اطلاعات

شنبه ۸ شهریور ماه ۱۳۵٤ ـ شماره ۱٤۷۹٦
تکشماره ۱۰ ریال

۲۴ صفحه

پاسخ سئوالات و بارم امتحان نهائی ششم

در اطلاعات امروز

درصفحه ۲۱

کنفرانس آموزشی رامسرامروز در پیشگاه اعلیحضرتین افتتاح شد. عکس که ساعت ۲ بعد از ظهر به تهران رسیده جلسه کنفرانس را در حضور اعلیحضرتین نشان میدهد.

بفرمان شاهنشاه آریامهر: دولت تغذیه کودکان بی بضاعت را تا ۱۸ ماهگی بعهده میگیرد

تصمیمات مهم آموزشی

اوراق قرضه آموزشی منتشر میشود

یاتا قیمت بلیط هواپیمارا افزایش داد

درصفحه ۲۳

دختر دانشجوی ایرانی را درامریکا بطرز فجیعی بقتل رساندند

★ قاتل یا قاتلین پس‌از آنکه سیمین راباگلوله بقتل رسانیدند بدن او را با ۱۳ضربه چاقو متلاشی کردند

★ خواهر مقتول جسد او را در اطاق خودش کشف کرد

درصفحه ۳

با شکست عراق

فوتبال ایران به‌المپیک راه یافت

اینها شادمانان نبرد ۹۰ دقیقه‌ای ایران و عراق هستند . عزیزی ، عادلخانی، روشن پیشاپیش دیگران در تصویر نمایانند .

درصفحه ۷

۵۰ خیابان تهران یکطرفه میشود

درصفحه آخر

زلزله در تهران

درصفحه ۲۳

گذرنامه ویژه برای سفر عتبات

درصفحه ۲۳

همراه با مایك بنكدار بزرك پارچه

صاحب پارچه‌فروشی شوبرت توقیف شد

درصفحه ۲۳

سخنان سولژ نیت سین درمجمع کارگران امریکا از فردا در اطلاعات منتشر میشود

درصفحه ٤

۱۰ میلیونر راز موفقیت خود را برای شما فاش میکنند

شما با آگاهی از راز موفقیت آنها، میتوانید قدم در راهی بگذارید که این ۱۰ میلیونر پیمودند و به پیروزی بزرگ رسیدند.

امروز در صفحه ۱٦

این مطلب را هرچه دقیق‌تر و هرچند بار بیشتر بخوانید به‌نفع شماست .

اسامی ذخیره‌های بخش علوم مدرسه‌عالی پارس (شیمی وفیزیک) و(زبان خارجی)

شرح در صفحه ۸ و ۱۸

بنیاد پهلوی

کنگره پزشکی ایران

کلیه پزشکان وکارشناسانی که برای‌شرکت درکنگره‌پزشکی ایران (رامسر)ثبت‌نام نموده‌اند تقاضا میشود از روز یکشنبه نهم تا چهارشنبه دوازدهم شهریور ماه ۱۳۵٤ به قسمت بهداشت بنیاد پهلوی مراجعه نمایند .

کنگره پزشکی ایران

آ ـ ۲۷۷۰۱

اسامی قبولشدگان وذخیره‌های مسابقه ورودی وتاریخ ثبت نام داوطلبان جدید مدرسه عالی بیمه تهران

در صفحه ۲

سرداران فوتبال وجوانان افتخار آفرین ما امشب میهمان شکوفه نو هستند

تلفن‌های رزرو شکوفه‌نو ۵٤٤۰٤٤ ـ ۵٤۲۰۳۳

باکمال تاسف فوت ناگوار پدربزرگوارمان مرحوم مغفور علی قدسی‌زاد را باطلاع میرسانیم. مجلس ترحیم آنمرحوم روز یکشنبه ۹ شهریور از ساعت ٦تا۸ بعداز ظهر در خانقاه واقع در صفی علیشاه برقرار میباشد
نقی. رحیم. جعفر. معصومه. مهناز قدسی‌زاد .

با کمال تاسف درگذشت بانو افسرالملوک بهادری همسر جناب آقای سناتور احمد بهادری را باطلاع می رساند مجلس ترحیم فقیده سعیده روز دوشنبه دهم شهریور ماه از ساعت ٥ الی ۷ عصر در مسجد مجد برگزار خواهد شد .
جعفر شریف امامی

با نهایت تاسف وتاثر درگذشت همسر ومادر عزیز خود شادروان بانو افسرالملوک بهادری را به‌اطلاع خویشان و دوستان میرساند، مجلس ترحیم مردانه و زنانه آنمرحومه روز دوشنبه دهم شهریور ماه ازساعت ٥ الی۷ بعدازظهر در مسجد مجد برگزار خواهد شد .
احمد بهادری . حبیب بهادری . داود بهادری
ناهید پزشکی. فیروز صفا .

جناب آقای سناتور محمدعلی مسعودی
انتصاب شایسته آنجناب را بسناتوری مجلس سنا تبریک گفته موفقیت هرچه بیشتر آنجنابرا در پیشبرد هدف های مترقیانه شاهنشاه آریامهر از صمیم قلب آرزومندم .
محمد حسین نوریان

جناب آقای‌دکترمهندس طاهر ضیائی رئیس‌محترم اطاق بازرگانی و صنایع و معادن ایران
انتصاب آن جناب به نمایندگی مجلس سنا مژده مسرت بخش وافتخارآمیزی است. بدین مناسبت تبریکات صمیمانه خودو جمیع اعضاء اتحادیه را به حضور عالی تقدیم میدارد .
اتحادیه صادر کنندگان فرش ایران‌ـجعفرامینیان

اطلاعیه اتحادیه هتلداران تهران

در اجرای تصمیمات دولت در مورد کاهش قیمتها و بمنظور رفاه حال مسافرین و جهانگردان اتحادیه هتلداران تهران از تاریخ ٦ شهریور ماه ۱۳۵٤ قیمت اطاقها ، اغذیه و آشامیدنی‌های هتلها را در تهران بمیزان ده درصد کاهش می‌دهد و این تخفیف در صورت حساب مسافرین و میهمانان منظور می‌گردد .
اتحادیه هتلداران تهران

سهامداران محترم بانک بین المللی ایران وژاپن

باتشکر فراوان از پشتیبانی شما و استقبالی که نسبت به افزایش سرمایه بانك ازمبلغ یك میلیارد ریال به‌دومیلیارد ریال فرموده‌اید‌باطلاع‌میرساندکه : سهام جدید از تاریخ یکشنبه‌نهم‌شهریور ماه۱۳۵٤ آماده تحویل میباشد .
خواهشمند است سهامداران محترم یا نماینده ایشان با در دست داشتن معرفی نامه‌برای دریافت اوراق سهام مزبور به اداره دبیرخانه بانك واقع درخیابان تخت‌جمشید شماره۵۷ (جنب کلانتری ۷) مراجعه فرمایند .

بانک بین المللی ایران وژاپن

جناب آقای سیف‌الله رشیدیان و جناب آقای اسداله رشیدیان
مصیبت وارده فوت جانگداز مرحوم قدرت‌الله‌رشیدیان را تسلیت عرض نموده و خود را در غم بزرگ شما شریک میداند . او پاک بود و به پاکان پیوست . روحش شادو روانش قرین رحمت باد .
سید کاظم ضیائیان

جناب آقایان سیف‌اله و اسدالله رشیدیان
با نهایت تاسف مصیبت وارده را تسلیت عرض‌مینمایم.
مرتضی سرکشیک

با اندوه فراوان درگذشت شادروان قدرت‌اله رشیدیان را به خانواده محترم رشیدیان بخصوص برادران گرامی‌ان فقید سعید جنابان آقایان سیف‌اله رشیدیان و اسدالله‌رشیدیان صمیمانه تسلیت گفته شکیبائی و سلامتی آنان را از درگاه پروردگار یکتا مسئلت دارد .
طاهر ضیائی رئیس اتاق بازرگانی و صنایع‌ومعادن ایران

بانهایت تاسف وتالم درگذشت همسر وپدرعزیزمان شادروان حسین‌صدقی رابه‌اطلاع‌کلیه دوستان‌و آشنایان میرساند . مجلس ترحیم مردانه وزنانه آن مرحوم از ساعت ۳ الی ٥ بعدازظهر روز دوشنبه ۱۰ شهریورماه در مسجد مجد منعقد میگردد.
افسر شیشه‌چی. حمید. حمیده. هایده . سعید
محمد علی ووحید صدقی

با نهایت تاسف درگذشت نابهنگام برادر بزرگوار خود شادروان حسین صدقی بزرگ خاندان صدقی را به‌اطلاع دوستان و آشنایان میرساند . مجلس‌ختم‌مردانه و زنانه آن مرحوم از ساعت ۳ الی ٥ بعد ازظهر روز دوشنبه ۱۰ شهریور ماه در مسجد مجد منعقد میگردد.
مه‌لقا صدقی. دکتر عباس صدقی . محمود صدقی.
مجید صدقی .

نهم شهریور ماه یکسال از درگذشت جانسوز فریده گلشائیان همسر ومادر عزیزمان میگذرد . باثثار گل برمزارش یاد اورا گرامی خواهیم داشت .
بیژن گلشائیان. دردانه و دلاویز گلشائیان

جناب آقای اسداله رشیدیان
بانهایت تاسف وتاثر درگذشت شادروان قدرت‌الله رشیدیان برادر ارجمندتان را تسلیت گفته و از خداوند متعال برایتان صبروشکیبائی و بقاء عمر آرزومندیم
حاج‌مهدی اسکندری ـ ذوالقرنین اسکندری

با اندوه فراوان درگذشت ناگهانی بانو هانی‌ابطحی همسر برادر عزیزم مهندس اصغر ابطحی را به اطلاع بستگان و دوستان میرساند چون مراسم تدفین درخارج از ایران انجام می‌پذیرد هزینه مراسم یادبود برای‌امور خیریه بمصرف میرسد .
سرهنگ دکتر سید حسن ابطحی

جناب آقای سیف‌اله رشیدیان ـ جناب‌آقای اسداله رشیدیان
مرگ شادروان قدرت‌اله رشیدیان‌موجب اندوه‌بی‌پایان گردید ضایعه را بشما و خانواده تسلیت گفته و همدردی اعلام می‌نمایم .
کاووس قبادیان

نهم شهریور ماه سالروز وفات‌دختر نازنینمان فریده است . درسالی که گذشت محبت دوستان و دلجوئی خویشان بهترین تسلی‌بخش قلب سوخته مادر داغدار آن ناکام و اینجانب بود که کمال تشکر را از این همه بزرگواری داریم .برای اینکه بیشتر مزاحم سروران عزیز نشویم‌وبعلاوه خود من پایم‌شکسته و در بیمارستان بستری هستم از برگذاری‌مراسم رسمی سالروزمعذوریم. هزینه آن به جمعیت خیریه کمك به جذامیان که اینجانب افتخار عضویت آنرادارم پرداخت گردید.
عباسقلی گلشائیان . وحیده گلشائیان

اخبار کوتاه جهان

بوتو و کنفرانس امنیت آسیا

● بن ـ رویتر ـ ذوالفقار علی بوتو نخست وزیر پاکستان در یک مصاحبه مطبوعاتی که‌درین انتشار یافت گفت پاکستان آماده است در کنفرانس امنیت آسیا که پیشنهاد شوروی است شرکت کند مشروط براینکه‌جمهوری خلق‌چین نیز به‌این‌کنفرانس دعوت شود

بوتو دراین‌مصاحبه که با روزنامه آلمانی دی‌ولت صورت‌گرفت گفت : پکن چنین می‌پندارد که یک قرارداد جمعی در زمینه امنیت‌آسیابمنظور منزوی کردن پکن صورت‌میگیرد.

بیماری سرطان چوئن‌لای

● هنگ‌کنگ ـ یونایتدپرس ـ یکروزنامه چاپ‌هنگ‌کنگ در شماره امروز خود خبر داد که چوئن‌لای نخست وزیر چین به سرطان مثانه مبتلاشده و تحت درمان قرار گرفته است .

روزنامه مورنینگ پست چاپ هنگ‌کنگ مینویسد یک مقام بلندپایه سابق بهداشتی چین که اینک در هنگ‌کنگ بسر میبرد گزارش مربوط به بیماری خطرناک چوئن‌لای را از یک همکار سابق خود که اینک شاغل مقامی در سازمانهای بهداشتی چین است دریافت داشته‌است.

نزدیك بود الیزابت تایلور زیر دست وپای محافظان کی سینجر له شود

بیت‌المقدس ـ رویتر ـ ریچارد برتون هنرپیشه معروف سینما دیشب باتفاق زنش الیزابت تایلور شام‌را میهمان شمعون پرز وزیر دفاع اسرائیل و همسری وی بودند. برتون و الیزابت که ۱۴ ماه قبل بایکدیگر متارکه کرده بودند واخیرا دوباره آشتی کرده‌اند قرار است امروز در بیت‌المقدس به‌گشت وگذار پردازند و برتون درنظر دارد راجع به‌ایفای نقش دریک فیلم آینده که صحنه‌هایی ازآن در اسرائیل فیلم‌برداری خواهد شدنیز مذاکراتی انجام دهد. برتون والیزابت که هفته گذشته در سوئیس باهم آشتی کرده‌اند دو روز قبل از ژنو وارد اسرائیل شده‌اند و محل سکونت آنها در هتل شاه داود ـ یعنی همان هتلی است که هنری کی‌سینجر وزیر خارجه آمریکا نیز درآن بسر میبرد . کی‌سینجر اکنون سرگرم انجام دادن جدیدترین ماموریتش برای میانجیگری کردن بین اعراب و اسرائیل بمنظور برقرار کردن صلح در خاورمیانه است .

روز گذشته براثر هجوم خبرنگاران و عکاسانی که برای دیدن الیزابت تایلور و ریچارد برتون به هتل محل سکونت آنها در بیت‌المقدس رفته بودند.آسانسور هتل بعلت ازدحام افرادی که سوار برآن شده بودند از کار افتاد، ماموران هتل بعد از مدتی تقلا توانستند در آسانسور راکه ازحرکت بازمانده بود باز کنند. ازدحام در آسانسور علیرغم مقاومت گارد شخصی دو هنرمند معروف سینما پیش آمد و کار به جایی کشید که‌میان آنها و خبرنگاران و عکاسان و حتی عده‌ای ازماموران امنیتی امریکا که برای حفظ جان هنری کی‌سینجر در هتل شاه داود مستقر شده‌اند کشمکش درگرفت بطوری که نزدیک بود الیزابت زیر دست و پای مامورین‌محافظ کی‌سینجر له شود. الیزابت پس از آنکه از آسانسور نجات یافت به خبرنگاران گفت که به پای دیوار ندبه خواهد رفت و برای صلح دعا خواهد کرد .

روز پنجشنبه براثر کشمکشی که در پای دیوار ندبه در بیت‌المقدس در اطراف الیزابت تایلور ستاره معروف سینما درگرفت چیزی نمانده بود که‌وی مجروح شود. کشمکش هنگامی روی داد که الیزابت تایلور و شوهر سابقش ریچارد برتون بپای دیوار ندبه رفتندو طبق رسمی که باید رعایت شود از یکدیگر جدا شدند تا الیزابت در قسمت مخصوص زنان و برتون در قسمت مردان به طواف کردن بپردازند .

وقتی که خبرنگاران و عکاسان علیرغم این رسم به طرف الیزابت در قسمت مخصوص زنان رفتند ماموران پلیس که کوشیدند تاآنها را از قسمت مذکور دور کنند ودر نتیجه کار به گلاویزی میان خبرنگاران وعکاسان از یکطرف وماموران انتظامی از طرف دیگر کشیده‌شد.

الیزابت تایلور در یک کنفرانس مطبوعاتی که‌بعدا برپا کرد خبرنگاران را بخاطر اینکه وی را در پای‌دیوار ندبه بحال خود نگذاشته‌اند ملامت کرد و اظهار داشت که آرامش وی‌را برهم زده‌اند .

نخست‌وزیر کمونیست به‌ریاست ستاد نیروهای مسلح انتخاب شد

گونسالوش بر کنار شد

لیسبون ـ خبرگزاری فرانسه ـ دیشب رسما در لیسبون‌اعلام‌شد که‌دریاسالار «خوزه باتیستاآزودو» رئیس ستاد نیروی دریائی پرتغال بجای ژنرال گونسالوش به نخست وزیری این کشور منصوب شده است .

دراعلامیه کاخ ریاست جمهوری که بعد از نیمه‌شب دیشب انتشار یافت گفته شده‌است‌که‌ژنرال‌گونسالوش نخست وزیر پیشین‌ریاست ستاد نیروهای مسلح پرتغال برگزیده شده است .

پست ریاست ستاد نیرو های مسلح راتاکنون ژنرال کوستاگومش رئیس جمهوری پرتغال شخصا بعهده داشته است . در اعلامیه تاکید شده است که مجمع‌نهضت نیروهای مسلح پرتغال روز پنجم سپتامبر برای تجدید سازمان شورای‌انقلاب‌تشکیل جلسه خواهد داد . در اعلامیه درباره ترکیب‌دولت جدید توضیحی داده نشده است . هنوز معلوم نیست برخی از ۹ افسر امضاء کننده «سندملو آنتونس» در کابینه جدید شرکت خواهند کرد یاخیر ؟

ناظران سیاسی اظهار عقیده کردند که استعفای گونسالوش از مقام نخست وزیری به آن معنی نیست که وی از قدرت برکنارشده است . زیرا درتغییرات‌جدید حساسترین‌پست های‌نظامی بعهده گونسالوش واگذار شده است .

از سوی دیگر ممکن است انتصاب ژنرال گونسالوش‌به مهمترین‌پست‌نظامی‌اختلافات موجود در داخل ارتش را تشدید کند و مقامات‌اتحادیه اتلانتیک شمالی را بیش‌از پیش دچارنگرانی‌و اضطراب کند . هنوز سوسیالیست ها نظر خود را درباره تغییرات جدید اعلام نکرده‌اند .

سوارش رهبر حزب سوسیالیست پرتغال چند ساعت قبل‌از اعلام استعفای گونسالوش تاکید کرد که **حاضر است با رهبر حزب کمونیست به گفتگو بنشیند بشرط آنکه پنجمین دولت موقت از کار کناره‌گیری کند و درعین حال‌حزب کمونیست اطمینان دهد که به اصول دموکراتیک احترام خواهد گذاشت .**

اخبار الیوم: قرارداد جداسازی سینا فردا پاراف میشود

اسکندریه ـ خبرگزاری فرانسه ـ یونایتدپرس ـ هنری کی‌سینجر وزیر امور خارجه آمریکا که از یک هفته قبل در خاورمیانه بسر میبرد امروز درپایان‌آخرین مرحله ماموریت خود بار دیگر از اورشلیم به مصر و اسرائیل باز میگردد و بنوشته روزنامه الاهرام قرارداد جدید مصر و اسرائیل فردا پاراف خواهد شد . این‌روزنامه اضافه کرده است اعضای هیئت های نمایندگی مصر و اسرائیل که قرار است این قرارداد را امضاء کنند تا چند ساعت دیگر تعیین خواهد شد .

مجله اخبارالیوم یکی دیگر از نشریات قاهره نوشته است قرارداد جدید روز یکشنبه توسط روسای ستاد ارتش مصر و اسرائیل پاراف خواهد شد و روز سه‌شنبه یا چهارشنبه در ژنو توسط دو افسر ارشد مصری و اسرائیلی بامضاء خواهد رسید .

این روزنامه اضافه کرده است که مذاکرات‌برای جداسازی نیروها بین سوریه و اسرائیل در جبهه جولان از ماه اکتبر آینده آغاز خواهد شد و بلافاصله پس ازآن هنری کی‌سینجر برای فراهم ساختن مقدمات امضای قرارداد مشابهی بین اردن و اسرائیل بار دیگر به خاورمیانه سفر خوهد کرد .

اخبارالیوم اضافه کرده است که قرارداد جدید مصر و اسرائیل شامل ده ماده است . بموجب این قرارداد اسرائیل گردنه های استراتژیکی صحرای سینا و چاههای نفت ابورودیس را تخلیه خواهد کرد .

در یکی دیگر از مواد قرارداد تصریح شده که جداسازی جدید نیروها در صحرای سینا گامی بسوی بکار بستن مفاد قطعنامه ۳۳۸ شورای امنیت تلقی خواهد شد .

در ماده دیگر خاطرنشان شده است که قرارداد توسط اعضای‌یک‌کمیسیون نظامی زیرنظر سازمان ملل متحد در ژنو امضا خواهد شد .

در واشنگتن‌محافل سیاسی‌اظهار عقیده‌کردند که کی‌سینجر ماموریت خود را در خاورمیانه بیست‌وچهار ساعت تمدید خواهد کرد و روز دوم سپتامبر نطقی مهم در اجلاسیه جدید مجمع‌عمومی سازمان ملل متحد ایراد خواهد کرد .

کی‌سینجر دیروز دوبار با رهبران اسرائیلی درباره جزئیات قرارداد به گفتگو پرداخت و درپایان شرکت اعلام شد که متن قرارداد برای امضاء آماده شده است .

در گفتگوهای دیروز جنبه های قضائی حضور تکنیسین های آمریکائی در صحرای سینا مورد بررسی قرار گرفت .

محافل مطلع در اورشلیم اظهار عقیده کردند که **مسائل مربوط به جزئیات حضور آمریکا در این منطقه ممکن است در آخرین لحظه دشواریهائی در مذاکرات پدید آورد . از سوی دیگر کنگره آمریکا باید اعزام تکنیسین های آن کشور را به صحرای سینا تائید کند و برخی از رهبران کنگره اعلام داشته‌اند که باحضور تکنیسین‌های آن‌کشور را به‌صحرای سینا خواهندکرد.**

از سوی دیگر شمعون پرز وزیر دفاع اسرائیل تاکید کرد که قرارداد جدید برای هرسه کشور آمریکا ، مصر و اسرائیل فوق‌العاده گران تمام میشود .

آمریکا در ازای امضای قرارداد متعهد شده است به مصر کمک اقتصادی بدهد و کمک های نظامی و اقتصادی خود را باسرائیل افزایش دهد . شمعون پرز افزود : قرارداد برای اسرائیل نیز بسیار گران تمام خواهد شد زیرا درزمینه نظامی گردنه‌های سوق‌الجیشی صحرای‌سینا ودرزمینه‌اقتصادی چاههای‌نفت ابورودیس را از دست میدهد .

مصر بنوبه خود از پافشاری برای امضای قرارداد مشابه در بلندیهای جولان دست برداشته و این مساله در جهان عرب دشواریهائی برای پرزیدنت سادات‌بوجود خواهد آورد .

بازگشت عرفات ازعربستان سعودی

بیروت ـ خبرگزاری فرانسه ـ یاسرعرفات رئیس کمیته اجرائیه سازمان آزادی بخش فلسطین پس از یک دیدار «برق‌آسا» از عربستان سعودی و مذاکره با ملک‌خالد به بیروت بازگشت . در باره نتایج این مذاکرات هیچگونه اطلاعی بدست نیامده است .

اما در بیروت اعلام شده‌جبهه شرکت درانقلاب فلسطین» که قرار بود روز پنجشنبه در بیروت‌تشکیل شود جلسه خود را به تعویق انداخته است .

در این جلسه فلسطینی‌ها می‌بایستی قرارداد جدید مصر و اسرائیل در صحرای سینا و اثرات آن را در روی انقلاب فلسطین و اختلافات خاورمیانه بررسی کنند.

در این جبهه کلیه کمونیستهای جهان عرب و سازمان‌های «ترقیخواه» شرکت دارند.

مدرسه‌عالی بیمه‌تهران

اسامی قبولشدگان وذخیره‌های مسابقه ورودی وتاریخ ثبت‌نام داوطلبان جدید

از قبولشدگان اصلی هر دو رشته در تاریخهای سه‌شنبه یازدهم و چهارشنبه دوازدهم شهریورصبحها از ساعت ۹ تا ۱۲ و بعدازظهرها از ساعت ۱۷ تا ۱۹ ثبت‌نام بعمل خواهد آمد .

چنانچه تعداد مورد نیاز از قبولشدگان اصلی‌ثبت‌نام ننمایند برحسب نیازازافرادذخیره به‌ترتیب زیرثبت‌نام خواهد شد .

شنبه پانزدهم شهریورماه از ساعت ۹ صبح الی ۱۲ و از ۱۷ تا ۱۹ ازیکصد نفر ذخیره اول هر دو رشته‌به تعداد موردنیاز بترتیب تقدم‌ثبت‌نام میشود. درصورتی که تعداد موردنیاز تکمیل نگردد ازتعداد افراد ذخیره که نام آنها به ترتیب درج گردیده در روز یکشنبه شانزدهم شهریور به تعداد موردنیاز برحسب تقدم از صد نفر دوم ذخیره از ۹صبح تا ۱۲ و از ۱۷ تا ۱۹ ثبت‌نام میشود . چنانچه افراد اصلی و افراد ذخیره‌در روز و ساعت تعیین‌شده ثبت‌نام ننمایند از افرادبعدی ثبت‌نام خواهدشد . در صورت احتیاج به ذخیره دوم اسامی آنان بعدا آگهی خواهد شد .

مدارك لازم برای ثبت‌نام داوطلبان بشرح‌زیرمیباشد:

۱ـ اصل کارنامه آزمایش همگانی
۲ـ اصل کارنامه نهائی کلاس ششم متوسطه
۳ـ عکس ٤ × ٦ که مشخصات دانشجو درپشت‌آن قیدشده باشد ۲٤ قطعه
٤ـ فتوکپی صفحه اول شناسنامه ۱۲ برك .
٥ـ رسید درخواست تائیدیه ششم متوسطه ازاداره امتحانات .

٦ـ برای داوطلبانی که مایل به بهره‌مندی ازمقررات آموزش رایگان نباشند رسید مبلغ چهل‌ویك هزار ریال علی‌الحساب بابت حق‌التعلیم سالیانه که بحساب ۱۳۱۳ بانك بازرگانی شعبه ایرانشهر جنوبی پرداخت شده باشد (بقیه شهریه باید براساس ضوابط وزارت علوم‌و آموزش عالی بعدا پرداخت شود) .

۷ـ دونسخه فتوکپی دفترچه خاتمه خدمت یابرك معافیت یا دفترچه آماده بخدمت برای آقایان و برای مشمولان خدمات اجتماعی زنان اصل و دو برك‌فتوکپی برك معافی یا برك خاتمه خدمت دیپلمه های سال جاری احتیاج به ارائه برك معافی یا آماده‌بخدمت ندارند .

۸ـ کلاسهای درس مدرسه عالی بیمه تهران‌همه‌روزه از ساعت ۸½ صبح الی ۸٫٥ بعدازظهر دائر بوده‌وبرنامه درسی دانشجویان از طرف مدرسه تعیین خواهد شد.

قبولشدگان اصلی رشته تعاون و تامین اجتماعی

فاطمه محمد زاده، مجیدجناب اصفهانی، ژیلا سلامی ،راضیه پورملکی،اسمعیل کرکاس‌زینلی، خدابخش نوشادی ، شهین غنی زاده، محمد ابراهیم‌امامی،مسعود شهرابی مقدم، سید کریم‌کاب پور، پری‌تقی‌زاده دزفولی،یوسف سلیمانی‌فر ، محمدحسین‌ظهیرنیا، دادپوش مظفری ، عباس رحیم نوری، مرتضی صفری نطنزی ، صنبا سیراد ، الهه بحرینی اصفهانی، عباس کسبی ، عفت خلجی،حسن چهره‌گشا، محمد رمضانی ،محمودمحمدی ،نورالله معشوری ،محمد مهدی منصوری خرنخانی، غلامرضا پرایینده ، شاهرخ باوندسواد کوهی،مهدی ایمانی ، مصطفی گلزی، عباس امیر عقیلی، محمودناظمی ،ناهید لعلی ،فریدون صدری، محسن عباسی اهوازی ،سید مرتضی موسوی مورنانی ،مهران‌شهبانی یگانه احمدعلی منصوریـن، صدیقه اکبری،سهیلامیرطاهری، محمدسعیدی،زهراعرب‌سرهنگی، علیرضا موسویان، نصرت‌الله احمد راجی ، محمد علی‌کیانونی، ابوالقاسم مشهدی ، باقرموخر ، فوریه هرمزانی ، حسین تقی‌زاده کجائی، پروین حق‌شناس‌شکه، سید زهرا رئوفی ، احد محمدی، گلی میکائیلی نقده، کمال جان زاده، سید یوسف حیدری ، حسین خوشبوئی، محمد حسین صبوری املشی ، مهوش‌فیاضی، شهبازاله خوری، هادی پزشکی، فاطمه جافری ،ابراهیم برچلوئی، نسرین رجائی، منیژه عظیمی ، اختر خالقی،شهربانو نادری‌مقدم، فریدون چاهی بخش ، محمود رابطیان ، عبدالکریم مصطفوی بایوگانی، محمد حسین ناظم طهماسبی ،علی محمودی، نسقی محمدی فاطمه سلطان طاهرپور کلانتری، اعظم اکبری وفایی ، حسن اذانچی، بدویل علیایـی ، سید محمد موسوی‌لو،عبدالغفور ساسان پور ، کاظم تدین‌سعید قدکپور، کبری غفاری،عبدالرضا کبیر، حمید گرانمایه ، شهین تمدن، داود برنج فروش آذر، منیره غلامپورفتیده، فاطمه‌یزدان یار ،زکیه‌بانوفلاحی، محمدحسن یسبی ،محمد علی کودکاری ، شفیعه جوادی سیسی، حشمت‌الله ولی ورانسری، مهنوش‌عدل گسر ،هومن زرعکانی مرضیه گنجیبان آروین ،فاطمه فردائی، فاطمه‌عرب زاده ،جمشید نسجی‌ابهرودی ، فرشته رسا، حسن بنی‌هاشمی ، محمد باقر عالم بخش، نصرالله محمدی، مصطفی مهاجری‌امیری، مسلم پیروزی، طاهره اسکندری اسپیلی ، پوران شیخ بهائی ، غلامرضا افتخار،غلامحسین‌امینی، سید عبدالمجیدمصباح اردکانی، مهین شریعتی ،شهلا حدادی ، یوسف رامین، عاطفه رایان‌پور، فتانه فلاحیان،شهرام‌اسکندری‌فر، داود بابابور باویلی ، کوروش کلیمی‌ملاابراهیم صدیق ،پرویز چوانی، احمد علی زارع مهر جردی، مرتضی وثوقی ، حوریه گجوبیج، محمد فیاضی، صدیقه سموائی ،محمد حافظ القرانـی اصفهانی،علی‌اکبر مودبی‌مردخه.

ذخیره های رشته بیمه بازرگانی (صد نفر اول)

محمد بولهوا ـ حسین‌جباز رحیمی کنگرودی ،محمد ازاده پشت‌طالب قشلاقی ، زهره چوبدار طوسی ،لطف‌الله معینی، شاهسوارانی‌امینی،محبوبه‌هاشمی، رحیم دینائی‌طولی، محمدصادقی، مرتضی شرافتی زنگنه ، علی باقر زاده آذر ، محسن‌وحیدی، کیانوش قاسمی، محمد رضا خزاعی، آرام چنگیزی آشیانی، نصرت ثابت قدم ،عباس نقی زاده، گودرززارع،نرگس‌بختیاری، خدا آقا جانی ، زهره علومی یـزدی ، غفار طلیعی مسعود عصب‌الظهور،رحیم‌عطاری ممقانی، بیوك شیسته، فایقه‌بهروز،خسرو آقا نعلبندی محمد عیائی مقدم، جلال شاکری،عبدالله‌شاه‌حسینی ،انگس مینا عبادی، علیمحمد امامی، کبری‌وداد، سهیلا علمی، امیر برادر، زهره کریمی، انوشیروان محسنی‌بندپی،طاهره مهرجو، مجتبی‌باقرزاده،عبدالعلی مطهری، طاهره شیعه‌زاده ،فاطمه زیبا فتوحی انارکی، هوشنك جسن‌پور، رضا خوبی، اصلان بنیادی، ناصر غیوری، قربانعلی گازرانی فراهانی، کاظم‌نقی‌زاده، امین باوندپور ، بتول موسوی، حسین رضائی قوشچی، فریده محمد پوردربیندی،عباس‌شماسی، مجید کیهان،زهره‌ریاحی ،هاجر ثابت مقدم، محمد علی پهلوان تفتی، نسرین شیخ، اسفندیار اوصانلو داستانی، پروین هوده، صدیقه پور رهنما ،علی‌نصرتی ، مهری خلیلی سامانی ، زهرا ابولزاده، مهرنوش‌فتاحیه،مسعود صالحی ،منیژه پوستی، فریبرز حاجی قنبری، حبیب‌نسجفیبان چوپانان، قباد سلیمی، محمد طاهر محرابی، سیدحسن‌حجازی، علی‌اصغر دربان، حشمت‌الله‌باقری جغاکبودی، منیاخرمشاهی،محمود جوزی ،فریبا بهبودی، اسفندیار شریعتی، نورالله زمانی، پریچهر حافظی زاده .

قبولشدگان اصلی رشته بیمه بازرگانی

گیتی مرادی، زهره سعادتی، سید رضا محمدی طبائی، مهوش گشناسبی نیسوریان، علی رضا صفاری فرد ، محسن دقیق،احمد کفشگیری، مستوره شمسی‌زاده، حسین جوادی،سید احمدشمسی، الهه کاوسی، پری فدائی، رویا انوری، طاهره اسلامی، مینو بکائی، محمدعلی‌احمدی مایوان، پروین‌سرکار،عبدالکریم کریمی، اعظم موذن خوشمهر ، محمد علی وفایی راد ،ذبیح‌الله‌حاجیان، احمدمقدم‌پور، تهمورث‌بهروزی‌نیا، حسین رضائی نژاد ، الهام رجب نیای یزدی،ناصر غیوری،فرحناز بیگی، محمدامین‌ایوبی،غلامرضا دینی، علیرضا واقعی، فروغ موحدیان عطار، خدیجه‌داراب ، مجید جان‌نثاری ،سیما اکبری، علیرضا عسکرزاده، سیاوش خزاعی، بتول‌سروش حق،نوشین وقار، اکبر آقافتائیان،عنایت‌الله نظامی فاو ، تورج مشری ، عبدالله عصام رودسری ، علی عابدینی فیروز آبادی ، قاسم ملکوتی خواه علون آبادی ، علیرضا گلشادی‌نی‌ریزی ،محمد تقی خوش گفتار پسیخانی، زیاد علی سلطانی ،مقصوداصغرزاده، محمود بهزاد ، هادی جهاندیده شیجانی ، اقدس کاکاوند ، مهدی مظاهری پترائی ، ربابه حسینی ،رویا مشعوف، ناصر زرگر، عزیزترابی زاده شوشتر، فاطمه واجدی ، علی پناه‌حسینی نژاد میر، محمد رضا سعیدی‌نیا، حشمت‌الله فولادی، بهزاداکبرزاده کوگانیان ،جهانگیر الموتی، فخری خانم زینلی خانقاه، ماه منظر شیشه فروش ،مسعود طاهرابادی ، شعله‌پورمقدم ، رسول لطیفیان ، غلامحسین غفوری رانکوهی ، مسعود غنی‌زاده،فایقه خلعتبری لیماکی، صدیقه فیض‌مقدم، فرشته‌نرگس رنجانی ، جواد فرزانه جوان، فتح‌الله راسخ ، اسدالله‌سعیاح، علیرضا فلاح‌نژاد .

قربانعلی اقبالی خلیفه محله ، احمد پور ابراهیم گیل‌کلایه ، نصرت‌اله ابراهیمی ورکیانی ، انبار علی حیدر ، احمد رضا محمدی ، حمید جلالت وکیل کندی، ماهتاب ولوی ، شوق علی رضاپور .

ذخیره های رشته تعاون و تامین اجتماعی (صد نفر اول)

هرمز شجاعی ، محمود جمشیدی ، جهانبخش جعفر نژاد سیاهکرودی ، پریوش شمس‌الهی، سید مهدی‌اکبری، جلیل صریحی، فرامرزروحانی، بهروزفیروزبخت، اصغرحسین زاده ، پرویز کاظمی ، تورج بنی‌آدم ، ایران عرفانیان ، عبدالحسین‌محبوبی‌پور، شهلا رشیدیان دزفولی، سعیدصداقت، بهروز گودرز ، صغری‌شفیعی علویجه ، فرشته جهان پناه ، مرضیه شامخی ، مهناز غنجی زاده‌ساسانی، علی‌فرجادفر،مریم میرعشقی ،زهراملاباشی،حسین رودباری، مهین تقوی حقایق، فرح خدابخش ، خدیجه بیگم حجتی ، بهمن نظامی ، ملک گلچین ، سید حسام سروری، سعید زرینی ، محمداسکندری، پروین عباس تبریزی ، جعفر قاسمی لمراسکی ، ایراندخت منصوری، رضا گل‌آور، مظفر یاوری ، فضل‌الله دهقان کوشکقاضی ، مصطفی مومنی فراهانی ، اسدالله ایوز، فریبا پورطهماسبی ، سیما صاحبی، امیر هوشنگ فرجی فیجانی، ناهید رئیس‌نیا، مهرنوش پور شهری، هایده قاجار دوانلو ، محمد ربیع‌نژاد سادات محله، زهرا بحیائیان ، حمید رضا نیکزاد ، علی بهمن‌یار ، ساعد کلباسی انارکی، خیرالنسا جوهری متقالی، گیتی پویان ، محمد رنجپور آغمینونی ، منصوره خاوران ، مهرداد ابراهیم کنی ، اعظم السادات آملی، علی اکبر خزائی،ایرج نیشابوری، مهدی مقدم‌طاهری، سهیلابهروزی اصفهانی،حمید رضا محمودپور،زینوس‌بهرامی نجف‌آبادی، زهرا حسینی‌پور، قاسم تقوی مقدم،محمد رسول نیمورزاده سیوانی، سید قاسم حسینی میرخلیلی، سیدمرتضی حسینی ، بهزاد معصومان ، محمد رضا حسینی ، زهره جهان فردیان، فرزانه عزیزی، نسرین آزادی ، اردکانی ، همایون کتابی ، عبدالعزیز مسائلی ، جعفر کوچکی‌نژاد ، حسن اعظم ، جلال محفوظی، طیبه کتولی ، محمدعلی نجفی امیرکیاست ، اعظم السادات هاشمیان، کریم فرض‌کمیاندهی، امیر قلی دهقان معینی، محمد جواد صادق حسنی ، شیوا طبیعی ، میرصدرالدین رضوی طوسی، الیزا خاله‌پری ، قایقه مبرقع، ثریا زبرجدی، داریوش دهمامی ، فتحعلی ولایی،ناهید خزجین،زهره عقدائی، مسعود طبری گوچکسرائی، محمدتقی ضیائی‌نژاد ، مسعود عطار دزفولی، وحید بیرنگ منطقی فرزین، سکینه آموزگارفسایی، حمید کاظم‌زاده ازاده ، امیر انتجایین ، محمد قربان‌پور مردمحده ، مرتضی نخارش ، محمدرضاسوری، زهره رضائی، محسن اذری جعفری ، میر ابراهیم سیدین ، مسعود ابریشمکار ،علیرضا طباطبائی، یوسف صفایی حتی ، مرتضی بالازاده ،سید اسمعیل‌حسینی خاوه ، فرید طالبی ، عبدالرضا محسنیان ، حبیب نیکخو ، مجید خسروی الحسینی ، نادره عرب سروینه باغی ، کامیار یزدان‌پرست‌خلیق ،ناهید دواتگرزاده ، ازیده‌عنوی ،حسن امینی‌هزوه ، فرح فلاح ،زهره تقی‌زاده کاخکی ، محمدجواد محمدیان امامی ، ثریا شبتایی، ناهید منصوری،احمد بحرانی، هوشنگ نمیرانیان ، صابر نظرعلی‌زاده ، اختر تهمتن ، شکریه حق‌پرست ، محمدتقی آذرمینا ، پروین احمدیان باغبادرانی ، سکینه دهخدا ، فریده نیکروان ، معصومه ملکزاده روستا ، حسین اجتهادی ، علی آزاد ، عباس گل‌محمدی ، عبدالله چراغعلی، هما فرهمند ، ناهید رتجکش ، حبیب‌رودساز، ناهیدهوشمندفر، معصومه بیگم‌نورمفیدی،غلامرضا کهربائی ، عدنان عزاریان ، بهجت اهنگری ، رضوان‌کیال، محمود جعفری، غلامرضافدائی رستگی ، معصومه منتظر نظام‌کلخوران ،فاریا رضااکبری خلیل‌آباد ، ربابه خوشخوی حقیقی ، اللهیارعموزاده‌عمرانی، مرتضی صباغ طوبی ، ولی‌الله غفوری ،هوشنگ‌خزان ، سهیلا شیرالی ، عبدالحمید رجبی هرسینی ، عبدالله چراغعلی ، مسعود نوری‌زاده ، باباپزدانپناه، محمود ایوبیان ، روین‌ادر ، بهرام حیدریان ،ایرج رنجبر ، رضا شهریاری اردبیلی ، غلامرضا جوهری، پروین‌دخت افشار،علیرضا شیروانی‌سامانی، سید مهدی طباطبائی عقدائی ، عفت مخالفان ، فریده اسدیان حاجی‌آقایی ، مهدی دارویی، ناهید صمدی ، محمدنیک‌عهد ، حسن محمدولی استرابادی ، منوچهر خالقی ، حمیده سرهندی ، زهرا هدشی ، عبدالله شبانی گنجانی ،فرهاد احمد شیروانی ، خدیجه نباوند ، عظیم بدردی‌توماج ، فریده جعفری شیخدرآبادی ، مریم جذبی ، زهرا ادیب‌پور ، شکوفه بدیعی ، پرویز قاجار ، فاطمه فردوسی ریزی .

ذخیره های رشته بیمه بازرگانی (صد نفر دوم)

اذر حیدری ، میرسلیمان غیبی،عمادالدین لطیفیان، فرشته صحراپور ، فریده داداش‌نیا ، محسن رجبی ، کیانوش جاکب‌اصل ،سارا‌عرب ، پاینده شهرابی مقدم ، فتح‌الله شجاع، سهیلا بهبودی‌لیکوائی ،مرضیه پورمرفض اعرابی ، مسعود فقیهی ،معصومه زارنو عزیزی، عصمت رهنمائیان، رسول‌کدپور، فرزانه علیزاده قریب ،علی‌اکبر حدادی پارسا ، احمد لطف زرعی ، فاطمه رودبشتی ابدلی، نسرین داداش‌پور لنگرودی ، هاجر خواجه‌ای ، علی شاطری، ابوالقاسم امیر علی‌اکبر نوش‌آبادی ،محمدکردرستمی ، الهه پناهی ، فریبرز دژدار ، بنفشه تقوی ، مصطفی طایب ، حسین تاج‌بخش ، نعمت‌الله ارزمی سدساری ،مسعود شمس امیری ، فریبا رسولیان ،عادله شایان‌نسب محمدبیگ‌زاده

چندتن ازاعضای پارلمان منحله بحرین دستگیر شدند

بیروت ـ خبرگزاری فرانسه ـ شیخ خلیفه‌بن سلمان آل خلیفه نخست‌وزیر بحرین در مصاحبه‌ای با روزنامه‌لبنانی النهار اعلام کرد که انحلال پارلمان بحرین به معنای‌پایان‌عمر دموکراسی در این امارت نیست و هدف از منحل کردن پارلمان صرفا عبارت از اصلاح کردن وضع ناخوشایندی است‌که‌براثر انحراف از راه‌ورسم پارلمانی‌در بحرین ـدرپایان تجارب چهار ساله آن بوجود آمده است .

نخست‌وزیر بحرین گفت که طی چهارسالی که از عمر پارلمان میگذرد دولت بحرین کوشید تا بادستگاه قانون گزاری همکاری کند ولی رفتار مجلس طوری بود که کار موسسات مملکتی‌را فلج میکرد چون بعنوان مثال در تمام چهار سال گذشته دولت نتوانست حتی یک لایحه قانونی را از تصویب پارلمان بگذراند مگر آنکه ناگزیر به اصلاح‌کردن قبلی هر لایحه و پیشنهادی شود .

شیخ خلیفه اضافه کرد که قانون انتخابات بحرین به شیوه‌ای اصلاح خواهدشد که پارلمان در آینده بیشتر منعکس کننده آراء و تمایلات مردم باشد .

در باره باز داشتهایی که قبل از انحلال مجلس در بحرین صورت گرفته است نخست‌وزیر این کشور اظهار داشت که بازداشت شدگان از اعضای سازمانهای کمونیستی بحرین و منطقه خلیج‌فارس‌بوده‌و ما از سایرکشور های عرب شواهدی دریافت کرده‌ایم که‌حاکی از وجود همکاری بین سازمان های یاد شده و برخی از گروه هایی است که اخیرا قلع و قمع شده‌اند .

(سازمان‌کمونیستی عرب و تشکیلات تروریستی آن اخیرا در لبنان و سوریه متلاشی شده‌اند)

از طرف دیگر روزنامه کویتی الوطن دیروز گزارش داد که چندین نفرازنمایندگان‌مجلس‌منحل شده‌بحرین‌که برای گذراندن تعطیلات خود به خارج سفر کرده بودند هنگام بازگشت به کشورشان باز داشت شده‌اند .

روزنامه کویتی عده نمایندگان بازداشت شده بحرینی را ذکر نکرده است .

روز پنجشنبه گزارش داده شده بود که طی روز های اخیر در حدود ٦۰ نفردر بحرین بازداشت شده‌اند و برخی از بازداشت ها در فرودگاه منامه پایتخت بحرین صورت گرفته است و عده‌ای از کارمندان فرودگاه نیز از جمله بازداشت شدگان هستند .

خبرگزاری فرانسه نوشته است‌که بدنبال انحلال پارلمان بحرین که‌روز سه شنبه گذشته صورت گرفت وضع تشنج آمیزی در این امارت بوجود آمده است .

در این ضمن یک سازمان زیر زمینی که خود راجبهه‌ملی‌آزادی بخش بحرین معرفی کرده است طی بیانیه‌ای که‌دیروز در منامه بدست آمد به گروه های دست چپی این امارت تاکید کرد که متحد شوندوبرای برانداختن حکومت‌موجود بحرین مبارزه کنند

دراین‌اعلامیه دولت بحرین بخاطر منحل کردن مجلس و بازداشتهایی که متعاقب اینکار صورت‌گرفته ملامت شده است .

کودتای نظامی ، رژیم ضدامریکائی «پرو» راسرنگون کرد

لیما ـ آسوشیتدپرس ـ ژنرال هائی که از همفطران ژنرال «خوان‌ولاسکو» آلوارادو رئیس جمهوری پرو بودند با برپا کردن یك کودتای بدون خونریزی او را برکنار کردند اما اعلام‌نمودند که انقلاب سوسیالیستی وی را دنبال خواهند کرد

از طرف دیگرفرماندهان نظامی پرو که ابتکار عمل را در برپا کردن کودتای روز جمعه در دست داشتند ژنرال « فرانسیسکومورالزبرمودز » را که تاکنون نخست‌وزیربود بجای رئیس جمهوری بیمارو برکنار شده که ٦٥ سال دارد به ریاست جمهوری برگزیدند . رژیم‌چپ گرای « ولاسکو » از هفت‌سال‌پیش تاکنون بر «پرو» حکمروائی کرده‌است.

کودتا به این ترتیب بر پاشد که «ولاسکو آلوارادو» را در کاخ ریاست جمهوری وی تنها و منزوی کردندولی هشت‌ساعت پس از اعلام شدن خبر کودتا ـ وی در حالی که لباس نظامی در بر داشت وزنش وی را همراهی می‌کرد وپسر کوچکش«زاویه» نیز همراه اوبود ـ درپرابر خبرنگاران ظاهر شد.هنگامی که خبرنگاران‌وعکاسان‌اطراف اتومبیل «ولاسکو» رامحاصره کرده بودند وی لبخند زدوبه خبرنگاران گفت که ازرژیم جدید پشتیبانی می کند بعدفریاد کشید « زنده‌باد انقلاب » وسپس سوار بر اتومبیل خود شد و کاخ ریاست جمهوری را ترك گفت. شایع است که «ولاسکو » پس از برکنار شدن به‌خانه شخصی‌اش که درپانزده‌میلی لیما قرار دارد رفته است و در آنجاتحت نظر قرار دارد.

در واشینگتن خبربرکناری ولاسکو آلوارادوازطرف‌محافل رسمی آمریکا با رضایتی خاموش و عاری‌ازهیاهواستقبال شده است. وزارت خارجه آمریکا دیروز از اظهار نظر کردن فوری در باره کودتای پرو خودداری کرد ولی‌منابع رسمی‌آمریکایی‌بطورخصوصی اظهار داشتند که‌اکنون انتظار میرود که دولت جدید پرو رفتار ملایمتری با آمریکا در پیش گیرد. پیروی کردن از یک‌سی

درپایان دیدار رئیس جمهوری یمن گفته شد

ایران به یمن شمالی کمک خواهد کرد

دیدارسه روزه ابراهیم‌محمد الحمدی‌رئیس‌شورای فرماندهی و فرمانده کل قوای جمهوری عربی‌یمن ازایران دیروزپایان یافت و شاهنشاه آریامهرمیهمان عالیقدرشان را در فرودگاه بدرقه فرمودند . در فرودگاه مهرآباد بدرقه رسمی و مراسم احترامات نظامی بجای آمد .

در پایان دیدار اعلامیه‌مشترکی انتشار یافت ودرآن گفته شد:

دیدار رهبران دو کشوردر محیطی سرشار از تفاهم و دوستی پیرامون روابط دو جانبه و سایر مسایل مورد علاقه طرفین بعمل آمده دراین دیدار و تبادل‌نظر رهبران دو کشور اراده راسخ خویش‌را به گسترش مناسبات دوجانبه درزمینه ها ی‌اقتصادی،فرهنگی و مطبوعاتی همچنین همکاری های فنی، بویژه در امور مخابراتی و رادیو تلویزیون ابراز داشتند .

در بررسی اوضاع خاورمیانه رهبران دو کشور تائیدنمودند که بدون اجرای فوری کلیه قطعنامه های سازمان ملل‌متحد درموردعقب‌نشینی کامل‌اسرائیل و تحقق حقوق مشروع مردم فلسطین و جلوگیری از تغییر ویژگی اسلامی بیت‌المقدس صلح و امنیت پایدار در این منطقه برقرار نخواهد شد .

رئیس شورای فرماندهی و فرمانده کل قوای جمهوری عربی یمن پیشرفتها وتحولاتی راکه در پرتو رهبری شاهنشاه آریامهر نصیب ایران شده‌است تحسین کردند و از سیاست مستقل ملی ایران که در جهت تحکیم مبانی‌همبستگی اسلامی ودفاع از مسائل اعراب است تجلیل نمودند و نقش ایران‌را بعنوان عامل‌صلح وثبات‌منطقه ستودند .

حضرت رئیس شورای فرماندهی و فرمانده کل قوای یمن ضمن تشکر از استقبال‌و میهمان‌نوازی دولت و ملت ایران از شاهنشاه آریامهررسما دعوت فرمودند که ازجمهوری عربی یمن بازدید فرمایند.این دعوت‌بامسرت مورد قبول‌قرار گرفته است و تاریخ آن بعدا اعلام خواهد شد .

کمك ایران

آقای نخست‌وزیر نیز دریک گفتگو پیرامون نتایج دیدار رهبر جمهوری عربی‌یمن تاکید کرد که ایران قطعا کمک های فنی و اقتصادی بیمن خواهد داد .

شاهنشاه آریامهر حضرت ابراهیم محمدالحمدی رئیس شورای‌فرماندهی یمن را در فرودگاه مهرآباد بدرقه میفرمایند .

پیامهای متبادله بین شاهنشاه آریامهر ورئیس جمهوری یمن

برادر عزیزم اعلیحضرت همایون محمد رضاپهلوی آریامهر شاهنشاه ایران

بمناسبت عزیمت ما و هیئت همراهان از کشور برادر و پس از پایان مسافرت رسمی ما بسیار شادمانم که بحضور اعلیحضرت همایونی عالیترین مراتب سپاسگزاری و امتنان خودرا از استقبال ومیهمان‌نوازی و پذیرائیهای آن اعلیحضرت و دولت شاهنشاهی‌وملت ایران تقدیم دارم. از خداوند متعال سلامتی وتندرستی وسعادت آن اعلیحضرت ورفاه وآسایش و سربلندی و پیشرفت بیشتر ملت ایران را خواستارم .

برادر شما ابراهیم محمدالحمدی
رئیس‌شورای فرماندهی وفرماندهقوای جمهوری‌عربی‌یمن

★★★

حضرت سرهنگ ابراهیم محمد الحمدی رئیس شورای فرماندهی و فرمانده کل قوای جمهوری یمن .

از پیام مودت‌آمیزی که آن حضرت هنگام عزیمت از ایران برای من ارسال فرموده‌اند صمیمانه تشکر مینمایم. مایه کمال خوشوقتی بود که توانستیدازکشور برادر خود ایران بازدید بعمل آورید. فرصت پذیرائی از آن حضرت و همراهان در کشورم برای من وملتم بسیار مغتنم بود. از خداوند متعال تندرستی وشادکامی شخص آن‌حضرت و تعالی ورفاه و پیشرفت‌روزافزون ملت جمهوری عربی یمن را مسئلت دارم .

برادر شما محمد رضا پهلوی

گروه‌شرکتهای تولیدی وواردانی ماشین‌آلات راه‌سازی وساختمانی
ارکان ماشین . وزنه
ماشین رول . رولر
هیدروماشین
خیابان‌آبزنباور ـ مقابل دانشگاه آریامهر شماره ۶۲۸ و ۶۴۶
تلفن: ۸۸ـ۹۵۰۰۸۱ـ۹۵۸۰۵۵

خنك در تابستان ـ گرم در زمستان
با استفاده از سوخت ارزان گازوئیل یا گاز بجای برق
با دستگاه تهویه مطبوع آبزرویشن
نیگاتا
خیابان تخت‌طاووس ـ روبروی امیراتابك شماره ۱۴۵
تلفن ۸۵۶۶۹۰ ـ ۹ ـ ۸۵۸۷۷۸ ـ ۶ و ۸۵۳۲۲۵

۵۰ هزار نفر نرخ‌ها را کنترل میکنند

★ **ستادمبارزه‌با گرانفروشی در شهرستانها زیر نظر استانداران تشکیل‌میشود**

۵۰ هزار نفر در ستادمبارزه با گران فروشی قیمت ها را کنترل خواهند کرد و در امر مبارزه باگران‌فروشی فعالیت گسترده‌ای را بعهده خواهند گرفت . ده هزار نفر از این گروه در تهران و بقیه در شهرستان ها به فعالیت خواهند پرداخت .

ایرج علومی معاون وزارت بازرگانی و رئیس ستاد مبارزه باگران فروشی حزب رستاخیز ملت ایران امروز گفت : ازآغاز کار ستاد مبارزه با گران‌فروشی در تهران و شهرستان ها تاکنون ۵۰ هزار نفر از گروه های مختلف مردم آمادگی خود را برای همکاری با این ستاد اعلام داشته‌اند .

علومی افزود : ستاد مبارزه باگران‌فروشی با کسب‌اختیارات تازه دامنه فعالیت خود را در تهران‌وسراسر شهر ها، روستا های‌کشور گسترش داده‌است .

رئیس ستاد مبارزه با گران فروشی گفت بدنبال گشایش نخستین واحد ستاد مبارزه باگران فروشی استان فارس ، واحد های دیگر ستاد ظرف هفته جاری در استان‌های ساحلی ، خراسان ، آذربایجان و سایر استان ها کار خودرا آغاز خواهند کرد . ستاد های مذکور در استان ها زیر نظر مستقیم‌استانداران‌فعالیت‌خواهند داشت . رئیس ستاد مبارزه با گران فروشی متذکر شد که به منظور هماهنگی در کار تعدیل قیمت ها ، کمیته هائی مرکب از مسئولان نظارت بر کنترل قیمت ها و سایر کمیته های برنامه‌ریزی بررسی بازار وگروه ناظران زیر نظر مسئولان حزبی در استانها انجام وظیفه‌خواهند کرد .

با گرانفروش باید مثل دزد عمل کرد

مبارزه با گرانفروشی در ایران در افغانستان هم عکس‌العمل داشته و دولت‌افغانستان مبارزه با گرانفروشی راتشدید کرده است درجراید افغانستان پیشنهاد شده که چون گران فروشی یک نوع دزدی است بنابراین باید با گران فروش همان معامله راانجام داد که بایک سارق انجام میدهند.

کاهش کرایه اتاق و نرخ غذا در هتلها

در اجرای تصمیمات دولت مبنی بر کاهش قیمتهاوبمنظور رفاه حال‌مسافرین وجهانگردان اتحادیه هتل داران تهران‌طی تاریخ ششم شهریور ۱۳۵۴ اعلامیه‌ای اعلام داشته که از قیمت کرایه اتاق ها و نرخ اغذیه و آشامیدنی های‌هتل‌ها بمیزان ده‌درصد کاهش داده شده است.

تخفیف منظور شده ازسوی هتل‌داران تهران در صورت‌حساب مسافرین و میهمانان‌نیز منعکس خواهد شد.

اتاقهای اصناف ۸ شهر دیگر منحل شد

فرماندارانی که در مبارزه باگرانفروشی قصور کنند برکنار میشوند

اتاق های اصناف مشهد ، نیشابور ، شیروان ، کاشمر ، درگز ، اراک ، زنجان وکرمان نیز منحل شد و چهار نفر از اعضای هیات رئیسه اتاق‌اصناف مشهد علاوه بر از دست دادن سمت های خود جریمه نیزشدند

دکتر ولیان نیابت تولیت عظمای آستانقدس رضوی و استاندارخراسان که ۴۸ ساعت قبل از اروپا به تهران مراجعت کرد ، ضمن اعلام خبر انحلال اتاق های اصناف شهرخراسان به‌اطلاعات گفت که طی دستور‌العملی ، به تمام فرمانداران استان‌خراسان‌هشدار داده است که باتمام قوا قیمت ها را کنترل کنند و از هرگونه اجحاف به خریداران و مصرف کنندگان جلوبگیرند . ولیان افزود : هر یک از فرمانداران که‌در مبارزه با گرانفروشی قصور کنند از کار برکنار می‌شوند و تحت‌تعقیب‌قانونی قرار میگیرند.

استاندار خراسان یادآور شد که در اجرای اوامر شاهنشاه شخصا مبارزه باگرانفروشی و تنبیه‌متخلفین‌را در استان‌خراسان نظارت خواهد کرد .

حسین همانی

خاچاطور موسسیان

اعزام به دادگاه

بهروز تهرانچی مدیر شرکت مسافربری لوان‌تور رضائیه و بازرس کمیته ملی حمایت از مصرف کننده این شهر باتهام گرانفروشی به دادگاه معرفی شد. وی مدیرعامل انجمن ملی حمایت از کودکان رضائیه نیز هست .

● در شیراز برادران رعنایی صاحب‌شرکت‌تضامنی‌و نمایندگان فروش اتومبیلهای مرسدس‌بنز باتهام گرانفروشی وعرضه‌این نوع اتومبیل با نرخی بیش‌از نرخ مقرر به کمیسیون امنیت اجتماعی معرفی شدند .

علی‌نظری صاحب رستوران «گل سرخ» فرودگاه شیرازنیز به جرم تخلف از قانون نظام صنفی به ۴ماه حبس محکوم شد .

در سنندج

● دو پیشهور متخلف در سنندج بازداشت شدند ومغازه شش نفر از پیشه‌وران‌متخلف نیز بسته شد .

همچنین ۴۸ کاسب گران فروش به‌پرداخت جریمه‌محکوم شدند .

زندانی شدند

● در رشت محرمعلی حسینی (راننده) محمد غنی عطارچی (خواربار فروش) قاراپیک خاچاطوریان (صاحب کافه رستوران) غلامرضا طلاوف (راننده) ومنوچهر بهاری (بار فروش عمده‌میدان ساسان‌رشت) که از پرداخت جریمه نقدی خودداری کرده بودند راهی زندان شدند .

زندان و جریمه

در تبریز حسین همانی، صاحب چلوکبابی معروف حاج علی، به جرم گرانفروشی‌به ۶۱ روززندان و پرداخت نود هزار ریال‌جریمه محکوم شد.

خاچاطور موسسیان ، صاحب کوره آجر پزی نیز بجرم گران فروشی به ۶۱ روز زندان و پرداخت ۹۰ هزار ریال جریمه محکوم شد.

۱۱ نفر دیگر از کسبه تبریزنیز دیروز بعلت گرانفروشی تحت تعقیب قرار گرفتند و به پرداخت جرایم سنگین محکوم‌شدند.

مدیران کاباره باکاراوهتل امپایر جریمه شدند

مدیران کاباره باکارا و هتل امپایر به ترتیب به پرداخت ده هزار و پنج هزار تومان جریمه محکوم شدند.کاباره باکارا وهتل امپایر آبجورا به قیمتی گرانتر از نرخ تعیین شده فروخته‌بودند. همچنین مدیر مسئول شرکت حکیم زاده ایران بعلت عدم عرضه کالا به سه ماه زندان محکوم شد . مدیر تعمیرگاه شماره ۹ بژو واقع در چهارراه سالار نیز بعلت گرانفروشی به چهار ماه زندان محکوم شد .

صاحبان صنایع وبازرگانان کشور
الاخاء
تنها مجله عربی زبان ایران باداشتن نمایندگی در ۱۲ کشور عربی
روزهای شنبه منتشر میشود

شرایط احراز ۱۱ طبقه شغلی تغییر کرد

شرایط احراز و گروههای استخدامی ۱۱ طبقه شغلی طرح طبقه بندی مشاغل اصلاح شد. مشاغلی که در اصلاح جدیدطرح طبقه‌بندی، شرایط احراز و گروه های استخدامی آنها دستخوش تغییر و تحول شده عبارتست از:

٤ طبقه شغلی خلبان‌ـ٦ طبقه شغلی کارشناس امور اسناد ویك طبقه شغلی کارشناس انتظامی مالیاتی.

براساس تغییرات جدید ، طرح طبقه بندی مشاغل‌خلبانان دارای ٤ طبقه شغلی میباشندکه بترتیب در گروههای ٦ تا ۹ جدول حقوقی‌قانون استخدامی کشوری قرار میگیرند .

حداقل شرایط احراز از نظر تحصیلات و تجربه برای قرار گرفتن در طبقه یك رشته شغلی خلبان عبارتست از :

داشتن مدرك دیپلم کامل متوسطه و گواهینامه خلبانی و گذراندن دوره خلبان سمپاش‌با حداقل ۵۰ساعت پرواز، کسانیکه دارای مدرك تحصیلی کمتر از دیپلم کامل موسطه هستند به شرط داشتن گواهینامه خلبانی‌و گذراندن دوره خلبان سمپاش‌با ۵ سال تجربه و حداقل ۷۰۰ ساعت پرواز میتوانند در این طبقه شغلی قرارگیرند.

شرایط احراز ازنظرتحصیلات وتجربه برای قرار گرفتن در طبقه ٤ رشته شغلی خلبان نیز بشرح زیر تعیین‌شده است:

داشتن مدرك دیپلم کامل متوسطه و گواهینامه خلبانی و گواهینامه پرواز با هواپیماهای بازرگانی و حمل و نقل با ۵سال تجربه و حداقل یکهزارو ۲۰۰ ساعت پرواز ، یاداشتن مدرك دیپلم کامل متوسطه‌وگواهینامه خلبانی وگذراندن دوره خلبان سمپاش با ۸ سال تجربه‌وحداقل یکهزارو ۵۰۰ ساعت پرواز .

کارشناسان اسناد

رشته شغلی کارشناس امور اسناد نیز دارای ٦ طبقه شغلی است و شاغلین این رشته‌شغلی بترتیب در گروههای ۷ تا ۱۳ جدول حقوقی قانون استخدام‌قرار میگیرند.

در تغییرات جدید طرح طبقه بندی مشاغل شرایط احراز کلیه طبقات رشته شغلی کارشناس امور اسناد اصلاح شده است.

شرایط احراز طبقه یك رشته شغلی کارشناس امور اسناد در تغییرات جدید بشرح زیرتعیین شده است:

داشتن دانشنامه لیسانس یا فوق لیسانس مرجحا در یکی از رشته های‌تحصیلی حقوق‌قضائی، حقوق سیاسی ،تاریخ، جغرافیا، علوم‌اداری ،اقتصاد ،بازرگانی ، علوم اجتماعی ، روزنامه نگاری‌و طی دوره‌آموزشی‌درزمینه‌مدیریت اسناد وآرشیو وموفقیت در آن ودانستن زبان خارجی مورد نیاز.

افرادی که دارای لیسانس یا فوق لیسانس‌در رشته‌های‌تحصیلی بغیراز رشته های ذکر شده‌می‌باشند نیز در صورت طی دوره آموزشی درزمینه مدیریت‌اسناد وآرشیو و دانستن زبان خارجی مورد نیاز میتوانند تصدی طبقه یك این رشته شغلی را عهده دار شوند کسانیکه دارای فوق دیپلم میباشند برای تصدی‌این رشته شغلی احتیاج به ۱٤سال تجربه و دارندگان دیپلم‌متوسطه احتیاج به داشتن ۲۰ سال‌تجربه دارند . دانستن یك زبان‌خارجی وگذراندن‌دوره‌آموزشی درزمینه مدیریت اسناد وآرشیو نیزبرای این عده ضروری است. بداشتن دانشنامه دکترا در یکی ازرشته تحصیلی فوق همراه با ۱۲سال تجربه یا فوق لیسانس با ۱٤ سال تجربه و یا لیسانس با ۱٦ سال تجربه میتوان تصدی طبقه ٦ این رشته شغلی را عهده‌دار شد.

رشته شغلی کارشناس انتظامی مالیاتی قبل از تغییرات اخیر دارای سه طبقه شغلی بود که‌به ترتیب در گروههای ۱۰ تا ۱۳ جدول حقوقی قرار میگرفتند.

در اصلاحات تازه این رشته شغلی یك طبقه جدید شغلی به عنوان طبقه‌یك به‌ابتدای آن اضافه شده است که شاغلین آن در گروه ۹جدول حقوقی‌قرار میگیرند

شرایط احرازاز نظرتحصیلات وتجربه برای تصدی طبقه یك رشته شغلی کارشناس انتظامی مالیاتی عبارتست از :

داشتن دانشنامه لیسانس در یکی ازرشته‌های‌تحصیلی قضائی، اقتصاد، علوم اداری، بازرگانی، حسابداری و بانکداری با ۱۰ سال تجربه یا دارا بودن فوق لیسانس در رشته های فوق با۸ سال تجربه و یا داشتن دکترادر رشته های تحصیلی ذکر شده با ٦ سال تجربه

نیروهای ایران به جولان رفتند

پیشقراولان نیرو های اعزامی ارتش شاهنشاهی به بلندی‌های جولان بر امور نظارت بر آتش بس بعد از ظهر پنجشنبه از رضائیه با هواپیما عازم این منطقه شدند . اعزام نیرو های ایرانی پاسدار صلح‌به بلندی های جولان در سه مرحله انجام میگیرد که آخرین مرحله ان روز یکشنبه ۱٦ شهریور ماه صورت خواهد گرفت و نفرات اعزامی طی آئین ویژه‌ای از رضائیه بسوی محل ماموریت خود حرکت خواهند کرد .

«سورشارژ» لغو میشود

برای لغوسورشارژ (جریمه‌معطلی کشتی‌ها) در بندر ایران ، طرحی در دست مطالعه است که بموجب آن کالا های خریداری ایران و تمام واردات دولتی و غیردولتی براساس یک برنامه‌منظم‌شده‌محمل میشود و معطلی چند ماهه فعلی در بنادر ایران به ۳۰ روزتقلیل می‌یابد و بین ترتیب‌سورشارژ فعلی که کارشناسان آنرا چند صد میلیون دلار در سال برآورد میکنند بکلی از بین میرود و به صفر میرسد .

در حال حاضر وارد کنندگان کالا های خود را بشرط تحویل در بنادر ایران خریداری میکنند در نتیجه فروشنده برای دریافت بقیه پول خود کوشش میکندکه کالاها را با هر کشتی که ممکن است با سرعت زیاد به آبهای ایران بفرستد ، بهمین جهت بسیاری از کشتی‌های ۱۵ تا ۲۵ هزار تنی برای تخلیه چند صد تن کالا بطرف بنادرایران‌سرازیر میشوند و جای کشتی‌هائی‌را که صاحب ۱۰ تا ۱۵ هزار تن کالا هستند در اسکله اشغال میکنند .

در نتیجه تراکم کشتی درخلیج فارس و بخصوص شط‌العرب آنچنان زیاد شده است که یک کشتی ۲۰ هزار تنی برای تخلیه یکبار ۲۰۰ تنی بیش از ۳ ماه معطل میشود و برای هر روز معطلی‌هم جریمه‌ای‌باسم‌سورشارژ دریافت میکند .

طرح جدید این وضع را عوض میکند . وارد کننده بار را بدون شرط حمل توسط فروشنده خریداری میکند . آنگاه وارد کننده‌به‌کمیته اطلاع میدهد که فلان مقدار بار در فلان بندر اروپا وجود دارد که باید به ایران حمل گردد . کشتیرانی آریا برنامه را طوری تنظیم میکند که این‌بار را باکشتی های خود یا کشتی های دیگر از بنادر مختلف جمع‌آوری و بطرف ایران حرکت دهد . در برنامه روزهائی که برای‌جمع‌آوری کالا در بنادر اروپا صرف میشود و روزهائی که کشتی در راه ایران است ، قبلا حساب میشود ،در نتیجه کشتی در روز ورود بلافاصله در اسکله پهلو میگیرد و یا اینکه با چند روز معطلی (بجای چند ماه)بارخود راتخلیه میکند در حقیقت بار بجای اینکه روی کشتی در دریا معطل‌بماند در مدت کمتر در انبار ها وبنادر اروپا باقی، خواهد ماند و از این بابت‌هزینه بزرگسورشارژی که موجب افزایش هزینه حمل این کالا میشود از بین میرود.

این طرح هم‌اکنون در دست وزارت راه و ترابری است تا مقدورات حمل و نقل داخلی و راه آهن را با برنامه بنادر خود ارزیابی و تنظیم کند .

گزارش وزارت راه و ترابری نتیجه نهائی این طرح رابزودی روشن خواهد کرد و با اجرای آن مسئله‌تخلیه کالا های‌وارداتی که فعلا دچار سنگین‌ترین ترافیک و نوعی بن‌بست شده است بنفع واردکنندگان تعدیل‌و حل وفصل خواهد شد.

سه‌مدل تازه پیکان بزودی به بازار عرضه میشود

مابه‌التفاوت قیمت پیکان

ازامروز به خریداران پس داده شد

قیمت های جدید پیکان از امروز بموقع اجرا گذاشته شد و خریدارانی که قبلا پیکان خریده بودند و نوبت تحویل اتومبیل آنها امروز بود، مابه‌التفاوت‌کاهش قیمتها را دریافت داشتند.

ایران ناسیونال بتمام نمایندگی های فروش خود در سراسرکشور قیمت های جدید را تا آخروقت پنجشنبه ابلاغ کرد و نمایندگی های فروش در سراسر کشور امروز ضمن تحویل پیکان به خریداران تفاوت‌قیمتها راپرداخت کردند . اعلام قیمت های جدید بازار پیکان را از رونق انداخته است .

امروز همچنین گفته شد بدنبال کاهش رسمی قیمت پیکان ۳مدل جدید پیکان نیز بزودی به بازار عرضه خواهد شد . نمونه هائی از سه مدل جدید ساخته شده است و در سومین نمایشگاه بین‌المللی تهران در غرفه ایران ناسیونال بمعرض نماش گذاشته میشود . یک نوع از مدل های جدید دو در خواهد بود که بانام تازه‌ای ببازار عرضه میگردد . مدل های دیگر پیکان اتوماتیک و پیکان استیشن ۵ در هستند.

کاهش قیمت اتومبیل‌های دیگر

امروز گفته شد ، با ارزان‌شدن پیکان ، باحتمال قوی اتومبیلهای دیگر ساخت داخلی نیز کاهش قیمت خواهند یافت.

روسای صنوف جریمه شدند

دکتر ولیان همچنین گفت : روسای صنوف خواربارفروش، تعمیرگاه های اتومبیل ، درو پنجره ساز ، و نقاش مشهد محکوم ببرداخت جرائم نقدی شدند و محل کار آنان نیز تعطیل گردید .

برکنار شدند

سه نفر از بازرسان اتاق اصناف شهر مشهد (حقیقت ، لاهوتی‌وجعفری)با فروشندگان، کالاهاتبانی کرده و رشوه گرفته بودند از کار برکنار شدند و تحت تعقیب قرار گرفتند .

مجازات شدند

در زنجان نیز بدنبال‌انحلال اتاق اصناف زنجان کمیسیون امنیت اجتماعی زنجان طی تشکیل‌سه‌ساعت جلسه اعضای هیئت رئیسه اتاق اصناف را تحت تعقیب قرارداد ومجازات هائی برای آنها تعیین کرد. محکومین عبارتند ازرئیس‌اتاق اصناف حبیب‌اله دیلمقانی ، رئیس بازرسی‌اتاق، عبدالحسین عطائی و عضو ارشد اتاق ، کاظم کریمیان که رای‌کمیسیون درباره آنان از امروز بمورد اجرا گذارده شد .

در بوشهر

در بوشهر نیز علی عبیدی صاحب‌مغازه‌ملوازم خانگی‌محکوم به‌لغوپروانه ویکسال‌محرومیت از کسب شده است ضمنا سه نفر گرانفروش تحت تعقیب دادگاه نظام صنفی قرار گرفته وهریک‌ازسه‌ماه زندان تا پنج هزار ریال محکوم به پرداخت جریمه نقدی شده‌اند .

● دوتن از کسبه آبادان در کمیسیون امنیت اجتماعی این شهر محکوم به بازداشت شدند. این دوتن محمدشوکت عمده فروش‌اردو میرزاده‌رئیس اتحادیه بارفروشان این شهر بودند .

اطلاعات
روزهای شنبه ـ دوشنبه وپنجشنبه درسراسردنیا منتشر میشود .
قبل از عزیمت عزیزان‌خود بخارج اطلاعات هوائی را برای آنها آبونه شوید .
تلفن ۳۱۱۰۷۱ و ۳۱۱۰۸۱

دامپرهای دیه‌چی ساخت ایتالیا برنده کاپ مرغوبیت
وجایزه طلای بین المللی سال ۱۹۷۰
F-IIi DIECI
PREMIO QUALITÀ 1970
PREMIO INTERNAZIONALE ERCOLE D'ORO
نوع تخلیه :
هیدرولیك از سه طرف
دودفرنسیال
ترمز :هیدرولیك برروی چهار چرخ با دو پمپ هیدرولیك و ترمز پارك روی چرخ جلو گیربکس ۸ دنده ٤ دنده جلو ٤ دنده‌عقب درظرفیت های ۳ تن ـ۲تن ـ۱۲۰۰کیلو آماده تحویل فوری

L'IMPEX
نماینده‌انحصاری درایران شرکت لمپکس (سهامی خاص)
آدرس دفترمرکزی‌فروش: خیابان‌ویلا . خیابان سپند غربی. شماره ۷۲
شرکت لمپکس تلفن ۸۳۳۸۲۱ ـ ۸۳۷۲۳٤
آدرس فروشگاه وسائل یدکی ونماینده مجاز فروش
سرآسیاب مهرآباد ، ایستگاه یخچال . تلفن ۹٦۰٦۲٦

دختر دانشجوی ایرانی

درامریکا، بضرب گلوله وچاقو کشته‌شد

هوستون ـ یونایتدپرس ـ کارآگاهان جنایی شهر هوستون بررسی‌و تحقیقات‌مفصلی رادرباره قتل‌دانشجوی ۲۰ ساله‌ایرانی بنام سیمین نایب عزیز راآغازکرده‌اند. جسد سیمین نایب عزیز که بضرب گلوله و ضربات چاقو از پای‌در آمده بود ، روز ۵ شنبه دراطاق خواب آپارتمان‌اوپیدا شد. ناهید نایب‌عزیزخواهر سیمین‌خبر کشف جسدخواهرخود رابه‌پلیس‌هوستون اطلاع داده بود.

کارآگاهان پلیس پس از معاینه جسد گفتند سیمین بضرب‌گلوله‌ی هفت تیری باکالیبر کوچک از پای درآمده و ۱۳ ضربه چاقو به نواحی جمجمه‌او وارد آمده بود. کارآگاهان گفتند زخم های چاقو در نقاط مختلف بازوی او نیز به چشم می خورد . دانشجوی مقتول ایرانی برای ترم پائیزی دانشگاه هوستون‌نام‌نویسی کرده بود .

خانواده مقتول در تهران

بدنبال مخابره گزارش مربوط به‌قتل سیمین نایب عزیز دانشجوی ایرانی دانشگاه هوستون،خبرنگار سرویس‌حوادث‌اطلاعات خانواده مقتول رادر تهران پیدا کرد و اطلاعاتی بدست آورد. پدر دانشجوی مقتول که صاحب نمیرگاه شماره۳پیکان در خیابان مازندران است . به خبرنگار ما گفت یکی ازدوستانم در آمریکا در تماس تلفنی خبر غم‌انگیزفوت دخترم‌را بمن داد اما او بمن‌گفت که دخترم به چه طرزفجیعی بقتل رسیده است . من بلافاصله‌تلفنی بادختر بزرگم ناهید که با سیمین در یک دانشگاه در هوستون مشغول تحصیل‌بود، تماس‌گرفتم ، ناهید ابتدا بمن گفت سیمین بر اثر تصادف کشته شده اما بعدا اعتراف کرد که هنگامیکه من و سیمین‌در محوطه دانشگاه قدم می زدیم پاشنه‌کفش سیمین شکست و او مجبورشد برای تعویض‌کفشش به آپارتمان برود . اما غیبت او طولانی شدومن‌نگران و مضطرب به آپارتمان رفتم‌تا از او سراغی بگیرم.اما با جسد او مواجه‌شدم وبلافاصله جریان را به پلیس هوستون اطلاع دادم.

ـ ناهید به من گفت جریان را به برادرش‌که‌در شهر دیگرآمریکا مشغول تحصیل‌است ،اطلاع دادم واو نیزفورا خودش‌رابه‌هوستون رساند .

پدر سیمین افزود: دیروزصبح به وزارت امور خارجه رفتم و اداره کنسولگری آمریکا جریان واقعه را به تفصیل برای وزارت خارجه ایران گزارش کرده بودند. واینک قراراست‌ناهید و برادرش جسد خواهر مقتول خودرا به تهران منتقل کنند.

خبرنگار ما در تحقیقاتی که پیرامون حادثه‌قتل‌دانشجوی‌ایرانی به عمل آورد می نویسد مادر سیمین هنوزاز درگذشت دخترش اطلاع ندارد.

شاهنشاه: یک ایرانی نباید بیسواد باشد

شاهنشاه در پایان عرایض وزیر علوم فرمودند البته گزارش وارقام صحیح است منتهی تعداد دانشجویان ایرانی که در خارج تحصیل میکنند بحساب نیامده است .

معایبی که از دستگاهها می گیریم صحیح است، آنهم صحیح است ولی میگوئیم که ازاین ببعد باید به کیفیت کار توجه کنید درعین حال خود ماهم اکنون‌هم نام بردم که ۵ دانشگاه ایجاد کرده‌ایم خودمان از یکطرف به قسمت کیفی کار لطمه وارد می آوریم. باایجاد دانشگاه جدید، از طرفی میگوئیم میخواهیم‌کیفیت کاررا بهترکنیم، اما خوبچاره‌ای هم نیست دانشگاه را باید ایجاد کرد وباید فقط از اساتید و یا هرکس که درس میدهد خواست که فقط چند استادی ومعلمی‌را درنظر نگیرد بلکه فکر کند که سرباز انقلاب و سرباز رستاخیز ملت ایران است .

در گزارشاتی که بمن رسیده است نشان میدهد که حتی در جوامعی که ما تقریبا اسمشان‌را بی‌بند وبار میگذاریم وحتی‌معروف است در آنجاها معلمین واساتید حقوقشان آنقدر بالا نیست، مدت ساعت تدریس آنها در هفته با تناسب دانشگاه تهران بمراتب بیشتر است .

حرف دانشجویان‌واستادان

حالا بطور کلی بعد صحبت خواهم کرد که وظیفه هر فرد ایرانی چه خواهد بود ولی‌لازم بود که این چند نکته جزئیات‌را راجع به گزارش وزیر علوم و آموزش عالی تذکر بدهم که ما خودمان در حرفهایمان ضد و نقیض میگوئیم. شاید هم چاره‌ای نیست ولی البته خودمان رانباید گول بزنیم .

هم از اساتیدوهم ازدانشجویان میشود ایرادات زیادی گرفت . شاید آنها هم در مقابل حرفهائی داشته باشند که بتوانند تا حدی خودشان را تبرئه کنند .

تهت‌وشنود یکطرفه

راجع به گفت و شنودمتاسفانه گفت و شنود یکطرفه‌است . گفت هست و شنود نیست . شاید از هر دو طرف ، هم‌از طرف استاد و هم از طرف دانشجو . چون ما ایرانیها عادت باینکارنداریم و باید عادت کنیم هر کسی در هر امری واردبحث میشود ولی خودش از موضوع اطلاع کافی ندارد . باید ضوابط این گفت و شنود هم روشن شود ومعلوم شود در چه حدودی این‌گفت و شنود میتواندانجام گیرد تابعضی اوقات از حدود کنترل وتسلط خارج نشود .

یک مطلب دیگر اینست که ما میگوئیم چند در صد بودجه‌مملکت خودمان را صرف آموزش و پرورش میکنیم و یا آمارمان چه هست، ضمنا فراموش نکنند که ما در اوایل جنبش ملی‌خودمان هستیم و این آمارفقط بایدوضع موجود را نشان بدهد نه اینکه وضع مملکت را که اصولاچقدر بد است و چقدر خوبست . ما در حدود ۱۲ سال فرصت داریم که خودمان را به تمدن بزرگ برسانیم با پیشرفت هائی که در بعضی رشته‌ها پیش می ایید ، دلگرمی داریم که شاید دربعضی مراحل که زود میشود تصمیم گرفت و دستوراتی صادر کرد حتی زودتر از ۱۲ سال ما به‌آن مراحل برسیم .

در امر آموزشی البته قدری طولانی است و اگر ما درعرض همان ۱۲ سال به دروازه های تمدن بزرگ برسیم من شخصا خوشبخت خواهم بود .

جهاد ملی

شاهنشاه آریامهرپس ازگزارش وزیر آموزش وپرورش فرمودند در سمپوزیومی‌که‌در آینده‌برگزار میشود و در آن موقع دستور خواهم داد اینست به اشارانی که در مورد درصد افراد وجوان هائی که در شهر و روستا از مواهب تحصیلی بهرمند نیستند مطلب زیادی نمیگویم مگر دو مطلب .

یکی اینکه لابد تصمیماتی در حدود تقریبا یک جهادملی در این قسمت اتخاذ خواهیم کرد که ما بیسوادی را در این مملکت حتما ریشه‌کن کنیم والا ادعای ورود به دوره تمدن بزرگ با وجود داشتن حتی یکنفر بیسواد ضد و نقیض است .

دومباید بفهمیم – که همانطوریکه گفتم قانونش هم بگذرد – چه‌در صدی‌ازاین بیسوادی های‌موجود باعث و علتش خانواده‌ها هستند که مانع تحصیل فرزندانشان می شوند و قانون برای این کار گذراندیم که اگر افرادی بزورو اجبار مانع تحصیل فرزندانشان بشوند مطابق قانون باید حتما تنبیه بشوند . زیرا این اقدام ضد ملی و ضد میهنی وضد انسانی ودر قسمت‌آموزش وپرورش است. البته با دقت در اینکه بیهوده پول مصرف نشود، هراعتباری را که لازم است باید فراهم بکنیم. همانطور که در هرقسمت تذکر داده شده یک هیات بازرسی هم باید داشته باشیم که آیا از وجوهی که مصرف میشود نتیجه کافی را میگیریم یانه؟ ولی یادم می‌افتدکه در قسمت آموزش عالی بحث‌از این شد که شهریه را چه‌کسانی میپردازند وچه کسانی نمیپردازند واز امسال که صورتحساب به اصطلاح بیشتر خواهد شد ، تعداد بیشتری از تحصیل رایگان تقاضای استفاده خواهند کرد و درعین حال لازم به تذکر است که آن صورتحسابی که الان‌من دیدم وشما تهیه کردید به نسبت مخارج ووجوهی که در خارج برای همان رشته تحصیلی می گیرند دراینجا بازهم خیلی‌کمتر صورت داده شده است . درجائی دیده‌بودم که‌شخصی نوشته‌بود که حالاکه‌باگرانفروشی مبارزه‌میشود پس بااین شهریه های سنگین هم مبارزه بشود ، درصورتیکه اینطور نیست که شهریه هائی‌که حتی میخواهند منتشر کنند از سایر نقاط دنیا بمراتب ارزانتر است .

شاهنشاه آریامهر و علیاحضرت‌شهبانو در کنفرانس آموزشی‌رامسرکه صبح امروز تشکیل شده است.

علیاحضرت شهبانو درکنفرانس رامسر فرمودند

اردوهای ملی جوانان یک برنامه‌موفق بوده‌است

شاهنشاه آریامهر در خلال گزارش دکتر باهری معاون کل و رئیس سازمان بازرسی‌آموزش عالی وزارت دربار شاهنشاهی طرح قسمتی از گزارش وی را پیرامون اردوهای عمران ملی تاکید کردند و فرمودند که در آینده این اردوها باید متوجه برنامه پیکار با بیسوادی شود . شاهنشاه فرمودند که اجرای برنامه اردوهای عمران ملی‌برای شناخت بیشتر جوانان نسبت‌به مملکتشان مورد نظر بود که فی‌حد ذاته کار خوبی است و ضمنا میخواستم که جوانان در دوره تحصیلات تابستانی هم سرگرمی سالم داشته باشند وهم یک نوع خدمت ملی و ضروری انجام دهند .

آقای هویدا در پاسخ سئوال علیاحضرت شهبانو که در مورد مخارج مصرف شده وباقی مانده از اجرای برنامه های جوانان‌در روستاها سئوال‌کردندبعرض‌رساند سال گذشته این افراد واردکار های معمولی برنامه‌ریزی میشدند این کار را شروع میکردند و بهنگام بازگشت آنان کار نیمه‌تمام رهامیشدولی امسال‌بیشتر متوجه برنامه های زیر بنای برنامه‌ریزی شده است .

شاهنشاه تاکید کردند که در آینده اردوها سالانه تشکیل‌شود و به دانشجویان داوطلب در طول مدت سال تحصیلی فرصت خدمت داده شود .و در سیستم تعطیلات دانشگاه ها و مدارس تجدید نظر شود که در وسط سال باندازه کافی وقت باشد و مجددا تاکید کردندکه این‌اردوها اگرممکن باشد به جنبه مبارزه با بیسوادی بپردازند ، علیاحضرت شهبانو فرمودند . برنامه های عمران ملی برای جوانان برنامه موفق بوده است و قابل مطالعه است که از نظر اقتصادی‌وجنبه های معنوی این برنامه مطالعه شود . من در سفرم به شیراز دیدم که جوانان در شرایط‌سخت کار میکنند .

شاهنشاه فرمودند،البته‌اردوگاه های‌عمرانی که ایجاد کردیم قبل از ایجاد حزب رستاخیز ملت ایران بود و آن جنبه های‌میهنی که میخواستیم با بودن حزب حاصل شده است اینستکه بادر نظر گرفتن تمام این پیش آمدها و اتفاق هائی که افتاده در نگاهداشتن یا توسعه یا تقویت ماهیت این اردو ها دولت‌مطالعه خواهد کرد .

علیاحضرت شهبانو پس از اشاره به کمبود مربیان برای اداره این اردوها فرمودند که باید صبر کردودیدکه عکس‌العمل این دختران و پسران چیست ؟ و در زندگی دانشگاهی آنها چه اثری دارد .

شهبانو اشاره کردند که از نظر اقتصادی این برنامه محدودتر و در مناطق مشخص بمرحله اجرا درآید .

آقای نخست وزیر بعرض‌رساند که این برنامه را امسال بامطالعه و بررسی وسیعتری انجام‌میدهیم.

گزارش وزیر علوم و آموزش عالی به پیشگاه شاهنشاه

مشکلات گزینش دانشجو برای دانشگاهها برطرف میشود

وزیر علوم و آموزش عالی نیزدرگزارش‌خود بعرض‌رسانید، در سال‌تحصیلی گذشته‌بیشترین تعداد دانش آموزان بهره‌مندازآموزش رایگان به‌رشته های آموزش علوم انسانی و کمترین تعداد آن پزشکی و فنی تعلق داشته‌اند پیش‌بینی میشود که در سال تحصیلی آینده باتوجه به‌میزان جدید شهریه‌تحصیلی که براساس بخشی از هزینه های واقعی تعیین شده‌این‌تناسب دگرگون گردد، درسال‌تحصیلی گذشته مجموع دانش آموزان‌و دانشجویان کشور که‌بدون‌احتساب دانش آموزان دوره پیکار با بیسوادی و کلاسهای شبانه به تحصیل مشغول بوده‌اند به نزدیک ۶ میلیون و ۳۰۰ هزار نفر رسیده‌است‌واین رقم‌افزایش قابل ملاحظه‌ای نسبت به سال تحصیلی پیش نشان میدهد .

در تکمیل برنامه های‌تربیت نیروی انسانی‌داخل کشوربرنامه اعزام دانشجو بخارج نیز به‌وضع بیسابقه‌ای تقویت گردید . در سال گذشته قریب به ۸۰۰ تن از دانشجویان‌ممتازفارغ‌التحصیل ومربیان دانشگاهها و موسسات آموزش عالی برای احراز درجات تخصصی از طرف وزارت علوم‌و آموزش عالی بخارج اعزام‌شدند. در عین‌حال برای تامین سریع نیروی انسانی در پاره‌ای ازرشته های تحصیلی مانند پزشکی ظرفیت پذیرش‌بعضی ازدانشکده هاتا حدود ۵۰ درصدافزایش‌داده شد و مقدمات کاهش یك سال از دوره آموزش پزشکی فراهم گردید.

تعدادی دانشکده پرستاری بوجود آمد و با مشارکت‌جمعیت شیروخورشید سرخ ایران دانشکده های پزشکی دانشگاه‌های بلوچستان، رازی، گیلان ، در سال جاری نخستین گروه دانشجویان خود را از میان داوطلبین هر یك‌از مناطق‌انتخاب نمودند.

گزینش دانشجو

وزیر علوم در باره گزینش دانشجو گفت در نظر است‌ضمن قبول سالم بودن اصولی که‌در روش جدید بکار رفته است ، مشکلات عملی آن با توجه به تجربه‌ای که از اجرای‌آن‌بدست آمده‌موردبررسی کمیته‌تخصصی این کنفرانس قرار گیرد تا با از میان بردن دشواریهائی که درعمل مشاهده شده است به بهبود روش‌گزینش دانشجواقدام شود.

سازمان سنجش آموزش کشور در این مورد طرحی‌تنظیم کرده که برای توجه‌وبررسی‌کنفرانس ارائه می‌شود.

دراجرای‌فرامین‌شاهانه موضوع هم‌آهنگی حقوق اعضای‌هیات‌علمی دانشگاهها وموسسات آموزش عالی را مورد بررسی قرار داد که گزارش آن از شرفعرض‌خاک پای همایونی گذشته و مورد تصویب ملوکانه قرار گرفت براساس طرح پیشنهادی‌کوشش شده است تا ضمن حفظ‌رسالت و اصالت از دانشگاه موجبات هم‌آهنگی مطلوب‌در زمینه‌پرداخت حقوق و دستمزد هیات علمی بوجود آید .

کیفیت کار پائین است

پائین بودن کیفیت کار آموزش و پژوهش در دانشگاه ها و موسسات آموزشی عالی درشمار دشواریهائی‌است کمضرورت‌توجه فوری به آن را لازم میسازد . دانشگاه ها و موسسات آموزش عالی کشور بعللی که پاره‌ای از آنها آشکار است در سال های اخیر نتوانسته‌اند چگونگی آموزش و پژوهش‌دانشگاه ها را در حدمطلوب و انتظار بالا ببرند . تنزل کیفیت کار وسستی ضوابط علم آموزی‌وعلم‌اندوزی زیانی جبران ناپذیر به مجموعه آموزشی کشور وارد میسازد

امتحانات کشوری

وزیر علوم در پایان افزود : با الهام‌از فرمایشات شاهنشاه‌وزارت علوم و آموزش عالی پیشنهادی درباره برگزاری امتحانات‌کشوری در پاره‌ای از رشته‌های‌تحصیلی دانشگاهی تهیه کرده که برای توجه و بررسی‌به کنفرانس ارائه خواهد شد .

بزرگترین کنفرانس آموزشی در پیشگاه اعلیحضرتین

صبح امروز هشتمین کنفرانس آموزشی رامسر که بزرگترین کنفرانس آموزشی سالهای اخیر است‌در پیشگاه شاهنشاه آریامهر و علیاحضرت‌شهبانو افتتاح شد. علیاحضرت شهبانو‌برای اولین‌بار در کنفرانس آموزشی شرکت فرمودند .

در این اجلاسیه آقایان نخست وزیر – وزیر دربار شاهنشاهی و عده‌ای‌از وزراء ،معاونین وزارت دربار و وزارتخانه ها، روسای دانشگاهها و نمایندگان، استادان ودانشجویان و برای اولین‌بار نمایندگان حزب رستاخیز ملت ایران شرکت داشتند . تعداد شرکت کنندگان بالغ بر ۲۵۰ نفر بود

شاهنشاه ابتدابیانات مختصری ایراد فرمودند و سپس اجازه فرمودند که گزارشها مطرح‌گردد بدنبال این‌اجازه ابتدا آقای‌نخست وزیر و سپس وزرای علوم و آموزش عالی و آموزش و پرورش و معاون کل وزارت دربار شاهنشاهی‌و رئیس سازمان بازرسی آموزش‌عالی وزارت‌دربار شاهنشاهی و قائم‌مقام دبیر کل حزب رستاخیز ملت ایران هریک گزارشی از سازمانهای خود بشرفعرض رساندند.

کنفرانس افتتاحیه با بیانات ملوکانه که جداگانه چاپ شده است پایان یافت و بعد از ناهار ۱۴ کمیته برای رسیدگی به‌مسائل مختلف بر اساس دستورالعمل تعیین شده کار خودرا آغاز کردند .این کنفرانس یک هفته طول خواهد کشید و احتمالا بعد از ظهر پنجشنبه گزارش نهایی‌در جلسه عمومی برای تصویب بشرفعرض برسد .

ریاست کمیته های چهارده‌گانه برخلاف سال گذشته ، ریاست‌آن باوزرا و روسای دانشگاههانبود این سمت‌راامسال یکی‌ازکارشناسان بعهده داشت و وزرا وروسای دانشگاهها در کمیته عضویت دارند

گزارش نخست وزیر به پیشگاه اعلیحضرتین درکنفرانس رامسر

دانشگاهها، دبیرستانها ومدارس بایدانقلابی باشند

امروز پس از افتتاح کنفرانس آموزشی، آقای هویدانخست‌وزیر گزارشی باین شرح به عرض اعلیحضرتین رساند

شاهنشاها علیاحضرتا

برای همه ما مایه افتخاراست که امروز یکبار دیگر درپیشگاه اعلیحضرتین برای اصغاء اوامر همایونی‌و رهنمودهای خردمندانه آن رهبر بزرگ، در کنفرانس ارزشیابی‌انقلاب آموزشی‌شرکت جسته‌ایم.

خصوصیت بارزو اهمیت‌خاص کنفرانس امسال در این است که در دوران رستاخیز ملت ایران تشکیل میشود و از همین رو از آن نتایج بزرگ در جهت پیشرفت سریع‌ترانقلاب‌آموزشی انتظار میرود .

در بررسی مسائل مربوط به انقلاب آموزشی پیش از همه ، چند پرسش را بایدمطرح کرد.

– اول اینکه آموزش ما در سطوح مختلف‌تا چه حد با پیشرفت دیگر بخشهای زندگی جامعه ما همگام بوده است؟

– دوم نظام آموزشی ما تا چه اندازه توانائی و آمادگی لازم‌برای‌تربیت انسانهای‌روزگار تمدن بزرگ را دارد ؟

– وبالاخره در اصلاح نظام آموزشی وهماهنگ ساختن آن‌با دگرگونیهای اجتماعی ایران از چه‌سرعت‌وقاطعیت‌انقلابی‌برخوردار بوده‌ایم ؟

اینها پرسشهائی است که شرکت کنندگان در کنفرانس پس از اصغاء اوامر همایونی که مسیر ما را روشن میکندطی مذاکرات یك هفته‌ای خود آنرا بررسی خواهند کرد ولی از گزارشهائی‌که تهیه شده‌چنین استنباط میشود که با وجود پیشرفتهائی که در سطوح‌مختلف آموزش بدست آمده و نتیجی که‌هرسال از کنفرانس‌ارزشیابی انقلاب آموزشی گرفته‌ایم هنوز جا دارد که درزمینه آموزش نیز مانند سایر زمینه ها به پیشرفتهای چشمگیرتری نایل گردیم.

در اینجا لازم‌است اشاره‌کنم که احساس کمبود هوکاسیم در نظام آموزشی کشوربهیچوجه در مقایسه با نظام آموزشی کشور های پیشرفته جهان نیست زیرا همه میدانیم که آنها نیز مشکلات و کمبود های بزرگی در نظام آموزشی خود دارند، منظور ما بررسی این‌مسئله‌است که چرا کشوری که طی ۱۳سال باین درجه ازرشد و پیشرفت رسیده و مشکلات بزرگی را از پیش پا برداشته از پیشرفت‌های عمقی وکیفی آموزشی بحد کافی وبدانگونه که بتواند پاسخگوی نیازمندیهای ایران متمدن نرداو متناسب بادوران رستاخیز ملت ایران باشد برخوردارنبوده‌است؟

نباید اجازه داد

در اینجا تاکید این نکته لازم است که نباید اجازه داد که کوشش مسئولان‌آموزشی در حد کارهای نمایشی و خالی از محتوای علمی و تخصصی باشد وگرنه رواج بی‌مایگی و کاهش سطح دانش‌وتخصص‌دانش‌آموزان ودانشجویان بذخیره اندیشه و معرفت جامعه لطمه‌ای‌گران‌خواهد زد وفرموده شاهنشاه، اعطاء مدارك‌بیسوادی منجر به‌برقراری یك نوع فئودالیسم بیسوادی و روی کار آمدن مسئولان‌بیسواد خواهد بود.

برای جلوگیری از چنین‌فاجعه‌ای که خزانه معرفت ملی هرجامعه‌ای را به فقر تهدید میکند باید به مسئله تربیت معلم و استادتوجه کافی مبذول گردد چرا که‌معلم و استاد در مقدم‌ترین جبهه های مبارزات ملی و میهنی ما جای دارند و آنها هستند که رشد سالم وشکوفان شدن استعدادها را با صمیمیت‌و احساس‌مسئولیت مراقبت و سرپرستی میکنندو به عنوان مکمل‌کانونهای خانوادگی احساسات شاهدوستی و میهن پرستی جوانان‌راتقویت‌مینمایند.

★ انقلابی و آینده‌گرا

در چنین جامعه‌ای یک دانشگاه انقلابی وشایسته دوران‌رستاخیز، فقط با کودکستانها، دبستانها، مدارس راهنمائی‌و فنی‌ودبیرستان های انقلابی و آینده‌گرا میتواند شکل بگیرد و در همان حال توسعه آموزش پیش از دانشگاه تنها با داشتن دانشگاه های شایسته ایران فردا امکان پذیر است .

ازهمه‌اینهامهمتر نظام آموزشی، چه در سطح ابتدائی وراهنمائی و فنی و چه در سطح متوسطه و دانشگاهی‌بدون برقراری‌ارتباط واقعی و همه جانبه با اجتماع نمیتواند به هدفهای آن اجتماع کمك کند و بعبارت دیگر . نظام آموزشی را نمیتوان جدا از نظام اجتماعی در نظر گرفت

از این رو است که مااستقلال علمی را به معنای فراغت از مسئولیت های ملی نمیدانیم و معتقدیم که پیشرفت‌های اقتصادی و اجتماعی ایران‌اینك بمرحله‌ای رسیده است که میتوانیم تحت لوای حزب رستاخیز ملت ایران، حصار های‌ساخته شده از تعصب های کهن را که آموزش‌وزندگی را از هم جدا میسازد از میان برداریم .

نظام آموزشی . بمنزله‌کارخانه بزرگی‌نیست که میلیون ها جوان و نوجوان را بصورت انسان‌هائی که تمام هستی‌شان محدود بیك تخصص معین است بجامعه عرضه میکند ، تکیه بر ضرورت تخصص نباید سبب شود که آموزش ملی و میهنی جوانان کشور فراموش شود . دست های متخصص‌وذهن های‌کاردان در صورتی به کار ایران انقلابی امروز میخورد که با آگاهی ملی و معنوی همراه باشد .

امیرعباس هویدا نخست وزیر در جلسه امروز کنفرانس آموزشی رامسر گزارشی به پیشگاه‌شاهنشاه معروض داشت .

هدف نهائی و هسته مرکزی همه کوشش های انقلابی ما ،انسان ایرانی است که در هیچ ارزیابی و محاسبه وبررسی نبایدفراموش شود وبنا براین بمنظور اجتناب از تکاپو های شبه علمی‌و مقاومت در برابر تکنولوژی کاذب ، لازم است که هدفهای انقلاب‌آموزشی دوباره مورد ارزیابی قرار گیرد تا به تکامل بیشتری دست یابد.

★ داوریهای یك‌جانبه

در بررسی کمی‌ها و کاستی‌ها، گاه تمام بار مسئولیت را بدوش جوانان ما میگذارند و یا پاره‌ای از جوانان ماگاه تمام خطاها را به حساب معلمان و استادان و مسئولان آموزشی خود یا دستگاه های اداری و بطورکلی جامعه منظورمیکنند . این‌داوری های یک جانبه نباید ما را از مسیر درست اندیشه‌در راه‌اصلاح نظام آموزشی منحرف کند .

جوانان ایران‌که هر سال‌بصورت سپاهیان انقلاب‌و داوطلبان‌عمران، آمادگی خود را برای ادای دین به انقلاب شاه وملت تاکیدمیکنند مکرر در مکرر نشان داده‌اند که از نظر تیزهوشی و علاقه به‌کسب دانش نیز میتوانند سرآمد نسل های خود در پیشرفته ترین‌کشور های جهان باشند . در مدارس و دانشگاه های ما نیز هستند معلمان و استادانی که با امکانات محدود در پرتو حمایت خاص انقلاب شاه و ملت‌بکار های‌بزرگ دست زده‌اند ، حال آنچه اهمیت دارد ارتباط بیشتر این‌دو عامل اساسی در یک نظام آموزشی انقلابی است .

★ فاصله ها را برداریم

مدرسه یا دانشگاهی که در آن میان مدیریت و معلم و استاداز یکسو و دانش آموز و دانشجو ازسوی‌دیگر فاصله وجوددارد، بناچار با تمامی جامعه فاصله خواهد داشت . در چنین‌وضعی است که مراکز آموزشی گاهی از شهرها و روستاهای گرداگرد محیط خود بی خبر میمانند و در زندگی اجتماعی و تحولات مادی ومعنوی آن نقشی بعهده نمیگیرند و گذشته‌از این ازفرهنگ ملی خویش آنچنان که باید آگاهی پیدا نمیکنند .

★ نمبود ادم

یکی از اعتراتی که همواره در زمینه‌های دوندون وازجمله هنگام بررسی کمبود های نظام آموزشی عرضه میشود ،کمبود ادم است . بکار بردن این اصطلاح ، ممکن است بعضی از دشواری ها را توضیح دهد اما هیچگونه تعلل و کمی و کاستی را توجیه نمی‌کند ، مگر هنگامی که شاهنشاه ۱۳سال پیش ، انقلاب شاه و ملت را آغاز فرمودند ، ایران صدها هزار دانش‌آموخته‌و دگرشناس داشت ؟ مگر فئودالیسم بدست میلیون ها کارشناس و دانش‌آموخته ریشه‌کن شد ؟ انقلاب ایران را اراده یک فرمانده که تمام نیروهای‌ملی را بسیج کرد بوجود اورد و بثمر رساند.

امروز پس‌از ۱۳ سال کار وکوشش‌استثنائی‌که دست‌اورد های ان‌ازحدود انتظار فراتر رفته ، این اراده فرماندهی ، قاطع‌تر ازهرزمان دیگر وجود دارد و در پرتو این اراده خلل ناپذیر برای پی ریزی تمدن بزرگ است که ایران امروز میتواند در زمینه آموزش و پرورش نیز مانند زمینه های دیگر ،به‌نقطه های اوج تازه‌ای برسد . در هرزمینه‌ای که به نتایج دلخواه نمیرسیم باید کمی‌و کاستی را در خودمان در نسلی که اکنون مجری و مدیرومسئول کارهاست‌جستجو کنیم . شاهنشاه اموزش و پرورش را پس‌ازامر دفاع ملی و پاسداری استقلال کشور بر هر کوشش دیگر مملکتی‌مقدم دانسته‌اند و بدین جهت نیز دولت‌همواره‌دراعطای اعتبارات آموزشی حق تقدم قائل شده است ، ولی سئوالی که برای همه ما مطرح است این است که آیا با صرف این اعتبارات به نتایج کافی رسیده‌ایم ؟

مدارس و دانشگاه های ما باید کانون‌آموزش‌پیگیرو بدون وقفه اصول و قواعدی باشندکه براساس آن شاهدوستی و وطن پرستی و نوع خواهی و تقوی سرلوحه کار دانش‌آموز و دانشجو و معلم و استاد و مدیر و دیگر کسانی باشد که وظیفه اداره نظام آموزشی ایران را بعهده دارند .

در ایفای چنین وظیفه‌سنگینی شاهنشاه فرمودند که هیچگونه قصور و سستی قابل تحمل نیست .

گزارش وزیر آموزش و پرورش :

اوراق قرضه آموزشی منتشر میشود

وزیر آموزش وپرورش‌امروز در کنفرانس رامسر گزارشی مفصل بعرض همایونی رساند و در آن اعلام کرد نرخ رشد دانش آموزان که‌درسالهای قبل ۶ درصد بود، به ۱۳ درصد رسیده است.

رشد دوره راهنمایی نسبت به دوره اول متوسطه که ۱۵ درصد بود به ۲۷ درصد و آموزش فنی‌و حرفه‌ای دوره متوسطه از ۲۳ درصد(درسال ۵۲–۵۳) به۸۸ درصد در سال (۵۳و۵۴)رسیده است.

آقای احمد هوشنك شریفی وزیر آموزش و پرورش از آمار فوق نتیجه گرفت که کمیت آموزش وپرورش بعلل مختلف که ناشی از پیشرفت مملکت بود رشد مطلوب داشته اما کیفیت تحصیلی جوابگوی این کمیت نبوده‌است‌وگفت‌تحصیلات از کیفیت مطلوب در حد مورد انتظار شاهانه بهره‌مند نبوده است زیرا این اوضاع واحوال هم موجب تراکم ظرفیت کلاس و هم باعث افزایش کلاسهای نیمه وقت گردیده که هر دواز عوامل تنزل‌سطح کیفیت‌تحصیل محسوب میشود. بنابراین جهت گیری تازه وزارت آموزش و پرورش میبایستی در تحقق‌بهبود کیفیت تحصیلات متمرکزگردد زیرا رشد کمی‌باشرایط مناسب و مساعد کشور خودبخودتضمین شده است.

رفاه معلمان و قانون‌استخدام

سپس وزیر آموزش وپرورش ضمن بررسی مسائل مختلف آموزشی برای بالا بردن سطح کیفیت تحصیل پیشنهاداتی کرد و از جمله:

ایجاد مراکز جدیدتربیت‌معلم ومجتمع های تربیت معلم همراه با تجهیزات آزمایشگاهی و کارگاهی –ایجاد و گسترش مراکز تربیت معلمان فنی و حرفه‌ای وبررسی و مطالعه‌برای رفاه معلمان را ذکر کرد .در اینمورد وزیرآموزش وپرورش‌به رقابت بخش خصوصی وسازمان های دیگر در جلب‌وجذب‌معلمان اشاره کردو پیشنهاد نمودبرای نگهداری‌افراد مطمئن و مومن و مستعد وعلاقمند به این حرفه مقدس و سازنده رفاه کافی فراهم گردد و از جمله مقررات استخدامی معلمان که یکی از راه حلهای این مشکل است تغییر کند.

وزیر آموزش و پرورش در اجرای آموزش‌رایگان‌وبخصوص در مورد مدارس ملی که از اول سال تحصیلی گذشته در دست هیات امناء بود گزارشی بعرض رسانید و در مورد مشکلات اجرائی گفت قرار بود که‌محل وتجهیزات مدارس ملی بسطور نقد و اقساط خریداری شود . بهمین جهت صاحبان محلم و صاحبان‌تجهیزات وزارت آموزش و پرورش را تحت فشار قرار دادند که این محلها وتجهیزات را خریداری کند اما به علت تورم جواب مساعد داده نشد . نظر این بودکه حداقل برای واحدهائی که یك میلیون ریال اعتبار لازم است جواب رد داده نشود چون از نظر انسانی و اجتماعی اثر سوء دارد. متاسفانه ممکن نشد. برای رفع‌این‌مشکل وتامین منابع مالی و تاسیس مدارس جدیدتصمیم گرفته شد اوراق قرضه آموزش بابالاترین بهره ومعافیت از مالیات منتشر گردد. این طرح هم اکنون در بانك مرکزی مورد بررسی است وبا مذاکراتی که انجام گرفت احتمالا طرح نهایی آن‌تصویب وتقدیم خواهد شد.

اوامر شاهنشاه برای تغذیه کودکان بی بضاعت

شاهنشاه آریامهر امروز در بخشی‌ازفرمایشات خود خطاب به شرکت کنندگان کنفرانس آموزشی رامسر فرمودند ، علت عمده عقب‌افتادگی کودکان در اثر تغذیه‌ایست که بین روزتولد تا۱۸ماهگی بوجود می‌آید. این یک برنامه ملی‌که دستور خواهم داد تا هروقت که میسر شد اجراء شود ، همانطور که در مدارس گفته‌ایم که به بچه‌ها حالا شیر یا شیرینی و سایر چیز هائیکه ازنظرکالری‌و پروتئین مطابقت بکند بدهیم باید یک برنامه ملی داشته باشیم که کدام خانواده ایرانی است که بچه یک روزه تا ۱۸ ماهه‌اش غذا یا پروتئین نمی رسد دولت باید آنرا جبران کند این موضوع بمراتب از بعضی کارها که میکنیم‌مهمتر است وتعداد بچه‌های عقب‌افتاده کاهش می‌یابد .

سخنان سولژنیت‌سین درمجمع کارگران امریکا

نامه سولژنیت‌سین‌نویسنده معروف و تبعیدی شوروی به رهبران این کشور که متن کامل آن اخیرا در اطلاعات انتشار یافت‌با استقبال‌جامعه روشنفکران ایران روبروشد. این استقبال مارا برانداشت تا متن کامل سخنان سولژنیت‌سین در مجمع نمایندگان فدراسیون‌کارو کنگره‌اتحادیه های تولید کنندگان امریکارا منتشرکنیم.متن این‌سخنرانی که توسط دکتر عنایت‌الله رضا ترجمه‌شده است ازفردا در صفحه‌ششم روزنامه بنظر خوانندگان میرسد .

خبرهای کوتاه

بازدید های شهبانو در شیراز

علیاحضرت شهبانو ، امروز در پایان یک بازدیددو روزه از شیراز ، با هواپیما به رامسر عزیمت فرمودند .

علیاحضرت شهبانو روز پنجشنبه در حالی که والاحضرت شاهدخت لیلا پهلوی همراه بودند به شیراز تشریف‌فرما شدند . در این سفر علیاحضرت شهبانو چند برنامه جشن و هنر شیراز را تماشا فرمودند . شهبانو همچنین ازنمایشگاه شرکت سهامی فرش‌ایران‌نیز بازدیدکردندو کتابخانه‌شماره ۳کانون‌پرورش فکری‌کودکان ونوجوانان‌را در مرکززرهی شیراز گشودند .

جلسه کانون سوارکاران در حضور والاحضرت

جلسه کانون سوارکاران ایران بریاست والاحضرت شاهپور غلامرضا پهلوی امروز تشکیل گردید والاحضرت در مورد فعالیت جدید شورای کانون سوارکاران و اقداماتی که درباره شرط بندی کورسی سوار کاری‌و نصب‌وسایل‌الکترونیک در میدان و چمن شدن زمین سواری که به متد امروزی و بین‌المللی ساخته میشود ابراز خوشوقتی‌کردند ضمنا آقای نیکپی را قائم‌مقام خود معرفی و تیمسار سناتور جهانبانی را به ریاست‌شورا انتخاب کردند .

والاحضرت شاهپور غلامرضا پهلوی – فردا (یکشنبه ۹ شهریور) ساعت ۶٫۳۰ صبح با هواپیمائی ملی به الجزایر و بعد به یونان و بعد بنابدعوت رئیس جمهوری گابون به ان‌کشور عزیمت خواهند کرد . دراین سفر والاحضرت منیژومعاون دفتر والاحضرت و آجودان نظامی والاحضرت همراه ایشان خواهند بود .

کنگره پزشکی رامسر

علیا حضرت شهبانو ، بیست‌و چهارمین کنگره‌پزشکی رامسر را افتتاح میفرمایند کنگره پزشکی رامسر از ۱۵ تا ۲۱ شهریور ماه جاری به بحث و گفتگو پیرامون‌مسائل پزشکی میپردازد و ۵۰۰ نفر شرکت کننده ایرانی و خارجی در کنفرانس امسال شرکت خواهند داشت ودر باره مسائل بهداشت محیط زیست گفتگو خواهند کرد.

خبرنگار ما گزارش میدهد که در کنگره امسال مسائل محیط زیست و جلوگیری از آلودگی‌ها ، سهم بسزائی خواهد داشت و آخرین آمار اطلاعات مربوط به زیست محیطی مورد تبادل نظر قرار می گیرد برگزار کننده کنگره بنیاد پهلوی است .

وزیر بازرگانی دانمارك به‌تهران می‌آید

وزارت بازرگانی اعلام کرد که اواخر ماه جاری وزیر بازرگانی دانمارک در راس یک هیات عالیرتبه اقتصادی به تهران می‌آید .

کلاسهای آزاد شبانه دانشگاه تهران

پانزدهمین دوره کلاسهای آزاد دوره شبانه دانشگاه تهران از امروز به مدت ۱۵ هفته آغاز میشود .

در این دوره ۱۲۵۳ نفر در ۴۲ کلاس درس شامل دروس کامپیوتر،حسابداری، مدیریت امور اداری ، نقشه برداری ، نقشه‌کشی ، اصول معماری ساختمان ، دکوراسیون ، تکنولوژی آموزش ، کتابداری ، زبان انگلیسی و فرانسه ، هنر تئاتر و نقاشی ، اشنائی با موسیقی ، تکنیک رادیو تلویزیون آموزش خواهند دید بیشتر شرکت کنندگان این کلاسهاراکارکنان‌سازمان های دولتی و خصوصی تشکیل میدهند .

۳نفر غرق شدند

بندر پهلوی – دیروز در ساحل بندر پهلوی ۳ نفر در آب غرق شدند . .

سیروس‌فرودی ۱۲ ساله اهل یزد در کیلومتر ۳ بندر پهلوی ، یعقوب فرودی ۲۹ ساله‌اهل رشت‌و محمدراحتی ۲۷ ساله اهل کاشان درکیلو متر ۸ بندر پهلوی به دریا رفتند و غرق شدند .

اجساد پس از آنکه از اب گرفته شد تحویل بستگانشان گردید .

شهردار جدیدکرمانشاه

کرمانشاه – انجمن شهر کرمانشاه ، در جلسه های پیاپی سه روزه خود ، سرانجام مهندس شاپورامید را به سمت شهرداراین‌شهر، برگزید .

برای شهردار کرمانشاه، ۱۸ نفر خود را کاندیدا کرده بودند .

صرف ناهار والاحضرت ولیعهد با پادشاه نروژ

والاحضرت همایون ولایتعهد و والاحضرت ها شاهپور علیرضا و شاهدخت فرحناز و همچنین سرکار علیه بانوفریده‌دیبا که سر

دلهره در آسمان حومه تهران

۴۲ دقیقه پرواز هولناک از قله دماوند تا جاده هراز

رکورد جهانی فرود انسان از ارتفاع، بکمک بال در تهران شکسته شد

دیروز رکورد پرواز با کاید در دنیا شکسته شد.

ساعت ۸٫۵ صبح دیروز، یک جوان جسور آمریکائی، با دو بال پارچه‌ئی، از فراز قله دماوند به پرواز درآمد و ۴۲ دقیقه بعد، در میان تعجب و نایاوری جمعیتی که با دلهره و هیجان به حرکات او در آسمان نگاه میکردند، ۲۲ کیلومتر دورتر از محلی که به پرواز درآمده بود، بزمین نشست. وقتی جوان پرنده آمریکائی در سطح زمین فرود آمد. از شدت سرمائی که در بالای ابرها تحمل کرده بود، یخود می‌لرزید.

صبح دیروز، وقتی جوان امریکائی دماوند به پروازدرآمد، برخلاف پیش‌بینی هائی که شده بود، [illegible] فراگرفت و مردبلند آوازه پرواز [illegible] از ابرومه‌غلیظی یافت که‌سرمای [illegible] شدت سرما، بحدی بود که‌دست هاوصورت جوان پرنده کبود شد و دوربین فیلمبرداران‌تلویزیون ملی‌ایران که با یك هلی‌کوپتر از نوع «الوت-۳» از فاصله صد متری، کاید حامل جوان‌امریکائی را تعقیب میکرد، برای مدتی‌از کار افتاد!

خفاش در قله‌دماوند

اسم جوان پرنده آمریکائی، «رودی کیشازی» است. او که یك‌جوان ۳۱ ساله‌و مجرداست، دراصل مجارستانی است‌اماهشت سال است که به تابعیت دولت آمریکا درآمده است. «رودی» معروفترین قهرمان پرواز با کاید در دنیا است.

او تاکنون چندین پرواز نمایشی باکاید در آمریکا، کانادا، اتریش، فرانسه، ترکیه و ایران انجام داده، اما آخرین رکوردی که در پرواز از ارتفاع بجای گذاشت، پروازی بود که دوسال پیش در قله «من‌بلان» انجام داد و باکاید، از ارتفاع ۴۸۰۷ متری پرید.

پرواز رودی از قله «من‌بلان» از سال ۱۹۷۴ تاکنون بعنوان یك رکورد دست نیافتنی دردنیا بجاماند تاصبح دیروز که‌خود رودی این‌رکورد رابا پرواز از قله دماوندشکست

وسیله‌ئی که‌دیروز، رودی باآن از قله دماوند پرید، «کاید» نام دارد. «کاید» جدید ترین و هیجان انگیز ترین وسیله پرواز های تفریحی و در عین‌حال خطرناکترین آنها است.

از عمر اختراع کاید، پنج سال بیشتر نمی گذرد و از این روقهرمانان پرواز باکاید در دنیا بسیار کمند زیرا اگر آدم ناواردی با این‌وسیله بپرواز درآید جریان باداورا در مسیر خود به حرکت درمی آورد و فرسنگها دور تر از محل پرواز، او رابشدت به زمین می کوبد!

شکل کاید شبیه خفاش‌است و از پارچه داکرن و چند میله آلومینیومی و تسمه برنزنتی ساخته شده است، کاید موتور و دستگاه سوخت ندارد و بسا حرکات دست‌و پای خلبان به حرکت خود ادامه میدهد. با کاید، هم از سطح زمین میتوان پرواز کرد و هم از فراز کوه یا ساختمان مرتفع

وقتی کاید در هوابه پرواز درآمد، اگر خلبان در هدایت آن مهارت داشته باشد میتواند با آن‌عملیات اکروباتی جالبی‌انجام دهد

اکروباسی درآسمان

رودی کشازی‌که معروف‌ترین خلبان کاید در دنیاست جالب ترین عملیات اکروباسی با کاید را نیزدر آسمان انجام میدهد.

هم‌اکنون درایران حدود ۳۰ نفر باکاید پرواز میکنند امابه علت خطراتی که پرواز با این وسیله، بخصوص در ارتفاع‌زیاد برای خلبان‌دارد،باشگاه‌هواپیمایی شاهنشاهی به آنها اجازه‌پرواز از فراز کوه را نمیدهد.

مقدمات پرواز تاریخی‌جوان آمریکائی از فراز دماوند از چند ماه پیش به تدریج آماده شده‌بود سنجید وسرانجام، این مدت، از یکسو به تمرینات سخت بدنی پرداخت واز سوی دیگر، همه جوانب پرواز وبخصوص پستی‌بلندی های اطراف قله دماوند، نقطه‌ئی راکه برای فرود تعیین شده بود سنجید و سرانجام، باتوجه به آمادگی بدنی و روحی خودو گزارش‌هواشناسی، روز جمعه ششم شهریور «دیروز» را برای این پرواز مهم ورکرد شکن انتخاب کرد.

دیروز از ساعت ۸٫۳۰ بامداد، «رودی از «رینه» در دامنه قله دماوند بایکفروند هلی کوپتر «الوت-۳» بسوی بلند ترین نقطه قله حرکت کرد. همین هلی-کوپتر بود که پس‌از به پرواز در آمدن رودی، فیلمبرداران تلویزیون را در خود جای داد و تالحظه فرود رودی، او راتعقیب کردو فیلمبرداران از لحظه‌به‌لحظه فرود تاریخی او (باستثنای درون ابرها) فیلم گرفتند.

نزدیك بود بمیرم

رودی، وقتی‌به‌بالای دماوند رسید، صورت و دستهایش رابه زیرکرم مخصوصی گرفت که برای‌مقابله‌باسرما ساخته شده بعد، بالهای کاید را بازکرد، تسمه ها ومیله‌های آنرا بدقت مورد بررسی قرار داد با دوربین خود، به پائین قله نگاه کرد و تاساعت ۸٫۳۰ منتظرماند. راس ساعت ۸٫۳۰ بامداد، از پائین قله بوسیله بیسیم به رودی علامت داده شد که لحظه پریدن فرا رسیده است. با این علامت، رودی، بالهای کاید را بالای سرش گرفت و در حالی که‌میله هدایت را چسبیده بود نخست مقداری اکسیژن از ماسك تنفس کردو سپس نعره‌ئی کشید وخود را از بالای ارتفاع ۵۶۷۱ متری‌قله دماوند به‌پائین پرت کرد.

جریان‌باد،رودی وبادبادک او راچون پر کاهی بحرکت درآورد. چند دقیقه بعد ناگهان ابر غلیظی در مسیر پروازرودی‌دار شد امارودی، ماهرتر از آن بودکه از ابر سیاه بترسد وقتی ابرها، بر سر راه رودی قرار گرفتندجوان‌پرنده امریکائی درون ابر غلیظ با دستهایش بر روی میله هدایت کاید فشارمی آورد و باپاهایش سعی میکرداز لابلای ابرهابگذردو خودرابزیر آن‌بکشد

رودی دراین تلاش موفق شد اما شدت سرمای ابر ها بحدی بود که تمام وجودش را لرزاند و وقتی رودی بزمین نشست چهره و دستهایش بکلی کبود شده بود. خود رودی پس‌از فرود، به خبرنگار اطلاعات گفت:

– نزدیک بود از شدت‌سرمای ابرها منجمد شوم وبمیرم، نمیدانم این ابر از کجا پیدا شد، چون هواشناسی چنین چیزی را پیش بینی نکرده بود.

رودی همچنین به خبرنگار ما اظهار داشت:

پرواز از قله دماوند از دو سال پیش برایم بصورت یك آرزو درآمده بود، اما اقرارمی کنم که‌این پرواز، سخت ترین و خطرناکترین پروازی بود که در طول عمرم انجام دادم. رودی ادامه داد:

غیر ازاین پرواز، خطرناك ترین‌پروازی که انجام دادم در میشیگان آمریکابود. در آنجا ازیك فاصله ۱۵۰ متری پریدم اما در نیمه راه میله بال کاید شکست و من سقوط کردم ولی خوشبختانه در جای خاکی ونرمی بزمین افتادم و زخم مختصری برداشتم [illegible] مکان‌داشت در آن‌سقوط، بمیرم.

هیجان و التهاب در جاده هراز

وقتی ابوه ابرها، راه را بر رودی [illegible] این پرواز مهم‌و خبرنگاران و عده‌ئی و چند صد نفر ازمردمی که‌در محل فرود، انتظار جوان بلند پرواز و جسور امریکائی‌را می کشیدند، چندین دقیقه در التهاب و هیجان و [illegible] بسر بردند تابالاخره تصویر رودی و هلی‌کوپتری که‌در تعقیبش بود، بر روی دوربین قوی مسئولان برگزاری این پرواز قرارگرفت.

بقیه در صفحه ۱۰

ابری غلیظ برفراز دماوند نزدیك بود جوان آمریکائی را منجمد کند

ساعت ۸٫۳۰ بامداد در جاده هراز بابی‌سیم به‌جوان آمریکائی دستور داده‌شد بپر، واو باجسارت‌ازارتفاع ۵۶۷۱ متری بزمین پرید

پرواز تاریخی – «رودی کیشازی»، جوان جسور وبلند پرواز آمریکائی، در حالی که‌ماسك اکسیژن بر بینی دارد، خودرابرای یك‌پرواز تاریخی‌از فراز قله دماوند آماده میکند. چندلحظه بعد، راس ساعت ۸٫۳۰ بامداد، رودی، ازبالای قله‌دماوند، بطرف‌زمین می‌پرد!

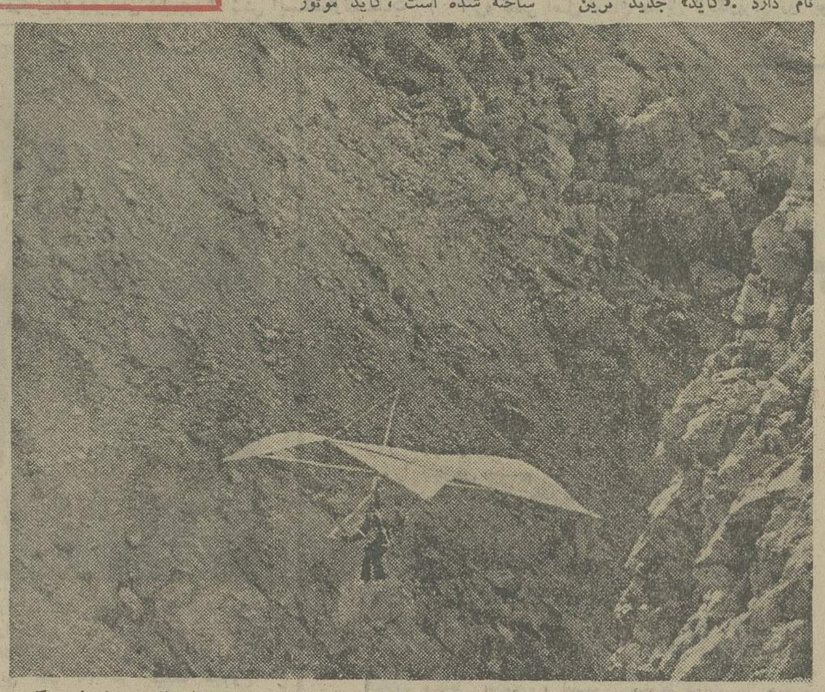

رودی باپرواز دیروز خود، رکورد فرود انسان از رتفاع را، دردنیا شکست او، به کمك چند متر پارچه داکرن وچند میله و تسمه فلزی‌و برزنتی از ارتفاع ۵۶۷۱ متری به طرف زمین، حرکت کردو سالم‌به زمین نشست.

ودی در بالای وهمهای البرز

او از چند ماه پیش بدعوت باشگاه هواپیمائی شاهنشاهی به ایران‌آمدتا داوطلبان فن پرواز باکاید راتعلیم دهد.

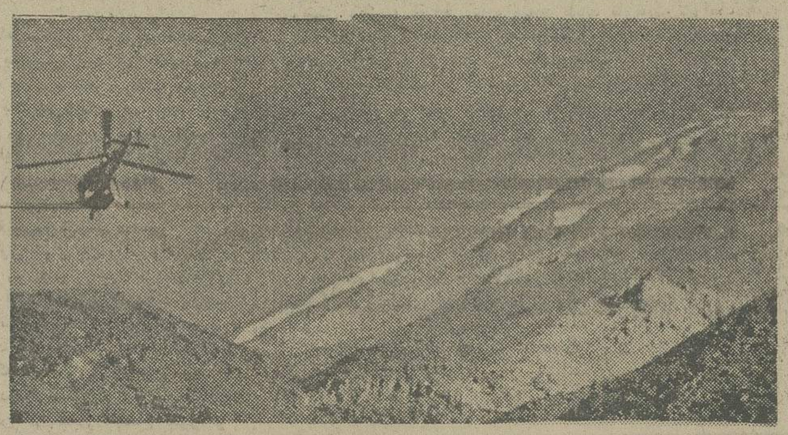

تعقیب با هلی کوپتر – وقتی رودی از قله دماوند به‌حرکت درآمد، یك هلی‌کوپتر مخصوص از فاصله صد متری او را تعقیب‌می کرد و فیلمبرداران تلویزیون از درون هلی‌کوپتر از او فیلم می‌گرفتند اماناگهان ابر غلیظی در آسمان پیدا شدونزدیك بود جوان آمریکائی از شدت سرمای ابرها، منجمد شود.

چاره‌دیگری ندارید

برای خانه‌سازی و کارهای عمومی ساختمانی و والوهای برنزی کیتازاوا ضرورت اساسی دارند.

کیتازاوا پیشرو جهانی سازندگان والو است. ما تمام انواع والوها را میسازیم و انواع ساخته شده ازفولاد ضدزنك، فولاد خشکه، چدن خشکه و برنز از آن جمله هستند.

تمام کارما همین است. و کارمان را بسیار خوب انجام میدهیم.

والوهای برنزی کیتازاوا چنان خوب ساخته شده وچنان قابل اطمینان است که برای شما واقعا خریدن چیزی قابل مقایسه باآن غیر ممکن است.

همتایی برای آنها وجود ندارد. و شما چاره‌ای‌ندارید. اگر خواهان والوهای مرغوب هستید کیتازاوابخرید.

KITZ®
Kitazawa
KITAZAWA VALVE CO., LTD./KITZ VALVE INTERNATIONAL, CORP.
3-17-9, Minami-Aoyama, Minato-ku, Tokyo 107, Japan

کیتز
کیتازاوا
محصولات عمده: والوهای فولاد ضد زنگ والوهای فولاد خشکه، والوهای چدن خشکه، والوهای‌توپی والوهای لوله‌ای، والوهای پروانه‌ای، والوهای برنز

بیمه ایران

شرکت سهامی بیمه ایران

دونفر ماشین‌نویس لاتین با تجربه‌که آشنائی کافی‌بزبان‌انگلیسی داشته باشد استخدام میکند

داوطلبان میتوانند همه روزه از ساعت ۱۲ تا ۱۳½ با تلفن ۳۱۸۰۴۷ تماس حاصل نمایند.

م‌الف ۱۱۱۸۹

وزارت رفاه اجتماعی
سازمان تامین خدمات درمانی

دانشجویان پرستاری

آموزشگاه عالی پرستاری آززمیدخت(سه سال شبانه‌روزی ۱۴۰واحدباپرداخت کمك‌هزینه تحصیلی) طبق شرائط‌دفترچه‌راهنمای‌تحصیلی (سازمان سنجش آموزش کشوری) دانشجو می پذیرد.

ثبت‌نام از ساعت ۸ صبح تا ۱۴ از تاریخ درج‌آگهی تاپایان روز ۱۳۵۴٫۶٫۱۰ در محل آموزشگاه واقع در میدان ۲۵ شهریور خیابان غفاری جنب کوچه لاجوردی و یا بوسیله پست انجام میشود. تلفن ۸۳۱۱۵۷ – ۸۳۱۱۶۲

آموزشگاه عالی پرستاری
آززمیدخت

م الف ۱۰۹۳۲

۱۰ میلیونر راز موفقیت خود را برای شما فاش میکنند

شما با آگاهی از راز موفقیت آنها، میتوانید قدم در راهی بگذارید که این ۱۰ میلیونر پیمودند و به پیروزی بزرگ رسیدند.

امروز در صفحه ۱۶

این مطلب را هرچه دقیق‌تر و هرچند بار بیشتر بخوانید به‌نفع شماست.

اطلاعات
بنیانگذار : عباس مسعودی
صاحب امتیاز ومدیر : فرهاد مسعودی
سردبیر : احمد شهیدی
سال پنجاهم
محل اداره : خیابان خیام. ساختمان اطلاعات. تهران
تلفن : ۳۱۱۰۷۱ تا ۳۱۱۰۷۹
تلکس : ۲۳۳۶ ـ تلگرافی : اطلاعات ـ تهران

لوموند

امتیازاتی که مصر و اسرائیل بهم دادند

چند کیلومتر مربع زمین شنزار در برابر ایستگاه های رادار و عده‌ای از غیر نظامیان امریکایی که بایددر صحرای سینا مستقر شوند ـ تمام محتوای معامله‌ای بود که روز دوشنبه گذشته و چند ساعتی از شب سه شنبه همه وقت و سعی هنری کی‌سینجر وزیر خارجه‌آمریکارا جذب کرد و او را بران داشت که باردیگر از تل‌اویو راه اسکندریه را درپیش‌گیرد. بعدازعنوان شدن فرضیات ضد و نقیض و منتشر شدن شایعاتی که منابع رسمی ناگزیر از تکذیب کردن آنها شدند سرانجام چنین بنظر میرسیدکه یکی از حساسترین نکات قرارداد جدا سازی نظامی جدید و موقت اسرائیل و مصر در صحرای‌سینا این‌باریطورنهائی روشن‌شده ودشواریهایی‌که درمذاکرات بوجود آورده بود از میان برخاسته است . نکته‌ای‌که آن همه مشکلات ایجاد کرد به ابعاد پیشروی سپاهیان مصری در صحرای سینا پس از عقب نشینی نیرو های اسرائیلی مربوط میشد . وزیر خارجه آمریکا ـ درحالیکه از یک طرف بااراده و اشتیاق انورسادات رئیس‌جمهوری مصر برای نشان دادن پیروزی‌جدیدش‌درکار ازاد کردن بخش دیگری از اراضی اشغال شده مصر و جلب توجه افکار عمومی مصریان و تمام دنیای عرب به ارزش این پیروزی ـ روبرو بود و از طرف دیگر خود راموا جه با عزم سماجت اسرائیلی ها برای دفاع از این اصل می‌یافت که بهر قیمت غیر نظامی شدن صحرای‌سینا ازقوه به فعل درآید. ناچار شد انعطاف وبهمان اندازه مهارت تاکتیکی خارق العاده‌ای در مذاکرات نشان دهد .

براساس ترتیباتی که نهاینا موردتوافق قرار گرفت‌ـ واین بدون شک مرهون امتیاز های تازه‌ای بود که از انورسادات رئیس جمهوری مصر گرفته شد ـ پیشروی نیرو های مصری در سمت شرق صحرای سینا از مرز نطقه برزخی که در حال حاضر در اشتغال نیروی صلح سازمان ملل متحد است تجاوز نخواهد کرد . ولی در عوض ـ نیرو های مصری در جنوب ـ در جهت خلیج سوئز خواهند توانست با سپاهی‌محدودحریمی‌به‌وسعت چهار کیلومتر مربع را که اکنون در دست اسرائیلی‌ها قرار دارد اشغال کنند . در بیت‌المقدس گفته شده است که موافقت‌با پیشروی سربازان مصری درجنوب‌صحرای سینا مرهون ژست حسن نیتی است که بوسیله اسرائیل ابراز شده است .

ایستگاه های رادار

به ازای محدود کردن پیشروی ارتش مصر درشرق صحرای سینا ـ دولت اسرائیل مضافا پذیرفت که تعداد ایستگاه های اخطار و آمادگی الکترونیکی که باید اداره آنها به تکنیسین های غیر نظامی آمریکایی در صحرای سینا واگذار شود کاهش یابد .

درقرارداد پیش‌بینی شده‌بودکه شش ایستگاه‌ازتاسیسات یادشده باضافه پست رادار«ام‌خشیبه»که دردست اسرائیلی‌ها باقی خواهد ماند وایستگاه‌رادار مشابهی که‌به‌مصریان‌واگذار خواهد شدوجود داشته باشد. «بدیهی‌است که‌هردو ایستگاه اسرائیلی‌و مصری نیز تحت‌نظارت آمریکائیان قرارمیگرفتند» اماچنانکه گفته‌شد باموافقت رهبران اسرائیل تعدادتاسیسات مذکور کاهش یافت‌و تنها به‌دو واحد محدود گردید که‌در اشغال‌وکنترل کارشناسان غیرنظامی آمریکایی قرار خواهند گرفت وعده‌ای ازعوامل‌وجاسوسان قدیمی سازمان مرکزی ضد اطلاعات آمریکا«سیا» نیزازآن‌جمله خواهند بود.

وقتی‌که کیسینجر به بیت‌المقدس بازگشت درمحافل سیاسی این‌شهر «پیروزی فنی» آن‌قسمت ازمذاکرات که‌صرف جنبه نظامی داشت خرسندی دیپلماتهارا برانگیخته بودبطوری که در هتل «شاه‌داود» (محل سکونت وزیرخارجه امریکا) این پیروزی راتبریك وتهنیت می‌گفتند.

درآن‌وقت تنهاحل‌وفصل جنبه‌سیاسی مسائلی که با دومین قرارداد جداسازی مصرواسرائیل ارتباط پیدا میکند باقی مانده بودکه‌وزیرخارجه‌امریکا میبایست‌درفردای آن‌روز وقت خودرا صرف پرداختن‌به‌آن میکرد. وازجنبه سیاسی آنچه که‌اهمیت دارد تعهداتی است‌که‌برای مصر درزمینه‌رفع ولغو مقررات تحریم اقتصادی اسرائیل‌ـ امکان‌عبور کشتی‌های حامل‌کالاهای اسرائیلی ازکانال سوئزوتخفیف تبلیغات ضد اسرائیلی درمصر بوجود میاید. ازاین مهمتر فرمول‌بندی‌کردن آتی‌و قطعی اصل امتناع متقابل ازبکاربردن زور بوسیله‌مصر و اسرائیل است‌که میان‌دوکشور بصورت نوعی میثاق ضمنی ـاما لازم‌الرعایه ـ درخواهدآمد.

در بیت‌المقدس بادرنظر گرفتن موج نسبتا نیرومند مخالفت‌هایی که‌علیه دومین قرارداد جداسازی نظامی به‌حرکت درآمده است ناظران‌نزدیك به‌دولت پیشگویی می‌کنند که رابین نخست‌وزیر اسرائیل احتمالا ۶۰رای موافق در برابر ۴۸ رای مخالف و۱۰ رای‌ممتنع برای به‌تصویب رساندن قرارداد جداسازی جدید درپارلمان کشورش بدست خواهدآورد وامضای نهایی این‌قرارداد درحوالی نیمه سپتامبر ـدرژنو‌ـ صورت خواهدگرفت.

گروه‌های تحت‌رهبری اقلیت‌که‌دراسرائیل تلاش می‌کنند تاقراردادجدیدراباشکست روبروسازند تاکنون تظاهرات متعددی برپاکرده‌اند ودرنظر دارند‌ـتظاهرات وراه پیمایی‌های اعتراض آمیز دیگری نیز برپا کنند. یکی‌از ابتکارات این جناح ـتهیه طوماری است‌که‌قرار است باامضای عده زیادی از اسرائیلی‌ها برای کنگره آمریکا فرستاده شودو ازآنها تقاضا گردد‌که‌با خودداری ازتصویب کردن تدابیر معطوف‌به اعزام غیرنظامیان آمریکایی به‌صحرای سینا ـ جلوی‌پیروزی قرارداد جدید رابگیرند.

گروه‌های اقلیت ـچنانکه ازشعارهایشان برمیاید امیدوارند که‌هنوز هم فرصتی باقی مانده‌باشد تاباتلاش هاو تظاهرات خود اجازه ندهند که‌اسرائیل حتی یك‌وجب ازاراضی اشغال شده‌اعراب راپس‌دهد.

انفجار بمب‌درلندن انفجار دوبمب‌درلندن مردم‌انگلیس را نگران کرده است که مبادا شورشیان ایرلند بخواهند دامنه‌نبرد رابه شهرهای انگلیس بکشانند عکس ویرانه یك رستوران لندن را پس‌از انفجار یك بمب قوی در آن نشان میدهد. این رستوران معمولا محل توقف سربازانی است که در مرخصی بسرمی‌برند.در جریان‌انفجار این بمب ۳۳ نفر بشدت مجروح شدند. عکس‌رادیوئی آسوشیتدپرس

مسکن! مشکل بزرگ!

آقای‌نخست‌وزیر به سازمان های‌مختلفی که‌در زمینه مسکن‌فعالیت دارند دستورداده‌است فعالیت‌های خودرا هماهنگ سازندتا هرچه‌زودتر به نتایج مطلوب دست‌یابند.

حل مساله مسکن بزرگترین کاری‌است‌که میتوان درجهت تامین رفاه عامه وکمك به‌اکثریت قابل‌توجهی ازشهرنشینان صورت‌داد.

اگر اتفاشود که‌درسالهای اخیر هیچ‌عاملی به‌اندازه قیمت‌زمین ووضع مسکن‌درافزایش هزینه زندگی تاثیرنداشته است، دعوی بی اساسی نخواهد بود. افزایش‌غیرمنطقی وسرسام‌آور قیمت زمین‌ومتعاقب آن‌حرص بالابردن‌نسبت سود درهرنوع‌سرمایه‌گذاری استو عارضه ایران را ازمسیر سالم‌خود منحرف کرد، یعنی اولین شرط تعادل و توازن‌اقتصادی راکه‌تناسب‌کارو سرمایه‌با سودباشد بهم‌زد. طی این سالها، اشخاصی که درکار خرید وفروش زمین‌وخانه وآپارتمان فعالیت‌داشته‌اند ،اغلب درین معاملات‌بی‌آنکه زحمتی بکشند دوبرابر، سه برابر ،ده‌برابر وگاه‌پنجاه وصدبرابر سرمایه خود منفعت‌میبرده وبمعنای واقعی‌کلمه یك‌شبه‌میلیونر میشده‌اند.

عوارض‌ناگوار این‌تب‌تند راکه‌چندین سال‌تمام جامعه مارا گرفته بود اکنون‌در همه شئون اقتصادی میتوان مشاهده کرد. یك عارضه آن حرص بالابردن نسبت‌سوددرهرنوع سرمایه‌گذاری استوعارضه دیگرش‌افزایش فوق‌العاده قیمت‌زمین ومسکن که‌درنتیجه ،قیمت یك اتاق‌معمولی ازصد هزارتومان‌و اجاره‌بهای‌آن از هزارتومان کمترنیست!

ازچندی‌پیش که دولت‌برای‌حمایت از مستاجرین تصمیماتی اتخاذ کردوقانون خاصی رابه‌تصویب رسانیدکه براساس آن موجرین‌نمی‌توانند اجاره‌بها را افزایش دهند، اشخاصی‌که ازداشتن خانه‌شخصی محرومند متاسفانه بادومشکل بزرك روبروشده‌اند .

مشکل‌نخست ،اقدام موجرین برای گرفتن حکم تخلیه وبیرون راندن مستاجرین است‌که اغلب با استفاده ازیك ماده‌قانون وبه‌استناد احتیاج شخصی ازدادگاه درخواست تخلیه مورد اجاره را میکنندو حکم تخلیه میگیرند.

مشکل‌دوم، سرگردانی‌کسانی است‌که به‌دنبال دواتاق اجاره‌یی میگردند وحاضرند تادوسوم درآمد ماهانه خود رانیز بابت اجاره بپردازند ولی ازتلاش‌خود نتیجه نمیگیرند زیراکمترکسی است‌که‌در حال‌حاضر اصولا برای اجاره‌دادن‌خانه‌و ملك خودآمادگی نشان دهدو آنهاهم‌که خانه یا آپارتمانی برای‌اجاره دادن آماده‌دارند از باب‌محکم کاری واین‌که ریش مستاجر همیشه در دستشان باشد اولین شرطشان دریافت بیست ،سی هزار تومان‌پول‌نقد از مستاجر است‌که‌در مقابل آن‌نه‌رسیدی میدهندنه‌سندی امضاءمیکنند. این‌پول درحقیقت‌ضمانت‌نامه‌یی‌است برای این‌که مستاجر هرگز هوس سرکشی یاتوسل به قانون و مقررات نکند!

این مشکلات حل‌نخواهدشد مگرآنکه دولت‌با استفاده ازامکانات وسیع خود ونیزمددگرفتن از بخش خصوصی به‌کار زمین و مسکن سرو سامانی بدهد .

شکست راه سوم در هندوچین

قبضه‌شدن قدرت‌بدست کمونیست‌ها دروین‌تیان پیروزی جبهه چپ‌گرای پاتت‌لائو را درلائوس وفتح‌نهایی گونه‌های مختلف کمونیسم را درسراسر هندوچین به‌کمال رسانده‌است. آنچه‌که در وین‌تیان روی داده بهیچوجه تعجب‌آورنبوده است: اززمان سقوط سایگون و پنوم‌پن بدست کمونیست ها کاملاآشکار بودکه برای وین‌تیان نیز پایداری کردن غیرممکن است وبدون ذره‌ای تردید سدولت سوانافوما نخست‌وزیر بیطرف لائوس بافکر استقبل از ورود فاتحانه نیرو های پاتت‌لائو به‌پایتخت آشتی‌کرده‌است‌ـ گرچه شاهزاده فوما هنوز هم لااقل رسما ریاست دولت رابرعهده داردوعنوان ریاست کشور نیز از سلطان ساوانك واتانه پادشاه‌لائوس‌سلب نشده است.

طعم‌وبوی عمیق پادشاهی‌که چاشنی انقلاب ظفرمندانه‌ای است که در لائوس بوقوع پیوسته‌است ویژگی ممتازی باین انقلاب‌میدهد که حاکی از دوام موجودیت نظام سلاله‌ای است.

علاوه براین تنوع‌مردمان وفرهنگها دراین‌کشوری که تاریخ‌و گذشته طولانی دارد اما دیرزمانی ازشروع وحدتش نمی‌گذرد‌ـاجازه میدهد تاچنین تصور کنیم‌که «سرزمین یك میلیون فیل »ـلقبی که لائوس زمانی باآن‌نامیده میشدـ کشوری نیست که به‌آسانی‌اجازه دهد تاانقلابش‌به‌سادگی ازقماش تمام انقلاب‌های متعارف مارکسیستی باشد.

با اینحال ـعلیرغم پیچیدگی خصلت‌های لائوس وبزعم غیر عادی بودن آشکار این‌وضع که‌امیری تاجدار درراس «حکومت‌انقلابی خلق» لائوس قرار گرفته باشدـبازهم پیروزی پاتت‌لائو موجب ظهور حقیقتی است‌که اهمیت آن‌شاید بسیار بیشتراز دلیل دیگری بودن برای فرضیه دومینوها باشد. یکی از امیدهایی که در خلال سالهای دراز جنك هندوچین مشغله‌ذهنی بسیاری از سیاست پیشگان‌باختری بشمار میرفت این بودکه لزومی نداردتا حتمابین شقوق‌دوگانه وکاملا متباین استقرار قدرت‌مرکزی‌دست‌راستی ویاخودکمکی دست چپی‌ـ وبه‌بیان دیگر بین استبدادی ازقماش حکومت پیشین سایگون ویا دیکتاتوری دست‌چپی حاکم برهانوی‌ـیکی‌ویا دیگری انتخاب شود. پیروان این‌عقیده چشم‌امید خودرابه «نیروی سوم»ـ یعنی به‌نوعی دمکراسی میانه‌رو دوخته‌بودندکه‌بتواند درکشورهای هندوچین وازآن جمله در لائوس برسرکاربیاید وبا دست‌زدن باصلاحات اصیل و واقعی جلوی حدوث انقلابهای خونین را بگیرد.

دروانفسای جنگهای طولانی وبیرحمانه ومداخلات پی‌درپی بیگانگان وازآن‌جمله آمریکا وهانوی ـحتی با درجات‌متفاوت‌ـ اتحادشوروی‌و چین‌وفرانسه و بریتانیا کشورلائوس هرگزفرصت واقعی نیافت این آزمایش را کندکه آیادوام وبقای یك‌نیروی سوم‌در وین‌تیان‌امکان پذیراست یاخیر. باوجود این باز هم گفتن این سخن مصفانه است که امیدروی کار آمدن‌یك نیروی سوم درلائوس‌ـ چنانکه تجربه‌ها نشان دادند افسانه‌ای بیش نبوده استو اکنون که‌کمونیست ها سرانجام درویین‌تیان بقدرت رسیده‌اند بطلان آن افسانه نیزبسه به‌ثبوت رسیده‌است.

پرتغال: اولتیماتوم میانه‌روها وبی‌اعتنائی جناح چپ

مجمع نهضت نیروهای مسلح پرتغال که اکثریت ۲۴۰ عضو آن طرفدارنظریات سازمانهای دست چپی‌هستند این هفته برای تجدید نظردر سازمان شورای انقلاب تشکیل‌جلسه میدهد .

این تصمیم در جلسه فوق‌العاده شورای انقلاب که روز سه شنبه گذشته در لیسبون تشکیل گردید گرفته‌شد شورا همچنین تصمیم گرفت ژنرال «اوریکوکورواشو» را در پست فرماندهی منطقه شمال ابقاء کرده و فعالیت رکن پنجم ستاد ارتش راکه بسود کمونیست ها فعالیت میکند بطور موقت متوقف سازد .

شورای انقلاب برخلاف آنچه که مخالفان گونسالوش انتظار داشتند نه تنها دولت کنونی را ازکار برکنار نکرد بلکه باابقای ژنرال «اوریکو» درپست فرماندهی منطقه شمال بیش‌از پیش پایه های حکومت چپ‌گرای گونسالوش را استوار ساخت در حالیکه یک روز قبل از تشکیل شورای انقلاب محافل «میانه‌رو» لیسبون سقوط دولت را حتمی میدانستند .

مهلت اولتیماتومی که میانه‌رو هابرای استعفای گونسالوش از نخست وزیر به رئیس جمهوری تسلیم کرده بود نیمه‌شب دوشنبه گذشته پایان یافتو پرزیدنت گومش گونسالوش از نخست وزیر به رئیس جمهوری تسلیم کرده حتی زحمت پاسخ گفتن باین اولتیماتوم را بخود نداد .

متوقف شدن موقت فعالیت رکن پنجم ستاد ارتش تنها موفقیتی بود که دراین میان عاید میانه‌رو ها شد بااینحال باتشکیل جلسه شورای انقلاب موقعیت گونسالوش درمقام نخست وزیری بیش‌از هرموقع دیگر تحکیم شد. با اینحال هنوز بازی سیاسی در لیسبون پایان نیافته است .

میانه‌روها که از چند روزپیش روش احتیاط آمیزی پیش گرفته‌اند هنوز حرف آخر خود را نزده‌اند. آنها هنگامی که شورای انقلاب تشکیل جلسه داده بود دریکی دیگر از تالارهای کاخ‌ریاست جمهوری دور هم جمع شده بودند و پرزیدنت گومش که‌نقش داوری را بین دوجناح چپ و میانه‌رو ایفا میکند. درتمام مدتی که شورای انقلاب سرگرم بحث‌بود بین دوسالن که محل اجتماع شورا و میانه‌رو ها بود رفتو آمد میکرد اما حوادث روز های دوشنبه و سه شنبه نه‌تنها افق سیاسی را در لیسبون‌روشن نکرد بلکه بیشتر برابهام و آشفتگی اوضاع افزود .

جناح های چپ و افراطی چپ که اکنون یک جبهه واحد تشکیل داده‌اند میکوشند از موفقیتی که در شورای انقلاب بدست آورده‌اند حداکثر بهره‌برداری را بکنند تشکیل جبهه متحد چپ از حزب کمونیست و نهضت های انقلابی و افراطیون چپ دوشنبه شب گذشته رسما در لیسبون اعلام شد این سازمان ها تصمیم گرفته‌اند برای مبارزه با سوسیالیست ها و میانه‌رو ها اقدامات خود را بایکدیگر هماهنگ سازند.

سروان «رامیرو» رئیس رکن پنجم ستاد ارتش ریاست جلسه‌ای راکه از کمونیست ها و سازمان های افراطی‌چپ برای گفتگو در باره تشکیل «جبهه واحد» تشکیل شد بعهده داشت .

باین ترتیب حزب کمونیست نهضت دموکراتیک پرتغال وشش سازمان افراطی چپ متعهد شدند تاوقتیکه شرایط لازم برای روی کار آمدن یکدولت وحدت انقلابی‌فراهم نشده از دولت گونسالوش حمایت کنند.

امضاء کنندگان اعلامیه ۲۵ اوت درنظر دارندکلیه سازمان هاو مبارزات انقلابی را به صفوف خود بپذیرند.

«جبهه متحد» احزاب چپ تصمیم گرفته است یک دبیرخانه موقت برای سازمان دادن به عملیات خود تشکیل دهد. این دبیرخانه برنامه‌ای برای توسعه عملیات انقلابی ومبارزه با ضد انقلابیون تنظیم خواهد کرد که‌در آینده‌به مرحله اجرا گذاشته خواهد شد .

تنها کمونیست های طرفدار مائو از شرکت دراین جبهه خودداری کرده و اعلام داشته‌اند که حتی حاضر نیستند با اعضای ان جبهه پشت یک میز بنشینند .

نخستین ابتکار دبیرخانه جبهه براه انداختن یک تظاهرات عمومی در لیسبون بود که روز چهارشنبه در رایتخت پرتغال برگزار شد .

فیگارو

گزارش یدالله زندیه نماینده اطلاعات از ایرلند

ایرلند: صلحی که بیش ازجنگ قربانی میگیرد

ـ درهشت ماه ، سال جاری مسیحی علیرغم معاهده خونین آتش‌بس میان دولت انگلیس و سازمانهای تروریستی جمهوریخواهان کاتولیک وارتش های خصوصی پروتستانها .ایرلند فقط۱۳۷نفر قربانی‌داده است. در حالیکه در ۱۲ ماه سال ۱۹۷۴ تعداد کل قربانیان فاجعه ایرلند به ۹۳ نفر بالغ میشود.

ـ نسل جدیدی که در میان بمبها و آتش بارهای مسیحی ایرلند پابه جهان گذاشته است اینک هفتمین سال تولد خود رابا پرتاب سنگ و آجربسوی‌سربازان انگلیسی ، جشن میگیرد .

درهزاره دوم حیات خونین مسیحیت ، همه‌جای تاریخ با صلیبهای درشت و خونین مسیحیت علامت گذاری‌شده‌است. این مسیحیت متعالی دوش بدوش و پشت به پشت فئودالیزم قرون وسطائی،نظام حق‌کش برده‌داری، ظهور و نفوذ بورژوازی نیرومند و طبقاتی ... و بالاخره در زیر صلیب های شکسته رایش سوم‌بر علیه بشریت ، توطئه کرده است . از همه مهمتر ، مسیحیت باکولبار هائی پراز کتاب مقدس و نارنجک و مشکلات ، هفت‌قرن تمام رامرا برای جنگ‌آوران مسیحی‌استعمار درسراسر زمین بازکرده است. فراموش نکنید که‌کلیسای‌مختصر، هنوز درجنوب افریقا درامریکای لاتین واین گوشه و آن‌گوشه‌خاک با منفورترین حکومت های زمین نان مقدس وخون مسیح راتناول میفرمایند .

درایرلند ، حکایت فاجعه‌بگونه دیگری است . در اینجا مسیحیت پروتستانی به نمایندگی از امپراطوری درهم شکسته و پروتستانی انگلیس بر علیه کاتولیکزم‌متحجر و باستانی‌رومان کاتولیکها . مردم بیگناه و فریب های بلندو کوتاه‌قتل عام میکند خورده‌ایرلندی را درزیر صلیب

ـ چه سرزمینی است که مانند سرزمین مجروح ایرلند درهفت سال گذشته بیش از ۳۰۰ هزار نفر کاهش جمعیت داشته باشد؟

آخرین شانس

علیرغم «آخرین شانس» های بیشماری که ایرلند در تاریخ خونین و هفتصد ساله استعمار انگلیس تجربه کرده است ، این شانس یعنی شانس رامیابی برای شرکت کاتولیکها در اداره امور داخلی ایرلند شمالی ، آخرین شانس سیاسی و مذهبی‌وتاریخی برای حل معضلات پیچیده منطقه ایرلند است .

شعار «یکبار حمام خون بهتر از هفت قرن سیلاب خون‌است» روز برور طرفداران بیشتری درمیان سیاستمداران انگلیسی و افکار عمومی کشور پیدا میکند . جمهوریخواهان با ارتش انگلیس آتش‌بس خونین و هفت ماهه و آزادی ۳۲۱ نفر از افراد مشکوک به فعالیت‌های‌تروریستی یکبار دیگر موقعیت نظامی و روحی جمهوریخواهان را باوج خود رسانده است . در هشت ماه گذشته ارتش‌جمهوریخواهان میلیونها فشنگ و هزاران کیلو مواد منفجره را رویهم پس‌انداز کرده‌اند. در این مدت‌یک سازمان مخوف وزیرزمینی‌جدید در ایرلند بوجود آمده است که هدفی جز جلوگیری از راه‌حل های سیاسی ندارد . این سازمان‌جبهه کوچکوترسناک‌جمهوریخواهان سوسیالیست است که مسئول اکثریت حملات تروریستی هشت ماه گذشته است .

یک گروه بیگناه و جوان از کودکان هفت سال به بالا در محلات کاتولیک‌نشین‌ایرلند شمالی بوجود آمده است که خدا را «بمب باران دهساله» می‌نامند . این کودکان همانند کودکان ویتنامی در زمینی پا بجهان گذاشته‌اند که زندگی . معنائی‌جز جنگ و ویرانی نداشته است . هفته گذشته چهار کودکچهار تا ۱۲ ساله هنگام سنگباران ارتش اشغالی انگلیس‌در خط آتش‌میان جمهوریخواهان و سربازان انگلیسی جان خود را از دست دادند . یکی از دردناکترین جلوه های ترور در ایرلند این استکه سازمانهای تروریستی برای استفاده تبلیغاتی و تاکتیکی اول کودکان ایرلندی‌را جلو میفرستند و بلافاصله در پناه این کودکان بیگناه سربازان انگلیسی را زیر آتش میگیرند .

علیرغم اوج اعتراضات داخلی انگلیس علیه ادامه حضورارتش در ایرلند شمالی اکثریت‌خاموش به فاجعه ایرلندعادت‌کرده است .

تنها امید فراخواندن‌ارتش‌انگلیس از ایرلندمبارزه‌شدید خانواده‌های شهدا و سربازانی است که در ایرلند می‌جنگند ، صرفنظر ازاین گروه مشکلات اقتصادی انگلیس روز بروز هزینه سنگین نظامی جنگ ایرلند را در پیشگاه افکار عمومی مردم آشکارتر ساخته است .

آتش‌بس‌یا جنگ ، ماهیت‌اصلی فاجعه ایرلند همچنان به‌وخامت انسانی خود باقی مانده است .

تنها راه نجات ایرلند ، عدم دخالت کلیسا و سیاستمداران پروتستانی انگلیس در امورداخلی ایرلند است .

سادات: امضای قرارداد منجر به آزادی کلیه مناطق اشغالی میشود

تایمز

بااادامه دیپلماسی‌سیار هنری‌کی‌سینجر وزیر خارجه امریکا ، در خاورمیانه عربی، خوشبینی های احتیاط‌امیزی درباره‌امضای قرارداد بین مصر واسرائیل ابرازمیشود .

بسیاری از ناظران عقیده دارند که این قرارداد بزودی امضاء خواهد شد . امضای این قراردادنقطه‌عطفی برای‌اسرائیل درروابط‌تشنج‌آمیز این‌کشوریاجمهوری عربی مصر است ، و نیز پیروزی بزرگی برای کی‌سینجر که کارآمدی او دردیپلماسی ابتکاری سیار اینک برهمه روشن شده است .

کی‌سینجر در این‌باره چند روز پیش گفت مرحله کنونی تلاشهای سیاسی برای عقد قرارداد بین مصر واسرائیل در حقیقت مسابقه‌ای است بین رسیدن به توافق و نیز احتمال این مسئله که در صورت شکست مذاکرات و تلاشهای کنونی دیگر اعصابی برای کی سینجر باقی نخواهد ماند اشاره وزیر امور خارجه امریکا براین نکته که بطور مزاح عنوان شده بود گویای این واقعیت است که مرحله کنونی‌تلاشهای‌صلح جویانه ایالات متحده تاجمحد حائزاهمیت است واگر نظیر تلاشهای گذشته‌ناگهان با شکست مواجه شود اعتبار و حیثیت‌امریکا تاجمحد نقصان خواهد یافت .

فورمولی که هنری‌کی‌سینجروزیرخارجه امریکا با خود به قاهره و بیت‌المقدس‌برده است . حاوی نقشه دقیقی از توافقهای گام بگام میان مصر واسرائیل بامیانجیگری وزیر خارجه امریکا است .

در فورمول روشن شده است که‌پیشروی نیروهای مصر تا منطقه (حایل)درصحرای سینا درعین حال که مصر اجازه خواهد داد کنترل باسگاه « امحشیوه » در نزدیکی گنرگاه جدی در اختیار اسرائیل باشد ، چگونه امکان پذیر خواهد شد . از سوی دیگر مقامهای بیت‌المقدس ادعا میکنندکه توافق مصر واسرائیل را در صورت عملی شدن نباید « موقت » خواند .

ونیز برعکس گزارشهای قاهره که قرارداد بلافاصله پس از امضا بمرحله عمل درخواهد آمد ، یک پیش‌داوری عجولانه است . زیرا حین اجرای قراردادطرفین متوجه یک رشته مشکلات حقوقی و تکنیکی خواهند شد ووقت به نسبت زیادی‌لازم‌است تاکارشناسان دوطرف در مرحله نخست این مشکلات را از میان بردارند .

درحال حاضر بنظر ناظران سیاسی دوسوم قرارداد نزدیک باتمام ومورد توافق طرفین قرار گرفته است . این‌قسمت‌مربوط به مسائل‌ارضی‌وقلمروئی بین‌اسرائیل‌و مصر است درحالیکه دومین قسمت باید بین ایالات متحده واسرائیل انجام شود و این قسمت برای اطلاع عموم منتشر نخواهدشد و فقط نمایندگان کنگره امریکا ازجزئیات آن اطلاع خواهند یافت . در این قسمت قرار ومدار کمك امریکا به اسرائیل‌پیش‌بینی شده و نیز قول آمریکا که در صورت تسلیم چاههای نفتی‌ابورودیس‌به مصرآمریکا زیان وارد ازاین رهگذر به اسرائیل‌را جبران خواهد کرد .

سومین قسمت از قرارداد مربوط به مصر ـ ایالات‌متحده واسرائیل‌خواهد بود. این‌قسمت‌شامل‌اصل استقرار تکنیسینهای امریکایی در ایستگاهها و پاسگاههای‌اخطار اولیه صحرای سینا و نیز مسئله تعداد آنها خواهد بود .

دموکراتهای نیرومند کنگره امریکا نظیر سناتورهنری جکسون و سناتورمایک مانسفیلد تاکنون مخالفت شدیدی نسبت به امر اعزام تکنیسینهای امریکایی به صحرای سینا ابراز داشته‌اند . همچنین‌انتظار میرود که وقتی متن‌کامل‌قرارداد‌آماده‌شدگروههایی از مصر واسرائیل رودرروی‌هم در سینا یا «ژنو » قرار خواهند گرفت تا قرارداد را رسما امضاء کنند .

مقامهای اسرائیل‌دربیت‌المقدس گفته‌اند این نگرانی بیمورد است که قرارداد مصرو اسرائیل به مذاکره درجبهه سوریه ارتباط خواهد داشت.بنظر این مقامها این قرارداد مستقل است و باهیچ قراردادیگری که احتمالا ممکن است بسته شود ارتباط ندارد .

اختلاف اسرائیل

درمیان رهبران برجسته حزب کارگر اسرائیل که‌نسبت‌به‌تحولات موجود‌ابراز بدبینی میکنند ، موشه‌دایان وزیردفاع‌پیشین این کشور قرار دارد . موشه‌دایان اشاره کرده است که درنظر دارد ، رای منفی به قرارداد بدهد .

اگر چهره های سرشناس دیگر حزب کارگر هنگامرای گیری درباره قرارداد در پارلمان اسرائیل از مشی موشه‌دایان‌پیروی کنند و به قرارداد رای منفی یا ممتنع‌بدهند دراین صورت اکثریت حزب‌کارگردر«کنشت» (پارلمان اسرائیل) بخطرخواهد افتاد .

دراینصورت مسئله حزب دست‌راستی « لیکود» مطرح خواهد شد تقریبااکثریت اعضای ۳۸ نفری این حزب در پارلمان اسرائیل و نیز چند حزب مذهبی کوچک دست راستی به قرارداد رای‌منفی خواهند داد ، واین خود بموازات مخالفتهای‌شدیدی که از طرف مردم اسرائیل نسبت به توافق طرفین میشود مشکل بسیار بزرگی درراه دولت اسحق رابین برای تعدیل سیاست خود باهمسایگان عرب قرارخواهد داد.

خوشبینی‌هائی که در قاهره نسبت به موفقیت قریب‌الوقوع قرارداد ابراز میشود بیش‌از پایتخت اسرائیل است . چندروز پیش درقاهره گفته شد که در مورد قرارداد جدید جداسازی نیروها در صحرای سینا تقریبا درباره ۹۰ درصد از مفاد توافق حاصل شده است و ۱۰ درصد باقیمانده مربوط به مسئله جمله بندی قرارداد است. امایکی‌از همراهان‌دکترکی‌سینجردریکی‌از سفرهای اخیر او به قاهره به خبرنگاران گفت که « از پیش‌بینی زیاده از حد درباره نزدیکی توافق احتراز جویند » . حتی‌جسته گریخته شنیده میشود که هنری کی‌سینجر از درز کردن پاره‌ای ازجزئیات قرارداد بخارج توسط اطرافیان سادات بشدت خشمگین شده بود.

بنظر ناظران مذاکرات و تلاشها به مرحله‌ای رسیده است که توافق تقریبا در چند قدمی قراردارد اما مشکلات جزئی و کوچک بصورت موانع اساسی و بزرگ درآمده‌اند ، و نیز جمله بندی قراردادخود مشکلی پدید آورده است .

جمهوری عربی مصر معتقد است که قراردادبسیاردقیق‌و حساس‌است‌و هرگونه لغزش در جمله بندی وواژه‌گذاری آن‌ممکن است مشکلاتی درجریان اجرای قرارداد بوجود آورد وخود مزید برعلت گردد .

اشرف مروان مشاور انورسادات در تماسهای خارجی ، به سفر هایی درکشور های منطقه دستزد و طی آن پیامهایی از انورسادات تسلیم رهبران کشور های‌منطقه نمود . دراین پیام‌ها رئیس جمهوری‌مصر جزئیات توافق سینا را برای رهبران کشور های منطقه تشریح کرد و نیز گفته شد که بنظر سادات این قرارداد نه تنها بزیان اهداف اعراب نیست بلکه سبب خواهدشد که اعراب سرزمینهای خود را ازاسرائیل پس بگیرند .

اشرف مروان همچنین پیامهائی‌مخصوص از طرف رئیس‌جمهوری‌مصربرای‌یاسرعرفات رهبر سازمان آزادیبخش فلسطین (الفتح) برده است زیرا مصر هوشیار است که در جریان کنونی تحولات‌خاورمیانه‌نبایدواکنش خصمانه‌ای برانگیخته شود . بهرحال‌روز های آینده نشان خواهد داد که قرارداد مصر واسرائیل چه سر نوشتی پیدا میکند ونیز امضا واجرای قرارداد چه تحولاتی‌در روابط اعراب واسرائیل پدید خواهدآورد.

مقالات کوچک از روزنامه‌های بزرگ

THE GUARDIAN — اردن وفلسطینی ها

ازیك منبع‌موثق کسب‌اطلاع شده‌که مذاکرات مربوط به فرماندهی سوریه وفلسطین درآینده بسیار نزدیك ازسر گرفته‌خواهد شد.

گرچه ممکن‌است روابط اردن‌وسازمان‌های آزادی‌بخش فلسطین در آینده‌نزدیك درمسیرعادی قرارنگیرد قدرمسلم این‌است که‌دیدار ملك‌حسین از دمشق‌و تصمیماتی که‌رهبران دوکشور گرفته‌اند راه‌را برای برداشته‌شدن گامهای جدید درراه بهبود مناسبات اردن و فلسطین بازکرده‌است.

ملك‌حسین که‌درپی‌حوادث سال ۷۱ـ۱۹۷۰ ازمیان خانواده اعراب کنار رفته بود اکنون درکنار یك‌رهبر بعثی که قلبش درراه‌عربیسم می‌تپد قرارگرفته‌است.

Herald Tribune — بی‌ثباتی اقتصادی در پرتغال

در حالیکه لیسبون درانتظار تصمیم های مهم سیاسی است که قرار است دراین‌شهر درباره بحران‌کنونی پرتغال گرفته شود، اقتصاد این کشور که‌درعین‌حال ضعیف‌ترین اقتصاد دراروپای غربی است ، همچنان‌روزبه‌روز نابسامان‌ترمیشود. اقتصاد پرتغال حتی درزمان‌ثبات این کشور درگذشته نیزناتوان بودواین کشورقادر نبود روی پای‌خود بایستدوحال بابحران شدیدسیاسی وکشمکش های موجود پیدا است که‌عامل اقتصادی چه‌نقش‌مهمی دربحرانی‌ترشدن کشور دارد.

درحال حاضر عدم اطمینان کامل‌نسبت به‌آینده سیاسی پرتغال موجب شده‌است که‌اعتبار اقتصادی روزبروز نقصان پیداکند. تولید بشدت‌کاهش یابد وجهانگردان که‌منبع‌مهم درآمداقتصادی پرتغال بودند ازسفر باین کشور خودداری ورزندوآنها که‌قبلا به‌پرتغال آمده‌اند ازاین کشور فرار کنند .روابط پرتغال‌با مستعمرات سابق‌خود و کش

ایران ۱ـ عراق صفر
توپچیهای سبزپوش دروازه المپیک بروی ایران گشوده شد

دیروز، باردیگر ورزشگاه بزرگ پایتخت شکوهی تازه گرفته بود . دهها هزارشیفته وعاشق توپگرد ، لبریز از غرور ، روی‌پا های خود بند نبودند. چهره های گلگون‌و تن های تبکرده از احساس پیروزی ، روی سکوهای سیمانی ورزشگاه آریامهر به پایکوبی پرداخته بودند. آشنا و غریبه زیر بوسه های گرم و آتشین بغل دستی خود، غرق شده بودند ، ورزشگاه زیر نور چراغ های نورانی تر از همیشه‌اش ، رنگ دیگری داشت. فرزندان دلیر ما، شیران جوان‌ایران، براستی معرکه کردند و درروز آخر، درروز سرنوشت، شایسته‌تر و محکمتر از پیش گام های استوار خود را برزمین زدند اینان که هنوز در زیر سایه‌ی نام «ستاره» ها و «نامداران» گذشته ، رنگ واقعی خود را نگرفته‌اند دیروز در قلب تماشاگر جایی باز کرده و دریچه‌ای برای این احساس تازه‌باز کردند.

دیروز تماشاگر فوتبال ما باور کرد که جوانتر ها هم میتوانند وارث خوبی برای حفظ ارثیه‌های گرانبهای اسلاف خود باشند. اینها که جوانتر بودند وآن‌تنی‌چند که‌یادگار روزهای طلایی سال های نزدیک فوتبال ما هستند آمیخته‌ای از قدرت و تکنیک را به رخ حریفان خود در غرب آسیا کشیدند و باب تازه‌یی بین خود و تماشاگر سخت‌گیر و سنت‌طلب فوتبال گشودند.

بچه‌ها خیس عرق ، با قلب های‌پرتپش، سینه های ستبر و گردن برافراشته ، شاد از پیروزی زمین زمردگون ورزشگاه‌آریامهر راترک میگفتند وآنهاکه نزدیکترازما بودند قطره های اشک شادی را می‌دیدندکه همچون دانه‌های مرواریدی گرانبها برروی گونه های عرق کرده‌شان می‌غلتد .

پیروزی‌چیز دلچسبی‌است،همه راشادمیکند، ودیروز شهر ما، پایتخت، که‌از نزدیک شاهد این پیروزی بود از غرور در پوست نمی‌گنجید. آنها که به استادیوم آریامهر آمده بودند و ساعتها دقیقه شماری‌کرده بودند تا لحظه های‌پیروزی را در آغوش بگیرند ، وقتی گل‌اول ایران زده شد، گیج کننده فریاد خود را به آسمان کشیدند . آنها صدای ناقوس پیروزی را شنیده‌بودند و حالا باورشان شده بود که فرزندان دلیر این آب و خاک ، هرگاه که پای تعصب مردانگی و از خود گذشتگی باشدتاپای‌جان می‌ایستند. جوانتر ها که انتظارشان نمیرفت،خوبتراز پیش جنگ را آغاز کردندو با تجربه های میدان که سکان کشتی‌رادر این‌توفان‌بدست گرفته بودند ، الحق که فوت و فن کار را میدانستند و سهم بزرگ خود را دراین پیروزی بکار انداختند .

ماکه کمتر تابع احساس میشویم تاقلم را بهتر براه راستین حرکت دهیم و گزارشگری صادق و تفسیر کننده‌یی واقع‌بین باشیم ، باز در این احساس همگانی پیچ و تاب میخوردیم، میدیدیم که بعضی‌ازما لبهایش را میجود . یکی به دیگری تبریک میگوید، پارمیی در سرودی‌که تماشاگر میخواند شریک هستند و یا زیر لب از بچه ها تشکر میکنند. حتی در گوشه‌ی چشمهایشان که ازاحساس شادی مرطوب شده بود ، برق دیگری دیده میشد .

لحظه پیروزی : پاس طلائی کاپیتن‌پروین درمقابل دروازه با ضربه سر عالی خورشیدی، به ثمر رسیدن گل پیروزی ایران است. نگاه مضطرب مدافع ودروازه‌بان عراقی از ناامیدی آنها حکایت می کند ،

ورزشگاه آریامهر- جمعه ۷ شهریور ماه ۱۳۵٤ (دیدارهای مقدماتی المپیک مونترال ـ گروه اول آسیا)- ایران ۱ (علیرضا خورشیدی ، دقیقه ٦٦) ـ عراق صفر .

داوری خوب گونلا (ایتالیا) ـ کمک داوران : گوگو لوویچ (یوگسلاوی) واستانف (بلغارستان). هوا خوب، زمین نسبتا خوب. تماشاگر ۸۰ هزار تن.

ایران: ناصر حجازی- آندرانیک‌اسکندریان (از دقیقه ۸۲ علیرضا عزیزی)، مسیح‌مسیح‌یه، حسین کازرانی، حسن نایب‌آقا ـ حسن‌نظری، علی پروین (دپیین) ، ابراهیم قاسمپور (از دقیقه ۸۵محمدرضا عادلخانی) ـ حسن‌روشن، غلامحسین مظلومی ، علیرضا خورشیدی .

مربی : فرانک اوفارل

عراق : جلال عبدالرحمن ـ مجیل‌فرطوس (۲) ، صالح عبیدعلی (٤) ، حسن فرهن (۵)، از دقیقه ۹ علی‌حسین (٦) ایسام خلیل (۱۸) ـ فلاح حسن (۱۷) ، کاپیتن ، کیزر حمید(۷)، ریاض نوری (۱۱) ـ سامر یوسف (۱۳) ، حازم جاسم (۱۰) و از دقیقه ۷٤ «نورگاه‌مهدی (۱٤) ، علی‌کاظم (۱۵) . مربی دانی مکلنان

سرانجام پاس طلایی پروین با ضربه زیبای سر خورشیدی چاشنی‌شدو ۸۰ هزارتماشاگر بی‌آرام را از دلهره و دلواپسی نجات داد . پروین که در یک لحظه بحرانی از میانه‌ی میدان ، پا بتوپ ، سه مدافع عراقی را یکی پس از دیگری بجانهاده بود نزدیک خطکرنر پاس طلایی‌اش را دقیقتر از همیشه روی دروازه فرستاد . وقتی توپ از سر مطاومی گذشت خورشیدی‌هم‌آنجا بود و با تمام‌وجود توپ را با سر به سقف دروازه کوبید .

این گل تیم ایران را بدون شکست‌به‌المپیک مونترال فرستاد و عراق را که یکی از بهترین تیمهای این دوره در راه ایران بود ، از سر راه برداشت .

تیم ایران که حتی در این دیدار هم با اشتباهاتی آشکار به میدان آمده بود و در میانه‌ی میدان همچنان با گرفتاری همیشگی دست و پنجه نرم میکرد، آغاز خوشی داشت که مایه‌ی امید بود. و همین آغاز بود که عراق را نیمه جان کرد .

چنانکه باید ، ایران با یورشهای پی‌درپی دست به یک بازی سریع تهاجمی زد وهمین بود که پشت عراق را لرزانید زیرا که درهمان ۱۰ دقیقه اول دوبار دروازه‌ی خود رابشدت در خطر دید . حتی عبدالرحمن دروازه‌بان عراقی هم دست بتسلیم بالا برده بود ولی صد حیف که روشن «فلفلی» خوش تکنیک تیم ایران که با همه‌ی تبحری‌که در گل زدن‌دارد، هردو را به بیرون زد .

نخستین خطر در دقیقه دوم رخ داد که روشن پس از خطاهای مکرر که بقصدمصدوم کردنش دنبال میشد از لابلای ساقهای آهنین وخاردار دو مدافع میگذشت ، که این‌بار بشدت او را از کار انداختند . ضربه آزاد پروین پس از این حادثه بگوشه دروازه‌میرفت که‌عبدالرحمن باپرشی نومیدانه آنرابرگرداند حال‌نوبت روشن‌بودکه‌آنرامهار کندودروازه‌بان راهم فریب دهد اماضربه‌ی او به‌بالای دروازه خالی رفت !!

شش‌دقیقه‌بعد درحالیکه دروازه‌بان عراقی شوت‌قوس‌وار نظری راهم ازگوشه دروازه بیرون کشیده بود، بافرار عالی روشن روبرو شدکه‌این‌بار هم ازچنگ‌سه یار خشمگین‌عراقی گریخته بود. روشن بایك چرخش زیبا اورا هم‌فریب داد. اماشوت او این‌بار هم ازکنار دروازه خالی بیرون رفت!!

دقایقی بعد پاس زیبای روشن که‌توپرا روی نقطه‌ی پنالتی‌به مظلومی سپرد و اوغافل ازاین لقمه‌ی گوارا بود ،خطرجدی دیگری برای عراق‌بود امابرتری عراقیها در میانه‌زمین این اجازه رابدانها میدادکه گهگاه راهی‌برای خطرسازی بیافرینند .ازجمله دردقیقه ۲۲ که علی‌کاظم به‌پشت نایب‌آقا درجناح‌راست دوید وتوپی راکه‌برایش آمده‌بود از درون۱۸ قدم بدروازه ایران‌کوبید پرش عالی حجازی ومهار زیبایش ایران‌را نجات‌داد.

عراقیها یکبار دیگر هم سببی برای‌ابراز وجود پیداکردند .آن‌هنگام که‌علی‌کاظم از سمت چپ بایك‌پاس بلند روانه شد وحجازی بی دلیل تانقطه‌کرنر به‌استقبال او رفت و دروازه را خالی وبی محافظ گذاشت.

نیمه نخست با این خطر هاو بدون گل گذشت‌و باآنکه بازی ،باز هم بایورش تیم ایران شروع شد، اماعراقی‌ها که در میانه‌ی میدان هم درکار دفاع وهم درکار تقسیم‌توپ کارسازتر بودند، چندبار ناپیش‌از گل‌دندان تیز خودرانشان دادند .چنانکه‌فرار علی کاظم از سمت چپ وشوت اواگر باتکل بموقع کازرانی روبرو نمیشد ،کارتمام بود.

دراین‌نیمه که بیشتر وقت تیم ایران‌به یارگیری درمرکز زمین واحتیاط در حفظ دروازه گذشت وعراقی ها رامیدانداز نشان‌می داد باز هم از شانس‌های زیادی برخوردار بود که همه‌اش بانفوذ های روشن که اغلب یك تنه بود ، آفریده میشد.اما اوکه همیشه زهرخندی بود برای عراقی ها با محاصره‌ی چندبازیکن ازکار می‌افتاد،تاآنکه آن فرار زیبای کاپیتن پروین ،برعراق هم قلم‌قرمز کشید واین آخرین مدعی راهم از سر راه برداشت.

عربستان سعودی ۱ـ بحرین صفر

جمعه ۷شهریور، ورزشگاه آریامهر «مسابقات مقدماتی فوتبال المپیك ـگروه اول آسیا». تیم ملی‌عربستان سعودی ۱«ابراهیم الهومود دقیقه ۸۳» ـتیم ملی بحرین صفر. داوری متوسط آسوکونت از تایلند، کمك داوران هیلمی‌اوك ازترکیه ودهیلون‌ازسنگاپور، تماشاگر بیش‌از ۵۰هزار تن، زمین‌چمن،هوا خوب ،بازیکن اخطار گرفته سلمان شردان‌از بحرین .بازیکنان دوتیم:

تیم ملی‌عربستان :احمدنیفاوی ،مفتاح قریب، حمد صبحی، ابراهیم امریکی ـاوتمان مرزوك «حمدالحسن از دقیقه ۳۵»، عیسی‌خلیفه «مرزوك اسماعیل‌ازدقیقه۸۰»، تارکگایال‌ـ فواد عبدالشکور ، سعید السعدهام ، ابراهیم الهومود.

تیم ملی بحرین :عیسی‌بهار ـ جوهر الماس ،حسن حسین ،حمدبنهان ،یوسف‌احمدـ نظیرآلدرازی «عبدالله‌بوحمود از دقیقه ۷۵»، سلمان شردا «احمد البوستا از دقیقه ۵۲»ـ خلیل شوائیر، فواد بوشکور ،محمد زیانی، جاسیم تاوادی.

* در هشتاد دقیقه ازبازی برای بحرینی ها این‌شادی وجودداشت که پس‌ازسه شکست دیدارآخرخودرابایک‌تساوی‌بپایان خواهند برد ویك امتیاز حاصل ازاین دیدارمیتوانست نشانه‌ای از غرور برای این تیم تازه‌پای‌عربی که چندسالی بیشتر از عمر فوتبالش نمی‌گذرد، باشد.

اما این تنها شادی‌نیز بفاصله هفت‌دقیقه به پایان بازی ازاین تیم گرفته شد وعربستان سعودی بایك‌گل مشکوك‌علیرغم چهره‌ضعیفش به نسبت دیدارهای قبلی‌به دومین برد خود دست یافت .با همین پیروزی سعودیها صدحب مقام چهارم شدندو بحرین که کلکسیونر شکست شد در آخرین رده جای گرفت.

نزول عربستان سعودی از آنجاناشی‌شد لحظه‌ای راکه بحرین بابازی بهترش دراین دیدار هرگز انتظار نمی‌کشید دردقیقه ۸۳ باتاسف بسیار بچشم‌دید. توپی را که‌ازجبهه راست آمد،فوادعبدالشکور چکشی به قلب دروازه هدف گرفت . مشت دروازه‌بان توپرا درجبهه‌چپ نصیب‌ابراهیم الهومود که ازقبل نیزدر آفساید قرارداشت، کرد، ضربه سرهمین بازیکن همه‌امید های بحرین راباگل برتری عربستان برباد داد.

نفتیها در شیراز متوقف شدند

پنجشنبه ٦ شهریور ۱۳۵٤ ، استادیوم ورزشی تاجگذاری شیراز ـ برق شیرازصفرـ صنعت نفت آبادان صفر « دیدار عقب افتاده نیم فصل نخست جام تخت جمشید» ،داوری ضعیف امجد زاده ، کمک ها: یزدان پناه ، نورهی ، تماشاگر۸هزار نفر، درآمد۱۹۰۰۰۰ ریال، زمین چمن خوب، هوا ابری .

برق : جمشید شیخ‌ابولی پور(دروازه‌بان) ـغلامحسین پیروانی ، حسین مکرمی،احمد رزمی ، جمشید رسایی- مصطفی مسلمی ، حسین حسین زاده « کاپیتن» ، الیاس عبدالهی رسول درمشوریان ، هادی آهنگران(دقیقه ۷٤ علیرضا حیدری) ،بزرگمهر مرادی ،مربی ابراهیم عباسی .

صنعت نفت رعدپور فعلیه (دروازه‌بان) ـ جمشید بشاگردی ، جمشید مجدمی«کاپیتن» (دقیقه ۳٦ اسفندیار دوستانی) ، حسین‌پور یوسف ، کریم سنگرگیر ـ فریدون لقمان ، عبدالواحد بزمه ، ناصر شاملی- نادراسداله زاده ،حسین بهاریان ، ذوالفقار نظام‌آزادی (دقیقه ۷٦ صفدرپنده) مربی: هاری گیم .

جدال بهترین تیم‌شهرستانی جام تخت جمشید و تیم جوان و «قعر نشین‌شیرازی» جدول، خالی از تحرك دلخواه و تلاش‌در خور انتظار تماشاگران بود ، عدم آمادگی هیئت فوتبال فارس ، هم که حتی آن چند توپ جمع کن کوچولو را فرا نخوانده بود ، مزید براین علت شد. آوارگی و دوندگی بیحاصل بازیکنان در خارج اززمین که موجب قطع طولانی بازی میگشت، بار ها و بار ها روحیه تماشاگران را آزرده ساخت و جدال بی‌شور و هیجان میهمان و میزبان را تا مرز کسل کنندگی رساند.

نفتی ها که در پی ۱۲ جلسه تمرین‌قدم به میدان برق نهاده بودند، در آن فرمدلخواه ظاهر نشدند. تنها نظام آزادی و بهاریان در حد همیشگی بودند . در نزد برقی ها، خط دفاع بویژه رزمی‌سیاه چرده . خنثی‌گر توپ های هوایی مهاجمان حریف وهمچنین در خط هافبك فروغ عبدالهی که موقعیت ساز بزرگ شیرازیها بود ، نیك ظاهرشدند در حالیکه خط آتش برق بدون آهنگ‌منظم‌و بازیکن تمام کننده ، در حد مطلوب نبود حضور مصطفی مسلمی بازیکن «قهر کرده» شیرازی در خط میانی برق ، بعد از ۱۳بازی در نیم فصل نخست جام برای برقی ها یک مسئله امید بخش بشمار می آمد .

در هر تیم سه مهره بزرگ غایب‌بودند علیرضا قشقائیان دفاع ملی پوش شیراز ، سلیم پور به علت زانوی شکسته و افشین پور دروازه‌بان ثابت برق که در خدمت سربازی میباشد ، در خدمت برق نبودند،و همین طور ،قلمی دروازه‌بان مصدوم،وقاسم پور ملی پوش و بیت سیاح دانش آموز به علت درگیری با امتحانات شهریور ماه،نفتی ها راهمراه نمی کردند . طول ۹۰ دقیقه ، برقی ها با خلق ۱۱ موقعیت مناسب ،چهره‌ای برتر از میهمان بنمایش نهادند که بیش از چهار پنج بار ، خطر ساز نبودند .

تنیس جام شهیداد امروز آغاز میشود

از بعد از ظهر امروز دیدار های دومین دوره مسابقات تنیس جام شهیداد با جایزه یک میلیون ریال در باشگاه شاهنشاهی آغاز میگرددو این پایان‌انتظاری طولانی برای شروع پیکار های جام شهیدو آغازگر تحرك و هیجانی تازه در تنیس پایتخت است .

این بریها که سال پیش اولین دوره آن بمرحله انجام درآمد ، امسال بادامنه‌ای گستردهتر وشکوه چشم گیرتر برپا میگرددضمن اینکه استقبال فوق‌العاده‌ای که‌برای شرکت در گروههای مختلف مسابقات درقسمت های مردان و زنان بعمل آمده ، حکایت از در پیش بودن روز های داغی در جدالهای برگزاری می‌کند .

در گروه دیدار های انفرادی مردان اجتماعی از ستارگان تنیس ایران حاضر میباشند که رقابت آنان بی‌تردید هیجان انگیز و فراموش نشدنی خواهد بود . تقی اکبری-حسین اکبری-منصور بهرامی-کامبیز درفشی جوان ـ علی مدنی ـ فرخ معاضد ـ حبیب صالح ـ عیسی خدائی ـ محرم خدائی ـ هادی صالح ... گروهی از مدعیان عنوانها میباشند .

برای این مسابقات جمعا یک میلیون ریال جایزه اختصاص داده شده استکه بین چهره های برگزیده گروههای ۹ گانه دیدار ها تقسیم خواهد شد . این بازی ها با همکاری روزنامه انگلیسی زبان موسسه اطلاعات تهران ژورنال و شرکت آبگینه برگزار میگردد و سال پیش نیم میلیون‌ریال جایزه بین برندگان تقسیم شد که امسال‌این مبلغ به دو برابر افزایش یافت .

۱ ـ انفرادی مردان گروه الف : ۳۲ نفر ۲ ـ انفرادی مردان گروه ب : ۱۳۳ نفر
۳ ـ دوبل مردان گروه الف : ۱۵ دوبل ٤۰ ـ دوبل مردان گروه ب : ۵۰ دوبل .
۵ ـ جوانان زیر ۱٤ سال : ٦۳ نفر .
٦ ـ انفرادی زنان : ۳۹ نفر .
۷ ـ دوبل مختلط : ۳۵ دوبل .
۸ ـ انفرادی ٤۵ سال : ۱۵ نفر .
۹ ـ دوبل مردان بالای ٤۵ سال : ۵دوبل.

۱۰ میلیونر راز موفقیت خود را برای شما فاش میکنند

شما با آگاهی از راز موفقیت آنها، میتوانید قدم در راهی بگذارید که این ۱۰ میلیونر پیمودند و به پیروزی بزرگ رسیدند.

امروز در صفحه ۱٦

این مطلب را هرچه دقیق‌تر و هرچند بار بیشتر بخوانید به‌نفع شماست .

سفرهای رویائی
و آشنائی باشگفتیهای جهان باتورهای «تاپ تورز»
TOP TOURS
اراکسپرس
دیداری از نقاط دیدنی، آثار تاریخی وعجایب جهان وبازدید از شهرهای بزرگ دنیا با:
تورهای اراکسپرس

نام تور	مسیر تور	تاریخ حرکت	مدت	قیمت
تورلندن	لندن	روزهای جمعه هر هفته	۱۴ روز در هتل درجه ۱ با صبحانه ساده	۴۷۲۵۰ ریال
تورپاریس و لندن	پاریس، لندن	روزهای جمعه هر هفته	۱۴ روز در هتل درجه ۱ با صبحانه ساده	۴۸۷۵۰ ریال
تورسه هفته در سه شهر	رم، لندن، پاریس	۲۸ مهر، ۱۲ و ۲۶ آبان ۱۰ و۲۴ آذر، ۸ و ۲۲ دی،	۲۱ روز در هتل درجه۱ با صبحانه ساده	۶۹۰۰۰ ریال
تورخاور دور فوجی یاما	بانکوک، سنگاپور، توکیو، اوزاکا، سئول هنگکنگ	۳ مهر، ۸ آبان ٦ و۲۷ آذر ۹ بهمن ـ ۷ اسفند	۲۲ روز در هتل درجه۱ با صبحانه کامل وناهار	۱۱۵۰۰۰ ریال
تور آمریکای شمالی	نیویورک. میامی، هوستون، لوس آنجلس، لاس وگاس، سانفرانسیسکو، لندن	۸ و۲۲ مهر ٦ و ۲۰ آبان ۴ و ۱۸ آذر ۲ و ۱۶ دی	۲۱ روز در هتل درجه۱ با صبحانه کامل وناهار	۱۲۹۰۰۰ ریال
تور دور دنیا	بانکوک، هنگ کنگ، توکیو، هونولولو سانفرانسیسکو، لاس وگاس، لوس آنجلس واشنگتن، نیویورک، لندن	۲۴ مهر ۲۲ آبان ۲۰ آذر ۲۵ دی ۲۳ بهمن ۲۸ اسفند	۳۷ روز در هتل درجه۱ با صبحانه کامل وناهار	۱۹۹۸۰۰ ریال
تور آمریکای جنوبی	ریودوژانیرو، سائوپولو، ایگواسو، ایگوازو، بوئنوس آیرس، لیما، مکزیکو، آکوپولکو.	۴ آذر، ۷ بهمن و۲۶ اسفند	۲۷ روز در هتل درجه۱ با صبحانه کامل وناهار	۱۵۶۰۰۰ ریال
تور آفریقای جنوبی	ژوهانسبورگ، کیپ تاون، نایروبی، قاهره، بیروت	۷ آبان، ۳ دیماه ۲۵ و ۲۷ اسفند	۲۴ روز در هتل درجه۱ با صبحانه کامل وناهار	۱۰۹۵۰۰ ریال

برای کسب اطلاعات بیشتر به آژانس مسافرتی خودتان یا به شرکت مسافرتی وجهانگردی اراکسپرس خیابان ویلا شماره ۲۳ تلفن‌های: ۸۳۱۳۵۷ ـ ۸۳۱۳۵٦ ـ ۸۳۱۳۵۵ مراجعه فرمایند.

نفس گیر ...
«مجله نیوزویك»
برنامه آینده فقط
دیوانه کننده ...
«مجله تایمز»
سینما ونک
اولین سینمای مبله وممتاز ایران

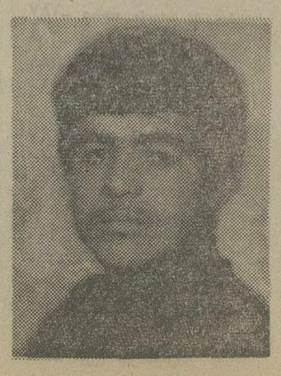

عکس بالا داود کوچاری‌فرزند اکبر سن ۲۲ ساله‌که کمی‌اختلال حواس دارد مدت ۲۰ روز است که از منزل خارج گشته‌وتاکنون مراجعت ننموده است . هرکس اطلاعی از وی دارد بکلانتری ۱۹ خزانه‌اطلاع‌داده وخانواده‌ای را از نگرانی بدر آورند.

قبل‌از پایان تعطیلات تابستانی و بازشدن مدارس این فیلم کمدی را باید حتما تماشا کنید
از صبح دوشنبه فقط در
سینما دیاموند

کشتی نوح و اتوبوسهای مسافربری!

نوشته: علی‌اصغر حلبی

باید تربیت اخلاقی وپرورش معنوی مردم مقدم بر تهیه‌وسایل مادی آنها یا دست کم مقارن و همراه آن‌باشدوگرنه همه‌کوشش هابی‌نتیجه و عقیم خواهدماند. اگر مردمی ثروت بیکران ازترکه نیاکان خود به میراث بردارند ولی درمیان آنها قانون‌انسانیت و انصاف و مردمی و فضیلت فرمانروا نباشد قانون جنگل‌پیش خواهد آمد که در آنجاهرکس نادرست‌تر و مکارتر وزورمندتر است بر دیگران پیروز خواهد شد و هستی همه آنان رابغنیمت خواهد برداشت.

«عمربن عبدالعزیز» را می‌شناسید و شنیده‌اید که وی‌در میان خلفای طماع وخودپرست اموی تنها کسی است که بزیور شرافت ونجابت آراسته بوده است و در کتاب های ادبی ما چون «محاضرات» راغب‌اصفهانی ونصیحةالملوک غزالی‌و سیاست نامه خواجه نظام‌الملک طوسی‌و غیره داستان هاونکته های‌دلپذیر وسودمند از سیاست عادلانه‌و رفتار خردمندانه‌او نقل کرده‌اند. از جمله آن داستان ها یکی این است که می گویند: «حاکم شهر «حمص» از ولایات شام وسوریه به همین عمربن عبدالعزیز نوشت که دیوار شهر «حمص» خراب شده است آنراعمارت بایدکردن، عمر جواب نبشت‌که: شهرحمص را از عدل و انصاف دیوارکن وراه ها از ظلم و ترس پاک‌کن که آنگاه به گل و خشت وسنگ وگچ حاجت نیست!»

برخلاف گفته وی ما در این کشور، گل و خشت و سنگو گچ و وسایل مادی داریم ولی تربیت اخلاقی‌و پرورش معنوی که عدل و انصاف نیز لازمه آن است کم داریم. البته شکر خدا را که ثروت و پول داریم و همه جور جنس‌ازخوراک و پوشاک وگستراک و ماشین‌و هواپیماو غیره میخریم ولی نمیتوانیم از آنها بنحو معقول و مطلوب استفاده کنیم‌زیرا اگر به‌بسیاری از ادارات دولتی و موسسات غیر دولتی بروید و به انبارهاو مخزن های آنهاسربزنید هزاران هزار نوع ابزار فیزیکی‌و شیمیائی وپزشکی می بینید که تازه ولی اسقاط است و چون دانایی‌کافی از طرز استفاده و چگونگی تعمیر آن ها نداشته‌اند در گوشه انبار ها انداخته‌اند و ثروت‌ملی ما را پایمال کرده‌اند. از این‌قبیل است اتوبوس های مسافرتی که بیشتر آنها لوکس و تازه وارد است وپول های بسیار درقبال آن ها خرج شده‌است. اماوضع حمل مسافربری و طرز سرویس در آنها یادآور روزگار حضرت نوح است که داستان کشتی او را خوانده‌اید.

آن حضرت به فرمان خدااز هر حیوانی جفتی نر و ماده در کشتی نشانید بامید اینکه نسل جانوران از میان نرود و آواز این جنس‌دوپاو دیگر جانوران از روی کره خاکی بریده نگردد. «نوح کشتی همی کرد و چهل سال اندر آن بود .. در ازای کشتی هزارو دویست زرع‌بود وپهنای کشتی سیصد و پنجاه ذرع و بالای کشتی همچنان.و نوح آن کشتی را سه طبقه‌کرده بوداندون یک دیگر طبقه زیرین چهارپایان را بود و طبقه‌میانین آدمیان را بود و طبقه زیرین مرغان را ...پس خدا گفت نوح را که: بردار از هر جفتی دو تن و در کشتی برنشان ..» حالا وضع اتوبوس های مسافربری ما نیز همچون کشتی نوح شده است که همه جانداران را ازمرغ و ماهی و گوسفند و بز و گوساله‌واردک وبوقلمون‌درآن‌جای می دهند، بااین فرق که باز نوح پیامبر و با خدا در ارتباط بود وهرچه از آسمان دریافت می کرد طبق آن رفتار می نمود. اما بسیاری از رانندگان اتوبوس‌ها و دارندگان کاراژها درقرن بیستم، یکصدم درایت و هوشمندی نوح راندارند تادست‌کم ماشین‌خودرا دارای چند طبقه بکنند. زیرادیده می شود که اغلب‌همه‌این‌جانداران رایکجا سوار می کنند. حال تصور کنید صدای‌جوجه‌هاومرغ‌ها وآواز اردک و غاز و بوقلمون‌از یکسو، و صدای ناهنجار «نه عربی‌نه‌فارسی» خوانندگان جدید از یک طرف، وبالاآوردن و قی کردن پیرزنان و پیرمردان از یک جهت، چه‌الم‌شنگه‌ای در داخل ماشین بپامی کند، تو گویی‌دجال ظهور کرده‌وآخرالزمان فرارسیده است!

نوح پیامبر بود و ناچار عدل وانصافی داشت و جانورانی راکه درطبقات سه‌گانه‌کشتی‌خودنشانده بود مورد مهر و عنایت قرار می داد و سروقت بخوراک‌ونوشاک آنان رسیدگی می کرد، اما بسیاری از رانندگان هم میهن‌ما که متمدن‌اند وادعای‌آنها به پهنای فلک نیز نمی گنجد، از این تربیت اخلاقی و فضیلت انسانی عاری هستند و هیچ نمی‌اندیشند که درمیان این پنجاه شصت‌نفرکه دراختیار من آمده‌اند پیرو کودک و بیمار وجود دارد وباید سروقت و جایی مناسب توقف کنم تا اینان آزرده نگردند و تلف نشوند بلکه همه آن می کنند که منافع خود او را در بردارد و درجایی می ایستد که برای خود او خوش‌خدمتی می کنند، حال به او چه که فلان پیرمرد و یا فلان کودک و مریض نمی‌تواند از فلان غذا تغذیه بکند:

گرازنیستی دیگری شد هلاک
مراهست، بط راز طوفان چه‌باک؟

وانگهی: در رانندگی وتند روی غوغا می کنند، توگویی «سر اشپختر» می‌برندپاپل‌دمان ودشمنی بی امان‌درتعقیب‌آنهاست. نمونه های این جنون سرعت را هرروز در روزنامه‌ها و مجلات کشور می بینیو می خوانیم و همواره تذکر می دهندوجریمه می نویسندولی‌آنچه‌البته‌بجایی‌نمی‌رسد فریاد است.

★★★

همه مردم نمی توانند یانمی خواهند که با ماشین شخصی یا سواری مسافرت کنند از این‌رو، دولت باید تدبیری بیندیشد تا این مشکل را ازپیش پای‌مردم‌بردارد. نخست اینکه‌به‌کاراژ دارهابفهماند که: اگرچه مرغ‌وماهی و گیوترو گوساله و بز وگوسفندوآدمی‌زاده همه دراصل حیوانند ولی هر یک جایی ویژه دارند و اصولاکبوتر باکبوتر وانسان با انسان مسافرت می‌کند. دوم‌اینکه:حداقل‌بهداشت را دراداخل ماشین‌ها واتوبوس‌ها رعایت کنند ومثلا دریک لیوان برای همه مردم آب ندهند وچاره آن نیز اینست که از لیوان های کاغذی تمیز بمشتریان خودبدهند ویا از انها بخواهند که پیش از سوارشدن هرکدام یک لیوان‌تهیه کنند تادرلیوان‌دیگران‌آب‌نخورند. سوم اینکه: مردم را درجایی که دل‌بخواه خودشان است پیاده نکنند و برای خاطر یک دستمال قیصریه را آتش نزنند و ... تا ما نیز بتوانیم گفت که: از این‌همه وسایل مدرن که می خریم دستکم از اتوبوس‌ها می توانیم استفاده معقولی بکنیم!

«بدون‌شرح»

مدیرعامل شیلات تهران گفت: تا پنج سال دیگر همه میتوانند ماهی‌شمال بخورند.

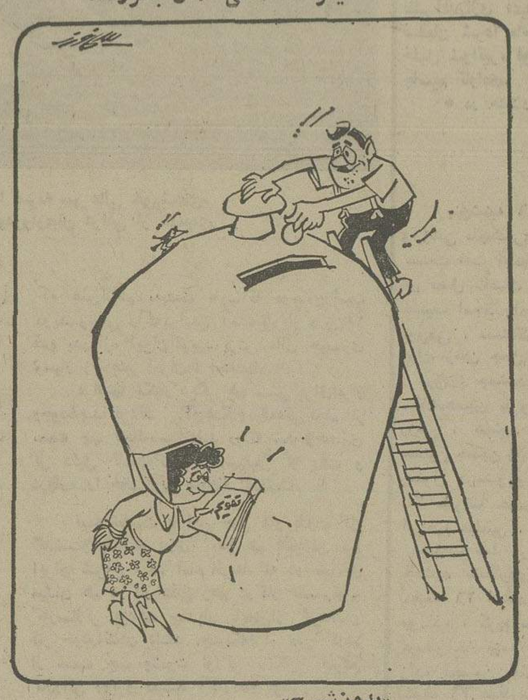

کونگ‌فو با کاراته، دو تاست!

ـ چندی پیش، در یک گزارش‌که‌در صفحه‌ه اطلاعات چاپ شده بود، ضمن بحث‌و تجزیه وتحلیلی پیرامون‌کاراته وتبی که فیلمهای بروس‌لی بجان نوجوانان ما انداخته. گفت‌وگوئی بایک چهره‌معروف کاراته ایران صورت گرفت‌که بنظرمن ایراد های زیادی بر آن گفت‌و گو وارد است.

در آن گزارش کاراته اینطور معنی شده بود که‌از دو کلمه کارا (بمعنی خالی)و ته (بمعنی دست) تشکیل شده است در حالیکه کارا بمعنی آسمان و ته‌بمعنی دست است!

درجای دیگر، از تواضع و فروتنی و تزکیه نفس‌کاراته بازان واقعی سخن‌بمیان‌آورده شده. درحالیکه درهمان‌شب، در فینال مسابقه کاراته ایران و آلمان دیدیم‌که کاراته بازان متواضع و فروتن که روح خود را به بند کشیده بودند، چگونه‌بخاطر یک مساله‌کوچک بجان هم افتادند و یکدیگر را بباد ضربات کاراته گرفتند!

ازاین لغزشهادر آن‌گزارش زیاد بچشم‌میخورد امامهمترین آنها، توجیه بسیار غلطی‌است که از «کونگ فو» که یک ورزش‌چینی است بعمل‌آمده یک کاراته‌باز ایرانی گفته‌بود کاراته ژاپنی، باکونگ فوی چینی فرق‌چندانی باهم‌ندارند، اگر اختلافی است، در اسم هاست.

بنظرمن چنین توجیهی از «کونگ‌فو» آنهم اززبان یک کاراته‌باز معروف بعید بنظر میرسد و برای رفع هرگونه اشتباه میخواهم در این مقال کوتاه، این توضیح را بدهم که کونگ‌فو یک ورزش‌مستقل از کاراته است وباآن‌اززمین تا آسمان فرق دارد.

در معابد و دانشکده های کمیته‌کونگ‌فو، اسرارانسانی بمکتب وطریقت فلسفه رازتن ودریائی‌از اندیشه‌آدمی‌سوسو میزند. این اسرار به آنهائی سپرده میشودکه‌راز کونگ‌فو رابدل میگیرند تانیروی‌باروری ورازورمز پختگی فکر را دریابند.

کونگ‌فو، یک مکتب‌قدیمی چینی است که دارای پایه‌های علمی باانجام تکنیک های‌رزمی با استفاده از نیروی تن و روان آدمی است.

کونگ فو در بسیاری از جوامع متاسفانه‌توسط عناصر بی‌صلاحیت که فقط مقدمه‌ای برحرکات کونگ‌فو را فرا گرفته، شناخته شده است و همین مسئله هم باعث قضاوت بد بسیاری از مردم جهان و حتی ایران از کونگ فو شده است.

کونگ فو متکی به دونیروی مادی ومعنوی‌که نمودارد و جهان تن وروان آدمیست‌پایه گرفته است.

مراتب پیمودن کامل نیروی بدنی وروانی تارمزوراز این اسرار در کونگ‌فو درجات زیر بشاگرد طریقت‌کونگ‌فو تعلق میگیرد: شال سفید تا سبز برای ۱۵۰۰۰ تکنیک و ترکیب و عکس‌العمل سازی، از شال سبزتاقهوه‌ای ۱۷۰۰۰ وازشال قهوه‌ای تا مشکی شاگرد می‌یابد ۴۱۰۰۰ اصول تکنیکی و مبارزه‌ای را فرا بگیرد وازشال مشکی تا قرمز نکات زیرراطی خواهدنمود.

(۱) مکاتب ذن ـ ذن یعنی اندیشیدن، در بحر تفکر غوطه‌ور شدن، درست نفس کشیدن بمنظور کوشش درراه زیستن وروشن بینی رسیدن.

(۲) روانشناسی بمنظور نفوذ بعمق عصرهیجان زده وحل مشکل نوجوانان و جوانان وره‌آوری برارتباط گذشته حال و آینده.

(۳) ـ بررسی در جامعه شناسی ـ هنرو شعر و موسیقی، اقتصاد، تاریخ (خط بشریت) فرهنگ و نوآورده هائی از فرهنگها.

(۴)ـ برنامه های پزشکی (کنترل سلامت مزاج ـ تغذیه غذائی ـ تنظیم برنامه های معاینات پزشکی‌بمنظور کیفیت و کمیت بدنی).

۵ـ بررسی در روح و روان آدمی ـ روح بمعنای نفس‌الناطقه جان یاضمیر است که خط حرکت واراده را سرود میکند.

(۶) دنیای پختگی فکر یا فلسفه گرائی که خود برترین پایگاه هستی ورازتوانائی‌بشر است این مرحله با زمان جاودانه‌طی طریقت‌کونگ‌فو همراه است که تصویر رازی بربرده آفرینش میریزد و به فروشکوه انسانی ریشه می‌دهد. زبان بازمیکند و آئین دوستی سرود میکند وجایگاه اندیشه سخن بسته میدارد.

از: ابراهیم میرزائی ـ صاحب شال‌بند قرمز کونگ‌فو

دکتر بیمه‌ای

ساعت پنج بعد از ظهر با هزار بدبختی خودم را به مطب دکتر مربوطه رساندم، از قبل شنیده بودم که چون این دکتر قراردادش با یک وزارتخانه نسبتا مهمی مثل وزارتخانه‌ای که من درش کار میکردم و بیمه بودم هست خیلی خوشحال پیش دکتر رفتم. حدود نیمساعت منتظر نشستم با اینکه ساعت کارش را از ۴ تا ۸ نوشته بود ولی ساعت ۵ر۵ سلانه‌سلانه سروکله‌اش پیداشد. چند مریض بیمه‌ای دفترچه بدست منتظر نشسته بودند دفترچه بیمه‌من در کیفم قرار داشت گویا بهمین دلیل خانم سکرتر نگاهی‌به همه کرد و بعد رویش را بطرف من برگرداند و گفت: ظاهرا مثل اینکه حال شما خوب نیست میتوانید خارج از نوبت دکتر رابیبنید چون مارعایت‌حال مریض های بدحال‌خودمون را می کنیم. خوشحال از انسانیت خانم سکرتر پیش دکتر رفتم پرسید چند ماهه هستید؟ گفتم وارد سه‌ماه شده‌ام، گفت: چرا زودتر مراجعه نکرده‌اید؟ گفتم تازگی ها ناراحتی پیدا کرده‌ام. گفت: فراموش نکنید که خانم های حامله بایستی حتما ۲۰ روز به ۲۰ روز خودشون را به دکتر نشان بدهند.

چشمی گفتم و ما راباطاق معاینه راهنمائی کرد، این طرف و آنطرف انواع‌واقسام سئوالها ومعاینات قلب‌ونبض وتب و فشارخون‌و چشم وغیره. دقیقا ۳۵ دقیقه‌وقت دکتر گرفته شد و من راضی از این همه لطف و دقت آقای دکتر با تشکر فراوان دفترچه‌را درآوردم که نمره کارت بیمه را یادداشت کند، گفت خانم این چیه؟ گفتم: دفترچه‌بیمه‌است جلدش کردم کشف نشود. باعصبانیت فریاد زد عجب اخب خانم میخواستید اول بگوئید که بیمه هستید تا من شما را بیمه‌ای معاینه میکردم. بهرحال اطاق آقای دکتر راترک‌گفتم، حالا این شما و این دکتر های بیمه‌ای!!

م ـ شیرین‌زاد

هادی خرسندی

معجزه علم پزشکی

پدر دوست بنده، دو هفته پیش، ناراحتی جسمی‌پیدا کرد. دکتر ها گفتند: اگر عمل نکنی، شش ماه‌بیشتر زنده نمی‌مانی.

پدر دوست بنده، به ناچار، تن به‌عمل‌جراحی داد. پریروز هم زیر عمل، مرد.

پاسخ به‌نامه‌ها

وزارت بهداری اطلاع میدهد:

۱ شهراملش در استان گیلان‌دارای یک مرکزبهداشتی درمانی روستائی با تجهیزات کامل و یک نفر پزشک سپاه بهداشت خدمات اجتماعی‌زنان میباشد. بنابراین درمانگاه مذکور زیر نظر پزشک اداره میشود.

۲ـ باستناد گزارش سازمان سپاه بهداشت‌و مراکز بهداشت روستائی:

در درمانگاه خورموج هم اکنون سپاهی بهداشت‌ستوان یکم دکتر مهربان‌صمیمی‌مشغول کار میباشد.

۳ـ باستناد گزارش سازمان سپاه بهداشت و مراکز بهداشت روستائی:

علاوه بر پزشکی که هم اکنون در راور بکار مشغول است پزشک دیگری نیز درماه های آینده به آن بخش اعزام خواهد شد.

شرکت دخانیات ایران‌اطلاع میدهد: طبق تبصره ۸۲قانون اصلاحی بودجه سال ۵۳و۵۴ اعطای کمک های غیر نقدی‌به وراث مستخدمین متوفی‌مورد تصویب قرار گرفته و قریبا پرداخت خواهد شد.

طبق دفاتر وسوابق موجود کارمندی بنام حسینی‌قائم‌مقامی جزو موظفین شرکت دخانیات ایران نمیباشد. خواهشمند است نشانی شاکیه (صغری حسینی قائم مقامی) را به‌اداره کارگزینی شرکت دخانیات‌اعلام فرمائید تا ترتیب راهنمائی مشارالیها داده شود.

نامه‌های کوتاه

چرا به‌روستا ها کمتر توجه میکنید؟

بارسالتی که مطبوعات در راهنمائی اجتماع دارند چرا باید عادات و اخلاق هرزه‌های غرب‌زده را رواج دهند که موجب انحراف جوانان بشود وهمچنین چرا مطالب‌موردنیاز و سود مند برای روستائیان که ۱۸ میلیون سکنه مملکت را تشکیل میدهند کمتر نوشته میشود.

آذربایجان غربی ـ عبداله‌بدای

جلوی اجحاف را بگیرید

چرا از اجحاف بعضی از شرکتهای بیمه‌جلوگیری‌نمیشود؟ اتومبیل اینجانب بعلت تصادف وبا ملاحظه نماینده‌بیمه‌دستور تعمیر مبلغ ۵۳۹۰۳ریال هزینه برداشت ولی بیمه فقط ـ ۱۴۵۰۰ ریال میدهد وباعتراض های مکرر هم توجهی‌ندارد.

حسین محمدی

درفارس دو پلنگ به اهالی حمله کرده وصدماتی رسانیده‌اند

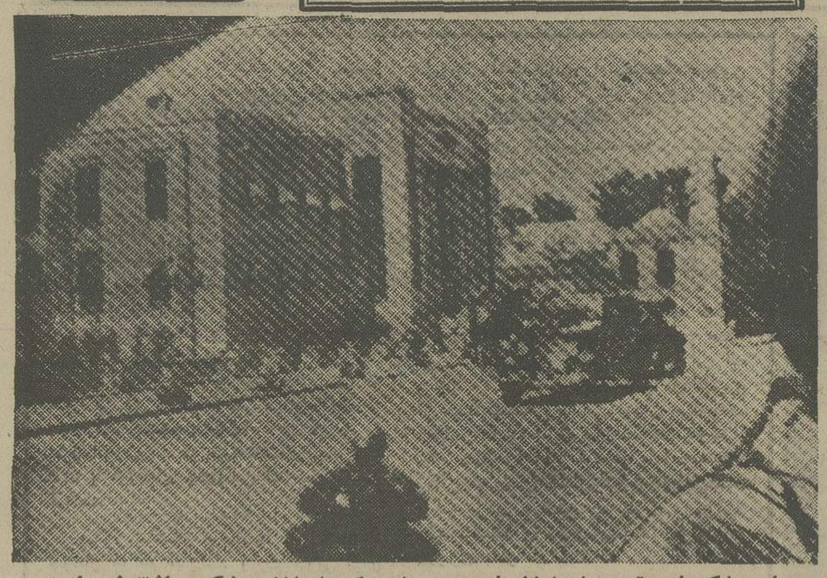

عمارت بانک ملی وقسمتی از خیابان فردوسی ـ این عکس ازداخل درشکه برداشته شده است

از شیراز اطلاع میدهند: در قلعه شمس‌آباد دو نفر زن که برای انجام کاری وارد باغ شده بودند پس از ورود بباغ‌حیوان عظیم‌الجثه و مهیبی را می‌بینند که مشغول خوردن لاشه‌ایست. حس کنجکاوی آنها را وادار میکند که قدری نزدیکتر رفته و از موضوع بخوبی‌با خبرشوند. چون چند قدمی بحیوان نزدیکتر میشوند می‌بینند پلنگی است که سگی را پاره کرده و بخوردن لاشه آن مشغول است. پلنگ چون متوجه زنها میشود لاشه‌را رها کرده با خیز سبکی بسوی آنها جستن مینماید و یکی از دو زن را گرفته‌پاره میکند. زن دیگر که پلنگ را مشغول پاره کردن رفیق خود می‌بیند موقع را برای فرار مناسب یافته و از باغ‌بیرون می‌آید و قضیه را به یکنفر مرد ازاهالی‌قلعه خبر میدهند. مشارالیه چون نزدیک میشود پلنگ ناگهان بطرف او میجهد و با وی به جنگ و ستیز میپردازد و یک دست او را جویده و بکلی ازکار می‌اندازد. عاقبت مرد دیگری با تفنگ سر میرسد و پلنگ رانشانه کرده و میکشد و پوست آن را پر از کاه کرده به قصبات فسا برای تماشای اهالی میبرد.

جدال با پلنگ دیگر

و نیز در قریه خیرآباد فسا هنگامی که دوازده نفر از رعایا بکارهای زراعتی مشغول بودند طفلی با آه و ناله به‌آنهامیرسد و اظهار میدارد که پلنگی الاغ او را در موقع چریدن‌پاره کرده و اکنون مشغول‌خوردن آن‌است رعایا با داس و سنگ و چوب بهدایت طفل به آن مکان میروند و می‌بینند که‌پلنگ‌الاغ‌راپاره‌کرده و از جگر آن تغذیه مینماید. بنای هیاهو و سنگ انداختن را میگذارند، پلنگ با کمال جسارت به رعایا حمله مینماید و یکی از آنها عطاء الله نام را گرفته سر در شکم او میکند. همراهان مشارالیه از جرات و جسارت پلنگ وحشت کرده و فرار مینمایند. ولی یکتن از آنها بنام رمضان برای‌نجات‌رفیقش‌ایستادگی نموده‌و درصدد نجاتش برمی‌آید و به پلنگ حمله میکند، ولی خود بجای رفیقش در چنگال پلنگ گرفتار و سروصورتش سخت مجروح میشود. پسر رمضان که پسرش را در خطر می‌بیند ناگزیر مهیای جدال‌میشود و بحمایت پسرش چند ضربت به پلنگ میزند. لیکن او نیز مورد حمله این حیوان واقع میشود ولی رمضان فرصتی پیدا میکند و با داس علفبری که در دست داشته بر چشم پلنگ زده و او را کور مینماید و بعد با دست گلویش را محکم‌میفشارد وآنقدر فشار میدهد که آن حیوان را بکلی بیجان کرده و بر زمین می‌اندازد. رمضان و پدرش و عطاء الله اگرچه زخم زیادی برداشته‌اند ولی از خطر مرگ نجات یافتند.

مسافرت والی

سیرجان ـ آقای اردلان‌والی‌ایالت کرمان و آقایان هوشمند رئیس ثبت اسناد و دکتر پرویز صدیق رئیس بهداشت ساعت ۳ بعد از ظهر از کرمان وارد و بسمت بافت حرکت نمودند.

چهل سال قبل در همین روز

انجمن تربیت اکابر

اولین جلسه انجمن تربیت اکابر مرکز مرکب از حکومت طهران، رئیس کل شهربانی، رئیس شهرداری، آقای نیکپور رئیس اطاق تجارت، آقای دکتر لقمان ادهم رئیس انجمن شهرداری و آقای‌مسعودی مدیر اطلاعات از معتمدین محلی و نماینده‌اداره کل ثبت احوال در وزارت معارف با حضور آقای وزیر معارف تشکیل و راجع به طرق تشویق عامه به استفاده از کلاسهای اکابر مرکز و ولایات مذاکرات مفصلی بعمل آمده و تصمیمات مقتضی اتخاذ گردیده است. از قرار معلوم در طهران و حومه ۱۹۲ باب آموزشگاه از شب اول مهر دائر خواهد بود و برای تربیت چندین هزار نفر حاضر میباشند.

مجلس ترحیم

آقای محمد علی آذرخشی ابوی آقای رعدی آذرخشی رئیس‌اداره انطباعات و سردبیر فرهنگستان ایران در تبریز برحمت ایزدی پیوسته مجلس ترحیم آن مرحوم فردا از ساعت ده الی دوازده صبح در مسجد محمودیه خیابان چراغ برق منعقد خواهد بود. مصطفی‌بینا ـ دکترامیر هوشمند.

«نقل از اطلاعات ۸ شهریور ۱۳۱۵»

شهرداری آذرشهر

آگهی شهرداری آذرشهر

شهرداری‌آذرشهر در اجرای تبصره ۲ماده ۱۶ قانون نوسازی و عمران شهری بدینوسیله اجرای طرح‌خریدقسمتی ازاملاک آقایان مشروحه ذیل که‌درطرح احداث میدان دواب‌و میدان ترمیار وعملیات ساختمانی قرار می‌گیرد بشرح زیر به اطلاع اهالی و صاحبان عرصه و اعیانی واقع در محدوده عملیات میرساند.

۱ـ حدود عملیات طرح شامل خرید رقبه و املاک متعلق به آقایان حاجی غلام خلیلی و حاجی صمد رهبری و حاجی علی‌اصغر یزدانی کممحل میدان دواب واقع در کنار سد ساحلی رودخانه آذرشهر و محل میدان ترمیار واقع‌در خیابان جدیدالاحداث علی‌آباد طبق نقشه و مشخصات وارزیابی موجود در شهرداری می‌باشد

۲ـ صاحبان عرصه و اعیانی مورد نظر بایستی هرچه زودتر بامراجعه بدفتر شهرداری از جزئیات طرح مصوب و ارزیابی ملک خود اطلاع حاصل نموده و سپس با ارائه اسناد و مالکیت نسبت به انتقال ملک به شهرداری و دریافت بهای آن طبق مقررات اقدام نمایند.

۳ـ اجرای طرح از تاریخ ۵۴/۸/۱ شروع وپس‌از ده روز خاتمه می‌پذیرد

۴ـ در صورتیکه مالکین بقیمت ارزیابی اعتراض داشته باشند میتوانند اعتراض خودرا از تاریخ صدور این آگهی لغایت دوماه بدفتر شهرداری تسلیم و رسید دریافت دارند اعتراض باید روشن و خوانا بوده و نشانی کامل معترض زیر آن قید شود.

۵ـ عدم مراجعه مالکین و یا اعتراض آنان بهیچوجه مانع عملیات شهرداری نخواهد بود و شهرداری در موقع معین بلافاصله شروع باجرای طرح می‌نماید.

۶ـ هزینه طرح های مربوط بخرید زمین‌و اعیانی مبلغ ۲٫۷۸۶٫۹۰۴ ریال پیش بینی شده است

۷ـ این آگهی در سه نوبت و هر نوبت بفاصله ک هفته در جراید و از طریق‌الصاق در معابر شهر و ساختمان شهرداری منتشر میگردد و ضمنا نتیجه ارزیابی هر ملک جهت اطلاع مالک با پست سفارشی ارسال گردیده است

شهردار آذرشهر ـ محمد اکبری

الف ۱۰۶۷۷

اسامی ذخیره‌های بخش علوم مدرسه عالی پارس (شیمی وفیزیک)

داوطلبان نامبرده زیر میتوانند روز چهارشنبه ۱۲ شهریورماه ۵۴ از ساعت ۸٫۵ الی ۱۲٫۵ و بعدازظهر از ساعت ۳ الی ۶ به بخش علوم مدرسه عالی پارس مراجعه نمایند تا به ترتیب حق‌تقدم از آنها ثبت‌نام‌بعمل آید.

اسامی ذخیره های گروه فیزیک بخش علوم مدرسه عالی پارس

ردیف نام و نام خانوادگی
۲۵۲ـ فواد دهقانی
۲۵۳ـ ملیحه نوبی
۲۵۴ـ عبداله آقاخانی
۲۵۵ـ محمدجواد محبوبی زاده
۲۵۶ـ فرامرز رابط اسحاقی
۲۵۷ـ حسین کوچکاف
۲۵۸ـ حسین جعفر مشگی
۲۵۹ـ ابوالقاسم عبداللهی
۲۶۰ـ مهدی رفعت نژاد
۲۶۱ـ فریبا پیغامی
۲۶۲ـ فضل‌اله دهدشتی اخوان
۲۶۳ـ کریم زرپاک
۲۶۴ـ نیلو تافتاچی
۲۶۵ـ کمال حسن‌زاده لنگور
۲۶۶ـ محمود علیپوریان
۲۶۷ـ سید جواد هاشمیان
۲۶۸ـ بی‌بی خدیجه شفاء الدین نیارکی
۲۶۹ـ کریم نظری دهکردی
۲۷۰ـ منوچهر ابراهیمی
۲۷۱ـ کامران ذوالفقاری سرده رودی
۲۷۲ـ حسین رفیعی
۲۷۳ـ عبدالعلی قاسمی
۲۷۴ـ امیر سلیمانزاده زاهدانی
۲۷۵ـ سعید صفری آستارائی
۲۷۶ـ منوچهر امانی
۲۷۷ـ رمضان بازیار
۲۷۸ـ غلامرضا محمدنیا تبریزی
۲۷۹ـ محمد جوهری زاده
۲۸۰ـ ساعد حمصی
۲۸۱ـ هما اسماعیلی تهرانی
۲۸۲ـ حسن شجاعی وریشتی
۲۸۳ـ موسی‌الرضا کاظمی‌سبزوار
۲۸۴ـ احسان‌اله شعبانیان
۲۸۵ـ عباس سعیدی نژاد
۲۸۶ـ سهراب ابطحی
۲۸۷ـ محمد حسین پورشوشتر
۲۸۸ـ حسین مدری
۲۸۹ـ عباس شاهولایتی
۲۹۰ـ شهرام کریمی نیا
۲۹۱ـ محمد ناصر مجیدی
۲۹۲ـ فریدون زواره
۲۹۳ـ اسماعیل کلاهی
۲۹۴ـ نسرین مصدقی آقاجری
۲۹۵ـ ملکوم ویکتور آنتاندیایایس
۲۹۶ـ حسن عابد آملی
۲۹۷ـ سید محمود صدری‌طبائی زواره
۲۹۸ـ ابوالفضل انگشت باف
۲۹۹ـ سعید حسین فخار اصفهانی
۳۰۰ـ ایرج جوادیان
۳۰۱ـ محمد رضا طلائی‌قره شاهوردی
۳۰۲ـ هوشنگ فرهادی جوزدانی
۳۰۳ـ سیدمصطفی رضوی‌فشمی
۳۰۴ ـ محمود مختاری اسبوئی
۳۰۶ـ سید منصور دامادزاده
۳۰۵ـ شهین شاه احمدی
۳۰۷ـ ژیلا ربیع‌زاده
۳۰۸ـ ناصر رضائی کیوان
۳۰۹ـ همایون شمس اسفندآبادی
۳۱۰ـ ولی‌اله گودرزی
۳۱۱ـ عبدالرحیم تازه مراد
۳۱۲ـ مسعود انواری
۳۱۳ـ غلامعباس عابدی
۳۱۴ـ محمد رهنمای شهسواری
۳۱۵ـ مهدی انصاری چهارسوقی
۳۱۶ـ فریبرز مکاری
۳۱۷ـ محمد جعفر هدایتی
۳۱۸ـ شاهین الکسان مستیان
۳۱۹ـ محمد کاویانی شندی
۳۲۰ـ محمد زرکش
۳۲۱ـ کاظم اسحاقیان
۳۲۲ـ سید مرتضی الهی
۳۲۳ـ حسین زندی
۳۲۴ـ منصور کامجو
۳۲۵ـ حسین نیک نشان
۳۲۶ـ عبدالخالق قدوسی
۳۲۷ـ ممحد باقر فلاحی سیجانی
۳۲۸ـ زهراناصری‌دهخوار قانی
۳۲۹ـ علی رضا رشت چی‌قدیمی
۳۳۰ـ ناصر محمدی
۳۳۱ـ کیوان آبرامولو
۳۳۲ـ محمد مهدی سردکانی
۳۳۳ـ پوران پذیرا
۳۳۴ـ مینو نراقی اصل
۳۳۵ـ ناصر صحاب زاده
۳۳۶ـ شاهین فخروئیان
۳۳۷ـ مرتضی امیدی
۳۳۸ـ محمد علی محرابی فیروز آبادی
۳۳۹ـ روح‌اله دین‌پناه خوشدرگی
۳۴۰ـ محسن سعیدزاده
۳۴۱ـ محمد زرگر
۳۴۲ـ سهیلا ذراتی
۳۴۳ـ محمد شقاقی
۳۴۴ـ اردشیر مبنائی
۳۴۵ـ مجتبی مهربان
۳۴۶ـ مصطفی حنیف
۳۴۷ـ بیژن عرب مقصودی
۳۴۸ـ غلامرضا ناجی
۳۴۹ـ سیروس تاری
۳۵۰ـ حسین جورشری
۳۵۱ـ فاطمه حمیدیان
۳۵۲ـ سعید غیاثیان

اسامی ذخیره های گروه شیمی بخش علوم مدرسه عالی پارس

ردیف نام و نام خانوادگی
۲۵۲ـ فاطمه گنجوی چنگیزی
۲۵۳ـ فرامرز داودزاده
۲۵۴ـ فاطمه اکبری حامد
۲۵۵ـ ابراهیم لشگربلوکی
۲۵۶ـ محسن بانشی
۲۵۷ـ حسین سلیمیان
۲۵۸ـ سیما العیار
۲۵۹ـ مهشید شیخ
۲۶۰ـ مجید منجمی
۲۶۱ـ مرضیه سعیدیان طبسی بجستانی
۲۶۲ـ فائقه بهروز
۲۶۳ـ بهروز حیدری
۲۶۴ـ بدری البرزی
۲۶۵ـ نوشین وقار
۲۶۶ـ داود قاسملوئی
۲۶۷ـ فاطمه میرخان
۲۶۸ـ پروین کریمیان سیچانی
۲۶۹ـ فلورانس باخاج
۲۷۰ـ عطاءاله طهماسبی ارساو
۲۷۱ـ علی عابدی خوراسگانی
۲۷۲ـ بهروز ترکیان
۲۷۳ـ بهنام شریفی
۲۷۴ـ بخشعلی محمدی جوینی
۲۷۵ـ علی اصغر امینی
۲۷۶ـ هما قرائی
۲۷۷ـ احمد رضا جراف
۲۷۸ـ غلامرضا جهانشاهی
۲۷۹ـ میو میدی تبار
۲۸۰ـ مریم هاشمی نفرشی
۲۸۱ـ حسن شریفی
۲۸۲ـ محمد جواد محبوبی‌زاد
۲۸۳ـ نسرین حاجی قربانعلی لواسانی
۲۸۴ـ نوشین ملکی رودهشتی
۲۸۵ـ بیژن بهلولی
۲۸۶ـ سیده محترم‌شیگو منصف
۲۸۷ـ سید مسعود دبیرسیاقی
۲۸۸ـ طاهره خوشنویس
۲۸۹ـ حسن سعادت آبادی
۲۹۰ـ رمضان بازیار
۲۹۱ـ حجت‌اله فریدون کناری
۲۹۲ـ محمد جواد غروی
۲۹۳ـ زهره کریمی
۲۹۴ـ علی سیدین بروجنی
۲۹۵ـ علی مروارید
۲۹۶ـ محمد رضا طباطبائی‌پوره
۲۹۷ـ هایده رئوفی
۲۹۸ـ بتول عطارزاده
۲۹۹ـ ناصر گرزین متامی
۳۰۰ـ غلامحسین جوادیان
۳۰۱ـ علیرضا روشندل
۳۰۲ـ محمد حسین یعقوبی
۳۰۳ـ سعید کامکار
۳۰۴ـ نسرین‌بهبهانی‌زاده فهمانی
۳۰۵ـ شهلا جنابیان
۳۰۶ـ محمود جباری اصل
۳۰۷ـ احمد سلاجقه موردو
۳۰۸ـ شهلا امین مظفری
۳۰۹ـ ولی شفیعی
۳۱۰ـ نصراله نیخواه بهرامی
۳۱۱ـ داود کیان بدیهی
۳۱۲ـ حمید حجت
۳۱۳ـ مریم خوش‌نژاد
۳۱۴ـ نیره طبائی رهبر
۳۱۵ـ حفظ اله سلطان محمدی
۳۱۶ـ علی اصغر مزینی
۳۱۷ـ فرنوش دفتری
۳۱۸ـ هومن زرعکانی
۳۱۹ـ محمدحسین بانان وارسته
۳۲۰ـ هنریکشاه نظریان
۳۲۱ـ محمد حسین‌پور شوشتر
۳۲۲ـ مهشید پارسی
۳۲۳ـ مهران یزدانی
۳۲۴ـ محمود یعقوبیان
۳۲۵ـ سلیم کهن صدق
۳۲۶ـ حسین صادقی
۳۲۷ـ یحیی دادگر
۳۲۸ـ سرور دگمچی
۳۲۹ـ اردشیر تنگستانی نژاد
۳۳۰ـ عذرابصیری خردمندتهرانی
۳۳۱ـ جلال حیدر پوریزدی
۳۳۲ـ سید رضا رضوی
۳۳۳ـ محمود شوکت فدائی
۳۳۴ـ فروغ صادق
۳۳۵ـ رجب رحمانی
۳۳۶ـ مهشید طاهری قراگزلو
۳۳۷ـ کاظم نقی‌زاده
۳۳۸ـ یوسف حاجی‌محمدجوادی
۳۳۹ـ منسم پیغاله
۳۴۰ـ حسین ایزدی برچلوئی
۳۴۱ـ داود کاظمی زنجانی
۳۴۲ـ محمد احمدیان
۳۴۳ـ الهام غیاثیان
۳۴۴ـ عباس افتخاری
۳۴۵ـ مرتضی محب‌آل‌عبا
۳۴۶ـ مرتضی کجباف
۳۴۷ـ محمود نازمهر
۳۴۸ـ منیژه فضل
۳۴۹ـ حمید نیو
۳۵۰ـ غلامرضا زاهدی هندوانه بروسری
۳۵۱ـ فرامرز درخیدم
۳۵۲ـ سیده معصومه شکرائی‌پور

آ ـ ۲۷۷۱۶

ملت اندونزی :

مردمی که نفاق و دوروئی و کینه توزی نمی دانند !

اظهار غم و ناراحتی درونی درمیان ملت اندونزی ـ نوعی خو دشکنی وبی‌احترامی بخویش است

●

تازیانه استعمار در طول ۳۵۰سال در تغییر روح‌امید وپیکاریك ملت اثر میگذارد

یادداشت های علیرضا شفائی خبرنگار پارلمانی اطلاعات از سفر ۸روزه به اندونزی (۳)

در شماره های قبل ازپخشش وبرکت بی‌مانند طبیعت و فرازو نشیب درگیریهای مردم پاکنهاد اندونزی باژدهای طمع‌بیگانگان وکیفیت های اینگونه پیکار هایاد کردم واینک دردنباله‌آن‌سخنی‌از دینامیک نژاد وسرشت و امکانات انسانی آنان در جلوه های‌سنتی وراه و رسم‌های کشوراندونزی داریم .

دو نمودار ودو حساب جداگانه

کشور اندونزی ـ نژادی‌سلیم وخلیق وتا حد زیادی برکناراز خوی‌شیطنت دارد. امکانات‌انسانی آنها با سایر ملل با تفاوت‌هائی بسیار همراه است . برای نمونه مزد روزانه یک کارگر در این کشور حدود ۵۰ ریال ایرانی است .

در شهر هابیشتر ایاب و ذهاب با سه چرخه هائی کهبا نیروی انسانی حرکت می کند و گاهی یک سه‌چرخه سوار (همان سه چرخه‌هائی‌که‌درکشور مامعلولین با برخورداری از هدیه شیرو خورشید سرخ و سازمان شاهنشاهی از آن استفاده می‌کنند) تا ۳ نفر را با خود حمل می کند . این سه‌چرخه ها که متداول‌ترین و شاید در بعضی شهر ها تنها وسیله رفت وآمد است را «بچک» میگویند .»

در میان‌مردم‌اندونزی ـاظهار غم و ناراحتی های درونی آنها نشان خودشکنی‌و بی‌احترامی‌به خویش است . بنابر این چنین مردمی در مقام مقایسه با مردمان کشور های دیگر که تزویر های شیطانی بی‌حساب دارند و با هیچ وسیله و امکانی راضی‌نمی شوند و تا سرحد جنون در جمع آوری ثروت اصرار می‌ورزند ـ در حقیقت دو نمودار و دو حساب روشن جداگانه را پیش چشم ما می گشاید که اولی دارای توقعات مهار شده است که اگر بر مبنای فرهنگو سرشت خویش تربیت اصیل‌پیدا کند و اطلاع اصولی از پیکار زندگی بدست آورد بسیارآسان به بزرگترین قدرت لایزال ملی دست می یابد .

ولی آن دومی پیداست که توقعاتش مهار ندارد و همه‌چیز میخواهدو به چیزی هم که می رسد باز به رضای‌خاطرنرسیده است ... و مشکل این است که این دسته با نظام تربیتی خود هم بس دشوار از خود کامگی میکاهند تا براه مردم زندگی‌کنند.

کودکان‌هم‌سیگار میکشند

در اندونزی ـ بیکار بسیار است ولی به حکم اینکه طبیعت پربرکت این کشور هیچ کس را بی‌بهره یا گرسنه نمی گذارد ـ طبعا وضع بیکاران و مشکل بیکاری و در حقیقت خطربیکاران آنجا هم هیچ تشابهی با یک کشور اروپائی‌یا آمریکائی‌ندارد. بلکه در این کشور ـ کشف و کاربردن نظام تربیتی دمساز با آن طبیعت لازم است تا شورکار وازدیاد ثروت ملی و لزوم‌مطلق قدرت در برابرآزمندی های‌بیگانه را در مردم بیدار سازد .

در این کشور حتی کودکان سیگار میکشند و باید دید که‌این وضع استثنائی از چیست .به عقیده من با اینکه رطوبت هوا ایجاد کشش درطبیعت آنها کرده است ـ با این وصف میتوان برای خودآگاهی مردم در لزوم اجباری مصاف با روزگار نیز، محیط تربیتی خاص و دمساز با روح ملی و نژادی ایشان فراهم سازند تا ایجاد کشش کند.زیرا زمین و زمان این کشور برای کار است و ایجاد ثروت ..

بی‌تردید تازیانه های شیطانی استعمار آنهم در طول ۳۵۰سال که شاید ده نسل را دربر میگیرد در روحیات یک ملت اثر گذاشته و در تغییر روح امیدو پیکار آن ملت موثر افتاده‌است. ولی از نظر من روح واقعی‌و نهاد راستین ملت شریف‌اندونزی را در رفتار مردم عادی آن به خوبی میتوان شناخت. این مردم در حس معاضدت و دستگیری یکدیگر جلوه های خاصی از خود نشان می دهند . هرگونه مشکلات فردی و خانوادگی را از غم و شادی وعزاداری ـ با معاضدت همگانی آن روستا یا کوی ویا برزن از میان‌بر می‌دارند . ملتی که نفاق ودوروئی و کینه توزی نمی داند نشان‌می دهد که استعمار ناجوانمردانه از کدام‌خوی انسانی آنها سوء استفاده کرده است ..

اصولا نژاد مردم اندونزی را مغولی و در حقیقت از نژادزرد می شناسند . ولی عده‌ای از محققین نژاد و شرایط محیط را دو اصل لاینفک می شناسند . یعنی ساکنان اطراف خط استوا اگر هم براستی از نژاد زرد یا سفید باشندبرکنار ازخصوصیات استوائی نیستند و هرگز نمی توان آنها را با اعقاب چنگیز سنجید . همچنانکه اسکیمو های زرد پوست شمال سیبری راهم نمیتوان با مردم اندونزی‌مقایسه کرد . ساکنان خط استوا آن دسته که از حدود زندگانی‌عصر حجر وخصوصیات جنگلی‌بیرون رفته یا بیرون میروند تعادل خاصی در جهت‌محیط و سادگی پیدا می کنند و این دسته از خصوصیات‌استوائی که‌مخصوص سیاهانست ـ نژاد اندونزی را نسبت به همزردپوستان آسیائی ممتاز ساخته است .

روابط دوجنس مخالف ـ سرزمین رویاها

این نکته درخور توجه‌و دقت‌استکه‌خوشبختانه رهبران اندونزی‌درپاسداری و حفظ صفات ملی خود و سوق‌دادن مردم بسوی و پژگیهای نیکو پاک مردمانشان بیداری مخصوصی دارند و هشیارانه بکار میبرند . همچنان که در برنامه های اموزش و پرورش اندونزی برای فرهنگ و هنر این کشور نسبت‌به‌فرهنگ های سراسر جهان اولویت‌قائلندو تا آنجاکه در ضمن مذاکرات آقای مهندس شریف‌امامی‌رئیس هیئت پارلمانی ایران با مقامات کشور اندونزی استنباط‌کردم در موزون کردن عرضه‌وتقاضا های‌روحی ومعنوی جوانان بدرستی و دقت میکوشند که از جمله آن اختصاص محلی ویژه‌بنام «سرزمین رویاها»است در این محل همه‌ی امکانات لازم برای مهار شدن عرضه و تقاضای‌روحی‌ومعنوی بدرستی فراهم است .

در اندونزی روابط زن و مرد یا پسر و دختربراساس ریشه های بومی است که نظم خاصی به آن داده‌اند . روی همین اصل اجازه نمیدهند افسارگسیختگی پدیدآید. یعنی پیش‌ازآنکه‌ازنظرتربیت‌جوانانشان را قادر به کنترل امیال خود کنند و از این نظر به انان فشار آورند‌ـامکانات زناشوئی و کامجوئی های سالم فراهم می‌سازند . بطوریکه جوان طی مراسم و تشریفات بسیار ساده و نیز با توقعات کم میتواند ازدواج کند . از طرف دیگر از هرگونه وسایلی که باعث تحریک‌نسل‌جوان‌شودجلوگیری کرده‌اند و پیوسته جلوگیری میکنند . روی همین اصل است که در هشت روزنامه یومیه و هفتگی و نیز مجلات اندونزی هرگز « صورقبیحه»چاپ نمی‌شود و از نمایش فیلمهائی که جوانان را بیش از فراهم‌بودن امکانات لازم تحریک کند جلوگیری میکنند .

در این کشور سعی شده و میشود که اصول سادگی ، بی‌پیرایگی ، انسان دوستی و زندگانی دورازهر گونه جنجال و تظاهر تامین گردد.همچنانکه بی‌اغراق از قمار و استعمال مسکرات می‌پرهیزند و ساده لباس‌میپوشند، ساده برخورد میکنند، ساده سخن میگویند و ساده وپاک به زندگی نگاه می کنند .

در شماره اینده از تارو پود ساختمان اجتماعی‌کنونی و در حقیقت موقعیت فرهنگ و آموزش وپرورش در اندونزی نکته هایی داریم .

بحث و تبادل نظر و پرسش پیرامون نحوه کارپارلمان اندونزی‌ـ سوژه داغ درملاقات هیئت پارلمانی با شخصیت های ممتاز پارلمان اندونزی بود ودر مهندس شریف امامی رئیس هیئت پارلمانی ایران اطلاعات جامع در اختیار آنان گذاشت . ـ سیاست خارجی ـ احزاب‌و سیاست نفتی دو کشور ایران‌و پرسشهای مربوط بایران آقای

شیوا شکوری دانش آموزکلاس چهارم دبستان وزیری رضائیه با معدل ۱۳ر۱۹شاگردممتاز شناخته شده است .

آ ـ ۲۷٦۲۳

آگهی استخدام

شرکت سهامی ماشین‌سازی اراك‌افرادواجد شرایط استخدامی مشروحه در جدول ذیل را جهت خدمت در کارخانه‌ماشین‌سازی اراك واقع در شهرستان اراك ، دعوت به همکاری میکند .

ردیف	عنوان شغل	مدرك تحصیلی	سوابق کار
۱	مهندس روش‌گرم	لیسانس مهندسی متالورژی ـ آهنگری	۳ سال
۲	مهندس مکانیك	لیسانس مهندسی مکانیك	ـ
۳	سرپرست برق کارخانه	لیسانس مهندسی برق	۳ سال
٤	استاد تدریس برق	لیسانس مهندسی برق	۲ سال
۵	استاد تدریس طراحی	لیسانس مهندسی مکانیك	۲ سال
٦	مترجم	لیسانس زبان انگلیسی	۱ سال
۷	تکنیسین مکانیك	دیپلم فنی و سه سال تجربه در امور مربوط‌به‌تعمیرات کمپرسورها ـ تولیداکسیژن	
۸	ماشین نویس فارسی و لاتین	دیپلم متوسطه	۲سال
۹	تعمیرکار یخچال وسردخانه	حداقل سیکل	۵ سال
۱۰	مونتاژ کار درجه یك	حداقل ششم ابتدائی	۵ سال
۱۱	نورد کار	حداقل ششم ابتدائی	۵ سال
۱۲	مدلساز چوبی	حداقل ششم ابتدائی	۵ سال
۱۳	جوشکار درجه یك	حداقل ششم ابتدائی	۷ سال

متقاضیان می توانند همه‌روزه به استثنای روز های پنجشنبه و جمعه از ساعت ۸ الی ۱۷ به دفتر شرکت واقع‌در خیابان تخت جمشید ـ نبش ملك الشعرای بهار ـ ساختمان مبل عدالت ـ طبقه دوم و یا مستقیما به اداره استخدام کارخانه واقع در شهرستان اراك مراجعه و یا مکاتبه نمایند .

شرکت سهامی ماشین‌سازی اراك

بیمه ایران

آگهی اجاره پارکینك و زمین

شرکت سهامی بیمه ایران در نقاط مختلف تهران تعدادی پارکینگ برای بازدید اتومبیل های خسارت‌دیده اجاره می نماید .

از مالکان محترم پارکینگو یا زمین هائی کهبتوان از آنها برای پارکینگ استفاده نمود خواهشمند است حداکثر تا دهم شهریور ماه ٥٤ از ساعت ۸ تا ۱۳باداره کل ساختمان این شرکت واقع در خیابان سعدی شمالی مراجعه فرمایند .

شرکت سهامی بیمه ایران
م الف ۲۷۲۸۹

آگهی استخدام

واحد ساختمانی آریاشهر به تعدادی کارشناس مترور برای مدت معینی با حقوق مکفی نیاز دارد متقاضیان می توانند با در دست داشتن‌اصل مدرك تحصیلی ، برك پایان خدمت یا معافیت از خدمت و شناسنامه عکس‌دار و چهار قطعه عکس جهت انجام مصاحبه و آزمایش بواحد مزبور واقع‌در کیلومتر ۳۵ اصفهان ـ شهرکرد مراجعه نمایند .

م الف ۷٦۸۸سرپرست کل عملیات‌ذوب‌آهن‌آریامهر

اطلاعیه

هواپیمائی ملی ایران «هما» در زمستان سال جاری ظرفیت حمل‌بار قابل توجهی (بیش‌از۱۰۰۰ تن) از تهران بمقصد عربستان سعودی وبالعکس در اختیار دارد و حاضر است تسهیلات کافی جهت موسسات و بازرگانانی که مایلند کالا ها یا فرآورده‌های خود را به‌آن کشور صادر و یا از عربستان سعودی به‌تهران وارد نمایند فراهم سازد .

علاقمندانی که مایلند از این موقعیت بسیار استثنائی استفاده نمایند میتوانند جهت کسب اطلاعات بیشتر با تلفنهای ۹۱۱۵۳۹ ـ ۹۱۱۵۹۳ و ۹۱۱۵٦۹ تماس حاصل نمایند .

میخواهید دستگاه تلکس بخرید ؟
مارك تله تایپ بخرید

دستگاه تلکس (دورنویس لاتین)

TELETYPE CORPORATION محصول یك کمپانی عظیم آمریکائی‌است که‌درسال ۱۹۰۸ برای‌نخستین بار دستگاه تلکس را اختراع نموده و اکنون سالها است دستگاههای تله تایپ پس از تکمیل وتبدیل به مدارات الکترونیك برای ارتباط‌مطمئن وفوری در سراسر دنیا مورداستفاده قرار گرفته است . ما معتقدیم سرویس ونگهداری نقش مهمی را در افزایش فروش خواهد داشت . لذا این شرکت سرویس مجهزی دراختیارخریداران گذارده که تاکنون در ایران سابقه نداشته باتوجه به اینکه قیمت تلکس پشنهادی از دستگاههای مشابه ارزانترمیباشد .

برای اطلاعات بیشتر به شرکت تلکس اینترناشنال نماینده انحصاری تله تایپ در ایران مراجعه فرمائید .

تلکس اینترناشنال Telex International

تهران ـ آریامهر جنوبی ـ شماره ۵۵ ـ طبقه چهارم ـ تلفن ۸۲۸۴۰۳ و ۸۲۷۹۷۸

نیروی دریائی شاهنشاهی

آگهی استخدام جهت اعزام بخارج

نیروی دریائی شاهنشاهی برای تکمیل کادر درجه‌داری خود بامدرك‌قبولی سوم‌متوسطه ویاپایان‌دوره‌راهنمائی استخدام‌و برای تحصیلات بعدی بخارج اعزام مینماید.

داوطلبین برای کسب اطلاع بیشتر از شرایط استخدام در طهران بخیابان سپهبد زاهدی جنب مسجدالرحمن معاونت‌پرسنلی‌نیروی‌دریائی‌شاهنشاهی (مدیریت استخدام) و یا بیکی از پایگاهها و نمایندگیهای نیروی‌دریائی شاهنشاهی در شهرستانهای بندر پهلوی . بوشهر. خرمشهر. بندرعباس. مشهد . زاهدان . اصفهان . کرمان . رضائیه . کاشان . کرمانشاه .شیراز. یزد مراجعه نمایند .

بقیه‌از صفحه۱۷

دانشگاه ملی ایران

تقاضای پذیرش برای دوره شبانه سال تحصیلی ۵۵ـ۱۳۵٤

دراین محل چیزی ننویسید

نام خانوادگی:	نام:	نام پدر:
محل درج نام خانوادگی از راست به چپ	محل درج نام از راست به چپ	محل درج نام پدر از راست به چپ

جنس	مرد	زن	شماره شناسنامه	سال تولد	محل صدور شناسنامه:	تاهل		سال اخذ دیپلم				
						مجرد	متاهل	۵۳ـ۵٤	۵۲ـ۵۳	۵۱ـ۵۲	۵۰ـ۵۱	قبل

زبان خارجی کراشان خواهد داد	انگلیسی	فرانسه	آلمانی	فقط دیپلم	ریاضی	ادبی	طبیعی

نام دبیرستان: .....شهرستان:..... استان: .....

رشته‌هائی را که ذیلاً با علامت ۱و۲مشخص کرده‌ام به ترتیب انتخابهای‌اول و دوم اینجانب در یکی از گروههای چهارگانه ذیل میباشد.

گروه الف		حقوق		زبان و ادبیات فارسی		زبان و ادبیات انگلیسی		تاریخ		روان شناسی		جامعه شناسی
	۱		۱۱		۱۲		۱۳		۱٤		۱۵	۱٦

گروه ب		علوم اقتصادی		جغرافیا
	۲		۲۱	۲۲

گروه پ		فیزیک		ریاضی		معماری وشهرسازی
	۳		۳۱		۳۲	۳۳

گروه ت		شیمی		زیست شناسی
	٤		٤۱	٤۲

آدرس: شهر: .....خیابان: .....کوچه: .....پلاک: .....شماره‌تلفن: .....

قبل از ارسال این برگ بار دیگر آنرا بررسی کرده‌ام و از صحت آن وهمچنین‌کامل‌بودن‌مدارک ضمیمه اطمینان دارم

امضای داوطلب

ترجمه و تنظیم: ویدامشفق

یک کشف حیرت انگیز در محافل پزشکی آمریکا

پیوند جنین یک زن در رحم زنی دیگر

پزشکان ایرانی درباره جنبه های گوناگون این کشف اظهار نظر میکنند

پیوند « جنین »،بدون‌شک، سمبول آغاز یک دنیای جدید است : دنیایی‌که‌برای بسیاری از انسانها نویدبخش‌پیرازشادی است و برای عده‌یی دیگر مبهم وهولناک .

خبرتکان دهنده وهیجان‌انگیز است : دو محقق‌موسسه‌تحقیقات باروری زنان » شهر نیویورک به اسامی پروفسور«ستلر »و«وین‌دکر» که از سالها پیش درزمینه‌نازایی وتلقیح مصنوعی مشغول تحقیق بوده‌اند،اخیرا موفق شده‌اندجنین انسان را که در رحم زنی بارور شده ورشد پیدا کرده است ، به رحم‌زن دیگری پیوندبزنند.تاکنون، دراین‌زمینه ، علم پزشکی تامرحله تلقیح مصنوعی نطفه پیش رفته بود . ولی پیوند جنین رشدیافته وبارورشده دریچه‌تازه‌یی بروی زنان عقیم که آرزوی مادر شدن دارند می گشاید . اولین‌زن‌جنین پیوندی که هم‌اکنون‌دوران‌بارداری را طی میکند و جنین بارورشده زن دیگری را درشکم دارد پس‌از سپری شدن نه ماه دوره طبیعی حاملگی،مانند هرزن زائوی‌دیگری مراحل زایمان راپشت‌سر گذاشته، فرزند « نصفو نیمه » خود را بدنیا خواهد آورد . فرزندی که مشخصات جسمانی‌اش متعلق به زن دیگری (اهداء کننده جنین) است ولی از طریق‌تغذیه و خون، مشخصات روانی مادر دوم را کسب کرده است .

ماجرای اولین پیوند جنین

پروفسور « شتلر»و«وین‌دکر» از روزی که پیوند جنین ، توسط این دونفر ، درامریکا جنجال و سروصدا بپا کرده ، روزانه دهها مرد به این دو پروفسور مراجعه می کنند تاتوسط آنها واز طریق پیوند جنین ، صاحب فرزند شوند ...

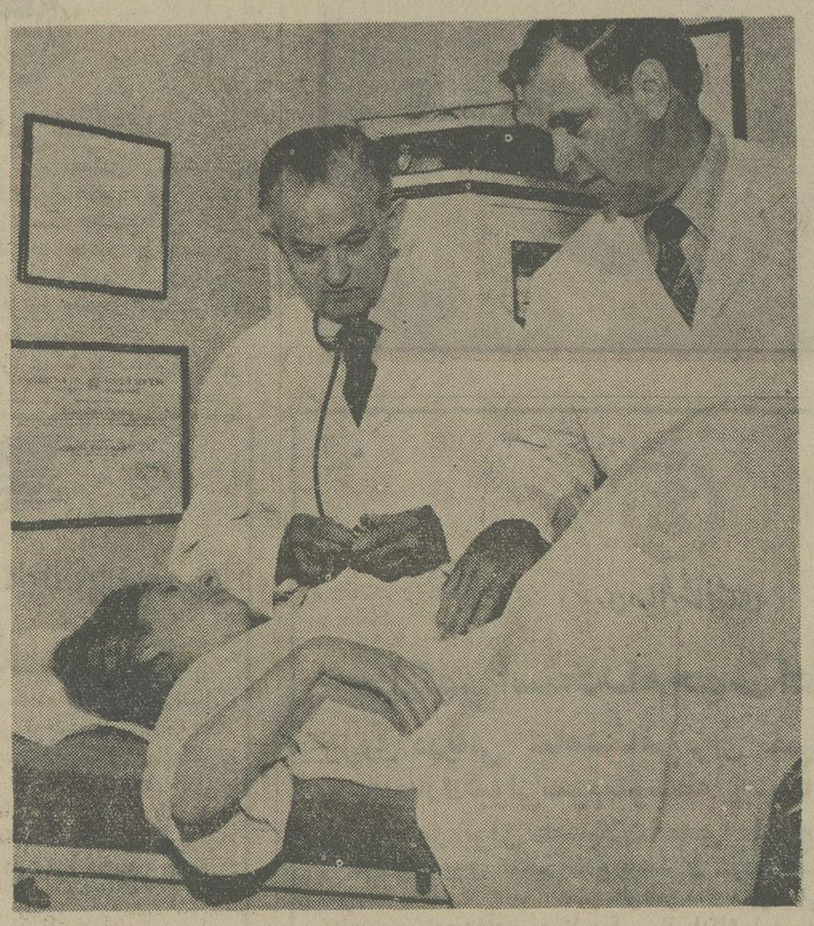

★ پروفسور «شتلرو »«وین‌دکربه هنگام معاینه یکی از مراجعان‌وسسه « تحقیقات باروری زنان ».

این اقدام بیسابقه و تکان‌دهنده را بزبان ساده‌تر جنین توصیف میکنند : « عمل پیوند جنین چند ماه پیش برروی دوزن نیویورکی‌ـ فرض کنیم باسامی « کارلا » و «کاترین » ـ انجام گرفت ، و ما پس‌از اطمینان‌ازنتایج رضایتبخش این کار ، مراتب را به محافل پزشکی نیویورک ومطبوعات‌آمریکا گزارش کردیم . «کارلا » که خود صاحب چند فرزند است‌بکلینیک ما مراجعه کرد واظهار داشت که میخواهد خود راعقیم کند واز طریق عمل جراحی ، لوله های رحمش را ببندد .

پس از مذاکرات طولانی با «کارلا » و همسرش موفق شدیم‌از آنها اجازه بگیریم که قبل ازبستن لوله های رحم، اسپرماتوزوئید ـ های مرد دیگری را که همسرش نازا بود، از طریق تلقیح مصنوعی وارد رحم « کارلا » کنیم . بدین طریق «کارلا » حاضر شده بود به زن نازایی کمک کند وبه‌اسپرـ ماتوزوئید های شوهر این زن ، جنینی را در رحم خود برورش دهد تا ما بتوانیم درمرحله بعد ، این جنین را به رحم زن‌نازاپیوند بزنیم .

عمل پیوند با موفقیت انجام شد ودوروزپس از اینکه ماجنینی را که از رحم « کارلا » دراورده بودیم وارد رحم « کاترین »ـ کردیم با هیجان و ناباوری شاهد چسبیدن جنین بمجداررحم‌کاترین وباصطلاح گرفتن پیوند شدیم . قبلا نیز رحم کاترین را ازطریق هورمون پروژسترون آماده‌پذیرش جنین کرده بودیم . کاترین اکنون دوران بارداری را میگذراند و باحتمال قوی با زایمانی طبیعی فرزندی بدنیا می آورد که میتوان باو « اولین انسان عصر جدید » نام داد . کارلا و کاترین هرگز همدیگر را نخواهند دید و فقط دورادور مدارک‌مربوطبه‌این عمل پیوند را امضاء خواهند کرد ، تا فرزندی که کاترین بدنیا می‌آورد از نظر قانونی و حقوقی فقط متعلق به خودش باشد و کارلا که اهداء کننده جنین است هیچگونه حق و حقوقی نسبت به این‌بچه پیوندی نداشته‌باشد .

پزشکان ایرانی چه میگویند ؟

بدون شک پیوند جنین/ازنظر علمی ، اخلاقی دینی و احیانا حقوقی مسائل بیشماری رامطرح میکند وموضوع همیشگی مرزهی جدید علم را در مقابل آزادی و مسائل اخلاقی انسان بمیان میکشد . بی مناسبت ندیدیم‌که‌این جنبه‌ها را بامتخصصین ایرانی مطرح کنیم و نظر آنها رادرمورد پیوند جنین جویا شویم .

خانم دکتر « گیتی امیرفضلی» متخصص بیماریهای زنان‌ونازایی ورئیس زایشگاه کامبیز آتابای (تابع شیروخورشید سرخ‌ایران) دراین مورد چنین اظهارنظرکرد:

« اقدام ایـن پزشکان آمریکائـی از دو نظـر قابل بررسی و تعمق است ، اول از نظر علمی که من بعنوان‌یک پزشک با هرتجربه تازه‌یی درزمینه علم موافق و معتقد هستم ، ولی بشرط آنکه این تجربه مغایر با مقدسات واعتقادات دینی انسان نباشد . درصورتیکه نتایج پیوند جنین قطعی باشد و بشوددرسطح گسترده‌یی ازآن استفاده کرد ، باید قبل از هرگونه اقدامی علت نازایی زن تشخیص داده شود و فقط در صورتیکه‌راه‌چاره دیگری وجود نداشته باشد، ازروش‌پیوند جنین کمک گرفته شود .

معماها باید حل شود ...

آقای دکتر خلیل صبایـی متخصص اطفال و نوزادان‌مسئله را از دید دیگری بررسی کردو میگوید : این اقدام بیسابقه‌چندین سئوال را درذهن آدمی مطرح میکند : آیا این‌چنین مرحله «رحمی » را کاملا طی خواهد کرد و به عبارت دیگر دوران حاملگی مادردوم بسلامت به آخر خواهد رسید ؟ آیا پس از تولد دچار نقصهای عضوی یامغزی و دماغی نخواهد گشت ؟ از نظر روانی ـ جسمانـی عـاطفی باکدامیک ازمادران‌وفق‌پیداخواهد کرد؟ در وهله اول باید تمام این معماها حل شود و پزشکان بـا اطمینان کامل جواب آنرابیابند، تا بتوان از این تجربه بعنوان یک کشف موفق نام بردوآنرا درسطح گسترده‌تری پیاده کرد. فعلا تنها راه منطقی اینست که صبر کنیم و درانتظار بدنیاآمدن بچه پیوندی و تحقیقات بعدی پزشکان‌باشیم .»

از چهار گوشه ایران

در غسالخانه میمند

میّت ، مرده‌شوی را از پای درآورد و خود متواری شد

میت ناگهان وحشتزده‌ازروی سنگ غسالخانه برخاست و وقتی [illegible] گریبان مرده‌شوی نگونبخت را که‌از ترس نزدیک به [illegible] کردن بود، گرفت و تاسرحدمرگ او را کتک زد ! بستگان میت سرآسیمه‌مرده‌شوی‌رابه‌بیمارستان رسانیدند و میت نیز متواری‌شد!

چند روز قبل پیر مرد ۶۵ ساله‌ای به نام [illegible] در میمند فارس ، دچار سکته قلبی شدو هنگامی که پزشک به بالینش رسید، تائید کردکه وی درگذشته است بستگان متوفی، پس‌از طی تشریفات معمول اورا به غسالخانه انتقال دادندولی به محض این‌که غسال مشغول شستشوی میت گردید، [illegible] ناگهان ازجابرخاست ومرده‌شوی راکه «محمد» نام دارد بشدت کتک زد:

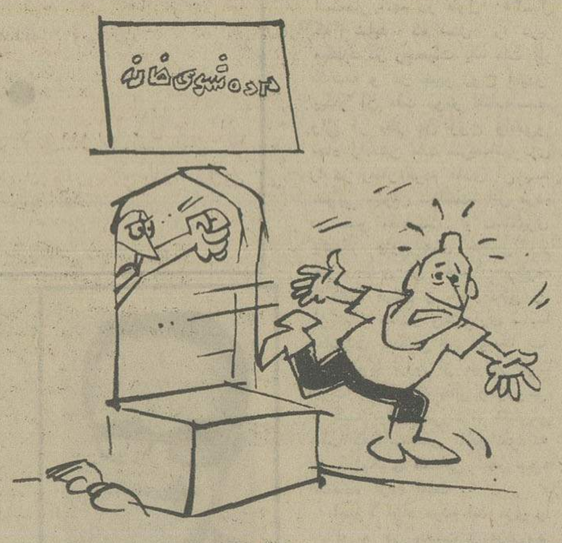

« مرده‌شوی که‌در صدد دفاع از جان خودبرآمده بود با حمله بروآنـی میت [illegible] غسالخانه خوردو بیهوش نقش‌بر زمین گردید .بستگان میت که وضع راوخیم‌دیدندبدست ازگریه وزاری برداشته و ضمن‌سرزنش میت قلدر خودامرده شوی رابه بیمارستان‌سعدی شیرازرسانیدند. درحال حاضر میت ضارب کاملا سرحال‌و سالم است‌و مرده‌شوی مضروب در حالت اغماء ، بسرمی برد. بقرار اطلاع بستگان میت در مقابل‌شکایت واعتراض‌کنان مرده‌شوی اظهار داشته‌اند که اختلاف «آتش‌فام » و« محمد» ریشه‌ئی دیرینه‌داشته‌وحتی‌چندین بار «محمد» آتش‌فام را تهدید کرده‌که ، لاخره یك روز و را با دستهای خویش درغسالخانه ، خواهدشست !

شیخ محله رشت :

یك‌سیم ، برق میخواهیم !

تنها مشکل‌ساکنین «شیخ محله» رشت یکی نداشتن‌برق است ویکی دیگر، نداشتن حمام ! اهالی میگویند معلوم نیست بین‌برق‌وحمام‌چه‌رابطه‌ای وجود دارد که‌ما را از داشتن این دو نعمت، یکجا محروم کرده‌اند !چون ما اگر برق داشتیم زیاد به حمام احتیاجی نبود ، بوسیله آب گرمکن برقی آب‌گرم درست می ـ کردیم و خود را شستشو می دادیم واگر حمام داشتیم‌چندان به فکر برق نمی افتادیم و همه‌اش فکر آب بودیم! البته در مورد کشیدن برق به شیخ محله، خود اهالی راه حلی‌به خاطرشان رسیده و پیشنهاد کرده‌اند که یا از طریق«بازار جمعه » یا از طریق« پیربازار» که در هردو نقطه برق وجود دارد،یك سیم هم به شیخ‌ـ محله کشیده شود ولی‌درمورد حمام راه حلی به‌نظرشان نمی رسدو رفع این یك مشکل را هم از مسئولان‌امر انتظاردارند. « مثل این‌که مشکل برق حل‌شد!»

علی‌آباد گرگان

مشکل کمبود قلیان، اهالی راتهدیدمی کند!

اهالی علی‌آباد گرگان طی تلگراف شماره ۱۱۲۴۲۵ خبر [illegible] علی‌آباد، بیداد میکندو هرکس دراین روزها تنباکو همراه خود داشته باشد [illegible] از کوچه‌پس کوچه ها عبور می [illegible] آقای داداشی که به نمایندگی از طرف مصرف کنندگان [illegible] تلگرافی« به مراتب منفصل تراز نامه » به تهران مخابره کرده است، اطلاع داده‌که‌تنها دلخوشی وتفریح علی آبادیها کشیدن قلیان است‌که متاسفانه اداره دخانیات فقط هفته‌ای یك کارتن تنباکو به عاملین فروش،تحویل [illegible] به‌نسبت مساوی بین قلیان‌کشها تقسیم کنند بهر کدام یك « پك» بیشتر نمی‌رسد! ازطرفی همه‌مغازه داران که‌صنفهای طویل‌مشتریان تنباکو مواجه شده‌اند ، درمقابل هر بسته تنباکو اجبارا یك‌بسته سیگار توتون چپق یایك بسته سیگار [illegible] به خریداران می فروشند ، که بعنوان «دسر » بعد از قلیان دود کنند.

با این‌وضع پیش بینی میشود اگر کمبود تنباکو در علی آباد ادامه پیدا کند، اهالی ممکن‌است علاوه بر سیگار به کشیدن چپق هم معتاد شوند!

شوخی با مسائل جدی

محمد صالحی آرام

یادش بخیر !

یادش‌بخیر: شرکت واحد اتوبوسرانی تهران‌و حومه: زمانی، رانندگانی داشت «گرچه‌اندکی بداخم » ایستگاه به‌ایستگاه ،باجه بلیط فروشی داشت « گرچه درمیان!»

رئیس خط ونایب رئیسی داشت «گرچه کمی‌بدمنصب!» مسافرین پابرجا و باوفائی داشت « گرچه مقداری‌دلخور» صف های منظمی داشت «گرچه طویل و دورو دراز » از همه گذشته:

در خطوط مختلفش « اتوبوس »داشت « که‌هرچنددیربه دیر می‌آمد، ولی بالاخره می‌آمد!» یادش بخیر .

جایشان خالی !

جایشان خالی:

خطوط شرکت‌واحد اتوبوسرانی تهران‌و حومه : رانندگان وکمك رانندگانی که بایك ویراژویك‌لبخند، از مقابل صف مسافرین، می‌گریختند .

بلیط فروشانی که روز بروزباجه هایشان‌تحلیل‌می‌ـ رفت،

رئیس خط های‌چاق‌و لاغری که‌به اعتراضات مسافرین چندان التفاتی نداشتند، وبالاخره اتوبوس‌های مملو ازمسافری که در هرحال ،«وجود»داشتند!

عکس از:ویژگان

زنان خبرساز جهان

خانم وزیر ،خرید روزانه را شخصا انجام میدهد

خانم فرانسوازژیرو،وزیر مشاور کابینه ژیسکاردستن در امور زنان که این‌روزها درایران است خودش‌بخرید روزانه‌میرود. جالب توجه است که وی درسفر تعطیلات تابستانی گذرش به بندری افتاد ودر منزل یک ماهی گیر اقامت گزید که کدبانویی نداشت . از اینرو خانم « ژیرو » خود با علاقه تمام خرید روزانه پیرمرد را انجام می‌داد ، و نیز ، خودش غذای نیمروز و شبرا می پخت . درعکس خانم وزیر را با ساده‌ترین لباس مجلی هنگام بازگشت از خرید روزانه می بینید .

خانم فرانسواز ژیرو وزیر مشاور کابینه فرانسه در امور زنان .

این زن برای فرار اززندان سالی یك بچه بدنیامی آورد!

« فرانچسکامانزینا » ، یک زن ۳۹ساله ایتالیایی است که دراین سن‌وسال هیجده فرزند بدنیا آورده واکنون ، برای‌نوزدهمین بار ، حامله شده است .

علت اینهمه بچه‌بدنیاآوردن«فرانچسکا» این است که او میخواهدبادایماًبچه‌دارشدن خود ، از زیربار محکومیتش که ۲ سال زندان است ـ فرارکند.

فرانچسکا ۱۹ سال پیش چند سفته جعلی امضاء کرد و بزودی رازش فاش شد . بدنبال این ماجرا ، دادگاه اورا بـه ۲سال زندان محکوم‌کرد،ولی‌چون‌فرانچسکا، درآن زمان باردار بود ، دادگاه به اومهلت داد که فرزندش را بدنیا بیاورد وهنگامی که نوزاد را به ۶ ماهگی رساند ، دوران محکومیتش را در زندان بگذراند .

اما فرانچسکا ، همینکه فرزنداولش را بدنیا آورد ، پیش از ۶ ماهه شدن او ، باردیگر حامله شد و به این ترتیب ، زندان رفتن او ، حدودیک سال دیگر به تعویق افتاد . ولی وقتی فرزند دوم نیز بدنیا آمد، هنوز سه ماه نگذشته باز «فرانچسکا»حامله شد، و ... حالا نوزده سال است که او بهمین ترتیب از گذراندن ۲ سال‌زندان‌دوره محکومیتش فرار می کند .

جالب است بدانید که مبتکراین‌ایده ، برای اولین‌بار در ایتالیا « کنتس‌موکاردو » بود که بعدها ، از زندگی او فیلمی بنام «دیروز ، امروز ، فردا » تهیه شد و دراین فیلم نقش اورا « سوفیااورن » بازی‌کرد .

ولی خود کنتس ، بعدها اعتراف کرد که از این کار خود سخت پشیمان است و اگر یکباردیگر متولد میشد وزندگی رااز سر می گرفت ، هرگز حاضر نمیشد بخاطر دو سال زندان ، گرفتار و مصیبت بزرگ‌کردن اینهمه اولاد را بپذیرد .

شماره ۱٫۶۳۳۰
تاریخ ۱۴٫۵٫۵۴

شهرداری قزوین
آگهی اجرای طرح

شهرداری قزوین‌طرح امتداد بلوار شمالی راکه ازابتدای تقاطع بلوار و خیابان عدل شروع‌و بقسمت جنوبی دکلهای برق فشارقوی برق منطقه‌ای ختم میگردد بعرض ۴۰ مترطبق نقشه‌و فهرست ارزیابی مربوط ، که در جلسه ۱۸۲ انجمن شهر مورد تصویب واقع‌و بشماره ۱۰۴۳۶ـ۱۲٫۵٫۵۴ به‌تائید مقام استانداری استان مرکزی رسیده است بمورد اجرا می گذارد لذا دراجرای ماده ۱۷ وآئین‌نامه اجرائی تبصره دوماده ۱۶ قانون نوسازی وعمران شهری مراتب جهت اطلاع مالکان املاك مشمول طرح مذکور آگهی واعلام میدارد که عملیات مزبور ازتاریخ‌انتشار این‌آگهی شروع‌و مدت آن۶۰ روزخواهد بود ضمنا بمنظور اطلاع‌عموم نقشه وفهرست ارزیابی دراداره توسعه معابر شهرداری الصاق گردیده‌صاحبان اراضی واملاك مربوطه یا متولیان موقوفه یاقائم‌مقام یانمایندگان قانونی‌آنان با مراجعه به شهرداری واطلاع از موقعیت نقشه اگراعتراضی به ارزیابی داشته باشند میتوانند ازتاریخ نشر آگهی نوبت اول ظرف دوماه اعتراض خودرا مستندا به‌مدارك باقید نشانی کامل بشهرداری تسلیم نمایند یااعتراضاتی که بعداز مهلت مقرر برسد ترتیب‌اثر داده نخواهد شد درضمن عدم‌مراجعه مالکان اراضی‌واملاك برای انتقال ملك ودریافت غرامت موجب تاخیر طرح نخواهد گردید وشهرداری طبق‌ماده ۱۷ قانون نوسازی‌و عمران‌شهری اقدام خواهدنمود این آگهی در سه نوبت هر نوبت بفاصله یك‌هفته درج خواهد شد.

شهردار ـ محمدرضا وکیل‌گیلانی

---

۴۲ دقیقه پرواز

بقیه از صفحه ۵

دراینجا بودکه هیجان والتهاب فرونشست و دقایقی بعد، «رودی» مثل یك‌خفاش ، درحالیکه با پاهایش در آسمان تهران‌عملیات اکروباسی دلهره آوری انجام‌می داد، بال زنان در محوطه‌وسیعی که برای فرود آماده شده بودبه زمین نشست

رودی ۲۲ کیلو متر دور تراز نقطه پرواز فرود آمد و پرو[illegible] رودی‌فاصله ۵۶۷۱ متری تاسطح زمین.

وقتی رودی در ۲۲ کیلو ـ متری رینه ـنقطه‌ئی در جاده مرازـ بزمین نشست ، انبوه جمعیت که با اشتیاق و دلهره ، شاهد پرواز تاریخی رودی‌بودند، بسویش هجوم بردند درآغوشش گرفتند و شکسته شدن رکورد جهانی ارتفاع پرواز با کاید را که درتهران صورت گرفت، باو تبریك گفتند.

رودی پس‌از پروازپیروزمندانه‌اش از قله‌دماوند،دراین اندیشه است که‌از فراز کوه کلیمانجارو، در آمریکا، هم نیزدور کوردی‌بدست آوردکه سالهای سال ،بعنوان یك کوزد دست نیافتنی بر جای بماند.

قابل توجه‌داوطلبان استخدام رسمی درو‌زارت‌دادگستری

پیرو آگهی شماره ۳۵۱۳۸ـ۴٫۴٫۵۴ـ ۳۰٫۴٫۵۴ بدینوسیله باطلاع کلیه داوطلبان استخدام در وزارت دادگستری که درخواست استخدام خودرا در موعد مقرر تکمیل و بدادگستری های‌استان مربوط ارسال داشته‌اند میرساند که برای اخذ پروانه ورود به جلسه امتحان روز ۲۷٫۶٫۵۴ بین ساعت ۱۴ تا ۱۶ بدادگستری استان مربوط بشرح زیر مراجعه نمایند .

۱ـ دادگستری استان گیلان (رشت)
۲ـ دادگستری استان مازندران (ساری)
۳ـ دادگستری استان آذربایجان شرقی (تبریز)
۴ـ دادگستری استان آذربایجان غربی (رضائیه)
۵ـ دادگستری استان کرمانشاهان (کرمانشاه)
۶ـ دادگستری استان خوزستان (اهواز)
۷ـ دادگستری استان فارس (شیراز)
۸ـ دادگستری استان کرمان (کرمان)
۹ـ دادگستری استان خراسان (مشهد)
۱۰ـ دادگستری استان اصفهان (اصفهان)
۱۱ـ دادگستری استان سیستان و بلوچستان (زاهدان)
۱۲ـ دادگستری استان کردستان (سنندج)

تاریخ و محل امتحان در پروانه ورودبه‌جلسه امتحانات قید شده است . ضمنا تاریخ و محل امتحان داوطلبان استخدام در تهران‌و شهرهای حوزه تابع استان مرکزی و همچنین‌داوطلبان مشاغل مددکار اجتماعی‌ـ مراقب امور تربیتی‌و انتظامی ـ بهیاری بعدا اعلام خواهد شد.

وزارت دادگستری

م‌الف ۱۱۳۴۴

تبریکات

جناب سناتور پرویز یارافشار

انتصاب مجدد جنابعالی را به نمایندگی مجلس سنا صمیمانه تبریک عرض نموده سلامت و موفقیت آن جناب را در راه نیل‌به هدف های مترقیانه شاهنشاه آریامهر آرزومندیم .

قدرت‌اله نجار ـ تیمور هیربد

تیمسار ارتشبد قرباغی

بدینوسیله ارتقاء درجه آن تیمسار معظم را صمیمانه تبریک عرض نموده و موفقیت روزافزون آن جناب را در راه خدمت به شاهنشاه آریامهر و میهن عزیز آرزومندیم .

برادران چمن‌آرا

جناب سناتور علامه وحیدی

انتصاب جنابعالی را صمیمانه تبریک میگوئیم .

سرهنگ نجم‌الدین امامی و بانو

آ ـ ۲۷۵۹۶

جناب آقای محمد علی مهدوی

انتصاب شایسته شما را به سناتوری تبریک میگویم .

ابوالفضل آخوندی

آ ـ ۶۱۹۱

تیمسار سپهبد افشائی

ارتقاء درجه آن تیمسار معظم راصمیمانه تبریک عرض‌نموده موفقیت آن جناب را در راه خدمت‌به شاهنشاه آریامهر و میهن آرزومندیم .

اصغر خسروشاهیان. محمد خسروشاهیان . علی‌خسروشاهیان مهندس محمود خسروشاهیان . دکتر رضا خسروشاهیان . هایده اقبال آذر .

آ ـ ۹۲۱۳

تیمسار ارتشبد قرباغی

ترفیع درجه آن تیمسار معظمرا از صمیم قلب تبریک و موفقیت آنجناب را در خدمت به شاهنشاه و میهن عزیز آرزو داریم .

شرکت ایران شوشتر ـ جواد آزادی ـ علیقلی امیر حاجبی

آ ـ ۲۷۵۹۹

تیمسار سپهبد افشائی

ترفیع درجه آن تیمسار معظم را از صمیم قلب تبریک و موفقیت آن‌جناب را در خدمت به شاهنشاه و میهن عزیز آرزو داریم .

شرکت ایران شوشتر ـ جواد آزادی ـ علیقلی امیرحاجبی

آ ـ ۲۷۵۹۸ ۱ـ۱

جناب آقای محمدعلی مهدوی

انتصاب شایسته آن جناب را بمقام سناتوری تبریک و موفقیت بیش از پیش شما را در انجام خدمات ملی خواستاریم ، هیئت مدیره شرکت اگریفارم .

یوسف زاده ـ خدائی‌فر ـ هجرت ـ یزدانخواه

آ ـ ۲۷۶۳۱

جناب آقای محمدعلی مهدوی

انتصاب شایسته جنابعالی را به سناتوری انتصابی تبریک‌عرض نموده و موفقیت شمارا در راه خدمت به پیشبرد هدفهای انقلاب شاه و مردم آرزو می‌نمایم .

ایرج سالاری

آ ـ ۲۷۶۳۰ ۱ـ۱

نیازمندیهای اطلاعات تلفنی آگهی می‌پذیرد

۳۱۱۲۱۹-۳۱۱۲۲۷-۳۱۱۲۲۵-۳۱۱۲۲۴
۳۱۱۲۳۵-۳۱۲۴۱۳-۳۱۱۲۳۰-۳۱۱۲۲۹

اثاثیه

فروش دست اول
دوربین فیلمبرداری ۱۶ میلی‌متری کانن اسکوپیک نو با دستگاه مشارژ باطری ولوازم مربوطه و جعبه مخصوص مستقیما خریداری شده از ژاپن به قیمت مناسب بفروش میرسد تلفن ۹۲۵۸۲۶ و ۷۷۵۵۰۶
آ ـ ۱۳۵۴۷

فروش دست دوم
پالتو پوست کانادائی و البسه خارجی بچه‌لباس عروسی با کلاه فرح‌جنوبی اندیشه یک پلاک ۱۵ طبقه سوم تلفن ـ ۸۴۹۶۲۴
۱ـ۲ آ ـ ۱۳۵۳۲

اکازیون
یک جفت گلدان کارچین‌متعلق به سال ۱۷۸۰ دارای تائیدیه رسمی بفروش میرسد ۴ تا ۸ بعدازظهر تلفن ۸۸۲۴۹۷

سری لباسهای نوو دست دوم خارجی فروشی . خیابان تاج خیابان ـ هخامنش کوچه ششم پلاک ۳ طبقه سوم

دوربین عکاسی ۵۵ میلیمتری روولمکس باتله وعدسی عریض کاملا نو بفروش میرسد صبحها ۱۰تا۱۲ تلفن ۷۵۷۰۳۰
آ ـ ۱۳۵۶۴

بعلت مسافرت کلیه لباسهای خارجی با قیمت مناسب‌بفروش میرسد خیابان قدیم شمیران مقابل تخت‌طاوس کوچه جنب مبل عظیمی شماره ۳ طبقه اول تلفن ۸۴۳۷۱۱
آ ـ ۱۳۶۵۱

اوکازیون
یک جفت گلدان و یک ساعت و شمعدان عتیقه دروضع‌بسیار عالی با مجسمه های‌برنزسیاه وپایه مرمر بفروش میرسد . از ۹الی یک و چهار الی ۷بعداز ظهر با تلفن ۶۵۶۵۴۷ مکالمه فرمائید .
۱ـ۲ آ ـ ۱۳۶۱۸

تلسکوپ
بفروش میرسدتلفن۸۴۶۸۶۶
۱ـ۲ آ ـ ۱۳۶۶۳

ماشین تحریر لاتین الویتی و ماشین حساب فاسیت دستی فروشی ۵ تا ۸ بعدازظهر ۶۶۸۱۲۸

از روز ۵شهریور تا یکشنبه ۹ شهریور مقدار لباس زنانه و مردانه و بچه‌گانه دست اول و دوم فرنگی هر روز از ۵ تا۸ بعدازظهر و پنج شنبه و جمعه تمام روز بفروش میرسد تلفن‌ـ ۹۷۵۰۸۹ دریانوخیابان‌نهم‌پلاک ۳۲ طبقه دوم مراجعه فرمائید.
آ ـ ۱۳۶۵۰

فیلمبرداری
دوربین فیلمبرداری ۱۶میلیمتری کانون اسکوپیک ، نو،بادستگاه شارژ باطری و لوازم مربوطه و جعبه مخصوص، مستقیما خریداری شده از ژاپن به قیمت مناسب بفروش میرسد . تلفن
۷۷۵۵۰۶ و ۹۲۵۸۲۶
آ ـ ۹۲۰۳

گیتار
گیبسون آمریکائی دوپیکاپ‌مدل LESPAUL دولوکس تازه از امریکا واردشده بفروش میرسد تلفن ۷۷۹۱۳۶
۱ـ۲ آ ـ ۱۳۳۰۰

پیانو ورلتیزرامریکائی
یک الی ۱۰بعدازظهر ۶۲۰۵۶۰

عتیقه
۸۰قطعه اوپالین MURAND وبیزی شامل شیرینی‌خوری میوه خوری.تنگ ولیوان‌باندازه های متفاوت بفروشی میرسد تلفن ۸۹۵۳۲۲
۱ـ۲ آ ـ ۱۳۴۶۸

خرید
بازرگانی فرش کیهان ۸۳۰۹۰۴ و ۸۲۳۷۷۶
خریدار نقدی همه رقم فرش کهنه‌ونو جهت صادرات‌روزولت میدان ۲۵ شهریور
فروشگاه آریا ۹۲۹۳۹۳
خریدار یخچال نفتی‌وکلیه‌لوازم
۱ـ۲۰ آ ـ ۱۳۴۴۰

این فرش ۵×۳ استثنائی کار نکرده برای فروش۶۲۰۴۸۴
ا ـ ۱۳۵۳۶

شستشوی مبل وفرش

دوراکلین سرویس‌امریکا خشکشوئی مبلمان‌موکت فرش تشک اتومبیل در محل مطابق با آخرین تکنیک متداول آمریکا گرانترمطمئن‌تر۸۴۵۶۸۳ و ۸۴۸۳۹۶ و ۸۴۸۳۹۵

مولن کلین
شستشوی انواع موکت کفپوش با مواد منحصر بفرد در محل تلفن :
۸۳۱۶۳۳

خشکشوئی ناتاشا
مبلمان ، موکت، فرش، تشک اتومبیل در محل وتزئینات در خدمت خانواده‌ها تلفن تهران ۹۷۵۸۸۴ کرج خیابان پهلوی پاساژ زنوزی .
۱ـ۱۰ آ ـ ۱۳۲۴۸

کلین سرویس
خشکشوئی مبل فرش موکت با دستگاه وپرده بانصب مجانی ۹۵۲۵۴۶

ناهیتاسرویس‌بزرگترین
خشکشوئی مبلمان فرش موکت پرده در محل ۷۹۵۳۰۷

شرکت ایران پالاگر
شستشوی فرش، موکت،مبلمان پرده و تشک اتومبیل با مواد منحصر بفرد در محل ۷۵۵۷۷۹ و ۷۵۷۳۶۹

کارخانه فالیشوئی بیوک
تلفن۵۲۹۹۱۵و۹۷۷۱۱۸

کارخانه‌فالیشوئی‌اطلس
تلفن ۹۵۲۵۴۶ و ۹۷۵۴۳۰
شستشو ورفوگرقالی تلفن ـ ۷۶۸۶۶۳

آریو انگلیش سرویس
خشکشوئی
مبلمان موکت فرش پرده و تشک اتومبیل درمحل
تلفن ۸۴۳۸۴۵

تعمیرات

تلویزیون
تعمیرگاه مجاز شماره ۱۱ شاوب لورنس
سرویس سیار فوری برای کلیه نقاط تهران و شمیرانات
تلفنهای ۶۶۷۱۷۱ ۶۶۹۵۱۴ ۴۲۷۳۳
SCHAUB-LORENZ

تعمیرات انواع تلویزیون و دستگاه های استریوفونیک تحت نظر متخصصین فن تلفن ۴۹۷۱۰ ـ ۴۸۷۲۶
۱ـ۷ آ ـ ۱۳۴۱۸

تساوب‌لورس
سرویس فوری ۸۸۳۲۶۲

SCHAUB-LORENZ

تلویزیون شما فوری در منزل تعمیر می شود
۸۷۴۷۷۰

آنتن
رومیزی تلویزیون ساخت آلمان
که هرنوع برفك را می گیرد و تصویر را صاف و روشن نمایان میکند رسید . میدان‌سپه‌رادیو جاوید تلفن ۳۱۴۸۶۰

ترانس اتوماتیك ایتالیائی
جهت تنظیم برق ـ تلویزیون رسید ، میدان سپه رادیو جاوید تلفن ۳۱۴۸۶۰

کولر
نصب و سرویس کولر کانال کشی فوری
تلفن ۷۹۳۸۹۷

سرویس کولر ویخچال
فوری ۳۴۴۱۷۳

سرویس کولر فوری
۴۷۷۹۹

راهنمای سرویس
ارت
درسراسرکشور
۹۶۲۰۴۵
ازساعت ۷½ صبح تا ۷½ بعدازظهر

شوفاژ
نصب نگهداری تعمیرات شوفاژ تهویه کولر با شرایط بهتر شرکت روفتاپ تلفن ۸۵۸۰۱۹

سازمان فنی رفاه
پژواك
تعمیر و نصب کولر ـ ماشین لباس‌شوئی ـ آبگرمکن واجاق‌گاز تلفن ۷۶۷۳۰۱

نصب شوفاژ و تهویه‌در ساختمانهای قدیمی ونو ساز با دو سال گارانتی شرکت لیتکو۷۵۸۶۷۹

یخچال
تعمیرگاه سید حسین
تعمیر همه‌نوع‌لباسشوئی یخچال‌آبگرمکن۸۸۲۴۳۸

تعمیرگاه‌یخچال‌فریجیدر
اثاث یدکی موجود۸۴۸۷۵۶

فروشگاههای اتومبیل

بازرگانی دوروش
برای‌فروش انواع‌واقسام‌کامیون های مرسدس‌بنز ازتهران و شهرستانها نماینده‌معتبرمیپذیرد نشانی خیابان تهران‌نو جنب بانک ایران خاورمیانه تلفنهای ۷۹۱۶۵۴ و ۷۹۶۰۲۲
آ ـ ۱۳۶۵۲

فروش اتومبیل

ب. ام. و بی.ام.و ۲۰۰۲ مدل۷۵
باشرایط مناسب‌بفروش میرسد
تلفن ۸۴۴۹۷۲

ب‌ام‌و ۲۰۰۲ مدل۷۵ رنك دودی متالیك بعلت مسافرت بفروش میرسد تلفن ۳۵۱۹۵۲

ب‌ام‌و ۲۰۰۲ مدل ۷۳ آبی متالیک بدون گمرک با پخش صوت ورادیو۷۸۳۲۰۴ازساعت ۶تا۹ بعدازظهر .

بی.ام.و مدل ۷۳
بی، ام،و۲۰۰۲ تی‌آی‌آی آل‌پیناسفارشی ۱۷۰قوه اسب مدل ۷۳ فروشی ۶۵۶۲۶۸
۱ـ۴

ب.ام.و ۲۰۰۲ مدل آخر ۷۳ باکلیه لوازم لوکس‌اضافی‌کمرک نشده بفروش میرسد ۶۸۴۸۴۳

بی‌ام و ۲۰۰۲ مدل ۷۱ بسیار تمیز سفید رنگ فروشی ـ ۸۹۳۹۸۹ از ۵ ببعد .

بنز
مدل ۶۴
بنز ۱۹۰ مدل ۶۴طوسی رنگ تلفن ۳۹۳۰۹۶

بنز ۲۰۰ مدل ۷۳
بیواسطه فوری بفروش میرسد تلفن ۶۸۱۱۷۴
۱ـ۲ آ ـ ۱۳۴۷۱

بنز ۲۰۰ بنزینی مدل۷۲ رنك شیری گمرك نشده بیواسطه فروشی ۹صبح تا ۹ بعداز ظهر تلفن ۸۴۸۱۷۶

بنز ۱۰تن ۲۴ـ۱۹ مدل ۷۵ رینك۲۴شاسی بلند چرخ پره‌ای آماده برای فروش تلفن ۹۳۵۱۶۰ و ۴۸۷۴۰

بنز مدل ۷۴ ـ ۲۰۰ رنگ‌شیری فرمان هیدرولیک، نمره‌ترانزیت فروشی تلفن ۷۷۱۷۲۵
آ ـ ۹۰۶۷

مرسدس بنز ۲۳۰ ـ
مدل ۷۰ شماره متریتیک بعلت مسافرت بفروش میرسد تلفن‌ـ ۹۷۱۰۵۸۶ ساعت ۱۴ الی ۱۸
آ ـ ۴۲۹۰

شورولت
شورلت مونت کارلو ۷۴ ـ اتوماتیک ـ فول با سقف نیمه چرمی فرمان تیلت وشیشه‌رنگی اتوماتیک و طایرهای‌مخصوص گمرک نشده بدون‌واسطه‌بفروش میرسد از ساعت ۳ تا۵ بعداز ظهر بتلفن ۸۹۳۸۶۴ و از ۵تا۹ بعدازظهر به تلفن ـ ۹۷۱۰۷۶ مراجعه فرمائید

شورلت
شورلت ایران
آماده تحویل نقدواقساط تلفن ۸۴۸۸۸۷

شوولت کامارو ۷۵
شش سیلندر دنده‌ای سربی متالیک نمره ترانزیت ۹ صبح الی ۴ بعدازظهر تلفن۳۶۲۴۷۸
۱ـ۳ آ ـ ۱۳۶۱۰

اکازیون
شورولت مونت کارلو ۷۳ دانشجوئی دودرب ـ اتوماتیک فوق‌العاده تمیز متالیک سقف چرمی بعلت مسافرت فوری فروشی تلفن ۶۲۵۹۶۴
۱ـ۲ آ ـ ۱۳۵۵۲

شورلت ایران ۲۵۰۰ نقره‌ای یازده هزار کیلومتر کاست و رادیو اف.ام و آ.ام . چهار بلندگو ۶۲۵۹۷۱
۱ـ۲ آ ـ ۱۳۴۳۷

پژو
پژو ۵۰۴ مدل ۷۳
لوازم یدکی رادیو ضبط صوت سقف‌کشوئی دنده‌گیربکسی‌رنگ سفید گمرک نشده‌بدون‌واسطه بفروش میرسد تلفن ۷۶۵۶۰۶
۱ـ۲ آ ـ ۱۳۴۲۸

پژو ۵۰۴ مدل ۷۲ رنگ‌پشمی سقف کشوئی باشیشه گرمکن عقب‌دنده گیربکسی با رادیو بفروش میرسد قیمت ۵۳ هزار تومان تلفن ۷۷۳۹۲۴
آ ـ ۱۳۴۶۷

پیکان
مدل ۴۸
پیکان آخر ۴۸ بارادیو و بیمه در وضع خوب ۱۹۵۰۰ تومان بیواسطه فروشی ۷۷۳۴۶۶
آ ـ ۱۳۵۲۸

پیکان مدل ۵۰ دنده اتوماتیک وبسیار تمیزبدون‌واسطه‌فروشی ۵۲۵۴۸۰
آ ـ ۱۳۶۱۵

پیکان ۵۲ بفروش میرسد تلفن ۶۶۷۰۷۷ از ۵ر۶ ببعد
۱ـ۳ آ ـ ۱۳۳۰۷

پیکان مدل ۴۷ آبی‌رنك بسیار تمیز بعدازظهرها تلفن ۸۸۴۶۱۳

پیکان
مدل ۵۳
پیکان جوانان اسفند ۵۳ با دزدگیر مخصوص رادیوضبط بسیار عالی ۳۶۵۰۰تومان‌بدون واسطه فروشی ۷۷۳۴۶۶
آ ـ ۱۳۵۲۹

فقط انواع پیکان ۵۴ ۷۵۹۴۱۹

مینی‌ماینر مدل ۶۶ دبش با لوازمات اضافی فروشی ـ ۳۰۰۳۹
۱ـ۵ ۱۳۰۶۹

فولکس وانت مدل ۷۲ فروشی تلفن ۳۶۳۴۴۶

فولکس دوکابین مدل ۶۹ بسیار تمیز فروشی ۷۵۲۵۸۶
۱ـ۲ آ ـ ۱۳۴۸۱

فولکس کارمن ۵۹ گیربکس موتورتازه تعمیر ۸۰۰۰ تومان تلفن ۵۴۴۴۰۸
آ ـ ۱۳۵۶۵

یك دستگاه دوج دارت مدل ۷۳ کاهوئی رنك‌با کولر و پخش‌صوت به فروش می‌رسد تلفن فروش می‌رسد تلفن ۵۲۹۳۳۳ با آقای‌شریف تماس بگیرید

فیات ۱۲۸ کوپه اس.ال مدل ۷۳ ۱۳۰۰ مغز پسته‌ای روشن‌باوسایل اضافی و قیمت مناسب تلفن ۷۹۴۲۹۶

اتومبیل فیات ۱۲۴ ـ ۱۸۰۰ اسپورت مدل ۷۳ رنگ متالیک قیمت ۶۲۰۰۰ تومان تلفن ـ ۹۳۲۹۷۶ آقای علوی

لانچا، بتا ، برلینا،مدل۷۳رنگ آبی متالیک چهاردر گرمکن شیشه عقب شیشه رنگی‌رادیو استریو بسیارتمیزبفروش‌میرسد تلفن ۹۲۲۲۸۰
آ ـ ۱۳۵۱۴

رنجرور ۷۵ بمرنگ پشمی گمرک نشده‌بدون‌واسطه‌بفروش می‌رسد تلفن ۷۵۲۳۵۸
آ ـ ۱۳۵۵۲

لندرور ۱۲ نفره
شش سیلندر مدل ۵۳ کیلومتر ۲۷۰۰۰ بفروش‌میرسد۹۳۷۳۰۵
آ ـ ۱۳۵۱۵

رنو شکاری زرد لیموئی تی‌ال ۷۵ ـ۱۵ تلفن ۷۵۹۴۱۹

موستانك ۶۹
بسیار تمیز باکولر و ضبط بفروش میرسد تلفن ۳۱۳۸۵۵
۱ـ۳ آ ـ ۱۳۳۳۳

موستانگ ۲ مدل ۷۴ سفید اتوماتیک رنگ قهوه‌ای متالیک فروشی ۶۳۱۹۴۸
آ ـ ۱۳۵۷۰

فورد پینتو مدل۷۲بدون واسطه بفروش میرسد ۷۸۱۷۸۹

فورد موستانك ۷۴ صفر کیلومتر کولر ، فرمان هیدرولیك دنده‌ای‌رادیو و پخش تلفن ۶۵۸۷۴۱ و ۶۵۵۷۴۶

پونتیاك فایبرد ۷۴ اسپورت
رنگ قرمز تودوزی سفید با سقف سفید باکولر و رادیو شیشه رنگی دنده‌اتوماتیک‌بدون واسطه گمرک نشده با نمره ترانزیت فوری بفروش میرسد تلفن ۸۶۶۹۷۴
آ ـ ۱۳۵۱۶

فقط هیلمن ۷۵ موجود ۷۵۹۴۱۹

وونشیاك پاریزین مدل ۶۸ فرمان‌هیدرولیک با رادیوپخش شش سیلندر آدرس جردن دولتشاه پلاک ۱

جاگوار مدل ۷۲ رنك سرمه‌ای‌بفروش میرسد ۹۵۹۸۴۷

مکوان‌فول ۷۲ نقره‌ای بدون واسطه بعلت مسافرت فوری بفروش میرسد ۶۳۳۶۶۹
آ ـ ۴۲۹۱

بیوك
مدل ۷۵
یکدستگاه بیوك سنچری ۴در۶ سیلندر مدل ۷۵فرمان‌هیدرولیک باکولر رنگ آلبالوئی متایک شیشه رنگی دانشجوئی بفروش میرسد ۷۷ و ۸۳۴۰۷۶
آ ـ ۱۳۶۶۴

اتومبیل ایده‌آل ساخت امریکا ـ لینکلن کنتیننانتال مدل ۱۹۷۵فول اتوماتیك رنك شیری ـ سقف‌چرم سفید ـ اسپرت دودرب با رادیو اف. ام و آ. ام پخش صوت ، کولر ، شیشه گرمکن رنکی و اتوماتیك ـ سقف وتشك از چرم طبیعی سفید شیری با تنظیم اتوماتیك برای چراغ و میزان گاز سرعت، صندلی اتوماتیك خودکارفرمان‌هیدرولیك، قفل اتوماتیك ، درب ها و صندوق عقب و موتور جلو با اشیاء تزئینی استثنائی داخل اطاق ، میزان کارکرد ۱۲ هزار کلا نو گمرك و نمره آماده بقیمت ۳ میلیون‌و ۸۰۰ هزار ریال بفروش میرسد علاقمندان‌باتلفن ۲ـ۶۶۰۲۰۱تماس‌حاصل فرمایند .

تویوتا کرونا
۴درب‌مدل‌آخر۷۴رنگ‌فیروزه‌ای گمرک نشده ۳۰ هزار تومان تفن ۹۲۰۹۷۴
آ ـ ۱۳۶۶۶

پورشه
مدل ۷۴
پورشه ۴ر۹۱۴
مدل ۷۴ سند ۷۳ رنگ‌نارنجی ۶دنده رادیوافام در وضعیت عالی‌قیمت بدون واسطه ۱۱۵ هزار تومان جهت فروش یا معاوضه تلفن ۶۳۴۲۱۱ ساعت ۵تا۷ بعدازظهر وقت‌اداری‌منزل ۶۶۳۱۰۸

جاگوار ۷۲
پژو ۷۲
پژو ۷۵
مرسدس‌بنز ۲۰۰مدل۷۱
مرسدس‌بنز ۲۰۰مدل۶۹
در وضعیت عالی بفروش میرسد تلفن ۳۰۱۲۸۷ صبحها از ساعت ۸ تا ۱۲ر۵ و بعدازظهر ها ۴ الی۸ دفتر بیمه‌حمیدی

ماشین آلات

چند دستگاه موتور موند برق بفروش میرسدسلیمانی۷۷۲۳۸۱
۱ـ۸ آ ـ ۱۱۴۸۱

بیل‌هیدرولیك اطلس ۱۷۰۲ زنجیری بفروش میرسد تلفن ۶۶۸۹۹۰

کامیون‌ماك
یکدستگاه‌ماك تریلی‌کش ۱۹۷۰ بیست‌دنده موتور جلو و یك دستگاه ماك تریلی‌کش شاسی‌دوبل با جرثقیل ۱۵ تنی به فروش میرسد تلفن ۸۵۰۱۴۶ و۸۴۶۶۱۱

کرایه

اتوآسیا
اتومبیل کرایه باراننده وبدون راننده در ۲۴ ساعت درخدمت شماست‌تلفن۷۵۴۹۸۰و۷۵۱۶۲۰

اتومبیلهای‌لوکس کرایه باراننده و بدون‌راننده برای داخل و خارج تهران
۷۵۷۲۹۴ـ۷۵۷۵۳۵
۷۵۷۶۰۲ـ۷۶۷۷۵۵

کاسپین تاکسی‌سرویس
کرایه اتومبیلهای تشریفاتی با راننده فرح‌شمالی پالیزی ۱۴۵
تلفن۷۷۷۱۱۰و۷۷۸۰۹۰

تدریس خصوصی

تدریس دروس‌دبستان‌وراهنمائی ودبیرستان باتضمین ۸۳۷۶۸۲
۱ـ۱۰ آ ـ ۱۳۰۹۵

MR. CROOK
تلفن ۹۳۶۱۸۱

مکالمه فشرده
کنتراتی
۸۳۳۳۱۹

مکالمه توسط استادان خارجی تلفن ۸۳۳۳۱۹

مکالمه انگلیسی
MISS BROWN
تلفن ۹۳۶۱۶۴

مکالمه زبان فشرده ۸۳۳۳۱۹

دروس راهنمائی نظری ودبیرستان
تضمینی ۸۳۳۳۱۹

مکالمه روزمره انگلیسی تضمینی در ۳۰ ساعت
۹۳۶۱۸۱

کلیه دروس تلفن ۹۳۲۶۱۹

معلم فرانسوی‌برای‌تدریس زبان فرانسه تلفن ۶۲۲۷۲۳

انگلیسی کنتراتی
MISS FOX
تلفن ۹۳۶۱۶۵

آموزشگاهها

ماشین نویسی بیژن
باحسن شهرت میدان ژاله تلفن ۳۴۸۳۸۴

پانسیون

پانسیون
وشبانه‌روزی دختران
درمحیطی سالم با ساختمانهائی مدرن مبلمان شیک و کلیه خدمات بالاتر از میدان ونک تلفن ۸۹۰۰۰۳ (۹ر۱۲الی۱۲ و ۴الی۶) .

فقط با ۴۵ تومان
دوره کامل حسابداری دفترداری دوبل ـ ماشین‌نویسی‌فارسی ولاتین‌منشیگری‌وبایگانی‌را فرا گرفته بااخذ گواهینامه استخدام شوید. بکلیه‌کسانی که امروز یا فردا مراجعه نمایند ۱۰٪ تخفیف داده میشود شاهرضا مقابل پارک ولیعهد آموزشگاه پوریا تلفن ۴۰۷۶۶

با نصب
تاندرجت
the Best Auto Mechanics
موتور اتومبیل ، چه نو باشد چه کهنه:
تا ۲۰٪ درسوخت‌صرفه‌جو تر می‌شود
تا ۴۷٪ آلودگی هواراکمتر می‌کند
در هر هوائی آسانتر روشن میشود
یکنواخت‌تر و تا ۳۰٪ نیرومندتر
کار می‌کند
چطور؟
با تنظیم و تقویت بی‌سابقه جرقه شمع‌ها و ممکن ساختن احتراق کامل سوخت .
به‌گواهی دانشگاه کیوتو ، ژاپن که نتایج تمامی آزمایش ها را به کنفرانس بین‌المللی کانادا در مورد آلودگی محیط در اثر اتومبیلها تقدیم کرد .
دلکو کویل
نماینده انحصاری درایران شرکت تجارتی شهیاران باسرمایه محدود
روزولت شماره ۲۶۸ تلفن ۸۳۸۱۷۲
مرکز فروش خیابان منوچهری شماره۴۲
درتهران و شهرستانها نماینده فعال‌میپذیریم

اطلاعیه
کارخانجات اتومبیل سازی مزدا

در اجرای برنامه های دولت برای‌مبارزه با بالا رفتن قیمتها کارخانجات اتومبیل سازی مزدا کلیه محصولات خودرا در سطح قیمت دیماه ۱۳۵۳ تثبیت کرده وضمنا جدید ترین شاهکار اتومبیل سازی ژاپن را بملت ایران تقدیم میدارد .

کامیونت ۴۱۰۰ مزدا
ارزان ـ کم مصرف ـ مظهر قدرت‌و استحکام قهرمان اتومبیل‌ها درجهان
متقاضیان خرید جهت رزرو به آدرس اداره مرکزی نبش اکباتان و ملت ساختمان سرباز و یا به‌کارخانه اتومبیل سازی‌مزدا۲۱ کیلومتری‌جاده قدیم کرج تلفنهای۹۵۲۷۱۷و۹۵۲۶۹۴ مذاکره فرمائید .

کارخانجات صنعتی ایران‌ناسیونال شرکت سهامی عام استخدام مینماید
۱ـ کارگر صافکار
۲ـ کارگر جوشکار
۳ـ کارگر فلزکار
۴ـ کارگر برقکار
۵ـ کارگر سیم‌کش اتومبیل
۶ـ کارگر تزئینات اتومبیل
۷ـ کارگر نقطه‌جوشکار
۸ـ کارگر قلع‌کار
۹ـ کارگر نقاش اتومبیل
از واجدین شرایط خواهشمند است همه روزه از ساعت ۷ الی ۱۲ و از ساعت ۱۳ الی۱۵و نیم(پنجشنبه ها فقط تا ساعت ۱۲) به اداره کارگزینی شرکت واقع در کیلو متر ۱۸ جاده کرج مراجعه نمایند .

کامیون
کامیون
کامیون
کامیون‌با کمپرسی ـ کامیون با بتون‌مخلوط کن کامیون با تریلی(۶چرخ‌و ۱۰ چرخ)تحویل تهران یا آلمان فوری موجود است تلفن ۶۶۳۶۶۲

انبار یا کارگاه مورد نیاز است
حداقل ۴۰۰ متر مربع مسقف
تلفن ۸۲۵۶۶۳ و ۸۲۳۹۷۹

آگهی استخدام
سیمان تهران (شرکت‌سهامی عام)بدونفر انباردار با شرایط زیر نیازمند است .
۱ـ حداقل مدرك تحصیلی دیپلم متوسطه‌با سه سال سابقه کار .
۲ـ دارابودن برك‌خاتمه خدمت‌یا معافیت‌دائم.
واجدین شرایط میتوانند همه‌روزه باستثنای روزهای پنجشنبه و تعطیلات حداکثر تاپایان شهریورماه ۵۴ از ساعت ۸ الی۲ بعدازظهر با در دست داشتن مدارك و سوابق‌کار بکارگزینی شرکت واقع در خیابان کوشك ـ ارباب‌جمشید شمالی ـ سیمان تهران مراجعه نمایند .

آگهی استخدام
مهندس راه‌وساختمان
شرکت ساختمانی بیك نفر مهندس راه و ساختمان باتجربه که حداقل پنجسال سابقه‌کار داشته و بزبان انگلیسی کاملا مسلط باشدبرای تمام‌وقت جهت دفتر مرکزی شرکت نیازمنداست از داوطلبان تقاضا میشود درخواست و مدارك خود را به انضمام یك قطعه عکس به نشانی صندوق پستی ۱۵۷۰ ـ۱۴ ارسال فرمایند .

تولیدارو
شرکت سهای تولیدارو شمارا بهمکاری عوت مینماید

شغل	حداقل تحصیلات	جنسیت	حداکثر سن	محل خدمت	سایر شرایط	مزایا
قالب‌ساز	ششم ابتدائی	مرد	۳۰	شهرصنعتی‌البرز قزوین	تجربه‌کافی‌درقالب های سمبه ماتریس	علاوه‌برحقوق‌ومزایا مسکن‌مجانی‌خواهدبود
سرپرست رنگرزی	ششم ابتدائی	»	۳۰	شهرصنعتی‌البرز قزوین	آشنا به سیستم رنگرزی اتوماتیک	» » »
تکنیسین چاپ	ششم ابتدائی	»	۳۰	شهرصنعتی‌البرز قزوین	حداقل‌سه‌سال‌تجربه درپرس‌افست‌سه‌رنگی	» » »
کارآموز	دیپلم متوسطه	»	۲۵	شهرصنعتی‌البرز قزوین	علاقمندبه‌گذراندن دوره کارآموزی فنی	» » »
ویزیتور	دیپلم طبیعی‌ـ ریاضی	»	۳۰	تهران ـ کرمان خوزستان ـ خراسان	خوش بیان خوش برخورد گواهینامه رانندگی	حقوق و مزایای خوب
منشی	دیپلم‌ـ منشیگری طبیعی‌ـ ریاضی	زن	۲۵	تهران	آشنا به تایپ فارسی و لاتین	» » »

نشانی : نادری ۲۴۷
ضمنا داوطلبان شغل ویزیتوری میتوانند در شهرهای کرمان ـ اهواز ـ مشهدبنمایندگی تولیدارو مراجعه نمایند .

استخدام
موقعیت مناسب
یك‌شرکت بزرك تجارتی با ۳۰سال سابقه کار بیکنفر تلفنچی و یك‌نفر سکرتر نیاز دارد داوطلبین بین ساعت ۹ تا ۱۲ به خیابان سعدی جنوبی شماره ۶۷۸ مراجعه فرمائید و یا به تلفنهای ۳۰۴۱۹۱ تا ۳۰۴۱۹۴ مذاکره نمایند .

زمین دربهترین نقطه عظیمیه کرج خیابان بیست متری‌قطعه۱۷ بدون واسطه بفروش میرسد . طالبین صبحها ازساعت ۱۰ الی ۱۲ و بعد از ظهرها از ساعت ۴ـ الی ۶ با تلفن ۸۲۸۸۷۴ تماس بگیرید .

قابل توجه مشترکین
گاز رویال
از مشترکین گاز رویال خواهشمنداست در صورت داشتن هرگونه نارضائی از سرویس پخش گاز رویال چگونگی را با تلفن های
۵۳۷۶۸۹و۵۹۱۶۶۵
به مدیریت شرکت مرکزی رویال گاز اطلاع دهند تا دراسرع وقت به موضوع رسیدگی شود
مدیریت عامل شرکت سهامی خاص پخش رویال‌گاز

نیازمندیهای اطلاعات تلفنی آگهی می‌پذیرد

۳۱۱۲۲۴-۳۱۱۲۲۵-۳۱۱۲۲۷-۳۱۱۲۱۹
۳۱۱۲۲۹-۳۱۱۲۳۰-۳۱۲۴۱۳-۳۱۱۲۳۵

پانسیون مدرن مینا
ویژه‌بانوان و دوشیزگان ـ ۸۴۷۹۸۱

استخدام

یك نفر دوشیزه یا بانو تمام‌وقت جهت‌دفترداری مورد نیاز است تلفن ۹۳۹۷۲۵

بیك نفر حسابدار تجارتی مرد خوش خط تمام‌وقت نیازمندیم تلفن ۳۰۲۳۲۵

بهیار یا پزشکیار صبح و عصر نیازمندیم تلفن ۵۳۱۰۵۴

ویزیتور

برای فروش محصولات ساختمانی ویزیتور ـ ورزیده نیازمندیم . هزینه ایاب و ذهاب و پورسانت عالی پرداخت میشود تلفن ۳۱۱۱۸۱و ۳۱۱۱۸۴

تعدادی دوشیزه یابانو که‌متخصص فن آرایش گیسو باشند (پیچیدن‌و شانه کردن) با حقوق مکفی استخدام‌میشود. داوطلبین به‌خیابان شاه ساختمان آلومینیوم طبقه دوم نمایشگاه گیسوی کوماچی مراجعه نمایند .

چاپخانه دانشگاه‌تهران
بمچندنفر بانو یا دوشیزه که دارای مدرک تحصیلی ششم ابتدایی سوم متوسطه ودیپلم باشند برای کار در شعبه‌پانچ (ماشین‌نویسی منوتایپ) و ماشین های‌صحافی‌نیازمنداست متقاضیان می توانند روزهای شنبه ودوشنبه و چهارشنبه‌از ساعت ۹ صبح تا۱۳ بموسسه مراجعه نمایند .
نشانی ـ امیراباد شمالی ـ بالاتر از کوی دانشگاه خیابان ۱۶ تلفن ۶۳۹۰۵۷
م‌الف ۱۱۱۰۴
۱ـ۳ ا ـ ۲۶۹۹۹

استخدام کارگر ساده چاپخانه‌گرافکو

به تعدادی کارگر ساده نیازمند است داوطلبین میتوانند به‌آدرس‌خیابان حافظ خیابان‌رشت‌اولین کوچه دست چپ پلاك۲۳ مراجعه نمایند .

موسسه تی . تی .اس تعدادی راننده پایه یکم و دوم همگانی نیازمند است آدرس آیزنهاور بعد از دانشکده‌صنعتی آریامهر ۲۱ متری جی

بچند نفر جهت کاپشن دوزی بامزد خوب‌احتیاج است ۹۳۰۸۷۱

پرستار تحصیل‌کرده که سن‌آن ۳۰ تا۳۵ سال باشد برای نگهداری یک بچه باحقوق‌مکفی بطور شبانه روزی نیازمندیم تلفن ۸۹۴۵۰۳ از ۸ تا۱۱صبح
۱ـ۳ آ ـ ۱۳۳۶۱

بیکنفر دوشیزه یابانوی‌سکرتر که مسلط به تایپ فارسی‌باشد تمام وقت مورد نیازاست‌آدرس شاهرضا جنب سینما دیاناکوی اسکو پلاک ۱۶طبقه‌سوم‌شماره۶
آ ـ ۱۳۶۵۸

به یک مستخدمه شبانه‌روزویا روزانه باضامن معتبر نیازمندیم از ساعت ۵ ببعدتلفن۷۷۱۷۱۲
۱ـ۳ آ ـ ۱۳۶۶۵

کودکستان و دبستان کورس (سلطنت‌آباد) برای سال‌تحصیلی‌آینده به چند معلم زن نیازمند است . متقاضیان باید حداقل دارای دیپلم کامل متوسطه باشند . خواهشمند است بین ساعت های ۹ و۱۲ برای تعیین وقت مصاحبه به ۸۸۱۱۷۰ تلفن فرمایند.

استخدام فوری شرکت‌استوکاژ

افراد زیر را به همکاری دعوت مینماید .
۱ـ یکنفر سکرتر اشنا بتایپ فارسی .
۲ـ تعدادی کارگر جوشکار
۳ـ تعدادی کارگر کارآموز علاقمند به فلزکاری احتیاج‌دارد طالبین ردیف ۱ بتلفن۶۵۳۲۲۷ وردیف ۲و۳ بتلفن ۹۵۲۵۲۶ تماس بگیرند .
۱ـ۴ آ ـ ۱۳۲۵۵

سازمان فروش بنگاه ترجمه و نشر کتاب
جهت تصدی‌یکی‌ازفروشگاههای خودبخدمت تمام‌وقت‌یکنفرخانم نیازمند است :
شرایط آشنائی بزبان‌انگلیسی کسانیکه در امور فروش کتاب تجربه داشته باشند حق تقدم خواهند داشت .
متقاضیان میتوانند همه روزه از ساعت ۹ صبح الی ۱۲ ظهربه خیابان سپهبد زاهدی چهارراه تخت جمشید ساختمان ۱۰۲ طبقه پنجم مراجعه نمایند .
آ ـ ۲۷۴۸۹

MEKALEUM.CO
مکالئوم

شرکت مکالئوم ایران‌به همکاری چند نفر کمك‌ـ حسابدار نیازمند است، علاقمندان میتوانند بین ساعات اداری بدفتر این شرکت واقع در خیابان شاه ساختمان آلومینیوم طبقه دوم مراجعه‌نمایند.

درمانگاه شبانه روزی شهداد پزشك برای شبها تلفن ۷۹۴۵۳۵

شرکت سهامی شیمیائی آسیرکو به افراد زیر نیازمند است
کارمند دیپلمه آشنا به زبان انگلیسی و امور تدارکاتی ۲ نفر
کارمند دیپلمه آشنا به زبان انگلیسی و امور انبارداری ۱ نفر
کارمند دیپلمه آشنا به زبان انگلیسی و فروشندگی ۱ نفر
متقاضیان به خیابان‌کاخ شمالی بلوار سه‌راه زرتشت شماره ۱۲۲ مراجعه فرمایند

اکیپ وارد به عملیات بنائی تونل احتیاج است تلفن ۴۵۴۹۱

بیکنفر خانم تلفنچی نیازمندیم خیابان حافظ مقابل پارك‌هتل ساختمان تث.ث طبقه ششم شرکت تیباکس .

به تعدادی راننده ۲ شخصی جهت داخل و خارج از شهر باحقوق مکفی نیازمندیم ـ ۸۲۳۶۹۲
آ ـ ۱۳۴۱۹

بیك دوشیزه فروشنده برای لوکس‌فروشی احتیاج است ساعات کار ۱۰ صبح الی ۸ شب تلفن ۷۸۲۰۲۰
آ ـ ۱۳۴۷۶

یك شرکت مهندسی به چندین نفر کاریاب با تجربه در امورتاسیسات برقی و تهویه مطبوع نیازمند است .واجدین شرایط میتوانندباشماره ۸۲۶۹۴۳ تماس بگیرند.

راننده

شرکت خارجی یک نفر راننده باتجربه را که بزبان انگلیسی آشنائی داشته باشد باحقوق مکفی استخدام مینماید ساعات کار ۸ تا۴ تلفن ۸۳۸۸۰۳ و ۸۳۶۷۹۲ از ساعت۸تا۱۱صبح تماس بگیرید .
۱ـ۲ آ ـ ۱۳۳۳۲

افراد زیر جهت کار درهمدان استخدام‌میشوند یك نفر مهندس ساختمان‌باسابقه حداقل ۵ سال‌یك نفر نقشه‌برداروزیده متقاضیان با راهنمای شماره ۲۳۶ روزنامه ـ اطلاعات مکاتبه فرمائید .

باطری ساز برای کار در کارگاه ساختمانی‌اطراف دماوند استخدام میشود تلفن ۴۵۴۹۱

استخدام نقشه‌کش
یکنفر نقشه‌کش کاملا وارد با سابقه نیازمندیم ۸۴۹۶۵۴

شرکت کالری
افراد زیر نیازمند است
مونتاژ کارلوازم گازسوز ۲۰نفر
نقاش پیستوله‌کار ۳نفر
کمك‌نقاش ۴نفر
کارکرساده ۲۰نفر
کارگرانبار ۵نفر
سرویسکار لوازم گازسوز ۲نفر
سکرتر باسابقه ۲نفر
خیابان فیشرآباد بالای تخت جمشید شماره ۱۱۲ تلفن ـ ۸۲۸۲۷۸ـ۹
۱ـ۲ ا ـ ۱۳۵۷۴
بهفدرهی‌مبر۳۳۲بغ۴

یکنفر آشپز زن یا مرد با نظارت در خرید حدود ۳۰ تا ۴۰ ساله مجرد شبانه‌روزی با ضمانت نیازمندیم . تلفن ۸۹۵۴۰۳

افراد زیر جهت کار در کرمانشاه استخدام‌میشوند نقشه‌بردار ماهر یك نفر . نیوولر یکنفر . تکنیسین‌ساختمان دو نفر معمار دونفر متقاضیان با راهنمای شماره ۲۳۵ روزنامه ـ اطلاعات مکاتبه فرمائید .

موسسه فرهنگی فرانسوی‌برای ۵ روز کار نیمه وقت درهفته بچندنفر زن که بین ۱۸ تا۲۸ سال داشته باشند نیازمنداست طالبین بین ۸ صبح‌تا یکبعداز ظهر باتلفن ۶۲۶۵۹۹ تماس بگیرند .
۱ـ۶ ا ـ ۱۳۴۶۶

شرکت شمیز
بتعدادی دوشیزه یابانو که تا حدودی به دوخت‌ودوزآشنائی داشته باشند جهت کاراموزی پیراهن مردانه‌باحقوق‌استخدام مینماید تلفن۸۲۴۵۶۶و۸۳۸۴۸۴
۱ـ۳ ا ـ ۱۳۵۳۵

تعدادی کارگر قالبساز شعبه ماتریس و قالبهای تزریقی با تجربه کافی و دونفرتکنیسین بافندگی جهت سرپرستی‌کارگاه مورد لزوم است تلفن ۹۵۵۱۳۱ ۹۵۰۵۴۲
ا ـ ۱۳۵۴۳

تعدادی کارگر سیم‌کش‌باحداقل ۴ سال سابقه کار در تهران و شهرستان نیازمندیم‌خیابان‌تخت طاوس بین پهلوی ونادرشاه خیابان لارستان پلاک ۱۱ر۲ طبقه اول شرکت دمسور .
۱ـ۳ آ ـ ۱۳۵۱۳

مهندس و تکنیسین باتجربه‌در رشته الکترونیک و مکانیک در یک موسسه جدیدالتاسیس تحقیقاتی مورد نیاز میباشد . حقوق مکفی به مدرکتحصیلی و تجربه دارد برای‌مصاحبه با تلفن ۶۸۱۶۲۶ بین ساعات ۸ر۳۰ صبح‌الی۴ر۳۰ بعدازظهر تماس بگیرید .
آ ـ ۹۱۰۹

منشی تمام وقت
با معلومات کامل انگلیسی وفارسی وماشین نویس فارسی وانگلیسی برای‌دفترمرکزشرکت سهامی خاص تلهتک خیابان شاه‌عباس کبیر شماره ۱۳۰ استخدام میگرددباتلفن۸۲۶۹۸۵ ۸۲۹۱۸۴ تماس گرفته شود .
۱ـ۳ ا ـ ۱۳۵۵۶

شرکت تاسیساتی

برای ساختمان تعدادی زیادی تیرهای بتونی در منطقه کرمان احتیاج به پیمانکار دست دوم دارد واجدین شرایط با تلفن های ۸۲۶۹۸۵ ـ ۸۳۴۷۱۵ مذاکره به آدرس شرکت‌سهامی خاص تلهتک خیابان شاه‌عباس کبیرشماره ۱۳۰ مکاتبه نمایند.
۱ـ۳ آ ـ ۱۳۵۵۵

بیکنفر ماشین‌نویس ورزیده انگلیسی برای کار تمام وقت احتیاج است باتلفن ۶۶۳۹۵۰ تماس گرفته شود
۱ـ۵ آ ـ ۲۷۲۵۷

آگهی استخدام

طراح گرافیك حداقل سه‌سال تجربه انجمن ایران و امریکا تلفن ۶۲۵۵۴۵ داخلی ۴۲ از ساعت ۹ صبح تا ۵ بعدازظهر

استخدام

۱ـ سکرتر با آشنائی‌به تایپ فارسی و لاتین
۲ـ تلفنچی دوشیزه یا بانو تلفن ۷۵۹۶۰۰ و ۷۵۹۶۷۷

مورد نیاز
یکنفر دبیر زبان ادبیات فارسی‌دارای‌حداقل‌مدرك لیسانس ادبیات فارسی و آشنائی بزبان‌انگلیسی جهت‌تدریس‌دستورزبان و ادبیات فارسی دردوره دبیرستان موردنیازاست داوطلبان روز های‌یك‌ـ شنبه و سه‌شنبه صبحها با تلفن ۸۸۳۶۷۵ تماس حاصل نمایند .

ANNOUNCEMENT SECRETARY.
Tehran office of International Dutch Firm is looking for an experienced Secretary, with good knowledge of English and preferably shorthand. Please refer to telephone 877275 or 824767, Mr. Gregorian or write to R. De Wilde P.O. Box 66/1622 Niavaran part time or flexible office hours can be considered.

یك شرکت ساختمانی

برای کارگاه سرخس احتیاج بیك مهندس‌راه وساختمان‌و یك‌حسابدار و یك انباردار که بزبان انگلیسی تسلط داشته باشد نیازمند است .
تلفن
۶۶۵۷۶۳ و
۴۸۵۳۸
ساعت اداری

پرستار

برای نگهداری بچه نیازمندیم‌تلفن ۶۳۴۲۵۵

بچند نفر کارمند تمام‌وقت جهت وصول مطالبات‌با سپردن تضمین مورد نیازمیباشد افرادیکه دارای وسیله نقلیه باشند حق تقدم دارند .
تلفن ۴۳۳۰۰ـ ۴۵۴۲۳

آگهی استخدام
یك واحد تولیدی واقع‌در جاده مخصوص کرج احتیاج بچند تکنیسین برق و چند شیمیست دارد لطفا با صندوق پستی شماره ۱۳۶۹ر۱۴ مکاتبه فرمایند .

بیك نفر دوشیزه یا بانو جهت منشیگری احتیاج است ۹۳۰۸۷۱

بدو نفر کمك حسابدار زن یا مرد تمام وقت نیازمندیم شاهرضاپیچ شمیران نمایندگی ۳۷ پیکان

حسابدار باتجربه
شرکت رایزن به چندنفر حسابدار باتجربه با حد اقل سن چهل‌سال‌و حد اقل سابقه ۳سال‌نیازمند است
جاده قدیم شمیران سید خندان پلاك ۱۲۴۱ (طبقه اول اطاق اول)

کمك برقکار
جهت کار های صنعتی مورد نیاز است تلفن ۶۲۸۶۰۰ و۶۲۷۲۴۰

پیشخدمت مرد
یکنفر پیشخدمت‌باسواد و با ضامن معتبر برای کار در شرکت تجارتی موردنیاز است‌متقاضیان بین ساعات ۱۰ الی ۱۶ به تلفن ۶۲۷۰۲۳مراجعه نمایند .

شرکت‌تاسیساتی روناک

یك نفر منشی زن جهت کارهای ماشین نویسی‌و تلفن‌استخدام میکندتلفن ۶۲۶۸۸۷

موسسه تولیدی پونل استخدام می نماید دوشیزه یابانوی‌چرخکار دستکارواتوکار با تجربه بادرآمد عالی و سرویس رفت و آمد ۹۷۱۱۱۵

شرکت اتوپیکاپ

به آقا و خانمی که‌آشنائی به زبان انگلیسی داشته باشد برای تصدی امور تاکسی‌رانی نیازمنداست بعدازظهر ها تلفن ۶۵۴۹۴۲

آگهی استخدام
بیمارستان مسعودی برای مراقبت از کودکان و تامین کشیك شبانه تعداد ۱۰ نفر دوشیزه‌یا بانو که سن آنان‌بین ۱۸ تا ۲۵ سال و تحصیلاتی در حدود سیکل اول متوسطه داشته ـ باشند از طریق مصاحبه استخدام مینماید از ـ داوطلبان تقاضا میشود برای‌کسب اطلاع‌حداکثر تا بیستم شهریور ماه صبحها به‌دفترپرستاری بیمارستان‌واقع‌درخیابان شیر وخورشید چهارراه عباسی مراجعه فرمایند.
۱ـ۳ آ ـ ۲۷۵۴۰

بیك زن و شوهر بدون بچه جهت کار در یك خانواده ایرانی دارای۳ فرزند احتیاج است‌محل کارکشور بلژیك‌میباشد ۸۶۶۵۳۴ از ۸ صبح‌تا ۱۱ صبح و۴ تا ۷ بعداز ظهر

به یك
دوشیزه یابانو
برای تمام‌وقت که درامر سکرتری‌و بایگانی‌سابقه داشته‌باشداحتیاج‌است.
تلفن
۶۶۵۷۶۳ و
۴۸۵۳۸
ساعت اداری .

کمك حسابدار با دیپلم ریاضی با حداقل ۳سال سابقه کاردر حسابداری و معافی با حقوق مکفی استخدام میشود. تلفن ۷۶۵۷۹۸ و ۷۵۷۳۴۸

دوشیزه تلفنچی‌تمام‌وقت مورد نیاز است تلفن ۶۶۵۵۱۵ و ۶۶۵۴۲۹

راننده دو شخصی‌وپایه یك‌ودوهمگانی استخدام میشود تلفن ۴۵۴۹۱

شرکت ایرانی تولید اتومبیلهای سیتروئن (سهامی خاص) باحقوق و مزایای مکفی استخدام میکند

۱ـ دیپلم وارد به‌امورکارگزینی و تایپ فارسی .
۲ـ دیپلم آشنابه‌امورانبارداری
۳ـ مکانیک ماشین‌آلات صنعتی
۴ـ آهنگر .
۵ـ نگهبان و شیگرد .
۶ـ نقاش ساختمان .
۷ـ نجار .
۸ـ مونتاژکار
۹ـ راننده لیفتراك .
۱۰ـ کارگرساده

شرایط استخدام
دارابودن برگ خاتمه خدمت یا معافیت دائم تحصیلات برای کارگران حداقل‌خواندن‌ونوشتن واجدین شرایط میتوانند همه روزه از ساعت ۷ الی ۱۴ بکارگزینی کارخانه‌واقع‌درجاده مخصوص کرج کیلومتر ۲۲ مراجعه نمایند .
آ ـ ۱۳۶۳۹

شرکت سهامی آرایه
به تعداد زیادی نظافتچی زن‌و مرد باضامن معتبر نیازمنداست داوطلبین‌بخیابان‌روزولت‌خیابان نامجو پلاک ۱+۱۲مراجعه نمایند .
۱ـ۲ آ ـ ۱۳۵۸۶

آگهی
شرکت حمل‌ونقل بین‌المللی دانزاس ایران به یکنفرکارمند دفتری باسابقه در کارهای وارداتی و آشنا به یکی از زبانهای انگلیسی یا فرانسه یا آلمانی باشد نیازمند است واجدین شرایط به خیابان شاه‌عباس نبش جم ساختمان عشاقی‌تلفن۸۳۲۰۶۶مراجعه نمایند .
۱ـ۲ آ ـ ۹۲۰۷

درمانگاه فرح‌بخش
واقع در چهل و پنج متری‌سید خندان چهارراه مجیدیه‌چندنفر پزشک و دندانپزشک با پروانه دائم ومامای لیسانسیه‌پزشکیار رابرای ساعات مختلف‌شبانه‌روز به همکاری دعوت مینماید تلفن ۷۷۴۵۶۶
۱ـ۳ آ ـ ۱۳۶۶۱

به تعدادی خانم و آقای ویزیتور نصف روز یا تمام‌روز نیازمندیم خیابان شاه ساختمان آلومینیوم طبقه پنجم شماره ۵۴۴

شرکت سهامی خاص زاگرس

بافراد زیر جهت کار در تهران بطور تمام‌وقت باضامن معتبر نیازمند است .
۱ـ مامور خرید باسابقه کار درشرکتهای تاسیساتی
۲ـ انباردار باسابقه کار در شرکت های تاسیساتی
خیابان تخت‌جمشید چهارراه بهارشماره ۳۶۰ طبقه چهارم

HEWLETT PACKARD

Is setting up its own operation in Iran.

HP needs a bright young graduate to manage the sales of H-P handheld calculators via dealers in Iran.

The basic requirements are:

1. Fluent English and Farsi
2. Energy and originality
3. Willingness to travel inside and outside Iran.
4. Familiarity with HP calculator line,
5. Ability to sell and negotiate at high level.

There will be an excellent package of terms and conditions for the selected candidate.

Hewlett Packard is a multinational high technology company with 172 sales and service offices in 65 countries worldwide.

Please apply in writing to:
Regional Calculator Manager
Hewlett-Packard Iran Ltd.
Daftar Machine Building
Abbassabad Avenue.
Roosevelt Crossing

SALES MANAGER

COMMERICAL COMPANY requires an active Sales Manager with the following qualifications, to take charge and expand its Packaging Machinery Department:

1) About 5 years working experience in sales and imports of machinery, with ability to work and negotiate business on his own initiative.

2) An engineering degree or a good technical background.

3) Fluency in the English language with ability to handle perfectly, commercial correspondence in English.

4) Iranian applicants should have completed or be exempt from military service. Foreign applicants should have no restrictions in obtaining a work permit on company's application.

The offered position is permanent and has ample prospects for advancement and high earnings. For appointment, please call Mr. Malik at 627023 or 622290 between 10 a.m. and 3 p.m. daily except holidays.

چند نفر کارگر گلگیرساز ، نقاش ، مکانیك سرویس‌کار استخدام میشوند از ساعت ۸ صبح الی ۱۲ و ۲ بعدازظهر ۵ر۴ با تلفن های ۷۵۲۹۰۳ ـ ۷۵۲۹۰۶ ـ ۷۶۷۰۸۶ تماس‌بگیرند .

BAYER

کارگر مکانیك‌استخدام‌میشود

کارخانه داروسازی بایر واقع‌درتهران‌پارس به‌یك نفر کارگر مکانیك ماهر جهت ماشینهای بسته بندی وساخت دارو نیازمند است. ازساعت ۷ تا۱۲ به‌تلفنهای۷۰ـ۷۸۲۳۶۱ قسمت‌کارگزینی مراجعه فرمایند .
۱ـ۳

عالی نسب
ALI N

کارخانه شرکت عالی نسب

تعدادی کارگر مرد باحقوق و مزایای خوب استخدام‌میکندشرایط‌استخدام داشتن برك‌خاتمه خدمت یا معافیت غیر پزشکی و سواد خواندن‌و نوشتن .
طالبین میتوانند همه روزه از ساعت ۵ تا۷ بعداز ظهر بدفتر کارخانه واقع درسه‌راه‌اکبرآباد خیابان خرمشهر مراجعه نمایند .
۱ـ۷

شرکت بتون باتیمان برای کارگاه تهران تعدادی مکانیك درجه ۱ که بتوانند موتورماشین های‌سنگین مانند بنز ـ فورد ـ دویتس تعمیر کنند استخدام مینماید واجدین شرایط‌به‌آدرس بلوار الیزابت شماره۱۴۱ طبقه‌دوم‌مراجعه‌نمایند.

نیروی دریائی شاهنشاهی

آگهی استخدام لیسانسیه زن جهت کادر افسری

نیروی دریائی شاهنشاهی جهت تکمیل کادر افسری خود تعدادی لیسانسیه زن از طریق مصاحبه بصورت نظامی استخدام و برای طی دوره آموزش زبان بکشور آمریکا اعزام میدارد .
داوطلبین میتوانند همه روزه جز ایام تعطیل جهت کسب اطلاعات بیشتر با در دست داشتن فتوکپی مدرک لیسانس و اصل شناسنامه بساختمان معاونت پرسنلی نیروی دریائی شاهنشاهی واقع در خیابان سپهبد زاهدی جنب مسجد الرحمن مدیریت استخدام مراجعه نمایند .

آگهی استخدام مهندس راه‌وساختمان

دارای حداقل ۵سال سابقه برای مدیریت کارگاه بزرك ساختمانی در خوزستان با حقوق و مزایای بسیار جالب استخدام میشود از داوطلبان تقاضا میگردد درخواست و مدارك خود رابه‌آدرس‌صندوق پستی شماره۱۵۷۰ ـ۱۴ ارسال دارند

استخدام‌فوری

شرکت بین‌المللی باسابقه چندین ساله درتولیدوتوزیع کالاباشخاص زیر نیاز دارد :
۱ـ سه‌نفر مرد جوان‌که‌مایل به‌تجربه درامور بازاریابی وفروشندگی وتحصیل درآمد مناسب میباشند .
۲ـ یکنفر بازاریاب و فروشنده باسابقه‌حداقل سه سال در امور فروش بادرآمد مکفی
۳ـ یکنفر راننده وارد و باتجربه برای تمام وقت‌با حقوق مکفی طالبین با تلفنهای :۳۱۲۲۱۹ و۳۰۳۱۷۲ کاراپتیان تماس حاصل فرمایند.

دراجرای برنامه های دولت
درباره مبارزه با گرانی از این تاریخ
یخچال‌های ۲۴فوتی
جنرال الکتریك مونتاژ آمریکا رابا
۱۰۰۰۰ریال تخفیف
۱۴۵۰۰۰ریال
بدون واسطه بفروش میرساند .
ناصرخسرو سرای اخوت شماره ۷ و۸صبحها از۸تا۱۲ بعدازظهرها ۵تا۷تلفن ۳۱۸۲۰۹
ملکم نوع پرست

Pfizer

MEDICAL DIRECTOR

S.S. PFIZER LABORATORIES, IRAN, A SUBSIDIARY OF PFIZER CORPORATION U.S.A., INVITES APPLICATIONS FROM SUITABLY QUALIFIED AND EXPERIENCED IRANIAN PHYSICIANS FOR THE POSITION OF FULL-TIME MEDICAL DIRECTOR.

The successful candiate must:
— Hold a degree in medicine from one of the well recognized medical colleges.
— Have sound knowledge and experience of diseases common in Iran.
— Fluency both in written and spoken English. (Knowledge of French an advantage).
— Previous experience in pharmaceutical industry is not mandatory.

Duties & responsibilities will include:
* Clinical evaluation of new and established drugs for pfizer Iran.
* Close collaboration with the Marketing Director in the medical aspects of marketing and promotion of products.
* Provides medical service and training materials.
* Be willing to travel frequently to provinces, along With occasional international travels.

● A rewarding salary, commensurate with qualification and experience.
● Free life assurance scheme, medical service, profit sharing, plus other fringe benefits, associated with a company of international standing.

For appointment to interview, please write in confidence to :
The Personnel Manager
S.S. Pfizer Laboratories
P.O. Box 725 TEHERAN

نیازمندیهای اطلاعات تلفنی آگهی می‌پذیرد

۳۱۱۲۱۹-۳۱۱۲۲۷-۳۱۱۲۲۵-۳۱۱۲۲۴
۳۱۱۲۳۵-۳۱۲۴۱۳-۳۱۱۲۳۰-۳۱۱۲۲۹

نگهبان

نگهبان باشرایط زیر ومزایای فوق‌العاده استخدام میشود .
۱ـ تحصیلات سوم متوسطه .
۲ـ حداکثر سن ۲۰ سال .
۳ـ انجام خدمت نظام وظیفه
بخیابان قدیم شمیران بالاتر از سه راه ضرابخانه انتهای کوی لاجوردی کارخانه بلنداکس مراجعه فرمائید.
۱ـ ۲۷۶۴۸ ۱ـ۲

آگهی
شرکت بیمه البرز سهامی عام

۱ـ دونفر نامه‌رسان وتحصیلدار بامدرک سیکل ضمانت کافی و وسیله نقلیه .
۲ـ ۸نفرمستخدم باسواد خواندن و نوشتن تاسن ۳۵ سالگی و داشتن گواهی عدم سوء سابقه
۳ـ دونفر نظافت‌کار شیشه و ساختمان .
متقاضیانی که مدرک کافی در دست دارند می توانند روز یکشنبه ۹ شهریورماه ازساعت ۱٫۳۰ الی ۳ بعدازظهر به نشانی خیابان سپهبد زاهدی شماره ۲۵۰ مراجعه وبایادفنهای ۸۳۸۰۶۱ الی ۸۳۸۰۶۹ مذاکره فرمائید.

کیان‌هتل

بیک نفر مهماندار مرد کمبزبان انگلیسی خوب صحبت نماید و بتواند پاسخ تلفنها را بدهد و سن متقاضی کمتر از ۳۰ سال نباشد احتیاج دارد با تلفن ـ ۶۵۲۲۳۶ مذاکره نمایند .
آ ـ ۱۳۶۴۲

گروه تولیدی سپید مرغ
بیکنفر آشپز که وارد بمطبخ غذاهای ایرانی‌وفرنگی‌باشدبرای خارج ازتهران شبانه روزی نیازمند است‌حداکثرسن ۴۰سال طالبین به تلفنهای ۵۳۰۸۱۹ و ۵۲۰۷۸۴ از ساعت ۴تا۷بعداز ظهر مراجعه نمایند .
آ ـ ۱۳۶۰۳

گروه تولیدی‌سپید مرغ
بیکنفر دوشیزه یابانو که وارد بتایپ فارسی و لاتین‌وترجمه و امور تلفنی که دارای‌وسیله‌نقلیه نیز باشد برای تمام وقت نیازمند است طالبین بتلفنهای ۵۳۰۸۱۹ و ۵۲۰۷۸۴ ازساعت ۴تا۷ بعدازظهر مراجعه نمایند.
آ ـ ۱۳۵۹۹

یک شرکت فرانسوی احتیاج بیک نفر موتورسوار با سواد که گواهی رانندگی هم داشته باشد دارد تلفن ۸۲۲۳۲۰ و ۸۲۴۷۳۳ صبح ۹ تا۱۲ بعداز ظهر ۱۵ تا۱۷
۱ـ۲ آ ـ ۱۳۶۰۵

استخدام

به دونفر کارگرزن نظافتچی‌با ضامن معتبر نیازمنداست‌طالبین میتوانند همه روزه از ساعت ۹الی۷٫۵ بعدازظهر بادردست داشتن برگ معافی خود به آدرس میدان فردوسی‌ابتدای خیابان سپهبد زاهدی‌ساختمان گاوه شماره ۱۹طبقه‌اول‌مراجعه نمایند .

پلاستر

به تعدادی کارمند مرد که من آنها درحدود سی سال باشد برای تمام وقت باشرایط زیر نیازمند است .
۱ـ بایگان مرد یکنفر .
۲ـ کمک حسابداریامعین‌نویس مرد .
۳ـ کارمند دفتری .
پهلوی چهارراه امیراکرم .
ساختمان پلاستر

ATMOSPHERE
کارخانجات صنعتی آتمسفر استخدام میکند
۱ـ کارمند دفتری دیپلمه ۲نفر
۲ـ راننده پایه‌یک‌جهت‌سرویس ۳ نفر
۳ـ راننده لیفتراک ۲نفر .
۴ـ صفحه تراشکار ۳نفر
۵ـ قالبساز درجه دو ۲نفر
۶ـ ورقکار ۳ نفر
۸ـ نقاش پیستولکار ۱ نفر
۷ـ برشکار گاز ۲نفر .
۹ـ کارگر ساده ۱۵ نفر
شرایط : دارابودن برگ‌خاتمه خدمت یامعافیت غیرپزشکی .
واجدین از ساعت ۸ صبح تا۲ بعدازظهر بنشانی جاده کرج بعدازگرمدره کیلومتر۳۱مراجعه نمایند .
آ ـ ۱۳۶۲۶

شرکت بازرگانی و تولیدی به یک دوشیزه یابانوی دیپلمه به ماشین نویش فارسی و امور حسابداری احتیاج دارد ـ واجدین شرایط‌ازساعت ۵تا۷ بعدازظهر باتلفن۳۱۲۲۶۳تماس بگیرند.

شریک

شریک برای فروشدگی لوازم یدکی اتومبیل تلفن ۳۵۲۷۴۱
۱ـ۲ آ ـ ۱۳۰۷۲

درشرکت واردات و صادرات بیک شرکت نیازمندیم تلفن ـ ۴۷۱۶۱
۱ـ۲ آ ـ ۱۳۶۴۵

جویای کار

دانشجوی حسابداری اشنا بانگلیسی باسابقه کار موثر در امور حسابداری اماده کارتلفن ۸۳۹۱۹۶ از ۱۰ تا۱ بعدازظهر
۱ـ ۹۰۶۱

انباردار کنترات یادائم‌باتجربه ۱۰ سال درسیستم آمریکائی ـ فرانسوی ـ ایتالیائی‌برکاردکس واوانته‌کردن گالا . پیاده‌کردن کنترل موجودی‌بصورت‌کامپیوتر (تهران یاجنوب راهنمای ۲۳۹ تلفن ۳۱۱۰۸۰ روزنامه‌اطلاعات
۱ـ ۹۱۰۱

راننده پایه ۲ همگانی متاهل سن ۳۸ جویای کار تلفن ـ ۳۱۱۰۸۰ راهنمای ۲۳۸روزنامه اطلاعات .

حسابدار با ۸سال سابقه کار برای تمام وقت یانیمه وقت یا کنتراتی وارد به کلیه امور حسابداری (صنعتی ـ تجارتی ساختمانی) آماده کار است تلفن ۷۵۱۹۶۶
۱ـ۲ ۱ـ ۹۰۹۹

میخواهید بخارج بروید؟ اشکال شما زبان‌است؟ مترجم همراه برای ـ مسافرت‌بخارج۸۴۶۵۰۴

آشپزفرنگی وایرانی با ضامن معتبر جویای کاراست‌براهنمای شماره ۲۴۲ تلفن ۳۱۱۰۸۰
آ ـ ۹۱۲۷

شما که طالب یک انبار منظم روی‌اسلوب صحیح و جدید میباشید باماتماس حاصل‌نمائید راهنمای ۲۴۰ روزنامه‌اطلاعات تلفن ۳۱۱۰۸۰
آ ـ ۹۱۰۱

لیسانسیه بازرگانی‌باتجربه‌بداز ظهرها جویای کار راهنمای ـ ۲۴۳ تلفن ۳۱۱۰۸۰ روزنامه اطلاعات .
آ ـ ۹۱۷۱ ۱ـ۲

املاک‌ومستغلات

فروش

مستغلاتی بمساحت ۱۷۰ متر با ۷ باب مغازه ویکدستگاه آپارتمان باسرویس کامل طبقه دوم تخلیه شده فورا بفروش میرسد تلفن ۵۳۵۹۸۹
۱ـ۵ آ ـ ۱۳۰۶۷

خانه‌ای فروشی یا معاوضه خیابان مدبر شخصی‌ساز با ۳۷۰ متر زیربنا ۷ اتاق هال وزیرزمین بدون واسطه معامله میشود تلفن ۶۲۷۰۶۷
۱ـ ۱۳۴۹۲

اکازیون
دوباب خانه دوطبقه مستغلاتی تازه‌ساز مهندسی با تاسیسات کولر و شوفاژدایر قسمه آشپزخانه و چراغ لوستر ، کاملا مدرن متعلق به شرکت خانه و آپارتمان‌سازی هریک ۴۰۰ متر زیربنا و ۳۰۰مترزمین دربهترین نقطه اصفهان(ابتدای خیابان آپادانا) که یکی از انها بمدت یکسال به اجاره خارجی‌بمبلغ حدود۱۰۰ هزار تومان ودیگری دارای متقاضی خارجی برای اجاره سالیانه ۱۲۰ هزارتومان‌فروشی مقطوع هریک ۷۶۰ هزار تومان تلفن ۸۳۹۷۳۲ از ۷ تا۹ شب .
۱ـ۳ آ ـ ۱۳۳۱۶

خانه‌ای قدیمی‌ساز در خردمند جنوبی به مساحت۳۰۰مترمربع بابرق و اب و تلفن باپروانه ساختمان۸ طبقه‌بمساحت۱۲۵۰ مترمربع فروشی تلفن ۶۲۱۴۸۷
۱ـ۲ آ ـ ۱۳۵۶۸

مدرنترین ویلا مستغلات
از یکمیلیون ۵۰۰ تا۱۰میلیون و آپارتمان ۱و۲و۳ اطاق تومان موجود است تهیه‌مسکن کوروش ۸۴۷۹۸۲ و ۸۵۳۷۳۶
آ ـ ۱۳۴۳۲

خانه‌ای دارای سه اتاق ، آشپزخانه ، زیرزمین واقع در خیابان جاده قدیم شمیران داودیه ظفر کوی شهریار کوی سهیلا ، کوی نیکنام‌قطعه‌چهارم پلاک ۸ جنوبی و شمالی بدون واسطه ۴۰۰ هزار تومان .
آ ـ ۴۲۸۹

مستغل سه طبقه برای فروش هر طبقه دارای دو اطاق خواب ، هال و ناهار خوری و سالن با سرویس کامل‌ودوشماره تلفن واقع در بلوار ـ الیزابت خیابان میکده کوچه افشار شماره۲۷، بدون واسطه طالبین به طبقه سوم یا تلفن ـ ۶۵۴۶۵۷ تماس‌بگیرید

خانه فروشی
شمیران ـقلهک
خیابان نوبهار ـ خانه فروشی دوطبقه مستغلاتی نوسازهرطبقه دارای دو اطاق‌خواب‌باسرویس کامل بمساحت ۲۱۰ متر بوام بانکی ۱۶۰ هزار تومان بقیمت ۷۸۰ هزارتومان‌ـتلفن۸۶۱۰۱۹
۱ـ ۱۳۵۵۳

منزلی بمساحت ۷۳ متر در۲٫۵ طبقه دارای ۵ اطاق اب و برق تلفن کولر بعلت مسافرت‌مقطوع ۳۵۰ هزار تومان بدون واسطه بفروش میرسد . غرب خیابان تخت جمشید نرسیده‌به‌چهارراه بهار کوچه آفتاب بن‌بست مجتبائی شماره۳۲تلفن۷۶۷۱۰۹

خانه فروشی قیمت مناسب ـ ۷۹۱۲۵۲
۱ـ۳ ۱ـ ۱۳۳۳۹

خانه ۶ اطاقه‌مستغلاتی‌فروشی خیابان نواب کوچه دولت ـ ۳۴۲۶۲۳
۱ـ۱۲ آ ـ ۱۳۲۴۰

خانه‌ای شمالی‌دوطبقه واقع در زرین‌نعل ژاله دارای ۶ اطاق برق آب کولر تلفن پرده‌مکرکره ۲۲۵ متر مقطوع ۵۲۵ هزار تومان تلفن۳۹۱۶۷۰ـ۳۳۴۳۱۷
آ ـ ۱۳۵۱۸

خانه اکازیون
دوباب خانه ویلائی به مساحت ۸۵۰متر و ۷۶۰ متر دوبرواقع در میدان تجریش اول نیاوران باهم یاجداگانه بدون واسطه بفروش میرسد عصرها بشماره ۸۷۳۰۹۰ تماس بگیرید .
۱ـ۳ آ ـ ۱۳۶۳۰

ساختمانی مهندسی‌ساز درجه یک باکلیه‌تاسیسات‌تهویه مطبوع استخر سرپوشیده با تصفیه و سونانزدیک به‌اتمام ۵۲۵متر زمین ۱۰۰۰ متربندر ۳ طبقه حوالی میدان ونک آماده فروش میباشد باتلفن ـ ۸۲۱۴۹۷ از ۳ تا۶بعدازظهر

خانه مستغلاتی
درسه طبقه بسیار مجلل جدید ساز باشوفاژ در فرمانیه تلفن ۷۵۶۵۲۹
۱ـ۳ آ ـ ۱۳۴۰۶

اکازیون
خانه‌ای فروشی واقع در آیزنهاور خیابان زنجان ۴۵ متری سهروردی به مساحت ۲۵۶ متر زمین اوقافی شمالی ۲۸۰ متر زیر بنا دو طبقه هر طبقه دارای دو اطاق خواب سالن پذیرائی و هال و سرویس کامل آبوبرق و تلفن ـکولر ـپرده کرکره مقطوع ۵۵۰هزار تومان تلفن ۹۷۰۶۲۷

اکازیون

انتهای زعفرانیه

ویلای شخصی‌سازسه‌بر نوساز با ۴۰۰۰ مترزمین و ۱۶۰۰ متر زیربنا واستخر وشوفاژ و چاه عمیق به فروش میرسد تلفن ـ ۸۸۱۶۶۲
۱ـ۳ ۱ـ۳۰۰۳

خانه های نوسازتهران پارس با وام بانکی تلفن ۷۸۱۹۱۸ و۷۸۳۵۳۵

خانه فروشی
خیابان آریامهرمیدان آریامهر
اوایل خیابان طاق بستان‌خانه بادودرب جنوبی و شمالی دوبر دوطبقه جنوبی و شمالی‌دارای سه اطاق وهال‌وسالن وناهار‌خوری وزیرزمین و حیاط با سرویس کامل ـ کولر ـ تلفن به مبلغ ۹۵۰۰۰۰ تومان بدون واسطه بفروش میرسدازساعت ۲الی۶ بعدازظهر باتلفن ـ ۶۵۴۲۶۰ مکالمه فرمائید.
۱ـ۳ آ ـ ۱۳۴۱۵

یکدستگاه ساختمان بمساحت ۱۷۳متر دارای ۳ اطاق وهال و سرویس کامل بفروش میرسد نارمک خیابان پدرثانی خیابان ۱۹ دست چپ دربسوجوادی تلفن ۹۵۱۵۱۶ صبحها تاساعت یک بعدازظهر .
آ ـ ۱۳۶۱۶

اکازیون
منزلی درخیابان ژاله ۳ اطاقه با زیرزمین وجواز ساختمان بمساحت ۲۰۰ متر ۴۲۰ هزار تومان تلفن ۳۰۴۸۶۳
۱ـ۵ آ ـ ۱۳۴۲۵

یك ساختمان چهار طبقه

فوندانسیون آهنی دارای ۴دستگاه آپارتمان کامل ومجزا باشوفاژ روشن سیستم کولرهای داخلی دورشته تلفن کلا تخلیه دونبش نزدیک خیابان‌کریمخان زند بدون واسطه‌بفروش‌میرسد تلفن ۸۲۱۶۱۰
۱ـ۱۰ آ ـ ۱۳۴۳۹

ویلا فروشی
ویلائی مجلل و مجهز به تمام‌وسایل‌ودکوراسیون لوکس که مساحت زمین تقریبی ۸۰۰ متر واقع‌در دریاکنار بعلت مسافرت فوری بفروش می‌رسد طالبین همه‌روزه ازساعت ۴ الی۸ بعدازظهرمراجعه نمایند .

۷ دستگاه آپارتمان با گاراژ و شوفاژ روشن و سرویس کامل ۱۵۰متر بنا بدون واسطه بفروش میرسد تلفن۹۷۰۱۹۸ ۹۵۲۰۴۹

آپارتمانهای‌نمونه۴اطاقه آیزنهاور با وام بانکی ۱۵ ساله ۹۳۷۳۵۶

میدان ۲۴ اسفند اول جمشیدآباد جنوبی ۱۱ دستگاه آپارتمان ۳تا باب مغازه ویك زیرزمین بزرك و ۱۵ شماره تلفن دائر و باتمام تاسیسات فنی مناسب جهت بانکها و شرکتها و سکونت یکجا و تك تك با سند جداگانه به‌فروش‌میرسد تلفن۹۳۳۲۵۳و۹۳۰۱۳۲

شرکت تاجیکو
فروشنده آپارتمان های نوساز ومدرن درتهران‌پارس وسیمتری وثوق تلفن ۷۹۵۲۹۴
۱ـ۱۰ آ ـ ۱۲۱۰۵

آپارتمان فروشی
فروش آپارتمان‌باتخفیف کلی فقط برای چند روز
آپارتمانهای ۳و۴اطاقی‌باشوفاژ روشن سه اطاقی بقیمت های ۱۷۰ و ۲۰۰ و ۲۲۰ و۲۲۵و ۲۳۰ وچهار اطاقی ۲۵۰و۲۵۵ و ۲۶۰ و ۲۶۵ هزارتومان‌لطفا از این‌موقعیت استثنائی هرچه زودتر استفاده‌وحتی ایام‌تعطیل مراجعه فرمائید.تلفن ۷۹۵۷۷۱ ۷۹۱۵۵۴
آ ـ ۱۳۴۲۹

آپارتمانهای بسیارمجهز و مدرن ۱۰ طبقه تهویه مطبوع‌آسانسور‌ـپارکت ۴۰۰ تا ۹۰۰ هزارتومان کریمخان‌زند اول‌سنائی ویلا ابتداء خوشبین تلفن ۴۰۸۴۵ و۹۳۱۰۷۴ یوسف‌آباد مستوفی

آپارتمان مهندسی ساز بلوار الیزابت‌خیابان‌هما کوی پنجم ۶۵۰۳۷۴ و ۶۵۳۴۲۶ و۶۵۳۶۰۱

یوسف‌آباد همه نوع آپارتمان فروشی موجود است تلفن ۶۲۲۳۸۰

آپارتمان

مساحت ۱۵۰ متر واقع در شهرآرا اول پارك خیابان ۲۵ طبقه چهارم شرقی بفروش می‌رسد طالبین همه‌روزه ازساعت ۴ الی۸ بعدازظهرمراجعه نمایند .

۷ دستگاه آپارتمان با گاراژ و شوفاژ روشن و سرویس کامل ۱۵۰متر بنا بدون واسطه بفروش میرسد تلفن۹۷۰۱۹۸ ۹۵۲۰۴۹

آپارتمانهای‌نمونه۴اطاقه آیزنهاور با وام بانکی ۱۵ ساله ۹۳۷۳۵۶

میدان ۲۴ اسفند اول جمشیدآباد جنوبی ۱۱ دستگاه آپارتمان ۳تا باب مغازه ویك زیرزمین بزرك و ۱۵ شماره تلفن دائر و باتمام تاسیسات فنی مناسب جهت بانکها و شرکتها و سکونت یکجا و تك تك با سند جداگانه به‌فروش‌میرسد تلفن۹۳۳۲۵۳و۹۳۰۱۳۲

آپارتمان فروشی در داودیه
شخصی‌ساز هریک دارای سه اطاق خواب وسرویس کامل شوفاژ روشن‌وتلفن‌با۱۰٪تخفیف از قیمت روز بعلت مسافرت فوری بفروش میرسد تلفن ـ ۷۷۶۲۷۹
۱ـ۲ آ ـ ۱۳۰۹۱

فروش‌آپارتمانهای‌لوکس
واقع در چهارراه آریامهر و امیرآباد روبروی‌مهندسی‌آرتش سه اطاقه هال ـ سرویس‌کامل شوفاژ روشن ـ تلفن‌ـ کولر ـ موکت تلفن ۹۲۹۵۶۶
۱ـ۳ آ ـ ۱۳۵۸

چند دستگاه آپارتمان ۴ اطاقی در امیرآباداراضی قزل قلعه با موکت و پارکینك ، تلفن با ۱۵۰ هزار تومان وام ده ساله به قیمت۴۵۰ هزارتومان دفتر جمشید ۹۲۸۰۸۲

باغ فروشی
باغات سرسبز
به قطعات ۱۰۰۰ متری با لوله کشی آب درشاه دشت تلفن ۹۲۶۹۶۴

فروش باغ و باغچه و زمینهای قابل ساختمان در کرج .
۱ـ از باغ ۱۵ هزار متری که بقطعات ۹۰۰ و ۷۰۰ متری تفکیک شده بود بابرق‌منطقه‌ای در حافظیه کرج بین شهرک فردیس و دهکده ییلاقی چند قطعه دیگر باقیست .
۲ـ زمین بقطعات ۱۴۰ متر ، ۱۱۹ متر ، ۲۵۰ متر و ۳۰۰ متر قابل ساختمان نقدواقساط درحافظیه کرج ۳ـ یکباغ زیبا ۱۰ هزار متری درحافظیه‌کرج باچاه نیمه عمیق و یک ویلا بالاچوق و استخر بفروش میرسد. علاقمندان بعدازظهرها از ۴تا۷ باتلفنهای شماره ـ ۹۲۴۹۴۹ و ۹۲۲۹۳۹وروزهای پنجشنبه وایام تعطیل‌درحافظیه پمپ‌بنزین رجوع فرمایند . نصراله اهورهوش .
آ ـ ۱۳۶۰۸

فروش توتستان
توتستانی بمساحت ۱۰۰ هزار متر مربع دارای‌آب وبرق وتاسیسات تهیه پیله ابریشم‌که نهالهای محلی وخارجی آن قابل بهره برداری است واقع در پنج کیلومتر بالاتر از منلقو بفروش میرسد تلفن ۸۷۴۳۰۹

زمین فروشی

زمین صنعتی ، کارخانه فروشنده‌ایم ۹۳۹۱۶۴

داخل‌محدوده نوشهر
۵۵۵متر زمین بانقشه وجواز ساختمان نصف‌نقد نصف‌اقساط ۱۵ ماهه مقطوع متری ۱۰۰ تومان بفروش میرسد.ازچالوس ابتدای نوشهر جنب پمپ‌بنزین به استراحتگاه رنگین‌کمان مراجعه گردد تلفن تهران ـ ۸۴۳۴۹۵
۱ـ۹ آ ـ ۱۳۳۱۵

فروش واجاره
۵ قطعه زمین باپروانه ۱۲ دستگاه ساختمان فروش‌واجاره داده میشود تلفن ۶۲۲۷۱۳ و ۴۳۴۵۰
۱ـ۶ آ ـ ۱۲۹۳۶

زمین دونبش ۳۷٫۵×۱۶ بر خیابان وزراء متری۴۰۰۰تومان فروشی تلفن ۶۵۶۹۹۷
۱ـ۲ آ ـ ۱۳۳۰۹

مهرشهر

زیباترین شهر نوبنیاد ایران با مجهزترین تجهیزات شهری‌یک قطعه زمین ۱۰۵۶ متر مربع‌با تلفن مگروی بهترین قسمت فاز ۳ برای اطلاعات بیشترمیتوانید باتلفن۳۱۱۲۱۹ازساعت ۹ صبح تا۱۲ تماس بگیرندزمین‌اعتبار بانکی دارد) .
۱ـ۳ آ ـ ۱۳۰۷۷

۱۷۰۰متر باغچه‌برخیابان گلستانی در هفت چنار (بریانك) بفروش‌میرسد تلفن ۸۵۵۶۳۲

آپارتمان فروشی در میدان ۲۵ شهریور
کوی منبع اب طبقه‌اول دارای سالن ، هال ، ناهارخوری ، حیاط ، زیرزمین و سرویس کامل تلفن ۸۲۲۵۰۴
۱ـ ۱۳۵۶۱

آپارتمان فروشی پهلوی بالاتر ازچالوکوا کوی شناسا پلاك۴۴تلفن ۶۵۳۴۲۶

بلوار الیزابت خیابان طوس فروش استودیو (آپارتمان تک اطاقی) مدرن با تهویه مطبوع آسانسور ۶۶۰۶۶۲ و ۶۶۲۳۲۸
آ ـ ۱۳۶۴۷

هرنوع آپارتمان
یک اطاق خواب ببالا در هر نقطه شهر برای فروش آماده است تلفن ۷۵۶۵۲۹
۱ـ۳ ۱ـ ۱۳۳۲۱

در خیابان جردن چند دستگاه آپارتمان بسیار لوکس مهندسی ساز هر یك مشتمل بر دو اطاق خواب ، سالن و نهار خوری، انبار سرویس های لوکس ، کف پوش ، پارکت و موکت‌فن‌کوئیل‌آسانسور شوت آشغال و دستگاه آشغال خردکن ، تلفن اختصاصی دایر ، پارکینك اختصاصی ، لوله‌کشی‌گازبدون‌واسطه بفروش می‌رسد طالبین بعداز ظهر هاباتلفن‌های ۶۸۴۲۹۶ و ۸۹۰۵۷۴۸ تماس بگیرند .
۱ـ۵ آ ـ۱۳۲۲۹

در بهترین نقطه خیابان
گاندی
۲دستگاه آپارتمان‌لوکس مهندسی سازهردستگاه دارای یك اطاق خواب سالن‌پذیرائی‌ناهارخوری با میز و صندلی غذا خوری کاملا مدرن هال سرویس فرنگی انباری اختصاصی تلفن کولر شوفاژ شوت آشغال پارکینك بین خیابان گاندی وجردن بفروش میرسد تلفن ۶۶۸۳۸۳

استخدام‌ماشین نویس

یك شرکت تجارتی (واردات ـ صادرات) به یك نفر دوشیزه یا بانو برای امور ماشین‌نویسی فارسی و جواب تلفن باحداقل دوسال سابقه کار نیازمند است .
واجدین شرایط با حقوق کاملا مکفی‌استخدام میشوند .
نشانی : خیابان رازی‌ـ نبش فرانسه‌ساختمان ۲۶ شماره ۴۰۱

شرکت ساختمانی باتیمان برای طرح بندرشاهپور تراشکار درجه یك وسوهان کار درجه یك‌باحقوق خوب ومسکن وغذاخوری استخدام میکند .
واجدین شرایط به آدرس بولوار الیزابت شماره ۱۴۱ طبقه پنجم مراجعه نمایند .

Also wanted for working as office Manager/Secretary at Bandar Shahpour, male with good knowledge of English language, typing and office routine. Candidate will be given free board and lodge at site. Call personally 8 a.m. to 5 p.m: Boulevard Elezabeth No. 141, Batiman Construction Company, Tehran Telephone 656950/656922/656404.

کارگردوشیزه‌یابانو
(برای کار روز)
کارگرمرد (برای کار شب)

استخدام میشوند
۱ـ یکصد نفر دوشیزه‌یابانوبرای کار (روزانه از ۸ صبح الی۵ بعداز ظهر) در محل کارخانه داروئی با داشتن سواد خواندن و نوشتن .
داوطلبین از ساعت ۱۲ ظهر الی ۵ بعداز ظهر به آدرس خیابان ویلای شمالی جنب کلیسای ارامنه‌ساختمان شماره ۳۴۵ شرکت دوپار مراجعه نمایند .
۲ـ یکصد نفر کارگر مرد برای کار (شب از ساعت ۶ بعدازظهر الی ۲ نیمه شب) در محل کارخانه‌داروئی باداشتن سواد خواندن و نوشتن.
استخدام شوندگان از سرویس ایاب و ذهاب رایگان و همچنین سلف سرویس بابهای نازل‌استفاده‌خواهند نمود .داشتن برك انجام خدمت‌نظام وظیفه و یا معافی ضروری است .
داوطلبین از ساعت ۸ صبح‌الی۸شب به آدرس کارخانه‌دوپارجاده‌مخصوص کرج کیلومتر ۲۲ روبروی کارخانه ژیان مراجعه نمایند .
۱ـ۲

آپارتمانهای فروشی مدرن و ارزان قیمت . در لندن
شامل دو اطاق بزرك باتمام وسایل و شوفاژ و محل پارکینك خصوصی واقع در جنوب لندن (CROYDON) مناسب برای خانواده های کوچك ومحصلین ـ یك ربع ساعت ترن تا ایستگاه ویکتوریا
بعدازظهر ها از ساعت ۸ الی ۱۱ با تلفن انگلستان 04035983 تماس بگیرید

شرکت کارخانجات پارس‌الکتریك برای کار تمام وقت بافراد زیر نیازمند است :

۱ـ دوشیزه یا بانوی منشی با سابقه کار.
۲ـ دیپلم با حداقل ۲ سال سابقه کار در حسابداری .
۳ـ دیپلم با حداقل یکسال سابقه کار درکار های تولیدی و برنامه ریزی .
۴ـحدوددیپلم(مرد) با سابقه کار دردفترداری برای کار در شهرستانها .

شرایط عمومی :
دارا بودن برك معافی یا خاتمه خدمت .
از کلیه افراد واجد شرایط دعوت میشود همه روزه بین ساعات ۸ صبح الی ۴ بعد ازظهربدفتر کارگزینی شرکت کارخانجات پارس الکتریک، واقع در خیابان آیزنهاورایستگاه شاوب لورنس‌شماره ۵۶۳ مراجعه‌نمایند

بیمارستان‌قدس
اراک

به‌سه نفر تکنیسین آزمایشگاه بطور تمام قت نیازمند است .
لطفا از ساعت ۹ صبح تا ۷ شب باشماره‌های ۶۸۱۶۴۱ و۶۸۵۳۷۸ تماس بگیرئید .

شرکت سهامی صنایع مرغداری ایران و آلمان

بیك نفر خانم برای تصدی امور بایگانی و ماشین‌نویسی فارسی احتیاج دارد
داوطلبین با تلفن شماره ۵ـ۹۳۲۰۲۱ تماس حاصل فرمائید .

ESB — RAY-O-VAC
آگهی استخدام
کارخانه باطری‌سازی ری‌ـاوـ واك واقع درشهرصنعتی‌البرزـ قزوین جهت تکمیل کادر پرسنلی خود به افراد ذیل نیازمند است :
۱ـ رئیس تعمیرات و نگهداری با سابقه کار در کارخانجات تولیدی ۲ نفر
۲ـ کارمند جهت کار در لابراتوار با معلومات حدود دیپلم ۵ نفر
۳ـ مکانیك دستگاههای تولیدی با سابقه کار ۵ نفر .
متقاضیان باید دارای برك معافی و یا خاتمه خدمت بوده و حداقل سن آنها ۲۵ سال باشد.
واجدین شرایط میتوانند بکارگزینی کارخانه باطری سازی ری‌ـاوـواك واقع در شهر صنعتی البرز ـقزوین مراجعه و یا با صندوق پستی شماره ۱۷ قزوین مکاتبه نمایند .
۱ـ۴

استخدام حسابدار

سیمان تهران «شرکت‌سهامی‌عام» جهت کار در اداره مرکزی به ۳ نفر لیسانسیه حسابداری‌یا بازرگانی با حداقل ۳سال سابقه کار نیازمند است. واجدین‌شرایط میتوانندهمه‌روزه‌باستثنای روز های پنجشنبه و تعطیلات حداکثر تا آخر شهریورماه ۵۴ با در دست داشتن مدارك‌وسوابق کار از ساعت ۸ الی ۱۴ بکارگزینی شرکت واقع در خیابان کوشك ، ارباب‌جمشید شمالی مراجعه نمایند .
سیمان تهران «شرکت سهامی‌عام»

Organon
آگهی استخدام
شرکت داروئی ایران ارگانون
جهت ویزیت داروهای خود در تهران و شهرستان احتیاج به ویزیتور تمام‌وقت دارد
شرایط
۱ـ دیپلم کامل متوسطه (طبیعی)
۲ـ حداکثر سن ۲۷ سال
۳ـ دارابودن برك پایان خدمت سربازی یا معافیت دائم غیر پزشکی
واجدین شرایط میتوانند بین ساعت ۸ صبح الی ۱ بعدازظهر با تلفنهای ۸۴۱۱۱۹ و ۸۴۲۱۲۷ تماس حاصل نمایند .

شرکتی معتبر نیازمند بیك یادو آپارتمان اجاری جمعاً درحدود ۱۰۰۰۰ مترمربع زیربناوبا مشخصات زیرمیباشد

۱ـ واقع در خیابان کریمخان‌زند تا شمیران
۲ـ پارکینك مناسب
۳ـ تلفن
۴ـ تهویه
خواهشمند است بین ساعت ۸ الی ۱۲ صبح و یا ۱۲ الی ۴ بعدازظهر با تلفن های ۸۵۹۹۷۱ الی ۸۵۹۹۷۶ تماس حاصل فرمائید .

استخدام
کارخانجات‌دروس‌ایران
شرکت‌سهامی‌خاص

بمنظور تکمیل کادرفنی کارخانجات خود واقع درشهر صنعتی البرز (قزوین) وواحدهای انبار وامورمالی اداره مرکزی افراد زیر راباشرایط‌ومزایای مناسب استخدام مینماید .
۱ـ تکنیسین ماشینهای صنعتی‌با سابقه‌حداقل‌دوسال‌کاردرکارخانجات وآشنا بزبان آلمانی یا انگلیسی ۳نفر۳ـ تراشکار باسابقه‌حداقل‌دوسال نارموتر ۶نفر
۳ـ جوشکار باسابقه حداقل دوسال کار موثر ۸ نفر
۴ـ قالب‌سازبا سابقه حداقل‌دوسال کار موثر ۴نفر
۵ـ انباردار با سابقه حداقل‌سه‌سال کار موثر ۴ نفر
۶ـ کمك انباردار باسابقه حداقل دوسال کار موثر ۶ نفر
۷ـ حسابدار با سابقه حداقل سه سال کار در مراکز تولیدی و یا موسسات وارداتی ۳ نفر
متقاضیان میتوانند همه‌روزه از ساعت ۸½ صبح الی ۵ بعدازظهر به محل کارخانجات واقع در شهر صنعتی البرز (قزوین)ویاکارگزینی اداره‌مرکزی واقع در تهران جاده قدیم شمیران نرسیده به چهارراه حقوقی نبش کوچه پیرجمالی پلاك۳۴ طبقه چهارم مراجعه نمایند .

نیازمندیهای اطلاعات تلفنی آگهی می‌پذیرد

۳۱۱۲۱۹-۳۱۱۲۲۷-۳۱۱۲۲۵-۳۱۱۲۲۴
۳۱۱۲۳۵-۳۱۲۴۱۳-۳۱۱۲۳۰-۳۱۱۲۲۹

۱۲۰۰ متر زمین فروشی خیابان سپه ۳۱۹۷۸۴
۱ـ۲ آ ـ ۲۷۱۶۲۷

۹۶ هزار متر زمین برای شهرک وکارخانه برجاده ملارد نزدیک نیروگاه برق تلفن ۴۴۲۲۰
آ ـ ۱۳۶۴۸

دوقطعه زمین هریک ۲۰۰ متر دونبش برخیابان اکبرآبادجنوب آیزنهاور بدون واسطه فروشی بین ۸تا۱۲ صبح تلفنهای ـ ۹۳۵۵۱۸ ـ ۹۳۲۵۱۳
۱ـ۲ آ ـ ۱۳۵۰۷

زمینی بمساحت ۷۵۰۰مترواقع درکوی نهم آبان بفروش میرسد تلفن ۵۳۹۲۶۵ صبحهاازساعات ۹الی ۱۲
۱ـ۵ آ ـ ۱۳۱۱۶

فروش سرقفلی

دوباب مغازه درشمیران فرمانیه خیابان میهن جنب کلانتری ۲ بمساحت هر باب ۳۶ متر دارای دو بالکن و دوراه پله هرکدام مجزا باجواز بفروش می رسد تلفن ۸۸۰۷۲۹

اکازیون پمپ بنزین
جایگاه اختصاصی در بهترین نقطه مشهد به مساحت ۲۰۰۰ متر مربع با درآمد مکفی تلفن تهران ۸۳۹۱۸۱ تلفن مشهد ـ ۳۳۲۰۸
۱ـ۲ آ ـ ۱۳۶۲

اکازیون عالی
بعلت مسافرت فوری هتل مجهز با ۴۵ اطاق لوکس ۲ستاره و خوزستان واگذاریاشرکت قبول می‌کند تلفن ۹۵۲۳۱۹
آ ـ ۱۳۶۶۲

فروش فوری امیرآباد شمالی
سرقفلی دو دهنه مغازه بزرگ ۹۰۰ هزار تومان ـ مناسب نمایشگاه‌وبانک با اجاره کم
تلفن ۴۰۸۴۵ ـ منزل ۹۳۱۰۷۴

فروش تراشکاری با ماشین‌آلات تلفن ۳۵۲۷۴۱

کارگاه‌فلز کاری مجهز بتمام
ابزار جهت ساخت میزپایه‌کمد فایل کمد و غیره با برق ۳فاز اول جاده ساوه روبروی‌شیشه میرال ۲۰ متری‌شرقی‌یافت‌آباد منطقه صنعتی خاکباز فروشی تلفن ۵۴۸۴۴۰ بردبار .
ا ـ ۱۳۵۱۹

یکباب تنادی دودهنه با آب و برق و تلفن و جواز بفروش میرسد تلفن ۹۲۳۸۶۵
آ ـ ۱۳۶۵۹

اجاره‌داده‌میشود

اجاره داده میشود
دودستگاه آپارتمان مجهز در آیزنهاور ـ بهبودی تلفن ۳۱۰۴۵۴
آ ـ ۱۳۶۸۹

خانه‌ای درنارمک‌ویلائی‌ویاتلفن اجاره داده میشود تلفن ـ ۷۹۰۲۶۸
آ ـ ۱۳۶۶۷

موردنیازاجاره

توجه
تعدادی ویلا همکف واپارتمان برای مهندسین‌ودیپلمات‌خارجی موردنیاز است ۶۲۳۶۷۴ ـ ۶۲۷۴۵۵
۱ـ۲۶ آ ـ ۱۱۴۰۳

به ۲تا ۴ اطاق جهت‌دفتر کار نیازمندیم تلفن ۹۷۵۶۸۱

یك خانواده سه نفره به یك آپارتمان دو اطاق ـ خوابه که دارای شوفاژ ـ کولر ـ تلفن بوده و در محدوده کاخ‌جنوبی یا کریم خان زند باشد با اجاره ماهیانه بیست الی‌سی‌هزارریال نیازمند است به تلفن ۶۲۲۲۹۰ مراجعه شود

یك آپارتمان دو اطاقه جهت‌دونفر بانوی‌کارمند مورد احتیاج است تلفن ۲و ۸۳۲۱۳۳

سه موسسه بزرگ فرهنگی خارجی احتیاج به آپارتمان‌ها وویلاهای مناسب جهت اجاره برای کارمندان خود دارد خواهشمندیم درساعات ۱ الی۵ بعدازظهر باتلفن۷۸۳۱۶۷تماس حاصل نمائید.
۱ـ۱۰ آ ـ ۱۲۹۰۷

آپارتمان یا خانه ۶ تا ۸ اطاقه در شمال شهر جهت محل کار موردنیاز است تلفن ۶۲۹۹۶۲ ۵ تا ۹ بعدازظهر

مورد نیاز طبقه اول‌یاویلاجهت اجاره بخارجیان تلفن۸۴۹۶۲۵

بتعدادی ویلا و آپارتمان‌حوالی جردن پهلوی‌عباس‌آبادنیازمندیم ۸۴۱۷۰۰
۱ـ۵ ۱۳۳۰۸

موردنیازبرای‌خرید

زمین
اراضی تهران پارس خریداریم ۷۸۰۰۶۱

زمین تهران‌پارس خریداریم‌تلفن ۷۹۳۰۲۰
آ ـ ۷۴۵۶

بنگاههای معاملات املاک

دفتر پارس
مرکز معاملات املاك‌شهر و شمیرانات ۸۴۱۵۵۸

بورس املاك شمیران
دفترپراتی ۸۷۲۸۷۵ـ۸۷۲۵۷۵

بورس خرید و فروش اراضی مهرشهر ـ گوهردشت فردیس و باغات سرحدآباد وملارد تلفن۹۲۲۷۳۹ دفترکرج

برای خرید خانه های ویلانی‌مهر ویلاباموقعیت عالی و اراضی مهرشهر تسهرك نمونه به تلفن ۴۸۲۵۵و ۴۲۶۸۲مراجعه کنید .

فروشنده و خریدارتلفن وساختمان درشمال‌شهر تلفن ۴۰۸۴۵ـ۹۳۱۰۷۴

معاملات‌پول

پول
نیازپولی شمارا درمقابل چك کارمندی ودر مقابل هرنوع اتومبیل تلفن و مازاد سند ملك چنانچه در رهن یا گرو باشد بدون خرج محضر پرداخت مینمائیم تلفن
۶۶۰۴۰۰
۶۶۹۷۰۰

مرکز دادستد پول‌روی‌ملك‌فوری تلفن ۸۵۷۹۳۸
۱ـ۲۵ آ ـ ۱۳۲۶۷

وام
در مقابل ملك . تلفن، فرش و قبض بانک کارگشائی تلفن ـ ۴۴۹۸۱

پول شرطی فوری جهت خانه و مستغلات ۸۳۰۸۳۵

خانه پول ـ فرح شمالی مرکز معاملات پول تهران ۸۴۸۳۸۸

پول موجود بخاطر رفاه مشتریان گرام وام‌ازبهره ۶درصدبه ۴درصد
کاهش داده شد
۹۳۱۷۳۱

دوست‌من
بشما در مقابل
چك اتومبیل تلفن مازادملك
در صورتیکه‌درگروباشد فورا پول تقدیم میکنیم
۴۲۲۲۷

دادوستدپول از ۲ میلیون‌ریال ببالا پاکپور ۶۶۴۶۱۸، ۶۶۶۲۶۳، ۶۶۰۲۰۰

پول فوری باسودبانکی مقابل خانه ۹۲۸۴۶۵

مورد نیاز
پول درمقابل خانه‌ارزنده نیازمندیم ۷۵۶۴۲۵

بپول راکد شما باانتقال مبیع هزاری ۵۰ تومان سود میدهیم ۷۵۶۴۲۵

پول‌شرطی درمقابل‌خانه فورا نیاز ۹۲۰۸۲۹

به پول راکد شما در مقابل ملك ارزنده ـ نیازمندیم ۷۵۴۳۰۸

قبوض

قبوض‌شهرداری‌وقرضه‌های دولتی‌راخریداریم پاکپور ۶۶۴۶۱۸، ۶۶۶۲۶۳، ۶۶۰۲۰۰

خرید قبوض شهرداری ۴۵۹۵۷

معاملات‌تلفن

به نفع شماست قبل از خرید و فروش تلفن با ۸۵۳۰۳۱ تماس‌بگیرید.

تلفن ۳ و ۷ و۶۲ خریداریم ۳۰۳۲۳۷

خرید و فروش تلفن ۳۱۷۴۳۷ اسلامبول کمپانی ۱۷ و ۲۰

خرید و فروش تلفن ۶۶۲،۶۶۲

خریدوفروش‌هرنوع‌تلفن۸۹۴۰۵۰

تزئینات‌ودکوراسیون

کاغذدیواری آلمانی موکت مخملی ونمدی
پلاستر
(باشرایط دلخواه شما)
نمایشگاه مرکزی: چهارراه امیراکرم
۶۶۶۶۶۱، ۶۶۶۶۶۵
۶۶۸۸۳۳-۶۶۸۸۳۲
شعبه‌گیشا { ۶۳۲۹۱۴ ۶۳۱۹۴۷
شعبه‌باغشاه ۶۶۰۷۷۲
نمایشگاه‌تجریش ۸۷۴۳۰۲

کاپیتال
نقد و اقساط
منزل و محل کار خود را با بهترین نوع کاغذ دیواری و موکت و کفپوش وپرده کرکره تزئین فرمائید تلفنهای :
۷۶۰۶۸۳ و ۷۶۰۷۶۳
آ ـ ۱۱۹۶۶ ۱ـ۱۰

شرکت ایران پالاگر
فروش و نصب انواع کاغذ دیواری ، موکت، پرده و پرده کرکره تلفنهای
۷۵۵۷۷۹ و ۷۵۷۳۶۹

موسسه حمید
نقاشی و تزئینات وامور ساختمانی تلفن۹۵۸۳۲۰ و ۹۵۲۲۷۲

برای‌ساختمان‌شما

پاکتان
انجام کلیه امورنظافتی نقاشی و دکوراسیون ساختمان ۸۳۸۱۷۲ و ۷۵۴۷۵۳

شرکت ایران پالاگر
نقاشی داخل ونمای ساختمان ۷۵۵۷۷۹ و ۷۵۷۳۶۹

لوله‌کشی گاز منازل وتاسیسات
خدمات مهندسی‌گاز ۶۶۵۰۹۰
آ ـ ۱۳۰۸۵

شرکت ایران پالاگر
نظافت کلیه قسمتهای‌ساختمان ۷۵۵۷۷۹ و ۷۵۷۳۶۹

چکه‌سقف
ایزولاسیون پشت‌بام بدون خرابی ، اسفالت‌و قیرگونی ۷۵۰۶۳۴

تعمیر ـ اسفالت‌ونقاشی ۶۲۵۷۳۲

آسفالتکاری
ارزان تلفن ۴۷۱۴۳
۱ـ۱۰ آ ـ ۱۳۲۷۲

صادکو
فروش و نصب سقفهای کاذب تلفنهای ۸۱ـ۷۶۱۲۸۰
۱ـ۲۰ آ ـ ۱۳۵۸۲

آگهیهای‌متفرقه

کرکره‌چوبی
میشلر MISCHLER
سرما، گرما و نور از کرکره چوبی میشلر عبور نمیکند
پارکت BW
نمایشگاه: شاهرضا کوچه قنبری
۸۲۹۳۹۰-۸۲۴۳۰۷
۸۲۴۸۷۰-۸۲۹۵۹۶

لوله‌بازکنی
لوله بازکنی ولوله‌کشی دروازه دولت ۸۲۷۴۰۸

لوله‌بازکنی ولوله‌کشی مقدم ۹۲۵۳۷۴

لوله بازکنی .لوله‌کشی. کولر . تخلیه چاه.وغیره سازمان فنی جهان تلفن ۷۶۰۶۳۷

لوله بازکنی فوری یکساعته تلفن ۷۶۵۲۴۴

لوله‌کشی گاز
شرکت گازاما جهت هرگونه لوله‌کشی گاز ـ صنایع و منازل طبق استاندارد و نظارت شرکت ملی گاز ایران تلفن ۸۳۴۴۷۹

لوله بازکنی یکساعته فوری تلفن ۹۲۴۳۸۰

گمشده

دسته چک جاری ۲۴۲ بانک عمران شعبه‌دوشان‌تپه(مشترک) بنام اینجانبان حسین حسنی ومحمدحسین‌عباس‌نژادازشماره ۱۳۱۶۵۸ الی ۱۳۱۷۰۰ کاه برگ آن بمبلغ ۷۹۶۰۰۰ ریال دروجه شرکت سیکلت پارت نوشته شده و یک برگ سفید بامضاء حسین حسنی بوده مفقود شده است‌ازدرجه‌اعتبار ساقط است .
آ ـ ۱۳۶۳۹

کارت مالکیت
موتورسیکلت شماره۳۹۲۳تهران ۴۱بنام جواد گودرزی مفقود ازیابنده تقاضامیشود بنشانی خیابان دامپزشکی کوچه‌سلیمان پلاک ۴ اطلاع دهد .
آ ـ ۴۱۳۲

آگهی فقدان پروانه‌مالکیت خودرو
آقای عزت‌اله آقا محمدی‌کارت مالکیت موتورسیکلت شماره ۶۲۸۲ تهران ۳۸ را مفقود و تقاضای صدور مجدد آنرادارد مراتب درسه نوبت هرده روز یکبار آگهی میگردد درصورت عدم اعتراض ده روز پس از نشر این آگهی المثنی مربوطه تنظیم‌وتسلیم نامبرده خواهدشد
اداره راهنمائی‌ورانندگی
آ ـ ۹۱۷۷

چک شماره ۰۱۴۱۴۵ ازحساب جاری شماره ۶۶ بانک ملی تجریش بنام عباس مردان‌بیگی دروجه آقای مهندس عبدالله خسروانی کامرانی بمبلغ ۵ میلیون و پانصد هزار ریال بتاریخ دهم شهریور ماه۱۳۵۴ مفقود گردیده از درجه اعتبار ساقط است‌ازیابنده‌خواهشمند است باتلفن ۸۷۳۸۱۲ تماس بگیرید .
آ ـ ۴۲۹۸

یک برگ چک به شماره ـ ۹۷۲۲۴۴ بحساب جاری ۵۱ بانک اعتبارات تعاونی ثوزیع شعبه کشتارگاه بنام براتکریمی مفقود گردیده از درجه اعتبار ساقط است .
ا ـ ۹۱۰۷

دوفقره چک بشماره های ـ ۷۶۷۲۳۵ و ۷۶۷۲۳۶ـ بدون تاریخ ولی امضاء شده ومبلغ هرکدام پنج میلیون ریال بانک صادرات صاحب جمع‌ازحساب شماره ۵۷۹ بحوالمکرد محمد محمودیان اصفهانی در تاریخ ۵۴٫۵٫۲۵ مفقود شدموازدرجه اعتبار ساقط است .
حسین محمودیان‌اصفهانی
۱ـ۳ آ ـ ۸۸۳۷

خانه‌شمارابخارجیان‌اجاره‌میدهیم

مؤسسه امور خارجیان مرکزاجاره تخت جمشید جنب بهار ۵۰۳ ۷۵۱۷۸۲ ـ ۷۵۲۳۵۸

مؤسسه نیازمندیهای خارجیان خانه بخارجیان اجاره میدهد ۸۳۰۰۸۱ ـ ۸۳۰۰۸۲ ۸۲۱۸۱۱ ـ ۸۲۱۷۲۳ ۳۱۶ تخت جمشید مقابل سفارت آمریکا

سازمان نیازمندیهای خارجیان خانه‌شمارا اجاره میدهد ۸۲۳۱۵۵ ۸۲۳۹۳۹ ۸۲۸۱۰۶

مؤسسه امپایر ۷۷۷۵۰۰ خانه بخارجیان اجاره میدهد ۷۷۸۹۵۵-۷۷۲۲۲۲

مؤسسه ظفر ۷۷۷۷۴۶ خانه بخارجیان اجاره میدهد ۷۷۸۶۰۰-۷۷۸۵۸۹

مؤسسه امورخارجیان مرکزاجاره تخت جمشید جنب بهار ۵۰۳ ۷۵۱۷۸۲-۷۵۲۳۵۸

دفترخدمات خارجی تاپ
هرنوع مستغل شمارا دراسرع وقت بخارجیان اجاره میدهد.
تلفن: ۶۸۳۶۴۲-۶۸۰۶۰۱

سازمان مسکن پارس مرکز ۸۵۳۸۵۳ ۸۴۸۴۲۴ اجاره ۸۵۷۵۸۵ بخارجیان

۲۴ ساعته
یونیورسال
مرکز اجاره به خارجیان
۶۸۳۱۵۸-۸۶۲۵۹۴
با تضمین بیمه

پیشتاز
پیشتاز اجاره به‌خارجیان ۳۱۷۷۴۲

مؤسسه کوئیک خانه بخارجیان اجاره میدهد ۸۵۵۵۵۶-۸۵۵۶۰۵

اجاره ویلاوآپارتمان بخارجیان فوری تلفن: ۸۵۹۹۸۸

آژانس نامیروان
No1 AGENCY
مرکزاجاره بخارجیان
846163-856174

خانه های ویلائی و آپارتمانی‌اجاره‌بخارجیان ۷۷۶۶۲۵ و۷۷۳۴۶۶

تهیه مسکن کورش
مرکز اجارمخانه ویلاومحل‌کار بمخارجیان وایرانیان۸۵۳۷۳۶ و ۸۴۷۹۸۲

مؤسسه‌پارامونت
در کوتاهترین مدت‌منزل شما را بخارجیان اجاره میدهد تلفنهای۸۵۸۰۱۱ ـ ۸۵۸۰۱۲ ـ ۸۵۸۰۱۳

سوپلایز
اپارتمان وویلای شما را ۲۴ ساعته به خارجیان جاره میدهد تلفن ۶۶۵۲۳۱

آژانس سی ـ اند ـ ار
اجاره‌بخارجیان۸۴۹۶۲۵

Aria Cement Company requires for immediate employment one Iranian female Latin typist. Must have good command of English. Attractive salary for right person. Please contact Mrs. Pat Riazi – 629438, 8 a.m. to 1 p.m: Saturday through Thursday.

یك موقعیت استثنائی با حقوق فوق‌العاده

یك موسسه تجارتی یك نفرجوان‌بامشخصات زیر نیازمند است .
۱ـ زبان انگلیسی درحد مکالمه
۲ـ آشنائی به امور بانکی‌و گمرکی
۳ـ با روحیه و قدرت مدیریت
۴ـ حداکثر سن ۳۰ سال
۵ـ تابعیت ایرانی و معافی نظام وظیفه

شخص مورد نظر پس از انتخاب با حقوق فوق‌العاده استخدام و در فواصل کوتاه حقوق و مزایای وی افزایش داده میشود .

داوطلبان میتوانند همه روزه درساعات اداری بخیابان رازی نبش فرانسه ساختمان ۲۶ شماره ۴۰۱ تلفن ۴۹۰۹۰ مراجعه نمایند .

آگهی استخدام

شرکت‌سهامی صنایع شیرایران جهت تکمیل کادر اداری ومالی‌وفنی خود درتهران‌به‌تعدادی کارمند با تحصیلات زیر نیاز داردکه برطبق مقررات استخدامی شرکت‌های‌دولتی از طریق مصاحبه استخدام مینماید:

۱ـ لیسانس حسابداری صنعتی ۱نفر
۲ـ لیسانس علوم اداری یا مدیریت بازرگانی ۳نفر
۳ـ لیسانس حسابداری بازرگانی ۳نفر
۴ـ دیپلم ریاضی ،طبیعی، ادبی، بازرگانی ۴نفر
۵ـ فوق دیپلم ساختمان ۱نفر

داوطلبان استخدام میتوانند با دردست داشتن اصل یا فتوکپی مدارك تحصیلی وسابقه کاروبرك معافیت ازخدمت وظیفه عمومی یادفترچه پایان خدمت ودوقطعه عکس بین‌ساعت ۸ تا۱۵ حداکثر تاتاریخ ۵۴٫۶٫۱۵ به کارگزینی شرکت واقع درکیلومتر ۷جاده قدیم تهران کرج مراجعه نمایند.
شرکت‌سهامی صنایع شیرایران

شرکت پارس‌منال

برای سرپرستی بخش صنایع کارخانه خود به یکنفر مهندس صنایع باتجربه نیازمند است.
از متقاضیان واجد شرایط و علاقمند به بازسازی صنایع کشور دعوت می‌کند برای‌تعیین وقت مصاحبه با تلفنهای ۹ـ ۸۳۱۰۶۷ تماس حاصل فرمایند .

آگهی

دفتر آموزش ضمن خدمت وزارت آموزش و پرورش یکنفر ماشین‌نویس فارسی و لاتین‌جهت خدمت در پروژه‌آموزش ایران با حقوق‌و مزایای مکفی استخدام میکند واجدین شرایط درخواست خود را بانضمام فتوکپی شناسنامه مدك‌تحصیلی و گواهینامه ماشین‌نویسی به‌آدرس زیر ارسال دارند .
میدان آریامهر خیابان شبنم کوچه ششم دفتر آموزش ضمن خدمت

فسان

شرکت ساختمانی باسئولیت محدود

استخدام‌مینماید

ـ دیپلمه‌ریاضی یاطبیعی ۱۰ نفر
برای امور بازاریابی . دفتری ، حسابداری ، فنی و روابط عمومی هیچگونه سابقه کار احتیاج نیست .
داوطلبان پس از مصاحبه حضوری و استخدام یک دوره تعلیماتی در شرکت خواهند دید .

ـ میکانیسین درجه یك‌ماشین‌آلات ساختمانی
با حداقل ۵ سال سابقه کار

ـ میکانیسین درجه یك‌ماشین‌آلات ثابت کارخانه ۵ نفر
مانند : ماشین قیچی وسمبه و پرس
با حداقل ۵ سال سابقه کار

ـ ماشین‌نویس فارسی درجه یك ۳نفر
سطح معلومات فارسی حداقل دیپلم ششم متوسطه
با حداقل ۳ سال سابقه کار

از واجدین شرایط تقاضا میشود همه روزه از ساعت ۷ الی ۱۰ صبح با در دست داشتن فتوکپی شناسنامه و مدارك نمایانگر سابقه کار خود به خیابان آناتول فرانس شماره ۹۹ کارگزینی شرکت فسان مراجعه فرمایند .

تهران فارما

شرکت‌سهامی‌خاص

تهران فارما استخدام میکند

شماره	شغل	زبان	محل کار	معلومات	سایر شرایط
۱	رئیس کارگزینی	انگلیسی یا آلمانی	تهران	لیسانس	آشنائی کامل‌بحسابداری‌قوانین مالیاتی و بیمه های اجتماعی
۲	سکرتر	انگلیسی	تهران	دیپلم	ماشین نویسی فارسی ولاتین و اشنائی بامور بایگانی
۳	سکرتر برای دایره تدارکات	انگلیسی‌یاآلمانی	تهران	دیپلم	ماشین نویسی فارسی وتسلط کامل به ماشین نویسی لاتین
۴	راننده		شمال	سیکل اول	دارای تضمین ملکی ـگواهی نامه دو همگانی
۵	راننده		خوزستان	سیکل اول	دارای تضمین ملکی ـ گواهی نامه دو همگانی
۶	راننده		استان مرکز	سیکل اول	دارای تضمین ملکی ـ گواهی نامه دو همگانی
۷	ویزیتور داروئی	انگلیسی	تبریز	دیپلم یابالاتر	فولتایم با تضمین ، داشتن اتومبیل

واجدین شرایط میتوانند همه روزه صبحها ازساعت ۸ تا ۱۴ بدایره کارگزینی‌شرکت واقع درتخت‌جمشیدغربی چهار راه سهیل شماره ۱۲۸ مراجعه نمایند .
ا ـ ۱۳۶۴۱

چند دستگاه کامیون بنز ۱۵۱۹ـ۹ تن مدل۷۵

فرمان هیدرولیك چرخ‌پره‌ای .
انواع و اقسام کامیون های کمپرسی و باری نیسان دیزل با دماغ و بی دماغ موجود . تلفن ۵۲۸۵۹۵و۵۲۷۳۵۷شوش شرقی‌روبروی‌دبستان مهام. نمایشگاه و فروشگاه اتومبیل عامری

تخلیه‌چاه‌فاضلاب

تخلیه چاه فاضلاب و توالت و سپتیک تانک وموسپتیک وساختمان انها و کانال‌کشی و حفر چاه بادستگاه‌موتوری لوله بازکنی
شرکت ایران‌شوشتر ۸۳۰۷۲۲ ـ۸۲۹۵۵۶

لوله‌کشی برای ۷۰۰ آپارتمان

برای لوله‌کشی های چدنی فاضل‌آب ولوله‌کشی‌گالوانیزه جهت تامین آب سردوگرم۷۰۰دستگاه آپارتمان در حوالی میدان‌شوش‌تهران بلوله‌کشهای واجدشرایط نیازاست. که بصورت ـیران لوله‌کشی راانجام دهند تلفن۳۶۱۱۷۷

آگهی‌استخدام

شرکت تبد برای کادر فنی و اداری و مالی خود افراد زیر را با حقوق مکفی استخدام مینماید.

افراد مورد نیاز	مدرک تحصیلی	محل‌خدمت
۱ـ مهندس ریسندگی	باسابقه‌کار لیسانس	شهرصنعتی‌البرز
۲ـمهندس مکانیک ماشین‌آلات	باسابقه کار لیسانس	شهرصنعتی‌البرز
۳ـمهندس رنگرز	باسابقه‌کار لیسانس	شهرصنعتی‌البرز
۴ـ حسابدارصنعتی	باسابقه‌کار لیسانس	شهرصنعتی‌البرز
۵ـ تکنیسین سرپرست‌ریسندگی	باسابقه‌کار دیپلم‌یافوق‌دیپلم	شهرصنعتی‌البرز
۶ـ سرپرست رنگرزی و آزمایشگاه رنگرزی	باسابقه کار دیپلم‌یافوق‌دیپلم	شهرصنعتی‌البرز
۷ـ سرپرست آزمایشگاه ریسندگی	باسابقه‌کار دیپلم‌یافوق‌دیپلم	شهرصنعتی‌البرز
۸ـ سرپرست برق باتجربه وآشنائی‌به دستگاههای الکترونیکی و کنترل ماشین‌آلات نساجی	باسابقه‌کار دیپلم‌یافوق‌دیپلم	شهرصنعتی‌البرز
۹ـ سرمکانیک ماشین‌آلات	باسابقه‌کار دیپلم‌یافوق‌دیپلم	شهرصنعتی‌البرز
۱۰ـ کارمند امور اداری ـ فنی ـ مالی	باسابقه‌کار سیکل	شهرصنعتی‌البرز
۱۱ـ مکانیسین باتجربه در تعمیرات‌ماشین‌آلات نساجی	باسابقه‌کار ششم‌ابتدائی	شهرصنعتی‌البرز
۱۲ـ انباردارباسابقه و تجربه‌کافی‌واشنائی‌باصول انبارداری	باسابقه‌کار سیکل	شهرصنعتی‌البرز
۱۳ـ تلفنچی و تایپیست فارسی و لاتین	باسابقه‌کار	تهران

از داوطلبان دعوت میشود تاسی‌ام شهریور ماه جهت انجام مصاحبه‌همه روزه از ساعت ۱۲ الی ۴ بعدازظهربه دفتر شرکت واقع در میدان‌فردوسی اول خیابان سپهبد زاهدی شماره ۱۴و یا به دفتر کارخانه واقع در شهر صنعتی البرز (قزوین) مراجعه و یا مکاتبه نمایند .

آرامگاه حکیم نزاری در بیرجند بازسازی میشود

گروهی از کارشناسان آثار باستانی بسرپرستی مهندس جودت وارد بیرجند شدند تا نحوه ایجاد مقبره «حکیم‌نزاری» رادر آن شهرستان مطالعه کنند.

«سعدالدین نزاری قهستانی» معروف به «حکیم‌نزاری» از شاعران بزرگ کشور ماست که بسال هفتصد و بیست هجری قمری دربیرجند درگذشت و درهمان شهر مدفون شد.

باگذشت زمان مقبره «حکیم‌نزاری» تبدیل به پارک شهر وتاسیسات شهرداری گردید و بعد بتصرف بانک ملی درآمد.

اخیرا بنابه‌تقاضای مردم بیرجند ۱۶۰ متر زمینی که مقبره «حکیم» درآن قراردارد به ایجاد بنای آبرومندی‌جهت آرامگاه وی اختصاص یافته است.

بیرجند ـ خبرنگار اطلاعات

گرگان از فرزند شایسته خود تجلیل کرد

علی‌اسلامی دانشجوی ایرانی که درراه ترکیه کشته شد.

مردم گرگان در مجلس یادبود مرگ دلخراش یکی از جوانان شایسته شهر خودکه در لندن تحصیل‌می‌کرد شرکت جستند.

علی اسلامی دانشجوی گرگانی که برای دیدار از بستگانش از طریق ترکیه با اتومبیل شخصی به ایران‌می‌آمد در ۱۵۰ کیلومتری آنکارا هنگام تعویض چرخ اتومبیل خود، زیر چرخهای سنگین یک کامیون قرار گرفت وکشته شد.

جنازه علی اسلامی که به علت متلاشی شدن امکان نداشت به ایران انتقال یابد پس از انجام تشریفات با صوابدید مقامات سیاسی‌ایران در ترکیه، درآنکارا دفن‌شد.

گرگان ـ خبرنگار اطلاعات

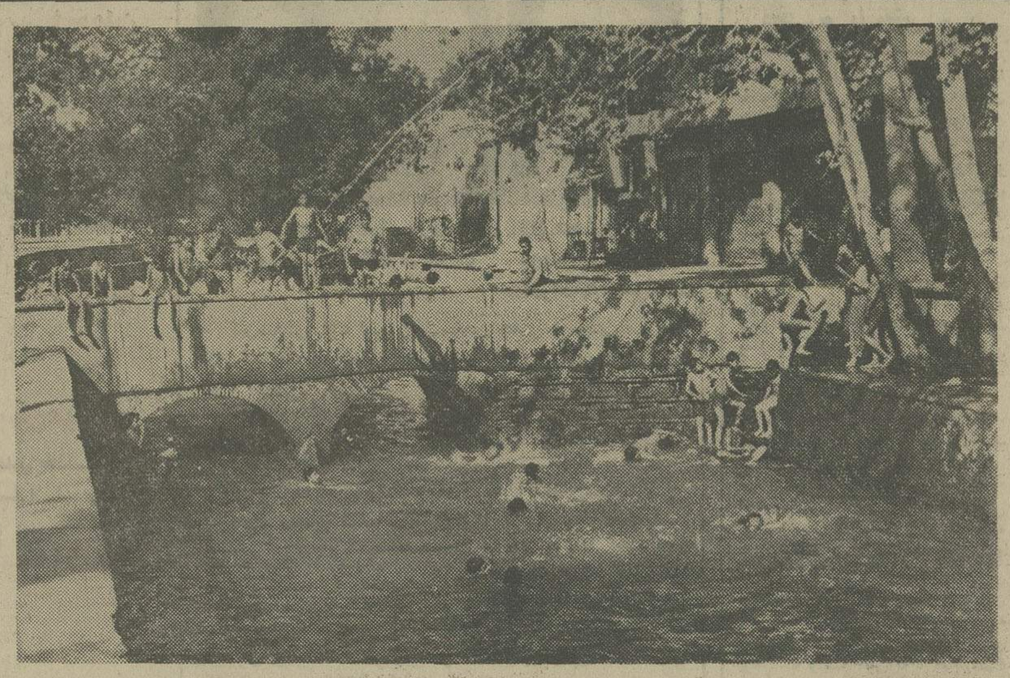

این «استخر نیست» نهر آبی است که از شهر اصفهان میگذرد وخود اصفهانی ها به‌آن «مادی» میگویند. این‌نهر ها، غالبا کثیف و غیربهداشتی هستند با اینحال «جوانان اصفهان بخاطر کمبود استخر بهداشتی در طول تابستان امسال تن‌های گرمازده خود را هرروز به‌آب «مادی» می‌سپردند.

بمناسبت پایان یافتن فصل دریا

ساحل زیبارا زشت نکنیم

تابستان آخرین نفسهایش را میکشد و خیل مسافران و مشتاقان دریا نیز هماهنگ با غروب عمر تابستان، دل از معشوق‌پرسخاوت‌خود می‌کنند و آهنگ دیار خویش می‌کنند. ودریا می‌ماندودوستان وفادار و همیشگی‌اش ـ مردم شهر ها و ولایات ساحلی گیلان و مازندران و گروه قایقرانان و ماهیگیران. همین‌ها که در روز های افسرده و غم‌آلود پائیز ـ دریای‌بزرگ را تنها نمیگذارند.. آنچه از عاشقان موسمی دریا بجا میماند انبوه زباله‌وظروف شکسته و شیشه های خالی است که چهره ساحل را زشت و غم‌انگیز می‌کنند و قدم‌زدن‌در ساحل‌وتماشای‌دریا را دشوار. این زباله‌هارا اگر شهرداریهای شهر های ساحلی همت کنند میتوان زدود وساحل رویائی خود را پاک کرده اما آنچه نازدودنی است. زنگار رنجشی است که پاره‌ای از مشتاقان موسمی دریا برقلوب بومیان این دیار نهاده‌اند. و عجیب که هرسال این قصه تلخ تکرار میشود و حضرات بروی‌خود نمی‌آورند و به انتقادو هشدار وسایل ارتباط جمعی وطعنه‌و کنایه خلایق وقعی نمی‌نهند. داستان از این قرار است که هر تابستان، گروهی شناخته شده از مسافران دریا، که‌بسیار از خویشتن راضی‌اند وخود خواهی وولنگاری را نوعی تفاخر می‌پندارند، خالق صحنه های عذاب‌آور و دردناکی در سواحل و شهر ها و ولایات شمال اندوبعد که دریا را ترک گفتند از اعمال نابهنجار و گاهی خلاف عرف و نزاکت خویش، باشوروهیجان‌زاید‌الوصفی سخن میرانند و به اصطلاح، گرمی بخش محافل خانوادگی و فامیلی‌میشوند!!

نیمه عریان و بامایو های دو تیکه در خیابان های اصلی و پر رفت و آمد شهر های ساحلی ظاهر شدن، از کار های عادی و پیش‌پا افتاده این جماعت خود خواه و بی‌ادب است هیچ پنداری از این که عملشان چه اثرات نامطلوبی درروحیه‌زنان‌و دختران‌چادری و پای بند به اصول و آداب شمال بجا میگذارد، در مغزشان جانمیگیرد و از اینکه مشاهده تن عریانشان ممکن است چه عواقب وخیمی برای جوانان بومی مخصوصا تازه بالغ ها داشته باشد، باکشان نیست.

همچنان که نگاه شهرستانی ها و ساکنان ولایات چه شمال و چه دیگر نقاط کشور ـ در پوشیدن و راه رفتن و حرکات متوجه‌پایتخت‌و پایتخت‌نشینان است، این گونه اعمال غیر متعارف‌درذهن پاک تر از آئینه زنان و مردان جوان روستائی اثرات ناگواری پدیدمی‌آوردو آنها را به بیراهه و انحراف می‌کشاند.

امسال‌در چالوس، زنان چالوسی از رفتار سبک و قبیح یکی از همین خانم های تازه بدوران رسیده‌که‌بامایو دوتیکه در خیابان ظاهر شده بود و به جماعت فخر میفروخت و ادای هالیودیها در می‌آورد، به تنگ آمدند و با لنگه کفش بجانش افتادند و روانه بیمارستانش کردند.

آیا در زمانه‌ای که سعی داریم آداب و اصول راستین ایرانی را ـ پس از سالها ـ به میان جامعه‌بیاوریم‌وبطریقی‌منطقی پای‌بند اخلاق باشیم، اینگونه سبک سریهامارا در جهت‌عکس سوق نمیدهد؟ آزادی‌در لباس پوشیدن چه حدودی دارد؟ آیا مجاز است عامل حادثه چالوس با سوء استفاده از آزادی و حرمت انسانی، در دیگرشهر‌های شمال این کردار زشت را تکرار کند؟

آب‌انبار قدیمی تربت‌جام، موزه‌میشود

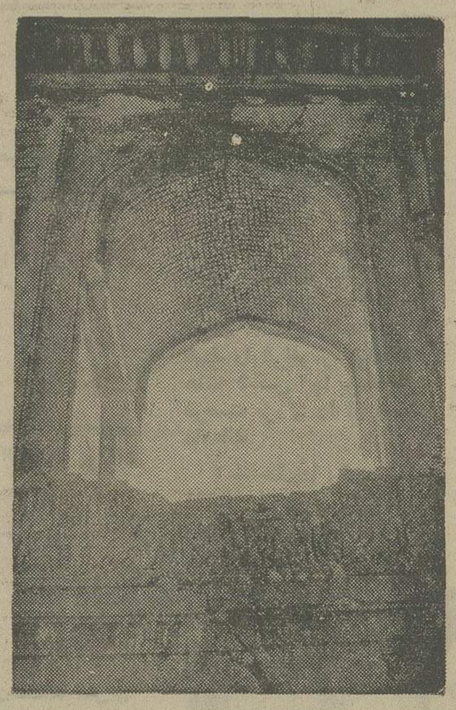

آب‌انبار قدیمی تربت‌جام که در گذشته آب‌آشامیدنی شهر درآن ذخیره می‌شد، از طرف وزارت فرهنگ و هنر بصورت موزه درمی‌آید.

برای تبدیل این آب‌انبار قدیمی به‌موزه، در ساختمان آن تغییراتی داده خواهد شد ودر اصلی آن که اکنون‌روبه ویرانی است به صورت اصلی بازسازی میشود.

درتربت جام کار تعمیر اساسی مزار شیخ احمد جامی نیز زیرنظر اداره فرهنگ و هنر روبه‌اتمام است.

آب‌انبار قدیمی تربت جام پس‌از نوسازی به موزه تبدیل خواهد شد.

تربت جام ـ خبرنگار اطلاعات

آگهی پذیرش دانشجو برای آموزشگاه‌عالی پرستاری دانشکده پزشکی داریوش کبیر

دانشگاه تهران (دانشکده پزشکی‌داریوش‌کبیر) در سال تحصیلی ۵۵ـ ۵۴ تعدادی دانشجو از بین دیپلمه هائی که‌در آزمایش همگانی گزینش دانشجوشرکت نموده‌اند جهت مدرسه عالی پرستاری خود از طریق مصاحبه با شرایط زیر می‌پذیرد.

۱ـ دارابودن گواهی‌نامه کامل متوسطه رشته‌طبیعی یاریاضی
۲ـ سن بین (۱۸) تا (۲۶) سال
۳ـ برخورداری ازسلامت‌لازم جسمانی و روانی با گواهی پزشک بیمارستان داریوش کبیر.
۴ـ سپردن تعهد چهارسال خدمت بعداز پایان دوره تحصیلی در دانشکده پزشکی داریوش کبیر
۵ـ دوره تحصیل سه سال بوده و مدرك لیسانس پرستاری داده می‌شود.
۶ـ به دانشجویان در مدت تحصیل مبلغی بعنوان کمك هزینه تحصیلی پرداخت خواهد شد.
۷ـ مدارك لازم
۱ـ یکبرك فتوکپی دیپلم کامل متوسطه در رشته طبیعی یا ریاضی
۲ـ شش قطعه عکس (۴ × ۶)
۳ـ ۲برك فتوکپی شناسنامه
۴ـ رضایت‌نامه از اولیاء آخرین مدرسه‌ای که در آن تحصیل نموده‌اید.
۵ـ رسید بانکی بمبلغ دویست ریال (۲۰۰) که باید دربانك مرکزی ایران‌بحسابجاری شماره (۱۰۸۴)واریز گردد.
۶ـ فتوکپی کارنامه آزمایش همگانی گزینش‌دانشجو

توضیح‌مدرسه عالی پرستاری شبانه‌روزی نمی‌باشد.

داوطلبان واجدشرایط میتوانند برك درخواست ذیل این‌آگهی‌را تکمیل و تا ده‌روز پس‌از انتشار این‌آگهی با پست سفارشی به‌نشانی امیرآبادشمالی خیابان‌فرحزاد دانشکده پزشکی داریوش‌کبیر (دفترپرستاری) ارسال دارند. به مدارك ناقص ترتیب‌اثر داده نخواهد شد. وجه مذکور بهیچوجه مسترد نمی‌گردد.

از داوطلبان جهت انجام مصاحبه کتبا دعوت بعمل خواهد آمد.

فارغ‌التحصیلان این‌آموزشگاه‌طبق‌مفادقانون‌استخدام کشوری بعنوان پرستار طبقه سه درگروه قطعی هفت‌به استخدام رسمی دانشگاه تهران درخواهند آمد.

دانشگاه تهران

برك‌درخواست ثبت نام در آموزشگاه عالی پرستاری داریوش کبیر

نام خانوادگی نام نام پدر شماره‌شناسنامه محل صدور
تاریخ تولد مدرك و رشته تحصیلی وضع خدمت وظیفه
نشانی کامل :شهر خیابان کوچه شماره تلفن
امضاء داوطلب

م‌الف۱۰۹۲۸

آگهی استخدام درارتش شاهنشاهی ایران

ارتش شاهنشاهی ایران برای‌تامین کادر فنی الکترونیك‌تعدادی داوطلب پسر یا دختربرای‌طی آموزشگاه فنی الکترونیك وابسته بدانشگاه پهلوی‌شیرازبا شرایط و امتیازات مشروحه زیر میپذیرد:

الف ـ شرایط

۱ـ تابعیت دولت ایران
۲ـ متدین بیکی از ادیان (اسلام، مسیحی، کلیمی، زرتشتی)
۳ـحداقل سن ۱۵ سال تمام در اول آبان ماه ۱۳۴۵ و حداکثر ۲۰ سال تمام
۴ـ داشتن حداقل گواهی‌نامه سوم‌متوسطه یا تحصیلات برابر آن(دارندگان ـ مدارك تحصیلی بالاتر در صورت‌تساوی‌سایر شرایط حق تقدم دارند).
۵ـ داشتن صحت مزاج وتناسب اندام برطبق‌گواهی‌بهداری‌نیروی‌زمینی‌شاهنشاهی.
۶ـ نداشتن همسر و اولاد و کسان تحت تکفل
۷ـ نداشتن پیشینه بد.
۸ـ سپردن تعهد خدمت بمدت ۱۱سال از تاریخ خاتمه تحصیل.
۹ـ موفقیت در امتحان ورودی (تاریخ آزمایش ۳۰ر۶ر۵۴)

ب ـ امتیازات

داوطلبان در طول مدت تحصیل در آموزشگاه شبانه‌روزی بوده و هزینه زیست وپوشاك نظامی آنان توسط ارتش‌شاهنشاهی تامین می گردد و درسال یکم ماهیانه ۶۵۰۰ ریال‌و درسال دوم ۱۳۶۰۰ ریال بعنوان کمك هزینه تحصیلی دریافت میدارند.

۲ـ داوطلبان دختر در صورتی که وسائل زیست آنان آماده نباشد در مدت تحصیل برابر ارزش جیره هنرآموزان پسر ماهیانه وجه نقد دریافت خواهند کرد.

۳ـفارغ التحصیلان دوره دوساله به درجه گروهبان دومی با یکسال ارشدیت‌مفتخر گردیده و سپس بر طبق مقررات‌قانون استخدام نیرو های مسلح شاهنشاهی وآئین نامه فوق‌العاده سختی خدمت کادر تخصصی نیروی هوائی شاهنشاهی از حقوق و مزایای مربوطه استفاده خواهند نمود.

۴ـ تعدادی از فارغ التحصیلان ممتازسال دوم برای طی دوره تخصصی انتخاب و دوره تخصصی را با درجه گروهبان دومی و استفاده از مزایای درجه مزبور طی نموده و پس از فارغ‌التحصیل شدن برابر آئین‌نامه ذکر شده دربالااز مزایای بیشتر استفاده خواهند نمود.

۵ـارزش تحصیلی فارغ‌التحصیلان دو ساله و تخصصی با هماهنگی وزارت آموزش وپرورش تعیین‌وازمزایای آن بهره‌مندخواهند شد.

۶ـ دارندگان گواهی‌نامه شش ساله متوسطه پس از فارغ‌التحصیل شدن برابر آئین‌نامه ذکر شده دربالادارای‌مزایای‌بیشتری نسبت به سایرین خواهند بود.

۷ـ داوطلبان می توانند برای کسب اطلاعات بیشتر و ثبت‌نام با در دست‌داشتن فتوکپی گواهی‌نامه تحصیلی و عین‌شناسنامه و۲قطعه عکس ۴ × ۳ در تاریخ پخش این آگهی همه‌روزه به استثنای روز های تعطیل ازساعت ۱۰الی ۱۲ تاپایان روز سه‌شنبه ۲۵ر۶ر۵۴به یکی از حوزه های امتحانی مشروحه زیرین مراجعه و ثبت‌نام نمایند.

تهران ـ به آجودانی ستادبزرگ‌ارتشتاران (خیابان کوروش چهارراه قصر)
شیراز ـ به آجودانی مرکز پیاده(باغ‌تخت)
مشهدـبه لشکر ۷۷ پیاده
اصفهان ـبه مرکز توپخانه و موشکها
کرمان ـبه مرکز آموزش ۰۵ کرمان

۸ـ داوطلبان که مایل باشند از طریق مکاتبه ثبت‌نام نمایند باید مشخصات خود را برابر فرم زیر تکمیل نموده و به آدرس هریك از حوزه های امتحانی که شرکت می نمایند ارسال دارند ضمنا داوطلبان مزبور باید قبل از تاریخ ۲۵ر۶ر۵۴ ساعت ۹ با در دست داشتن فتوکپی یا عین گواهی‌نامه تحصیلی و عین شناسنامه و ۲ قطعه عکس ۴ × ۳به‌حوزه مربوطه مراجعه و کارت ورودی خودرادریافت نمایند.

(مشخصات داوطلبین آموزشگاه فنی الکترونیك)

۱ـنام ۲ـنام خانوادگی ۳ـنام پدر
۴ـشماره شناسنامه ۵ـ محل صدور ۶ـ تاریخ تولد
۷ـ محل سکونت ۸ـ مدرك تحصیلی ۹ـ حوزه امتحانی
۱۰ـ آدرس دقیق ۱۱ـمحل امضاء داوطلب

توجه ـ فرمها باید به ترتیبی تکمیل وارسال گردد که قبل از تاریخ ۲۵ر۶ر۵۴ به حوزه مربوطه رسیده باشد.

م الف ۱۰۸۷۸ ا ـ ۲۶۶۳۱

آگهی مسابقه نصب مجسمه‌مادردر میدان‌سرسبز نارمک

شهرداری پایتخت در نظر دارد در میدان‌سرسبزنارمک به نصب پیکره‌ای‌ازمادر مبادرت نماید لذاتهیه پیکره مزبور را به مسابقه میگذارد کلیه شرکت‌کنندگان در مسابقه باید ماکت مربوطه را به مقیاس یک سوم بلندی پیکره اصلی همراه با پرسپکتیو لازم‌به هزینه خود تهیه نمایند.

شرکت کنندگان در مسابقه میتوانند با توجه‌به‌ترکیب میدان و بلندی ساختمان های پیرامون آن ابعاد مناسبی برای پیکره تعیین و در ماکتی‌که‌ارائه خواهند نمود اعمال نمایند جنس پیکره میتواند از سنگ یا برنز مرغوب باشد. فرم و ترکیب ماکت‌در چارچوب موضوع مادر خواه بصورت تکی یاترکیبی آزاد خواهد بود.

برای تهیه طرح و نصب و نظارت حداکثرمبلغ سه میلیون ریال هزینه پیش بینی میشود به نفرات اول تا سوم که با نظر کمیسیون انتخاب میگردندبه ترتیب نفراول یکصدهزارریال‌نفردوم هشتاد هزارریال نفر سوم پنجاه هزار ریال جایزه پرداخت خواهد شد.

شرکت کنندگان در مسابقه بایستی طرح های خود را تا آخر وقت اداری روز ۱۵ر۸ر۵۴ بماداره کل زیبا سازی شهر تهران واقع در خیابان عباس‌آباد ـ جنب پمپ بنزین‌ـ خیابان پاکستان خیابان‌یکم تسلیم و رسید دریافت نمایند.

م الف ۱۱۳۴۵ **اداره‌کل‌زیباسازی شهر تهران**

جناب شهردار رودربایستی نفرما!

آنها که‌سروکارشان بااداره کل شهر سازی شهرداری‌است و همگان‌دانند که چه جماعتی عظیم را تشکیل میدهند ، در راه پله‌های این اداره کل تابلوئی می‌بینندکه بسیاربسیار مردم نواز است و در راه‌مشکل گشائی‌مراجعان‌فوق‌العاده‌همراه و کارساز . دراین تابلو با عنوان پر طمطراق همشهری عزیز که سلهاست مصطلح شهردار و زبانزد خاص و عام است چنین آمده :

«... همشهری عزیز ،اگراز کارمندان اداره شهرسازی و برنامه ریزی شکایت منطقی دارید ، خواهشمند است رودربایستی‌نفرمودهو بادارهکل رسیدگی بشکایات و نظارت واقع در طبقه پنجم مراجعه فرمایند ـ شهردار پایتخت .

با استفاده از این آگهی، تابحال چه تعداد از مردم نیازمند شکایت کرده‌اند و از میان شاکیان چه‌تعدادکارشان چون حالشان‌بوخامت گرائید خداداند اما آنچه که بعنوان یک شاهد زنده میتوان ارائه داد ، شکایتی است که یکی از کارکنان همین اداره کل‌علیه مدیرکل‌خودش‌آنهم‌درباره‌کاریک موسسه خیریه‌ای چون‌جمعیت شیروخورشید سرخ به‌مقامات مملکتی ارسال و رونوشتی هم به اطلاعات فرستاده است،

دراین شکوه نامه اعلام شده که چون مدیرکل شهرسازی‌که یک خانمی است با همکاری شوهرش که یک مهندس است یک دفتر فنی دایر نموده و برای اینکه دفتر فنی مورد نظر کاروبارش رونق داشته باشد چون پاره‌ای‌از پزشکان دستگاههای دولت که بیمار را در سرویس اداری و در بیمارستان‌و درمانگاههای‌دولتی و بیمه‌ای سرسری می‌بینند و برای بهتر معاینه کردن آنان را حواله مطب خصوصی میدهند ایشان هم همین‌کار را می‌کند که جادارد واقعا مسئولان باین ادعا برسندتا اگر صحیح است خاطی را مجازات و الامفتری رابکفر برسانند بهرحال آنچه که در این جریان روی‌داده این‌است که‌جمعیت شیروخورشیدایران به مناسبت احتیاج روزافزون مردم تصمیم گرفت که به توسعه کارخانه دست‌وپاسازی اقدام کند و چند اطاق در مجاورت آن احداث نماید تا احتیاجات‌کسانیکه بعلل‌مختلف از دست و پافلج هستند مرتفع

محمدعلی سفری

نماید.اما وقتی تقاضای‌جمعیت شیروخورشید باداره کل شهرسازی میرسد سرکار خانم مدیرکل در تاریخ ۲۹ر۴ر۵۴به قائم‌مقام شهردار پایتخت می نویسد که ضمن ارسال کلیه پرونده‌ها مورد در خواست قبلا از طریق شورای هم آهنگی موفقت با آپارتمان۲۰ طبقه‌شده است‌که بادرخواست فوق مغایر میباشد .

روزبعد قائم مقام‌شهردار پایتخت‌در حاشیه نامه مینویسد که :

« اولا این دستگاه ، دستگاه دولتی است‌ثانیا زمین آنها حدود یک میلیون‌متر است و ایجاد ساختمان ها و تاسیسات موردنیاز بشرطی که سطح آنها از حد مجازبترتیبی که‌صدی‌پنجاه فضای بازداشته باشدبلامانع است‌فقط دستور فرمائید توجه داشته باشندکه جمع مقدار مساحت اجازه داده شده چقدر است ....

کارمند شاکی‌که اطلاعاتی‌در این زمینه دارد می نویسد که باتوجه به نقشه یک دوهزارم ضمیمه پرونده حتی باچشمان غیر مسلح و بدون معاینه‌محل تشخیص داده میشود که نسبت مساحت ساختمانهای موجود باضافه سطح زیربنای ساختمان ۲۰ طبقه بمراتب‌حتی از صدی‌ده الی صدی پانزده سطح زمین هم کمتر است‌تاچه رسدباینکه جمعیت شیروخورشید نبش دو نبش بودن زمین تا هشتاد درصد زمین را زیربنا داشته باشد و سرانجام‌اینکه اگر آن نوشته درراهروهای‌اداره‌کل‌شهرسازی خطاب به همشهریهای عزیز شوخی نیست این شکایت منطقی‌بان توجه و رسیدگی کنید

مخصوصا که‌هنوز هم کار صدوراین‌پروانه بجائی‌نرسیده و صادر نشده در حالیکه کرارا از قول آقای شهردار در روزنامه‌ها نوشته شده که پروانه ساختمانهای ظرف۲۴ ساعت الی یک هفته صادر میشود بنابراین درشرایطی‌که این‌وعده‌هاداده میشودمتاسفانه دستگاهی‌چون شیروخورشید سرخ این چنین در اداره کل شهرسازی‌شهرداری مورد بی‌مهری قرار گیرد که باید گفت دراینصورت تکلیف مردم عادی معلوم است .

این‌بودقسمتی ازنامه‌کارمند اداره‌کل شهرسازی درباره قرطاس بازی و اشکالتراشی و مردم آزاری در اداره‌کل شهرسازی که طبیعی است‌اگر برملا شده به دلیل اختلاف بین خودشان است والا چه بساکه مسائلی ازاین بدتر هم وجود دارد منتهی چون از محدوده اداره‌کل بیرون نمی‌آید لاجرم کسی هم ازآن مطلع نمیشود .

شاید برملاشدن‌همین مطلب همانگونه که در گذشته هم سابقه داشته که یک «سرنخ» پرده از ماجراهائی برداشت این‌بارهم نوبت اداره‌کل شهرسازی باشد.

منتهی این دیگر مربوطاست به آقای شهردار که وقتی همکارش بعنوان‌همشهری‌عزیز بدون رودربایستی ممائلی را مطرح کرده دستور رسیدگی بدهد تا اگر راستگو نبود بعنوان یک دروغگو که اسراراداری‌را فاش‌کرده‌تحویل دادگاهش بدهد و اگر راست گفت مدیرکل را تسلیم مقامات صالحه کند شاید از این رهگذر و رسیدگی‌باین‌امر برای‌مردمی که خیال می‌کنندسیاهی ذغال و سفیدی‌ماست در شهرداری مفهوم مخالف دارد یکبار هم که شده قبول کنند آنقدرها هم که‌خیال می‌کنندنیست وبی جهت بدبین هستند !

آگهی استخدام

استانداری بوشهر جهت تجهیز کادر فنی دفتر مهندسی استان افرادزیررااز طریق مصاحبه بر اساس آئین نامه استخدامی افرادپیمانی استخدام مینماید . داوطلبان می توانندهمه‌روزه باستثنای روز های تعطیل در ساعات اداری جهت ثبت نام وکسب اطلاعات بیشتر بدفتر مهندسی استان بوشهر مراجعه نمایند .

شغل	مدرك تحصیلی	تعداد مورد نیاز
آرشیتکت	فوق لیسانس معماری	۲ نفر
کارشناس‌راه و ساختمان	فوق لیسانس ویالیسانس راه و ساختمان	۱ نفر
سرپرست ماشین‌آلات‌سنگین	فوق لیسانس و یا لیسانس مکانیك	۱ نفر
تکنیسین ماشین‌آلات	فوق‌دیپلم مکانیك	۲ نفر
تکنیسین راه وساختمان	فوق‌دیپلم راه و ساختمان	۲ نفر
نقشه‌بردار	فوق دیپلم نقشه‌برداری	۱ نفر
کمك‌نقشه‌بردار	دیپلم فنی باسابقه نقشه‌برداری	۱ نفر
نقشه‌کش	دیپلم با سابقه نقشه‌کشی	۱ نفر

استاندار بوشهر
احمد جلالی

اطلاعات
روزهای شنبه‌ـ دوشنبه وپنجشنبه درسراسردنیا منتشر میشود .
قبل از عزیمت عزیزان‌خود بخارج اطلاعات عوائی را برای آنها آبونه شوید .
تلفن:۳۱۱۰۷۱و ۳۱۱۰۸۱

آگهی پذیرش دستیار مقیم

مرکز پزشکی رضاشاه‌کبیر وابسته به جمعیت شیرو خورشید سرخ ایران واقع درتهران (شهرری) که صلاحیت‌اموزشی آن ازطرف دانشکده پزشکی دانشگاه تهران تائیدشده‌است درسال تحصیلی ۵۴ـ ۵۵ در رشته های زیر دستیار مقیم میپذیرد .

۱ـ جراحی عمومی ۲ نفر
۲ـ بیماریهای داخلی ۳ نفر
۳ـ بیماریهای کودکان ۲ نفر
۴ـ هوش بری (آنستزی) ۳ نفر

از تعداد فوق پنج نفر ازبین پزشکان شاغل در موسسات درمانی جمعیت که حداقل دو سال سابقه خدمت تمام وقت داشته باشند و بقیه از بین پزشکان آزاد طبق شرایط زیر با امتحان کتبی ومصاحبه‌حضوری انتخاب خواهند شد.

۱ـ تابعیت ایران
۲ـ حداکثر سن ۳۲ سال
۳ـ تعهد دوسال خدمت تمام وقت پس‌از اخذ تخصص در موسسات درمانی جمعیت

علاوه برکمك هزینه تحصیلی که‌طبق مقررات مربوط به دستیاران مقیم‌به‌آنها پرداخت میشود تامین‌محل سکونت و غذای پزشکان مجرد در محوطه بیمارستان بعهده جمعیت شیروخورشید سرخ خواهد بود.

داوطلبان اعم از شاغلین جمعیت و یا پزشکان آزاد می توانند برای اسم‌نویسی از تاریخ۱۲ لغایت ۲۱ شهریور ماه جاری بادردست داشتن فتوکپی دیپلم و پروانه پزشکی ـورقه معافیت یا خاتمه خدمت وظیفه عمومی و چهار قطعه عکس به مرکز پزشکی رضاشاه کبیر و یا سازمان خدمات درمانی جمعیت واقع‌درخیابان تخت‌جمشید نبش خیابان‌سپهبدزاهدی مراجعه‌فرمایند. کارت شرکت در امتحان در روز ۲۳ شهریور ماه‌توزیع و در همان روز امتحان کتبی بعمل خواهد آمد وتاریخ مصاحبه حضوری پذیرفته شدگان در امتحان کتبی متعاقبا باطلاع خواهد رسید.

۱۰ میلیونر راز موفقیت خود را برای شما فاش میگویند

در مصاحبه‌ای که با ۱۰ میلیونر بلیطهای بخت آزمائی بعمل آمد آنها راز میلیونر شدن خود را در سه کلمه «واقع بینی ، امید و نظم» خلاصه کردند . زیرا اگر هریك از این میلیونرها، باتردید نسبت به واقعیت شانس از خرید بلیط خودداری می کردند، اگر هریك از آنها بطور منظم بلیط نمی خریدند و اگر فقط بایکی دو بار خرید بلیط ، امید برنده شدن را ازدست میدادند، ازاین موفقیت بزرك محروم میماندند. بنابراین میلیونر شدن این ۱۰ برنده خوشبخت، نتیجه واقع بینی، امید ونظم آنها در خرید بلیط بخت آزمائی است .

راز موفقیت ۱۰ میلیونر بلیطهای بخت آزمائی در سه کلمه خلاصه میشود

واقع بینی، امید، نظم

اولین میلیونر
آقای بهروز وظیفه‌شناس
کارمند دانشکده‌کشاورزی رضائیه **برنده**
۱,۲۰۰,۰۰۰ تومان

دومین میلیونر
آقای علی‌اکبر فلاح‌زاده
راننده کامیون از بهشهر
برنده
۱,۲۰۰,۰۰۰ تومان

سومین میلیونر
آقای خلیل طلائی
باطری‌ساز از شیراز
برنده
۱,۲۰۰,۰۰۰ تومان

چهارمین میلیونر
آقای نجات‌الله توانگری
فروشنده از کرج **برنده**
۱,۲۰۰,۰۰۰ تومان

پنجمین میلیونر
آقای نصیر یگانه بصیر
کارمندپست از رشت
برنده
۱,۲۰۰,۰۰۰ تومان

ششمین میلیونر
آقای علاءالدین صادقی
دیپلمه از تهران **برنده**
۱,۲۰۰,۰۰۰ تومان

هفتمین میلیونر
آقای رحمت‌الله تیش‌بی
پارچه فروش از تهران
برنده
۱,۲۰۰,۰۰۰ تومان

هشتمین میلیونر
آقای فواد منفرد
کارمند وزارت بهداری
از تهران **برنده**
۱,۲۰۰,۰۰۰ تومان

نهمین میلیونر
آقای سید محسن آقانباتی
کارمند بانك‌صادرات‌ایران
از تهران **برنده**
۱,۲۰۰,۰۰۰ تومان

دهمین میلیونر
آقای حسین نظری‌پور
کارمند شرکت‌ملی‌نفت
از آغاجاری **برنده**
۱,۲۰۰,۰۰۰ تومان

ثمرهٔ نظم

آقایان سیحون و فدائی اردستانی اولین برندگان بانك صادرات
آقای محسن آقانباتی دومین برنده بانك صادرات که میلیونر شد

کارمندان بانك اصولا اشخاص جدی ومنظمی‌هستند که با اعداد وواقعیات سروکار دارند وبقول معروف مورا ازماست میکشند. شاید همین‌واقع‌بینی‌وپای‌بندی به نظم موجب شده که کارکنان بانك صادرات ایران، ازنظرشانس وتصاحب جوایز بزرگ بخت‌آزمائی‌نیز رکورد بشکنند .

اولین برندگان‌از بانك‌صادرات‌ایران ، آقایان‌سیدحسین سیحون رئیس شعبه کمال‌الملك کاشان وآقای عباس فدائی اردستانی معاون شعبه مزبور بودند که برنده پول وخانه ۷۰۰ هزار تومانی‌شدند وبه‌فاصله فقط‌چند هفته ، آقای سیدمحسن‌آقا نباتی کارمند شعبه‌مرکزی بانك صادرات ایران باخرید یك سری ۵تائی برنده‌یك میلیون ودویست هزارتومان شد ورکورد همکاران کاشانی خودرا کامل کرد

خانم‌ها، چرانه؟

در بین ۱۰ میلیونر بخت آزمائی ، اسم هیچ خانمی بچشم نمی‌خورد ، چرا ؟ حقایق آماری بهترین پاسخ برای این سئوال است .

۱ ـ خانم‌ها اغلب ، بطور پراکنده (ونه هرهفته) بلیط می‌خرند این موضوع موجب‌شده احتمالا همان هفته‌ای که خرید بلیط را فراموش کرده‌اند، هفته شانس آنها بوده واین فرصت بزرگ را از دست داده‌اند .

۲ ـ خانم‌ها ، کمتر از آقایان سری ۵ تائی می‌خرند و این‌موجب میشود، حتی در همان هفته که شانس بسراغشان آمده است ، چون هر ۵ بلیط برنده ممتاز را در دست ندارند، از شانس میلیونر شدن محروم بمانند. نمونه بارز این مورد خانم های برنده صد هزار تومانی میباشندکه‌عکس‌ومشخصات آن هارا در زیر ملاحظه می‌کنید . این خانم‌ها اگر سری ۵ تائی خریده بودند، هرکدام بجای ۱۰۰ هزار تومان جایزه ، یك میلیون ودویست هزار تومان می‌بردند وهم اکنون در صف میلیونر های بخت آزمائی قرار داشتند.

بروم یا نروم ؟
بپیچم یا نپیچم ؟
بخرم یا نخرم ؟

حسن آقا، آرزو داشت که با محبوبه ازدواج کند .اما همیشه شك داشت ،همیشه دودل بود. میخواست بفرستد خواستگاری ، می‌ترسید جواب ردبدهند . مرتب باخودش امروز و فردا میکرد و خواستگاری را عقب میانداخت .باخودش‌میگفت«خواستگاری بروم یانروم؟ ..محبوبه رابمن میدهند یانمیدهند .؟..»

حسن آقا آنقدراین‌دست‌وآن‌دست کرد که یکنفر دیگر ازراه رسید و مردو مردانه ،بدون دودلی ، صاف‌ورك و پوست کنده محبوبه راخواستگاری کردوتاحسن آقا به خودش بجنبد، عروسش به‌خانه دیگری رفت.

حسن‌آقا ، اصولا آدم دودلی‌بود. در رانندگی هم همینطور بود. پشت فرمان‌فکر میکردکه«بپیچم،یانپیچم؟.. ترمز کنم یانکنم..» وچون سربزنگاه تصمیم نمیگرفت ،معمولا راه‌را بندمی آورد وگاهی هم‌تصادف میکرد. دربقیه موارد زندگی‌هم ، حسن‌آقا، این شك‌و دودلی را داشت و همیشه هم ضررش رامیدید .مثلا وقتی چشمش به‌بلیط های بخت آزمائی میفتاد ،تردید میکردکه «بخرم ،یانخرم ؟ ... می‌برم یانمی برم.؟..» والبته حسن‌آقا ، هیچوقت نمی‌برد ، چون هیچوقت بلیط نمی‌خرید ،همیشه بین خریدن و نخریدن، سرگردان بود وبرنده شدن دیگران را تماشا میکرد.

شك و تردیدهای نابجا ، در هر مورد ،زیان باراشت . کسانی هم هستند که هرهفته عروس بختشان به خانه دیگری میرود . دودلی داشتن ، در مورد خریدن‌بلیطهای بخت آزمائی، یعنی جفاکاری بامحبوبه شانس.

دراین شکی نیست که درهرهفته، یك‌روز چهارشنبه وجود دارد. وبازشك نیست که عصر هرچهارشنبه کبوتران سپید اقبال برشانه‌های گروهی ازهم‌وطنان هافرود می آیند. پس‌دو دلی برای چیست ؟ مگر اینکه بتوانیم شك کنیم که دربعضی هفته‌ها، روز چهارشنبه‌ای ،وجود ندارد !

خوشبختانه حسن آقا، بموقع به هوش آمد و فهمید که‌تردیدبیخودی وشك کردن بیهوده ، جز ضرر وزیان، حاصلی ندارد .بنابراین تصمیم گرفت اگر بازهم ازدختری خوشش آمد،فورا بساط عروسی راروبراه‌کند. دررانندگی هم، دیگر دچار تردید نمیشددرخریدن بلیطبخت آزمائی هم شك نمیکرد. به همین دلیل هم ،بعداز چندهفته بلیط خریدن ،یکی‌از جوایز عمده را برد و خرج عروسی آینده رادر آورد.» هفته آینده‌هم، عروسی حسن‌آقاست .مبارك است انشاالله.

خانم ناهید پارسائی دبیر دبیرستانهای همدان — خانم زکیه الوان‌کاریان خانه‌دار از کاشان — خانم طوبی فرجی خانه‌دار از تهران — خانم محترم فرهودی خانه‌دار از تهران

ازهم اکنون تاشب عید

۲۶ میلیونر دیگر

میتوانند به‌صف میلیونرهای بخت آزمائی به‌پیوندند

اینك باآگاهی از رازموفقیت۱۰میلیونر بخت‌آزمائی ، شما هم میتوانید قدم درراهی بگذارید که این ۱۰ میلیونر پیمودند و به موفقیت بزرگ رسیدند .

شما اگر هرهفته منظماً یك سری ۵ تائی خریداری کنید، کل مبلغی که از هم اکنون‌تا پایان سال طی شش ماه می‌پردازید، فقط ۶۵۰ تومان است . درمقابل برنده هریك ازجوایزشوید ، ۵ برابرجایزه میگیرید و مهمتر از همه ، تاشب عید هر هفته و جمعاً ۲۶ بار شانس میلیونر شدن را خواهید داشت .

سازمان رادیو تلویزیون ملی ایران

سازمان رادیو تلویزیون ملی ایران شمارا به همکاری دعوت می نماید

در سازمانی جوان و پیشرو
درشرایطی مطمئن و امیدبخش
و در تلاش ما در راه گسترش و شناساندن فرهنگ ایران ، بالابردن سطح آگاهی و دانش عمومی پرورش زمینه های ذوقی ، هنری و فنی ،هدایت افکار عمومی در جهت منافع ملی و فعالیتهای سازنده اجتماعی سهیم شوید .

شبکه‌ای درحال گسترش ودرپهنه گسترده میهن ماکه اکنون یکی از بزرگ‌ترین شبکه‌های رادیو تلویزیون آسیاست، بابرخورداری از بازنشستگی ، بیمه ، بهداشت ، مسکن ، پس‌اندازوسایر امکانات رفاهی و دوره های آموزش درحین خدمت در داخل و خارج از کشور، آینده بهتری را برای علاقمندان تامین خواهد کرد . سازمان رادیو تلویزیون ملی ایران برای گسترش هرچه بیشتر فعالیتهای خود و تکمیل نیروی انسانی مورد نیاز افرادی با شرایط زیر را با حقوق مکفی استخدام می نماید .

ردیف شغل	شرایط احراز	ملاحظات
۱ـ کارشناس امور تاسیساتی	فوق‌لیسانس در رشته تاسیسات و مکانیك	داشتن ٥یا٦ سال سابقه کار دررشته تخصصی و تجربه در طراحی سیستم های تاسیساتی و مکانیکی
۲ـ کارشناس آموزش	فوق لیسانس و لیسانس در علوم تربیتی روانشناسی و جامعه‌شناسی	دارندگان درجه لیسانس با داشتن حداقل سه‌سال سابقه کار در رشته تخصصی
۳ـ کارشناس تربیت معلم	فوق لیسانس و لیسانس علوم‌تربیتی و تکنولوژی آموزشی	دارندگان درجه لیسانس باداشتن حداقل سه‌سال سابقه کار در رشته تخصصی
٤ـ کارشناس فرهنك مردم	فوق‌لیسانس و لیسانس مردم‌شناسی علوم اجتماعی، ادبیات، علوم‌ارتباطات	دارندگان درجه لیسانس باداشتن حداقل سه‌سال سابقه کار در رشته تخصصی
٥ـ دستیار کارشناس موسیقی	لیسانس در رشته موسیقی	
٦ـ دستیار کارشناس تئاتر	لیسانس در رشته تئاتر	ـ
۷ـ گرافیست	لیسانس گرافیك یا سایر رشته‌های هنرهای تجسمی با تخصص در گرافیك و یا تحصیلات پائین‌تر از لیسانس ولی حداقل ٥ سال‌سابقه کار تخصصی دررشته گرافیك و آشنائی به یك زبان خارجی	پس‌ازیکماه کارآموزی‌ودر صورت موفقیت به استخدام سازمان در خواهند آمد .
۸ـ دکوراتور	لیسانس در رشته دکوراسیون و یا سایر رشته های هنرهای زیبا و آشنائی به یك زبان خارجی	پس‌از یکماه کارآموزی‌و درصورت موفقیت به‌استخدام‌سازمان درخواهند آمد
۹ـ طراح لباس	لیسانس در رشته طراحی و یا تحصیلات پائین‌تر ازلیسانس ولی‌با ۲ سال‌سابقه کار تخصصی ، آشنائی به طرحهای تلویزیونی و به‌یك‌زبان خارجی	پس‌از یکماه کارآموزی ودرصورت موفقیت به‌استخدام سازمان‌درخواهند آمد
۱۰ـ آرایشگر	حداقل دیپلم متوسطه و گذراندن دوره آرایش با دو سال سابقه کار	پس‌از یکماه کارآموزی ودرصورت موفقیت به‌استخدام سازمان‌درخواهند آمد
۱۱ـ عکاس	دسته اول : عکاسانی که تحت عنوان «فتوژورنالیست» شناخته شده‌اند و باانواع دوربین‌های‌عکاسی کار و دارای مهارت کامل در این رشته باشند و بتوانندفیلمهای‌سیاه و سفید و رنگی را ظاهر و چاپ کنند باحداقل ۳سال سابقه کار . دسته دوم : عکاسانی که با انواع دوربین های عکاسی کار کرده باشند و بتوانند فیلم سیاه و سفید راظاهر و چاپ کنند . این دسته ازعکاسان باید در نورپردازی استودیو مهارت داشته باشند و بتوانند با دوربین های ۱۲ × ۹ سانتیمتری‌یا اندازه بزرگتر از آثار معماری و صنعتی عکسبرداری کنند با حداقل ۳ تا ٥ سال سابقه کار	هر دو دسته پس‌از دو هفته آزمایشی و ارزیابی و در صورت موفقیت به‌استخدام سازمان‌درخواهند آمد و مدارك تحصیلی ملاك و معیار نخواهدبود مگر در شرایط تخصصی مساوی
۱۲ـ خطاط	حداقل سوم متوسطه و آشنائی‌و مهارت در خوش‌نویسی	
۱۳ـ نقشه کش	فوق دیپلم و یا دیپلم در رشته نقشه کشی با دو سال سابقه کار و آشنائی به زبان انگلیسی	امتحان تخصصی نقشه کشی‌خواهند داد
۱٤ـ نقاش دکور	دیپلم حرفه‌ای در رشته نقاشی	آشنائی به‌نقاشی دکور
۱٥ـ مامور مونتاژ دکور	دیپلم حرفه‌ای در رشته نجاری	تجربه در نجاری و مونتاژ دکور
۱٦ـ رویه کوب و کارگر رویه کوب	حداقل ششم ابتدائی	تحصص و تجربه در رویه کوبی
۱۷ـ کارگر فنی	ششم ابتدائی	ـ
۱۸ـ رنك کار	حداقل ششم ابتدائی	تخصص و تجربه در رنك کاری
۱۹ـ کارگر فلزکار	سیکل حرفه‌ای در رشته‌فلزکاری	تخصص و تجربه در فلزکاری
۲۰ـ کارگر سرویس و تعمیر ماشین آلات	سیکل حرفه‌ای در رشته‌اتومکانیك	تخصص و تجربه در تعمیر ماشین آلات
۲۱ـ کارگر کیلرکار	حداقل ششم ابتدائی	تخصص و تجربه در کیلرکاری
۲۲ـ کارگر نجار و دکورساز	سیکل حرفه‌ای در رشته نجاری	تخصص و تجربه در نجاری و دکورسازی
۲۳ـ نجارفرنگی‌ساز	سیکل حرفه‌ای در رشته نجاری	تخصص و تجربه درفرنگی‌سازی

توضیح انکه حداکثر سن برای دارندگان ششم‌ابتدائی تا درجه لیسانس ۲۰ سال و از لیسانس به‌بالا ۳٥ سال می باشد .

از داوطلبان درخواست میشود جهت کسب اطلاعات بیشتر و ثبت‌نام با در دست داشتن فتوکپی مدارك تحصیلی فتوکپی برك پایان خدمت یا معافیت دائم ، دو قطعه عکس ٤ × ۳ و فیش بانکی بمبلغ ۳۰۰ ریال به حساب شماره ۷۱۰ بانك مرکزی ایران (قابل پرداخت در کلیه شعب بانك ملی) تا پایان وقت اداری روز دوشنبه ۱۰ شهریورماه ۱۳٥٤ به امور اداری سازمان رادیو تلویزیون ملی ایران واقع در خیابان تخت‌طاوس ـ خیابان میرعماد مراجعه فرمایند .

م الف ۱۰٦۰٦ **امور اداری سازمان رادیو تلویزیون ملی ایران**

دانشگاه ملی ایران

آگهی مسابقه ورودی دوره‌های لیسانس شبانه دانشگاه ملی ایران برای سال تحصیلی ۵۵-۱۳۵۴

دانشگاه ملی ایران برای دوره‌های لیسانس شبانه در سال تحصیلی ٥٥ ـ ۱۳٥٤ تعداد ٥٦۰ دانشجو بشرح زیر میپذیرد :

گروه	کدرشته	رشته‌های تحصیلی	دیپلم مورد پذیرش: طبیعی	ریاضی	ادبی	ظرفیت
اول (الف)	۱۱	حقوق	×	×	×	۸۰ نفر
	۱۲	زبان‌وادبیات فارسی	×	×	×	۳٥ نفر
	۱۳	زبان‌وادبیات انگلیسی	×	×	×	۲۰ نفر
	۱٤	تاریخ	×	×	×	۳٥ نفر
	۱٥	جامعه‌شناسی	×	×	×	۳٥ نفر
	۱٦	روانشناسی	×	×	×	۳٥ نفر
دوم (ب)	۲۱	علوم‌اقتصادی	×	×		۸۰ نفر
	۲۲	جغرافیا	×	×		۳٥ نفر
سوم (پ)	۳۱	فیزیك	×	×		٤۰ نفر
	۳۲	ریاضی	×	×		٤۰ نفر
	۳۳	معماری‌وشهرسازی		×		٤٥ نفر
چهارم (ت)	٤۱	شیمی	×	×		٤۰ نفر
	٤۲	زیست شناسی	×	×		٤۰ نفر

شرایط اختصاصی

۱ـ داوطلبین ورودبه رشته‌های تحصیلی دوره‌شبانه دانشگاه ملی ایران‌فقط میتوانندیك گروه را انتخاب‌کنند و درگروه انتخابی جداکثر دورشته رایاذکر انتخاب اول و دوم انتخاب نمایند.
۲ـ داوطلبین رشته حقوق واقتصاد باید انتخاب اول آنان حقوق یا اقتصاد باشد.
۳ـبرای رشته معماری و شهرسازی ۲ برابرظرفیت اعلام میگردد که‌ازبین آنان تعداد خواسته‌شده ازطریق مصاحبه وطراحی تعیین میگردند.
٤ـحداقل دوره شبانه پنجسال‌و حداکثر هشت‌سال است .
٥ـ حداکثر واحد برای هرنیمسال ۱٤واحد است.
٦ـ ساعات کلاس از۱۷ تا۲۱ میباشد.
۷ـپذیرفته شدگان دریکی ازرشته‌های شبانه نباید در هیچیك ازرشته‌های تحصیلی این دانشگاه یا دیگر دانشگاه هاو موسسات‌آموزش عالی کشور مشغول‌تحصیل باشند.
۸ـ داوطلبین باید برك‌پایان خدمت وظیفه یا معافیت دائم دردست داشته باشند.
۹ـ کلیه کسانی که‌برای دوره شبانه پذیرفته می شوندوزبان‌خارجی آنان‌به تشخیص دانشگاه ضعیف‌است مجبورند که‌در نیمسال اول درکلاس زبان مقدماتی‌وبدون این‌که واحدی محسوب‌شوده‌شرکت‌کنند وامتحان مربوطه رابا موفقیت بگذرانند. بدیهی‌است فقطدرصورت موفقیت دراین‌کلاس اجازه خواهند داشت‌که‌در نیمسال دوم برای زبان انگلیسی واحد انتخاب نمایند.
۱۰ـ این‌دانشگاه خوابگاه نداردو برای تامین‌مسکن دانشجویان هیچگونه تعهدی نمیکند.
۱۱ـ پذیرفته‌شدگان بسپردن تعهد خدمت میتوانند از مقررات آموزش رایگان استفاده نمایند. سایرپذیرفته شدگان این دانشگاه بایدحق‌التعلیم سالیانه خودرایکجا طبق میزانی‌که بوسیله وزارت علوم‌وآموزش عالی تعیین خواهدشد بپردازند.
۱۲ـ زبان‌خارجی که‌در دانشگاه ملی ایران‌تدریس میگردد انگلیسی یافرانسه‌است.

مواد امتحانی

گروه‌الف ـ زبان‌فارسی وشناخت‌فرهنك ملی‌و هوش و استعداد تحصیلی ،زبان‌خارجی، تعلیمات اجتماعی.
گروه‌ب ـ زبان‌فارسی وشناخت فرهنك ملی ،هوش‌و استعداد تحصیلی ،زبان‌خارجی، اطلاعات عمومی، ریاضی.
گروه پ ـ زبان‌فارسی وشناخت فرهنك ملی ،هوش و استعداد تحصیلی ،زبان خارجی ،فیزیك ،ریاضی.
گروه ت ـ زبان‌فارسی وشناخت فرهنك ملی ،هوش و استعداد تحصیلی، زبان‌خارجی، شیمی، طبیعیت ، فیزیك وریاضی.

ضریب امتحانی

کلیه مواد امتحانی باضرایب یك محسوب میشوند. مگر درمواردزیر:
۱ـزبان انگلیسی برای رشته زبان وادبیات‌انگلیسی ضریب ۲
۲ـ زبان‌فارسی وشناخت فرهنك ملی‌و هوش واستعداد تحصیلی برای‌رشته‌ادبیات فارسی باضریب ۲
۳ـ نمره امتحان ریاضی برای رشته‌های ریاضی و معماری وشهرسازی باضریب۲.
٤ـنمره فیزیك برای رشته فیزیك باضریب ۲
٥ـنمره امتحان ریاضی وفیزیك‌و شیمی برای رشته شیمی باضریب ۲
٦ـ نمره طبیعیات برای رشته زیست شناسی با ضریب ۲.
تبصره :سئوالات بفرم‌تست چهار جوابی خواهدبود.

مدارك لازم جهت ثبت نام

۱ـفتوکپی دیپلم کامل متوسطه یاجواز قبولی
۲ـفتوکپی کامل‌شناسنامه
۳ـ فتوکپی برك معافیت دائم یاپایان خدمت‌وظیفه عمومی.
٤ـ چهار قطعه عکس جدید ٤×٦که مشخصات کامل پشت‌آن نوشته شده‌باشد.
٥ ـقبض رسیدبانکملی ایران بمبلغ ٥۰۰ ریال بحساب شماره ۱۰۰۲ بانك ملی‌ایران شعبه دانشگاه‌ملی ایران یابهمین حساب دریکی ازشعب بانك‌ملی‌ایران.

تبصره :در صورت شرکت نکردن داوطلب ویا قبول نشدن وجه ثبت‌نام ومدارك بهیچوجه مسترد نخواهدشد.

داوطلبان بایدفرم‌زیر راتکمیل نموده‌همراه بامدارك فوق‌الذکر طوری باپست سفارشی بفرستند که تاتاریخ ۱٥شهریورماه ۱۳٥٤ به‌نشانی‌تهران ،اوین، دانشگاه ملی ایران، امور آموزشی برسد بدیهی است پدرخواست‌هائی که پس‌از تاریخ‌فوق برسد ویافاقد مدارك خواسته شده باشد مطلقا ترتیب اثرداده نخواهدشد.
تاریخ توزیع کارت ومحل امتحان بعدا به‌اطلاع داوطلبان خواهدرسید.

شماره گروه	انتخاب‌اول	انتخاب‌دوم

تذکر روی پاکت‌ارسالی شماره گروه وانتخاب‌ها رابفرم

باذکراین‌که مربوطبه مسابقه ورودی دوره شبانه دانشگاه ملی‌ایران است مشخص نمائید.

دانشگاه ملی ایران

بقیه درصفحه ۹

صاحبان صنایع وبازرگانان کشور

الاخاء

تنها مجله عربی زبان ایران باداشتن نمایندگی در ۱۱ کشور عربی روزهای شنبه منتشر میشود

اطلاعات

روزهای شنبه ـ دوشنبه وپنجشنبه درسراسردنیا منتشر میشود.
قبل از عزیمت عزیزان‌خود بخارج اطلاعات هوائی را برای آنها آبونه شوید .
تلفن ۳۱۱۰۷۱ و ۳۱۱۰۸۱

آگهی استخدام

دفترشرکت سهامی ماشین‌سازی اراك درتهران به‌یك نفر دیپلمه برای‌شغل منشیگری وماشین‌نویسی فارسی و لاتین که آشنا بزبان انگلیسی باشد نیازمند است .
متقاضیان میتوانند همه‌روزه باستثنای روزهای پنجشنبه و جمعه ازساعات ۸الی ۱۷ به‌دفتر شرکت‌واقع در خیابان تخت جمشید نبش ملك‌الشعرای بهار ساختمان مبل‌عدالت ـطبقه‌دوم مراجعه نمایند.

شرکت سهامی ماشین سازی‌اراك

آ ـ ٤۲۸٤

مجله دنیای ورزش
شنبه‌ها منتشر میشود

آگهی

پذیرش دانشجوی پرستاری

اموزشگاه عالی پرستاری اشرافیان طبق شرایط مندرج در صفحه ۱۲۸ دفترچه راهنمای تحصیلی (سازمان سنجش آموزش کشوری) دانشجوی دختر می پذیرد ثبت‌نام تا پایان ۱۰ر٦ر۱۳٥٤ در محل جدید آموزشگاه واقع در خیابان تاج خیابان نیایش شماره ٥۳ انجام می شود داوطلبانی که مدارك خود را تاقبل از تاریخ فوق ارسال می نمایند در صورت عدم دریافت برك دعوت‌نامه روز سه‌شنبه ۱۱ر٦ر٥٤ جهت مصاحبه به محل آموزشگاه مراجعه نمایند .
م الف ۱۰۹۳۰
آموزشگاه عالی‌پرستاری اشرافیان

اینها سردارند یا گرانفروش

نوشته : سعید وزیری

در آن روزنامه گرامی غالبا نوشته‌های طنزآمیز نغز بقلم آقای هادی خرسندی را می‌خوانم (بی‌آنکه‌نفیا و اثباتا در موضوع آن بیندیشم) از سبک نگارش و ظریف نویسی‌هایشان لذت میبرم .. اینکه گفتم (بی‌آنکه راجع بموضوع مقالات بیندیشم) منظورم این نیست که بمسائل مورد بحث آشنائی و علاقه ندارم ، بلکه بقول«ماکسیم گورکی» بعضی از مسائل‌بقدری شلاق‌انتقاد خورده و پوست کلفت شده‌اند که دیگر بهمین سادگی‌ها به گفتنش نمیارزد و باید اندیشه دیگری اگر لازم و ممکن باشد برایشان کرد ...

اما مقاله اخیرشان تحت عنوان «سردار مشروطیت بزندان رفت» ! مرا بر آن‌داشت که توضیحی مزباب یادآوری بحضور آن دوست گرامی بنویسم ، و بنظرم عین این نوشته را هم میتوانیددرهمان ستون«طنز» چاپ کنید ، زیرا احتمال کلی میرود که‌در نظر پاره‌ای از اشخاص سخن درست و حق درباره سرداران واقعی مشروطیت گفتن نیز چیزی شبیه طنز و شوخی باشد! و اما بعد ...

مخلص آقای طاری مقدم‌راکه مورد اشاره مقاله هفته قبل شما بود نمی‌شناسم ولی نحوه عمل حکومت در ماه اخیر در مورد اقدامی بنام «مبارزه باگرانفروشی» را ، من شخصا یکی از کارهای‌قابل درج‌درتاریخچه انقلاب ملی تلقی میکنم ...

این طرز اقدام حکومت نمونه‌ای استاز احساس مسئولیت حکومت ... میخواهم بگویم که در مسیر حرکت انقلابی ملت‌ها در جهت استقراردموکراسی‌و رفاه‌اجتماعی گاهی لازم میشود که دستگاه رهبری‌انقلاب متوسل به خشونت‌های مقدسی بشود تا احتمال خیانت و سوءاستفاده‌از آزادیهای فردی را نفی نماید ، و البته که انجام این برنامه‌های بظاهر خشونت آمیز باید که بلافاصله پس از اخذ نتیجه لازم قطع‌شود و نتایج حاصله از خشونت اعمال شده‌نیز به ملت توضیح و بیان گردد .. منکاری به اشخاصی‌که موردخشونت قرارگرفته‌اند ندارم و جوابگوی منصفانه و بر حق‌بودن موارد مزبور ماموران اجرا هستند ...

من فقط اصل و نقش و نوع اقدام را تایید میکنم و اعلام میدارم که حکومت انقلابی حق ندارد با پناه بردن بزیر عبا و پتوی لیبرالیزم و آزادمنشی دست تجاوزگران به دست آوردهای انقلاب و برهم زنندگان رفاه اجتماعی را در کارها باز گذارد . ولو اینکه اشخاص خلافکار و فرصت طلب واقعا هم سرداران باشند ، گو اینکه آقای طاری مقدم را در مقاله شما هم به طنز و شوخی‌و کنایه لقب سردار ! داده بودند .

و اما نکته اصلی که میخواستم در این مختصر بعرض برسانم اینست که ،افرادی هم که در صدرمشروطیت‌از اصناف و بقال به مجلس راه یافتند نه جزء سرداران انقلاب بودند و نه خودشان داعیه‌سرداری داشتند ..... ، گو اینکه بی‌تردید اکثرشان در صنف و طبقه خودشان روحیه انقلابی و ضد اشرافی داشتند .

در مشروطیت ایران چند نفر به لقب سردار و سالار بودن شهره شدند که با ایمان‌ترین آنها پایشان به حریم حکومت‌و مجلس نرسید ، و در مورد بقیه هم که بعضا در حکومت مشروطه بمشروطه‌خود رسیدند خوب است بیادداشت‌های‌نفیسه‌ت و شرافتمندانه شادروان‌خسروخان‌بختیاری (سردار ظفر) که در مجله (وحید) چاپ میشود مراجعه شود ، تا روشن شود که بجز مرحومان سردار محی و سرداراسعد بزرگ (پدر مرحوم جعفرقلی‌خان سردار اسعد دوم) هیچیک از دارندگان لقب امیر و سپهدار و سپهسالار و سالار صرفا به نیت خدمت به آرمانهای توده‌های‌ستمدیده و زحمتکش و مبارزه با استعمار به نهضت مشروطیت نپیوستند، بلکه‌هرکدامشان بنوعی دلتنگی خصوصی ازمحمدعلیشاه و یاس از احراز مقامات و مناصب در دستگاه استبداد گرفتاربودند .. معهذا خدایشان بیامرزد که به جبران رنجیدگی از محمد علیشاه به بیگانگان پناهنده نشدند و سر براه ملت نهادند ...

سرداران واقعی مشروطیت مردان و زنان گمنامی بودند که سر باختند و با استبداد و بیگانه نساختند .. حتی بعضی از آنها نامدار و شناخته شده هم بودند ولی جاعلین تاریخ نام بلندآنها را در زیرپوشش اغراض شخصی و یا جهل و بی‌اطلاعی پنهان ساختند ..

و باید قبول کرد که متاسفانه براثرتوطئه های دشمنان آزادی ملت‌ایران‌و بکار بردن حیله‌های رنگارنگ اصولا کارهای مملکت پس از حصول مشروطیت بدست سرداران و سربازان واقعی مشروطیت نیفتاد و جملگی (مجاهدان شنبه!) وعوض‌کنندگان ماسکها و فرصت طلبان و پررو‌ها بودند که میراث‌خواران مشروطه شدند و آنرا مبدل به شیر بی‌یال و دم و اشکمساختند.. سر ثقةالاسلام‌ها بر سر دار رفت و امیر حشمت‌ها و امیرخیزی‌هاو یار محمدخان‌ها همچنان ناشناس مردند و کسانی که‌مجرقه های انقلاب مشروطیت براثر ترکتازیها و گستاخی‌های آنها شراره زده بود بر مسند حکومت تکیه زدند و ....

مقصودم از این تصدیع این بود که اولا در گیرودار مبارزه با گرانی هنوز پای سرداری بمیان نیامده و اگر هم بیاید ملت واقعی ایران عمل انقلابی حکومت را تایید میکند زیرا انقلاب گرانبهاتر از سردار است ، ثانیا کار آن پاکان درگذشته‌ی‌صدر مشروطیت را با این گرانفروشان قیاس نفرمائید ...

و اگر موضوع پرگوئی و اطاله مقال پیش نیاید این نکته را هم باید افزود که مشروطیت ایران فقط محصول چند تیرو تفنگ و دو سه جنگ و جدال نبود تا فقط اصطلاح معمولی سردار و سرباز دراین‌باره بکار رود بلکه مغزهای متفکری در طراحی انقلاب وسازمان‌دهی آن‌وجود داشته‌اند که جملگی از سرچشمه زلال ناسیونالیزم مقدس ایرانی آب خورده‌بودند ولی بعضی چون میرزا جهانگیرخان ها در باغشاه جان باختند و برخی را در آستانه اشتعال شراره انقلاب در زیر درخت نسترن در تبریز سربریدند همچون میرزاآقاخان کرمانی‌هاوشیخ احمدروحی‌ها و خیرالملک و امثالهم که خدایشان بیامرزد .

| ارادتمند : م ـ سعیدوزیری

افرادذخیره‌زبان خارجی مدرسه عالی‌پارس

نامبردگان زیر رور دوشنبه دهم شهریورماه ٥٤ از ساعت ۸صبح الی ۱۳ به بخش زبان های خارجی مراجعه نمایند تا درصورت نیاز با توجه به رعایت حق‌تقدم از آنها ثبت‌نام بعمل آید .

ردیف نام و نام خانوادگی

۱ـ فریماه میکائیل
۲ـ فریده خوانساری
۳ـ احمد همت‌شیرایه
٤ـ فیروز پارسا
٥ـ منیژه سامانی‌نسب
٦ـ داود واعظی
ـ۷ بیراملی شریفی
۸ـ میرعلی اصغر هوشیار
۹ـ سهیلا شامیری
۱۰ـ پیرایه پرتوی
۱۱ـ محمد شیخعلی
۱۲ـ سهیلا سعیدی‌اکبرزاده
۱۳ـ حسن کلانتری
۱٤ـ ویدا غریبان
۱٥ـ مریم غلامعلی‌پور
۱٦ـ یوسف جوادی‌نیا
۱۷ـ مهرداد سلطانی
۱۸ـ بهجت مدنی
۱۹ـ سعیده غفارزاده
۲۰ـ حمیدرضا جعفری
۲۱ـ صدیقه دستمالچیان
۲۲ـ محمد هراتیان
۲۳ـ حسن محمدیان سورکی
۲٤ـ سید علیرضا لطفی‌زاده
۲٥ـ مهوش فرزادی
۲٦ـ رویا مظفری‌نژاد
۲۷ـ گیتی کرملو
۲۸ـ گیتی امانی
۲۹ـ مسعود قربانی سیاه‌کرمحله
۳۰ـ مینا میرسعیدی
۳۱ـ حسن کفاشی‌زاد
۳۲ـ زهرا میرهدایتی
۳۳ـ رقیه شهبازی
۳٤ـ جعفر مقیمی
۳٥ـ حمید برومندثانی
۳٦ـ فرشته مهنا
۳۷ـ کاظم تقی‌زاده
۳۸ـ محمد تقی زاهدی‌کلاشمی
۳۹ـ رمضان‌علی تفضلی یزدی
٤۰ـ صدیقه سوسن ذوالفقاری
٤۱ـ کاظم موذنی
٤۲ـ پروین منشی‌زاده
٤۳ـ معصومه نوریان‌پور
٤٤ـ محمد حسین‌شهرابی‌فراهانی
٤٥ـ فاطمه صفی‌یارلو اسانی
٤٦ـ عظیم پاسبانی اردبیلی
٤۷ـ فاطمه اینانلو
٤۸ـ کوکب غلامی
٤۹ـ ناهید محمودنوروزی
٥۰ـ بیژن دانشور
٥۱ـ محمد رضا داودی
٥۲ـ گوهر قدیانی
٥۳ـ فروغ بیدکی
٥٤ـ مجید فرقدانی چهارسوئی
٥٥ـ آتوزین‌آقاخان موش‌آباد
٥٦ـ سهیلا فرزانه‌پور
٥۷ـ شهلا یحیی
٥۸ـ فریدون انتظاری
٥۹ـ امان‌فروتن یزدعیان
٦۰ـ سلیمان اخگر
٦۱ـ منوچهر ثقفی
٦۲ـ معصومه عسکری
٦۳ـ مولود واله
٦٤ـ فرهاد حاج‌اکبر
٦٥ـ علی‌اصغر یگانه فلاح
٦٦ـ فرنوش یاوری
٦۷ـ مهدی امیری اردکانی
٦۸ـ محبوبه اسکندر خوامحسن
٦۹ـ الهه توکلی
۷۰ـ سودابه حواشجی
۷۱ـ مریم جاویدان مقدم
۷۲ـ منصوره کرکی
۷۳ـ زهرا رازانی
۷٤ـ محمد رضامحمدپورکاریزکی
۷٥ـ محمد مهدی نواکه
۷٦ـ محمد هادی علی‌جانی
۷۷ـ سرحد مهدی
۷۸ـ صدیقه‌بیگی مسارت
۷۹ـ زینت‌السادات حق‌شناس
۸۰ـ مرادزاده داوید
۸۱ـ سهیلا رنجبران
۸۲ـ حسین راشد
۸۳ـ زهره نیکپار
۸٤ـ مرضیه فرخ‌نژاد
۸٥ـ حمیدرضامشهدی‌حسین‌صراف
۸٦ـ کورش طاهری
۸۷ـ میررسول راشدی
۸۸ـ فریبا اسمعیل زندی
۸۹ـ محمود رحمتی سایه
۹۰ـ روبرت قوجیان سلماسی
۹۱ـ مهناز رحمانی
۹۲ـ گارینه هاکوب گورجیان‌راد
۹۳ـ محمودحسین یتیمی
۹٤ـ ناصر کرمی
۹٥ـ مرتضی صاحبدل
۹٦ـ محمود رهنمائی نکاوت
۹۷ـ رسول وردنیلو
۹۸ـ مرضیه‌بیگم سیمانی
۹۹ـ رضا نذائی طوسی
۱۰۰ـ محمد علی رضائی
۱۰۱ ـ عفت قهفرائی
۱۰۲ـ حسن آزاده
۱۰۳ـ عبدالجواد نورائی‌یان
۱۰٤ـ خسرو نجفزاده
۱۰٥ـ نصرت صدیقی
۱۰٦ـ جمال سید صالحی
۱۰۷ـ علیرضا حاجی‌محمد
۱۰۸ـ جمیله علی‌خانزاده رحمتی
۱۰۹ـ داود فرمهین فراهانی
۱۱۰ـ آریگول ناصری نوشنق
۱۱۱ـ محمد رضا روشنگه
۱۱۲ـ اسماعیل پورمحمدی‌چبارین
۱۱۳ـ رقیه‌بیگم مردمزمن
۱۱٤ـ محمد ابراهیم قربان‌نژاد
۱۱٥ـ فریال امیرانی
۱۱٦ـ امیر پولادوند
۱۱۷ـ اسماعیل زرفشان
۱۱۸ـ سیما بهرامی
۱۱۹ـ نادره گلسرخی‌ها
۱۲۰ـ علیرضا آرایش
۱۲۱ـ نادره فتحی خسروشاهی
۱۲۲ـ ناصر قهرمانلو
۱۲۳ـ محمد رضا رشید حاجیلو
۱۲٤ـ محمد حسن اسولچی
۱۲٥ـ مهناز قاضی
۱۲٦ـ مینا عظیمی
۱۲۷ـ محمد حسین حفاری
۱۲۸ـ محمود خداوردی‌خانی
۱۲۹ـ محمد علی شادریان
۱۳۰ـ فرناز ریاضی‌فرزاد
۱۳۱ـ حسین لطفی
۱۳۲ـ مسعود ذکیائی
۱۳۳ـ زهرا صادقی
۱۳٤ـ منصور منصوری
۱۳٥ـ افسانه نجفی‌اسپنانی
۱۳٦ـ فرهاد وفادار افشر
۱۳۷ـ هدایت‌اله جوادی جهرمی
۱۳۸ـ فریماه زرشناس حقیقی
۱۳۹ـ ژانت یوسفیان
۱٤۰ـ شهره کریمی
۱٤۱ـ عدنا کلیمه پدولیم
۱٤۲ـ فرهنگ ربیعی
۱٤۳ـ افسانه ایفنی ماهفروحکم
۱٤٤ـ ایرج باقری
۱٤٥ـ سوسن دهقانی
۱٤٦ـ عزیزمراد مرادی
۱٤۷ـ محمدرضا نجفین
۱٤۸ـ حشمت مهرتاش
۱٤۹ـ محسن چیمه‌ای
۱٥۰ـ ژیلا دهخدا
۱٥۱ـ آذر روفی
۱٥۲ـ بهروز کاظمی
آ ـ ۱۷۷۱۷

پذیرش دانشجودر آموزشگاه‌افسری تخصصهای‌مشترک نیروی‌هوائی‌شاهنشاهی

۱ـ آموزشگاه افسری رسته های آجودانی ـ مهندسی ـدژبان ـ پیاده‌ـ سررشته داری و ترابری نیروی هوائی شاهنشاهی از دیپلمه های ریاضی ـ طبیعی ـ ادبی و دیپلم‌هنرستان دررشته های (بازرگانی ـ بانکداری ـ روزنامه نگاری و منشیگری) که حداکثر سن‌آنها ۲٤ سال و برای کسانیکه خدمت زیر پرچم را انجام داده‌اند ۲٥سال‌تمام‌باشد و دارای سلامت جسمانی کامل بوده واز عهده آزمایش استعداد مربوطه برآیند برای‌دوره یکساله این‌آموزشگاه‌دانشجو می پذیرد .

۲ـ حقوق و مزایا :

دانشجویان در مدت تحصیل‌شبانه‌روزی بوده و هزینه آنان بعهده‌نیروی هوائی می باشد و ماهیانه مبلغ ۸۰۰۰ ریال دریافت خواهند کرد،دانشجویان پس از طی دوره تحصیل بدرجه ستوان‌سومی مفتخر و اولین حقوق‌انان فعلا ۱۹۰۳۰ ریال و در صورتی که در خارج از مرکز خدمت نمایند ۳۳۳۱۰ ریال خواهد بود .

۳ـ افسران از مزایای دیگری نظیر ، طی دوره و ماموریت های‌خارج از کشور ، پاداش سالیانه پس‌انداز تامین آتیه که در مدت سی سال‌حدمت بالغ بر ۳٦۲۰۰۰۰ ریال می گردد ، بهره‌مند می گردند خانه های سازمانی ودرمان رایگان و استفاده از فروشگاه های ارتشی با تخفیف قابل ملاحظه‌نیز قسمتی از مزایای خدمتی آنان خواهد بود .

٤ـ داوطلبان برای استفاده از موقعیت وثبت‌نام همه روزه باستثنای پنجشنبه ها و تعطیلات رسمی با دردست داشتن مدارك تحصیلی‌وفتوکپی آن وعین شناسنامه از ساعت ۷صبح تا دو بعدازظهر در تهران به‌فرماندهی آموزش های هوائی خیابان دماوند (تهران‌نو) ایستگاه فرودگاه و در شهرستانها به پایگاه‌ها ،ایستگاه‌های نیروی هوائی و یا مرکزکاریابی‌وزارت کار و امور اجتماعی مراجعه نمایند . م الف ٥۹۲٤

نیروی هوائی شاهنشاهی

آگهی پذیرش دانشجوتخصصی رشته‌رادیوتراپی

بخش رادیوتراپی دانشکده پزشکی دانشگاه پهلوی برای سال تحصیلی ٥٥ـ٥٤ از بین داوطلبان تعدادی رابرای گذراندن دوره تخصصی انتخاب‌مینماید.

دوره تخصصی رادیوتراپی سه‌ساله. شش ماه تایکسال آن در یکی ازدانشگاه های معتبرآمریکایا انگلستان خواهد بود (برای آمریکا لازم است).

پس از خاتمه این دوره میتوانند در امتحان‌بوردتخصصی رادیوتراپی در ـ وزارت علوم‌و آموزش عالی شرکت‌نموده وباخذ درجه تخصص در این رشته نائل گردند .

شرائط :

۱ـفارغ‌التحصیل یکی‌ازدانشکده‌های پزشکی معتبر
۲ـ آشنائی کامل بزبان انگلیسی
۳ـ موفقیت در امتحانات ورودی و مصاحبه

علاقمندان حداکثر تابیست وپنجم شهریور ٥٤ به‌آدرس دانشکده پزشکی مکاتبه یا مراجعه نمایند .

دانشکده پزشکی دانشگاه پهلوی

مسابقات‌شنادر باشگاه‌بانک ملی ایران

مسابقات‌سالیانه‌شنای‌سازمان کودکان‌عضو باشگاه‌بانک‌ملی ایران و نمایش عملیات کاراته

مسابقات سالیانه شنای سازمان کودکان‌عضو باشگاه بانك ملی ایران‌درحضورآقای‌خوش کیش مدیر کل بانك ملی ایران،آقای‌علائی معاون بانك وعده‌ای‌ازروسای‌ادارات و کارکنان بانك در استخر شنای بانك‌ملی‌ایران انجام و برندگان رشته های مختلف‌تعیین شدند که جوایز نفرات اول تا سوم‌هر رشته توسط مدیرکل بانك ملی ایران اهداء گردید .

قبل‌ازمسابقات آقای چوبینه رئیس‌باشگاه بانك ملی ضمن‌تشکر ازحضور مدعوین در مورد کوششهای پیگیر بانك ملی ایران‌در زمینه پیشرفت‌و تعمیم‌امرورزش توضیحاتی دادند . پس ازمسابقات شنا توزیع‌جوایز، نمایش عملیات‌کاراته زیرنظر آقای مهدی نجفی کارمند بانك ملی ایران و علیرضااحسانی عضو تیم ملی کاراته‌و کارمندبانك مرکزی انجام شدکه موردتوجه‌قرارگرفت‌ودرپایان مربیان مورد تقدیر قرار گرفته وبدریافت کاپ مفتخر شدند .

همچنین‌دراین مراسم مهرشادشریف‌عضوشطرنج باشگاه بانك ملی ایران که در مسابقات شطرنج منطقه غرب آسیا بمقام‌استادی بین‌المللی شطرنج‌نائل‌گردیده‌بود بدریافت کاپ از مدیر کل‌بانك ملی ایران نائل شد وسایر برندگان‌مسابقات‌شطرنج داخلی جوایز خود را از آقای خوشکیش دریافت داشتند .

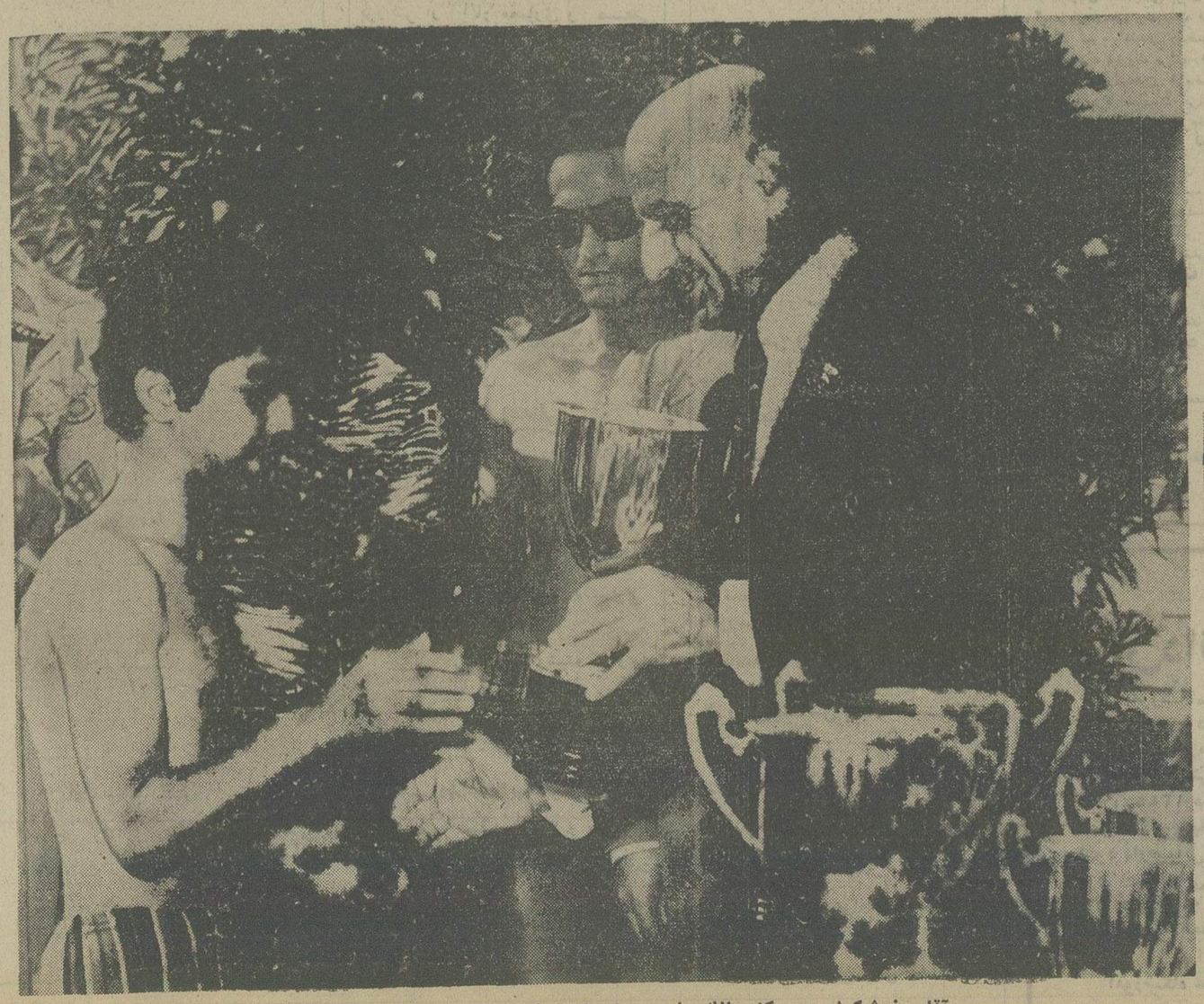

آقای خوشکیش مدیرکل بانك ملی ایران جایزه یکی از شناگران خردسال را اهدا مینماید .

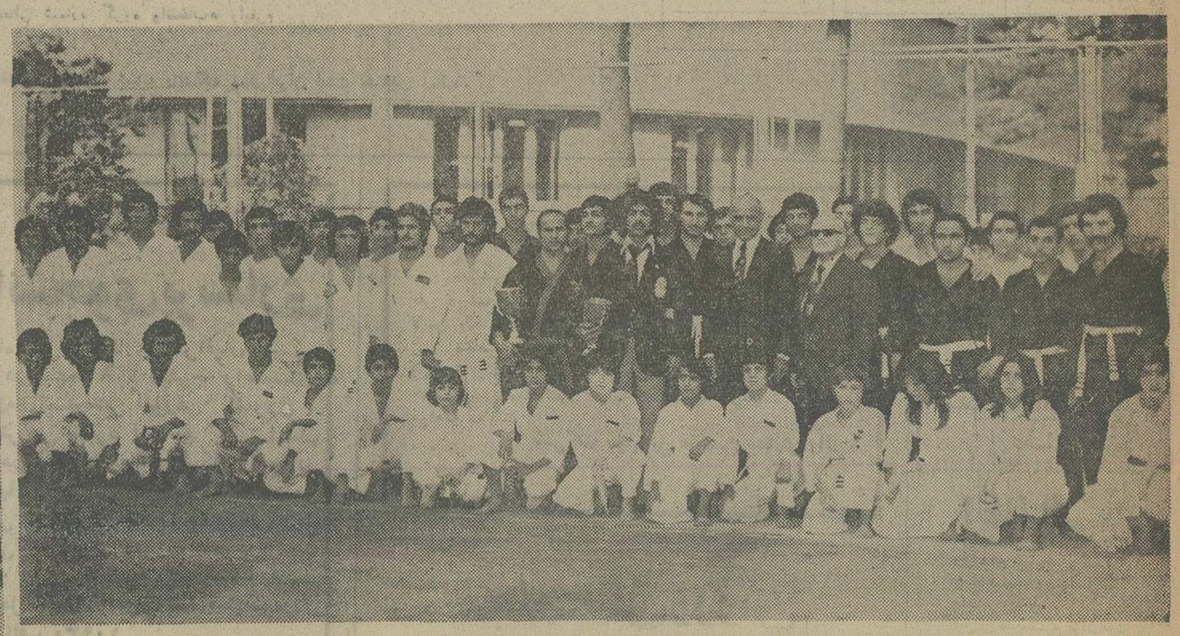

آقای خوشکیش مدیرکل بانك ملی ایران در میان‌ورزشکاران کاراته‌باز باشگاه بانك ملی ایران ـ آقای علائی معاون‌بانك نیز در عکس دیده میشود

تهران با کمبود تعمیرگاه اتومبیل روبرو است

هجوم اتومبیلهائی که بوسیله‌افراد از اروپا وارد میشود علت عمده کمبود لوازم یدکی و پیش‌بینی تعمیرگاه کافی برای اتومبیل های خارجی است

افزاش روز افزون اتومبیل هادر تهران و محدود بودن تعداد تعمیرگاه ها و کارگران فنی ، مسئله بزرگی را بنام «تعمیرات اتومبیل» دراین شهر بوجود آورده است .

هرروز حدود هزار اتومبیل جدید در تهران نمره میشود که قریب سیصد اتومبیل آن ،ماشین های دست‌دوم خارجی،بخصوص ب.ام.و، مرسدس بنز و پژو است.

این اتومبیل های دست دوم اکثرا احتیاج به تعمیرات دارند ، ازاین‌رو آنها می‌باید مرتباتحویل تعمیرگاه ها شوند .

درتهران دوازده تعمیرگاه‌مجاز ب.ام.وو بهمین تعداد، تعمیرگاه مجاز پژو و یک تعمیرگاه‌مرکزی مرسدس بنز وجود دارد .بعضی از تعمیرگاه های ب . ام. و و پژو علاوه بر تعمیرات این نوع اتومبیل ها ، اتومبیل های‌دیگر را نیز سرویس میکنند .

محدودیت

محدودیت تعداد تعمیرگاه ها، بحدی است که بعضی از صاحبان اتومبیل ها می‌بایدمدتی در انتظار بسر برند تا نوبت‌به آنان برسد . اکثر تعمیرگاه ها بعلت کوچک بودن محل‌تعمیرگاه ونداشتن کارگر متخصص کافی بعداز ساعت ۷٫۵ صبح مشتری جدیدی را نمی‌پذیرند . حتی در یکی از تعمیرگاه ها اگر کسی‌بعد از ساعت شش صبح مراجعه کند، دیگر امکان تحویل و تعمیر اتومبیل خود را ندارد .

با افزایش سریع وروزافزون تعداد اتومبیل هادر شهر تهران، نه‌فقط بهمان سرعت و نسبت تعمیرگاه های جدید بوجودنمی‌آید، بلکه ماموران شهرداری‌و کمیسیون های مسئول رفع مزاحمت برای‌گاراژها محدودیت هائی نیز ایجاد میکنند .

موانع اداری موجب شده است که نمدر داخل محدوده تعمیرگاه بزرگی بوجود آید و نه‌امکان احداث تعمیرگاه های‌در خارج محدوده وجود داشته باشد.

از سوی دیگر تعداد اتومبیل های خارجی خریداری شده از نمایندگی ها بسیار کمتر ازتعداد اتومبیل هائی است که افراد با خود از اروپا می‌آورند وهمین امر باعث می‌شود که دارندگان اتومبیل های خارجی با کمبود وسائل یدکی روبرو شوند و کمپانی ها قادر نباشند وسائل یدکی‌وتعمیرگاه های بیشتر تامین کنند .

مشکل توسعه و احداث

آقای شهیدزاده رئیس تعمیرگاه مرکزی ب.ام.و در گفتگویی به خبرنگار ما گفت :

شرکت ب . ام.و قصد دارد متناسب با افزایش تعداداتومبیل های ب.ام.و قراردادهای‌جدیدی باتعمیرگاه های آزاد منعقد کند تا باین ترتیب مقداری از فشار کنونی را بکاهد .

انعقاد قرارداد

آقای اسکندر معترف مدیر تعمیرگاه شماره یک پژو که‌بیست ودو سال‌درکارتعمیرات اتومبیل سابقه دارد اظهار عقیده کندکه هرگاه برای جوابگوئی تعمیرگاه ها به تعمیرات اتومبیل فکری نشود و اقدام سریعی صورت نگیرد دارندگان اتومبیل درآینده با مشکلات بیشتری مواجه خواهند شد . وی بطور مثال گفت : در سال های گذشته فقط سیصد یا چهارصد دستگاه پژو در سال وارد تهران میشد ولی اکنون حداقل این تعداد به سه تاچهار هزاردستگاه رسیده‌است.

از سوی دیگر تعداد تعمیرگاه های پژو اضافه نشده است و این تعمیرگاه ها بعلت اشکالات مختلف نتوانسته‌اند توسعه‌یابند.

بازار

افزایش مصرف دلار در اروپا

دانمارک ، سومین کشور اروپایی است که طی چند روزه اخیر ، اعلام‌کرده است که میلیون ها دلار خود را، بخاطر مبارزه علیه رکود اقتصادی و بیکاری فزاینده ، خرج خواهد کرد .

قبل از دانمارک ، فرانسه‌و آلمان غربی اعلام‌کرده بودندکه برای‌حل‌مسایل اقتصادی خود ، دلار های خود راخرج خواهند کرد .

دولت دانمارک، برای غلبه برفشار ناشی ازبیکاری فزاینده که در۳۰ سال اخیر بی‌سابقه است ، قرار است ۵٫۵۷ درصد از میزان مالیات های مستقیم بر کالا های تولید کارخانه‌ها بکاهد، و۱۷۵ میلیون دلار از ذخایر خود را به‌حساب سپرده ثابت بگذارد .

کاهش مالیات ها ی مستقیم۵درصد کاهش اجباری در بهای خرده فروشی برای تمام‌کالاها ـ جزاتومبیل وموتور سیکلت وارداتی را جبران خواهد کرد .

آلمان غربی که دارای محکم ترین اقتصاد اروپایی است، نیز اعلام کرده است که مصرف۲٫۲میلیارددلار ازذخایرش برای اجرای برنامه صنایع ساختمانی ، میزان کمبود بودجه فدرال را به‌حدود ۵٫۵میلیارد دلار افزایش می دهد .

فرانسه نیز ، برنامه‌یی برای‌مصرف ذخایر دلاری خود خاصه در زمینه‌خدمات عمومی ، تدارک دیده است و درحدود ۵٫۵ میلیون دلار بدین کار اختصاص‌داده است که به مصرف توسعه جاده ها ، آبراه ها، راه آهن ها، و سرمایه‌گذاری در صنایع و مسکن خواهد رساند .

وام به شرکت ملی نفت برزیل

بانک بین‌المللی امریکا، به عنوان واسطه ،از یک سندیکای مالی مرکب از ۱۵ بانک بین‌المللی، وامی به مبلغ ۲۸ میلیون دلار با سود متوسط برای‌شرکت ملی نفت برزیل تهیه کرده است . این‌وام بمصرف‌خرید تجهیزات‌لازم برای‌احداث پالایشگاهی واقع درسن‌خوزه دوس ـ کامپوس خواهد رسید .

لیره ترکیه در برابر دلار تنزل کرد

ترکیه ، نرخ لیره ترکیه را در برابر دلار به میزان ۱٫۷ درصد تنزل داد .در حال حاضر ، یک دلار امریکا معادل‌است با ۱٤٫۷۵ لیره ترکیه ـ درحالی که‌پیش از این برابر بود با ۱٤٫۵۰ لیره ترکیه.

طی شش هفته گذشته ، دوباردیگر لیره ترکیه۱٫۸ درصددر برابر دلارامریکا تنزل یافته است .

ژاپن، بزرگترین‌خریدار نفت کویت

ارزش جهانی صادرات کویت در سال ۱۹۷٤ براساس گزارش رسمی منتشره از جانب دولت کویت ، به ۲۱٤۸۰۰۰۰۰ سهم دینار کویتی(۱۰٫۲ میلیارد دلار) افزایش یافته بود . این‌رقم نسبت به ارزش‌جهانی صادرات این‌کشور در سال ۱۹۷۳ افزایشی برابر ۲٫۰۸۱ میلیارد دینار کویتی (٦٫٦۵ میلیارد دلار) داشته است که مربوط به افزایش بهای نفت است .

بنابر همین گزارش ، ژاپن نخستین خریدار نفت کویت‌بوده که ۲٫٦٤میلیون دینار کویتی (۲٫۸۲۵میلیارددلار) در سال ۱۹۷٤ بوده و نسبت به سال ۱۹۷۳ حدود ۲۸٦ درصد افزایش داشته است.

بریتانیای کبیر ، که در همین سال خریدار نفت کویت بود، ۵۰۰ میلیون دینار کویتی (۱٫٦ میلیارد دلار) خرید کرده ، و فرانسه در مقام سوم ۳۰٦ میلیون دینار کویتی (۹۸۵ میلیون دلار) از نفت‌کویت را خریده است .

کاهش هزینه های بودجه آلمان

دولت آلمان غربی تصمیم گرفته است که هزینه‌های بودجه خود را در سال مالی ۱۹۷٦به ۱۷۲۰۰۰ میلیون‌مارک محدود کند ، که فقط ٦٫۳ درصد بیش از هزینه های سال مالی ۱۹۷۵ است.

هزینه بودجه سال ۱۹۷۵، نسبت به سال ۱۹۷٤ ، به میزان ۱٦٫۵ درصد افزایش داشت . در بودجه ۱۹۷٦ که اکنون به پارلمان تسلیم شده ، هزینه وزارت خانه های مختلف،از ۲ تا۸درصد کاهش یافته است تا تفاوت بین درآمدها و هزینه ها تا حدی جبران شود .

اجتماع وزیران۱۲۷کشور در واشنگتن

وزیران دارایی ۱۲۷ کشور ، ازروز یکشنبه همین هفته ، در اجلاسیه‌سالانه صندوق بین‌المللی پول و بانک جهانی،که در واشنگتن برگزار می شود ،وتا روز جمعه ادامه خواهدیافت ، شرکت‌خواهند کرد .

قرار است که روز سه‌شنبه هم، پرزیدنت فورد، رئیس جمهوری امریکا، در این اجلاسیه سالانه نطقی ایرادکند.

گفته میشود که امریکا ممکن است بخواهد درباره سه موضوع اصلی ،به طور جداگانه ، بحث کند ، وبه احتمال قوی مایل است که در مورد طلا،وسهمیه های وارداتی باسایر کشور های بزرگ غربی به توافق برسد .

اقتصاد جهان

صادرات پارچه پنبه‌ای بیش از۳ برابر گذشته

در چند ساله اخیر محصول منسوجات نخی‌ایران در خارج از کشور خریداران زیادی پیداکرده ودرنتیجه همساله مقداری پارچه پنبه‌ای و الیاف‌مصنوعی به‌خارج از کشور صادر میشود، در چهار ماهه اول سال۱۳۵۳ حدود ۲۰٤ تن به‌ارزش ۹۵ میلیون ریال پارچه‌های پنبه‌ای و الیاف مصنوعی بخارج از کشور صادر شده درصورتیکه صادرات این فرآورده صنعتی در چهارماهه اول سال جاری حدود ۷۰۵ تن به ارزش ۲۹۰ میلیون ریال بوده و این خود نشان دهنده آنست که‌اگربصورت صحیح جهت فروش این محصولات بازاریابی شود میتوانیم همه‌ساله مقدار قابل‌ملاحظه‌ای انواع پارچه‌نخی بخارج از کشور صادر کنیم .

صادرات پودر لباسشوئی وصابون دو برابر شد

توسعه کارخانه‌های تهیه‌کننده پودر و تولیدکننده صابون موجب شد تا همساله مقدار قابل‌توجهی ازاین محصولات بخارج از کشور صادر شود.

آخرین آمار منتشره نشان میدهد که در چهارماهه اول سال جاری حدود ۹٤۸۹ تن به ارزش قریب ۵٤۰ میلیون ریال صادر شده حال‌آنکه مقدارو ارزش‌صادرات این فرآورده‌ها در چهارماهه اول سال گذشته حدود ۵۲۹۳ تن به ارزش ۲۲٤ میلیون ریال‌بوده‌است.

یکی از بازرگانان گفت کشورهای همسایه خاصه شیخ‌نشینهای خلیج فارس از خریداران‌عمده این‌محصول هستند و اگر جهت صدور این محصولات بیش‌ازگذشته فعالیت شود میتوان مقدار زیادی از این محصولات بخارج صادر کرد .

کاهش قیمت کربنات دوسود

کربنات دوسود که مصرف زیادی در کشور دارد و خریدار عمده آن کارخانه های شیشه‌سازی کشور میباشند کاهش تولید داخلی موجب شد تا چند تن از واردکنندگان مواد شیمیائی مقدارقابل‌ملاحظه‌ای به‌خارج از کشور سفارش خرید دهند.

مقدار زیادی کربنات‌دوسود خریداری شده ازطرف یکی از بازرگانان باسابقه وارد در این رشته واردتهران شد وکیلوئی ۱۷٫۵ ریال ببازار عرضه شد، حال آنکه قیمت این محصول تاهفته گذشته بیش از حد انتظارترقی کرده بود و آنچنان نرخ این محصول بالارفته بود که برخی از کارخانه‌های شیشه‌سازی مجبور به تعطیل قسمتی از کارخانه شده بودند .

قیمت انواع کالاهای خارجی تنزل کرد

مبارزه پی‌گیر مقامات مسئول باگرانفروشی موجب شده‌است تاکلیه قیمتها حتی کالاهای خارجی بمقدارقابل ملاحظه‌ای تنزل کند و جالب آنکه مقدار عرضه انواع آنها بیش از گذشته است .

در اینجا نرخ چند نوع کالای خارجی جهت‌اطلاع خوانندگان عزیز نقل میشود:

نوع کالا	قیمت‌سابق	قیمت‌فعلی
پتو ببرنشان یک‌عدد	٦۰۰۰	٤۰۰۰
روتختی یکنفره‌فرازوی یک‌عدد	۲۲۵۰	۱۹۰۰
روتختی دونفره‌پاکستانی یک‌عدد	۱٦۰۰	۱٤۰۰
روتختی یک نفره‌یک‌عدد	۱۱۰۰	۹۰۰
روبالش پوپلین یک‌جین	۱۸۰۰	۱۵۵۰
کفش سرپائی یک‌چین	۱٤۰۰	۹۵۰
زیرپیراهن کاپیتان یک جین	۱۱۰۰	۹۰۰
شورت نخی یک جین	۷۲۰	٦۰۰
شورت نخی (پارچه‌ای) یک جین	۱۲۰۰	۹۵۰
رومیزی‌توری نخی‌فرانسوی و هلندی ۱۲نفره	۱۲۵۰	۱۰۵۰
رومیزی‌توری‌نخی‌فرانسوی۱۸نفره	۱٤۵۰	۱۲۰۰
رومیزی‌توری‌نخی‌فرانسوی۲٤نفره	۱۵۵۰	۱۳۰۰
صابون لوکس بزرگ یک‌جین	٤۵۰	٤۰۰
صابون لوکس کوچک یک‌جین	۳۰۰	۲۷۰

پول، ارز، طلا

دلار امریکا وطلا دربازارهای پولی امریکا اندکی ترقی کرد .

بهای طلا دربورس زوریخ ۲۵ سنت افزایش یافت، وبه هراونس ۱٦۲٫۱۲ دلار رسید. ولی دربورس لندن ٤۰ سنت ترقی کرد وبه هراونس ۱٦۱٫۹۰ دلار رسید.

بهای دلار در فرانکفورت از ۲٫۵۷۷۰ به ۲٫۵۷۸۳ مارک آلمان، درزوریخ از ۲٫٦۷٦۲ به ۲٫٦۸۱۷ فرانک سویس، درپاریس از ٤٫۳۸۰ به ٤٫۳۸۳ فرانک فرانسه، ودر آمستردام از ۲٫٦۳۷ به ۲٫٦٤۱ گیلدر افزایش‌یافت.

اما دربروکسل اندکی تنزل کرد، واز ۳۹٫۵۲ به ۳۹٫٤۸۵ فرانک بلژیک رسید، درحالیکه دربورس میلان از ٦٦۷٫۸۵ لیر به ٦۷۷٫۷۰ لیر ترقی کرد .

بهای پاوند استرلینک در برابر دلار اندکی تنزل کرد، واز ۲٫۱۱۰٦ دلار به ۲٫۱۱۰۰ دلار رسید .

تازه‌ترین نمودار میانگین بهای سهام در بورس نیویورک بدین شرح اعلام شده است :

سهام حقیقی۱٫۲۸ واحد افزایش یافته، وبه۵۱٫۲٤ واحد رسیده است .

سهام حمل ونقل ۰٫٦۲ واحد افزایش یافته، وبه ۲۹٫۹٤ واحد رسیده است

تازه‌ترین نمودار میانگین بهای سهام سی موسسه صنعتی وابسته به داوجونز بشرح زیرگزارش شده‌است: سهام صنعتی ۲۲٫٤۵ واحد ترقی کرده، و به ۸۲۱٫۷۳ واحد رسیده است .

سهام حمل ونقل ۲٫۷۸ واحد ترقی کرده ، و به ۱۵۸٫۳۰ واحد رسیده است .

آگهی

قبولشدگان غیرمنطقه‌ای مدرسه‌عالی

مهندسی کشاورزی مازندران(ساری)

بترتیب شماره داوطلب در سازمان سنجش آموزش کشور

۱ـ ۱۰۰٤٤٦	۱۷ـ ۱۷۵۲۵۳	۳٤ـ ۱۸٦۳۹٦	۵۰ـ ۲۳۲۷۵۷
۲ـ ۱۰٦٦۵٤	۱۸ـ ۱۷۵٤۷۰	۳۵ـ ۱۸٦۵٤٦	۵۱ـ ۲۳٦۳۸۹
۳ـ ۱۱۰٦۳۹	۱۹ـ ۱۷٦۲۷۲	۳٦ـ ۱۸۷۱۱۳	۵۲ـ ۲٤۲۲۰۱
٤ـ ۱۳۱۳۷۱	۲۰ـ ۱۷٦۳۰٤	۳۷ـ ۱۸۷۸۹۹	۵۳ـ ۲٤۷۱۹۳
۵ـ ۱۳٤۱۱۵	۲۱ـ ۱۷٦٤۵٦	۳۸ـ ۱۸۸۸۰۱	۵٤ـ ۲٤۸۲٤۵
٦ـ ۱۳۵۱۱۹	۲۲ـ ۱۷٦٤٦۷	۳۹ـ ۱۸۹۱۳٦	۵۵ـ ۲٦۱۷۹۵
۷ـ ۱۳۵٦۱٤	۲۳ـ ۱۷٦۷۹۰	٤۰ـ ۱۹۲٤۹۱	۵٦ـ ۲٦۳۸۱۹
۸ـ ۱۳٦۳٤۰	۲٤ـ ۱۷۷٤۵۱	٤۱ـ ۱۹٤۱۱۵	۵۷ـ ۲٦۳۸۳۷
۹ـ ۱۳۰۸٦۰	۲۵ـ ۱۷۷۹۹۵	٤۲ـ ۱۹٤۷۹۱	۵۸ـ ۲٦۳۸۷۹
۱۰ـ ۱٤٤۸۱۲	۲٦ـ ۱۷۸۱٦٦	٤۳ـ ۱۹۵۹۵۳	۵۹ـ ۲۷٦۰۹۳
۱۱ـ ۱٤۵۸۹۳	۲۷ـ ۱۷۸۹۵۷	٤٤ـ ۱۹۷۵۷۳	٦۰ـ ۲۷۹٤۳۰
۱۲ـ ۱۵۲۷۷۵	۲۸ـ ۱۷۸۹۹۳	٤۵ـ ۱۹۷۹۳۹	٦۱ـ ۲۸۱۹۵۹
۱۳ـ ۱٦۲۲۱٦	۲۹ـ ۱۸۰۰۲٦	٤٦ـ ۱۹۸۵۲۷	٦۲ـ ۲۸٦۰٦۹
۱٤ـ ۱٦۳٦۹۸	۳۰ـ ۱۸۰٤۹۲	٤۷ـ ۲۰۸۲٦۷	٦۳ـ ۲۸٦۲۵٦
۱۵ـ ۱۷۳۵۷٦	۳۱ـ ۱۸۱۵۸٦	٤۸ـ ۲۰۸۳۹۳	٦٤ـ ۲۸٦٤۸۸
۱٦ـ ۱۷٤۲۰۱	۳۲ـ ۱۸۵۰۹۷	٤۹ـ ۲۱۰۰۵۷	٦۵ـ ۱۲۹٦۱٤
	۳۳ـ ۱۸۵۳۲٤		

قبولشدگان منطقه‌ای

۱ـ ۱۳۱٦۱٤	۲۲ـ ۲٤۲٦۰۲	٤۳ـ ۲۵۰٦۸٦	٦٤ـ ۲۵۹٦۲۹
۲ـ ۱۳۱٦۲٦	۲۳ـ ۲٤۲٦۳۵	٤٤ـ ۲۵۰٦۹٤	٦۵ـ ۲۵۹٦۷۱
۳ـ ۱۳۲۹٦۰	۲٤ـ ۲٤۲٦٤۱	٤۵ـ ۲۵۰۷۵۱	٦٦ـ ۲۵۹۷۵۵
٤ـ ۱۳۳۱۱۰۸	۲۵ـ ۲٤۲٦٦۱	٤٦ـ ۲۵۹۲۰۹	٦۷ـ ۲۵۹۷۵۸
۵ـ ۱۳۳٤۷۲	۲٦ـ ۲٤۲٦۸۲	٤۷ـ ۲۵۹۲۱۹	٦۸ـ ۲۵۹۸۵۳
٦ـ ۱۳۵۰۳۸	۲۷ـ ۲٤۲٦۸۷	٤۸ـ ۲۵۹۲۳۱	٦۹ـ ۲٦٤۲۲٦
۷ـ ۱۳۵٤٦٦	۲۸ـ ۲٤۳۰۵٤	٤۹ـ ۲۵۹۲۳۲	۷۰ـ ۲٦٤۳۰۰
۸ـ ۱۳۸۷۵٦	۲۹ـ ۲٤۳۰۷۹	۵۰ـ ۲۵۹۲٤٦	۷۱ـ ۲٦۷۲۲۹
۹ـ ۱٤۵۰۰۵	۳۰ـ ۲٤۳۱۱۵	۵۱ـ ۲۵۱۲۵۲	۷۲ـ ۲٦۷۲۵۲
۱۰ـ ۱۵۳٤۰٦	۳۱ـ ۲٤۳۲۰۸	۵۲ـ ۲۵۹۲۵۵	۷۳ـ ۲٦۷٤۸۲
۱۱ـ ۱۵۵۳۷۸	۳۲ـ ۲٤۳۷۰۸	۵۳ـ ۲۵۹۲۷۷	۷٤ـ ۲۷٦۹۱۲
۱۲ـ ۱۵٦٤۳۲	۳۳ـ ۲٤۳۷٤٤	۵٤ـ ۲۵۹۲۷۹	۷۵ـ ۲۷٦۹۷۰
۱۳ـ ۱٦۰۹۷۹	۳٤ـ ۲٤۳۸۷۸	۵۵ـ ۲۵۹۳۰٦	۷٦ـ ۲۷٦۹۹۲
۱٤ـ ۱٦٤۵۳٦	۳۵ـ ۲٤۳۹۲۹	۵٦ـ ۲۵۹۳۷۵	۷۷ـ ۲۷۷٤۳۲
۱۵ـ ۱٦۵۵۹۰	۳٦ـ ۲٤٤۲۰۹	۵۷ـ ۲۵۹٤۰۰	۷۸ـ ۲۷۷۷۷۲
۱٦ـ ۱٦۵۹٦۱	۳۷ـ ۲٤٤۰۹۷	۵۸ـ ۲۵۹٤٤۵	۷۹ـ ۲۷۷۸۵۸
۱۷ـ ۱۷۰٤۱۹	۳۸ـ ۲٤٤۵۲۵	۵۹ـ ۲۵۹٤۷۳	۸۰ـ ۲۷۸۵٦۰
۱۸ـ ۱۸۵۹۲۱	۳۹ـ ۲٤٤۸٤۷	٦۰ـ ۲۵۹٤۷٦	۸۱ـ ۲۷۸٦۰۱
۱۹ـ ۲۲٦۲۷۵	٤۰ـ ۲٤۸۹۹٤	٦۱ـ ۲۵۹٤۷۷	۸۲ـ ۲۷۸٦٤۸
۲۰ـ ۲۲۸۱۷۰	٤۱ـ ۲٤۹۱۳۹	٦۲ـ ۲۵۹۵۵۰	۸۳ـ ۲۷۸٦۰۰
۲۱ـ ۲٤۲٦۰۰	٤۲ـ ۲٤۹۱۹۱	٦۳ـ ۲۵۹٦۰۵	۸٤ـ ۲۷۸٦۳۲
			۸۵ـ ۲۸۳۷٦۲

ذخیره‌های غیر منطقه‌ای به ترتیب تقدم

۱ـ ۱۵۳۱۳۱	۷ـ ۲۵٤۹۰۷	۱۳ـ ۱۸۰٤۵۱	۱۹ـ ۱۳۸۵۵۲
۲ـ ۲٤۰۸۲۷	۸ـ ۲۲۸۵۳٤	۱٤ـ ۱۷۵۷۷۹	۲۰ـ ۱۵۱۳۲٤
۳ـ ۲٤۸۷۸۲	۹ـ ۱٤۲۷۵۵	۱۵ـ ۲۲۲۷۹٦	۲۱ـ ۱۸۵٤۵۳
٤ـ ۱۷۵۲۱۲	۱۰ـ ۱۰۰۹۸۲	۱٦ـ ۲۰٦۹٤۰	۲۲ـ ۲۱۱٤٤۰
۵ـ ۱۹٦٤۷۲	۱۱ـ ۱۷۸۳۷٦	۱۷ـ ۲۵۳٦۰۱	۲۳ـ ۲۰۲۰۱۷
٦ـ ۱۸۰٦۲۳	۱۲ـ ۱۹۱۷٤۳	۱۸ـ ۲۰٤۷۸۷	

ذخیره‌های منطقه‌ای بترتیب تقدم

۱ـ ۲٤۵۲۵۹	٤ـ ۱۳٦۸٤۱	۷ـ ۲٤۲۷۳٦	۱۰ـ ۲٦٤٦٦٤
۲ـ ۲۷۸۵۸٤	۵ـ ۲۳۱۹۷۸	۸ـ ۲۵۹٤۳۱	
۳ـ ۲٤٤۹۳۱	٦ـ ۱۵۷۰۲۰	۹ـ ۱۳۰٤۰٤	

از پذیرفته شدگان اصلی مدرسه عالی کشاورزی مازندران‌خواهشمند است از روز شنبه ۸ شهریور ماه ۱۳۵٤ تاآخر وقت اداری روز پنجشنبه ۱۳ شهریور ماه درمحل مدرسه عالی درساری ثبت‌نام بعمل خواهد آمد. ضمنا ثبت‌نام افراد ذخیره درروزهای شنبه ۱۵ و یکشنبه ۱٦ دوشنبه ۱۷ شهریور ماه بترتیب تقدم صورت خواهد گرفت .

مدرسه‌عالی مهندسی کشاورزی مازندران (ساری)

آموزشگاه فنی الکترونیک

آگهی پذیرش هنرجو

آموزشگاه فنی الکترونیک وابسته به دانشگاه پهلوی‌تعدادی‌هنرجوی دختر و پسر دیپلم ریاضی ، طبیعی ویا فنی را که دارای معدل کتبی ۱۲ به بالا باشند و در آزمون سنجش عمومی‌شرکت کرده‌اند ، برای طی دوره دو ساله تربیت تکنیسین عالی‌الکترونیک (فوق‌دیپلم) از طریق آزمایش ورودی باشرائط زیر میپذیرد:

هنرجو جهت استخدام در شرکت صنایع الکترونیک ایران

۱ـ داشتن معافی دائم یا برگ‌پایان خدمت نظام وظیفه

۲ـ سپردن تعهد سه سال خدمت به شرکت پس از پایان‌تحصیل

۳ـ هنرجویان در مدت تحصیل ماهیانه مبلغ ۸۰۰۰ ریال به‌عنوان کمک هزینه تحصیلی دریافت داشته و پس از تحصیل طبق ضوابط فعلی با حقوق اولیه حداقل ۱۸۵۰۰ ریال به استخدام‌شرکت‌درخواهند آمد .

داوطلبین بایستی فرم زیر را تکمیل کرده حداکثر تا ۱۵شهریورماه ۵٤ به آدرس شیراز صندوق پستی ٦۱۹ ارسال دارند .

اینجانب

مایلم در آزمایش ورودی آموزشگاه فنی الکترونیک در قسمت‌هنر جوی صنایع شرکت کنم . ضمنا مدارک زیر را ارسال میدارم :

۱ـ فتوکپی شناسنامه ۲ـ فتوکپی کارنامه دیپلم متوسطه

۳ـ ٦ قطعه عکس ٤×۳ ٤ـ فتوکپی ریز نمرات آزمایش سنجش عمومی

۵ـ رسید مبلغ ۳۰۰ ریال که به حساب شماره ۸۰۰۰۰ بانک عمران شعبه آموزشگاه فنی الکترونیک شیراز واریز شده باشد.

٦ـ حوزه امتحانی که در آن شرکت خواهم کرد شیراز ☐ ویا تهران ☐ خواهد بود .

۷ـ آدرس دقیق پستی و محل سکونت :

آزمایش ورودی در روز جمعه ۲۱ شهریور از ساعت ۲ تا٦ بعد از ظهر در محل هائی که بعدا تعیین خواهد شد انجام‌میگیرد. کارت ورود به جلسه در روز های چهارشنبه ۱۹ وپنجشنبه ۲۰ شهریور از ساعت ۸ تا ۱۲ صبح در محل های زیر توزیع میگردد :

داوطلبین حوزه تهران : تهران خیابان شمیران قدیم خیابان میرداماد نرسیده به میدان پهلوی شماره ۲۰ شرکت صنایع‌الکترونیک قسمت آموزش.

داوطلبین حوزه شیراز : شیراز ـ آموزشگاه فنی‌الکترونیک کیلومتر ٤ جاده فرودگاه جدید

مجله دنیای ورزش منتشر شد

گزارش از : جوادمجابی

کمال بکمک قصه متن

«نو» اگر خوب فهمیده‌شود بر تماشاگرانش تاثیر روانی و بدنی شگرفی دارد ، گاهی تماشاگر بخواب میرود چون ریتم «نو» کهنه است

نهمین جشن هنر رو به پایان میرود ، پس از نمایش فیلم در غربت اثر شهید ثالث ، اجرای برنامه گروه موسیقی جدید اسه زانتس تئاتر نو ژاپن ،اجرای الکترا، مده‌آوزنان‌تروآ– موسیقی ایرانی یک روز طولانی از ۱۰ صبح شنبه تا یک بامداد روز یکشنبه را پشت‌سر میگذاریم این شنبه گرانبار از موسیقی‌و نمایش آخرین روز جشنواره است .

عصر پنجشنبه گروه تئاتر ژاپن نمایشهای کوتاهی را در باغ دلگشا ارائه کرد پیش ازظهر همین روز رهبران گروه یک مصاحبه مطبوعاتی ، درباره «نو» سخن‌گفتند که پارمی از آن‌نقل میشود .

● «نو» دونوع است ، یک قسمت آن با نقاب و رقص و موسیقی اجرا میشودو نوع‌دیگر «کیوکن» است که کمدی است اما نباید آنرا با کمدیهای اروپائی اشتباه کرددر آن مکلمه ومیمیک اهمیت زیادی دارد .

● حرکات در تئاتر نو خیلی آهسته و کند است شاید خسته کننده بنظر آید نو نماینده‌فرهنگی است که در آن بوجود آمده است .

● آرتوراپهام‌پوپ – درباره مسجد جامع اصفهان گفته است: گرچه این عمارت بظاهر ساده می‌نماید اما ساختمانی پیچیده‌مایه این سادگی است«نو» نیزهمینطور است ، باید دقیقتر به ساختمان آن توجه کنیم .

وقتی که شما یک نقاشی چینی را می‌بینید ، نگاهتان از پائین‌به بالای صفحه حرکت میکند در نقاشی کلاسیک اروپااز هرسوی تابلو نگاه بسوی مرکز تابلوجاب میشود اما در مینیاتور ایرانی درست برعکس است نگاه ازمرکز مینیاتور به حاشیه‌اثر می‌گریزد با این خاصیت نقاشی ایرانی ، استثنائی است . در نو نیزنگرش باید چنین باشد .

«نو» اگر درست فهمیده شود بر تماشاگرانش تاثیر روانی و بدنی شگفتی دارد . گاهی تماشگر به خواب میرود چون ریتم نو کهنه است ،نمایش مثل نواری که با سرعتی کمتر از معمول بچرخد بنظر می‌آید ، همین خاصیت در روان تماشاگر اثر میگذارد در حقیقت «نو» نوعی جادوگری تصویر است سازهائی که در نمایش نو نواخته میشود عبارتند از : یکنی ، که نغمه‌هارا میزند و سه ساز دیگر که ضرب قطعه را حفظ میکنند ، یکطبل کوچک و دوطبل‌بزرگ، نواختن طبل کوچک دو سویه که ۲۰۰ سال سابقه دارد مشکل است .

● «نو» در باغ‌دلگشا درهوای باز اجرا میشود ، در سه پرده با سه نمایش جداگانه نو وقتی هفتصد سال پیش بوجود آمد در فضای باز اجرا میشد ، بعدها گاهی زیر سقف بازی میشد اما بعد از جنگ بیستم نمایش را زیر سقف اجرا میکنند شاید میترسند تماشاگران را که زیر تاثیر «نو» به خواب رفته‌اند باران بیدارکند. پیش از نمایش بازیگران در «آینه‌خانه» تمرین میکنند، حرکات جسمی خود را در آئینه مینگرند، جائی که خود هم لعبت و هم لعبت‌بازند .

● «نو» با تمرکز کافی ذهن و بدن بازیگرهمراه است،هنگامی که بازیگر میخواند یا در صحنه حرکت میکند اگر کسی بخواهد او را تکان بدهد نمیتواند اگر بخواهید جلوی بازیگر «نو» را بگیرید، زورتان نمیرسد همانطور که در ترافیک تهران نمیتوانید از وسط اتومبیلها عبور کنید .

● این نمایش را نباید با تکیه بر حواس پنجگانه دید باید آنرا با چشم دل دید . در ژاپن حالا کمتر نمایش نو را می‌بینید ، جوانها به آن بی‌علاقه هستند اما کسانی هم هستند که معتاد به «نو»اند .

● نمایشنامه‌های این اثر که آنها پیش نوشته شده همچنان بازی میشوددر این اواخرچندبار خواسته‌اند متن تازه‌ای برای نمایش نو بنویسند یا از آن برای بیان داستانهای دیگری استفاده کنند اما بیربط و تو خالی از کار درآمده است . بخشی از نمایش نو نشستن و ایستادن و راه رفتن است ، یک بازیگر ده سال برای درست فهمیدن این حالات کار میکند . آئین «زن» اشاره دارد :

«وقتی می‌نشینیدبنشینید ووقتی که می‌ایستید ، بایستید .

ایستائی و حرکت درنو«اهمیت فراوان دارد .

● کلمه «نو» یعنی «کمال» و این کمال بکمک قصه متن،اجرای بازیگران ، موسیقی و فضا بوجود می‌آید ، هیچکدام ازاین عوامل بر دیگری برتری نداردولی یکی ازاجزا ، نمایش ناقص‌است.

عصیانی علیه بیدادگری

صحنه‌ای از رقص‌ونمایش اوگاندائی که سروماگا آنرا کارگردانی کرده است .

تئاتر و رقص آفریقائی‌توسط گروه سروماگا درسرای‌مشیرپروی صحنه آمد، نویسنده و کارگردان این نمایش رابرت « سروماگا » است که دراوگاندا زادشده‌برای تحصیل به دوبایین رفته ، بعدادر وطنش استاد دانشگاه‌شده‌واکنون یک شرکت « نمایش » دارد .

دراین نمایش کشاکش زندگی عادی و آئینی مطرح میشود زن و شوهری جوان صاحب فرزندی دوقلو هادرخانه‌سیاه‌متعکف‌شود که پدرخانواده بخاطر سلامت‌روح دوقلو هادرخانه‌سیاه‌معتکف‌شود وریاضتی را پذیرا گردد که شامل خودداری از خونریزی نیزهست.

اما در همین ایام جنگی در میگیرد ، قبیله درخطر استمرد (ناکازی) از یکسو منافع‌خویش، خانواده خود ومجازاتی که ازپی شکستن حکم آئین می ایند درنظر میگیرد از سوی دیگر دفاع از قبیله که متضمن منافع جامعه‌است اورا به خونریزی‌وقلع وقمع دشمنان برمی‌انگیزد او به جنگ میرود ، اما کشیش‌پیشگوبخاطر نافرمائی ازآئین (خونریزی‌نکردن دریک دوره معین) دوقلوهای‌اورا بانیزه می کشد و ناکازی به‌انتقام کودکانش کشیش را می کشد .

نمایش آفریقائی،التهاب بود، هیجان خون جوشنده ، خشم بدوی و سیاه نعره هائی جوی انسان از قید وبندها بود این یک نمایش از خشم ، شادی ، نفرت، پیروزی بود واگر حتی قصه آنرا ندانی که این نمایش درکشور زادگاهش اوگاندا چه مایه ارزش فرهنگی دارد ، اگر حتی بایکی از حواس خود گوش یاچشم با نمایش در ارتباط باشی ، بازاین جوشن و حرکت و هیجان‌ترا از زندگی روزمره‌ات جدا میکند . به اسطوره و آئین و بدویت سوق میدهدت . دستکم به نمایشی که هیجان دیدنش یک دم ترا بخود وانمی نهد دراین نمایش،حرکات اصوات ، دراوج خود بود همه چیز به شدت مطرح میشد ، بدون آرامش بدون تصنع .

این آفریقای قبیله‌ها، آفریقای دست‌وپا بسته دردام گرسنگی ، آئین های خشن‌افریقای سیاه و خشمگین و عصیانگر بود که در هیاهوی سرای‌مشیر قصه‌اش‌را می شنیدیم .

سروماگا (نویسنده) مردوزن ومردمی را نشان میدهد که در شرایطی سخت آزارنده گرفتار محدودیت آئین‌ها هستند ، آئینی که زندگی را برآنها بستەتر می کند. رویاروئی این آئین‌باواقعیت زندگی چون « جنگ » «مرگ فرزندان » تهی بودن آنرا نشان میدهد و مرد علیه آئین ظالم و ظالم آئین‌گستر می‌سوزد واین قدرت را نابود می کند . اگر درست دریافته باشیم ، نقش مردم تماشائی بود ، جماعت در هرحال و صورتی می زدند ومی‌رقصیدند چه به‌طرفداری از کشیش چه در شرائطی ضداو ، برایشان فرق نمی‌کرد قضیه‌کیست‌همینکه‌فرصتی برای سرگرمی ورقص پیدا کرده بودند ، برایشان کافی بود.

نمایشی است ، درارتباط با توده اوگاندائی – بخاطر تولدش از زندگی روزمره مردم‌وارتباطاش با آئین‌های آشنا – و اگاه‌کننده که هرقدرت مسلطی لزوما بر حق نیست .

گروه سروماگا ، برای‌تماشاگران ایرانی ، برای هرقشر و گروهی ، چیزی داشت ، بیش از همه هیجان و کمتر از همه‌حسرت واندوه ، اما درسطح حرکات و اصوات نمایشی دلپذیر ومجذوب کننده بود.

جدول عادی — شماره ۹۱۲۷

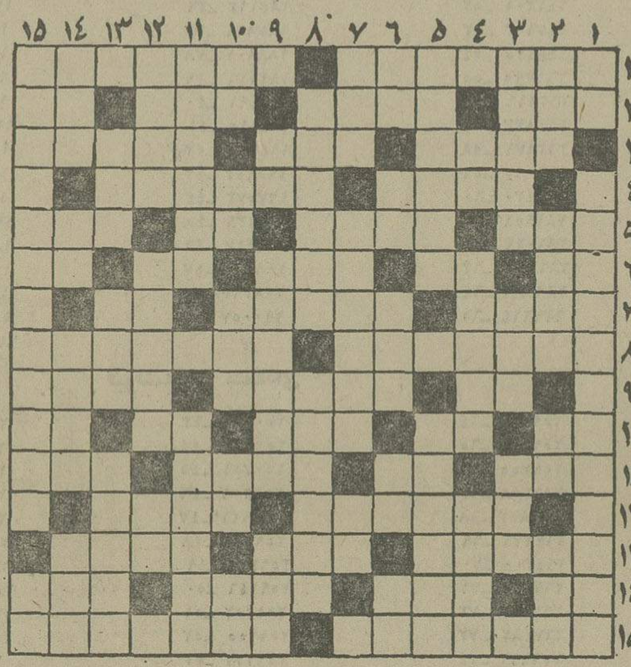

افقی :

۱– از شنا گران دریای خزر – آفتابه می‌ساخت وچیزی به برچیده شدن حرفه‌اش نمانده ۲– خانم به صورت میمالد – بلند قامت – امر به‌آمدن میکند – مستی می آورد ۳ – همیشه اعصاب تشنه لب را درهم کرده – صفت بچه یکی یک دانه – از انواع نقاشی است ٤– صاحب ستاره در ارتش – دنیادار طالب آینهم هست ٥ – پسوندیست – ضربه بانک پا – ضمیریست – ازشهرهای قدیمی آسیا ٦– نوعی بازی قمار – حرفی‌که گاهی در موقع تعجب بر زبان می آورند – درد و رنج – ترمز چهارپا – از افات نباتی ۷– یکی از برج های دوازده‌گانه – درکلاس بر آن می نشینند – از غزال خوشتر است ۸– بی‌قیدوبندشدن – درخواست تجدید رسیدگی بدعوا ۹– دوتا که شود بچه باآن بازی میکند– بردباری ووقار – بندی که بر رودخانه کر بستند ۱۰– ناچیز– حرف صریح – با هوس هم می‌آید – کوئی نزدیک تهران – در بهاران اشک میریزد ۱۱– ریسمان – اگر – با هرواحدی که بیاید آنرا ده برابر میکند – عقیده ۱۲– باید چکش بدستش باشد تا حیوان را براند– صورتی چون قرص قمر دارد ۱۳– توئید ترس ووحشت کردن– حتماریش و سبیل دارد – اثری از امیل زولا ١٤– تازه – در حمام جا خوش کرده – ای‌خدا – گهواره ۱۵– جز سخن بیهوده نمیگوید– از تنگه های مشهور جهان .

عمودی :

۱– بی‌کم وکاست– ازشاعران مشهور قرن هشتم که با حافظ دوستی داشت و قصاید وغزلیات شیوایی از او باقیست و گل و نوروز از آثار اوست ۲– رودی در مرز– طبلش را زده‌اند – فلزیست – شایسته و سزاوار ۳– محرم اسرار – نوعی پارچه باشد – استفاده ٤– حرف دلتنگی – اگر نبود قمار کمتر بود – سخن بی‌سروته ٥– حرفی که باز و آشکار نیست – از آن ساندویچ فراهم می آورند ٦– مثل و مانند – برنج می‌آورد و قد میکشد – نگاه کن – خداوند یکتا – جنس قوی ۷– مهره‌ی درشطرنج – ازانواع کشت و محصول در اصطلاح کشاورزی – مادر ۸– دنیا و آخرت – از نویسندگان مشهور امریکایی۹ – ناخن چهارپا – فن ماشین‌سازی – صدای بلند ۱۰– براثردلخوری آویزان میشود – صورت – نان خشک‌شده‌دردستگاه– مایه‌اصلی آهنگ – علامت‌جمع۱۱– شرحی که‌دراول سخنرانی میدهند – از مشهور ترین الماسهای جهان ۱۲– حیوان بارکش – سرخ رگ – علامت مفعول صریح ۱۳– در آن بچه شکل میگیرد – ازخود راضی بیشتر میزند – به عروس خانم بدهید ١٤– جای آسودگی خاطر– خاک کوزه‌گری اشاره باگوشه‌چشم – نیرش درساختمان است۱۵– مشهورترین روانشناسی که درباره خواب هم مطالعاتی دارد – جرگی کبابش میکند .

حل جدول شماره ۹۱۲۶

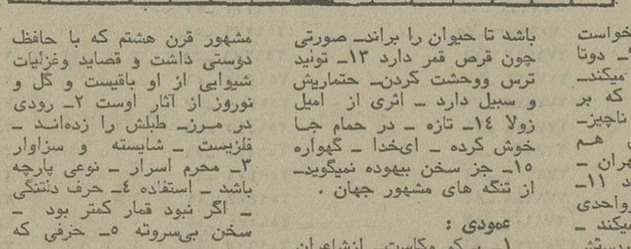

جدول ویژه — شماره ۴۸۷

افقی :

۱– شاعر و داستانسرای قرن نوزدهم آلمان – ازپرندگانی که بر روی منقار سوراخهای ریزی دارد و ازآنها اصوات دلنشینی‌بیرون‌میدهد– ۲– محل‌پرورش‌میکرب‌سل‌است – ملامت کننده – پایان – شکم‌پرست ۳– از کرات آسمانی – بستن و دوختن – مدام به‌فکر آسودگی خویش‌است ٤– جای‌آمپول بد زده‌شده‌چنین‌میشود– سفره‌بزرگان‌بود– ٥– هرآنچه گستردنی باشد– عیسوی‌مذهب – طرف – حریص‌شدن ٦– حرف‌تعجب – از کشیدنی‌ها – حاجت و مقصود – بوئیدن – باریک واندک ۷– تمام و کامل – لباس پوشیده – سنگریزه ۸– اولین نوشابه گازدار – ایالتی درامریکا ۹– توانایی – امضاء مختصراداری– شهری در آذربایجان ۱۰– از اثرات ماه برزمین – صفت عدد– درختی که در هند میروید وبرگی شبیه پنجه انسان دارد و از آن بادبزن درست میکنند – قسمتی از کمان – نیم‌صدای‌حیوانی است ۱۱– ستاریی در خرس کوچک – ترش و شیرین – داستانسرای یونان باستان و خالق اودیسه – روحش شاد ۱۲– از خطبای مشهور دوره انقلاب فرانسه – صفت‌روزگار است ۱۳– نام رئیس جمهوری فرانسه – اگر ازتعجب درآورند عجبی نیست – مهربانتر و بخشایندەتر ١٤– برابر – زالو – بامسهل رفعش توان کرد – در کشتی می‌زنند ۱۵– بلبل است و نغمه دربهاران سرمیدهد – شهری در ایتالیا .

عمودی :

۱– برادر در لفظ تازی – از مورخین قرن چهارم هجری که‌معاصر دربار آل‌بویه بود و کتاب «جاویدان خرد» از آثار اوست ۲– اسب چاپار – قرض‌دار – روستا – پول خارجی۳– وقتی که میان دوکس کدورت مختصر باشد – خجستگی – شهری در مازندران ٤– تیر پیکان‌دار – روحشان شادباد – نگرانی و چشمداشت ٥– آزرده‌دل است و امیدی به زندگی ندارد – دنیای جدید ٦– با زیادش حیرت می‌آورند – گربه – وسیله‌یی برای پاک کردن موزائیک – بچه به‌دنیا آوردن – حرف شرط ۷– چراغ دریایی – سرباز و سپاهی خارجی – یال اسب ۸– نزدیک بهم – اسبش خوب سواری می‌دهد ۹– عرب گفت بگو – نوعی گاو وحشی است – بیم و ترس ۱۰– خانم تعجب کرده – دست مالیدن به چیزی – وامی که برای وام دهنده سود نداشته‌باشد – قبل از موبد – نقطه و خال ۱۱– جهان برمردمانش سخت‌میگیرد – میوه‌ایست ۱۲– نام دیگر حنا – زمانی‌خانم به‌حمام میبرد – واحدی در سطح ۱۳– کیفر و رشوه – پدر بزرگ – از کلمات تحسین ١٤ – اشک چشم – بخرد و دانا – در سن بهتر می‌بندند – شهرعرب ۱۵– اثری دیگر از صاحب کتاب دانش‌نامه علایی – سست و بی‌حس .

حل جدول شماره ۴۸۶

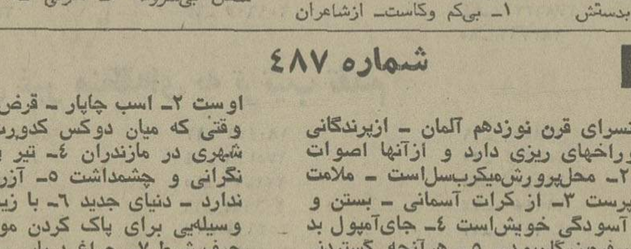

تلویزیون

برنامه اول — کانال ۷

شنبه

۱۷–۰۰ اخبار
۱۷–۰۵ کارگر
۱۷–۳۰ کارتون
۱۷–٤٥ گلی ودوستان
۱۸–۰۰ ورزش نوجوانان
۱۸–۳۰ نقالی
۱۸–٤۰ برنامه آموزشی
۱۹–۰۰ اخبار ورزشی
۱۹–۱۵ یکی بود یکی نبود
۱۹–۳۰ خانواده دیویس
۲۰–۰۰ جشن هنر
۲۰–۳۰ مشروح اخبار
۲۱–۰۵ شهرآواز
۲۱–۵۰ روزهای زندگی
۲۲–۱۵ آقای مربوطه
۲۲–۲۰ تئاتر

برنامه نیمروز یکشنبه

۱۲–۰۰ اخبار
۱۲–۰۵ کودک
۱۲–۲۵ آنچه شما خواسته‌اید
۱۲–۵۰ آقای نواک
۱۳–٤۰ تکنوازی
۱٤–۰۰ اخبار

برنامه دوم — کانال ۹

شنبه

۱۹–۳۰ موسیقی و تصویر
۲۰–۰۰ اخبار
۲۰–۰۵ شجاعان
۲۰–۵۵ ایران زمین
۲۱–۲۲ واریته
۲۱–۳۰ اخبار از برنامه دوم
۲۲–۰۰ درباره نهمین جشن هنر شیراز
۲۲–٤٥ کوجاک

تلویزیون آموزشی

بخش اول برنامه یکشنبه
۱٤–۳۰ جغرافیای سال دوم
۱۵–۰۰ ادبیات فارسی سال‌اول

تلویزیون امریکا

شنبه

۱٦–۰۰ خیابان سنسام
۱٦–۵۵ اداره برق
۱۷–۲۵ افسونگر
۱۷–۵۰ کاپیتان فاتوم
۱۸–۰۰ اخبار
۱۸–۱۵ یادداشت برنامه‌ها
۱۸–۳۰ حالا آنرا می‌بینید
۱۸–٤٥ دختران اوزی
۱۹–۱۵ در جستجوی نیل
۲۰–۰۰ فیلم سینمائی
۲۱–۳۰ ماد
۲۲–۰۰ اخبار

ستاره بخت شما

فروردین – برای اجرای‌نقشه های خودموقعیت‌مناسبی بدست می آورید .

اردیبهشت – برای‌حل‌وفصل مسئله‌ای با نزدیکانتان مشورت می‌کنید.

خرداد – باپیش‌آمدن ماجرائی روش‌زندگی تان تغییر می‌کند .

تیر – به یک کدورت قدیمی خاتمه می‌دهید .

مرداد – کفتگو بایک شخصیت متنفذ در تنظیم نقشه‌های آینده‌تان موثر خواهد بود .

شهریور – بخاطر انجام کار فوق‌العاده‌ای موردتحسین قرارمی‌گیرید .

مهر – دردادوستد بهره زیادی عاید شما میشود .

آبان – بارسیدن خبر خوشی نگرانی‌تان نسبت به یکی از نزدیکان رفع میشود.

دی – کاری راکه پیش‌گرفته‌اید کنار می گذارید .

بهمن – مشکلتان درزمینه‌مالی بتدریج ازمیان میرود .

اسفند – یکی از دوستان برای حل مشکلش بشما پناه می‌آورد .

موسیقی ، موسیقی

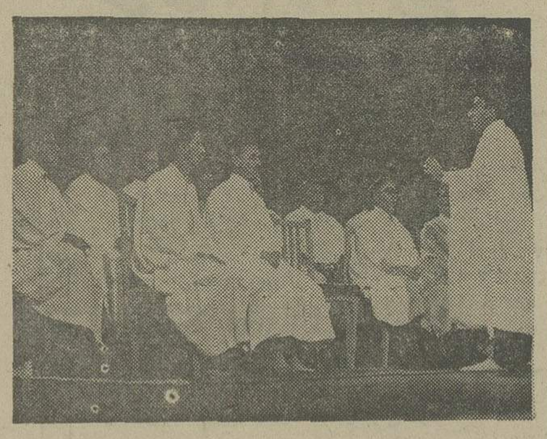

کانتوپوپولاره

امسال دوگروه ایتالیائی به جشن هنر نیامدند ، ظاهرا علت نیامدن این دوگروه بیماری یک دوتن از اعضاء انها عنوان شده بود .

درحقیقت گروه رنگی وافراد گروه کانتوپوپولاره از فیض‌جشن هنر محروم شدندنه‌ما ازبرنامه های آنها .

موسیقی تونس

موسیقی مذهبی‌تونس – که‌در تالار دانشگاه اجرا شد – جالب بود چند مرد– که گاهی‌تعدادآنها به ۱۲ تن میرسید – درلباسهای محلی تونس ایستاده‌یانشسته‌آواز هائی را باهم می خواندند و دو سه تن از آنان « دف » می‌زدند.

گاهی یکی آوازی را درمدح ائمه دین میخواند دیگران باادوم میگرفتند یاگفتگوئی درآوازآنان‌در میگرفت .

شاید بهترین قسمت‌آن‌مولودیه بود که دروصف ولادت حضرت پیغمبر (ص) است وماآنرابنحوی دیگر درمیان کردها داریم .

تنوع ترانه های آنها‌چشمگیر بود– دوتن ازآن میان سررشته ترانه‌ها و آهنگهارابدست‌داشتند ودیگران همخوانی میکردند .

شاید اگر این آوازها در جائی دیگر مثلا خانقاه‌یاتکیه‌اجرا شود تاثیر بیشتری داشته باشد.

فلوت هندی

برنامه فلوت هندی‌به‌پنج‌قسمت اجراشد.

جائوراسیانوازنده خوبی‌است قطعه های اجرا شده هریک در حدخود خوب ، اما چه کسی میتواند دوساعت فلوت گوش‌بدهد بی آنکه مثل ماری که از سبد بیرون می آید از حافظه‌نگریزد.

صحنه‌ای از اجرای‌موسیقی‌مذهبی تونس .

غذای آماده میهمانی– ۱۹۹ ریال

«۲۰ نوع‌غذای خوب ،انواع سالاد، دسرهای خوشمزه »
باسفارشات تزئینی ،تحویل وپذیرائی‌درمنزل–تلفن ٦٦٣٦٣٥
آ–۲۷٦۹۸

آگهی استخدام

دانشگاه پهلوی تعدادی مستخدم زن باشرائط زیر استخدام مینماید:

۱– دارابودن مدرك تحصیلی ششم ابتدائی یا بالاتر .
۲– حداکثر سن ۳۵ سال
۳– دارابودن برك عدم سوء پیشینه.

امتحان ورودی درساعت ۸صبح روز دوشنبه ۵٤٦٫۱۰ توسط اداره تشکیلات وارزیابی مشاغل دانشگاه برگزار می گردد.

داوطلبان میتوانند تاآخروقت اداری‌روز یکشنبه۵٤٦٫۹ با دردست داشتن فتوکپی مدرك تحصیلی وفتوکپی شناسنامه و دوقطعه عکس ٤×۳ باداره مزبور واقع در خیابان هدایت شبکه‌دوم مراجعه نمایند.

دانشگاه پهلوی

کاشی سعدی — پیشرو صنعت سرامیک ایران

آژانس مسافرتی پرس توریست

مسیر تور	مدت	قیمت	تاریخ حرکت
لندن	۱٦روز	٤۸۵۰تومان	۷ و۱٤ شهریور
لندن	۲۳روز	۵۸۵۰تومان	۷ و۱٤ شهریور
رم–پاریس –لندن	۱۵روز	۵۹۵۰تومان	٦و ۲۰ شهریور

خواهشمند است جهت دریافت‌بروشور ورزروجا به‌آژانس پرس توریست خیابان ایرانشهر چهار راه ثریا تلفن های ۸۳٤۵۱۱ و۸۳۲۸۹۳ مراجعه فرمائید.

سینما کسری : اژدها وارد میشود

برنامه سینماها

تماشای فیلمهائی که با علامت (×) مشخص شده برای اشخاص کمتر از ۱۸ سال ممنوع است

★ اژدها وارد میشود – رنگی – بروسلی
کسری (۸۲٦۹۳۹) ۱۰–۱۲–۲–٤–٦–۸–۱۰

★ اشکها و لبخندها – رنگی – جولی‌اندروز
تخت‌جمشید (٤۳۵۵۰) ۳۰ر۱۰–۳–٦–۹

★ اودسا – رنگی – جان‌وین
تراس امپایر ۸ – ۱۰

★ الیس در سرزمین عجایب – رنگی – پیترسلرز
سینه‌موند (٤۸۳۲۲) ۳۰ر۱۱–۳–۵–۷–۹

★ اسم من جانی – رنگی – دیوآنند
حافظ (۳۹۱۰۷٤) ۳۰ر۱۰–۳۰ر۲–۳۰ر٤–۳۰ر٦–۳۰ر۸

★ از هارلم تاهنگ‌کنگ – رنگی – سینماسکوپ
سهیلا (۳۱٦٤۲٤) ۳۰ر۱۰–۳۰ر۲–۳۰ر٤–۳۰ر٦–۳۰ر۸
پلازا (٤٤۲۵۵) ۱۵ر۱۱–۱۵ر۳–۱۵ر۵–۱۵ر۷–۱۵ر۹
مراد (۷۵۳۳۸۲) ۹–۱۱–۱–۳–۵–۷–۹
ری (۵۲۲۵۷۸) ۹–۱۱–۱–۳–۵–۷–۹

★ بوی خوش زن – رنگی – ویتوریوگاسمن
دیاموند (۸۲۸٤۰۰) ۱۵ر۱۱–۴۵ر۱–۳۰ر۳–۳۰ر۵–۳۰ر۷–۴۵ر۹

★ یادی از گذشته – رنگی – زینت‌امان
همای (۳۱۱٦٦۹) ۳۰ر۱۰–۳۰ر۲–۳۰ر٤–۳۰ر٦–۳۰ر۸

★ پیکار سپیددندان – رنگی – فرانکونرو
امپایر (٦۲۳۹٤۲) ۱۵ر۱۱–۳۰ر۱–۳۰ر۳–۳۰ر۵–۳۰ر۷–۴۵ر۹

★ دختران آمازون – پوکرپیستول
البرز (۳۰٤۲۵۸) ۳۰ر۸– ۳۰ر۱۱– ۳۰ر۲– ۳۰ر۵– ۳۰ر۸

★ (×) جزیره متروک – رنگی – کاترین‌دیامان
ونک (٦۸٤۱۱٦) ۱۱–۲–٤–٦–۸–۱۰

★ جدال بااروح طلائی – سینماسکوپ – رنگی
سانترال (۹۲۸٦۸٦) ۱۱–۱–۳–۵–۷–۱۵ر۹
رویال (۸۲۹۷۸۵) ۱۰–۱۲–۲–٤–٦–۸–۱۰
متروپل (۳۱۹٤۱۰) ۹–۱۱–۱–۳–۵–۷–۹

★ حادثه‌جویان – رنگی – آلن‌دلون
ریولی (۷۵۷۷۷۷) ۱۱–۳۰ر۳–۳۰ر۵–۳۰ر۷–۳۰ر۹

★ دام – (رنگی) – ترکمن – ملک‌مطیعی
آسمان‌آبی (۳٤۱٦٦۸) ۹–۱۱–۱–۳–۵–۷–۹

★ راه اژدها – رنگی – بروس‌لی
کاپری (۹۲۸٤۰۱) ۹–۱۱–۱–۳–۵–۷–۹

★ رولور – الیورید – رنگی
مارستیک (٦٦۸٤٦۱) ۱۱– ۱ ۳– ۵– ۱۵ر۷– ۱۵ر۹

★ راننده اجباری – منوچهر وثوق – آرام
نیاگارا (٦٦۵۳۰۷) ۱۱–۱–۳–۵–۳۰ر۷–۴۵ر۹
میامی (۷۵٤۳۲۹) ۱۱–۱–۳–۵–۷–۹
الوند (۳۵٦۵۳۸) ۱۰–۱۲–۲–٤–٦–۸
کیهان (۵٤٦۳٦۰) ۹–۱۱–۱–۳–۵–۷–۹
مارلیک (۹٦۳۱۱٦) ۹–۱۱–۱–۳–۵–۷–۹
اسکار (۹۲۰۸۸۸) ۱۰–۱۲–۲–٤–٦–۸
ارانوس (۲۷۹۷۱) ۳۰ر۱۰–۳۰ر۲–۳۰ر٤–۳۰ر٦–۳۰ر۸
شهرام (۸٤٤۵٤۹) ۹–۱۱–۱–۳–۵–۷–۹
سیلوانا (۳٦۳۷۳۷) ۳۰ر۱۰–۳۰ر۲–۳۰ر٤–۳۰ر٦–۳۰ر۸
سیلورسیتی (۸٦۱۲۰۵) ۱۰–۳۰ر۲–۳۰ر٤–۳۰ر٦–۳۰ر۸
اروپا (۳۰۳۱۷۹) ۳۰ر۱۰–۳۰ر۲–۳۰ر٤–۳۰ر٦–۳۰ر۸

★ ریوبراوو – رنگی – جان‌وین
گلدیس (٦۲۸۷۱۳) ۲–۳۰ر٤–۷

★ رگبار مرگ – تیزچنگ
نادر (۳۱٤٤۹۵) ۹–۱۱–۱–۳–۵–۷–۹

★ زیبای حریص – رنگی – سینماسکوپ
تاج (۳۱۳۸٦٤) ۱۰–۱۲–۲–٤–٦–۸–۱۰

★ تند ونیز– تصویر التهاب
ستاره (۵۳۹۷۲۱) ۹– ۱۱– ۱– ۳– ۵– ۷– ۹

★ سرتو بزد رفیق – رنگی – جیمزکابرن
برلیان (۳۹۳۵۳۵) ۹– ۱۱– ۱– ۳– ۵– ۷– ۹

★ سه‌مرد در راه سخت – زندگی و مرگ بروس‌لی
پارک (۳۱۹٦۲۷) ۹–۱۱–۱–۳–۵–۷–۹

★ شکنجه دوزخ – رنگی – بریت‌اکلند
رادیوسینی(٤۳۲۲۰) ۳۰ر۱۱–٤۵ر۱–٤۵ر۳–٤۵ر۵–٤۵ر۷–٤۵ر۹

★ دودختر دریک پیژاما – رنگی – سینماسکوپ
آریا (۳۱۹۸۸٤) ۱۱– ۱– ۳– ۵– ۷– ۹

★ فاصله – مرتضی عقیلی – آیلین‌ویگن
آسیا (٤۲۹۰۹) ۱۱–۱–۳–۵–۱۵ر۷–۳۰ر۹
رکس (۳۱۸۳٤۲) ۳۰ر۱۰–۳۰ر۲–۳۰ر٤–۳۰ر٦–۳۰ر۸
مولن‌روژ (۷۵۲۹۲۹) ۱۱–۱–۳–۵–۷–۹
شهوند (۳۵٤۰٤۰) ۳۰ر۱۰–۳۰ر۲–۳۰ر٤–۳۰ر٦–۳۰ر۸
لیدو (۳٤۱۲۸۲) ۱۰–۱۲–۲–٤–٦–۸
نپتون (۷٦۰۱۳٦) ۹–۱۱–۱–۳–۵–۷–۹
ژاله (۳۰٤۱۲۰) ۳۰ر۱۰–۳۰ر۲–۳۰ر٤–۳۰ر٦–۳۰ر۸
توسکا (۵۳۹۵٤٤) ۳۰ر۱۰–۳۰ر۲–۳۰ر٤–۳۰ر٦–۳۰ر۸
المپیا (۹۲٦۷۹۷) ٤۵ر۱۰–۳–۵–۷–۹
پاسارگاد (۳٤۲۷۸۲) ۹–۱۱–۱–۳–۵–۷–۹
چرخ‌فلک (۹۵۰۵۵۸) ۱۰–۱۲–۲–٤–٦–۸
شرق (۵۳٤۰۲٤) ۳۰ر۱۰–۳۰ر۲–۳۰ر٤–۳۰ر٦–۳۰ر۸

★ قرارداد مرگ – رنگی – برونو پرادال
گلدن‌سینی (٦٦۳۲٦۹) ۱۵ر۱۱–۳۰ر۳–۳۰ر۵–۳۰ر۷–٤۵ر۹

★ کاهیل مارشال ایالتی – رنگی – جان‌وین
پولیدور (٤۲٦۳۱) ۳۰ر۱۱– ۳۰ر۱–۳۰ر۳–۳۰ر۵– ۳۰ر۷–٤۵ر۹

★ کشتار در رم – رنگی – ریچاردبرتن
پارامونت (٤۸۳۲۱) ۱۵ر۱۱–۳۰ر۱–۳۰ر۳–۳۰ر۵–۳۰ر۷–۳۰ر۹

★ کارآگاه‌جسور – رنگی – ژان‌پل‌بلموندو
شهرتماشا (۹۲۸٦۸٦) ۱۵ر۱۱–۳۰ر۱–۳۰ر۳–۳۰ر۵–۳۰ر۷–۳۰ر۹

★ مترسک – رنگی – جین‌هاکمن – ال‌پاسینو
شهرقصه (٦۲۷۲۹۰) ۱۱–۲–٤–٦–۸–۱۰

★ مجازات – بهمن مفید – هاله – حسین گیل
اونیورسال (۹۲٦۹۵۳) ۱۱–۱–۳–۵–۱۵ر۷–۳۰ر۹
پاسیفیک (۷۵۳۳۱۱) ۱۵ر۱۱–۳۰ر۳–۳۰ر۵–۳۰ر۷–۳۰ر۹
ایران (۳۱٦۳۵٤) ۳۰ر۱۰–۳۰ر۲–۳۰ر٤–۳۰ر٦–۳۰ر۸
ساینا (۳۵۲٤٤۲) ۱۰–۱۲–۲–٤–٦–۸–۱۰
تیسفون (۹۵۸۸۸۲) ۹–۱۱–۱–۳–۵–۷–۹
رنگین‌کمان (۷۵٦۷٦۰) ۹–۱۱–۱–۳–۵–۷–۹
موناکو (۷۹۵۵۹٦) ۹–۱۱–۱–۳–۵–۷–۹
پرسپولیس (۵۳۸۰۸۱) ۱۰–۱۲–۲–٤–٦–۸
کارون (۹۵۵۱٦۵) ۳۰ر۱۰–۳۰ر۲–۳۰ر٤–۳۰ر٦–۳۰ر۸
دریا (۳٤۱۷٤٦) ۹–۱۱–۱–۳–۵–۷–۹
آستارا (۸۷٤۰۲۲) ۳۰ر۱۰–۳۰ر۲–۳۰ر٤–۳۰ر٦–۳۰ر۸

★ مرد استثنائی – رنگی – لاندوبوزانکا
تراس آتلانتیک ۸ – ۱۰

★ مایرلینگ – رنگی – عمرشریف
بولوار (٦۵۵۲۹۲) ۱۵ر۱۱–۲–۳۰ر٤–۷–۹ر۳۰

★ نخاله‌ها جنگ نمی‌کنند – رنگی – گروه شارلو
شهرفرنگ (٦۲۷٦۲۸) ۱۵ر۱۱–۳–۱۵ر۵–۳۰ر۷–٤۵ر۹

★ نبرد دوزخیان – اورسوس در سرزمین جادوگران
فلور (۵۲۸۰۹٦) ۹–۱۱–۱–۳–۵–۷–۹

★ (×) وداع باعشق – رنگی – اورنلاموتی
آتلانتیک (٦۲۷۱۷۱) ۱۵ر۱۱–۳۰ر۱–۳۰ر۳–۳۰ر۵–۳۰ر۷–٤۵ر۹

★ (×) وقتی کلفت‌خوشگل باشه – رنگی – اسکوپ
ب.ب (۸۲۹٦٤۱) ۱۱–۲–٤–٦–۸–۱۰

★ والدز – رنگی – چارلزبرونسون
دروازه‌طلائی (۳۵۲۱٦۰) ۹–۱۱–۱–۳–۵–۷–۹
سئانس انگلیسی
گلدیس ساعت ۹٫۳۰ (ریوبراوو)

آگهی رسمی

بموجب صورت جلسه مجمع عمومی عادی سالیانه‌شرکت‌سهامی خاص ریسندگی وبافندگی اعتمادیه بوشهر مورخ ۵٤٫۵٫۹ تصمیمات زیر در شرکت مزبور اتخاذ گردیده است :

۱– ترازنامه و حساب سود و زیان سال ۵۳ مورد تائید و تصویب قرار گرفت .

۲– دو نفر آقایان ناصر دستوری بسمت بازرس اصلی و محمد جواد رستگاری بسمت بازرس علی‌البدل برای مدت یک سال انتخاب شده‌اند و طبق مقررات انجام وظیفه نمایند مراتب ذیل‌ثبت اولیه به ثبت رسیده و برای اطلاع عموم آگهی میگردد .

کفیل اداره ثبت اسناد و املاک شهرستان بوشهر.عدنانی
آ–٤۲۸۷

امتحانات نهائی ششم متوسطه آغاز شد

امتحانات نهائی ششم متوسطه (تجدیدی) بامداد امروز در سراسر کشور آغاز شد. در تهران ۳۸ هزار نفر در این امتحانات شرکت میکنند (۲۳۰۰۰ نفر در رشته طبیعی – ۱۱۵۰۰ نفر در رشته ریاضی – ۲۵۰۰ نفر در رشته ادبی و ۷۰۰ نفر در رشته خانه‌داری).

امروز رشته های ریاضی و ادبی و فردا طبیعی و خانه‌داری امتحان دارند و یک روز در میان این امتحانات ادامه‌خواهد داشت.

در امتحانات خرداد ماه تهران ۶۵۰۰۰ تن شرکت‌کرده بودند که با توجه به ۳۸۰۰۰ تجدیدی – عده تجدیدی‌ها از نصف کل بیشتر است.

امتحانات تهران در ۶۴ حوزه انجام میشود و اوراق جهت تصحیح به ۱۱ حوزه ارسال میگردد (۶ حوزه مربوط به طبیعی – سه حوزه مربوط به ریاضی – یک حوزه مربوط به ادبی و یک حوزه مربوط به خانه‌داری است).

تلفن هیئت فنی نظارت برامتحانات تهران که به اشکالات و نظرات واصله رسیدگی میکند ۶۵۳۱۷۸ است. های تهران حساب کنیم ۶۰ درصدازآنها باید در امتحانات شهریور شرکت کنند.

امروز امتحان تجدیدی‌هندسه ومخروطات ششم ریاضی برگزار شد، متن پاسخ ها و نیز بارم سئوالات در زیر چاپ شده است. آقای‌فرهمندپوردبیرریاضی به سئوالها پاسخ داده است:

دانش‌آموزان عزیز باید توجه داشته باشند استدلال و اثبات قضایای ریاضی بسیار حساس میباشد وممکن است تغییر یک جمله ارزش استدلال و اثبات قضیه بکلی ازبین‌برود لذا دانش آموزانی که استدلال های درهم ونامفهوم نوشته باشند یقینا نمره مورد نظر خودرا دریافت نخواهند داشت.

بارم نمرات هندسه ومخروطات سال ششم ریاضی نهائی شهریور ۱۳۵۴

۱) ذکر مقدمه‌ای برشکل حقیقی وضع جدید	۰/۵
استدلال برای یک حالت اول	۰/۵
(جمع ۱/۵)	
استدلال برای حالت سوم	۱
	۰ نمره ۳
۲) استدلال اینکه محورها متقارب‌اند	۱
نام مرکز اصلی	۰/۵
توضیح برای دو حالت دیگر	۱
(هر یک ۰/۵ نمره)	۰ نمره ۲/۵
۳) رسم دایره اشتباه بیک نقطه و قطعی آن	۰/۵
اثبات مختصر مناسب و قطر عمود بر آن	۰/۵
اثبات اینکه قطب این خط ...	۱
	۰ نمره ۲
۴) تعریف انعکاس بوجهی دقیق	۰/۵
انواع آن	۰/۲۵
رسم یک شکل	۰/۲۵
	۰ نمره ۱
۵) رسم یک شکل صحیح	۰/۵
اثبات کیفیت اولیه و هر گونه توضیحات لازم	۰/۵
شش نامساوی به ...	۰/۵
نوشتن معادله دایره با توجه به توضیحات فوق	۰/۵
تساوی‌های لازم در این معادله	۰/۵
نتیجه که میگیرد	۰/۵
	۰ نمره ۳
۶) رسم شکل صحیح	۰/۵
ارائه دلیل	۰/۷۵
رسم شکل به کمک محورها	۰/۵
ارائه دلیل	۰/۷۵
	۰ نمره ۲/۵
۷) رسم شکل و تعیین نقاط مشترک	۰/۷۵
توضیح برای تعیین نقاط مشترک	۰/۷۵
اگر M یک نقطه مشترک و EF و خط هادی	۱
MI از F به زاویه ۹۰ دیده شود	۰/۵
	۰ نمره ۳
۸) مساله:	
اگر A دایره به شعاع صفر و مرکز (Δ) کوچک دایره	
M دایره A مکان مراکز دایره عمود بر ----	۱
اگر (D) عمود AB در A باشد مرکز دایره مطلوب ----	۱
پس محل تلاقی (D) و (Δ) یعنی O مرکز دایره مطلوب و OA شعاع این دایره است	۱
(مابقی به شکل)	

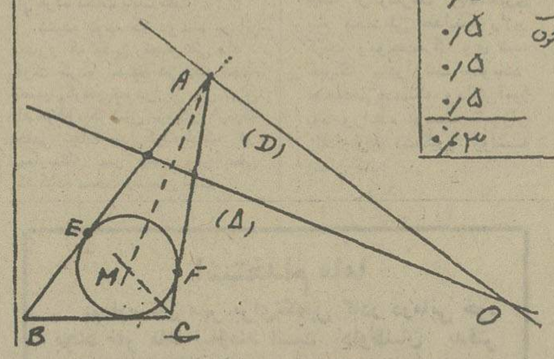

جواب سئوال اول:

میدانیم هرتغییرمکان اندازه‌های شکل راتغییرنمیدهد وضمنا درهرتغییرمکان معلوم بودن دونقطه ازشکل کافی است. بنابراین فرض‌میکنیم درتغییرمکانی که شکل (F) رابه شکل (F') تبدیل میکند دونقطه B و A ازشکل (F) ودونقطه B' و A' ازشکل F' معلوم‌باشند دروضع نقاط مذکور چند حالت اتفاق میافتد:

الف: $\overline{AB} \parallel \overline{A'B'}$ وهم جهت باهم باشند (شکل – ۱) مسلم است که $AB = A'B'$ نیز میباشد.

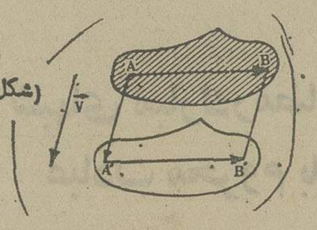

(شکل ۱)

بنابراین دوبردار $\overrightarrow{AA'}$ و $\overrightarrow{BB'}$ نیزهم‌جهت ومتساوی میباشند و همسنگ درنتیجه میتوان گفت این تغییرمکان یک انتقال است.

ب: هرگاه دوبردار $\overrightarrow{AB}$ و $\overrightarrow{A'B'}$ موازی ومختلف‌الجهت باشند (شکل – ۲) این تغییرآن مکان یک دوران خواهد بود که‌مرکز دوران نقطه O وزاویه‌دوران برابر ۱۸۰° میباشد

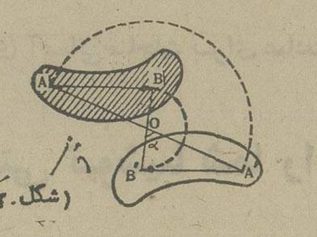

(شکل ۲)

ج: AA' و BB' باهم موازی باشند (شکل ۳) بنابراین شکل $ABB'A'$ ذوزنقه‌متساوی‌الساقین میباشد که‌طبق خواص ذوزنقه‌متساوی‌الساقین $OA = OA'$ و $OB = OB'$ میباشند. دراینصورت این‌تغییرمکان نیزیک دوران است که نقطه O مرکز دوران‌زاویه دوران – برابر $\widehat{AOA'} = \alpha$ میباشد.

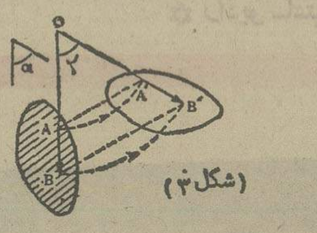

(شکل ۳)

د: هرگاه $\overline{AB}$ و $\overline{A'B'}$ بطورغیرمشخصی درصفحه قرارگرفته‌باشند عمودمنصف‌های دوخط AA' و BB' یکدیگررادرنقطه‌ای مانند O قطع میکنند. (شکل ۴) دراین‌حالت تغییرمکان یک دوران است که نقطه O مرکزدوران میباشد که باید ثابت‌کنیم $OA = OA'$ و $OB = OB'$ و دوزاویه $\widehat{AOA'} = \widehat{BOB'}$ زاویه دوران میباشند. چون نقطه O روی عمودمنصف های AA' و BB' میباشد بنابراین $OA = OA'$ و $OB = OB'$

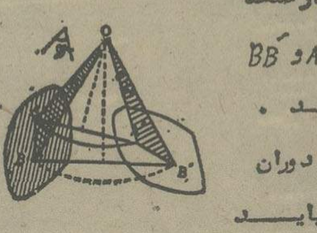

میباشد وضمنا دومثلث OAB و OA'B' بحالت سه ضلع باهم‌برابرند. بنابراین زاویه $\hat{\alpha} = \hat{\beta}$ هرگاه بطرفین این‌تساوی زاویه $\widehat{BOA'}$ اضافه کنیم دوزاویه AOA' و BOB' بدست‌میایند وباهم‌برابرند

جواب سئوال دوم

محوراصلی دودایره $O'O''$ خط Δ_1 ومحور اصلی دودایره O' و O خط Δ_1 را رسم میکنیم تا یکدیگر را در نقطه ω قطع کنند

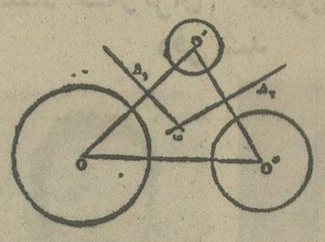

بنا براین نقطه ω نسبت‌به دودایره O و O'' نیز دارای یک قوت است یعنی محور اصلی دودایره $O'O''$ نیز از ω میگذرد. این‌نقطه را مرکز اصلی سه دایره گویند.

هرگاه مراکز سه دایره بر یک استقامت باشند دو حالت در نظر میگیریم:

الف – محورهای اصلی دوبدو خطوطی خواهند بود که بر خط مرکزین های دوبدو عمودند بنا براین باهم موازی بوده و نقطه مشترکی که مرکز اصلی سه دایره باشند ندارند.

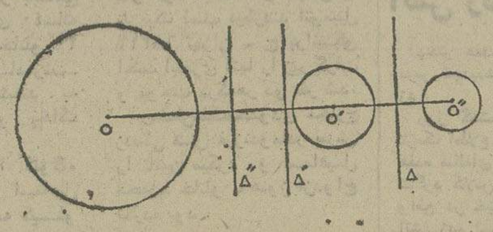

ب – محورهای اصلی سه دایره دوبدو بر هم منطبقند در این حالت تمام نقاط خط Δ نسبت به سه دایره هم قوت‌اند یعنی دوبدو بینهایت مرکز اصلی دارند

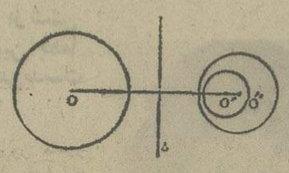

جواب سئوال سوم

فرض کنیم خط δ یکی ازخطوط متقارب مذکورباشد باید ثابت‌کنیم قطب این خط بر خط P یعنی قطبی نقطه P قراردارد. برای اثبات این‌مطلب ازنقطه O مرکزدایره خطی بر δ عمود میکنیم (شکل ۵) تاخط P رادرنقطه A قطع کند چون خط P قطبی نقطه P میباشد بنابراین خط OP برخط P عمود است یعنی زاویه $\widehat{PKA} = 90°$ میباشد وزاویه $\hat{H} = 90°$ بنابراین چهارضلعی PHAK محاطی استو $OK \cdot OP = OA \cdot OH$ وچون $OK \cdot OP = R^2$ میباشد پس نیز $OA \cdot OH = R^2$ خواهدبود یعنی نقطه A که بر خط P قراردارد قطب خط δ است که ازنقطه P گذشته این خاصیت برای بقیه خطوط صادق است.

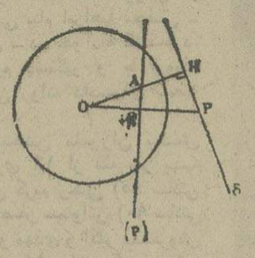

(۵)

جواب سئوال چهارم

هرگاه نقطه ثابتی مانند P وعدد جبری ثابتی مانند α داشته باشیم منعکس هر نقطه مانند A نقطه ای است مانند A' که اولا نقاط A و A' و P بر یک استقامت بوده و ثانیا $\overrightarrow{PA} \cdot \overrightarrow{PA'} = \alpha$ باشد. نقطه P را مرکز انعکاس وعدد α را قوت انعکاس گویند.

هرگاه A و A' در یک طرف نقطه P باشند انعکاس مستقیم واگر A و A' در طرفین نقطه P واقع باشند انعکاس معکوس میباشد.

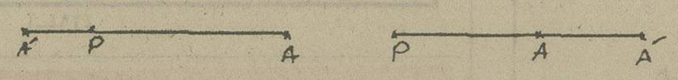

انعکاس معکوس — انعکاس مستقیم

برای تعیین منعکس یک نقطه از راه ترسیم طرق مختلفی وجود دارد که یکی از حالات ترسیم را شرح میدهیم:

فرض میکنیم نقطه P و A و α معلوم باشند برای تعیین نقطه A' از نقطه P به A وصل نموده وامتداد میدهیم سپس خط دیگری از نقطه P رسم نموده بر آن نقاط B' و B را چنان‌معین میکنیم که $PB' = 1$ و $PB = \alpha$ باشد دایره ای که از سه نقطه A و B و B' میگذرد خط PA را در نقطه A' که جواب مساله است قطع میکند بسادگی معلوم میشود $PA \cdot PA' = PB \cdot PB' = 1 \times \alpha = \alpha$ یعنی A' منعکس نقطه A میباشد.

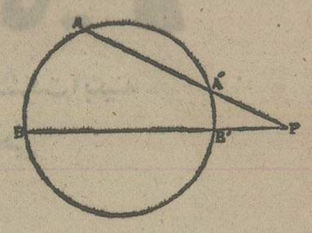

جواب سئوال ۵

فرض کنیم که صفحه تصویر باصفحه دایره زاویه α بسازد. چون تصاویر یک شکل برروی صفحات متوازی مشابهند، صفحه تصویر را آنقدر بموازات خودجابجا میکنیم تا برمرکز دایره بگذرد. فصل مشترک صفحه دایره با صفحه تصویررا AA' (شکل ۱۴) وقطر عمود بر قطر AA' را B_1B_1' مینامیم و B_1 و B_1' رادر B و B' تصویرکرده

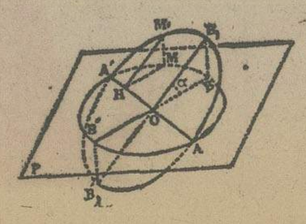

ثابت میکنیم که مکان تصاویر نقاط دایره بیضی است که محور بزرگ آن AA' ومحور کوچکش BB' است.

درحقیقت اگرنقطه غیرمشخص M_1 ازدایره رادر M برصفحه P تصویر کنیم و M_1H راموازی B_1O یعنی عمود بر AA' بکشیم. MH نیزبا BO موازی میشود ودو مثلث M_1HM و B_1OB متشابهند. و $\frac{M_1H}{MH} = \frac{B_1O}{BO}$ یعنی $M_1H = MH \times \frac{B_1O}{BO}$ (۱).

حال B_1O را α و BO را b مینامیم ودرصفحه دایره امتداد AA' رامحور X ها وامتداد $B_1'B_1$ رامحور Y ها ومختصات M_1 را X و Y فرض میکنیم. همچنین درصفحه تصویر همان امتداد AA' را محور Xها وامتداد BB' رامحور Y ها میگیریم و مختصات نقطه M را x و y مینامیم باین‌ترتیب $\overline{OH} = x$ و $\overline{HM_1} = Y$ و $\overline{HM} = y$

اکنون معادله ذایره‌رامینویسیم $x^2 + Y^2 = \alpha^2$ (۲)

اما ازرابطه ۱ — $M_1H = |Y| = |y| \times \frac{\alpha}{b}$

این مقدار رادرمعادله ۲ قرارمیدهیم $x^2 + y^2 \times \frac{\alpha^2}{b^2} = \alpha^2$

حال اگردوطرف رابطه اخیررابر α^2 تقسیم‌کنیم‌حاصل میشود $\frac{x^2}{\alpha^2} + \frac{y^2}{b^2} = 1$ واین‌معادله یک بیضی است

جواب سئوال ششم – راه اول به کمک دایره اصلی –

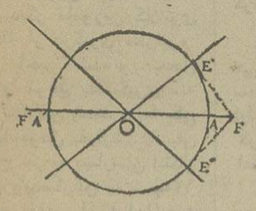

از F دو مماس بر دایره اصلی رسم میکنیم (شکل ۹) واز O به نقطه های تماس وصل کرده واز دو طرف ادامه میدهیم. این دو خط مجانبهای هذلولیند (زیرا این دو خط بر هذلولی مماس خواهند بود ونقطه تماس در بینهایت قرار خواهد داشت. بنا بر این مجانب هذلولی است.)

راه دوم به کمک محورهای هذلولی – اگر A و A' و B و B' رئوس هذلولی باشند (شکل ۱۰) وبرآن نقاط چهار خط موازی محورها می گذرانیم تا مستطیل $KHH'K'$ بوجود آید، اقطار این چهار ضلعی مجانبهای هذلولیند. زیرا در مثلث قائم الزاویه OAH:

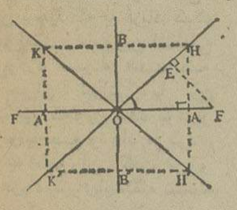

$OH^2 = OA^2 + AH^2 = a^2 + b^2 = c^2$

وازآنجا: $OH = c$

واگراز F عمود EF را بر قطر $K'H$ فرود آوریم، دو مثلث قائم الزاویه OAH و OFE که در زاویه حاده O اشتراک دارند و وترهایشان با هم برابرند، متساویند و درنتیجه $OE = OA = a$، پس E روی دایره اصلی است، یعنی نقطه تماس FE با آن دایره است و $K'H$ مجانب هذلولی است. زیرا خط OH یک ضلع از مثلث قائم الزاویه ای است که یک ضلع دیگرش برابر b ووترش برابر c می باشد.

جواب سئوال ۷

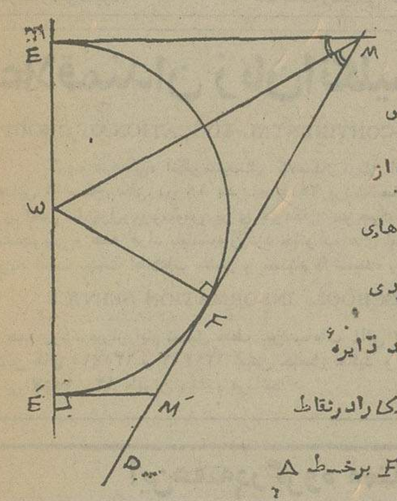

برای تعیین نقاط برخورد خط D که ازکانون سهمی گذشته باسهمی باید نقاطی بر D تعین کنیم که از نقطه F و خط Δ یعنی کانون و خط هادی سهمی بیک فاصله باشند برای این منظور از F عمودی بر D اخراج نموده تا Δ رادرنقطه ω قطع کند دایره بمرکز ω وشعاع ωF رسم میکنیم تا خط هادی رادرنقاط E و E' قطع‌کند عمودهای مرسوم ازنقاط E و E' برخط Δ خط D رادرنقاط M و M' که نقاط برخورد خط D باسهمی است قطع کند (نقاط M و M' ازکانون F و خط Δ بیک فاصله‌اند زیرا از یک نقطه خارج بر دایره رسم شده‌اند)

برای اینکه ثابت‌کنیم قطعه ای ازخط مماس واقع بین نقطه تماس وخط هادی از کانون F بزاویه قائمه دیده میشود میتوان با استفاده ازخواص مشترک مقاطع مخروطی (صفحه ۲۴۸ کتابهای درسی خاصیت ۱۱) استفاده نمود یا بطور مستقل بطریق زیر ثابت نمود.

میدانیم برای رسم مماس برسهمی در نقطه M باید نیمساز زاویه $\widehat{EMF}$ رارسم نمود این مماس ازنقطه ω مرکزدایره میگذرد وبسادگی معلوم میشود نقطه F از ω و M بزاویه قائمه دیده میشود.

جواب حل مسئله (۸)

هرگاه نقطه A را دایره ای به مرکز صفر در نظر بگیریم محور اصلی نقطه A و دایره محاطی مثلث خطی است که اوساط مماسهای مرسوم از نقطه A بر دایره را نصف کند (خط Δ) ضمنا این خط مکان هندسی مراکز دوایری است که از نقطه A گذشته و بر دایره محاطی مثلث عمود شود بنا بر این مرکز دایره جواب بر خط Δ قرار دارد و ضمنا مرکز دایره بر عمودی که از منطقه A بر AB اخراج شود واقع است و باین ترتیب مرکز دایره مطلوب نقطه O بدست میآید

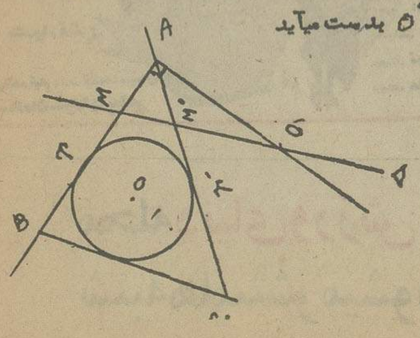

دیروز ۳ نفر در دریا غرق شدند

بعلت کاهش گرما، از مسافران دریا کاسته شد

باکاهش گرما از میزان‌مسافران دریا کاسته شده . مع الوصف هنوز هم مسافران دریا و آنها که با یا.ن اندکی فرصت راهی کرانه های خزر می‌شوند ، کم نیستند .

دیروزسه تن از مسافران‌دریا در بابلسر و بندر پهلوی غرق شدند . بنابه گزارش خبرنگارما در بابلسر ، لطف‌الله اعتمای بهنگام شنا در بابلسر در دریا غرق شد و جسدش پس ازچند ساعت تلاش از دریا گرفته شد. همچنین‌جوان۱۶ساله‌ای که از دماوند به بابلسر آمده بود نیز هنگام آبتنی در منطقه بابلسر در دریا غرق شد و جسد او توسط ناجیان غریق از آب بیرون کشیده شد . هویت‌این جوان هنوز مشخص نشده .

بموجب گزارش خبرنگار ما دررضوانشهر : سید عظیم‌نجیبی ۲۳ ساله در بندر پهلوی بهنگام شنا غرق شد و جسدش‌بوسیله ناجیان غریق از آب گرفته‌شد و به رضوانشهر منتقل گردید.

سید عظیم که از اهالی «گیل چالان» از توابع رضوانشهربود یک هفته قبل ازدواج کرده‌بودو قصد داشت برای استخدام در شرکت ملی نفت ایران به تهران برود .

در ناحیه سروصورت جسد «سید عظیم» اثرات چند ضربه و جراحت دیده می‌شد . بهمین علت پزشک قانونی جسد«عظیم» را معاینه کرد و پس از معاینه تحویل بستگانش شد . ۱۹۵۰ ریال وجه نقد و ساعت مچی سید عظیم، که هنوز کار میکرد تا روشن شدن علت و نحوه مرگ ، ضبط شد .

سارقین پاسبان کلانتری‌را مجروح کردند

سارقین اتومبیل پاسبان کلانتری شانزده را با ضربات چاقو از پای دراوردند .

شب گذشته یکی‌ازمامورین گشت کلانتری شانزده متوجه شد که چهار نفر سارق قصد ربودن اتومبیلی را دارند . پاسبان جهت دستگیری سارقین به آنها نزدیک شد،اما سارقین با چاقوبه‌پاسبان حملهور شده و اورا مجروح کردند .

دیگر مامورین کلانتری بلافاصله از درگیری سارقین‌و پاسبان باخبر شده و بمحل رفتند و موفق بدستگیری سه نفر از سارقین شدند . اما یکی از آنها موفق بفرارشد.پاسبان مجروح نیز به بیمارستان انتقال یافت پرونده‌سارقین به شعبه۱۳ بازپرسی دادسرای‌تهران‌ارجاع گردید .

قاتل علت قتل رافاش نساخت

مردی در کرمانشاه ، با ده ضربه چاقو ، همسرش راکشت.

جنایت در یکی از خانه‌های میدان شهرداری سابق کرمانشاه روی‌دادومتهم که فریدون سعادت نام‌دارد،وسیله ماموران‌انتظامی این شهر ، دستگیر شد وفرشچی بازپرس شعبه سوم دادسرای کرمانشاه ، او را به اتهام‌کشتن زنش ـ طوبی زرآیینه ـ زندانی کرد.

خبرنگار اطلاعات درکرمانشاه می‌نویسد : متهم ـ فریدون سعادت ـ در بازجوئی های اولیه ، پیش بازپرس دادسرای کرمانشاه به کشتن همسرش اعتراف کرد و گفت :

ـ از چهار سال پیش ، تصمیم گرفته بودم ، همسرم را سربه‌نیست کنم . حتی بار ها خواستم او را در خواب خلاص کنم . اما بخاطر فرزندانم ، از کشتن او ، صرفنظر میکردم ، دیروز در حالیکه پسرم در سفر بود و دخترم در خانه شوهرش و چهار فرزند دیگرم در خانه نبودند از خلوت بودن خانه ، استفاده کردم ، و باچاقو بجان طوبی افتادم او را کشتم .

متهم با گفتن کیفیت و چگونگی جنایت در باره روشن کردن انگیزه کشتن همسرش ، دربرابرپرسشهای‌فرشچی‌بازپرس شعبه سوم دادسرای کرمانشاه، سکوت کرد .

صبح دیروز بازپرس شعبه سوم دادسرای کرمانشاه ، در محل جنایت ، حضور یافت و برای روشن شدن انگیزه قتل ، تحقیقات خود را آغاز کرد .

اجساد کارگران مقتول «گلوگاه» دفن شد

رمضان ملک محمودی اسماعیل

محمود خانلو

اجساد دو کارگر باسامی رمضان ملک محمودی ۴۰ساله و اسماعیل محمود خانلو ۲۰ ساله‌که‌در تصادف جاده‌رشت‌ـ بندر پهلوی ، کشته شدند ، به گلوگاه انتقال یافت و بخاک سپرده شد .

خبرنگار ما در گلوگاه مینویسد : رمضان و اسماعیل هنگامی که در سه کیلو متری رشت ـ محل کار خود کیسه های سیمان را پار یک اسب میکردند اتومبیل ۶۸۳۱۱ تهران ـ ج برانندگی احمد ابادری آنها را زیر گرفت و موجب مرگ‌هر دو نفر شد.

رمضان‌ملک‌محمودی مخارج زندگی شش فرزندو مادر پیرش را تامین میکرد و اسماعیل محمود خانلو ـ هنوز ازدواج نکرده بود .

در دو حادثه رانندگی در مشهد ۱۲ نفر کشته و مجروح شدند

مشهدـ طی ۲ حادثه رانندگی در جاده های اطراف مشهد ۳نفر کشته و ۹ نفر بشدت مجروح شدند .

فولکس شماره۴۱۱۷۸ برانندگی محمدعلی پوروا‌عضای‌خانواده‌اش که از تربت حیدریه بطرف مشهد درحرکت بود در« کافر قلعه» ۹۰ کیلو متری تربت واژگون شد. زهرا همسر راننده و یکی از فرزندانش بنام مرضیه کشته شدند .

در دومین‌حادثه کمپرسی‌شماره ۳۴۶۴۳ برانندگی اصغر سلطانی در حوالی روستای « خیابان» با کمپرسی شماره ۳۲۹۴۶ برانندگی علی بشدت تصادف کرد و حسین یکی از سرنشینان کامیونها کشته شدو کارگردیگر که‌مجروح شده بوددر بیمارستان سوانح مشهد بستری گردیدند .

دختر تجدیدی خودرا آتش زد ودرگذشت

دختر هفده ساله‌ای که از ۶ درس تجدیدشده بود خودراآتش زد .

روز گذشته‌بمامورین کلانتری تارمک اطلاع داده شد که دختر هفده ساله‌ای بنام معصومه باقری شاگرد کلاس دهم در خانه‌اش واقع در خیابان سرسبز خودرا آتش زده است. مامورین بمحل رفتنددر تحقیقاتی که بعمل‌آوردند روشن‌شد که معصومه‌هنگامی که مادرش برای خرید از خانه خارج شده‌بود،در غیاب اوخودرا آتش زده است.بستگان معصومه گفتند که‌او از۶ درس تجدیدآورده‌بود وبهمین علت خودرا آتش زد . جنازه معصومه به پزشکی قانونی فرستاده شد .

دانش‌آموز ۱۸ ساله خودرا حلق‌آویز کرد

دانش‌آموز ۱۸ ساله‌ای در «خرمدره» خود را در یک‌مزرعه از درختی حلق آویز کرد.

بموجب گزارش خبرنگار ما در «خرمدره» ایوب رحیمی دانش‌آموزکلاس‌چهارم دبیرستان که بتازگی برای ادامه تحصیل در دانشسرای‌زنجان ثبت‌نام‌کرده بود به‌علت نامعلومی‌خود را در مزرعه «ترمن‌لو» از یک درخت حلق‌آویز کرد.

«ایوب» روی یکی از بازوان خود نوشته بود:

یار سفر رابستم ، دوستان‌من شاد باشند. هیچکس‌در مرگ من مقصر نیست.

جسد «ایوب» پس‌از انجام تشریفات قانونی از مزرعه به «خرمدره» منتقل شد و دفن گردید.

۴۰ بار دزدی کردند و گریختند

رشت (خبرنگار اطلاعات) :

سارقینی که ۴۰ بار دزدی کرده و گریخته بودند در چهل‌ویکمین سرقت خود توسط ماموران ژاندارمری پاسگاه مرکزی رشت بدام افتادند.

مدتها بود که به گروهان ژاندارمری رشت اطلاع‌میرسید که چند نفر بعنوان استفاده از دوچرخه، وسیله آنها را بسرقت می‌برند.

روزگذشته رئیس پاسگاه ژاندارمری رشت باهمکاری ماموران پاسگاه‌موفق‌شد سه‌تن از سارقین باسابقه را به‌اسامی «علی حجازی» ۳۰ ساله «بهروز» ۲۴ ساله کمکارگر کارخانه توشیبا بودو «حسین‌فرجودی» ۲۷ سالهرادستگیر کرد.

سارقین دستگیر شده که از دزدان با سابقه رشت بودند ابتدا دزدی‌های خود را انکار کردند ولی با ادامه بازجوئی به ۴۰ فقره سرقت‌های پی‌درپی اعتراف نمودند.

سارقین همچنین ۲۰ نفر از خریداران‌را معرفی نمودند که بوسیله ماموران ژاندارمری دستگیر و همراه سارقین روانه زندان شدند.

سارقین ۳۲ دستگاه دوچرخه و مقدار زیادی اموالو اثاثه مردم را بسرقت برده بودند.

در دو روز گذشته در شهرستانها ۳ نفر کشته شدند

در حوادث ۴۸ ساعت گذشته شهرستانها ۳ نفر جان سپردند و عده‌ای مجروح شدند.

● باقر فاتحی راننده تراکتور که از کامیاران‌بامحموله بلوک سیمانی عازم یکی از روستاهای اطراف بود باواژگون شدن تراکتور کشته شد.

● در رضائیه محمد باقری ۲۲ ساله کارگر کارخانه «پاکدیس» بعلت ترکیدن دیگ بخار و ایجاد آتش‌سوزی بشدت مجروح شد و ساعتی بعد در بیمارستان جان سپرد.

● کمپرسی ۳۱۶۹۲ ـ شیراز برانندگی سید آقاموسوی کوناهی ۵۰ ساله در جاده اردکان فارس بعلت بریدن ترمز واژگون شد.

در این حادثه راننده جان باخت و پسر ۲۲ ساله وی بنام کریم بشدت مجروح شد.

جوانی خواهر ۱۸ ساله‌اش را از پای درآورد

عباس دورقیان ۲۰ ساله ، با چاقو ، « شریفه»خواهر۱۸ ساله خود را کشت .

خبرنگار ما در شادکان مینویسد : « عباس » برای کشتن خواهر خود از کویت به شادکان آمده‌بودوپس از ارتکاب‌جنایت‌بادستهای خونین خود را به ماموران پاسگاه ژاندارمری شادکان‌معرفی کرد.

«عباس » در پاسگاه گفت : خواهرم‌منحرف شده‌بودچندین باریه‌اوتذکر دادم‌ولی هربار با تمسخر و حرفهای ناشایست خواهرم روبرو شدم .

« عباس» اضافه کرد : چندی قبل برای انجام کاری به کویت رفتم و در کویت بمن اطلاع دادند که خواهرم بامرد غریبه‌ای رفت و آمد دارد .

با اطلاع از این ماجرا ، از کویت بقصد کشتن خواهرم حرکت کردم تا اینکه ساعت یک ونیم بعد از ظهردیروزبشادکان رسیدم ، بخانه‌رفتم ، خواهرم‌را در اتاقی زندانی کردم و با چاقوئی که از قبل تدارک دیده بودم ضربه هایی به سرو بدن خواهرم وارد ساختم و او را از پای درآوردم .

۲۰ روز است ازخانه قهر کرده

محمدفرح‌بخش۱۶ ساله (صاحب عکس) قریب بیست روز به‌حالت قهر خانه‌اش را در اصفهان‌ترک کرده و خانواده‌اش را درنگرانی شدید قرار داده است . بستگان «محمد» تقاضا دارند هرکس از وی خبری در دست دارد مراتب را به ماموران آگاهی یاتلفن ۹۵۳۸۰۷ تهران اطلاع دهند و خانواده‌ای را از نگرانی خارج کنند.

جوانی بخاطر مرگ دوستش دست بخودکشی زد

شمیران ـ شب گذشته جوانی بنام اصغر که در اثر مسمومیت شدید به‌بیمارستان‌مسمومین انتقال یافته‌بود بعدازاینکه‌بوسیله پزشکان از مرگ نجات یافت گفت:

شنیده بودم که دوستم بر اثر بیماری، که مدتی رنجش می داد ، فوت کرده است، در یک لحظه تصمیم گرفتم خودرا از بین ببرم، اصغرکه باکوشش پزشکان ازمرگ حتمی نجات پیدا کرده اینک در بیمارستان بسر میبرد واز عملی که کرده سخت پشیمان است.

بازهم سرعت مرگ آفرید

وانتبار «مزدا» ۱۶۴۶۲ خرمشهر برانندگی ابوالقاسم رجبپور که از لاهیجان‌عازم رشت بود، در سه کیلومتری رشت ، در محلی بنام حاج بیشه براثرسرعت زیاد،عابری بنام محمدعلی خدابنده رازیر گرفت وموجب‌مرگ وی شد. خبرنگار مادر رشت مینویسد «محمدعلی»ده‌ساله و دانش‌آموز بود وراننده توسط ماموران ژاندارمری دستگیرو روانه زندان شد.

استخدام ماما

بیمارستان مهر برای‌تکمیل کادر درمانی خود بچند نفر ماما نیازمند است داوطلبان بدفتر پرستاری بیمارستان مهر مراجعه نمایند .

کفاش هروئین‌فروش

ماموران تجسس از شش توزیع‌کننده هروئین جمعا مقدار۲۷ گرم‌هروئین‌بدست آوردند .

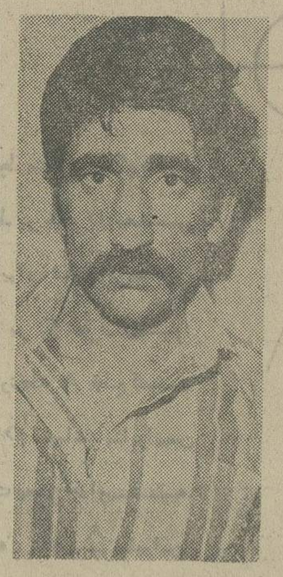

ابراهیم نجفی

بعد از ظهر دیروز مامور تجسس کلانتری ۱۹ مقدارپنج گرم و ۱۵ سانت هروئین از شخصی بنام ابراهیم نجفی ـ کفاش ـ در جوادیه کشف‌کرد. ابراهیم دستگیر و با پرونده تنظیمی روانه دادسرای ناحیه ۴ گردید .

همچنین ماموران بخش کلانتری ۱۶ از سه نفر به اسامی کریم رجبی (۴۵ سانتی گرم) صفر سماواتی (۹۰ سانتی گرم) و مهدی و اکبر دستفروش مقدار ۱۸۰ سانتی گرم هروئین کشف کردند .

ضمنا ۵۵ گرم تریاک از «عبدالحسینی»درخیابان جوادیه بوسیله‌ماموران تجسس کلانتری ده کشف شد .

«عبدالحسینی»ذغالفروش بود و در ذغالفروشی خود مبادرت به فروش تریاک میکرد .

ماموران‌کلانتری ده همچنین از شخصی بنام «رجبعلی حاج حسینی» خواربارفروش معروف به رجب ذغالی در خیابان بهبهانی و در محل کسب وی ۲۷۰ گرم تریاک از مغازه و چند مخفیگاه دیگر وی کشف کردند . «رجبعلی» ۴۱ وافور نیز داشت که بدست ماموران افتاد .

باکشف مقداری سنگ وترازوی مخصوص توزین تریاک معلوم شد که «رجبعلی» به فروش تریاک نیز مبادرت می‌ورزید .

جوان ایرانی به‌زن امریکائی حمله کرد

صدای فریاد زن امریکایی در توالت ایستگاه راه آهن تهران پیچید که با فریاد کمک می‌خواست . مامورین انتظامی وقتی‌وارد صحنه شدند که یک جوان ایرانی با زن آمریکایی گلاویز شده بود و زن مرتبا جیغ و داد می‌کرد . وی به ماموران گفت من و شوهرم درتریای‌ایستگاه نشسته بودیم که من به توالت رفتم‌و وقتی خواستم خارج شوم این جوان ناگهان دهان مرا گرفت و قصد داشت در را بروی‌من به‌بندد . در تحقیقات مامورین انتظامی معلوم شد که جوان مهاجم محمود صالح نام دارد و دانش اموزاست . همسرزن امریکایی که مهندس است بلافاصله به اتهام شروع بقتل همسرش از جوان ایرانی شکایت کرد .

صبح دیروز پرونده‌ای در این موردتشکیل و به‌دادسرای تهران فرستاده شد . آقای خدایی‌بازپرس کشیک‌دادسرای تهران می‌خواست برای جوان متهم قراربازداشت صادر کند ، اما بر اثر گریه و اظهار ندامت محمود حاضر شدند از شکایت خود صرفنظر کنند و محمود باقول اینکه دیگر از این‌خلاف کاریها مرتکب نشود،آزاد شد.

رفتگر شهرداری بدست برادرزنش کشته شد

حاج آقانوروزی رفتگر ۴۰ ساله شهرداری مسجد سلیمان با یک ضربه سنگ توسط برادرـ زنش از پای درآمد.

بموجب گزارش خبرنگار ما در مسجد سلیمان‌حاج آقادیروز در کنار یکی از خیابانها مشغول نظافت بود که شمسعلی رحمانی برادر زن وی به او حمله‌ورشد وبا یک ضربه سنگ باعث‌مرگ وی گردید.

حاج آقا نوروزی چندی‌پیش زن دیگری‌اختیارکرده بودوهمین مسئله اختلافاتی بین او وبرادر زن اولش بوجود آورد.

مامورین پیکر نیمه جان جوانی را در خیابان یافتند

شمیران ـ مامورین گشت‌کلانتری بیکربی‌جان مردی راکه درخیابان فرمانیه روی زمین افتاده بودبه بیمارستان‌رضا پهلوی انتقال‌دادند.

این مرد که معروف به حسن کردوشکنی نامداشت پس‌از انتقال به‌بیمارستان فوت‌کرد.

بنا بگفته چند نفر از شهود : حسن‌دراثرافراط درمصرف مواد مخدر فوت کرده است.

جسد باداره پزشکی قانونی منتقل‌شد تا علت مرگ روشن‌شود و جریان‌ازطریق ماموران‌کلانتری یک تحت رسیدگی است.

اطلاعیه

بدینوسیله به‌اطلاع متقاضیان حج بیت‌الله الحرام حوزه شهرستان شمیران میرساند که برای انجام واکسیناسیون و دریافت دفترچه بین‌المللی در ساعت اداری بمرکز بهداشت قیطریه مراجعه فرمایند .

رئیس اداره و مدیر عامل انجمن بهداری شهرستان شمیران ـ دکتر پرویز رضائی

آ ـ ۴۲۹۴

علاقمندان زبان انگلیسی

ANGLO-CONTINENTAL EDUCATIONAL GROUP

گروه فرهنگی« انگلوکنتیننتال کلاسهای زبان انگلیسی رااز ابتدائی تا سطح عالی در ۱۰ مدرسه با ۲۵ برنامه مختلف درشهر های لندن ـ پولوبورنموس برای کودکان ،نوجوانان ،جوانان دانشجویان و همه افراد باپانسیون نزد خانواده های انگلیسی دایر نموده است .جهت اطلاعات بیشتر و ثبت‌نام با نماینده رسمی ایران.

INTERSCHOOL INFORMATION SERVICE

همه روزه غیراز ایام تعطیل فقط بین ساعات ۴الی ۷ بعداز ظهر باتلفن های ۶۳۵۳۱۵ و ۶۳۹۳۶۲ تماس حاصل نمائید و یابا صندوق پستی ۱۵۵۷ ـ۱۲ طهران مکاتبه فرمائید.

دریغ است که در شبهای مبارک رمضان در خواب بمانید و از عبادت محروم باشید .

هرشب با آوای آسمانی مناجات برای عبادت و صرف سحری بیدار شوید .

رادیو ساعتی توشیبا شما را بموقع بیدار میکند .

- رادیو ساعتی توشیبا دارای یک ساعت بسیار دقیق است .
- با رادیو ساعتی توشیبا بخوابید . رادیو در ساعت تنظیم‌شده خودبخود خاموش خواهد شد.
- رادیو ساعتی توشیبا ایده‌آل برای اطاق خواب

توشیبا

مسابقات تنیس جام شهیاد

باهمکاری تهران جورنال ـ شرکت آبگینه

درباشگاه شاهنشاهی

ازهشتم شهریور تا هیجدهم شهریور

محل نامنویسی شرکت کنندگان درمسابقات

کلوپ شاهنشاهی . دفتر تنیس

امجدیه . فدراسیون تنیس

این‌هفته‌در گروه ممتاز سینمائی پایتخت

مجله دنیای ورزش شنبه‌ها منتشر میشود

مجالس ترحیم

با کمال تاسف درگذشت **بانو افسرالملوک بهادری** همسر جناب آقای‌سناتور احمدبهادری نماینده ادوار سابق مجلس شورایملی ومادر همسر آقای‌منوچهر پزشگی‌نماینده مجلس شورایملی را باطلاع میرساند مجلس ترحیم فقیده سعیده روز دوشنبه دهم شهریور ماه از ساعت ۵ الی ۷ بعدازظهر در مسجد مجد برگزار خواهد شد .

عبداله ریاضی

آ ـ ۲۷۸۰۸

سناتورهای آذربایجان باکمال تاسف و تاثر درگذشت **بانو افسرالملوک بهادری** همسر جناب آقای احمد بهادری را باطلاع میرساند ضمن عرض تسلیت بخانواده محترم بهادری و سایر خانواده‌های عزادار مجلس ترحیم فقیده سعیده روز دوشنبه دهم شهریور ماه از ساعت ۵ الی ۷ بعدازظهر در مسجد مجد برگزار خواهد شد .

سپهبد ورهرام. محمد ذوالفقاری. مهندس صادق . دکتر علی اکبر بینا. دکتر مجیر مولوی .

آ ـ ۲۷۷۳۲

با نهایت تاسف و تاثر درگذشت شادروان **بانو افسر الملوک بهادری** همسر برادر ارجمندمان جناب آقای‌احمد بهادری‌راباطلاع خویشان و دوستان میرساند مجلس‌ترحیم مردانه وزنانه آن مرحومه روز دوشنبه دهم شهریور ماه از ساعت ۵ الی ۷ بعداز ظهر در مسجد مجد برگزار خواهد شد .

غلامحسین بهادری. غلامعلی بهادری. احد بهادری .

آ ـ ۲۷۷۳۴

خانواده‌های بهادری. درزمکنانی . امام‌جمعه تبریز . پزشگی. صفا. ورهرام. کامکار پارسی . دکتر پاد . نوع بشری. شفیعی. ناهید. مختارزاده. سلماسی. ترکی.مولوی. علائی. مهان. مجتهدی. مسگرچی. وهابزاده. جواهریان. سیدامامی. دیلمقانی. خسروانی . رضوی. گیتی . شعار . سینائی . باقرزاده . رشتچی . شعفی. عطاران . موسوی. نبوی .

با کمال تاسف وتاثر درگذشت شادروان **بانو افسر الملوک بهادری** همسر جناب آقای سناتور احمد بهادری‌را باطلاع میرساند مجلس ترحیم مردانه و زنانه فقیده سعیده روز دوشنبه دهم شهریور ماه از ساعت ۵ تا۷ بعدازظهر در مسجد مجد برگزار خواهد شد .

آ ـ ۲۷۷۳۷

روزنامه اطلاعات ـ مصیبت وارده را بعموم افراد خانواده‌های عزادار بویژه به آقای سناتور احمد بهادری و سایر بازماندگان آنمرحومه تسلیت میدهیم

هو الباقی

بانهایت تاسف وتالم درگذشت آقای **احمد فقیهی‌قزوینی** همسر، پدر وبرادر خود را باطلاع فامیل و دوستان آن مرحوم میرساند .

مجلس ترحیم آنمرحوم (زنانه ومردانه) روز یکشنبه ۹شهریور ماه از ساعت ۱۷ الی ۱۹ درمسجد مجد منعقدو مراسم شب هفت روز چهارشنبه ۱۲ شهریور ماه از ساعت ۱۶ الی ۱۸ در سالن شماره ۳ بهشت‌زهرا برگزار میشود .

بدری. ترانه. جهانگیر. سهیلاو خانواده‌های: فقیهی قزوینی. معصومی. رشیدالاسلامی. فقیه. فقیه‌زاده. فتوحی قیام. همایون شکیب. کوزه‌کنانی . صالحی . سرمستی . افرادی. حناچی. و خانواده‌های وابسته .

آ ـ ۹۲۳۷

روزنامه اطلاعات ـ مصیبت وارده رابعموم خانواده‌های عزادار تسلیت میدهیم

انالله و انااليه راجعون

بانهایت تاثر و تاسف فوت ناگهانی رحلت پدربزرگو ارمان مرحوم **حاجی مهدی نعیمی** (بزرگ خاندان نعیمی) را در مشهد مقدس به‌اطلاع کلیه فامیل و دوستان و آشنایان میرساند ، مجلس ترحیم مردانه آن مرحوم روز یکشنبه نهم شهریور ماه ۵۴ از ساعت ۴تا۶ بعدازظهر در مسجدمحمد واقع در فرح‌آباد ژاله چهارصد دستگاه برقرار میباشد .

طاهر نعیمی. علی نعیمی. فریدون نعیمی و خانواده‌های فضیلی. صمدانی. ضیائی. ابریشمی. حسینی. رضایتی . ختائی. رضایت. اعتماد سرابی. شریفزاده . گلپایگانی . طباطبائی. آستارائی. معراجی. صفری. عتیقه‌چی. عرفانیان و سایر خانواده‌های وابسته .

آ ـ ۹۱۹۹

روزنامه اطلاعات ـ مصیبت وارده را بعموم بازماندگان آنمرحوم تسلیت می‌دهیم

با اندوهی فراوان درگذشت جانگداز مرحوم مغفور **علی قدسی‌زاد** بزرگ خاندان قدسی‌زاد را باطلاع دوستان و آشنایان میرساند. مجلس ختم زنانه و مردانه آنمرحوم روز یکشنبه ۹شهریور ماه‌ازساعت ۶تا۸بعدازظهر در خانقاه واقع در صفی علیشاه برگزار میباشد .

خانواده‌های قدسی‌زاد. ابراهیمزاده خوئی . لک . هاشمی. اردبیلی. وزیر دفتری. گرامی. آقائی. مقدم. بهنام ثانی. امریکاچی .

آ ـ ۲۷۶۵۵

روزنامه اطلاعات ـ مصیبت وارده را بعموم خانواده‌های عزادار تسلیت میدهیم

با کمال تاسف و تاثر درگذشت ناگهانی شادروان **علی رسیدگان (سلطانمرادی)** را باطلاع آشنایان می رساند مجلس ختم مردانه وزنانه روز یکشنبه ۹ر۶ر۵۴ ازساعت۱۶ تا ۱۸ دروازه شمیران مسجد فخرالدوله منعقد می‌باشد

خانواده‌های : رسیدگان. سلطانمرادی. سیف‌اللهی رضائی. قاضی مرادی. کمالخانی. خداوردیان . ایلخانی صلاحی. شفیعی. محمدی. صفوی . میرآفتاب . افخمی روشن. شتربانی. روشنی. یزدانی . پورزرگر . کیوانی.

آ ـ ۹۲۴۱

روزنامه اطلاعات ـ مصیبت وارده را بعموم بازماندگان آنمرحوم تسلیت می‌دهیم

با نهایت تاسف و تاثر درگذشت مادر عزیزمان **بانو مریم بیگم حیدری** مورچه‌خورتی‌راباطلاع اقوام و دوستان میرساند مجلس ترحیم مردانه وزنانه آن مرحومه ازساعت ۴ الی ۶ بعدازظهر روز یکشنبه ۹ر۶ر۵۴ در خانقاه صفی علیشاه برگزار خواهد شد .

امیر حسین حیدری. منوچهر حیدری . حاجیه بی‌بی حیدری . اسکندر حیدری . پری‌دخت حیدری . سرهنگ ابو القاسم حیدری .

آ ـ ۹۱۶۹

با نهایت تاسف و تاثر درگذشت بانوی با تقوا و فضیلت و خیر **مریمبیگم حیدری** را در مورچه‌خورت‌اصفهان باطلاع اقوام ودوستان می‌رساند مجلس ترحیم مردانه و زنانه آن مرحومه ازساعت ۴ الی ۶ بعدازظهر روز یکشنبه ۹ر۶ر۵۴ در خانقاه صفی علیشاه برگزار خواهد شد .

خانواده‌های : حیدری مورچه‌خورتی . سلیمانی . رامنجات. سالار برومند. پیرمرادی. صادقی. رضی‌پور . صفوی سهی. نظری. مسلمی . عبداللهی . حاجی‌خانی . موسوی. هنجنی . مرادیان‌نژاد . میرلوحی . رحمانی . کریمی. زندی. جهنیا .

آ ـ ۹۱۶۹

روزنامه اطلاعات ـ مصیبت وارده را بعموم خانواده‌های عزادار تسلیت میدهیم

بانهایت تاسف وتاثر درگذشت **سرهنگ علیرضا افضلی** را باطلاع کلیه فامیل وآشنایان میرساند .

مجلس ختم مردانه روز یکشنبه ۹ر۶ر۵۴ از ساعت ۴ تا۶ بعداز ظهر در مسجد بزرگ امام صادق علیه‌السلام‌واقع در خیابان آریاشهر بین فلکه اول ودوم ونیز در همان‌روز و ساعت ختم زنانه در منزل آنمرحوم واقع در خیابان آریاشهر ـ ایستگاه چهارم ـ نبش خیابان نوزدهم پلاک۵۰ برگزار خواهد شد .

خانواده‌های: افضلی. رسولی‌نیا. فتحی.فرود. معتمد شفیعی . تنها . سلیمانی منصوری . ملااسمعیلی. فمی تفرشی . نبوی. زندی. انوار. اروین. دیانتی .

آ ـ ۹۲۳۵

روزنامه اطلاعات ـ مصیبت وارده رابعموم خانواده‌های عزادار تسلیت میدهیم

با نهایت تاسف درگذشت نابهنگام شادروان **حسین صدقی** برادر بزرگ همکاران عزیزمان‌آقایان محمود ومجید صدقی را باطلاع میرساند مجلس ختم مردانه وزنانه آن مرحوم از ساعت ۳تا۵ بعداز ظهر روز دوشنبه ۱۰ر۶ر۵۴ در مسجد مجد منعقد میباشد .

رئیس اتحادیه صنف فروشندگان لوازم یدکی اتومبیل ـ محمد فولادی

آ ـ ۹۲۷۹

بانهایت تاثر وتالم درگذشت ناگهانی، مرحوم حسین صدقی را باطلاع کلیه دوستان وبازماندگان میرساند .

مجلس ترحیم مردانه وزنانه آنمرحوم روز دوشنبه دهم شهریورماه از ساعت ۳ تا ۵ بعد ازظهر در مسجد مجد برگزار میگردد .

هیئت مدیره وکارکنان
شرکت ایران وغرب ـ شرکت تولیدی صنعتی ایران وغرب
شرکت ایرغرب ماشین پارت

آ ـ ۹۲۳۹

بانهایت تاسف و تاثر درگذشت شادروان **حسین صدقی** برادر گرامی همکار عزیز آقای عباس صدقی استاد و مدیر گروه مدیریت بازرگانی دانشکده علوم اداری و مدیریت بازرگانی دانشگاه تهران را باطلاع همکاران و دوستان میرساند .

مجلس ترحیم مردانه و زنانه آن شادروان ازساعت ۳ تا ۵ بعد از ظهر روز دوشنبه دهم شهریور ماه درمسجد مجد منعقد خواهد بود .

پرویز کیقبادی ـ فضل‌الله اکبری ـ فریدون معتمد وزیری ـ مسعود اهری ـ علی نیامی ـ علیمحمد اقتداری ـ علیرضا بشارت ـ فیروز بهرامپور ـ حسن ستاری ـ علی وثوق ـ امیر هوشنگ مهرآسا ـ پرویز زارعی ـ ابو الفضل صادقپور ـ رضا مقدم ـ امیر عباس کنی ـ پرویز عقیلی ـ رضا رضائی ـ پرویز مجتهدی ـ مهرانگیز علیزاده ـ پروین قانونی ـ مجتبی اخوی ـ نورژا امیر مختاری ـ منوچهر اشراقی ـ علی اکبر پرنده ـ شایسته سروش کابلی ـ علی اکبر جانا ـ محمد علی هاشمی ـ مسعود حریری ـ حسین شالچی ـ یوسف فربودی .

آ ـ ۹۲۶۷

با نهایت تاسف و تالم

درگذشت نابهنگام شادروان **حسین صدقی** بزرگ‌خاندان صدقی را به اطلاع کلیه اقوام و دوستان میرساند. مجلس ترحیم مردانه وزنانه آن فقید سعید از ساعت ۳ الی ۵ بعد از ظهر روز دوشنبه ۱۰ شهریورماه در مسجد مجد منعقد می‌گردد .

خانواده‌های صدقی . شیشه‌چی . فردشیشه. علی‌آبادی. کاشانیان. چیدری. وارث. ثلاث . جواهریان . تفضلی . افشاری. تهامی. سیادتی. صفاری . تقوی . اصفهانیان . شنکائی. صانعی. رضوانی. سرتیپ فاطمی. صاحب. علیان. شعاع‌منش . عرفان . لاجوردی . فتحی جلالی . معینی . فرشچی . یزدانیان . صدر. شامخی . شاکری . شاکرانه . اردوخانی .

آ ـ ۴۳۱۱

روزنامه اطلاعات ـ مصیبت وارده رابعموم خانواده‌های عزادار تسلیت میدهیم

بانهایت تاسف و تاثر فوت **بانو محترمه نبوی** همسر برادر عزیزم مرحوم سید جمال‌الدین نبوی و مادر گرامی آقایان سید محمد و سید کمال و سید تقی و سید حسن نبوی و مادر خانم سرهنگ سید علینقی فاطمی (صارم نظام) وسرهنگ خلیل دبیری و حاجی خیرالله اعلائی شهمیرزادی و مهندس منوچهر دقیقی را باطلاع کلیه بستگان و آشنایان و همشهریان عزیز گلپایگانی میرساند . مجلس ترحیم آن مرحومه زنانه و مردانه از ساعت ۵الی ۷ بعد ازظهر روز یکشنبه ۹ر۶ر۵۴ در مسجد الجواد منعقد میباشد . ضمنا مراسم شب هفت از ساعت ۴ الی ۶ روز سه‌شنبه ۱۱ر۶ در سالن شماره ۳ بهشت زهرا برقرار است .

حاجی سید ضیاء الدین نبوی گلپایگانی.

خانواده‌های : نبوی‌فاطمی ، دبیری ، اعلائی ،دقیقی، معظمی ، سهرابی ، هاشمی ، فخرائی ، قاضی‌زاهدی ، امامی ، ابطحی، تمدن ، شاهرخی ، فاضلی ، حشمتی ، روحانی ، کرمی ، نوری ، جعفری ، قاسمی ، اکبری ، جهانگیری ، انوری ، شریفی ، کوچمشکی ، شیرزاد ، اعتمادی ، احمدی ، حجتی ، صولتی ، تولائی ، مهدوی، شهریاری ، صفوی ، کیا ، رضائی ، اصفهانی ، پورنقشبند، ذو الفنون .

آ ـ ۹۲۶۹

روزنامه اطلاعات ـ مصیبت وارده را بعموم خانواده های عزادار تسلیت میدهیم .

بانهایت تحسر درگذشت فقید سعید **عطاء الله بهجی** را باطلاع بستگان و دوستان میرساند .

مجلس تذکر آن مرحوم از ساعت ۶ بعد از ظهر روز دوشنبه دهم شهریور ماه جاری در منزل شخصی (میدان کندی ـ نصرت غربی ـ ۱۲ متری حسنی ـ پلاک ۶ طبقه ۳) منعقد است .

فرح انگیز بهجی . عطیه بهجی . فوادبهجی . سعید بهجی ، امیر هوشنگ بهجی .

وخانواده‌های : کیهان ، محمودی ، علی‌زاده راستان . روحانی ، گلستانی ، منجذب ، بیضائی ، ابتاش . الهی ، راستان ، هاشمی ، مرادی ، ایمانی .

روزنامه اطلاعات ـ مصیبت وارده را بعموم خانواده های عزادار بویژه بازماندگان آنمرحوم تسلیت میدهیم .

آ ـ ۹۲۴۹

خانواده های : شفیعی ، شفیعی مقدم ، رضائی ، قربانی . سلیمانی . وفائی . غفوری ، محمدی ، عباسی ، آویج . علائی ، حاجیان ، مطلبی ، خانمحمدی ، مرادی ، شیرازی ، خلیلی .

بانهایت تاسف و تاثر درگذشت شادروان **حاج حبیب الله شفیعی** را باطلاع دوستان و آشنایان میرسانند .

مجلس ترحیم زنانه و مردانه روز یکشنبه ۹ر۶ر۵۴ از ساعت ۳ تا ۵ بعد از ظهر در مسجد مجد برگزار میگردد .

آ ـ ۹۲۳۱

روزنامه اطلاعات ـ مصیبت وارده را بعموم خانواده های عزادار تسلیت میدهیم .

انالله وانااليه راجعون

باکمال تاسف و تاثر فوت نابهنگام **آقای سید عباس سید جوادی** را باطلاع دوستان و آشنایان میرساند .

مجلس ختم آن مرحوم از ساعت ۳ تا ۵ بعد از ظهر روز یکشنبه نهم شهریور ماه ۵۴ در مسجد الله واقع در امامزاده حسن و ختم زنانه همان روز و ساعت در منزل آنمرحوم واقع در خیابان شهداد ـ کوچه سید فخرالدین منعقد میباشد .

خانواده های:سیدجوادی ، میرهاشمی ، حقیقی‌طلب. غیاثی زاده . کربلائی ربیع ، حسین یزدی . گرامی نژاد . شاهین . معین‌وفا . خردبی ، شفیعی ، نجاریان ، سیدعلی. اکبری ، شیخی ، معتمد سادات شیرازی ، ملاغلامعلی ، محمدی ، خوی‌مطلق .

آ ـ ۹۲۴۷

روزنامه اطلاعات ـ مصیبت وارده را بعموم خانواده های عزادار تسلیت میدهیم .

با کمال تاسف فوت ناگهانی ستوانیکم **عزت‌اله عمیدی** مقدم افسر پلیس راه را باطلاع اقوام و دوستان‌میرساند .

مجلس ختم مردانه روز یکشنبه ۹ر۶ر۵۴ از ساعت۴ تا ۶ بعداز ظهر در مسجد مهدیه واقع در سه‌راه تهران‌ویلا منعقد است وختم زنانه در همانساعت در سه‌راه تهران‌ویلا خیابان دوم پلاک ۱۶ برگزار می‌گردد .

خانواده‌های : یوسف . نصرت . غلامرضا . خلیل . حسین و اکبر عمیدی مقدم . حمزه صادقی . کاظمی . احمدیان . سعیدی و خانواده‌های وابسته .

آ ـ ۹۲۷۵

روزنامه اطلاعات ـ مصیبت واردمرا بعموم خانواده‌های عزادار تسلیت می‌دهیم

با نهایت تاسف فوت ناگهانی وغم‌انگیز همسر وبرادر وپدرعزیزمان شادروان سرکار **سرهنگ احمد علی‌جواهری حقیقی** را باطلاع بستگان و دوستان آنمرحوم می رساند مجلس ترحیم روز دوشنبه دهم شهریور ماه از ساعت ۴ الی ۶ بعدازظهر در خانقاه صفی علیشاه برقرار خواهدبود.

فروغ جواهری. شوکت جواهری. فریبا جواهری.

آ ـ ۲۷۸۱۲

با نهایت تاسف درگذشت ناگهانی و غم‌انگیزشادروان سرکار **سرهنگ احمد علی جواهری حقیقی** را به اطلاع بستگان و دوستان آن مرحوم میرساند . مجلس ترحیم شادروان روز دوشنبه دهم شهریور ماه از ساعت ۴ الی ۶ بعداز ظهر در خانقاه صفی علیشاه برقرار خواهد بود

ضمنا مراسم شب هفت آن مرحوم از ساعت ۴ الی۶ بعداز ظهر روز سه‌شنبه ۱۱ شهریورماه در امامزاده عبداله (آرامگاه مفید) برپا میگردد .

خانواده‌های جواهری حقیقی . صفار . خاوری . دستوری‌نژاد حقیقی. پیل‌آرام. صدارت وثوقی . فروغی میر. پرویزی. فرمان. پورزند. زمان‌زاده . کار . ضرابی . بهارنژاد. فتحی. زرندی‌نژاد . بهزادپور .

دوستان مرحوم **سرهنگ احمد علی جواهری حقیقی** با یکدنیا تالم و تاثر درگذشت ناگهانی دوست بسیار عزیز وارزنده خودرا باطلاع میرسانند. مجلس ترحیم شادروان روز دوشنبه دهم شهریور ماه از ساعت ۴ الی ۶ بعدازظهر در خانقاه صفی علیشاه برگزار خواهد شد .

سرتیپ علی اسعد دهقان. سرهنگ وحید اشراقی حسین امامی طبرسی . سرلشگر علی محمد آیرملو.محمد مهدی آیرملو. محمود بیات. عباس پویان‌فر . دکتر رضا پورناصح. اصغر پیروی. دکتر حسین حبیبی. سرهنگ‌حمید حمید . عطوف حسینی. ابراهیم خامنه‌ای. اسماعیل دیبا مهندس کامران دولتشاهی. مهندس فرهنگ راد. سعدی‌راد. یوسف راد. اسداله رکنی فرد. دکتر خلیل رسولی. سرتیپ حسنعلی شاهمیر. مهندس‌رضاعفیفی هاشمی. مهدی‌کاشانی. اصغر کنگرلو. علی رخشا. سرتیپ عبدالحسین گیوتاش . عطاءاله گلستانی. سیروس محسنین. سرهنگ بهرام نوری اسفندیاری . پرویز نیرومند .

روزنامه اطلاعات ـ مصیبت وارده را بعموم افراد خانواده‌های عزادار بویژه فرزندان و بازماندگان‌آنمرحوم تسلیت می‌دهیم .

با نهایت تاسف وتاثر درگذشت مرحوم **سرهنگ محمد حسین میرگلو** (افسر بازنشسته ارتش)بزرگ خاندان‌میرگلو را باطلاع اقوام و دوستان میرساند مجلس ختم زنانه و مردانه آن فقید سعید روز یکشنبه ۹ر۶ر۵۴ از صبح تاعصر در مسجد جامع زاویه زرند و روز دوشنبه ۱۰ر۶ر۵۴ از ساعت ۱۲ تا ۱۴ در خانقاه صفی علیشاه برگزار میگردد .

حرمت‌الدوله میرگلو. علی‌اکبر میرگلو. احمد میرگلو. پوراندخت میرگلو. منوچهر میرگلو. ایرج‌میرگلو. هوشنگ میرگلو. هلاکو میرگلو. موسی میرگلو. سرهنگ‌جمال‌الدین میرگلو. کمال‌الدین حمیدی و خانواده‌های میرگلو.حمیدی. میرگلوی بیات. بحرینی‌پور. غیاثی. کاتوزیان . رحمانی . کریملو. افشار صادقی. فرح. بحرانی. آدابی. میراحمدی تنها. چینی. امامی.حاجی‌گلو. وجدانی‌برومند. فرمشیخلو. جواهری. هزاره. تقفی. علوی. سرخیل. بیات. خرمشاهی. یزدانی. بیاتی . میرمحمدی . پورداد . توکلی . ذوقی . علائی. صفائی .

هو الباقی

باکمال تاثر و تاسف فوت نابهنگام سروان یداله عراقی افسر ژاندارمری که دراثر تصادف جاده اراک وقم بوقوع پیوسته باطلاع خویشان و دوستان وهمقطاران آنمرحوم میرساند. مجلس ختم مردانه وزنانه آنمرحوم ازساعت ۶ونیم الی ۸ونیم بعد ازظهر روزیکشنبه۹ر۶ر۵۴ درمسجد ولی‌عصر خیابان آذربایجان منعقد میباشد .

خانواده های : عراقی . عبدالرزاق قازانچائی .علی‌اکبر قازانچائی . حسین قازانچائی . محسن قازانچائی . ستوان یکم محمد صادق قازانچائی . ابراهیم افشاریان . امیر افشار ارومی . سرتیپ عباسقلی حق‌بین . یوسف فتحی . محمد اسمعیل استاد حاجی (ظرفچی) . تقوی.شیرزاد.روح‌افزا. صالحی . دانشمهر . مرتاض . داود فامیلی (خرسندی). ذوالنونی . بادامچی‌زاده . قربانی . مافی .

روزنامه اطلاعات ـ مصیبت وارده را بعموم خانواده های عزادار تسلیت میدهیم .

«اوست باقی»

بدینوسیله درگذشت تاثرانگیز یکی از اعضای‌نیکوکار هیئت مدیره این اتحادیه مرحوم مغفور **حاج حبیب‌اله حاج شفیع** را باطلاع رسانده، ضمن‌عرض تسلیت‌و اظهارهمدردی با برادران گرام و خاندان جلیل آن فقید سعید ، مجلس ترحیم از ساعت ۳ الی ۵ بعداز ظهر روز یکشنبه ۹ر۶ر۵۴ در مسجد مجد منعقد است .

اتحادیه صنف بارفروشان تهران

بانهایت تاسف و تاثر درگذشت همسر و پدر و برادر بزرگوارمان **حاج حبیب‌الله شفیعی** را باطلاع دوستان و اقوام میرساند .

مجلس ترحیم زنانه و مردانه روز یکشنبه ۹ر۶ر۵۴ از ساعت ۳ الی ۵ بعدازظهر درمسجد مجد برگزار میگردد.

مهری قربانی . حمید شفیعی ، آذر شفیعی . مجید شفیعی ، وحید شفیعی . سعید شفیعی . کبری شفیعی ، حاج ناصر شفیعی ، سرهنگ اسدالله شفیعی مقدم .

تسلیت

با کمال تاسف و تاثر درگذشت شادروان ستوان یکم **عزت‌الله عمیدی مقدم** پلیس راه ژاندارمری را به خانواده آنمرحوم تسلیت عرض مینمائیم .

علی‌اصغر ساسانی. نادر مولائی. محمدانصاری. حسین ساسانی‌پور . منوچهر عقیلی . عطائی . محمد حسینی . رسول مولائی .

آقای مهندس رهبری

بدینوسیله خودرا درغم شما وخانواده محترم شریک داشته ومصیبت وارده را تسلیت میگوئیم .

هیئت مدیره وکارکنان مهندسین مشاور ناسکو

سرکار علیه خانم افسر صدقی

بانهایت تاسف فوت ناگهانی همسر عزیزتان را بشما و کلیه خانواده محترمتان تسلیت عرض نموده بقای عمر وصبر جمیل شمارا از خداوند متعال خواستاریم .

اسعد تفضلی و بانو

جناب آقای سیف‌اله رشیدیان
جناب آقای اسداله رشیدیان

با نهایت تاسف مصیبت وارده را تسلیت می‌گوئیم از طرف کارکنان بانک اعتبارات تعاونی و توزیع شعبه محمد رضا شاه (یوسف‌آباد) .

مسعود درخشان

جناب آقای سیف‌اله رشیدیان
جناب آقای اسداله رشیدیان

با نهایت تاسف درگذشت شادروان قدرت‌اله رشیدیان را به‌آن خاندان محترم تسلیت عرض مینمایم .

ملک محمد رهگرای

جناب آقای یداله اسماعیلی عموی عزیزم

از مصیبت وارده مطلع و بی‌نهایت متالم ومتاثر شدم امیدوارم همه آن عزیزان مراتب همدردی و تسلیت مرا بپذیرند .

بندر عباس ـ مهندس کامران وهمن

همکار محترم خانم فامیل محمدی

مصیبت وارده را بهشما و خانواده محترم تسلیت عرض می‌نمائیم .

از طرف بخش زایشگاه معتضدی کرمانشاه ـ رزاقی

جنابان آقایان سیف‌اله و اسداله رشیدیان

بااندوه بی‌پایان درگذشت برادر عزیز وارجمندتانرا تسلیت عرض نموده و بقاء عمر آن خاندان را از خداوند متعال خواهانیم .

محسن مشیری ـ فتح‌اله عابدی

آ ـ ۴۳۱۳

تسلیت

جناب آقای مهدی نقیبی‌راد

باکمال تاسف مصیبت وارده را تسلیت میگویم .

اکبر ملکیان

آ ـ ۲۷۷۳۹

جناب آقای محمد تفسیری

بانهایت تاسف و تاثر مصیبت وارده را تسلیت عرض نموده، سلامت و سعادت برای بازماندگان آرزومندیم .

گروه صنعتی بهشهر

آ ـ ۲۷۶۳۵

آقایان صادق و اکبر پورقدیری

با نهایت تاسف مصیبت وارده را تسلیت گفته سعادت و سلامت خانواده محترم را ازخداوند متعال مسئلت‌داریم.

شرکت رادیو الکتریک ایران (سهامی خاص) فیلیپس

آ ـ ۲۷۷۴۲

جناب آقای فتح‌اله امیر علائی

با نهایت تاسف مصیبت وارده را تسلیت میگویم .

سید علیرضا فاطمی ـ آبادان

آقای امیر رضا یزدی دوست و همکار عزیز

مصیبت وارده را تسلیت میدهیم .

مهندس رضی ، دکتر تدبیری . اردبیلی . نعیمی . محمدیان . دکترس یوسفی . دلبسته . دکتر آزادمنیا . دکتر هاشمی ، پدرام . صالحی ، نصیری ، سبحانی ، پیرا ، زندی ، دکتر نظمی ، دکترس رستگار . دکترس شاهرخی. دکتر س ثاقب. دکتر وفائی . نیلی . عرب . مجرد . کاربند. دعائی. بقا. دکترهاشمیان. سهیلی.

جناب آقای حبیب بهادری

کارکنان قسمت امور پرسنلی ، تدارکات و خدمات شرکت نفت ایران پان امریکن مصیبت وارده را صمیمانه تسلیت میگویند .

همکار عزیز خانم هما حیدری مکری

مصیبت وارده را صمیمانه تسلیت گفته و در غم شما شریکیم .

از طرف کلیه همکاران قسمت کارگزینی
شرکت نفت ایران پان‌آمریکن

آ ـ ۹۲۶۳

بااظهار تاسف‌مصیبت وارده‌رابه آقای یوسف‌سرپرست ناظم‌دبیرستان البرز و خانواده هائیکه عزادار شده‌اند تسلیت میگوئیم .

دبیرستان البرز

یادبود

مادرم
نازنینم ...

ترا فراموش نکرده‌ام و هرگز نخواهم کرد ، فردا (۹ شهریور ماه جاری) که مصادف با سالگردت می باشد برمزارت اشک خواهم ریخت و بیاد تو گوهر زندگیم را گرامی میدارم .

فرزند داغدارت : احمد خسروانی

آ ـ ۲۷۷۲۴

یادبود شادروان اکبر آزاد

فرزندم ، هشتم شهریور یادآور دردناکترین خاطره زندگی من وسومین سالروز مرگ ناگهانی و اسف‌انگیز توست. مرگی که نقطه پایان امیدها و آغاز سالهای بی پناهی زندگی من بوده . روانت‌شاد ویادمهربانیهایت گرامی باد .

مادر داغدیده‌ات ـ فاطمه طاهر

آ ـ ۲۷۷۰۰

هیئت مدیره و کارکنان بانک پارس با نهایت تاسف درگذشت نابهنگام شادروان مهندس کیکاوس فراز عضو هیئت عامل این بانک را به اطلاع دوستان و همکاران گرامی میرسانند .

به یاد آن مرحوم مراسمی در روز یکشنبه نهم شهریور ماه از ساعت۴تا ۶ بعدازظهر در شبستان‌شماره یک‌بهشت‌زهرا برگزار خواهد شد .

دبیرستان البرز ـ فریدون اقبال

سپاسگزاری

از بزرگواری سروران، تیمساران معظم و دوستان‌و آشنایان گرامی که در مراسم ختم مادر و خواهرمان از راه دور ونزدیک شرکت فرموده و همچنین با تلگراف ونامه و آگهی‌های تسلیت در جراید مارا مورد لطف ومحبت خود قرار داده‌اند صمیمانه سپاسگزار واز درگاه حضرت‌احدیت سلامتی و سعادت همگی را خواهانیم .

سرهنگ محمد دعلی شهپرست. الهقلی درویش کجوری.

آ ـ ۹۲۵۵

از کلیه بستگان و دوستان ارجمند که در مراسم تشییع و مجالس ترحیم و شب هفت برادر عزیزم **یوسف مددی** شرکت‌و ابرازهمدردی‌فرمودندصمیمانه سپاسگزاریم.

سرهنگ‌ابراهیم کشتمند . دکتر حسن مددی . حسین مددی. دکتر اسمعیل مددی و خانواده‌های وابسته.

آ ـ ۹۲۶۱

یاتاقیمت بلیط هواپیمارا افزایش داد

از دهم آبان سال جاری نرخ بلیط هواپیما برای پرواز به اروپا و امریکا و خاورمیانه بین ۲تا۴ درصد افزایش می‌یابد . این افزایش را انجمن بین‌المللی حمل ونقل هوائی یاتا، تصویب کرده است .

گفته شد نرخ‌های جدید که‌از اول نوامبر ۱۹۷۵ بمورد اجرا گذارده میشود بین اروپا و امریکا بمیزان ۴ درصد افزایش خواهد یافت .

نرخ مسافرت بین ممالک خاورمیانه وامریکا درجه یک حدود ۲٫۵ درصد به میزان ۱۷۸۰ ریال و برای درجه توریست کمی بیش از ۲ درصد یعنی بمیزان ۱۱۵۰ ریال افزایش می‌یابد.

برای نرخ دوسره نیزمجموعا ۱۸۱۰ ریال افزوده میشود.

در کنفرانس مزبور نیز براثر مخالفت‌وپافشاری‌نمایندهو اپیمائی ملی ایران هیچ یک از نرخ‌های گروهی توریستی بین خاورمیانه و امریکا گران نشد .

همچنین از اول نوامبر ۱۹۷۵ کلیه نرخ‌های مسافرتی بین‌اروپا و خاورمیانه بمیزان ۳ درصد افزایش می‌یابد . نرخ مسافرت بین کشورهای منطقه خاورمیانه نیز ۲درصد افزایش خواهد یافت.

به این ترتیب نرخ بلیط هواپیما بین خاورمیانه واروپا ۳ درصد، بین کشورهای خاور میانه ۲ درصد ، بین کشورهای خاورمیانه با امریکا ۲٫۵ درصد وبین اروپا با امریکا ۲ درصد افزایش می‌یابد .

قیمت‌های جدید

نرخ‌های جدید که از دهم آبانماه سال جاری اجرا میشود به‌این شرح است :

تهران ـ لندن ۳۳۰۸۰ ریال، تهران ـ پاریس ۳۱۱۷۰ ریال، تهران ـ رم ۲۶۱۲۰ ریال ،تهران فرانکفورت ۳۱۱۷۰ ریال ،نرخ توریستی زمستانی تهران ـ آمریکا ۵۱۶۴۰ ریال و نرخ تابستانی تهران ـ آمریکا که از اول سپتامبر مورد عمل است ۵۱۷۲۰ ریال، تهران ـ کویت ۴۵۸۰ ریال، تهران ـ استانبول ۱۶۶۸۰ ریال، تهران ـ بحرین ۶۸۶۰ ریال و تهران ـ بیروت ۱۰۳۱۰ ریال .

برای سفر به‌عتبات گذرنامه‌ویژه‌صادرمیشود

برای زوار ایرانی که به‌عتبات عالیات سفر میکنند گذرنامه‌ویژه سه بعد از نیمه شب حادث صادر میشود. اوقاف خود را برای انجام سفر زوار و تعیین ضوابط این سفر آماده میسازد.

امروز اطلاع حاصل شد برای زوار ایرانی که به سفر عتبات عالیات خواهند رفت گذرنامه ویژه‌ای شبیه گذرنامه حج صادر خواهد شد . وجهی که زوار بابت پول گذرنامه باید پرداخت کنند ، بمیزان وجه گذرنامه حج خواهد بود .

پیش‌بینی میشود که سفرزائران ایرانی پس از امضاء موافقتنامه نهائی بین ایران‌وعراق دراواخر پائیز آینده انجام شود . بدین ترتیب سفر به عتبات عالیات بعد از خاتمه سفر حج آغاز خواهد شد .

زلزله درتهران

زلزله دیشب‌تهران را لرزاند. این زلزله از انواع بسیار ضعیف و غیر محسوس بود. زمین لرزه دیشب‌تهران‌ساعت سه بعد از نیمه شب حادث شد .

ژئوفیزیک اعلام کرد که مرکزلرزمنگاری تهران وقوع زمین لرزه را ثبت‌کرده‌است. زلزله دیشب تهران خرابی و خساراتی نداشته و برابر گزارش موسسه ژئوفیزیک مرکز آن در شمال شرق‌تهران و البرز بوده است .

تصحیح اسامی افراد ذخیره زبان‌خارجی مدرسه عالی پارس

اسامی ذخیره زبان خارجی که درصفحه ۱۸ امروز چاپ شده بشرح زیر تصحیح میشود

۱۶ـ یوسف جوادی‌نیاآذری
۲۳ـ حسن محمدیان بزرگی
۲۷ـ گیتی‌گدایلو
۳۱ـ حسن کاشی‌زاده‌صفاری
۵۴ـ مجید فرقدانی چهارسوقی
۵۵ـ آنوزین آقاخان موش‌آباد
۵۹ـ امان فروتن یزدیان
۶۶ـ ونوس یاوری
۷۰ـ سودابحوائجی
۷۵ـ محمدمهدی فواکه
۷۷ـ سرورمشهدی عبدالوهاب بقال
۹۳ـ محمد حسین‌بیتیمی
۱۱۰ـ ادیگوزل‌ناصری‌نوشتق
۱۱۳ـ رقیه‌بیگم‌مردمومن
۱۲۴ـ محمد حسن‌رسولچی
۱۴۳ـ افسانه‌ایقانی ماهفروجکی
۱۴۸ حشمت شهرتاش

صاحب‌پار

سال پنجاهم ـ شماره ۱۴۷۹۶

اطلاعات ۱۳۰۴

شنبه ـ هشتم شهریور ماه ۱۳۵۴ـ
بیست و دوم شعبان ۱۳۹۵ـ سی‌ام اوت ۱۹۷۵

۵۰ خیابان تهران یک طرفه اعلام میشود

برای سرعت بخشدن به آمد و شد وسائط نقلیه در تهران در آینده نزدیک ۵۰ خیابان اصلی و فرعی تهران یکطرفه خواهد شد.

درطرح یکطرفه کردن این ۵۰ خیابان، بیشتر خیابانهائی یک طرفه اعلام خواهدشدکه‌بموازات آنها خیابان دیگری با همان طول و مشخصات وجود داشته باشد. این خیابانها در خلاف جهت‌همدیگر یکطرفه خواهندشد.

یک مقام آگاه ترافیک گفت:

در طرح یکطرفه شدن خیابانهای تهران از مناطق راهنمائی و رانندگی مدد گرفته شده است تا هر منطقه با بررسی در خیابان های حوزه استحفاظی خود اسامی خیابانهایی را که برای یکطرفه شدن مناسب هستند اعلام کند. اغلب خیابانهائی‌که بزودی یکطرفه خواهد شد در نقاط مرکزی و شلوغ شهر وتعدادی نیز در غرب تهران قرار دارند. خیابانهای سعدی، فردوسی و حافظ از جمله این خیابانها هستند.

کارشناسان ترافیک معتقدند که طرح یک طرفه شدن خیابان‌های تهران که دارای عرض کم هستند به بهبود ترافیک‌شهر کمک‌بسیاری کرده است و پیش بینی میشود که بتدریج تمام خیابانهای‌پایتخت یکطرفه شود.

این کارشناسان معتقدند که باید همزمان با یکطرفه شدن خیابان های تهران به حذف تقاطع های موجود در آنها ـ باایجاد پلهای پیش ساخته ـ قدام شود.

ازدیگر طرحهای راهنمائی که بزودی بمرحله اجرادر خواهد آمد جمع آوری چراغ های راهنمائی کنونی و جایگزین‌ساختن چراغ های کامپیوتری بجای آنهاست.

برندگان جوائز جهانی پیکار با بیسوادی ۱۷ شهریور معرفی میشوند

اولین جلسه هیئت داوران جوائز پیکاربابیسوادی درحضوروالاحضرت شاهدخت اشرف پهلوی

جلسه هیات داوران جوایز جهانی پیکار با بیسوادی بعد از ظهر پنجشنبه به ریاست والاحضرت شاهدخت اشرف پهلوی در کاخ سعدآباد تشکیل شد. در این جلسه اعضای هیات داوران یونسکو، آقایان رودولفوبارون کاسترو دبیر کل‌دفتر آموزش‌وپرورش‌کشور های اسپانیائی زبان ـ فیلانوف از شوروی ـ کیدازکانادا سیسه وزیرامور توسعه‌انسانی سنگال. همچنین آقایان حمید رهنما سفیر شاهنشاه‌آریامهرو نماینده‌ثابت‌ایران در یونسکو ـ مجید رهنما سفیر شاهنشاه آریامهر و مشاور عالی‌سازمان شاهنشاهی خدمات اجتماعی ـ ایرج امینی مشاور مخصوص والاحضرت شاهدخت اشرف پهلوی‌و آقای‌سولرروکا نماینده دبیرکل‌یونسکو حضورداشتند.

جوایز جهانی پیکار با بیسوادی که همه ساله‌ازطرف موسسه آموزشی، (یونسکو) اعطاء میشودشامل علمی و فرهنگی ملل متحد دو جایزه «محمدرضا پهلوی» «نادژداکروپسکایا» است.جایزه محمدرضاپهلوی در سال۱۳۴۶ (۱۹۶۷) بابتکار کریمانه اعلیحضرت همایون شاهنشاه آریامهر بمنظور تشویق افراد سازمانها، موسسات دولتی و غیر دولتی به پیکاربابیسوادی بوجود آمد. این جایزه معادل پنجهزار دلار آمریکائی است که از طرف شاهنشاه آریامهر همه ساله در اختیار یونسکو گذاشته میشود تا بنابه تصمیم وتشخیص آن سازمان به‌نامزد های‌واجد صلاحیت‌داده شود. در سال ۱۳۴۸ (۱۹۶۹) دولت شوروی نیز به تبعیت از ابتکار شاهنشاه ایران تصمیم گرفت جایزه‌ای بمبلغ پنجهزار روبل بنام بانو «نادژداکروپسکایا» «همسر لنین» و وزیر فرهنگ دوره انقلاب اکتبر که‌در زمینه ازبین بردن بیسوادی در آن کشور خدمات قابل ملاحظه‌ای انجام داده‌است‌اختصاص دهد.

برندگان این جایزه نیز برحسب تصمیم یونسکوازسال ۱۹۷۰ ببعد با رعایت همان ضوابط و مقررات مربوط باعطای جایزه محمدرضا پهلوی انتخاب و در روز ۱۷ شهریور (۸ سپتامبر) هر سال معرفی میشوند جلسات هیات داوران تا امروز ادامه خواهد داشت و برندگان روز ۱۷ شهریور در مراسم مخصوصی که در هتل داریوش تختجمشید برپا میشود معرفی خواهند شد.

آگهی پذیرش کارآموز

مرکز آموزش حرفه‌ای سیمان تهران (شرکت سهامی عام) و شرکت های وابسته برای رشته های ماشین های افزار (تراشکاری ـ صفحه تراشکاری ـ فرزکاری) جوشکاری (گاز و برق) و برق (الکترومکانیک) تعدادی کارآموز از طریق مسابقه میپذیرد.

داوطلبان میتوانند از تاریخ ۹ر۶ر۵۴ همه روزه به استثنای روز های تعطیل از ساعت ۸ صبح الی ۲ بعدازظهر جداکثر تا تاریخ ۲۵ر۶ر۵۴ با در دست داشتن مدارک زیر

۱ـ اصل و یک برگ فتوکپی مدرک تحصیلی(حداقل ششم ابتدائی)
۲ـ اصل و یک برگ فتوکپی برگ خاتمه خدمت یا معافیت از خدمت نظام وظیفه
۳ـ اصل و یک برگ فتوکپی شناسنامه
۴ـ عکس ۴×۳ چهار قطعه

بدفتر مرکز آموزش حرفه‌ای واقع در غنی‌آباد جنب کارخانه سیمان تهران برای ثبت نام مراجعه نمایند.

آگهی استخدام رسمی

فروشگاه مرکز صنایع دستی ایران

تعدادی فروشنده زن ومرد را باشرایط زیر:
۱ـ حداقل تحصیلات سوم متوسطه
۲ـ حداکثر سن ۲۵ سال
۳ـ داشتن برگ خاتمه خدمت نظام وظیفه یا معافیت دائم

باحقوق مکفی و بطوررسمی‌استخدام مینماید.
داوطلبان میتوانندازتاریخ‌درج آگهی درساعات اداری بنشانی زیر مراجعه نمایند.
خیابان پهلوی بالاتر از میدان ولیعهد.کوی خسروخاور شماره ۲۹

قابل توجه سهامداران محترم شرکت کاشی سازی پارس (سهامی خاص)

پیرو آگهی قبلی نظر باینکه موعد پرداخت ۳۰٪ آخر ارزش سهام شرکت درتاریخ ۱۵ شهریور ماه ۱۳۵۴ منقضی میگردد با کمال احترام به سهامداران محترمی که‌تا این‌تاریخ مبلغ تعهدی راپرداخت نفرمودندیادآورمیگرددکه تا موعد مقرر نسبت به پرداخت‌آن بحساب جاری ۷۱۰۰دربانک اعتبارات‌ایران شعبه کریمخان زند اقدام فرمایند

شرکت کاشی سازی پارس (سهامی خاص)

آگهی دعوت مجمع‌عمومی فوق‌العاده صاحبان سهام بانک بازرگانی ایران (سهامی عام)

مجمع عمومی فوق‌العاده صاحبان سهام شرکت سهامی عام بانک بازرگانی ایران در ساعت ۵ بعد از ظهر روز شنبه ۵ مهر ماه ۱۳۵۴ در اداره مرکزی بانک واقع در میدان سپه تشکیل خواهد شد. از کلیه صاحبان سهام دعوت میشود که با رعایت مقررات ماده ۱۴ اساسنامه بانک قبل از تشکیل جلسه برای اخذ ورقه ورودیه اقدام‌ودر جلسه مجمع‌عمومی فوق‌العاده حضور بهمرسانند.

دستور جلسه:
شور ومذاکره و اتخاذ تصمیم درباره تغییر بعضی‌از مواد اساسنامه.

بانک بازرگانی ایران مدیرعامل

آگهی مسابقه ورودی دوره های لیسانس شبانه دانشگاه ملی ایران برای سال تحصیلی ۵۵ـ۱۳۵۴

شرح در صفحه ۱۷

۱۰ میلیونر راز موفقیت خود را برای شما فاش میکنند

شما با آگاهی از راز موفقیت آنها، میتوانید قدم در راهی بگذارید که این ۱۰ میلیونر پیمودند و به پیروزی بزرگ رسیدند.

امروز در صفحه ۱۶

این مطلب را هرچه دقیق‌تر و هرچند بار بیشتر بخوانید به‌نفع شماست.

ساعات شرعی

استخراج دکتر ریاضی کرمانی

اذان مغرب	ساعت ۶و۵۵ دقیقه
اذان صبح (فردا)	ساعت ۴
طلوع‌آفتاب (فردا)	ساعت ۵ و۳۳ دقیقه
ظهر شرعی (فردا)	ساعت ۱۲ و۶دقیقه
اذان مغرب (فردا)	ساعت ۶و۵۳ دقیقه

در پارلمان ایران

مسابقه «اشغال جا» بین نمایندگان مجلس شورا

★ نمایندگان جدید داوطلب «جای مناسب» در تالار جلسه علنی ـ با چسباننن «کارت ویزیت» خود ـ «کرسی رزرو میکردند.
★ مراسم تحلیف چگونه انجام میگیرد.

علیرضا شفائی

۳۰ سناتور انتصابی که فرامین سناتوری خود را سه‌شنبه گذشته در سعدآباد از رئیس دفتر مخصوص شاهنشاه آریامهر دریافت داشته بودند، بتدریج تا آخر وقت امروز ـ رونوشت آنرا تسلیم دفتر مجلس سنا کرده‌اند. با تحویل کلیه‌اعتبارنامه‌ها به دفتر مجلس سنا ـ اینک بررسی برای تعیین رئیس وهیئت رئیسه سنی که باید از پیرترین و جوانترن سناتورها باشد ـ آغاز شده است.

در محافل پارلمانی گفته شد سرتیپ محمدعلی صفاری بعنوان «رئیس سنی» جلسات اولیه هفتمین دوره‌قانونگزاری سنا را با تعیین هیئت رئیسه دائم اداره خواهد کرد. سرتیپ صفاری هم‌اکنون سناتور انتخابی رشت است ولی در جریان انتخابات ـ داوطلب شرکت در انتخابات نشده و بهمین‌مناسبت فرم نامزدی امضاء نکرده بود تا اینکه عصر سه‌شنبه گذشته ـ مفتخر بدریافت فرمان سناتوری انتصابی گردید. برای رئیس سنی همچنین از دکتر عیسی صدیق و عنایت‌الله نصیری ـ نام برده شده است و بهرحال در این هفته هیئت رئیسه سنی مشخص میشود. از شش تن «جوانترین» نام‌دکترشمس‌الملوک مصاحب ـ دکتر خانلری ـ مهندس فروغی ـ پرویز یارافشار ـ باقر بوشهری و محمدعلی مهدوی نام برده میشود.

مسابقه «اشغال جا»!

در مجلس شورای ملی با نزدیک شدن ۱۷ شهریور (روز گشایش دوره جدید) ـ بازار «رفت و آمد» وکلای جدید به پارلمان آنهم بمنظور «آشنائی» و «سردرآوردن» از اوضاع ـ رونق تازه‌ای بخود گرفته است. ظرف دوروز آخر هفته و امروز جمعی از نمایندگان مجلس شورای ملی که اعتبارنامه خود را به دبیرخانه مجلس تسلیم کرده‌اند ـ با حضور در تالار جلسه علنی مجلس ـ «کرسی» خود را انتخاب و کارت ویزیت بعلامت انتخاب «جا» برآن چسباندند. یعنی از هم‌اکنون مشخص کردند که در طول عمر نمایندگی ـ در کدام سمت از تالار جلسه علنی (راست ـ وسط ـ چپ)، بر«کرسی» تکیه خواهند زد. درگذشته «راست نشینی» و «چپ نشینی» رنگ سیاسی داشت اما این دوره فقط نشانه «ذوق شخصی» است نه رویه سیاسی...

در این کار برای جمعی از نمایندگان مسابقه «اشغال جا» مطرح بود و اکثر تمایل این بود که در ردیف وسط وبخصوص پشت جایگاه وزرا و معاونین پارلمانی «جا» بگیرند. یکی از نمایندگان جدید که علاقه به عضویت در هیئت رئیسه دارد خود را زودتر از همه به تالار جلسه علنی رسانید تا کارت ویزیت خود را برروی یکی از صندلیهای جایگاه هیئت رئیسه که مخصوص «منشی» است به‌چسباند اما به وی گفته شد تمام ۲۶۸ نماینده باید در تالار جلسه علنی «جا» داشته باشند!...

۸ اعتبارنامه تاکنون تسلیم نشده

● تاکنون اعتبارنامه ۸ تن از نمایندگان حوزه های کازرون ـ رامهرمز ـ کوهرشت ـ شیراز ـ مشهد (صوری و یغمائی) ـ بیجار و زابل، تسلیم دبیرخانه مجلس شورای ملی نشده است ولی آنچه مسلم است باید این اعتبارنامه‌ها ظرف ده روز آینده در اختیار مجلس قرار گیرد ـ چه پس ازگشایش دوره جدید قانونگزاری که در کاخ‌سناخواهد بود ـ نمایندگان مجلس شورای ملی از کاخ سنا رهسپار بهارستان میشوند تا اولین جلسه علنی را تشکیل دهند و کسی که اعتبارنامه‌اش را تسلیم نکرده باشد نمی‌تواند در جلسه علنی شرکت کند.

چگونگی اجرای مراسم تحلیف

● در اولین جلسه علنی دوره جدید که بریاست سنی مسن‌ترین نمایندگان تشکیل میشود (مطابق بررسی اداره کل قوانین ـ مهندس ریاضی خواهد بود) شش تن از جوانترین نمایندگان در عنوان «منشی سنی» در طرفین رئیس ـ مستقر میشوند آنگاه طی تشریفات ویژه‌وباشکوهی «قرآن مجید» به تالار آورده میشود تا نمایندگان سوگند یاد کنند. در این موقع درحالیکه همه نمایندگان و حاضران در تالار جلسه علنی باحترام قرآن مجید ـ در حالت قیام هستند ـ رئیس سنی متن سوگندنامه را که در اصل ۱۱ قانون اساسی پیش بینی شده است قرائت میکند.

سپس نمایندگان بترتیبی که اداره قوانین مجلس اسامی آنان را مشخص کرده است در پشت تریبون حاضر شده و پس از بوسیدن قرآن ـ زیر سوگنده نامه را امضاء میکنند. پس از پایان این مراسم ـ قرآن مجید با همان تشریفات ویژه که بوسیله «شیخ رضائی» فرزند «آقا سید کمال» معروف ناظم قدیمی مجلس به تالار آورده شده بود ـ از تالار جلسه علنی خارج میشود و نمایندگان در کرسیهای خود قرار میگیرند.

نحوه تعیین اعضای‌شعب

بدنبال اجرای مراسم «تحلیف» یا سوگند ـ قرعه‌کشی برای انتخاب اعضای شعب ششگانه که در تمام مدت عمر نمایندگی در شعب عضویت خواهند داشت انجام میگیرد. بدین ترتیب که از میان گلدانی که اسامی تمام نمایندگان درآن قرار دارد. اسامی بیرون کشیده میشود و بترتیب در شش ردیف قرار میگیرد. اعضای شعب ششگانه جدا از وظاف رسیدگی به اعتبارنامه‌ها و پرونده های انتخاباتی ـ اعضای کمیسیونهای مجلس را نیز طی شرایطی انتخاب می‌کنند. بدنبال تعیین اعضای شعب و هیئت رئیسه آن کار رسیدگی به اعتبارنامه‌ها به طریقی که از طرف اداره کل قوانین مجلس به شعب‌ارجاع‌میگردد ـ آغازمیشود وبرای‌رسیدگی به‌اعتبارنامه‌ها مجلس بدنبال اولین جلسه خود ـ یکهفته تا ده روز تعطیل میشود تا شعب کار خود را انجام و گزارش اعتبارنامه را برای قرائت و اظهار نظر در دومین جلسه علنی ـ آماده سازد.

چون نحوه تعیین اعضای شعب از طریق قرعه انجام میگیرد هیچ معلوم نیست اعتبارنامه کدام نماینده ـ در چه شعبه‌ای مورد بررسی قرار میگیرد

بنیاد نیکوکاری والاحضرت شاهدخت شمس پهلوی

اسامی قبول شدگان مرحله اول مدرسه عالی پرستاری شمس پهلوی

از نامبردگان زیر دعوت میشود که برای انجام مصاحبه و معاینه پزشکی و ثبت نام در روزهای تعیین شده بدفترمدرسه مراجعه نمایند.

توجه

الف ـ ثبت نام در صورت قبول شدن در مصاحبه و معاینه پزشکی در همان روز بعمل خواهد آمد.
ب ـ ارائه اصل کارنامه سنجش آزمایش همگانی هنگام ثبت نام.
ج ـ ارائه اصل فرم مخصوص نمرات کتبی امتحانات نهائی ششم متوسطه.
د ـ عدم مراجعه داوطلب در تاریخ تعیین شده موجب خواهد شد که از افراد بعدی به ترتیب اعلام شده انتخاب شوند.
هـ ـ مدارک پس از ثبت نام بهیچوجه مسترد نخواهد شد.

افراد زیر در تاریخ ۱۰ـ۶ـ۵۴ باید مراجعه نمایند. (ازساعت ۸صبح الی ۴ بعدازظهر)

۱ـ زهرا سحابی
۲ـ شعله محیط
۳ـ فاطمه گنجوی چنگیزی
۴ـ صغری نیکپور
۵ـ فهیمه فرجی زاده
۶ـ مینا محمد علی زاده
۷ـ بلقیس ظاهری برنتی
۸ـ فاطمه سید ابراهیمی
۹ـ بهجت آهنگری
۱۰ـ آزاده شجاعی
۱۱ـ فرحناز طاهری نژاد
۱۲ـ نیره خلیلی
۱۳ رویا وزیری
۱۴ـ مژگان بهرام فارسی
۱۵ـ فرزانه دعوتی
۱۶ـ شیوا طبیبی
۱۷ـ میترا صیرفی
۱۸ـ مهردخت امامی لنگرودی
۱۹ سیما خوش فطرت
۲۰ـ آذر شیروانی مقدم
۲۱ـ گیتی منشی
۲۲ـ بهناز بهروان
۲۳ـ طاهره همدانیان
۲۴ـ طراوت حکیم زاده جهرمی
۲۵ـ صدیقه آزادمرزقی
۲۶ـ زهرا مومن حصیریاف
۲۷ـ شهلا عباسی
۲۸ـ کارینه هارطونیانس
۲۹ رضوانیه افشاری
۳۰ـ حوریه سهرابی ملایوسف
۳۱ـ ملک احسانی
۳۲ راضیه ایمانی
۳۳ـ مینا شفیع زاده نومندان
۳۴ـ نورا مقدس میناشی
۳۵ـ عشرت ملک زاده
۳۶ـ سکینه حاجی عبداله
۳۷ـ فتانه فلاحیان
۳۸ـ مریم فکور
۳۹ـ نرجس امینیان فتیده
۴۰ـ میترا احمدی سبحانی
۴۱ـ نسرین آزموده
۴۲ افضل جورکش صفائی
۴۳ منیرةالسادات ذکریائی
۴۴ـ سیده راضیه ذریت خواه
۴۵ـ پروین خلیلیان
۴۶ـ ناهرین مقدس میناشی
۴۷ آرمینه ملکونیان هفتوانی
۴۸ ملیحه عبدالهیان
۴۹ـ خورشید بخشی
۵۰ـ میترا شاداملو
۵۱ معصومه بازکی
۵۲ـ مهین هدایتی
۵۳ـ شهناز متعبد
۵۴ـ فلورا فیض‌بخش
۵۵ـ مینو اویسی
۵۶ـ شهربانو یکتن‌ثانی
۵۷ـ فریبا معینی
۵۸ـ فاطمه بیان
۵۹ـ اعظم زینلیان
۶۰ـ سکینه پارسا سلکی‌سری
۶۱ـ ساره خاتون تقی پور موذن لنگرودی
۶۲ـ پروین گلینی مقدم
۶۳ـ مینا حشمت
۶۴ـ مریم میرغشقی
۶۵ـ معصومه قمی
۶۶ـ نازیلا میرزاده
۶۷ـ زهرا بهزادی‌فر
۶۸ـ اشرف بهجت‌پور
۶۹ـ مهری چراغعلیان
۷۰ـ شهرزاد حرفت‌پویان
۷۱ـ فریده ورمزیاری منصوری
۷۲ـ محبوبه قیومی
۷۳ـ الیه گلستانی
۷۴ـ فریده کرمبندی
۷۵ـ مهین برومند
۷۶ـ افسانه سعدی نژاد
۷۷ـ فاطمه پاکخو
۷۸ـ جمیله نزله‌دوست
۷۹ـ سهیلا منصوری
۸۰ـ فاطمه تاجیک احمدآبادی

افراد زیر در تاریخ ۱۱ر۶ر۵۴ باید مراجعه نمایند (از ساعت ۸ صبح الی ۴ بعدازظهر)

۸۱ـ مینا ابراهیمی
۸۲ـ معصومه حافظی ایردموسی
۸۳ میترا قدمی غربی
۸۴ـ سیما خوردمی
۸۵ـ هما صدر ممتاز
۸۶ عفت ملک یاری
۸۷ زهرا عرب سرهنگی
۸۸ پری رجبی
۸۹ـ فرزانه رسا
۹۰ـ پروین فروغی
۹۱ـ مهوش تعصب
۹۲ـ زرین‌تاج ابوطالب زاده
۹۳ـ میترا سوده
۹۴ـ زهره ناظری
۹۵ مهناز دوربین جامی
۹۶ سوسن فریشی همدانی
۹۷ـ صدری آتی‌عشری
۹۸ فریده خیامی نژاد
۹۹ـ بتول زارع گنجی
۱۰۰ـ درصدف حجازی ثانی
۱۰۱ـ زهره طلوعی رحیم آبادی
۱۰۲ـ فرحناز کندمکار فهرودی
۱۰۳ـ زهره قاسمی
۱۰۴ـ پروین سیمان
۱۰۵ـ فائزه قیمی
۱۰۶ـ شهره امراز
۱۰۷ـ مهناز رزم‌اور
۱۰۸ـ صدیقه وحدتی‌نیا
۱۰۹ـ ناهید کفائی
۱۱۰ـ ناهید سخاوت‌پور
۱۱۱ـ ناهید هاشمی خیابانی
۱۱۲ـ مینا الوندی نژاد
۱۱۳ـ زهرا مهدوی
۱۱۴ـ منیژه‌اسلامی مهدی آبادی
۱۱۵ـ فاطمه در زان
۱۱۶ـ زهرا روزبخش
۱۱۷ـ فاطمه قلی‌خان
۱۱۸ـ زینب خانون صحت قول راد.
۱۱۹ـ حمیده سرهندی
۲۲۰ـ هما نجمزاده
۲۲۱ـ پریچهر روشن زمین
۱۲۲ـ نجمه قیدی
۱۲۳ـ منیژه نیکوفکر

افرادزیر در تاریخ ۱۲ر۶ر۵۴ باید مراجعه نمایند (از ساعت ۸ صبح الی ۴ بعدازظهر)

۱۲۴ـ شهلا وحیدی
۱۲۵ـ المیرا مرادی
۱۲۶ـ فاطمه اسعدی
۱۲۷ـ سودابه نظام‌فر
۱۲۸ـ سودابه حسنی
۱۲۹ـ خدیجه مسعودی خورسند
۱۳۰ـ معصومه شرفزاده
۱۳۱ـ رقیه حاجی محمدی نجار مقدم.
۱۳۲ـ فاطمه برادران
۱۳۳ـ فاطمه‌جعفرزاده حقیقی‌فرد
۱۳۴ـ خدیجه شاهرودی
۱۳۵ـ زهره حمزاویان
۱۳۶ـ طاهره ابراهیمی بی‌بالان
۱۳۷ـ فیروزه خسروی
۱۳۸ـ اکرم شهبازی
۱۳۹ـ فاطمه فارسی
۱۴۰ـ کشور وکیلی‌سهرفروزانی
۱۴۱ـ فریده اعظم‌زاده چرندنی
۱۴۲ـ شهین شهپری اردبیلی
۱۴۳ـ طیبه آقامراد علی
۱۴۴ـ آمنه تیماجی
۱۴۵ـ سیده مریم بیلامی
۱۴۶ـ پروین هادیزاده طاوسی فرد
۱۴۷ـ فاطمه کریم‌پور چیبی جبی
۱۴۸ـ ملیحه وطنخواه
۱۴۹ـ نیره حیدریه
۱۵۰ـ زهره دیده‌ور
۱۵۱ـ شهرتاج خادمی مفرد
۱۵۲ـ ناهید اکبری
۱۵۳ـ فاطمه خلیلی
۱۵۴ـ مرضیه مرکبتی لنگرودی
۱۵۵ـ ناهید سله
۱۵۶ـ مینا بهزادفر
۱۵۷ـ زینت سالاری
۱۵۸ـ معصومه‌علی‌زاده جورشری
۱۵۹ـ زهرا هادیان
۱۶۰ـ طاهره لشگری
۱۶۱ـ مرضیه خزعلی
۱۶۲ـ سوسن هدایت نسب
۱۶۳ـ رقیه جعفری سیاهگورابی
۱۶۴ـ دیانا فائقدیان
۱۶۵ـ سیده زهرا میرنژاد
۱۶۶ـ زهره سادات اخوی
۱۶۷ـ انیک صیادیان همونانی
۱۶۸ـ شهین نعمت‌زاده الاله گورابی
۱۶۹ـ لادن لاهوتی
۱۷۰ـ زهره عزیز محسنی
۱۷۱ـ اشرف‌السادات هاشمی خیابانی
۱۷۲ـ فریبا صحتی
۱۷۳ـ فاطمه سیدین خزازی
۱۷۴ـ فاطمه قاسمنیا
۱۷۵ـ اعظم بشیری مفانجوفی
۱۷۶ـ ثریا مهدی‌زاده مراد اعلی
۱۷۷ـ افسر قاید شرقی
۱۷۸ـ کبری هدایی
۱۷۹ـ بتول العیاری گوکلانی
۱۸۰ـ فرشته فرمانی
۱۸۱ـ مریم فتحی‌زاده
۱۸۲ـ کبری محقق دولت‌آبادی
۱۸۳ـ رضوان احراری
۱۸۴ـ فخری حیدری
۱۸۵ـ سکینه شکرچی
۱۸۶ـ الهه شریعتمدار
۱۸۷ـ اعظم اکبر وفائی
۱۸۸ـ فاطمه عباسی مرنی
۱۸۹ـ حاجیه قنبری لنگرودی
۱۹۰ـ زرین صابونچی
۱۹۱ـ مهوش توکلیان
۱۹۲ـ فرشته مهیمی‌پور
۱۹۳ـ شهین ضرغامی
۱۹۴ـ فاطمه جلیلی پل
۱۹۵ـ پریوش فامیلی
۱۹۶ـ پروین وکیلی
۱۹۷ـ فاطمه صغری امیری بابائی
۱۹۸ـ مهوش پور طالبی‌جهرمی
۱۹۹ـ منیژه قوس قزحی
۲۰۰ـ زهره ثبوتی
۲۰۱ـ شهناز قبادی
۲۰۲ـ اشرف مومن فراهانی
۲۰۳ـ قدریه ارمیون
۲۰۴ـ پروین عباسی تبریزی
۲۰۵ـ ملیحه کفاشی کلیمی
۲۰۶ـ مستانه تیموری
۲۰۷ـ منیر مرتضائی
۲۰۸ـ فریبا حسنوند
۲۰۹ـ مهری عوض سعادت
۲۱۰ زهرا بهرامی بیدوندی
۲۱۱ پروین حسن خانزاده فعال
۲۱۲ـ فری بیدهندی
۲۱۳ـ مهوش ابوالحسنی‌درونکلا
۲۱۴ـ ناهید مختاری
۲۱۵ـ اکرم لاواری گلدار
۲۱۶ـ فروز فریبا
۲۱۷ـ شهناز شفیع‌خانی
۲۱۸ـ روحا ناطق
۲۱۹ـ زهره فروتن
۲۲۰ـ فریده ابوطالبی‌پور
۲۲۱ـ طلعت بیگم جعفرزادگان
۲۲۲ـ آذردخت لقمانیان
۲۲۳ـ فریده زارعی
۲۲۴ـ محبوبه جالینوس
۲۲۵ـ فاطمه حجازی
۲۲۶ـ طوبی سلطانی سده
۲۲۷ـ ناهید عابدینی‌پور
۲۲۸ـ مینو یکتائی
۲۲۹ـ مریم‌نظر علی
۲۳۰ـ توران محمدی‌درویش وند
۲۳۱ـ سیده نرجس نورین عیسی‌پور
۲۳۲ـ اشرف‌السادات رستاقی
۲۳۳ـ مینو نظامی فمی
۲۳۴ـ مهرناز گروس‌پور
۲۳۵ـ فاطمه فروتن
۲۳۶ـ سیمین شاهرخی
۲۳۷ـ امالبنین بلورچی
۲۳۸ـ رویا گلشن
۲۳۹ـ حمیده مقدسی
۲۴۰ـ نجمه عبدالعلیان

آ ـ ۲۷۷۳۶