اطلاعات

پنجشنبه ۲۰ شهریورماه ۱۳۵۴ـ شماره ۱۴۸۰۷
تکشماره ۱۰ ریال

۵۶ صفحه

صدها هزار زن برای مبارزه با گرانفروشی بسیج میشوند

دلکش باتهام گرانفروشی بدادگاه احضار شد

دلکش

شمیران آنقدر گرانفروش دارد که دادگاه هافرصت رسیدگی به پرونده ها را ندارند

بوتیک پیر گاردن وآرایشگاه کینگز ۱۵ روز تعطیل شد

مسئول تعمیرگاه شماره ۲ پیکان به سه ماه زندان محکوم شد

•

مدیر دبستان ویس اهواز به خلخال تبعید گردید

رئیس انجمن شهر برازجان تسلیم دادگاه شد

مدیر یک بیمارستان خصوصی تحت تعقیب قرار گرفت

درصفحات ۳و ٤

شاهنشاه آریامهر در مراسم شرفیابی اعضای کمیته پیکار با بیسوادی فرمودند :

پیکار با بیسوادی باید بصورت جهاد ملی در آید

دیروز شاهنشاه آریامهر والاحضرت شاهدخت اشرف پهلوی و اعضای کمیته ملی پیکار با بیسوادی را به حضور پذیرفتند در عکس درسمت راست در کنار والاحضرت آقایان دکتر اقبال رئیس هیئت مدیر مشرکت ملی نفت ، هوشنگ انصاری وزیر امور اقتصادی و دارائی ،صفی اصفیاوزیر مشاور ، ارتشبدازهاری رئیس ستاد بزرگ ارتشتاران در سمت چپ آقایان هویدا نخست وزیر و دکتر آموزگار وزیرکشور، ابوالقاسم معینی وزیر کار و امور اجتماعی ، مهندس صدقیانی وزیر تعاون وامورروستا ها دیده میشوند.

درصفحه٤ ستون سوم

والاحضرت اشرف پهلوی:

۱۰ تا ۱۵ سال دیگر بیسوادی ریشه کن میشود

درصفحه ٤۱

نمایشگاه بزرگ تهران با شرکت ٤٤ کشور روز شنبه گشایش مییابد

صفحات ویژه اطلاعات بمناسبت نمایشگاه بزرگ تهران

صفحه ٤

پیشنهادهای اعضای کنفرانس آموزشی رامسر درباره قطعنامه نهائی

حذف امتحان زبان از آزمون همگانی

درصفحه٤

حمله شدید اقبال به روش دانشگاهها

عشق وعلاقه استاد به کار ودانشجو به کسب علم متزلزل شده است

سیستم گروه بندی و طرز انتخاب روسای گروهها غلط است

عدم رضایت کادر آموزشی ازمسائل استخدامی وحقوق یکی از علل نابسامانی دانشگاهها است

درصفحه ٤

امروز آخرین جلسه کنفرانس آموزشی در تهران تشکیل شد تا مفاد قطعنامه نهایی را تنظیم نماید در عکس از چپ به راست آقایان دکتر اقبال رئیس هیئت امناء دانشگاه تهران ، امیرعباس هویدا نخست وزیر و مهرداد پهلبد وزیر فرهنگ و هنر و عبدالمجید مجیدی وزیر مشاور و رئیس سازمان برنامه دیده میشوند .

ازطرف آموزش وپرورش

۲۹ هزار نفر استخدام میشوند

درصفحه٤ ستون سوم

سوءقصد به سادات تکذیب شد

درصفحه ۲

میدانی به وسعت ۲۱ هکتار در اطراف حرم حضرت رضا(ع) احداث شد

ساختمان مجموعه «بازار رضا» وسرایهای بازرگانی مشهد با ۲۳۶۸ محل کسب تا آخر بهمن ماه سال جاری خاتمه خواهد پذیرفت

شرح در صفحه ٤۹

تقدیم بضایع وکشاورزان

FAYLA

کارتن ایران فایلا

★ باموادّ اوّلیه بسیار مرغوب

★ تهیه شده باهمکاری مهندسین ایرانی وژاپنی

فروش درایران: سازمان بسته بندی صنعتی

تهران: خیابان سعدی جنوبی ـ ساختمان سلامت ـ ۲۱۲
تلفن: ۵۲۲۴۴۱ـ۵۲۱۹۹۱ـ۴۰۶۷۷۵

شیراز: خیابان نمازی ـ تلفن ۲۲۱۲۱

تلگرافی: اینوتیا

ایران فایلا
شرکت تولیدی وصنعتی بامسئولیت محدود
شیراز ـ ایران

رزهتل در مشهد بدون موسیقی

فاقد مشروبات الکلی با مرغ وگوشت تازه
مشهد: تلفن رزرو ۹ـ۴۲۰۰۱ (۰۵۱) رزهتل

چناب آقای منوچهر همامی

انتصاب شایسته آن جناب را به مدیریت عامل بانک ایرانشهر از طرف خود و کارکنان شرکت های وابسته مشروحه زیر شرکت سهامی خاص ایران ویلیز ـ شرکت سهامی خاص لاوران ـ شرکت سهامی خاص ایران ویلیز ـ شرکت سهامی خاص لاوران ـ رویال فارم با مسئولیت محدود ـ شرکت بازرگانی سریاس با مسئولیت محدود . صمیمانه تبریک عرض نموده توفیق خدمت بیشتری در راه اجراء برنامه های اقتصادی کشور برایتان آرزو میکنیم .

احمد قبائیان

ایران شیندلر
شرکت سهامی آسانسورسازی (خاص)
۱۳۵۰ ایران شیندلر

نمایشگاه جهانی تهران ۱۳۵٤

ایران شیندلر با تولید ۱۰۰۰ آسانسور در سال، با عملیات ساختمانی دربرنامه پنجم همکاری خواهدکرد .

بقیه در صفحه ۱٦

اطلاعیه

قابل توجه عموم عاملین فروش عمده (بنکداران) وواحد های کسبی کفشهای ماشینی و مصرف کنندگان محترم

در صفحه ۵۳

DAMES & MOORE
CONSULTING ENGINEERS
NEW OFFICE LOCATION

EFFECTIVE SEPTEMBER 14, 1975 DAMES & MOORE CONSULTING ENGINEERS OFFICES WILL BE RELOCATED AT THE FOLLOWING ADDRESS:

PAHLAVI AVE,
NORTH OF VANAK CIRCLE
NO. 60 NEGAR ST.
TEHRAN

TEL: 682577 .682578 682579
684901 684902 684903

قابل توجه داوطلبان شرکت در مسابقه ورودی مدرسه عالی مهمانداری وخدمات پروازی

به اطلاع میرساند که اسامی واجدین شرایط جهت دعوت به مصاحبه در تاریخ ۱۵ر٦ر۵٤ در محل مدرسه عالی آگهی شده است .ازداوطلبانی که تاکنون موفق به مراجعه به مدرسه نشده اندواطلاعی بدست نیاورده اند دعوت میشود ساعت ۹ صبح روزهای جمعه ۲۱ر٦ر۵٤ و شنبه ۲۲ر٦ر۵٤ جهت دریافت کارت وانجام مصاحبه بمحل مدرسه عالی مهمانداری واقع درخیابان فرصت شماره ۱۲۲ مراجعه نمایند .

شرکت صنایع هواپیمائی ایران نتیجه امتحان دوره تکنیسین هواپیما

صفحه ٤۰

ذخیره دوم مدرسه عالی علوم اقتصادی و اجتماعی قزوین

شرح در صفحه ٤۲

آگهی ثبت نام دانشگاه صنعتی آریامهر نیمسال اول سال ۵۵-۱۳۵٤

شرح در صفحه ۵۱

دنیای ورزش روزهای شنبه منتشر میشود

توضیح شرکت آبگینه

تولیدات آبگینه زیر نظر وزارت بازرگانی و مرکزبررسی قیمت ها به تمام خریداران و مصرف کنندگان توزیع گردیده و هیچ نوع کالا تحت هیچ عنوانی بهیچ کس انحصارا داده نشده و شیشه ده میلیمتری همه تمام خریداران بموجب دفاتر کارخانه تحویل و توزیع شده و میشود و اظهار نمودن اینکه کیفیت تولیدات آبگینه کاهش داده شده ناشی از غرض و بی اطلاعی اظهار کنندگان موضوع مورد بحث بوده و افرادی که تکنیک شیشه سازی را تشخیص می دهند متوجه میشوند که کارخانه نمی تواند کیفیت کالای خود را در این صنعت که مطابق پانتت کشور بلژیک میباشد تغییر دهد .مهمترین دلیل عالی بودن کیفیت کالاهای تولیدی آبگینه استقبال ودرخواست فوق العاده مصرف کنندگان میباشد . موارد اظهار شده در یکی از جراید عصر عاری از حقیقت میباشد و تولیدات آبگینه برابر مقررات و قیمت های مرکز بررسی قیمت ها بفروش میرسد .

شرکت سهامی آبگینه

آ ـ ۲۸۹۰٤

رادیو فلسطین از بغداد گزارش داد سادات بعداز امضای قرارداد بااسرائیل هدف سوءقصد قرارگرفت

مصر خبر سوءقصد به‌سادات را تکذیب کرد

قاهره ـ رویتر ـ مصر دیشب‌گزارش رادیوئی‌صدای فلسطین را که از بغدادپخش شده و حاکی از این‌است که در اسکندریه سوء قصدی برای قتل انورسادات رئیس جمهوری مصر صورت‌گرفته است تکذیب کرد و آن را دروغ و یاوه‌گوئی محض نامید . یکی از سخنگویان رسمی دولت مصر هنگام تکذیب کردن گزارش سوء قصد اظهار داشت که انورسادات هفته گذشته را در قاهره بسر برده و عده زیادی با وی ملاقات‌کرده‌اند.

گزارش رادیوئی صدای فلسطین درباره سوء قصد به جان انورسادات هنگامی منتشر شده‌که رئیس‌جمهوری مصر بخاطر امضاء کردن قراردادجدیدجدازسای‌مصرو اسرائیل موردحمله فلسطینی ها قرار گرفته‌است ودربرخی از کشورهای عرب نیز او را برای اینکار ملامت کرده‌اند. قرارداد جداسازی نظامی جدید مصر و اسرائیل در صحرای سینا هفته گذشته به امضاء رسیده است . در گزارش صدای فلسطین سوء قصدی که طبق ادعای آن به جان سادات صورت گرفته با عقد قرارداد جدید مصر و اسرائیل ارتباط داده شده‌است. در گزارش مذکور گفته شده که رهبر رژیم مصر هفته‌گذشته بطورمعجزآسائی از یک سوء قصد که بدنبال اقدام رژیم مصر و در مورد امضای قراردادی که‌محصول دسیسه صهیونیسم است صورت گرفته جان سالم بدر برده است . صدای فلسطین اضافه کرده که این گزارش را ازمنابع دیپلماتیک بسیار مطلع دریافت کرده است.

در واشنگتن مقامات امریکائی که‌گزارش رادیوئی مذکور را شنیده بودند بیدرنگ اظهار داشتند که صدای‌فلسطین منبع‌مشکوکی است و رادیو بغداد نیز مخصوصا غیرقابل اعتماد است .

گزارش صدای فلسطین حاکی است‌که در سوء قصد به‌جان رئیس جمهوری‌مصر دو نفر از محافظان وی زخمی شده‌اند و سوء قصد هنگامی صورت گرفت که

سادات

سادات همراه اسمعیل فهمی وزیر خارجه مصر و عده دیگری از همکاران نزدیکش در باغ کاخ تابستانی‌سادات در اسکندریه مشغول‌قدم‌زدن بوده‌اند. در گزارش‌رادیوئی ادعا شده است که ماموران امنیتی مصر بیدرنگ به جستجوی مسببین این سوء قصد پرداخته‌اند.

در دو سال گذشته نیز بارها اخبار مشابهی درباره سوء قصد بجان انورسادات انتشار یافت که یکی پس از دیگری مورد تکذیب قرار گرفت .

رادیو صدای فلسطین که فرستنده آن در بغداد قرار دارد طبق گزارشی که روز چهارشنبه در واشنگتن‌شنیده شد ادعا کرد که سوء قصد به جان انورسادات رئیس جمهوری‌مصر هفته گذشته‌تنها چندساعت پس ازامضا شدن قرارداد جدید جداسازی نظامی مصرو اسرائیل صورت گرفت . بنابراین گزارش که از قول منابع صلاحیتدار دیپلماتیک مخابره شده است سوء قصد هنگامی روی‌داد که سادات همراه اسمعیل فهمی وزیر خارجه مصر و چند نفر دیگر از همکارانش در باغ کاخی که اقامتگاه‌وی در اسکندریه است مشغول گردش وقدم‌زدن بود. وقتی تیراندازی آغاز شد سادات و فهمی هردو به‌زمین‌افتادند و رئیس جمهوری‌مصرخود را پشت درختان پنهان کرد تا محافظان‌گارد شخصی وی جواب سوء قصدکنندگان را بدهند .

افراد گاردبدون آنکه‌موفق شوند کوشیدند سوء قصد کنندگان را بگیرند ولی آنها پس از زخمی کردن دو نفر از افراد گارد موفق به فرار شدند . بدنبال سوء قصد که رئیس جمهوری مصر بطور معجزآسائی از آن جان سالم بدر برد حسنی‌مبارک معاون سادات به ریاست واحدهای تجسس نظامی که مسئول اقدام برای پیدا کردن سوء قصد کنندگان مسلح هستند گمارده شد . علاوه بر این در شهر اسکندریه‌که محل وقوع سوء قصد بود بیدرنگ جستجو و بازرسی وسیعی بوسیله ماموران امنیتی مصر آغاز گردید و تمام راههای ارتباط شهر با خارج بسته شد.

سازمان فلسطین ، رسماقرارداد مصرواسرائیل را محکوم کرد

بیروت ـ خبرگزاری فرانسه ـ کمیته‌مرکزی‌وشورای‌مرکزی سازمان آزادی بخش فلسطین که طی چند روز اخیر برای بررسی آخرین تحولات‌اوضاع پس از امضای قرارداد جدید مصراسرائیل‌جلسات‌فوق‌العاده تشکیل میداد بکار خود پایان داد.

در اعلامیه‌ای که دیشب‌در پایان این جلسات در بیروت انتشار یافت تاکید شده‌است که قرارداد مصر و اسرائیل و آمریکا نه تنها حیثیت‌ملت و ارتش مصر بلکه حیثیت ملت عرب را لکه‌دار میکند . در اعلامیه اضافه شده است : این قرارداد یك‌راه‌حل‌سیاسی واقعی است حالت جنك با صهیونیسم دشمن را دریك جبهه عربی بحال وقفه درآورده و محاصره نظامی و اقتصادی اسرائیل را از بین برده و راه را برای همکاری با دشمن هموار کرده است .

از نظر کمیته اجرائیه و شورای مرکزی سازمان‌آزادی بخش فلسطین قرارداد باقطع نامه های کنفرانس عالی‌سران عرب تناقض کاملداردازسوی دیگر حضورآمریکادرصحرای سینا حاکمیت‌اعراب‌وسرنوشت مبارزه ملی را بخطر می ـ اندازد.

در اعلامیه اضافه‌شده‌است: کمیته اجرائیه شورای‌مرکزی سازمان آزادی بخش‌فلسطین با توجه به این مسائل قرارداد مصر و اسرائیل را مطرود شناخته و آن را بشدت‌محکوم میکند. از بررسی جزئیات‌این قرارداد کاملاروشن میشودکه هدف‌اصلی امپریالیسم‌آمریکا و صهیونیسم پایمال کردن کامل آرمان فلسطین ست

سازمان آزادی بخش از کلیه دولتها و نهضت های ترقیخواه و توده های عرب درخواست میکند که دراین لحظات حساس مسئولیت ملی خود را انجام داده واشکارا مخالفت خود را باقرارداد مصر و اسرائیل اعلام‌دارند .شورای مرکزی‌وکمیته‌اجرائیه‌سازمان آزادی بخش در اعلامیه خود درخواست کرده است که‌برای درهم شکستن توطئه آمریکا و صهیونیستها کلیه نیروهای نظامی سیاسی و اقتصادی‌ملت عرب در چهار چوب یك‌جبهه ملی متحد برای پشتیبانی از کشور هائی که در میدان نبرد قرارگرفته‌اند بسیج‌شود.

کمیته اجرائیه و شورای مرکزی سازمان آزادی بخش بویژه از دولتهای ،عراق ، لیبی، الجزایر دعوت میکندکه باتمام قواو منابع خود درکنار سوریه و سازمان مقاومت فلسطین قرار گرفته یك جبهه مشترك علیه دشمن تشکیل دهند.

رئیس سابق سیا درباره انبار زهر توضیحاتی داد

واشنگتن ـ رویتر ـ رئیس سابق اداره مرکزی ضداطلاعات و جاسوسی آمریکا (سیا) دیروز در یکی از کمیته‌های تحقیق سنای آمریکا به تفصیل در باره مقادیر زیادسم بسیارخطرناک که مدت ۵ سال برخلاف دستور رئیس جمهوری‌امریکا بوسیله سیا در انبارها و آزمایشگاهش نگهداری شده بود مورد بازجوئی قرار گرفت .

رئیس سابق سیا که از جلسه کمیته تحقیق سناخارج میشد چهره‌اش از فرط ناراحتی گرفته بود و حاضر نشد به‌پرسشهای خبرنگاران جواب دهد . بازجوئی بوسیله اعضای کمیته تحقیق که در سنای امریکا کارش رسیدگی به امور مربوط به دستگاههای ضد اطلاعات و جاسوسی است صورت‌گرفت و سه ساعت طول کشید .

یکی از سخنگویان‌کمیته بعدا اعلام داشت که وی قرار است اندکی بعد مجددا در کمیته حاضر شود و به پرسشهای دیگری که از وی خواهند کرد جواب دهد . بطوریکه منابع‌نزدیک به‌کمیته مذکور اظهار داشته‌اند هدف ازاحضار وبازجوئی ازهلمز این است که معلوم شود چه کسی درسیامشغول نگهداری غیرقانونی سم‌هائی بوده‌است که ریچارد نیکسون رئیس جمهوری سابق‌آمریکا ۵سال پیش‌هنگام‌زمامداریش دستور داده بود که آنها را معدوم کنند. روز سه‌شنبه اخیر سناتور دمکرات فرانک چرچ که ریاست کمیته یادشده را برعهده دارد در یک‌کنفرانس مطبوعاتی فاش‌کرد که‌وجود مقادیر قابل ملاحظه‌ای از سم‌های بسیار خطرناک و از جمله زهری که ازمارهای کبرا بدست می‌آید در یکی‌از آزمایشگاههای سیا در جائی از آمریکا کشف شده است. این سم‌ها به‌اندازه‌ای مرگبار است که برای قتل هزاران نفر کفایت میکند.

منابع کمیته تحقیق سنای آمریکا مضافا گفته‌اند که این کمیته مایل است بداندکه آیا هدف سیا از انبار کردن سم‌های بسیار خطرناک این نبوده است که آنها را برای قتل‌های سیا مورد استفاده قرار دهد؟ سناتور چرچ در سخنان خود در کنفرانس مطبوعاتی روزسه‌شنبه‌صحبت از انبارکردن مقادیر زیادی از سلاحهای میکربی بوسیله سیا نیز به‌میان آورد.

در جواب این سئوال که آیا از رئیس سابق سیا خواسته شده که در یک محضر علنی نیز راجع به‌این قضیه به ادای شهادت کند سناتور چرچ به خبرنگار خبرگزاری رویتر اظهار داشت که وجود او بعنوان یک شاهد بسیار لازم است.

مدیران محترم
صنعتی‌و بازرگانی
P & E Binary Data
کامپیوتر اطلاعات تجاری
مورد نیاز شماست .
77A, Onslow Square
London SW7 England

مهمترین تصمیم سیاسی امام
فرمان عزل معاویه
مرد نامتناهی علی‌بن ابیطالب نوشته حسن‌صدر،
چاپ هشتم کتابفروشی امیرکبیر

وزیر اسرائیلی : سادات برخلاف جریان آب شنا میکند

حیفا ـ رویتر ـ حیئیم بارلو وزیر بازرگانی وصنعت اسرائیل دیشب انور سادات رئیس جمهوری مصر را بخاطر اینکه راه مذاکره کردن با اسرائیل را بجای بکار بردن‌زور وقوه نظامی‌برضد این کشور انتخاب کرده است مورد ستایش قرار داد .

بارلو که در حیفا در یک اجتماع عمومی سخنرانی میکرد اظهار داشت‌که سادات بادرپیش‌گرفتن این رامدرحقیقت برخلاف جریان آب در دنیای عرب ودر کشور خودش شروع به‌شنا کردن‌نموده وسزاوار آن است که از طرف‌اسرائیل مورد تشویق قرار گیرد .

وزیر بازرگانی و صنعت اسرائیل‌این سخنان را اندکی پس از دریافت‌گزارش رادیو صدای فلسطین‌دایر براینکه‌سادات دراسکندریه مورد سوء قصد قرارگرفته وازآن‌جان بدربرده است عنوان کرد. گزارش مذکور بعدا ازطرف دولت مصر تکذیب شد .

رئیس جمهوری مصر اخیرا بخاطر امضاء کردن قرارداد جدید جداسازی نظامی مصرو اسرائیل درمحافل‌فلسطینی و در برخی از کشورهای عرب بشدت مورد حمله قرار گرفته است .

روزگذشته‌ایگال‌آلون‌وزیرخارجه‌اسرائیل در کابینه این کشور گفت که سوریه و سازمان آزادی بخش فلسطین تبلیغات خودرا برضد قرارداد جدید مصر و اسرائیل شدت داده‌اند ونهضت‌مقاومت فدائیان فلسطینی تهدید کرده است که فعالیتهای تروریستی خود را شدیدتر خواهد کرد .

شوروی ،غرب را از استفاده از چین بر ضد مسکو برحذر داشت

مسکو ـ آسوشیتدپرس ـ اتحادشوروی دیروز جنگ تبلیغاتی خود را برضدچین شدیدتر کرد و کشور های باختری را برحذر داشت که در صدد نباشد بزیان شوروی باپکن طرح دوستی و همکاری بریزند .

روزنامه ایزوستیا ارگان رسمی دولت شوروی در یک تفسیر طولانی‌گوشزد کرده است که برخی از کسانی که می کوشند «ورق» چین را برضد شوروی بازی کنند خوب است بیاد داشته باشند که دشمنی ورزیدن با شوروی‌ضمانتی نیست که آنها را از گزند تحریکات مائوئیسم برضد دیگران و از جمله علیه کشورهای سرمایه‌داری و ممالک جهان سوم مصون نگهدارد .

ایزوستیا اضافه کرده است‌که علاوه براین خوب است‌محافل مذکور ازدرس عبرتی که تاریخ داده است پند بگیرندو فراموش نکنند که‌لاس زدن با یک‌تجاوز پیشه بالقوه به پیروی از شیوه سیاست مونیخی آنهم درعصر حاضر که برعصر موشک و بمبهای‌اتمی است این خطررا دربر دارد که قبل از هرکس خودپیروی کنندگان این سیاست را قربانی کند وبر سرآنها خراب شود . نویسنده مقاله که «اولک ولادیمروف» نام دارد و از کارشناسان برجسته‌مسائل‌چین‌درشوروی است اساس سخنان خودرابراین‌فرضیه قرار داده است که چین تحت رهبری مائوتسه‌تونگ خطری نیست که تنها شوروی وکشور های کمونیست‌اروپای خاوری را تهدید کند بلکه در عین حال خطر تجاوزپیشگی آن‌متوجه کشورهای سرمایه‌داری باختری و ممالک در حال توسعه جهان سوم نیز هست .

بدرخواست مسلمانان ، فرمانده ارتش برکنار شد

ارتش لبنان برای برقراری نظم وارد عمل شد

بیروت ـ خبرگزاری فرانسه ـ در پی حوادث‌خونین تریپولی هیئت وزیران لبنان به درخواست مسلمانان دیشب ژنرال « حناسعید» را به جای ژنرال‌اسکندرغانم به فرماندهی ارتش آن کشور منصوب کرد و از نیرو های مسلح خواست که نظم و آرامش را در شمال‌لبنان برقرار کند .

انتخاب ژنرال حنا به فرماندهی ارتش در جلسه فوق‌العاده هیئت دولت‌که‌چهار ساعت طول کشید صورت گرفت و در پی این تصمیم که به درخواست جناح های چپ اتخاذ گردید به نیرو های مسلح لبنان دستور داده شد در یک منطقه حایل بین «کاراس» و «زقورتا» مستقر شود بدون آنکه مستقیما در اوضاع‌این دو شهرمداخله کنند .

ماموریت برقراری نظم همچنان به عهده نیرو های امنیتی (پلیس و ژاندارمری) خواهد بودو ارتش تنها در صورت درگیری زدو خوردهای تازه کوشش‌خواهد کرد که گروه های مسلح مخالف را ازیکدیگر جداکند. آخرین گزارش های رسیده از تریپولی حاکی است که پس از یک آرامش چندساعته‌ازدیشب‌بار دیگرنبرد بین افراد مسلح بویژه در منطقه بین «مجدلیا» «قبر» و «ابوسمرا» آغاز شده است .

از سوی دیگر گزارش‌میرسد که در پی کشته‌شدن دو نفر از ساکنان دهکده کوهستانی « بشار» گروه‌های مسلح از این منطقه به سوی تریپولی هجوم برده ودر دو کیلومتری شهر موضع گرفته‌اند .

در بیروت دیروز آرامش برقرار بود ولی شبانه موشکی به سوی ساختمان شهرداری « شیها»شلیک‌شد وچند فقره انفجار دیگر روی داد .

رشید کرامی نخست وزیر لبنان دیشب پس ازپایان جلسه فوق‌العاده هیئت دولت اظهار داشت که در این جلسه وسائل و امکاناتی که برای برقراری آرامش در کشور ضرورت داشت مورد بررسی قرار گرفت وهیئت دولت سرانجام تصمیم گرفت به ژنرال اسکندر غانم یک مرخصی طولانی داده شود و ژنرال « حنا سعید» به جای وی به فرماندهی ارتش منصوب شود .

کرامی گفت پس از انتصاب « حنا سعید» به فرماندهی نیرو های مسلح به ارتش ماموریت داده شد بدون آنکه‌در اوضاع مداخله کند در یک منطقه حایل در تریپولی مستقر شود .

رشید کرامی در پایان گفت هیئت دولت همچنین تصمیم گرفت کسانی را که در حوادث اخیر مرتکب «جنایات وحشتناکی» شده‌اند محاکمه و بشدت مجازات کند .

«کامیل شمعون» وزیر کشور لبنان نیز در یک مصاحبه مطبوعاتی اظهار امیدواری کرد تصمیماتی‌که دولت در جلسه دیشب گرفت به برقراری نظم و آرامش در شمال کشور منجر شود.شمعون‌اضافه کرد که هیئت دولت در جلسه امروز خود قانون جدید مربوط به‌ارتش را بررسی خواهد کرد .

اصلاح قانون ارتش یکی از خواستهای اصلی احزاب ترقیخواه لبنانی است و ژنرال اسکندر غانم نیز بدرخواست گروه های چپ‌از مقام فرماندهی ارتش برکنار شد .

حنا سعید که با درجه سرهنگی فرماندهی منطقه نظامی « بقاع» را به عهده داشت بلافاصله پس ازانتصاب به فرماندهی در ارتش به درجه ژنرالی ارتقاء یافت وی که ۵۸ سال دارد افسر سوار نظام‌است و قبل ازانتصاب به فرماندهی منطقه نظامی « بقاع» فرماندهی واحد های زره‌پوش را به عهده داشت و مدتی نیز با سمت وابسته نظامی‌در سفارت لبنان در فرانسه خدمت کرده است .

ژنرال اسکندر غانم که از فرماندهی ارتش برکنار شددر یک پست دیپلماتیک مشغول کار خواهد شد . مسلمانان نگران بودند که باوجود ژنرال اسکندر غانم در راس ارتش نیرو های نظامی به سود مسیحیان وارد عمل شوند .

کودتا علیه امین

یکی از روزنامه های کنیا نوشته است که ماه گذشته هنگامی که ایدی‌امین در خارج از کشور بسرمی‌برد گروهی از افسران در صدد کودتا علیه وی برآمدند اما توطئه آنها فاش شد از طرف دیگر ایدی‌امین دیروز با پاپ پل ششم ملاقات کرد .

عکس ایدی امین را در حالیکه همراه همسر خود و سفیر زن اوگاندا در دربار واتیکان از رم عازم واتیکان است نشان می‌دهد . عکس رادیوئی آسوشیتدپرس

سوریه : قرارداد مصر واسرائیل میان کشورهای عربی جدائی میاندازد

سازمان ملل ـ خبرگزاری فرانسه ـ نماینده سوریه‌در مجمع عمومی سازمان ملل متحد قرارداد جدید مصرو اسرائیل را بشدت بباد‌انتقاد گرفت .

موافق العلاف رئیس هیئت نمایندگی سوریه درسازمان ملل متحد ضمن نطق شدید‌ـ اللحنی گفت قرارداد اخیر مصر و اسرائیل که پس از ۲۰ ماه مذاکره و فعالیت های دیپلماتیک به امضا رسید نشان می‌دهد که هدف صهیونیسم و امپریالیسم تامین ادامه اشغال سرزمین های عربی‌و جدائی‌انداختن بین کشور های عربی است تا به این وسیله بتوانندآنها را یکی‌پس‌از دیگری«تصفیه» کنند .

علاف گفت اگر بهای‌آزادی چند کیلومتر از صحرای سینا پایان دادن به حالت جنگ و عدم توسل بزور ، رفع تحریم اقتصادی‌واعطای دو میلیارد و پانصد میلیون دلار به اسرائیل باشد معلوم نیست آزاد کردن ۹۹ درصد سرزمین های اشغالی عرب‌به چه قیمتی تمام خواهدشد.

رئیس هیئت نمایندگی‌سوریه گفت این قرارداد دست کم از جنبه اقتصادی ثابت می کند که تجاوز و اشغال سرزمین های دیگران بهترین و سریع ترین وسیله برای تامین پیشرفت و توسعه به‌شمار میرود .

از طرف دیگر خدام وزیر خارجه سوریه دیشب برای تشریح علل مخالفت سوریه با قرارداد جداسازی مصرو اسرائیل‌درسینا واردابوظبی شد .

خدام‌در فرودگاه‌بخبرنگاران گفت پیامی از جانب حافظ اسد تسلیم شیخ‌زایدبن‌سلطان حکمران ابوظبی خواهد کرد .

خدام همچنین گفت این قرارداد اثرات بدی در همبستگی اعراب و آینده کشمکش اعراب با اسرائیل بر جای خواهد گذارد .

در تل‌آویو نخست وزیر اسرائیل اعلام کرد دولت اسرائیل هنوز در مورد مذاکره با سوریه تصمیمی اتخاذ نکرده‌است اما‌اسرائیل حاضر است با تمام کشور های همسایه و از جمله سوریه برای صلح وارد مذاکره شود .

اخبار کوتاه جهان

شکست مذاکرات قبرس

● سازمان ملل متحد ـ رویتر ـ مذاکرات صلح قبرس که بین نمایندگان یونانیان و ترک های‌آن جزیره جریان داشت دیروز بدون آنکه پیش‌ـ رفتی در آن بدست آید ویا موعدی برای از سر گرفته شدن‌مذاکرات‌تعیین شود بهم خورد .

بیانیه‌ای که‌ازطرف‌سازمان ملل منتشر شده حاکی است‌که نمایندگان‌یونانیان وترک های قبرس هردو به این نتیجه رسیده‌اندکه چون پیشنهادهای جامعی برای حل اختلافات آنها وجود ندارد خودرا ناگزیر یافته‌اند تا از مذاکرات موقتا دست بکشند .

توپخانه اسرائیل ، خاك لبنان را گلوله‌باران‌کرد

● بیروت ـ آسوشیتدپرس ـ توپخانه اسرائیل دیشب ناحیه عرقوب‌برادرجنوب شرقی لبنان مدت نیم ساعت گلوله باران کرد. پلیس لبنان گزارش داد که «همپاره‌های اسرائیل در نزدیکی «خریبه» و «رشایافخار» منفجر شده ولی گزارشی که حاکی از تلفات باشد بدست نیامده است .

فرانسه به‌عراق راکتور اتمی میدهد

پاریس ـ آسوشیتدپرس‌و رویتر ـ عراق از فرانسه تقاضا کرده است که یک راکتور اتمی به قدرت ۹۰۰ مگاوات در اختیار عراق بگذارد و باین کشور در توسعه دادن انستیتوئی که بوسیله شوروی برای پژوهش‌های هسته‌ای‌درعراق بوجود آمده است کمک کند .

منابع رسمی که‌این‌گزارش ازقول آنها داده شده است گفته‌اند که فرانسه به این رسم که همواره از طرف مقامات پاریس رعایت شده پای‌بند مانده‌است که‌درمورد تقاضای کنونی مانند موارد مشابه دیگر تقاضا کند که کشور مورد نظر (و دراین مورد عراق) قبلا قراردادی در مورد همکاریهای اتمی امضاء کند و مضافا پیمان منع گسترش تصمیمات هسته‌ای را امضاء نماید.

همان منابع اضافه کرده‌اند که صدام‌حسین نایب رئیس شورای فرماندهی انقلاب عراق و ژاک شیراک نخست‌وزیر فرانسه روی قسمت عمده‌ترتیبات‌مربوط به همکاری‌اتمی دوکشورتوافق کرده‌اند اما انتظار نمی‌رود که قرارداد دو کشور دراین زمینه قبل از بازگشت صدام حسین از پاریس به بغداد امضاء شود . حسین قرار است روزپنجشنبه (امروز)به کشورش بازگردد.

وی دیروز در پاریس به خبرنگاران گفت که از نتایج دیدارومذاکرات یک‌هفته‌ایش بارهبران فرانسه کاملاراضی و خوشحال است . صدام حسین با ژیسکاردستن‌رئیس جمهوری فرانسه نیز مذاکره کرده است .

صدام حسین گفت که در سیاست خارجی عراق هدف های استراتژیکی متعددی وجود دارد و او احساس میکند که با درنظرگرفتن‌این هدف‌ها ماموریت وی در پاریس کاملا موفق بوده است .

وی خاطرنشان کرد که عراق‌وفرانسه دست‌اندرکارند تاوسایل عقد یک پیمان‌جدید دوستی با یکدیگر امضاء کنند واین‌پیمان اجازه‌خواهد داد که در زمینه تولیدنیروی هسته‌ای میان دو کشور همکاری بوجود آید و عراق از فرانسه اسلحه نیزدریافت کند. صدام‌حسین اضافه کرد که این‌قرارداد نیز نظیرمکمل پیمان‌دوستی عراق‌وشوروی خواهد بود ولی این مساله مطرح نیست که فرانسه‌جای شوروی‌را بعنوان عمده‌ترین تامین‌کننده سلاح‌های مورد نیاز عراق بگیرد.

معاون شورای فرماندهی عراق در پاسخ این سئوال که آیا ممکن‌است عراق‌بجای سلاحهائی که از شوروی دریافت میکند سلاحهای‌مورد نیاز خود را از فرانسه‌تامین کند گفت : خودداری از خرید سلاحهای شوروی جزیی از سیاست عراق نیست چه این‌مسئله براساس منافع ملی‌عرب استواراست. روابط بین‌المللی ما ایجاب میکند که سلاحهای موردنیاز خود را از شوروی دریافت کنیم .

صدام‌حسین توضیح داد به‌محض آنکه‌اوضاع‌واحوال مساعدی پیش بیاید مذاکرات عراق و کویت برای رفع اختلافات مرزی‌آغاز خواهد شد .

پرنسس کارولین به درس ومشق خود نمیرسد

نیویورک ـ آسوشیتدپرس ـ روزنامه « نیویورک دیلی نیوز» در شماره امروز گزارش داد والدین‌پرنسس کارولین دختر زیباروی «پرنس رینر» و «پرنسس گریس» نگران این مسئله هستند که دخترشان در پاریس‌بدرس ومشق خود نمیرسد و در عوض بیشتر اوقات خودرا با جوانهای ناشناس در پاریس می‌گذراند .

بموجب گزارش «نیویورک دیلی‌نیوز» شاهزاده زیباروی در حال حاضر سرگرم گذراندن یک دوره علوم سیاسی در یکی از کالج‌های پاریس است اما والدین او برای دور کردن پرنسس کارولین ازمحیط پاریس‌ترتیبی داده‌اند که پرنسس درسال جدید تحصیلی در دانشگاه پرینستون در امریکا نام‌نویسی کند .

برنده جایزه پانصد هزار لیره‌ای در شرط بندی فوتبال

لندن ـ خبرگزاری فرانسه ـ یک انگلیسی دیروز ۵۰۰ هزار لیره استرلینگ در شرط‌بندی فوتبال برنده شد وی که تقاضا کرده است نامش فاش نشود ازهنگام شروع فصل مسابقات فوتبال‌درانگلیس اولین کسی است که چنین مبلغ هنگفتی در شرط‌بندیها برنده شده است. دو نفر دیگر نیز که ۲ هزار لیره استرلینگ برده بودند این مبلغ را بایکدیگر تقسیم کرده‌اند. انگلیسی ناشناس که ۵۰۰ هزار لیره استرلینگ برنده شده پانزدهمین‌کسی است که تاکنون در شرط‌بندیهای فوتبال برنده چنین مبلغی شده است .

میمون ها از موی بلند بیتلی متنفر هستند !

قاهره ـ رویتر ـ نگهبان‌های باغ وحش قاهره‌دیروز بطور کاملا اتفاقی پی‌بردند که میمون‌های باغ وحش از موی بلند بیتلی نه‌تنها بدشان می‌آید بلکه از موی بلند بشدت متنفر هم هستند .

یک مامور باغ وحش قاهره دراین باره گفت سه میمون موبلند که از افریقا برای باغ‌وحش قاهره رسیده بود در قفس مخصوص دیگر میمون‌ها جای داده شدند اما باورود سه میمون موبلند میمون‌های دیگر سر به شورش برداشتند و برسر میمون‌های موبلند ریختندکه اگر ما به‌موقع اقدام نکرده بودیم سه میمون تازه‌وارد زیر دست‌وپای میمون‌های باغ وحش له شده بودند ناچار به‌توصیه یک کارشناس مسایل باغ‌وحش موهای بلند سه میمون را کوتاه کردیم و غائله فورا پایان گرفت بطوریکه میمون‌ها این‌بار بااستقبال دوستانه‌ای رفقای خود را در قفس پذیرا شدند، وما تنها نتیجه‌ای که از این ماجرا گرفتیم این بودکه میمون‌های باغ‌وحش‌قاهره بشدت با موی بلند بیتلی مخالف هستند واز دارنده‌موی بلند ولو میمون بشدت متنفرند ...

هنرپیشه‌ها واقعا کشته شدند

شمزو ـ ژاپن ـ آسوشیتدپرس ـ براثر نقصی که در سیستم ایرکاندیشن تاتر شهر ژاپنی شمزو پدید آمده بود دیشب حین اجرای نمایش انفجار شدیدی در سالن نمایش روی‌داد و دو تن از هنرپیشه‌های نمایش که برحسب اتفاق قرار بود در پایان نمایشنامه کشته شوند براستی کشته شدند و۴تن دیگر زخمی گردیدند که‌حال دوتن ازآنها وخیم است .

دوشیزه «فرام» رسما متهم به کوشش برای قتل فورد شد

واشنگتن ـ رویتر ـ یکی از دادگاههای فدرال‌آمریکا دیروز رسما دوشیزه «لینت‌فرام» را به اتهام کوشش برای قتل جرالدفورد رئیس جمهوری ایالات متحده تحت پیگرد قرار داد . طی ادعانامه‌ای که از طرف دادستان تنظیم گردیده گفته شده است که دوشیزه «لینت‌فرام» ـ ۲۶ ساله ـ روز جمعه گذشته با علم و آگاهی و از روی عمد درصدد قتل جرالدفورد رئیس جمهوری آمریکا برآمده است . در صورتیکه حقانیت این ادعا در دادگاه ثابت شود دوشیزه «فرام» ممکن است به حبس ابد محکوم گردد .

متهم یکی از پیروان چارلز مانسون است که خود باتهام قتل شارون نیت ستاره سابق سینمای آمریکا و چندین نفر دیگر به حبس ابد محکوم شده است و زندانی است .

قربانیان مانسون همگی درکالیفرنیا به‌قتل رسیده‌اند.

شایعه استعفای بانو پرون

ایزابل پرون

بوئنوس‌آیرس ـ آسوشیتد پرس ـ یک مقام مهم حزب پرونیست در بوئنوس آیرس گفت پرزیدنت « ایزابل‌پرون » رئیس جمهوری آرژانتین‌بعلت خستگی زیاده از حد بدنی و فشار روحی ممکن است از هفته آینده به ۴۵ روز مرخصی برود . به گفته این مقام حزبی پزشک معالج بانو پرون بوی اخطارکرده است اگر دست‌کم یکماه ونیم از کانون سیاست وآشفتگی هایی که آرژانتین در حال حاضر با آنها روبروست‌دور نباشد ناراحتی های جسمی و روحی او ممکن است ، وضع وخیمی‌برای‌وی‌بوجود آورد .

از سوی دیگر سخنگوی دفتر ریاست جمهوری اعلام کرد مرخصی رفتن بانو پرون نباید با دلایل‌سیاسی تعبیر و تفسیر شود و چنین پنداشته شود که بانو پرون قصد دارد از زیر بار مسئولیت در دشوارترین روز های آرژانتین شانه خالی کند . این روزها شایعه استعفای بانو «پرون» بیش از پیش منتشر شده است .

جنك شراب میان ایتالیاوفرانسه

بروکسل ـ رویتر ـ اروپا دیشب در آستانه یک «جنگ شراب» قرار گرفت و دولتهای همسایه فرانسه و ایتالیا که هردو در بازار مشترک اروپا عضویت دارند بدنبال شکست مذاکراتی که برای کنار آمدن با یکدیگر انجام می‌دادند به تهدید کردن یکدیگر متوسل شدند .

کریستیان بونه وزیر کشاورزی فرانسه که تهدیدها از طرف وی آغاز شده است اعلام کرد که فرانسه‌برای جلوگیری از ورود شراب ارزان قیمت ایتالیائی دست به اقدامات یک جانبه خواهد شد .

وزیر کشاورزی وارد جزئیات نشد ولی انتظارمیرود که امروز پس از ملاقاتی که نمایندگان سازمان شراب سازان و صاحبان تاکستانهای فرانسه با ژاک شیراک نخست وزیر این کشور انجام خواهند داد روشن شود که پاریس به چه اقداماتی برای محدود کردن واردات شراب ایتالیائی روی خواهد آورد .

کشاورزان ایتالیائی از دولت تقاضا کردند که در صورت جلوگیری فرانسه از ورود شراب ایتالیایی متقابلا دست به اقدامات تلافی‌جویانه‌ای بزند و جلوی ورود گوشت و لبنیات فرانسوی به ایتالیا را بگیرد . «جیووانه مارکورا » وزیر کشاورزی ایتالیا دیروز اظهار داشت که امکان بکار بسته شدن چنین تدبیری را از طرف دولت ایتالیا منتفی نمیداند .

وزیر کشاورزی فرانسه تاکیدکرده است‌که اقدامات محدود کننده این دولت علیه واردات شراب ایتالیائی با مقرراتی که در این زمینه در بازار مشترک وجود دارد سازگاری خواهد داشت ولی‌وزیر کشاورزی‌ایتالیا جواب داده است که تهدید های عنوان شده از طرف مقامات فرانسوی با اصول حاکم برروابط کشور های عضو بازار مشترک مغایرت دارد .

عشق ناکام پرزیدنت جانسون

جانسون

فورت ورث ـ تگزاس ـ آسوشیتدپرس ـ بیل مویرز» منشی مطبوعاتی لیندون ـ جانسون رئیس جمهوری فقیدآمریکادیشب‌فاش ساخت لیندون جانسون زمانی که رئیس جمهوری امریکا بود به یک آشنای زن خود پیشنهاد ازدواج داده بود. اما زن مورد بحث از روی ناباوری از قبول پیشنهاد ازدواج او سرباز زد .

منشی سابق جانسون که در دانشگاه تگزاس درباره کتابی که قرار است بزودی‌درباره زندگی و عادات او منتشر شود ، سخن می گفت برای نخستین بار فاش ساخت ـ جانسون بشدت‌عاشق این زن‌که«دوریس ـ کارنز»نام داشت‌بود،وترتیبی‌داده بود که دوریس اکثر اوقات در کنارجانسون دردفتر کار او باشد .

ظروفی که پس از پایان غذا خود بخود از بین میرود

لندن ـ یونایتد پرس ـ یک کمپانی انگلیس اعلام کرد موفق به تهیه و تولید نوع تازه‌ای از پلاستیک‌شده که خود بخود از بین میرود . با پلاستیک نوع جدید میتوان انواع ظرف های مورد استفاده انسان را تهیه کرد با این حسن که پس از خالی شدن و مصرف‌ظروف پلاستیکی خودبخود از بین میرود . و هیچگونه اثری از آن بر جای نمی ماند . کارشناسان کمپانی انگلیسی معتقدند با تصمیم مصرف این نوع‌ظرف ها میتوان روزی به مسئله‌ای بنام آلودگی محیط انسانی پایان دادیادرصد آن را تا حد زیادی کاهش داد .

مخترع این ظروف که در برابر گروهی از صاحبان صنایع پلاستیک سخن میگفت خاطر نشان ساخت تولید پلاستیک از بین رونده انقلابی در این صنعت و درزمینه مبارزه با آلودگی محیط زیست پدید خواهد آورد .

۱۰ وزیر بازرگانی جهان بتهران می آیند

سومین نمایشگاه بین‌المللی تهران صبح سه‌شنبه(پس فردا) طی مراسم باشکوهی گشایش خواهد یافت. در طول برگزاری این نمایشگاه ۱۰ وزیر بازرگانی و بیش از ۱۰ هیئت اقتصادی و بازرگانی خارجی وارد تهران خواهند شد و ضمن بازدید از نمایشگاه بین‌المللی تهران و شرکت در روزهای ملی کشورشان با دکتر مهدوی وزیر بازرگانی و سایر مقامات اقتصادی ایران ملاقات و مذاکره خواهند کرد. علاوه بر آن گروه کثیری از مقامات اقتصادی ۴۳ کشور شرکت‌دراین نمایشگاه، صاحبان و مدیران صنایع و بازرگانی خارجی برای بازدید و انجام معاملات بزرگ وارد تهران میشوند.

★ گسترش مناسبات بازرگانی

هاشم معادی مدیر عامل شرکت سهامی نمایشگاههای بین‌المللی ایران دیروز در یک مصاحبه مطبوعاتی در مورد برگزاری نمایشگاه اطلاعاتی در اختیار خبرنگاران قرارداد.

وی گفت: سومین نمایشگاه بین‌المللی تهران بایک میلیون و ۳۰۰ هزار متر مربع پوشش نمایشگاه بزرگترین نمایشگاهی‌است که تاکنون در ایران برگزار گردیده است. در کنار فرآورده های ۴۳کشور جهان ۵۰۰ واحد صنعتی‌وتولیدی و بازرگانی‌ایران نیز کالاها و تولیدات خود را بمعرض نمایش قرار داده‌اند.

خبرنگار ما می نویسد وزراء بازرگانی کشورهائی که قراراست درطول برگزاری نمایشگاه وارد تهران شوندو از این‌نمایشگاه دیدن کنند. عبارتند از معاون نخست وزیر ووزیر بازرگانی استرالیا، وزرای بازرگانی دانمارک، عراق، کویت، امارات متحده‌عربی، زامبیا، نیجریه ووزیراقتصاد ایالت بادن ورتمبرک آلمان فدرال.

★ ورودیه نمایشگاه

خبرنگار مادرگزارش خود می نویسد ورودیه نمایشگاه برای صبح ها ۵۰ ریال و برای بعد از ظهر ۱۰ ریال است.

بهای بلیط ورودیه روز های تعطیل صبح و عصر که بازدید برای عموم آزاد است ۱۰ ریال خواهد بود. تمام بازدید کنندگان در طول بازدید از نمایشگاه بیمه مجانی هستند.

در سومین نمایشگاه بین‌المللی تهران، بزرگترین جرثقیل که طول آن یکصدمتراست، برای‌اولین‌بار در ایران بمعرض نمایش گذاشته شده است. موتور هواپیمای کنکورد، اتومبیل‌یکمیلیون تومانی جدید امریکاو پدیده های صنعتی نظیر آن بمعرض نمایش گذاشته شده است. ضمنا همزمان بابرگزاری چهار کنفرانس بزرگ بین‌المللی بازرگانی نیز تشکیل می میگردد.

شرکت واحد خطوطی که به تجریش ختم میشوند در طول برگزاری نمایشگاه با افزایش اتوبوس تقویت‌میکند، در داخل نمایشگاه‌نیز خطوط داخلی بطور رایگان بازدید کنندگان را ازمقابل درهای ورودی به نقاط مورد نظرشان منتقل میکند.

در حالیکه صدهادرخت درحاشیه خیابانهای تهران در معرض خطر نابودی قرار گرفته‌مسئولین مربوطه، بجای سمپاشی درختان، در پارک شهر کارگاه بزرگ نیمکت سازی دایر کرده‌اند. این نیمکت هازیر همان درختهایی که در حال خشک شدن است نصب خواهد شد.

آفت «شته» درختهای چنار ونارون را تهدید میکند

تعدادی از درختان چنارونارون حاشیه خیابانهای تهران و پارکها به بیماری «شته‌شیره‌زا» دچار شده‌اند. این بیماری تا کنون صد ها چنار و نارون را خشک کرده است و تعدادی دیگر را نیز در معرض نابودی قرار داده است.

بیماری «شته شیره‌زا» درمحلات تهران به گلها و درختان خانه‌ها نیز سرایت کرده است.

«هدایت‌الله محمودی» رئیس اتحادیه انجمن های محلی شرق تهران در اینمورد به‌خبرنگار ما گفت:

درختان تهران‌با بی مهری‌اداره کل پارک ها روبرو شده‌اند و احتیاج به آب و سمپاشی‌مستمرو پیگیر دارند که اگر توجهی به آنها نشود بزودی شاهد مرگ صد ها درخت سرسبز وکهنسال خواهیم بود.

در شرایطی‌که «شته شیره‌زا» اغلب درختان تهران را تهدیدمی کند، مسئولان‌بجای درمان‌بیماری و از بین بردن آفت، در پارک شهر تهران‌برای خیابانهانیمکت می سازند تا زیر سایه همین درختان در حال خشک شدن‌نصب کنند!

علاوه براین، پارک شهرپارکینک تعدادی از وسائط نقلیه‌شهرداری شده است و در نتیجه گروهی از کارمندان ادارات و وزارتخانه های واقع در حول و حوش این پارک که صبح ها برای‌استفاده از هوای پاکیزه آن‌ساعتی زودتر از خانه بیرون می آیند، بجای استنشاق‌هوای‌پاکیزه، دود گازوئیل به‌ریه می‌فرستند.

استاندار گیلان:

ماهیهایی که مردند قابل‌خوردن نبودند!

توانا استاندار گیلان

بررسی و تحقیق در موردماهی هایی که براثر آلودگی آبهای مرداب بندر پهلوی مرده‌اندادامه دارد و آب رودخانه هایی که‌به مرداب انزلی (بندرپهلوی) می ـ ریزد در آزمایشگاهی تجزیه‌می شود تا علل اصلی مرگ ماهیها روشن شود.

محمود توانا استاندار گیلان در یک گفتگوی تلفنی به‌اطلاعات گفت:

خوشبختانه ماهی هائی که‌بر اثر آلودگی آب رودخانه های شمال مرده‌اند، بسیار ریزبودند و ماهی های درشت نیز از نوع «اسپله» (سك ماهی) و غیر قابل خوردن بودند.

«توانا» افزود: هنوز بدرستی معلوم نشده که سموم موجود در آب رودخانه های شمال از چه طریق واردرودخانه‌شده‌وتالحظه‌یی که آزمایش های دقیق که هم اکنون جریان دارد نوع سم را مشخص نکندهیچ سازمان‌وفردی را نمی توان مسئول شناخت.

البته پس‌ازاعلام نتیجه‌آزمایش ها چنانچه موسسه‌یافردی مقصر شناخته شده باشد تحت‌تعقیب قرار خواهد گرفت.

براساس گفته «توانا»استاندار گیلان: در ماجرای مرگ و میر دو میلیون ماهی در شمال‌لطمه‌یی به ماهی های خوراکی واردنشده و از این نظر نگرانی در بین نیست. اما اینکه چرا سموم موجود در آب قادر نبوده ماهی های خوراکی را از پای درآورد وفقط به‌ماهیهای‌غیرماکول‌کارگر افتاده خود مسئله‌یی است که‌لابد بعد از نتیجه آزمایش وتحقیقات روشن خواهد شد!

سپاهیان ماما استخدام میشوند

★ امسال برتعداد سپاهیان خدمات اجتماعی زنان افزوده خواهد شد

براساس طرحی که از سوی وزارت بهداری تهیه و تسلیم وزارت علوم و آموزش عالی‌شده است، سپاهیان ماما پس از انقضای خدمت خود میتوانند در تمام کشور بطور آزاد به حرفه مامایی اشتغال ورزند.

خدمت اولین گروه سپاهیان ماما در پائیز امسال خاتمه می‌یابد. این عده در صورت تمایل میتوانندبه‌استخدام وزارت‌بهداری درآیند، در مراکز بهداشتی‌و درمانی روستا ها و بخش ها به کار مامایی بپردازند.

از طرف دیگر بموجب طرحی که از سوی وزارت بهداری به وزارت علوم تسلیم شده، سپاهیان مامای منقضی خدمت، اجازه خواهند یافت که در هرمنطقه کشور که مایل باشند بطورآزاد کارمامایی و زایمان را انجام دهند.

افزایش تعداد سپاهیان

امروز کسب اطلاع شداز مهر آینده بر تعداد سپاهیان خدمات اجتماعی زنان افزوده خواهد شد.

در این زمینه واحد تنظیم جمعیت‌و بهداشت خانواده وزارت بهداری اعلام کرد در دوره‌آینده ۱۶۰۰ دختر دیپلمه‌وفارغ‌التحصیل رشته های پرستاری ـ مامایی ـ داروسازی دندانپزشکی برای خدمت در صفوف سپاهیان زن فرا خوانده خواهند شد بدین ترتیب در سال جاری برسهمیه سپاهیان بهداشت زنان ۶۰۰نفر افزوده خواهد شد.

بخاطر دریافت وجه اضافی از یك بیمار

مدیر بیمارستان خصوصی تحت تعقیب قرار گرفت

دادگاه نظام صنفی اهواز، چهار نفر ازصاحبان کوره‌های آجرپزی و یک نفر واسطه فروش آجر و صاحب بنگاه معاملات ملکی را به زندان محکوم کرد.

محاکمه این عده ۸ ساعت طول کشید و ریاست دادگاه را آقای «سیف» به عهده‌داشت.

براساس‌رای دادگاه‌دو برادربه اسامی مطیر و حاج حنظل خرباوی و حریز حمادی صاحبان دو کوره آجرپزی، هریک به سه ماه زندان باقرار یکصد هزار ریال محکوم‌شدند.

همچنین خرباوی معروف به «طبین» صاحب یک کوره اجر پزی دیگر، به ۶۱ روز زندان‌با قرار پنجاه هزار ریال محکوم شد.

عزیزاله طبیب‌نژاد صاحب بنگاه معاملات ملکی در اهواز و واسطه فروش آجر به جرم اخلال در توزیع آجر به ۶ ماه زندان با قرار دویست هزار ریال محکوم شد.

صاحبان کوره‌های اجرپزی در اهواز، هر یکهزار قالب آجر را که ۱۱۴ تومان قیمت دارد دویست تومان به عزیزاله طبیب میفرختند و او یکهزار قالب آجر را در بازار آزاد، به ۳۰۰ الی ۳۴۰ تومان به مصرف‌کنندگان می‌فروخت. دادگاه نظام صنفی اهواز، به دلیل اینکه جرم واسطه فروش آجر بیشتر از خود صاحبان کوره‌های آجرپزی بود او را به ۶ ماه زندان محکوم کرد.

یکی دیگر از صاحبان کوره های آجرپزی دراهواز بنام «منصور» که‌به جرم‌گرانفروشی تحت تعقیب بود هنگامیکه ماموران برای جلب او به‌محل کوره آجرپزی رفته بودند توانست با استفاده از یک فرصت کوتاه از چنگ‌ماموران بگریزد.

در کرمانشاه

محمد حیدری فروشنده «صالح ساختمانی در کرمانشاه به جرم گرانفروشی به ۳ ماه زندان محکوم شد و پرونده مدیران شرکت‌های بوتان‌گاز، پرسی‌گاز و ایران گاز، به‌علت تخلف از قانون نظام صنفی به دادگاه گرانفروشان فرستاده شدند.

همچنین ۱۵ پیشه‌ور متخلف و گرانفروش کرمانشاهی‌تحت تعقیب قرار گرفتند.

مهمترین پرونده گرانفروشی که تاکنون دردادگاه نظام‌صنفی کرمانشاه به آن رسیدگی شده مربوط به پرونده حاج مرتضی و دودفروشنده‌مصالح‌ساختمانی است که با سپردن یک میلیون ریال وثیقه تا آغاز محاکمه آزاد شده است.

★ در صحنه کرمانشاه ۸ نفر دریانیکان ۴نفر و درسریل ذهاب ۳۳ کاسب متخلف تحت تعقیب قرار گرفتند.

● یحیی‌شکوری‌مدیرداخلی بیمارستان خصوصی «ثریا» در تبریز که برای یک زایمان غیرطبیعی ۳۳ هزار ریال‌گرفته بود تحت تعقیب قرار گرفت‌و دکترحمیدیه پزشک‌این‌بیمارستان یکصد هزار ریال از پول دریافتی را به شاکی که «حبیب قندفروش» نام دارد پس داد.

حبیب قندفروش به‌منوچهری رئیس‌دادگاه ضربتی نظام‌صنفی تبریز شکایت کرده بود که یحیی شکوری مدیر داخلی بیمارستان از او بخاطر وضع حمل یکی ازبستگانش ۳۳هزار ریال پول گرفته است.

★ در بابل محمد کریم‌راقتی نماینده فروش اتومبیل به ۳ ماه زندان و پرداخت ۲هزار تومان جریمه نقدی محکوم شد و محمدتقی لیموچی نماینده فروش اتومبیل پژو در بابل‌به ۶۱ روز زندان و حسینعلی داودی سقط فروش، بعلت نداشتن پروانه کسب وگران‌فروشی به‌سه ماه زندان‌محکوم شدند. همچنین مغازه حسینعلی داودی از سوی ماموران مبارزه با گرانفروشی بسته‌شد.

بازرسان مبارزه‌با گران ـ فروشی برازجان حاج سید محمود محمدی رئیس انجمن شهر برازجان را که صاحب بزرگترین‌فروشگاه لوازم‌خانگی آن شهر است تحت تعقیب‌قرار دادند و پرونده‌اش رابدادگاه بخش برازجان فرستادند.

محکومیت اخلال‌کنندگان

۳تن از اخلال کنندگان در امر توزیع و حمل گوشت راسته وران در همدان به اسامی حسن تدین خواه ـ علی رجبی وشعبان نوروزی بازداشت و محاکمه شدند.

طبق رای کمیسیون امنیت اجتماعی حسن تدین خواه به‌سه ماه بازداشت، علی رجبی و شعبان نوروزی هریک به ۶۱ روز زندان محکوم شدندو رای صادره بلافاصله در مورد آنان بموردر اجرا گذارده شد.

● محمد رضا تالبی‌فروشنده لوازم الکتریکی و سید احمد داودی (خرازی‌فروش) در بابل، به‌علت گرانفروشی و نداشتن پروانه کسب، هریک سه ماه زندان‌و به پرداخت بیست هزار ریال جریمه محکوم شدند.

● ناصر عطایی مدیر دبستان «ویس» اهواز و صاحب یکی از مرغداری های بزرگ خوزستان، به‌اتهام اخلال در توزیع گوشت مرغ و خروس، به چهار ماه اقامت اجباری درخلخال محکوم شد.

دادگاه نظام صنفی اصناف، امروز نیزچند کاسب گرانفروش ازجمله حاج‌رحیم صمدیان‌صاحب کوره‌آجرپزی سیف‌اله ابراهیمیان (خواربارفروش) و عبدالعظیم رضازاده (بارفروش)رابه پرداخت جرایم سنگین محکوم کرد.

همچنین صاحب لوکس فروشی «مفاخر» در اهواز، سی هزار ریال جریمه شد.

● کمیسیون امنیت اجتماعی کرمانشاه دیروز پس ازرسیدگی به پرونده دو نانوای کرمانشاهی که اقدام به تعطیل محل کسب‌و اخلال در توزیع نان کرده‌بودند، آنها رابه اقامت اجباری‌به ۲ماه و ۶ماه در بروجرد محکوم‌کرد. کمیسیون امنیت اجتماعی برای اصغر مرادپور ۶ ماه اقامت اجباری دربروجرد در نظر گرفته است. محکوم دیگر، کابلی نام دارد که باید بمدت ۲ماه در بروجرد بسر برد.

● برابر گزارش خبرنگار اطلاعات در کرج، رستوران «سان شاین» واقع‌در جاده‌قزوین ـ کرج، به اتهام گرانفروشی و تخلف صاحبش از قانون نظام صنفی، تعطیل شد و صاحب آن‌تحت تعقیب قرار گرفت.

دراین رستوران، هر بطری ویسکی «چاپسیار» یکصد و سی تومان گرانتر از نرخ‌تعیین شده، فروخته میشد.

وزارت کار ۲ هزار دختر و پسر را به آمریکا میفرستد

آمریکا دو هزار مدیر مزرعه کشاورزی ـ مدیر مواد غذایی وبسته بندی و تکنیسین دررشته های مختلف پزشکی برای ایران تربیت میکند.

بدنبال امضاء یادداشت‌تفاهم بین ایران‌و امریکا، دکترفریدون ناصری معاون وزارت‌کار وامور اجتماعی در گفتگویی به خبرنگار ما گفت: دربهار آینده اولین گروه کارآموزان ایرانی شامل ۲۰۰ دختر و پسر بمنظور تربیت تکنیسین و مربی به ایالات‌متحده اعزام خواهند شد و در دوره های مختلف آموزش خواهند دید.

این برنامه باهمکاری وزارت بهداری ـ وزارت کشاورزی و آموزش و پرورش اجرامیشود. کارآموزانی که‌برای آموزپزشکی و بهداشتی اعزام میشوند در رشته های وابسته به پزشکی تکنیسین خواهند شد. و طی این برنامه کارآموزان رشته کشاورزی برای مدیریت مزارع کشاورزی ـ مدیریت تولید مواد غذائی و بسته بندی آن آموزش خواهند دید. همچنین گروهی‌نیز برای مربیگری در رشته های حرفه‌ای تربیت خواهند شد.

معاون وزارت کار و امور اجتماعی یادآور شد بطور کلی آموزش ۲۰۰۰ نفر از جوانان ایرانی درامریکا در رشته های فنی مورد نیازکشور بتدریج‌انجام خواهد پذیرفت. نوجوانان‌ایرانی میتوانند در واحد های تولیدی و موسسات آموزشی امریکا تخصص های مورد نیاز بازارکار ایران را تحصیل کنند.

شیوع آنفلوآنزا در تهران

★ بدون دستور پزشك انتی‌بیوتیك نخورید

شیوع یك نوع ویروس در پایتخت گروه کثیری از اطفال وبزرگسالان رامبتلابه‌آنفلوآنزای شدید کرده است، بطوریکه‌اکثر مبتلایان درمنزل بستری‌شده‌اند.

پزشکان پایتخت امروز به والدین اطفال هشدار دادند که‌با توجه به دگرگونی هوا، ورشد ویروس انفلوآنزا امکان ابتلای کودکان به این بیماری زیاد است. یك‌پزشك متخصص‌اطفال در این مورد توضیح داد، باتوجه به اختلاف درجه حرارت پایتخت در روز و شب، و تغییر آب هوا در اواخر شهریور و اوایل مهر و بروس آنفلوآنزا بافعالیت زیاد باعث ابتلای کودکان می‌شود. علایم این نوع انفلوآنزا سردرد ـ تب خفیف ـ کمردرد ـ سرفه شدید است.

برای جلوگیری از عوارض انفلوآنزا باید مبتلایان به‌پزشك مراجعه کنند، زیرا آنتی‌بیوتیك ها روی ویروس ها اثر ندارد و احتمال دارد مبتلایان به‌سینه پهلو ذات‌الریه مبتلا شوند.

DEMAG کرین دماگ
CRANES
از ظرفیت ۲۲٫۸تن تا ۵۰۰تن بابوم مشبك مجهز به‌وینچ و تا ارتفاع ۱۸۲ متر
از ۸۵ تن‌تا۱۴۰تن بابوم‌هیدرولیك تلسکوپی و تا ارتفاع ۱۴۰ متر
نماینده انحصاری: شرکت‌ارکان ماشین. آیزنهاورمقابل دانشگاه آریامهر شماره ۶۲۸ تلفن ۸۸ـ۹۵۰۰۸۵ ـ ۹۵۸۵۵۵

بتونیر برن «ساخت سویس» BRUN
بظرفیت ۷۵۰ لیتر هیدرولیک موجود
نماینده انحصاری: شرکت رولر ـ خیابان آیزنهاور ـ مقابل دانشگاه آریامهر
شماره ۶۲۸ ـ تلفن: ۸۸ـ۹۵۰۰۸۵ـ۹۵۸۵۵۵

WACKER (آلمان) واکر
کمپاکتور
رامر
ویبراتور بتون بتزینی و برقی
نماینده انحصاری: شرکت ارکان ماشین

صاحبان صنایع وبازرگانان کشور
الاخاء
تنها مجلهٔ عربی زبان ایران باداشتن نمایندگی در ۱۱ کشور عربی
روزهای شنبه منتشر میشود

نتیجه قرعه‌کشی بلیطهای بخت آزمائی ملی

سری ۱۲۹۰ چهارشنبه ۵۴/۶/۱۹

۲	برندگان ۸	تومانی
۰۷	برندگان ۱۵	تومانی
۲۷۲	برندگان ۵۰	تومانی
۲۱۳۲	برندگان ۵۰۰	تومانی
۴۲۲۷۱	برندگان ۱۰۰۰	تومانی
۱۴۳۲۷	برندگان ۲۰۰۰	تومانی
۸۷۹۲۸	برندگان ۳۰۰۰	تومانی
۵۶۱۰۴	برندگان ۴۰۰۰	تومانی
۱۷۷۴۷	برندگان ۵۰۰۰	تومانی
۰۸۵۳۳	برندگان ۶۰۰۰	تومانی
برندگان جوایز بزرگ	۱۰٫۰۰۰	تومانی
۱۲۸۱۶۰		
برندگان جوایز ممتاز	۱۰۰٫۰۰۰	تومانی
۰۲۸۱۶۰		

برندگان جوایز ممتاز ۱۰۰ هزار تومانی باید تا ساعت ۱۰ صبح روز چهارشنبه ۲۶ شهریورماه ۱۳۵۴ برای تعیین برنده ۷۰۰ هزار تومان پول خانه، به‌بنگاه بخت آزمائی ملی مراجعه نمایند

برندگان جوایز ۳ هزار تومانی تا ۱۰ هزار تومانی نیز، برای تعیین دومین قهرمان شانس که‌برنده ۳۰ هزار تومانی پول نقد میشود، باید همان روز و ساعت به بنگاه بخت آزمائی ملی مراجعه نمایند.

CLARK EQUIPMENT
قابل توجه مقاطعه کاران محترم از فرآورده های معروف جهانی کلارك درنمایشگاه بین‌المللی تهران در قسمت ۱۷ دیدن فرمائید.
تلفن نمایشگاه ۸۹۹۶۷۴

مجله دنیای ورزش
روزهای شنبه منتشر میشود

آژانس مسافرتی موندیال تقدیم میدارد:
تورهای تابستانی با هواپیمای جت ـ در هتل های درجه ۱ـ صبحانه و ناهار ـ ایاب و ذهاب گردش و ورودیه ها ـ عوارض فرودگاهها ـ در، معیت سرجم ایرانی و راهنمایان محلی.

تور ۱۰ روزه لندن
قیمت ۴۶۸۰ تومان
در هتل درجه یک «لندن متروپل» با صبحانه تاریخ حرکت ۴ و ۱۱ مهر

تور ۱۴ روزه لندن ـ پاریس
قیمت ۴۹۸۰ تومان
در هتل درجه یک «لندن متروپل ـ کنکورد ولافایت» با صبحانه تاریخ حرکت ۴و۱۱ مهر

تور ۱۸ روزه لندن ـ پاریس ـ رم
قیمت ۶۴۸۰ تومان
درهتل درجه یک «لندن متروپل ـ کنکورد ولافایت» گراند هتل بورلی باصبحانه حرکت ۴ و ۱۱مهر

IATA
WATA
MEMBER AMERICAN SOCIETY OF TRAVEL AGENTS ASTA

توجه
تورهائیکه از آگهی حذف شده تکمیل گردیده است لطفا برای شرکت در جلسات معارفه با آژانس مسافرتی موندیال تماس بگیرید

سه‌هفته درسه‌شهر (۲۱روزاروپا)
قیمت ۶۹۰۰ تومان با صبحانه
رم، لندن، پاریس حرکت ۲۸مهرو ۱۲و۲۶ آبان.

آمریکا ۲۱روز قیمت ۱۲۹۰۰ تومان
نیویورك، واشنگتن، شیکاگو، بوفالو «آبشار نیاگارا» لوس‌آنجلس، هالیوود. سانفرانسیسکو وعروز اقامت درلندن حرکت ۸و۲۲مهر.

توردور دنیا ۳۷ روز قیمت ۱۹۸۵۰ تومان
بانکوک، هنگ‌کنگ، توکیو. هونولولو، سانفرانسیسکو، لاس‌وگاس، لوس‌آنجلس، واشنگتن، نیویورك، لندن‌حرکت ۲۴ مهر

برای‌رزروجا به آژانس‌مسافرتی موندیال
خیابان ویلا شماره ۱۵ تلفن ۸۲۱۹۹۰
۸۳۲۹۷۹ ـ ۸۲۵۳۶۶ مراجعه فرمائید

سرمایه‌گذاری درفرانسه
درپاریس، کت دازور
دریاچهٔ ژنو
ناحیهٔ تونون ـ اویان
ـ آپارتمان های لوکس
ـ املاك و ویلا
ـ هتل
بوسیلهٔ شرکت کنترل فینانز باضمانت نامهٔ معتبر بانکی و سرمایهٔ ۵٫۰۰۰٫۰۰۰ فرانك سوئیس
دربانکهای سوئیس
انحصاری
کردیمو
شرکت سوئیسی باسرمایه ۱٫۰۰۰٫۰۰۰ فرانك سوئیس
سازنده، فروشنده واداره کننده ۲۰۰۰ آپارتمان در سوئیس
واقع در: ۱ـ خیابان فلوریسان ـ ۱۲۰۶ ژنو
به تلفنهای: ۴۷۱۴۴۴ ـ الی ۴۷۱۴۴۶ درژنو (سوئیس)
تلکس ـ کرمو بشمارهٔ ۲۷۰۹۶۴

بسیج صدها هزار زن برای مبارزه با گرانفروشی

فریدون مهدوی قائم‌مقام حزب رستاخیز و وزیر بازرگانی دیروز در اجتماع بانوان ساکن ٤۰۰دستگاه نازی‌آباد و نیز در مجمع اعضای سازمان زنان پایتخت بانوان را به همکاری فراخواند و از آنها دعوت کرد تا همراه دانشجویان و دیگر افراد ، با نهضت مبارزه با گرانفروشی همکاری کنند.

«مهدوی» نقش موثر دخالت مردم ، بویژه بانوان را در کار مبارزه با گرانفروشی تشریح کرد و گفت : مردم که مصرف‌کنندگان کالا هستند، بهتر از هر واحد یا بازرس صنفی میتوانند در به‌ثمررساندن هدف جنبش مبارزه با گرانفروشی موثر باشند.

دخالت دانشجویان به‌ویژه دختران دانشجو در اجرای برنامه‌های مبارزه با گرانفروشی نتایج مثبتی‌بدست داده که بازرسان صنفی قادر به‌انجام نبودند .

★ بسیج زنان

امروز یک مقام آگاه در سازمان زنان ایران پیرامون نقش زنان برای ادامه مبارزه با گرانفروشی و تثبیت قیمت‌ها و ایجاد یک ارتباط منطقی بین ارزش کالاها و مصرف‌کنندگان گفت : از آنجا که زنان خواه آن عده که سرپرستی مستقیم خانواده‌ها را بعهده دارند وخواه زنان شاغل نقش عمده اقتصادی را در اختیار دارند و درحقیقت مصرف‌کننده اصلی بازار ایران هستند بهتر از هر گروهی می‌توانند به کنترل و نظارت قیمت‌ها بپردازند و از گرانفروشی جلوگیری کنند .

این مقام همچنین یادآور شد: سازمان زنان با ٤۰ هزار عضو فعال خود که در ۲٦۰ شعبه سراسر ایران متمرکز هستند و ۷۰ مرکز رفاه خانواده خود در کشور این امکان را دارد که صدها هزار زن را برای مبارزه با گرانفروشی بسیج کند و با توجه به اینکه هرسال در حدود یکمیلیون و۲۰۰هزار نفر به شعبات مختلف این سازمان مراجعه می‌شود می‌توان اطمینان داشت که این سازمان با برنامه‌های وسیع خود در میان ۲میلیون نفر در کشور بتواند به فعالیت بپردازد و آنها را برای جلوگیری از اجحاف فروشندگان خاطی و گرانفروشان آماده سازد .

درباره جزئیات برنامه این بسیج عمومی سازمان زنان ایران خاطرنشان ساخت که طرحی باین منظور تهیه گردیده و دراختیار حزب رستاخیز ملت ایران گذاشته شده‌که بعدا نکات اساسی و کلیات آن اعلام خواهد گردید .

کامیون به میان بزرگراه طرشت پرتاب شد!

کامیون هنگام خاکریزی از ارتفاع ۲۰متری به میان بزرگ راه طرشت معلق زنان سقوط کرد و متوقف ماند.

این حادثه بعداز ظهردیروز در بزرگراه طرشت (بالاتر از پل پارک وی) بوقوع‌پیوست. ساعت حادثه کامیون ۱۱٤٤۹ تهران ب برای ریختن خاک بالای تپه های اطراف جاده‌که قرار است در زمین های آن آپارتمان سازی شود ، رفت. در حین خاکریزی «کمپرسی» کامیون خالی شدوپرویزحمیدی ـرانندهـ قادر به کنترل آن‌نشد و کامیون از ارتفاع ۲۰ متری به سطح جاده سقوط کرد . در این حادثه راننده کامیون مصدوم شد و بزرگراه نیز تا ساعتی مسدود ماند .

دلکش بانهام گرانفروشی بدادگاه احضار شد

پرونده رستوران شالیزار متعلق به بانو دلکش بدادگاه رفت وبه‌این ترتیب این‌خواننده معروف و قدیمی به عنوان گرانفروش‌تحت‌تعقیب‌قرار گرفت.

رستوران شالیزار که از چند سال قبل در محل سابق رستوران مکزیکیها با مدیریت بانو دلکش آغاز بکار کرد ، در خیابان تخت جمشید مقابل سینما تخت‌جمشیدواقع است. براساس پرونده‌یی که‌بازرسان اتاق اصناف و ستاد مبارزه با گرانفروشی علیه صاحب این رستوران بانو عصمت(دلکش) تشکیل داده‌اند ، وی‌متهم‌است د ر رستوران خویش بدون توجه به مبارزه‌با گران‌فروشی نرخ اجناس را همچنان بالا نگهداشته است .

با این اتهامات پرونده وی به دادگاه شعبه ٦۰ مبارزه با گرانفروشی رفت و قاضی‌دادگاه سیار ـ آقای خواجه‌نوری ـ وی را به دادگاه احضار کرد.

تعطیل شدند

بوتیک پیرگاردن در خیابان شاه عباس و آرایشگاه شماره ۲ کینگز در بلوار کریمخان‌زند به جرم گران فروشی پانزده روزتعطیل شدند . همچنین‌یکی ازمدیران‌نمایندگی رسمی‌فروش ایران ناسیونال با حکم‌دادگاه سیار مبارزه‌با گرانفروشی‌روانه زندان شد .

حکم‌تعطیل‌پیرگاردن و آرایشگاه کینگز را آقای خواجه نوری قاضی شماره ٦۰ دادگاه سیار مبارزه با گرانفروشی صادر کرد .

احمد دادگریان مدیر «پیر-گاردن» که مغازه‌اش برای ۱۵ روز تعطیل شد ، متهم به‌تبلیغ خلاف واقع‌و گرانفروشی‌بود وبهمین سبب وی به پرداخت سه هزار تومان جزای نقدی نیز محکوم شد .

آرایشگاه کینگز که‌شعباتش در گرانفروشی شهره است دیروزباحکم‌قاضی همین‌دادگاه به مدت پانزده‌روز تعطیل‌شدو مدیر آن ۷۰۰ تومان جریمه پرداخت .

در شعبه ۵۹ دادگاه سیاربه تصدی آقای‌خیرمراد جلیلوند- حسن شاکری مسئول‌تعمیرگاه شماره ۲ پیکان به جرم گران فروشی به سه ماه حبس و پنجاه هزار ریال جزای‌نقدی محکوم شد .

در این‌دادگاه همچنین‌محمد تقی ایرانی مبل فروش بجرم الصاق برچسب‌قیمت غیرواقعی به پنجاه هزارریال جزای‌نقدی نصراله افشار مبل فروش به همین‌اتهام‌خود داری‌از الصاق برچسب دو فقره۳۰هزار ریال و ۵۰ هزار ریال جزای نقدی و حسن قربان‌زاده‌مبل فروش به اتهام تعیین قیمت گران‌برای کالا به پرداخت ٤۰ هزار ریال جزای نقدی محکوم شدند . همچنین یک‌کافه رستوران‌دار، ومدیر خشکشوئی‌ویک لبنیات فروش و یک میوه فروش با اتهامات مشابه در این دادگاه محکومیت های مختلف یافتند.

وزارت دادگستری اعلام‌کرد: «در دادگاه شعبه ٥٦ سیار مبارزه با گرانفروشی بتصدی عزت‌اله شیخ‌الاسلامی ـ یک مروشنده نفت وگاز ـ مدیریک الکتریکی ـ یک عکاس ـ دو میوه فروش ـیک سرویس‌کار اتومبیل ـ یک فروشنده‌لوازم بهداشتی ، یک پارچه فروش ویک‌فروشنده‌اتومبیل از۵۰۱۰ تا ۱۵۰ هزار ریال محکومیت یافتند .

اسامی‌محکو م شدگان به ترتیب عبارتست از محمود کاشی ،علی اصغر اسفندیاری، محمد زاده ،سلامت محمدپور قاسم علی حمیدی ، محمدعبدی محی‌الدین نادری، اسداله‌کامل بناب . در این دادگاه‌همچنین محمود حاجیان به پانزده‌روز تبعید شد .

★ عباس حامدی قصاب بعلت تخلف از مقررات کسب برابر رای کمیسیون امنیت اجتماعی‌تهران به‌یکسال‌بازداشت و اقامت اجباری در زیدون محکوم گردید .

در شمیران

«جلیل موحدی» فرماندار شمیران در یک گفتگوی تلفنی به خبرنگار ما گفت : صد ها گرانفروش و عاملین عدم عرضه کالا در شمیران تحت تعقیب هستند و به علت تراکم پرونده ها رسیدگی‌به اتهامات آنان با تاخیر انجام می‌شود. لازم است مسئولان‌در شمیران دادگاه ضربتی‌مبارزه با گران فروشی ایجاد کنند تا رسیدگی فوری‌به‌پرونده ها مقدورباشد.

وی افزود : در لیست‌گران فروشانی که رونوشت آن به فرمانداری ارسال شده،نام‌چند تن از افراد سرشناس ازجمله خانمی که خیاط ویژه بسیاری از خانم های سرشناس تهران است دیده میشود .

براساس شکایت‌گروهی از زوار امامزاده داود ، درمورد گرانی نرخ حمل و نقل از فرحزاد به امامزاده که بوسیله قاطر انجام میگیرد موحدی فرماندار شمیران به فرحزاد رفت و نرخ حمل و نقل‌باقاطر را برای رفتن به‌امامزاده ۳۰۰ ریال و برای‌بازگشت ۲۰۰ریال تعیین کرد.قبلا قاطرچیان‌مبلغی در حدود دو برابر نرخ فعلی از زوار دریافت میکردند .

۸۰ هزار نفر در کنکور دانشسراها ثبت‌نام کرده‌اند

۲۹ هزار نفر استخدام میشوند

کنکور دانشسرا های کشور امروز آغاز شد.

امروز کنکور دانشسرا های مقدماتی، فردا راهنمایی‌تحصیلی وپس‌فردا مربی کودك انجام می‌شود.

برای شرکت در این سه کنکور حدود ۸۰ هزارنفرثبت‌نام کرده‌اند که ۲۹ هزار نفرشان پذیرفته میشوند . به دانشجویان‌دانشسرا ها، طبق قانونی که اخیراتصویب شد از ابتدای ورودبه دانشسرا حقوق گروه‌مدرك‌تحصیلی(مقدماتی ۳ـ راهنمائی و مربی کودك ٤) پایه یك داده میشود . دراین قانون از دوره دانشسرا بعنوان خدمت آزمایشی نام برده شده است یعنی پس‌ازفراغت‌ازتحصیل، یك «دانشسرادیده» بخدمت‌رسمی قطعی درمیاید، پس دوره‌دانشسرا ها نمیتواند کمتر از یك سال باشد.

در سال تحصیلی گذشته در شهر تهران برای مرکز مربی کودك سه بار دانشجو گرفتند ، یك دوره ۹ ماه طول کشید دوره دیگر یك ماه‌کمتر و دوره سوم از ششم اردیبهشت تا هیجدهم شهریور یعنی چهار ماه ونیم ودر نظر است به‌هرسه دوره، یکنوع گواهینامه داده شود ولی‌از سال تحصیلی آینده‌که دوره‌دانشسرا خدمت آزمایشی به حساب می‌آید وخدمت آزمایشی یکسال است تصور نمیرود مدت دوره ها کوتاه شود.

درفاصله ۱۲ ساعت استخوان ۱۲۰ نفر در شیراز شکست !

از بعد از ظهر دیروز تا ساعت ۸ صبح امروز ۱۲۰ نفر در شیراز براثر سقوط از بلندی ، تصادف ، نزاع و بی‌احتیاطی دچار شکستگی استخوان از ناحیه سر، دست، پا و لگن‌خاصره شدند .

بموجب گزارش خبرنگار ما در شیراز این تعداد شکستگی در این فاصله زمانی تاکنون در این شهر سابقه نداشته است. کهن‌وسال‌ترین این‌عده‌دختر بچه٤ساله‌ای بنام رویا جباری‌زاده بود که براثر سقوط از پلکان دچار شکستگی لگن خاصره شد .

مسن‌ترین این عده نیز پیرزن ۸۹ ساله‌ای است که به حوض منزلش سقوط کرد ودچار شکستگی دست و سر شد .

۲۰ نفر از این عده پس از گچ‌گرفتگی از بیمارستان مرخص شدند ٥٦ نفر در بیمارستانها بستری شدند وبقیه هنوز در انتظار نوبت برای درمان هستند.

اجتماع ۱۲۰ دانشمند ومحقق درشیراز

کنفرانس منطقه‌ای آمریکا شناسان بامداد روز شنبه‌«پس فردا» در دانشگاه پهلوی‌شیراز گشایش می‌یابد. دراین‌کنفرانس که یکی از پنج کنفرانس جهانی بمناسبت دویستمین‌سالگرد انقلاب آمریکا است بیش از یکصد و بیست نفراز دانشمندان ومحققین و استادان دانشگاههای کشور - های خاورمیانه شمال‌افریقاوشبه قاره هند شرکت دارند

شرکت کنندگان که دیروزو امروز واردتهران شده‌اندوراولین جلسه کنفرانس که‌ساعت ۹بامداد شنبه تشکیل میگردد ، شرکت خواهند کرد.

کنفرانس شیراز که موضوع انقلاب و استقلال آمریکا و مقایسه این انقلاب باسایرانقلاب های جهانی‌وهمچنین تاثیرفرهنگ آمریکا در کشور های خاورمیانه و شمال آفریقا و تاثیر تمدن وفرهنگ این کشور ها به جامعه آمریکا میباشد، با خوش آمد دکتر فرهنگ مهر رئیس‌دانشگاه پهلوی شیرازو پیام کمیته‌ایرانی که توسط دکتر جهانشاه صالح قرائت خواهد شد گشایش می‌یابد و به مدت چهار روز ادامه خواهد یافت.

در این کنفرانس دکتر جهانشاه صالح نماینده کمیته ایرانی دویستمین سالگرد انقلاب آمریکا که ریاست‌آن را علیاحضرت شهبانو بعهده‌دارند، سفیر آمریکادردربارشاهنشاهی، نیکوخواه دبیرکل کمیته‌ایرانی و مدیران کل فرهنگی وزارت امور خارجه آمریکا و ایران ، روسا و نمایندگان چند دانشگاه ایرانی شرکت مینمایند .

جلسات این کنفرانس صبحو عصر ادامه خواهد داشت که‌طبق برنامه‌ای که تعیین شده شرکت کنندگان در این کنفرانس از مناطق دیدنی استان فارس و برنامه های آموزشی آن دیدن خواهند کرد .دولت آمریکا به کلیه شرکت کنندگان دراین کنفرانس یك بورس سه ماهه برای مطالعه‌در کشور های‌منطقه پیشنهاد کرده است . یك گروه ۱٤ نفری از استادان دانشگاه- های آمریکا نیز در کنفرانس شرکت دارندوشرکت کنندگان در این کنفرانس بحضور علیاحضرت شهبانو شرفیاب می شوند .

پیشنهادهای اعضای کنفرانس آموزشی رامسر درباره قطعنامه نهائی

امروز اجلاسیه فوق‌العاده کنفرانس آموزشی به ریاست آقای هویدا نخست‌وزیر در تهران تشکیل شد و گزارشی‌از جمع پیشنهادات رسیده برای اصلاح و تکمیل قطعنامه ارائه گردید . پیشنهادات مربوط به هرماده ، درموقعیکه آن ماده مطرح بود قرائت میشد وپس از بحث، یکی از پیشنهادات قبول میشد.

از جمله این پیشنهادات پیشنهاد جلال متینی درباره آزمایش همگانی‌بود که‌پیشنهاد کرد دو امتحان زبان خارجه و زبان فارسی از آزمایش همگانی حذف شود.

پیشنهاد دیگر درباره رفاه اعضای هیات علمی بود که محمدعلی احمدی پیشنهاد کرد که هریک ازموسسات آموزش عالی به آن‌عده از اعضاء هیات علمی که فاقد خانه یاآپارتمان هستند کمک هزینه مسکن که از دو هزارتومان در ماه‌تجاوز نکند بپردازند . علاوه براین پیشنهاد شد که به هریک از اعضاء هیات علمی در حدود پنجاه هزار تومان وام خرید اتومبیل با بهره ٤درصد داده شود و این وام در ظرف‌چهار سال مستهلک شود. همچنین تمام اعضای هیات علمی و خانواده آنان بیمه شوند و موجبات تهیه ناهار ارزان‌قیمت برای اعضای هیات علمی و کادر غیرآموزشی در مراکز آموزش عالی فراهم شود.

آقای دکتر معتمدی درباره ماده (۲۲) که در آن گفته‌شده وزارت علوم و وزارت‌آموزش و پرورش برای تعیین تکلیف کسانیکه قبل از خرداد سال ۱۳۵۵ تحصیلات‌متوسطه خود را بپایان رسانده‌اند بررسیهای لازم را انجام دهد پیشنهادکرد که این ماده به سبب اینکه‌محق عده‌ای از داوطلبان برجسته سالهای آتی را ضایع میکند حذف شود.

جلال متینی پیشنهاد کردکه امتحانات نهایی ششم از سال ۱۳۵۷ بصورت تستی انجام و اوراق‌امتحانی بوسیله‌کامپیوتر تصحیح شود.

هیئت‌اله خاکسار درباره‌قوانین استخدامی کادر پژوهشی پیشنهاد کرد که دانشگاهها و مدارس عالی فنی فقط افرادی را استخدام کنند که حداقل نیمسال سابقه تجربه تحقیقاتی درصنایع داشته‌باشند ومدارس فنی نیز افرادی را استخدام کنند که حداقل سابقه دو سال تجربه در صنایع راداشته باشند .

دکتر قاسم معتمدی درباره وضع خدمت و رفاه اعضای هیات علمی پیشنهاد کرد برای کلیه رشته‌ها مرخصی اعضای هیات علمی یکماه تعیین شود.

علاوه‌برپیشنهادات فوق‌الذکر که درباره مواد قطعنامه بود پیشنهادات کلی‌وخارج ازمواد قطعنامه نیز توسط شرکت - کنندگان مطرح و مورد بحث و بررسی قرار گرفت . ازجمله دکتر حمیدزاهدی پیشنهادکرد: از فارغ‌التحصیلان مراکز آموزش عالی جهت سنجش کیفیت آموزش در سطح‌عالی سازمان سنجش با همکاری وزارت علوم ودانشگاهانسبت به تهیه مقدمات اجرای یک امتحان ملی اقدام کنند و کسانیکه در این آزمایش ملی شرکت کرده و موفق شونداز امتیازات خاصی که شورای مرکزی دانشگاهها تعیین‌خواهد کرد برخوردار شوند.

★ تربیت معلم

سید جلال موسوی نسب پیشنهاد کرد که حتی‌المقدور موسسات تربیت معلم بصورت شبانه‌روزی اداره شوند همچنین آئین‌نامه‌های مصوب آموزش و پرورش برای یک سال در مدارس نمونه اجرا و پس ازمقایسه نتایج با سایر مدارس و رفع نواقص سال دوم در گروه بزرگتری اجرا و برای سال سوم در سطح کشور بصورت قطعی اجرا شود .

★ کاهش تعداد کتب درسی

ابو القاسم نوری پیشنهادکرد که تعداد کتابهای درسی از دوره راهنمائی تحصیلی به‌بالا کاهش یابد و تعداد آنها به اندازه‌ای که‌متناسب بامقتضیات سنی و فهم و توانائی دانش‌آموزان باشد تعیین‌شود.

در جلسه امروز درباره این پیشنهادات بحث و بررسیهای لازم انجام شد و پیشنهاداتی‌که مورد تصویب قرار میگیرد به کمیته نگارش فرستاده شد.

در کمیته نگارش پیشنهادات تصویب شده در قطعنامه گنجانده میشود.

حمله‌شدیددکتراقبال به‌روش دانشگاهها

آقای‌دکتر اقبال رئیس‌هیات مدیره و مدیر عامل شرکت ملی نفت ایران و رئیس هیات امنای دانشگاه تهران درجلسه بررسی قطعنامه کنفرانس‌رامسر نظریات خود را درباره مسائل و وضع‌دانشگاهها تشریح‌کرد.

دکتر اقبال با اشاره به سوابق دانشگاهی خود که از سال ۱۳۱۸ در دانشگاه تهران شروع شده به مقایسه سطح آموزش‌درحال حاضر وگذشته پرداخت و نتیجه گرفت که سطح آموزش دردانشگاههای ایران نسبت به گذشته پائین آمده است.

رئیس هیات امنای دانشگاه تهران گفت : گرچه دانشگاهها از نظر وسعت ساختمانها و مقداروسائل‌وتعداد دانشکده‌ها توسعه‌یافته‌اند ولی‌کیفیت‌آموزش بهیچوجه پابپای این توسعه کمی ، پیشرفت نکرده است .

دکتر اقبال افزود که در گذشته ایمان و عقیده راسخی در میان کادر آموزشی وجود داشت و بعبارت دیگر هم‌استاد علاقمند به کارش بود و هم دانشجو شیفته کسب علم ولی اکنون این عشق و علاقه در محیط دانشگاهی متزلزل شده و پائین امدن سطح معلومات در دانشگاهها که منجر بهروی کار آمدن مدیران کم‌سوادمیشود خطری است که‌جامعه آنرا احساس خواهد کرد .

دلیل بی‌علاقگی

دکتر اقبال بی‌علاقگی‌استاد را بکار تدریس ناشی از نبودن احترام استاد در دانشگاهها دانست و تاکید کرد که پیش از همه باید احترام استادان‌را بمعنای واقعی در دانشگاهها برقرار کرد . زیرا این‌اساسی ترین شرط پیشرفت کار در دانشگاهها است .

رئیس هیات امنای دانشگاه تهران اعتقاد خود را به لزوم استقلال کار استادان تاکید کرد و افزود که از هرگونه فشاری به استاد بخاطر ارفاق به این یا آن باید جلوگیری شود .

دکتر اقبال اظهار داشت : وظایف دانشگاهها تربیت‌کردن آدم است و نباید فراموش کرد که ما دانشگاهها را برای مملکت میخواهیم و نه مملکت را برای دانشگاه .

کار بیهوده

رئیس هیات امنای دانشگاه تهران عدم رضایت بین کادر آموزشی را از لحاظ مسائل استخدامی و حقوق یکی‌ازعلل نابسامانی اوضاع دانشگاهها دانست و در ضمن ادامه کار هیات های امنا را با شرایط فعلی بیهوده و یک تقلید نادرست از دانشگاههای‌آمریکائی خواند و همچنین سیستم گروه بندی در دانشگاهها و طرز انتخاب روسای گروهها را که بعضا یک استاد باتجربه را زیر نظر یک دانشیار تازه واردقرار میدهد ، غلط دانست و تاکید کرد که این مسائل قبلا باید حل شود و اجازه داده‌نشود که مقررات و آئین‌نامه‌هاهرروز به میل عده‌ای تغییر کند.

دکتر اقبال ضمن سخنان خود گفت : مملکت نیازمند دانشجویانی است که با عشق و علاقه خود را بخدمت به مملکت و شاهنشاه آماده‌کنند و اضافه کرد . دانشگاهها‌برای تامین پیشرفت مملکت ایجاد شده‌اند و دانشگاهها باید این رسالت خود را درک کنند و استادان باید آن تماس پدرانه‌ای را که لازم است با دانشجو برقرار سازند .

دکتر اقبال در پایان سخنان خود ضمن اشاره به پیش‌نویس قطعنامه کنفرانس ارزشیابی انقلاب آموزشی اظهارداشت: به عقیده من اول بایدکنفرانس روشن کندکه آیامحصول فعلی دانشگاهها بدردمملکت میخورد یانه ؟

مجازات برای «کم کاری» درسازمانهای دولتی

بزرگترین عامل کندی گردش کار در ادارات و سازمان های دولتی،عدم تناسب تفویض‌اختیار ومسئولیت مجریان اداری است. نبودن کنترل در کار مسئولان سازمان ها نیز باعث بی‌نظمی در امور اداری شده است.

کمیته های انقلاب اداری‌حزب رستاخیز ملت ایران از چندهفته پیش برای رفع نارسائی ها و مشکلات اداری در سازمان ها و موسسات دولتی ، مطالعاتی را آغاز کرده‌اندکه‌نکات بالاگوشه‌یی از نتیجه‌گیری های آنهاست .

این کمیته ها پس از بررسی نحوه کار مسئولین ادارات ، طرحی تهیه کرده‌اند که تسلیم مقامات جزب رستاخیز ملت‌ایران شده است .

در این طرح عوامل کندی‌کار در سازمان های دولتی شناخته شده و برای رفع نارسائی هاو استقرار نظام معقول اداری نیز نظرهایی ارائه شده است .

از نکات مهم این طرح ها ، پیش‌بینی مجازات برای کم‌کاری در سازمان های دولتی است .

پیکار بابیسوادی بصورت جهادملی بایددرآید

شاهنشاه آریامهر ظهر دیروز اعضای کمیته ملی پیکار جهانی بابیسوادی را به حضورپذیرفتند. در این شرفیابی والاحضرت شاهدخت اشرف پهلوی نیابت ریاست عالیه کمیته پیکارجهانی با بیسوادی، نخست‌وزیر و دبیر کل حزب رستاخیز ملت‌ایران، مدیر عامل شرکت‌ملی‌نفت‌ایران، و وزیران دارائی وامورواقتصادی، مشاور و رئیس سازمان برنامه و بودجه، کشور، تعاون و امور روستاها، آموزش‌و پرورش علوم و آموزش عالی، کاروامورواجتماعی و چندتن دیگرازمقامات عالیرتبه لشکری وکشوری‌عضو کمیته‌پیکار جهانی با بیسوادی افتخار حضور داشتند.

در ابتدا والاحضرت شاهدخت اشرف پهلوی یک گزارش تفصیلی در باره‌طرح‌سوادآموزی در ایران معروض داشتند . (متن گزارش والاحضرت‌در صفحه ٤۱ چاپ شده است)

شاهنشاه آریامهر پس‌از استماع گزارش والاحضرت فرمودند کار مبارزه با بیسوادی را باید از این پس بصورت یك جهد ملی دنبال کرد.

در این جهاد ملی ازلحاظ‌دولتی مسئولیت اساسی‌راوزارت‌آموزش و پرورش بعهده خواهدداشت و باید کار خود را در زمینه ایجاد مدارس بیشتر و تامین وسایل وکادر آموزشی دنبال کند.

دولت نیز بودجه وامکانات‌لازم را در اختیار این وزارتخانه‌قرار خواهد داد.

از لحاظ ملی باید حزب‌رستاخیز ملت ایران کلیه منابع انسانی را در سراسر کشور و درکلیه سطوح‌بسیج نماید و کمیته‌ملی پیکار جهانی با بیسوادی بایدبا همکاری دولت و حزب رستاخیز ملت ایران، کمیسیونهائی‌تشکیل دهدو نتیجه بررسیهای خود را در زمینه پیشبرد این جهاد ملی و برنامه ریزی آن هر چه زودتر باطلاع ما برساند.

این کمیته که بصورت یك سند دائمی خواهد بود تماسهای لازم را بادولت ، حزب و مراجع بین‌المللی برقرار خواهد کرد.

شاهنشاه آریامهرفرمودند دستگاه ها باید بجای چندبار کاری فعلی فعالیتهای خود رابا هماهنگی کامل دنبال کنند ودر این قسمت ارتش‌وژاندارمری نیز میتوانند سهم بیشتری در هدف مشترك ایفا کنند.

شاهنشاه آریامهر تاکیدفرمودند که در این جهاد ملی لازم است نه‌تنها وزارتخانه ها و تشکیلات رسمی مملکت بلکه کلیه مردم ایران شرکت کنند تا در زمانی کوتاه همه مردم تا سن پنجاه سال باسواد شوند.

شاهنشاه آریامهر در پایان فرمودند ،وزیران و سایر اعضای دولت و نیز کارکنان دولت باید هر یك مقداری از وقت خود را بامر سوادآموزی‌اختصاص دهند.

خبرهای کوتاه

شرفیابی به پیشگاه شاهنشاه

پیش از ظهر امروزشاهنشاه‌آریامهر والاحضرت امیر سعودبن فیصل وزیرمشاور در امور خارجه عربستان سعودی را در کاخ‌سعد آبادبه‌حضور پذیرفتند.

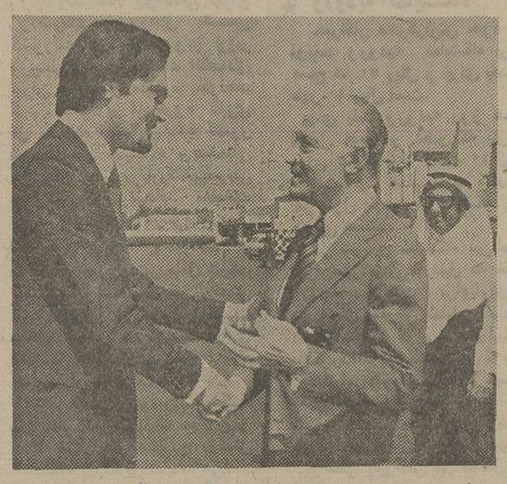

فرستاده ویژه‌ملك‌خالد به تهران آمد

پیش از ظهر امروز وزیر مشاور عربستان سعودی‌برای یک اقامت کوتاه مدت وارد تهران‌شد . عباسعلی‌خلعتبری وزیرامور خارجه درفرودگاه‌مهرآباد از فرستاده ویژه اعلیحضرت‌ملک خالداستقبال کرد .

امروز درمحافل دیپلماتیک گفته شد که دیپلمات‌سعودی حامل پیام ویژه‌ای از سوی پادشاه‌عربستان‌برای‌شاهنشاه آریامهر است .

وزیر خارجه فردا به نیویورك میرود

آقای عباسعلی خلعتبری وزیر امور خارجه فردا در راس هیاتی برای شرکت در سی‌امین‌اجلاس مجمع‌عمومی سازمان ملل متحد تهران را بقصد نیویورک ترک خواهد کرد . ریاست‌هیات نمایندگی ایران در سی‌امین اجلاس با والاحضرت شاهدخت اشرف پهلوی و در غیاب معظمله‌ها با وزیر امور خارجه خواهد بود .

تشکیل کلاس چهارم شبانه

برای قبول‌شدگان سوم متوسطه نظام قدیم و یا مردودین کلاس چهارم درهر شهر یک یا چند کلاس‌چهارم شبانه و یا روزانه دایر می‌شود.

یک مقام رسمی ضمن بیان این مطلب گفت اگر در میان این عده کسانی بخواهند تحصیلات خود را در شاخه نظری دنبال کنند با آنها مانند مردودین کلاس سوم رفتار خواهد شد یعنی طبق نظر مشاور راهنمائی در کلاس اول یکی از دبیرستان های نظام جدید پذیرفته می شوند و نیز برای کسانیکه نخواهند در روز تحصیل کنند ضابطه‌ای تصویب خواهد شد که ترتیب انتقال آنها به مدارس متوسطه بزرگسالان داده شود واین دوره را بصورت مکاتبه‌ای هم میتوان تحصیل کرد.

۳ کارمند ثبت محکوم شدند

سه نفر از کارکنان ثبت‌قزوین بعلت تخلفات اداری و عدم رعایت ضوابط و مقررات در سال ۵۲ محکوم شدند . آن ها، مقداری‌از اراضی موقوفه قزوین را به تقاضای فردی و تحدید حدود کردند دادگاه ها ی‌اداری سازمان ثبت این سه نفر را بشرح زیر محکوم کردند:مجتبی سجادی که اخراج از خدمت سازمان ثبت رحمان علی بیات «نماینده» ، بیک سال انفصال از خدمت مختاریان « بایگان» به یکسال انفصال از خدمت

رئیس کمیسیون تحقیق

کمیسیون تحقیق مجلس شورایملی امروز تشکیل جلسه داد و اقای هلاکو رامید را بریاست کمیسیون انتخاب کرد . کمیسیون تحقیق به اعتبارنامه‌هائیکه در جلسه علنی با مخالفت‌روبرو میشودرسیدگی و رای نهایی را صادر میکند .

شناسائی ٤ میلیون متر زمین‌به نفع دولت

سازمان ثبت اسناد املاک کشوریک‌قطعه‌زمین به مساحت چهار میلیون و۳۳٤ هزار و ۲۲۰ مترمربع به ارزش یک میلیاردو۵۰۰ میلیون ریال از اراضی بخش دو ساوه را شناسایی کرد و درخواست ثبت آنرا بنام سازمان مسکن پذیرفت.سندمالکیت این‌اراضی که داخل‌شهر ساوه قرار دارد صادر شد .

نرخ فروش ارزها

یک دلار امریکا ۶۸٫۱۵ ریال ـ یک لیره انگلیس ۱٤٤٫٤۰ ریال ـ یک مارک آلمان غربی ۲٦٫٦۰ ریال ـ یک فرانک سوئیس ۲۵٫٦۰ ریال ـ یک فرانک فرانسه ۱۵٫٦۰ ریال ـ یکصدفرانک بلژیک ۱۷۸٫۷۰ ریال- یکصد لیر ایتالیا ۱۰٫۲۵ ریال ـ یکصد ین ژاپن ۲۳٫۱۰ریال- یک دینار عراق ۱۹۷ ریال. یک ریال سعودی ۱۹ ریال-

پیش بینی هوا

هوای سواحل دریای مازندران نیمه‌ابری‌گاهی‌ابری همراه بابارندگی هوای‌استان های آذربایجان کمی ابری هوای سواحل خلیج فارس جزایر قشم ـ کیش ـ تنبو ابوموسی صاف تا کمی‌ابری هوای تهران و سایر نقاط صاف تا کمی ابری گرمترین روز را آغاجاری با ٤٤ و خنک‌ترین شب را خوی و همدان و سنندج با ۷ درجه بالای صفر داشته حداکثر تهران ۳٤ و حداقل آن ۱۹ درجه بوده است .

اخطار شدید وزارت بازرگانی بفروشندگان پروفیل

وزارت بازرگانی شدیدا به فروشندگان و تولید کنندگان پروفیل اخطار کرد ، چنانچه از امروز قیمت پروفیل را در عمده فروشی کیلوئی ۳٦ ریال و در خرده فروشی کیلوئی ۳۷٫۵ ریال عرضه نکنند تحت تعقیب قرار خواهند گرفت و بشدت با آنان رفتار خواهدشد.

مرکز بررسی قیمت‌ها ، امروز قیمت پروفیل نیمه سبک را در عمده فروشی کیلوئی ۳٤٫۵ ریال ، خرده فروشی کیلوئی ۳٦ ریال اعلام کرد . این قیمت‌ها حدود ۱۵ درصد نسبت به نرخهای جاری بازار کاهش دارد . نرخ‌های جدید باید دقیقا پیاده و اجرا شود و چنانچه باز این کالا وضع عادی پیدا نکند ، وزارت بازرگانی در این مورد تصمیمات شدیدی اتخاذ میکند .

صفحات ویژه اطلاعات بمناسبت نمایشگاه بزرگ تهران

سومین‌نمایشگاه بین‌المللی تهران روز شنبه ۲۲ شهریور یعنی پس فردا گشایش می - یابد . در این نمایشگاه ایران میزبان٤۳کشور شرکت کننده است و بیش از ۵۰۰ موسسه ایرانی نیز در نمایشگاه‌مزبور دارای غرفه های مخصوص می‌باشند .

بمناسبت گشایش سومین نمایشگاه بین‌المللی تهران روزنامه‌اطلاعات۲۸ صفحه از صفحات‌رنگی و معمولی‌امروز خودرابه نمایشگاه اختصاص داده‌که‌درآنها مطالب‌خواندنی و عکس های جالبی پیرامون مسائل و امور مربوط به نمایشگاه ها درج شده است.

توجه خوانندگان گرامی را به صفحات مزبور جلب مینمائیم .

یک پزشک ایرانی برای درمان نازایی روش تازه‌یی ابداع کرده‌است

۷۰ درصد از نازائی‌های ناشی از عدم تخمک گذاری زن و ۳۰ درصد از نازائی های ناشی از بسته بودن لوله‌های رحم ، قابل درمان است ،

اما معالجه مردانی که به ضعف شدید اسپرم دچارند ، تقریبا غیر ممکن است

حالا ، یک پزشک ایرانی تا ۳۰ در صد ازاین مردان را معالجه میکند وبه آنها مکان پدر شدن میدهد

پزشک ایرانی «اسپرم» های قوی شوهر را از اسپرم های مرده جدا می‌کند و با تلقیح مستقیم آن به «زهدان» زن ، یک نطفه کامل بوجود می‌آورد

با استفاده از روش جدید این پزشک ایرانی :

۳۰ درصد از مردان عقیم «پدر» میشوند

داریوش نظری

یک پزشک ایرانی ، در پایان یک تحقیق دو ساله ، روشی را بکار گرفته است که باآن ،مردانی که‌قدرت باروریشان ضعیف است و قادر به‌تولید مثل نیستند ،میتوانند صاحب فرزند شوند .

چنین مردانی تا امروز (بجز چند مورد استثنائی) هرگز نتوانسته بودند صاحب فرزندشوندوعلم پزشکی‌باهمه‌پیشرفتهای معجزه‌آسایی که بخصوص در چند دهه‌اخیر به‌آن نائل آمده از درمان چنین مردانی عاجز مانده بود.

روشی که پزشک ایرانی از آن استفاده کرده، ازاین پس شانس چنین مردانی را برای آنکه صاحب فرزند شوند تا حدود ۳۰ درصد بالامی برد در حالیکه قبل‌از آن، این شانس تقریبا صفر بود.

با بکارگرفتن این روش ، از بارغم واندوه هزاران مردی که از نعمت فرزند داشتن بی‌بهره بودند کاسته میشود.

بسیاری از این مردان در سالهای اخیر، با صرف مخارج‌زیاد به‌معروفترین ومجهزترین‌بیمارستان های دنیا مراجعه کرده‌اند ، اما پزشکان بزرگ دنیا ، از معالجه بیماری آنها عاجز مانده بودند . ازاین‌رو، روش پزشک ایرانی یک رویداد مهم درعلم پزشکی بشمار میرود .

مصیبت بی فرزندی

نام این پزشک دکتر همایون نفیسی‌است . او دانشیار دانشگاه تهران و متخصص جراحی زنان، زایمان و نازائی از دانشگاه هاروارد امریکاست .

دکتر نفیسی دربارهٔ‌روش‌خود میگوید :

ضعف اسپرمهای مرد ، یک علت‌مهم‌نازائی‌است. بهمین‌جهت‌از دوسال پیش برای یافتن راه‌علاج این بیماری و درمان ضعف اسپرمها مردان به تحقیق‌پرداختم، این تحقیق ، باهمه گرفتاریهایی که چه درمقام دانشیار دانشگاه و چه بعنوان یک طبیب داشتم پس‌از دوسال،به نتیجه درخشانی رسیده است ، تا آنجا که دراین مدت همسران شش تن از بیمارانم که سابقا به هیچ وجه شانس‌بچه‌دار شدن از شوهرشان را نداشتند صاحب فرزند شدند وهرکدام از اضطراب و نگرانی چندین ساله بیرون آمدند .

اضطراب و نگرانی ناشی‌از بچه‌دار نشدن ، همیشه شاید از نخستین سالهای پیدایش انسان همراه بشر بوده است .

مصیبت بی فرزندی درزندگی انسان‌ها ، تاآنجا نقش تعیین کننده و حیاتی داشته ودارد که قسمت مهمی از مباحث دانش گسترده پزشکی ، دراین‌باره است. تلاش پزشکان و بیولوژیست‌های برجسته دنیا، درزمینه شناخت علل نازایی از هرجهت موفق بوده است اما درمعالجه نازایی‌ها ، بطور کامل نتیجه‌قطعی‌بدست‌نیامده است .

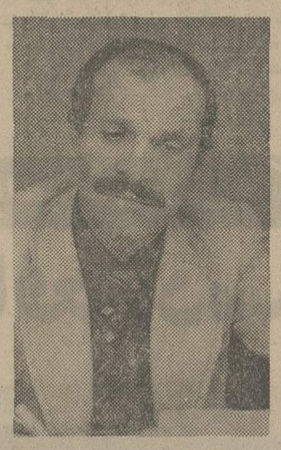

★ دکتر همایون نفیسی ، دانشیار دانشگاه تهران : روش او شانس پدرشدن مردانی را که‌اسپرم های ضعیف دارند از حدود صفربه ۳۰درصد رسانده‌است...

علل نازائی

ـ درایجادفرزند ، زن‌وشوهر سهم مساوی دارند وهمانقدر که وجود تعداد کافی‌اسپرم‌برای‌بارور کردن یکزن لازم است ، زن نیز می‌باید هرماه تخمک گذاری کند. این ، بدیهی‌ترین مساله در تکوین نطفه وایجادبچه‌است واگر هریک از این دو عامل وجود نداشته باشد ، زن ومرد ازموهبت‌بچه‌دار شدن محروم میشوند .

علاوه برآن ، موجبات دیگری از بچه‌دارشدن زن و شوهر جلوگیری میکند که مهمترین آنها عبارتست از وجود مانع درراه عبور اسپرم از داخل دستگاه تناسلی زن و عدم توانایی اسپرمها دررساندن خودبه‌تخمک درانتهای لوله‌های فالوپ (لوله های رابط بین رحم و تخمدانها) .

ازاین‌رو،هرگاه سلامت هریک از موارد فوق دچار اشکال گردد نطفه بسته نمی شود و فرزندی بدنیا نمی آید .

پزشکان دنیا در مورد معالجه چند نوع از نازائی‌ها ، موفقیت های‌زیادی بدست‌آورده‌اند.امروزه ۷۰درصد از نازایی های ناشی از عدم تخمک گذاری زن و ۳۰درصد از نازایی‌های ناشی از بسته‌بودن لوله های رحم قابل درمان است . معالجه نازائی های ناشی‌ازخارج نشدن اسپرم های سالم از مرد وضعف باروری اسپرم‌ها نیز تا حدودی قابل درمان است ، اما آنچه تلاش پزشکان را تا امروز تقریبا نقش برآب کرده ، ضعف شدید اسپرم‌های مرد است ، یعنی مردانی که قدرت جنسی کافی دارند اما اسپرم آنها فاقد قدرت تولید بچه است ، تقریبا ازشانس پدرشدن هم محرومند .حالاحدود ۳۰ درصد از این مردان ، با روشی که پزشک ایرانی‌بکارگرفته است میتوانند صاحب فرزند شوند .

۵۰۰ میلیون اسپرم

روشی که دکتر نفیسی ابداع کرده ، آن دسته از مردان‌محروم ازبچه‌دار شدن را درمان میکندکه تعداد اسپرمهای‌آنها از ۵۰میلیون درهر مقاربت (۲۰ میلیون درهر سانتی‌متر مکعب) کمتر است . اهمیت این روش وقتی بیشتر نمودار میشود که درنظر آوریم بر اساس آمار های جهانی ، ضعف اسپرم شوهر ۴۰ درصد ازنازایی ها را تشکیل میدهد .

در هر نزدیکی طبیعی هر مرد سالم ، معمولا بین ۳۰۰ تا۵۰۰ میلیون اسپرماتوزوئید (عامل توارثی مرد) ترشح میکند . هرگاه این تعداد از ۱۵۰ میلیون کمتر باشد احتمال باروری (درصورت سلامت زن) کم میشود واگر از ۵۰ میلیون‌هم کمتر باشداین‌احتمال « تقریبا » به صفر میرسد .

کاربزرگی که دکتر نفیسی موفق به انجام‌آن شده ، این‌است که اسپرمهای قوی را از ضعیف جداکرده‌وبرای‌نخستین‌باراسپرمهای سالم رابوسیله‌پلاستیکی‌خیلی‌باریک به داخل رحم زن (نه‌دهانه آن) غیر منتظره و بی سابقه بوده که دکتر نفیسی از این‌روش‌گرفته، تلقیح کرده است . نتیجه‌یی غیرمنتظره وبیسابقه بوده‌است.

او این روش را دردوسال گذشته درباره ۲۰مردی که‌هرکدام بین ۶ تا۱۳ سال ازاندوه بی فرزندی رنج می کشیدند بکار برده واز این عده همسران ۶ مرد صاحب فرزند شده‌اند ،یعنی حدود ۳۰ درصد .

چنین درصدی درسابقه دو ساله یک تحقیق علمی کم‌نظیر است .

پزشک تهرانی توانسته شوهرانی را صاحب فرزند کند که بعلت ضعف شدید اسپرم آنها، بسیاری از پزشکان به آنها وامثال آنها جواب رد داده بودند، خود دکتر نفیسی دراین باره میگوید :

من ، علت موفقیت پرثمرم را ، دراین‌تحقیقات‌دوساله ، در تقنیط اسپرمهای سالم و تلقیح آنهابداخل زهدان زن میدانم ، زیرا تلقیح مستقیم اسپرم معمولی بداخل‌رحم بدلیل ایجاد عفونت و عکس‌العمل های شدید نسجی غیرممکن‌است .

تزریق در داخل زهدان

مکانیسم روش دکتر نفیسی باین ترتیب است :

ابتدا ترشح جنسی مرد رابه نسبت‌یک بیک با محلول«تایرود» که محیطی‌مغذی‌برای‌اسپرمهاست رقیق کرده و برای مدتی در دستگاهی می چرخانند ، تا اسپرم ها از ترشح جداشود (این عمل دراصطلاح پزشکی سانتری‌فیوژنام دارد) . بعد بوسیله غلظت های مختلف که ازآلبومین سرم‌گاو بدست می آید ، اسپرم‌های فعال را که ۸۵ درصد آنها حامل کروموزوم «ایکرگ » هستند از اسپرم های مرده وناسالم جدا میکنند و محلول بدست آمده را بوسیله « تایرود » دوباره رقیق و « سانتری‌نیوژ » می کنند تامحلول « بوین‌آلبومین » از اسپرمها شسته شود. بعد باقیمانده‌اسپرم‌ها را که معمولا یکدهم میلی لیتر است داخل رحم تلقیح میکنند .

البته این روش به‌صورتهای‌مختلف دردنیا و حتی ایران سابقه داردو اما دکترنفیسی برای اولین‌بار این روش را بمنظوربچه‌دار شدن مردانی که‌اسپرم‌آنهابشدت ضعیف است بکار گرفته و کار مهمی که انجام داده‌این است که برخلاف روشهای معمول، اسپرمهای‌سالم و تغلیظ شده را نه دردهانه رحم، بلکه درداخل زهدان تزریق کرده است ، زیرا اسپرمهای‌ضعیف‌بعلت کمی تعداد و بخصوص مجاورت با اسپرمهای مرده ، قدرت عبور ازدهانه رحم بداخل‌زهدان را ندارند . از این‌رو ، تلاش‌پزشکان برای تلقیح مصنوعی اسپرمهای جدا شده در دهانه رحم تاکنون ناموفق مانده بود . تزریق‌اسپرمها درداخل لوله‌های‌رحمی‌زمانی‌انجام می‌گیردکه تخمدانهای‌زن‌درآن‌زمان تخمک گذاشته باشد و باتوجه باینکه تعیین لحظه تخمک‌گذاری زن بسیار مشکل است، این عمل بادشواریهای زیادی روبروست .

مردانی که تعداد اسپرم آنها درهرسانتی‌متر مکعب ترشح‌جنسی از ۲۰ میلیون کمتر است درعین حال درصد اسپرمهای‌سالم وفعال آنها نیز کم است .

باروشی که دکتر نفیسی‌بکار گرفته ، اسپرم‌های سالم و نیمه سالم‌پس از جداشدن از اسپرمهای مرده ، قدرت فعالیت و جنبش معمولی خود رابدست می آورند، زیرا اسپرمهابعلت‌آنکه درمجاورت اسپرمهای مرده‌زندگی‌میکنند قدرت جنبش خود راهم از دست‌میدهند و نمیتوانند خود را از داخل‌رحم به انتهای لوله فالوپ‌برسانند .

قدرت حرکت اسپرم‌ها در حالت طبیعی در مردان مختلف ، بین ۶۰ تا ۸۰ درصد است ، درحالیکه در مردانی که ضعف اسپرم دارند ، درصداین جنبش تا «۲۰» پائین می‌آید

★شکوه مادربودن ، آرزوئی که‌هرزنی همواره به آن می‌اندیشد، اما وقتی یک «زن » بچه‌دار نمیشود، نباید همه تقصیر ها را از اودانست، شاید این « مرد» است که اسپرمهای ضعیفی دارد ...

زن سالم ومرد ضعیف

قدرت جنبش اسپرم ها در حالت طبیعی ، درمردان مختلف بین ۶۰ تا ۸۰ درصداست در حالیکه در مردانی که ضعف اسپرم دارند درصد این جنبش تا ۲۰ پائین می آید.

دانشیاردانشگاه تهران‌هم‌اکنون دست‌اندرکار تهیه و تحریر مقاله علمی خود دراین زمینه است‌تادر مجلات علمی اروپا وامریکا بعنوان یک کار تازه و مهم درعلم‌پزشکی بنام خود بچاپ برساند .

اودرعین حال تاکید میکند که‌این روش فقط دربارهٔ‌مردانی موثر است که تعداداسپرمهای آنها از ۲۰ میلیون درهرسانتی‌متر مکعب کمتر است ودلیل‌بچه‌دار نشدن همسراو همین است ، نه نقص‌زن .

شوهرانی که باین ترتیب معالجه میشوند،درصورتی‌صاحب فرزند میگردند که حتما همسر آنها ازنظر قدرت باروری سالم باشد .

دکتر نفیسی برروی یک نکته مهم نیز تاکید دارد :اینکه این روش ، مثل هرروش درمانی در علم پزشکی قاطع و صددرصد نیست .، احتمال صاحب فرزند شدن جنین شوهرانی تا آنجا که نتیجه آزمایشهای پزشک ایرانی نشان میدهد ۶ نفر در۲۰ نفر است ، یعنی رقمی درحدود ۳۰ درصد .

فضیلت

دبیرستان دخترانه مظاهری

باهمکاری کادر آموزشی گروه‌فرهنگی فضیلت
برای کلاسهای سیکل دوم رشته‌های طبیعی وریاضی و
کلاسهای اول ودوم نظری ثبت نام میکند.
خیابان امیریه اول منیریه تلفن ۴۲۶۴۵

اطلاعیه

گروه‌فرهنگی خوارزمی

کلیه دانش‌آموزان کلاسهای پنجم ریاضی‌و طبیعی و اول ودوم متوسطه نظری دبیرستانهای گروه فرهنگی خوارزمی،برای تعیین قوه وکلاس مربوط باید .در امتحان زبان خارجه که طبق برنامه زیر انجام میشود در روز و ساعت مقرر در محل دبیرستان خود حاضر و در امتحان شرکت نمایند.

بدیهی است شرکت در این امتحان برای کلیه دانش‌آموزان الزامی است.

روز پنجشنبه ۲۷ شهریور ساعت ۸ تا ۹ونیم صبح — کلاسهای پنجم ریاضی
ساعت ۱۰ تا ۱۱ونیم صبح — کلاسهای پنجم طبیعی
ساعت ۱۲ تا ۱۳ونیم — کلاسهای‌دوم متوسطه نظری

روزشنبه ۲۹ شهریور ساعت ۸ تا ۹ونیم‌صبح کلاسهای اول متوسطه نظری برای دریافت‌کارت ورود به جلسه امتحان بادوقطعه عکس روز۲۵ شهریور ساعت ۸ صبح تا۱۲ ظهر به دفتر دبیرستان مراجعه نمائید.
آ ـ ۲۸۹۰۳

اطلاعیه
بانک رهنی ایران

نظر باینکه کلیه سهام شرکت پس‌انداز ووام‌مسکن شیراز فروخته شده، بنابراین مجمع عمومی موسس شرکت‌برای تصویب اساسنامه و انتخاب مدیران و بازرسان در تاریخ ۱۶ مهرماه ۵۴تشکیل خواهد شد.ازکلیه خریداران سهام شرکت دعوت میگردد از تاریخ ۱ر۷ر۵۴برای اخذ کارت ورود به‌جلسه مجمع عمومی به شعبه بانک رهنی‌ایران‌در شیراز یا به ساختمان مرکزی بانک رهنی‌ایران‌درتهران‌مراجعه‌نمایند.شرکت‌در مجمع عمومی فقط باارائه کارت‌ورود به مجمع ممکن خواهد بود.

بانک رهنی ایران برای رفاه حال‌داوطلبان خرید سهام آماده میباشد تا تعداد معدودی از سهام متعلق بخودراتاقبل از تشکیل مجمع عمومی موسس‌به علاقمندان منتقل نماید.

اطلاعیه
بانک رهنی ایران

نظر باینکه کلیه سهام شرکت پس‌انداز ووام مسکن اصفهان‌فروخته‌شده ، بنابراین مجمع عمومی موسس شرکت برای تصویب اساسنامه و انتخاب مدیران و بازرسان درتاریخ‌ششم‌آبانماه ۵۴تشکیل خواهد شد.ازکلیه خریداران سهام شرکت دعوت میگردد از تاریخ ۲۰ر۷ر۵۴برای‌اخذ کارت ورود به‌جلسه مجمع عمومی به شعبه بانک رهنی‌ایران دراصفهان یا بساختمان مرکزی بانک رهنی‌ایران‌درتهران‌مراجعه‌نمایند.شرکت‌در مجمع عمومی فقط باارائه کارت‌ورود به مجمع ممکن خواهد بود.

بانک رهنی ایران برای رفاه حال‌داوطلبان خرید سهام آماده میباشد تا تعداد معدودی از سهام متعلق بخودراتاقبل از تشکیل مجمع عمومی موسس‌به علاقمندان منتقل نماید.

علیرضا اقبالی‌نژاد فرزند محمدمهدی متولد ۱۳۲۶ شغل آشپز مدت ۳۶ روز است از منزل خارج و تاکنون مراجعت نکرده هرکس اطلاعی‌ازنامبرده دارد بشهرستان کاشان بتلفن ۲۱۹۶ آقای‌حسینی شرکت‌فرش اطلاع دهد .

شگفتیها و پدیده‌های نوین
علمی و صنعتی

استرالیا
افغانستان
اطریش
بنگلادش
برزیل
بلغارستان
انگلستان
کانادا
چکسواکی
جمهوری خلق چین
دانمارک
جمهوری دموکراتیک آلمان
جمهوری عربی مصر
جمهوری فدرال آلمان
مجارستان
هندوستان
اندونزی .
ایتالیا
عراق
ژاپن
اردن
کویت
جمهوری کره
جمهوری خلق کره
مراکش
هلند
نیجریه
پاکستان
لهستان
قطر
رمانی
اسپانیا
سوئد
سوئیس
سنگاپور
ترکیه
آمریکا
شوروی
امارات متحده عربی
یوگسلاوی
زامبیا
زئیر
و
ایران.

درسومین
نمایشگاه بین المللی تهران
۲۲ شهریور ـ ۲ مهر ۱۳۵۴
محل دائمی نمایشگاهها

گزارشهای امروز ازمسائل سیاسی جهان

اولتیماتوم شوروی برای ورود به جنگ خاورمیانه

واشنگتن پست

دریادار بازنشسته امریکایی که هنوز هم یکی ازسمبل های نیروی دریایی مدرن شناخته میشود در جواب دادن‌به پرسش ناراحت کننده‌ای که ممکن است برای عده‌ای دیگراز همگنانش بدشواری‌قابل جوابگویی باشد بهیچوجه خود را نباخت ودچار ناراحتی نشد.

از دریادار «الموزومو الت» سئوال شده بودکه باکفایت‌ترین فرمانده نیروهای دریایی در عصر ما چه کسی است ؟ وی‌که سابقا ریاست ستاد فرماندهی عملیات نیروی دریایی امریکارا برعهده داشته ـ و خود نیز بعنوان یکی از فرماندهان‌بزرگ دریایی شهرتی فراوان و ستایش آمیز دارد ـ جواب داد دریادار «سرگی کورشکوف» فرمانده ناوگان جنگی شوروی باکفایت‌ترین فرمانده نیروی دریایی در عصر حاضر است.

«زومو الت» در مصاحبه‌ای کـــه با وی انجام گرفت بالحنی تحسین‌آمیز از گورشکوف سخن گفت در باره دریادار روسی اظهار میداشت که او نیروی دریایی شوروی را از صورت گروهی از ناوچه‌های محقر ساحلی که در کنترل ارتش قرار داشتند بقدرت جنگی درجه اولی تبدیل کرده است که برتری دریایی امریکا را در سراسر جهان تهدید میکند.

طبق اظهار دریادار «زومو الت» روسهادر نیرومندکردن ناوگان جنگی خود چنان پیشرفت کرده‌اند که اگر ناوگان امریکا که تحت فرماندهی شخص وی در جریان جنگ اکتبر ۱۹۷۳ اعراب و اسرائیل باکشتیهای جنگی شوروی دردریای مدیترانه درگیری وبرخوردی پیدا میکرد ـ این احتمال فوق‌العاده زیاد بود که روسها برنده شوند و امریکاشکست بخورد.

دریادار «زومو الت» اکنون که بازنشسته است میتواند آزادتر از زمانی که فرمانده عملیات نیروی دریایی امریکـــا بود(از نیمه ۱۹۷۰ تانیمه ۱۹۷۴) حرف بزند و چیرگی وی در امور مربوط به‌نیروهای دریایی هردو کشور امریکا و شوروی غیر قابل انکار است. این خبرگی ضمنا باجاه‌طلبی های سیاسی که اخیرا بوسیله دریادار «زومو الت» برای بدست آوردن یکی از کرسیهای سنای امریکا ابراز شده است ـ ارتباطی ندارد . وی در مصاحبه‌اش مدعی بود که درگیرودار جنگ ۱۹۷۳ خاورمیانه وقتی روسها تهدیدکردند که به‌حمایت از اعراب و برضد اسرائیل وارد میدان خواهند شد ـ رهبران امریکا این تهدید را از افکار عمومی کشورشان پنهان نگهداشتند و دکتر هنری‌کی‌سینجر وزیر خارجه امریکا از ترس آسیبی که ممکن بود برسیاست تفاهم و نزدیکی شرق و غرب وارد شود اتمام حجت شوروی را که‌خطاب به دولت امریکا صادر شده بود فاش نکرد.

دریادار «زومو الت» همچنین گوشزد کرد که کنگره امریکا باید نفوذ دریادار «هایمن‌ریکاور» معاون فرماندهی قسمت اتمی سیستمهای دریایی درناوگان جنگی امریکا راکه برای خود کباده سیاسی جداگانه‌ای در داخل نیروی‌دریایی ایالات متحده میکشد قطع کند چون در غیر اینصورت پولی که برای کشتی‌سازی در اختیار ناوگان امریکا است در ساخت نبرد ناوهای غول‌پیکری که شکست دادنشان برای روسها امکان پذیر خواهد بود بهدر خواهد رفت.

«زومو الت» دریادآوری ماجرای تهدید شدن امریکا بوسیله شوروی در جریان جنگ ۱۹۷۳ اعراب و اسرائیل میگفت عقب‌نشینی امریکا در برابر تهدید روسها تا حدودی باین دلیل بود که درآن وقت گورشکوف در دریای مدیترانه ۹۸ کشتی جنگی داشت ، حال آنکه تعداد کشتیهای ناوگان امریکا از ۶۵ فروند تجاوز نمیکرد. در آن شرایط روسها قادر بودند با هواپیماهای جنگنده وبمب‌افکنی که میتوانستند از چهار طرف به‌پرواز درآیند ناوهای هواپیمابر امریکایی را مورد حمله قرار دهند.

هواپیماهای جنگی شوروی در مصر و سوریه وکریمه ویوگسلاوی پایگاههای متعددی داشتند که عملا ناوگان‌ششم مدیترانه‌ای امریکا را محاصره کرده بودند ـ در حالیکه‌برای هواپیماهای جنگی امریکایی در سراسر منطقه خاورمیانه و مدیترانه حتی یک پایگاه که برروی خشکی قرار داشته‌باشد وجود نداشت.

اولتیماتوم

در این باره باید توضیح داد که هیچیک از متحدین امریکا اجازه نمیدادند که اراضی و یا قلمرو هوایی آنان برای کمک به اسرائیل مورد استفاده نیروهای امریکایی‌قرار گیرد.

بااین ملاحظات هنگامیکه سپاهیان اسرائیل ارتش‌نام‌آور وسوم مصر را در شرق کانال سوئز بدام انداختند و آنرا در حلقه محاصره‌اش به‌نابودی تهدید کردند ـ ناگهان از طرف رهبران شوروی اولتیماتومی شدیداللحن برای‌ریچارد نیکسون رئیس جمهوری امریکا فرستاده شد. روسها تهدید کرده بودند که اگر ارتش اسرائیل بیدرنگ عقب نرود و ارتش سوم مصر از محاصره خارج نشود نیروهای شوروی وارد میدان کارزار خواهند شد و مصریان را نجات‌خواهند داد.

دریادار «زومو الت» میگفت اگر دکتر کی‌سینجر گزارش دقیق ومشروحی از اوضاع پیچیده آن روزها بمردم امریکا میداد ـ ناگزیر معلوم میشد که سیاست تفاهم وعادی کردن روابط شرق و غرب پیشرفتی نکرده است .

طبق سخنان افشاگرانه دریادار «زومو الت» دولت‌امریکا که چاره‌ای جز تسلیم شدن در برابر تهدید شوروی نداشت اسرائیل را بهمان صورتیکه روسها خواسته بودند تحت‌فشار گذاشت تا از نابود کردن ارتش سوم مصر چشم‌پوشی کند واسرائیلی ها نیز قبول کردند.

دریادار «زومو الت» عقیده دارد که علیرغم حرفهایی که در باره آب کردن یخ‌های روابط شرق وغرب میزنند اوضاع بیش از پیش بزیان امریکا در حال دگرگون شدن است . «زومو الت» پیش‌بینی میکند که دریادار گورشکوف‌کار بزرگتر کردن ونیرومند کردن ناوگان جنگی شوروی را ادامه‌خواهند داد وبرای آن در اطراف جهان پایگاههای متعددی تحصیل خواهند کرد. دایر کردن تاسیسات تعمیر موشک بوسیله روسها در کشور افریقایی سومالی در حقیقت پیش درآمد کامیابیهای شوروی برای گستراندن قلمرو قدرت دریایی‌خود در سراسر جهان است.

«زومو الت» باین نکته اذعان داشت که ناوگان‌های جنگی امریکا و شوروی دارای وظایف ورسالتهای‌متفاوتی هستند وظیفه کشتیهای جنگی امریکا این است که راههای کشتیرانی بین‌المللی را باز نگهدارد در حالیکه به‌عقیـــده «زومو الت» ـرساله ناوگان شوروی این است که قـــدرت خود را بطور عمده برای رسیدن به هدف قطع کردن راههای کشتیرانی بین‌المللی متمرکز کند. باین حساب ناوگان‌های امریکا و شوروی نمیتوانند المثنی‌های یکدیگر باشند.

بااینکه کشتیهای امریکایی سطح بزرگتری از اقیانوس های جهان را میپوشانند معهذا دریادار «زومو الت» معتقد است که جواب واقعی ناوگان شوروی وراه درست مقابله کردن باآن که دارای سفاین سبکتر وپرتحرکتری است نمیتواند عبارت از ساختن کشتی‌های سنگین اتمی بوسیله امریکائیان باشد.

بادر نظر گرفتن این حقیقت بدیهی است که زیردریایی بقول زومو الت «جانور کاملا متفاوتی» در مقایسه با سایر کشتیهای جنگی است و در اغلب موارد بکار بردن نیروی هسته‌ای برای به‌حرکت درآوردن زیر دریایی‌ها قابل‌توجیه است. ـ اما افراطی که امریکا برای مجهز کردن تعداد قابل ملاحظه‌ای از کشتیهای روی دریایی خود به موتورهای اتمی بخرج داده است نه‌فقط منطقی نیست بلکه خطرناک هم هست.

«زومو الت» میگوید تحلیل‌هایی که بوسیله کارشناسان انجام گرفته این حقیقت را کاملا روشن کرده است که برای استفاده از نیروی دریایی مرزی وجود دارد که عبور کردن ازآن نابخردانه است . بااینحال دریادار «ریکاور»و کنگره امریکا که بیکباره اسیر و شیفته پندارهای ساده‌لوحانه در مورد حکمتهای بالغه قدرت اتمی هستند و آنرا برتر وشکست ناپذیرتر از همه چیز میدانند بادریادار «زومو الت» هم عقیده نیستند و درنتیجه فایده و سودمندی قدرت اتمی در نیروی دریایی امریکا بیش از اندازه‌ای که میتواند عقلانی باشد ارزیابی شده است . «زومو الت» خاطرنشان میکند که‌بعلت سنگینی خارق‌العاده هزینه ساخت سفاین مجهز به‌موتورهای هسته‌ای ـ امریکا پولی را که میتواند با خرج کردن آن صاحب پنج فروند کشتی جنگی متعارفی شود تنهابرای‌بدست آوردن یک فروند کشتی اتمی از دست میدهد ـ بنظرفرمانده سابق عملیات نیروی دریایی امریکا این نکته بسیار شایان توجه است که «گورشکوف» تاکنون حتی یک کشتی روسی دریایی که به‌موتور اتمی مجهز باشد برای ناوگان جنگی شوروی نساخته است .

«زومو الت» پیشگویی میکند که «گورشکوف» بـرای ناوگان جنگی روسیه همچنان پایگاه دیگری در اقیانوس‌هند بدست خواهد آورد وتاحدودی به همین دلیل توصیه میکند که بودجه دفاعی سالانه امریکا به‌میزان ۱۰ میلیارد دلار افزایش یابد تا اجازه دهد که امریکا بتواند موازنه‌ای‌مطلوب میان قدرتهای دریایی خودش و شوروی برقرار کند.

«زومو الت» اضافه میکند که در شوروی بودجه‌ای‌که صرف امور دفاعی و نظامی می‌شود در حدود ۳۰ درصد بیش از بودجه مشابه امریکائیان است و این ادعا رااطلاعات بدست آمده از سازمان جاسوسی امریکا (سیا) نیز تایید کرده است.

بنیانگذار : عباس مسعودی
صاحب امتیاز ومدیر : فرهاد مسعودی
سردبیر : احمد شهیدی
سال پنجاهم
محل‌اداره : خیابان خیام. ساختمان اطلاعات. تهران
تلفن : ۳۱۱۰۷۱ تـا ۳۱۱۰۷۹
تلکس : ۲۳۳۶ ـ تلگرافی : اطلاعات ـ تهران

عصر اقتصاد

کامپیوتری درایران

«سناریوی اقتصادی» ایران برای اولین بار، بکمک کامپیوتر آماده خواهد شد ودورنمای وضع اقتصادی مملکت را باآخرین روش علمی روشن خواهد ساخت .

برای نوشتن این برنامه اقتصادی که به کوچکترین جزئیات نیز درآن توجه خواهد شد، یک سازمان علمی معروف بین‌المللی باکارشناسان ایرانی همکاری خواهد داشت. این سازمان معروف که به «کلوب رم» موسوم است، یک‌گروه ۹ نفری ازبرجسته‌ترین وسرشناسترین علماء اقتصادجهان‌را دراختیار دارد. همین‌کلوب ودانشمندان عضو آن، چندسال پیش،گزارشی پیرامون‌اوضاع اقتصادی ، سیاسی ـ اقتصادی و بالاخره اجتماعی ـ اقتصادی جهان انتشار دادند که توجه بسیاری رابرانگیخت. درآن‌زمان، بیشتر اقتصاددانان غربی باشدت به گزارش کلوب‌رم‌تاختند و آن را گزارشی‌بدبینانه و بدوراز واقعیات‌خواندند اما گذشت‌زمان، نشان داد که‌آنچه در گزارش کلوب‌رم آمده ،بیش‌از هرگزارش اقتصادی دیگری ، با واقعیات وفق میدهد . این گزارش و آزمایشهای بعدی ، از کلوب رم سازمانی پدید آورد که امروز بدشواری میتوان سازمانی را درمرتبه‌آن، ازلحاظ دقت‌دربرنامه ریزی و تجربه در زمینه اقتصاد بین‌المللی یافت. بنابراین‌بااطمینان میتوان گفت که ، عصر کامپیوتردر اقتصاد ایران با پشتوانه‌یی معتبر و امیدبخش آغاز شده است .

با پیشرفت‌سریع‌ایران ،علی‌الخصوص درزمینه‌های اقتصادی، نیاز به کامپیوتر از مدتها قبل احساس میشد اما این نکته نیز مورد توجه کارشناسان بود که کامپیوتر بزبان های خارجی ، مسلما نمیتواند احتیاجات مختلف دست اندرکاران امور اقتصادی ما را برآورده سازد .کارشناسان بدرستی به‌این‌نتیجه رسیده بودند که ایران ، به کامپیوتری بازبان فارسی نیازدارد تا قلمروی استفاده ازین دستگاه موثر ، محدود به گروهی معدود نباشد .

با قراردادی که این‌هفته سازمان برنامه‌بست ،عصر کامپیوتر بازبان فارسی ، درایران آغاز شد . بکمک‌این‌کامپیوترها ، کارشناسان اقتصادی ایران ، برنامه عمرانی ششم را از سال ۱۳۵۷ آغاز خواهند کرد . از سوی دیگر ، این کامپیوترهای فارسی به اقتصاددانان ما امکان خواهد داد که برنامه‌های اقتصادی ایران را باهرنوع دگرگونی اقتصادی در هرگوشه از جهان هماهنگ سازند . اگر بیاد آوریم که در جهان امروز ، اقتصاد کوچکترین ممالک‌با اقتصادبقیه‌جهان‌نمی‌تواند بی‌ارتباط باشد،به ارزش و اهمیت آغاز عصر کامپیوتر بیشتر پی‌خواهیم برد ، علی‌الخصوص که اقتصاد ایران امروز با آهنگی روبه توسعه میرود که دیگر نه تنها محدود به منطقه خود نمی‌تواند باشد که ناگزیر از ارتباط با سراسر جهان است .

همزمان ، کامپیوترهای فارسی به‌ما این امکان را خواهد داد تا با بررسی وضع‌اقتصادی جهان،برنامه‌های اقتصادی داخلی رانیز تا سال ۲۰۰۰ و ۲۰۲۵ طراحی کنیم و در نتیجـــه ، کوچکترین جزئیات را نیز برای پیشرفت بیشتر بکار گیریم .

مصرو مخالفان قرارداد سینا

روزنامه های قاهره در این اواخر پرازدشنام و پرخاش به «یاوه سرایان» عرب است که در قهوه‌خانه های بیروت نشسته‌اندوبه‌قرارداد جدید جداسازی مصر و اسرائیل‌در صحرای سینا خرده‌گیری می‌کنند. در واقع این انتقاد کنندگان یادآور میشوند که علیرغم امضای قرارداد جدید ـ باز هم پنج ششم اراضی سینا در اشغال اسرائیل خواهد ماند در حالیکه اسرائیل از این پس از برکت همین قرارداد دسترسی نامحدودی به‌انبوه کمکهای نظامی‌واقتصادی‌آمریکا خواهد یافت‌ـ چنان کمکهایی که ابعادش همگی بی سابقه خواهد بودـ ولی در عوض ارتش مصر عملا این امتیاز را که در آینده‌بتواند در هر جنگی برضد اسرائیل از عنصر غافلگیر کردن دشمن استفاده کند ـ بدست خود از دست خواهد داد .

مصریان به آن خرده گیران پیشنهاد می کنند که به‌صحرای سینا بیایند و با اسرائیل پیکار کنند ـ همانطور که مصر ـ ازسال ۱۹۴۸ تاکنون ـ پس از پیوستن به دنیای عرب و گرم‌زدن‌سرنوشت خود با سرنوشت اعراب ـ در جنگهای متعدد درگیری یافته و در بسیاری از موارد خون جوانان خود را بخاطر دفاع از منافع سایر اعراب نثار کرده است . مردم عادی و روزنامه‌نگاران قاهره یادآوری می‌کنند که کشورشان تنها در جنگ اکتبر ۱۹۷۳ متحمل تلفات انسانی سنگینی شد که تعداد کشتگانش را به ۷۰۰۰ نفر رساند. (در صورتیکه این رقم را بر تعداد روستا های کشور مصر تقسیم کنند به هر روستا یك نفر خواهد رسید).

بسیاری از مصریان وقتی که با میهمانان خارجی گفتگو می‌کنند یادآور میشوند که کشورشان تقریبا همواره بخاطر مسائل اعراب با اسرائیل‌واردجنك شده و حتی در جنك فاجعه آمیز ژوئن ۱۹۶۷ نیز سبب درگیری مصر در حقیقت تدارکات جنگی سوریه طی ماه‌های قبل از آن جنك بوده است.

مصریها مخصوصا به اعراب ثروتمندی که از برکت‌درآمد نفت به ناز ونعمت رسیده‌اند گوشزد می کنند که آنها در حقیقت‌ثروت بادآورده خود را مدیون مصر هستند چون این مصر بود که جنك اکتبر ۱۹۷۳ را بر پا کرد .

هیجانی که در احساسات ناسیونالیستی مصریان پدید آمده ضمنا چاشنی غلیظی از افکار تند ضد شوروی و دشمنی روز افزون با چپ گرایان داخلی دارد .

انورسادات رئیس جمهوری مصر در سخنرانیهایش آشکاراشوروی را به باد ملامت و حتی تمسخر می گیرد و گروه های چپ داخلی رفته رفته متهم میشوند که جاسوسان و سرسپردگان مسکوهستند.

تایم

چراخانم «فرام» میخواست فوردرابقتل برساند؟

لینت‌فرام دختر ۲۷ ساله و عضو وفادار خانواده چارلزمانسون.

سوء قصدی که روزجمعه گذشته به جان جرالدفورد صورت گرفت این احساس رابوجودآورد که امریکا درگذشته‌وقایعی از این قبیل را دیده است .

در مورد فورد تفاوتی‌که‌وجود داشت این بود که وی پیاده‌ـ در میان صدها نفر از دوستدارانش که بگرمی برای‌اوابراز احساسات میکردند ـ در زیر آفتاب دلپذیر « ساکرامنتو » قـــدم میزدم و برخلاف جان کندی فقید که در ۱۹۶۳ به قتل رسیدـ سوار بـر لیموزین مجلل ریاست جمهوری نبود با اینحال‌بعداز آنکه ماموران خفیه امنیتی بدستهای « لینت‌فرام » دختر ۲۷ ساله‌ای که قصد داشت بقاتل‌فورد ـ واولین زنی که‌در امریکا یکی از روسای جمهوری این کشور را به قتل رسانده‌است تبدیل شود ـدستبندزدند ـمردمی که شاهد این صحنه بودند ـبیاد ماجرای غم‌انگیز قتل جان‌کندی رئیس جمهوری دیگـــر امریکا افتادند که او نیز دریکی از روز های جمعه ۱۹۶۳ دردالاس ـ هنگامیکه به میان مردم رفته بود هدف گلوله « لی‌هاروی‌اسواند » قرارگرفت و جان‌خود را ازدست داد .

لینت‌فرام که اکنون در انتظار محاکمه بسر میبرد یکی از پیروان پرحرارت چارلزمانسون قاتل معروفی است که‌باتهام‌ارتکاب هفت فقره قتل عمد وازجمله قتل فجیع شارون‌تیت ستاره سابق سینمای امریکا ولنولابیانکا در ۱۹۶۹ ـ اکنون سالهاست کـــه درزندان بسر میبرد و به حبس دائم محکوم شده‌است(بیانکاصاحب ثروتمند تعدادی از مغازه‌های خواربارفروشی بوده است) .

عمل جنون‌آمیزی‌که«لینت‌فرام» روز جمعه گذشته در ساکرامنتو انجام داد بدون شک تاثیر روانی بزرگی بررفتار و مشغله فکـــری تمام سیاستمدارانی که خود را برای مبارزه کردن در انتخابات ریاست جمهوری ۱۹۷۶ امریکا آماده میکنند خواهد گذاشت . بعـــد از سوء قصد بجـــان رئیس جمهوری امریکا اکنون برای هرکاندیدای بالقوه ریاست جمهوری قابل انتظار است که به هدف و قربانی یک سوء قصد کننده تبدیل شود.

ماجرای سوء قصد اخیرضمنا یکی از تجلیات زنده و روشن‌یکی از تضاد های جامعه امریکایـــی است تضادی که نشان میدهد جامعه‌ای باز وایبرال نظیر آنچه که امریکا دارد ـ گاه‌قادر است ارواح خشمگین بوجود آورد که بدلایل آکنده از ابهام خودشان درصدد برآیند که سرکشتگی های خود را بانابودکردن رهبران سیاسی کشورشان تلافی کنند . جامعه های آزاد تاکنون‌هیچ‌شیوه کارآمدی پیدا نکرده‌اند که اجازه دهد تاهویت صاحبان این قبیل ارواح را شناسایی کنند و در صدد لگامزدن بر آنها برآیند .

علیرغم اهتمامی که ماموران منیتی در مراقبت‌هایشان بخرج میدهند روسای جمهوری‌در کشور امریکا طبق یک رفتار سنتی خود را همواره‌به‌هدفهای سهل‌الوصولی برای ضاربان و قاتلان بانقوه‌تبدیل میکنند . کسی که دارای عنوان ریاست جمهوری امریکاست‌معمولا مردی است که دوست دارد در میان مردم باشد و بقول نیندون جانسون ـ رئیس جمهوری‌قبل از نیکسون ـ مردم را با پوست دستهایش لمس کند. او ناچـــار است چنین رفتاری داشته باشدتا بتواند امریکائیان را متقاعد کند که مانند خودشان عاری از تکلف وبسیار ساده است .

درامریکا رسیدن به کاخ سفید برای کسی که درجریان فعالیتها ومبارزات انتخاباتی‌سوار بر اتومبیلی با شیشه هـــای ضد گلوله به میان مردم‌برودبکلی غیرممکن است . بهمین دلیل بود که فورد نیز روز جمعه گذشته تنها چند ساعت بعداز سوء قصد ناموفقی که برای قتل اوصورت گرفت . در برابر خبرنگاران قرار گرفت و قول دادکه علیرغم ایـــن تجربه بازهم به میان مردم خواهد رفت و سوانحی از این قبیل باعث نخواهد شد که بازهم ازشهری به شهر دیگر واز ایالتی به ایالت دیگر مسافرت کند

نکته‌ای‌که‌درماجرای سوء قصد روز جمعه گذشته مخصوصانگران کننده است به صفحات جرالدفورد و شخصیت او مربوط میشود . وی بعنوان یک رئیس جمهوری مردی است که در میان امریکائیان بسادگی ومهربانی پدرانه شهرت یافته است .

برخلاف بسیاری از مردان دیگری که کاخ سفید تاکنون‌بخود دیده است ، فورد مردی نیست که درمقام کنونی حسد و یا نفـــرت هیچکس را برانگیخته باشد . « لینت‌فرام » ظاهرا باید علیرغم صفاتی که امریکائیان درفورد یافته‌اند بازهم‌دلایلی‌که‌برای‌خودش قانع‌کننده بوده‌اند یافته باشد تا اورا سزاوار کیفر دیدن و به‌قتل رسیدن باگلوله های یک سلاح « کلت » شناخته باشد در حدود دوماه پیش دوشیزه‌فرام «بیانیه‌ای» به مطبوعات دادکه‌درآن‌جرالدفورد وریچاردنیکسون بایکدیگر برابرو هردو سروته یک کرباس شناخته شده بودند .

درآن اعلامیه گفته شده بود که اگر واقعا فورد همان نیکسون است که خود راباچهره‌ای‌متفاوت وجدید برمردم امریکا تحمیل کرده است‌ـ و فرمانروائی غیرقانونی‌اش رابرکشور ما ادامه میدهد ـ در اینصورت نباید انتظار داشته باشید که خانه های شما ازخانه های « تیت » و بیانکا باضافـــه سلاخ خانه « مای‌لای »خونین‌تر نگردد (مای‌لای ـ نام دهکده‌ای درویتنام جنوبی است که عده‌ای ازنظامیان امریکایی زنان وکودکان آنرا قتل عام کردند) .

توصیه‌شوروی به کمونیستهای پرتغال

رفقافعلادست نگهدارید

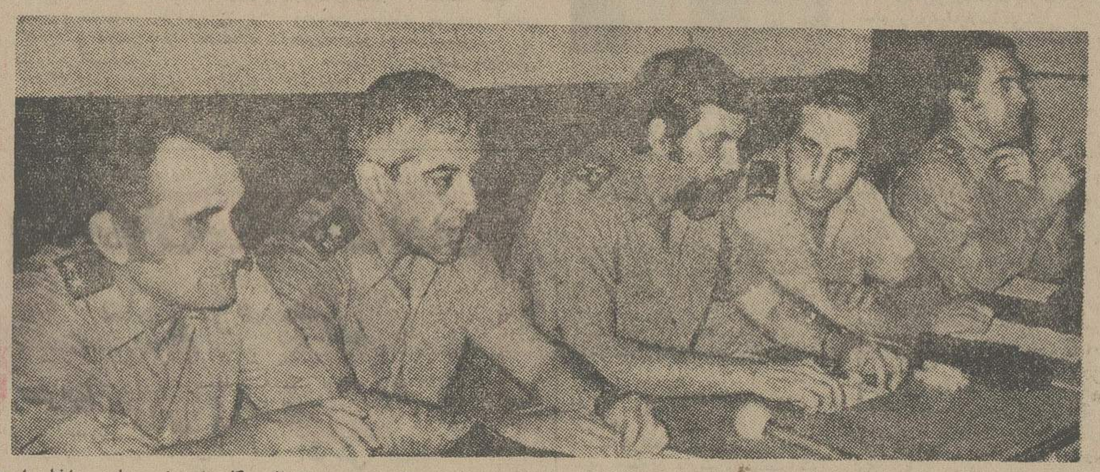

فرماندهان نظامی‌پرتغال : مردانی که هفته‌گذشته گونسالوش را از کاربرکنارکردند. نفر دوم از سمت چپ ژنرال « کاروالیو»رئیس پلیس داخلی است

نیوزویك

کشمکش سخت و بیرحمانه‌ای که از دوماهپیش برای برانداختن کابینه ژنرال «واسکوگونسالوش » نخست‌وزیرچپ‌گـــرای پرتغال آغاز شده بود سرانجام هفته گذشته به نتیجه‌ی منتهی شدکه بامعیارهای‌پرتغالی‌ـ پیروزی روشنی برای نیروها ومحافل‌اعتدالی این کشور برکمونیستها بشمار میرود .. « گونسالوش» اساسا باین‌دلیل آماج دشمنی میانه‌روها قرار گرفت که‌موردحمایت تعصب‌آمیز کمونیستها قرار داشت . وی بعداز آنکه یک هفته وقت خود راصرف مانورهای نومیدانه کردـ عاقبت نه تنها از مقام جدیدش بعنوان رئیس ستاد کل‌نیرو های مسلح پرتغال برکنار شدـ بلکه عضویت خود را در شورای‌انقلاب ـ یعنی‌عالیترین مقامی که تصمیماتش تعیین کننده سرنوشت این کشور است نیز از دست داد .

گونسالوش که یک هفته قبل از آن‌از نخست‌وزیری نیز عزل شده بود موقتابعنوان نخست‌وزیر محلل درراس دولت باقی‌مانده است ولی ایفای وی در این مقام صرفا جنبه تشریفاتی دارد و علاوه براین دریادار آزمودو ـ مردی که جای گونسالوش را در مقام نخست وزیری خواهد گرفت باپایمردی ژنرال گومش رئیس جمهوری پرتغال فعالانه درتلاش است تا « ماریوسوارش » رهبر حزب سوسیالیست و دیگر سیاستمداران و افسران ضد کمونیست ارتش را درکابینه آینده پرتغال کـــه مسلما دولت اعتدالی‌تری در مقایسه با کابینه گونسالوش خواهدبود شرکت دهد .

آخرین پرده درامی که به سقوطـ

بقیه درصفحه ۴۷

ایستادگی دربرابر خودکامگی کمونیسم

سخنرانی سولژنیتسین

درمجمع فدراسیون کاروانحادیه تولیدکنندگان امریکا

ترجمه : دکتر عنایت‌الله رضا

ـ ۱۱ ـ

ولی مادر سراسر طول زنـــدگی خویش در آنجا ، نکته‌ای راآموختیم و آن اینکه تنها از یك طریق می ـ توان در برابر اعمال زور ایستادگی کرد، و آن طریق، سرسختی وابراز مقاومت وپایداری است!

باید طبیعت کمونیسم‌را شناخت. ایدئولوژی کمونیسم و تعالیم لنین‌بر این پایه بنیان گرفته است که هر گاه کسی ، چیزی را که بر سر راهش می‌بیند، برندارد ، ابله است . هر گاه می توان برداشت ـ پس‌بردار. هر گاه می توان به اعمال زورپرداخت ـ پس بپرداز. ولی هر گاه سرسختی و مقاومتی در برابر خود دیدی ـ عقب بنشین !

زمامداران کمونیست تنها به یك چیز احترام می‌گذارند،وآن سرسختی، مقاومت و پایداری است. آنان کسانی را که همواره به کمونیستها گذشت می‌کنند، به باد استهزا می‌گیرند و آنان را خواروبی‌مقدار می شمارند.

ولی در میان شما مطالب‌دیگری به گوش می‌رسد . من اکنون‌نکته‌ای را که یکی از رجال دولتی شما بیان داشته است ، نقل می کنم :«قدرت ، بدون کوشش در راه صلح، کار را به تصادمهای جهانی می‌کشاند».

باید بگویم: قدرتی‌که بارضایت خاطر مداوم همراه نباشد ـ اصلاقدرت نیست! (کف‌زدنها).

از تجارب خودمان ، نکته‌ی دیگری را با شما در میان‌می‌گذارم : تنها سرسختی ضامن پایداری وایستادگی در برابرهجوم‌توتالیتاریسم(خودکامگی) کمونیستی است. نمونه های تاریخی بسیاری وجود دارند که بر این‌مدعا گواهی می دهند . اینك چند نمونه : فنلاند کوچك به سال ۱۹۳۹ بانیروی خویش پایداری کرد . شما نیز به سال ۱۹۴۸ در برلین پایداری از خود نشان دادید. همین سرسختی وپایداری مانع از بروز درگیری و تصادم جهانی شد! به سال ۱۹۵۰ در کره‌سرسختی ابراز داشتید. همین‌سرسختی‌وپایداری مانع از بروز درگیری و تصادم جهانی شد. به سال ۱۹۶۲ مجبورشان کردید که موشکهای خود را از کوبا بیرون برند . همین سرسختی و پایداری‌مانع از بروز درگیری و تصادم جهانی شد. ادنائوئر صدراعظم فقید جمهوری‌فدرال آلمان از موضع قدرت باخروشچف به گفتگو پرداخت . از این‌رومذاکره بخاطر حل‌اختلاف به مفهوم واقعی با خروشچف آغاز گردید . خروشچف شروع کرد به عقب نشستن هرگاه ادنائوئر را درآن‌زمستان‌ازمقام صدارت عظمی برکنار نمی کردند ،خروشچف به آلمان می رفت وحل اختلافها بـــه مفهوم واقعی آغاز می شد .

* اکنون برای‌شمااز‌ضعف‌شخصیتی سخن می گویم که کمتر کسی نام وی را کنار واژه‌ی «ضعف» قرار می‌دهد. اکنون از ضعف لنین نکته‌ای‌را می‌گویم. هنگامی که لنین در راس حاکمیت قرار گرفت ،چنان‌سرآسیمه شده بود که هر آنچه دولت آلمان می خواست ، به وی وامی‌گذاشت . آلمان هر مقدار از اراضی را که می خواست به تصرف آورد . آلمان به دولت شوروی گفت ، ارمنستان رابه دولت عثمانی بدهید !اطاعت کردند . شاید کسی نداند ، ولی لنین ازدولت قیصر آلمان خواست تا با دولت اوکرائین مذاکره کند و اجازه دهد کمونیستها مرز خودرااز‌کناراوکرائین عبور دهند. کمترسختی در زمینه‌ی اشغال اوکرائین در کار نبود . تنها عبور دادن خط مرزی از اوکرائین عنوان شده بود .

ما بیگانه اندیشان ناموافق دراتحاد شوروی ،نه تانك ، نه اسلحه و نه سازمان داریم. ما هیچ چیز نداریم . در واقع دستهای ما خالی است . ولی ما دل و جرات داریم. از ایـــن رو توانستیم بالغ بر نیم قرن در برابر سیستم آن کشور پایداری کنیم . وقتی ما قدرت پایداری‌خودراآزمودیم، در برابر آنان از خود سرسختی نشان دادیم. هر گاه امروز من در اینجا هستم، نشانه‌ی سرسختی‌ومقاوت‌روحی است. (کف‌زدنها).

اگر امروز من در اینجا ، برابر شما ایستاده‌ام، هیچگاه حاصل لطف کمونیسم، مرحمت کمونیستهاونتیجه‌ی حل اختلافها نبوده است . بلکه حاصل سرسختی وایستادگی خودم وپستیبانی و حمایت شمابوده است . (کف‌زدنها). آنان خوب می دانستند که‌من‌باندازه‌ی یك بند انگشت و یك سرمو عقب نخواهم نشست . وقتی دیدند چاره نیستـ عقب نشستند . این البته‌آسان نبود. در شرایط زندگی جامعه‌ی ما ، این روحیه به سبب سختی ودشواری زندگی‌وتحمل شدائد پدیدآمده‌است. هر گاه شما نیز گرفتار چنان‌زندگی دشواری می شدید ، این روحیه در شما هم پدید می آمد.

نمی خواهم‌دراینجا از کسان‌بسیاری نام ببرم .ولی خود را موظف می‌دانم از ولادیمیر بوکوفسکی (۱)که‌بدست فراموشی سپرده شده است یاد کنم. (کف‌زدنها).

چرا نمی خواهم از کسان بسیاری نام ببرم؟

۱ـ ولادیمیر بوکوفسکی یکی از مبارزان برجسته‌ی راه آزادی و حقوق بشر است که مدتها را در زندان کمیته‌ی امنیت دولتی اتحاد شوروی (کا.گ.ب) بسر می بـــرد . (مترجم).

مقالات کوچک از روزنامه‌های بزرگ

THE GUARDIAN — قدرت نفتی چین

نفت که بیش از هر کالای دیگری سازنده یا شکننده ملت هاست، ممکن است بزودی چین را به قدرتی حتی بزرگتر از آن‌چه امروزه به علت وسعتش و بدلیل عضویتش در باشگاه اتمی دارد، برساند.

گفته میشود که چین با استفاده از تمامی ذخایر نفتی‌خودممکن است تا پنج شش سال دیگر رقیب جدی عربستان سعودی بشود .

ارقام ذخایر یا تولید هر چه میخواهد باشد ، قدر مسلم‌این است که چین میخواهد حضور خود را در صحنه جهانی نفت هرچه بیشتر موید کند و این امر نه فقط در وضع اقتصادی خود چین‌بلکه در سیاست بین‌المللی هم تاثیر عمده‌یی خواهد کرد .

در واقع ظهور نمایان چین بعنوان یك قدرت نفتی بین‌المللی دارای اثرات سیاسی فراوانی است که قسمتی از آن هم به‌آمریکا مربوط میشود.

THE OBSERVER — جنك داخلی لبنان

لبنان، کشوری است بافرقه های متعدد که هرتبعه‌اش میتواند نه فقط بعنوان یك فرد، بلکه بعنوان عضوی از یك فرقه‌مشخص، نقشی برعهده گیرد. جنك بین گروههای مذهبی، فقط تا حدی، از طریق تقسیم ماهرانه مقام های سیاسی بین آنان احراز پذیر است. اما اکنون به نظر میرسد که حتی همین مصالحه هم بنحوی خطرناك در شرف نابودی است ، و نیز باتوجه به انتخابات پارلمانی وریاست جمهوری درسال آینده، و وجود مقدار زیادی اسلحه که تقریبا در همه خانه های لبنان میتوان یافت ،کاملا محتمل به نظر میرسد که لبنان در چند ماه آینده ، متحمل جنك داخلی تازه‌یی بشود. شاید فلسطینی ها مایل باشند که خود را دور از این جنك نگه دارند، اما آنها هم به‌عنوان یك نیروی مسلح وقوی درلبنان بسیار دشوار است که از این جنك دور بمانند. در هرحال‌خواه که آنها خود را دور از جنك نگه دارند یانه، قدر مسلم این است که بازنده جنك، آنها را مقصر جلوه خواهد داد. بنابراین تعجب‌آور نیست که آنها معتقد باشند که بهتر است از لبنان خارج شوندو به فلسطین بروند ولو این که لازم باشد با اسرائیلی هاودر کنار آنها زندگی کنند.

Herald Tribune — آیا واقعه خلیج تونکن در سینا تکرار نمیشود ؟

ما امیدواریم که اعضای کنگره آمریکا هنگام تصویب‌استقرار ۲۰۰ تکنیسین آمریکایی برای اداره دستگاههای الکترونیك هشدار دهنده که در منطقه ترك مخاصمه بین اسراییل و مصر جای دارد، زیر فشار قرار نگیرند. موافقتنامه تازه، این تکنسینهای آمریکایی را متعهد میکند که هر نقل و انتقال نظامی در قلمرو یکی از دوطرف را بطرف دیگر اطلاع دهند. از آنجا که برقراری صلح در خاورمیانه بسیار ضرورت دارد ما فکر میکنیم که استفاده از تکنسینهای آمریکایی ایرادی نداشته باشد. اما به پرزیدنت فورد گفته شده است که هیچ خطری در سینا منجر به وضعی شبیه به ویتنام نمی‌شود. باوجود این امکان بسیار زیادی هست که ناگاه حور را در میان حوادثی فاجعه آمیز بیابیم. بطور مثال ممکن است که‌تکنسین های ماموردر حمله ناگهانی گروهی از تروریستها قرار بگیرند .اگر حتی یکی از آنها در این منطقه کشته شود ، آیا واقعه خلیج‌تونکن تکرار نمیشود و این امر بنوبه خود آیا به اقدام نظامی آمریکامنجر نمیشود.

گفتگو با اصغر پیروی دبیر کل کمیته ملی المپیک ایران

بجای بیمارستان، افراد سالم بسازیم

کنفرانس ارزشیابی انقلاب آموزشی در رامسر یکی ازبحث برانگیزترین وقایع ورخداد های مملکتی بود که‌در هفته های‌اخیر افکار همه‌ی مردم را بخود جلب کرده بود. از آنجا که‌فرمایشات شاهنشاه آریامهر در روز پایان این کنفرانس و بهنگام تصویب قطعنامه ، حاضران در جلسه‌را سخت تحت تاثیر قرار دادو آنها را به تفکری عمیق واداشت که هریك چه‌مسئولیتی عظیم‌درمقابل مردم ایران دارند، میرساند که چنین گردهم آیی همه ساله در رامسر، چه نقش حساس واهمیت خاصی در تحولات ودگرگونیهای اخیر ایران دارد و نیزروشنگر اینکه شاهنشاه آریامهر که‌خود همه‌گاه پرچمدار نهضت انقلاب سفید و پیشرفتهای الگو مانند ایران در همه‌ی جهات میباشند، تا چه پایه به تصمیماتی که در این کنفرانس ها گرفته میشود، ارزش قائلند.

اینکه قطعنامه کنفرانس‌آموزشی رامسر، برخلاف رسم همه ساله و درروزپایان، طرح وتصویب نشد و شاهنشاه آریامهر لزوم بررسی مجدد و مشورت بیشتر را درمورد تصمیمات کمیته‌های چهارده‌گانه ، تاکید فرمودند ، خود گواهی دیگر است که‌آنچه بصورت قطعنامه ،ماحصلی غور و بررسیها در این کنفرانس‌است، اهمیت ویژه‌ای دارد ودر این زمان که ایران در پی رسیدن به‌دروازه تمدن بزرگ جهش‌هایی غول آسا و تحولاتی برق آسا دارد ، آنچه تصویب می‌شود ، باید هماهنك با انقلاب باشد.

متاسفانه با آنکه در این کنفرانس ، از همه‌ی زوایا به «کلمه‌ی آموزش »و عوامل موثر در انقلاب آموزشی نگاه میشدو در پی یافتن راههایی کوتاه و سریع ، بحث و بررسیهایی صورت میگرفت و کمیته های چهارده‌گانه هر یك ،جداگانه ، عوامل موجود را بررسی می‌کردند،هرگز صحبتی از«ورزش» که یکی‌ازعوامل اصلی تندرستی یك جامعه است، بمیان نیامد و هیچ گفتگو و تصمیمی در باره‌ی پرورش جسم ، صورت نگرفت

همین بی‌تفاوتی یا بی‌اعتنایی بودکه بعضی از صاحبنظران و دست اندرکاران تربیت بدنی و مفسران ورزش‌را برانگیخت تادر باره کمبود این‌نکته درکنفرانس ارزشیابی انقلاب آموزشی‌رامسر بحث تازه‌یی را به میان‌بکشندو نظرخودرادرمورد این‌کنفرانس که حتی موجب ناخرسندی‌خاطر ملوکانه شد ، بیان کنند .

بی‌تردید ، از آنجا که شاهنشاه آریامهر، انتقادسازنده رااساس پیشرفتهای سریع در مملکت میدانند ، بر خود فرض‌میدانیم که ارزش تندرستی و سالم سازی تن را در امر آموزش روشن کنیم، بهمین منظور طی گفتگویی بامهندس اصغرپیروی دبیرکل کمیته ملی المپیك‌ایران که خود مسئولیت مستقیمی در ورزش مملکت ما بعهده دارد ، نظر او را در باره‌ی ورزش و تاثیر آن در آموزش و انقلاب کنونی ایران جویا میشویم .

گفتگو

مهندس پیروی که خود زمانی قهرمان دو و میدانی ایران بود و مدتی ریاست فدراسیونهای دو و میدانی و وزنه‌برداری رابه عهده داشت و اینك در سمت دبیرکلی کمیته ملی‌المپیك‌ایران نقش حساسی دارد ، باتعجب از اینکه چرا در زمان انقلاب ، اینگونه بی‌اعتنایی به ورزش‌می شود و در کنفرانس ارزشیابی انقلاب آموزشی ، ورزش ،محلی از اعراب ندارد ، چنین شروع کرد :

« در رامسر ، ۱۴ کمیته مسئول بررسی‌در مواردگوناگون بودند و از اثر تغذیه در زمان جنینی و کودکی تا مطالعه در احوال جوانان وپیرها ، تاثیر محیط و دهها عامل دیگرصحبت شد، اما اشاره‌یی به ورزش و اثر آن در آموزش نشد و این مایه‌ی تعجب‌است که‌وقتی صحبت از سازندگی میشود و به‌نسلی آینده اتکا میکنیم ، از سه اصلی که در این سازندگی موثرند، تغذیه و دانش را از «پرورش» جدا میکنیم و بنایی‌را که میخواهیم بسازیم روی دو پایه بالا میبریم .

سالها بود که پیشینیان ما ورزش را فراموش کرده بودندو ما حالا چوب بی توجهی آنهارا میخوریم. ورزش بصورت جنبی در زندگی آموزشی درآمده و حتی بصورت‌یك‌امر تفریحی‌هم از آن یاد نمیشود، مدرسه‌ها ومحیطهای آموزشی روز بروز کوچکتر میشود و فضایی که‌یك محصل یا یك دانشجو باید در آن حرکت کند ، از بین رفته است . و حیرت‌از اینست که‌در زمان انقلاب، در حالیکه ازانقلاب آموزشی صحبت میشود باز به‌سیاق گذشته از پرورش انسان ها، مسائل را بررسی میکنیم .

امسال ۷ میلیون دانش آموز داریم و بودجه آموزشی ۶۲۰ درصد افزایش نسبت به‌گذشته را نشان میدهد ،اما مشخص نیست .چقدر از این افزایش بودجه به تربیت بدنی و ورزش اختصاص داده شده است؟

سلامت یك نسل

در زمانیکه به امر شاهنشاه آریامهر، ضرورت‌انقلاب‌آموزشی پیش آمد حتی بررسیها نشان میدهد که هربالاخانه یا هر زیر زمینی به کلاس درس‌اختصاص داده شد ، اما در همین احوال کدام تاسیسات ورزشی با توجه به این انقلاب، به امکانات‌قبلی افزوده شده و برحسب کدام‌آمار وارقام صحیح نیاز این ۷میلیون دانش آموزی که از چند روز دیگر به سر کلاس های درس میروند ، به ورزش بررسی شده است ؟

اینک ، نه برای آینده ، حتی باید برای سالهای‌بی‌فکری‌گذشتگان هم برنامه یی دقیق داشته‌باشیم .

اینجا صحبت ازورزش به‌مفهوم قهرمان پروری نیست و من‌نمیگویم که باید قهرمان سازی‌کرد،صحبت از سلامت نسلی است که‌میخواهد یک ایران پس از انقلاب رادر دست خود نگهدارد . بچه‌ای که خوب غذاخورد ، درس‌هم خواند ودراین هردومورد‌برنامه‌ای حساب شده برایش آماده بود ، پانرژی موجود در عضلاتش را چگونه باید خرج کند ؟

ما بیشتر انسانهای یک بعدی داشته‌ایم و فراموش کرده‌ایم که اگر فکر سالم میخواهیم بایدآنرا دربدنی سالم جستجویش کنیم نگاه کنید به ملت وطن‌پرست و شاه‌دوست ایران که در جمع‌آنها در خط نخست همیشه قهرمانان پیشتاز بوده‌اند و غرور ملی وجود شان را به رعشه‌آورده است ، اینها همه از قهرمانان و ورزشکارانی بوده‌اند که برای مملکت خود افتخارهم آفریده‌اند. ماباید درپی این باشیم که جوانان خود رابه این راه بکشانیم .

من نمیخواهم که بعنوان یک فرد مسئول که اگاه از کمبود های موجود هستم ، چیزی‌بزبان‌بیاورم، اما خودتان تحقیق کنید که در حدود ۶۰۰ شهرستان و بخش که داریم چه فکری برای ورزش آنها شده است .

درست واصولی

شنیده‌ام که دربعضی شهرها ازطرف آموزش وپرورش ، یک مجموعه‌های ورزشی میخواهند بسازند که زمین‌آنهایک‌هکتاربیشتر نیست . این بدترین‌کاری است که میکنند . غلط است . چراباید کاری غلط و نارسا کرد . درست

بقیه در صفحه ۵۱

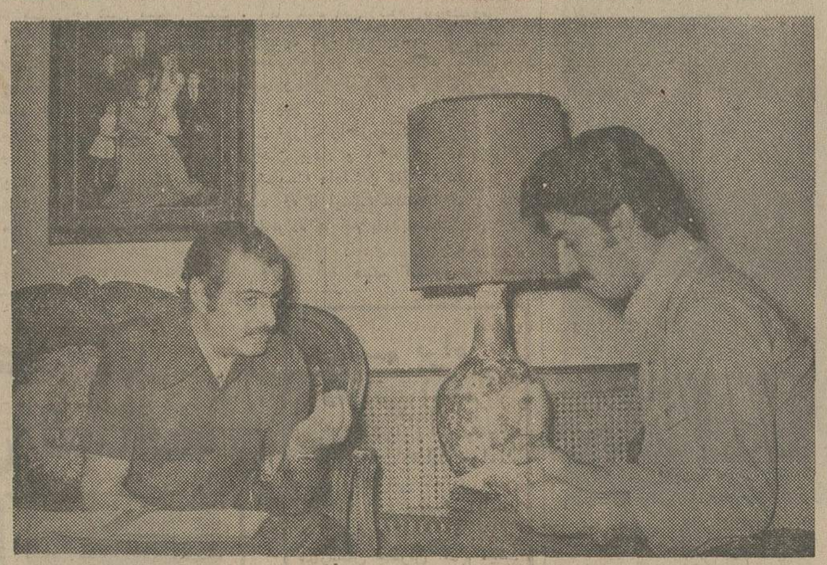

اصغر پیروی دبیرکل کمیته ملی المپیک ایران هنگام گفتگو بابرویز زاهدی نویسنده ورزشی اطلاعات .

پرسپولیس امروز در همدان بازی میکند

امروز در همدان ،پرسپولیس باپاس دیدار می‌کند ، این بازی عقب افتاده از هفته دوم مسابقات ویکی از سه مسابقه انجام نشده جام طول چهار هفته بازیها است.

پرسپولیس اگر امروز را با پیروزی بپایان برد به گروه پشتاز خواهد پیوست ضمن‌اینکه اگر بخواهد از جهت معدل گیم شماری شانه به شانه هما و بالاتر از دخانیات قرار گیرد باید ۰ـ۳ حریف را شکست دهد .

پرسپولیس تاکنون سه دیدار برگزار کرده که سه پیروزی با۹ گیم برد و ۲ گیم باخت حاصل آن است ، در حالیکه پاس‌همدان دردو مسابقه که انجام داده۰ـ۳ از آبگینه قزوین و ۲ـ۳ ازپاس رضائیه شکست خورده است و حالا در مکان یازدهم جدول‌جای دارد .

پرسپولیس به ترتیب در سه بازی خود راه‌آهن مشهد ـ پاس رضائیه و تهرانجوان را ۱ـ۳، ۱ـ۳ و ۰ـ۳ مغلوب کرده استو با در اختیار داشتن جای سوم جدول دو پیشاهنگ را سخت تهدید می‌کند.

برای بازی با پرسپولیس این دومین باری است که همدانیها میزبان می‌شوند ، اولین تیمی که به همدان رفت پاس رضائیه‌بود و پیش از آن همدانیها اولین دیدار خود را در قزوین برابر آبگینه برگزار کرده بودند.

دوبازی عقب افتاده دیگرجام دیدارهای راه‌آهن مشهد ـ پاس همدان و تاج تهران ـ راه‌آهن مشهد است .

کلاسهای کارآموزی

از ۱۷ شهریور کلاسهای‌کارآموزی برای دبیران ورزش مدارس دوره راهنمائی سراسر کشور در رامسر تشکیل شده است. که تا ۲۳ شهریور ادامه خواهد داشت .

پس از خاتمه این کلاسها همچنین از ۲۳ شهریور یک دوره کلاسهای تکمیلی برای آموزگارانی که سال پیش این دوره را گذرانده‌اند برپا میگردد که تا پایان شهریور بطول‌خواهد انجامید.

در این کلاس‌های تکمیلی گذشته از استادان ایرانی گروهی کارشناسان آلمانی نیز تدریس خواهند کرد.

برنامه‌های دیدارهای امروز وفردا

پنجشنبه ۲۰ شهریور :

هما(۰) ـ دارایی (۰) ، امجدیه ـ ۵ بعدازظهر
تراکتورسازی (۰) ـ پاس (۱) ، باغشمال‌تبریز ۴بعدازظهر

جمعه ۲۱ شهریور :

راه‌آهن (۰) ذوب‌آهن (۱)، امجدیه‌ـ ۴بعدازظهر
پرسپولیس (۳) ـ آرارات (۰)، امجدیه ـ ۶بعدازظهر
سپاهان (۰) ـ برق‌شیراز (۱)، اصفهان‌ـ ۴بعدازظهر
ابومسلم (۰) ـ صنعت‌نفت (۱)، مشهد ـ ۴بعدازظهر
نیرو (۱) ـ بانک‌ملی (۲)، اهواز ـ ۴بعدازظهر
ملوان (۰) ـ تاج (۲)، بندرپهلوی ـ ۴بعدازظهر

★ اعداد داخل پرانتزها نتیجه‌ی دیدار رفت دو تیم را نشان می‌دهد .

سومین روز فوتبال جوانان ایران،
جام والاحضرت ولایتعهد ـ تبریز

آذربایجانشرقی،اصفهان‌ومازندران فاتحین روزسوم بودند

سومین‌روز دیدارهای‌فوتبال جوانان ایران، جام‌والاحضرت همایون ولایتعهد ایران‌درتبریز با پیروزی تیم‌های جوانان اصفهان، مازندران و آذربایجان شرقی همراه بود . در دیدار دیگر، لرستان، نایب قهرمان دوره پیش، به مساوی بدون گل در برابر بوشهری‌های خوشاهنگ رضایت دادند.

دیروز، نخستین جدال ، میان دو همسایه‌دیوار‌به‌دیوار، اصفهان‌ـ یزد بودکه‌همشهریان سپاهان و ذوب‌آهن به‌پیروزی ۰ـ۳ دست یافتند. گل اول را واروژشیروانیان برای اصفهانیان به‌ارمغان آورد ، ولی دو گل دیگر که در دقایق ۲۰ و ۷۵ توسط احمدرضا فروهی و جلیل میرواحدی کسب شد ، هردو از موقعیت مشکوک به آفساید بدست آمد ، بویژه گل آخری که فروهی درفاصله ۲متری دروازه و آشکارا در آفساید بود و همین گل ، باعث اعتراض و قطع بازی گردید .

دومین دیدارنیز همانندجدال اول دیروز در زمین دانشگاه تبریز برگزار شد وتیم‌پرقدرت لرستان که بزرگترین شگفتی‌آفرین دوره پیش بود ، دو امتیاز دیدار را با مساوی بدون گل برابر بوشهر ، باجنوبی‌ها تقسیم کرد ، حال‌آنکه طول وقت دوم، مستحق گل‌پیروزی بود .

سومین پیکار، ساعت ۴ بعد ازظهر دیروز در زمین چمن باغشمال تبریز بین مازندران ، متوقف‌کننده میزبان در دیدار افتتاحیه، و کرمانشاهان بودکه هرکدام در وقت اول یک گل زدند : مازندران روی‌درخشش علی حیدری در دقیقه۱۰ و کرمانشاهان با هنرنمائی غوره‌دان گوش‌چپ سریع‌خود دردقیقه ۲۵ .

در نیمه بعدی، مازندرانی‌ها نهایت بهره‌برداری‌را ازشلوغی جلوی دروازه حریف بردند و با شلیک محمود یحیائی که پاس زیبای عین‌اله میرچی را پیش‌پا می‌دید ، جشن گل پیروزی را در دقیقه ۶۰برگزار کرد .

پیروزی ۱ـ۴ تبریزیها

آخرین دیدار ، با دومین شکست ۱ـ۴ جوانان همدان همراه بود ، همدانی‌ها که‌روز نخست با نتیجه مغلوب کرمانشاهان گردیده بودند ، ساعت ۶ بعدازظهر دیروز در پیکار با یکی ازمدعیان فتح‌جام، جوانان آذربایجان شرقی ، اولین و آخرین هنرشان تنها گلی بود که در دقیقه ۷۳ روی فرار یکتنه غلامعلی احمدی کسب کردند ، در حالیکه تبریزیها ، دقایق ۸و۱۲ توسط عبداله محسن‌زادگان و ۴۹و۷۵ توسط علی باقری و پرویز علمائی دروازه‌اش را فرو ریختند، ضمن اینکه در دقیقه ۳۶ وقت اول ، وسیله کیان پورفاضل ، ضربه پنالتی ، رابه آغوش سنگربان همدان‌سپرده بودند .

این دیدار را ده هزار نفر در باغشمال تماشا کردند .

تاج، بیمناک از حریف شمالی

امروز و فردا، در حالی جام تخت‌جمشید را دنبال میکنیم که رقیبان ، بجز پاس که همچنان تعقیب‌کننده‌است، یکقدم دیگر به پیش‌آهنگ نزدیکتر شده‌اند . هما و تاج با پیروزی بر حریفان خود ، از روز شانزدهم دوامتیاز برداشت کردند و پاس و پرسپولیس ، هرکدام یک‌امتیاز ازکف اولین حریف خود در روز برگشت ، درآوردند، از اینها که برای قهرمانی کورس بسته‌اند ، تاج ، فردا روز سختی را خواهد گذرانید . تاجی‌ها که باتمام نیرو به بندرپهلوی رفته‌اند در مقابل تیمی قرار میگیرند که خود در تبریز به کار بزرگی دست زد و از یکشکست ممکن‌یک‌پیروزی غیرمنتظره به‌چنگ آورد. تاجی‌ها گرچه کمتر از شمال دست‌خالی برگشته‌اند ، اما در این سفر ، با تغییراتی که به تیم خود داده‌اند ، در بیم و امید بسر میبرند . برای هر تیم بزرگی که به شهر بندری شمال میرود، همیشه این دلهره بوده است . حتی تاج که آسانتر از همه از دام حریف شمالی فرار کرده است.

برای پاس‌هم، تبریز، مکان خوش آب‌وهوایی برای پیکنیک نیست، پاسیها، حتی در تهران هم که میزبان تراکتورسازان بودند، جز آن یک گلی که «نصیری»برای تیم خود زد ، سربلندی دیگری نداشتند و حالا هم که‌به تبریز میروند از این نگرانی که «دانائی‌فرد» را با پای مجروح بمیدان میفرستند ، چندان پرده‌پوشی نمیکنند .

هما ، در تهران با دارایی مقابله میکند. دارایی در مقابل پاس چهره خوبی داشت و این هفته‌شاید، حرفهایی تازه برای گفتن داشته باشد ، اما هما، گرفتارتر ازآنست که‌یک هماوردگردن‌کلفت باشد، بدون‌عزیزی و میرفخرائی باآن خطیبانی ناتوان که مقابل سپاهان داشت و بایکدنیا دردسرهایی که از داخل دارد ، باید دید که امروز با دارایی چه میکند.

لبخند برلب سرخپوشها

برای پرسپولیس، گذشتن از سد آرارات مایه‌ی‌تسلی است . پیش‌آهنگ که هفته پیش از پس راه‌آهن برنیامد، در روز هفدهم دو امتیازمیخواهد تا همچنان پیش‌آهنگ باقی بماند، حتی مساوی با آرارات ممکن است ، یک شریک تازه به خانه‌ی تیم صدرنشین بفرستد . اما حضور حاجی‌رحیمی‌پور در خط حمله ، لبخند رابرلب طرفداران این تیم می‌آورد .

ابومسلم که مصمم است پیروزی شیرین بر تیم‌تهرانی را باز هم تکرار کند ، در خانه‌ی خود تیم آبادانی را میهمان دارد. ابومسلم باهمان‌ترکیب که‌روبروی بانک‌ملی ایستاد، درمقابل صنعت نفت هم بمیدان خواهد آمد . تشرفی، مدافعی که به نوک حمله آمده و ابراهیم‌زاده زننده هرسه گل ابومسلم در برابر بانک ملی ، بیش از همه فکر آبادانیها را بخود مشغول کرده‌اند ، امانگرانی آبادانیها تنها ازسوی حریف مشهدی نیست ، آنها که نظام‌آزادی گلزن خود را بدلیل ناراحتی زانو درخدمت ندارند و کم‌وبیش نارضایی‌هایی از مربی انگلیسی خود «هاری‌گیم» نیز دارند و با اندوهی که از شکست‌اصفهان در سینه احساس میکنند به مشهد میروند . با چنین دردهایی نجات از بند فرزندان ابومسلم برایشان ممکن است ؟

رقیب سپاهان در قعر جدول . برق شیراز است که همچنان بی‌رمق پابرمیدارد .

برقی‌ها به اصفهان میروند تا با سپاهان روبرو شوند اینطور که گفته میشود و از دهان مربی‌تازه‌اش شنیدیم گرفتاریهای بچه‌ها کم‌کم ازبین میرود و اختلافات بکلی حل شده . تنها بدشانسی از دست دادن الیاس عبداللهی است که به سربازی رفته و ممکن است صدری یا مرادی جای او را بگیرند . اینها از ماه آینده «شول» را هم که از سفر می‌آید بخدمت میگیرند. برقی‌ها به‌امید پیروزی به اصفهان میروند اما سپاهان این‌امید شیرازیها را ازبین نمی‌برد ؟

نگرانیهای تیم اهوازی

در تهران راه‌آهن ، فانوس بدست ، بدیدار میهمان خود ذوب‌آهن میرود، در دیدار رفت ، تیم اصفهانی یک گل زده بود و حالا این یک دیدار حساس‌وانتقامی است اما راه‌آهن پس از قهر «راغفر» دروازبان خود و آسیب‌دیدگی مختصر ، معلوم نیست طاحونی آسیب‌دیده را بمیدان میفرستد . یا دروازبان جوان خود فریاد شیران را؟ که بهرحال نوعی‌نگرانی برای تیم‌تهرانی‌است.

بانک‌ملی، که شکست سنگین‌مشهد را بدوش میکشد، بازهم بدون مربی خود به اهواز میرود . اما اهواز هم هوایش آفتابی نیست . محروم کردن غلامعباس شیدایی و هواخواهان چندتن دیگر ، وضع این تیم را آشفته کرده، بویژه آنکه سالمی مدافع دیگر آسیب دیده است. جنگ اعصاب ، بیشتر از بانک ملی ، حریف اهوازی را میتواند ازپای درآورد . باید دید روز هفدهم بر جام و جامیان چگونه میگذرد .

از نمایشگاه ماشین آلات اشکودا بازدید
واز امکانات تحویل ما بهره‌مند شوید

انواع مختلف الکتروموتور بقدرتهای مختلف ماشینهای ابزار
انواع پمپهای لجن‌کشی وآبیاری کشاورزی وبرقی موجود در تهران
لطفا برای کسب اطلاعات بیشتر به:
شرکت تجارتی ایران واشکودا
انبار خیابان‌شوش شماره ۱۳ تلفن ۳۵۶۲۴۷
خیابان تخت‌جمشید شماره ۱۶۲ تلفن ۸۲۹۴۲۷ ۸۲۵۳۶۰

از سومین نمایشگاه بین‌المللی تهران
دیدن کنید و با پیشرفت های صنایع
وپدیده‌های علمی ۴۲ کشور بزرگ جهان
آشنا شوید
۲۲ شهریور ـ ۲ مهر ۱۳۵۴
محل دائمی نمایشگاهها

اطلاعات برای همه

نوشته: مهین کسروی

گناه این گناهان بگردن کیست؟!

روز هشتم و سیزدهم مرداد ماه گذشته در روزنامه خواندیم که مردی ٤٥ ساله بنام علی اکبر که دارای همسری بنام آذر ۳۱ ساله و هشت فرزند است با زن دیگری آشنا میشود و ازهمسرش میخواهد که یا رضایت دهد آن زن شبها را بخانه آنها بیاید و یا اینکه دست بچه هایش را بگیرد و از خانه خودش بیرون برود. آذر که آرامش فرزندانش را از آسایش خود برتر میدانسته رضایت میدهد که شوهرش آن زن را شبها بخانه بیاورد . تا اینکه یکشب آن زن به میهمانی رفته بود و شوهر هم بخانه نمی آید شب بعد آذر به آن زن میگوید حالاکه شوهرم را از دستم گرفته‌ای پس شبها را بخانه بیا که بچه هاپدرشان را ببینند. بااین اعتراض بین دو زن بگومگو در میگیرد و شوهر هم به پشتیبانی از معشوقه همسرش را از طبقه دوم بپائین می‌اندازد زن براثر ضربه مغزی به بیمارستان میرود و پس از بهبود وقتی بخانه برمیگردد بقصد انتقام با چاقو بشوهرش حمله میکند که اینبار شوهر روانه بیمارستان میگردد . رویداد دیگر کشته شدن محمد ۱۱ساله به دست زن پدر ۲٦ ساله است که همانند این هر دوپیش آمد را بیشماردر روزنامه‌ها خوانده‌ایم و یا از دیگران شنیده‌ایم. اکنون باید پرسید که اگر زورگوئی وستمگری شوهر آذر از یك سو و ناآگاهی آذر از حق قانونی خود کار را بدانجا میکشاند که از روی نادانی و ناچاری بشوهرش اجازه میدهد که پای زنی را بکانون ورجاوند خانواده باز کند ولی مرد باینهم بس نکرده تا آنجا پیش میرود که به پشتیبانی از زنی همسر و مادر هشت فرزند خود را از طبقه دوم بپائین بیاندازد ،گناه بگردن کیست یا در رویداد دیگر اگر زن پدری بیدادگر و خدا نشناس‌وخود خواه پسر نازنین یازده ساله‌ای را آن اندازه کتك‌بزند تا بمیرد چه‌کسی مسئول است . آیا گناه این گناهان‌نابخشودنی مربوط به آشنا نبودن مردم بحق قانونی خود است یا از کم‌ارزش بودن فرهنك همگانی ما و یا نارسائی قانونها و سرسری گرفتن ودرست اجرانکردن آن بدست بعضی از اجرا کنندگان و چشم‌پوشی های بیجا است ؟واگر اینطور نیست پس از کجا سرچشمه‌میگیرد. من از مسئولین‌امروبخصوص دادستان تهران‌خواهش میکنم این‌نوشته را با دقت بسیار بخوانند و با وجدان بیدار و آگاه خود بداوری بنشینند و چنن داوری کنند که شایسته دادستان شهر ٤ میلیون نفری تهران است و آنگاه بنویسند که با اینهمه نابسامانی و درد های گوناگون و ریشه دار واقعا خانواده ها چه بایدبکنند؟

مهین کسروی

نامه به سردبیر

روزنامه اطلاعات
خیابان خیام
تهران

از حال همسایه بی‌خبراست
سراغ دوست بندرعباسی رامیگیرد؟!

عده‌ای از مردم ما بدجوری دورو و متظاهر شده‌اند . به بهانه تمدن و ماشینی شدن‌زندگی ازهمه کس‌دوری میکنند، سوانح همسایه ودوست نزدیک خودرا نمی‌نگرند . اما اگر آن دوست یافامیل در شهرستان اقامت کند برایش دلسوزی میکنند. و تابستان بدون خبر با چند بچه قدونیمقد بسرش میریزند.

در همین تهران افرادی را سراغ دارم که سال بسال سراغ اقوام نزدیک خودشان رانمیگیرند و همسایه‌ها اصلا خانه آنها را نمی‌شناسند و یک استکان چای در منزل آنها نمی‌خورند و سلام علیک تنها اختصاص بـه کوچه و خیابان دارد اما اگر همین همسایه به شهرستان منتقل شد دوستی گل میکند وهمسایه تهرانی در تابستان و عیدهرطور شده چشم همسایه و یا اقوام خودش را بدیدار جمالش روشن میکند. دوستی دارم که خانمی کارمند اداری است و با وجود داشتن بچه و همسر بتحصیلات خودش ادامه میدهد او تعریف میکرد سال گذشتما درشهرستان بودیم و من خودمرا برای‌کنکور دانشگاه آماده میکردم رسیدن تابستان همانا وریختن دسته - دسته میهمانان همان و تازه غرغرکردن همسران خانه‌دار آنها از طرف یگر که راستی درس می‌خوانیدیابه شوهرتان میرسد ؟ بچه‌هایتان ناراحت نمیشوند ؟ کارخانه نمی‌ماند؟

خلاصه نه فقط فکر شوهرم را میخواستند عوض کنند بلکه نزدیک بود با سروصدای زیادی که از وجود چندین بچه قدو نیمقد خودم و میهمانان و تهیه غذا ناشی می‌شد از خیر دانشگاه بگذرم.

شهرستانی‌ها عقیده دارند که میهمانان تهرانی ناخوانده‌میایند وخودشان نه‌عید تهران هستند که ما برویم نه تابستان که فصل مرخصی است . وانگهی آنها که ۹ ماه از سال را در تهران هوای ملایم ونیمه گرم دارند در فصل سرماو یخ بندان‌شهرستان های سردسیر چرا بفکر مـا نیستند ؟

ایرانی از غربی‌ها گردش و تفریح رفتن را یاد گرفته است اما نمیداند که هیچ خارجی‌بدون دعوت مزاحم هیچ یک از اقوام ودوستان خود نمی‌شود و اگر مقصود دوستی است چرا در حالیکه از حال همسایه دیوار بدیوار خودش غافل است در عید سراغ دوست بندر عباسی ودر تابستان سراغ دوست‌تبریزی را میگیرد ؟

شرکت مخابرات ایران اطلاع میدهد:

۱- بازگشت بشرحیکه در شماره ۱٤٧٦٩ با عنوان «ساعتها انتظار برای یك تماس تلفنی در ایلام» درج گردیده بود پاسخ‌میدهد .

با توجه و مراقبتی که برای برقراری دائمی ارتباط تلفن شهری و بین شهری منطقه ایلام بعمل آمده اخیرا هیچگونه قطعی یا نارضایتی از طرف اهالی یا مقامات محلی عنوان نشده است و در آینده نزدیك که تلفن شهری‌ایلام به‌خودکار تبدیل میشود.

۲- بازگشت بشرحیکه در شماره ۱٤٧٩٤ درموردتقاضای ایجاد تلفن شهری و بین شهری در گلپایگان درج گردیده باطلاع میرساند :

مرکز تلفن خودکار شهری که قرار است تاپایان‌سال ٥٦در گلپایگان تاسیس شود مجهز به سیستم ارتباط مستقیم راه دور نیز میباشد و نظر اهالی از لحاظ تلفن شهری وبین شهری تامین خواهد گردید .

۳- بازگشت بشرحیکه در شماره ۱٤٨٠۱ آن روزنامه با عنوان « مزاحمان تلفنی در مشهد خواب را بر مردم‌حرام کرده‌اند» درج گردیده باطلاع میرساند :

همانطوریکه بار ها گفته شده کسانی که مزاحم تلفنی دارند باید مراتب را کتبا به اداره بازرسی شرکت‌مخابرات اطلاع دهند تا تلفن‌شان برای مدتی کوتاه کنترل و مزاحم شناخته شود و در اختیارمقامات قضائی قرار گیرد .

اتاق اصناف خانه‌های انصاف

از: محمدعلی سیفی

این روزها که با شدت هرچه تمامتر مبارزه با گران‌فروشی ادامه دارد هنوز درشهرستان های کوچک و کمنام‌و همچنین بخشها و روستاها خبری از مبارزه نیست حتی بعضی از فروشندگان روستاها معنی اتاق اصناف را نمیدانند و اتاق اصناف را با خانه‌انصاف اشتباه و عوضی می‌گیرند برای اثبات باید ماجرائی که برای این بنده رخ داده نقل کنم .

جهت انجام ماموریتی‌به یکی از بخشهای آذربایجان رفته بودم پس از ورودبعلت‌تشنگی از فروشنده یک نوشابه گرفته و نوشیدیم . فروشنده۱٥ ریال مطالبه کرد پس از قال‌وقیل زیاد بطور اعتراض‌وعصبانیت به فروشنده گفتم که حیف در اینجا اتاق اصنافی وجـود ندارد وگرنه خسابت‌رامیرسیدم در جواب گفت اتفاقا خـانه انصاف داریم ولی قیمت‌نوشابه به خانه انصاف مربوط نیست گفتم منظور من خانه انصاف نیست بلکه‌اتاق‌اصناف می‌باشد. بـا کمال تعجب پرسید اتـاق اصناف دیگه چیه و از کی مد شده در اینجابودکه درک‌کردم هنوز فروشنده‌معنی‌اتاق‌اصناف را نمی‌داند .

درحالی که نمیدانستم چگونه به او اتاق اصناف رابشناسانم فکری بخاطرم رسید و درحالی که اتاق روبروی مغازه‌اش را نشان میدادم گفتم اتاق اصناف آن روبروئی‌است‌با این تفاوت که این اتاق بصورت مدرن و در شهرها بنا گردیده وعده‌ای در آن جـمع شده وظیفه جلوگیری از گرانفروشی را انجام میدهند ناگهان با صدای بلند گفت تو میخواهی با این بهانه کلاه سر من بگذاری ، باور نمیکنم و اصلا حـرف بیهوده‌ات را قبول ندارم زیرا معلوم است بیسواد هستی اگر سواد داشتی هیچوقت به‌خانه انصاف نمیگفتی اتاق اصناف چون دیگر جوابی برای مـن باقی نمانده بود سر خود را به زیر انداخته از مغازه‌اش خارج شدم .

این جریان نشان میدهد کـه دولت باز سنگین مبارزه بـا گرانفروشی را فقطروی‌دوش فروشندگان شهرستانی قـرار داده است و معلوم است که هنوز مبارزه با گرانفروشی به شهرهای گمنام وروستاهاریشه ندوانیده است بهتر است‌دولت فکری هم به حال نیمی از هموطنان مـا که روستائیان باشند بنماید و اقدام فـوری مبذول دارد علی محمد سیفی

چشم براه دارائی ایلام

بااینکه وزارت اقتصاد و دارائی‌بارهادرمقابل‌درخواست مردم واشاراتی که در همین روزنامه شده وعده داده‌است که نسبت به‌تاسیس دارائی‌در شهرستان دهلران اقدام میکند ولی متاسفانه تاکنون کمترین توجهی ننموده و دهلـران همچنان فاقد دارائی بوده و کارکنان ادارات ناگزیر برای دریافت حقوق‌و مطالبات خود بایستی چشم براه دارائی‌ایلام باشند.

دهلران - دادگاه بخش
قدرت‌اله مهرجو

یکی دو ماه است تعطیل و دیگـری هفته‌ای سه‌ساعت کار می کند

۲ ماه است که راهنمائی ورانندگی بوشهر تعطیل است و متقاضیان گواهینامـه سرگردان و همچنین شرکت تعاونی مصرف کارمندان هم‌در هر هفته فقط دو تا سه‌ساعت باز است و بقیه ایام تعطیل خواهشمندم مسئولان توجه کنند.

غلامرضا عامری

آیا این اجحاف نیست ؟

با توجه به اینکه دولت مبارزه با گران فروشی و اجحاف را بطور جدی و بی‌سابقه‌دنبال‌میکند چرادستگاه سازمان اوقاف کرمانشاه اجاره بهای زمین های مسکونی واگذاری به کارمندان دولت و مردم را کهتا سه سال‌قبل ۱۲۰ و ۱۸۰ ریال در سال بوده هم‌اکنون به سی برابر مبلغ ذکر شده بالا افزایش داده است .

عبداله - س

اینها مشکلات دبیران وآموزگاران است

دبیران وزارت آموزش و پرورش با دارا بودن سنوات خدمت از هیجده به بالا میتوانند به گروه ممتاز (۱۰ و ۱۱) ارتقاء یابند اما در چه شرایطی و با چه ضوابطی ؟ بقول معروف باید از هفتخان رستم بگذرندو بر مشکلات فراوان فائق آیند ، و اما مشکلات چـه هستند ؟

۱- شرکت همه دبیران بخصوص دبیران علـوم انسانی در سمینارهای متشکله کار آسانی نبوده بلکه در اکثر موارد نیز امکان پذیر نمیشود .

۲- تحصیل تقدیر کتبی از شهرستان و استان وزارت متبوع و مدال آموزشی برای همه میسر نیست و تجربه نشان میدهد که تقدیر نامه ضوابط مشخصی ندارد .

۳- داشتن تالیفاتی قابل تدریس در سطح‌دانشگاهی در قیاس با تقدیر نامه با توجه به زحمات کثیره در راه تالیف ارزش چشمگیری نداشته است .

٤- سنوات خدمت در دبستان و دبیرستان در سطوح مختلف روستائی و شهری و اداری و مرکز مورد احتساب است ولی در دبستان و اداره و مرکز دارای امتیاز نیست .

٥- ادامه تحصیل در فوق لیسانس بعلل مشکلات عدیده برای همه ممکن نیست .

این‌ها موانعی است برای بیشتر دبیران آموزش و پرورش که تا مرحله بازنشستگی سد راه است .

سید ابوالحسن صدرائی

بروس‌لی وبچه‌های کوچك

چند روز پیش در یکی ازخیابانهای تهران دو پسر بچه خیلی کوچك ,دیدیم که در حالی که بلوزهایی که با قیافه بروس‌لی زینت داده شده بود به جان یکدیگر افتاده‌اند وبالگد و مشت‌و. کاراته به‌سروکله هم می زنند .

این روز ها نشریات مختلف ازعکس های بروس‌لی استفاده می کنند .پوستر فروشان پوسترهای بروس‌لی را باقیمتهای گزافی به مردم می‌فروشندو اگر راستش را بخواهید در این فیلمهای کاراته‌ای‌یك نفر ٥۰نفر را می زند و می کشدوبالاخره هم خودش به ابدیت می‌پیوند .و ایـن خلاصه تمام این فیلمهای کاراته‌ای‌است.

بهر حال این بروس‌لی بازی ها هم مثل تمام کار های دیگر مردم ظاهربین روزی به پایان می رسد ولی فقط یکعده پولدار می شوند و نقشه ماجرای بعدی‌را می‌کشند. ولی بهتر است خودمن کمی فکر کنیم و بجای مرده پرستی - ظاهر بینی بی‌جا و پولدار کردن یکعده مفت خور به روی دیگر سکه بنگریم ودست از این بازی های کودکانه برداریم و به این فکر باشیم که ما انسانیم نه‌عروسك های کوکی .

حسین معینی

در مدرسه‌را مهر وموم کردند

بین مسئولان دبستان آپادانا واقع‌درخیابان‌بابائیان و بانک و یا هر مرجع ویا کس دیگری اختلاف‌پیداشده و آمده‌اند در مدرسه را مهروموم کرده‌اند منتهی‌عیب کار اینجاست که مـدارک تحصیلی شاگردان‌این‌مدرسه که مهروموم شده در داخل آنست و بچه‌ها بلاتکلیف مانده‌اند چرا آموزش و پرورش ناحیه اقدامی برای تعیین تکلیف بچه‌ها نمیکند.

امضاء محفوظ

این فروشنده فروشگاه شیلات حرفش چیست ؟

فروشگاه شماره ٦ شیلات جنوب واقع درامیریه ضمن توهین به مشتری از فروش ماهی تن خودداری میکند . اینجانب که در نزدیکی فروشگاه مذکور سکونت دارم با آنکه می‌بینم ده‌ها کارتن ماهی تن به‌آن‌فروشگاه تحویل میشود معذلک وقتی برای خرید مراجعه میکنم جواب میشنوم تن تمام شده و یا اگر دلمان نخواست نمی‌فروشیم و کلی میفروشیم . برئیس فروشگاههاشکایت میکنم میگوید شاید شما تقاضای یک کارتن میکنید جالب اینکه اگر بگفته رئیس فروشگاهها فروختن کلی ماهی تن قدغن است چرا در مغازه‌ها و رستوران‌ها صدهـا قوطی ماهی تن موجود میباشد و ببهای گزافی به‌مردم فروخته میشود بدینوسیله توجه مقامات ذیصلاح را جلب و تقاضای رسیدگی مینمایم .

فاطمه کیانی

وزارت راه وترابری اطلاع‌میدهد:

۱- عطف به گزارش مندرج در شماره ۱٤٧٦٨ آن روزنامه گرامی تحت عنوان (جاده یا تونل مرگ) به اطلاع میرساند ، ساختمان و اسفالت اساسی راه یزد به سورمق (محور ابرقو) در برنامه های پنجم عمرانی وزارت راه و ترابری منظور گردیده که در طول برنامه مذکور نسبت به ساختمان اساسی آن اقدام خواهدشد.

۲- عطف به گزارشهای مندرج در شماره هـای ۱٤٧٨۰ و ۱٤٧٨٧ و ۱٤٧٨٩ در مورد راه‌فرعی اردکان شیراز باطلاع میرساند که راه مذکور در سال‌های‌گذشته بانجام رسید و هم‌اکنون هم بوسیله اداره کل راه و ترابری استان فارس مرتبا تسطیح و ترمیم میگردد ضمنا آسفالت کامل این مسیر نیز در برنامه‌های اجرائی آتی وزارت راه و ترابری منظور گردیده است که درآینده نسبت به اسفالت آن اقدام خواهد شد .

یك راهنمائی به افسران راهنمائی ...!

در خیابان وزرا ، درست روبروی انجمن ایران و آمریکا ایستگاه اتوبوسی وجود دارد که بعلت نبـودن اتوبوس در این محل همیشه تعداد زیـادی اتومبیل شخصی پارك کـرده‌اند ، روزی از دربان انجمن پرسیدم مگر اینجا ایستگاه اتوبوس نیست ؟ و او تایید کرد که ایستگاه است اما چون اتوبوس هرگز به این ایستگاه نمی‌آید مردم از فرصت استفاده میکنند و ماشین هـای خود را آنجا پارک میکنند . روز گذشته من هم‌اتومبیل خود را بالاتر از تابلوی ایستادن ممنوع پارک کردم و با کمال تعجب در برگشت جریمه یکهزار ریالی رامشاهده کردم . از اینکه جریمه شده‌ام شکایتی ندارم، شکایتم اینست که اگـر واقعا جریمه بـرای همه خلافکاران است پس چرا ماموران راهنمایی و رانندگی هر روز سری به این ایستگاه اتوبوس نمیزنند

اختر مهدوی

مبارزه باگرانفروشی مدارس

پیشنهاد میکنم کنترل نرخ‌ها را به‌مدارس هم‌بکشانید تا بوفه‌دارها نتوانند ساندویچ ۱۲ ریالی را به ۱۷ ریال بفروشند .

یک محصل خوارزمی : فرشته ناصح

تاسیس دانشسراهای مقدماتی

یکی از اقدامات مفید و ارزنده وجود دبیرستان های شبانه است که آرزوی هزاران نفر از جوانان را که بعلت عدم موقعیت نتوانسته‌اند به تحصیل خودادامه دهند برآورده است و امید است‌بر تعدادانیگونه‌دبیرستان های شبانه افزوده شود . ولی نکته‌ای که امیدوارم‌مورد توجه قرار گیرد درباره افزایش دانشسراهای مقدماتی است که تاسیس این قبیل موسسات فرهنگی کمک‌بزرگی به جوانان مینماید و دانشجویان میتوانند با علاقمندی در رشته‌های مورد علاقه خود ادامه تحصیل‌داده‌وعضو مفیدی برای جامعه باشند . و از طرفی اگر دانشکده‌های کوتاه مدت در رشته‌های مکانیکی‌و تخصصی و سایر مشاغل فنی و حرفه‌ای ایجاد گردد قطعا ذوق واستعداد نسل جوان ما بهدر نخواهد رفت.

حاج غلامرضا قدرتی

بخش بجستان پزشك کم دارد

بخش بجستان با حومه که حداقل سی‌هزارجمعیت دارد فقط یک درمانگاه و یک پزشگ داردو این‌درمانگاه مطلقا تکافوی نیاز بیماران را نمیکند و تازه اگر پزشگ به مرخصی برود جانشین ندارد و مردم بعلت نبودن پزشگ بناچار به شخصی که حرفه‌اش دامداری است و تحصیلاتی در علم طب ندارد مراجعه میکنند .

چهل سال قبل در همین روز

هیتلر اعلام داشت : مابرای جنك آماده‌ایم!

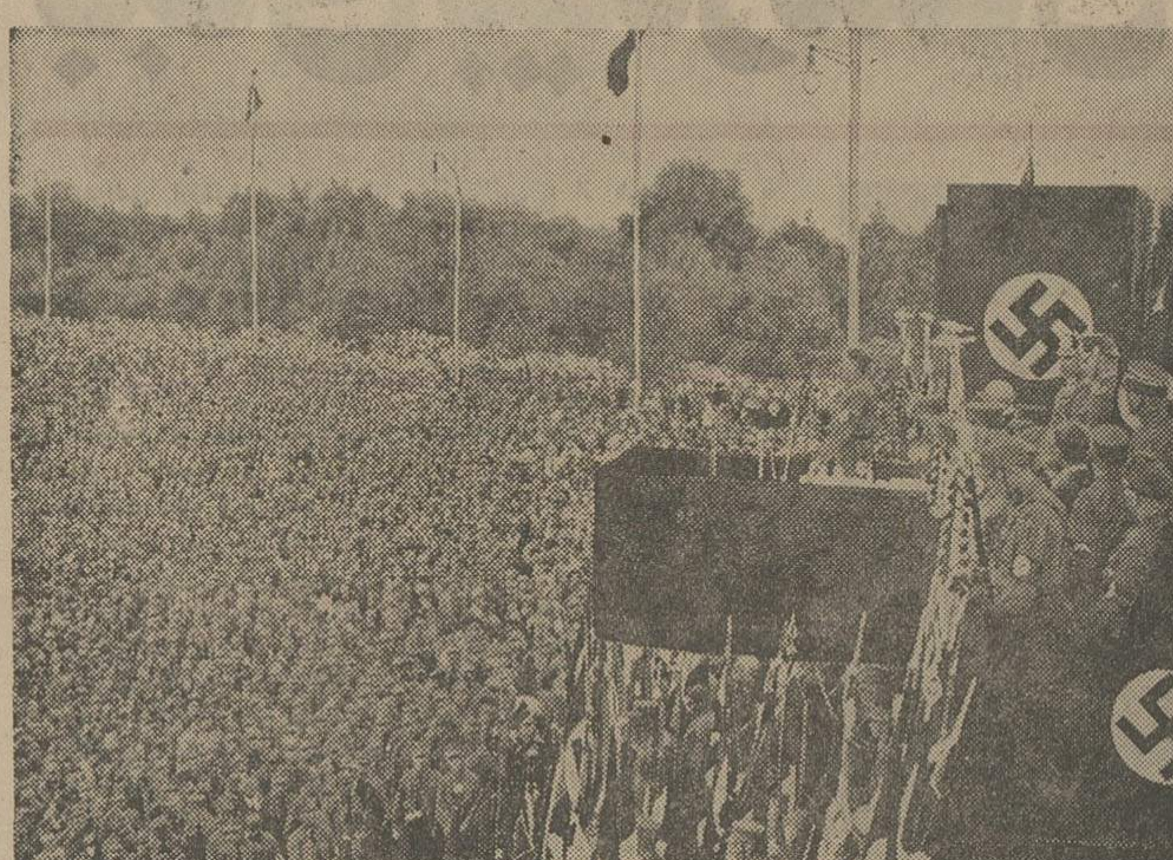

نورمبرگ - هیتلر در نطقی که‌برای نمایندگان طبقه جوان هیتلری ایراد نمود اظهارداشت که حاضربجنگ است وافزود: یقین دارم طبقه جوان آلمان با شعار ناسیونال سوسیالیست حاضراست برای منکوب‌نمودن خصم که زیر پرچم شوروی درآمده است مرا یاری کند . هیتلر در خطابه خود اظهار داشت : من همیشه ملاحظه دارم که چیزی تلف نشود بلکه ایجاد گردد واین ملاحظه‌کاملا برعکس آن چیزی است که در روسیه معمول است . آلمان مثل یهودیان بالشویست از ارضی زیاد حاصلخیز بهره‌مند نیست. اگر مملکت‌آلمان دارای اورال و سیبری و مزارع‌گندم اوکرانی بود بجای اینکه مثل امروز مجبور به‌مجادله حیاتی شود در نهایت رفاهیت تحت لوای ناسیونال سوسیالیست زیست میکرد. هیتلر در مقابل روسای سیاسی حزب نازی‌نیز نطقی ایراد کرد وگفت: اگر احیانا دشمنان درصدد حمله‌بما برآمدند آنوقت خواهند فهمید ما که هستیم !

اضطراب محافل‌انگلیس

لندن - محافل انگلیسی از نطق هیتلر که برعلیه بالشویسم ایراد نموده در اضطرابند . باوجودی کـه بنظر می‌آید اظهارات هیتلر راجع به داخله مملکت باشد معهذا احتمال میرود این اظهارات امکان هر نوع پیمانی بین شوروی و آلمان را منتفی سازد. ناظرین انگلیسی عقیده دارند نطق‌هیتلر امید موفقیت کنفرانس لوکارنو را نیز جداکاسته است. محافل رسمی در انگلیس تصورمیکنند که هیتلر بوسیله این نطق می خواسته است موافقت برخی از عناصر انگلیسی را جلب کند ولی گمان میرود بواسطه مقاصد آشکاری که آلمان در برانگیختن این مناقشه دارد مساعی وی عقیم بماند. درنظر این محافل‌عامل اصلی‌اضطراب اروپا دولت شوروی نیست بلکه خود آلمان میباشد .

نمایشات جنگی

نورمبرگ - نمایشات محاربه مجللی که ٤۰۰ هواپیما وعده بیشماری از هنگهای سوار ، توپخانه وپیاده در آن شرکت داشتند بوقوع پیوست بیش‌از صد هزار نفر دراین نمایشات حضور داشتند. ژنرال فون - بلومبرگ نطقی ایراد نموده و تذکر دادکه آلمان احیاء ارتش خویش را به هیتلر مدیون است. او خطاب به سربازان گفت: شما همواره آن کسی که پرچمها را بشما تسلیم نمود بخاطر خواهید آورد .

مصاحبه با هیتلر

نورمبرگ - مخبر رویتر که با هیتلر ملاقات نموده شرح و علت این را که چگونه انجمن نازی امسال اینقدر حمله بـه بلشویسم نموده بیان کرده و میگوید صدراعظم آلمان از نمایشات ضد فاشیستی ممالك دیگر که نمایشات عمومی و جمع کردن اعانه برای خرید اسلحه ومهمات‌بنفع بلشویست های اسپانیا را مجاز دانسته‌اند سخن رانـده گـفت: انجمن نورمبرگ راتجهیز عمومی‌نازی مینامند ولی ما اگر میخواستیم بطرفداران خود کمك کنیم و مثلا اجازه میدادیم بنفع ملیون اسپانیانمایشات همدردی‌بوقوع پیوندد آنگاه میدیدید نمایشاتی بوقوع می‌پیوست که دنیا نظیر آنـرا مشاهده نکرده است . صدراعظم آلمان گفت: ما و ایتالیا نظیر همین دوره راکه در اسپانیا جریان دارد طی نموده‌ایم . در مونیخ زمان رژیم بلشویستی چنانچه امروز در اسپانیا صورت می‌گیرد گروگانها تیرباران شدند. ماکه یکی از ممالك اروپا هستیم و روابط معنوی و تجارتی با همسایگان خود داریم نمیتوانیم در مقابل خطر مهلك نفوذ کمونیسم خونسرد باقی‌بمانیم.

مجادله فاشیسم و بالشولیسم

رم - روزنامه «تریبونا» می نویسد: ایتالیا وآلمان که در ممالك خود انقلابات خراب - کننده را از بین برده واکنون شروع به تغییرات آباد کننده کرده‌اند تقدیر آنها را دعوت نموده‌که درتمام اروپا بااصول بالشویسم مقابله نمایند. مجادله بین فاشیسم و بلشویسم درهمه جا شروع شده و ممکن است روزی از این حـدود تجاوز کرده ومبدل بیك منازعه بین - المللی گردد .

«نقل از اطـلاعات ۲۰ شهریور ۱۳۱۵»

برزیل درسومین نمایشگاه بین‌المللی تهران

برای اولین بار برزیل انواع وسیع کالاهای تولیدی رامعرض نمایش میگذارد . که قیمت گذاری ومرغوبیت آن قابل رقابت تجارتی میباشد .

این یک فرصت عالی برای تجار بمنظور برقراری روابط بازرگانی با برزیل میباشد .

BRAZIL 75
سومین نمایشگاه بین‌المللی بازرگانی تهران
۲۲ - شهریور تا ۲ مهرماه ۱۳۵۴

مجله دنیای ورزش شنبه‌ها منتشر می‌شود

اطلاعات

صفحه ۹ پنجشنبه بیستم شهریورماه ۱۳۵۴

نگاهی به فعالیت‌های گذشته و برنامه‌های آینده

شرکت نمایشگاههای بین المللی ایران

سومین نمایشگاه بین المللی تهران

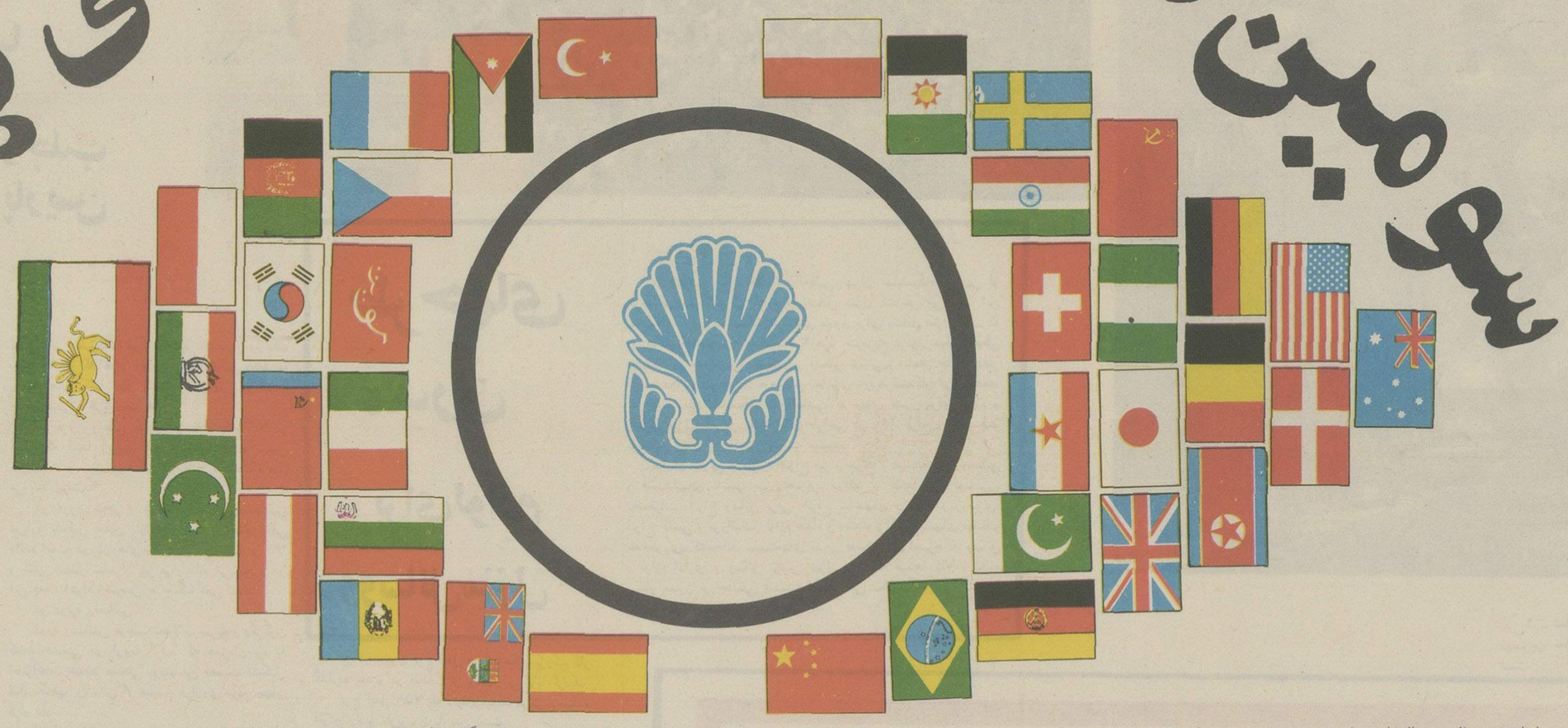

سازمان نمایشگاهها در سال ۱۳۴۲ یعنی دوازده سال قبل بوجود آمد. پیش از آن امور مربوط به نمایشگاهها توسط اداره‌ای وابسته به وزارت اقتصاد انجام میگردید و فعالیت های آن تا سال ۱۳۴۷ شامل تشکیل ۴ نمایشگاه داخلی و شرکت در ۲۱ نمایشگاه خارجی بود. در آبانماه سال ۱۳۴۷ شرکت سهامی نمایشگاههای بین المللی ایران وابسته بوزارت اقتصاد طبق تصویب مجلسین فعالیتهای نوین خود را آغاز نمود.

هدف و وظایف شرکت

بطور کلی هدف و وظایف شرکت سهامی نمایشگاههای بین المللی ایران عبارت است از شناساندن و نمایش پیشرفتها و ترقیات کشور در رشته های مختلف علمی، صنعتی، کشاورزی، فرهنگی، در داخل و خارج از کشور و نیز آشنا نمودن صاحبان صنایع کشور با پیشرفتهای صنعتی کشورهای بزرگ دنیا.

برای این منظور ایجاد و تشکیل نمایشگاهها و غرفه هائی پیش بینی شده است که مهمترین آنها بدینقرارند:

* ایجاد مراکز خاص در داخل کشور بمنظور معرفی فراورده های داخلی.
* ایجاد و اداره غرفه های نمایشگاهها در داخل و خارج از کشور.

ایجاد نمایشگاههای موقت و یا دائمی درداخل و خارج از کشور.

تشکیل و اداره نمودن نمایشگاههای بین المللی در تهران.

ایجاد و اداره غرفه های نمایشگاهی در خارج از کشور و شرکت در نمایشگاههای بین المللی.

ارکان اصلی نمایشگاهها مجمع عمومی، هیئت مدیره و مدیر عامل و بازرس می باشد. در حال حاضر این سازمان ۲۸۷ کارمند و کارگر دارد که دائمی هستند. در طول برگزاری نمایشگاههای مختلف این تعداد بطور موقت افزایش پیدا می کند.

دومین نمایشگاه آسیائی

سازمان نمایشگاهها، دومین نمایشگاه بازرگانی بین المللی آسیائی را در مهر ماه ۱۳۴۸ برگزار کرد این نمایشگاه در پیشگاه شاهنشاه آریامهر و علیاحضرت شهبانو گشایش یافت. مساحت ۱/۳۰۰/۰۰۰ متر مربع را در بر میگرفت و بیش از ۳۰۰۰ موسسه از ۴۰ کشور جهان کالاها و فراورده های خود را در ۶۴۰۰۰ متر مربع سالن سر پوشیده و ۳۶۰۷۸ متر مربع فضای باز محل دائمی نمایشگاهها عرضه کردند.

برگزاری این نمایشگاه که از رویدادهای بسیار جالب و موفقیت آمیز دهه اخیر بشمار آمده، مدت ۲۰ روز ادامه یافت و با استقبال بیش از نیم میلیون تماشاگر و بازدید کننده روبرو شد.

حجم نمائی کالاهای نمایشی این واحد ۱۲/۴۰۰ تن کالا با ارزشی معادل ۳۲۱/۳۱۶/۰۰۰ ریال بود که بخش عمده آنرا کشورهای صنعتی جهان تامین کرده بودند.

شرکت در نمایشگاههای بین المللی

شرکت سهامی نمایشگاههای بین المللی ایران در سالهای مختلف امکان همکاری وسیع را برای صاحبان صنایع ایران در نمایشگاه های خارجی نیز فراهم ساخت و با تدارک لازم و راهنمائیهای ضروری موفق شد صنایع و آثار هنری کشور را به جهانیان بشناساند.

صنایع ایران در نمایشگاه مسکو در سال ۱۳۴۸ و نمایشگاه اوزاکا در سال ۱۹۷۰ شرکت داده شد. همچنین ایران در نمایشگاه عکس میلان در سال ۱۳۴۹ شرکت نمود.

از فعالیت های مهم شرکت سهامی نمایشگاهها برگزاری نمایشگاه مصالح ساختمانی و لوازم خانه سازی در ۱۳۴۹ و نیز ۱۳۵۰ بود. در همین سال یک نمایشگاه جالب دیگر از پیشرفت استانهای کشور تشکیل گردید.

این نمایشگاه که روز هشتم آبانماه ۱۳۵۰ همزمان با جشنهای دو هزار و پانصدمین سال بنیانگذاری شاهنشاهی ایران افتتاح شد، فرآورده های صنعتی و سنتی چهارده استان و ۹ فرمانداریکل و نمونه های پدیده تکنولوژیک ۵۴۰ واحد تولیدی و سازمان و موسسه خصوصی و دولتی بمعرض نمایش گذارده شد.

موفقیت نمایشگاه پیشرفت استانها و نتایج ثمر بخشی که برگزاری آن بدنبال داشت موجب شد تا شرکت سهامی نمایشگاههای بین المللی برای ادامه این فعالیت اقتصادی بخشی از محوطه نمایشگاه را به محل دائمی عرضه کالاهای صنعتی و سنتی ایران اختصاص دهد.

در اواخر سال ۱۳۵۰ ایران در نمایشگاه قاهره شرکت کرد و در تیر ماه ۱۳۵۱ کالاها و پیشرفتهای ایران در نمایشگاه مونترال کانادا به معرض تماشا گذاشته شد.

در همین سال شرکت، نمایشگاه بین المللی مصالح و ماشین های ساختمانی و تزئینات داخلی را دائر کرد.

این نمایشگاه با همکاری ۵۰ شرکت تولید کننده ایرانی و ۵۲ موسسه خارجی از ۸ کشور از ۲۲ شهریور ماه بمدت ۱۵ روز ادامه داشت که آنرا باید از نقطه های اساسی و جالب فعالیتهای شرکت سهامی نمایشگاههای بین المللی ایران شمرد.

در سال ۱۳۵۱ چند نمایشگاه اختصاصی نیز در نمایشگاه دائمی ایران ترتیب یافت که ویژه معرفی صنایع و پدیده های صنعتی کشورهای زیر بود:

- نمایشگاه صنعتی ایتالیا ۱۷ تا ۲۴ فروردین ۱۳۵۱
- نمایشگاه صنعتی لهستان ۲ تا ۱۰ اردیبهشت ۱۳۵۱
- نمایشگاه صنعتی آمریکا ۲۲ تا ۲۹ اردیبهشت ماه ۱۳۵۱
- نمایشگاه صنعتی مجارستان ۵ تا ۲۲ مهر ماه ۱۳۵۱

در آذر ماه ۱۳۵۱ ایران در نمایشگاه بازرگانی بحرین شرکت کرد.

تشکیل نمایشگاه ایران در بحرین به شرکت سهامی نمایشگاهها محول گردید که با موفقیت کامل و رضایت بخشی انجام گرفت و برگزار کنندگان توانستند چهره صنعتی و بازرگانی کشور را بعلاقمندان بشناسانند.

در دیماه ۱۳۵۱ نمایشگاه دهه انقلاب سفید برگزار شد تا در آن پدیده های صنعتی ناشی از تحولات دهه نخستین انقلاب ایران به معرض تماشا گذاشته شود.

نخستین نمایشگاه بین المللی تهران

گشایش این نمایشگاه مصادف با روز بیستم شهریور ماه ۱۳۵۳ بود و کشورهای اطریش، بلغارستان، بلژیک، جمهوری فدرال آلمان، فرانسه، مجارستان، ایتالیا، ژاپن، مراکش، هلند، کره جنوبی، رومانی، عربستان سعودی، شوروی، سوئد، امریکا، انگلستان، یوگسلاوی، جمهوری خلق چین، پاکستان، لهستان، در آن شرکت جستند و تا دوم مهر ماه نیز ادامه داشت.

در طول برگزاری این نمایشگاه متجاوز از ۶۰۰/۰۰۰ تماشاگر از غرفه های متعدد آن دیدن کردند.

انسان و محیط او

در اردیبهشت ماه ۱۳۵۳ نمایشگاه مهمی تحت عنوان «انسان و محیط او» در شهر «اسپوکن» امریکا برگزار گردید.

ایران با شرکت در این نمایشگاه موفق شد بخشی از جلوه های فرهنگ و تمدن کهن کشور را با نمونه هائی از پیشرفتهائی که از هماهنگی مردم با مبانی انقلاب نصیبشان شده است، بنمایش بگذار و در معرفی دگر گونیهای بنیادی ایران در سالهای اخیر کوششی ثمر بخش داشته باشند.

از غرفه ایران در این نمایشگاه بیش از نهصد هزار نفر بازدید کردند.

در نمایشگاه ۱۹۷۴ مونترال

غرفه زیبا و آراسته ایران در این نمایشگاه از استقبال و توجه وافر اکثر بازدید کنندگان بر خوردار بود و بیش از ۲۳۳۰۰۰ نفر را به تماشای آثار ظریف هنرهای بومی و محصولات صنعتی و پیشرفتهای همه جانبه ایران دعوت کرد.

این نمایشگاه با عنوان «بشر و دنیای او» که از سال ۱۹۷۱ تا کنون همه ساله تشکیل گردیده است، در ۳۰ خرداد ماه ۱۳۵۳ گشایش یافت و تا ۱۱ شهریور ماه ۱۳۵۳ نیز ادامه داشت.

نمایشگاه وسائل پزشکی و بهداشتی

اولین نمایشگاه بین المللی لوازم و وسائل پزشکی و بهداشتی ایران در مرداد ماه در یک سالن بوسعت ۲۰۰۰ متر مربع تشکیل گردید و جدید ترین اختراعات و اکتشافات و وسائل و لوازم پزشکی و بهداشتی کشورهای استرالیا، اطریش، بلژیک، کانادا، فرانسه، جمهوری فدرال آلمان، انگلستان، ایتالیا، سوئد، ژاپن، سوئیس، آمریکا و ایران بنمایش گذاشته شد.

در این نمایشگاه که برای اولین مرتبه در ایران تشکیل گردید، انواع وسایل و لوازم طبی و داندا نسازی و جراحی و لوازم آزمایشگاهی، دستگاه های اشعه ایکس، دستگا های حرارت مرکزی، حمامهای بهداشتی مخصوص بیمارستانها، و صد ها نوع کالای ساخته شده دیگر در این زمینه بمعرض نمایش قرار گرفت.

از این نمایشگاه جالب علاوه بر طبقات مختلف مردم عده کثیری از پزشکان، پرستاران، بهاران، و متخصصین طبی بازدید نمودند.

دومین نمایشگاه بین المللی تهران

دومین نمایشگاه بین المللی تهران یک روز بعد از بازیهای آسیائی در پیشگاه شاهنشاه و شهبانو افتتاح گردید.

بیش از ۱۸۰۰ موسسه از ۳۰ کشور جهان و ۲۰۰ واحد تولیدی ایران با این نمایشگاه همکاری داشتند و فر آورده های نوین صنعتی خود را در معرض دید ۶۲۰ هزار نفر بازدید کننده این نمایشگاه عظیم قرار دادند.

حجم داد و ستد های بازرگانی این نمایشگاه برای اولین بار در ایران از مرز ده میلیارد ریال تجاوز کرد و نوید بخش تحولی در زمینه روابط بازرگانی ایران با دیگر کشور های جهان بود.

نمایشگاه لوازم و ماشینهای بسته بندی

این نمایشگاه از تاریخ ۹ تا ۱۵ آبانماه سال ۱۳۵۳ در یکی از سالنهای محل دائمی نمایشگاهها با شرکت کشور های ایران، اطریش، سوئیس، سوئد، آمریکا، جمهوری فدرال آلمان، ایتالیا، انگلستان، فرانسه، و جمهوری دمکراتیک آلمان بر گزار گردید.

در این نمایشگاه انواع مختلف ماشینهای بسته بندی ماشینهای چاپ، ماشینهای قوطی، پاکت، کیسه، کارتن سازی و صد ها نوع ماشین و کالای دیگر در این زمینه بمعرض نمایش قرار گرفت.

در طول شش روز بر گزاری این نمایشگاه بیش از ۹ هزار نفر از صاحبان صنایع و بازرگانان و علاقمندان از این نمایشگاه دیدار نمودند. حجم معاملات انجام شده حدود چهار میلیون تومان بر آورد شد.

نخستین نمایشگاه هنری تهران

در دیماه ۱۳۵۳ برای نخستین بار نمایشگاه هنری سالن پائیزه پاریس در ایران تشکیل شد و در گشایش آن شاهنشاه و علیاحضرت شهبانو حضور داشتند.

بر گزاری این نمایشگاه در محافل هنر مندان مختلف کشور با اهمیت و ارزش خاصی روبرو گردید و بسیاری از ناظران، برگزاری این نمایشگاه را که در ایران بی سابقه بود جهشی بسوی شناساندن چهره هنرمندان کشور به جهان و بتعبیری بین المللی کردن ارزشهای هنری ایران دانستند.

در این نمایشگاه ۱۲۵۰ اثر هنری از آثار هنر مندان ایرانی و فر انسوی شامل مجسمه، ماکتهای معماری، تابلو های نقاشی به هنر دوستان و علاقمندان عرضه شد. طرح اجرائی این نمایشگاه با همکاری وزارت فرهنگ و هنر انجام گرفته شد.

درنمایشگاه قاهره

درفروردین ماه امسال شرکت نمایشگاهها با همکاری مرکز توسعه صادرات، بمنظور گسترش بازرگانی خارجی و بازاریابی صنایع داخلی درنمایشگاه بین المللی بازرگانی قاهره شرکت کرد.

غرفه ایران درنمایشگاه بازرگانی در ۱۷۰۰ متر مربع بنا گردید و بیش از ۴۰ واحد صنعتی از بخش دولتی و خصوصی ایران محصولات و ماشین آلات تولیدی خود را دراین غرفه درمعرض نمایش قرار دادند.

صنایع غذائی، دارونی و بهداشتی، شیمیائی و پتروشیمی، انواع مختلف ماشین الات صنعتی، کوره های عظیم ۳۰ تنی بخار، بمبهای آبی،

بقیه‌در صفحه ۵

رئیس هئیت مدیره ومدیر عامل شرکت سهامی نمایشگاههای بین المللی ایران

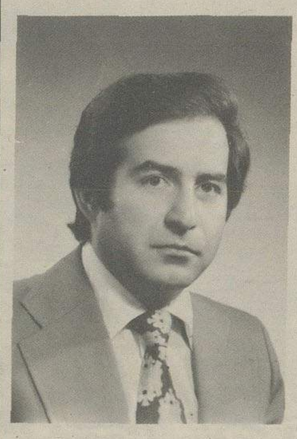

همزمان با گشایش نخستین نمایشگاه بین المللی هنری تهران در پیشگاه شاهنشاه آریامهر و علیاحضرت شهبانو در بهمن ماه ۱۳۵۳ از طرف وزیر بازرگانی، آقای هاشم معادی به عنوان رئیس هئیت مدیره و مدیرعامل جدید شرکت سهامی نمایشگاههای بین المللی ایران منصوب شد

هاشم معادی در سال ۱۳۱۷ در شیراز تولد یافته و دارای تحصیلات لیسانس علوم اجتماعی و اقتصادی، فوق لیسانس اقتصاد بین المللی و دیپلم عالی اقتصاد از دانشگاههای تهران، کالیفرنیای امریکا و بزانسون فرانسه میباشد و بزبانهای انگلیسی و فرانسه آشنائی دارد.

معادی پس از دو سال کار در سمتهای مدیریت امور بازرگانی در بخش خصوصی، خدمات دولتی خود را از وزارت اقتصاد سابق و سازمان صنایع دستی ایران آغاز نموده در مدت ۱۰ سال عهده‌دار مشاغلی نظیر، کارشناس اقتصادی، رئیس قسمت اقتصادی، مدیر امور اقتصادی و بازرگانی، مدیر عامل فروشگاههای مرکز صنایع دستی، مجری طرحهای صنایع دستی و طرح دستبافان یزد و از سال ۱۳۴۸ در سمت رئیس سازمان صنایع دستی ایران و مدیر عامل شرکت سهامی فروشگاه مرکز صنایع دستی انجام وظیفه نموده و همچنین عضویت هئیت مدیره شورای جهانی صنایع دستی را عهده‌دار بوده است. وی تالیفاتی در زمینه نقش صنایع دستی و روستائی در توسعه اقتصادی دارد.

شایستگی و تسلط معادی در کار مدیریت و تجربیات فراوان او که در گذشته موجبات رونق صنایع دستی ایران را فراهم ساخت اکنون در گسترش و توسعه فعالیتهای شرکت سهامی نمایشگاههای ایران تاثیر نیکو و قابل توجهی گذاشته است.

۴۴ کشور درسومین نمایشگاه تهران

۱ - اتریش
۲ - اردن
۳ - اسپانیا
۴ - استرالیا
۵ - افغانستان
۶ - جمهوری دموکراتیک آلمان
۷ - جمهوری فدرال آلمان
۸ - امارات متحده عربی
۹ - امریکا
۱۰ - اندونزی
۱۱ - انگلستان
۱۲ - ایتالیا
۱۳ - ایران
۱۴ - برزیل
۱۵ - بلژیک
۱۶ - بلغارستان
۱۷ - بنگلادش
۱۸ - پاکستان
۱۹ - ترکیه
۲۰ - چکسلواکی
۲۱ - چین (جمهوری خلق چین)
۲۲ - دانمارک
۲۳ - رومانی
۲۴ - زامبیا
۲۵ - زئیر
۲۶ - ژاپن
۲۷ - سنگاپور
۲۸ - سوئد
۲۹ - سویس
۳۰ - شوروی
۳۱ - عراق
۳۲ - قطر
۳۳ - کانادا
۳۴ - جمهوری دموکراتیک خلق کره
۳۵ - جمهوری کره
۳۶ - کویت
۳۷ - لهستان
۳۸ - مجارستان
۳۹ - مراکش
۴۰ - جمهوری عربی مصر
۴۱ - نیجریه
۴۲ - هلند
۴۳ - هند
۴۴ - یوگسلاوی

چهار کنفرانس بزرگ بین المللی

در سومین نمایشگاه جهانی تهران

همزمان با گشایش سومین نمایشگاه بین المللی تهران، در سالن کنفرانس محل دائمی نمایشگاهها چهار کنفرانس بزرگ بازرگانی تشکیل خواهد شد.

نخستین کنفرانس بین المللی بازرگانی روز ۲۳ شهریور بوسیله فریدون مهدوی وزیر بازرگانی گشایش خواهد یافت و طاهر ضیائی رئیس اطاق بازرگانی و صنایع و معادن ایران اولین سخنران این کنفرانس میباشد. وی پیرامون امور بازرگانی و نقش بخش خصوصی در امور بازرگانی و اقتصادی کشور سخن خواهد گفت.

در این کنفرانس بزرگ کارشناسان و متخصصان ایرانی از وزارت بازرگانی، وزارت امور اقتصادی و دارائی، وزارت صنایع و معادن، سازمان برنامه و بودجه و بانک اعتبارات صنعتی شرکت خواهند داشت و بمدت ۴ روز کلیه مسائل مربوط به چگونگی تجارت و امکانات توسعه صنعتی و بازرگانی ایران را مورد بحث و تبادل نظر قرار خواهند داد. همچنین در این کنفرانسها گروهی از کارشناسان و متخصصان خارجی از ۴۳ کشور شرکت کننده در سومین نمایشگاه بین المللی تهران شرکت خواهند داشت.

سیاست تجارت خارجی ایران، روابط بازرگانی ایران با سایر ملل، بررسی اقتصاد ایران در سال ۱۹۷۵، دورنمای توسعه برنامه‌های دراز مدت ایران، برنامه توسعه صنایع در پنجسال آینده، همکاریهای خارجی در توسعه صنایع کشور، از جمله موضوعهائی است که در این کنفرانسها مورد بحث و بررسی و مطالعه قرار میگیرد.

تشکیل این کنفرانسها با حضور کارشناسان و متخصصان برجسته ایرانی و خارجی و همزمان با برگزاری سومین نمایشگاه بین المللی تهران یکی از اقداماتی است که در راه بهره برداری بیشتر و بهتر از این نمایشگاه بزرگ انجام میگیرد و پیش بینی میشود برگزاری این کنفرانسها در کنار سومین نمایشگاه بین المللی تهران، توسعه سرمایه گذاری در رشته‌های مختلف صنعتی و گسترش امور بازرگانی و اقتصادی در ایران را موجب گردد.

قائم مقام مدیر عامل وعضو هئیت مدیره نمایشگاهها

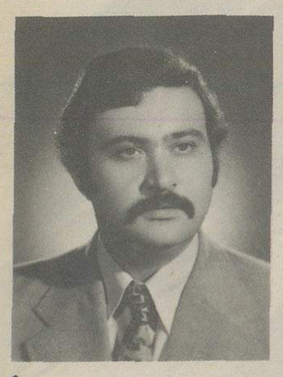

نظر علی طالقانی قائم مقام مدیر عامل و عضو هئیت مدیره شرکت نمایشگاههاست که نقش فعال و موثری در سومین نمایشگاههای بین المللی تهران برعهده داشته است. فعالیت مداوم و تلاش خستگی ناپذیر وی در راه تشکیل نمایشگاه شایان تحسین و در خور تقدیر است.

او که از سال ۱۳۴۶ خدمات دولتی خود را آغاز کرده تحصیلات عالیه را در دانشگاه لندن با تمام رسانیده است. وی چند سال نیز در سازمان صنایع دستی ایران معاون بازرگانی، قائم مقام مدیر عامل و عضو هیئت مدیره بوده است.

فعالیتهای او در سازمان صنایع دستی ایران موجبات گسترش بی‌سابقه این سازمان و فروش خارق العاده اجناس صنایع دستی را در کشورهای خارجی فراهم ساخت.

او چند ماه قبل برای تشکیل غرفه ایران به مونترال رفت و با همکاری سایر کارکنان شرکت نمایشگاهها با موفقیت چشمگیری غرفه ایران را در مونترال تشکیل داد.

تاریخچه کاملی از نمایشگاههای جهان

- مردم کارتاژ بوجود آورنده نمایشگاهها در دنیا
- برج ایفل به‌منظور جلب مردم به نمایشگاه پاریس بوجود آمد

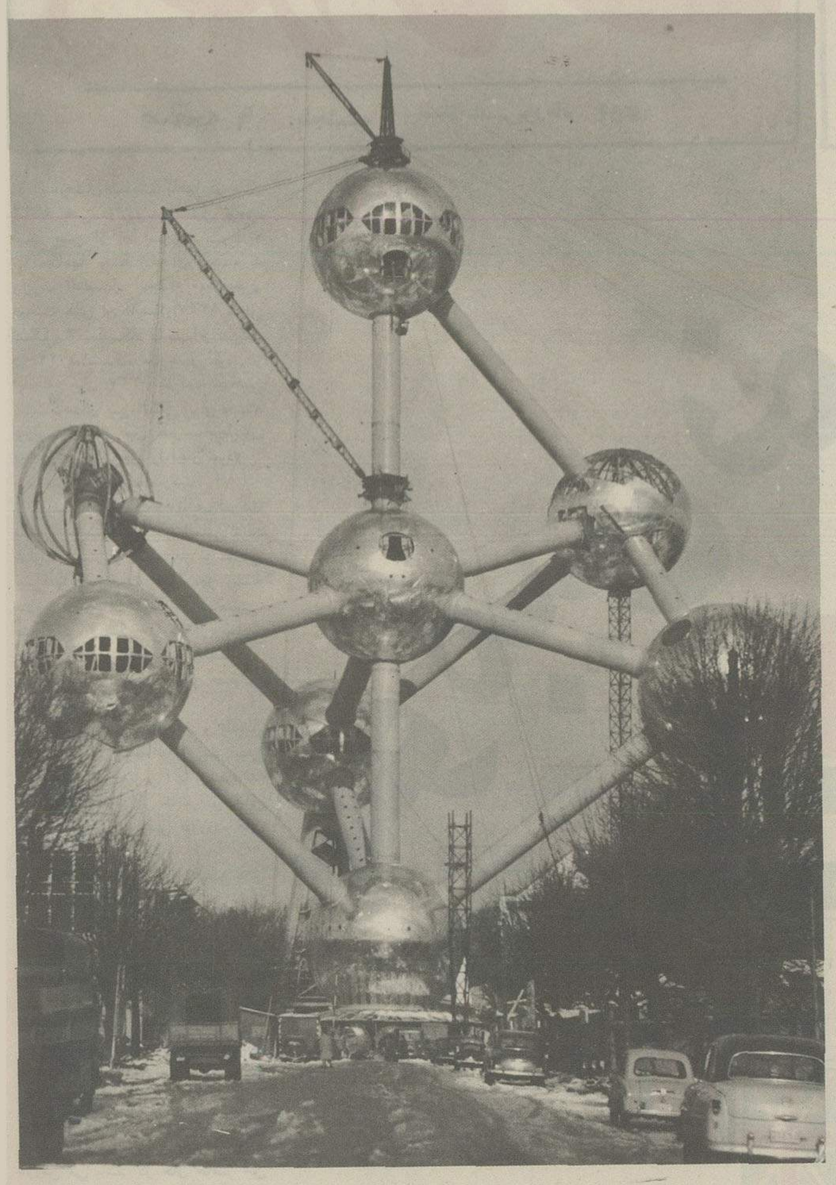

۱ ـ نمایشگاه بروکسل یکی از عظیم ترین و مهمترین نمایشگاههای جهان در سال های اخیر است.

بدرستی معلوم نیست در دنیا از چه زمانی بازارهای مکاره و نمایشگاههای کالاها به وجود آمد اما مورخان معتقدند که مبتکر تشکیل نمایشگاه های اجناس و بازارهای مکاره فصلی مردم کارتاژ یعنی تونس امروزی هستند. مردم کارتاژ از نسل فنیقی هائی هستند که بر اثر فشارهای نظامی ملل مهاجر از شهرهای صور و صیدا (در لبنان) به سواحل افریقا مهاجرت کردند و در کارتاژ (قرطاجنه) رحل اقامت افکندند. کارتاژگیها که دریانوردان بی باکی بودند جز به تجارت و کسب مال توجهی بمسائل دیگر نداشتند. آنها ۵۵۰ سال قبل از میلاد بمنظور رقابت با تجار آتنی که کشتی های بازرگانی بزرگی اختراع کرده بودند، در بندر مارسی فرانسه نیز در شهرازمیرایونی (ترکیه فعلی) نمایشگاه کالا تاسیس کردند که در این بازارها از برده تا شیشه و پارچه به معرض تماشا و فروش می گذارند.

آتن اقتباس کرد

اهالی آتن که همیشه در صدد پیشرفت و کسب امتیازات بودند تشکیل بازارهای مکاره را از مردم کارتاژ مورد تقلید قرار دادند. آنها در تسکان ایتالیا و نیز در جزیره سی چلیبا (سیسیل) و یکی از شهرهای پنت (حدود شمال ترکیه فعلی) نمایشگاه هائی دایر کردند و این بازارها باعث آشنا شدن مردم این حدود با محصولات یونانی شد بطوریکه تجار آتنی سفارش های متعدد دریافت کردند و از طریق مناسبات بازرگانی و داد و ستد تجاری نفوذ سیاسی خود را گسترش دادند.

نمایش اسلحه

برای اولین بار در جهان آتنی ها در کشور مصر دسته‌ای از پیاده نظام خود را به نمایش گذاشتند. این دسته در یکی از بازارهای مکاره بمعرض تماشا گذاشته شد. در این بازار مکاره سربازان پیاده نظام آتن برای فرماندهان مصری مانور میدادند و توجه آنها را به مهارت خود در جنگهای تن به تن جلب میکردند بطوریکه مصری ها از آن تاریخ بجای اجیر کردن مزدوران (مرسزی) اهل لیبی پیادگان آتنی را برای جنگیدن با دشمنان خود استخدام میکردند.

بازارهای مکاره چینی

در همین زمان بازرگانان چینی با کمک تجار مغول در شهرهای ماوراء النهر بازارهای مکاره از اجناس خود مانند ابریشم ترتیب می دادند.

هنگام سلطنت فرهاد چهارم پادشاه اشکانی بازرگانان متصرفات ایران اجازه یافتند در رم یک نمایشگاه از کالاها و اجناس خود تشکیل دهند اما کشتی های حامل مال التجاره آنان در بحر الروم یعنی مدیترانه غرق شد.

در قرون وسطی خبری از نمایشگاه کالا در اروپا که ابتدا زیرسم اسبان وحشیان و سپس شوالیه ها و سواران جنگی و اربابان ملک لگد مال می شد نیست.

در قرون پنجم و ششم میلادی گزارشهائی درباره تشکیل چنین بازارهائی در عربستان باقی مانده است. در بازارهای مکاره حجاز علاوه بر کالا و شتر، اشعار شاعران نیز قرار داده می شد و در این مدت اعراب متوسل به جنگ نمی شدند.

در دوره رنسانس

دوره رنسانس موجب تحولات سریع و دگرگون کننده صنعتی در اروپا گردید که همزمان بود با اختراعات متعدد صنعتی. رنسانس اهمیت تشکیل نمایشگاهها را بیش از همیشه فراروی مردم جهان قرار داد.

اختراعات جدید موجب شد که کالاهای صنعتی از حیث کمیت و کیفیت گسترش زیادی پیدا کند. هر قدر کالائی بیشتر فروش میرفت پشتوانه بزرگتری برای کارخانه ها بوجود می آورد.

نقش نمایشگاهها

نمایشگاههای کالا و بازارهای مکاره در قرون جدید و معاصر یکی از وسائل پیشرفت تجارت شناخته شدند. تجار ایتالیا و اهالی پی با (هلند و بلژیک) در این کار مهارت بیشتری داشتند.

یک اقتصاد دان معاصر عقیده دارد که نمایشگاه های صنعتی و بازرگانی نقش اساسی در شناساندن کالاهای ممالک مختلف به یکدیگر دارند و به زندگی ملل مختلف و پیشرفت تمدنها کمک غیر قابل انکاری میکنند.

برج ایفل

نخستین نمایشگاه بزرگ عصر معاصر در سال ۱۸۵۵ در پاریس گشایش یافت. این شهر در سال ۱۸۶۷ شاهد افتتاح یک نمایشگاه دیگر بود. در سال ۱۸۸۹ در پاریس نمایشگاهی ساخته شد که برای جلب مردم به آن بمنظور شناساندن کالاها و فروش بیشتر مهندس ایفل برجی در محوطه آن ساخت این برج که هنوز پا بر جاست بیش از ۳۰۰ متر ارتفاع دارد.

در دو ستون برج ایفل دو آسانسور بزرگ کار گذارده شد و در طبقات آن رستورانی برپا گردید.

برج ایفل ۷۵۰ پله دارد و اینک مرکز فرستنده امواج رادیو تلویزیون پاریس است.

برج ایفل موجب شهرت مهندس ایفل گردید و ممتاز ترین پدیده در نمایشگاه بین المللی سال ۱۸۳۰ محسوب شد.

دولت فرانسه برای قدردانی از ایفل جسد او را در زیر برج دفن کرد.

بدنبال شهرتی که فرانسه با برج ایفل گردید و ممتاز ترین پدیده در نمایشگاه بزرگ بین المللی پاریس تشکیل شد.

دومین نمایشگاه بین المللی پاریس بر پایه تجارب قبلی بوجود آمد و بسیاری از مشکلات را در حمل و نقل کالا و مبادله بازرگانی حل کردند. در سال ۱۸۵۷ سومین نمایشگاه بزرگ بین المللی در لندن تشکیل گردید.

در سال ۱۸۶۷ چهارمین نمایشگاه بزرگ بین المللی مجددا در پاریس تشکیل شد.

در سال ۱۸۷۸ پنجمین نمایشگاه بین المللی در مسکو برگزار گردید. از اواخر قرن نوزدهم تا کنون آنقدر نمایشگاه در گوشه و کنار جهان برپا شده که بسختی میتوان آمار آنرا بدست آورد.

از نمایشگاههای مشهور سال های اخیر باید نمایشگاه مونترال را نامبرد که در کانادا تشکیل گردید و صدها هزار بازرگان و مردم عادی از گوشه و کنار جهان برای دیدنش به مونترال رفتند.

طرحهای مدرن برای لوازم ووسائل منزل

در سومین نمایشگاه بین‌المللی تهران نمایشگاه جالبی از طرحهای مدرن برای لوازم و وسائل منزل گشایش می یابد. این نمایشگاه اولین نمایشگاه طرحهای مدرن برای وسائل منزل است که در سالن مخصوص به وسعت ۳ هزار مترمربع برگزار میگردد وطی دوازده روز مدرنترین و زیباترین وسائل تزئینی و مبلمان خانه و دفتر کار را در شراسر جهان به معرض تماشای بازدید کنندگان قرار میدهد

در اولین نمایشگاه بین‌المللی طرحهای مدرن برای لوازم و وسائل منزل بهترین نمونه های طراحی از ۱۲۰ طراح و ارسینکت برجسته جهان به نمایش گذاشته میشود.

مبلمان چوبی و فلزی، انواع میز و چراغ و سیستمهای روشنائی و صندلیهای تاشو، میز تحریر، لیوانها و گلدانهای گوناگون، تختخواب، انواع وسائل برقی، انواع ساعتهای دیواری و رومیزی، انواع کاشی و موزائیک، لوازم حمام و دستشوئی، سرویسهای مختلف غذاخوری، کتابخانه، سیستمهای مدرن فقسه بندی آشپزخانه، وسائل و لوازم اداری و وسائل تزئینی منزل از جمله صدها کالا و لوازم بسیار مدرن و جالبی است که در این نمایشگاه بین المللی اختصاصی جمع شده است.

استفاده از زیبائی های طبیعت آسایش خیال میخواهد

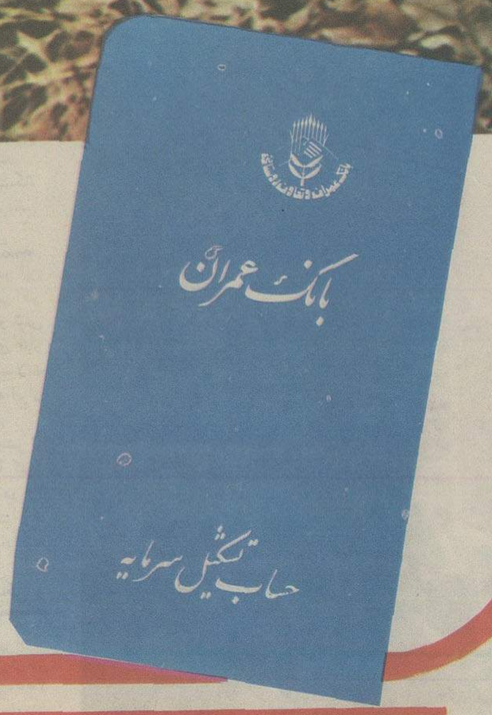

با پس انداز در بانک عمران
آسوده خاطر زندگی کنید

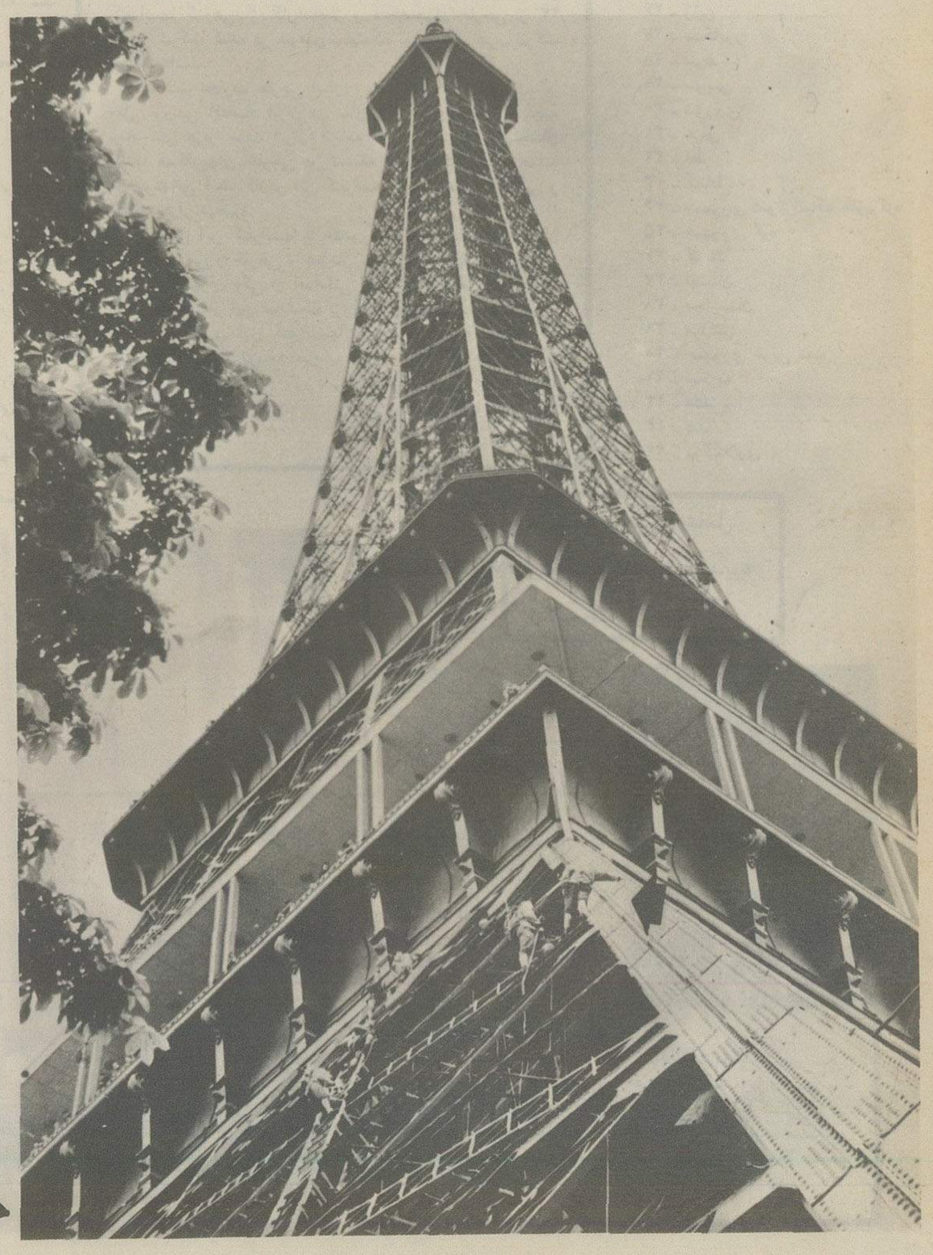

برج ایفل به منظور جلب مردم به نمایشگاه پاریس برپا شد

صفحات ویژه سوّمین نمایشگاه بین المللی تهران

نمایشگاههای ایران از زمان رضاشاه کبیر تاامروز

عجائب وشگفتیهای دومین نمایشگاه بین المللی تهران

شاهنشاه آریامهر و علیاحضرت شهبانو در یکی از غرفه های دومین نمایشگاه بین‌المللی تهران .

در کشور ما نیز مانند بسیاری از کشور های جهان بازار های مکاره‌اصل و مبنای نمایشگاه‌ها را تشکیل میدهند. درروزگاران‌کهن‌فروشندگان وبازرگانان و صنعتگران کالاها و مصنوعات خود را در بازار های مکاره بمعرض تماشا و فروش میگذاشتند. این بازارهای‌مکاره در روستاها و شهرستانها تشکیل‌میشد و بیشتر جنبه محلی و منطقه‌ای داشت. هنوز هم تشکیل بازارهـای مکاره در روستا های مختلف ایران مخصوصا روستاها و شهرک های شمالی رواج دارد . اغلب ، روستائیان فراورده‌های گوناگون را در این بازارها بنمایش و فروش میگذارند حتی‌درپاره‌ای نقاط روز های بخصوصی برای تشکیل بازار در نظر گرفته میشود و هرمنطقه روزمعینی را در هفته برای تشکیل بازار تعیین میکند و بازار ان منطقه بنام همان روز معروف میشود مثـلا دوشنبه بازار ، چهارشنبه بازار ، جمعه بازار وغیره ...

اولین نمایشگاه

نخستین نمایشگاه با شیوه و روش امروزی هنگام سلطنت رضا شاه کبیـر درایران تشکیل شد . در نمایشگاه‌مزبور صنایع جوان کشور ما به معرض تماشا گذاشته شده بود .

در سالهای اخیر پس از نمایشگاهی که در زمان رضا شاه کبیر تشکیل‌شده بود یک نمایشگاه بزرگ صنعتی بسال ۱۳۳۷ در تهران گشایش یافت . برگزار کنندگان نمایشگاه مزبورایتالیائی‌هابودند. این نمایشگاه، بطور دربست وانحصاری در اختیار صنایع‌ایتالیابود . ایتالیائی‌ها، کلیه فرآورده های صنعتی خود را از سوزن و سنجاق گرفته تا صنایع‌سنگین و عظیم‌چون‌راه‌آهن و کشتی وهواپیما در ایران به معرض نمایش گذاردند . هزینه این نمایشگاه ، در حدود شش میلیون ریال‌شدکه توسط صاحبان‌صنایع ایتالیا و دولت تامین گردید .

کالاها و اجناس ایران

پس از آن‌کشورهای‌دیگر نیزنمایشگاه هـائی دایر کردند تا در سال ۱۳٤٤ نمایشگاه بزرگی از انواع کالاها و اجناس ایرانی در تهران تشکیل‌گردید. با تشکیل نمایشگاه مزبور بخش های خصوصی و صاحبان صنایع و کالاهای ایران توجه بیشتر به نمایشگاه ازخود نشان دادند و برای آنها نمایشگاه و تبلیغات نمایشگاهی به نحو بارزتری آشکار گردید .

نمایشگاه آسیائی

چهار سال بعد یعنی در سال ۱۳٤۸ دومین نمایشگاه آسیائی در تهران‌برگزار گردید .

در دومین نمایشگاه آسیائی تهران ، بیش از ٤۰ کشور جهان در محوطه عظیم یک میلیون و سیصد هزار متری نمایشگاه ، فرآورده های گوناگون خود را بمعرض نمایش گذاردند . برگـزاری این نمایشگاه عظیم در تهران ، بیش از پیش توجه‌بازرگانان بزرگ جهان و نیز صاحبان صنایع را بسوی ایران جلب کرد . همچنین ، صنایع پیشرفته ایران در عصر انقلاب شاه و مردم ودردوران سازندگی ملت ایران ، به گونـه‌ای غرورانگیز ، ستایش و تحسین جهانیان را برانگیخت .

ایران برنده شد

پیشرفت کار نمایشگاه در ایران ، تا بدان پایه رسید که در جریان برگزاری نمایشگاه جهانی «آستا» در مونترال کانـادا ، غرفه ایران ، در میـان ۲۹ کشور شرکت کننده مقام اول را بدست آورد و برنده جایزه اول این نمایشگاه عظیم و مهم بین‌المللی شد . غرفه‌ایران در نمایشگاه مذکور که در مدخل در اصلی نمایشگاه قرار داشت ، با جلوه هائی از هنرهای اصیل ایرانی ماننـد فالیبافی و لباس های محلی ایران ، بنحو جالب توجه و چشمگیر و خیره کننده‌ای تزئین یافته بود . غرفه ایران در این نمایشگاه ، بیش از غرفه های سایر کشور های شرکت کننده ، توجه بازدید کنندگان را جلب کرده و تحسین همگان را برانگیخته بود .

دیدنیهای دومین نمایشگاه بین‌المللی

در سال ۱۳۵۳ ـ یکی از عظیم ترین نمایشگاه های‌بین‌المللی در تهران‌گشایش یافت . در نمایشگاه جهانی سال ۱۳۵۳ تهران ، ۲۲ کشور جهان ، محصولات خود را بنمایش گذاردند و همچنین۱۱۷ موسسه تولیدی داخلی ، فرآورده های خود را در غرفه های ویژه‌ای در این نمایشگاه عظیم بمعرض تماشا ونمایش گذاشتند .

در نمایشگاه بین‌المللی تهران آثار۱٦ هنرمند بزرگ فرانسوی ، که به حدود ۹۰۰ اثر میرسید بمعرض نمایش گذارده شد . این آثار هنری، شامل مجموعه‌ای از تابلو های نقاشی ، طراحی و آثار مجسمه سازی معماری و هنرهـای تزئینی بود که تمام آنها در مقابل‌مبلغی معادل ۱۵ میلیون دلار بیمه شده بود. همراه با این مجموعه هنری از کشور فرانسه ، یکصد جوان‌هنرمند و هنردوست فرانسوی نیز به تهران آمده بودند که غالب آنها خانواده‌هایشان را نیز باخود به ایران آورده بودند .

موجود جاندار

تنها موجود جانداری که در میان یک میلیون نوع کالای سبک و سنگین دومین نمایشگاه بین‌المللی تهران‌بنمایش و فروش گذاشته شد گاو بود . هرگاو از گاوهای نمایشگاه در طول عمر خود ۵۲ هزار لیتر شیر میدهد و وزن آن به ۸۰۰ کیلوگرم میرسد از آمریکا و فرانسه و انگلستان در حدود ۵۰ گاو درمحل نمایشگاه بمعرض نمایش‌درآمد. گرانترین گاوها گاو های امریکائی‌است که ۳۵۰ هزار ریال قیمت دارد و وزن آنها در حدود ۸۰۰ کیلوگرم است .

۱۰ نژاد اصیل گاو گوشتی ، شیری و مخلوط مرکب از ۱۸ گاو فرانسوی از نژاد های شارولز ـ برون درآلپ ـ فیلیبار ـ فرزون فرانسه ـ پن‌نوار و ۲۷ گاو آمریکائی از نژاد های اصیـل جزری ـ انگوس ـ هلشتاین، این گاوها بین ۷۸۰۰۰ تا ۱۱۰ هزار ریال قیمت دارد وبا عمر ۱۸ ماهه اغلب حامله‌اند. هرگاو در طول یک شکم زائیدن بیش از ۵ هزار لیتر شیر می‌دهند .

قهوه‌خانه‌های قدیمی

در دومین نمایشگاه بین‌المللی تهران دو قهومخانهٔ قدیمی با تمام خصوصیات سنتی آن برپا گردید . بهای دیزی در یکی از قهوه خانه‌ها ۳۰ ریال و در قهومخانه های دگر که مخصوص‌طبقات مرفه بود ۲۰۰ ریال تعیین شده بود . در این قهومخانه‌ها پیشخدمتها به لباس های مخصوص قهومخانه ملبس بودند و کلاه نمدی برسر داشتند .

قهومخانه های نمایشگاه با تشکچه‌ها و مخده‌ها و تزئینات عهد صفویه و همچنین استکان های کمرباریک مـورد توجه خاص شرکت کنندگان و بازدید کنندگان خارجی قرار گرفت.

تلفن های اتوماتیک

شماره‌گیر های اتوماتیک از جملـه کالاهای نوظهوری بود که در دومیـن نمایشگاه بین‌المللی تهران بـه معرض نمایش گذاشته شد . این شماره‌گیر به مکالمه کننده امکان میدهد که ۳۲شماره را فقط با فشار دکمه‌ها بگیرد .

با تلفن اتوماتیک بدون برداشتن‌گوشی میتوان مکالمه را از راه دور انجام داد. این دستگاه اتوماتیک دارای بلندگوئی است که از دور میتوان صدای مخاطب را بدون برداشتن گوشی شنید .سازنده تلفن مزبور یک کارخانه انگلیسی است و وسیله‌ای را برای اتصال به سیستم معمولی شماره‌گیر تلفن نیز عرضه کرده که سبب میگردد سیستم فشار باانگشت برای تسریع در شماره گیری بوجود آید . این وسیله که دارای حافظـه بسیار حساسی است میتواند تا ده‌شماره را بطور معمول بکار گیرد و ذخیره کند و نمره‌ها را بطور خودکار بـا فشار دگمه بگیرد . دو سیستم دیگـر که عرضه شد یکی سیستم انتقال‌مکالمه برای آن دسته از کسانی است که مایلند در هرکجا هستند و حتی در حال‌حرکت به تلفن‌ها جواب گویند مثل پزشکان. سیستم دیگر اختصاص دارد بـه نمره های عوض شده و بطور اتوماتیک به کسانیکه تلفن میزنند اطلاع می‌دهد که شماره عوض گردیده .

بقیه در صفحه ۱۲

پوست روباه قرمز که غرفه شوروی در نمایشگاه تهران به معرض تماشا گذاشته بود فوق‌العاده مورد توجه قرار گرفت.

اطلاعات
صفحات ویژه سوّمین نمایشگاه بین المللی تهران

عربستان سعودی باقرار دادن پرده کعبه توجه بازدید کنندگان را به غرفه خود جلب کرده بود

بقیه از صفحه ۱۱

پرده کعبه

در دومین نمایشگاه بین‌المللی تهران پرده کعبه ، قبله‌گاه مسلمانان جهان همراه با فیلمی از مراسم حج به نمایش گذاشته شده بود .

عده زیادی از بازدید کنندگان فقط برای زیارت پرده کعبه به نمایشگاه میرفتند که در میان آنها بانوان چادری و پیرمرد های بسیار سالخورده دیده میشدند . برخی از مسلمانان شهرستان های ایران فقط به منظور زیارت پرده کعبه از زادگاه خود به تهران روی آوردند .

بدین ترتیب قرار دادن پرده کعبه ابتکار جالبی از طرف عربستان‌سعودی بود که توجه بازدید کنندگان را بخود جلب کرد .

علوم فضائی

در غرفه آمریکا سیستم کنترل‌ترافیک هوائی و زمینی و وسائل اشعه لیزردیده میشد .

در فضای باز غرفه‌آمریکا بهترین‌نوع دامهای آمریکائی شامل گاو های‌گوشتی و شیری و اسب که با هواپیما به‌تهران حمل شده بودند توجه بازدید کنندگان را جلب کردند .

در غرفه شوروی طرز پیاده شدن مدنورد شوروی به کره ماه را نمایش میدادند .

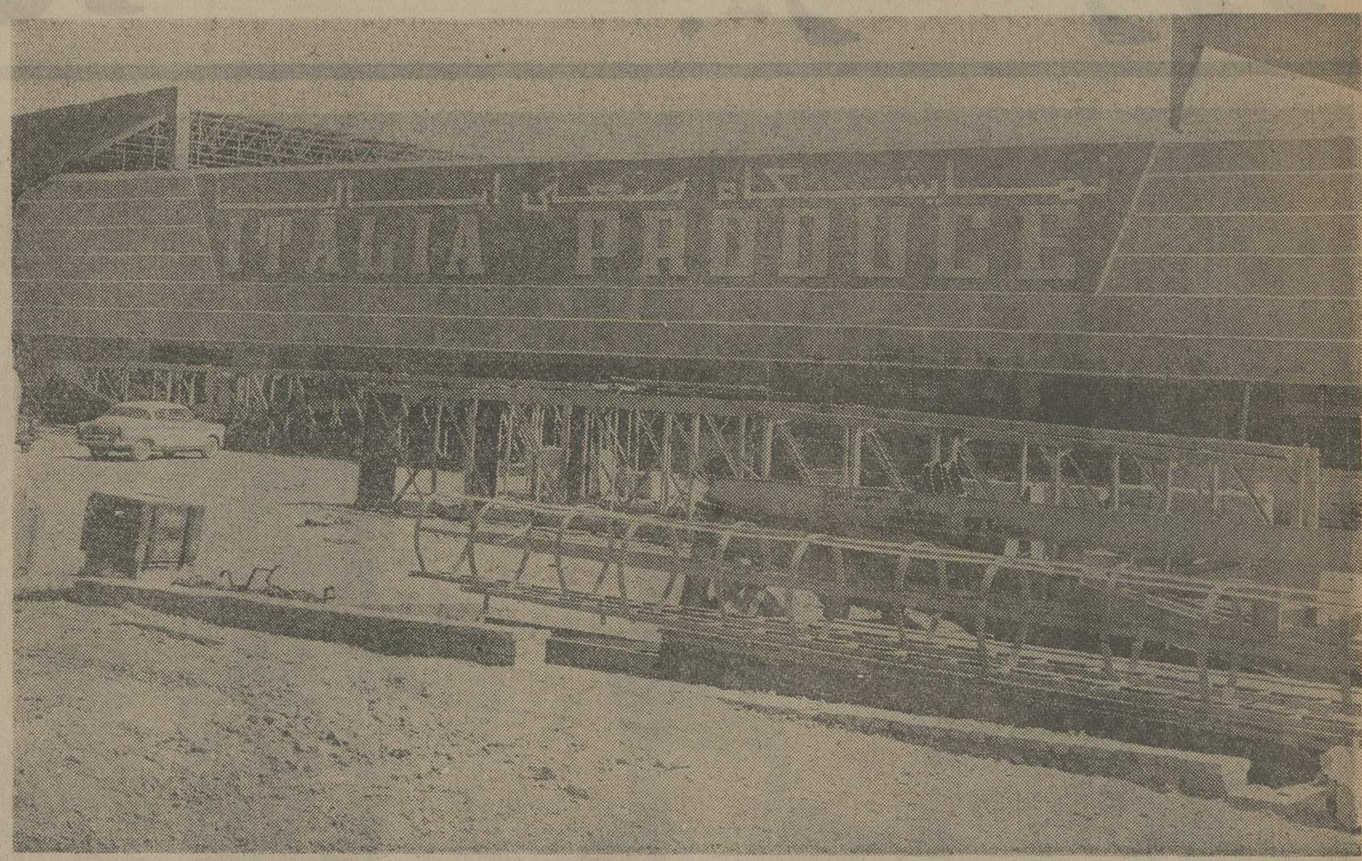

نمایشگاه صنعتی ایتالیا نخستین نمایشگاهی بود که در دوران اخیر در تهران تشکیل شد . تاریخ تشکیل آن ۱۳۳۶ یعنی ۱۸ سال قبل است .

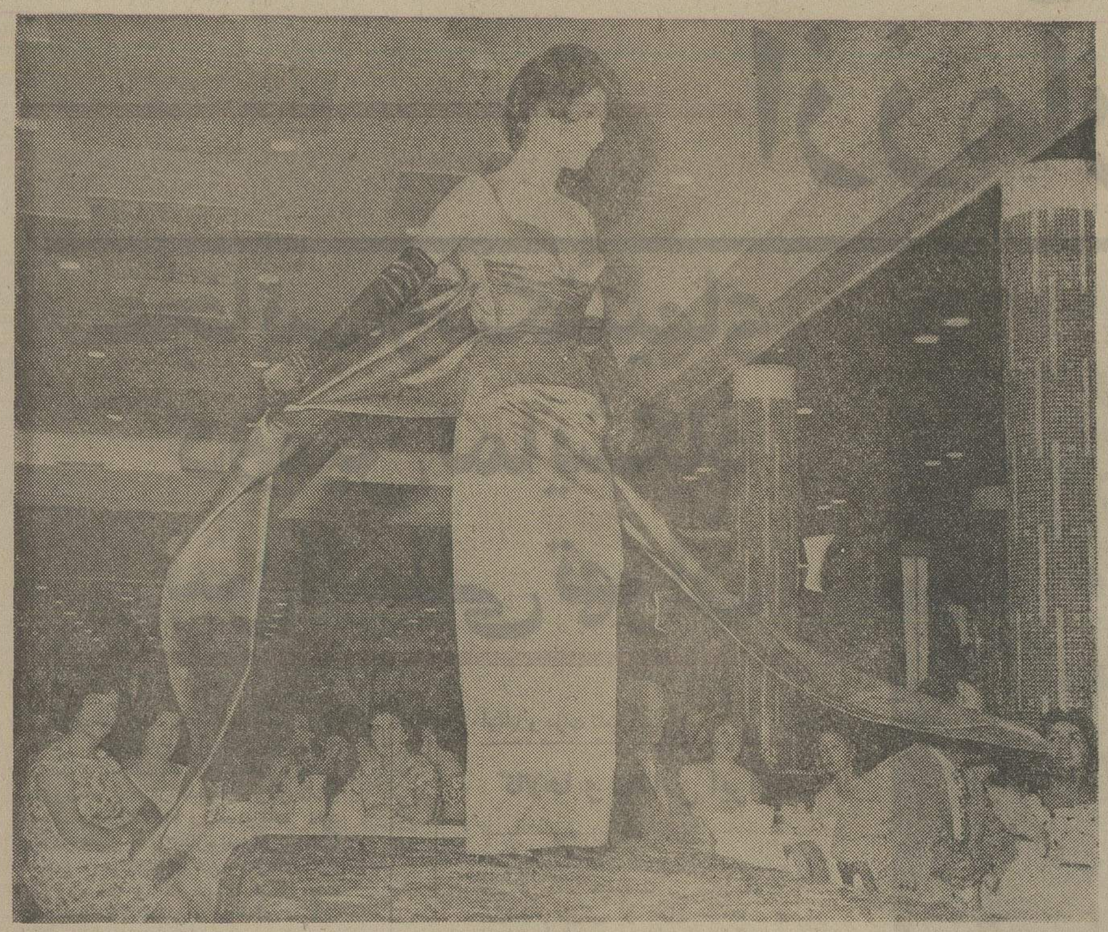

ایتالیائیها در نمایشگاه صنعتی خود که سال ۱۳۳۶ در تهران برگزار شد مدها و لباس های ایتالیا را بوسیله عده‌ای از مانکن های زیبا به نمایش گذاشتند .

شرکت های تراک راه و پارس تراک مدرنترین ماشین آلات راهسازی و ساختمانی را عرضه میدارند

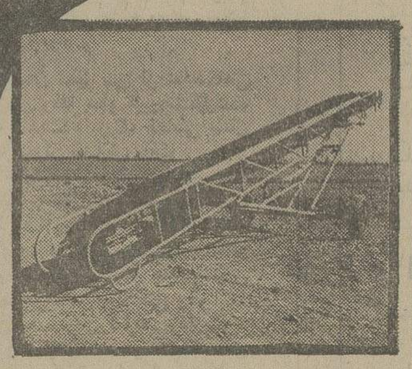

نوار نقاله درعرض وطولهای مختلف مجهز بالکتروموتور، گیربکس- کوپله آلمانی و رولیکهای مجهز به گیریس خور

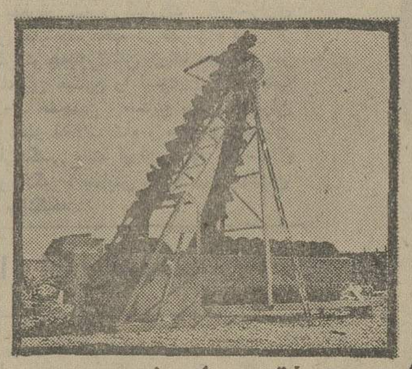

مجهزترین ماسه‌شوروماسه خشک کن دورانی- نقاله‌ای ساخت ایران وپره‌ای مارپیچ خارجی

دمپرهای یک‌ودودیفرانسیال هیدرولیک
مجهز بموتوردیزل، یک‌طرف وسه‌طرف
تخلیه کن ازیک تا۵ر۲ تن ساخت
ایران واروپا آماده تحویل است

انواع سنگ‌شکنهای فکی، چکشی و آسیابی درظرفیتهای مختلف

obim

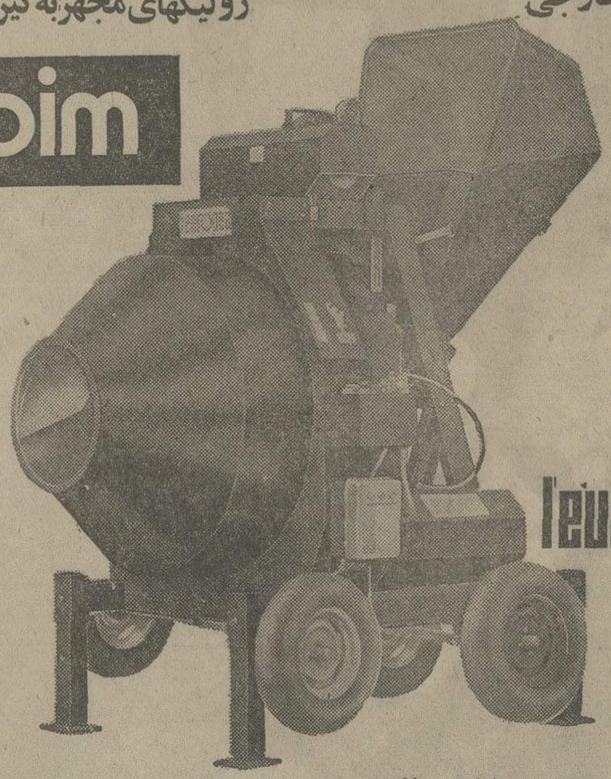

بتونیر وملات ساز بظرفیت‌های ۲۰۰ تا۷۵۰ لیتر مجهز به موتور دیزل وبرقی روی چهارچرخ لاستیکی بااستارت و دینام برقی و وینچ ساخت اروپا آماده تحویل است

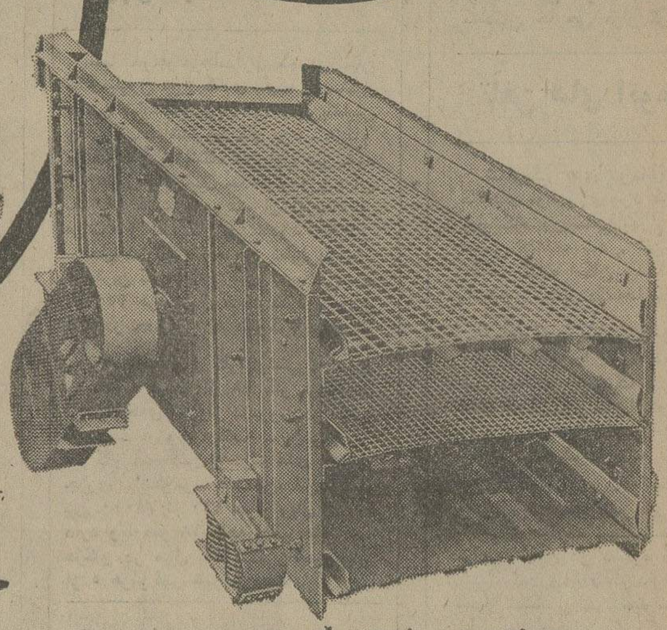

مدرنترین سرندوبراتوری
ازیک تاسه‌طبقه درسطح مفیدوظرفیتهای
مختلف باپایه‌هاوشوتهاوتوریهای بافت آلمان

آدرس:
خیابان تخت طاوس غرب چهارراه فرح شماره ۱۰۵
کدپستی ۱۵ صندوق پستی ۱۵۸۵-۱۱
تلفن ۸ تا ۸۵۹۰۳۴ پنج خط

درسومین نمایشگاه بین المللی تهران ازغرفه‌شرکتهای تراک راه‌وپارس تراک درفضای آزاددیدن کنید

صفحه ۱۳
پنجشنبه
بیستم شهریورماه
۱۳۵٤
شماره ۱٤۸۰۷

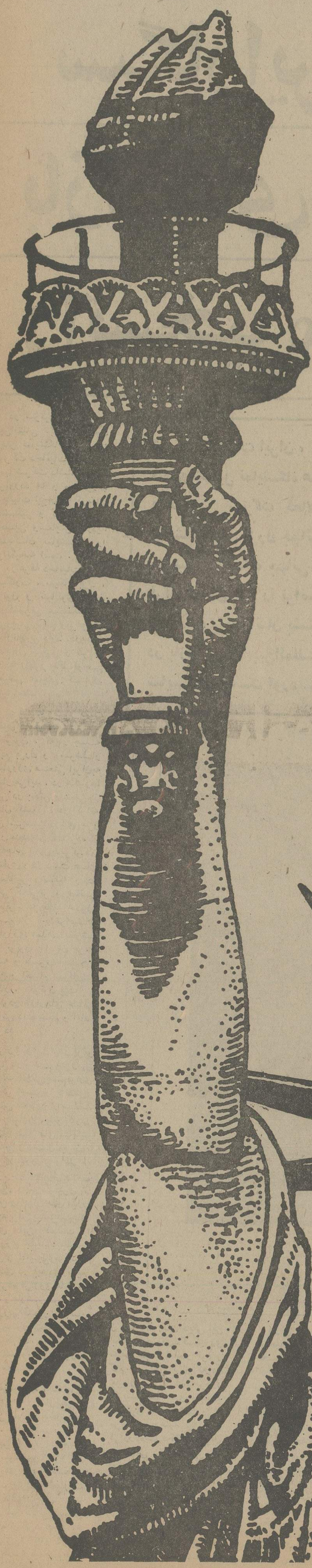

« هما » بالهای خود را بر فراز آسمانهای ایران و جهان گسترده است

و با سریعترین و مطمئن ترین پروازهای داخلی و خارجی، سفرهای شما را به شهرهای بزرگ

ایران و جهان، مطبوع و دلپذیر میسازد...

تهران، نیویورک

هفته ای ۷ روز با جت های بوئینگ « هما » و با توقفی کوتاه در لندن بهم مربوط میشوند

اطلاعات

سیگار ایرانی، بازارهای جهان را تسخیر میکند

در جریان یکی از بازدید ها ی جناب آقای نخست‌وزیر از دخانیات ، آقای دیلمقانی مدیر عامل شرکت دخانیات توضیحات لازم را باطلاع‌می رساند .

شرکت دخانیات ایران ، باترتیب دادن‌وتشکیل نمایشگاه های متعدد و همچنین شرکت فعالانه در نمایشگاههای بزرك جهانی ،مانند سومین نمایشگاه جهانی تهران ، فرآورده‌های خود را توانسته‌است بنحومطلوبی بجهانیان بشناساند و در بازار های بین‌المللی جای شایسته‌ای بدست آورد ...

در سومین نمایشگاه بین‌المللی تهران نیزچون دیگر نمایشگاههائی که شرکت دخانیات ایران در آنها شرکت داشته است، فرآورده ها و محصولات دخانیات ایران به گونه‌ای چشمگیر و توجه‌انگیز ، تحسین وستایش بازدید کنندگان نمایشگاه را برانگیخته است .

در غرفه دخانیات انواع سیگارت ، سیگار برك ، توتون و تنباکوی ایران که شهرتی عالمگیر ، معروفیتی‌جهانی‌ومرغوبیتی انکارناپذیر دارد ،دربسته بندیهای شکیل و ظریف و زیبا ،بطرز جالب‌توجهی بمعرض نمایش گذارده شده است .

★ منطقه وسیع کشت توتون در ایران

توتون ، که از جمله منابع بزرك و سرشار کشاورزی صنعتی ایران‌به شمار می‌آید ، در هکتارها زمین در بخش وسیعی از شمال کشور ، در کرانه های سرسبز دریای خزر و در منطقه‌ای گسترده از جلگه‌های باران‌پذیر گرگان و ساری و در دشت های حاصلخیز رضائیه و در کلامی کلی‌تر و بیانی جامع‌تر : در یك حوزه وسیع از جغرافیای کشاورزی مملکت ،خوشه های توتون ایران برای عرضه و مصرف بصورت انواع و اقسام سیگارت، سیگار ، توتون پیپ و تنباکودر بازارهای جهانی پرورش داده شده و آماده می‌گردد .

مزارع توتون ، در پرتو آفتاب درخشان سرزمین ما، برنك طلائی‌چشم‌نوازی جلوه‌گر است و باتلاش‌و کوشش متجاوز از سیصد هزار کشاورز توتونکاردر دشتهاوجلگه های‌آفتابگیر و بارانی و معتدل ایران ، روزبروز بارورتر و غنی‌تر میشود . باانجام‌طرح های صنعتی‌و بهره‌گیری از وسائل و ابزار های مدرن و جدیدبرای پیشرفت‌های تولیدی این قسمت از کشاورزی جدید ، چشم‌اندازی‌از کامیابی‌وموفقیت اقتصادی در ابعادی‌وسیع و گسترده فراروی ما قرار میدهد و بارشد سریعی‌که کشاورزی کشور در کنار تمامی شئون مملکتی پیدا کرده امکانات توسعه‌روزافزون کشاورزی توتون‌را فراهم ساخته است .

★ تاسیس دخانیات ایران

نگاهی به تاریخچه تاسیس شرکت دخانیات، ایران ، این چشم‌انداز را در برابر ما قرار میدهد :

در سالهای ۱۳۱۳ و ۱۳۱۴ شرکت انحصاری دخانیات ایران باتصویب دخانیات ایران با تصویب‌نامه نهائی‌تاسیس و آغاز بکار کرد. در واقع درسالهای ۱۳۱۳و ۱۳۱۴ اولین واحد تولید توتون و فرآورده های دیگر این بخش‌اقتصادی‌ـ کشاورزی حیات خود را آغاز کرد و گام در راهی نهاد که در جریان پیمودن آن، هرروز به پیشرفت ها و ترقیات تازه‌تری دست یافت و به مرحله‌ای رسید که‌امروز فرآورده‌های‌دخانیات‌ایران در تمامی دنیا شهرت‌و معروفیتی بسزا دارد .

دخانیات ایران به‌سال ۱۳۱۶ توسط بنیانگزار ایران نوین ، اعلیحضرت رضاشاه کبیررسماافتتاح شدو ازهمین هنگام بودکه امور مربوط به کشت ، پرورش ، برداشت علمی‌و صحیح مزارع‌توتون ایران تحت نظر این سازمان نوبنیاد قرار گرفت .

★ بخش‌جدیدی در کشاورزی صنعتی

برای آنکه شرکت‌دخانیات ایران بتواند کار کشت توتون و حفاظت‌محصولات خام و نگهداری فرآورده ها و ساخت و تبدیل‌انواع توتون را به فرآورده های قابل مصرف در بازارهای جهانی درآورد ، ظاهرا راهی بس دراز و دشوار درپیش داشت .

لیکن شرکت دخانیات ایران، یا پیش گرفتن‌روش های موثر مدیریت، نه‌تنها موفق شد همه وظایفی‌را که برعهده داشت بانجام برساند ، بلکه در اندك مدتی توانست در ردیف یکی‌ازسازمانهای‌پیشرفته مملکتی درآید . شرکت دخانیات ایران نه فقط حفاظت محصولات خام ، ساخت و تبدیل انواع توتون به فرآورده های مصرفی قابل عرضه به بازار های داخلی وخارجی را به بهترین شکل ممکن انجام داد ، بلکه امر توزیع و فروش این فرآورده‌ها را تحت یك نظام صحیح و اصولی زیر نظر گرفت و بدین ترتیب در واقع‌بخش جدیدی‌درزمینه کشاورزی صنعتی و اقتصاد ملی در کشور ما پدید آمد .

★ دومین‌کارخانه‌سیگارت سازی

شرکت دخانیات‌ایران، هم‌اکنون بصورت یك سازمان اقتصادی بزرك درآمده است که هرروزکه می‌گذرد ، به پیشرفتهای شگرف و قابل توجهی نایل میگردد .

شرکت دخانیات ایران طی سی‌و دوسال تلاش ، بامدیریت‌صحیح وپشتکار و لیاقت مسئولان خود و نیز دلسوزی‌و توجه‌یکایك کارکنانش موفق شده است در جهت گسترش بازار و جلب نظر مصرف کنندگان ، موفقیت های چشمگیری کسب‌کند .

تردید نیست که تجزیه و تحلیل برنامه های این واحد تولیدی و اقتصادی بزرك که‌هم‌اکنون درحقیقت منشاء یك نیروی پرتوان در زمینه خدمات صنعتی بشمار می‌آید ، جزباارائه آمار و ارقام ، بسادگی میسر و مقدور نیست . بررسی و بازگوئی یکایك توفیق‌های این سازمان، نه فقط دریك مقاله و دو مقاله مقدورو‌ممکن نیست، بلکه احتیاج‌به گزارش‌های مفصل و همه‌جانبه‌ای دارد که هریك از این‌گزارشات بتوانند گوشه‌هائی از پیشرفت های شگرف و خیره‌کننده دخانیات‌ایران را نشان‌بدهند .

از سال تاسیس‌تا سال ۱۳۱۹ را در واقع باید دوران حیات اول ونوپائی دخانیات ایران دانست . لیکن مرحله دوم حیات این شرکت باگشایش دومین کارخانه بزرك سیگارت سازی آغاز میشود که از همین‌جا پیشرفت های دخانیات آغاز می‌گردد . .

دومین‌کارخانه‌سیگارت سازی دخانیات ایران ، در سال ۱۳۱۹ به دست مبارك اعلیحضرت همایون شاهنشاه آریامهرگشایش یافت .

دستیابی‌به چنین‌پیشرفتی طی زمانی نزدیك به پنج، شش سال و براه افتادن دومین کارخانه سیگارت سازی دخانیات ایران ، در واقع‌کامیابی این واحد را درزمینه های اقتصادی و صنعتی مورد تائیدقرار داد . این جهش و این پیشرفت نشان داد که شرکت دخانیات ایران طی سالهای عمر نسبتا کوتاه خود به چنان‌توفیقی دست یافته است که‌توانسته است یك فرآورده کشاورزی را به کالائی مطلوب و مورد اعتماد مصرف کنندگان درآوردو آنرا با کیفیتی ممتاز در اختیارطالبین‌و خواستاران آن قرار دهد .

★ سودآوری برای خزانه دولت

بوجود آوردن نظام‌اصولی وصحیح تولیدی ،نظارت دقیق و ثمربخش درزمینه کشت مواد دخانیاتی ، اجرای طرحهای صادراتی و نیز توزیع منظم‌فرآورده ها در سطح کشور و سرانجام بهبود بخشیدن به کیفیت محصول با به خدمت گرفتن شیوه‌های علمی‌و تحقیقاتی ، ازجمله هدفهای نهائی تاسیس شرکت دخانیات ایران‌بود که در کنار آن تربیت‌کادر فنی و متخصصین و نیز راهنمائی کشاورزان به منظور افزایش درآمد نیز قرار داشت . با توجه‌باین هدفها ، شرکت دخانیات ایران در سالهای فعالیت خود توانست به آنچه‌که مورد نظر بود دست یابدو به هدفهای خود برسد . شرکت دخانیات ایران توفیق یافت با فعالیت ها و کوششهای خود سود فوق‌العاده‌ای‌رانصیب‌خزانه دولت سازد و از این‌طریق در رشد و ترقی اقتصادی کشور موثر واقع گردد.

★ ۶۰۰۰٫۰۰۰٫۰۰۰ ریال درآمد سال ۱۳۵۰

نقش سازنده شرکت دخانیات ایران و پیشرفت شرائط تولیدی آن راطی ده‌سال اخیر ، با نگاهی‌به آمار و ارقام زیر بخوبی میتوان دریافت و سیر تکاملی این واحد اقتصادی را میتوان شناخت و با میزان کاربرد و تلاش‌این واحد آشنائی حاصل‌کرد.

درحال حاضر این‌واحد عظیم صنعتی ـ اقتصادی، زندگی یك گروه ۳۵۰۰۰ نفره از کارکنان خود ونیز ۳۰۰٫۰۰۰ نفر خانواده کشاورزان توتونکار را که در مزارع‌توتون بکارکشت و زرع مشغولند ، تامین مینماید . بطوریکه به‌بیانی دیگر ، در یك‌آمار گیری وسیع و بسیط میتوان گفت : نزدیك به یك میلیون کارگزار صنعتی‌و کشاورزی و نیز مسئولین اداری از این واحد بزرك بهره‌ور شده‌وچرخ‌معیشت وزندگی‌شان می چرخد .

براساس آمار و ارقام بدست آمده درسال۱۳۵۰ درآمد شرکت دخانیات ایران متجاوز از ۶۰۰۰۰۰۰۰۰ ریال برآورد شده که این رقم در سال های بعد افزایش ورشد چشمگیری داشته است . بطوریکه‌پیش‌بینی میشود سود حاصله‌ازاین واحدتا آخر برنامه های اقتصادی آینده کشوربه میزان چند برابر افزایش خواهد یافت .

تغییر موسسه انحصار دخانیات ایران در سال ۱۳۴۷ به یك شرکت بازرگانی‌آغازمرحله‌دیگری از پیشرفت این واحد تولیدی بود که درحقیقت می‌توان‌گفت مرحله دیگری از حیات درخشان این واحدرا شامل میشد .

نخستین مجمع عمومی شرکت دخانیات ایران در روز بیست و یکم مهرماه ۱۳۴۷ با انتخاب اعضاء هیات مدیره و مدیر عامل ورئیس هیات مدیره با سرمایه‌ای معادل ۸۰۰۰ میلیون ریال آغاز بکار کرد و مدیریت بازرگانی

بقیه درصفحه ۱۵

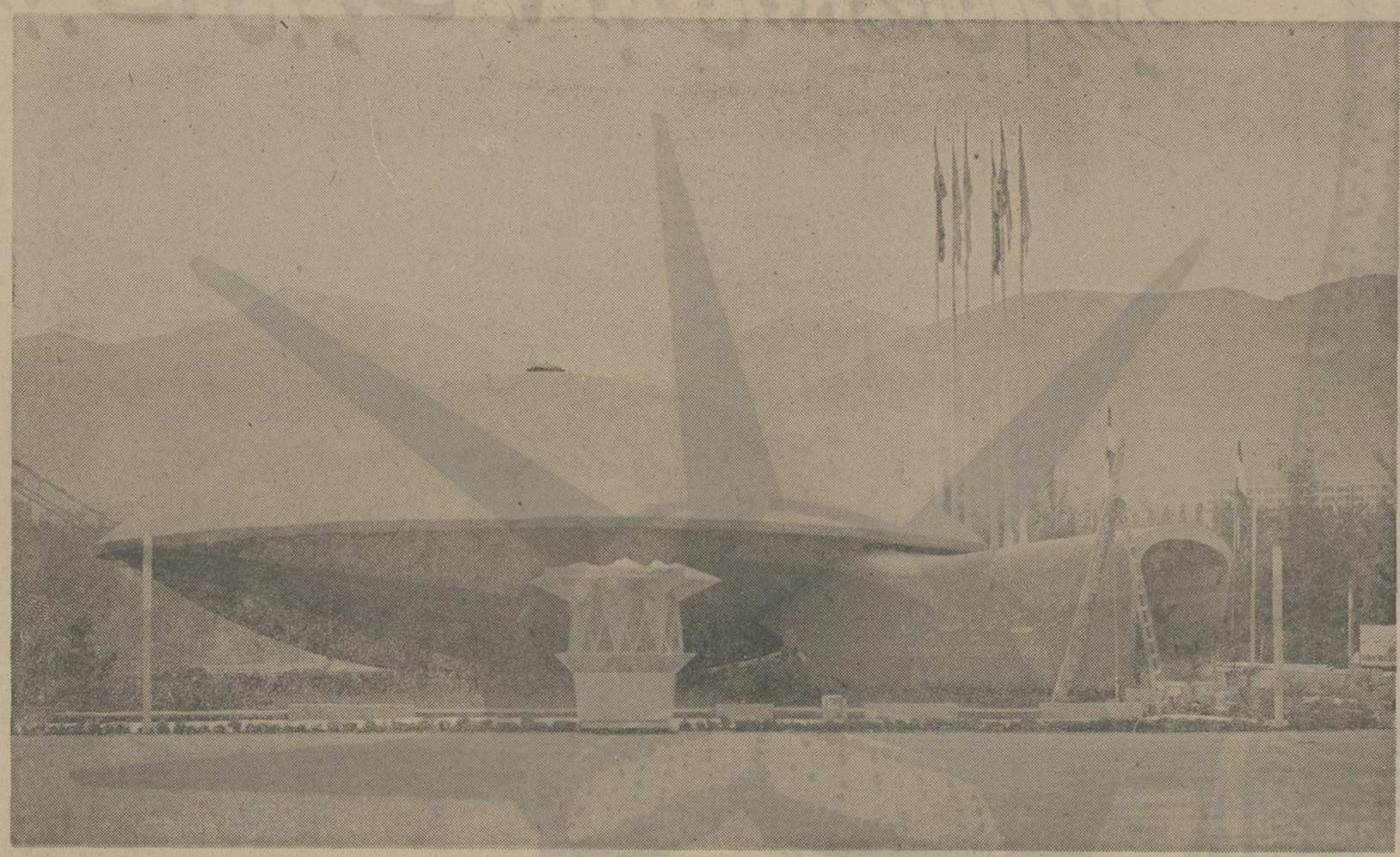

این غرفه شرکت‌دخانیات در سومین نمایشگاه بین المللی تهران است که ساختمان آن بشکل پیپ ساخته شده و با ذوق و سلیقه‌ای که در آن بکاررفته است هرروز .مورد بازدید گروه‌کثیری‌ازبازدیدکنندگان نمایشگاه قرار خواهدگرفت.

شرکت دخانیات، در سومین نمایشگاه بین المللی تهران، غرفه خود را بشکل بسیار زیبائی بصورت یک پیپ ساخته است

قسمتی از فرآورده های دخانیات ایران که درقسمتی از غرفه نمایشگاه بمعرض نمایش گذارده شده است .

کلیه نقاط کشور در دسترس خواستاران آن گذارده میشود .

بمنظور شناسائی بیشتر عناصر ترکیب دهنده خاك ونیز یافتن شیوه هائی برای بهبود نوع زمین و استفاده از تکنیك وروش بهتر در امر کشت وزرع توتون و پرورش مناسب تر، بررسی های تحقیقاتی و آزمایشی علمی درخور توجهی بعمل می آید و آزمایشگاه های مجهز به آخرین روش های مدرن علمی در این زمینه کوشش چشمگیر و تحسین انگیزی دارند که این از جمله فعالیت هائی است که بخش های پژوهشی دخانیات ایران انجام می‌دهد .

از طریق همین پژوهش ها است که دخانیات ایران موفق شده است بمنظور مبارزه باآفات و بیماریهای توتون ، سمومی تهیه کند وهمچنین در کار هدایت و ارشاد و راهنمائی توتون کاران د رجهت رعایت اصول فنی کشت و برداشت، گامهای ثمربخش و بسیار مفیدی بردارد .

بقیه در صفحه ۱۸

در شرکت دخانیات ایران، زنان کارگر نیز همپای مردان کار می کنند و هر یك از آنها مسئولیتی بعهده دارد که با دقت نظر کافی کار خودرا بانجام میرساند .

بقیه از صفحه ۱٤

و روش های اقتصادی را بعهده گرفت .

باتوجه به کشت انواع توتون در مساحتی بیش از هیجده هزار هکتار و پرورش فرآورده های مزارع گسترده این کالا و همچنین توزیع و فروش نزدیك به ۱۳٤۵۱۰۰۰ عده سیگارت و ۵٤۰۰۰۰۰۰ کیلو تنباکو و توتون چپق ونیز تامین زندگی متجاوز از یك میلیون کشاورز و کارگزاران اداری و کارشناسان و متخصصین ورزیده ، در حال حاضر شرکت دخانیات ایران را بعنوان یك سازمان وسیع اقتصادی کشور و یاری دهنده موثر اقتصاد و کشاورزی و صنعت و بازرگانی ملی ، جایگاهی استوار بخشیده و بدون اغراق گوئی این واحد تولیدی را می توان ازجمله ارکان اقتصادی و صنعتی ایران بشمار آورد که همگام با دگرگونی های سریع جامعه ، به مرحله نهائی رشدو تکامل رسیده است .

آمار و ارقام غرور آمیز

برای آنکه نمای روشن تری از موفقیت های این واحد تولیدی بدست آید، بهتر آنست که نگاهی به تفاوت ارقام تولیدی شرکت دخانیات بیاندازیم. سنجش ارقام وآمار تولیدی شرکت دخانیات ایران در جهت تولید و بازاریابی و نیز اجرای برنامه های آینده نمایشگر موفقیت های این واحد است .

در سال‌های قبل از ۱۳٤۱ محصولات توتون سیگارت رقمی نزدیك به ۷۰۰ کیلو را در هر هکتار نشان می داد در حالی که در سال ۱۳۵۰ معدل رشد رقمی نزدیك به ۱۲۷٦ کیلوگرم را نشان میدهد . اگر این بازده و نتیجه رضایت بخش با توجه به کیفیت فرآورده ها و بهای عرضه آن نسبت به سال های پیش مقایسه گردد، آنچه بدست می آید مدیریت صحیح و تلاش ارزنده مسئولان امر است .بخاطر آنکه درسال ۱۳٤۰ در یك هکتار زمین محصول توتونکاری بالغ بر ۲۹٫۱۱۱ ریال بود ، حال آنکه درسال ۱۳۵۰ به رقمی معادل ٦٦٫۲۹۳ ریال رسید و بدینگونه میزان تولید در سطح کشتزارها ۱۲۰ درصد فزونی یافت.

میزان تولیدنیز همزمان با اجرای برنامه های موفقیت آمیز کشت و برداشت تغییرات اساسی پیدا کرد. انواع سیگارت که درسال ۱۳٤۰ نزدیك به ۹٫۰۵۷ میلیون عدد بود ، درسال ۱۳۵۰ به متجاوز از ۱۳٤۵۱۰۰۰۰۰۰ عدد رسید که معادل ٤۸ درصد افزایش یافته بود. همچنین تولید انواع سیگارتهای فیلتردار که در سال ۱۳٤۲ بحدود ۸٤۲۵۰۰۰۰۰ عدد میرسید در سال ۱۳۵۰ از ٤٤۳۵۰۰۰۰۰۰ عدد نیز بالغ گردید که از لحاظ آماری می تواند نمایشگر ۵ برابر تولید بوده باشد.

آزمایش ها و پژوهش های علمی

شبکه های توزیع در سراسر کشور گسترش یافته است . باتسهیلاتی که برای مصرف کنندگان فراهم گردیده ، فرآورده های دخانیات ایران ، در

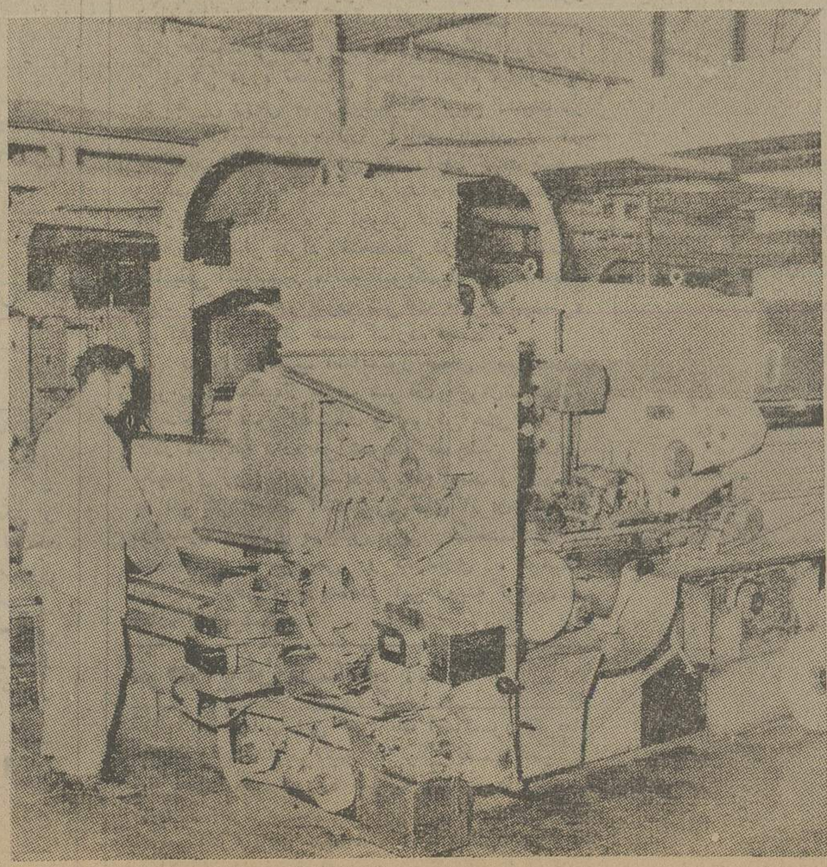

یکی از ماشین های مدرن واتوماتیك تولید سیگارت در شرکت دخانیات ایران . . .

شما را دعوت میکنیم

از جدیدترین ماشین های فتوکپی رنگی جهان که برای اولین بار در ایران معرفی میشود در سومین نمایشگاه بین المللی تهران دیدن کنید

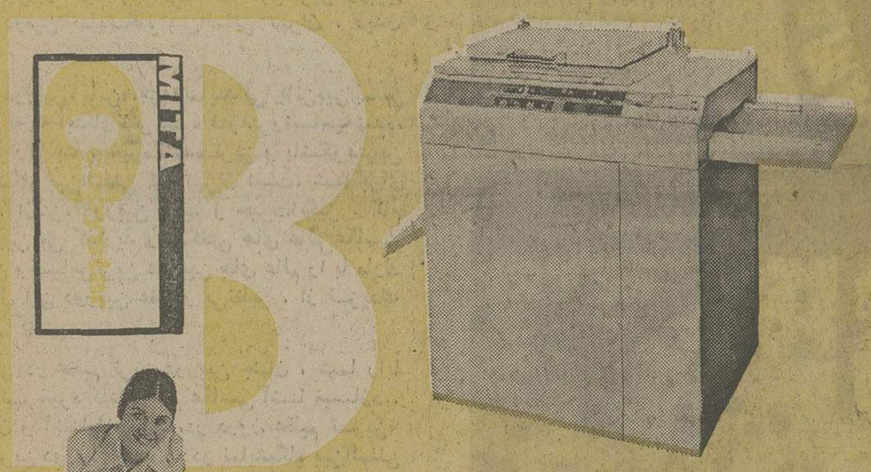

یک پدیده شگرف واعجاب انگیز در صنعت ماشین های کپی ونسخه برداری فتوکپی تمام رنگی میتاکپی استار مدل 280 که قادر به تهیه کپی های رنگی وخوانا از هر اصل رنگی میباشد

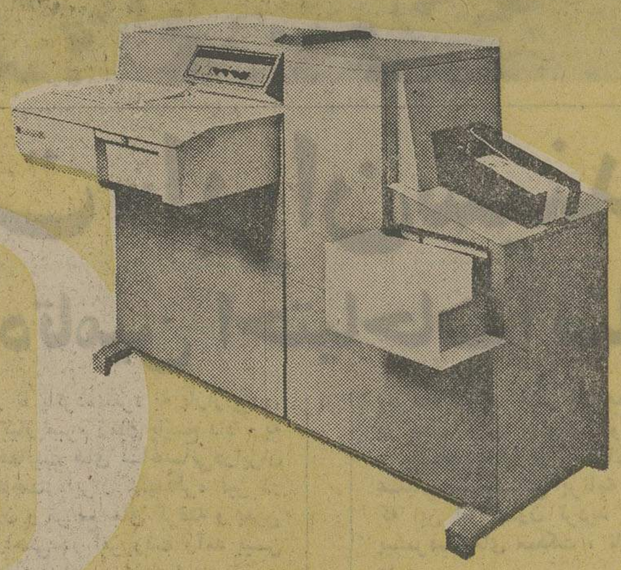

ماشین فتوکپی 250R که با کاغذ معمولی کار میکند و باسرعت زیاد از هر دو روی کاغذ کپی میگیرد

ماشین فتوکپی وپلی کپی A.D.S. باسرعت ۷۲۰۰ کپی درساعت

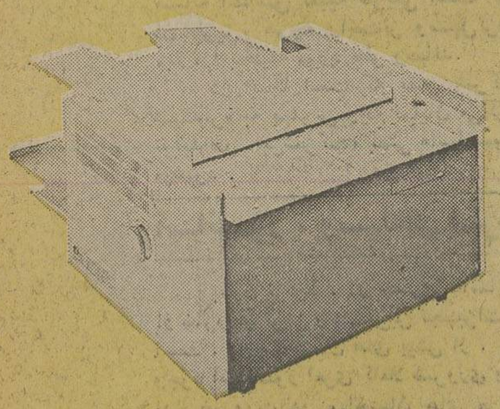

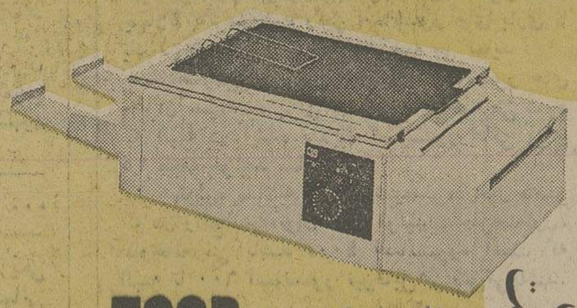

ماشین فتوکپی مدل 700D
باسیستم کاملا خشک وتمام اتوماتیک ایده آل برای تمام شرکت ها ومؤسسات دولتی

تمام مدل ها در سالن شماره ۳۸ نمایشگاه بین المللی تهران بمعرض نمایش گذاشته شده است

ماشین فتوکپی مدل A-2 AUTO
تنها ماشینی است که از عرض ۴۲ سانتیمتر و در طول دلخواه میتواند بسرعت وبطور کاملا اتوماتیک کپی های خشک وخوانا تهیه کند

شرکت ماشین آلات تجارتی ودفتری B.O.M. تخت جمشید پلاک ۲۹۰
تلفنهای: ۸۳۳۴۶۰-۸۳۳۱۹۴-۸۲۸۱۴۷

عجایب هفتگانه جهان هشتگانه شد

از بزرگترین وعجیب ترین دوربین جهان در سومین نمایشگاه بین المللی تهران از ۲۲ شهریور تا ۲ مهر در غرفه کانن در ب غربی نمایشگاه دیدن فرمائید

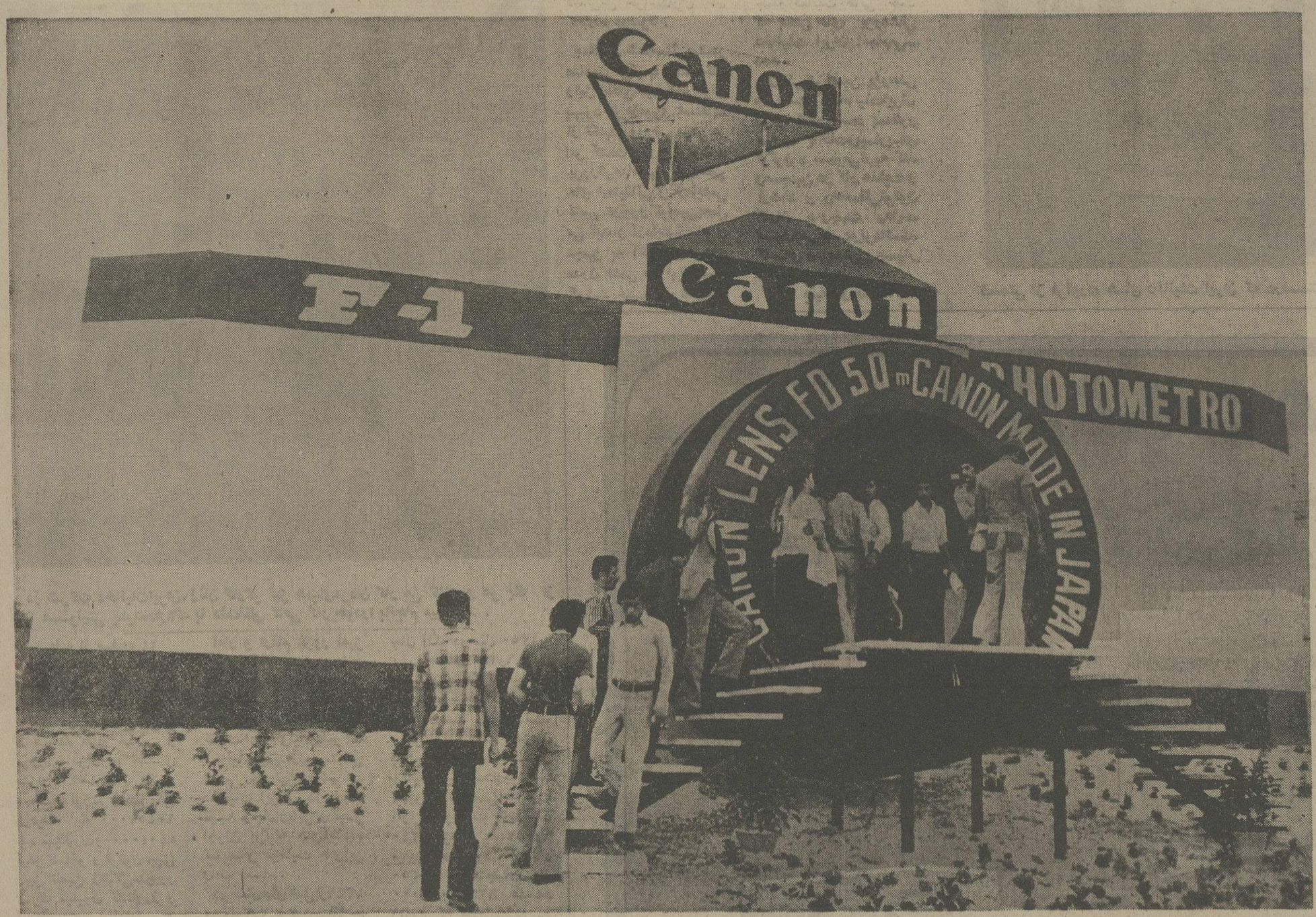

جدیدترین ومدرنترین و کاملترین دوربینهای عکاسی ، فیلمبرداری، سیستم میکروفیلم و دستگاههای فتوکپی وماشینهای حساب الکترونیکی کانن را بمعرض نمایش گذاشته‌ایم .

عظیم ترین دوربین جهان ، به دومین نمایشگاه بین‌المللی تهران ، رنك و جلوه دیگری بخشیده‌است. هرگز ، در هیچ نقطه دنیا ، دوربینی باین عظمت و شکوه ،ساخته نشده است . این دوربین ،در حقیقت ساختمان غرفه « کانن» ،در نمایشگاه بین‌المللی ٥٤ تهران است .

ساختمان غرفه « کانن» ،که بصورت یك دوربین مدرن عظیم ساخته شده است ، توجه و نظر هزاران نفر از بازدید کنندگان نمایشگاه را به خود جلب‌میکند بسیاری از بازدید کنندگان حتی از شهرستانها برای تماشای این دوربین شگفت‌انگیز به تهران آمده‌اند.

شما نیز از عظیم ترین وشگفت‌انگیز ترین‌دوربین جهان، در دومین نمایشگاه بین‌المللی تهران ، دیدن کنید. زیرا.

ساختن دوربین«کانن»،غرفه‌نمایندگی کانن‌بین‌المللی در تهران ،که به ابتکار شرکت « فتومترو»ساخته‌شده، با ۵۰۰ متر زیر بنا ، خیره‌کننده ترین و باشکوهترین غرفه نمایشگاه بین‌المللی ٥٤ تهران است. شما برای اولین بار ، ازلنز، دوربین عظیم و حیرت‌انگیز ، گام بدرون دوربین می گذارید و شگفتی های عالم عکاسی ومدرن ترین وحساس‌ترین دوربین های عالم را با مارك «کانن» دردل این دوربین عظیم‌و بی‌نظیر ، از نزدیك مشاهده می کنید.

گردش در عظیم ترین دوربین جهان ، شما رابا یکی از عجائب خیره کننده عالم عکاسی آشنا میسازد.. با دوستان و آشنایان خود ،در درون عظیم ترین و باشکوه ترین دوربین جهان ــ در نمایشگاه بین‌المللی ٥٤ تهران ــوعده ملاقات بگذارید ...

در سومین نمایشگاه جهانی تهران

غرفه شرکت «ایران شیندلر» توجه انگیز است

ایران شیندلر درراه تامین احتیاجات آنسانسور در برنامه عمرانی پنجم

شرکت « ایران شیندلر» در سال ۱۳۵۱ در حالی فعالیت خودرا آغاز کرد که‌موج عملیات ساختمانی ،بویژه پروژه های بزرك و وسیع آپارتمان سازی و ساختمان بنا های مرتفع‌چندین طبقه ، سراسر کشور را فراگرفته بود.

در زمینه آپارتمان سازی و اصولا بنای ساختمانهای مرتفع چند طبقه ،یکی از مسائل و نکات بسیار مهم و قابل توجه ، مساله ارتباط بین طبقات و تامین راهی است که‌رفت و آمدبین طبقات را هرچه بیشتر سهل و آسان سازد . همچنین درترکیب ساختمانهائی که ایجاب‌میکند کالائی از طبقه‌ای به طبقات دیگر حمل ونقل‌گردد، مساله اساسی تعبیه طریقی است که بتوان از آن طریق، هرچه راحت‌تر وسهل‌ترو مطمئن‌تر «بار»را به‌طبقه مورد نظر رساند.

در اینجا است که نقش شرکت « ایران شیندلر» به بهترین وجه نمایان می‌گرددواهمیت تولیدات «این‌شرکت» یعنی «آسانسور» مشهود میشود .

آسانسور ، وسیله‌ای ضروری ...

بدون تردید ، در عصرما «آسانسور» یکی از ضروری ترین و مهمترین تجهیزات ساختمانی است . در ساختمان های بیش از ، چهار طبقه، وجود آسانسور امری کاملا ضروری ولازم است. این ضرورت در ساختمان های مرتفع ــ یا بعبارتی : آسمانخراش چه مسکونی وچه اداری وسازمانی وچه بیمارستانی، به‌گونه‌ای‌چشمگیر مشهود است . با توجه به چنین ضرورت و با افزایش فعالیت های ساختمانی و بالا رفتن ساختمان های مرتفع و چندین طبقه ، طی سال های اخیر در ایران است که شرکت «ایران شیندلر» (سازنده آسانسور های مسافری و باری) با کوششی تحسین‌انگیز ، فقط پس از۳ سال،بعداز آغاز فعالیت در سال ۱۳۵٤ شروع به بهره‌برداری کرد . (توضیحافروش آسانسور از اواسط سال ۵۳ آغاز گردید) . شرکت «ایران شیندلر» با ساختن و عرضه انواع آسانسور از چهار تا پانزده نفره به بازارایران، در حقیقت به یك نیاز مبرم زمان پاسخ داد . به موازات گسترش فعالیت های ساختمانی‌درایران آسانسور های ساخت «ایران شیندلر» نیز در ساختمان های مدرن و مرتفع جای گرفته و بدین ترتیب تسهیل وراحتی در امر رفت وآمد بین طبقات ساختمانها را فراهم ساخته است .

تا ۱۵ طبقه ...

باتوجه به این که احتیاج داخلی از لحاظ تنوع آسانسور زیاد است ، شرکت « ایران شیندلر» هم‌اکنون آسانسور های‌مسافری » از چهارتا پانزده نفره ونیز آسانسور های باری تا یك تن ظرفیت را تولید و عرضه می نماید .

همچنین در حال حاضر آسانسور های «ایران شیندلر» برای ۱۵ طبقه ساخته می شود که البته در آینده نزدیك آسانسور هائی برای ۲۵ طبقه خواهد ساخت .

تولید سالانه «ایران شیندلر»درحال‌حاضر که در واقع می توان گفت تولیدات «مرحله‌اول» کارخانه می باشد «٤۰۰ آسانسور» است که البته تا ٦۰۰ آسانسور نیزقابل‌افزایش‌می‌باشد.

برنامه توسعه وگسترش ...

پیشرفت و توسعه‌روزافزون آپارتمان‌سازی وبطور کلی ساختمان سازی عمودی در ایران ، لزوم گسترش و توسعه کارخانه‌آسانسورسازی «ایران شیندلر » را نیز ایجاب می کند.مسئولان شرکت «ایران شیندلر» در این مورد پیش‌بینی های لازم را کرده و طوری برنامه ریزی‌کرده‌اند که میزان تولید آسانسور های «ایران شیندلر» مطابق با پیشرفت آپارتمان سازی در ایران افزایش یابد و نیاز ساختمانها را از لحاظ آسانسور برآورده سازد .

کارخانجات شرکت «ایران شیندلر» بر اساس برنامه های گسترش و توسعه‌ای خود،در «مرحله دوم»، قادر خواهدبودتایکهزارآسانسور در سال تولید نماید . کوشش «ایران شیندلر» براینست که با تولید سالانه یکهزار آسانسور، عملیات ساختمانی برنامه پنجم را تامین نماید که این امر بدون تردید در هماهنك سازی پیشرفت های مملکت ، تاثیر فراوان وبرنامه‌ئی دارد .

سرعت آسانسورهای ایران شیندلر

سرعت آسانسور های «ایران شیندلر» ۱ر۲ و۱و ۷۵ر۰ متر بر ثانیه است که البته در «مرحله دوم» شرکت «ایران‌شیندلر»برای‌سرعت های بیشتر نیز طرحهائی در دست اقدام است. هم‌اکنون باتوجه به‌نیاز ساختمانها و آپارتمان‌ها آسانسور های «ایران شیندلر» یك سرعته و دو سرعته ساخته شده و نصب و مورد بهره‌برداری قرار میگیرد .

ساخت گیربکس درایران

در حال حاضر، از مقدار تولید سالانه آسانسور بمیزان ٦۰ درصد از قطعات در کارخانجات «ایران شیندلر» تولید میشود و ٤۰ درصد بقیه از خارج وارد می گردد . لیکن از سال ۱۳۵۵با اجرای برنامه فاز ۲ کارخانه که ساخت قطعات مکانیکی مثل گیربکس ، ترمزهای اطمینان و سیستم های اطمینان را امکان‌پذیرمی سازد ، میزان تولید داخلی ۸۰ درصد حجمی خواهد رسید که از نظر وزنی ۹۰تا ۹۵ درصدو از حیث ریالی نیز ۸۰ درصدآسانسورراشامل میشود .

متخصصین ورزیده وماهر ایران شیندلر

شرکت «ایران شیندلر کلیه‌عملیات‌نصب، سرویس وتعمیرات‌آسانسور های«ایران‌شیندلر» را با استفاده از پرسنل ورزیده ، متخصص و کارآزموده انجام میدهد و برای آنکه در کار آسانسورها کمترین وقفه و کوچکترین رکودی پدید نیاید ، پرسنل لازم تحت کارآموزیست که در موارد ضروری مورد استفاده قرار گیرد.

متخصصین شرکت «ایران شیندلر ایرانی هستند که دوره های تخصص را در خارج طی کرده‌اند . همچنین «ایران شیندلر» بمنظور پیشرفت بیشتر ، کارآموزانی را تحت تعلیم قرار میدهد و حتی گروهی از این کارآموزان را برای طی دوره تخصص بخارج اعزام میدارد که از آخرین روش ها و پیشرفته ترین تکنیك در صنعت آسانسورسازی آگاهی یابند و در بازگشت به ایران دانش خود را در جهت بهبود وپیشرفت هرچه بیشتر تولیدات«ایران‌شیندلر» قرار دهند . بویژه با اجرای فاز ۲ کارخانجات ایران شیندلر افراد متخصص در زمینه قطعات مکانیکی آسانسور مانند گیربکس و غیره‌احتیاج دارد . که از هم‌اکنون شرکت «ایران‌شیندلر» بترتیب این افراد همت گمارده است .

در مورد نصب آسانسور های ساخت «ایران شیندلر»از طرف شرکت «ایران‌شیندلر» در داخل کشور تعلیمات و آموزش های لازم به کادر مربوطه داده می شود و همچنین کادر نگهداری روزبروز رو به توسعه است و باتوجه به افزایش تعداد آسانسور های ایران‌شیندلر در مدرن ترین و مجهز ترین ساختمانها ، متخصصین سرویس و نگهداری ، توسط استادان ماهر وورزیده در این زمینه تربیت و آماده کا رمیشوند .

غرفه ایران شیندلر ...

نکته جالب این که : یك آسانسور تقریبا سه‌روزه ساخته می شود ، لیکن نصب همین آسانسور که سه‌روزه ساخته شده ، در حدود سی‌روز بطول میانجامد .

شرکت «ایران شیندلر» در سومین‌نمایشگاه جهانی تهران در غرفه خود ، چگونگی طرز کار آسانسور را به نمایش گذارده است .

وظائف ما به‌عنوان میزبان در سومین نمایشگاه بین المللی تهران

ما اکنون میزبان ٤۳ کشور جهان هستیم که در نمایشگاه بین‌المللی تهران شرکت کرده‌اند . همچنین میزبان هزاران هموطن شهرستانی می‌باشیم که بمنظور بازدید از نمایشگاه و مشاهده فرآورده های جالب ٤۳ کشور جهان و نیز محصولات کشور خود بتهران می‌آیند همما اعم‌از آنهائیکه در نمایشگاه شرکت کرده و یا مستقیما شرکت نداریم وظائفی برعهده داریم‌که باید درانجام آنها بکوشیم. مابارها درمواقع تشکیل نمایشگاه های بزرگ بنحوی این وظائف را شرح داده وبازگو کرده‌ایم و یکبار دیگر به همه مخصوصا اولیاء و مسئولان نمایشگاه و کارکنان بخش های خصوصی‌و دولتی که وظائفی در نمایشگاه بعهده دارند هشدار میدهیم‌که تکالیف خود را فراموش‌ننمایند.

بهره‌برداری از نمایشگاه

درسومین نمایشگاه بین‌المللی تهران٤۳ کشور میهمان ماهستند که در نمایشگاه آخرین فرآورده های صنعتی ، بازرگانی، کشاورزی و علمی خودرا به نمایش گذارده‌اند، طبیعی است که حضور عده زیادی از صاحبان صنایع و شخصیت‌های اقتصادی و بازرگانی جهان این مرکز را به یکی از مراکز مهم اقتصادی جهان‌تبدیل نموده است زیرا ورود این افراد به‌این مرکز جهانی فرصتی پدید میاورد که باهم درزمینه‌های بازرگانی گفتگو بعمل آورند وبرای گسترش روز افزون تجارت مابین کشورهای شرکت کننده مقدماتی فراهم آید. این مرکز بین‌المللی صحنه عرضه صنایع کشور ایران و وسیله‌ای برای بازاریابی کالا های ایرانی و در نتیجه بالا رفتن سطح تولیدات کشور خواهد بود.ولی بهرمگیری از تشکیل این‌نمایشگاه فقط نباید در زمینه معرفی صنایع کشور باشد بلکه‌بایدپیشرفت های درخشان‌مملکت و آشناساختن بازدید کنندگان با جهش بزرگ ملتی که در راه پیشرفت است ورو به تمدن بزرگ گام مینهد در سرلوحه آن قرار گیرد .

خصلت‌های میهماندوستی

سومین نمایشگاه بین‌المللی تهران فرصتی است که جهانیان را از اثرات برنامه های وسیع‌عمرانی ،اقتصادی بویژه کشاورزی که برمبنای عدالت اجتماعی پی ریزی شده‌است آگاه سازیم و این برای ما افتخاری است که همانند کشور های مترقی جهان‌در ایجاد مجامع بین‌المللی میکوشیم و فرآورده های خود رادرشمار سایر محصولات مترقی ترین کشور ها قرار میدهیم . آنچه که بدیهی است‌برای رسیدن به هدفهای عالی ووسیع تشکیل این‌گونه نمایشگاه ها لازم است تمام‌کسانی که بهرنوع‌درایجاد چنین مراکزی‌دست‌اندر کارمی‌باشند کوشش همه جانبه‌ای بنمایند وسایر کسانیکه بایستی با این مراکز نیز همکاری بنمایند درواقع وظایف خود را برای بهتر شناساندن ایران و بویژه‌نشان دادن خصلت مهماندوستی ایرانیان که زبانزد جهانیان است بنحو مطلوب انجام دهند وحتی صاحبان صنایع ایرانی که خود بخشی‌از پایه‌گذاران نمایشگاه هستند سعی نمایند تا با تبلیغات صحیح و نشر اطلاعات لازم توجه مردم بویژه خارجیانی راکه بنمایشگاه میایند جلب نمایند رابطه خود رابا مردم صمیمانه تر نمایند و از روی حوصله وبردباری به سئوالات آنان پاسخ‌گویند زیرا در امر بازاریابی این واقعیتی است که حسن رابطه باگروه‌ها لازمه پیشرفت صنایع و اقتصاد کشور بوده و این پیشرفت به کشور غرور و افتخار می‌بخشد چه‌بسا افراد کثیری از شهرستان ها و نقاط دوردست مملکت با تحمل دوری راه و سایر مشکلات به‌این نمایشگاه روی میاورند تا پیشرفت های مملکت خود را به‌بینند .

نظافت محوطه

بازدید کنندگان این نکته را باید بخاطر داشته باشند که نمایندگان٤۳ کشورجهان درنمایشگاه شاهد طرز رفتار و حرکات‌ما درغرفه های خود هستند. غالبادرنمایشگاه های قبلی مشاهده شده است که برخی از بازدید کنندگان متاسفانه رفتار و حرکات نامناسبی نشان میدهند و یا ضمن صرف خوراکی محوطه نمایشگاه وحتی داخل غرفه‌ها را آلوده میسازند. مانه‌تنهابایدخود ازدست زدن به‌چنین اعمالی بپرهیزیم بلکه همراهان خود مخصوصا کودکان و نیز سایرین را از هرگونه عملی که به نظمو تربیت و صفا و پاکی نمایشگاه صدمه‌می‌زند بازداریم و محیط نمایشگاه را که گوشه‌ای‌از شهرماست متعلق بخوددانسته برای بهتر بودن آن ازهیچ کمکی دریغ ننمائیم.

در مقابل حوادث گوناگون بازدید کنندگان نمایشگاه بطور رایگان بیمه میشوند

شرکت سهامی نمایشگاههای بین المللی ایران قرار دادی برای بیمه جمعی حوادث بازدید کنندگان از سومین نمایشگاه بین المللی تهران با شرکت سهامی بیمه ایران منعقد کرد.

طبق این قرار داد کلیه بازدید کنندگان از سومین نمایشگاه بین‌المللی تهران در مدت دوازده روز برگزاری این نمایشگاه از ساعت هشت صبح الی هشت شب در داخل محوطه دائمی نمایشگاه مشمول بیمه حوادث احتمالی خواهند بود.

بدینترتیب هرگونه حادثه‌ای که برای باز دیدکنندگان در محوطه نمایشگاه رخ دهد خسارات ناشی از انرا شرکت سهامی بیمه ایران خواهد پرداخت.

بازدیدکنندگان بابت بیمه خود چیزی نخواهند پرداخت و حق بیمه آنها توسط نمایشگاه پرداخت میگردد.

پیش بینی میشود که بیش از یک میلیون نفر از سومین نمایشگاه بین المللی تهران بازدید نمایند.

غیر از مردم تهران که عده زیادی از آنها خود را برای بازدید نمایشگاه آماده کرده‌اند خارجی‌های مقیم تهران و عده قابل توجهی از اهالی شهرستانها نیز از نمایشگاه بازدید خواهند کرد زیرا نمایشگاه مزبور یکی از بزرگترین نمایشگاههای بین المللی است که با شرکت ۴۴ کشور جهان و صدها کمپانی و موسسه بازرگانی و صنعتی ایران برگزار میگردد.

به قرار اطلاع عده ای از روزنامه نگاران و نویسندگان و مفسران اقتصادی و صنعتی از کشورهای شرکت کننده همراه عکاسان و فیلمبرداران به تهران آمده اند که اخبار نمایشگاه را برای موسسات و روزنامه‌های خود مخابره کرده یا تفسیرها و مطالبی پیرامون پیشرفتهای صنعتی کشورهای شرکت کننده تهیه نمایند.

محصولات

مخمل وابریشم کاشان
شاهکارهای صنعت نساجی ایران
در نمایشگاه بین المللی تهران ۵۴

انواع قالی-پتو-روتختی وکوسن مخمل-قالیچه مخملی-مخمل ونوس-انواع رومبلی-مخمل کبریتی درصدها رنگ و طرح-مخمل شیفون-مخمل مینک موکت وشلال

رادرسالن ۱۰ نمایشگاه بین المللی تهران ببینید.

یکی از انواع قالیچه‌های زیبای مخمل و ابریشم کاشان

انواع پرده های مخمل کاشان در رنگهای مختلف

شرکت مخمل وابریشم کاشان
تهران-خیابان سپهبد زاهدی-شماره ۷۰
تلفن: ۸۱۷۱-تلگرافی-مخمل بافی-تهران

اطلاعات ۱۳۰٤

صفحات ویژه سوّمین نمایشگاه بین المللی تهران

هر روز هزاران نفر از بازدید کنندگان سومین نمایشگاه جهانی تهران، باعلاقمندی از غرفه دخانیات دیدن میکنند

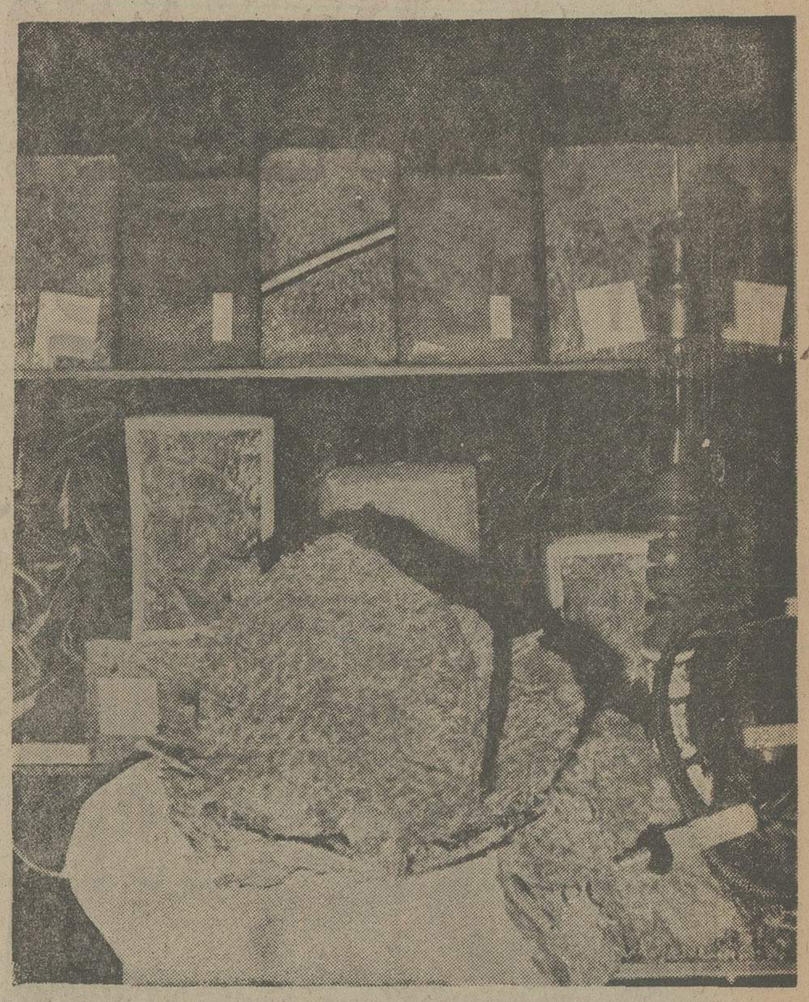

تنباکوی ایران که باکوشش دخانیات ایران و باتجهیزات کامل بصورت مطبوعی تولید میشود ، برای علاقمندان قلیان ایده‌آل است .

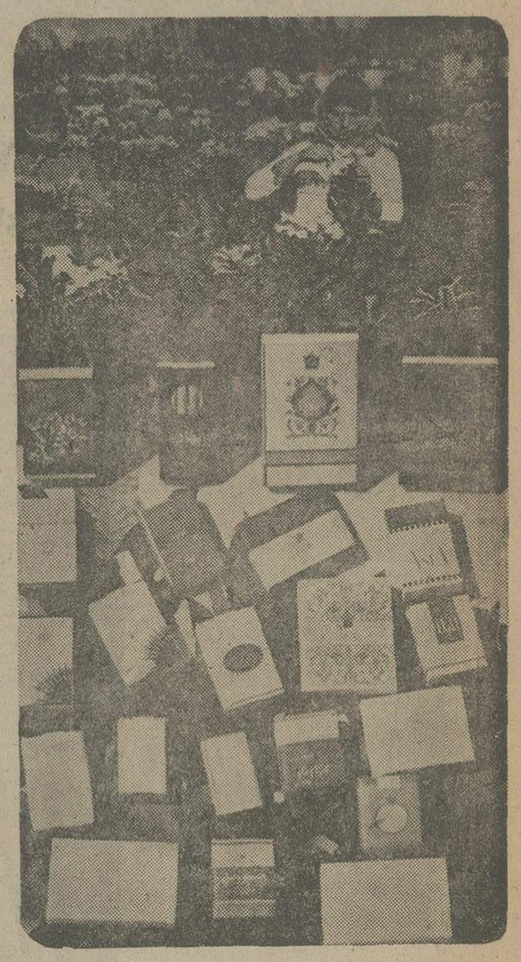

محصولات دخانیات از مزارع کشت تا کارخانه‌زیر نظر متخصصین ورزیده‌قرار دارد و بهمین دلیل دربازار های جهانی باحسن استقبال روبرو میشود .

بقیه از صفحه ۱۵

براثر همین پژوهش‌های علمی و آزمایشگاهی است که نتایج قابل توجهی بدست آمده و همین پژوهش ها موجب گردیده است که شرکت دخانیات ایران ، برای آنکه کیفیت فرآورده های خود را بالا ببرد و سطح توتون‌ایران را تابجائی ارتقاء دهد که به سطح ممتاز برسد و تازه کوشش در همین جا متوقف نشده و همچنان این پژوهش های علمی ادامه دارد و شرکت دخانیات ایران در صدد احداث انستیتو تحقیقاتی جدیدی برآمده است تا با ایجاد کارخانه های نوسازی ماشین‌آلات‌قدیمی جدید و رفع نواقص ، وانبار های مناسب برای نگهداری ذخیره‌های‌توتون برارزش تولیدات‌دخانیات بیافزاید و بتواندرسطح بازار های جهانی وبین‌المللی به رقابت بپردازد و بازار های خود را نه فقط حفظ کند، بلکه‌هرچه بیشتر توسعه وگسترش بخشد .

صادرات توتون ایران

تاسال ۱۳٤۰ صادرات توتون وسیگار ایران،رقم چندان چشمگیر و قابل توجهی را در بیلان اقتصادی کشورنشان‌نمی داد . لیکن در نخستین دهه شکوفائی صنعت و اقتصاد ایران و با تلاش چشمگیر و مداوم‌ومستمر وبرنامه ریزیهای‌وسیع وهمه‌جانبه‌ای که بمنظور دستیابی به بازار های جهانی و بدست آوردن بازار های خارجی بعمل آورد ، توانست جای مناسبی در بیلان‌اقتصادی کشور از لحاظ صادرات برای خود بازکند .

شرکت دخانیات ایران، باترتیب دادن و تشکیل نمایشگاه های متعدد و همچنین شرکت فعالانه‌در نمایشگاه های بزرگ جهانی ،مانندهمین‌سومین نمایشگاه‌بین‌المللی تهران، توانست فراورده های دخانیات ایران را به جهانیان بشناسد و تنها یك رقم صادرات توتون سیگارت و تنباکوی استاندارد اصفهانی به اروپا بیش از ۲۰۰۰ تن بوده است که البته این صادرات شامل کشورهای عربی نیز میشده است . شرکت دخانیات ایران با آشنا ساختن بازارجهانی با نوع مطلوب و همچنین کیفیت و طعم عالی توتون ایران موفق شده است قرارداد صدور ۷۵۰ تن تنباکوبمیزان٤۲۵ر۹۳٦ر٤ فرانك سویس منعقدسازد که‌ازنقطه‌نظر کارشناسان: این از مراحل اوّلیه‌بازار-یابی جهانی بشمار می-آید . همین کارشناسان معتقدند که حجم صادرات توتون ایران درآتیه‌بمیزان بسیار زیاد و قابل‌توجهی افزایش خواهد یافت و باتوجه باین که توتون ایرانی مزایای خاص خود را در بازار های جهانی شناسانده است ، در سراسر جهان طرفداران‌و مصرف کنندگان‌بیشماری بدست خواهد آورد .

اقدامات رفاهی ...

در فهرست فعالیت های ثمربخش و چشمگیر شرکت دخانیات ایران ، باید طرحهای آموزشی و برنامه هائی را که‌بمنظور آگاهی فنی و مهارت کارکنان و مسئولین‌انجام می پذیرد ، از نظر دور نداشت . چه این طرحها حائز اهمیت بسیار است ودر پیشبرد هرچه‌بیشتر این واحدتولیدی‌واقتصادی می تواند نقش بسیار مهم وبزرگی را ایفا نماید .

شرکت دخانیات ایران، امکانات‌رفاهی‌قابل‌توجهی برای کارکنان خود فراهم آورده است بخصوص‌وام های بدون بهره‌ودرازمدت به کشاورزان توتونکارکه سالیانه رقمی متجاوز از ۱۰۰۰ میلیون ریال را تشکیل میدهد .

تردید نیست که تمامی اقدامات رفاهی وآسایشی که شرکت دخانیات برای کارکنان خویش فراهم می آورد ، در کنار سایر اقدامات این واحد حائز اهمیت فراوان می باشد. مثلا توسعه اموربهداشتی ودرمانی ، تهیه‌غذای گرم، ایجاد شیرخوارگاه ،تامین مسکن و ایجاد شرکت تعاونی و وام مسکن که اعتبار آن ۳۰٦۰۰۰۰۰۰ ریال می باشد ، تنها گوشه‌ای از اقدامات‌رفاهی چشمگیراین‌واحدپیشرفته است .

حسن سلیقه در غرفه دخانیات

هم اکنون غرفه شرکت دخانیات ایران ، که بطرز بسیار زیبا و با سلیقه‌ای خاص در سومین‌نمایشگاه بین‌المللی تهران ترتیب یافته ، همه روزه موزد بازدید هزاران تن‌ازبازدید کنندگان نمایشگاه‌قرارمی گیرد .

غرفه شرکت دخانیات بشکل‌یك‌پیپ ساخته‌شده است که این خودابتکاری است در خور تحسین و فرم غرفه طوریست که بی اختیار بازدیدکنندگان از نمایشگاه رابسوی‌خود میکشاند .

شك نیست شرکت در نمایشگاه‌هائی‌چون‌سومین نمایشگاه جهانی تهران ، برای‌شرکت‌دخانیات‌ایران ارج و قرب و منزلتی افزونتر ببار می آورد و گذشته از این فرآورده های دخانیاتی ایران را به سایرکشور های‌شرکت کننده‌در نمایشگاه می شناساند . از آنجا که سومین‌نمایشگاه‌بین‌المللی تهران ، بازتابی جهانی دارد ، و در محافل و مطبوعات اقتصادی جهان از آن بحث خواهد شد ، شرکت دخانیات ایران باشرکت در این نمایشگاه و بنمایش گذاردن‌فرآورده های خود ، نتایج بسیار نیکوئی خواهد دید و جا دارد به مسئولان غرفه شرکت دخانیات ایران بخاطر ذوق وسلیقه و ابتکاری که در کارترتیب دادن غرفه‌شان اعمال داشته‌اند، آفرین گفت .

ترانتورسازی ایران
IRAN TRACTOR MANUFACTURING CO.

ازانواع تراکتورهای کشاورزی
وصنعتی وتریلرهای کمپرسی
وماشین آلات راهسازی وساختمانی
ما،درسومین نمایشگاه بین المللی
تهران کنار استخر
غرفه تراکتورسازی
ایران
دیدن نمائید
از ۲۲ شهریورالی
۲ مهر ۱۳۵۴ نمایشگاه
بین المللی تهران

If you feel like taking
a cure in the Alps,
you needn't necessarily
be sick to do it.

In the Alps, amongst the Alps, and on the Alpine foothills bubble any number of springs, enriched (the geologists can tell you why) by all sorts of mineral salts and other wholesome substances.

And if you drink them and bathe in them, they will do you good for practically anything. But since nothing is so deadly as boredom, spas have sprung up where the great point is that you are sure never to be bored.

After all, the best therapy is to keep from having anything wrong with you. The fancy term is preventive medicine; other people call it fun.

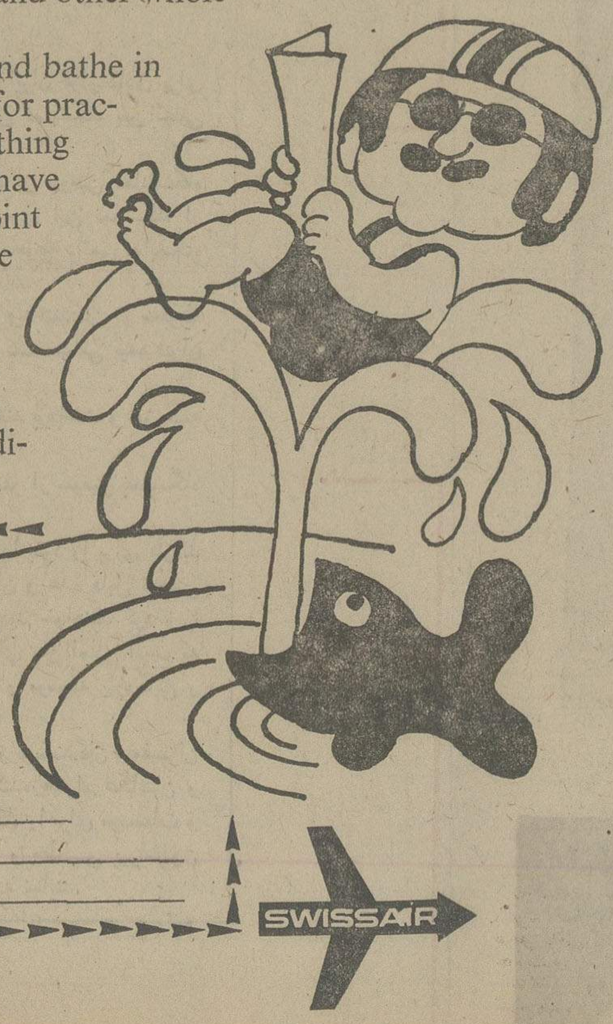

Swissair Alpine Highlife
Program No. 7:
Medicinal spas and fitness packages
in the Alps.

Please send me, without cost or obligation, your color folder on medicinal spas, specialized clinics, fitness and beauty programs in Switzerland and neighboring countries. Thanks a lot.

Name:

Address:

SWISSAIR

SEND COUPON TO:
SWISSAIR
Villa Avenue No. 100 Tehran

صفحات ویژه سوّمین نمایشگاه بین المللی تهران

بازدید دانشجویان از نمایشگاهها، مؤسسات وآثاروبناها

در تابستان گذشته عده قابل توجهی از دانشجویان دانشگاهها و مدارس عالی و نیز دانش آموزان دبستانها و دبیرستان های کشور در گروههای مختلف دستجمعی به کشورهای خارج مخصوصا فرانسه ، انگلستان ، سویس ، ایتالیا و آلمان رفته از نمایشگاههای صنعتی ، علمی، هنری و نیز از موسسات بزرگ و بناها و آثار تاریخی و غیره بازدید کردند .

بازدید آنها از نمایشگاههای علمی وهنری و موسسات بزرگی از قبیل دانشگاهها و آموزشگاهها و کارخانه‌ها شناخت ودانش آنان را در زمینه‌های مختلف افزایش‌داد. آنها گزارش‌های مختلفی از بازدید های خود تهیه نموده و برخی از آنها رابرای چاپ ارسال داشته‌اند . از میان گزارش های مزبور مطلبی را که توسط یکی از دانشجویان مدرسه عالی شمیران تهیه‌شده و شامل نکات تازه و جالب توجهی‌میباشد درج مینمائیم :

بیست دانشجوی فوق‌لیسانس

بیست نفر از دانشجویان فوق‌لیسانس‌در رشته‌های آموزش و پرورش قبل‌ازدبستان و مدیریت رفاه از مدرسه عالی شمیران طبق بونامه تنظیم شده در تابستان سال جاری به مدت سه هفته از موسسات آموزشی و رفاهی انگلستان و موسسات و نمایشگاههای مختلف‌بازدیدبعمل‌آوردند این برنامه با همکاری شورای فرهنگی بریتانیا تنظیم شده بود و در این مدت دانشجویان همراه با استاد راهنما از موسسات یاد شده در انگلستان بازدید نموده در بحث‌های اساتید کالج ها و مسئولان رفاه اجتماعی شرکت جستند . این‌بازدیدها درهقسمت انجام‌گرفت‌که از قرار زیر است :

اول : بازدید از مهد کودک ،کودکستان و مراکز تفریح کودکان کمتر از پنجسال

دوم : بازدید از مدارس (کودکان‌طبیعی و کودکان عقب‌افتاده)

سوم : بازدید از کالج های تربیت معلم

چهارم : بازدید از مراکز رفاهی و مشاوره‌ای

پنجم : بازدیدهای متفرقه شامل آثار ملی و ابنیه تاریخی ، نمایشگاهها و مناظر دیدنی

موسسات صد ساله

در قسمت اول بازدید از مهد کودک و کودکستان نکت جالب توجهی وجود داشت که عبارت بودند از :

- قدمت وجود این موسسات که بعضی از آنهاسابقه‌صدساله‌و بیشتر داشتند.
- وجود مراکز خاص تفریحی‌وسرگرمی کودکان کمتر از پنجسال با توجه به فلسفه تاسیس آن ، یعنی مراکزی که بیشتر اوقات با همکاری مادران تاسیس میشود و مادران متناوبا مسئولیت نگهداری فرزندان خود و دیگران را بعهده میگیرند و باین ترتیب مثلا مادری هر دو هفته یکبار کودک خود و دیگران را نگهداری مینماید و بقیه ایام وقت آزاد خواهد داشت و از آن مهمتر اینکه کودکان با روش زندگی اجتماعی‌آشنامیشوند، دیگران را در اسبابازیهای خود سهیم نموده و بعلاوه تمرین صبر و اطاعت خواهند داشت .
- مسئولین کودکستانها دوره‌های‌خاصی را در کالجهای انگلستان می‌بینند که حداقل دوره‌های دو ساله برای اداره کودکستان می‌باشد .
- قبل از پنجسال از هر پنج کودک یکی از آنها به کودکستان میتواند راه پیدا کند .
- تحصیل ازپنجسالگی ببعد درانگلستان اجباری است .

مدارس جالب

در قسمت دوم بازدید از مدارس کودکان استثنائی نکات جالبی وجود داشت که به چندتای آنها اشاره میشود :

- برای هر۳۰ نفر محصل عادی تقریبا یک معلم وجود دارد درحالیکه برای هرهشت تده نفر کودک عقب‌افتاده ذهنی یک معلم که دوره مخصوص‌دیده باشد وجود دارد .
- توجه خاص به بعضی از رشته های ورزشی در مدارس مخصوصا ژیمناستیک و شنا بنحویکه دراغلب مدارس سالنهای مجهز ژیمناستیک واستخر شنا وجود دارد و هرمحصل انگلیسی بدون‌استثناء با این دوورزش آشنا میشود.
- توجه خاص به‌وضع کودکان استثنائی آشنا کردن کودکان طبیعی با این‌دیده، بنحویکه درشهر کمبریج یکی‌ازمدارس کودکان طبیعی‌واستثنائی‌رایکجانگهداری و تعلیم میدهد .

درقسمت سوم : بازدید ازکالجهای تربیت معلم ، نکات جالبی وجودداشت:

- همجوار بودن اغلب کالجها‌بمدارس ومهد کودک،بنحویکه دانشجویان کالج‌بتوانند کارهای عملی خود را درهمان کالج وبا استفاده از مدارس مجاور تکمیل نمایند .
- فراوانی تعداد کالجهای تربیت معلم در انگلستان ، بنحویکه درحال حاضرتعداد معلمین تقریبا تکافوی کودکان‌مملکترا مینماید و پیش‌بینی میشود که تعدادی از کالجهای تربیت‌معلم درسال ۱۹۸۰ درانگلستان تعطیل‌شوند .
- آشناکردن دانشجویان به رشته های موجود درکالج دربدوورود از طریق ترتیب دادن کلاس و بیان رئوس‌مطالبی که درسالهای تحصیلی درکالج تدریس میشود ، بنحویکه داوطلب باببینش بیشتری میتواند رشته مورد علاقه خود را انتخاب نماید .
- اختصاص دادن فضاهای وسیع با امکانات رفاهی وکتابخانه های‌بسیار معظم برای استفاده دانشجویان .

دانشجویان مدرسه عالی شمیران همراه رئیس مدرسه واستاد راهنما دریکی از بازدیدها

دانشجویان مدت بیست روز بسیاری ازنمایشگاهها، مراکز علمی، موسسات آموزشی وبناها وآثار تاریخی را مورد بازدید قرار دادند.

در مرکز رفاهی :

بازدید از مراکز رفاهی ومشاوره‌ای نکات بسیار جالب‌توجهی‌بچشم میخورد که‌اهم آنها عبارتند از:

- وجود تعدادی مددکاران داوطلب که تحت نظر مددکاران فارغ‌التحصیل‌بطور رایگان ایامی را درهفته‌بخدمت‌انسانی مشغول هستند .
- درحال حاضر درانگلستان ۱۷۰۰ نفر مشاور وراهنمای خانواده وجود دارد که مستقیما مسئولیت های رفاهی را بعهده داشته و باتعدادی‌بیشترمددکاران انجام وظیفه مینمایند .
- وجود بیمارستانهای مخصوص کودکان عقب‌افتاده که درداخل آن‌هم مدرسه‌ای باوسائل کافی وجود دارد.
- وجود مراکز خاص اسباب بازی‌برای کودکان عقب‌افتاده که با توصیه‌پزشک متخصص آن وسائل در اختیاروالدین کودکان عقب‌افتاده قرار میگیرد.
- وجود خانه‌های سالمندان‌و بیمارستان های مخصوص سالمندان که از نظر تجهیزات برای سالمندان و امکانات رفاهی خیلی جالب توجه بود .

در قسمت پنجم‌بازدیدهای متفرقه‌اختصاص به بازدید از آثار باستانی و جالب توجه انگلستان بود (نظیر بازدید از پارلمان ، بازدید از زادگاه شکسپیر و تعدادی از موزه‌ها و باغ‌وحش‌و نمایشگاهها) که‌آنهم در نوع خود برای دانشجویان آموزنده میباشد ، مخصوصا بازدید ازنمایشگاه‌های آثار و هنرهای دستی ، نقاشی و غیره‌به افزایش شناخت‌و دانش و ذوق و هنر دانشجویان کمک شایان میشود .

دعوتی به‌همکاری های صنعتی ازجانب دانمارک

با۸۸ موسسه دانمارکی که محصولات و خدماتشان را در غرفه کشورشان عرضه کرده‌اند. دانمارک یکبار دیگر صاحب یکی از بزرگترین غرفه ها درنمایشگاه بین‌المللی تهران است .

بانمایشی که درآن ۸۸ شرکت و موسسه مشارکت دارند و با غرفه‌ای که در سطح ۲۰۰۰ متر مربع گسترده شده، دانمارک در سال‌جاری‌نیز باردیگر یکی از بزرگترین غرفه‌های‌بازار مکاره‌بین‌المللی تهران رابخود اختصاص داده است .

شرکتهای دانمارکی در نمایشگاه ۱۹۷۴ تهران از کامیابی قابل ملاحظه‌ای برخوردار شدند، و امسال بار دیگر به تهران باز گشته‌اند تا دامنه همکاریهای خود را با شرکای ایرانی بیش از پیش گسترش دهند.

دانمارک که کشوری با سنتهای طولانی صنعتی است قادر است محصولات صنعتی و کشاورزی بسیار پر تنوعی را عرضه کند. ولی شاید از این مهمتر توانایی دانمارکیها در ارائه دادن تکنولوژی و معارفی است که برای توسعه بیشتر صنعت و کشاورزی ایران مورد نیاز است.

دانمارک علیرغم بی بهره بودن از منابع طبیعی از قبیل آهن و مواد اولیه کانی و نفت

- بخش صنعتی بغایت توسعه یافته‌ای دارد.

با اینحال فقدان مواد اولیه در داخل دانمارک صنایع آن را ناگزیر کرده است تا بطور موثر از سرمایه‌ای نامریی مانند مهارت و تخصص و تحقیقات بهره برداری کند.

زمانی دانمارک کشوری صرفا کشاورزی بود. صنعت و بازرگانی آن پایه‌ای بهبودی که در صنایع مولد فراورده های غذایی حاصل گردید توسعه یافت. نتیجه‌ای که بدست آمد این بود که دانمارک در حال حاضر یکی از صادر کنندگان بزرگ محصولات کشاورزی است و این صادرات از مرغوبیتی عالی و بی چون و چرا برخوردار است. فراورده های گوشت و لبنیات و پنیر که آوازه‌ای بین‌المللی دارد، و محصولات طیور از عمده ترین اقلام صادراتی فراورده های کشاورزی و غذایی دانمارک است و فهرست این قسمت از صادرات دانمارک در عین حال انواع پر تنوعی از محصولات غذایی تهیه شده از ماهی ها را نیز دربر میگیرد.

مواد غذایی، هم بعنوان یکی از صادرات عمده و هم در زندگی روزمره مردمان دانمارک نقش پر اهمیتی ایفا می کند. دانمارکیها مرغوبیت را دوست دارند و برایشان مایه مباهات است که کالاهای صادراتی کشورشان نیز دارای همان استانداردهای عالی است که خودشان مصرف می کنند. برخی از اشخاص حتی ادعا می کنند که دانمارکی ها مرغوب ترین محصولات خود را به صادرات اختصاص میدهند.

آب و هوا و سیمای داخلی

دانمارک در مقایسه با ایران کشوری است که در منطقه‌ای بسیار شمالی قرار گرفته است و هوای آن معمولا از آن قماش شرایط اقلیمی است که تابستانهای خنک و زمستانهای پر باران و باد خیز دارند. دانمارکیها برای اینکه خود را از گزند هوای سخت محفوظ نگهدارند ناگزیرند که برای خود خانه های سالم و راحتی بسازند.

مردم دانمارک بیشتر اوقات خود را در داخل خانه و آپارتمان هایشان میگذرانند و علاقمندند که در آنجا خود را در محاصره چیزهای زیبا و بسیار مرغوب احساس کنند. سلیقه آنها در طراحی داخلی زبانزد جهانیان است و خصوصا این سلیقه را در مورد اشیایی مانند مبل و بلور آلات و ظروف و اشیاء چینی و بدل چینی و هنرهای عملی بکار میبرند.

دنیای امروز به خانه های جدیدی نیاز دارد و بازار جهانی مسکن بر این حقیقت آگاهی یافته است که معیارهای دانمارکی برای تأمین راحتی در منازل - خواه در شکل خانه های مخصوص یک خانواده و خواه سیتم های منازل پیش ساخته‌ای که برای سکونت خانواده های متعدد و افراد کثیرالعده مورد استفاده قرار میگیرد قابل ستایش است. مهندسین و تکنیسین های دانمارکی سیستم های پیشرفته‌ای برای ساختمان منازل و کارخانه ها ابداع کرده‌اند که میتواند در کوتاه ترین مدت سکناهای واجد مرغوبیت عالی را تأمین کند.

شرکتهای دانمارکی ضمنا قادرند خدمات و مهارتهای خود را در ساختمان کردن هتل ها و بیمارستانها و تاسیسات رفاهی نظیر تاسیسات داخلی بناها را طبق مشخصات انفرادی عرضه کنند.

موسسات دانمارکی مخصوصا از نمایشگاه ۱۹۷۴ تهران تاکنون تماسهای خود را با شرکای ایرانی که به شیوه های ساختمانی دانمارکی علاقه دارند توسعه داده‌اند و عده‌ای از صاحبان صنایع ایران به دانمارک رفته‌اند تا سیستم های خانه سازی و سایر جنبه های صنایع. دانمارک را مطالعه کنند.

رفاه و تولید

موسسات رفاهی دانمارک در وع خود از پیشرفته ترین موسسات جهان هستند و سیاستهای رفاهی دانمارک را از بهترین نمونه های متداول در دنیا میشناسند. بیمارستانها، مهدهای کودکان، خانه های مخصوص افراد سالخورده و مدارس دانمارک دارای چنان شیوه های ساختمانی موفقی هستند که در بسیاری از ممالک بعنوان سرمشق مورد تأسی و مطالعه قرار میگیرند.

تجارب گذشته ضرورت متمرکز کردن التفات به مرغوبیت در تولید را نه فقط در بخش محصولات غذایی بلکه همچنین در ارائه دادن کمکهای فنی که تقاضای روزافزونی در میان مصرف کنندگان دارد، صنایع دانمارک آموخته است.

دانمارکیها توقع دارند که خوب زندگی کنند ولی ضمنا شرایط زندگی آنها از سلامت و ایمنی برخوردار باشد. رشته های مختلف بازرگانی و صنایع در دانمارک ناگزیر بوده‌اند که به این علاقه و تمایل احترام بگذارند و آن را در تولید محصولات و انجام دادن تحقیقات برای مصرف کنندگان رعایت کنند. با اینحال تقاضای مرغوبیت امری است که اجابت آن در تمام احوال و در همه موارد لازم و اجتناب ناپذیر بوده است چون پیروی از این روش تنها راهی است که به یک کشور کوچک توانایی میدهد، در بازارهای بین‌المللی امروز یارای رقابت کردن داشته باشد.

در نتیجه ملاحظاتی که بر شمردیم دانش و سطح عالی آموزش برای دانمارک به یکی از منابع طبیعی ضروری و در واقع بصورت ماده خاصی در آمده است که باید فقدان منابع طبیعی و مواد اولیه‌ای نظیر آهن و ذغال سنگ و فولاد را جبران کند.

جمعیت دانمارک ۵ میلیون نفر است و این جمعیت در سرزمینی به مساحت ۴۳۰۴۳ کیلومتر مربع که بخش عمده آن را جزایره محاصره شده در دریا تشکیل میدهد پراکنده شده است. علاوه براین - بزرگترین جزیره دنیا که گرنیلند نام دارد نیز قسمتی از قلمرو کشور پادشاهی دانمارک است ولی تعداد ساکنان این جزیره پنهناور از ۴۵ هزار نفر تجاوز نمی کند.

ماهیگیری مهمترین رشته فعالیتی است که در گرنیلند میتوان سراغ گرفت اما علیرغم شرایط سخت قطبی - کار توسعه صنعتی تیز اندک‌اندک در این سرزمین یخ زده شکل میگیرد و تکوین میابد.

از لحاظ جغرافیایی کشور دانمارک تقریبا در ۵۴ درجه و ۵۷ دقیقه شمالی و ۸ درجه و ۱۵ دقیقه عرض شرقی قرار گرفته و بصورت سر پلی طبیعی که به سایر کشورهای اسکاوندیناوی منتهی میشود قاره اروپا را از خاک آلمان در جهت شمال امتداد می بخشد. زمین دانمارک عموما صاف و مسطح است که در پاره‌ای نقا ، ناهمواریهایی نیز دارد. به استثنای چند کیلومتری که در آنجا شبه جزیره «جوتلاند» قلمرو آلمان فدرال متصل میشود تمام اراضی دانمارک را دریا محاصره کرده است.

- از ۱۹۷۳ دانمارک به یکی از اعضای بازار مشترک اروپایی تبدیل شده است.

در صحنه بین‌المللی

دانمارکی ها را عموما مردمانی میشناسند که ملتها و فرهنگهای دیگر را با آغوش باز میپذیرند و با آنها با روح پذیرایی روبرو میشوند. مردم دانمارک بسیار سعی می کنند و اینکار را با زحمت فراوان انجام میدهند تا کشورهای دیگر را ببینند و از آنها بیاموزند. تکنیسین ها، مهندسین و کارشناسان کشاورزی دانمارکی در اطراف و اکناف کره زمین پراکنده شده‌اند و از طریق کار روزانه خود به اجرای طرحهای توسعه و آبادانی در بسیاری از ممالک کمک می کنند.

بر همین منوال کشتیرانی و تجارت و صنعت دانمارکی با بسیاری از ممالک در سراسر جهان پیوندهای مستحکم و گسترده‌ای دارند. دانمارکیها به خارج سفر می کنند تا بیاموزند - ولی در عین حال میکوشند تا در این سفرها همکاری با شرکا خارجی را در کشورهای دیگر توسعه دهند. دانمارک زندگی فرهنگی پر غنایی دارد. هرشهر و هرروستای دانمارکی برای خود دارای کتابخانه رایگان است و هنر نمایشهای تآتری و ادبیات پر تنوع دانمارک در دسترس تمام مردمان آن قرار دارد.

علاقه ممالک دیگر و فرهنگهای آنان در دانمارک چه در زندگی فرهنگی این کشور و چه در سیستم آموزش و پرورش آن انعکاس یافته است. دانشگاه کپنهاگ دارای دانشکده‌ای برای مطالعات ایرانی است که شهرت بسزایی دارد. تا آنجا که تاریخ و شعر ایران در کشوری چون دانمارک که یکی از ممالک شمالی اروپاست ناشناخته نیست.

- با مقیاس کیلومترها در فاصله‌ای که دانمارک و ایران را از یکدیگر جدا میکند تغییری روی نداده است. - اما از نظر روابط انسانی و مراودات بازرگانی فاصله دو کشور، هرروز در مقایسه با روز پیش کوتاه تر میشود.

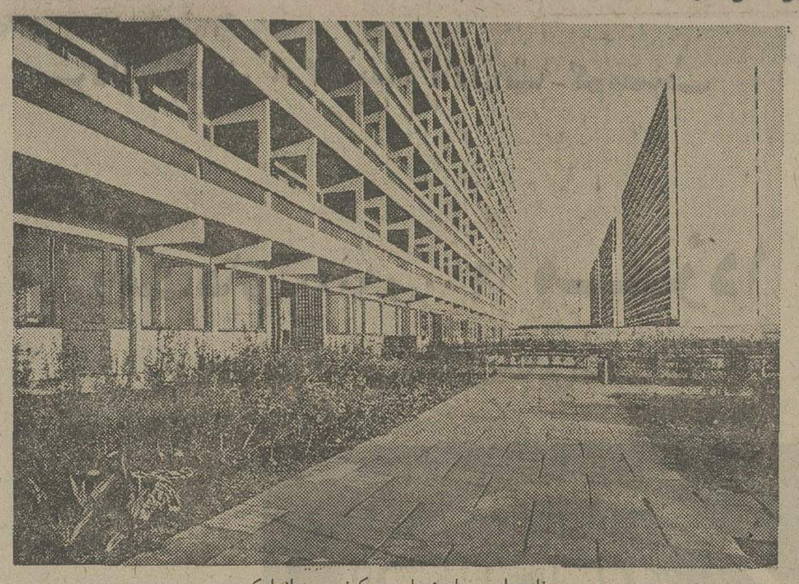

ناحیه‌ای بسیار زیبای مسکونی در دانمارک

مردم دانمارک بیشتر وقت خودرا در داخل اپارتمانها و ویلاهای خود صرف می نمایند و دوست دارند محیط خود را با اجناس زیبا تزئین کنند

کارخانجات مزدا تقدیم میکند

جدیدترین شاهکار اتومبیل سازی ژاپن

مزدای جدید ۹۲۹ باقدرت ۱۸۰۰ سی سی اسپرت ، دودرایده آل جوانان

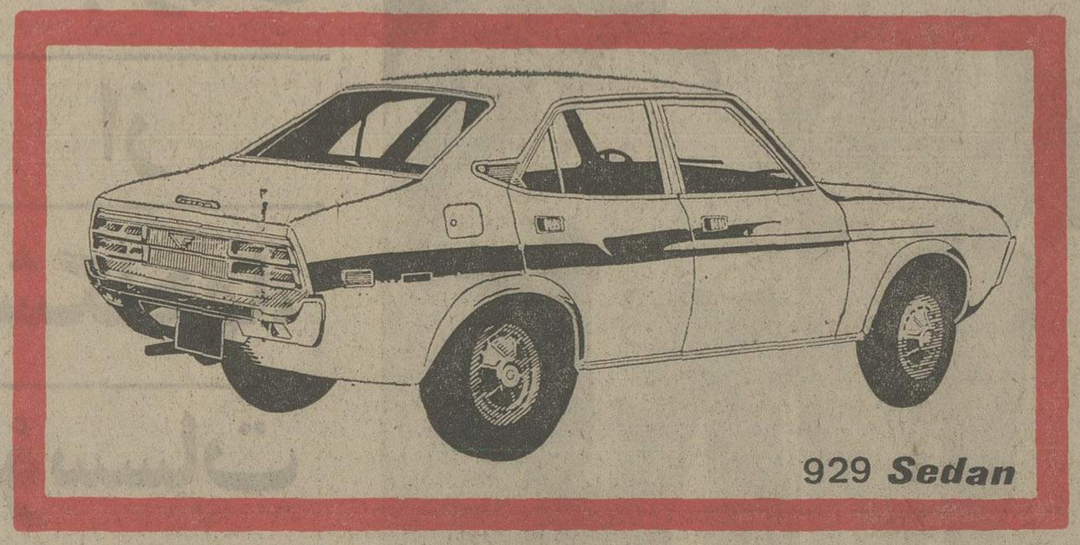

مزدای جدید ۹۲۹ باقدرت ۱۸۰۰ سی سی چهاردر مخصوص خانواده ها

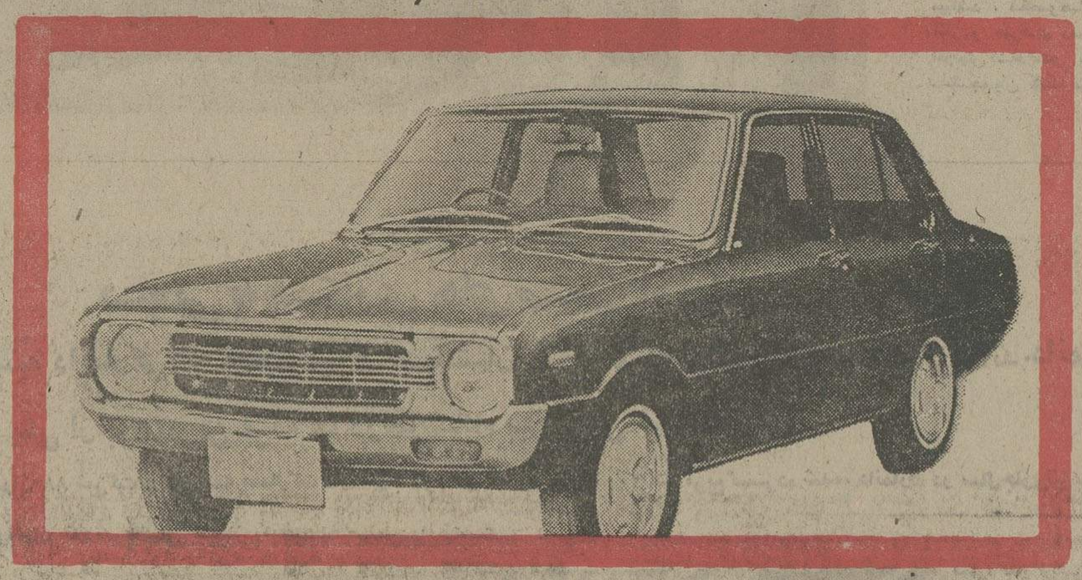

مزدای جدید ۱۳۰۰ زیبا - باقدرت - کم مصرف

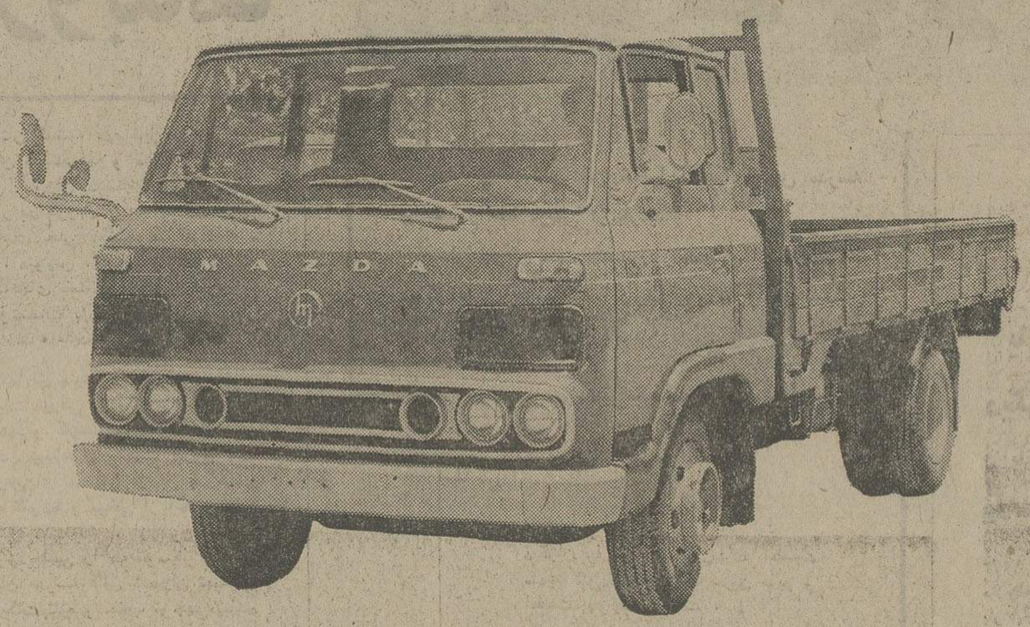

کامیونت ۴۱۰۰ مزدا ساخت ژاپن مظهر قدرت واستحکام

وانت های ۱۰۰۰ و ۱۶۰۰ مزدا ساخت ایران قهرمان وانت های دنیا

برای کارهای ساختمانی ، کشاورزی شرکتها و مؤسسات تولیدی.

Mazda B1600 Pickup

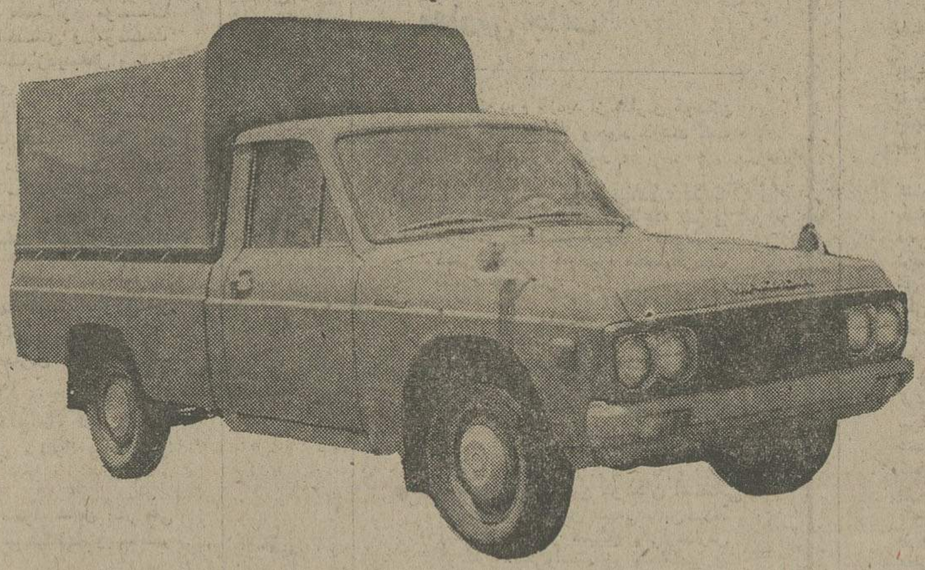

وانت مزدا ۱۶۰۰ با اطاقک فایبرگلاس - ساخت ایران

دفتر مرکزی و نمایشگاه شرکت اتومبیل های مزدا

تهران : خیابان اکباتان - بخش جنوبی خیابان ملت - ساختمان سرباز .

تلفن ۳۱۲۹۱۲ - ۳۱۷۱۷۱ - ۳۱۰۶۱۶ - ۳۱۰۴۴۴

در سومین نمایشگاه بین المللی تهران از غرفه کارخانجات اتومبیل سازی مزدا در سالن ژاپن دیدن کنید

اطلاعات

صفحات ویژه سوّمین نمایشگاه بین المللی تهران

غرفه‌های ایران
در نمایشگاههای مختلف جهان

غرفه ایران در نمایشگاه گوتهٔ برک سوئد . در این غرفه قالی‌ها و قالیچه های نفیس و پارچه های زربفت و نیز صنایع دستی ایران توجه بازدید کنندگان را جلب کرد .

ژرژ پمپیدو رئیس جمهوری فقید فرانسه از غرفه ایران در نمایشگاه پاریس بازدید کرد و آثار و فرآورده های کشور ما را مورد تحسین قرار داد .

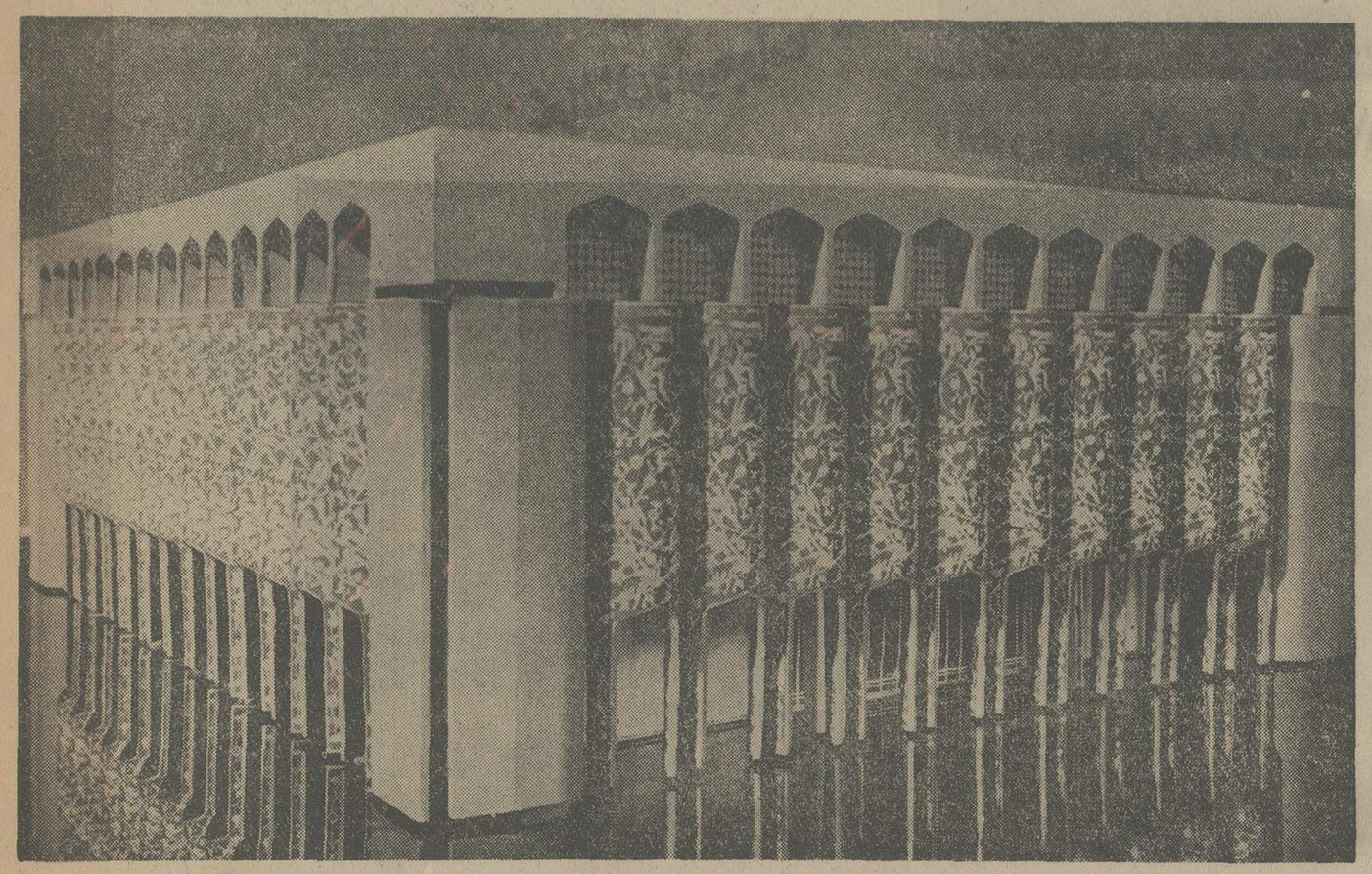

غرفه ایران در نمایشگاه جهانی مونترال موفقیت‌درخشانی بدست آورد .

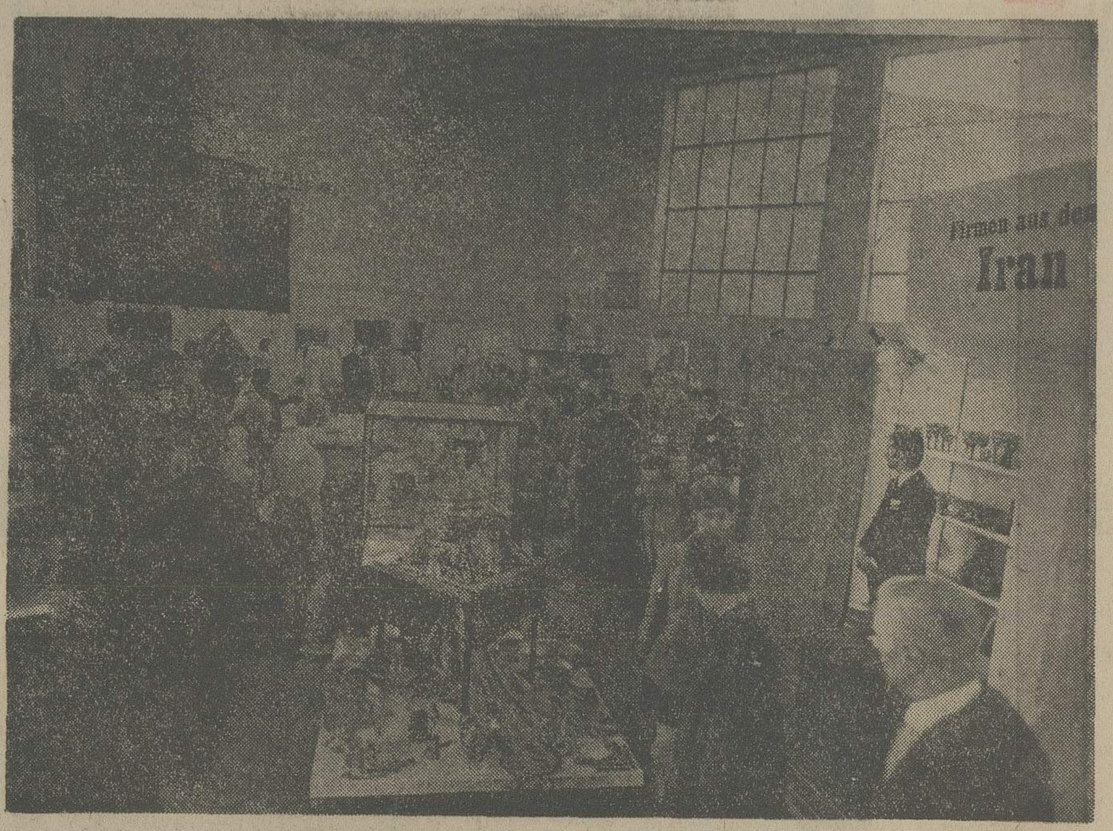

غرفه ایران در نمایشگاه بین‌المللی برلن غربی . این غرفه که محصولات مختلف ایران را در زمینه های صنایع دستی و فرآورده های صنعتی و کشاورزی بنمایش گذاشته بود مورد بازدید و توجه عده زیادی از مردم آلمان قرار گرفت .

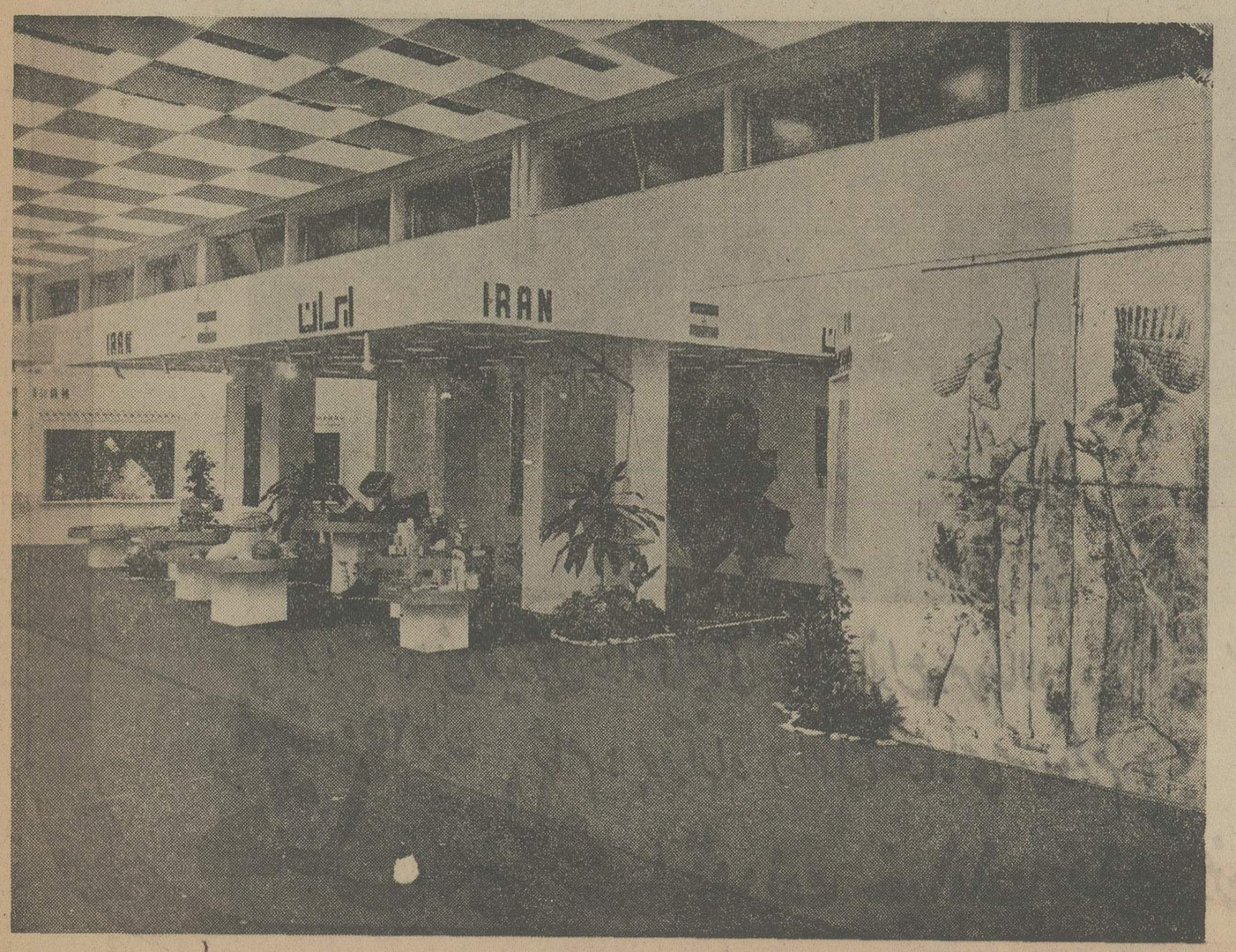

غرفه ایران در نمایشگاه هانوگا در شهر کلن (آلمان‌غربی) در این غرفه نقش های زیبائی از تخت جمشید بچشم میخورد و بازدید کنندگان علاوه برمحصولات صنعتی و صنایع دستی با فرآورده های زراعتی ایران نیز آشنا شدند .

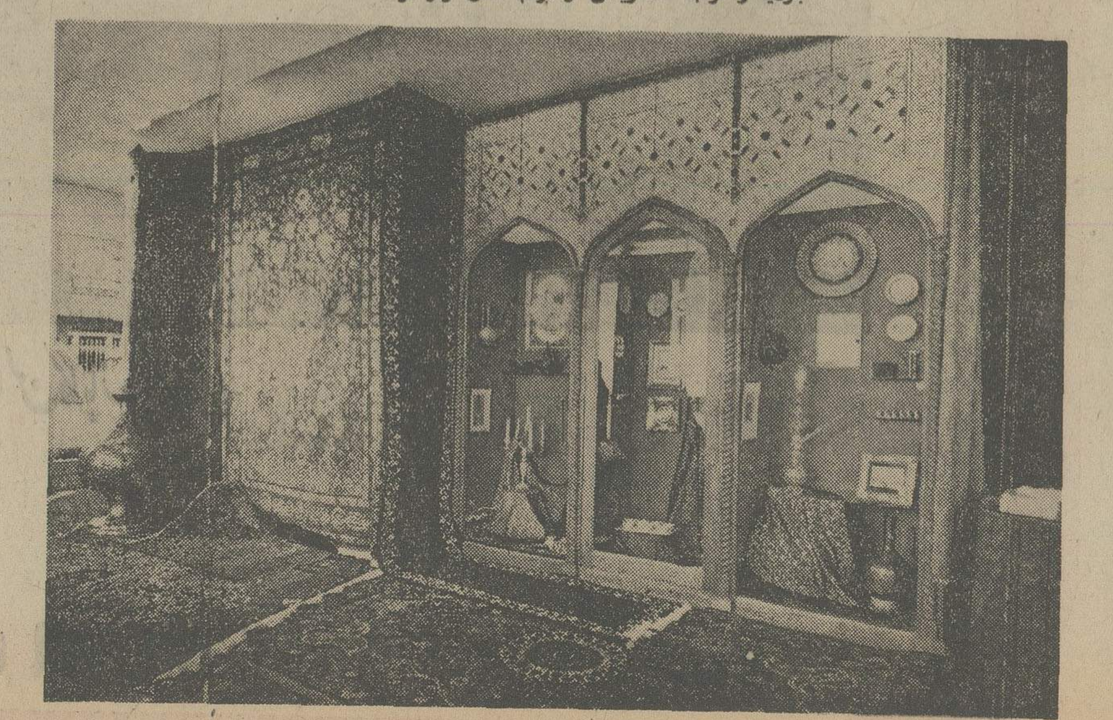

غرفه ایران در نمایشگاه بین‌المللی بروکسل که یکی از مهمترین نمایشگاههای قرن بیستم بشمار میرود موفقیت‌درخشانی بدست آورد. روزنامه‌های بلژیک در مورد غرفه ایران نوشتند.صنایع دستی هیچ ملتی بزیبائی صنایع دستی ایران نیست .

هتل میامی «سوپرنایت کلاپ»

دارای یکصد و چهار اطاق با تهویه مطبوع - شعبه آرایشگاه فیگارو - شعبه بانک پارسی
و مرکز فروش صنایع دستی کادولی

لیلا فروهر
نوستاره آواز ایران

رقص و برنامه اُریانتال فهیمه

نوشش آفرین
خواننده نوجوان

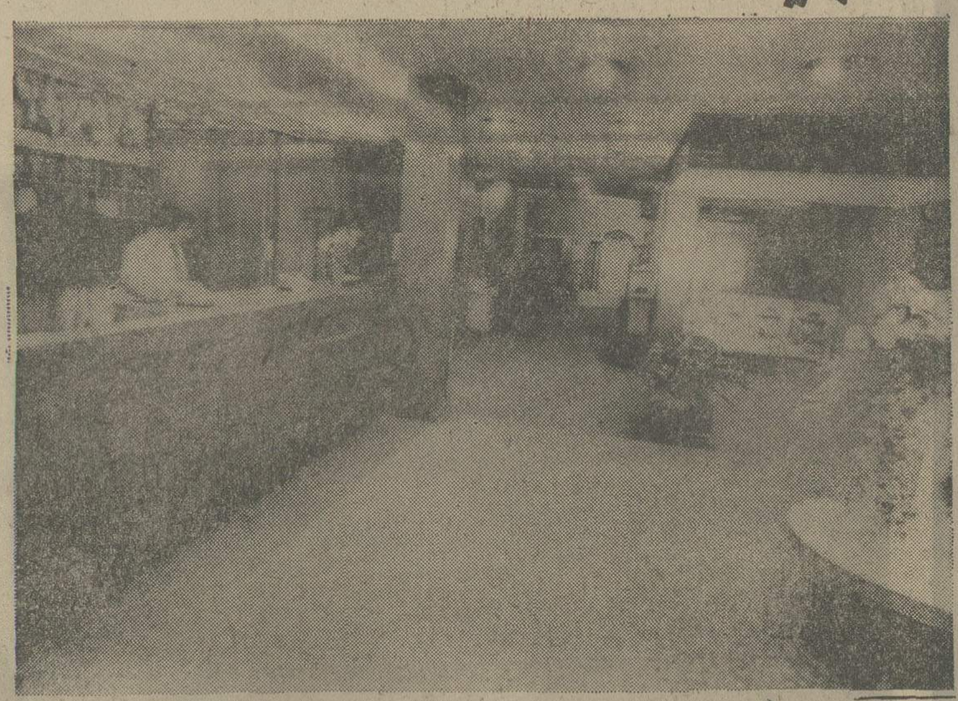

رِسپشن میامی

بار میامی

سالن کاباره میامی

ناهار: ۶۰ نوع لذیذترین غذاهای ایرانی - فرنگی - انواع دسر و سالاد
قیمت ۲۵۰ ریال شام: بوفه آزاد (انواع غذاهای سرد و گرم)

هتل میامی تهران خیابان پهلوی تلفن ۶۲۳۲۷۹-۶۲۹۴۰۲-۶۲۲۴۳۲-۶۲۰۲۰۰

صفحه ۲۳
پنجشنبه
بیستم شهریورماه
۱۳۵٤
شماره ۱٤۸۰۷

کپسولهای آتش نشانی «رویال» مؤثر ترین وسیله برای مبارزه با آتش

درغرفه شرکت تولیدی «سیاگ»، درسومین نمایشگاه بین‌المللی تهران، انواع مختلف کپسولهای «رویال» محصول کارخانجات «سیاگ»، توجه و تحسین بازدید کنندگان را جلب میکند.

در حال حاضر، تولید سالانه کپسولهای آتش نشانی «رویال» ساخت کارخانجات تولیدی «سیاگ» ۳۵۰۰۰ کپسول در انواع واندازه های مختلف است که با اجرای برنامه توسعه وگسترش کارخانه، این میزان تا دوبرابر یعنی تا ۷۰۰۰۰ کپسول درسال نیز قابل افزایش میباشد.

شرکت تولیدی سیاگ درکشور های کویت واردن هاشمی فعالیت وسیع وگسترده‌ای دارد واتوبوس های ساخت ایران که به مصر فروخته شده باکپسولهای آتش نشانی رویال‌ساخت‌شرکت‌تولیدی سیاگ مجهز است.

در سال ۱۳٤۸ با اجازه‌نامه‌اصولی وزارت اقتصاد، کارخانجات‌تولیدی سیاگ در شهر صنعتی البرز بوجود آمد و در سال ۱۳۵۲ اجازه نامه رسمی تاسیس وبهره‌برداری از کارخانجات تولیدی سیاگ، برای تولید انواع کپسولهای‌آتش نشانی رویال ازطرف وزارت صنایع ومعادن صادر گردید...

نمائی از غرفه شرکت تولیدی سیاگ

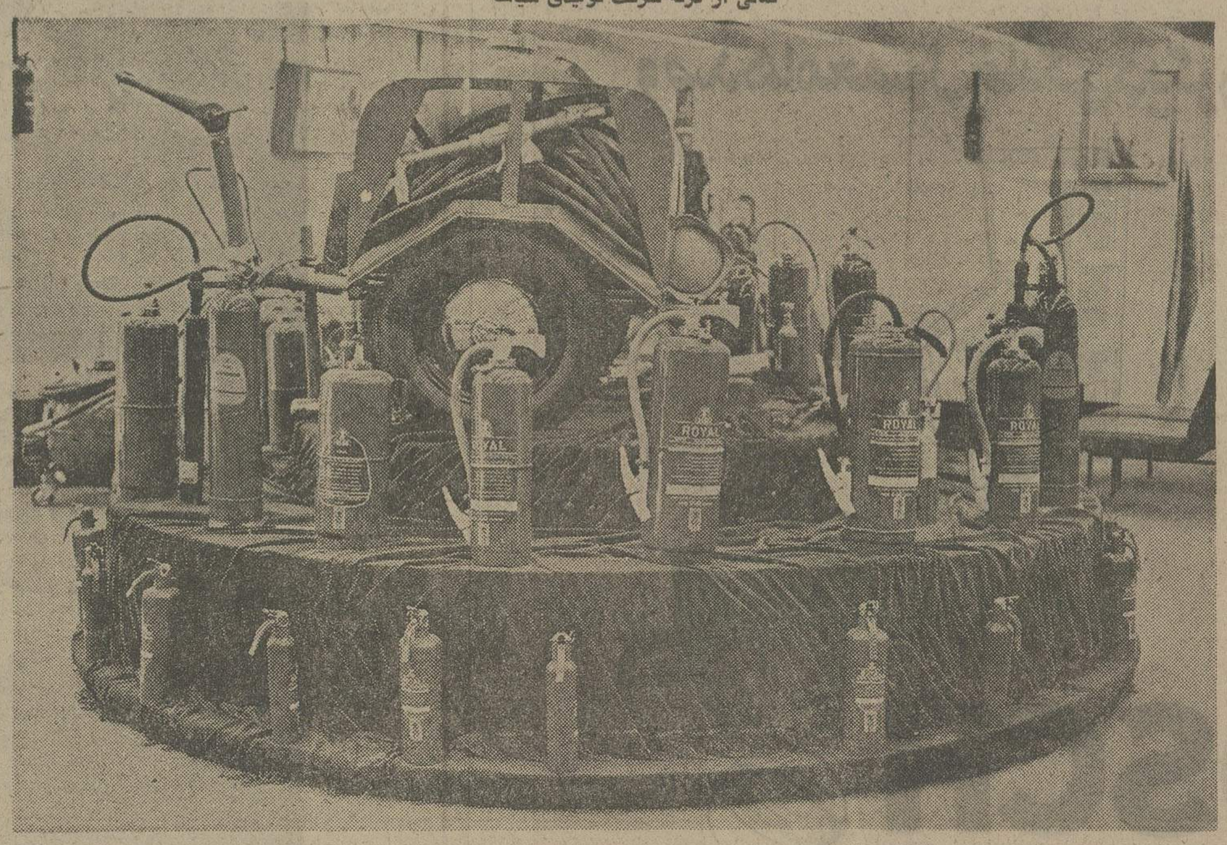

کپسول‌های آتش‌نشانی «رویال» ساخت کارخانجات تولیدی سیاگ، موثرترین وسیله برای مبارزه با حریق

سومین نمایشگاه بین‌المللی تهران، درحالی کار خود را آغاز کرده‌است ونمونه‌های برجسته وارزنده صنایع جهان امروز را از چهار گوشه جهان در خود گردآوری کرده وبه معرض نمایش گذارده است که پیشرفتهای اقتصادی و صنعتی در مملکت ما، هرروز ابعادی تازه‌تر، وسیع‌تر و غرورانگیزتر می‌یابد.

در عصر شکوفائی حیات نوین ایران، که کشور ما تحت رهبریهای شاهنشاه آریامهر میرود تا در ردیف پیشرفته‌ترین و قدرتمندترین کشورهای صنعتی جهان درآید، وجود واحدهای تولیدی و صنعتی بزرگ و فعالی چون شرکت تولیدی سیاگ، میتواند از یکسو دلیل و نشانه‌ای محکم وبارز و انکارناپذیر برجهش‌های خیرمکننده ایران در سالهای اخیر بسوی ترقی و تعالی باشد و از سوی دیگر پدید آورنده این امید دردل که: دروازه‌های تمدن بزرگ نزدیک است ...

★ بهره‌برداری از یک واحد تولید بزرگ

شرکت تولیدی «سیاگ» رابابد یکی از واحدهای پیشرو تولیدی و صنعتی ایران دانست. واحدی که توانسته است در اندک زمانی بمرحله‌ای غرورآمیز وافتخارآفرین از پیشرفت‌و ترقی دست یابد و در صف عظیم‌ترین و مجهزترین واحد های تولیدی و صنعتی ایران و خاورمیانه درآید.

شرکت تولیدی سیاگ، حیات خودرا درعرصه صنایع‌ایران ازسال ۱۳٤۸ آغاز کرد. در سال ۱۳٤۸ بود که در شهر صنعتی البرز با اجازه‌نامه اصولی وزارت اقتصاد کارخانجات تولیدی سیاگ بوجود آمد.

کارخانجات تولیدی سیاگ، که بمنظور تولید و عرضه انواع مختلف کپسولهای آتش‌نشانی بوجود آمده بود با بهره‌وری و برخورداری از مدرن‌ترین و مجهزترین ماشین‌آلات و با بخدمت گرفتن نیروی انسانی کارآمد و کادر ورزیده و متخصص فعالیت خود را آغاز کرد.

کارخانجات تولیدی سیاگ، همچنان که انتظار میرفت با شیوه‌های مدرن مدیریت وبا علاقمندی و دلسوزی و پشتکار مسئولان شرکت، جائی را که شایسته آن بود بسرعت درصنایع ایران برای خود بازکرد ودیری نپائید که‌همگام با پیشرفتهای همه‌جانبه مملکت، موفق شد گامهای ارزنده وموثری بردارد.

بدنبال صدور اجازه‌نامه اصولی وزارت اقتصاد در سال ۱۳٤۸ برای بوجود آمدن کارخانجات تولیدی سیاگ در شهر صنعتی البرز، چهار سال بعد، یعنی در سال ۱۳۵۲ اجازه نامه رسمی تاسیس و بهره‌برداری کارخانجات تولیدی سیاگ ازطرف وزارت صنایع ومعادن صادر گردید.

★ سالانه ۳۵۰۰۰ دستگاه کپسول های مختلف‌آتش‌نشانی

بدنبال بهره‌برداری از کارخانجات تولیدی سیاگ، تولید محصولات این واحد عظیم و پیشرفته صنعتی نیز آغاز گردید.

تولیدات «سیاگ»، شامل کپسولهای آتش نشانی از یک کیلوئی تا تریلر ۲۰ کیلوئی است.

درحال حاضر میزان تولید کارخانجات سیاگ سالانه ۳۵۰۰۰ دستگاه کپسول است. از کپسول یک کیلوئی گرفته تا تریلر ۲۵۰ کیلوئی.

لیکن براساس اجازه‌نامه رسمی، میزان تولید کارخانجات «سیاگ» تا ۷۰،۰۰۰ دستگاه کپسول قابل افزایش میباشد. البته این میزان‌تولید برای ۸ساعت کار در نظر گرفته شده است که بعبارت دیگر این تعداد تولید مربوط به‌یک‌نوبت است وچنانچه نوبت کار به دو یا سه نوبت اضافه گردد، میزان تولیدنیزبهمان نسبت افزایش خواهد یافت.

هم‌اکنون انواع مختلف کپسولهای آتش‌نشانی «رویال» ساخت کارخانجات تولیدی سیاگ در اندازه‌های متفاوت و گوناگون- از کپسول یک کیلوئی گرفته‌تاتریلرهای ۲۵۰کیلوئی- در سرتاسر مملکت مورد استفاده واقع میشود.

★ مهر استاندارد برکپسولهای رویال

کپسولهای آتش‌نشانی «رویال» ساخت کارخانجات‌تولیدی «سیاگ» تحت نظر مهندسین و کارگران متخصص و ورزیده ساخته میشود وبرای شرکت تولیدی «سیاگ» این افتخاربزرگی است‌که‌حاصل کارشان‌برکپسولهای خارجی برتری ورجحان‌دارد

ازآنجا که بموجب قانون، کپسولهای آتش‌نشانی از اول شهریور ماه ۱۳۵۳ باید دارای مهر استاندارد باشند و اجبارا ممهور بودن به‌مهر استاندارد برای این نوع محصول امری لازم، ضروری و حتمی است، کارخانجات تولیدی «سیاگ» توانست این موفقیت رابدست بیاورد که‌اولین کارخانه منحصر بفرد در ایران باشد که ازمهر استاندارد استفاده مینماید.

اجازه‌نامه استفاده از مهر استاندارد از طرف وزارت‌اقتصاد، برای محصولات شرکت تولیدی «سیاگ» باین مضمون صادر گردیده است:

«نظر بقانون موادالحاقی بقانون تاسیس موسسه‌استاندارد وتحقیقات صنعتی ایران مصوب دوم دیماه ۱۳٤۹ ودر اجرای مصوبات شورایعالی استاندارد:

بموجب این پروانه اجازه داده میشود که شرکت تولیدی سیاگ با مسئولیت محدود از علامت استاندارد ایران برای دستگاههای خاموش کننده قابل حمل و نقل با پودر خشک با رعایت استاندارد شماره ۸٦۸ - ۸٦۹رسمی کشوراستفاده‌نماید.»

«شماره ٤۳- تاریخ ۲۸ر۱ر۵۳ موسسه استانداردوتحقیقات صنعتی ایران».

بدین ترتیب باصدور پروانه استفاده از مهر استاندارد، مرغوبیت و کیفیت عالی دستگاه کپسولهای خاموش کننده کارخانجات تولیدی سیاگ رسما از طرف موسسه استاندارد و تحقیقات صنعتی ایران مورد تایید قرار گرفت.

★ برنامه‌هائی برای دستیابی به‌بازارهای جهانی

شرکت تولیدی سیاگ، ضمن تامین نیازمندیهای داخلی، با برنامه‌هائی که در جهت توسعه و پیشرفت کارخانجات خود دارد، امیدوار است که بتواند در بازارهای جهانی نیزنفوذکرده وباصدور کپسولهای آتش‌نشانی «رویال»، نه فقط براعتبار و حیثیت صنایع‌ایران در بازارهای بین‌المللی بیافزاید، بلکه ازلحاظ اقتصادی نیز بررشد وبنیه اقتصادی مملکت بیش ازپیش بیافزاید.

تردید نیست که باتوسعه و گسترش کارخانجات تولیدی «سیاگ»،این واحد تولیدی و صنعتی خواهد توانست همانگونه که نظر و هدف مسئولان و مدیران و کلیه کارکنان شرکت تولیدی «سیاگ» میباشد، سالانه بمیزان قابل‌توجهی محصولات خود را به بازارهای جهانی عرضه دارد و قوه ارزی کشور را افزون سازد. هرچند که هم‌اکنون نیز با تولید کپسولهای آتش‌نشانی «رویال» که از هر جهت برمحصولات مشابه خارجی برتری دارد، از خروج مقادیری ارز بخارج از کشور جلوگیری می‌نماید.

در حال حاضر، کارخانجات تولیدی «سیاگ» در دو کشور کویت و اردن هاشمی فعالیت وسیع و گسترده‌ای‌دارد. حتی بر روی کلیه اتوبوسهای ساخت ایران ناسیونال که به کشورمصر فروخته شده است، منحصرا کپسول‌های‌آتش‌نشانی «رویال» ساخت شرکت تولیدی «سیاگ» نصب گردیده است.

★ کپسول‌های رویال، موثرترین وسیله برای مبارزه‌باآتش

از آنجا که خطر حریق و احتمال آتش‌سوزی در همه جا وجود دارد، شرکت تولیدی سیاگ توصیه می‌نماید: قبل از وقوع حریق آماده مبارزه باآن باشید. حقیقت اینست که بهترین راه برای مبارزه باآتش‌سوزی، داشتن کپسول‌های آتش‌نشانی «رویال» میباشد.باویژگیهای استثنائی وفوق‌العاده‌ای که در کپسول‌های آتش‌نشانی «رویال» براساس مطالعات علمی و تجربیات فراوان، درنظر گرفته شده است، این کپسول‌ها، یعنی کپسول‌های رویال ساخت شرکت تولیدی سیاگ بهترین و موثرترین وسیله اطفاء حریق است.

هم‌اکنون بیشتر موسسات بزرگ دولتی و ملی، مجهز به کپسول‌های آتش‌نشانی «رویال» میباشند و این نشان‌دهنده این واقعیت است که کپسول‌های آتش‌نشانی«رویال» دراندازه‌ها و حجم‌های مختلف، بهترین وسیله برای مبارزه با آتش است.

★ در غرفه شرکت تولیدی سیاگ

در سومین نمایشگاه بین‌المللی تهران، غرفه شرکت تولیدی «سیاگ» ازسوی هزاران نفر بازدیدکنندگان‌نمایشگاه موردبازدید قرار خواهد گرفت و در این‌غرفه انواع کپسول‌های آتش‌نشانی «رویال» بمعرض نمایش گذارده شده است.

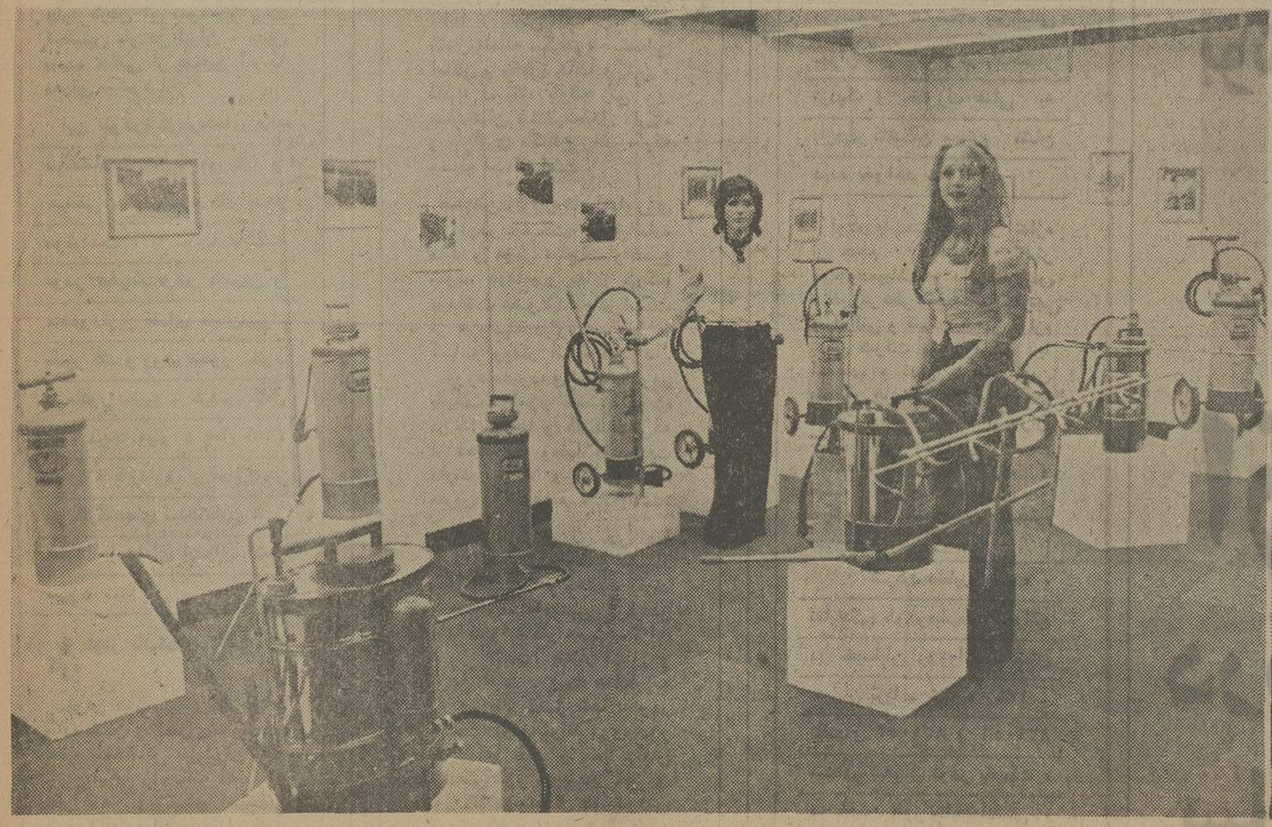

کپسول‌های آتش‌نشانی «رویال» ساخت شرکت تولیدی سیاگ، با مهر استاندارد موسسه استاندارد و تحقیقات صنعتی ایران، برانواع محصولات مشابه خارجی برتری دارد...

سردر غرفه شرکت تولیدی سیاگ، در دومین نمایشگاه آسیائی که چند سال قبل تشکیل شد ...

CLARK BOBCAT

لودر باب کت، پدیده‌ای جدید وشگفت انگیز در خدمت پروژه‌های عظیم ساختمانی، کشاورزی وصنعتی

در سومین نمایشگاه بین ـ المللی تهران ، دست‌اندرکاران امور ساختمانی ، کشاورزی و صنعتی ، با لودر «بابکت» که پدیده جالب و شگرفی ازصنایع آمریکا است ، آشنا خواهند شد .

این اشنائی در غرفه شرکت «ساپروماک» صورت خواهد گرفت .

لودر «بابکت» ، جدیدترین وسیله برای پیشبرد امور ساختمانی ، کشاورزی‌نخستین کشاورزی و صنعتی است که شرکت «ساپروماک» اقدام به وارد کردن ان نموده و برای نخستین بار در ایران ، چنین پدیده جالبی از صنایع آمریکا معرفی میشود .

این «لودر» درطرحهای عظیم ساختمانی ، کشاورزی و صنعتی ، درپیشبرد کار بسیار موثراست . با توجه باینکه لودر «بابکت» در کمترین و محدودترین فضای ممکن‌میتواند مانور کند و روی محور خود با مانور سریع و گردش کامل ۳۶۰ درجه میتواند عمل کند ، برای خاکبرداری و سایرامور در کارگاههای ساختمانی ، در حقیقت وسیله‌ای ایده‌آل بشمار میرود ....

★ لودر بابکت ، ماشین‌همه کاره

لودر «بابکت» ، همزمان با پیاده شدن و اجرای طرحهای عظیم ساختمانی در ایران ، به بازار ایران راه یافته که با در نظر گرفتن ویژگیهای استثنائی و فوق‌العاده آن ، میتوان گفت انقلاب‌شگرفی در امرخاکبرداری و کلیه امور ساختمانی پدید اورده است .

از لحاظ سرعت عمل ، این «لودر» قادر است بجای ۲۰ تا ۵۰ کارگر کار کند وباتنوع کارهائی که قادر است انجام دهد ، میتوان آنرا یک«ماشین همة کاره» بحساب آورد .

قطعا برای دست اندرکاران امور ساختمانی جالب است که تدانند : این «لودر» در کار بار نمودن دامپرهای یک الی پنج تن ، پر نمودن و تغذیه میکنند بتون ، حمل اجر و سیمان‌و سایرمصالح‌ساختمانی، پر کردن کمپرسی‌ها ، تخریب بناها ، پخش آسفالت، کندن کانال‌بوسیله «بک‌هو» ، تسطیح اماکن و پخش خاک و شن ، تغذیه دستگاه بلوک زنی و سنگ‌شکن ، تنظیف‌محل کارگاه و بارگیری مصالح زائد ، یک وسیله ایده‌آل است .

همچنین‌درپروژه‌های‌کشاورزی نیز لودر «بابکت» فوق‌العاده مفید و موثر میتواند واقع شود. دردامپروریهای بزرگ، برداشت فضولات‌بالودربابکت، از هروسیله دیگری سریع‌تر ، آسانتر وبهتر انجام میشود .

مورد مصرف و استفاده لودر بابکت درامور صنعتی، بویژه در کارخانه‌ها و کارگاههائی‌که از لحاظ جا وفضا محدودیت دارند ، کاملا و از هرحیث مقرون به صرفه و صلاح‌است.

مثلا بارگیری در کارگاهها یا انبارهائی که وسیع نیستند و فضائی تنگ و محدود دارند و هیچ وسیله ماشینی دیگر در آنها قادر به کار نیست ، برای لودر بابکت، بسیار سهل و آسان است . زیرا همانگونه که در بالا ذکر شد : لودر بابکت چون‌میتواند روی‌محور چرخهای خود و سر جایش براحتی دور خود بچرخد و تا ۳۶۰ درجه‌کامل دورخودش گردش کند ، انجام هرکاری به راحت ترین و سهل‌ترین شکل ممکن برایش امکان پذیر است.

★ لودر بابکت در چهار اندازه ...

لودر بابکت ، دارای خصوصیات جالب توجهی‌است که از آن جمله اینکه : انواع اتصالات به آن وصل میشود . یعنی فقط «لودر» و وسیله‌ای برای بارگیری نیست ، بلکه با وصل دستگاههای دیگر به آن میتوان از آن بعنوان کانال‌کن ، ریفتراک ، شخم‌زن وغیره ... استفاده کرد .

در غرفه شرکت «ساپروماک»، در سومین نمایشگاه بین‌المللی تهران ، عملیات لودر بابکت‌از نزدیک و بصورت عملی به بازدید کنندگان محترم نشان داده خواهد شد .

لودر بابکت درچهار اندازه از حجم ۴۰۰ الی ۳۰۰۰لیتر موجودمیباشد و دائرسرویس منظم زیر نظر متخصصین‌خارجی و ایرانی و قسمت مجهز لوازم یدکی شرکت «ساپروماک» با استفاده و تدوین جدید ترین سیستم های کنترل موجودی قطعات ، در هرنقطه ایران جهت راه اندازی ، تعلیم راننده ، سرویس فوری و قبول هرگونه سفارش و درخواست مشتریان محترم میباشد .

شرکت «ساپروماک» ، نمایندگی «لودر»بابکت ـ واقع در خیابان روزولت ـ نبش خیابان ثریا ـ شماره ۱۷۴ ـ تلفنهای ۸۳۱۰۵۳ و ۸۳۱۰۵۶ بمنظور تحویل لودر بابکت ، در خدمت امور ساختمانی ، کشاورزی و صنعتی .

بوش

نامی آشنا ازکشورصنعتی آلمان

بار دیگرمحصولات بی نظیرخود

ماشین ظرفشوئی

ماشین لباسشوئی

یخچال

کولر گازی

جاروی برقی

آب میوه‌گیری

اجاق برقی

وصدها محصول خانگی دیگر را ببازار ایران عرضه میکند

بوش قدیمی ترین ازلحاظ زمان وجدیدترین ازنظرتکنیک

نماینده محصولات خانگی بوش درایران

شرکت هنکورد الکتریک ساختمان آلومینیوم

تلفن ۶۶۱۱۲۸

ازغرفه بوش

درسومین نمایشگاه بین المللی تهران

سالن آلمان (شماره ۷) دیدن فرمائید

فایده نمایشگاهها چیست؟

ایجاد نمایشگاهها موجبات ازدیاد تفاهم بین ملت‌ها را فراهم میسازد

بازدید از نمایشگاهها، شناخت و دانش مردم را بالا میبرد و شعور و ذوق هنری آنان را افزایش میدهد

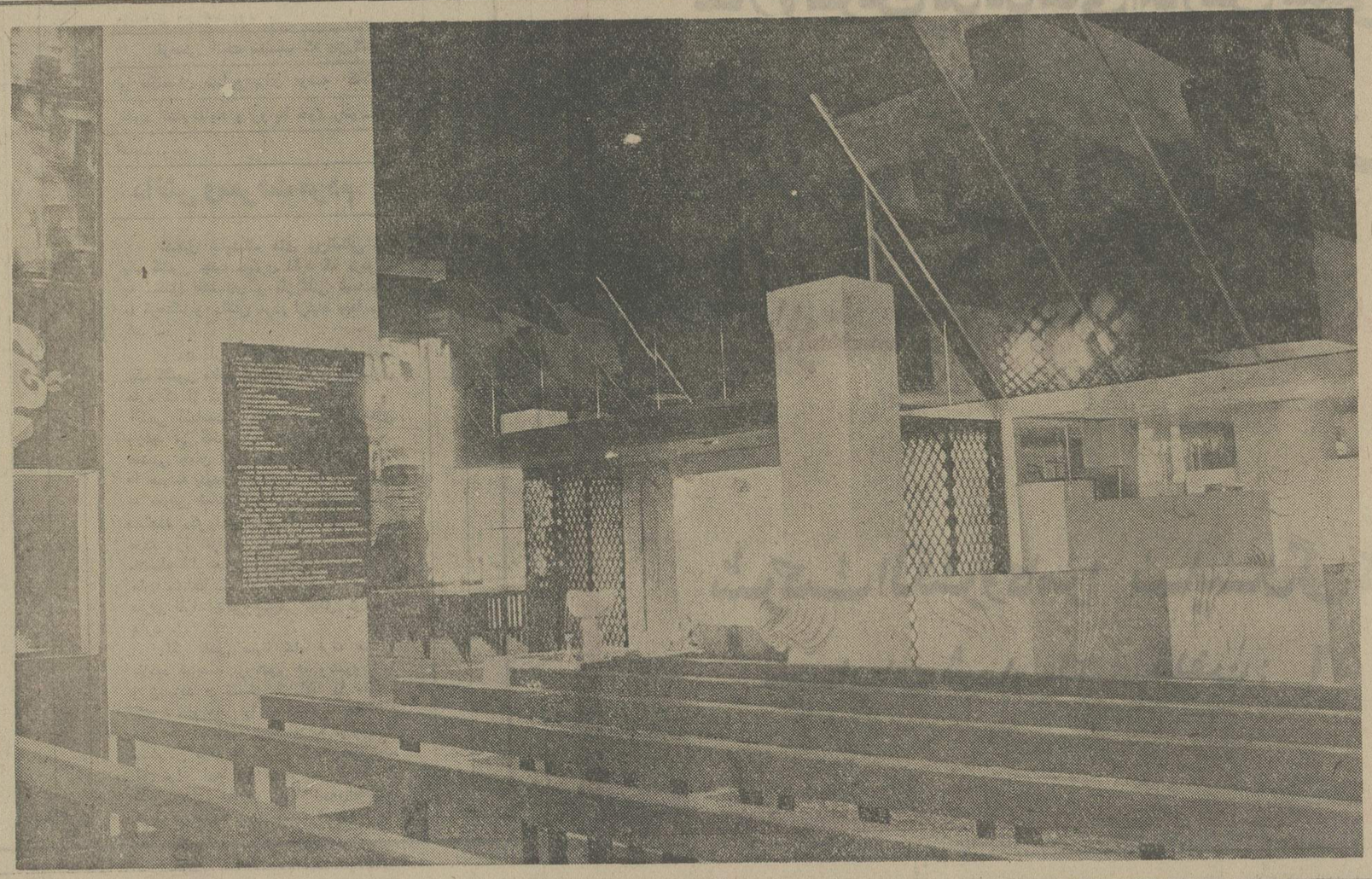

سومین نمایشگاه بین‌المللی تهران زمانی تشکیل می شود که بسیاری از صاحبان صنایع و واحد های تولیدی ایران در راه مرتفع نمودن احتیاجات داخلی کشور موفقیت های قابل توجهی بدست آورده‌اند و لازم است برای افزایش تولیدات خود بازار های جدید پیدا کنند. توفیق صاحبان صنایع و واحد های تولیدی ایران در راه وصول باین هدف و ایجاد بازار های صادراتی علاوه بر وسعت فعالیت برای خود صاحبان صنایع توسعه بیشتر اقتصادیات کشور را دربر خواهد داشت.

منافع آنی

اغلب اوقات هنگامیکه از فوائد نمایشگاه بازرگانی از نوعی که درتهران برپا خواهد شد سخنی به میان می آید توجه شخصی به فوائد قابل لمس نمایشگاه یعنی عوائد آنی حاصل از آن و حجم معاملاتی که صورت میگیرد جلب میشود. شک نیست که این جنبه نمایشگاه مهم و درخور تاکید است لیکن در عین حال اینگونه نمایشگاه ها منشاء فوائد دیگری و حتی شاید مهمتری باشند. نخست آنکه در این مواقع تماس های مفیدی بین بازرگان و صاحبان صنایع کشور های مختلف حاصل میشود که اثرات آن بمراتب بیش از فوائدی است که از معاملات در طی دوره کوتاه نمایشگاه صورت می پذیرد. از نظر هر کشوری معرفی کالا های مختلف رویهم و بطور مجتمع معنی و اهمیتی خاص دارد و حکایت از درجه توسعه و میزان پیشرفت کشور مربوط مینماید. ایجاد اینگونه نمایشگاه ها موجب ازدیاد تفاهم بین ـ المللی میشود و این خود اثر عمیقی روی توسعه روابط بازرگانی میگذارد.

بقیه درصفحه ۲٦

غرفه ایران در نمایشگاه اوکیناوا

ایران در نمایشگاه بین‌المللی اوکیناوا (ژاپن) شرکت کرد. این نمایشگاه در سال جاری برگزار شد و شرکت نمایشگاههای بین‌المللی ایران غرفه زیبائی درآن ترتیب داد. درغرفه ایران مصنوعات و فرآورده‌های مختلف به معرض تماشا گذاشته شد. این غرفه نشان دهنده پیشرفت های وسیع وگسترده کشورما در زمینه های مختلف اقتصادی، صنعتی، کشاورزی واجتماعی بود. عکس گوشه‌ای ازغرفه زیبای ایران درنمایشگاه ۱۹۷۵ اوکیناوا را نشان میدهد.

در سومین نمایشگاه بین المللی تهران

از غرفه «پاناما»

در قسمت صنایع امریکا

دیدن فرمائید

وشیک ترین و بادوام ترین پیراهن جهان را

در این بازار عظیم و باشکوه بین المللی ببینید

دیدار از غرفه «پاناما» در قسمت صنایع آمریکا به صرفه وسودشما است.

زیرا میتوانید عالیترین پیراهن را بامارك مورد اعتماد «پاناما» دراین بازار بزرك بین‌المللی خریداری فرمائید.

وقتی شما پیراهن «پاناما» را می پوشید همه بی آنکه مارك پیراهن شما را ببینند، میدانند شما «پاناما» به‌تن دارید.

برجسته ترین شخصیت های اقتصادی جهان در سومین نمایشگاه بین‌المللی تهران پیراهن «پاناما» به‌تن دارند زیرا میدانند:

یك پیراهن «پاناما» ، گذشته از دوخت شیك، عالی وبی نظیر ، باندازه ده پیراهن دیگر برای شما کار میکند.

شما وقتیکه بعداز مدتها استفاده از پیراهن «پاناما» ، میخواهید آنرا دور بیاندازید، هرکس ببیند خیال میکند آنرا تازه خریده‌اید!

بالندکروزر تویوتا بهرجا میخواهید بروید

چون...

لندکروزر تویوتا احتیاج بجاده ندارد

لندکروزر تویوتا بادو دیفرانسیال در دو مدل

مشخصات
- موتور ٦ سیلندر
- قدرت موتور ۱۳۵ اسب
- حجم موتور ٤۲۳۰cc
- دو دیفرانسیال
- رزرو آب رادیاتور
- ظرفیت باك بنزین ۷۰ لیتر
- باطری ۱۲ ولت

«استیشن واگن ووانت»

TOYOTA LAND CRUISER

نماینده انحصاری: شرکت ایرتویا
خیابان عباس‌آباد جنب پمپ بنزین شماره ۱۵۸ تلفن ٦۲٦۷۵۷
نماینده فروش وانت درایران: شرکت موتوکار
طهران خیابان اکباتان تلفن ۳۰٤٦٦٦ - ۳۱٦۵۹۰ - ۳۱۹۳۵۱

فایده نمایشگاهها چیست

بقیه از صفحه ۲۵

تهران ، مرکز بازرگانی

تشکیل سومین نمایشگاه بین‌المللی در تهران علاوه‌بر سود های سرشار خود پایتخت کشور ما را محل اجتماع بازرگانان و صاحبان صنایع کشور های مختلف جهان میسازد و موجب میشود که توجه آنها به خرید کالا هاوفرآورده های کشور ما جلب گردد .

اصولا مهمترین هدف آشنائی‌صاحبان صنایع و مدیران موسسات بازرگانی در حال رشد با امکانات صدور کالا به بازار های عمده جهان میباشد .

گرفتن سهم بیشتری از تجارت دنیا، یکی از عوامل اصلی توسعه و پیشرفت اقتصاد کشور های در حال رشد است زیرا تنها با تحصیل هر چه بیشتر ارز خارجی است که کشور های در حال‌رشد میتوانند ماشین‌آلات و مواد و همچنین دانش لازم برای ترمیم در رشد اقتصادی خود را بدست آورند .

در چنین شرایطی ، بازار های‌جدید تولیدات صنعتی این ممالک‌حائز کمال اهمیت است زیرا کشور های درحال توسعه به سرعت درکارتاسیس‌و استقرار صنایع جدید هستند وتولیدات این‌صنایع علاوه بر تامین احتیاجات داخلی بایددر بازارهای عمده جهان نیزمصرف گردد بهمین جهت سومین نمایشگاه بین‌المللی تهران می تواند صاحبان صنایع و بازرگانان کشور های مختلف جهان از جمله کشور های در حال رشد را بابازار های مختلف آشنا سازد و امکانات‌صدور تولیدات این ممالک را معلوم دارد .

جزوه‌ها و قیام‌ها

بطور کلی هدف از ایجاد نمایشگاه نشان دادن صحنه همای مختلفی ازتمدن و عرضه بعضی از محصولات وفرآورده ها میباشد .

صاحبان صنایع سعی میکنند خود را به جهانیان بهتر بشناسانند وموسسات تولیدی شرکت کننده‌در نمایشگاه‌بادریافت سفارش نظام تولیدخود را پی‌ریزی‌نموده وبا اطمینان بیشتری فعالیت خواهند کرد. دیگر اینکه اکثر کشور های شرکت کننده در این قبیل نمایشگاه ها ضمن آنکه محصولات و فرآورده های خود را به معرض نمایش میگذارند با ارائه جزوه ها وبروشور های تبلیغاتی و نصب عکس هائی از مناظر کشور خود و نیز نمایش فیلم و پخش سایر اوراق‌تبلیغاتی در جلب توریست به کشور خود تلاش می کنند تا مردم سایر ممالک را با فرهنگ و تمدن خود آشنا سازند .

بنابراین میتوان نتیجه گرفت که‌هدف نمایشگاه دوست یابی و توسعه‌مبادلات اقتصادی و بازرگانی و علمی و فنی‌است وبدون تردید این امر به توسعه‌مبادلات و روابط بازرگانی کشور شرکت کننده کمک شایانی خواهد کرد .

هم اکنون کشور ایران در راه صنعتی شدن گام های بلندی برمیدارد. مانه‌تنها باید بتوانیم جنس‌خوب و ارزان تولید نمائیم بلکه باید بفکرصدور آن‌نیز باشیم .بنابراین خارجیانی که در این نمایشگاه شرکت کرده‌اند یا کسانی که فقط به منظور بازدید از این نمایشگاه به کشور ما وارد شده‌اند طبعا بدنبال‌انجام معاملاتی خواهند بود .

فرصتی است مناسب که بازرگانان و صاحبان صنایع برای عرضه کالای خود اقدام نمایند و روابط خود راتوسعه دهند .

دانش ومعرفت مردم

تشکیل نمایشگاه های بین‌المللی در یک کشور جنبه دیگری دارد که مربوط به مسائل اقتصادی و بازرگانی نیست‌بلکه به فرهنگ و دانش مردم ارتباط پیدا می کند .

بازدید از نمایشگاه ها برای مردم یک کشور منافع و سود های سرشاری دارد که از آن جمله افزایش دانش و آگاهی آنهاست . وقتی کسی از غرفه‌ای بازدید می کند با پیشرفت های علمی و صنعتی جهان آشنا میشود زیرا در غرفه ها همیشه پدیده های جدید علم و صنعت به معرض تماشا گذاشته میشود . حتی مشاهده دکوراسیون غرفه ها ذوق‌هنری مردم را افزایش می دهد . همچنین ملاحظه آثار هنری و صنایع دستی‌کشور های مختلف در بالا بردن شعور وذوق هنری افراد تاثیر بسیار قابل توجهی دارد .

اگر کسی عمیقا تمام غرفه ها را بازدید نماید ، بروشور ها ونشریات را ورق بزند و قسمتی از آنها را مطالعه کند ، فیلم هائی را که در غرفه ها نشان می دهند مشاهده نماید و به توضیحات مسئولان غرفه ها گوش بدهد بدون‌شک می تواند ادعا کند که با بسیاری‌ازمسائل کشور های مختلف آشنا شده‌و اطلاعات عمیقی‌در مورد آنها بدست آورده است.

CAMERAS
Kodak
FILM

مدرنترین تجهیزات میکروفیلم

تازه ترین پدیده های آموزش سمعی وبصری

برگزیده ای ازلوازم عکاسی وسینما

نمایشگاه بین المللی غرفه ۱۹A

شرکت الکترو کامرا نمایندگی کُداک

خیابان شاه ۲۱۰ تلفن: ۶۶۲۹۵۶

Canon

شرکت فتومترو نمایندگی کانن بین المللی درایران

کلکسیونی ازصنایع الکترونیکی وظریف ژاپن رامعرفی مینماید

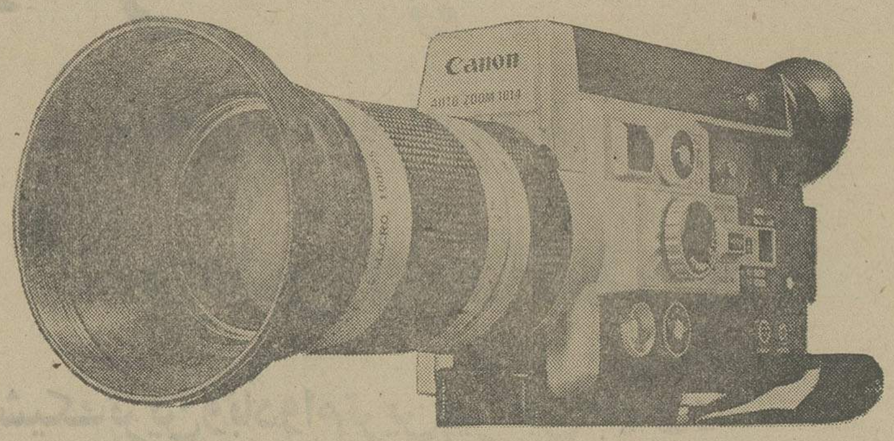

ماشینهای حساب الکترونیکی کانن

دوربینهای عکاسی و فیلمبرداری کانن

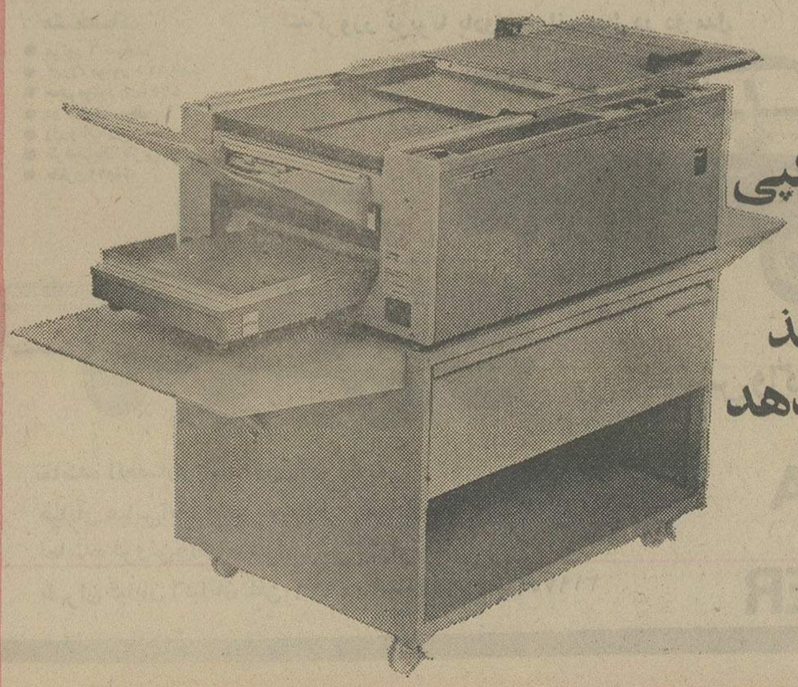

دستگاههای فتوکپی
کانن
که باهر نوع کاغذ
معمولی کپی میدهد

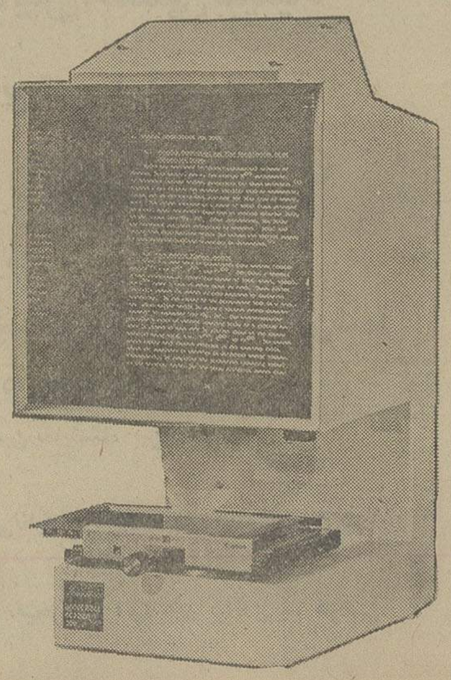

سیستم میکروفیلم کانن
درخدمت بایگانی جدید

نماینده انحصاری درایران:
شرکت فتومترو خیابان نادرشاه خانه کانن
تلفنهای: ۷۸-۸۳۲۳۷۵-۸۳۸۴۲۱-۸۲۹۱۹۳

ازمحصولات کانن بزرگترین ومعروفترین سازنده دوربین‌های عکاسی ، فیلمبرداری ، سیستم‌های میکروفیلم ، دستگاههای فتوکپی ، وماشینهای حساب الکترونیکی کانن درغرفه کانن درب غربی نمایشگاه دیدن فرمائید .

صفحات ویژه سوّمین نمایشگاه بین المللی تهران

پیشرفتهای صنایع ایران درنمایشگاه جهانی پلودیو بلغارستان

یکی از نمایشگاههائی که در روزهای اخیر تشکیل گردید و ایران نیز دران شرکت داشت نمایشگاه جهانی پلودیو بلغارستان بود.

برای نخستین مرتبه پیشرفتهای همه جانبه ایران از دوازدهم شهریورماه جاری درنمایشگاه جهانی پلودیو واقع در کشور بلغارستان بمعرض نمایش قرار گرفت.

غرفه ایران دراین نمایشگاه بصورت یک دفتر اطلاعاتی و درمساحتی بالغ بر ۱۰۰ متر مربع سالن تشکیل شد. این دفتر به سه بخش تقسیم شده بود. بخش اول غرفه ایران اطلاعات ویژه‌ای درزمینه امور وخدمات بازرگانی و نمایشگاهی ایران بدیدار کنندگان ارائه میداد

نمایشگاه هنروفرش ایران بخش دوم غرفه ایران بود و نمایشگاه پیشرفتهای ایران سومین بخش غرفه ایران درنمایشگاه بین‌المللی بازرگانی پلودیو را تشکیل میداد

دراین بخش پیشرفتهای صنایع ایران از مرحله تولید تاتوزیع و سیر تکامل صنایع مختلف از طریق نمایش انواع عکس، و اسلاید و فیلم بنحو جالبی بدیدار کنندگان نشان داده میشد.

درهریک از این بخش ها بروشور، کاتالوگ و اوراق ویژه تبلیغاتی به بازدیدکنندگان ارائه میگردید که این بروشور ها و کاتالوگ ها انواع مختلف صنایع ایران را معرفی مینمود

همچنین کارشناسان این شرکت ضمن ارائه خدمات بازرگانی به علاقمندان، اوضاع بازرگانی و اقتصادی کشور بلغارستان را دقیقا بررسی نمودند تا از نتایج حاصله دربازاریابی و نمایش و عرضه کالاها و ماشین الات و فراورده های صنایع ایران درنمایشگاهها اینده بهره برداری نمایند.

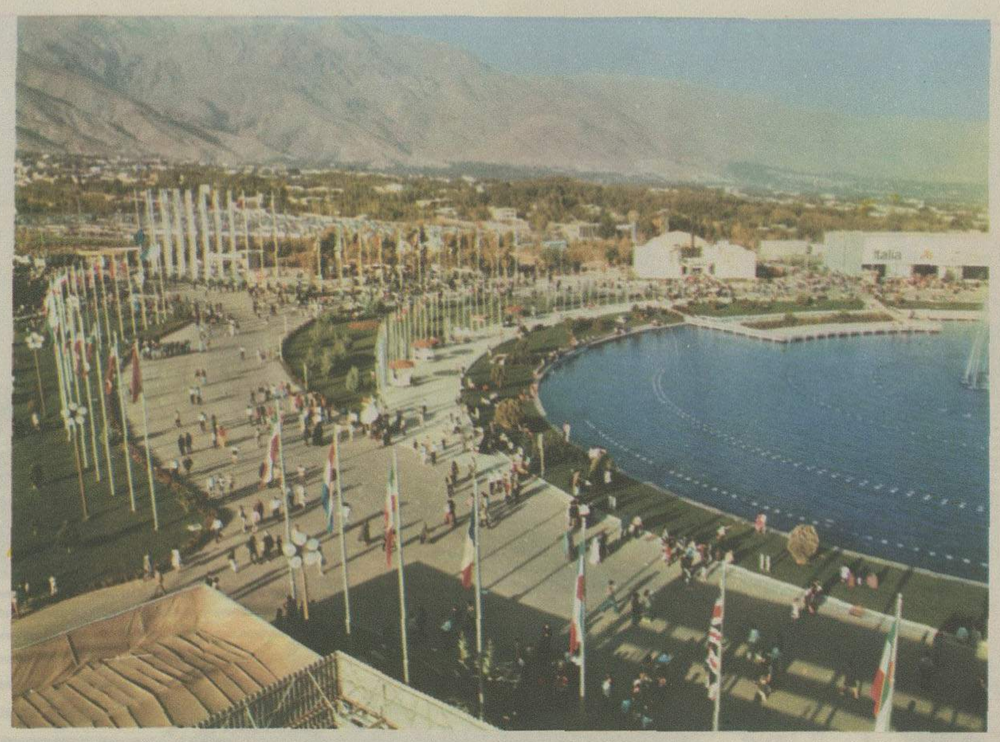

شرکت عراق برای اولین بار ایران در نمایشگاه ۱۹۷٦ بغداد شرکت خواهد کرد

کشور جمهوری عراق برای اولین بار بنحو گسترده‌ای با ایجاد غرفه زیبائی در سومین نمایشگاه بین المللی تهران شرکت کرده است.

غرفه کشور جمهوری عراق در ۲۰۰ متر مربع از محوطه نمایشگاهی سومین نمایشگاه بین المللی تهران تشکیل میگردد و نمایش دهنده پیشرفتهای همه جانبه اقتصادی، بازرگانی، صنعتی، کشاورزی، فرهنگی و اجتماعی این کشور می باشد.

همچنین در این غرفه کالاها و فراورده های واحدهای صنعتی این کشور بنحو بسیار جالبی بمعرض نمایش گذاشته میشود.

شرکت کشور جمهوری عراق در این نمایشگاه نشانه‌ای از دوستی و تفاهم میان دو کشور برادر ایران و عراق میباشد و پیش بینی میشود با توجه به مناسبات و همکاریهای همه جانبه و دوستانه فی ما بین دو کشور، شرکت کشور عراق و نقش فعالانه آن در این نمایشگاه همکاریهای بازرگانی، صنعتی، کشاورزی و اجتماعی دو کشور را بیش از پیش افزایش دهد.

سخنگوی نمایشگاههای بین المللی ایران اعلام کرد ایران نیز متقابلا بنحو گسترده‌ای در نمایشگاه بین المللی بغداد در سال ۱۹۷۶ شرکت خواهد کرد و تحولات و ترقیات همه جانبه ایران نوین را بویژه پیشرفتهای صنعتی و بازرگانی ایران را در این نمایشگاه بمعرض نمایش قرار خواهد داد.

شرکت دو کشور در نمایشگاههای بین المللی یکدیگر نشانه علاقه خاص دو کشور در جهت توسعه و تحکیم روابط اقتصادی و بازرگانی و باعث گسترش بیش از پیش اینگونه روابط و همکاریهای مورد نظر رهبران عالیقدر دو کشور میباشد.

صنایع ایران در کنار صنایع و پدیده‌های ۴۳ کشور بزرگ

در سومین نمایشگاه بین‌المللی تهران پدیده‌های علمی و صنعتی و پیشرفتهای صنایع ایران در کنار فراورده‌های صنعتی ۴۳ کشور بزرگ جهان بمعرض نمایش قرار داده میشود.

بیش از ۵۰۰ موسسه و واحد صنعتی ایرانی از بخش دولتی و بخش خصوصی در این نمایشگاه بزرگ شرکت دارند و هریک با ایجاد غرفه‌ای مستقل فراورده‌ها، کالاها و خدمات خود را بدیدار کنندگان عرضه مینمایند.

سازمان گسترش و نوسازی صنایع ایران، بزرگترین شرکت کننده ایرانی در این نمایشگاه میباشد که در ۱۰ هزار متر مربع از فضای نمایشگاه محصولات و فراورده‌ها و ماشین الات صنعتی ۹۹ واحد عظیم تولیدی وابسته بخود را بنحو بسیار جالبی بمعرض نمایش قرار میدهد.

ماشین سازی تبریز، ماشین سازی اراک، تراکتور سازی ایران، کشتی سازی خلیج فارس، خانه سازی تبریز از جمله واحدهای صنعتی این سازمان میباشد که انواع مختلف موتورهای دیزل، دیگهای بخار، تراکتور، بولد وزرغلطک لیف تراک، لودر، خانه‌های پیش ساخته، جرثقیل، نقاله، پمپهای شناور، ماشینهای صنعتی، الکترو موتور و منسوجات هزاران کالا و ماشین دیگر را بنمایش میگذارد.

بزرگترین مرکز اطلاعات بازرگانی شروع بکار خواهد کرد

همزمان با گشایش سومین نمایشگاه بین المللی تهران، بزرگترین مرکز اطلاعات بازرگانی بین المللی در محل دائمی نمایشگاهها شروع بکار خواهد کرد.

در این مرکز اطلاعات گوناگون بازرگانی، صنعتی، کشاورزی، خدمات بازرگانی و همچنین امکانات سرمایه گذاری در رشته های مختلف و ایجاد واحدهای تولیدی جدید با سرمایه گذاری خارجی و مشترک، جمع اوری شده از ایران و ۴۲ کشور شرکت کننده در سومین نمایشگاه بین المللی تهران را در اختیار صاحبان صنایع، بازرگانان و علاقمندان ایرانی و خارجی قرار میدهد.

همچنین کلیه اطلاعات مربوط به فراورده ها و کالاهای مورد نمایش و خدمات عرضه شده ۵۰۰ واحد تجاری و صنعتی داخلی و کشورهای شرکت کننده خارجی در این نمایشگاه از طریق این مرکز در اختیار علاقمندان قرار میگیرد.

این مرکز خدماتی که از چند روز قبل شروع بکار نموده است توسط یک گروه ۸ نفری از کارشناسان و متخصصان صنایع و معادن، امور سرمایه گذاری گمرکی، صادرات و واردات و همچنین بازاریابی و فروش و غیره اداره میگردد و کلیه این خدمات را بطور رایگان در اختیار علاقمندان قرار میدهد.

این مرکز بعد از پایان نمایشگاه بصورت یک مرکز دائمی و بعنوان مشاوران بازرگانی بین المللی کار خود را ادامه داده و خدمات مربوطه را با هزینه کمی در اختیار صاحبان صنایع و بازرگانان ایرانی و خارجی قرار میدهد و پیش بینی میشود تشکیل و ارائه خدمات این مرکز اطلاعات بازرگانی چه در طول برگزاری سومین نمایشگاه بین المللی تهران و چه بعد از ان نقش مؤثری را در جهت سرمایه گذاری بیشتر و افزایش فعالیتهای اقتصادی و بازرگانی و امور تجارت ایران ایفا نماید.

غرفه ایران در نمایشگاه دمشق

نمایشگاه دمشق در سال جاری برگزار شد و در آن تعداد قابل توجهی از کشورهای جهان کالاها و فرآورده های خود را به معرض نمایش گذاشته بودند. این نمایشگاه بازدید کنندگان زیادی داشت و عده‌ای از بازرگانان و صاحبان صنایع از کشورها و صنایع از کشورها و سرزمین های عربی نیز جزء بازدید کنندگان بودند. ایران نیز با تشکیل غرفه زیبائی در این نمایشگاه شرکت کرده بود. در غرفه ایران کالاها و فراورده های مختلف شامل صنایع دستی و وسائل گوناگون که در ایران بوجود میآید بچشم میخورد. اجاقهای گاز، وسائل الکتریکی و بسیاری از مصنوعاتی که نشان دهنده پیشرفتهای ایران در سالهای اخیر است مورد توجه بازدید کنندگان قرار گرفت اما بیش از همه صنایع دستی شامل انواع پارچه ها و فرش و نیز مصنوعات شیشه‌ای، سفالی و چرمی تماشاگران را مجذوب و مفتون ساخته بود.

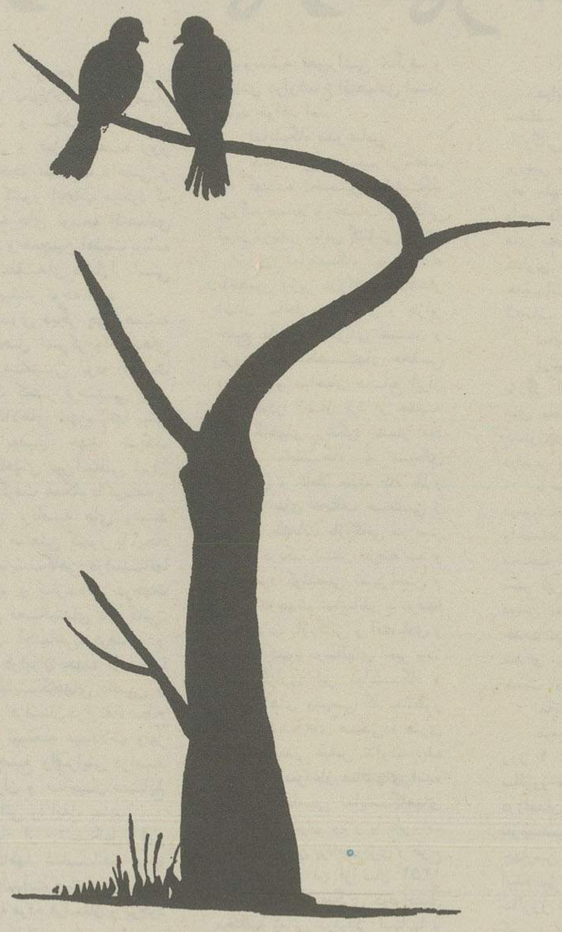

هر پرنده‌ای به آشیانه
وهرانسانی به خانه احتیاج دارد

وام پس اندازمسکن بانک ملی ایران
نعمت خانه داشتن را به شما ارزانی میدارد

صندوق پس‌اندازبانک ملی‌ایران

صفحات ویژه سوّمین نمایشگاه بین المللی تهران

ایران ۱۹۷۵ درمونترال

عرفه زیبا و جالب ایران درنمایشگاه جهانی مونترال: تمام بچه ها برادر هستند

غرفه ایران عصر روز ۳۱ خرداد همزمان با گشایش نمایشگاه جهانی مونترال طی مراسم خاصی بنام نامی شاهنشاه آریامهر توسط پرفسور فضل‌اله رضا سفیر شاهنشاه آریامهر درکشور کانادا افتتاح شد.

دراین مراسم شهر دار مونترال، سفیر امریکا درکانادا و قائم مقام شرکت سهامی نمایشگاههای بین‌المللی ایران و جمعی از مقامات عالیرتبه کشور کانادا وگروهی از مدعوین غرفه ایران و همچنین نمایندگان وسائل ارتباط جمعی این کشور حضور داشتند.

دراغاز اقای طالقانی قائم مقام کمیسرعالی دولت شاهنشاهی درنمایشگاه جهانی مونترال طی عرض خیر مقدم، سخنانی درباره چگونگی تشکیل غرفه ایران دراین نمایشگاه ایراد نمودند.

وی دربیانات خود اظهار داشت دولت شاهنشاهی از سال ۱۹۶۷ تا بامروز همه ساله درنمایشگاه جهانی مونترال شرکت داشته و امسال نیز با تشکیل غرفه‌ای باعنوان «ایران ۱۹۷۵» تاریخ، فرهنگ و تمدن، وپیشرفتهای سیاسی، اقتصادی، بازرگانی، فرهنگی و اجتماعی خودرا بنمایش میگذارد.

وی سپس چگونگی غرفه ایران را بشرح زیر بیان نمود:

«برادری» تم اصلی نمایشگاه جهانی مونترال میباشد و این تم درغرفه ایران با نمایشی بنام «تمام بچه ها برادرهستند» به دیدار کنندگان ارائه میگردد.

غرفه ایران درمساحتی بالغ بر ۲۰۰۰ متر مربع و دردوطبقه بناگردیده بود درطبقه اول این غرفه پیشرفتهای همه جانبه ایران نوین بعداز انقلاب شاه و مردم بنحوجالبی بنمایش گذاشته شد. دراین بخش دوازده برنامه نمایشی که نمایانگر دوازده اصل انقلاب میباشد با استفاده از مدرنترین وسائل سمعی وبصری بمعرض نمایش قرار داده شد.

دربخش دیگری از غرفه ایران، چندین قلم از اشیاء کلکسیون با ارزش اقای سیف ناصری کلکسیونر معروف ایرانی، از جمله چندین جلد کلام‌اله مجید و کتابهای خطی نفیس، قابهای اینه و قلمدانهای عتیقه و چندین قطعه قالی گرانبهای قدیمی ایرانی و همچنین تعداد زیادی تابلونقاشی و مینیاتور اصیل و نفیس ایرانی بمعرض نمایش ودیدار عموم قرار گرفت.

نمایشگاه جهانی مونترال بمدت ۳ ماه دائر بود و بیش از ۲۲۰ هزار نفر بازدید کردند.

بقیه از صفحه ۹

اتوبوسهای یک طبقه و دوطبقه انواع اتومبیل سواری، ماشین های آتش نشانی و کامیونهای مخصوص نظافت شهر، کالا های مصرفی، انواع وسایل ولوازم الکتریکی و الکترونیکی، وسایل خانگی برقی، نفتی، گازسوز از جمله کالاهائی بودند که درغرفه ایران به معرض تماشا گذاشته شد.

درنمایشگاه کازابلانکا

دراردیبهشت ماه گذشته ایران با تشکیل غرفه‌ای به مساحت ۸۰۰ متر مربع در بیست‌وششمین نمایشگاه بین‌المللی کازابلانکا واقع درکشور مغرب شرکت کرد.

دراین غرفه، پیشرفتها و فعالیتهای همه جانبه ایران بخصوص درزمینه های بازرگانی، اقتصادی، صنعتی و کشاورزی بمعرض نمایش قرار گرفت.

بیش از ۴۰ واحد بازرگانی، اقتصادی، صنعتی از بخش دولتی و خصوصی و سازمان رادیو و تلویزیون ملی ایران، وزارت اطلاعات و جهانگردی، وزارت فرهنگ و هنر، وزارت کشاورزی و منابع طبیعی سازمان صنایع دستی ایران، کشتیرانی ملی آریا و هواپیمائی ملی ایران دراین نمایشگاه شرکت داشتند.

شرکت ایران دراین نمایشگاه موجب توسعه و گسترش هرچه بیشتر مبادلات تجاری و همکاریهای اقتصادی و بازرگانی بین دوکشور گردید.

نمایشگاه انرژی و پتروشیمی

این نمایشگاه باتوجه به اهمیت جهانی مسئله انرژی و پتروشیمی و بالارفتن روز افزون نیاز عمومی کشور های صنعتی جهان باین موضوع برای نخستین بار درایران تشکیل گردید.

نمایشگاه مزبور روز ۱۵ اردیبهشت ماه ۱۳۵۴ در سطحی بوسعت ۲۰ هزار متر مربع گشایش یافت و ۱۷ کشور از جمله کشورهای اسپانیا، جمهوری فدرال آلمان، بحرین، کویت، فرانسه، انگلستان و امارات متحده عربی و کمپانیها و موسسات بزرگی از کشور های ایتالیا، استرالیا، سوئیس، ویتنام، آفریقای جنوبی، هلند، امریکا، بلژیک، فرانسه، اطریش، ماشین الات و خدمات خودرا بمعرض نمایش گذاشتند.

دراین نمایشگاه جالب ماشینها و تولیدات مختلف در زمینه انرژی ازقبیل وسایل و تجهیزات الکتریکی و روشنائی تا موتورهای مولد برق، ژنراتور های مختلف، کمپرسور، ترانسفورماتور، راکتور های مختلف همراه با تکنولوژی هسته‌ای، همچنین انواع ماشینها و وسایل تهیه مواد پلاستیکی، ملامینی، وسایل ایمنی وسایل لابراتوار، مواد شیمیائی درزمینه پتروشیمی بنمایش گذاشته شد و مورد توجه بازدید کنندگان قرار گرفت.

نمایشگاه بین‌المللی مصالح ساختمانی

بادگرگونیهای ساختمانی و محیطی که دراسیای غربی و بخصوص ایران پدیده آمده و با توجه به اجرای طرحهای عمران و آبادانی و خانه سازی و توسعه شهرها و روستاها، نیازبه شناخت مصالح و لوازم و ماشین آلات جدید ساختمانی بیش از پیش افزایش یافته است.

نمایشگاه بین‌المللی ساختمانی تهران بمنظور نمایش و معرفی مدرنترین وسایل ولوازم و ماشین آلات وهمچنین پیشرفته ترین تکنیکهای مختلف ساختمانی با شرکت کشورهای انگلستان، فرانسه، دانمارک، ایتالیا، هلند، سوئد، آمریکا و با همکاری وزارت آبادانی و مسکن در خرداد ۱۳۵۴ درتهران گشایش یافت. دراین نمایشگاه هنرمعماری نوین وسایل وتجهیزات ساختمانی وراهسازی، وسایل تاسیساتی والکتریکی والکترونیکی مخصوص ساختمانها، انواع ماشین آلات ساختمانی، مصالح وقطعات پیش ساخته شده برای مدارس، بیمارستانها جاده ها، پلها و ساختمانها، وسایل ولوازم مربوط به عایق بندی ووسایل وتجهیزات تزئینات منازل در معرض نمایش قرار گرفت.

نمایشگاه کینشازا

ایران درتیرماه امسال با همکاری مرکز توسعه صادرات ایران درنمایشگاه بین‌المللی بازرگانی کینشازا واقع درکشور زئیر شرکت کرد.

دراین نمایشگاه جالب برای اولین بار کالاها وفراورده های عظیم صنعتی واحدهای تولیدی ایران به نمایش گذاشته شد.

نمایشگاه جهانی اوکیناوا

ازاواخر تیرماه امسال نمایشگاه جهانی ۱۹۷۵ اوکیناوا درژاپن گشایش یافت. این نمایشگاه به مدت ۶ ماه ادامه خواهد داشت و هم اکنون غرفه ایران درنمایشگاه مزبور دائر انست. تشکیل وبرگزاری غرفه ایران دراین نمایشگاه به عهده شرکت سهامی نمایشگاههای بین‌المللی ایران می باشد.

غرفه ایران با ۵۰۰ متر مربع زیر بنا یکی از زیباترین غرفه ها دربین دهها غرفه کشور های شرکت کننده درنمایشگاه جهانی ۱۹۷۵ میباشد.

ساختمان غرفه ایران از تلفیق اصول معماری سنتی ایران با پدیده های نوین سمعی وبصری دریک طبقه بنا گردیده است غرفه کشور ما دراین نمایشگاه به سه بخش اصلی تقسیم میشود که نمایش دهنده پیشرفتهای همه جانبه ایران درزمینه های مختلف اقتصادی، صنعتی و اجتماعی می باشد.

نمایشگاه بین‌المللی دمشق

درتیرماه گذشته ایران به نحو گسترده‌ای درنمایشگاه بین‌المللی بازرگانی دمشق شرکت نمود و فراورده های صنعتی خودرا بمعرض نمایش قرار داد. غرفه ایران را شرکت سهامی نمایشگاهها باهمکاری مرکز توسعه صادرات تشکیل داد. فراورده ها و محصولات صنعتی ایران مورد توجه بازدید کنندگان مخصوصا صاحبان صنعت قرار گرفت.

غرفه ایران دردمشق ضمنا نشان دهنده پیشرفتهای ایران درزمینه های مختلف اقتصادی، صنعتی، کشاورزی واجتماعی بود.

درنمایشگاههای مسکو، ژنو و بلغارستان

هم اکنون ایران درنمایشگاه پلودیو بلغارستان شرکت دارد و غرفه جالب وزیبائی تشکیل داده است. این نمایشگاه روز ۱۲ شهریور گشایش یافت.

درمهرماه آینده ایران درنمایشگاه بین‌المللی آبیاری و زهکشی مسکو شرکت خواهد کرد. درتشکیل غرفه ایران وزارت نیرو همکاری مینماید. درهمین ماه یک نمایشگاه جهانی درژنو تشکیل خواهد شد که مربوط به مخابرات خواهد بود دراین نمایشگاه نیز ایران غرفه‌ای ترتیب میدهد. درترتیب غرفه مزبور شرکت مخابرات و سازمان رادیو وتلویزیون ایران با سازمان نمایشگاهها همکاری خواهند کرد.

ایجاد مراکز نمایشگاهی دراستانها وشهرستانها

گسترش و توسعه اقتصاد ایران و رشد و تحولات سریع درمیزان تولیدات و ساخت صنایع گوناگون و نیز توسعه روز افزون حجم مبادلات داخلی و خارجی کشور ایجاب میکرد که به برنامه های توسعه اقتصادی ناحیه‌ای و همچنین اهمیت برنامه ریزی منطقه‌ای دربازاریابی کالا ها بیشتر توجه شود

از سوی دیگر چون همیشه تهران محل تمرکز واحدهای بزرگ صنعتی بوده است بدینجهت کمتر فرصتی برای عرضه کالاهای شهرستانها پیش میاید. بهمین جهت شرکت نمایشگاههای بین‌المللی ایران تصمیم گرفت همگام با توسعه و افزایش برنامه های رشد واحدهای صنعتی کشور با ایجاد مراکز نمایشگاهی دراستانها نقش مهم و سازنده‌ای درجهت گسترش فعالیتهای بازرگانی، اقتصادی، اجتماعی، فرهنگی و هنری را درایران بعهده گیرد و با ایجاد نمایشگاههای دائمی و موقت در هراستان درارتقاء سطح تولید و توسعه مبادلات ونیز بهبود وضع وافزایش درآمد صنعتگران و صاحبان صنایع سهم بسزائی را ایفاء نماید.

هدف از تشکیل این نمایشگاهها، شناساندن هرچه بیشتر تولیدات صنعتی سراسر مملکت به مردم هراستان و بوجود آوردن امکاناتی برای عرضه و بنمایش گذاشتن فراورده های صنعتی، کشاورزی و هنری کشور درسطح استان و تشویق مردم به خرید اجناس داخلی میباشد.

انجام اینگونه بازاریابی های داخلی کمک موثری به ازدیاد مصرف و درنتیجه بی نیازی از محصولات خارجی است همچنین با اجرای نمایشگاههای استانی، امکانات جدید صنعتی و بازرگانی فراهم گردیده و سرمایه گذاری دربخشهای مختلف اقتصادی گسترش خواهد یافت و بدینوسیله تغییراتی شگرف و بنیادی دراوضاع اقتصادی استان پدید خواهد آمد.

نمایشگاه بندرعباس

بدنبال این تصمیم دراسفند ماه گذشته نخستین نمایشگاه بزرگ صنایع و خدمات بازرگانی ایران دربندر عباس گشایش یافت.

این نمایشگاه بزرگ که باحضور وزیر بازرگانی، استاندار استان ساحلی و بنادر و جزایر خلیج فارس و دریای عمان و گروهی از شخصیتهای محلی ومدیران و صاحبان صنایع ایران کار خودرا آغاز کرد از جمله نمایشگاههای پرشکوه بشمار آمد. دراین نمایشگاه به شیوه‌ای ابتکاری و کاملا جدید کالا ها و فراورده های مختلف صنعتی و تولیدی خدمات بازرگانی سراسر کشور دریک استان عرضه شد و این خود کوششی ثمربخش و جالب درجهت شناساندن پیشرفتها و تحولات بازرگانی و اقتصادی و صنعتی کشور درسالهای اخیر بود.

برگزاری این نمایشگاه و برنامه های وسیعی که بمنظور معرفی پدیده های صنعتی و هنری ایران دربندر عباس تدارک دیده شده بود، سراغاز فعالیتهای آینده شرکت سهامی نمایشگاههای بین‌المللی ایران بود و با تجربیات حاصل از این برنامه ریزی و طرح موفقیت آمیز ان از سال ۱۳۵۴ نمایشگاههای دیگری درفواصل مختلف زمانی درمراکز استانها و شهرستانهای بزرگ ایران برپا گردید.

نمایشگاه بزرگ صنایع وخدمات بازرگانی بندرعباس درسطحی بوسعت ۱۵۰۰۰ متر مربع و با شرکت بیش از ۵۰ واحد عظیم صنعتی، بازرگانی و اقتصادی از بخش دولتی و خصوصی ایران تشکیل گردید.

همزمان با برگزاری این نمایشگاه یک کنفرانس بازرگانی با حضور وزیر بازرگانی و استانداراستان ساحلی و گروهی از مدیران صنایع کشور و مقامات محلی استان دربندر عباس تشکیل شد.

دراین کنفرانس مسائل مختلف اقتصادی، صنعتی و بازرگانی، استان ساحلی مورد بررسی و تبادل نظر قرار گرفت تا راه حلهای مناسبی بمنظور ایجاد واحد های تولیدی صنعتی دررشته های مختلف و توسعه سرمایه گذاری و همچنین امکانات ارائه خدمات بازرگانی دران استان انتخاب گردد.

نمایشگاه بزرگ تبریز

درتیر ماه امسال نمایشگاه بزرگی از محصولات و فراورده های مختلف علمی، صنعتی و کشاورزی واحدهای تولیدی ایران درتبریز برگزار شد.

با مطالعات و بررسیهای لازم درمورد موقعیتهای خاص اقتصادی واجتماعی و صنعتی استانهای مختلف ایران، استان اذربایجان و شهر تبریز بعنوان برگزار کننده دومین نمایشگاه بزرگ صنایع و خدمات بازرگانی ایران انتخاب شد و موفقیت های چشمگیری بدست آورد.

نمایشگاه زاهدان و اصفهان

سومین نمایشگاه استانی ایران روز ۴ آبان ۱۳۵۴ مصادف با سالروز ولادت شاهنشاه آریامهر درزاهدان مرکز استان سیستان و بلوچستان تشکیل میگردد.و چهارمین نمایشگاه استانی سال آینده نیز روز ۲۴ اسفند مصادف با سالروز تولد اعلیحضرت رضاشاه کبیر درشهر تاریخی و زیبای اصفهان گشایش میابد.

نمایشگاه درشیخ نشین ها

در سال آینده یک نمایشگاه بزرگ از طرف شرکت سهامی نمایشگاههای بین‌المللی ایران جهت بازاریابی و گسترش روابط بازرگانی با کشور های حوزه تجارتی خلیج فارس درامارات متحده عربی تشکیل خواهد شد.

دراین نمایشگاه کالا ها و فراورده های بازرگانی و صنعتی واحد های تولیدی ایران باب طبع بازار های این منطقه از جهان بنحو بسیار جالبی بنمایش گذاشته خواهد شد.

صفحه ۲۹
پنجشنبه
بیستم شهریورماه
۱۳۵٤
شماره ۱٤۸۰۷

۵۰۰ واحد صنعتی ایران در سومین نمایشگاه بین المللی تهران

محصولات خود را به نمایش میگذارند

عرضه سومین نمایشگاه بین‌المللی تهران زیر پوشش محصولات و فرآورده‌ها و کالاهای تولیدی صنعتی ۵۰۰ واحد عظیم صنعتی ایران قرار گرفته است .

درحالیکه ٤۳ کشور پیشرفته صنعتی جهان دراین نمایشگاه بزرگ شرکت دارند و هریک باتشکیل غرفه‌هائی مستقل کالاها و محصولات و پیشرفتهای خود را در معرض نمایش قرار داده‌اند نمونه‌های صنایع کشور ما عرصه ۱۳۰۰۰۰۰ متری محل دائمی نمایشگاهها را تحت تاثیر قرار داده است .

عرضه و نمایش اتوبوسهای مدرن، انواع اتومبیل سواری، وانت، کامیون، تریلرهای غول‌پیکر ، لودر ، دهها نوع تراکتور، لیفتراک، ماشینهای عظیم صنعتی ، انواع ابزار آلات، صدها نوع کالا و لوازم خانگی ، صنایع پیشرفته پتروشیمی‌و صنایع در حال گسترش ساختمانی و هزاران نوع کالا و فرآورده مصرفی‌وغیره دراین‌نمایشگاه نشان دهنده پیشرفتهای عظیم وخیره‌کننده ایران میباشد .

توسعه سرمایه‌گذاری

شرکت بی‌سابقه و چشمگیر شرکت کنندگان ایرانی در این نمایشگاه نمایشگر توسعه سرمایه‌گذاری دربخش های مختلف صنعت، افزایش درآمدسرانه ، ازدیاد سطح اشتغال در فعالیت‌های مختلف و بالاخره نیاز به جذب بازارهای جدید برای کالاها و محصولات ساخت ایران می‌باشد .

شرکتهای ایرانی نیز که نمایندگی کالاها و اجناس مختلف خارجی را دارند جدیدترین کالاها و اجناس‌خود را در معرض نمایش قرار میدهند. از آن جمله انواع ماشین‌ها و وسائل منزل رابايد ذکر کرد. خبرنگاران ما که از غرفه‌های مختلف بازدید کرده‌اند گزارش میدهند که در سومین نمایشگاه تهران انواع مختلف خانه‌های پیش‌ساخته، آشپزخانه، وسائل خانه، ماشین‌های‌صنعتی، چرخ‌های دوزندگی، بافندگی و نیز صنایع دستی کشور های مختلف دیده میشود .

EPCI

مرکز توسعه صادرات ایران

راهنمای شما برای صادرات ایران

مرکز ما قادر است به شما کمک کند تا با تولید کنندگان و صادر کنندگان اقلام متنوعی از کالاها ـ بشرحی که در زیر اشاره میشود تماس و رابطه برقرار کنید:

انواع اتومبیل	فرآورده های شیمیائی
ماشین ابزار	محصولات پتروشیمی
وسایل خانگی	نوشابه ها
سنگهای معدنی	خشکبار
قماش و کشباف	کفش
محصولات داروئی	فرش
محصولات غذائی	محصولات صنایع دستی

برای کسب راهنمائی و اطلاعات بیشتر لطفا با نشانی زیر تماس بگیرید: مرکز توسعه صادرات ایران شماره ۱۷ـ خیابان کریمخان زند تهران ـ ایران
تلفن ۱۶ـ۸۳۹۰۱۱ـ تلکس ۲۱۲۳۳۵ـ تلگرافی: مرکز صادرات

خانه‌های پیش ساخته در نمایشگاه جهانی تهران

این خانه‌ها موجب کاهش قیمت مسکن خواهد شد

دو نمونه از خانه های پیش ساخته کوچك و خیلی ارزان برای مناطق روستائی . نمونه های دیگر که تجهیزات زیادتر دارد و در ساخت آن ظرافت و زیبائی زیادتری بکار رفته در سواحل دریا و شهرك ها و شهر ها مورد استفاده قرار میگیرد .

کشورهای آلمان و امریکا و چند کشور دیگر مجهز-ترین خانه‌های پیش‌ساخته را درنمایشگاه تهران به نمایش گذاشته‌اند .

درسومین نمایشگاه بین‌المللی تهران کالا ها و اجناس مختلفی راکه به نمایش گذاشته باید به سه گروه جداگانه تقسیم کرد : اول : اجناس و کالاهائی که درنمایشگاه های‌قبلی نیز بمعرض تماشا گذاشته شده‌بود مانند فرآورده های صنایع دستی برخی از کشورها . این محصولات کم وبیش در سایر نمایشگاه ها از جمله دومین نمایشگاه بین‌المللی تهران و نیز نمایشگاه آسیائی دیده میشد مانند صنایع دستی هند ، پاکستان و برخی از کشور های‌خاور دور و غیره .

دوم : اجناس و کالاهائی که قبلا نیز در نمایشگاهها بمعرض تماشا گذاشته شده بود ولی انواع جدید آنها یعنی مدل ها و سیستم

بقیه در صفحه ۳۱

بیائیدو نگاه کنید

صنایع ماکه‌در نمایشگاه‌تهران بمعرض نمایش گذارده‌شده‌است

- دستگاههای‌تلویزیون رنگی‌وسیاه وسفید
- رادیوهای استریو
- ضبط صوتهای رادیوئی کاست
- دستگاههای کامپیوتری برای‌ایستگاههای دور

درغرفه‌ویدیوتون‌در تالار ملل بشماخوش آمدمیگوئیم

بنگاه‌تجارتی‌وصنعتی‌ویدیوتون‌مجارستان

H-۱۳۹۸ بوداپست . صندوق‌پست ۵۵۷

تلکس ۴۷۶۳ - H۲۲

پروازسریع‌السیر نیویورك همه‌روزه *

باپرواز ۱۱۱ پان‌آمریکن
ورودبه‌نیویورك‌ساعت ۳/۳۵ بعدازظهر

بعضی از نرخهای دوسره اتشائی به‌نیویورك

تهران نیویورك	۲۱-۱۴ روزه	۲۱-۱۴ روزه	۴۵-۲۲ روزه
تهران تا مهر ماه ۱۳۵۴	۶۳۰۴۰ ریال بدون توقف	۶۶۵۶۰ ریال یك توقف در هر جهت	۷۹۹۴۰ ریال با توقف محدود

تا ۴۰ درصد از نرخ عادی ارزانتر

* بجز روزهای دوشنبه

برای کسب اطلاعات بیشتر با آژانس مسافرتی خود یا پان‌آمریکن خیابان شاهرضا ـ نبش‌ویلا تلفن ۸۳۲۰۵۱/۵ تماس بگیرید.

پان آمریکن مجربترین شرکت هواپیمائی جهان

PAN AM

ایران گاز

ایرانگاز

شرکت‌سهامی خاص

سیستمهای گاز مایع ووسایل گازسوز ـ پخش گازوخدمات

مجموعه‌ای ازمحصولات خودرا درنمایشگاه بین المللی ۱۳۵۴ تهران بنمایش گذاشته‌است

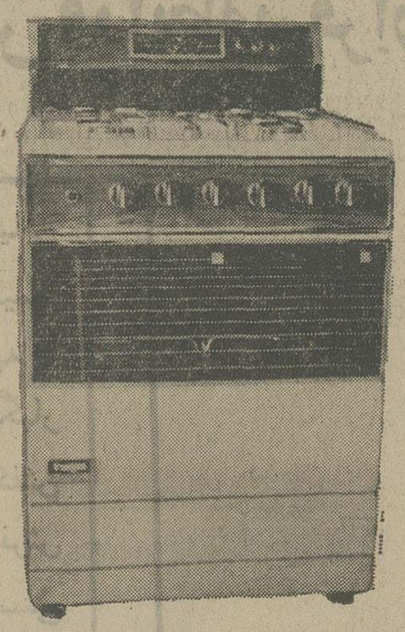

آدرس: تهران اداره‌مرکزی: سپهبد زاهدی ـ کوی نیکوشماره ۵

تلفن: ۶-۸۲۰۰۴۲

ازغرفه‌ایرانگاز درسالن شماره ۱۰ دیدن فرمائید

خانه‌های پیش ساخته مناسب هر نوع آب و هوائی است

بقیه از صفحه ۳۰

های امسال در نمایشگاه تهران به نمایش گذاشته میشودمانندبسیاری از ماشین های صنعتی و کشاورزی وغیره . در غرفه کشور های مختلف مخصوصا کشور های اروپائی نظیر چکسلواکی ، انگلستان ، لهستان و نیزسایر کشور ها از جمله‌امریکا و ژاپن ازاین نوع ماشین‌هازیاد دیده میشود که همه آنهاآخرین‌محصولات کارخانه های مختلف می باشند و مدل وسیستم آنها جدید است ، سوم : کالا ها و اجناسی که اخیرا به بازارها عرضه شده‌است‌ونمایش آنها در برخی از نمایشگاهها برای نخستین‌بار صورت میگیرد ، ازجمله این کالاهاباید خانه‌های پیش‌ساخته را ذکر کرد که طی یکسال اخیر در تمام نمایشگاه های بین‌المللی به معرض تماشا گذاشته شده و مورد استقبال فراوان مردم قرار گرفته است

فروش زیاد

یکی از کارشناسان خانه های مزبور که برای تشکیل نمایشگاه به تهران آمده و طی یکسال اخیر در بیشتر نمایشگاههای معروف جهان خانه های پیش ساخته را به نمایش گذاشته است در محل نمایشگاه ها اظهار داشت که استقبال مردم در کشور های مختلف‌از خانه های‌پیش ساخته شگفت‌آور بود و فروش این کالا رکورد فروش کلیه فرآورده ها و محصولات صنعتی و غیر صنعتی را شکست.

در نمایشگاه تهران

در نمایشگاه بین‌المللی تهران که پس فردا یعنی روز ۲۲ شهریور گشایش خواهد یافت برخی ازکشور ها خانه های پیش ساخته‌رابه‌معرض تماشاگذاشته‌اند. همچنین‌نمایندگان ایرانی کشور های خارجی خانه های مزبور را در غرفه ها وسالن هـــای خود مونتاژ کرده ودر معرض نمایش قرارداده‌اند .

این خانه ها مخصوصا برای نواحی ییلاقی و کنار دریا و نیـــز مناطق مختلف روستائی و شهرک‌ها وحتی شهر ها مورد استفاده است . قیمت خانه ها برحسب متر مربع و تجهیزاتی است که دارا می باشند و مدت نصب آن بسیار کوتاه می ـ باشد . بهای خانه ها به قرار اظهار مطلعین از قرار هر متر مربع حدود ششصد تا هشتصد تومان برآورد میشود .

مرغوبترین و مجهز ترین خانه های پیش ساخته‌در نمایشگاه‌تهران بوسیله کشور های آلمان و امریکا نمایش داده میشود که در سالن ها وغرفه های نمایندگان آنها قرارداده شده است .

کارخانه های مخصوص

در نمایشگاه تهران غیرازخانه های پیش ساخته کارخانه هـــای مخصوص ساختن خانه‌های‌مزبورنیز در معرض نمایش‌گذاشته‌شده‌است. پیش بینی می شود که علاوه بـــر فروش تعداد زیادی از خانه هـــای مزبور ، سرمایه‌داران ایرانی‌کارخانه های سازنده رانیز خریدای کرده‌و به نصب این کارخانه ها در ایران بپردازند بدین ترتیب امید می‌رود در آینده یعنی هنگامی که کارخانه های نصب شده در ایران محصولات خود را ببازار عرضه نمایند بهای خانه ها بازهم ارزانتر شود .

متخصصین خارجی

یکی از نمایندگان خانه هـــای پیش ساخته اظهار داشت برای‌قبول سفارش ونصب خانه های مزبور در محل مورد تقاضای خریداران از هم اکنون تعدادی متخصص وکارشناس خارجی به تهران آمده‌اند. وی‌اضافه کرد که ما در مدت خیلی کوتاهی‌خانه های مزبور را در محل های موردنظر مستقر کرده و پس از آزمایش های لازم واطمینان از طرز کاروتجهیزات خانه ها به تحویل آنهامبادرت‌ورزیم وی اضافه کرد خانه های مزبوربرای تمام نواحی اعم از رطوبی و خشک مناسب می باشد و بانصب آنها در نقاط مختلف ایران بدون تردید در بهای خانه و مسکن کاهشی بوجود خواهد آمد .

جدیدترین و کاملترین وسایل دکوراسیون و تزئینات ساختمان
در نمایشگاه بین المللی تهران جنب سالن ۳۸
غرفه شرکت سهامی ریتس ـ شرکت سهامی افراشته ـ شرکت سهامی ریسندگی و بافندگی نوباف ایران

ریتس

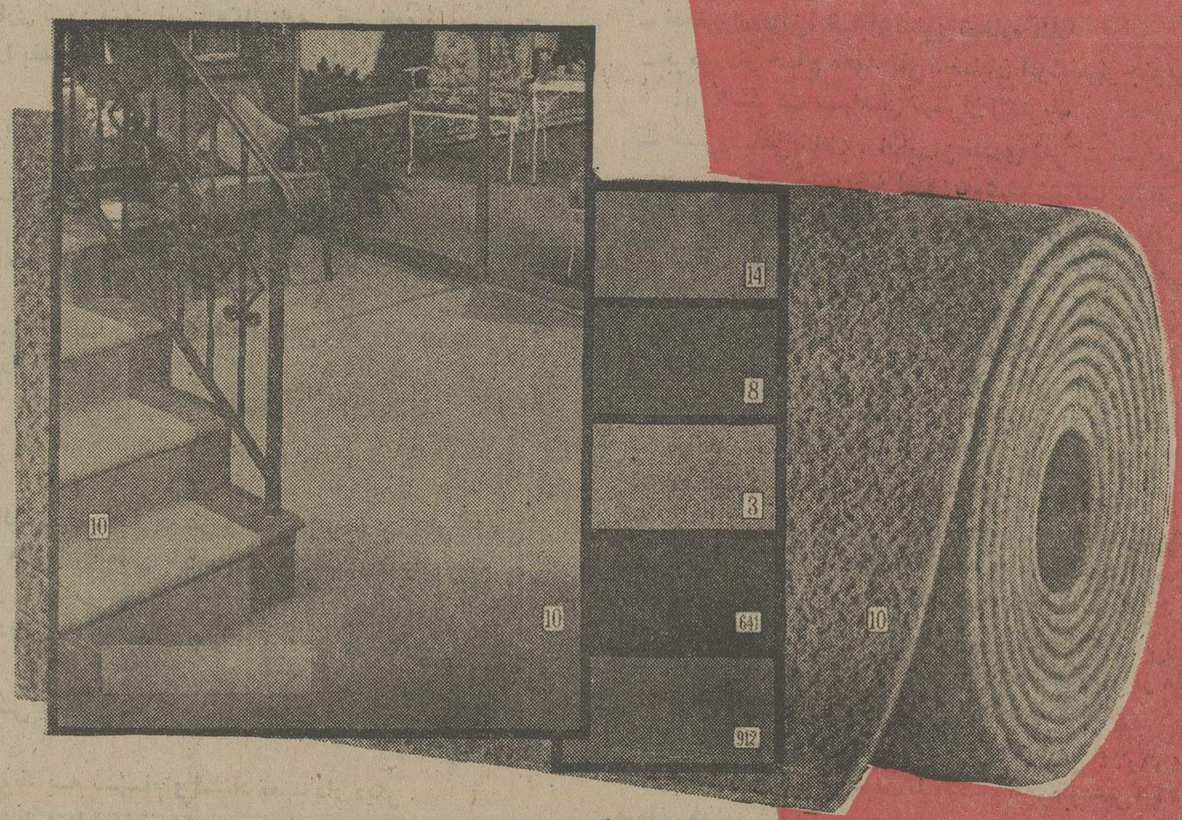

انواع موکت های نمدی ساخت کارخانجات نو باف ایران ● انواع نمدهای صنعتی مخصوص اتومبیل ساخت کارخانجات نو باف ایران ● انواع پتوهای نفیس و جدید ساخت کارخانجات نو باف ایران ● انواع لائی لباس ساخت کارخانجات نو باف ایران ● انواع پارچه های پرده ای و مبلی از معروفترین کارخانجات جهان ● انواع کاغذ دیواری ـ کفپوش، تایل، آگوستیک

ما مقدم شما را گرامی میداریم

دفتر مرکزی: تهران ـ میدان فردوسی ـ نبش فیشرآباد ساختمان ریتس تلفن ۱۳ـ۸۳۸۶۱۰
کارخانه: جاده کرج کیلومتر ۳۱ انتهای خیابان مهندس تاج‌بخش کارخانه نو باف ایران

مرکز اطلاعاتی بازرگانی بین المللی نمایشگاه باسیستم کامپیوتر مجهز شد

نمایشگاه بین‌المللی تهران از طریق ماهواره‌های مخابراتی با مراکز تجاری جهان ارتباط می گیرد

اولین مرکز اطلاعات بازرگانی ایران که همزمان باگشایش سومین نمایشگاه بین‌المللی تهران در محل دائمی نمایشگاه ها شروع بکار خواهد کرد با سیستم کامل کامپیوتر مجهز خواهد شد.

بابخدمت گرفتن کامپیوتر در این مرکز اطلاعاتی برای اولین بار درایران و آسیای غربی در تمام مدت شبانه روزآخرین اطلاعات بازرگانی جمع‌آوری شده و از ایران و کشور های مختلف جهان در مدتی کمتراز ده‌دقیقه دراختیارمتقاضیان قرار خواهدگرفت .

موسسه بازرگانی بین‌المللی

در این مرکز اطلاعات گوناگون بازرگانی، صنعتی ، کشاورزی ، خدمات بازرگانی‌وهمچنین کلیه اطلاعات مربوط به‌فرآورده ها و کالا های مورد نمایش و خدمات عرضه شده صدها واحد تجاری و تولیدی داخلی و کشور های شرکت کننده در نمایشگاه جمع‌آوری میشود و به‌وسیله ماشین های الکترونیکی و مجهز آنالیز شده و نتایج آن از طریق ماشین های الترونیکی روزانه در تعداد وسیع تکثیر و در اختیار علاقمندان قرارداده میشود .

سومین نمایشگاه بین‌المللی تهران روز۲۲ شهریور گشایش می یابد و باتوجه به عرضه و نمایش فرآورده ها و کالاها و خدمات بازرگانی ٤۳ کشور شرکت کننده در این نمایشگاه و همچنین مبادلات و معاملات بسیار وسیعی که میان کشور ها بعمل خواهد آمد که مآلا موجب توسعه بازرگانی بین‌المللی خواهدشد. پیش‌بینی میشود این مرکز با سیستم مجهز خود ، در تسریع و توسعه کار و تکمیل هدفهای اساسی نمایشگاه بیش‌از پیش موفق باشد .

شرکت سهامی نمایشگاه های بین‌المللی ایران ضمن اعلام این خبر اضافه کرداز‌هم‌اکنون مذاکرات سودمندی بین هیئت های بازرگانی کشور های مختلف جهان که روزانه‌به‌تهران‌وارد میشوند شروع شده و این هیئت ها مرتب با مرکز بازرگانی نمایشگاه در تماس‌بوده‌و اطلاعات بازرگانی خود را با این مرکز مبادله میکنند .

ارتباط دائمی با مراکز بازرگانی

همچنین برنامه هائی در دست مطالعه و بررسی است که با اجرای آن ، مرکز اطلاعات بازرگانی مجهز و کامپیوتری نمایشگاه ازطریق ماهواره های مخابراتی بطور مستقیم با مرکز بازرگانی نیویورك رابطه برقرار نماید که با این وسیله این مرکز برای اولین‌بار در ایران خواهد توانست دائما با مراکز بزرك تجاری جهان در تماس مستقیم باشد و آخرین اطلاعات و اخبار بازرگانی ایران را بکشور های مختلف جهان ارسال و همچنین اطلاعات و اخبار کشور های دیگر را جمع‌آوری و در اختیار صاحبان صنایع، بازرگانان و بطور کلی عموم متقاضیان ایرانی قرار دهد .

صنایع کشتی سازی هند در نمایشگاه بین المللی تهران

غرفه هندوستان در سومین نمایشگاه‌بین‌المللی تهران نمایانگر تحولات صنعتی‌وپیشرفت های همه‌جانبه این کشور بزرك است .

این غرفه در مساحتی بالغ بر ۷۰۰مترمربع از فضای نمایشگاه عرضه کننده خدمات و کالا ها و فرآورده های ۷۸ واحد صنعتی این کشورمی باشد .

پیشرو صنایع خارجی

کمپرسور های هوا ، ابزارآلات صنعتی ، تراکتور ، وسایل ساختمانی وراهسازی مدل های کشتی و تانکر های مختلف ، موتور های دیزل ، چراغهای الکتریکی ، وسایل‌وماشین‌آلات کشاورزی و کالا های مصرفی از قبیل پارچه ، مواد غذائی ، هنر های دستباف از جمله کالاها و ماشین‌آلاتی است که دراین غرفه‌بمعرض‌نمایش قرار میگیرد همچنین در این غرفه یك مرکز اطلاعات بازرگانی تشکیل شده است که درتمام مدت‌برگزاری نمایشگاه‌اطلاعات ویژه‌برای‌همکاری ومشاورت در خدمات مهندسی ، شیمیائی ودیگر کالا های ساخت این کشوررا دراختیارمتقاضیان قرار میدهد .

تعدادی از کارخانجات و موسسات که در این غرفه نمایندگی دارند پیشرو صنایع خارجی می باشند و هم‌اکنون موسسات وشرکت‌های‌صنعتی این کشور با آمادگی کامل آماده ارائه حدمات و کالا های خود به بازرگانان و صاحبان صنایع ایران می باشد .

سومین نمایشگاه بین‌المللی تهران باشرکت صدها نمایندگی واحد صنعتی ایرانی و هزاران کمپانی و موسسه خارجی از ۲۲ شهریورشروع وبمدت ۱۲ روز تا دوم مهرماه ۱۳۵٤ دائرخواهد بود .

اعلامیه پذیره نویسی عمومی سهام

بانك ایران وعرب

(شرکت سهامی عام) درشرف تأسیس

بامشارکت :

- بانك آوکردیت اندکمرس اینترنشنال ،
- بانك اعتبارات صنعتی ،
- شرکت سهامی بیمه ایران
- جمعیت شیروخورشیدسرخ ایران .
- عده‌ای ازشیوخ، رجال وسرمایه گذاران کشورهاوامارات خلیج فارس ،
- سرمایه گذاران بخش خصوصی ایرانی .

وبموجب اجازه نامه شماره۵۲/ ش مورخ ۱۷ر٦ر۱۳۵٤ بانك مرکزی ایران ،این بانك بصورت شرکت‌سهامی عام باسرمایه‌ای‌معادل دومیلیارد ریال تاسیس میگردد .

۸۰٪ ازسرمایه بانك توسط مؤسسین تعهد و ۵۰٪ از مبلغ مورد تعهد نقداً نزد بانك‌مرکزی ایران تودیع گردیده است .

دراین مرحله از۲۰٪ سهام باقی مانده بمبلغ چهارصد میلیون ریال که برابر باچهارصد هزارسهم یك هزار ریالی میباشد به عموم عرضه میگردد .

حداقل سهامی که بوسیله هر خریدار تعهد خواهد شد یك‌سهم ،حداکثر یکهزار سهم می باشد پذیره نویسی سهامی که‌بوسیله‌این اعلامیه بعموم عرضه میگردد فقط توسط اشخاص ایرانی ممکن خواهد بود .

خواهشمند است در صورت تمایل بخرید سهام درتهران به بانك ملی ایران شعبه مرکزی ،شعبه تجریش وشعبه خشایار واقع درخیابان تخت جمشید روبروی سفارت امریکا و درشهرهای شیراز، اصفهان ، کرمان، تبریز، رشت ، مشهد و اهوازبه‌شعبه اصلی بانك ملی ایران مراجعه فرمائید .

متعهدین بایستی ۵۰٪ از مبلغ اسمی سهام مور دنظر خودرا به‌شعب‌فوق‌الذکر پرداخت ورسیدمربوطه را اخذ نموده و ورقه تعهد سهام را امضاء نمایند .

چنانچه سهام‌بوسیله وکیل، قیم‌ویا ولی خریداری شود متمنی‌است وکالتنامه ، قیم نامه و درصورت ولایت فتوکپی شناسنامه ولی وفرزندان را بضمیمه فرم‌تعهد خرید سهام بشعب فوق‌الذکر ارائه فرمائید .

نظر برعایت ماده ۹ قانون‌اصلاح‌قسمتی ازقانون تجارت ، مراتب‌زیر جهت اطلاع عموم آگهی می‌گردد :

۱ـ نام‌بانك: بانك ایران‌وعرب (شرکت سهامی‌عام)

۲ـ سرمایه‌بانك: دومیلیارد ریال منقسم به دو میلیون سهم یکهزار ریالی بانام .

۳ـ مرکزاصلی‌بانك: تهران و بانك میتواند با رعایت کلیه قوانین ومقررات در داخل‌و خارج ازکشور اقدام بافتتاح شعب ، نمایندگی وباجه بنماید .

٤ـ مدت‌بانك: نامحدود .

۵ـ موضوع‌وعملیات‌بانك:

این بانك‌بمنظور کمك‌به‌پیشبرد هرچه بیشتر فعالیتهای‌اشخاص حقیقی وحقوقی (شرکت های‌تولیدی صنعتی ، بازرگانی و مؤسسات) وتامین خدمات مالی بین‌المللی بارعایت قوانین ومقررات جاری به عملیات‌مشروحه‌زیرمبادرت خواهد نمود :

الف‌ـ افتتاح حسابجاری وقبول‌سپرده اعم از دیداری ، مدت‌دار وپس‌انداز .

ب‌ـ تامین کلیه خدمات بانکی بین‌المللی .

پ‌ـ اعطای هرنوع اعتبار ووام با وثیقه شخصی یا عینی اعم از منقول وغیرمنقول واخذ وام و اعتبار ازمنابع داخلی وخارجی .

ت‌ـ صدور وفروش‌اوراق‌قرضه وعملیات مربوط به سهام و اسناد تعهد دار دیگر .

ث‌ـ معاملات مربوط به برات و سفته اعم ازتنزیل و یا قبول‌آنها جهت تضمین ووصول وهمچنین قبول هرنوع اسناد دیگر برای تضمین ووصول .

ج‌ـ کلیه معاملات ارزی وفلزات گرانبها .

چ‌ـ تضمین وصدور ضمانتنامه .

ح‌ـ اجاره صندوق امانات .

د‌ـ قبول وصایت ، قیمومت ،نظارت، تولیت وهمچنین وکالت در هر مورد اعم از اداره امور مربوط به اموال شخصی و یا مؤسسات صنعتی یا کشاورزی و دفاع از حقوق موکل بهرعنوان اعم از دعوی ودفاع ازدعوی‌وغیر.

٦ـ مؤسسین هیچگونه مزایای مالی خاصی برای خود در نظر نگرفته‌اند .

۷ـ طرح اساسنامه‌تصویب‌شده بوسیله شورای پول و اعتبار برای مراجعه علاقمندان بضمیمه این اعلامیه بمرجع ثبت شرکتها تسلیم گردیده وتا تشکیل‌مجمع‌عمومی مؤسس هرگونه دعوت و اطلاعیه بعدی در روزنامه کیهان واطلاعات منتشر خواهد شد .

۸ـ جهت تاسیس بانك تا این مرحله درحدودمبلغ پنج میلیون ریال هزینه صرف شده ونیز در حدود چهل ودومیلیون‌ریال‌جهت تهیه مکانی برای شعبه تعهد گردیده است .

۹ـ هویت و اقامتگاه موسسین بانك‌بترتیب‌حروف الفباء بشرح زیر میباشد :

- بانك آوکردیت اندکمرس اینترنشنال اِس ـ اِی ، شماره ۳۹ بلوار رویال لوکزمبورك .
- بانك اعتبارات‌صنعتی، خیابان آتشکده .
- شرکت سهامی بیمه ایران ، خیابان سعدی جنوبی .
- جمعیت شیرو خورشید سرخ ایران ، خیابان ویلا چهارراه تخت جمشید .
- ارجمند اسکندر خیابان تخت جمشید شرکت سهامی شعاع‌خاور .
- ارجمند سیاوش ، کیلومتر۱۲ جاده کرج شرکت سهامی ارج .
- اصغرزاده‌فائق، خیابان‌پهلوی شماره ۱۸٦
- برخوردار حاج محمد تقی ،خیابان ایرانشهر جنوبی شماره ٤ر۹۰ شرکت سهامی تهران الکتریك
- خسروشاهی کاظم ، خیابان نادری شرکت سهامی‌تولیددارو .
- خسروشاهی حسن ، خیابان کوشك شرکت سهامی خوراك .
- خلیلی محسن ، خیابان سعدی جنوبی شرکت سهامی بوتان .
- خلیلی سعید ، خیابان سعدی جنوبی شرکت سهامی بوتان .
- دفتری جمشید، خیابان‌سپهبد زاهدی خیابان‌خوشبین‌شماره۴۲.
- زیرك زاده نصرالله ، خیابان تلویزیون خیابان سیزدهم‌شماره ۱٦
- سمیعی سیروس ، کامرانیه شماره ۱۹
- سیاح ناصر ، تخت جمشید ساختمان بانك ایرانیان طبقه ۷ شرکت سهامی اسکان .
- صاحب علیرضا ، میدان فردوسی شماره ۳۵۳
- طالقانی خلیل ، خیابان سپهبد زاهدی‌خیابان‌خوشبین‌شماره ٤۲
- گروه صنعتی ملی، سرآسیاب مهرآباد ساختمان کفش ملی.
- گودرزی کاترین لوئیز ، جاده کرج شرکت سهامی ارج .
- هرندی مهدی ، خیابان وصال شیرازی ساختمان برك .
- سمیعی سیروس بوکالت از طرف عده‌ای دیگر از مؤسسین ایرانی وخارجی

مهلت پذیره‌نویسی حداکثرچهار روز از تاریخ ۲٤ر٦ر۵٤ میباشد و چنانچه قبل از خاتمه این‌مهلت کلیه‌سهام پذیره‌نویسی گردد عرضه‌سهام متوقف خواهد شد .

اجازه انتشار این‌آگهی طی شماره ۱۰۸۹٦ر٦ مورخ ۱۸ر٦ر۱۳۵٤ اداره ثبت شرکتها ومالکیت‌صنعتی صادر شده است .

موسسین بانك ایران عرب

(شرکت سهامی عام)

صفحات ویژه سوّمین نمایشگاه بین المللی تهران

صندوق ضمانت صادرات در سومین نمایشگاه بین‌المللی تهران

اطلاعات اعتباری بازارهای جهانی در اختیار صادر کنندگان قرار میدهد

صندوق ضمانت صادرات ایران وابسته به وزارت بازرگانی با ایجاد یك واحد اطلاعاتی در نمایشگاه بین‌المللی تهران شرکت خواهد داشت. در این واحد کلیه اطلاعات مربوط به فروش‌های اعتباری در بازار های بین‌المللی ونیز انگیزه های جدید در افزایش صادرات کشور در اختیار صادر کنندگان قرار داده میشود .

یك مقام صندوق گفت : در حال حاضر ، وضع بازرگانی جهانی در حالتی قرار دارد که کمتر خریداری تمایل دارد ، خرید های خود را بصورت نقدی انجام دهد ، از طرف دیگرفروش های اعتباری نیز در بعضی مواقع مواجه با خطر عدم پرداخت خریدار و یا ایجاد محدودیت های ارزی در کشور خریدار میگردد ، بهمین دلیل ترتیبی داده شده تا کارشناسان صندوق ضمن تماس با شرکت کنندگان ایرانی در این نمایشگاه اطلاعات لازم را در اختیارشان قراردهندوامکانات و توسعه فروش در یك کشور و ورود به یك بازار جدید را در زمینه استفاده از پوشش ضمانتی صندوق در صادرات اعتباری تشریح نمایند .

صنایع دستی در نمایشگاه جهانی تهران

در سومین نمایشگاه جهانی تهران ایران و بسیاری از کشورها صنایع زیبای دستی خودرا به معرض تماشا گذاشته‌اند .گرچه صنایع‌دستی نشان دهنده هنر های کهن کشور ها و سنت های صنعتی و هنری آنها می باشد ولی کالا ها واجناسی که در نمایشگاه تهران به معرض‌تماشا گذاشته شده نشان دهنده پیشرفت‌های‌محسوس وقابل توجهی است که در ایجاد این صنایع پدید آمده زیرا نقش ها ، طرحهاو رنگهابمراتب پخته‌تر و زیباتر و بدیع‌تر از گذشته شده است. صنایع دستی فرآورده های مختلفی ازقبیل‌فرش، پارچه ، ظروف شیشه‌ای ،چوبکاری وکنده‌کاری راعرضه کرده است که بیشتر متعلق به‌کشور های آسیائی ، آفریقائی و برخی ازممالك خاور دوراست .

در عکس بالا یکی از غرفه های مزبوررا که مملو از صنایع زیبای دستی است مشاهده می کنید .

ASHOK LEYLAND

کامیونهای کمپرسی لیلاند کومت آشوک

بقدرت ۱۲۵ اسب . قوی . مستحکم . سریع

با اطاق وجعبهای دوبل فابریک . بظرفیت ۹ تن

از شهر تا نهانیده معتبر پذیرفته میشود

نماینده انحصاری در ایران : شرکت مامگون سهامی خاص ۳۱۳۳۸۲

دفتر مرکزی : خیابان فردوسی ، ساختمان آفتاب شرق طبقه هشتم ، شماره ۸۰۶ تلفن : ۳۱۳۲۲۲

لیف تراک تویوتا

بظرفیتهای از ۷۰۰ کیلوگرم الی ۲۰ تن در مدلهای بنزینی-دیزل گازی- باطری-فرمان هیدرولیک- ارتفاع بنحودلخواه با حفاظ ایمنی راننده

نماینده انحصاری شرکت ایرتویا

اداره مرکزی : نمایشگاه ، تعمیرگاه وفروشگاه لوازم یدکی

خیابان بهارجنوبی ساختمان تویوتا : تلفن ۵-۷۶۷۰۸۱

سازمان شاهنشاهی خدمات اجتماعی ۱۳۳۶

بدینوسیله اسامی قبول شدگان و ذخیره‌های مسابقه دستیاری مرکز پزشکی رضا پهلوی اعلام میگردد.

کلیه قبول شدگان باید حداکثر تا تاریخ ۲۷ر۶ر۵۴ جهت ثبت نام بدفتر آموزش مرکز پزشکی رضا پهلوی مراجعه نمایند درغیر اینصورت از افراد ذخیره ثبت نام خواهد شد.

مرکز پزشکی رضا پهلوی

قبول شدگان رشته اطفال
۱ـ دکتر حسین بهشتی
۲ـ دکتر عزیزالله پشنگ
۳ـ دکتر فریدون پوی‌مهر
۴ـ دکتر علی رزاقیان
۵ـ دکتر محمدباقر میری
۶ـ دکتر اشرف فردوس
۷ـ دکتر اصغر صدرائی
۹ـ دکتر مهشید هورمزدی
۹ـ دکتر سیدعزت‌الله جزایری

اسامی ذخیره های اطفال
۱ـ دکتر فریبور نقشینه
۲ـ دکتر یزدانی اردکانی
۳ـ دکتر یوسف ساخائی
۴ـ دکتر حسین جورابچی
۵ـ دکتر علی رادمان
۶ـ دکتر محسن موسوی
۷ـ دکتر مجتبی حاسری‌زاده نبوی
۸ـ دکتر پریدخت نخستین داوری
۹ـ دکتر فرشته پیامی شبستری
۱۰ـ دکتر علی‌اکبر شفیق
۱۱ـ دکتر ژاله مقامی

قبول شدگان رشته ارولژی
۱ـ دکتر علی اصغردوست

اسامی ذخیره های اورلژی
۱ـ دکتر محمد مهدی شفیعی
۲ـ دکتر مهرداد سرشاد
۳ـ دکتر سیدمحمد شریعتی
۴ـ دکتر عبدالمهدی مهران

قبول شدگان رشته ارتوپدی
۱ـ دکتر سیدعلی فخرطباطبائی
۲ـ دکتر حمید الموئد
۳ـ دکتر محمد خضروی
۴ـ دکتر محمدرضا فراهانچی برادران

ذخیره های رشته ارتوپدی
۱ـ دکتر سید محمد جزایری
۲ـ دکتر محمد فرود درودی
۳ـ دکتر پرویز طباطبائی‌مقدم
۴ـ دکتر ابراهیم طالب‌نژاد

اسامی قبول شدگان رشته داخلی
۱ـ دکتر بهزاد حیدری
۲ـ دکتر فخرالدین فقیه احمدآبادی
۳ـ دکتر محمد ملکی
۴ـ دکتر حمید حبیب‌الله‌زاده
۵ـ دکتر محسن روحی‌نژاد
۶ـ دکتر یوسف طیبی میبدی

اسامی ذخیره های رشته داخلی
۱ـ دکتر اصغر صفرزاده خسروشاهی
۲ـ دکتر محمدرضا افراز
۳ـ دکتر ابوتراب موذنی
۴ـ دکترمحمدعلی امین‌الرعایائی
۵ـ دکتر حسنعلی موحدی
۶ـ دکتر ناصردربندی

اسامی قبول شدگان رشته رادیولژی
۱ـ دکتر محمدعلی چین‌چیان
۲ـ دکتر محمد احسان
۳ـ دکتر علی بابائیان
۴ـ دکتر احمدعلی ملک‌کیانی
۵ـ دکتر تورج اخوی

اسامی ذخیره های رشته رادیولژی
۱ـ دکتر علیرضا ناصر
۲ـ دکتر گشتاسب آبتین
۳ـ دکتر مهرانگیز رحمانی

اسامی قبول شدگان رشته پاتولژی
۱ـ دکتر پروانه شجاع
۲ـ دکتر شکوه محمدی

اسامی ذخیره های رشته پاتولژی
۱ـ دکتر عذرا فرد شایان
۲ـ دکتر بهمن وثوقی

اسامی قبول شدگان رشته اعصاب
۱ـ دکتر نجل رحیم
۲ـ دکتر ابوالفضل نصیریان

اسامی ذخیره های رشته اعصاب
۱ـ دکتر محمد مشکوئی
۲ـ دکتر امیرحسین سجادی
۳ـ دکتر محمود روشنی

اسامی قبول شدگان رشته جراحی اعصاب
۱ـ دکتر عزیزالله عباسی
۲ـ دکتر منوچهر شاکری

اسامی ذخیره های جراحی اعصاب
۱ـ دکتر محمدرضا زاهدی
۲ـ دکتر شهاب‌الدین فروغیان
۳ـ دکتر قاسم کلانی

اسامی قبول شدگان رشته بیهوشی
۱ـ دکترسیدفخرالدین‌بنی‌هاشمی
۲ـ دکتر علی‌فروتن یزدیان
۳ـ دکتر عبدالمحمد یوسفپور
۴ـ دکتر رباب جوهرچی
۵ـ دکتر فریده زرین‌قلم
۶ـ دکتر بهاءالدین معتمدی
۷ـ دکتر بهرام آریان‌فر
۸ـ دکتر مهدی مطلوب
۹ـ دکتر ابوالقاسم منتظری نجف‌آبادی
۱۰ـ دکتر مجید عارف

اسامی ذخیره های بیهوشی
۱ـ دکتر حوریه حوریان
۲ـ دکتر رضا خالقی
۳ـ دکتر فرزامرز دامیفر

اسامی قبول شدگان رشته چشم پزشکی
۱ـ دکتر عبدالله شفائی
۲ـ دکتر محمد ابریشمی
۳ـ دکتر مهوش شیرزاد
۴ـ دکتر جواد لولوئی

اسامی ذخیره های رشته چشم پزشکی
۱ـ دکتر سیدمحمدرضا خادمی

اسامی قبول شدگان رشته زنان و زایمان
۱ـ دکتر واهه عزیزیان
۲ـ دکتر محمدابراهیم صافی
۳ـ دکتر علی خوشنویس

اسامی ذخیره های رشته زنان
۱ـ دکتر علی زاهدی
۲ـ دکتر بیژن سرلک‌کودرزی
۳ـ دکتر فروزنده علوی

اسامی قبول شدگان رشته جراحی عمومی
۱ـ دکتر ایرج خبیر
۲ـ دکتر نصرت جاویدان
۳ـ دکتر پرویز برهمن
۴ـ دکتر منوچهر کبیری

اسامی ذخیره های رشته جراحی عمومی
۱ـ دکتر جعفر کورانلو
۲ـ دکتر ارژنگ خراسانی
۳ـ دکتر سیاوش صفوی
۴ـ دکتر سیدعلی محمدحسینی
۵ـ دکتر رضا ستودمنژاد
۶ـ دکتر حسن مهیج
۷ـ دکتر عبدالمحمد یوسفپور
۸ـ دکتر اردشیر کیخسروی
۹ـ دکتر محمدعلی ذوالفقاری تهرانی

آگهی تغییر در کارخانه شیر پاستوریزه مازندران «شرکت سهامی خاص»

برابر تصمیم مورخ ۲۸ر۵ر۵۴ هیئت مدیره کارخانه شیر پاستوریزه مازندران «شرکت سهامی خاص» تغییرزیر درشرکت مذکور انجام گرفته است :

۱ـ آقای حسین فرهادیان عضو هیئت مدیره و مدیر عامل شرکت بموجب نامه مورخ ۲۰ر۵ر۵۴ از سمت مدیریت عاملی استعفا و کماکان درسمت عضویت هیئت مدیره شرکت انجام وظیفه می‌نمایند و آقای دکتر محمد تقی حقانی بسمت‌مدیریت عامل انتخاب گردیدند و قرار شد که اوراق را مدیر عامل به تنهائی امضاء نموده و اوراق و اسناد مالی که متضمن تعهدی برای شرکت باشد آقای دکتر علی سنگ رئیس هیئت مدیره و دکتر محمد تقی حقانی مدیر عامل امضاء نمایند و مراتب ذیل ثبت اولیه به ثبت رسید .

محمد تقی دیانی
رئیس ثبت شهرستان ساری

آ ـ ۴۴۷۸

مجله دنیای ورزش شنبه‌ها منتشر می‌شود

دانشگاه پهلوی

آگهی پذیرش دانشجو

دانشکده پزشکی دانشگاه پهلوی تعدادی دانشجو جهت دستیاری رشته بیهوشی بشرح زیر میپذیرد :

۱ـ برنامه دستیاری چهارسال است که یکسال آن در یکی از مراکز معتبر آمریکا خواهدبود .
۲ـ دانشجویانی پذیرفته میشوندکه درامتحان ECFMG قبول شده‌باشندداوطلبین‌میتوانند بدفتردانشکده پزشکی دانشگاه پهلوی درشیرازمکاتبه نمایند.

دانشکده پزشکی دانشگاه پهلوی

اطلاعیه

به پیروی از برنامه دولت وبمنظور حفظ منافع مصرف کننده باتوجه باینکه قیمت شیرخوری‌های تشکن و قابل استریل سوپرپپ از سال ۵۱ هیچگونه افزایشی ننموده مع‌الوصف قیمتهای مصرف کننده بشرح زیر تقلیل مییابد :

قیمت مصرف کننده بزرگ از ۷۰ ریال به ۵۶ ریال
قیمت مصرف کننده کوچک از ۶۰ ریال به۴۸ ریال

۱ـ۲ آ ـ ۹۹۲۳

آگهی تغییرات در شرکت صنعتی جنرال (سهامی‌خاص) ثبت شده بشماره ۷۷۸۵

طبق صورتجلسه مورخ ۲۰ر۳ر۵۴ مجمع عمومی عادی شرکت صنعتی جنرال (سهامی خاص) تغییرات زیر در شرکت نامبرده بعمل آمده است ۱ـ ترازنامه سال ۱۳۵۳ بتصویب رسید ۲ـ آقای مصطفی شیرخدائی بسمت بازرس اصلی و آقای قمشه بسمت بازرس علی‌البدل برای مدت یکسال انتخاب شدند ۳ـ روزنامه اطلاعات برای درج آگهیهای شرکت انتخاب گردید.

م الف ۱۲۴۷۸

اداره کل ثبت شرکتها و مالکیت صنعتی
آ ـ ۲۸۹۹۲۳

آگهی استخدام

بانك ملی ایران دو نفر مهندس رشته تاسیسات ودونفرمهندس راه‌وساختمان که دارای مدرك فوق لیسانس و واجد شرایط زیر باشند از طریق آزمایشی که توسط اداره ساختمان این بانك بعمل خواهد آمد استخدام مینماید.

۱ـ تابعیت ایران
۲ـ متدین به یکی‌ازادیان (اسلام ـ مسیحی ـ کلیمی ـ زرتشتی)
۳ـ حداکثر سن ۴۰ سال
۴ـ انجام خدمت زیر پرچم یا دارا بودن معافیت دائم .
۵ـ نداشتن سابقه محکومیت کیفری

داوطلبان واجد شرایط فوق میتوانند تا پایان وقت اداری روز ۳۰ شهریورماه ۱۳۵۴ تقاضای خودرا بانضمام مدارك زیر بوسیله پست سفارشی باداره ـ ساختمان این بانك واقع در میدان۲۵ شهریور ارسال دارند.

۱ـ تقاضا نامه با قید نشانی کامل
۲ـ دوبرك‌رونوشت مصدق یافتوکپی شناسنامه
۳ـ دو قطعه عکس ۴ × ۶
۴ـ یك‌برك فتوکپی مدرك تحصیلی
۵ـ رونوشت یا فتوکپی برك پایان خدمت یابرك معافی دائم

بانك ملی ایران

آذرنشان

نماینده انحصاری در ایران

شرکت سهامی آذرنشان (خاص)

واردات، تهیه‌ونصب لوازم آتش‌نشانی ـ ایمنی‌وفنی شماره‌ثبت ۱۱۵۴۷

تلفنهای: ۳۱۶۰۰۸-۳۹۳۷۴۲

GW SPRINKLER

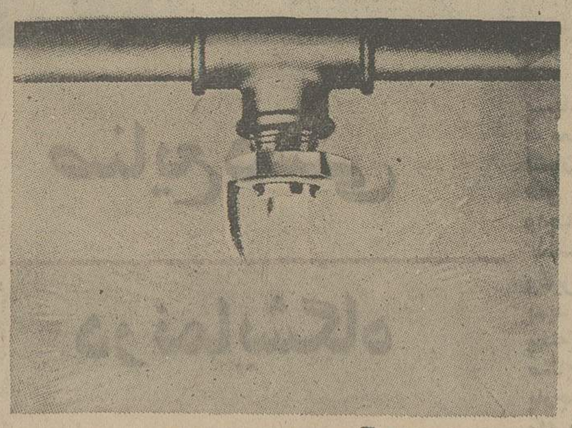

لوازم آتش‌نشانی اتوماتیك
ساخت کارخانجات سپرینکلر

ANGUS

لوازم آتش نشانی و ایمنی ساخت کارخانجات
جرج انگوس انگلستان

werner

لوازم آتش‌نشانی
ساخت کارخانجات ورنر آلمان غربی

Max Widenmann

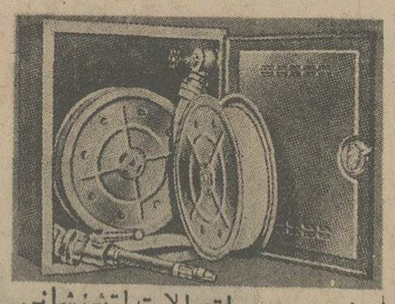

انواع جعبه و اتصالات اتش‌نشانی
ساخت کارخانجات ماکس ویدنمن آلمان غربی

Bachert

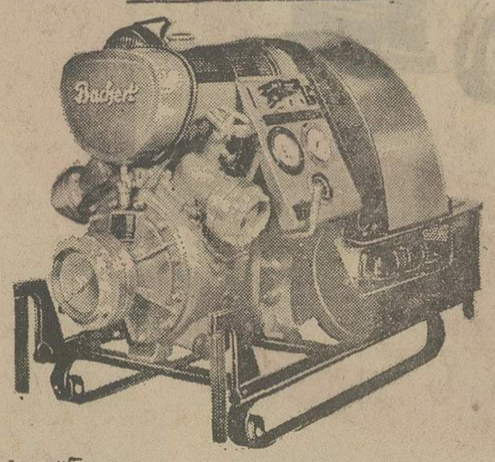

موتور پمپ‌های اتوماتیك‌مخصوص عملیات آتش نشانی باموتور چهارسیلندر فولکس واگن ساخت کارخانجات آلمان غربی

Weinheimer

انواع شیلنگهای مخصوص
آتش نشانی‌ساخت کارخانجات
وانهایمر آلمان غربی

آدرس : خیابان سوم اسفند. ساختمان ۴۴ تلگرافی : آذرنشانکو

BÜHLER
BÜHLER-MIAG

نمایشگاه بین‌المللی تهران از ۲۲ شهریور تا ۲ مهر ۱۳۵۴

قابل توجه صاحبان محترم صنایع زیر

- آرد سازی و سیلو
- تهیه خوراك دام و طیور
- ماکارونی سازی
- روغنکشی
- شوکلات سازی
- آبجو سازی
- تهیه خوراك کودك
- تهیه کورن فلکس
- بعضی دیگر از صنایع غذائی
- تهیه مرکب چاپ ـ رنگ ـ صابون ـ مواد آرایشی
- بعضی دیگر از صنایع شیمیائی
- تهیه سیمان
- تهیه کود از زباله
- ریخته گری تحت فشار (دای کاستینگ)
- ساخت اشیاء پلاستیکی بطریقه تزریقی
- انواع سیستم های نقاله مکانیکی و پنو ماتیکی برای صنایع و معادن و بارگیری و تخلیه کشتیها

کمپانی معروف بولر سوئیس و بولر ـ میاگ آلمان با بیش از یك قرن سابقه و تجربه و ۹۰۰۰ نفر کادر فنی واداری و کارخانجات وسیع خوددرسوئیس وآلمان غربی بزرگترین و معتبر ترین سازنده ماشین آلات برای صنایع فوق میباشد.

بولر در نمایشگاه بین‌المللی تهران غرفه سوئیس اطاق شماره ٦ ماشینهای زیر را به نمایش گذاشته است

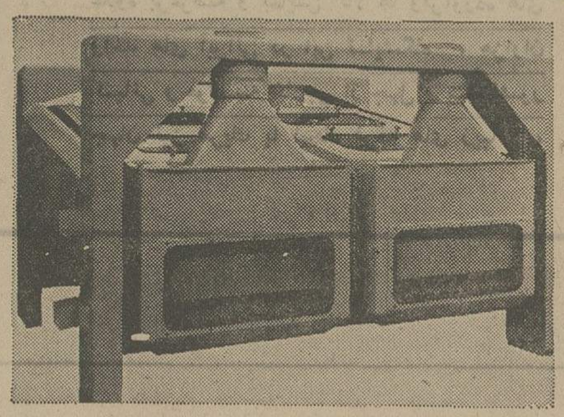

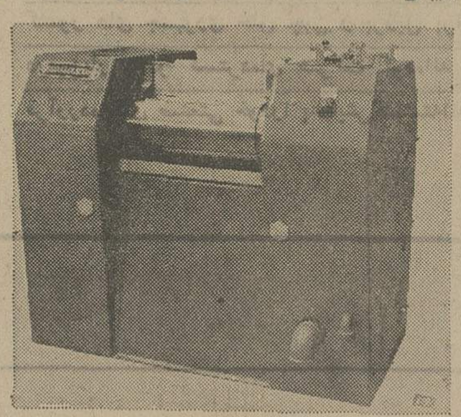

آسیای غلطکی

برای کارخانجات تهیه مرکب چاپ ـ رنگ ـ صابون و مواد شیمیائی

الک بوجاری

برای تمیز کردن غلات و بسیاری دانه های دیگر

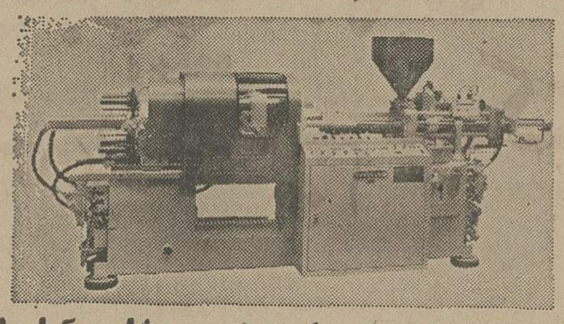

ماشین ساخت اشیاء پلاستکی بطریقه تزریقی

که آنرا در حال کار مشغول ساختن اسباب بازی مشاهده خواهید فرمود.

متخصصین بولر و بولر میاگ در نمایشگاه حضور داشته و برای توضیح ومشاوره آماده‌اند.

نمایندگی انحصاری بولر و بولر ـ میاگ در ایران
قسمت صنایع جدید شرکت سهامی خاص اتو تهران
تهران ـ خیابان کورش کبیر ـ شماره ۵۷۵ صندوق پستی ۲۵٦ ـ تلگرافی: اتو
تلفن: ۲۰ـ۷۵۷۳۱۱ـ۷۵۲۱٤۷

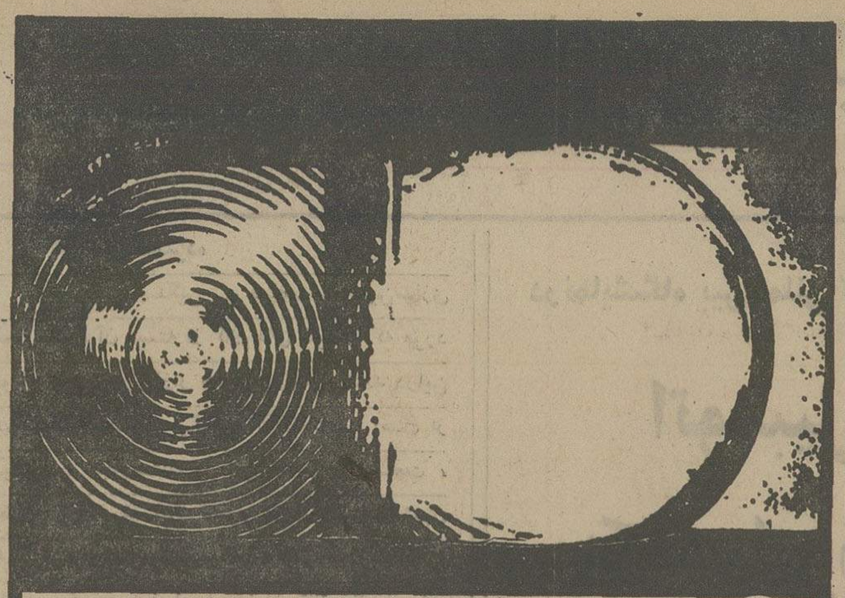

آوتوایمپکس

نماینده انحصاری واردات وصادرات بلغارستان برای اتومبیل وکامیون اتوبوس تریلی و نیمه‌تریلی، دوچرخه‌ها موتورهای دیزلی و بنزینی، لوازم تجهیزات نصب اتومبیل و کامیون، لوازم یدکی اتومبیل و غیره

درنمایشگاه بین‌المللی تهران از ۲۲ شهریور تا ۲ مهر ۱۳۵٤ از قسمت آوتوایمپکس در غرفه بلغارستان دیدن فرمائید.

صادرکننده آوتوایمپکس
AVTOIMPEX
Bulgaria; Sofia-6, 34, Totleben Blvd.
Tel. 52-18-11; Telex 022665
Cables: Avtoimpex-Sofia

avtoimpex

آگهی دعوت مجمع عمومی فوق‌العاده شرکت سهامی خاص آبادانی چاپ

جلسه‌مجمع عمومی فوق‌العاده شرکت سهامی‌خاص آبادانی چاپ در ساعت ۵ بعدازظهر چهارشنبه ۲ مهرماه ۱۳۵٤ در محل شرکت واقع در خیابان پهلوی کوچه سیمرغ شماره ۲٤ـ۲٦ تشکیل میگردد. بدینوسیله از کلیه سهامداران و یا وکلای قانونی آنان دعوت میشود که در روز و ساعت مقرر در جلسه حضور بهمرسانند.

دستور جلسه: افزایش سرمایه وتغییر مواد اساسنامه‌شرکت

هیات مدیره شرکت سهامی آبادانی چاپ

آ ـ ۲۸۸۸۷

آگهی تغییرات در شرکت سهامی خاص هادکو ثبت شده بشماره ۱٤۸۸۱

طبق صورتجلسات مورخ ۱۵ر٤ر۵٤ مجمع عمومی عادی و فوق‌العاده شرکت سهامی خاص هادکو تغییرات‌زیردر شرکت نامبرده بعمل آمده است ۱ـ ماده ۳۳ اساسنامه اصلاح وبایک تبصره الحاقی بتصویب رسید ۳ـ ترازنامه سال ۵۳ تصویب شد ۳ـ آقایان قاسم دقیق‌فکر ـ مسعود بایگان ـ حسن شفیعی‌راد ـ غلامرضا نمکی‌زاده ـ ایرج یزدان‌پناه بسمت اعضاء اصلی هیئت مدیره و آقایان عنایت‌اله ازردگان وعبدالحمید ابوقداره بسمت اعضاء علی‌البدل هیئت مدیره برای مدت دو سال و موسسه حسابرسی تراز بسمت بازرس اصلی و آقای احمد فرشچی امین بسمت بازرس علی‌البدل برای مدت‌یکسال تعیین گردیده ٥ـ بشرح صورتجلسه هیئت مدیره آقای قاسم دقیق فکر تعیین گردید ٥ـ بشرح صورتجلسه هیئت مدیره آقای قاسم دقیق فکر بسمت رئیس هیئت مدیره و مدیر عامل وآقایان مسعود بایگان و حسن شفیعی‌راد بترتیب بسمت نواب رئیس اول و دوم برای مدت دو سال تعیین شدند و کلیه اسناد مالی وتعهدآورو بروات وسفته‌ها وچکها ونامه‌های تعهدآور شرکت بامضای رئیس هیئت مدیره به تنهائی وبامهر شرکت ویا امضای نواب رئیس اول ودوم مشترکا وبامهر شرکت خواهد بود.

م‌الف ۱۲٤۷٦

اداره کل ثبت شرکتها و مالکیت صنعتی

آ ـ ۲۸۹۲۵

آگهی اصلاحی

تعقیب آگهی شماره ۳ر۱۱٦۷۹ـ ۱۸ر۱۲ر۵۳ باطلاع عموم میرساند: طبق تصمیم مجدد وزارت اطلاعات و جهانگردی بعلت فوت مدیر روزنامه استوار کلیه آگهی‌های ثبتی و اجرائی ثبت قم به روزنامه سرچشمه چاپ قهواگذار، علاقمندان به آگهی‌های مذکور میتوانند بروزنامه یاد شده مراجعه و کسب اطلاع نمایند.

احمد زرین‌نعل
معاون وزارت دادگستری و رئیس سازمان ثبت اسناد واملاک‌کشور
م‌الف ۱۲٤۸۲

آ ـ ۲۸۹۲۰

اطلاعات

نشریه‌ایرانیان‌مقیم‌خارج‌از کشور

در تحول و تولد جدید خود در هفته سه شماره چاپ و درشهر های‌مهم دنیا منتشر میشود. برای آبونمان‌اطلاعات‌هوائی به‌تلفن های ۳۱۱۰۷۱ و ۳۱۱۰۸۱ مراجعه فرمائید

اطلاعیه

قابل توجه کلیه کارخانجات سنگبری تهران و حومه

در اجرای اصل چهاردهم انقلاب در جلسه مورخ ۹ر٦ر۵٤ مرکز بررسی قیمت‌ها ـ قیمت انواع سنگهای ساختمانی تحویل در کارخانه به‌تصویب رسیده که طی بخشنامه شماره ۹۸ ۱۱ر٦ر۵٤ قیمتهای مزبور بکلیه واحدهای صنفی ابلاغ گردیده است چنانچه هریک از واحدهای وابسته تاکنون موفق به دریافت لیست قیمت‌ها نشده‌اند متمنی است بامراجعه به‌اتحادیه صورت آنرا دریافت دارند ضمنا بدینوسیله اعلام میدارد که کلیه کارخانجات سنگبری موظف به فروش مصنوعات سنگی خود با درنظر گرفتن نرخهای تعیین شده از تاریخ ۱۰ر٦ر۵٤ می‌باشند.

هیئت‌مدیره اتحادیه کارفرمایان کارخانجات سنگبری تهران وحومه

آگهی حراج

اداره حسابداری اختصاصی یکدستگاه اتومبیل شورلت مدل ۱۹٦۸ کولردار با کلیه لوازم مربوطه در ساعت ۱۰ صبح‌روز سی‌ام شهریور ماهجاری ازطریق حراج در محل اداره واقع در خیابان پاستور بفروش‌میرساند طالبین میتوانند در ساعت مقرر برای خرید حضور بهمرسانند.

اداره حسابداری اختصاصی

آ ـ ۲۸۸۸۵

اطلاعات

روزهای شنبه ـ دوشنبه وپنجشنبه درسراسردنیا منتشر میشود.
قبل از عزیمت عزیزان‌خود بخارج اطلاعات هوائی را برای آنها آبونه شوید.
تلفن ۳۱۱۰۷۱ و ۳۱۱۰۸۱

صاحبان صنایع وبازرگانان کشور

الاخاء

تنها مجله عربی زبان ایران باداشتن نمایندگی در ۱۱ کشور عربی روزهای شنبه منتشر میشود

قدرت صنعت و کشاورزی استرالیا برای بهره‌برداری شما

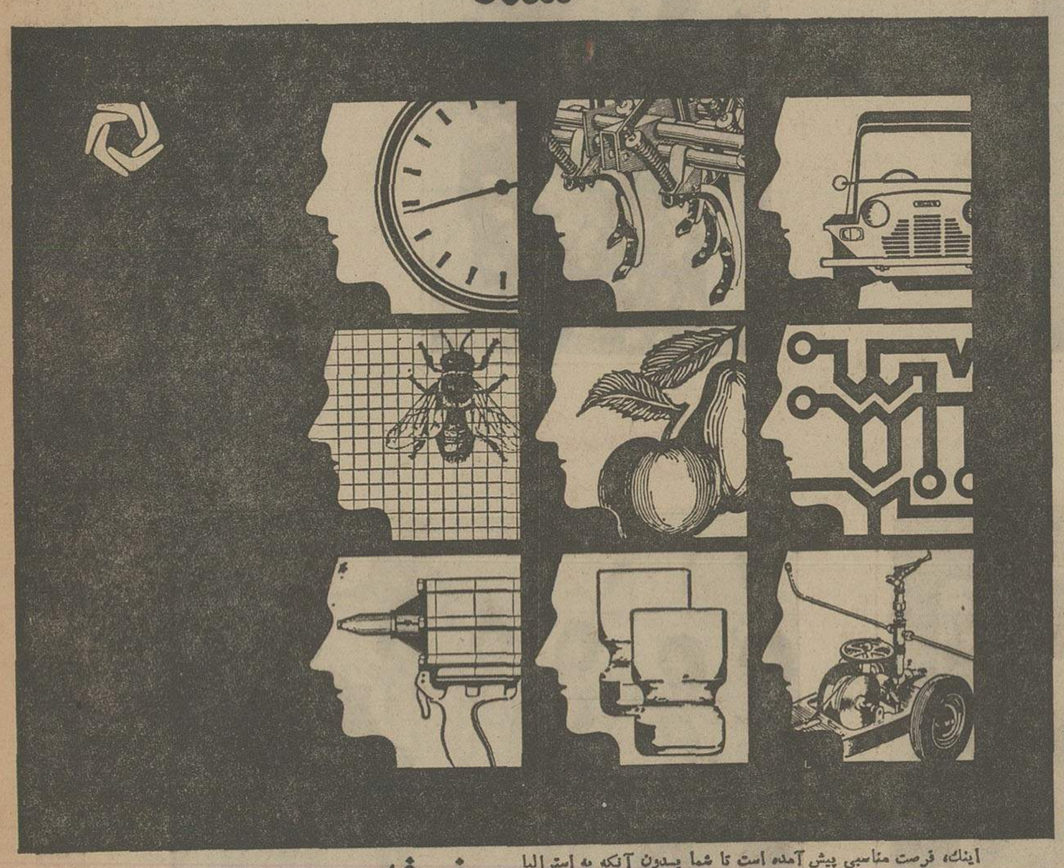

اینك، فرصت مناسبی پیش آمده است تا شما بدون آنکه به استرالیا بنگرکنید با قدرت خارق‌العاده صنایع پیشرفته این کشور و محصولات کشاورزی کم نظیر آن آشنا شوید.

غرفه استرالیا در سومین نمایشگاه بین‌المللی تهران، میعادگاه همه تجار و بازرگانانی است که همواره از فرصتهای مناسب برای پیشرفت وبهره‌برداری سود میجویند، زیرا در غرفه استرالیا نمونه‌های جامع و کاملی از انواع کالاها گرد آمده است.

ماشین آلات و وسائل کشاورزی، وسائل ساختمانی، پمپهای آب، وسائل حفاری، انواع لوله‌ها، دستگاههای سرد کننده، کالاهای ساخته شده از شیشه، حتی بیسکویت و انواع میوه‌ها مانند سیب، کلابی و همچنین گوشت، عسل و پشم ازجمله فرآورده‌هائی است که شما در غرفه استرالیا خواهید یافت.

تمام این کالاها مطابق با شرایط واحتیاجات ایران گرد آوری شده و بطور قطع ازآنچه که استرالیا دردسترس شما قرار میدهد بهره‌خواهیدبرد.

قرار ملاقات ما درسالن شماره ۲ نمایشگاه بین‌المللی تهران

برای اطلاعات بیشتر با وابسته بازرگانی استرالیا به آدرس زیر تماس بگیرید:
خیابان اراك شماره ۲۳ تهران
تلفن ۸۲۲۷۱۱ـ۸۲۵٦۹۸ـ۸۲٤۵۵٤
Australian Department of Overseas Trade

غرفه استرالیا در سومین نمایشگاه بین‌المللی تهران

۲۲ شهریور تا دوم مهرماه ۱۳۵٤
در سالن شماره ۲ نمایشگاه بین‌المللی تهران

مدرسه‌عالی بازرگانی

آگهی تشکیل هفتمین دوره کلاسهای آموزشی تیپ (استاندار)

مدرسه عالی بازرگانی کلاسهای زیر را جهت آموزش ضمن‌خدمت کارکنان دولتی و آموزش خاص برای کسانیکه باستخدام‌دستگاه‌های دولتی در می‌آیند از ۲۹شهریور ماه ۱۳۵٤ دایر میکند:

شماره	عنوان دوره	ساعت	مدت کلاسها به هفته	ساعت‌درهفته	شرایط ثبت نام
۱ـ	حسابداری	۱٤۰	۱۷	۸	دارا بودن مدرك فوق دیپلم یا دیپلم متوسطه (بادوسال سابقه کار) در رشته های طبیعی‌یا ریاضی
۲ـ	انبارداری	٤۰	۱۰	٤	دارا بودن مدرك دوره اول متوسطه
۳ـ	کارشناسی بودجه	۱۵۰	۱۳	۱۲	دارا بودن دانشنامه لیسانس در یکی از رشته های اقتصاد، حسابداری، بانکداری
٤ـ	بایگانی ۱و۲	٦۸	۹	۸	دارا بودن پایان تحصیلات دوره اول متوسطه
۵ـ	حسابرسی	۲۰٤	۱۷	۱۲	دارا بودن دانشنامه فوق لیسانس‌ویالیسانس با تجربه (حداقل دوسال کار) در رشته های حسابداری، بانکداری، بازرگانی، مدیریت بازرگانی، اقتصاد
٦ـ	بایگان ۳	۷٤	۹	۸	دارا بودن مدرك دیپلم کامل متوسطه
۷ـ	آمارکری و تکنیسین‌آمار	۱۹٦	۱۷	۱۲	دیپلم کامل متوسطه (ریاضی یا طبیعی)
۸ـ	متصدی‌اموردفتری۱و۲و۳	۷٤	۱۰	۸	مدرك پایان تحصیلات دوره دوم متوسطه
۹ـ	منشیگری ۱و۲	۱۲۸	۱۲	۱۲	دارا بودن مدرك کامل متوسطه
۱۰ـ	کارپردازی ۱	۸۲	۱۱	۸	دارا بودن مدرك تحصیلات دوره اول‌متوسطه

دوره های مذکور براساس استاندارد تعیین شده توسط سازمان امور اداری واستخدامی کشور برگزار می شودو شرکت کنندگان چنانچه هر یك از دوره‌های‌مذکور را باموفقیت بگذرانند بدریافت گواهینامه دوره مربوط‌نایل میشوند که‌در احراز مشاغل مندرج در طرح طبقه بندی مشاغل موسسات دولتی معتبر خواهد بود.

مدارك لازم جهت ثبت نام:

۱ـ عکس سه‌در چهار (۳ × ٤) دوقطعه ۲ـ فتوکپی یا رونوشت شناسنامه یکبرك ۳ـ فتوکپی آخرین مدرك تحصیلی یکبرك ٤ـ اصل فیش بانکی پرداخت‌هزینه‌تحصیلی بااحتساب هریك ساعت درس ۷۰ریال بحساب شماره ۱۰۵۵ مدرسه عالی بازرگانی نزد بانك بیمه ایران شعبه کریمخان زند

شهریه پرداختی فقط در صورت عدم تشکیل کلاس قابل استرداد میباشد.

ثبت نام همه روزه غیراز ایام تعطیل از ساعت ٤ الی ۸ بعدازظهر از تاریخ هشتم‌شهریور ماه لغایت بیست وپنجم شهریور ماه ۱۳۵٤

نشانی: خیابان پهلوی ـ بالاتر از سه‌راه عباس‌آباد نرسیده به‌هتل میامی ـ ساختمان شماره ۲ مدرسه عالی بازرگانی

صفحات ویژه سومین نمایشگاه بین المللی تهران

۲۲ واحد صنعتی مجارستان در سومین نمایشگاه بین المللی تهران شرکت کردند

مجارستان بنحو گسترده‌ای در سومین نمایشگاه بین‌المللی تهران که روز ۲۲ شهریور ماه جاری گشایش خواهد یافت ، شرکت خواهد داشت و کالاها و فرآورده ها و پیشرفت های خود رابنمایش میگذارد .

غرفه عظیم مجارستان در ۱۰۰۰ متر مربع سالن و ۱۰۰ متر مربع فضای باز نمایشگاهی تشکیل شده است و نمایش دهنده‌محصولات۲۲ واحد تجاری و صنعتی و شرکت های تعاونی این کشور می‌باشد .

شرکت گسترده

صنایع سنگین و صنعت ماشین‌سازی مجارستان آن دسته از کالا های خود را که مورد توجه مخصوص بازار های ایران می باشد دراین نمایشگاه بنمایش میگذارد که انعکاسی است از پیشرفت مجارستان در این شاخه از صنعت ، فضای باز غرفه این کشور عرضه کننده‌ماشین های کشاورزی مدرن ساخت کشورمجارستان‌می باشد . همچنین فرآورده ها و کالا های‌مصرفی غرفه مجارستان نمایشگر مجموعه‌ای از پوشاك ، مواد غذائی ، لوازم خانگی است که توجه دیدار کنندگان را جلب خواهد کرد .

در این غرفه یك مرکز اطلاعاتی نیز وجود دارد که کلیه اطلاعات واخبار پیرامون امور بازرگانی ، صنایع ، کشاورزی و غیره در این کشور را در اختیار علاقمندان قرار خواهدداد.

باتوجه به امکاناتی که از طریق همکاریهای اقتصادی و بازرگانی فی‌مابین ایران و مجارستان بوجود آمده است امید میرود شرکت گسترده مجارستان در سومین نمایشگاه بین‌المللی تهران در افزایش بیشتر روابط‌وهمکاریهای‌اقتصادی، بازرگانی ، فنی و صنعتی دو کشور موثر واقع گردد .

در نمایشگاه بین‌المللی تهران

اتومبیل یک‌میلیون تومانی در کنار جرثقیل یکصدمتری به‌معرض تماشا گذاشته‌شده‌است

سومین نمایشگاه بین‌المللی تهران باتلاش شبانه‌روزی و مداوم هزاران کارگر و متخصص برای روز۲۲شهریور روز گشایش این‌نمایشگاه آماده میشود .

این نمایشگاه با ۱۳۰۰۰۰۰ هزار مترمربع پوشش نمایشگاهی بزرگترین نمایشگاهی است که تاکنون در تاریخ ایران برگزار خواهد شد و بیش از ۵۰۰ واحد صنعتی و تولیدی ایرانی که نمونه‌ای از صنایع عظیم میهن ما را تشکیل می دهد . هریك با ایجاد غرفه هائی مستقل کالاهاو ماشین‌آلات علمی ، صنعتی ، کشاورزی وخدمات بازرگانی خودرادر این نمایشگاه‌به‌دیدارکنندگان عرضه میکنند .

پیشرفتها و تکنولوژی صنایع

شرکت سهامی نمایشگاه های بین‌المللی ایران وابسته بوزارت بازرگانی اعلام کرد : علاوه برعرضه و نمایش کالا ها وفرآورده های واحد های ایرانی در این نمایشگاه ، هزاران کمپانی و موسسه خارجی از چهل و سه کشور جهان نیز هریك با ایجاد غرفه های زیبائی ، پیشرفت ها و تکنولوژی صنایع ، فرهنك و هنر کشور خود را بنحو بسیار جالبی بمعرض نمایش ودیدار عموم قرار می دهند .

در این نمایشگاه جالب برای اولین بار اتومبیل یك میلیون تومانی ، ماشین‌آلات عظیم ساختمانی ، جرثقیل یکصد متری ، موتورجت های غول‌پیکر کنکورد ، ماشین‌ماه‌پیما ،تراکتور ها و ماشین های کارخانه های برق اتمی،وسائل استفاده و کاربرد مواد رادیواکتیو ، مدل های کارخانجات عظیم صنایع سیمان ، ذوب‌آهن ، ژنراتور های عظیم برق بمعرض نمایش قرار میگیرد .

در سومین نمایشگاه بین‌المللی‌تهران‌برای کشور های بنگالادش : جمهوری عربی مصر ، عراق ، زامبیا ، جمهوری خلق‌کره ، نیجریه ، قطر ، مغرب ، سنگاپور برای اولین مرتبه و کشور های جمهوری خلق چین و برزیل برای دومین‌بار بنحو گسترده‌ای شرکت کرده‌اند و فرآورده های صنعتی خودرا بنمایش‌گذاشته‌اند.

شکوفه‌نو یکی از چند کاباره بزرگ جهان
بهترین برنامه‌های ایرانی و خارجی را تقدیم میکند

حمیرا

عارف

عقیلی

بالت دختران کره‌ای

رقص قفقازی

بالت دارلینگ گرلز

کمدین های محبوب برادران رسولی و ٤ ساعت برنامه کامل تلفن رزرو: ۵۴۳۰۳۳ ۵۴۴۰۴۴

از چهار گوشه ایران

شوخی با مسائل جدی

محمد صالحی آرام

اهالی علی آباد گرگان از «ارسکین کالدول» کمک می خواهند

کمبود تنباکو در علی‌آباد، همچنان موضوع روز است و اخیرا اهالی با صف جدیدی به نام صف طویل تنباکو روبرو شده‌اند !بقرار اطلاع عده‌ای از علی‌آبادیها نیز ، در بدر به دنبال کتاب جاده تنباکو میگردند که‌شاید بتوانند برای مقابله با این بحران از «ارسکین کالدول» نویسنده معروف امریکائی کمک بگیرند !

قبلا از علی‌آباد تلگرافی به روزنامه رسیده بود ،مبنی براینکه فروشندگان در مقابل فروش هربسته تنباکو ، یک پاکت سیگار هم اجبارا به « قلیانی » ها می‌فروشند ، اما آخرین خبر رسیده از علی‌آباد حاکی است که‌بعضی از فروشندگان،فروش سیگار اجباری‌را تا سه پاکت‌افزایش داده‌اند !

در این حیص و بیص کارشناسان شهری هم به یک کشف بزرگ نائل آمده و اظهار داشته‌اند که علت اصلی‌ایجادبازار سیاه‌تنباکو، کمبود تنباکو در علی‌آباد است ! همین مقامات‌همچنین فاش کرده‌اند ، که برابر یک آمار دقیق ، از سی هزار نفر جمعیت علی‌آباد ، بجز اطفال ، بقیه اهالی از پیر و جوان به کشیدن قلیان معتاد می‌باشند !

عکسی که از صف طویل مشتاقان تنباکو به روزنامه ارسال شده هرنوع تردید را، در مورد «بحران تنباکو»در علی‌آباد نفی میکند !

کاشان

حاج اسماعیل ، حاجی اسماعیل نیست !

حاج اسماعیل خلیلی به همسرش « فرهنگ‌آلوفروش» آنقدر ، خرجی نداد ،نداد، تا فرهنگ به دادگاه رفت ، و تقاضای طلاق داد . دادگاه حاج اسماعیل را احضار کرد و موضوع را با وی در میان گذاشت.حاج اسماعیل در همان لحظات اول اعتراف کرد که به همسرش خرجی نمی‌دهد . دادگاه علت را پرسید ، متهم! علت اصلی را بی‌پولی ذکر کرد . رئیس دادگاه حرفش را باور نکرد و توضیحی بیشتر خواست .

حاج اسماعیل گفت ممکن است شما تحت تاثیر «اسم» من قرار گرفته باشید ، در صورتیکه‌اگر من واقعاحاجی بودم ، درآمد روزانه‌ام از سه تومان خیلی بیشتر بود !

ضمنا یک بدشانسی دیگر من ، بی‌مسما بودن اسم همسرم می‌باشد ، این زن با اینکه اسمش‌فرهنگ‌آلوفروش است نه از فرهنگ چیزی سرش میشود ، نه عرضه آلوفروشی دارد !

دادگاه توضیحات حاج اسماعیل را کافی دانست و گواهی عدم سازش صادر کرد .

بندرعباس

۷۰ کیلومتر، آن طرف تر، باران بارید ۷۰ کیلومتر این طرف تر، «پل» آسیب دید!

بخش «رودان» ۷۰ کیلومتر با «پل جلالی» فاصله دارد . مع‌الوصف رطوبت بارانی که در این بخش باریده ، پل جلالی را خراب کرده !

پل جلالی که با هزینه گزافی ، در فاصله رامبندرعباس میناب ساخته شده ، مداوما از باران صدمه می‌بیند و مرتب در حال تعمیر است . این پل که قرار بود پس از پنج ماه ترمیم و تعمیر ، آماده بهره برداری مجدد شود ، ناگهان در مرداد ماه جاری دچار باران زدگی شد و فرورفتگی پیدا کرد (!) اقدامات اصلاحی دوباره آغاز شد ، ولی قبل از اینکه «اقدامات» به پایان برسد ، چند شب قبل در بخش رودان که ۷۰ کیلومتر با پل جلالی فاصله دارد بارندگی شد و پل بازهم صدمه دید !

(حجم بارندگی ۲۰ میلیمتر گزارش شده ، اما از میزان شکاف پل ـ تا این لحظه اطلاع دقیقی بدست نیامده) پس از این حادثه اداره راه و ترابری‌استان ، بدون اینکه خونسردی خود را ازدست‌بدهد ، بلافاصله دست به کار پخش اطلاعیه از رادیو شد و اعلام کرد که ظرف ۲۴ ساعت پل را برای عبور اتومبیل آماده خواهدکرد ، ولی ۲۴ساعت بعد معلوم شدکه فقط اتومبیل های سواری سبک وزن می‌توانند از روی پل‌عبور کنند، نه کامیونها !

اهالی میگویند حالا که کار به اینجا کشیده، بالاخره به ما توضیح داده شود که تکلیف پل با باران و تکلیف ما با پل چیست ؟ و همانطورکه‌مقاطعه‌کاران وپیمانکاران محترم ، به پول رسیده‌اند ، ماهم به پل خواهیم رسید ، یانه ؟ !

کرمانشاه

ریش، در گرو گرانفروشی!

آقای آل‌آقا ، در شهری مثل کرمانشاه روغن نباتی می‌فروشد آنهم با قیمت گران !

او آن قدر به گرانفروشی ادامه میدهد ، تا کارش به دادگاه می‌کشد .

آقای آل‌آقا وقتی باورش میشود که امکان دارد بازداشت شود ، متوسل به ریش و سبیل گرو گذاشتن میشود !

رئیس دادگاه به گرانفروش محترم (!) حالی می‌کند که اگر با ریش و سبیل گرو گذاشتن کار درست می‌شد ، مردم هرگز روی ارزانی را نمی‌دیدند .

گناباد

آقای شهردار، غافلگیر نشوید!

آقای شهردار :
سال قبل را بخاطر بیاورید که وقتی سیل جاری گشت نتوانستید جلویش را بگیرید .

آقای شهردار :
خانه های خراب شده را بیاد بیاورید و تاسفی که به حال ساکنان‌خانه‌هامی‌خوردید.

آقای شهردار :
بقایای مصالح خانه هائی ، که سیل ویرانشان کرد ، هنوز در خیابان کوی شرقی به‌چشم می‌خورد .

آقای شهردار :
سیل سال گذشته ، در اثر آب بردن چند بند «دیمه‌سار» و شکسته شدن «سیل‌بند» شهر ، جاری شد .

آقای شهردار :
افرادیکه در سال گذشته با غصب زمین های منابع طبیعی و ایجاد بند ، در دیمه‌سار موجب‌این‌حادثه شدند ، امسال هم مجددا عملیات غاصبانه را آغاز کرده‌اند .

آقای شهردار :
تا فرصت باقیست و بارندگی شروع نشده ، از سودجوئی های این افراد جلوگیری کنید، که سیل شما و اهالی را غافلگیر نکند ؟

آگهی پذیرش دانشجو مرکز تربیت معلم فنی و حرفه‌ای تهران و شهرستانها

دفتر امور مدارس عالی بمنظور تربیت‌معلم فنی و حرفه‌ای در دوره دوساله فوق‌دیپلم برای سال‌تحصیلی ۵۵ـ۱۳۵۴ از بین فارغ‌التحصیلان هنرستان های صنعتی برای رشته های راه وساختمان‌الکترونیک‌ـبرق ـمکانیک ـاتومکانیک ..... تعدادی داوطلب با شرایط‌زیر بعنوان کارآموز میپذیرد .

شرایط خاص :

۱ـ تابعیت دولت شاهنشاهی ایران

۲ـ متدین بودن به یکی از ادیان (اسلام ـ مسیحی ـ کلیمی ـزردشتی)

۳ـ نداشتن تعهد خدمت در سازمان‌های دولتی یا وابسته به دولت

۴ـ پذیرفته شدگان از ابتدای سال تحصیلی به استخدام وزارت آموزش‌وپرورش درآمده و حقوق خود را طبق مقررات دریافت خواهند نمود .

۵ـ از قبولشدگان مسابقه ورودی موقع ثبت‌نام گواهی صحت مزاج از بهداری کل آموزشگاه ها وتعهد پنجسال خدمت‌دروزارت آموزش و پرورش اخذمی گردد .

۶ـ انتخاب دانشجو باتوجه به جمع نمرات مسابقه ورودی و معدل امتحانات‌نهائی ششم متوسطه و مصاحبه صورت خواهد گرفت .

شرایط ثبت‌نام :

۱ـ دارندگان دیپلم هنرستان های‌صنعتی رشته های فوق‌برای‌ثبت‌نام‌بایدبرگ‌درخواست را تکمیل نموده و همراه مدارس تاتاریخ بیست شهریور ماه سالجاری‌باپست‌سفارشی به مرکز تربیت معلم حرفه‌ای شهرستان‌مورد نظر ارسال دارند به مدارکی که بعد از تاریخ مذکور تحویل پست گردد ترتیب اثر داده نخواهد شد .

برگ درخواست

اینجانب ..... دارنده شناسنامه شماره ..... صادره از ..... متولد سال .....

دارای دیپلم کامل هنرستان رشته ..... داوطلب شرکت .....

به ضمیمه این تقاضانامه مدارک زیر را تسلیم میدارد .

۱ـ فتوکپی دیپلم یا جواز قبولی هنرستان ۲ـ فتوکپی شناسنامه

۳ـ دو قطعه عکس ۴×۳ پشت نویس ۴ـ قبض رسید بانکی به مبلغ ۵۰۰ ریال به حساب جاری بانک ملی مرکز تربیت معلم موردنظر . ۵ـ از متولدین ۱۳۳۲ وبعد از آن بشرط نداشتن ترک تحصیل ثبت‌نام خواهد شد .

۶ـ نشانی شهر ..... خیابان ..... کوچه ..... تلفن ..... تاریخ تنظیم وامضاء داوطلب .....

۲ـ داوطلبانی که‌سال تحصیلی گذشته ۵۳ـ۵۴ مشغول تحصیل بوده و تجدید می باشند می توانند بجای جواز قبولی‌گواهی اشتغال به تحصیل ارائه دهند .

۳ـ مبلغ پرداختی بابت ثبت‌نام به هیچ عنوان مسترد نخواهد شد .

تاریخ و نحوه برگزاری امتحان :

۱ـ کارت ورود بجلسه امتحان روز ۲۵ شهریور در محل تربیت معلم توزیع خواهد شد .

۲ـ امتحانات ورودی شامل (ریاضیات‌فنی تخصصی) روز ۲۶ شهریور ماه ازساعت ۸ صبح در محل و نتیجه آن ۲۹ شهریور در محل اعلام خواهد شد .

از قبول شدگان مرحله اول مصاحبه بعمل خواهد آمد و از بین آنان افراد واجد شرایط انتخاب خواهند شد .

وزارت آموزش و پرورش

مراکز تربیت دبیر تهران و شهرستانها

ردیف	نام‌موسسه	رشته	آدرس	شماره حساب بانکی
۱	مرکز تربیت‌معلم تهران	راه‌وساختمان	خیابان‌ونک جنب‌کارخانه‌ونک تلفن۶۷۲۰۶۶	۹۰۰۰۱ بانک ملی ونک
۲	مرکز تربیت معلم تهران	الکترونیک	خیابان ایرانمهر جنب پارک خیام تلفن ۳۴۴۰۴۶ـ ۳۴۵۵۵۰ـ ۳۴۷۹۴۳	۷۴۴۷ بانک ملی میدان ژاله
۳	مرکز تربیت معلم اصفهان	برق و مکانیک	اصفهان ـ خیابان پهلوی ـ جنب خیابان شهناز تلفن ۳۳۶۰۰	۹۰۷۵۰ر۵ بانک ملی‌اصفهان
۴	مرکز تربیت‌معلم مشهد	اتومکانیک و برق	مشهد ـ خیابان فرح تلفن ۳۳۹۵۳	۶۱۵۳ بانک ملی شعبه مرکزی
۵	مرکز تربیت معلم تبریز	برق و مکانیک	تبریز ـ خیابان هنرستان تلفن ۲۵۵۲۱	۷۴۵۹ بانک ملی گلستان
۶	مرکز تربیت‌معلم شیراز	برق و مکانیک	شیراز ـ خیابان دروازه‌قرآن تلفن ۲۴۴۶۲ ـ ۲۴۲۰۶	۲۹۰۹۸ بانک ملی شیراز
۷	مرکز تربیت‌معلم لاکان رشت	اتومکانیک	۱۴ کیلومتری جاده رشت ـ لاکان صندوق پستی ۵۰ تلفن ۴۷۷۴	۵۰۲۷۸ بانک ملی رشت
۸	مرکز تربیت معلم‌رضائیه	برق و مکانیک	خیابان‌زنگنه ـ پشت ژاندارمری هنرستان صنعتی‌و انستیتو تکنولوژی تلفن ۲۷۹۳	۷۲۶۵ر۵۲ بانک ملی رضائیه
۹	مرکز تربیت معلم یزد	ساختمان	یزد ـ خیابان ششم بهمن تلفن ۳۰۳۸	۱۵۳۰۹ بانک ملی یزد
۱۰	مرکز تربیت معلم ساری	ساختمان و مکانیک	ساری ـ هنرستان صنعتی ۲۵ دستگاه	۱۲۱۴۷ بانک ملی ساری

ثبت نام پذیرفته شدگان سال اول دانشکده پزشکی مجتمع آموزش پزشکی

از کلیه پذیرفته شدگان سال اول دانشکده پزشکی مجتمع آموزش پزشکی تقاضا میشود با دردست داشتن مدارک زیر لغایت تاریخ ۲۵ر۶ر۵۴ جهت نام نویسی به محل دبیرخانه مجتمع واقع در خیابان ویلا شمالی ـ خیابان خبیر شماره ۸۰ مراجعه نمایند در غیراین صورت پس‌از تاریخ ۲۵ر۶ر۵۴ ازافراد ذخیره استفاده خواهد شد.

۱ـ اصل مدارک چهارم ـ پنجم ـ ششم متوسطه

۲ـ ۳ برگ رونوشت شناسنامه

۳ـ ۶قطعه عکس ۴×۳

۴ـ اصل برگ سنجش آزمون‌همگانی

دبیرخانه مجتمع آموزش پزشکی

جمعیت شیرو خورشید سرخ ایران

ردیف	نام	نام خانوادگی	شماره شناسنامه
۱	سهیلا	نانکی	۱۷
۲	رضا	گرمی بزگذاری	۱۵۰
۳	قباد	سلیمی	۱۵۱
۴	معصوم	واحدی بیدسرخی	۹۲
۵	عطیرضا	رسم ابادی	۱۹
۶	افراسیاب	عبدالهی	۱
۷	مرتضی	ایزدی	۱۲۶
۸	الهه	شمس	۱۹۷۰
۹	ماندانا	اکبری کردستانی	۷۱۱
۱۰	شهناز	حیدری	۹۴
۱۱	سیروس	برزوئی	۱۸۲
۱۲	شهرزاد	ایوانی	۱۱۹
۱۳	محمدمهدی	طبیب زاده	۲۴۲
۱۴	مستوره	شمسی زاده	۱۲۴
۱۵	خدامراد	سطوتی خرم	۲
۱۶	مهوش	رحیمی قلعه محمد	۴۹۳
۱۷	پرویز	غفاری	۳۰۷۷۵
۱۸	خجسته	طاهری	۶۱۰۸
۱۹	مهرزاد	محبی	۱۷۹
۲۰	فریبا	اسدی	۴۵۱
۲۱	لادن	بیانی	۱۴۷
۲۲	سیده بتول	آل‌علی	۷۶۸
۲۳	کبری	سلیمی دافساری	۳۶۶
۲۴	سوسن	رسول امینی	۶۹
۲۵	صدیقه	وجر	۴۰۲
۲۶	مریم	هندی	۲۱۶۶۳
۲۷	رباب	زرگشوری	۱۶۵
۲۸	صفیه	مسیحای اکبر	۲۱۲
۲۹	سیده زهرا	میرهدایی	۶۹۴
۳۰	مریم	طارسری	۹۷
۳۱	مسعود	جعفری صیادی	۵۱
۳۲	محمدتقی	خوش گفتار پسیخانی	۵۴۹
۳۳	کیانوش	قاسمی	۸۴۱
۳۴	حسین	میرزائی	۱۱۹
۳۵	محمد رضا	فرخ طاعتی	۲۱۰۴۶
۳۶	حسین	دلشاد سیاهکلی	۲۵
۳۷	نعمت‌اله	ادرمی سرساری	۷۹۱
۳۸	احمد	خراط	۲۵۳
۳۹	رامین	اجتماعی	۲۱۲۶۸
۴۰	فرامین	محسنی	۲۰۲۲۵
۴۱	مینو	ناصرنژاد	۳۲۴
۴۲	سیده نازنین	شارمی	۳۱۶
۴۳	محمدحسن	رحمانی	۹
۴۴	فاطمه	شیرازی خرازی	۲۵۲
۴۵	فرشته	افتخاران	۴۶۴
۴۶	سید محمد علی	حافظی‌گل	۱۲۲
۴۷	هما	ابطحی	۶۴۵
۴۸	شهربانو	نخعی	۱۵۲
۴۹	علیرضا	مالکی	۲
۵۰	ابراهیم	جمالزهی مقدم	۶۴
۵۱	تاج بیگم	ملاهی زاهد	۴۶۰
۵۲	محمد رضا	لشکری	۴۰
۵۳	زهره	منصورخانی	۱۰۴۳۲
۵۴	سید رضا	پهلوانی	۵۷۹۹
۵۵	منصور	برادران	۵۹۷
۵۶	مریم	ناموئی نژاد	۸۱
۵۷	فیض محمد	نورانی سرجو	۲۲
۵۸	صدیقه (سوسن)	نصرت	۴۴۰
۵۹	نورمحمد	میرکازهی ریگی	۴
۶۰	محمد رضا	روحانی	۱۲۹

توضیح اینکه هرآینه تعدادی ازپذیرفته شدگان در تاریخ مقرر مراجعه ننمودند از افراد ذخیره به ترتیب اولویت اعلام وثبت نام خواهد شد .

آ ـ ۲۸۲۲۳

آگهی استخدام

کانون پرورش فکری کودکان و نوجوانان جهت تکمیل کادر پرسنلی خود به افراد زیر نیازمند است :

۱ـ **کارشناس امور پرسنلی** ـ با داشتن حداقل ۲ سال سابقه‌ی کار در امور اداری و پرسنلی، و دارا بودن مدرك لیسانس علوم اداری یا بازرگانی (و سایر رشته های علوم اجتماعی درصورت داشتن سابقه کار بیشتر) .

۲ـ بایگان ـ دیپلمه با داشتن حداقل ۲ سال سابقه کار در بایگانی .

۳ـ ماشین‌نویس فارسی و لاتین ـ دیپلمه با تسلط کامل به ماشین‌نویسی فارسی و لاتین و آشنائی به کار های دفتری و بایگانی .

٤ـ مکانیك درجه ۱ باداشتن حداقل ۵ سال سابقه‌ی کار موثر

۵ـ کمك مکانیك ـ با داشتن حداقل ۳ سال سابقه‌ی کار موثر و دارا بودن گواهینامه‌ی پایان تحصیلات ابتدائی .

٦ـ کارگر سرویسکار اتومبیل ـ با داشتن حداقل ۱ سال سابقه‌ی کار موثر و دارا بودن گواهینامه پایان تحصیلات ابتدائی .

شرایط عمومی

۱ـ دارا بودن گواهینامه پایان خدمت یا معافیت

۲ـ حداکثر سن ۳۰ سال .

۳ـ برخورداری از تندرستی و توانائی جسمانی کامل .

واجدین شرایط میتوانند حداکثر تا تاریخ ۲۸ر٦ر٥٤ همه‌روزه از ساعت ۸ الی ۱۰ بقسمت استخدام پرسنل به نشانی زیر مراجعه نمایند.

نشانی : خیابان تخت طاووس ـ خیابان جم ـ شماره ۳۱

آگهی مزایده

شرکت سابیر ٥٦ قلم ماشین آلات ساختمانی مستعمل و اسقاط را در ۸ گروه از طریق مزایده بفروش میرساند . علاقمندان میتوانند برای دریافت برگ مشخصات و اطلاع از شرایط شرکت در مزایده باداره انبارهای این شرکت واقع در خیابان پهلوی جنب سینما آتلانتیک کوچه‌رهبان مراجعه نمایند و برای مشاهده ماشین‌آلات از تاریخ ۲۵ شهریورالی ۱۰ مهرماه ٥٤ از ساعت ۹ صبح الی یک بعدازظهر به انبار این شرکت واقع در کیلومتر ۱۳ جاده تهران ساوه مراجعه و پیشنهادات خود را برای یک یا چند گروه که مایل باشند باتوجه بمفاد برگ مشخصات و شرایط مزایده تنظیم و تا ساعت ۱۰ صبح روز ۱۳ مهرماه ۱۳٥٤ به‌اداره دفتر شرکت سابیر واقع در تهران خیابان پهلوی جنب سینما آتلانتیک کوچه رهبان تسلیم ورسید دریافت نمایند.

پیشنهادات واصله در ساعت ۱۱ صبح روز یکشنبه ۱۳ مهرماه ۱۳٥٤ باز و قرائت خواهد شد .

حضور پیشنهاد دهندگان در جلسه مزایده آزادبوده و به پیشنهادات مشروط و رسیده پس از موعد مقررترتیب اثر داده نخواهد شد ضمنا مالیات و عوارض متعلقه‌بعهده برنده مزایده میباشد و شرکت در رد یا قبول یک یاکلیه پیشنهادات مختار خواهد بود.

م‌الف ۱۲۲۱۳ شرکت سابیر

آگهی استخدام در هیئت آموزشی

مدرسه‌عالی ریاضیات و مدیریت اقتصادی کرج برای تکمیل هیئت آموزشی از دارندگان درجه دکتری یافوق لیسانس از دانشگاههای معتبر در رشته های زیر با حقوق کافی استخدام میکند .

ریاضیات	مدیریت
آمار	زبان وادبیات فارسی
الکترونیك	زبان انگلیسی
برنامه‌نویسی (کامپیوتر)	
اقتصاد	

داوطلبان میتوانند درخواست خودرا که‌باید شامل‌مشخصات کامل و آدرس و شماره تلفن باشد بانضمام فتوکپی آخرین مدرك تحصیلی و تدریسی بابست سفارشی تا ۳۱ شهریور ۱۳٥٤ بمدرسه عالی ریاضیات و مدیریت واقع در انتهای خیابان پهلوی کرج ارسال دارند.

آ ـ ٤٤۹۱

کتابهای موردنیاز خودرا

از فروشگاه‌های

امیرکبیر

بخواهید.

اطلاعیه بانك مرکزی ایران

در مورد

فروش اوراق قرضه

درروزشنبه بیست‌ودوم‌شهریورماه ۱۳٥٤ ازمحل‌موجودی بانك مرکزی ایران اوراق‌قرضه دوساله با بهره ۹ در صد ، سه ساله بابهره ۵ر۹درصد، پنجساله بابهره ۱۰ درصد وهفت ساله با بهره۵ر۱۰ درصد درسال برای فروش به عموم عرضه می‌گردد .

بهره‌اوراق‌قرضه‌دولتی ازمالیات بردرآمدمعاف‌میباشد

علاقمندان بخرید اوراق قرضه می توانند در روز شنبه مذکور به‌بانك ملی ایران ویا هر یك از بانکهای اصناف، اعتبارات ، ایران‌و انگلیس ،ایران و خاورمیانه،ایرانیان، بازرگانی ، پارس، تجارت خارجی ، تجارتی ایران‌وهلند ، تهران ،رفاه کارگران ،سپه ، شهریار، صادرات ، صنایع ،عمران وکشاورزی که عامل فروش وباز پرداخت اصل و پرداخت بهره اوراق قرضه میباشند مراجعه نمایند .

اطلاعات

روزهای شنبه ـ دوشنبه وپنجشنبه درسراسردنیا منتشر میشود .

قبل از عزیمت عزیزان‌خود بخارج اطلاعات هوائی را برای آنها آبونه شوید .

تلفن ۳۱۱۰۷۱ و ۳۱۹۰۸۱

صاحبان صنایع وبازرگانان کشور

الاخاء

تنها مجله عربی زبان ایران باداشتن نمایندگی در ۱۱ کشور عربی

روزهای شنبه منتشر میشود

مجله دنیای ورزش شنبه‌ها منتشر می‌شود

اطلاعیه

ثبت نام دانشجویان سالهای دوم، سوم وچهارم دوره لیسانس دانشکده علوم تربیتی دانشگاه سپاهیان انقلاب ایران

۱ـ دانشجویان سال اول به دوم — روزچهارشنبه مورخه ۲٦ر٦ر٥٤

۲ـ دانشجویان سال دوم به سوم — روز شنبه مورخه ۲۹ر٦ر٥٤

۳ـ دانشجویان سال سوم به چهارم — روز یکشنبه مورخه ۳۰ر٦ر٥٤

توضیح :

* ساعات ثبت‌نام ۱ ز۸ صبح تا ۱۲ (ظهر) و۲ بعداز ظهر الی ٤½ خواهد بود .
* هر دانشجو باید شخصا جهت ثبت‌نام‌مراجعه نماید .
* از دانشجویان هرسال فقط در روزی که مخصوص خود آنان است ثبت‌نام بعمل می آید
* هریك از دانشجویان ۱۲ قطعه عکس ٤ × ۳ به همراه داشته باشند .
* دانشجویانی که در روز مقرر جهت ثبت‌نام مراجعه ننمایند می توانند از روزاول مهرماه تا هشتم مهرماه ٥٤ باپرداخت روزی دویست (۲۰۰)ریال بعنوان دیرکرد ثبت‌نام نمایند .
* روز سی ویکم شهریور ماه کلیه دانشجویان در برنامه یك روزه آشنائی استاد و دانشجو شرکت خواهند کرد .
* کلاس های درس روز اول مهرماه ٥٤ دایر خواهند گردید .

امور آموزشی دانشگاه سپاهیان انقلاب ایران

۰۸۳۸۱

در سومین نمایشگاه بین‌المللی تهران از کامیونهای هینو «ساخت ژاپن» دیدن فرمائید

شرق محوطه بازنمایشگاه مقابل سالن ۱۰

هینو

Hino

بزرگترین سازنده کامیون در دنیا

کامیونهای دیزل هینو در تناژهای ۵ر۳ـ۵ـ۷ـ۱۰ تن و تریلرکش

سریع ـ پرقدرت برای کار مداوم

نماینده انحصاری در ایران شرکت ایرهینو تهران ـ سه‌راه آذری ـ خیابان زرند ـ شماره ۱۸۲ الی ۱۸۸

تلفن های : ۹۵۸٦٤۰ـ۲ـ۹۵۲٦۲۱

برای کسب اطلاعات بیشتر در تهران وشهرستانها به تلفنهای زیر مراجعه شود

تهران ۲ـ۵٤٦۹۰۱ ۹ـ۹۵۰۵۲۷ کرج ۲۱۳۵ـ٦۲۲۳ قم ۲٦۸٦ـ۵۳۹۵ کاشان ۲۵۹٦ همدان ۲٦۸۱
شیراز ۳۱۸۸۷ تبریز ۵۲۷۷۸ـ۵۳۵۹٦ بابل ۲ـ۳۸۰۱ اهواز ٤۱٥۸۷ـ۲٤٦۵۹ ۲۳۷۲۸ اصفهان ٤٤٤۳۱ـ٤۷۰٤۹
یزد ۲۳٦۲ـ٤۵۷۹ مشهد ۲۹۹۵۰ـ۲۲۸۱۸ گنبد ۲۱۹۲ـ٤٤۵۲ خرمشهر ٤٤۰۵ـ۲۵۵۸

آگهی

سازمان کرملی ایران وابسته به اداره کل فعالیتهای هنری وزارت فرهنك وهنر

سازمان کر ملی ایران جهت گسترش کادر هنری خود تعدادی داوطلب زن و مرد برای خوانندگی درکر باشرایط زیر می‌پذیرد :

۱ـ سن ۱۸تا۲۵ سال.

۲ـ دیپلم کامل متوسطه

۳ـ دارای استعداد موسیقی و خوانندگی (افرادآشنا باموسیقی حق تقدم خواهند داشت).

علاقمندان میتوانند جهت آزمایش از تاریخ ۲۲ شهریور الی ۱۰ مهرماه سال ۱۳٥٤ هر روز صبح از ساعت۹تا۱۲و بعدازظهرها (فقط روزهای دوشنبه و پنجشنبه) از ساعت ٤تا۷ بعدازظهر به سازمان کر ملی ایران مراجعه‌نمایند.

نشانی : خیابان ایرانشهر بالاتر از تخت‌جمشید روبروی شهرداری کوچه ایرانشهر پلاك ۷

تلفن: ۸۲۳٤٦٦ م‌الف۱۲۱۹۹

هواپیمائی ملی ایران ـ هما ـ

اطلاعیه

هواپیمائی ملی ایران «هما» در زمستان سال جاری ظرفیت حمل‌بار قابل توجهی (بیش‌از۱۰۰۰ تن) از تهران بمقصد عربستان سعودی وبالعکس در اختیار دارد و حاضر است تسهیلات کافی جهت موسسات و بازرگانانی که مایلند کالا ها یا فرآورده‌های خود را به‌آن کشور صادر و یا از عربستان سعودی به‌تهران وارد نمایند فراهم سازد .

علاقمندانی که مایلند از این موقعیت بسیار استثنائی استفاده نمایند میتوانند جهت کسب اطلاعات بیشتر با تلفنهای ۹۱۱٥۳۹ ـ ۹۱۱٥۹۳ و ۹۱۱٥٦۹ تماس حاصل نمایند .

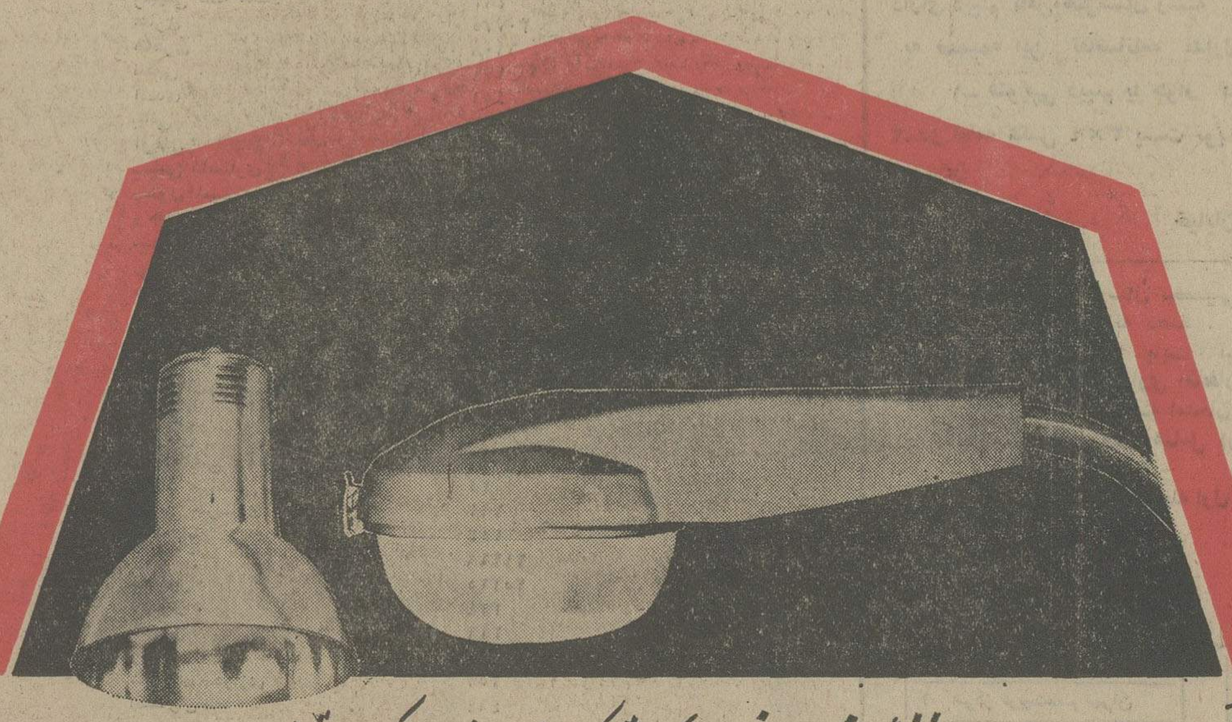

شرکت نوافرم

با مسئولیت محدود

اولین سازنده انواع چراغهای پلاستیکی، خیابانی، پارکی، سقفی، دیواری صنعتی، تزئینی، وچراغهای مخصوص بیمارستان در ایران

نوافرم NOVAFORM

NOVAFORM CO.

دفتر مرکزی : خیابان زرتشت شماره ۹۲ تلفن: ٦٥٦۷۷٥ـ٦٥۲۰٦۸ـ٦٥۰۰۸۳

شعبه : جمشیدآباد جنوبی شماره ۱٦٤ تلفن : ۹۲۰۰٤۷

از غرفه نوافرم در نمایشگاه بین المللی تهران سالن شماره ۱۰ دیدن فرمائید

حل کامل و بارم مسائل حساب بتدائی کلاس ششم ریاضی که پاسخ مسائل

توسط آقای اسحق فرهمندپور دبیر دبیرستانهای تهران داده شده

حل مسئله اول

$$\begin{cases} a = bq + R \\ R < b \end{cases}$$

$a = 36q_1 + 15$

$6a = 52q_2 + 90$ که باید $q_2 = 3q_1$ باشد

و چون ۹۰ بزرگتر از ۵۲ است نابراین

$6a = 52(3q_1 + 1) + 38$

نابراین $R_2 = 38$ و $q_2 = 3q_1 + 1$

حل مسئله دوم – برای آنکه ثابت کنیم عدد مفروض بر ۲۱ بخش پذیر است باید ثابت کنیم همواره بر ۳ و ۷ بخش پذیر است

اولاً بخش پذیری بر ۳ هرگاه عدد مفروض را بر A فرض کنیم

$R_3^A = 1^{6m+2} + 1^{3m+1} + 1 = 3$

نابراین عدد A همواره بر ۳ بخش پذیر است از طرفی

$R_7^A = 16^{2m} \times 64^{m} + 4 \times 64^{m} + 1$

$R_7^A = 2 \times 1^{2m} + 4 \times 1^{m} + 1 = 2 + 4 + 1 = 7$

نابراین عدد فوق همواره بر ۳ و ۷ بخش پذیر است پس بر ۲۱ بخش پذیر باشد

حل مسئله سوم

$1925 = 5^2 \times 7 \times 11$

از طرفی میدانیم برای آنکه بزرگترین مقسوم علیه عدد مفروض باشد باید $D = 25$ شود از طرفی $M = a'b'D$

نابراین $1925 = a'b' \times 25$ یا $a'b' = 77$

پس دو حالت در نظر میگیریم $a' = 7$ یا $a' = 1$ و $b' = 11$ یا $b' = 77$

و چون $a = a'D$ و $b = b'D$ نابراین

حالت اول $a' = 1$ ، $b' = 77$ ⇒ $a = 25$ ، $b = 1925$

حالت دوم $a' = 7$ ، $b' = 11$ ⇒ $a = 175$ ، $b = 275$

حل مسئله چهارم

اولاً که چنین عدد چهار رقمی درست بر ۶ عدد (۱۰۰۰) و بزرگترین عدد (۵۵۵۵) باشد

اعداد مذکور باید باشند با ۲۱۶ و ۱۲۹۵

ثانیاً اولین عدد بزرگتر از ۲۱۶ که مربع کامل باشد ۲۲۵ که مضروب عدد ۱۵ و اولین عدد کوچکتر ۱۲۹۵ که مضروب کامل باشد ۱۲۲۵ که مضروب ۳۵ باشد نابراین

تعداد اعدادی که بین ۲۱۶ و ۱۲۹۵ باشند اگر K فرض شود باید $35 \geq K \geq 15$ باشد نابراین

ثالثاً تعداد اعداد چهار رقمی بدون عدد ۳ درست بر ۶ برابر است با $6^4 - 5^4 = 1296 - 125$ و یا تعداد اعداد فوق $N = 500$ عدد میباشد

که با استفاده از ترتیب اعداد میتوان عدد فوق را بصورت $4 \times 5 \times 5 \times 5$ بدست آورد

حل مسئله پنجم

اولاً – فرض میکنیم عدد کسر فوق برابر با $\frac{a^2}{b^2}$ باشد نابراین باید

$4m - 11 = a^2$

$4m + 5 = b^2 \Rightarrow b^2 - a^2 = 16$

و یا $(b-a)(b+a) = 16$

رابطه فوق فقط در حالتی که $b - a = 2$ و $b + a = 8$ دارای جواب است

$$\begin{cases} b + a = 8 \\ b - a = 2 \end{cases} \Rightarrow b = 5 ,\ a = 3$$

و بدنبال مقدار $m = 5$ بدست میآید

ثانیاً – اگر فرض کنیم که بزرگترین مقسوم علیه صورت و مخرج D باشد باید مجموع و تفاضل صورت و مخرج نیز بر D بخش پذیر باشند ولی مجموع صورت و مخرج

$S = 4m - 7$ که عددی است فرد

و تفاضل صورت و مخرج $Q = 16 = 2^4$

بزرگترین مقسوم علیه دو عدد که Q عدد ۱ باشد

نابراین صورت و مخرج نسبت بهم اولند و کسر تحویل ناپذیر باشد

حل مسئله ششم

$a + b + c = 14$

$\overline{abc} = 100a + 10b + c$

$\overline{abc} = 99a + a + 9b + b + c$

$\overline{abc} = 99a + 9b + 14 = 999a + 9b + 9 + 5$

نابراین میتوان عدد فوق را بصورت زیر نوشت

$\overline{abc} = 9K + 5 = K'^2 + 13$

که از اینجا میتوان نتیجه گرفت (1). $K = \frac{K'^2 + 8}{9}$

از طرفی کوچکترین عدد مجموع ارقامش برابر ۱۴ باشد ۱۴۹ و بزرگترین عدد ۹۴۱ باشد نابراین باید

$20 \geq K' \geq 11$ باشد

ولی بطور کلی برای عدد K' حالت زیر متصور است

$K' = 9m \pm 1$ ، $K'^2 = 9m' + 1$

$K' = 9m \pm 2$ ، $K'^2 = 9m' + 4$

$K' = 9m \pm 3$ ، $K'^2 = 9m'$

$K' = 9m \pm 4$ ، $K'^2 = 9m' + 7$

از طرفی طبق رابطه (1) باید $K'^2 + 8 = 9K$ مضرب ۹ باشد

نابراین از روابط فوق فقط $K' = 9m \pm 1$ قابل قبول است نیز $K' = 17, 19, 26, 28$

بادی میتوان نتیجه نمود که فقط جواب $K' = 19$ قابل قبول است در نتیجه $\overline{abc} = 19^2 + 14$

$\overline{abc} = 374$

حل مسئله هفتم – میدانیم برای آنکه دو مقدار باهم برابر باشند باید باقیمانده آن دو مقدار بر هر عدد مساوی شود. در این مسئله بهتر است باقیمانده دو طرف رابطه را بر ۵ بررسی کنیم

باقیمانده عبارت $5x^2 + 2$ بر عدد ۵ عدد ۲ میباشد و باقیمانده $26y^2$ بر عدد ۵ باید ± 1 باشد یعنی ۱ و ۴ نابراین بطور کلی این دو باقیمانده باهم برابر نیستند نابراین رابطه فوق جواب ندارد.

طرز ترسیم تصاویر صحیح امتحان رسم فنی کلاسهای ششم ریاضی

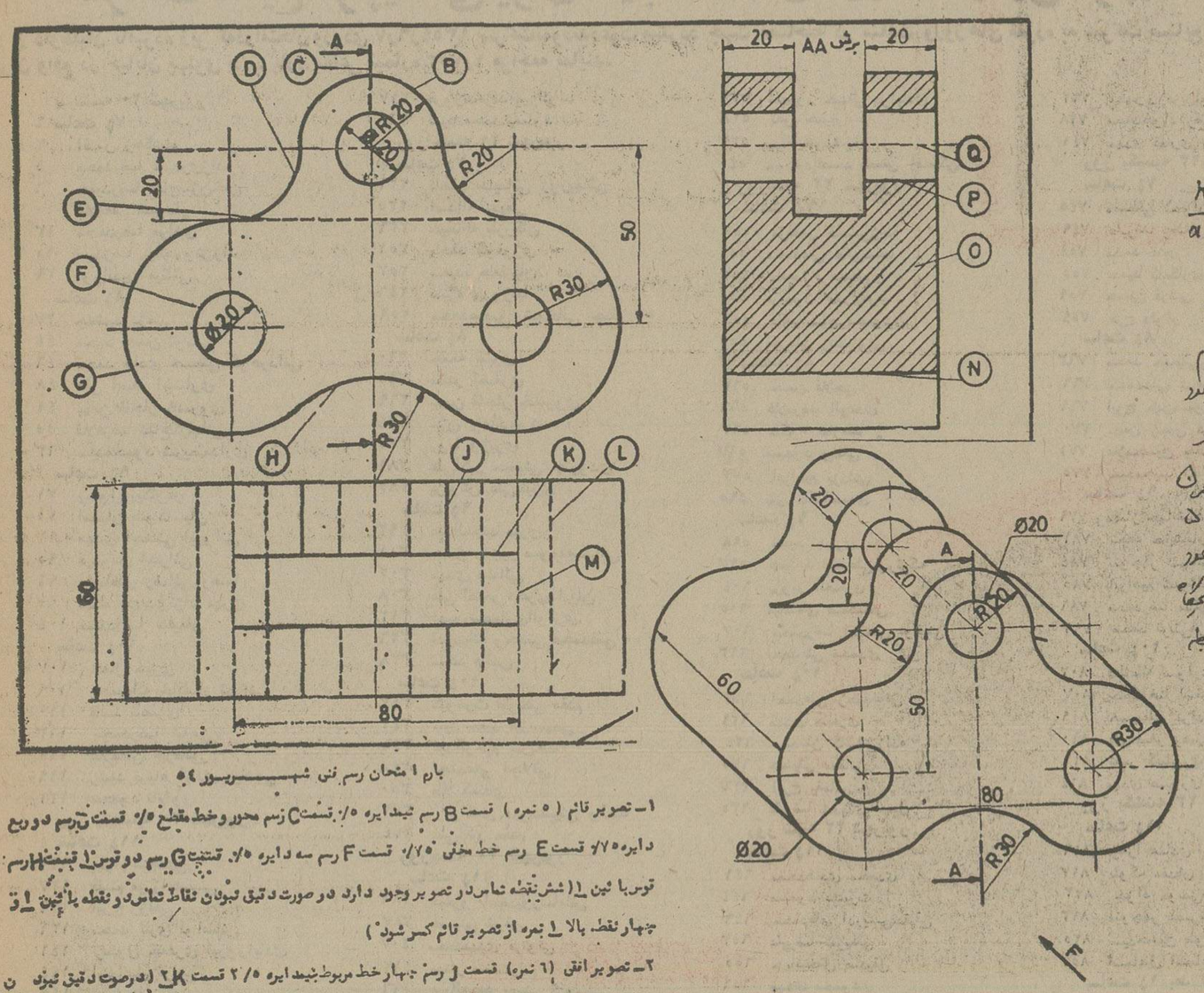

بارم امتحان رسم فنی شهریور ۵۴

۱ـ تصویر قائم (۵ نمره) قسمت B رسم نیمدایره ۰/۵ قسمت C رسم محور و خط مقطع ۰/۵ قسمت D رسم دو ربع دایره ۰/۷۵ قسمت E رسم خط مخفی ۰/۷۵ قسمت F رسم سه دایره ۰/۵ قسمت G رسم دو قوس ۱ قسمت H رسم قوس با ثین ۱ (شش نقطه تماس در تصویر وجود دارد در صورت دقیق نبودن نقاط تماس دو نقطه با ثین ۱ و چهار نقطه بالا ۱ نمره از تصویر قائم کسر شود)

۲ـ تصویر افقی (۶ نمره) قسمت J رسم چهار خط مربوط بنیمدایره ۰/۲ قسمت K (در صورت دقیق نبودن اندازه دو خط فقط ۰/۵ نمره منظور شود) قسمت L رسم ۸ خط مخفی دایره ها ۱ قسمت M رسم محور ها ۰/۲۵ رسم مستطیل ور ۰/۲۵

۳ـ مقطع نیمرخ چپ (۴ نمره) قسمت N ۱ (فاصله این خط از با ثین تصویر ۱۶ میلیمتر است در صورت دقیق نبودن اندازه فقط ۰/۲۵ نمره منظور شود) رسم هاشور O ۱ (از جنا نچه خط N رسم نشده و هاشور تا با ثین تصویر زده شده برای N و O مجموعا ۰/۵ نمره منظور شود) قسمت P رسم چهار خط دایره ۰/۷۵ رسم محور Q ۰/۲۵ بقیه خطوط ۱

۴ـ اندازه نویسی (۲ نمره) روی سئوال امتحانی جمعا ۱۲ اندازه نوشته شده در صورت کسر اندازه یا بد نوشتن و غلط نوشتن جهت عدد نمره کسر شود

۵ـ خطوط و نظافت (۳ نمره) در صورت یکرنگ و یکنواخت بودن ضخامت خطوط و دوایر و نظافت کامل ۳ نمره منظور شود

عبداله فرنو

آگهی مناقصه شماره ۱۵۳۰ر۵۴

راه‌آهن دولتی ایران پنج قلم کابل زمینی مورد نیاز خود را برطبق مشخصات و شرایط مربوطه ازطریق مناقصه تحویل‌تهران انبارمرکزی طی خریداری مینماید.

داوطلبان شرکت در مناقصه میتوانند در ساعت اداری جهت دریافت اسناد مناقصه باداره کل کاربردازی مراجعه فرمایند. شرکت‌کنندگان در مناقصه باید مبلغ پنجاه هزار ریال بعنوان سپرده شرکت در مناقصه به‌حساب ۱۰۹۵ راه‌آهن نزد بانک مرکزی ایران پرداخت نموده و فیش آن یامعادل همان مبلغ ضمانت‌نامه بانکی صادریکی از بانکهای مجاز ایران که لااقل یکماه اعتبارداشته باشد بضمیمه پیشنهاد خود تا ساعت ۹ صبح روز ۷ر۹ر۵۴ در صندوق پیشنهادها واقع در اداره کل کاربردازی بیاندازند. پیشنهادهای واصله ساعت ده روز مزبور باز و قرائت خواهد شد.

حضور پیشنهاد دهندگان یا نمایندگان مجاز آنها در جلسه مناقصه آزاد است و راه‌آهن در رد ویا قبول هریک یاتمام پیشنهادها مادامی‌که قرارداد مبادله نشده است جزا وکلا مختار میباشد به پیشنهاد فاقد سپرده و مشروط ومبهم وپیشنهادی که بعد از موعد مقرر برسد ترتیب‌اثر داده نخواهد شد سپرده برنده اول و نفر دوم مناقصه نگهداری و در صورت استنکاف از انجام معامله بدون تشریفات بنفع راه‌آهن ضبط خواهد شد. مالیات متعلقه و هرگونه عوارض دیگربعهده برنده مناقصه میباشد. راه‌آهن میتواند تا صدی بیست وپنج از میزان معامله کسر یا اضافه‌نماید.

ضمنا اسناد مناقصه در مقابل فیش بانکی بمبلغ ۲۰۰ ریال که به‌حساب بانکی ۱۰۳۹ راه‌آهن نزد بانک مرکزی ایران پرداخت شده تسلیم خواهد شد.

م‌الف ۱۱۹۸۹ راه‌آهن دولتی ایران

دانشکده خلبانی نیروی هوائی شاهنشاهی

باحقوق ومزایای قابل توجه دانشجومیپذیرد

دانشکده افسری خلبانی نیروی هوائی شاهنشاهی از بین دیپلمه های (ریاضی ، طبیعی و ادبی) که حداکثر سن آنها ۲۴ سال (برای کسانیکه خدمت زیر پرچم را انجام داده‌اند ۲۶ سال تمام) باشندودارای سلامت جسمانی کامل بوده و از عهده آزمایش استعداد مربوطه برآیند برای طی دوره دراین دانشکده که مدت آن حداقل ۲ سال است دانشجو میپذیرد

حقوق ومزایا:

دانشجویان در مدت تحصیل در ایران شبانه روزی بوده وهزینه آنان با نیروی هوائی است وماهیانه سال یکم پس از شروع پرواز ۱۷۹۵۰ ریال سال دوم ۱۸۹۵۰ ریال وسال سوم ۱۹۹۵۰ ریال دریافت خواهند داشت و درمدت تحصیل در خارج از کشورعلاوه بر مبالغ فوق از فوق العاده ماموریت خارج استفاده خواهند کرد .

دانشجویان پس ازطی دوره تحصیل بدرجه ستوان دومی خلبان مفتخرمی‌شوندواولین حقوق ومزایای آنان ۶۱۲۲۰ ریال و درصورتیکه درخارج ازمرکز خدمت نمایند ماهیانه ۷۸۴۴۰ ریال خواهند بود .

افسران از مزایائی نظیرطی دوره‌های تخصصی خارج از کشور، پاداش سالیانه پس‌انداز تامین آتیه که‌در مدت سی‌سال خدمت بالغ بر ۳۸۷۰۰۰۰ ریال میگردد. بهره‌مندمیگردند، خانه‌های سازمانی و درمان رایگان واستفاده از فروشگاه‌های ارتشی باتخفیف قابل ملاحظه نیزقسمتی از مزایای خدمتی آنان خواهد بود.

داوطلبان برای استفاده از موقعیت و ثبت‌نام همه‌روزه‌باستثنای پنجشنبه‌ها وتعطیلات رسمی با در دست داشتن مدارک تحصیلی و فتوکپی آن وعین شناسنامه از ساعت ۷ صبح تا دو بعد از ظهر در تهران به فرماندهی آموزش‌های هوائی خیابان دماوند (تهران‌نو) ایستگاه فرودگاه ودر شهرستانها به پایگاه‌ها وایستگاه‌های هوائی یامراکز کاریابی وزارت کار وامور اجتماعی مراجعه نمایند .

نیروی هوائی شاهنشاهی

م‌الف ۶۶۰۹

آگهی ثبت نام نیمسال اول سال تحصیلی ۵۵-۱۳۵۴ دانشجویان سال دوم ببالای دانشگاه تهران

ثبت نام نیمسال اول سال تحصیلی ۵۵ـ ۱۳۵۴ دانشجویان سال دوم ببالای دوره لیسانس ، فوق‌لیسانس دکتری دوره روزانه و شبانه دانشگاه تهران از تاریخ ۲۳ لغایت ۳۱ شهریور ماه ۱۳۵۴ (بجز روزهای تعطیل) صبحها از ساعات ۸ تا ۱۲ و بعداز ظهرها از ساعت ۳ تا ۶ برطبق برنامه زیر در دانشکده های مربوط انجام خواهد شد :

دانشکده ادبیات و علوم انسانی	۲۳ شهریور تا ۲۹ شهریور
دانشکده منابع طبیعی	۲۳ شهریور تا ۲۶ شهریور
دانشکده فنی	۲۳ شهریور تا ۲۶ شهریور
دوره شبانه	۲۳ شهریور تا ۳۱ شهریور
دانشکده دندانپزشکی	۲۳ شهریور تا ۲۵ شهریور
دانشکده علوم تربیتی	۲۳ شهریور تا ۲۷ شهریور
دانشکده اقتصاد	۲۳ شهریور تا ۲۷ شهریور
دانشکده الهیات	۲۳ شهریور تا ۲۶ شهریور
دانشکده علوم اجتماعی وتعاون	۲۳ شهریور تا ۲۸ شهریور
دانشکده علوم اداری و مدیریت بازرگانی	۲۳ شهریور تا ۲۷ شهریور
دانشکده علوم	۲۳ شهریور تا ۲۶ شهریور
دانشکده داروسازی	۲۳ شهریور تا ۲۵ شهریور
دانشکده دامپزشکی	۲۳ شهریور تا ۲۶ شهریور
دانشکده پزشکی	۲۳ شهریور تا ۲۹ شهریور
مرکز مطالعات عالی بین‌المللی	۲۳ شهریور تا ۲۵ شهریور
موسسه توان بخشی	۲۳ شهریور تا ۲۵ شهریور
دانشکده هنر های زیبا	۲۵ شهریور تا ۲۸ شهریور
دانشکده حقوق و علوم سیاسی	۲۵ شهریور تا ۳۱ شهریور
موسسه علوم وفنون هسته‌ای	۲۳ شهریور تا ۲۵ شهریور
موسسه ژئوفیزیك	۲۳ شهریور تا ۲۵ شهریور
دانشکده کشاورزی	۲۳ شهریور تا ۲۶ شهریور
دانشکده بهداشت	۲۸ شهریور تا ۳۰ شهریور

کلیه دانشجویان (روزانه وشبانه) باید با دردست داشتن کارت تحصیلی و۳ قطعه عکس در تاریخ های بالا بدانشکده یا موسسه محل تحصیل خود مراجعه نمایند.

یادآوری :

۱ـ کسانیکه موفق به ثبت نام خود در موعدمقرر نباشند باید در ازای هر روز تاخیر مبلغ یکصد ریال برای سه روز اول و مبلغ دویست ریال برای چهار روز بعد بحساب ۱۰۸۴ دانشگاه در بانك مرکزی و شعبات بانك ملی ایران پرداخت نمایند. مدت تاخیر درهر حال و بهیچوجه نبایداز یك هفته تجاوز کند.

۲ـ کلاسهای درسی دانشگاه از روزدوم مهر دائر خواهد بود . برنامه تفصیلی و ساعات شروع هر درس دردانشکده مربوط آگهی خواهد شد .

م‌الف ۱۲۲۰۴

دانشگاه تهران

مجله دنیای ورزش شنبه‌ها منتشر می‌شود

دانشگاه آزاد ایران

استخدام درکادر علمی وآموزشی (برنامه‌علوم‌تندرستی)

دانشگاه آزاد ایران برابرمقررات خود افرادی با مشخصات زیررا برای تکمیل کادر علمی و آموزشی در برنامه علوم تندرستی بطورتمام وقت استخدام میکند .

۱ـ متخصص بیماریهای کودکان	یکنفر
۲ـ پزشك با درجه فوق لیسانس در بهداشت همگانی	یکنفر
۳ـ پزشك با درجه فوق‌لیسانس در مدیریت خدمات بهداشتی	یکنفر
٤ـ پزشك متخصص داخلی	یکنفر
٥ـ پزشك‌متخصص‌درعلوم آزمایشگاهی CLINICAL PATHOLOGIST	یکنفر
٦ـ پزشك عمومی	یکنفر
۷ـ پرستار بادرجه فوق لیسانس در پرستاری	دو نفر

داوطلبان باید به زبان‌انگلیسی تسلط داشته و درصورتیکه دارای تجربه و یا سابقه آموزشی و پژوهشی باشند در شرایط مساوی‌بادیگران حق تقدم‌دارند

از داوطلبان واجدشرایط خواهشمند است برای تکمیل پرسشنامه وتعیین وقت مصاحبه حداکثر تا تاریخ سی‌ام شهریور ماه ۱۳۵٤ به نشانی : تهران‌ـ دانشگاه آزاد ایران خیابان کاخ شماره ۱۰۱ طبقه ششم‌دپارتمان علوم‌تندرستی مراجعه فرمایند . م‌الف ۱۲۲۰۱

دانشگاه آزاد ایران

نیروی دریائی شاهنشاهی

آگهی استخدام «اعزام بخارج»

نیروی دریائی شاهنشاهی برای تکمیل کادر درجه‌داری خود تعدادی داوطلب بامدرك قبولی سوم متوسطه یا «پایان دوره راهنمائی» استخدام وپس از موفقیت درآزمایشات جهت طی دوره بخارج از کشوراعزام مینماید.

داوطلبینی که سن آنها بین ۱۵ تا ۲۰ سال تمام می باشد می توانند همه روزه با در دست داشتن آخرین مدرك تحصیلی واصل شناسنامه ویك قطعه عکس ٤×۳ بمعاونت پرسنلی نیروی دریائی شاهنشاهی واقع در طهران خیابان سپهبدزاهدی بالاترازبیمارستان آپادانا (مدیریت استخدام) و یا به پایگاه ها و نمایندگیهای نیروی دریائی شاهنشاهی در شهرستان های بندر پهلوی .خرمشهر . بندر عباس.بوشهر. کرمانشاه . رضائیه . اصفهان .مشهد. یزد . زاهدان . کاشان . شیراز .کرمان مراجعه نمایند . م الف ۱۲۳٤۱

پذیرش داوطلب دیپلمه برای شغل همافری

آموزشگاه همافری نیروی هوائی شاهنشاهی از بین دیپلمه های ریاضی، طبیعی‌ودیپلم‌هنرستان(برق‌والکترونیك) که حداکثر سن آنها ۲٤ سال (برای کسانیکه خدمت زیر پرچم را انجام داده‌اند ۲۵ سال تمام)باشند ودارای سلامت جسمانی کامل بوده و ازعهده آزمایش استعداد مربوطه برآیند برای دوره دوساله این آموزشگاه هنرجومی پذیرد .

حقوق ومزایا:

هنرجویان درمدت تحصیل درایران‌شبانه‌روزی‌بوده وهزینه آنان بعهده نیروی هوائی می‌باشد و ماهیانه در سال یکم ۱۰۵۰۰ ریال و در سال دوم ۱۱۷۵۰ ریال دریافت خواهند کرد . هنرجویان پس از طی‌دوره تحصیل بدرجه همافر سومی مفتخر واولین حقوق ومزایای آنان ۳۵٤۸۰ ریال ودر صورتیکه در خارج از مرکزخدمت نمایند ٤۹۷٦۰ ریال خواهد شد .

همافران از مزایائی نظیر طی دوره های تخصص خارج از کشور ، پاداش سالیانه ،پس‌انداز تامین آتیه که‌درمدت سی سال خدمت بالغ بر۲۷٦۰۰۰۰ریال میگردد بهره‌مند میگردند خانه های سازمانی و درمان رایگان و استفاده از فروشگاههای ارتشی با تخفیف قابل ملاحظه نیز قسمتی از مزایای خدمتی آنان خواهد بود.

داوطلبان برای استفاده از موقعیت و ثبت‌نام همه‌روزه باستثنای‌پنجشنبه‌ها وتعطیلات رسمی با دردست داشتن مدارک تحصیلی و فتوکپی ان و عین شناسنامه از ساعت ۷صبح تا دو بعدازظهر در تهران به‌فرماندهی اموزش های هوائی خیابان دماوند (تهران‌نو) ایستگاه فرودگاه ودرشهرستانها به‌پایگاه‌ها وایستگاه های هوائی یا مراکز کاریابی وزارت کار و امور اجتماعی مراجعه نمایند.

نیروی هوائی شاهنشاهی

م الف ۱۲۰۷۳

مجله دنیای ورزش

شنبه‌ها منتشر می‌شود

شرکت صنایع هواپیمائی ایران نتیجه امتحان دوره تکنیسین هواپیما

از داوطلبان نامبرده زیر که‌درامتحان ورودی ۷ر٦ر۱۳۵٤ شرکت‌نمودنددعوت میگردد جهت مصاحبه در ساعت وروزهای مقرره به شرکت صنایع هواپیمائی ایران واقع در خیابان پهلوی جنب پارك ساعی شماره ۷۵۳ر۱ مراجعه نمایند.

پنجشنبه ۲۰ شهریور
ساعت ۷½
۲ اقدس رهگشاه
۵ محمدرضا سپهری‌زاده
٦ حمیدرضا حاج‌بیژن‌خان
۱۰ غلامعلی شیرنظر
۱۳ محمدرضا مرادی
۱۵ سیدرضا نیکوروش‌راد
۲۹ نورالدین میثاقی
ساعت ۸½
۳۷ جمشید درمی
٤۵ محمد حسن توکلی
٤٦ محمد هادی حسینی گوهردانی
٤۸ علی اصغر اختیاری
٤۹ بهمن قاجار خسروی
۵۵ غلامرضا دباغ‌گرجانی
٦۳ سیدمحمود شریعتمداری
ساعت ۹½
۷۱ رسول پیکان‌فر
۷۵ استپان سوکاسیان
۹۲ مهدی احسنی ایروانی
۹۵ فردوس اجرائی
۹٦ میرناصر رضائی رهنما
۹۷ مهنام شهیدی‌نژاد مهری
۱۰٤ محمدرضا سلیمان
ساعت ۱۰½
۱۰۷ جمال خیری
۱۰۹ رحمت‌اله خاکسار تهرانی
۱۱۰ قاسم ناصری
۱۱۳ محمدرضا شاهی
۱۱۵ غلامعلی خرقانی
۱۱۹ رشید ضیاء ابادی میانجی
۱۲۱ محمود نام‌اور
روز پنجشنبه ۲۰ شهریور
ساعت ۱۱½
۱۲۲ بهرام شجاعی
۱۲۷ قاسم میرزاحسینی
۱۲۹ ایرج رزاقی
۱۳٦ محمد لاری لواسانی
۱٤۱ رسول جعفری فیروزآبادی
۱٤٤ اسماعیل ترابی
۱٤۵ مهری فرزانه‌مهر
ساعت ۱½ بعدازظهر
۱٤۸ رمضان ایرومی حصاری
۱۵۱ جمشید نامور
۱٦۰ محمدرضا داودیان
۱٦٤ رضاکبیری بهنام‌پور
۱٦۹ حسین حبیبی
۱۷۰ حسین لامعی حقیقت
ساعت ۲½ بعدازظهر
۱۷۳ محمدرضا نائینی
۱۷٤ داود عرب امینی مهابادی
۱۷٦ رضا اربابزاده مظفری
۱۷۷ اسداله سطوتی
۱۸۳ علیرضا متین
۱۸٤ محمدهاشمی
ساعت ۳½ بعدازظهر
۱۹۰ محمد طاهر غوره
۱۹۱ علی‌اصغر معززی عباس‌قر
۱۹۲ ابو القاسم بهادری‌فر
۲۱۳ عبدالمجید خاک‌اجی‌نوره
۲۱۷ فروزنده‌زند میرالوند
۲۱۸ سید محمد پساوند
روز جمعه ۲۱ شهریور
ساعت ۷½
۲۳۱ ناصر سلیمانی روزبهائی
۲۳۵ اسداله بدیعی
۲۳٦ سیف‌اله بازرگان
۲۵۱ محمد گودرزی
۲۵۳ سعیده جعفریان
۲۵٦ منیژه پیروزنیا
۲۵۸ محمدصدیق شمخالی چنار
ساعت ۸½
۲٦۰ جمعه قنبری
۲٦۵ مظفر اصغری
۲٦۹ بهمن قاجار خسروی
۲۷٤ بیژن یغمائی‌پور
۲۷۷ رویا وزیری
۲۸۱ علی‌اکبر حسینی چترودی
۲۸۵ پریوش علی‌قنبری
ساعت ۹½
۲۹۲ عبدالمجید میری
۳۰۱ حسن رنجبر صومعه‌سرائی
۳۰۲ مهدی صفائی
۳۰۸ علی اصغر فخری‌داریان
۳۱۲ غدیر سهماری‌الواری
۳۲٦ قدرت‌اله وحدتی محمدقمی
۳۳۸ ساعد فائض
ساعت ۱۰½
۳٤۲ کیومرث فتوحی مقدم
۳٤۳ سید سعید میرسلیمی
۳٤۵ عبدالرحیم شریعت
۳٤۸ احمدعلی اجلالی
۳۵۰ طلا کمندی
۳۷۲ مرتضی میرحسینی واحد
۳۷٤ علی‌اکبر مقدم
روزجمعه ۲۱ شهریور
ساعت ۱۱½
۳۸٦ خسرو احمدپورسامانی
۳۸۷ حسینی شرفی
٤۰۷ محمدمهدی فرتوتی
٤۱۲ مهنار سندسی
٤۲٦ عبدالمجید مهینی گروسی
٤۲۹ غلامرضا آقاخان‌پور
٤٤۱ احمدعلی عامری
ساعت ۱½ بعد از ظهر
٤۵٤ محمدعلی یوسفجوکار
٤٦٦ پرویز آقله‌قلی‌زاده
٤۹۱ عباس زائری
٤۹۵ احمد شمس
٤۹۹ رضا خداخش
۵۰۵ عباسعلی علیزاده مقدم
ساعت ۲½ بعد از ظهر
۵۰۸ حسن شهسواری
۵۱٤ عباس کارگر
۵۲۰ داود میرزائی‌رضائی
۵۲۱ مهدی اسانلو بختیاری
۵۲۲ مجید صابری
۵۲٦ سلور فلاحتی
ساعت ۳½ بعد ازظهر
۵۳۰ محمدعلی صاحب‌الزمانی
۵۳۳ محمدمهدی گلمکانی
۵۳٦ شهروز حسنی درآبادی
۵۳۸ نقی حبیبی
۵۳۹ یداله هواخواه
۵٤۰ سیدعبدالصمد نعمتی آقاملکی
روزشنبه ۲۲ شهریور
ساعت ۷½
۵۵۰ مرتضی قاسمی‌زاده
۵۵۱ محمدعلی عالی‌نسب
۵۵۳ حمید فرهمندپویا
۵۵۵ فریدون فنری‌مرد
۵۵٦ غالب سلج محمودی
۵۵۷ مهرعلی رشنوپاپی
ساعت ۸½
۵٦۳ حسن فلاحی
۵٦٦ غلامرضا الوندی
۵٦۷ شکوه هنرمند
۵٦۷ مسعود واثقی
۵۷۲ ابراهیم یزدانی
۵۹۵ تقی ملکاحمدی
ساعت ۹½
۵۹۸ حمید جباری
۵۹۷ جمشید لطفعلی‌پورترک
٦۰٤ پرویز انصاری
٦۰۵ عباسعلی صمصامی
٦۰۷ محمدرضا احسنی نوغانی
٦۱۳ احمدعلی محمدی
ساعت ۱۰½
٦۱٤ احمدعلی رحیم‌خانی
٦۲۱ مهدی جعفری
٦۲٤ سیدسن کاشانی‌زاده
٦۲۵ حسینی مقانی
٦۲٦ ایرج یغمائی
٦۳۵ علیرضا شدیدی اصیل
روز شنبه ۲۲ شهریور
ساعت ۱۱½
٦٤۱ محمدهادی محمدی
٦٤٤ مسعود بصیرت
٦٤۹ محمدعلی ادریسی‌حقیقی
٦۵۳ علیرضا شریعتی
٦۵۵ جهانبخش صدیقی
٦۵٦ مهدی محمودی
ساعت ۱½ بعد از ظهر
٦٦٦ محمدتقی ارکانی
٦۷۱ حمیدرضا اسدی‌نیا
٦۷۲ ناصر استادی
٦۸۵ ابراهیم ادهمی صیادمحله
٦۸۳ علی‌اکبر نصیری‌خوانساری
٦۷۷ سیدعلیرضا محمودی
ساعت ۲½ بعد از ظهر
٦۷۸ حمداله ماکیرزاده
٦۸۳ ناصر آزادمنش
٦۹٤ سیمینی توکلی‌موید
٦۹۵ فاطمه توکلی موید
٦۷۸ حمداله اکبرزاده
٦۹۹ بهمن آژری
۷۱۱ فردیون نظرآبادی قوچانی
ساعت ۳½ بعد از ظهر
۷۱۳ رضا آخوندی‌نصرآبادی
۷۱٤ محمدرضا گلشن‌خواص
۷۲۰ محمدعلی گلپایگانی مرادمند
۷۲۲ محمود عزیزآبادی فراهانی
۷۲۸ محمدجواد رفتاری
۷٤۱ مهدی غفاری
روز یکشنبه ۲۳ شهریور
ساعت ۷½
۷٤۵ مصطفی اخوان مقدم
۷٤۹ علیرضا رضائی
۷۵٤ محمد انج
۷۵۵ حمید کامکاری
۷۵۹ حسین قرشی
۷۵۹ فرح دلوار
ساعت ۸½
۷٦۳ محمد حسینی‌رازجو
۷٦٦ محمدعلی شاه‌بابائی
۷٦۹ ایرج کهن‌صیون
۷۷۰ بهمن رجبی دهخوارقانی
۷۷۱ غلامحسین بغلانی
۷۷۵ سیدمجیب اجاقی دوگاهه
ساعت ۹½
۷۷۹ مهناز جهانشاهی
۷۸۱ نجف حق‌شعار
۷۸٤ منوچهر سیدئی‌پور
۷۸۵ ابراهیم شیراشتیانی
۷۸٦ محمدرضا منبتی
۷۹۱ محمد تربتی‌فرد
ساعت ۱۰½
۸۰۲ عطاءاله سواری
۸۰۷ حمیدرضا اشتری
۸۰۹ حسینعلی مرادی
۸۱۰ علی‌اصغر رهبری‌منش
۸۱۱ نصر کفیلی‌ویجویه
۸۱٤ مهدی صبوری
روز یکشنبه ۲۳ شهریور
ساعت ۱۱½
۸۱٦ زهرا عمادی
۸۱۷ ملوک مقدس
۸۲۲ جواد موسی‌نیای سیالوچه
۸۲۳ منوچهر عصرشربیانی
۸۲۵ سیدحسین طوسی
۸۵۲ اسماعیل اسماعیلی
ساعت ۱½ بعد از ظهر
۸۵۳ مصطفی تسلیمی‌فر تهرانی
۸۵٤ عباس احمدی
۸۵۵ رحیم‌بنا یولائی
۸۵٦ حسن فکری
۸۵۸ عبداله رادجوترکی
ساعت ۲½ بعد از ظهر
۸۵۹ رسول حسنلو
۸٦۰ محمدرضا اصغری سعیدی
۹۹۳ ابوالقاسم اروانه
صحت منافپور سخا
عباس بهزادی‌پور
حسین علی‌قباد
ساعت ۳½ بعد از ظهر
محمدحسن ایلچی‌نوری
غلامحسین پورنورد
جعفر پورآق‌قلعه
۲۲٤ حجت‌اله احسنی
٤٤۰ غلامعلی رحیمی
۷۹۷ محمدصنعان نسبی

سخنان والاحضرت شاهدخت اشرف پهلوی درمراسم شرفیابی اعضای کمیته ملی پیکار جهانی بابیسوادی به پیشگاه شاهنشاه آریامهر

۱۰ تا ۱۵ سال دیگر بیسوادی ریشه‌کن میشود

رقم مطلق بیسوادان بیش از گذشته است

بامداد روز گذشته، والاحضرت شاهدخت اشرف پهلوی نیابت ریاست عالیه کمیته ملی پیکار جهانی با بیسوادی بحضور شاهنشاه آریامهر شرفیاب شدند و آقایان جان‌فوبز قائم مقام مدیر کل یونسکو، رودلفو بارون کاسترو، دبیر کل دفتر آموزش وپرورش کشور های اسپانیائی زبان و عضو هیئت سرپرستی سمپوزیوم بین‌المللی سواد آموزی تخت‌جمشید، لئون باتای دبیر اجرائی سمپوزیوم، روژه گاروتی عضو هیئت رئیسه سمپوزیوم را بحضور ملوکانه معرفی کردند. دیروز همچنین، اعضای کمیته ملی پیکار جهانی با بیسوادی بحضور شاهنشاه بار یافتند و والاحضرت شاهدخت اشرف پهلوی بمناسبت دهمین سالگرد پیکار جهانی با بیسوادی گزارشی بشرح زیر معروض داشتند:

شاهنشاها

درسال ۱۳۳۵ بود که برای نخستین بار فرمان مبارك ملوکانه دائر بر آغاز نهضت مبارزه بابیسوادی صادر گردیدوشاهنشاه اولین کلاس مبارزه‌بابیسوادی را افتتاح وشخصا درآن تدریس فرمودند. در آن تاریخ تعداد کل بیسوادان دهسال به بالا، نزدیك به یازده‌میلیون نفر یعنی رقمی در حدود ۸۵٪جمعیت کل نوزده میلیون نفری ایران بود. شش سال بعد شاهنشاه باتشکیل سپاه دانش راه بی‌سابقه دیگری در برابر مردم ایران نهادند تا جهل وبیسوادی را در کشور ریشه‌کن سازند. در دی ماه ۱۳۴۳ بافرمان ملوکانه دائر بر تشکیل کمیته ملی پیکار جهانی با بیسوادی نهضت سواد آموزی وارد مرحله تازه‌ای شد. در این فرمان شاهنشاه کمیته ملی را موظف فرمودند که از راه بسیج کلیه نیروهاومنابع انسانی ومالی کشور «تعمیم امر آموزش و از میان بردن بیسوادی در ایران» را اجرا سازند.

از آن تاریخ، با همه امکاناتی که در اختیار مقامات‌اجرائی قرار گرفت و تلاشهای فراوان و زحمات انکار ناپذیر پاره‌ای از دستگاهها و هزاران مربی و سواد آموز گمنام باید اذعان داشت که‌باوجودموفقیت های بیشمار متاسفانه آنچه که در مجموع تاکنون انجام گرفته هنوز نمی تواند جوابگوی‌هدف های بلندی باشد که شاهنشاه در آن تاریخ در برابر مسئولان قرارداده بودند. تعداد افرادی که طبق‌آمار رسمی در یازده سال اخیر با سواد شدند از یك میلیون نفر کمتر بوده یعنی بطور متوسط از صد هزار نفر در سال تجاوز نکرده است. با توجه به رشد جمعیت حتی با آنکه گسترش سریع مدارس ابتدائی واقدامات دیگررقم بیسوادان‌رانسبت به‌جمعیت کل پائین آورده شاید رقم مطلق افراد بیسواد در کشور از گذشته نیز هنوز اندکی بالاتر باشد.

البته این پدیده منحصر به ایران نبوده‌است. چه در دهساله گذشته بیشتر کشور های جهان‌سوم، شاید به دلایلی مشابه، در رسیدن به هدفهای‌سواد آموزی خود با شکست روبرو شده‌اند.

دلایل شکست

سمپوزیوم اخیر تخت‌جمشید که گزارش بحث های آن هم آکنون بعرض مبارك‌رسیدضمن شناسائی این واقعیت دلایل عمده شکست ها را در سطح‌جهانی به چند نکته اساسی زیر مرتبط نموده است:

۱ـ فعالیت های سواد آموزی را نمیتوان جدا از هدف های رشد و توسعه و تامین حداقل‌نیاز های اولیه مردم از قبیل خوراك و پوشاك‌ومسکن وبهداشت دنبال کرد. درغیرآنصورت انگیزش‌لازم‌برای‌مشارکت مردم در برنامه های فراگیری‌وآموزشی بوجودنمی‌آید وتجربه نشان داده که سواد آموزی اجباری نه موثر میتواند باشد و نه اثرات پایدار خواهد داشت. از اینرو هر وقت سواد آموزی بعنوان امری جدا از فعالیتهای عمرانی تلقی شده یاجنبه‌ای کاملاحاشیه‌ای بدست آورده و یا به نتیجه نرسیده است.

۲ـ نهضت های سواد آموزی که جنبه های اجرائی آن دقیقا مشخص نبوده و طبق برنامه های حساب شده‌عملی‌انجام‌نگرفته‌وباتوجه کامل به‌محدودیت هاو امکانات ملی طرح ریزی نشده دیر یا زود با شکست روبرو شده است.

برنامه مشهور سواد آموزی اندونزی که‌درزمان سوکارنو اجرا شد از نمونه های بارزی است که بخوبی نشان میدهد اگر چنین‌برنامه هائی منحصرا متکی برشعار های عاطفی و ملی قرار گیرد نه تنها بجائی نمی رسد بلکه وضع را در عمل‌از گذشته نیز بدتر می سازد.

۳ـ موفقیت عملیات سواد آموزی در درجه اول بستگی به تامین مشارکت فعالانه مردم وبسیج ملی با روشهای عرفی و معمولی انجام‌گیرد. بویژه لازم است که تدابیر سازمانی خاصی برای حسن اجرای کلیه نیروهای انسانی ومالی وفنی دارد نمیتواند آن اتخاذ گردد. تشکیلات پورو کراتیك اداری‌و کادر های آموزشی مدارس عادی اصولا از شرایط لازم برای رهبری واجرای این قبیل عملیات‌برخوردار نمی باشند.

سهم مردم

با توجه به نکات بالا سواد آموزی هنگامی‌می تواند در عمل به نتیجه برسد که شرایط زیرتامین گردد:

۱ـ سواد آموزی بعنوان یکی از ابعاد لاینفك رشد و توسعه تلقی گردد و هدف آن نه تنهاآموزش الفبا بلکه آماده ساختن تدریجی مردم برای‌مشارکت واقعی در برنامه های عمرانی وپیشبرد هدفهای ملی وبهبود شرایط محیط وبالابردن سطح زندگی خود باشد.

۲ـ در نتیجه سواد آموزی را دیگر نمیتوان منحصرا بعنوان یك فعالیت آموزشی تلقی کردبلکه باید همه دستگاههای دولتی و ملی خود را درپیشبرد هدفهای آن مسئول بدانند و بویژه در سطح‌عملیاتی همه واحد هائی که با مردم سروکار دارند درپیشرفت این کار مشترك سهیم گردند. از لحاظ اجرائی‌ستادی که مسئولیت رهبری عملیات سواد آموزی بدان واگذار میشود باید از قدرت وامکاناتی خاص ازجمله امکان استفاده از همه منابع انسانی و مالی و فنی دستگاههای ذیربط برخوردار باشد

۳ـ سیاست دراز مدت سواد آموزی بایداز هر جهت بویژه از حیث فلسفه و هدف های کار، برنامه ریزی اجرائی، امکانات انسانی و مالی وفنی روشن و مشخص باشد. از جمله لازم و حیاتی است که قبل از آغاز هر گونه عملیات وسیعی درسطح مملکتی پاسخی دقیق به‌سئوالات زیر داده شده‌باشد:

الف ـ هدفهای کمی و کیفی نهضت از چه‌قرار است و باتوجه به امکانات و محدودیتهای موجود کدام یك از هدف ها را میتوان عملا به مرحله‌اجرا درآورد؟اعلام رسمی هدفها باید با توجه کامل به این بررسی مقدماتی انجام گیرد تا هیچگاه ازشور وشوقی که شرط موفقیت این قبیل نهضت هاست در طول مدت عملیات کاسته نشود.

ب ـ چه نوع برنامه ریزی میتواند رسیدن به هدفها را در حداقل زمان باحداکثر کارآئی واقتصاد امکان پذیر سازد؟مثلا آیا لازم است که دریك مرحله اول به امر برنامه ریزی از جمله تربیت کادر هاو تامین وسایل لازم و پایه گذاری کار رشکیلات پرداخت و سپس عملیات سوادآموزی‌رایکباره درسطح مملکتی آغاز نمود؟ آیا بهتر است برنامه را ابتدا بصورت عملیاتی محدودتر در یك یا چند شهرستان یا یك استان آغاز نمود و پس از ارزشیابی کامل‌آن را در سطح مملکتی پیاده کرد؟ یا اینکه باید برنامه های دراز مدت را بشکل ترکیبی از این دوراه‌اجرا نمود؟

ج ـ آیا باید همه بیسوادان را بلافاصله تحت تعلیم قرارداد یا لازم است ابتدا برای پره‌ای از گروههای جمعیتی که تربیت آنان از حیث هدف‌های اقتصادی و اجتماعی کشور مهم‌تر است اولویت‌قائل شد؟

د ـ کادر تعلیماتی نو سوادان را دقیقا چه کسانی تشکیل خواهند داد؟واگر باید در ظرف‌مدتی کوتاه تعداد بسیار زیادی مربی و سواد آموزتربیت شوند چنین کاری را باید چگونه و طبق چه‌برنامه‌ای بسرعت انجام داد؟

ه ـ شرایط کار و خدمت این مربیان وتوزیع آنها در میان مردم و سیستم تشکیلاتی که ناظربر فعالیت های آنان خواهد بود دقیق بر چه اساسی خواهد بود؟

و ـ کتابها و مواد درسی و وسایل آموزش (از جزوه هائی که باید در محل تهیه شود تاکتب هائی که‌باید در سطح مملکتی آمده گردد واحیانا وسایل سمعی‌وبصری که‌باید درخدمت سواد آموزی قرار گیرد) چه خواهد بود و چه تشکیلاتی مسئول تهیه آنها خواهند بود؟

برنامه ریزی این قسمت نه تنها باید باتوجه به نیاز های نوآموزان در مراحل اول انجام گیرد بلکه باید با در نظر گرفتن لزوم آموزش مداوم نوسوادان از ابتدا به تامین نیاز های آنان در مراحل بعدی بپردازد. از جمله‌بایدتدابیری اتخاذ گردد تانوسوادان بتوانند تحصیلات خود را تحت شرایط خاصی در مدارس رسمی دنبال کنند.

ز ـ اصول سازمان واحدی که‌مسئولیت اصلی اجرای سیاست سواد آموزی و فعالیتهای ستادی‌آنرا عهده‌دار خواهد بود باید چگونه باشد تا بتواند همکاری واقعی دستگاههای ذیربط دولتی، کشوری و نظامی و حزبی واداری را نه تنها در سطح‌مملکتی بلکه در سطوح منطقه‌ای بویژه در سطح اجرائی و عملیاتی امکان پذیر سازد؟تشکیلات سازمانی کار بویژه از آن جهت حیاتی است که اگر واحد های مختلف نتوانند در اجرای هدف های مشترك‌ودرسطح روستا ها و واحد های تولیدی (کارخانه ها، شرکت های تعاونی شرکتهای سهامی زراعی، مدارس، خانه های فرهنك و غیره) با یکدیگر همکاری موثر وواقعی داشته باشند،اجرای یك سیاست جامع ودرهم تنیده که شرط اساسی کار است‌درعمل‌بامشکلات جدی روبرو می‌شود و در نتیجه ممکن است به‌شکست عملیات منجر گردد.

نظریات فوق نتیجه مطالعات کارشناسانی است که از یکسال پیش در چارچوب کمیته ملی پیکار جهانی با بیسوادی تحت سرپرستی مستقیم اینجانب آغاز شد و خلاصه آنرا بعرض مبارك رساندم.

کمیته ملی اینك در انتظار اصغاء اوامر مطاع ملوکانه است تا بتواند مراحل بعدی مطالعات و بررسیهای خود را باالهام از نیات بلند شاهنشاه دنبال نماید.

در پایان لازم میداند این نکته را نیز بعرض مبارك ملوکانه برساند که به نظرکمیته ملی اگر برنامه ریزی عملیات بادقت لازم و با استفاده کامل از کلیه امکانات موجود و نتیجه گیری دقیق از تجارب گذشته بشود و بویژه مراحل مقدماتی کار بطور جدی و علمی برنامه ریزی شود، هیچگونه دلیلی نیست که مسئولان اجرائی نتوانند نیات بلند ملوکانه را برای ریشه‌کن ساختن کامل‌بیسوادی در ایران تاده ـ پانزده سال آینده عملی سازند.

آگهی استخدام رسمی

انستیتو خوار بار و تغذیه ایران طبق مفاد قانون استخدام کشوری تعدادی را از طریق امتحان و مسابقه بشرح زیر استخدام مینماید:

ردیف	عنوان طبقه شغل	گروه قطعی شغل	تعداد مورد نیاز	محل جغرافیائی خدمت	شرایط احراز
۱	کارشناس آزمایشگاه ۲	۸	۱	تهران	دانشنامه دکترا در یکی‌ازرشته های (پزشکی، دارو سازی، دامپزشکی)وگذراندن دوره اختصاصی یا کارآموزی دریك آزمایشگاه آموزشی
۲	کارشناس آزمایشگاه ۲	۸	۱	اصفهان	دانشنامه دکترا در یکی از رشته های (پزشکی ،داروسازی ،دامپزشکی) وگذراندن دوره‌اختصاصی‌یا کارآموزی در یك‌آزمایشگاه آموزشی
۳	کارشناس آزمایشگاه ۱	۷	۳	تهران	لیسانس علوم آزمایشگاهی ویا لیسانس در یکی از رشته های علوم پایه وگذراندن حداقل دوره سه ماهه اختصاصی یاکارآموزی در آزمایشگاه آموزشی
۴	کارشناس آزمایشگاه ۱	۷	۱	اصفهان	لیسانس علوم آزمایشگاهی و یا لیسانس در یکی از رشته های علوم پایه وگذراندن حداقل دوره سه ماهه اختصاصی یاکارآموزی در آزمایشگاه آموزشی
۵	کارشناس تغذیه و خدمات غذائی ۱	۷	۳	تهران	دانشنامه فوق لیسانس ویا لیسانس در یکی از رشته‌های‌علوم تغذیه و خدمات غذائی
۶	کارشناس خدمات آموزشی۱	۷	۱	تهران	دانشنامه لیسانس یا مدارك تحصیلی بالاتر
۷	مترجم	۶	۱	اصفهان	دارا بودن لیسانس در رشته زبان فرانسه
۸	تکنیسین آزمایشگاه ۱	۵	۲	تهران	دارابودن مدرك فوق دیپلم آزمایشگاهی
۹	تکنیسین امار ۱	۴	۴	تهران	دارا بودن دیپلم کامل متوسطه در رشته‌های طبیعی یا ریاضی و طی دوره کارآموزی در زمینه مربوطه
۱۰	کمك تکنیسین آزمایشگاه۲	۴	۱	تهران	دارا بودن دیپلم کامل متوسطه در رشته‌های مربوطه ویا۶ماه کارآموزی دریك آزمایشگاه طبیعی یاریاضی وطی دوره آموزشی در زمینه آموزشی
۱۱	کمك تکنیسین‌آزمایشگاه۲	۴	۱	اصفهان	دارا بودن دیپلم کامل‌متوسطه در رشته های طبیعی یا ریاضی وطی دوره آموزشی درزمینه مربوطه و یا۶ ماه کارآموزی در یك‌آزمایشگاه آموزشی
۱۲	متصدی امور دفتری ۱	۳	۲	تهران	دارا بودن مدرك پایان دوره اول متوسطه و طی دوره کارآموزی در زمینه مربوطه
۱۳	تلفنچی ۱	۲	۱	تهران	دارا بودن مدرك تحصیلات پایان دوره ابتدائی وگذراندن دوره آموزشی یا آشنائی لازم در رشته مربوطه
۱۴	راننده وسائط‌نقلیه‌تندرو۱	۲	۳	تهران	دارا بودن مدرك تحصیلات پایان دوره ابتدائی و داشتن گواهی‌نامه پایه ۲
۱۵	متصدی چاپ و تکثیر ۱	۱	۱	تهران	دارا بودن مدرك تحصیلات پایان دوره ابتدائی وآشنائی لازم در زمینه مربوطه
۱۶	میکانیسین تاسیسات ۱	۲	۱	تهران	دارا بودن مدرك تحصیلات پایان دوره ابتدائی وگذراندن دوره آموزشی‌میکانیسین‌تاسیسات یا ۲سال تجربه در رشته شغلی خدمتگزار فنی
۱۷	خدمتگزار آزمایشگاه	۱	۲	تهران	دارا بودن مدرك تحصیلات پایان دوره‌ابتدائی
۱۸	پیشخدمت	۱	۶	تهران	دارا بودن مدرك تحصیلات پایان دوره‌ابتدائی

داوطلبان واجد شرایط می توانند برك درخواست ذیل این‌آگهی‌راتکمیل و با دو قطعه عکس ۴×۳ خود ورسید بانکی مبنی برپرداخت مبلغ ۴۰۰ ریال برای داوطلبان ردیف یك تا ۸و ۳۵۰ ریال برای داوطلبان ردیف ۹ تا ۱۲ و ۱۵۰ ریال برای داوطلبان ردیف ۱۳ تا ۱۸ دریکی ازشعب‌بانك‌ملی‌ایران به حساب شماره ۹۸۰ خزانه نزد بانك‌مرکزی ایران حداکثر تا ده روز بعداز انتشار آگهی با پست سفارشی به نشانی انستیتوخواربار و تغذیه ایران خیابان پهلوی روبروی هتل هیلتون ارسال دارند. به مدارکی که فاقد رسید بانکی باشد و یا بعد ازاین‌مهلت به پست تحویل شود ترتیب اثر داده نخواهد شد. (وجه مذکور بهیچوجه‌مسترد نمی‌شود).

پروانه ورود بجلسه امتحان و مسابقه در تاریخ ۱۰ر۷ر۱۳۵۴ در محل انستیتو خواربار و تغذیه ایران بین داوطلبان‌توزیع خواهد شد. تاریخ و امتحان مسابقه‌درپروانه مذکور درج‌شده است.

برگ درخواست شغل از انستیتو خوار بار و تغذیه ایران

نام خانوادگی — نام — نام پدر — شماره شناسنامه
محل صدور — تاریخ تولد — مدرك ورشته تحصیلی
وضع خدمت وظیفه — داوطلب شغل (فقط یك شغل)
محل جغرافیائی مورد تقاضا (فقط یك‌محل) — نشانی کامل : شهر — خیابان
کوچه — شماره منزل — تلفن — امضاء داوطلب

م الف ۱۲۵۰۶ — آ ـ ۲۸۹۱۹

دبستان مشمول فرمان ژاله

ایاب و ذهاب تعدادی در حدود ۲۵۰ نفر دانش‌آموز را از خانه بدبستان وبالعکس تا شعاع ۴ کیلومتر از محل مدرسه واقع در خیابان ژاله بمناقصه میگذارد متقاضیان میتوانندتاآخر وقت اداری روز دوشنبه ۲۴ر۶ر۵۴پیشنهادات خود را باتعیین مبلغ و سایر خصوصیات بعنوان هیات امناء دبستان کتبا ارسال دارند.

از طرف هیئت امناء ـ ترابگر

آ ـ ۹۹۲۵

آگهی مزایده

سازمان غله و قند وشکر و چای کشور تعداد ۲۴۲قلم لوازم اسقاط کامیونهای اداره امور حمل ونقل شهری‌واقع در انبار هفت طبقه (انتهای خیابان امیریه) را از طریق مزایده بفروش میرساند. داوطلبین میتوانند اوراق شرایط و مشخصات را از اداره دبیرخانه قند و شکر دریافت و پیشنهادات کتبی خود را برطبق شرایط مربوطه حداکثرتا آخر وقت اداری روز دوشنبه هفتم مهرماه سال جاری باداره دبیرخانه قند وشکر تسلیم ورسید دریافت دارند.

سازمان‌غله‌وقندو شکر و چای کشور
امور قند وشکر

آ ـ ۲۸۹۱۸

آگهی مناقصه

بانك مرکزی ایران در نظر دارد حدود ۳۰۰۰ متر مربع روکار ساختمان یك‌باب انبار واقع در ضرابخانه را با سیمان تخته ماله‌ای(۲سانتیمتر آسترو یك سانتیمتر رویه) بپوشاند. داوطلبین میتوانند برای دیدن محل به‌ضرابخانه وبرای گرفتن برك شرایط مناقصه و دادن پیشنهاد از تاریخ‌نشر آگهی ظرف مدت ده‌روز به‌دفتر اداره خدمات بانك مرکزی ایران ـ خیابان فردوسی مراجعه نمایند.

بانك مرکزی ایران

ENGLISH TEACHERS ARE NEEDED

Experience in teaching and a good knowledge of English is required. Those interested please contact Mohammadi, Alvand School. Tel: 873315.

KNIGHT FRANK AND RUTLEY.

Iran International Real Estate Consultants require bilingual Executive Secretary (Farsi and English), Iranian national, some administrative experience essential. Contact: Paul Roblin, 135 Kheradmand-e-Shomali. Tel: 835706.

مجله دنیای ورزش

شنبه‌ها منتشر می‌شود

بعد از ۴۳ سال معطلی بگوئید آری یا نه؟!

این پرونده ، نخستین نیست و بدون شک آخرین هم نخواهد بود پرونده‌ای باسابقه ۴۳ «طرح» بودن در دادگستری، پرونده‌ای بانام ونشان و متاسفانه همچنان بلاتکلیف در دادگاه .

پیش از آنکه به پرونده مورد بحث اشاره شود، ذکر این نکته لازم است که طی سالهای متمادی ، بخصوص در دو سه سال اخیر ، مقامات دادگستری کوشیده‌اند و میکوشند که دادگستری را از این بن‌بست طولانی شدن دادرسی نجات دهند وگامهائی هم برداشته شد لکن این گامها در مقابل انبوه درد ، یک قرص تسکین دهنده رامانند و طبیعی است که ناجی بیمار نتواند بود .

دادگستری ما بشهادت سمینارها ، کنفرانسها ، جلسات متعدد صاحبنظران و بالاتر از همه نتایج حاصله در طول نیم‌قرن اخیر از محاکمات به دو دردصعب‌العلاج اما بهرحال قابل علاج دچار است، اول کمبود قاضی دوم فقدان قوانین مترقی و قابل انطباق با مقتضیات زمان وهرآینه بفرض که باید گفت فرض محال محال نیست ، قاضی بکفایت داشته باشیم، با ابزار زنگ زده زمان ناپلئون کاری‌ازپیش نمیرود ویا اگر قوانین هم دگرگون و نوسازی شوند، فقدان عامل اجرا یعنی قاضی مانع از رسیدن بمقصود است .در حالیکه هم‌اکنون متاسفانه هم در این وهم درآن توفیق نیافته‌ایم و از هر دو کمبود داریم.

شاید راه سومی هم باشد اما طرحش بیشتر جنبه «فانتزی» پیدا می‌کند و آن اینکه اجتماع ما در شرایطی از یک‌موقعیت عالی و درخشان قرار گیرد که‌هیچ مشکلی برای مردم در امور خودشان و یا دستگاههای مملکتی پیش نیاید که نیاز به دادگستری باشد. وبدیهی است اگر چنان روز وروزگاری را ببینیم برای همین دادگستری هم از کثرت بیکاری بایدفکری کرد!

هم‌اکنون که این سطور قلمی میشود، افراد مجرب و کارکشته در دادگستری‌اعم از قاضی ، وکیل دادگستری وحقوقدان سرگرم مطالعه قوانین وپیدا کردن راه‌حل مناسب برای مشکل دادگستری هستند و اگر پای سخن آقای وزیر دادگستری و دیگرمقامات آن بنشینید طوماری ازطرحها و پیشنهادها که در «دستور» کارکمیسیون ها قراردارد خواهید شنید وبنابراین،پس از این مدت گفت وشنود بدون‌شک هر گفت‌وشنود نه‌تازه خواهد بود و نه

محمدعلی سفری

تازه‌ای دست خواهد داد . جز اینکه بر کلیات گذشته اضافه کند.

واینک پرونده مورد بحث ، شرح این پرونده رایکی ازخوانندگان اطلاعات‌آقای محمد نیرومندی فرستاده و تحت عنوان ۴۳ سال دوندگی‌بدون‌نتیجه بین‌دادگستری رشت و لاهیجان چنین می‌نویسد :

بشهادت پرونده قطوری که دردادگستری شهرستان لاهیجان و رشت موجود است در سال ۱۳۱۱ ـ عرضحالی بوسیله آقای ناصر نیرومندی (عموی نگارنده) به دادگستری شهرستان لاهیجان تسلیم‌گردید که تحت کلاسه شماره ۳۹۹ر۴ به ثبت رسید. متاسفانه پس از گذشت شش سال البته بعلت اعمال نفوذی‌که‌از طرف‌خوانده‌ها بعمل آمد و مسائل دیگری که شاید ذکر آن موردی نداشته‌باشد بدون‌اینکه اقدامات بعدی این پرونده اصولا ارتباطی با دادگستری شهرستان رشت داشته باشد کلیه سوابق رادر سال ۱۳۱۷ به‌دادگستری شهرستان رشت ارسال داشته‌اند که طی کلاسه ۲دوازدهم ۱۶۰ ثبت شده است ، اکنون درست مدت ۴۳ سال از تقدیم اولین عرضحال در دادگستری شهرستان لاهیجان و ۳۶ سال در دادگستری شهرستان رشت میگذرد و با تعقیب پیاپی که دراین مورد بعمل آمده باکمال تاسف اقدام مثبتی از جانب اداره دادگستری‌این دو شهرستان مشهود نیست و بهمین‌علت حق قانونی خواهان پرونده بخصوص‌یکی از خواهان‌ها بنام بانو ملوک اخوان اشرفیه عملا از بین رفته است . آقای ناصر نیرومندی‌که وکالت افتخاری‌خواهان را بعهده دارد در سال ۱۳۵۳ دادخواست مجددی در تعقیب عرضحال‌های مربوطه‌به سالهای ۱۳۱۱ شهرستان لاهیجان و سال ۱۳۱۷ شهرستان رشت علیه مسئولین که در این مورد قصور نموده‌اند بموجب قبض سفارشی شماره ۷۹۶۸۵۳ ـ ۲۶ر۶ر۵۳ تقدیم آقای صادق احمدی وزیر محترم دادگستری مینماید ورونوشت‌های دادخواست‌های فوق را جهت تعقیب‌جریان بترتیب طی قبوض پست سفارشی شماره ۴۴۱۸۴۹ـ۲۶ر۶ر۵۴و۴۴۲۷۰۵ـ ۲۶ر۶ر۵۴ بسازمان‌بازرسی‌شاهنشاهی‌ودادگستری‌استان گیلان ارسال داشته است . خوشبختانه از طریق سازمان بازرسی شاهنشاهی اقدامات اولیه معمول ووزارت دادگستری در مرحله اول طی نامه شماره ۲۰۳۳ر۱ر ۳ر۲۸۰۱ مورخه ۶ر۹ر۵۳ ـ توضیحاتی بسازمان بازرسی شاهنشاهی میدهد ومجددا تحت‌شماره ۴ـ۲۳۳ر۲۸۰۱ـ۳ مورخه ۲۲ر۹ر۵۴ پاسخ مجددی پس از تحقیقاتی که از طرف دادگستری شهرستان رشت و لاهیجان بعمل میاید و باتوجه‌به وضع موجود پرونده به سازمان بازرسی شاهنشاهی میدهند و در نامه اخیروزارت دادگستری اشاره میکند که «بعلت فوت‌یکی از خوانده‌ها، بنام بانو مولود کریمی» در تاریخ ۱۶ر۹ر۵۰ قرار توقیف دادرسی به عمل آمده و درتاریخ ۲۳ر۶ر۵۱ دستور بایگانی پرونده داده شده است . یعنی وزارت دادگستری بعلت فوت یکی از خوانده‌ها در سال ۱۳۵۰ دستور بایگانی پرونده را داده است متاسفانه درپاسخی که‌بمقام سازمان بازرسی شاهنشاهی داده‌اند . اشاره‌ای نشده که از سال ۱۳۱۱ تاقبل از سال ۵۰ که فوت خوانده (مورد ادعای وزارت دادگستری میباشد) چه اقدامی در مورد این پرونده نموده‌اند آیا از نظر دادگستری از سال ۱۳۱۱ که‌اولین عرضحال به‌دادگستری شهرستان لاهیجان تسلیم شده تا قبل از سال ۵۰ قصوری‌از جانب مسئولین وقت دادگستری‌شهرستان لاهیجان ورشت روی نداده است . با توجه به‌عرایض بالا تقاضا دارم وزارت دادگستری هرچه زودتر جهت اخذنتیجه نهائی دستورات لازم رادر اینمورد صادر فرمایند.

این بود متن نامه و بدون شک‌هستند بسیاری که چنین سرنوشتی را دارند و این همان مطلبی است که با اصول انقلاب نمیخواند ، بلاتکلیف گذاردن مردم با شرایط امروزی هم‌آهنگ نیست ، چه‌بسا اگر دادگستری رسیدگی کند ، شاکی‌مورد بحث صاحب حق نباشد و بنابراین واقعا این مسئله که حق باکیست مطرح نیست، آنچه مورد بحث است سرعت در رسیدگی است و این وظیفه‌ایست که اگر دادگستری بدان دست نیابد ، ناگزیر همواره درصف آخرین قرار دارد.

ذخیره دوم مدرسه عالی علوم اقتصادی واجتماعی قزوین

محل نام نویسی قزوین میدان ولیعهد تاریخ نام نویسی روز شنبه ۲۲ر۶ر۵۴ از ۲ بعدازظهر تا ۶ر۵ ویکشنبه ودوشنبه وسه‌شنبه وچهارشنبه ۲۳ر۲۴ر۲۵ر ـ ۲۶ر۶ر۵۴ شهریور از ساعت ۸ صبح تا نیم بعدازظهر واز دوونیم بعداز ظهر تا ۶ر۵ بعدازظهر

افراد ذخیره دوم رشته علوم اقتصادی مدرسه‌عالی علوم اقتصادی‌واجتماعی قزوین

۱۳۰۰۲۳	جواهری شاهپور
۲۰۵۵۷۷	طهماسبی قرمشیران شهرام
۱۳۲۱۹۶	هادی سفی منوچهر
۱۷۶۹۴۳	شاماسبلو علیرضا
۱۲۱۶۲۱	رحیمی کیا بهزاد
۱۶۷۸۵۰	کردرستمی طیبه
۲۷۱۰۵۷	اعتمادی مهرنجانی‌محمدنبی
۱۰۰۲۴۰	انواری مسعود
۲۲۶۰۳۶	سلطانی بهرام
۱۷۵۱۹۵	سیدعلی خانی اشرفسادات
۱۶۵۷۵۸	زرین‌پور معصومه
۲۳۹۵۹۲	نظری خانمیری یداله
۱۴۷۷۹۱	زمان صمغ‌آبادی مهتاج
۱۰۱۸۹۶	مسعود محمد
۱۳۲۳۰۳	اکبر مهر رضاعلی
۱۹۲۱۱۲	نجفی فریبا
۱۸۵۰۱۸	یوسفی شیدخت
۱۳۰۳۹۴	فرهنگ محمد
۱۶۳۶۹۸	مهروز همایون
۱۲۳۴۹۶	ممقانی میاندوآب سعید
۲۶۵۴۲۴	نیکپور نادر
۱۲۱۷۲۸	زلالی مهارمهین داور
۲۱۰۱۴۷	کرمی سعداله
۲۵۴۷۹۶	محسنی فرامین
۱۹۷۹۳۹	امینی محمد
۱۹۳۴۰۲	قزلی ایرج
۱۲۲۱۳۷	شاطری سیف‌علی
۱۰۶۹۹۸	عابدزاده انارکی شهناز
۱۷۷۵۱۷	عطار کاشانی حسین
۱۸۲۱۲۴	سوداگر مصطفی
۱۷۵۳۶۸	صاحبدل مرتضی
۲۱۸۶۲۲	گلشاه ننادگان حسینعلی
۱۰۷۲۷۵	ایزد مهربهمن
۱۱۳۴۳۱	خدر شاده مهوش
۱۱۹۱۸۷	خاقانی کرایی مسعود
۲۱۴۴۷۸	رازقی حسن
۲۸۶۲۵۶	محمدی نصرآبادی احمد
۱۳۱۲۲۴	درودیان حسن
۱۸۳۰۶۴	رنجبران سهیلا
۲۸۳۰۳۲	بارفروش یانچشمه علی‌رضا
۱۸۷۰۰۴	زیارتی یداله
۱۳۵۴۰۹	ولیلو فاطمه
۱۷۹۹۱۰	شادمانی محسن
۲۱۶۵۴۰	صفری مریکی شاپور
۲۷۴۷۶۷	کرباسیان فرهاد
۱۷۷۲۳۰	مسعود خان بهروز
۱۸۴۷۸۰	تابتاک غلامحسین
۲۲۶۳۳۳	شاه‌چراغی سید جلال‌الدین
۲۸۶۶۵۰	شمشادی نورسته
۱۲۸۹۹۳	شیخ منزه توحید
۲۰۸۰۴۴	بیگ‌آقا کبری
۱۸۹۲۶۴	شاه‌میر همدانی نادره
۲۴۳۳۷۰	شهرزاد یونس
۱۸۰۵۶۱	قنوی رضا
۱۸۲۳۸۷	سطوت بهرام
۱۹۴۳۸۳	اخوان جمشید
۱۷۷۸۵۱	شمس‌اسفندآبادی همایون
۱۲۲۷۸۳	بی‌باک اصغر
۱۷۸۶۴۵	زنده‌روح کرمانی محمدحمید
۱۳۴۶۷۸	موسوی اشرف‌السادات
۲۴۷۴۶۱	محمد عرازی عبدالجلیل
۱۷۶۳۱۳	رضوانی بفرویی محمدعلی
۱۸۸۴۶۵	رستگار مقدم تربتی علی
۲۳۲۵۴۶	صادق‌زاده کاظم
۲۵۴۸۳۵	جلالی‌فر اشرف‌السادات
۱۲۶۵۳۵	سمدکانی محمد مهدی
۱۹۲۰۱۲	مستان سیامک
۱۹۰۲۸۶	فرج‌اله پورشیشکلانی صمد
۲۱۹۲۰۷	توکلی ریشهری عبدالرسول
۱۹۰۶۱۶	مازندرانی محمد نبی
۱۸۰۷۰۷	رافت اصفهانی فرزین
۱۰۷۳۶۱	صدقی‌فر رضا
۱۷۹۵۴۱	موسوی مسیح
۱۸۵۹۲۱	اق‌امان
۲۴۳۷۴۴	عطاریان حسن

افراد ذخیره دوم رشته علوم اجتماعی مدرسه عالی علوم اقتصادی واجتماعی قزوین

۱۷۵۸۴۵	درویزه منصور
۱۷۹۱۱۱	پورطباطبایی سید مجید
۱۷۷۷۰۹	کردشاکری فیروز
۱۸۷۲۲۲	مهیج محمد حسین
۱۳۱۸۱۸	شاملو محمدمهدی
۱۷۶۵۶۹	حدادپورهرمز
۲۷۸۱۸۲	فریدونی محمدحسین
۱۳۲۰۹۵	تقدیری محمدرضا
۲۳۴۶۸۹	طالبیان سیدامیر
۲۲۶۳۸۰	کمالیان حسین
۲۷۱۷۲۵	چیت‌سازیان امیرحسین
۱۳۵۰۶۴	چاوش محمد
۱۷۸۸۸۳	موسوی قیداری سید محمد
۲۵۱۷۲۴	بهبهانی نیا مسعود
۲۳۲۴۴۹	خسروی جمشید
۲۳۷۳۶۹	طالبی فرید
۱۸۴۹۸۲	اگوشی ابوالفضل
۱۱۸۸۸۱	کلامی اسماعیل
۱۳۰۰۸۳	حسنوند فضل‌اله
۱۸۸۷۶۵	حسن‌پور جمشید
۱۳۷۱۲۶	غلامحسینی فریزهندی‌عباسعلی
۱۷۵۸۴۶	امامی سیروس
۱۴۴۸۱۲	نورزاد دولت‌آبادی محبه
۱۹۱۶۷۶	اعلمیان محمدمهدی
۲۱۴۵۲۳	مسعودیان فریداله
۱۲۲۳۹۹	حسین‌زاده اصل‌احمد
۱۳۰۲۶۸	خزایلی‌احمد
۲۷۸۱۶۹	کاهن‌مجید
۲۷۷۸۰۵	ترکجزی‌نجفعلی
۱۷۶۸۴۰	قادری تیمور
۲۴۸۳۳۳	موسوی معجزی سید اصغر
۱۷۹۹۷۹	مولوی جلال الدین
۲۵۹۶۷۱	ایقانی ماهفبوجکی افسانه
۲۱۶۵۶۰	زمانی علویجه‌خسرو
۱۷۷۴۹۸	بهجو کیومرث
۱۸۵۶۹۷	امینی جمشید
۲۲۹۸۴۹	مقدس علیرضا
۲۵۱۶۸۷	عظیمی شهرابی مسعود
۱۳۵۰۵۹	آقابیک ایگلی سیامک
۱۰۰۳۲۳	حمیدی اصفهانی قاسم
۱۳۱۹۷۹	ثقفی منوچهر
۱۸۸۲۱۱	تقی‌خانی افسانه
۱۳۰۶۶۰	دشت‌نورد حسین
۱۳۰۷۴۸	شهراسبی ابوالحسن
۱۳۴۷۵۳	گلچین منصور
۱۵۵۳۷۶	شایق بیژن
۱۹۲۲۶۵	میرزایی بهزاد
۱۰۶۶۷۹	حسینی کوپایی عبدالحمید
۱۲۹۹۶۱	جعفری دوابسری‌فرضعلی
۱۹۴۴۹۰	سید نجفی سید عزت‌اله‌فرهاد
۲۳۱۲۳۲	نساج کریمی سید امیرمحمود
۱۴۲۸۸۵	پیکان محمدابراهیم
۲۳۴۸۵۲	افشینی علی
۲۰۷۴۶۶	استاج‌علینقی‌کاشانی علی
۱۸۱۳۶۹	قربان‌زاده عباس
۱۲۹۳۴۳	عرفانی اسماعیل
۱۳۰۰۰۵	ضفایی محمد
۱۳۱۴۳۳	ریحانی معطرفرزین
۱۵۳۳۹۳	ایرانیان‌پور حقیقی فرهاد
۲۳۲۵۰۷	بزرنیا حمیدرضا
۱۵۵۷۰۷	رمضانی علی
۱۵۳۱۱۹	اخلاقی سعید
۱۳۰۳۵۹	خردفرامرز
۲۱۶۵۸۳	مسندی شیرازی‌نژاد شاپور
۱۳۲۳۷۸	مجید قادیکلایی حمیدرضا
۱۳۷۱۶۳	برزگری مصیب
۱۳۴۵۳۵	شیری سید رسول
۲۸۶۸۷۲	صرام‌حسین
۱۲۶۱۵۶	عبدالهی جعفری ژینوس
۲۲۰۵۷۰	صحرییان مهرافروز
۱۵۷۳۳۸	نصیری‌فر محمدرضا
۱۸۷۷۴۶	شهبازی جونوش مجید
۱۸۱۱۹۸	مطیعی تهرانی فریدون
۲۳۲۵۲۱	معنوی محمدکاظم
۱۳۲۸۳۷	صفاری‌نیا حسین

آگهی پذیرش دانشجو

کلاسهای آزاد رادیو تلویزیونی دانشگاه پهلوی برای نیمسال اول سال تحصیلی ۱۳۵۵ـ۵۴

بدینوسیله باطلاع کلیه ساکنان زیر پوشش رادیو تلویزیون فارس میرساند که کلاس های آزاد رادیو تلویزیونی دانشگاه پهلوی از تاریخ ۱۵ شهریور ماه ۱۳۵۴ باتوجه به نکات زیر داوطلب می پذیرد :

۱ـ مواد درسی این کلاسها از طریق‌رادیوتلویزیون تدریس میشود .

۲ـ در طول هردوره آموزشی شامل ۱۶ هفته یک‌یا دو جلسه سخنرانی برای هر ماده درسی باشرکت‌استادان آن رشته تشکیل میشود و از دانشجویان آن دروس برای شرکت در این جلسات دعوت بعمل خواهد آمد .

۳ـ دانشجویان برای طرح سئوالها و حل مشکلات درسی خود می توانند پیوسته با دفتر کلاس های آزاد رادیو تلویزیون دانشگاه پهلوی مکاتبه نمایند .

۴ـ در پایان هر ماده درسی در محلی که دانشگاه تعیین میکند امتحان کتبی بعمل خواهد آمد .

۵ـ به قبول شدگان در هر امتحان‌شهادتنامه‌ای‌حاکی از گذراندن موفقیت آمیز آن درس داده خواهد شد . این شهادتنامه ها برای ادامه تحصیل و اخذ درجات علمی بالاتر از دیپلم (فوق دیپلم و لیسانس) براساس ضوابط آموزشی دانشگاه پهلوی معتبر خواهد بود .

۶ـ هدف از تشکیل این کلاس ها فراهم آوردن موجبات بالابردن سطح دانش عمومی و تامین نیروی انسانی برای رشته های موردنیاز کشور است . در این برنامه دروسی در زمینه کتابداری ، حسابداری وخدمات عمومی تدریس خواهد شد .

دروسی که در نیمسال اول از برنامه دوم تلویزیون عرضه خواهد شد عبارتند از :

اصول علم اقتصاد (۲۰۱) ، فارسی ،عمومی(۱۰۱)، روانشناسی عمومی (۲۰۳) ، اصول حسابداری (۱۰۱) ، منابع علوم کتابداری (۱۰۱) و زبان انگلیسی (۱۰۱) . ودروسی که از برنامه اول تلویزیون تدریس خواهد شد عبارتند از :

اصول علم اقتصاد (۲۰۱) ، زبان وادبیات فارسی (۱۰۱) ، اصول حسابداری (۱۰۱) ، منابع علوم کتابداری (۱۰۱) وزبان انگلیسی (۱۰۱) .

تذکار : تنها داوطلبانی می توانند دروس برنامه‌دوم راانتخاب‌کنند که در حوزه‌زیر پوشش برنامه‌دوم‌تلویزیون اقامت داشته باشند .

۷ـ برای هر درس مبلغ ۳۰۰ ریال بعنوان هزینه امتحان درنظر گرفته شده است بنابر این داوطلب باید برای دو درس ۶۰۰ ریال وسه درس ۹۰۰ ریال الی آخر ، به حساب شماره ۵۶۶۰ بانك عمران‌شعبه‌دانشکده‌ادبیات وعلوم پرداخت وفیش بانکی را دریافت نماید .

۸ـ مواد آموزشی در مقابل دریافت هزینه تهیه آن به داوطلبان داده خواهد شد .

۹ـ کلیه داوطلبانی که در مناطق زیر پوشش‌تلویزیون فارس سکونت دارند و همچنین داوطلبان دوره اول لازم است پرسشنامه پیوست راتکمیل کرده‌وبه‌دفتر کلاس‌های آزاد رادیو تلویزیون دانشگاه پهلوی بنشانی :

شیراز ـ خیابان لطفلی‌خان‌زند نارنجستان ارسال دارند .

دبیرخانه کلاسهای آزاد رادیو تلویزیون دانشگاه‌پهلوی

پرسشنامه

لطفا تمام مشخصات خود را با خط خوانا تکمیل و همراه کلیه مدارکی که ذیل این صفحه درخواست شده حداکثر تاتاریخ ۲۵ شهریور ماه ۱۳۵۴ به دبیرخانه کلاس ها تحویل دهید . داوطلبان شهرستانی می توانند مدارك مذکور را توسط پست ارسال دارند .

نام خانوادگی　　نام　　تاریخ تولد　　شماره شناسنامه

محل صدور　　جنسیت　　آخرین مدرك تحصیلی

نوع آخرین مدرك تحصیلی

نام خانوادگی به تفکیك حروف لاتین :

نام به تفکیك حروف لاتین

دروسی که مایل به انتخاب آن هستید :

برنامه اول :

اصول علم اقتصاد ☐　زبان وادبیات فارسی ☐　اصول حسابداری ☐

منابع علوم کتابداری ☐　زبان انگلیسی ☐

برنامه دوم :

اصول علم اقتصاد ☐　فارسی عمومی ☐　روانشناسی عمومی ☐

اصول حسابداری ☐　منابع علوم کتابداری ☐　زبان انگلیسی ☐

درکدامیك ازرشته های زیرمایل به ادامه تحصیل هستید :

حسابداری ☐　کتابداری ☐　خدمات عمومی ☐

قابل توجه داوطلبان استخدام رسمی دروزارت دادگستری

پیرو آگهی های شماره ۳۵۱۳۸ر۴و۳۵۱۴۲ر۴ ـ ۳۰ر۴ر۵۴ بدینوسیله به اطلاع کلیه داوطلبان استخدام دروزارت دادگستری که جهت مشاغل گروه‌های ۱و ۲و۳ برای مرکز وشهرستان های تابع استان مرکزی درخواست خود را در موعد مقرر تکمیل و فرستاده‌اند می رساند که برای دریافت‌پروانه ورودبه جلسه امتحان بترتیب حرف اول نام خانوادگی بشرح زیر :

از الف الی چ روز یکشنبه۱۳ر۷ر۱۳۵۴
از ح الی ش روز دوشنبه ۱۴ر۷ر۱۳۵۴
ازص‌الی‌گ روزچهارشنبه۱۶ر۷ر۱۳۵۴
از ل الی ی روز پنجشنبه ۱۷ر۷ر۱۳۵۴

ازاول تا آخر وقت اداری روزهای مذکور در طبقه اول کاخ دادگستری واقع در خیابان داور بمتصدی مربوطه مراجعه نمایند.

تاریخ و محل امتحان در پروانه مذکور قید شده است .

ضمنا از داوطلبان مشاغل‌گروه های ۴و ۵و ۷ برای اخذ پروانه ورود بجلسه امتحانات کتبا دعوت بعمل می آید .

م الف ۱۲۵۰۸　　وزارت دادگستری

اطلاعات

نشر به‌ایرانیان‌مقیم‌خارج‌ازکشور

در تحول و تولد جدید خود در هفته سه شماره چاپ و درشهر های‌مهم دنیا منتشر میشود .

برای آبونمان‌اطلاعات‌هوائی به‌تلفن های ۳۱۱۰۷۱ و ۳۱۱۰۸۱ مراجعه فرمائید

مدارك لازم جهت کلاس‌ها عبارتند از :

۱ـ رونوشت مصدق‌یا فتوکپی شناسنامه یك برك.

۲ـ فتوکپی یا رونوشت آخرین مدرك تحصیلی که بامضاء ومهر رئیس دبیرستان رسیده باشد ،یك برك .

۳ـعکس۳ × ۴ـ ۶ قطعه

۴ـسه عدد با آدرس کامل وخوانا .

۵ـفیش بانکی .

۶ـچنانچه قبلا ثبت‌نام نموده باشند شماره داوطلبی را ذکر فرمائید .

تذکار: این قسمت توسط دبیرخانه کلاسها تکمیل خواهد شد.

شماره دانشجوئی　　برای　　آقای / خانم _____ به مشخصات فوق منظور گردید .

نیازمندیهای اطلاعات تلفنی آگهی می پذیرد

۳۱۱۲۱۹-۳۱۱۲۲۷-۳۱۱۲۲۵-۳۱۱۲۲۴
۳۱۱۲۳۵-۳۱۲۴۱۳-۳۱۱۲۳۰-۳۱۱۲۲۹

اثاثیه

فروش دست دوم
یکدستگاه پیانو رویال کامل نو کار نکرده بعلت مسافرت بفروش میرسد تلفن۷۵۱۹۴۲ـ۷۶۵۶۵۸

مقداری لباس خارجی از سایز ۳۴تا۴۰ فرحجنوبی ۸۴۹۷۱۳
آـ ۱۴۶۳۹

تعدادی لباس زنانه دست دوم بسیار تمیز سایزهای ۴۴ و۴۶ و۴۸ بفروش می رسد سید خندان خواجه عبداله انصاری ۲۰ متری خشایار کوی چهاردهم پلاک ۲۳ طبقه اول تلفن ۷۷۱۵۲۴

اثاثیه منزل لباس دست دوم زنانه و بچگانه خیلی ارزان تهرانویلا خیابان دوم شماره۴۱ تلفن ۹۷۰۵۳۹
۱ـ۳ آـ ۱۴۵۲۹

مقداری لباس خارجی نودست دوم سایز ۳۶تا۴۶ بمدت ۴روز حراج میشود خیابان پالیزی پلاک ۱۶ طبقه پنجم تلفن ـ ۸۵۶۳۱۹
آـ ۱۴۶۰۸

فروش لوازم آمریکائی
دودست مبل نو یخچال بخاری ومبل چرمی پوشاک ولوازم بچه و فرش چینی بزرگ بفروش میرسد داودیه خیابان ظفر شماره ۴۳
۱ـ۲ آـ ۱۴۵۹۶

ارگ یاماها بفروش میرسد تلفن ۶۳۰۴۵۹
۱ـ۲ آـ ۱۴۶۴۱

لوازم منزل ولباسهای نوخارجی وگلهای مصنوعی بفروش میرسد آدرس : جردن نرسیده به بزرگراه شاهنشاهی خیابان گلگشت پلاک۱۴تلفن۸۹۲۹۲۴ پنجشنبه جمعه و شنبه مراجعه شود.
آـ ۱۴۶۴۲

خرید

بازرگانی فرش کیهان ۸۳۰۹۰۴ و ۸۲۳۷۷۶
خریدار نقدی همه رقم فرش کهنه ونو جهت صادرات روزولت میدان ۲۵ شهریور

فروشگاه بختیاری ۷۵۹۳۲۹ بهترین خریدار کلیه لوازم منزل
۱ـ۷ اـ ۱۴۰۳۶

فروشگاه فرش شریفی تلفن ۳۵۱۸۰۳
باسابقه ترین فروشگاهی است که درامر خریدوفروش کلیه لوازمات خانگی از قبیل : یخچال های نفتی و برقی وفرشهای کهنه ونو را عادلانه خریدار است سه راه امین حضور

شستشوی مبل وفرش

دوراکلین سرویس امریکا خشکشوئی مبلمان موکت فرش تشک اتومبیل در محل مطابق با آخرین تکنیک متداول آمریکا گرانتر مطمئن تر ۸۴۵۶۸۳ و ۸۴۸۳۹۶ و ۸۴۸۳۹۵

آریو انگلیش سرویس
خشکشوئی
مبلمان موکت فرش پرده و تشک اتومبیل در محل تلفن ۸۴۳۸۴۵

کلین سرویس
خشکشوئی مبل فرش موکت با دستگاه وپرده بانصب مجانی ۹۵۲۵۴۶

آناهیتاسرویس بزرگترین خشکشوئی مبلمان فرش موکت **پرده در محل ۷۹۵۳۰۷**

کارخانه قالیشوئی اطلس تلفن ۹۵۲۵۴۶ و ۹۷۵۴۳۰

کارخانه قالیشوئی
فرد ممتاز ۶۶۳۸۰۳

شرکت ایران پالاگر
شستشوی فرش، موکت، مبلمان پرده و تشک اتومبیل با مواد منحصر بفرد در محل
۷۵۵۷۷۹ و ۷۵۷۳۶۹

کارخانه قالیشوئی بیوک تلفن۵۲۹۹۱۵و۹۷۷۱۱۸

مولن کلین
شستشوی انواع موکت کفپوش با مواد منحصر بفرددرمحل وتشک اتومبیل
۸۳۱۶۳۳

خشکشوئی ناتاشا
مبلمان ، موکت، فرش، تشک اتومبیل در محل وتزئینات در خدمت خانواده ها تلفن تهران ۹۷۰۸۸۴ کرج خیابان پهلوی پاساژ زنوزی

تعمیرات

تلویزیون
تعمیرگاه مجاز شماره ۱۱ شاوب لورنس
سرویس سیار فوری برای کلیه نقاط تهران و شمیرانات
تلفنهای ۶۶۷۱۷۱ ۶۶۹۵۱۴ ۴۲۷۳۳
SCHAUB-LORENZ

تعمیرات انواع تلویزیون و دستگاه های استریوفونیک تحت نظر متخصصین فن تلفن ۴۹۷۱۰ ـ ۴۸۷۲۶
۱ـ۷ آـ۱۳۴۱۸

SCHAUB-LORENZ
شاوب لورنس
سرویس فوری۸۸۳۲۶۲

آشیانه امواج ۶۲۵۲۶۵ تعمیر تلویزیون و نصب فوری آنتن ضدزنگ

آنتن
رومیزی تلویزیون ساخت آلمان
که هر نوع برفک را می گیرد و تصویر را صاف و روشن نمایان میکند رسید . میدان سپه رادیو جاوید تلفن ۳۱۴۸۶۰

ترانس اتوماتیک ایتالیائی
جهت تنظیم برق ـ تلویزیون رسید، میدان سپه رادیو جاوید تلفن ۳۱۴۸۶۰

کولر
نصب و سرویس کولر کانال کشی فوری
تلفن ۷۹۳۸۹۷

سرویس کولر ویخچال فوری ۳۴۴۱۷۳

شوفاژ
نصب شوفاژ به اقساط ۱۰ ماهه شرکت رام شین ـ تلفن۲ـ۹۳۹۷۳۱

شرکت مهندسی تلکو
نصب شوفاژ و نگهداری تهویه مطبوع تلفن۴۸۰۰۱

سرویس شوفاژ ولوله کشی ساختمان تلفن ۷۵۴۱۴۳ باسرویس فوری

نصب شوفاژ و تهویه در ساختمانهای قدیمی ونو ساز با دو سال گارانتی شرکت لینکو ۷۰۸۶۷۹

نصب نگهداری تعمیرات شوفاژ تهویه کولر با شرایط بهتر شرکت روفتاپ تلفن ۸۵۸۰۱۹

نصب و نگهداری و تعمیرات شوفاژ و لوله کشی ساختمان شرکت مهندسی ایران فیلیتل
۷۸۱۴۱۷
۱ـ۲ آـ ۱۴۷۱۹

یخچال
تعمیرگاه سید حسین تعمیر همه نوع لباسشوئی یخچال ابکرمکن۸۸۲۴۳۸

تعمیرگاه یخچال فریجیدر
اثاث یدکی موجود۸۴۸۷۵۶

فروشگاههای اتومبیل

شورلت ایران
آماده تحویل نقدواقساط تلفن ۸۴۸۸۸۷

شورلت بلیزر سواری ـ وانت
دنده ای کولردار ـ فرمان هیدرولیک ـ مدل ۷۵ شیشه رنگی موجود است .
نمایشگاه وزیری
سیمتری نظامی (ششم بهمن) بین شاه وحشمت الدوله تلفن ـ ۴۷۸۴۸ ـ ۶۶۰۴۳۰ـ۶۶۸۳۹۸

فروش اتومبیل

بی.ام.و
بی.ام.و ۲۰۰۲ مدل۷۵ باشرایط مناسب بفروش میرسد **تلفن ۸۴۴۹۷۲**

بی.ام و ۲۰۰۲ مدل ۷۴ رنگ سفید گمرک نشده۳۵۰۰۰تومان بعدازظهرها تلفن ۷۸۱۴۶۱
آـ ۱۴۶۳۳

بی.ام.و ۱۹۷۲
مدل 3.0S گمرک پرداختشده ۳۲۰۰۰ کیلومتر برای دیدن به سفارت کانادا شماره ۱۹ دریای نور تلفن۶۲۹۸۹۸ داخلی ۷۹ مراجعه فرمائید.
۱ـ۳ آـ ۹۶۳۷

ب.ام.و۲۰۰۲ مدل۷۲ با وسایل ۵۵ هزار تومان تلفن ۸۶۶۳۷۲

ب.ام. و ۲۰۰۲ مدل۷۴شرابی متالیک رادیوپخش استریوکولر گازی بیمه کامل بسیار مرتب مقطوع ۸۳۰۰۰ تومان ۴تا۷ بعدازظهر ۶۲۸۳۶۶
۱ـ۲ آـ ۱۴۴۷۲

ب.ام.و مدل ۷۳ رنگ سرمه ای ترانزیت ۵۲۰ سالم در شرایط خوب فوری بفروش میرسد تلفن ۶۸۶۵۶۷

ب.ام. و ۵۲۰ ترانزیت ۷۳ بدون واسطه ۳۸ هزار تومان نیاوران خیابان مهماندوست پلاک ۴۹ از ساعت ۱۶الی ۲۰ جمعه ها تماموقت .
۱ـ۲ آـ ۱۴۶۶۸

ب . ام . و ۳۲۰ مدل ۷۶تلفن ۶۳۸۱۷۷ و ۸۶۳۳۹۵
۱ـ۳ آـ ۱۴۶۶۹

بنز
مدل ۷۲
بنز ۲۰۰ مدل ۷۲ بسیار تمیز گمرک نشده بفروش میرسدـ ۳۱۲۷۷۱
۱ـ۲ آـ ۱۴۵۹۵

مدل ۷۳
بنز ۲۲۰ مدل ۷۳ شیری رنگ گمرک نشده بسیار تمیزبفروش میرسد تلفن ۳۱۲۷۷۱
۱ـ۲ آـ ۱۴۵۹۷

بنز ۲۲۰ مدل ۷۰ بسیار تمیز و کم مصرف بعلت مسافرت فوری ۷۳ هزار تومان تلفن ۸۶۵۱۶۶

بنز ۲۸۰ اس مدل ۷۲ زرشکی ـ سقف کشوئی ـ فرمان ئیدرولیک .شیشه ضدیخ بسیار تمیز به فروش میرسدبعدازظهر ها تلفن ۸۴۴۲۸۶

بنز ۱۹۰ مدل۶۲ بدون واسطه تلفن عصرها ۸۴۹۵۶۹
۱ـ۳ آـ ۱۴۴۰۶

بنز ۴ـ۲۲۰ مدل ۷۵قرمزگمرک نشده بیوواسطه فروشی۹۳۷۹۷۴
۱ـ۲ آـ ۱۴۷۲

مرسد بنز ۷۲مدل ۲۳۰گمرک نشده شورولت وگامدل ۷۱ بارادیو بخش و کولر تلفن : ۶۵۷۳۱۴ ـ ۶۵۷۹۵۴ باآقای خاطر تماس بگیرید .
۱ـ۲ اـ ۱۴۵۲۸

بیوک
مدل ۷۵
بیوک رگال مدل ۷۵ کارکرد از آبادان تا تهران ـ فول اتوماتیک هشت سیلندر ـ رنک متالیک قهوه ای سقف چرمی سفید تو دوزی سفید ـ چهاردر مقطوع ۱۶۵ هزار تومان ۹۵۰۳۲۸

پژو
پژو ۵۰۴ جی ال
مدل ۷۵ سبزکاهوئی متالیک شیشه گرمکن سقف کشوئی رادیواستریونمره نشده ۸۴۱۸۳۲ و۶۳۳۸۶۸
۱ـ۳ آـ ۱۴۲۶۲

پژو۴۰۴ مدل ۷۳قیمت ۲۷ هزارتومان ۸۴۹۷۱۳

پژو ۵۰۴ جی ال توچرمی۷۵آبی متالیک باکولر ورادیو کاستو آبا سادور ۶۶ کوچه فرنگی بسیار تمیز فروشی تلفن۸۳۶۴۷۶
۱ـ۲ آـ ۱۴۶۹۷

پژو ۵۰۴ مدل ۷۳ ال بفروش میرسد۸۲۸۳۹۹

پیکان
پیکان ۵۴ نو آماده ۷۵۹۴۱۹

پیکان ۵۱ تمیز بدون واسطه مقطوع ۲۴۰۰۰ تومان تلفن ۸۴۸۱۸۶

پیکان ۴۶ باموتور ۵۳ تمیز ـ ۹۲۵۲۴۹ چهاربعدازظهر .
آـ ۹۸۷۹

پیکان
مدل ۵۴
پیکان دو لوکس ۵۴ فوری بفروش میرسد تلفن ۳۵۳۰۸۸و ۳۶۱۸۸۱
اـ ۱۴۶۸۳

پیکان ۵۱ سبز رنگ رینگپهن فرمان کورسی تلفن ۷۷۱۴۰۷ طبقه اول .
آـ ۱۴۸۹۱

شورولت وگا
مدل ۷۵ رنك شیر آبی متالیك شیشه رنگی دنده اتوماتیك با تجهیزات كامل گمرك نشده فروشی تلفن۴۹۸۰۰ـ ۶۶۹۳۳۳

شورلت کامارو ۶۸ تمیز بفروش میرسد تلفن ۸۴۸۶۸۴

فیات ۸۵۰ در وضع بسیارعالی بفروش میرسد قیمت ۱۷۵۰۰ تومان تلفن ۶۳۰۴۵۹
آـ ۱۴۵۷۱

بیوك اسكای هوك مدل ۱۹۷۵ ـ دنده اتوماتیك فرمان هیدرولیك باكولر، رادیو،رنك یشمی متالیك صفر كیلومتر گمرك پرداخت شده نمره نشده به فروش میرسد تلفن ۳۱۱۲۱۵

ایل ۷۳ ترانزیت بژ رنگ ۴سیلندر ۲۸۰۰۰ تومان تلفن ـ ۹۷۹۳۳۰
۱ـ۲ آـ ۹۸۶۱

تویوتا مدل ۷۳ متعلق بسفارت عراق واقع در خیابان پهلوی جنب میدان ولیعهد تلفن ـ ۴۱۰۳۱ و ۶۶۳۹۰۵
۱ـ۲ آـ ۱۴۵۸۹

هیلمن
هیلمن شیری تودوزی مشکی ۳۰۰۰ کار کرد بیمه بدنه قیمت ۳۱هزار تومان ۶۶۶۰۴۵

هیلمن ۷۵ نو فروشی ۷۵۹۴۱۹

هیلمن آجری رنك با كیلومتر۱۶۸۰ وفرش لاستیكی مقطوع ۳۰هزار تومان تلفن ۷۷۲۶۵۰

فورد کاپری ۱۷۰۰ مدل ۷۲ رنگ کاهوئی متالیک بسیارتمیز تلفن ۷۷۴۲۵۶
۱ـ۳ آـ ۱۴۵۰۳

فیات ۱۲۸ اسپشال مدل ۷۵
چهاردرب رنگ سربی متالیک بامشخصات عالی گمرک شده بیواسطه مقطوع ۵۲۰۰۰تومان تلفن ۶۵۱۱۴۴
اـ ۱۴۵۵۱

مونت کارلو
مدل ۷۵
مونت کارلو مدل ۷۵رنك نقره ای سقف چرم مشكی اتوماتیك تمام فول فروشی تلفن ۹۲۴۵۷۸

مونت کارلو
مونت کارلو مدل ۷۳ گمرك نشده بفروش می رسد تلفن ۷۶۴۳۵۹

مینی وان مدل ۷۰فروشی تلفن ۳۹۳۹۷۵

کامیون
تعداد چند دستگاه کامیون ـ ۲۶۲۴کمپرسی و۱۹۲۴تریلی کش چرخ پرده ای آماده تحویل در تهران ۳۱۶۳۱۶ ساعت ۴ببعد
۱ـ۳ آـ ۱۴۷۱۱

برای اتومبیل شما

سقف چرمی
اتومبیل منصور
برای گرما و سرما و زیبائی سقف اتومبیل خود را چرمی نمائید در ساعت
در دوشن صندلی پهلوی مقابل
پارک ساعی تلفن ۶۸۳۶۳۹

کرایه

اتوآسیا
اتومبیل کرایه باراننده وبدون راننده در ۲۴ ساعت درخدمت شماست تلفن۷۵۴۹۸۰و۷۵۱۶۲۰

کاسپین تاکسی سرویس
کرایه اتومبیلهای تشریفاتی با راننده فرحشمالی پالیزی ۱۴۵
تلفن۷۷۷۱۱۰و۷۷۸۰۹۰

آژانس اتومبیل آرتاکسی
با اتومبیل های مدرن برای داخل وخارج ازشهر در اختیارشما میباشد تلفن ۷۵۸۰۰۷
۱ـ۳ آـ ۱۴۲۳۵

اتومبیلهای لوکس کرایه باراننده و بدون راننده برای داخل و خارج تهران
۷۵۷۵۳۵ـ ۷۵۷۲۹۴
۷۶۷۷۵۵ـ ۷۵۷۶۰۲

موسسه مسافربری
تهران هراز
اتوبوس مینی بوس دربست برای داخل و خارج ازشهرخیابان تهران نو جنب پمپ بنزین قاسم آباد
تلفن ۷۹۱۷۴۸
۱ـ۱۰ اـ ۱۳۳۲۶

ماشین با راننده
همیشه آماده خدمت است تلفن ۸۵۹۷۶۳
۱ـ۷ آـ ۱۴۴۵۰

آموزشگاهها

ماشین نویسی بیژن
باحسن شهرت میدان ژاله تلفن ۳۴۸۳۸۴

تدریس خصوصی

مکالمه با استادان خارجی
ساعتی کنتراتی۸۳۳۳۱۹

بانوی انگلیسی
آماده تدریس۸۳۳۳۱۹

کلیه دروس توسط دانشجوی فوق لیسانس دانشکده فنی ۹۲۱۶۲۶

تدریس زبان ایتالیائی
تلفن ۸۶۳۴۷۱ عصرها ۴ تا۶ و ۹۳۲۸۱۸ عصرها ۷ ببعد.
آـ ۹۹۳

NANCY ۸۵۰۷۳۶

کلیه دروس۸۵۰۷۳۶

CAROL ۸۴۳۵۴۸

فرانسه وآلمانی
۹۳۶۱۸۱

استادان خارجی
آماده تدریس در منزل یا موسسه میباشند
۹۳۶۱۸۱

انگلیسی کنتراتی
Miss Jones
تلفن ۹۳۶۱۶۵

فرانسه ـ آلمانی کنتراتی
۸۵۰۷۳۶

مکالمه انگلیسی
Miss Miranda
تلفن ۹۳۶۱۶۴

آلمانی فرانسه
Miss Isobel
تلفن ۹۳۲۶۱۹

مکالمه انگلیسی
۳۰ ساعته
MISS FOX
تلفن ۹۳۲۶۱۹

پانسیون

پانسیون مدرن مینا
ویژه بانوان و دوشیزگان ـ ۸۴۷۹۸۱

استخدام

ایران فان
بیك خانم آشنا به تایپ فارسی و لاتین برای تمام وقت نیازمندیم ۸۳۴۲۴۹خیابان روزولت پلاك ۵۳ طبقه چهارم شركت ایران فان

بچند نفر دفتردار تمام وقت نیازمندیم۰۴۹۵۲۰ـ ۰۴۹۵۴۰

ماشین نویس استخدام میشود
به دو نفر ماشین نویس فارسی و لاتین نیازمندیم تلفن های ۶۶۰۰۵۹ و ۶۶۱۵۵۳

دربازکن برقی
B.K.D
بکد
۲۲۵ تومان
بوسیله تلفن سفارش دهید ، شرکت بکد الکتریک تلفن : ۱۵ الی ۶۸۱۰۱۲
فروش درکلیه الکتریکی ها درتهران وشهرستانها

آگهی مزایده

شرکت سهامی جنرال تایر ورابر ایران یك دستگاه اتومبیل شورلت ایمپالا ۷۳ را از طریق مزایده بفروش میرساند .
طالبین میتوانند تا پایان شهریور ماه همه روزه بین ساعت ۷ صبح تا۳بعداز ظهر برای بازدید اتومبیل ودریافت برك شرایط مزایده به اداره مرکزی شرکت واقع درکیلومتر ۱۱ جاده مخصوص کرج مراجعه نمایند .

آگهی استخدام

نیروی زمینی شاهنشاهی تعدادی کارمند (لیسانسیه زبان، تکنیسین ساختمان و دیپلم ریاضی و طبیعی) که واجد شرایط زیر باشند با حقوق و مزایای مکفی برای تهران و شهرستانها استخدام مینماید.
۱ـ تابعیت دولت شاهنشاهی ایران .
۲ـ متدین بیکی از ادیان کشور (اسلام ، مسیحی ، کلیمی، زرتشتی) .
۳ـ داران بودن برگ خاتمه خدمت و یا معافی از خدمت بجز معافیت پزشکی.
۴ـ داشتن حداقل سن ۲۱ سال وحداکثر ۳۵ سال.
۵ـ نداشتن پیشینه بد بگواهی مقامات صلاحیتدار.
۶ـ داشتن صحت مزاج و تناسب اندام به گواهی بهداری نیروی زمینی شاهنشاهی .
۷ـ داوطلبین میتوانند همه روزه باستثنای روزهای تعطیل جهت ثبت نام و کسب اطلاعات بیشتر با در دست داشتن مدارک لازم به آجودانی فرماندهی ترابری نیروی زمینی شاهنشاهی واقع در سربازخانه باغشاه مراجعه نمایند.
مالف ۱۲۴۹۴
ترابری نیروی زمینی شاهنشاهی

ASEA IRAN COMPANY

Has Vacancy for :

1. Sales Engineers with Sales Experience in Electrical Equipments and Products for High Voltage and Industries.
2. Experienced Secretary - Farsi & English Typing. Shorthand will be an advantage.

REQUIREMENTS

A. Iranian Nationality
B. Fluent In English
C. Hard Working Persons
D. Military Service Completed or Exempted
E. Engineering Degree in the Electrical Field for the Engineers.

Only qualified applicants need apply. Send resume with photograph attached to P.O. Box 3264, Tehran or Call 822234 or 835027/29 between 8.00 AM to 4.00 PM for appointment.

برادران گلپایگانی
نمایندگی مجاز فروش محصولات بنز ایران ناسیونال
وانت ۵۰۸ ـ انواع مینی بوس بنز ۳۰۹
آمبولانس ۳۰۹ ـ انواع اتوبوس بنز ۳۰۲
تلفن های نمایشگاه ۵۳۶۳۰۱ـ۵۲۷۹۰۰

قابل توجه

شرکتهای ساختمانی ومهندسین مشاورکه دراستان خوزستان
فعالیت دارند سقف پیش فشرده برای پروژه های بیشتر از ده هزار متر مربع شرکت پی بتون کریمخان شماره ۶۵ تلفن ۲۶ـ۸۳۱۹۲۲ کارخانه جاده اهواز امیدیه ۱۰ کیلومتر بالاتر از پل خلف آباد شرکت پی بتون

دراجرای برنامه های دولت
درباره مبارزه باگرانی از این تاریخ
یخچال های ۲۴ فوتی
جنرال الکتریك مونتاژ آمریکا رابا
۱۰۰۰۰ ریال تخفیف
۱۴۵۰۰۰ ریال
بدون واسطه بفروش میرساند .
ناصرخسرو سرای اخوت شماره ۷و۸ صبحهاازه۸تا۱۲ بعدازظهرها ۵ تا ۷ تلفن ۳۱۸۲۰۹
ملکم نوع پرست

قابل توجه

همبرگر فروشیها

همبرگر آماده تهیه شده بوسیله ماشینهای الکترونیکی بدون دخالت دست با ۱۰٪ چربی
مرکز پخش : مغازه حقیقت
خیابان دانشگاه چهارراه ناهید پلاك ۱۰۰
تلفن ۶۶۵۰۵۴

با نصب
تاندرجت

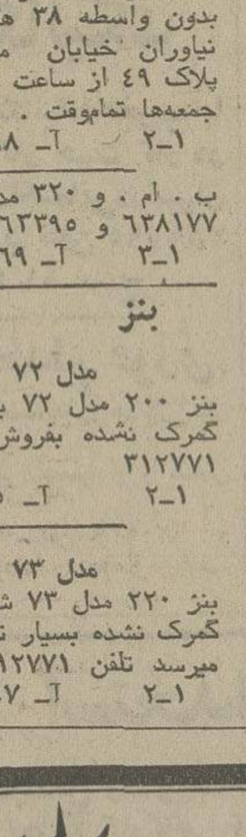

موتور اتومبیل ، چه نو باشد چه کهنه:
تا ۲۰٪ درسوخت صرفه جو تر میشود
تا ۴۷٪ آلودگی هوا راکمتر میکند
در هر هوائی آسانتر روشن میشود
یکنواخت تر و تا ۳۰٪ نیرومندتر کار میکند
چطور؟
با تنظیم و تقویت بی سابقه جرقه شمعها و ممکن ساختن احتراق کامل سوخت.
به گواهی دانشگاه کیوتو ، ژاپن که نتایج تمامی آزمایش ها را به کنفرانس بین المللی کانادا در مورد آلودگی محیط در اثر اتومبیلها تقدیم کرد .
نماینده انحصاری درایران شرکت تجارتی شمیران باسئولیت محدود
روزولت شماره ۲۶۸ تلفن ۸۳۸۱۷۲
مرکز فروش خیابان منوچهری شماره۴۲
درتهران و شهرستانها نماینده فعال میپذیریم

کارگر نظافتچی

۱۰۰ نفر کارگر نظافتچی با حقوق مکفی نیازمندیم تلفن ۸۳۸۱۷۲

انباردار ـ تراشکار ـ متصدی لباسشوئی

افراد واجد شرایط زیر برای کار تمام وقت در محل کارخانه با امتیازات ویژه استخدام میشوند.
۱ـ انباردار برای انبار مواد اولیه داروئی با داشتن سابقه کار و تضمین کافی
۲ـ تراشکار با سابقه
۳ـ متصدی لباسشوئی آشنا به ماشین پرس بخار و ماشینهای لباسشوئی
داشتن برگ انجام خدمت نظام وظیفه یا معافی ضروری است.
سرویس رفت و آمد از نقاط مختلف شهر و همچنین سلف سرویس با بهای نازل موجود است .
لطفا از ساعت ۸ صبح الی ۸ بعدازظهر به آدرس دوپان جاده مخصوص کرج کیلومتر ۲۲ روبروی کارخانه ژیان مراجعه نمایند .

موادا ولیه فایبر گلاس بفروش میرسد

طالبین با تلفن ۶۵۴۷۰۷ از ساعت ۲ تا۴ بعدازظهر تماس حاصل نمایند

کلبه دل

میزبان پذیرائی با غذاهای ایرانی و خارجی در رستوران و منازل شما ـ پل تجریش اول خیابان پهلوی روبروی قنادی لادن تلفن۸۷۶۸۷۶

شرکت توزیع تندر (سهامی خاص)

به ۳ نفر آشنا بامور حسابداری نیازمند است
داوطلبان میتوانند با دردست داشتن برك خاتمه خدمت نظام وظیفه و یامعافیت دائم وگواهی عدم سوءپیشینه به نشانی خیابان قزوین نرسیده به سه راه آذری پلاك ۱۶۸۲ مراجعه نمایند.

آگهی استخدام

ذیحسابی طرحهای عمرانی در اداره مهندسی ژاندارمری کشور برای تکمیل کادر خوددر تهران به چند نفر حسابدار ورزیده نیاز دارد ازافراد داوطلب دعوت میشود که با مدارك مشروحه زیر حداکثر تاسی ام شهریور ماه سال جاری به آدرس آیزنهاور چهل متری نواب نبش ساسان اداره مهندسی ژاندارمری کشور مراجعه نمایند.
۱ـ فتوکپی برك پایان خدمت نظام وظیفه یا معافی دائم
۲ـ فتوکپی دیپلم کامل متوسطه
مالف ۱۲۴۱۵ ۱ـ۳

درمانگاه شماره ۱ تاکسیرانی تهران (مرکز پزشکی حکمتی)

بطور شبانه روزی دایر است ودارای ۴ دستگاه آمبولانس مجهز به بی سیم بوده که درچهار نقطه شهر تهران مستقر ودرهرزمان با استفاده از تلفن های ـ ۸۵۹۰۳۰ الی ۸۵۹۰۳۲ میتوان برای رسانیدن بیماران به بیمارستان یادرمانگاه از آن استفاده نمود .
مرکز پزشکی حکمتی

نیازمندیهای اطلاعات تلفنی آگهی می‌پذیرد

۳۱۱۲۱۹-۳۱۱۲۲۷-۳۱۱۲۲۵-۳۱۱۲۲٤
۳۱۱۲۳۵-۳۱۲٤۱۳-۳۱۱۲۳۰-۳۱۱۲۲۹

استخدام ویزیتور

مزایا :
همکاری با موسسه عظیم مطبوعاتی حقوق و مزایای عالی امکان پیشرفت فراوان

شرایط :
دارا بودن قدرت بیان برخورداری از پشتکار وجدیت و علاقه به امور مطبوعاتی
۹۳۹۹۸٦ ـ ۹۳۵۰٤۳

سازمان فروش بنگاه ترجمه و نشر کتاب

جهت تصدی یکی از فروشگاههای خود بخدمت تمام وقت یکنفر خانم نیازمند است شرایط : آشنائی بزبان انگلیسی . کسانیکه در امور فروش کتاب تجربه داشته باشند حق تقدم خواهند داشت متقاضیان میتوانند همه روزه از ساعت ٤ الی ٦ بعدازظهر به خیابان سپهبد زاهدی چهارراه تخت جمشید ساختمان ۱۰۲ طبقه پنجم مراجعه نمایند .
۱ـ۲ آ ـ ۱٤۵۲۲

شرکت گانام لوله‌کش و چدن کار نیازمندیم تلفن ۸۵۲۲۵٦

تعدادی دوشیزه یا بانو
جوان جهت فروشندگی باحقوق کاملا مکفی فورا استخدام میشوند . خیابان روزولت چهارراه ثریا بوتیک سئوال .
۱ـ۲ آ ـ ۱٤٤۷۳

آگهی استخدام
بدونفر مهندس ساختمان جهت کارمتره و چند مترور باتجربه جهت کار در اصفهان نیازمند است . لطفا باتلفن ٦٦۳٦٦۷ ازساعت ۵ تا ۷ بعدازظهر تماس بگیرید .
۱ـ۳ آ ـ ۹۸٤۱

به راننده‌ای باسابقه کار و تضمین معتبر نیازمندیم تلفن ٦۲۸۱۸٦
آ ـ ۱٤٦٦۷

کارآموز ـ دوزنده ـ کمک برشکار

شرکت سهامی خاص ایران کارمنت به افرادزیرنیازمنداست
۱ـ بچندنفر کارگر کارآموز خیاطی .
۲ـ بچندنفر کارگر چرخکار (نازکدوززنانه) کمباچرخهای برقی آشنائی کامل داشته‌باشند
۳ـ یک نفر کارگر کمک‌برشکار داوطلبین میتوانند به اداره کارگزینی شرکت واقع‌درخیابان حافظ ساختمان بانک کارطبقه ۱۹ مراجعه نمایند .
۱ـ۲ آ ـ ۱٤۷۰۱

استخدام

تعداد ۲۰ نفر کارگرمرد جهت خط تولید و امور فنی مورد احتیاج است. تعداد ۱۰ نفرباتحصیلات سوم متوسطه یا مدرسه حرفه‌ای .
تعداد ۱۰ نفرباتحصیلات ٤ ابتدائی یاسوادخواندن و نوشتن .
خدمت کرده یا معافیت دائم غیر پزشکی باحقوق و مزایای خوب استخدام میشوند .
واجدین شرایط می توانند همه‌روزه‌ازساعت ۸ الی ۲ بعداز ظهر به آدرس زیرمراجعه‌نمایند. جاده مخصوص کرج کیلومتر ۲۲ خیابان ـ داروپخش کارخانه‌کارتن سازی میهن
۱ـ۲

آگهی استخدام

بچند نفره بافنده موکت با حقوق مکفی فوری نیازمندیم تلفن ٦۳٦۲۱۱

بیکنفر بهیار صبح ها برای مطب نیازمندیم با تلفن ٦۵٦٦۹۵ از ساعت یك بعدازظهر تا ٤ تماس بگیرید

آگهی پارك خرم

پارك خرم نیازبدونفر تکنیسین برق میباشد .
واجدین شرائط به تلفنهای ۱۲ـ۹٤۱۷۱۱ مراجعه نمایند.
۱ـ ۹۸۹۹

به چند نفر دیپلمه
مرد یازن نیازمندیم دارندگان تضمین ترجیح داده میشوند . شماره ٦٦۳۱٤۰ ـ ٦٦۵۵۹۸
۲۸۸۸۹ ـ ۱

تکنیسین آزمایشگاه
کارخانه داروسازی بچندنفر تکنیسین آزمایشگاه‌احتیاج‌دارد داوطلبین روزهای‌شنبه ،یکشنبه و دوشنبه ۲۲ و ۲۳ و ۲٤ شهریور بین ساعت ۵ تا ۷ بعداز ظهر بچهارراه امیراکرم‌خیابان قاآنی پلاک ۱۳ مراجعه‌نمایند
۱ـ۲ آ ـ ۱٤٦٤۳

کارگر بسته‌بند
یک کارخانه داروسازی‌تعدادی کارگر را جهت بسته‌بندی با حقوق ومزایای مکفی استخدام میکند داوطلبین روزهای شنبه، یکشنبه ودوشنبه ۲۲ و ۲۳ و ۲٤ شهریور بین ساعت ۵ تا ۷ بعدازظهر بچهارراه امیراکرم خیابان قاآنی پلاک ۱۳ مراجعه نمایند.
۱ـ۲ آ ـ ۱٤٦۳۷

موسسه‌مهندسین‌مشاور
بدونفر ماشین‌نویس باسابقه‌کار احتیاج دارد .
داوطلبین به آدرس خیابان شمیران روبروی بی‌سیم خیابان امیرابراهیمی پلاک ۳۳ مراجعه فرمایند .
۱ـ۲ آ ـ ۱٤٦٦٦

ایران گاز

شرکت سهامی خاص ایرانگاز افراد زیر را که‌دارای برك‌پایان‌خدمت وظیفه یا معافی دائم باشند بصورت تمام‌وقت با شرائط و مزایای‌خوب استخدام میکند :
۱ـ دیپلمه ریاضی و بازرگانی (تهران و شهرستان)
۲ـ تلفنچی با تحصیلات سوم متوسطه (زن)
متقاضیان میتوانند همه روزه از ساعت ۷ تا ۱۳ به آدرس : تهران ـ خیابان سپهبد زاهدی (فیشرآباد) خیابان نیکو شماره ۵ دائره‌کارگزینی مراجعه نمایند .

استخدام میشود
۱ـ مهندس راه وساختمان‌برای تهران‌واهواز .
۲ـ چندنفرتکنیسین راه و ساختمان .
۳ـ ماشین‌نویس لاتین .
٤ـ کمک حسابدار ورزیده‌برای تهران .
۵ـ صندوقدار باتضمین برای اطراف تهران تلفن های ـ ۳۱۲٤۱۷ ـ ۳۱۲٤۸۵

به دوشیزه یابانو باتحصیلات حدود دیپلم‌جهت‌صندوقداری‌در یک لابراتوار آرایشی نیازمندیم تلفن ۳۱۷۳۷٤
آ ـ ۱٤۷۰۷

تلفنچی
دوشیزه یا بانوی جوان استخدام میشود
تلفن ٦٦۷۷۲۲

استخدام

اتومکانیك درجه یك باه سال سابقه خدمت و تحصیلات ششم ابتدائی خدمت کرده یا معافیت دائم غیر پزشکی با حقوق و مزایای خوب‌استخدام میشوند .
واجدین شرایط می توانند همه‌روزه‌ازساعت ۸ الی ۲ بعداز ظهر به آدرس زیر مراجعه‌نمایند جاده مخصوص کرج کیلو متر ۲۲ خیابان ـ داروپخش کارخانه‌کارتن سازی میهن

سکرترمطب
به دوشیزه یاخانمی جهت‌امور سکرتری‌مطب‌نیازمندیم ۳۹۲۱۹٤ (عصرها) .
۱ـ٤ آ ـ ۹۳۰۵

بیك بانوی خانه‌دارجهت اداره یك خانواده ۵ نفری مورد نیاز است تلفن ۸۳۵٤۸۰

بدو نفرمهندس‌ساختمان جهت کار متره و چند مترور با تجربه جهت‌کار در اصفهان نیازمنداست لطفا با تلفن ٦٦٦۳٦٦۷از ساعت ۵ تا۷ بعدازظهر تماس بگیرید.

به دو نفر تکنیسین الکترونیك با حقوق‌مکفی نیازمندیم خیابان نادری پاساژ گیو تعمیرگاه شرکت‌آیواتلفن۳۱۲۵۲۱

نقاش اتومبیل ورشوبند اتوبوس آهنکوب اتوبوس

مورد نیاز است تلفن ٦۵۸۰۰۷

بچندنفر کارگر لوله کش و چدن کار نیازمندیم . تلفن ۸۵۲۲۵٦

موسسه تی . تی .اس تعدادی راننده پایه یکم و دوم همگانی نیازمند است آدرس آیزنهاور بعد از دانشکده‌صنعتی آریامهر ۲۱ متری جی

شرکت اتوپیکاپ

به آقا و خانمی که‌آشنائی به زبان انگلیسی داشته باشد برای تصدی امور تاکسی‌رانی نیازمنداست بعدازظهر ها تلفن ٦۵٤۹٤۲

به چند نفردوشیزه‌برای امور بسته بندی دارو نیازمندیم .فردوسی ـ شمالی بالاتراز شرکت فرش شماره ۱۳٦

ماشین نویس فارسی ولاتین

یك شرکت بین‌المللی دارو سازی بیك نفر ماشین نویس فارسی و لاتین دیپلمه و وارد به امور اداری احتیاج دارد لطفا از ساعت ۱ تا ٤ با تلفن های ٦۲۳۰۰۹ ـ ٦۲۱۵٤٤ تماس‌بگیرید.

بیکنفر سکرتر تلفنچی تمام وقت نیازمندیم‌تلفن ٦۲۹۵۵۱

دوشیزه یا بانوئی برای کارهای دفتری تمام‌وقت نیازمند است تلفن ٦۵۳۵۳۲

شعله شوفاژ
بیکنفر کارگر سرویس شوفاژ که حداقل ۵ سال سابقه کار داشته باشد باآزمایش فنی باحقوق خوب استخدام‌مینماید تلفن ۷۷۰۳۸۵ بعدازظهر٦ببعد
۱ـ۳ آ ـ ۱٤۵۲٤

چند نفر نقشه کش که‌در اسکلت‌فلزی‌تجربه‌داشته باشند جهت کار در کرمانشاه استخدام می شوند متقاضیان با تلفن ۸۲٤۹۸۲ آقای‌مهارلوئی مذاکره نمایند ۱ـ۳

۱۰۰ نفر کارگر نظافتچی با حقوق مکفی نیازمندیم تلفن ۸۳۸۱۷۲

بانوانی که ماشین بافت امپسال و برادر دارند کار می‌دهیم‌خیابان‌نادری چهار راه یوسف‌آباد مقابل تیدی ساختمان پیروز تریکو بخشیان ٤۰٦٦۷

مکانیک

یکنفر مکانیك مجرب با سابقه کار جهت کار در کارگاه‌ساختمانی‌درتهران نیازمندیم تلفن ۳۵۹۵۹۵ بین ۸ تا ۱۱ صبح

استخدام فوری

۱ـ کمک‌حسابدارباحداقل۳سال سابقه کار .
۲ـ چندنفر تحصیلدار با ضامن معتبر .
متقاضیان باتلفن ٦۲۰۹۳۳ و ٦۲۳۷۲۳ تماس حاصل‌فرمایند.

بیك نفر دوشیزه یا بانو سکرتر نیازمندیم . تلفن ۹۵٤٤۳۱

استخدام فروشنده زن بیك فروشنده واردجهت لباس فروشی نیازمندیم تلفن ۹۵٤۷۹۱

بچندنفر کارگر جوشکار برق ودرب‌وپنجره‌ساز وکارگر ساده نیازمندیم تلفن ۹۵۳۳۵۳
آ ـ ۱٤۵۰۷

بیک آشپز که وارد به پخت غذاهای اروپایی باشدوکمی‌هم انگلیسی بداند نیازمندیم تلفن ۷۷۹٤۵۷
۱ـ۳ آ ـ ۱٤٦۳

اونیورسال

شرکت سهامی خاص افراد ذیل را به همکاری دعوت مینماید
۱ـ بازاریاب برای تهران و یا شهرستان باداشتن سابقه‌کار فروش لوازم خانگی .
۲ـ چندنفر دوشیزه‌یا خانم‌جهت نقشه‌کشی .
۳ـ راننده تریلی باداشتن‌سابقه کار باتریلی .
٤ـ کارگر نمونه‌ساز .
۵ـ قالب‌ساز و کمک‌قالب‌ساز.
٦ـ نگهبان باداشتن برگ‌خاتمه خدمت و سپردن تضمین وشش کلاس سواد.
۷ـ کارگر ساده وکمک‌راننده داوطلبان به کارگزینی شرکت واقع درانتهای سیمتری نارمک خیابان چهل‌جنب دانشکده‌علوم صنعت مراجعه فرمایند .
آ ـ ۱٤٦۹۱

آگهی استخدام

دو نفر کارگر نظافتچی زن‌یا مرد با ضامن‌معتبر نیازمند است طالبین می توانندهمه‌روزه‌ازساعت٦ الی ۵ر۷ بعد از ظهر به آدرس میدان فردوسی اول سپهبد زاهدی ـ ساختمان کاوه شماره۱۹ طبقه اول مراجعه نمایند.

استخدام‌میشود

معلم انگلیسی برای دبستان و کار آموز ـ کمك مربی و مربی برای کلاسهای کودکستان ـ ساعت ٤ تا ٦ بعدازظهر روز پنجشنبه .آدرس خیابان پهلوی میدان‌ونك جهان کودك

استخدام

چندنفر راننده پایه دوم‌همگانی برای یک شرکت وارداتی با حقوق‌ومزایای‌استثنائی‌استخدام میشود .
حداقل سن ۳۰ سال نشانی : خیابان پهلوی جنب‌سینمامهتاب روبروی بانک ملی ساختمان شماره ۲۰٤ر۱ طبقه‌سوم‌شرکت یون‌فر.
۱ـ۳ آ ـ ۱٤٤۷۱

نظافتچی

به تعداد ۱۰۰ نفرکارگر نظافتچی نیازمندیم داوطلبین با تلفن های ۹۳۸۹٦٦ و ۹۲۱۳۳٤

به جوانی در حدود ۲۰تا ۲۵ ساله‌باسواد خواندن و نوشتن و مسلط به رانندگی باموتورسیکلت نیازمندیم به تلفن ٦٦٧٦۷٦ مراجعه‌فرمایند

آگهی استخدام

برای شرکت ساختمانی به افراد زیر نیازمندیم .
۱ـ بانو یا دوشیزه آشنا به اموربایگانی وماشین نویسی برای سکرتری یکنفر تمام وقت دارندگان سابقه کار وآشنابه زبان انگلیسی درانتخاب تقدم دارند .
۲ـ راننده پایه یک چهارنفر .
۳ـ یکنفر حسابدار تمام وقت.
لطفا برای تعیین وقت قبلی و مصاحبه باتلفنهای ۸۳٤۱۹۹و ۸۳٦۷۸۸ تماس گرفته شود.
۱ـ۳ آ ـ ۱٤۵۹۸

سکرتر

تمام‌وقت مورد نیاز است ـ ٦۵۸۰۰۷
۱ـ٤ آ ـ ۱٤٦٤۳

بیک بانو جهت نگهداری طفل ۳ساله وامور منزل فوری نیازمندیم تلفن ٦۵۸٦۱۵
۱ـ۲ آ ـ ۱٤۷۱۸

به تعدادی راننده واجد شرایط برای رانندگی‌با مینی‌بوس‌مدرسه۲ساعت ونیم صبح و ۲ ساعت و نیم عصر مورد نیازاست تلفن ۳٦۱۲۱۹ از۸صبح تا ۱۲ ظهر

مهندسین مشاور

یك نفر سکرتر آشنا بماشین ـ نویسی فارسی و لاتین برای تمام وقت استخدام مینماید .
تلفن ٦٦٦۷۱٦ ـ ٦٦۷٤٤٤

پیشخدمت مرد

یکنفر پیشخدمت باسواد و با ضامن معتبر برای کار در شرکت تجارتی موردنیاز است‌متقاضیان بین ساعات ۱۰ الی ۱٦ به تلفن ٦۲۷۰۲۳مراجعه نمایند .

شرکت بریستول ایران بیك دوشیزه یا بانوکه تسلط کامل به بایگانی و ماشین نویسی فارسی داشته باشدنیازمنداست از واجدین شرایط ـ خواهشمند است همه روزه صبحها از ساعت۸ الی ۱ بعد ازظهربخیابان نادر شاه روبروی پمپ بنزین خیابان شانزدهم خیابان‌لارستان‌شماره۳۸ امورمالی مراجعه‌فرمایند

به دونفر سرشوی دوشیزه یا بانو جهت کار درسالن آرایش کاتن نیازمندیم تلفن ۸۲۹۹٤۵
۱ـ۲ آ ـ ۱٤٤۱۸

کارگاه چوب و فلز

نجار ـ فرنگی‌ساز ـ رنك‌کار ـ آهنگر ـ استاد و شاگرد ، واقع‌در جاده مخصوص کرج‌استخدام می‌نماید ، سرویس‌ایاب و ذهاب آماده است‌تلفن های٦۵۳۱۸٤ـ٦۵۲۷۹۲

بیك بانوی خدمتکار

جهت کارهای منزل نصفروز نیازمندیم تلفن ۷۷۹۵۷۸
آ ـ ۱٤۵۹۹

به یک زن‌برای‌پرستاری‌ونظافت منزل باضامن معتبرنیازمندیم‌تلفن ۸۸٤۱۵۵
آ ـ ۱٤٦۰۱

بازاریاب
شرکت سهامی افزار کشور برای فروش درب‌های‌ساختمانی ساخت آلمان غربی و درب گاراژ الکتروئیکی بافرمان‌بازو بسته شدن از داخل اتومبیل‌با پورسانت کافی‌بچندنفربازاریاب نعال نیازمند است .
علاقمندان به محل نمایش درب‌ها به خیابان سپه‌میدان بوزه پاساژباستان‌تلفن۳۹۲۵۸۲ مراجعه فرمائید.
۱ـ۳ آ ـ ۹۳٦۷

خیاط شاهپور
بچندنفر کارگر دوشیزه یابانو نیازمندیم تلفن ۹۵٦۳۳۹
۱ـ۲ آ ـ ۱٤٦۳۲

راننده تمام وقت معاف دائم تلفن ۷۹۱۲۲۲

جویای کار

فوق دیپلم الکترونیك و گواهینامه رانندگی٤روز در هفته تمام وقت‌جویای کار میباشد تلفن ۳٦۳٦۵۷

جوانی باسابقه ممتددرترخیص کالا از گمرکات ایران جویای کار میباشد لطفا به راهنمای ۲۵٤ تلفن ۳۱۱۰۸۰ روزنامه اطلاعات مراجعه شود.
۱ـ ۹۹۲۱

مهندس مکانیک تحصیلکرده آلمان‌آشنا به زبان انگلیسی و آلمانی جویای کار میباشدتلفن ۹۳۷۹۷٤
۱ـ۳ آ ـ ۱٤٦۷٦

راننده دوشخصی برای منازل جویای کار است راهنمای ۲٦۰ تلفن ۳۱۱۰۸۰
۱ـ ۹۹۲۹

آگهی استخدام
کارگروبرقکار

شرکت تولیدی ایران رول تعدادی کارگر ساده بطور دائم بااستفاده از کلیه مزایای قانون کار و بطور شیفتی باحقوق ماهیانه ۵۳۰۰ ریال و سه نفر برقکار مسلط به تابلوهای برق فشار قوی استخدام میکند.
داوطلبین همه روزه باستثنای ایام تعطیل وپنج شنبه‌ها از ساعت ۱۰ صبح الی ۵ بعدازظهر بامور اداری شرکت درمحل کارخانه واقع در جاده قدیم کرج سرآسیاب مهرآباد مراجعه نمایند.

آگهی استخدام
شرکت سهامی خاص اتورکس

واقع‌درخیابان‌امیرکبیرشماره۱۸۰ برای‌تمام وقت بین‌ساعت ۷تا٤بعد از ظهربه افراد زیر نیازمند است
۱ـ تعدادی ماشین‌نویس فارسی
۲ـ تعدادی پانچیست
۳ـ تعدادی حسابدار ورزیده
متمنی است با دردست داشتن معافیت و یا خاتمه خدمت نظام وظیفه و مدرك تحصیلی به‌این شرکت رجوع فرمایند .

نقشه‌بردارساختمانی باحقوق ماهیانه۸۰هزارریال

یك‌کارگاه بزرك‌ساختمانی‌در اصفهان برای کار های نقشه‌برداری خودنیاز به‌دونفر نقشه‌بردار باسابقه‌با حقوق ۸۰ هزار ریال‌درماه‌دارد علاقمندان باتلفن‌های ٦۵۲۰۳۲ و ٦۵۹۹٤۲ تماس حاصل فرمایند .

تکنیسین‌ساختمانی باحقوق‌ماهیانه ۱۰۰هزارریال

یك‌کارگاه بزرك‌ساختمانی‌در اصفهان برای کار های جاری خود نیاز بچند نفر تکنیسین ساختمانی با حداقل ۵ سال تجربه در امور بتون ریزی‌داردحقوق ومزایای‌افرادانتخابی ۱۰۰هزار ریال در ماه خواهد بود. علاقمندان باتلفنهای ٦۵۲۰۳۲ و ٦۵۹۹٤۲ تماس حاصل فرمایند .

استخدام‌فوری

مهندس راه و ساختمان متبحر با حداقل۵ سال تجربه کارگاهی آشنا بزبان انگلیسی با حقوق مکفی برای تهران استخدام میشود تلفن ۸۵۹۱۹۹
۱ـ۲

شرکت‌ساختمانی ارکان

استخدام مینماید
مترور ونقشه‌بردار جهت تهران وحومه با حقوق مکفی استخدام میشود . لطفا با تلفن‌های شماره ٦۲۰۰۸٤ و٦۲۸٤۳٦ از ساعت ۸ تا۱۳ تماس حاصل فرمائید.
۱ـ۲

یک‌شرکت‌تولیدی استخدام‌مینماید

۱ـ نقشه‌کش و طراح درجه یك با تحصیلات دیپلم مکانیك یا طراحی با سابقه کار ۲نفر
۲ـ نقشه‌کش درجه ۲ با مدرك تحصیلی‌دیپلم فنی مکانیك با سابقه کار ۱نفر
۳ـ بایگان نقشه‌کش درجه ۳ یك‌نفر
٤ـ دیپلم فنی یك نفر
داشتن مدارك پایان خدمت‌یا معافی از شرایط اصلی استخدام میباشد
واجدین شرایط‌باشماره‌تلفن های۷ـ۹٦۱۰۰۰ تماس حاصل فرمایند.

پانچیست ـ صندوقدار ـ اپراتور تلفن

استخدام میشوند
افراد واجد شرایط زیر برای کار تمام وقت باامتیازات ویژه استخدام میشوند.
۱ـ پانچیست آشنا به آلفابت و نیومریکال برای سیستم ۳ (آی.بی.ام).
۲ـ دوشیزه یا بانو برای صندوقداری با سابقه وتضمین کافی
۳ـ اپراتور تلفن با سابقه
داشتن برگ انجام خدمت نظام وظیفه یا معافی ضروریست .
لطفا از ساعت ۸ صبح الی ۵ بعدازظهر به آدرس خیابان ویلای شمالی جنب کلیسای ارامنه ساختمان شماره ۳٤۵ طبقه چهارم شرکت دوبار مراجعه نمایند.

کارخانه‌های صنعتی آزمایش

به تعدادی کارگر زن و مرد با سواد خواندن‌و نوشتن نیازمند است (برای‌مردان داشتن‌دفترچه پایان خدمت و یامعافی غیرپزشکی ضروری‌است)
داوطلبین به آدرس جاده آبعلی کیلومتر ۱۲ قسمت پرسنل شرکت مراجعه نمایند .

حسابدار ارشد یك شرکت بازرگانی معروف

بهمکاری چندنفرحسابدار ورزیده باتحصیلات حدود دیپلم و حداکثر ۳۵ سال نیاز دارد.حقوق مکفی براساس تجربه و لیاقت پرداخت میگردد. لطفا مشخصات خود را همراه بانشانی وخصوصا شماره تلفن برای تماس فوری براهنمای شماره ۱۳۹ ارسال فرمائید.

آگهی استخدام

سازمان عمران منطقه غرب ایران وابسته به وزارت نیرو دو نفر مهندس راه و ساختمان و دو نفر مهندس هیدرولیك را برای انجام وظیفه در منطقه غرب کشور از طریق خریدخدمت استخدام مینماید داوطلبین میتوانند برای آگاهی ازشرایط استخدام تا آخر شهریور ماه ۱۳۵٤ همه روزه‌از ساعت ۷½ الی۱۳ به دفتر نمایندگی تهران واقع در خیابان آریامهر ساختمان دکتر عمید شماره ۳۲۵ سازمان عمران منطقه غرب ایران مراجعه نمایند .
م‌الف ۱۲٤۱۲ ۱ـ۲

نیروی دریائی شاهنشاهی

آگهی استخدام لیسانسیه زن جهت کادر افسری

نیروی دریائی شاهنشاهی جهت تکمیل کادر افسری خود تعدادی لیسانسیه زن از طریق مصاحبه بصورت نظامی استخدام و برای طی دوره اموزش زبان بکشور امریکا اعزام میدارد .
داوطلبین میتوانند همه روزه جز ایام تعطیل جهت کسب اطلاعات بیشتر با در دست داشتن فتوکپی مدرك لیسانس و اصل شناسنامه بساختمان معاونت پرسنلی نیروی دریائی شاهنشاهی واقع در خیابان سپهبد زاهدی جنب مسجد الرحمن مدیریت استخدام مراجعه نمایند

سازمان ملی انتقال خون ایران

به تعداد ۱۰ نفر دوشیزه دیپلمه که دارای‌برك خاتمه و یا معافیت دائم از خدمت اجتماعی زنان باشند احتیاج دارد . از داوطلبان استخدام درخواست میگردد: در ساعات اداری حداکثر تا تاریخ۲٦شهریور باهمراه‌داشتن‌دوقطعه‌عکس ٤×۳ به کارگزینی سازمان واقع در خیابان ویلا شماره ۱۱٤ مراجعه فرمائید .

نظافت‌چی وکارگرساده

تعداد۲۰۰ نفر مورد نیازاست
تخت‌جمشید مقابل سفارت‌آمریکا شماره ۳٦۱
تلفن ۸۳۸٦٦۵ ـ ۸۲۲۹۷۸

آگهی استخدام

شرکت تبد برای کادر فنی واداری‌ومالی خود افرادزیر را با حقوق مکفی‌استخدام مینماید .

	افراد مورد نیاز		مدرك تحصیلی	محل خدمت
۱	مهندس ریسندگی	با سابقه کار	لیسانس	شهر صنعتی البرز
۲	مهندس مکانیک ماشین‌آلات	با سابقه کار	لیسانس	شهر صنعتی البرز
۳	مهندس رنگرز	با سابقه‌کار	لیسانس	شهر صنعتی البرز
٤	حسابدار صنعتی	با سابقه کار	لیسانس	شهر صنعتی البرز
۵	تکنیسین سرپرست ریسندگی	با سابقه کار	دیپلم یافوق‌دیپلم	شهر صنعتی البرز
٦	سرپرست رنگرزی و آزمایشگاه رنگرزی	با سابقه کار	دیپلم یافوق‌دیپلم	شهر صنعتی البرز
۷	سرپرست آزمایشگاه ریسندگی	باسابقه کار	دیپلم یافوق‌دیپلم	شهر صنعتی البرز
۸	سرپرست برق باتجربه وآشنائی بدستگاه های الکترونیکی وکنترل ماشین نساجی	با سابقه کار	دیپلم یافوق‌دیپلم	شهر صنعتی البرز
۹	سرمکانیک ماشین‌آلات	با سابقه کار	دیپلم یافوق‌دیپلم	شهر صنعتی البرز
۱۰	کارمند امورادری ـ فنی ـ مالی	باسابقه کار	سیکل	شهر صنعتی البرز
۱۱	مکانیسین‌باتجربه در تعمیرات ماشین‌آلات نساجی	با سابقه کار	ششم ابتدائی	شهر صنعتی البرز
۱۲	انباردار باسابقه و تجربه کافی و آشنا باصول انبارداری	با سابقه کار	سیکل	شهر صنعتی البرز
۱۳	تلفنچی وتایپیست‌فارسی‌ولاتین	باسابقه‌کار		تهران

از داوطلبان دعوت میشود تا سی‌ام شهریور ماه جهت انجام مصاحبه همه روزه از ساعت ۱۲ الی ٤ بعداز ظهر به دفتر شرکت واقع در میدان فردوسی‌اول خیابان سپهبد زاهدی شماره ۱٤ و یا به دفتر کارخانه واقع در شهر صنعتی البرز (قزوین) مراجعه و یامکاتبه نمایند .
آ ـ ۱٤٦٤٦

نیازمندیهای اطلاعات تلفنی آگهی می‌پذیرد

۳۱۱۲۱۹-۳۱۱۲۲۷-۳۱۱۲۲۵-۳۱۱۲۲۴
۳۱۱۲۳۵-۳۱۲۴۱۳-۳۱۱۲۳۰-۳۱۱۲۲۹

حسابدار دیپلمه‌با۱۴ سال‌سابقه کار حسابداری و تدوین دفاتر مالیاتی آماده کار میباشد تلفن ۹۳۶۵۷۸
۱ـ۴ ۱ـ ۱۴۴۶۲

دیپلمه آشنا به زبان انگلیسی جهت تدریس زبان انگلیسی‌در کلاسهای راهنمائی و آشنا بماشین‌نویسی فارسی و لاتین آماده کار است راهنمای‌شماره ۲۵۸ روزنامه اطلاعات تلفن ـ ۳۱۱۰۸۰ مراجعه شود.
۱ـ۲ آ ـ ۹۸۱۵

املاک و مستغلات

خانه فروشی

خانه‌ای شمالی نوسازبه مساحت ۱۵۵ متر ۳طبقه هر طبقه دارای ۳ اطاق‌و هال‌سرویس‌مجهزروکار تمام سنك زیر بنا ۳۸۰ متر واقع در خیابان لرزاده انتهای خیابان اتابك نبش‌کوچه‌درویش تلفن ۳۴۳۵۸۱

خانه مستغلاتی برای فروش

سه طبقه مجزا نوسازمهندسی بابرق و آب و تلفن دربهترین نقطه ونك فوری بدون واسطه بفروش میرسد .
تلفن ۶۶۴۷۱۸ ـ ۶۶۰۳۶۹
آ ـ ۲۸۸۹۱

خانه فروشی

۱۳متری حاجیان مقابل بانك ملی کوچه یوسفی پلاك ۱۶ خانه‌ای بمساحت ۸۵ مترزیربنا ۷۵ متر دارای۲اطاق‌آشپزخانه آب ، برق تلفن و کولر بقیمت ۱۴۰ هزار تومان بفروش‌میرسد تلفن ۳۹۳۶۴۳
آ ـ ۲۴۶۹۲

اکازیون

منزلی واقع درعباس‌آبادخیابان جلفا دارای ۲ طبقه مستقل‌هر طبقه ۵ اطاق ، آب ، برق و شوفاژ جمعا ۵۵۰ متر بنا۳۵۰ متر زمین فروشی تلفن۸۴۱۳۸۶
آ ـ ۱۴۶۷

خانه‌ای یک طبقه در شهرری ۱۳۳ متر باسرویس کامل و تلفن بفروش میرسد تلفن ـ ۵۹۱۲۴۳ ازساعت ۴بعدازظهر ببعد .
آ ـ ۱۴۶۵۸

خانه۹۹ متری ۵ اطاق وتلفن ۳۱۰ هزار تومان جیحون دامپزشکی کوچه ابهری پلاك ۳۱ تلفن ۹۶۲۶۸۲
آ ـ ۱۴۶۵۹

منزلی ۲نبش شمالی جاده تهران‌نو در حدود ۴۰۰ متربنا ۳۵۰ متر دودستگاه مجزابرای سکونت یامحل کار فروشی‌تلفن ۷۹۰۲۳۳
آ ـ ۱۴۶۹۸ ۱ـ۲

اکازیون

خانه فروشی شمال خیابان آیزنهاور خیابان زنجان چهل‌و پنج‌متری شهره‌وردی بمساحت ۲۵۶ متر زمین اوقافی۲۸۰متر زیربنا ساختمان ۳ ساله ۲طبقه هرطبقه دارای ۲ اطاق‌خواب پذیرائی و هال وسرویس کامل اب و برق و تلفن قیمت ۵۵۰ هزار تومان‌تلفن۹۷۰۶۲۷
آ ـ ۱۴۷۱۴

خانه فروشی

خانه‌ای واقع درسه راه‌اسلیمانیه خیابان شاه سلیمان‌کوچه‌نجفی پلاك ۱۱ بمساحت ۱۲۰ متر یک طبقه باتلفن‌کولرپرده‌مکرکره بفروش میرسد تلفن ۲۴۰۲۳۳
آ ـ ۱۴۷۱۵

خانه فروشی در میدان بهارستان ۲۹۰ هزار ـ تومان تلفن ۳۱۷۹۰۱

خانه فروشی سه‌راه ژاله‌کوی بزرگمهر کوی مظفری‌پلاك۲۱ دو طبقه شمالی تکمیل دارای ۸اطاق زیرزمین بدون واسطه ۵۰۰ هزار تومان صبح۸الی۱۰ و بعدازظهر ۴الی۷ تلفن ـ ۳۱۴۰۴۸
۱ـ۲ آ ـ ۱۴۴۱

تك اطاقی فروشی

دربهترین نقطه آریامهر نزدیک کاج تك اطاقی کوچك فروشی درطبقه زیر اطاق مستقل‌کوچك باحمام روشوئی ، توالت ، آبگرم دائم ، موکت ، سند جداگانه ۵۵ هزار تومان تلفن ۹۳۸۸۱۱ و ۲ـ۶۸۳۴۴۱
۱ـ۲ آ ـ ۱۴۵۴۰

منزلی درقیطریه دارای ۸اطاق خواب سالن پذیرائی سرویس کامل بمبلغ یک میلیون و دویست هزارتومان نقدواقساط فروشی تلفن ۹۳۰۲۸۲
آ ـ ۱۴۵۶۵

فروش فوری

خانه‌ای ۳ طبقه مستغلاتی اول شیخ‌هادی دارای ۱۵ اطاق با وسایل کامل تلفن ۸۹۲۹۶۹
۱ـ۶ آ ـ ۱۴۵۸۸

منزلی دو طبقه شمالی مستغلاتی بمساحت۲۰۵ متر واقع در خیابان اقبال آشتیانی هر طبقه دارای هال و سه اطاق سرویس کامل،آب،برق، تلفن با زیر زمین بدون واسطه بفروش میرسد تلفن ۹۷۵۲۰۹

مستغلات و ویلاهای شخصی ومهندسی‌ساز با مساحتهای متفاوت درشمال تهران پهلوی جردن ونك و شمیرانات فقط میتوانید از شرکت تهیه مسکن آسیانکوخریداری‌فرمائیدتلفنهای ۶۲۲۰۶۵ و ۶۲۰۱۰۷
آ ـ ۱۴۵۷۳

خانه شمالی دوبرخیابان برق‌آلستوم‌مساحت۲۵۰ متر ۷ اطاق آب و برق‌و تلفن بعلت مسافرت بفروش میرسد۶۵۱۵۲۴

خانه‌ای به مساحت ۲۰۰ متر واقع درخیابان خزانه اتابکی ۲۰متری فلاح زیربنا ۱۷۰ متر سه نبش نوساز قیمت۳۲۰هزار تومان فروشی تلفن ۴۱۱۰۴ از ساعت ۷ تا۸ بعدازظهر .
۱ـ۳ آ ـ ۱۴۱۸۳

خانه‌ای بمساحت۱۵۰۰متر۷۵۰ متر زیربنا اب‌وبرق تلفن‌استخر گلخانه پارکینگ وچاه‌نیمه‌عمیق بازمینی محصور در شمیران ۱۵۰۰ متر بفروش میرسد تلفن ۸۷۲۶۵۴
۱ـ۳ آ ـ ۱۴۴۹۳

خانه های نوساز تهران پارس با وام بانکی تلفن ۷۸۱۹۱۸ و۷۸۳۵۳۵

ویلا فروشی

یك ویلای مدرن با۱۳اطاق خواب تازه ساز در یك باغ ۱۵۰۰ متری با اشجار بزرك قدیمی آب و برق‌دررامسر فروشی خریداران با تلفن ۸۲۸۳۹۹

ویلای فروشی
واقع در نیاوران خیابان جمشیدیه بمساحت ۵۰۵ متر تلفن ۸۸۱۲۳۳ روزهای‌پنجشنبه و جمعه .
آ ـ ۲۸۸۶۳

ویلائی مدرن شمیران
۲۵۰۰ متر مشجر درفرمانیه با ساختمان عالی مهندسی .
تلفن۴۰۰۰۰ و۶۶۰۰۰۰
آ ـ ۱۴۷۰۴

کوئیک

بزرگترین مرکز فروش ویلا وآپارتمان از یك تا۵۰ میلیون‌تومان تلفن های۸۵۵۶۰۵و۸۵۵۵۵۶

دودستگاه ویلا واقع درفرمانیه هریک دارای ۵ اطاق خواب باشوفاژ روشن بفروش میرسد ۶۲۶۹۶۹ هاریکان .
آ ـ ۱۴۶۲۱

ویلای فروشی

ویلا های دو طبقه مدل اسپانیولی در رامسر
با۳ اطاق خواب دو دستگاه سرویس توالت ایرانی‌وخارجی باکاشی رنگی ، آشپزخانه‌مبله هال و یک گالری باز ، تراس سرپوشیده سالن باشومینه و پله‌مدور سقفهای چوب روسی شیاردار و پشمیشه باایرانیت رنگی آماده انتقال بقیمت‌مقطوع ۲۱۰ هزار تومان‌تلفن۸۳۰۵۸۱
۱ـ۱۰ آ ـ ۱۴۳۳۳

ویلائی بسیارمدرن‌ومهندسی‌ساز ۵اطاق خواب دفتر دو هال ۳حمام کامل یک حمام سونا اطاق وسرویس جداگانه کارگر استخر شوفاژ شمیران پیراسته انتهای فرخ تلفن ۸۷۶۲۲۷ و ۸۴۴۱۲۷
۱ـ۳ آ ـ ۱۴۲۶۴

آپارتمان فروشی

آپارتمان مهندسی ساز بلوار الیزابت‌خیابان‌هما کوی پنجم ۶۵۰۲۷۴ و ۶۵۳۴۲۶ و۶۵۳۶۰۱

آپارتمانهای‌نمونه۴اطاقه آیزنهاور با وام بانکی ۱۵ ساله ۹۳۷۳۵۶

درخیابان جردن

بالاتراز ظفرچنددستگاه‌آپارتمان بسیار لوکس مهندسی‌سازاسکلت فلزی سقف بتونی هریک‌مشتمل بر۲ اطاق خواب، سالن‌پذیرائی سالن نهارخوری، اطاق‌مستخدم، سرویس لوکس ایرانی و فرنگی مجهز به آسانسور۶نفره‌کفپوش پارکت و موکت ، شوفاژوکولر آب‌وبرق‌مستقل، آبگرم، شوت زباله ، لولەکشی گاز فیش‌تلفن ویدافون پارکینگ اختصاصی، استخر و حیاط بازی مستقل برای بچه‌ها ، نگهبان ، بدون واسطه به فروش میرسد .
۸۲۸۷۵۳ و ۶۲۵۰۶۲
۱ـ۳ آ ـ ۱۴۶۰۵

فروش آپارتمان‌باتخفیف

کلی فقط برای چند روز
آپارتمانهای ۳و۴اطاقی‌باشوفاژ روشن سه اطاقی بقیمت های ۱۷۰ و ۲۰۰ و ۲۲۰ و ۲۲۵و ۲۳۰ وچهار اطاقی ۲۵۰و۲۵۵ و ۲۶۰ و ۲۶۵ هزارتومان‌لطفا از این‌موقعیت استثنائی هرچه زودتر استفاده‌وحتی ایام‌تعطیل مراجعه فرمائید.تلفن ۷۹۵۷۷۱ ۷۹۱۵۰۴

لوکس ترین آپارتمانهای ۳ و۴ و۵ اطاقه درگیشا فروشی تلفن ۶۳۷۳۴۹ و ۶۳۷۳۳۳

فروش آپارتمان های لوکس

واقع درچهارراه آریامهر و امیرآباد روبروی‌مهندسی‌آرتش سه‌اطاقه ـ هال ـ سرویس‌کامل شوفاژ روشن تلفن ـ کولر ـ موکت تلفن ۹۲۹۵۶۶
۱ـ۳ آ ـ ۱۴۱۰۵

آپارتمان فروشی

سه‌راه ضرابخانه اردکانی دوم مقابل کاخ جوانان ۲و۳ اطاق خوابه سرویس‌کامل‌باپارکینگ اختصاصی با قیمت مناسب فروشی تلفن ۷۷۲۶۸۵
۱ـ۷ آ ـ ۱۴۴۴۷

شهیاد پشت بانك صادرات ۷ دستگاه آپارتمان با شوفاژروشن و سرویس کامل ۱۵۰ متر زیر بنا بدون‌واسطه بفروش‌میرسد ۹۷۰۱۹۸

دربهترین نقطه‌سیدخندان یکدستگاه آپارتمان‌مهندسی‌ساز ۳۵۰ هزار تومان بابدهی‌بانکی تلفنهای ۷۷۷۷۵۱و۷۷۷۷۵۴
۱ـ۱۰ آ ـ ۱۳۸۳۵

آپارتمان

د رمیدان ۲۵شهریور
کوی خزائی طبقه اول دارای یک اطاق خواب سالن ـ هال وناهارخوری و سرویس کامل بفروش میرسد تلفن۸۲۲۵۰۴
۱ـ۲ آ ـ ۱۴۶۱۹

آپارتمان فروشی

یکدستگاه آپارتمان دو اطاق خوابه باسرویس کامل‌واقع در آریامهر کاج بفروش میرسد تلفن ۹۳۹۵۱۸
۱ـ۲ آ ـ ۱۴۵۶۶

اکازیون

بعلت مسافرت‌یکدستگاه‌آپارتمان ۵ اطاقه سرویس کامل شوفاژ روشن تلفن لوله‌کشی گازپرده کرکره پرده لوورداراپه عمودی دکوراسیون باپارکینگ فوری بفروش میرسد ۹۷۰۵۷۰
۱ـ۳

آپارتمان های مهندسی ساز با یك میلیون و پانصد هزار ریال وام بانکی روزولت خیابان خسروپرویز تلفن ۹۵۷۷۴۳

دربهترین نقطه آریامهرنزدیک سوپرشرکت‌نفت‌فقط یکدستگاه آپارتمان مهندسی لوکس‌نوساز چهار اطاقی با سرویس ممتاز تلفن و تاسیسات روشن و تزئینات بی‌نظیر آماده زندگی با پارکینگ حیاط ۴۷۵ هزار تومان ۳ اطاقی بامشخصات فوق ۳۳۰ هزار تومان با ۱۷۰ هزار تومان وام بانکی تلفن ـ ۹۳۸۸۱۱ و ۲ـ۶۸۳۴۴۱
۱ـ۲ آ ـ ۱۴۵۳۹

یکدستگاه آپارتمان دو اطاقه‌در طبقه فوقانی داستوشمیران‌جنب چاتانوگا مقطوع ۲۸۰۰۰۰ریال تلفن۸۷۰۶۵۲(۴ـ۸بعدازظهر)
۱ـ۳ آ ـ ۱۴۵۳۱

یکدستگاه آپارتمان یکنفره‌مجهز باتمام وسایل واقع در خیابان جردن آرش شرقی بفروش میرسد تلفن ۷۷۶۸۹۴
۱ـ۳ آ ـ ۱۴۵۲۵

شرکت تاجیکو

فروشنده اپارتمان های نوساز ومدرن درتهران‌پارس وسیمتری وثوق تلفن ۷۹۵۲۹۴
۱ـ۱۰ آ ـ ۱۲۱۰۵

آپارتمانهای فروشی‌در بهترین نقطه فرح‌شمالی آپارتمان ۴ اطاقه کاملا لوکس و مهندسی ساز نصف نقد و بقیه بمدت ۷۲ ماه با سود بانکی شرکت ساختمانی پیام تلفنهای ۸۲۹۶۷۷ و ۸۳۹۵۷۷

بخارست آپارتمان فوق‌العاده لوکس ۵ اطاقه فروشی تلفن ۸۲۳۰۰۳

یوسف آباد آپارتمانهای نوساز بفروش میرسد تلفن ۶۲۲۳۸۰

آریامهر نزدیك کاج
آپارتمان یک اطاقی بزرگ با هال طرح هتل درجه یک با حمام وان روشوئی ، آشپزخانه سرویس مدرن تلفن ، موکت ، پرده‌تازه نوساز باسند مالکیت جداگانه ۱۷۵ هزار تومان‌تلفن ۹۳۸۸۱۱ و ۲ـ۶۸۳۴۴۱
۱ـ۲ آ ـ ۱۴۵۳۸

زمین فروشی

زمین و نخلستان‌بقطعات کوچك و بزرك بایر و دایر در داخل و خارج شهر در (بندر عباس) برای شهرك سازی و کارخانجات‌بقیمت‌مناسب از ساعت ۸ الی ۹ صبح و بعدازظهر ها ۲ الی ۵ تلفن ۸۷۴۱۵۴

آقایان مشاورین املاك و خریداران زمین
۳۴۰متر زمین فروشی دوبش بانقشه بنای چهارطبقه مشتمل برهشت آپارتمان واقع‌دراول شاهراه شاهنشاهی خیابان نمونه‌نزدیک میدان۲۵شهریور برای اخذ قیمت‌ونشانی‌رجوع فرمائید .
۳۱۹۷۸۴به: بنگاه‌کوشان
۱ـ۲ آ ـ ۲۸۵۲۱

۲۰۰۰ متر زمین تجارتی بااجازه مغازه‌خیابان‌ونك فروشی تلفن ۷۵۸۲۵۸

زمین‌فروشی درخادم‌آباد قدس
دوقطعه زمین مجاور هرقطعه ۱۷۵۰ متر مربع واقع‌درخیابان چهارم بدون واسطه بفروش میرسد تلفن ۴۷۹۳۱
آ ـ ۱۴۶۷۲

زمین در رامسر

دوقطعه از بهترین قطعات طرح شهرسازی رامسر باهم یانکی فروشی تلفن ۶۸۱۸۹۷
۱ـ۳ آ ـ ۱۴۲۸۲

در مهر شهر

زیباترین شهر نوبنیاد ایران با بهترین‌تجهیزات‌شهری یکقطعه زمین ۱۰۵۶ متری درفاز ۳ بفروش میرسد طالبین‌ازساعت۹ تا ۱۱ صبح باتلفن‌های۳۱۱۲۲۴ و ۳۱۱۲۲۵ تماس بگیرند .
۱ـ۲ آ ـ ۱۴۵۶۷

زمین صنعتی ، کارخانه فروشنده‌ایم ۹۳۹۱۶۴

یکقطعه زمین ۹۹۷ متر باسند مالکیت واقع در الهیه‌جنوب خیابان فرشته بفروش میرسد شرکت تهیه مسکن آسیانکو تلفنهای ۶۲۲۰۶۵ و ۶۲۰۱۰۷
۱ـ۳ آ ـ ۱۴۱۲۳

زمین جنوبی باساختمان کلنگی دونبش ۴۳۰ متر مربع خیابان کینهاك (کوشک) بین سعدی ولاله‌زار برای‌فروش‌یامعاوضه‌با زمین در شمال‌شهر یا شمیران تلفن ۴۲۱۹۲ ازساعت۱۶الی۱۹
۱ـ۲ آ ـ ۱۴۶۳۷

باغ فروشی

باغات سرسبز
بقطعات ۱۰۰۰ متری‌بالولەکشی آب درشاهدشت تلفن۹۲۶۹۶۴
۱ـ۱۵ آ ـ ۱۴۲۱۶

حاجی‌آباد
۲کیلومتری اوشان باغ میوه آنهر آب چشمه . برق ۷هزار مترفروشی ۸۴۸۵۴۳

فروش سرقفلی

یکباب مغازه فروشی واقع در نظام‌آباد چهارراه گلچین با جواز کسب آب و برق‌وکولر ۷۶۴۰۴۶
۱ـ۵ آ ـ ۱۴۳۹۶

مغازه خشکشوئی‌ولباس شوئی دو دهنه بعلت تغییر شغل بفروش‌می رسد۹۳۷۶۵۰رضاخانلو

۲ باب مغازه نمایشگاه اتومبیل در خیابان پنجم نیروی هوائی برای هر نوع کاری باتلفن‌بفروش میرسد ۳۴۸۱۶۲

محلی مناسب جهت فروشگاه و نمایشگاهها و شرکتها و بانکها
۳ باب مغازه‌متصل بهم با تلفن برق ۳فازصنعتی وپروانه کسب فلزکاری و تراشکاری‌با ابزار فلزکاری در شهرری و اگذارمیشود تلفن۵۹۰۳۳۰ و ۵۹۳۲۶۵

کارخانه‌ای درمنطقه صنعتی تهران بمساحت ۷۰۰ مترمربع ۳۵۰ متر زیربنا درجاده‌آبعلی خیابان سازمان‌آب‌بفروش‌میرسد ۸۳۰۲۴۴
۱ـ ۱۴۶۵۰

اغذیه فروشی لوکس باجواز آبجودرشمال شهربافروش‌خوب تلفن ۳۴۳۰۸۳
۱ـ۲ آ ـ ۱۴۵۶۴

۱۷۰ متر مربع با جواز کسب پوشاك بفروش‌می رسد طالبین بعد از ظهر ها به تلفن ۸۹۴۶۴۴ مراجعه کنند .

کافه‌رستوران

اکازیون دو دهنه باجواز و کلیه وسایل باموقعیت عالی در شمال شهر فروشی یاشراکت تلفن ۸۴۹۰۲۰
۱ـ۹ ۱ـ ۱۴۰۴۱

یك دفتر لوکس واقع در سعدی شمالی با جواز معاملات املاك بفروش‌می رسد ۳۱۴۲۸۵

ساندویچ فروشی باموقعیت‌عالی وفروش روزانه یکهزار تومان بالوازم بفروش میرسدایرانشهر جنوبی جنب مدرسه عالی‌بیمه‌از ساعت ۲الی ۷بعدازظهر تلفن ۷۵۲۸۳۰
۱ـ۳ آ ـ ۱۴۵۳۶

اجاره‌داده‌میشود

۲۵ اطاق برای محل کار در سه طبقه اجاره داده میشود تلفن ۹۲۲۲۱۰
۱ـ۳ آ ـ ۱۴۴۸۸

خانه‌ای با ۴ اطاق و هال در خیابان رامسر باسرویس کامل اجاره داده میشود تلفن ـ ۸۳۳۳۱۹
۱ـ۲ آ ـ ۱۴۶۳۶

پهلوی بالا۳طبقه‌ازیک‌ساختمان اجاره داده میشود تلفن۷۵۶۵۰۶
۱ـ۵ آ ـ ۱۴۷۱۷

آگهی استخدام ماشین نویس

نیروی هوائی شاهنشاهی تعدادی ماشین‌نویس فارسی و لاتین که دارای گواهینامه سوم متوسطه یادیپلم باشند جهت خدمت در مرکز استخدام مینماید.
داوطلبان واجد شرایط میتوانند از تاریخ ۵۴/۶/۲۲ روزهای زوج از ساعت ۱۳ با دردست داشتن مدرک تحصیلی عین شناسنامه عکس‌دار، دفترچه پایان خدمتی، معافیت دائم (غیرپزشکی) و دو قطعه عکس ۴ × ۳ به‌ستاد فرماندهی نیروی هوائی شاهنشاهی (مدیریت کارگزینی غیرنظامیان) واقع در خیابان فرح‌آباد ژاله مراجعه‌نمایند.
نیروی هوائی شاهنشاهی
م الف ۱۲۴۰۵

یک‌شرکت‌تجارتی

افراد زیر رااستخدام میکند

۱ـ مدیر فروش ماشین‌آلات صنعتی که‌مسلط به زبان انگلیسی باشد.
۲ـ تایپیست لاتین که‌به زبان‌انگلیسی‌آشنائی داشته باشد.
۳ـ بایگان آشنا بزبان انگلیسی
متقاضیان‌از ساعت ۵ تا ۸ بعداز ظهر با تلفنهای۶۲۳۰۹۱ و۶۲۴۱۹۹تماس حاصل‌نمایند.

شرکت صنعتی‌خرپا استخدام مینماید

۱ـ انباردار مواد اولیه با تحصیلات سیکل اول و پنج سال سابقه کار .
۲ـ ماشین‌نویس فارسی آشنا به ماشین‌نویسی لاتین‌با تحصیلات دیپلم وسه‌سال سابقه کار .
۳ـ تلفنچی با تحصیلات دیپلم و دوسال سابقه کار.
۴ـ نگهبان‌شب باتحصیلات چهارم‌ابتدائی‌و ضامن‌معتبر.
۵ـ راننده لیفتراک باسه‌سال سابقه کار .
داوطلبان میتوانند همه روزه از ساعت ۷ ـ الی ـ ۱۴ با تلفن ۹۳۹۹۸۰ تماس بگیرند.

راننده‌موردنیاز

راننده باگواهینامه پایه‌دوشخصی سن از سی سال به بالا با سابقه کار موردنیاز است . جهت کسب اطلاع بیشتر ، خواهشمند است‌با شماره‌تلفن‌های۶۸۷۰۴۱ر۵شماره داخلی ۳۸هم روزه بغیر از روزهای پنجشنبه و جمعه تماس بگیرید .

آگهی مجمع عمومی عادی شرکت سهامی موتورکار (خاص)

از کلیه سهامداران شرکت دعوت میشود ساعت ۸صبح پنجشنبه ۳ مهر ماه ۱۳۵۴ دردفترشرکت واقع در خیابان اکباتان حضور بهم رسانند .

دستور جلسه :
۱ـ تعیین هیئت مدیره،مدیران عامل‌وبازرسان
۲ـ رسیدگی به کارنامه عمل کردسال۱۳۵۳
۳ـ خط مشی آتیه شرکت

باغات‌ویلائی

بقطعات ۲۰۰۰ متری‌جنب‌زیبادشت جاده شاهدشت
تلفن ۴-۸۳۵۳۸۳

آگهی استخدام

استدلر هرترورلدوایدلیمیتد
برای تکمیل کادر فنی و مالی خود در مجتمع صنایع چوب وکاغذ گیلان واقع در نزدیکی بندر پهلوی افرادزیررا استخدام مینماید .
۱ـ حسابدار متخصص حداقل ۲ سال تجربه.
۲ـ صندوقدار حداقل ۲ سال تجربه
۳ـ مامور ارشد خرید حداقل ۵ سال تجربه در کارهای صنعتی و ساختمانی
۴ـ مامور جزء خرید حداقل ۲ سال تجربه در کار های صنعتی و ساختمانی
۵ـ مهندس راه و ساختمان حداقل ۵ سال تجربه در کارهای صنعتی و ساختمانی
۶ـ مهندس ساختمان اسکلت حداقل۵سال تجربه در کارهای صنعتی و ساختمانی
۷ـ کارمند کنترل هزینه حداقل ۴ سال تجربه
۸ـ کارمند کنترل پیشرفت پروژه حداقل ۴ سال‌تجربه
۹ـ برنامه ریز حداقل مهندس با داشتن تجربه درامر برنامه ریزی و کنترل
۱۰ـ نقشه‌کش با سابقه در کار های نقشه‌کشی
۱۱ـ مدیر آموزش حداقل ۵ سال تجربه در کار های صنایع و کارخانجات
داوطلبان میتوانند همه روزه از ساعت ۸ر۳۰ صبح تا ۴ر۳۰ بعد ازظهر باستثنای روزهای تعطیل و پنجشنبه به آدرس زیر مراجعه و یا با تلفن ۸۹۴۰۶۹ خانم شصتی تماس حاصل نمایند.
آدرس ـ استدلر ترورلدوایدلیمیتد
خیابان پهلوی خیابان زرتشت شماره ۸طبقه سوم

آگهی استخدام

گارد جاویدان شاهنشاهی جهت تکمیل کادر درجه داری خودعده‌ای را باشرایط و امتیازات زیر استخدام مینماید .
۱ـ تابعیت دولت شاهنشاهی ایران .
۲ـ داشتن حداقل سن ۱۷ وحداکثر۲۴ سال‌وکسانیکه خدمت سربازی را انجام داده باشند ۲۵ سال.
۳ـ دارابودن مدرک سوم متوسطه و حداقل قد ۱۶۵ سانتیمتر و نداشتن همسر و کسان تحت تکفل .
دانش‌آموزان در ط ی‌دوره یکساله اموزشگاه ازحقوق و مزایای معادل ۶۸۰۰ ریال علاوه بر خوراک وپوشاک استفاده و پس از طی دوره‌یکساله بدرجه گروهبان‌دومی مفتخر واز حقوق ومزایای معادل ۱۶۵۰۰ ریال‌درصورت طی دوره‌های چتربازی ـ تکاور و تخصصی ویژه از حداکثر ۲۴۰۰۰ ریال بهره‌مند میگردند و ضمنا علاوه بر حقوق و مزایای فوق از امتیازات دیگری مانند ۲ ماه حقوق پاداش در سال دفترچه خواربار با تخفیف قابل‌ملاحظه‌ای ـ دفترچه بهداشتی رایگان به تعدادافراد تحت تکفل ، دفترچه پس‌انداز بانک سپه و از خانه‌های سازمانی نیز بترتیب استفاده خواهند نمود.
واجدین شرایط با دردست داشتن مدرک تحصیلی و شناسنامه عکس‌دار و ۶ قطعه عکس ۶ × ۴ همه‌روزه بجز ایام تعطیلی به آجودانی گارد جاویدان شاهنشاهی‌واقع در تهران لویزان شعبه استخدام مراجعه نمایند.
گارد جاویدان شاهنشاهی
م الف ۱۲۳۹۰

لوازم‌یدکی اتومبیل

بازرگانی بهی زاد
بزرگترین وارد کننده لوازم یدکی در ایران انواع لوازم یدکی اتومبیل ، موتورسیکلت و دوچرخه یخچال و کولر اتومبیل ،انواع لوازم ایمنی اتومبیل‌آدرس ـطهران‌نادری کوچه‌شاهرخ پلاك ۲۷ تلفن ۴۱۰۵۷ ـ۶۶۵۵۹۴
تلگرافی ـطهران ـنادری ـبهی زاد
از شهرستانها نماینده میپذیریم

آگهی استخدام

سازمان رادیو تلویزیون ملی ایران‌برای‌تکمیل کادر فنی خود تعدادی مهندس (لیسانس‌دررشته الکترونیك) و تکنیسین رشته الکترونیك (دیپلم‌و فوق دیپلم الکترونیك)
باداشتن حداقل یکسال سابقه کار با حقوق مکفی از طریق مصاحبه به همکاری میپذیرد.
کسانیکه دارای تجربه مفید میباشند و یا آشنائی به زبان‌های خارجی و تخصص‌های مفید دیگر دارند ارجحیت خواهند داشت و از مزایای بیشتری برخوردار خواهندبود.
از داوطلبانی که تعهد اشتغال به تحصیل در دانشگاهها و مدارس عالی و همچنین تعهد اشتغال به‌کار درسازمان‌های دولتی و یا بخش خصوصی ندارند و دارای حداکثر ۳۵ سال سن میباشند دعوت میشود جهت کسب اطلاعات‌بیشتر وثبت‌نام با در دست داشتن فتوکپی مدرک تحصیلی ،فتوکپی برگ پایان خدمت یا معافی دائم و دوقطعه عکس ۴ × ۳به‌امور اداری سازمان رادیو تلویزیون ملی ایران واقع در خیابان تخت طاووس ـ خیابان میرعماد مراجعه فرمایند.
م‌الف ۱۰۹۰۹

آگهی استخدام

شرکت سهامی معادن‌مس‌سرچشمه کرمان یك نفر تلفنچی با تحصیلات درحدود سیکل‌اول‌متوسطه وحداقل سه سال‌سابقه‌کاراستخدام مینماید:

شرایط عمومی استخدام :
۱ـ تابعیت ایران
۲ـ داشتن ورقه پایان خدمت
۳ـ عدم اشتغال در سازمانهای دولتی
۴ـ آشنائی به زبان انگلیسی
از متقاضیان واجد شرائط دعوت میشود جهت تنظیم پرسشنامه همه روزه باستثنای روز های پنجشنبه‌تا تاریخ ۵۴/۶/۲۵ از ساعت ۸ر۵صبح تا ۴ر۵ بعداز ظهر بدفتر کارگزینی این شرکت واقع در تهران بلوار الیزابت دوم شماره ۵ مراجعه نمایند. م‌الف۱۲۱۹۴ ۱ـ۳

جهت اجاره

مورد نیاز است
یك کمپانی بزرك بین‌المللی بیك دستگاه‌ساختمان دوطبقه با زیر زمین یایك ساختمان دوطبقه با پانصد تا ششصد متر زیربنادرحوالی میدان‌ونك تا عباس آباد که‌حداقل۲ شماره تلفن داشته باشد احتیاج دارد لطفا با تلفن‌های۶۲۳۰۰۹ و۶۲۱۵۴۴ تماس بگیرید .

آگهی استخدام

چند نفر کارمند دفتری با شرایط‌زیراستخدام میشود :
۱ـ داشتن دیپلم کامل متوسطه (ریاضی ـ طبیعی)
۲ـ دفترچه پایان خدمت وظیفه ـیامعافیت‌دائم
طالبین بادردست داشتن شناسنامه عکس‌دار و مدارك فوق در ساعات اداری به‌آدرس کارخانه ویتانا کیلومتر ۱۱ جاده جنوبی کرج مراجعه نمایند .
۱ـ۲

انجمن ملی حمایت کودکان

انجمن ملی حمایت کودکان افراد زیر را به همکاری دعوت مینماید:
۱ـ فوق لیسانس مدیریت بیمارستانی یافوق لیسانس علوم آزمایشگاهی با حداقل سه سال سابقه کار.
۲ـ مددکار اجتماعی با تحصیلات لیسانس
۳ـ ماشین نویس مسلط به تایپ لاتین و فارسی .
داوطلبان میتوانند بواحد پرسنل انجمن واقع در اوین‌انتهای خیابان دانشگاه ملی مراجعه‌نمایند

افراد زیر برای کارگاه خرم آباد مورد نیاز یك شرکت ساختمانی می‌باشد

۱ـ مکانیک ماشین‌آلات رامسازی ۱ نفر
۲ـ راننده لودر ۱ نفر
۳ـ راننده بلدوزر ۱ نفر
۴ـ راننده کمپرسی باگواهینامه پایه‌همگانی ۳نفر
۵ـ راننده غلطک ۱ نفر
مکانیک ماشین‌آلات باید حداقل ۵ سال و سایرین حداقل سه سال سابقه کار در شرکت‌های معتبر را دارا باشند تلفن ۸۳۸۱۶۷ تماس بگیرید .

یک‌موقعیت‌عالی

اگرشما جوان ، فعال ، خوش برخورد هستید و بقدر کافی انگلیسی می دانید در این شرکت داروئی بین‌المللی آینده خوبی خواهید داشت واز حقوق ومزایای کافی برخوردار بوده واز اتومبیل شرکت استفاده خواهید کرد :
در صورت داشتن دیپلم و گواهی نامه رانندگی ومعافیت دائم با صندوق پستی ۱۳۴۸ ـ۱۲ تهران مکاتبه وعکس جدید خودرا ضمیمه نمائید وهمچنین شماره تلفن خود را ذکر فرمائید .
کسانیکه سابقه کار ویزیت‌داروئی داشته باشند حق تقدم خواهند داشت . تمام مکاتبات محفوظ خواهند ماند .

تهران فارما

تهران فارما استخدام میکند

شماره شغل	معلومات	محل کار	مزایا	سایر شرایط
۱ـ راننده	معلومات دبیرستانی	شمال	حقوق مکفی با مزایای خارج‌از مرکز	گواهینامه پایه ۲ ساکن بابل و تضمین معتبر
۲ـ راننده	معلومات دبیرستانی	خوزستان	حقوق مکفی با مزایای خارج از مرکز	گواهینامه‌پایه۲ ساکن اهواز و تضمین معتبر
۳ـ راننده	معلومات دبیرستانی	استان مرکز	حقوق مکفی با مزایای خارج‌ازمرکز	گواهینامه پایه۲ ساکن‌تهران و تضمین معتبر
۴ـ ویزیتور	دیپلم یا بالاتر	تبریز	حقوق مکفی بعلاوه پورسانت فروش	فول‌تایم دارای اتومبیل و تضمین
۵ـ ماشین‌نویس	سوم متوسطه ببالا	تهران	حقوق مکفی	تعهد حداقل دو سال خدمت

واجدین شرائط میتوانند همه‌روزه صبحها از ساعت۸ تا ۱۴ بدایره کارگزینی شرکت واقع در تخت‌جمشید غربی چهارراه سهیل شماره ۱۲۸ مراجعه نمایند .

نیازمندیهای اطلاعات تلفنی آگهی می‌پذیرد
۳۱۱۲۱۹-۳۱۱۲۲۷-۳۱۱۲۲۵-۳۱۱۲۲۴
۳۱۱۲۳۵-۳۱۲۴۱۳-۳۱۱۲۳۰-۳۱۱۲۲۹

آپارتمان یک اطاق خواب با تلفن بیشتر ترجیح داده میشود که در شمیرانات یاکاخ شمالی باشد تلفن ۸۲۴۸۹۶ ـ ۸۲۵۱۲۸

سالن اجاره
واقع در خیابان خاوران انتهای اتابک سالن در طبقه سوم بمساحت ۱۱۰ متر مربع دارای آب و برق برای بانک یاکار های بازاری اجاره داده میشود تلفن ۳۵۹۵۷۱
آ ـ ۱۴۵۸۷

مورد نیاز اجاره

توجه
تعدادی ویلا همکف واپارتمان برای مهندسین ودیپلمات خارجی موردنیاز است ۶۲۳۶۷۴ ـ ۶۲۷۴۵۵
۱ـ۲۶ آ ـ ۱۱۴۰۳

مورد نیاز طبقه اول یاویلاجهت اجاره بخارجیان تلفن ۸۴۹۶۲۵

یک ساختمان ۸ الی ۱۲ طاقه درحدود خیابانهای پارکوی شمیران ، جاده قدیم موردنیاز استباتلفن ۸۷۲۲۶۵ از ۸ صبح تا ۸ شب تماس حاصل شود .
۱ـ۲ آ ـ ۱۴۶۴۵

مورد نیاز برای خرید
قطعه زمینی بمساحت پنج تا ده هزار مترمربع در حدود کیلومتر ۱۵ جاده تهران کرج مورد نیاز است. دارندگان با تلفن ۸۴۸۶۹۶ـ۸۴۷۳۶۴ آقای پولادی تماس بگیرند ۱ـ۳

کوئیک
بزرگترین مرکز خرید فوری ویلا و آپارتمان از یکمیلیون تا ۵۰ میلیون تومان تلفن ۸۵۵۶۰۵ و ۸۵۵۵۵۶

زمین
اراضی تهران پارس خریداریم ۷۸۰۰۶۱

زمین تهرانپارس خریداریم تلفن ۷۹۳۰۲۰
آ ـ ۷۴۵۶

بنگاههای معاملات املاک

بورس املاک شمیران
دفتر براتی: ۸۷۲۵۷۵ـ۸۷۷۸۷۵

آپارتمان ، ویلافروشی
واجاره بخارجی ۸۳۱۳۴۹
۱ـ۹ آ ـ ۱۳۹۷۵

بورس خرید و فروش اراضی مهرشهر ـ گوهردشت فردیس و باغات سرحدآباد وملارد
تلفن ۹۲۲۷۳۹ دفتر کرج

برای خرید خانه های ویلائی مهر ویلاباموقعیت عالی و اراضی مهرشهر شهرک نمونه به تلفن ۴۸۲۵۵ و ۴۲۶۸۲ مراجعه کنید .

دفتر پارس
مرکز معاملات املاک شهر وشمیرانات ۸۴۱۵۵۸

معاملات پول

پول موجود
پول
نیازپولی شمارا درمقابل
چک
ودرمقابل هرنوع اتومبیل و تلفن و مازاد سندملک یا آپارتمان چنانچه در رهن یا گرو باشد بدون خرج محضر فوراپرداخت مینمائیم

۶۶۰۴۰۰
۶۶۹۷۰۰
آدرس شاهرضا مقابل سینما دیانا پلاک ۱۶۲ طبقه سوم شرکت اورا

بخاطر رفاه مشتریان گرام وام از بهره ۶ درصد به ۴ درصد
کاهش داده شد
۹۳۱۷۳۱

خانه پول ـ فرح شمالی مرکز معاملات پول تهران ۸۴۸۳۸۸
آ ـ ۱۸۱۲۲

وام درمقابل چک کارمندی
۶۶۳۳۳۱

دادوستد پول از ۲ میلیون ریال ببالا پاکپور
۶۶۴۶۱۸ ، ۶۶۶۲۶۳ ، ۶۶۰۲۰۰

پول شرطی فوری جهت خانه و مستغلات
۸۳۰۸۳۵

پول فوری با سود بانکی در مقابل خانه ۹۲۸۴۶۵

بپول راکد شما باانتقال مبیع هزاری ۵۰ تومان سود میدهیم ۷۵۶۴۲۵

پول در مقابل اتومبیل و چک کارمندی با سود کم تلفن ۳۱۰۱۶۸

وام
در مقابل ملک ، تلفن ، فرش و قبض بانک کارگشائی تلفن ـ ۴۴۹۸۱

مرکز دادوستد پول روی ملک فوری تلفن ۸۵۷۹۳۸
۱ـ۲۵ آ ـ ۱۳۲۶۷

مورد نیاز
پول درمقابل خانه ارزنده ، نیازمندیم ۷۵۶۴۲۵

پول شرطی درمقابل خانه فورا نیاز ۹۲۰۸۲۹

به پول راکد شما در مقابل ملک ارزنده ـ نیازمندیم ۷۵۴۳۰۸

از یک میلیون تا ۵ میلیون پول شرطی نیازمندیم .
۶۲۲۷۱۳ و ۶۲۳۶۲۲

قبوض

قبوض شهرداری وقرضه‌های دولتی راخریداریم پاکپور
۶۶۴۶۱۸ ، ۶۶۶۲۶۳ ، ۶۶۰۲۰۰

اوراق قرضه دولتی و قبوض شهرداری خریداریم
۴۵۹۵۷

معاملات تلفن

به نفع شماست قبل از خرید و فروش تلفن با ۸۵۳۰۳۱ تماس بگیرید.

تلفن ۳ و ۷ و ۶۲
خریداریم ۳۰۳۲۳۷

خرید و فروش تلفن
۳۱۷۴۳۷ اسلامبول کمپانی ۱۷ و ۲

خرید و فروش تلفن
۶۶۲،۶۶۲

خریدوفروش هرنوع تلفن ۸۹۴۰۵۰

تزئینات ودکوراسیون

کاغذدیواری آلمانی موکت مخملی ونمدی
پلاستر
(باشرایط دلخواه شما)
نمایشگاه مرکزی، چهارراه امیراکرم
۶۶۶۶۶۱، ۶۶۶۶۶۵
۶۶۸۸۳۳-۶۶۸۸۳۲
شعبه گیشا ۶۳۲۹۱۴ ، ۶۳۱۹۴۷
شعبه باغشاه ۶۶۰۷۷۲
نمایشگاه تجریش ۸۷۴۳۰۲

با ۳ تومان
باروزی سه تومان منزل ومحل کار خود را بابهترین انواع کاغذ دیواری پرده کرکره موکت و کفپوش تزئین فرمائید تزئینات مارال ۹۷۵۵۱۸

عالیترین موکت کاغذ دیواری و پرده کرکره بخصوص موکت خارجی بدون درز نقد و اقساط ۶۲۸۲۹۴

تزئینات ملکی
کاغذ دیواری موکت پرده‌کرکره بقیمت بسیار مناسب ۹۶۰۶۰۵ و ۹۵۸۹۸۸
۱ـ۶ آ ـ ۱۴۲۶۷

موسسه حمید
نقاشی و تزئینات وامور ساختمانی تلفن ۹۵۸۳۲۰ و ۹۵۲۲۷۲

مولن کلین
تزئینات کامل ساختمان و شستشوی شیشه و نقاشی ساختمان دراسرع وقت .
تلفن ۸۳۱۶۳۳
۱ـ۱۳ آ ـ ۱۴۳۶۲

کاپیتال
نقد و اقساط
منزل و محل کار خود را با بهترین نوع کاغذ دیواری و موکت و کفپوش وپرده کرکره تزئین فرمائید تلفنهای : ۷۶۰۶۸۳ و ۷۶۰۷۶۳
۱ـ۱۰ آ ـ ۱۱۹۶۶

شرکت ایران پالاگر
فروش و نصب انواع کاغذ دیواری ، موکت، پرده و پرده کرکره تلفنهای ۷۵۵۷۷۹ و ۷۵۷۳۶۹

برای ساختمان شما

پاکتان
انجام کلیه امورنظافتی نقاشی و دکوراسیون ساختمان ۸۳۸۱۷۲ و ۷۵۴۷۵۳

شرکت ایران پالاگر
نقاشی داخل ونمای ساختمان ۷۵۵۷۷۹ و ۷۵۷۳۶۹

شرکت ایران پالاگر
نظافت کلیه قسمتهای ساختمان ۷۵۵۷۷۹ و ۷۵۷۳۶۹

صادکو
فروش و نصب سقفهای کاذب تلفنهای ۸۱ـ۷۶۱۲۸۰

الکتریکی استوار
کلیه تعمیرات برقی ساختمانی ولوله‌کشی تلفن ۷۶۸۰۵۳
آ ـ ۱۴۶۴۷

عایق وآسفالت
شمیران ـ قلهک ـ تلفن
۸۶۱۳۲۷

لوله‌کشی گاز
لوله‌کشی گاز داخل ساختمانها وواحد های صنعتی وتجاری طبق استاندار و تائید شرکت ملی گاز ایران انجام میشود . موسسه فنی تکنوکار ـ تکنوگاز تلفن ۵۳۱۱۷۱
آ ـ ۱۴۷۰۹

چکه‌سقف
ایزولاسیون پشت بام بدون خرابی ،اسفالت و قیر گونی ۷۵۰۶۳۴

ایزولاپ پشت‌بام
هرنوع اسفالت راه باتضمین و تعمیرات ساختمان .
۳۱۲۵۷۰ و ۸۵۴۸۲۵ و ۷۷۲۳۳۸
آ ـ ۱۴۵۷۴

لوله‌کشی گاز منازل وتاسیسات
خدمات مهندسی گاز ۶۶۵۵۹۰
۱ـ۱۰ آ ـ ۱۴۶۳۱

تعمیر ـ اسفالت ونقاشی
۶۲۵۷۳۲

سرویس آبگرمکن وتعمیر لوله‌کشی و کلیه لوازم بهداشتی و لوله‌بازکنی
۸۵۹۶۴۸

آسفالتکاری
ارزان تلفن ۴۷۱۴۳
۱ـ۱۰ آ ـ ۱۳۲۷۲

اسفالتکاری وتعمیر ساختمان
۹۲۴۳۸۰

نقاشی ساختمان
۳۱۴۸۰۵

شرکت نشت جو
محل اسیبدیده و ترکیدگی لوله های آب را بادستگاه‌پیدا کرده و باجزئی حفاری قسمت فرسوده راتعویض مینماید تلفن ۸۷۷۹۹۳ ـ ۸۷۷۹۹۲
۱ـ۱۳۶۵

قابل توجه
تعمیر سنگهای ریخته ساختمان و پیچ ورول پلاک پذیرفته میشود تلفن ۶۵۱۶۱۰

شبانه روزی تاسیسات
لوله‌کشی ساختمان ـ لوله‌بازکنی اسفالت ـ تعمیرات آبگرمکن و کولر .
۹۳۶۵۴۴

کارگاه فنی رضائی
تشخیص محل اسیب دیدگی لوله‌ها بادستگاه مدرن نشت‌یاب الکترونیک، لوله‌بازکن فاضلاب بادستگاه تراکم هوا ودستگاه فنربرقی تلفن ۷۷۷۲۹۴ـ۷۷۷۴۳۵

لوله‌بازکنی
لوله بازکنی ولوله‌کشی دروازه دولت ۸۲۷۴۰۸

لوله بازکنی ولوله‌کشی مقدم ۹۲۵۳۷۴

لوله بازکنی فوری یکساعته تلفن ۷۶۵۲۴۴

لوله بازکنی یکساعته فوری تلفن ۹۲۴۳۸۰

تخلیه
هرنوع چاه
متر مکعب ۲۰ تومان
۷۶۵۵۵۴

لوله‌بازکنی لوله‌کشی روزولت ۴۷۱۴۳

لوله بازکنی فوری سعدی تلفن ۳۵۵۴۷۳

لوله‌کشی گاز
شرکت گازاما جهت هرگونه لوله‌کشی گاز ـ صنایع و منازل طبق استاندارد و نظارت شرکت ملی گاز ایران تلفن ۸۳۴۴۷۹

لوله‌کشی گاز
با تائید شرکت‌ملی گاز تلفن ۹۲۴۳۸۰

تخلیه چاه توالت و لوله بازکنی
۵۳۱۵۵۰

افراد مشروحه ذیل استخدام می‌شوند . ۱ـ راننده‌پایه‌دوم شخصی یاهمگانی
۲ـ کارگر ساده زن ومرد ۵۰ نفر
تلفن ۹۵۴۷۱۱ و ۹۵۹۴۹۲

خانه‌شمارا بخارجیان اجاره‌میدهیم

موسسه امور خارجیان مرکزاجاره
تخت جمشید جنب بهار ۵۰۳
۷۵۱۷۸۲ ـ ۷۵۲۳۵۸

موسسه نیازمندیهای خارجیان
خانه بخارجیان اجاره میدهد
۸۳۰۰۸۱ ـ ۸۳۰۰۸۲
۸۲۱۸۱۱ ـ ۸۲۱۷۲۳
۳۶۱ تخت جمشید مقابل سفارت آمریکا

سازمان نیازمندیهای خارجیان
خانه شمارا اجاره میدهد
۸۳۳۱۵۵ ۸۲۳۹۳۹
۸۳۸۱۰۶

موسسه امپایر ۷۷۷۵۰۰
خانه بخارجیان اجاره میدهد
۷۷۸۹۵۵-۷۷۲۲۲۲

اجاره بخارجیان
۸۴۶۱۶۳
۸۵۶۱۷۴
موسسه وزیری
VAZIRI

موسسه امور خارجیان
مرکزاجاره تخت جمشید جنب بهار ۵۰۳
۷۵۱۷۸۲-۷۵۲۳۵۸

سازمان مسکن پارس
مرکز ۸۵۳۸۵۳
۸۴۸۴۲۴
اجاره ۸۵۷۵۸۵
بخارجیان

موسسه کوئیک
خانه بخارجیان اجاره میدهد
۸۵۵۵۵۶-۸۵۵۶۰۵

اجاره ویلاوآپارتمان
بخارجیان فوری
تلفن: ۸۵۹۹۸۸

موسسه ظفر ۷۷۷۷۴۶
خانه بخارجیان اجاره میدهد
۷۷۸۶۰۰-۷۷۸۵۸۹

۲۴ ساعته
اجاره بخارجیان
سازمان نیازمندیهای بین‌المللی
۶۵۶۹۵۷
۷۷۹۱۱۸

پیشتاز
پیشتاز اجاره بخارجیان
۳۱۷۷۴۲

۸۳۵۱۲۰ ـ ۸۲۹۷۶۶
سازمان کورش
اجاره منازل بخارجیان

آژانس تامپراوان
No1 AGENCY
مرکز اجاره بخارجیان
84163-856174

۲۴ ساعته
یونیورسال
مرکز اجاره بخارجیان
۸۴۱۱۵۸-۸۴۱۵۹۴
پشتیبان شما

مؤسسه پارامونت
در کوتاهترین مدت‌منزل شما را بخارجیان اجاره میدهد تلفنهای ۸۵۸۰۱۱ ۸۵۸۰۱۲ ـ ۸۵۸۰۱۳

خانه های ویلائی و آپارتمانی اجاره بخارجیان ۷۷۶۶۲۵ و ۷۷۳۴۶۶

آژانس سی ـ اند ـ ار اجاره بخارجیان ۸۴۹۶۲۵

شرکت هماهنگی خدمات
شخصا یا توسط آژانس مورد نظر مشخصات دفاترکار ومحلهای مسکونی رامنحصرا برای اجاره بخارجیان به دایره منازل این شرکت اعلام فرمائید تلفن ـ ۶۲۲۴۷۰ ـ ۶۲۲۴۳۰

سوپلایز
آپارتمان وویلای شما را ۲۴ ساعته به خارجیان اجاره میدهد تلفن ۶۶۵۲۳۱

تهیه مسکن کورش
مرکز اجاره خانه ویلاومحل کار بمخارجیان وایرانیان ۸۵۲۷۳۶ و ۸۴۷۹۸۲

تخلیه چاه فاضلاب
تخلیه چاه فاضلاب و توالت و سپتیک تانک وفوسپتیک وساختمان انها و کانال‌کشی و حفر چاه بادستگاه‌موتوری لوله بازکنی
شرکت ایرانشوشتر ۸۳۰۷۲۲ ـ ۸۲۹۵۵۶

استخدام کارگر
در شرکت نفت پارس
شرکت نفت پارس برای اشتغال در قسمت های مختلف پالایشگاه تعدادی کارگر با حقوق و مزایای خوب استخدام مینماید: آدرس کیلومتر ۲۷ جاده پالایشگاه نفت پارس تلفن ۲ـ۹۷۰۰۸۱

شرکت سهامی صنایع مرغداری ایران و آلمان
بیک نفر دوشیزه یا بانو برای تصدی امور بایگانی وماشین نویسی فارسی بطور تمام وقت احتیاج دارد .
داوطلبین با تلفن شماره ۵ـ۹۳۲۰۲۱ تماس حاصل فرمایند .

سازمان ورزشی وفرهنگی تاج
بمنظور تکمیل احتیاجات سازمان مرکزی وکلوپهای تابعه واقع در تهران به‌عوامل‌زیرین نیازمنداست:
۱ـ کارمند برای آرشیو دو نفر
۲ـ کارمند برای بایگانی دو نفر
۳ـ تلفنچی دو نفر
۴ـ کارگر برقکار دونفر
۵ـ کارگر تهویه دو نفر
۶ـ نگهبان (با سواد وخدمت کرده) ۱۰ نفر
۷ـ کارگر نظافتکار ۶ نفر
علاقمندان و واجدین شرایط بدبیرخانه کاخ مرکزی واقع در دروازه شمیران پارک امین‌الدوله مراجعه نمایند . ۱ـ۲

شرکت سهامی الکتریک استورج باطری ایران
استخدام مینماید
۱ـ۳ نفر تایپیست دوشیزه یا بانو دوزبانه انگلیسی و فارسی ورزیده و باتجربه باحقوق مکفی .
۲ـ یک نفر راننده لیفتراک
متقاضیان به‌کارگزینی شرکت‌واقع درکیلومتر ۱۴ جاده مخصوص کرج کارخانه ری.او.واک مراجعه نمایند. ۱ـ۳

آگهی استخدام متخصص زنان
نیروی هوائی شاهنشاهی یکنفر پزشک متخصص‌زنان جهت خدمت در خارج از مرکز باحقوق مکفی استخدام مینماید داوطلبان واجد شرایط میتوانند از تاریخ ۵۴٫۶٫۲۲ همه‌روزه غیراز روزهای پنجشنبه و تعطیل به ستاد فرماندهی نیروی هوائی ـ کارگزینی غیرنظامیان واقع‌در خیابان فرح‌آباد ژاله مراجعه نمایند.
نیروی هوائی شاهنشاهی
م الف ۱۲۴۰۴

شرکت سهامی الکتریک
استورج باطری ایران
استخدام مینماید
۱ـ میکانیک ماشین‌آلات صنعتی ۴ نفر
۲ـ متصدی دستگاه پرس ۵ نفر
۳ـ کارگرساده ۲۰ نفر
متقاضیان میتوانند همه روزه به کارگزینی شرکت واقع در کیلومتر ۱۴ جاده مخصوص کرج کارخانه ری.او.واک مراجعه نمایند.

محصولات عکاسی آگفا گورت
Agfa GEVAERT
AGFA-GEVAERT

شرکت هامازاسب مارتین‌وشرکاء (نمایندگی آگفا ـ گورت)
۴ نفرخانم یاآقاراجهت امور دفتری تاریکخانه واقع در قلهک استخدام مینماید.
داوطلبان به دفتر شرکت خیابان روزولت کوچه نجومی شماره ۷ مراجعه نمایند.

نیروی دریائی شاهنشاهی

آگهی استخدام جهت تکمیل کادر افسری نیروی دریائی شاهنشاهی
نیروی دریائی شاهنشاهی تعدادی دانشجو جهت طی‌دوره ۳ساله دانشکده افسری نیروی زمینی شاهنشاهی ثبت‌نام می نماید داوطلبین بادردست داشتن‌مدارک مشروحه زیرهمه روزه باستثنای روزهای پنجشنبه‌وایام تعطیل بمعاونت پرسنل نیروی دریائی شاهنشاهی واقع درخیابان سپهبد زاهدی جنب‌مسجد‌الرحمن مدیریت استخدام مراجعه نمایند
مدارک موردنیاز
۱ـ یکبرگ فتوکپی دیپلم
۲ـ دوبرگ فتوکپی شناسنامه .
۳ـ چهار قطعه عکس
م الف ۱۱۹۶۳

اطلاعیه شرکت مهندسی کاندلا
بدینوسیله آدرسهای خود را بشرح زیر به اطلاع میرسانیم .
دفتر مرکزی تخت طاووس ـ دریای نورخیابان هفتم شماره ۳۱ تهران ۱۵
انبار شماره ۱: سعدی‌جنوبی ـ کوچه‌بوشهری شماره ۲۴
انبار شماره ۲ : جاده ساوه بعداز پاسگاه ژاندارمری قاسم‌آبادشاهی انتهای گورستان ارامنه

آگهی استخدام
شرکت توزیع لبنیات تهران عده‌ای راننده‌پایه یکم ورانننده پایه دوم وکارگر ساده احتیاج دارد داوطلبان میتوانند همه روزه بغیر از ایام تعطیل از ساعت ۱۵ الی ۸ بعداز ظهر بدفتر شرکت واقع در دروازه‌شمیران اول خیابان هدایت شماره ۱۴ مراجعه فرمایند. ۱ـ۱۰

دانشکده علم و صنعت ایران

آگهی استخدام
دانشکده علم و صنعت ایران یکنفر کارشناس امور غذائی که دارای مدرک لیسانس یا بالاتر در رشته های علوم تغذیه و خدمات غذائی ،یا رشته های وابسته و طی دوره آموزشی تغذیه و خدمات غذائی و شرایط عمومی استخدام باشد بخدمت دعوت مینماید . کسانیکه در این زمینه سابقه خدمت دادشته باشند اولویت خواهند داشت.
متقاضیان میتوانند همه روزه باستثنای پنجشنبه و ایام تعطیل از ساعت ۸٫۳۰ الی ۱۲ باموردادری دانشکده واقع در نارمک مراجعه نمایند .
م الف ۱۲۲۱۹
۱ـ۲ دانشکده علم و صنعت ایران

آگهی استخدام
شرکت واحد اتوبوسرانی رانندگانی را که دارای گواهینامه پایه یکم بوده وبا شرایط زیر حاضر بخدمت در شرکت باشند بصورت پیمانی بخدمت میپذیرد :
۱ـ حداکثر سن ۵۰ سال.
۲ـ حداقل کار روزانه ۴ساعت .
۳ـ دستمزد بر مبنای ساعات انجام کارروزانه وهر ۱۵ روز یکبار پرداخت میگردد .
از داوطلبان خواهشمند است برای کسب اطلاعات بیشتر بقسمت کارگزینی این شرکت واقع در انتهای نارمک مراجعه فرمایند.
م الف ۲۴۹۳ ۱ـ۲
شرکت واحد اتوبوسرانی تهران وحومه

نیروی دریائی شاهنشاهی

آگهی استخدام
نیروی دریائی شاهنشاهی تعدادی راننده پایه یکم را جهت خدمت درمرکز پایگاه‌های تابعه‌خود «بندرپهلوی، بندرعباس ،بوشهر ،سیرجان ،خارک» باحقوق ومزایای مکفی استخدام مینماید داوطلبین میتوانند جهت کسب اطلاعات بیشتر همه‌روزه غیرازایام تعطیل وپنجشنبه ها ازساعت ۸ الی ۱۰٫۳۰ بمعاونت پرسنل «مدیریت استخدام نیروی دریائی شاهنشاهی واقع‌در خیابان سپهبد زاهدی جنب مسجدالرحمن مراجعه نمایند.
شرایط استخدام:
۱ـ تابعیت دولت شاهنشاهی ایران
۲ـ متدین بیکی از ادیان «اسلام ،مسیحی، کلیمی، زرتشتی».
۳ـ داشتن مدرک تحصیلی ششم ابتدائی ویابالاتر .
۴ ـ حداکثر سن برای داوطلبین ۳۵ .
م الف ۱۱۹۶۰

آگهی استخدام
یک گروه بزرگ تولیدی به افراد زیر احتیاج دارد :
۱ـ تعدادی حسابدار با سابقه کارکه بتواند دفاتر قانونی بنویسند .
۲ـ یک نفر با سابقه کار در مکاتبات تجاری و صادرات و واردات.
۳ـ تعداد راننده پایه دوم همگانی باسابقه کار.
۴ـ یک نفر جوان با گواهی نامه موتورسیکلت و سواد خواندن و نوشتن :
واجدین شرایط عمومی استخدام همه روز (بجز شنبه و ۵شنبه) به‌آدرس شاه‌عباس کبیر نرسیده به‌تخت‌طاوس شماره ۷۷ گروه صنعتی شیراز بین ۴ تا ۷ بعداز ظهر مراجعه نمایند .

نیروی دریائی شاهنشاهی

آگهی استخدام جهت خلبانی هلیکوپتر نیروی دریائی شاهنشاهی «اعزام به آمریکا»
نیروی دریائی شاهنشاهی جهت تکمیل کادر افسری خلبانی هلیکوپتر تعدادی دانشجو از طریق معاینات پزشکی ومصاحبه استخدام مینماید داوطلبین جهت کسب اطلاعات بیشتر وثبت‌نام میتوانند با در دست داشتن مدارک زیر همه روزه باستثنای روزهای پنجشنبه وایام تعطیل به معاونت پرسنلی نیروی دریائی شاهنشاهی واقع در خیابان سپهبد زاهدی جنب مسجدالرحمن مدیریت استخدام مراجعه‌نمایند.
مدارک مورد نیاز :
۱ـ یکبرگ فتوکپی دیپلم ریاضی یا طبیعی .
۲ـ ۲برگ فتوکپی شناسنامه .
۳ـ ۲قطعه عکس ۴×۶
م الف ۱۲۴۹۹

دردتان راباصدای بلندبگوئید!

خیلی بنده خوشحال شدم که دیدم جناب آقای استاندار آذربایجان شرقی به عرایض زنان محله یوسف‌آباد تبریز، گوش داده‌اند وقول های مساعد به‌آنها داده‌اند که وضع آب محله یوسف‌آباد را درست کنند.

توجه جناب‌آقای‌استان‌دار آذربایجان شرقی، به‌خواست های مردم، باید سرمشق بقیه مسئولان مملکتی قرار بگیرد. ایشان سوار براتومبیل خود، عازم شرکت در مراسمی بوده‌اند که ناگهان زنان محله یوسف‌آباد تبریز، سرراهشان سبزمیشوند آقای استاندار، مجبور میشوند توقف‌کنند وبه درد دلهای آنها گوش بدهند.

بدون شك، اگر مردم سایر شهر ها واستانها هم مثل خانمهای تبریزی، سرراه مسئولان شهر واستان، سبزشوند وآنها را غافلگیر کنند، موفق میشوند حرفهایشان رابزنند ووعده‌هایشان رابگیرند. انجام این عملیات، فقط یك مقداری پشتکار واستقامت میخواهد. در اینطور موارد، بهتر است مردم، اول پشت یك دیوار یا چینه، قایم شوند، چونکه ممکن است‌اگر راننده آقای استاندار، آنها را ببیند، فورا دور بزند وبرگردد. باید یکنفر از بلای پشت‌بام، مراقب باشد. همینکه اتومبیل آقای استاندار نزدیك شد، کسی که روی پشت بام رفته، بادست به مردم علامت‌بدهد، آنوقت مردم از مخفیگاه خود خارج شده، از پنجره اتومبیل، نیازمندیهای خود را به اطلاع جناب آقای استاندار برسانند.

در مواردی که شیشه اتومبیل آقای استاندار، بالا باشد، مردم باید با صدای بلندتر، نیازمندی های خود را اعلام کنند. مثلا بطور دستجمعی، یك دو سه بگویند، بعدش همه باهم داد بزنند «آب، آب». اگر آقای استاندار، متوجه نشدند، یکنفر از مردم که بهتر از همه، عملیات پانتومیم و لال‌بازی بلد است، باید جلو بیاید، دستش را مثل لیوان، گرد کند وببرد جلوی‌دهن وآنرا سربکشد وآب خیالی را قورت بدهد واین کار را چند بار تکرار کند تامعلوم شود که اهلی آن منطقه، بامشکل آب روبرو هستند. اگر مردم بامشکل برق روبرو باشند، باید یکی از اهالی، خودش را بشکل لامپ دربیاورد. اگر نتوانست، باید دو انگشت خودش را مثل دو شاخهٔ برق، فروکند توی سوراخهای دماغ خودش.

هادی خرسندی

خلاصه، درتمام مواردی که مسئولان محترم، سوار براتومبیل، عازم شرکت در مراسمی هستند، کسانی که میخواهند بین‌راه، از فرصت استفاده کرده و با زرنگی احتیاجات‌خود را مطرح‌کنند،باید به همه این ریزه‌کاریها وچم وخم ها، وارد باشند. چونکه یك ندانم کاری کوچك ویك غفلت بی‌مورد، باعث خواهد شد که اتومبیل مسئولان محترم، باسرعت ردبشود وزودترخودش رابمحل انجام مراسم‌برساند.

منظورم اینست که‌بهرحال، مردم باید خودشان همت داشته باشند وتوی خیابانها وجاده‌ها، هرکجا که رد میشوند، مراقب باشند واطرافشان را نگاه کنند وصندلی عقب اتومبیلها را دید بزنند وهمینکه‌دیدند قیافهٔ یکی از آن عقبی‌ها، آشناست، فورا مثل بلیط فروشهای سرچهارراه‌ها، بروند جلو، دولا بشوند واز پنجره بگویند: آقا، ما آب نداریم، تلفن نداریم، برق نداریم، الله‌کریم، هفت نفریم!

وقتی مسئولان محترم، به مشکلات مردم واقف باشند، شکی نیست که فورا درآن زمینه اقدام میکنند. فعالیت شدیدی که اخیرا نمایندگان محترم انجمن شهر تهران، برضد فیلمهای فارسی، شروع کرده‌اند، نمونه توجه آنها، به حرفها و درد دلهای مردم است. از همان روزی که ما رفتیم ورای دادیم وانجمن شهر انتخاب کردیم، تمام آرزو وامید ونیازمان این بود که بلکه یك انجمن شهر انتخابی خوبی داشته باشیم که به فیلمهای فارسی، حمله کند. مردم تهران، هیچ انتظار دیگری از انجمن شهر انتخابی نداشتند. هرچه نامه نوشتندو هرچه تلگرافزدندو هرچه‌زبانی به عرضشان رساندند درباره همین بود که چرا فیلمهای فارسی، مزخرف است. اگر شما بگوئید یکدانه شکایت از آسفالت، یااز ترافیك یااز کثافت های شهر، به انجمن شهر رسیده باشد، نرسیده. مردم از صبح تاشب، فقط وفقط از دست فیلمهای فارسی، ناراحت بوده‌اند. حتی بنده شنیدم که چند روز پیش یك عده از مردم تهران، شبانه رفته‌اند پشت در انجمن شهر، بست نشسته‌اند وتا لنك ظهر فردایش گرسنه و تشنه معطل مانده‌اند، تااینکه در اولین فرصت، دست به دامن نمایندگان انجمن شهر شده‌اند وگفته‌اند تاوقتی به فیلم های فارسی حمله نکنید، ما از اینجا جم نمیخوریم.

خوشبختانه، اعضای محترم انجمن شهر، که همیشه منتظرند به مشکلات‌مردم رسیدگی کنند، همان ساعت، در جلسه‌ای که تشکیل داده‌اند، شدیدا ازفیلم فارسی، انتقاد کرده‌اند. حتی شایع بود که یکی‌از اعضای انجمن، رفته بالای میز، تقلید ناصر ملك مطیعی را درآورده، ویکی دیگر از اعضاء، اورابه زور از بالای میز پائین کشیده وبعدا معلوم شده‌که اوهم داشته ادای بیك ایمانوردی را درمی‌آورده.

حالا، اگر ایرادی وارد باشد، بخود ما مردم وارد است که اینهمه مشکلات شهری را ول کرده‌ایم واز انجمن شهرمان، اصلاح فیلم فارسی را تقاضا کرده‌ایم. پس برهمه ما، فرض وواجب است که همیشه مشکلات اساسی‌تر ودردهای اصلی خودمان را به‌اطلاع مسئولان برسانیم، وهروقت هم که میخواهیم جلوی اتومبیل آنها رابگیریم ودردمان را بگوئیم، مواظب باشیم به سپر گیر نکنیم.

رفقا دست نگهدارید

بقیه از صفحه ۶

ناگهانی «گونسالوش» منتهی گردید واین درام چنان پرهیاهو بود که‌درپاره‌ای اوقات هیچکس نمیتوانست پایانی برایش پیش‌بینی کند – هفته گذشته در یکی از پایگاههای چتربازان ارتش پرتغال در «تانکوس» واقع درهشتاد مایلی شمال پایتخت برروی‌صحنه آمد. درآنجا – درپایان جلسه پرآشوبی که شش ساعت و نیم بطول کشید و در خلال آن «گونسالوش» و طرفدارانش ازیکطرف – ودریادار «آزه‌ودو»وکوستاگومش وسایر افسران میانه‌رو از سوی دیگر با بلندکردن مشتهای گره‌کرده و بافریاد های خشم‌آگین درگیری یافتند – گونسالوش و سه‌نفر از نزدیکترین یارانش مقامهای خود را باضافه عضویت در شورای انقلاب‌مجمع عمومی نهضت نیروهای مسلح از دست دادند. حتی قبل ازآنکه جلسه ختم شود گونسالوش خود را باعجله به لیسبون‌رساند واعلام کرد که قصد دارد به ارتش بازگردد تا بتواند سهم خود را درخدمت به‌انقلاب اداکند.

تنها چند ماهقبل این عقیده‌بسیارشایع بود که انقلاب پرتغال بطور اجتناب‌ناپذیر درراهی به حرکت درآمده استکه پایان آن پیروزی سلطه کمونیسم است. علیرغم آن عقیده وقایعی که هفته گذشته حادث‌شد گرچه مسلما نباید بعنوان نشانه‌ای از یک بازگشت فاتحانه نیروهای دست راستی‌در صحنه‌سیاست پرتغال تلقی شود اما بدون شک حرکت انقلاب این کشور بسوی کمونیسم را متوقف کرده است.سیاستمداران ضد کمونیستی که بیشتر احساس‌خوش‌بینی میکنند عقیده دارند که برکناری گونسالوش حتی به معنای شروع حرکت تازه‌ای استکه درپرتغال نوعی گرایش ضد کمونیستی در سطح رهبری کشور بوجود خواهدآورد.

صرفنظر از اینکه کدامیک از این‌دو عقیده درست باشد پیروزی افسران و سیاستمداران میانه‌رو پرتغالی رابااید یکی از روشن‌ترین نتایج تحولات هفته گذشته به حساب آورد. این وقایع ضمنا برای امریکا نیز که طی ماههای اخیر بیش‌ازپیش نگران سرنوشت پرتغال واز احتمال به‌قدرت رسیدن کمونیستهای لیسبون بیمناک بـود دلگرم کننده است. دراروپای باختری نیز سوسیال دموکراتهایی که بنوبه خویش نمیتوانستند نسبت به سرنوشت سوسیالیسم پرتغالی اندیشناک نباشند و بهمین علت‌بود که تنها چند روزقبل از سقوط گونسالوش از رهبر حزب سوسیالیست پرتغال ماریو سوارش بعنوان یک قهرمان در اجتمـاع سوسیال دموکراتها درلندن استقبال کردند، وقایع اخیر لیسبون را با شادمانی بسیار پذیرفته اند.

اطلاعاتی نیز بدست آمده است کـه حاکی از خستگی وعدم آمادگی کمونیستهای پرتغالی برای نبردکردن است. طبق‌پاره‌ای گزارشها گویا مسکو به یاران پرتغالی‌اندرز داده است که عجالتا برای مدتی« دست نگهدارند » واز افراط درستیزه‌جویی پرهیز کنند. بیهوده نیست که سخنگوی‌حـزب کمونیست پرتغال هفته گذشته اعلام کـرد که وقت آن رسیده است تا در شرایطی‌که ضرورت مذاکره کردن بخاطر نجات انقلاب پرتقال احساس مـی شود مانیزازرامذاکره استقبال کنیم واگر عزیمت گونسالوش میتواند به حصول چنین هدفی کمک کند– حزب کمونیست می پذیرد که گونسالوش برود.

دانشگاه‌پزشکی رازی

چهارمین کنگره سالانه سرطان
و
دوره بازآموزی شیمی درمانی

چهارمین کنگره سالانه سرطان بـا همکاری جمعیت ملی مبارزه با سرطان از ۱۲–۱۷ مهرماه ۱۳۵۴ بمدت یکهفته برگزار خواهد شد.

روز های شنبه تا سه شنبه به دوره بازآموزی شیمیوتراپی و روز های‌چهار شنبه و پنجشنبه به چهارمین کنگره سالانه سرطان‌اختصاص داده‌شده‌است.

علاقمندان به مشارکت در کنگره که دارای مقالات علمی و تحقیقاتی میباشند و همچنین علاقمندان به نام نویسی در دوره بازآموزی شیمی درمانی میتوانند تا پایان شهریور ماه جاری به آدرسهای زیر مراجعه نمایند:

۱ـ دانشکده پزشکی رازی ـ خیابان سعدی شمالی ـ بیمارستان امیراعلم آقای دکتر محبت آئین

۲ـ خیابان پهلوی ـ بالای میدان ولیعهد ـ کوچه سمنان ـ جمعیت ملی مبارزه با سرطان آقای دکترعبداله‌حبیبی م‌الف ۱۲۴۱۳

دانشگاه آزاد ایران

اعزام برای آموزش در دانشگاههای معتبر امریکا

دانشگاه آزاد ایـران برابرمقررات‌خود تعدادی‌ازافرادی را که واجد شرایـط زیـر باشند و درمصاحبه‌پذیرفته شوند جهت‌کسب درجه‌فوق‌لیسانس در آموزش یکی از رشته هـای زیـر بیکـی ازدانشگاههای امریکا اعـزام میدارد.

پرستاری بیماریهای داخلی وجراحی	— Medical Surgical Nursing
بهداشت مادر و کودك	— Maternal & Child Health
پرستاری بیماریهای اطفال	— Pediatric Nursing
بازتوانی	— Rehabilitation
پرستاری بهداشت همگانی	— Public Health — Community Health Nursing
پرستاری بیماریهای روانی	— Psychiatric & Mental Health Nureing
فنون پرستاری	— Fundamentals of Nursing
مدیریت آموزش و مدیریت خدمات پرستاری	— Administration in Nursing Education & Nursing Service
سرپرسی و نظارت در پرستاری	— Supervision in Nursing

برای افراد واجد شرایطی که در مصاحبه پذیرفته شوند علاوه بر تامین هزینه رفت و برگشت و کلیه مخارج تحصیل و زندگی، پس‌انداز ویژه‌ای‌در ایران منظور خواهد شدوپس‌ازبازگشت و اشتغال بکار طبق مقررات دانشگاه‌از آن استفاده خواهند کرد.

شرایط داوطلبان

۱ـ دارا بودن درجه لیسانس دوره پرستاری (درجه B.S.)
۲ـ داشتن گواهی تافل بانمره ۵۰۰ ببالا
۳ـ داشتن معدل بالاتر از ۳
۴ـ حداکثر سن ۳۰ سال تمام (متولدین فروردین ماه ۱۳۲۵ ببالا)
۵ـ تابعیت ایران
۶ـ برك پایان خدمت وظیفه یا برك معافیت قانونی.
۷ـ برخورداری از تندرستی کامل‌به گواهی پزشك معتمد دانشگاه
۸ـ کسانیکه برای کارآموزی یا تحصیل به‌خارج اعزام میگردند باید تعهدوضمانت بسپارند که‌لااقل دوبرابر مدت تحصیل یا کارآموزی برای‌دانشگاه آزاد ایران خدمت کنند.

مدارك مورد نیاز

۱ـ فتوکپی آخرین مدرك تحصیلی
۲ـ فتوکپی برك پایان خدمت وظیفه یا معافیت قانونی
۳ـ فتوکپی صفحه اول شناسنامه
۴ـ دوقطعه عکس ۴×۶
۵ـ فتوکپی گواهی تافل
۶ـ فرم تکمیل شده زیر:

نام　　نام خانوادگی　　نام پدر
سال تولد　　شماره شناسنامه‌ومحل‌صدورآن
آخرین مدرك تحصیلی　　رشته
دانشگاه　　سال　　آدرس
شماره تلفن
امضاء

توجه: فارغ‌التحصیلان دانشگاههای انگلیسی زبان نیازبه‌گواهی تافل‌ندارند ودارندگان پذیرش از یکی از دانشگاه های معتبر انگلیسی زبان در رشته‌های ذکر شده و نیز کسانیکه دارای تجربه آموزشی باشند، در شرایط مساوی‌با دیگران، ارجحیت دارند.

ازداوطلبان واجد شرایط خواهشمند است تقاضای خودرا بهمراه مدارك‌ذکر شده حداکثر تا تاریخ دوم مهرماه۱۳۵۴ به نشانی امور آموزش کارکنان‌دانشگاه آزاد ایران در تهران–خیابان کاخ‌شماره ۱۰۱ ارسال دارند و یا شخصابه‌آدرس فوق مراجعه فرمایند.

بدیهی است از متقاضیانی که‌مدارك و مشخصات‌ارسالی آنها مورد قبول دانشگاه آزاد ایران قرارگیرد برای‌انجام مصاحبه دعوت بعمل خواهد آمد و بـه تقاضاهائیکه بعداز انقضای مدت ذکر شده به‌پست داده شده‌باشد رسیدگی نخواهد شد. م‌الف ۱۲۴۲۴

دانشگاه آزاد ایران

مجله دنیای ورزش

با یکدنیا مطالب ورزشی متنوع

روزهای شنبه منتشر میشود

نیازمندیهای اطلاعات تلفنی آگهی قبول میکند ۳۱۱۲۲۴–۳۱۱۲۲۵ ۳۱۱۲۲۹–۳۱۱۲۳۰

گمشده

دسته چک ازحساب شماره ۷۲۹۱۲ بانک ملی شعبه حافظ درساعت ۱۰ شب‌روز۵۴/۶/۱۸ از داخل اتومبیل بسرقت رفته از درجه اعتبار ساقط است.
عباس پیراسته

چك شماره ۷۸۸۷۲۵ بدون تاریخ مبلغ یکصد هزار ریال بانك‌ملی‌شعبه راه‌آهن انبار توشه چك کارمندی امضاء محمد ابراهیم سیف پور گم شده و ازدرجه اعتبار ساقط است.

مژدگانی

کیف بغلی محتوی گواهینامه رانندگی بنام ادواردادی‌چهره‌گشا و کارت بیمه اتومبیل و کـارت شهربانـی اتومبیل ـ دسته چك سفید بانك تهران شعبه ثریا حساب جاری ۶۰۹ ویك برگ‌چك‌بانک‌ملی به مبلغ ۲۰۰ هزار ریال به حواله‌کرد نامبرده در ابتدای خیابان‌کاخ شمالی ـ بلوار مفقود شده. چکها از درجه اعتبار ساقط میباشد از یابنده تقاضا میشود به تلفنهای ۸۳۴۵۳۳و۶۵۳۴۴۱ اطلاع ومژدگانی دریافت دارند.
۱ـ۳ آـ ۱۴۶۹۴

یک پاکت محتوی سه برگ سفته امضاء آقای ابوالقاسم ذوالفقاری در وجه سیف‌اله اسمعیلی بمبلغ ۲۲۲۲۸۰ ریال بسررسید ۱۰/۱ و ۱۰/۵ و ۵۴/۱۰/۱۰ در گاراژ اتوتاج بسرقت رفته است بدینوسیله آگهی میشود که از درجه‌اعتبار ساقط از یابنده تقاضامیشود به تلفن ۳۱۵۶۵۵ اطلاع‌فرمایند سیف‌اله اسمعیلی تهران

یک کیف محتوی‌گواهینامه‌بنام زهرامحالی زاده ومقداری پول مفقود شده از یابنده تقاضا میشودبشماره‌تلفنهای۸۱۱۲۰۲۳ و۸۴۸۲۰۹ تماس بگیرند.
۱ـ۲ آـ ۱۴۵۵۹

مفقود شده

بدینوسیله باطلاع میرساند اینجانب محمد ابراهیم سنگ سفیدی در تاریخ ۴۵/۵/۲۱ در امتداد خیابان ژاله تا میدان شهناز کیف بغلی بـه محتوایی مبلغ یکهزار تومان وجه نقد و پنج فقره چک بشماره های ۶۳۱۴۲۵ بانک ملی قصر فیروزه بمبلغ دو هزار و پانصد تومـان و ۹۸۷۰۳ بانک ملی قصرفیروزه بمبلغ یکهزار تومـان و چـک ۶۳۲۸۶۳ بانک ملی قصر فیروزه بمبلغ یکهزار تومان و ۶۳۶۱۱۱ بانک ملی قصر فیروزه بمبلغ یکهزار تومان و چـک ۱۰۴۳۰ بمبلغ هشتصد تومان و یک قطعه سفته بمبلغ پنجهزار ریـال مفقود گردیده است که از درجه اعتبار ساقط میباشدو مراتب به اطلاع اداره‌آگاهی رسیده است
آـ ۹۸۹۳

گـــاز

ایران گاز
پخش گاز ۸۲۷۱۳۱ ۸۳۰۰۱۱
قبول سفارش همه روزه از ساعت ۷ صبح الی ۹ شب
تلفن شکایات ۸۳۰۰۱۷
سرویس اجاق ۸۲۳۰۵۲-۳
سرویس آبگرمکن ۸۲۳۰۵۱
نمایشگاه محصولات شاهرضا میدان فردوسی
تلفن ۸۲۷۱۶۱

آگهیهای متفرقه

قابل توجه بازرگانان مهندس ایرانی‌مقیم‌آلمان با تخصص ۲۵ ساله در ماشین آلات ولوازم‌برقی والکتریکی آماده هرگونه راهنمائی درانجام‌معاملات میباشد علاقمندان بـا صندوق‌پستی۷۹۴مکاتبه فرمایند.

کارخوب باپیشرفت جالب برای کارگران ساده زن و مرد

کارگران ساده علاقمند به‌پیشرفت و آینده بهتـر و محیط کار خـوب، موقـع مناسبی‌برای کارفراهم‌شده و آن استخدام در

کارخانجات‌تولیدی‌مدار(ریسندگی)

با استفاده از مزایای زیر میباشد:
۱ ـ حقوق خوب بـا سودویژه مناسب.
۲ـ استفاده از مزایای بیمه‌برای خود و خانواده.
۳ ـ استفاده از غذای گرم.
۴ـ استفاده از تعاونی مصرف جهت خرید خواربار و لوازم زندگی.
۵ـ استفاده‌ازتعاونی اعتبار جهت دریافت وام.
۶ ـ استفاده‌از سرویس‌ایاب و ذهاب درچند نقطه تهران وشاد شهر و کرج.

۷ـ آموزش ضمن کار تا تبدیل بکارگر متخصص

۸ـ دریافت پاداش تولید روزانه پس از تخصص لازم.
کارگرانیکه مایلند تخصص پیدا کنند ومیخواهندآینده مطمئن داشته بـاشند درصورتیکه سن آنهااز ۴۰سال ببالا نیست وحاضر بکاربطور شیفتی میباشند از ساعت ۸ صبح الی ۵ر۴ بعد ازظهر به کیلومتر ۱۵ جاده کرج بعد از بستنی کیم (جنب‌کورش) کارخانه مدارمراجعه نمایند

استخدام اپراتور تلفن

دوشیزه یابانوئی که بتواند از عهده‌اداره‌دستگاه تلفن «بایکصد شماره داخلی و ده شماره خارجی» بخوبی برآید باشرایط زیر از طریق مصاحبه فورا استخدام میشود.
حداقل یکسال سابقه کار وتجربه قبلی‌ـ و آشنائی بزبان انگلیسی‌در حد شغل‌تلفنیست ـ حداقل معلومات حدودسیکل اول متوسطه ـ نداشتن موانع قانونی استخدام ـ حداکثر سن ۳۰ سال.
از داوطلبان واجد شرایط تقاضادارد قبل از ظهرها به‌نشانی این شرکت واقع در جاده قدیم شمیران بالاتر از سینما مولن‌روژ پلاک ۵۷۵ «با دردست داشتن مدارك و سوابق‌کار» مراجعه و یاباتلفن‌های ۱۸الی ۷۵۷۳۱۱ تماس حاصل نمایند.

شرکت سهامی خاص اتوتهران

Triumph INTERNATIONAL

آگهی برای اطلاع فروشندگان اجناس تریومف

چنانکه طی نامه جداگانه نیز اعلام شده بدین وسیله به کلیـه فروشندگان اجناس تریومف اعلام میشود که مجرد اجناس تریومف‌را از هرنوع و از هر قبیل به نازلترین بهاء ممکن عرضه کرده بـفروش رسانند هرگونه قراردادی میـان شرکت تریومف انیترنشنال ایران‌و فروشندگان موجود است‌که‌به‌موجب آن موظفند اجناس تریومف را به قیمتی خاص بفروشند ماده‌مربوط‌به موضوع تعیین قیمت از درجه اعتبار ساقط است والبته سایرموادقرارداد که ارتباطی به تعیین قیمت خرده فروشی ندارد به‌قوت‌خودباقی‌خواهد بود و فروشندگان آزادند که اجناس تریومف را به قیمتی هـرچه نازلتر بفروش برسانند.

شرکت سهامی خاص تریومف‌اینترنشنال‌ایران

بامهانبایدچکه کند ایزولاسیون بامشمع بی.تی.سی ومایع بی.تی.سی بدون خرابی مخصوص بامهای کهنه ونو ، آسفالت، موزائیک ، کاهگلی ، ایرانیت وغیرو سریع ارزان مقاوم **با۵سال تضمین** آدرس تخت جمشید بین بهار و روزولت پلاک ۳۱۶ طبقه سوم **۸۲۲۱۲۳و۸۳۷۵۱۶**

هنر و ادبیات امروز

پای صحبت دو خدمتگزار تئاتر ایران ذبیح‌الله ماهر و مهدی مصری

خستگی پس از ۶۰ سال تئاتر

«خانه خراب، با همه خرابیهایش مغتنم است

خانه خراب
کارگردان: نصرت کریمی
بازیگران: نصرت کریمی ـ شهلا ـ شیخی ـ قنبری ـ احمدی ـ مهدوی...

«خانه خراب» کمدی اتفاقات است. جریانی که بشدت در سطح حرکت میکند، با طرح مشکلی خانگی محدود و بدون چشم‌انداز. سراسر فیلم انباشته از آدمهای زیادی و صحنه‌های زیادیست که فقط برای خندانیدن گرد آمده‌اند و هرگز باهم در مسیر پرورش یک فکر حتی یک قصه وحدت وتشکل نمی‌یابند. اما سازنده فیلم آدمی است که خمیر مایه کار نمایش دارد در خلق لحظات کمدی موفق است اما در گردآوری و تنظیم وبهره‌گیری از این لحظات درمی‌ماند. «نصرت کریمی» دربافت یك قصه پیش‌پا افتاده مساله مسکن را مطرح میکند که در نهایت میتواند یک مقاله فکاهی انتقادی ویک لطیفه آماس کرده باشد. صحنه‌های قشنگ وخنده‌آوری دراین اثر می‌آفریند (البته فقط قشنگ و فقط خنده‌آور) و وجود همین لحظات است که اجازه میدهد به فیلم او توجهی بیشتر بکنیم.

«کریمی» نوعی حسرت، دلبستگی و رجعت به‌گذشته دارد. در لابلای فیلمش حتی صحنه‌ای که تیتراژ برآن میگذارد وای‌کاش که بدون گفتار برگزار میشد، آشکارامعلوم است که دلش برای صفای اطاقهای پنجدری، آرسی‌های شیشه رنگی وخنکای دلپذیر حوضخانه‌های قدیمی پرپرمیزند او فرنگ رفته‌ایست که به شدت ایرانی یابهتر بگویم تهرانی فکر میکند. از ریشه نبریده است. مسائل و درگیری‌های خانوادگی را خوب میشناسد، ولی متاسفانه تمام این شناسائیها و علاقمندیها به‌عمق نمیرسند، گذر او سطحی و باری بهرجهت هستند. همانطور که گفته شد کریمی ایرانی می‌بیند. ولی ایرانی عمل نمیکند. در ساختن فیلم‌هایش رد پای کمدیهای چندسال پیش ایتالیائی (بدون‌دامنه نئورالیستی) بچشم میخورد. بخصوص وقتی که دوربین بفضای آزاد میاید وباجمعیت بیشتری سروکار پیدامیکند. نمونه‌اش در فیلم حاضر فرار وتعقیب پایان فیلم و صحنه مهمانی درحیاط نوساز است. «خانه‌خراب» همانطور که از اسم فیلم پیداست، اشاره به آدمی است که خانه قدیمی پدری را به ترغیب‌دختر و پسر جوانش میفروشد و تصمیم میگیرد در بالای شهر خانه جدیدی بسازد. خانه‌اش از دست میرود، مبالغی‌بدهکار میشود وبالاخره هم کار ساختن خانه نو بعلت‌فشار طلبکارها به‌انجام نمیرسد. نیمه‌کاره آن را میفروشد و دوباره خانه قدیمی خود را بازمیستاند.

وقایع اتفاقی

باقصه‌ای سطحی وساده درروال سریالهائی نظیر«آدم کاغذی» و «تلخ‌وشیرین» فیلم آکنده از صحنه‌های اتفاقی‌و درگیریهای استثنائی است و بهمین جهت مسائل و آدمهایش نه تعمیم پذیر هستند ونه‌تاثیر بخش.

«نوروزخان» خودش دید وبینش قدیمی دارد اما‌اتفاقا اطرافیانش مد روز هستند و اتفاقا پدر عروسش معماراست واتفاقا این معمار به‌خانه او چشم دوخته است ومیخواهد خانه‌ای جدید برایش بسازد و اتفاقا کلاهبردار هم هست.

دختر نوروزخان اتفاقا با پسر رئیس نوروزخان‌روی هم میریزد واتفاقا برای عشقبازی فقط حیاط و حول‌و حوش اداره نوروزخان را انتخاب میکند. بازدید پدر ومادر داماد اتفاقا در همان روزی بعمل میاید که آنها خانه قدیمی را تخلیه وبخانه نیمه‌کاره جدید کوچ کرده‌اند. تمام طلبکار های نوروزخان اتفاقا یک روز و دریک جا گرد میایند و اتفاقا همه آنها هم سبیلهای کلفت و هیبت‌های جاهلی‌دارند. درصحنه فرار وتعقیب هم اتفاقا همه شرکت میکنند واستثنائی عبور ومرور وترافیک تهران حل شده است.سراسر فیلمپر از این اتفاقات استثنائی و استثنائات اتفاقی است.

فیلم برای خنداندن، هرچیزی را دست‌آویز میکندلطیفه پراکنی‌های با مورد، متلک پراکنیهای بی‌جهت ـ حقه‌های تکنیکی، اتفاقات دور از ذهن وو... وعلت اصلی راهم باید در دوچیز دانست، داستان بی‌هدف وتهی وپیش وپا افتاده فیلم وتوجه بیش ازحد به‌ارضاء تماشچی و رضایت سهل‌الوصول او.

بعضی صحنه‌های فیلم بخصوص لحظاتی که پرداخت از حرف به حرکت گرایش پیدا میکند زیبا وخنده‌آور هستند. از جمله میتوان صحنه پاشیده شدن آب به‌روی مهمانان و صحنه ظهور موش را در خانه قدیمی نوروزخان نام برد این صحنه‌ها اگرچه نظائرشان در فیلمهای خرجی دیده شده است ولی بهرصورت‌باریتم سریع وفیلمبرداری خوب «حقیقی» پخته وقابل توجه ساخته شده‌اند.

شاید بجرات بتوان گفت کریمی بهترین بازیها را از کسانی گرفته است که تابحال جلو دوربین ظاهر نشده‌اند. بخاطر آوریم آن عمله را در لباس پیش‌خدمت. این بازی خوب گرفتن از افراد غیرحرفه‌ای یکی از وجوه مشخصه کار کریمی است که در فیلم‌های قبلی او هم شاهدش بوده‌ایم. ولی در جمع بازی روان و یکدست خود کریمی و ظهور سینمائی جمله شیخی در نقشی که خوب بازی شده است از جمله امتیازات فیلم هستند.

«کریمی» از درشکه‌چی تا «خانه‌خراب» نزولی چشمگیر داشته است. فضاسازی وتوجه به‌کاراکترها را از دست داده است. این بدون شک معلول پراکنده‌کاری و توجه بیش از اندازه‌اش به‌بازده مالی فیلم‌هایش میباشد. ولی‌بهرحال درگیروداری که فیلمسازان خوب وجوان‌ما انزوا برگزیده‌اند واکرانهای فیلم فارسی همچنان در اختیار عربده‌جوئی و قمه‌کشی‌های بی‌رگ وریشه است وجود نصرت کریمی و فیلم خانه‌خراب باهمه خرابیهائی که در اساس و پرداخت دارد مغتنم است.

پیدا کردن «مهدی مصری» و «ذبیح‌سیاه» سیاه‌بازهای‌معروف قدیمی در تهران بزرگ کار آسانی نبود، ولی زحمت پیدا کردنشان و پای صحبتشان نشستن می‌ارزید که گرمای بعد از ظهر را تحمل کنیم و از خواب‌خوش‌بعدازظهربیدارشان کنیم.

گویا «مهدی مصری» و «ذبیح سیاه» خیلی وقت بود یکدیگر را ندیده بودند چون‌با دیدن یکدیگر گل از گلشان شکفت.

وقتی با هم بسوی روزنامه می‌آمدیم مهدی مصری با لحن جدی گفت:

یادتان باشد دارید دوتانابنه را با خودتان می‌برید.

و ناگهان زد زیر خنده،یعنی که شکسته نفسی.

پراکنده حرف می‌زد او می‌گفت: همه کسانی که حالا کار میکنند، دارند ادای ما را درمی‌آورند و از کار ماتقلید میکنند.

اینها اصلا بلدنیستند«سیاهی» حرف بزنند. «سیاهی» حرف زدن کار آسانی نیست. قاعده و قانونی دارد. اینها فقط صورتشان را سیاه میکنند.

خواجه سیاهای حرم

ذبیح سیاه گفت: وقتی که بچه بودم نزد یک زرگر شاگرد بودم. استاد من در آن وقت از زرگرهای مشهور بود. مشتریهایش همه از خانواده های اعیان و اشراف بودند. یادم می‌آید که «کاکاسیاهای» حرم مظفرالدینشاه هم به این زرگرخانه می‌آمدند. همین خواجه سیاهها بعد مدل کار من شدند. روزهایی که اینها می‌آمدند، بدقت مواظب رفتار و کردارشان بودم. بعد از رفتنشان ادای آنها را برای رفقایم درمی‌آوردم. همین ادا درآوردن کمکم مرا به محافل و مجالس خصوصی و سیاه بازی کشاند. این‌ادادرآوردنها آنقدر ادامه یافت‌تا اینکه یکهو سیاه سیاه شدم و هرشب‌خودم را روی یک تخت‌خوض در خانه اعیان و اشراف، مجالس عروسی و جشن و نشاط این و آن یافتم.

احمد موید بود که ما رادور هم جمع میکرد. باتلاش همین مرد بود که تئاتری در خیابان ناصرخسرو فعلی بنام تئاتر ناصریه راه انداختیم.

ـ درآمد شما چقدر بود؟

ذبیح‌سیاه: پول‌آن زمان‌خیلی کم بود، من شبی ٤ قران دستمزد می‌گرفتم. نمایشهای علمی و اخلاقی میدادیم. مدتی گذشت تا کارروی کتاب«الف لیل» را شروع کردیم.

ـ شما فقط سیاه بازی می کردید؟

ذبیح سیاه ـ در نقش سیاه خیلی زیاد بازی میکردم اما در ضمن این کار در قالب‌تیپ های نهاوندی و کاشانی و اصفهانی هم میرفتم.

ـ کدامیک از نقش‌هایی را که بازی کردید بیشتر دوست داشته‌اید؟

ذبیح سیاه ـ من از همان‌اول به «ذبیح سیاه» معروف شدم. هرجا که میرفتم میگفتند ذبیح باید «سیاه‌بازی» کند.

ـ معمولا سیاه نقش نوکر حاجی را بازی میکند، آن زمان که شما سیاه‌را بازی می کردید حاجی را چه کسی‌بازی میکرد؟

ذبیح سیاه ـ حاجی را میرزا حسین توفیق بازی میکرد،بعد از او حسین حوله‌ای بودکه حاجی میشد.

ـ شما با مهدی مصری کی آشنا شدید؟

ذبیح سیاه ـ ما در تئاتر ناصرخسرو بازی میکردیم و ایشان در تئاتر سرچشمه. سال‌ها از عمر این دو تئاتر گذشته بود که ما باهم آشنا شدیم و با هم بازی کردیم.

مردم سیاه بازی را میخواستند

ـ یادتان می‌آید که نرخ‌بلیت چقدر بود؟

ذبیح سیاه ـ پشت‌بام یک قران، لژ یک تومن، غیر لژ ٤ قران

ـ پشت‌بام پر میشد؟

ذبیح‌سیاه: چون ارزان‌تربود مردم گوش‌تا گوش‌می‌نشستند.

ـ آقا ذبیح شما چند بارنقش سیاه را بازی کرده‌اید؟

مهدی مصری ـ هزار هزاربار

ـ یعنی از وقتی که ایشان دهساله بودو آمدتوی این‌کار منهم بعدا با همین سن و سال بود که سیاه بازی را شروع کردم، ما در هزاران‌عروسی نقش سیاه را بازی کرده‌ایم.

ذبیح سیاه ـ آن زمان غیر از من و مصری کسی نبود که بتواند سیاه بازی کند.

مرد در لباس زن

ـ شما شاگردانی‌را که‌بتوانند سیاه بازی کنند تربیت می ـ کردید؟

ذبیح سیاه ـ خیلی‌هارا‌تربیت کردیم: که معروفترینشان میرزاحسین بزاز و اسداله قاسمی بودند که هردو فوت کرده‌اند.

مصری ـ اینها همینکه یک جزئی یاد میگرفتند میرفتند پی کارشان، اینها میخواستند فوت کاسه‌گری را از ما دونفر یادبگیرند.

ـ منظورتان‌از فوت‌کاسه‌گری چیست؟

مصری: مثلا میرفتند درفلان مجلس و یک «پیس» میدیدند و می‌آمدنداز این «پیس»تعریف میکردند که این «تیارت» چقدر بود. حرف مزخرف نبود. خوب بود. حرف‌مزخرف‌نبود. قصدشان این بود که ما را تحریک کنند که روی‌دست‌رفیا بلندشویم وریزه‌کاریهای«تیارت» خودمان را برای آنها رو کنیم. اما «تیارت»هایی که‌آنها تعریف میکردندچیزهای‌مزخرفی بود. حرف اینها نمیتوانست خوب‌بود. حرف مزخرف‌نبود. رادراختیار آنها بگذاریم. در آن موقع من در تیارت‌سعادت کار میکردم و این «ذبیح» در تیارت ناصری. بلیت تیارت «سعادت» یک قران‌بود. غروب هم در تیارت را می‌بستند. زنی همدز کار نبود. مرد بجای زن در لباس زنانه‌میرقصید.

دست راست مهدی مصری دست چپ ذبیح‌اله ماهر.

ـ از مردان مشهوری که در این حرفه بجای زن بازی می‌کردند و می‌رقصیدند چه کسانی را بیاد دارید؟

مهدی مصری ـ یکیش‌منصور بود، یکی سید احمد بود،یکی اکبر حاج عابدین و علی طلا و تعدادی دیگر که در لباس زن روی صحنه میرفتند و می رقصیدند.

ـ آقای‌مصری‌چرا نام«مصری» را انتخاب کردید؟

مصری ـ برای اینکه من در بچگی خیلی «زبل» بودم وکار های شیرینی میکردم بطوریکه هرکس مرا می‌دید از کارهایم خوشش می‌آمدو چون‌استفاده از کلمات فرنگی تازه بابروز شده بود بجای بارک‌اله به‌من میگفتند: مصری

ـ پس اصل نام شما «مرسی» است.

ـ بله، همان «مرسی» که شما میگوئید یواش یواش تبدیل به «مصری» و روی من ماند.

روی همین بارک‌اله‌گفتن‌هاو عشقی که باین کار داشتم بالاخره آمدم داخل این کار و ماندنی شدم.

ـ پس باید نام فامیلی شما چیز دیگری باشد.

مهدی مصری ـ بله، به باور کنید اسم اصلی تقریبا از یادم رفته است. الان کسی مرا به نام مهدی قربان اکبری نمی شناسد. تا خودم‌رابنام«مهدی مصری» معرفی نکنم کسی بمن محل نمی گذارد.

هزینه دانگی

ـ از اول چطور کارسیاه‌بازی را شروع کردید، رفقای اولتان چه کسانی بودند و اصولا شکل کارتان از اول چطور بود و آیا شما برای تغییر داد ان تلاشی کردید یا نه؟

مهدی مصری ـ والله، وقتی عشق این کار زد بسرمان بدون هیچ فکری که فردا چطورخواهد شد وارد این کار شدیم. اول برای دل خودمان تیارت‌بازی میکردیم و خرجش را هم «پیکی» میدادیم. یکی میشد داروغه. یکی میشد سیاه و بالاخره«تیارت» راه می انداختیم. باین ترتیب شب راصبح میکردیم. محمدخان‌نایب جواد بیشتروقتها سردسته بودکه خدا بیامرزدش. محلمان جلو «امامزاده‌زید» بود.هرکس‌کارمان داشت می آمد آنجا و با ماقرار می گذاشت. اما وقتی بیکار بودیم کارمان وخرجمان «دانگی» بود.

ـ معمولا برای هرمجلس عروسی چقدر میگرفتید؟

مهدی مصری ـ آن‌موقع‌برای هر مجلس ده تومان طی میکردیم ودوازده نفر برای اجرای«تیارت» می رفتیم‌البته نرخ رسمی ۸ تومان بود و۲تومان‌بقیه‌بصورت شادباش به ماداده می شد منکه از همه مشهورتر شده بودم برای هرشب تاصبح یک تومان‌میگرفتم.دستمزد یکتومانی آنقدر عجیب بود که میگفتند مهدی مصری برای‌یکشب «یکتومان» گرفت.

البته. پنج قران هم رویش میگذاشتیم و با پانزده قران‌دومن روغن کرمانشاهی میخریدیم.

شاگرد های نالوطی

ـ آقای مهدی چرا شما فوت وفن کاررا به شاگردهایتان یاد نمی دادید؟

مهدی مصری ـ آقا به بیشترشان یاد میدادیم، اما بعضی‌هاشان بدجنس بودندزحمت آنها باما بود ودرآمدش برای‌کس دیگر، هنوزهم بعداز اینهمه سال سیاه بازها همان حرفهای سی ـ چهل سال پیش‌مارا‌شخوارمیکنند. منتهی بنام خودشان. مسلما‌اینطور شاگرد بدجنسی بدردمانمیخورد. اما شاگردی‌که‌بیک مجلس عروسی میرفت و فردا درآمدش راظاهر وباطن جلو ما می‌گذاشت، با دیگران فرق داشت ـ اگرچه ما آنرا بخودش بر میگرداندیم ـ ولی کاریادش میدادیم.

ـ مهدی مصری شما بدیدن تئاتر های امروزی‌هم می‌روید؟ بنظرشما وضع تئاتر امروز با گذشته چطور است؟

مهدی مصری ـ بله، هروقت فرصتی باشد به تیارت میرویم. به نظر من کار هنرپیشه های الان بدرد بخورنیست. اینها خیلی پرمدعا شده‌اند. وقتی یکی از آنها معروف شد پدر مدیرش را درمی آورد و هزار جورگریه رقصانی برایش میکند. در حالیکه آن موقع ما مطیع بودیم و حرف، حرف مدیر بود.

امروز اگر یکی معروف شد خیال میکند که همه‌کارنمایش را خودش میچرخاند. وضع اینها شده است مثل طبق‌کشیدن عی پهلوون که طبق سنگین چندین‌منی را روی سرش میگذاشت و می‌برد وده ـ دوازده‌نفرهم دور طبق‌را میگرفتند و کمکش میکردند. علی پهلوون خیال میکرد خودش تنها میتواند بی کمک آن ده ـ دوازده نفر طبق را حمل کند درحالیکه بیشتر کار را آدمهای کمکی انجام میدادند.

داستانهای هزارو یکشب

ـ شما بیشتر ازچه‌داستانهایی برای نمایشهایتان استفاده می میکردید وچه کسانی طومارهایتان را می نوشتند؟ چه مدتی برای هرنمایش تمرین میکردید؟

مهدی مصری ـ اولا که نمایشنامه به صورتی که امروز وجود دارد وجود نداشت. بیشتر کارمان در طومار کوچکی خلاصه میشد که بیشتر از کتاب هزارو یکشب گرفته میشد. نمایش تازه را فقط یک دفعه تمرین‌میکردیم و نقش هرکس را مشخص میکردیم ومیرفتیم روی صحنه وماجرا را آنقدر کش میدادیم تا صبح شود. اما آنقدر به کار تسلط داشتیم که همه فکر میکردند ماسه روز تمرین کرده‌ایم.

ـ از داستانهای شاهنامه و سایر داستانهای کهن‌هم استفاده میکردید؟

ذبیح‌سیاه ـ بله آقا خیلی از داستانهای شاهنامه را بازی کرده‌ایم.

ـ به داستانهای شاهنامه مثل کشته شدن سهراب جنبه کمدی می‌دادید یا آن راجدی بازی میکردید؟

مهدی مصری ـ نه آقا به‌همه آب ورنگ خنده می زدیم. مثلا فلان قهرمان داستان شاهنامه‌می آمد به من که نوکرش بودم میگفت:

زودباش برو به میدان. من میگفتم: روزی چند دفعه بروم میدان؟ صبح میدان بوده‌ام. قهرمان میگفت: مرتیکه میدان بارفروشی را نمیگویم برومیدان جنگ. من میگفتم: منکه مرد نیستم بروم میدان برویک مرد میدان پیداکن.

حرفهای مهدی مصری و ذبیح سیاه شیرین بود وگوئی پایان نداشت اما بازتاب چهل، پنجاه سال تجربه آنها درحوصله صفحه هنری نمی گنجید.

محمد پروین گنابادی

ضرورت فرهنگ پیرائی

باید اساس‌آموزش‌رادگرگون کنیم، امروز مدرک تحصیلی اعتبارش از اعتبار جوازکسب هم کمتر است‌باید شرایطی فراهم بیاوریم‌که‌مدرک تحصیلی دارای ارزش واعتبار باشد، یعنی دارنده‌ی‌هرمدرکی واقعا شایسته‌ی داشتن آن باشد.

برای پیراستن فرهنگ از آلودگی هائی که هم‌اکنون با آن دست بگریبان است واچیتر از هرکاری پرورش نیروی انسانی کارآمد، آگاه و باایمان است. این کاریست که دستگاه آموزشی مملکت‌باید آنرا سامان دهد.

پرورش معلمان واستادان شایسته، که شاگردان و دانشجویان از صمیم قلب به آنان و آراء وافکارشان‌احترام بگذارند اولین و ضروری‌ترین اقدامی است که بایدبرای‌انجام آن از تمام نیروهای بالفعل و بالقوه‌ی مردم مدد بگیریم. باید روابط حاکم بر محیط های آموزش را دگرگون کنیم.

من دبیر ادبیاتی رامیشناسم که بنا به ادعای خودش‌ماهیانه پانزده هزار تومان درآمددارد این معلم، املا،انشاء فارسی، عروض، بدیع، قافیه عربی و حتی دروسی راکه مربوط به ادبیات نیست تدریس‌میکند. مسلم است که چنین معلمی‌نمی تواند انسان های مطلوب برای آینده کشور تربیت کند.

بگمان من بسیاری ازمعلمان کشور نیاز به آموزش دارند، باید به این گروه انبوه روش های تدریس ایرانی را یاددادن، باید تجارب گذشتگان را در اختیار آنان گذاشت باید در هدفهای آموزش کشور تجدید نظر کرد. بدون‌پیرایش‌دستگاه آموزشی کشور از کودکستان گرفته تا دانشگاه‌پیرایش‌فرهنگ ملی از محالات است.

باید انضباط تازه‌ای درامر آموزش پدید اید روش هائی اتخاذ شود که شاگرد فکر نکند برای نمره قبولی گرفتن باید درس بخواند ومعلم فکر نکند تنها وظیفه‌اش انباشتن ذهن شاگردان از مشتی محفوظات نامتجانس است.

روح ابتکار درجوانان ما ضعیف شده است‌تقلیدازغرب‌را برابتکار و نوآوری ترجیح میدهند و این را شرایط و مقتضیات کنونی جامعه‌ی ما به آنان آموخته است.

امیدوارم حالا که همه‌ی اسباب و امکانات پاکسازی فرهنگ ملی فراهم آمده است فرصت راغنیمت بشماریم و پیش‌ازآنکه فرصت فوت شود همه‌ی افراد ملت برای انجام این‌مهم بپا خیزند.

هرپایان یادآور میشوم که این کار بسیاربزرگ و باأهمیتی است وگرهی نیست که باچند نشست وگردهمائی گشوده شود.

کارنامه چهار نقاش جنوبی

جواد مجابی

دنیا در آئینه دق

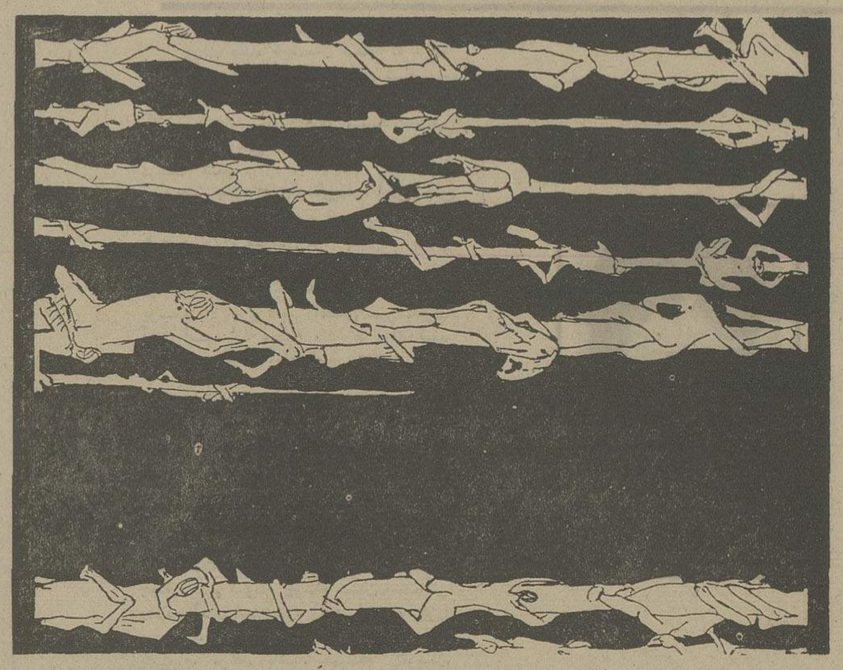

در برنامه تابستانی «تالار نقش» نمایشگاهی جمعی از نقاشان‌جنوب برپا شده‌است. طرح‌های بهرام داوری ـ علیرضاظریف ـ جمشیدکریمی ـ مرتضی نعمت‌الهی در این مجموعه عرضه شده است.

نخست به آثارنعمت‌الهی می‌پردازم.

پیش از این مجموعه آثار او ـ دریک‌نمایشگاه‌انفرادی ـ در تالار نقش عرضه شده بود. تابلوهای او به دو دسته تقسیم‌میشد: تکچهره‌ها و مناظرشهری... تکچهره‌ها همه تصویر نقاش بود که چهره‌یی با دو چشم درشت، مبلتی مردانه و اعضایی کشیده زیر پوستی آزاردیده بود.

این چهره گاه تنها و گاه مکرر بود، چشمها نگران بود، از حیرت، خشم، نومیدی، خیالپروری‌حکایت داشت. چهره گاه دور بود، گاه نزدیک و زمانی سرشار از رنگ و گاهی بیرنگ ـ مجموعه تکچهره‌ها با هم در ارتباط بود. با پیامی که از دور شروع میشد، به‌نزدیک ونزدیکتر تا درون تماشاگر راه می‌یافت.

این تکچهره‌ها با میزان‌بندی‌های موسیقی‌وار، با تسلسل (انگار) سینمائی‌شان در ارتباط با تماشاگر میشد. این‌ارتباط وحدتی به‌نمایشگاه میداد که ارزش خطها و تناسب رنگو هماهنگی‌شان، در تابلوهای دیگر یعنی منظره‌های شهری نبود.

در نمایشگاه حاضر هم طرح‌های اولیه آن تابلوها را می‌بینیم که البته در قیاس با آن تابلوهای پیشین چنگی بدل نمیزند و کاری از سر تکرار و بیحوصلگی است.

به طراحیهای بهرام‌داوری بنگریم.

داوری در این نمایشگاه ۹ تائی طرح پیوسته عرضه کرده که داستانی از عهد شبانی تا عصر صنعت را به ایجاز تصویر کرده است. انگار برای متنی تهیه شده بوده.

طرحهای داوری شتابزده، پراحساس و غالبا بدور از منطق متعارف است و این غیر متعارف بودن را گاه نه بر موضوع که برقالب شکلی اثرش تحمیل میکند.

گرافیک موجز و پیراسته و روشنگری دارد.

از آنرو که در روزنامه کار میکند با عکس‌العملهای مردم متوسط آشناست. طرح های او در این نمایشگاه نمادین است. راحت طراحی شده حجم های سیاه در متن سفید خالی، خوش نشسته و در بیان آنچه میخواسته بگوید نه به شیوه‌یی هنری بلکه بروشی ژورنالیستی توفیق یافته است.

نقاش دیگراین نمایشگاه‌ها جمشید کریمی است. چند اثر خوب اورا در گالری‌در، شیراز دیده‌ام.

انبوه آدم و درخت

آثار جمشیدکریمی همیشه سرشار است، سرشار از آدم، پر از درخت و طناب، آکنده ازموجودات‌واقعی و غیر واقعی هزار توهای بی‌انتها. بهترین اثری که از او دیده‌ام مقطعی بود از یک هزار تو، دهلیزهائی که پیچ و خم یافت، بعدناگهان دنباله‌اش در فضا قطع‌میشد. ادمها در این دهلیزهای سیمانی که از شش‌جهت‌می‌پیچید سرگردان بودند. سرگردانی آدمها موضوع اصلی کارها ی‌کریمی است. **صدها آدم به دهها درخت چسبیده‌اند و سرگردانند، کلاف سردرگمی به‌دورآدم‌ها تنیده شده، جنگل هائی از درخت، پشته‌هائی از آدم و خرمنی دست و پا، طراح با حوصله به این مجموعه‌ها می‌پردازد.**

بگمان من کریمی پرکار است، زحمت می‌کشد اما کار هنرمند فقط زحمت‌کشیدن نیست، کار او به کسی‌میماند که در زندگی موریانه‌ها مطالعه می‌کند البته کسی که دانشمند نیست و تنها می‌خواهد سرگرم بشود.

اگر کریمی کمتر کار کند، بیشتربیندیشد وشیفته‌خیالات و خوابهای خود نشود با دستمایه کارهائی که دارد می‌تواند هنرمندی بهتر از آنچه هست بشود.

همان تابلوی «هزار تو» در گالری دریسی یا «آدم‌ها و درخت‌ها» میتوانست با پرداخت بهتری یک‌اثر موفق گرافیک باشد. هرچند این‌دو تابلو از بقیه آثار او که ضعیف‌اند فاصله خوبی‌گرفته اما باز هم ظرفیت بهتر شدن دارند. تا مثلا پس از عمری ممارست برسد به پای‌طراحی های کسی چون «اشر».

ضعیفترین آثاراین نمایشگاه طرحهای علیرضاظریف است. آثاری تلخ و سیاه از نظر مضمون و از نظر پرداخت کثیف و بیدقت. اگر بپذیریم که اندیشه انسانی بایدبهترین قالب خودرا برای بیان‌هنری بیابد نمی‌توانیم بجز یک‌اثر نقاش، «گربه‌یی که‌دستهایش موش است» بقیه را در حد تمرین هم بشمار آوریم. پرداختن به سوژه‌های چندش‌آور، «مثل‌بدارآویختن جنین در شکم آماسیده یک زن مرده»،میتواند از نفرت یک شخص عصبی حاکی باشد امانقاشی‌نیست. دشمنی است که مخاطبی ندارد یا دستکم همدردی را برنمی‌انگیزد. نه فتوحی در کار است نه وقتی،تنها می‌توانی چشمهارا از یک زباله‌دانی تصاویر برگیری. تصویر کردن افکار و عکس‌العمل‌های بدیهی و خام نمی‌تواند هنری بشمار آید. این زشت نگاری گرچه با آثار محصص شروع شد اما او ودیگرانی چون امین‌الله رضائی و شبیری در طراحی آنقدر چیره دست بودند که این زشتی‌ها را به تماشاگر بنمایانند و طرح‌ها آنقدر قوی بود که بعنوان یک‌اثر هنری پذیرفته شود سپس‌به مفهوم آن زشت یا زیبانوجه کنند. اما وقتی اینهمه خیال کریه و تصاویر تهوع‌آور درسر داشته باشی و قدرت ارائه آن را بوسیله خط و رنگ نداشته باشی هرچه هستی نقاش نیستی و السلام.

پل نیومن: من مردی رؤیاپرستم

نمیخواهم بت زنان باشم

زنم اراده‌ی عجیب دارد. یک روز تصمیم به ترک سیگار گرفت و سیگار را ترک کرد بدنبال او من، و بعد از من تمام دوستانمان سیگار را ترک کردیم. او نوعی شور وشوق قابل سرایت دارد. خوشبختانه تابحال درمورد ترک آبجو تصمیمی نگرفته است.»

این اظهارنظر پل‌نیومن درباره همسر هنرمندش جوان‌وودوارد است. پل‌نیومن یکبار در جواب یک مجری معروف برنامه‌های تلویزیونی که از او پرسید: «پل! راست‌است که روزانه ۲٤ بطری آبجو می‌نوشی» گفت: «نه این افتراست. من روزانه فقط ۲۲ بطری آبجو می‌نوشم.»

نوشیدن آبجو گناه صغیره پل‌نیومن است.

اما تصویر واقعی او، مردی جدی وبا وجدان حرفه‌ای را نشان می‌دهد، من بهترین اوقاتم را به خواندن سناریو می‌گذرانم به ویژگی های نقشی که‌باید ایفاکنم توجه دارم‌و میخواهم نقش‌هایم تکراری نباشد. بااینحال من فاقد صفتی هستم‌که‌یک هنرپیشه خوب رااز یک هنرپیشه‌بزرگ‌جدا می‌کندمقصودم استعداد وخلق نقشهای متنوع است.

مارلون براندو، لاورنس اولیویه، آلک گینس و حتی همسرم جوان ازاین استعداد برخوردارند.

هنرپیشه و سیاستمدار

وقتی تصمیم گرفتم حرفه هنرپیشگی را دنبال کنم در جستجوی هویت نبودم زندگی هنرپیشگی برای من معنایی نداشت. این‌نوع زندگی زیروبم فراوان دارد. بسیاری از هنرپیشگان معروف از اوج موفقیت سقوط می‌کنند چون دیگر مورد توجه مردم نیستند. **شغل ماامنیت ندارد و زندگی ما شبیه زندگی سیاستمداران است یک روز بدون تقصیر و بی‌جهت از گود خارج می‌شویم.**

رفتار هنرپیشگان اغلب کودکانه می‌نماید. ولی این‌ازنتایج‌اجتناب‌ناپذیرحرفه آنهاست‌رفتار مردم با هنرپیشگان سینما رفتاری عادی نیست مردم آنها را لوس‌می‌کنند موردتوجه واحترام قرار می‌دهند، بدعادت می‌کنند ویکباره‌طردشان می‌سازند.

برای من بعد از بازی در اینهمه فیلم، اینکه تنهابتی برای زنان باشم‌بسیار دردناک است، دوست دارم مردم بدانند که در پشت چهره‌من مردی فعال، عاقل و مستعد وجود دارد که این صفاتش نه به چشمهای آبی او مربوط می‌شود و نه به حرکات بدنی‌اش در اطاق خواب.

دلم میخواست که وقت داشتم که درباره چیزهای بیشمار مطالعه کنم اما باید به زندگی خانوادگی هم رسیدگی کنم. من وهمسرم معاشرتی نیستم و فکر می‌کنم دوام زناشوئی‌ما هم از همین انزواطلبی ما ناشی می‌شود.

من مردی رویاپرستم شاید این صفت برای یک‌هنرپیشه ایده‌آل‌باشد ـ ولی آدمهای رویائی چه درزندگی شخصی وچه‌در زندگی‌حرفه‌ای، اغلب فعالیت زیادی ندارند. دلم میخواهد تصویر مردی از زمان خودم باشم. مردی که می‌کوشد با مردم ارتباط برقرار کند، ترقی‌کند ولی از پیشرفت خود غره نشود مردی که شکست نخورد و این بسیار مشکل است.

من وحشتناکترین نقش‌ها را ایفا کرده‌ام ولی هریار با تحسین مواجه شده‌ام. من توانسته‌ام علاقه زنان را جلب کنم. زیرا شخصیتهائی که ارائه می‌دهم، همیشه یک جنبه خوب دارند. زنان همیشه حس می‌کنند که می‌توانسته‌اند شریک زندگی مردی چنین باشند و بخود می‌گویند:

«او ذاتا خبیث نیست، فقط اوضاع‌بروفق مرادش نبوده است. او به محبت‌گرما وتفاهم احتیاج دارد و من زنی هستم که می‌توانم او راراضی کنم.»

این طرز تلقی برای من سرگرم‌کننده‌است.

من بخاطر فرار از کار در مغازه پدرم به سینما روکردم البته ابتدا قصد داشتم‌کارگردان و یا تهیه‌کننده شوم. ولی‌شانس هنرپیشه‌شدنم بیشتر بود. در آغاز فکر می‌کردم برای اینکه در ارائه یک شخصیت موفق باشم باید حتی در زندگی شخصی خود نیز در قالب این شخصیت فرو بروم ولی بعدها دانستم که این غیرممکن است چطور می‌توانستم بازنان متعدد در خیابانها براه بیفتم؟ من هرگز استعداد اغفال زنان را نداشته‌ام، فقط یکبار زنم را اغفال کردم.»

با تخریب مغازه‌ها، منازل، مسافرخانه‌ها ، سراها وپاساژها ، درمشهد :

میدان ۲۱ هکتاری، دور حرم احداث شد

درمدتی کمتر از ۵ ماه ، زیر نظر عبدالعظیم ولیان ، نیابت تولیت عظمی واستاندار خراسان ، حرم مطهر حضرت رضا (ع) در مرکز یك میدان ۲۱ هکتاری، قرار گرفت

★ ساختمان جدید کتابخانه و موزه و خزانه ، آستان قدس رضوی ، در ۹۸۰۰ متر مربع زیربنا ، تاچند ماه دیگر ، آماده خواهدشد

طرح نوسازی این میدان آماده شده وپس از تصویب شاهنشاه آریامهر کارهای ساختمانی اجرا می‌شود

★ ساختمان مجموعه «بازار رضا» و سراهای بازرگانی مشهد با ۲۳۶۸ محل کسب، تاآخر بهمن ماه امسال، پایان می‌گیرد

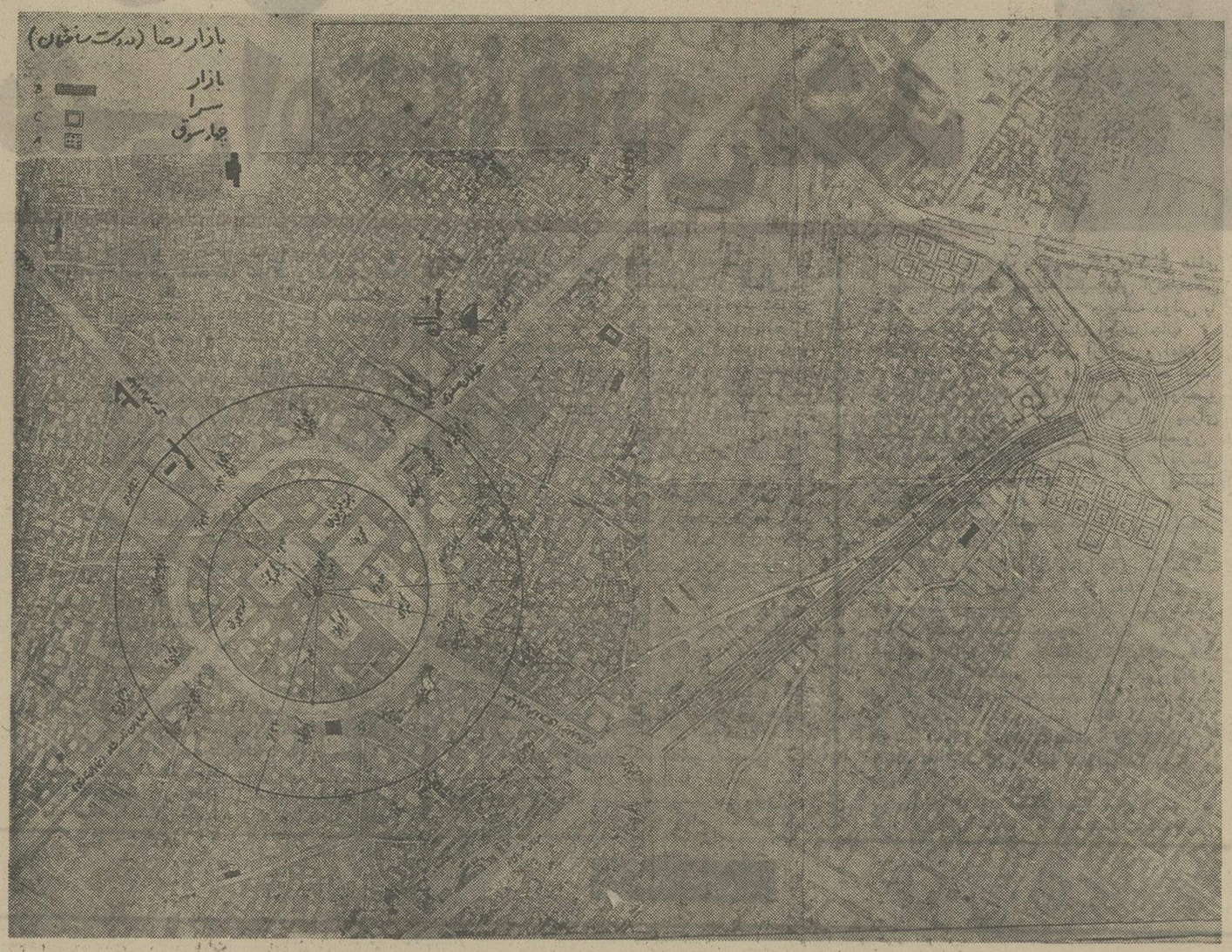

این ماکت متعلق به حرم ومجموعه اطراف حرم مطهرحضرت رضا علیه‌السلام است که درمدتی کمتر ازپنج‌ماه بمرحله اجراء درآمد. این طرح که اجرای آن بمدت ۱۲ سال مرحله بمرحله به تعویق افتاده بود، دراین مدت کوتاه پایان گرفت وفضای کافی برای ۷میلیون زائر سالانه حرم حضرت رضا فراهم آمد .

یکی ازمهمترین مراکزاجتماع زیارتی شیعیان ، حرم مطهر حضرت رضا علیه‌السلام در شهر مقدس مشهد است ، که مجموعه ساختمانی زیبا و نفیسی شامل مساجد، مدارس، موزه ، و سایر اماکن متبرکه در اطراف آن واقع شده و بدون‌شک این مجموعه از نظر عظمت رنگ و شکوه یکی از مراکز مهم‌وبسیاربا ابهت‌مذهبی و تاریخی دنیابشمار میرود .

در این مجموعه ساختمانی ترتیب بکار بردن مصالح متعدد از قبیل روکش طلای گنبدحرم مطهر و ایوانها، آئینه‌کاریهای داخل بنا ، مقرنس‌سازی و گچ‌بری و روکش نقره درها در سطوح بسیار وسیع می‌باشد .

آثار دوران تاریخ

دکتر ولیان نیابت‌تولیت‌عظمی استان‌قدس رضوی واستاندار خراسان ضمن تشریح سابقه تاریخی بناها گفت :

ساختمان حرم مطهر حضرت رضا علیه‌السلام ، در بعضی از قسمت‌ها از قرن نهم میلادی آغاز شده و بمرور زمان‌بناها و تزئینات جدید، به‌ان‌اضافه شده و آثاری از هر دوره و زمانی در آن یافت میشود و بعبارت دیگر کل این مجموعه به‌تبعیت از سبک‌معماری‌خاصی ساخته نشده و سبک های معماری قرنهای مختلف در کنار یکدیگر قرار گرفته‌اند .

۷ میلیون زائر

دکتر ولیان اضافه کرد : در چنین شرایطی وضع ساختمان ها و اماکن واقع در اطراف حرم مطهر حضرت رضا علیه‌السلام و بخصوص مسافرخانه ها و زوارخانه‌ها چه از نظر استحکام و چه از نظر فنی و اجتماعی و بهداشتی بسیار نامطوب و با توجه به این موضوع که در شرایط فعلی سالیانه بیش از هفت میلیون نفر از مسلمانان و جهانگردان در این محل مقدس رفت‌وآمد مینمایند مسئله بغرنج‌وپیچیده‌تر دیگر نیز تحت عنوان مسئله ترافیک محیط بسیار شلوغ‌و ناهنجاری را در اطراف حرم مطهر حضرت رضا علیه‌السلام بوجود آورده‌که‌به هیچ‌عنوان با عظمت و شان دربار ملائک پاسبان ، امام هشتم شیعیان جهان تطبیق نمی‌نماید و براین اساس سالهاست که اجرای سریع طرح، تخریب‌اماکن‌واقع در اطراف حرم مطهر حضرت رضا علیه السلام و نوسازی و بازسازی‌این منطقه تنها راه‌حل‌رفع‌مشکلات‌شناخته شده است ولی وجودمشکلات اجتماعی و انسانی خاص و پیچیده‌ای مانع از اجرای این طرح بوده است .

شروع اجرای طرح

نیابت تولیت عظمی به‌تشریح اجرای طرح اشاره کرد و افزود :

سرانجام در فروردین‌ماه‌سال جاری بفرمان اعلیحضرت همایون شاهنشاه آریامهر و مقام شامخ تولیت عظمی‌استان قدس رضوی اجراء این طرح با تخریب تدریجی مغازه ها ، پاساژها ، تیمچه ها ، سرا ها، مسافرخانه‌ها و هتل‌هاومنازل مسکونی واقع در فلکه‌خارجی حرم مطهر حضرت رضا علیه‌السلام ، از تاریخ ۲۵فروردین ماه سال جاری آغاز شد .

تخریب مغازه‌ها

در مدتی کمتراز ۵ ماه‌تخریب ۱۴۰۰ مغازه و ۷ پاساژ و۱۵ تیمچه و ۲۵ سرا و ۹۸ مسافرخانه و یا هتل و ۱۲۶ منزل مسکونی و پرداخت و تامین حقوق صاحبان حق در این منطقه از قبیل سرقفلی و بهای عرصه و اعیان و املاک و مستغلات و حتی پرداخت مخارج اسباب کشی ساکنان منازل در فلکه خارجی حرم مطهر حضرت رضا علیه‌السلام میدانی بوسعت بیش‌از بیست‌و یکهزار متر مربع (۲۱ هکتار) احداث‌گردید و تا آغازاجرای طرح‌های ساختمانی این میدان کار ایجاد فضای سبز در این منطقه آغاز شد .

نوسازی اطراف‌حرم

درخصوص فعالیتهای‌نوسازی اطراف حرم استاندار خراسان یادآور شد که به موازات انجام این اقدام حسب‌الامر مطاع اعلیحضرت همایون شاهنشاه آریامهر طرح‌نوسازی اطراف حرم مطهر حضرت‌رضا علیه‌السلام وسیله گروهی از مهندسین ایرانی و خارجی آماده شد که پس از تصویب ذات مبارک شاهانه اجرای آن بلادرنگ آغاز خواهد شد و بدین ترتیب یکی دیگر ازآرزو های مشتاقان عظمت بیش از پیش دربار ملائک پاسبان امام هشتم شیعیان جهان در زمان سلطنت پر افتخار اعلیحضرت همایون شاهنشاه آریامهر و تولیت عظمی‌آستان‌قدس‌رضوی جامه عمل پوشید .

بازار «رضا»

بموازات انجام این اقدامات برای تامین حل محل کسب و پیشه کسبه‌ایکه در فلکه‌خارجی و فلکه داخلی اطراف حرم مطهر حضرت رضا علیه‌ا لسلام بکسب و کار مشغول بودند بفرمان اعلیحضرت همایون شاهنشاه آریامهر در پانصد متری حرم مطهر حضرت ، کار ساختمان بازار رضا وسراهای تجارتی اطراف آن که درنوع خود یکی از بازارهای زیبای ایران میباشد از تاریخ‌هیجدهم اردیبهشت ماه سال جاری‌آغاز گردید و بجای آنکه مبالغ قابل توجهی تحت عنوان سرقفلی به کسبه تسلیم ودر فلکه‌داخلی و خارجی حرم مطهر حضرت رضا ، که می‌باید محل کسب آنها برای اجرای‌طرح‌نوسازی اطراف حرم مطهر خراب‌میشد از محل اعتبارات تامین برای اجرای طرح پرداخت شود ، با استفاده از این اعتبار کار ساختمانی این بازارو سراهای اطراف آن آغاز گردید تا هم با دریافت مال‌الاجاره از کسبه منبع عایدی جدیدی‌برای تامین مخارج آستان قدس رضوی بوجود آید و هم با واگذاری مغازه‌ها و سرایها به کسبه‌مقیم در فلکه داخلی و خارجی اطراف حرم حضرت‌رضا علیه‌السلام موجبات ادامه کسب‌و کار آنها فراهم شود .

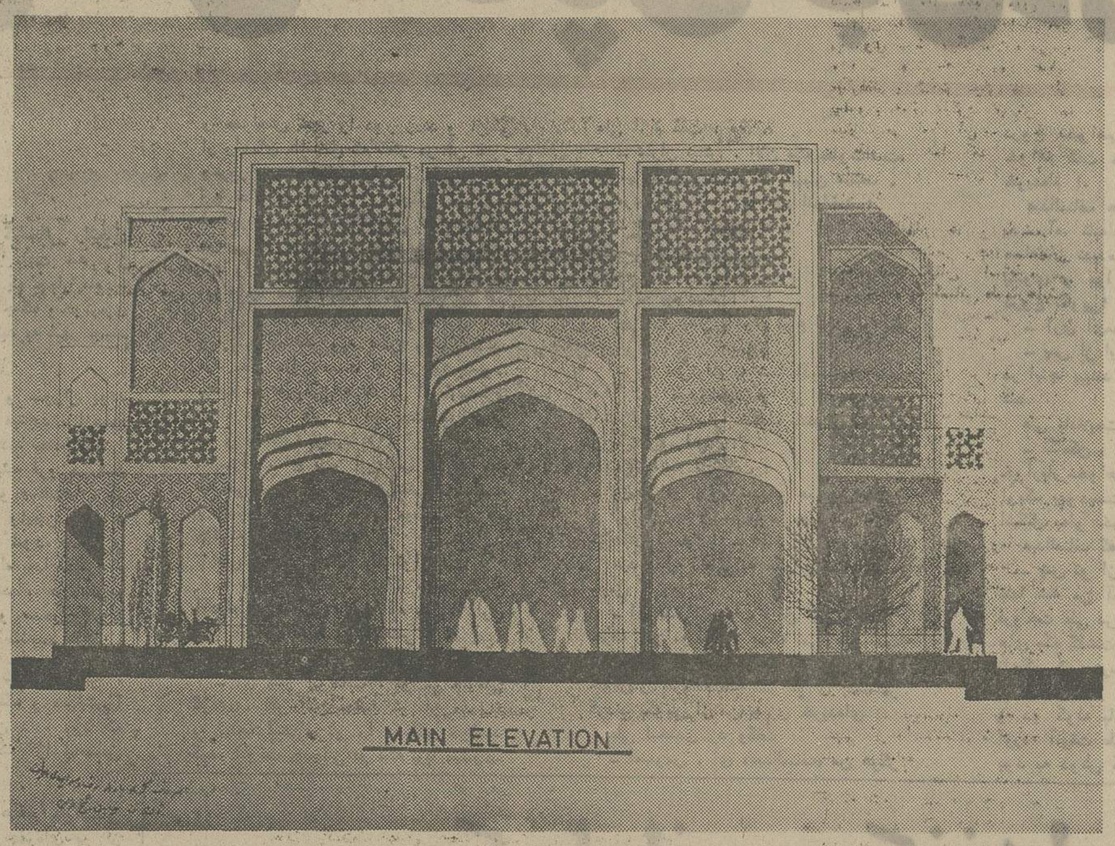

این سر در «بازار رضا» است . در این بازار وسیع سراهای بازرگانی مشهد و۲۳۶۸ محل‌کسب بنا میشودکه قرارداد ساختمان وتکمیل آن تاپایان بهمن ماه آینده خاتمه خواهد پذیرفت. این بازار بجای مغازه‌های کهنه وغیربهداشتی اطراف حرم، مرکزخرید ومعاملات مردم مشهد وزائران خواهد بود .

خاتمه ساختمان بازار

درخصوص ساختمان بازار «رضا» نیابت تولیت عظمی آستانقدس‌رضوی‌توضیح‌داد که :

براساس قرارداد های‌منعقده باپیمانکاران‌کارهای ساختمانی مجموعه بازار « رضا » و سرایهای اطراف آن درآخر آذرماه سال جاری خاتمه خواهد پذیرفت و چنانچه بدون عذر موجه ، ساختمان دکاکین و سرایها که تعداد آنان مجموعا بالغ بر۴۳۶۸ واحد میباشد درموعد مقرر آماده تحویل نباشند،پیمانکاران ذیربط مکلف به پرداخت‌بهره بانکی مجموع سرمایه گذاری آستانقدس رضوی ، برای ساختمان مجموعه بازار رضاو سرایهای اطراف آن تاتاریخ مقرر جهت تحویل ساختمانها بشرح مندرج درقرارداد های امضا شده میباشند .

کتابخانه وموزه

استاندار خراسان در پایان به مجموعه اطراف حرم اشاره‌کرد و گفت :

درکنار انجام این فعالیت‌ها نیز از تاریخ چهارم مهرماه سال گذشته‌زیرنظرمهندسان‌و مشاوران ایرانی وانگلیسی کار ساختمان کتابخانه و موزه و خزانه عظیم آستان قدس رضوی در حاشیه فلکه داخل حرم مطهر حضرت‌رضا علیه‌السلام و درکنار صحن پهلوی درپنج قطعه و بازیربنائی‌بمساحت ۹۸۰۰ متر مربع آغاز گردید که مجهز به پیشرفته‌ترین وسائل فنی وتامین برای حفظ و نگاهداری کتابهای منحصر بفرد وجواهرات، و آثار باستانی متعلق به‌آستان قدس رضوی میباشد وکارهای ساختمانی این مجموعه نیز ظرف چند ماه آینده خاتمه خواهد پذیرفت .

۵ ماه قبل اولین کلنگ تخریب بناهای اطراف میدان حرم مطهر حضرت رضا علیه‌السلام به زمین زده شد که درواقع اولین کلنگ نوسازی اطراف‌حرم بود . اینک بجای عمارات مخروبه و نیمه مخروبه وفضای تنگ وکهنه گذشته، میدانی عظیم‌وبا ابهت حرم مطهر را دربرگرفته استکه تمامی این منطقه باچمن فرش شده است

اجتماعی

در راه خدمت باین هدف عالیقدر

باید میان گرانی وگرانفروشی امتیاز قائل شد

نوشته : آقای حسن صدر

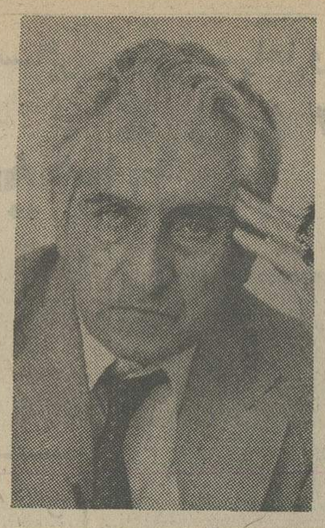

گرانفروشی مستحق مجازات است ولی گرانی باید بارعایت قانون نافذالکلمه عرضه وتقاضا علاج گردد

گرانفروش مستحق مجازات است ولی‌گرانی باید بارعایت قانون نافذالکلمه عرضه وتقاضا علاج گردد .

دوام دوازده ساله بی‌سابقه حکومت آقای هویدا اگر برخلاف انتظار وسلیقه سیاست بافانی است که عادت به تغییر وتنوع کابینه‌ها داشته‌اند در عوض ازاین مزیت بزرگ برخوردار است که آقای هویدابرخلاف اسلافشان هیچوقت نمیتوانند خود را وارث ناپسامانیهای گذشته بدانند .

مزیت دیگر اینکه چون ظاهرا بازهم چند سالی برصندلی صدارت تکیه خواهند زد طبعانقشه های اصلاحیشان دراز مدت خواهد بود زیرا باز خودشان طعم ثمرات اقدامات دولت خودرا اعم از تلخ وشیرین خواهند چشید وبرخلاف مثل سائر که دیگران کاشتند ما چیدیم ما میکاریم تا دیگران بچینند خودشان میکارند وخودشان می‌چینند وفی‌المثل خوب وبد آثار مبارزه با گرانی وگرانفروشی در شهریور ماه سال بعد عاید دولت خودشان میشود .

مقاله یکماه ونیم قبل من درباب ریشه گرانی واستناد به آگهی شرکتی که میخواست باتاسیس کارخانجات مدرن آجرسازی در سال هفتادوپنج درصد از سرمایه بدون تکنیک سود ببرد وآثاری که از اقدامات شدید دولت در چهل روز گذشته درپائین آوردن نرخ کالاها وخدمات دیده میشود **مرابرآن داشت تا درراه خدمت باین‌هدف عالیقدر،** هدفی که تعقیب آن تاکنون نتایج بسیار مفید و ثمربخش‌داده وواقعامرکب تیزتک وافسارگسیخته گرانفروشی را تاحد زیادی مهار کرده چند سطری بنویسم وتوجه مقامات عالیه دولت را بامتیازمیان گرانی وگرانفروشی جلب کنم، باشد که علاوه برجلوگیری از گرانفروشی بوسیله تدابیر علمی واقتصادی ورعایت قانون نافذالکلمه عرضه و تقاضا جلوگرانی را هم بتوانند بگیرند .

در یکسال ونیم پیش‌که دولت بنفع مستاجرین قانون گذراند من طی مقاله‌ای نوشتم برای اینکه کار اساسی انجام گرفته باشد، باید میان گرانی وگرانفروشی تفاوت گذاشت .

گرانی را باید با داروهای مجرب اقتصادی مثل افزایش تولید کشاورزی وصنعتی، کاستن از مصرف، تعدیل در توزیع درآمد برای جلوگیری از بالارفتن قدرت خرید اقلیت معالجه کرد ولی گرانفروشی و گرانفروش شایسته مجازات حبس وتبعید وجریمه است .

ماده پنج یاشش قانون اجاره بها تدبیر عاقلانه‌ای بکار برده بود باینصورت که در هر منطقه قیمت متوسط واقعی زمین وساختمان را تعیین کنند وازآن ماخذ دوازده درصد مال‌الاجاره قائل شوند. مالیات وعوارض ومخارج نگهداری هم ازاین دوازده درصد پرداخت شود. من‌نوشتم وهم اکنون هم معتقدم که سایر مقررات‌آن قانون چه نسبت به‌اجاره های قبل وچه مجازات کسی که خانه را خالی نگهدارد زائد ونامتعادل است، مثلا مجازات خالی نگاهداشتن خانه قطع نظر از درگیری اضافی مردم با مامورین و اشکال در تشخیص عمد وسوء نیت بخودی خود تحرک خانه سازی را کند میکند ولی اگر عوامل اصلی یعنی زمین ومصالح ودستمزد ارزان شود طبعا خانه هم به سازنده ارزان تمام خواهد شد و دوازده درصد مال‌الاجاره هم برای مالک درآمد ثابت وجالبی است .

★★★

هدف من از یادآوری قانون ۵۲ و داستان اجارمبها اینست که توجه دولت و دستگاه مبارزه با گرانفروشی را باین نکته مهم جلب کنم که در برخورد با گرانی فلان کالا یا خدمت‌نمیتوان‌چشم بسته و بدون توجه بعواملی که سبب گرانی کالا یا خدمت شده و قبل از امتیاز بین گرانی وگران فروشی ، دربست حکم به ارزان کردن و حتی مجازات فروشنده داد .

اینکه میگویم نمیتوان یعنی نتیجه معقول و مصلحت‌آمیز گرفته نمیشود وگرنه دولت برای اجرای هر حکمی قدرت کافی دارد ولی قبل از اعمال قدرت باید بدرستی حکم و عواقب و آثار اجرای آن اندیشید ، بنظر من عظمت این قدرت وابسته به خردمندی وعاقبت اندیشی است .

من در موضوعی که بمناسبت خاصی در دادسرای تهران طرح شده بود از نظر شغل وکالت به قرارداد شرکت طبع‌کتب‌درسی باوزارت آموزش و پرورش برخورد کردم ، قسمت مهم این قرارداد مربوط به قیمت گذاری کتاب های دبیرستانی بود که وسیله کمیسیونی ازنمایندگان چند وزارتخانه و موسسه و چاپخانه دولتی با رعایت عوامل مختلف از قبیل اجرت چاپ و صحافی و بهای کاغذ و امثال آن‌تعیین و اعلام و عمل میشد، یکی ازعناصر موثرقیمت کاغذ است. در سال ۵۳ شرکت معاملات خارجی که‌موسسه دولتی است کاغذ را کیلویی ۳۸ ریال برای شرکت طبع کتب درسی خریده بود، کمیسیون هم بماخذ ۳۸ ریال هر کیلو و اجرت پارسال حروفچین و چاپچی برای هریک از انواع‌کتابها قیمتی تعیین کرده بود که باید در سال ۵۴برای بیست میلیون جلد کتابهائی که تا اول مهرامسال درسراسر مملکت توزیع خواهد شد مورد عمل قرار گیرد ولی از اوایل سال جاری که شرکت باید کاغذ بخرد قیمت از ۳۸ ریال به۵۵ ریال یعنی ۴۵ درصد ترقی کرد و همچنین سایر عناصر تشکیل دهنده قیمت مخصوصا کارگر چاپ و صحافی به‌نسبت قابل ملاحظه‌ای ترقی‌کرد شرکت بناچار و با استحضار کمیسیون و اجازه مواد قرارداد بیست درصد به قیمت کتب درسی‌افزود.

دولت و مامورین مبارزه این امر را گران فروشی تلقی و شرکت را مکلف کردند کتابها را بقیمت سابق - یعنی کاغذ کیلویی ۳۸ ریال - بفروشد .

اینجا درست مسئله امتیاز میان گرانی و گران فروشی است . فروشنده کاغذ شرکت پارس و تحقیق در این امر بسیار ساده و آسان است اگر جز این بود که در بالا گفته شد حقا این سودجویی و گرانفروشی در امر فرهنگی و آموزشی بالاتر از فسق وهم مرز کفر است ولی‌اگر کاغذ در این فاصله کوتاه ۴۵ درصد بالا رفته باید به کشف کموکیف آن پرداخت .

من خود از سوء تفاهم در این تعبیر نگرانم ولی چون از طرفی به سعه‌صدر و حوصله انتقاد پذیری دولت معتقد و امیدوارم و از طرف دیگر به خالی بودن این نوشته از هرگونه غرض‌ایمان دارم از این تعبیر نمیگذرم که ظلم را «وضع‌شیئی درغیر ماوضع‌له» تعریف کرده‌اند .

تعقیب و مجازات بوتیک شوبرت و دکتر قاسمی وصدها، بلکه هزارها گردنه وکمینگاه مثل فروشگاه بزرگ (ب . ام . و) و بنز و کاباره مولن‌روژ و قصریخ و چاتانوگا وآرایشگاه‌کینگز عدل محض «ووضع شیئی درماوضع‌له» است ، آثار بسیار خوبی هم در پائین آوردن نرخها و آرامش زندگی طبقه نامرفه داشته ولی همانقدر که سودپرستی متصدیان تهیه و توزیع‌کتب‌درسی و امور فرهنگی زشت و زننده و ناروا است درصورتی که دلایلی بر عدم تخلف و سوء نیت شرکت وجود داشته باشد شایسته است مورد توجه قرار گیرد تا امتیاز میان‌گرانی‌وگرانفروشی رعایت شده باشد .

مذهبی

کیست آن کس که تا پای جان دروغ نمیگوید؟

بمناسبت ماه مبارك رمضان

نوشته:صادق جلالی

سال ششصد و شانزده میلادی ، یکی از روزهای پرتلاطم مکه بود ، محمدو یارانش را از مکه بیرون کردند ، مردان و زنان مصمم مسلمان بدون ترس‌وبیم ازآینده سختی که درانتظارشان بود پیش میرفتند.

زنان و مردان مکه،بت پرستها به‌تماشا ایستاده بودند ، کاروان شرف و فضیلت را جزخنده · استهزاء طایفه قریش وکودکانی که به تحریک بزرگترها ازگوشه‌وکنار بسوی آنها سنگ پرتاب میکردند چیزی بدرقه نمیکرد ، صبح روشن حجاز ، شفاف‌ولطیف به کعبه میتابید ، روشنی صبح روی بال های کبوتران که در اطراف کعبه پرواز میکردند میریخت ، نسیمی آرام میوزید و « صحیفه» ای راکه روسای قریش امضا کرده بودند و بردیوار کعبه آویخته بودند تکان میداد ، براین صحیفه نوشته بود:

« بنام‌تو‌ای صاحب‌خانه ! .
محمد و پیروان او پلیدند و از امروزاز مکه طرد میشوند و ...

۱- هیچ‌یک از مردم مکه اجازه نداردبا یک مسلمان صحبت کند ! .
۲- هیچ‌یک از مردم مکه حق ندارد بدن یک مسلمان را لمس کند و با اودست بدهد زیرا که خودپلید خواهدشد .
۳- هیچ‌مردوزنی مجازنیست چیزی به مسلمانان بفروشد و یاازانها چیزی بخرد!.
٤- هیچ‌کس از ساکنین‌مکه‌مجاز نیست تا از یک مسلمان زن بگیرد و یا به اوزن بدهد .

۵- هرکس به یک مسلمان بدهکاراست حق‌ندارد دین خود را به او اداکند .
٦- این‌مقررات تا روزی که‌محمددست از دین خود نکشیده باقی خواهد بود .
۷- هرگاه قبیله بنی‌هاشم از حمایت محمد (ص) دست کشید قریش می توانند او را به قتل برسانند.

عده‌زیادی از قبیله هاشم‌و خودابوطالب رئیس قبیله باآنها بودند ، غیرت و حمیت ابوطالب هرگز اجازه نمیداد تا محمد را تنها بگذارد .

ابوطالب که حشمت وشکوه پادشاهان را داشت ، چنان به پیامبر اسلام عشق میورزید که یک لحظه نمیتوانست اوراترک کند ودرآن روز اشعاری بلند و شیوا که حاکی از این عشق بود سرود :

« سوگند به خدای کعبه
« سوگند به خدائیکه غفلت‌نمیکند
« سوگند به حجرالاسود ...
« که بهنگام صبح و غروب
« پیرامونش طوافی کنید
« شما بیهوده گمان دارید
« هرگز اورا تسلیم شما نمیکنیم
« مگراینکه...
« بانیزه‌های خونریز خود
« کینه محمدرا از سینه شما ...
« بیرون بکشیم.
« محمدپیشوای بنی‌هاشم است
« همان پیشوایی که ... ابر .
« ازچهره‌اش باران می‌طلبد
« خداوند اورا پاس خواهد کرد .
« وبادست‌او دین برحق‌خودرا
« آشکار خواهد ساخت ...

آن روز، قبیله بنی‌هاشم راه کوهستان‌را درپیش گرفت وبااوبه خارج مکه درجایی به‌نام «شعب‌ابوطالب» رفت.

در «شعب» ابوطالب جز یک خانه خالی در شکاف کوه چیز دیگری وجود نداشت که میبایست عده زیادی را درخود جای دهد وچون عزیمت مسلمین ناگهانی بود آنها نتوانستند مقدار زیادی آذوقه باخود بردارند و پس از چند روز دچار کم‌غذایی ووضع بسیار تلخ و ناراحت کننده‌ای شدند.

مسلمانان در طی اقامت خود در«شعب» مخوف‌ترین شکنجه‌های گرسنگی راتحمل کردند وتنها چیزی که باعث شد از گرسنگی نمیرند این بود که چهار ماه از سال را که در نظرعربها جنگ وخونریزی حرام بود آنها می‌توانستند به شهر بیایند و آذوقه فراهم کنند.

روزهای «شعب» گرم و سوزان بود، آفتاب تند و داغ برآن میتابید ، ازصبح تاشام آنها در «شعب» بودند چشم‌به‌صحرا ها میدوختند و در اندیشه فرو می‌رفتند اما باهمه این سختی‌ها و مشقت‌ها ، در «شعب ابوطالب» زندگی وایمان موج میزد، چهره‌ها هرگز دژم نبود، بدخلقی‌و خشونت در میان آنها راه پیدا نمیکرد ، بانگ‌الله‌اکبر شنیده می‌شد ، هر صبح‌و شام و در اعماق کوه و صحرای پراز شن ورمل مانند شعله‌ای میتابید.

در یکی از روزهای سخت و تلخ ، گرسنگی مخوف چنان چنگ و دندانش‌را به فرزندان «شعب» نشان داده بود که آنها تلخی وهراس مرگ را احساس میکردند.

علی (ع) که در این هنگام جوانی نورس و شجاع بود وچهره‌ای پر از صلابت و مردانگی داشت و چنان نگاه می‌کرد که گویی هرگزمعنی رنج‌و ترس را نمی‌شناسد در برابر پیامبر ایستاد و گفت:

- می‌بینی ای پیامبر بزرگ؟ چگونه گرسنگی فرزندان بنی‌هاشم را تهدید میکند؟!

پیامبر با ملایمت گفت :

- خوب می‌بینیم یاعلی و از خدای بزرگ صبر و بردباری میخواهم !.

- به من اجازه بده تا به مکه بروم و آذوقه بیاورم ! .

- چگونه؟! ... یاعلی‌تو کشته خواهی شد !.

- شاید ، ولی تا شمشیر در دست‌من است مرگ بسراغ من نخواهدآمد ،من در مکه بقالی را میشناسم ، او به من آذوقه خواهد فروخت !.

پیامبر بانگاهی‌پر از تشکربه اونگریست و گفت :

- خدا ترا ظفر بدهدای‌پسر عموی من، تو فداکارترین خلق جهان هستی ! .

علی (ع) به‌اتفاق یکی از غلامان خدیجه به‌نام نمتر براه افتاد وپیامبر گفت :

- برادران من ، کوشش کنید، وقتی تاریکی فرود آمد و شب آغاز شد وارد مکه شوید و چون هر دو تازه سال‌هستید ممکن است شما را نشناسند ، برویدخدا همه‌جا با شماست .

علی (ع) نگاهی به افق کرد ،آفتاب به‌کوههای مغرب رو کرده بود ، غروب نزدیک بود، آنها با احتیاط به راه افتادند، از دره‌ها وکوهها گذشتند ، در لحظات اول بیم آن میرفت که قریش در راهشان نگهبانانی گماشته باشند تا کسی از «شعب» خارج نشود ولی وقتی علی (ع) وغلامی که همراهش‌بود مقداری راه آمدند معلوم شد کسی در راه نیست ، هنگامی که آنها نزدیک مکه رسیدند ،هنوز روشنایی روز از چهره مکه پاک نشده بود، مکه در تلالوء غروب هنوز جنب و جوش داشت ، علی (ع) به همراه غلام در پناه تخته سنگی نشستند و منتظر شب ماندند.

وقتی شب رسید و ستارگان شب ،روی سینه شفاف آسمان مکه درخشیدند ،علی و همراهش شهر را دور زدند و ازیکی از راههای ناشناس که کمتر در آن عبور ومرور می‌شد آهسته وارد مکه شدند ،در این حال دست علی همچنان برقبضه شمشیرش بود، در تاریکی شب تک‌تک مردمی که به سوی خانه‌هایشان میرفتند آنها را میدیدند اما توجهی‌به‌آنها نمیکردند زیرا آنها هنوز نابالغ بودند.

علی وغلام خدیجه از کوچه‌های تنگ وتاریک گذشتند وبه دکان بقالی‌رسیدند، مرد بقال هنوز دست از کار نکشیده‌بود، باهمه سالخوردگی بازهم در انتظارمشتری بود، همینکه علی را دید چشمانش برقی زد و باتعجب پرسید:

- آه ، ای پسر ابوطالب تو در مکه چه می‌کنی ؟ آیا شما از شعب به مکه برگشته‌اید ؟ بگو حال ابوطالب پدرت چگونه است ؟.

علی همچنان متین واستوار گفت :

- ما به مکه بازنگشته‌ایم ، امشب من آمده‌ام به خاطر دوستی که باپدرم داری مقداری آذوقه به ما بفروشی ! .

مرد بقال گفت :

- ای پسر ابوطالب ، تو بی‌احتیاطی کردی ، اگر الآن بدانند تو از «شعب» به اینجا آمده‌ای تو را دستگیر خواهند کرد، آنوقت جنجالی در مکه برپا میشود.

علی آرام گفت :

- نگران نباش ، الان مکه خلوت‌است، ما نیز خدایی داریم که نگهبان ماست .

مرد بقال نگاهی به غلام انداخت :

- این پسر کیست ؟! .

- غلام خدیجه ! .

مسلمان است ؟! .

- نه یهودیست! .

پیر مرد بقال با یک نوع ترس و بیم گفت

- من نمی‌توانم به شما آذوقه بفروشم، مگر شما میخواهید مرا از قبیله‌ام طرد کنند و اموالم را ضبط کنند و مرا از این شهر برانند ؟! .

علی با ملایمت گفت :

- من از تو بزور نمی‌خواهم چیزی‌بگیرم و تو اگر چیزی هم به ما نفروشی بازهم گناهکار نیستی ! .

مرد بقال لختی به فکر فرو رفت و سپس گفت :

- ای پسر ابوطالب ، من از شهامت و حرف زدن تو که از مرگ نمی‌ترسی لذت بردم، تنها به یک شرط حاضرم به تو خواربار بفروشم که اگر تو را دستگیر کردند نگویی از من چیزی خریده‌ای !.

علی لبخندی زد وگفت :

- افسوس ، ای «عبدالمناف» من هرگز دروغ نخواهم گفت و اگر دستگیرشدم خواهم گفت خواروبار را از عبدالمناف خریده‌ام !.

عبدالمناف هراسان گفت ·

- آه، تابه‌امروز مکه مردمی مانند مسلمانان ندیده است ، تو حاضری‌کشته بشوی و مرا نیز به کشتن بدهی اما دروغ نگویی! .

- آری ای‌مرد همین‌طور است !.

- پس از اینجا برو ، زیرا اگر تو را در اینجا ببینند برای من گران‌تمام خواهد شد.

علی باملایمت گفت :

- نگامکن ، ای «عبدالمناف» ، من ازتو خواربار نخواهم خرید، به «نمتر» بفروش، اویک یهودیست و تو میتوانی بدون اشکال به‌او خواربار بفروشی !.

عبدالمناف گفت :

- پس تو از اینجا دور شو، وقتی او تنها شد من آنچه بخواهدبه‌او خواهم فروخت علی درنگ نکرد، بسرعت ازکوچه های مکه گذشت و از شهر خارج‌شد و در تاریکی شب پرستاره حجاز درگوشه‌ای‌از بیابان درانتظار «نمتر» ماند،غلام‌دوبار رفت و دو کوله بار خرما و باقلا و گندم آورد، آنوقت علی کوله‌باری را که‌سنگینتر بود به دوش کشید وباتمتر بمراه افتاد.

کم لطفی میکنند!

بقیه درصفحه ۵۲

عیش‌وعشرت بوده است ! ان روز که رفیق ما این حکایت را میگفت و از چربدستی خود در رمل و جفر لاف میزد ، روز گرمی‌بود، گرمای هوا از یکطرف و حرارت آتش از طرف دیگر ، در اتاق کوچکی که‌ما نشسته بودیم آدمی را دچار خفقان میکرد . اما علت دیگری هم درمیان بود. آن اتاقک‌یک در شمالی‌داشت، یک در جنوبی و اگر هردو راباهم باز میکردند کوران میشد و ازشدت گرما میکاست . متاسفانه آن روز کلید یکی از درها گم شده بود و هرچه صاحب خانه هوار می‌کشید و اهل خانه جست‌وجو میکردند ، کلید پیدا نمیشد ، من بشوخی‌گفتم: فلانی ، تو که زن گم شده مردم را در کوهستانها پیدا میکنی ، رملی بکش و ببین کلید لعنتی کجا افتاده است !

البته من تصور نمیکردم رفیقمان‌آن کنایه را به دل بگیرد ولی ظاهرا مایه ملال او شد و سخت رنجید بطوری که تا مدتی با من سرسنگین بود .

غرضم اینست که وقتی میخوانید در یک همچو عصر و زمانی ، جادوگران و ساحران و متخصصان احضار ارواح‌گردهم جمع شده و کنگره تشکیل داده‌اند حیرت نکنید. انسان ۱۹۷۵ مخلوق گلی است که شیطان در نخستین برخورد نقطه ضعفش را تشخیص داد و گفت مغزش هرچقدر انباشته از علم باشد، بازهم موجودی تو خالی است و زود گول میخورد .

بشر همه کائنات را همکه تسخیر کند ، باز ذلیل و مقهور ضعف‌های خویش است ، باز خودبینی و خودخواهی و ضعف نفس وترس و نگرانی از فردا راحتش‌نمیدارد و از انرو که برای رهایی ازچنگ این دیوهای درون راه‌حل منطقی وجود ندارد ، مثل سه هزار سال پیش هنوز هم متوسل به‌ستارگان آسمان ، به رمل و اسطرلاب ، به خطوط کف دست ، به نقش های باقیمانده بر فنجان قهوه، به‌صاویر بیجان کنجفه ، به تعویذ و اوراد ، به ارواح و اجنه و دست‌آخردست به دامان سلطان‌تاریکی، مالک‌الرقاب دوزخ ، آیت ازلی و ابدی شر و فساد و گمراهی یعنی شیطان میشود . بهمین جهت هم اجلاس جهانی جادوگران و ساحران در کالیفرنیا با نیایش و تسجید شیطان آغاز شد .

فقط یک نکته مایه شگفتی است‌که نمیدانم چرا طرفداران و کوچک ابدالهای شیطان نیز ،معلم ومرشدو پیشوای خود را با چهره مهیب و شاخ و دم و سم مجسم میکنند ؟

شیخ ما ، سعدی میفرماید :

ندانم کجا دیده‌ام در کتاب
که ابلیس را دید شخصی به‌خواب
ببالاصنوبر ، به سیما چو حور
چو خورشید از چهره میتافت نور
فرا رفت و گفت : ای عجب ، این توئی

فرشته نباشد بدین نیکوئی
ترا سهمگین روی پنداشتند
به گرمابه در زشت بنگاشتند
تو کاین روی داری به‌حسن قمر
چرا در جهانی به زشتی سمر ؟
چرا نقشبندت در ایوان شاه
سیه‌روی کرده است‌وزشت وتباه؟
شنید این سخن بخت برگشته دیو
بزاری برآورد بانگ و غریو
که ای نیکبخت این نه‌شکل من‌است
ولیکن قلم در کف دشمن است

بفرمایش سعدی ، اگر دشمنان شیطان او را با اشکال هولناک تصویر میکنند حق‌دارند: «برانداختم بیخشان از بهشت - کنونم زکین میناگرند زشت» ! ولی دوستان‌دیگر چرا ؟

در مراسمی که ستایشگران ابلیس بمناسبت شروع کنگره جهانی جادوگران برپا داشته‌اند ، شیطان را در هیبت هیولائی عظیم‌الجثه نیایش کرده‌اند و این کار بعقیده‌من شرط دوستی نیست . ابلیس گو آنکه بنا به اعتقاد پیروان مذاهب آسمانی به اشکال مختلف ، حتی در هیات سگ و خوک درمی‌آید «ویتشکل باشکال المختلفه حتی‌الکلب والخنزیر» ولی تا آنجا که مادیده‌ایم و می‌بینیم ، اغلب بصورت‌اشخاص زیبا و خوش صورت و خوش برخورد ظاهر میشود . دلیل هم دارد . کار شیطان وسوسه کردن و فریب دادن است و آدمی‌رغبت‌حرف زدن باکسی که قیافه زشت وکریه و هولناک داشته باشد پیدانمیکند تاچه رسد به آنکه گول او را بخورد !

دورتا دورشماپراست‌ازشیطان‌هایی که‌یکی ازآنها هم شاخ و دم ندارد. همه شیک‌پوش، همه‌خوش‌برخورد، همه خوش ظاهر ، همه خوش‌بیان وچنان فریبکار که شیطان اعظم ، در دغلی ورندی وشارلاتانی به‌گرد پایشان هم نمیرسد. تصدیق بفرمائید که هرگاه این جماعت شکل وشمایلی آنچنانی داشتند که بادم وسم وپشم وپیله بردیگران ظاهر میشدند، هرگز بمراد خود نمیرسیدند .

برنامه‌های مذهبی

- دکتر عبدالرضا حجازی : از ساعت ۱۲ تا ۱٤ (مسجد آذربایجانیهای مقیم مرکز) ساعت ۲۰٫۳۰ تا ۲۱٫۳۰ (مسجد امام زمان) ساعت ۲۱٫۳۰ تا ۲۲٫۳۰ (مسجد رسول اکرم) ساعت۲۲٫۳۰ تا۲۳٫۳۰ (مسجدتوفیق)
- آقای محمدعلی انصاری : از ساعت ۱۳ تا۱٤ (مسجد امام علی‌النقی)
- دکتر مهاجرانی : از ساعت ۲۰ تا ۲۱ (مسجد امام علی‌النقی)
- آقای سید صالح طاهری : ازساعت ۲۱٫۳۰ تا۲۲٫۳۰ (مسجد المتقین)
- آقای جواد هشترودی : ازساعت ۱۳ تا۱٤ (مسجد باب الحوائج)
- آقای ناصر مکارم شیرازی : ساعت ۲۱ الی ۲۲ (حسینیه بنی فاطمه) ازساعت ۱۳ تا۱٤ (مسجدارک)
- آقای عباسعلی اسلامی : از ساعت ۲۰٫۳۰ تا ۲۱٫۳۰ (مسجد محمدی)
- آقای امامی کاشانی : از ساعت ۱۳٫۳۰ تا ۱٤٫۳۰ (مسجد جلیلی)
- آقای محمد مقدسیان : از ساعت ۲۰٫۳۰ تا ۲۱٫۳۰ (مسجد سیدناصرالدین)
- آقای شیخ احمد کافی : از ساعت ۱٤٫۳۰ تا ۱۵٫۳۰ (مسجد عاصمی)
- آقای شیخ جعفر بهبهانی : از ساعت ۲۱ تا ۲۲ (مهدیه تهران)
- آقای عبدالحسین حق‌پناه : بعد از اقامه نماز شب (مسجد مرحوم آیت‌اله لواسانی)
- آقای سید جعفر سیدان : از ساعت ۲۱ تا ۲۲ (مسجد ارك)
- آقای محمدرضا یاسینی : از ساعت ۱۳ تا۱٤ (مسجد علی علیه‌السلام)
- آقای هاشمی نجف آبادی : از ساعت ۲۰ تا ۲۱ (مسجد امام حسن «ع»)
- آقای محقق نیشابوری : از ساعت ۲۰ تا ۲۱ (مسجد حسن‌آباد)
- آقای شیخ محمد راثی : بعد از اقامه نماز ظهر (مسجد معیر)
- آقای انصاری نجف آبادی : از ساعت ۱۲ تا ۱٤ (مسجد جامع نارمک)

تخم پنبه در خطر نابودی

روز گذشته چندتن از بازرگانان و تولید کنندگان پنبه به خبرنگارما گفتندقریب دوهفته از عرضه‌وش پنبه میگذردوازهفته آینده‌برداشت و عرضه‌وش پنبه افزایش خواهد یافت . وش‌ها جهت تصفیه به کارخانه های پنبه ریسی تحویل داده میشودو پس از تصفیه صدهاتن تخم پنبه‌آن ، جهت فروش به کارخانه روغن گیری عرضه میشود ولی امسال‌درگنبدو گرگان بجز یکی دو کارخانه آنهم با قیمت کمتر حاضر بخرید تخم پنبه نیستند و آن یکی دوکارخانه هم تخم‌پنبه را که درسال گذشته تنی ۸۰۰۰ ریال خریداری‌میکردند امروزه حاضر نیستند بیش‌از تنی ۶۰۰۰ و حداکثر ۶۵۰۰ خریداری کنند .

یکی از تولید کنندگان گفت چندروز پیش از تصفیه پنبه باید تخم پنبه به مصرف کارخانه‌های روغن گیری برسد ، درغیر اینصورت‌کلیه تخم پنبه‌ها سیاه و غیرقابل مصرف میشوند .

یکی ازبازرگانان گفت‌ظاهرا علت عدم خرید کارخانه‌های روغن گیری ناشی ازدریافت روغنهای مایع و چربی خارجی از دولت است ،این بازرگان عقیده دارد دولت صاحبان کارخانه های روغن گیری را ملزم به خرید تخم پنبه کند و اگر آنها حاضر نشدند ، سهمیه روغن و چربی وارداتی برای آنها را قطع کند .

اقتصاد ایران

توزیع بذر اصلاح شده

خبرنگار ما از رضائیه مینویسد اداره تعاون و امور روستاهای آذربایجان غربی اعلام داشت که در اجرای طرح افزایش تولید گندم ، بذر اصلاح شده‌گندم دراختیار اعضاء شرکت‌های تعاونی روستائی قرار میدهد .

در اجرای این طرح در سطح استان ۲۴۴۰۰هکتار با بذر بزوستایا و ۱۰۸۵۰ هکتار با بذر امید و ۱۴هزار و دویست چهل هکتار زمین با بذر بهزراعی زیر کشت خواهد رفت.

تعهد دام داران بروجرد

خبرنگار ما از بروجرد مینویسد در کمیسیونی که با شرکت نمایندگان شهرداری ونماینده چوبداران و قصابان در شهرداری بروجرد تشکیل شد ، پس از بحث‌های طولانی سرانجام چوبداران قول دادند که دام مورد مصرف این شهرستان را تهیه نمایند .

خبرنگار ما می‌افزاید در حال حاضر کلیه قصابان شهر برابر نرخی که از طرف شهرداری تعیین‌شده‌گوشت مورد نیاز مردم را دراختیار خریداران قرار میدهند .

تشکیل شرکتهای سهامی زراعی

خبرنگار ما از اصفهان گزارش میدهد :دراجرای قانون تشکیل شرکت‌های سهامی زراعی و قانون‌تعاونی کردن تولید ، تاکنون یک شرکت‌سهامی‌زراعی‌ازنیوان‌نار - گلپایگان و سه شرکت تعاونی تولید روستائی در روستاهای اصفهان تکه‌کرارج و شیدان واندلان‌ازتوابع براآن اصفهان با عضویت ۳۴ نفر زارع در ۱۳ قریه و ٤ مزرعه که وسعت اراضی مزروعی و غیر مزروعی‌آنها ۱۲٤۵۰ هکتار میباشد ، تشکیل شده است . این‌شرکتها فعالیتهای خود را در امور کشاورزی دامداری صنایع دستی روستائی و فعالیت‌های غیر کشاورزی آغاز کرده‌اند .

پول ، ارز ، طلا

بازهم قیمت طلا تنزل کرد

بهای دلار امریکا ، در بازارهای پولی اروپااندکی بهبود یافت اما بهای‌طلا در زوریخ و لندن فرو افتاد.

بهای طلا در زوریخ ۳٫۵۰ دلار تنزل کرد، و به هر اونس ۱٤۹٫۲۵ دلار رسید ، ولی در لندن سه دلار تنزل کرد، و به هر اونس ۱٤۸٫۷۵ دلار رسید .

بهای دلار در فرانکفورت از ۲٫۵۸۲۰ به۲٫۵۷۸۵ مارک آلمان ، در زوریخ از ۲٫٦۸۳۲ به ۲٫٦۸۰۲ ، در پاریس از ٤٫٤۰٦۵ به ٤٫٤۰٤۵ فرانک فرانسه ،درمیلان از ٦۷۰٫٦۰ به ٦٦۹٫۸۵ لیر تنزل کرد، اما درآمستردام از ۲٫٦۵۳۰ به ۲٫٦٤۵۰ گیلدر و در توکیو از۲۹۷٫۹۰ ین به ۲۹۸ ین ترقی کرد همچنین بهای دلار در لندن افزایش یافت و هر لیره استرلینگ که۲٫۱۱۱۰ دلارتسعیر میشد ، به ۲٫۱۰۷۰ دلار رسید .

تازه‌ترین نمودار میانگین بهای سهام سی موسسه صنعتی وابسته به داوجونز بدین شرح اعلام شده‌است:

سهام صنعتی ۱۲٫۳٦ واحد تنزل کرده ، و به ۸٤٤٫۸۱ واحد رسیده است .

سهام حمل ونقل ۰٫۷۸ واحد تنزل کرده ، وبه ۱۵٦٫۱۰ واحد رسیده است .

تازه‌ترین نمودار میانگین بهای سهام در بورس نیویورک به شرح زیر گزارش شده است .

سهام صنعتی ۰٫۸۲ واحد تنزل کرده و به۴۸٫۹۲ واحد رسیده است .

سهام حمل و نقل ۰٫۳۰ واحدتنزل‌کرده وبه۲۹٫٤۵ واحد رسیده است .

بجای بیمارستان ، افراد سالم بسازیم

بقیه از صفحه ۷

است که درتهران‌زمین‌گران است. کمیاب است . درشهرها و در محدوده‌ی شهرها ، در شرق ، غرب ، شمال یا جنوب آن زمین باندازه کافی وارزان وجود دارد. اگر قرار است کاری بشود بهتر نیست که همه‌چیزدرست واصولی باشد ؟

اعتقاد من اینست که هنوزهم تادیر نشده کمیته‌ای‌مسئول‌بررسی ورزش بشود و پیش‌ازآنکه‌قطعنامه کنفرانس ارزشیابی‌انقلاب‌آموزشی به تصویب برسد،بانزدهمین‌کمیته، متشکلی از افراد بصیر و آگاه در امر ورزش‌مسئول‌طرح‌وپیشنهاد برنامه‌ای همگام باهدفهای راستین انقلاب آموزشی بشوند ، تااصول آن درقطعنامه گنجانیده بشود.

خوشبختانه‌درایت ودوراندیشی شاهنشاه که امر فرمودند درباره قطعنامه تجزیه و تحلیل وبررسی دقیقتر بشود ، این امکان‌رامیدهد که اصل سوم سازندگی را که ورزش باشد ، درهمین فرصت کم هم مورد رسیدگی قرارداد و به گمان من بهتر است حزب و وزارتخانه‌های مسئول برای‌تشکیل این کمیته بطور جدی اقدام‌کنند.

پندار من اینست که در مورد ورزش مسئله‌ی بودجه در درجه‌ی آخر است و باید پس از آنکه هدف را تشخیص میدهیم ، برنامه‌ای متناسب با انقلاب برزیزیم که دران کوتاهترین راه برای پرورش مربی وامکانات‌وتاسیسات شناخته شود و تهیه برنامه های کوتاه‌مدت ودرازمدت برای سالم سازی و شکل‌پذیری بدن‌انسانهای فردا ، مورد نظر قرار بگیرد . در اینصورت حتی بخش های خصوصی حاضرند ازکمک به این برنامه‌ها دریغ نکنند .

هدف

این باید یک هدف باشد که انسانی که جسمش سالم است حتی ازنظربهره‌وری‌دردستگاههای مختلف مملکتی چه اداری ، چه فنی ، بیشتر مفید است و چنین انسانی نه تنها متکی بخود و دارای اعتماد بنفس است ، آدمی است کمیه نظام اجتماعی‌پای‌بند خواهدبود و به انقلاب ایران اعتقاد بیشتر خواهد داشت .

وقتی درپی‌این باشیم که افراد این مملکت بدنهایی‌سالم داشته باشند ، این فایده را دارد که دیگر بودجه هایی کلان صرف بهداشت وایجاد بیمارستان‌ها و معالجه بیماران نخواهیم کرد . بعبارتی دیگر بهتر است بگوئیم که انقدر ثروتمند نیستیم که بخواهیم انرا صرف درمان نسلی علیل و بیمار که نیاز بمیمارستان، پزشک و مداوا دارند بنمائیم.

این اعتقاد من است که باید ابتدا تحصیل ، دوم تغذیه و سوم پرورش جسم را مورد نظر قرار داد . تحصیل رایگان وتغذیه رایگان را بنابه‌امرشاهنشاه‌آریامهر برای دانش‌آموزان بطور جدی دنبال کرده‌اند . اما اگر یکبچه حرکت نداشته باشدنه میتواند از آن تغذیه چیزی به سلولهایش نصیبی برسد و نه تاثیری درست دریادگیری او خواهد داشت . حتی اگر دلیلی و سببی برای حرکت و جنب و جوش یک بچه بوجود بیاوریم . نان‌و پنیر ساده‌هم جذب بدن او میشود و میتواند حتی نان وآبگوشت هم بسازد و تندرست و تیزهوش باربیاید.

حتی اگر نظر مرا بخواهید دولت باید زیانی را که برای‌تهیه گوشت، نان ، برنج و دیگرمواد مورد نیاز عامه تحمل میکندبرای ورزش هم اختصاص‌بدهد.همانطور که‌لازم است هرانسانی وهرفردی از این مملکت بتواند غذای‌مورد نیاز خود را دراختیار داشته‌باشد و دولت درپی‌این هدف ، همگونه برنامه هایی رفاهی دارد،ضرورت حکم میکند که هرایرانی،ازکودکی تاپیری ، جایی برای ورزیدن‌جسم خود و تفریح سالم داشته‌باشد . این حتی در اقتصاد مملکت‌هم ، برای دولت و ملت سودمندخواهد بود . یک کارگر سالم . یکزارع سرحال و شاداب و یکدانش‌آموز فعال و تندرست ، بهتر میتوانند به این آب وخاک خدمت کنند وبازده بیشتری داشته‌باشند.

دکتر منوچهر کیانی
استاد دانشگاه تهران

عوارض نوسازی مالیات برمستغلات است،

مالیات رانمیتوان بخشید

مقامات شهرداری تهران قصد دارند مقررات‌جدیدی برای دریافت عوارض نوسازی وضع نمایند که طبق آن اگر مشمولین عوارض نوسازی ، بدهی خود را درسه ماهه اول سال پرداخت نمایند ، میتوانند از ۲۰درصد از مجموع عوارض نوسازی ، معاف شوند و در عمل فقط۸۰ درصد عوارض نوسازی بپردازند. اگرمشمولی در شش ماهه بعد ، یعنی در ظرف نه ماه ، عوارض نوسازی را پرداخت کند ، میتواند از ۱۵ درصد بخشودگی استفاده نماید. و چنانچه مشمولی در طی سه ماهه آخر سال یعنی تا سر رسید مهلت قانونی،عوارض نوسازی را بپردازد بازهم میتواند از ده درصد معافیت برخوردار شود .

تاکنون ، طبق مقررات موجود مودیان عوارض نوسازی فقط میتوانستند از ده درصد بخشودگی استفاده کنند ، بشرط اینکه بدهی خود را تا پایان‌سال، یعنی موقع سررسید قانونی بپردازند . البته‌طبق محاسبه شهرداری تهران که تاکنون هر ساله در ماههای بهمن‌و اسفند از طریق آگهیهای مفصل در جراید و خیابانها اعلام میگردید ، اگر کسی بدهی خود را تاپایان سال پرداخت نمود ، علاوه بر استفاده از ده درصد بخشودگی ، از پرداخت جریمه و غیره نیز معاف میشد و درحقیقت قبل از ده درصد استفاده میکرد !

حال شهرداری میخواهد با وضع مقرات جدید ، میزان دریافتی عوارض نوسازی را افزایش دهد و بالطائف‌الحیل و معافیتهای نابجا حجم آنرا حداقل به دوبرابر برساند . در سال گذشته کل دریافتی شهرداری تهران از محل عوارض نوسازی ۲۲۰ میلیون‌تومان‌بود، درحالیکه طبق برآورد کارشناسان مالی خود شهرداری میباید لااقل ٦۰۰ میلیون تومان وصول میگردید . البته شهرداری گناه این تعلل و ناتوانی در عدم وصول‌درآمد حقه خود را به گردن اداره پست میگذارد .

از سال ۱۳٤۸ که عوارض نوسازی وضع گردیدو اخذ این منبع درآمدی سرشمار به شهرداری سپرده‌شد، همیشه بین برآورد درآمد عوارض نوسازی و آنچه در عمل وصول میگردید ، اختلاف فاحش وجود داشت . در سال ۱۳٤۸ مقامات وزارت کشور درآمد شهرداری‌را از محل عوارض نوسازی حدود یک میلیارد تومان برآورد کردند و تصور مینمودند که شهرداری با این درآمد زیاد قادر خواهد بود که مشکلات شهر تهران را حل کند و بدین طریق آمال دیرینه مردم‌این شهربرآورده گردد . ولی عملا در سال فوق‌الذکر درآمد شهرداری از محل عوارض نوسازی به یکصد میلیون‌تومان هم - یعنی یک دهم برآورد اولیه - نرسید .

اختلاف زیاد بین تخمین درآمد و آنچه واقعا در سال ۱۳٤۸ وصول گردید ، علاوه بر ناتوانی و ضعف شهرداری در وصول عوارض نوسازی ، بعلت‌محاسبات غلطی بود که انجام شده بود پس از این سال شهرداری در تنظیم بودجه خود احتیاط بیشتری‌بخرج داد وعملا واقع‌بین‌تر شده است . مثلا بجای ٦۰۰ میلیون تومان عوارض نوسازی پیش‌بینی شده که در سال گذشته شهرداری نتوانست وصول کند ، در سال جاری فقط ۲۵۰ میلیون تومان (۳۰ میلیون تومان بیش از سال‌قبل) درآمد عوارض نوسازی را در بودجه خود برآوردکرده است .

از روز اول ، نه‌فقط سپردن این منبع درآمدی‌به شهرداری نادرست بود ، بلکه نادرست‌تر و نابجاتر واگذاری اخذ این درآمد بوسیله‌شهرداری بشمارمیرفت، چون عوارض نوسازی ، عوارض نیستند و از نظر علم مالیه ، مالیات بر دارائی بطور اعم و مالیات بر مستغلات و مستحدثات بطور اخص محسوب میشوند و وصول یک چنین مالیاتی میباید بعهده وزارتخانه‌ای باشد که برای وصول مالیاتها بوجود آمده است یعنی وزارت دارائی ، نه بعهده سازمانی (شهرداری) که منظور از ایجاد آن پیش‌برد هدفهای دیگری میباشد .

ازینرو شهرداری در عجز و ناتوانی از وصول مالیات بر دارائی (اشتباها عوارض نوسازی) به هرچاره و تدبیری دست میزند ، هرچند این‌تدابیر وچاره‌جوئی‌ها اصولا غلط باشد. معافیت یا بخشودگی مالیات بعنوان «خوش حساب بودن» مفهومی ندارد و هر مودی‌مالیاتی میباید مالیات تعیین شده را پرداخت کند و چنانچه نپرداخت ، طبق قوانین و مقررات موضوعه میبایدتعقیب گردد . شهرداری یک شرکت خصوصی نیست که به مشتریان خود «رشوه زودتر پرداختن» بدهد و یا«اعتبار فروش» دراختیارشان قرار دهد . شهرداری یک سازمان «حقوقی دولتی» است‌که طبق قانون دارای قدرت حاکمه و قهریه میباشد ، هرچند تفویض چنین‌قدرتی بشهرداری همانطور که اشاره شد ، نادرست باشد .

بعلاوه ، مساله مهم دیگری که در مقررات جدید شهرداری در نظر گرفته نشده موضوع توزیع ثروت است یعنی این اقدام شهرداری - مثل خیلی کارهای دیگرش - بنفع ثروتمندان این شهر تمام میشود . ثروتمندان که همیشه پول دارند، میتوانند بدهی‌عوارض نوسازی خود را در سه ماهه اول پرداخت کنند و از ۲۰ درصد بخشودگی استفاده نمایند ، درحالیکه مودیان دیگر که موجودی نقد ندارند و تا شب عید بزور مالیات خود را تهیه میکنند از بخشودگی کمتری برخوردار میشوند و این امر از نظر عدالت مالیاتی و توزیع‌ثروت نادرست و غلط است .

اقتصاد جهان

درآمد سالانه نیمی از امریکائیان ۱۱۱۰۱ دلار

اداره آمار فدرال امریکا گزارش داده‌است که درآمد خانواده‌های میانه حال امریکا در نمودار درآمدهای خانوادگی در سال پیش ، پس از احتساب تورم نزدیک‌به ۵ درصدکاهش یافته است ، نیمی از خانواده‌های امریکائی‌در سال ۱۹۷٤ بیش از ۱۱۱۰۱ دلار درآمد داشته‌اند و نیمی‌کمتر از آن .

در این گزارش گفته شده است ، گرچه درآمد متوسط امریکائی‌ها در سال ۱۹۷٤ به‌نسبت تضعیف شده ولی درآمد ٤٫۸ درصد کاهش یافته است .

کاهش تولید مواد غذائی در بریتانیا

وزارت کشاورزی بریتانیا تخمین زده است که تولید مواد غذائی در این کشور در سال ۱۹۷۵ به‌کم‌ترین حد سی‌سال‌اخیرخواهد رسید .

تابستان داغ یکی از علل این کاهش است. بطور مثال برداشت سیب‌زمینی۱٫۲ میلیون تن خواهد بود درحالی که در سال ۱۹۷٤ مقدار برداشت‌سیب‌زمینی‌به ۱٫۷میلیون تن بالغ شد ، به همین سبب است که بهای سیب‌زمینی برای مصرف کننده نسبت به سال گذشته سه برابر شده است .

بیکاری بزرگترین مساله دربریتانیا

دولت کارگری بریتانیا تصمیم‌گرفته است مبارزه‌یی وسیع و شدید علیه بیکاری راآغاز کند . مایکل فورت وزیر کار بریتانیا گفته‌است بیکاری بزرگترین مسئله فعلی دربریتانیااست . تعداد بیکاران فعلی بریتانیاازمان جنگ‌جهانی دوم تاکنون بی‌سابقه است و به بیش از۱٫۲۵ میلیون تن در ازای نیروی کاری مرکب از۲٤ میلیون تن رسیده است .

همچنین دولت بریتانیا از کارگران خواسته است‌که میزان افزایش دستمزد های هفتگی خود را به ٦ لیره (۱۳٫۲۰دلار)درسال آینده محدود کنند تا امکان کاهش تورم به میزان ۱۰ درصد فراهم گردد .

کمك به اجرای طرح نوسازی بندرعدن

انجمن بین‌المللی عمران ، وابسته به بانک جهانی ، اعلام کرده است که پرداخت اعتباری به مبلغ ۳٫۲ میلیون دلار وام برای کمک به اجرای طرح نوسازی بندر عدن به جمهوری دمکراتیک خلق یمن را تصویب کرده است .

صندوق عمران اقتصادی عرب نیز با تصویب وامی به مبلغ ۱۳٫٦ میلیون دلاربقیه اعتبار این طرح را پرداخت میکند .

بازگشایی آبراه سوئز نوسازی‌وتوسعه بندر عدن را که یکی از چند بندر مهم میان راهی بین اروپا و آسیاست ، الزام‌آور کرده است .

بازار

پنبه نو کیلوئی ۵۹٫۵ تا ٦۰ ریال بفروش‌رسید

همه روزه مقدار قابل ملاحظه‌ای ازوش پنبه محصول نو جهت تصفیه‌بکارخانه های پنبه‌ریسی میرود ودرچند روزاخیر سه‌چهار پارتی پنبه محصول نوبازار عرضه شده و درجه یک پست ودرجه دو و سه آن رویهمرفته کیلوئی ۵۹٫۵ تا ٦۰ ریال‌معامله شد .

یکی از بازرگانان‌گفت‌کلیه محصول پنبه سال گشته بفروش رسیده ولی کمبودکشتی دربنادر خرمشهر و برخی از بنادر جنوب موجب کاهش صادرات پنبه شده وصادر- کنندگان انتظار دارند دراین‌موقع‌که‌برداشت و عرضه پنبه آغاز شده وروزبروز برمقدار پنبه افزوده میشود مشکل کمبود کشتی را هرچه زودتر برطرف نمایند.

چرا صادرات رب گوجه فرنگی کاهش یافته

پیرو خبری که دراین هفته پیرامون پائین‌بودن قیمت گوجه فرنگی نوشتیم یکی از صادرکنندگان بخبرنگار ما گفت : دولت باید دروهله‌اول‌بخش خصوصی خاصه چند واحد تولید کننده مواد غذایی را تشویق به احداث چند کارخانه تهیه رب‌گوجه فرنگی بخصوص جهت صدور بخارج ازکشور بنماید ، چون هم‌اکنون علاوه بر بازار های داخلی دهها کشور خواستار رب‌گوجه‌فرنگی محصول ایران هستند و اگر این‌کارخانه‌ها مقدار تولیدشان را افزایش دهند دیگر تولیدکنندگان گوجه‌فرنگی‌مجبور به فروش این محصول به قیمت هرکیلو ۳ ریال‌نیستند.

این بازرگان افزود : متاسفانه این بی توجهی باعث شده که صادرات گوجه فرنگی که میرفت یکی از اقلام‌بزرگ‌صادراتی تولیدات مواد غذایی باشد بمقدار قابل‌توجه کاهش یافته است .

درسال ۱۳۵۲ علاوه‌برصادرات مقداری گوجه‌فرنگی قریب ۱۰۰۰ تن بارزش ۳۳ میلیون ریال رب‌گوجه فرنگی به کشورهای عربی و حتی چند کشور اروپایی صادرشده است حال آنکه مقدار صادرات این‌محصول درسال گذشته حدود ٦۷۰ تن‌بارزش ۱۸ میلیون ریال بوده است .

دانشگاه ملی ایران

آگهی پذیرش دانش آموز برای دبیرستان دانشگاه‌ملی ایران درسال تحصیلی ۵۵-۱۳۵۴

دانشگاه ملی ایران برای دبیرستان مختلط خود (نظری گروه یك) در سال تحصیلی ۵۵-۱۳۵٤ تعدادی دانش‌آموز برای کلاس اول وکلاس دوم از بین قبول شدگان خرداد ۵٤ باشرایط زیر می‌پذیرد :

مدارك لازم :

۱- بعلت محدود بودن گنجایش و امکانات دبیرستان باید میانگین معدل سه سال دوره راهنمائی داوطلبان کلاس اول و معدل کلاس اول نظری یا جامع برای داوطلبان کلاس دوم کمتراز پانزده نباشد.
۲- در سه‌کلاس راهنمائی و کلاس اول‌نظری یا جامع سابقه تجدیدی و مردودی نداشته باشند .
۱- برای کلاس اول فتوکپی لیست نمرات سه سال دوره راهنمائی (لیست مرکز مشاوره) که بامضاء ومهر مدرسه دوره راهنمائی مربوطه رسیده باشد. برای کلاس دوم فتوکپی کارنامه کلاس اول نظری یا جامع،
۲- یك‌برك فتوکپی یا رونوشت شناسنامه
۳- سه قطعه عکس ٤ × ٦ (که مشخصات داوطلب پشت آنها نوشته شده باشد)
٤- فیش بانکی به‌مبلغ دویست ریال که‌به حساب شماره ۹۰۰۰۸ دبیرستان دانشگاه ملی ایران‌در بانك ملی ایران شعبه کاشف (تجریش) یابوسیله شعب‌بانك ملی ایران به‌حساب مذکور واریز شده باشد .
۵- از تاریخ انتشار این آگهی لغایت دوشنبه۲٤ شهریور ۵٤ داوطلبان وقت خواهند داشت مدارك درخواستی را بوسیله پست سفارشی به‌آدرس :خیابان کورش کبیر (جاده قدیم شمیران) ایستگاه رضائیه شماره ۲۷۸ دبیرستان دانشگاه ملی ایران‌ارسال‌دارند. بمدارکی که‌بعداز مهلت مذکور پست شده باشدترتیب اثر داده نخواهد شد.

توضیح :

۱- در صورت ازدیاد داوطلب انتخاب دانش آموز برحسب معدل‌کل‌ومعدل‌ریاضیات‌وعلوم‌آنان خواهدبود.
۲- زبان خارجه دوره تحصیل انگلیسی یا فرانسه است .
۳- مدارك داوطلبان بایدحتمابوسیله پست‌سفارشی ارسال گردد ودبیرستان ازقبول مدارك داوطلبان بطور مستقیم (دستی) معذور است .
٤- مدارك و حق‌الثبت دریافتی داوطلبان بهیچوجه مسترد نخواهد شد.
۵- اسامی قبول شدگان بموقع در جرائد آگهی خواهد شد .

دانشگاه ملی ایران

آگهی ثبت نام دانشگاه صنعتی آریامهر نیمسال اول سال تحصیلی ۵۵-۱۳۵۴

۱- دانشجویان سال‌اول

ثبت نام نهائی پذیرفته شدگان سال اول‌دردانشکده های مختلف دانشگاه صنعتی آریامهر بصورت زیر در محل دانشگاه واقع در خیابان آیزنهاور انجام میگیرد.

روز	ساعت ۸ تا ۱۲	ساعت ۱٤ تا ۱۸
شنبه ۲۲ شهریور	دانشکده مهندسی سازه دانشکده ریاضی و علوم کامپیوتر	دانشکده مهندسی صنایع دانشکده شیمی
یکشنبه ۲۲ شهریور	دانشکده مهندسی برق	دانشکده مهندسی مکانیك
دوشنبه ۲٤ شهریور	دانشکده مهندسی شیمی دانشکده فیزیك	دانشکده مهندسی متالورژی

۲- دانشجویان سال‌دوم ببالا

ثبت نام دانشجویان سال دوم ببالا به ترتیب‌زیردر روز یکشنبه ۳۰ شهریور ماه ۱۳۵٤ در محل دانشگاه واقع در خیابان آیزنهاور انجام میگردد .

روز	ساعت ۸½ تا ۱۲	ساعت ۱۳½ تا ۱۷
یکشنبه ۳۰ شهریور	دانشجویان دوره ۵۱ بپائین	دانشجویان دوره های ۵۲و۵۳

دانشجویان میبایست برای تعیین برنامه هفتگی در روز شنبه ۲۹ شهریور ماه به استادان راهنما مراجعه نمایند .

دانشگاه جندی‌شاپور دانشکده پزشکی آگهی انتخاب دستیار

دانشکده پزشکی دانشگاه جندی شاپور تعدادی داوطلب برای رشته های بیهوشی ، ارتوپدی ، جراحی ، داخلی ، اطفال،زنان‌وماماتی وعلوم پایه پزشکی (آناتومی ، میکرب شناسی، انگل شناسی ، فارماکولوژی ، پاتولوژی ، فیزیولوژی) از طریق امتحان کتبی و مصاحبه می پذیرد . داوطلبان باید مدارك خود را بوسیله پست سفارشی طوری ارسال دارند که حداکثر تاتاریخ پنجشنبه دهم مهر ماه ۵٤ بدفتردانشکده پزشکی برسد . مدارك منحصرا از طریق پست سفارشی پذیرفته میشود وبمدارکی‌که دیرتر از موعد مقرر تحویل شود یا ناقص ارسال گردد ترتیب اثر داده نمی شود تاریخ انجام امتحان ساعت ۹ صبح روز یکشنبه بیستم مهر ماه ۵٤ در آمفی‌تئاتر مرکز پزشکی جندیشاپور خواهد بود و کارت ورود به جلسه امتحان در ساعت ۸ صبح همان روز بین داوطلبان توزیع خواهد شد . داوطلبان می توانند فقط در یکی از رشته های تخصصی یاد شده ثبت‌نام نمایند . خدمت دستیاری تمام وقت بوده ودستیاران هیچگونه سمتی در ادارات دولتی و خصوصی نبایدداشته باشند .

مدارك پیوست تقاضا بشرح زیراست :
۱- فتوکپی دیپلم دکتری یك برك
۲- فتوکپی برك پایان خدمت وظیفه یا معافیت دائم یك برك
۳- فتوکپی یا رونوشت شناسنامه یك برك
٤- عکس ٤ × ۳ تمام رخ ۳قطعه
۵- رسید بانکی بمبلغ یکازار ریال به حساب شماره ۲۰۲۱۸ دانشکده پزشکی‌نزدبانك ملی ایران شعبه اهواز .

آگهی شهرداری تویسرکان

نوبت اول

شهرداری تویسرکان در اجرای‌ماده ۱۷ قانون نوسازی و عمران شهری طرح احداث خیابان مایل را از خیابان امیرکبیر مقابل حزب رستاخیز ملت ایران به‌خیابان نادرشاه افشار ضلع جنوبی مسجد امام حسین (ع) بطول ۲۰۰متر وعرض ۲۰متر براساس نقشه تفصیلی و فهرست‌ارزیابی که در جلسه مورخ ۵٤٫٤٫۳۰ بتصویب انجمن محترم شهررسیده و طی شماره ۷۱۷۹ -۵٤٫٦٫۱۰ مورد تائید مقام معظم استانداری همدان قرار گرفته جهت اطلاع مالکین اراضی و مستغلات یا متولیان یا متصدیان موقوفه و یا قائم مقام و یا نمایندگان قانونی آنان اعلام میدارد-تاریخ شروع عملیات از انتشار نوبت اول این آگهی بمدت دو ماه ومدت اجرای طرح سه ماه خواهد بود .

نقشه وفهرست ارزیابی در محل سالن شهرداری‌جهت‌ملاحظه‌الصاق‌گردیده مالکین مربوطه در صورت اعتراض به ارزیابی و یا مساحت ملك واقع در مسیر می‌توانند موارد اعتراضی‌خودراکتبا با ضمیمه نمودن فتوکپی سند مالکیت وقید نشانی کامل و روشن از تاریخ‌انتشار اولین‌آگهی بمدت دوماه‌به‌دفترشهرداری تسلیم ورسید دریافت دارند به‌اعتراضاتی که بعد از مهلت مقرر برسد ترتیب اثر داده نخواهد شد . عدم مراجعه مالکین جهت واگذاری و یا اعلام اعتراض مانع اجرای عملیات طرح مذکور نخواهد بود . شهردار تویسرکان - اسداله صمدی

آ-٤٤۸۱

درحق شیطان کم لطفی میکنند!

احمد احرار

نخستین کنگره جهانی جادوگران، هفته گذشته در بوگوتا «کلمبیا» تشکیل شد و صدها جادوگر و پیشگو و کف‌بین و رمال و ساحر و شعبده‌باز از اکناف جهان دراین کنگره گرد آمدند و کار خود را با نیایش و ستایش شیطان شروع کردند.

آورده‌اند که وقتی فرشتگان‌درگاه کبریائی بفرمان خدا گل آدم را از خاک زمین سرشتند، این پیکره‌گلی را طوری خوابانیدند که سرش در «طائف» بود و پایش در «مکه». در اینحال فرشتگان دسته دسته می‌آمدند، مخلوق عجیب خدا راتماشا میکردند و نمیدانستند هدف از آفرینش چنان موجودی چیست؟ سرانجام بعضی از آنهازبان به‌انتقاد گشودند «ملاحظه میفرمائید که‌سابقه انتقاد به پیش از خلقت آدم‌میرسدو ضمنا در آن سال و زمانه حتی‌خدا هم تحمل شنیدن انتقاد داشت» و گفتند: خداوندا، ما که همه‌وظایف سرسپردگی را انجام میدهیم وشب‌و روزمان به عبادت وطاعت‌تو میگذرد، مقصودت از آفریدن موجودی که قابلیت فساد و شرارت و نافرمانی دارد، چیست؟ خداوند پاسخ داد شما عقلتان نمیرسد «انی اعلم‌مالا تعلمون». بعلاوه، کسی که جز اطاعت کورکورانه وخم و راست شدن چیزی‌سرش‌بشود، درتشکیلات عریض و طویل خلقت جایش خالی است. فرشتگان پرسیدند: این مخلوق خاکی چه‌دارد که ماندارید؟ خداوند فرمود: علم! شیطان که آنوقت هنوز دربارگاه‌خداوندی‌شان و مقامی داشت ولی از خلقت جدید خدا دلخور بود دستی بر شکم زد و به سایر فرشتگان‌گفت: این‌مخلوق گلی شاید خیلی چیزها سرش‌بشود، اما چون موجودی تو خالی است بسهولت میتوان اورا فریفت وعنان اختیارش را به دست گرفت!

این‌شیطانی است که‌درجریان افتتاح‌کنگره جهانی جادوگران مورد ستایش قرار گرفت و جادوگران با خرقه‌های‌سیاهرنگ و بلند دربرابر آن به نیایش پرداختند. بیچاره شیطان!

طولی نکشید که نظریه شیطان به اثبات رسید. در این زمان، جد بزرگوار ما، حضرت‌آدم باتفاق‌تازه عروسش حواخانم‌در بهشت‌زندگانی خوشی داشت و شیطان بسبب‌آنکه حاضر نشده بود او را سجده‌کند مطرود و مغضوب، بحالت زار و نزاری در پشت درهای‌بهشت‌روزگار میگذرانید، مع‌هذا با مساعدت طاووس و همکاری مار، خود را به داخل بهشت رسانید و آدم و حوا را فقط بوسیله یکدانه گندم - یا بروایتی یک سیب - فریفت. چون به آنها گفته بود وقتی این میوه را بخورید چیزهایی‌می‌بینیدو و چیزهائی می فهمید که دیدن و دانستنش فقط برای‌خداوند مقدور است!

پدرم روضه رضوان به دو گندم بفروخت
ناخلف باشم اگر من به جوی نفروشم!

این کنجکاوی که آدم صفی‌الله را از بهشت راند و آواره زمین‌کرد، تا امروز در وجود فرزندان آدم باقی مانده و از همینروست که می‌بینید آدمیزاده باوجودفکرمتعالی و قریحه تابناک و تسلطش‌بر انواع علوم و فنون، باوجود آنکه پای بر عرصه ماه نهاده و کاوش مریخ و مشتری را آغاز کرده و مصمم است انرژی خورشید را مهار کند، هنوز هم برده خرافات‌و موهومات است و دیدن گربه سیاه را علامت شوربختی میداند و پیدا کردن نعل اسب را نشانه خوشبختی!

ما دوستی داشتیم که از رمال‌های بنام تهران بود و مشتریان او را اکثرا رجال نام‌آور، مخصوصاخانم های رجال، تشکیل میدادند. از جمله دو شخصیت معروف که به منصب نخست‌وزیری هم رسیدند و هردو نخست وزیران با قدرتی بودند، به این رفیق ماسخت عقیده داشتند و هرچند یکبار اتومبیل‌می‌فرستادند، دوست ما را میبردند و به مقر نخست وزیری‌که‌کف‌دستشان را ببیند و برایشان دعای نیکبختی بنویسد یا طلسمی بدهد که از شر معاند و حسود محفوظ باشند. دوست ما تریاک میکشید و خیلی هم خوش صحبت و درعین حال رفیق‌باز و میهمان‌نوازبود. خدایش بیامرزد، یک روز من کنار منقل‌او نشسته بودم و او ماجرایی راشرح میداد ازین‌قرار که خانم جوان و مورد علاقه فلان شخصیت متمول بدنبال گفت‌وگوی تندی با شوهرش بحالت قهر از خانه خارج میشود و بعد از یکی دو روز، وقتی‌شوهرش به جست‌وجوی او برمی‌آید می‌بیند خانم قطره آبی شده و به زمین فرو رفته است. همه‌جا را میگردند واز همه‌کس سراغ میگیرند ولی کمترین اثری از خانم نمی‌یابند. بالاخره هنگامی که از همه‌جامایوس‌میشوند دست به دامان رفیق ما میزنند واو - بنا به دعوی خودش - رمل می‌ریزد و حساب میکند، میگوید خانم در فلان نقطه از فلان منطقه کوهستانی بسر میبرد. میروند و خانم را درست در همان نقطه می‌یابند که با مرد دیگری مشغول

بقیه در صفحه ۵۰

جدول های اطلاعات

جدول عادی

شماره ۹۱۳۸

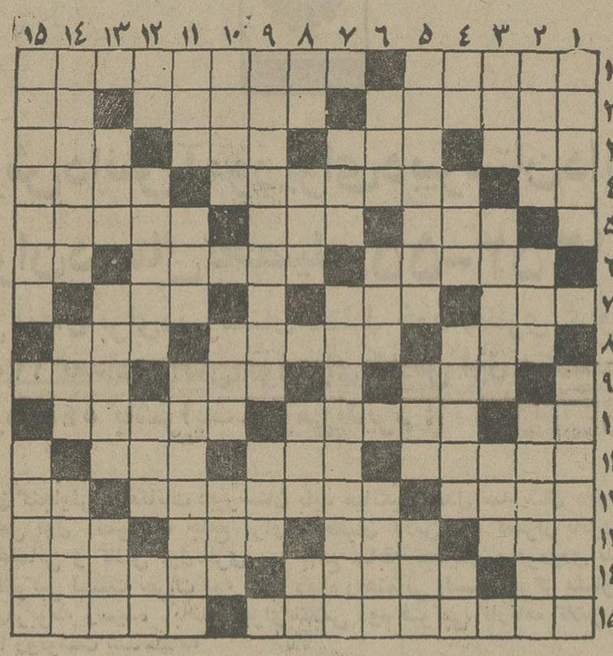

افقی:

۱- از افسران ارشد ارتش - از آثار مشهور الکساندر دوما که از آن فیلمی هم ساخته‌اند ۲- پرنده‌ای که منقاری سخت‌دارد -از اشکال هندسی - از ضمایر زبان انگلیسی ۳-طبل بزرگ- بلند -کبوتری که برهر بامی نمی نشیند - سرشت و طبیعت ٤- از شهر های قدیمی ایران - کارخیر حاجت به آن ندارد - روح ٥ - پیروان یک پیامبر را گویند - از شهر های معروف و باستانی آسیا - زمانی به‌چشم می‌کشیدند ٦- آخرین دین - در آهنگری بجوئید - دریا ۷- از انواع ماهی - گونه وشکل - حالت قبل‌از بیهوشی ۸- برای عشقبازی می‌زنند - شتر تندرو- علاقه و الفت ۹- صفت بچه یکی‌یکدانه - زادگاه نیماست- جای خواندن بلبل ۱۰- ناخن چهارپا - دست را می‌پوشاند- اینرا هم باسر میگیرند ۱۱- امنیت‌دادن - میدانی در تهران - سگ مریض ۱۲- معمولا در دل شب اقدام به آن می کنند - عملی‌پسندیده ندارد- پسوندیست ۱۳- شب در زبان عربی - به پشت نوعی نان چسبیده - نیکو است و پسندیده - نقاش برآن نقش می‌زند ۱٤- یازده - منتشان چه طاقت فرساست - دزدناشی همیشه سراز آن درآورد! ۱۵- از مشهورترین نویسندگان انگلیسی که زندانی شیلون از آثاراوست - میدود تا قهرمان شود.

عمودی:

۱- چندیست گردشگاه روز تعطیل‌ترانیها شده- دلیل آوردن ۲- همه روایت ها از اوست- طایفه و عشیره - از مجاهدین دلاور ایران که سالها اعراب‌را به ستوه آورده بود ۳- زدن شاخه های زائد درخت - همه جارنگش یکی است - برای نقاشی بیشتر ضرورت دارد٤- دهان برنده-آروز- از مشهور ترین‌شاعران قرن ششم -خرس عرب ٥- در آنجا فاتحه اهل قبور می‌خوانند - طناب - شایسته‌و سزاوار ٦- زمانی می نشستندتا درامان باشند-بزرگ که باشد کولاک پدید می‌آورد- جراحی‌اش بین خانمها مد شده ۷- گره برابرو انداختن - از مردان معروف خیالی که سراغ خواب یا بیداریش رامی گرفتند! ۸- ضربه باسر در فوتبال- رودی در مرز -درخت بی‌پیوند - تازه ۹- از مشهور ترین آثار ویلیام شکسپیر - بی‌حس ۱۰- گوشت مخصوص کباب - همیشه شیطان به دل انداخته - لقبی در اروپا ۱۱- از انواع بازی است - درخت انگور- ازمعروفترین و قدیمی ترین خیابانهای تهران ۱۲-گاه کوتاه‌شده-به‌عروس‌خانم‌بدهید- زهردر بن دندان دارد - گاهی با جنجال براه می‌اندازند ۱۳- مردن - تا چند سال‌پیش برای‌آب می‌ساختند -جسم‌و تن ۱٤- آگاهی داشتن و شناختن - از دیدنی های در ارتش - نداشتنش‌عین کوری است ۱۵- کتابی از عبید زاکانی - جلوی کوه گسترده شده.

حل‌جدول شماره ۹۱۳۷

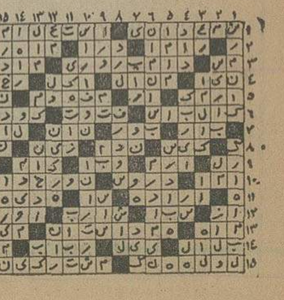

جدول ویژه

شماره ٤۹۸

افقی:

۱- پنبه‌ای که آنرا زده‌اند - کیمیاگر تلاش دریافتن آن دارد ۲- نوعی نقش و نگار که در کتیبه به کار می‌بردند- نام یکی از آهنگهای موسیقی - از کلمات نفی ۳- ابر برآن می خوابد - سراب - دانش و علم - کاپیتان زیر دریائی بیست هزار فرسنگ زیر دریا ٤- عشق و دوستی - از مشهورترین نویسندگان‌روسی که «ماجراهای‌سواستوپل» از کتابهای‌اوست - راننده پابرآن می‌گذارد ٥- فعلی در دستور - دیدار بلند ومحکم-گیاهی که از آن جارودرست می‌کنند ٦- خنک‌کردن- از انواع کشت است - برابر ۷- واحد شمارش شتر -همیشه باتوپ می‌زنند - از بادهای خطرناک ۸- واحدی در ارتش- سرزمینی در شاهنامه - خالص ۹- سیاه در لفظ ترکی - اسم- چشم‌چران را هم گفته‌اند ۱۰- رونق و رخشندگی - در قدیم کسی را می‌گفتند که در شبهای رمضان مردم را ازخواب بیدار می‌کرد!- جریان هوایابرق ۱۱- کشوریکه آفتاب در آن غروب‌نمی‌کند - ازرقصهای اروپائیان - بارفت هم می‌آید ۱۲- حرف زدن - ماده‌ایکه قند خون را تنظیم می‌کند - پایه‌وبنیان ۱۳- اهلی شده - خون‌ها - درویش ندارد - از کلمات ندا ۱٤- نیم تنه زنانه - جای معاملات بزرگ در امریکاست - نابود کردن ۱۵- موسیقی‌دان مشهور ایتالیائی که سالهای عمر خود را در امریکا گذراند - از پرندگان خوش گوشت شکاری.

عمودی:

۱- آنچه قابل خوردن باشد - گل مینای خارجی ۲- صددر صد عمرش کوتاه‌است - گره‌و گداخته - از انواع گاووحشی ۳- خداوند یکتا - در آن شراب می‌ریختند - ظلم وجور ٤- ضمیریست - چاشنی غذای هندی - ستاره‌ای در آسمان -یکه وبی‌همتا ٥- مشهورترین‌اثرافلاطون - کلمه‌تمسخر وریشخند است - بانک جرس ٦- نوعی موباشد - فروش اول کاسب- همیشه شکست خورده خواسته ۷- قوی وستبر - یکی از شعبات علم پزشکی ۸- دفعه و مرتبه - خدعه و نیرنگ -سفید که باشد احترام دیگری دارد - درجه بلندی و کوتاهی صدا ۹-اثری از آنتوان چخوف - هستی ووجود ۱۰- مساعدت- پسوند آلوده - پرچم ۱۱- از آلات طرب در قدیم- خواندنش نشان زرنگی است - اثری از مترلینگ ۱۲- حرف ندا - صحن دالان‌خانه- امتحان و آزمایش - ضمیر عربی ۱۳- خوب و وزیبا - آفتاب روبه نابودیش میبرد - لقمان به طریقه‌دیگری آموخته بود ۱٤- بسیارتاریک - قهرمان‌نرواشد - ماهی درسال رومی ۱۵- از شاعران مشهور قرن پنجم که در قصیده سرایی بی‌نظیر است - سوگندی که بین چند نفر اجرا می‌شود وقتی که کسی را قاتل معرفی کنند و شاهد نداشته باشند!

حل جدول شماره ٤۹۷

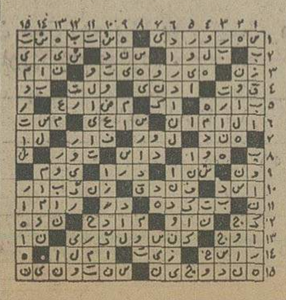

دنیای ورزش روزهای شنبه منتشر میشود

تلویزیون

برنامه‌های دیدنی تلویزیون

برنامه شبکه

پنجشنبه ساعت ۹٫۰۵ بعدازظهر مجموعه تلویزیونی:
کارآموزان وکالت
با شرکت: رابرت فوکس

پنجشنبه ساعت ۱۰٫۳۰ بعدازظهر فیلم سینمائی:
هشت مرد آهنین
با شرکت: لی‌مارووین

جمعه ساعت ۱ بعدازظهر مجموعه تلویزیونی: کلمبو
با شرکت: پیترفالک

جمعه ساعت ٤٫۵۰ بعدازظهر سریال تلویزیونی:
بازداشتگاه کلدیتس
با شرکت: رابرت‌واکنر و دیویدمک‌کالوم

برنامه دوم

پنجشنبه ساعت ۱۰ بعدازظهر سریال تلویزیونی ایرانی:
آتش بدون دود
با شرکت: منوچهر احمدی

جمعه ساعت ۵٫۳۰ بعدازظهر فیلمی از دنیای والت‌دیسنی

جمعه ساعت ۱۰بعدازظهر سریال تلویزیونی:دختراستثنائی
با شرکت: سالی‌فیلد

● نام فیلمهای سینمائی ساعت ۲٫۵ بعدازظهر روز جمعه برنامه شبکه و ۸ بعدازظهر روز جمعه برنامه‌دوم بعدا اعلام می‌شود.

برنامه اول کانال ۷

پنجشنبه
۱۷-۰۰ مجله ورزشی
۱۷-۵۰ کارتون - نقالی
۱۸-۱۰ میزگرد مذهبی
۱۸-۳۰ نغمه‌های آسمانی
۱۸-۳۸ اذان مغرب
۱۸-٤۳ سخنان جاویدان از نهج‌البلاغه
۱۸-٤۹ اسلام و خانواده
۱۹-۱۵ اخبار ورزشی
۱۹-۳۰ همسر محبوب من
۲۰-۰۰ نیروی هوائی
۲۰-۳۰ اخبار
۲۱-۰۵ کارآموزان وکالت
۲۱-۵۵ آقای مربوطه
۲۲-۰۰ موسیقی ایرانی
۲۲-۳۰ فیلم سینمائی

جمعه
۱۱-۰۰ مسابقه پرش با اسب در مانژ نوروزآباد
۱۲-۳۰ کارتون
۱۳-۰۰ کلمبو
۱٤-۰۰ اخبار
۱٤-۲۵ هفت روز هفته
۱٤-۵۰ فیلم سینمائی
۱٦-۲۰ کودکان- یک.دو.سه
۱٦-۵۰ بازداشتگاه کلدیتس
۱۷-٤۵ مستند
۱۸-۱۰ میزگرد مذهبی
۱۸-۳۵ نغمه‌های آسمانی
۱۸-۳۷ اذان مغرب
۱۸-٤۲ سخنان جاویدان از نهج‌البلاغه
۱۸-٤۸ اسلام و خانواده
۱۹-۱۵ مرد نامرئی
۲۰-۰۰ فرستاده ویژه
۲۰-۳۰ اخبار
۲۱-۰۵ شو
۲۲-۰۰ آقای مربوطه
۲۲-۰۵ ویرجینیائی

نیمروز شنبه
۱۲-۰۰ اخبار
۱۲-۰۵ قرائت قرآن مجید
۱۲-۲۵ تدریس قرآن
۱۲-٤۰ حفاظت و ایمنی
۱۲-۵۰ مرکز پزشکی
۱۳-٤۰ موسیقی ایرانی
۱٤-۰۰ اخبار

برنامه دوم کانال ۹

پنجشنبه
۱۹-۳۰ موسیقی و تصویر
۲۰-۰۰ اتاق اخبار
۲۰-۰۵ دنیای رام‌نشده
۲۰-۳۰ مردی بنام جونز
۲۱-۲۲ وارنیه
۲۱-۳۰ اخبار از برنامه دوم
۲۲-۰۰ آتش بدون دود
۲۲-٤۵ موسیقی کلاسیک

جمعه
۱۷-۰۰ موسیقی و تصویر
۱۷-۳۰ والت‌دیسنی
۱۸-۲۰ واریته جمعه
۱۹-۰۰ کمدی کلاسیک
۱۹-۳۵ برخورد اندیشه‌ها
۲۰-۰۰ فیلم سینمائی
۲۱-۳۰ اخبار از برنامه دوم
۲۲-۰۰ دختر استثنائی
۲۲-۳۰ شو حوله اینده

تلویزیون آموزشی

قسمت اول برنامه شنبه
۱٤-۳۰ علوم سال اول
۱۵-۰۰ انگلیسی سال دوم

سینما کسری: اژدها وارد میشود

برنامه سینماها

نماشای فیلمهائی که باعلامت (×) مشخص شده برای اشخاص کمتر از ۱۸ سال ممنوع است

★ اژدها وارد میشود - رنگی - بروس‌لی
کسری (۸۲٦۹۳۹) ۱۰-۱۲-۲-٤-٦-۸-۱۰

★ (×) اریکا - رنگی - پیربرایس - کارول‌براون
آتلانتیک (٦۲۷۱۷۱) ۱۱٫۳۰-۱٫۳۰-۳٫۳۰-۵٫۳۰-۷٫۳۰-۹٫۳۰

★ اشکها و لبخندها - رنگی - جولی‌اندروز
تخت‌جمشید (٤۳۵۵۰) ۱۰٫۳۰-۳-٦-۹

★ الیس در سرزمین عجایب - رنگی - پیترسلرز
سینه‌موند (٤۸۳۲۲) ۱۱٫۳۰-۲-۵-۷-۹

★ (×) بیبی - رنگی آنجانت‌کامر
رادیوسیتی (٤۳۳۲۰) ۱۱٫۳۰-۳٫۳۰-۵٫۳۰-۷٫۳۰-۹٫۳۰

★ یادی از گذشته - رنگی - زینت‌امان
همای (۳۱۱٦٦۹) ۱۰٫۳۰-۲٫۳۰-٤٫۳۰-٦٫۳۰-۸٫۳۰

★ پیکار سپیددندان - رنگی - فرانکونرو
امپایر (٦۲۳۹٤۲) ۱۱٫۱۵-۱٫۳۰-۳٫۳۰-۵٫۳۰-۷٫۳۰-۹٫٤۵

★ پلنگ ماده - سینماسکوپ - رنگی
سهیلا (۳۱٦٤۲٤) ۱۰٫۳۰-۲٫۳۰-٤٫۳۰-٦٫۳۰-۸٫۳۰
پلازا (٤٤۲۵۵) ۱۱٫۱۵-۳٫۱۵-۵٫۱۵-۷٫۱۵-۹٫۱۵
مراد (۷۵۳۳۸۲) ۹-۱۱-۱-۳-۵-۷-۹
ری (۵۲۲۵۷۸) ۱۰٫۳۰-۲٫۳۰-٤٫۳۰-٦٫۳۰-۸٫۳۰

★ پلنگ سیاه - جزیره گناهکاران
نادر (۳۱٤٤۹۵) ۹-۱۱-۱-۳-۵-۷-۹

★ تعطیلات در اتوبوس - رنگی - رگ‌وارنی
دیاموند (۸۲۸٤۰۰) ۱۱٫۱۵-۱٫٤۵-۳٫۳۰-۵٫۳۰-۷٫٤۵-۹٫٤۵

★ تعطیلات بزرگ - کینگ‌کنگ و غول آهنین
البرز (۳۰٤۲۵۸) ۸٫۳۰-۱۱٫۳۰-۲٫۳۰-۵٫۳۰-۸٫۳۰

★ تعقیب در استانبول - دشنه
آسمان‌آبی (۳٤۱٦٦۸) ۹-۱۱-۱-۳-۵-۷-۹

★ جدال باوجدان - شوهر قلابی
پردیس (۳۰٤۲۵۹) ۹-۱۱-۱-۳-۵-۷-۹

★ چه‌حرفه پردردسری - رنگی - میشل‌سورل
گلدن‌سیتی (٦٦۳۲٦۹) ۱۱٫۳۰-۳٫۳۰-۵٫۳۰-۷٫۳۰-۹٫٤۵

★ حادثه‌ساز - رنگی - ریچاردبروس
مارستیک (٦٦۸٤٦۱) ۱۱-۱-۳-۵-۷-۱۵٫۹
★ خانم و آقای دراکولا - رنگی - دیویدنیون
گلدیس (٦۲۸۷۱۳) ۱٫۳۰-۳٫۳۰-۵٫۳۰-۷٫۳۰

★ خانه‌خراب - رنگی - نصرت کریمی
آسیا (٤۲۹۰۹) ۱۱-۱-۳-۵-۱۵-۷٫۳۰-۹٫۳۰
رکس (۳۱۸۳٤۲) ۱۰٫۳۰-۲٫۳۰-٤٫۳۰-٦٫۳۰-۸٫۳۰
مولن‌روژ (۷۵۲۹۲۹) ۱۱-۱-۳-۵-۷-۹
شهوند (۳۵٤۰٤۰) ۱۰٫۳۰-۲٫۳۰-٤٫۳۰-٦٫۳۰-۸٫۳۰
لیدو (۳٤۱۲۸۲) ۱۰-۱۲-۲-٤-٦-۸
نیتون (۷٦۰۱۳٦) ۹-۱۱-۱-۳-۵-۷-۹
ژاله (۳۰٤۱۲۰) ۱۰٫۳۰-۲٫۳۰-٤٫۳۰-٦٫۳۰-۸٫۳۰
توسکا (۵۳۹۵٤٤) ۱۰٫۳۰-۲٫۳۰-٤٫۳۰-٦٫۳۰-۸٫۳۰
المپیا (۹۲٦۷۹۷) ۱۰٫٤۵-۱-۳-۵-۷-۹
پاساژگاد (۳٤۲۷۸۲) ۹-۱۱-۱-۳-۵-۷-۹
چرخ‌فلک (۹۵۰۵۵۸) ۱۰-۱۲-۲-٤-٦-۸٫۳۰
شرق (۵۳٤۰۲٤) ۱۰٫۳۰-۲٫۳۰-٤٫۳۰-٦٫۳۰-۸٫۳۰

★ دوستان - رنگی - سینماسکوپ
آریا (۳۱۹۸۲٤) ۱۱-۱-۳-۵-۷-۹

★ دامی برای مامور مخفی - مشت‌زن یکدست
فلور (۵۲۸۰۹٦) ۹-۱۱-۱-۳-۵-۷-۹

★ در راه پدرخوانده - رنگی - جوزفبولونیا
سانترال (۹۲۸٦٦٦) ۱۱-۱-۳-۵-۷-۱۵٫۹
رویال (۸۲۹۷۸۵) ۱۰-۱۲-۲-٤-٦-۸-۱۰
متروپل (۳۱۹٤۱۰) ۹-۱۱-۱-۳-۵-۷-۹

★ دام مرگ - رنگی - تلی‌ساوالاس
پارامونت (٤۸۳۲۱) ۱۱٫۱۵-۳٫۳۰-۵٫۳۰-۷٫۳۰-۹٫۳۰

★ داستان یوسف و زلیخا - رنگی - محصول ترکیه
نیاگارا (٦٦۵۳۰۷) ۱۱-۱-۳-۵-۷٫۳۰-۹٫٤۵
میامی (۷۵٤۳۲۹) ۱۱-۱-۳-۵-۷-۹
الوند (۳۵٦۵۳۸) ۱۲۱۰-۲-٤-٦-۸
کیهان (۵٤٦۳٦۰) ۹-۱۱-۱-۳-۵-۷-۹
مارلیک (۹٦۳۱۱٦) ۹-۱۱-۱-۳-۵-۷-۹
اسکار (۹۲۰۸۸۸) ۱۰-۱۲-۲-٤-٦-۸
ارانوس (۲۷۹۷۱) ۱۰٫۳۰-۲٫۳۰-٤٫۳۰-٦٫۳۰-۸٫۳۰
شهرام (۸٤٤۵٤۹) ۹-۱۱-۱-۳-۵-۷-۹
سیلوانا (۳٦۳۷۳۷) ۱۰٫۳۰-۲٫۳۰-٤٫۳۰-٦٫۳۰-۸٫۳۰
سیلورسیتی (۸٦۱۲۰۵) ۱۰-۲٫۳۰-٤٫۳۰-٦٫۳۰-۸٫۳۰
اروپا (۳۰۳۱۷۹) ۱۰٫۳۰-۲٫۳۰-٤٫۳۰-٦٫۳۰-۸٫۳۰

★ راه اژدها - رنگی - بروس‌لی
کاپری (۹۲۸٤۰۱) ۹-۱۱-۱-۳-۵-۷-۹

★ رابطه پنهانی - رنگی - اورنلاموتی
بولوار (٦۵۵۲۹۲) ۱۱-۱-۳-۵-۷٫۱۵-۹٫۱۵

★ زیبای حریص - رنگی - سینماسکوپ
تاج (۳۱۳۸٦٤) ۱۰-۱۲-۲-٤-٦-۸-۱۰

★ سرتو بدزد رفیق - رنگی - جیمزکابرن
برلیان (۳۹۳۵۳۵) ۹- ۱۱- ۱- ۳- ۵- ۷- ۹

★ سه‌مرد در راه سخت - زندگی و مرگ بروس‌لی
پارک (۳۱۹٦۳۷) ۹-۱۱-۱-۳-۵-۷-۹

★ سولانژ - حقه‌های یک زن خوشگل
ستاره (۵۳۹۷۲۱) ۹-۱۱-۱-۳-۵-۷-۹

★ غرق شده - رنگی - یان‌کادار
ونک (٦۸٤۱۱٦) ۱۱٫۱۵-۲-٤-٦-۸-۱۰

★ عاشق دیوانه - رنگی - سانجیوکومار
حافظ (۳۹۱۰۷٤) ۱۰٫۳۰-۲٫۳۰-٤٫۳۰-٦٫۳۰-۸٫۳۰

★ قرارداد مرگ - رنگی - برونوپرادال
گلدن‌سیتی (٦٦۳۲٦۹) ۱۱٫۱۵-۳٫۳۰-۵٫۳۰-۷٫۳۰-۹٫٤۵

★ کاهیل مارشال ایالتی - رنگی - جان‌وین
پولیدور (٤۲٦۳۱) ۱۱٫۳۰-۱٫۳۰-۳٫۳۰-۵٫۳۰-۷٫۳۰-۹٫٤۵

★ مترسک - رنگی - جین‌هاکمن - ال‌پاسینو
شهرقصه (٦۲۷۲۹۰) ۱۱-۲-٤-٦-۸-۱۰

★ مجازات - بهمن مفید - هاله - حسین‌گیل
اونیورسال (۹۲٦۹۵۳) ۱۱-۱-۳-۵-۷٫۱۵-۹٫۳۰
پاسیفیک (۷۵۳۳۱۱) ۱۱٫۱۵-۳٫۳۰-۵٫۳۰-۷٫۳۰-۹٫۳۰
ایران (۳۱٦۳۵٤) ۱۰٫۳۰-۲٫۳۰-٤٫۳۰-٦٫۳۰-۸٫۳۰
ساینا (۳۵۲٤٤۲) ۱۰-۱۲-۲-٤-٦-۸-۱۰
تیسفون (۹۵۸۸۸۲) ۹-۱۱-۱-۳-۵-۷-۹
رنگین‌کمان (۷۵٦۷٦۰) ۹-۱۱-۱-۳-۵-۷-۹
موناکو (۷۹۵۵۹٦) ۹-۱۱-۱-۳-۵-۷-۹
پرسپولیس (۵۳۸۰۸۱) ۱۰-۱۲-۲-٤-٦-۸
کارون (۹۵۵۱٦۵) ۱۰٫۳۰-۲٫۳۰-٤٫۳۰-٦٫۳۰-۸٫۳۰
دریا (۳٤۱۷٤٦) ۹-۱۱-۱-۳-۵-۷-۹
آستارا (۸۷٤۰۲۲) ۱۰٫۳۰-۲٫۳۰-٤٫۳۰-٦٫۳۰-۸٫۳۰

★ مرد استثنائی - رنگی - لاندوبوزانکا
تراس اتلانتیک ۸ - ۱۰

★ مردی در استانبول - رنگی - هورستبوخهولتز
درو ازمطلائی (۳۵۲۱٦۰) ۹-۱۱-۱-۳-۵-۷-۹

★ نخاله‌ها جنگ نمی‌کنند - رنگی - گروه شارلو
شهرفرنگ (٦۲۷٦۲۸) ۱۱٫۱۵-۳-۱۵٫۵-۷٫۳۰-۹٫٤۵

★ وحشی برف‌ها - رنگی - فابیوتسی - لین‌فردریک
شهرتماشا (۹۲۸٦۸٦) ۱۱٫۱۵-۱٫۳۰-۳٫۳۰-۵٫۳۰-۷٫۳۰-۹٫۳۰
ریولی (۷۵۷۷۷۷) ۱۱-۳٫۳۰-۵٫۳۰-۷٫۳۰-۹٫۳۰

★ (×) وقتی کلفت خوشگل باشه - رنگی- اسکوپ
ب.ب (۸۲۹٦٤۱) ۱۱-۲-٤-٦-۸-۱۰
سئانس انگلیسی
گلدیس ساعت ۹٫۳۰ (خانم و آقای دراکولا)

سلف‌سرویس گل، غذای عالی‌وارزانتر. خیابان‌شاه‌ساختمان‌آلومینیوم

تورهای ایرانین آکسپرس
استثنائی، فوق العاده - هیجان انگیز
سفردلپذیر به معروفترین شهرهای جهان که سرشار از جاذبه‌های خاطره انگیزاست واقامت درهتلهای درجه‌یك با مزایای بی نظیر وخدماتی که
شایسته شخصیت شماست
ببینید. گردش وتفریح کنید. لذت ببرید. خوش بگذرانید. خاطره بسازید.

نام تور	مسیر	تاریخهای حرکت	قیمت بریال
تور لندن ۱٤ روز *	لندن	جمعه هرهفته	۴۷۲۵۰ ریال
تور پاریس ولندن ۱٤ روز *	پاریس، لندن	جمعه هرهفته	۴۸۷۵۰ ریال
تور سه هفته در سه‌شهر ۲۱ روز *	رم، لندن، پاریس	۲۸ مهر ۱۲ و ۲٦ آبان ۱۰ و ۲٤ آذر ۸ و ۲۲ دی	٦۹۰۰۰ ریال
تور آفریقای جنوبی ۲٤ روز **	ژوهانسبورك، کیپ‌تاون نایروبی، قاهره، بیروت	۷ آبان ۳ دی ۲۵ و ۲۷ اسفند	۱۰۹۵۰۰ ریال
تور خاوردور فوجی یاما ۲۲ روز **	بانکوك، سنگاپور توکیو، اوزاکا، سئول هنك‌کنك	۳ مهر ۸ آبان ٦ و ۲۷ آذر ۹ بهمن ۷ اسفند	۱۱۵۰۰۰ ریال
تور آمریکای شمالی ۲۱ روز **	نیویورك، میامی هوستون، لوس‌آنجلس لاس وگاس، سانفرانسیسکو، لندن	۸ و ۲۲ مهر ٦ و ۲۰ آبان ٤ و ۱۸ آذر ۲ و ۱٦ دی	۱۲۹۰۰۰ ریال
تور آمریکای جنوبی ۲۷ روز **	ریودوژانیرو، سائوپولو ایگواسو، ایگوازو، بوئنوس‌آیرس لیما، مکزیکو، آکوپولکو	٤ آذر ۷ بهمن ۲٦ اسفند	۱۵٦۰۰۰ ریال
تور دور دنیا ۳۷ روز **	بانکوك، هنك کنك توکیو، هونولولو سانفرانسیسکو لاس‌وگاس، لوس‌آنجلس واشنگتن، نیویورك لندن	۲٤ مهر ۲۲ آبان ۲۰ آذر ۲۵ دی ۲۳ بهمن ۲۸ اسفند	۱۹۹۸۰۰ ریال

54.E.20

* این تورها شامل هتل درجه یك وصبحانه است
** این تورها شامل هتل درجه یك و صبحانه کامل وناهار است

برای دریافت برنامه تورها به: ایرانین آکسپرس
خیابان ویلا - شماره ٦۵ - تلفنهای ۸۳٤۰٤٦-۸۳٤۰٤۷-۸۳٤۰٤۸-۸۳٤۰٤۹ مراجعه فرمائید

صاحبان صنایع وبازرگانان کشور
الاخاء
تنها مجله عربی زبان ایران باداشتن نمایندگی در ۱۱ کشور عربی
روزهای شنبه منتشر میشود

کاشی سندی
پیشرو صنعت سرامیک ایران

اخبار

قذافی عامل تقویت کمونیزم در منطقه خلیج‌فارس است

روزنامه الوطن چاپ مسقط در شماره ۱۹۱خود بقلم‌حسنی محمود سردبیر روزنامه‌مذکور مقاله انتقادآمیزی زیر عنوان «سرهنگ چه می‌خواهد» منتشر نموده و همکاری دولت شاهنشاهی و کشور اردن هاشمی را در اعزام قوا به کشور عمان جهت سرکوبی یاغیان کمونیست ستوده و از همکاری‌سرهنگ‌قذافی‌باشوروی و یمن جنوبی شدیدا انتقاد کرده و قذافی را عامل تقویت کمونیزم در منطقه خلیج‌فارس معرفی کرده‌است.

الوطن‌نوشته است :اعلیحضرت همایون‌شاهنشاه آریامهراخیرا اظهار داشتند که هروقت اعلیحضرت سلطان قابوس خواستار خروج قوای ایران از عمان شوند فورا نیروهای ایرانی خاک عمان را ترک خواهند نمود . واضح است که دولت شاهنشاهی ایران میخواهد که این منطقه مورد تجاوز ودخالت بیگانگان قرار نگیرد و حقانیت ایران در این امر برای ناظران در منطقه هم به‌ثبوت رسیده است .

اطلاعیه

قابل توجه عموم عاملین فروش عمده (بنکداران) وواحد های کسبی کفشهای ماشینی و مصرف کنندگان محترم

طبق تصمیم متخذه در جلسه مورخ ۹ر۶ر۵۴ هیئت‌مدیره که با حضور و موافقت و تائید مدیران کارخانجات‌کفشهای ماشینی و عاملین فروش عمده (بنکداران) این صنعت اتخاذ گردیده است مراتب زیر جهت آگاهی عموم واحد های کسبی وابسته باتحادیه و مصرف کنندگان اعلام میشود .

۱ـ کارخانجات تولیدی کفش ماشینی موظف شده‌اند بهای زوج فروشي را كه برای مصرف كننده بتائید مرکزبررسی قیمت‌ها رسیده فقط در فروشگاههای اختصاصی خود در سطح کشور رعایت نمایند و لیست نرخ مصوبه را برای آگاهی مصرف کنندگان در اختیار کلیه فروشگاههای خود قرار دهند .

۲ـ کارخانجات تولیدی کفشهای ماشینی قبول و تعهد نموده‌اندبابت‌هزینه حمل‌ونقل وانبارداری‌وسود خرده‌فروشی‌را از بهای کلیه انواع مدلهای کفش خود که بتائید مرکز بررسی قیمت‌ها (بها برای مصرف کننده) رسیده حد متوسط ۱۵٪ از نرخ مصوب تحصیلی‌بعاملین وسایرخریداران تخفیف قائل‌گردند بدیهی است چنانچه بطور استثناء با رضایت تولید کننده و عاملین فروش کل یا سایر واحد های کسبی در مورد یک یا چند قلم از انواع مدلها با تخفیفی کمتر از ۱۵٪ توافق گردد واحد کسبی (خریدار کالا) مجاز نیست مازاد برنرخ مصوب از مصرف کننده مطالبه نماید . از عموم عاملین کل و واحد های کسبی وابسته باتحادیه‌ومصرف کنندگان‌محترم خواهشمند است در صورت مشاهده تخلف مراتب را بوسیله تلفن ۸۳۸۱۱۰ اتحادیه و شماره ۳۱۶۲۰۱ ستاد کمیته مبارزه با گرانفروشان با ذکر مشخصات اعلام دارند تا فورا بررسی و متخلف بمراجع کیفری معرفی گردد . قبلا از همکاری مصرف کنندگان محترم تشکر دارد .

رئیس اتحادیه ـ محمدتقی قاضی

آگهی دعوت دارندگان سهام ممتازه شرکت بی. اف. گودریچ ایران (سهامی خاص)

از دارندگان سهام ممتاز شرکت بی.اف. گودریچ ایران (سهامی خاص) دعوت میشود که در جلسه‌مجمع عمومی شرکت که در ساعت۳ بعد از ظهر روزچهارشنبه دوم مهر ماه ۱۳۵۴ در محل شرکت واقع در تهران ـ خیابان آیزنهاور تشکیل میگرددحضور بهمرسانند‌دستور جلسه عبارتست از تغییرامتیاز سهام ممتاز طبق ماده۹۳ لایحه اصلاحی قسمتی از قانون تجارت .

شرکت بی. اف. گودریچ ایران (سهامی‌خاص)

آگهی استخدام

سازمان تامین خدمات درمانی تعدادی کارشناس تغذیه را برای خدمت در تهران و شهرستانها با شرایط ذیل استخدام مینماید :

الف ـ دارا بودن مدارك تخصصی لیسانس در رشته های تغذیه و رژیم ها ی‌درمانی

ب ـ دارابودن برك خاتمه خدمت ویا معافیت دائم از خدمت زیر پرچم

ج ـ حداکثر سن ۳۵ سال

د ـ تابعیت دولت شاهنشاهی ایران

داوطلبان واجد شرایط می‌توانندازتاریخ انتشار این آگهی حداکثر تامدت ده روز با همراه داشتن۶قطعه عکس ۳ × ۴ و اصل شناسنامه باداره کل کارگزینی سازمان واقع در خیابان‌آبان جنوبی پلاك ۸۰ مراجعه نمایند .

اسامی پذیرفته‌شدگان وافرادذخیره دوره‌فوق‌لیسانس‌مشاوره‌وراهنمائی دانشگاه‌تربیت‌معلم

پذیرفته شدگان

دوره‌فوق لیسانس‌مشاوره و راهنمائی‌دانشگاه‌تربیت معلم

هدایی محمد ۱
لطفعلیان سیینود ۶۳۷
دانشوری عبداله ۹۱
حسنپور یوسفی طوسی رضا ۸۵۴
گجراتی ایراندخت ۷۴۴
جاویدنیا ابراهیم ۱۱
شاه‌منصوری مهین‌دخت ۸۰
مرجانی حسین ۱۵۵
طباطبائی سیدرضا ۴۶
اشراقی سیدحسین ۴
مشیراحتشامی زهرا ۵۲۲
کیایی‌فر محمدرضا ۴۰۳
بابازاده پریوش ۱۲۱۷
هوشمندراد مهرانگیز ۴۷۹
یزدانی‌شهربابک بی‌بی‌سکینه ۴۴۰۷
زمانی‌پزوه عباس ۱۹۶۲
فرزادی محمدرضا ۳۶۵
پاشاجاوید عباس ۷۹
شیله‌بافبناب عبدالحسین ۱۱۰۸
ماورانی عبدالعزیز ۱۰۹
آریا عباسقلی ۵۳
باستان مهدی ۵۲
فاطمی سیدجعفر ۵
یادگار عرب شهناز ۲۹۵
مساح عطا ۳۴۱
بدری علی ۸۶
معجری‌کسمایی حسن ۶۰
باقرنورآذری کامل ۹۹۱
بیات ملاحت ۳۳۶
محمدشاهی خدارحم ۳۰۹
خیراندیش وجیه‌اله ۲۹۰
تعلیمی مریم ۵۵۰
قرایتی فضل‌اله ۸۰۹
توانگرویزی باقر ۸۶
جمال‌فر سیاوش ۲۸۶۸۲
عباسی احمد ۱۱۳
آژیر محمد ۲۶۳
صورتگر محمد ۳۶۸
تابش احمد ۴۴۷
امیرعضدی محمدباقر ۲۹۹

ذخیره ها

دوره‌فوق‌لیسانس مشاوره وراهنمائی دانشگاه تربیت معلم

ناجی عباس ۶۵۳
نوری‌عسکرانی سیدمرتضی ۱۳
اشتری محمود ۴۱۲
صالحی غلامحسین ۵
بدری ملیحه ۵۵۱
فرهمندسودرجانی منصور ۹
امینی باغچه‌جوق همت ۱۳
شکوهی فرهاد ۲
سپهری رهنما مریم‌بانو ۱۸۴
موذن‌صفایی مهدی ۶۱۷
فصیحی محمدحسین ۲
رهنما احمد ۵۱
ولدبیگی حجت‌اله ۳۴۲
لطیفی محمدکریم ۶۶۱
فخیمی‌درخشان خلیل ۲۳۸
اغبالی رضا ۲۸۰
صیفی حسین ۷۰۳
الهدادی امین‌اله ۲۳۶۵۱
حاتمی قاسم ۲
صداقت آذردخت ۷۶۶

م الف ۱۲۵۱۰

آـ ۲۸۹۵۴

اسامی پذیرفته‌شدگان وافرادذخیره دوره‌لیسانس‌مشاوره‌وراهنمائی دانشگاه‌تربیت‌معلم

پذیرفته شدگان دوره لیسانس مشاوره وراهنمائی دانشگاه تربیت معلم

پورمرادی هوشنگ ۸۸
کسایی محمدعلی ۱۷۹
منتظری‌هدشی رجبعلی ۲۷۰
شهاب فاطمه ۱۰۹
اعتباری جیرسرایی نیره ۶۲۵
یزدانی محمد ۱
نادری محمد ۱۳۲۲۳
دقیقی ماسوله‌خلیل ۸۹
بابی زلیخا ۹۴
گرجی‌بیانی پروین‌دخت ۹۰۳
مصری فریده ۴۰۷
اسفندیاری فخری ۷۰۱
سیفی‌محمودجق رضا ۲۹۷۱
امین شهین ۷۰۸
فامیلی روح‌انگیز ۱۲۵۲
بیات‌مختاری وهاج ۲۶۷
دل‌آرام‌احمدی محمدعلی ۱۱۶
رحمانیان محمدتقی ۲۲۸۰۱
کرمانشاهیان محمد ۳۱۸
آراسته‌فر زری ۲۶۳
نوروزی لرکی‌کرم ۱۶۱
هراتی‌زاده سبقت‌اله ۱۵۳
حسینی‌تکلیمی سیدعلی‌مردان ۶۱۷
یزدان‌پناه فدایی فاطمه ۲۴۹
نصرت شیبانی شهلا ۶۹۸۸
حربه‌بند معصومه ۷۷
مامقانی‌نژاد مالک‌اژدر ۹۳۲۶
پورسرپرست‌شلمانی شهربانو ۱۵
فخیمی ملوک ۴۸۵۹
فرزانه‌بهلگری ناهید ۱۵۳
بدیع‌زادگان منیرالسادات ۹۷۰
صادقی‌اردستانی یعقوب ۱۴
انوری خدایار ۱۹۲
بی‌نیاز زهرا ۲۶۵۴
گلستانی زهرا ۱۴۹
یزدان‌پناهی غلامحسین ۲۶۵۲
صفانیا ولی‌اله ۷۸۰
ماهیانه عزت ۱۹۶
اشرفی پروین ۳۱۲
یعقوبی زهره ۱۳۳

ذخیره ها

دوره لیسانس مشاوره و راهنمائی دانشگاه تربیت معلم

دادخواهی پروین ۷۲۳
علوی محمدهاشم ۶
اسمعیل‌زاده کیهان‌دخت ۹۵
هاشمی‌نسب زهرا ۷۱۸
ناوی اکبر ۳
خوشنودی محمدجعفر ۱۹۳۱
فیروزپور اورنگ ۱
بارانی محمود ۸
زارع‌زیرک محمدکاظم ۱
موسس‌غفاری مهوش ۲۴۸
حیدری‌همدانی پاپی‌مراد ۴۹
احمدی‌نجف‌آبادی غلامحسین ۴۲۴
هاشملو عذرا ۵۹۳
ساروقی شمسی ۲۸۳۰
شرفی بتول ۷۶
مستغنی‌مهرخ ۱۲۴۶
رستمی کیواندخت ۷۴
موفقی مهری ۳۴۹
ستوده یداله ۳۰۰
گوجانی‌بیانی فاطمه ۶۳

م الف ۱۲۵۱۱

آگهی استخدام رسمی

وزارت صنایع و معادن طبق مفاد قانون‌استخدام کشوری ۱۰۴ نفر را از طریق امتحان و مسابقه بشرح زیر استخدام میکند :

ردیف عنوان‌طبقه شغل	خدمت محل‌جغرافیائی	تعداد مورد نیاز	شرایط احراز	گروه قطعی شغل
۱ ـ کارگزین یک	تهران	۶	دارابودن مدرک‌دیپلم‌کامل متوسطه وطی‌دوره کارآموزی در زمینه مربوط	۴
۲ ـ متصدی امور دفتری دو	تهران	۱۲	دارابودن مدرک‌دیپلم‌کامل متوسطه وطی‌دوره کارآموزی در زمینه مربوط	۴
۳ ـ متصدی امور دفتری دو	بندرعباس	۱	دارابودن مدرک‌دیپلم‌کامل‌متوسطه وطی‌دوره کارآموزی در زمینه مربوط	۴
۴ ـ حسابدار یک	تهران	۹	دارا بودن مدرک دیپلم کامل متوسطه و طی دوره حسابداری مقدماتی و موفقیت درآن	۴
۵ ـ حسابدار یک	بندرعباس	۱	دارا بودن مدرک دیپلم کامل متوسطه و طی دوره حسابداری مقدماتی و موفقیت درآن	۴
۶ ـ بایگان سه	تهران	۸	دارا بودن دیپلم کامل متوسطه وطی کلاس بایگانی	۴
۷ ـ راهنما یک	تهران	۴	دارا بودن مدرک دیپلم کامل متوسطه و طی دوره کارآموزی در زمینه مربوط	۴
۸ ـ تکنیسین‌تولید وبهره‌وری‌یک	تهران	۹	دارا بودن مدرک دیپلم کامل متوسطه در یکی از رشته های مکانیک طراحی، صنعتی ریاضی و طبیعی	۴
۹ ـ تکنیسین آمار یک	تهران	۲	دارا بودن مدرک دیپلم کامل متوسطه در رشته ریاضی یا طبیعی وطی دوره کارآموزی در زمینه مربوط	۴
۱۰ـ آمارگیر یک	تهران	۳	دارا بودن مدرک دیپلم کامل متوسطه و طی دوره آموزش و کارآموزی	۴
۱۱ـ کتابدار دو	تهران	۱	دارا بودن مدرک تحصیلات کامل متوسطه و طی دوره کارآموزی در زمینه مربوط	۴
۱۲ـ متصدی امور دفتری یک	تهران	۱	دارا بودن مدرک پایان تحصیلات دوره اول متوسطه و طی دوره کارآموزی در زمینه مربوط	۳
۱۳ـ بایگان دو	تهران	۹	دارا بودن مدرک پایان تحصیلات دوره اول متوسطه و طی کلاس بایگانی	۳
۱۴ـ تلفنچی دو	تهران	۲	دارا بودن مدرک پایان تحصیلات دوره اول متوسطه و آشنائی لازم به زبان خارجی مورد نیاز و گذراندن دوره آموزشی یا آشنائی لازم در رشته مربوط	۳
۱۵ـ تلفنچی دو	ساری	۱	دارا بودن مدرک پایان تحصیلات دوره اول متوسطه و آشنائی لازم به زبان خارجی مورد نیاز و گذراندن دوره آموزشی یا آشنائی لازم در رشته مربوط	۳
۱۶ـ مکانیسین تاسیسات یک	تهران	۲	دارا بودن مدرک‌پایان تحصیلات دوره‌ابتدائی وگذراندن دوره آموزشی مکانیسین تاسیسات با دوسال تجربه در رشته شغلی خدمتکار فنی	۲
۱۷ـ راننده وسائط نقلیه تندرو یک	تهران	۴	دارا بودن مدرک تحصیلات پایان دوره ابتدائی وداشتن گواهینامه رانندگی پایه دو (۲)	۲
۱۸ـ نامه‌رسان یک	تهران	۵	دارا بودن مدرک تحصیلات پایان دوره ابتدائی	۱
۱۹ـ پیشخدمت یک	تهران	۱۵	دارا بودن مدرک تحصیلات پایان دوره ابتدائی	۱
۲۰ـ نظافتچی	تهران	۶	دارا بودن مدرک تحصیلات پایان دوره ابتدائی	۱
۲۱ـ نگهبان یک	تهران	۳	دارا بودن مدرک تحصیلات پایان دوره ابتدائی	۱

داوطلبان واجد شرایط میتوانند برگ درخواست ذیل این‌آگهی‌را تکمیل‌کنند وبا دوقطعه ازآخرین‌عکس ۳ × ۴ خودو رسید بانکی مبنی برپرداخت

۱ـ گروههای یک ودو ۱۵۰ ریال

۲ـ گروههای سه وچهار ۳۵۰ ریال

در یکی از شعب بانک ملی ایران به حساب شماره ۹۸۰ خزانه نزد بانک مرکزی ایران به‌عنوان حساب «حق ثبت‌نام داوطلبان استخدام»، حداکثر تا ۱۰ روز بعد از انتشار این آگهی با پست سفارشی به نشانی میدان ارک، خیابان داور وزارت صنایع و معادن اداره کارگزینی ارسال دارند. به‌مدارکی که فاقد رسید بانکی باشد و یا بعد از این مهلت به‌پست تحویل داده شود ترتیب اثر داده نخواهد شد .

(وجه مذکور به هیچ‌وجه مسترد نمی‌شود) .

پروانه ورود بجلسه امتحان و مسابقه در تاریخ ۷ر۷ر۵۴ در محل اداره کارگزینی بین داوطلبان توزیع خواهد شد . تاریخ ومحل امتحان ومسابقه در پروانه مذکور درج‌شده‌است.

م‌الف ۱۲۵۱۳

برگ درخواست شغل از وزارت صنایع ومعادن

نام خانوادگی — نام — نام پدر — شماره شناسنامه

محل صدور — تاریخ تولد — مدرک ورشته تحصیلی

وضع خدمت وظیفه

داوطلب شغل (فقط یک شغل) — محل جغرافیائی مورد تقاضا (فقط یک محل)

نشانی کامل : شهر — خیابان — کوچه — شماره منزل

تلفن — امضاء داوطلب

فهرست اسامی پذیرفته‌شدگان وافرادذخیره رشته‌صنایع (گروه‌مکانیک) مؤسسه‌عالی تکنیکوم‌نفیسی

پذیرفته شدگان مرحله نهایی‌دوره لیسانس مهندسی موسسه عالی تکنیکوم نفیسی رشته صنایع (گروه مکانیک)

باژش گداعلی ۵۹۳
تحصنی علی خسرو ۷۲
قربانی کفشگر کلایی اسحق ۸۹۲
عبدالهیان نادر ۱۹۲
یعقوبی طرقی‌غلامرضا ۴۶۵۸۸
جعفری احمد ۱۸۶۸
دانش فهیم رضا ۱۵۰۳
اخلاصی محمد ۹۴۶
طهوری مازیار ۶۲۶۵۲
جمشیدی محمد حسن ۸۱
رحیمی بهیار ۵۸
فخری منصور ۳۱۴۶
هرهونر ابراهیم ۱۰۹۸
برماس مالک ۶۴۲۹۰
ماهری‌نیا مقصود ۱۴۸
هاشمی فرد محمد ۲۸۸
امیر صالحی قدرت‌اله ۵
میرهنی محمد مهدی ۱۰
شکرچی زاده‌اصفهانی محمدحسن ۹۴۱
شجاعی یداله ۳۴
تفکری بافقی حسین ۵۵۸۵
مرندی سعید ۴۵۹
سالارکیا یوسف ۵۲
مختاری حسن ۲۳
پوراگاهی محمد ۷۶۳
ترمه شهرام ۴۱۲
درخشان شرابیانی جواد ۶۲۹
اسمعیلی رحمن ۳۹۹۲۰
مقدس‌زاده بزاز حسین ۵۹۴۰۴
شمس جمشید ۷
کیانی نژاد محمد ۱۹۷
درباری محمدجواد ۱۰۲۷
مطاعی محمد تقی ۷۸
تابش مرتضی ۲۸۳۲۲
نشاط پور اصفهانی محمد ۱۹۳
نجفی مخصوص حسن ۲۹۶
بنی مصطفوی مهدی ۱۹۸
نجفی مخصوص اکبر ۷۵۱
جوهری علی ۷۵
سلامیان سرخابی محمد رضا ۵۷۴۶۲
داوری دولت‌آبادی اکبر ۶۱۶
بتولی سید محمود ۶۷۱
همتی محمد ۲۶۴۲
گلزاری اسکویی مهدی ۲۰
اسمعیلی رادورعلی اکبر ۴۰۳
کاظمی تبریزی پرویز ۸۷۷
مهپور غلامحسین ۹۴۱
سجادی خبری سید ابوطالب ۱۰۰۶
ملکوتی خوامنیسیانی احمد ۲۰۱
حسینیون میرمحمدعلی ۵۷۹۸۶
ملکی دیزیچه احمدرضا ۲۹
مظفری حسینعلی ۳۹۹
طهماسبی ششده علی ۲۶
بختیاری شهمیرزادی‌حسین ۱۶۹
رفعتی اسکویی‌محمد حسن ۱۶۵
همتی گرکانی مجتبی ۱۶
شالچیان تبریزی محمد ابراهیم ۹۲۳
هاشمی جزیی حسین ۳۳
صمدیان احمد ۴۰۲
مبینی یزدان بخش ۱
امیر زاده خسروشاهی ابراهیم ۲۱
رجبلی زمانی حسن ۱۷۶۴
صادقی سیاوش ۱۵۹۳۱

ذخیره های دوره‌لیسانس مهندسی موسسه عالی تکنیکوم نفیسی رشته صنایع (گروه مکانیک)

قیومی علی اکبر ۸۷
موحدی محمود ۲۵
ثقفی سعید ۱۰۹۰
خدایار جواد ۴۱۷
اسدیان غلامرضا ۱۳۷۶
رحمتیان اصغر ۱۷۵
باقری جبلی حسن ۱۲۰۱
سجادی‌فر سید حسین ۱۲۸۷
بنده خدامحمد حسن ۱۰۵۵
ملا زاده اسداله ۱۱۰۰
بیدختی نوراله ۴۵۵
بشیری محمد حسین ۵۷۵
جواد زاده باویل علیایی جواد ۶
رضازاده کالاهکاری‌صادق ۵۴۶
کاظمی تبریزی جعفر ۳۶۱
اکبر زاده حبیب ۱۳۳
قنبرزاده‌هوجقان محمد ۱۴۶۶
کیوانی راد غلامرضا ۵۴۰
مجردالمان آباد محمد باقر ۱
نعیمی مجد محمد ۲۵۵۱۸
احمدی ابوالقاسم ۸
صادق اصفهانی سید محمدرضا ۱۰۹
سالور احمد ۷۴۱
رجبیون باویل‌علیایی محمد رضا ۴۴۲
مرتضوی قزوینی‌میر عبدالوهاب ۲۰۹
تقدسی حیدر ۲۸
مسیح اسرائیلیان داود کلیمی ۱۸۴۱
امینی مطلق مجید ۳۴۶
چرمی محمد محسن ۹۷
قربان زاده‌اویلق‌رحیم ۱۱۷۱۷
پایدار خیابانی حبیب ۴۴۵
اتحادیان فوق‌محمد ناصر ۳۷۲
مهرپرور اکبر ۸۷۸
شجاعی برجویی‌صادق ۱۲۵۱۸
برنا ماشااله ۱۷۹
گرگین کرجی‌محمد کرم ۱
باقریان حسن ۲۷
گلیا جواد ۵۸۶
کاویانی جلال ۳۴۳
طباطبایی محسنی محمد ۲۴۵
شهرجردی مرتضی ۱۹
ورزنه اصفهانی‌غلامرضا ۵۹۰۲۱
دیانتخواه احمد ۹۸۹

اسامی پذیرفته‌شدگان وافراد ذخیره رشته‌صنایع (گروه‌برق‌ومکانیک) مؤسسه‌عالی تکنیکوم‌نفیسی

پذیرفته شدگان مرحله نهائی‌دوره‌لیسانس‌مهندسی موسسه عالی تکنیکوم نفیسی رشته صنایع (گروه برق)

نام خانوادگی و نام شماره‌شناسنامه

جلالی کریم ۲۲
علایی ایرج ۸۵۹
فرزانیان کلخورانی حسینعلی ۵۲۶
قایمی عزیزاله ۲۴۶
مهدی پور رضاعلی ۵
قوانلو قاجار احمد ۱۶۴
روشنایی عباس ۱۰۳
تذریان علی اصغر ۱۹۳
ناظریان‌اصفهانی منوچهر ۴۴۸
اعرابی حسین ۵۳
میلانی مهرداد ۳۹۲
ذاکر محمد باقر ۱۵۱۰
نوری جاویدمحمد رضا ۲۳۷۵
تفکر عبداله ۲۴۵
صالحی همدانی خلیل ۷۶
ساداتباریکانی فخرالسادات ۱۴۲
ابوطالبی کوشکقاضی ناهید ۷۶۵
اسلام رمضانعلی ۵
گشنیزجانی بهمن ۱۴۶
مصطفوی‌عبدالملکی سیدمحمود ۲
قنبری محمد ۲۸۶۵
حسن نصیری محمد جعفر ۵۸
رجایی مرتضی ۷۶۸
هورمنش عبدالحسین ۲۳۰۴
شاطری نورالدین ۳۱۱
دمان ناصر ۱۵۶
قصری رضا ۲۵
سرابی تبریزی غلامعلی ۳۸۱
براتی محلاتی جمشید ۹۱۵
حسینقلی پوراقدم محمود ۶۱
مهریزی غلامعلی ۲۰۷۳
مسعودی کاوس ۴۸
شهرام محمد رضا ۵۱۴
رصافیان عباس ۳۱۴
پورهاشمی محمد حسن ۸۳۷
عیوضی عدلی یعقوب ۵۹۱
جورابچی‌کوهرود مصطفی ۱۶
دادگر محمد ۴۹۵
ارجمند بهرام ۵۳۵
اعتماد جهرمی محمد صادق ۱۱۰۶
ابراهیم شمیرانی محسن ۵۰۱
شکویی ابوالقاسم ۴۲۶
نمیرانیان ایرج ۲۴۷
بهمنی قدرت‌اله ۲۴۶
فردوسی پور علی ۲۰۵
رجبی قهنویه عبدالعلی ۱۸
اسماعیلیان آذرخورانی مهدی ۱۵۵۸
بهنیا علی ۱۰۶
توکلی حمید ۲۳۹
پاکنیا حسین ۷۸۶
اورعی حسن ۱۲۴
میزبانی عباس ۸۱۱
حامدلبافیان عباس ۱۰۲۴
نصیری نژاد منوچهر ۲۴۹۹۸
علی‌زاده آبکوه احمد ۱۴۴
چوپان‌کاوه عباسعلی ۱۹۵
فتحی صباغ مهدی ۳۹۶
صالحه محمد طاهر ۱۸۰
ذباح مجتبی ۱۶۵۶۰
جهان خواه جواد ۷۲۷
جمالی خرنجانی‌ستار ۱۰۹۸
فرشباف منافنژاد علی اصغر ۵۳۹

ذخیره‌های دوره لیسانس مهندسی موسسه عالی تکنیکوم نفیسی رشته صنایع (گروه برق)

نام خانوادگی و نام شماره شناسنامه

جرجانی محمد باقر ۵۶۰
حسنی کاظم ۴۴۲۵۳
رحمانی داود ۵۳۳۲۵
همنگر گودرز ۱۴۴۷
جلالی فراهانی محسن ۱۵۳۴
اللهی محمد حسن ۶۹۱
باقری‌نژاد حسن ۱۳۸۶
رمضانی علی آبادی اقدس ۵۶
باقری محمد ۵۶
تقوی سنگدهی سید مهدی ۱۳
شالچی امیرخیز حبیب ۱۱۱۸
شبیری‌زاده محمدحسن ۷۶۲
احمدی‌زاده هدایت‌اله ۲۸۴
پسران بهبهانی تقی ۸۷۵
دانشمند خوراسگانی احمد رضا ۱۱۰
زمانی اصفهانی محسن ۲۶۲۲
ایزدی حسین علی ۴۰۹
سادات حسینی سید حسین ۷۷۴۸
دانایی ایرج ۸۵۱
ابراهیم زاده احمد ۲۹۱۰۲
مینایی فرامرز ۶۳۷
پارکی محسن ۵۶۸
زارع کار اسعدی منصور ۴۳۶
شریفی نیا قاسم ۵۵
ساطعی عباس ۸۱۹
محمدی خواسکوه غلامحسین ۹۰
طراحان بیژن ۱۴۷۴
راستخدیو ماسوله اسماعیل ۵۴
شکری عبداله ۲۲۵۸۲
رضازاده‌هندخاله صفرعلی ۲۹۶
مرشدی اصغر ۶
جدیری دباغزاده محمد ۲۱۳
اسدی حسین ۳
محمد کریمی خیرآبادی عبدالرسول ۲۶
بازیار محمد اسماعیل ۲۳۹۲۶
ملکیان شهرام ۵۵۲
علوی طالقانی سید کمال‌الدین ۳۸۸۷۱

فهرست اسامی پذیرفته‌شدگان و افرادذخیره رشته‌راه‌وساختمان مؤسسه‌عالی تکنیکوم‌نفیسی

پذیرفته شدگان مرحله نهائی‌دوره‌لیسانس‌مهندسی موسسه عالی تکنیکوم نفیسی‌رشته راه‌وساختمان

میرفارسی سیدهادی ۹۱۸
کرامتی‌یزدی محمدرضا ۳۱۵
امین‌الاسلامی عباس ۸۳
مجیدزاده شیروانی حسین ۸۴۳
زرساو داود ۲۷۵۹
سرخ‌پور کاوس ۵۷
مویدی کاشانی نصراله ۳۱۹
مرگنی عبدالغفور ۷
مهدی‌پورکتی عباس ۵
خسروپناه مسعود ۹۲۷
بکایول سیدمهدی ۵۷۲
امین‌الرعایایی غلامرضا ۸۸
هراتی‌زاده علیرضا ۱۵۲
رامین رضا ۳
عظیمی محمد ۳
عربخانی مسعود ۱۷۷
میرزایی سقرلو قربان ۲۲۸۳
میررضوی سید جلال ۷۰۳
نیک‌کردار مجتبی ۶۷۴
هارونی کارلادانی‌عباسعلی ۳۶
هاشمی امیری سیدمرتضی ۷۲
لوح‌موسوی‌سیداصغر ۲۷۰۲۷
گلشاییان فرهاد ۳۵۳۳
سیدجعفری مهدی ۲۹۲
دست‌محمدی فیروز ۳۷
نعمتزاده قلیچی الیاس ۴۲۴
ابوطالبی‌کرکوندی ابراهیم ۲۲
فرازبخت حسن ۲۸۰۳۵
وحید بافنده‌محمدرضا ۲۸۰۸۱
طباطبائی سیدعبدالحسین ۱۰۵۸
موسوی‌لر سیدحسن ۱۴۴
رجایی‌الموسوی محمد حسین ۲۴۸۳
غریبانس تبریزی نژاد ادمونر ۱۰۱۸
اکرام جعفری محمدجعفر ۳۵۵
انوری باغبادرانی محسن ۵۰۰
دوامی فریدون ۱۴۱۲
مرتضوی‌نژادسیدابراهیم ۲۵۷۶۰
زهتاب‌تبریزی مهرداد ۲۲۰۲
امینی‌دهکردی سیدجعفر ۴۴۱
عباسی رهبرآباد نجم‌الدین ۵۳۶
ملکپورکلبادی‌نژادمصطفی ۵۲۳۹
بابایی‌راوندی علیرضا ۳۸۳۲۲
رزمی‌نیا نادره ۴۶۴
آسایش اردکانی علی محمد ۲۹۰
سپهرمنش رضا ۹۴۴
عطارشوشتری عبدالحسن ۱۱۲
فرشینه عدل جعفر ۳۶۶
اعتباریان سعید ۴۳۶
بوجار عباس ۲۳۲۱
امینی حمید ۲۴۴
مژگانی اسداله ۸۵۰
پیشوا حسام ۱۱۳
تدین شهداد ۲۷۰
باروند علی ۲۲۵
اکرامی محمد ۹۰۱
جراح خیراله ۵۲۸
عقدایی مطلق غلامرضا ۵
صابر جدایی اصغر ۳۴۶
کمالی آزاد محمد ۶۹۲
فرزین جهان‌بخش ۴۸۶۶۷
فریار منصور ۵۴۲
سیف‌الهی‌نصرآبادی عبدالحسین ۷۰۸
عسکری خشویی بهمن ۱۲
مقصودی مهدی ۲۸۵۶۴
رضایی کرمانشاه زهرا ۸۵۵
توکلی‌زاده اصفهانی‌احمد ۲۱۸
بهمنی اردشیر ۲۰۸
رشیدی‌نژاد محمدمهدی ۱۸۹
علمی‌غیاثی مجید ۳۰۲
بیات کیومرث ۲۵۳
حمزه‌ای سیچانی بدری ۶۵۷
نواده خدادادی محمد مهدی ۱۲۸۸۵
هاشمی سنگدهی سید حسین ۲۱۴۶
رشتی فریدون ۱۳۳

ذخیره های دوره‌لیسانس مهندسی موسسه عالی تکنیکوم نفیسی رشته‌راه و ساختمان

نارنجی‌ها خسرو ۷۶۱
مهدی‌عراقی ام‌کلثوم ۲۳۲۷
چاووشی سیمین ۲۴۳۲
میرزایی بادیزی حسین ۲۲
اسکندری تیمور ۸۴۲
عراق علوی مصطفی ۵۵۰۹۵
الیاسین عبدالمجید ۱۱
شریفیان قاضی جهانی محمد حسین ۶
رضایی مقدم پرویز ۳۰۱
غلامزاده فیروز ۱۹۸۰
ابوالقاسمی فخری خلیل ۲۱۲
شاهرخی محمود ۳۳۹
سهی‌راد محسن ۱۵۹
متقی بناب حسین ۱۶۲
احمدزاده سلمان آذر رضایی رحمن ۱۲۷۰
حسن‌زاده لبنانی زهرا ۳۲۵
بدیهی منصوره ۶۰۸
نجاتی‌فرد بتول بی‌بی ۱۴۷
جعفری سالار ۱۸۸۵
تحویلیان حسین ۱۱۰۷
فدوی‌حسین‌آبادی‌خسرو ۴۳۵
کاتب احمدی هوشنگ ۶۵۳
ماهرالنقش مهرداد ۱۵۴
گلشن بهمن ۱۰۶۹
ولدان محمد رضا ۶۰۶
چکینی بهروز ۳۹
غفاری اسکویی میرغفار ۱۹
مجدزاده لطف‌اله ۵۲۶
صادقیان اصفهانی حسن ۳۵۵
دهنوی احمد رضا ۴۳۱
صبوری یزدی محسن ۷۳۳
سهرابی زمانی زهرا ۱۲
نیاورانی آیت‌اله زاده مهوش ۲۳۲۷
رضایی چلمه‌سرا جمشید ۲
پرویزی پرویز ۲۲۹
حاجی محمدی علی‌اصغر ۸۵
یزدان‌بخش کیخسرو ۱۹۲
سلامتیان سیدعلی ۱۰۹۸
پیراستمزاد ایرج ۳۲۵۹

جایزه بگیرید، واستخدام شوید

اداره تحقیق و مطالعه پنج جایزه ۱۰۰۰۰ ریالی و ده جایزه ۵۰۰۰ ریالی‌بکسانیکه یکی از کتابهای مهندس غلامرضا اربابی را خلاصه کند و به این سه مرکز پخش ارسال دارد می پردازد.

۱ـ سرچشمه کتاب فروشی حافظ ۲ـ مقابل دانشگاه‌کتاب فروشی طهوری ۳ـ شاه آباد کتاب فروشی علی اکبر علمی.

صرفنظر از پرداخت جایزه کسانیکه مطالب کتاب را بخوبی درک کرده باشند کارمندان شایسته‌ای نیز برای اداره تحقیق ومطالعه ما خواهند بود که بدون شک ترتیب استخدام آنها نیز داده خواهد شد بنابراین خلاصه را با مشخصات کامل و آدرس دقیق و خوانا شخصا یا از طریق پست به سه مرکز پخش فوق ارسال دارید . خلاصه نباید از ده‌صفحه تجاوز نماید. کتابهای مورد نظر را لطفا یاد داشت فرمائید.

۱ـ دستگاه های کنترل کننده مغز بشر ۲ـ تاریخ در حال بازگشت ۳ـ حس ششم ۴ـ حکومت بچه‌ها ۵ـ پایان جهان ۶ـ بازی باآتش۷ـ هنر و هنرمند۸ـ فکر و خواب ۹ـ نظریات پاولوف در مورد خواب ورویا ۱۰ـ بیماری های روانی سوء ظن ۱۱ـ نقدی برنو آوری های کاذب.

کتابهای فوق را منحصرا می توانید از کتاب فروشی حافظ ـ سرچشمه طهوری مقابل دانشگاه علمی شاه آباد و کلیه شعبات امیرکبیر تهیه فرمائید .

اینجا لندن است

BBC

بادیدی بر اقتصاد جهان

بازار و بورس ـ اطلاعاتی معتبر ودست اول از مراکز مالی جهان در اختیار بازرگانان ایرانی وسایرین قرار میدهد

* روندهای اقتصادی
* بازارهای مالی
* بازار کالاهای مصرفی
* قرار دادهای بازرگانی
* اخبار مربوط به شرکتها
* محصولات وتحولات فنی

سه شنبه از ساعت ۲۰ و۱۰ تا ۲۰ و۳۰ دقیقه بر روی امواج کوتاه ردیفهای ۱۶، ۳۱ و ۴۱ متر وموج متوسط ۲۱۳ و ۴۱۷ متر

شنبه از ساعت ۷ تا ۷ و۱۵ دقیقه بر روی امواج کوتاه ردیفهای ۳۱، ۴۱ و ۴۹ متر و۲۱۳ و۴۱۷ متر موج متوسط

برای کسب اطلاعات بیشتر در باره بازار وبورس وکلیه برنامه‌های بخش فارسی بی بی سی این کوپن را پر کرده وبه آدرس زیر بفرستید:

BBC Persian Service,

C. Bush House, Strand, LONDON, England.

تلفن سرویس حوادث ۳۱۱۲۱۲

بازپرس برای حل معمای گم‌شدن مرتضی

هوشیاری، از خوانندگان اطلاعات، استمداد میکند

ماجرای مرموز گم شدن یک جوان ۱۸ ساله

ماجرای گم‌شدن یک جوان ۱۸ ساله، پس از ٤٥ روز که از این واقعه می‌گذرد، کم‌کم شکل مرموز و پیچیده‌یی پیدا کرده است.

شکل ماجری، وقتی‌پیچیده‌تر شد که مردی بنام هوشیاری، به‌دادسرای تهران آمد و مدعی شدکه پسر جوان او- مرتضی هوشیاری - را دو نفر به‌قتل رسانده‌اند.

این مرد که دیروز، شکایت خود را نزد آقای روحانی، بازپرس شعبه ١٦ دادسرای تهران مطرح میکرد، به‌خبرنگار ما گفت: پسرم، مرتضی، که در یک مغازه الکتریکی واقع در خیابان دردشت کارمیکرد، ٤٥روزپیش، صبح طبق‌معمول سرکارش رفت، ولی برخلاف همیشه، شب بخانه برنگشت.

وی افزود: آن شب را با نگرانی گذراندیم وصبح،خودم به جست و جوی او رفتم. از محل کارش تا هرجا که احتمال میدادم به آنجا رفته باشد، همه‌جا را زیرپاگذاشتم، ولی هیچکس از او کمترین خبری نداشت. تاآنکه روزی، به مغازه الکتریکی، که جز پسر من، شاگرد دیگری بنام «حمید» دارد رفتم واز حمید، با التماس و گریه وزاری خواستم تا اگر از پسرم خبری دارد، همه چیز را به‌من‌بگوید.

پدر غمگین افزود: حمیدکه ناراحتی و گریه من اوراتحت تاثیر قرار داده بود، بالاخره به زبان آمد و گفت: «من چیز هایی در باره مرتضی میدانم، ولی فعلا و در اینجا نمیتوانم حرفی بزنم». و من هر چه اصرار و التماس کردم تا او دراین باره بیشتر حرف‌بزند، فایده‌یی نکرد.

وی ادامه داد: ناچار به ماموران انتظامی مراجعه کردم و جریان را با آنها در میان گذاشتم. ماموران، حمید را به کلانتری آوردند و اودرکلانتری اعتراف کرد که مدتی پیش، دو نفرصاحبان مغازه‌الکتریکی، با مرتضی اختلاف پیدا کردند و اورا زیر ضربات چوب و مشت ولگد گرفتند. حمید، زیر ضربات چوب به شدت مجروح شد و بیحال برزمین افتاد. دراین هنگام دو نفر صاحبان مغازه، پیکر خونین مرتضی را توی یک گونی گذاشتند و اورا باآتومبیل‌خود بردند.

پدر مرتضی، پس از نقل این ماجری افزود: آن دو نفر را هم ماموران انتظامی به کلانتری آوردند، ولی‌هرکدام از آنها نیز دو شاهد باخود به کلانتری آوردند واین‌شهود، به ماموران گفتند که پسرم، مرتضی، ٤٥روزپیش باصاحب کارش تسویه حساب کرده و مغازه را ترک‌گفته است ودیگر کسی از او خبری ندارد،ولی من اطمینان دارم‌که این حرفها ساختگی است و همانطورکه حمید گفته، این دو نفر پسر جوانم را کشته‌اند.

★ مرتضی هوشیاری، جوان ۱۸ ساله‌یی که هیچکس از او خبر ندارد، اما گفته میشود به احتمال قوی طی یک نزاع کشته شده است.

آقای روحانی، بازپرس شعبه ١٦ دادسرای تهران، بعد از مطالعه پرونده، از ماموران آگاهی خواست تادر این مورد، تحقیقات وسیع‌و دامنه‌داری انجام دهند.

بازپرس، از کارآگاهان خواست تا دو نفر صاحبان مغازه الکتریکی را نیز به اداره آگاهی آورده، موردبازجویی قرار دهند، تا شاید راز این ماجری، از زبان آنها فاش شود.

هنوز پرونده این ماجرای مرموز تحت رسیدگی است و بازپرس نیز، ضمن دیگراقدامات خود، از خوانندگان روزنامه اطلاعات استمداد کرده است تا در صورتی که از ماجرای مرموزمرتضی هوشیاری‌اطلاعی دارند، وی یاسرویس حوادث اطلاعات را درجریان بگذارند.

متهم به‌قتلی که‌خود را به دیوانگی زده بود، رسوا شد

● علی حیدری: پسر خاله‌اش را کشت و برای فرار ازمجازات خود را به دیوانگی زد، اما پزشکان قانونی، مشتش راباز کردند...

پزشکان قانونی، پس‌از معاینه علی حیدری - مردی که پس‌از کشتن پسر خاله‌اش، خود را به دیوانگی زده بود - اعلام کردند که او دیوانه نیست و هنگام وقوع حادثه قتل نیز از سلامت عقل برخوردار بوده است.

باتوجه به‌نظر پزشکان قانونی، پرونده علی حیدری، برای تعیین تکلیف‌او به‌دادگاه جنایی فرستاده شد.

ماجری روز جمعه۲ اسفندماه سال ٥۳ هنگامی رخ داد، که علی برای دیدن پسرخاله‌ناتنی‌اش -عبداللزابلی- که در خانه‌یی واقع در سلطنت آباد کار میکرد، رفت.

همان روز، بین‌آندو اختلافی رخ‌داد، دوپسرخاله بجان هم افتادند ودقایقی‌بعد، عبداله زابلی بدست علی حیدری کشته شد.

ماموران انتظامی، بااطلاع‌از حادثه، علی را دستگیر کردند وهمراه پرونده تنظیمی به‌دادسرا فرستادند.

علی کدر بازپرسی شعبه ۱۱ دادسرای تهران مورد بازجویی قرار گرفته بود، گفت: در همسایگی خانه‌یی که پسر خاله من درآن کار میکرد، زن جوان شوهرداری بنام «پری» زندگی میکرد که پسر خاله من، نسبت به‌او نظر سوء داشت.

علی افزود: من هربار بدیدن عبدالله میرفتم، او را در حالی می‌یافتم، که‌از پنجره اتاق، مشغول دید زدن پری بود. من همیشه ازاین عمل ناراحت‌میشدم و عبدالله را سرزنش می‌کردم. و سرانجام، روزی از او قول شرف گرفتم که دیگر با آن‌زن کاری نداشته باشد.

وی افزود: ولی روز جمعه دوم اسفند که بدیدنش رفتم، باز اورا در حال دیدن زدن‌پری دیدم وبرای آنکه اورا ادب‌کرده باشم، تصمیم گرفتم باچاقو، چند ضربه ملایم به‌اوبزنم. وگوشمالی بدهم. ولی نمیدانم چطور شد و تیغه چاقو به‌کجای بدن‌او اصابت کرد که باعث مرگش شد.

بازپرس، علی را باصدور قرار به‌زندان فرستاد. اما علی دوماه بعد، در زندان بیمارشد وچون خود وانمود میکرد که مبتلا به بیماری روانی است به بخش روانی بیمارستان زندان انتقال یافت. علی مدعی بودکه به‌بیماری اختلال حواس دچار شده است. از اینرو، پزشکان قانونی اورا بدقت مورد معاینه و آزمایش روانی قرار دادند و برخلاف ادعای علی، اعلام کردند که او از سلامت عقل کامل برخوردار است.

بازپرس دادسرای تهران، پس از دریافت نتیجه معاینه پزشکی قانونی، پرونده متهم را به دادگاه جنایی فرستاد.

گزارشهای کوتاه شهرستانها

★ زنی یك دختر ۱۵ ساله را اغفال کرد

شیراز - خبرنگار اطلاعات:

زنی بنام «مریم فسائی»، دختر ۱۵ساله‌ای بنام «شیرین» راکه از خانه فرار کرده بود، اغفال کرد ووی را در ازای‌بیست هزار تومان در اختیار مردی بنام «کریم» قرارداد.

خبرنگار ما در شیراز مینویسد: «مریم فسائی»، در یکی از خیابان های شیراز هنگامیکه «شیرین» سرگردان بود، به‌او برخورد کرد و باوعده‌اینکه برایش کاری پیدا خواهد کرد «شیرین» را بخانه خود بردو پس از خوراندن مشروب زیاد به«شیرین» وی‌رادر اختیار مردی بنام «کریم» قرارداد وبیست هزار تومان از کریم‌دریافت داشت.

«شیرین» که دوروز بعداز ماجرا متوجه جریان شد به دادسرای شیراز شکایت کرد و موضوع را برای بازپرس‌گفت.

بدستور بازپرس شعبه ۲دادسرای شیراز «مریم فسائی» باقرار بازداشت موقت روانه زندان شد و ماموران در جستجوی «کریم» هستند.

★ دختر روستائی، بخاطر عشق خودکشی کرد

شیراز - خبرنگار اطلاعات:

صنم‌برکاظمی ۲۲ ساله ساکن سعادت‌آباد شیراز باخوردن مقداری سم حشره‌کش، خودکشی کرد.

بموجب گزارش خبرنگار مادر شیراز صنم‌بر درنامه‌ای‌که ازخود بجای گذاشته علت خودکشی‌اش را شکست در عشق ذکر کرده است.

★ کارگر پالایشگاه کشته شد

تبریز - خبرنگار اطلاعات:

نقی‌آذرسرشت کارگر ٤٥ ساله پالایشگاه نفت تبریزدیروز هنگام کار ناگهان بزمین افتاد و جان سپرد.

بموجب گزارش خبرنگار مادر تبریز نقی به بیماری صرع مبتلا بود، جسدوی پس‌از انجام تشریفات قانونی دفن شد.

به اتهام اغفال خواهر زن ۱٤ ساله‌اش زندانی شد

قسم نجفی: متهم به‌اغفال‌خواهر زن...

آذرشهر - خبرنگار اطلاعات:

مردی در یکی از روستا های «آذرشهر» باتمام اغفال خواهر زن ١٤ ساله‌اش دستگیر شد!

بموجب گزارش خبرنگار مادر آذرشهر«قسم نجفی»اهل«جراغیل» آذرشهر که صاحب یک زن ۱۸ ساله بنام ظریفه نوری است‌متهم است که خواهرزن ١٤ ساله‌اش «سونا» را در غیاب همسر خود به‌تهران برده ووی را در این شهر اغفال کرده است.

مامورین شهربانی آذرشهر بر اساس شکایت والدین «سونا» «قسم نجفی» راکه پس از یکماه اقامت به‌آذرشهر برگشته بود دستگیر کردند.

قسم هم اکنون در زندان بسر میبردو پرونده‌وی‌تحت رسیدگی است.

از سوراخ پشت‌بام، صاحبخانه‌را به گلوله بست!

میاندوآب - خبرنگار اطلاعات:

شب گذشته در میاندوآب ناشناسی از روزنه بام خانه، جوان ٢٤ ساله‌یی را با شلیک ۸ تیر از پای درآورد.

طی یکسال گذشته این ششمین باریست که چند ناشناس با شلیک تیر از روزنه حادثه آفریده‌اند و تاکنون ٥ نفر را به هلاکت رسانده‌اند.

دیشب ناشناسی به خانه محمد خوش لفظ در قریه «وکیل کندی» رفت وهنگامی که از روزنه بام مشغول‌نگاه کردن‌داخل خانه بود، محمد متوجه او شد.

محمد سپس نور چراغ دستی را به داخل روزنه تابید تا چهره ناشناس‌راببیند ولی ناگهان مورد اصابت گلوله قرار گرفت و به سختی مجروح شد.

مجروح به بیمارستان شیر و خورشید مهاباد انتقال یافت و ماموران شهربانی «میاندوآب» در حال‌حاضر در تعقیب تیرانداز ناشناس هستند.

عاقد قلابی، دختران بالغ را عقد میکرد

عاقد قلابی که دختران نابالغ را به‌عقد غیررسمی پسران جوان درمی‌آورد، دستگیر شد.

این عاقدکه سید محمد حسین نام‌دارد، وقتی دختر و پسری رابه‌این ترتیب به عقد غیررسمی یکدیگر درمی‌آورد، از تازه داماد یک چک٥٠هزار تومانی به‌عنوان امانت می‌گرفت. تا وقتی دختر بسن بلوغ رسید، تازه دامادرا مجبور کند که دختر را به عقد رسمی خود درآورد.

چندروز پیش، مردی بنام‌حسین به دادسرا شکایت کرد و گفت: یک عاقد قلابی بنام سید محمد-حسین، دختر ١٤ ساله مرا، بدون اجازه من به‌عقد غیررسمی جوانی درآورده است.

بدنبال این شکایت، دادستان دستور دستگیری سیدمحمدحسین راصادر کرد.

عاقد قلابی، دردادسرا، به خبرنگار ما گفت: من هیچ‌گناهی ندارم. دختر های جوان، وقتی باجوان مورد علاقه خودپیش‌من می‌آمدند، باگریه وزاری التماس میکردند که آنها را به‌عقد جوان مورد علاقه‌شان درآورم. من‌هم ازروی دلسوزی این کار رامی-کردم. تازه برای محکم کاری و برای آنکه جوانها نتوانند‌دختر هارا پس‌از مدت کوتاهی طلاق بدهند، از آنها یک چک ٥٠ هزار تومانی به‌عنوان امانت‌می-گرفتم، تاپس از رسیدن دختر ها به سن قانونی، خودم داماد راو ادار کنم، که دختر را به عقد رسمی درآورد.

تحقیقات نشان داد که سید محمد حسین، تمام دختر هارا باشناسنامه «المثنی» به‌عقد جوان ها درآورده است. ازاینرو، آقای دکتر زاهدی شعبه ١٤ دادسرای تهران، سید محمد-حسین‌را به اداره آگاهی فرستاد تاماموران‌روشن کنند کشناسنامه های المثنی راخود تازه‌عروسان گرفته‌اند یاعاقد قلابی برای‌آنها چنین شناسنامه‌یی تدارک دیده است.

از طرفی، چون احتمال قوی داده میشد که‌سید محمد حسین دارای سابقه باشد، بازپرس از ماموران خواست تا اگر وی سابقه‌یی دارد، آنراهم ضمیمه پرونده کنند

صبح امروز، ماموران‌آگاهی بعد از تحقیقات، سید محمد حسین را به دادسرای تهران آوردند و دکتر زاهدی او را با قرار قانونی روانه زندان کرد.

ماموران گشتی، دزدگرفتند

قصرشیرین - خبرنگار اطلاعات:

ماموران گشت شهربانی «قصرشیرین» شب گذشته سارقی را که قصد داشت وارد یکی از خانه‌های خیابان «شیرین»، این‌شهر شود دستگیر کردند.

خبرنگار مادر قصرشیرین مینویسد: سارق حسین امیری نام‌داشت‌ویک دستگاه رادیو ضبط هم دردست وی بود. هنگام‌دستگیری سارق چند نفر نیز که وی را همراهی میکردند با استفاده از تاریکی شب از پشت‌بامها فرار کردند.

پس‌از تحقیقات لازم معلوم شد، سارقین قصد داشتند. وارد منزل اسفندیاری کارمند بهداری قصر شیرین شوند صاحبخانه باتفاق خانواده‌اش از چند روز قبل بمرخصی رفته بود.

ماموران درصدد دستگیری رفقای «حسین» هستند.

دختری که در رشت دزدیده شده‌بود دوماه‌بعد، در «دورود» پیداشد

دورود - خبرنگار اطلاعات: جوانی که یک دختر را از رشت دزدیده بود واو را دو ماه به خانه خود در روستای «میان‌رودان» دورود برده بود دستگیر شد.

خبرنگار ما در دورود می نویسد: خدیجه صیادحقیقی دختری‌که‌توسط غلام‌حاجی‌وند اغفال شده است در شهربانی دورودبه ماموران گفت: دو ماه قبل با غلام حاجی‌وند در رشت آشنا شدم. اوخودش را چترباز معرفی کرد و گفت که قصد دارد با من ازدواج کند، منهم، حرفهای اورا باورکردم به تهران و سپس به قزوین و با اتومبیل «آریا»ی غلام ابتدا بعد هم به «دورود» سفر کردیم بعد از آن به «میان‌رود» رفتیم واکنون که دوماه از آمدن من از رشت میگذرد، غلام مرا از خانه‌اش بیرون رانده است و حاضر نیست مرا به «عقد» ازدواج قانونی خود درآورد.

خبرنگارما مینویسد: اشرف گرشاسبی که «خدیجه» را سرگردان درخیابانها دیدمبود، جریان را بماموران شهربانی اطلاع داد.

پس از تحقیق از «خدیجه» و بانشانیهائی که‌وی دراختیار سروان زرین‌کمر رئیس‌شهربانی دورود قرار داد، ماموران شهربانی در صدد دستگیری «غلام حاجی‌وند» برآمدند و چند ساعت بعد «غلام» را که قصد فرار داشت در تپه ماهور های اطراف دورود دستگیر کردند.

غلام در بازجوئی گفت که قصد داشته با«خدیجه»ازدواج کند ولی چون «خدیجه» شناسنامه خود را به همراه نداشت این موضوع به تعویق افتاد.

پرونده امر بدادگاه دورود فرستاده شد و آقای موسوی بازپرس غلام را با قرار قانونی بازداشت کرد.

«خدیجه» در حال حاضر با نظر مسئولان امردر منزل‌خانم گرشاسبی زندگی میکند تاپدر و مادرش‌ازرشت برای‌تحویل گرفتن او به«دورود» برسند.

کیف دستی با ۲۸۰ هزار تومان پول در یك چشم بهم‌زدن، غیب شد!

یک کیف دستی کوچک، که حاوی ۲۸۰ هزار تومان پول‌نقد و تعدادی چک و اوراق بهادار دیگر بود، کنار پای صاحبش‌و در یک چشم‌بهم زدن غیب شد!

صاحب کیف«محمد یونس‌زاده»، پیمانکار معروف خرمشهری‌است، که چند روز پیش برای انجام کاری به تهران آمده است.

چند روز پیش، پیمانکار خرمشهری بدیدن یکی‌ازبستگانش که در انتهای خیابان گیشای تهران زندگی می‌کند رفت. در همان نزدیکی خانه خویشاوندش مقداری دارو خرید و کیف در یک دست و پاکت دارو ها در دست دیگر بسوی خانه خویشاوندش براه افتاد.

خود او، در شکایتی که بعدا تسلیم مقامات قضایی کرد، شرح داده است: به چند قدمی خانه که رسیدم، فکر کردم بهتراست پاکت داروها را هم توی کیفم بگذارم، تا وقتی وارد خانه‌می-شوم، بستگانم بادیدن دارو ها ناراحت نشوند. این بود که کیفم رازمین گذاشتم، تا مقداری وسایل دیگر مرا هم که درجیب داشتم بیرون بیاورم و با پاکت داروها توی کیف بگذارم!. اما در همین موقع، از چند قدمی، سروصدایی‌شنیدم‌وفقط یک لحظه بطرف صدا نگاه کردم، و... همینکه سرم‌را برگرداندم، متوجه شدم که‌ازکیف خبری‌نیست. درست مثل‌این بودکه کیف، یک قطره آب شده ودر چشم بهمزدنی به زمین فرو رفته است.

محمد یونس‌زاده افزوده است: سراسیمه اطرافم را نگاه کردم، تا شاید رباینده کیف را پیش‌از آن که از آن حدود دورشود، ببینم. ولی دردست هیچکدام از کسانی که در اطراف من بودند، کیفی دیده نمیشد.

با این حال، یونس‌زاده که معتقد است بهر حال ربودن‌کیف، درهر صورت باید کار یکی از کسانی باشد که در آن لحظه، نزدیک خانه‌خویشاوندا‌و بوده‌اند، هاج وواج به دادسرا رفت و در این‌زمینه شکایتی تسلیم‌مقامات قضایی کرد.

اکنون پرونده این ماجرای عجیب در دادسرای ناحیه۲تهران تحت رسیدگی‌است ویونس‌زاده، تمام افرادی راکه آن‌روز نزدیک او بوده‌اند، به عنوان افراد مظنون، به دادسرامعرفی کرده است ولی‌هنوز، هیچکس حاضر نشده است دراین مورد کمترین تقصیری را به گردن بگیرد.

در آتش‌سوزی بیجار: ۲۰۰ خروار گندم یك کامیون و یك تراکتور سوخت

بیجار - خبرنگار اطلاعات:

در یک آتش سوزی بزرگ که ساعت ۲ بعد از نیمه‌شب گذشته درروستای «حسن‌آباد» ۳۰ کیلو متری بیجار رخ داد. ۲۰۰ خروار گندم، یکدستگاه تراکتور و یک کامیون در گاراژ شخصی بنام حاج‌شعبان کرمی بکلی سوخت و بیش از ٥ میلیون ریال خسارت وارد آمد.

بموجب گزارش خبرنگار ما در بیجار علت حریق هنوز اعلام نشده است. با زبانه کشیدن شعله های دود و آتش از انبار گندم اهالی‌وحشتزده از خواب برخاستند و پس‌از چند ساعت تلاش باهمکاری ماموران ژاندارمری محل‌موفق به مهار حریق شدند.

برسنك سیاه، نقش گل می‌آفرینند

نقش دختران و پسران کهن و سال شهرها و روستاهای کشورما در آفرینش زیباترین نمونه های کارهای دستی انکارناپذیر است.

دردل ایلات و عشایر، و در قلب‌روستا های دوردست، دختران و پسران با دست های ظریف و کوچک، بردل سنگ های سخت، برمتن پارچه های الوان، برگل و بر زمینه های زبر و ضخیم الیاف نقش‌های بدیع و دل‌انگیز می‌آفرینند.

این عکس را محمدتقی سعیدی‌راد خبرنگار عکاس اطلاعات در مشهد از پسربچه‌یی‌که بر ظروف سنگی نقش می‌زند، برداشته است.

او، گرچه خردسال است، اما ذوقی تکامل یافته و غنی‌دارد و ذوق عالی هنری او باآمیزه‌یی از توانائی دست های کوچک اما دقیقش بر سطح سنگ سیاه نقش هائی‌بدیع ازگل و چهره می‌سازد واز سنگ بی‌ارزش کوهپایه های غرب مشهد یک دخترهندی می‌سازد. اثری که کمتر زائری است که بهنگام بازگشت از مشهد نتواند از همراه آوردنش چشم بپوشد.

دنیای ورزش روزهای شنبه منتشر میشود

صاحبان صنایع و بازرگانان کشور

الاخاء

تنها مجلهٔ عربی زبان ایران با داشتن نمایندگی در ۱۱ کشور عربی

روزهای شنبه منتشر میشود

آغاز هفته پانزدهم نمایش

فقط در سینما ب.ب

از هفته آینده در بهترین گروه سینمائی پایتخت

نورالهی ... سناریوی این فیلم بوسیله علمای دانشگاه اسلامی الازهر تصویب‌شده است

محصول سینمائی مصر

اثری هیجان‌انگیز، بیسابقه، شگفت‌آور

ازامشب درسینماهای

شهر تماشا-ریولی

داستانی پر حادثه از مبارزات و فداکاری یك‌انسان شرافتمند در دشت های پربرف ویخ زده قطب شمال

پخش از پانرفیلم - ساختمان آلومینوم

برای رزرو بلیط همه روزه به گیشه سینما های شهر تماشا و ریولی مراجعه نمایند.

مجالس ترحیم

باکمال تاسف و تاثر مرگ جانگداز جوانان ناکام **مجتبی کبیری و آتیلا جهانبخش** در اثر سانحه اتومبیل به اطلاع میرسد . مجلس ترحیم آن شادروانان از ساعت ۱۴ تا ۱۶ روز شنبه ۲۲ شهریور ۱۳۵۴ در مسجد الجواد واقع در میدان ۲۵ شهریور منعقد است .

فرنگیس امانی

با اندوهی غیرقابل وصف از مصیبت جانگداز عزیزان ناکام **مجتبی کبیری و آتیلا جهانبخش** فرزند ارشد وبرادر خانم نیره کبیری‌که‌دراثر سانحه اتومبیل خانواده‌های‌وابسته را داغدار کرده است باطلاع میرساند .
مجلس ترحیم شادروانان از ساعت ۱۴ تا۱۶ روزشنبه ۲۲ شهریور ۱۳۵۴ در مسجد الجواد میدان ۲۵ شهریور منعقد است .

گروه مربیان ورزش راد

دوستان عزیز و با ارزش ما نیره کبیری و آقای واحد جهانبخش فرزند و برادر عزیزشان را از دست داده‌اند .
ما از ساعت ۲تا۴ روز شنبه ۲۲ شهریور در مسجد الجواد بسوک آن عزیزان نشسته‌ایم .
پروین ایرج‌پور. آذر آقاحسینی. مهین حالتی. شمسی حائری. عزت علی‌آبادی. سعیده فرساد . مریم کیقبادی . پری گیلانپور. همایون یغمائی .

باکمال تاسف‌وتاثر مرگ جانگداز جوانان ناکام **مجتبی کبیری و آتیلا جهانبخش** را در اثر سانحه اتومبیل باطلاع می‌رساند .
مجلس ترحیم شادروانان از ساعت ۱۴ تا۱۶ روزشنبه ۲۲ شهریور ماه ۱۳۵۴ در مسجد الجواد میدان ۲۵شهریور منعقد است .
خانواده‌های : کبیری. جهانبخش. تکدال . مجیدی . عظیم‌فر. حاجی‌بیگلو. فتحی. عظیم‌زاده. شبنم . تیموری . بخش‌پور. فرزام. مختاری آذر . موفق . یکتا . اعتمادفر . خسروی. ضیائی. حسینی. مدافعی. ذابحی . امیر عطائی. شیرزادی. عطائی. کسرائی. ستوده. یزدانی. غفاری.افشار.
روزنامه اطلاعات ـ مصیبت وارده را بعموم خانواده‌های عزادار بویژه بازماندگان آنمرحومان تسلیت میدهیم

باکمال تاسف و تاثر فوت شادروان **احمد درکی کارمند** بانک تعاون کشاورزی را باطلاع فامیل ـ بستگان ـ دوستان میرساند . مجلس ختم از ساعت ۱۶ الی ۱۸ روز جمعه در خیابان قزوین چهار راه ملک مسجد ملک برگزار میگردد .
خانواده لباف ـ خوشپور ـ ثابتی ـ کوثری ـ حیدر ـ قاسم . عبدلعلی ـ محمود ـ صفردرکی ـ محمد و حسین ملازینعلی ـ نوری .
آ ـ ۲۸۹۶۲
روزنامه اطلاعات ـ مصیبت وارده را بعموم بازماندگان آن مرحوم تسلیت میدهیم .

باکمال تاسف درگذشت جوان ناکام **مرتضی راستی‌فر** را به اطلاع فامیل و آشنایان میرسانیم. مجلس ختم مردانه وزنانه آنمرحوم روز شنبه ۲۲ر۶ر۵۴ از ساعت ٤ الی ٦ بعدازظهر در مسجد فخرالدوله واقع در دروازه شمیران منعقد میباشد .
خانواده‌های : ظروفچی راستی‌فر. حاج آقالر. ظرفچی مدیری. نموی. زندگانی دوست و خانواده‌های وابسته .
روزنامه اطلاعات ـ مصیبت وارده را بعموم بازماندگان آنمرحوم تسلیت میدهیم

بانهایت تاسف و تاثر درگذشت مرحومه **بانو صغری‌نبوی** همسر مرحوم آیة . . . حاج سید محمد نبوی تفرشی ووالده گرام آقای سید احمد نبوی تفرشی و خانم اشرف نبوی تفرشی را بافطلاع خویشاوندان و دوستان گرامی میرساند.
مجلس تذکر مردانه و زنانه آنمرحومه از ساعت ٤ تا٦ بعد از ظهر روز شنبه ۲۲ر۶ر۵۴ در مسجد ابوالفضل (ع) واقع‌در خیابان تاج ـ بالاتر از خیابان فرزانه برگزار خواهد گردید.
خاندان نبوی تفرشی
روزنامه اطلاعات ـ مصیبت وارده را بعموم بازماندگان آن مرحومه تسلیت میدهیم

کارکنان اداره کل سرویس های اداری و اجتماعی
شرکت ملی نفت ایران
باتاثر فراوان درگذشت دوشیزه **نادیا توفیق** دخترهمکار گرامی خود جناب آقای امین توفیق را بایشان و بانو تسلیت گفته خودرادراین اندوه شریک میدانند.
مجلس ترحیم مردانه و زنانه از ساعت ۱۶ تا۱۸ روز شنبه ۲۲ شهریور در مسجد الجواد برگزار میشود.
منوچهر آبتین

بانهایت تاسف و تالم درگذشت دوشیزه **نادیا توفیق** دختر همکار گرامی خود جناب آقای امین توفیق را بایشان و بانو تسلیت گفته خودرا دراین اندوه شریک میدانیم مجلس ترحیم مردانه و زنانه‌ازساعت ۱۶ تا۱۸روزشنبه ۲۲ شهریور در مسجد الجواد برگزار میشود.
کینراد. نظر داد. نگهبان. کامروا. ندیمی . اورمزدی . دانشواز. مرزبانیان. ذوالقدر. رکنی . شرفی . شکیب زاده . نکارد. واعظ . حدائقی. معینی پناه

هوالباقی
بانهایت تاسف درگذشت دوشیزه ناکام **نادیا توفیق** راباطلاع خویشاوندان ودوستان میرساند . مجلس ترحیم آنجوان ناکام روز شنبه ۲۲ شهریور ٥٤ از ساعت ٤ تا٦ بعد ازظهر درمسجد الجواد برگزار میشود.
خانواده های : توفیق . آذریار. منتظمی . مشکات . عاصمی. گرانپی. قاضی. صادقی. ریاحی فرزانه صابری . احمدزاده. قلی‌پور. بهرام مقدم. حمزه‌ای . غفور زاده . جعفرپور. منصوری.
آ ـ ۹۹۰۷
روزنامه اطلاعات ـ مصیبت وارده را بعموم بازماندگان آن مرحومه تسلیت میدهیم

هوالباقی
فوت نابهنگام شادروان استاد **حسین خطائی** هنرمندمعروف را باطلاع کلیه خویشان و دوستان آنمرحوم میرسانند.
خانواده های خطائی ـ انوری
روزنامه اطلاعات ـ بعموم بازماندگان آنمرحوم تسلیت می دهیم

باکمال تاثروتاسف درگذشت مرحومه مغفوره **بانو عطیه علائیان** همسر آقای عزت‌اله کبیری ومادرگرامی آقایان سعید ومسعود کبیری و خواهر آقای نجف علائیان را باطلاع اقوام و دوستان میرساند مجلس ختم مردانه وزنانه آنمرحومه در روز شنبه ۲۲ر۶ر۱۳۵٤ از ساعت ٤الی ٦ بعدازظهر در مسجد مجد منعقد خواهد بود .
خانواده های: کبیری علائیان. صباحی. علیزاده . نجفی. حکیم. مسلکی محمدی. خلیلی. باختر. فیروزی.
روزنامه اطلاعات ـ مصیبت وارده را بعموم بازماندگان آنمرحوم تسلیت میدهیم.

اتحادیه فروشندگان اشیاء عتیقه و مصنوعات دستی
بانهایت تاسف و تاثر درگذشت همکار گرامی **حاج هادی بکیان بختیار** را به اطلاع همکاران و دوستان میرساند مجلس‌ترحیم آن شادروان روز شنبه ۲۲ شهریور ماه ۱۳۵٤ از ساعت ٤ تا ٦ بعد از ظهر در خانقاه صفی علیشاه برگذار میگردد .

جمعیت شیروخورشید سرخ ایران
باکمال‌تاسف درگذشت شادروان **لطف‌الله صاحب‌عموی** همکار گرامی خود آقای فرهاد صاحب رئیس اداره کل روابط عمومی و انتشارات جمعیت را به اطلاع میرساند . هزینه های مجلس ترحیم مردانه صرف امور خیریه خواهد شد مجلس یادبود زنانه آن شادروان از ساعت ۱ الی ٥ بعد از ظهر دوشنبه ۲٤ شهریور ماه جاری در منزل آن مرحوم واقع در خیابان آریاشهر ایستگاه دفتر خیابان هفتم پلاک ۹ منعقد است .

بانهایت‌تاسف درگذشت شادروان **حاج لطف‌الله صاحب** را باطلاع بستگان و آشنایان میرساند . هزینه مجلس‌ترحیم مردانه آن مرحوم صرف امور خیریه خواهد شد و مجلس یادبود زنانه از ساعت ۱۳ الی ۱۷ روز دوشنبه ۲٤ شهریور ماه جاری در منزل آن مرحوم واقع در آریاشهر ایستگاه‌دفتر خیابان هفتم پلاک ۹ منعقد است .
خانواده‌های ـ صاحب ـ ابطحی ـ آراسته ـ معینی ـ امامی ـ یوسفزاده ـ پیشوا ـ هخامنشی ـ قائم‌مقامی ـ میرشکرائی ـ محلاتی‌نیا و خانواده های وابسته .
آ ـ ۲۸۹۶۹
روزنامه اطلاعات ـ مصیبت وارده را بعموم بازماندگان آن مرحوم تسلیت میدهیم .

بانهایت تاسف فوت مرحومه **بانو قدسیه کوکبی** راباطلاع اقوام و دوستان میرساند مجلس ختم زنانه و مردانه آن‌مرحومه در روز جمعه ۲۱ر۶ر۵٤ از ساعت ۹الی ۱۱ درمسجد فخرالدوله منعقد میباشد .
خانواده های : کوکبی . میرزائی ملایری . دولتشاهی . روئین‌دژ. حسینی تهرانی. ساوجی. محسنی. مهدمینا. دکتر طباطبائی یزدی. تدین . سادات حسینی . عطارچی . جهان پناه ریخته‌گر . باهری. بصیرت. شعشعانی. کشاورز. ابراهیمی . فرودی. رساخو. آبجرین
آ ـ ٤٥٠١
روزنامه‌اطلاعات ـ مصیبت وارده را بعموم خانواده های عزادار تسلیت میدهیم.

یادبود

مراسم شب هفتم
چون روز جمعه ۲۱ شهریور مطابق با پنجم رمضان مراسم شب هفتم علیین آرامگاه مرحوم **حاج سید حسن‌اشرف شیرازیان** میباشد مجلس یادبود مردانه و زنانه از ساعت ۸ تا ۱۱ بعد از ظهر در حسینیه آنمرحوم خیابان ناصرخسرو ـ کوچه خدابندملو منعقد است . تشریف‌فرمائی علماء اعلام و وعاظ محترم و ذاکرین عظام و سایر طبقات در مجلس‌باعث شادی روح آن مرحوم میگردد .
خاندان شیرازیان
آ ـ ۹۹٤۱

بیاد سومین‌سال درگذشت جوان ناکام سیاوش امیرمختاری

سیاوش عزیز بیستم شهریور ماه سه سال است که غنچه نوشکفته عمر ترا تند باد حوادث پژمرده وپدر ومادر و برادر و خواهرانت را چشم براه و برایت اشک میریزند. اگر تسلی برای‌قلب ما باشد سیمای ملکوتی و اخلاق‌انسانی توخواهدبود.
غلامرضا امیر بختیاری . ملوک شمس لاریجانی . برادر و خواهرانت .
آ ـ ۹۹٤٥

دو سال پیش برادر خوب و ناکامان **سرهنگ دکتر محمد تقی زنوزی** باتفاق همسر و سه فرزندش در حادثه‌ای دلخراش چهره درخاک کشیدند و برای ما سالی پر ازغم و اندوه بیار آوردند . دو سالیکه غم دوری او همراه با یادش و یادگارهای ارزنده دوران کوتاه زندگیش توام بود . ما همچنان دوریش را باشک چشمان و فمهای دلمان میگذرانیم.
بیادبود عزیزان از دست رفته روز جمعه ۲۱ شهریور از ساعت ۳الی٥ بعد ازظهر برمزارشان واقع در آرامگاه شماره ۳۱۸ بهشت زهرا گردهم می آئیم و بروح پاکشان درود می فرستیم .
وسیله رفت و برگشت ساعت ۲ بعد از ظهر در تهران‌پارس خیابان ۱۱۵ ـ خیابان ۱۷٤ـ پلاک ۱۰۹ آماده حرکت میباشد.
سرتیپ اسمعیل زنوزی. سرهنگ دکتر محمد علی زنوزی
آ ـ ۹۹۱۹

تسلیت

جناب آقای باقر آذریار
مصیبت وارده را تسلیت عرض نموده و خودرادرغم شما شریک میدانم . **احمد شیرین زاده**

جناب آقای مهندس محمد کاظمینی
مصیبت وارده‌را تسلیت عرض نموده خود را درغم شما شریک میدانم .
مهندس محمود پورهاشمی
آ ـ ۹۸۲۹

جناب آقای مهندس کاظمینی
باکمال‌تاسف و تاثر درگذشت ابوی ارجمندتان را تسلیت عرض مینماید .
هاشم ابادری
آ ـ ۹۸۳۱

جناب آقای مهندس کاظمینی
بانهایت تاسف و تالم مصیبت وارده را تسلیت عرض نموده بقاء عمر و دوام سلامت شما را از پیشگاه خدای یکتا خواهانیم .
عباس نظری ـ محمود نظری ـ حسین نظری
آ ـ ۹۸۳۳

خانواده های محترم محمودی و سمائی
با اندوه بی‌پایان سانحه جانگداز مرگ عزیزانتان را از صمیم قلب تسلیت عرض نموده و صبر و شکیبائی برای شما آرزو میکنیم .
بدری ـ بهرام باختری
آ ـ ۲۸۹٤۸

سرکار خانم مهندس ابراهیمی
فوت فرزند دلبندتان کوین سبب تاثر عمیق ما گردید همدردی ما را بپذیرید .
همکاران دانشکده مهندسی متالورژی
آ ـ ۹۹۲۷

جناب آقای احمد بیرشک
رئیس هیئت مدیره و مدیر عامل گروه فرهنگی هدف
با تاثر فراوان مصیبت وارده را به جنابعالی تسلیت عرض نموده و برای آن جناب و خانواده محترم عمرطولانی توام با سعادت و سلامت آرزو مینمایم .
مدیر عامل گروه فرهنگی آذر ـ محمدرضا خسروی
آ ـ ۹۹۳۹

نیره عزیز
به وسعت همه قلبمان در اندوه بدون مرز تو شریک هستیم ودراین مصیبت بزرگ از خداوند صبر و شکیبائی برای تو وهمسر محترم و خانواده و وابستگان عزیزت آرزو داریم .
دولت نیک‌منش. فریده فرزام. مینو کازرونی. قمر مهرپویا .
آ ـ ۹۹٤۷

جناب آقای رضا مستان
مصیبت وارده را بسرکار و خانم محترم و خانواده محمودی صمیمانه تسلیت عرض کرده شکیبائی و سلامت برایتان آرزو میکنم .
اصفهان ـ دکتر حسن مومنی
آ ـ ٤٤۹۷

جناب آقای غلامحسین اللهیاری
حاج علی اللهیاری
مصیبت وارده‌را تسلیت عرض نموده بقاء عمر خاندان محترم را از درگاه ایزد متعال مسئلت دارد .
کرمانشاه ـ شرکت ساختمانی چیلر
آ ـ ٤٤۹٦

جناب آقای باقر آذریار
بانهایت تاسف و تاثر مصیبت وارده را به جنابعالی تسلیت گفته از خداوند متعال صبر و شکیبائی برای شما و خانواده گرامیتان مسئلت می‌نمایند .
کارکنان موسسه مهمانخانه‌های بنیاد پهلوی
آ ـ ۲۸۹۸۱

آقای ابوالقاسم درکی‌هم کار محترم
مصیبت وارده را بجنابعالی و خانواده محترمتان تسلیت گفته خودرا درغم شما شریک میدانیم .
راشدی. فلاح. قاضی اسدی. امامی . بیانی . طیب . محمد قدس .

دوست عزیز جناب آقای سید احمد نبوی
فوت مادر گرامیتان را بشما و خانواده محترم نبوی تسلیت میگوئیم .
عطائی . فرید. حیدر قوانلو . صابری
آ ـ ۲۸۹۹۸

تسلیت

جنابان آقایان ستار علیزاده و عباد صنعتی
مصیبت وارده از فوت شادروان حاجی‌خان عبادزاده صنعتی مرد نیکوکار را بانهایت تاسف صمیمانه‌تسلیت‌میگویم.
غلامعباس مجیری
آ ـ ۲۸۹۷٥

جناب آقای مهندس سعادت ساعدی
بانهایت تاثر و تاسف درگذشت پدر گرامیتان را تسلیت گفته، سلامتی وبقای عمر بازماندگان را از خداوند متعال مسئلت دارم .
مصطفی محمودی. نوراله خاتمی. حسینی .

آقایان فیروز و جمشید و سیروس پیله‌رودی
درگذشت پدر ارجمندتان را تسلیت میگوئیم .
اصغر محمدی. کاظم نوروزی. محمود قاسمپور

سرکار علیه خانم جعفرخانی
باکمال تاسف و تاثر مصیبت‌وارده را بسرکارو خانواده محترمتان تسلیت عرض نموده بقای عمر بازماندگان را از درگاه خدای متعال مسئلت داریم .
صادق خوئی‌زاده. بهرام حسن‌زاده . عیسی‌خانی .

همکار عزیز سرکار خانم منیژه مهدوی
با اندوه فراوان درگذشت گرامی پدر عزیزتان را تسلیت گفته خودرا در غم شما شریک میدانیم .
پوران یوسفی. نسرین مرتضوی. ژاله ستوده. ناهید رزاقی . سیمین خوئی. نسرین رحیمی. پروانه مهین‌راد . عزت ریحانی . مهدی مهندی حقیقی . حسنعلی هفتگلی بختیاری. بالاخورشیدی. محمد جواد حاج‌علیخانی. مسعود وکیل‌زاده. خسرو کمکار. علی اکبر تژه .

جناب آقای مهدی سمیعی
مدیران و کارکنان موسسات حسابرسی پارس‌وموسسات وابسته مصیبت وارده را به جنابعالی و سایر بستگان‌تسلیت عرض می‌نمایند .

جناب آقای کریم طیوری
مصیبت وارده راتسلیت گفته خودرا درغم‌شما شریک‌میدانیم.
اصغر طباطبائی .

جناب آقای عباس میرزا حاج غفوری
بانهایت تاسف درگذشت پدر بزرگوارتان را به‌جنابعالی و خانواده محترم تسلیت عرض می‌نمائیم .
اسداله پیرایه وبانو . محمد حسین دیانت‌نژاد. دکتر فیضی. مهندس دیانت‌نژاد .

آقای مهندس سعادت ساعد
دوستان شما در سوک بزرگ شما قلبا سهیم و شریکند .
مرتضی . طباطبائی. لواسانی. جولائی . مهندس بهشتی و سایر همکاران .

جناب آقای صنعتی
باکمال تاسف وتاثر فوت پدر بزرگوارتان رابه‌جنابعالی و خانواده محترم و سایر بستگان تسلیت می‌گوئیم .
هوشنگ قزوینی ـ اکبر انصاری

جناب آقای سید احمد نبوی
مصیبت وارده را تسلیت عرض نموده درغم شما شریکیم
هاشمی‌نیا . زندی . فروغی . قلیچانی . جلالی

مجالس وعظ و سوگواری

برنامه ماه مبارک رمضان مسجد امام جعفر صادق (ع) در سید خندان را باستحضار عموم مومنین میرساند .
روزها ازساعت ۱۲ونیم اقامه نماز جماعت ظهر وعصر وسپس مسائل واحکام واز ساعت ۱ونیم دانشمند محترم‌آقای حاج صفائی واز ساعت ۲ر۱۵ تا ۳ خطیب و واعظ گرامی آقای حاج شیخ حسن کافی و شبها از ۷ونیم اقامه نماز جماعت مغرب و عشاء واز ساعت ۸ دانشمند و خطیب بزرگوار آقای دکتر جواد مناقبی و سپس مداح اهل‌البیت آقای حاج علامه مستفیض میفرمایند .
الاحقر سید عبدالرسول مهدوی
آ ـ ٤٥۰۰

هیئت قائمیه وابسته به‌مسجد شاه مردان علی علیه‌السلام
طبق معمول شب جمعه در سالن مسجد دعای کمیل و صبح جمعه ساعت ۱۰تا۱۲ دعای ندبه را توسط جناب آقای حبیبی واعظ ضمن بحث در حالات ولی‌اله الاعظم حجة‌بن الحسن (ع) برگزار می‌کنند. ضمنا همه روز بعد از نماز جماعت مجلس سخنرانی توسط ایشان درپیرامون تفسیری چند از آیات قرآن و شبها از ساعت ۸الی۹ پاسخ بسئوالات حاضرین توسط معظم‌له واز ساعت ۹ الی ۱۰ در مسجد قمر بنی‌هاشم واقع در ٤٥ متری سید خندان ایستگاه مسجد پیرامون علل گرایش بشر در مادیت صحبت می‌کنند .
آ ـ ۲۸۹۷٤

هیئت حسینی دلریش
شب‌پنجماه منزل‌آقای‌حاج عبداللهی انتهای۲۰متری‌کوکاکولا
شب‌ششم منزل آقای شاهیده انتهای ۲۰متری کوکاکولا
شب‌هفتم منزل آقای‌منافی‌زاده انتهای‌خیابان‌اول نیروی‌هوائی
شب‌هشتم منزل آقای حاج محمود میانجی فلکه وثوق
آغاز برنامه ۸ بعدازظهر ـ سخنران: جناب آقای یاسینی
آ ـ ۲۸۹۷٤

هیئت انصار ابوالفضل (علیه‌السلام)
بمناسبت ماه مبارک رمضان همه شب از ساعت ۸ الی ۱۱ برقرار و پس از برنامه تلاوت کلام‌اله مجید ر تفسیراز ساعت ۱۰ الی ۱۱ جناب‌آقای دکترمناقبی‌مستفیض میفرمایند.
شب‌پنجم مولوی‌اسمعیل‌بزازکوچه محمدی‌منزل‌آقای‌حق‌خواه
شب‌ششم‌جاده‌خراسان ـ اتابک‌کوچه‌رحیمی‌منزل‌آقای‌حاج‌هاشم
شب هفتم شوش شرقی جنب حمام‌لطفی منزل آقای تابش
شب‌هشتم شهباز ایستگاه ورزشگاه منزل آقای کرمانشاهی

مکتب النبی (صلی‌اله علیه و آله)
(شب‌پنجم) منزل‌برادران‌عباسعلی‌زاده ـ امیریه‌اول مهدیه
(شب‌ششم) منزل حاج جواد اتحاد ـ امیریه مقابل‌مسجدفخریه
(شب‌هفتم) منزل آقای تقی قادری ـ شاهپور بازارچه‌نو
(شب‌هشتم) منزل آقای حقیقت ـ امیریه شیبانی
برنامه از ۸ الی ۱۰ ـ سخنران جناب آقای حاج شیخ رضا سراج .

مکتب اسلام
(شب‌پنجم) منزل آقای گلپایگانی مولوی کوچه وزیر نظام
(شب‌ششم) منزل آقای قائنی مولوی کوچه وزیرنظام
(شب‌هفتم) منزل آقای سیدانی مولوی کوچه وزیرنظام
(شب‌هشتم) منزل آقای سپاسی مولوی کوچه وزیرنظام
آغاز برنامه از ۸ونیم الی۱۱ ـ سخنران: جناب‌آقای‌مصطفوی
آ ـ ۲۸۹۷٤

سپاسگزاری

تشکر و اعتذار
از سروران عظام و دوستان گرامی و همه خانم ها و آقایان‌محترمی که بمناسبت درگذشت اسف‌انگیز مادر عزیزمان **بانو گل‌ایران سپهری** با شرکت در مراسم تشییع و مجالس ختم ابراز همدردی فرموده و موجبات تسلی خاطر بازماندگان را فراهم ساخته‌اند صمیمانه سپاسگزاری مینماید و چنانچه بعلت تالمات روحی در تقدیم تشکرات قلبی و عرض امتنان حضوری تاخیری رخ دهد صمیمانه پوزش میطلبیم و سلامتی همگان را از درگاه خداوند قادر متعال مسئلت داریم .
از طرف خاندان سپهری : اسفندیار ـ تیمور ـ متین دخت ـ شهلا ـ کیومرث سپهری .

از کلیه دوستان و بستگان و همکاران محترم که در مراسم‌ترحیم‌پدرعزیزو ازدست‌رفته‌ام شادروان **عباس‌جراح‌زاده** شرکت کرده وباما همدردی نموده‌اند صمیمانه سپاسگزارم.
آمل ـ ارسطو جراح‌زاده

در حادثه واژگون شدن مینی‌بوس در جاده اصفهان

۳ نفر کشته و ۱۰ نفر مجروح شدند

براثر واژگون شدن یک مینی‌بوس در جاده جرقویه ـ اصفهان راننده و دو مسافر آن کشته و ده نفر دیگربشدت مجروح شدند .
بموجب گزارش خبرنگار ما در اصفهان مینی‌بوس ۲۷۲۳٤ تهران ـ ب که از «یوسف‌آباد» جرقویه عازم اصفهان‌بود بعلت بریدن ترمز و سرعت زیاد واژگون شد.
در این حادثه محمود ماهیگیران (راننده) و احمد و نصرت رئیسی دو مسافر مینی‌بوس کشته شدند .
جمال، اصغر وناصررضایی، مرتضی و نیازعلی شمسی ، نرگس ملاجوادی ، صدیقه و کبری بهارمنش و هادی و کریم پروارینده مسافران مینی‌بوس که در این حادثه بشدت مجروح شده بودند به بیمارستانهای اصفهان انتقال یافتند و بستری شدند .
حال دو تن از مجروحین وخیم گزارش شده‌است .
(اصفهان ـ خبرنگار اطلاعات)

دادگاه جبارزاده وارد شور شد

قضات دادگاه شعبه یکجنائی برای‌تعیین تکلیف نهایی پرونده ایوب جبار زاده ، جواهر فروش معروفتهرانی واردشور شدند .
ایوب جبار زاده یکبار در دادگاه شعبه دوم جنائی‌محاکمه و به حبس ابد محکوم شده بود . این حکم در دیوان‌عالی کشور نقض شد و بهمین‌سبب محاکمه‌وی از روز شنبه‌گذشته بار دیگر در دادگاه جنایی‌آغاز شد وامروز پس از پایان‌آخرین دفاع متهم ، قضات وارد شور شدند تا تکلیف نهایی‌این‌پرونده را روشن سازند .

نجات معجزه‌آسا

جوان ۲۷ ساله به چاه ۲۰ متری سقوط کرد و زنده بیرون آمد

جوان۲۷ساله‌یی که به عمق یک چاه ۲۰ متری سقوط کرده بود پس از ۲ ساعت بطور معجزه آسایی از مرگ نجات یافت .
چگونگی وقوع این حادثه چنان بود که همه کسانیکه شاهد صحنه بودند یقین کرده بودند که محمد در حین سقوط به چاه ۲۰ متری کشته شده است.در هر حال جریان حادثه به اطلاع آتش‌نشانی پایتخت رسید ومامورا ن امدادگرعملیات نجات خود را دقایقی بعد آغاز کردند .
امدادگران آتش نشانی پس از۲ساعت تلاش سرانجام‌محمد خادم را از عمق چاه بیرون کشیدند و بدین ترتیب او بطور معجزه آسایی از مرگ نجات یافت .
مصدوم در حال حاضر در بیمارستان سینا بستری است .

حریقی که ۲۳ مغازه وانبار را دربرگرفت

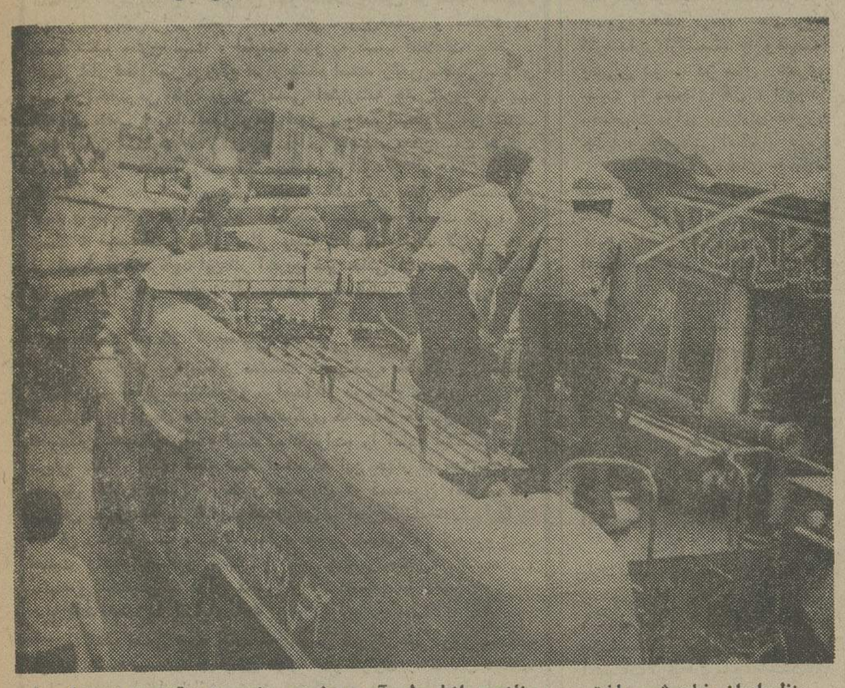

منظره‌ای‌از خاموش ساختن آتش‌سوزی بزرگ چالوس که ۵ ساعت بطول انجامید ۲۳ مغازه و انبار طی آن سوخت. درجریان اطفای حریق‌بزرگ چالوس که در خیابان شاه‌این شهر به وقوع پیوست‌ماموران آتش‌نشانی و ژاندارمری چهار شهرستان حضور داشتند.

مرغ ، تخم‌مرغ و سبزی در شمیران کمیاب است

باشروع ماه مبارک رمضان، مرغ تازه ، تخم‌مرغ ، سبزی پلویی و سبزی‌آش در شمیران نایاب شد .
خبرنگار ما در شمیران می نویسد : بسیاری از اهالی شمیران برای خرید تخم‌مرغ و مرغ تازه ناچارند ازصبح زود درصف‌های طویل به انتظار بایستند . وضع سبزی پلوئی و سبزی آش نیز بهمین ترتیب است. گفته‌می‌شود کمیابی این اجناس بعلت ازدحام دور از انتظار مردم برای خرید ماه رمضان است و این مشکل تا چند روز دیگرحل خواهدشد.

عروس مادرشوهرش را باآتش شمع شکنجه کرد

نو عروس ۱۸ ساله‌ای دریکی از روستا های اصفهان‌مادرشوهر خود را از چهار چوب در اتاق حلق‌آویز کرد و با آتش شمع چند نقطه از بدن وی راسوزاند!
بموجب گزارش‌خبرنگار ما در اصفهان کبری گلاوری ۱۸ساله ساکن روستای «حسین آباد»۹۰ کیلو متری اصفهان ۳ سال‌پیش با پسر زنی بنام صنمبر نامزد شد.
طی اینمدت هربارکه‌پسرصنمبر قصد ازدواج وبرگزاری مراسم عروسی را می نمود مادر وی‌مانع میشد و به بهانه اینکه کبری هنوز به سن قانونی نرسیده‌است مانع میشد . همین مسئله باعث اختلاف شدیدبین کبری وصنمبر شده بودتا آنجاکه‌یکروز کبری به همسر آینده‌اش گفته بوداگر روزی بخانه تو آمدم پیش ازهر چیز انتقامم را از مادرت خواهم گرفت.
تا اینکه دیشب ،۲۵ روزپس از ازدواج ،نوعروس جوان‌ازغیبت اطرافیان استفاده کرد و بایك تکه طناب مادر شوهرش را در چهار چوب در اتاق مسکونی‌اش حلق‌آویز کرد.
وی هنگامیکه با آتش‌شمع سرگرم سوزاندن بدن مادر شوهرش بود همسایه ها به‌خانه ریختند و صنمبر راکه تاآستانه مرك پیش رفته بود نجات‌دادند.
صنمبر بلافاصله به‌بیمارستان «۲۵ شهریور» اصفهان انتقال یافت. وی هم اکنون در حال اغماء بسر میبرد و حال وی‌بشدت وخیم است.
پسر صنمبر شکایتی علیه همسرش تسلیم مقامات انتظامی کرد وعروس جوان توسطماموران بازداشت شد. کبری‌در بازجویی منکرحلق‌آویز کردن‌مادرشوهرش شدوگفت :
ـ مادر و پسر علیه من‌توطئه کرده‌اند و با پهن کردن این‌دام قصددارندمرا‌ازخانه وزندگی‌شان طرد کنند.

اختلاف بین جمهوری خلق یمن و شورشیان ظفار

روزنامه الفوجیر چاپ ابوظبی در مورد اختلاف میان حکومت عدن و شورشیان ظفار مینویسد. اختلاف شدیدی میان جمهوری خلق یمن و شورشیان ظفارپدید آمده است. علت اختلاف آنست که دولت لیبی مقداری اسلحه‌در اختیار جمهوری‌یمن جنوبی قرار داده است که به شورشیان‌ظفار تحویل دهد . در صورتیکه حکومت جمهوری یمن جنوبی اسلحه مزبور را میان نیرو های خود توزیع کرده‌است.شورشیان ظفار، جمهوری یمن‌جنوبی رامتهم به‌همکاری با دیگر کشور های عربی علیه‌شورش ظفار نموده‌اند. همین شورشیان حکومت یمن را متهم کرده‌اند که هیات هائی به منظور دریافت کمك مالی به ریاض و قطر و بحرین وامارات عربی، متحده ارسال داشته‌است.
ناظران سیاسی اظهارمی ـ دارند که جنك تبلیغاتی حکومت جمهوری یمن جنوبی علیه کشور عربستان و کشور های خلیج فارس کاهش یافته است .

پایه آتش‌دانهای عهد ساسانی از آب خارج شد

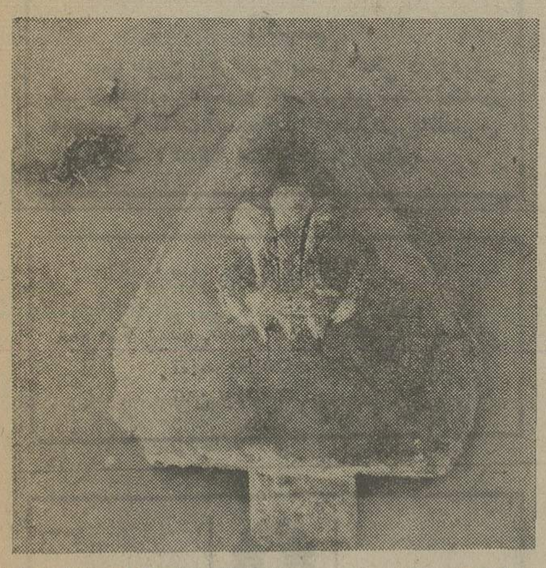

یک پایه سنگی صیقلی در محل بند میزان تقاطع رودهای «گرگر» و «شیطط» در رودکارون از آب خارج شده که مربوط به عهد ساسانیان است .
«شرف‌الدین» عضو شورای حفاظت آثار باستانی شوشتر در این مورد به خبرنگار ما در آن شهرستان گفت :
برقسمت‌بالای پایه که بشکل یک کلاهک مثلثی صیقل‌یافته علامتی حکاکی شده که علامت آتش‌دانهای دوره ساسانی‌است.
آن قسمت از پایه سنگی که از اب خارج شده بسیار زیبا و ظریف حکاکی و صیقل یافته و احتمالا برفراز معابدی قراردارد که یکی از آنهامربوط به «جغتای گتوند» است .
سال قبل آجرهای این معبد که کلماتی برآنها حکاکی شده از آب خارج شده بود .
بند میزان که پایه سنگی در مقابل آن سر از آب خارج کرده از بناهای عهد ساسانیان و مربوط به شاپور پسراردشیر است . بنای معروف زندان «قیصر» نیز در همین محل وجود دارد .

همکاری ۱۸۷ انجمن محلی باکمیته‌حمایت ازمصرف کننده

۱۸۷ انجمن محلی پایتخت آمادگی خود را برای‌همکاری با کمیته ملی حمایت‌از مصرف کننده اعلام کردند .
جلسه مشترک هیات مدیره های انجمن های محلی پایتخت و کمیته فرعی مبارزه با گران‌فروشی بعد از ظهر دیروز با حضور سناتور صفاری‌واعضاء هیات رئیسه کمیته برای‌اعلام همکاری در امر مبارزه باگران‌فروشی و جلوگیری‌از افزایش بی‌رویه قیمت‌ها در محل کمیته تشکیل شد .

سال پنجاهم ـ شماره ۱۴۸۰۷

اطلاعات ۱۳۰۴

پنجشنبه ـ بیستم شهریور ماه ۱۳۵۴
چهارم رمضان ۱۳۹۵ـ یازدهم سپتامبر ۱۹۷۵

ساعات شرعی توپ افطار و توپ سحر

استخراج دکتر ریاضی کرمانی

توپ افطار . . . . . ساعت ۶ و ۴۰ دقیقه
توپ سحر (فردا).. . .ساعت ۴ و ۱۲ دقیقه
طلوع آفتاب (فردا).. . ساعت ۵ و ۴۲ دقیقه
ظهر شرعی (فردا) . . . ساعت ۱۲ و ۲دقیقه
توپ افطار (فردا) . . . .ساعت ۶ و ۳۸ دقیقه

ترمیم حقوق باز نشستگان و وظیفه بگیران از این ماه پرداخت میشود

★ تاکنون برای ۵۵ هزارنفر از کارمندان بازنشسته و وظیفه‌بگیران دولت احکام ترمیم حقوق صادر شده است

پرداخت ترمیم حقوق‌کارمندان بازنشسته و وظیفه بگیران‌دولت همراه با حقوق شهریور ماه آنان آغاز میشود .

اضافات تعلق گرفته‌به‌حقوق بازنشستگان و وظیفه بگیران بابت ماههای اردیبهشت تا پایان شهریور ماه بطور یکجا به آنان داده میشود .

اضافات‌فروردین‌ماه‌بازنشستگان و وظیفه‌بگیران به نفع‌صندوق بازنشستگی کسر شده است .

صدور احکام ترمیم حقوق بیش از ۵۵ هزار نفرازکارمندان بازنشسته و وظیفه بگیران‌دولت پایان یافت .

از ۵۵ هزار حکم گواهی شده بازنشستگان‌و وظیفه‌بگیران دولت تاکنون برای ۴۵ هزار حکم ، برگ درخواست وجه جهت پرداخت اضافات تعلق گرفته به حقوق بازنشستگان صادر شده است .

بدین ترتیب پرداخت ترمیم حقوق این عده از کارمندان دولت با حقوق شهریور ماه آنان‌آغازمیشود . علت‌تاخیر در صدور احکام ترمیم حقوق کارمندان بازنشسته و وظیفه بگیران دولت در سال جاری نسبت به سالهای قبل ، ازدیاد محاسبات برای برقراری حقوق جدید بازنشستگی است .

براساس تبصره های بودجه سال ۱۳۵۴ کل‌کشور، ازابتدای سال جاری ۱۷ درصد به‌حقوق کلیه بازنشستگان و وظیفه‌بگیران اضافه میشود .

همچنین براساس اصلاحیه پنجم قانون استخدام کشوری حقوق کلیه وظیفه بگیران‌دولت از اول سال ۱۳۵۴ از نصف به چهار پنجم آن افزایش‌یافته است . اضافات دیگری که به بازنشستگان و وظیفه بگیران در سال جاری تعلق گرفته‌بابت مطالبات معوقه آنان از دولت است .

از ابتدای سال جاری‌حقوق بازنشستگی آن دسته‌ازکارمندان رسمی دولت که از اول سال ۱۳۴۹ تا اول سال ۱۳۵۳ بازنشسته یا فوت شده‌اند با احتساب ترفیعات معوقه‌استحقاق آنان محاسبه و پرداخت‌میشود.

اعتبار پرداخت اضافی بابت ترفیعات عقب افتاده بازنشستگان و وظیفه بگیران از محل ۷ میلیارد ریال اعتبار صندوق بازنشستگی کشوری که در بودجه سال ۱۳۵۴ کشور منظور گردیده ، تامین شده است .

ترفیعاتی که به کارمندان بازنشسته سالهای ۴۹ تا ۵۳ داده میشود با در نظرگرفتن سالهای خدمت آنان حداکثر ۲ پایه و حداقل یک پایه است.

به کارمندانی که از تاریخ اول فروردین ماه سال ۱۳۴۹ تا پایان سال ۱۳۵۲ بازنشسته یا از کارافتاده و یا فوت شده‌اند یک پایه تعلق میگیرد.

به کارمندانی که منحصرا روز اول فروردین ماه سال ۱۳۵۳ بازنشسته یا ازکارافتاده ویا فوت شده‌اند و از دوپایه ترفیع استحقاقی سالهای ۴۹ تا ۵۲ استفاده نکرده‌اند دو پایه تعلق میگیرد . آندسته از کارمندانی که در اجرای‌مرحله اول یا مرحله دوم قانون استخدام کشوری و قبل از بازنشستگی یا از کارافتادگی و یا فوت در آخرین پایه گروه استخدامی‌خود قرار داشته‌اند مشمول گرفتن ترفیعات فوق نمی‌باشند .

بیش بینی میشود حداکثر تا یک ماه دیگر کار صدور احکام ترمیم حقوق سایر بازنشستگان و وظیفه‌بگیران‌پایان یابد و اضافات تعلق گرفته به آنان با حقوق مهر ماه پرداخت شود .

۲۰ گروه‌مبارزه‌باگرانفروشی عازم شهرستانها شدند

۲۰ گروه برای مبارزه با گران فروشی عازم استانها شدند و ۸ گروه در تهران‌فعالیت های وسیعی را در این زمینه دنبال میکنند .

هیات های اعزامی به مراکز استانها و شهرستانهای کشور در کار گروههائی که در امر کنترل و تثبیت قیمتها تشریک مساعی می‌کنند ،نظارت مداوم خواهند داشت ، ۲۸ گروه مبارزه با گران فروشی مرکب از کارشناسان وزارت بازرگانی و دانشجویان در مبارزه با گرانی و گران‌فروشی فعالیت دارند ، از این تعداد فقط ۸ گروه درتهران وظایف محوله را انجام می‌دهند و بیست گروه بقیه استان های کشور را زیر پوشش کنترل قرار داده‌اند ، معمارزاده‌معاون وزارت بازرگانی گفت : هریک از گروه‌ها بین ۶ تا ۱۳ تن‌عضو دارد .

وی اضافه کرد وظیفه گروه‌ها نه تنها آموزش به مسئولان‌در امر مبارزه با گران فروشی و توسعه فعالیت های ضد کران فروشی است ، بلکه بررسی کمبودها تامین ارزاق عمومی کنترل تولید و توزیع ازوظایف اصلی گروههای اعزامی است.

وزیر آموزش و پرورش عراق به ایران آمد

بدعوت‌وزیرآموزش‌وپرورش، آقای محمد محجوب وزیر آموزش و پرورش عراق بمنظورتوسعه روابط فرهنگی بین دو کشور دیشب وارد تهران شد .

وی تا دوشنبه آینده‌میهمان دولت ایران است و از شهر های مشهد، اصفهان وشیراز دیدن‌خواهد کرد . مذاکرات وزیران آموزش و پرورش ایران و عراق بیش از ظهر امروز آغاز شد و وزیر آموزش و پرورش امشب در هتل هیلتون ضیافتی بافتخار آقای محمد محجوب برپا خواهد کرد .

سیگاری‌ها فرزندان خودرا مسموم میکنند

پدران ومادران سیگاری محیط خانه خودرا با دود سیگار آلوده می کنند و سبب مسمومیت مزمن اطفال خود میشوند .

این‌مسمومیت فقط ناشی از اکسید دوکربن ایجاد شده توسط سیگار نیست بلکه‌کلیه سمومی که از سیگار خارج می شود اثر مستقیم روی اطفال می گذارد و سبب مسمومیت تدریجی آنان می شود .

دکتر پل دبوم مسئول آزمایشگاه کنترل هوای‌ژنو و مراکز صنعتی‌این شهرطی یک سخنرانی که در بیست وچهارمین کنگره پزشکی رامسر درباره اثرات سیگار در کودکان ایراد کرد ضمن بیان مطلب فوق گفت : با بررسی هایی که روی ریه‌صد ها طفل در شهر و روستا انجام شد مسمومیت مزمن اطفالی که پدران و مادران آنها به سیگار معتاد هستند به اثبات رسید .

در همین کنگره دکتر جلالی یگانه دوست استاددانشکده پزشکی‌دانشگاه پهلوی‌درباره ریه معتادان به سیگار سخن رانی کرد . وی گفت :

طبق‌آزمایش هایی که‌روی ریه هزارو پانصد و بیست‌و دونفر بیمار که‌به علل‌مختلف مرده بودند انجام شد،معلوم شد که ریه این افراد بعلت کشیدن سیگار تغییر کرده و در نسج چارانشیم ریه ، عروق و ریوی و بالاخره برنشها تغییرات‌عمیقی ایجاد شده است . این تغییرات رابطه مستقیمی‌با تعدادسیگار مصرف شده و سن دارد بطوری که‌هرچه تعدادسیگار مصرف شده بیشتر و سن فرد معتاد بالا برود ضایعات ریوی بیشتر میشود .

شهبانو : تحقیقات علمی باید آزادانه انجام گیرد

اعضای شورای پژوهش‌های علمی بحضور علیاحضرت‌شهبانو معرفی میشوند. آقای دکتر سمیعی وزیر علوم و آموزش عالی نیز درعکس دیده میشود .

دیروز در پیشگاه علیاحضرت شهبانو نخستین جلسه شورای پژوهشهای علمی کشور تشکیل شد. در این جلسه وزیر علوم‌و آموزش عالی در باره وضع علوم وپژوهشهای علمی در کشور گزارشی‌معروض‌داشت‌وعلیاحضرت شهبانو فرمودند این شورا باید سهم عمده‌ای در پیشبرد امور پژوهشی و تشویق فعالیتهای تحقیقاتی و نیز رفع مشکلات اداری‌ومالی داشته‌باشد،بنحویکه تحقیقات با سهولت و آزادانه انجام گیرد.

علیاحضرت شهبانو سپس‌ضمن تاکید برلزوم ایجاد تعادل در تخصیص بودجه های تحقیقاتی‌و انجام مطالعاتی در زمینه نحوه تخصیص این بودجه در راه‌انجام تحقیقات مقرر فرمودند برای رسیدگی به مطالبی که دردستور کار شورا قراردارد ،کمیسیونی تشکیل شود و در جلسه آینده گزارشهای لازم را در این‌زمینه ارائه نماید.

در جلسه شورای پژوهشهای علمی کشور وزیر مشاورو رئیس سازمان برنامه وبودجه ، وزیر صنایع و معادن،دبیر کل‌شورای مرکزی دانشگاهها و موسسات آموزش عالی‌وسایر اعضای‌شورا شرکت داشتند.

توجه

نتیجه مسابقات ورودی انستیتو تکنولوژی رشته الکترونیک ـ برنامه‌نویسی ـ تاسیسات ـ ساختمانهای فولادی شنبه ۲۲ شهریور درمحل انستیتو اعلام خواهد شد

انتقال مطب دکتر رضا کهنموئی متخصص جراحی به بیمارستان آراد

خیابان ایرج(ثریا)ـتلفن۶ـ۷۶۱۰۰۱

کانون زبان انگلیسی پایه

برای ترم پائیز ثبت نام میکند

شاهرضا ـ غرب میدان فردوسی ـ مقابل ساختمان فیلیپس

تلفن ۸۲۶۶۱۰ ـ ۴ تا ۷ بعدازظهر

«لقی» اعتبار نامه‌هائی که‌از آن صحبت نبود!

★ استقبال برای عضویت دربعضی کمیسیونها ـ «مسئله دوم» برای نمایندگان جدید

علیرضا شفائی

درشهب پنجگانه مجلس سنا و نیز شعب ششگانه مجلس شورای ملی ـ تاآخر وقت امروز رسیدگی به اعتبارنامه ها جریان داشت ودر شورابرای سهولت درکار رسیدگی شعب اقدام به تشکیل شعب فرعی شده‌است. با اینکه اعتبارنامه منتخبین حوزه انتخابیه کازرون در شعبه شماره یکم ـ گرمسار در شعبه شماره دوم ـ بوشهر و نفر هفتم شیراز در شعبه سوم ـ حوزه های انتخابیه اهر ـ بیجار ـ شیروان ـ کوهدشت ونائین در شعبه شماره چهارم ـ رامهرمز در شعبه شماره پنج ـ رزن‌همدان و محلات در شعبه ششم مطرح است ، امابعلت نیاز به کسب اطلاعات بیشتر ـ اظهار نظر قطعی پیرامون‌آن ابراز نشده است. رئیس مجلس شورای ملی در خصوص «لق» بودن بعضی اعتبارنامه ها ـ امروز در یک گفتگوی تلفنی خبرداد قبول یاعدم قبول پرونده انتخاباتی در شعب ـ بسته به‌این است که محتوای پرونده چه باشد . ممکن است اعتبار ـ نامه‌ای که‌از «لق» بودن آن صحبت می‌شود . از جهت‌پرونده انتخاباتی ـ مدارک لازم همراه داشته باشد ودرمقابل چه بسامکن است پرونده‌های انتخاباتی و اعتبارنامه هائی که صحبت «لق» آن نیست ـ درمرحله رسیدگی نهائی بعلت نداشتن مدارک لازم ـ «لق» از آب درآید، درتایید این‌نظر آخرین خبر حاکی است که اعتبارنامه یکی ازوکلا کمدر تصویب آن حرفی نبود اکنون دچار «لقی» شده است .

★ عضویت در کمیسیونها

۴تن از برگزیدگان «نشست خصوصی» نمایندگان رستاخیز (آزمون ـ الموتی ـ پزشکپور ـ رامبد) از دوجناح لیبرال سازنده و ترقیخواه برای حل مشکل جدید دیگری که بعداز «مشکل‌جا» برای نمایندگان جدید پیش‌آمده است ـ «مذاکرات» را ادامه میدهند. آنچه درباره مشکل بعدی گفته شده است که این چهار نفر درنظردارند ازطریق مذاکره وضع داوطلبان عضویت در کمیسیون آموزش و پرورش ـ بودجه ـ برنامه ـ کشاورزی ـ تعاون راکه تعداد آنها به ۷۰ تن رسیده است ، روشن سازند که در مجلس ۲۸ کمیسیون‌باید فعالیت داشته باشد و نمایندگان باید جدا از «تمایل» باتوجه به سابقه و تخصص ـ درآن کمیسیون ها عضویت یابند .

★ مخالفت با اعتبارنامه

اینک قطعی شده است که مجلس شورای ملی روز سه‌شنبه دومین جلسه بیست‌و چهارمین دوره قانونگزاری را تشکیل میدهد. دراین جلسه ابتدا گزارش شعب ششگانه در مورد انتخاب اعضای هیئت رئیسه قرائت‌میشود و آنگاه گزارش شعب درباره اعتبارنامه ها مطرح میشود .

گزارش شعب کمدر مجلس قرائت میشود چنانچه مبتنی بر قبول باشد و مخالفی هم نباشد تصویب شده محسوب میگردد و رئیس‌سنی مجلس‌تصویب آنرا اعلام میکنداما هرگاه گزارش شعبه مبنی‌بر رد اعتبارنامه نماینده باشد و یادر مجلس باکوبیدن بروی پیشدستی (بدون ذکر دلیل) باآن مخالفت شود به کمیسیون تحقیق ارجاع میگردد. این کمیسیون به دلایل‌وتوضیحات نماینده مخالف ومدافعات طرف، ظرف ده روز رسیدگی و رای میدهد . البته رای کمیسیون باید مدلل و موجه باشد و آن رای نیز در مجلس قرائت خواهد شد . و پس‌از خاتمه مذاکرات تصمیم نهائی به رد یاقبول نمایندگی اوبا مجلس است که بفوریت رای باورقه و بصورت علنی انجام می‌گیرد .

★ جلسه دوم یا سوم شورا

ممکن است جلسه دوم مجلس ـ به جلسه سوم نیز منجر شود. در آنصورت بدنبال سه چهارم اعتبارنامه نمایندگان حاضر درمرکز ـ رئیس یانایب‌رئیس سنی که عهده‌دار ریاست جلسه است ـ انتخاب هیئت رئیسه رابرای مدت یکسال اعلام میکند . ابتداانتخاب رئیس مجلس‌برای مدت یکسال و به اکثریت تام بارای مخفی‌انجام میگیرد و اگر دردفعه اول اکثریت تام حاصل نشود ـ دفعه دوم‌با اکثریت نسبی انتخاب خواهد شد. بااعلام انتخاب رئیس دائمی ـ رئیس یانایب رئیس سنی از رئیس دائمی میخواهد تا قرار گرفتن‌در میز ریاست ـ اداره دنباله جلسه را بعهده گیرد . دراین موقع که رئیس دائمی پشت‌میز ریاست مجلس قرار گرفت بدنبال یک خطابه سپاسگزاری ـ از نمایندگان میخواهد نسبت به انتخاب دو نایب رئیس‌و سپس شش «منشی» و سه «کاریرداز» بطور جمعی اقدام‌کنند که اخذ رای بعمل می‌آید . بدنبال انتخاب هیئت رئیسه دائمی ـ چنانچه گزارش اعتبارنامه های دیگر برای طرح در مجلس حاضر باشد ـ مطرح و نسبت به آن اخذرای میشود و هرگاه گزارش اعتبارنامه در جلسه دوم تاسه چهارم تصویب نشود ـ جلسه بعدی دردنبال جلسه صبح ـ بعدازظهر نیز باتوجه باینکه هر جلسه‌نباید بیش‌از ۴ ساعت باشد ـ تشکیل میشود .

بطوریکه گفته میشود مجلسین تا پایان هفته آینده باانتخاب اعضای کمیسیونها و انتخاب هیئت رئیسه آن، آماده تقدیم عریضه جوابیه واعلام آمادگی برای شروع فعالیت‌های قانونگزاری میشود

آگهی پذیرش دستیار مقیم

بیمارستان کودکان شهرآزاد که صلاحیت آموزشی آن از طرف وزارت علوم و آموزش عالی تایید شده است جهت سال ۵۴ـ ۵۵ تعدادی دستیار مقیم در رشته بیماریهای کودکان با شرایط زیر میپذیرد .

۱ـ حداکثر سن ۳۵ سال تمام
۲ـ دردست داشتن برگ معافیت‌ویابرگ خاتمه خدمت وظیفه عمومی
۳ـ داوطلبان واجد شرایط با دردست داشتن فتوکپی دیپلم دکترای پزشکی‌و پروانه پزشکی و چهار قطعه عکس و یکبرگ فتوکپی یا رونوشت شناسنامه‌و قبض مبلغ ۱۵۰۰ ریال بحساب ۴۲۴ بانک تهران داودیه نبش ظفر پرداخت شده باشد از تاریخ ۱۲ر۸ر۵۴ الی ۱۲ر۹ر۵۴ بدفتر بیمارستان کودکان شهرآزاد مراجعه و یا مدارک فوق را با پست سفارشی ارسال نمایند .

از داوطلبان امتحان کتبی معلومات عمومی پزشکی و زبان‌انگلیسی‌ومصاحبه حضوری بعمل خواهد آمد.

امتحان ورودی در تاریخ۱۷ر۹ر۵۴در ساعت ۹صبح در محل بیمارستان‌واقع در خیابان ظفر انجام خواهد شد. ۱ـ۴

ممکن است امروز، روز شانس شما باشد،
همین امروز پنجشنبه بلیط بخت آزمائی بخرید.

به شانس فرزندتان

هفته‌گذشته آقای‌علی دارا کارمندوزارت کشاورزی و منابع طبیعی به شانس دخترش درنا یك سری ۵ تائی بلیط‌خرید یك میلیون‌ودویست هزارتومان برد و میلیونر شد

همین امروز «پنجشنبه» شما هم به شانس‌خود و فرزندانتان بلیط بخرید زیرا ممکن است امروز ، روز شانس شما باشد وبلیطی که همین‌امروز می‌خرید شما را میلیونر سازد .

قرعه‌کشی ۶ روز دیگر

وقتی به شانس فرزندانتان بلیط می‌خرید ،درباره امور خیر و خدمات عظیم انسانی که از محل عوایداین بلیطها انجام میشود باآنها گفتگو کنید زیرا این یکی از وسائل مؤثر آشنائی نوجوانان شما با مفهوم والای‌خیرخواهی وانساندوستی است.

به استقبال

روز تاریخی ۲۵ شهریور

۲۵شهریور ، سالروز تاریخی آغاز سلطنت پر میمنت اعلیحضرت همایون شاهنشاه آریامهروسرفصل دوران‌اعتلای ایران‌است. در این روز بزرگ ، شاهنشاه جوانبخت ما، برتخت‌سلطنت‌ایرانزمین‌جلوس‌فرمودند و دراقیانوس توفانی آن روزگار خطیر ، کشتی وطن را ، بیمن تدبیر والا واندیشه بلند ، به ساحل نجات رهنمون شدند . برخورداراز مواهب عصرشکوهمندپهلوی ، برخوردار از ثمرات انقلاب سازنده شاه و ملت‌و درقلب رستاخیزی که‌راهبرمیهن‌مان بسوی تمدن بزرگ است ، به استقبال روز تاریخی ۲۵ شهریور میرویم .

بیمهٔ شرق

آگهی

پمپ بنزین با موقعیت بسیار عالی درنزدیکی تهران باجاره واگذار و یابفروش‌میرسدعلاقمندان میتوانندازساعت۸صبح‌الد ۱½ بعدازظهر باتلفنهای ۴۷۴۴۴ ـ ۴۴۸۴۱ تماس حاصل نمایند .

کارخانه ای تونك

تیرچه پیش‌فشرده وبلوك سیمانی

تولید وعرضه میکند
تلفن ۸۲۰۳۴۷

دانشگاه ملی ایران

آگهی پذیرش دانش آموز برای دبیرستان دانشگاه ملی‌ایران درسال تحصیلی ۵۵ـ ۱۳۵۴

در صفحه ۵۱