

Barcode : 2020050006420

Title - kokkookamu kal'aashastramu

Author - -

Language - Telugu

Pages - 314

Publication Year - 1951

Barcode EAN.UCC-13



2 020050 006420

8662



రాధాకృష్ణులు



భ వానీశంక రులు

కామగ్రంథమాల. ౧ వ గ్రంథము. నెల రు ౧౨.

కొక్కొక్కము

కళాశాస్త్రము

రతి రహస్యము

పండితప్రతి.

(Confidential Edition for Scholars)

గ్రంథకర్తలు:

కొక్కొక్కము.

ఎ డ్లె న.

దరులకు దైవతంబు సుఖంధాముఁడు చిత్తభవుండు వామసం
చరణుఁడు శ్రీకరుండు గుణసాగరు మల్లయఁ బ్రోచుఁ గావుతన్.

శ్లో. పరిజనపదే భృంగశ్రేణీ, పికాః పటునన్దినో
హిమకరసితచ్ఛత్రం, మత్తద్విపో మలయానిలః॥
కృతనుభవస్వల్లీ నీలాకటాక్షశరావరీ,
మనసిజమహావీరస్యోచ్చైర్జయంతి జగజ్జితం.

చ. పరిజనకోటి హమ్మోనలు, • పాలకవర్ణము గోకిలాని, చం
దురుఁ దుసితాతపస్త్రిము, వంధూతను మధ్యము నిల్లపాంగముల్
శరములు, గంధసింధురము • చల్లనివాయువుఁగాఁగ లోక
ల్పంఁ గొని గెల్పు మనస్సుఁడు • రిసమల్లయఁ కిచ్చుకోరికల్పి

సీ. వాత్యాయనుని కళావల్లభుఁ గీర్తిఁబి
ఘోణికాపుత్రుఁ బ్రవీణుఁ గొల్చి
కూచమారుని రసకోవిదుఁ బౌర్ణిఁచి
నందీశు విద్యాధినాథుఁ దలఁచి
మన్మథరసికసన్మాన్యుని గొనియాడి
శాస్త్రజ్ఞశివకీయుఁ • సన్నుతిఁచి
నైశ్యదత్తుని రతివరమూర్తిఁ బొడఁగాంచి
భవ్యు కాంచీనాథుఁ • బ్రస్తుతిఁచి

ఆ. నె. మునిసనత్కుమారు • ధనదుతనూభవు
నశ్వీనుల జయంతు • ననుసరించి
రావిపాటితిప్పరాజాదిముఖ్య శృం
గారకవుల నెల్ల • గారవించి.

క. అని యిష్టదేవతా పా
ర్థనముఁ గళాశాస్త్ర సుకవి • రాజశ్రేణిన్
వినుతియును జేసి నా నె
మ్మనమునఁ ద్రిపురాంబనిల్చి • మహితప్రార్థిన్.

సీ. శ్రీవత్సగోత్రప్రసిద్ధసంభూతి నా

పస్తంబసూత్రప్రశస్తఘనుండ
 గురుదయానిధియైన • కూచనమంత్రికి
 నంగనామణి ముత్తమాంబికకను
 దనయుండ సత్కవీంద్రసుమాన్యచరితుండ
 నవకృపాసుజ్ఞానశేఖరుండ
 నాసూక్ష్మవిద్యాచలానందయోగీంద్ర
 శిష్యప్రచారవిష్ణుఘనుండ

గీ. నెఱుయామాత్యుండను సత్కవీంద్రహితుండఁ
 గలితవాక్పౌఢిఁ గొక్కోకకవివరుండఁ
 జతురమతితోడ రతికళాశాస్త్ర మిదియుఁ
 దెనుఁగు గావించు రసికులు • వినుతిజేయ

వ. అని తలపోయుచున్న యవసరంబున—

సీ. తనకీర్తికామిని • దశదిశాభామినీ

స్మితకపోలములకు • మెఱుఁగుఁబెట్ట
 తనభవ్యమూర్తి కాంతామదాలస నవ
 వీక్షణద్యుతులకు • విందొనర్ప
 తనవైభవంబు బౌంధనకవిగాయక
 మానసాంతరముల • మఱుఁగుఁజేయ
 తననీతిగరిమయు • ఘనతరాంకుశము దు
 ర్మంత్రికుంజరముల • మదములగాప

గీ. చండలాంబ మహాలక్ష్మి • సత్కృపాప్ర
 సాదసాధితవైభవ • సాంద్రయశుఁడు
 మంత్రిమాత్రుఁడె భైరవమంత్రిసుశుఁడు ||
 మంత్రనిధి కుంటముక్కల • మల్లమంత్రి.

క. ఒకనాఁడు రతిరహస్య
ప్రకటకళాశాస్త్రసుకవి ♦ బంధుర తరుణీ
నికరములు గొల్వ విద్యా
ప్రకటితుఁడై నన్నుఁబిలువఁ ♦ బనిపియు ననియెన్.

క. ననఘంటాసుత్రాముఁడ
ననఘాసకవీశ్వరుండ ♦ నగుదీవు మదిన్
గనిఁ గదియించుఁ బూచిన
కలితామణిభూషణంబు ♦ గావలె నాకున్.

క. జల్లులు నడపారణములు
బొల్లులు నసమగ్ధములును ♦ బునరు క్తములున్
జెల్లని వళిప్రాసంబులు
నల్లికలును జొరవు సుపథమగు నీ కృతికిన్.

వ. అని గౌరవంబున న్ననకాభరణకర్పూరతాంబూలం బొసం
గినం గై కొని నిజనివాసంబునకుం జని యొక్కశుభముహూర్తంబునఁ
గావ్యంబుఁ జెప్ప నుద్యోగించి తత్కథాసూత్రంబునకుఁ బాత్రంబై న
కృతీశ్వరు నభివర్ణించెద—

సీ. మునిపరాశరగోత్రముఖ్యజుఁడగు గుంటు
పలి పెరుమళిరాజు ♦ భాగ్యమూర్తి
యారాజవర్యున ♦ కాత్మజుండ్లె యొప్పు
గురుధైర్యనగరాజు ♦ కొమ్మరాజు
కొమ్మయమంత్రీకిఁ ♦ గూర్మినందనుఁ డయ్యె
మనుమయామాత్యుఁ డమాత్యమాళి
యామనుమయ్యుఁ ♦ ననతరించిరి మెండు
కొండుారు చిట్టిన ♦ కొవిదుండు

గీ. పొసఁగ నోబళమంత్రి తత్పుష్కరి డయ్యె
దెలఁగయామాత్యుఁ డప్టదిగ్గీపకీర్తి

యట్టి తెలఁగయ్యకును బుట్టె ♦ నసమయశుఁడు
 భై రవామాత్యుఁ డరిమంత్రీ)భంజనుఁడు.

గీ. ఘనులు నాచనసోమన ♦ కాళహాస్తి
 మంత్రిగోపన సింగనా ♦ మాత్యవరులు
 తమ్ములుగ, నూపకీర్తిప్రతాపములను
 బోబలె నిల గుంటముక్కలభై రవుఁడు.

ఆ. వె. అట్టి భై రమాస్త్రి ♦ కనుకూల భోగ్యుల
 భాగ్యగరిమిచెలయు ♦ పోషియఁజ్యు
 నక్కమాంబ తనయు ♦ లనఘుల నలువురఁ
 గనియె గుణసముద్రు ♦ లనుచుఁ బొగడ.

క. వారెవ్వ రనిన గంగన
 ధీరుఁడు పెదమల్లనయును ♦ దీప్తయశశ్రీ
 ధారుఁడు మల్లమాత్యుఁడు
 భై రవుఁడుననంగ నఖిల ♦ భాగ్యోన్నతులై.

వ. వారల కగ్రజుఁడు—

సీ. మాధవ మాధవో ♦ మాధవులకు సాటి
 సౌందర్య విక్రమ ♦ సంపదలను
 గోపాల గోపాల ♦ గోపాలురకు నెన
 భోగ సాహస కళా ♦ భూషణముల
 గాంగేయ గాంగేయ ♦ గాంగేయులకుఁ బ్రతి
 వర్ణ ప్రతాప పావననిరూఢి
 కంభజ కంభజ ♦ కంభజులకు సాటి
 రణ తపస్సామర్థ్య ♦ రాజసముల

గీ. నితరజనముల సరిపోల్ప ♦ నెల్లునచ్చు
 భాగ్యసాభాగ్యవై భవ ♦ ప్రాభవములఁ
 గుటిలరిపుమంత్రి హృద్యేది ♦ గుంటముక్క
 గంగయామాత్యునకు దానకర్ణునకును.

వ. అతని సహోదరుండు—

నీ. హరిపదధ్యానతత్పరుండు చండలమహా

లక్ష్మీప్రసాదై కలబ్ధవరుండు

రహిగజపతిమహారాయ లిచ్చిన సమం

చితమహాపాత్రప్రసిద్ధయశుండు

నాజమాఖానరామనిచేత నొడయుండె

వినుకొండ దుర్గ మేలిన ఘనుండు

కృతి నన నిక్షేప • స్పృహ తటా కాలయ

తనయాది సస్సనం తానపరుండు

గీ. ముసిసరాశగగోత్రసంజనితుఁ డార్య

సేవ్యతిరువేంగళాచార్యశిష్యుండు నగు

మంత్రి పెరుమాళ్లకొమ్మయ • మనుమయోబ

మంత్రి తెలఁగయ్య భైరవమల్లమంత్రి.

గీ. సన్నుతావాస జగదంబ • చండలాంబ

తనకు నిలవేల్పుగా భూమి • దనరినాండు

గజపతియు నశ్వపతియును • గారవింప

మహిని విలసిల్లె భైరవమల్లమంత్రి.

— • షష్ఠ్యంతములు • —

క. ఇటువంటి మంత్రినిధికిని

బటుతరవిద్యావిశేషపాండిత్యునకున్

కటక కలుబరిగ ఢిల్లీ

కటక స్తవనీయ సుగుణగణనిత్యునకున్.

క. కాంతామాహాననవరతి

కాంతునకును బాహుసత్త్వగర్వితరిపువి

క్రాంతున కరిసామజమా

వంతునకును సుకవిగహానవాసంతునకున్.

క. ధీరునకు రతిరహస్యవి
హారునకుం బంచదశసంఘంచద్వివ్యా
కారునకును సుగుణగణా
ధారునకును మంత్రిమకుటతటఘటితునకున్.

క. తిగుమలతిరువెంగళగురు
పరమకృపాలబ్ధవిభవభాగ్యాశ్మనకున్
హరిచరణకమలమధునర
నరమతీసిన జటమలగింఘవారణకృషికిన్.

క. శ్రీచండీలాంబనరకరు
నాచరితునకశులమాననానావిభవ
ప్రాచుర్యశేముషీమహి
మాచారున కతిమనోహరాకారునకున్.

క. లక్కాంబానందనునకు
భక్కుండ వరకరుణాదిభవ్యమనీషా
ప్రకృంఠకహారునకు బల
దిక్కరతీంద్రునకు మల్లధీమంతునకున్.

క. స్లలితవాగ్విలాసో
త్కుల్లరతీప్రభవనవ్యభూషణబాహా
హాశీస కుంటముక్కల
మల్లామాత్యునకు గురుసమానసుమతికిన్.

వ. అభ్యవయపరంసరాభివృద్ధిగా నాయొనర్పంబూనిన కొక్కోకం
బను గళాశాస్త్రంబునకుఁ గథాక్రమం బెట్టిదనిన—

శ్లో. కొక్కోకనామ్నా కవిసా కృతోఽయం
శ్రీవైవ్యధత్తస్య కుకూహలేన
విగోక్యతాం కామకలాసుధీరాః !
పృథీవకల్పో వచసాం విసుంభః.

క. శ్రీవై న్యద త్తకాతుక
 భావితకొక్కోకసత్ప్రబంధనగుంభా
 ప్రావీణ్యాధిపకల్పక
 భావాక్యము లెఱుఁగుఁడి తలంపున రసికుల్.

తా. వైన్యదత్తునిచేత చెప్పబడిన కొక్కోకమను శాస్త్రమందలి కళా
 వాక్యములను రసికులైనవారు తెలిసికొందురుగాక.

శ్లో. భూయోభూయో మునిపరిగవీరర్థదుగ్ధాని నుద్ధ్వా
 నిర్మర్త్యర్థం ప్రణిహితధియా సోయమాదాయ సారః
 స్వాదుః పథోగ్యో లోతరిమణీయావవాభోగభోగ్యో
 నుభోగ్యో జేవైరసి బహుమతస్సేవ్యతాం వండితేంద్రాః.

చ. యతివరవాక్యధేనువుల • నప్పటికప్పటి తర్థదుగ్ధముల్
 బితికి మధించి పద్మకుచిభీరుమనోహరభోగభాగ్యముల్
 శతముఖుఁడాదిగా సురలు • పన్నుతిఁజేయఁగ నొప్పు సారము
 న్నుతముగఁ జేసినాఁడ కవిఁనాథులు చేకొనుఁ డాత్మవీధులకొ.

తా. ధేనువుల పాలుపితికి మధించి వెన్నచెత్తిపట్టులాసే చేవేంద్రుడు మొద
 లను చేవతలచేత స్తుతింపఁతగిన స్త్రీభోగసౌఖ్యకరములైన వైన్యదత్తుని వాక్యార్థ
 ములను గ్రహించి యీకవిచే ప్రకాశింపజేయఁదగిన యీశాస్త్రమును కవివరు
 లంగీకరింతురుగాక.

—ఈ శాస్త్రమునకు ఫలము.—

శ్లో. అసాధ్యాయాః నుఖం సిద్ధిః, సిద్ధాయాశ్చాఖరంజనమ్
 రక్తాయాశ్చ రతిస్సమ్యక్ కామశాస్త్రప్రయోజనమ్.

అ. వె. తన కసాధ్యమొన • తరుణిసాధించుట
 దొరకెనేని తన్ను • మఱిపుఁగొనుట
 మేలుగలుగు నతుల • మెలవంగ నేర్చుట
 కామశాస్త్రమునకుఁ • గలుగుఫలము.

తా. తనకు సాధ్యముకాని స్త్రీనయినా సాధ్యుకాలయ్యెట్లు చేసుకొని
 యనురనించుట యీ శాస్త్రమునకు ఫలమని తెలియఁదగినది.

శ్లో॥ సంసారే పటలాస్తతోయతరలే సారం యదేకం పరం
 యస్యాఱుం చ నమగ్ర ఏవ విషయగ్రామపృథుచో మతః॥
 తత్సౌఖ్యం పరతత్త్వవేదనమహాసందోపమం మన్దః
 కో వా విస్తతి మాత్రమస్మథకళావైచిత్ర్యమాఘో జనః॥

చ. భవముఘటాంతతోయచలభావము దీనికి సారమొక్కటే
 వివిధసుఖప్రసంచమతివిభ్రమ మందులసౌఖ్యమాత్మలోఁ
 దవిలినచర్మనిర్మితము • దానినెఱుంగఁడు మందబుద్ధి హృ
 ద్భవరతిచిత్రభోగములు • భాగ్యవిహీనుల కెఱ్ఱుచొప్పడుకొ.

తా॥ మనుష్యదేహము నొందటకుఫలము రతిసుఖక్రియాదులు. కావున
 తదనుగుణములగు హావభావములను బొందుటయే మిక్కిలిజాగతనము. అది హావ
 భావవిలాసవిభ్రమాది గుణహీనులైన మందబుద్ధిగల నిర్భాగ్యులకు సిద్ధించనేరదు.

శ్లో॥ జాతిస్వభావగుణదేశజధర్మచేష్టా
 భావేంగితేహ ఏకలో రతితంత్రమాఘః॥
 లభ్యాపి హి స్థలతియావనమంగనానాం
 కిం నారితేక ఫలనూన్య కపిః కశోతి॥

ఉ. ఇంతుల జాతిచేష్టిత గుణేంగితదేశజనానుధర్మవి
 శ్రాంతి లెఱుంగలేని యతిజాతున్య కంగనయబ్బేనేని వి
 భ్రాంతివహించుఁ గాని రతిపాక మెఱుంగఁడు రాజనిష్కటా
 భ్యంతరనారితేకఫల • మబ్బిన వానరుఁ డేమి చేసెడికొ.

తా॥ స్త్రీలయొక్క జాతి, క్రియ, గుణము, హృదయము సర్వము
 యెఱుంగని మాధునకు నంగనదొరికినయెడల టెంకాయదొరికిన ణోరికితిగా
 లాలనాదిక్రియఁదెఱుంగక విభ్రాంతిచెందును.

శ్లో. యద్వాత్సాన్యయనసూత్రోసంగ్రహబహిర్భూతం కిమప్యాగమే
 ద్భృష్టం నాచ్యమిదం మయామనిగిరాం శ్రీధా హిసాధారణీ।
 భావవ్యంజితమన్యభంగికథితం తత్కాపి చేదప్తి తత్
 మన్దానాముపయజ్ఞాతే తదపి హి స్పష్టాభిధేయాకృతిః॥

గీ. ఇతరరతిశాస్త్రములను వర్జించి పూర్వ
 మునుల వాక్యంబులను వాత్య • యనునిసూత్ర
 పక్కి నెఱిగి దీని రచింపఁ • బరగినాఁడ
 రతివిలాస మెఱుంగని • పతులకొఱకు.

తా॥ రతిపాక మెఱుంగలేని మందబుద్ధిగల వరులకొఱకు వాత్స్యాయన
 సూత్రములనుండియు నితరశాస్త్రములనుండియు మనీశ్వరులవాక్యములనుండియు
 నీపుస్తకము నాచేరచింపబడినది

శ్లో॥ పద్మినీం, తదను చిత్రిణీం, తతః శంఖినీం, తదను హస్తినీం, విదుః।
 ఉత్తమా భృథమభాషితా, తతో హీయతే యువతిరుత్తనోత్తరమ్॥

క. మును జెప్పినదియె యుత్తమ
 వెనుకటిదే హీనగాఁగ • వివరింతురు ప
 ద్మిని, చిత్రిణి, శంఖని, హ
 స్తినులను నోర్వోర్తుకంటె • స్త్రీజాతులకుఁ.

తా॥ పద్మిని, చిత్రిణి, శంఖని, హస్తినీ యను యీజాతులలో వరుసగా
 తొలుత చెప్పినదానికంటె నొకటికొకటి అధమమని తెలియదగినది.

—♦ పద్మినీ జాతి స్త్రీలక్షణము ♦—

శ్లో॥ కమలముకుళమృద్వీ ఫుల్లరాజీవగంధః
 సుగతపయసి యశ్యాః సౌరభం దివ్యమౌగే।
 చకితమృగదృశాభే ప్రాంతరక్తే చ నేత్రే
 స్తనయుగళమన్యుం క్రిఫలశ్శ్రవిడంబి॥

శ్లో॥ తిలకుసుమసమానాం బిభ్రతీ నాసికాం చ
 ద్విజగురుసుగపూజాం శ్రద్ధధానా సదైవ।
 కువలముదళకాంతిః కాపి చాంపేయగౌరీ
 వికచకమలకోశాకార కామాతప్రతా॥

శ్లో॥ వ్రజతి మృదు సలీలం రాజహంకీవ తన్వీ
 త్రివళివళితమధ్యా హంసవాణీ నువేషా।

మృదు శుచి లఘు భుంక్తే మానినీగాఢలజ్జా
ధవళకునుమవాసోవల్లభా పద్మినీ స్యాత్ ॥

సీ. తామరమొగ్గ చందమున మెత్తనిమేను
జలజగంధము రతిజలముఁ దనరు
మాలూరఫలముల ♦ మఱపించు పాలిండ్లు
కొలికుల కింపైన ♦ కలికిచూపు
తిలపుష్పములవన్నెఁ ♦ దిలకించు నాసిక
గురువిప్రపూజనాఁపర సునియమ
చంపకకువలయ ♦ ఛాయయఁగల మేను
నబ్బపత్రముఁబోలు ♦ నతనుగృహము

గీ. హంసగమనంబు కడుసన్న ♦ మైన నడుము
మంజుభాషిణి, శుచి, లఘు ♦ మధురభోజి
వెల్లచీరెల యందున ♦ వేడ్కలెస్స
మానవతి పద్మినీభామ ♦ మధురసీమ.

తా॥ తామరపువ్వువలెనుండు మెత్తని శరీరమును, తామరపువ్వువాసనగల రతిజలమును, మారేడుపండ్లవంటి కుచములును, సొగసగుచూపును, సువ్వుపువ్వు వంటి ముక్కును, గురుబ్రాహ్మణపూజయం దాసక్తియు, సంపంగివంటిన్నీ కలు వపువ్వులవంటిన్నీ దేహచ్ఛాయగలదియు, తామర లేకువంటి భగముగలదియు, హంసగమనమును, సన్నమైననడుమును, మంచిమాటలును, శుచియై కొద్దిపాటిరుచి గల భోజనమును, తెల్లచీరెలయందుప్రీతిన్నీ గలస్త్రీ పద్మినిజాతిస్త్రీగా నెఱుం గునది.

సీ. రాజీవగంధియే ♦ రాకేందుబింబాస్య
నీలోత్పలశామ ♦ నిర్మలాంగి
సద్గుణచారిత్ర ♦ సత్యవ్రతాచార
తరుణి కురంగాబ్జ ♦ ధవళనేత్ర
పాటలాధర రక్తపల్లవమృదుపాణి
గానవిద్యాలోల ♦ దానవిభవ

కీరభాషిణి మణిఃహారవిభూషిత

మదమదావళయాన ♦ మధురభోజి

గీ. నీరు జలజంబువాసన ♦ మారుకేళి

నాలుగవజామునకుఁ దేలుఁ ♦ గేళినారులఁ

జిత్తగింపను పాంచాలుఁ ♦ జెందఁగోరు

విమలవస్త్రంబు పద్మిని ♦ వేడ్కఁగట్టు.

తా॥ తామరపువ్వువంటి వాసనగలదేహమును, పూర్ణచంద్రునివంటి ముఖమును, నల్లకలువలవంటి దేహకాంతియు, నిర్మలమయిన అవయవములును, మంచి గుణమును, సత్యము చెప్పటము, లేడికండ్లును, తెల్లని నేత్రములును, తెలుపుమించి యెఱుపువర్ణముగల అధరమును, లేతచిగుళ్లవంటి అరచేతులును, లయజ్ఞానసంగీతప్రసక్తియు, యొప్పిదమయిన యీవియు, చిలుకపలుకులవంటి పలుకులును, రత్నమయధూపకాలంకారములును, మదపుటేనుగువంటి నడకయు, తియ్యని పదార్థములయందిష్టమును, తామరవాసనగల రతిజలమును, నాలుగవజామున రతిసల్పుటయు, రతియందుపాంచాలునిగాక నితరులను సమ్మతింపకయుండుటయు, తెల్లనివస్త్రములగట్టుటయు పద్మిని జాతిస్త్రీగా తెలియందగినది.

ఉ. మేలపుఁజూపు మిక్కిలిరఁమించును గొంకక ప్రేమతోడుతన్
గీలుకొను న్గనుంగవమొఁగిద్దు నవస్థలసారెసారెకు
న్నాలయమాను గూలుముల ♦ యందున వేడుకచేస్తుతించుఁ బాంచాలునిఁగూడు పద్మినియు ♦ జాములునాల్గిట మోహనాకృతిన్.

తా॥ సొగసగుచూపును, ప్రేమతో వెనుదీయక రమించుటయు, రతిపాఠశ్యము చేత కన్నులు మూయుటయు, నాల్గవజామున పాంచాలుడగుపుగునునితో రతియందు సారెసారెకు నవస్థలసాంది మెచ్చుకొనునట్టిది పద్మినిజాతిస్త్రీగా తెలియదగినది.

ఉ. తెల్లనిచీరెల స్వీరులఁ ♦ దియ్యదనంబును మెచ్చు, వెంట్రుకల్
నల్లన, మోవియెఱ్ఱన, కఠనతకనకద్యుతిమేను, కన్నులు
త్ఫుల్లనరోజరోచులు, మృదుధ్వనికంఠము, పాణిపద్మము
ల్పల్లవకాంతు లాననము ♦ పద్మము, పద్మినిజాతికిమ్మహిన్.

తా॥ తెల్లనిచీరలను పువ్వులను తియ్యదనంబు మెచ్చుటయు, నల్లనిచెంఱు కలును, ఎఱ్ఱనిమోవియు, బంగారమువంటిదేహమును, తామరరేకులవంటి కన్నులును, మృదుమధురధ్వనిగలకంఠమును, తామరమొగ్గలవంటి అరచేతులును, తామరపువ్వువంటి మొగమును గలస్త్రీ పద్మినిజాతిగా నెఱుంగునది.

—: చిత్రణీజాతిస్త్రీ లక్షణము :—

శ్లో. సుగతిరనతిదీర్ఘా నాతిఖర్వా కృశాంగీ

స్తనజఘనవికాలా కాకజంఘాన్న తోష్ఠీ

మఘమరభిరతాంబుః కంబుకంఠీ చకోర

స్వరవచనవిభా గా నృత్యగీతాదివిజ్ఞా॥

శ్లో. మదనసదనమస్యా నర్తులోచ్ఛానమంత

ర్మృదు మదనజలాధ్యం లోమభిర్నాతిసాంద్రైః॥

పృక్వతిచపలదృష్టిర్భాష్యాసంభోగరక్తా

రసయతి మధుశాల్పం చిత్రణీ చిత్రరక్తా॥

సీ. నడుమునన్నము మంచినడక కోపపుఁజూపు

చనుదోయి పిరుదులుఁ ♦ జాలఘనము

లెగుపిక్క లోష్ట మొక్కించుకయధికంబు

తేనియకంపు రతిద్రవంబు

మూఁడురేఖలు కంఠమునఁ జకోరపుఁబల్కు

నృత్యగీతాదుల ♦ నేర్పు పెద్ద

పొడవు నట్రువ జలపూరంబు మెత్తని

యల్పరోమముల పంచాస్త్రీగృహము

గీ. బాల్యసంభోగరతియుఁ జాపలపుఁజూపు

పులుసునిష్టంబు మధ్యంబు ♦ భోజనంబు

వన్నెచీరెలఁ గట్టు భావంబు మృదువు

చిత్రణీభామ వరనేత్ర ♦ చిత్రసీమ.

తా॥ సన్నమైననడకయు, మంచినడకయు, కోపపుదృష్టిన్నీ, గొప్పవైన చనులును పిరుదులును, ఉన్నతమైన పిక్కలును, కొంచెము పెద్దదైన కేదనియు,

తేనెవాసనగల రతిజలమును, మూడురేఖలుగల కఠమాను, వెన్నెలపులుగుపలుకులును, ఆటపాటలయందాసక్తియు నేర్చునూ, పొడవై వట్టవయ్యె మిక్కిలి రతిజలముగలదై మృదువై కొద్దిరోమములుగలదైన యోనియు, ఆలింగచుంబనాదులయం వాసక్తియు, చపలదృష్టియు, పులునుయందిష్టమును, తగుపాటిభోజనమును, వన్నెచీరెలగట్టుటయు, మెత్తనిమనస్సునూగలస్త్రీ చిత్రజాతిగా తెలియదగినది.

సీ. కలికిచూపులఁ జూచుఁ ♦ గమ్మపూతలఁ బూయుఁ

బెక్కువన్నెలఁ బెట్టఁ ♦ బ్రియమువడును

గుటిలాలకంబులు ♦ కోపమెన్నడులేదు

చవునీతిగతిఁ గూడుఁ ♦ జతురరతులఁ

ద్రమ్మటకోర్చును ♦ దెకతెకమోహించుఁ

దమకమెన్నకనవ్వుఁ ♦ దగులదెచట

వలపుఁ దెలియనీక ♦ వలచుఁ దేనియకంపు

నాటపాటలఁ గోరు ♦ నల్పభోజి

గీ. వింతరతులకుఁ బైకొను ♦ వెల్లగాదు

ప్రౌఢరతికేళి మనసిచ్చి ♦ పల్లవించు

చిత్రణియనంగఁ దంగేటి ♦ చెట్టుజున్ను

రూపవరు లై నవిటులకు ♦ రూఢిమెఱయ.

తా॥ సొగసుగా జూచుటయు, వాసనద్రవ్యములబూయుటయు, వన్నెచీరెలగట్టి సంతోషించుటయు, చుట్టుకొనియున్న ముంగురులును, కోపములేక యుండుటయు, ఎనుబదినాలుగు బంధనములతో రమితచుటయు, చతురరతులయందు శ్రమకోర్చుటయు, ఆసతోవలచుటయు, మోహముగణింపక నవ్వుటయు, రతియందు వెనుదీయకయుండుటయు, మోహముబతులు పరుపక మోహించుటయు, తేనెవాసనగల రతిజలమును, ఆటపాటలయందాసక్తియు, మితమయిన భోజనమును, చిత్రబంధములయందు మించియుండుటయు, చతురతయందిచ్చు గించి సంతోషించుటయు, చూపరులగు విటులకు తంగేటిజున్నువలెనుండుటయు గలస్త్రీని చిత్రణిజాతిగా తెలియదగినది.

చ. కడుఁ దెగఁజాపుఁగాళ్ళు విటూఁ ♦ గై కొనియెత్తుఁబిఱుందుకూటమిన్
 దడఁబడు క్రిందుమీమవడిఁ ♦ దాకుఁ దొడల్నిరికించు సారెకున్
 ముడివడి తానెప్పై కొనును ♦ ముచ్చటలన్నడితిట్టుఁ దొల్లజా
 మడుగునఁ గూచిమారుని రహస్యముఁ గోరును చిత్రిణిన్గనన్.

తా॥ మిక్కిలి కాళ్ళుజాపుటయు, రతివేళ యందు పిఱుందులెత్తుటయు, తత్తరపాటున పైనప్రక్కనబడుటయు, తొడలు బిగబెట్టుటయు, మాటిమాటికి తాను పైకొనుటయు, రతిసంభ్రమముచే తిట్టుటయు, తొలిజామున కూచిమారు నిగతిగోకెడి స్త్రీ చిత్రిణిగా నెఱుంగవలయును.

ఉ. అన్నువయెనకొను కుటిలాలకపంక్తులు చెన్నుమీఱఁగా
 వన్నెలఁబెట్టు పచ్చమరువంబును బూయఁగనేర్చు నెయ్యెడన్
 గన్నులనార్చుఁ గూటమిని ♦ గాకకునోర్వదు నేర్పుసేతలన్
 దిన్ననిమాటలాడుఁ గడుఁ ♦ ద్రిమ్మరు చిత్రిణిచిత్తమీక్రియన్॥

తా॥ కొద్దియైననడుమును, పంక్తులుతీర్చి చుట్టుకొనియున్న ముంగురులును, సొగసుగా నలంకరించుకొనుటయు, సుగంధములనలందుటయు, ఎప్పుడునూరెప్పు లార్చడమును, చండరతి కోర్చకయుండుటయు. చిత్రరతులయందు ప్రీతియు, మంచిమాటలాడుటయు, మిక్కిలితిప్పటగలస్త్రీ చిత్రిణిజాతిగా నెఱుంగవలెను.

—: శంఖినీ జాతిస్త్రీ లక్షణము :—

శ్లో॥ తనురతనురపి స్యాద్విగ్రవేహంఘ్రిమన్యా
 హ్యరుణకుసుమవాసః కాంక్షిణీ కోపశీలా
 అనిభృతశిరమంగే దీ గ్గునిమ్నం వహంతీ
 స్మరగృహమతిలోమ ఖారగంధి స్మరాంబు॥

శ్లో॥ సృజతి బహువఖాంకం సంప్రయోగే లఘీయః
 స్మరసలిలపుషత్కా కించిదుత్తప్తగాతీ
 న లఘు న బహు భోక్తీ ప్రాయశః పితృలా స్యాత్
 పిశునమలినచిత్తా శంఖినీ రాసభోక్తీః॥

సీ. నలమును బొడవునై ♦ బలిసిన దేహంబు
 నడుగులునిడుద లత్యంతకుపిత

వలుర క్తవస్త్రపుష్పంబుల నాసించు
 నంటిన నధరమందంస నదరు
 మదనగేహమున రోమములు దట్టంబులు
 రతిజీవనంబు కాఠంబువలచు
 సంయోగమునఁ గామజలమల్పబిందువు
 లిలుగు నఖక్షతములు ఘటించు

గీ. నధికమును గోరచెమునుగాని యట్టికుడువు
 వెచ్చనగుమేను కొండెంబు వినుచునుఁడు
 గార్ధభస్వర పైత్యంబు గలదుమిగుల
 శంఖినీభామ కుశీలవాచాలసీమ.

తా॥ నిడుపై బలసియున్న దేహమును, పొడనైన కాళ్ళును, మిక్కిలికోప
 మును, ఎఱ్ఱనివస్త్రములను పువ్వులనుగోరుటయు, ముట్టినంత నేపెదవియదరుటయు,
 భగవండుదట్టమైన రోమములును, కటువువాసనగలరతిజలమును, రతికాలమందల్ప
 మైన మదనజలముపడుటయు, నఖక్షతములు చేయుటయు, మితభోజనమును, కాక
 శరీరమును, కొండెములవినుటయు, గార్ధభస్వరమును, పైత్యగుణమును, వంకర
 మాటలకు పుట్టినిల్లును ఆయినస్త్రీని శంఖినిజాతిస్త్రీగా తెలియదగినది.

సీ. అన్నువయగునడు మందమానధరంబు
 కొండెంబునకుఁ జొమ్మఁ గోపగుణము
 కొంచెపుఁజూపును గుడుపుదొడ్డనరాదు
 మృదుభాషణంబులు మేనునునువు
 నున్న తస్తనభార ముత్పలదళనేత్ర
 కాతన్యపదపద్మ కంబుకంఠి
 లాలితభ్రూయుగ నీలాళికి చభార
 మదనకేళిని నమ్ముదితచిత్త

గీ. ప్రియరసంబగుగారంబుఁ బెంపుతావి
 వలపుపుట్టిన వెట్టియె వరునినమ్ము

నీలన రంపుఁజీరెలు ♦ లీలఁగట్టు
 శంఖినీభామ రతిసల్పు ♦ సరవితోడ.

తా॥ సన్నమైననడుమును, అందమైన పెదవియు, కొండెములువినుటయు, కోపమును, క్రీగంటిచూపును, పరిపాటియైనభోజనమును, మృదువైనశరీరము మాటలును, గొప్పవైనచుచములును, కలురేవకులవంటికన్నులును, కఠినములైన పాదములును, శంఖమువంటి మెడయు, సుందరమైనకనుబొమలును, నల్లనికురులును, రతికేళియందు తేరినమనస్సును, కారమునందిప్తమును, వలపుపుట్టినవరునిపై వెట్టినమ్మకమును, నల్లచీరెలయందిప్తమును, క్రమముతప్పక రతిసల్పుటయు శంఖినీ స్త్రీయొక్కలక్షణములు.

ఉ. కొంకకకూడు నంగమును ♦ గోప్యముసేయదు వింతమాటకు
 స్తంకెనఁజూపుఁ గౌఁగిటను ♦ జాలఁగనుండును నాధుసేతకు
 న్మంకిలకుబ్బు మీఁదరతి ♦ సల్పును భద్రశశాంకుతోడఁ దా
 నుంకువఁజూపు శంఖిని ప్రియోక్తుల మూఁడనజామునందునకొ.

తా॥ శంకలేక కలియుటయు, శరీరము దాచకయుండుటయు, వింతమాటలకు భ్రమతోచూచుటయు, ఆలింగనమం దెక్కువగానుండుటయు, భర్తయొనర్చెడిపనులకు విచారించక సంతోషించుటయు, మూడవజామునందు భద్రశశాంకుడను పురుషునిపై ప్రేమతో ప్రయభాషణములతో పురుషాయితబంధములతో రతిసల్పుటయు శంఖినీజాతిస్త్రీయని గుర్తించునది.

చ. నడుముకృశంబు కొండలన ♦ నొప్పుకుచంబులు నీలముల్కురు
 ల్నిడుదలు కన్నులామెఱుఁగు ♦ నిక్కలు గాఁదగునంతభోజనం
 బడరఁబ్రియంబుఁ గోపము రయంబునఁజూపును గొండెమైన నే
 ర్పడవిను రక్తపుష్పపటఁరాగను శంఖినిగా నెఱుంగుమా.

తా॥ సన్ననినడుమును, గొప్పవైనచుచములును, నల్లనైనడుదలైనవెంట్రుకలును, మెఱపుగొల్పెడి కండ్లును, తగుపాటిభోజనమును, ప్రయమును కోపమును వెంటనే చూపుటయు, కొండెములు నేర్పుగావినుటయు, యెఱునిచీరెలను పువ్వులను కోరునట్టిది శంఖినీజాతిస్త్రీయని తెలియందగినది.

—: హస్తినీజాతి స్త్రీ లక్షణము :—

శ్లో. అలలితగదురుచ్చైః స్థూలవక్త్రాంగుళీకం
 వహతి చరణయుగ్మం కంఠరాం హ్రస్వపీనాం
 కపిలకవకలాప క్రూరచేష్టాతిపీనా
 ద్విరదమగవిగంధిః స్వాంగకేఽనంగకేచ॥

శ్లో. ద్విగుణకటుకషాయప్రాయభుగ్వీతలజ్జా
 లలదతివిపులోష్ఠి దుఃఖసాధ్యాప్రయోగే
 బహిరపి బహురోమాత్యంతమంతర్వికాలం
 పశాతి జఘనరంధ్రం హస్తినీ గద్గనోక్తిః॥

స్తీ. నడువనేరగు వంకపొడవునుగల వ్రేళ్ళు

గలపాదయుగళంబు ♦ గళముకులుచ

కపిలవర్ణంబైన ♦ కబరీభరము క్రూర

చేష్టలు వలమైన ♦ చిలుతయొడలు

కరిమదగంధంబు ♦ న్మరగేహతనువులు

కటుకషాయము లధికంబుఁగుదుఁచు

విపులోష్ఠకఠిన దుర్విటులకుఁ గడఁగూర్చు

గద్గదస్వరముఁ జిక్కనిమనంబు

గీ. మీఁదిరోమంబు లల్పంబు ♦ మిగులలోఁతు

వెడఁద మదనుండుచరియించు ♦ వీడఁబుట్టు

గాఢసంయోగమునఁగాని ♦ కరుఁగ దల్ల

హస్తినీభామ యుగ్రతఁరాంతసీమ.

తా॥ మంచిది గానినడకయు, వంకరయు పొడవైన వ్రేళ్ళుగల పాదములును, కుఱచయగు మెడయు, కొంచెముచువువర్ణముగల వెంట్రుకలును, చెడుచునులును, చిక్కనికుఱచయగు కరిరమును, యేనుగుమదమువాసనగల భగ దేహములును, కారముఉప్పుతో అధికమైనభోజనమును, వద్దపెదవియు, కఠినమయినవిటకాండ యందు స్త్రీతియు, తొట్ట్రపాటుగల కంఠధ్వనియు, మంచిమనస్సును, అల్పరో మములతో మిక్కిలిలోతును వికాలమునుగల భగమున్ను, కఠినరతులచేత తృప్తి నొందుటయు, కోపగుణమును గలస్త్రీ హస్తినీజాతిస్త్రీగా నెఱుంగుదు.

సీ॥ కనకకుంభస్తని ♦ కక్షద్వయముగబ్బు
 మాత్రంబుగలదాను ♦ మనసులేత
 నిటలభాగము మిట్ట ♦ నెటివెండుకలుగావు
 కటియూరువునువ్రేగు ♦ గలిగియుండు
 గానుకుక్షియదొడ్డ ♦ కాయంబుచిక్కన
 పలుకులుమృదురీతి ♦ పట్టుబడవు
 గమనింపనేరదు ♦ కన్నులు వెడదలు
 కంఠంబులెస్సది ♦ కపటికాదు

గీ॥ బిరుదరతికేళి బ్రియునితో ♦ బ్రీయముగలదు
 మదనజలమునుదగు ♦ గరిమదముతావి
 తొగరుచీరెలుగట్టును ♦ బిగువుసెడదు
 ముగుదహస్తిని మన్మథు ♦ మొదటిశరము.

తా॥ బంగారుకుండలవంటి కుచములును, గబ్బుకంఠుగలచంకలును, మృదువగుమనస్సును, మిట్టనొసలును, తేనెపర్ణముగలవెంటుకలును, గొప్పవైనపిఱుదులు తొడలున్నా, పెద్దవైననడుమును కడుపున్నా, గట్టిసేహమును, తిన్నమైనమాటలును, మంచినడకలేమియు, పెద్దకన్నులును, మంచికంఠమును, వంచనత్వములేనిదియు బిరుదుతోక్రీడించు ప్రియునియందుప్రీతియు, యేనుగుమదమువాసనగల రతిజలమును, యొట్టనిచీరెలుకట్టుటయు, పటుత్వముతప్పకయుండుటయు గలస్త్రీని హస్తినీజాతిగా తెలియునది.

ఉ. అంగముదాచు మోహము రహస్యముసేయును గూటమందు సారంగమురీతిగొల్పు విటరాజును సొంపుగఁజూచు దత్తుకాలింగన మీయఁగోరుచుఁ జలించును రెండవజాములోన దానంగమమిచ్చు మెచ్చును నిజంబుగ హస్తినీకాంత యుక్తులన్.

తా॥ శరీరముదాచుటయు, వలపు తెల్లముజేయకయుండుటయు, యేనుగువలె రతియందు ప్రవర్తించుటయు, విటుని అందముగాచూచుటయు, దత్తుడనేనాయకునికి ఆలింగమీయ నిష్ఠపడుచు చలించుటయు, రెండవజామునందు రతినుఖమిచ్చుటయు, ప్రీయునియుక్తులను మెచ్చుటయు, ఈగుణంబులుగలస్త్రీ హస్తినీజాతిస్త్రీగా తెలియదగినది.

చ. తొడలును జన్నులోష్ఠములు ♦ చొడ్డలు కన్నులు కాళ్ళు చేతులు
 న్వేడదలు బాహుజంఘములు ♦ నెండుకలు న్గుణుచౌ లలాటము
 న్బొడవు నొడవైడల్పు, కడుపు న్గుడుపున్బుడుపున్ ఘనంబు, దాఁ
 జిడిముడిపాటును న్నొగరుచీరెలు హస్తానికట్టు నెంతయున్.

తా॥ గొప్పవైనతొడలు చన్నులు పెదవియు, వికాలములయిన కన్నులు
 కాళ్ళు చేతులును, కొద్దిభుజములు పిక్కలు కుచులునూ, నిడివియైన నొసలును,
 వెడల్పుశరీరమును, అధికమైనకడుపు భోజనము వడకయు, కోపమునూ, తొగరు
 చీరెయందుప్రీతినీ గలస్త్రీని హస్తవిజాతిస్త్రీగా నెఱుంగునది.

—: పద్మినికిగాక తక్కిన మూఁడుజాతులకు ప్రియమైన తిథులు :—

శ్లో॥ నయనయుగళరర్తుచ్ఛ్రిభ్నదిజ్ఞాగసంఖ్యా
 స్తిథయ ఇనా రతే స్యుః ప్రితయే చిత్రిణీనాం |
 గృహతిథిభువనాఖ్యాద్విపయుక్తాః కరిణ్యా
 స్తదితరతిథయః స్యుః శంఖినీనాం చతస్రః॥

గీ. విదియ పంచమి షష్ఠి చవితి దశమియు
 నష్టమిని ద్వాదశిని గవయంగఁ జిత్రి
 ణికిఁబ్రియంబు మఱియు హస్తానికిఁబ్రియంబు
 తదియ పున్నమ నవమి సప్తములఁగవయ.

తా॥ విదియ పంచమి షష్ఠి చవతి దశమి అష్టమి ద్వాదశి ఈ తిథుల
 యందు చిత్రిణినిన్నీ తదియ పున్నమ నవమి సప్తమి తిథులయందు హస్తానితోను
 రమింపవలెను.

గీ. శశిని బాడ్యమి హరిదివసముల భూత
 తిథిని శంఖిని రమియింపఁ ♦ దివురమేలు
 కాన వల్లభులెఱిఁగి యీ ♦ క్రమముఁదెలిసి
 సంగమంబొనరించెడి ♦ జాడఁగనుఁడు.

తా॥ చర్వము పాడ్యమి ఏకాదశి త్రయోదశి చతుర్దశి ఈ తిథులు శంఖి
 నికి ప్రియములుగాన ఈ క్రమముదెలిసి వారితో సంగమమొనరించెడి విధమును
 దెలియుడు.

—: పద్మిని మొదలగు జాతులకు ప్రియమగు జాములు :—

శ్లో॥ వ్రజతి రతిసుఖార్థం చిత్రిణీమగ్రియా మే
 భజతిదినరజన్వోర్హస్తినీం చ ద్వితియే।
 గమయతి చ తృతీయే శంఖినీమార్ద్రభావం
 రమయతి రమణీయాం పద్మినీం తుర్యయా మే॥

చ. ముదముదలిర్పఁ జిత్రిణీయు ♦ ముందటిజామునఁగూడఁ జాలస
 మ్మదమొనరించు, హస్తినీక్ర ♦ మంబున రెండవజామునందు నిం
 పొదవు, తృతీయయామమున ♦ నొప్పగు శంఖినీకూడఁ, బద్మినీ
 ముదితకు నంత్యయామమున ♦ మోహముపుట్టు నహర్నిశంబులన్.

తా॥ తొలిజామున చిత్రిణీని, రెండవజామున హస్తినీని, మూడవజామున
 శంఖినీని, నాలుగవజామున పద్మినీని క్రియముగా ఈ జాములయందు, పగలు
 రాత్రులయందు రమించిన ఆయాకాంతలు సుఖింతురు.

—: పద్మిని మొదలగు జాతులకు ప్రియమగు బంధములు :—

శ్లో॥ పంకజాసనలయేన పద్మినీం వేణుదారితపదేన శంఖినీం।
 స్కంధపాదయుగళేన హస్తినీం నాగరేణ రమయన్తి చిత్రిణీం॥

ఆ. వె. నాగబంధమునను ♦ నట్టాడుఁజిత్రిణీ
 స్కంధపాదయుగము ♦ సరవిహస్తీ
 వేణుదారణమున ♦ వేడ్కశంఖినీ పద్మి
 పంకజాసనమునఁ ♦ బల్లవించు.

తా॥ నాగరాఖ్యబంధముచేత చిత్రిణీని, స్కంధపాదయుగబంధముచేత
 హస్తినీని, వేణువిదారితబంధమున శంఖినీని, పంకజాసనబంధముచే పద్మినీని
 రమింపగా సంతసింతురు

వ॥ ఈ నాలుగుబంధములకును లక్షణములు ద్వితీయాశ్వాసంబున
 చవుశీతిబంధములలో విపులముగాఁ జెప్పబడియె.

—: పద్మినికేదప్ప మిగిలినజాతులను బురుషులు మంత్రోషధములచే
 వశులను జేసుకొను లక్షణములు:—

శ్లో॥ మోచాకండరసేన జాతిఫలకం కుర్యాద్వశాం చిత్రిణీం
 పక్షే చాక్షికసం యుతో చ కరిణీం పారాపత్రభామరా

శంఖిన్యా వశకృంచ గంధతగరీమూలాన్వితం క్రిఫలం

తాంబూలేన సహ ప్రదత్తమచిరాన్మంత్రోరమిభిః క్రమాత్ ||

వ|| “ ఓం పచ పచ విహంగమ విహంగమ కామదేవాయస్వాహా”
 అనేన మంత్రేణ కదళీకందరసం జాతీఫలం తాంబూలేన సహ
 దద్యాత్తదా చిత్రిణీ వశ్యాభవేత్ || “ఓం ఛేంది ఛేంది వశ్యంకరి
 వశ్యంకరి వశ్యంకరి కామదేవాయ స్వాహా” అనేన మంత్రేణ
 పారావతభ్రమరస్య పక్షౌ మధుయుక్తౌ తాంబూలేన దేయా
 తదా హస్తినీ వశ్యా భవేత్ || “ఓం హర హర పచకామదేవాయ
 స్వాహా” అనేన మంత్రేణ గన్ధతగరస్య మూలం బిల్వసహితం
 దేయం తదా శంఖినీ వశ్యా భవేత్ ||

సీ|| అరటిదుంప రసంబునందు జాజిఫలంబు

దివిచి విడెమ్ము చిత్రిణికినిడుడు

భ్రమరపారావతపక్షభస్మము తేనె

నునిచి విడెమ్ము శంఖినికినిడుడు

మాలూరఫలరసమర్దితగంధంబు

కరమునఁగూర్చియుఁ గరిణికిడుడు

వశ్యులుగా న్విటవల్లభులీనుంత్ర

ములఁ బ్రణవాదిగా నలవరించి

ఆ|| వె|| తవిలి కదళికామదైవాయకలరవ

కారుదైవతాయక్రమబిల్వ

కామదైవతాయగరిమస్వాహాయని

వేణువేణు మంత్ర విధులఁదెలిసి||

తా|| అరటిగడ్డరసములో జాజికాయను భావనచేసి తాంబూలములతో
 చిత్రిణికిని, తుమ్మెదరెక్కలు పావురపురెక్కలు భస్మముచేసి తేనెలోఁగలిపి
 తాంబూలముతో శంఖిని, బిల్వకుండ్రరసముతో క్రిగంధమునూరి చేతితో హస్త
 నికిని, వరుసగా “ఓం అనటికామదేవాయస్వాహా; ఓం విహంగమకామదేవాయ
 స్వాహా; ఓం క్రిఫలకామదేవాయస్వాహా” అను నీ మంత్రంబుల సుచ్చరించుచు
 నా నుండులనుయిచ్చి చిత్రిణ్యాదికాంశలను వశవర్తులుగా జేసికొందురు.

ఉత్తమజాతిత్వాత్ పద్మిన్యాం నియమావేతా ననుక్తానాచాకాత్.

క॥ ఉత్తమగుణజాతియు స
 ద్వృత్తులుగల పద్మినికీనీ ♦ వెడమందులు మం
 త్రోత్తమములు లేకుండుట
 నితరి రతిచంద్రకళల ♦ కిరవెజిఁగింతున్॥

తా॥ శ్రేష్టమైనగుణము, జాతి నడవడి గలపద్మినికాంతకు మంత్రోప
 ధంబులు లేవుగాన కళాస్థానములను జెప్పుచున్నాడను.

ఇతి శ్రీకొక్కోకకృతే రతిరహస్యే
 జాత్యాధికారో నామ
 ప్రథమః పరిచ్ఛేదః.



చంద్రకళాధికారః

ద్వితీయః పరిచ్ఛేదః

—: స్త్రీ కళాస్థానములు :—

శ్లో॥ అంగుష్ఠే, పద-గుల్ఫ-జానుజఘనే, నాభో చ, పక్షఃస్తనే
 కక్ష-కంఠ-కపోల-దంతవసనే, శత్రోలి మూర్ధని
 శుక్లాశుక్లవిభాగతో మృగదృశామంగేవ్వనంగఃసతి
 యార్థ్యాభోగమనేన వామపదతః పక్షద్వయే లక్షయేత్ ||

మ. పెనువేలిలో బద గుల్ఫ జాను కటి నాభీభాగ బాహుంతర
 స్తన కక్షములఁ గర్ణగండరదనాసావత్సఫాలోత్తమాం
 గనిరూపంబుల నెక్కుడిగ్గుఁ గలయంఁగా శుక్లకృష్ణంబుల
 న్దినము న్మనముఁ డంగనాజనముల • న్దేలింఁచు వామాదియై ||

తా॥ బొటనవేలిలు కాలిమడమ పిక్క తొడ పిఱుదు బొడ్డు భుజము
 చన్ను చంక చెవి పల్లు చెక్కిలి ముక్కు తొమ్ము ముఖము తల యీ స్థానముల
 యందు కళ తరుణీమణులకు శుక్లపక్షమున నెడమదిక్కుగా నెక్కి, కృష్ణపక్ష
 మందు కుడిదిక్కుగా దిగును.

—♦ స్త్రీ పురుష కళాస్థానములు ♦—

శ్లో॥ మస్తకే పక్షసి తథా కరయోః స్తనయోరపి
 ఊర్వోర్నాభా స్మరగృహే ఫాలకుక్షికటిత్రికే ||

శ్లో॥ బాహుమాలే గళే చైవ నితంబే భుజయోస్తథా
 వనితానాముక్తకీత్యా కృష్ణేఽభో గచ్ఛతి కర్మమాత్ ||

శ్లో॥ ఆరభ్య శుక్లప్రథమాం మూర్ధానమధరోహతి
 ప్రత్యేకముక్తస్థానేషు సఙ్గిందూన్ సవిసర్గకాన్ ||

(ఇతి రతిరత్నప్రదీపిక.)

సీ. అంగుష్ఠముఖమున ♦ నరికాలియందున
 మడమను మోకాలి ♦ ముడుసునందు
 మరునింట నాభియం ♦ దురమునఁ జంటను
 గక్షభాగంబునఁ ♦ గంఠమునను
 జెక్కున నధరానఁ ♦ జెలువార రెప్పను
 నుదుట శిరంబున ♦ మదనుఁ డెలమి
 శుక్లపక్షమునందు ♦ సుదతులకెల్లను
 పాడ్యమిమొదలుగాఁ ♦ బరఁగనెక్కి

గీ. వామభాగంబునందుండి ♦ వలపటికిని
 బోవు బహుళంబులందును ♦ బురుషులకును
 వామభాగంబునకు డిగ్గు ♦ వరుసతోడ
 వెలఁదులకుఁ బతులకుఁ గళ ♦ వ్రీడునిట్లు.

తా॥ బొటనవేలికొన, అరికాలు, మడమ, మోకాలిచిప్ప, భగము, బొడ్డు, తొమ్ము, చన్ను, చంక, కంఠము, చెక్కిలి, అధరము, కనురెప్పలు, ముఖము, తల, యీస్థానములయందు కళ స్త్రీలకు శుక్లపక్ష పాడ్యమాదిగా నెడమదిక్కునకెక్కి కుడిదిక్కుగా దిగును. పురుషులకు కృష్ణపక్షపాడ్యమి మొదలు కుడిదిక్కుగానెక్కి ఎడమదిక్కుననుండి దిగును.

—: స్త్రీలకుతిధులు — కళాస్థానములు :—

శ్లో॥ ప్రథమాయాం సితేఽంగుష్ఠే నిజాంగుష్ఠేన మర్దయేత్ ।
 ద్వితీయాయాం తు చరణే తం స్వపాదేన పీడయేత్ ॥

శ్లో॥ తృతీయాయాం తథా గుల్ఫే స్వగుల్ఫేన చ తాడయేత్
 చతుర్థ్యాం జానునీ తస్యామర్దయేన్ని జజానుశా ॥

శ్లో॥ కుర్యాత్కరికరక్రీడాం పంచమ్యాం స్మరమందిరే ।
 నాభిం చ తలహస్తేన షష్ఠ్యాం సంతాడయేత్ప్రదు ॥

శ్లో॥ మాష్టిహస్తేన షష్ఠ్యాం పక్షస్తాడనమాచరేత్ ।
 అప్తమ్యాం స్తనయోస్తాం చ సగిలం మర్దయేద్భవా ॥

శ్లో॥ నవమ్యాం బాహుమూలే తు నఖరేఖాం సమాచరేత్ ।
 దశమ్యాం కంఠదేశే తు తత్రాపి నఖరైర్ని ఖేత్ ॥

- శ్లో॥ ఏకాదశ్యాం కపోలే తు బహుశశ్చుంబనం చరేత్
ద్వాదశ్యాం దంతపసనే దిన్తోష్టేన నిపీడయేత్ ॥
- శ్లో॥ త్రయోదశ్యాం తు నయనే మృదుచుంబనమాచరేత్
చతుర్దశ్యాం ఫాలదేశే తత్ర చుంబనతాడనే ॥
- శ్లో॥ పంచదశ్యాం తు శిరసి కచగ్రహణమాచరేత్
పుసాం దక్షిణపార్శ్వే తు వనితైవం సమాచరేత్ ॥
- శ్లో॥ కృష్ణైః పరోహక్రమతః కృత్యాన్యేతాని చాచరేత్
ఏవమాచరితే కాంతాః ప్రహృష్యంతి ద్రినన్తి చ ॥

(ఇతి రతిరత్నప్రదీపిక)

- సీ. అమవసర బాడ్యమి ♦ నంగుష్ఠమున నుండు
విదియఁ బొదంబుల ♦ వెలసియుండుఁ
దదియ గుల్ఫమునందుఁ ♦ దగుఁ జనితి తొడను
బంచమిఁ గటియందుఁ ♦ బరంగియుండు
షష్ఠి నాభినెసంగు ♦ సప్తమి నురమున
నష్టమిఁ గుచముల ♦ నమరియుండు
నవమి నక్షమునందు ♦ నయముగ దశమిని
గంఠమూలంబునఁ ♦ గలిగియుండు

- ఆ. వె. బదునొకంటఁ జెకులఁ ♦ బదిరెంట నధరంబు
పదియుమూఁటఁ గనులఁ ♦ బదియునాల్గు
దినములందు నుదుటఁ ♦ దివిరి పున్నమనాఁడు
తలకునెక్కు డిగ్గుఁ ♦ గళ లటండు.

తా॥ అమవసర పాశ్యమి తిధులయందు బొటనవ్రేలియందును, విదియను కాళ్ల
యందును, తదియను మడమయందును, చవితితొడను, పంచమి పిఱుదలయందును,
షష్ఠి బొడ్డునందును, సప్తమి తొమ్మిదను, అష్టమిని చన్నులయందును, నవమి
చంకలయందును, దశమి మెడయందును, ఏకాదశి చెక్కులయందును, ద్వాదశి
పెదవియందును, త్రయోదశి కనులయందును, చతుర్దశి నుదిటియందును, పున్నమ
తలయందును, కళ యొక్కచూ దిగుమా శీండును.

—◆ స్త్రీలను రమించి ద్రవింపజేయు బంధవిశేషములు ◆—

శ్లో॥ కే గృహ్లాని కచాకా లలాటనయనే చుంబన్తి, దన్తచ్ఛదం
దన్తోపేన నిపీడయన్తి, బహుశశ్చుంబన్తి గండస్థలీం |
కక్షాకంఠతటం లిఖన్తి నఖరై, ర్గృహ్లాంతి గాఢం స్తనా,
ముష్ట్యా వక్షసి తాడయన్తి దదతే నాభౌ చపేటాం శనైః ||

శ్లో॥ కుగ్వన్తి స్మరమందిరే కరికరకీడాం స్త్రీయో జానునీ
గుల్ఫాంగుష్ఠపదాని చ ప్రతిముహుర్నిఘ్నన్తి తైరాత్మనః |
ఇశ్యేనం కలయన్తి యే శశికలామాలింగ్య మజ్జన్తి నే
శీతాంశూపలపుత్రికాం శశికరస్పృష్టామివ శ్శ్రియసీం ||

సీ. అలకలు గబళించి ◆ యలికనేత్రంబులు

చుంబించి వాతైరఁ ◆ జొనిపిపేర్చి

చెక్కిలిముద్దాడి ◆ గ్రీక్కునఁగంఠ క

క్షములపై నఖపు శేఖలుఘటించి

బిగియఁజన్నులఁ బట్టి ◆ పిడికిటనడిఱొమ్ము

దాఁటించి నాభిఁజపేటమునిచి

స్మరగేహమున దంతిఁకరలీలఁ బచరించి

జానుగుల్ఫాంగుష్ఠఁ చరణతలము

గీ, నంటి తనవాసిచేదాని ◆ నంటుకొలిపి

కలియనేర్చిన రతికేళిఁ ◆ గరఁగుకాంత

చంద్రకిరణంబుసోకిన ◆ చంద్రకాంత

రత్నమునుబోలి యానందఁ ◆ రసమునొందు.

తా॥ ముంగురులను చేతదువ్వి నొసలు కన్నులుచుంబించి పెదవిగరచి
చెక్కిలి ముద్దుపెట్టుకొని మెడ చంకలయందు నఖక్షతములుంచి కుచములబట్టి
పిడికిలిచేత ఱొమ్మునులంఘించి బొడ్డునుతట్టి భగమందు యేనుగుతోండమువలెనే
చెయ్యిచేర్చి మడమ బొటనవేళ్లు ఆరకాలునుముట్టి తన నేర్పుచే స్త్రీని మడులు
కొలిపి రమించిన యెడల చంద్రకిరణములుసోకిన చంద్రకాంతమువలెనే కరగి
యానందరసమునం దోలలాడును.

—♦పద్మినీస్త్రీకి ముఖ్యకళాస్థానములు♦—

క. కటి నాభి యూరుతలమును
బటుతరముగఁ గళలనెలవు ♦ పద్మినీకరయన్
గటియూరువుఁ గనుఁగొన్నను
విటపతి పాంచాలుఁ డింతి ♦ వేడుకఁగోరున్

తా|| పద్మినీకి పిటుదు నాభి తొడలు కళాస్థానములు. ఆ కళాస్థానములను గనుగొని పాంచాలుడనే పురుషు డాస్త్రీని రమింపగోరును.

—♦ చిత్రణికి ముఖ్యకళాస్థానములు ♦—

క. ఫాలము నలకలుఁ గన్నులు
లాలితగతిఁ చిత్రణికి విలసస్థలము
ల్వాలిక నునుమెఱుఁగులఁ గని
పోలఁగ భద్రకుఁడు యువతిఁ ♦ బొందఁగఁగోరున్.

తా|| నొసలు ముంగురులు కన్నులు చిత్రణికి కళాస్థానములు. వాటినుండ రమును జూచి భద్రకుడనే పురుషు డాస్త్రీని పొందగోరును.

—: శంఖినికి ముఖ్యమగు కళాస్థానములు :—

క. అధరము పిక్కలుఁ జెక్కులు
సుదతులలో శంఖినికిని ♦ జూడఁగనొప్పొ
నధరముసొబగుఁ గనుఁగొని
మదవతిఁబొందంగఁ గూచిఁమూరుఁడు గోరున్.

తా|| పెదవి పిక్కలు చెక్కిళ్ళు శంఖినికి కళాస్థానములు. వీటినుండమును గాంచి కూచిమూరుడనే పురుషుడు యాస్త్రీని పొందగోరును.

—♦ హస్తానికి ముఖ్యమగు కళాస్థానములు ♦—

క. వక్షోజ బాహుమూలము
లీక్షితిహస్తానికిఁ గళల ♦ కిరవగు తావు
ల్వక్షోజముఁ గనుఁగొని య
బ్రాహ్మిని దత్తుకుఁడు పొంద ♦ సాత్మదలంచున్.

తా॥ కుచములు చంకలు పొస్తినీకి కళాస్థానములు, వీటినిగని దత్తకుడనే పురుషు డాస్త్రీని రమింపదలఁచును.

—◆ మన్మథబాణములకు స్థానములు ◆—

శ్లో॥ ఏకాకారకారయక్తా హరిహరజహరాః పంచబాణస్సృరస్య
ఖ్యాతా లక్ష్మణ్యమీషాం హృదయకుచదృశో మూర్ధగుహ్యే క్రమేణ
మర్మస్వేతేషు భూయో నిజనయనధనుః పేరితైస్తైః పతద్భిః
స్యన్దస్తే సుందరీణాంజ్వలదవలవి ఛైర్బిన్దవః కామవారామ్ ॥

శా. ఏకారంబు నొకారమున్ హరిరథాః ధీశాత్రినేత్రాఖ్యబీ
జాకారంబులు చిత్తసంభవుని షంఠాస్త్రంబు లీబాణముల్
స్త్రీకిన్ హృత్కుచ దృష్టి మస్త తనుభూః సీమంబుల నిస్సులిం
గాకల్పంబుగఁ జూచిన న్మదనతో యం బుబ్బు సత్కుష్ణమె.

తా॥ మన్మథబాణములైన ఏం, ఓం, హీం, క్షీం, క్లాం, అను యీ బీజాక్షరముల నుచ్చరించుచు స్త్రీయొక్క టొమ్ము చన్నులు దృష్టి శిరస్సు రోమములను రెప్పలార్పక చూచినయెడల నున్లమైన రతిజలము ద్రవించును.

—◆ షోడశకళాస్థానములు ◆—

శ్లో॥ సంక్షేపాదితి నందికేశ్వరమతా త్తత్త్వం కిమప్యర్థతం
ఘోషీపుత్తకభాషితో యమధునా స క్షిప్యతే విస్తరః ।
మూర్ధోరస్థలవామగక్షిణక రే వక్షోరుహోరుద్వయే
నాభీగుహ్యాలలాటజాతరకటి ప్కషేషు తిష్ఠత్యసా ॥

శ్లో॥ కక్షాశ్రోణీభుకేషు చ ప్రతిపదం ప్రారభ్యకృష్ణామథ
శ్వేతాయాః ప్రభృతి క్రమేణ మదనో మూర్ధానమారోహతి ।
అంగేష్యేషు మృగీదృశాం మనసిజప్రస్తావనాపండితా
మాత్రాః షోడశ చిన్తయన్తి బహుశ్శోఠిఃస్ఫులింగాకృతీః ॥

సీ. తల యురస్థలి వామదక్షిణకరములు

వలిచన్ను లూరులావర్తనాభి

ఫాల జతర నితంబ స్థలంబులు వీపు

చంకలు యోనియుఁ జరణతలము

లాదిగాఁగల పదియాలు తానకములఁ

బ్రతిదినంబునఁ బంచబాణుఁ డుండు

కావున స్త్రీల యంగంబుల శుక్లప

క్షంబుల నెక్కుఁ గృష్ణముల దిగును

గీ॥ విటులు తలములు పదియాలు • విస్ఫులింగ

భావములుగాఁగఁ జూచి యప్పుట్లుదలఁచి

పొందనేచ్చిన మోహంబుఁ • బొడముచుండు

తరుణీనలపించు మందులఁ • దలఁపనేల.

తా॥ తల, తొమ్మిది, చేతులు, కుచములు, తొడలు, బొడ్డు, నొంపు, కడుపు, పిఱుడు, వీపు, చంకలు, భగము, కాళ్ళు మొదలగు పదియారుతావులను వరుసగా దినదినమును మన్మథుడుండును. కాన నా యంగముల శుక్లపక్షమం దెక్కుచు కృష్ణపక్షమందు దిగుచుండును. కావున పురుషులు యీ తావులను దెలిసి స్త్రీలను రమించినయెడల స్త్రీలకు వలపు పుట్టును. కావున స్త్రీలకు వలపు పుట్టు మందులకొఱకు ప్రయత్నింప ననవసరము.

వ॥ ఇట్లు నందికేశ్వరు మతానుసారంబుఁ జెప్పి ఘోణికాప్రోక్తంబగు షోడశ కళాస్థానమాత్రస్వరూపాక్షర భావంబు వివరించితిని. ఇంక దినభోగక్రమం బు వివరించెద.

—♦ పాద్యమియొక్క వివరము. ♦—

శ్లో॥ కంఠే సంక్లిష్యగాఢం కిరసి విదధతశ్చుంబమాషా రదాగ్నే-
 రాపీడ్యాచుంబ్యగండౌ విరచితపులకాఃపృవృతః పార్శ్వయోశ్చ |
 దత్త్వా నూక్షుంనఖాంకం మృదుకరజముఖై రంజయన్తోనితంబ-
 ప్రాగ్భారం మన్దసీతాఃప్రతిపది యువతీం నాగరాద్రావణిన్తి ||

చ. పతిప్రతిపత్తునందుఁ బ్రియభామినికంఠముఁ గాఁగలించి మ
 స్తలముముట్టి వాతెర రంధంబులనొత్తి కపోలపాళి చుం
 బితముగఁజేసి పార్శ్వములు • పృష్ఠము శ్రోణితలంబు గోళ్ళు నం
 చితపులకాంకముల్పొడమ • సీత్యుతినంటినఁ బల్లవింపదే.

తా॥ పాద్యమియందు పురుషుడు యిష్టురాలియొక్క మెడను గొగలించి, తలముట్టి పెదవిగరచి చెక్కిళ్ళు ముద్దాడి చక్కలు వీపు పిఱుదులయందు గగు ర్పొడుచునట్టుల నఖిక్షతములు చేసి నీత్కారముతో నంటిన ద్రవింతును.

—♦ విదియ సవిస్తరము ♦—

శ్లో॥ స్తనమిలననుభార్యో గండపాలీం విచుంబన్
 నయనకుచయుగం చాకృష్య పార్శ్వం నఖాగైః।
 అధరమవలిహన్ దోమ్మాలచంచన్నఖాగ్రః
 కృతఘనపరింభో వ్రావయేదస్మి యుగ్మే ॥

చ. కుచములఁబట్టి మోవించవిఁగ్రోలి కపోలతలంబుఁ గన్నులన్
 రుచిఁగొని యొత్తి కౌఁగిటనిఁ రుద్ధముగా బిగియించి కక్షస
 ద్రచితనఖాంకురంబులను ♦ రంజనఁజేసి ద్యోతీయఁ బల్లవుల్
 విచికిలగంధిఁబొందుచు ద్రవింపఁగఁ జేయుదు రింపుపుట్టఁగన్.

తా॥ విదియయందు విటులు చన్నులనుబట్టి అధరముచుంబించి చెక్కిళ్ళను గన్నులను ముద్దాడి గాఢాలింగనమొనర్చి చంకలయందు నఖిక్షతములుంచి పంత్తో పించునట్లు స్త్రీలను రమించి ద్రవింపజేయుదురు.

—♦ తదియయొక్క విశేషము ♦—

శ్లో॥ తృతీయాంశ్లిష్యన్ని బిడత ఏమాసాద్యపులకం
 ముహుర్బాహ్వోక్మూలే మృదులిఖితపార్శ్వః కరదృవైః।
 భుజాపీడం కంఠే దశనపశనాస్వాదతరలః
 స్తనోపాస్తానబ్ధస్ఫురితమబలాం విహ్వలయతి ॥

చ. తదియను నల్లభు ల్సతులఁ ♦ దత్తరమందఁగఁ గొగలించి న
 మ్మదమునఁ గక్షపార్శ్వములుఁ మార్దవమొంద నఖాంకరాంకుము
 ల్పొదవుచు మోవియాని గళఁమున్దబళించి కుచాంతరంబునన్
 మొదలిటిగోరునన్ ఘరితఁము స్ఫటియింప ద్రవింతురింపుగన్ ॥

తా॥ తదియయందు విటులు స్త్రీలను తొట్టుపాటునొందక కాగలించి, ప్రక్కలయందును చంకలయందును నఖిక్షతములొనర్చుచు, అధరపానముచేసి మెడనుబట్టి, చన్నులచివర మొగటివ్రేలిగోరుచే ఘరితమనే నఖిక్షతమును చేయగా ప్రీతిచే ద్రవింతురు.

—♦ చవితియొక్క సామ్యము ♦—

శ్లో॥ చతుర్థ్యామాలింగ్య స్ఫుటమలఘుసంపీడితకుచా
 దశస్తోబింబోష్ఠం నఖలిఖితవామోరుఫలకాః ।
 దదస్తో దోర్మాతే ఛురితమసకృన్నీరజదృశః
 శశీకే కీడన్తి స్మరరసనదీనిర్భరజలైః ॥

చ. చవితిని వల్లభుండు రతిచంద్రసింహాననఁ గౌఁగలించి చ
 న్నవబిగఁబట్టి మోవిఁ జిరుకాటులనిల్పి తదీయమంజుళో
 రువున నఖక్షతంబులు నిరుద్ధమూఁజేయుచు బాహుమూలము
 న్దవలఁగఁ బెద్దవ్రేలు ఛురితంబొనరింప ద్రవించు నెంతయున్.

తా॥ చవితియందు విటుడు రతికాలమందు స్త్రీని ఆలింగనముచేసి, చన్ను
 లుపట్టి పెదవియందు చిన్నిగంటులనుంచి యొడమలొడయందు దట్టముగా నఖక్షత
 ములుజేయుచు, చంకలయందు పెనువ్రేలిచేనూనునట్లు ఛురితమనే నఖక్షత మొన
 రించిన ద్రవించును.

—♦ పంచమి షష్ఠియొక్క సందర్భము ♦—

శ్లో॥ పంచమ్యాం చికురానదక్షిణకరేణాకృష్య దప్త్యైఽధరం
 దత్త్వాచూచుకయోః సఖేలపులకం చుంచేత్కుచౌ భావతః ।
 షష్ఠ్యాం గూఢవిగూఢగాత్రమధరం దప్త్యైఽథ నాభీతలే
 ప్రారబ్ధచ్చురితో లిఖేత్కరదుహైరుశ్వోస్తటిరున్మదః ॥

క. కురు లెడమచేత నివురుచు
 గురుకుచములకొనలు పుణికి ♦ గుబ్బులనెలవు
 ల్పరికించుచు నధరముఁ జవి
 పురిగొని పంచమిని సతులఁ ♦ బొందఁగవలయున్.

తా॥ పంచమియందు పురుషులు యొడమచేత ముంగురులు దువ్వుచు చను
 గొనలను నలుపుచు, చన్నులనుబట్టి, మోవియానిస్త్రీనిరమించిద్రవించకేయవలెను.

ఆ. వె. బిగియఁగౌఁగలించి ♦ బింబాధరంబాని
 నాభియందు ఛురిత ♦ నఖమునిడుచు
 తొడలు గోరనొత్తి ♦ తొయ్యలిఁగలిసిన
 షష్ఠియందు మదనజలముఁ జిలుకు.

తా॥ పశ్చియందు పురుషులు గాధాలిఁగవఱు నావించి, యధరపాసమును జేసి, బొడ్డునందు ఛురితమును నఖక్షతమును జేయుచు, తొడలయందు గోళ్లతో నొత్తి రమించినచో స్త్రీ ద్రవించును.

—♦ సప్తమి: విషయము ♦—

శ్లో॥ మృదితమదనవాసో దన్తవాసో విహాసః
కరజకలితకంఠోపాన్తసక్షుః కపోలః
కృతఘనపరిరంభః సంభృతానంగరంగో
గమయతి మృదుభావం భామినీమహ్నిభానోః ॥

చ. అతనుగృహంబు ముట్టి యధఁరామృతమాని గళంబున న్నఖి •
క్షతములునించి వక్షమున ♦ గండతలంబున గోరులొత్తుచున్
గృతపరిరంభులై మదనఁ కేళిఁ బ్రవీణతఁజూపి వల్లభుల్
సతులఁ గరంగఁజేయుదురు ♦ సప్తమి మన్మథవారి యుబ్బఁగన్.

తా॥ సప్తమియందు విటులు యోనినంటి, మోవియాని, మెడయందును తొమ్మునను చన్నులను చెక్కిళ్లను నఖక్షతములజేయుచు, కాగలించి రతియందు సామర్థ్యమును జూపి స్త్రీలకు పలపుపుట్టించి మదనజల ముబ్బునట్లొనర్తురు.

—♦ అష్టమి: నవమియొక్క నిర్ణయము ♦—

శ్లో॥ అష్టమ్యాం పరిరంభ్య కంఠమసకృన్నాభిం నఖైరించయన్
దష్టాపః పులకం దదిత్కుచకిటిం చుంబేద్విమృవోచ్చక్షైః ॥

శ్లో॥ నాభీమూలవిశోలపాణిరధరం దృష్ట్యా స్తనా పీడయన్ ।
మృద్నియాన్ మదనాలయం చ విలిఖన్ పార్శ్వం నడమ్యాం నఖైః ॥

ఆ. వె. గళముఁగొఁగలించి ♦ కరరుహంబులనాభిఁ
జఱచి. పెదవిఁగఱచి ♦ చన్నుదోయి
ముద్దుఁ బెట్టుకొనుచు ♦ ముదితలఁ బల్లవు
లష్టమిని రమింతు ♦ రిష్టగతుల.

తా॥ అష్టమియందు విటులు మెడనుగాగలించి, గోళ్లతో బొడ్డునిమితి, అధరామృతమాని, చనులు ముద్దుపెట్టుకొనుచు స్త్రీలనిష్టరీతి ననుభవించును.

క. నవమిని నధరామృతమును
 జవిఁగొని చనులంటి నాభిఁ ♦ జప్పటలిడుచున్
 గవిసి నఖంబుల నెలవులు
 నివురుచు దృఢరతులసలిపి ♦ నెగడఁగవలయున్.

తా॥ నవమియందు పురుషులు మోవియాని, చన్నులనుముట్టి, నాభినిదట్టుచు నఖక్షతస్థానములయందు దడవుచు, కఠినరతులొనర్చినచో స్త్రీలు ద్రవింతురు.

—♦ దశమి నిదావము ♦—

శ్లో॥ లలాటమాచుంబ్య నఖైర్లిఖంతః శిరోధరాం భ్రామితవామహస్తాః।
 కటిస్తనోరస్థలపృథ్వచక్ష్యే స్మరం దశమ్యాం ప్రశిబోధయన్తి॥
 ఆ. వె. అశ్రికచుంబవంబు ♦ లలరించి నఖములఁ
 గంఠమొత్తి వామ♦కరమునందు
 నురము పిఱుఁగు వీపు ♦ గురుకుచయుగళంబుఁ
 దడవ దశమిసతికి ♦ ద్రావముపుట్టు.

తా॥ దశమియందు పురుషులు నుగురునుముద్దుపెట్టుకొని నఖములతో కంఠమునొత్తి చొమ్ము పిఱుదా వీపు కుచములు యెడమచేతదడవగా స్త్రీకి ద్రావముపుట్టును.

—: ఏకాదశియొక్క నిశ్చయము :—

శ్లో॥ ఏకాదశ్యాం కణజకలితగ్రీవమాలింగ్య గాఢం
 పాయం పాయం దశవవఃనం కించిదాలీలలోలమ్।
 ఘాతం ఘాతం హృది సహసితం మన్మథాగారముద్రా-
 భంగక్రీడాతరలితకరాః కామినీ ద్రావయన్తి॥

మ. విటుఁ డేకాదశిఁ గాంతకంఠము నఖా♦విష్టంబుగాఁ జేసి కౌఁ గిటఁగీలించి రదచ్చనామృతముగాం♦క్షీభూతుఁడై క్రొలి సంఘటితోరుస్థలవక్షుఁడై నగవుతోఁ ♦ గందర్పసందేశలంపటహస్తాంగుళుఁ డైన నీరువెడలు ♦ స్పంచాస్త్రుగేహంబునన్.

తా॥ ఏకాదశియందు విటుడు మెడయందు నఖక్షతములుంచి కాగలించి యధరామృతమాని చొమ్మునచొమ్ముగుమ్ముచు, హసించుచు యోనియందు వ్రేళ్లనుద్రావచు స్త్రీని రమించినచో ద్రవించును.

—: ద్వాదశి త్రయోదశియొక్క వినియోగము :—

శ్లో॥ ద్వాదశ్యాం పరిరభ్య గాఢమసక్తచ్చుబన్కపోతా దృశో
 రుశ్మేషం విధిత సీత్యతిజుషో వ్యాఙ్మైదస్తచ్చదః।
 చుంబన్గండతటీం మసోభవతిథా మృద్నకా ససీత్కం కుచా
 కాంతాం ద్రావణుతి ద్రుతం కరణువైర్భిన్దన్ శనైః కందరాం॥

క. పారణను జెలినిశాఁగిటఁ

జేరిచి కెమ్మోవిఁగఱచి • చెక్కులపై దాఁ
 గోఁడి గళరవమిచ్చిన

మారుని మదజలముఁజూపు • మనసున్దనియున్.

తా॥ ద్వాదశియందు స్త్రీని కాగలించి పెదవికరచి కంఠధ్వని పుట్టున
 టుల చెక్కులపై నఖక్షతము లుంచినచో ద్రవించును.

ఆ. వె. గుబ్బలరియఁబట్టి • గోరుల మెడయొత్తి

గళరవంముచెలఁగ • గండతలము

చుంబనంబుఁజేయు•చును ద్రయోదశియందు

వల్లవుండు గదియఁ • బడఁతిచొక్క--.

తా॥ త్రయోదశి యందు విటుడు కుచములుపట్టి కంఠమునందు నఖక్షతము
 లుంచి గళరవంబులుపుట్టునట్లు దనడలను ముద్దాసి రమింపగా స్త్రీ చొక్క
 ద్రవించును.

—: చతుర్దశి పున్నమ యసనలయొక్క సవిస్తరము :—

శ్లో॥ కన్దర్పారితిథా విచుంబితదృశో దోర్మూలచంచన్నఖాః

కామాగారనివేతిద్విపక రాః కీడ్వన్తి కాన్తాతనా।

దశ్యే పూర్ణతిథా చ నర్తిశసఖాః స్కంధస్థలీరంగతోఽ

నంగాగారచుచాలికాంచితక రాః కుర్యుః స్త్రీయం విహ్వలాం॥

ఆ. వె. నయనయుగము చుంబ•నముచేసి చెక్కుల

గోరులొత్తి మదన•గృహమునందు

కరికరంబునటులఁ • గరములువెనఁదిప్పి

ప్రాందవలెఁ జతుర్ద•శిం దరుణిని ।

తా॥ చతుర్దశియందు విటలు కన్నులు మూద్దుగొని దవడలయందు నఖక్షత ములుంచి భగమునందు యేనుగుతోండమువలె హస్తమును ద్రిప్పి స్త్రీని రమించిన ద్రవించును.

క॥ పున్నమ నమవస నఖముల
వన్నియయంగముల మెలపి ♦ వలపులుగదియన్
జన్నులు కరములఁబుణుకుచుఁ
జెన్నుగ రమియింపఁ జెలులు ♦ చిక్కుదు రాత్మకా ॥

తా॥ పున్నమ నమవసలయందు పుసుములు స్త్రీలయొక్క కరీరములందు నఖక్షతములుంచి వలపుగలుగునట్లు చేతులతో చన్నులను పుణుకుచు లెస్సగా రమించిన ద్రవింతురు

వ॥ ఇది నందికేశ్వర ఘోషికాపుత్ర మతానుసారంబు లింక వాత్యాయన నూత్ర ప్రకారంబు వివరించెద.

ఇతి శ్రీకొక్కొక్కకృతే రతిరహస్యే
చంద్రకళాధికారో నామ
ద్వితీయః పరిచ్ఛేదః ॥

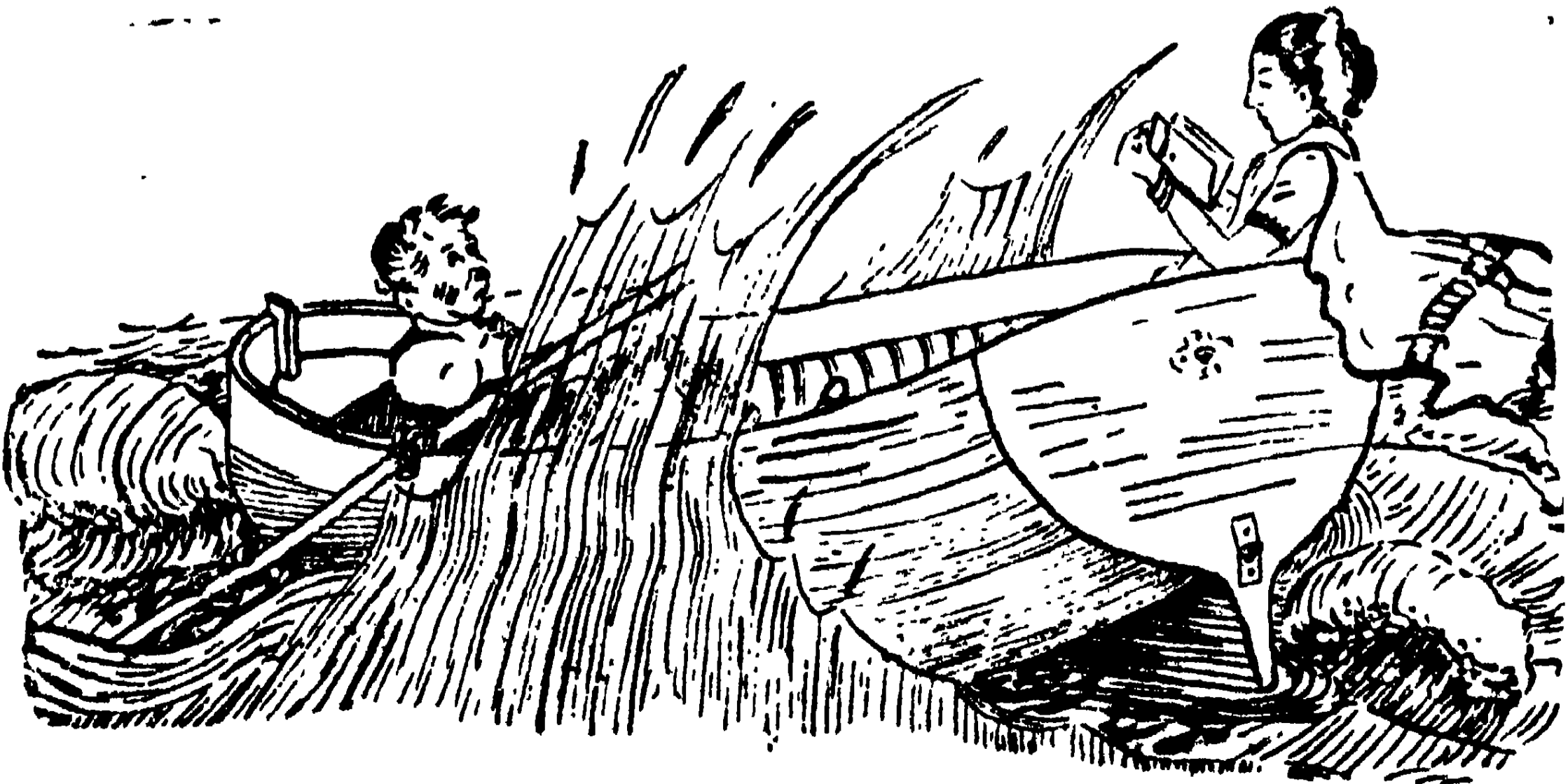



సురతభేదే జాత్యధికారః

తృతీయ పరిచ్ఛేదః

—: భగదండప్రమాణరతుల లక్షణములు :—

- శ్లో॥ ఆరోహపరిణాహాభ్యాం షణ్ణవద్వాదశాంసులైః॥
 సుప్త్యాశ్శ్చో వృషోఽశ్చో నా హరిణ్యశ్వేభికాః స్త్రీయః॥
- శ్లో॥ హరిణీశశయోక్యోగే వడవావృషయోస్తథా॥
 హస్తినీహయయోశ్చైవ మతం సమరతం త్రియమ్॥
- శ్లో॥ మృగీవృషం చ వడవాహయముచ్ఛరతం ద్వయమ్॥
 నీచద్వయం చ వడవాశశకం హస్తినీవృషమ్॥

సీ. పురుషులు శశ వృష • తురగజాతులు వీరి
 శాఖలు నీర్లు విశాలములును
 నారు తొమ్మిది ద్వాదశాంగుశపరిమాణ
 మయ్యెచు మఱియు నయ్యతివలకును
 హరిణియుఁ దురగియు • హస్తినీ యననొప్పు
 నీప్రమాణమె మరునింటిలోఁతు
 హరిణియుఁ గుందేలు • నశ్వనివృషభంబు
 హస్తీఘోటక • మమరుపొందు

ఆ. వె. జాతిజాతికూడ • సమరతియయ్యెడి
 సుచ్ఛమయ్యె మృగియ • నుక్షమంబు
 నశ్వనియుహయమ్ము • నత్యుచ్ఛమయ్యెను
 హరిణిహయము శశము • హస్తినీయును.

తా॥ శశము, వృషభము, తురగము, యని పురుషజాతులమాత్రం ఈ జాతులయొక్క శిశ్మణులప్రమాణము వరుసగా, ఆరు, తొమ్మిది, పదిరెండు,

అంగుళము లుండును. హరిణి, తురగి, హస్తినీ, యని స్త్రీజాతులు మూడు. ఈ జాతుల భగములు లోతు క్రమముగా, ఆకు. తొమ్మిది, పదిరెండు, అంగుళముల ప్రమాణముండును. శశము హరిణియు, వృషభము అశ్వినీయు, తురగము హస్తినీయు, కూడినచో సమరతియగును. వృషభము హరిణియు, అశ్వినీహయమును గూడిన నుచ్చరతమగును. హయము హరిణియు, శశము హస్తీయు గూడిన నత్యుచ్చరతమగును.

శ్లో॥ అత్యుచ్చమతినీచం చ మృగ్యశ్వం హస్తినీశశమ్ ।
ఇతి ప్రమాణభేదేన నవధా రతమాచిరే ॥

ఆ. వె. నీచరతము లశ్వశశకంబులు
హస్తినీ శశంబు • లధికనీచ
రతులు హరిణియును దురగములు కరిణియు
శశకములు విరుద్ధజాతు లయ్యె.

తా॥ శశమునశ్వమును శశముహస్తినీయు గూడిన నీచరతియగును. అశ్వము హరిణియు, శశముకరిణియు గూడిన అతినీచరతమగును.

శ్లో॥ ఉత్తమాని సమాన్యాహుర్మధ్యముచ్చరతం ద్వయమ్ ।
నీచద్వయం తథా—త్యుచ్చమతినీచం మహాశమమ్ ॥

క. సమరతి యుత్తమమగు మ
ధ్యమ ముచ్చరతద్వయంబు • నత్యుచ్చము నీ
చము నతినీచం బధమము
క్రమమున నిడియెఁగి పొందఁ • గావలయు విటూల్ ॥

తా॥ ఉత్తమము, మధ్యమము, అధమము, అని రతి త్రివిధము. ఆరతుల యందు సమరతి యుత్తమమనియు, ఉచ్చరతిద్వయమును, అత్యుచ్చరతిద్వయమును మధ్యమమనియు, నీచరతములు, అతినీచరతములు అధమమనియు జెప్పంబడియె గాన నీనినెఱింగి విటులు స్త్రీలను రమింపవలెను.

—: అత్యుచ్చస్త్రీబాధలక్షణము:—

శ్లో॥ కందూతేరప్రతీకారాదస్తర్లింగావిమర్దనాత్ ।
న దగ్ధనన్తి న త్యుచ్చన్తి యోషితో నీచమౌహవే ॥

శ్లో॥ ఉచ్చేపి మృదుగుహ్యస్తఃసంపీడాసవ్యథే హృది ।
న ద్రవన్తి న తృప్యన్తి మనస్తన్తో హి మన్మథః ॥

ఉ. దూలజనించు నీచరతిఁ ♦ దొయ్యలికిన్ రతిత్పత్తిలేక లోఁ
జాలఁగనొప్పిపుట్టునెడ ♦ జాలకయుచ్చరతంబునందు నా
కాలమునందు హృన్వశుఁడు ♦ కాముఁడుగావునఁ జిత్తత్పత్తిని
బాలనఁజేయ కెక్కుఁడుగఁ ♦ బారిన బాధజనింపకుండునే.

తా॥ పడతికి నీచరతిచేత తృప్తిలేక యోనియందు దురదపుట్టును. ఉచ్చర
తముచేత లోపలిభాగము చాలక భగములోపల నొప్పిపుట్టును. రతికాలముందు
బ్రేయఁడు తృప్తిపొందింప లేనిచో స్త్రీలకు యెక్కువ బాధకలుగును.

శ్లో॥ రక్తజాః కృమయః నూక్ష్మమృగుమహ్యోగ్రశక్తయః ।
స్మరసద్మని కంఠూతిం జనయన్తి యథాబలమ్ ॥

శ్లో॥ చణ్డశ్వజాభిఘాతేన కంఠూవ్యపనయాదతః ।
క్షరణాచ్ఛనుఖం తాసాం విస్పృషేః స్వస్దనాత్మనః ॥

శ్లో॥ ప్రారంభాత్ప్రభృతి స్యదః క్షేదాత్మానుఖలేశదః ।
అంతే తు నరవత్తాసాం విస్పృషేయూర్చనానుఖమ్ ॥

వ॥ మఱియు నిదియుం గాక నీచరతిచేత నూక్ష్మజంతువులు రక్తంబులో జన్మించి
మదనమందిగమున దూలజనింపఁజేయును. ధ్వజదండాభిఘాతంబున శమించి
ద్రవంబుఁగల్పించు, నాద్రవం బంతర్ద్రవంబనియు బహిర్ద్రవంబనియు ద్వివి
ధంబు. బహిర్ద్రవం బెడతెగక నెలుపలికి వెడలుచుండు నదియు నుఖంబునకు
దూరంబు. మొదలనుండియు నధికద్రవంబు నుఖంబునీ యగు. కావున గ్రమ
క్రమంబున న్నోడము సంకర్షణంబు నుఖకారణంబును మోహకారణ బును
నగు. అంతర్ద్రవంబు కామినికిఁ బరవశత్వకారణంబు. అదియెట్లన్న వివ
రించెద

—: పరవశత్వలక్షణము :—

శ్లో॥ క్షణం రటన్తీ నృత్యన్తీ రుదతీ చాతివిహ్వలా ।
నిస్సహత్వం తదా యాతి ముకుళీకృతలోచనా ॥

క. కొనరుంబలుకులు వలుకుచు

విసువక తహతహనటించు ♦ విహ్వలయగుచుక

రసమొలుక స్తనుమూకాయుచు
నసురై పరవశతనొందు • రంగన రతులక.

తా॥ స్త్రీరతికాలమందు కొసరికొసరిమాట్లాడుచు శ్రమనొందక తొట్టు
పాటుచేత కలతపడుచు శృంగారముప్పొంగునట్లు నేత్రములు ముకుళింపజేయుచు
బడలికచేత రతియందు మైకురచును.

శ్లో॥ స్త్రీపుంసయోర్విస్పృష్టిశ్చ లఘుమధ్యచికోదయాః
నవధా రతమేవం స్యాత్ కాలతోపి ప్రమాణపత్॥

శ్లో॥ మందమధ్యమచండాః స్యుర్వేగతోఽభ్యుభయే తథా
వేగః కామకతా జ్ఞేయస్తేనాపి నవధా రతమ్॥

శ్లో॥ వీర్యం బహుతాఘాతసహత్వం రతిలోలతా
చండవేగస్య చిహ్నాని మందవేగే విపర్యయః॥

శ్లో॥ ఏతేషాం మధ్యవేగే తు మధ్యమత్వం సమున్నయేత్
ప్రమాణకాలభావైః స్యురిత్యేవం సప్తవింశతిః॥

శ్లో॥ రతాని తత్ర సామ్యే స్యుః త్రిభిః సురతమత్తమమ్॥
సర్వవైషమ్యతస్తు స్యాదధమం పశుచేష్టితమ్॥

శ్లో॥ శేషే తు మధ్యమత్వం స్యాదేకత్రాపి జాగుప్సితమ్
అత్యుచ్చమతినీచం చ సంక్షేపాదితి భాషితమ్॥

శ్లో॥ ఉక్తమ్మగ్యాదిభేదానామిదానీం చిహ్నముచ్చయే
స్వభావగుణభేదేన వాత్సల్యయనమతోదితమ్॥

ప॥ ఇంకఁ గాలప్రమాణాదులననుసరించి లఘు, మధ్య, మచిరములని రతిత్రివి
ధంబై స్త్రీ పురుషులకామకత్వమున మంద, మధ్యమ, చండవేగముల ననుస
రించి నవవిధంబులగు, రతియందుండెడి యుత్సాహమున నఖిక్షుతదంతక్షుత తా
డనంబులచేత వీర్యమును స్తంభింపజేసి వేగములనుమాగుకొనుట కాలభావప్ర
మాణములనుబట్టి గు రైఱుంగవలయు, అందు స్త్రీపురుషలింగంబులు సమంబగు
త్రివిధంబులు సమరతంబులగు. అన్యంబులు విపరీతములై యుచ్చనీచరతంబు
లనంబడు. శాతి ప్రమాణ కాల వేగాదు రైఱుంగక చేయు రతులు పశుచేష్టితంబు
లనంబడు. ఈయధమరతంబులు జాగుప్సామాలంబులగుటచే నత్యుచ్చరతుల
నియు నతినీచరతులనియు సంక్షేపముగా వాడబడుచున్నవి. ఇంక వాత్సల్య

యనమతానుసారంబుగ వణ్ణవద్వాదక ప్రమాణంబులుగల మృగాదిస్త్రీలక్షణము
తెలిసిం చెద—

—: హరిణీజాతిస్త్రీ లక్షణము :—

శ్లో॥ సమమూర్ధా కుంచితఘనకేళి తుచ్ఛోదరీ నితంబాధ్యా।
అల్పవివర నాసాపుటవికచరుచితపత్మలాక్షీ చ॥

శ్లో॥ అరుణాధరకరచరణా కోమలతరసరళభుజలతికా చ।
ఆయతకర్ణకపోలగీవాఽ నతిమాంసలోరుజఘనా చ॥

శ్లో॥ సమగుల్ఫా మదగజగతిరీర్ష్యాకులితోన్నతవైనీ తన్వీ।
తరలమనాన్సుకుమారా లఘుకోపా సురతలంపటా లఘుభుక్॥

శ్లో॥ కుసుమమరభిరతిసతిలా సరళాం గుళిరలసమధురోక్తిః।
నిమ్నషడంగుళగుహ్యో ఋణాతసురనురాగిణీ హరిణీ॥

సీ. వట్కవతల నీలవక్రకేశంబులు

కలదులేదను కౌను ♦ వలదవిఱుఁదు

ముకు గోళ్లు లఘువులు ♦ వికచాబ్జములుకన్న

లరుణము ల్కరచరణాధరములు

చేత్రాలు మెత్తన ♦ చెవి చెక్కు మెడయును

నిడుదలు జఘనంబు ♦ తొడలు నునుపు

సమగుల్ఫములు గుబ్బుచన్నులు గజయాన

వలఁతిరూపంబు చంచలపుమనసు

గీ. కోపమల్పంబు కొంచెపుఁ ♦ గుడుపు రతికిఁ

ప్రేమగల దబ్బగంధంబు ♦ కామజలము

నలసమధురోక్తి సరళంబు ♦ లంగుళములు

హరిణిగుహ్యంబులోఁతు షడంగుళములు.

తా॥ గుండ్రమైనతలయొక్క పల్లవచుట్టుకొనియొండు వెంట్రుకలును చిన్న
ముక్కు గోళ్లును నన్ననినదుమును గొప్పపిఱుదులును తామరపువ్వువంటి కమ్మ
లును ఎఱ్ఱనైనచేతులు పాదములు అధరము, మెత్తనచేతులు నిడువగుచెవులు

చెక్కులు మెడయు, నునువగు పిలుదులు తొడలును సమములైనమడమలు బటు
వగుచూలును దంతిగమనమును మంచిరూపమును చంచలమైనమనస్సు కొంచెమగు
కోపము భోజనమును రతియంనుప్రీతియు తామరవాసనగల రతిజలమును తిన్నని
తేటమాటలును చక్కని వ్రేళ్లును ఆరుఅంగుళముల లోతుగల భగమును యీలక్ష
ణములుగలస్త్రీ హరిణీజాతిస్త్రీగా తెలియందగినది.

—: అశ్వీనిజాతి స్త్రీలక్షణము :—

- శ్లో॥ నిమ్న సమున్నతమూర్ధా స్థూలసరళ సాంద్ర శిరసిజప్రచయా ।
ఉత్పలదళ చలనయవా స్థూలాయతకర్ణయుగళవదనా ॥
- శ్లో॥ స్థూలరదనరాజి రాయతదంతచ్ఛదపీనక తినకుచకలకా ।
సులలితమాంసలబాహుః తుచ్ఛోదరీ కమలమృదుపాణిః ॥
- శ్లో॥ విస్తృతహృదయకపాటా గద్గవమధురో క్షిర్ష్యయోద్విగ్నా ।
నిమ్న సువర్తులనాభిర్వక్త్రయచిరజఘనసమలఘూరుశ్చ ॥
- శ్లో॥ విపులకటిర్నతమధ్యా ఖేలాలసగమనర క్తసమచరణా ।
చపలహృదయ కోమలతనుర్ని ద్రాహారప్రియా ప్రియప్రవణా ॥
- శ్లో॥ ప్రధమచరమ హాత్యధికా పీతపలలగంధిసురతాంబుః ।
క్షురణమదనరణగుణినీ వహతి చ వడనా నవాంగుళమ్గుహ్యమ్ ॥

సీ. పొడవగుతలకేశములు శిరంబును బెద్ద
యుత్పలనేత్ర బాహువులు మృదువు
వలుదలుగళకర్ణవదనదంతంబులు
బిగిచన్ను లొక్కింత పెద్దపెదవి
గద్గదస్వర సన్నకౌను వెడఁదఱొమ్ము
కొలఁదిలోఁతగు నాభి కుపితచిత్త
సమమూరుయుగళంబు సమహస్త పదములు
వట్ట్రవజఘనంబు విలఁతినడక

ఆ. వె. నీచ చపలహృదయ నిద్రాశేనాధిక
వసవువన్నె మాంసరసముకంపు

ప్రీతిజలము శ్లేష్మ ♦ వాతధాతువుమేను
 వాయకు లోతు తొమ్మి ♦ దంగుళములు.

తా॥ గొప్ప తలవెండుకలును, పెద్దతలయు, వలువలవంటినేత్రములు, మృదువగు భుజములు, నుందరములైన మెడ చెవి ముఖము దంతములును, కఠినమైన చనులును, కొంచెము పెద్దవెదవియు, డగ్గుత్తికయు, సన్ననినడుమును, విశాలమైన తొమ్మును, కొంచెమై లోతైన బొడ్డును, కోబహుదయమును, సమానమైన తొడలు కాళ్ళు పాదములును, గుండ్రమైన పిఱుందును, మంచినడకయు, అల్పమై చపలమగు మనస్సును, అధికవిద్రాభోజనమును, సువర్ణకాంతిగల శరీరమును, మాంసమువాసనగల రతిజలమును, శ్లేష్మవాతధాతువుగల శరీరమును, తొమ్మిది అంగుళములు లోతుగల భగమును గలస్త్రీని అశ్వనిజాతిస్త్రీగా తెలియందగినది.

—: ద్వాదశహస్తినీ లక్షణము :—

శ్లో॥ పృథుభిరతికగండశ్రోత్రనాసాపుటైశ్చ
 కరచరణభుజోరుద్వంద్వకైర్హస్తైస్సపీనైః ।
 దరవినమితఖర్వస్థూలయాగీవయాచ
 పృకటరదశిఖాభిః కుంతలైః స్థూలనీలైః ॥

శ్లో॥ అనవరతరతార్తిః కుంభిగంభీరకంఠ-
 స్వరశబలశరీరాస్ఫారలంబాధకోష్ఠీ ।
 విపులమదనతోయాకోపనాపింగళాక్షీ
 కరిమదమదనాంబుః ప్రాయశో గూఢపాపా ॥

శ్లో॥ అతిబహుతరదోషా వాస్తినీ దండసాధ్యా ।
 వహతి చ రవిసంఖ్యైరంగులైర్గుహ్యదేశిమ్ ॥

నీ. చెక్కులు పిఱుందును ♦ ముక్కు పెదవిపెద్ద
 ప్రియము నిద్దుర బహు ♦ పింగళాక్షి
 కుఱుచయు వలమునై ♦ యొరగినమెడ చాల
 నిడుపైన వండ్లును ♦ నొడలుదళము

సతతరిరంసాధ్య ♦ సామజన్వర శీత
 లాంగి లోలాత్మ బిం♦బాధరోష్ఠి
 కరిమదమదనాంబు♦కణజాలవారుణీ
 మదలోల జంజురు♦పాదలు కురులు

ఆ. వె. కఠినరతులఁగాని ♦ కరుఁగనుమదిలోనఁ
 బొగడఁదగినమేను ♦ మిగులఁగుఱుచ
 మరునిగృహములోఁతుఁ ♦ బరికించిచూచిన
 హాస్తినికీని ద్వాద♦శాంగుళములు.

తా॥ గొప్పవైనదవడలు పిఱుందులు ముక్కును, పెద్దపెదవియు, నిద్రయం దాసక్తియు, కపిలవర్ణముగలకండ్లును, కొంచెమై మనోహరమై పంకరయైన మెడయు, నిడుపగుబండ్లును, మందమైనశరీరమును, ఎప్పుడు రతిప్రియమును, యేనుగుస్వరమును, కీతలదేహమును, చంచలహృదయమును, వ్రేలాడుచున్న క్రిందిపెదవియు, యేనుగుమదము వాసనగల రతిజలమును, మద్యపానప్రియమును, విరియనోనుకున్న వెంట్రుకలును, కఠినరతులకుగాని కరుగని మనస్సును, పొగడ దగిన శరీరమును, పొట్టితనమును, పదిరెండుఅంగుళములలోతుగల భగమును గల స్త్రీని ద్వాదశహస్తినిగా తెలియందగినది.

—♦ శశజాతిపురుష లక్షణములు ♦—

శ్లో॥ ఆత్మామృస్ఫారనేత్రా లఘుసమదశనా వర్షులాస్యాః సువేషాః
 మృద్వార క్తం పవాంతః కరమతిలలితం శ్లిష్టకాఖం సువాచః।
 వృత్తవ్యాలోలలీలాః సుమృదుశిరసిజా నాతిదీర్ఘాం పహస్తో
 గ్రీవాం జానూదుహస్తే జఘనచరణయోర్బిభ్రతః కార్మ్యముచ్చై ॥

శ్లో॥ అల్పహారాల్పదర్పా లఘుసురతరతాః శౌచభాజో ధనాధ్యాః ॥
 మానోదీర్ఘాః శశాః స్యుః సురభిరతజలాః కాంతిమంతఃసహర్షాః

చ. కనుగవకెంపు వట్రివమొ♦గంబు శరీరముసుందరంబు వ
 ర్తనమునిరూఢి యల్పనమ♦దంతము లింపగువాక్కు మానమం
 డనుఁడు కటోరుజానుచర♦ణంబులు హీనము లన్నమించుకా
 ధనపతి స్వల్పభోగి శుచి ♦ తామరకంపు శశంపుజాతికిన్.

తా॥ ఎఱ్ఱనికండ్లును, గుండ్రమైన మోగమును నుందరమైన దేహమును
స్థిరమైనవ్యాపారము కొంచెమై సమమైనపండ్లును ప్రియమైనవాక్కును మానమే
భూషణముగాగలవాడును చిన్నవియైనతొడలు చేతులు మోకాళ్ళు పాదములును
కొద్దిభోజనమును ధనముగలిగియుండుటయు కించిదనుభవమును పరిశుభ్రతయు
తామరవాసనగల రతిజలమును గలపురుషుని శశజాతిగా నెఱుంగునది.

—: వృషజాతిపురుష లక్షణము. :—

శ్లో॥ స్ఫారాభ్యున్నతమస్తకాః పృథుతరే వక్త్రాలికే బిభ్రతః
స్థూలగ్రీవ సుమాంసల శ్రుతిభృతః కూర్మోదరాః పీవరా॥
దీర్ఘప్రోన్నతకక్షులంబితభుజా ఆరక్తహస్తోదరా
రక్తాంతఃస్థిరపక్షులాంబుజదళచ్ఛాయేక్షణాః సాత్వికాః॥

శ్లో॥ ఖేలత్సింహపదక్రమా మృదుగిరః పీడాసహస్త్యాగినో
నిద్రాసక్తిభృతస్త్రిపావిరహితా దీప్తాగ్నయః శ్లేష్మలాః॥
మధ్యాస్తే సుఖినోఽతిసుజ్జవపుషః సక్షారమేదోధికాః
సర్వస్త్రిసుభగా నవాంసుళమితం లింగం వృషా బిభ్రతి॥

సీ. అతివిశాలోన్నత • మగుమస్తకము మెడ
వలము వక్త్రాళికంబులు ఘనములు
చెవులుచక్కన నిడుచేతులు కూర్మోద
రము కరాంగుళుల నఖిములుకెంపు
నరుణాంతనేత్రము • లలసాననము మంజు
భాషలు త్యాగి యాపదలకోర్చు
నాకలిపెద్ద నిద్రాసక్తుఁ డతినత్వ
శాలి శ్లేష్మకుఁడు లజ్జారహితుఁడు

గీ. ప్రోథవయసున సుఖ రుధి • రంబుఁగలుగు
మేను కారంబువలవగు •మానినులకు
వలవఁదగువాఁడు తొమ్మిదంఁగుళులదండ
మతఁడు వృషజాతిపురుషుఁ డత్యంతభోగి.

తా॥ మిక్కిలి వికాలము పొడవునైనశిరస్సును మంచిమెడయు గొప్పముఖము వొసలును చక్కనిచేవులు నిడువైనచేతులు తాబేలుకడుపును ఎఱ్ఱనిఅరచేతులు గోళ్ళును కనుగొనలయుండు ఎఱుపును మందమైన నడకయు రుచికరములగు మాటలును దానగుణమును శ్రమకోర్చుటయు మిక్కిలి ఆకలినిద్రలును అధికబలమును శ్లేష్మదేహమును సిగ్గులేమిని యవ్వనమందు సుఖయు కారపువాసనగల శరీరమును స్త్రీలు కోరదగినవాడును మిక్కిలిభోగియు తొమ్మిదంగుళముల దండముగల పురుషుడు వృషభజాతిగా దెలియందగినది.

—: తురగజాతి పురుషలక్షణము. :—

శ్లో॥ వక్త్రోత్రశిరోధరాధరరదైరత్యంతదీర్ఘః కృశై
 ర్యన్యః పీవరకక్షమాంసలభుజాః స్థూలర్జుసాంద్రైః కచైః
 ప్రౌఢేర్ష్యాః కుటిలాంగజానునునఖా దీర్ఘాంగుళిశ్రేణయో
 దీర్ఘస్ఫారవిలోలలోచనభృతః పాథాశ్చ నిద్రాలసాః॥

శ్లో॥ గంభీరాంమధురాం గిరం ద్రుతగతిం పీనోరుకా బిభ్రతో
 దీప్తాగ్నిప్రమదారతాః కుచిగిరో రేతోస్థిధాతూజ్వలాః॥
 తృష్ణారా నవనీతశీతబహులక్షారస్మరాంబుద్రీవా
 లింగైర్ద్వాదశకాంగుళైర్నిగదితా అశ్వాః సమోరఃస్థలాః॥

సీ. శిరమును బెదవియుఁ ♦ జెవులును మొగమును
 గడుపును బండ్లు దీర్ఘములు సన్న
 ములునాభికరకక్షములు సమభుజములు
 పొందె నకచభరంబును గలఁడు
 కోపి వక్రములైన ♦ చూపులుఁ బిక్కలు
 నిడువారుఁగన్నులు ♦ నిడుపుగోళ్లు
 గంభీరమధురవాక్యములుఁ దిన్నని నడ
 లాఁకలిపెద్ద నిద్రాలసుండు
 ఆ. వె. ప్రౌఢ నత్యవాది ♦ బహుభోగనిరతుండు
 మొఱపుమేను మిగులఁ ♦ దృష్టగలదు
 చలువగలుగు నొడలుఁ ♦ జపలచిత్తుఁడు ద్వాద
 శాంగుళధ్వజుండు ♦ హాయనరుండు.

తా॥ నిడుపగు తల పెదవి చెవులు ముఖము కడుపు వండ్లునూ, మెడ చేతులు చంకలు సన్నమును, సమానములగుభుజములును, ఒప్పుగువెంటుకలును, కోపగుణమును, వంకరచూపులు పిక్కలును, సోగకనులును, నిడుపైనగోళ్ళును, గంభీరమై రుచికరములగునూటలును, మంచినడకయు, మిక్కిలిఆకలి నిద్ర భోజనమును, ప్రోధత్వమును, సత్యవచనాసక్తుడును, భోగములయంబాసక్తియు, శాంతిగలశరీరమును, అత్యాశయా, శీతలశరీరమును, చంచలహృదయమును, పది రెండు అంగుళముల ప్రమాణముగలదండమును గలుగుపురుషుడు తురగజాతిగా నెఱుంగునది.

శ్లో॥ ఉక్తోపస్థప్రమాణస్య వ్యభిచారేపి లక్షయేత్ |

శశమ్మగ్యాదిజాతిత్వము త్తమాధమభేదతః॥

శ్లో॥ ఉక్తోచ్యమానప క్తవ్యలక్షణాని చ యాన్యతః |

తత్సంకరేపి బాహుశ్యాల్లక్షం నిర్ధారయేద్బుధః॥

ప॥ పైనఁజెప్పఁబడిన భగదండప్రమాణములననుసరించి శశ వృష తురగజాతులను నుత్తమాధమమధ్యమాధమములని వాడఁబడుచున్నవి. స్త్రీజాతులును వదేవిధంబని తెలియందగినది. వీనివలన సంకరంబులు కలిగినఁ బరికించి ప్రధానలక్షణం బొక్క టిఁబట్టి జాతినిశ్చయించునది. ఇతకవయోలక్షణములు వివరింపెద.

ఇతి శ్రీకొక్కోకకృతే రతిరహస్యే

సురతభేదజాత్యధికారో నామ

తృతీయః పరిచ్ఛేదః.

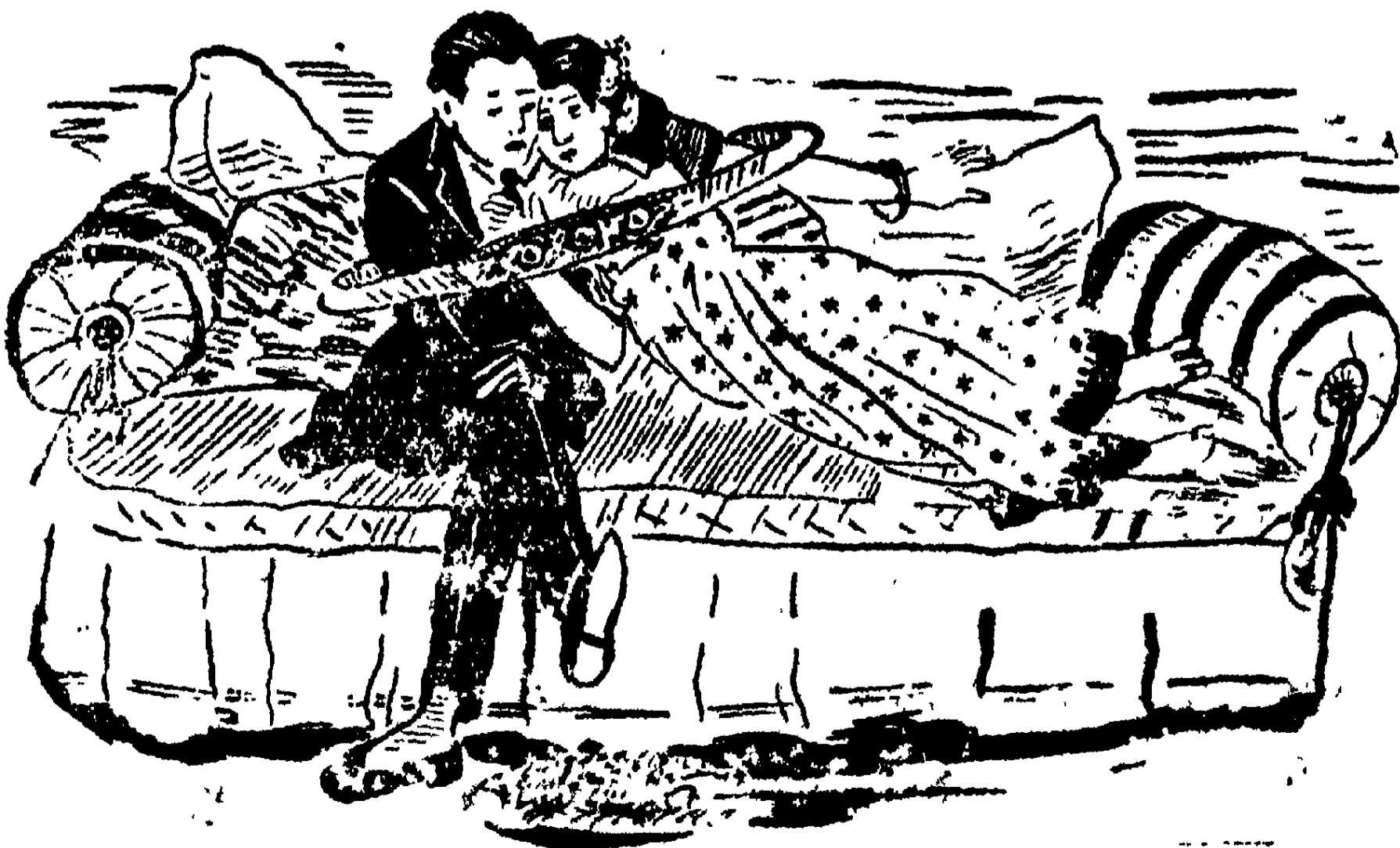

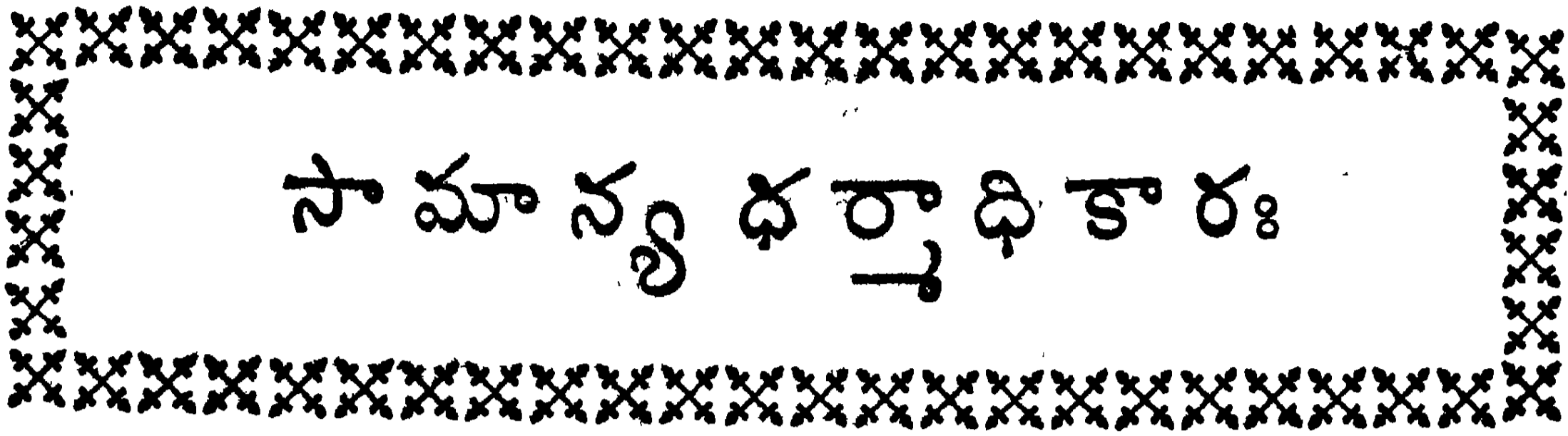

సామాన్య ధర్మాధికారః

చతుర్థ పరిచ్ఛేదః

—: వయోస్వభావ లక్షణము :—

శ్లో॥ బాలా స్యాత్సోడశాబ్దాత్తదుపరి తరుణీ త్రింశతిర్యావద్దూర్ధ్వం
ప్రౌఢా స్యాత్పంచవంచాశదవధిపరతో వృద్ధతామేతి శారీ ।
దీర్ఘా కృష్ణా చ తస్మి చిరవిరహవతీ నిమ్న కక్షా శ్లఘాః న్యుః
స్థూలా గారీ చ ఖర్వా పతతరతిపరా వ్యూఢకక్షా ఘనాఃశ్యుః॥

శ్లో॥ సంకీర్ణచిహ్నాక చ మధ్యమా స్యాదక్షుం చ తాసాం విదితఃస్వభావః ।
బాలా ఘనా బాహ్యారతోపచర్యా ప్రౌఢా శ్లఘాభ్యంతరమోహాశేచ్ఛుః॥

శ్లో॥ ష్టా గుణశతాకాయాశువస్థాను క్రియా చ యా
తామపి న్యాయసంవిత్తిసిద్ధిత్వాదాద్రియామహే ।

క. పదియాలు బాలకును ము
ప్పదియగు నేండ్లవ్వనికిని • బ్రౌఢకునై దున్
బదియేడులు నటుమీఁదటఁ
దుదియేడులు లోలకయ్యె • దోడ్డోవరుసన్.

తా॥ ఒకటి మొదలు పదియాశువత్సరములవరకు బాలయనియఁ, పదియాశు
మొదలు ముప్పదివత్సరములవరకు యౌవనియనియఁ, ముప్పది మొదలు ఏబదివత్స
రములవరకు బ్రౌఢయనియఁ, నేబదివైవత్సరముల యాదుగలవనితను లోలయ
నియఁ తెలియందగినది.

సీ. నిడుదనన్ను పునల్లయొడలును సంయోగ
రహితయు శ్లఘయును • రమణీకయ్యె
వలము గుఱును బొండువరంబు సంతత
రతమును ఘనయను • నతివకొనరు

దళసరి నాటపాటలయందునయ రతి

పాటవంబునఁ బ్రోధభామదనరు

సంతతరతిఘనకాంత బాలికయును

భామయుఁ దదోభ్యగ భాగ్యకరము

గీ. ప్రోధశ్లఘయును బీతులభ్యంతరతికి

బాల ఘనయును బ్రీతులు భావ్యరతికి

నీవిధంబులఁగలిసి రమించు తెఱఁగు

గుణపతాకాదులందుఁ బేర్కొనెను గనుఁడు.

తా॥ నిడివియై సన్నమై నల్లనై వశరీరమును సురతరాహిత్యమునుగలది శ్లఘ యనియు, బలుపును పొట్టియు పాండువర్ణమును నిరంతరరతిసుఖమునుగలది ఘన యనియు, దళసరియైనశరీరమును నాటపాటలయందు సమర్థతయు రతిచాతుర్య మునుగలది ప్రోధ యనియు, ఎల్లప్పుడుగతిసుఖమును శుభకరమునుగలది బాలయ నియు దెలియందగినది. వీరిలో ప్రోధయు శ్లఘయు అంతద్రీతులయం దిచ్చగల వారినిగాను, బాలయు ఘనయు బావ్యరతులనుఁ దిచ్చగలవారినిగాను; తెలిసికొని రమించవలెనని గుణపతాకాదులయందు దెల్పెను గాన తెలుసుకొనవలయును.

—♦ బాల లక్షణము ♦—

ఉ. నేరనినేర్పు కౌగిలికినిండనిచన్నలు సిగ్గుబాటున

నేరకచేరు దేహమును ♦ జిత్తడియైన మనోజహర్మ్యము

నీరములేనిపొందికలు ♦ ప్రీతివిలాసపుముద్దుమాటలున్

గోరకకోరు చుంబనము ♦ కొంచెపుఁజూపులు ముగ్ధభామకున్.

తా॥ తెలియనిచాతుర్యమును, ఆలింగనమునకు దగియుండిని కుచములును లజ్జచే పొందియు పొందకయుఁడు శరీరమును, తేమగలయోనియు, దిగిలేనికూట ములును, ప్రేమతోఁగూడిన కృంగారపువలుకులును, కోరియుకోరని ముద్దులును, కొంచెమగు జూపులును గలస్త్రీ బాలయని తెలియదగినది.

—♦ యశావన స్త్రీ లక్షణము ♦—

ప్ర॥ నెఱిగలగుబ్బుచన్నులును ♦ నేర్పులుగులెక్కిడి వాలుచూపులున్

దరిఁగొనుమాఱుకేళియును ♦ దట్టపుగర్వము భూషణంబులు

న్వేరవకచేయు సేతలును ♦ వీడనికాగిలి మోహకోపము
న్దుఱగలిజేయు లేజెమట ♦ తోరపుమాటలు యశావనాంగికిన్ ||

తా|| బటువగు కుచములును, శృంగారంబులగు క్రేగంటిచూపులును, యొర
కుగు రతియు, అతిగర్వమును, అలంకారమును, భయము లేక చేయు కార్యములును,
దట్టమగు కాగిలియు, వలపుగలకోపము ప్రకాశింపజేయుటయు, చిరుచెమట
యు లాలనపుపలుకులును గలస్త్రీని యశావనస్త్రీగా దెలియదగినది.

—♦ ప్రాథస్త్రీ లక్షణము ♦—

చ. కులుకుమెఱుంగుచూపులును ♦ గొండెపుసేతలు తియ్యమాటలు
న్జిలిబిలిపాటలు న్గలికి ♦ చిత్తము మన్మథబంధభేదము
న్దలకొనుచుంబనంబులును ♦ దాటవపేటవభూషణవ్రజం
బలుకలుగల్గి పైకొనుచు ♦ నానలదేల్తురు ప్రాథభామినుల్.

తా|| శృంగారమైనకాంతిగలచూపులును, కొండెములు కెప్పటయు, నుధుర
వాక్యములును, ముద్దుపాటలును, చంచలహృదయమును, బంధభేదములతో గూడిన
చుంబనాదులును, కంఠహారభూషణదయంబు జిక్కువడ అలుకతో పైకొని
యాసచే రమించెడి స్త్రీ ప్రాథయని తెలియందగినది.

—♦ లోలస్త్రీ లక్షణము. ♦—

చ. సురతపుజొక్కులు న్వనుక ♦ సుద్దులు సారెకు వీడెమఱుట
ల్మరుపురివాడువారుటయు ♦ మందవిహారము చుంబనంబులు
న్విరివిడియైనమేను కళవీడనికూటమి చాలనవ్వులు
న్దరలనినిద్రమోము కడుదిట్టతనంబును లోలభామకున్.

తా|| రతిచొక్కులును, గతించినమాటలును, మాటిమాటికి తాంబూలము
నమలుటయు, యొనిచాడుబారుటయు, మెల్లిగారతియొనగ్గుటయు, ముద్దులును,
దస్సినకరీరమును, కళజారనిరతియు, మిక్కిలిసగవును, నిద్రతో గూడిన మొగ
మును, మిక్కిలిదైర్ఘ్యమునుగల స్త్రీని లోలయని తెలియందగినది.

—♦ వయోబలమాస లక్షణము. ♦—

క. హేమంతంబున యశావన

కామిని వర్షావసంత ♦ కాలములందున్

గామించుఁబ్రౌఢ, బాలకు

నేమాసంబై న బలము ♦ నిచ్చును వరుసన్.

తా॥ యశావనస్త్రీ మార్గశిర పుష్యమాసములందును, ప్రౌఢస్త్రీ శ్రావణ భాద్రపద చైత్ర వైశాఖ మాసములందును, బాలస్త్రీ అన్నిమాసములయందును, వయోబలమును రతిబలమును చేష్టాసత్వములును గలిగియుండును. లోలస్త్రీ రతికి అనర్హులును రతోహీనులును గాన చెప్పబడదు.

—♦ బాలాద్యుపచార లక్షణము ♦—

శ్లో॥ బాలా తాంబూలమాలాఫలరససుకసాహారసమ్మానహార్యా,
ముగ్ధాలంకారహారప్రముఖవితరణైః రజ్యతే, యోవనస్థా,
సద్భావారబ్ధగాఢోద్భటరతనుభితా, మధ్యమా రాగలుబ్ధా,
వృద్ధాలాలైః ప్రహృష్టా భవతి గతవయా గౌరవేణాతిదూరం॥

చ. ఫలరసవీటికాకుసుమభక్ష్యవిశేషములందు బాలికన్
గలితవినుత్నరత్నమయఃకాంచనహారములందు యశావనిన్
లలితగుణానుకూలరతిలక్షణలీలలఁ బ్రౌఢ నిష్టభా
షలనలయించి లోల నెఱజాణలు గూడుదు రింపువుట్టఁగన్॥

తా॥ పుష్పఫలరసతాంబూలాదులచే బాలను, కనకరత్నమయభూషణ వస్త్రాలంకారములచే యశావనినీ, మనోవిలాసానుకూలరతులచే ప్రౌఢను, ప్రపిశుం బగు వల్కులచే లోలను, సంతోషపెట్టి జాణలగు పురుషులు రమింతురు. ప॥ మఱియు శ్లోకాదిధాతువుల వర్తిల్లు స్త్రీల లక్షణములు వర్ణించెద.

—♦ శ్లేష్మ పిత్త వాతప్రకృతుల లక్షణములు ♦—

శ్లో॥ గూఢాక్లిగ్నిగుల్ఫా మృదుదుధురవచాః శ్లేష్మలా పద్మమృద్వీ
వ్యక్తాక్లిగ్నిగుల్ఫా యువతిరశికిరైరంగైః పిత్తలా స్యాత్ ।

రూక్షాశీతోష్ణగాత్రీ వదతి బహుతరం నాతలా శ్లేష్మలాపి
 స్యాదుష్ణా నవ్యనూతా శిశిరతరతనుర్దర్భణీ పిత్తలాపి ॥

శ్లో॥ అచిరలఘుచిరోచ్చైః కాలభావావసావాః
 ప్రమదదహన గాఢద్వారగుహ్యో త్క్రమేణ ।
 సతతశిశిరకాతో పేత హేమంతవర్షా-
 మధుషు నిధువ నేచ్ఛా సంప్రయోగే ప్రదిష్టా ॥

శ్లో॥ యత్ప్రకృతీనాం లక్షణమభిహితమధికంచ గుణపతాకాయాం ।
 తచ్చాప్యనుభవసిద్ధం స్ఫుటతరమభిధీయతే కిమపి ॥

శ్లో॥ స్నిగ్ధనఖనయనదళనా నిరనుశయా మానినీ స్థిరన్నేహా ।
 నుస్పర్శశిశిరమాంసలవరాంగవివరాంగనా శ్యామా ॥

శ్లో॥ భవతి విలాసప్రకృతిః పిత్తప్రకృతిస్తు మధ్యమా జ్ఞేయా ।
 సా భవతి గౌరవర్ణా పీనకుచా రక్తనఖనయనా ॥

శ్లో॥ కటుగంధిప్రస్వేదా క్షణం చ కుపితా క్షణం ప్రసన్నా చ ।
 శిశిరతాఽఽతపవిముఖీసోష్ణా ప్రశిథిలవరాంగీ చ ॥

శ్లో॥ మేధావినీ నుకుశలా వహతి రతే నిశ్చితం మృగుతామ్ ।
 వవనప్రకృతిః పుషా భ్రమణరతా స్యాద్భూహుప్రలాపా చ ॥

శ్లో॥ దరదగ్ధద్రుమధూసరవర్ణీ బహుభోజనా చ కఠినాంగీ ।
 స్ఫుటితాగ్రయాక్షకేశీ కఠినతరా శ్యామనఖనయనా ॥

శ్లో॥ గోజిహ్వభస్పర్శకతోరవరాంగాఽధమా నారీ ।
 సంకీర్ణలక్షణేన చ సంకీర్ణప్రకృతిరేవ విజ్ఞేయా ॥

ఉ. కన్నులు గోళ్లు పండ్లు నతికాంతులు సూనవతీలలామ య
 భ్యున్నతసఖ్య కోపముఁ బ్రియోక్తులఁ దేరక తానతేరి పై
 మన్ననఁజేయు శైత్యమును * మాంసలము స్మరమందిరంబు మై
 వన్నియ శ్యామ ముత్తమము * వై పగు శ్లేష్మశరీరి కిమ్మహిన్.

తా॥ ప్రకాశములగు కన్నులు గోళ్లు పండ్లును, అభిమానమును, మిక్కిలి
 న్నేహమును, ప్రయోనిమాటల చేత కోపమువిడువక తనకై తానే విడిచిపెట్టి
 కోపములేనిదానివలె తిరిగి విట్లుని గొప్పచేయుటయు, చల్లనై బలినీయున్న

యోనియు, శ్యామవర్ణముగల శరీరమును గణుతియు గలస్త్రీని శ్లేష్మపృక్కతిగా నెఱుంగదగును.

సీ. గౌరవర్ణంబును ♦ గతిన స్తనంబులు
 గోళ్లును గనుగొలుకులును గెంపు
 నుష్ణగుహ్యస్వేద ♦ మొగిమేనువాసన
 కోపప్రసాదము ♦ లొంతకొంత
 యెండకుఁగాను మై ♦ యెంతయుమై తన
 శిశిరమన్మథంకేళి ♦ జిత్తగించు
 నభిమానవతి మధుఁరాలాపరాజన
 మధికంబు పక్వబింశాధరోష్ఠి

గీ. మతియు నేర్పునుగలుగు సీమంతినులకుఁ
 బ్రియము మృదువ ర్తనలయాదుఁ ♦ బ్రేమగలదు
 పైత్యదేహంబుఁ గలిగిన ♦ పడఁతిజాడ
 మధ్యమయటండ్రు నందీశు ♦ మతమునందు.

తా॥ తెల్లనికాంతియు, గట్టిచన్నులును, ఎఱ్ఱనిగోళ్లు కనుగొలకులును, వెచ్చని మదజలమును, వాసనగలశరీరమును, కొంచెముకోపమును, కొంచెము దయయును, మృదువయి యెండకోర్చనిశరీరమును, శిశిరముతుప్రనందు రతిగోరు టయు, అభిమానమును, తియ్యనిమాటలును, విక్కిలిరాజసగుణమును, వొండ పండువంటి క్రిందిపెదవియు, బుద్ధిచాతుర్యమును, స్త్రీలచేష్ఠిమింపబడునదియు, తిన్ననిపడవడికయుగలస్త్రీ పైత్యదేహియని నందికేశ్వరమతమునందు బేర్కొనబ డెను.

ఉ. నల్లనిచాయ క్రూరవచనంబులుఁ ద్రిమ్మటకత్తై భుక్తియున్
 మొల్లము కర్కశాంగి కుచముల్పలువంకలు కేళివాక్యము
 లొల్లలు గోవుజిహ్వా సరిగుల్కెడుగుహ్యము వాడికన్నులున్
 గోళ్లుచుగెంపు వాతమయ ♦ కోమలికి స్వనితాధమాత్మకున్ ॥

తా॥ నల్లనికాంతియు, కఠినమైన మాటలును, త్రిప్పటయును, అధికభోజనమును, కఠినమైన అంగముగలదియు ఎక్కువవంతుగలచన్నులును, ఎక్కువ రతి

ప్రీతి మాటలును, అత్రనాలికవలెయందుభగమును, క్రూరదృష్టియు, ఎఱ్ఱనిగోళ్లు
నుగలస్త్రీ వాతదేహియవి తెలియందగినది,

క. సంకీర్ణ లక్షణంబులు
సంకీర్ణప్రకృతిఁ దెలసి * జాణలు మఱియున్
పంకజనేత్రులఁ గవయుదు
రింకిట సత్త్వములజాడ * లే నెఱిగింతున్ .

తా|| జాణలగు విటులు సంకరములగు లక్షణములను స్యభావములను యె
ఱింగి అనుభవించుదు. ఇఁక పదివిధంబులగు సత్త్వములజాడ తెరింగించెద.

—: దేవ నర నాగ యక్షసత్త్వల లక్షణములు :—

శ్లో|| సురభిశుచిశరీరా సుప్రసన్నాననా చ
ప్రమరధనజనాధ్యా భామినీ దేవసత్త్వా |
వ్యవగతగురులజ్జోద్యానపానార్థవాద్రా
స్పృహాశుతి రతిసిద్ధ్యై శోషణా యక్షసత్త్వా ||

శ్లో|| భవతి సరళచిత్రా దక్షిణాతిధ్యరక్తా
స్ఫుటమిహ నరసత్త్వా భిద్యతే నోపవానైః |
శ్వసితి బహుతరం యా జృంభతే భ్రాన్తిశీలా
స్వపితి సతతమేవ వ్యాకులా నాగసత్త్వా ||

—: సుగంధి :—

సురభిశుచిశరీరము స్వశుద్ధవక్త్రకాంతియున్
గురుజనై క మైత్రిగల్గు * కొమ్మ దేవసత్త్వయా
సరళహృదయము స్వీతోవచార మానసంబులున్
బరఁగు మనుజసత్త్వ హర్ష * భావమానసంబులన్ .

తా|| చరిషశమును పరిశుద్ధమైనశరీరమును, నిర్మలమైన కాంతిగల ముఖ
మును, అత్తమానులయందు ప్రీతిగలస్త్రీ దేవసత్త్వయనియు, మంచితగుణమును

ప్రతకుకూషలయందు పీఠిన్నీ, సంతోషమునో గూడిన మనస్సునుగలస్త్రీ
మనుజసత్త్వయని నెఱుంగుడు.

—: ధృవకోకిల :—

వెడఁదయూర్పులు నావలింతలుఁ ♦ బిమ్మటంబడు చిత్రమున్
గడిఁదినిద్రయు భ్రాంతియున్గల ♦ కాంతయు స్ఫటిసత్త్వ యె
ప్పుడునుగోపము పానమున్ రతి ♦ బుద్ధిహీన వివేకమున్
జెసినలజ్జయు యక్షసత్త్వము ♦ సిద్ధముల్ పఠికింపఁగన్ .

తా॥ దీర్ఘనిశ్వాసములు, అవులింతలును, తొందరతో గూడి యున్న హృద
యమును, అతినిద్రయు, మోహమునుగలస్త్రీ నాగసత్త్వయనియు, ఎప్పుడునుగోప
స్వభావమును, మద్యపానమును, రతిపీఠియు, అమగుబుద్ధియు, సిగ్గురేమియు
గలస్త్రీ యక్షసత్త్వయని తెలియండగినది.

—♦ గంధర్వసత్త్వ లక్షణము ♦—

శ్లో॥ అపేతకోషోజ్జ్వలదీప్తవేషాం సర్గంధనూపాదిషు బద్ధకాగామ్ ।
సంగీతలీలాకుశలాం కళాజ్ఞాం గంధర్వసత్త్వం యవతీం వదన్తి ।

—: మత్తకోకిల :—

గర్వము న్గలహంబు నొల్లదు ♦ కాంతిగల్గిన దేహము
స్వర్వవిద్యలు సృత్యవాద్యవిశారదత్వము సౌరభా
ఖర్వధూపములందుఁ బ్రీతియు ♦ గల్గియొప్పెడుకాంత గం
ధర్వసత్త్వ యగు న్విటుల్ రతి ♦ సత్త్వము స్పరికించినన్ .

తా॥ కోపమును తగవునులేక యుండుటయు, సౌందర్యమైన దేహమును
సకలవిద్యలును నాట్యవాద్యములయందు అనురక్తియు, నువాసనగల ధూపముల
యంచాసక్తియు గలస్త్రీని గంధర్వసత్త్వయని రతిభావము దలసిన విటులు
తెలుపుదురు.

—పిశాచ వానర వాయస గాగ్ధభ కూర్మసత్త్వముల లక్షణములు—

శ్లో॥ మానోజ్ఞతాఽతిబహుభుక్ప్రకటోష్ణగాతీ
 భుంక్తే చ మద్యపలలాది పికాచసత్త్వా ।
 దృష్టిం ముహుర్భ్రమయతి ప్రబలాశనాత్తి
 రుద్యేగమేతి విపులం కిల కాకసత్త్వా॥

శ్లో॥ ఉద్యాన్తదృక్కరజదన్తరణపసక్తా
 స్వాద్వానరప్రకృతిరస్థిః చిత్తవృత్తిః ।
 యా దృష్టవిప్రియవచోరచనా త నారీ
 గక్తా విటప్రహరణే ఖరసాత్త్వికా సా ॥

శ్లో॥ జాతిరవస్థా ప్రకృతిః సత్త్వం యాన్యక్లాని జ్ఞేయమమీషు ।
 ప్రాధాన్యం ప్రకృతేః కించైనాం సంక్షేపేణ నిబోధ గిరం నః॥

—: మానిని :—

మానవిహీనము నుష్ణశరీరము • మద్యపలానుభవప్రియమున్
 మానినికొప్పు పిశాచకసత్త్వకు • మానుగవాయససత్త్వికఁ దో
 డై నపలాశయము న్జలదృష్టియు • నాత్మభవంబగు చాచలతన్
 వానరసత్త్వకు దంతనఖక్షతఁ వాదనదృక్చలనాదికమున్ .

తా॥ అభిమానములేవీయు, ఉష్ణమగు దేహమును, మద్యమాంసములయందు
 ప్రీతియు గలస్త్రీ పికాచసత్త్వయనియు; మాంసభక్షణమును, చాచలపుచూపును,
 చపలహృదయమును గలస్త్రీవాసుసత్త్వయనియు; దంతతతములును, నఖక్షతము
 లును, వాదనయు, చపలదృష్టియు గలస్త్రీ వానరసత్త్వయని తెలియందిగినది.

—: కవిరాజ :—

విటుగియించుట విప్రియభావల • వేగమ గార్ధభగత్త్వకునా
 కటికచయుగ్మము దీర్ఘ శరీరము • క్రౌర్యపుదృష్టి యుదగ్రపులం
 పటమును గూర్మపుసత్త్వికఁ జొప్పదు • ప్రాజ్ఞులెఱుంగుఁడుజాతియుఁబ
 ర్యటనము సత్త్వము ప్రాకృతభావముఁ యార్యమతంబిదిచి త్తములన్ .

తా॥ అప్రియవాక్యములచేత మగనినిలాంగ దీయుటయు, త్వరితమును గలస్త్రీ గార్దభసత్వయనియు; గొప్పవై నపిటుదులు కుచములు శరీరమును, క్షూరపు చూపును, విషయాసక్తియుగలస్త్రీ కూర్మసత్వయనియు నెఱింగిప్రాణులగు వారు తమచిత్తములయందు యార్యమతంబగు నీసత్వములను జాతులను నెఱింగి రమించుట శ్రేయస్కరమని వాత్యాయనుని నిర్ణయము.

—♦ సంసారమునకుఁదగిన స్త్రీలు ♦—

శ్లో॥ క్యామా కఫప్రకృతికా వడవా మృగీవా

గన్ధర్వయక్షనరనిర్జరసాత్త్వికా వా।

బాలాఽ ధవాభినవయాపనభూషితాంగీ

సా భామినీ భవభుజాం పరమం రహస్యమ్ ॥

శ్లో॥ జాతౌ చసత్త్వే వయసి ప్రమాణే ప్రాధానమాహుః ప్రకృతింపథూనామ్ ।

తద్ధైవ తాసాముపచారమాచుః కర్ణీసుతాద్యాః కృతినో విధేయమ్ ॥

సీ. చామనచాయల ♦ జలరుహాక్షులు నవాం

గుళషడంగుళగుహ్యాబిలము లమరు

తరుణులు యక్షనిర్జర నర గంధర్వ

సత్త్వలు బాలయు ♦ జన్వనియును

శ్లేష్మకప్రకృతులు ♦ చెలువుగఁగలిగిన

యంగన లత్యుత్తమాంగన లిల

సంసారసుఖసారసారరసజ్ఞులు

పాటింతు రెపుడు గోప్యంబుగాను

గీ. జాతిన త్వప్రమాణ లక్షణమురీతి

వయసుఁ బ్రకృతియుఁ బరికించి ♦ వారివారి

గుణము కర్ణీసుతాదుల ♦ గణనలెఱిఁగి

పొందనేర్చిన సౌఖ్యంబు ♦ పొదలకున్నె.

తా॥ తొమ్మిదిగుళ ములభగముగలిగి చామనచాయల తురగజాతిస్త్రీయై నను, ఆరులగుళ ములభగముగల వారిచీజాతిస్త్రీయైనను, యక్ష దేవ మనుజ గంధర్వ సత్త్వస్త్రీలలో బాలగాని యాపనిగాని యైనను, శ్లేష్మకప్రకృతిగలస్త్రీలను,

అత్తమస్త్రీలని సంసారసౌఖ్యమును గోరు పురుషులు వరింతురు. కావున కర్ణీను
తాదులచే చెప్పబడిన జాతి సత్త్వవ్రమాణ వయస్సు ప్రకృతి మొదలైనలక్ష
ణంబులదెలిసి అనుభవించినయెడల సౌఖ్యముకలుగును,

—: స్త్రీల నుపేక్షించుటవలనఁగలుగు దోషములు :—

శ్లో॥ స్వాతంత్ర్యం పితృమండలై నివసతిర్యాత్యోత్సవే సంగతి
గ్లోష్ఠీ పూయపసన్నిధావనియమో వాసో విదేశే తథా!
సంసర్గః సహ పుంశ్చలీభిరసకృద్వృత్తేర్ని జాయా క్షతిః
పశ్యుర్వార్థకమిర్షితం ప్రవసనం నాశస్య హీతుః స్త్రీయాః॥

శ్లో॥ దారిద్ర్యాదసహిష్ణుతామలినకార్పణ్యకాలాఽజ్ఞతా
పారుష్యాదతినిష్ఠురాత్పణయినో భూషానిషేధాదపి
మిథ్యాదోషవిశంకనాదతిశయోఽఙ్గోగాద్వియోగాత్తథా
కార్మక్యాద్యపుషో వ్రజన్తి నియతం వై రాగ్యముచ్చైః స్త్రీయాః॥

సీ. అత్తమామలుఁ దల్లి ♦ యన్నలు మఱఁదులుఁ
గలుగకొటికిఁ దానె ♦ క రయెనఁ
బుట్టినంటనెయున్నఁ ♦ బారుగిల్లుఁదొక్కిన
తీర్థోత్సవములకుఁ ♦ దిరుగుచున్న
పరదేశముననున్నఁ ♦ బరపురుషులగోష్ఠి
ప్రియముఁబుట్టిన నాజ్ఞ ♦ బెట్టకున్న
జారకాంతలతోడ ♦ సంగతిఁజేసిన
కులధర్మమొతయుఁ ♦ గుటిలమైన

గీ. మగఁడుముసలైన మిక్కిలి ♦ మలినుఁడైన
దూరమరిగిన దీనుఁడై ♦ చేరకున్న
కఠినరతుఁడైన నేప్రొద్దుఁ ♦ గలహియైన
సతులు పఠదారలగుదు రే ♦ జాతియందు

తా॥ అత్తమామ తల్లి అన్నలు మఱదులు లేక యింటికితానేయజమాను
కాలైనను, పుట్టినంటనేయున్నను, పారుగింటికిపోవుచున్నను, తీర్థయాత్రలకు
తిరుగుచున్నను, యితరచోటనున్న పరపురుషునివిషయము పలుకనిచ్చుగించినను,

అజ్ఞ పెట్టువారులేకున్నను, కులటలతో సహవాసముచేసినను, తనకులాచారము విడిచినను, మగడు ముసలివాడైనను లేక రూపవంతుడు కానప్పటికిని లేక దూరమందున్నను లేక ధైర్యములేనివాడై కలియకయున్నను లేక గాఢరతిచేయువాడైనను లేక నిరతము జగడమాడు గుణముగలవాడైనను సకలజాతులయందును స్త్రీ వ్యభిచరించును.

క. శివమాడినఁ గలుద్రావిన

ధవునకు దారిద్ర్యమైన ♦ దర్పకు కేళిన్

సవరింపకున్న కామిని

వివరింపఁగఁ జెడదె యెన్ని ♦ విధములనె నన్.

తా॥ శివమాడినను, కల్లుత్రాగినను, మగడుదరిదుర్చేసినను, భర్తరతిచేయకయున్నప్పటికిని స్త్రీ చెడుటకెన్ని రీతులుగలవో అన్నివిధములను చెడును.

—: విరక్తిస్త్రీ లక్షణము :—

శ్లో॥ నైనం పశ్యతి నాస్య న్దతి నుహ్మస్మితే ప్రతీపస్థితి -

ల్యోగే సీదతి హృష్యతీవ విరక్తీ మార్జననం చుంబితా |

నాస్మాదిచ్ఛతి మానూర్ష్యతి సచః ప్రత్యుత్తరం నార్పయే -

త్స్పర్శాదుద్విజతే స్వపిత్యుపగతా శయ్యాం విరక్తా సతీ |

ఉ. చూడదునాథు నెచ్చెలిని ♦ జూపొనరింపదు పిల్చిరేని మా

టాడదు పాయమందుఁ దను ♦ నంటకపాసినసంతసిల్లుఁ దాఁ

గూడినఁగంటకించు నను♦కూలములేక విరక్తికాంత మో

మోడదు చుంబనంబునకు ♦ నోర్వదు నిద్దురవోవుఁబాన్పునన్.

తా॥ మగనిని చూడకయుండుటయు; స్నేహితురాలిని చూడకపోవుటయు, పిలిచినపలుకకపోవుటయు, వయస్సునఁదుతన్నఁటకయున్నచో సంతోషించుటయు, రతియందనుకూలతలేక కోపగించుటయు, మాట్లాడకయుండుటయు ముద్దుబెట్టుకొనిన సహించకపోవుటయు, పాన్పునందునిద్రించుటయు గలస్త్రీని విరక్తికాంతగా దెలియందగినది.

శ్లో: ఉక్తం గుణవీతకాయామసురాంగ్గిరం చ యత్ |

అజాతజాతభోగానాం తత్సాధారణముచ్యతే |

వ॥ ఇక చెప్పబడు వలపులక్షణములు ప్రియుని సంభోగమునుభవించిన వారల యందును, అనుభవించనివారలయందును, గాననగునని గుణపతాకమును కాస్త్రమునందు చెప్పబడియుండెను.

—: స్త్రీలవలపునెఱింగెడి లక్షణము :—

శ్లో॥ ఓషాగ్రం స్ఫురతక్షణే విచలతః కూపోదరే మత్స్యవ-
 ధ్ధమ్మిల్లః కుసుమాంచితో విగలితః ప్రాప్నోతి బద్ధం పునః.
 ప్రచ్ఛిన్నా ప్రజతః స్తనా ప్రకటతాం శ్రోతీతటం దృశ్యతే
 నీవీ చ స్థలతి స్థితాపి నుదృఢం కామేంగితం యోషితామ్॥

చ. పెదవిగదల్చు గన్నుగవ • పింపినలారఁ బిరుందుఁజూచు ప
 య్యదవిదళించుఁ జన్నులు బయల్పడఁ గొప్పుననున్న క్రొవ్విరు
 ల్చెదరినఁ బల్మరుందురుముఁ • జెక్కునఁజెమ్మటనించుఁ జీరెక
 ట్టదరినఁ జక్కఁగట్టుఁ జపలక్షి మనోహరమూర్తి జూచినన్.

తా॥ ఇష్టమగువిటునిజూచినస్త్రీ పెదవిగదలించును, ఉత్సాహముతో పిఱుందలుచూచును, చన్నులు కనుపించునటుల పైటచెంగువివళించును, కొప్పున నున్న పూవులు చెదరినట్లు మాటిమాటికి ముడుచుకొనును, దనడలయందు చెమట పట్టును, చీరెకట్టు మాటిమాటికిబిగించును, ఇవియున్నియు తానువలచిన పురుషుని యెదుటనే స్త్రీకమపరుచునని చెలియందగినది.

శ్లో॥ సాభాగ్యరూపపరిహాసగుణానురాగ
 సంకీర్తనేన దయితస్య చ లబ్ధసౌఖ్యమ్।
 సంబన్ధిమిత్రముఖదర్శనదత్తదూర
 తోషం పరోక్షమపి కామగుణేంగితం స్యాత్॥

చ. పెనిమిటి భాగ్యరూపగుణబృందము లేనరులై న ముందటన్
 వినఁతులఁజేయ సౌఖ్యమొదఁవించును నాధునియొద్దిమిత్రులన్
 గనుఁగొనిసంతసిల్లుఁ గలకఁతి గుణంబులజూడఁబట్టి యొ
 య్యనఁ దెలియంగవచ్చు మదనాంకురభావముభామకుండుటల్.

తా॥ తనముందెవ్వరై నను దనవిటునియొక్క యైశ్వర్యమును సౌందర్య మును గుణములను స్తుతించగాత్మప్రీతిపొందును. విటునియొక్కన్నేహితులనుజూచి సంతోషించును. ఈమొదలగు గుణములచేత స్త్రీకివలపుయొండెనని తెలియ వచ్చును.

—: స్త్రీల సమయరతివిశేషము :—

శ్లో॥ అభ్యక్తాంతరమర్నవజ్వరవతి వృత్యశ్లధాంగీ తథా
 మాపైకప్రసవా దతాతి సురతే షణ్మాసగర్భా మఖం।
 విఖ్యాతా విరహాయ్య సంగమవిధా క్రుద్ధప్రసన్నే ఋతు
 స్నానే నూతనసంగమే మధుమజే రాగాస్పదంయోషితః॥

సీ. కలుద్రావి యరచొక్కుఁ ♦ గవసినఁ గమలాక్షి
 దూరంబునడచిన ♦ తోయజాక్షి
 యొకనాఁటిజ్వరము మైఁనొదవినయంగన
 నాట్యమాడి యలయు ♦ నాట్యగంధి
 నాలాళ్ళుగడచిన ♦ నారీరోమణి
 గర్భమైయాళ్లెల్లలుగు కాంతఁ
 గోపంబుమగనిపైఁ ♦ గొన్న లతాతన్వి
 విరహాంతమునఁగూడు ♦ విద్రుమోషి

గీ. బిడ్డఁగన్నట్టి నెలనాళ్ల ♦ భీరుమధ్య
 మొదలఁ బాలివోకయుండిన ♦ ముద్దరాలిఁ
 గలిసినప్పటి సౌఖ్యంబు ♦ కొలఁదిఁజెప్ప
 నించువిల్తుఁడు నిండ్రుఁడు ♦ నెఱుఁగలేరు.

తా॥ మధుసాసముజేసి స్మగణదప్పియున్న మగువతోనైనను, దూరమునడచి వచ్చిన తోయ్యలితోనైనను, ఒకరోజు జ్వరమువచ్చిన యువిదతోనైనను, వృత్యముజేసిబడలియున్న నాతితోనైనను, ఆరు నెలలు గర్భమైన కాంతతోనయినను మగనిమీద కోపించిన మగువనైనను, విరహముతోకలియు వెలందినయినను, ప్రసవించి నెలదినములైన చడంతినైనను, ప్రథమరజస్వలయైన కన్యనైనను కూడిన యెడల నట్టిసౌఖ్యము మన్మథుడుగాని యింద్రుడుగాని యనుభవించి యుండరు.

శ్లో॥ ప్రథమమదనయన్థే యోషితః స్వల్పభావాః
 కథమపి చిరకాలత్వప్రియోగం లభన్తే ।
 ధృతగురుతరభావాః క్షీణకలా ద్వితీయే
 భవతి తు విపరీతః పూరుషేషు క్రమాఽయమ్॥

శ్లో॥ ప్రాయోగనానాం పుర ఏవ తృప్తేర్భావావసానం పురుషాలభస్తే।
ఇదం తు విజ్ఞాయ తథోపచార్యా యథా ద్రివన్త్యగ్రిత ఏవనార్యః॥

శ్లో॥ అభ్యర్థితా బాహ్యారతేన భూయో యా దేశకాలవ్రకృతీః ప్రతీక్ష్య।
శ్లథాస్తరుణ్యః ప్రబలానురాగా ద్రివన్తి తృప్యన్తి చ శీఘ్రమేవ॥

శ్లో॥ కల్లోలినీకానకన్దరాద్రౌ దుఃఖాశ్రయే వార్పితచిత్తన్పత్తిః ।
మృదుత్కమారంభమభిన్నధైర్యః శ్లథోపి దీర్ఘం రమతే రతేషు॥

శ్లో॥ కాభామృగమతిచవలం క్షీతిరుహకాభాగతిం విచిన్తయతః।
ధ్వజముఖపర్యన్తగతం ఫలబీజం పురుషస్య జాతు నో గలతి॥

చ. మగువకఁ దృప్తిలేను ప్రధమంబున రెండవమాఱుఁ గూడినకొ
మిగులసుఖంబు వేగిరమె • మించుదలిర్పగ నిట్టిచందముల్
మగనికి వీఁడుబాటుప్రధమంబున శీఘ్రసుఖంబునిచ్చు నిం
పుగరమియించినన్సుఖము • పుట్టదు రెండవమాఱుఁ గక్కునన్.

తా॥ స్త్రీలకు తొలిసంగమమున దృప్తిగలుగదు రెండవమారు రతిచేసిన
మిక్కిలి సుఖముకలుగును. పురుషులకు తొలిసంగమమున శీఘ్రముగా సుఖము
నిచ్చును. ప్రీతిచేత రెండవసారిసంగమముచేసిన శీఘ్రముగా సుఖము పుట్టదు.
ప॥ ఇట్లుగుటంజేసి స్త్రీలకుఁ బ్రధమమరతంబునఁ దృప్తిగలుగునట్లు కాలకళా
సందర్భములెఱింగిస్త్రీలనాలింగన మొనర్చి చుంబనాదిబాహ్యారతుల నలయించి
తత్తరమొందక పురుషులు పెనంగిన స్త్రీలకుద్రవంబుకలిగి తృప్తిఁబొందెదరు.
తదీయలక్షణం బెఱింగించెద-

ఉ. కాననము ల్పగంబులును • గహ్వరము ల్టటినీహ్రదంబు లం
భోనిధు లంబరంబు ద్రామము ల్కడుదుఃఖముల న్మనంబునన్
బూనుచు వేగిరంపడక • పొందుచు వీర్యమునిల్పి నంతటకొ
మానినిఁ గూడినకొ సుఖము • మానకపుట్టుఁ గ్రమక్రమంబుగకొ.

తా॥ అరణ్యము కొండ కొండలము తటాకము మమగు సముద్రము ఆకా
శము వృక్షము వ్యసనము వీనిని మనస్సునంచుంచి త్వరపడక యింద్రియమును
నిల్పి స్త్రీని మెల్లగా రమించుచు గూడిన క్రమక్రమముగా సుఖము గలుగును.
ప॥ మఱియుఁ గూరిమి యభ్యాసయోగంబును యభిమానజంబును సంప్రత్యయో
గంబును నైషయికంబును స్వభావసాత్మ్యకమనునవి యైదువిధములయ్యె
అవియేవియనిన—

—; అభ్యాసయోగలక్షణము :—

శ్లో॥ ఆఖేటకే శిల్పవిధా చ సృత్యేప్యభ్యాసయోగాదుపచీయతేయా।
వీణాస్వనా ద్యైర్విషయైర్బుధాస్తామాభాపికిం ప్రీతి ముదాహరన్తి॥

క. వేటల శిల్పకీడలఁ
దోటల వీణాస్వనాదిఁ తూర్వంబులచే
మాటలఁ జదువులఁ గూర్ములు
నాటిన నభ్యాసయోగ ఁ నామంబయ్యెన్.

తా॥ వేటలాడుటవలనను చిత్తగువులవ్రాయుటవలనను వనవిహారముచేతను
వీణాదివాద్యవిశేషములచేతను మాటలమాలమునను, చదువులమాలమునను పుట్టిన
ప్రేమ అభ్యాసయోగమని తెలియందగినది

—ఁ అభిమానజ సంప్రత్య వైషయికంబుల లక్షణములు —

శ్లో॥ నాభ్యాసతో నో విషయాద్భవేద్యా సంకల్పమాత్రాదభిమానజా సా।
క్షీబస్య నార్యాశ్చ యథోపదిప్తైః స్త్రీపుంసయోః క్షేపణ చుంబనాద్యైః॥

శ్లో॥ సాదృశ్యతేన్యస్య భవేత్కచ్చిద్యా తాం ప్రత్యయోత్థాం
ఉత్పద్యతే యా విషయైః ప్రభావైః ప్రీతిం తు తాం వైషయికీం వదన్తి॥

క. మానవికారంబున నభి
మానజమగు కూర్మియొప్పు ఁ మసలకమతియున్
మానినులకు నాలింగన
పానాధరచుంబనాది ఁ భావస్థితులన్.

తా॥ ఆలింగనము అధరపానము చుంబనము మొదలగు వికారభావస్థితులచే
జనించినప్రీతి యభిమానజమని యెఱుంగందగును.

గీ. వయను గుణమును రూపంబు ఁ వల్లభులకుఁ
గాంతలకు నొక్కచందమై ఁ కానఁబడినఁ
బ్రభవమొందినఁగూర్మి సంప్రత్యయోగ
మనుచు నార్యులుచెప్పుదు ఁ రభిమతముగ.

తా॥ స్త్రీపురుషులకు రూపవయోగుణాదులు సమానమైనటుల నిరువురికి
తోమటవలన జనించిన నెయ్యము సంప్రత్యయోగంబని తెలియంజనును.

క. ఏయే ప్రయోజనంబుల
నాయకులకు వనితలకును ♦ నాటునుగూర్ముల్
పాయక వైషయికం బని
చేయుదు రభిధానమిది ప్రసిద్ధముగాఁగన్.

తా॥ ఏయే సంబంధములయందు స్త్రీపురుషులిరువురకు యేకవస్తుప్రస్తు
తాదులచేనైనను పరసంగమవృష్టంబుచేనైనను సుఖప్రాప్త్యంబొరయినపుడు
ఆకస్మికముగా జనించు చెలిమిని వైషయికంబని తెలియంజనును.

—: స్వభావసాత్మ్యక లక్షణము :—

శ్లో॥ స్వభావసాత్మ్యం కథితం యజేతద్యో జాత్యవస్థాదికృతోవిశేషః।
యద్వక్షమాణం న్పుటదేశసాత్మ్యం తదాకలయ్య ప్రమదా ముపేయాత్॥

క. జాతిప్రమాణగుణంబులు
ధాతువులును సమములై సఁ ♦ దరుణికిఁ బతికిన్
బ్రీతిజనించిన నది ప్ర
ఖ్యాతంబు స్వభావసాత్మ్యంకిం బన నొప్పున్.

తా॥ జాతులును గుహ్యప్రమాణములును ధాతువులును గుణములును సమ
ములైనందున స్త్రీపురుషులకు గలిగిన మక్కువయే స్వభావసాత్మ్యకమని యె
ఱుంగునది.

ఇతి శ్రీకొక్కొక్కతే రతిరహస్యే
సామాన్యధర్మాధికారో నామ
చతుర్థః పరిచ్ఛేదః.

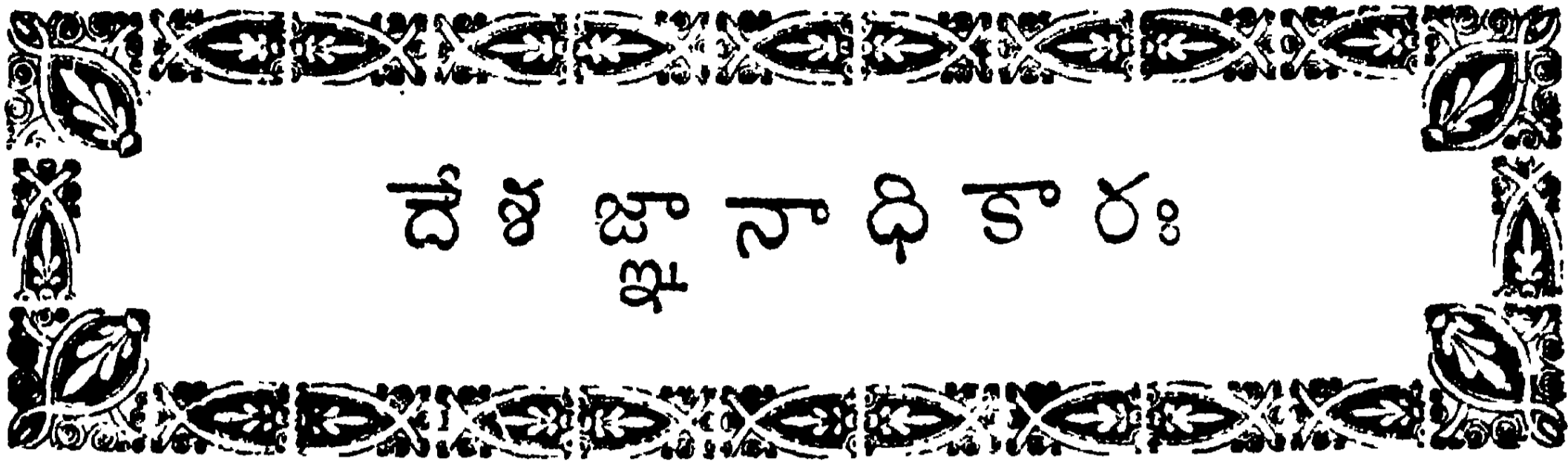

దేశజ్ఞానాధికారః

పంచమః పరిచ్ఛేదః.

—: దేశస్త్రిల రతివిశేషలక్షణములు :—

- శ్లో॥ శుచిప్రచారా నఖిదంతమంబద్విపస్త్రియో మధ్యమదేశజాతాః।
తథావిధాశ్చిత్రతామరక్తా అపన్తి బాహ్నికభువో భవన్తి॥
- శ్లో॥ ఆశ్లేషలోలా నఖిదంతకృత్యైర్విరజ్యతే హృష్యతి చాతిఘాతైః।
ఆభీరజా చుంబనహార్యచిత్తా న్యాన్మాలనీ చాపి తథావిధైః॥
- శ్లో॥ ఇరావతీస్థిశతమృతీరే విపాడ్వితస్తాసరిదంతరాతే
యాశ్చన్ద్రభాగాతటశాశ్చ నార్యస్తా జౌపరిష్టేన వినా నసాధ్యాః॥

సీ. ఆచారవతులు మధ్యమదేశవనితలు
 నఖిదంతచుంబనోన్ముఖతః గనరు
 బాహ్నికావంతి భూభవ కామినులు చిత్ర
 రతిః గోరుదురు ఘాతఃరతికిః జొరరు
 నాభీరకాంతలు • నాలింగనాది ఘా
 తలఃగాని నఖిదంతములకుః జొరరు
 మాశవస్త్రిలు చుంబనములకే కాని
 నఖిదంతఘాతల • సుఖముగనరు
 గీ. మఱియు భగచుంబనములేక • మరులుగొనరు
 చంద్రభాగనరిత్ప్రదేశముల సతులు
 వారి చందంబెయగు నిరావతిశరద్రు
 సింఘనరిదంతరంబుల • చెలువల్లె.

తా॥ మధ్యమదేశమం దుత్పన్నమగు స్త్రిలచారాదుల గణిని నఖిక్షత
 దంతక్షత చుంబనముల కుద్దుఁగులు గారు. బాహ్నికావంతి దేశస్త్రిలు కఠినరతుల

ప్రవేశించనివారై చిత్రరతులనుగోరుదురు ఆభీర దేశస్త్రీలు గాఢాలింగనములకే గాని నఖిలసంతతులకు బ్రవేశింపదు. మాళవదేశస్త్రీలు చుంబనములకేగాని నఖిలసంతతులకు సౌఖ్యములగోరదు. చంద్రభాగ ఇరావతి సింధు శరద్రుయను నదులు ప్రవహించు తీరములనుండుగల స్త్రీలు భగచుంబనములులేక మోహితులుకారు.

—: గుర్జరీదేశస్త్రీ లక్షణము :—

శ్లో॥ పుల్లాసిధమిల్లభరా కృశాంగీ పీనస్తనీ చారువిలోచనా చ।

పిరియోక్తిరాభ్యంతరబాహ్యభోగసక్తా విరక్తాపి చ గుర్జరీ స్యాత్॥

న॥ విరిసినవెంట్రుకలచే నొప్పునదియు, కృశించిన ఆవయవములుగలదియు, గొప్పవైన కుచములుగలదియు, అందమైన కండ్లుగలదియు, ప్రియవాక్యములు మాట్లాడునదియు, అభ్యంతర బాహ్యభోగములనుండు విరక్తిగలస్త్రీని గుర్జరీ దేశస్త్రీగా తెలియందగినది.

—: లాటదేశస్త్రీ లక్షణము :—

శ్లో॥ మన్దాభిఘ్నాత్తెర్నఖిలసంతకృత్యైర్భృశం ద్రవస్తీ పరిరంభనోలా।

ప్రచండవేగా సుకుమారగాత్రీ ర్చోత్సవే సృత్యతి లాటవారీ॥

క. పరిరంభణమృగుతాడన

గురునఖరాహతులః గరఃగు • కోమలియయ్యుక్

సురతమున నాట్యమాడును

సరభసగతి లాటవనిత • చంచద్భంగిన్.

తా॥ ఆలింగనముచేతను మెల్లగా కొట్టుటచేతను నఖిలసంతతుల చేతను ద్రవించునదియు గతియుండు మనోజ్ఞముగా నాట్యమునేయునదియు లాటదేశ వనితగా నెఱుంగతగినది.

—: ఆంధ్రదేశస్త్రీ లక్షణము :—

శ్లో॥ చారిత్రమునామతిలంఘుస్తు భవత్యనాచాగతా రతార్తి॥

ప్రియుంజతి వాడవకర్మనర్మాణ్యాన్ధ్రీ పురన్ధ్రీ ధృతసౌకుమర్యా॥

క. తరమెఱుగక యాచారము

మెరమెరవారతులః గోరు • మేన్నె తన యాం

ధృరమణి విభునకు వీర్యముఁ

బురికొల్పును దదనుయోని ♦ పుటములనలనన్.

తా॥ కొద్దిగొప్ప నెఱుంగనియాచారమును, శ్రేష్ఠమును రతులగోరుటయు, మెత్తనిదేహమును, ద్రవముగలయోనిమఖముచేత పురుషునిదండమునుబిగించి శక్తి కలుగజేయునది ఆంధ్రదేశస్త్రీగా నెఱుంగునది.

—: కోసలదేశస్త్రీ లక్షణము :—

శ్లో॥ విమృద్యమానాః కృతకధ్వజేన ద్రవన్తిహృష్యన్తి ధృఢప్రహారైః।

స్త్రీరాజ్యజాః కోసలజాశ్చనార్యః ప్రచండకంఠాతిభగా భవన్తి॥

ఆ. వె. దూలఁగలిగియుండుఁ ♦ జాలగమరునింటఁ

గాష్ట లోహ దండ ♦ ఘాతనైవ

ద్రవముపుట్ట నురముఁ ♦ దాటింపవలెఁ జాల

కోసలాదిదేశ ♦ కొమ్మలకును.

తా॥ భగమండు మిక్కిలిదురదయు, కాప్తతుల్యశిశ్నముయొక్క తాడనము వల్లగాని ద్రవముపుట్టకయుండుటయు, తొమ్మునండు బలమును తాడనమువల్లగాని సంతసించనివారు కోసలదేశస్త్రీలనుగా తెలియఁదగినది.

—: మహారాష్ట్ర పాటలిపుత్రదేశములస్త్రీల లక్షణములు :—

శ్లో॥ సాక్షేపసగామ్యుగిలో విలజ్జారతే చతుఃషష్టికళానురక్తాః।

నార్యో మహారాష్ట్రభవాస్తధైవ రహాస్థితాః పాటలిపుత్రకాః స్యుః॥

క. రతులఁ జతుషష్టికళా

న్వితలయ్యును సిగ్గువిడిచి ♦ విటులను గామ్య

ప్రతికూలభాషలాజెడి

యతివలు పాటలికభూ మహారాష్ట్రభవల్.

తా॥ రతులయింను జతుషష్టికళాదులం దెలిసినవారయ్యును లజ్జవిడిచి విటులను నపభ్రమచే కుద్ధగామ్యంబుగా హెచ్చరించువాడు పాటలిపుత్ర మహారాష్ట్రదేశముల స్త్రీలనుగా తెలియందగినది.

—: చతుషష్టికళలు :—

చ. తలకొనియోపరిష్టమును ♦ దంతనఖక్షతనంప్రవేశనం

బులును గళస్వనంబులును ♦ బూరుషలీలయుఁ జుంబనంబు గౌఁ

గిలియును గాఁగ నెన్నిదిటికి న్నలదొక్కటి కెన్నిదేసియై
 యలవడుఁ జి త్తజాతకళ • లర్వదినాలుగు లెక్కచూచినన్.

తా॥ ఔపరిష్టము దంతక్షతము నఖక్షతము సంప్రవేశనము గళస్వనము
 పురుషలీల చుంబనము కాఁగిలి యిఁకొన్నిదియందు యొక్కొక్కదానికెనిమిది
 వంతున మన్మథకళలరువదినాలుగు యాయె.

—: ద్రవిడదేశస్త్రీ లక్షణము :—

శ్లో॥ అస్తర్బహిర్బాహ్యారతేన భుయో విమృద్యనూనాః త్రమశోద్రవస్త్యః॥
 ప్రభూతః పర్వజలా ద్రవిడ్యో రతిం లభస్తే పఠమే రతేపి॥

క. వెలిరతియును లోరతియును
 దలకొలుపు భగంబునందు • దర్పకజలముల్
 చిలుకఁగ ద్రవిడాంగన విటుఁ
 గలియఁగఁ బ్రధమమున సుఖముఁ • గై కొని చొక్కన్.

తా॥ విటుడు వెలిరతి లోరతిచేయ గా భగమునందు ద్రవముపుట్టి తొలిసం
 గమమునందే సుఖముపొందునది ద్రవిడదేశస్త్రీయని యెఱుంగవలయును.

—: వెలిరతి లోరతుల లక్షణము :—

క. వెలుపలి లోపలి రతములు
 గల నంగజునిల్లు చొల్ల • గడువేడ్కఁ గరాం
 గుళిరతముసలుప వెలిరతి
 యలవడు లోరతియు లింగ • మచోకిఁజొనుపన్.

తా॥ వెలిరతి లోరతి యని రెండువిధములు. పురుషుడు తన చేతివేలితో
 జేసినరతము వెలిరతమనియు, శిశ్నమును డగమందు ప్రవేశింపజేసి నేయరతము
 లోరతియనియు చెలియందగినది.

—: వనవాసదేశస్త్రీ లక్షణము :—

శ్లో॥ ప్రచ్ఛాదయస్త్యః స్వశరీర గోషం పరాంగదోషం బహుశోహస్తస్త్యః॥
 స్వంపహా మధ్యమవేగభాజః స్త్రీయో రమస్తే వనవాసదేశ్యాః॥

క. పరదోషంబుల వెదుకుచు
 పరిహాసముఁ జేయు నాత్మభవదోషంబుల్

పరికింపదు వనదేశపు

సరసిజముఖ కఠినరతుల • జడిచుకనిలుచున్.

తా॥ ఎదుటివారిదోషములెన్నుచు ఎగతాళి చేయుటయు, తన దోషములు తెలుసుకొనకయుండుటయు, కఠినరతులకుగాని కరుగఁదియు వనపాస దేశ స్త్రీగా దెలియందగినది.

—: వంగ గౌడ దేశ స్త్రీల లక్షణము :—

శ్లో॥ మృద్వంగయప్తిగ్రధు రాభిఘానా సంశ్లేషచుమ్భాత్కలికాల్పవేగా |

కఠోరచేష్టా విరతా రతాజౌ గౌడీ చ వంగీ చ సతంబినీ స్యాత్ ||

చ. సురతసుఖంబునందుఁ దమిః • జూపును మెత్తనిమేను గౌఁగిటన్
గఱఁగును జుంబనస్రియవి • కారవిదూరము మూరుకేళి య
ల్పరయము వంగరాజ్యభవ • భామినికి న్వరగౌడకాంతకున్
సరసులెఱింగి వీరలను • సమ్మతిఁబొందుదు రింపుపుట్టఁగన్.

తా॥ రతియందు ప్రేమమాపుటయు, మెత్తనిశరీరమును, ఆలించనమందు చొక్కుటయు, చుంబనమంనాశ లేకుండుటయు, కొంచెము వేగముగల రతిమునుగల స్త్రీలు వంగ గౌడ దేశ స్త్రీలని యెఱుంగఁడు.

—: కామరూపజాతి స్త్రీ లక్షణము :—

శ్లో॥ శరీరమృద్వీ బహుశో ద్రివంతీ రితే విలీనా కరమాశ్రిసం గాత్ |

అనంగరంగై కరసా ప్రియోక్తిః స్యాత్కామరూపప్రసవా పురంధ్రీః ||

క. తను వతిమృదువగు రతికిన్

దనివిసనదు ముట్టినపుడు • ద్రివముప్పణిలున్

మనసిజతంత్రీరసైక వ

చనకామిని కామరూప • జాతిఁ దలంపన్.

తా॥ మెత్తనిశరీరమును, రతియందు తృప్తిలేకయుండుటయు, అంటగ నే మనసిజల ముస్పొంగుటయు, రతివిషయమును మాటలాడుటయు గలస్త్రీ కామ రూపజాతి స్త్రీగా తెలియవలెను.

—: ఉత్కల దేశ స్త్రీ లక్షణము :—

శ్లో॥ ఉత్కలీ బహుళ రాగవిహ్వలా దన్తసూతకరజక్షతప్రియా |

ఔషధిష్టకరతా విశేషతో హ్యంగఁగయువతిః కలింగజాః |

శ్లో॥ వివిధనఖవికారైః ప్రోఢపాణిప్రహారైర్జ్వలితపరమమోదామాపరిష్టప్రకారైః |
అవిరతరతయుద్ధాకాంక్షిణీం వీతలజ్జాం సవతి బహుళ తా గాముత్కలీం మూలదేవః ||

చ. పరుషనఖప్రహారములఁ ♦ భాణితలాంగుళఘట్టనంబులన్
 జరణవిఘట్టనంబులను ♦ సంతతమన్మథతంత్రభంగులన్
 స్మరగృహచుంబనంబులఁ బ్రథమ త్తమధూదకపానలీలలన్
 గరఁగి సుఖించు నుత్కళపుఁ ♦ గామిని రాగవిహీనలజ్జయై.

తా॥ కఠినములగు నఖక్షతములచేతను, హస్తతాడనములచేతను, రతిరీతుల
 చేతను, భగచుంబనములచేతను, మద్యపానములచేతను, ప్రీతిలేనిసిగ్గుచేతను,
 ద్రవించుసుఖించునది ఉత్కళ దేశస్త్రీగా తెలియందగినది.

శ్లో॥ ఇతి కిమపి యదూచే దేశసాత్మ్యం మునీంవోఽ
 యువతిరితరదేశ్యాపూహనీయా తదైవ
 అనుభవమనుసృత్య స్వం చ సాత్మ్యం భవేద్యద్
 భవతి సహజసాత్మ్యం దేశసాత్మ్యద్భలీయః॥

శ్లో॥ ఇతి కిమపి యదుక్తం యోషితాం దేశసాత్మ్యం
 స్ఫుటమకథితదేశేష్యన్నయే తద్దిశా తత్
 సహజమపి చ సాత్మ్యం భావయేత్ స్వానుభూత్యా
 బలవదుభయమధ్యే విద్ధి సంస్థికం యత్॥

శ్లో॥ ఇతి ప్రమాణం సమయం చ వేదం స్వభావదేశోద్భవసాత్మ్యభేదాత్
 స్వస్థామవస్థాం ప్రకృతిం ప్రత్యేకైరయంజతే బాహ్యరతం రతం చ॥

శ్లో॥ అదౌ రతం బాహ్యమిహ ప్రయోజ్యం తత్రాపి చాలింగన పూర్వమేతత్
 అజాతజాతస్మర కేళిభేదాద్విధా వైరద్వాదశధా చ తత్ స్యాత్॥

వః ఇవ్విధంబున నీకాస్త్రంబులఁ జెప్పిన దేశస్త్రీలననుభవించి తదీయాత్మల నిశ్చ
 యంబెఱింగి తత్ప్రమాణస్వస్థావస్థాప్రకృతి దేశసాత్మ్యంబులఁ బరికించి కాము
 కులు ఫలకుద్ధివిచారించి బాహ్యస్వస్థావస్థావస్థాప్రకృతి దేశసాత్మ్యంబులఁ బరికించి ప్రథమంబున ద్రవో
 ద్భవకారణంబగు బాహ్యరతియొనర్పంబను అందులకునాడయైన యాలింగన
 భేదంబులు చెప్పంబడియె నందుల నజాతస్మరమనియు, జాతస్మరమనియు
 నాలింగనము రెండువిధంబులయ్యె. అజాతస్మరమనంగునాలుగును జాతస్మర
 మందు పదిరెండును భేదంబులుగలవు. అందుఁబ్రథమంబైన యజాతస్మరమను
 నాలింగనమునందు -

ఇతి శ్రీకౌక్కుకకృతే రతిరహస్యే
 దేశజ్ఞానాధికారో నామ
 పంచమః పరిచ్ఛేదః

* * * * *

ఆలింగనాధికారః

* * * * *

షష్ఠః పరిచ్ఛేదః

—♦ స్పృష్టక లక్షణము ♦—

శ్లో॥ యవ్యోషితస్సమ్ముఖమాగతాయా అవ్యాపదేశాద్వ్యజతో నరస్య |
గాత్రేణ గాత్రం ఘటతే రతజ్ఞా ఆలింగనం స్పృష్టక మేతదాహుః ||

క. ఏనురై మానినిదేహం
బెదురై యొకవంకఁబనికి ♦ నేగెచుపురుషుం
గదిసి తొలంగుట స్పృష్టక
మది యని చెప్పుదురు రసికు ♦ లాలింగనమున్.

తా॥ తనపనికై జను పురుషుని మోహించినస్త్రీ వానికెదురుగావచ్చి యొరసి తొలగుటయే స్పృష్టకమనంబడును.

.—: విద్యక లక్షణము :—

శ్లో॥ యద్దృష్టాతీ కించన వంచితాక్షం స్థితోపవిష్టం పురుషం స్తనాభ్యామ్ |
నితందినీ విస్యతి తాం చ గాఢం గృహ్ణోత్యసౌ విద్యకముత్య తేతత్ ||

క. ఒకవంకనున్నవిభు నో
ర్వకడగ్గరి కౌఁగిలించు ♦ వనితను వెనుది
య్యక కౌఁగిలింప నది వి
ద్యకమను నాలింగనంబు ♦ దానె వెలసెన్.

తా॥ ఒంటరిగా నొకచోటనుండు పురుషునిగాంచి మదనవేదనకోరకృ దగ్గరజేరి యాతనికౌఁగిలించినవనితను యాపురుషుడు వెనుదియ్యక కౌఁగిలించు మేభావ విద్యకమనంబడును.

—: ఉద్భ్రష్టక నిపీడనముల లక్షణములు :—

శ్లో॥ యానోత్సవాదో తిమిరే ఘనే వా యద్గచ్ఛతోః స్వాచ్ఛిరమంగసంగః।
ఉద్భ్రష్టకం తత్పునరేవ కుడ్యే నిపీడనాత్పీడితసంజ్ఞకం స్యాత్ ॥

క. యానోత్సవతిమిరంబుల

మేనులు సోఁకుటయుఁ బతికి ♦ మెలఁత కుద్భ్రష్టం

బై నెగడె గోడనా త్రక్

గానదియె నిపీడనాఖ్య ♦ కౌఁగిలియయ్యెక్.

తా॥ తీర్థయాత్రలయందుగాని, దేవాదిమహోత్సవములయందుగాని, చీకటి
యందుగాని స్త్రీపురుషులకు మేనులుతగులుటయే ఉద్భ్రష్టకమనబడును. యాకా
లమునందే స్త్రీగాని, పురుషుడుగాని గోఁకకుకీర్పి యొత్తబమనదియే నిపీడితమ
నంబడును.

శ్లో॥ భావప్రబోధార్థమజాతరత్యోశ్చతుర్విధోక్తా పరిరంభలీలా।

సంజాతరత్యోస్తవనురాగవృద్ధ్యై బుద్ధ్యైరసావప్తవిధోపనిష్టా ॥

ప॥ భావప్రబోధకంబులయి పురుషులచే నావరింపఁబడు నుఁ తరహితము
లగు నజాతకాలింగనంబులు నాలుగును జెప్పితిని ఇంక నుపభర్తలగు పురుషులచే
నావరింపంబడు జాతిస్మరాలింగనము లెనిమిదియు నెట్లంటేని —

—: లతావేషిత లక్షణము :—

శ్లో॥ ప్రియమనుకృతవల్లభమా కష్టమంతీ

ద్రుమమివ సరళాంగీ వస్తసీత్కా తదీయామ్।

పదనముదితఖేలాకన్దమాచుంబనార్థం

సమయతి వినమస్తీ తల్లతావేష్టితం స్యాత్ ॥

చ. ఎదురుగనున్న నాయకుఁ బ్రియేశ్వరిడగ్గరి యూరుయుగ్మము

స్పదములఁజుట్టి వృక్షమునఁ ♦ బ్రాఁకిన తీవెయుఁబోలెఁ గౌఁగిటక

వదలకచిక్కనొక్కి తలఁవంచి గళధ్వనులుల్లసిల్లఁగా

నధరముగోలుచున్న యది ♦ యాది లతాపరివేష్టితంబగుక్.

తా॥ ఎదురుగనిలిచియున్న పురుషునియొద్దకువచ్చి యతనితోడలను తనకాళ్ల
చేతమట్టుకొని చెట్టునుఅట్టుకొనియున్న తీగవలె ఆతని యాలింగనమునర్చితలవంచి
కంఠగంఠిపుటువటుల యాసీ. అధరపానముచేయుటయే. లతావేష్టితమనంబడును.

—౧. వృక్షాధిరూఢ లక్షణము—

శ్లో॥ రమణచరణమేకేశాంఘ్రిణాత్కమ్య భిన్నం
 శ్వసితమనరపాదేశాశ్రియస్తీ తదూరమ్!
 నిజమథ భుజమేకం వృక్షతోఽప్యార్పణం
 పునరపరభుజేన పార్థివ్యస్తీ తదంసమ్॥

శ్లో॥ స్థితవతిమధికృత్య పోక్తమాశ్లేషయగ్మృ
 ననది చ కథనీయాః మత్తసంశ్లేషభేదాః!
 తదమివ కమితారం చుమ్బుసార్థాధిరోధుం
 యదభిలషతి శారీ తచ్చ వృక్షాధిరూఢమ్॥

చ. పతిచరణంబుమీద నొకపాదమునిల్పి ద్వితీయపాదము
 బతితొడఁ గీలుకొల్పి నిజ బాహువు వీపునఁబెట్టి క్రొమ్మల
 బతిమొడఁజుట్టి తాళగతబద్ధముటంబును గోలురీతి ద
 త్పతి యధరంబుఁగ్రోలు నతిభావము వృక్షనిరూఢమై చనున్.

తా॥ పురుషుని పాదముమీద నొకపాదముంచి వేతొకపాదముతో పతియొ
 క్కతొడను పెనవైచి తనచేతిని పతివీపుమీదుగా పతిమొడనుజుట్టిపట్టి తాటిచె
 ట్టునగట్టియుండిన దుత్తలోకుండు కల్లునుత్రోగురీతిగా పురుషుని యధరపానము
 చేయు స్త్రీభావమే వృక్షాధిరూఢమగును.

—౨. తిలతండుల లక్షణము—

శ్లో॥ ఆసకృదపి విగాధాశ్లేషలీలాం వికన్యకా
 జనితజఘనబాహువ్యత్యయం స్పృశ్యయేష!
 మిథునమథ మిథాంఽగే లీయతే నిస్తరంగం
 నిగదతి తిలపూర్వం శండులం తమ్మనీష్ట్ర్యః॥

క. తరుణీయుఁ బురుషుఁడఁ బొన్నునఁ
 గతచరణాంగములు బిగియుఁ * గోగిలియిడుచున్
 బారిపొగివదలుచు బిగియుచుఁ
 గరఁగుట తిలతండులంపుఁ * గోగిలియయ్యెన్.

తా॥ స్త్రీపురుషులు మిథునమునందుండి కాళ్ళుచేతుల దేహము గట్టిగా
 కాలింగనముచేయుచు తిలతండులమును బిగియుచు కాలింగనమున ద్రవింప
 చున్న భావము తిలతండులమునగట్టియు.

—◆ క్షీరనీర లక్షణము ◆—

శ్లో॥ అభిముఖముపవిష్టా యోషిదంశేఽథ తర్పే
 రచితకుచితగాఢాలింగనో వల్లభశ్చ |
 ప్రసరదసమరాగావేశనశ్యద్విచారా
 విశత ఇవ మిథోంగే క్షీరనీరం తదాహుః॥

ఉ. పానుపునందు నిద్దరును ◆ బై కొని చిక్కనఁగొఁగిలించి యా
 మేనులు రెండుగూడి యొకఁమేనుగ వల్లభుఁడు న్యధూటియున్
 జానుగమోహమువృత్తిల ◆ సారెఁజేరి భగద్వయంబు సం
 స్థానములంటియున్న తమిఁనంగతి క్షీరజలంబు నాఁబడున్.

తా॥ స్త్రీపురుషులు పాస్పనందు యొకరిపైనొకరు పండుకొని గాఢాలి
 గనమొనర్చి రెండుకరీరము లొక్కటిగానుండ వలపులుప్పొంగునటుల భగద్వయ
 స్థానముల ముట్టుభావమే క్షీరనీరంబనబడును.

—◆ ఊరూపగూఢ లక్షణము ◆—

శ్లో॥ మనసిజతరళాయాః సంభృతానంగరంగో
 యది పతిరబ్జాయాఃపీడయత్యూరుయోగ్మమ్ |
 దరదలితనిజోరుద్వద్వ్యసన్దంశయో గాత్
 తదిహ మునిమత్తజైరుక్తమూరూపగూఢమ్॥

క. తనతొడల నడుమనిడుకొని
 వనితామణితొడలు బిగియ ◆ వల్లభుఁ డాలిం
 గవమొనరించినఁ గోరిక
 ననుపమ మూరూపగూఢ ◆ మంచనఁబరఁగున్.

తా॥ పురుషుడు తనతొడలనడుమ స్త్రీతొడలనుంచి బిగించి పీఠిరట్టింప
 నాలింగనము చేయు భావమే ఊరూపగూఢమనంబును

—◆ జఘనోపశ్లేష లక్షణము ◆—

శ్లో॥ జఘనకలితకాంతశ్రోణిరస్యోపరిష్టా
 ప్రాజః యదిహ శాలీ చక్రీష్టశోత్తరియా |
 కరజరదనకృత్యం యన్యునా నా విధిన్యుః
 కథమతి జఘనోపశ్లేషమేతన్మునీర్ష్య॥

ఉ. కొప్పరవీడఁబెట్టుచును ♦ గుబ్బలఁ బయ్యెదజాఠ మోహమున్
 గప్పఁగ నాఘగుహ్యమునఁ ♦ గామిని దాజఘనంబుఁగూర్చి పైఁ
 దప్పకయుండఁ జాంబనము ♦ దంతనఖక్షతముల్ రచింపఁగా
 నొప్పుగఁజెప్పుచుండున్ జఘనోపరిగూహన నామధేయమున్.

తా॥ స్త్రీచమ్మలమిది పయ్యెదజాఠేటట్టుగా, సగఱుజారికొప్పు చక్క
 బెట్టుచుండ వలపుపుట్టునట్టు పురుషునిమర్మస్థానమందు తనజఘనమునుంచ గా పురు
 షుడు దంతనఖక్షతచుంబనములుచేయుచు నాలింగనమొనర్చునది జఘనోపశ్లేష
 మనంబడును.

—♦ కుచాశ్లేష లాలాటికముల లక్షణము ♦—

శ్లో॥ ఉరసి కమితుడచ్చైరావిశ స్తీవరాంగీ
 సనభగముపధతే యత్సనాలింగనం తత్ ।
 ముఖమభిముఖమక్షోరక్షితీ న్యస్య హాస్యా
 దలికమలికపట్టేనేతి లాలాటికం న్యాయే ॥

క. పెనిమిటియురమునఁ గామిని
 ఘనకుచములఁ గదియనొత్తి ♦ కరకరిలీలన్
 జనువిచ్చికోసరిపల్కుల
 వినుతి కుచాశ్లేషణంబు ♦ విదితంబయ్యెన్.

తా॥ స్త్రీ తనకుచములను పురుషునితోముమ్మన గట్టిగానదిమి చనువిచ్చి
 కొసరికొసరి మాట్లాడుచు కాగలింపినదియే కుచాశ్లేషమనంబడును.

క. నుదురును నుదురును వదనము
 వదనము నేత్రములు నేత్రావారిరుహంబుల్
 గదియించి కౌఁగిలించిన
 నది లాలాటిక నిరూపణాఖ్యం బయ్యెన్.

తా॥ స్త్రీపురుషు లిరువురును మొగములు ముక్కులు కన్నులు యొకటిగా
 చేర్చి కాఁగలింపినభావమే లాలాటికమనంబడును.

ఇతి శ్రీకొక్కోకకృతే రతిరహస్యే
 అలింగనాధికారో నామ

షష్ఠః పరిచ్ఛేదః

చుమ్మనాధికారః

సప్తమః పరిచ్ఛేదః.

—: చుమ్మనస్థానములు :—

శ్లో॥ నయనగళకపోలం దస్తవాసో ముఖాంతః

స్తనయగళలలాటం చుమ్మనస్థానమాహుః।

దధతి జఘనసాభీమూలకక్షాను చుమ్మ-

వ్యతికరనుఖముచ్చైర్దేశసాత్మ్యేన లాటః॥

ఉ. కన్నులు మోవి చన్నుగవ • కంఠముచెక్కులు ముక్కుఫాలమున్
మున్నుగఁ జంబనంబునకు • మూలములయ్యెను గక్షయుగ్మమున్
గొన్న నవిల్లునిల్లును ద్రిశోణముఖంబును జంబితంబులై
హాస్సువహించు దేశహిత • మొప్పఁగ లాటవధూటి యింపునన్

తా॥ నేత్రములు, అధరము, కుచములు, కంఠము, చెక్కులు, ముక్కు, లలాటము, ఇవిచుంబనమునకు తావులు. మతియు కంకలు, భగము, బొడ్డు యీ తావులను చూచింపగా లాటదేశపుస్త్రీలు సంకోషింతురు.

—: నిమిత స్ఫురితచుంబనముల లక్షణము :—

శ్లో॥ నిమితకమిదమాహుశ్లోజితా యద్భరేన

ప్రియముఖమభివక్త్రం వ్యస్య తివ్రత్యుదాస్యా।

స్ఫురితమథ ముఖాంతర్వ్యస్తమోష్టం జిఘ్రతః

స్ఫురదధరపుటాభ్యాం యన్న గృహ్లాశి భర్తుః॥

అ. వె. తనకు నఖులుచెప్పఁ • దరుణివక్త్రము దన
కభిముఖంబుఁజేసి • హత్తుగొలుప
నందుఁ దొలుత నధర • మాసఁ దానానుట
నిమితకం బటఁడు • నెగడఁ భువిని.

తా॥ తనయొక్కసఖులు చెప్పగావిని తననుబొందెడి పురుషునిముఖమునకు సమముగా దనముఖమునుంచగా తోలుతపురుషుడా స్త్రీ అధరమును ఆకతో చుంబించుటయే నిమిత్త చుంబనమనబడును.

ఆ. వె. వనిత మీఁది పెదవి ♦ వరుఁడు చుంబించుచు
 నధరమతివనోట ♦ నదుముటయును
 నధరపానమాన ♦ నది సిగ్గువడియున్న
 స్ఫురిత మనెడిపేరి ♦ చుంబనంబు.

తా॥ పురుషుడు స్త్రీయొక్క పైపెదవిని చుంబించుచు తనక్రిందిపెదవిని స్త్రీయొక్కనోటియం దదుమగా ఆస్త్రీసిగ్గుచేత అధరపానముచేయకుండినయెడల స్ఫురితచుంబనమని తెలియదగినది.

—: ఘట్టితచుంబన లక్షణము :—

శ్లో॥ రమణరదనవాసః స్వానశీ న్యస్తజాష్య-
 ద్వితయమృదుగృహీతం యస్మిన్ జిహ్వాయాన్తః॥
 కరపిహితధవాక్షీ ఘట్టయేద్ ఘట్టితం స్యాత్
 త్రితయమపి తదేతత్కన్యకాయాం ప్రయోజ్యమ్॥

ఆ. వె. అధిపుఁ డధరపాన ♦ మానుచో సిగ్గునఁ
 గరముతోడ నతని ♦ కనులుమూసి
 జిహ్వచేతఁ బెదవి ♦ చిట్టములంటుట
 కనుఁగొనంగ నదియె ♦ ఘట్టితంబు.

తా॥ పురుషు డధరపానమును జేయుచుండగా సిగ్గుచేత యాస్త్రీ పురుషుని యొక్కకన్నులను దనచేతులతోమూసి తననాలుక చేత యతని పెదవుల నంటుటయే ఘట్టితచుంబన మనబడును.

భ్రాంతి తీర్చగ వీడిత విఘట్టిత అధర ఉత్తరచుంబనముల
 లక్షణములు.

శ్లో॥ యుధిచిబుక దేశం వల్లభః పృష్ఠవర్తి
 ధ్రుమయతి ముఖమివద్యత్క రాభ్యాం గృహీత్వా
 అధరమథ విరీధస్తా మిథో భ్రాన్తమేతద్
 ప్రజతి తయతనాచీభావత స్తీర్ణగాభ్యామ్॥

శ్లో॥ ద్వయమిదమవసీద్య గాగ్రాతః వీడితాభ్యాం
 విఘట్టితమథ జిహ్వగోణ కృష్ణ్యంనరీభ్యామ్॥

అరదమధరమస్యాః పీడయేత్ ప్రీతికృష్టం
 దశతి కమితతి స్యాదు త్తరం తూ త్తరోష్ఠమ్॥

సీ. వెనుకనొయ్యనవచ్చి ♦ విభూడు హస్తంబులఁ
 గామినీమణి చిబుకంబుఁ బట్టి
 యాననమొకయింత ♦ యటుత్రిప్పి సరసుఁడై
 యాను చుంబనము భ్రాంతాఖ్య మయ్యె
 వనిత యడ్డమునిల్చి ♦ వరు నధరోష్ఠంబు
 చుంబింప తిర్లగాఖ్యంబు చెలఁగె
 పట్టి యీరెండు చుంబనములఁ బీడింపఁ
 బీడితాఖ్యం బను ♦ పేరఁబరఁగె

ఆ. వె. తరుణి మోవిచిగురు ♦ దనచేతివ్రేళ్లకుఁ
 జివరపట్టి తీసి ♦ జిహ్వఁబరపి
 చుంబనంబునేయ ♦ సూరిజనంబులు
 విఘటితాఖ్య మనిరి ♦ విశేదముగను.

తా: పురుషుడు స్త్రీకి వెనుకదిక్కుగావచ్చి తనచేతితో దానిగడ్డమును బట్టుకొని మొగము కొంచెము త్రిప్పి చుంబనముచేయునదియే భ్రాంతిచుంబన మనబడును. స్త్రీ యాతనిచేతులలో యడ్డముగానుండి పురుషునియొక్క క్రింది పెదవి చుంబించినదియే తిర్లగచుంబన మనబడును. ముందుచెప్పబడిన భ్రాంతి, తిర్లగ, చుంబనముల రెంటిచేతను స్త్రీపురుషులిగువురు చుంబించునదియే పీడిత చుంబనమనబడును. స్త్రీయొక్క మోవి తనచేతివ్రేళ్లతో పట్టుకొని కొంచెము ముందుకులాగి నాలుకనుజాపి చుంబించునదియే విఘటితచుంబనమనబడును.

ఆ. వె. పల్లు మోపకుండ ♦ భామినియధరంబు
 జిహ్వచుంబనంబుఁ ♦ జేసెనేని
 యధరమసఁగఁ బరఁగె ♦ నల్లె పై పెదవి దా
 హాత్తుకొలువ నుత్త ♦ రాఖ్యమయ్యె.

తా॥ పురుషుడు స్త్రీయొక్క అధరమున పల్లుఅనకుండా నాలుకతో చుంబనముచేయునదియే అధరచుంబన మనబడును. పైమాదిరిగనే పైపెదవిని చుంబించునదియే ఉత్తరచుంబన మనబడును.

—: సంపుట అనువదనచుంబనముల లక్షణము :—

శ్లో॥ యద పతిరబలాయాః శ్మశ్రుహీనోఽస్య సా వా
 సుమ్యగురదనవాసఃసంపుటం సంపుటేన।
 ప్రణయవరిగృహీతం మిమ్బనం సంపుటం స్యా-
 దనువదనమిదం త త్కేళిజిహ్వారణేన॥

ఉ. మీసము పుట్టినట్టి నెఱమిండడు కామినియోష్ఠయుగ్మమున్
 దీసి నిజోష్ఠయుగ్మమునఁ ♦ దీపులువుట్టగఁ గూర్చి చుంబనో
 ల్లాసముఁజూపఁ గాతయుఁ బదంపడి నాయకునందు నట్టుతాఁ
 జేసిన సంపుటం బనుచుఁ ♦ జెప్పిరి చుంబనవేదులీక్రియన్.

తా॥ పురుషుడు స్త్రీయొక్క పెదవులు రెండునుదీసి తనయొక్క పెదవుల
 యందు రుచికలుగునట్లుంచి చుంబనముచేయ నుల్లాసముచూపగా యా స్త్రీ యా
 పురుషునియం దట్లుచేసిన సంపుటచుంబనమని నెద్దలునచించిరి.

క. ఈలాగు చుంబనంబుల

కేళిన్ జిహ్వారణంబుఁ ♦ గీలించినవోఁ
 బోలఁగ ననువదనం బని
 నీలించిరి చుంబనంబుఁ ♦ జెప్పెడిపట్లన్.

తా॥ ముందు చెప్పబడిన సంపుటచుంబనమువలెనే యొసరించుచు పరస్ప
 రము నాలుకతో జగడమాడునదియే ననువదనచుంబనమగును.

—: అన్వితచుంబన లక్షణము :—

శ్లో॥ మృదు సమమవపీడ్యాభ్యర్థితం చేతి శేషే-
 వ్యపి కథితపదేషు ప్రోక్తమన్వర్థమేతత్ ॥

ఆ. వె. సమము మృదువుగాఁగ ♦ సల్పెడి యాచుంబ
 నంబు కంఠ గండ ♦ నయనముఖ్య
 చుంబనములఁ గలికి ♦ చూపులుఁ బలుకోలు
 నడర నన్వితాఖ్య ♦ మయ్యెఁ గృతుల.

తా॥ సమముగను మృదువుగను చేయుచుండెడి యాచుంబనమునందు మెడ
 చెక్కులు నేత్రములు మొదలగుచుంబనస్థానములయందు చుంబనములును శృంగా
 రపు చూపులును మాటలును ఒప్పునదియే అన్వితచుంబనమయ్యెను.

—: ప్రాతిబోధ ఛాయక క్రాంతమచుంబనముల లక్షణము :—

శ్లో॥ యది నుచిరసమేతః । పేయసీమగ్రనుప్తాం

తహసి కృతకనిద్రాం చుంబతి ప్రాణనాథః।

కథితవిధమిదం స్యాచ్ఛుంబనం ప్రాతిబోధం

ద్యయమిదమపరం స్యాచ్ఛుంబనం ఛాయకాఖ్యమ్॥

శ్లో॥ అభినవమనుశాగం వ్యంజితుం దర్పణాదౌ

ప్రతికృతివిషయం వా చుంబనం పుంస్త్రీయోః స్యాత్ ।

ప్రతికృతిశిశుచిత్రాశ్లేషణం చుంబనం వా

ద్యయముతహితభావం తచ్చ సంక్రాంతమహుః॥

క. దూరగతుఃడై న పురుషుఃడు

చేరిన-వోఁ గపటనిద్రాఁ ♦ జెందినవనిత౯

గూరిమితోఁ జుంబించిన

నారయఁ బ్రాతిబోధ మిదియె ♦ యాయిద్దటికేఁ.

తా॥ స్త్రీగాని పురుషుడుగాని యిరువురియందొకరుకాకార్యార్థులై దూరము పోయివచ్చినదినమున యింటియందున్నవారు పేలుకొనియుండియే నిద్రపోవునట్లు భినయించుచున్నవారిని ప్రేమతో అధరమును చుంబించుటయే ప్రాతిబోధచుంబనమనబడును.

ఉ. కాంతునిమీఁద మోహము ప్రకాశముఁ జేయఁదలంచి చందమః
కాంతశిలాదిదర్పణ వికాశముల న్బొడసూపునీడల౯
జెంతలఁజేరి చుంబనముఁ ♦ జేయుట ఛాయకమయ్యె బాలుర౯
దంతపుబొమ్మల స్సుఖరఁతంబులఁజేయుట క్రాంతమం బగు౯.

తా॥ స్త్రీ పురుషునిమీదివలపును బయలుపరచదలంచి చంద్రకాంతకిలు అద్దములయందు కనబడుచుండు యాపురుషుని ప్రతిబింబమువద్దనుజని చుంబనము చేయుటయే ఛాయకచుంబనమగును. బిడ్డలను బొమ్మలను వలపుచేత చుంబించుటయే క్రాంతమచుంబనమనబడును.

ఇతి శ్రీకౌక్కుకకృతే రతిరహస్యే

చుంబనాధికారో నామ

సప్తమః పఠిచ్ఛేదః॥

అ ధి కౌ ధి క రణ ము

ఈ గ్రంథమునఁ బద్మినిస్త్రీ పాంచాలుని, చిత్రీణిస్త్రీ కూచిమారుని, శంఖినిస్త్రీ భద్రుని, హస్తీనిస్త్రీ దత్తుని, ప్రేమించునని తెల్పియుండునేగాని యాయా పురుషుల లక్షణములను దెలుపకయుండుటవలన నెల్లూరుశివరామకవిచే రచింపఁ బడిన 'కామకళానిధి' నుండి భద్ర కూచిమార పాంచాల దత్తుల లక్షణము లిందుఁ జేర్చ నీయధికారికరణ మేర్పడెను.

సీ. దివ్యనాయకులు నదివ్యనాయకులును

నుభయనాయకులన ♦ నొప్పుమొదల

నలకూబరజయంత ♦ నలినబాణాదులు

దివ్యలక్ష్మణ బలదేవ ముఖ్యు

లరయ వీర లదిప్య ♦ లగుదురు విక్రమా

ర్కాదులు నుభయ నాయకులు దలఁప

నీ త్రివిధంబుల ♦ నెనయు నాయకులకు

నాల్గుజాతులు ప్రధానంబు లవియు

ఆ. వె. భద్ర కూచిమార ♦ పాంచాల దత్తుల

నాఁగనొప్పు దేవనాథుఁడాది

భద్రజాతి, మాణిభద్రాదు లలకూచి

మారజాతి యగుచు ♦ సౌరుగంధు.

తా॥ నలకూబరుఁడు, జయంతుడు, బాణుడు, మొదలగువారు దివ్యనాయకులనియు; అర్జునుడు, బలదేవుడు మొదలగువారు అదివ్యనాయకులనియు, విక్రమార్కుడు మొదలగువారు శిభయనాయకులనియు పఱిగిది. ఈ త్రివిధ నాయకులును భద్రుడు, కూచిమారుడు, పాంచాలుడు, దత్తుడు అను జాతులపురుషులుగా నెన్నబడిరి. దేవేంద్రుడు భద్రజాతియనియు మాణిభద్రుడు కూచిమారజాతియనియు తెలియందగినది.

ఆ. వె. పంచబాణముఖులు ♦ పాంచాలజాతియా
 చంద్రముఖులు దత్తజాతివారు
 ఇంక నుభయులందు ♦ నెఱిగింతు బలభద్ర
 ముఖులు భద్రజాతి ♦ ముఖ్యులరయ.

తా॥ మన్మథముఖులు పాంచాలజాతియు, చంద్రముఖులు దత్తజాతియనియు
 తెలియిందగినది. ఇంక వీరిలో బలభద్రుఁడు భద్రజాతియని తెలియవలయును.

ఆ. వె. కూచి మారజాతిఁ ♦ గొమరొందు భీముండు
 రఘుకులేంద్రుఁడై న ♦ రామవిభుఁడు
 ప్రోథయశుఁడొకఁడై ♦ పాంచాలపురుషుండు
 తపనతనయుఁ డాదిఁగత్తజాతి.

తా॥ భీముడు కూచిమారజాతియనియు, రాముడు పాంచాలజాతియనియు,
 సుగ్రీవుడు దత్తజాతియనియు తెలియిందగినది.

ఆ. వె ఇపుడుసలికి నట్టి ♦ యీ పురుషులకెల్ల
 లక్షణములఁ గన నలక్షితములు
 నై న మనుజులందు ♦ నభిహితలక్షణం
 బుల నెఱుంగవలయు ♦ మూదముతోడ

తా॥ పైన చెప్పింబడిన పురుషుల లక్షణములు తెలిసికొనజాలనివైనను మను
 ష్యులయందు యుక్తమగులక్షణములను దెల్పెడను గాన నెఱుంగవలయును.

—: భద్రుని లక్షణము :—

సీ. అతిబలసంపన్నుఁ ♦ డభిమాని పృథుకాయుఁ
 డరుణనేత్రుఁడు క్రోధి ♦ యతులతేజుఁ
 డతివిశాలంబగు ♦ నాస్యంబు వక్షంబు
 గలవాఁడు వక్రోక్తిఁ బలుకువాఁడు
 ఆర్ద్రదేహుఁడు వీతిఁశాలి గభీరుండు
 బవిరిగడ్డమువాఁడు ♦ బల్లిదుండు
 సాహసాంకుఁడు దాత ♦ సత్యవాక్యరతుండు
 మేరుధీరుఁడు రాగఁ మేదురుండు

గీ. వఘులుగలవాఁడు పొడవగుఁపాండుమేన
 రోమములు చాలగలవాఁడు • రూఢిఁజెందు
 భద్రపురుషుండనంగ విభ్రమముతోడ
 విక్రమార్కుఁడు మొదలగువీరవరులు.

తా॥ ఎక్కువబలము అభిమానమును, విరివియైన దేహమును, ఇంచుకయెఱు
 వగుకండ్లును, క్రోధత్వమును, ఎక్కువ తేజస్సును వికాలముగలముక్కును జొమ్మను
 గలిగియుండుటయు, క్రూరమైనమాటలును, చెమటపట్టుదేహమును, నీతిగలిగి
 యుండుటయు, గంభీరముగలిగియుండుటయు, గుండ్రమైనగడ్డమును, మిక్కిలి
 బలమును సాహసమును గలిగియుండుటయు, చాతృత్వమును, నిజముమాట్లా
 డుటయు, ఎక్కువధైర్యమును గాఢమైన అనురాగమును, కడుపుమీదిముడుతలు
 ను, పొడవై తెలుపుమించిన పచ్చనిశరీరమున చాల వెంట్రుకలుగలిగియుండు
 టయు గలవాడు భద్రుఁడని తెలియఁజయును. విక్రమార్కుడు మొదలగువీరు
 లీభద్రజాతివారని తెలియఁజనును.

—: కూచిమూరజాతి పురుషలక్షణము :—

సీ. సమబలుఁ డతిఖర్వుఁ • డమలనేతుఁడు కామి
 ద్యూతపరుండు నిమ్నోదరుండు
 అతినీలనర్ణుండు • నుతిశాలి తంత్రజ్ఞుఁ
 డధికమత్సరి మూర్ఖుఁ • డల్పరతుఁడు
 మగ్యాదలేమి సమ్మతముగానియతండు
 పరనిందరతుఁడు నిష్కరుణుఁడెపుడు
 ఇంగితజ్ఞానవిహీనుండు మత్సర
 గ్రస్తుండు కఠినవాఁకాభిషణుండు

ఆ. వె. సంతతంబు తనదు • సంస్తుతికలరెడి
 స్వార్థపరుఁడు పరహిఁతార్థవైరి
 నాస్తికుండు కోపి • ప్రస్తుతవాక్యుండు
 కూచిమూరుఁడనఁగఁ • గొమరుజెందు.

తా|| సమానమగుబలమును మిక్కిలిసోట్టిదినమును, తెల్లనికండ్లును, బాద
 మామటకుండాసక్తియు ఎత్తగుసొట్టయు, మిక్కిలి నల్లనినింగుగల దేహమును,
 ఇచ్చవచ్చినట్లు జతులనువన్నటయు, ఎక్కువక్రోధమును, తేలిసివెలియని తన
 మును, కొద్దిసంభోగమును, ఇతరులను సన్మానించుటయందివిష్టమును, ఇతరులను
 నిందించుటయు, కరుణలేకయుండుటయు, సొంపిన మేలుమరచుటయు, ఈర్ష్య
 కలిగియుండుటయు, కికోనమగుమాటలును, ఎల్లప్పుడునుతన్ను స్తుతించుకొనుట
 యందు ప్రీతియు, ఇతరులకు మేలుకలుగు కార్యములయందిష్టములేక అపకారిగా
 నుండుటయు. నాస్తికత్వమును, కోపమును, మిక్కిలిస్తుతించు స్వభావముగలమాట
 లును గలవాడు కూచిమాడుడని తెలియించినది

—: పాంచాల పురుషుని లక్షణము :—

- నీ. అతికరుణాశాలి • యతిధర్మనిష్ఠుడు
 - ప్రియవాది మితభాషి • క్షీరహితుఁడు
 - నిండుచుచురుసప్త్వి • నెమ్మోముగలవాఁడు
 - వెడలకమ్మలవాఁడు • నెనుతయశుఁడు
 - ఆజానుబౌహుండు • రాజలక్షణశాలి
 - మత్తమాతంగ సమానయాగు
 - నిమ్మసండువితాస • నెమ్మేచుగలవాఁడు
 - మంజుభాషయతుఁడు • మానభసము
- ఆ. వె. కలుగువాఁడు మేనుచులకలగలవాఁడు
 - సత్యకర్మరతుఁడు • సత్యవాది
 - విక్రమించునెడను • వీరాధవీరు డు
 - పూలచరితుఁ డార్యపూజితుండు.
- గీ. దేవతాగురుపూజలఁ • దేలువాఁడు
 - ఏకపత్నీవ్రతుండు వివేకశాలి
 - దాసమును నుబ్బు విద్యయుఁ • డనరువాఁడు
 - పురుషవర్యుఁడు పాంచాలపురుషుఁ డగును.

తా|| ఎక్కువకరుణయు, ధర్మాచరణమునందిష్టమును, ప్రియమై మితమైన
 మాటలును, వెఱపరులకోర్కెను నెరివేర్చుటయు, పున్నమచందురు నెకసక్కె-

మాడు మొగమును. విశాలమైనకన్నులును, వినుతింపదగిన కీర్తియు, దీగ్గుమైన బాహులును, రాజలక్షణములచే నొప్పుటయు, మదించిన యేనుగుపలెనడకయు, నిన్నుపండువ రొశరీరచ్ఛాయాయు, నంచుమాటలును, మర్యాదకాపాడకొనుటయు, చులకనయగుశరీరమును, సత్కర్మలయందును సత్సవాక్పరిపాలనమునను ప్రీయమును, ఎగుక్కొనునెడల వీరులలో నగగణ్యత్వమునుబొందుటయు, పరశుద్ధమగు చరణము గలిగియుండుటయు నెద్దలచేపూజింపబడుటయు, దేవగురుపూజల నొనర్చుటయు, ఒక్కభార్యతోనుండుటయే వ్రతముగా గలిగియుండుటయు, ధర్మమును, సంతోషమును, విద్యయు, కలిగియుండుటయు పాంచాలజాతి పురుషుని లక్షణములని తెలియందగినది,

—: దత్తుని లక్షణము :—

సీ. అలసుండు మత్స్యరి • యతిశయధృతిమంతుఁ

డల్పబలుండు మిథ్యాగుణుండు

అతిదంభయుతుండు విహారశీలుండు కామి

కుటిలచిత్తుండు రక్తకుంతలుండు

అనిశ్చయదేహుండు • వితతాధరాంగుండు

కూచిగడ్డముపాండు • కుత్సితుండు

చెక్కుల వెన్నునఁ • జేతుల రోమముల్

మొలననివాండు సమున్నతుండు

గీ. మఱపుగలవాండు చింతలఁచులయువాండు

కర్కశాంగుండు దున్నీతిఁగిలుగువాండు

కృపణచిత్తుండు మందుండు • విపులకేళి

దత్తుం డని పల్కబడియె సమ్మతముగాఁగ.

తా|| సామరీతనమును, మాత్స్యిగ్యమునుగలిగియుండుటయు, కొద్దిబలమును, గుణములేమియు మిక్కిలికపటమును, కడుక గాదిరుగటయందెచ్చమును, కామకత్వమును, కుటిలమైనస్వభావమును, ఎఱ్ఱునివెంట్రుకలును, మిక్కిలి కృశించినదేహమును, పెద్దిపెదివియు చిన్నగడ్డమును కుత్సితస్వభావమును, చెక్కులను వెన్నునను చేతులయందును రోమములు మొలనకయుండుటయు, సాధారణమైనయెత్తును, మఱపుజెండుటయు, కొక్కెలతోతపించుటయు, కఠినమైన అవయవములును, దున్నీతితోప్రవర్తించుటయు, కుత్సితమును, మూఢత్వమును, విరివియైనవెంట్రుకలును గలవాడు దత్తుడని తెలియందగినది,

అధికాధి కరణము సంపూర్ణము.

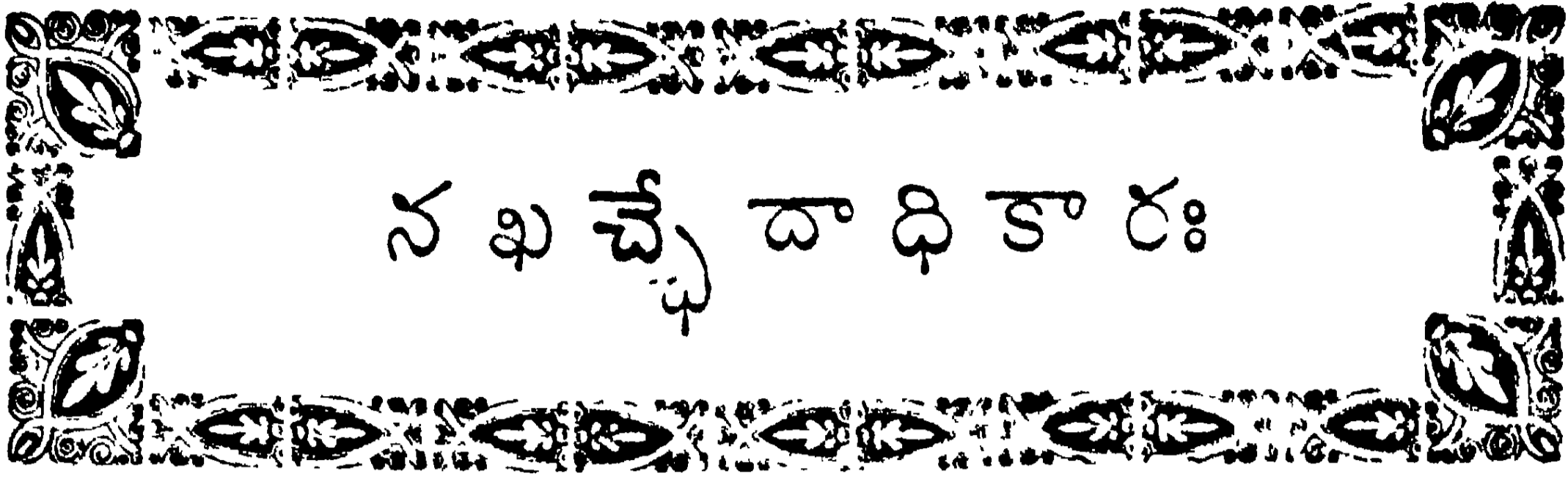

నఖచ్చేదాధికారః

అష్టమః పరిచ్ఛేదః.

—: నఖక్షతస్థాన సమయలక్షణము :—

శ్లో॥ కక్షాకగోరుజఘనస్తనపాక్ష్వపృష్ఠహృత్కన్ఠరాసునఖరాఖరవేగయోఃస్యః
అప్యన్యయోర్నవరతే విరతే చమానే పుష్పే కునే ప్రవసనే విరహే
పృయోజ్యః

చ. కరములు నూరుయుగ్మములు • కక్షములు న్నటిపాగ్భ్రష్టకం
ధరహృదయస్తనద్వయవి•తానము తాసఖరక్షతాఙ్కికీ
విరహవిదేశయాన నవ•విభ్రమకోపమత్రిమత్తలక్
నరులతిచండవేగమున • నాటరు మార్గవమాచరింపుచున్.

తా॥ చేతులు, తొడలు, చంకలు, గజ్జలు, పక్కలు, పిఱుదులు, మెడ
తొమ్ము, చన్నులు, యివినఖక్షతములొనరించుటకు స్థానములు. విరహిణి చాలదూ
రమునడచిశస్త్రీ భ్రాంతిపాండినస్త్రీ కోపముజేందినస్త్రీ ముట్టయినస్త్రీ మద్య
పానాదులచే మత్తుగొనియున్నస్త్రీ వీరలను పురుషులు చండవేగమున నఖక్షతములు
చేయక మృదువీరింజేయంజనును,

—: నఖక్షతగుణ లక్షణము :—

శ్లో॥ సాత్మ్యేన వారదవిధేరపి నిర్ణయోఽయం
చృత్యగ్రాహురిశిఖరా అతిచండయోః స్యః ।
వర్షిషుతామోనతామృదుతోజ్వలత్వం
నీరేఖతాఽస్ఫుటికతేతి గుణా నఖానామ్॥

వ॥ స్త్రీపురుషులు దేశసాత్మ్యగుణానురాగంబులచే నిపుడెన్నంబడు కారణంబు
లకు స్థానంబులనెఱింగి నఖదంతక్షతములు రచింతురు. అవి చండవేగ మంద

వేగములచే స్త్రీపురుషులు పయోగించుటవలన దంతఃఖంబులచే గలిగిన ప్రణాములు
 వర్షిషుత = వృద్ధిసాంధ్యస్వభావముగలదియు, అమలీనత = మలీన్యముకాదనియు,
 మృదుత = కఠినముగా నుపయోగింపనిదియు, ఉద్వ్యుత = కాంతిగలదియు; నిరే
 ఖత = గీఱలేనిదియు. ఆస్ఫుటిత = స్పష్టముగా కనుపించుచుదియు, అని యారు
 విధంబుల వాడబడుచున్నవి.

—: నఖక్షతనామములు :—

క. ఛురి తార్థచంద్ర మండల
 శరణిఖపద కుముదప త్రి • శశకప్లుతముల్
 వరుసగ నామములయ్యెను
 బరికింపంగ నఖముయొత్తు • పల్లెటిఁగింఱూన్.

తా॥ ఛురితము అర్థచంద్రము మండలము మయూరపదకము, శశకప్లుతము
 కుముదపత్రియు యని నఖక్షతవికారములారయ్యె తల్లక్షణంబు లెఱింగించెద-

—: ఛురితనఖక్షత లక్షణము :—

శ్లో॥ అవ్యక్త రేఖమణుకర్మ నఖైః సమస్తైః -
 శోమాంచకృచ్ఛటచటాభ్యనియోజితాన్తమ్ |
 అంగుష్ఠాగ్రాగ్రాఖతాడనతో నఖానాం
 గండస్తనాధరగమాచ్ఛురితం వదన్తి॥

ఉ. అన్ని నఖంబుల స్వణము • లంటఁగనియ్యక మీఁదమీఁదనే
 సన్నముగా గగుర్పొడువఁ • జప్పుడుగాఁగ రచించి వీకపు
 న్జన్నులసంఘముల న్నగవు • చల్లెడుచెక్కులఁ బెద్దవేలిపై
 నున్ననఖంబున న్గదియ • నొక్కటబో ఛురితంబునాఁబడున్.

తా॥ వైనచెప్పియున్న నఖక్షతస్థానములగు స్త్రీయంగములయందు పురు
 షుడు తన అయిదుగోళ్ల చేతను అంటిఅంటనంబుల వైవైననే శరీరముజలదరించు
 నటులజేసి చనులసందునను చెక్కులసందునను తన పెద్దవేలిగోరుతో నొక్కు
 వదియే ఛురితమనబడును.

—:అర్థచంద్ర మండలక మయూరపాద నఖక్షతముల లక్షణము:—

శ్లో॥ పక్ష్మోర్ధచంద్ర ఇతి యత్ స్తనకాన్ధరాంక
స్తా సంముఖౌ వదతి మండలకం మునీంద్రః ।

స్థానం చ తస్య భగమూర్ధకకున్ధరోరు
ద్విత్యంగుళోపరిత ఏవ లిఖన్తి రేఖామ్॥

శ్లో॥ అంగుష్ఠజం నఖమథో వినివేశ్య కృప్తైః

సర్వాంగుళీకరకుహైరుపరి స్తనస్య ।
యచ్చూచుకాభిముఖమేత్య భనన్తి రేఖా-
స్తద్జ్ఞా మయూరపడకం తదుదాహరన్తి॥

సీ. భగముమీదను గండభాగంబు తొడలను

చంద్రార్థకంబుల ♦ స్థానములగు
చంద్రార్థకంబులు ♦ సంగతంబై రెండు
నభిముఖంబై కొనలదికె నేని
మండలకంబయ్యె ♦ మఱి తత్ప్రమాణంబు
నై యుండు రెండుమూడంగుళములు
పెనువ్రేలిగోటిని ♦ జనుగనక్రిందుగా
నూది తక్కినగోళ్లు ♦ మీదనునిచి

గీ. చంటికొనచాక రేఖపై ♦ నాగదివియ
కామశాస్త్రోక్తసరణిచే ♦ గలుగుసురత
ముగ్గడింతురు దీని మయూరపాద
మనుచు నిదిసేయుచుండు బౌహ్యంతరముల.

తా॥ పురుషుడు స్త్రీయొక్క భగముమీదను కంఠముమీదను తొడలమీదను తనగోరుతో అర్థచంద్రాకృతిగానొక్కునదియే అర్థచంద్రము. పురుషుడు స్త్రీయొక్క పైవజెప్పిన స్థానములయందు రెండుగోళ్ళ చేత నభిముఖముగా కొనలు అతుకుకొనునటుల నొక్కునదియే మండలకమగును పురుషుడు స్త్రీయొక్క చంటి క్రిందిభాగమున పెద్దవ్రేలిగోరునుంచి మీదిభాగమున నాలుగువేళ్లగోళ్లు నుంచి చంటిమొనవరకు గీలునదియే మయూరపాదమనబడును.

—: శశకప్లుత కుముదపత్త్రినఖక్షితముల లక్షణము :—

శ్లో॥ సర్వైః శశప్లుతమివం కరజైః కుచాగ్రోహ్యాన్వర్థముత్పలదళం స్తనగుహ్య
 పృష్ఠే రేఖా ఘనాస్త్రీచతురా జఘనే స్తనే వా స్మర్తుంప్రవాసగమనే
 విధదుర్విదగ్ధాః॥

క. అన్ని నఖంబులు భామిని

చన్నులపై విటుఁడునాట ♦ శశకప్లుతమై

యెన్నంబడు రమణీమణి

కిన్నియుఁ దముఁదలఁచుకొఱకు ♦ హేతువులగుటకొ.

తా॥ పురుషుడు తన్ను తలంచుటకు గాను స్త్రీయొక్క చన్నులపై తన
 యన్ని గోళ్లచేతను నాటునటుల నొక్కటయే శశకప్లుతమగును.

క. నలిచన్నుల జఘనంబున

నడివీపున మూఁడునాల్గు ♦ నఖరేఖలొగిన్

నిలుపుదురు కుముదపత్త్రీం

బులక్రియఁ దముఁబాసించనఁగ ♦ బూర్వస్మృతికై.

తా॥ పురుషుడు స్త్రీయొక్క చన్నులు పిఱుదులు వీపు వీటియందు స్త్రీ
 యెడబాసినపుడు తననుదలంచునిమిత్తము గోళ్ళతో కలువరేకులవలె మూడు
 నాలుగు రేఖలుగా గీఱునదియె కుముదపత్త్రంబనంబడును.

ఇతి శ్రీకొక్కోకకృతే రతిరహస్యే

నఖచ్ఛేదాధికారో

నామాష్టమః పరిచ్ఛేదః.

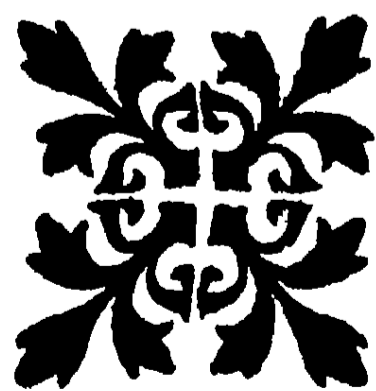

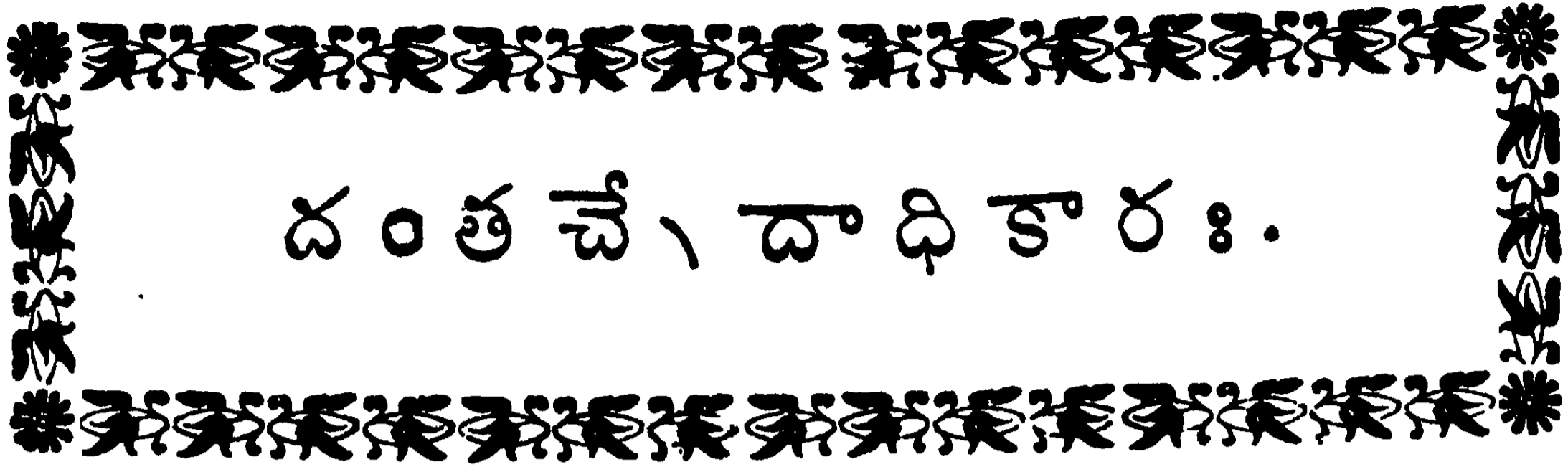

దంతచే, దాధికారః.

నవమః పరిచ్ఛేదః.

—: దంత నఖక్షతముల లక్షణము :—

శ్లో॥ స్నిగ్ధిత్విషః శితశిఖానతిదీర్ఘఖర్వా
రాగస్పృశః సమఘనా దశనాః ప్రశస్తాః।
అస్త్యుఖోత్తరరదచ్చదనేత్రవర్జం
స్థానేషు చుంబనవిధిః కథితేషు యోజ్యః॥

చ. ఘనములుగాక స్వల్పములుగాక వినిర్మలకాంతిబోల్చి కొ
నొనలను వాడిగల్గి పలుమొగ్గలు తెల్లన మోవియెఱ్ఱనె
తనరు రదంబు లివ్వధపు • దంతనఖక్షతముల్ టింపుడీ
యనయము నుత్తరోష్ఠనయనాననము ల్దొలగించి యన్నిటక.

తా॥ గొప్పయు కొద్దియు గాక ప్రకాశముగాను కొనలయందువదును
గలిగి పలుమొనలులేక కొంచెముయెఱ్ఱనైయున్న దంతనఖములచేతను మీదిపెదవి
కన్నులు, ముఖము, వీటినిగాక మిగిలినస్థానములయందు దంతనఖక్షతములొసర్ప
వచ్చును.

గూఢక, ఉచ్ఛ్వాసక, ప్రవాళమణి దంతక్షతముల లక్షణము.

శ్లో॥ రాగైకలింగచుధరే కిల గూఢకం స్యా
దుచ్ఛ్వాసకం దశనవాససి వామగండే।
స్యాత్ప్రదనాత్తదధరోష్ఠపశేషయోగా
త్తత్ర ప్రవాళమణిరభ్యససేన సాధ్యః॥

ఉ. ఆనుచు వాతెర న్గుణుతులంటఁ గలంచిన గూఢకం బగున్
 మానుగ వామగండరదనచ్చదము ల్గదియంగఁజేర్చు ను
 చ్ఛాసమగు న్బ్రీవాళమణి • చొప్పడు దంతగళాధరోష్ఠసం
 స్థాసవిశేషయోగకృతసంభృతమా రదనక్షతంబగున్.

తా॥ పురుషుడు స్త్రీయొక్క క్రింది పెదవిని చుంచించుచు పంటిచే గురుతు
 లంటునటుల నొక్కనది గూఢకమనబడును. పురుషుడు స్త్రీయొక్క యెడమ
 చెక్కిలియందు పంటిచేతనొక్కనది ఉచ్ఛాసకమగును పురుషుడు స్త్రీయొక్క
 క్రిందిపెదవిని చెక్కులను పంటిచేతనొక్కనది ప్రివాళమణి అనంబడును.

—: బిందువు, బిందుమాలదంతక్షతముల లక్షణములు :—

శ్లో॥ మధ్యే-ధరం తిలక ఏవ విఖండనే స్యాద్
 బిన్దూ రదద్వయకృతే సకలైః కృతేః |
 స్యాత్సాం శితాగ్రదశనైగ్మణిద్విన్దమాతే
 కక్షాలలాటగళవక్షణభూవణే తే ||

ఆ. వె. పెదవినడుమ నొక్క • బిందువునిల్పిన
 బిందువంబుగాఁగ • నందమయ్యె
 నళిక కక్ష గళము • లందున రదములు
 చాలమోప బిందుమాలి కయ్యె.

తా॥ పురుషుడు స్త్రీయొక్క క్రిందిపెదవినడుమ నువ్వుగింజవలె రెండు
 పండ్లచేతనొక్కనది బిందువనంబడును. పురుషుడు స్త్రీయొక్క నుదుడు, చంక,
 గళము, వీటియందు అన్ని పండ్లచేతను నొక్కనది బిందుమాలయని తెలియందగినది

—: ఖండాభ్రక, కాలచర్మితదంతక్షతముల లక్షణము :—

శ్లో॥ ఖండాభ్రకం స్తనతపే దశనాగ్రశేఖ్యం
 స్యాన్మండలాకృతియుతం విషమైశ్చ కూటైః |
 తామ్రస్తరా రదనరాజిరఖర్వసాస్థా
 స్యాన్కొలచర్మితమియం స్తనపృష్ఠభూషా||

క. వాటపుగుబ్బల సందున
నాటిన ఖండాభ్రాకంబు • నామంబయ్యెన్
గాటముగఁ బండ్లునాటిన
ధాటిగ నది కోలచర్మితం బనఁ బరఁగున్.

తా॥ పురుషుడు స్త్రీయొక్క చన్నులసందున పండ్లచేతనొక్కఁడై ఖండాభ్రాకమనంబును. పురుషుడు స్త్రీయొక్క చంటివెనుక పక్కను దట్టముగా పండ్లచేతనొక్కఁడై కోలచర్మితమనంబడును.

క. జాతిస్వభావచేష్టిత
చాతుర్యగుణేంగితాదిసంపూర్ణకళా
స్వీత శుభమూర్తివై భవ
నీతిసురాచార్యవై రిన్మపహతశౌర్యా.

ఇతి శ్రీకొక్కొకకవికృతే రతిరహస్యే
దంతచ్ఛేదాధికారో నామ
నవమః పరిచ్ఛేదః.

గద్యము:— ఇది శ్రీమదష్టభాషాకవితాప్రవీణ నవఘంటా
సుత్రాణ మాచనామాత్యపుత్త్ర సుజనకవిమిత్ర సజ్జన
విధేయ యెఱ్ఱయనామధేయ ప్రణీతంబైన
కొక్కొకంబను గళాశాస్త్రంబునందుఁ
బ్రథమాశ్వాసము సంపూర్ణము.

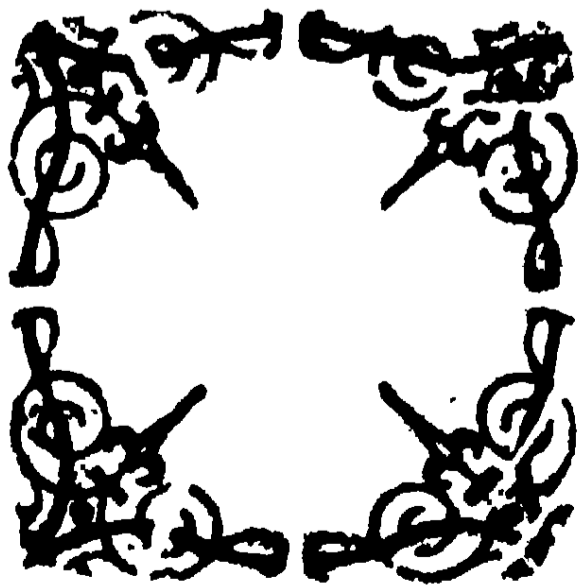

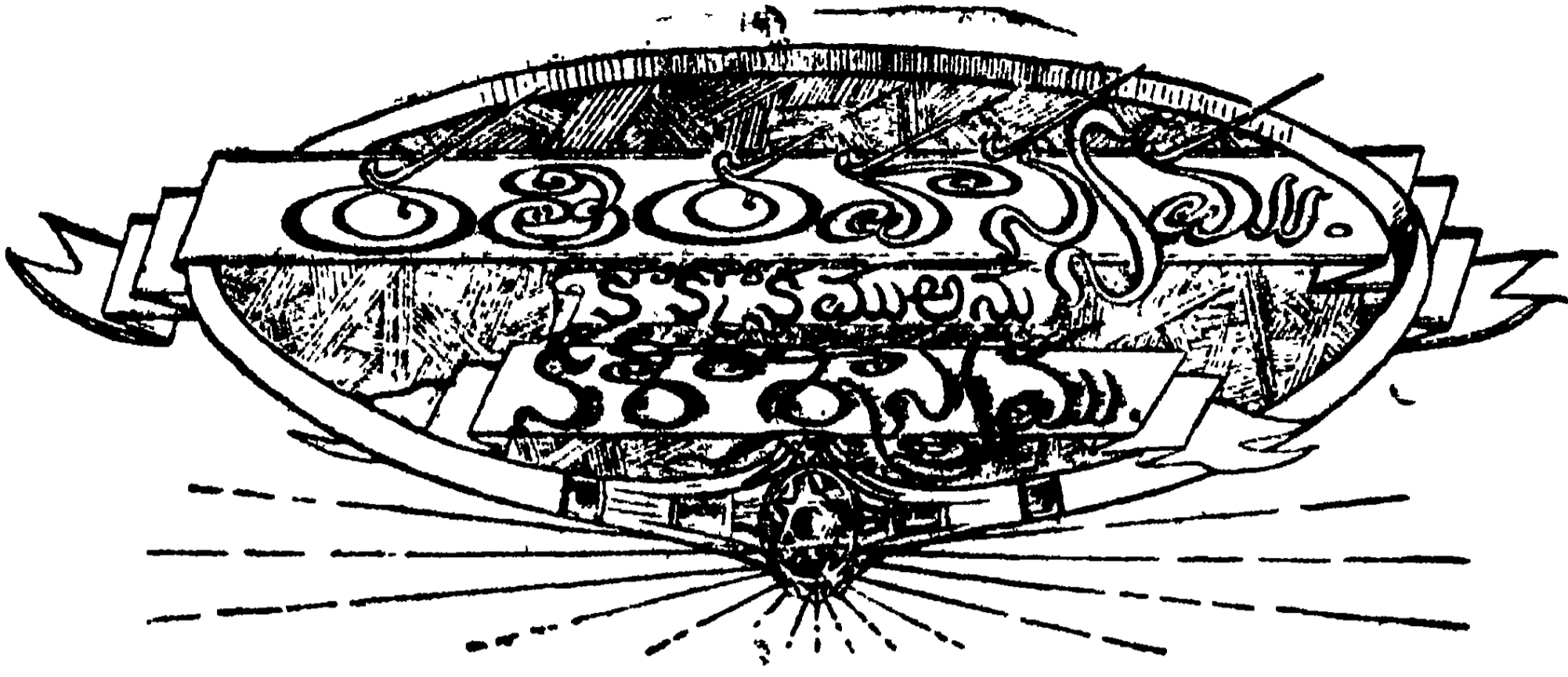

ద్వితీయాశ్వాసము



క. శ్రీ వనితావల్లభపద
 సేవా హేనాకవిజయం ♦ శృంగారకళా
 భానజ్ఞ సకలవిద్యా
 ప్రావీణ్యా కుంటముక్తం ♦ భైరవమల్లా.

శ్లో. విలసదమలదీపే పుష్పదామావకీర్ణే
 ప్రసృతసుగభిధూపే ధామ్ని కామీసువేషః ।
 సహ సహచరనర్తకృత్వామపార్శ్వే నివేశ్య
 స్త్రియముపహితభూషాం భావయే న్నర్మగోష్ఠీమ్.

శ్లో. కృతలఘుపరిరంభో వామదోష్టా పటాన్తాం-
 చలకుచయుగకాంచీః సంస్పృశేద్భూయ ఏవ ।
 కలితలలితగాఢాగీతికత్పాద్యైః శైవం
 యువతిహృదయరాగం, భగ్నగోష్ఠీప్రబంధః.

శ్లో. అలికచుబుకగండం నాసిక్రాగం చ చుమ్భక
 పువరువహితసీత్కం తాలు జిహ్వం చ భూయః ।
 ఛురితలిఖితనాభీమూలః క్షోరుహోరుః
 శ్లథయతి ధృతధైర్యః స్వాపయిత్వాఽథ నీవీమ్॥

సీ॥ పట్టెమంచము దూదిపఱుపు ముక్కలిపీట
 యగరుధూపము వెలుగై నదిన్వై
 పూవులు గంధపుఁబొడి పున్నుబరిణెయు
 జాలవల్లిక వన్నెమేలుకల్లు
 తమ్మపడిగమును • దలగడ చిటిచాప
 సానత్రా యడపంబు • సంచి గిండి
 గొడుగు పావలు గాజుగుడిక సున్నపుఁగ్రోవి
 గంధంపుఁజిప్ప బొగాలబరిణె

గీ॥ చిన్నిబిందెయుఁ జిరుతెర • గిన్నెబోన
 నిలువుటద్దము వీణెయుఁ • జలుకసురటి
 మిద్దెయిల్లును ముంజూరుమిగిలినట్టి
 పంచయును గల్గు కేళికాభవనమందు॥

తా॥ పట్టెమంచము దూదిపఱుపు మూడుకాళ్ళుగలపీట అగరువత్తులపొగ
 వెలుతురుగల దీపము పువ్వులు గంధపుసాడి పునుగులబరిణెయు చిత్రపువనిచేసిన
 తమలపాకులతట్ట వన్నియగలిగిన తలిమము కళాంజి తలగడ చిటుచాప సాన
 త్రాయి వక్కలాకులుంచుకొనుసంచి సన్నపుమెడగలచెంబు గొడుగు పావకోళ్ళు
 గాజుగురిక సున్నపుకాయ గంధపుగిన్నె నక్కసాడిబరిణె చిన్నబిందె చిన్నతెర
 భోజనపల్లెము నిలువుటద్దము వీణె కుకము వ్రటువవినకట్ట మిద్దెగలయిల్లు ముందు
 మూడుగలపంచయు గలిగిన కేళికాభవనమునందు.

సీ॥ పొగకంపుగలుగక • మిగుల వెచ్చనగాక
 తెలియెననీటను • జలకమాడి
 కరముపల్చనయునుగాక పిప్పియుఁగాక
 మృదువై నగంధంబుమేననలఁది

గడిదంబుఁజిలుఁగును ♦ కాక మేలై యున్న
 పంచెపై వలిపదుఁప్పటముగట్టి
 చెమ్మలేకయు వన్నెఁచెదరక వాసన
 గులుకు పువ్వులతోడఁ ♦ గొప్పుముడిచి

గీ॥ మదనరతికోవిదులు పీఠఁమర్దకాది
 విటులు సల్లాపములఁజేసి ♦ వేడ్కఁజేయ
 మోహనాకారుఁడై మరుఁమూర్తివోలె
 పల్లవుఁడు కేళిమందిరాఁభ్యంతరమున॥

తా॥ పొగవాసనయు మిక్కిలివేడియులేని తేటయగు నీటితో స్నానము చేసి పల్పనయు పిప్పియుకాక మెత్తనిగంధమును శరీరమునపూసి ముదుగును అల్పమును కాని మేలగు పంచెకట్టి పరిశుద్ధమై వెలగల సన్నసాటి వెడల్పు వస్త్రము వైనవై చుకొని తడిలేక రంగుమారక పరిమళోపేతమగు పువ్వులను ముడిచి రతికళావేత్తలును పీఠమర్దకవిదూషకులును పరస్పరసంభాషణములతో సంతోషమును గలుగజేయ శృంగారరూపము గలవాడై మన్మథునివోలెనున్న వరుడు ఆ కేళిగృహమునందు—

సీ॥ పలిపపయ్యెదలోన ♦ నిలువక వలిగుబ్బ
 చనుదోయిమెఱుఁగులు ♦ చౌకళింపఁ
 బగడంపువాతెరఁపై నొకించుకదాఁగి
 మొగమునఁ జిఱునవ్వు ♦ మొలకలెత్త
 కొలకుల నునుగెంపుఁ ♦ జిలికించు గ్రొవ్వాడి
 దిట్టచూపులు తలఁచుట్టుఁ దిరుగ
 నునుకొప్పులోపల ♦ నునిచిన పువ్వుల
 తావిపెకొని తుమ్మెదలను బిలువ

గీ॥ తొడవులకునెల్లఁ దొడవైన ♦ యొడలితోడ
 వలపులకునెల్లఁ దనమేని ♦ వలపుఁ దెలుప
 పరఁగుకామిని దన వామఁభాగమునకుఁ
 గదియఁగా వేడ్కలెంతయుఁ ♦ గడలుకొనఁగ॥

తా॥ గుబ్బచన్ను అయొక్కరీవి పుయ్యెదలోనిండి యచ్చటనేయుండక
కనులకు మిటుమిట్లుగొలుప, ఎఱ్ఱనికాంతిగల పెదవులపై దాగియుండిన మొలక
నవ్వు మొగమున కనుపింప, కనుగొలకుల నెఱ్ఱనిఛాయను ప్రకాశింపచేయు వాడి
చూపులు తలచుట్టును దిరుగ, కొప్పునముడిచిన పువ్వులయొక్క పరిమెళము
తుమ్మెదలను బిలున, భూషణములకన్నిటికిని భూషణమగు యొడలితో, మోహ
ములకన్నిటికిని తన దేహమందలమిన వలపుపూత మదనోపశ్లేషముచే పొంగిస్రవిం
చుచు విటునకు వలపుదెలుపునట్లుండిన కాంతను తన యొడమదిక్కునకు దీసికొని
కోరికలీరికలెత్త సంతసమున—

ఉ॥ సన్నపుఁబాటఁ బాడి రతిసంభ్రమమొప్పఁగఁ గాఁగిలింపుచు
స్వన్నులు చీరెకొంగు కచసంచయమున్ రచనాకలాపమున్
మున్నుగ వామహస్తమున • ముట్టుచు హస్తముగీలుకొల్ప నా
సన్నయెఱింగి యొండొకఁడు • జారిన నెచ్చెలికాండ్రు సంతటన్ ॥

తా॥ పురుషుడాస్త్రీని సంతోషమున కాగిలింపుచు కుచములును చీరె
కొంగును కొప్పును ముందుగ యొడమచేతముట్టుచు చేసన్నజేయ చెలికాండ్రం
దరు తెఱసికొని యొక్కొక్కరాస్తలమును బాసిన తరువాత—

చ॥ పొలఁతుకనాసికాగ్రము కపోలమును న్జుబుకంబు ఫాలమున్
జెలు నలరంగఁ జుంబనముఁ • జేసి పదంపడి తాను జిహ్వాలన్
గళరవమొప్పఁ జుంబనవికారముల స్థటియించి మన్మథ
స్థలనకుఁ జేరఁజొచ్చి రతిసంగతిఁ జేసి ద్రవింపఁజేయుచున్ ॥

తా॥ పురుషుడాస్త్రీయొక్క ముక్కుకొన దవడ చుబుకము నొసలు
ముద్దాడి వఱియు తాను కఠధ్వనియొప్పునట్లు చుంబించుచు పాన్పునందుజేర్చి
రతిసాంగత్యముచేత ద్రవింపజేయవలయును.

—♦ రతిప్రేరేపణక్రియా లక్షణము. ♦—

శ్లో॥ యది విమతిముపేయాద్ గణ్ణపాలీం విచుంబ్య
స్మరగృహమపి లింగాగ్రేణ సంపీడ్య దత్త్వా ।
ముఖమభిముఖమప్య అంగమాలింగ్య దోర్భ్యం
మదనపదనహస్తక్షోభలీలాం విదధ్యాత్ ॥

ఆ॥ వె॥ అతివ రతికి విముఖమైనను బురుషుండు
 చెక్కుచుంబనంబుఁ ♦ జేసి మదన
 గృహము లింగమునను ♦ గీటుచుఁ గాఁగిట
 హత్తి చేత గుహ్య ♦ మలమవలయు॥

తా॥ స్త్రీ రతికి సమ్మతించకయుండునపుడు పురుషు డా నాతిదపడలు
 ముద్దాడి మదనగృహమును కామదండముచేత తాకింపుచు కొగిలించుకొని చేతితో
 మదనగృహమును గవియవలయును.

—♦ భ గ భే ద ల క్ష ణ ము . ♦—

శ్లో॥ సరసిజమృదురస్తః కోపి కీర్ణోంగుళీభి-
 ర్భవతి చ పలితోన్యః కోపి గోజిహ్వికాభిః ।
 ఇతి మదననివాసో యోషితాం స్యాచ్ఛతుర్థా
 వ్రజతి కిథిలతాం చ క్షాఘ్యతాం పూర్వపూర్వః॥

స్తీ॥ నాల్గుచందములు మఁనన్మధమందిరములందు
 నుండు తామరరేకు ♦ నోజ నొకటి
 పులినసంగతిమించి ♦ పొడవున మిక్కిలి
 తరులచాయలుగల్గి ♦ తనరు నొకటి
 విరివిలోఁతై చేతివేళ్ళన్ని గూడంగఁ
 జొనుపక పన్నుకాదనెడి దొకటి
 వరుసనై గోజిహ్వ ♦ తెఱఁగున నధమమై
 యేపట్ల కందక ♦ యెసఁగు నొకటి

ఆ॥ వె॥ యిందులోన మొదల ♦ నెన్నిన దెయ్యది
 యదియె ద్రవమునించు ♦ ననుగుణముగఁ
 గొదువమూఁడు నొకటికొకటికి నధమమా
 నెన్నిచూడఁ దనరు ♦ నన్నులకును॥

తా॥ స్త్రీలకు భగములు నాలుగు తెరంగులైయుండు. అందొకటి తామర
 రేకువలె మృదువుగానుండును. మఱియొకటి యిసుకదిన్నెవలె పొడవుగా మడ
 తలుగలిగియుండును. వేరొకటి మిక్కిలిలోఁతై చేతివేళ్ళన్నియు బ్రవేశింప

జేయక పరిచక్యముగాకయంతును. ఇంకొకటి ఆవ్రునాలికవలెనే అధమమై యేవిధముగాను సృష్టకయంతును. ఈ నాలుగువిధముల భగములలో మొదట చెప్పిన తామరరేకువంటిదే పురుషున కనుకూలముగా ద్రవింతును. కడమమా దును వరుసగా నొకటికంటె యొకటి అధమమని యెరుంగవలయును.

శ్లో॥ నివసతి భగమధ్యే నాడికా లింగతుల్య
మదనగమనదోలా ద్వ్యంగులక్షోభితా సా ।
సృజతి మదజలౌఘం సా చ కామాతపత్రం
ద్వయమిహ యువతీనామిన్ద్రియం నిర్దిశన్తి॥

ఉ॥ కామినిగుహ్యామధ్యమునఁ ♦ గల్గిననాడియు లింగతుల్యమై
కాముకుఁడోలఁ జేసి యది ♦ కామగదల్చియు నంగుళీయక
భ్రామక మాచరించినను ♦ బట్టఁగరెండు తెఱంగులందు న
కామగృహంబు భేదిలినఁ ♦ గామజలం బుదయింపకుండునే॥

తా॥ స్త్రీయొక్క భగమధ్యమందు లింగమునకు సమానమై మేధ్రమునకు నుయ్యెలగా నొకనాడియంతును. ఆనాడిని కామముగా దలంచి శ్రేష్ఠచేత ద్రవింపిన ద్వివిధములైన నా కామగృహ ముచ్చొంగి రతిద్రవముఘట్టును.

శ్లో॥ మదనసదవఃస్థాదూర్ధ్వతో నాసికాభం
సకలమదకిరాధ్యం మన్మథవృత్తమాహుః ।
వసతి మదనరస్థస్యాస్తరే నాతిదూరాత్
స్మరజలపరిపూర్ణా పూర్ణచంద్రేతి నాడి॥

క॥ మరునికి ఛత్రం బనఁగా
మరునింటికిమీఁద ముక్కు♦మాడ్కి నెనంగు
న్నరమొకటి చంద్రనాడియు
పొరుగుననేయుండు నుదక♦పూర్ణం బగుచున్॥

తా॥ మన్మథునికి గొడునాయనగా యొనికి మీదిభాగమున ముక్కువలె యొకఁడయంతును. దానికిసమీపముననే జలపూర్ణమైన చంద్రనాడియంతును.

శ్లో॥ నివసతి బహునాడీదక్రమన్యత్ప్రధానం
త్రితయమిదమహోక్తం హస్తకాభాదిమర్దే ।

కరికర ఫణిభోగా ర్థస్తుకామాంకుశాద్వై

రలమిహ కరకాఖా యోగభేదాభిధానైః ॥

శ్లో॥ కిలయతి కతోకాం తర్జనీమధ్యమాభ్యా

మసకృదుదితనాడిం ఖోభయిత్యా యథోక్తమ్ ।

ఇతి నఖరదచుమ్భాశ్లేషగుహ్యోపచారై-

ర్విలసతి మదకాశ్యే యస్త్రయోగం విదధ్యాత్ ॥

సీ॥ సవరించు బహునాడి ♦ చక్ర మంగజమంది

రంబులోపలను నఖరంబుఁ గూడి

చంద్రనాడి స్మరఁచ్ఛత్రంబులును బహు

నాడిచక్రము ప్రధానత్రయంబు

కరికర ఫణిభోగ ♦ కామాంకుశార్థేందు

వులుగాఁగ వ్రేళ్లు నంగుళుల కయ్యె

నీవ్రేళ్లలోపల ♦ నిన్నిటికంటెను

ముఖ్యంబు పెనువ్రేలు ♦ మొదటివ్రేలు

గీ॥ గాన నీరెండువ్రేళ్ళను ♦ గదియఁగూర్చి

మొదటఁజెప్పిన త్రిత్రయంబు ♦ నదిమి పుణికి

మొదటి కలయించి యలయింప ♦ మదనజలము

వొడము భువియందు నెటువంటి ♦ పొలఁతికై న॥

తా॥ భగములోని నఖరమునుగూడి బహునాడిచక్ర మని యొకటి యుండును. ఇదియు చంద్రనాడియు మన్మథునిగొడుగును ఈ మూడును ప్రధానములు. కరికరము, ఫణిభోగము, కామాంకుశము, అర్థేందిము, అని వ్రేళ్ళకు పేరులు. ఈవ్రేళ్ళలో అన్నిటికంటె పెద్దవ్రేలును మొదటివ్రేలును ముఖ్యము ముగావున యీరెండువ్రేళ్లను యొకటి గాచేర్చి ముందుచెప్పిన చంద్రనాడియు కామాతపత్రము బహునాడిచక్రమును యీమాడింటిని యీరెండువ్రేళ్ల చేనదిమి మొదటి, కలయచెట్టి అలియవటులజేసిన యేలాటికఠినమైన స్త్రీకై నను మదనద్రవము పుట్టును.

క॥ ఈరీతిని నఖదంతప

రీరంభణచుంబనాదిరీతుల మదనా

గారోపచారముల యెడ
 నోరిచి మదురాజ్యతంత్రం ♦ యోగోన్ముఖుడై ।

తా॥ ఈవిధముగా నఖిక్షత దంతక్షత చుంబన యాలింగన కరకరికీడలు
 మొదలగు భగోపచారములయందు సహించి మదనరాజ్యతంత్రములయం దాసక్తి
 గలవాడై—

శ్లో॥ అథసాత్మ్యవశాత్కృతబాహ్యరతః ఖరతః ప్రమదాం కలయేత్సమదామ్ ।
 స్మరమందిరమానసమానగతిః స్మరయన్త్యవిధిం విదధిత పతిః ॥

చ॥ హితమగుదేశరీతి సతి ♦ యిచ్చయెఱింగి విటుండుబాహ్యపు
 రతులఁగలంచి కామగృహంధ్రచరత్పరిమాణకోశుడై
 యతనుకళావిధిలు లగు ♦ నార్యులు చెప్పినభంగి నుల్లస
 త్ప్రతికరణప్రసక్తల విరాజతుడై రతి సల్పఁగావలె ॥

తా॥ విటుడు తనకనుకూలమైన స్త్రీయొక్క మనస్సును దేశాత్మీయ
 మును తెలిసికొని నఖిక్షత దంతక్షత ఆలింగన చుంబనాదిబాహ్యరతులచే స్త్రీని
 కరగించి యోనికిసమానమైన పరిమాణముగల శిశ్నముగలవాడయి మన్మథకాస్త్ర
 వేత్తలు చెప్పినప్రకారము బంధనాదులచే రతిచేయవలయును.

శ్లో॥ శిథిలస్మరరన్ధ్రఘనీకరణం యది సంయమితోరు భవేత్కరణం ।
 నుఘనే జఘనే శిథిలీకరణం వివృతోరుకమేవ మతం కరణమ్ ॥

ఆ॥ వె॥ పెద్దమదనగృహము ♦ పిన్న గాఁజేయను
 బిన్న గృహము మిగులఁ ♦ బెద్దసేయ
 విటుండు సంవృతోరు ♦ వివృతోరువులనెడి
 కరణముల నెరింగి ♦ కవయవలయు॥

తా॥ విటుడు స్త్రీయొక్కభగము పెద్దదిగానుండిన చిన్నదిగాచేయను
 చిన్నదిగానుండిన పెద్దదిగాచేయను సంవృతోరు వివృతోరువులను బంధములను
 దెలిసికొని రమింపవలయును.

శ్లో॥ ఇహ నీచరతే ఘటయత్యఘనం జఘనం ప్రమదాతిమదామలితా ।
 ధృవముచ్చరతే ప్రవికాలయత ప్రగుణం సమమేవ సమే స్వపితి॥

గీ॥ నీచరతియందు మదమెక్కి ♦ నీరజాక్షి
 సంకుచిత మొనర్చును దన ♦ జఘనతలము
 ఒడ్డుగా నుంచు జఘనంబు ♦ నుచ్చరతిని
 చాన కదలక నిదురించు ♦ సమరతాన॥

తా॥ స్త్రీ నీచరతమందు మదోద్రేకముగలదై జఘనమును సంకుచితమును జేయును. ఉచ్చరతియందు వికాలమును జేయును. సమరతియందు నిద్రించు చున్నటుల కదలక పరుంతును.

—♦ బంధభేదములు. ♦—

శ్లో॥ ఉత్తానకతిర్యగధాసితకం స్థితనానతమిత్యపి పంచవిధమ్ ।
 సురతం గదితం మునినా క్రమశః కథయామి విశేషమశేషమతః॥

వ॥ మఱియు నాకరణంబుల లక్షణంబులెఱింగించెద— వారీరత్నము పర్యంకం బున వెల్లకిలగాఁ బడుండినపుడు తత్పాదంబులు కరంబులం నృప్తి పట్టుబంధంబు లుత్తానకరణంబు లనఁజను— పువ్వువోడి ప్రక్కవాటుగా నెడమ పార్శ్వంబుగానైనఁ గుడిపార్శ్వంబుగానయినఁ బవళించియుండఁ బురుషుఁ డభిసంఖముగాఁ బవ్వళించి పట్టుబంధంబులు తిర్యక్కరణంబు లనంబడు— అంగనామణి కూర్చుండియుండఁ బురుషుండుపైకొని పట్టుబంధంబులు స్థిత కరణంబులని యనంబడు— మగువ నిలిచియున్నపుడు స్తంభకుడ్యాదు లాని కగా నుంచి పురుషుండుపట్టుబంధంబు లుద్ధితకరణంబు లనఁ జను— కోమ లాంగి పాదంబులు కరంబులు పానుపుననాని తిర్యగ్జంతువులరీతి వాలియు న్నపుడు పురుషుండు వెనుకభాగమున నిలిచి పట్టు బంధంబులు వ్యానకరణంబు లనంబడు— నివి రైదును బురుషకృత్యంబులగు నింకఁ బురుషుండు రతివిక్రాంతుఁడయి పవళించియున్నపుడు ప్రేమాతిశయంబునఁ దనివిసనక లతాంగి పురుషుని బైకొని పట్టుబంధంబులు విపరీతకరణంబులు నాఁ బరఁగె. వీటికి యథాక్రమంబుగా లక్షణంబులు వివరించెద.

శ్లో॥ ఉత్తానరతప్రచయే కరణ ద్వయమత్ర సమే, త్రయముచ్చరతే ।
 క్రమతోథ చతుష్టమల్పరతే గదితం మునినాథ విశా నియతే॥

గీ॥ కరణములు గ్రామ్య నాగరకములు రెండు
 జృంభి తోత్ఫుల్ల నింద్రాణి ♦ చెలఁగుమూఁడు

వీడి బొడబ సంపుట ♦ వేష్టి నాల్గు
సమరతులను నీచోచ్చలఁ ♦ జనును వరుస॥

తా॥ ఉత్తానరతసమాహమనందుగల గ్రామ్య, నాగరక బంధములు రెండును సమరతమునందును, ఉత్ఫుల్లక, జ్యంభిత, ఇంచాణిక బంధములు మూడును సుచ్చరతమునందును, సంపుటకము, పీడితము, వేష్టితము, బొడబక బంధములు నాలుగును సీచరతియందును నుపయోగింపవలెను

—♦ 1 గ్రామ్య, 2 నాగరక బంధముల లక్షణములు. ♦—

శ్లో॥ ఉత్తానితయోషిత ఏవ భవేదుపవిష్టనరోరుగమూరుయగమ్ ।

తద్గ్రామ్యమథాస్య బహిః కటితో యది యాతి తదా కిల నాగరకమ్॥

చ॥ చిలుకలకొల్కి పాన్పుపయి ♦ జల్పమరం బవళించియుండఁగా
నలువుగ దానియూరువులు ♦ నందకుమారుఁడు నై జజానుసీ
మలఁ దగనిల్పి పల్మరును ♦ మారునికేళినిగూడఁ గావునన్
జెలియఁగ్రామ్యబంధమని ♦ తెల్పిరి దీని ముదంబుమీఱగన్॥

తా॥ స్త్రీ పానువునందు పండుకొనియండ నాస్త్రీయొక్క తొడలను కృష్ణమూర్తి తనయొక్క మోకాళ్లయందుంచుకొని పలుమారు రతిసల్పెను కనుక నాభావమును వాత్స్యయనాదులు గ్రామ్యబంధ మని తెల్పిరి.

మ॥ యమునాసై కతసీమలందుఁ గడు నొ య్యారంబునన్ రాధికా
రమణి నూబ్బవులసెజ్జఁ జేర్చి చెలువాఁరం దత్పదాంభోజయు
గ్మముఁదాగజ్జలఁజేర్చి యూరువులఁ దత్తాంతోరువుల్చేరమో
దమున న్నూడిన నాగరాఖ్యమను బంధం బండు ధాత్రీజనుల్॥

తా॥ కృష్ణమూర్తి యమునానదీతీరమునం దున్న యిసుకదిబ్బలయందు శుష్పవేదికపయి రాధికనుంచి యారాధయొక్క పాదములురెండును తనగజ్జలయందుంచుకొని తనయొక్క రెండుతొడలచే నాపెయొక్క తొడలను బిగించి రమించినభావమే నాగరాఖ్యబంధ మందురు.

—♦ 3 ఉత్ఫుల్లక బంధలక్షణము. ♦—

శ్లో॥ కరయుగ్మధృతత్రికమూర్ధ్వలసజ్జఘనం పతిహస్తనివిష్టకుచమ్ ।

స్థిగ్భింబబహిర్ధృతపార్షియుగం హ్యుత్ఫుల్లకముక్తమిదం కరణమ్॥

ఉ॥ కామిని కించిదున్నతముగా జఘనంబెగనెత్తి తత్కటి
 సీమలక్రిందఁ బాదములు • చేరిచి కృష్ణు కటీద్వయం బాగిన్
 బ్రేమను జేతులందు నిడఁ • బ్రీతి విభుండు కుచంబులాని యు
 ధ్దామగతిన్ రమించినది • ధారుణి పుల్లకనామబంధమా॥

తా॥ స్త్రీ కొంచెము ఎత్తుగా మొలనెత్తి తనపిరుందులక్రింద పాదములను
 జేర్చుకొని కృష్ణునియొక్క రెండుపిరుందులను తనచేతులతో పట్టుకొనియుండ
 పురుషుడాస్త్రీయొక్క కుచములనుబట్టుకొని యేపుగానమించుభావమును పుల్లక
 బంధమనియు నుత్ఫుల్లకబంధమనియు శాస్త్రజ్ఞు లెఱింగించెదరు.

—♦ 4 జృంభిత బంధ లక్షణము. ♦—

శ్లో॥ యది తిర్యగుదంచితమూరుయుగం దధతీ రమతే రమణీ రమణమ్ ।
 విహితావస్థతిర్వివృతోఽథగా భువి జృంభితముక్త మిదం కరణమ్॥

మ॥ తిరులంబోణి నిజోరువు ల్కరములందడమ్ముగా సాచి ని
 శ్చలమైయుండఁగనెత్తి కామునిలు • విస్తారముగాఁగ న్నిరుం
 దులఁదోడ్తో నెదురొడ్డుచుండ హరి చేతోరాగ ముప్పొంగఁ జె
 న్నలరం గూడఁగ జృంభితాఖ్యమగు బంధంబయ్యెఁజిత్రంబుగన్॥

తా॥ స్త్రీ తనయొక్క తొడలను చేతులయందడముగా సాచి కపలకుండున
 టు లెత్తియుంచి యొని విరివించెందునటుల పిరుదులను వెంటనెంటనే యెదురొడ్డు
 చుండఁ కృష్ణముార్తి యుల్లాసముతో నాస్త్రీని రమించినభావమే జృంభితబంధ
 మనబడును. ఈబంధము బాడబావ్యవభులకు ప్రీయము.

—♦ 5 ఇంద్రాణిక, రి ఇంద్రక బంధముల లక్షణములు. ♦—

శ్లో॥ నిజమూరుయుగం సమమాదధతీ ప్రియజాను నియోజయతి ప్రమదా ।
 యది పార్యత ఏవ చిరాభ్యసనాద్విస్త్రాణికముక్తమిదంకరణమ్॥

ఆ॥ వె॥ తొడలుసమముఁజేసి • తొయ్యలినిటుసి మో
 కాలిమీఁదఁ బారఁ • గీలుకొల్పి
 ప్రియుని చంక నిడుద • విక్కలునిలుప నిం
 ద్రాణికంబు నృత్యరమణి కయ్యె॥

తా॥ స్త్రీ తనయొక్క తోడలను సముచితము చేసి పురుషుని మోక్షార్హునిగా
 బారచాచి ప్రియనియొక్క తంకలరెండుపార్శ్వములయందు తనపిక్కలనుంచి
 రమించినభావము ఇంద్రాణికబంధ మగును. ఈబంధము వాట్యస్త్రీకి యొప్పి
 యుండును. ఇది హరిణీతురగులకు బ్రయంబు.

చ॥ సతి తనబాహుమూలముల ♦ సందున గట్టిగనాత్మజానువుల్
 వేలికిలఁబెట్టి పాన్పుపయి ♦ వెల్లకిలగ బవళించియుండఁగా
 మితిగ మురారిపాదముల ♦ మీఁదను దత్కటియుగ్మముంచి యు
 న్నతకుచయుగ్మమావి రమణా రమియించిన నిద్రకంబగున్॥

తా॥ కాంత తనచంకలసంధులలో తనయొక్క పిక్కలను గట్టిగాపట్టి
 పానుపుమీద వెల్లకిలపరుండియుండ కృష్ణమూర్తి తనపాదములమీద వాస్త్రీ
 యొక్క పిఱుదుల నుంచి కుచంబులను బట్టి రమించుభావము యంద్రకబంధ
 మగును. ఇది కరిణీజాతిస్త్రీకిని శశజాతిపురుషునకును బ్రయము.

—♦7 పార్శ్వసంఘటిత, 8 ఉత్తానసంఘటిత, 9 పీడిత
 బంధముల లక్షణములు. ♦—

శ్లో॥ సరళీకృతజంఘముఖా మిలితౌ యది సంపుటణో భవతి నివివిధః।
 ఉత్తానకపార్శ్వవకాద్ యవతేః స త పీడితమూరునిపీడనతః॥

క॥ చిక్కన్బిక్కల నాధుని
 ప్రక్కలబిగియించి పాన్పు ♦ పైఁ బవళింపన్
 జక్కెరవిల్తునికేళిన్
 జక్కఁగహరిఁ గూడఁ బార్శ్వసంఘటిత మగున్॥

తా॥ స్త్రీ తనయొక్క పిక్కలచే పురుషునియొక్క పక్కలను బలముగా
 బిగించి కుచండియుండగా పురుషుడు రతిసల్పభావమును పార్శ్వసంఘటిత
 బంధమనితి.

చ॥ చెలి తన రెండుపిక్కలను ♦ శ్రీహరిగౌను బిగించిపట్టి భూ
 లలమునఁ జేతులానుకొని ♦ తల్లడమీఁదను జేరియుండఁగా
 గులుకుమెఱుంగు గుబ్బలను ♦ గోరులనొక్కుచు మోవియానితా
 నలరుచుఁ గ్రీడ నల్ప నది ♦ యౌత్తనసంఘటితంబు నాఁదగున్॥

తా॥ స్త్రీ తనపిక్కల వెంటిచేతను కృష్ణమూర్తియొక్క నడవమునుబిగించి పట్టి భూమిమీద చేతు లానుకొని తలగడమిడను. కేరియుండగా నాస్త్రీయొక్క చన్నులను గోళ్లతో నొక్కుచు నధరపాన మానుచు శ్రీకృష్ణుడు రమించుభావమును యుత్తానసంఘటితబంధ మనిరి. ఇది హరిణీశకులకు బిగియమైనది.

చ॥ జలజదళాక్షిపాదములు • సక్కఁగ రెండునుగూర్చి సాఁచి పూదలిమమున న్బరుండ ప్రమదంబునఁ బైకొని యమ్మూరారి బోర్గిలఁ బవళించియుండ మృదు • రీతిగ నూరువుల న్నదీయ నిశ్చలమదనధ్వజంబు సరస నిగియించినఁ బీడితం బగున్॥

తా॥ సతి తనయొక్క రెండుపాదములను సమముగాచేర్చి జాచుకొని పానుపువై బవళించియుండగా కృష్ణమూర్తి యాసతిపై బోరగిల్లుగా వండుకొన నాసతి తనయొక్క తొడలతో కృష్ణమూర్తి కిళ్ళమును బిగించు మురారి రతి సల్పినభావమును పీడితబంధమనిరి. ఇది శశజాతియువతికిని తురగజాతి పురుషునకును బిగియము.

—♦ 10 వేష్టిత, 11 బాడబక బంధముల లక్షణములు. ♦—

శ్లో॥ పరివర్తితమూరుయుగే తు భవేదిదమేవ హి వేష్టితనామధరమ్।
కృష్ణోతి భగోవృపుటేన యది ధ్వజమస్ఫురమిత్యపి బాడబకమ్॥

మ॥ నళినీలోచన యూరుకాండముపయిఁన్నాథోరువు లుట్టి దోర్బలత న్మే నిగియారఁ గొఁగిటను జేర్చున్ శౌరియున్ మోహము గ్గలమై క్రమ్మఱి మీఁదవ్రాలి ధరమోకా భూనియు న్మోవియు న్గళల న్బట్టుచుఁ గూడ వేష్టితసమాఖ్యంబైన బంధంబగున్॥

తా॥ స్త్రీ తననాడునియొక్క తొడలను తనయొక్క తొడలతోచుట్టి యాకిని శరీరమును గట్టిగా యాలింగనముజేయ కృష్ణుడు మోహమురెట్టింప భూమియందు మోకాళ్లనుంచి నా సతిపైవ్రాలి యధరపానముజేయుచు కళలను ముట్టి రతిసల్పుభావమును వేష్టితబంధ మనబడును. ఇది బాడబకావృషభులకు బిగియము.

మ॥ మితిగాఁ గాళ్లు గుదించి పాదములు భూమి న్నిల్పి మేనెల్ల నా యతశయ్యున్ గదియించి మన్మథగృహప్రాంతంబున నట్టిగాఁ గట్టి

బతిలింగంబు బిగించి పల్మరు నితంబంబెత్తుచు న్నాంత యు
 ధ్ధతిగాఁగూడిన బాడబాఖ్యమను బంధంబయ్యెఁ జిత్రంబుగన్ ||

తా|| కాంత తనపాదములు భూమిమీద నానునటుల మితముగా కాళ్లను
 ముడుచుకొని పరుపుమీద నిడుపుగా శరీరమంతయు నానునటుల వుండుకొని
 పురుషునిదండమును తన యొనిప్రదేశమునందు గట్టిగాబిగించి పిరుదులను మాటి
 మాటికి నెత్తుచు నేరుపుగా రమించుభావమును బాడబాఖ్యబంధమనిరి. ఇది
 బాడబావృషభులకు బ్రయము.

—♦ 12 ఉద్భగ్న, 13 ఉరస్సుట బంధముల లక్షణములు. ♦—

శ్లో|| యది సంహతమార్ధ్యగమూరుయగం యవతీం పరిరభ్య రమేత నరః |
 తద్భగ్నమరఃస్ఫుటనం తు భవేదురసి ప్రమదాచరణద్వయతః |

మ|| తరుణోలోకశిఖావతంసము కరద్వంద్వంబుచే నూరుపు
 ల్పరిగా రెండునుగూర్చి పట్టుకొని లీలాహాసము స్మీలఁగా
 విరిసెజ్జం బవళించియుండ హరి పృథ్విన్దొంతుకూర్చుండి మే
 నొరువంకన్ రమియింపఁగా నదియె తా ♦ నుద్భగ్న బంధం బగున్ ||

తా|| సతి రెండుచేతులతో తనయొక్కతొడలను సతిగా జేర్చి పట్టుకొని
 పుష్పశయ్యపై బవళించియుండ శృష్ణమూర్తి యాసెజ్జపయి గొంతుకూర్చుండి
 యొకప్రక్కకు రమించుభావమును ఉద్భగ్న బంధమనబడును. (ప్రక్కకురమిం
 చుటయవగా—సతి వడమరవైపునకు తలశెట్టిసండుకొనియుండ పురుషుడు
 నెరుతి మెగంబుగాకూర్చుండి రమించుట.) ఇది కఠినీవృషభులకుప్రియము.

చ|| వనిత నిజోరుకాండములు ♦ వంచి సమంబుగరెండుగూర్చి నా
 ఘనియురమందు నించిన మృదుక్రియదోషఁ బ్రయంవమండు చ
 య్యనఁ జెలి రెండుమూఁపులు కఠాబ్జయుగంబునఁ బట్టి లాఘవ
 మ్మున మురవై రిగూడునది ♦ భూమి నురస్సుటబంధమై తగున్ ||

తా|| కాంత తనయొక్కరెండుతొడలను సమముగాజేర్చివంచి పురుషుని
 యొక్కరొమ్మవయిభాగమునం దానింతగా నత దా సతియొక్క రెండుభుజ
 ములను తనరెండుచేతులతో బట్టుకొని నెమ్మదిగారమించుభావమును ఉరస్సుట
 బంధమని తెలియందగినది.

—♦ 14 అర్థాంగనిపీడిత, 15 జ్యంభక, 16 ప్రసారిత
బంధముల లక్షణములు. ♦—

శ్లో॥ అర్థాంగనిపీడిత మేకపదప్రసృతా వధ జానుయంగం యువతేః |
స్కన్ధే యది జ్యంభక మేకమధః ప్రసృతం యది సారితము క్తమిదమ్॥

మ॥ ఒకపాదాబ్జము నాధుపే రురమునం♦దొప్పార మై వంచి వే
తొకపాదంబు తదీయహస్తలమం♦దుద్యత్క్రియకాచి బా
లిక పూసెజను బండియుండగను బా♦లిక శౌరి పైకొన్న సా
ర్థక మర్థాంగనిపీడితాఖ్యమగు బం♦ధం బయ్యె నిద్ధారుణి॥

తా॥ కాంత తనకాలొకటి పురుషునికొమ్ముమీదను బెట్టి వేరొకపాదము
నతనిచేతియందుంచి పాన్పుపయిపనళింపగా మోహముతో కృష్ణమూర్తి తనకొ
మ్మునందున్న యా సతియొక్కపాదమును నదేవిధముగావంచి ప్రక్కగాతాను
యొగగి చేతియందున్న పాదమును మట్టేరచి పిటుదులక్రిందుగా నింకొకచెయ్యి
వీపు ననుసరించి భుజమునుబట్టి స్త్రీపాదమునుబట్టినచేతితో తొడయుబాదమును
నణచి తానుగొంతుకూర్చుండి యొకమోకాలువరుగుగాయుంచి రమించుభావ
మును అర్థాంగనిపీడితబంధమనిరి. ఇదిబాడబాతురగులకు బ్రీయము.

మ॥ చెలి జానుద్వయముకొ భుజాగ్రములచే ♦ జిక్కన్బిగకొ బట్టి యం
ఘ్రిలమీద న్గటియుగ్మ ముంచుకొని వక్షోజద్వయికొ రెండుచే
తులచే గట్టిగకొబట్టి మో నధరమం♦దు న్దంతముల్ త్నిల్పుచుకొ
గలచుకొ జ్యంభకనామబంధ మని విఖ్యాతంబు లోకంబులకొ॥

తా॥ కాంతయొక్కకాళ్లను తనభుజములయందు బెట్టుకొని మెడచేచిక్క
బట్టి గొంతుకూర్చుంకి తయొక్కకాలివేళ్ల నాసతియొక్కపిఱ్ఱలనుదాటి మొల
కట్టునకును బోవునట్లుకొనిపి సప్పులేకుండుట్లుగట్టి గా రెండుచేతులతో కుచ
ములను బట్టుకొని దంతక్షతములనుజేయుచు రమించుట జ్యంభకబంధ మందును.

చ॥ చెలువుని ఫాలభాగమున ♦ జేరిచి యొక్కపదాంబుజాతముకొ
దలిమముమీద వేతొకపదంబొగిజాచి పరుండిన న్ముదం
బలరగ, దత్కుచద్వయము ♦ నై న భుజంబులనై నఁ బార్శ్వసీ
మలనయినకొ గరంబుల నమర్చి రమింపఁ బ్రసారితంబగుకొ॥

తా॥ సతి.తనపాదముకటి పురుషునియొక్క మొగమునందుంచి రెండవ
కాలును పానుపుపై జాచుకొని పండుకొనియుండ పురుషుడా సతియొక్క
చన్నులనయినను భుజములనయినను పక్కలనయినను బట్టుకొని రమించిన
భావమును ప్రసారితబంధమనిరి.

—♦17 వేణువిదారిత, 18 శూలచిత బంధముల లక్షణములు.♦—

శ్లో॥ పరివర్తనతో బహుళః ప్రథితం కథితం భువి వేణువిదారితకమ్।
జంఘాగ్రమథో యదఘోర్ధ్వగతం శిరసో యువతేర్యది శూలచితమ్॥

గీ॥ అతివపదమొక్కటి భుజంబు ♦ నందునిల్చి
శౌరి రెండవపదముపై ♦ గూరుచుండి
మాటిమాటికి నీగతి ♦ మార్చిమార్చి
కలియ వేణువిదారిత♦కం బటండు॥

తా॥ సతి తనయొక్కకాలు పురుషుని భుజంబునందుంచి రెండవకాలు
జాచుకొనియుండ నాకాలుమీదపురుషుడుకూర్చుండి కుచంబులనుబట్టి మాటిమాటి
కిని నా సతియొక్క కాళ్ళనుమార్చుచు రమించుభావమును వేణువిదారితకబంధ
మందురు.

గీ॥ ఒక్కపాదంబు శిరముపై ♦ నుంచి యొకటి
భుజముపై నుంచి క్రీడింపఁ ♦ బుడమినదియు
శూలచితబంధమనఁగను ♦ సాంపుమీతై
ననుచు వచియించె మొదల వాత్స్యాయనుండు॥

తా॥ సతి కాలాకటి పురుషుడునెత్తిపయిబెట్టుకొని రెండవకాలును భుజ
ముపయిననుంచుకొని రమించుభావమును శూలచితబంధమని వాత్స్యాయనుడనెను.

—♦19 మార్కటక, 20 ప్రేంఖాయత బంధముల లక్షణములు.♦—

శ్లో॥ యది కుంచితపాదయుగం యువతే

ర్నరసాధిముదంచతి మార్కటకమ్।

ప్రేంఖా భవతి ప్రసభం యువతిః

ప్రకూచా స్వపచా యది తంచ తదా॥

మ॥ తెలియన్బానుపుమీఁదఁ జంద్రముఖి పో॥దిన్వాలి పాదాంబుజం
బుల నడ్డంబుగ నాధునాభిపయి సొంపుల్మీఱఁగా నుంచినన్
జలజాతాక్షుఁడు వానిపై నదిమి మింఁచ న్నత్కటి న్బట్టి తా
నలువై కూడి రమింప మార్కటకబంధం బయ్యెఁ జిత్రంబుగన్॥

తా॥ కాంత సెజ్జపయిపవళించి పాదములనడ్డము గావంచి పురుషునియొక్క
బొడ్డునందుంచగాకృష్ణమూర్తి నాభితోదానిపాదముల నదిమి దానిపిలుదులను
తనచేతులతో బట్టుకొని రమించినభావమును మార్కటకబంధమందురు.

మ॥ చిగురుబోణి పనద్యయాంతరమునన్ • శ్రీకృష్ణమధ్యం బొగి
న్దగఁగా నిల్పి కరద్యయి న్గరము లంట న్బట్టి యుయ్యాల లూ
గు గతి న్బల్మరుచండ వేగమమరన్ • గూడ న్మూరారాతి చె
ల్వ్విగ్రపేంఖాయతబంధ మంద్రుజనముల్పూవిల్తుశాస్త్రంబునన్॥

తా॥ సతి తనయొక్కపాదములను కృష్ణునియొక్కమధ్యమమునం దుంచి
తనచేతులతో పురుషునియొక్క చేతులనుబట్టుకొని యుయ్యాల యూగునటుల
చండవేగమున రమించుటయే శ్రీంఖాయతబంధమనిరి. ఇదిహరిణీవృషభులకు
బిరియము.

—: 21 పద్మాసన, 22 అర్థపద్మాసనబంధముల లక్షణములు :—

శ్లో॥ జంఘాయుగళస్య విపర్యయతః పద్మాసనముక్తమిదం యువతేః॥
జంఘాకవిపర్యయతస్తు భవేదిదమేవ తదర్థపదోపపదమ్॥

చ॥ సరసిజనేత్ర దక్షిణభుజంబున దక్షిణపాదముంచి యా
చరణముమీఁద నడ్డముగఁ • జూచిన వామపదాంబుజాత మ
చ్చేరువుగ వామబాహువునఁ • జేర్చి పరుండిన లేమఁ గూడినన్
హారువుగఁ బంకజాసనము • నా నుతిగాంచినబంధమై చనున్॥

తా॥ కాంత పురుషునియొక్కకుడిభుజమందు తనయొక్కకుడికాలుంచి
యాకాలుపై యడ్డముగాజూచిన యెడమకాలు పురుషునియెడమభుజమునందుంచి
పండుకొనియుండగా పురుషు డామెయొక్క కాళ్ళునడ్డము గామడువ వియోగించి
సం దున్నంతవరకు తాను ముందునకుజేరి యోనియొందు దండఁబుంచి ఆపెయొక్క

రెండుతోడలసందునుండి తనచేతులనుదూర్చి చండ్లనుబట్టి రతినేయుమండ నాసతి తనకాళ్లుజరిపోకుండ పురుషునిభుజములయందుంచిన పాదములవ్రేళ్ళతో పురుషుని మెడనుబట్టియుండుభావమే పద్మాసనంబగును. ఇదిబాడబా శకులకు బ్రయము.

గీ॥ పతిభుజముమీఁద నొక్కపదంబుసాచి
దానిపై నడ్డముగను బదంబుదాల్చి
పడఁతిపవళింప శ్రీహరి ♦ పై కొనంగ
సర్థపద్మాసనం బన ♦ నమరియుండు॥

తా॥ లేమపురుషునియొక్క కుడిభుజమందు కుడికాలుంచి రెండవకాలు నాకాలువైనడ్డము గాయించి పండుకొనియుండగా కృష్ణమూర్తి పైవిధముగా ఆపెతోడలసందునుండి తనచేతులనుపోనిచ్చి చండ్లనుబట్టుకొని రమించుభావ మును యర్థపద్మాసనమనిరి.

—: 23 బంధురిత, 24 నాగపాశబంధముల లక్షణములు :—

శ్లో॥ నిజజానుముగా నరనిర్దమితో స్వభుజౌ పతికంఠమసౌనయతే
రమణీ రమణోఽపి తమేవ భుజద్వితయేన చ బంధురితం కురుతే।
కత్కూర్పరమధ్యగ లేన తదా ఫణిపాశవిదం ముఁయో జగదుః॥

మ॥ సతి దా సాధనఁజేసిన్బ్రినగి హెచ్చున్ మోహముప్పుంగ సం గతిమోచేతులరెండుసందులను మోకాళ్ల న్దగన్ గ్రుచ్చి హ స్తలంబుల్వడిఁ గూర్చిన్బట్టి మెడక్రిందనేర్చి పన్నుండఁ గా జతురుం డప్పుడుకూడ బంధురితసంజ్ఞం బైన బంధంబగున్॥

తా॥ సతి తనయొక్కమోచేతులరెంటిసందులలో తన మోకాళ్లను గూర్చి కొని చేతులురెండును గూర్చివట్టుకొని తనకంఠముక్రిందగానుంచుకొని పండు కొనియుండగా పురుషునిరమించుభావమును బంధురితబంధమనిరి. ఇదికరణీ శకులకు బ్రయము.

మ॥ చెలిమోకాళ్లను బై కిఁజూచుకొని మోచేతుల్ గన్మధ్యఁ జే తులు రెండొక్కటిగాఁగఁ గూర్చి మెడక్రిందనేర్చిపన్నుండ నె

చెలి ముంజేతులురెండు శౌరితనమోచేతులతన్నూర్చి చె
న్నలరన్నూడిన నాగపాశ మనుబంధంబయ్యెఁ జిత్రంబుగన్॥

తా॥ కాంత తనయొక్క మోకాళ్ళను మోచేతిసండులలోఁ గ్రుచ్చి పైకిచాచు
కొని చేతులురెండునూ యొకటిగాగూర్చిపట్టి మెడకిందుగాజేర్చి పండుకొని
యొండ పురుషుడా మెయొక్క ముంజేతులురెండును తన మోచేతులసండులతోందు
గూర్చి రమించుభావమును నాగపాశ బంధమనిరి.

— 25 సంయమనబంధ లక్షణము :—

శ్లో॥ అంగుత్తసమర్పితపాణిభృతో
జంఘాయాగళః యువతేః పురుషః ।
నిజకూర్పరయోర్నిదధాతి భుజౌ
తత్కంత ఇదంతిల సంయమనమ్॥

ఉ॥ ముద్దులగుమ్మ పానుపున • ముందుగఁ దాఁ బవళించి పాదముల్
ముద్దుగఁజేతులందిడిన • మోదమునన్ హారి రెండుచేతులా
ముద్దియజానుసందుల నఁముజ్వలవై ఖరిగుచ్చి కంతమున్
బద్దుగఁ గౌఁగిలింప నది • బంధము సంయమనాఖ్యమై తగున్॥

తా॥ మగువ తనయొక్క కాళ్లను మితముగాముడిచి కాళ్ల నెలుపలనుంచి
చేతులను రానిచ్చి పాదములనుబట్టుకొని పండుకొనియొండ పురుషుడు గొంతు
కూర్చుండి తన మోకాళ్లతో దాని తొడలనదిమి తనచేతులను తొడలకిందుగా
చంకలసండులలో నుండిపోనిచ్చి మెడకిందజేర్చి రతిసల్పుభావమును సంయమన
బంధమనిరి. ఇదికరిణీ శకులకు డ్రియము.

26 కూర్మ, 27 పరివర్తిత, 28 నిపీడనబంధముల లక్షణములు.

శ్లో॥ భుజయోర్భుజమాశనమాననతో జంఘామభి జంఘమసౌ రతులే ।
విన్యస్య నతో యది కాగ్మమిదిం పరివర్తితమాధ్యాగతోఽ యుగమ్ ।
యదిపీడితమాతయగం తు భవద్వనితోఽకశాంఘీనిపీడనతః॥

చ॥ మొగము మొగముమ్మమీఁదభుజములుబుజయుగ్మముమీఁదజంఘికా
యుగళము జంఘులందు నిడియొక్కటిగాఁదగగూర్చియుంచి య

మ్మగువపయి న్ముఠారి గరిమంబునఁ బైకొనఁ గూర్మబంధమై
నెగడు ధరిత్రిసాధనకు ♦ నేరనివా రొనరింతురింతయున్ ||

తా॥ పురుషుడు సతినినైకొని ముఖముముఖముమీదను భుజములనుభుజము
లమీదను పిక్కలనుపిక్కలమీదను యొక్కటిగాజేర్చి పండుకొనిరమించుభావ
మును కూర్మబంధమనిరి. ఇది బంధములంజేయుటను అకత్తులగువా రుపయో
గింతురు.

ఆ॥ వె॥ మొగముమొగముఁజేర్చి ♦ భుజములు బిగియించి
చానరెండుతోడలు ♦ సాచి శౌరి
నడుముబిగియ నదిమి ♦ ముడివేయఁ బరివర్తి
తాఖ్యబంధమై నయంబు గాంచు॥

తా॥ పురుషుడు సతిముఖముతో ముఖముజేర్చి భుజములకుబట్టుకొనియుండ
ఆపెతనరెండుతోడలనుజాచి పురుషునియొక్కవడుమును విగించి మెలివేయగా
రమించుభావమును పరివర్తితబంధమనబడును.

గీ॥ ముదిత యూరువు ల్నిజపాదములును బార్శ్వ
ములనొదుగఁ ద్రోసి యందుపై ♦ మోవనిల్చి
కూడనేనియు నిదియ నిపీడనాఖ్య
బంధమగు గామశాస్త్రప్రపంచసరణి॥

తా॥ కాంతయొక్కతోడలు తనమోకాళ్ళసంఘపార్శ్వములయందు యొదు
గుటలులనొని పురుషుడు తనపాదములయందుమానికనిల్చి రమించుభావము నిపీడ
నబంధమగును

—♦ 29 ఉపవీతబంధ లక్షణము ♦—

శ్లో॥ ఏకం యువత్యా హృదయం స్యపాదౌ తదార్పితం తల్పగతం తదన్యమ్ |
ప్రసాధాంగతా వల్లభి ఏష బద్ధః ఖ్యాతః పృథివ్యాముపవీతకాఖ్యాః ||

(ఇతి పంచసాయకః.)

గీ॥ అలివతోడలమధ్యగఁ జేరి ♦ యతనుతండి
యాపెహృదయ మం దొకపాద ♦ మమర నిల్చి

తా॥ స్త్రీ తనకాలాకటి కయ్యయందుసాచి రెండవకాలు పురుషునితలకు సమముగాసాచి రెండుచేతులతో ధూమిశానుకొని యుదికియండగా పురుషు డాకాంతను రమించినభావము త్రివిక్రమబంధమనంబడును.

—♦ 32 వ్యోమపదబంధ లక్షణము ♦—

శ్లో॥ తల్పప్రనుప్తా నిజపాదయుగ్మమూర్ధ్వం విధత్తే రమణీ కరాభ్యామ్ |
స్తనా గృహీత్వాఽథ భజేత్ కాన్తో బన్ధస్తదా వ్యోమపదాఖ్య ఉక్తః॥
(ఇతి అనంగరంగకః.)

గీ॥ కాంత తనరెండుపదములఁ ♦ గాంతుశిరము
నందునను నిల్పి పవళింప ♦ నతఁడుప్రేమఁ
గుచయుగము రెండుచేతులఁ ♦ గూర్చివట్టి
కలియ నిది వ్యోమపదనామ ♦ కరణమయ్యె॥

తా॥ సతి తనయొక్కరెండుకాళ్లను పురుషునితలమీదయూంచి నందుకొని యుండగా పురుషు డాసతియొక్క కుచలములబట్టి రమించుభావమును వ్యోమ పదబంధ మనిరి.

—♦ 33 స్మరచక్రబంధ లక్షణము ♦—

శ్లో॥ కాన్తోరుయుగ్మాన్తరగః స్వహస్తా నిధాయ ధూమా రమణీ చతికృత్ |
బన్ధస్తదోక్తః స్మరచక్రనామా ప్రేవ్యః సదా కామిజనస్య లోకే॥
(ఇతి అనంగరంగకః.)

గీ॥ నలినముఖ రెండుపదముల ♦ నడుమనిలిచి
విభుఁడు చేతులరెండు వృద్ధీతలంబు
నానుకొని క్రీడయొనరించె ♦ నేని నదియుఁ
దనరు స్మరచక్రనామ బంధంబు జగతి॥

తా॥ సతియొక్క రెండుతోడలనడుతును బురుషుండుండి చేతులురెండును ధూమియందానించి రమించుభావము స్మరచక్రబంధమని తెలియందగినది.

—♦ 34 అవదారితబంధ లక్షణము ♦—

శ్లో॥ నారీ స్వహస్తా దయితస్య పక్షున్ధితో సమాఖింగ్య కరణ్యయే॥

కించిన్నతోరూ రమతే తనాసా పోక్తా మనీంద్రైరవదారితాఖ్యాః॥
(ఇతి ఆనంగరంగకః.)

గీ॥ తామరసనేత్ర తనదుపాదములురెండు
నధిపునుదరంబుపైఁ జేర్చి ♦ యాపెయూరు
వులనువంచి భుజద్వయి ♦ నొకటకొంగ
లింప నవదారితాఖ్యమై ♦ పెంపుఁజెందు॥

తా॥ సతి తనయొక్కపాదములరెంటిని పురుషునియొక్క కడుపుపయి నుంచి యాపెతనతోడలనువంచి పురుషుని భుజములను రెంటిని తనభుజములతో కలిపిపట్టుకొనియుండ పురుషుడాసతిని రమించుభావమును ఆవదారితబంధమనిరి.

—♦ 35 సౌమ్యబంధ లక్షణము ♦—

శ్లో॥ ఉత్తానితోరుద్వయమధ్యగామి దృఢం సమాలింగ్య భజేత యత్ర ।
కాంతాం విలాసీప్రియ ఏష బంధః సౌమ్యాఖ్య ఉక్తః కవిభిః పురాణైః॥
(ఇతి ఆనంగరంగకః)

గీ॥ కాంత తనయూరువులురెండు ♦ గగనమునకు
నిలిపిపవళింప విభుఁడుచేతులను రెండు
నూరువులమధ్యమందుంచి ♦ తారుకొన్న
సౌమ్యకరణంబునా నగు ♦ సంజ్ఞ నలరు॥

తా॥ స్త్రీ తనతోడలురెండును మీదికెత్తుకొనిపండుకొనియుండ గా పురుషుడు సతియొక్కతోడలమధ్యగా తనజేతులనుబోనిచ్చి కుచంబులనుబట్టి రమించుభావము సౌమ్యబంధమగును.

—: 36 జృంభితబంధ లక్షణము :—

శ్లో॥ ఊరుద్వయం పక్తముదంచితంచ కృత్వాంబుజాక్షీ భజతే పతించేత్
ఆనందకర్తా తరుణీజనానాం బన్ధోఽయముక్తః కిల జృంభితాఖ్యః॥
(ఇతి ఆనంగరంగకః.)

ఆ॥ వె॥ చిగురుఁబోడి యూరుఁయుగళంబు తనఫాల
భాగమందుఁజేర్చి ♦ పట్టియుండఁ

బ్రీయుఁడు దానిగూడి ♦ పిఱుఁదులంబట్టఁగ
 జృంభితంబనంగఁ ♦ జెలువుమీఱె॥

తా॥ స్త్రీ తనరెండుతోడలను ముఖముదగ్గఱకువచ్చునటుల చేతులతో
 చేర్చి పట్టుకొనియుండ పురుషుడు దానిపిఱుండులనుబట్టుకొని రమించుభావము
 జృంభితబంధ మనఱబడును.

—: 37 నౌకాబంధ లక్షణము :—

గీ॥ ఒకరొకరిప్రక్కసందుల ♦ నొక్కరొకరి
 పాదయుగళంబుఁగీలించి ♦ పన్నళించి
 యొకరొకరిహస్తములఁబట్టి ♦ యొప్పుమీఱఁ
 గూడ నౌకాఖ్యబంధమై ♦ రూఢిఁగాంచు॥

తా॥ పురుషునియొక్క నడుము ప్రక్కసందులో స్త్రీయొక్కపాదము
 లను సతియొక్క ప్రక్కసందులలో పురుషునియొక్కపాదములనుంచి పురుషుని
 హస్తములసతియు సతిహస్తములను బురుషుడును బట్టుకొనిరమించుభావము నౌకా
 బంధమనిరి

—: 38 ధనుర్బంధ లక్షణము :—

చ॥ తరుణీయు మొగ్గవ్రాలిన విధంబున నుండి కరద్యయంబునన్
 జరణములానియుండ సరఃసస్త్వఘనంబునఁదత్కటిద్వయిన్
 హరువుగఁగూర్చి మధ్యము కఃరాబ్జములన్నిగఁబట్టి కూడినన్
 ధరపయిఁ జాపబంధమను ♦ నామముగాంచుమహోద్భుతంబుగన్ ॥

తా॥ సతి పాస్పుపయి వోరగిలపండుకొని మొగ్గవ్రాలినటుల తన రెండు
 చేతులతో పాదములు పట్టుకొనియుండ బురుషుడు తన మొలకుసమఁముగా నాసతి
 యొక్క మొలనుంచుకొని సతినడుమును తన రెండుచేతులతో గట్టిగాపట్టుకొని
 రమించుభావము ధనుర్బంధమనిరి.

—: 39 కరపాదబంధ లక్షణము :—

ఆ॥ వె॥ ఉపదబారసాది ♦ యూరువులాగతిఁ
 యొకనుసాని కాన ♦ యొకనుసాని

(4) కొక్కోకము అను కళాశాస్త్రము—ద్వితీయాశ్వాసము. 25

బట్టి పాన్పుపై ని ♦ బవళింపఁ గరపాద
నామ బంధమయ్యె ♦ సామువలన॥

తా॥ సతి తనయొక్క చేతులను బారసాచుకొని తనయొక్క తొడలను గూడ బారసాచి కాలి బొటనక్కేళ్ళను చేతిక్కేళ్ళతో బట్టుకొనియుండగా పురుషుడు రమించు భావము కరపాదబంధ మనిరి.

—: 40 సాచీముఖబంధ లక్షణము :—

క॥ పదములుతిరుగఁ బిరుందులఁ
గదియించి శిరంబు రెండు ♦ కరములు శయ్యన్
గదియించి యున్న తరుణిం
గదిసిన సాచీముఖంబు ♦ గా నుతికెక్కున్॥

తా॥ సతి తనయొక్క పాదములను ద్రిప్పి పిఱుదులక్రింద నుంచుకొని తలయు చేతులును పరుపుపయియొంచి పండుకొనియుండగా పురుషుడు రమించు భావము సాచీముఖబంధమనిరి.

—: అర్థచంద్రబంధ లక్షణము :—

ఆ॥ వె॥ ఊగుయుగముమింట ♦ నున్నతంబుగసాచి
కరయుగంబు చేతఁ ♦ గటియుగంబుఁ
బట్టి మీఁదికెత్తి ♦ పవళించుచెలిఁగూడ
నర్థచంద్ర బంధ ♦ మనఁగనొప్పు॥

తా॥ సతి తనయొక్క తొడలను పాదవుగా మీదికెత్తి చేతులతో పిఱుదులను బట్టుకొని మీదికెత్తి పండుకొనియుండ పురుషుడు రమించు భావము అర్థ చంద్రబంధ మనిరి.

—: 42 ఉపాంగబంధ లక్షణము :—

ఉ॥ నారివరాంగమందు మాద ♦ నధ్వజముంచి బిగించి యూరువుల్
చేరిచి చక్కఁగా శయన ♦ సీమఁ బరుండిన దానిమీఁదుగా
శౌరియుఁ బవళించి నిజ ♦ జానువుజానువు తొమ్ముతొమ్మునన్
జేరిచి మోముమోముపయిఁ ♦ జేర్చి రమింప నుపాంగకం బగున్॥

తా॥ తనయొక్క యోనిలో పురుషునిదండ ముంచుకొని రెండు తొడలను దగ్గర గాజేర్చి దిగించి పండుకొనియుండిన స్త్రీని పురుషుడు పైకొని సమముగా బండుకొని ఆ స్త్రీయొక్క పిక్కలమీద పిక్కలను తొమ్ముమీద తొమ్మును ముఖముమీద ముఖమునుంచి రమించుభావము ఉపాంగబంధమని తెలియందగినది.

శ్లో॥ ఉత్తానరతాని గతాని ననామ్యథ తిర్యగహంసురతద్వితయమ్ |
మధ్యేవనితోరు నరోరుగతా కథితో ముసభిస్తు సముద్గ ఇతి॥

వ॥ ఈ బంధములు నలువదిరెండును ఉత్తానబంధ భేదములని తెలియందగినది. ఇక పువ్వు బోడి ప్రక్కవాటుగా నెడమపాస్వంబుగా నైన గుడిపార్శ్వంబుగా నైన బసళించియుండఁ బురుషుం డభిముఖముగాఁ బస్వళించి పట్టు బంధములగు తిర్యక్కరణంబులను రెండవవిక వైన బంధములం దెల్పెద-

—: 43 సముద్గకబంధ లక్షణము :— .

చ॥ కమలదళాక్షి తా నభిముఖంబుగఁ బార్శ్వముగాఁగ శయ్యపై నమముగఁ బవ్వళింప హరి ♦ సంతసమందుచుఁ గొంగలించి చి త్రముగఁ దదూరుమధ్యమునఁ ♦ దాను నిజోరువులుంచి కాంతయా నములనుబట్టి కూడఁ గరణంబు సముద్గకనామమై తగున్॥

తా॥ సతి తనకెదురుగా ప్రక్కవాటుగా బాస్పపై సమముగా పండుకొని యుండ కృష్ణమూర్తి సంతోషముతో గొంగలించి యాసతియొక్క తొడలసందున తనతొడలనుజొనిపి యాసతియొక్క కాళ్ళనుబట్టుకొని రమించుభావము సముద్గక బంధమగును.

—: 44 పరివర్తనబంధ లక్షణము :—

శ్లో॥ అవిభజ్య సముద్గకయన్త్రమిదం
యువతిర్యది వా పురుషో భజతే |
పరివృత్తమితి స్ఫుటమాభ్యసనాల్లఘు
పూర్వతనోః పరివర్తనకమ్॥

క॥ జగతి సముద్గకనామం
బగు కరణమవతేఁ బురుషుని ♦ యంకద్వయ మ

ధ్యగయై త దూరువులపై
వగగా నూరువుల నునుపఁ బరివ ర్తమగున్ ॥

తా॥ సతి మునుపుజెప్పియున్న సముద్ధకబంధమువలెనే పురుషుని తొడల నడుమ నున్నదై యతనితొడలలో తనతొడల నునిచి రమించుభావమును పరివర్తనబంధముని తెలియదగినది.

—; 45. సమాంగకబంధ లక్షణము :—

చ॥ ఒక రొక రూరుభాగముల ♦ నొద్దికతోఁ దొడ లుంచి గట్టిగా నొక రొక రాభిముఖ్యముగ ♦ నుండియుఁ గొఁగిటగుచ్చిపట్టి తా మొక రొక రూరు మధ్యముల ♦ నూరువుఁజొన్నిరమింపఁగా సమాంగకమను బంధమయ్యె హిమఁకాలములం దిది యోగ్యమైతగున్ ॥

తా॥ సతీపతులు యొకరొకరికడనే తలలాద్దికగానుంచి కాఁగలింతుకొని యొకరితొడలనడుమ యొకరితొడలనుంచి రమించుభావము సమాంగకబంధమగును. ఈబంధము చలికాలముం దుపయోగింప శ్రేయస్కరము.

—: 46. అభిత్రికబంధ లక్షణము :—

చ॥ పొలయలుక న్లతాంగి తన ♦ మోము నొసంగక పార్శ్వభాగసంవలితముగాఁ బరుండ బహు ♦ వారమృదూక్తుల సంతరింపుచున్ జెలువుఁడు వెన్కభాగమునఁ ♦ జిన్నెలఁజూపుచుఁ బల్మిఁగూడినన్ జెలఁగు నభిత్రికం బనఁగఁ ♦ జెల్వగుబంధము శాస్త్రవై ఖరిన్ ॥

తా॥ సతి పురుషునిపై ప్రాణముతోపముచే ముఖమివ్వక వెనుదిరిగి ప్రక్కవాటుగా బండుకొనియున్నకాంతను మంచిమాటలచేతకు న్నరింపుచు వాపెతొడల సందుగా తనతొడలనుజొనిపి వెనుకదిక్కుననుండి రమించుభావము అభిత్రికబంధమనబడును.

—: 47 నాగబంధ లక్షణము :—

శ్లో॥ పార్శ్వస్థితాయాః మృగకాంతాశ్చః పృష్ఠావలంబీ రక్షణః ప్రినుత్తః॥
లింగస్మరాగారనివేకయోగాద్ ఇహోపదిప్తః ఖలు నాగబంధః॥

గీ॥ బోరగిల్లగఁ బండిన ♦ పాలఁతివీపు
తనదువక్షంబున స్వాతి ♦ వనజభవుఁడు
అతివ యూరులమధ్యగా ♦ నతను గృహము
నాటునటుల రతి యొనర్ప ♦ నాగమగును ॥

తా॥ పాలయల్కచే వెనుదిరిగి ప్రక్కగాపరుండియుండిన కాంతను పురుషుడు మంచిమాటలచే కుస్తరించుచు యాపెవీపునుకాగరించుకొని యాపె తొడలసండునుంచి యొనిలోనికి తనకిళ్ళమును బ్రవేశింపజేసి రతిసల్పినభావమే నాగబంధమనితి.

—: 48 సంపుటబంధ లక్షణము :—

శ్లో॥ పార్శ్వప్రసూతా ప్రమదోపరిస్థః కాంతాం సమాలింగ్య రతిం కరోతి |
యత్ర ప్రదిష్టో మునిభిః పురాణై ర్బన్ధస్తదా సంపుటనామధేయః ॥
(ఇతి ఆనంగరంగః .)

మ॥ చెలిపార్శ్వంబుగఁ బవ్వళింపఁగుదురై ♦ చెల్వుండు తాఁద త్తరం
బాలయ న్దానికడ న్బరుండి యొకకాల్వార్ధ్వంబుగా జూను సం
ధులమీఁద స్థితియించితత్కటితటిఁన్నుల్కొన్న మోహంబు రం
జిలఁ బొణిద్వయిఁబట్ట సంపుటితమై ♦ చెల్వుండు నిద్ధారుణిక్ ॥

తా॥ సతి ప్రక్కవాటుగా పండుకొనియుండ పురుషు డాసతికదురై ప్రక్కవాటుగాబసళించి సతియొక్క పైకాలును పొడుగుగా తనపిక్కలపైనుంచుకొని సతియొక్కపిరుదులను బట్టుకొని రమించుభావము సంపుటిత బంధ మన బడును.

—: 49 వేణుదారణబంధ లక్షణము :—

ఆ॥ వె॥ పురుషు మూఁపుమీఁద ♦ బొందించి యొకకాలు
కాళ్ళక్రింద నొక్క ♦ కాలుఁజూచి
నప్పుడపుడు గదియ ♦ నదియును వీడ్వడఁ
దరుణిఁగూడ వేణుదారణంబు ॥

తా॥ సతి పురుషుని వీపుమీదుగా నొక కాలునుజాచి యతని కాళ్ళ క్రిందుగా నొక కాలునుజాచి రెండు కాళ్ళను పెనవేసియుండగా పురుషుడు మాటిమాటికి యాపెకాళ్ళువీడుచుండరతి సేయుభావమును వేణుదారణబంధమనిరి

—: 50 కర్కటబంధ లక్షణము :—

శ్లో॥ యద్యంగనాకుఠచితపాదయుగ్మం స్వనాభిజేతే పరికల్ప్యభర్తా ।
రతిం ప్రకృత్యా దితి కర్కటాఖ్యం తదా మనీంద్రైః కరణం ప్రదిష్ఠమ్ ॥
(ఇతి అనంగరంగః)

చ॥ ఎదురెదురై సతీపతు లఃహీన మదంబునఁ బవ్వళింప నా సుదతి పదద్వయం బురము • సోఁకఁగనిల్పి కటీతటి న్ముదం బొదవఁగఁ గొగలింప నలఁయుగ్మలిన్ జగళంబు కౌఁగిటఁ గదియబిగించి కూడునది • ఖ్యాత మగు న్ధరఁగర్కటాఖ్యమై ॥

తా॥ స్త్రీపురుషులు సంతసముతో నొకరికొక రెదురుగా పండుకొని స్త్రీ యొక్క రెండుకాళ్ళను తన తొమ్మునకు తగులునట్లు గాయించి తనపిఱుదులను స్త్రీ పట్టుకొనియుండ పురుషుడు కల్లుకీతిగావంగి సతియొక్కకంఠమును కాఁగ లించి రమించుభావము కర్కటబంధమగును

—: 51 మానితబంధ లక్షణము :—

చ॥ సతియొకవంక వాటముగ • శయ్యపయిగ బవళించి యుండగా సతివ నిజోరుమధ్యమున • నడ్డముగాఁ బవళించి తత్పదం బొతికిలఁ బెట్టి యొక్కటి మఁతొక్కటి మేనిఁపయిన్ఘటించి సం మ్మతిరతిఁజేయఁ జెల్వుగను • మానితబంధమగు న్వసుంధరఁ

తా॥ స్త్రీ ప్రక్కవాటుగా పానుపుపై పండుకొనియుండ పురుషుం డెదు రుగా పండుకొని తనతోడలు నా స్త్రీయొక్క తొడలనడుమదూర్చినాస్త్రీ కా లొకటి తనదేహముపైవైచుకొని రెండవకాలును తనకాళ్ళతో వెనుకకుత్రోచి పట్టి విల్లంబురీతిగా స్త్రీని వెనుకకునంచి రమించుభావము మానితబంధమనబడును

ప॥ పైన చెప్పబడిన తొమ్మిదిబంధములను దిర్యక్కరణములని తెలియందగినది ఇక నంగ కామణి కూక్చుండియుండఁ బురుషుండుపైకొనిపట్టు బంధంబులగు స్థితకరణంబులను మూడవవిధమైన బంధములను దెల్పెద—

—: 52 యుగ్మపదబంధ లక్షణము :—

శ్లో॥ స్థితమాస్థినుస్థరి పాదయుగం యది కుంచితమేకత ఏవ భవేత్ ।
 లఘుతిర్యగధో పురుషోఽపి తథా మిలతీతి మతం కిల యుగ్మపదమ్ ॥

చ॥ ఒకపద మోరగాముడిచి • యొక్కటిచాచి లతాంగి శయ్యపై
 నొకటవసింపఁ దత్పదము • నొయ్యనఁజాచిన దానిపై నిజాం
 ఫ్రికమటుచాచి కుంచినది • క్రిందుగఁ దా ముడుచునవుంగిట
 సకలవిలాసము లైలియ • సంగతిగా యుగపాద మై తగున్ ॥

తా॥ సతి యొకపాదమును ముడుచుకొని రెండవపాదమును జాచుకొని
 పాన్పుపైకూర్చుండియుండ పురుషుడాసతి జాపియుంచిన కాలుక్రిందుగా తన
 కాలునుజాపి రెండవకాలును సతి ముడిచియుంచిన కాలుక్రిందుగా తానుముడుచు
 కొని సతి కడుటగాకూర్చునికొగలించిరమించుభావముయుగ్మపదబంధమనబడును.

—: 53 విమర్శిత, 54 మర్కటబంధముల లక్షణములు :—

శ్లో॥ యదినుస్థరికూర్పరమధ్యగతః స్వకటిం భ్రమయన్పురుషోఽమతే ।
 భవతీహ విమర్శితకం తదిదం కిల సమ్ముఖసంగతిమర్కటకమ్ ॥

మ॥ చెలి కూర్చుండఁగఁ గొఁగిటన్నిలిచి • పార్శ్వభూతదేహంబుతో
 చెలువుం దున్న మితాంగుడై కటితటికై • శీఘ్రంబుగాఁ ద్రిప్పుచున్
 బలుమారు న్నలంతుచున్ గలయుచోఁ • బ్రౌఢాంగనాకల్పితం
 బలరున్ ధాత్రి విమర్శితాఖ్య కరణం • బత్యంతసౌఖ్యాధ్యమై ॥

తా॥ స్త్రీపురుషులొడయుందు యోరగాముగము పెట్టికూర్చుండ పురుషు
 డాసతిని గొఁగఁగించుకొని తాను కొంత వెనుకకువ్రాలి యోనియందు లింగమును
 బెట్టి సతియొక్క నడుమును గాని కుచములను గాని పిఱుదులను గాని బట్టుకొనిమిత
 శరీరముగలవాడై పిఱుదులనుద్రిప్పుచు కళలంతుచు రమించుభావము విమర్శితబంధ
 మగును. ఈ బంధము ప్రౌఢాంగనచేయందగినది.

క॥ పురుషుఁడు తన జఘనముపైఁ
 దరుణి న్కూర్చుండఁబెట్టి • తంత్రజుండై
 సురత మొనరింప సతి వె
 న్నిరిగిన మర్కటమనంగఁ • దెల్లంబయ్యెన్ ॥

తా॥ పురుషుడు తనవడిలో తనకెదురుగా సతిని కూర్చుండబెట్టుకొని రతి చేయుచుండ సతివెనుకకునుట్లనటు లొనరించి ముందునైపాసతిచూచుచుండ రతి సల్పుభావము మర్కటబంధ మనజెలును.

—: 55 ఘట్టితబంధ లక్షణము :—

క॥ కరములు కరములచేతన్
వరుసస్పృష్టుకొని రెండు ♦ పదతలములు త
చ్చరణతలముల నానఁగ
గరిమనూర్చుండి కూడ ♦ ఘట్టిత మయ్యెన్॥

తా॥ పురుషుడు తన చేతులతో స్త్రీయొక్క చేతులనుబట్టుకొని తనపాదములురెండును స్త్రీ పాదములకు సమముగాజేర్చి కూర్చుండి రమించుభావము ఘట్టితబంధ మనబడును.

—: 56 సమ్ముఖబంధ లక్షణము :—

శ్లో॥ తథా స్థితాయా నాయక్యాః పాదమేకం ప్రసారితమ్ ।
సకూర్పరేణ విష్టభ్య రమేత్తత్సమ్ముఖం రతమ్ ।

(ఇతి రతిరత్నచ్రీడిపికః)

ఆ॥ వె॥ తరుణి పాదయుగముఁ ♦ దన భుజంబులవై చి
నడుము బిగియఁబట్టి ♦ పడఁతికెదురు
గొంతుకూరుచుండి ♦ కూడిన సమ్ముఖ
కరణమనఁగ వినుతిఁ ♦ గాంచు జగతి॥

తా॥ స్త్రీయొక్క పాదములు రెండు తనభుజములమీద నుంచుకొని చేతులతో దానినడుము బిగించిపట్టుకొని పురుషుడు స్త్రీకెదురుగా గొంతుకూర్చుండి రమించుభావము సమ్ముఖబంధ మనబడును.

—: 57 ప్రస్ఫుటబంధ లక్షణము :—

ఆ॥ వె॥ ఉవిద పాదయుగళ ♦ మురముపై నుంచుచుఁ
గదలకుండబిగియఁ ♦ గొఁగిలించి

జఘనసీమఁ దవదు ♦ చరణములిడి కూడఁ
 బ్రస్ఫుటాఖ్య మైన ♦ బంధమయ్యె॥

తా॥ కాంతయొక్క పాదములు రెండును తనతోమ్మామీదనుంచుకొని పురు
 షుడు సతిచంకలసంధుగా తనచేతులనుబోనిచ్చి భుజములనుబట్టి కదలకుండ రమిం
 చుభావము పొన్నుటబంధ మనబడును.

—: 58 ఉద్గ్రీవబంధ లక్షణము :—

ఆ॥ వె॥ గొంతుకూరుచుండి ♦ కోమలిచేతులు
 వెనుకభాగనుండు ♦ వేగనిల్చి
 యూర్ధ్వముఖముగాఁగ ♦ నుండఁగఁ గూడ ను
 ద్గ్రీవబంధ మనఁగ ♦ దెలియఁ బడియె॥

తా॥ కాంత గొంతుకూర్చుండి చేతులు తనవెనుకదిక్కున పొన్నునాను
 కొని ముఖము నాకాశమువైపునకు సాచియుండగా పురుషుడురమించు భావము
 ఉద్గ్రీవబంధ మనిరి.

—: 59 జఘనబంధ లక్షణము :—

ఆ॥ వె॥ నారితొడలమీఁదఁ ♦ గూరుచుండి గళంబుఁ
 గాఁగిలించి మేను ♦ గదియఁజేర్చి
 శౌరియుండఁ దరుణి ♦ జఘనమెత్తి రమింప
 జఘన మనెడి సంజ్ఞ ♦ జగతి వెలయు॥

తా॥ సతియొక్కతొడలపై పురుషుడు తనతొడలనుంచి యెదురుగా
 కూర్చుండి శరీరము దగ్గరకు చేర్చి కాఁగలింప కాంత తన పిటుదులనెత్తుచు రమిం
 చుభావమే జఘనబంధ మనబడును.

శ్లో॥ ఉక్తమేతదిహ యుక్తసంగమే భేదజాతమథ చిత్రమోహనమ్।
 స్తంభకుడ్యమథవా సతూశ్రితాదూర్ధ్వగా యది తదా చతుర్విధమ్॥

ప॥ వైనచెప్పబడిన యెన్నిదిబంధములును స్థితకరణములని తెలియదగినది.
 ఇక మగువ నిల్చియున్నపుడు స్తంభకుడ్యాదులనిక గానుంచి పురుషుండు పట్టు
 బంధములగు ఉద్గ్రీవకరణములను నాల్గవవిధమైన బంధముల నెఱింగించెద-

—: 60 జానుకూర్పరబంధ లక్షణము :—

శ్లో॥ కూర్పరణ పరివేష్ట్య యోషిత్ జానుకంఠమవలంబ్యయత్పదా ।
ఊర్ధ్వమున్మదచరస్య మేహనం యోజయే త్తదిహ జానుకూర్పరమ్॥

మ॥ సతిభి త్తిస్థలిః జేరియుండ విభుః డఃఛ్చంబై న ప్రేమంబున
న్మతియాష్టాదముగూర్ప జానువులపై • నైజాంఘ్రులన్నిల్పి కం
ఠతలంబొయ్యనః గౌఁగలించి యటుకూ • డన్గామశాస్త్రజ్ఞు లు
న్నతిగాఁగూర్పరజానుకం బనఁ దగు • న్నవ్యప్రమోదంబుగన్॥

తా॥ కామిని గోడయొద్దజేరి నిలిచియుండగా పురుషు డా స్త్రీయొక్క
మోకాళ్లకు దన మోకాళ్లను దగిలించి యాపె కంఠమును గౌఁగలించి రతిసల్పు
భావము జానుకూర్పరబంధ మనిరి.

—: 61 హరివిక్రమ, 62 ద్వితలబంధముల లక్షణములు :—

శ్లో॥ యోషి దేకచరణే సముచ్ఛితే జాయతేచ హరివిక్రమావ్వాణమ్ ।
భిత్తికప్రియకరస్య నుద్దరీ పాదయోర్ద్వితలసంజ్ఞకం రతమ్ ॥

ఆ॥ వె॥ కంబయొద్దనిలిపి • కామినియొకపాద
మిలఘటించి యొకటి • యెత్తిపట్టి
యదిమి గళముకూడ • హత్తి కౌఁగిటఁజేర్చి
విటుఁడు గవయ సింహా • విక్రమంబు॥

తా॥ సతి స్తంభమువకు వీపునానుకొని యొకకాలు భూమిమీదనుంచి
మఱియొకకాలు చేతితో నెత్తిపట్టియుండగా పురుషు డా సతికంఠమును గౌఁగ
లించి పక్కవాటుగా యదిమి రమించుభావమును హరివిక్రమబంధ మనిరి.
దీనినే సింహవిక్రమ మందురు.

మ॥ కళుకున్బంగరుభి త్తిభాగముల నా • కాంతుండు తాఁ జేరి ని
శ్చలభంగి న్గరయుగ్మమందు సరసీజాతాక్షి పాదద్వయి
న్నిలువంబట్టిన నై జకంఠము బిగ • న్నిండారఁ గౌఁగిళ్లఁ దొ
య్యలిగూర్పన్ ద్వితలాఖ్యబంధ మగు సాంఘ్రానందసంపాదియై॥

తా॥ పురుషుడు స్తంభముయొద్ద నిలిచియుండి కాంతయొక్క పాదములను దనచేతులతో బట్టియుండగా నాసతి పురుషునికంతమును గొగలించుకొని రమించుభావమును ద్వితలబంధ మనిరి.

—: 63 కీర్తిబంధ లక్షణము :—

శ్లో॥ కణ్ఠే భుజాభ్యా మవలంబ్య భర్తుః శ్రోణిం నిజోర్వోర్మ్యుగళేన గాఢమ్ |
సంవేప్య కుర్యా ద్రతమంగనా చే దుక్తః కపీన్ద్రో రితి కీర్తిబంధః ||
(ఇతి అనంగరంగః)

చ॥ కలికి విలాసభంగిఁ దన ♦ కంతము గొఁగిటఁ బట్టియుండఁగా
నల జఘనప్రదేశముల ♦ నాచెలి యూరువునిల్పి నేర్పుగా
సలలితలాఘవం బమర ♦ సాంద్రవిసీతలసీమలందుఁ బెం
పలరఁగ శౌరిగూడ నిది ♦ యార్యనుతం బగు కీర్తి బంధమా॥

తా॥ కాంత శృంగారముగా పురుషునికంతమును గొగలించుకొని పురుషునిమొలయం దాపెతోడనుంచి గోడకొరగగా పురుషుడు రమించుభావము కీర్తిబంధ మనఁబడును.

—: 64 పార్శ్వవేష్టిత 65 ధృతబంధముల లక్షణములు :—

శ్లో॥ భిత్తిగస్య కరపంకజే స్థితా ప్రేయసో విధృతకంతదోర్లతా |
ఊరుపాశపరివేష్టితప్రియశ్శోణిరంఘ్రితలతాడనాశ్రియా |
దోలతి శ్వసితి నీత్యతాకులా యోషి దేవమవలంబితం మతమ్ ||

చ॥ సతి జఘనప్రదేశమునఁ ♦ జాతుఁడెమిఱఁగఁ గూరుచుండి సం
స్తుతగతిఁ బార్శ్వభాగమున ♦ సాంపులుగుల్కుఁగ రెండుచేతులు
న్నతముగఁగంతమందముగ ♦ నన్లదియింది కడంగికూడిన
జ్జతురిమఁ బార్శ్వవేష్టితము ♦ నా వచియింతురు దీనినెంతయు॥

తా॥ కాంత పురుషునియొక్క మొలయందుకూర్చుండి చేతులతో నతనికంతమును గొగలించి ప్రక్కలకుదిగుచూ రమించుచుండ పురుషు డొక స్తంభమానికగా నిలిచియుండుట పార్శ్వవేష్టిబంధ మగును.

ఆ॥ వె॥ అబల జఘనదేశముందుఁ బాదములుంచి
కరయుగమున గళముఁ ♦ గొఁగలించి

ఊల యూచినట్లు ♦ లీలగాఁ గూడినఁ
బరఁగు నది ధృతాఖ్య♦బంధ మంచు॥

తా॥ కాంత గోడకునానుకొనియుండ యాపెతోడలసందుగా పురుషుని
కాళ్ళుంచి కంతమునుకొగలించుకొని యుయ్యలయూచినట్లు రమించుభావము
ధృతబంధ మనబడును.

—: వ్యానకరణముల లక్షణము :—

శ్లో॥ వ్యానతం రతమిదం యది ప్రియా స్యాదధోముఖచతుష్పదాకృతిః
తత్కృటిం సమధిరువ్యా వల్లభః స్యాద్వృషాదివకుసంస్థితీస్థితః॥
చ॥ పొలతుఁక పాణిపాదములు ♦ భూమివయి న్దగ నిల్పియుండఁగాఁ
జెలువుఁడు వెన్కభాగమునఁ ♦ జిన్నెలుచూసిన వ్యానతంబులౌ
నలఘుబహుప్రకారముల ♦ నార్యులుబల్కి రవెట్టివైన నే
నెలమినిగొన్ని బంధముల ♦ నే రదియింతు సచింతనెంతయు॥

తా॥ కోమలాంగి సాదములు, కరములు పానుపుననాని తిర్యగ్గంతువులరీతి
వాలియున్నపుడు పురుషుడు వెనుకభాగముననిలిచి పట్టుబంధంబులు వ్యానకర
ణంబు లనఁ బడును. ఈ వ్యానకరణములను పెద్దలనేకవిధములుగా జెప్పిరి.
అవియెట్టివైనను నందుకొన్ని బంధములమాత్రమే తెల్పెదను.

—: 66 నిపీడితబంధ లక్షణము :—

క॥ తరుణేమణి వెనుచక్కిన్
బిఱుఁదులు కరయుగముచేత ♦ బిగఁబట్టి రహిన్
పారి యూనుచుఁ గ్రీడించిన
హారువమరు నిపీడితాఖ్య♦మరు బంధమగు॥

తా॥ కాంత తనయొక్క కాళ్లు చేతులు నేలనానుకొని ముందుకువంగి
యండగా పురుషుడు దానివెనుకచేరి పిఱుదులుపట్టుకొని రమించినభావమే
నిపీడితబంధ మనబడును.

—: 67 నిఘాతకబంధ లక్షణము :—

గీ॥ సాధనల నేర్పుఁజూపుచు ♦ జలజనేత్ర
వెనుకభాగంబునకు నీడ్చి ♦ వేఱుగతులఁ

గదిసి రమియించిన నిఘాతకం బనంగఁ
గరణమగు శాస్త్రసరణి విఖ్యాతిమీఱు ॥

తా॥ స్త్రీ మునుపటివలెనే పంగియుండ దానిపాదములను తన వెనుక
భాగమునకు లాగుకొని దానికాశ్చమధ్య నిలిచి తొడలనుబట్టుకొని రమించుభావ
ము నిఘాతకబంధ మనబడును.

—: 68 చటకవిలసితబంధ లక్షణము :—

క॥ తరుణీమణి తనపదములఁ
కరములఁ గూడంగఁ జేర్చి ♦ కడువంగిన-చో
మురవై రి నిలిచినిలిచియుఁ
బెరిమకొ రమియింపఁ జటకవిలసితమయ్యెకొ ॥

తా॥ సతి తనకాశ్చతోకూడా చేతులను జేర్చుకొని పంగియుండగా పురు
షుండా సతి వెనుకదిక్కున నిలిచి రమించుభావము చటకవిలసితబంధ మనిరి.

—: 69 జుప్పబంధ లక్షణము :—

క॥ పడఁతి పిఱుందులపైఁ దన
కడుపానిచి చంద్రవదన♦కడుపునఁగరముల్
గడుబిగియఁగూర్చి కడలక
నడరకొ రమియింపఁ జుప్ప ♦ మనఁజెలువొంచుకొ ॥

తా॥ సతి మునుపటివలె పంగియుండ యాపె పిరుదులపై తన కడుపు
నానించి యాపె కడుపును కడలకుండా పురుషుడు తన చేతులతోబట్టి రమించు
భావము జుప్పబంధమనబడును.

—: 70 వరాహఘాతబంధ లక్షణము :—

క॥ వనితపిఱుందులఁ గృష్ణుఁడు
తనచేతులు బిగియఁబట్టి ♦ తద్దయువేగం
బొనరఁగఁగిందునఁ దాకులఁ
గనఁగూడ వరాహఘాతకం బనఁ బరఁగుకొ ॥

తా॥ వనిత మనుపటివలెవంగి పాదములను బట్టుకొనియుండగా పురుషుడా సతియొక్క పిటుదులను దన చేతులతో గట్టిగాపట్టుకొని క్రిండుగా తాకులు తాకుచు రమించినది వరాహఘాతబంధ మనబడును.

—: 71 వృషాభిఘాతబంధ లక్షణము :—

క॥ ఇరు పార్శ్వంబులఁ బడములు
పరిపరిగతి మార్చిమార్చి • పై భాగమునకొ
గుటిగాఁ దాఁకులు దాఁకుచుఁ
గరమురమింపకొ వృషాభిఘాతకమయ్యెకొ॥

తా॥ సతి పూర్వమువలెనేయుండగా పురుషుడా సతిపదముల రెండువైపుల నుంచి తన పాదములను మార్చుచు గుటిగా పైభాగమునకు తాకులు తాకుచు రమించుభావము వృషాభిఘాతబంధ మగును.

—: 72 ధేనుకబంధ లక్షణము :—

శ్లో॥ న్యస్తహస్తయుగళా నిజే పదే యోషి దేతి కటిరూఢవల్లభా ।
అగ్రితోయది శనైరఘోముఖీ ధేనుకం వృషవదున్నతేప్రియే ॥
చ॥ చందనగంధి భూమిపయి • సంగతిగాఁ గరపాదపద్మము
ల్పొందుపడంగనిల్పి కనుబొమ్మలఁ జూపుచుఁ గాళ్ళసందులకొ
గ్రిందుగఁజూడ నాయకుఁడు • కేవలము న్బయినిల్పిచేతు లిం
పొందఁ దదీయహస్తములఁనూని రమించిన ధేనుకంబగుకొ ॥

తా॥ సతి భూమిమీద తనకాళ్ళను చేతులను యానివంగి తనకాళ్ళసందుగా వెనుకపార్శ్వమును జూచుచుండ పురుషుడాసతి వెనుకనిలిచి యాపెచేతులతో చేతులనుజేర్చి వంగి రమించినభావము ధేనుకబంధ మనబడును.

—: 73 గజబంధ లక్షణము :—

శ్లో॥ అవనిగతస్తవమస్తవదనా మాన్నిత్యవస్థిజం నేతా ।
తిష్ఠేత్ కరణ యోనిం పూర్వం విక్షోభయేద్రమేదైభవమ్ ॥

(ఇతి రతిరత్న ప్రదీపికః)

చ॥ స్తనములు మోము బొహువులుఁ ధారుణిపై దగఁజేర్చి యానుచు న్వేనుకటిభాగమూర్ధ్వముగఁనిల్పి వధూమణి శ్రోణిదేశమం

దునువసిఱుంచి యొక్కకయితో మదనధ్వజమూననిల్పుచు
 న్దనియఁగఁగూడ దంతికరణం బన నొప్పు విచిత్రవై ఖరిక్ ||

తా|| స్త్రీ తనయొక్కచన్నులును భుజములును ముఖమును భూమిమీద
 నానేటట్టుగా పండుకొని వెనుకభాగమును పొడవుగాయెత్తియుండగా పురుషు
 డాపె పిరుదులయొద్దనిలిచి తన చేతితో శిశ్నమును యోనిలోదూరునట్లునిలుపుచు
 రమించునది గజబంధ మనబడును.

—: 74 మార్జాలబంధ లక్షణము :—

క|| చేతులు కాళ్ళను జాపుచు
 వాతెర నయనములు పూలపానుపునకునై
 నాతిపిఱుం దిడ కూడిన
 నాతత మార్జాలకరణ ♦ మనఁగాఁ బరఁగెక్ ||

తా||సతి వెనుకటివలె బోరగిల్లపండుకొని కాళ్ళను జాపి పిఱులను కొంచె
 యుయెత్తగా నాపెపిఱులవద్ద పురుషుడుకూర్చుండి రమించుభావము మార్జాలబంధ
 మనబడును.

—: 75 హరిణబంధ లక్షణము ;—

శ్లో|| అధోముఖస్థాం రమయేచ్చ వారీం తత్పృష్ఠవర్తీ పశుతుల్యరూపః |
 భర్తా పరిక్రీడతి భావహీనో నిర్దిశ్యతే హరిణబంధ ఏషః ||
 (ఇతి పంచసాయకః.)

గీ|| ముందునకు వంగి యుండిన ♦ ముదితవెనుక
 భావహీనతఁ జెందిన ♦ భర్తజేరి
 పశువుచదంబునను రతిఁ ♦ బరపెనేని
 యదియ హరిణబంధ మటందు ♦ రవనిజనులు||

తా|| ముందునకువంగియున్న సతియొక్క వెనుకభాగమున పురుషుఁడు
 నిలచియుంకి భావహీనుడై పశువులవిధమున రతిసంబుట హరిణబంధమనందగును.

—: 76 చాటుకపేలుకబంధ లక్షణము :—

శ్లో|| నితంబబింబం కిల నాయకస్య శార్కాస్త్రీకం హస్తయుగేన దృత్వా |
 గుఱ్ఱో నిదాయా స్థిత ఏవ తస్యాబంధోఽప్యసౌ చాటుకపేలుకః స్యాత్ ||

గీ॥ నసుధఁ జూచుచు నెదుటకు ♦ వంగి భామ
 వెనుక నిల్చినమాధవు ♦ వెన్నుబట్ట
 నాపెపదిముల మునివేళ్ల ♦ నదిమిపట్టి
 కలియ “చాటుకపేలుక” ♦ కరణ మనిరి॥

తా॥ కాంత ముందునకువంగి వెనుకకు చేతులనుజాపి వెనుకనున్న పురు
 షుని బట్టుకొనియండ పురుషు డామెమడమలను తనపదములయొక్క మునివే
 ల్లతోబట్టి గణియొనర్చిన చాటుకపేలుకబంధ మగును.

శ్లో॥ భూగతిస్తనభుజాస్య మస్తకామున్నతస్థిచమధోముఖోస్త్రీతమ్ ।
 క్రామతి స్వకరకృష్ణసేహనో ధృఢః కరిష్యైభముచ్యతే ।
 ఏణగార్దభికశౌనసైరిభప్రామమేవమపరం చ కల్పయేత్ ॥

ప॥ మతీయు నీ వ్యానకరణములయందు ననేక భేదంబులు గలవు. అందుఁగొన్ని
 నామంబు లెఱింగించెద- సృగాలంబును, గార్దభంబును, యాష్ట్రంబును,
 బౌండరీకంబును, మండనంబును, విపరీతంబును, నైణంబును, బారావతంబును,
 మయూరంబును, మాసికంబును, భేరుండంబును, గారుడంబును, ననునవియు
 నింకనధికంబులుంగలవు. అవియున్నియుభావధూషితంబులుగానఁబలుకఁబడవు
 అవియున్నియుఁ దత్తనాకార పరిమాణంబైయుండు. కళాకోవిదులగువారలు
 తదివ్యేషణరూపంబులును న్యోగ్యతలుగావించిన క్రియాగుణకార్య నిర్వాహ
 కుఁడై వ్యానతంబురీతిగా నాకారవికారంబెన్నుచు సంతతంబుగాఁ గన్వచిత్సం
 పర్కంబుపయోగింప శ్రేయస్కరంబు. ఇంకవిపరీతంబుల నెరింగించెద.

—: 77 పురుషాయితబంధ లక్షణము :—

శ్లో॥ జాతశ్రిమఁ వీక్ష్య పతిం పురస్థీ స్వేచ్ఛాశ్చయైనాథ రతే చ్రవృత్తిమ్ ।
 కందర్పవేగాకులితా నితాంతం మర్వంతి తుష్ట్యై పురుషాయితం తత్ ॥
 (ఇతి అనంగరంగః)

చ॥ పురుషుఁడు భ్రాంతిఁజెందఁ బువ్వుఁబోఁడిచివాలుసలేచి యూరువు
 ల్విరళముఁజేసి పైకొని చలింపఁ గుచద్వయము న్బిఱుందుల
 య్యురమురముక మొగంబుమొగఁమూని విభుండెదురానుచుండఁగా
 హారువమరంగఁగూడఁ బురుషాయితబంధ మన న్నుత్తిన్గొనుక ॥

తా॥ పురుషుడు రతివలననలసి శయ్యయందు పవళించియుండ నతి తటా
లునలేచి పురుషునిపైకొని తొడలను వికాలముచేసి చండ్లును పిరుదులు కదులగా
రొమ్మ రొమ్మనను ముఖముముఖమునను యొంచి పాన్పుపైచేతులాని యాసతి
రమించుభావము పురుషుని బంధమని తెలియదగినది.

—: 78 భ్రామరబంధ లక్షణము :—

శ్లో॥ సుప్తస్య పుంసో జఘనోపరిస్థితా సంభ్రామయంత్యంఘ్రియగం వికుం
చితమ్ |

చక్కాకృతిః స్త్రీ నరపద్విచేష్టతే తద్ భ్రామరాఖ్యం కరణంసమీతమ్॥

(ఇతి అనంగరంగః)

చ॥ నిదురతమిన్ మురారి తననేరుపుఁజూపక పవళింపఁగా
ముదితవరాంగమధ్యమునఁమోహమున స్త్రియులింగముంచి స
మ్మదమునఁ జక్కామట్లు తనుమధ్యమున న్గటిసీమఁద్రిప్పుచున్
గదలుట భ్రామరాఖ్యమనఁఁగాఁదగు బంధమగున్ జగంబునన్॥

తా॥ పురుషుడు నిద్రాసక్తతచేత తనరతిచాతుర్యమునుకాపక నిలువుగా
పండుకొనియుండ కాంతమోహముతో నాతనిపయికొని యొనియం దాతనిదం
డము నుంచుకొని తనచేతులును మోకాళ్లను శయ్యయందానించి పిలుదులను
చక్కాకృతిగా ద్రిప్పుచు నతనికి నిద్రాభంగము కలుగకుండునట్లు రమించుభా
వమే భ్రామరబంధ మనబడును.

—: 79 ఉత్కలితబంధ లక్షణము :—

శ్లో॥ క్రేష్ట విభ్రమనతీ స్మరాలయే భర్తృలింగముపభాయ పురస్థీ |
భ్రామయేత్కటిమనంగవిలోలా స్యాత్తదా కరణముత్కలితాఖ్యమ్॥

(ఇతి అనంగరంగః)

మ॥ చనుదోయి న్బతితోమ్ముపై నదిమి మిఁచన్లఁగిటన్బట్టి మా
రునియింటన్ ధ్వజమూననిల్పి పలుమాఁరున్ ధూర్తసామీధవా
యనుచున్ మోవిచురుక్కుమన్నఁగురులాఁయాసంబుదానీడ్చినన్
దనివిన్ దిట్టుచుఁ గొట్టుచున్ గలియు బంధంబుత్కలితంబగున్

తా॥ స్త్రీ వసుకటిరీతిగా పురుషునిపైకొని తనపదములు పురుషునిపార్శ్వములందుంచి చేతులను యాతనిచంకలక్రిందుగాపోనిచ్చి భుజంబులనుపట్టుకొని చన్నుల నాతనితోముఖభాగమున నదిమి మోవియానుచు రమించుభావము ఉత్కలితబంధ మనబడును.

—: 80 ప్రేఖాయతబంధ లక్షణము :—

శ్లో॥ ఉత్తానకయితస్యోపర్యుపవిష్టా వధూస్తదా।

కిమప్యాలంబ్య హస్తాభ్యాం రమేత్ప్రేఖోలితం హి తత్॥

(ఇతి రతిరత్నప్రదీపికః)

గీ. శౌరి మిఁగాళ్ళపైఁ దన ♦ చరణయుగము
నిల్పి కరముల భుజములు ♦ నిక్కఁబట్టి
రతికిఁబైకొని తోరణ ♦ గతినిగూడ
వసుధఁ బ్రేఖాయతం బను ♦ బంధమయ్యె.

తా॥ పురుషుడు పాస్సుపైపండుకొనియుండ స్త్రీ తనపాదముల నతనిపాదములపైభాగముననుంచి యాతనిభుజములను చేతులతోబట్టుకొని తన శరీరమతనికి తాకింపక తోరణాకృతిగా రమించుభావము ప్రేఖాయతబంధ మనఁదగును.

—: 81 సంఘాటక 82 ఉపపదబంధముల లక్షణము :—

శ్లో॥ యన్నిధన్తు విపరీతసక్తికం స్త్రీయుగం యుగపదేతి కాముకః।

కాముకావపి మదాకులాబలా సంపదోపపదఘాటకం విదుః॥

శ్లో॥ ఇత్థమన్యదపి యోషితైకయా రమ్యతే నరచతుష్టయం యది।

కాముకేన యుగపచ్చ ఖండనాద్వక్త్రహస్తపదలింగసంగతః॥

సీ. మరుమదంబునఁ జొక్కు ♦ మగువలిద్దఱు నొక్క

పాస్సుపై నిర్భరభంగినున్నఁ

బురుషుఁడందులనొక్క ♦ పొలఁతి రమించుచుఁ

దరువాలి జవరాలి ♦ మరునియింటఁ

జేతివ్రేళ్లనను ♦ జిహ్వయైనను బెట్టి

త్రిపు సంఘాటక ♦ మొప్పుఁ బుడమి

నీరీతినే నాథు ♦ లిరువురు పవళింపఁ

గాంతయొక్కతి రతి♦కౌశలమున

ఆ. వె. సుపరతంబునందు ♦ నొక్కనినలరించి

యొకని బాహ్యరతుల ♦ నుబుసుపుచ్చి

విహగపశుమృగాది ♦ విహ్వలరతులచేఁ

బరంగునదె యుపపద♦బంధ మగును.

తా॥ ఇష్టయస్త్రీలు శిష్యులైఁ బవళించియుండ పురుషుని దందొక స్త్రీతో రతిచేయుచు రెండవదానిభగమందు చేతివ్రేళ్లయినను నాటుకయైనను బెట్టితిప్పించు రమించుభావము సంఘాటకబంధ మనబడును. ఆలాగుననే పాన్పుపై పురుషుని ద్దరు వండుకొనియుండ యొకస్త్రీ యందొకనితో నుపరతిచేయుచు రెండవపురుషునిదండయును చుంపించుచు బాహ్యరతిచే రమించుభావము ఉపపదబంధ మనబరగెను.

—: 83 గోయూధకబంధ లక్షణము :—

శ్లో॥ పరస్పరం విశ్వసనీయయోషిత్సంఘాటకేన క్రమశోయువాఽఽధ

రమేత గోయూధక మీతదేకా క్రాంతాఽపి కాంతైర్భూహుభిస్తథైవ॥

(ఇతి రతిరత్న ప్రదీపికః)

గీ. కాంతు నొక్కనిజేరి పెక్కండ్రు స్త్రీలు

పడక టింటను జేర్చియా ♦ పడఁతు లెల్ల

నొకరితరువాయివరుస నిం ♦ కొకరు వానిఁ

గలసి రతిసల్ప గోయూధ ♦ కరణ మయ్యె.

తా॥ స్నేహితురాండ్రైన స్త్రీ లనేకమందిజేరి యుమ్మడిగా రమించుటకు బురుషు నొకనిని జేర్చుకొని యొకరితరువారనొకరు వరుసగా రమించుట గోయూధకబంధ మనంబడును. ఇదేవిధముగా పురుషులనేకు లొకస్త్రీని రమించినను గోయూధకబంధ మనంబడును.

—: 84 జలకేళితబంధ లక్షణము :—

శ్లో॥ కరీ జలక్రీడకారే కరిణీయూధమధ్యగః।

క్రమేణ రమతే సర్వాస్తద్వత్స్యత్ వారికేళితమ్॥

(ఇతి రతిరత్న ప్రదీపికః)

గీ. జలక మాడుచుఁ గొలనులో • నంచరించు
 గోపికలఁ జీరి కృష్ణుఁడు • కూర్మిహెచ్చ
 నొకరితరువాయివరుస నిం • కొకరిఁ గూడి
 కేళిఁ దనిపినవిధి జలకేళి యుండు.

తా॥ ఆడయేనుగులను నీటియందు వంతులు ప్రకార మొకదానివిడిచి మొక
 దానిని మగయేనుగు రతిసర్పినప్రకారమే కొలనులో జలకమాడుచున్న గోపిక
 లను నొకరితరువార తొకరివంతున వరుసగా వాగోపికలతో గృష్ణుఁడు రతిసర్పిన
 భావమే జలకేళి యనబడును.

—: మన్థపీడితము మన్థవరాహముల లక్షణము :—

శ్లో॥ చిత్రయంత్రవిధిరష భాషితో లింగయోనిపరిఘట్టనావిధాః |
 మంథపీడితవరాహఘాతకద్యుక్తయోఽనతిఫలా మయోజ్ఞితాః॥
 శ్లో॥ ఊర్ధ్వతోఢ పరినోష్యధస్తథా పీడనాహనఘట్టనావిధాః |
 మన్మథాకులనితంబినీభగే యోజయేత్కరభృతం ధ్వజం పుమాన్॥

సీ. మన్థపీడితమును • మన్థవరాహఘా
 తంబును ననఁగ నత్యంతయుక్తు
 లప్రయోజనము లీ • యనువులు కరకరి
 క్రీడనంబును మంద • కృత్యమరయ
 మీఁదఁగ్రిందును రెండు • మేరల యోనిలోఁ
 బీడింప నది మన్థపీడితంబు
 చేత లింగముఁ బట్టి • స్త్రీ యోనిలోఁ బెట్టి
 కరముఁ ద్రిప్ప వరాహఘాతకంబు

ఆ. వె. నీచరతులఁ దృప్తిని గనని కాంతకుఁ
 దనివిగాఁగఁ దారు • దండమునను
 నుచ్చరతులఁ బ్రీతి • నొందెడు నెలనాగఁ
 జూచి యువరతికిని • జొనుపవలయు.

తా॥ మంథపీడిత మంథవరాహఘాతము రెండును అత్యంతయుక్తులును
 ప్రయోజనము లేనివియైన యున్నవి. మఱియు నీయపాఠములు కూరమైన

యాటలును యలసకృత్యములునైయున్నవి. పురుషుడుకాంతయొనిలోదండముంచి
 మీదకును క్రిందకును ద్రిప్పుట మంధపీడిత మనబడును. సతి తనచేతితో పురుషు
 నిదండమునుబట్టి తనయొనిలోనుంచుకొని మీదకునుక్రిందకును ద్రిప్పినయెడల
 మంధవరాహాఘాతక మనబడును. నీచరతులతో తృప్తినొందనికాంతను తమదండ
 ముచే మంధపీడిత మంధవరాహాఘట్టనంబులజేయ దృష్టినొండును. ఉచ్ఛరతుల
 వలన సంతసించుకాంతను యుపరతి చేయునటు లాసతిని పురుషుడు లాలింపవలెను.

క. ఏకరణమునకుఁబ్రియమై
 యేకామినిచొక్కు దాని ♦ యింగితమునకై
 యాకరణంబున నాయకుఁ
 డాకామిని గూడవలయు ♦ ననురాగమునన్.

తా॥ ఏబంధమువలన సతి సంతోషపడునో దాని హృదయరంజనమునకు
 గాను పురుషు డాబంధముచే నాసతిని యనురాగముతో గూడవలయును.

శ్లో॥ యోజయేన్న విపరీతమోహానే నూతనప్రసవపుష్పయోగినీమ్ |
 గర్భిణీం చ హరిణీం చ పీనరాం కన్యకామపి కృశాం చ వర్జయేత్ ||

క. తిరముగ విపరీతంబులఁ
 బరివరింపంగవలయు ♦ బాలన్ స్థూలన్
 హరిణీన్ గర్భిణీఁ బుష్పిణీఁ
 దరుణీం బాలెంతరాలిఁ ♦ దనుతరదేహన్.

తా॥ బాలయు, బలసినవాతశరీరముగలదియు, హరిణీజాతిసతియు, గర్భము
 ధరించినదియు, ముట్టయినదియు, బాలింతరాలును. కృశించిన దేహముగలదియు
 వీరలను విపరీత బంధములను జేయువట్ల వర్జింపవలయును.

—: రతిత్వస్తి లక్షణము :—

శ్లో॥ యేన సా భ్రమితదృష్టిమండలా స్యాత్తతస్తు ఛరిపీడయేద్భృశమ్ |
 స్రస్థతా వపుషి, మాలవం దృశో, త్కూర్చనా చ రతిభావలక్షణమ్ ||

క. గాత్రంబు పరవశంబగు
 నేత్రంబులుమూయుఁ జెమట ♦ నిండును నూత్పుల్
 చిత్రగతిఁబాలయుఁ బలుకఁ బ
 విత్రఫలములాను పుతికి ♦ వీర్యముమోడమన్.

తా॥ నెలంతకు యింద్రియపతనమగునపుడు దేహస్మరణతప్పుటయు, నేత్రములు మూతపడుటయు, చెమటపట్టుటయు, నుచ్ఛ్వాసనిశ్వాసము లధికమగుటయు, చిత్రముగ మాటలాడుటయు సంభవించును.

శ్లో॥ శ్లేషయేత్స్వజఘనం ముహుద్మహుః సీత్య-కోతి మదగర్వితాపలా।
భానసిద్ధిసమయస్య సూచకం వక్ష్యమాణమరతేస్తు లక్షణమ్॥

ఆ. వె. జఘనఘట్టనంబు ♦ సలుపును బలుమారు
గళరవంబు చెలఁగఁ ♦ గన్నుమూయు
సొలయుఁ దిట్టుఁ గొసరు ♦ సుందరివీర్యంబు
వొడమువేళ మనసు ♦ బట్టునెపుడు.

తా॥ మఱియు నెలంత కిందియపతనమగునపుడు మాటిమాటికి భగముతో బురుషునిదండము బెనగకుండునటుల ననుముటయు, పావురపుపల్కులు పల్కుటయు, కన్నులుమూయుటయు, పరవశమునొందుటయు, తిట్టుటయు కొసరుటయు, మనస్సును బిగబట్టుటయు సంభవించును.

—: రతియందు దృష్టినిొందని స్త్రీ లక్షణము :—

శ్లో॥ హస్తమాధుసతి హన్తి నో దదాశ్యుజ్భతుం భటితి లంఘయేదితి।
సేచ్ఛసూ శ్రీనిణి వల్లభే-భవా యోషిదాచరతి పూరుషాయితమ్॥

క. రతి తృప్తినిొందకుండిన
నతివ విభునిఁదిట్టుఁ జేతుఁలాడించు రతిన్
బతియలసినఁ బురుషాయిత
రతిఁగై కొని తనదుగుహ్య ♦ రతులఁబెనంగున్.

తా॥ రతియందు తృప్తినిొందనికాంత పురుషుని తిట్టుటయు, చేతితో నతనినిపట్టి యాడించుటయు, యతండలయుచో బైకొని రతిచేయుటయు గలుగును.

శ్లో॥ ఆదితో ఘటితయస్త్రమేవ వాతం నిషాత్య నరవద్విచేష్టతే।
చక్రవద్రుమతి కుదితాంఘ్రికా భ్రామరం నృజఘనేసముద్ధతే॥

శ్లో॥ సర్వతః కటిపరిధ్రమా యది శ్రీంభిపూర్వమిదము క్తమాదితమ్।
తాదనం త విదధిత సీత్యతస్య స్తపస్మితముభీ వదేదిదమ్॥

శ్లో॥ పాతితోఽసి కితవాధునా మయా హన్మి సంవృణు కృతోఽసి నిర్మదః॥
 నిఘ్నతీ క్వణితకంకణం మహుః కృష్టకు న్తలవిచుంబితాధరా।
 సాన్ద్రోలితనితంబమాకులా కర్మణశ్చ విగమేదపి స్వయామ్॥

చ. చరణయుగంబువంచి ఘటఃచక్రముభంగిఁ బరిభ్రమించుఁ గం
 ధరనినదంబుఁ బెంచు జఘఃన స్తలడోలన మాచరించు వా
 క్కరణవహించుఁ బేరురము • ఘట్టనచేనదలించుఁ గుంతల
 స్ఫురణకుదుర్పు వీరరతి • మంబనఁజేయు లతాంగి నాధునిక.

తా॥ రతిత్వస్తిలేనికాంత పురుషునిపైకొని తనకాళ్ళనువంచి చక్రాకృతిగా
 దిరుగుటయు, పాపురపుపల్కులుపల్కుటయు, కటిపురోభాగము నుయ్యలవలె
 నాడించుటయు, శిశ్నమునుచుంచించుటయు, అొమ్మునుకొట్టుటయు, ముంగురులు
 చక్కజేయుటయు, ముద్దుపెట్టుటయు, పురుషాయితబంధములను జేయుటయు
 కలుగును.

శ్లో॥ సశ్రమామథ విభావ్య పాతయేన్ సంపుటం చ గుటయేద్విస్జనే।
 తృప్తిమేతి యది నైవమభ్యసావాచరేద్దదితమంగుళీరతమ్॥

క. సురతమునఁ గ్రిందుమీఁదగుఁ
 దరుణియుఁ బురుషునిబెనంగుఁ • దత్తద్రతులన్
 బరితృప్తి బొందకుండిన
 సరసుం డంగుళిరతంబు • నలుపఁగవలయున్.

తా॥ రతిత్వస్తిచాందనికాంత సంభోగమువక్రింసుమీదై బంధములతో
 తృప్తికొందనియెడల పురుషుడా స్త్రీని యంగుళిరతముతో తృప్తి నొందింప
 వలయును,

శ్లో॥ మోహనం మదనముద్ధమాచిరే తస్య తాడనమిహంగ మిష్యతే।
 ఆర్తిరూపమపి తత్ర సీత్కృతం తచ్చ భూరివిధమచ్యతే బుధైః॥

శ్లో॥ తాడనం సమతలాపహస్తతో ముష్టినా బ్రస్పృతకేనచోదితమ్।
 పృథ్వీసార్వజఘనస్తకాస్తరే మార్ధ్ని, తే నా మదనస్య భూమయః॥

శ్లో॥ హింకృతం ప్రనితసీత్కృతోత్కృతం పూత్కృతం క్షుణ్ణిత లోదనాదికమ్।
 మంత వీక్షణి గృహణ దీపణ త్రాహి హా ధిగ్గోత్కృతంబిదుః॥

వ॥ మఱియుఁ బ్రబలరతికుపయుక్తంబులగు సీత్యతతాడనంబులను రత్యంగములు
బహుప్రకారంబులైయుండు నవి వివరించెద—

సీ. తాడనంబున సమతలము ముష్టియు నన
 నవి రెండుభావంబులయ్యె వాని
 నెలవు లెయ్యవియన్న ♦ నెత్తియు నెదఱొమ్ము
 పార్శ్వంబులును వీపు ♦ భగతలంబు
 సీత్యతంబులు గాఁగఁ ♦ జెప్పంగ నెనిమిది
 హుంకృతంబులు సీత్యతొత్కృతములు
 తగఘాత్యత శ్వసితంబులు రోదన
 స్తనితము ల్ఘాత్యతంబుని యనంగఁ

ఆ. వె. బట్టు విడువు కొట్టు ♦ ప్రాణంబు రక్షించు
 చిక్కితిని మఱేమి ♦ సేయుదునని
 మొక్కు వనరుఁ జేతముట్టనీకుండుట
 సీత్యతంబునకును ♦ జిహ్వామిదియ.

తా॥ తాడనము, సమతాడనమనియు ముష్టి తాడనమనియు రెండువిధములు.
 నెత్తి, ఱొమ్ము, పార్శ్వము, వీపు, యొని, యివియైదును తాడనమునకుస్థానములు.
 రతిసమయమందు ధ్వనులు యెనిమిదిగలవు. అవి, హుంకృతము, సీత్యతము,
 ఉత్కృతము, ఘాత్యతము, శ్వసితము, రోదనము, స్తనితము, భూత్యతము
 లన్యములు. బట్టు, విడువుము, కొట్టు, ప్రాణముకాపాడు, నీకులోబడితి నికేమి
 సేయుదు, మొక్కు, యేడ్చు, ముట్టనీకయుండుటయు, నీయెన్నిదియు వైధ్వను
 లకు చిహ్నములు.

శ్లో॥ తచ్చ లావకకపోతకోకిలాహంసకేకిసదృశై రుతక్రమైః॥
 మిశ్రితం ప్రహరణే ప్రయుజ్యతే హ్యన్యదాపి రుతమిష్యతేవిపైః॥
 క. కేకి కలహంస లావుక
 కోకిల, పారావతములు ♦ కులికెడిపలుకుల్
 గై కొని తాడన సీత్యత
 పాకంబుల వెలయవలయుఁ ♦ బతియున్ నతియున్.

తా|| స్త్రీపురుషులిరువురు రతినేయుకాలమునందు నెమలి, హంస, శోకిల, పావురమాలవలె పలుకులుపలుకుచు వైనబెప్పియున్న సీత్యత తాడనంబులతో మెలంగవలయును.

శ్లో|| ఊర్ధ్వముచ్చరతి కంఠనాసికా హింకృతం స్తనిత మభ్రాహూషవత్ |
వంశవిస్ఫుటవవంచ సీత్యతం పూత్యతం బదరపాతవజ్జలే||

శ్లో|| శోదనధ్వనికరిం కరాహతిం హృత్ప్రయోజ్యమపహ స్తకం విదుః||
ముష్టిరత్ర విదితస్తు పృవ్యతో మూర్ధని చ్రస్మతకం ఫణాకృతి||

స్తనితంబు హంకృతధ్వనియును మేఘుని
రోషంబునకు నెనఁగూడియుండుఁ
గంఠనాసికలతోఁ గలియుంగ నుదయించు
నినదంబు సీత్యతం బనఁగఁ బరఁగఁ
నెదురువ్రక్కల నూప ఁ నుదయించునేధ్వని
యటువలె భూత్యతి నతిశయిల్లు
జలముల బదరికాఁఫలములు పడువేళఁ
బొదవెడుధ్వనితోడఁ పూత్యతంబు

ఆ. వె. ఊర్జితంబులై న ఁ యోజనువర్ధిల్ల
నతివపల్కు రోదనాఖ్య మయ్యె
నిట్టిపలువతోడ ఁ నింతిని గరతాడ
నంబు సేయవలయు ఁ నాలు గవియు.

తా|| స్తనిత హంకృతధ్వనులు రెండును యటుమునకు సరిగా నుండును. సీత్యతధ్వని కంఠధ్వనియు నాసికధ్వనియు గలియునటుల గలుగుధ్వనికి సమానముగా నుండును. భూత్యతధ్వని నెదురుబద్ధంబు కడువగా నగుశబ్దమునకు సరిగా నుండును. పూత్యతము నీటిజుండు రేగి నుండునటు సమయమున పుట్టుధ్వనితో సమానముగా నుండును, శ్వసితమన శ్వాసమునకు, శోదనమన రోద్యుటయు, నీరెడునుచ్రాసిద్ధములు. వైనబెప్పబడిన ధ్వనులు చేయుచు పురుషాధిరతియందు స్త్రీః కరతాడనము జేయవలయును.

శ్లో|| నా స్తతాశహవనం చ జాఘనే పార్శ్వయోః సమకలం చ్రయోజ్యతే |
క ర్రప్రవృత్తి దక్షిణావధే తాడనం తదిహ దూషితం బుధైః||

శ్లో॥ తాడయేద్యువతిమంక గామినీం పృష్టతః ప్రియతమః స్వముష్టినా।
సాభ్యనూయమివ సాపి తస్తథా క్రన్దతి శ్వసిత కాముకాతరా॥

శ్లో॥ అసమాప్తి హృదయే ప్రయజ్యతే యుక్తయన్త్రయవతేః పుమాన్మనైః।
వర్ధమానశుపహస్తతాడనం సాపి సీత్కృతమిహోదరేన్ముహుః॥

సీ. హుంకృతధ్వనితోడ ♦ నురమునఁ దనహస్త
మిడిచేయవలయుఁ జప్పు డొగివిభుఁడు
ఘట్టింపవలె ముష్టిఁఘట్టన నెదుఱొమ్ము
స్తనితకూజితవిధూఁతములచేతఁ
బాముపడగరీతిఁ ♦ బట్టినచెయి వంచి
తలవేయవలయు సీత్కారమునవ
దవడలొయ్యన హస్తఁతాడనఁ గావించి
జఘనపార్శ్వములందు ♦ సమతలంబు

గీ. మోపి కలహంసలావుక ♦ ముఖరవంబు
గదుర మోచేత వీపు వక్షస్థలంబు
తాడనముసేయ దక్షిణఁత్వమునఁ గాని
యన్యకరమున వేయరాఁదనిరి మునులు.

తా॥ పురుషుడు హృంకృతధ్వనిచేత స్త్రీఱొమ్మున దనచేతితో కొట్టుటయు, స్తనితధ్వనిచేత నెదుఱొమ్మున పిడికిలిచేతకొట్టుటయు, సీత్కృతధ్వనిచేత చేతిని పాముపడగవలెవంచి తలయందుకొట్టుటయు, శ్వసితధ్వనిచేతదవడలయందుజేతితో కొట్టి మొలకురెండువైపులను సమతలముగాయుంచి హంసవలెపలుక మోజేతితో వీపును వక్షస్థలమును కొట్టవలెను కుడిచేతితోకొట్టవలెనుగాని యెడమచేతితో కొట్టరాదని వాచ్యమునాదులు పల్కిరి.

శ్లో॥ తత్ర చేద్వివదతే శరస్తదా తాడయేత్ ప్రియతమేన కాత్కృతమ్।
పూత్కృతం యవతిరాచరేద్భృశం తాడనే శ్వసితశోదితే అపి॥

శ్లో॥ సత్వరం సమతలేన తాడయేదాసమాప్తి జఘనే చ పార్శ్వయోః।
రాగపాతసమయే సీతంబినీ హంసలావకరుతం సమాచరేత్॥

ఉ. చేరువనున్న కాంత పతిఁచేత నిజాయతముస్థిఁ జీరినన్
 నీరజనేత్ర నిబ్బరము ♦ నివ్వెఱపాటును రోదనంబు ని
 ట్టూరుపుఁదోఁపఁ గొఁతఁడి ♦ నొయ్యన ముష్టిగఁదల్చి కేళికిన్
 జేరి తదీయతాడన విశేషముఁజూపును సీత్యతంబుతోన్.

తా॥ స్త్రీ పురుషునియొక్క పిడికిలిచేతగొట్టుబడి రోదనమును, నివ్వెఱ
 పాటును, నిట్టూర్పులనించుచు, సీత్యతద్వనిచేయుచు, తనపిడికిలిచే పురుషుని
 గొట్టును.

శ్లో॥ కన్ద్రితం శ్వసితమాచరేన్ముహుగ్మోహనాన్తసమయే నితంబినీ।
 అన్యదాపి విగతార్తినిఃసహా కంఠకూజితవతీ విరాజతే॥

చ. శీరమునఁ గుంచితాంగుళముఁ జేయుచు పూత్కృతియాచరింపఁబం
 కరుహదళాక్షి యూర్పులను ♦ గ్రందనమున్లు టియింప నంత స
 త్వరమునఁ బార్శ్వగుహ్యములుఁ ♦ తాడనఁజేయఁగఁగి లావుహం
 సరతము లాచరించు ననసానరతంబునఁ దృప్తివుట్టదే.

తా॥ పురుషుడు పూత్కారద్వనిచేయుచు చేతివ్రేలునువంచి స్త్రీయొక్క
 నెత్తిపెక్కొట్టుచు రతినీయ నూర్పులును యూర్పులును నేర్పడును. వెంటనేపార్శ్వ
 ములు భగమును తాడనముచేయ సతి గ్రవించి హంసపక్షులతో రతియొనర్చి
 దృప్తినొందును.

శ్లో॥ సానురాగవరుషత్వచంకతాం పూరుషేషు దధతి స్త్రీయో రతే।
 రాగతో భవతి సాత్మ్యతః క్వచిద్వ్యత్యయోపి న చిరంమచోవారః॥
 శ్లో॥ పంచనూ గతిముషేత్య వీత్యతే స్థాణువారితతురంగమో యథా!
 కాముకావపి తథా రతాహవే ఛేదిఘాతకదనం న ఒశ్యతః॥

శ్లో॥ కింతు సాత్మ్యమభిచిన్త్య యోషితాం తీవ్రమన్దమువచార మాచరేత్।
 ఔపరిన్ద్రకవిధానదర్శినా నిన్దితా చ మునినేతి కిం లయా।

సీ. రతికాలమెఱుఁగక ♦ రమణుండుపై కొని
 కొనరులఁ బల్కిన ♦ విసువు పుట్టు
 గతిచండమందవేఁగంబులఁజూపక
 సత్వరీతులఁ గూడ ♦ సమ్మతించు

మధుమదంబుననున్న ♦ మానిని నఖదంత
 కరఘాతములచేత ♦ గరఘుచుండు
 తనసత్వమునఁబొందఁ ♦ దరుణిసత్వంబును
 దెలియక రతిసల్పు ♦ టలవికాదు

ఆ. వె. కానసత్వమెఱిగి ♦ కళలంటి చుంబన
 భూషణాదిగతులఁ ♦ జూపనేర్చి
 కామశాస్త్రనిధులఁ ♦ గాంతలు పతులును
 దలఁపులొప్పఁ దెలియఁ ♦ గలియును రిల.

తా॥ పురుషుడు లాలనాదిక్రియలనుజేసి సతిని ద్రవింపజేయుక పైకొనిన
 సతి విసుగుకొనును. రతిసేయునపుడు చండ మందివేగములనుజూపక సమరతి
 చేసిన సతి సమ్మతించును. సతి కల్లుత్రాగి మత్తుతోనున్నయెడల నఖ దంత కర
 ఘాతములచేత ద్రవించును. పురుషుడు సతినాలింగనాదివిధులతో దానిబలమును
 దెలిసికొని దానికి తగినబలమునుజూపుచు రమించిన ద్రవించును. అట్లుకానిచో
 వికటమగును. కావున సతియొక్కబలము తెలిసికొని కళలనువట్టుచు నఖక్షతదంత
 క్షత చుంబనాదిగతులనుజేయుచు నీశాస్త్రమున జెప్పబడినప్రకారము దేశకాల
 పాశ్రాంబులను దెలిసి సతీపతులు యొకరియొద్దేశములొకరు తెలియుచు గలియు
 దుగుగాత.

ఇతి శ్రీకాకోకకృతే రతిరహస్యే

సురతాధికారో నామ

దశమః పరిచ్ఛేదః .

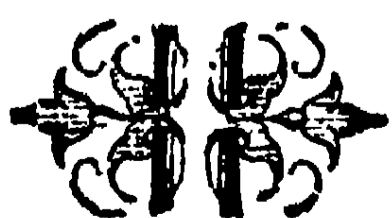

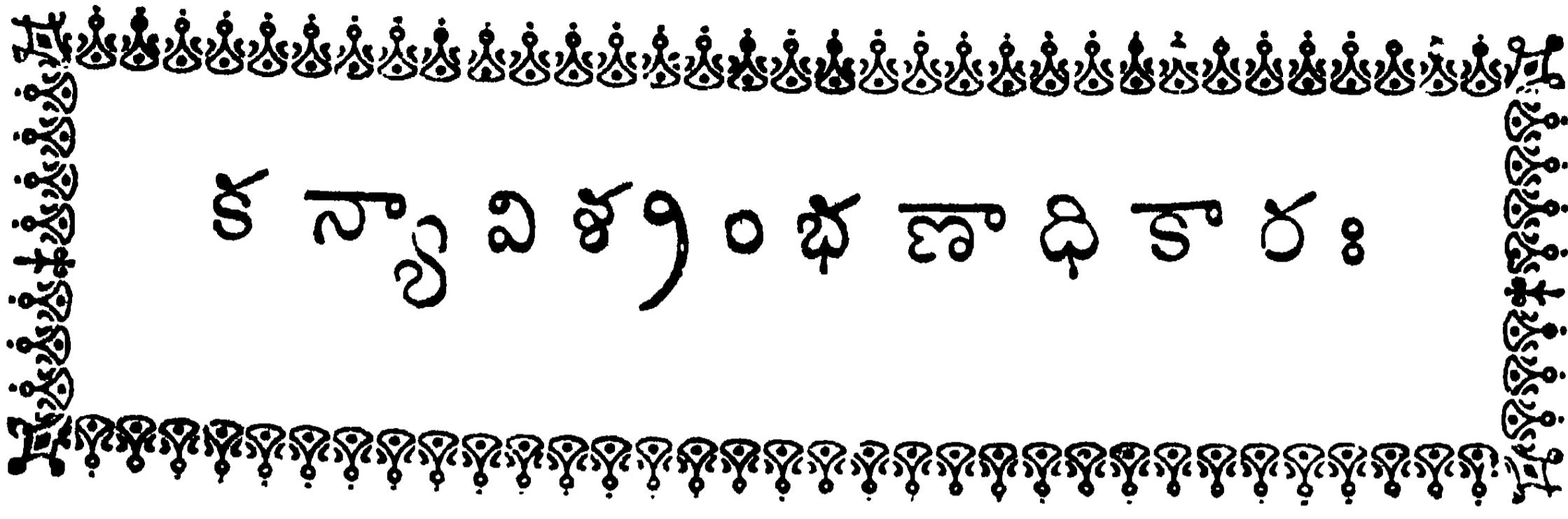

కన్యావిశ్రంభణాధికారః

ఏకాదశః పరిచ్ఛేదః .

—: కన్యావర లక్షణము :—

శ్లో॥ త్రిగణమవికలార్థం సాధయన్నాదు లోకః
పరిణయతు సవర్ణాం శాస్త్రతోఽనన్యపూర్వామ్ |
పరిణయసహవాసక్రిడితాదీని మైత్రీ
మధమసమధికాభ్యాం నైవ కుర్వంతి సంతః॥

ఆ. వె. సంతతార్థధర్మసౌఖ్యాభిమతసిద్ధి
కరము పెండ్లిగాన • ఘనుఁడుదెలిసి
తనకులంబుదాని • మును వివాహముగాని
కన్య పరిణయంబు • గాఁగఁవలయు.

తా॥ ఎడతెగని ధర్మార్థకామసౌఖ్యమతసిద్ధికొరకు పురుషుడు తనకులమునబుట్టినదానిగా మునుపు వివాహముకానిదానిని గాఁజూచి యట్టికన్యను పెండ్లిచేసుకొనవలయును.

—: సత్కన్యాలక్షణము :—

శ్లో॥ కువలయదళకాన్తిస్సర్వర్ణ గౌరద్యుతిర్యా
కరచరణనఖేషు స్నిగ్ధరక్త తథాఽఙ్గోః |
సమమ్మగుపదయుగ్మా స్వల్పభుక్స్వల్పనిద్రా
కమలకలశచక్రాద్యంకితా పాణిపాదే॥

సీ. హేమవర్ణం బైన • నిందిరాద్యుతి యైనఁ
గుందనకాంతి యంఁదగద మైనఁ

జరణంబులును హస్తజలజంబులును గోఘృ
 కనుగొన లరుణిమఁ ♦ గలిగియున్న
 సరసంబు మృదువునై ♦ చక్కాబ్జకలశాంకి
 తములై న కరపాద ♦ తలయుగములు
 సమము బింకెములై న ♦ చనుదోయి నల్లనై
 కళ లొక్కకొలఁదై న ♦ కచభరంబు

గీ. భోజనము నిద్రయును గొంచెమును మొగమ్ము
 నుదరమును జాలపలుచనౌ ♦ మృదులతనువు
 నధికశీలంబు గలకన్య ♦ నర్హగాఁగఁ
 జాటిచెప్పిరి పరిణయ ♦ శాస్త్రవిదులు.

తా॥ శరీరము బంగారుచాయ శ్యామలవర్ణము కుండనపుకాంతిని పోలి
 యున్నదియు, తామరనుబోలినపాదములును, చేతులును గోఘృను కనుగొనలును
 యెఱుపుగలిగినదియు, మృదువులై శంఖుచక్రాదిరేఖలుగల చేతులు పాదములు
 గలిగియుండినదియు, చను మొనలు నల్లగాయుండి సమమును బింకెమునుగల చన్ను
 లుగలదియు, ఎక్కువజుట్టును, భోజనమును నిద్రయు కొంచెముగాగలదియు,
 పలుచనగు మొగమును కడుపును, మెత్తనిదేహమును, ఎక్కువ యాచారముగల
 దియు, ఈగుణములుగల కన్యను వివాహమాడవలయునని పరిణయశాస్త్రవేత్తలు
 పలికియుండిరి.

—: దుష్కన్యాలక్షణములు :—

శ్లో॥ అకపిలకచపాశా చాప్రిలంబోదరాస్యా
 వరణవిధిషు కన్యా శస్యతే శీలసారా।
 బహిరథ రుదతీ యా జృంభతే యా చ సుప్తా
 వరణవిధిసమేతస్తాం బుధా వర్జయన్తి॥

క. వాకీటనిలిచిన నేడ్చినఁ
 గాకాడిన నిదురచాలఁ ♦ గలిగిన పలుకుల్
 గైకొనక యావులించిన
 నాకన్నియ వర్జనీయ ♦ యనిరి మునీంద్రుల్.

తా॥ ఎల్లప్పుడును వాకిటనిలుచుటయు, యేడ్పుటయు, కోపముగలిగి యుండుటయు, నిదురగలిగియుండుటయు, చెప్పుమాటలనువినక ఆవులించుటయు నీగుణములుగల కన్నియ పెండ్లిచేసుకొన తగదని మునీంద్రులు చెప్పిరి.

శ్లో॥ గిరితరుతటినీనాం నామభిః పక్షిణాం వా
సమధికపరిహీనా వ్యాతకూరగాతీర్షి
అధరమధికలంబం కోటరం పింగళం వా
నయనమథ సహస్తి కర్కశం పాణిపాదమ్॥

నీ. పర్వత తరు నది ♦ పక్షి నామంబుల
నేకన్యబిలుతు రయ్యింటివారు
పొడవు కొంచెము దళంబును నల్పమునుగాఁగఁ
దనరు నేకన్య వక్త్రమును దొడలు
పెదవియునధికంబు ♦ పింగళమై గుంట
కన్నులుగలిగి యేకన్యమెలఁగు
కరతలంబులు వాదకమలంబులును గడు
కఠినంబులగుచు నే ♦ కన్యయొప్పు

గీ. నిదురబోవుచు నవ్వెడి ♦ నిదుదయూర్పుఁ
బుచ్చు నేడ్చెడినేకన్య ♦ భుక్తివేళ
మీసములుగల్గి చనుదోయి ♦ మీఁదరోమ
ములునుగల్గిన కన్నియఁ ♦ దలఁపవలదు.

తా॥ కొండయు చెట్టును నదియు పక్షియు వీటిపేరులును, కొంచెము పొడవగు మొగమును, కొంచెముమందముగలదొడలును, వెద్దవెదవియును, గోరోజనమువంటి ఖర్జముగలిగిన గుంటకన్నులును, కఠినములయిన కాళ్ళుచేతులును, నిదురబోవుచు నేడ్చునదియు, భోజనసమయమందు నిట్టూర్పులవిడుచుచు నేడ్చెడిదియు, మీసములుగలిగినదియు, చన్నులపై వెండ్రుకలునుగలిగిన కన్యకలు వివాహమునకు దగనివారు.

శ్లో॥ శ్వసితీ హసతి రోదిత్యేవ యా భోజనేపి
స్తనమపి పతితోర్థ్యం బిభ్రతీ శ్మశ్శుగ్రా వా।

విషమకుచయుగా వా వామశా శూర్పకర్ణీ
 కుదశనపరుషోక్తిరీ రవక్రాఽతిదీర్ఘా॥

ఉ. చన్నులొకింతగాక పరుఁ సంబులఁబల్కుచుఁ గర్ణయుగ్మమే
 చెన్నునులేక రోమములఁ • జెందినపిక్కలు చేతులు స్లఙ్ఘ
 న్నన్నపురూపు దీర్ఘ వదఁనంబును గందినపండ్లుగల్గు నా
 కన్నియఁ బెండ్లియాడఁ గొఱఁగాదనిపల్కిరి శాస్త్రకోవిదుల్.

తా॥ కొద్దిపాటి చన్నులుగాక, నిఘ్నరములనుపలుకుచు, చెవులు అంద
 ముగానుండక, పిక్కలయందును చేతులయందును వెండుకలుగలిగి, శరీరము
 సన్నమై, ముఖము పొడుగుగాను, నలుపురంగుగలపండ్లును, కలిగిన కన్నెను
 వివాహమాడ తగదని శాస్త్రవేత్త లెఱింగించిరి.

శ్లో॥ విటవిషయరతా వా లోమశా పాణిపార్శ్వే
 స్తనపరిసరప్యప్సే జంఘయోరుత్తరోక్షే।
 భ్రమణవిధిషు యస్యాః కంపతే ఊతలం వా
 పతతి హసనకాలే గండయోర్వా తరంగః॥

శ్లో॥ భవతి సమధికా చేత్పాదజాంసువృతోఽస్యా
 స్తదుపపసతిరన్యా హీయతే మధ్యమా వా।
 పతతి భువి కనిష్ఠాఽనామికా వా ద్వయం వా
 న యన్. వరణకృత్యే కన్యకా వర్జనీయా ॥

క. ఏకన్నె విట విదూషక
 లోకమునకుఁ బ్రీతిఁజేయు • లోలుపమత్తియై
 యేకన్నె నడువనధిక
 ఊకంపమునొందు దాని • మానఁగవలయున్.

తా॥ విటవిదూషకలోకమునకు ప్రీతిచేయుటయం దాసక్తిగలదియు,
 నడుచునప్పుడు భూమియధికముగా తప్పుడగునట్టియొకన్నెనువివాహమాడకూడదు.

క. కాలి పెనువ్రేలుచేరువ
 వ్రేలధికంబైన నడిమివ్రేలు కృశంబై

వ్రాలిన సవ్వలివేళ్ళును

వ్రాలక యిలమోపకున్ను ♦ వనితను విడుమి.

తా॥ పాదముయొక్క పెద్దవేళ్ళుకన్న పక్కనున్నవేళ్ళు పొడుగుగా నున్నను మధ్యవేళ్ళు సన్నముగానుండి వ్రాలియున్నను చివరరెండువేళ్ళును క్రిందికి వ్రాలియుండక భూమిమీదమోపకున్నను యట్టికన్నె మవివాహమాడంజనదు.

క. చెక్కులు నవ్వినవేళల

స్రొక్కుచు నిరవైన నుదుట ♦ సుడియున్నను బై

వెక్కసమైనను వటువ

ముక్కెనను గన్నెమీఁది ♦ మోహంబేలా.

తా॥ నవ్వుచున్న సమయమున చెక్కిళ్ళు లోనికి లాగుకొనియున్నను ముఖమునందు సుడియున్నను గుండ్రమయిన ముక్కుగలిగినను యట్టికన్నెపై మోహమును విడువలయును.

—: వి వా హా నం త ర ము . :—

శ్లో॥ అథపరిణయరాత్రౌ ప్రక్రమేన్నైవ కించిత్
 తిస్సృషు హి రజనీషు స్తబ్ధతా తాం దునోతి |
 త్రిదినమిహ న భివ్యాద్భ్రహ్మచర్యం నచాస్యా
 హృదయమననురుధ్య స్వేచ్ఛయా నర్మకుర్యాత్ ||

చ. సురుచిరకన్యకామణిని ♦ శోభనలిక్షణః బెండ్లియాడి యా పరిణయరాత్రియందుఁ బయి ♦ బొటొకయించుకలేక మూఁడువా సరములదాఁక సంగమవి ♦ సరనుఁడై సురతేచ్ఛలేక య వ్వరుఁడు చతుర్థరాత్రి తగు ♦ వాంఛిత కేళికి నాసఁజెందుచున్.

తా॥ మంచులిక్షణములుగల కన్యకను జూచి పెండ్లిచేసుకొని యారాతిఁ నుండి మూడురాత్రులవరకు దానితో రతిచేయక నాలుగవరాత్రియందు సంభోగముచేయ నిష్పగించజనును.

శ్లో॥ కుసుమమృదుశరీరా విద్విషన్తి ప్రయోగా-

ననధిగతరహస్యోర్లోషితో యుజ్జమానాః ||

ప్రథమమిహ సభీభిః ప్రేమ యుజీత తస్యా-
 స్తవధికమిహ కుర్యాత్ప్రశ్రియం యేన ధత్తే॥

చ- తరుణులు పుష్పకోమలులు • తత్తటపాటస నేమిచేసినన్
 నిరసముపుట్టు గావున వివేకమునం బరువొడు తన్నుఁ
 పరివిరంభఁగి రాగిరసఁబొందుడై యుట నేచేయొలయుం
 టు, రిమణికిష్టమౌ నదె యపూర్వముగా నొడఁబెట్టుఁ పయుచునె

తా॥ స్త్రీలు మిక్కిలి నుకుమారులు కావున పురుషుడు తొందరపడి
 యేమిచేసినను వారునిరసించుదురు. అందువలన పురుషుడు యొక్కవపరిచ
 యముచేసుకొని యశ రాగముగలవాడై స్త్రీలకభీష్టప్రయోజనములను జేయుచు
 లాలింపవలయును.

శ్లో॥ ప్రథమపరిగతాయాం బాలికాయాం చ చేష్టాం
 తమసి గవాసి చాహుః సంస్తుతాయాం తదుక్యామ్॥
 క్షణమిహ పరిరంభం పూర్వకాయేన కుర్యాద
 ముఖమభివదనేన స్వేన తాంబూలదాఃమ్॥

శా. ఏకాంతంబునఁ జీకఱై న నిశియం • దిందీచరాక్షి న్సుగో
 లాకాంత స్దగబుజ్జగించి చతురాలాపమ్ము , న్మెల్లఁగాఁ
 గైకోనొక్కుచుఁ బూర్వకాయమునఁ జక్కన్నొఁగిటనేర్చి యా
 మూకత్వంబెడలించి వక్త్రగతతాంబూలంబునం బంచుచున్

తా॥ రహస్యస్థలమున చీకటిగానున్న రాత్రియందు స్త్రీని మంచిమాటలచే
 బుజ్జగించుచు మాటలనేర్చుచే నంగీకారముచుబడయుచు కాలగలించి జంకును
 బోగొట్టి నోటియందుగల తమ్మును పురుషుడు పంచుచున్న మెలంగవలెను.

శ్లో॥ ప్రణయశపథ సామవ్యాప్తాలైః పాద్మలై-
 స్తదనునయవిధానైర్గ్రాహయేవ్చ ప్రతీపామ్ ।
 విశదమ్మదు విదధ్యాచ్చుంబనం తత్ప్రసంగా-
 త్కలమ్మదుభిరధైవాం యోజయేత్కేలివాదైః॥

శ్లో॥ అవిదిత ఇవ పృచ్ఛేత్కించదల్పాక్షరార్థం
 ప్రతిగిరకువదన్తిం భూయ ఏవానురుధ్య ।

అహమభిరుచితస్తే తన్వి నో వేతి పృష్టా
 ప్రతివచనపదే సా మూర్ధ్ని కంపం చ కుర్యాత్ ||

శ్లో॥ ప్రణయముపగతా చేన్మన్దమన్దం వయస్యాం
 ప్రతి కథితరహస్యా స్మేరనమాననా స్యాత్ |
 కథితమిదమిదం తే ధీరసాభాగ్యమిత్యా-
 ద్రుతమపి చ వయస్యా చాభిదధ్యాత్ ప్రియస్య ||

శ్లో॥ ప్రకటవచసి సఖ్యాం నాహమేవం వదామి-
 త్యవిశతపదవర్ణార్థో క్తిలీలాం విదధ్యాత్ |
 ప్రణయవికసనే చ ప్రార్థితా పూగపుష్పా-
 ద్యుపనయతి సమీపే స్థాపయేచ్ఛోత్తరీయే ||

శ్లో॥ స్తనముకుళమథాస్యాః సంస్పృశేత్పాణిజాగ్రైః
 కరతలమువసూహ్యైః నాభి నీత్వా వికర్షేత్ |
 తదథ యది నిరున్ధ్యాత్ సంస్పృశే శ్శ్యవముక్త్యా
 సుముఖి న కరవాణి క్లిశ్యసి త్వం యదీతి ||

సీ. పలుకకయున్న నాపైఁ గోపమాయని
 బుజ్జగించుచుఁ జెక్కుఁ ♦ బుణికి పుణికి
 యధరపానం బించుకై ననిమ్మని యొట్టుఁ
 బెట్టుచు దండముఁ ♦ బెట్టి పెట్టి
 యెఱుఁగరాదీమాట ♦ యింతని చెవిలోనఁ
 జెలువైన ప్రియములఁ ♦ జెప్పి చెప్పి
 మదనకేళికి నర్మమర్మగర్భంబుల
 ననునయాలాపంబు ♦ లాడి యాడి

గీ. వాదమేటికి నే లెస్సఁవాడ నాకుఁ
 దగుదువీవని శిరమును ♦ దడవి తడవి
 కొన్ని పలుకులఁ జొక్కించి ♦ కన్నుసన్న
 లెఱిఁగి చుంబింపఁ గన్నియ ♦ కింపుపుట్టు.

తా॥ పురుషుడు స్త్రీపలుకకుండిన నాపై గోపమాయని మంచిమాటలచే
 బుజ్జగించి చెక్కులబుణుకుచు, పెదవిపానకమిమ్మని యొట్టుబెట్టుచు, నమస్కరిం

చుచు రహస్యము చెప్పెదనని ప్రియమగుమాటలను చెవిలోన చెప్పుచు, రతికొఱకు నశ్మోక్తులగు సరసములాడుచు మనయిద్దరికి వాదమెందులకు నాకు నీవుతగుదువు నీకు నేనుతగుదుననుచు యాపెతలను దగ్గరకుజేర్చుకొని మాటలచే నాపె పగవశ మగునటులానరించి యాపె యంగీకారమును గ్రహించి ముద్దాడినయెడల నాకన్ని యకు ప్రియముకలుగును.

శ్లో॥ ఇతిమృదుపరిపాట్యోత్సంగమానీయ యుంజ-

న్నధికమధికమేవం యేచ్ఛ క్రమేణ।

నఖదశనపదై స్వామంకయిష్యామి నామే

విజవపుషి వికారం కిం చ కృత్యాత్మనైవ ॥

చ. ప్రియముదయింప బాలిక యశ్శీష్టముగా నొకమారు మెల్లఁగాఁ బ్రియునిమొగంబుఁజూచి యధఃకీర్తవక్త్రముతోడనున్న కన్నియతగునంచు దంతహతి ♦ నించిన మోవితోలంగనాడి తన్నయనముఁజూచి సిగ్గువడి ♦ తానిటులాడితినంచు నిట్రిలుకొ.

తా॥ ఈవిధముగా యింపుపుట్ట నాకన్నియ పురుషుని మొగ మొకసారి చూచి తలవంచుండ నాపె తగినవనియెంచి యాపె మోవి నొక్కిన యాపె కసరును. అందులకాతమారకయున్న తానొనర్చినవనికి యాస్త్రీయేనొచ్చుకొనును.

శ్లో॥ త్వదుపజఃతమిత్యావేద్య సంప్రత్యహం త్వాం

సుయఖి సఖిసమాజే వీడయిష్యామి భూయః ।

ప్రతివపురథ మంబేదూఝసంవాహలీలాం

కృమశిఖిలతలజ్ఞాం సంసయేశ్శేఖలాం చ ॥

ఉ. ప్రేమనటింప వీడియముఁ ♦ బెట్టుచుఁ బూవులదండలంచు న బ్బామిని పాన్పుఁజేరునెడఁ♦బయ్యెదఁబట్టి కుచంబులంటి యా సీమకుఁజేర్చి గాబిగువు♦చీరెవదల్చి కరంబుఁబట్టి నె మ్మోములరించి కోర్కెతుడ♦ముట్టఁగనిమ్మని గారవింపుచుకొ.

తా॥ ప్రేమతో ప్రవర్తించుచు తాంబూలంబు పంచుచు పూలదండ నిచ్చెదనని యాస్త్రీ పైటకొంగునుబట్టిలాగి దగ్గరకుదీనుకొని చన్నులనంటుకొని పాన్పుమీదికిలాగి కోకముడివిప్పి చక్కిలిగింతలువెట్టి నాకోర్కె సఫలముకాని మ్మని పురుషుడు యాపెను యాదరింపవలెను.

శ్లో॥ ఉచితఘటితయంతోఽ రంజయేచ్ఛ క్రమేణ
 ప్రణయవిధివిధూతే సాధ్యసద్ధాన్తశోషే।
 ఇతి విషమగభీరే కన్యకానాం రహస్యే
 దిగిషుమిహ మయోక్తా కామనూతార్థదృష్ట్యా॥

ఉ. బాలికనీగతిక్ మృదుల ♦ భాషలఁదేర్చి నిజాంకపీఠికిక్
 గీలనఁజేసి మాఱుపలిఁకింపఁదలంచి నఖంబులక్ భుజా
 మూలములందుఁ జన్నులను ♦ మోపుదునా యటుగాక వాతెరక్
 నాలుగుమూఁడు దంతముల ♦ నాటుదునాయని భీతిఁ బెట్టుచుక్.

తా॥ ఈవిధముగా స్త్రీని పురుషుడు మంచిమాటలచే లాలింపుచు తన
 తొడలయందు కూర్చుండబెట్టుకొని యాపెప్పొత్తివచనముల యందాసక్తిగలవాడై
 నీ చన్నులయందును చంకలయందును గోళ్లచేనొక్కుదునా? అటుగాక మోవి
 యందు దంతములచేనొక్కుదునా? యని కొంచెము బెదరించినటులమాట్లాడగా-

చ. అనివెఱపించి సిగ్గువడ ♦ నాడి వ్రోయొక్తులఁబల్కి మోవించుం
 బనమునరించి చన్నుఁగవఁ ♦ బట్టి తొడల్గదిలుంచి నీవిబం
 ధనమువదల్చి మన్మథనిఁధానముపైఁ జెయిసాఁచి బాలికక్
 బెనఁగుటమాన్ని లజ్జవిడిఁపించి రమించుట శాస్త్రపద్ధతిన్.

తా॥ పురుషు డాస్త్రీ నావిధముగా బెదరించి యాపె సిగ్గుపడునటుల
 చల్కి మంచిమాటల నాడుచు పెదవిగఱచి చన్నులబట్టుకొని యాపెతొడలు దగ్గ
 రకుడీర్చుకొని కోకముడివిప్పి భగమునకై చేయిచాచి యాపెపెనగులాటనుమానిపి
 లజ్జవిడునటులావర్చి కామశాస్త్రపద్ధతిగా రతిచేయవలయును.

శ్లో॥ నాత్యస్తమానులోమ్యేన నచాతిప్రతిలోమతః॥
 సిద్ధిం గచ్ఛన్తికన్యాసు తస్మాన్మధ్యేన సాధయేత్॥

క. నీ సకియలముందట నీ
 చేసినపనులన్ని నేను ♦ జెప్పెద మదనా
 భ్యాసములఁజూపి మఱి యటు
 గాసిం బెట్టించి పలుచఁగాఁ జేయిగతుక్.

తా॥ నీ చెలికత్తెలముందట నీవునన్ను చేసిన పనులన్నియును జెప్పి నిన్ను వారు చులకనజేయునట్లొనర్చెదనని కొన్ని రసవంతములగు పలుకులచే నాస్త్రీని సంపూర్ణముగా లోబరుచుకొనవలెను

శ్లో॥ ఆత్మనః ప్రీతిజననం యోషితాం రాగవర్ధనం ।

కన్యావిశ్రంభణం వేత్తి యస్య తాసాం ప్రియోభవేత్ ॥

ఆ. వె, అల్పరతముగాక • యధికంబుగాక య

బృలహితమెటింగి • బంధురముగఁ

బొందిరేని సుఖముఁ • బుట్టుచు నుబ్బుచు

దిననినాభివృద్ధి • తేజరిల్లు.

తా॥ అతిగాగాక స్వల్పముగాగాక యాబాలమువ్వును గుర్తించి యొప్పిదముగ రగులనొనర్చినయెడల ప్రతిదినమును సుఖించుచు ప్రేమవృద్ధిపొందించుకొనుచు ప్రికాసించెదరు.

శ్లో॥ సహసా వాప్యపశ్యాంతా కన్యాచిత్తమవిందతా ।

భయం త్రాసం సముద్వేగం సవ్యోద్వేషం చ గచ్ఛతి ॥

శ్లో॥ సా ప్రీతియోగమప్రాప్య తేనోద్వేగేన దూషితా ।

పురుషద్వేషిణీ వా స్యాద్విద్విష్టా వా తతోఽన్యగా ॥

ఉ. ఈగతిబాలలన్గవయ • కెంతయు నాయకుఁడెట్లు కేళికికొ

వేగముఁజూపెనేని సతి • విహ్వలభావము భీతియు న్నము

ద్వేగము రోషమునొడము నప్రియమాతృజనించుఁ గానఁ గా

మాగతవేదులీరతిరహస్యము చిత్తములందు నిల్పుడి.

తా॥ పైన చెప్పియుండిన ప్రకారము పురుషుడు ప్రివర్తింపక తనయొక్క సుఖముకొరకు స్త్రీని రతికితోండజేసి యొత్తుడుకలుగజేసినయెడల నాస్త్రీ చంచలహృదయయై భయముపొంది పారిపోవుటయు మనస్సునందు రోషముచెంది ప్రేమలేకయుండుటయు సంభవించును కావున కామముదీర్చుకొనదలచినవారు ఈ రతిరహస్యమును మనస్సునందుంచుకొందురు గాత.

ఇతి శ్రీకొక్కోకకృతే రతిరహస్యే

కన్యావిశ్రంభణం నామో

ఏకాదశః పరిచ్ఛేదః.

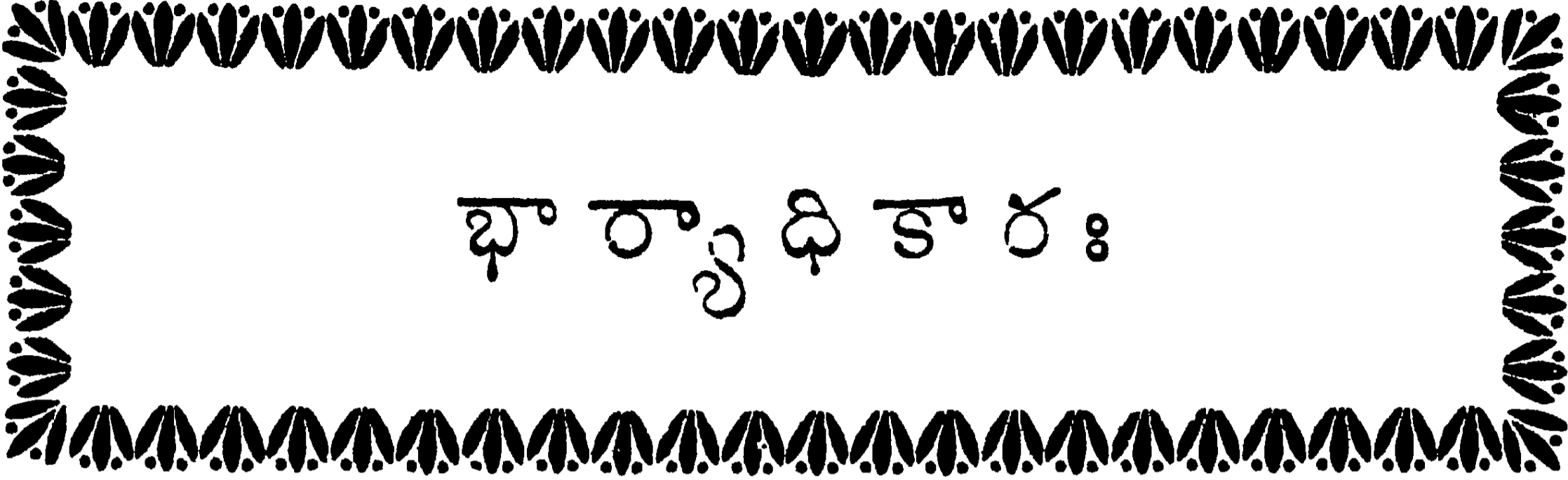

భార్యాధికారః

ద్వాదశః పరిచ్ఛేదః •

—: పతివ్రత లక్షణము :—

శ్లో॥ యువతిరపి విహాయ ప్రాతికూల్యం స్వనాథం
వచనహృదయకాయైః పూజయేద్విష్టదైవమ్ |
గృహవసతిమథాసౌ చింతయేద్భర్తృవాచా
ప్రతిదినమతిమృష్టం వేశ్మ కుర్యాత్సుశోభమ్ ||

శ్లో॥ గురుషు సఖిషు భృత్యే బంధువగేఽ చ భర్తృ
ర్వ్యపగతమదమాయా వగ్తయేత్ స్వం యథార్హమ్ |
నితపరిమితవేషం కేళీవిహారహేతోః
ప్రచురమరుణమాహుః ప్రేయసో రంజనాయ ||

సీ. వనరుహానన మనో • వాక్కాయములచేత
ధవుని దైవముగాఁగఁ • దలఁపవలయుఁ
బ్రతు్యు తరం బీక • పనియేమిచెప్పినఁ
జెవిఁజేర్చి వేగంబె • చేయవలయు
సత్తనూమలతోడ • నాప్తభృత్యులయెడ
మాయాప్రచారంబు • మానవలయుఁ
బ్రతివాసరంబు శో • భనసిద్ధికై నిల
యంబు గోమయమున • నలుకవలయు

గీ. నెపుడు తనుఁజూచునో విభుఁ • డిందువచ్చి
యనుచు నిర్మలమైన దే • హంబుదనర
పెనిమిటికి నిష్టమైన భో • జనపదార్థ
చయము కడుభక్తితోఁ • దాను • నలుపవలయు.

తా॥ స్త్రీ తనభర్తను మనస్సునందును మాటలచేతను దైవముగతలంపవలయును. భర్తయేపనిచెప్పినను మారాడకవిన్నదై యాకార్యమును శీఘ్రముగా జేయవలయును. అత్తమామలతోడను యిష్టులయిన పనివాండ్లయందును కపటము లేక యుండవలయును. ప్రతిదినమును కుభముకొఱకు ఆవుపేడచే నిల్లలుకవలయును. భర్తవచ్చి తన్నెప్పుడుచూచునోయని పరిశుభ్రమగుశరీరముతో యుండవలయును. భర్తకిష్టమైన భోజనపదార్థములను భక్తితో వండిపెట్టవలయును.

శ్లో॥ మరువక, నవమాలీ, చూలతీ, కున్ద, మల్లీ,
 తిరుణసదృశపుష్పా వీరుధః సౌరభాద్యాః
 నుమధురఫలవృక్షా మూలకాలాబుభాండ-
 ప్రభృతివిటపకాదీనర్పయేద్వాటికాయామ్॥

శ్లో॥ సకృదపి కులటాభిర్యోగినీభిక్షుకాభి-
 ర్నటవిటకుటితాభిః సంస్పృశేన్మాళికాభిః
 రుచిరమిదమముష్మై చభ్యషేతన్నవేతి
 ప్రతిదినమపి భర్త్యుర్భోజనేచ్ఛాం విదధ్యాత్॥

శా. పూవుందోఁటల వృక్షవాటికలలోఁ ♦ బాంపారభాండావళుల్
 గావింపన్వలయున్ విదూషకనటఁకాంతాంగనా భిక్షుకన్
 దైవజ్ఞన్ వ్యభిచారిణీన్ వివిధమంత్రప్రక్రియాయోగినీ
 భావంగూడుట భాషణంబును ననఁదాభావ్యంబు భూమీస్థలిన్.

తా॥ వాసనగల పుష్పలనీయుపాదలను మంచిఫలములనీయు వృక్షములను కూరగాయలనిచ్చు పాదులను దొడ్డియందు పెంచవలయును. విటవిదూషక సహ వాసముజేయుకాంతను భిక్షు మేత్తుకొని జీవించుదానిని జోస్యముకెప్పుదానిని వ్యభిచరించుదానిని మంత్రప్రక్రియలు నేర్చిన యోగిని మొదలగు స్త్రీలయొక్క సహ వాసము చేయుటయు తుదకుమాటలాడుటయు పతివ్రతయగు స్త్రీయొనగ్నజనదు.

శ్లో॥ వచనమపి నిశక్యగచ్ఛతో వేశ్యమధ్యే
 తదుపకరణసజ్జా సంవసేదాగతిస్య
 చరణయుగళమస్య క్షాలయేదాత్మనాఽసౌ
 రహసీ చ పరిబోధ్యో విత్తనాశే ప్రసక్తాః॥

శ్లో॥ అనుమతిముపలభ్యాధిష్ఠితాస్యత్ర యాతూ -
 వృష్యననునవిదధ్యాభృత్తురుత్థానమగ్ని

శయినమపి న ముంచేన్నాస్య ముస్త్రీం విభిన్యాద్
 వ్రతని మువిధానం స్వేన చాస్యానుగచ్ఛేత్ ॥

సీ. విభుఁడువచ్చినరాఁక • వినివేగ మెదుగుగా

నింటివాకిటికిఁ దా • నేగవలయు

వ్రతెచ్చినట్లెఁ దేఁపాలోనంగ్రహింప

నది లోనికిఁవచ్చు • నమనవలయుఁ

గాఁతునిచరణము • ల్లడిగి పీఠముఁబెట్టి

యనుమతి గృహకృత్య • మందవలయు

సతిరహస్యములై న • యాయవ్యయంబులఁ

దెలియంగఁ బతికి బోధింపవలయుఁ

గీ. బురుషుననుమతిలేకయే • పుట్టినింటి

కొక్కత యరుగుటయును దా • నుడుగవలయు

వ్రతములును దానములును దై • వములపూజ

లధిపునానతిఁ బొంది చేయంగవలయు.

తా॥ పెనిమిటిరాకను విని వేగముగా నింటివాకిటివరకు వెళ్లుటయు, భర్త
 తెచ్చినపదార్థము లెంతకొద్దివైనను యవియంగుకొని లోనికివెళ్లుటయు, భర్త
 పాదములనుగడిగి కూర్చుండుటకు పీఠముంచి యతని సమ్మతినిబొంది నింటి కను
 లను చేనుకొనుటయు, గోప్యము గానుంచతగిన ఆదాయములను వ్యయములను భర్తకు
 తెలియజెప్పటయు, పెనిమిటియొద్దనుపొందక పుట్టినింటికి ఒక్కతెయి పోకుం
 డుటయు, వ్రతములును దానములును దేవపూజలును భర్తననుజ్ఞసాందనిదే చేయక
 యుండుటయు, మొదలగు నీరద్దుణములనుగలిగి పతివ్రత ప్రవర్తింపవలెను.

శ్లో॥ క్వచిదపి నిభృతే వా ద్వారి వా నైవతిష్ఠే -

చ్చిరమథ గిరమస్మిన్విప్రీయాం న ప్రయచ్ఛేత్ ।

న విరళజనదేశే మస్త్రీయేన్నిఘ్నతే వా

న పురుషమథ పశ్యేన్మస్త్రీహేతుం వినా చ ।

శ్లో॥ సుఖుతిరబహుభాండం కాత్మమృచ్చ్యర్మలోహైః

సమయశుభినమిక్షుణ్ణ । పాదదీతాలఁ గూర్చుండుట.

నిభృతమనులభాని స్థావయేద్భేషజాని
వ్యయమవహితచిత్తా చిన్తితాయాం చ కుర్యాత్ ||

శ్లో|| తృణతుషకణకాస్థాంగారభస్మోపయోగం
పరిజనవినియోగం కర్మణః ప్రత్యవేక్షామ్ |
ప్రియతమపరిభుక్తత్యక్తకస్త్రాదిరక్షాం
కుచిభిరవసరే తైర్మాననం భృత్యవర్గే || (పాఠాంతరము)

క. ఆయంబు కొలఁదిదెలియక
నేయంగావలదు వ్యయము ♦ సీమంతినికీక
నేయంగావలయునేనియు
నాయర్థమునందుఁ బాద ♦ మైననునొప్పుకొ.

తా|| పురుషునియొక్క యాదాయము తెలియక వ్యయమొనర్పగూడదు.
వ్యయమునేయవలసివచ్చినయెడల పురుషునియాదాయములో నాలుగింటనొకపాలు
వ్యయమునేయట పతివ్రతకుదగును.

మ. కనువు న్గట్టెలు నూకలు న్నుముక యంఁగారంపుభస్మముఁ
మసలంబాయక చేర్చి దాసులకుఁ గర్తవ్యాప్తిపాలించి దు
ర్వ్యసనంబున్జనఁజేసి భర్తవిడువక ♦ వస్త్రాదిసంరక్షయై
వెస భామామణియున్న నందమవు సద్భృత్యావళి శుద్ధియై.

తా|| కనువు, కట్టెలు, ఊకలు, ఉముక, బొగ్గుపాడి యివి పారవేయక
భద్రపరుచుటయు, భృత్యులకు పనిపాటలుచెప్పి తగినట్టు పరిపాలనచేయుటయు,
పురుషుడు కట్టిచిడిచినబట్టలు సంరక్షించుటయు మొదలగు సద్గుణములుగలిగి పతి
వ్రత ప్రవర్తింపవలయును.

శ్లో|| పరిజనపరిరక్షాం వాహచింతాం పకూనాం
కపిపికకుకళారీసారసాదేర వేక్షామ్ |
గురుషు పరవశత్వం తేషు వాచం యమత్వం
స్ఫుటహానితనివృత్తిం కిలవృత్తిం చ కుర్యాత్ ||

శ్లో|| ప్రణయసహచరిభిస్తుల్యరూపాం సపత్నీం
.....

గతవతి దయితే తు క్వాప్తి మాంగల్యమాత్యా
ణ్యవచితగురువిప్రా ధారయేన్మండనాని॥

నీ. పరిజన వాహన ♦ పశు పిక శారికా

సార సంరక్షణ ♦ సలుపవలయు

గురుజనంబులయెడఁ ♦ బరమభక్తివహించి

చెప్పునూడిగమును ♦ జేయవలయు

సవతిపట్టున మహా♦సౌజన్యయై కూర్చి

సోదరిమాటుగాఁ ♦ జూడవలయు

సవతిబిడ్డలఁగాంచి ♦ సంతసిల్లుచు మదిఁ

దనదుబిడ్డలవలెఁ ♦ దలఁపవలయు

గీ. మగఁడు పరదేశమరిగిన ♦ మంగళంపు

సూత్రమేకాని శృంగార♦మాత్రముడిగి

యత్తమామలచేరువ ♦ యందుఁ బొన్ను

నందు శయనింపవలయుఁ గు♦లాంగనకును.

తా॥ తనయింటియందుఁడు పశుపక్షి వాహనాదులను సంరక్షణమున శ్రద్ధతో విచారించుటయు, అత్తమామలయందు భక్తితో సంపదించుచు వారుకోరినకుశూషలానర్చుటయు, సవతియెడల వతిన్నేహముంచి తోబుట్టువువలె చూచుటయు, సవతిబిడ్డలను ప్రేమతో జూచి తనబిడ్డలవలె ప్రేమించుటయు, భర్తకార్యాధియై యూహవిడిచి వెళ్ళినమంగళనూత్రముమాత్రముంచుకొనిమిగిలినయలంకారములనువిడిచి రాక్షులందత్తమామలకెదురుగా పడుకొనుటయు, పతివ్రతయగుస్త్రీచేయందగును.

శ్లో॥ ఉపగురు శయనం చ స్వల్పతాం చ వయస్య

ప్రతిదినమపి కుర్యాదస్య వార్తానుసారమ్।

అనవసితవిధా నేష్యస్య నిర్వాహయత్నం

వ్రతనియమవిధిం చ క్షేమసిద్ధ్యై విదధ్యాత్॥

శ్లో॥ స్వజనగృహముపేయాత్ ప్రక్రమే సద్వ్రతీయా

న చిరమిహ వసేచ్ఛ ప్రేయసి త్యాగతే సా।

అవికృతవపుషం స్వం దశ్యయేదుత్సవాదౌ
 ప్రథమమపి విదధ్యాదాహ రేచ్ఛోపహారమ్॥

ఆ. వె. పుట్టినింటనున్న ♦ ప్రొద్దులఁ బ్రియురాక
 వినినయపుడు తొంటి ♦ వేషముడిగి
 సఖులు దాను నెదురు ♦ చనుదెంచి నీరాజ
 నంబుఁజేయ నుత్సవంబుదనరు.

తా॥ పతివ్రతయగుస్త్రీ పుట్టినింటనున్న సమయమందు పెనిమిటిరాకను
 వినినతోడనే యలంకరించుకొని చలికత్తెతో నెదురేగి హారతీనీతు కుభయ
 గలుగును

క. పరదేశమునకు నాథుం
 డరిగిన తక్షేమవార్త ♦ లరయుచు నాయా
 వెరవున వ్రతములు దైవత
 పరిచర్యలఁ జేయవలయుఁ ♦ బతిమేల్కొఱకున్.

తా॥ భతఁ పరదేశములకుబోయినప్పుడు అతనిక్షేమవార్తలను దెలిసికొ
 నుచు యతడు క్షేమముగానుండుటకు వ్రతములు మొదలగు దేవతాపరిచర్యలను
 జేయుచు పతివ్రత ప్రవర్తింపవలెను.

శ్లో॥ యదిబహుయువతిః స్యాత్పూర్వః సామ్యవృత్తి
 ర్ని పుణమతిరు పేయాన్న త్సమేతాపరాధమ్।
 వపుషి వికృతిమేకాం సంప్రియోగే రహస్యం
 వహతి వదతి యచ్చ ప్రేమరోషేణ కించిత్॥

శ్లో॥ కథమపి చ తదన్యం క్రావయేన్నో కదాచి
 త్రసరమపి సవత్నీ గోచరే క్వాపి దద్యాత్
 యది నిగదతి దోషం కా చిదేకా పరస్యా
 రహసి చ నిపుణో క్షర్ధావజ్ఞైః నైవ యోజ్యా।
 ప్రమదవనవిహార ప్రేకుసమ్మానదానై
 ర్హృదయమిహ యథార్హం రంజయేద్వల్లభానామ్॥

సీ. పెనిమిటి పెక్కండ్ర ♦ వనితలఁ గైకొన్న
 నమమైనవ ర్తన ♦ సలుపవలయు

రమణుఁడేగతి నపరాధంబుఁజేసిన

యెగ్గొన్నరక క్షమింపవలయు

నేకాంతమునఁబ్రయుఁ డిచ్చగించినఁ దన

సురతనై పుణ్యంబుఁ జూపవలయు

సఖునితోనొనఁగూడు డసవతి గోచరమైన

కోపంబుమాని కై కొనఁగవలయు

గీ. నెట్టినిందలు పతులపైఁ డబుట్టినేని

యొర్చి పలుమాటునుడువక యుండవలయు

వనవిహారంబులను మనోవాంఛితార్థ

దానములఁ బ్రియుననిశంబుఁ దన్పవలయు.

తా॥ పెనిమిటి చాలమందిస్త్రీలతో సాంగత్యముచేయుచున్నను సహించి యుండుటయు, భర్తయేవిధమగు నపరాధముచేసినను తప్పించక యొర్పుగలిగి యుండుటయు, వల్లభుడు రహస్యముగోరినయెడ తనరతినేర్చును చూపుటయు, భర్తతోకలియు సవతికనుపించిన కోపమునొందక తనతో సమానముగా చూచు టయు, యేస్త్రీలవైనయినను నిందకలిగినయెడల నానిందను తాను మాటిమాటికిని యొంచకయుండుటయు, వనవిహారములయందును యతనిమనస్సునందిచ్చగించు పదార్థచయమునిచ్చుటవల్లను భర్తనెప్పుడును సంతోషపెట్టుటయు మొదలగు గుణము లనుగలిగి పతివ్రత ప్రివర్తింపజనును.

ఇతి శ్రీకొక్కొక్కకృతే రతిరహస్యే

భార్యాధికారో నామ

ద్వాదశః పరిచ్ఛేదః.



పారదారికాధికరణమ్.

త్రయోదశః పరిచ్ఛేదః

-: పరస్త్రీసంగమనిషేధా నిషేధముల లక్షణము :-

శ్లో॥ భార్యాధికారికమిదం గదితం సమాసా

ద్విత్యామి సంప్రతి పరప్రమదాభియోగమ్ |

అయ్యుర్యశోరిపురధర్మసుహృత్ స చాయం

కార్యో దకావిషయహేతువకాన్న కామాత్ ||

క. పాపములనెలవుఁ బుణ్యయ

శోపాయము విభవహాని • యాయుష్యహార

వ్యాపారమునాశము పర

చాపలనేత్రీలరతంబు • చన దెవ్పరికిన్.

తా॥ పరస్త్రీగమనమువలన పాపమును, పుణ్యనాశనమును, కీర్తినశించుటయు, అనాచారముసంభవించుటయు, ప్రాణాపాయముసంభవించుటయు, ఉద్యోగనాశనమును, మొదలగుకష్టములుప్రాప్తించును. కాన పరస్త్రీగమనమును విసర్జించినచో పురుషుడు సుఖమునొందును.

క. ఐనను గామాతురతక్

హానియగుక బ్రాణములకు • నని మును దివిజుల్

మానక ప్రార్థనములకు

గానిమ్మని రట్టితెరువుఁ • గామాసక్తుల్.

తా॥ పరస్త్రీగమనమువలన నత్యంతమైనపాపము సంభవించినను శోరినస్త్రీని రమించనియెడల నదికామాతురతకోర్వక బ్రాణత్యాగము సంభవించిన బ్రాణనాశ్యాపాతకముగలుగును కాన స్త్రీ తన్ను ప్రార్థించినయెడల నాస్త్రీసంగమము తగునని కామమునందు ప్రీతిగలవారనిరి.

వ॥ కావున నన్యోన్యస్నేహమోహంబులం బొందినఁగాని పరస్మైసంగమ దోషంబు పొరయకుండదని చెప్పెదరు. అన్యోన్యస్నేహమోహంబు లత్యంతనుఖ కారణంబులని కామకాస్త్రజ్ఞులు చెప్పెదరు. అట్లగుటకు ముందు ప్రేరణరూపం బున బుద్ధిని జలింపజేయు నవస్థాదిశకంబు నెఱింగించెద.

—: దశావస్థల లక్షణము :—

శ్లో॥ నయనప్రీతిః ప్రథమం చిత్తాసంగస్తతోథ సంకల్పః |
 నిద్రాచ్ఛేదస్తనుతా విషయనివృత్తిస్త్రోపానాశః ||
 శ్లో॥ ఉన్మాదో మూర్ఛా మృతిరిత్యేతాః స్మరనకా దశైవ న్యుః |
 తాస్వారోహాతిమదనే యాయాత్పరయోషితం స్యరక్షయైః ||

క. చూచుట తలఁచుట కోరుట
 కాచుట కృశమాట రుచులఁ గానమి సిగ్గున్
 దోచుట వెఱ్ఱియు మూర్ఛా
 ప్రాచుర్యము మరణమనఁగఁ ♦ బదియునవస్థల్.

తా॥ చూచుట, తలఁచుట, కోరుట, కాచుట, చిక్కిపోవుట, ఆరుచి పుట్టుట, సిగ్గువిడుచుట, చిత్తవిభ్రమము, మూర్ఛకొందుట, ప్రాణముపోవుట, ఈ పదియు దశావస్థలని తెలియందగినది.

సీ. ఒంటిమోహమునఁ గన్గొంటిఁ జక్షుఃప్రీతి
 పలుమాఱు నదితలఁపంగఁ జింత
 యుడుగనికోర్కెతో ♦ నుండుట సంకల్ప
 మొగిగుణస్తుతి నిద్ర ♦ యుడిగియుంట
 విరహతాపంబుచే ♦ వేఁగి డస్సియునుంట
 యరుచి యేమిటిమీఁద ♦ నాశలేమి
 యెన్నియాడెడివారి ♦ నెఱుఁగమి నిర్లజ్జ
 యున్నాదమున నింటి ♦ నొల్లకుంట

గీ. వలపు దలకెక్కి మదితన ♦ వశముగాక
 పరవశత్వముచే డిలఁపడుట మూర్ఛ
 పొందులేకున్నఁ బ్రాణంబు ♦ పోవుననుట
 మృతియునయ్యె దశావస్థ ♦ లెఱుఁగఁజొప్పు.

తా|| చూచుటయనగా, ఒంటరిగా స్త్రీపురుషులు పరస్పరమోహముచే కనుగొనుట. తలంచుటయనగా, చూచినతరువాత యాచూచినవిషయమునుమాటి మాటికితలంచుట, కోరుటయనగా, స్త్రీపురుషులు పరస్పరమును సాంగత్యము చేయవలయునని కోరుట. కాచుటయనగా, ఒండొరులు స్వరూప స్వభావములను దలంచుకొని నిద్రపోకయుండుట. చిక్కిపోవుటయనగా, విరహతాపానలముచే డస్సిపోవుట. అరుచిపుట్టుటయనగా, విరహతాపజ్వరమువలన దేనిమీదయు నాశలేకయుండుట. సిగ్గువిడుటయనగా, తమ్మునిందించువారిని గుర్తెఱుంగక యుండుట. చిత్తవిభ్రమమన, వెఱ్ఱియై తినట్లు యిటియుండుండుట కిష్టపడక తిరుగుట. మూర్ఛయన, ప్రేమయొక్కవయై మనస్సును పట్టియుంచుట తమ పశముగాక పరపశత్వమునొంది డీలుపడియుండుట. పాణిముపోవుటయన, సంభోగము కలుగకపోవుటవలన స్త్రీపురుషులిరువురును పాణిములువదలుట. మోహము క్రమముగా నీదశావస్థలకు మూలమగునని దెలియందగినది.

సీ. మొదటియవస్థను ♦ మోహనాకారంబుఁ
 జూడంగఁ జింతించు ♦ చుండుటయును
 రెంట వగపువ్రట్టు ♦ రేయునుబవలును
 మూఁట నిట్టూర్పులు ♦ మొనసియుండు
 నాలుగింటఁ దలంచి ♦ నడిరేయిచింతించు
 నేనింట జ్వరమునే ♦ మెఱుఁగకుండు
 నారింట నన్నంబు ♦ నరుచియెయుండును
 నప్తమంబున లజ్జ ♦ సరవిఁజనును
 ఆ. వె. నప్తమమున నాలుకలు తొట్రువడియుండు
 తొమ్మిదింట జీవి ♦ తొలఁగియుండు
 పదిటఁ బ్రాణముచనుఁ ♦ బతికై న సతికై న
 మరునిచేతనుండు ♦ నరులబ్రతుకు.

తా|| చూచుటయను మొదటియవస్థయందు స్త్రీపురుషులిరువురును యొకరి చక్కదనమొకరు చూడవలెననుకొందురు. తలంచుటయను రెండవయవస్థయందు రాత్రింబగళ్లును దుఃఖముకలిగినట్లుండును. కోరుటయను మూడవయవస్థయందు నిట్టూర్పులుకలుగును. కాచుటయను నాలుగవయవస్థయందు రాత్రిలయందు

నిద్రజెందక యొకరినొకరు తలంచుకొందురు. చిక్కిపోవుటయను నైదవయవస్థ యందు జ్వరముకలిగియుండును. అరుచిపుట్టుటయను సారవయవస్థయందుభోజన పదార్థములు నోటికింపుగానుండవు. సిగ్గువిడచుటయను నేడవయవస్థయందు క్రమముగా సిగ్గునువిడుచును. చిత్తవిభ్రమమును నెనిమిదవయవస్థయందు పలు కులు తడబడును. మూర్ఛయను తొమ్మిదవయవస్థయందు ప్రాణంబులు హీనం బులై చలించును. మరణమును పదియవయవస్థయందు చనిపోవుటయను సంభవించును. కావున స్త్రీపురుషులయొక్క బ్రతుకు మన్మథాధీనమయి యుండును.

శ్లో॥ పునర్దారాః పునర్విత్తం పునః క్షేత్రం పునః సుతః |

పునః శ్రేయస్కరం కర్మ న శరీరం పునః పునః ||

గీ. సతియు, ధనమును, క్షేత్రము ♦ సంతతియును

మంగళం బగు కర్మలు ♦ మఱలమఱల

బోయినను బొందవచ్చును ♦ పుడమిఁదనదు

బొందివోయిన మఱలఁదాఁ ♦ బొందలేఁడు.

✓ తా॥ భార్యా, ధనము, క్షేత్రము, సంతానము, మంగళప్రదమయిన కర్మములు, ఇవియన్నియు గలించినను మఱలమఱల సంపాదించవచ్చును కాని శరీరముమాత్రము సంపాదించఁజాలము.

—: కామితానర్హ స్త్రీలు :—

శ్లో॥ అసంగృహీతభార్యాం చ బ్రహ్మస్త్రీం యశ్చగచ్ఛతి |

నూతకం సతతం తస్య బ్రహ్మహత్యా దినేదినే ||

క. భూమీసురసతిఁ గన్నెను

గామింపఁగరాదు మున్ను ♦ కామిని తన్నుకొ

గామించినను సుకృతముల

సీమంబును జెడును లోకఁ నిందయుఁ దనకొ.

✓ తా॥ బ్రాహ్మణులభార్యలను, అవివాహిత స్త్రీలను కాముకులు కామింప జనదు. వారు తమంత తామేవచ్చినను పురుషులు పుణ్యాపాయమునకు లోకనిందకు జంకి వారిని త్యజించుచును.

శ్లో॥ అద్విజభార్యావిషయః సాపి న దుష్టైవ పంచనరభుక్తా |

శ్రోత్రియసఖినంబన్ధిక్షితిపతిభార్యా నిషిద్ధవ ||

శ్లో॥ పతితా సభీ కుమారీ ప్రవ్రజితాశోగిణీ చక్రకటా।
ఉన్మత్తా దుర్గన్ధా వృద్ధప్రాయా రహస్యభిత్కపిలా॥

శ్లో॥ అతికృష్ణా నిక్షిప్తా కదాచిదేతా న గమ్యాః మ్యః।
విషయే-గమ్యేపి బుధాః కారణతః పారదారికం ప్రాహుః ॥

క. శోత్రియునిభార్య నృపుసతి
మిత్రునియెలనాగ మామమెలతయును గురు
క్షేత్రం బిలబొందఁ దగ ద
పాత్రంబగుఁ దామెవలచి ♦ వచ్చిననై నన్.

తా॥ శిష్టునిభార్యయు, రాజుభార్యయు, స్నేహితునిభార్యయు, మామ
భార్యయు, గురునిభార్యయు. వీరలు కామించి వైబడినను పురుషులు కామ
వశులుకాక వారపాతులని దలంపవలెను.

ఆ. వె. మత్త పతిక్షుచెలియ ♦ మానవిచ్ఛేదిని
కన్య సునతాత్మ ♦ కపిలవర్ణ
పూతిగంధ ముసలి ♦ బూతురోగముదానిఁ
గాక యన్యసతులఁ ♦ గవయవలయు.

తా॥ మత్తురాలు, పాపండునిభార్య, మానహీనుతాళు, ఋతుమతికాని
చడుచు, నీమముగలకాంత, నల్లని శరీరముగలది, దుర్గంధవతి, వృద్ధస్త్రీ, సుఖ
సంకటములుగల స్త్రీ మొదలగు స్త్రీలను, తమమేలుకొఱకు కాముకులు పొం
దం జనదు.

—: పరస్త్రీగమనహేతులక్షణము :—

శ్లో॥ మద్వైరిసంగతోస్యాః పతిరియమస్మాన్నివర్తయేదేనమ్।
మత్సంస్పృష్టా బలిసం ప్రకృతిం వా మాం జిఘాంసుమానేతీ॥

శ్లో॥ గమనమనపాయమస్యాం మమ నిఃసారస్య వృత్తిహేతుర్వా।
మర్మజ్ఞా మయి రక్తా విముఖం మాం చూషయేదథవా॥

శ్లో॥ మామభిరిరంసురయమితి మిథ్యాదోషేణ కపటఘటితేన।
కర్తాస్మి మిత్రకార్యం మహదనయా వా సహగమ్య॥

సీ. నాశత్రుఁగూడె నీ ♦ నాతినాథుఁడు దీనిఁ

బొందిన నదివానిఁ ♦ బొందఁజేయు

బలవంతుఁ డీనాతిఁపతి దీనిఁ గదిసిన

చెలువ వానికి నాకుఁ ♦ జేలిమిఁజేయు

ధనికురాలీకాంతఁ ♦ దగిలినఁ దనసొమ్ము

చేరలకొలఁది నా ♦ చెంతఁజేర్చు

మర్మజ్ఞురాలు ప్రేమముగల్గు నామిఁదఁ

జొరకున్న నామర్మ ♦ మొరులకిచ్చు

గీ. దీనినేవేళఁ బొందిన ♦ దీనికతనఁ

జాలఁదలఁచిన పనులెల్లఁ ♦ జక్కనొను

మేలుగాకని యన్యకామినులఁ దగిలి

రతులు సల్పుదు రెటువంటిఁరసికులై న.

తా॥ తమ శత్రువులకు స్నేహితులైనవారి భార్యలనుబొందిన శత్రువులకును దమకును స్నేహముగలుగునని కొందఱును, బలవంతులైనవారి భార్యలను బొందినబలవంతులగువాటితో స్నేహముకలుగునని కొందఱును, ధనికురాలగు కాంతను బొందిన దమకు కావలసినపుడు ధనముయిచ్చునని కొందఱును, తమ మర్మములను దెలిసిన పరకాంతలను బొందిన తమ మర్మముల నితరులకు దెల్పకుండునని కొందఱును, నీతినిదెలిసిన పరకాంతలను బొందిన తాముతలంచిన కార్యములు నెఱవేఱునని కొందఱును పరస్త్రీసంగమమునకు పురుషులిచ్చగింతురు.

శ్లో॥ ఇత్యుపలక్షణమిత్థం కారణమలోచయన్న రాగతో యాయాత్ ।

కారణవిచారణాసహమధవా స్వం వీక్ష్య మన్మథోఽస్మథితమ్॥

క. ఈకార్యంబులలోపల

నేకార్యంబునునొనర్తు ♦ రిటుగాకున్నన్

భీకరమన్మథబాణా

స్తోకాహతిన్తై నఁజొచ్చి ♦ దొరకొందురొగిన్.

తా॥ కాముకులు పైన కెప్పియుండిన కారణములచేసినను మన్మథబాణములకు లోనైయునను పరదారాగమనమున బ్రవర్తింతురు.

శ్లో॥ జిగమిషుభిః పరదారా నిన్ధ్యాయతి వృత్త్యపాయపరిహారాః।
ప్రాగేవ చిన్తనీయాః లబ్ధవ్రసో హి దుర్జయో మదనః॥

క. తలఁపఁగవలయును ధర్మము
తలపోయఁగవలయు వృత్తి ♦ ధనములు మొదట
వలరాజుఁ బిదపగెలువ
న్నలవియె? పరవనితమీఁద ♦ నాసేమిటికిన్.

తా॥ కాముకులైనవారలు కాంతలనుగోరునెడ యీకాంతను బొందుట ధర్మమా! అధర్మమా యని విచారించి సిద్ధి, అర్థము, వృత్తి, జీవనము, ఆపాయ పరిహారమును విచారించవలయును. అట్లుగాక యిచ్చవచ్చినటుల ధర్మములను దెగనాడి మేలు కీళ్లెంచనియెడల మన్మథబాధతీరునా? బుద్ధిమంతులగువారు సాధ్యమైనంతవరకు పరస్త్రీలను వర్జించుటమేలు.

శ్లో॥ సప్రత్యవాయుదుర్లభ నిషేధవిషయశ్చ యో విషయః।
కామః స్వభావవామః ప్రసరతి తత్త్రైవ దుర్వారః॥

ఆ. వె. తలఁపరానిచోట ♦ దలఁ పెల్లఁజేర్చిన
మరుఁడుసంతసించి ♦ మదముఁబెంచి
యిచ్చవుట్టఁజేయు ♦ నింతులఁ బురుషులు
చూచినపుడె వేయు ♦ సుమశరములు.

తా॥ కాముకులు పరస్త్రీల నిచ్చగించిచూచినయెడల మన్మథుడు మదమును బెంచి మన్మథోద్రేకము కలుగజేయును.

శ్లో॥ ఉజ్వలవపుషం పురుష కామయతే స్త్రీ నరోపి తాం దృష్ట్వా।
అనయోరేష విశేషః స్త్రీ కాంక్షతి ధర్మనిరపేక్షా॥

శ్లో॥ అభ్యర్థితా చ పుంసా సహసా న స్వీకరోతి సహజేన।
నుకృతసమయాద్యపేక్షీ శ్రవర్తతే వా నవా పురుషః॥

చ. పురుషులు కామబాణహతిఁ ♦ బొంది రసస్థితిఁగోరి వేఁడినన్
దరుణులు సమ్మతింపక యదల్తురు చేరఁగనీరు, మెచ్చునుం
దరతరమూ రియెన నరుఁ ♦ దారెతగుల్కొనఁజూతురేని ని
బ్బరముగ ధర్మము న్గులము ♦ వావియుఁజూడరు మన్మథోద్ధతిన్.

తా॥ కాముకులు మన్మథబాణములకులోనై స్త్రీలను మోహించి దటిజేరి వేడినను సమ్మతించరు. దగ్గరకురానీయక యొంచెదను. సుందరయాపుని తామె తగులుకొనుటకు దలంచిరేని ధర్మమును కులమును వరుసమును త్యజించియైనను వానిని పొందగోరుదురు. పురుషులట్లుకాక ధర్మమును పూర్వాచారములను పాటింతురు. కావున పురుషుడు ధర్మనియమముడై స్త్రీవలె సులభముగ ధర్మము నుత్యజించి పరదాగమనమునకుం జొరబడడు.

శ్లో॥ సులభామవషణుతేఽసా కామయతే దుర్లభాం శృషాభియాంక్తే చ |

ఇతి నరనారీశీలం నార్యా వ్యావృత్తికారణం వక్ష్యే॥

ఆ. వె. చేరి వేడుకొనిన ♦ చేయూక యడియాసఁ

జూపి యపుడెయట్టి ♦ సుదతి నొక్క

పురుషుమీఁదనలపుఁ ♦ బటపెనంచును గల్గ

నిందఁబటపి వెఱపు ♦ నింపవలయు.

తా॥ స్త్రీ తనయొద్దజేరి ప్రార్థించినను పురుషుడులోబడక యా స్త్రీ యొక పురుషుని మోహించెనని నిందవేసినయెడల నా స్త్రీకి వెఱపుగలిగి తన్నిక జేరదలంపదు.

—: కామినులు వ్యభిచరింపకుండుటకుఁ గారణములు :—

శ్లో॥ భృశమనురాగః పత్యాపవత్యవాత్సల్యమతివయా స్త్వం చ |

వ్యతికరనిర్వేదిత్వం ధర్మాపేక్షాపి కస్యాశ్చిత్ ॥

శ్లో॥ భర్తురవిరహః స్వాత్మని వోషజ్ఞానం యియాసురన్యయా రక్తః |

ఇయమస్య మన్నిమిత్తా మా భూత్వీడేత్యసామర్థ్యమ్ ॥

నీ. పతిభక్తికలదు నాపైఁ జాలబిడ్డలఁ

గంటిగా యని యన్యుఁ ♦ గవయదొకతె

నాపోడిమెఱిఁగినఁ ♦ జేపట్టకధసతి

విడుచుగాయని చేర ♦ వెఱచునొకతె

పెనిమిటిఁగనిన నీతనికి నాకతమునఁ

జేటువచ్చునటంచుఁ ♦ జేరదొకతె

యిరుగుపొరుగువార ♦ లెఱిఁగినఁ గులహాని

వాటిల్లునని చొరఁ ♦ బారదొకతె

గీ. వీనినెలువలె బొందుదు ♦ వీడునాకు
 వశుడుకాడని తమకంబు ♦ వదలునొకతె
 యిచ్చగలిగినకామిను ♦ తేమిచెప్ప
 నిట్టివిధముల జారు జేపట్టరెపుడు.

తా॥ పతివ్రతయనిపించుకొంటిని చాలామంది పిల్లలనుగంటి ననుకొని
 సంత్సృష్టిచెందునదియు, ఆవిషయము భర్తకు తెలిసిన తన్నువిడిచిపుచ్చునని భయ
 పడునదియు, భతకొ జారునిగనిన తనవలన జారునకు ఆపదగలుగునని కీడును
 శంకించునదియు, ఇరుగుసొరుగువారు చూచినయెడల కులమునుండి వెలిగావలసి
 వచ్చునని శీలమును ప్రేమించునదియు. జారుడు తననుసాందుటకు వీలుండదని
 నిరాశ చెందునదియు, స్త్రీలకు జారవాంఛయున్నప్పటికిని నీకారణములచే జారుని
 చేపట్టజాలరు.

శ్లో॥ దుర్లక్ష్యో నాగగ ఇతి సుహృదితి పత్యా ప్రయుక్త ఇతి గరిమా |
 ఇంగితమాధః పలితో నీచః శుష్కా భియోగ్య దేశకాలజ్ఞః ||
 శ్లో॥ ఇతి లఘిమా సుహృదర్పితభావోఽచిత్తజ్ఞ ఇతి ఖేదః |
 తేజస్వ్యనిభృతభావో జ్ఞాతా జ్ఞాత్యుద్భుతా భవేయమితి భీః ||
 శ్లో॥ ఇచ్ఛాయామపి సత్యాం స్త్రీణాంవ్యావృత్తికారణాన్యాహుః |
 ప్రథమోక్తపంఠకారణవారణమనురాగవర్ధనం కార్యమ్ ||

సీ. సంకటములుగల్గ ♦ సామి విరక్తినిఁ
 జెందుననుచుఁ దాల్మి ♦ నొందియుండు
 దుర్లక్ష్యుఁడు పతిమిఁత్రుఁడు నాగరకుఁడగు
 జారుఁడంచును మది ♦ స్థారవించు
 దేశకాలంబులఁ ♦ దెలియని మూఁధుఁడు
 పలిత నీచుండని ♦ పరిహారించు
 ప్రియునిసతినగు నా ♦ ప్రేమనెఱుంగక
 కామింపరాఁ డని ♦ ఖేదమొందు

గీ. కులమువారలుఁ గాంచిన ♦ వెలియటంచు
 భయముఁజెందియు న్యభిచరింపఁగఁ గలఁపదు

పై నఁజెప్పిన కారణపంచకమునఁ

గాన వాటిని వారించి ♦ గవయవలయు.

తా॥ తనయొక్క శరీరమువలనఁబుట్టఁబడిన శోగముచే భర్త విరక్తిభావమును జెందుననిన యసామర్థ్యమును, జారుడు నాగరికుఁడు దుర్లక్ష్యుండు భర్త స్నేహితుఁడు ననిగౌరవమును, జారు డింగితమూఢుఁడు పలికుఁడు నీచుఁడు దంభాలాపి దేశకాలపాత్రులను దెలియనివాఁడని లాఘవంబును, స్నేహితుని భార్యనగు నన్నుఁగోరకయందెనే హృదయాభిప్రాయమును దెలిసికొనలేని వాడని ఖేదమును, బంధుజనాదులకుఁ దనవ్యభిచారము తెలిసిన బంధుతిరస్కారము కలుగునని భయమును, నీయైదు కారణములవలన స్త్రీవ్యభిచారింపఁజాలదు. కాన వాటిని నివారించి యనురాగమును వృద్ధిచేయవలయును.

శ్లో॥ కార్యముపాఠ్యవ్యంజనమశక్తి హేతౌ, యథాయోగ్యమ్।

అతిపరిచయతో గరిమా, లఘిమా వైదగ్యభోగయోః ఖ్యాతౌ।

ఖేదః ప్రణతేస్త్రాసోప్యాశ్వాసనతో నివర్త్యా న్యుః॥

చ॥ అలయకపల్మరుక దిరుగులూడి యగౌరవమౌజ్జగించు నేర్పులువచరించి భావములు ♦ పొందుగఁజెప్పిన లాఘవంబు చంచలమగు ఖేదభావముఁ బ్రశాంతముఁబొందు నమస్కరించినకలభయమెల్లఁబోవుఁ దమిగల్గిన నూరటమాటలాడినక.

తా॥ స్వసామర్థ్యప్రకటనవలన కామినిహృదయమందు విశ్వాసమునుగలుగజేసి ప్రథమమైన యసామర్థ్యమును దొలంగింపజేయుటయు, అతిపరిచయమువలన రెండవదియైన గౌరవమును తొలంగింపజేయుటయు, కార్యకుశలుడు భోగి యనుభావమును తనపట్ల స్త్రీయందుకలుగచేసి మూడవదియైన లాఘవమును దొలంగింపజేయుటయు, నమస్కరించుటవలన నాల్గవదియైన ఖేదమును, ఊరడించుటవలన నైదవదియైన భీతియు తొలగింపజేసినచో స్త్రీలు వక్షలగుదురు

—: పురుష దూతలు :—

శ్లో॥ కూరః సముచితభాషీ రతితంత్రజ్ఞః ప్రియస్య కర్తా చ।

ప్రేక్షణకారీ సాహసరసీకః ప్రోద్ధామయావనశ్రీకః॥

శ్లో॥ ఆబాల్యజాతసఖ్యః క్రిడనకృత్యాదినా జాతవిశ్వాసః।

ఆఖ్యానశిల్పకుశలః కస్య చిదన్యస్య కృతదూత్యః॥

శ్లో॥ అప్యగుణో మర్మజ్ఞః సఖ్యా ప్రచ్ఛన్నసంస్పృహః॥
ఉత్తమయా సంభుక్తః నుభగః ఖ్యాతాన్వయశ్చ జామాతా॥

శ్లో॥ పరిచారః స్మరణీలః తాదృక్షః ప్రాతివేశ్యోపి॥
ధాత్రేయికాపరిగ్రహ ఉద్యోగత్యాగశీలశ్చ॥

శ్లో॥ ప్రేక్షణరసికో వృష ఇతి విఖ్యాతః సద్గుణాధికః శత్రుః॥
అభిమతమహార్హవేషాచారః సిద్ధా ఇమేనరాః స్త్రీషు॥

సీ. శూరుఁడు ప్రియవాది ♦ మారతంత్రజ్ఞుఁడు
శోధకుండును సాహసుండు భోగి

యశావనుఁడు ధనాధ్యుఁ ♦ డాబౌల్యముగఁదాను
గూడంగఁబెరిఁగిన ♦ కూర్మిసఖుఁడు

నేర్పరి విశ్వాసనీతుఁడు మర్మజ్ఞుఁ
డనుకూలప్రచ్ఛన్నుఁ ♦ డతఁడు దూత

యుత్తమాంగననై న ♦ నొడఁబాటు గొననేర్చుఁ
జక్కినివాఁడు ప్రశస్తదిక్కు

ఆ. వె. క్రొత్త పెండ్లికొడుకు ♦ కుసుమాస్త్రశీలుండు
బంటు దాదికొడుకు ♦ పరమహితుఁడు
వలవఁదగినవాఁడు ♦ వలనింటివాఁ డిట్టి
తంత్రములకు మిగులఁ ♦ దగెడువారు.

తా॥ ప్రోధుడు, ప్రియముబలుకువాడు. కళాశాస్త్రము తెలిసినవాడు, శోధించువాడు, సాహసముకలవాడు, సుకవాసి, మంచిప్రాయముకలవాడు, ద్రవ్యముగలవాడు, చిన్నతనమునుండికూడంగ పెరిగిన స్నేహితుఁడు, నేర్పుగలవాడు, విశ్వాసము గలవాడు, గుట్టుగలవాడు, అనుకూలముగా వడచువాడు, ఉత్తమవంశసంజాతనైనను వలలోవైచుకొనగల దేహసౌందర్యముకలవాడు, గొప్పయింటి క్రొత్త పెండ్లికొడుకు, కనుసన్నలయందునేర్పరి, నాకరు, దాదికొడుకు, మేలుకోరువాడు, కామింపదగినవాడు, ప్రక్కయింటివాడు వీరలు దూతకృత్యమునకు అర్హులు.

—: జారులకు వశులగుస్త్రీల లక్షణము :—

- శ్లో॥ ద్వారావస్థితీశీలా దృష్టా పార్శ్వం విలోకతే యా చ।
రమణద్విత్తుర్భగా వా నిరవత్యా నిరవరాధపరిభూతా॥
- శ్లో॥ లంఘితలజ్జా పంధ్యా గోష్ఠీశీలా మృతాపత్యా।
పరిహరతి నాపరాధేష్యభిభూతా వా వృథా సపత్నీభిః॥
- శ్లో॥ బాలా మృతపతికా యా బహూపభోగా దరిద్రా చ।
న్యూనపతిర్బహుమానా మూఢభవోద్వేగినీ కళాకుశలా॥
- శ్లో॥ జ్యేష్ఠా బహుదేవరకా పోషితభర్తాధరీకృతా సమానాభిః।
నిత్యం జ్ఞాతికులస్థితీర్ష్యాళుః పతిసమానశీలా చ॥

సీ. ఇంటివాకిట నిల్చి ♦ యిటునటునుంజూచు
పొలఁతి నాధునితోడఁ ♦ బోరునతివ
గొడ్డ్రాలు దుర్భగ♦గోష్ఠిసమాచార
బహుభోగవనిత యా ♦ బాలవిధవ
పగలు నిద్దురపోవు ♦ పడఁతి కురూపిణి
సిగ్గులేనిది కళా♦శిల్పనిపుణ
విగతనాయక యవి♦వేకిసకియ యల్ప
భోగిని మూర్ఖయు ♦ బూమెకత్తె

గీ. యత్తయును మామయు సవతి♦యాలు దన్ను
నెపములేకయె దండించు ♦ చపలనేత్ర
కరముమఱఁదులు నధికంబుఁ ♦ గలుగునతివ
సురతసాధ్యలు జారలౌ ♦ పురుషులందు.

తా॥ తలవాకిటనిలిచి యటునిటుజూచునది, భర్తతోపోట్లాడునది
గొడ్డ్రాలు, నీచమగుసల్లాపములాడునది, వృత్తాంతములను తెలియజేయునది,
మిక్కిలి భోగముగలది, బాలవిధవ, పగలునిద్రించునది, రూపహీనురాలు, సిగ్గు
విడిచినది, చిత్తదువులువ్రాయునది, మగనిచేవిడువబడినది, అవివేకునిభార్య, కొల
దిభోగములనుభవించునది, మూర్ఖవతి, వేషకత్తె, అత్త మామ సవతి వీరలు తన
యందునేరములేకున్నను నేరమునుమోపి దండించుటవలన చపలముగానుండునది.

సీగుజారులకు వశులగుదురు.

శ్లో॥ కన్యాకారే యత్నాద్వరితా వ్యూహా కుశోపి కారణానైవ।
యా యోవనేభియక్తా ప్రకృతిస్నిగ్ధా చ యా యస్మిక్ ॥

శ్లో॥ చారణవిరూపవామనదుర్గన్ధిగ్రామ్యరోగిణాంభార్యా।
కుపురుషబద్ధకీబ్రహ్మదా ఏతా అయత్నసాధ్యాః శ్మయః॥

చ. పెనిమిటి రోగియైన మఱి ♦ పెండ్లియునాడిన కన్నెనాడు చుం
బనమును యశావనంపునును ♦ బల్కులదేలిన భృత్యునింట దా
మనఁగలదంగమంగళిత ♦ మత్తకపూరుషుకాంత నృద్ధునం
గనయును యోగికాంతయును ♦ వల్తురు జారుబ్రయత్న మేటికికొ.

తా॥ భతఁరోగియైనను లేక మఱియొకతెను పెండ్లియాడినను, కన్నె
యగానున్నప్పుడు చుంబనములు యశావనపుమాటలచే పరవశమయినది, నేవశుల
యింటికి చనుదెంచునది, నెట్టివానిభార్య, ముసలివానిపత్నియూ, యోగాభ్యాస
ముచేయువానిభార్యవీరు జాగులయొక్క ప్రియత్నములేకనే మోహింతురు

శ్లో॥ అంగుష్ఠాదధికా గ్రా వామపదే స్యా త్ప్రదేశినీ యస్యాః।
హీనాగ్రమవ్యనూ వా స్పృశతి న భూమిం కనిష్ఠా వా॥

క. కాలి పెనువ్రేలునకుఁ జెలి
వేలధికంబయిన ముగ్ధవ్రేలు కృశంబై
వ్రాలిన నవ్వులివ్రేలున్
వ్రాలక నిలమోపకున్న ♦ వ్యభిచారిణియశా.

తా॥ కుడిపాదముయొక్క పెద్దవ్రేలుకన్న పక్కనున్నవ్రేలు సాదుగు
గానుండినను, ముగ్ధవ్రేలు సన్నముగానుండి వ్రాలియున్నను, చివర రెండువ్రే
ళ్ళును క్రిందికివ్రాలియుండక భూమిమీదమోపకున్నను యట్టికన్నె వ్యభి
చరించును.

శ్లో॥ తదనంతగద్గయం వా కేకరదృక్పింగళాక్షీ చ।
తాం పుంశ్చలీమితి విదుః సామాద్రవిదో వాసనతుణ్ణీ చ॥

గీ. ఓరగంటఁజూచు నువిద, ♦ యూరక నగు
గలికి, పచ్చనికన్నులఁ ♦ గలుగుబోటి,
శాస్త్రములఁ దెల్పువ్యభిచారి♦జాడ లెల్లఁ
గలుగుసతి వశ్య మగు నని ♦ తలఁపవచ్చు.

తా॥ కడగంటిమాపుగలది, కారణములేకనే నవ్వుచుండునది, పచ్చని కన్నులుగలది. సామాదికకాస్త్రవేత్తలచేజెప్పబడిన వ్యభిచారలక్షణములుగల స్త్రీలను వ్యభిచారిణులుగా గుర్తింపదగినది.

శ్లో॥ సిద్ధతామాత్మనో జ్ఞాత్వా లింగాన్యున్నీయ యోషితామ్।
వ్యావృత్తికారణోచ్చేదాన్నరో యోషిత్సు సిద్ధతి॥

క. ఈలాగులక్షణంబుల
నీలాలక జారగాఁగ ♦ నిశ్చితమతియై
వేళయుఁ గాలము నయ్యై
పాళముఁ దానెఱిఁగి విటుఁడు ♦ పైకొనవలయున్.

తా॥ కాముకులు వైనచెప్పియుండిన లక్షణములుగలస్త్రీలను జారిణులుగా నెఱింగి దేశకాలపాత్రలనుసరించి ప్రయత్నము సేయవలయును.

శ్లో॥ ఇచ్ఛా స్వభావతో జాతా త్క్రియయా పరిబృంహితా।
బుద్ధ్యా సంశోధితోజ్యేగా స్థితా స్యాదనపాయినీ॥

శ్లో॥ యాసాం ప్రథమం సాహసమథవా నిర్వంత్రణం వచో యాను।
తాః స్వయమభియోక్తవ్యాస్తద్విపరీతాస్తు దూతీభిః॥

ఉ. ఇచ్ఛదనంబువల్లఁ దగ ♦ నించుకదాని దృఢంబుఁజేసి తా
నచ్చపుబుద్ధిచేత తిరఁమయ్యెడు లీలఘటించెనేని యే
యొచ్చెములేక నిల్చువిటుఁగూఁరిచి సాహసమందఁజేసి తా
నచ్చలసిద్ధికై తగుసహాయముచేయుదు రిష్టభృత్యులన్.

తా॥ కాముః పురుషులు జారకాంతల యిష్టమును గుర్తించి వారలసంఘా
నమునకు తగు స్నేహితులను బంపవలెను

—: వ్యభిచారిణుల గుర్తించుట :—

శ్లో॥ స్వయమభియోగే కార్యో ప్రణయం ఘటయేదలంపటః ప్రథమమ్।
ఆకూతమదనరేఖాం దృగ్దూతీం శ్రీరయేద్బహుశః॥

క. దూతికలచేత జారిణి
చేతోగతి గానరాక ♦ చిక్కనిరూపుల్

దూతికలఁజేసి పలుమరు

నాతరుణులు చూపువగల ♦ నరయఁగవలయున్.

తా॥ కాముకపురుషులు దూతికలనుబంపి వారివలన జారస్త్రీలు సమ్మతిఁ
చనియెడల నాజారస్త్రీలు చూపువగలను గాంచుచు తామే ప్రయత్నించి కృత
కృత్యులు కావలెను.

శ్లో॥ కేశసంసవసంయుచునుం గే నిజ ఏవ కరరుహైశ్చురణమ్ |

అభరణనాదమసకృద్ మర్దనమధకోవ్యయోః కుర్యాత్ ||

శ్లో॥ ఉత్సంగసంగతశ్చ ప్రియసుహృదః సాంగభంగమపి జ్యంభేత్ |

విస్మజ్జేద్దదవాక్యం భ్రువమేకా ప్రహ్లాదేద్భూయః ||

శ్లో॥ అన్యాపదేశత స్తత్కథయా సఖిభిః సమం తిష్ఠేత్ |

సాదరమస్యా వచనం శృణుయాద్ బూరియాద్ మనోరథం వ్యాజాత్ ||

శ్లో॥ సుహృది శిశౌ వా జనయేత్తామేవోద్ధిశ్య మింబనాశ్లేషమ్ |

ఉత్సంగమంగమస్యా లఘు స్పృశేద్బాలాలనవ్యాజాత్ ||

శ్లో॥ బాలక్రీడనకానాం దానాదానే కథాం చ తద్వ్యాజాత్ |

తత్సంవాదిని లోకే ప్రీతిం సంసృజ్య సంచారమ్ ||

శ్లో॥ శృణ్వత్యామపి తస్యామవిదితవద్విశదమనతస్త్రుకథాః |

కుర్యాదుద్యతి చైవం ప్రణయే నిక్షేపమాదధ్యాత్ ||

సీ. తలవిప్పి ముడుచుట ♦ తనశరీరము గోళ్ల

నలముట యొడలి సామ్మంటుకొనుట

చేరువ గూర్చున్న ♦ చెలికానిపై నీల్లి

యావలించుట యొయ్యనలిగికొనుట

తనుగనుఁగొన్నచో ♦ దండంబుఁబెట్టుట

యన్యాపదేశంబు ♦ లాడుకొనుట

నామాటవినుమని ♦ సయముగా నొకరితోఁ

బలుకుట యొకనినిఁ బట్టుకొనుట

గీ. విడెమునేయుట శిశువునోఁరొడిసిపట్టి

తమ్మఁబెట్టుట పసిబాల ♦ నెమ్మిఁబట్టి

యందియిచ్చెడిగతి దేహా ♦ మందుకొనుట
జారగుణములసతుల లక్షణములయ్యె.

తా॥ తలవెంటుకొనికలనువిప్పి ముడివేసుకొనును, గోళ్లతో తనశరీరము గీచు
కొనును, శరీరముననున్న నగలనుసరిచేసుకొనును, దగ్గరగా కూర్చుండియుండు
న్నేహితులపై నీర్లి ఆవలించును, అతివేగముగ కోపమును గాంచును. తనవైపునకు
చూచిన నమస్కరించును, గూఢోక్తులనుపలుకును, ప్రేమతో తనమాటవినవలసి
నదిగా యితరులతో పల్కుచు వారిచేతినిపట్టుకొనును, తాంబూలమునువేసుకొని
బిడ్డనోటియందుబెట్టును, బిడ్డనుఅందిచ్చులాగున నటించి ముట్టుకొనును, ఈపను
లు జారస్త్రీ తాను కోరినపురుషునియెదుట నొనర్చును.

—: జారస్త్రీలను సమ్మతింపజేయు లక్షణము :—

శ్లో॥ ప్రతిముహూరహారహారధవా యస్య గ్రహణేన భవతి సంశ్లేషః।
అథ యోజయేన్నిజైస్తాం దారైర్విశ్వాసగోష్ఠీషు॥

శ్లో॥ క్రయవిక్రయోన్యతాయామశ్వాం స్వం యోజయేత్తదాసక్తః॥
పరబుద్ధిరన్ధ్రోధం కుర్యాత్ప్రణామూనుబన్ధం చ॥

ఉ. మాటలసమ్మతింపకయ ♦ మచ్చికచేసిన జారకాంతకు
బేటముఁబుట్టఁ జేయుటకుఁ ♦ ప్రేమబయల్పడ సంచరించుచు
బూటకుఁ బూటకుఁ గుసుమఁపున్నవగంధఫలగాదు లిచ్చుచు
జీటికిమాటికిఁ గిధలు ♦ సెప్పుచుఁ గూర్మి జనింపజేయుచు.

తా॥ జారకాంత రతికిసమ్మతించుమాటలను పలుకక ప్రీతిని గనుపరచిన
కాంతకు తనపై ప్రేమపుట్టుటకు నాపైపై యొక్కువ ప్రేమను కనుపరుచునట్లు
సంచరించుచు పువ్వులు గంధము పండ్లు మొదలయినవి యిచ్చుచు రతిప్రయత్న
మైన కథలు చెప్పుచు తనపై యామెకు ప్రేమకలుగునటుల జారుచు ప్రవర్తింప
వలెను.

శ్లో॥ ఇతిహాసాదికథాయాం గ్రవివ్యగుణే వా వివాదముత్పాద్య।
తత్పరిజ నైస్తయా వా వార్తాస్తాం కృతజణః పృచ్ఛేత్ ॥

శ్లో॥ ఏవం ప్రణయం ప్రణయన్నింగితమాలోచయేదస్యాః।
అభిముఖమాలోకయతే లజ్జామాలంబతే మహూర్తం చ॥

శ్లో॥ రుచిరం న చిరం వ్యాజద్యవక్తి గాత్రం, పదా భువం లిఖితి।

గుప్తం సస్మితమసకలమవిరళమథవా విలోకతే మన్దమ్॥

శ్లో॥ భావాదంకగతం శిశుమాలింగతి చుంబతి బ్రూతే।

కించిత్సప్తస్తాధోముఖమవిశదవర్ణకృమం స్మితప్రాయమ్॥

శ్లో॥ వదతి తదన్తికసంస్థితమనుసరతి వ్యాజతో దీర్ఘమ్।

మాం పశ్యత్వీతి భావాద్యత్కించిద్వ్యాహరణ్యుచ్చైః॥

సీ. ఇతిహాసములలోన ♦ నేకథలడిగినఁ

గొనకొని తనదు సద్గుణమె చెప్పు

సుందరీమణి తను ♦ జూచిన కనుతెప్ప

వెట్టక నెమ్మోముఁ ♦ బెగడఁజూచు

లజ్జఁబొందినదానిఁ♦లాగున నొక్కింత

తలవంచి కాలు భూఁతలము వ్రాయు

నేమేమీ పనికినే ♦ యెవ్వరోపిల్చినా

రని తలయెత్తి యాఁనలనుజూచు

ఆ. వె. నవ్నొకింతసలిపి ♦ నయమునఁగన్నెత్తి

చూచి పిన్నవాని ♦ చుంబనంబుఁ

జేసి కౌఁగలించి ♦ వాసియకాపలుకులఁ

గొంతకొంతజారఁకులము వలుకు.

తా॥ ప్రబంధములలోని యేకథచెప్పుచున్నను యంశున్న సద్గుణములు తన గుణంబులతో బోల్చుచు, విటుడు తను చూచినకనురెప్పవేయకయే యతని మొగము చూచుచు, సిగ్గుపొందినదానివలె కొంచెముతలవంచి భూమిపైపాదముతో వ్రాయుచు, ఏపనితో ఎవ్వరో తనను పిలిచినటుల తలయెత్తి విటునివైపునకుకాక నింకొకవైపునకుచూచి చిరునవ్వుకనబరచి విటుని మొగముచూచి దగ్గరనున్నకుర్రవానిని ముద్దుబెట్టుకొని కాగలించుకొని మరొక్కొక్కలనుమాట్లాడును. ఇట్టిపనులు జారినటులు తాను ప్రేమించు జారులను గాంచునప్పుడొనర్తురు.

ఉ. నమ్మికచేయునట్లు తన ♦ నాతుకఁబంచి విశేషగోష్ఠితా

నిమ్ముగఁజేసి ప్రీతిమెయి ♦ నెంతయు నాత్మనివాసభూమికిఁ

రమ్మని పిల్చి తెచ్చి ప్రియురాలును దానును నన్యపుష్పగం
 ధమ్ములువెట్టి యన్నయును ♦ దమ్ముడటం చనివావిసేయుచుకొ.

తా॥ పురుషుడు తానుమోహించిన కాంతయొద్దకు తనయొక్క భార్యను
 బాపి దానితో యొక్కవన్నేహముచేయించి తనయింటికి పిలిపించుచు వచ్చిన
 పుడు పుష్పములు మొదలగువాసనద్రవ్యముల నిచుచ్చు నాపెభర్తను యన్న
 తమ్ముడను వరుసలతో బిలుచుచు తనయందు ప్రేమపుట్టునట్లు సంచరింపవలెను.

శ్లో॥ వశ్యతి యత్ర సదాసౌ తత్ర కథావ్యాజమాచరతి।
 తద్దత్తం వహతి సదా కిమపి సమీక్ష్యాన్తికే హసతి॥

క. ఏసామ్ము జారగనునో
 యాసౌ మ్ముమ్మునటులఁ గొనియరుగం దానిం
 కాసామ్ములఁగని జారిణి
 వేసర నాత్మీయామనుచు ♦ వివరింపఁగనుకొ.

తా॥ జారిణికి యెసామ్ము యందెట్టిమో యాసామ్మునమ్మువానివలె యాపె
 వద్దకుజన యాపెయాతనినిజూచి తనకునస్పృటింగి ప్రవర్తించువాడని యిట్ట
 పడును.

శ్లో॥ న దదాతి తస్య దర్శనమనలంకారాథ యాచితా తేన।
 వితరతి సఖ్యా హస్తే కుసుమపీడాది సాలస్యమ్॥
 శ్లో॥ నింశ్చసితి తిర్యగాలోకయతి విమృద్నాతి పాణినా స్వకుచమ్।
 సంశుచ్ఛతే చ వసనం కరకాఖాస్ఫోటనం కురుతే॥
 శ్లో॥ ద్వ్యర్థం వదతిసలజ్జం జనయతి జృభానిహన్తి కుసుమాదైః।
 రుచిరం రచయతి తలకం సఖ్యాఃశ్రోణీం చ సంస్పృశతి॥
 శ్లో॥ తారం కాసతి కేశాన్ముంచతి తద్వేశ్మ గచ్ఛతి వ్యాజాత్ ।
 కరచరణాంగుళివదినే స్విద్యతి సమ్మార్ష్టి భుజవల్ల్యా॥

సీ. ప్రియునిసద్గుణములు ♦ ప్రేమయు రెట్టింపఁ
 బడఁతి దూతికలతోఁ ♦ బ్రస్తుతించు
 శృంగారవతిగాక ♦ చెలువునిజూడదు
 సఖిచేతఁ బుష్పనంఁచయముఁ బంపు

నుసురసురనుచు నిట్టూర్పులు నిగుడించుఁ
 దనచన్నుగవ దానె ♦ తలఁగఁబట్టు
 లలికటాక్షము దిక్కులఁబరామర్పించుఁ
 జిలుకనాధునికంచు ♦ జిట్టవిడుచు
 గీ. పలుకలజ్జించుఁ బువ్వులఁ ♦ బట్టికొట్టు
 పిఱుఁదుముట్టును దిలకంబుఁ ♦ బెట్టుసతిని
 జూచు తలవిచ్చివానిల్లు ♦ చొరఁగఁజూచు
 జార జారునిపోడగన్న ♦ సంభ్రమించు.

తా॥ తాను ప్రేమించినవాని మంచిగుణములను గూర్చి దూతికతో పొగ
 డును, శృంగారము చేసుకొని ప్రియునికి కనిపించును. దానిచేపువ్వులు పంపును
 ప్రియుసంగమ మెక్కుడుకలుగునాయని నిట్టూర్పులువిడుచును, మోహము బయ
 ల్పడ తనచన్నులనదుముకొనును, కీగంట దిక్కులను పరికించును, ప్రియునితో
 మాట్లాడుటకు సిగ్గుపడును, విలాసముగా పువ్వులతో వాతనికొట్టును, బొట్టు
 పెట్టుదాని మొగము పరికించును. ప్రియునిగృహమున కేరీతిపోవుమనాయని తల
 పోయును. యాతనినిచూచి సంతోషించుచుండును.

క. కరచరణాంగుళవదనాం

బురుహంబు లొకింతచెమట ♦ పొడమినఁదుడుచున్
 దరుణీమణి జారుఁడు తను
 బారిపోరివీక్షింప నలుకఁ ♦ బొడమున్ దెలియన్.

తా॥ తన మొగమునందుగల చెమటను చేతివేళ్ళతో తుడుచును, ప్రియుడు
 తన్ను మాటిమాటికి కాంచుచున్న యొడల కార్యభంగముకలుగునని యతడు గెలును
 కొనువట్లు కోపించును.

శ్లో॥ ఉత్సంగసంగతా చ ప్రీతిసఖ్యా వివిధవిభ్రమం తనుతే ।
 ప్రీతిం ద్యూతం చ కథాం తత్పరిచారై సమం కురుతే॥
 శ్లో॥ తత్పరిజనాశ్చ శృణుతే తస్య కథాం స్వమిత తం సమాదిశతి ।
 విశ్వసితి తస్య సఖిషు స్నేహత్తద్వాచమాచరతి॥

ఉ. ఈగతినున్న జారునకు ♦ నింగితభావముమాన్ని వేడి యు
 ద్యోగిని దత్సమీపమున ♦ నుండి ప్రసంగముసేయుచు స్మృతో

రాగుఁడుచూచె నిన్నునుచు ♦ రంజిలఁజేయు తదీయదూతిహ
స్తాగతరత్నభూషలు క్రీయాళిగదల్చి వచించి మొక్కుచున్.

తా॥ ఈవిధముగానున్న జారునకు తనభాషము నర్మోక్తులతో నెఱింగించి
వేడుకొనుచు వాతనికి కనుపించునంతచేరువగానుండ నీప్రియఁడు నిన్ను చూచు
చుండెననుపల్కు చెలికత్తెను బెగ్గఱిగామాట్లాడవలదని మ్రొక్కును.

క. నవ్వుచుఁ జేరువనుండిన
జవ్వని యే మేనిబలుక ♦ సన్నలుసేయున్
దవ్వననుండిన దూతిక
నివ్వటిలున్ బలుకఁ బ్రియము ♦ నేరుపులొలయున్.

తా॥ జారులు చేరువనుండినయెడ హావభాషములచే తమకోర్కె నెఱిం
గింతురు. అట్లుకాక దూరముననుండిన దూతికలమూలమున నెఱింగింతురు.

శ్లో॥ కతి యువతయోఽస్య భవ్యాః కతమాః కస్యామసౌ సదారమతే |
ఇత్యాది తస్య లోకం పృచ్ఛతి నిభృతే చ సాకూతమ్ ||

క. పెక్కండుకామినులు గడుఁ
జక్కనివారుండ నాదు ♦ సాంగశ్యంబున్
మక్కువఁజేసియు నాతం
డక్కరపడెనా యటంచు ♦ నడుగున్ బ్రీతిన్.

తా॥చక్కనిస్త్రీలు చాలమందియిండ నాకూటమి నతడుగోరి నిన్ను
పంచెనా యని ప్రియఁడుపంపినదూతి నడుగును.

శ్లో॥ ఇతి దర్శితేంగితాయాం సశ్లేషం స్పృష్టకాదినా యాంశ్యాత్ |
అకలితమంబువిహారే స్తనజఘనం సతిస్పృశేదస్యాః||

ఉ. జారిణియింగితంబు సర♦సజ్జుఁడుకాంచి తదీయసంగతుల్
గోరిపయోవిహారమునఁ ♦ గొమ్మలతోనొనగూడి యెవ్వరున్
జేరనివేళఁ బల్లెఱుఁగఁ ♦ జేసి నితంబకుచస్థలంబు లొ
య్యారముతోడఁబట్టి యొక♦యందముఁచూపుట జారుచందమా.

తా॥ ఈవిధముగా కామకపురుషుడు కారస్త్రీయిచ్చనెఱింగి యాపె
స్నానమునకై యొంటరిగానున్న సమయమును బెలిసికొని యాపెనుడాసి చమలను
పిఱుదులనుబట్టికాగలించి ప్రేమను గనుపరచవలయును.

శ్లో॥ అవతార్య కామపి దుజం వార్తావ్యాజేన తత్ర నీతాయాః॥
 ఆలంబ్య పాణిమస్యాః శిరసి దృశోః స పులకం దద్యాత్ ॥

ఆ. వె. దొడ్డతెవులుపుట్టఁ ♦ దొయ్యలి నీచేత
 నమృతముండు జమరు ♦ మనిన కన్ను
 దోయి మస్తకంబుఁ ♦ దొలుతనెముట్టఁగఁ
 బులకలెత్తు జారఁపురుషునకును.

తా॥ కామకుడు నాకొకవిధమగు జబ్బుకలిగినది. నీచేతియందమృతముం
 డునుగాన నన్నుముట్టుమన నాచారిణి యతనికన్నులను శిరస్సును యట్ట నాతని
 శరీరము గగుర్పొడుచును.

శ్లో॥ అనురాగపేశలం చ బ్రూయదుభయార్థమీదృశం వాక్యమ్॥
 శమయ మమ నుముఖ! పీడాం కలయ నిమిత్తం త్వమేవాస్యాః॥

శ్లో॥ సుతను! మదనాదకోఽయం యుక్తం కిం త్వద్గుణస్య ఫలమ్॥
 ఇత్వోషధాదిపేషణవిధిషు వ్యాపారయేదేనామ్॥

శ్లో॥ సనఖస్పర్శం కుర్యాద్దానాదానం చ పూగకుసుమాదేః॥
 కరజరదనపవలాంభితమన్యై పర్ణాదికం దద్యాత్ ॥

శ్లో॥ అథ సన్నిధాప్య రహసి ప్రాధాన్యేషాదిసుఖరసం విన్ద్యాత్ ।
 సుచిరమనోరథసతచితమన్మథగురుదీక్షయా క్రమశః॥

ఉ. సుందరి నీకనుంగొనలఁ ♦ జూచిన రోగముమాను నాకు నా
 మందునునూరియిచ్చి యది ♦ మాన్పుము నాయెడనాదరంబు నే
 యందగుఁ జేయకున్న ఫల ♦ మయ్యది తేటగునంచు జారుఁడీ
 చందముమాటలాడు రతిఁసంజలుగాఁ బరకాంతతోడుతకా.

తా॥ నీకన్నులతో నన్నోరగాచూచినగాని నాకుకలిగిన మదనజ్వరము
 మాననట్లున్నది. ప్రీతితో నామఁడియిచ్చి నారోగమునుచూపు సమర్థురాలవు
 నీవేనుమా. నీవట్లాన్పనియెడల నందువలనగలుగు ఫలమును నీవుకాంచగలవు.
 అనగా ప్రాణములుపోవునని భయము జారణితో గూఢోక్తులనుబల్కను.

ఉ. ఆకులు పోకలుకొ గినలఁకయాదులుకొమ్మని యందియిచ్చుఁచో
 జేకొనఁగోరనంటి మఱి ♦ చిలినఖిక్షుతదంతలాంఛనా

స్త్రీకృతవల్లకాదిదళఃచిహ్నము లిచ్చి రహస్యమైనవోఁ
జేకొని కౌఁగలించి సుఖఃసిద్ధికి దీక్ష యొనర్చు నయ్యెడకౌ.

తా॥ జారుడు జారుణికి తాంబూలమునిచ్చుచు యాఁకెకరమునుబట్టి దగ్గ
అకుజేర్చుకొని నఖక్షతవంతక్షతాలింగనాది బాహ్యరతులాచరించి రతి కుపకృ
మించును.

శ్లో॥ నిబిడతమసి నిశి నాశోఽవ్యవసీతరతయో భవన్తి రాగిణ్యః॥
అభియుక్తాస్తత్కారే త్యజన్తి పురుషం న తాః ప్రియః॥

ఆ. వె. కౌఁగలింతసుఖము ♦ గని జారకామిని
యతి రహస్యకాంత ♦ నరసి దూత
చేసిపుత్తు నెల్లి ♦ చీకటిరేయిని
బయలుసేయవలదు ♦ పట్టపగలు.

తా॥ జార జారుని కాగలింతసుఖ మనుభవించి యిప్పుడు పగలు కావున
రతికాలముకాదు, రేపుతాత్రి దూతికవలన వర్తమానము పంపెదననియు రతి
కుపకృమింపవలదనియు బ్రతిమాలును.

—: సంకేతమున కుపయుక్తముకాని స్థలములు :—

సీ. ముసలియాకాకామిని ♦ యొసఁగెడిచోలును
వేల్పుసానిగృహము ♦ వీడుపట్టు
జారనతీగోష్ఠి ♦ జరుగుకామినికొంప
దుర్జనప్రియమైన ♦ దూతిగృహము
వీధికొండెముఁజెప్పు ♦ వెలఁది గేహారును
జూదరియిలు దరిఁచోటి నెలవు
యగసాలివాని నెఁయ్యంబైన గుడిసెయు
మఁతురసానిదౌ ♦ మనికీపట్టు

ఆ. వె. కలుత్రాఁగుసొంత ♦ కలుమాఱ్ఱులమఠంబు
లంజెవాడయందు ♦ లాస్యకాంత
మందిరములుకావు ♦ మర్మకర్మప్రీతి
జరుగు జారపురుష ♦ నుగతికిని.

తా॥ ముసలిదియయ్యో కాకుము ననుభవించు స్త్రీ యిచ్చెడిచోటును, బోగముదానియిల్లు, జనసమాహమతిగనుచోటు, చారస్త్రీలు గుఱులుగూడి మాటలాడుకొనుయిల్లు, దుష్టులకుప్రియురాలైన దూతికయిల్లు, వీధివారిపై కొండెములు చెప్పుదానియిల్లు, బాదమాడువాని యింటిపారుగువ, స్వర్ణకారునికి ప్రియమగుయిల్లు, మంత్రసాని నివసించుచోటు, కల్లుత్రాగుటకేర్పడినయిల్లు, పాపాత్ములమఠము, భోగమువీధి, నృత్యముచేయదానియిల్లు, యివి చారస్త్రీపురుషుల సంబంధములకు దగనితావులు.

శ్లో॥ వృధానుభూతవిషయా యత్ర వనే తద్విదూరతో వర్జ్యమ్ |

యత్రైకామభియుంక్తే తతాన్యాం లంఘయేన్నైవ॥

గీ. ప్రౌఢ యగుకొంత నివసించు ♦ ప్రింత మందు

నేది గౌప్యంబుగా నుండఁబోదు మఱియు

నొకతె భోగించునెల్లపు నిం ♦ కొక తెచేరి

క్రీడ యొనరింప నెప్పుడు ♦ గూడరాదు.

తా॥ ప్రౌఢాంగన నెల్లపుచేరువ రహస్యగోపనముకలుగడుగాన నటజేర రాదు. ఒకతె భోగించుతావున నింకొకతెఁ గూడరాడుగదా!

శ్లో॥ అభియోగే సతి నార్యా భావపరీక్షా ప్రయత్నతః కార్యా |

యది గృహ్లాత్యభియోగం రతిభావం న ప్రకాశయతి॥

ఆ. వె. దూతిఁబిలిచి తలఁపు ♦ రీతి యెఱింగింప

నదియు దానిభావ ♦ మరసికొనుచు

నియ్యకొని రహస్య ♦ మెవ్వరు నెఱుగక

యుండఁజేసె నేని ♦ యుత్తమంబు.

తా॥ చారస్త్రీ దూతికను రహస్యముగా పిలిచి తన మనస్సులోనిసంగతి యెఱింగింప అది దానియిష్టము నెరవేర్పనిష్టపడి యితరులకు తెలియనీయక యొనగూర్చిన దూతికాభావము త్తమము.

శ్లో॥ దూతీసాధ్యాం విద్యాదభియోగం యాతు నాదత్తే |

సంగృహ్యతే చ దోలాయితదిత్తా సాధ్యతే క్రమశః॥

గీ. నమ్మతిని జూపఁ జాలనిసతిని విఱుఁచు

దూతివలన ప్రయత్నింప ♦ దొరయఁగలదు

అతివ డోలాయమానస • యైనయెడలఁ
దానె వశ మగు నిష్ఠము • దాచియున్న.

తా॥ అంగీకారముఁజూపని కామినిని దూతికవలన గ్రహింపవలయును.
అంగీకారమును బ్రకటింపట డోలాయమానమానసమును స్త్రీ తనకుఁదానే
కారునివశమగును.

శ్లో॥ అశృహీత్వాప్యభియోగం సవిశేషాలింగితం వివిక్షేయా ।
ధీరా దర్శయతి స్వం గ్రాహ్య మాహుశ్చలేనైనామ్॥

గీ. విటునికోర్కిఁ దెలిసి • వీలుచేయక యుండి
యొంటిపాటు జిక్కి • యున్నతఱిని
సరస మాడు చుండు • చానను జారిణి
యనుచు దెలిసి బల్మి • నంట వలయు.

తా॥ తాత్కాలికాంగీకారమును జూపకపోయినను నేకాంతప్రదేశమం
నాలింగనాదిభావప్రకటనములను జూపినస్త్రీని బలాత్కారమునైన జారుఁడు
గ్రహింపందగును.

శ్లో॥ మిలతి సహ తేఽభియోగం ప్రణయచ్చేదేన సా సాధ్యా ।
పరివారతి యాఽభియుక్తా న మిలతి పునరాత్మగౌరవతః॥

గీ. కోర్కెపైఁ బడునతిని దాఁ • గూడవలయు
ప్రేమ యున్నట్లు నటియించి • విటునివశము
కాకయుండెడిసతి యాత్మగౌరవంబు
కల ద టంచు నా యువతిని • వలచవలగు.

తా॥ ఎవ్వతె కోరఁబడినదై లభించునో జారుఁడామెను ప్రేమింపంజనును.
ఎవ్వతె కోరఁబడియాను జారునివశమగుటకీర్తనదో యాపె యాత్మగౌరవకాం
క్షిణియని జారుడెంచి విసర్జింపవలయును.

శ్లో॥ నచ నాయకగౌరవతః ప్రత్యాపస్తేఽతిపరిచయాత్సాధ్యా ।
ప్రత్యాదిక్య కిశోతి క్రితిం యా సా మసాధ్యైవ॥

గీ. ధవునిగౌరవమును ఘర్చి • దలఁచివిటుని
ప్రొందనినెలంత పరిచయంబున నడంగు

కోతికను దీర్ఘః దెగడియుః • గూర్మిః జాపు
పాలఃతి వశే మగు నని నెంచవలయు విటుఃడు.

తా॥ ఎవ్వతె భతక గౌరవమును మనమునఁదుంచుకొని వ్యభిచరింపదో
యాపె నతిపరివయముఁలన జారుఁడు పొందవలెను. తిరస్కరించునుఁ బ్రీతిని
జాపుఁస్త్రీ సాధ్యమగునని తలంపవలయును.

శ్లో॥ ఆకారితా చ నూత్నం వ్యజ్ఞయతి స్పష్టమత్తరం సిద్ధా ।
యా స్వయమాకారయతి ప్రథమం, సా ప్రథమస్థైవ ॥

గీ. నర్మగర్భములను బల్కు • నాతిప్రీతిఁ
దెలసి యాపెను గూడంగ • వలయు విటుఁడు
ఎవతె జారునిపైఁ బ్రీతి • నెంచె మొదలఁ
గూర్మిఁ జూపి తనంతఁ దాఁ • గూడునాపె.

తా॥ ఎవ్వతె పదులకుఁ దెలియకుండునటుల నర్మగర్భములైన పలుకులతో
స్పష్టమగు ప్రత్యుత్తరములను బ్రచురించుచున్నదో యాపెజారునకు సాధ్యరాలు.
ప్రప్రథమమునఁ దానే జారునివలచుచో యాపెయే జాతునికిఁ బ్రథమమున వకు
రాలగును.

శ్లో॥ ధీరాయామప్రగల్భయాం పరీక్షిణ్యాం చ యోసితి ।
ఏష నూత్నోవిధః ప్రోక్తః సిద్ధా ఏవ స్ఫుటాః స్త్రీయః ॥

ఆ. వె. పైనఁ జెప్పి నట్టి భావము ల్పరసులు
బాల ముగ్ధ లందుఁ • బరుపవలయు,
భావవిస్ఫుట మగు • భామలయెడ నిట్టి
శ్రీమము లేక వశ్య • మమరఁ గలదు.

తా॥ నూత్నమగు నీయింగితా కారచేష్టాపరీక్షావిధానమును గంభీరప్రకృతి
గలిగిన బాలలయందును, ముగ్ధలయందును మాత్రమే చెప్పఁబడినది. విస్ఫుటమైన
భావముగలస్త్రీలు పైనఁ జెప్పఁబడిన పరీక్షాదికవిధానములు లేకయే జారులకు
ప్యాధీనమగుదురు.

—మాతికాముఖ్యలక్షణము—

ఉ. ఎవ్వతె గౌరవంబున నఁ హీనమతిక బరియించు మాటలం
దెవ్వతె యుత్తరుబుఁ దగనియియ్యఁగఁ జారుఁ బ్రీతూనుకూలయె

యెవ్వతె ధీరప్రీతిగతి • నింగితభావము నిర్వహించు నా
జవ్వని దూతిచేసినను • సాధ్యమగు స్వరగారికారతుల్.

తా॥ ఎవ్వతె గొప్పబుద్ధి కలిగియుండునో, ఎవ్వతె ప్రియులకనుకూలమగు మాటలనుజెప్పగలదో, ఎవ్వతె జాగులయొక్కచునస్సులను దెలిసికొనునో, అట్టి కాంతను దూతికగా నొనరించినయెడల పరస్త్రీలు సాధ్యులగుదురు.

శ్లో॥ దూతీవిధేయమధునా యాదృగ్వక్ష్యామి తదపి సంక్షేపాత్ |
పృథమమతిశీలయోగాదాఖ్యానాద్వైర్విశేషయేదేనామ్ ||

శ్లో॥ కుశితసాభాగ్యదమన్త్రాషధికావ్యరతిరహస్యానామ్ |
ఘటయేత్కథావిసంగాత్ బ్రూయాద్విశ్వాసముత్పాద్య ||

శ్లో॥ రూపకళావిజ్ఞానం శీలే క్వ తవ క్వ చాయమీదృశో భర్తా |
ధ్నిగైవముచితవిముఖం తాదృణ్యం తే విడంబయాతి ||

శ్లో॥ ఈర్ష్యాభురకృతవేదీమృగువేగః కాత్యవసతిరవిదగ్ధః
దాసోపి తే న యుక్తః పతిరయమాః కష్టమిత్యాద్యైః ||

శ్లో॥ పతిదూషణగణవచనైర్వైరాగ్యం లంభయేదేనామ్ |
యస్మిన్నుద్విజతే సా దోషే భూయస్తమేవ పల్లవయేత్ ||

నీ. మొదలనింటికిఁబోయి • ముదిత సంశీలవృ

త్తాచారములగుార్చి • యభినుతించి

రతిరహస్యాది కాఁర్యంబులు వాక్రుచ్చి

సాభాగ్యకరమంత్ర • సమితియొసఁగి

యకాషధమణులిచ్చి • యంతటఁ దనయెడ

నమ్మికఁబుట్టించి • నాతిఁజేర్చి

నిరుపమసత్కళానిపుణభావమునకు

దైవమీతని నెట్లు • ధవునిఁ జేసెఁ

గీ. గోపకాఁడు కృతఘ్నుండు • గుణవిహీనుఁ

డల్పరతుఁడును మూఢుఁడు • నై నవాని

బెనిమిటినిగూడ నీకెట్లు • ప్రియమువుట్టుఁ

దరుణి కొరగాదు నీచక్కఁ • దనమునకును.

తా॥ కాముకపురుషునిచేత పంపబడిన దూతిక కాముకపురుషుడు కోరి యున్న స్త్రీయింటికిజని యాపె యాచారవ్యవహారములనుగూర్చి యాపెను స్తుతించి స్నేహముచేసుకొని రతిరహస్యకార్యములను బోధించి సంపత్కరమగు మంత్రోపదేశములనొప్పరి కొన్ని మందులిచ్చి తనయందాపెకునమ్మికగలుగునటుల ప్రవర్తించి, తరువాత నీరూపురేఖావిలాసచాతుర్యములకు దైవము తగినభతఁ నొనరింపకపోయెను. నీభతఁ మక్కోపి, కృతఘ్నుడు, గుణవంతుడుకాడు, మా ధుడు, అల్పరతుడు, ఇటువంటిమగునితోపాండు నీకేమంతప్రియము? నీచక్క దనమునకుమాత్రమతడు మగడగుటకు తగడు.

క. ఈలాగున సతి వినుతియు

నాలోననె మగనిదూషణాలాపములన్

బోలిచియుఁ దాల్మినిలుకడఁ

దూలిచి పతిరోయఁజేయు ♦ దూతికమఱియున్.

తా॥ దూతిక యీవిధముగా నాస్త్రీనిస్తుతించి దానిభతఁను నిందించి దానికి దానిపెనిమిటియందు కోతకలుగునటులచేయును.

శ్లో॥ నాయకగుణగణభణితిం కుర్యాదేవం ప్రసంగేన ।

ఉత్పాద్య సామవస్యం బ్రూయత్సుభగే కుఙ్కుష్య యచ్చిత్రమ్॥

శ్లో॥ చిత్రం కిమపి వ్యతికరమాసౌ యువా కుసుమసుకుమారః ।

దృష్టిభుజంగీదష్టస్తవ సఖి! సందేహమాదూఢః ॥

ఉ. జారునిరూపరేఖలు ♦ ప్రసంగముఁ జేయఁదలంచినప్పు డా వారిగుహాస్య కిట్లనును ♦ వామవిలోచన యొక్కిచిత్రమే చేరువఁగంటి నొక్కయెడఁ ♦ జిత్రరూపుఁడు యశావనుండు నా తారవిలోచనాహితము ♦ దంబును జేసె నటంచుఁ జెప్పఁగన్.

తా॥ ఆనంతరము దూతిక కారపురుషుని రూపురేఖావిలాసములయొక్క ప్రసంగము చేయదలంచి దానితో నేనునీవద్దకు వచ్చువచ్చుడు ఇక్కడకు చేరు వగా నొకచోట మన్మథునివంటి చక్కనిపురుషుని నాకన్నులు కరువుదీర చూచితివను.

శ్లో॥ త్వనీతి వ్యద్యతి ముఖ్యాతి సస్తావస్తస్యకోపి దుర్యారః ।

త్వన్ముఖచంద్రానుభారసమప్రసౌఖ్య ప్రాణితా నాసా ।

శ్లో॥ స్వప్నేఽపి తస్య నుభగే! కదాపి నేద్యగ్వికారోఽభూత్ |
ఇత్యుక్తే యది సహా తే పునరపరేద్యుః సమేత్య సంకథయేత్ ||

ఉ. తాపముపొందు లేజెమటఁ ♦ దాల్చునుదేహము,నిద్రఁబోవ నా
రూపముదోఁచిన నెదరు ♦ రోజు తదీయముభేందుసాధధా
రాపరిషేచనంబు తన ♦ ప్రాణసఖిగనుఁగొన్న నాత్మన
ల్లాపములుజగించుటకుఁ ♦ దన్వీచనున్ మఱివచ్చువేకువన్ ||

తా॥ దూతిక చెప్పినపురుషుని మోహించి యాస్త్రీ పరితాపమును పొందును. దేహమున జెమటపట్టును. నిద్రించుసమయములయందాతని కలల యందుగాంచి బెదరును. నాతడెక్కడైనను కనుపించునాయని సాధభాగముల యందుండి చూచును, దూతికవలన నాతనిప్రసంగములను వినజనును.

శ్లో॥ పృతమహాల్యాదీనాం క్లాఘ్యం స్త్రీసంగమభియోక్తుః |
ఏవం ప్రయుజ్యమానే లక్షయితవ్యస్తదీయ ఆకారః |

శ్లో॥ దృష్ట్యా బ్రవీతి సస్మితమన్తిక ఏవోపవేశయతి |
శృత్యతి భోజనశయనే ఆఖ్యానం దిశతి రహసి వా మిలతి ||

క. ఏకాంతంబున నోయ్యన
నాకామినితోడ మాట ♦ లాడుచుఁ బూర్వ
శ్లోకములు కథలు చదువుచు
వాకొను దాసురముసింద్రవర్తనగతులన్ ||

తా॥ ఈవిధముగా యాస్త్రీ తిరుగుచుండ దూతిక యేకాంతమున దానితో మాటలాడుచు పూర్వముజరిగిన రంపికథలను జెప్పుచు దేవతలు మునులు జారత్వమున బూర్వము సంపరించినారు కనుక జారత్వమున దోషములేదని తెలుపును.

సీ. గౌతమమునిరాజుఁకాంతగాదె యహాల్య
దేవేంద్రుతోఁగోర్కె ♦ తీర్చుకొనియె

నాదిత్యగురువత్ని ♦ కాదె తారాజేవి
శిష్యుఁ జంద్రునిఁ బ్రియుఁ ♦ జేసికొనియె

దాశరాజతనూజు ♦ దాఁగాదె మోజన

గంధి పరాశరుఁ ♦ గవిసిమిలియె

బరమపావనికాదె ♦ భాగీరథీదేవి

శంతనుతో రతి ♦ సల్పుకొనియె

గీ. ద్రాపదీదేవి కేవురు ♦ ధవులుకారె

గొల్లెతలు కృష్ణుతో నొనఁ ♦ గూడిమనరె

కానఁ దొల్లిఁటివారును ♦ గవిసినారు

జారుఁబొందిన నేమి దో♦షంబుసతికి.

తా॥ అహల్య యిందునిపొందలేదా, తార చంద్రునితోకలియలేదా? యోజనగంధియగు దాశరాజుకుమార్తె పరాశరుడను మునిని పొందలేదా? పరమ పవిత్రమగు గంగ శంతనుని పొందలేదా? ద్రౌపతికి యైదుగురు మగలుగదా? గోపికలు కృష్ణునితో సుఖింపలేదా? పూర్వకాలపువారగు యట్టిమహనీయులే పరదారాగమనంబు దోషంబులేదని కూడినపుడు మనకుమాత్ర మేమిదోషము గలదని తెల్పును.

శ్లో॥ నిఃశ్వసితి జృంభతే వా స్వని త్తమన్వై దదాతికించిద్వా।
యాస్తీమేష్యసి పునరితి వదతి, కథం సాధువాఙ్మనీ భవతీ॥

శ్లో॥ వక్త్రీ కిమప్యసమంజసమిత్యుక్త్యా తత్కథాం భజతి।
కిన్న కరోమి వచస్తవ కిన్తు శతోఽసాపతీవ మే భర్తా॥

శ్లో॥ హనతి చ తస్య వికారం శ్రుత్వా భూయన్తు సోపహాసేవ।
ఇత్యాకారప్రకటనమాలోక్య ప్రాభృతం యుంజ్యత్ ॥

వ. ఆదూతి తెల్పుమాటలను వినినతరువాత యాపె నిట్టూర్పులువిడుచును. చూతికిఁగొంచెము లందమిడును. తనయొద్దనుండి వెడలుదానిని మరల వెళుకకుఁ బిలుచును. ఇంకొకమాటయని మరల మరల వెనుఁదిప్పును, నీవనిట్లగువాయని మరల ప్రిశ్చించును, దూతి చెప్పుదానిలోఁ గాఁగూడనిదేమో యున్నదనుచు నాయకవృత్తమును మరలవినఁగోరును, నీవన్నట్లేమిచేయను నాపెనిమిటి మిక్కిలి కోపియాయెననును, తద్భర్తృకోపస్వభావాది ప్రకటనమాలకించి దూతికఁగి తానును నట్లేయన్నదై యామాటవలన నాయింతి మనోగతమును గుర్తించి యుపాయినదానాదికము నుద్బోధించును.

శ్లో॥ తాంబూలకుసుమలేపనదానై రుపబృంహయేద్భూయః।

ఇతి సుఖుటితసద్భావా వ్యసననివాహోత్సవప్రాయే॥

శ్లో॥ ఉద్యానపానయాత్రాజలాపతారే హుతపహాత్పారే |
ప్రవిచింతి తాత్యయే వా వేశ్మిని నిజ ఏవ తౌ యుంజ్యాత్ ||

సీ. తాంబూలకుసుమగంధంబులు ముంగిట
 నుంచు నాఘండు నీకుఁ ♦ బంచెననుచు
 వనజాక్షి నీకంపె ♦ నని పుష్పగంధంబు
 లిచ్చి నాయకునిచే ♦ మెచ్చుఁబడయు
 నుత్సాహసంపాతఁనోద్యానసీమల
 కేళీస్థలంబులఁ ♦ గీలుకొల్పు
 ననుకూలగృహము లేదని విచారించినఁ
 దనమందిరంబిచ్చి ♦ తలఁగియుండు

ఆ. వె. నొకరిహృదయమెఱిఁగి ♦ యొకరికినెఱిఁగించి
 యొకటఁదలఁపుఁజెప్ప ♦ నొకటఁదనకుఁ
 జెప్పకున్న వారి ♦ చేష్టలఁ బరికించి
 యొకరి కొకరిమతము ♦ నొసరఁబలుకు.

తా॥ దూతిక జారస్త్రీముందు తాంబూలపుష్పగంధములుంచి నీప్రియుడు పంపెననును. ఆవిధముగానే పుష్పగంధములను జారపురుషునికిచ్చి నీ ప్రియురాలు పంపెననును. జారస్త్రీపురుషులకు పరస్పరము అధికమయినమోహము పుట్టునటులొనర్చి రహస్యస్థలములయందు వారు తారసిల్లునటులొనర్చును. వారిరువురు రతిక్రీడలకు తగినతావులేదని విచారించుచుండ తనయిల్లించి దూతిక కాపాడుచుండును. వారిచేష్టలవలన యింగితమును గ్రహించి యొకరిభావము లొకరికిఁదెల్పునదియే దూతికాకృత్యమునకు దగినది.

—: త్రివిధ దూతికాలక్షణము :—

శ్లో॥ బుద్ధైకస్య సమీహితమాత్మధియైవారభేత యా కార్యమ్ |
 సా హి నిస్పృహ్యోక్తా లింగనోన్నీయ యా కార్యమ్ ||
 శ్లో॥ కేషం సంపాదయతి స్వయమేవైషా పరిమితాఙ్గోక్తా |
 సంస్పృహ్యాయస్తు నేత్రీ సద్దేశం పత్త్రహారి స్యాత్ ||

చ. ప్రహితయనంగ నిద్దటికిఁ ♦ బల్కులుపొందుగఁజెప్పు దూతి, యు
ద్విహిత సుభోపభోగముల ♦ వేడుకఁజెప్పు, మితాగ్ధపత్త్ర స
గ్రహణమునందు నిద్దటికిఁ ♦ గార్యముఁదెల్పును బత్త్రహారి నా
విహితులు దూతికాతతికి ♦ వీరలుమువ్వురు నెన్నిచూడగన్.

తా॥ బారులగు స్త్రీపురుషులకు పొందిక గా మాటలు చెప్పు దూతికను ప్రహి
తయనియు, విటీవిటులకు సంభోగవిషయములను. తెల్పుదూతికను యుద్విహిత
యనియు, లంజమిండలకు హావభావసౌజ్ఞార్థములను తెల్పునది పత్త్రహారియనియు
వీరలు త్రివిధదూతికలని తెలియందగినది.

శ్లో॥ దౌత్యమి షేణావ్యప్య నాయకమేత్యాత్మగుణభావాన్ ।
వ్యాకేవ వేదయన్తిస్వార్థం ఘటయేత్స్వయందూతీ॥

శ్లో॥ ముగ్ధాం నాయకభార్యాం యత్నాద్విశ్వాస్య యా రహఃపృష్ట్య ।
అభిలాషలింగమాదౌ తేన ద్వారేణ నాయకం గమయేత్ ॥

శ్లో॥ అపి నాయకః స్వభార్యాం ప్రయోజ్య తద్వత్ సమయోజ్య ।
ప్రకటయతి నాగరత్వం తాం భార్యాం దూతికాం ప్రాహుః॥

శ్లో॥ బాలాం పరిచారికాం వా దోషజ్ఞాం ప్రేషయేత్సతతమ్ ।
తత్ర స్రజి కర్ణపత్త్రే గూఢం సన్దేశమాతిభ్యః॥

శ్లో॥ అవిదితకార్యకార్యా బాలాలంకారపత్త్ర సంక్రాంతైః ।
నఖదళనలేఖపత్త్రైః ప్రహితా చేన్ముకదూతీ సా॥

శ్లో॥ ద్వ్యర్థం పూర్వప్రస్తుతమథవా దుర్లక్ష్యమన్యేన ।
యన్ముగ్ధయా కయాచిత్ శ్రవ్యోక్తా వాతదూతీ సా ।
తత్రావిశంకముత్తగమపి దద్యాన్నాయికా తద్వత్ ॥

సీ. పురుషుండువచ్చినఁ ♦ బొలుపొందఁగాఁజేయు
నతివ భావనదూతి ♦ కనఁగఁబరఁగు
మదనపత్త్రికఁబెట్టి ♦ మగువకన్నియుఁ బంపఁ
దొయ్యలి పత్త్రికా♦దూతి యయ్యె
దంతనఖక్షత♦జళ ముచ్చి దూతిక
నాతిఁబంపిన మూక♦దూతి యయ్యె

వరునిగాఁజూచి భావములు పొందులుతోఁప

పొసఁగించునది స్వయంఁదూతి యయ్యె

ఆ. వె. తానుసేయుకార్య ఁ తంత్రంబు మఱియెవ్వ

రై నఁదెలిసిరేని ఁ యట్టివేళ

వారి కింపువుట్ట ఁ బొంకింపనోపెడి

యతివ భావదూతి ఁ యనఁగఁబరఁగె,

తా॥ జారజారిణిలుపచ్చవరకు శయ్యాదులమర్చియుంచి వారియిష్టములను నెరవేర్చునది భావదూతికయనియు, స్త్రీపురుషులకు మన్మథపత్రికల నందించునది చత్రికాదూతియనియు, జారిణి జారునకు దంతనఖక్షతములుంచిన తములపాకుల చుట్టలనుబంపగా పట్టుకొనిపోవునది మాకదూతియనియు, పురుషునియొక్క యిష్టమును గుఱించి యాతనిభావము ప్రకారము పొందిక చేయునది స్వయంఁదూతి యనియు, తానొనరించుకార్య మితరులకుతెలియగా వారునమ్మునట్లు బొంకునది భావదూతిక యనియు తెలియందగినది.

సీ. కాంతబింబాధరఁక్షతము నాధుఁడుగన్నఁ

జిలుకమద్దాడె నీ ఁ చెలువయనుచు

కొమ్మచెక్కిలియొత్తుఁగోరు నాధుఁడుగన్నఁ

గేతకిఁగోసె నీ ఁ నాతియనుచు

సుదతికేశములు జుంజురులు నాధుఁడుగన్నఁ

బూబొదదూరె నీ ఁ పొలఁతియనుచు

రమణినెమ్మొములేఁజెమట నాధుఁడుగన్నఁ

నీరెండఁగాఁగె నీ ఁ నారీయనుచు

గీ. నబ్జముఖిదస్పి ప్రాణనాఁయకుఁడుగనినఁ

గొలుచు గంపెడుదంపె నీ ఁ పొలఁతియనుచు

లలన జారునిఁబొందిన ఁ లక్షణములు

పురుషుఁడీక్షింప దూతిక ఁ పోలబొంకు.

తా॥ జారిణియొక్క మోవియందు దంతక్షతముండుటను దాని భ్రతా గాంచిన చిలుకనుముద్దాడుటవలన గలిగినగంటునునియు, చెక్కుల నఖక్షతములను వీక్షింప మొగలిపువ్వలనుగోసినదిగాన మొగలిఅకుల గీతలనియు, రేగయున్న కురులనుజూచిన పువ్వలగోయుటకు పొదరిండ్లమూడుటవలన రేగెననియు, మొగ మునగల చిలుచెమటలనుగనిన నింతవరకు నీరెండయందుండెననియు, నురతబడ లికవలన దప్పిగొనియిండుటను గ్రహించిన గంపెడుధాన్యముదంపెననియు, నీవిధ ముగా భర్తగ్రహించిన సంభోగానంతరలక్షణములను మడుగుపడునటుల దాని భ్రతా సమ్మతించునటుల బొంకునదియే దూతిక.

—: దూతికా కార్యనిర్వాహకులు :—

శ్లో॥ దాసీ, సఖీ, కుమారీ, విధవేక్షణికా, చ నైరఘ్ని |
మాలికా గాన్ధికరజకస్త్రీ, ప్రవ్రజితా. చ వస్తువిక్రేత్రీ॥

శ్లో॥ ధాత్రీ, ప్రతివేత్మనికా, స్థిరభావా దూత్య ఏతాః స్యుః |
శుకకారీకాదయోపి ప్రితిమాప్రాయా విదగ్ధానామ్॥

ఉ. బానిస కన్నె నెచ్చలి విభర్తృక చాకెత గంధకారికా
మానిని పుష్పలావి యుసమాత గృహజ్ఞ జలాదులమ్మున
జ్ఞానసవత్ప్రకారి రచనాంగన భార్య పథిప్రవేశయా
ఖ్యానవిధిజ్ఞ లీపనికి ♦ నర్దులుగా శుక శారికాదులుకొ.

తా॥ దాసీ, కన్య, చెలికత్తె, విధవ, చాకలిడి, గంధమమ్మునది, పువ్వీ
లమ్మునది, మాడుతల్లి, యింటిపెత్తనకత్తె, నీరువమ్ముకొనునది, చిత్తరువులు
వ్రాయునది, భార్య, రతిప్రవేశముకలది, కథలుచెప్పనది, చిలుక, గోరువంక
వీరలు దూతికాకార్యనిర్వాహకులనియు పోడకదూతికలనియు పలుకుదురు.

శ్లో॥ అంతఃపురమపి కేచిద్దాసీభిః కథితసదుపాయాః |
ప్రవిశన్తి తత్ప్రకారా లోకద్వయనిన్దితా నోక్తాః॥

క. అంతఃపురములలోపలఁ

జింతల నిహపరసుఖంబు ♦ చేడియపలుకుల్

పంతములుకావు గావున

మంతనమున దూతపనులు ♦ మానఁగవలయుకొ.

తా॥ అంతఃపురములలోనికి దూతిక బెళ్ళుటకు సదుపాయముండినను ఇహ
వరలోక సుఖంబులకు దూరులగుదురు కావున అంతఃపురస్త్రీలవై చింతవదిలి
దూతనుబంపుట కాముకులు మానవలయును.

చ. వితరణకర్ణ కర్ణపదఃవీగతరత్నవిశేషవాక్పతి
ప్రతిఘతిరమ్యవాక్యచయఃబంధురమోహితరామ రామభూ
పతిపరపంకజభ్రమరఃభంగురలోచన లోచనామనో
రతినిజరూప రూపగుణఃరాజితభైరవమల్ల ధీమణి.

ఇతి శ్రీకొక్కొక్కకృతే రతిరహస్యే
పారదారికాధికారో నామ
త్రయోదశః పరిచ్ఛేదః ॥

గద్యము: ఇది శ్రీమదష్టభాషాకవితాప్రవీణ నవఘంటాసుత్రాణ
మాచనామాత్యపుత్త్ర సుజనకవిమిత్ర సజ్జణనవిధేయ
యట్టయనామధేయ ప్రణీతంబైన కొక్కొక్క
కంబను గళాశాస్త్రంబునందు
ద్వితీయాశ్వాసము
సంపూర్ణము.



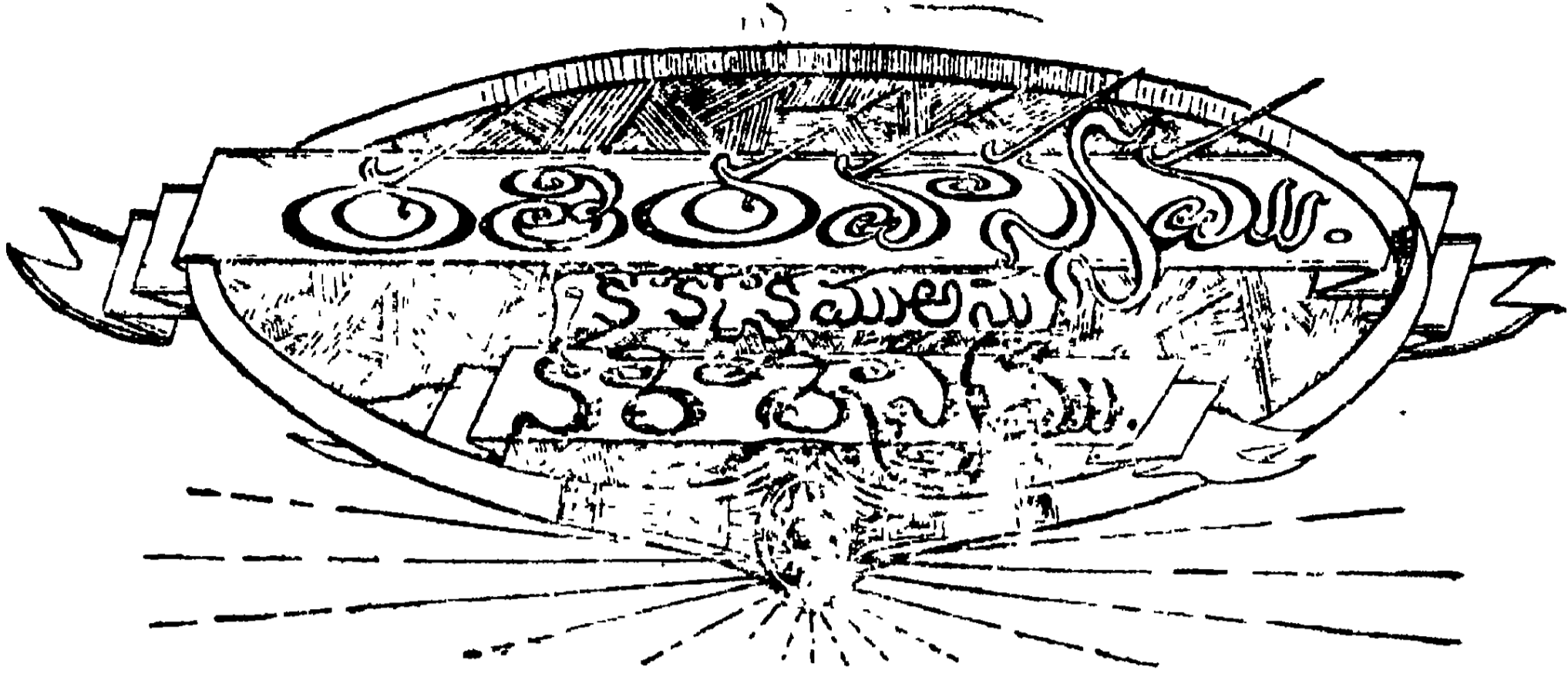

తృతీయాశ్వాసము

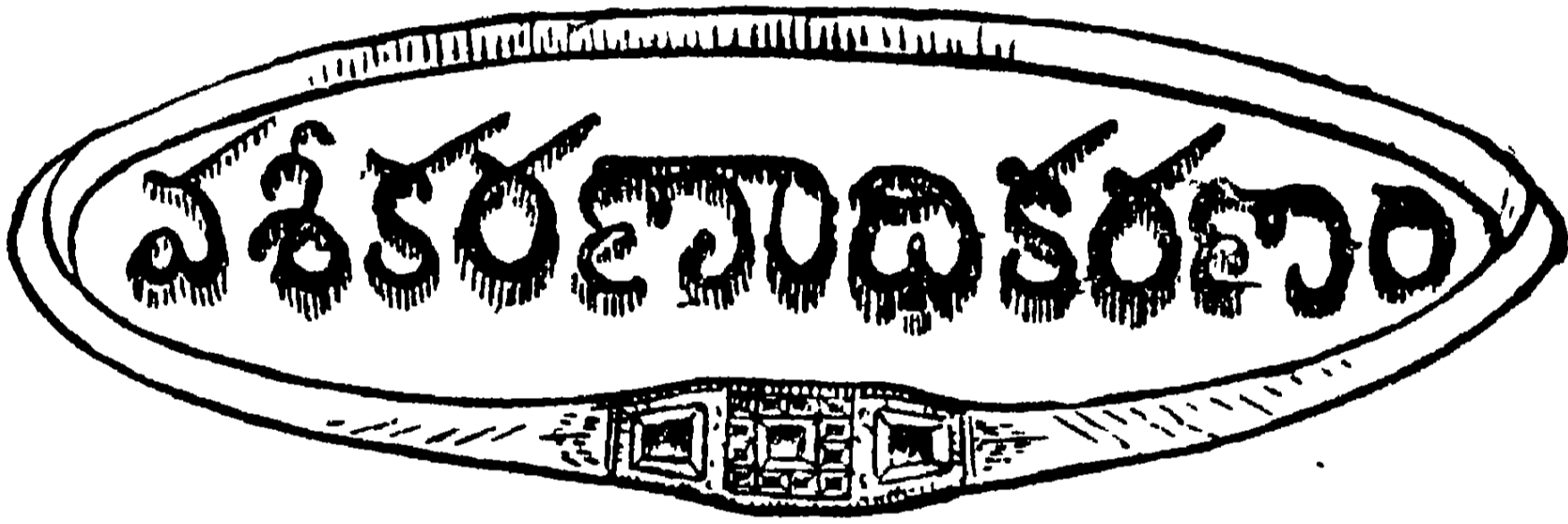

క. శ్రీనిత్యభవ్యమందిర
 మానిత రేఖావిలాసం మండన నానా
 స్థాననుతచతురవితరణ
 భానునిభా కుంటముక్కలై రవమల్లా

—యోగప్రకరణము—

శ్లో॥ దృష్ట్యానేకవిధాని మన్మథకళాశాస్త్రాణి శబ్దార్ణవం
 సోడ్డిశం హరమేఖలాంచ నిఖిలాం యోగావలీనాంశతమ్ ।
 తిస్రో చైద్యకసంహితా బహువిధానాలోచ్య శైవాగమాశ్చ
 యోగాధ్యాయమహం మహాజనమతం వక్ష్యామి సంక్షేపతః ॥

శ్లో॥ యూనోర్మిథోఽనురాగాధరణం కామోఽధివసతి రతికేళిమ్ ।
 సహజాధేయవిభాగాదనురాగశ్చ ద్విధా భవతి॥

సీ. శై వాగమము వై ద్యసంహితయును మన్మ
 థాగమములును శబ్దార్ణవంబు
 నొడ్డామరంబును ♦ నొడ్డికమును హార
 మేళనంబును నాదిమీననాథ
 కచ్చపుటాది నాగార్జునమతములఁ
 బరికించి బహువిధభంగులైన
 మంత్రోషధక్రియామతములు తత్ప్రయో
 గంబుల నెఱిగి యా ♦ క్రమముదెలిసి

గీ. సకలజనసమ్మతంబుగా ♦ సంఘటించి
 పురుషులకుఁ గాంతలకుఁ బరస్పరగుణాను
 రాగభూషణమైన యీ ♦ రతిరహస్య
 తంత్ర మెఱిగింతు సంక్షేపతరనిరూఢి.

తా॥ శైవాగమము, వైద్యసంహిత. మన్మథాగమము, శబ్దార్ణవము, ఒడ్డా
 మరము, ఒడ్డికము, హారమేళము. నాగార్జునము, మొదలగు పుస్తకములనుండి
 యనేకవిధములగు మంత్రోషధక్రియలను వానియుపయోగములనెఱిగి సర్వజను
 లును దెలుసుకొని పురుషులుస్త్రీలు యొకరినై యొకరు ప్రేమగలిగియుండుటకు
 సంక్షేపముగా యీరతిరహస్యతంత్రము నెఱిగించుచున్నాడను.

శ్లో॥ వేగాదీని తదంగాన్యప్యంగీకుర్వతే ద్విధా వృద్ధాః।
 తస్య తదంగానామితి మంత్రోషధవిధయః శిష్యస్తే॥

క. మంత్రోషధంబు లనఁగాఁ
 దంత్రజ్ఞులు వీనిఁ దెలిసి ♦ తాత్పర్యమునఁ
 మంత్రింతురు గావున నీ
 మంత్రపువిధిఁజెప్పి పిదప ♦ మండువచింతుఁ.

తా॥ మంత్రోషధములనిన తంత్రముల నెఱిగినవారు వీనిని తెలిసికొని
 దృఢాభిప్రాయమున మంత్రింతురు. కనుక మంత్రములను తెలిపి పిదప మండు
 లనుగుఱించి చెప్పెదను.

శ్లో॥ లక్షం జప్త్వా హుత్వా తద్దశమాంశేన కింశుకైః సిద్ధః
 తదను చ దీపశిఖాభః ప్రవేశితో శేచకేన భగవత్ ।
 గత్వా శిరస్సశోజం గలదమృతం కామకమలహుగచ్ఛక్
 ధ్యాతో ద్రవణుతి వశయతి క్షణి కామేశ్వరః కాస్తామ్॥

క. కామేశ్వరాఖ్యమైన మ
 హామంత్రము లక్షచేసి ♦ యందు దశాంశక్
 హోమము మోగుగపువ్వుల
 చే మలసిన మంత్రసిద్ధి ♦ చేకులునంతక్.

తా॥ కామేశ్వరమంత్రము లక్షపర్యాయములు జపముచేసి మోదుగపువ్వు
 లచేత పదివేలపర్యాయములు హోమముచేసిన కామేశ్వరమంత్రసిద్ధికలుగును.

సీ. ప్రణయపూర్వకముగాఁ ♦ బఠియించి యేకాక్ష

రంబైన యీమంత్ర ♦ రాజవిద్య
 విధిఁ బునశ్చరణఁ గావించి యంతటనల్ల
 మంత్రంబు దీపాగ్ని ♦ మాడ్కిఁగాఁగ
 ధ్యానంబుచేసి యత్తరుణి గుహ్యమున రే
 చకమార్గమునఁ బ్రవేశమునుజేసు
 నదిమీఁదికెక్కి మూర్ధాంతంబునందున్న
 వెలిదమ్మి నొయ్యన ♦ విరివిజేసి

ఆ. వె. యందులోని యమృత ♦ మల్లనఁగరఁగించి
 మరునిజలము వరుస ♦ దొరలునట్లు
 వలఁపుఁ బుట్టఁజేసి ♦ వాంఛింపఁగాఁజేసి
 వశయసేయు నెట్టి ♦ వనితనైన.

తా॥ ఓం, క్షీం, నమః, అను శ్రీవ్రమగు నీకామేశ్వరమంత్రమును విద్యు
 క్తముగా జపమొనరించి పిమ్మట యీమంత్రమును దీపాగ్నివలెప్రార్థించి స్త్రీ
 యొక్క భగవంతు శేచకమార్గముగా ప్రవేశింపజేయుగా నది శిరస్సునకెక్కి
 అందున్న కమలమును వికసింపజేసి అందున్న యమృతమంతయు కరిగించి మదన
 జల ముప్పొంగునటులొనర్చి ప్రేమకలుగునటులబన్ని యిచ్చవొడమజేసి ఎటు
 వంటి స్త్రీనయినను వశముచేయును.

—: కామేశ్వర మంత్రవిధానము :—

శ్లో॥ ఆవౌ కామేశ్వరతః సాధ్యానామ ద్వితీయాయా యుక్తమ్ ।

ఆనయ నయ వశతామితి పరతః క్షంకారమోంకారాత్ ॥

శ్లో॥ అయుతం జప్త్యా హుత్వా తద్దశాంశేన కింశుకం కదంబ నా ।

సాధిత ఏష నిశాయాం కర్నతి పరవర్ణినీం జప్తః ॥

చ. మొదలను గామరాజమిడి ♦ ముందట రుద్రుని పేర బీజము
ల్లదియఁగనిల్చి యానయయు♦గంబిడుచుం బ్రణవాక్షరంబుల
నొద్దవుచుఁ దత్సహస్రజపము జపయుక్తమునర్చి వేలిమి
నప్పదియవపాలు బ్రహ్మకుసు♦మంబులఁ జేసినఁ దెచ్చుఁగామినికొ.

తా॥ ఓం అను కామేశ్వరమును, క్లీం, అను బీజాక్షరమునుకలిపి యుచ్చరించుచు తానుకోరు స్త్రీపేరు నుచ్చరించి, మానసు, నయ, యను పదములను గూర్చి వశతాం యను యాక్షరణబీజమును, ఓంకారమేళము నుచ్చరించుచు నీవిధముగా పదివేలు జపమొనరించి మోదుగుపువ్వులచేత నెయ్యిహోమము చేసిన నాస్త్రీ వశురాలగును. ఇందుకు ఉదాహరణము; — ఓం, క్లీం, మానయ నయ వశతాం ఓం క్షాం నమః, మతీయు నీమంత్రము తువను జపకాల మందు నమః అనియు హోమకాలమందు స్వాహాఅనియు నుచ్చరించునది.

శ్లో॥ శ్శిరసి లలాటే మన్మథ సద్యని సంచిన్తితా చ కుండలినీ ।

ధ్రువమాకర్నతి వశయతి విద్రావయతి జ్వలద్రూపా॥

శ్లో॥ కాంతాసు కామదేవో వాచి చ వాచస్పతిర్గతే గరుడః ।

జస్తైః స ప్రభిరస్యా లక్షైస్సాక్షా త్స్మరో భవతి॥

శ్లో॥ వింశతీసహస్రజాపాత్తద్ధ హోమేన పాటలాయాశ్చ ।

సిద్ధిః ప్రజతి సక్షిన్దుః స్వరోప్తమః సర్వసిద్ధికరః॥

సీ. ప్రణవనూయోనమః ♦ పదములఁగూడఁ గుం

డలినామమంత్రంబు ♦ వెలయుచుండు

నీమూఁడువర్ణంబు ♦ లింతులకుచముల

ఫాలంబునను గుహ్య♦భాగమునను

హత్తంగఁదలఁచిన ♦ నాకర్షణంబును

వశ్యంబు నధికద్ర♦వంబుఁజేయు

నీమంత్రజపమొక ♦ యోడు లక్షల జేయ
మన్మథుండొ నెల్ల ♦ మానిసులకు

గీ. వివిధవాన్విద్యగురుడగు ♦ విషయమునకు
ఘనుడునగు, బిందురూపమోంకార మొక్క
జపము వింశతినాహస్యం సంఖ్య చేయ
వేలుపది కలగొట్టులు ♦ వేల్వమేలు.

తా|| ఓం, హ్రీం, నమః, ఇది కుండలినీమంత్రము, ఈమాడుపర్ణంబులగు కుండలినీమంత్రము స్త్రీని ధ్యాసించి దాని చన్నులయందును ఫాలభాగమునను భగవదేశమునను కూడునటుల దలంచిన కుండలినీశక్తి స్త్రీకి ఆకర్షణమునువశ్యమును పరవశత్వమును కలుగజేయును. మఱియు నీమంత్రమును వీడులక్షలు జపముజేసిన సర్వకాముకస్త్రీలకు మన్మథునివలె తోచును. మఱియు నీమంత్రమును ఇరువదివేలు జపమును కలిగొట్టుపుష్పలతో పదివేలుహోమముచేసిన వ్రాట కారియు యానముగలవాడును అగును.

శ్లో|| వీతాస్థితస్థితరక్తైః కంఠస్పృహయవదనమదనసదృశేషు
ఈశం ద్విషం చ నాణీం వశయతి రమణీమపి ధ్యాతః ||
శ్లో|| ఓంచాముండే హుశుహుశు చుశు చుశు వశమానయాముకిం స్వాహా |
అభిమన్త్యై సస్తక్యో వశయతి తాంబూలదానేన ||

నీ. పసుపువర్ణంబును ♦ బొరడువర్ణంబును
నలుపును రక్తవర్ణములుగాఁగ
నష్టముస్వరము జ్యవ్యంబున నెఱకొల్పి
కఠముఖి హృదయం ♦ కామగృహము
అలరదుఁ గ్రమరబునం ♦ బొందించి ధ్యానంబు
సరవితోఁజేసినఁ ♦ దరతథంబు

ప్రభు శత్రు ధనికుల ♦ భామినీమణులను
వశముగాఁజేయు భావముగలంచి

గీ. ప్రణనచాముండలుజ్వలంపదయుగరబు
సరవి వశమానయంక్తిముస్వాహా యనుచు

నేడుమార్గటు మంత్రించి ♦ వీడెమిడిన
మించి చాముండ వశము గావించుఁ బ్రియను॥

తా॥ పనుపు, తెలుపు, నలుపు, యెఱుపు, ఈవర్ణములను వరుసగా మెడ, ముఖము, అొమ్ము, భగము, వీటియందు ఋం అనే అక్షరముస్వరసహితముగా కాశేష్వరమంత్రమునుధ్యానించి జపించి ప్రయోగించినయెడల నెట్టిస్త్రీనయినను వశముచేయును. మఱియు “ఓం చాముండే హుభుహుభు చుభుచుభు వశమాన యాముకిం స్వాహా” అను ఈచాముండ మంత్రముచేత తాంబూలమును ఏడు మార్లు కుంతించి స్త్రీకిచ్చిన చాముండ యాస్త్రీని వశముకావించును.

శ్లో॥ లక్షైకకాపపూర్ణం దశాంశతిల హోమసిద్ధహృల్లేఖా ।
అకర్షతి దుర్గమపి నూర్శ్యోదయసమశుభాపేన ॥

చ. జపమొకలక్షచేసి తిలజంబునవ్రేల్మిదశాంశఁజేసి యా
తపనుఁడువచ్చువేళ నిది♦ దాల్చిన దుగఁదలంచి తెచ్చుఁబో
రపమున మంత్రముస్మృణవరాజముతోఁ గదియింపఁజేయుఁడి
విపులతహృద్యలేఖ యనువిద్య మహామునిసమ్మతంబుగఁ.

గీ. ప్రణయహృల్లేఖసంబుద్ధిపరమునిల్పి
కడఁకతోడ మదద్రవకామరూపి
ణీ పదంబకస్వాహాను ♦ నీతమైన
మంశ్రవేదులు న్నాల్లేఖమంత్రమనిరి.

తా॥ “ఓం హృల్లేఖే మదద్రవే కామరూపిణీ స్వాహా” అను యీహృల్లే
ఖమంత్రము నొకలక్షజపించి నుత్పలచే పదివేలు హోమముజేసిన నీహృల్లేఖమం
త్రము సిద్ధిపొందును. మఱియు నూర్శ్యోదయకాలమందు నీహృల్లేఖమంత్రము
జపించిన దుర్గాదేవి కృత్యక్షమగును.

శ్లో॥ ఓంమదమద మాదయమాదయ హంసాంహ్రీం యాపిణీం స్వాహా ।
సాధ్యోఽయమయతజాపాదతుణకుమదశ మభాగహోమేన ॥

శ్లో॥ అథ కామధామవినిసాితవామక కానామితేన పరిశుభితః ।
భటితి ప్రపయతి యువతీం నిపీడితామియ్యుష్టిమివ ॥

చ. మదయనుమాదయద్వయమమర్చుచుసోమ్మను ప్రీంకృతంబున
 న్బొదవుచు రూపిణీపదము • పొందఁగ స్వాహపదంబు గూర్చినన్
 మదయనుమంత్రమయ్యె జపమార్గముగాఁ బదివేలు హోమమున్
 బదియవసాలు రక్తదళపద్మములన్ జనవశ్యసిద్ధికిన్.

తా॥ “మదమదఃపూజయమాదయ, హం, సాం, హ్రీం, రూపిణీస్వాహా,”
 ఇదిమాదయమంత్రము. ఈమంత్రము పదివేలుజపముచేసి యెఱ్ఱతామరపువ్వు
 లతో బియ్యహోమముచేసిన సిద్ధికలుగును.

క. ఈమంత్రంబునఁ బురుషుఁడు
 కామినిభగమున ననామి • కాంగుళమిడుచోఁ
 గామించిన ద్రవముబ్బును
 బ్రేమంబునఁజేరు కోల • పిడిచినభంగిన్.

తా॥ పైనచెప్పిన మాదయమంత్రమును జపించుచు స్త్రీభగమందు తన
 యుంగరపువ్వులును పెట్టి త్రిప్పిన చెఱకునుపిసిచిన రసముకలుగునటులా! స్త్రీభగ
 మున ద్రవముపట్టును

శ్లో॥ జప్తం లక్షద్వయమథ కదంబకునుమార్ధహోమసంసిద్ధమ్ ।
 తూష్ణీం జప్తం తత్త్వం సతీమపి వశం క్షీణమానయాతి ॥

ఆ. వె. లక్షయుగముజపము • లక్షహోమము కదం
 బ్రససూసములను • బరఁగజేయ
 కాదిమాంతతత్త్వం మగునక్కరముతోడ
 జపమునందుఁ దెచ్చు • సతులజాడ.

తా॥ హృల్లేఖమంత్రమునకు అంత్యమున ౧ కారమునుతీసివైది క కారమును
 జేర్చి రెండులక్షలపర్యాయములు జపముచేసి కడిమిపువ్వులతో లక్షహోమము
 చేసిన ఎట్టిస్త్రీయైనను వశతుగును.

శ్లో॥ నాడిం చ తాడబీజం సరోవనం కన్యయా చ పరిపిత్తమ్ ।
 వశయతి మూర్ఘ్ని విక్షీర్ణం సప్తాక్షరమన్త్రితం భటితి ॥

క. వేదాదిమక్యాంశారము
 నాదిమహామాయాశ్రియం నై తత్సాహి

నాధయుతంబౌ మంత్రము

నాదిగ సప్తాక్షరాఖ్యమ్ విలసిల్లెన్.

అ. వె. నేలతాటిగడ్డ ♦ నెలయంగ గోరోజ

నమునఁ గన్యచేత ♦ నలియనూరి

యదియునియ్యదాని ♦ నభిమత్రణముజేసి

తల నునిచిన పతుల ♦ కలముమెచ్చు.

తా|| “ఓం. ఊం, హీం, కీం, థం, స్వాహా” ఇదిసప్తాక్షరీమం
త్రము. ఈమంత్రమును జపించుచు నేలతాడిగడ్డయును గోరోజనమును కన్యచే
నూరించి యామందును స్త్రీలకుఁబ్రయోజనము లేక తలమీద పులిమినను వశులగుదురు.

శ్లో|| ఓంచాముండే జయ జంభే మోహయ వశమానయాముకీం స్వాహా |

అభిమన్య పుష్పదానాత్ ప్రణవాదిరయం వశీకరణః||

గీ. ప్రణవచాముండజయజృంభ ♦ పదముమోహ

యవశవశమానయాయస్వాహా యటంచు

మంత్రితముచేసి పుష్పలు ♦ మగువకనుప

వశ్యమగుఁజూడ నెటువంటి ♦ వనితయైన.

తా|| “ఓం చాముండే జయ జంభే మోహయ వశమానయ అముకీం
స్వాహా” ఇదిమోహనమంత్రము. ఈమంత్రమువలన పుష్పలనుమంత్రించి స్త్రీకి
పంపిన నాస్త్రీవశమగును.

శ్లో|| శవకరసి స్థితమాల్యం జీవంజీవకమయూరయోరస్థి |
సవ్యక రేణ గృహీతం వాత్యావరోత్థతం పత్త్రమ్ ||

శ్లో|| చూర్ణం వికీర్ణమేషాం వశయతి నారీణరా శిరఃపదయోః |

దత్తం ధవళం కుసుమం కృష్ణాక్షీత్యాదిమత్త్రేణ #

సీ. వీనుఁగుతలయందు ♦ బెట్టినపుష్పలు

నమిలియెముకయుఁ బొన్నంగిముడుసు

నుడిఁగొన్న గాలిలోఁ ♦ బడితూలు నాకును

గూడఁ జూర్ణముజేసి ♦ కొమ్మేతలను

బురుషునిపదములఁ ♦ బొందింప వశ్యులై

యలరుదు రికను గృష్ణాక్షీయనెడు

మనువునసితకుసు • మంబులు మంత్రించి

యనుపుడు ప్రణవకృష్ణాక్షీ కృష్ణ

గీ. ముఖయుఁ గృష్ణాంగియును నన్య • ముఖపదములు

పరఁగ పుష్పంబు దాస్యామి • పరమవశ్య

వశ్యవశమానయది నభ • వతియదాది

బ్రహ్మారుద్రాదిభవతి నాఁ • బరఁగె మనువు.

తా॥ పీనుగతలయంచుంచిన పువ్వులు, నెమలియెముక, పొన్నంగిపిట్ట
యెముక నుడిగాలియందుతిరిగిన యెండుటాకు, ఈనాలుగువస్తువులు చూర్ణము
చేసి యాచూర్ణమును పురుషులు స్త్రీల తలలయందును స్త్రీలు పురుషుల పాద
ములయందును పూయగా వసులగుదురు. మరియు “ఓం కృష్ణాక్షీ కృష్ణముఖీ
కృష్ణసర్వాంగీ యస్యహస్తే పుష్పం దాస్యామి తమవశ్యం వశమానయ యది
నభవతి తదా బ్రహ్మహో రుద్రాభవతి స్వాహా” ఇదికృష్ణాక్షీమంత్రము ఈమం
త్రమువలన తెల్లనిపువ్వులు మంత్రించి స్త్రీకియిచ్చిన వశమగును.

శ్లో॥ శంభుః శక్త్యారాధః కుండలినీమండితోఽథ క్షిప్తయతః।

అష్టావింశతినారం వశయతి రామాం రతే జప్తాః॥

శా. ఓంకారంబును మానుఁగూర్చిసుమతికొ • యోజింతుసత్కుండలీ

న్యంకంబై ధరనుత్తమం బగు జపం • బట్టోతరంబౌశతిన్

సంకల్పాదిగఁజేయ వశ్యమగు రా • జద్రాజబింబాస్య దా

వంకన్ముక్కునవేళ్లు మారుతముతో • నర్తింపఁ జేయందగున్.

తా॥ “ఓం, హ్రీం. నమః పురస్కృత్యశంభవే” ఇదికుండలినీమంత్రము.
ఈమంత్రము తన యెడమముక్కునుండి గాలి బయటకు వెళ్ళుసమయామున ఇరు
వదియెనిమిదిమార్లు జపించిన వశమగును

శ్లో॥ మదనాతపత్రవదనే స్ఫటికాకారం వకారమనచిన్త్య।

ధ్యాతం ధ్వజోగ్నినీజం వశయతి రామాం రతే జప్తాః॥

క. మదనగృహద్వారంబునఁ

గదియ వకారంబుఁ దలఁచి • కామాగ్రమునన్

విదిత రకారముదలఁచుచు

సూదతిన్ రమియింప ద్రవముఁ • జూపుకొ వలచుకొ.

తా॥ స్త్రీయొక్క భగద్వారమున వకారమును తన దండాగ్రమండు రకా
మును ధ్యానమునంనుంచి రమించిన స్త్రీ ద్రవించి వశమగును.

శ్లో॥ వామద్యో వామాంగే వామకరేణైవ వామగే వాయా।

తద్వద్భృశముపచారః కుచోరుకరకామభవనేషు ॥

చ. వనరుహనేత్ర వామకరవక్త్రకుచోరుభగస్థలంబులకొ
దనదగు వామనాడి పవనంబుచరింపఁగ వామహస్త సం
జనితమహోపచారములు ♦ సల్పినఁ గాంత ద్రవంబుపుట్టె నె
మ్మనమునఁ జాలఁగూర్చి సతి ♦ మచ్చికసేయును వశ్యచిత్తయై.

తా॥ స్త్రీయొక్క యెడమపార్శ్వమునగల చేయి నోరు చన్న తొడ
భగవ్రజేశము వీటియందు తన యెడమముక్కుగాలిని ప్రవర్తించజేయుచు తన
యెడమచేత వాటిని తట్టినయెడల స్త్రీ ద్రవించి సంపూర్ణవశమగును.

శ్లో॥ మృతహాల్యమారుతోత్థితవశమధుకరపక్షయగళమిలితేన ।

ధృవమనుధావతి కీర్ణా రాజరదనయ్యుగ్మచూర్ణేన॥

శ్లో॥ ఆదాయ హుతవహాఽనమేకచితాదగ్గయోశ్చ డంపత్యోః।

యా తేన హన్యతే స్త్రీ తమేవ సా నూనమనుయాతి॥

సీ. వీనుఁగుతలమీఁదఁ ♦ బెట్టినపువ్వులు

సుడిగాలినెగసిన ♦ శుభ్రదళము

భ్రమరపక్షంబులు ♦ పరఁగ ముందటిపండ్లు

రేండును బ్రేతభూఁమండలమున

నిశి కృష్ణయగు చతుఁగ్గశినాఁడు చూర్ణించి

తరుణులఁబతుల నెఁవ్వరికిగాని

శిరముపై జల్లిన ♦ నరుగుదెంతురు వెంట

సతియును బతియును ♦ జచ్చినపుడె

ఆ. వె. యట్టివారఁ గాల్చు ♦ నట్టివేళలఁ గాంతఁ

బొడిచికాల్చు కొరవి ♦ పుచ్చితెచ్చి

పొలఁతిమోప వలఁచుఁ ♦ బురుషునికై నను

బురుషాఁబొడుచు కట్టె ♦ పొడువవలయు. .

తా॥ పీనుగుతలయందున్న పువ్వులు, నుడిగాలిలో యెగిరిన ఆకు, తుమ్మెద
 తెక్కలు, ప్రధానమైన ముండరిపండ్లురెండును యీవస్తువులను కృష్ణచతుర్దశి
 దినమున రాత్రి రెండుఝాములవేళ శ్రీకానమున చూర్ణముచేసి యాచూర్ణమును
 పురుషుడు స్త్రీనెత్తిపైన చల్లినను లేక స్త్రీ పురుషునినెత్తిపైన చల్లినను వశుల
 గునుగు. మఱియు ఒక్కకాటియందుకాల్చు దంపతులలో పురుషుని పొడిచి
 కాల్చినకఱ్ఱను స్త్రీ తెచ్చియించుకొని తాను మోహించినపురుషునికి తాకించి
 నను అట్లే స్త్రీనిపొడిచి కాల్చినకఱ్ఱను పురుషుడుంచుకొని తానుమోహించిన
 స్త్రీకి తాకించినను వశులగుదురు.

శ్లో॥ దక్షిణదిగస్థిఫలకే శున ఉన్నతస్య తాప్యతే యస్యాః॥
 నామ విలిఖ్య చితాయా అంగారైరవశ్య మాయాతి॥

ఆ. వె. వెట్టియె త్తినట్టి ♦ వేపి దక్షిణదిక్కు
 నెముకమీఁదనొక్క ♦ యింతిపేరు
 వ్రాసి వ్రేతభూమి ♦ వహ్నిచే గాల్పంగ
 వలచివచ్చు నెట్టి ♦ ననితయైన.

తా॥ వెట్టికుక్కయొక్క కుశివయిపుయెముక తెచ్చి యాయెముకపై తాను
 వలచిన స్త్రీనామమునువ్రాసి యాయెముకను కాటియందుండునిప్పుతో కాల్చిన
 యెడల నాస్త్రీవశమగును.

శ్లో॥ మోహలతాం గిరికన్ఠీం యదన్తి కాం కాలికామవాక్సుష్పీమ్ ।
 రుద్రజటాం చ కృతాంజలిమాజ్యమధుభ్యాం సమాయోజ్య॥
 శ్లో॥ కృతతిలకస్త్రైలోక్యం వశయతి తైః స్వాంగమలమిళితైః॥
 పానేఽథ భక్షణే వా దత్తైర్విశ్వం వశం నయతి॥

శ్లో॥ చూర్ణం దత్తం వశకృత్ చూర్ణం కీటస్య కాకజంఘాయాః॥
 మునిదళరససిక్తో వా టంకణకః స్వాంగమలమిళితః॥

సీ. జాజిపువ్వుమ్మొత్త ♦ చంచలి తెల్లగు
 టెనయు మదంతియు ♦ దనరునట్టి
 యుత్తరేణియు జాజివిత్తులు పిల్లపీ
 చరయును నారుద్రజడయుఁ గూర్చి

తేనె నేతులతోడఁ ♦ బూనిమర్దనచేసి
 మలపంచకంబుతోఁ ♦ గలియఁబిసికి
 తిలకంబుపెట్టినఁ ♦ ద్రిజగద్వశంబగు
 నటుగాక భక్త్యాదు ♦ లందునిడిన

గీ. సర్వజనవశ్యమగునుగా ♦ సాలెపురుఁగుఁ
 గాకీఁ జంపియుఁ జూర్ణించి ♦ కడఁగి యాత్మ
 జలముతోఁగూడఁజేయు నొ♦షధముచేత
 సర్వజనవశ్యమగు ముని♦సమ్మతంబు.

తా॥ జాజిపువ్వును ఉమ్మెత్తపువ్వును శెల్లఁపెన మకంతి ఉత్తరేణి
 జాజివిత్తులు పిల్లపీచర రుద్రజడ యీవస్తువులు నేయి తేనెలతోమర్దించి మలపం
 చకము (అనగా తనయొక్క చెమట, ఉమ్మి, రక్తము, మాత్రము, శుక్లము.)
 యీఅయిదిటితోకలిపి అనిబొట్టు పెట్టుకొనిన త్రిలోకవశీకరణమగును. మఱియు
 పైన చెప్పినదానినే భక్త్యవస్తువులతోకలిపి తినిపించిన వారువశులగుదురు. ఇంక
 సాలెపురుగును కాకిని చంపి చూర్ణముచేసి ఆచూర్ణమును ఆత్మజలమునకలిపి ఎవరి
 ప్రేజ్ఞలిన వారువశులగుదురు.

శ్లో॥ చూర్ణేన మక్షికాయా అసితశునీనక్షుసశ్చ సహ చూర్ణమ్ |
 వశయతి వసిష్ఠభార్యమపి నిజబీజాన్వితం చ త్తమ్ ||

క. వెలిగార మెట్టగిసెపూ
 దళముచు నూరించి యాత్మతనుజలముల స
 మ్మిళితముగఁ జేసిపెట్టిన
 వలచు న్నతి యెట్టి చెనటివాఁ డతఁడైనన్.

తా॥ వెలిగారము యెట్టగిసెచిగుళ్లు ఈరెండునునూరి అందుతన మలపంచక
 మునుకలిపి తినిపించిన పురుషు డెంతదుర్మార్గుడైనను స్త్రీవలచును.

ఆ. వె. నల్లకుక్కపా లొనర జీడిగింజల
 పొడియుఁ గూర్చి తనకుఁ ♦ బొడమునట్టి
 శుక్లమునను గడుపుఁవోరఁబెట్టగా నరుం
 ధతికినె న మోహా ♦ మతిశయిల్లు.

తా॥ నల్లకుక్క-పాలలో జీడిగింజలుకలియనూరి యాపిండిని తనశుక్లముతో కలిపి భక్ష్యదులయందుంచి స్త్రీ తినునటులూసర్పిన పతివ్రతలయినను వశలగుదురు.

శ్లో॥ కరిమదగదసిద్ధార్థాదుణకరవీర పనూనఘృతసహితమ్ |

సితరవిజటావిశ్మంగీ మనుషంచాంగ్ శ్శమలమిళితమ్ #

శ్లో॥ తిలకేవ త్రైలోక్యం వశయతి పర్యుషితవారిణా పిస్తమ్ |

పానేఽథ భక్షణే వా దత్తం పరమం వశీకరణమ్ ||

చ. సితరవినుమాలమాహిషపు ♦ శృంగము తేనియ నీలవర్ణగో ఘృతమును దెల్లనావలుఁ గఁగింద్రమదంబును రక్తవాజిమూ లితకుసుమంబులుఁ దనజలంబున మిశ్రితచూగమద్దిగా మతితిలకంబు వశ్యమగు ♦ మర్దితపర్యుషితాంబుయు క్షమె.

తా॥ తెల్లజిల్లేకువేరు దున్నపోతుకొమ్ము తేనె నల్లనియావునేయి తెల్లని యావాలు యేనుగుమదము ఎఱ్ఱనికలిగొట్టుపువ్వులు తనమలపంచకముననూరి బొట్టు పెట్టుకొనిన త్రైలోకవశీకరణమగును.

క. ఈచూషధమే విను పా

నీయంబున భక్షణమున ♦ నెలఁతుకప్రేమన్

డాయంగనొప్పుఁ గావునఁ

జేయఁదగు నిట్టిరీతి ♦ చెలుపుదలిర్పన్.

తా॥ పైనచెప్పిన యాషధమును భక్ష్యదులలోకలిపి స్త్రీ తినునటులూ సర్పిన వశవతిఁనియగును.

శ్లో॥ వజ్రీఖండైగ్లోలాగన్ధకచూర్ణేన భావితైర్భూయః |

శోషణపూర్వవిచూర్ణితమధ్వక్లేర్ణింగలేపో వా ||

గీ. కడఁగినల్లెరుతునకలు ♦ గంధకంబు

చూర్ణమొనరించి తేనెతో ♦ జోకఁజేసి

లింగలేపనతోఁగూడ ♦ లేమచిక్కు

ఘోణికావుత్త్రిఁ డొనరించె ♦ గురుమతంబు.

తా॥ నల్లెరుతునకలు గంధకము ఈరెండును చూర్ణముచేసి తేనెతోకలిపి దండమునకుపూసుకొని స్త్రీనిరమించిన వశవర్తినియగును.

శ్లో॥ చూర్ణమిదమరుణవాణరవిష్టాక్తం మూర్ధ్ని కీర్యతే యస్యాః ।
తాముద్వహేత కన్యాం కమనీయాంగీమభవ్యోపి॥

క. అరుణకపివిషమును మఱి
హరిదళమునుగూర్చి తలల ♦ నలికిన ననితల్
పురుషుఁడు కురూపియైనను
వరుఁ గాఁగోరుదురు మదనబాధితలగుచున్.

తా॥ ఎఱ్ఱకోతిమలములో హరిదళముకలిపి స్త్రీ తలయందుపులిమిన పురుషుడు రూపవంతుడు కాకున్నను యతనికి స్త్రీవశవతిక నియగును.

శ్లో॥ పటయఃపతీమలయోద్భవనూత్మైలాన్ద్రకువృసిద్ధార్థైః ।
సర్వాంగీణో ధూపః సర్వజనానాం వశీకరణః॥

క. వెలియావలు నేలుసిరిక
మలయజమునుగోష్ఠుచటము ♦ మఱియును బసవున్
గలిపినధూపము దనువునఁ
గలిసిన జనవశ్యమగును ♦ గాంతయు వశమా.

తా॥ తెల్లఅవాలు, నేలుసిరిక, గంధము, చెంగల్వకోష్ఠు, పటము, పసుపు, ఇవిధూపమువేసికొనిన స్త్రీవశ్యమును జనవశ్యమును గలుగును.

శ్లో॥ క్షోష్ఠోత్పలదళ మధు కరచక్షతగరమూలకాకజంఘానామ్ ।
చూర్ణం శిరసి వికీర్ణమనామికార క్తమిశ్రమపి యదృక్ ॥

క. అలచందవ్రేళ్లు నుత్పల
దళమును గంధంబు గ్రంధితగరము నళితె
క్కలచూర్ణంబును వామాం
గుళర క్తముఁ గలిపి చల్లఁ ♦ గోమలివలచున్.

తా॥ అలచందవ్రేళ్లు కలువతేకులు గంధము గ్రంధితగరము తుమ్మెద తెక్కలు ఇవిచూర్ణముచేసి యెడనుబాటనవ్రేలిరక్తముతోకలిపి స్త్రీమీదచల్లిన వశమగును.

శ్లో॥ ఉత్పలవళదండోత్పలపువర్నవాసారివోత్థకల్కసంసిద్ధమ్ |
 తైలం నయనాభ్యంజనమాహుః పరమం వశీకరణమ్॥

అ. వె: కలువతేకుఁ గాకికలువదుంపయుఁ దెల్ల
 గలజరయును నాసుఁగఁధివేరు
 తైలయుక్తముగను ♦ దనకంటనిడుకొన్న
 వామలోచనాది ♦ వశ్యకరము.

తా॥ కలువతేకులు, నల్లకలువదుంప తైలగలిజేరు నుగంధిపాలవేరు
 ఈవస్తువులు నూనెలోయగునదీసి తనకన్నులకుబెట్టకొనిన స్త్రీలు వశ్యులగుదురు.

శ్లో॥ మాతంగనిహతనరనయననాసికాహృదయలింగజిహ్వాభిః |
 పుష్కర్షయక్తరాత్రౌ భవభవనే సాధితం తైలమ్॥

శ్లో॥ మదనాంకుశ ఇతి నామ్నా మహావశీకరణమేతదితి మునయః |
 భక్షణపానస్పర్శనావిధి విశ్వం నశం నయతి॥

చ. మదకరిఘాతచేఁ బడిన ♦ మర్దుని లోచన లింగ జిహ్వలుక్
 హృదయము నాసియున్జదిపి ♦ యీశగృహంబునఁ బుష్కర్యుక్తమై
 యొదవినరాత్రీ భూపుట నియుక్తము తైలముతీసి ధూపమిం
 పొదవిన వశ్యకారణ మహో మదనాంకురనామభావమై.

తా॥ మదపుటేనుగువలన చచ్చినమనుష్యునియొక్క కన్నులు ముక్కు
 గుండెకాయ దండము నాలుక ఈవస్తువులు నలుగొట్టి వాటిని పుష్కరమీనక్షత్ర
 ముతోకూడిన రాత్రీయందు కివునిగుడిలో తైలముతీసి స్త్రీలకు ధూపమువేసిన
 వశ్యులగుదురు మఱియు నాతైలము మదనాంకురమును పేరుగలిగి భక్ష్యపానాది
 స్పర్శనవిధులవలన సర్వజనవశీకరణమగును.

శ్లో॥ వసుకువృమలయాజఘస్పణసురతరుకుమసులీలసంజనితః |
 చింతామణిరితి భణితో ధూపః పరమో వశీకరణః॥

శ్లో॥ రమణీరమణే వగణే కన్యాయాః పణ్యవస్తుకృయణే |
 సిద్ధికరం ధూపమిమం మనుతే హరమేఖిలాకారః॥

డి. చందన కుంకుమంబులును ♦ జల్లనికోష్టులు దేవదారువుక్
 బాందుగఁ దేనెధూపమిడి ♦ పోయిన కన్యవరించుఁ బుణ్యముక్

జెందును దేవత త్వమని • చెప్పిరి ధూపము పేరు నిట్టివే
సుందరి వశ్యకారణము • చొప్పడు నాగబలాదియు క్తమె.

తా॥ గంధము కుంకుమ కోవ్వులు దేవచారు తేనె ఇవి చూర్ణముచేసి
ధూపమువేసుకొనిన స్త్రీ వశ్యమగును. మఱియు నీయాషధమును సంభోగకాల
మున ధూపమువేసినయెడల అంగడియందు కొనివస్తువువలె వశపర్తినియగును.

శ్లో॥ ఆన్త్రోజ్భితచటకోచరనివేశితం బీజమాత్మనః కృత్వా |
దత్వా వజ్రోదకమథ శరావయుగసంపుటం కృత్వా॥

శ్లో॥ సప్తాహముపరి చుల్యాం నిధాయ ఘటికాం విధాయ భక్ష్యవిధా॥
దత్తం వశయతి కర్షతి వశిష్టభాగ్యామపి క్షిప్రమ్॥

ఉ. పిచ్చుకపొట్టలోనఁ దనబీజముఁ బెట్టి శరావయుగ్మమున్
దెచ్చి తదీయమధ్యమున • నిల్పుచు మూత్రముఁబోసి చీలము
న్నిచ్చియుఁ బొయ్యిలోననిడి • యేడుదినంబులువండి మీఁదవేఁ
బుచ్చినభూతి తెచ్చి జలభక్తులఁ బెట్టినఁ గాంతమేలగున్.

తా॥ పిచ్చుకనుచంపి దానిపొట్టలో తనకుక్లమంచి మూకుడునందుంచి
దానిపై నొక మూకుడునుబోర్లించి చీలమున్నుంచి ఏడుదినములువండినభస్మమగును.
ఆభస్మమును నీటియందయినను భక్షణపదార్థముల యందయిననుంచి స్త్రీలకు
యిచ్చిన పశులగుదురు.

శ్లో॥ క్షౌమీం లిప్త్యా వర్తిం గదదళతాళీసతగరకై నైలమ్ |
సిద్ధార్థస్య గృహీత్వా నృకపాలే కజ్జలం విహితమ్ |
నయనగత యువతీనామపి మునిచేతాంసి మోహయతే॥

క. తాళక తగరమ్ములును గు
కూలంబునవత్తిఁ గూర్చిఁకొని వెలియావల్
తైలంబుఁదీసి మనుజక
పాలంబున కంజనంబు • పగిదినిబూయన్.

క. ఆకాటుక నయనంబులఁ
గైకొన్న వధూటి కామకాండంబులచే

నాకమునీంద్రులనె నను
 బాకముతప్పించి తనకు ♦ బంటుగఁజేయుకొ.

తా॥ తాళకము తగగము యారెండును తెల్లపట్టుగుడ్డలో వత్తిచేసి ఆవత్తి పుర్రెయందుంచి తెల్లఆవాలనూనెపోసి దీపముచరిగించి ఆదీపముమీద నింకొక పుర్రెను బోలెఁగించి కాటుకనుపట్టి ఆకాటుక కన్నులకుఁబెట్టుకొనిన స్త్రీమునుల నయినను మోహంధులను చేయును.

శ్లో॥ స్వార్థవశోఽణితభావితరోచనయా రచితతీలకా |
 నారీ వశయతి భువనం న తత్ర చిత్రం కిమప్యస్యాః॥

క. ఋతుశోణితమున గోరజ
 మతిశయముగ నునిచి తీలక ♦ మళికంబున నే
 యతిన ధరించిన నది ది
 కృతి ముని గురుజనులనై న ♦ వశ్యతనొంచుకొ.

తా॥ స్త్రీలు ఋతుకాలనుందలి రక్తముతోఁకూడా గోరోచనమును కలియ గూర్చి బొట్టుపెట్టుకొనిన మునిశ్రేష్టులయిన వశ్యులగుదురు.

శ్లో॥ యది సహదేవీమూలం గ్రహణే సంగృహ్య గోచనాపిప్తమ్ |
 తత్యతతీలకా నారీ నుగుతులమపి వికలతాం నయతి॥

క. సహదేవి సమూలం బొక
 గ్రహణంబునఁ బుచ్చి పసుపుఁ ♦ గలియఁగనూరకొ
 మహిలోన తీలకమిడినచు
 మహాసీయునినై న వికలమతి నొనరించుకొ.

తా॥ సహదేవిచెట్టును గ్రహణాదినమున వెల్లగించినమూలము గా తెచ్చి పసు పుతో కలియనూరి యానూరినపిండిని బొట్టుపెట్టుకొనిన స్త్రీ మునులనయినను మోహవశులను చేయును.

శ్లో॥ దత్వా ద్విజాయ పాయసభోజనముత్పాద్య సితబలామూలమ్ |
 కన్యాపిప్తం భక్ష్యే దత్తమనిచ్ఛాహరం పరమమ్॥

శ్లో॥ జటిపిప్పలయోర్లుతాగృహాణ్ణక్తే రేకమూలయోర్లిప్త్యా |
 వక్షోఘనమాలింగనమనిచ్ఛతాం హరతి హరిణాత్యైః॥

సీ. ముత్తువపులుగము ♦ మూలంబుదెచ్చి క .
 న్నియచేత నూరించి ♦ నెలతలకును
 భోజనంబునఁబెట్టఁ ♦ బురుషులపై కోప
 ముడిగి కూడును రుచిఁరోక్తులలర
 మ్రానొక్కటై రావిఁమఱులు పెరిగిన
 నేకమై దాని వ్రేఁశ్శెల్లఁ దీసి
 చెలఁదిగుడ్లును నూరి ♦ చెలియపైఁ జల్లినఁ
 గాంతునిఁదలఁచి యా ♦ కాంత వేగ
 గీ॥ నలుకచేఁ బాసియున్నట్టి ♦ యలుకఁదేరి
 వేడ్కమీఱంగ నెనురెక్కి ♦ విభునిఁ గవయు
 చుందు రిది సిద్ధియొగంబు ♦ సుదతులకును
 మోహనకరంబు విటజనా♦మోదకరము॥

తా॥ తెల్లనిపువ్వులుగల ముత్తువపులుగముచెట్టు సమూలము గాతెచ్చి కన్నె
 పదుమచే నూరించి స్త్రీలకు భక్షణపదార్థములతోభక్షింపజేసిన వశవర్తులగుదురు.
 మతయు నొక్కమాను గా కలిసిపెరిగిన రావిచెట్టు మఱిచెట్టుయొక్క వ్రేళ్ళను
 తెచ్చి సాలెపురుగుగుడ్డుతో వ్రావేళ్ళనునూరి స్త్రీవైచల్లిన వశురాలగును.

శ్లో॥ సితదూర్వా సితబృహతీ సితగిరికర్ణీ సమూలపుష్పా చ।
 తాంబూలేన వితీర్ణా స్త్రీపురుషే వశ్యతాం నయతి॥

క॥ వెలిగం టెన వెలిదూర్వము
 వెలిములకయుఁగూడ వీని ♦ వ్రేళ్లనుబతియున్
 లలనయు నొకళ్లొకళ్లకు
 వలనుగ విడియమునఁ బెట్ట ♦ వశ్యతకలుగున్ ॥

తా॥ తెల్లగం టెనవేరు, తెల్లగరికవేణు, తెల్లములకవేణు, యామాడును
 స్త్రీపురుషులు పరస్పరము విడియమునబెట్టిన వశులగుదురు.

శ్లో॥ కరభాస్థిభృంగపక్షుద్రవభావితమేకవింశతిం వారాన్।
 పుటదగ్ధం సమశైలాంజనసహితం చూర్ణితం సమ్యక్॥

శ్లో॥ కరభాస్థినాలికాయాం నిహితం కరభాస్థిశలాకయా విహితమ్।
 ఇదమంజనమఖిలజనం జనయతి వాగ్వశ్యవద్యశ్యమ్॥

సీ॥ ఇరువదియొక్కమా ♦ తొనయఁ గల్గరవేరు
 రసమున నునిచి యుష్ప్రంబు నెముక
 శై లాంజనముతోడ ♦ సమ్మేళన మొనర్చి
 పుటదగ్ధభస్మ సంఘటనఁ జేసి
 యెనయ నాయెముకఁ జేసిన కరాటములోనఁ
 గదియించి యయెమ్ము ♦ కణికఁ జేసి
 యందు నొయ్యననుంచి ♦ యాయంజనము కాంత
 తన కన్నులను బెట్టి ♦ జనులఁ జూడ

గీ॥ వశ్యులగుదురు మఱి మగఁవారుదీని
 కన్నుఁగవఁబెట్టి కామినీఁగణముఁజూడఁ
 జాలవలతురు ధరసర్వఁజనులకెల్ల
 మునులు చెప్పిన మతమిది ♦ మోహనంబు.

తా॥ లొట్టిపిట్ట యెముక గుంటగలగరఆకురసముతో యిరువదియొక్క
 వారములు భావనచేసి ఆయెముకలో సగముయెత్తు శైలాంజనముతోకూడా కలిపి
 పుటముపెట్టి భస్మముచేసి అభస్మమును ఆయెముకతోచేసిన బరిణయండుంచి యా
 యెముకతోడనే కణికచేసి యాకణికతో నాకాటుకను స్త్రీలుకన్నులయందు
 బెట్టుకొనిన పురుషులు వశులగుదురు. పురుషులకాటుకను బెట్టుకొనిన స్త్రీలు
 వశులగుదురు. దీనినే మోహనాంజనమందురు.

శ్లో॥ నిజబీజేన రతాస్తే వామద్యశో భటిత వామపాదం యః |
 అథవా లింపతి హృదయం స ఏవ తస్యాః పరో దయితః॥

క॥ తనవీర్యము సురతాంతం
 బునఁ గామిని వామపాదఁమునఁ బూసిన న
 వ్వనజాక్షివలచు హృదయం
 బుననె నను బూయ రసము ♦ పొరసినభంగిన్.

తా॥ పురుషుడు స్త్రీని రమించినతరువాత తనయొక్కశుక్లము స్త్రీ
 యొక్క యెడమపాదమందైనను, హృదయమునందైనను పూయ నాస్త్రీ వశ
 పతికాని యగును.

ఇతి శ్రీకొక్కోకకృతే రతిరహస్యే
 వశీకరణాధికారో నామ చతుర్థశః పరిచ్ఛేదః.

స క ల యో గా ధి క రణ ము

పంచదశః పరిచ్ఛేదః

—ద్రావిడీయకయోగలక్షణము—

శ్లో॥ కర్పూరటంకణాభ్యామథవా మధుకేసరాస్థిసారాభ్యామ్ |

ఘోషఫలక్షోదైర్వారసేన దణ్డోత్పలాయా వా ||

శ్లో॥ మూర్ఛితమథవా మిళితం శశివా భవబీజమేకం వా |

ఏకస్తంకణకో వా ఏకం వా ఘోషకోత్థరజః ||

శ్లో॥ యది వా మధుగుడసహితా చించా కఠినాంగవరాంగేషు |

క్షేపాద్వా ధ్వజలేపాక్షేతఃస్రోతః ప్రవర్తియతి ||

సీ. కర్పూరటంకణకారంబులును హర

బీజంబుతోఁగూడ ♦ వెలయు నొకటి

పొగడగింజలనీరు ♦ పువ్వుఁదేనియఁ గూడి

పాదరసంబుతోఁ ♦ బరఁగు నొకటి

ములకవిత్తులు తేనె ♦ కలిపి శంకరవీర్య

మున యోగమై వేడ్క ♦ నొనరు నొకటి

కాకికలువదుంప ♦ కలబంద గలిజేరు

రసములు రసముతో ♦ నెసఁగ మూఁడు

గీ. కప్పురముతోడనొకటి యేకముగనొకటి

గోఱజంబును మధువును ♦ గూడనొకటి

చింతపులుసు మగాటంబు ♦ చేతనొకటి

రసముపుట్టించు ద్రావిడములు ♦ రమణులకును.

తా॥ కర్పూరము వెలిగారము నురేకారము ఈమూడును రసమునకలిపిన
నొకద్రావిడకయోగమగును. నల్లకలువదుంపరసము పాదరసమునకలిపిన

నొకద్రావకయోగమగును. పొగడగింజలనీరును పువ్వుతేనెయు పాదరసమున కలిపిన నొకద్రావకయోగమగును. ములకవిత్తులు తేనెయు పాదరసమునకలిపిన నొకద్రావకయోగమగును. కలబందరసమున పాదరసమునకలిపిన నొకద్రావకయోగమగును. గలిజేరుఆకులరసమున పాదరసముకలిపిన నొకద్రావకయోగమగును. కప్పరముతో పాదరసముకలిపిన నొకద్రావకయోగమగును. ప్రత్యేకపాదరసమొకద్రావకయోగమును, గోగోజనము తేనె పాదరసమునకలిపిన నొకద్రావకయోగమగును. చింతపండుపులుసు మరాటి మొగ్గలు పాదరసమునకలిపిన నొకద్రావకయోగమగును. ఈద్రావకములు పురుషుడు లింగమునకు పులుముకొని స్త్రీనిరమించిన స్త్రీద్రవించి సుఖముచెందును.

శ్లో॥ ఇత్యేతే దశ గదితా ద్రావణయోగాః ప్రసిద్ధమహిమానః।

ద్రావణవళతాకర్షణమాదధ్యావ్యోగషట్కం చ॥

ప॥ పూర్వమునందుఁ జెప్పబడిన పదిద్రావకంబులును జాలమహినుగలవని చెప్పబడియున్నది. ఇక ముంతుచెప్పబడు నారుయోగంబులును ద్రావణవశ్యాకర్షణములను జేయంగలవు

శ్లో॥ లోధశ్రీఫలమజ్జా నేక పమదస్థిన్ధువారసమభాగః ।

అథనా మఘమాగధికాధత్తూరకలోధ్రీమరిచాని॥

శ్లో॥ రక్తకపిలింగముడుపతికాంచనమధునూతసహితం వా ।

హయలాలామంజిష్ఠాసితస్నగపజాతికుసుమం వా ॥

శ్లో॥ ఘృత్తం కపిలాసర్పిషి లోహితకపిలింగమేకం వా ।

మఘసైన్ధవకలరవమలమిళితం వా లింగలేపేన ॥

క. శ్రీన్వక్షఫలరసంబును

వావిలియును లోధ్రీతరువు ♦ వారణమదమున్

బోవిడి సమభాగంబులఁ

గావించిన ద్రవము వశ్యకరమై నెగడున్.

తా॥ మారేడుపండురసము జావిలియాకురసము లొద్దుగుచెక్కరసము యేనుగునుదము ఈవస్తువులు సమభాగములు గాగలిపి పురుషుడు లింగమునకు పులుముకొని స్త్రీనిరమించిన నాస్త్రీద్రవించి సుఖముచెంది వశవర్తినియగును.

క. మిరియము పిప్పలి తేనెయు

వరలోధ్రము నుమ్మోతయును ♦ వశమా మఱి క

ప్పురమును నుమ్మోతయు మధు

కరసంబును గూడనొక్క ♦ కరణంబయ్యెన్.

తా॥ మిరియములు పిప్పలి తేనె లొద్దుగుచెక్క ఉమ్మోతవేరులు కలియ నూరిన నిదియొకయోగమగును కప్పురము ఉమ్మోతవేరులు అతిమధురము పాద రసము కలియనూరిన యొకయోగమగును. ఈరెండుయోగములలో నేదైన పురుషుడు లింగమునకుపులుముకొని రమించిన స్త్రీద్రవింది నుఖముచెంది వశ వర్తినియగును.

ఆ. వె. కపిలనేయి రక్తకపిలింగమును రక్త

హయములాల తెల్లయావపిండి

మంచిజాజిపువ్వు ♦ మంజిష్ఠయును గూడ

ద్రావకంబు యోగభావమయ్యెన్.

తా॥ గోరోజనమావంటివర్ణముగల నేయియు, యెఱ్ఱకోతియొక్కదండ మును, యెఱ్ఱగుఱ్ఱముచొంగయు, తెల్లనియావపిండియు, మంచిజాజిపువ్వును, మం జిష్ఠచెట్టుపువ్వును ఈవస్తువులుకలిపి లింగలేపనమొనర్చి కూడిన స్త్రీద్రవింది నుఖముచెంది వశవర్తినియగును.

క. తేనెయు నుమ్మోత యెఱ్ఱని

వానరలింగంబుఁ గూర్చి ♦ వండఁగ నొకటా

తేనియ సైంధవలవణము

నూనెయుఁ బాఠ్యంబురెట్ట ♦ నూత్నద్రవముల్.

తా॥ తేనెయు, ఉమ్మోతవేరులు, ఎఱ్ఱనికోతిదండము వీనినివండిన యొక యోగమగును. తేనెయు, సైంధవలవణము, నూనె, పావురమురెట్టలు కలిపిననొక యోగమగును. ఈరెండుయోగములలో నేదయిన లింగలేపనమొనర్చి రమించిన స్త్రీద్రవింది నుఖముచెంది వశవర్తినియగును.

శ్లో॥ పుష్యోద్భృతకద్రజటామూలం విచవ్యార్థ కర్ణయోగ్యస్యాః ।

క్రియతే పూక్తకృతమల్పం తత్క్షణమేవ చ్యుతిస్తస్యాః॥

గీ. పుష్యమిని రుద్రజడవేరు పొనఁగఁదెచ్చి
 నమలి పుక్కిటనిడికొని ♦ నాతిచెవుల
 గాలివాఱంగ నూదినఁ ♦ గామినికిని
 మదనజలముబ్బుఁ దత్త ణఁమాత్రమునను.

తా॥ పురుషుడు పుష్యమి నక్షత్రమునందు రుద్రజడవేరును దెచ్చి నమలి పుక్కిటనుంచుకొని స్త్రీయొక్క చెవులయందు ఊదిన నాసతిద్రవించును.

—వీర్యవృద్ధిలక్షణము—

శ్లో॥ నాగబలాం సబలామథ శతాపరీం వానరీం సమం పాశుసా।
 గోక్షుర కేక్షురకే నిశి నిపీయ రతిమల్లతామేతి॥

క. ముత్తవపులగము గొలిమిడి
 విత్తులు పల్లెరు పిల్లఁపీఁచరయును నొ
 క్కెత్తుగఁబాలనుగొన్నను
 జిత్తమునకు రాత్రివృద్ధి ♦ నేయును రతికిన్.

తా॥ చిట్టాముదపువేరులు, గొలిమిడివిత్తులు, పల్లెరువేరులు, పిల్లపీచర వేరులు సమభాగములుగా చూర్ణించి ఆపుపాలతో పుచ్చుకొనిన వీర్యవృద్ధియగును.

శ్లో॥ మధుకస్య కర్ష మేకం సహితం తుల్యేన సర్పిషా మఘనా ।
 లీద్యానుపీయ దుగ్ధం నిధువనశక్తిం పరాం ధతే ॥

ఆ. వె. మధుకయష్టి నాల్గుఁమాడలయెత్తు త
 త్పాదమావునేయి ♦ పరగఁగూర్చి
 ఖడిచి యావుపాలఁ ♦ గ్రోలిన రతివేళ
 బలమునిచ్చు నెట్టి ♦ పందకై న.

తా॥ నాలుగుమాడలయెత్తు యష్టిమధుకమును మాడయెత్తుయావు నేతిలో కలిపి తిని యావుపాలను త్రాగిన వీర్యవృద్ధియగును.

శ్లో॥ పంచాశత్పలమాజ్యం తద్ద్విగుణసితాసమన్వితం మఘనా ।
 షాడేన వారిపాదికమేతత్సంసాధ్య మర్దితేన చిరమ్ ॥

శ్లో॥ గోధూమ్నిచూర్ణపాదేనోత్పాద్యోత్కారికాం చ భుంజానః ।
 కందర్పసమర కేళీకర్పితదుర్మవయవతీజనం జయతి ॥

శ్లో॥ దశగుణదుగ్ధే పక్వం శతావరీగర్భితం చ ఘృతమశ్నన్ ।
మాగధికామధుసహితం సశర్కరం భవతి రతిమల్లః॥

సీ. ఫలములేబదినెయ్యి ♦ పంచదారయురెట్ట
తేనె తత్పాదంబు ♦ మానుగాఁగఁ
దత్పాదముదకంబు ♦ తగనన్నియునుగూర్చి
పాదముగోదుమ ♦ పదిలపఱచి
విరివిజక్కెర ద్రాక్ష ♦ పిప్పలి తగఁగూర్చి
భక్షింప రతి లింగ♦బలము నిచ్చు
పదిగుణంబులు పాల♦పక్వంబుగాఁ బిల్లి
వీచరవండి యా ♦ పిండితెచ్చి

గీ. మధువు శర్కర ఘృతమును ♦ మాగధియును
గూర్చి భక్షించి కామినిఁ ♦ గూడెనేని
వాఁడు పురుషుఁడుగాఁడు దుఁర్వారమదన
ఘోటకముగాఁగనొప్పు నీ ♦ కూటములను.

తా॥ వీబదితులములయెత్తు యావునేయి, నూరుతులములయెత్తు పంచ దాగ, ఇరువదియైదుతులములయెత్తు తేనె, ఆరుతులములపావుయెత్తు నీరును, పం డ్రెండుతులములన్నర గోదునుపిండి, వీనినికలిపి మర్దించి పిప్పలి ద్రాక్షపండ్ల నుంచి తినిన వీర్యవృద్ధియగును. మఱియు పిల్లిపిచర వేరులను మెత్తగానూరి దానికి పదిరెట్లుపాలతో పండి దానిలో తేనె పంచదార నేయి పిప్పలి కలిపిభక్షించిన వీర్యవృద్ధియై రతికేళియందు మనించినగుఱ్ఱమువలె మెలంగును.

శ్లో॥ బస్తాండసిద్ధమగ్ధే భూయో వా భావితాంస్తిలానశ్నన్ ।
ఘృతదుగ్ధసాధితౌ వా బస్తాండౌ సలవణౌ సగుడౌ॥

శ్లో॥ స్వరసేన భావితం వా విదారికాచూర్ణచూజ్యమధుమిళితమ్ ।
గోక్షురవిదారికోత్థం చూర్ణం వా శర్కరాసహితమ్ ॥

శ్లో॥ స్వరసేన భావితం వా ధాత్రీచూర్ణం సితాఽఽజ్యమధుమిళితమ్ ।
లీడ్వాఽఽషపీయ దుగ్ధం న తృప్యతి స్త్రీశ తేనాపి॥

శ్లో॥ యువకలమమాషచూర్ణైస్తుల్యైర్గోధూమమాగధీసహితైః ।
పూపలికాం ఘృతపక్వాం భుక్త్వా క్షీరం సశర్కరం పిబతః॥

శ్లో॥ ఘృతమధుసహ దేవ్యన్వితసరోజకింజల్కైప్తనాభేర్వా |
 రమమాణస్య న తృప్యతి మనః శతేనాపి రషణీనామ్ ||
 సీ. మేషాండములు పాల ♦ మృదువుగానుడికించి
 నల్లనువ్వులతోడ ♦ నమలిరేని
 యింతిఁగూడిన బల ♦ మెచ్చును రతులను
 జిక్కితినిఁకనేమి ♦ సేయుదునన
 నెఱిచింతపండై న ♦ నిమ్మపండై నను
 జవిచూడ మన్మథ ♦ జలమువిడుచు
 మాష గోదుమములు ♦ మఱి యవవేష్టిత
 పటలీఘృతమున పూ ♦ పములువండి
 గీ. కడఁగిభక్షించి దుగ్ధ శర్కరలఁద్రావ
 విజయమునుబొందు రతియుద్ధ ♦ వేళలందు
 సితము సహదేవి తేనియ ♦ ఘృతము పాండు
 రాగకింజల్కములు నాభి ♦ రాయనగును.

తా॥ మేకపట్టలు పాలతోవండి, నల్లనువ్వులతో భక్షించిన వీర్యవృద్ధియగును. సంభోగకాలమున స్త్రీ తాళజాలకపోయినయెడల చింతపండయినను నిమ్మపండు నయినను గుచిచూచిన వీర్యపతనమగును. మఱియు మినుపపిండి గోదుమపిండి యపలపిండి వీనినికలిపి యావునేతితో పూరీలు గావండి భక్షించి పంచదారకలిపిన పాలనుద్రాగిన వీర్యవృద్ధియగును. మఱియు పంచదార సహదేవి తేనె నేయి పద్మకింజల్కములు వీటినికలిపి పురుషుడు తనబొడ్డునకు చమిరినయెడల వీర్యవృద్ధియగును.

—: వీర్యస్తంభన లక్షణము :—

శ్లో॥ ముష్కశిరాయా మూలం దృఢమంగుల్యా నిపీడ్య రతికాలే |
 చింతాన్నరసిహితమనాః కుంభితపపనశ్చ్యుతిం జయతి ||
 క. తన మొట్టమొదటివేలను
 ఘనముగఁబీడించి యన్యఁగతమానసుఁడై
 యనిలంబుఁబట్టి రతిఁజే
 సిన శుక్లస్తంభనంబు ♦ సిద్ధిన్బొందున్.

తా॥ పుసుషుడు కాళ్లపెద్దవేళ్ళనూనదొక్కి నింకొకవిషయమునందు
ధ్యానముంచి యుచ్చాసనిశ్వాసములను బంధించి రతిచేసిన శుక్లము స్తంభించును.

శ్లో॥ సితశరపుంఖామూలం వటవయసా పిష్టమానేన నిహితమ్ ।

ఏకకరజ్జకబీజాభ్యస్తరగం 'స్తంభయేద్బీజమ్ ॥

క. వెలివెంపలి మర్దించియుఁ

గలియంగా మట్టిపాలఁ ♦ గానుఁగుగింజలో

దొలిచి యది నోటనిడుకొని

కలిసిన వీర్యంబువడదు ♦ కాముకరతికిఁ.

తా॥ తెల్లవెంపలివేరు మట్టిపాలతోనూరి దానిని తొలిచిన కానుగుగింజలో
నుంచి దానిని పుక్కిటనుంచుకొని రతిచేసిన శుక్లము స్తంభించును.

శ్లో॥ కృత్వా దృఢగుదపీఠనమానా భేక్చిన్తితశ్చ్యుతిం జయతి ।

ఆమస్తకమోంకారః శ్యామతనుః కచ్చపాకారః ॥

ఆ. వె. శ్యామకచ్చసంబు ♦ చాయగా నోంకార

మాత్మఁదలఁచి నాభి ♦ యాత్మగాఁగ

శిరముదాఁకనుండఁ ♦ జింతించి గుడపీఠ

నంబుఁజేయ నింద్రియంబు వడదు.

తా॥ నల్లటి తాబేలువంటి యాకారముగల ఓం కారమును మసన్నునందు
తలచి బొడ్డుదగ్గరనుండి తలవరకు యుండజూచుకొని దృఢముగా పాదములచే
గుదస్థానము బిగించి రతిచేసిన శుక్లము స్తంభించును.

శ్లో॥ సితశరపుంఖామూలం పారదరససహితమాననే నిహితమ్ ।

ఏకకరంజకబీజాస్తస్థం బీజం విధారయతి ॥

గీ. పారదంబును గానుఁగు ♦ పండుపప్పు

తెల్లవెంపలివేరు నీ ♦ త్రికమునూరి

యుండగాఁజేసి ముఖమునం ♦ దుండజేసి

రతి యెనర్చిన యెడల వీర్యంబువిడదు.

తా॥ తెల్లవెంపలివేరు కానుగుగింజలోనుండుపప్పు పాదరసము ఇవి కలిపి
ముఖమునందుంచుకొని రతిచేసిన వీర్యము స్తంభించును.

శ్లో॥ నరదక్షిణకరరోమభిరిభకరకరభాశ్వపుచ్చసంజాతైః।

గృధితం దక్షిణకరగం రోమోరుత్ కోలదళనాస్థి॥

శ్లో॥ అసితవృషదంశ దక్షిణపార్శ్వస్థితమస్థి కటితపే బద్ధమ్।

సప్తచ్ఛదబీజం వా బీజచ్యుతివిజయి వదనగతమ్॥

శ్లో॥ న్నువ్యాజాదుగ్ధపిష్టం లజ్జాలోర్మూలమంఘ్రిలేపనతః।

ధ్వజలేపాదజమాత్రైః పిష్టం వా నారుణీమూలమ్॥

శ్లో॥ కానుంభతైలమథవా వర్షాంఘాచూర్ణమధ్యంగాత్ ।

చరణస్య చ్యుతిజయినో యోగా హ్యేతే న స్దనేహః॥

సీ. పురుషుని కుడివంకఁ ♦ గరరోమముల నశ్వ

ఖర ముష్ట్రముల పుచ్చొకములతోడఁ

బందికొమ్మును వలపలిచేతఁ గట్టిన

నరుని శుక్లము స్తంభనంబుసేయు

కృష్ణమార్జాల దక్షిణపార్శ్వశల్యంబు

కటిఁగట్ట వీర్యంబు ♦ కదలకుండు

పాలుపొంద నేడాకుపొన్నబీజము నోట

నునిచి కూడిన బీజముండుఁ బడదు

ఆ॥ వె॥ మేకపాలు జెముడుమాకులపా ల్ముణ్ణు

దామరయును బాదతలమునందు

లేపనంబుఁజేసి ♦ లేమఁ దాబొందినఁ

బడదు వీర్యమెంత ♦ తడవునకును.

తా॥ పురుషుడు తన కుడిచేతిరోమములతో గుట్టము గాడిద యొంటె వీటియొక్క తోకలవెంట్రుకలుకలిపి త్రాడుపేని యాత్రాటితో పంకికొమ్మును దన కుడిచేతికికట్టుకొని రమించిన వీర్యము స్తంభించును. నల్లనిపిల్లియొక్క కుడి వైపుయొముకను పురుషుడు మొలయందుకట్టుకొని రమించిన వీర్యము స్తంభించును. మఱియు యేడాకు పొన్నగింజను నోటియందుంచుకొని రమించిన వీర్యము స్తంభించును. మఱియు మేకపాలు జెముడుపాలు ముణుగుదామర యీవస్తువులు కలియనూరి యుటకాళ్లయందు లేపనముచేసి రతియొనర్చిన వీర్యము స్తంభించును.

ఆ. వె. మేకపోతునుచ్చు ♦ మెదిపి పాపరవేరు
 శిశ్న లేవనంబు ♦ జేసిరేని
 కుసుమనూనె కామకొసను దాఁబూసినఁ
 బడదు వీర్యమెంత ♦ తడవునకును.

తా॥ పాపరవేరును మేకపోతుమాత్రముననూరి దండమునకుపూసినను లేక
 కుసుమనూనెను దండము కొనయందుపూసినను శుక్లముస్తంభించును.

క. కప్పపొడి కాలఁజమరిన
 నెప్పటివలెనుండు వీర్యమీ ♦ యోగమునకొ
 దప్పులులేవని యోగ్యులు
 చెప్పిన తెఱఁగెఱిఁగికొనుఁడు ♦ చిత్తజరతులకొ.

తా॥ కప్పపొడి యఱకాలునందు రాచుకొని రమించినవీర్యముస్తంభించును.

శ్లో॥ మాహిషఘ్నతసహ దేవీతిలమధుసితకమలకేసరైస్తుల్యైః।
 గృహవటకేన విలేపితనాభిః స్తబ్ధేన్ద్రియో రమతే।

క. వెలిదామర కేసరములు
 తిలలును మాహిషీఘ్నతంబు ♦ తేనియ దండో
 త్పలమూలముఁ బిచ్చుకతో
 వెలయంగను నాభిఁబూయ ♦ వీర్యమునిలుచుకొ.

తా॥ తెల్లతామగకింజల్కములు నువ్వులు గేదనీయి తేనియ సహదేవి
 మూలము వీనినిపిచ్చుకతోనూరి బొడ్డునకుబూసి రతిచేసిన శుక్లముస్తంభించును.

—♦ దండవృద్ధిలక్షణము♦—

శ్లో॥ తిలతైలఘ్నాషటంకణమనః శిలాజాతిపర్ణరసకుష్మైః।

నర్దయతి లింగముచ్చైః సప్తదినం మర్దనం విహితమ్॥

ఆ. వె. మాషటంకణమును ♦ మణిశిల జాజాకు
 జలము కోప్పు రసము ♦ తిలలనూనె
 యేడుదినములొక్క ♦ యీడుగా దండానఁ
 బూయ వృద్ధిపొంది ♦ పొదలుచుండు.

తా॥ అయిదుగురిగింజలయైత్తు వెలిగారము మణిశిల జాజాకురసము కొమ్మ
నువ్వులనూనె రసము వీటినికలిపి యేడుదినములు దండమునకుపూసిన దండమువృద్ధి
చెందును.

శ్లో॥ వజ్రీదాడిమబల్కలబృహతీ ఫలకుష్మసహితభల్లాతైః।
సిద్ధం సర్వ పతైలం వడ్డుణకుంభీరసే తద్వత్ ॥

ఆ. వె. ములకపండురసము ♦ వెలియావనూనెయు
దాడిమంబుతోలు ♦ జీడిగింజ
కుంభీరసమునందుఁ ♦ గూర్చిదండంబునఁ
బూయఁ బెరిగి బలిసి ♦ పొదలుచుండు.

తా॥ ములక పండ్లరసము తెల్లనియావనూనె దానిమ్మపండుతోలు జీడి
గింజలు పినగుమ్మడురసముతోనూరి దండమునకుబూసిన వృద్ధియగును.

శ్లో॥ అస్తర్థూమం దధ్వా సైన్ధవజలశూకకమలదళపజైః।
భల్లాతక్యా లేపో బృహతీరసభావితైస్తద్వత్ ॥

క. నల్లేరును గఱదూపము
భల్లాతకి సైన్ధవాజ్జపత్రింబులచే
మొల్లలు ములకరసంబునఁ
బెల్లుగఁబూయంగఁ గామ ♦ పెరుగుకొ బెలుచకొ.

తా॥ నల్లేరు కఱదూపము జీడిగింజలు సైన్ధవలవణము తామరతీకులు
మొల్లలు ములక చేక్కరసము యివిసూరి రసముతీసి కామదండమునకుపూసిన వృద్ధి
యగును.

శ్లో॥ లింగం వ్రజతి వివృద్ధి మాహిషమలమిళితపూర్వమాలిప్తమ్।
మాహిషనవనీతాన్వితజలకణ్ణూకుష్మగోమూత్రైః॥

శ్లో॥ భల్లాతకాస్థిసంభృతమాహిషమలసర్పిణా చ కుంభికాశ్మశుః।
హయగన్ధాసైన్ధవమితి లేపో లింగస్య వృద్ధికరః॥

శ్లో॥ మధుతగరగౌరసర్వ పబృహతీఖరమంజరీకణాః సతిలాః।
యవకుష్టమరిచసైన్ధవహయగన్ధామాషసంయుక్తాః॥

శ్లో॥ స్తవయుగళకర్ణపాలీధ్వజభుజశిఖరోపచయమేతాః।
ధృవమున్మగ్దనవిధినా సతతాభ్యాసేన కుర్వన్తి॥

సీ. కాచు నెనుమువెన్ను ♦ కప్పచిప్పలయొక్క
 పిష్టంబు నెనుపెంటి ♦ పెంట పెరుగు
 నెనుపెంటినెయ్యి పెన్నేరుగడ్డయు జీడి
 వండుగింజయు గోవుపాచితంబు
 సైంధవలవణంబు ♦ సరిగాఁగ మర్దించి
 కామఁబూసిన వృద్ధి ♦ కలుగుచుండు
 తేనెయుఁ దగరంబు ♦ తెల్లయావలు నపా
 మార్గంబు యవ కోష్టు ♦ మరిచములను

గీ. దిలలు పిప్పళ్లు పెన్నేరు ♦ ములకపండ్లు
 మినుము సైంధవలవణంబు ♦ నెనయఁగూర్చి
 కంఠ భుజ యోని కుచ కర్ణ ♦ కాయములను
 గలియఁబూసిన దండము ♦ బలియురతుల.

తా॥ కాచు, ఎనుమువెన్ను, కప్పచిప్పలయొక్కపిండి, గేదెపేడ, గేదె పెరుగు, గేది నేయి, పెన్నేరుగడ్డ, జీడిగింజ, గోమూత్రము, సైంధవలవణము, సమానభాగములుగా కలిపినూరి దండమునకుబూసిన వృద్ధియగును. మఱియు, తేనె, గ్రంధితగరము, తెల్లనియావలు, ఉత్తరేను, యవలు, చంగల్వకోష్టు, మిరియములు, సువ్వులు, పిప్పళ్లు, పెన్నేరుగడ్డ, ములకపండు, మినుములు, సైంధవలవణము, ఇవినూరి మెడ, భుజములు, మర్మస్థానము, కుచములు, చెవులు, దేహము, వీటియందుపూసికొని రమించిన దండమువృద్ధియగును.

శ్లో॥ భల్లాతకబృహతీఫలదాడిమఫలకల్కసాధితం కురుతే |
 లింగం మర్దనవిధినా కటుతైలం వాజిలింగాఽఽ భమ్॥

ఆ. వె. జీడిగింజ ములకచిగురు దాడిమపండు
 చర్మ మావనూనె ♦ సహితముగను
 శిశ్న లేపనంబుఁ ♦ జేసిన వర్ధిల్లు
 నశ్వలింగమటుల ♦ నతిశయిల్లు

తా॥ జీడిగింజ, ములకచిగురు, దాడిమపండుతోలు, ఆవనూనె, ఈవస్తువులు కలియనూరి దండమునకుబూసిన గుట్టముయొక్కదండమువలె వృద్ధిపొందును.

- శ్లో॥ పుటదగ్ధపద్మినీదళభల్లాతకబాలకృష్ణలవణాశామ్ ।
 భూత్యా పరిణతబృహతీఫలరసపరిపిష్టయా భవతి ॥
- శ్లో॥ మహిషీమలేన మిళితం లింగం పశ్చాదనేకశో లిప్తమ్ ।
 ముసలమివ మదనవిహ్వలయువతీజనదర్శనిర్దళనమ్ ॥
- శ్లో॥ సింహీఫలభల్లాతకనళినీదళసింధుజన్మశైవాలైః ।
 మాహిషనవనీతేన చ కరంబితైః సప్తదినముషితైః॥
- శ్లో॥ మూలం హయగన్ధాయా మాహిషమలమిళితపూర్వమాలిప్తమ్ ।
 భవతి లఘూకృతగర్భభలింగం లింగం ధ్రువం పుంసామ్ ॥

నీ. వద్మదళంబులు ♦ భల్లాతకంబులు
 నువ్వులు పిప్పళ్లు ♦ నూరి కడవఁ
 బెట్టి యగ్నిపుటంబు ♦ పెట్టి బృహస్పతీ
 రసముతో నొక్కక ♦ రాటమునను
 మహిషీమలంబును ♦ మఱిగూర్చి పూయ ఘో
 టకలింగమటుల దం ♦ డంబుపెరుఁగు
 ములకపండును హరి ♦ దళము జీడియుఁ గాచు
 సైంధవలవణంబు ♦ సరవిఁ దెచ్చి

ఆ. వె. యెనుము నేతితోడఁ ♦ నెనయంగమర్దించి
 దినములేడు బరణి ♦ నునిచిపుచ్చి
 బఱ్రెపేడ నీటఁ ♦ బరఁగంగఁ బెన్నేరు
 గలిపి పూయ కామ ♦ బలము నిచ్చు.

తా॥ తామర రేకులు, జీడిగింజలు, నువ్వులు, పిప్పళ్లు యివి నూరి యొక కుండలో బెట్టి దానిపై మూకుడు బోర్లించి చీలమన్నుంచి పుటము బెట్టగా వచ్చినభస్మమును బృహస్పతీఫలరసముతోడ మర్దించి గేదెపేడతోకలిపి లింగము నకు బూసికొనిన గుఱ్ఱముయొక్క లింగమువలె వృద్ధిచెందును. మఱియు ములక పండు, హరిదళము, జీడిగింజలు, కాచు, సైంధవలవణము, ఇవి గేదెనేయితో మర్దించి యేడుదినములొక బరణియందుంచి తరువాత గేదెపేడనుగలిపిననీటిలోను పెన్నేరుగడ్డరసములోను కలిపి లింగమునకు బూసిన దండము వృద్ధిచెందును.

శ్లో॥ కనకరసమస్పృణవ రితహయగన్ధామూలమిశ్రపర్యుషితమ్ ।
 మాహిషమిహ నవనీతం గతబీజే కనకఫలమధ్యే ॥

శ్లో॥ గోమయగాఢో ద్వర్తితపూర్వం పశ్చాదనేన సలిప్తమ్ ।
 భవతి హయలింగసదృశం లింకం కఠినాంగనాదయితమ్ ॥

శా॥ పెన్నే రుమ్మెతపూలు నుల్లిజలముక్ ◆ బీజంబు గీలించి యం
 దు న్నుమ్మెత్తఫలంబునోన నిడి యం◆దున్మాసిషావిష్టియుక్
 వెన్నంబెట్టుచు గోమయద్రవమునక్ ◆ వేదించి కామ్యంబునక్
 జెన్నారంగనలందినక్ ధ్వజము వా◆జిప్రక్రియక్ బొల్పుగుక్.

తా॥ పెన్నేగుగడ్డ, ఉమ్మెత్తపూలు, ఉల్లి, ఇవినురి గింజలుతీసిన ఉమ్మె
 త్తకాయలోబెట్టి దానిపైన గేదెపేడనుపొదిగి పుటముబెట్టి యందురాబడినచూర్ణ
 మన గేదెవెన్నయు ఆవు పేడనుగలిపిన నీటిని గలిపి దండమునకుబూసిన గుఱ్ఱము
 యొక్క లింగమువలె వృద్ధిచెందును.

—◆ భగదోషహరణ లక్షణము. ◆—

శ్లో॥ దళకుంకుమకునటీభిర్గంజదళ తా శీసతగరపాదై ర్వా ।
 దళకరికేసరమాంసీరోహిత శైలేయకుసుంభతగరై ర్వా ॥

శ్లో॥ లోహితపి త్తకణఘృతవిమలాంజనసైన్ధవైరథవా ।
 భగలేపఃసౌభాగ్యం జనయతి భూయో న సందేహః ॥

శ్లో॥ దాడిమపంచాంగైర్వాసిద్ధం సిద్ధార్థతైలమాతనుతే ।
 మాలతికాకుసుమైర్వా గుహ్యభ్యంగేన సౌభాగ్యమ్ ॥

సీ. మణిశీలయును గుంకు◆మంబును జిత్రకం
 బును నొక్కయోగమై ◆ పొల్పుఁజెంను
 హరితాళ తగరంబు ◆ లవియొక్కయోగంబు
 రాష్ట్రంబు గజకేస◆రములదళము
 తగరంబు కౌసుంభ◆తైలంబు మాంసియు
 నొకయోగమై ధాత్రి ◆ నుల్లసిల్లు
 నమృతంబు పచ్చని◆దైన నెఱ్ఱనిదైన
 విమలాంజనములవ◆ణమును నొకటి

గీ. యావనూనెయు దానిమ్మయందు పంచ
కంబు నొక్కటి మఱి మల్లికాప్రసూన
మొకటి యన్నియుఁగూడ నీయోగములను
యోనిదోషంబు హరించుచు ♦ నొక్కటాకటి.

తా॥ మణిశిల, కుంకుమము, చిత్రమూలము, ఇవినురి నీటిలోకలిపి భగమునుకడిగిన భగదోషము హరించును. మఱియు హరిదళము, గ్రంధితగరము కలిపి భగమును కడిగినను, దుంప రాష్ట్రము, నాగ కేశరములు, హరిదళము, గ్రంధితగరము కుసుమనూనె, జటామాంసి ఇవినురి నీటిలోకలిపి భగమునుకడిగినను, నెయ్యి పచ్చదనను యొట్టనివయినను, విమలాంజనము, సైంధవలవణము వీనిని నీటిలోకలిపి భగమునుకడిగినను, ఆపనూనె, దానిమ్మ చెట్టుయొక్కపట్ట, ఆకు, పువ్వు, వేరు, పండు వీనిని కలియనూరి నీటిలోకలిపి భగమును కడిగినను, జాజిపువ్వులు నీటియందుంచి యానీటితో భగమునుకడిగినను భగదోషము హరించును.

శ్లో॥ సమభాగైర్గదపద్మకకర్పూరోశీరపుష్కరాంబుధరైః |

శితసర్వపజంతైలం సమస్త భగదోషమపనాతి॥

శ్లో॥ నింబకషాయక్షౌలనమమలాంజననింబసారధూణో వా |

జీవచ్ఛంబూకాంబుక్షౌలనమహ్నం త్రిసప్తకం తద్వత్ ॥

సీ. కర్పూరములు పద్మకంబులు కోష్ఠులు

పుష్కరఫలపత్తములు నుశీర

ములు నాగముస్తైలు ♦ కలియంగసమభాగ

ములఁజేసి యావనూనె లలిఁగలిపి

భగమునఁబూసిన ♦ భగదోషములు పాయు

నింబకషాయ జలంబులందుఁ

గడిగినఁబాయు దుర్గంధంబు మఱి వేప

బంక ధూపంబునఁ ♦ బాయునటులె

గీ. కప్పచిప్పలనీటను ♦ గడిగిరేని

యోనిదుర్గంధ మడఁగు నీయుక్తితోడఁ

గామినులు యోనిఁబూయఁగాఁ ♦ గ్రమము తెలియ

మోహముదయించు నెంతయు ♦ ముదముఁబెంచు.

తా॥ కర్పూరము, పద్మకము, కోస్తు, తామరకాయ, తామరయాకులు, వట్టివేగు, నాగముస్తైలు, సమభాగములుగాకలిపినూరి యావనూనెయందుకలిపి భగమునకుఱుసినను, వేపచెక్కకషాయమున భగముకడిగినను, వేపబంకను యోనికి ధూపమువేసినను, కప్పచిప్పలనీరుతో భగమునుకడిగినను భగదోషములు హరించును.

శ్లో॥ పయసా సనాళమబ్జం పిష్ట్యా స్మరసదనమధ్యనిక్షిప్తమ్ |
హరిణీమివ కరిణీమపి కురుతే స్మరసమరసుఖహేతుమ్॥

క. పాలు సనాళకకుముదము
పోలఁగినూరించి యోనిపుటమునఁ బూయన్
స్త్రీలకు ప్రాయముగడిచినఁ
జాలగ బిగిచూపు భగము ♦ సమ్ముదమందన్.

తా॥ పాలును తామరనాళములును కలియనూరి భగముఖఱుబునఱుసిన యెడల యోని చాలాబిగువుకలుగును.

శ్లో॥ చరటీగృహగణ్డూపదవృషగోపానాం తు చూర్ణమేకైకమ్ |
అజగవ్యతకృనేకాత్ సంకోచయతి స్మరాగారమ్॥

క. ఇలనెఱ వృషగోపం బి
క్కలనూరుచు మేకచల్లఁ ♦ గలిపియుఁ ద్రావన్
వలగాజునిల్లు మిక్కిలి
వలనై సుఖమిచ్చు బాలవనితను బోలున్.

తా॥ ఎఱయు, ఆగుద్రపురుగును కలియనూరి మేకచల్లలో కలుపుకొని త్రాగిన దానిభగము పిన్నవయస్సుదాని భగమువలె బిగువుగానుండును.

శ్లో॥ ఆసితభుజగముఖనిహితా మూత్రమృదసితేన వేష్టితా యస్యాః |
మూత్రేణాస్తే తస్యాః క్రమకః సంకోచయతి యోనిమ్ |
శక్తికృతిం యాతి ఘనఃసా తత్త్వాఖ్యాసేన వా తదుద్ధరణాత్ ॥

ఉ. నల్లనిపామునోట విటనాయకు మూత్రపుమన్నుఁ బోయుచున్
దెల్లనిత్రాటఁ గట్టి సుదతీమణి మూత్రపుఁజోటఁ బాతినన్
నల్లలితంబు యోని కడుఁసన్నమగు స్సమి ప్రాతఁబుచ్చినన్
దొల్లిటియట్లయాను భగదోషముబాయు ననేకభంగులన్.

6 కొక్కోకము అను కళాశాస్త్రము—తృతీయాశ్వాసము 35

తా॥ తనవిటుడు మాత్రముపాసినచోటియందు మన్నును తెచ్చి వల్లని పాము నోటియందుపోసి శల్లనిదారముతో దానిమూతినిదిగగట్టి తానుమాత్రము పోయి స్తలమున పాతిపెట్టినయెడల నాస్త్రీ భగము బిగువుగానుండును, అట్లు పాతిపెట్టబడిన పామును పెల్లగించి మూతికికట్టబడియున్న దారమునువిప్పిన యెచటివలె బిగువులేకయుండును.

శ్లో॥ పికనయవరీజలేపః కురుతే సంకోచమేకదినమ్ |
 అధకోర్ధ్వాగ్రస్థితయోర్యథాక్రమం గోవిషణయోక్ష్మాల్లైః |
 సంకోచం చ ప్రకృతిం ప్రజతి భగో నాభిలేపేన ||

క. లోనికిఁగూడుచు వంగిన
 ధేనువు శృంగములనూరి • స్త్రీజనములకుఁ
 యోనులఁబూసిన సన్నము
 లై నెగడెడి నెంతప్రోథఁలై నను రతులకా.

తా॥ లోనికిఁగిన యావుకొమ్ములనూరి భగమునకుబూసినయెడల ప్రోథ స్త్రీయయినను బాలస్త్రీవలె యోనిబిగువుగానుండును. మఱియు కోకిలపిట్ట యొక్క కంటిగుడ్లను దెచ్చి భగమునకు పులిమినయెడల బిగువుగానుండును.

శ్లో॥ అనయో లేవ యథాక్రమమాలిప్తే మదనమందిరే చూల్లైః |

పతనోత్థానే భవతః రతోద్యమాస్తేఽపి లింగస్య ||
 క. ఇటువంటి యావుకొమ్ములై
 పుటచూర్ణముచేసి యోనిఁబూసియుఁ బిదపకా
 విటుఁడురమింపఁగ దండము
 తటుకునఁబడు లేచుచుండు • ధరఁ బలుమాఱుకా.

క. వాడియగు నావుకొమ్ములు
 పోడిమిగానూరి యోనిఁబూసిన నందునకా
 గూడినశిశ్నము వాడక
 నాడెంబైయుండు వీర్యఁనాశనమైనన్.

తా॥ పైన చెప్పబడినటువంటి యావుకొమ్ములను పుటము పెట్టినభస్మమును భగమునకుబూసి రమించిన విటునియొక్క దండము ఎగనితడుచుండును. మఱియు

అవుకొమ్ములనునూరి భగమునకుపూసి రమించినయెడల పురుషునికి శుక్లముపడి పోయినను దండమువాడక నిలువబడియండును.

శ్లో॥ రజనీద్వయరాజీవోద్భవకేసర దేవదారుభిర్లేపః ।
మన్మథసద్మని విహితః కరోతి సంకోచసౌభాగ్యే ॥

క. పసుపులురెండును సురతరు
బినరుహకింజల్కములును ♦ బృధుచూర్ణంబై
యెసఁగఁగ యోనిఁబూసినఁ
బసగా సంకోచసుభగఁభాగ్యము లమరున్.

తా॥ పిండిపసుపు, చాఱుపసుపు, పద్మకింజల్కములు, దేవదారుచెక్క ఇవిగంధముతీసి భగమునకులేపనముచేసిన బిగువుగానుండును.

శ్లో॥ ఘృతమధుసైన్ధవలేపాదపి వారిణీనాంచ తరుణీనామ్ ।
బాలానామబాలానాం వికాలతాం ప్రజతి రతినిలయః ॥

క. గొలిమిడివిత్తుల పిండిని
గలియంగా యోనిఁబూయఁ ♦ గడుసన్నమగున్
వెలయఁగ మధు ఘృత సైన్ధవ
జలములచేఁ గడుగ మొదటి ♦ చక్కెనెయుండున్.

తా॥ గొలిమిడివిత్తులు మెత్తగానూరి భగమునకుబూసిన బిగువుగానుండును. మఱియు లేన, నేయి, సైన్ధవలవణము, ఇవినూరి భగమునకుపూసి నీళ్ళచేత కడిగిన బిగువుగానుండును.

—♦ రోమనాశన లక్షణము. ♦—

శ్లో॥ హరితాశలాశబీజే సిన్ధురఘనవాదకన్దలీక్షారః ।
ఇక్ష్యాకుబీజకుసటీవచాన్ను హీమూలమంజిష్ఠాః ॥

శ్లో॥ వరుణగిరికన్దకే తన్నుహ్యక్షీరేణ సత్తథా సిక్తే ।
సిక్త్యేక్ష్యాకురనైరథ సంపిష్ఠ్యా కల్పయేత్ కల్కమ్ ॥

శ్లో॥ తత్కల్కార్ధ్యై తైల కన్దలికా బహుశవారిణా పక్కాన్వి ।
శోమాత్పాటనపూర్వం కుగు లేపం లేన తైలేన ॥

కీ. హరితాశ తండులీయకబీజములు సైన్ధ

వము పద్మబీజము ♦ వ్యసయఁ గూర్చి

జెముడువేరును మణిశిల వెట్టిసారచెట్టు
 విత్తులు పక్కియవేరుఁ గూర్చి
 వరుణయు క్షారంబు • గిరికర్ణికయు మేఁక
 పాలు మఱి జెముడుపాలఁ గూర్చి
 యెనయఁ బిష్టముఁజేసి • యేమరాత్రులునిల్పి
 వెదురాకురసమునఁ • బొదవిదాని
 గీ. యర్థమును నూనెఁగొని యంత • నరఁటిరసము
 కలిపి యదివండి నూనె చిక్కగనుబుచ్చి
 ముందుగల కేశములఁదీసి • యందుఁబూయ
 మస్తకంబైనఁ జెక్కిలి • మాడ్కినుండు.

తా॥ హరిదళము, చిట్టికూరవిత్తులు, సైంధవలపణము, తామరవిత్తులు, వస, జెముడువేరు, మణిశిల, వెట్టిసారచెట్టువిత్తులు, పక్కిచెట్టువేరు, ఉలిమిరిచెట్టువేరు, చవుడు, దింటెనవేరు, యీవస్తువులు మేకపాలు, జెముడుపాలు, కలిపి యేడుదినములందూరనిచ్చి వెదురాకురసమొక శేరును, నూనెఅర్థశేరును, అరటిసాన అర్థశేరును కలిపి చిక్కనగునటులవండి భగమునకు నూనె రాచి యావండిన యావిధమును నలుగుబెట్టిన వెండుకలు మొలువక నున్న గానుండును.

శ్లో॥ యది మస్తకమపి నేతుం తవకాతుకమస్తి హస్తతాళతులామ్ |
 ద్విత్వాణామపి చైషామేష నిధిః సహరితాళానామ్ ||

క. హరిదళము కుసుమనూనెయుఁ
 బొరికేశములూడ్చిపూయఁ • బుట్టకమానున్
 హరిదళ కింశుకభస్మము
 నిరవుగ నటువలెనెపూయ • నెటువలెనుండున్.

తా॥ హరిదళము, కుసుమనూనె, యీరెండునుగలిపి భగముమీదివెండుకలుతీసిపూసిన యొన్నటికిని వెండుకలుప్రట్టకయుండును. మఱియు హరిదళము మోతుగబూడిదెయు, కుసుమనూనెతో కలిపి వైవిధము గాపూసిన నదేవిధముగా జరుగును.

శ్లో॥ కాతయతి శంఖచూర్ణం లోమానిపలాశభస్మ హరితాళమ్ |
 కాసుంభతైలమప్యత్పాటనపూర్వం విలేపనాత్త ద్వత్ ||

ఆ. వె. శంఖచూగ మందు ♦ సమముగా మోదుగ
 భస్మ మరిదళంబు ♦ బరంగ నుంచి
 జలమునందు నవ్వికలిపిక్షుద్ధ మఱియుఁ
 గుసుమనూనె రుద్ద ♦ గురులువీడు.

తా॥ శంఖచూర్ణము మోదుగబూడిదె, హరిదళము ఈ మూడునుకలిపి
 రాచిన వెండుకలురాలిపోవును. కుసుమనూనెను రాచినను వెండుకలురాలి
 పోవును.

శ్లో॥ షడ్భాగ్ధరితాళాదేణో భాగశ్చ కింశుకక్షారాత్ ।
 తద్వచ్చ శంఖచూర్ణాదితి శాతనుముత్తమం లోమ్నామ్ ॥
 గీ. అరిదళము నారువంతులు ♦ మఱియునొక్క
 వంతు మోదుగబూడెదఁ ♦ బంచి కలిపి
 నీటితోనూరి పట్టింప ♦ నిశ్చయముగ
 వెంట్రుకలు దేహముననుండి ♦ వీడిపోవు.

తా॥ హరిదళ మాఱుభాగములును మోదుగబూడిదె యొక భాగమును
 నీటిలోగలిపి పూసిన వెండుకలులును.

—: గర్భహరణ లక్షణము :—

శ్లో॥ అమలామలాంజనముతా పీతా శీతాంబునా హరతి ।
 గర్భమృతౌ భగనిహితం ఘృతమధుయుక్తం పలాశబీజం వా ॥

శ్లో॥ తండులజలేన పీతం మూలం జ్వలనస్య వా జయన్త్యా వా ।
 గర్భఘ్నం భగనిహితం లనణం కటుతైలయుక్తం వా ॥

నీ. విమలాభ్రకమును సోవీరము సమముగా

చిట్టెపురాయిని ♦ చేర్చినూరి
 ఋతుకాలమునను నెలఁతుక చల్లనినీటఁ
 ద్రాగిన యాపెగర్భము హరించు
 కురుజుతేనెయు నేయిఁగూర్చియు మోదుగ
 విత్తులపప్పున ♦ పెరయనూరి
 ఋతుకాలమునను నెలఁతుకభగంబున
 నుంచ గర్భంబు హరించిపోవు

గీ. ఉప్పు పొడిచేసి కటుతైల • యుక్తముగను
 పత్తశునిచిన గర్భము • వదలిపోవు
 కడుగునను చిత్రమూలము • కలిపిత్రాగ
 గర్భహరణంబుఁ గాంతురు • కాంతలవని.

తా॥ చిత్రపుతాయి అధోకము, సోపీరము నీమూఁడింటినిగలిపి ఋతు
 కాలమందు చల్లనినీటితోఁ త్రాగిన గర్భమునశించును. మఱియు మోమగిత్తులు
 నెయ్యి, తేనెతోనూరి ఋతుకాలమందు భగమునంనుంచిన గర్భము నశించును.
 చిత్రమూలమునూరి కుడితిలోఁ గలిపిత్రాగిన గర్భహరణమగును. మఱియు కటు
 తైలమున నుప్పునుగలిపి భగమంగుంచిన గర్భహరణమగును.

శ్లో॥ శైవలచేసరబీసం మూలం నా చన్దుకప్య వా కణయా।

గర్భం రుణద్ధి పీతం కటుతైలం వా జరత్సునయా॥

ప॥ నాచతోఁ గూడిన పులిగోరువేరు కడుపుపోఁగొట్టును. జరత్సునతోడి
 కటుతైలమైన నట్లు చేయును.

—: గర్భోత్పత్తి లక్షణము :—

శ్లో॥ ఋతుదివనే ఘృతసహితం పీత్వా వపనాగ కేసరస్య రజః।

దుగ్ధమునుపీయ రమణీ రమణగతా గర్భిణీ భవతి॥

క. ఋతుదివసంబునఁ గామిని

ఘృతసహితముగాఁగ నాగఁ కేసరరజమున్

సితదుగ్ధయుతముఁ గ్రోలిన

సుతుఁడుద్భవమందు గర్భఁసూచక మగుచున్.

తా॥ స్త్రీ మట్టయైనదినమున నాగ కేసరములయొక్కపొడిని నేయితో
 కలిపి భక్షించి యావుపాలనుద్రాగిన గర్భోత్పత్తియై సుతుడుద్భవించును.

శ్లో॥ మూలమపి లక్ష్మణాయాః పాశ్చేనా ౨౨ శ్చేన నాసికాపీతమ్।

తండులజలేప పీతా దవతి పుత్రం జటామాంసీ॥

గీ. కుడితియును జటామాంసియుఁ • గూడఁజేసి

క్రోలినను, లక్ష్మీవంజి సమూలముగను

ఘృతముననునూరి యద్దానిఁ • గేలనుంచి

గాలిపీల్చిన గర్భముఁ • గాంచు కాంత.

తా॥ లక్ష్మీవంజిచెట్టువేరును నేతితోఁగలిపి ముక్కువద్దనుంచుకొని గాలి పీల్చినను, జటామాంసిని గుడితితోఁగలిపి త్రాగినను స్త్రీకి గర్భముకలుగును.

శ్లో॥ గోరేకవర్ణభాజః పయసా పథ్యాపి ధారయేద్గర్భమ్ |
 పీత్వా కేకిశిఖాయాః పుత్త్రంజీవస్య వా మూలమ్ ||

ఆ. వె. ఆపువర్ణ మొక్కఁటై నది యాయెనా
 దానిపాలతోడఁ ♦ బూని పుత్త్ర
 జీవివేరునై న ♦ శిఖిమూలమైన నే
 వింప గర్భమగును ♦ వెలఁదులకును.

తా॥ ఒక్కరంగుగల యాపుయొక్కపాలను దెచ్చి యందు పుత్త్రంజీవివేరు నైనను లేక నెమిలియదుగుచెట్టువేరునయినను కలిపిత్రాగిన కాంతకు గర్భోత్పత్తి యగును.

శ్లో॥ పీత్వాఽమునైన పయసా రజసి స్నాతా చ లక్ష్మణామూలమ్ |
 సప్తక్షాలిత శాలీభక్తం భుక్త్వా సుతం లభతే ||

ఆ. వె. చెఱఁగుమాసినట్టి ♦ చెలి లక్ష్మీవంజిమూ
 లమును దెచ్చి పాయఁసమునవండి
 తినినయెడల నట్టి ♦ తెఱవకుగర్భమై
 తనయుఁడుద్భవించు ♦ మునిమతంబు.

ఆ. వె. చెలువలక్ష్మీవంజి ♦ చెట్టుమూలంబేడు
 మార్లు నీళ్లముంచి ♦ మఱియు నెత్తు
 నట్టిసీటి వండు ♦ నన్నంబు సేవింపఁ
 దనయుఁడుద్భవించు ♦ మునిమతంబు.

తా॥ లక్ష్మీవంజిచెట్టుయొక్కవేరును తెచ్చి పరమాన్నమునవండి ముట్టయిన వెలది భక్షించినను లేక యావేరును యేడుపర్యాయములు నీటియందుకడిగి యా కడిగిననీటితో వండినయన్నముతిన్నను యా వెలదికి గర్భోత్పత్తియగును.

—: గర్భస్యావ నివారణోపాయము :—

శ్లో॥ పీతం మధుసైన్ధవయుతముత్పలరాజీవమూలకాలూకమ్ |
 దళమపి గోధావల్యాః సాఽఽజ్యం రక్తస్రుతిం హరతి ||

శ్లో॥ ఉత్పలముజలామధుకం క్యామలతా లోధ్రచన్దనోశేతమ్ |

తండులజలేన పీతం గర్భస్రావం నివారయతి॥

శ్లో॥ మధుకకుశకాశసర్పిః సీనోత్తనైః సహితమథ దగ్ధమ్ |

మస్తాన్వితమపి పేయం గర్భస్రావే చ కూలే చ॥

సీ. కమలమూలము నల్లకలువదుంపయు కేగు

దుంపయు మధువు చేదుదగునుప్పు

నవనీతమును నెద్దునాలుకవేరును

గలిపిత్రావ భగరక్తము హరించుఁ

బంచదారయును నుత్పలమూలమును యష్టి

మధుక లోధ్ర ప్రేంకణ ధృతసుమము

తండులజలముతోఁ ♦ ద్రావిన గర్భపు

స్రావరుధిరమ్లెఁ ♦ జక్కనొను

ఆ. వె. పాలు పంచదార ♦ భద్రముస్త కుశలు

తెల్లదామరయును ♦ రెల్లు మధుక

ఘృతయుతంబుఁ ద్రావ ♦ సతివకు గర్భంపు

శూల రక్తరుజము ♦ చులకనగును.

తా॥ తామరదుంప, నల్లకలువదుంప, కేగువేరు, తేనె, పైంధపలవణము, వెన్న, బెండవేరు, వీటిని నూరిభక్షించిన గర్భరక్తస్రావముహరించును. పంచదార, నల్లకలువదుంప, యష్టిమధుకము, లొద్దుగవువు, ప్రేంకణముపువు, యివి కడుగులో కలుపుకొనిత్రాగిన గర్భస్రావము హరించును. పాలు, పంచదార, భద్రముస్తలు, కుశలు, తెల్లతామరదుంప, రెల్లు, యష్టిమధుకము, వీటినినూరి వేతితో కలిపిత్రాగిన గర్భస్రావమును శూలలును హరించును.

—: సుఖవ్రాసనలక్షణము :—

శ్లో॥ ఖగ్వక్రీపుచ్చజటాం పుష్యాగోక్తాటితాం కిల బద్ధా |

పీత్యా చ లగ్నగర్భా విముచ్యతే గర్భణీ భటితి ॥

క. పారువముతోఁక యీకలు

ధీరతపుష్యార్కమునను ♦ దెచ్చి త్రికమునకా

నేరుపుతోఁగట్టియు గో

క్షీరముఁద్రావింపఁ జూలు ♦ చెడకయనిలుచున్.

తా॥ పావురముతోఁకయీకలు పుష్యమీనక్షత్రముతోఁకూడిన యాదిపార
మునదెచ్చి స్త్రీవెన్నుపూసకుగట్టి పాలుత్రాగించినయెడల గర్భముచెడక
నిలుచును.

శ్లో॥ కృత్వా చ సప్తఖండం గుంజామూలం నిబధ్య కటిదేశే ।

నూత్రైః సప్తభిరచిరాత్ సుఖప్రసూతిరూఢగర్భాపి ॥

క. గురువిందవేరు తునుకలు

పొరినేడుగఁజేసి యేడు ♦ ప్రోఁగులత్రాటన్

దరుణిత్రీకంబునఁ గట్టిన

నరుదారసుఖప్రసూతి ♦ యగు గర్భిణికిన్.

తా॥ గురువిందవేరు నేడుతునకలు గాజేసి యేడురంగులతోఁగులు మెలియ
వేసినత్రాటను యేడుచోటులగట్టి యాత్రాడును గర్భిణీస్త్రీయొక్క వెన్నుపూ
సకు గట్టినయెడల యాస్త్రీ సుఖప్రసూతియగును

శ్లో॥ సితపికలోచనచరణం చవర్ణపూర్వం చ కర్ణపూరణతః ।

అతిగర్భపీడితాంగీ వనితాసుఖప్రసూతిమాతనుతే ॥

ఆ. వె. తెల్లకోకిలాక్షి ♦ మెల్లననములుచు

గర్భిణీవధూటి ♦ కర్ణమునను

గాలిఁబార నూడ ♦ గర్భంబు స్రవియించు

నింనులకునువేతె ♦ మందులేల.

తా॥ తెల్లములుగొలిమిడివేరును తెచ్చి పుక్కిటనుంచుకొని నమలుచు
దిడ్డనుకనలేకకప్పుచుడుస్త్రీయొక్కచెవులయందూదినయెడలవెంటనేప్రసవమగును.

శ్లో॥ మూలం కృషబలాయాః సితగిఃకర్ణీజటాయుతం లిప్త్యా ।

క్షీప్తం యోనా జనయతి సుఖప్రసూతింమాఢగర్భయాః ॥

క. నల్లనిముత్తవపులగము

తెల్లనిదింబెనయు రుద్ర♦ దేవునిజడయున్

వ్రేళ్లమరఁబుచ్చి మూరుచు

నొల్లవగర్భిణికి యోనినునుప న్రవించున్.

తా॥ నల్లని చిట్టాముదపుఁ జెట్టువేరు, తెల్లదింపెనవేరు, రుద్రజడవేరు
 ఈమూటినినూరి బిడ్డనుకనలేక కప్పపడు స్త్రీభగమునందుంచినయెడల వెంటనే
 పరిసవించును.

శ్లో॥ కటిబద్ధమరణనూత్రైః శ్వేతబలామూలమత్రమలపాతమ్ ।
 కుగుతే హ్యపాదలేప్తం క్షిప్రమేవైక్ష్వాకవం మూలమ్ ॥

గీ. బిడ్డఁగన్న నెనుక మాయ ♦ వెడలనట్టి
 యతివముల నెఱదారమునందు తెల్ల
 ములకవేరు లునిచి గట్టవలయు వఱియు
 చేదుసారవేరు రసమును ♦ చెలియపాద
 యగమునను బూసినను మాయయుండ దింక.

తా॥ బిడ్డనుగనితగువార మాయపడని స్త్రీకి తెల్లములకవేరులు యెఱ్ఱని
 త్రాళ్లతో ములకుగట్టినను, చేదుసారవేరురసము పాదములవరకూ పూసినను
 మాయవెడలును.

—: భగశూలహారణ లక్షణము :—

శ్లో॥ పిష్ట్యా క్షిప్తం యోనౌ మూలం ఖరమంజరీఫునర్నవయోః ।
 నవనుతాయాః సకలం యోనిగతం శూలమపనయతి॥

క. గలిజే ర్వంపలి దూసరి
 కలియంగానూరి బిడ్డఁ ♦ గని నొచ్చిన యా
 లలనభగంబునఁ బూసిన
 నలవడు నెటువంటి శూలయైనను మానున్.

తా॥ గలిజేరువేరు, వెంపలివేరు, దూసరివేరు యీమూడింటిని కలియచూరి
 బిడ్డనుకనినొచ్చిన స్త్రీయొక్క భగమునకుపూసిన భగశూలమానును.

శ్లో॥ కార్పాసబీజసాధతఘృతచుస్తుగుమాంసనిద్ధతైలం వా ।
 భగభరణేన తడియం నూతాయాః శూలమపనయతి॥

ఆ. వె. మూషకంబుమాంసమునఁ దీయునూనె యే
 స్పృతివిత్తుయొక్క ♦ రసమునైనఁ

బుత్రవతికి యోనిఁ ♦ బూసినఁ గ్రిమిచచ్చు
నందు నొప్పులెల్ల ♦ నపహరించు.

తా॥ ఎలుకమాంసమునుఁడితీయు నూనెనైనను ప్రతివిత్తులయొక్క నూనె
నైనను బిడ్డనుకన్న దాని భగమునకు పూసిన భగకూలహరించును.

శ్లో॥ గోమయరసగోమూత్రైః కేషణపూర్వం ఘృతేన సహలోపాత్ ।
హస్తీ కృమీన్ కామాకిసి క్షత్రం కరుణస్య నూతాయాః॥

ఆ. వె. ఆవుపేడరసము ♦ నావుమూత్రమునందు
నులిమిరాకునూటి ♦ మెలపియుంచి
ఘృతముతోడఁ గూర్చి ♦ సుతుఁ గన్న కామిని
యోనిఁబూయఁ గ్రిములు ♦ మానిపోవు.

తా॥ ఆవుపేడరసమును ఆవుమూత్రముతో కలిపి దానిచే ఉలిమిరాకును
నూరి దానిని నేతిలో కలిపి భగమునకు బూసిన భగమునందుగల పురుగులు హరించి
భగకూలనశించును.

—: యోనిదుర్గంధహరణ లక్షణము :—

శ్లో॥ కుష్మకమలబాలోత్పలసాధితతైలేన పూరణం యోనేః ।
అభయాగుడఘాపనమథ నింబక్వాఢేన కౌతాయామ్॥

శ్లో॥ పిష్ట్యా జాతీకుసుమం జ్యేష్ఠీమధుపంచపల్లవానథవా ।
తైలేన యోనిపూరణమాతపతప్తేన గన్ధఘ్నమ్॥

సీ. కువలయకేసర ♦ కొప్పువు తైలంబుఁ
గలపూయ యోని దుర్గంధమణఁగు
కరకకాయలు ద్రాక్షఁఖండంబు ధూపంబు
గాఁజేయ యోని దుర్గంధమణఁగు
వేపచెక్కలువేసి ♦ కాపించురసమునఁ
గఘగఁగ యోని దుర్గంధమణఁగు
మాలతీకుసుమంబు ♦ మధుకంబు పంచప
ల్లవములు నూనెతోఁ ♦ దవులఁజేసి

ఆ. వె. యట్టినూనె నెండఁ బెట్టి కాఁగినఁ జెచ్చి
 యోనిలోనఁబూసి ♦ యునుపనిట్లు
 కడఁగిరేని యెట్టి ♦ కంపెన మానును
 సకలనై ద్యశాస్త్ర ♦ సమ్మతంబు.

తా॥ కలువకింజల్కములు, తామరకింజల్కములు, చెంగల్వకోష్ఠు, వీటి
 తైలముతీసి బిడ్డకన్నదాని భగమువకుపూసిన దర్గంధమణిపోవును. మఱియు
 కరికకాయలు, ద్రాక్షఖండము, ఈరెండువస్తువులు కలియనూరి బిడ్డనుకన్న భగ
 మువకు ధూపమువేసిన దర్గంధమడగిపోవును. వేపచెక్కలువేసి కాచిన స్తన్నో
 బిడ్డనుకన్నదాని భగమువకడిగిన దర్గంధమణగును జాజిపువ్వులు యష్టిమధు
 కము పంచపల్లవములు, అనగా=(మామిడిచిగురు, వెంగచిగురు, నేరేడుచిగురు
 మాదీఫలచెట్టుచిగురు, మారేడుచిగురు.) కీనిని నూనెలోనైచి మూర్ధ్యరశ్మియందు
 కాచి యానూనెను బిడ్డనుకని నొచ్చినదాని భగమువకు పూయునెడల దర్గంధ
 మణగును.

—: ప్రసూతిభగనంకోచ లక్షణము :—

శ్లో॥ సురగోపకీటమాగ్ధం మిళితం మూలేన కారవేల్లస్య।
 స్మరమందిరమభ్యంగాత్ సంకోచయతి ప్రసూతాయాః॥

ఆ. వె. ఇంద్రగోపమంబు ♦ నెనయఁ గాకరవేరు
 నూరి సమముచేసి ♦ నూనెఁగలిపి
 బిడ్డఁగనియు మిగులఁ ♦ బెంపెన యోనిపైఁ
 బూయఁ గొంచెమగును ♦ బొలఁతులగును.

తా॥ ఆసుద్రపురుగు, కాకరవేగు, యీరెండువస్తువులు సమముగా నూరి
 నూనెయందుకలిపి బిడ్డకన్నదాని భగమువకుపూసిన బిగువగును.

—: స్తన్యవృద్ధి లక్షణము :—

శ్లో॥ దుగ్ధేన పిష్టపీతాః స్తన్యం తన్వంతి కమలతండులకాః।
 పుష్కరరుహపుష్కరమివ సప్తాహాభ్యాసయోగేన॥

క. పాలును దామరవిత్తుల
 ధూళియు సేవించెనేనిఁ ♦ దొయ్యలి చనులన్

బాలుబ్బు జలజపుష్కర

మూలంబుల నేడుదివసములు గొననుబ్బున్.

తా॥ తామరవిత్తులపిండిని పాలతోకలుపుకొని తాగినయెడల చన్నుల యందు పాలువృద్ధియగును. మఱియు, తామర మెట్టతామరదుంపలను యేడు దినములు భక్షించిన చన్నులయందు పాలు వృద్ధిచెందును.

శ్లో॥ జయతి జయస్తవకోపం విశాలమపి లేపనాద్విశాలాయాః।
ఆస్కన్దతి కన్దోపి చ కుమారికాయాః సమం నిశయా॥

క. కలబందచెట్టు పలుకులు

కలియంగానూరి మిగుల ♦ ఘనమిలకానె

జలజానన చన్నులపై

నలికిన నుద్రేకముడిగి ♦ యలవడియుండున్.

తా॥ కలబందమానులోనిపలుకులను కలఱునూరి బిడ్డనుకన్నదాని చన్నులకు పూసిన పెరుగకయు వాలబడకయు వల్కువ గానుండును. ఇంద్రవాకుణి తీగరసము పూసిన స్తవర్ధనమడఁగును.

—: ప్రసవస్త్రీగర్భము కొలఁదియగు లక్షణము :—

శ్లో॥ నూతాయాః కృశముదగం పీతం తక్రేణ మాలతీమూలమ్।
ఘృతమథు లీఢా చోషసి కరోతి ధాత్రీ సమం నిశయా॥

ఆ. వె. జాజివేరుఁ దెచ్చి ♦ చల్లతోఁ ద్రావిన

బిడ్డఁగన్నకడుపు ♦ పిన్నదగును

పసుపు ఘృతము ధాత్రీఁఫలము తేనియఁ ద్రావ

బిడ్డఁగన్నకడుపు ♦ పిన్నదగును.

తా॥ జాజివేరునూరి, చల్లతోతాగినయెడల బిడ్డకనినదానికడుపు చిన్నదగును. పసుపు, తేయి, ఉసిరికకాయ, ఇవినుండి తేనెతోతాగినను బిడ్డకనినదానికడుపు చిన్నదగును.

—: దేహదుర్గంధనాశన లక్షణము :—

శ్లో॥ సహకారదాడిమత్వక్మిలితం శంఖకూర్ణలేప ఇవ।
చించాకరంజనీజై క్లహోపి క్షిపతి దౌర్గన్ధమ్॥

శ్లో॥ కకుభకుసుమజంబూదళలోధైర్విరుద్వర్తనం చ సమభాగైః॥

హరతి నిదాఘే విహితం ఘ్రాదిజదేహదౌర్లభ్యమ్॥

శ్లో॥ శోభోశ్చీరశిరీషకపద్మకచూర్ణేన మిళితదేహస్య॥

గ్రీష్మేపి త్వన్దోషః స్వేదపృథవా న జాతాస్తే॥

శ్లో॥ మలయజకాశ్మీర జలఘ్నలోధైర్విరుద్వర్తనం చ సమభాగైః॥

సకృదపి కృతముద్వర్తనమతనుం తనుగన్ధమపనయతి॥

సీ. దాడి మోత్పల చూత ♦ తత్సల్లవము శంఖ

ములసున్నమాన మేన ♦ నలదిరేని

చింతగింజలు కాన్లు ♦ చెట్టుగింజలు నూరి

కలిపిదేహంబున ♦ నలదిరేని

పెనుమద్దిచెట్టు పుష్పవును లోధ్ర నేరేడు

దళముల నెమ్మేన ♦ నలదిరేని

దిరిసెన లొద్దుగు ♦ విరులు పద్మకమును

కలనూరి నెమ్మేన ♦ నలదిరేని

గీ. చంద నాగరు కాశ్మీర ♦ జలము లోధ్ర

తగరమును గూర్చి సమభాగముగ ఘటించు

గలయనెమ్మేన నొకసారి ♦ యలదిరేని

దేహదుర్గంధమణఁగు సం దేహమేల.

తా॥ దానిమ్మచిగుళ్లు, కలువపూలు, మామిడిచిగుళ్లు, శంఖములనున్నము, ఇవి కలయనూరి దేహమునకు నలుగుపెట్టిన దుర్గంధమణగును. చింతగింజలు, కానుగుగింజలు కలియనూరి దేహమునకు నలుగుపెట్టిన దుర్గంధమణగును. పెద్ద మద్దిపువ్వులు, లొద్దుగుడళములు, నేరేడుచిగుళ్లు, ఇవికలియనూరి దేహమునకు నలుగుపెట్టిన దుర్గంధమణగును. దిరిసెనపూలు, లొద్దుగుపూలు, పద్మకాత్మము, ఇవి కలియనూరి దేహమునకు నలుగుపెట్టిన దుర్గంధమణగును. మంచిగంధము, అగఠ, కుంకుమపువ్వు, కరువేరు, లొద్దుగుపువ్వు, గ్రంథితగరము ఇవి సమభాగములుగా కలియనూరి దేహమునకు నలుగుపెట్టిన దుర్గంధమణగును.

శ్లో॥ బిల్వశివాసమభాగైర్లేపాచ్ఛజమూలగన్ధమపనయతి॥

పరిణతతిన్తిడికాన్వితపూతికరంజోత్థబీజం వా॥

క. మాలూర శివాఫలముల

వాలాయమునూరి బౌహుఃపార్శ్వము లందున్

జాలఁగఁబూయఁగ నక్కడ

దూలయు దుర్గంధచయము ♦ తొలఁగున్ బెలుచన్.

తా॥ మాలూరఫలము కరక్కాయ ఈరెంటినినూరి చంకలయందుబూసు
కొనిన నచ్చటనుండు దురదయు దుర్గంధమును తొలగును.

ఆ. వె. చింతపండులోనఁ ♦ జిక్కినగింజల

పప్పు కాన్తుగింజ♦పప్పుఁ జేర్చి

కలయనూరి చంక ♦ నలఁదిన నచ్చోకి

కంపువిడిచి మంచి ♦ కంపువెలయు.

తా॥ చింతగింజలపప్పు, కానుగుగింజలపప్పు ఈ రెండునునూరి చంకల
యందు పూసుకొనిన దుర్గంధమణగును.

—: ముఖదుర్గంధహరణ లక్షణము :—

శ్లో॥ అస్వాదితా చ సకృదపి ముఖగంధం సకలమపనయతి।

త్వగ్భిజపూరకఫలజా పవనమవాచ్యం చ నాశయతి॥

ఆ. వె. మంచితేనెతోడ ♦ మాదీఫలపుఁబండు

తోలు నమలిరేని ♦ మేలుగాఁగ

ముఖముకంపుమాను ♦ మొనయంగ నోటను

మాటలాడుకంపు ♦ మానుచుండు.

తా॥ మాదీఫలముతోలు, మంచి తేనెతో నమలిన ముఖముయొక్కయు
నోటియొక్కయు దుర్గంధమణగును.

శ్లో॥ కుష్మేలవాలు కై లాయష్ఠీమధుము స్తథాన్యకృతకపలః।

హరతి ముఖగన్ధమఖిలం క్షీవతి రసోనాదికం గన్ధమ్॥

క. ముస్తలు రెండేలంకులు

కుస్తుంబరి యష్ఠి మధువు ♦ కోష్ఠువులును వి

స్వస్రముగనూరి గళమున

విస్తరముగనిడినఁ గంపు ♦ విడుచును నోటన్.

తా॥ నిడుముస్తై, నాగముస్తై, ఏలకులు, కొతిమిరి, యష్టివధుకము, చంగ
ల్యకోష్టు ఇవినూరి కంతమునందుంచుకొనిన నోటియొక్క దుర్గంధమణగును.

శ్లో॥ జాతిఫలజాతి పత్రీఫణిజ్జవాహ్లాకకుష్మసంచరితా ।

అపహరతి పూతిగంధమ్ ముఖవివరపరిస్థితా గుటికా॥

ఆ. వె. జాజిపత్రికంబు ♦ జాజికాయయు హింగు

కోష్టు పిప్పలములు ♦ కూడఁగూర్చి

ముద్దఁజేసి వక్త్రమునఁ బ్బొక్కుకొనిరేని

ముఖము రోగగంధములు హరించు.

తా॥ జాజిపత్రి, జాజికాయ, ఇంగువ, చంగల్యకోష్టు, పిప్పలి, వీనిని
ముద్దగాజేసి పుక్కిటనుంచుకొనిన ముఖరోగదుర్గంధము లణగును.

శ్లో॥ విఘటయతి పూతిగంధమ్ ముఖగంధమ్ భాద్యమానమనుదివసమ్ ।

కటుతిక్త కషాయరసం తైలయతం దంతధావనం పుంసామ్॥

క. త్రికటుకము లనుదినంబును

బ్రకటకషాయమున నేయి ♦ భావనసేయన్

సకలముఖదంతధావన

సుకరంబై రోగముడిగి ♦ సురుచితఁ జూపున్.

తా॥ శొంఠి, పిప్పలి, మిరియాలు వీటిని కషాయముపెట్టి వేపపుడుకతో
దంతధావనమొనరించి. అనంతరమా కషాయమును పుక్కిరించిన ముఖదుర్గంధ
మణగును.

—: కంతస్వర మాఘర్య లక్షణము :—

శ్లో॥ జాతిఫలై లాపిప్పలైలాజకమధుమాతులాంగడళలేహః ।

సతతాభ్యాసాత్కురుతే కిన్నరమధురస్వరం పుంసామ్॥

గీ. జాజికాయలు పిప్పళ్లు ♦ చంద్రబాల

బీజములు వట్టివేరులు ♦ బీజపూర

దశములనుగల్పి చూర్ణము ♦ వెలయఁజేసి
 కరుజునను దిన్న కిన్నెరఁస్వరము కలుగు.

తా॥ జాజికాయలు, ఏలకులు, పిప్పళ్ళు, వట్టివేగులు, మాదీఫలపుఁకెట్టు
 యాకులు వీటిని నలుగఁగొట్టి పుగుఱులు ప్రతిదినము తేనెతోఁ దినినయెడలఁ
 గిన్నరుల కఠధ్వనివలె కఠస్వరమాధుర్యమును గలిగియుండురు.

—: శరీరకాంతి లక్షణము :—

శ్లో॥ తిలస్ర్వ పరజనీద్వయకుష్ఠకృతోద్వర్తనాని భజమానాః।
 కాంతిం హసంతి హేమ్నా బిభ్రతి సౌరభ్యమధికం చ॥

తే. గీ. తిలలు పసుపులురెండు చెంగలునకోష్ఠు
 సమముగాఁదీసి పొడిఁజేసి ♦ సారసాక్షు
 లనుదినంబును నేతితోఁ ♦ దినినయెడలు
 స్వర్ణకాంతినిమించెడి ♦చాయఁ దనరు.

తా॥ నువ్వులు, పిండిపసుపు, చాయపసుపు, చెంగల్యకోష్ఠు వీనినినలుగఁ
 గొట్టి నేతితోఁ దినినయెడల హేమకాంతిగల దేహకాంతిని పొందుదురు.

శ్లో॥ నింబారగ్వధదాడిమ శరీషకలైక్తః సలోధ్రక్తః స్త్రీణామ్।
 రజనీయతముస్తైః స్యాదంగానాం నుదరో రగః॥

క. దానిమ్మ తేల దిరిసెన
 నూనము లొద్దుగయు వేపఁచూర్ణంబులతో
 మానిచులు పసుపుఁగలిపియు
 మేశులనలదఁగ జిగియును ♦ మృదుతయఁ గలుగున్.

తా॥ దానిమ్మ, తేల, దిరిసెనపువ్వు, లొద్దుగ, వేప, ఇవినుండి పసు
 పులో గలిపి శరీరమునకు స్త్రీలు నలుగుఁకెట్టుకొనిన మంచికాంతియు మృదు
 వును గలుగును.

శ్లో॥ కృష్ణతిలకృష్ణజీరక సిద్ధార్థజీరకైః సమం పాక్షసా।
 రేపాఽతివదననుభగోఽప్యంగకళంకం చ నాశయతి॥

ఆ. వె. నల్లజీలకఱ్ఱ ♦ తెల్లనియావాలు
 జీలకఱ్ఱ తిలలు ♦ పాలనూరి

పడఁతిముఖము నలఁద ♦ వరకాంతిరెట్టించి
కందులేనిచందు ♦ కరణినొప్పొ.

తా॥ నల్లజీలకఱ్ఱ, తెల్లనియావాలు, జీలకఱ్ఱ, నువ్వులు వీటిని పాలతో
నూరి స్త్రీలు ముఖమునకు నలుగుపెట్టుకొనిన చంద్రునివలె ప్రకాశించును.

శ్లో॥ అవనయతి బదరమజ్జా గుఢమఘనవనీతసంయుతాప్యంగమ్ |
లేపేన వరుణకల్కలమజ్జాక్షీరేణ పిష్టం వా॥

శ్లో॥ లోధ్రవచాధాన్యాకై ర్యావనపిటకాపహో లేపః |
గోరోచనాన్వితేన చ లేపో మురిచేన తాదృక్షః॥

శ్లో॥ వితుషయవచార్ణయస్తీమధుసితసిద్ధార్థలోధ్రలేపేన |
స్త్రీణాం భవన్తి నియతం వరకాంచనతుల్యాని పదనాని॥

సీ. ఆవువెన్నయుఁ దేనె ♦ యంగూరయును రేఁగు

పండ్లగుఱ్ఱునఁ బుచ్చి ♦ ప్రామిరేని
వరుణభూరుహమూల ♦ వల్కలంబును మేఁక

పాలతోడను నూరి ♦ ప్రామిరేని

కొతిమెర వసయును ♦ గూర్చి లోధ్రను నీటఁ

బదునిచ్చి దళముగాఁ ♦ బ్రామిరేని

గోరోచనమ్మును ♦ గూడ మిర్యమునూరి

పలుచన పూఁతగాఁ ♦ బ్రామిరేని

ఆ. వె. తేనె లోధ్రతరువు ♦ తెల్లనియావాలు

యవలపిండి తోడ ♦ నలఁదిరేని

ముఖమునందుఁ గలుగు ♦ మొటిమలు గ్రంధులు

వాసి వన్నెగలుగుఁ ♦ బడఁతులకును.

తా॥ ఆవువెన్న, తేనె, అంగూరపండ్లగుఱ్ఱ, రేగుపండ్లగుఱ్ఱ ఇవి కలిపి
ముఖమునకు నలుగుపెట్టినను, ఉలిమిరిచెట్టుయొక్క వేరునగల చుట్టను మేకపాల
తోనూరి నలుగుపెట్టుకొనినను, ధనియాలు వస లొద్దుగు వీటిని నీటితోనూరి
నలుగుపెట్టుకొనినను, గోరోచనము విరియాలు వీటినికలిపి నలుగుపెట్టుకొని
నను, తేనె లొద్దుగు తెల్లనియావాలు యవలపిండి వీటినికలిపి నలుగుపెట్టుకొని

వను ముఖమునందుగల మొటిమలు, గ్రంధులు, నశించి స్త్రీల మొగములకు చాయకలుగును.

శ్లో॥ పరిణతపటదళ కాంచనపర్ణీ మధుకప్రియంగుపద్మానామ్ |
సహ దేవీహరిచందనలాక్షా వాష్టాక లోధ్రాణామ్ ||

శ్లో॥ సమభాగైర్జలపిష్టైర్విలాసినీనాం కరోతి నియతమయమ్ |
అధరితకారదశశ ధరదీధితి ముఖపంకజం లేపః ||

చ. సరసిజకేసరంబులును ♦ జందన కాంచన లోధ్ర బాష్టాక
స్థిరతయుఁ బ్రేంకడంబు సహ♦దేవియు లక్కయు యష్టియు న్దగు
న్దురుమతినేకభాగముగఁ ♦ గూర్చి జలంబులఁబోసి నూరి సుం
దరులకు మోమునందు నలఁద న్ముఖకాంతివహించు నెఱతయున్.

తా॥ పద్మకింజల్కములు, గంధము, కోవిదారపర్ణములు, కుంకుమపువ్వు, మోరటి, సహదేవి, లక్క, అతిమధురము, లొద్దుగు వీటిని సమభాగములుగా చేర్చి నీరుపోసినూరి ముఖమునకు నలుగుపెట్టిన మంచికాంతి జనించును.

—: కుచోన్నతికరణోపాయ లక్షణము :—

శ్లో॥ శ్రోత్రోంజనతండులజలనస్యాభ్యాసేన భవతి యువతీనామ్ |
రసికహృదయభవతస్కరమతివిపులోత్తుంగకుచయుగళమ్ ||

క. ఎనఁగన్ శ్వేతాంజనమును
బసకడుగును గుచములందుఁ ♦ బ్రామిన సతికిన్
రసికమనోభవ తస్కరు
వసమగు చనుగవకు బిగువు ♦ వన్నెయుఁ దెచ్చున్.

తా॥ శ్వేతాంజనమును కడుగులోకలిపి చన్నులయందు నలుగుపెట్టిన చన్నులు వన్నెకలిగి బిగువుచెందును.

శ్లో॥ యువతివచాకటుకాన్వితకృతాంజలీరజనీతుల్యమాత్రాభిః |
గోమహిషీఘృతతుల్యం తైలం సంసాధితం విధినామ్ ||

శ్లో॥ కురుతే పరిణతవయసామపి పవితానాం త్రిసప్తరాత్రేణ |
స్థిరవిపులతుంగకఠినం న్నవయుగళం తస్య యోగేనమ్ ||

ఆ. వె. ఆవునేయి మహిషి యాజ్యంబు నూనెయు
 సమముచేసి దుగ్ధసహితముగను
 నిరువదొక్కరాత్రి ♦ లింతులు విడువక
 క్రోలఁ గరినమగును ♦ గుచయుగంబు.

తా॥ ఆవునెయ్యి, గేదెనెయ్యి, నూనె ఇవి సమముగా కలిపి పాలతో
 కూడా సరాసరి యిరువదియొక్క రాత్రులు స్త్రీలు త్రాగినయెడల చన్నులు
 బిగువుచెందును. మత్రయు మునగ, వస, కటుక రోహిణి, ముడుగుదామర, వీటిని
 పసుపుతోనూరి చన్నులకు బామిన బిగువుచెందును.

శ్లో॥ గృహగతగోలాంగూలో నవనీతం భోజితస్సహరితాశమ్ |
 అథ తన్మలలిప్తకరో హరతి కుచం ముష్టిబద్ధేః ||

గీ. పెంచుకొను నట్టి కోతికి ♦ వెన్నలోన
 అరిదళమునుంచి తినిపించి ♦ నట్టి దినము
 దానిమలమును మర్దించి ♦ రేని వెలఁది
 యుబ్బుఁగలిగిన కుచముల ♦ యుబ్బడంగు.

తా॥ పెంపుడుకోతికి వెన్నలోఁగలిపిన యరిదళమిడి, పిదప దానిమలము
 చేతఁబూసికొని మర్దించినఁ గుచముల యుబ్బణఁగును.

—: అన్యోన్యప్రేమ లక్షణము :—

శ్లో॥ సురగోపభూమిలతయోశ్చూర్ణం యస్యా భగే నరః క్షిపతి |
 స్తంభితశస్త్ర ఇవాఽఽజౌ తదితరపురుషో రతే తస్యాః ||

క. జలగయు సురగోపంబును
 గలియఁగమర్దించి భగముఖంబున నిడినక
 నళినముఖి యన్యపురుషుని
 గలియక యెడమీక యోని ♦ గదియుచు నుండుక.

తా॥ జలగ, ఆరుద్రపురుగు, ఇవి చూర్ణముచేసి స్త్రీయొక్క భగమునం
 దుంచిన యాస్త్రీభగము బిగువుకలిగియుండుటయే గాక పురుషునియందు ప్రేమ
 గలదై యితరపురుషులను వాంఛింపదు.

శ్లో॥ గగనసమాగతవల్లభివిష్టాలిప్తధ్వజేన యాం భజతే |
సకృదపి సా తదితరతో వాంఛాం దూరేణ పరిహరతి॥

క. ఆకాశంబునఁ బారుచుఁ

గాకమురెట్టిడిన దానిఁ ♦ గామాగ్రమునన్
గై కొని కూడిన యస్థిఁక
నాకామిని యేలచొచ్చు ♦ నన్యులఁగవయన్॥

తా॥ ఆకాశమునందు పోవుచుండిన కాకి రెట్టవేసినయెడల యారెట్టను
తన కామదండముచివరవలన గ్రహించి స్త్రీని రమించినయెడల నాస్త్రీ మఱి
యొక పురుషునియం దనురాగము కలిగియుండదు.

శ్లో॥ తాం విష్టాం పుటపాకే దుగ్ధ్వా సహ కాంజికేన భగరేపాత్ |
భవతి కృతా ప్రకృతిస్థా గమణీ రమణీయతా భూమిః॥

ఆ. వె. పుటముఁ బెట్టి విష్ట ♦ బూడిదెఁగావించి
కలినిఁగలిపి యోనిఁ ♦ గలయఁబూయఁ
దొల్లియట్లయుండుఁ ♦ దొయ్యలిజఘనంబు
కాకిరెట్ట కదియె ♦ కడుగుమందు.

తా॥ వైనచెప్పినటువంటి కాకిరెట్టను పుటము పెట్టి కడుగులోకలిపి స్త్రీ
యొక్క భగమునకుబూసి రమించినయెడల మఱియొక పురుషునియం దనురాగము
కలిగియుండదు.

శ్లో॥ ఖరశతోమిళితారుణముఖకపి శతోవిల్లప్తనిలయామ్ |
గత్వా న జాతు కామీ కామయతే కామినీమన్యామ్॥

క. అగుణానన కపివీర్యము

ఖరశుక్లముఁ గూర్చి యోనిఁ ♦ గలయఁగఁ బూయన్
బురుషుఁడురమింప వేటొక
తరుణీమణిపొందుఁ గోరఁ ♦ దలఁపఁడు పుడమిన్.

తా॥ నల్లనిమొగముగలకోతియొక్క వీర్యమును, గాడిదయొక్క వీర్య
మును కలిపి స్త్రీభగమునకుపూసుకొని పురుషునితో రమించినయెడల నాపురుషు
డింకొక స్త్రీని పొందుగోరడు.

—: నపుంసక లక్షణము :—

శ్లో॥ షణ్ణో భవతి నగోఽసౌ బహువారదళే ఖురే న ఖిట్యాయాః।
యస్యాలక్తకపతేఽ బద్ధ్యా నిక్షిప్తతే రేతః॥

క. ఏనరు శుక్లము మడుపుచు
మానిని నేలువుదళమున • మంచముక్రిందన్
జానుగ లతుకఁజేఁగునఁ
దానూదిన విటుఁడు పందఁతనమును బొందున్.

తా॥ పుగుషునియొక్క శుక్లమునుబట్టి సన్ననిబట్టలో పెట్టి మడత వేసి ఆమడ తను తాముపండుకొను మంచముక్రిందయొంచినను, లేక యాతని శుక్లమును లత్తుక తొకునందుంచి మంచముక్రిందబెట్టి పండుకొనినను యాపురుషుడు నపుంసకుడగును.

శ్లో॥ అజమాత్రభావితం పద్భిందురజోరజనిచూర్ణయ్యగమశితమ్।
ఉవనయతి నియతమచిరాన్నరస్య యూనోఽపి షణ్ణత్వమ్॥

ఆ. వె. మేషరాజమాత్రమిళితపద్భిందువు
దూదియందుఁ బసుపు • ధూళిఁగలిపి
పూవుఁబోఁడి యొనిఁబూసి రమించిన
బల్లవుండు షండఁభౌవమొందు.

తా॥ మేకపోతుమాత్రముచేత దూదినితడిపి యాదూదిలో పసుపునుగలిపి యాదూదిచేత స్త్రీయొక్క భగమును దుడిచియొంచినపుడు రమించినపురుషుడు నపుంసకుడగును.

—: పుంసకత్వ నాశన లక్షణము :—

శ్లో॥ సతిలం గోక్షురచూర్ణం ఛాగీచీరేణసాధితం మధునా।
సహ పీతం సప్తాహచ్ఛమయతి షణ్ణత్వమచిరేణ॥

గీ. తిలలు సల్లెరుకాయలు • కలియఁగూర్చి
మేకఁపాలును దేనెయు • మేళవించి
యేమదినములు నేవించిఁరేని నరుల
షండభౌవంబుమాను నిశ్చయముగాను.

తా|| నువ్వులు, పల్లెదుకాయలు, ఇవినురి మేకపాలు తేనెతోకలిపి యేడుదినములు తినినయెడల నపుంసకత్వముపోయి పుంసకత్వములభించును.

శ్లో|| నరపార్శ్వస్థేనాస్థా విద్ధం కరబాస్థి స్థాశ్యతే యస్యాః|
శయనశిరోభాగే స్వాల్లగ్నత్వం తస్య రతికాలే||

క. లొట్టిపిట యెముకతోడను
గట్టిన నరుపార్శ్వపెముకఁ ♦ గంకటితలలోఁ
బెట్టి రమింపఁగ యోనికొ
బెట్టిన శిశ్నంబు తగిలి ♦ పెగలకయుండుకొ.

తా|| లొట్టిపిట్టయెముక, నరుని ప్రక్కయెముక, యీ రెంటిని కలిపికట్టి మంచము తలవై పునబెట్టి రమించిన రతియందు దండము పెగలకయుండును.

శ్లో|| క్రియతే పేచకమేచకకాకాస్పక్సర్పిషా యయోర్నామ్నా|
కోవిల్లకసమిదష్టోత్తరశరహోమో భవేద్ ద్వేషః||

శ్లో|| కాకోలూకజరోష్ణా హోమశ్చ మిధునయోస్తద్వత్|
అనయోరస్పజా హోమో నామ లిఖిత్వా చ నిబంధనైః ||

శ్లో|| మూషకమార్జాలద్విజదిగంబరాణాం చ రోమభిరపి|
క్రియతే యస్మిక్ వేశ్మని తత్రత్యానాం మిథో చైరమ్||

సీ. గూఁబ నల్లనికాకి ♦ కోవెల నయ్యయి
నెత్తురులనుగూడ ♦ నేయిఁగలిపి
బూరుగునమిధల ♦ పేరులుగాగుచ్చి
వ్రేల్చినఁ బొడము విద్వేషమగును
గాకియీఁకలు గూఁబఁయీఁకలు వ్రేళ్ళతోఁ
బెనచినఁ బుట్టు విద్వేషమగును
గటికాకి గూఁబయీఁకల నెత్తుటనువ్రాసి
వేపాకువేల్వ విద్వేషమగును

గీ. విప్ర మార్జాల మూషక ♦ ద్విరదవదన
రోమముల ధూపమిడఁ బతి ♦ కామినికిని
బుట్టు నన్యోన్యవై రంబు ♦ లట్టుగానఁ
జతుర నాగార్జునోక్త నమ్మతముగాగ.

తా॥ గూబ, నల్లనికాకి, కోవెల, వీటినెత్తుకులను నేతితోకలిపి బూరుగు సమిధలతో వస్తుతలశతహామము చేసిన సతీపతుల కన్యోన్యవైరము కలుగును. కాకియాకలు, గూబయాకలు ఈరెండును వేళ్ళతో బెనవైచినను, నల్లకాకి, గూబ, ఈరెండియాకలను నెత్తుకులోమంచి వేహకుపైవ్రాసి హామము చేసినను సతీపతుల కన్యోన్యవైరము లుద్భవించును. బ్రాహ్మణుడు, పిల్లి, యెలుక, వీనుగు వీటియొక్క ముఖములనుగల వెంట్రుకలను దెచ్చి ధూపము వేసినసతీపతుల కన్యోన్యవైరము కలుగును.

—: అన్యోన్యప్రీతి లక్షణము :—

శ్లో॥ సురతరుతగరవచాగురుమృగమదమలయజగనైః॥

ధూపో వేశ్మని విహితః పరస్పరం ప్రీతిమాతనుతే॥

క. సురతరు తగరంబు వసా

గరు కస్తురి నెయ్యి మంచిగంధము మరుమం

దిరమున నిల్పిన యప్పుడె

పరమంబగు ప్రీతికలుగుఁ ♦ బతికిన్ సతికిన్.

తా॥ దేవనారు, గ్రంధితగరము, వస, ఆగరు, కస్తురి, నేయి, మంచిగంధము, ఇవి మగ్గస్థానమున నుంచినయెడల సతీపతుల కన్యోన్యమగు ప్రేమ జనించును.

—: నాగార్జున యోగములు. :—

శ్లో॥ నాగార్జునేన కథితా యోగా బహువశ్చతుర్దశద్రవ్యైః॥

దృష్టఫలాన్ ప్రకృతానిహ యోగాంస్తతోద్ధరిష్యామః॥

వ॥ నాగార్జునుడను సిద్ధుడు పదునాల్గు ద్రవ్యములతోడి పెక్కుయోగములు ప్రత్యక్షానుభవదృష్టములఁ దెల్పియున్నాఁడు, వానిని వివరింతును.

శ్లో॥ భృంగరజోమోహాలతే మోహాయతస్తిలకతో విశ్వమ్॥

అజకర్ణ్యా సరుదస్త్యా సహ సహదేవ్యా చ లజ్జాళుః॥

గీ. గుంటగలిజేరు నుమ్మెత్త ♦ రెంటిచూర్ణ

మాస్యమున నుంచుకొనిన మోహంబుఁ జేయు

అటులె నజకర్ణి లజ్జాళు ♦ వల రుదన్తి

గలియు సహదేవి వశ్యంపుఁతిలక మగును.

తా॥ గుంటగలిజేరుపాడి, ఉమ్మెత్త యారెంటిని తిలకమును బెట్టిన లోక మెల్లను మోహింపజేయును. సహదేవీసహితమైన లజ్జాళువు రుదన్తీ సహితాజ కర్ణ మిశ్రితమైన తిలకమున నట్లచేయును.

—: వశీభావ లక్షణము :—

శ్లో॥ శిఖిశిఖయాంఽచారికయా సహితే సురవారుణీకృతాంజశ్యా।
భగనిహితే భామిన్యా దాసీభావం చ దాసతాం పుంసః॥

గీ. నెమలిపించెముఁ గప్పయు ♦ నెలఁతనూరి
దాని సురవారుణినిగూర్చి ♦ యోనిఁబూసి
సురతమొనరింప దంపతు ♦ లిగువు రొకరి
కొకరు వశులౌచు వర్తించు ♦ చుండు రనని.

తా॥ నెమలిపించెమును కప్పయు సురవారుణియు కలియనూరి యోని నుంచిన స్త్రీపురుషులు పరస్పరవశులయి యుండురు.

శ్లో॥ భృంగరజోలజ్జాళుకహరజటధవళకిలేపతో వపుషః।
కాన్తాసి తార్కపుంజరిహరజటగుళికా వశీకుసుతే॥

క. కలయగరయు మణుఁగుఁదామర
వెలిజల్లెడు రుద్రజటయు ♦ విష్ణుకాన్తా
వళియును బాపరవేరును
గుళికలు భగలేపవశ్యఁగుణములు సేయున్.

తా॥ కలగర, మణుగుదామర, తెల్లజల్లెడు, రుద్రజట, విష్ణుకాన్త, వీటివేరులును, పాపరవేరును కలియనూరి మాత్రలుచేసి యోనియందు బూసు కొనిన స్త్రీపురుషులు పరస్పరము వశులయి యుండురు.

శ్లో॥ గోచన్దనాజకర్ణీఽదన్తికాకన్యకాభిరిహ విహితః।
భగలేపో మరణాన్తం స్త్రీణాం ప్రేమపరిసాధయతి॥

శ్లో॥ లజ్జాళుకసహదేవీకన్యాగోరోచనోద్భవంచూర్ణమ్।
తాంబూలేన వికీర్ణం నార్యా పరమం వశీకరణమ్॥

శ్లో॥ విష్ణుకాన్తాసితరవికృతాంజలీశిఖిశిఖామిరాలేపః।
వనితాపరాంగవిపరే ద్రావణమంగే వశీకరణమ్॥

సీ. ద్రాక్షాఫలమును రుదంతియుఁ దెల్లగం
 టెనయుఁ గన్యకుమారియును ఘటించి
 భగలేపనమునేయఁ • బ్రాణాంతనశ్వమై
 స్త్రీపురుషులఁ బ్రేమ • సిద్ధిఁబొందు
 గోరోచనము కన్యకొమరిమూలము పొత్తి
 తామర సహదేవి • తనరిచేర్చి
 చూర్ణించి విడెముసఁ • జొసిసిన నన్యోన్య
 వశ్యంబులంటు నెవ్వారికె న
 ఆ. వె. ధనశరవియు ముడుగుఁదామర శిఖియును
 విష్ణుకాంత గూర్చి • నెలఁదులకును
 యోనిఁబూయ నుదకముదయించుఁ దనువున
 నలఁదిరేని మోహ • మతిశయిల్లు.

తా॥ ద్రాక్షఫలము, రుదంతివేరు, తెల్లగంటెనవేరు, కన్యకుమారివేరు, వీటినినూరి భగలేపనమునర్చిన మరణాంతమువరకు, వశులయియొందురు. గోరోచనము, కన్యకొమరి, పొత్తితామర, సహదేవి, వీటినిచూర్ణముచేసి విడెముసబెట్టిన సతీపతుల కన్యోన్య వశీకరణమును. తెల్లజల్లేడు, ముడుగుదామర, చిత్రమూలము, విష్ణుకాంతఁ వీటినినూరి స్త్రీలకు భగమునకుపూసిన ద్రవముపుట్టును, శరీరమునబూసిన మోహము పెరుగును.

—: బీజ స్తంభన లక్షణము :—

శ్లో॥ భృంగరజః కన్యాభ్యాంవిష్ణుకాంతాసజాతికామిళితా |
 సా ముఖిఘృతగుటికా వా బీజ స్తంభం రతే కురుతే॥
 గీ. కలగరయు జాజియును విష్ణుకాంత కన్నె
 కొమరివేరును గలనూరి • గుళికఁజేసి
 యదియె పుక్కిటనిడుకొని • యతివఁగనయఁ
 బడదు శుక్లము నెటువంటి • పందకె న.

తా॥ గుంటకలగర, జాజికాయ, విష్ణుకాంత, కన్నెకొమరివేరు, వీటినినూరి గూర్చిచేసి యాముత్యపుక్కిటబెట్టుకొని స్త్రీనిఁ దమించిన యెటువంటి పండ్లకయివను వీర్యము స్తంభించును.

—: భ గ సౌ భా గ్య ల క్ష ణ ము :—

శ్లో॥ విష్ణుకాస్తానాహరజటభృంగరజోభిస్సమేతసహజేవ్యా
స్మరసదనవిలేపనతః సౌభాగ్యం దుర్భగా లభతే॥

క. హరిక్రాంతయుఁ గలగరయును
సారజట సహజేవియాకు • సన్నియుఁగలియన్
స్మరమందిరమున నలఁదినఁ
దరుణికి సౌభాగ్యమసామి • దలకొనియుండున్.

తా॥ విష్ణుకాంత, గుంటగలగర, రుద్రజడ, సహజేవియాకు, ఇవిసూరి
భగమునకు బూసినయెడల భగసౌభాగ్యమును గలిగియుండును.

—: గర్భధారణ లక్షణము :—

శ్లో॥ గోచన్దనదణ్డోత్పలవిష్ణుకాస్తాకృతాంజలీచూర్ణమ్
రజసి స్నాతాపీత్వా గర్భం వహేత వన్ధ్యాఽపి॥

ఆ. వె. ద్రాక్షపండు ముణుఁగుఁదామర దండోత్ప
లంబు విష్ణుకాంతలఁ దగఁగూర్చి
నాలుగవదినంబు • పాలతోనేవింప
గర్భమా నిఁకెట్టి • కాంతకై న.

తా॥ ద్రాక్షపండు, ముణుగుదామర, దండోత్పలము, విష్ణుకాంత, ఇవి
సూరి స్త్రీముట్టయిన నాలుగవదినమున పాలతో తినినయెడల స్త్రీకి గర్భోత్పత్తి
యగును

—: సుఖప్రసూతి లక్షణము :—

శ్లో॥ సరుదన్త్యా శిఖిశిఖయా పుత్రంజాతీకుమారికే మిళితే,
గుహ్యే నిధాయ ధత్తే సుఖసూతమ్ముఢగ ర్భాఽపి॥

ఆ. వె. భూజనారి శిఖియుఁ • బూలిగడ్డయుఁ గల
బందయును రుదంతి • చెందనూరి
యోనిలోనఁ బెట్ట • యుగ్మలి గుహ్యంబు
వదలి కొడుకుఁగాంచు • వై శమునను.

తా॥ భూజనవైరి, చిత్రమూలము, పూతిగడ్డ, కలబంక, రుదంతి ఇవి
సూరి ప్రసవముకాజాలని స్త్రీభగములోన బెట్టిన సుఖప్రసూతియగును.

శ్లో॥ సరుదస్త్యా హరజటయా సహ సహదేవ్యా చ శిఖిశిఖయా |
 కృతలేపస్య శరీరే సమస్తకార్యాణి సిద్ధ్యన్తి ||
 క హరజటయును సహదేవియు

సురనారియు శిఖి రుదంతి • సారిదిఁగలియఁగాఁ
 బురుషులు తరుణుల నలఁదిన

స్థిరతనువులు వశ్యసౌఖ్య • సిద్ధులఁబొందుకో.

తా॥ ఉద్రోజడ, సహదేవి, సురనారి, చిత్రమూలము, రుదంతి, ఇవికలియ
 నూరి స్త్రీపురుషులు పరిస్పరము దేహములకుబూనుకొనిన బ్రతికియున్నన్నిదిన
 ములు వశ్యసిద్ధియు సౌఖ్యసిద్ధియుగలుగును.

—: ఉ ప న ం హ ర ము :—

మాలిని:—ప్రకటితభుజలీలా • భ్రాతృమిత్రానుకూలా
 సుకవిజనవిలోలా • సువ్రతాచారపాలా
 వికచనయనబాలా • వేషసౌభాగ్యశీలా
 సకలగుణవిశాలా • నజ్జనారామహేలా.

శ్లో॥ ఉమ్కాతః పారిభద్రాదమరనర ఫణి ప్రేయసీగీతకీర్తః
 నస్తా తేజోకనామ్నస్పదసి బహుమతః పణ్ణితానాం కవీనామ్ |
 వీతచ్ఛ్రీగద్యవిద్యాధరకవితనయః కామకేరీరహస్యం
 కొక్కోకః కామకానాం కిమపి రతికరం వ్యాకరోత్కాతుకేన ||

ఇతి శ్రీసిద్ధపండిత కొక్కోకకవి విరచితే రతిరహస్యే

సకలస్త్రీప్రస్తానభేదయోగోనామ

పంచదశః పరిచ్ఛేదః

సమాప్తోఽయం

గ్రంథః ||

గద్యము:— ఇది శ్రీమదష్టభాషాకవితాప్రవీణ నవఘంటా

సుత్రాణ మాచనామాత్యపుత్త్ర సుజనకవిమిత్ర నజ్జన

విధేయ యెఱ్ఱయనామధేయ ప్రణీతంబైన

కొక్కోకంబను గళాశాస్త్రంబునందు

సర్వంబును తృతీయాశ్వాసము

సంపూర్ణము.

తుదిపలుకు

కామోపాయనియమములను గ్రహింపనిపురుషుడు సతిని సంతోషపెట్టజాలడు. అందువలన నాస్త్రీకిఁ గామోదేశముకలిగి చంచలహృదయయై వ్యభిచరించుటకుఁ గారణమేర్పడుచున్నది. కావునఁ గామమునుభవించు గృహస్థులీ కామశాస్త్రమును దప్పక గ్రహింపవలెనను మాయుద్దేశము సర్వజనాదరితీయమగును గాక. ఈయుద్దేశముతోడనే యీ గ్రంథకర్తయగు కొక్కోకుఁడు:—

శ్లో॥ అసాధ్యాయాః సుఖం సిద్ధిః, సిద్ధాయాశ్చానురంజనమ్॥

రక్తాయాశ్చ రతిస్సమ్యక్కామశాస్త్ర ప్రమోజనమ్॥

అని యీ గ్రంథముయొక్క ప్రయోజనమును వాడినెను. మఱయు గుదిగ్రీ కవి “స్మరదీపిక” యందు—

శ్లో॥ స్వనారీరక్షణం పుంసాంస్త్రీణాం చ తదనంతరం।

బంధభేదేఽగితజ్ఞాన మేతత్ఫలముగాహృతం॥

అని కామశాస్త్రావసామును బాటెను గాన సహృదయులు సాదగమున నీశాస్త్రము నాదిరితురని తలంచుచున్నారము.

ఈ గ్రంథ సంపాదనకొఱకాంధ్రదేశమునఁ బర్యటన మొనర్చి వాఁతెపతు ను సంపాదించునపుడొక శ్రీమంతుఁడు “ఓరియంటల్ ఆర్టు” అనఁబడు ప్రాచ్య చిత్రకళా శేఖనములగు ‘చౌశీతిబంధముల సంపుటము’ ను మాకొసంగి “దేశమునఁ గామమునేవింప నేర్పరులుకాని పురుషులధికిముగా నుండుటవలన స్త్రీలలోఁ జాలమంది వ్యభిచారిణులగపడుచుండి” రని తన యభిప్రాయమును మాతోవెల్లడించెను. ఈయుద్దేశముకూడ నందరంగీకరింతురని తలంతుము. విద్యావిహీనులీ కామసేవను గ్రహింపవలెననుటలంపుతోడనేఁ బవిత్రస్థలములని పలువురుచేరెడి దేవాలయాది కట్టకములయందు నీబంధములఁ బ్రతిమలను బూర్వులు నెలకొల్పిరి. కావున మేమిగ్రంథమును జిత్రపటశోభితముగావించితిమి. ప్రస్తుతమాశ్రీమంతుఁడొసంగిన “చౌశీతిబంధముల సంపుటము” లోని నలుబదిరెండు చిత్రము లీగ్రంథమున కనుబంధముగా ముద్రించితిమి. కడమ నలుబదిరెండును “ఆంధ్ర రతిరహస్యము”న కనుబంధముగాఁ బ్రకటింపఁదలంచితిమి కాని మాయుశ్లిష్ఠులన చెదిపురుగులపాలాయెనని శృంగారపంచకముననేఁ దెల్పియుంటిమి.

తమ తాతముత్తలనాఁటినుండియు భద్రముగానుంచి కాపాడుచుండిన ప్రాచ్యచిత్రకళా శేఖనములగు ‘చౌశీతిబంధముల సంపుటము’ నిచ్చినయాశ్రీమంతులకుఁ గృతజ్ఞతను దలుపుచున్నారము.

ఇట్లు, ప్రకాశకు డు,

“కామగ్రంథమాల”

అనుబంధము.

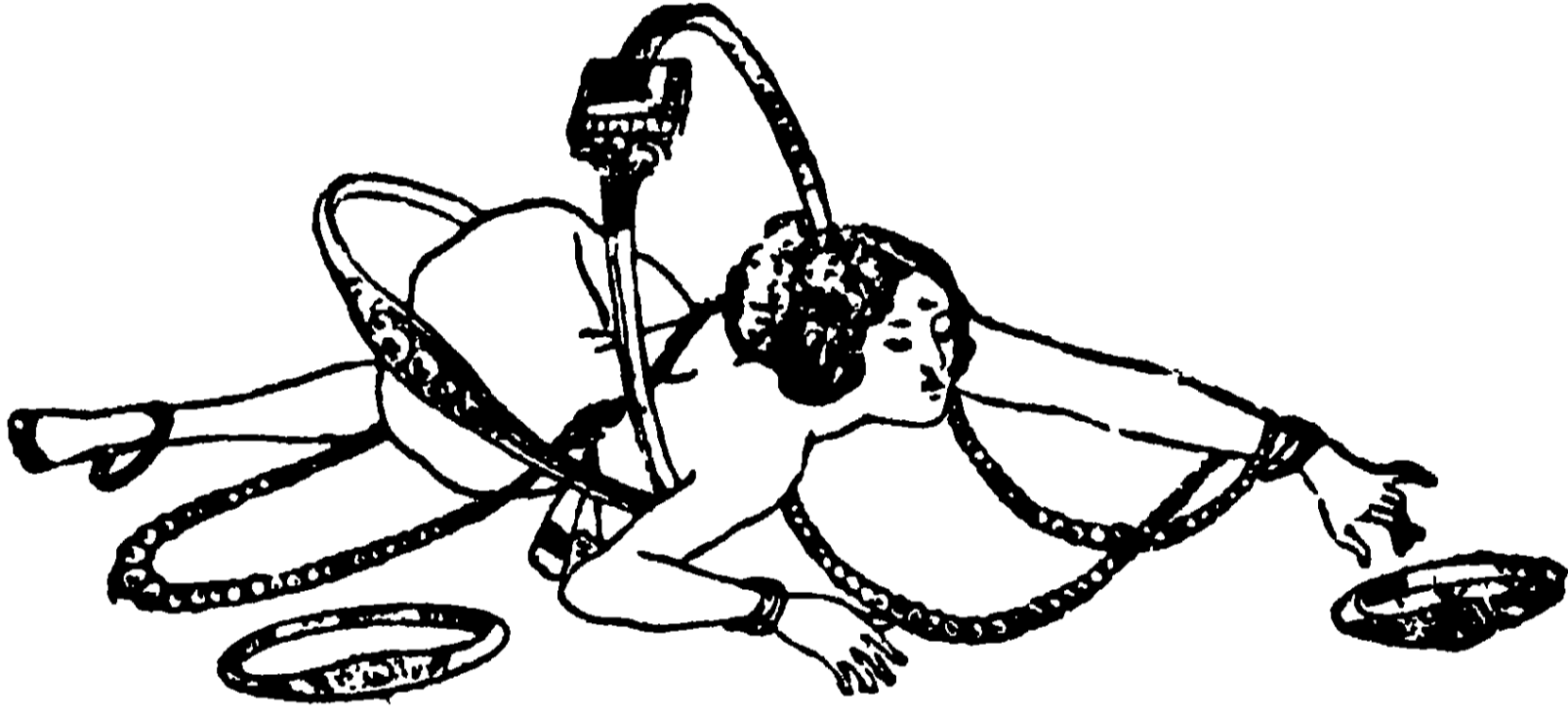

ప్రాచ్యకళాచిత్రములు.



2. నాగరాఖ్య బంధము.



4 జాంబీర వాడనం



7. సాంస్కృతిక బంధము.



8. ఉత్తానసంఘటిత బంధము.



u
g
r



12. ఉద్యమ బంధము.





19. మార్కట బంధము.



20. ప్రింఖాయత బంధము.



24. నాగపాళ బంధము.



27. పరివర్తిత బంధము.



28. నివీడన బంధము.



80 సమపాద బంధము.



38. స్మరచక్ర బంధము.



35. సామ్య బంధము.



36. జ్యోభిత బంధము.



37. నౌకా బంధము.



38. ధనుర్భంధము.



41. అర్చనంద బంధము.



42. ఉపాంగ బంధము.



44. పరివర్తన బంధము.



54. మర్కట బంధము.



59. జఘన బంధము.



(1. సింహవిక్రమ బంధము.



68. కీర్తి బంధము.



64 పార్శ్వవేష్టిత బంధము.



65 ధృత బంధము.



66. నవీడిత బంధము.



67. నిఘాతక బంధము.



68. చటకవిలసిత బంధము.



70. వరాహఘాత బంధము.



71. వృషాభిఘాత బంధము.



72. ధేనుక బంధము.



76. చాటుక ఫేలుక బంధము.



కాగిత బంధము.



యావ్రి బంధము.



శ్రీమ్య బంధము.



సంఘాటకావధానము.



78. భ్రామర బంధము.



వివరీత బంధము.



మయూర బంధము.



గారుడ బంధము.

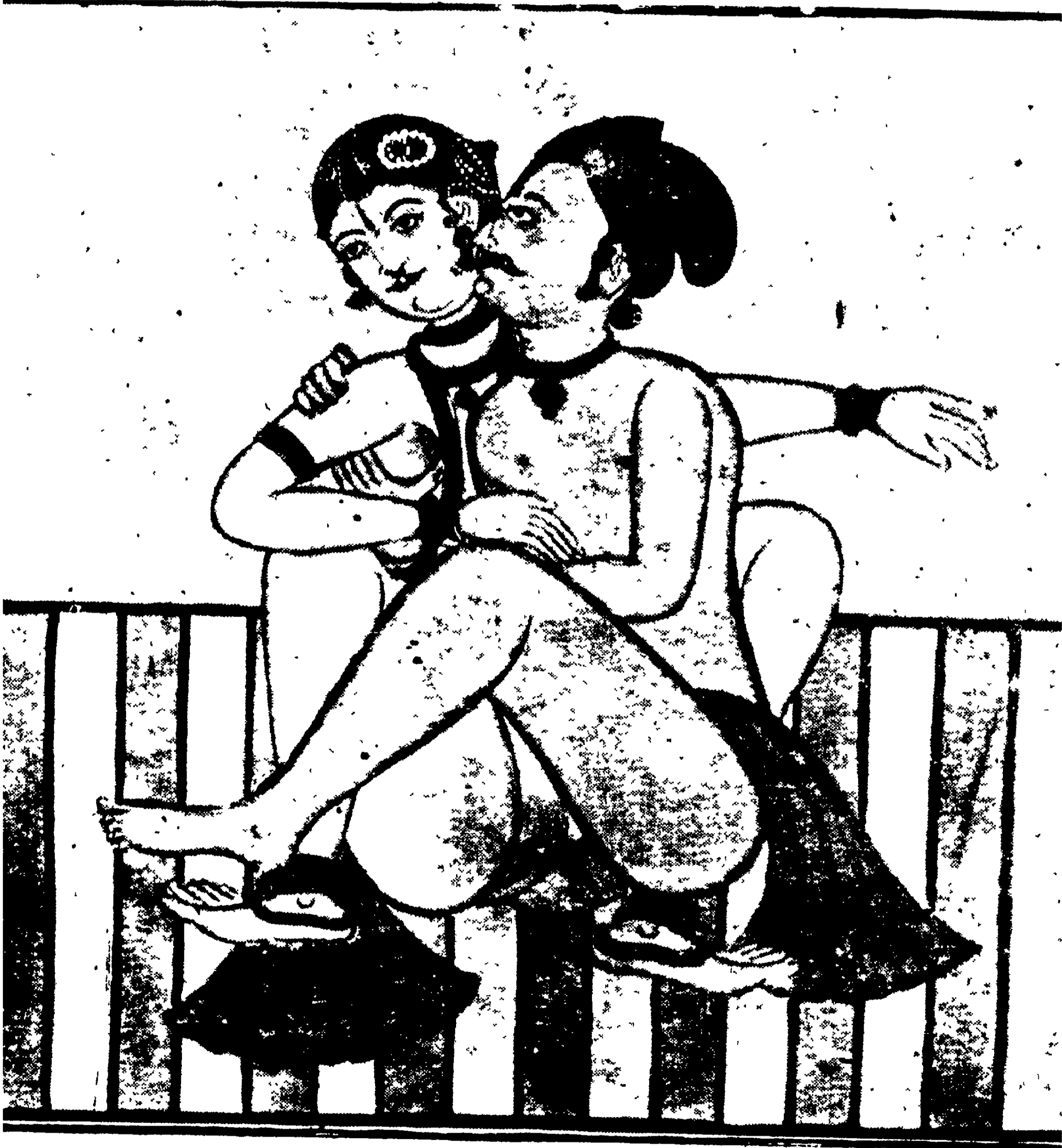

89. కరపాద బంధము.



మనవీడితము.



గంధానుబంధములు
సంపూరము.
బి

