

名物六帖

人事箋一

農商務省
和圖書
第三
冊

庫文閣内	
九函	内閣文庫
番號	和 8264
冊數	4 (4)
四架	函號 209 38

字類

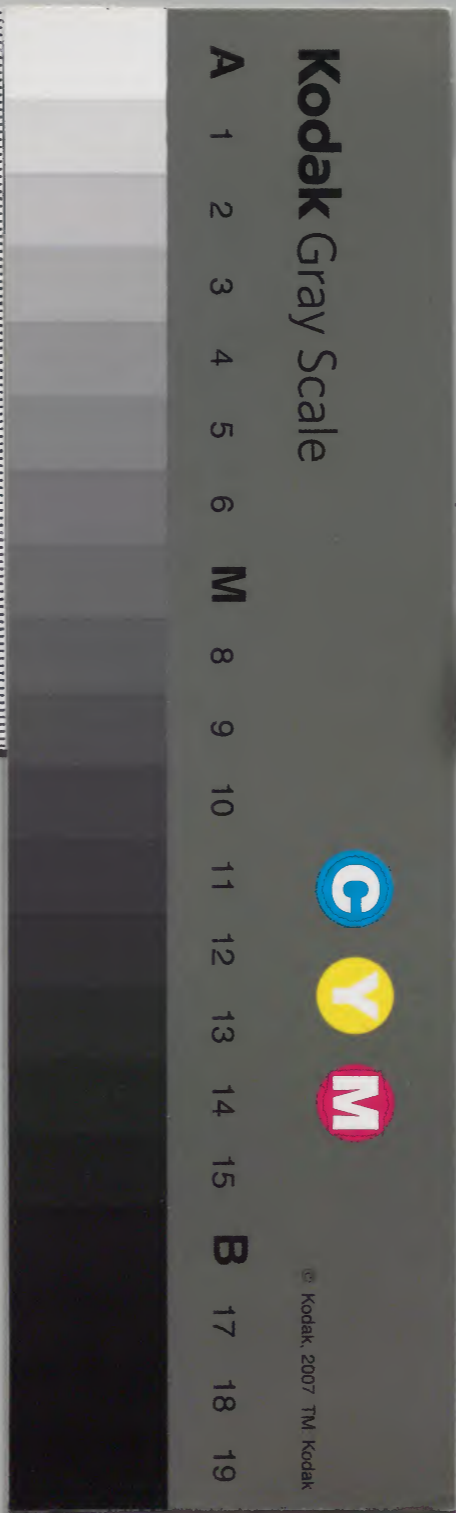

糊などで貼り付けられている部分がめくれない箇所あり

名物六帖

第四帖

人事箋一 凡八門

宸極動靜 朝儀典章 詔勅教命

法令移符 官階祿俸 選舉貶黜

官業吏職 刑獄詳讞

人事箋二 凡九門

武備戰鬪 射御銃刀 貢賦稅課

講讀撰述 書画謄寫 圃事女紅

療攝卜相 僧道作業 工匠質易

人事箋三 凡八門

典籍字體 詩聯體製 竿牘單券

簿帳冊曆 記號標識 券引狀單

債負稱貸 犒贖雇費

人事箋四 凡十門

姓名鄉社 體勢作用 言譚視聽

服食僂利 生老禍福 性行笑啼

盟約失誤 殺傷奸兇 爭訟罪名

交際問遺

人事箋五 凡十門

家室吉凶 節序禮俗 禳禱神鬼

病痢凡稱 泛稱雜語 行郵報旅

樂府名目 雅俗聲伎 鞠樂遊戲
會計營造

人事箋目畢

名物六帖

第四帖

京兆 伊藤長胤 纂輯

門人 奥田士亨 校訂

人事箋一 凡八門

○宸極動靜

登極 オレヨクイ 貞觀政要自一一以來大事三數件註北極為天極居其位而衆星拱之三人君之象

故為人君即踐祚 ヲレヨクイ 曲禮一一臨祭內事曰孝王其外事曰嗣王其註履也

人事箋一

主階也履主階○踐極文獻經籍考○復辟南都

同唐中宗甲甲武后廢之後二十二年己巳○按明英宗即位改元正統為虜所執北

狩後七年復入纂大統改元曰天順明人稱○本取商書復子明辟本朝則曰重祚曰再

祚至則為攝政還政之稱與中夏之名不同此語本係伊尹還政之事則本朝之稱卻

得其○傳位同上唐睿宗○禪位同上玄宗

子○內禪同上宋高宗壬午于太子○受禪同上○又考宗己酉于太子○受

內禪同上宋孝宗壬午于太子○受禪同上○又光宗己酉于太子○受禪同上

宅位驃國樂頌聖天子○親征通鑿陳豨反○

行幸漢書元鼎四年十一月一在師古註或出巡正字

狩不可豫定故言行在○燕出書叙指南天子私行曰

王嘉○行在所見○臨幸唐書儒學傳數○警

躡古今注秦制出入謂出○駐蹕唐

太宗克遼東登北○微行漢書帝嘗○回蹕營

雜錄急○聖斷賈耳集大臣去○聖擇綱鑑

人事箋一

當出自 ○宸斲東觀奏記 ○宸旨同上 ○天威傳

顏不違 ○宸聽奏記事 ○聖慮同上 ○睿睿

思同上 ○睿藻同上 ○御製事物紀原家語

舜作南風之詩此 ○聖製南史宗室傳

奎翰貴耳集孝宗大 ○受見名山坤則記百官

○土聽樂府雜錄 ○宜召夢溪筆談 ○宜喚建

宮詞內中數日無 ○密宴南史曲江公傳

內宴青箱雜記 選人 ○曲宴通鑿齊紀 銀

宮中謂 ○聖體大學衍義補 ○聖躬萬福同上 ○聖節同上

同上 玄宗以帝生日為千秋節此後世人君以

始生日為節而表賀之始在前代每一君為一

節如宋太祖為長春節太宗為乾明節之 ○聖

誕同上 今日承前代故事為三 ○聖旦明 ○誕

聖澗水燕談 ○降聖貴耳集丁 ○御押三才圖

石硯後刻德壽殿字下有 ○北轅錄銀牌

人事箋一

奎文官

其狀如主字廣法出使御名乾淳起居注建

皆帶牌有金銀木之別御名大樓取蘇軾詩

句曰聚遠並是今上御名恭書又御名皇筭唐闕

御製堂記太上賦詩今上恭和御名皇筭史儋

宗誕聖于壬午龍飛於御名聖壽史記請祝○大史儋

癸巳御名十二載矣御名聖壽史記請祝○大史儋

禮記御名必時春秋胡傳○納后通○釐ヒノミヤ

不重御名之禮失其節矣御名納后通○釐ヒノミヤ

降書舜典一二女御名下降文獻通考○降嫁文獻通考

于媯汭嬪于虞御名下降文獻通考○降嫁文獻通考

同上御名有帝御名下嫁同上宋兗國公主李璋

姬御名儀御名下嫁同上東觀奏記萬壽公主將御名

○移御宋史本紀○違預文獻通考宋慶元御名

○移御宋史本紀○違預文獻通考宋慶元御名

○移御宋史本紀○違預文獻通考宋慶元御名

殂落書舜典帝乃御名陟方同上猶言升遐也御名

○晏駕史記范睢傳官車一日御名應劭曰御名

韋昭曰凡初崩為御名者臣子御名晚駕通鑿周

之心猶謂官車當駕而晚出御名晚駕紀宮車

義與晏駕同御名上仙行營雜錄後御名上賓御名

同上御名昭御名親崩通典天子御名登遐禮曲禮天

陵御名親崩通典天子御名登遐禮曲禮天

陳澧曰遐乃遠邈之義御名言御名升遐通鑿梁

其所升高遠猶漢書稱大行御名言御名升遐通鑿梁

帝御名胡三省日記曲禮曰告喪曰天王登御名

假註登上也遐已也上已者若御名仙去耳登即升御名

假註登上也遐已也上已者若御名仙去耳登即升御名

假註登上也遐已也上已者若御名仙去耳登即升御名

假註登上也遐已也上已者若御名仙去耳登即升御名

假註登上也遐已也上已者若御名仙去耳登即升御名

假註登上也遐已也上已者若御名仙去耳登即升御名

假註登上也遐已也上已者若御名仙去耳登即升御名

假註登上也遐已也上已者若御名仙去耳登即升御名

假註登上也遐已也上已者若御名仙去耳登即升御名

假註登上也遐已也上已者若御名仙去耳登即升御名

也
○賓天ホウギョ古今史畧先帝卒然

○賓天ホウギョ古今史畧先帝卒然

此處為多欄式書寫，內容模糊，似為正文或註釋。

○朝儀典章

元會タマシノセチ

文獻王タマシノセチ

○元正大享タマシノセチ

同上北齊

○冬會トシノセチ

同上

○朝儀シヨウギ

工部シヨウギ

○大朝會オホチノセチ

文獻元正冬至オホチノセチ

○元會タマシノセチ

儀ギ

晉禮樂志晉武帝

○正旦儀タマシノセチ

宋四朝志元豐年詳定

○慶壽ケイジュウ

通考宋淳熙行太ケイジュウ

○筵宴センエン

會典禮部凡諸番國

及四夷使臣土官人等進貢例有欽賜一
次一次禮部預開一一日期奏請大臣一員待
宴及行光祿寺備辦於會同館管待回還之日
差官伴送沿途備辦飯食經過太處茶飯管待

各有次數許鎮守總兵或三司或府衛正官二
三員陪席○又日本國一二次使臣回還至
寧波府管○管待○陪席○陪席共見○廢朝
寧波府管○管待○陪席○陪席共見○廢朝
待一次○管待○陪席○陪席共見○廢朝
正月以疾疫一○唐書本紀貞○輟朝
觀四年七月太上皇不豫一○通○習儀
○廢務燕翼禁屠一著于令○禁樂三日○習儀

○廢務燕翼禁屠一著于令○禁樂三日○習儀
○廢務燕翼禁屠一著于令○禁樂三日○習儀
○廢務燕翼禁屠一著于令○禁樂三日○習儀

○廢務燕翼禁屠一著于令○禁樂三日○習儀
○廢務燕翼禁屠一著于令○禁樂三日○習儀
○廢務燕翼禁屠一著于令○禁樂三日○習儀

○廢務燕翼禁屠一著于令○禁樂三日○習儀
○廢務燕翼禁屠一著于令○禁樂三日○習儀
○廢務燕翼禁屠一著于令○禁樂三日○習儀

○廢務燕翼禁屠一著于令○禁樂三日○習儀
○廢務燕翼禁屠一著于令○禁樂三日○習儀
○廢務燕翼禁屠一著于令○禁樂三日○習儀

○廢務燕翼禁屠一著于令○禁樂三日○習儀
○廢務燕翼禁屠一著于令○禁樂三日○習儀
○廢務燕翼禁屠一著于令○禁樂三日○習儀

唐詩一安樂○清道夢溪筆談車駕行幸前驅謂之隊則古之一
公主新宅應制○清道夢溪筆談車駕行幸前驅謂之隊則古之一

也○清道儀前儒林傳盛○諸侯儀佩文韻府越采葛啼

歌几杖茵○金吾仗文獻通考○北面東上○東面

北上○西面北上○南面東上○南面西上同共

上○本出周禮夏官司士後世朝儀斑席皆言
乏北面一者北向而以東為上也餘準此

○宣麻位同上文德殿常朝立斑圖○玉牒東坡

送王震知詩阿戎修一未憚○屬籍史商君傳

筆削煩注曰一宗室世譜也

宗室非有軍功 ○鹵簿 海錄古之用事鹵櫓同 不得為一 本載兵器之籍因名

儀注 考通 ○褰簾 通鑿宋紀 ○簾降 文獻

鉤簾 閻然錄夢玄 ○警蹕 品字箋 止也至尊出入戒止

行人之稱也 漢書出稱入言 本傳 史梁 孝王傳出言趨入言警而漢儀法又云皇帝輦

動左右侍帷幄者稱一出入殿則傳一止人清道

師古所以云言出入者互文不兼入有蹕自出

亦有蹕也若唐人之大寶箴云出 文獻 而入一者止就漢書為言耳 ○禁屠 治平

元年三月以小 文獻王禮考太祖崩 祥一十日 ○禁音樂 次年五月己卯禱廟

亦廢朝仍禁京城 續通 ○禁樂 同上 考仁宗洪熙中遺詔毋一 平元年

以小祥一京師一諸縣自三月一日一 又 內外品官一二十七月外路民庶等一 百

日 ○停音樂 續文獻通考 皇明凡大喪官 復

土 周禮少司徒大喪帥邦役治其政教 注喪役 疏 正棺引窆一 者掘坎之時掘土上

向下棺之時反復此土 國恤 東觀奏記 非 以為丘陵故云一也 ○國恤 不素服

國哀 通典 廢樂儀 南史 ○謁廟 通典 皇 到仲舉傳 以 未之任

假結 ○國忌 唐六典 凡一 日兩京 ○國忌行 步搖 定大觀寺各二散齋

人事箋 一

香

燕翼 一 一 本非舊制 ○ 西洋藥語 行香

起於後魏及江左齊梁間每然香薰手或以香末散行謂之

行香 唐初因之 ○ 行國忌香

温公

○ 遠忌日

六

○ 詔勅教命

王言

書說命 一 一 惟作命 ○ 梁任昉表 中書實

詞臣代撰故

○ 代言 見

○ 削書

前楚元王傳

反 ○ 按 一 一 者

○ 赦書

通鑑齊紀 王 恒

○ 密旨

南史 梁元帝紀 宣猛將軍朱買臣 奏

○ 內旨

新語 雖承 一 一

○ 告身

唐書選舉志 主者受 旨

而制命未下 而奉行焉 謂之 奏受 視

品及流外則判補皆給以符 謂之 一 一 ○ 事物

紀原 誥下令言 一 一 者謂己身受其告命也

○填名ナラフメ同上○按本朝有叙位人服儀其日上卿給叙位簿內記取簿歸坐一一入服愚昧

記云叙位簿式兵名付次第叙人之姓名書入位記謂入服是也東府抄云無名位記書入姓名謂之入服又云入服之後合點於簿無名位

記空名告身也入服○告命カクシ正字通唐制授官者所謂填名即是之符曰告身即今

謂○麻詞マシ避暑錄話唐告身式也○特勅カクシ唐律

有免死者○元勅ゲンシ文獻通考○告勅カクシ同上後唐摺紳之家或以

姻遂イニ鬻於檢ウツ○麻制マシ同上學士入○急宣キヤクセン老學菴筆

記宋文安公謫鄜疇詩序曰九月一日奉一連忙趨至閣門前○密詔ヒシ避暑錄話

筆滅ヒシ一○南史梁紀宣○末命マシ書顧命道揚

遺制ユイシ澠水燕談真宗晏○遺令ユイシ南史陳章皇庶傳一喪事並

從儉ユイシ○辭尊號シ玉堂雜記周必大草太

約ユイシ一品字漢以尺一板寫シ○口宣クセン楊文公談苑學

一詔故稱詔書為尺一シ○口宣クセン士之職所草文

辭名目浸廣宣○宣旨センシ春明退朝錄有梁朝宣

勞賜日シ○宣セン同上以宣傳上旨故名之曰シ○

各物ノ中
卷之十
奎文館藏

綴撰者
○絲綸簿
焦氏筆乘陸公簡云
內閣故有

詔藁
瞿佑歸田詩話以
○奏聞
唐書諸制書有
誤不即

改定者
○拜相麻子
老學筆記實錄
○勅尾
宋史

署銜
○執奏
貞觀政要勅三四出魏徵
以爲不可
○文獻通考雖奉御筆者

皆許
○又大唐中宗命斬
○仰
孔氏雜說
草月將宋璟
請按而後刑
今公家文

字用仰字
北史時已有此語
北齊考昭皇帝紀
詔定三恪禮儀體式亦仰議之
○品字箋以上

詔下亦曰
欲其仰以聽命也
今公家文移上行
下用一字實始北齊
宋朝皆然
漢孝文紀詔

定體式亦議之
猶言議于朝也
○按漢孝文紀字誤
○勅答
南史蕭子雲傳

曰此是主者守
株宜急改也
○答詔
文獻通考凡有
○草

○底檢
宋敏求春明退朝錄
公家文書之槩
中書謂之草樞密院謂之底
三司謂

之檢
今祕府有梁朝宣底二卷
即貞明中崇政院書也
檢即州縣通稱焉
○正字通文藁曰底

○畫日
唐書右春坊庶子皇太子監國下令書
則一
至春坊則庶子宣傳中舍人奉

行

名物六古
人事箋一
卷之十
官成

○法令移符

象セイ魏カウ周禮懸治コハツト○大禁コハツト孟子問國之コハツト而後入コハツト○榜文コハツト水

傳見今明明地張掛コハツト一出一千貫賞錢捉コハツト儼コハツト○按古懸治象之法于象魏コハツト即後世於國門張コハツト

掛コハツト一コハツト○懸令コハツト莊子飾小說以于コハツト一コハツト猶今揭示也コハツト○揭示コハツト

見コハツト○禁約コハツト尺牘雙魚コハツト○掛榜コハツト訓蒙大日榜俗曰コハツト

板コハツト○告示コハツト見コハツト○板榜コハツト居家辛集コハツト一コハツト○修禁コハツト淵

錄君悉コハツト○條制コハツト宋史頒コハツト一コハツト○禁牌コハツト同上將原立コハツト

寬コハツト一コハツト○條制コハツト於天下コハツト○禁牌コハツト同上將原立コハツト

至 ○禁標錄 ○功令師古曰新立此條請以

著於今選舉令 ○律令藝文類聚杜預律序

存事制二者 ○令甲鼠璞漢一令一丙乃

不可生江充傳注令一騎乘車馬行馳道中章

帝詔曰令丙筆長有數當時各分篇次在甲言

也 ○賈誼新書天子之言曰令甲令乙是也

禁條尺牘雙魚鄉設 ○定水令前兒寬傳

田註師古曰為用水之次 ○樵禁遊名山記

記朝廷累降御旨有 ○學規宋文白鹿洞 ○懸

購史聶政傳韓一之有能言殺相俠 ○購賞

前王莽傳發 ○懸錢南史一購賊 ○賞格前燈新

道千里馬二一載制書並隨軍一 ○賞榜棠陰

序重立耳目 ○定奪訓蒙字會一 ○揭榜通

衢東軒筆錄 ○榜文大學衍義補周禮象魏即

也 ○行文月令廣義 ○移文孔稚圭北 ○公移清律

人事箋一

行移 岳陽樓記 五代時 縣召文書 代醉編亭 長即出懷

中 起馬御寶聖旨 明律凡盜制書及 起船符

皆驗者 起船符驗 見 起馬符驗 會典 四川都

道 沿路口券 南豐集 泉州給與 差入押來 過所

六典 凡度關者先經本部本司請 五代漢紀楊邠奏行道往來者皆給 三省曰盛唐之制天下關二十六度關者從司

門郎中給 猶漢時度關用傳也宋白曰古 書之帛為繻刻木為契二物通謂也 菴集 劉熙釋名曰至關津以示之張晏注

漢紀關傳云傳信也若今 行路文引見 封

傳 史孟嘗君傳 夏今之驛券也 驛券 見

符傳 前王莽傳 持布 排馬牒 通鑿唐紀 註御

史所過沿路給驛馬 故未至先有 驛券 大學衍義補 達之

津通路之間無有留難 門符 唐律疏盜 及使節者徒三

之阻即今給也 門符 及使節者徒三

羊 門籍 明律官衛若無 免符 通典

諸任官應課役者皆待 燭至然後 公驗

注 雖未至驗告身灼然實者亦免 公驗

名物六占 人事箋一

能政齋謾錄本縣僧尼出
遊給一自唐已然矣
○勤合居家辛集一
即古之符

契也○衍義補漢書南粵王剖符通使
今世蕃國朝貢者皆給以一一本此
○公據

唾玉集蘇軾帶一軸彌陀
日此軾生西方一也
○公牒青箱記一
至建寧縣

○空名度牒文獻國用考
熙寧元年降一
路召人納米
或錢賑濟
○度僧牒同
○戒牒棠陰比事
祠部一

度牒事物紀原僧史畧曰
自南北朝有之
見高僧傳名籍限局
又有憑由二二即今

祠部
牒也
○憑由見
○明栝律清
○招狀同
○牒尾歸

錄宋尚書庠在中書堂
吏書一以
俗體書宋為宋公見之不肯下筆

名物六帖
人事箋一
卷之八

○官階祿俸

官爵

孟子公卿大夫一人也○按古者只有官爵二者官以分百職如周六官是也爵以

叙諸侯如公侯伯子男是也隋唐以來又有勳以酬勞有階以差百官有功臣號有賜有食實

封有食邑以駕御羣材別官銜宋孔平仲談

賢否亦彌文之所致也須存資歷開奏之時先具舊官名品于前次書擬官于後使新舊相銜不斷故曰一一亦曰頭

銜如人口銜物取其連續之意○頭銜見○署銜察御史內監

無御史臺三字以為天子耳目之官非御史大夫以下所制也○入銜宋太宗

雍熙元年出魚袋以賜近臣後俱以

○結銜獲談稱都御史為中丞府尹為京兆

之類當視語勢如何若或妄更變非也○原銜會

欲異眾書從別代或野客叢書唐以金紫銀○散官文獻通考

見任唐律以理太○前任同○達官禮記諸

通鑿唐紀詔宰相○原職會典於○執官北

史王希曰非不變但思之爛熟耳○朝官宋史新編凡一品

之但思之爛熟耳○京官○冗官又見人品

○文班退朝錄建隆三年班簿二百二十八

人○武班北夢鎖言明宗置○頭司姚洪二子於

唐書百官志尚書兵部吏部為前行刑部戶部

為中行工部禮部為後行行總四司以本行為

為子餘○子司見○閑職職官分紀張環拜

清貫通鑿唐紀文雅可○者註史焯曰貫事

共流晉書○冷官謝無逸詩貪夫蟻○小官孟

不不○大拜青箱記不數○正鼎席上

人事箋一

參大政遂正拜右揆祝譚唐人以中書舍人為鳳

池也宋人猶襲之張天小鳳蓋以中書省為有鳳覺自小鳳拜上是也小鳳見幽亞相拜間

鼓吹亞台言一登台司孔氏雜說四十之一指御史大夫五日一當軸燕談王沂公一轉左南史王儉傳高

為右長史一回贈野客叢書以一采地前刑法志此卿

大夫一之大者也註師古曰采官也一采邑前刑法志此卿

因官食地故曰一爾雅曰采察官也一采邑前刑法志此卿

上同提封同上舉也舉四之內也一奉邑高

王傳割齊之濟南一之國漢書乃遺一就國史

郡為呂王一嬰傳絳侯勃免一復國史樂毅傳中山一到

任會典須知一邑入史孟嘗傳舍子魏子一分地

史吳濞傳高帝王子弟各有一職分田一

前賈誼傳各受祖之一地盡而止一職分田一

職田通典亦曰職田又曰職田一職分田一

差本朝亦有一之制其名雖同而其實一稍異一按令有位田又有一位田一品八

十町二品六十町一大臣四十町左右大一臣三十町以下各自有差據此則唐之一

人事箋一

即本朝之位田也 ○公廨田 通典隋文帝以百僚供費

孝慈上表請罷於是公卿以下內外官給職分田又給以備用大凡京諸司各有

一諸京官文武職事各有職分田 ○按本朝又有

勅曰一舉式據此則猶中國之常平義倉所以小既立

備賑濟與隋唐給祿之制其名雖同而其事則異矣 ○稍食 周禮內宰均

稟也 ○祿稟 見 ○俸祿 居家必用錢帛 ○半 唐六典凡致仕之官五品已

祿上及解官充侍者各給一 ○奉錢 前貢島 月九千二百 ○舊俸 正字通宋太祖

註一扶用反 ○舊俸 月增五十五 ○餐錢 高 后紀列侯幸得賜一奉邑

註師古曰一賜廚膳錢也 ○廚膳錢 見 ○折 食錢 文獻通考宋職纂

南史梁宗室 ○雜給 同 ○采俸 典故紀聞以 ○ 傳賜以

程糧 唐書刑法志 ○文獻 ○二口糧 唐書陸贄 通考給暇授

子勸之播蒔 ○扣祿還官 大明會典 ○兩口糧 ○五 口糧 ○四口糧 共同上唐六典流外長上者外

別給一唐六典流外長上者外 諸牧尉給一

人事箋一

牧長一 ○ 祿 ○ 力 通鑒梁紀魏減削百官

祿一、在官所 ○ 衣俸 事物紀原唐以來品官在職卽有

祖始通 ○ 吏祿錢 夢溪筆談熙寧三年京師給也

原俸 會典 ○ 折俸 事物紀原 ○ 閑祿 孟萬章

善闕 ○ 惡闕 ○ 糾官 楊沙錄勃猶中國給諫蓋

選舉貶黜

解額 小學伊川先生看詳學制鐫 一、以去利

也 ○ 唐六典每歲選人有解狀籍書資歷考課必由之

名唐制鄉舉者本州給解狀故謂之解人其選居首者稱解元舉人總數謂之

轉品 文獻通考若遇 ○ 陞職 會典 ○ 陞官 品

籩俗呼遷秩 ○ 遷秩 見 ○ 解褐 南史梁天監四年詔自今九流

常選年未三十不 ○ 釋褐 國家會要興國二年始賜呂蒙正等

○稱旨漢書孔光為博 ○忤旨同 ○左遷史張蒼傳

高祖曰吾極知其一 ○索隱云地一 ○削祿齊監

紀一 ○解任同 ○黜官同 ○奪祿同上 ○復齊

爵邑史樊噲傳使 ○益食史灌嬰傳益 茲

陽一 嬰細 ○賜重封漢書樊噲傳賜 張晏

也也 ○增封見 ○賜益同上 食邑二千五百

○益封同上 孝文帝於是 ○停俸唐書請 月

禮曰 ○分封魏志王基 父子 ○加封五車

博辭大保止 ○加賜同上 宜一 ○加田學齋

周禮司勳惟一 如 ○陞俸會典 軍功 ○加俸

同上匹 ○添支米同上 在京釐務官 ○除目五

俎一 日看一 三年損道 ○除書資暇錄 者乃除去 前

人舊官與 ○左降北夢 鎖言李德 ○削地孟

簿責前張湯傳使使 八輩一 湯 ○支賜鹿

名物六帖 人事箋 卷之官威

御寶請

起居註各 ○宣賜 例同上 ○賜目 玉堂雜記 各

請御 ○對移 貴耳集 仕之不稱者許郡將或

除移 鑿後唐明紀 李仁福 畏朝廷 謂之 移鎮

玉海 舊制以 爲 徙節 珠璣數移 秩滿

將代 青箱 褫官 老學菴筆記 呂望之 長休

告 前丙吉傳 輒予 假令其本職也 予告 避暑錄

言韓獻子告老 豈亦暇耶 顏 告歸 史高紀 常

師古以爲請謁之言是也 謝恩 通典 官已受成 入謝 朝

錄凡拜職 廷謝 文獻選舉考 唐制凡 籠

門筆談 唐制丞郎拜官 卽籠門謝 今三司副使

不舞蹈 此亦 陛辭 宋周焯北轅錄 正月 舞

踏 草木子 山呼 漢制也 自武帝祀嵩岳 落第

落梅 典籍便覽 康 下第 唐書 李邵曰 劉蕡

人事箋 一

官成

無厚顏

Vertical columns of text on the right page, mostly faded or illegible.

○官業吏職

直月 周禮 嗣掌其月 註 夏相代 掌月 同 當

直 代醉 緜 上直 會典 尚寶司 每日 上

宿 見 上 日 夢溪筆談 京師百官 唯翰林

一 亦 將軍 直日 俗考 參日 籤璞元豐

參外 每以初五十一二 朔望參 見 長直 南

劉休傳 遂見親 長參 老學菴筆記 唐自相輔

賞 殿內 人事箋 以下皆謂之京官言官

于京師也其一者曰常參鼠璞元豐官未常參者曰未常參官間始罷

一日參又○日參見○長上通雅不番上也○長直

不獨將士之名也咸平○當番唐律到疏議

二年侍讀夏直侍講○當番唐律軍防令防人不到謂分番之

○交代見○赴上通鑑唐紀尚書赴○下番法苑

珠林縱汝亦不須將我還夏番○夏番西湖志餘

下番唐律疏議○休下梁書江子一傳朱昇

○通鑿朱昇每唐百官志凡五府三衛

名簿而上番○上番唐律宿衛人應不到法苑珠林潞州有人姓李不得字

任校尉至懷州交直○交直因話錄即○下直

因向市欲買肉食交直○交直因話錄即○下直

唐律疏議四日之外即當文獻通考周顯德五年詔今後當直學士並宜令逐日

起○爆直字彙音布耗切吏官連直○宋張居表臣珊瑚鈎詩話新官併宿謂之爆

直或云豹直南山有文豹霧雨七日不下食者欲以澤其毛衣而成其文章取豹伏之義非爆

逆之○連直○併宿見○豹直羣碎錄史初入臺陪直

名物六帖 卷四 宿次 唐律 未到而

二十五日為伏豹取 不出之義謂之 宿次 唐律 未到而

之官及內官當 對直 晉書王彪之傳 二人 直各有 對直 或有不同 愚謂三人

於事則 同直 鑿齊紀 黃門侍郎崔光與 直 無關也 同直 事 同 禁中 直

夜 張九齡和許 夜巡 堯山堂外記 范周詩而 今重士如周室忍使書

生 作 寓直 宋之問和姚給 豁宿 夢溪筆談 館閣每夜

輪校官一人直宿如有故不宿則虛其夜謂之 豁宿 故事 不得過四至第五日即須入宿

遇 宿 故館閣宿曆相傳謂之害肚曆 離直 免宿 故館閣宿曆相傳謂之害肚曆

律例類抄 故縱所管 付渡 通鑿梁紀 河東 軍人 點視不到 付渡 登至檢括州府

一事 註前刺史以州府 交承 小學同僚之契 之事若物 後刺史 交承 有 之分有

兄弟之義 句讀 交代 珠璣藪 舊官 新舊官交代也 交代 與新官 接替

巡工 樂邦 代行香 堯山堂外紀 大道 行縣 巡工 私語 代行香 堯山堂外紀 大道 行縣

前雋不疑傳 每 巡境 會典 國初令有司 春初 錄囚徒歸 巡境 差人巡視境內 遇有蝗

出初生設法撲捕坐使滋蔓者罪之每 分行 年九月行文至十二月再行永為例 分行

前王莽傳 遣風俗大夫 按部 輟耕錄 籠 司國憲等 天下 按部 輟耕錄 籠

人事箋一

街ハシ洪邁俗考今之喝道即一也唐時中丞呵止不半坊坊今兩坊詔傳呼不得過三百步

○喝道サキハラフ李義山雜纂殺殺留任ヒラフ南史王弘傳劉稷之掌掌

○獨任ヒトリ漢鄒陽傳偏聽偏聽○洗印シヤイン唐書百官志職官分紀節度使

○視事シ三日洗洗○視篆シヤン類書纂要纂要一一看管其印印也印字篆文故印曰篆

○滌篆シヤン何士信羣書一覽初交事謂視篆篆一一按州縣之有印始于秦商鞅變法行

○起復キフク居家必用必用一謂喪制未終勉其任任用也○貞觀政要丁母憂憂一為詹

事註註一者起於苦塊之中而後其官職也○灑水燕談自唐末用兵文臣給舍以上武臣刺

使以上喪父母者急於國事以義斷哀往往往以墨練從事既泣哀則泣事如故號曰號

奪情キフク通鑿唐紀註胡三省曰起復者起之於於苦塊之中而後其官職也亦謂之謂

買襲カフツカフ律例類抄軍職軍職○襲替シヤク明律條例軍職軍職一異姓異姓一之人一○又軍官子孫

告要要○廢シヤク大明律凡文武官員應合襲廢職事事並令嫡長子孫襲襲一便讀文官曰曰

武官武官○冒襲カフツカフ同上疎遠之人用財買嚙嚙一○日襲カフツカフ又父見在詐稱死死一官職者

調遷調遷○承襲アトツギ同上無可可一者者○又言上言上唐問罪問罪○承襲アトツギ贖味官府詐冒詐冒一者者

諸有所興造應應一而不不一○判決カキサズ明律許許一上上○又調發給與並即即一一○清律

各物ノ中
卷四
李元合

輯註制斷其事曰
○區處
明律聞奏一
○清

論其罪曰
○行留處分
南史元兗劭傳始興王
潛入朝遣還京口為

罪曰
○朝參
通鑿史弘肇遭母喪不數日出
行義補唐朝一之儀令

○衛參
通典每營折衝果毅先各請
○早參
通

唐紀汝
○牙參
同
○六參
退朝錄五品以上每
月一三品以上更

加三參
○齒璞五
○九參
同上其武班每月先
日一朝為一
○三參
同
○襲
前見
○筮仕
品字箋初

為一日一朝
○三參
同
○襲
前見
○筮仕
品字箋初

其能猶也言新進之人未
○初任
見
○禮

上
通鑿陳紀註今人
○發祿
渾水燕談日者曰
領職視事為一

○官況
同上
○官情
晉阮裕傳吾
○納

祿
同上
○年勞
文獻通考
首還家正太平○李翰詩

考課者皆一
○不職
行營雜錄俄以
○致仕
禮

大夫七
○請骸骨
前陳平傳
○致政
青箱雜記
得

○斷表
通鑿唐紀詔一乃就職
註勅一也
○

名物ノ中
卷四
人事箋一
大正官職

病告ハキアチ老學菴筆記一、二、日秦丞相嘗ツカフカス休致淵源錄胡

自登第フルキトナ久直南史傅亮傳宋武帝以其及之勤勞欲以為東陽郡

陪扈南遊記舊制游幸○綴行前定錄補數吏

字間○救火遲後鮑昱傳坐○填街蹕正字

邵有漢官鹵簿圖大駕備千乘萬騎屬車○擺

齧諸巷元周密南渡宮禁典儀四孟駕出殿前

頭項治門驅逐雜人○齧巷同上一、一、軍

○刑獄詳讞

搏ハリク周禮掌戮掌斬殺賊謀而註一當為搏

○膊ハリク見○辜同上殺王之親者一之註一之言

又曰一、二者當有別先儒通曰磔者泛矣○砒

死史李斯傳十公主一、一、於○磔漢書景帝

日棄市勿復註應邵曰先此諸死罪皆一、於

張其尸也棄市謂之棄市者取刑○棄市見

人於市與衆棄之也一、音竹客反○

名物六占 第四占 人事箋一 二十八 奎文館藏

名物六帖 卷四 刑

輓左傳齊人 ○車裂刑書紀名商鞅殘酷秦人殺而一以之 ○焚禮

凡殺其親者註一燒 ○焚如之刑前凶奴傳莽作

也易曰一如死如棄如 ○殊死刑文獻

一死如棄如者謂不孝子也 ○殊死刑文獻

通考漢哀帝輕一 ○鋸刑書紀名一以木解

梟首同上斬首懸木上漢一越之首 ○五雜組

賊首謂一 ○標首見 ○高刑書紀名一剔人肉置

太守顏呆 ○懸頭竿杪前王莽傳一杪末也

簽首級事物紀原黃帝斬蚩尤懸首軍門此梟

○竿首資治新書 ○肆同上凡殺人者踏諸市一

也申 ○錄囚細素雜記前何武傳行部一又雋

其情狀有冤滯與不也今云慮囚本錄声之去

者耳近俗不曉其意訛為思慮之慮非其源矣

○慮囚見 ○引慮通監後梁紀每旬親一繫

慮囚先儒 ○殉史穰苴傳斬其僕之左駟馬之

○施國語秦人殺冀芮而 ○陳屍文獻刑考

名物六帖 卷四 人事箋一

示ハラス 湧幢小品代筆之弊不直生童給事
吳繪犯此禁柳カセウチサラス 長安門三月戊邊ハシキラス ○示衆サラス

明余繼登典故紀聞柳カセウチサラス ○柳彌カセウチサラス 見
號于光祿寺門外カセウチサラス ○處盡ハシキラス 通鑿ハシキラス

帝紀皆ハシキラス ○自盡セツク 見
省曰ハシキラス 其罪ハシキラス 使自ハシキラス ○參夷サンタクマス 前刑法ハシキラス

造ハシキラス 一之誅ハシキラス 註師古ハシキラス ○反坐ソクガニカ
日ハシキラス 一夷ハシキラス 三族也ハシキラス 府長史宋維當ハシキラス

罪ハシキラス 坐之ハシキラス ○按本朝令曰凡告密人虛得無實ハシキラス
罪ハシキラス 坐之ハシキラス ○按本朝令曰凡告密人虛得無實ハシキラス

反ハシキラス 而坐之故曰ハシキラス ○族夷シラクマス 史田儋傳致ハシキラス
反ハシキラス 而坐之故曰ハシキラス ○族夷シラクマス 史田儋傳致ハシキラス

也ハシキラス 三族ハシキラス ○沒入クツシヨ 周禮酒人註古者徒坐ハシキラス ○從坐オホモリ 見
也ハシキラス 三族ハシキラス ○沒入クツシヨ 周禮酒人註古者徒坐ハシキラス ○從坐オホモリ 見

籍沒ケツシヨ 宋史理宗紀詔曰戶絕ハシキラス ○抄割ツクケル 書叙指ハシキラス
籍沒ケツシヨ 宋史理宗紀詔曰戶絕ハシキラス ○抄割ツクケル 書叙指ハシキラス

家業ハシキラス 日簿錄其家ハシキラス ○封籍フウキヤク 南史宗室傳家ハシキラス
家業ハシキラス 日簿錄其家ハシキラス ○封籍フウキヤク 南史宗室傳家ハシキラス

明律ハシキラス 一入官家產ハシキラス ○封籍フウキヤク 財皆具ハシキラス 焉ハシキラス
明律ハシキラス 一入官家產ハシキラス ○封籍フウキヤク 財皆具ハシキラス 焉ハシキラス

緣坐エンサ 文獻通考非及反ハシキラス ○舉ケツシヨ 周禮司門凡財物ハシキラス
緣坐エンサ 文獻通考非及反ハシキラス ○舉ケツシヨ 周禮司門凡財物ハシキラス

禁沒入官ハシキラス ○按古云ハシキラス 漢以後日抄割日簿錄ハシキラス
禁沒入官ハシキラス ○按古云ハシキラス 漢以後日抄割日簿錄ハシキラス

其事一也取有罪者之財物田宅而收之ハシキラス 于官ハシキラス
其事一也取有罪者之財物田宅而收之ハシキラス 于官ハシキラス

也ハシキラス ○簿錄カキテル 見ハシキラス ○抄沒ケツシヨスル 明律ハシキラス 一人口財產ハシキラス ○又ハシキラス
也ハシキラス ○簿錄カキテル 見ハシキラス ○抄沒ケツシヨスル 明律ハシキラス 一人口財產ハシキラス ○又ハシキラス

其物謂之ハシキラス 則ハシキラス ○收管アツケル 同上凡婦人犯罪除ハシキラス
其物謂之ハシキラス 則ハシキラス ○收管アツケル 同上凡婦人犯罪除ハシキラス

其餘雜犯責付本夫ハシキラス 一保管オホケル 見ハシキラス ○驗ケン
其餘雜犯責付本夫ハシキラス 一保管オホケル 見ハシキラス ○驗ケン

夫者責付有服親屬隣里ハシキラス 一保管オホケル 見ハシキラス ○驗ケン
夫者責付有服親屬隣里ハシキラス 一保管オホケル 見ハシキラス ○驗ケン

治通鑑漢昭紀廷○就地坐清尊錄既○除名通鑑

尉一何名○賈誼新書梁嘗有一半一不當一○胡三省曰○按刑見一○酸

矣○疑獄以為當罪半以為不當○按刑見一○酸

不得通籍禁門○唐律疏議○按刑見一○酸

課役從○薄刑後和帝紀以月○按刑見一○酸

刑元氏腋庭記淑妣龍瑞嬌貪而且妬宮人少

之謂之臭刑見○大赦朝赦宥之制

其非常覃慶則常赦不原者咸除之其次釋雜

減等而餘罪釋之流以下減等杖笞釋之皆謂

止於京城兩京兩路一路○曲赦見一○決獄史

數列之地者則謂之曲赦○曲赦見一○決獄史

上問一年一幾○聽訟書周官以五聽○斷

獄漢文帝紀○訊問即加一○鞠訊同上使

○推鞫同上一○拷問明一○面縛左傳許男

杜註縛手於後唯見其面以壁為贓手縛故街

而縛後漢書赤眉君臣一○面借也謂反借

○反接前漢書陳平傳噲受詔即○反

人事箋一

縛見上。代醉編引山海。○桎足見。○追昏。禮

○逮捕。漢書高帝紀竟。一。高等。○逮繫。同刑。法志

○收縛。通鑑漢。○釘門。皇朝類苑。張秉知冀列。復

亂其女。賊敗得賊。公忿極俾設架。○失囚。明律。依損

失官物及。○義錢。正字通。長吏聽百姓。謫罰。不疑

之抵贖。贖。○紙贖。○贖。共見。○平反。前。不疑

傳。人事箋一終

名物六帖

第四帖

京兆 伊藤長胤 纂輯

門人 奧田士亨 校訂

人事箋一 凡九門

○武備戰鬪

戰鬪。品字箋持戈相向為一。攘臂而前。○辨嚴

後吳漢傳。朝受詔夕即引道。初無一。○勤戍

之日。註。嚴即裝也。避明帝諱。故改之。

而下 韋昭曰

胃兜鍪也免脫也

○脫兜鍪

唐書闕

○料兵

考略料點閱見數也

○露刃

元紀綱目燕帖木兒率其黨十七人

兵皆

○軍令

唐律違犯中號令者

行人但言一頻

○點行

杜兵

以丁籍點照上下更換差役也

○點視

齊東野語

捉所部軍

○叢稍

通鑿尉遲敬德善避稍每單

莫能

○戰酣

古雋考略言戰久如人飲酒將醉也

傷

○陷陣

通鑿唐紀王道玄挺身入再出

生得

史灌嬰傳

○野戰

○胸面傷

武備要略日本兵制圖說露敗兵也

背受傷者為退縮

○重傷

通鑿五代紀王繼勳

被重創

南史劉綽傳拒柵身

○肩背傷

見

甲穿中

通鑿梁武紀韋叡以強弩

○帛書射

簡

錄王則傳州民繫

○胄貫矢

南史韋放傳

明鎬軍約為內應

人事箋一

放

三貫矢

衆皆失色 ○書約矢射 史魯仲連傳乃為上 箭

飛書 三國趙儼傳使作地道 ○得射書 梁書羊

偽稱乃少安 ○射書 通鑑宋順紀劉攘 ○淘虜

古雋考略釋文 ○爭首 古雋考略 ○射啓 ○

援軍 南史梁紀 ○援師 皇明實紀七月十六

壞 ○班師 書大禹謨 ○旋師 通鑑唐高祖 ○旋

隋來護兒 ○凱旋 唐裴行儉 ○凱還 唐史

振旅 前陳湯傳萬里 ○振整也旅衆也 ○般師 漢

古雋考略 ○交綏 杜詩凡百慎 ○綏 左傳

文公十二年秦晉乃皆出戰 ○犒師 國語使展

勤王 左傳僖公求諸 ○王師 喜以膏沐 ○天兵 明

紫荊關 ○天軍 北夢瑣言 ○暴師 史記

灞上 ○露師 漢書主父偃傳發丁 ○暴兵 見

勞師 楊雄傳 ○陣沒 宋史理宗紀 其家北夢

人事箋

李元吉

誅諸 ○絕援路 通鑿五代蜀孫漢韶分 ○斷走 兵扼散關

路 趙祖悅 ○拒柵 南劉 ○還拒 唐書王

斷餉道 元史成鹿門堡 ○絕汲路 同上又出奇

○綱目張弘範且出 ○塞饗道 前吳王傳塞吳

古餉字 文獻四裔 ○絕糧道 史蘓秦傳韓 ○斷

奔路 符堅載紀游騎 ○斷運水路 同上仍其

○食道絕 史白起傳秦王聞趙乃可制也 ○邊

糧道 南史張興世傳 ○尾擊 後漢岑彭傳出兵

其後而一之 ○文獻兵考金人 ○長驅 史田單

悉趨建康韓世忠一敗之 ○部索 漢許皇后傳

平齊 ○炬搜 李空同集賊 ○師古曰

分搜 ○趁散 傳燈黃柏傳大衆 ○爭刀 通

東魏蘭京殺高澄陳元康以 ○濟師 左傳何不

身蔽澄與賊一被傷腸出 ○單馬 西陽

王 ○助兵 前李陵傳上遣貳師大 ○單列 武備志日本考每戰必一緩步

入陣 ○單列 為胡蝶陣 ○又其行必一而長

人事箋一

緩步而整 ○燒夷 史田儋傳 齊城郭 ○射火箭 南史齊宗室傳其晚

北掖樓 ○按此火乃以矢激火者非火器也

○虛燄 畫墁錄 房陵有獵人射 ○發發相續 上同

○虛鏃 唐書傳 羨 ○空發 古文折 虛銃 紀効新書

實戰篇 ○浪放 練兵實記 大小 ○信砲 名山藏 梁震傳

大 同 總 兵 李 瑾 素 立 官 舍 中 寇 至 ○疏隊 括異

說苑 智伯圍襄子於晉陽 襄 ○衆鎗鑽刺 志

在須臾 命 ○齊進 玉泉子 親率軍 前軍 詩小雅朱

後 猶 在 郊 也 ○後軍 見 先驅 古雋考略 前鋒軍曰

殿騎 北夢瑣言 張 ○進鼓 孔氏雜說 桓溫 伐蜀敗於笮橋

衆 懼 欲 退 而 鼓 吏 誤 鳴 乃 降 ○退鼓 南史宗室 傳魯秀打

於 是 攻 之 李 勢 大 潰 乃 降 ○舟師 左傳 楚子為水軍 ○劄野營 武備

乃 止 ○露次 南史康絢傳 命諸軍 以待之 ○布營 要略 圖

○下野營 紀効新書 凡 燎燒柴草 恐賊遠望

夜來攻 ○質馘 武備要略 一 一 一 偽級 獻徵錄 以防

我營寨 ○効首虜 史韓信傳 諸將 一 一 一 効數也 鄭玄注 禮

効猶呈 ○偽馘 武備日本考 餌 ○執馘 西陽雜 俎 宋青

見也 ○狼烟 皇朝類苑 虜入 寇必 一 一 以為

春每陣常運臂大呼 ○狼烟 皇朝類苑 虜入 寇必 一 一 以為

而旋未嘗中鋒鐘 ○狼烟 皇朝類苑 虜入 寇必 一 一 以為

候 ○吶喊 正字通 威繼光號令 篇各兵 一 一 注

字務字聲長賀字聲短喊虎 ○喝敢 玉堂雜字 軍士大聲

膽切音闕 ○大鬪 宋紀綱目 韓震部曲 ○大喊 齊東 野語

以起 ○大鬪 宋紀綱目 韓震部曲 ○大喊 齊東 野語

張旗幟 ○發喊 水滸傳 兩 ○喊聲 同上 只見

又起 ○鈞聲 左 ○密奏 通監五伐紀 晉李穀自書 一 一 一

捷書 杜洗兵馬行 一 一 一 反書 前吳王傳 七國 一 一 一

軍書 同陳湯傳 居 ○上變 史記 淮陰舍人弟 上變告信欲反狀

於呂 ○鼓行 南史宗室傳 為賊

射御銃刀

射命中

前李陵傳力扼虎一師古曰一者所指名處即中之也○通監齊東昏

紀魏孝禽獸無不射註先命其處而後射中之謂之

持滿前周勃傳穀弓

弩皆引滿

通監宋順紀帝立蕭道成於室內畫腹為的自將射之左右曰

領軍腹大

剡注

李呈芬射經周官五射曰一

是佳射棚發則靡其稍直損於前以送矢所謂傍控是也或謂矢頭剡處直前注于侯不從高而下即諺所謂水平箭此發矢之法也○傍音租說切控丁絕切○射洞

名物六帖

射御帖

人事箋二

奎文會彙

射史符琳堅之第五子
也引弓百步一犁耳
○彈弓ルウチスル唐書百官志捉鋪持更者晨夜

有行人必問不應則一而嚮之
復不應則旁射又不應則射之
○空扯スビキ水滸傳揚

志先把弓一扯周謹
在馬上聽得腦後弓弦嚮
○弦口シナナチ經國雄略

獨做法佳又
急而發矢遠到
○弦聲シラ射經一清實
○穀率ヤゴロ明李呈芬

射經周官保氏教國子五射曰白矢白鏃至指也此彎弓之法所謂一也○又一者盈滿

之謂也蓋鏃與弋齊為滿
孟子羿不為拙射變其一
○郊射シラ註見器財箋

挽強フヨウミフヒシ老學庵筆記姚福進
○疊挽シラカサキ北史併四張

空張スビキ武經開宗初學宜將弓每引併習容止一既熟容止亦端乃可引弓○空

引ヒキ同上可搭ヤツハダ搭箭ヤツハダ同上引弓不發○傳ヤツ

矢ハダ前漢書シラ○注矢ヤツ射經シラ射拽シラ○演ユニシ

射ケイ昭代典則洪武二十一射道キウタク小憲別記自靈王之後

一分射マキハラ武經シラ試驗軍器シラ會典シラ跋馬ハミツサツ

通鑒唐紀即一東歸注蒲撥翻一者搖

走竦馬銜偏促一轡又以兩足搖鼓馬腹使之同
○博射カキトシ南齊書柳惲與シラ射賞格シラ南史侯景傳城內亦

名物六占
人事箋二
卷之六

射 一 出外有能 反手 南史宗室傳董宗慧能反於背彎五斛

又晉安王傳甚驍果能 左射 射等 於背彎五斛 當世莫有能者 左射 射等 正宗

左右射 通鑿周紀祖挺自乘馬臨陣 比火箭 武備要略 架

傳燈錄 石鞞和尚常 比火箭 武備要略 架

步亦用銃把 按此火 裝藥抽換 同上 令袍

箭乃火器 銃煩之類 裝藥抽換 同上 令袍

伍或專用一人擊一人點 演放火器 會典工部嘉靖

四十三人專管 演放火器 會典工部嘉靖

彈舊用泥彈 隆慶二年改鑄鐵彈 介馬 通

唐紀帝 驛騎 字彙 鋸版反馬不施鞞

自臨陣督戰 驛騎 字彙 鋸版反馬不施鞞

騎也唐令狐楚詩 苦騎 蒙韃備錄 韃國地豐

一騎蕃馬射黃羊 苦騎 蒙韃備錄 韃國地豐

生一二年即於草地 而 跋馬 通鑿唐肅宗紀太子

教之却養三年而後再乘騎 跋馬 通鑿唐肅宗紀太子

涕泣 欲西 胡三省曰 旋馬 溫公訓儉廳事

者勒馬使回轉也 跋浦樓翻 旋馬 溫公訓儉廳事

前僅容一 按 旋轡 元史張弘範傳弘範

一與跋馬義稍異 旋轡 元史張弘範傳弘範

直趣弘範 弘範 返 迴馬 法苑珠林唐李

迎刺之應手頓斃馬下 迴馬 法苑珠林唐李

三 盤馬 晉 累騎 同 重騎 通鑿唐高祖紀

盤馬 晉 累騎 同 重騎 通鑿唐高祖紀

而還 胡三

省曰二人共騎 ○放轡通鑿後唐明紀馮道曰 一馬曰一 ○速至平路 自逸俄

至顛隕凡為天 ○緊行武經開宗調馬第二 下者亦猶是也 ○四先慢 次緊一觸物

不驚馳道不削人 ○慢行見 ○跳下馬水許傳 馬相親然後可使 ○右陣裡

周謹聽得呼喚躍 ○習騎名醫類案道人詹志 到廳前 ○永初應募為卒因

折墜馬右脛 ○習馬通鑿唐紀親為上 折為三段 ○皇 而進之 ○演馬

名山藏世宗紀上 ○乘散馬名山藏金幼孜 南城還御環碧殿 ○北征錄午至河

水深脫衣乘及腰 ○步馬左傳見夫人之 以渡水沒馬及腰 ○者

駢馬品字箋 一調 ○調馬見 ○攻駒周禮廋 馬也按音步 ○上

注攻駒制 ○控勒晉書 ○解勒淮南子馬 其蹄齧者 ○不 ○緩鞔太平御覽

太平御覽 ○攬鞔同 ○放鞔太平御覽應場馳 攝鞔 ○射賦 長聘神

足奔 ○收韁射史 ○促轡雲溪友議遂 越 ○亦易為力 ○而前 ○相山

野錄 ○開馬射史未 之前 ○又 ○斂 至禁門 ○奔馳无暇勒

鞔御覽 ○傻馬小名錄張敬兒年 ○為馬施行 北夢瑣言唐杜彥林一日馬驚蹶倒踏鎗既

深抽脚不出 ○一步一踏以至于卒 ○

人事箋

乘習

相馬經凡一日行二日驅三日驟四日馳五日奔終而復始千里无病

落馬

南史宗室傳義宣大惧仍便步地同沈懷文傳託疾間行奔新亭

墜馬

類案許元公入京師赴省試過橋左臂白脫栗馬臆乘

也漢匈奴傳以為漢兵不能至乃不事則委之以望有事則乃予之以穀若望穀

奇

○莖馬見○餽馬飽王曾談錄道衷立馬候多時曰得

否

○立馬見○鬪馬夢溪筆談此虞○息馬

唐紀

良久注○放馬息三國志遂去

者使馬力定復而後戰

○後騎戲文獻通考石虎鄴中記述虎正之形走馬上或在馬脇或在馬頭或在馬尾走如故為初晉中朝元會設臥騎倒顛騎自東華門馳至神虎門皆其類也其術亦可謂妙矣今軍中亦有馬戲伎者其名甚衆但不謂

爾○臥騎○倒顛騎共見○姿制南史傅弘之傳馳道內戲

馬甚有○戲馬隋書沈光少驍捷善○後騎

類書走馬或在馬脇或在馬頭或在馬尾走教名為○放銃武備要略

○打銃亦○托銃紀効新書一手且托之即

人事箋二

名物六帖

不中 ○持放 モチウツ 會典工部三出連珠炮式如神機
矣 チウダマ 人可一 チウダマ 又百出先鋒砲式如佛

即機一人 チウダマ ○比鳥銃 チウホウウケイニス 武備要略一 チウホウウケイニス 官尺
一馬上亦可 八十步為式把高六尺

闊三 ○架手易老 テモツトクタヒヤスレ 經國雄略夫長器必短用何
尺 則長鎗 チウホウウケイニス 一 チウホウウケイニス 若不知短

用之法一發不中或中不在喫緊處被他短兵
一入收退不及便為長所誤即與赤手同矣

○貼臉 ホツツク 武備志 ○眇看 チウラフ 經國雄略放銃之人用
一 ホツツク 一 チウラフ 後焰星孔中 ○

裝換點放 コミカハアウツ 同上用銃必數命 コミカハアウツ 一
賊近 コミカハアウツ 一 コミカハアウツ 極其便捷 ○裝銃 クシツク 武備要
及往 コミカハアウツ 一 コミカハアウツ 又茅子曰陳思王豪于文

者也而其自敘手搏旨哉 コミカハアウツ 紀効新書拳法似無
預於大戰之技然活動手足慣勤肢體此為初
學入藝之門也故存之以備一家學拳要身法
活便手法便利脚法輕固進退得宜腿可飛騰

○白折 ヤハラ 湧幢小品 ヤハラ 一 ヤハラ 即手搏之戲唐莊宗用
蘇州人曰打手能拉人骨至死死之速遲全在
手法可以日月計兼亦用棍棍徒之說殆始諸

此 ○打手 ヤハラ ○打券 ヤハラ ○棍徒 ホウツク 共見
○刀法 ツバヒカマ 明胡獻
神機 ツバヒカマ 一 ツバヒカマ 簡妙無踰于倭而破倭

刀長枝又無踰篋筥長槍虎尾又 ○扣刀 ツバヒカマ 通鑿
帝 ツバヒカマ 一 ツバヒカマ 目范曄 ツバヒカマ 注 ツバヒカマ 拔 ツバヒカマ 一 ツバヒカマ 微出削為 ツバヒカマ 一 ツバヒカマ 劍

同 ツバヒカマ 一 ツバヒカマ 仰視 ツバヒカマ 注 ツバヒカマ 一 ツバヒカマ 者板離鞘纔寸計 ○劍

人事箋二

奎文書齋

奎文書齋

奎文書齋

挺

漢陳勝傳

○劍牢同上

上

○刃背擊鏡湖集倭以

其父即以身蔽

之

○劍訣輟耕傳世傳呂岩

從鍾離權受

○劍旁下前西域

傳使士

拔

劍擊之師

○持複三國志魏文紀余少

曉自謂無對

試劍

通鑿五代紀南漢主嘗醉戲以

瓜置樂工之頭

○使雙劍同上

水滸傳這裴宜

○使雙刀同上

扈三娘使兩口日月双刀馬上如法

了

○挑聲一響經國雄略

然後大侵入打他又俱妙

跳退

同上我入被他打覺敗

○管脚下武備要

路比藤

牌云云為妙

○演武明顧其思攬

內有小教場以備

寫築

通鑿齊紀諸城之形而以西鄙諸城

○演營制府

雜錄

堪笑書生無勇略習陣

○習陣見

○鎗入鎗法式若後手

武備要略比狼筈

○掌把不壯

經國雄略製長

不加細則為熟

後手

要粗可盈把庶有力

○貢賦稅課

租子通鑿唐紀武德二年初定庸調法註唐制授田者一歲輸粟二斛謂之一歲輸絹二疋

布加五之一綿三兩麻三斤或輸銀十四兩謂之調用人之力歲廿日閏加二日不役日為絹

三尺謂之庸加役廿五日免調卅日調皆免○庸○調共見○邑金

莊子我將○地子唐書貞觀十一年以職田侵得○地子唐書貞觀十一年以職田侵

田多少每畝給粟二升謂之一是歲以水旱復罷之○按當時○之名為俸給之稱與今

以地租為○丁錢弘簡錄柴中行攝昭州○家異矣○軍事蠲○減苗解

名不虛傳

奎文舍藏

經國雄略 口稅 隋書西域傳波斯國人年三十已上出口錢四文

錢志地賦口筭又曰口筭也皆口別出錢以為稅也 口算 見

租金 莊子註邑金者 官稅 空青先生論陽宅宅有三十六

祥早完 公稅 文獻通考或避 稅則 同上 宋神

宗定方田法參定肥瘠 租額 同上 稅數 而分五等以定

開荒官田起科視民田 糧額 未信編朝廷之 彌縫不缺

稅額 文獻征權考 歲額 月額 共

上定認 舊額 同上 酒 課租 王荊公劄子收

之 歲課 文獻通考權酷 品字 稅子 費 箋督稅曰課今有稅課司

通鑿五代紀夏秋 全稅 宋 市租 前高五王 傳臨蓄十

萬戶一之千金 註師古曰 宅稅 岳陽風土記 祖來一今

不 地稅 文獻通考宋歲賦其類有五曰 除 城郭之賦宅稅一之類是也

歲賦 見 麥租 南史建武二年三月 關賦 管子

田稅百取五市一 百 市賦 見 屋稅 治平略 取一

人事箋一

為地稅歲輸絹為一則馬氏之暴征也

○暴征見

○租稅

田賦曰

租○又田賦之總名也近代來不

○年糧

但賃屋為屋租且僅以征商為收稅矣

○地稅

唐律疏議應輸課

通典後魏孝文收租

○房租

類○房租

明疏鈔詹仰庇疏在京神木廠云

地租見

○租銀

會典戶部

○租鈔

則陞降

會典戶部凡田土國初至今多寡不一

懇名佃撥給有定例

○詭射

○陞則

未信編

詭射侵獻有嚴禁

○陞租

經國雄略成熟

人恐要詭奇

○隱賦

文獻通考宋李椿年言

租同上

○首隱稅

明律正宗

○抽稅錢

文獻通考據賣價每一千

居家必用

○明律

○抽稅

纂註即其貨物十分而取其

○櫟買

居家必用

明疏鈔楊村審

○櫟買

居家必用

○櫟買

居家必用

坻等處

○櫟買

居家必用

○櫟買

居家必用

名物六帖

卷四帖

人事箋二

大

奎文館藏

名物六帖 卷四 雜賦 承買

祖開審三年令坊務者收抵當丘氏曰
一之名始見于此所謂一者通計坊務該得
稅錢總數俾商先出錢與官買之然後聽其自
行收稅以為償也元初亦有此法有以銀五十
萬兩一天下差發者有以銀五萬兩一燕
京酒課者有以銀一百萬兩一一天下河泊橋
梁渡口者耶律楚材曰此皆姦人
欺上罔下為害甚大咸奏罷之
宗元祐中劉摯言坊場舊法買戶相承皆有定
額請罷實封之法酌取其中定為永額名人承
一丘氏曰所謂一者凡坊場河渡去處先募
人入錢於官一然後聽其自行收稅以償之
也
○譜學 南史賈希鏡 傳家傳 一 譜牒 通鑿唐紀編 貴天下 一 一

族譜 琢玉雜字 一 世家大族 一 雜賦 弘簡錄 詹體仁

鷓 一 一 本色銀 仕學大乘 一 漁課銀 同上 一

干 一 若 雜稅銀 同上 一 海租 行義補漢宣 帝五鳳中耿

壽昌白 魚課 同上 洪武十一年弛 魚課稅 烏オ子

會 續文獻通考 一 一 之害 一 一 礦課 明 疏

鈔 張文疏有 竹山租 會典 一 一 歲辨 鹽 一 一

課 金銀課 鐵課 商船鈔 共同 金禁 文 獻

名物六帖 卷四 人事箋一 十九 卷文官或

通考景祐中登萊民飢
詔弛聽民自取
百幾十
銀課
魚課米
茶課鈔
茶租
茶錢

會典吏部金銀
會典
會典
會典
會典
會典
會典
會典

仁宗紀延祐五
年增江南
茶課
茶稅
茶稅
茶稅
茶稅
茶稅
茶稅

如鹽課
金銀課
鐵課
魚課
商船鈔
戶口食
鹽皮
角翎
毛油
漆竹
木之類
無所不取
固已重矣

○酒稅
行義補唐德宗建
中元年罷
酒課
文獻通考

○酒錢
同上宣和六年
部奏諸路增
酒額
同上東南之
亦日增

矣
○私酒
同上
麴有禁方也
○稅錢
○租錢
同上
○鹽

酒禁
同上
唐初
酒稅
通鑿齊紀建康
皆折使輸金
○鹽

賦
南史陳天嘉二年
以國用不足
立煮海及推
酤科
鹽稅
文獻通考
煮海

○鹽課銀
會典工部雲南
該省
油柞課
紙課

○葦課
○葦課銀
○漆課
○窰課
○蠶蜜課

租絹
租絲
稅絲
采金稅
鐵租

○租
○稅
○釐
○稅
○錢
○租
○錢
○稅
○錢
○租
○錢

○酒
○稅
○錢
○租
○錢
○稅
○錢
○租
○錢

○酒
○稅
○錢
○租
○錢
○稅
○錢
○租
○錢

人事箋一

薛奎碑收其
○山稅
古今制作原始漢宣帝增
立山海稅
魚課始此

○歛硯
同上有絲棉
○折絹
同上有農桑絲
○折布
同

有綿花
○稅絹
岳陽記瀕江沙磧
○橘稅
字典
地尚有
○牛具稅

記越人多橘柚園歲出
○牛具稅
橘戶中山又有楸戶著名樹籍者也

續文獻
○下碇稅
唐孔戣傳蕃舶
○牙稅
朱子
通考

民自去買田又夏
○當稅
未信編
每鋪原
收
是甚說話

至十兩另徵另解亦當商自解領批掣銷呈繳
者稱收每至加七加八或有暗當未納稅者多

經承之
○交易稅
同上猪羊牛驢騾烟油花酒
後私收
等稅交易稅也有牙行代客

交易故
○折稅
文獻通考百姓歲輸稅願折
有此稅
茶者亦折為茶謂之

私稅
未信編守關吏卒
○抽豐
珠璣叢關隘去
多立
以需索
處禁止商船以

取稅曰
○以金折納
文獻通考宋知袁州何蒙
上言本州二稅請
○查丈

許不
○打量畝步
同
○通糧
明史免蘇
○查丈

未信編
之時不必直量至水
○按查
○沿

者查究查照之查
謂丈量畝段也
○沿

納文獻通考自唐以來民計口輸賦外增取他
物復折為賦所謂雜變之賦也亦謂之

而名品煩細 ○清丈 ケンチ 經國雄略 上元等州縣先

其類不一 魚鱗圖冊 履畝 政刑大觀 田地圖 ○科糧 コリョウ 明珠鈔彭韶與

○踏勘 ケンチス ○量出 ウチダス 見地理箋 ○註 ○丈起 ケンラウチハジム 直從屯

西治界 丈足原數 ○丈勘 ケンチ 同上 屢 ○打量 ケンチ 歸田錄以

○開丈 ケンラウチハジム 未信編 八月初三日 送冊 ○丈完 ケンラウチオハル

繳冊之時 ○丈量 ケンチ 政刑大觀 自 至今已逾 又飾舉 以清隱匿 ○經國雄略 夫 之

設為欺隱也 ○又 之事畢欺隱之情見矣

○履畝 タンケンラフム 書敘指南 親按行田 日 增之故民皆疑

○丈出 ウチダシ 仕學大乘 庶幾 以替查 ○丈缺 ウチコソ 見 ○費 コウキ

從官給 ヨリゾウヨウ 文獻田 賦考 ○官銀挑濬 コウギンカハサ 通州志 一帶運鹽

○官濬 コウキナラハ 同上 旁無民 ○民挑 ミンセウサ 同上 從來未

脩城錢 シロフレン 南史齊太祖紀 懸調 フクミン 冊府元龜帝王

下百姓通租 貸糧種子 ○殘稅 ミン 同上 夏秋

諸色欠負官物一切放免 ○半役 ハンヤク 南史王弘傳 田制

諸色殘欠並與除放 人事箋一

六全俊今四方
無事應存消息
○漏稅 品字箋賦商日稅
又奸商巧避日
○橫

賦 通鑿五代記
除馬氏
○非理賦役 同上除李氏
○逋

米 宋史本紀放免
浙西公田
○嚴限徵完 會
○新逋 齊家寶要

宿逋 既要填還
又難遲緩
○展放稅限 文獻通考朝廷
淮南

催欠 同上監司以
為職業
○殘稅 異同錄歲終以
並放
○受

納稅限 同上宿逋
文獻通考
天下
○積欠 異聞錄為
所厭

如負千鈞而行
○文獻通考 蠲民間
○積年負

欠 同上
以十分為率
○逋賦 同上吳太帝
○逋責

同上詔
○逋租 同上除
宿責
○宿責 見
○宿負 同上

唐太宗即位
免民逋租
○逋負 同上玄宗免天下七年以
前
○又催督積年

○逋籍 同上悉
○逋官物 同上
二百四十八
○

逋欠官物 同上
○放欠租 釋常談馮驩詐稱孟嘗
君命
○盡焚其券

○逋銀 仕學
大乘
○放饑穀 奇効醫述庚寅季春穀
貴民飢本府別駕夏公

祖至本里新
興寺
○催科 通
○起科 玉堂漫筆新開
荒的田地永遠

人事箋一

歌 ○講書 ○句投 孔氏雜說 俗言 馬融笛

徒鬪反注句 ○句度 賦觀法於節奏察度於義理 ○撫

猶章句也 ○句度 資暇錄 未知 義理 ○視服鄭

句讀 品字箋 文義俱絕者為句 文雖 ○展讀 而義小止宜略讀斷者為句

夜話 一 一 ○且觀且捲 老學菴筆記 後生有

於風簷 一 一 ○且觀且捲 投贊者 一 一 一 一

半圈 前漢書評林 一字有數呼者則 ○點發 音

錄一字而數音者皆旁側 一 一 依平上去入四

聲為用 ○法書要錄 慮學者致疑仍施朱 一 一

○點易 南史梁昭明太子傳 或作劇 ○塗竄 雲

友讖 飛筆 一 一 其文 ○品 ○點竄 同 ○點定 冷

字箋 一 汚也 一 改易也 ○點竄 上 ○點定 齋

夜話 東坡藏記 ○改潤 文章 ○修誤字 文房

治點 通鑿周紀 李德林口授數人 文意百端不

也 改 一 一 注 胡曰 一 修改也 一 塗 一 也不塗

平聲 ○朱發 資暇錄 以 ○刪節 淵源附錄 其他

刪動 學 ○紅中抹 ○黃旁抹 ○紅旁抹 ○黑抹

○黃抹 ○青抹 ○紅抹 ○黑側抹 ○青側抹 ○

名物六帖 第四帖 人事箋 二 奎文館

旁爲乙字以正之如此方人旁注下上字亦同
 乙書旁通桃竹枝下竹枝二字當乙韓文蔣注
 日所治字當乙是也據字彙則乙即注也然韓
 文曰乙者三注十有二字則乙非即注可知矣
 一一之乙只當從正倒書之義塗乙即
 圖乙也徐氏混同爲說字彙亦欠精攷
 北齊魏收傳中使催促收筆下有同一一○大
 撤一覽瀉見向仰山道香嚴擊竹會處有投機
 仰云恐
 ○訓故 前劉歆傳學者傳一一而
 已師古曰故謂指趣也
 上口 南史吳喜傳聞
 誦皆能上一
 ○閣誦 見
 ○出處 老學菴
 筆記今
 人解杜詩但尋一一不
 知必陵之意初不如是
 ○來處 通鑿注 作文
 不可無一一

屍段

學齋佔傳 赤壁賦 一一一節

冒子

同上

嵌註

前漢書 評林漢

書舊本每於 句中一一

書種

陸游緒訓 子弟才分有限 無如之何 但一一不絕足

文種

龍城錄 裴令公常訓 其子凡吾輩但 可一一無絕 然其間有成功 能致身

爲萬乘之 相則天也

書香

傳家審 無論一一子 弟與村童 因材教導

抄書

南史王筠好一一 偶見警 觀皆即 疎記未嘗倩人 假手並躬自錄

抄錄

疏

記 共見 上

抄寫

事文類聚 梁袁峻 日課五十紙

訛略

釋氏 要覽

天竺五姓 四舍夷氏 注奢夷耆 耶今言舍夷 必梵語 一一也

省寫

本草 武 彙俗作

黃栢者一之謬也 ○草草背過サツツラフニテカク齊家密要須把當日所授書俱一一

早方可トシツラニヨム ○熟背見トシツラニヨム ○脫藁シツカキム正字通文辭艸創曰ト史屈原傳屬一艸

未定漢孔光傳削艸註 ○屬藁ト史ガキル ○削藁ト史ガキル ○繕寫セイシヨ

言已繕寫輒削壞其一 ○著藁シツカキ同上房玄齡不一

共見 ○焚藁シツカキ唐書高士廉奏議一 ○起文書草フシシツカキ周禮小宰史掌官書以贊

治注贊治若今 ○檢子シツカキ正字通今俗謂ラガフカキケラ策事南史劉峻傳梁武帝每集文士一經史一會一錦被一咸言已罄帝試問峻峻時貧悴冗散忽

請紙筆疏十餘事坐客皆驚帝不覺失色 ○南史張綰傳湘東王繹嘗策之百事綰對闕其六

號為百六公 ○隸事ヨコトシテ多南史陸澄傳王儉在尚書省出中箱几案雜服飾令學士一

事多者與之 ○又王謙傳謙從叔檣以博學見知尚書令王儉嘗集才學之士總按虛實類物

隸之謂之一自此始也 ○按才學之士類舉故事較其多寡謂之一策事又云徵事疏事

皆藝林之雅戲也 ○徵事フホク ○疏事フホク共見 ○疏所憶フホク南史沈約

傳嘗侍宴會豫州獻栗徑寸半帝奇之問栗事多少與約各一少帝三事約出謂人曰此

公護前不屬文フホク前張辟彊傳善一注師古讓即羞歎

人事箋一

名物六帖 卷四 二十八 奎文館藏

史范雲傳善下筆下筆○長文章狂夫之言漢

輒成時人每疑其宿構人○平文墨客揮犀往歲士人多尚對

賈誼董仲舒舒作備○佳傳獨異志陳壽謂丁廙子曰與

之古文當時謂○祭軸齊家審要如有○生墓志岩栖幽事

作一○露布綱目唐紀集覽軍中○品字箋皆書于

名一○侯鯖錄人多用之不知其始春秋佐

助期曰武一○露版通鑒齊紀上馬能擊賊下馬作

下一○官稿晉書劉鯤坐家○表蒙除名

夢溪筆談出一○四六同上盧氏雜記○奏本徐庾

明律附解寫本格式一高一尺一寸九分潤

○題本高八寸今後多只用一尺或一粘頭

續尾宋竇董酒譜今人多以文句首末二字相

謂文句必無矣字居首者欲以見窘于答者不

知矣焉也者決辭也出柳子厚文遂浮以大白

遺奏灑水燕談王山與揚大年交善

名物六帖 卷之四 人事類 又 卷之七 奏文官職

○書畫膽寫
 ○四六
 ○倣書

○書畫膽寫

入木 書斷王羲之晉帝時祭北郊夏 ○倣書 會

監生課 業 ○正書 翰墨志前人多能 一而後草

○人書 法帖刊誤 一 一 ○狎書 升庵集評東坡

上姿態 橫生 ○渴筆 同上唐徐浩書張九齡司徒告

書家 為難 ○沙筆 同上論飛白云如今篆書 ○揮毫

字典筆謂之毫陸機文賦或含毫而渺然唐書

劉知幾傳每記事載言則閣筆相視含毫不斷

字之名書家例知之但不曉作何狀予按王隱云一一變楷制也本是宮殿題署勢既勁文字宜輕微不滿名為一一據此則如今篆書之渴筆俗所謂沙筆是也唐人好奇或作禽鳥花竹

之像順陵碑略有數字今絕無作之者惟方外道流書酒肆壁作竹節雀頭形俗可憎矣 ○能書 同上 太白可謂 影 同上 一者如今之嚮

唐太宗集右軍帖令 識其手 前郊祀志天子 褚遂良帖傍黃一一之 拂字 傳家審空鷄子

曰手謂所 翻書 容齊 四筆 寫倣 齊家審要義學 紙封口鷄抱廿餘日用 寫倣 約一一臨法帖

千字文 幅 課倣 同上 習禮之 親墨 過庭錄一 東坡 品目 書斷 仲容鑒書 落筆 歐文醉

墨際 印史 李曰凡 散寫 南史 陳後主紀 隋文 萬紙徧 臨 游官紀聞 如臨摹硬黃嚮楊是四

喻江外 者各有其說今人皆謂一一摹為一 體殊不知一一之與摹迥然不同一一謂置紙在旁 觀其大小濃淡形勢而學之若臨淵之臨摹謂

以薄紙覆上隨其曲折宛轉用筆曰摹硬黃謂 置紙熱熨斗上以黃蠟塗勻儼如枕角毫釐必

名物六占 角日帖 人事箋一

卷之六

卷之六

卷之六

卷之六

卷之六

卷之六

卷之六

見嚮楊謂以紙覆其上

就明窻牖間映光摹之

○書名

輟耕錄陳饒素負

○郭填

文徵明自敘帖跋黃長睿謂古

人揚書如水月鏡像必一乃佳

郭填耳○續書譜雙鈎之法須得墨暈雖出字

外或一其內或朱其

背正得腴瘦之本體

○引帶

共同

○正行

○行草

見

○狂草

皇明文徵馮夢禎跋孫仲益尺

密等爲四

○戰筆

法書要錄王右軍云擊石波者

也又八分更有一波謂之隼尾波

○隼尾

○波

皆作一此

○波險

○波

○波

○波

人事箋一

奎文官成

式○按注云吳天后土等類皆平出社稷太社朝廷之類皆闕字平出即後世所云擡頭也闕字即空○平出○闕字共見○跳出丹銘總錄魏晉儀注

寫章表別起行頭者○上平文公家禮連書不謂之○擡頭景元元年凡詔命制書奏事

上書諸稱燕王者可皆一○擡頭明律附解第一

一第○單擡頭時務擬表執事○擡頭天子頂擡頭天地祖宗出格

一○頂擡頭○出格一字共見○提頭名山藏翁萬達

傳萬達疏謝疏中有一人○齊頭家禮或問○面印明律附解奏啓本合用點看事例

格一面印一背縫印一年月上印○背縫印○年月上印共見○透過紙背書法鈞玄當其用

○代筆湧幢小品會試沈同和以○手名○戲書齊家審要○手案上最為不雅切宜戒之

○手痕歐陽文集有唐崇徽公主○筆耕文選任彥

青家埋魂知不返翠厓遺迹○筆耕升薦士表

為誰留○按○手迹也○筆耕升薦士表

東海王僧孺理尚凄約思致恬敏既一為養亦備書成學注善曰東觀漢記曰班超投筆歎

名物六帖 第四帖 人事箋一

曰安久一乎范擘漢書曰班超為官備書以供養○濟曰一謂以一代一種以取給備債

○備書ヒツカワ釋常談受僱寫文字謂之一吳志闕譯會替人好學居貧為人一以自給

○貨書ヒツカワ齊家審要殯墓下新一野庚震一營事一○備寫ヒツカワ北魏劉芳傳嘗為諸

僧一經論一○雙鉤カクモシ續書譜一時須倒置之一單モヒツ則亦無容私意抵其間

勾カク朱子語類子瞻一把筆錢一○雙鉤ユヒツカケル寫生ヒツカケル穆父見之曰尙未能把筆邪

東坡詩邊鸞雀一趙昌花傳神一○臨畫收小チスツカケル注邊鸞長於毛翎趙昌長於花竹

胡文煥文房清事凡臨古畫人物馬匹之類若一要收小先以白紙依模樣影一以紙採收

舒開已覺收小一暈了又以白紙再模影一又仍前採皺舒開如此數次愈覺收小其若放

大先採紙畧拭開描了次展又採紙描如一此數次則放大矣而規模筆畫不失毫釐一○鉤カク

模カク甲乙剩言一○默寫シカキ會典大醫院大小官醫及一考試之時於內出題令其

登答一○白描スミガキ遵生八牋設色一寫意シカキ圖繪一宗彝一雙ツタ

絲スミ大明官制圖內一為水一單絲ヒツカケル見一補畫ヒツカケル單絲為兩京十三省之界

朱文跋吳道子畫此卷用紙而不設色又有一頭面手足處一○補叢竹ヒツカケル錄高一

文簡乘輿畫奇石古木數一○呼應ヒツカケル畫塵先察君一日後文敏公為一之一位一

名物六占 卷之六 人事箋一

人事箋一

人事箋一

人事箋一

人事箋一

人事箋一

名物ノ中
三四
奎文會齋

或山為君而樹輔
或樹為君而山佐
○掃墨竹
冷齊夜話文
與可一一一
○丹

青
劉後村題跋李伯時羅漢前世名畫如顧陸
吳道子輩皆不能不著色故例以丹青二字

目畫家至龍眠始掃去粉黛淡毫輕墨高雅超
詣譬如幽人勝士褐衣草履居然簡遠固不假

亦繡蟬冕為重也於乎
亦可謂天下之絕藝矣
○畫藁
前見
○起凹凸
宗

錄大莊嚴論偈云譬如工畫師畫平一一一
又能畫平壁一一一○又如畫凹凸由自手畫

○衣紋
畫史蘇氏古賢像十一人一一一自非晉
筆○畫鑒吳曹弗與善畫作人物一一一

○點景
芥子園畫傳山水華一一一人物諸式不
可太工亦不可太無勢全要與山水有

顧
○花文
李廌畫品衣上
○設色
揮塵錄李思
訓一一一山水

○沒骨
筆談徐熙之子乃效諸黃之格夏不
用墨筆直以粉色圖之謂之一一圖

丹毒過實
客越志每疑一一一今
○折地法

宋趙彥衛御寨行程大明宮並以二寸折一里
城外取容不用折法太極大明興慶三宮用一

一一不能盡容
諸殿又為別圖
○頂格
收勢伏以字不
寫起

名物六帖
人事箋一
奎文會齋

圃事女紅

備耕

前陳勝傳嘗與人一

備築

墨子傳說一於傳巖○史賈誼傳注

承佃

文獻田賦考凡官田逃田募民一

霸種

經國雄略

賠糧

未信編獨是人既故絕地又久荒糧累包賠之糧之外又要賠丁眞爲苦楚

賠丁

見上

輸賦

瀨水燕談一不以時

耗稻

杜集行官

張堅督促東都一註

澆肥

花鏡一之法草與木不同

荷土

東軒筆錄以役夫一築地

澆糞

同上花已發萌不宜一

接樹キツツグ明高帝一詩老幹將來一伐樹キツキル歐文一

○插秧ツケウ杜注一○分接ワケツグ漁隱叢話得一○下種タネヲオク

致富奇書一○接換キツツグ花鏡凡木之必須一○接法ツギヤウ燕居筆一

筆記一○壓條トリキラスル花鏡分一○接法ツギヤウ燕居筆一

○合接ヨセツギ群芳一○野生ノチハハ○家種ハタケタネ共同一○漫撒メツタミキ草一

北人種麥一南人種麥撒一○花鏡紅藍春一種時必候雨一或行一壠用一灰與一鷄糞一蓋一之一

○撮撒ツマミキ見一○行壠ウツタレ見一○拗花ハヤチチ輟耕錄一南方一或謂一

微之一詩試問酒旗歌板地今朝誰一是一人又古樂府拗折楊柳枝一○杆插サシキル花鏡一

之有一○杆枝エタラササ同上一○周鋤マシホリ桐譜一○插接サシツギ

花鏡一十二月事一○洗竹ヤラサス杜集一○種竹タケウヅル仇池墨一

宜一皆不宜一○栽竹ヤラサス移竹一共見一○移竹タケウヅル詩一得一

須辰日一栽用臘月一○栽竹ヤラサス移竹一共見一○移竹タケウヅル詩一得一

非時移之一多不活一○植竹タケウヅル文苑英華一劉巖父一○

寒心一事兩相當一○植竹タケウヅル文苑英華一劉巖父一○

徙竹タケウヅル見一○剝竹タケウヅル同上一○家機チオ范石湖詩一

興村巷終年見俗情鄰翁講禮拜柴門長衫布一縷如霜雪云是一自織成一棠隱比事一袖絹一

人事箋

本

名物六帖 卷四 三十七 雜文餘類

若千一一 ○停針 張藉吳登歌 今朝社日 一

所出者 斜斂 高士傳 其被則一矣 妻曰 洗漿 傳家

身襯樹為護油 ○髮斂 事文王導還臺 其子悅 未嘗不送 又為一一箱

篋中 ○漿衣 本草 漿粉今人 鬃帛 升菴集 畫 譜有唐宮

圖 一 糝衣 外科 正宗 繡樣 雲溪友議 胡釘鉸觀 雀郎中諸妓 詩

曰日暮堂前花 藍嬌爭拈小筆 上林描 繡戩安 向春園裏 引得黃鶯 下柳條 ○撮染

事物紀原 衣服 繒 絲 ○傭織 列仙傳 瞿夫人貧 甚為人一一

其 姑 ○庸紡 文字 禪 栽松庵 記周氏之女 鬻有娘 父母怒而逐之 於衆屋之中 且一一

里 間

人事箋 一

○療攝卜相

診脈

史扁鵲傳特以一為名耳
索隱曰司馬彪云診占也

○切脈

同上
越人

之為方也不待一正
義曰楊玄操云切按也

○候脈

品字箋診視也
驗也候也史倉

公診脈謂一也取候而驗
之意今江北仍謂之一

○診視御脈

會典

對脈

佩楚軒客談唐宮
中以診脈為一

○視脈

佛祖統紀晉穆
帝有疾名高僧

法開

○行藥

唐詩鼓吹陸龜蒙詩更擬結茅臨
水次偶因行一到村前注鮑明遠

有一至城西橋詩言服藥後行以宣導之
典籍便覽服藥者自行而宣導之詩中用一

字者多不但選詩為然 ○蜜兌 名醫類案 ○幹開口

今謂醫人為一非也 壽世保元溺死者先以刀一 溺者口橫放筋

一隻令其牙銜之使可出水 ○又將病人口 著艾火 同上

○點穴 同上 止痛不可忍預先以手指緊罩 緊罩 見

其穴處更以鐵物壓之即止 壯者以壯人為法 筆談醫用艾一灼謂之一壯者以壯人為法

壯 其言若干壯壯人當依此數老幼羸弱量力 減 一痛 素 一刺 證治準繩 一 取耳 清石 天基

傳家毒 養身四訣 刺 一修足 見 一擦足心 同上 一槌足 易詩

一手一 一 至千數覺熱脚指微 微轉動湧泉在足心固精延壽 一槌背 見 一按摩 演繁露有 一

小婢 我 背 一 行氣 名山藏 吳嶽傳起嶽右副 者按推之也 都御史郵遠持檄喧開嶽

捺病處也摩 宅僕人言狀嶽方跌坐 搖首且止僕走 門外可炷香頃乃下牀索檄觀之擲不更視

藥直 周禮巫氏疏共 一 祿命 史日者傳卜者虛 祈具及 一 一 以悅人

志 一 談命 植杖閑談有 一 掣籤 林希恩明經會 老於 一 一 者 約聽 一 一 背經

書白文得籤者即背首五句依 一 拘忌 程子葬 次左旋各背五句周而復始 一 一 說 一 一

人事箋一 聖文館藏

者惑以擇地之方位決日之吉凶不亦泥乎

○望氣ウキヲミル史武帝紀上乃遣一佐候其

氣ウキヲ○候氣ウキヲミル見見○訊命ハクシ一日一日○擇日ヒトリ說苑卜

云龜也市中亦有一而知禍福者王建聽鏡詞

○視日ヒラミル書敘指南占日日○聽聲ツク韻語陽秋凡物皆可占非特著

術士王生瞽而善一○鏡聽ツク陳繼儒枕談李

詞今之響卜也○熙朝樂事除夕或有禱灶

請方抱鏡出門窺聽市人無意之言以下來歲

休咎ツク○按今人或出街路聽行人之語以占

又一人曰後來者必銜得○單拆交重ヒトナチ玉海

文海披沙一即古鏡聽○不信方位ホウダ酉

典大卜令卜筮之法易之策四○不信方位ホウダ酉

十有九其變有四一○相押字ハンシ郭思畫論

雜俎百姓王豐不信一○相押字ハンシ如世之

所忌常於大歲上掘坑一○心印ハシラカク見

想成形迹迹與心合是之謂印一○識シラ

文イキ前哀紀注賀良等因是作此一

名物六帖

第廿帖

人事箋一

四十一

至文舍齋

○僧道作業

結夏

五雜俎一一以十六日為始者，印度之法也。中國以月晦為一月，天竺以月滿為一月，則中國之十六日乃印度之朔日也。攷西域記，又有白月、黑月及額沙茶室羅伐拏婆達羅鉢陀等月說者，謂二十八宿之名，未知是否。

○結制同上結夏又謂之同上結制之同上蓋方長養之辰，出外恐傷草木蟲蟻，故九、十日安，居至七月十五，且始盡散去，謂之解夏，又謂之解制。

○解夏

○解制

共見

○點佛睛

法苑珠林為穆太后造弘福寺

寺成之後，帝親幸焉，自一極盛，親施一按此唐貞觀中事。

○披衲

徐玉

○

名物六帖
身之巾

四十二

奎文舍齋

披剃モキテカミル 棠隱比事 幾年 剃度ニツケス 釋氏要覽 俱求トモニ 退院ヲラシク 道山清話

長老遂ト 解院ヲラヒラク 冷齋夜話 石塔長老遣侍者 投牒求ト 東坡問長老欲

何往對曰歸カミラフ 剪髮カミラフ 正字通ト 剃カミラフ 別髮カミラフ 文字禪準

西湖舊廬 禪師行狀ト 既カミラフ 薙染カミラフ 落髮カミラフ 同上眞覺傳 長而ト

通鑿後梁紀 祝髮ヲシハツ 唐順之詩ト 削髮ヲイハツ 白子

或ト 爲僧 歸俗カミラフ 佛祖統紀 唐會昌五年僧 遊數十年 尼ト 者二十六萬五百

人 還俗カミラフ 宋武紀 湯惠休沙門也 返俗カミラフ 北夢善屬文能詩命之

梁相張策嘗爲 僧 應舉 倒髮カミラフ 唐詩ト 齊ト 齋ト 夢

瑣言或ハ 持齋ヂサイ 白詩 紗籠燈 下道場 打齋鐘トキヲチツク

人 天眼目 佛陀 絕食ト 釋氏要覽ト 若ト 斷ト

云午後 食見 休糧ト 同上 藏中亦 齋用ト 佛祖統紀 白氏記置田千

頃以給 寺產ト 吳中勝記 國初 檀施ト 荆溪疏玉帶橋

本李司 香錢簿ト 湧幢小品有ト 鍊指ト 五雜組

空 燃燈ト 斷臂ト 燃臂香ト 聞見近錄 一歲大旱仁宗祈雨甚切

別目接踵相望 人事箋一

名物六帖 人事箋一 卷之六

至一以一禱 ○印手イニラムス西陽雜俎僧瞻善鬼神一勅一劔一名一之一 ○結印イニラムス佛一

統紀一而逝 ○偏袒ヘンタン釋氏要覽一天竺之儀也 ○苦行クツギ通鑑唐紀衣食

居處一如一沙門一注 ○結加跌坐ケツカツク釋氏要覽

謂能清一守戒一者一也 ○合掌カガム同上一若此方之叉一又一即是致

敬 ○叉手ハシ見 ○絕珠貫ジュスツキル西陽雜俎自是絕一不復道一梵字一

坐ヒキ香一清閑供一線畢一經行 ○樓子招ジュスツマクル釋氏要覽一遍 ○齋ヒキ

供ヒキ列仙傳出赴一通鑑五代紀邊鎬 ○齋ヒキ日設一盛修法事一譚人謂之邊和一

散スマ場一同上一設道 ○長齋チウサイ杜詩蘇晉一繡佛前一列仙傳韋善俊生至十三

經戒比丘一食一蓋其法過午則不食也西蜀僧招客暮食謂之一董仲舒三年不窺園謂

勤苦不遊嬉也館中署庭有園每會飯罷 ○晚輒相語曰今日窺園乎此二事甚相類

齋シウ名山 ○除齋シウ投荒雜錄南人率不信釋氏或請僧設食一宰羊豕以噉之

目一曰 ○布襯フシ五雜組一遶佛キョウブツ釋氏要覽一又云旋遶此方

稱行 ○旋繞センニョウ行堂ギョウダウ共見 ○巡察シウサツ同上一長老一又一五日

名物六帖 第四帖 人事箋一 卷之四 至文舍莊

名物六帖 卷四 四十四 奎文書莊

一按行 ○化齋糧 龍圖公案上人若要化緣 或一老拙不敢推阻 ○

僧房 泊宅編 ○沿街化齋 同 ○沿途抄化 案拍

驚奇 上元縣有夕妙果寺 ○沿門抄化 智囊 ○化

緣簿 同 ○注觀 南史王融傳四月八日建齋並 灌佛僚佐觀者多至一萬融獨

裏也蓋觀施之義 ○觀錢 同上 ○要覽 作觀

帶契他去看經 ○觀錢 錢注梵語達觀拏此云 財施今累達拏狙 觀五分 ○歷門教化 唐律

道士等有百日苦使 ○累七齋 釋氏要覽人亡每 至七日必營齋追

薦謂之 ○追薦 見 ○過七 五雜組閩俗久 祭謂之 一至四十九日而止或有延僧 ○齋

道作道場功德者播紳禮法之家不爾也 ○要覽 一

七 要覽 一 幡子 ○生七 同上 未終之 ○大祥 善子

齋 北夢瑣言為亡 ○化三門 文字禪 ○抄藏 抄

經 同上 ○化藏 同上 ○啓龕 睽車志人輸 疏 疏

俗講 通鑿唐 敬宗紀 ○和尚教坊 因話錄元和中有僧文淑者聚

名物六帖 卷四 人事箋一 奎文書莊

衆論說內典託言鄙褻之事呼爲佛曲怡情小品彭士望記女童與老

婦鳴金鼓俚歌法曲子釋氏要覽佛曲舍城南有樂人名

騰婆取菩薩八相揖爲代禮同上若此方之傳拜也十

誦律云和尚傳拜傳禮共見涅槃要覽釋氏

死謂圓寂歸真歸寂滅度遷化遷化宅

順世皆一義也隨便稱之蓋異俗也編癩僧歸寂宋詩想亦自營火浴佛

統紀法師惟湛燒身義楚六帖法仙火化之妄

自焚五雜組僧之火化者火化之妄

轉世琅邪代編垣齋筆衡云趙鼎乃李

八十俱壽募糧明史建文遣程濟募

建見募化明紀勸緣疏異聞錄請予勸

化要覽罪福決疑經僧尼白衣或募修袁中

自財或得財擬造佛像募同募同募

德山僧地藏閣引募同募同募

又吳氏橋小引募同募同募

明耿定向權子留都一道募裝同募同募

士以梵宮作橋梁作功行募同募同募

名物六帖 第四帖 人事箋一 四上、 奎文館藏

名々六中 第四中 卷之六

引 盧像 ○募冊 同上題承 ○募塑 怡情小品 呂純陽祖師像

○募緣 同上 入道 唐律疏議 道士女冠若僧尼

私入道 同上 不因官度 符命 輟耕錄 今人詣 龍虎山求天師

所寓室內 懸於 丸符 酉陽雜俎 章符 法苑珠 林冥祥

紀有道士祭酒姓魏名 紙符 增續韻府 郝愔 信道甚精勤嘗

患腹中惡證干法開合一劑湯與之 催生符 醫學正傳 凡產 胎滯而反致難產

水 醫學正傳 凡產 胎滯而反致難產 鎮 得寒即疑血一疑則胎滯而反致難產

宅符 墨池瑣錄 張東海名曰能草 辟火符 列仙傳 劉

陽 呂純 密呪 耕錄 默 呪術 列仙傳 劉 混康幼遇

異人授 禁足 西湖 焚誦 事文慈竹院記 以 爲事

教化 悅生隨抄 在寧列見牽羊 者其十 前有右手抱胸如人手有六指甲如千頗

長

人事箋一 宮

○工商貿易

縛筆

格古要論 經籍曰陸 渙隱叢話 得宛 穎本農家而善 一筆

字彙

○抄紙 天工 開物 瑩刀 爾雅 蠟槌 因樹 雜揉也

影解硬黃曰今人不用 熨斗塗蠟但以油 裝 脂入少許 一薄側理既明徹又不透滲

背 書史 揭薄 圖畫宗彙 褫古厚紙不得 以與沈括 若紙去其半則書畫

精神一如 背飾 同上 米芾 裱褙 品字箋 摹本矣 親為 表背也

几糊物者必兩層 以有畫繪者向外 謂之一以無滌素紙托其背為一也 裝褙 史

人事箋一

携去一矣○圖繪宗彙一定式○楷標一不脫一不須一須一打○

黏○歸田錄一以糊一草釘○古今祕苑一沙摸作○游一

紀聞一斬春一一一監其一摸刻○輟耕錄一其王一

鑄敗○文體明辨一杜玄掌造一脫釵○輟耕錄一伯顏一

德上輔功臣号字一旋○本草栲骨下南人一箍○

仍用白玉嵌造一西陽雜俎一遂返前一編鞋○政刑太觀一打車○

同上造舟車者一打船○見一泥壁○佛祖統紀一

打戮○願體集銀色低假不肖之徒造作愈巧非一

設立銀匠數家在於公署左右令其鑄剪估色一

真紋則打戮赴納不足則下爐傾銷誠為民便一

○按戮謂小印也見器財箋一又按願體集云一

新年賀節間有用木戮刻某人拜賀者或因不一

能書寫或因便易一以楮倒錢○元人三場文選一

從事褻慢則有之一便於交易則一欲便於致遠則以錢易一

楮如此則錢不病鈔鈔不妨錢子母相權行之一

百世而一以錢易楮○見一趣錢○品字箋一俗趁一

之一錢前人後趨之一不勤一平錢直○泉生策一

利不得近也近之則趨之矣一

名物六帖 第四帖 人事箋二

泉生策

一一一、蓋錢少直多，則物價必貴。銅輕利重，則偽鑄難防。

○居賤出貴法苑珠林

宜律師感通記云：須達為凡之時，賣肉得財。

○搖會願體集

通財之道，原為親友濟急，而設非營謀生息之端。每見罄其所有而盡濫於會之人，得手者固

多失足者，亦復不少。平時輕易許諾，并不量入為出，及至會期一到，點金無術，雖重利而不顧

惟求先應於會，豈非剗肉醫瘡，如至公六總等會，皆三年滿局，其中難免盈虛消長，請自審之。

○粥故書輟耕錄李和錢塘人，國為業。

○廢舉史記子貢

好一一與時轉貨，貨注一一謂停貯也。物賤則買而停貯，玉肅云一一謂買賤賣貴也。

○停貯見和買能改益漫錄穎達左氏正義昭公十六年

○零買古今祕苑遇有舊屋，木便可一，桁條。

○零糶閩書邵棟凡遇凶年減價，

○零星市買傳家審醬油不可不自造若一一不但假偽

○零晁氏客語荆公托人賣金，了，銖兩不足，甚怒。元澤云：銖銖而較之，至兩必差，遂解。

○半價本集溫公遺表，又迫於期限，不得

○直俗考膏腴之田，損一一以求售。

○貴價齊家審要

○重價五雜組噉

○高價義

棺木沙枋為上，非一一者不能堅美。

○名物六帖

人事箋二

卷之官或

公行夏相荐 ○**回易** 綱目 ○**回圖** 同上 ○**時價** 名山藏有

司市供祀牲犧但準洪武時價 ○**六典** 歲豐則出錢加一而糶之不熟則出粟減一而糶

之謂之 ○**時直** 同上悉準諸 ○**直** 卽值 ○**常平倉** ○**時直** 國朝典彙照依 ○**直** 卽值 ○

合 ○**政刑大觀** 卽遇 ○**鄉價** ○**餘錢** 共同 ○**米** 凶荒糶糶仍照

直 經國雄略折色 ○**本價** 南史郭原平傳 ○**元** 以一為斷

直 東軒筆錄以所買 ○**原值** 政刑大觀以 牛依一賣與 ○**原價** 玉堂雜字 ○**元價** 剪燈餘話開

取厚利 ○**穀賈翔貴** 前刑法志 翔謂不離於貴也 ○**騰踴** 共見 ○**減價** 若暴貴稱騰踴也

五雜組 ○**損價** 弘簡錄孔平仲知衡州以常 一售之 ○**損價** 平粟腐惡乘民闕食 之

○**損直** 同上李之純發官米 ○**折價** 貽謀錄 售 ○**廉直** 春渚紀聞就 ○**選買** 丁謂談錄

○**附簿** 會典大醫院進藥隨 ○**勾銷** 朱 競託 ○**夫直** 南史吳達傳逆取鄰 ○**車傭** 俗

語類逐 ○**夫直** 南史吳達傳逆取鄰 ○**車傭** 俗 件

名物六占

人事箋一

奎文官家

獻節義考又
○工直同上朝廷御用之物其
問一有幾一視民間常千百倍而其

堅固適用反テ
○手工同上鑄冶一
不及民間一至一千五百金
○賣食野

叢書說苑云呂望行
○酒直西陽雜俎
年五十一一於棘津一

○匠價同上
犯禁私出物也漢書音義
日私出塞與匈奴交市一

○奸蘭史匈奴傳
○乾沒羣碎錄
利為一與一請射六典官人不得於部內一

陸沈義同一
通考宋紹興三年戶部言人戶拋棄田產已詔
三年外許人一十年內雖已一及撥充職

田者並聽一
理認歸業一
○錢本龍國公案
○質錢南史謝儵一朝

以班史一答曰寧一
○預借事林廣記
餓死豈可一此充食乎一

○賃直旅行雜記
唐律其船及碾磑邸店
之類亦依犯時一



○人事箋二終

○人事箋三

○人事箋四

○人事箋五

○人事箋六

○人事箋七

○人事箋八

○人事箋九

○人事箋十

○人事箋十一

○人事箋十二

○人事箋十三

○人事箋十四

○人事箋十五

○人事箋十六

○人事箋十七

○人事箋十八

○人事箋十九

○人事箋二十

○人事箋二十一

○人事箋二十二

○人事箋二十三

○人事箋二十四

○人事箋二十五

○人事箋二十六

○人事箋二十七

○人事箋二十八

○人事箋二十九

○人事箋三十

○人事箋三十一

○人事箋三十二

○人事箋三十三

○人事箋三十四

○人事箋三十五

○人事箋三十六

○人事箋三十七

○人事箋三十八

○人事箋三十九

○人事箋四十

○人事箋四十一

○人事箋四十二

○人事箋四十三

○人事箋四十四

○人事箋四十五

○人事箋四十六

○人事箋四十七

○人事箋四十八

○人事箋四十九

○人事箋五十

○人事箋五十一

○人事箋五十二

○人事箋五十三

○人事箋五十四

○人事箋五十五

○人事箋五十六

○人事箋五十七

○人事箋五十八

○人事箋五十九

○人事箋六十

○人事箋六十一

○人事箋六十二

○人事箋六十三

○人事箋六十四

○人事箋六十五

○人事箋六十六

○人事箋六十七

○人事箋六十八

○人事箋六十九

○人事箋七十

○人事箋七十一

○人事箋七十二

○人事箋七十三

○人事箋七十四

○人事箋七十五

○人事箋七十六

○人事箋七十七

○人事箋七十八

○人事箋七十九

○人事箋八十

○人事箋八十一

○人事箋八十二

○人事箋八十三

○人事箋八十四

○人事箋八十五

○人事箋八十六

○人事箋八十七

○人事箋八十八

○人事箋八十九

○人事箋九十

○人事箋九十一

○人事箋九十二

○人事箋九十三

○人事箋九十四

○人事箋九十五

○人事箋九十六

○人事箋九十七

○人事箋九十八

○人事箋九十九

○人事箋一百

名物六帖

第四帖

京兆 伊藤長胤 纂輯

門人 奥田士亨 校訂

人事箋三

○典籍字體

大經 ダイキヤウ 通鑿唐紀 唐取士以禮記春秋左氏傳為

穀深傳 コクシム 詩儀禮周禮為中易書春秋公羊

為小 コト ○中經 チュウキョウ ○小經 コウキョウ 共見

○逸詩 イツシ 史伯夷傳

異焉註音逸不編入三百篇故云一也○葩經怡情小品載在

舊稱詩為一漢人已有其語本于韓文詩正而施○逸書歐日本刀歌

猶存○國史文獻通考宋制監修一一人凡一

○正史同上紹興十八年詔置修國史院神哲

朝一○時政記同上職官考今一一一惟書除

修撰官只據此銓次繫以日月謂之日曆而已○日曆見上○又著作

日記宋虎澗○日錄蔣穎叔蔣○起居注西

祭中一漢武帝○演史古文析義院本雜

院本見上○野史林子傳勸○稗官漢藝文志

流蓋出於一註細米為一街談巷說其細碎

之言也王者欲知風俗故立一一使稱說之今

謂偶語為一○鷹書朱文或云王銍性之

音稊稊之稊○家乘楊伯岳一一○按本起於車乘孟子曰

乘晉之一魯春秋一也字彙家譜曰家乘○家

乘○家譜共見○宗譜字典乘載也取載事為

史乘○史乘見上○相斫書三國○兵書陰鏗詩

通史乘

史乘

相斫書

兵書

陰鏗詩

人事箋三

陰鏗詩

城下別自 ○種樹書史本紀所不去者醫 ○小

篆玉海元魏江式曰李八分玉海李陽冰云

仲制八分書蕭子良曰漢靈時上谷王次仲與

秦同姓名亦作八分書魏鍾繇謂之章程書繇

亦善隸書始為楷法又書苑曰蔡文姬言割

程邈字八分取二分割李篆字二分取八分於

是為章程書 ○楷法共見 ○隸書玉海唐六

字體有六五曰典籍表奏公私文書所用

度肩吾曰今之正書也張懷瓘云楷

程邈造字皆真正亦曰真書自唐以前皆謂楷

後魏書秦獄繁多以趣約易始於古文由

是息矣下杜人程邈附於小篆所作世人以邈

徒隸即謂之楷 ○又荀勗省易施之於徒隸

也蔡邕云秦既用篆奏事繁多篆字難成即令

隸人佐書曰正書 ○真書 ○楷書共見 ○小

楷同上邈書見古帖 ○佐隸同上初學記崔瑗

者自是一也 ○佐隸云惟作 ○行書舊字

是 ○佐書魏書江式傳亡新居攝時有 ○行書

刪 ○玉海墨敷正之小也鍾繇謂之行狎書後

漢劉德升造 ○甄苑危言陸子淵曰劉伯昇小

變楷法謂之兼真謂 ○真行 ○草行共見

之真行帶草謂之草行 ○真行 ○草行共見

○章草 法帖刊語凡草書分波磔者名此一非此者但謂之草猶古隸之生今正書故

一當作草書先然本無章名因漢建初中杜操伯度善此書章帝稱之故後世目焉今此卷

首帖偶一一便以 ○草書 玉海說文注書傳云為章帝書誤矣 張並作草又云齊相

杜操 ○字母 同上司馬光切韻指掌圖以三十一作六一一總三百八十四聲別為二

十四 ○字頭字尾 閒情偶寄篇海字彙等書以兩字切成一字上一字即為

一出口者也下一字即為一一收音者也 ○省文 異聞錄今人作

非者 ○省筆 同上俗以駟字作一馬字 ○省訛俗字 升菴集如

今人楷書亦有數體有古字楷書有今字楷書又有一種省訛俗書同一時也文人奇士多用

古字官府文移通用今字吏書下流市井米鹽帳簿則用一一一一如錢作々聖作圣盡作尽

是也 ○破體潦便字 時務擬表文內字畫勿寫古體字及一一一一

左書 北夢鎖言梁開平中庶穰鄉人因伐樹倒分為兩片內有文字皆如一一一曰天十四

載 ○効行 前漢書安息國傳書革一一為書紀註服虔曰橫行為書記也 ○諺

文 ○半字 升菴集佛書四六大乘小乘逗根機而演教滿字一一逐

海東諸國記 人事集三

權實而敷文升菴云佛以獨體之字為半一合体之字為滿一

○滿字見○番

篆○蠅頭細字

南史齊宗室傳

○胡書

法苑珠林得筆便作一一橫行

或如乙或如巳滿五紙投著地

○國字副

元百官志蒙古翰院掌譯寫一切文字及

頒降璽書並用蒙古新字仍各以其一一之

○正音借音

資暇錄知字之一

俗體

歸田錄見前

○雙鈎

世說補令狐綯除卻一一兩日按全隱也

字謂兩勾畫與書法異亦作双勾

○鈎挑

代醉編○字彙有者為几案之

几無一一○鈎同上開字注門無一一

○偏菊

據言未識一一高談叢書

右文

筆談王聖美治字學以為古之字書皆從左文凡字其類在左其義在右如水

類其左皆从水所謂一一者如彘小也水之小者曰淺

○左文

野客叢書以敬字之

且之苟字

○左菊

游官紀聞說文以字畫尤一一為類而玉篇

從之不知右一一亦多以類相從

○菊文

宋語類

○為字不成

唐六典

若寫經史群書及撰錄舊事其文有犯國諱者皆一一

○減寫點畫

明會

典成化十三年令舉人文字凡遇御名廟諱下一字俱要一一○又弘治七年御名廟諱

及親王名諱仍依舊制二字不偏諱不必缺其點畫違者黜落○按一一者凡字最後

畫或省或缺卽六典所云爲字不成也今世所
行刊本左氏杜註凡遇完字必寫完字不審其

由後檢一書宋仁宗諱桓避嫌
名亦諱完今刊本恐傳刻宋版

中間或仍挑起作挑土
宋姜堯章續書譜假
如立人田王衣

一切偏旁皆須餘狹
長則右有餘地矣

凶者立旁
同上悚與
竦字小別

竹字頭
時務擬表
第字用

疾字頭
草蓋頭
穴字頭
山字頭

立人旁
共同
草頭
碧雲駭梁適始與蘇紳有
奸邪之迹時号

隱語其木脚見
朱語錄抑字玉篇說
文中檢才及邑皆

不見卻在印部
得元來無挑才

詔獄仁宗問其事平日已從
反犬
語類夷狄
字从禽獸

人字通用無亦得
木旁
資暇錄誤
食邊
鼠

俱从食旁
資暇錄俗
火旁
同上別
糸旁

同
絞絲
石林詩話列名
足旁
史索隱從
音蹤古字

人事箋三

音蹤古字

火假借故 ○馬邊 兼明書宋明帝多忌諱改騎
無一 馬字為一 瓜以騎字似禍

故 ○鳥旁 嘉話錄世世名
也 鳥旁而曳脚也 ○馬旁 ○言旁 ○立

身旁 共法 書苑 ○巾旁 群碎錄帙用
可想也 ○肉旁 俗以五

藏六府加一 作脗 ○阜傍 字彙陣古作𡵓又
與腐溷以府為正 作陳顏氏家訓惟

王羲之小學 ○水邊 北夢瑣言與諸子
章一 作車 ○食邊

因話 錄 ○口邊 ○口旁 共同 ○人邊 南史侯景傳
侯字一 作主下 丘光庭兼明書協字

諧聲 ○金邊 同上 周康王名劍 一 從也
當是梟今人於刀者訛也 ○

聲音 玉海軍出為聲一之唱也故為律而屬天
雜此為一 音又和也故為呂而屬地也

○省聲 周禮輪人注 執讀如涅從木執一 疏
上聲下形故 執一 者去下火取上與執為聲可謂

云一也 ○轉聲 書史會要 天竺字其字之
能成諸義也其中十六字為一 母凡五十一曰悉曇章此云

一之範三十四字五音之祖 ○切韻 夢溪筆
者上字為一 下字為一 切

須歸本母韻須歸本等 ○音和 同上 切歸本
母謂之一

○類隔 同上 本等聲盡汎 ○反切 字彙一 音
入別等謂之一

名物六帖 人事箋三

謂之反反音平聲與翻同兩字相
摩以成聲韻謂之切其實一也
○切脚本州按韻

書韻在真韻蒲真切萍在庚韻蒲經切
同為物亦異○又萍之與蘋音雖相近字脚不

同形亦
迴別
○逸字通鑿齊紀注
○落字
○闕文論語

史之

○詩聯體製

劇韻南史梁昭明太子傳或作東觀奏記
僧從晦王詩以文章應制上每擇一令

賦增續韻府退之作詩一則没入一
○寬韻旁韻窄韻則因難見巧愈險愈奇一

窄韻見○險韻李易安
詩成扶頭一
○就對玉屑
又曰當句一

有對如少陵小院迴廊春寂寂浴鳧飛鷺晚悠
悠李嘉祐孤雲獨鳥川光暮萬井千山海氣秋

是也○滄浪詩
○當句對
○就句對其見
○佳ヨキ

偶唐詩選評此聯
○對子猥談與朱子
○來處レユ

遂為武林一
○對子文為
○來處也

物下帖
人事卷三
奎文館藏

野客叢書劉禹錫曰 ○起聯 文體明辨近体律詩一 二名 一 一 又

名發句三四名領聯五六名 ○發句見 ○首聯 頸聯七八名尾聯又名落句

冰川 ○領聯 滄浪詩話有 一 有 ○頸聯見 ○詩式 頸聯有發端有落句

中聯 合領聯頸聯而 ○對聯 日損齋集今人作言見冰川詩式 ○對聯 詩多從中 一 起

尾聯 ○落句 明 ○末聯 冰川 ○結聯 同上 一 要應

首 ○結句 藝苑卮言七言律不難中 ○假對 談知廚人具雞黍稚子摘楊梅以 ○借對 滄浪

扇對 同上 有 一 一 又謂之隔句對以第 一 句對 第四句 ○隔句

對 見 ○集句 同上 有連句有 一 一 ○百家衣 冷夜話集句詩山谷 ○近體 滄浪詩話有古詩有

謂之 一 一 體 ○近體 滄浪詩話有古詩有 一 有絕句有雜言

律詩也 ○近詩 揮塵三錄蔡 ○舊詩 櫛言或詩 曰送出城

人 一 一 ○西昆體 滄浪 一 一 卽李商隱體 ○按 詩家稱李義山詩體為 一 一

不知其何以取義庚辰之夏予偶閱市有華刊 宋人詩集題曰 一 一 酬唱集 有 二 冊有楊億

大年序曰凡五七言律詩二百四十七章其屬 而和者又十有五人析為二卷取玉山冊府之

人事箋三

名命之曰一酬唱集云爾蓋宋國初楊億王
欽若錢惟演等諸人專做義山體典故襲積此
集乃諸人之作故後人稱義山體為一一不與義山相涉也 ○迴文詩 滄浪

起於竇滔之妻織錦以寄其夫也 ○建除 滄浪
古雋考畧晉温嶠始有詩 ○建除 滄浪

鮑明遠有詩每句首冠以一一平滿等字 ○雜句 同 ○詩議 青箱
記亦

也 ○正格 筆談詩第二字側入謂之第一第
二字平入謂之偏格如四夏山吐

月殘夜水明樓之類唐名賢輩詩多用 ○偏格
如杜甫律詩用偏格者十無一二

見 ○仄入 詩人玉屑八 ○次韻 劉貢父詩話唐
先後無易有依韻同在

韻有用韻用彼韻不必次 ○依韻 ○用韻 其見
○和韻 珊瑚詩話前人作詩未始自唐白

筒倡和如依韻而多至十言 ○闡韻 岩栖幽事
少或百數十言篇章甚富

輒欲拈 ○分題 滄浪詩話古人一或
題一物或曰揆題 ○揆題

見 ○分韻 同 ○落韻 東朝雜錄以
上宮一不收 ○出韻 執圃

首句一即席 青箱記一和 ○單題詩 文
晚唐作偏 ○即席 呈文不加點

萃 ○鬼詩 宜驗記岳侯一屬和 東觀奏記
功多過少未全酬 ○屬和 上多賦詩

名物六帖

第四帖

人事箋三

廿

奎文錦藏

名物六帖 卷四

李又舍

令翰林學士 ○詩料 品字箋見 飲膳部 ○詩材 唐子西語 錄收拾

備用 ○重用字 雲溪友議唐宣宗曰孰詩為一 中書對曰錢起湘靈鼓瑟

詩有二 ○雙字 珊瑚詩話詩 下 極難 ○複語 山谷涪翁 雜說古人

書一則 書二字

○竿牘單券

簡書 升菴集古人與朋儕往來者以漆版代書 帖又苦其露油遂作二版相合以片紙封

其際故曰 ○竿牘 品字箋 竿竹牘簡也 或云赤牘 古无紙削竹為簡故名

一 一日當作汗 汗牘者多 汗牘見 ○答簡 太其竹中之汗以為簡牘也

輟耕錄昨已作 ○回書 筆談使人不肯去須責 附便驛 ○回書 筆談使人不肯去須責

發來赴席何必 ○水滸傳既然 ○回稿 簿挨次開錄以 未信倫 立

便日後 ○反答造次 書敘指南答書曰 揚修 ○赤牘 查考

名物六帖

第百帖

人事箋三

七

卷九

品字箋赤又與尺同尺一古作一
又文獻通考淡赤乃十寸之尺也
○尺素詩社

來陽馳一書也
○嚴切手書柏案驚奇
○單紅刺カサナラフ

觚不觚錄以一
○名紙ナラタ賈暇錄門狀下
○雙紅カサナラフ

摺帖フカキナラフ雙摺刺カサナラフ共見觚不
○白單帖ハクシナラフ快雪堂漫錄侍生

○門狀ナラタ事物紀原漢初未有紙書名於刺削
李德裕貴盛百官以舊刺禮輕至是留具銜候
起居之狀至今貴賤通用謂之一稍貴禮隔

者如公狀ナラタ○謁ナラタ品字箋一又刺名古之門狀今
禮為大狀ナラタ○拜帖ナラタ時用雲箋○名帖ナラタ同上有單名
走復入報ナラタ○拜帖ナラタ時用雲箋○名帖ナラタ同上有單名

白全一紅全同拜一式
○傳帖クワイダウ勝蓮社約六齋

按名帖即名紙也又曰拜帖
○會首ケウシュ一醪金授典座自修供具
○又會首

出會首一先五日發分金即付使者
○又是日以

事不至明ナラタ○連名狀レンメイジヤウ通鑿唐昭宗紀劉李述逼
洗帖下ナラタ崔胤謀廢立作胤

使署レンメイジヤウ○連狀レンメイジヤウ通鑿唐穆宗紀一一人皆杖
名レンメイジヤウ脊胡三省曰謂連名告狀者
○通

署レンメイジヤウ通典以黃紙錄名八座
○連判レンメイジヤウ唐律疏議
一之官レンメイジヤウ○按一謂同

官連名レンメイジヤウ狀非押字也
○連署レンメイジヤウ同上同職者
謂一之官

排署

書苑 跋

○謹空

元凌準餘體日疏書後謹空補沈括筆談云前世身

者致書於尊書尾作敬空字如從尊暨昇但於空紙批所欲言曰及某人如今批答之類故紙尾結言敬空者示行身故不更有他話也○通雅涪翁禱說曰唐人書末言一蓋九拜之空首也智以為猶今之東末左冲耳○又空首幅曰需頂或曰需章需批答也其曰需頂者空前幅一面也楊萬里知筠州謝表曰需章向外唐人書末言一猶今左冲也○按文公家禮書式有一字又本朝六七百年前尺牘或有此二字蓋唐宋間東帖有此式而本國亦襲用之耳其式久廢而○客日 衍義補召少者用元明人亦味其義

東面正字

王世貞觚不觚錄故事車投刺通書于皆書一雖甚不雅亦

不知所由來而承傳已久余自癸酉起官見書牘以指濶紅紙貼其上間書啓字而丙子入朝投刺俱不書正字矣 ○寒暄書 五雜組 古人 ○小牘 同上 不作一

以還始 ○招飲帖 一夕話 陳師古檢書得友人尚 忘其昔所藏也如期

往累茶 ○請會帖 時用 雲箋 ○請人帖 同上 ○按 不退

也 ○禮帖 同上 凡拜壽賀喜無多禮物者只用紅封分子或一扇一物可寫于封上

不必用 ○謝帖 同上 有全收一等式 ○請書 水滸 傳先

人事箋三

使莊客王四資一封直去少華請帖トシテキクセキ山上請朱武陳達楊春來莊上赴席トシテキクセキ

雲箋凡一必用封筒遺書カキツキ常隱比事遂呼トシテキクセキ單帖用小封析小封之トシテキクセキ換人為一トシテキクセキ悉

以財モシラセシヤ訃狀フコウ齊家審要モシラセシヤ列名從來止有トシテキクセキ屬女フコウ訃狀フコウ孝子或承重孫主喪者而已トシテキクセキ

邀帖ヒトシテキクセキ涌幢小品同トシテキクセキ鄉信サトノフミ岑參詩也知トシテキクセキ鄉書サトノフミ門之トシテキクセキ也

家書サトノフミ明詩トシテキクセキ五行トシテキクセキ通角トシテキクセキ書叙指南トシテキクセキ趙廣漢トシテキクセキ日トシテキクセキ

私東オウヨウジヤク鼠璞發オウヨウジヤク私書オウヨウジヤク同上奈何トシテキクセキ離婚書トシテキクセキ退トシテキクセキ人トシテキクセキ立トシテキクセキ人トシテキクセキ應諧錄トシテキクセキ離トシテキクセキ

書トシテキクセキ樂善錄トシテキクセキ龍圖公案寫下トシテキクセキ遠書トシテキクセキ子暇トシテキクセキ日方修トシテキクセキ付火トシテキクセキ程史トシテキクセキ火失トシテキクセキ戀城遺言トシテキクセキ因トシテキクセキ

飛書トシテキクセキ後梁松傳松怨望トシテキクセキ匿姓名文書トシテキクセキ律例類トシテキクセキ乃懸トシテキクセキ誹謗トシテキクセキ齊家審要トシテキクセキ切勿造歌謠トシテキクセキ

言人罪者トシテキクセキ匿名帖トシテキクセキ齊家審要トシテキクセキ名山藏トシテキクセキ有揭トシテキクセキ誦者下都察院禁之トシテキクセキ匿名帖子トシテキクセキ典故紀聞トシテキクセキ

明トシテキクセキ匿名書トシテキクセキ北魏尔朱世隆傳為トシテキクセキ唐律諸投トシテキクセキ自胸トシテキクセキ告人罪者流二千トシテキクセキ註謂匿姓名及トシテキクセキ蠟書トシテキクセキ燈トシテキクセキ假人姓名以避己告者棄置懸俱是トシテキクセキ

八事箋三

卷之官成

假人姓名以避己告者棄置懸俱是

蠟書燈

卷之官成

假人姓名以避己告者棄置懸俱是

新話 呂文煥以一告急於朝註一書奏辭藏之臘丸中使敵人搜索不疑且防水濕也

○**礬書** 後村題跋并伯文適在吳中先馳一防以報忠定賴以自安○按以一寫一防

人竊○**詐書** 棠隱比事及去○**矯書** 史記評林李斯傳揚

維楨日摻○**詢書** 史記樂羊有一筮○**蠟丸** 通鑿後

者蠟彈書也作書以蠟丸其外○**蠟彈書** 見

○**草藁** 法書要錄京兆杜畿三世善一上○又晉丞相王導善藁行○又藁亦草也因

草呼藁正如真正書寫○**藁書** 書苑王愔文字而及塗改亦謂之藁○**藁書** 志古書三十一十六

種有草書楷書飛書填書行書法○**一角** 大明律凡舖兵遞送

數多○**角數多少** 見○**小封** 封筒 共見請

封皮 儀節一重封○大明律破壞○**原封**

重封 共見○**書皮** 資暇錄郭汾陽動無廢物

可漏封 瑣錄內閣題本用小揭帖指書斜

不動原封 會典○**析動原封** 大明○**欵狀** 宋史

傳閱○**願狀** 淵源錄馬伸傳○**申解** 輟耕錄

名物六帖 第四帖 人事箋三 卷之官職

名物六帖 卷四 有文舍菲

字案吏指為不敬 ○告狀 大唐新語 ○匿名呈

狀 政刑大觀 捏寫人者 ○投文 未信編 每日早

收 不許混進大門 ○投狀 仕學大乘 據其

判斷 見 ○保狀 未信編 見 ○訴牒 弘簡錄 湖田

之以 按圖示 ○災狀 輟耕錄 袁介踏災行官司

官棒 ○招草 大明律吏典 ○供單 同上 ○盜各一

原審 又盜犯逐 ○失單 同上 贓物起獲

仍查原通 ○失主開單 政刑大觀 必要逐件開寫顏色

式樣記号以 ○禮單 齊家審要 鄉俗二十年

主如酒云魯酒 ○官單 同上 止以

長單 未信編 ○糧單 同上 ○供單 政刑大觀 上

月某日 ○口供 未信篇 有人來首反叛先將首

其 反是叛 ○屍單 同上 ○告傷單 同上 ○總單 政刑

盜犯 ○呈 訓蒙字會 一文帖之名 ○呈狀 未信

俗有咨呈 呈文之名 人事箋三 卷之官威

方被盜必以失主一為憑ユキヤクシチカキ ○呈稟ユキヤクシチカキ 品字箋文 狀至先令捕官捕役往勘 移家有

一之說口白日 ○洗改解書ソシヤウラフシヒナカス 南史宗室傳上者 有受貨一

○領狀ウケトリ 未信編修理工料銀宜續放一氣放完 侵蝕花銷必不修事取該役匹

又取公一 ○印領イハフウケトリ 同上取驛丞一 取該房舖一 ○又取教官一

交單ウケトリ 大明律扣換一籍冊申報瞞 ○解由ケユ 山 官者並計賊以監守自盜論

隨筆任滿後入 ○家狀ユウシヨカキ 灑水燕談皇祐五年王 城給取一 汾擢進士甲弟仁宗覽

學士島傳曾孫 ○獄詞ツクヤス 野客叢書如 ○原單ハラシヨカキ 刑 大觀如與一稍 ○斷由ツグユ 宋子揚將來訛各

異必須細心再審 ○審單サイキヨカキ ○讞語サイキヨカキ 共見 ○ 看語サイキヨカキ 未信編一即審

連名結狀レンシハシノメヤウモン 武備要畧取 ○患帖ヒヤウシヨカキ 大明律條例過 上不到任者雖有中途一亦不準信 ○又所

在官司朦朧出給一結狀事發一休參提究 問雖有患病印信 ○示帖シヒトメノカキ 祝允明野記失釵婦

文憑俱不準理 ○示帖シヒトメノカキ 往尋不獲倉皇間人 告李翰林 ○浮帖ハリカニ 史料取內官吳善良揭

家有 ○浮帖ハリカニ 帖面如一書寫聖旨 ○家 牒ツツ 柳 ○文牒カキナ 須讀及抄寫者 ○抄寫ツツ 見

人事箋三

卷之四

名物ノ帳 卷四 七 本支舎非

○簿帳冊曆

版圖 周禮司會書契一 一 註 戶 名籍 同上 籍也 土地形像田地廣狹 ○名籍 掌羣

臣之版 鄭司農云 班 戶籍 通典大唐令天下 書或為版書版 一 一 戶為九等 三年一

造 一 一 凡三本 一 留題 一 送州 一 送戶部 常留 按 本朝令凡 一 六年 一 造總寫 三通 二

通 申送大政官 一 通 留題 見 黃冊 通雅 一 留國 蓋遵唐制也 上 黃冊 以黃

小而名也 唐制凡民始生 為黃 四歲為小 故相 沿号 曰 一 一 大明會典 國初因賦 定役 每十

年大造 一 一 戶分上中下 三等 差役照冊 僉 定 一 又 凡 一 一 須照式 刊印 不許用紙浮貼 一

人事箋三

紙條浮貼

同

○人籍

正字通小兒曰黃口今黃冊謂之曰黃自男女始生

登籍名之也

○黃籍

周禮司民掌登萬民之數自生齒以上皆書于版

行義補所謂版者即前代之

○口籍

通鑿漢明帝紀注

漢官儀

○丁籍

補

○白簿

唐食貨志職田公廨田每歲六月以

上尚書省覆實至十月輸送則有黃籍

○白籍

通鑿晉成帝詔云云註

版籍也宋齊以下有黃籍

○鄉帳

字典唐六典凡里有手實法歲終具民之年與地濶

狹為魚鱗圖冊

昭代典則洪武二十年浙江等府縣進

者民躬履田畝以量度之圖其田之方圓次其字號悉書主名及田之大尺四至編類為冊其法甚備以圖所繪狀若魚鱗然故號

○清丈冊

未信編

可填地

○丈冊

同上填寫

○糧冊

仕學

悉照以施丈量

○砧基簿

文獻通考宋紹興中李椿

年言云云圖寫墟畝選官按覆令各戶各鄉造

○稅籍

業

比事唯有可為證據

臣根檢

○民籍

孔氏雜說東漢之定戶口簿卻不如

也 ○戶口簿見 ○戶部帳玉海唐開 ○實徵限子シクヒギリ

簿未信 ○荒亾冊政刑 ○牟貌冊正字通隋文帝命州縣大

索貌閱戶口不實者里正黨長遠配高穎請為輸籍法註貌閱其也籍猶今也

○民欠細冊未信 ○舊逋欠冊仕學 ○欠籍樂

私語張 ○落籍行義補唐穆宗方荒宴軍士

籍外文獻通考唐宇文融請 ○戶簿玉海熙寧四年罷五

等 ○戶版周禮大胥掌學士之版以待致諸

起止簿林希恩明經會約各備

書若干以 ○積課簿品字箋祝允明野記洪武初造鈔不成一夕夢神告

便查考 用秀才心為之寤思日豈得殺士為之耶高后曰士子苦心程業文課即心也因命取太學

造果成 ○課簿會典工部凡國子監監生各科各

置明立教條按月考試 ○淵源錄謝上蔡作以記日用言動視聽是禮與非禮

弟子籍史記仲尼弟子傳 ○門人出孔

錄 ○疑義簿 ○花名手冊兵符節制備造

發遣 ○朝會名簿 文獻職官考百 ○直簿 唐六典 尚書省

官每日一人宿直都司 ○宿曆 夢溪筆談 館閣 ○具

員冊 丁晉公談錄翰林學士懷 ○入 ○朝 禁闈上前議定是夕草制謂之內制

籍 澗水燕談 ○清冊 未信編逐一照 ○底冊 會 典

吏部 查對 ○名簿 唐六典凡衛士各立 ○唐百官志 番上者受其

注籍謂 ○前外戚傳 ○班簿 通鑿 閩主曦嫁其女 有不賢者十人皆杖之于朝堂 ○輪差 治平畧

○差科簿 文獻通考唐宣宗每縣據人 ○差 貧富及役輕重作

役簿 治平畧作 ○徭役籍 名山藏世宗記衆軍 遂取

○貸籍 淵源錄明道 ○軍籍 東觀漢紀按覆 行狀

○兵籍 列仙傳若人問 ○續文獻通考嘉 靖八年桂莠上天下

○兵簿 後吳漢傳漢至幕府上 ○名帳 見 後吳漢傳漢至幕府上

兵馬籍 夢溪筆談 ○軍馬籍 明史胡惟庸與御 史大夫陳寧坐省

中閱天下 ○兵冊 剪勝野聞太祖於後湖中築 一臺以藏天下

名物六帖 第四帖 人事箋三 奎文館藏

也 ○戰簿 南史王玄謨傳有司奏玄謨沒匿所得賊審物虛張 ○軍簿

南齊書 ○虛籍 弘簡錄兵額存者纔半柴中行 又李燾請竅軍

中 ○空簿 本集温公遺表官守 實無

草簿 朱語類編次文字須 ○舊簿 文獻經籍考

校之 ○新籍 同上荀勗 ○庫籍 通典尚書 ○舊

籍 同上晉代 ○新籍 同上夏 ○元籍 朱子榜

○老冊 經國雄畧清丈之法先將 ○白冊 圖

進傳驗其 則 ○前冊 未信編姑 ○白紙簿

明王綺寓圃雜記京師風俗每正旦主皆出賀

唯置 一 并筆視於几賀客至書其名無迎

也 ○格眼簿 朱子大全史館修史例置諸路中

眼 ○空行簿 大學衍義補請令進奏院各錄

○空白文簿 會典戶部掌印官 ○故冊子 事文

乃於 一 ○宗圖 衍義補襲替之 ○宗支冊

末繕寫 ○宗圖 際具其一

冊會典 ○宗圖人冊同 ○計籍史張蒼傳明習 ○

計簿字典帳 ○計帳前漢武紀注計若今之諸

造帳註一謂歲計其數 ○國計簿玉海李吉甫等撰元和

○緊要公文政刑大觀置一扇折文書係緊要事件即登簿勒限該吏

速催 ○紀過簿會典武學置一扇 ○假簿同上 ○俸

錢文簿玉泉子小吏以 ○券曆近思錄先生在講筵不曾請俸

帳六典諸倉監凡一 ○交盤冊末信 ○收放

米石文冊仕學 ○稽查帳政刑大觀 ○出簿 ○入簿

共同 ○羊貌花名文冊會典住坐人匠下開造

○見役吏典冊末信 ○逃人冊同 ○稽查出入

簿政刑大觀獄禁事宜 ○一扇見 ○記門簿末

話富貴相 ○門曆青瑣詩話取 ○收併銀簿末

編 ○併銀簿 ○報糧併糧簿共同 ○收支解放

定格條上一正字通穆宗遣使收韓弘一

見餉中朝臣者至牛僧孺注其左曰送錢十

萬不納帝嘉一例簿同上吏以一門籍同上

之始入相一進冠準日云云一門籍同上

以案出入也一置牒于門一租籍同上管子國蓄篇一

商日一店曆一會典戶部凡收稅凡客店每月置

名人數起程日月月一行程曆一朱語類大學如

終各赴所司查照一行程曆一部一皆

有節一回曆一元文一漆帳一五雜組閩林誌避雨

次一回曆一類一漆帳一寓漆坊得其一漫

閱一行冊一曲渚舊聞衛公一日程曆一代醉編取

合一分支帳一通鑿梁武紀註今人謂一賣錫帳

龍圖一財簿一唐文粹杜牧中使至一案簿一法苑

公案一財簿一第盡取一自閱視一案簿一珠林

盈一甚多一銷注一宋史新編縣主簿掌一簿上

後蔡一置簿登記一齊家審要其借入書物皆當一

形傳一置簿登記一及時取還毋致遺一

失一勾銷一朱語類一簿一銷簿一文獻通考

又逐件一元籍一銷簿一據鈔一

○登簿一未信一登冊一圖書編改一日生日用帳

未信編見一定簿一晉書陶侃傳牛馬一羊貌疤

收支簿下一定簿一舟船皆有一

人事箋三

奎文館藏

奎文館藏

奎文館藏

奎文館藏

奎文館藏

奎文館藏

奎文館藏

奎文館藏

奎文館藏

奎文館藏

奎文館藏

記冊

皇明世法錄

○手冊

備遺錄 欲考諸圖籍齊秦出袖中 以進自是益

承春

○簿

○帳

○冊

○曆

按簿書之名不一今依例推之現成事件

隨數計開曰冊如戶冊丁冊是也事件陸續隨到登記曰簿如課簿底簿是也逐日徧排其事

且曰曆如日曆程曆是也帳者即簿也後世多稱簿

○掌記冊兒

市肆記

諸般簿子

同

○文簿

會典勘合 虛作支銷 典故紀

南史謝密傳 一錢尺 帛出入皆有 一 一

○小簿

○書名簿

輟耕錄 胡仲彬

作亂為乃叔首告搜 其 一 一 一 得三冊

○藥法冊

棠樾比事書 後

食次冊

朱語錄看大學前面初起許多且見安 排在這裏如今 一 一 一 相侷都且如此

呈說後方是可喫處初 間也要識許多模樣

○記號標識

花押カキハシ事物紀原古者書名破真從草取其便於書記難於模倣唐書曰韋邠公陟每書陟

字自號五雲體俗漫相緣率以為常後有不取其名出於機巧心法者此押字之初也其原立

自韋陟カキハシ○花字カキハシ北齊書幼主本紀開府千餘人始云カキハシ同無數領軍一時二十連判文

書各作一一不具姓名莫知誰也○按此言當時濫官之弊據此則花押之制北齊之時已有

之矣不始於唐韋陟○柏察驚カキハシ○花名カキハシ會典見前○

押字カキハシ歸田錄今俗謂草書名為一一也○韻會押カキハシ甲切署也今人言文字一署是也

名物六帖 第四帖 人事箋三 奎文館藏

名物六帖 卷四 全宋書

○花書カキハシ 典籍 ○押名ハンラカク 藝苑厄言 北齊解律金不解書 有入教一 曰但五

屋四面而平 ○簽押カキハン ○親押ニキハン 奔州四部稿 唐文皇告少林寺書內世民

正即得 二字行草 ○贗押ニセカキシ ○草名カキハン 游官紀聞 七月十六日太子少師揚一

○署號チリマカ 書苑 唐張彥遠歷代名畫記開皇年月日內史薛道衡一 跋尾 ○按此畫名

耳當時未有 ○連僉レンギン 會典禮部 一 其名具呈押字之制 ○按今以連署誤為連判

判乃判語 ○私號シテシ 左宜 ○暗號アイコト 經國雄畧傳 非押也 ○按今以連署誤為連判

○祛疑說 覆射之法甚多如覆命認錢之類無非 ○堯山堂外紀 蜀中類試 多私意

與古人相約為一 ○暗記 ○麾旗為號 圖 紀効新書即使起一 ○暗記 ○麾旗為號 圖

編畫則一 夜則振鼓 ○答號 名山兵制 為節此乃各船大利器也 ○答號 記衣甲器

械相同而喝問一 不同者即使擒之凡夜行相遇即喝問有一 不得者擒送并驗果是姦

細照例 ○暗令 武備要畧 若近賊處欲行一 陸賞 ○聽中軍傳迺一 ○紀効新書

即是要 ○高聲為號 紀効新書 或村落極大處即通行圍止聽人進搜无

賊一 ○炮號 同 ○鐘號 通鑿五代漢紀 福進寺一 ○號笛 武備要畧 各 ○掌號 同上 聽一

為一 ○號笛 武備要畧 各 ○掌號 同上 聽一 把總吹一 ○掌號 同上 聽一

名物六帖 卷四 人事箋三 全宋書

名物六帖 卷四 雜 雜 雜

號 圖書編各船 ○十千為號 法帖譜系法帖十

○編千文字號 龍圖公案小人銀 ○編號 列仙

圖書編漳泉巨室有 ○傘記號

龍圖公案爾兩人一有 號衣 雲合奇蹤

收拾起四人尸首把他 標幟 通鑿周世宗

○紅月號 齊東野語凡背心有 軍

號見冊號 號舍 上諭條例 如 號房 同上 檀

○券引狀單 質劑 周禮司市以 結信而止 訟 註 兩

書即今畫指券與古 同也 周禮小宰聽

券書也 升菴文集 黃山谷云 豈今細民棄妻

手摹者乎 不然則今 媿券不能書者 畫指節今

亦用手摹也 下手書 畫指券 手摸 券

書 媿券 共見 手印 尺牘雙魚 養男契立

質錢帖子 南史臨汝侯坦之 傳家赤 質錢帖

名物六帖 第四帖 人事箋三 三 奎文館藏

通鑒齊記 唯有 數百註 者以物

貨錢主給帖與之 以為照驗他日出與本錢收

贖 ○引保 詩話雋永 二舉人迫歲始發鄉里

文券 通典 凡貨賣奴婢 券書 周禮注 傳別貨

也 ○官券 同疏書契符書也者 票 品字箋 今

日 券約 見 傳別 周禮小宰 為 註

亦曰 券約 傳別 謂券書也 尺牘雙魚 同

大 手書於 一札 中字 別之 合約 尺牘雙魚 同

鄭太史讀為符別傳音附 避暑錄話作 按此

無憑立此 空券 十具載本法 按此

空名告身之類 文券不立主名 分合支 字典

有 養 棄子者 書填以給之也 分合支 字典

韻府支券也 魏書盧同傳 一支付勲人 一支付

行臺韓愈寄崔立之詩 當如 註今時人

謂析產符契 析產符契 分支帳 共見 執

為分支帳 分支帳 上 執

券為照 衍義補 酤酒者 罪 分書 新

求 宋趙彥霄親歿兄弟同 遺券 國老談苑 某

襲 二十年取 焚之 遺券 既成立甲 氏

執 以析之數 理于官 分關 尺牘雙魚

按 父祖所遺 非一落之也 分關 立 兄

弟 某某等云云 今恐無憑 立關書 紙 一樣

永為子孫照用 珠璣數 分支帳 關書

人事箋三

人事箋三

人事箋三

人事箋三

人事箋三

人事箋三

人事箋三

人事箋三

人事箋三

關書見上 ○關文典故紀聞上水下水夫 ○違契違契

拒諱法苑珠林唐路伯達負同縣 ○交關正字通凡

書約日一徐勉 ○付子未信編彼出

盤明確以塞後日 ○過所見下 ○文記唐律無

混汨卸諉之寶 ○來文六典凡度關者先經本部

抄署之類 ○來文本司請過所在京則省給

之在外州給之雖非所 ○賣養男契尺牘

契賣 ○身券夷堅志低語云事已安但尚少三四

契 ○證解言行錄但 ○券書南史王弘傳悉燔

契照文獻田賦考面問 ○賣田契尺牘雙魚立

遠為照子孫承 ○當田契玉堂雜字立 ○田券仕學大

至者既帶四 ○莊券棠隱比事其東鄰以

賃房契尺牘雙魚立 ○典房契玉

雜 ○賣屋券尺牘雙魚立 ○賣契賣契

名物六帖 第四帖 人事箋三

見 ○當屋契 同上立一房一文一人某 ○使券 云云今欲有憑立契為照

不價 名山藏改都指所置二店為酒肆梅日官食皆一而不 ○宅券 通

五代漢紀李崧以兩京一 園批 玉堂 ○房 獻於蘇逢吉云云愈不悅

批 ○田批 共同 ○佃帖 雙魚恐後無憑 ○佃契 立此一存照

同 ○官串 一本則假串重号諸弊易於市查

偽契 業隱比事孫延世 ○偽券 同上

假串 同 ○假文引 永濟傳身邊取出 ○俸券

程遺 ○折券 釋常談毀除文契謂 ○舊券 筆談

罷其一切不與 ○虛債券 史孟嘗傳焚無 ○原券 焦

筆乘給以 不問價 ○退引 政刑大觀

遺引 列仙傳守藏吏疑庫中何 ○脚引 孟子公

全傳如今 公據 ○公引 過庭錄

及州縣移交 公憑 ○賣牛契 同

脚夫契 尺牘雙魚立 ○雇工帖 同上

名物六帖 人事箋三

名物六帖 卷四 雜 奎天舍菲

此在工文 約為照 ○尋人招帖 龍圖公案寫 帖于各處

○債負稱貸

稱責 周禮小宰聽 以傳別注 謂貸予 傅別謂券書也 疏 者奉責生子彼此

俱為稱意故為 稱貸 孟子又 行質 於官於民俱是稱也 稱貸 益之

貴耳集有一小喻子譬如寒士將一褐 于市本家無錢可贖欲往其家講說語孟

取質 同質物 庚堅志 樂平東關民張五郎淳 熙七年姻戚從假 付以

金釵過 出舉錢 朱 息銀 齊家審要併每 期不反 周禮注王莽時民貸以治產業者 無

受息 過歲什一 康熙字典 出錢生子日息周

初六帖 等四帖 人事箋三 三三 奎天舍菲

禮泉府凡民之貸者以國服為之息 ○本銀 尺牘彙書各出若干你本所獲利錢

每年面算明白 ○負責 前宣元六王傳數百萬師古曰責謂假貸人財物未償者

也責音側懈反 ○負債 東軒筆錄今有人貧日及貴而過債主某債還乎否乎

○償責 同上 典掛 玉堂雜字不曾外人財物及交加不

明等 ○物本 海槎餘錄其地殷實之家畜妻事至四五輩每日與令出門賣

易侯同收息獲利多者為好 ○母錢 類書纂安妾此黎獠風俗之難變也 ○利息 同上

○汪道昆副墨沈文楨傳遂持 ○利息 同上 俗云

利 ○利錢 見 ○本利未還 明陸灼艾子後語 至今

子金 願休集錢財至此時而來路愈 ○子錢 同 艱借貸至此時而愈重

息也 ○子利 皇朝類苑所得 ○息錢 同 給官吏與兵卒

倍稱之息 通鑿唐文宗紀以者子錢倍於本富室註胡三省曰者子錢倍於本

錢者子本相伴也 ○按前食貨志取一之息如淳曰取一償二為倍師古曰稱舉也今

俗所謂舉 ○子本相伴 見 ○錢本 龍圖公案 ○本錢 同上

文獻征推考 ○本息 同上 收息錢五十九萬餘緡 ○滿沒 東

人事箋三

本錢

并計 ○滿五月没 龍圖 ○債尾未清 珍珠 ○未

償薄債 事文前集 雙笑日 ○重利 齊家審要 如

○薄起利 同 ○二分起息 願休廣 ○加二利錢

仕學大乘使 逐月交明 ○加二起息 齊家審要 如朱子社

○本米利米 同上 又足 ○利中生利 明律 正宗

○出息 周禮泉府以國服為之息 ○典著賊賊

書漫錄 某不 ○舉息利錢 北夢鎖 昆弟力困

召同坊富 民到完 ○舉錢 前志 ○出懸錢立券 南史臨川王宏

傳宏都下有數十邸 每大田宅邸 店懸上文券期訖 便驅券主奪其宅都下東土

百姓失業非一帝後知 ○清利 拍案驚奇 雖則

是些貨錢準折 ○又曾借下了褚家六十兩銀

子年年一今他家連本要還我卻怎地來

得及本錢科是不能 ○上利見 ○還息 見下 ○

棄負 前高紀折 ○放債 搜采異聞錄 今之人出

之生放 又 ○生放 見 ○陸續完償 願休集 負欠

名物六占 待日占 人事箋三

○起責カヒトリクモス前谷イキキノトクモイ○債負除放イキキノトクモイ文獻國用考宋高宗紹興二十三年

布衣萬春上言乞將民間有利債欠還息及未還息及本與未及本者並一乃詔私債還利

過一本者並與ハイキノトクモイ○赦放債負イキキノトクモイ容齋リノイ○息米リノイ元三場文選解

依條一○宿債スビヤクモシ○酒逋カケラヌメ仕學大乘可償

觀對策本米還官之餘一○酒債サカテラヌメ宋胡理蒼梧雜誌孫權叔濟一就計三千餘石

○舊債スビヤクモシ○酒債サカテラヌメ欠人酒縉謂人曰尋常行處一欠人一欲質一○酒縉サカテラ見一○儻券カクイニシタタ通鑑徽宗紀一○貸カクイ

此縹袍一○酒縉サカテラ見一○儻券カクイニシタタ通鑑徽宗紀一○貸カクイ帖一通鑑五代晉紀以陳匡範一○虛買券ウソカイテガタ南

度仲文傳市令盛馥進數百口一○權帖ウケタ天明律一材助一○罪亦如之一便一○文按ヒカハ通典軍司並立為一讀旁註權寫票帖一○文按ヒカハ如事了卻納取一

按一勅數長短一○下帖シヤクモシ會典戶部仍一○串子ウケトリ正字一穿絹切音劍別作辨文字指歸曰支取貨契曰一○串子ウケトリ通串一

購今官司倉庫收帖曰一○按本出揚升菴一集曰支財貨契曰購今倉一○收帖ウケトリ見上○玉堂一庫收帖曰一○省見字一○收帖ウケトリ見上○玉堂一

曰立此一○購見一○收粮帖ウケトリ玉堂一○俵子トヤ幽懷一○為照一○購見一○收粮帖ウケトリ玉堂一○俵子トヤ幽懷一

居士一日設齋百分先期散一○齋臨期止收九十九一○齋訖此心終不滿後一

齋臨期止收九十九一○齋訖此心終不滿後一

名物六帖 人事三

齋臨期止收九十九一○齋訖此心終不滿後一

因往輔真道院見所塑鐵拐仙上有一俵子題云特來赴齋見我不采空腹而歸俵縛我拐

○要券 宋史新編雍熙後用兵令商人糴糧塞下酌地遠近而為其直取市價厚增之

授以京師給婚錢 ○催船契 玉堂雜字 ○尺牘

引至京師給婚錢 ○催船契 雙魚立 催船交契

船戶某今恐無 ○通關 大明律提調官吏虛出憑立此船契

完出給印信長 ○寧家小帖 名山藏李遂傳先單老訓之

欵散 ○題門帖 南史庾朶之傳嘗兼主客郎對軍心

一賣宅答曰朝廷欲掃蕩京洛 ○批訓蒙字會 赴復神州所以家家賣宅耳

又上司以公事題 ○引 同上 文帶之名 于下 文尾 引 俗稱路引 鹽引

引 ○鹽引 共見 ○文曆 通典其衣資不為 尺牘雙魚立 一人某郡某

理 ○示帖 ○借約 姓名云云立此 希通錄今人 文字禪今人得 以取寓

○船契 同上 ○左券 物未敢必得 ○希通錄今人 多日執券取償 史記田敬仲世家執券以責

於秦又平原君傳操右券以責券者取其合符 之義曰 ○右券 見 ○押字書契 居家必用必親

左曰右 ○押字書契 見其 交錢必 ○下丁錢 就日錄舊傳不肖子有 有知證 ○下丁錢 又增利貨錢候父母死還錢

人事錄 卷之三 文館 卷之三

謂之下丁錢其或母先父亡猶且廢
幾者若或父亡而母存其為害持甚

○犒贖在費

犒金 ○賞錢 文獻通考 ○脚力 會典 ○束脩錢 文獻通考後唐

初補監生有
千及弟後光榮錢一千 ○光榮錢 見上 ○學費 廣治

平畧宋朝郡縣田租屋 ○書糧 獨異志與君為

課息錢之類以為
成 ○欽取銀 涌幢小品進用金價 ○罰金 ○罰

銀 ○公使錢 文獻學校考凡官府 ○新

公為 ○信賞錢 水滸傳道店村坊畫影圖

償之 ○信賞錢 出三千貫 ○捉拿正犯

名物六帖

第廿帖

人事箋三

金部

餉銀 武備志大司農計度支自珩出凡四載用

閣伐三韓之時 刑珩出師之費 ○燈油錢 會典工部凡庶昔

○上納銀 會典戶部庫藏隆慶二年議準令各

上云 ○打衣糧 歸田錄兵士給衣糧曰 ○遷徙費 文獻

給新其居室 ○隱租銀 經國雄畧 ○助銀 拍案驚奇

父一不 陸運備錢 ○船錢水脚銀 尺牘雙魚

處渡船每船設梢夫十名每州縣設老人一名仍大書老人梢夫姓名於船尾如有違誤擺渡

及勒要一聽過 ○舟金 列仙傳置三文

往諸人指名陳告 ○船稅銀 會典戶部順天府

船錢 同上 ○船稅銀 會典戶部順天府

一十 ○運費 文獻征推考令商 ○雇賃錢 明律

五兩 ○運費 人買之加 ○雇賃錢 各驗

日計一附解一就馬 ○道費 名山藏

牛之類稅賃一就車船之類 ○盤纏 ○路費 會

紀國子生居京師久歸省人 ○盤纏 ○路費 會

賜衣一襲鈔五錠為一 ○盤纏 ○路費 會

禮部在京官給 ○裏費 鶴林 ○店租 西遊記

我路費銀 會典兵部 凡各省布按三司掌印 官三年入覲其餘府州縣等官有

該給一兩 兩 會典戶部分淨樂官庫 不得援比告給 香銀 藏香盤節年所積一

暫支二千兩 賑濟湖廣地方旱災 又太 和山 嘉靖四年五年分一 名山藏降慶三年大

和山歲收一約四千餘提 募夫銀 會典工 督大監柳朝乞留修宮從之 部兵部

支一戶 口糧銀 見 工料銀 料價銀 部支口糧銀 口糧銀 上

工價銀 共同 修理工料銀 未信編詳 工 食銀 工錢 傭金 致富奇書 養蠶人以籠

手工 至一千五百金 夫錢 王文信 戶七百 八十 傭直 街義補以 傭錢 列仙傳 老君

六 令訟老君 教習錢 燒埋銀 仕學大乘杖有 索一 散 溫公遺表 強 息銀 齊家

給主 若干 息錢 本集 散 腹民求利 息銀 審要 併每年一 閒錢 同上 雷此 酒錢 列仙傳

多負一 卦金 水滸傳 白銀 命金 今當少酌 兩方纜算命 拈掌錄 當厚以

取過白銀一兩奉作 卦錢 拈掌錄 當厚以 一煩先生看賤造則箇 卦錢 相酌也

人事箋三

奎文宿藏

奎文宿藏

名物六州 貧困 貧乏 貧乏 貧乏

○藥金 外科正宗 勿論輕重 ○藥錢 同上 凡來

有病不可要他 ○常住金 桂苑叢話 若干兩 ○轎錢 同上

同上我自多還爾些 ○脚錢 ○雇舍直 法苑珠林寄住

拍案驚奇還了 ○屋租 品字箋見 ○儼直 見人

孤獨老母舍 ○屋租 租稅下 ○户籍 江鄰後雜誌

賃房錢 ○房賃 異聞錄民 ○户籍 掠 ○房價 會典

○租房錢 玉堂雜字 每年該 ○房價 若干其銀陸續支用

○宅金 厚德錄 連 ○房宿錢 水滸傳 飯喫算

○地價 此夢瑣言 以此地 ○賃地錢 真騰論

○歇錢 ○茶錢 水滸傳 ○依除 歸田錄 用法自五代

以來以七十為百謂之省陌今 ○店錢 拍案

打發 ○房金 水滸傳 欲投貴莊借宿一宵明日

○飯錢 同上 到原下的客店 ○肉銀 聖君初

膳外後 ○食錢 朱語類 一行人要希 ○薪菜

錢 文獻兵考 給 ○薪水錢 同 ○薪錢 弘簡 ○蔬

人事箋三

菜錢 弁州史料支官廩百 ○鹽菜錢 胡太初畫

獄篇人當日給米 亦百兩 ○筵宴銀 會典禮語 ○剩

銀 同上 ○見存銀 續文獻通考隆慶元年尚

百三十五萬四千 六百五十二兩 ○見錢 穀下 ○裝錢 通鑒漢

○糶錢 事物紀原開審寺慈聖大 ○糶粉錢 上

上清宮元祐初年宣仁大皇 大后爲出 ○辨裝錢 ○時服

錢 同上 ○歛錢 晉書阮修居貧王敦

也 ○腳價 鄭曉集陵墳疏搬運夫 ○腳錢 集御

史孝會請祿 送至宅 母問 以責會 ○胎

車錢 見 ○折乾錢 名山藏註 ○牙錢 明律

入官 ○戶徭錢 灑水燕談免 ○修路錢 大學

補提舉司出 若干 ○看錢 清尊錄興元民有得闌遺

事者踵門一覲面輒避去就得錢數千謂之

名物六帖

卷四

奎文館藏

Vertical columns of text on the right page, including the title '名物六帖' and '人事箋三'.

名物六帖

第四帖

人

京兆

伊藤長胤

纂輯

門人

奥田士亨

校訂

人事箋四

凡九門

○姓名鄉社

他姓

崇隱比事 誣 其子為

○變名姓

史高漸離傳 為庸保

夏名姓

同上 范睢 張祿

○冒姓

同上 衛青傳 為衛氏

○舊

名物六帖

第四帖

人事箋四

奎文館藏

Vertical columns of text on the left page, including the title '名物六帖' and '人事箋四'.

姓代醉編范文正公登第時姓名乃朱說也後請於朝始復○本姓同上曹操

夏侯○復本姓徐氏筆精○異姓同上宋百家姓其中一甚多

俗姓同上續博物志唐僧○右姓唐書令狐德茶其先燉煌

○重姓玉泉子純干泊有同時賀而又同名○復姓萬

統譜凡例取上字為據○覆姓史畧註万侯○著姓南

韋叡傳世為單姓通鑿弁誤魏孝文帝變胡三輔一俗凡代北三字姓及複姓皆改為○三字姓見○雙名雲合奇蹤八姓傳

○二名不倫諱○複名石林燕語唐諸勅唯單名則出姓蓋以為宰相人所具知不待書

姓而見余多見人告身類如此國朝宰相雖單名亦不出姓他執政則○單名南史張興世本書所以異宰相之禮也

益為興世○小字三國志阿瞞○偽名徐氏筆精公福本姓連名文鳳

吾聞人字伯正号應山羅公福集中皆不著的名○按今人文字或匿姓名別詭名以傳于世即○的名見○設名青藤路史樊甲甲是亦

○綽號龍國○諱名水滸傳這武太郎身不公案

○綽號龍國○諱名水滸傳這武太郎身不公案

○綽號龍國○諱名水滸傳這武太郎身不公案

○綽號龍國○諱名水滸傳這武太郎身不公案

○綽號龍國○諱名水滸傳這武太郎身不公案

○綽號龍國○諱名水滸傳這武太郎身不公案

頭惱可笑起他一箇皮一混名花影集時人号其一曰劉醉

瓮言其腹之容酒如釀瓮也綽名水滸傳詩和尚道号親名魯知淡

○銜名名畫錄絹縫之內自有○名銜文獻經籍考

乳名剪燈新話生言其父姓名爵里及己○兒註即兒名古人以為小字也

名上見○乳諱遵生八牋○桑門號唐書裴林傳為

釋名雲溪友議劉侍郎軻○舊名楊萬里牡丹

○好字文獻帝系考淳熙初詔○連字字行之子自存紹熙初詔

○俾姓代醉編偶得近○希姓萬姓統譜

○常姓同上○詭類

姓名山藏趙時春傳冠戎蠻○隱名見○偏諱願體集子

○起字願體集子

○連名李薦悅生隨抄范蜀公

○減南史吳喜傳本名喜公明帝一為喜

○

幾乎尋盡矣至于百
發百中亦取以為名

稱目通鑿宋武紀上好狎侮羣○表字佩文齋

衍卅五舉一印○表德李義山雜纂非一禮呼兒孫○一用二字此為正式

字字老學菴筆記○三字字同○道號枝山前聞一別一古人

間有之非所重也○別號見○單諡通典安平獻王孚

○類苑皇后有諡起於○復諡通典中朝一東漢自是至隋皆一亦不勝一皇

朝類苑質家尚單文○惡諡代醉編鄭樵曰一家尚復後或用一莫如祭紂○

私諡美諡共同南史賈希鏡傳○買襲南史賈希鏡傳○

尚書令王晏○台諱游官紀聞今往往看一以啓明帝一尊諱之語尤非是生曰名

上皇帝御名只曰名稱生人名乃曰諱不祥之

甚也○連名南史蔡廓為吏部尚書謂錄尚書徐

木羨之小字也選案黃紙錄尚書與吏部尚書

制自書名謂之署後世○編戶字彙民家聯

因此轉為署押之義○譜第北夢瑣言

○門曹南史范曄傳一雖○譜第北夢瑣言

朝姻親在○華曹同○貴曹青箱記王出於○

人事箋四

大文官或

寒族カルクイカラ

見

○才地キリヤウミカラ

南史王僧達傳自負一

○地望イハカラ

北夢瑣言郎君籍如

○年籍トシイサイ

會典吏部給授具印信手本開寫合

授散官并一脚色送中書舍人

○鄉貫サイレヨ

見

○戶貫イエンナ

通鑿綱目宋

○奕世箕組イセノイクハン

風儀フエ

○貫址サイレ雄畧洪武三年詔戶部籍天下戶口置戶帖戶各具其姓名年

歲

○住址サイ政刑大觀盜犯總單查考

○居地サイ

武備要畧編立隊伍之法

○世貫セクワン唐書

○本貫ホンクワン

通鄉籍也

○鄉籍キョウセキ見

○籍貫セキクワン明律修例長解批內

○分煙析生イハワケカスラ

文獻通考其

○異擧カトヲケル

貽謀錄同居十

○析戶シヤクウ

文獻通考唐令應

新履歷ユイレキ

聞見錄百司諸廳皆有壁記

○不測スミトコト

所住シラス

法苑珠林唐釋遺

○脚色ユツシヤキ

貴耳集求舉者

驚奇客官出身何故道三代

○游ユ

宦紀聞戊午秋大比漕司前期取

○莊產シヤウサン

北夢瑣言境內

○寄宿キレユク

傳一道觀○法苑珠林隋大莊居西陽雜俎鄭雲

業中有客僧至太山廟來○一莊居西陽雜俎鄭雲

達少時常○名貫崇隱比事定州流人解思安

在一名貫背役亡歸其兄慶賓規絶

李益取殺○按一者姓名鄉貫也○歸原サイレヨハ

籍カス皇明憲章錄成化六年○准回籍同棋社ゴク

明詩正聲○吟社徐氏筆精吳○白蓮社晉書

見留贈下○吟社渭月泉○一白蓮社遠公

與一八賢修淨○社規月泉○一鄉約呂氏

土一號一○一鄉約郷約○一當郷約

社通典隋百姓及軍人○一弓箭社韓忠獻遺事

射故民間○結社積錢齊家審要○一者或三五

有一○一結社積錢齊家審要○一者或三五

文或百文貯之一所及歲抄始

出而氏分之亦各如所輸數

名物ノ中

人事箋四

奎文舎藏

○體勢作用

京キヤウ樣ヤウ 代醉編都何以訓美都者鄙之對也冷諺
云一即古之所謂都相如傳車從甚都

是也 ○墨莊漫錄唐端
仲詩始識何年一熟 ○野イカ樣ヤウ 同上今諺云
即古之

所謂鄙老子云我
獨頑以鄙是也 ○村イナ氣カケ 續釋常談唐太宗曰
此乃薛駙馬一也

○官クダ樣ヤウ 綠雪亭雜言圭齊詩
不帶些兒一上同 ○吏ヤシ氣キ 同上 ○得エ色シキ
上

老學菴筆記通
判欣然有イモ痕アト記キ 揮塵
錄 ○風カゼ度タク 唐書宋璟
一凝遠

○姿スグ首キ 錦衣志嘗喜道妙陳
氏一欲買置勝 ○風フタ貌モウ 北夢瑣言
路侍中山

嚴一之美 ○風貌不揚同上 裴度 ○有肌五

韻瑞貴妃 ○怖勢大藏一覽法融下唯見 ○手

勢王君玉雜纂難理 ○客氣左氏傳定公八年

○人樣子過庭錄神庠太長公主哲宗朝重於

謂詠為一 ○男糲五雜組木蘭為

○女裝瀛厓勝覽 ○胡裝西峯談話 ○壯容續

容過庭錄 ○貴相東觀奏記 ○凶相青箱

兒骨法亦貴 ○劣相同上 ○弱顏北齊書帝

○窮相嘉話錄真 ○形長同上 ○反相前吳王

帝曰若狀 ○好相晉書羊祜傳嘗遊汝水之濱

○骨相青箱記七姨 ○裸躬野客叢書漢王嘉

○涂牙全浙兵制日 ○魁頭同上 ○平壤錄日本

其產貢男女初必密請一友認為義父子年十

五以上親父厚禮送子歸義父家斷髮一義

父倍禮并子送歸由是兩為至戚
若生女其義父祿髮禮亦如之

○剃頭石天基傳

家塞 ○開頂 ○開塘 ○半剃題共同

○膚劊廬陵官下

記上都街肆惡少率髡
而一備眾物形狀

○點青同上市人有者皆炙滅之

○逐鹿廣雅一者

○劊刺清異錄自唐末無賴男子以

高或鋪輞川圖一本或砌白鹿天羅隱二人百
首有以平生所歷一一標表者時人号為針史

○刺青同上力者張幹一左手曰生不柏京兆尹右曰久不畏閻羅王又有王力奴

以錢五千一山池鳥獸細細
如設色京尹薛公悉杖殺之

宋元素刺同上蜀小將章少卿 ○輕刺

同上捕三王子杖殺之判云一
四支口稱王子何須訊問 ○被髮孟子一

○反首左傳晉大夫一拔舍杜 ○科頭宋揚伯岳

臆乘俗謂不冠謂一此二字出史
記張儀傳註曰謂不著兜鍪入敵 ○散髮善樂

錄一婦人 ○揺手老學菴筆記蘇黃 ○悅手通典

刺史一 ○空手漢書武五子傳一搏熊羆猛獸 ○閣手通鑑

○束手類案衆 ○頰面釋氏要覽浴僧當用七

各物六帖

卷四

人事箋四

奎文館藏

筆談 王荊公面黎黑門人 ○**朶** 雞肋篇易正義 憂之進澡豆令公一 ○**朶** 釋云是動

義如手之捉物謂之也今世俗以手引小兒 學行謂之莫知其義以此觀之乃用手捉則

當為 ○**面之** 漢書項籍傳馬童一 師古曰面 謂背之不面向也面縛亦謂反背

而縛之杜元凱以 ○**轉鄉** 同上李夫人傳 為但見其面非也 ○**嚮裏** 見 ○**背面** 李商隱詩十

曰鄉讀曰嚮 ○**嚮裏** 見 ○**背面** 五泣春風十 面而嚮裏也

○**還** 漢書項籍傳羽叱之 師古曰謂迴面也 ○**切齒** 史刺 轆下 ○**還** 師古曰謂迴面也

○**嚮裏** 見 ○**背面** 李商隱詩十 五泣春風十 面而嚮裏也

○**切齒** 史刺 轆下 ○**還** 師古曰謂迴面也

○**嚮裏** 見 ○**背面** 李商隱詩十 五泣春風十 面而嚮裏也

○**切齒** 史刺 轆下 ○**還** 師古曰謂迴面也

○**嚮裏** 見 ○**背面** 李商隱詩十 五泣春風十 面而嚮裏也

○**切齒** 史刺 轆下 ○**還** 師古曰謂迴面也

○**嚮裏** 見 ○**背面** 李商隱詩十 五泣春風十 面而嚮裏也

○**切齒** 史刺 轆下 ○**還** 師古曰謂迴面也

○**嚮裏** 見 ○**背面** 李商隱詩十 五泣春風十 面而嚮裏也

○**切齒** 史刺 轆下 ○**還** 師古曰謂迴面也

○**嚮裏** 見 ○**背面** 李商隱詩十 五泣春風十 面而嚮裏也

○**切齒** 史刺 轆下 ○**還** 師古曰謂迴面也

○**嚮裏** 見 ○**背面** 李商隱詩十 五泣春風十 面而嚮裏也

○**切齒** 史刺 轆下 ○**還** 師古曰謂迴面也

○**嚮裏** 見 ○**背面** 李商隱詩十 五泣春風十 面而嚮裏也

○**切齒** 史刺 轆下 ○**還** 師古曰謂迴面也

○**嚮裏** 見 ○**背面** 李商隱詩十 五泣春風十 面而嚮裏也

○**切齒** 史刺 轆下 ○**還** 師古曰謂迴面也

○**嚮裏** 見 ○**背面** 李商隱詩十 五泣春風十 面而嚮裏也

○**切齒** 史刺 轆下 ○**還** 師古曰謂迴面也

○**嚮裏** 見 ○**背面** 李商隱詩十 五泣春風十 面而嚮裏也

○**切齒** 史刺 轆下 ○**還** 師古曰謂迴面也

○**嚮裏** 見 ○**背面** 李商隱詩十 五泣春風十 面而嚮裏也

○**切齒** 史刺 轆下 ○**還** 師古曰謂迴面也

○**嚮裏** 見 ○**背面** 李商隱詩十 五泣春風十 面而嚮裏也

○**切齒** 史刺 轆下 ○**還** 師古曰謂迴面也

○**嚮裏** 見 ○**背面** 李商隱詩十 五泣春風十 面而嚮裏也

○**切齒** 史刺 轆下 ○**還** 師古曰謂迴面也

○**嚮裏** 見 ○**背面** 李商隱詩十 五泣春風十 面而嚮裏也

○**切齒** 史刺 轆下 ○**還** 師古曰謂迴面也

○蹶張 廬陵官下記 小奴一其牀 而負焉不食三日而力不衰 ○雙持 仙列

傳 張道陵傳 鬼帥一 ○偏袒 史記 樊於期 搭腕 ○兩

祖 事文類聚 女一 日願東家食 而西家宿西貧而美東富而醜 ○左袒 漢陳

為 呂氏 右袒 見 ○右袒 杜詩 一 右 為 劉氏 一 上 見 ○偏袒 杜詩 一 右 有露兩脚

俛出 前漢韓 信傳 ○曲身 瀛崖勝覽 占城民居茅茨 高不踰五尺 出入違

制者 有罪 ○袒膺 過庭錄 秦生因一 謂賊曰 爾能射我乎 ○獻體 左傳 羞者

盆 盛酒 一 ○團坐 文獻經籍考 一 飲酒以為樂 ○團坐 趙 大 酌 一 ○團坐 飲酒以為樂 ○團坐 孟

頰 詩 相呼 ○環坐 明史 於是 ○尻坐 名山記 昂 狀 伏 獅 一 ○箕倨 史 張耳傳 高祖 一 詈 索隱 ○箕

股 小學 管寧嘗坐 一 木榻 積五十餘年 未嘗 句讀 一 謂兩展其股 狀如箕也 ○

偃蹇 郭璞 文 莊周 一 于漆園 ○驕蹇 漢 淮南王傳 一 數不奉法 ○高

蹇 韓文 非由 一 ○支頤坐 白詩 薄晚 ○搔首坐 上

臨池 一 ○嘗茶坐 鄭巢詩 隔 ○坐次 夢溪筆談 百官會集

人事箋四

對坐タイホク

搜神記孫賓不識天子與帝

○跌坐ジヨロ

白詩中宵入定

○穩坐ウチイテ

蘇詩鍼氈

○露坐ソトニスル

獨異志荀奉倩出

○密ツメテ

坐ナラフ

韓詩列珠翠

○促坐ユスリテ

史記上

○散坐アラケラル

續綱目

坐ホ

禮記盡前

○正坐ヨクニスル

壽世保元林傳帝

○後儒自講

○避席隈サレキノスニク

小窻別紀三人因

○比座ホナラヒ

釋氏要覽若在僧中

今涕唾

○離坐ワタリテ

禮記立母往參焉

○破坐ヒヨクニテ

詩疏而後匍匐

○塊坐テノクリナシ

淵源錄恭叔

○虛左ヒロウカサカ

史信陵君傳

門侯

○他出ユク

名山藏胡世寧傳調兵江西

夜歸中路

○跣行ダシテ

瀛涯勝覽占城

○閒出シニヒコト

史陳餘傳

忽遇虎

○步行カチアキ

先進遺風歸至里

○閒行シニヒコト

史吳王

走維陽

○索隱謂獨

○禹步オホマツルキ

南史陳顯達傳矢中

行從他道逃走

○禹步オホマツルキ

左目而鏃不出潘姬

善禁先以釘釘柱

○儂行セカメテ

史記田光

釘即出乃禁目中鏃

○行次アルツツテ

淵源錄言貌不莊敬者

○卻走アトスガリ

○儂儂而行也

○卻行アトスガリ

前高紀太公擁彗迎門

御足 アトシヤリ 說苑一蹶之 故一し不行 ○ 蹠蹠 チカリク 古鳥考畧一 救正切

一し而行 ○ 正字通 一丑郢切行無常貌 ○ 坐輿 カユル 魏書一 據 ○ 肩 カミ

輿 ル 韻府一 ○ 乘兩人所昇輿 カセソリノカコニル 先進遺風 ○ 伏謁道左 ミチハタニツクハフ

朱或可談 ○ 假寐 カカリ子 左 ○ 假臥 ウタ子 後邊韶傳曾 ○ 側臥 ヨコ子 笈

七籤睡欲屈膝 ○ 假寢 ハレ子 小學一 閣前句讀 一益人氣力 ○ 假寢 一不脫衣服而一也

○ 松根臥 ハツカ子ミク 陸游詩未作一 ○ 夾鑪臥 カサカサチ子 鄴侯家 傳泌與

肅宗一 ○ 不鑪 コクニララ 先進遺風李東陽冬一 就枕 マクラツク 避暑

錄 ○ 熟寐 ヨシクニル 同上至 ○ 臨臥 ミタリ 眞西山 ○ 臥側 ヨドコロク 隋書

為僕射以盤盛粉置一得 ○ 臥內 ヨコウチ 後官者傳 一事輒書至明則入朝行之 ○ 臥內 傳近房

婦人交錯 ○ 失寐 ヨシクナク 法苑珠林侍人一 ○ 失寢 ヨシクナク 南史到 心驚通夜

特被武帝賞接每與對棊從夕達旦或復一 加以低睡帝詩嘲之曰狀若喪家狗又似懸風

槌當時以 ○ 低睡 サシク 見 ○ 寢不寐 ヨシクナク 左 ○ 醒睡 ヨサトヒ 李義 為笑樂

纂夜間 ○ 睡頓 コククル 北魏甄珧傳手下蒼頭常令 常一 ○ 睡頓 執燭或時一 大加其杖 ○

鼻鼾 イビキ 避暑錄話子 ○ 露眠 ソトニズル 冷齊夜話覺範詩一 瞻一 如雷 ○ 露眠 一不管牛羊踐我是一

人事箋四

鍾山無事僧 ○**憨寢**同上童僕再軒 ○**恬臥**鄧析子而功自成

○**撓臥**南唐書勿予睡 ○**坐肩**石門文字禪題石龜觀壁兒時聞城中塔

成欲往觀焉因先君行予 ○**夢顛**同上正德庚辰寧邱

於力謝三上至石龜觀予 ○**搖醒**同上 ○**熟寐**同上

宸濠將亂南昌城中街巷軍民夜發或至江掉船行數十里知為夢也而後返宸濠舉事不祥矣南昌人謂之陣亡發 ○**熟寐**同上

柳宗元讀書詩倦極 ○**倒臥**見 ○**熟寢**通陸宋順紀伺帝 ○**安臥**梁賀琛傳惡人日滋善人其可得乎 ○**假睡**

水滸傳婆娘聽得是宋江 ○**佯睡**冷齊夜話王回來只做齣齣著 ○**佯睡**文公居鍾山

與俞秀老至報寧寺 ○**陽眠**宋書顏延之傳何有頃秀老至公 ○**陽眠**尚之在直延之以

醉詣焉尚之 ○**寐語**王君玉雜纂難 ○**吟嚙**正

通音菴語含口也 ○**睡語**原病式註或寐而寐語不成句也 ○**睡語**多言者俗云

熱之 ○**嚙語**拾異記呂蒙 ○**煖臥**白詩南檐半微也 ○**嚙語**通周易

成 ○**夜覺**升菴文集周禮司寤氏主者疏云人之寐臥恒在寢人有夜寐忽覺

而漫出門者故 ○**夢徵**老學菴筆記 ○**齣睡**善

謂之為也 ○**夢徵**老學菴筆記 ○**齣睡**善

錄既而 ○圓夢 正字通占夢以決吉凶曰 ○

解夢 北魏爾朱榮傳 城陽王徵 ○拍浮 樂善錄少年恃其

浴廊 祐山雜記 而上 ○且走且答 錄 歸田

挑 正字通俗謂 ○重任 後漢祭彤傳帝嘆 息以為可屬 ○

打水 歸田汲水 ○散鬱陶 北夢瑣言小貂游 鄰寺以 ○

重擔 北史李惠傳負鹽負薪 ○釋重負 野客叢 書今人

為邑得一滿 ○貯鎖 齊家審要祭器立 籍如 ○

○言譚視聽

美談 公羊閔公傳魯人 ○談柄 因話錄洛中 以為 ○

談話 南翁夢錄 ○話靶 珠璣藪 靶也謂話柄也 ○訛

言 詩經民之 ○劇談 前楊雄傳口吃不能 鄭氏曰劇甚也

笑談 客座新聞聞 ○昔談 顏延之表 琢玉 ○

道故 史滑稽傳歡然 ○臥語 蜀簡雍傳適諸葛 亮項枕 ○

為 ○臥話 皮日休詩行談弄 ○行談 見 ○道舊

屈 ○臥話 書籤 ○枕棋局 ○行談 見 ○道舊

過庭錄懷 ○圍火談 晁補之詩 閉 ○欸語 青箱 既

入 ○參語 通鑿前昭紀 楊敞夫人從東廂 ○ 出與敞及田延年 許諾

偶語 史記 詩 ○面語 唐書房喬傳 帝曰陳 事千里之外 猶對

○面談 晉書王猛傳 當 ○好話 淵源錄 世之事 捫蝨而言 朱子云

康節煞有 近 ○話談 佩文句府 四子講 思錄 不曾收入 德論 于公

耳語 史灌夫傳 與 ○耳言 舊唐書 與李 ○屏語 程不識 承嘉 屏語 前傳 介子傳 王起 隨 介子 入 帳中 師古曰 一人 而 獨 共 語 也 ○ 史 曰 者 傳 乃 相 引

願少閒 史淮陰傳 蒯通曰 屏人 玉泉 謂 日異事 ○屏左右 北夢鎖言 晉公 ○辟左右 上 同 異事 屏左右 密問

之步於庭 ○願請閒 前袁盎傳 師古曰 欲伺間隙 私有所白也

○言次 魏志注 令狐邵從 ○聽說古話 志林 塗 容 微激之云 聽說古話 巷中 小

兒薄劣 其家所厭苦 輒 ○揚聲唱盜 晉書 符融 與錢 令聚坐 揚聲唱盜 傳有老母

遇劫於路 母逐之 ○鬼話 調言長語 一切 行 人為母 逐之 啓蒙故事 收之

○譎怪談 文心雕龍 土伯三 ○形語 佩文韻府 目 之 也 蘇軾怪石

人事箋四

卷之四

供海外有_レ之國_一○**手語**唐朱揆敘小志生

口不能言相喻以形_一○**通風**柏察驚奇有人_レ知道_一○**聲不轉**天中

子莊里有_レ人字其長子曰盜次子曰歐盜持衣_一出_レ其母呼之曰盜吏因縛之其母呼歐喻_一吏

遠而_レ但言歐_一○**饒舌**傳燈錄寒山執_レ吏因歐之盜幾至于殪_一問丘手曰豐干

○**絮刀**品字箋語言之不斷者曰_一絮刀_一按俗語云話休絮煩亦此義_一

聒絮聒絮_一按俗語云話休絮煩亦此義_一○**絮煩**共見_一○**語絮**錦衣志_一卽日召_一且泣_一○**眼**

前李陵傳注今俗_一○**目語**唐書則天傳_一○**眉**

語劉孝威詩_一○**語次**南史滅熹傳_一○**食言**左傳

多矣能_レ○**虛語**史記徒_一○**空言**同上藺相如傳_一

母肥乎_一○**風言**通鑿唐_一○**閑稱**蓬權夜話穀化錢飛化_一

○**語頃**珠璣藪_一○**謊**品字箋_一妄言也古_一

辭爲_一○**虛辭**見_一○**妄語**南史何遠_一○**貌言**同上

王嶷傳嶷曰古來言願陛下壽比南山或稱萬_一歲此殆近_一如_レ臣所懷實願陛下極壽百年

亦是_一○**反語**同上陳本紀或言後主名叔審_一

爲_レ少福亦敗凶之徵云○又齊

帝紀文惠太子立樓館於鍾山下号曰東田太子屢游幸之東田一一為顛童也武帝又於青

溪立宮号曰舊宮反之窮廐也果以輕狷而至於窮聲談張說鄭司馬

○異聲釋氏要覽息三暴害身口暴害○鄉語

豹隱紀談范公吳正字通凡耳聞其事人不免用又俗以塗巷

語為信○附語仇池筆記世有者多婢妾

其聲音舉止皆類或者又能知○諺語泰和郭

傳正誤古今有有謠語有○科諺間情偶

打諢填詞之末技也○又之妙○弄言字

箋諢一一也今戲○諢語明道雜誌錢穆割決

場中之打諢是也○諢音諢甚閑暇雜以談笑

○顛話珠璣藪一一打同上取笑插

以上皆戲諢之言也○諢音溷音砌○道山

清話劉貢父言每見介甫道字說便待一一

○取笑○插科○打諢共見○咬哄品字箋以

之見○教唆聽○冷語市

外史檣机潘在庭以財結權○冰人見○輿談

貴曰不欲其以一一冰人爾

宋祁賦安足救之參差○**聲言**史畧金兵一東太○

呼救省氣絕身僵○**寄聲**墨莊漫錄一○

傳語唐詩憑君一○**倩語**南史周石珍傳○**謎**

語文心彫龍魏以來○**上口**南史蕭洽幼敏悟

○**淡語**史記子楚引○**學語**陶潛詩弱子戲

○**噴嚏**搜采異聞錄今人一○**上風**釋

寤言不寐願言則嚏注女思我則嚏也今俗人嚏云人道我此古之遺語○**上風**釋

要覽得病十緣九制一謂阿欠嚏嗽等十制○**風來者**法苑珠林百十僧祇律云佛言若急下

當制○**風來**見○**上氣**法苑珠林三

氣有二種一者○**大息**史蘇秦傳仰天○**長吁**

大呼○**長歎**劉楨詩感○**永歎**詩經况○**長吁**

也○**累息**前外戚傳

宋史鄭俠繪所見為圖疏奏○**目送**前張良傳上○**目逆**左傳

神宗反覆觀圖一數四○**目巧**禮記仲○**目逆**左傳

而送○**目送**前張良傳上○**目衡**

乏云○**目送**日以目瞻之訖其出也○**目衡**

人事箋四

前王莽傳一一屬色孟康曰

○忤視史記

○平視史記

魏志劉楨傳

○轉眄異聞錄

引經捷急上下其始為甚

難至於緯而織之一一可

○熟視戰國策

徐公

為不

○竊視前金日磾傳

○睨孟子

○疾視

禮白岳記

同上 撫劔

○遙睇榕城隨筆

○流覽禮白岳記

○流覽禮白岳記

不敢遲曲

肆中入一小

○過矚蜀都雜抄

○羈望見

○羈望見

○目捷五雜俎

人有一目數行俱下

○眼穿杜

舊好腸堪斷

○改觀北夢瑣言

朱溫盛

○瞪目

本事詩一一注

○目禁唐書

關播傳盧杞論事

所言杞一一

○打試歸田錄

舉手試眼

○耳目非

是

前南粵傳見一一即

○容色非常南史

元兇

邵傳

○目擊品字箋

已會悟故莊子有一道存之說

眼孔大

同上孔穴也俗言孔竅者是也故毛之

尚曰一一唐元宗為安祿山起第宅

不惜帑金

曰祿山

○瞥見上

○瞥見上

○瞥見上

人事箋四

奎文館藏

名物六冊 卷四 三十一 春之舍齋

○風聞ホカニキク能改齋漫錄一二字漢書尉佗曰一老夫父母墓已壞削賈逵國語註曰

商旅之言一聽一○偏聽カクシキク漢鄒陽傳一生姦獨任成亂一○倚聽タチキ南

隱逸傳於舍壁後一○隱聽カクキ○轟聽ヒビク宋濂文有一其一○

過聽キコフナラ史樂毅傳一將軍一○重聽ヒトコシ漢書黃霸傳一長吏許丞一老病聾督郵白欲逐之一

霸曰許丞廉吏頗一○屏聽シヤウテキク上一○側聽ホカニキク顏延之一何傷且善助之一

風薄ル○見先靈セシムコメニル北夢瑣言王公文公一必又手而卧慮夢寢中見一

○服食便利

更衣キカヘル史灌夫傳一乃起一○解衣キモラヌ同上淮陰侯傳一○同袍キモノヲキヤフ

詩經與一○微服ヒソカニ孟子一而過宋一○異服カクニタルキモノ周禮禁一者一

服澣衣ヒソカニ白孔六帖晏子一○暖衣アタカニキル孟子飽食一逸居而無教一

禽獸一○著衣キモノヲキル中庸註一而有天下也一○摳衣エモンラウク禮記趨隅一○易カハク

衣キル汝南記李充兄弟六一○攝衣エモンツクリ史記沛公一起一謝一○沾キモノヲ

衣ヌラス淮南王傳宮中生一○褰裳スツラカゲル詩鄭風一涉洧一○曝衣キルモノ

名物六冊 卷四 人事箋 三十一 春之舍齋

合壁漢武 ○**脱衣** 同上 索充夢虜 詩 杜

行雲莫自 ○**典衣** 同上 朝回日 論語 表 而出之

袖 正字通 說文 日 ○**褫** 同上 尺矢 ○**卸衣** 同上

褪音吞 ○**再加一綿** 菊坡叢評 適可當 ○**重衣** 正

通襲也 ○**兼衣** 韻瑞謝惠連御 ○**絮袍** 李詩 明

發一夜 ○**徹絮** ○**減衣** 述異記 辟寒香丹丹國

外而入人 ○**侍食** 論語 於君 ○**御食** 禮記 於君 ○**伴**

食 唐盧懷慎傳 與姚崇對掌 ○**伴飯** 錄五代日

尋干戈其於軍卒尤先 激勵凡軍 ○**侍膳** 玉泉

頭非有戰功皆号 指揮使 ○**侍膳** 子温

清一有 ○**百日調** 通鑒齊和帝紀 救太官 辨

如父焉 ○**代哺** 儒門事親 新蔡馬叟得驚氣病大

算度 ○**代哺** 發則手足顫掉不能持物食則令

人 ○**夜飯** 朱語類 或云俗語 減一口活

○**坐食** 清尊 ○**飽食** 論語 終日 ○**多食** 同上 ○**貪食**

家 ○**頓食** 類案 一人不能 ○**強食** 前翟方進傳 君其自思

人事箋四

奎文舎

慎職 ○強餐漢書 食近醫藥 ○省餐齊書 公孫僧達 傳年飢

食以 供母 ○頻食見 ○小食梁書 太子改 ○中食蘇

古史中 張儀請王召所優習王召鄭袖 ○史 樊噲傳 亞夫謀欲殺沛公注 飲酒之

中 ○推食史韓信傳 ○輟食漢書 張良傳 王 也 ○寄食史淮陰傳 從

徒食管子 無積 ○冗食禮 ○寄食南昌亭長 ○點心能

附食 ○寓食南史 王鎮惡傳 隄池人王方 ○點心改

齋漫錄 世俗例以早晨小食為 自唐時已 有此語唐鄭修夫人顧其弟曰爾且可

轍耕錄 今以早晚飯前及飯後 ○就食晉書 柳馨 午前午後晡前小食為

遊食後明帝紀 者眾 ○下晝點心俗呼 午前午 後小食為上

上晝點心見 ○穴墻通食通鑿 唐 昭記上

動靜輒白劉季述 以 竅度食國老談 苑閉於

一室 且戒左右云云 ○出廚梅堯臣 詩我時

跨馬胃熱去 具食漢梁鴻傳 妻為 異食梁武 文海

不畢至 麗食顏延之 庭詰 ○飲啖進類 茶

體健形 ○排齋 行營雜錄本府 ○蓐食 左傳訓卒

健啖 儒門事親 ○打飯 歸田錄役夫餉

投 ○飲一盤 北夢瑣言梁太祖初兼四鎮蜀先

不亂深祖曰押衙能 一器物乎 既曰不

敢乃蒞在席器皿次第注酌並飲之愈温克 ○

簇在席飲 見 ○一啖 見 ○一口 北齊書彭城王

食 ○竭座上飲 乾腴子裴鈞大宴巡官裴弘

座銀器盡斟酒滿之隨飲以賜可乎鈞許之遂

○偷嘴 願體集俗說人而有貴賤口腹無尊卑

美之物目可得而視鼻可得而嗅惟口不可得

而嗜此皆主人不遺杯盤餘瀝以至於此不加

體貼反用鞭朴 ○虛中 南史郭原平傳 ○空

是無怒人之心 ○虛中 竟日義不獨飽 ○空

腹 居家必用 ○本草酒下 一人飲 ○空心 回春

服 ○飲啖兼人 事文類聚韓玉汝 ○亾酒 前高

傳諸呂有一人醉 一 ○食酒 前于定國傳定

○引滿イッパヒキマ歸田錄一劇飲一舉白ヲムク珊瑚詩酒痛酌謂之

義起于漢唐人云卷白波○使酒エヒクサ前季布傳其勇難近應劭曰

酒ハ酣酒也師古曰因○酒悲テイニキ通鑒後唐莊宗紀註人有醉後涕泣

者俗謂之○酒禁エヒクサ原病式飲之過多則○飲量ノムタケ雜

祖以今人○下酒サケクサカ老學菴續筆記梅宛陵詩○

案酒見○酒風エヒクルヒ子元案坊今世齷齪富○食次コシダテ

淵源錄呂進伯處事大煩碎如○食憲章清異錄

公一○小四海同上孫儀客可○飲酒喫サカス

烟仕學大乘歸家之○如廁左傳晉侯欲麥○

登廁カハヤニク釋氏要覽一○登溷ハヤニク東軒筆錄一○奏カハヤニ

廁老學菴筆記宗景笠中有黃金釵法一○上カハヤニ

登東○前洩史記不得前後洩索隱洩音所

後洩見○淨手テウツツカ釋氏要覽淨○內逼ウラコ○

名物六部 第四部 人事箋四 卷之四

名物ノ帖

第廿帖

人事箋四

卷之四

臥便利

漢韋玄成傳師古曰

大小便

大小便

霞外雜

上視使氣不泄

小遺

東方朔傳嘗醉入殿中殿上師古曰

小便也

小行

釋氏要覽

小私

小私

將

便旋

韓文石鼎序道士起出門若怪久不返即出到門覓無有也○冷齋詩

話趨自後門出

遺矢

漢書與臣

大小行來

釋氏

解菜

野客叢書今人久茹素而其親若鄰設酒殺之具以相煖熟各曰開

葷於理合曰此風已見六朝觀東昏侯喪

○生老禍福

免身

前外戚傳今

免乳

同上許皇后傳大故十死一生師古

曰產子也

難月

儒門事親武安胡產○蓐月

同上坐蓐

南翁夢錄方○臨月

通鑿宋明紀少府劉

滕妾孕○胡三省

同甲

筆談文潞公歸洛

人三會各賦詩一首潞公詩曰四

○同生見

生年

後呂布傳袁術與布書曰○年相輩

深

名物ノ帖

第廿帖

人事箋四

卷之四

名物六帖

卷四

張弘策傳弘策與梁武帝齊年獨異志後周有一人姓陳氏二十而娶妻

妻亦同齒同甲子老學菴筆記蘇叙黨宜和辛丑亦年五十蓋與

淵明也事文前集大期史呂不韋傳姬自匿有身

至時生子政徐廣云十二月也索隱曰譙周云人十月生此過二月故云蓋當然

也按謂人生十月滿月唐書高宗龍朔三年子旭

輪生大赦北戶錄嶺俗家富者婦產三日或足月洗兒作團油飯其日足月即也

足月見生肖代醉主命扁鵲子午經

悲塞也雪涕本車詩為雙淚同上其妻往視垂頰

名物六帖

卷四

人事箋四

卷之官成

朗。日損年以求早成非志所為也監試者異之

○損年トシラハラス見

○百年イチダイ杜詩

地僻柴門迥邵審

云一猶言一生

○破瓜ハチ

宋馮曾比紅兒詩詩孫綽情人詩云碧玉

一一年呂洞賓詩云功成當在一一一為二八

○周晬日ハシチタヒヤウヒ愛

齋藜鈔曹武惠王始生一一一父母以百玩之具羅于席觀其所取武惠王左手捉于戈右手

捉一俎豆斯須取一印餘無所視今俗謂試周是也○按顏氏家訓謂之試兒又謂之試晬○

試周ハシチタヒヤウヒ○試兒ハシチタヒヤウヒ○試晬ハシチタヒヤウヒ共見

○誕辰タニセウヒ間中今古錄世人稱生辰

日一一一日華誕此誕字因詩經誕生一一一後稷而云然殊不知誕者發語詞也○華誕タニセウヒ見

上

○壽期 生日會約 凡遇 先五日發單歛分 ○散壽 同上 凡遇

數捐分若正一則於 常分之外加一倍焉 ○正壽 見 ○春秋富 史齊悼惠

世家 皇帝 一 ○年中 同倉公傳 吾年中時嘗

謂中年時也 一 亦 ○壯年 見 ○者稀 漁隱叢話 頃有

入年七十餘置一侍婢三十歲東坡戲之 ○而 日侍者方當而立歲先生已是

立見 ○晚節 品字箋 言末後之一節 一

麥 野客叢書 以十年為一 其說見白樂天集 中詩云年開第七 衰尾指幾多人是時

爾 三 元日詩也 又日行開第八表 可謂盡天年 註 日時俗謂七十以上為開第八表 蓋以十年為

○學年紀 乾淳起居注 太上以白玉桃一杯 賜上御酒云取一老爺

○年限 西陽雜俎 董進朝對門有 一人同姓同年一相埒 ○天年 史聶 改傳

老母以 一 終 ○失歸 五雜俎 人壽不過百歲 數之終 也故過百二十不歿謂之

之 妖 ○續命 獨異志 後漢馬畧閉室讀書九 年不出三日一食一而已 ○還

冤 泊宅編 李押司歿時復 蘇寄一姓蘇人 ○活轉 同 ○無生望

墨莊 漫錄 ○再造 小學荷殿下 一之慈 猶言再生 ○捐館舍

史范睢傳君卒然○填溝壑○又臣卒然○喝歿○前武紀民

多○師古曰中熱而歿也○音謁○按隋志所謂○七十人本此綱目承訛作賜辨見于

千百年○畢命○七啓田光伏劒于北燕公叔○于西秦○下世○曹植詩秦

穆先○臣皆自殘○三○卽世○古雋考畧○納命○老學菴筆

記都下諺曰宣醫○預刻歿日○事文類聚坡文東臯子○一何早

墓誌○自爲○棄世○莊子夫欲免形者莫如一○李詩王公希代審○一何早

有不可言○前元后傳如○師古曰○謂歿也不欲斥言○之

浪歿○見千戰○良歿○監梁武紀彭城王魏妃李氏曰高肇任理殺人天道

有靈不○前途○夢溪筆談吳僧持○審鑑來○得○樂善錄每以○末路○宋史趙蕃傳既老猶

前程○樂善錄每以○末路○宋史趙蕃傳既老猶患○之難命所居

日難○賭咒○願體集存心說謊固不○隨分○北齋○可開口○亦不可○隨分○夢

瑣言明發○有物力○同上王祝素○發迹○後耿弇傳昔韓信破歷下○暴富○瑯嬛記王豐

開基今將軍攻祝阿○暴富○為穀城令治

民有法民○驟富○續已編若貧家○鉅富○吳風

年ニ為ハカ ○暴發ニ 木几冗談一 ○大發ニ 田家雜占一

財主買假骨董一 ○大發ニ 某日犬小一

豆粥鑊滾則一 ○興旺ニ 又犬生一 ○長進ニ 又主一

其家一 ○長進ニ 其家一

○奇福ニ 升菴集有一 者必有奇一 ○姦富ニ 史一

禍有甚美者必有甚惡一 ○姦富ニ 史一

為下一 ○長貧ニ 前陳平傳有美一 ○素貧ニ 前楊雄傳一

如平一 者乎一 ○素貧ニ 前楊雄傳一

○大貧ニ 列子宋之一 ○嫁禍ニ 史張儀傳一 ○嫁ニ 夷白齋詩話一

向氏一 ○嫁禍ニ 史張儀傳一 ○嫁ニ 夷白齋詩話一

患ニ 東觀奏記同列將以此一 ○落魄ニ 張靈一 不一

事一 於令狐丞相一 ○落魄ニ 張靈一 不一

羈寄情一 ○沒落ニ 唐律釋文一 ○貧落ニ 續已一

詩賦一 ○沒落ニ 唐律釋文一 ○貧落ニ 續已一

久遂如故

○性行笑啼

醞藉 シトヤカ 黃朝英湘素雜記 漢薛廣德傳云温雅有
也 蘇鸚演義云温者人雅度之稱也 ○禮器

温之至也正義皇氏云温謂承藉凡玉以物温
裹承藉君子亦以威儀擯相以自承藉 ○沈吟

今定本作温字又當云温潤相承藉也 ○沈吟
書洪範疏此問答皆言乃者以天道之大

乃問思慮乃答宣八年公羊傳曰乃緩辭也
○澹念 アジシモヲ 史記陸賈傳陳 ○強記 シカクカ 史淳于髡傳

○澹念 アジシモヲ 平常燕居 ○強記 シカクカ 博文 ○
記性 オホハ 避暑錄人之學術皆可 ○分量 ウケエホド 見 ○單相

勉強惟 各有分量 ○單相

思フモヒ徐氏筆精單情今人有一雙相思之語

時カ雙古人オホヘセウカナイ無記性朱語類陳烈先無記心ラホヘナシ

大藏毘婆沙論一亡魂タニラスカス南史韋叡傳楊大眼

大眼カ右臂テ字性テフキヨウ清暑筆談余不善一稟分ソケフ南

劉穆之傳一有在一容膽キヲトリウレフ破膽キモツクス言行錄西賊一落膽キモツクス

韻府一唐書一膽落キモツクス温御史一膽落キモツクス見一失魂キモツクス顏氏疏解子一禁

試膽セツタン拍案驚奇一非劉氏子一性理錯ハニヤウカシガフ續明一道志一

到一遂一發狂一魂守レマツテ南史宋南平王一鑠一失魂キモツクス剪燈新話一

三國志孫策傳一江表傳一云一失喜シキヨウ秋香亭記一

既見一欲狂一寒心ヒヤシラヒヤス史刺客傳足為一索隱一凡

以一懼一譬寒言一輕脫カルハバ夢溪筆談得一智故ニセリチキ品一

可一為一心戰一詐端ニセリチギ見一沒巴鼻ツカミトコナ委巷叢談言人一

沒一雕一當一又一日一蘇長一沒雕當一見一伎兩一

公詩一云一些一便姦一邪一沒雕當一見一伎兩一

統籤一司空圖耐辱一居一土一歌咄諾休一莫一莫一

雖一多一性靈惡一賴是長教問處看休一莫一

人事箋四

官

官

官

官

官

官

官

官

官

二一局棋一爐藥天意時情可料度
○介僻
白日偏催快活人黃金難買堪騎鶴

道山清話性
○伶利
品字箋人之快
○左計
不與人往還

同上人之手足皆便于右而左為辟故事之不
正者曰左道位之被謫者曰左迂謀之或失者

曰一皆以其
○任俠
史季布傳為氣
○孟
有遜于右耳

曰相與信為任同是非為俠所
○乖角
可談都
謂權行州里力折公侯者也

謂不循理
○無賴
史高紀始大人常以臣
者為一
晉灼曰賴利也無利入於家

也或曰江湖之間謂小兒多詐狡猾為
○
胡三省通鑿註奪攘苟得無愧恥者為

○內離
前宜元六王傳福善之門莫美
於和睦患咎之首莫大於
○拒諱

大藏一覽三復犯邪行戒鄰家
○拒賴
見
告官訊問一復犯誑語戒

暖姝由筆今人誣罔指人者為事推無者得物
不認者皆名為一老泉謚法弁論中有曰一者

註謂不悔前過
○九百
雞肋編俗謂神
○不護
日一即此字
氣不足為

細行
南史張緒傳諸子皆輕俠
○沒了期
唐音
中子充少時又一歌

吳越王錢鏐一歌
營基纜
了又倉皇軍士題

冬衣武肅續句須將一片地付與有心人黃河
信有澄清日後代應難繼此才傳語龍王并水

人事箋四

府錢塘借 ○白癡 宋蕭參希通錄漢昌邑王賀與築錢城 ○白癡 清狂不慧註如今也左

氏傳成十八年無慧蓋世註所謂 ○無慧 ○不

惠 共見 ○惡發 老學菴筆記資政也 ○慙 李

俗呼小錄 ○正字通 一音咸不 ○不中用 希運

正也六書故 一不著次第也 ○不中用 錄俾

談以不可用為 一自晉時已有此語左傳成二年卻子曰克於先大夫無能為役杜註

武帝擇宮人 一前外戚傳 ○拘忌 唐沈頰擇日

解 ○禁忌 南史梁元帝特多 一墻壁崩倒 ○

好忌諱 五雜組宋明帝好忌諱文書上有凶敗

○石癖 雲林石譜臨江士 ○異嗜 耕餘 ○好潔

左傳邾莊公 ○潔癖 澄懷錄元 ○潔疾 文海披

下急而 一 ○潔癖 章有 一 ○潔疾 沙古今

思徵米南宮倪元鎮 ○香癖 洞天墨錄朱萬初

○真好潔 同上修飾飲食衣服 ○研癖 五雜組

謂世有 ○馬癖 東坡集杜預有左傳癖在濟

墨癖 文字禪司馬君實無所嗜好獨畜墨數百

人事箋四

莊漫錄李格非 ○譽兒癖 見 ○錢癖 ○茶癖 同

上 ○笑言 史記優旃者秦倡侏儒也 ○掩口 學

菴筆記同坐 ○捧腹 史日者傳司馬季主 ○進

階者助 ○軒渠 湘素雜記後漢薊子訓傳兒識

一欲舉其身體以就父母之狀字說軒上下渠

腹 義未安 ○抵掌 老學菴筆記 ○絕倒 賓退

王澄有高名少所推服每聞衛玠言輒歎息絕

為詩極有思致令人一然亦以此薄德 ○

哄堂 宋元懷折掌錄賓主為 ○轟笑 幽棲志宋

梅花間 ○盧胡 字典一一笑也一作胡盧後

叢子枕志篇衛 ○胡盧 見 ○解頤 齊東野語匡

君胡盧大笑 ○解顏 歸正集盧胡小笑也一微笑也解

笑也絕倒嘆羨之甚也 ○大鞞 拊掌錄滿 ○噴

韻府以為極笑非也 ○飯 山家清供文與可守臨川忽得東坡詩云想

名物六帖 人事箋四

之官做生日所 ○增擡年甲 同 ○增年 事文冠 萊公十

以重吾生也 ○九年 進士或 ○妙年 品字箋 妙精微也 又小年 也 杜甫詩 明公獨

教公其 ○小年 見 ○行年 國語 一 五 十 矣 註 一 歷也 ○年紀 玉露 陳修

娶宮人施氏時人戲曰新人若 ○年甲 青箱記 問其

問郎 一 五 十 年 前 二 十 三 ○年輩 淵源錄 楊學士 一 與先生亦相若 ○三十上下 紀効 新書

詳見人品箋 ○六十左右 左傳 僖公四年杜註 時子在十

長鎗手註 ○三國志 魏司馬朗十二試經為童子 郎監試者以其身體壯大疑朗

○盟約失誤

交質 左傳 周 ○交質子 穀梁傳 一 及 二 伯 一 ○持人為

質 唐律 諸有所規避而執 一 一 者皆斬部 司及鄰伍知見避質不格者徒二年 疏議部

司謂持質人處村正 ○報雙 北夢瑣言 我 能為 一 一 復

雙 孟子 為匹夫 ○揆沸湯 崑山方鳳夷俗考 倭 國女子不淫不妬 訊

獄置小石於沸湯令犯法者揆之云理曲 ○背 手爛或置毒虫於甕令罪人曲者即整手

成 古雋考畧 背音 ○渝盟 同上 一 一 ○寒盟 同 佩 一 一 背約也

名物六占 人事箋四

一 寒 モトヤクソク ○故約 聞見近錄 仁 ○元約 文獻通考 今更不論

一 ○衝導從 續明道雜誌 方士陳州王弘因 一 使者怒送州杖之

○衝節 朱或可談有 一 ○誤不下鎖 大明律 凡各處城門

應閉而 一 一 ○失火 史齊世家 一 之家豈 一 者杖八十 暇先言大人而後救火

乎 ○風俗通城門 ○遺火 文獻象緯考 小星射 一 殃及池魚 者及如 一 ○王荊

公集有外 一 一 ○遺刀 棠隱比事 逃去 一 ○踏翻 輟耕錄 一 厨 詩 一 ○仰跌 同上 與某甲鬪 時其母來勸力 一 仰

倒 北夢鎖言 陳拙 一 ○汰 棠隱比事 踐其 一 一 揮馬生 一 一 而仆地 注 一 音捷滑

也 一 一 ○汰倒 見 一 ○失脚 同上 不覺 一 ○失焦 玉 一 玉雜纂 可惜絲帛 一 ○失手 見上 一 ○雜譬喻 一 一 玉器失手 一 一 瓶破 一 一 失

足 前燈新話 草根柔滑 不覺 一 一 而墜乃溪坑 萬仞仰不見天 一 ○言行錄 暮夜不覺 一 一

○墜櫻 韻學 石崇妾綠 一 ○墜梯 類按 人因結屋 一 珠 一 一 而歿 一 一 折傷腰 一 一

○結屋 見 一 ○墜馬 通鑿宋明紀 逼晉工休祐令 一 一 因共毆拉 殺之 傳呼驛

騎落 一 一 ○落馬 見 一 ○失酒 避暑錄話 郭參政 一 ○說

馬 一 一 一 為少監 一 一 人事箋四

官

咒下

○誓牒

唐書王徽傳煜借号迫群臣

○誓

狀

通監後晉

○咒

王君玉雜纂無

○誓詞

正字通宋

元豐以後神前

○誓書

文献四裔考耳

○咒誓

李義山雜纂不祥牽

父母作一說咒

○殺傷奸咒

自刃

史魯仲

○自縊

未信縊一有活套頭有

縊若活套頭縊者用處必高乃先掛繩套後

掛下脚到地并膝

○伏劔

史豫讓傳

○自屠出

腸

史聶

○度灰

丹鉛總錄史記一微中註不

史度古

○自盡

明史賜

○自裁

史白起傳秦王

種光傳卒有物故

○自殺

見上

○自害

物下帖

自害

人事箋四

大藏

沙論以ノカ
○投縲品字箋 縲環也以索為縲而

受レ絞ラ謂
○縲頭見 ○縲前外戚傳即自

日繆絞也
○絞見 ○剖腹名山藏西涼侯濮

音居虬反
○絞見 ○剖腹與父英從宋國公

受降納哈出殿其軍
○行刃未信編殺傷之痕

遇伏被虜自
○行刃須看内外瘡口大

處為
○無冤錄作 ○透過見 ○仰藥前息

傳
○而伏刃師古 ○吞藥史蒙恬傳 ○分必分必

日
○仰首而飲藥史蒙恬傳 ○分必分必

刃青箱 ○自割喉下洗冤 ○車輪抄車

碾碾 ○拔刃相刺共 ○縲殺上 ○雞經前

申生師古曰國語云晉獻公黜太子申生

乃于新城之廡 ○正字通縲 ○卒未信編 ○按臆音畿頰肉也

○暴卒 ○暴死 ○卒死 ○淹死 ○火燒死 ○湯潑死 ○中毒死 ○凍死

○餓死 ○驚死 ○跌死 ○碾壓死 ○悶死 ○雷

震死 ○縊死痕 ○弔死 ○毆死

人於家中弔死移屍外掛者亦有兩痕原痕紫有血痕移痕白無血痕

名物六帖 第百帖 人事箋四

列歿レハチテレス上レ同レ○自割レ凡一人レ如係右手持レ刀雖暈絕尚可急救係左手

者難レ○助毆テツキテラウ仕學大乘商良王之弟良珍在亦レ揮拳ラ鄭仁遂于當夜畢命

○刺殺ツキコロス史記聶政レ俠累○南史○拉殺子チコロス宗越傳於市井レ雙人レ○南史通

宋紀レ共毆テ○鏃殺ツキコロス史記使人レ吳王孟康曰レ方言載謂之レ鏃索隱曰謂以

日謂撞殺レ之レ鄒氏○撞殺見○砍落頭青箱記劉レ沈赴省試

一夕夢被入レ○砍卻頭上同○棒殺志林敬宗レ在正好レ○南

○手刃北夢鎖言元子微過皆レ之レ○南史侯景傳景性猜忍好殺戮以レ

戲レ○釁殺玉泉子○大刀斧痕無寬○大

刀痕チキス○鎗刺痕共同○刀癩唐盧弼詩胡風○

斧痕カキス末信編レ外關內挾刀痕淺則挾レ深則レ關鎗痕帶圓レ淡則透尖刀頭痕稱刺刀口

稱レ○刃痕カクキス○鎗痕カキス○尖刀頭痕キツキス○刺ツク○斫キル共見

○銃傷テボウマ國朝典彙レ及○厭殺前外戚傳岸崩盡○

者師古曰○橫歿釋氏要覽九橫經云有○透井トシラ

井ナケル南史梁徐妃傳妃知不免乃レ○抱住在學

母胡氏妻蔡 ○遮護トリスル北夢鎖言劉崇母チンギンル○血痕チンギンル

崇隱比事滌去○下從フイハラ史田儋傳田橫二客穿其墨即見○下從フイハラ其冢殉孔皆自到一

乏 ○從歿フイハラ前匡衡傳秦穆貴一○血蹤フイハラ剪燈新話得一大穴

此而入 ○血路フイハラ韓文一○夾斲ハキキル類案猶子子億用銀剪悞

名指無 ○傷數創フシヨラオ通鑿齊記梅一○刺喉フシヨラオ政刑大觀既用

剪刀一一寸三分豈 ○絕亢フシヨラオ前陳餘傳一有復能變弓自割之理 ○絕亢フシヨラオ而歿蘇林曰亢

頸大脈也俗所謂胡脈也師古曰亢者○胡脈ト總謂頸耳爾雅云九鳥龍即喉龍也○胡脈

見 ○迹其血フシヨラオ酉陽雜俎 ○喫秋フシヨラオ因話錄某等一○絕吮フシヨラオ

史陳餘傳乃仰一○遭重創フシヨラオ小名錄一戰遂歿韋昭曰吮咽也 ○遭重創フシヨラオ也 ○

投井決命フシヨラオ南史張彪傳妻 ○刀背敲フシヨラオ南史宗室傳賊以一

不變賊義而捨之 ○被八創フシヨラオ史荊軻傳 ○連十フシヨラオ

餘下フシヨラオ宣政襍錄乃闔戶持刀殺田生 ○勒歿フシヨラオ無

錄一本歿口開眼瞪 ○又 ○疑尸フシヨラオ祝允明野記即所出

也 ○七下杖迹フシヨラオ法苑珠林邑人視張 ○杖腰フシヨラオ

七下 ナカヒ 同上 遂令一人 カクナラシキム ○傳刃 史陳餘傳 慈父孝子 莫敢一 公之腹中

者徐廣曰傳音截李奇曰 東方人以物插地皆為傳 ○翼蔽 史項羽紀 項伯常以身

公沛 ○反殺 周禮調人 凡殺人有一 者使邦 國父讐之 鄭司農云 交讐者謂重

殺也 ○交讐 見 ○訖敵 左傳 一人隘而不列 天贊我也 正義 材力彊者

皆能與 ○騙 南史蘭欽傳 宋末隨父 吾相敵 子雲在洛陽 索駝 ○脫騙 香

叢談 水許傳敘宋江等 ○詐騙 政刑大觀 財物者

拐騙 同上 強盜竊 ○犯姦 見 ○略賣 前外戚傳 家貧為

誘口 南史梁昭明太子傳 建康縣讞 唐律凡 畧賣人為奴婢者

絞注不和為畧十歲以下雖和亦同畧法 ○疏 議 者謂設方畧而賣之畧賣人者或為經

畧而 ○強和 通鑿後周太祖紀 晉天福中姦有 夫婦人無問 男女並歿帝即

位首革其弊胡三省曰 謂男以威力加女 不不得已而與之通奸者 和謂男女相慕歡動情

生而通 ○強姦 明 ○和姦 同上 ○厭蠱 韓元吉 桐 陰舊話 謀

之市ト教以 一期 妻 必歿可娶娼則厚酬之 ○盜易 柳文 有司以 御物請論如

法 ○椎埋 漢路温舒傳 少時 殺一人而一之 ○反城 南史 梁宗

名物六帖 第四帖 人事箋四 卷四 奎文舍藏

室傳 祇字敬謨侯景亂謀起兵內
援會州人一一應景祇遂奔東魏

○**爭訟罪名**

○**地訟** 周禮少司徒一一以圖正之
○**界首** 後董宣傳

○**勒兵** 勒兵
○**爭界** 同
○**爭列** 史蘭相如傳 每朝常稱

○**爭舟** 左傳 中軍下軍一一
舟中之指可掬也

○**爭水** 輟耕錄 袁介踏災行

○**農家** 農家
○**投牒** 文獻通考
○**證左** 野客叢書

○**漢書** 漢書
○**貨訟** 淵源錄 楊遵道誌里
○**承服** 諧史 送

○**承認** 同上 誤斷此獄宜
○**典著賊賊**

乃畧不
○**承認** 乎其不一也

人事箋四

唐律 ○自歸 史申屠嘉傳晁錯 ○首伏 崇隱比事

○又囚 ○自首 前見 ○告首 後見 ○首露 文獻通考

不復收所隱之稅 ○唐律盜詐取人 ○歸首 魏

齊鄭述祖傳 ○首身 青箱記李順党中有殺耕

拘母 ○闌駕上書 輟耕錄 ○邀駕上

書 同上黃如徵 ○闌驕 朱子社倉記

接 ○闌訴 同 ○枷號 明律 ○用使私升 朱

行狀 本人令韓人 ○送官 仕學大乘

越訴 文獻國用 ○闌入 唐律諸

疏義 應入出者悉有名 ○元謀 業隱比事或為

罪皆 應入 ○加功 見 ○主名不立 唐書韓思彥傳有

對捍 通典十惡大不恭內 ○對捍 制使無人

引人 唐律諸囚在禁矣 ○同行 同疏矣引

類 ○舍匿 同 ○亾匿 留侯世家 ○藏命 前郭解

行... 卷... 第... 頁...

作_レ奸_ヲ 剽_ス 攻_ス 師古曰_一 ○飾_レ 匿_ル 後漢陳忠傳_一 ○蔽_ル 縣吏相_一 ○蔽_ル 縣吏相_一 ○蔽_ル 縣吏相_一

隱_ル 南史宗室傳坐_レ 門生杜德靈放_一 ○亡_レ 命_ル 前張_一 橫打_レ 人_ヲ 入_レ 義宗第_一 ○亡_レ 命_ル 前張_一

嘗_一 遊_レ 外_ニ 黃_ニ 師古曰_一 命_ル ○露_レ 索_ル 前蕭望之傳_一 者名也脫_レ 名籍_ニ 而逃_一 ○露_レ 索_ル 吏民當見者_一

訪_ル ○蹤_レ 跡_ル 春渚紀聞往_レ 青州_一 ○罰_レ 水_ル 涌幢小_一 日索_レ 搜_レ 也露_レ 形體_ニ 而搜_一 ○物_レ 色_ル 後嚴光傳_一 光武_一

亦笑_一 日江平虜此箭射不_レ 著_一 當_一 ○私_レ 和_ル 文獻刑_一 殺_レ 傷_レ 人_ヲ 處_レ 家_ニ 屬_ニ 受_レ 財_一 ○私_レ 和_ル 考凡有_一 律諸祖父母及夫為人_一 所殺_一 ○私_レ 和_ル 考凡有_一

千_一 ○具_レ 列_レ 支_レ 黨_ル 常隱比事乃首_一 ○請_レ 託_ル 俗呼小_一 謂_レ 之_ニ 鑽_一 ○泊_レ 宅_ニ 編_一 今之巧官有以貨取者_一

皆謂_レ 之_ニ 鑽_一 ○野_レ 客_ニ 叢_一 書_一 鑽_レ 者_一 取_レ 必_レ 入_レ 之_ニ 義_一 今人_一 懷_レ 所_ニ 製_レ 求_レ 上_ニ 官_一 知_レ 者_一 ○私_レ 息_ル 未_レ 信_一 日_一 具_レ 正_レ 此_ニ 義_一 也 ○私_レ 息_ル 前游_一

○講_レ 解_ル 前項籍傳業已_一 ○和_レ 解_ル 監五代紀漢_一 蘇林曰講_レ 和_一 也 ○和_レ 解_ル 時將相如水_一 火_一 隱_レ 帝_ニ 使_レ 王_ニ 峻_一 置_一 ○愍_レ 解_ル 荆川集_一 酒_一 之_ニ 不_レ 能_レ 得_一 ○愍_レ 解_ル 荆川集_一

勝_レ 傳_ル 師古曰_一 ○勸_レ 解_ル 輟耕錄某甲與某_一 猶_レ 今_ニ 言_レ 分_レ 疏_一 也 ○勸_レ 解_ル 某甲與某_一

○私_レ 度_ル 唐_一 ○越_レ 度_ル 共_一 ○同_レ 度_ル 同_一 ○冒_レ 度_ル 上_一 ○脫_レ 監_ル 大明_一 律_一

○私_レ 度_ル 唐_一 ○越_レ 度_ル 共_一 ○同_レ 度_ル 同_一 ○冒_レ 度_ル 上_一 ○脫_レ 監_ル 大明_一 律_一

○私_レ 度_ル 唐_一 ○越_レ 度_ル 共_一 ○同_レ 度_ル 同_一 ○冒_レ 度_ル 上_一 ○脫_レ 監_ル 大明_一 律_一

○私_レ 度_ル 唐_一 ○越_レ 度_ル 共_一 ○同_レ 度_ル 同_一 ○冒_レ 度_ル 上_一 ○脫_レ 監_ル 大明_一 律_一

○私_レ 度_ル 唐_一 ○越_レ 度_ル 共_一 ○同_レ 度_ル 同_一 ○冒_レ 度_ル 上_一 ○脫_レ 監_ル 大明_一 律_一

○私_レ 度_ル 唐_一 ○越_レ 度_ル 共_一 ○同_レ 度_ル 同_一 ○冒_レ 度_ル 上_一 ○脫_レ 監_ル 大明_一 律_一

犯罪一越獄加二等便讀從門出者謂之踰牆出者謂之越獄

○脫鎖南史

蔡道淡被繫作部因亂入城

○逃牢珠璣藪

越

○越獄見上

○破獄南齊書

桓康傳

○逸獄東觀奏記

囚徒而走

○踏水偷

碇

紀効新書儻水上有黑塊夜浮者恐賊人捕兵同看若是別物流入則己若是賊人即便鳴鑼打銃各船一體防備

○交際問遺

存問

史孟嘗君傳使使獻遺其親戚

○過存

漢書馬援聞至河內伯春

○臨存

嚴助傳使重臣省問也

○省問

見上

瑣言有士

○通名

前雋不疑傳盛服至門上謁師古日上謁若今也

古雋考畧上謁謁刺也古之門狀今之拜帖

○謁刺

○拜帖

○門帖

共見

○祗候

品字箋俗以謂之伺候

○伺候

見上

南史齊紀詔斷遠近

○上慶禮

南史梁紀天監四年詔斷

遠近ツウロラスル ○通聲問

夢溪筆談丁晉公之逐士大夫遠嫌莫敢與之トス

○上謁イ、イル、

史張儀傳之趙ト

秦誠門下人不為通

○通謁ア、テ、スル

後李南傳南特ト

○託他出ル、ス、ラ、ツ、ク、フ

過庭錄有建章黃生者問先子所以ト以刺投謁先子昧其人ト

○昧平生チ、カ、ウ、キ、ニ、ア、ラ、ス

雲溪友議雍陶謂馮道明

日與公ト何言相識

○薄設レ、タ、ク齊ク

記欲為

○起居キ、ゲ、ラ、ウ、カ、ウ

李氏刊誤今代謁見尊崇皆云謹祇候ト者動止理固

不乖近者復云謹祇候ト某官其義何在相承斯誤曾不經心ト資暇錄身致書將結其語

云附狀ト狀下空加候字也案王肅云ト猶動靜也若不加候字其可但言附狀動靜

語既ト謂動靜故候動靜曰候ト後世省呼單曰ト

熟乖ト本義者多矣不必瑣詰ト杜集已有此語ト

問安ミ、マ、イ

杜集起居衛尚書大夫人ト註邵審云起居猶云動止即今之ト

○打秋テ、シ、ウ

風フ、ウ

暖殊由筆今人干ト謁者謂之ト

○贄儀ニ、エ

珠璣藪ト相見之幣帛ト初ト

束脩シ、ウ、キ

類書纂要從師學金ト又曰束金又曰脩儀

○束金シ、ウ、キ

○脩儀シ、ウ、キ共見

○席儀シ、シ、イ、リ、シ、ウ

同上ト待ト賓折席之禮

○節錢セ、ツ、ン、ケ、ン

涌幢小品銀幣筆ト墨ト之賜絕ト響

○信物シ、ン、ブツ

貴耳集ト一角ト

○賻儀カ、ウ、ビ

珠璣藪以財物ト資ト助喪家ト曰ト

潤筆物

歸田錄王元之在翰林草李繼選制繼遷送一一數倍於常○人事

物

宋許觀東齊記事今人以物相遺謂之韓退之有奏韓弘一一狀乃知此稱自

唐已

有之○叫門過庭錄夜○呼門通鑿宋順紀王敬則一一甚急

門開

○口傳齊家審要吾鄉當嘉靖年間里中士大夫相拜者尚不過一一

土儀

東京夢華錄謂之門外一一○土遺○土實○土毛○

土產

共同上並本土○復來復阻玉泉子嘗訪所產之物也

忽遽不暇留連翌日又至遇要地朝客至○他日頗有怒色題其門而去

贈

明詩正聲邊貢詩東潭窰子將赴潛山以棋几一一云荒涼棋社隔秋春世事年來著著

新眼底相逢論成敗誰知當局苦人心

禮也

○折乾類書纂要一一以銀準折禮物○名也山藏武宗紀南京尚膳監奉御王敬

進鮮

過徐例○下程同上送行○折程同上以

外索

錢○下程者之禮○折程同上以

下程

儀又○程儀見○土宜同上遊于外境以本

○進御之餘

鍾情麗集瑜娘取檳榔遂以蠟紙封蜜釀者十顆饋生并標書

於其上曰一一敬標書見○貢餘錄天

聖六年詔三州不得以一一為名餉遺近臣○

唐音統籤徐寅之貢餘祕色茶盞詩換碧融青

瑞色新陶成先得貢吾君巧剡明月漆春水輕

旋薄冰盛綠雲古鏡破苔當席上嫩荷涵露別

江潢中山竹葉香初○返僻人所餽遺有不

發多病那堪中十分○

者恒曰一一益用左傳晉公子重耳事倍公二

十三年倍負羈乃饋盤飧置璧焉公子受餐一

其詞曰完璧甚至曰歸趙不亦悖哉○交授

東軒筆錄至白○屬酒袁皓詩芳景○回敬○

溝一一書函○

復盞玉泉子飲○宴次北里志一一有子○失

歡是與伊川一一即席南史蕭介傳梁武帝

文一一○絕交梁書劉孝標書息交歸去來辭

游○面漆拍案驚奇一一相○人事暖姝由筆今

來及贅見不論貴賤但有餽送之禮貨物不

皆謂之一一白樂天事宜狀云上須進奉下須

來一一其○鑽暖姝由筆今人求貴官關節者謂

三術以一一孝公又有干謁求入○打鑽見○赴

者曰打一一皆取攻堅勢入之意○

筵類按一一婦暑月一一坐○會食玉泉子朝官

次失序自愧而成病○

人事箋四

名物六帖

卷四

人事箋四

名物六帖

卷四

人事箋四

名物六帖

卷四

人事箋四

○小集煖房 輟咍錄今之入宅與遷居者鄰里

或曰王建宮詞大儀前日○煖屋 見○輸

煖房來則煖屋之禮其來尚矣 太平廣記趙在傳衆皆云誠如○接鋒 同

一席 是耳酒食 其人便為之○酒席 南史韋祭傳朱昇嘗於

客初至設席以 待謂之○酒席 厲色謂祭曰卿何

得已作領軍面向人 讀書鏡○齋筵 賈耳集

宋郭進造宅既成以 犒工○齋筵 東坡會

墓有 齋席 崔牧之○婚會 家禮儀節

客 合醪 奔州史料錦衣諸大帥○傳客 史刺

宋子 徐廣曰互○扛醪 類書纂要

以為客 按宋子地名○扛醪 合錢飲酒也

○醪置 史料 牡丹百本○別筵 杜詩忽漫相逢是

之 離筵 撫言舉進士宴日○小席 春渚紀

鄰人 類書○濯足 同○四坐 杜詩

邵審日 謂東○合坐 玉泉子○內集 小

錄謝安寒食 義○宗會 玉泉子渠○坐頭 因話

人事箋四

○舉席

玉泉子 | 爲之懼

○偶坐

禮記 | 曲禮

○末坐

晉書楊 | 憑傳憑

○逃席

本事詩 | 連飛十數

觥而去 | 而

○燒尾燕

○闔座

說 | 乃定

○賭筵宴

開元 | 遺事

○闔席

玉照新志 | 爲闔絕

○始交寒温

後記 | 搜神

○行酒

玉堂逢辰錄 | 者皆中使也

○行炙

南史王 | 現傳顏師

○敘寒温

齊諧記與 | 過別

○過別

南史梁 | 本組

○面別

杜集 | 關

○鬪花

花史 | 臨安西馬城園子

各出奇異有

○萬花會

漁隱叢話 | 蔡蔡卿

○鬪

艸

南壤詩話 | 魏仲先詩妻

○補回敬

珍珠衫 | 婆子

名物六帖

第四帖

京兆 伊藤長胤 纂輯

門人 奥田士亨 校訂

人事箋五 凡十門

○家室吉凶

嚴侍 チシモツケル 剪燈新話興娘不幸早辭一註近世士
子稱於父前曰一稱於母前曰慈侍

○慈侍 ハシモツケル 見 上 ○具慶 ツクヤイニ 故事成語考一下祖父母俱在 ○

重慶ジヒバハモツテ見カクマ○偏侍撫言舉進士宴名有九一日大相識主司有一者○按親柏案驚奇蕭秀才往長洲○

展親書疏分審玉千伯叔之國時庸○寧親揚子法言考莫大於○

看父搜神記火急淵源錄來延平○輪養潛

類書榜甚刺國孤寡無倚村人之不容別村求食過繼齊家審要命名

過房切學須知一擇同宗照穆相應之人繼之大歸春寄秋

婦老學庵筆記今人謂娶婦為一蓋古語也孫權欲為子關羽女素術欲為子呂布

受室傳○挈累海官紀聞其扶櫬相遇於密

挈家夢溪筆談一出宜秋門擇對蒙求孟光○

擇偶野客叢書少吉席梅花入幣周礼媒

粉直禮雜記一東々五兩燕爾釋常

談新晉者謂之一詩曰新資東軒筆錄為吾聘

人事箋五

卷四

重慶

各物六帖 卷四 雜事 十一 卷五 雜事 十一

盜タカ齊家審要ヨリシ資粧シラス同上ト一一盈備者ト○贅幣アコシキケ

同上見舅姑獻ト一一又又○改醮カクシ北夢瑣言ト士族女即

見婦之父母亦通稱獻ト一一○又又○改醮カクシ北夢瑣言ト士族女即

無ト一一○拜門アコイリ暖妹由筆今人娶ト一一之明日ト○

之禮ト一一○拜門アコイリ暖妹由筆今人娶ト一一之明日ト○

一亦曰回門又名轉馬若有鄉地遠者或塔獨ト一一行有之或擇別日有之春秋宜五年齊高固及

子叔姬來傳曰此以高固偕來ト一一○回門アコイリ○反馬アコイリ

反馬非禮蓋轉馬即反馬也ト一一○回馬アコイリ見ト一一○煖アコイリ

謂之轉馬春秋之ト一一○回馬アコイリ見ト一一○煖アコイリ

日送食俗謂ト一一○餽女アコイリ見ト一一○魚アコイリ

勻中正有此說使餽字ト一一○餽女アコイリ見ト一一○魚アコイリ

里志余頃季往長ト一一○潔アコイリ○子母團聚ト一一○反目アコイリ

安中ト一一○團圓アコイリ景物略女歸寧中ト一一○反目アコイリ

方歸ト一一○團圓アコイリ景物略女歸寧中ト一一○反目アコイリ

○不相中アコイリ前周勃傳子勝之尚主ト一一○長還アコイリ

意不相ト一一○離アコイリ晉吞羊聘傳ト一一○長還アコイリ

可也ト一一○離アコイリ晉吞羊聘傳ト一一○長還アコイリ

一之日又ト一一○內艱アコイリ朱子行狀ト一一○小名錄アコイリ

大雷震ト一一○內艱アコイリ朱子行狀ト一一○小名錄アコイリ

不入口殆ト一一○丁外艱アコイリ泊宅ト一一○制中アコイリ

將一旬ト一一○丁外艱アコイリ泊宅ト一一○制中アコイリ

朱文集與胡伯量書比
○佐對季談
○

再忌日朱文集與胡伯量書比
○佐對季談
○

小祥音正音
○做三季音鄉音
○大祥音正音
○再周南史沈
洙傳此

月晦即
是

○節序禮俗

上供燕朝樂事以
○照虛耗上除夕燃燈牀

○歲節家宴賞心樂事正
○傳坐冥報記府長

每至歲元日已後通作
○百事大吉熙朝樂事
正月朔日

官府望闕遙賀禮畢即盛服詣衙門往來交慶
民間則設奠於祠堂次拜家長為椒柏之酒以
待親戚鄰里以春餅為上供藝栗炭於堂中謂
之旺相貼青龍於左壁謂之行春抽芝麻梗於
簷頭謂之節々高簽栢枝於栢
○餽歲東坡集
歲晚相

人事箋五

卷之六

與餽問為一酒食相邀呼為別歲至
除夜達旦不眠為守歲蜀之風俗如是
○守歲

○別歲 共見
○不開戶 閩部疏閩俗重歲
○地

燈 月今廣義除夕下
○潑散 代醉編准人歲
暮家人宴集曰

有佳獻一 新歲餘
○分歲 字典風土記除夜
祭先竣事長幼聚

飲祝頌而散
○除殘 素中郎歲時紀異吳中十
二月廿七日掃屋塵曰

○七種菜羹 遵生八牋荆土人日採
湯以食之
○打夜

胡 月今廣義除日下夢華錄自入
十數人為戲裝神鬼男婦以鑼鼓
月貧者每

驅 驅崇之類
○逐疫 代醉編後漢季冬先臘
一日大儺

驅儺 熙朝樂事十二月二十四日謂之交年
者塗抹裝成鬼形叫跳一索乞利物

○粃盆 同上除夕人家祀先及百神架松柴
屋舉火焚之謂之
煙焰燭天爛如

霞布爆竹鼓吹
○季々糕 同上正月元旦風興
之聲遠近聒耳
盃嗽啖黍糕曰

一家長少畢拜姻友
○拜季 見
○松盆 遵生八
投筭互拜日拜年也
上

惟杭城屈民家戶架柴燔燎火光燭
天搗鼓鳴金放炮起火謂之
○懸五索
遵生八牋歲首祝椒酒而飲
○散燈 帝城景物
之
略正月十

三日家以小琰一百八枚夜燈之編散井竈門
戶砒石曰一一也其聚如螢散如星富者燈四
夕貧者燈一
○丁祭 輟耕錄
○秋丁 又值一一奏
行釋奠禮

○曲水會 通典後漢三月上巳官民皆潔于東
流水齊以三月三日一一古禊祭

也今相承為百戲之具
○鏤人 文目雜錄唐歲
時節物三月三

日則有一一寒食則有假
○剪柳 周賓所識小
編永樂時禁

中有一一之戲一一即射柳也陳眉公云胡
以鵝鴿貯葫蘆中懸之柳上飛弓射之失中胡
片鴿輒飛出以飛之高下為勝負

往々會於清明端午日名曰射柳
○射柳 見

走馬 帝城景物畧五月五日午前群入天壇曰
避毒也過午出一一壇之墻下又漬酒以

昔蒲挿門以艾塗耳
○避蟲毒 見
○驃騎 識小

中端午有龍舟一一之戲一一者一人騎而持
幟前行後騎繼之各於馬上呈弄巧技蓋以習

騎乘云實
○蹠柳 文目雜錄端午自
走馬謂之一一
○走解 彭

元制也
○鬪雞 荆楚歲時記競採百藥謂百
草以蠲除毒氣故世有
○鬪草

之戲
○打瓦 見
○拋壻 升菴集宋世寒食有
之戲兒童飛瓦石之戲若

今之打瓦也梅都官禁烟詩窈窕踏歌相把杖
輕浮賭勝各飛壻々々毛禾切或云起於堯民之



各物六帖 卷四 雜 雜 雜

○禳禱神鬼

請命 イノチヲコヒ 晉書慕容盛傳昔武王之誠疾篤周公有一之誠 ○祈死 イノチヲコヒ 左傳范宣子使其祝

宗 ノリ ○船神 フナカミ 北戸錄南方除夜以肉ヲ呼為孟公孟婆 ○長鬼 ツキモノ 南史

謝弘微傳眈有一 ○神符 コトワタシ 北夢瑣言人皆一道 ○神 カミ

告 ツケ 明道雜志伯 ○善禁 フミヤミ 南史陳顯達傳大戰於宜陽津陽門大破賊ヲ矢

中 ナカ 左目而鏃不出地黃村潘 ○刺作人身 ヒトカクツツル 唐律 ○

送窮 ヒメウカニシラケル 韓文 一 ○驅疫 ヤクヱ 五雜俎儼以一 ○酬愿 クワンネトキ 仙列

人事箋五 八 卷文官殿

傳

○賽願 ○冥助

廣陵妖亂志 謂為

○陰助

名醫類案盛享

城隍神求

○冥司

剪燈新話 則不然黜陟必明

○天曹

雜五

為

組昨夜竈神所奏善惡今日一遣所由覆覈

耳按所由註見人品箋犹此間主吏通謂之役

○鬼將

法苑珠林中夜始眠見有鬼兵

耳 ○附

譚子化書為巫

○鬼兵

見

○進香

其類甚多中有

○帶甲挾刃

○進香

野記

○土

地

大藏一覽普願禪師擬遊莊其夜一

神

家禮儀節于 ○神媒 正字通路史女媧正姓

○泥神

水滸傳却是

○河伯

史記鄴苦為

○潮

神

太平廣記

○竈神

○竈君

○竈鬼

共同

○竈公

組今閩人以好直言無

○疫鬼

事物紀原

○疝鬼

唐孫

推逐

○長恩

祕閣閑話司書鬼曰除夕呼其名而祭之鼠不敢嚙蟲魚

不

○護伽監神

釋氏要覽有十

○護寺神

義焚

吾之來報

○庫神

增統真韻夷堅志趙衛

○廩

君

月今廣義世紀載

○針神

同上魏文帝薛

人事箋五

筆神

同上晉有高士為一

○花神

同上女夷為一乃魏夫人之弟子花姑

亦為

○牛王

同上牛有牛王之祀而越俗有謬圖丹伯牛之像以祭者

○行

神

野客叢書漢臨江王傳註黃帝子繫好遠遊死於道故後人以為一

○祖神

同上又漢馬氏傳註云其工氏子修好遠遊故祀以為一

○日遊神

青箱標記

皇祐嘉祐中未有謁禁士人多馳騫請託而法官尤甚有一人號望火馬又一人號一蓋

以其日有奔趨聞風即至未嘗暫息故也

○早魃

可談世傳婦人有產鬼形者不能執

而殺之則飛去夜復歸就乳多瘁其母俗呼為亦分男女文魃竊其家物以出男魃竊外

物以

○廁鬼

正字通西陽雜俎曰塋天竺一也又曰廁精名依倚異死一神曰

後帝

○圍室神

同上

○廁神

月今廣義一為紫姑

叢話見聞錄厠字中素有

○笙

正字通婦圍室神名圍室厠也

一名

○困精

同上白澤圖曰故一之精曰鬼

○賽願

同上今俗報賽曰一

○報賽見上

刺見

○喪心

左傳皆

○病狂

○患風

南史素淑傳殿下幼

時嘗一或

○狂疾

國語董安于曰是以一賞也

○心恙

是疾動耳

○心風

同上婦忽發狂言被髮裸形不知羞惡衆皆

為一○東軒筆錄時人以爲

○失志顛疾

類按耗傷心血

○失心

同上張提轄妻因避寇一已數年

○心疾

同上侘傺無聊遂成一

○狂厥

同上黃山次巡儉妻一踰年

○解顛不合

本草蚌

○眩疾

袁宏傳遺車乘之稱一不敢乘

○風疾

唐六典後袁宏傳

遂稱一

○腑疝

品字箋巢氏病源腹中臍下有積聚名曰

○痰

腸痧

同上腹中急痛俗謂之一

○隔日瘧

杜詩詳註論杜附編弘正之學

杜者生吞活剝以擗掩為家當此魯直之一也

○醋心

原病式止為中酸俗謂之

是也

○蛀牙疾

五雜俎盤屋土類按一

治一

○齲齒

史記太倉公治齲齒中大夫病

○咳患

同上

○寢汗

本草序例從正

○右

臂不舉

老學庵筆記梁子輔年且五十中風

○不仁

晉皇申謚傳久

嬰馬疾軀半一
右脚偏小
○牙禁儒門事親不開粥藥不下
○鼻淵

類按古方一即
今之腦漏是也
○喉閉魚氏筆乘治一一方
○風痺疾

晉書皇甫謐傳得
一猶手不輟卷
○腋氣典籍便覽名狐臭又名猪狗

臭
○愠羝輟耕錄謂腋氣也唐崔令欽教坊
記云范漢女太娘子有姿媚而微

○狐臭
○猪狗臭共見
○蒜氣南史宋後廢帝紀察孫超

有割
腹視之
○浴眶紅爛類按七管連雲之內

障眼同上有入
○爛緣風眼同上趙太尉家乳

○赤眼同上患腫痛
○緊澁同上兩目不能瞻視
○目瀝

同上
○赤目梅聖俞和吳正見寄詩
○聾耳本州小兒

燕脂浸汁
滴耳中
○重聽疾左傳有沉溺一之
註沉溺濕疾一足腫

耳聾事文類聚麗
○六指北魏書李諸為
○脚

疾晉書陶潛
○瘖疾南史遙光
○雙瞽夢溪女

○兔歛事文類聚晉魏
○雙盲五雜組吳士
○重舌回春

哺露釋名小兒氣結曰一也
而寒一乳食不消生此病也

乃舌下生舌也木舌乃腫硬不柔知也又曰小兒心脾有熱舌下有形如舌而小者名曰

○陽瘡魏書○詐聾增統韻府王笠不仕佯○佯

聾秦少游詩云今君疑我特○東坡次暴瘡原病

瘡也卒○卒瘵見○卒瘡類按一人○兎唇缺

唇韻瑞○唇飲事文類聚方○疝品字

病復發也諺有之傷寒寒噤同上俗呼冷

冷戰見○暗疾莊子○異疾類按韓宗武寓

久疾後馬后傳○奇疾宋曰夏卿傳得

○怪疾晉書戎先○貴恙類按相公

○宿疾北史少有○水經註舊疾同上

○痼疾唐書田游岩傳泉○沉痾韻瑞

○痒痾西銘○疾疾○篤疾後漢書

○骨蒸病唐書關中多

○療視見○推病水滸傳此人即○力疾通

後唐明記 帝一御廣壽殿 ○興疾 北史干 栗碑傳

帝一稱病 史蘭相 屬負茲 臆乘公羊威 十六年

註屬托也 諸侯疾稱負 大夫 犬馬士稱負薪 此言托疾也 ○犬馬負

薪 共見 詐病 水滸傳是教頭 在家 詐 史吳王渾傳今王始

疾 後鄧禹傳婢怨恚還 小快 輟耕錄世謂有 疾 說康一而言不遜

作華陀 斷根 本草綠青下腋下胡臭石綠 錢輕粉一錢濃醋調塗五次 傳亦然

偽癢疾 珠玑藪詐 發歇 水滸傳某一向 病 珠玑藪詐 苦痔疾 未

定殊無聊也 ○青箱記 以冷熱一為市喻 ○饑病 珠玑藪 貪食也 ○虛

疾 南史楊道慶 苦船 研北雜志今人不善乘 船謂之 猶北人謂

之苦音庫 苦車 見 金瘍 禮註 創也 創 見 之 苦音庫

○金癩 後漢書註 金瘡 見 打瘍 周禮 跌 者 腫瘍 同上註 癩 潰瘍 同上註 膿血

者 腕豆瘡 宗鏡錄在胎五位二七 鷄眼 草 指 下脚 眠瘡 回春虛勞下久卧 火痂 類按

蟲 下脚 眠瘡 回春虛勞下久卧 火痂 類按 指 生 者 難治

訖落 〇灸瘡黑蓋子 壽世保元遇 〇寒瘍

儒門事親 戴人女 〇凍瘡 〇疽暈 人以鉞

足有 〇香瘡 同凡小兒甜瘡久不

百鍼去血一斗 〇眉煉瘡 謂之鞞耳足上瘡曰靴癩此三者一

究其本皆 〇瘡 品字箋 疹也今 〇發疹 〇出

瘡 共見 〇瘰 品字箋 癩惡疾也 〇癩 〇麻瘋 共

〇竈瘡 筆乘 茄子根煎湯浴足能治 〇指疽

病 〇暑癘子 帝城景物略立秋日相

水生 〇赤痣 南史梁丁貴嬪傳生而有

〇疣子 見 〇繼病 菊坡叢話今小兒乳哺時值

瘦此病俗謂之記爾雅翼言伯勞能療 〇記

見 〇不月 類按 〇惡阻 同春 〇小產 同上

半產 同春 婦人懷孕血氣不能榮 〇小產 同上

重於大產 將息當過十倍 〇儒門事親 凡婦人

名物六帖

卷四

一

產之

以男女成形故也

○血迷

儒門事親產之後第六日

○懷身

又婦人

○身重

同上婦人

○雙身

又婦人

○產蓐

避暑錄婦人

人疾莫大於

○子氣

品字箋婦人妊娘浮腫者謂之乃積氣所致不宜以

水腫

○蠟燭疳

醫宗金鑒

補

瘡

外科秘法治

石脂丹輕粉末拌白清油調油絹感藥貼瘡上布絹縛定縱痒不可手開動直至數日

痔瘡突出

同上片放在痔上灸三壯水出自消着肛門上有兩三箇痔三五日後逐一灸之屢試甚效

○纏喉風

同上鵝毛攪咽吐涎

又治閉米醋

○骨鯁

同上砂糖噙化

○反胃

同上之疾十有九死良因輒強以食

○水腫

同上黑豆煮去皮焙干為末采飲調

服治

○脫肛

同上治於桶內令坐其上薰之數徧

○失

聲

同上皂角一挺去皮子蘿蔔三箇切作片一碗水煎至半不過三服聲出

○鼻血

又蘿蔔自然汁半盞酒半盞湯內溫過

○頭風

又吽烏細辛丹少為末搐入鼻

偏墜疝氣

又治先服復元通氣

○紫癍風

又知母磨醋

擦

○吐血

又葉末采飲二久

○顛狗咬

又韭根搗汁多服

人事箋五

○惡蟲叮咬

又大紙撚麻油點燈照薰

○蜈蚣咬

又治雞糞塗

○黃蜂蜇

之或清油擦上熱酒洗

○蛇傷

貝母調

酒冷○湯火傷

又急向火灸強忍食頃

○刀斧傷

又鍋底

傳○皸裂

又白芨末水調塞五日不犯水

○凍爛

又端午午時用姜葱艾指

一時不○牙痛

又良姜艸烏指齒吐涎鹽湯漱

○頭瘡

又小兒

胎毒諸風熱五倍白芷清油調塗

○盜汗

以唾調填滿臍中以

帕縛定

○骨蒸

又食諸骨汁發熱成

○疳眼

又涼疳丸治小兒

○燂疽

又心者可在手

○乳癰

行不調失道

○內癰

又臍出者肚也忍冬甘節煮酒妙

○附

骨疽

又骨而成癰者又名白虎飛戶

其義始明白

○火急

北齊書幼主特愛非常之物取求皆須朝徵夕辦

伎癢

相素雜記風俗通高漸离有客擊筑不能无出言按者謂懷其而腹

也是以潘岳射雉賦徒心煩而李善云有伎藝欲逞曰今史記並作傍徨或作徘徊

傳寫誤也景文公詩云新禽百種啼盖用此義

○鄭重

同上漢王莽傳降符

命之意註云猶言頻煩也沉存中筆談云試使人通即以為慙慙

○端

的

品字箋言其事之倪然可見也

○區處

同上分別處置曰

部索

前許后傳

罪人師古曰分搜罪人也

○區分

北夢瑣言

○古傳考畧

指揮

杜詩能事回天地邵寶云指示曰手使曰

史傳中用以為處置義

○喫緊

品字箋恒言要緊謂之

○不典

馬仙琚傳初名仙婢及長以婢名乃以玉代女云

○由緒

北齊唐邑傳自軍史

以上勞効無不諳練

○觀望

史信陵君傳實持兩端曰

○稅駕

斯傳未知所

索隱曰

○拈鬚

分前後築過數多者勝

○殺風景

委巷叢談言涉敗興曰

○併當

能改齋漫錄此語世說長豫為曹夫人

○躡

名物ノ中

身四巾

實家

○試尾

列仙傳疑阿

○前猊

墨莊漫錄知君戒行有日

何如

○戒行

見上

○支給

明律收受官物

收支

同上

○交割

桂苑叢談迤相

○交

領

同上

○交付

同上今模前後

○交收

各倉收受稅糧貯令納戶親自行槩平斛

○棟退

丁謂談錄人官者多丁材植

兌

品字箋以物相交易也

○功夫

梁馮道根傳每征伐終不言功其部曲或

怨非之道根喻曰明主自鑒

○方優

通鑿晉王休祐性剛狠上

積不能平欲除之胡三省曰施一畧乘

隨方優入之傍門也正法之門莊嚴高廣行不

開門就近而入故曰一今

以為人圓融為一本此

○虛聲

文獻四齋考特為

中國以動

名物ノ中

身四巾

人事箋五

迷

言南楚凡已不欲喜怒而旁人說者謂之

一作從容縱吏將養從勇從諛史衡山王傳日

夜從容漢書作縱吏又衡山王有逆計日夜從

容勸之漢書作日夜將養勸之註獎勸也漢書

物色 西陽雜俎 黎唯趨而入拜伏 正字通 伊能

物色 曰向一丈人 罪當十死 音 正字通 伊能

切說文 抒白也 挹 彼注此謂之一 看舍 玉泉子 村家只 杜

模 野客叢書 杜默為說多不合律 故言事不合 杜

者 猶言假耳 如言 分疏 賔退錄 世俗謂自 蘇

註 素盞傳 不以親為解 曰解者 若今言分疏 又

北齊書 祖瑛傳 高元誨 奏瑛不合 作領軍 並與

廣寧王 交結 瑛亦見 帝今引入 自一則北朝 暨唐已有是言矣 輟耕錄 人之自弁白其事 之是否者 俗曰 條陳 見 分理 鄭氏

品字箋 師古曰 傳席 輟耕錄 今人家娶婦 輿

猶言委曲也 曲折 前灌夫傳 知吳壁

入弗令履地 然唐人已爾 樂天春 淡娶婦家詩 云 青衣轉 檀榻 錦繡一條斜 按此昏 姻之禮

本國未聞有此儀 但貴人之出 或鋪筵 干路不 使踐土 謂之 筵道 卽也 故附之于 雜類

持兩端 釋常談 事有未決 臨時看勢 謂之

隱暗恨之 晉書 庾亮之子 彬 數歲 温嶠 握兩

手汗 姜南 投瘞 雜筆 今世人 旁觀人 涉險而濟 者 輒曰 為爾 捻兩把汗 按元 史 憲宗 召趙

人事彙五

嘗君傳使人ハヤラシ○急通紀原○騎置前李陵傳以聞註師

古曰ハ○馬通夢溪筆談驛傳舊有三等曰謂驛騎也ハヤリ步通ハヤリ急脚通ハヤオヒ最遠

日行四百里唯カチヒキダク○步通ハヤオヒ○急脚通ハヤオヒ古之羽檄也

軍興則用之○飛報ハヤガヒ西湖佳話各處烽烟競起ホウキヨノサシ○崩問書

○朝報ゴシキナカキ王荆公集周禮ヤシクヨリ○家問京師久無

京通キヤウツヒキマシ竹坡詩話ハ○家問京師久無○驛送列仙傳元妃

緘視之中有家問チニモツリ○反問南史南郡

至ハ○明信朱文亦不得○的唐音統籤

使云累年無ハ○的溫公書

城袖掩千行淚書封一尺情ハ○的無

未之ハ○定問三國志趙儼傳益司徒○吉語キツサウ

報ハ○定問三國志趙儼傳益司徒○吉語キツサウ

前陳湯傳不出五日ハ○好消息キツサウ

師古曰吉善也善謂兵解之事ハ○好消息キツサウ

類聚此是ハ○寄消息梁元帝詩欲覓

○候消息張籍詩丁男○吉問後李南傳日中

○審問南史宗室傳武帝○新報淵源錄一人

人事箋五

云 ○休問 魏志承 ○耗問 讀書鏡不相往 ○探

問 見 ○探耗 談怪錄坐間為張至家詳 ○信

耗 晉柳毅傳長天 ○玉音 謝莊詩承三造 ○息耗 晉

顏含傳嘗省藥 ○音息 賈島詩寡 ○日報 宋文

寧間作細 ○音耗 回話錄皆 ○鳥信 拍案

字背面皆滿 ○近信 朱書永福 ○近

耗 揮塵錄蔡持正問吳處厚 ○的耗 楊龜山

元忠書幣邑已遣人往採 ○新聞 安得長者言

問更數日必有 ○安問 同下郎中丈伏 ○船信

尺牘清裁義之帖 ○縣次續食 僕 ○委密

消息 南史宋劉穆之傳帝每得人間 ○三日無

耗 澹山雜識 ○捷音 揮塵後錄楚

塞云々已而 ○吉耗 五棟組家丘 ○捷報 繩水

未逾月而 ○家信 獨異志晉陸雲在吳久不得

人事箋五

家問

言行錄

家訊

樂善錄侍郎孫公與一同舍生遊大學相約無隱

程史搜所遺則皆刺朝廷機事也

凶信

釋氏要覽師亡

凶問

通監後唐明記是夕徐温一至

死問

晉載記慕容暉遣使謂泓曰聽

吾汝便即尊位又扱晉陽始知堅

死信

西湖佳話東坡朝廷正要降旨

拜他為相國聞方纔止了

病狀

水滸傳半月之前已有在官患病未痊

按即患帖

狀尾

事文別集忘書名

病患狀

錄洙患

在家見有在宦

病訊

朱文集自承之後

迴耗

柳毅傳脫

獲死必謝

寄聲

杜詩註邵審云歸田錄日文穆於胡且

日渴睡漢狀元及弟矣

近况

朱書潘守附致所

備馬

明道雜志一日顧左右取衣冠甚急又云云當從駕

發足

陶望齡游台岩路程

九月廿七日癸巳甲午早過嵩壩

行裝

墨客揮犀行李謂行人也今人乃謂

李非也

行李

宋楊伯醜臆乘左傳一介行李杜曰使人通聘問者

古文使字从山从人从子豈悞以使字為李耶

訓箋也杜氏曰使人也遂俾今見遠行結束次第謂之而不悟是行使爾按舊文使字作

名物ノ帖 卷四 李又舍

李傳寫之誤々作李焉○字彙李古作理字管

子臯陶為李治獄之官也又行亦作行理○

按國語單襄公曰敵國賓至關尹以告行理以

節逆之肅昭曰理吏也行理小行人扱此則李

理古相通左氏作一國語作一理一也皆指

行人豈因理治之義而轉為治裝之事歟杜氏

說○辨嚴正字通治裝就道曰一後漢陳紀

嚴誦○傲裝杜詩一一逐徒旅邵寶曰張平子

若裝○趁便舟仕學大乘自咸平○首途資暇錄見

多云車馬○碇宿志林一一○起程水滸○先

有行色○

置通監後唐紀帝欲奔魏州召孟漢瓊使詣魏

○程頓荒遠類按一一○羈旅杜詩自古有

在外之行糾○常程杜詩山行有○

小頓客越志過浮橋○停輿張協賦○枉駕

蜀志宜登頓杜詩一一生層陰邵壽曰

稅駕史記李斯曰吾未知○釋擔歸田錄有賣

立○易肩書蕉太平御覽蜀山自綿谷葭葫道

徑隆窄比北來擔負者不容一一謂

名物ノ帖 卷四 人事箋五 二十五 大蓬皮館或

不得六代故蠻夷則唯與二方也樂元語曰東夷之樂曰朝離南夷樂曰南南任也西曰昧昧昧也北夷曰禁朝離則株離也○按周禮作鞞師玄讀如鞞鞞之鞞疏周人用日出鄭云日出時亦赤則東夷之樂名○任○禁○朝離共見鞞者取色赤東方之意

○綴兆禮記行其一○佾說文○舞列也○雅樂前武帝記

河間獻王來○淫樂禮記○鼓吹鼓吹格

之列于殿庭者為一從行一為騎○騎吹自古用

見○陵王文獻通考代面出於北齊蘭陵王長恭才武而貌美常著假面以對敵常

擊周師金墉城下勇冠三軍齊人壯之為此舞以效其指麾擊刺之容謂之蘭入陣曲

○迴鶻隊同上宋朝循取制隊舞之制○汎龍其名各十射鶻

舟通典幸江都官所作○沙陀調通典周武帝取有龜茲人曰蘇

祇婆從突厥皇后入國代相傳習調有七種一曰華言平聲即官聲也○破陣

樂通典伐四方人間歌謠有秦王一一之曲及即

位貞觀七年制一一舞圖以象戰陣之形起

屈即呂才依圖教樂工百二十人被甲執戟而習之又云小一一○賀皇恩同上宋朝循舊制

一玄宗所作也人事箋五

十大曲十一曰林鐘商其曲
三曰一一一汎清波胡渭州
○萬歲樂通典鳥

武太后所造也敗官中養鳥能人言又常稱
萬歲為樂以象之舞三人緋大袖並畫鸚鵡冠
作鳥象今嶺南有鳥似鸚

鵡養之久能言名吉了
○撥頭文獻通考
人為猛獸所噬其子求獸殺之為此舞以象也

○樂府雜錄鉢頭昔有人父為帛所傷遂上山
尋其父屍山有八折坎曲八疊戲者
○鉢頭見

被髮素衣而作啼蓋遭喪之狀也
○春鶯轉唐教坊記高宗曉聲律晨坐聞鶯
聲命樂工白明達寫之遂有此曲

○安公子教坊記曲名一一一
○還成樂羯鼓

都時有樂工笛中吹之
○長命女教坊記曲名
○按拾芥有安弓子

府雜錄有樂工自撰歌即古一一一
○北庭子坊

西河一一也○按拾芥有長命女兒
○蘇合香○團亂旋○黃章共

拾芥有北庭樂
○慶雲樂崔令欽
○夜半樂文獻通

上○按拾
○夜半樂考明皇

芥有皇摩
○太平樂同上
自潞州還京師舉兵夜半誅

韋后故作一一一還京樂
○傾盃樂樂府雜錄宣宗喜好蘆管自
制此曲○按唐樂曲譜太宗

一並周
○感恩多教坊
四曲其一一一曲長
○涼州容

孫无忌作與此別
○涼州齋

隨筆今樂府所傳大曲皆出北唐而以州名者
五伊涼熙石渭也 今轉為梁州唐人已多

誤用其實從 西涼府來也 ○梁州見 ○放鷹樂 教坊 ○甘州

文獻通考涼州伊州 天審樂曲皆以邊地名之 ○伊州 教坊記 ○鹽

曲 文獻通考 踈勒有 蓋起自後魏平馮氏
通西域 隋唐以備燕樂部曲調有昔昔鹽

三臺鹽之類 ○容齋隨筆 薛道衡空梁落燕泥
之句其詩曰昔者鹽凡十章唐趙嘏廣之為二

十章按樂苑以為羽調曲玄怪錄載蘧蔭三娘
二唱阿鵲鹽又有突厥鹽黃帝鹽白鴿鹽神雀

鹽踈勒滿座鹽歸國鹽唐詩頌賴吳娘唱楚鹽
更奏新聲刮骨鹽然則歌詩謂之鹽者如吟行

曲引之類云今南岳廟獻神樂曲者黃帝鹽而
俗傳以為皇帝炎長河志從而畫之蓋不考也

○楊慎升菴辭品 梁樂府夜々曲或名昔昔鹽
昔即夜也列子昔昔夢為君鹽亦曲之別名 ○

正字通 唐宋以來皆 作鹽或以炎呼之 ○好郎君 教坊記 ○按本

是 ○承和 文獻通考 唐貞觀初造十一和以法
天之成數 十一曰 皇太子在其

官有會 ○打毬樂 同上 宋朝循舊制女弟子隊
以行 子凡一百五十三人曰

隊 ○玉樹後庭花 唐禮樂志 堂堂陳後主作也 ○三臺

珊瑚詩話 樂部中有促拍催酒謂之 ○事
物紀原 一三十一拍曲名也劉公嘉話錄曰三

臺送酒盖因北齊文宣毀銅雀臺別築二簡臺官人拍手呼上臺因以送酒李氏資暇曰昔鄴

中有一說蔡邕自御史累遷尚書三日之間歷也又一說蔡邕自御史累遷尚書三日之間歷

三臺樂府以邕曉音律製此曲以悅之未知孰是○菩薩髮并菴辭品西域諸國

婦女編髮垂髻飾以裸華如中國塑佛像瓔珞之飾曰曲名取此○夷樂同上

舞註四夷之樂○破張端義貴耳集天審後曲遍繁聲皆曰入破破者碎之

義明皇幸蜀宣和之曲皆曰犯犯者侵犯之義二帝北狩曲中之讖漢可畏哉○樂章カクシヤウカ

戴記曲禮復常說疏謂樂書之篇章謂詩也○樂歌カクシヤウカ文獻通考○樂カクシ

曲カクシ同上明堂親饗カクシ○蘇悞遮カクシ宋蕭參希通錄周邦彥樂府有蘇悞遮之曲按

唐書宋務光傳比見坊邑相率為渾脫隊駿馬胡服名カクシ蓋本於此今誤為悞○燕間錄

樂府中有カクシ乃高昌婦人所戴油帽高昌西域國西州也○并庵辭品李太白詩公孫太

娘渾脫舞即散樂サカシ周禮旄人掌教舞カクシ此際之事也○野人為樂之善者若

今黃門倡矣自有舞正義以其不在官之內故舉謂之為散漢倡優之人亦不在官樂之內故舉

以為○字舞カクシ王建宮詞每遍舞時分兩向太平說也カクシ萬歲字當中絕句博選カクシ者以

舞人亞身於地布成字也

Blank page with faint bleed-through text from the reverse side.

○雅俗聲伎

琴操 白屈易詩 一 ○琴曲 唐禮樂志高宗以一

○琴道 南齊江復王鋒傳 一 ○伐鼓 灑水燕談 ○

倚瑟 漢書張什之傳慎夫人 ○軋箏 事文統集

滿座無言 ○麝笛 元慎連昌宮詞李暮一傍

漫錄玉篇云一鳥協切指按 ○奏笛 事文統集

於笛而云麝此字之妙也 ○鼓箏 同上帳 ○肉

○彈箏 同上 ○撫箏 同上桓 ○

名物六帖 第四帖 人事箋五

笛 ○擊鼓 詩經 其鏜 代拍 青箱記 陳亞喜唱清 和樂知越州或自鑑

湖緩輿而飯必敲鐘 潛唱徹三十六遍然後已 ○法曲子 樂府詩集 起

于唐謂 法部 見 佛曲 西湖志 永樂已亥降 于寨下選子弟

唱 曲子 玉照新志 內人張福喜唱 御玉笛采其聲 翻為一名 和聲 筆談 詩之外又有

有聲有詞連屬書之如日賀々々何々々之類皆也 管絃之中纏聲亦其遺法也 ○

腔調 猥談哥唱愈繆極厭觀聽蓋已無音律 音者七音律者十二律呂腔者章句字

數長短高下疾徐抑揚之節各有部位調者舊 八十四調後七七官調今十一調正官不可為

中呂之類此四 土腔 泉南雜志 優童媚趣蟬 者無一不具 髮皆不曉所謂

○度曲 野客叢書 漢元帝贊自 被歌聲應 劭註自隱度作新曲 乃隱度之度

音鐸宋玉笛賦 羊腸又在漢贊之先 ○土風 左傳 樂操 土

歌 鼠璞 國風十 鄉歌 李咸用詩 寂々荒丘月 ○假婦

戲 文獻通考 瓶郭外春孫有態善為此戲 僖宗幸蜀 戲

中有劉真者尤能之後 ○女伎舞 文獻通考 宋 隨車駕入都籍于教坊 朝禁坊

名物六帖 卷四 三十二 五文舍康

一六、十
四人
○**粉作** 五雜組里中雜劇
○**糝粉** 凡樂

賢神像
○**扮戲** 正字通扮通患切班去聲今俗以裝飾為打扮演劇者飾

其面謂
○**打扮** 見
○**院本** 輟耕錄宋有戲曲唱

譚詞說金有
○**雜劇** 諸公調
○**雜** 其實一也國朝

劇
○**輟耕錄** 稗官廢而傳奇作而戲曲繼

之變世傳謂之
○**大明律** 凡樂人搬做

者謂雜樣戲劇之事戲文者戲
○**搬戲** 見
○**雜** 樂歌舞之人即今搬戲者是

劇子
○**祝九明猥談** 南戲出於宣和之際謂之温州
○**俚歌** 蘇

詩不惜陽
○**枰歌** 事物紀原見下
○**排戲** 輟耕錄
○**傀儡** 戲

戲
○**涪翁雜說** 木偶人也或曰當書魁
○**魁** 蓋象古之魁壘之士彷彿其言行也

魁壘
○**木偶戲** 字彙傀儡
○**欸乃** 柳子厚詩

山水綠
○**字彙** 音奧
○**音哀** 棹船相應

聲
○**按** 一本音衰與或作靄迺或作曉迺
○**柳** 集中註云別本作襖靄後人遂音

相沿不知其誤出項氏家說詳于字彙
○**冷齋** 夜話洪駒父曰柳子厚詩曰靄靄一聲山水綠

音與而世俗乃分靄為二字誤矣又曰靄靄

第廿四帖 人事箋五

下四 卷之四

事物紀原卷之四十一

呼聲也。○號頭事物紀原杵歌下呂氏春秋云

唱興樛後亦應之。此舉重勸力之歌也。今人舉

重出力者一人倡則為一。眾皆和之曰打號。

此蓋其始也。七國之時已云然矣。興樛淮南子

道應訓作邪許。○按唐則天鑄銅為九州鼎通

監考異引舊傳云僧懷義帥人作一。○打號見

一安置之。一之語唐已有之矣。

○譚語。○願語國史補一自。○優譚避暑錄

工間有。一及。○善譚同上能打。一亦。

人所不敢言。○窟礮子通典一作偶人以戲善歌舞本喪

緯尤所好高麗之國亦有之。今間市盛行焉。

○藏挾伎文獻通考。一藏挾幻。

人之術蓋取物象而懷之。○雜旋伎同上。一蓋取雜

使觀者不能見其機也。○雜手伎同上。○魁樞字彙樞魯猥

器圓旋於竿。○標而不墜也。○正字通窟儻子即傀儡

家樂漢末用之。壽會。○子唐戲之首舞也。起漢高因平城陳平祕計造

木偶人用機關舞于俾間樂家翻為戲其引歌

舞有郭郎者髮正秃顏氏家訓言之今則為鮑

老本作儻。○首舞見。○影戲續明道錄京師有

俗作樞非。○戲責南史謝弘微

一。再弄至斬關羽輒為。○戲責傳以謝氏累

之泣下囑弄者且緩之。

第百帖 人事箋五

戲

世財產充殷還 ○繩技 法苑珠林王玄策西國君一朝一繩技行傳云王使顯慶四年

至婆栗閣國王為漢人設五女戲其五女傳弄三刀加至十刀又作騰虎繩上著履而擲

手弄三仗刀楯槍等種々聞 ○尋撞走索 文獻通考伎雜諸幻術截舌不可具述 ○藏檝 堯山堂外紀優人有雜手

唐明皇收有 ○藏檝 堯山堂外紀優人有雜手 ○弄丸 莊子市南

日請賦 ○弄椀珠伎 文獻通考有 ○弄丸 莊子市南宜僚一而兩家之難

鮮註林云十戲事也 ○弄椀珠 朱子語類天中間或未達日如只信運轉運轉不

息故閣不住故在空中不墜少息則墜矣 ○

弄槍 文獻通考一伎蓋工裸帶數環捲一工立數步外連擲十餘槍以度之既畢乃

以一捲受 ○弄椀 事物紀原 ○弄盃注 東軒筆錄有

其槍也 ○弄椀 事物紀原 ○弄盃注 東軒筆錄有謂一一人獻藝於廷丁謂顧語夏竦曰舍人

可作一篇夏即席賦詩曰舞柳挑珠復吐丸遮藏巧僂百千般主公端坐無由見

却被旁人冷眼看丁覽讀變色 ○林熙 王克論衡先生為小兒與儕倫遨戲不好狎侮儕倫

好掩雀捕蟬戲錢 ○木 熙見 ○角力伎 文獻通考壯士裸袒相搏而角

鼓而引之豈一 ○角力戲 事原史記秦二世在甘泉宮作樂一俳

物之遺耶 ○角力戲 事原史記秦二世在甘泉宮作樂一俳

優之戲其後漢武帝好此戲即今之相撲也 ○相撲見 ○拍張正字通

一、手搏粹胡之戲也南史王敬則脫朝服袒楊以絳糾髻臂武帝不悅曰三公豈宜如此

敬則曰臣以武每好風景輒開庫招武戲 ○南史曹武傳武每好風景輒開庫招武戲 ○

手搏同上兩人交擊角勝負也五代史唐莊宗與存賢一莊宗曰能勝我當授大鎮存賢一上輒 ○筋斗典籍 ○斤斗祖庭 ○躍圈筋

今鎮幽州 ○筋斗便覽 ○斤斗事苑 ○躍圈筋

斗熙朝樂事三月三日佑聖觀中修崇醮事吞刀吐火一舞盤及諸色禽虫之戲紛然叢 ○嚼火法苑珠林北涼錄曰玄始十四年七月西域貢吞刀一祕幻奇伎

集 ○嚼火七月西域貢吞刀 ○祕幻共見 ○以足承梯雜

○翻空梯 ○吞刀 ○祕幻共見 ○以足承梯雜

組仰卧 ○緣橦竿避暑錄話秋宴百戲有一

○鼓舞見 ○盤鼓正字通淮南子鼓舞者非柔使之然也註鼓舞即今盤鼓者言其環繞優媚擬神也木熙即今之走高竿緣繩者言其援豐

條舞扶踈踴躍 ○唐梯鹽鐵論繡衣戲弄蒲人紆徐自如也 ○唐梯雜婦百獸馬戲一音

提追人奇 ○騰空走索珠林唐貞觀二十年西國有五波羅門來到京

虫胡姐 師善能音樂呪術棟戲截舌抽腹走繩統斷又至顯慶已來王玄策等數有使人向五印度西

人事箋五

國大王為漢使設樂或有騰空走索履繩行男女相避歌戲如常或有女人手弄三伎刀指槍等擲空手接繩走不落或有截舌自縛解伏依舊不勞人功如是幻戲種種難述 ○繩

戲文獻通考一或曰 ○戲繩 ○踏索共見

高繩事物紀元通典曰梁有一伎云今戲繩者謂上索者是也亦踏索之事云非自梁

始也又有弄椀諸伎後漢天子正旦受賀以大繩繫兩柱相去數丈兩倡女對舞行於繩上相逢比肩 ○旋槃樂府雜錄鼓架部至尋撞跳丸而不傾 ○鼠戲同上長安巧者有犬戲猴戲近有

○鼠戲同上鼠至頑非可教者不知何以習之至此

獼猴戲避暑錄話唐故事學士禮 ○猴戲 ○犬

戲共五 ○都盧緣演繁露唐人以緣橦者為

日侏儒扶盧韋氏謂扶緣也 ○都盧伎文獻通

盧矛戟之秘緣之以為戲 ○都盧伎考緣橦

之伎衆矣漢武帝時謂之都盧々々國名其人體輕而善緣也又有跟掛腹旋皆因橦以見伎

唐曰竿木今日上竿蓋 ○竿木 ○上竿共見

古今異名而同實也 ○百禽鳴同上小兒隊

撞仗同上梁有白虎一等名 ○衝狹戲同上

七十一人女童百三十七人 ○天基聖節胡福等二人 ○衝狹戲漢世

人事第五 三十八 李太白詩

卷算席目為插其中伎兒以身投從中過之張
衡所謂燕濯胸突鋒鏃也後世攢劔為門
伎者裸體擲度往復不傷亦一
之變歟 ○按所謂透劔門戲即此
通考梁有獼猴撞伎蓋今有
又有獼猴一未審何者為是

緣竿伎

鞦韆遊戲

蹴鞠 事物紀原劉向別錄曰一者
傳言黃帝造或曰起戰國收
○蹴圓 圖

卸了脚的 編了的 的
○踢還 水滸
○拙行 南史范曄傳孔
熙先與謝綜諸

第共博故為一以
物輸之情意稍款
○失蹴 皇朝類苑蹴鞠以
皮為之俚俗數少

年簇回而蹴之終無墮地
以一一為耻久不墮為樂
○覆局 南史陸瓊傳
年八歲於客

前一一由是都下号曰神童
到溉於梁武御前比勢一不差一道
○下棋

圖書編采部五軍府官
一打雙陸的斷了手
○勝著 善基 舊唐書
新羅人

名物六中 人事卷五

好テ一ニス○高基コウキ列基詩リキシ死中シチュウ○低局ヘイコク○過行カワリ性理セイリ大タ全ゼン

○輸局シュコク全浙ゼンセツ○對奕タイイ鶴林玉露カクリン二ニ○下品基ゲホウキ佩ペ文ブン

韻府インブ一一荆公基ケイコウキ○未算基モトシラセキ同上ドウジョウ陸游詩勝リクユウシカウ

品殊ヒンシュ下隨手ゲズイテ疾イ心シン○歛局センコク宋書鄭鮮之傳ソウショウテウケンシノデン武帝與テ○贏局カウコク○和局ワコク

共同コトウ○着基チヤウキ夢溪筆談ムシキヒツタン林通リンツウ常謂人曰ジョウハニヒトヲイフ通世間ツウセキヤン

○連負一局レンブイコク鶴林玉露カクリン基キ○饒一先ニウイツケン同ドウ○圍ヰ唐テウ徐セウ

鉉圍棋義例ケンヰキギイレイ一一和也ワダ兩棋相圍而皆不リウキカウヰニヒトモ○持チ見ミ上ジョウ

○差三四道サハシヨウノキミ五雜組ゴザク余棋視ヨカキシ王オウ○受四子ウケシヨウシ同上ドウジョウ王オウ六ロク

合與カウ余奕ヨカ一一然其意ゼンキイ○思行爭劫シヤウキヤウセウケツ南史ナンシ王オウ

方與ハツ容基ヨウキ○爭道セウダウ史記魯句踐與シキロククセンニ○采戰將北サイケンカウキョウ

事物紀原シヨトウキゲン明皇與メイオウニ貴妃キヘイ○重四ジュウシ見ミ○累局レイコク上ジョウ

不倦フツゼン南史ナンシ齊セイ○勢譜セイポ五雜ゴザ○勢子セイシ兼經ケンキヤウ先於ケンニ四シ

○死子シシ酉陽雜俎ユウヤウザク晉羅什與シンラシニ人基ニヒトキ○死勢シセイ南史ナンシ

微傳ミヘン桓温嘗與ヘンオンジョウニ友基トモキ○象奕シヤウイ瑣綴錄ササヅエリク仁ニ唐テウ在ニ東トウ

友人トモ西南基有シヤウナンキニ一一○象奕シヤウイ官時嘗觀カンシジョウニ二ニ內侍ニウシ

一因命曾子 ○賭彩 鶴林玉露喻子才謂趙
榮應制詩云 ○賭彩 元鎮曰相公此舉亦一

擲也 ○博塞 杜詩相與一為歡娛邵寶曰
之宜得周通之路 ○戲博 見 ○握槩 五雜組雙

若今之行棋也 ○戲博 見 ○握槩 陸一名
一 本胡戲也曰一者象形也曰雙陸

者子隨殿行若得雙六則無不勝也 ○雙陸
見 ○長行 見 ○波羅塞戲 譜雙序以傳記考之

行曰一 日雙陸蓋始於西竺流於曹魏
盛於梁陳魏齊隋唐之間 ○宛委餘編曹植作

長行局即雙陸也胡王作握槩 ○六甲 元虞裕
亦雙陸也俱見後魏李邵序 ○六甲 談撰雙

陸之戲最盛於唐嘗考其技凡白黑 ○打雙陸
各用六子乃今人所謂一一是也

譜 ○五白 杜詩憑陵大呼呼一一邵憲曰一一
雙 局戲之來白黑各六以白多為勝故

呼一一若今 ○遺譜 五雜組 ○棊槩 韓文一一以
之骰子也

子一為局 ○樗蒲 樗蒲經略博之流為一一為
今雙陸也 ○樗蒲 握槩為呼博為酒今體製雖

不全同而行塞勝負 ○出九 臆乘山谷詩肉食
取決於投則一理也 ○出九 傾人如一一註引

律諸博戲賤物並停止主人和合者各令衆五
日蓋博徒勝則八十其負則出償止以九云

○唐律其停止主人及出玖若和合者各如此
賭飲食者不坐疏叙出玖之人亦舉玖為例不

賭飲食者不坐疏叙出玖之人亦舉玖為例不
人事箋五

限取利多少

○出玖見上

○蒲戲

南史宋王弘傳北人嘗以

○

攤賭

品字箋吳曾曰博戲有出九入十之說曰

○八格戲

宋雷空山易

通變兒眩於牧豎間見所謂

○注

莊子以瓦注者巧註

林云射也射而賭物曰王欽

○蹴融

珊瑚鉤奕

若日以陞下為孤注即此字

基取一道人行五子謂之融者戎也生干黃帝蹙鞠戎旅之間為戲耳

○意錢

史宋臧質傳善蒲博

今之五子相格之義以名之耳

○賭

西陽雜俎初因邀其一郭

○賭跳

通

宋順帝記蒼梧王乘露車與左右於臺岡註胡三省曰

○環舞

宋齊丘化書作

○迷藏

庭

錄無名子從學山谷嘗題扇上畫小兒詩云誰剪輕紈織巧絲春淡庭院作兒嬉路郎有意嘲輕脫只有不入詩

○列朝詩集

○藏

高啓戲嬰圖詩隨人貪作劇避伴學

閣漁隱叢話東臯雜錄孔常甫言唐人詩有城東椎鼓傳花枝席上搏舉握松子乃知酒席

○闔腕

南史鬱林王侍書人烏澄年其來也久

○拔河

唐封演聞見錄

日為之相傳楚將伐吳以為教戰古用篋纜今
民則以大麻絙長四五十丈兩頭繫小索數百
條挂於前分二朋兩勾齊挽當大組之中五大
旗為界震鼓叫口便相牽引以却者為輸名曰

景龍文館記清明中宗幸梨園命侍臣
為戲之戲外菴集歸州之俗以麻絙巨竹

分朋而挽謂之畫捉戲與玉真恒于皎
譜有展子虔鬼圖

月之下以錦帕累日在方丈之間互相
真捉上每易而玉真輕捷上每失之謂之捉迷

藏捉迷藏見竹馬竹坡詩話刀氏子字
麟浮十歲賦詩

篠騎五雜笑今藝圃折衷僕在童齒與同隊
行無聲樂其今以

數輩環立相視笙簫鼓板各司其一無其器而
有其狀其手之所指口之所擬身之所倚足之
所履儼如其部之器瞪目禁聲先笑者犯大抵
笑者不惑人之狀亦自惑其狀曰是何等作為
貌像邪此咲機所以無聲樂見影戲因樹
暗發而不可禁也

影吹角傲鹿鳴元葉隆禮遠志七月上旬復
入射鹿夜半令獵人

鹿既集而射之施張涼窄法苑珠林野田行道安
槍或安射窠

陷墜舉綱史龜策傳夜半放鷹遼史御製
衆生得龜賦賜

群臣論仕打魚歸田錄網魚曰詩打魚
臣之意杜詩有觀詩

御覽卷之六十四 雜事類賦 四十三 李賀詩

鱗知倒了鱗子正音○打網史料使漁師以為樂○耍要

游帝城景物略是日○游要同上無競○泅俗競

戲西陽雜俎市田小兒如水際○舉謎相商拍案十七有客來到便

猜同上今有一謎○解謎幽怪錄平生好為人

○度詞監五代漢隱帝紀郭允明以詭媚得幸帝好與之為○隱語胡曰

也度所鳩翻詞作辭○隱語委巷最談古之所謂度詞即

○度辭國語有秦客於朝註○喜謂以隱伏譎詭之言聞於朝也

隱史記齊威王之收○商謎軒耕錄丘榜

其右無出

人事箋五 又

○會計營造

乘除 カキヒキ 珠玑藪 乘起除下 ○會總崎零 ハシタラヨセアハス 文獻通考 宋撥

廂軍皆一 カクワリ 各定以常額 ○結算則箇 ツガフアハス 朱子語類 問其位

到末梢 カクワリ 又整頓則箇 ○照日除算 ヒツヨウラ 尺牘雙魚

有候工銀 ○加倍追賠 イチハクニシテトフ 會典 戶部 鮮納 宣德

如法者 カクワリ 按字彙 賠 ○積年代賠 チシクカハリニシテ 仕

古無此字 倍音裴作賠 補之字 ○賠糧 チシク 皇明文 徵 呂坤 疏流

大 乘 或 料 取 償 還 ○ 糧 糧 索 取 償 還 民 未 復 編 井 弄 地 崩

人事箋五

四十四 奎文會通

荒蕪存者
○賠還
雙魚照依原價
○賠外

代去者
○賠還
又依數
○賠外

集備音十高
○盜私物十備五盜官物十
備三後周詔侵盜倉廩虫經赦免徵備如法備

償補也音裴今作賠音義
○備見
○息耗
漢董仲舒

同而賠字俗從備為古
○耗餘
註見典司職

傳察天下之
○耗餘
名場官下

古曰生也一虛也
○耗餘
註見典司職

雀鼠耗
通監五代漢隱紀舊制田稅每斛更輸
○雀鼠耗
外謂之雀鼠耗

○南史張率傳在新安遣家僮載米三千石還
宅及至遂耗太半率問其故答曰
○雀鼠耗
而而言曰壯哉雀鼠竟不研問

○省耗
見
○斗餘
通監後周紀

掌納官吏無得收
○省耗
凡倉場庫落

之外又取其餘也
○省耗
凡倉場庫落

取之以備耗
○稱耗
同
○計耗
南上周世宗顯

折今悉除之
○稱耗
同
○計耗
南上周世宗顯

運自晉漢以來不給
○折方
○折方

虧欠抵死詔自今每斛給耗一斗
○折方
○折方

總勾
唐書百官志京師倉庫三月一比諸司諸
季諸州則歲
○課率
通監五代漢王守恩專事
終一焉
○課率
聚斂至扞厠行乞之人不
免
○縱橫十破
○紐折
棠隱比事都秤碎者
英鄂州謝上表方田擾安業之農園
○勾投
張商
土聚徙鄉之惡省租
○勾投
張商

人事箋五

大全
○用寸折尺
宋荅鞏書
不過高尺餘
○少長相

均
○一才折百里
演繁露
正元十一年
軍費耽進
圖廣三丈率以

○舉折
稱編李絳營造法式
宋祁筆錄
今造
有儀矩可喜者謂之庸峭
蓋庸峻也
今謂之舉

折
又
之制先以尺為丈
以寸為尺
以分

為寸
以釐為分
以毫為釐
側畫所建之屋於平
正壁上
定其舉之峻慢折之圓和
然後可見屋

內梁柱之高
下印眼之遠
近
俗謂之定側樣
亦曰點草架
○定側樣
○點

草架
庸峻
共見
○砌城
清劉邦翰政刑大觀
採石
須紹興

山厚石
砌河塘
○砌河塘
見
○展城
同
賦丈

須長興大青石
尺
南史始興王憺傳
都督荊州刺史
が大水
江溢堤壞
憺親率將吏冒雨築之

砌
儒門事親
觀匠者
○登砌
邊生八牋
○編石

法苑珠林
黃塔本名舍利寺
其塔見在
二邊有
采惟西開路
基橋
從水底上蓮花
彌滿於

三
○側石編砌
同上
自浮圖塔方
可十
○料分

統淵源錄
黃幹傳
城安慶以備戰守
城分十二
料先自築一料
計其工費若干
然後委官吏寓

公上人分料
主之
幹日以五鼓坐堂
役某鄉
民兵若干
某鄉人夫若干
分布於某人

名物ノ中 卷四 四十七 全

自賣十夫 同上 郭原平傳 以供衆費 分丈尺 公元年

晉人執宋仲幾于京師 公羊傳 仲幾之罪何 不蓑城也 註若今以草衣城也是禮 諸侯爲天子治城各有

宋仲幾不治所主 歇工 遵生 放工 做

工 覆瓦 同上 瓦 蓋屋 五月 今廣義風俗通

頭 修換 釋氏要覽 引經云 佛殿 工夫 孔氏

工夫或作功字 魏志王肅 倒用木植 八牋梓 傳泰極已前 功夫尚大也

者倒用之 使人氣根下而稍上 其麗 淘瀆

楓窓 勳土 輟耕錄 宮城周回九里 至元 官夫 八年八月十七日 明年

三月十五日 即日工 結廬 宋黃餘傳 蓋房

朱 造房 又梓人 上梁 豎柱 共同 漆造

宋倪思經 鉏堂雜 修展 淵源錄 有 入宅

屈家必用 移屈 見 搬住 尺牒 雙魚當

從當主擇 卜屈 史記 成王使 卜築 小築

益宅 宅經 東 傭室 柳文 待祿而 祝屈

人事箋 丑 四十七 全

名物六帖 卷四

因話錄不若月
一之為善也
○定額サタケカス宋史真宗紀川廣
○總

額タカ仕學大乘止有通縣
額是以不註原額止註原弁糧若干
細

額タカ見
○原額モトタカ同
○虛額ソラタカ東觀
○打量ウチシラシ歸田錄以
丈尺量地

日一

人事箋五終

