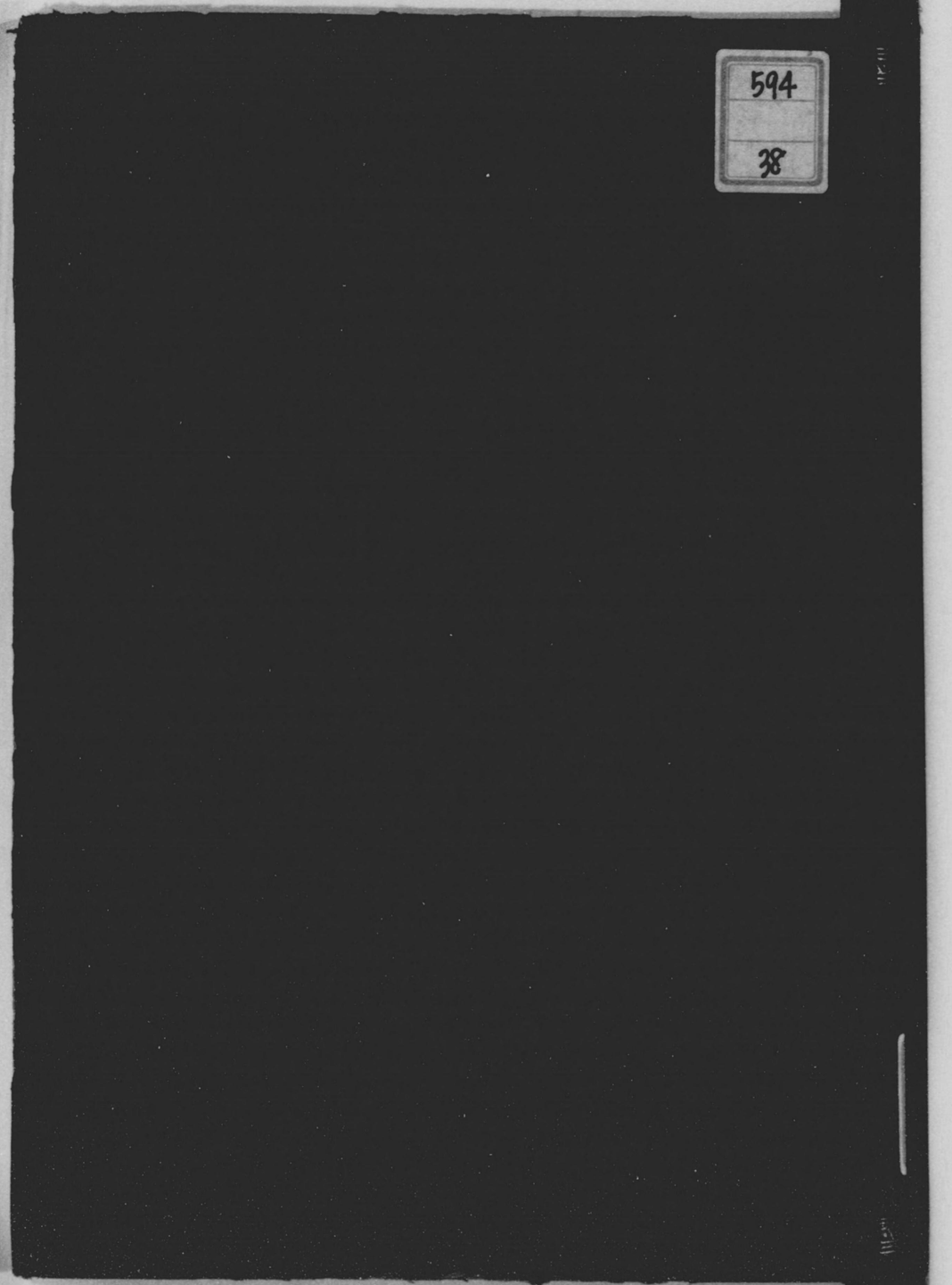

594
38

0001015000

0001015-000

５９４－３８

英領東阿弗利加事情

外務省通商局・編

外務省通商局

昭和３

AAB

昭和三年十二月

英領東阿弗利加事情

（「ケニヤ」植民地及保護領「ウガンダ」保護領「タンガニカ」委任統治地「ザンジバル」保護領事情）

外務省通商局

594-38

外務省通商局 寄贈本

本書ハ當省東阿經濟視察團長大山囑託ノ調査報告書ニシテ東阿弗利加事情研究ノ資料トシテ有益ノモノト認メラルルニ依リ同氏報告「アビシニア」、「マダカスカル」、葡領東阿弗利加事情ノ姉妹編トシテ刊行ス

昭和三年十二月

外務省通商局

英領東阿弗利加事情

緒言

本書ハ余ノ東阿弗利加視察報告書中英領地四ケ國ニ關スルモノヲ合修シタルモノニシテ他ハ紙數ノ都合上之ヲ別冊トセリ、但シ本視察團ハ昭和二年九月二十七日英領「ケニヤ」ノ「モムバサ」港ニ到着以來同三年二月二十日佛領「ソマリーランド」ノ「デブチ」港出發迄約百五十日間英領「ケニヤ」、「ウガンダ」、「タンガニカ」、「ザンジバル」、葡領東阿、佛領「マダガスカル」、「アビシニア」ノ七ケ國ニ就キ政治經濟社會其ノ他ノ事項ヲ調査シルモノニシテ、農業、衞生、商業ニ關シテハ夫々團員臺灣總督府技師農學士山田拍採氏、同醫學博士梅本英太郎氏、日本綿絲布棉花同業會書記長入江鼎氏ヨリ詳細報告セラルルニ付余ハ右ノ各項ニ付其ノ概要ヲ記述スルト共ニ其ノ他ノ事項ニ付出來得ル丈ケ廣ク調査報告ルス事トセリ、是レ東阿弗利加ノ如キ未知ノ地方ニ對シテハ專門的特種ノ報告ト共ニ多邊的一般情報ヲ要スル事極メテ切ナルヲ信スルニ依ルモノトシテ、余ハ歷史、地理、人種、衞生、政治、司法、產業、通商、交通、金融、敎育其ノ他何事ニ拘

ハラス苟モ余ノ耳目ニ觸レタルモノハ成ルヘク廣ク其ノ概略ヲ網羅修載スル事ヲ努メタルモ、調査區域非常ニ廣大ニシテ且ツ其ノ種目多技ニ亙レルニ依リ其ノ結果極メテ粗雜且淺薄ナルヲ免レズ、加フルニ旅行地ハ孰レモ皆未開ノ野蕃地ニシテ交通不便ナル爲メ時日ヲ空費スル事甚ダシク調査極メテ困難ナルノミナラス、文明國ノ治下ニ在ルモノト雖モ政府ノ施設充分ナラズ、從ッテ公刊物等ノ確的ナル材料ニ乏シキ爲メ調査ハ多クノ場合ニ於テ各地方ノ有力者又ハ各種ノ關係者トノ會談ニ依ル外ナク其ノ成績ノ滿足ナラザルコトハ余ノ甚タ恨ミトスル所ナルモ事情右ノ如クナレハ已ムヲ得ス、希クハ讀者ノ之ヲ諒トセラレン事ヲ

昭和三年十一月

東阿經濟視察團長
囑託　大山卯次郎

（英領東阿弗利加トハ普通阿弗利加東海岸ニ於ケル「ケニヤ」、「ウガンダ」、「タンガニカ」、「ザンジバル」、「ニヤサランド」、及北「ローデシヤ」ノ六ケ國ヲ併セ稱スルモノナルモ、後ノ二領土ハ今回ノ調査外ニ屬スルニ依リ之ヲ別トシ、始メノ四領土ニ付一括シテ述ブル事トナス）

英領東阿弗利加事情

英領東阿弗利加總說目次

第一、地理的概觀……一
第二、歷史的概觀……四
第三、人口及人種……一〇
第四、衞生……一九
第五、主要產業……二三
第六、海運……二五
(一) 航路……二五
(二) 運賃……二六
第七、外國貿易……二七
(一) 一般狀況……二七
(二) 輸入……二九
綿布輸入ノ由來、綿布ノ分類及說明、綿布輸入額、綿布需要狀況、綿布以外ノ輸入品
(三) 輸出……四二
(四) 意見一束……四四

「ケニヤ」植民地及保護領事情目次

第一、位置及面積……四九
第二、地勢……四九
(一)海岸地帶……五〇
(二)高原地帶……五〇
(三)湖畔地帶……五二
第三、氣候……五二
(一)海岸地帶……五三
(二)高原地帶……五四
(三)湖畔地帶……五四
(四)重ナル地方ノ氣溫、濕度及雨量……五四
第四、衞生……五七
(一)一般狀況……五七
(二)政府ノ施設……五七
(三)重ナル疾病……五八
第五、人口及人種……六二
(一)一般狀況……六二
(二)土人……六二
(三)歐洲人……六三
(四)印度人……六三
(五)「アラビア」人……六四
(六)「ゴア」人……六四
(七)其他……六四
第六、重要都市……六五
第七、政治……六八
(一)沿革……六八
(二)現在ノ制度……六八
(三)英領東阿聯邦問題……七一
第八、財政……八〇
第九、司法……八一
(一)非土人裁判……八一
(二)土人裁判……八二
第一〇、敎育……八二
第一一、土地制度……八四
(一)皇領土地法要領……八四
(二)土人ノ土地所有權……八六
(三)土人ノ留保地……八九
第一二、土人問題……九五
(一)土人ノ勞働狀態……九五
(二)課稅……九九
(三)就働狀況……一〇一
(四)勞働者ノ保護……一〇二
(五)土人ノ勞銀……一〇三
第一三、歐洲人對土人問題……一〇四
第一四、歐洲人對印度人問題……一一〇
第一五、農業……一一八
(一)一般狀況……一一八

(二) 政府ノ施設……一一九
(三) 農產物ノ種類……一二〇
第一六、牧畜……一二三
第一七、林業……一二四
第一八、鑛業……一二五
第一九、工業……一二六
第二〇、交通……一二七
(一) 鐵道……一二七
(二) 鐵道運賃……一三〇
(三) 水運……一三一
(四) 道路……一三二
(五) 通信……一三二
(六) 海運……一三三
第二一、金融……一三五
(一) 通貨……一三五
(二) 銀行……一三七
第二二、關稅制度……一三八
第二三、移民規則……一四一
第二四、度量衡……一四二
第二五、港灣事情……一四三
(一) 港ノ狀態及設備……一四三
(二) 荷役……一四五
(三) 解貨……一四六
(四) 港費……一四七
(五) 雜項……一四七
第二六、外國貿易……一四八

「ウガンダ」保護領事情目次

(一) 輸入……一五〇
(二) 輸出……一六八
(三) 日本トノ貿易……一七八
第一、位置及面積……一八九
第二、地勢……一九一
第三、氣候……一九二
(一) 概況……一九二
(二) 重ナル地方ノ氣溫及雨量表……一九三
第四、衞生……一九七
(一) 一般狀況……一九七
(二) 政府ノ施設……一九八
(三) 重ナル疾病……一九九
第五、人口及人種……二〇二
(一) 土人……二〇二
(二) 歐洲人……二〇四
(三) 印度人其他……二〇五
第六、主要都市……二〇五
第七、政治……二〇八
(一) 一般狀況……二〇八
(二) 諸王國ノ政治組織……二〇九
(三) 一九〇〇年ノ「ウガンダ」條約……二一〇

第八、財政……二一四
第九、司法……二一五
(一) 土人裁判……二一五
(二) 非土人裁判……二一七
第一〇、教育……二一八
(一) 土人教育……二一八
(二) 歐洲人教育……二二一
(三) 印度人教育……二二二
第一一、土地制度……二二三
第一二、農業……二二三
(一) 一般狀況……二二三
(二) 棉花……二二四
(イ) 概況……二二五
(ロ) 栽培面積及輸出額……二二五
(ハ) 耕作者……二二七
(ニ) 日本人耕作ノ可能性……二二八
(ホ) 播種、開花、收穫時期……二三一
(ヘ) 品質……二三二
(ト) 原棉買入方法……二三四
(チ) 繰棉買入方法……二三七
(リ) 積出……二三七
(ヌ) 棉花輸出稅……二三九
(三) 棉花以外ノ主要農產品……二四〇
(四) 「ウガンダ」ニ於ケル適作品……二四二
第一三、牧畜、森林、鑛業……二四五
第一四、交通……二四六

(一) 鐵道……二四六
(二) 水路……二四七
(三) 道路……二四八
第一五、金融……二五〇
(一) 通貨……二五〇
(二) 銀行……二五〇
第一六、度量衡……二五一
第一七、關稅制度……二五一
第一八、移民規則……二五一
第一九、外國貿易……二五二

「タンガニカ」委任統治地事情目次

第一、位置及面積……二五三
第二、地勢……二五三
(一) 沿岸地帶……二五四
(二) 中間地帶……二五四
(三) 中央高原地帶……二五五
(四) 山嶽地帶……二五五
第三、氣候……二五六
(一) 沿岸地帶……二五六

(二) 中間地帶……二五六
(三) 中央高原地帶……二五六
(四) 山嶽地帶……二五六
(五) 重ナル地方ノ氣温及雨量表……二五七
第四、衞生……二六一
(一) 一般狀況……二六一
(二) 政府ノ施設……二六二
(三) 重ナル疾病……二六三
第五、人口及人種……二六八
(一) 土人……二六八
(二) 歐洲人……二七〇
(三) 印度人……二七一
(四) 「アラビア」人……二七一
(五) 其ノ他……二七一
第六、重要都市……二七二
第七、政治……二七五
(一) 沿革……二七五
(二) 現在ノ制度……二七七
第八、財政……二七九
第九、司法……二八一
(一) 土人裁判……二八二
(二) 非土人裁判……二八三
第一〇、敎育……二八四
(一) 土人ノ敎育……二八四
(二) 歐洲人ノ敎育……二八六
(三) 印度人ノ敎育……二八六

第一一、土地制度……二八七
第一二、土人問題……二八八
(一) 土人ノ保護及取締……二八八
(二) 土人ノ勞働……二九一
(三) 强制勞働……二九三
(四) 土人ノ財團制度……二九四
(五) 酋長學校……二九六
第一三、農業……二九八
(一) 一般狀況……二九八
(二) 棉花ノ栽培買付及有望ナル企業地……二九九
(三) 有望ナル「サイザル」麻耕作……三〇四
(四) 其他ノ主要產物……三〇五
第一四、牧畜……三〇六
第一五、林業……三〇八
第一六、鑛業……三〇九
第一七、製造業……三一一
第一八、交通……三一二
(一) 鐵道……三一二
(二) 道路……三一五
(三) 水路……三一五
(四) 海運……三一六
第一九、金融……三一八
(一) 通貨……三一八
(二) 銀行……三一八

第二〇、關稅制度……三一九
第二一、移民規則……三二〇
第二二、度量衡……三二〇
第二三、港灣事情……三二一
(一) 港ノ狀態及設備……三二一
(二) 荷役……三二二
(三) 艀賃……三二三
(四) 港費……三二四
第二四、外國貿易……三二四
(一) 輸入……三二五
(二) 輸出……二五一
(三) 日本トノ貿易……三五九
(四) 「ダレサラム」白領「コンゴー」對日本貿易……三六五

「ザンジバル」保護領事情目次

第一、位置及面積……三六七
第二、地勢……三六七
第三、氣候……三六八
(一) 一般狀況……三六八
(二) 氣溫及雨量表……三六九
第四、衞生……三七一
(一) 一般狀況……三七一
(二) 政府ノ施設……三七一
(三) 重ナル疾病……三七二
第五、人口及人種……三七四
第六、主要都市……三七六
第七、政治……三七六
(一) 沿革……三七六
(二) 現在ノ制度……三七七
第八、財政……三七八
第九、司法……三八〇
第一〇、教育……三八〇
第一一、產業……三八一
(一) 丁字……三八一
(二) 椰子……三八四
(三) 日本人ノ適業……三八五
第一二、交通……三八七
(一) 鐵道……三八七
(二) 道路……三八八
(三) 海運……三八八
第一三、金融……三九〇
(一) 通貨……三九〇
(二) 銀行……三九一
第一四、關稅制度……三九一
(一) 輸入稅……三九一
(二) 輸出稅……三九二

(三) 入港稅……三九二
第一五、度量衡……三九三
第一六、移民規則……三九四
第一七、港灣事情……三九四
(一) 港ノ狀態及設備……三九五
(二) 荷役……三九五
(三) 艀賃……三九七
(四) 接續費……三九七
(五) 港費……三九八
(六) 雜項……三九九
第一八、外國貿易……三九九
(一) 輸入……四〇〇
(二) 輸出……四〇六
(三) 再輸出及通過貿易……四一一
(四) 市場在貨狀況……四二〇
(五) 日本トノ貿易……四二一

英領東阿弗利加總說

20°
10°
0°
10°
20°
30°
40°
50°
60°
Bay of Biscay
Bordeaux
Marseilles
CORSICA
SARDINIA
Rome
Naples
Adriatic Sea
Constantinople
BLACK SEA
Tiflis
CASPIAN SEA
Baku
Madrid
40°

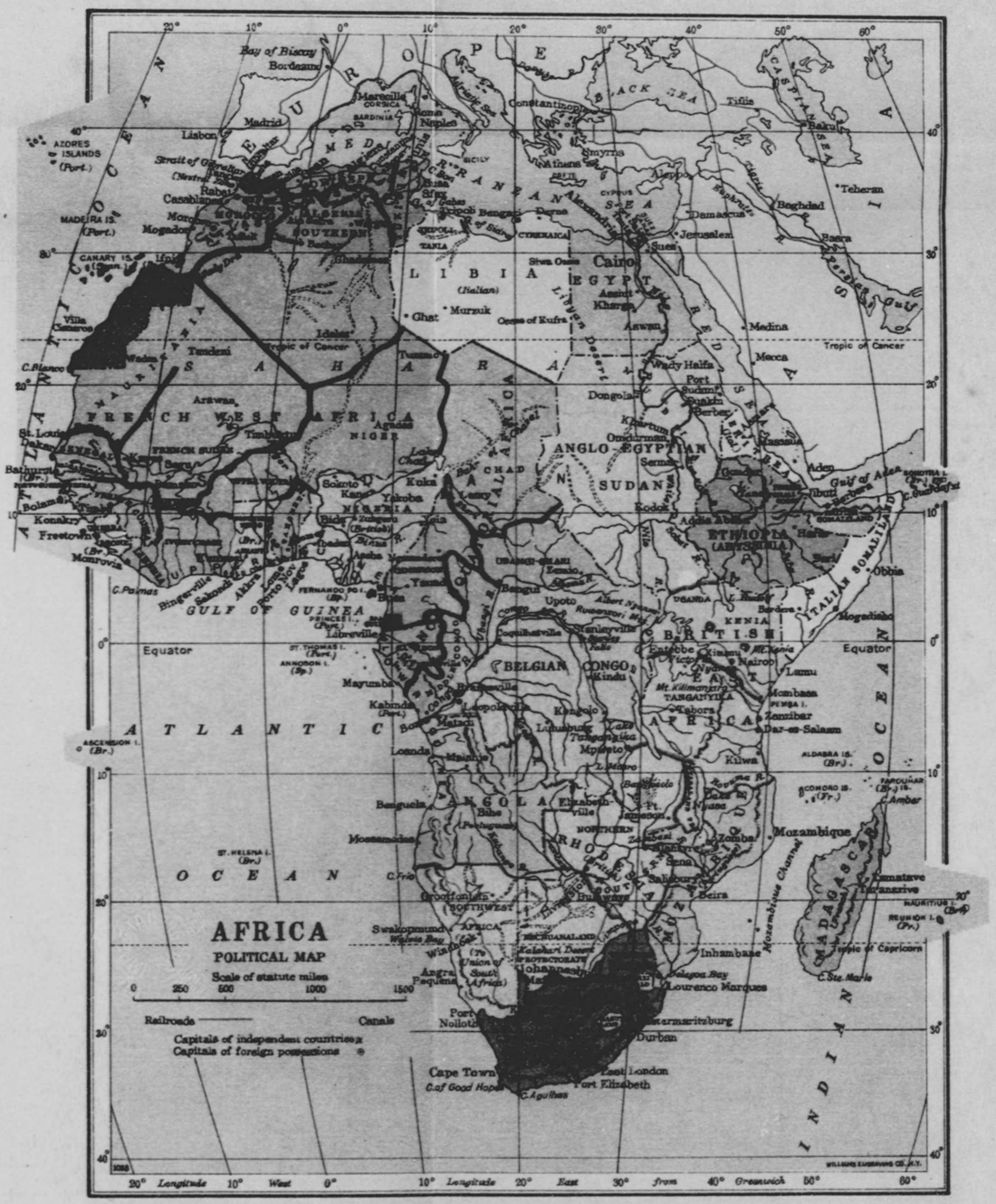
AFRICA
POLITICAL MAP
Scale of statute miles
0 250 500 1000 1500
Railroads
Canals
Capitals of independent countries
Capitals of foreign possessions
ATLANTIC OCEAN
INDIAN OCEAN
EUROPE
ASIA
MEDITERRANEAN SEA
BLACK SEA
CASPIAN SEA
RED SEA
Bay of Biscay
Bordeaux
Marseilles
Madrid
Lisbon
Naples
Constantinople
Tiflis
Baku
Smyrna
Athens
Teheran
Baghdad
Damascus
Jerusalem
Basra
Suez
Cairo
Alexandria
Port Said
Aswan
Medina
Mecca
Wadi Halfa
Port Sudan
Suakin
Berber
Dongola
Khartoum
Omdurman
Sennar
Gondar
Aden
Gulf of Aden
Ibuti
Addis Abeba
Harar
Obbia
Mogadishu
Lamu
Mombasa
Zanzibar
Dar-es-Salaam
Kilwa
Mozambique
Beira
Inhambane
Lourenco Marques
Durban
Port Elizabeth
East London
Cape Town
C. of Good Hope
C. Agulhas
Walvis Bay
Swakopmund
Windhoek
Bulawayo
Salisbury
Zomba
Nyasa L.
Tanganyika L.
Albert Nyanza
Victoria Nyanza
Kilimanjaro
Nairobi
Entebbe
Kisumu
Mt. Kenia
Lake Rudolf
Stanleyville
Leopoldville
Coquilhatville
Bangui
Fort Lamy
Kano
Kaduna
Ibadan
Lagos
Kumasi
Accra
Abidjan
Freetown
Monrovia
Konakry
Dakar
St. Louis
Bathurst
Timbuktu
Agades
Kuka
Lake Chad
Tripoli
Benghazi
Derna
Tobruk
Sollum
Mersa Matruh
Alexandria
Cyprus
Crete
Sicily
Sardinia
Corsica
Naples
Azores Islands (Port.)
Madeira Is. (Port.)
Canary Is. (Sp.)
Ascension I. (Br.)
St. Helena I. (Br.)
St. Thomas I. (Port.)
Annobon I. (Sp.)
Fernando Po I. (Sp.)
Comoro Is. (Fr.)
Aldabra Is. (Br.)
Farquhar Is. (Br.)
Amber
Mauritius I. (Br.)
Reunion I. (Fr.)
Madagascar
Tropic of Cancer
Tropic of Capricorn
Equator
FRENCH WEST AFRICA
FRENCH EQUATORIAL AFRICA
ANGLO-EGYPTIAN SUDAN
ETHIOPIA (ABYSSINIA)
ITALIAN SOMALILAND
BRITISH EAST AFRICA
KENYA
UGANDA
TANGANYIKA
BELGIAN CONGO
ANGOLA
NORTHERN RHODESIA
SOUTHERN RHODESIA
NORTH-WEST AFRICA
BECHUANALAND PROTECTORATE
Union of South Africa
GULF OF GUINEA
NIGERIA
LIBIA (Italian)
Longitude 10° West 0° 10° Longitude 20° East 30° from 40° Greenwich 50° 60°

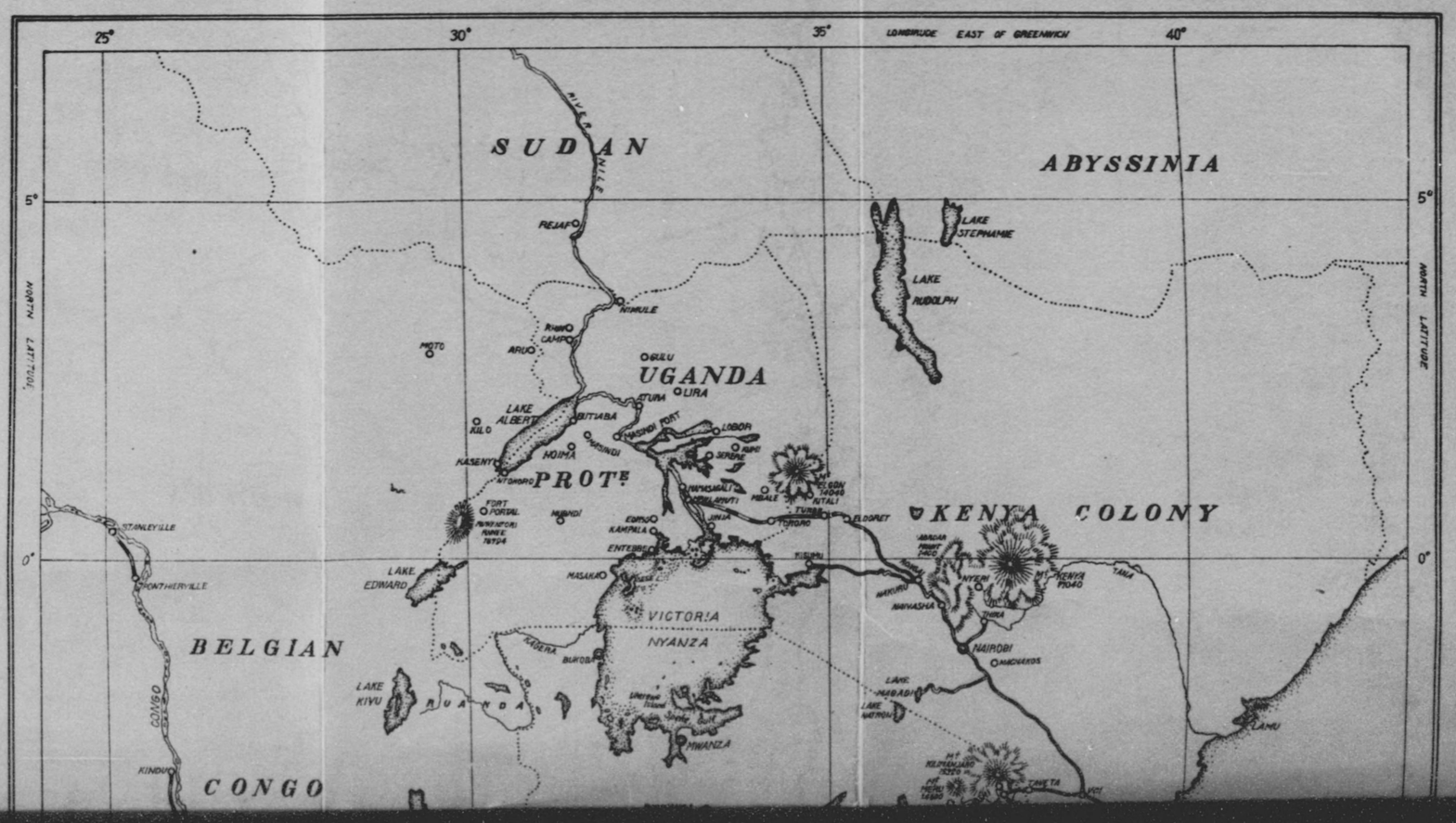

LONGITUDE EAST OF GREENWICH
25°
30°
35°
40°
5°
0°
NORTH LATITUDE
SUDAN
ABYSSINIA
UGANDA
PROTE
KENYA COLONY
BELGIAN
CONGO
RIVER NILE
REJAF
NIMULE
RHIN CAMP
ARU
MOTO
GULU
LIRA
ATURA
LAKE ALBERT
BUTIABA
KILO
KASENYI
HOIMA
MASINDI
MASINDI FORT
LOBOR
SERERE
FORT PORTAL
MUBINDI
EDISO
KAMPALA
ENTEBBE
MASAKA
JINJA
TORORO
ELDORET
KISUMU
LAKE EDWARD
VICTORIA
NYANZA
KAGERA
BUKOBA
LAKE KIVU
RUANDA
MWANZA
STANLEYVILLE
PONTHIERVILLE
KINDU
CONGO
LAKE STEPHANIE
LAKE RUDOLPH
NAKURU
NAIVASHA
NYERI
THIKA
NAIROBI
MACHAKOS
LAKE MAGADI
LAKE NATRON
TAVETA
LAMU
TANA

CONGO

TANGANYIKA TERRITORY

NORTHERN RHODESIA

SOUTHERN RHODESIA

NYASALAND

PORTUGUESE EAST AFRICA

KINDU
KONGOLO
KARALO
ALBERTVILLE
LAKE TANGANYIKA
KIGOMA
KIGOMA
KAHAMA
TABORA
UFIOME
KINDIA-IPANGI
DODOMA
MPAPUA
KILOSA
MGEREWERE
MOROGORO
IRINGA
KIDATU
MAHENGE
BAGAMOYO
DAR-ES-SALAAM
ZANZIBAR
PEMBA
MAFIA
KILWA
LINDI
MOMBASA
TAVETA
VOI
AMELIA BAY
MOZAMBIQUE
LOMAMI
KASAMA
LAKE MWERU
ABERCORN
BUKAMA
FIFE
NTUKUYU
MBEYA
KAPIRIMA
LIVINGSTONIA
MANDA (WIEDAPEN)
SONGEA
KATANGA
ELIZABETHVILLE
LAKE BANGWEULU
KASEMPA
KASEMPA
KAFUE
BROKEN HILL
SERENJE
FORT JAMESON
DOMIRA BAY
DEDZA-BOMA
FORT JOHNSTON
LAKE SHIRWA
ZOMBA
BLANTYRE
LIMBE
KAFUE
KAFUE
ZAMBESI
TETE
SINOIA
SALISBURY
LIVINGSTONE
WANKIE
UMTALI
PUNGWE
SENA
MURACA
CHINDIO
CHIROMO
PORT HERALD
DONDO
BEIRA
BULAWAYO
5°
10°
15°
20°
25°
30°
35°
40°
SOUTH LATITUDE

SCALE — 1: 8,000,000

BOUNDARIES .....

RAILWAYS

HEIGHTS OF MOUNTAINS ARE INDICATED IN FEET

LONGITUDE EAST OF GREENWICH

P.5981-345.59-1339.500.6.26.

Malby & Sons, Photo Litho

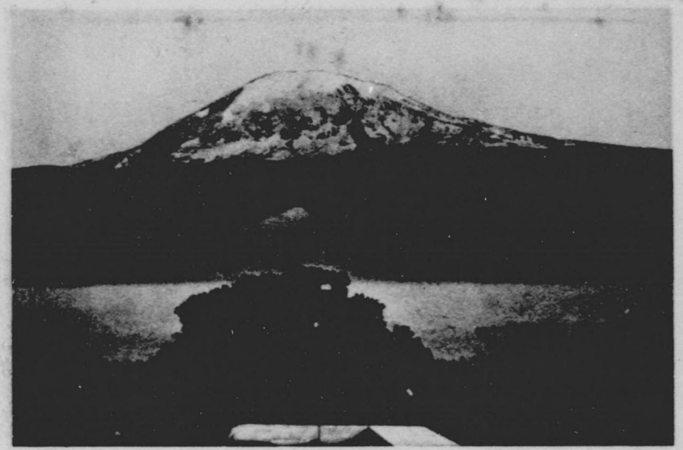

ムヲ望テポーキ峯高ノロヤシンマリキ

河氷大フ覆テ腹山ヤニケ

葡萄牙ヲ於ニ加利弗阿東シ還一ヲ峯望喜年七九四一
ヌリ作ヲ原起新ニ史歴ノ界世キ築ヲ礎基ノ躍活牙
ル開國航海家「ヴァスコ・ダ・ガマ」

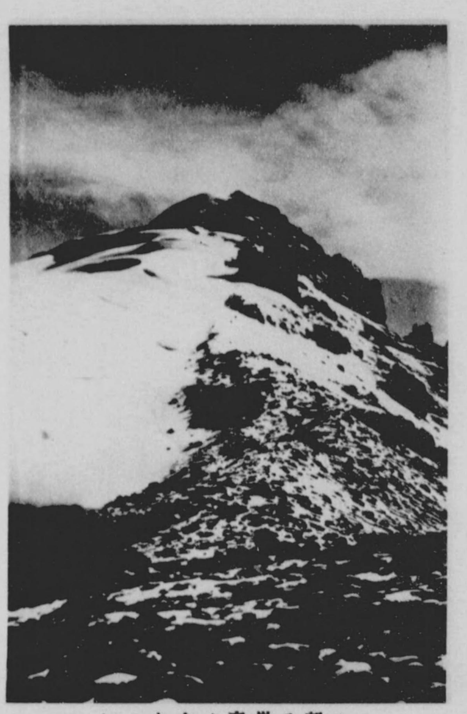

ム望ヲ峯高ノ山ヤニケ

マサイノ女

ヌーヒドルイア及ラプセ

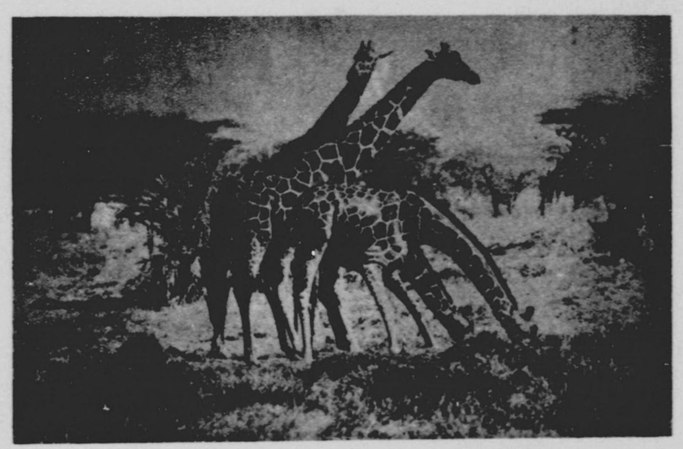

悠然タル麒麟ノ群

母ノユクキ

キクユノ娘

駱駝ノ群

キクユノ總督長左及「ムカムバ」ノ督長

者勇ノイサマ

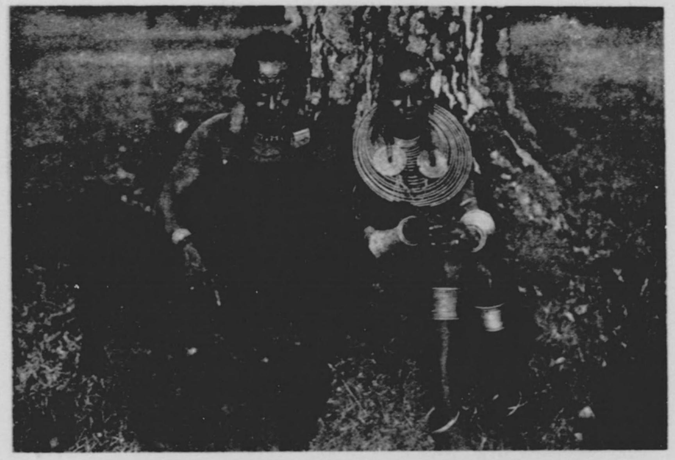

マサイノ長老ト其妻

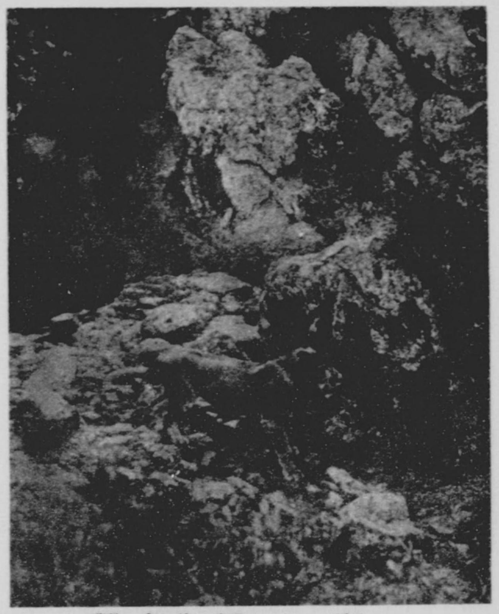

獲物ニ向ニ將ヒ飛躍セントスル獅子

子獅ノ叢

ラブゼト豹

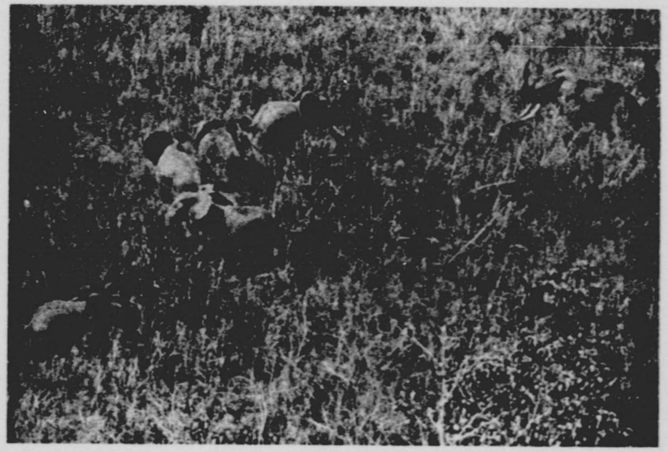

叢ニ遊ブ象ノ群

同　　上

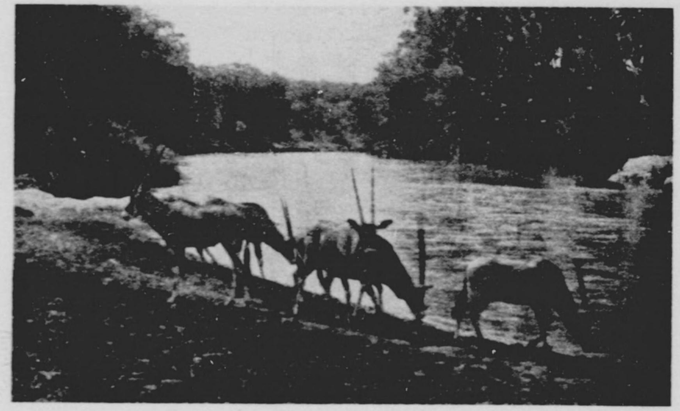

河岸ニ遊ブアンテロープ

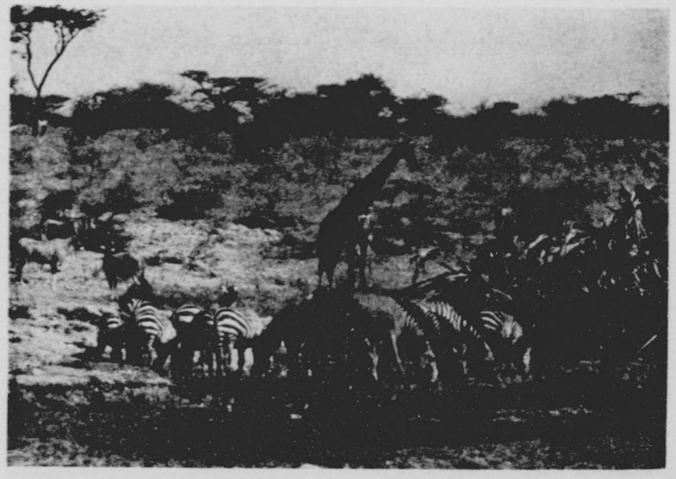

麒麟トゼブラ

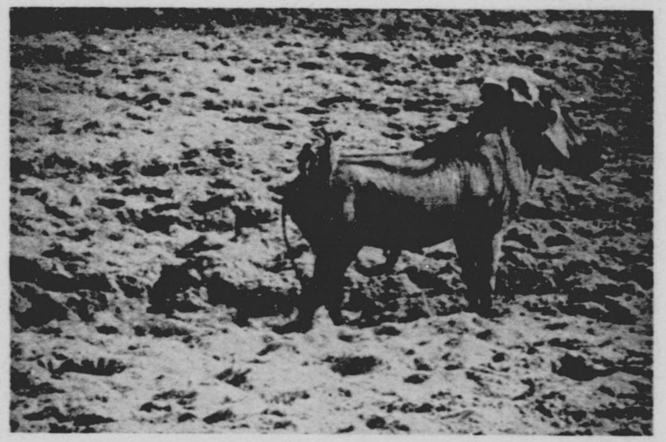

馬海ノ畔湖ヤリトクイヴ

群ノ馬海中湖ヤリトクイヴ

（方地イサマ）群ノ鵜ウホラマ

鵜冠ノ畔湖ヤリトクイヴ

ウガンダノカメロン

マウンテンゴリラ

マウンテンゴリラ

英領東阿弗利加總說

（本書ハ各英領地ニ共通スルモノノミヲ一括シタルモノニシテ他ノ事項ハ各領地ニ付キ別ニ記述ス）

第一、地理的概觀

「ケニヤ」、「ウガンダ」、「タンガニカ」及「ザンジバル」ハ赤道ヲ中心トシ、北ハ北緯四度ヨリ、南ハ南緯十度ニ至リ、西ハ西經二十八度ヨリ、東ハ東經四十二度迄ノ間ニ在リテ、北ニ「スーダン」、「アビシニア」、南ニ葡領東阿、「ニヤサランド」及北「ローデシヤ」、西ニ「アンゴラ」及白領「コンゴー」ヲ控ヘ、東ハ一部分伊領「ソマリーランド」ニ界シ、他ノ大部分ハ印度洋ニ面シ、其面積七十萬平方哩ヲ越ヘ、恰モ我帝國ノ領土ノ三倍弱ニ當レリ、今之ヲ各領土別ニ比較對照スレバ左ノ如シ

領土名	面積	日本領土ト比較	人口	一平方哩當人口
「ケニヤ」	二四五、〇六〇	約九割半	一九二六年 二、七三六、五一七	一一
「ウガンダ」	九四、一三一	三割七分	三、一三六、九四六	三三

「タンガニカ」	三六五、〇〇〇	約一倍半弱	四、三三八、三二一
「ザンジバル」	一、〇二〇	二百六十分ノ一	二一一、六八〇
合計	七〇五、二二一	三倍弱	一〇、四三三、四六四

地勢ハ「ザンジバル」ガ東阿ノ海岸ニ近キ小島タルコトヲ別トシ、他ハ狹キ海岸地方ノ外ハ總テ一連ノ大高原ヲ爲シ、海岸ヨリ西ニ向ッテ奥地ニ入ルニ從ヒ、次第ニ地高ヲ增シ、其高キ處ハ、「ケニヤ」ハ海拔五千呎乃至八千五百呎、「ウガンダ」及「タンガニカ」ハ三千五百呎乃至四千五百呎ノ高度ヲ保テリ

茲ニ此ノ地方ニ關シ特筆スヘキ事ハ此ノ地方カ「グレート・リフト・ヴァレー」ト稱セラルル地球ノ不思議ナル一大龜裂ニ依リテ南北ニ縱斷セラルル事ナリトス、蓋シ東阿弗利加ハ、遠キ太古ノ時代ニ於テ一齊ニ土地ノ大隆起ヲ爲シ、更ニ幾時代カノ後、再ヒ地殼ノ變動ニ依リ此ノ地帶ニ大龜裂ヲ生シタルモノニシテ、南ノ方葡領東阿ノ「ザムベジ」地帶ヨリ、「タンガニカ」、「ケニヤ」、「アビシニア」ノ高原ヲ通過シ、遠ク紅海ヲ經、近東地方ノ「ジョルダン」河ノ邊ニ至リ、中央部ニ於テハ夫カ東西ノ二條ト成リ、西ニ於テハ「タンガニカ」湖、「ウガンダ」ノ「ギウ」湖、「エドワード」湖、「アルバート」湖等ト成リ、東ニ於テハ「タンガニカ」ノ「エヤシ」湖、「マトロン」湖、「ケニヤ」ノ「マガヂー」湖、「ナイヴァシヤ」湖、「ナクル」湖、「ハリング」湖等ト成リ、南ニ於テハ「タンガニカ」ト「ニヤサランド」トノ國境ニ當レル「ニヤサ」湖、又北ニ於テハ「ケニヤ」、「ウガンダ」、「アビシニヤ」ノ國境ニ在ル「ルードルフ」湖ニ於テ二線相合シ、阿弗利加亞細亞ノ二大洲ニ亙リタル一連ノ大地溝ヲ形成スルモノナリトス、之レ誠ニ造化ノ妙、世界ノ最大不思議ト云フヘキナリ

世人ハ東阿弗利加ト云ヘハ直チニ赤道ヲ想像シ、又ハ「サハラ」ノ大砂漠若クハ黑色ノ土人ヲ聯想シ酷熱燃ユルカ如キ感ヲ起スモ事實ハ大體ニ於テ之ニ反スルモノナリトス、是レ內地カ前ニ述ヘタルカ如ク一帶ニ大高原ヲ爲スニ依ルモノニシテ、海岸ニ近キ低地ニ於テハ全然熱帶的酷暑ヲ免ルコト能ハスト雖モ、地高ノ高キ內地ニ於テハ氣候概ネ溫和ニシテ熱帶的酷暑ヲ感セス、殊ニ五千呎以上ノ高地ニ於テハ夜間甚タシク寒氣ヲ覺ヘ、外出スルニハ必ス外套ヲ要ス、之レ世人ノ想像ト全然異ナル所ニシテ、赤道直下ノ阿弗利加必スシモ熱帶地ナリト云フヲ得ス、但シ海岸地方ト雖モ日沒頃ヨリ海風ヲ催シ、夜間ニハ何レノ地ニ於テモ冷凉ヲ覺ヘ心氣ノ爽快ヲ感スル事限リナシ

此ノ地方ニハ季節風（「モンスーン」）アリ、五月ヨリ十月ニ亙リ西南季節風吹キ、十二月中旬ヨリ二月末ニ亙リ東北季節風吹ク、而シテ此ノ季節ノ中間ニハ方向不定ノ風アリテ熱帶地特有ノ

來雨ヲ齎シ居レリ、從ッテ此ノ季節風ト關聯シ東阿ニハ至ル處ニ年二回雨季アリ、一ハ三月ヨリ六月ニ至ルモノニシテ之ヲ長雨ト云ヒ雨量多ク、他ハ十月ヨリ十二月ニ至ルモノニシテ之ヲ短雨ト云ヒ雨量少シ、但シ場所ニヨリテハ時期遲速雨量多少ノ相違アリ、概シテ南ノ方北ヨリモ雨量多ク且ツ早ク、奥地ノ方海岸ヨリモ雨量少ク且ツ遲キモ土地ノ最モ高キ處ハ濕度多ク雨量稍〻多キカ如シ

第二、歷史的概觀

東阿弗利加ノ古キ歷史ニ就テハ多ク之ヲ知ルニ由ナキモ、三千有餘年ノ昔世界ノ航海國トシテ其ノ名高キ「フェニシヤ」國ノ船舶カ、屢々此ノ方面ニ出沒シタル事アルハ、既ニ歷史家ノ認ムル所ナルノミナラス其ノ後波斯又ハ羅馬ノ如キモ其ノ盛時ニ於テハ孰レモ此ノ沿岸ヲ其ノ勢力範圍ニ納メ、象牙香料金銀其ノ他ノ財寶ヲ求メタリト稱セラル、以テ此ノ地方カ如何ニ古キ歷史ヲ有スルヤヲ察スルニ足ルヘシ、然レトモ遠キ昔ノ事ハ暫ク之ヲ措キ、「サラセン」ノ勢力ノ盛ナリシ中世ノ頃此ノ方面ニ於テ最モ多ク活動シタルモノハ「アラビヤ」人ニシテ彼等ハ今日「ケニヤ」及「ウガンダ」ノ貿易港トシテ知ラルル「モムバサ」、其ノ南方ノ「ザンジバル」及今日ノ葡領東

阿ノ「ベイラ」ニ近キ「ソファラ」ヲ中心トシ印度洋沿岸一帶ノ地ニ亙リ、牢乎トシテ拔クヘカラサル勢力ヲ扶殖セリ、然ルニ歲變リ星遷リ一四九七年ニ至リ、葡萄牙ノ航海家「ヴァスコ・ダ・ガマ」カ印度ニ航行ノ途中、喜望峰ヲ回リテ印度洋ニ出テ、東阿弗利加ノ海岸ニ於テ「モンバサ」其ノ他ノ諸港ヲ發見スルヤ、葡萄牙政府ハ是等ノ地方カ印度貿易ノ仲繼地トシテ極メテ緊要ナル事ヲ察シ、一五〇五年有力ナル遠征隊ヲ派遣シ、「アラビヤ」人ヨリ「モムバサ」及「ソファラ」ヲ奪取シ、翌年之ニ要塞ヲ築キ、一時ハ盛ナル勢力ヲ振ヒタルモ「アラビヤ」人モ敢テ之ニ避易セス、屢々來ッテ襲撃ヲ試ミ一六三一年葡萄牙人ヨリ之ヲ奪還シタルモ、後再ヒ葡萄牙人ノ手ニ移リ其ノ後二百五十年ノ間、或ル時ハ「アラビヤ」人ノ手ニ歸リ、又或時ハ葡萄牙ノ手ニ移リ、爭鬪絶ユル事ナカリシモ葡萄牙人ハ本國ノ衰頽スルト共ニ其ノ勢力次第ニ縮マリ、一七八四年「モムバサ」及「ザンジバル」ノ陷落ヲ最後ニシテ、南方ノ「モサムビク」ニ退却シ、當年ノ覇業ヲ只其ノ殘壘ト口碑ニ留ムルニ過キサルニ至レリ

斯クテ東阿一帶ノ地ハ再ヒ「アラビヤ」人ノ勢力ノ下ニ歸シタルモ、爾來歐洲ノ天地多事ナリシ爲メ十九世紀ノ半頃迄約一百年ノ間此ノ地方ノ事ハ全ク歐洲人ノ腦裏ヨリ忘レラレ、只「アラビヤ」人ノ跳踉跋扈ニ任スルノミトナレリ

然ルニ十九世紀ノ初頭ニ至リ端ナクモ奴隷賣買ニ關聯シテ東阿ハ再ヒ歐洲人ノ注意スル所トナレリ、蓋シ「アラビヤ」人ハ東阿弗利加ニ於テ夙ニ黑人ヲ奴隷ト爲シ之ヲ自家ノ農園ニ於テ使用シ又ハ他ノ雜用ニ當ラシメツツアリタル處、外國ニ於テ其ノ需要ヲ發見スルニ及ヒ、彼等ハ之ヲ以テ一種ノ商品トナシ極メテ雄大ナル遠征隊ヲ組織シ、廣ク內地ニ入リ込ミ或場合ニハ中央阿弗利加ヲ突破シ遠ク「コンゴー」ノ奥地ヨリ西海地方ニ迄侵入シ手當リ次第ニ土人ヲ捕ヘ之ヲ珠子ト繫キトシテ、東海岸ニ連レ來リ、「ザンジバル」ヲ中心市場トシテ、「アラビヤ」、土耳古、波斯、其ノ他ノ諸國ニ輸出セリ、然ルニ是レト同時ニ英國ノ商人等ハ米國其ノ他ニ於テ奴隷ノ需要ノ盛ナル事ヲ知リ、西阿弗利加ニ於テ土人ヲ使用シ、之ニ銃器彈藥ヲ供給シ以テ大規模ノ奴隷狩ヲ行ヒ、之ヲ米國「キューバ」、「ジャマイカ」等ノ諸方面ニ輸入シタルカ其ノ數一千萬人ヲ下ラスト云フ、然カモ其ノ間抵抗シタル者等ハ容赦ナク之ヲ射殺シタルノミナラス、輸送ノ途中虐待ト不衞生トノ爲メ死亡シタル者ハ其ノ數ヲ知ラストノ事ナレハ實際此ノ奴隷狩ノ災厄ニ罹リタル者ハ其ノ數幾千萬人ト云フヲ知ラスト云ヘリ、斯クノ如クニシテ阿弗利加ノ土人ハ一旦奴隷狩ニ遇ヒ、其ノ毒手ニ罹ル時ハ親子夫婦兄弟モ忽チニシテ引キ離サレ、或ハ西ニ或ハ東ニ轉々流離ノ不幸ヲ見サルヲ得サリシモノニシテ慘絶凄絶眞ニ言語ニ絶ヘタルモノアリ、茲ニ於テカ阿弗利加ノ奴隷問題

ハ大ニ歐洲識者ノ注意スル所トナリ、奴隷廢止ノ聲ハ先以テ英國宗教家ノ間ニ起リ、轉シテ漸々タル輿論ノ叫トナリ、一八三三年英國殖民地ニ於テ奴隷制度ヲ廢止シタルヲ始トシ、爾後各文明國ニ於テ新條約ヲ締結スル毎ニ必ス奴隷賣買禁止ノ條項ヲ挿入シ、且ツ軍艦ヲ以テ之カ取締ヲ強行スル等大ニ務ムル所アリ、結局十九世紀ノ末ニ至リ「ザンジバル」ニ於ケル奴隷市場閉鎖竝ニ賣買廢止ヲ最後トシ、阿弗利加沿岸ニ於ケル奴隷狩及其ノ賣買ハ表面殆ト終熄シタリ、然レ共此ノ制度ハ多年ノ習慣ニ依リテ維持セラレタル所ノモノナルノミナラス、之カ使用ニ慣レタル民族ニハ社會經濟上之ヲ必要トスル理由ナキニアラス、然カモ一朝ニシテ之ヲ廢止セントスルカ如キハ決シテ容易ノ業ニアラス、況ヤ東阿ニ於テハ之ヲ取扱フ者ハ「アラビヤ」人ニシテ、彼等ハ古來ノ習慣上之ヲ以テ人間生活ノ普通事ト爲シ、敢ヘテ恥スヘキ事ナリトハ思惟セサリシモノナリシニ依リ、假令法律ヲ以テ之ヲ禁止スルトモ、實際上之ヲ勵行スル事ハ決シテ容易ニアラサリシナリ、サレハ英國カ「ザンジバル」ト奴隷禁止條約ヲ締結シ又「ザンジバル」カ奴隷賣買禁止ニ關スル「ブラッセル」條約ニ加入シタルハ一八九〇年ナリシト雖モ實際上同國ニ於テ其ノ禁止ヲ實行シタルハ漸ク一九〇七年以來ノ事ナルノミナラス英國カ東阿弗利加沿岸地方ヲ「ザンジバル」王ヨリ讓リ受クルニ當リ、國王領內ニ於ケル現存ノ奴隷ハ之ヲ合法ノモノト認メサルヲ得サル事

トナリ、一八九五年以前ノ奴隷ハ條約上之ヲ其ノ儘承認シタル位ナリ以テ奴隷廢止ノ實行カ如何ニ困難ナリシヤヲ知ルニ足ルヘシ

然ルニ阿弗利加ニ於ケル奴隷問題ハ單ニ其ノ賣買廢止ニ就テノミナラス、阿弗利加自體ニ就テモ亦大ニ世界ノ注意ヲ喚起セリ、茲ニ於テカ有名ナル「スピーク」、「バートン」、「リヴィングストーン」、「スタンレー」、「ベーカー」、「グラント」、「クラップフ」、「ピーター」等ノ阿弗利加內地ノ探險トナリ、是等探險ノ事實ハ更ニ又大ニ當時ノ人心ヲ刺戟シ、東阿ハ益〻世界ノ注意ノ目的ト成レリ、然カモ當時ハ歐洲ニ於テ帝國主義ノ最モ盛ナリシ時代ナリ、何國カ袖手傍觀之ヲ野蠻人ノ跳躍跋扈スルニ任スヘキ、果セル哉、英佛獨等ノ諸國ハ人類ノ幸福ノ爲メト稱シ、先ヲ爭フテ未開地ノ占領ヲ企テ、公私ノ代表者ヲ派遣シテ、蕃地ノ酋長ト條約ヲ結ヒ、獨逸ハ之ニ依リテ西南阿弗利加ニ於テ「ドンゴラ」ヲ、又東阿弗利加ニ於テ「タンガニカ」ヲ占領シ、之ト同時ニ英國ハ「ザンジバル」ヲ其ノ勢力範圍トシ、更ニ進ンテ「ケニヤ」及「ウガンダ」ヲ其手ニ納メ、又佛國ハ「マダガスカル」ニ於テ密ニ英國ト覇ヲ爭ヒ、進ンテ單獨行動ニ着手スル等列國ノ利害甚タ錯綜セントスルニ至リタルカ、一八八六年英佛獨三國協約ニ依リ「ザンジバル」、「ベムバ」、「マフィア」ノ諸島及大陸側ニ於テ之ト相對スル「ロヴマ」河及「タナ」河間ニ於ケル幅十哩

ノ海岸地ヲ以テ「ザンジバル」王ノ領土ト定メ、尋テ一八九〇年英獨協約ニ依リ「ウムバ」河ヲ界トシ英國ハ「ケニヤ」及「ウガンダ」ヲ、獨逸ハ「タンガニカ」ヲ其ノ勢力範圍ト定メ、同時ニ英佛兩國協議ノ末、英國ハ「ザンジバル」ヲ、又佛國ハ「マダガスカル」ヲ其ノ保護國ト爲スヘキ事ヲ約定シ、東阿ノ分割立所ニ成レリ、茲ニ於テ獨逸ハ直ニ「タンガニカ」ヲ其領土トシ、英國ハ英帝國東阿商會ヲシテ「ケニヤ」及「ウガンダ」ノ經營ニ當ラシメ、尋テ一八九五年「ケニヤ」及「ザンジバル」ヲ其ノ保護國トナシ同時ニ「ケニヤ」ノ海岸ニ於ケル幅拾哩ノ「ザンジバル」王ノ領地全部ヲ租借セリ、然ルニ是ヨリ先キ佛國ハ頻リニ「ナイル」河ノ上流ニ於テ英國ト覇ヲ爭ヒ、「ウガンダ」ニ對シテ大ニ「カソリック」教ヲ宣傳シ隱ニ陽ニ英國排斥ノ運動ヲ企テ、其ノ勢力甚タ侮リ難キモノアリ、依テ英國モ亦新教保護ノ名ニ於テ「ルガード」大尉（後ノ「サー・フレデリック」）ヲ派遣シテ、佛國ノ勢力ヲ驅逐シ一八九四年「ウガンダ」諸王ト保護條約ヲ結ヒ翌年九月「ケニヤ」ト共ニ之ヲ英國ノ保護國トシ同時ニ「モムバサ」ヨリ「ヴィクトリア」湖畔ノ「キスム」迄五百七十八哩ノ間ニ「ウガンダ」鐵道ノ布設ヲ企テ、翌年起工一九〇二年迄ニ之ヲ完成シ以テ「ケニヤ」內地ノ開發ヲ策スルト共ニ深ク「ウガンダ」ノ內地ニ其ノ勢力ヲ延長シタリ、斯クテ英國ハ一九〇〇年中更ニ「ウガンダ」諸王國ト新條約ヲ締結シ更ニ一九二〇年六月「ケ

ニヤ」保護國ヲ改メテ之ヲ「ケニヤ」殖民地ト名ツケ、海岸地幅十哩ノ租借地ハ依然繼續シ之ヲ「ケニヤ」保護領ト稱セリ、而シテ「タンガニカ」ハ歐洲大戰ノ結果巴里條約ニ依リ委任統治地トシテ英國ニ讓渡セラレ以テ今日ニ及ヘリ

第三、人口及人種

東阿弗利加ノ住民ハ僅少ノ歐洲人及「アジア」人ヲ除キ、他ハ悉ク皮膚ノ黑キ土人ニシテ、「ケニヤ」、「ウガンダ」、「タンガニカ」、「ザンジバル」ノ四英領土ニ於ケル總人口ハ約一千萬人ニ達セリ、其內譯左ノ如シ

國名	歐洲人	印度人	「アラビア」人	「ゴア」其他	土人	合計
「ケニヤ」	一二、五二九	二六、七五八	一〇、一〇二	四、三九一	二、六八二、八四八	二、七三六、六二八
「ウガンダ」	一、七五二	一一、六一三	—	—	三、一三三、五八一	三、一三六、九四六
「タンガニカ」	二、四四七	九、四一一	四、〇四一	一、五三九	四、三一九、〇〇〇	四、三三六、四三八
「ザンジバル」	二七〇	一五、〇〇〇	二〇、〇〇〇	一〇〇	一八六、三一〇	二二一、六八〇
合計	一六、九九八	六二、七八二	三四、一四三	六、〇三〇	一〇、三一一、七三九	一〇、四三二、六九二

（一九二六年ノ調査ニ據ル）

卽チ其主要人口ハ云フ迄モナク土人ニシテ、異人種トシテハ土人ノ約一千萬人ニ對シ歐洲人約一萬九千人、東洋人十萬餘人ヲ算スルニ過キス、但シ歐洲人ハ大低英國人ナリ、然ラハ是等各人種間ノ關係ハ如何、本問題ハ英領地全般ニ關係スルモノトシテ、茲ニ說明スル事ヲ至當ト認ムルモ、同問題ノ中心地ハ「ケニヤ」ニ在ルヲ以テ、便宜上同領土ノ部ニ於テ說明スヘシ

土人ハ孰レモ皮膚ノ色黑ク、頭髮縮レ、一見同一人種ナルカ如キ觀ヲ爲スモ、些細ニ之ヲ點檢スル時ハ、其ノ種類極メテ多ク、最モ顯著ナル特徵ノミニ依リテ區別スルモ、其ノ數尙五十ヲ下ラスト稱セラル、但シ是等ノ種族カ如何ニシテ阿弗利加ニ入リ込ミ、又如何ニシテ繁殖シタルヤハ明カナラサルモ、彼等カ一萬年乃至數千年ノ昔、早ク旣ニ此ノ大陸ニ於テ繁殖シ、各所ニ其ノ遺跡ヲ殘セル事ハ歷史家其ノ他諸學者ノ認ムル所ニシテ、埃及古代ノ事ハ暫ク之ヲ別トスルモ、現ニ三千年ノ昔「ソロモン」王ノ宮殿ヲ飾リタル金銀ハ、之ヲ本大陸ノ南方「ローデシヤ」ノ內地ニ於テ求メタリト稱セラレ、又今日世界ノ一大奇跡ト見做サルル「ジンバブウェ」ノ廢趾カ「マショナランド」ノ奧地ニ於テ發見セラレタルカ如キ、皆是レ古代ニ於テ或人種カ本大陸ニ於テ繁榮シ旣ニ相當ノ文明ヲ有シタル事ヲ物語ルニアラサルハナシ、只恨ラクハ是等民族ノ歷史ニ就テハ何等記錄又ハ口碑ノ傳フルモノナク、的確ナル材料ニ依リテ之ヲ知ル能ハスト雖モ、一般ノ信ス

ル所ニ依レハ、現時ノ土人ハ幾多ノ異種族ノ侵入ヲ重ネタル結果ニシテ、其ノ侵入ハ概シテ北ヨリ南ニ向ヒタルモノノ如ク、其ノ或者ハ東歐地方ヨリ、又或者ハ「アラビヤ」、若クハ波斯等ノ西亞方面ヨリ、阿弗利加ノ東北部ニ侵入シ、一旦根據ヲ或ハ埃及、或ハ「アビシニア」、或ハ「ソマリー」ニ作リ、其ノ力ヲ得ルニ從ヒ、更ニ南ニ向フテ發展シ、又ハ强者ノ侵入ヲ受ケテ南ニ退キ、長キ時代ノ間ニ斯クノ如キ事カ幾度カ繰リ返ヘサレ、其ノ間ニ先住者ト侵入者トノ間ニ幾多ノ混血カ行ハレ、遂ニ今日ノ如キ多數ノ種族ヲ生スルニ至リタルモノナリト稱セラル、現ニ南阿ノ奥地ニ於テ發見セラルル「ブッシュマン」、又ハ「ウガンダ」及「コンゴー」ノ森林中ニ於ケル「ピッグミー」ノ如キハ、阿弗利加ノ先住種族トシテ想像セラルル小人ノ遺種族ナリト稱セラレ、其遺跡ハ今日阿弗利加ノ北方ニ於テ諸所ニ發見セラルトノ事ナルカ、人種學者ノ說ニ依レハ所謂先住人時代ノ事ハ暫ク之ヲ措キ、或太古ノ時代ニ阿弗利加ニ於テ最モ多數ニシテ且ツ最モ廣ク散在シタル者ハ「ニーグロー」族ニシテ、次ニ今ヨリ五千年乃至一萬年前「ハミチック」族カ東歐又ハ西亞方面ヨリ本大陸ノ東北部ニ侵入シ、先住人タル「ニーグロー」ヲ南ニ驅逐シ、又ハ之ト混血シ、斯クノ如キ事カ其ノ后幾度カ繰リ返ヘサレツツアル間ニ、更ニ又北方ヨリ「ガラ」、「ソマリー」等ノ「セミチック」族ノ侵入ヲ受ケ或ハ南ニ驅逐セラレ、或ハ之ト混血シテ異種族ハ更ニ又雜婚ニ依リテ中間ノ種族ヲ生シ、茲ニ複雜極マル今日ノ阿弗利加土人ヲ見ルニ至リタルナリト云フ

然ルニ茲ニ阿弗利加ノ土人ニ付特筆スヘキ事ハ、前ニ歷史的概觀ノ部ニ於テ述ヘタルカ如ク、彼等カ長ク奴隸狩ノ爲ニ惱マサレタル事ニシテ、其ノ爲メニ捕獲セラレタル土人ハ幾千萬人ニ上リ、或部落ノ如キハ之カ爲ニ殆ント盡滅セラレタリト稱セラル、勿論世界ノ多クノ國ニ於テモ昔ヨリ奴隸ノ制度無キニアラス、爲ニ悲慘ナル生活ヲ實驗シタル者ハ決シテ尠キニアラサルヘシ、然レトモ阿弗利加ノ如ク世界ヨリ奴隸ノ供給地ト目セラレ、其ノ土人ノ如ク野獸ニ等シキ取扱ヲ受ケ、子々孫々ニ渡リ大袈裟ナル狩立ニ遇ヒタル者ハ未タ之レアラス、之カ爲メ土人ハ常ニ、戰々兢々、奴隸狩ヲ恐ル事死ヨリモ甚タシク、只管人生ノ危險ヲ感シタルモ、自ラ如何トスル事能ハス、其ノ情眞ニ憐ムニ堪ヘス、斯クノ如クニシテ毎年狩立テラレタル土人ノ數ハ幾十萬人ト云フ事ヲ知ラス、現ニ「リヴィングストーン」カ一八六二年東阿內地ノ「モヒラ」ト云フ所ヨリ其ノ一友人ニ與ヘタル書輪ノ一節ニ（「ニヤサ」湖畔ヨリ「ザンジバル」ニ送ラルル奴隸ノ數ハ一ケ年一萬九千人ヲ下ラス）トアリ、以テ其ノ一班ヲ知ルニ足ルヘシ、蓋シ「ザンジバル」ハ東阿弗利加ニ於ケル奴隸賣買ノ中心地ニシテ、西海岸ヨリ輸出セラレタルモノハ「ニゲリア」ヨリ米國ニ

送ラレ、東海岸ヨリ輸出セラレタルモノハ一旦「ザンジバル」ニ集合シ、夫ヨリ「アラビヤ」、土耳古、波斯、其ノ他ノ近東諸國ニ送ラレタルモノナルカ、虐待ト不衞生トノ爲メニ輸送ノ途上死シタル者ハ其ノ數ヲ知ラスト稱セラル、以ツテ悲慘ノ狀ヲ察スルニ足ルヘシ、蓋シ阿弗利加ノ土人カ此ノ如キ不幸ニ遭遇シタル所以ノモノハ畢竟彼等カ個人トシテ性質ノ怯弱ナルニ依ル事ハ勿論ナルモ、然カモ彼等ノ間ニ組織的防禦力ノ缺乏シタル事モ亦重大ナル原因ノ一ナリト云ハサルヘカラス、斯クノ如クニシテ彼等ハ長キ間異人種ノ迫害及壓制ニ慣レ、遂ニ獨立及威嚴ノ念ヲ失ヒ、知ラス知ラス世界ノ弱者タル事ヲ自認スルニ至リタルノミナラス、彼等ハ無智蒙昧其ノ性質モ亦極メテ遲鈍ナルモノノ如ク、十九世紀ノ末葉歐洲諸國ニ於テ帝國主義ノ勃興スルト共ニ忽チ是等列強ノ野心ノ犧牲トナリ遂ニ今日アルヲ見ルニ至レリ、蓋シ自然ノ運命ト云フヘキ乎

今現在ノ土人ニ付其ノ重ナル種族ヲ擧クレハ左ノ如シ

(イ)「バンツー」

本種族ハ「ハミチック」系統ニ屬シ、阿弗利加ニ於テ最モ多數ノ土人ヲ包括スル大種族ニシテ、極メテ多數ノ人種ニ分ルルモ、總テ大同小異ノ「バンツー」語ヲ使用スルニ依リ、之ヲ土人ノ種族ト云フヨリモ寧ロ一種ノ語族ナリト見做スヲ適當ナリトス、此ノ種族ハ「ウガンダ」ノ「アルバード」湖ノ北端ヨリ「ケニヤ」ノ「カメルンス」迄稍々東南ニ向テ畫ケル一線ヨリ以南ノ大地積ニ住スル一切ノ土人ヲ包括ス

(ロ)「スワヒリ」

本種族ハ東阿沿岸並ニ「ザンジバル」ニ居住スル「アラビヤ」人ト「バンツー」トノ混血ヨリ生シタル雜種ニシテ系統上「バンツー」種族ニ屬ス、蓋シ「アラビヤ」人ハ古キ昔ノ時代ヨリ海岸地方ニ植民シ又ハ之ト通商ヲ營ミタル關係上、久シク此ノ地方ノ土人即「バンツー」族ト混血シタルモノニシテ、之ヲ「スワヒリ」ト稱スルハ「アラビヤ」語ニテ沿岸人ト云フ意味ニ外ナラス、彼等ハ皮膚ノ色黑シト雖モ「アラビア」人ノ面影ヲ存シ鼻高ク、目元涼シク、脣薄ク他ノ土人ニ比シテ容貌大ニ優レリ、其ノ言葉ハ云フ迄モナク「アラビヤ」語ト「バンツー」語トノ雜語ニシテ、嘗テ「アラビヤ」人カ內地ノ土人ニ對シテ勢力ヲ有シタル關係上南ハ「ナタル」ヨリ北ハ「アデン」ニ至ル迄、又東ハ「モムバサ」、「ザンジバル」、「ダレサラム」ヲ中心トスル沿岸一帶ノ地方ヨリ、西ハ「コンゴー」ノ奥地ニ至ル迄殆ント各地ニ適用ス、但シ此ノ言葉ノ特色トスル所ハ語格簡單ニシテ且ツ發音ノ鮮明ナル事ニシテ、「アラビヤ」語ト「バンツー」語トノ發音ノ困難ナル所ナク、外國人ニハ極メテ學ヒ易シト云フ

次ニ「スワヒリ」ノ特色トスル所ハ彼等カ古キ昔ヨリ「アラビヤ」人ニ接觸シタル爲メ東阿土人中最モ智識ノ進歩セル事ニシテ、彼等ハ長ク「アラビヤ」人ニ依リテ生活ヲ營ミ、其ノ家庭並ニ店舗ニ於ケル使用人トシテ雜用ニ從事シ、又彼等ノ內地旅行又ハ貨物運搬ノ際ニハ其ノ人夫トシテ使用セラレタルモノニシテ、鐵道開通前迄ハ「スワヒリ」ハ東阿ニ於ケル主タル運輸機關ナリシノミナラス、今日ト雖モ鐵道ニ依ラサル貨物ノ運搬ハ尙此ノ人種ヲ用ユルノミナラス、歐洲人其ノ他外國人ノ家庭ノ使用人最下級店員トシテ極メテ有用ナル地位ヲ有ス、但シ本種族ノ者ハ農業ニ從事スル事ヲ好マス

(ハ)「マ　サ　イ」

「マサイ」ハ「ハミチック」ト「ニーグロー」トノ雜種ニシテ、普通之ヲ「ニロチック」人種ト云ヘリ、蓋シ彼等ハ嘗テ或北方ノ地點ヨリ南ニ進ミ、「ナイル」盆地ニ於テ繁植シ、夫ヨリ更ニ東南ニ進ミテ「ケニヤ」高原ニ出テ、「ウアシン・ギシュー」トシテ知ラレタル「ケニヤ」ノ肥沃地ヲ根據トシ、東ハ「タナ」河附近、南ハ「キリマンジャロ」山方面ニ進出シタルモノナルカ、今日ニテハ「タンガニカ」附近ニ於テ「ウガンダ」鐵道本線ト「マガヂ」支線トニ依リテ包圍セラレタル地方、卽チ「マサイ」留保地ニ收容セラル、彼等ハ性質極メテ慓悍、阿弗利加土人中最モ勇猛ナリト稱セラレ、他ノ土人ヨリ鬼神ノ如ク畏懼セラル、左レハ十六世紀ノ頃「ガラ」ノ大族カ破竹ノ勢ヲ以テ北方ヨリ侵入シタルニ際シテモ遂ニ此ノ種族ノ爲ニ妄ケラレ、遠ク南方ニ侵入スル事能ハサリシノミナラス、嘗テ阿弗利加ニ於テ奴隸狩ノ盛ナリシ頃、獨リ此ノ地以北一帶ノ土人カ其ノ災厄ヲ免レタルモ、皆是レ勇悍ナル「マサイ」族カ此ノ一線ニ播居シタルカ爲メニ外ナラス、但シ此ノ種族ハ由來遊牧人ニシテ、好ンテ家畜ヲ養ヒ、其ノ數ノ多キヲ以テ一ノ誇リトナシタルモ土ヲ耕シ農作スル事ヲ念トセス、昔時他ノ蕃人ヲ襲擊シ凱歌ヲ奏スル場合ニモ、敢テ敵人ヲ捕ヘス、之ヲ盡殺シタルモ、家畜ト女子トハ之ヲ捕獲スル習慣ナリシト云フ

(ニ)「キ　ク　ユ」

「キクユ」ハ「マサイ」ト「バンツー」トノ雜種ニシテ性質極メテ慓悍ナルモ、好ンテ農業ニ從事ス、是レ「マサイ」ト異ナル所ニシテ、「ケニヤ」ノ高原ニ於テ「ウアシン・ギシュー」ト相並ヒ、最モ肥沃ト稱セラルル「キクユ」地方ニ播居セリ、今日歐洲人ノ耕地ニ勞働スル者ハ此ノ種族ノ土人ヲ多シトス

(ホ)「カ　ビ　ロ　ン　ド」

「カビロンド」ハ「ヴィクトリア」湖畔ノ蕃族ニシテ、北部ノ者ハ「バンツー」ニ、南部ノ者ハ

「ニロチック」ニ似ル所多ク、文化ノ程度極メテ幼稚ナリ、嘗テ歐洲人ニ接觸スル迄ハ、男女共眞ノ赤裸生活ヲ爲シタルモ、今日ニテハ其ノ或者ハ衣服ヲ着シ、然ラサル者モ前ヲ掩フヘキ事ヲ知ルニ至レリト云フ

(ヘ)「ガラ」

「ガラ」ハ「セミチック」種族ニ屬シ、「マサイ」族ノ北方卽チ「ケニヤ」ノ「タナ」河以北ノ沙漠地ニ住シ、牧畜ニ從事ス、傳フル所ニ依レハ、此ノ種族ハ元「アラビヤ」ヨリ阿弗利加ノ東北ニ渡リ、先住ノ土人ヲ壓迫シ、十六世紀ノ頃「アビシニア」ノ西方ヨリ「ケニヤ」ノ內地ニ出テ十八世紀ノ半頃海岸地方ニ迄進出シ可成リ勢力ヲ振ヒタルモ、其ノ后北方ニ於テハ「アビシニア」人ノ爲ニ、又南方ニ於テハ「ソマリー」人ノ爲ニ壓迫セラレ「タナ」河以北ノ地ニ於テ僅ニ其ノ余喘ヲ保ツニ過キスト云フ

(ト)「ソマリー」

「ソマリー」ハ「セミチック」族ニ屬シ、今ヨリ約五百年前「アラビヤ」ヨリ侵入シ、紅海ノ沿岸ヨリ「ソマリーランド」ニ至ル一帶ノ沙漠地ヲ占領シ南ニ於テ「ガラ」族ヲ擊破シ、以テ今日ニ至レリ

尙右ノ外種々ノ人種アルモ重要ナラサルニ付之ヲ略ス、但シ各地方ニ付說明ノ際必要ニ應シ適宜述フル所アルヘシ

第四、衞生

氣候ハ大體ニ於テ前述ノ如ク、狹キ海岸地方竝ニ奥地ノ湖畔地帶ノ外ハ暑氣酷シカラサルモ、醫師ノ云フ所ニ依レハ底地ハ勿論高原地ニ於テモ朝夕寒暑ノ差甚シキニ依リ、健康地トハ云ヒ難キ由ナルノミナラス、至ル處ニ惡性ノ流行病アリ、例ヘハ「マラリヤ」、睡眠病、黴毒、「ヨース」、回歸熱、「ペスト」、天然痘、各種ノ呼吸病、象皮病、砂蚤膿等ノ如キハ其ノ特有トスル所ニシテ、衞生上甚タ不良ノ感ナキ能ハス、然レトモ實ヲ云ヘハ如何ナル不良ノ地ト雖モ、躬自ラ其ノ場所ニ臨ムハ決シテ理窟程ニ危險ヲ感スルモノニ非ス、若シ克ク衞生法ヲ守リ規則正シキ生活ヲナシ、平素心身ノ健康ヲ保ツ事ニ注意スルニ於テハ、阿弗利加ノ生活モ亦敢テ恐ルルニ足ラサルヘシ、現ニ多數ノ英國人等ハ旣ニ長ク此ノ地ニ在リテ何等不安ヲ示サス、尤モ彼等ノ疾病率ハ可ナリ高キ模樣ナルモ、死亡者ノ多キハ衞生ノ道ヲ解セサル無智ノ土人ニシテ歐洲人ニハ極メテ少シ、但シ衞生ニ關スル地方別狀況ニ就テハ別ニ說明スヘキモ東阿ニ於ケル重ナル疾病ニ付左ニ其ノ大要

ヲ略述スヘシ

(イ)「マラリヤ」

「マラリヤ」ハ阿弗利加ニ於テ最モ普通ナル流行病ニシテ東阿弗利加ニ於テモ亦然リ、尤モ海岸及湖畔ニ近キ底地ニ於テ盛ニ流行スルモ五千呎以上ノ高原地ニ於テモ亦流行ス、殊ニ雨季及雨後ニ於テ最モ甚タシトス

(ロ)睡眠病

睡眠病ハ學名ヲ「トリパノゾーム」ト云ヒ、普通「スリーピング・シツクネス」ト稱スル阿弗利加特有ノ流行病ニシテ、恰モ「マラリヤ」カ蚊ニ依リテ媒介セラルル如ク、「チエー・チエー・フライ」ト稱スル虻ノ如キ吸血蠅ニ依ツテ媒介セラレ、人類ニテモ獸類ニテモ、睡眠病ノ血ヲ吸ヒタル「チエー・チエー」蠅ニ咬マルル時ハ忽チ此ノ疾ニ侵サルルモノナルカ、其ノ死亡率極メテ高シト云フ、但シ此ノ蠅ハ濕潤ナル地方ノ雜草又ハ雜木林中ニ繁殖シ、且ツ此ノ蠅ノ特徴トシテ速力ノ速カナルモノニ非付クモノニシテ、疾走スル動物、自働車又ハ汽車ノ如キハ彼等ノ好ンテ襲撃スル所ナリト稱セラル、吾等一行ハ「タンガニカ」ニテ流行地通過中屢々其ノ襲撃ヲ受ケ、孰レモ二三回以上咬マレタルモ直ニ消毒ヲ行ヒタル結果ニヤ、一人モ罹病セサリシハ幸ナリキ、但シ本病ノ流行地ハ「ウガンダ」全體、「タンガニカ」ノ奥地、及「ケニヤ」ノ湖畔地方ニシテ政府ハ本病撲滅ノ爲メ盛ニ研究スルト共ニ汚染地ノ雜草及雜木ノ燒拂ヲ行ヘリ

開ク處ニ依レハ此ノ蠅ハ其ノ種類極メテ多ク、既ニ知ラレタルモノノミニテモ其ノ數八十種ニ上リ、人類ヲ侵スモノト獸類ヲ侵スモノトハ其ノ種類ヲ異ニスト云フ

(ハ)徵毒

本病ハ東阿ニ於テ比較的新シキモノナルモ現今ニ於テハ至ル處ニ於テ土人ノ間ニ流行シ、或地方ノ如キハ其ノ七割牢迄此ノ病ニ侵サルルト云フ、蓋シ近年土人ノ多クカ市街又ハ其ノ他ノ地方ニ出テ勞働スル爲メ、自然惡風ニ感染シ、其ノ儘部落ニ持チ歸リ遂次他ノ土人ニ傳播スルモノナリトス、目下東阿各地ニ於テハ土人間ニ死產及幼兒ノ死亡極メテ多ク其ノ原因ハ主トシテ徵毒ニ依ルト云フ

(ニ)「ヨーズ」

本病ハ學名ヲ「フランベジア」ト云ヒ梅毒ニ酷似スル皮膚病ニシテ土人ノ過半ハ此ノ病ニ侵サルト云フ、各地政府ハ「ザルバルサン」注射ヲ施療シ本病ノ撲滅ヲ計リツツアルモ、土人ハ無智ニシテ衞生思想ナキ爲メ豫期ノ目的ヲ達スル事困難ナリト云フ

(ホ) 回歸熱

蚤ニ似タル一種ノ昆蟲ニ依リテ媒介セラルル熱病ニシテ、阿弗利加ニ於テハ殊レノ地方ニモ流行スト云フ

(ヘ)「ペスト」

各地ニ至ル處ニ於テ發見セラルルモ、「ウガンダ」壹圓及「ケニヤ」ノ奥地「ヴィクトリア」湖畔ニ最モ多シ

(ト) 天然痘

本病ハ嘗テ東阿ニ於テ盛ニ流行シタルモ、近年政府ニ於テ種痘ヲ强制セル爲メ最近ニ於テハ著シク減退セリ

(チ) 呼吸器病

呼吸器病モ亦當地方ニ於ケル一特有病ナルカ如キ觀アリ、蓋シ底地ニ於テモ又高原地ニ於テモ朝夕ノ氣溫ノ差著シク、殊ニ高原地ニ於テハ夜間寒氣强キニ依リ咽頭ヲ害スル事甚シキニ依ル、但シ肺炎ニ變スル者多ク其ノ多クハ小供ニシテ死亡率甚タ高キカ如シ

(リ) 砂蚤

乾燥セル土砂中ニ捷息シ、人畜ノ皮膚、殊ニ爪根部ニ喰ヒ入リ、局部ヲ豌豆大ニ腫レ上カラシメ容易ニ治癒セス、土人ノ多クハ之ヲ患フト云フ

(ヌ) 象皮病

足ノ肥大スル病氣ニシテ東阿弗利加ノ各地ニ於テ多ク發見セラル

第五、主要産業

此ノ地方ニ於ケル主要産業ハ農業及牧畜ニシテ、其ノ他ノ事業ハ殆ント云フニ足ラス、然カモ農産物ノ種類ハ極メテ尠ク且ツ其ノ多クハ地方限リノ需要ヲ目的トセル食料品ニシテ、輸出品トシテハ棉花、珈琲、「サイザル」麻、「コプラ」、丁字、唐玉黍、落花生、胡麻等ヲ算フルニ過キス、但シ右ノ内珈琲及「サイザル」麻ハ主トシテ「ケニヤ」、「タンガニカ」及「ウガンダ」ニ於テ歐洲人ニ依リ、棉花ハ主トシテ「ウガンダ」ニ於テ土人ニ依リ、又若干ハ「ケニヤ」ニ於テ土人ニ依リ、「タンガニカ」ニ於テ土人其他ニ依リ、丁字ハ「ザンジバル」ニ於テ土人、「アラビヤ」人及印度人ニ依リ、「コプラ」ハ主トシテ「ザンジバル」ニ於テ「アラビヤ」人、印度人及土人ニ依リ、又若干ハ「ケニヤ」及「タンガニカ」ニ於テ土人及其ノ他ノ者ニ依リ唐玉黍、落花生及胡麻ハ「ケ

ニヤ」、「ウガンダ」、「タンガニカ」ニ於テ土人ニ依リ生産セラルルモノナリトス、然レトモ「ザンジバル」以外ノ地方ニ於テハ産業トシテ最モ盛ナルモノハ牧畜ニシテ、牛、羊、山羊ノ豊富ナル事ハ吾人ノ想像以上ナリトス、即チ一九二六年ノ調ニ依レハ「ケニヤ」、「ウガンダ」及「タンガニカ」ノ三國ニ於ケル家畜ノ飼養數ハ牛九、二九二、〇〇〇頭、羊五、八六七、〇〇〇頭、山羊一〇、四一七、〇〇〇頭ニシテ其ノ內譯ハ左ノ通リナリトス

國別	牛	羊	山羊
「ケニヤ」	三、四七六、〇〇〇	二、八五一、〇〇〇	七、〇〇〇、〇〇〇
「ウガンダ」	一、三三七、〇〇〇	八六六、〇〇〇	一、二三四、〇〇〇
「タンガニカ」	四、四七六、〇〇〇	二、一五〇、〇〇〇	二、一八三、〇〇〇
合計	九、二九二、〇〇〇	五、八六七、〇〇〇	一〇、四一七、〇〇〇

然ルニ茲ニ一ノ例外トスヘキ事ハ「ケニヤ」ニ於ケル天然曹達ノ產出ニシテ、其ノ埋藏量二億噸ヲ下ラスト稱セラレ、最近ノ生產額ハ五萬五千噸此ノ金額二十七萬三千磅ニシテ、此ノ內日本ニ輸出セラレタルモノ約四萬六千噸此ノ金額二十一萬六千磅ニ達シタリ

第六、海運

(一)航路

東阿各港ニ出入スル各國ノ定期船ハ左ノ如シ

「ユニオン・カッスル」船	上	(「スエス」廻リ)	二週間ニ一同
同	上	(「ケープ」廻リ)	同 上
「クラン・ハヰソン」船	上	(貨物)(「ベイラ」、「スエス」、「リバプール」、「スエス」廻リ)	同 上
同	上	(「マルセーユ」、「スエス」、「マダガスカル」、「スエス」廻リ)	同 上
「エム・エム」船	上	(「マダガスカル」、「スエス」、「マルセーユ」廻リ)	同 上
同	上	(「スエス」廻歐洲行)	一ケ月一同
「ピー・アイ」船	上	(「スエス」廻歐洲ヨリ「ベイラ」行)	同 上
同	上	(「ボムベイ」ヨリ「ダーバン」行)	二週ニ一同
同	上	(「ダーバン」ヨリ「ボンベイ」行)	同 上
同	上	(「ケニヤ」、「タンガニカ」沿岸)	同 上
同	上	(「アムステルダム」ヨリ「スエス」經由)	同 上
和蘭船	上	(「アムステルダム」ヨリ「ケープ」經由)	同 上
同	上		

伊太利船	（「セノア」、「ザンジバル」往復）			一ヶ月一回	
同上	（セノア、「ダーバン」往復）			同上	
同上	（「マサワ」ヨリ「ザンジバル」往復）			同上	
獨逸船	（「ハンブルグ」ヨリ「スエス」廻リ）			同上	
同上	（「ハンブルグ」ヨリ「ケープ」廻リ）			同上	
大阪商船會社船	（日本ヨリ「ダーバン」行）			同上	
同上	（「ダーバン」ヨリ日本行）			同上	

（二）運賃

大阪商船會社ヨリ公表セル日本東阿間運賃竝ニ他ノ方面トノ比較賃率表ハ極メニ參考トナルモノニ付左ニ採錄スヘシ

綿布	日本東亞	突込	四〇歳ニ付	三〇圓〇〇錢	一割戻	二七・〇〇圓錢
	歐洲東亞	上物（高級品）	同	一〇〇志〇片	同	四七・五四
	同	中物（土人用價格噸一〇〇磅以上）	同	七〇志〇片	同	三三・二八
	同	下物（同一〇〇磅以下）	同	五七志六片	同	二七・三三
	紐育東阿	突込	同	一九弗五〇仙	「ネット」	四二・五七
棉花	東阿歐洲	四〇歳ニ付		四〇志	一割戻	
	東阿日本	同		三二志半	「ネット」	
棉實	東阿歐洲	二二四〇封度ニ付		四五志	一割戻	
	東阿日本	同		二〇志	同	
「サイザル」	東阿歐洲	四〇歳ニ付		三五志	同	
	東阿日本	同		三〇志	同	
玉蜀黍	東阿歐洲	二二四〇封度ニ付		三〇志	同	
	東阿日本	同		三〇志	同	

（邦貨一圓ノ英貨換算ハ一志十片23/32）

即チ本航路運賃カ歐米ヨリノ運賃ニ比シ割安ト成レル事ヲ見ルニ足ルヘシ

第七、外國貿易

（一）一般狀況

當方面ノ各國ハ尚ホ未開ノ域ヲ脫セスト雖モ貿易ノ年々異常ナル進歩ヲ爲セル事ハ注目ニ値ス、尤モ各國ノ產業ハ殆ント農業及牧畜ニ限ラルルモノニシテ、其ノ豐凶竝ニ盛衰カ直ニ外國貿易ノ上ニ多大ナル影響ヲ及ホス事ハ云フヲ俟タス、現ニ「ウガンダ」ニ於テハ一九二六年及一九二七年ノ兩年度中其ノ主產品タル棉花ノ不作竝ニ市價下落ノ爲メ非常ナル貿易ノ不振ヲ來シタリ

ト雖モ、右ノ如キ特種ノ事情ヲ除キテハ大體ニ於テ土人ノ社會的進歩ト共ニ顯著ナル發達ヲ爲シツツアル事ハ之ヲ否定スル事ヲ得ス

今最近三ケ年間ニ於ケル當地方ノ輸出入額ヲ表示スレハ左ノ如シ

輸出入表　（單位磅）

國別	年	商業輸入	國產商品輸出	合計
「ケニヤ」及「ウガンダ」	一九二五年	八、〇六一、四四八	七、八二一、八四四	一五、八八三、二九二
	一九二六年	七、四四〇、六四九	六、〇一〇、三八六	一三、四五一、〇三五
	一九二七年	七、六九一、一八〇	五、三九七、二一六	一三、〇八八、三九六
「タンガニカ」	一九二五年	二、七八五、四三一	二、九〇一、三一五	五、六八六、七四六
	一九二六年	三、〇三九、二〇八	三、〇二五、九七八	六、〇六五、一八六
	一九二七年見積	三、二〇〇、〇〇〇	三、三〇〇、〇〇〇	六、五〇〇、〇〇〇
合計	一九二五年	一〇、八四六、八七九	一〇、七二三、一五九	二一、五七〇、〇三八
	一九二六年	一〇、七九、八五七	九、〇三六、三六四	一九、五一六、二二一
	一九二七年	一〇、八九一、一八〇	八、六九七、二一六	一九、五五八、三九六
「サンジバル」	一九二六年	一、七四九、四一六	一、一四〇、二八七	二、八八九、七〇三
	一九二七年	一、七〇五、三三一	一、二三七、二一六	二、九四二、五四七

（本表ハ一留比テ一志牛ノ相場ニテ換算ス）

「ザンジバル」ノ貿易ハ仲繼的ノモノニシテ其ノ輸出及輸入ハ多ク東阿諸港ノ輸入及輸出トシテ現ハルルモノナリ、右ノ外再輸出又ハ通過貿易トシテ現ハルルモノアルモ茲ニ略ス、詳細ハ同國外國貿易ノ部ニ於テ說明ス

(二)輸入

前表中ノ輸入品ハ殆ント總テ製造品ニシテ、其ノ重ナルモノハ土人ノ衣服材料ト成ルヘキ綿布類、之ニ次クモノハ自働車、燃料油、農具、「セメント」及亞鉛薄鐵等ノ建築材料、莫大小、鐵器、陶磁器、「エナメル」器、硝子器、藥品、文具、燐寸等ノ日用品竝ニ自轉車等ナリトス

右ノ內我當業者ノ參考ト成ルヘキ重要品ノ最近ノ輸入狀況ヲ示セハ左ノ如シ　（單位磅）

品名	總輸入額	「ケニヤ」及「ウガンダ」（一九二七年） 日本ヨリ輸入額	「タンガニカ」（一九二六年） 輸入額	日本ヨリ輸入額
綿布	九六二、四三七	二四五、七八三	五一七、五七六	一九九、二六二
綿毛布	一六一、六七六	二〇	五二、五四八	—
陶磁器	二二、二二四	二、三四〇	一二、八八五	八四七
硝子	二七、九六五	一、一五七	七、九九七	三九四
「エナメル」容器	一八、九九二	二、一一一	一二、八八一	一、五二五
麻袋	一五九、八六六	—	五七、〇八二	—

莫大小		三七、六七〇			
絹物		三六、八一三			
「セメント」		一〇一、二四五	二五、二〇一	一八、六二四	
亞鉛引鐵板		一二七、三七一	一〇、五三五	一、七九九	
自轉車		三三、八六五	四三、七〇一	—	
鑄寸		一三、七八九	四二、三五八	—	
洋燈提燈	四	—	一三、八三三	一二	
寶石模造品	—		一〇、七五〇	七六六	
衣服類	—		一一、四一九	一九〇	
		一、〇一四	—	五七七	
		四、六七〇	—	五一〇	

卽チ綿布類ハ當地方ニ於ケル輸入品ノ大宗ニシテ最近ニ於ケル輸入額ハ總輸入額ノ約二割ニ上レリ、其ノ供給國ハ英國ヲ第一、日本ヲ第二トシ、和蘭印度獨逸順次之ニ次ク、但シ英國ハ加工品、日本ハ生木綿、和蘭ハ綿毛布ノ輸入ヲ以テ其ノ特色ト爲ス

(イ) 綿布輸入ノ由來

元來當方面ニ於ケル日本綿布ノ輸入ハ印度人ニ依ツテ開カレタルモノニシテ、最初ハ孰レモ彼等ノ思惑ニ依リ一旦孟買ニ輸入シ同地ヨリ東阿市場ノ註文ニ應シ或ハ直接ニ或ハ亞丁又ハ「ザンジバル」等ノ如キ仲繼地ヲ經由シ各地ニ再輸出シタルモノナル所、商業ノ發達スルニ連レ漸次日本トノ直接取引ヲモ生スルニ至レリ、蓋シ東阿ニ於ケル土人相手ノ商業ハ殆ト總テ印度人ニ依リテ支配セラルルモノニシテ、彼等ハ古キ時代ヨリ此ノ地方ニ入リ込ミ、沿岸地方ハ勿論遠僻ノ奥地ニ於テモ到ル處ニ於テ深ク土人ノ間ニ喰ヒ入リ、上ハ主要市場ニ於ケル問屋商業ヨリ下ハ微々タル小賣商業ニ至ル迄殆ント總テ之ヲ獨占シ、土人ノ間ニ牢乎トシテ拔クヘカラサル勢力ヲ扶植セリ、然ルニ我ニ取リ最モ好都合ナリシ事ハ我國ニ於ケル第一流ノ綿布賣込商社カ豫テ孟買ニ入リ込ミ印度人ノ間ニ於テ盛ニ我綿布ヲ賣込ミツツアリタル爲メ、印度商人ニ依テ我綿布カ東阿市場ニ於テ土人向需要品トシテ好個ノ商品ナル事ヲ發見セラレタリ、是卽チ我綿布カ東阿ニ入リ込ミタル所以ニシテ印度商人ノ功績ノ偉大ナルト共ニ孟買ニ於ケル我賣込商ノ努力モ亦甚タ大ナルコトヲ認メサルヘカラス、然レトモ當時ハ日本ト東阿沿岸トノ間ニ直接ノ航路ナカリシ爲メ、日本ヨリ輸出ノ貨物ハ一旦日本ヨリ直航地タル孟買又ハ亞丁ニ送リ、同地ニテ東阿行船便ヲ待チ之ニ積替ヲ爲ササルヲ得サリシモノニテ不便尠カラサリシカ一九二六年大阪商船會社ニ於テ東阿直航路ヲ開始シタル爲メ東阿ニ於テ孟買經由買付タル日本商品ハ直接東阿ノ指定地ニ廻送セラルル事ト成リ、大ニ我日阿間ノ貿易ヲ圓滑ナラシメタルノミナラス、右航路ノ開始ト共ニ日本棉花會社ニ於テ「モムバサ」、「ダレサラム」ニ支店ヲ設ケ、大ニ日本綿布ノ直賣輸入ヲ開始シタルニ依リ、兩來東

阿ニ對スル我貿易ハ一躍進歩ノ道程ニ上レリ

(ロ) 綿布ノ分類及說明

1 生 木 綿

本品ハ粗布、縁取粗布、綾木等綿ノ粗製綿布ヲ總稱スルモノニシテ各其ノ用途竝ニ荷造等ニ仕習慣ヲ異ニス

粗布ハ最モ廣ク用ヒラルル土人ノ衣服（主トシテ「カンズー」ト稱スルモノ）ノ材料ト成ルモノニシテ輸入綿布ノ過半ヲ占メ、主トシテ日本ヨリ輸入セラル、但シ日本粗布ハ東阿市場ニ於ケル粗布ノ標準品ニシテ一反ノ長サ三十碼、幅三十六吋、重サ十封度、三十反ヲ一俵トス、支那品ハ在上海日本人經營ノ紡績會社製品ニシテ條件日本品ニ同シ、又英國及米國品ハ輕目物ト稱スル上等品ニシテ一反ノ長サ三十碼、幅三十二吋、重サ五封乃至六封半、二十五反ヲ一俵トス、本品ハ元日本品輸入前迄ハ殆ト米國品ノ獨占シタル所ニシテ、今尚商業上之ヲ「アメリカニ」ト呼ヘリ、以テ米國品ノ盛時ヲ想像スルニ足ルヘシ、當地方ニ於テ十封度物ノ如キ厚手ノ木綿カ多ク需要サルル所以ハ內地カ總テ高原地ニシテ暑氣酷烈ナラサルノミナラス、朝夕ハ寧ロ寒冷ナルニ依ル、左レハ海岸地帶ノ暑氣酷烈ナル處ニ於テハ輕目物ノ賣行良キモ尚習慣上厚手物ヲモ用ヒ居レ

リ、尙厚手物ハ漁船ノ帆、「マットレス」、天幕等ニモ使用セラル

縁取粗布ハ「チャダール」ト稱セラル短尺ノ粗布ニシテ重ニ印度ヨリ輸入セラレ、土人ノ腰卷トシテ東阿全體ヲ通シ廣ク用キラル、一反ハ二枚續ニシテ長サ三碼半乃至五碼、幅四八吋、重サ六封四分ノ一乃至一五封度、十反ヲ單位トシ之ヲ「スコアー」ト云フ、本品ニハ「カレンダ」附ノモノモアリ又然ラサルモノモアリ、土語ニテ之ヲ「シューカ」ト云フ

綾木綿ハ天幕又ハ帆等ニ使用セラルルモノニシテ東阿一帶ノ海岸地及湖畔地方ニ於テ需要セラル、輸入ハ全部東洋紡績會社製品鷲鳥印ニシテ一反三十碼、二十五尺ヲ一俵トス

輸入稅ハ從量稅ニ付荷造ニ對シテハ研究ヲ要ス

2 晒 木 綿

本品ノ大部分ハ晒金巾ニシテ他ハ少量ノ晒綾木綿ナリトス、孰モ過半ハ英國製ノ高級品ニシテ和蘭ヨリノ輸入モ少カラス、最近日本ヨリハ約一割見當ノ輸入ヲ爲セリ、一反ノ長サ四十碼乃至四十二碼、幅二十八吋乃至三十六吋、五十反ヲ一俵トス、用途ハ土人男女ノ「カンジュー」、「シーカス」、襯衣ノ材料、窓掛、「シーツ」、酋長又ハ上級土人ノ屍卷トナス

輸入稅ハ從價ノ二割トス、以下各品モ亦同シ

3 奈染木綿

本品ハ更紗模様又ハ縞形ヲ奈染シタルモノニシテ、其ノ種類極メテ多シ、其ノ最モ普通ナルモノハ「カンガ」、又上等品ハ「チンツ」ト稱スル長方形ノモノニシテ、土人女子「ガラッブ」トシテ身ニ纏フモノナルカ、其ノ模様ニハ非常ナル流行アリ

右ハ當業者ニ取リ頗ル面倒ナルモ一般女子ノ普通ニ用ユルモノニシテ需要區域廣ク頗ル有望ナル商品ナリ、「マンチェスター」ノ商人ハ組合ヲ組織シ、「モムバサ」ニ出張員ヲ置キ絶ヘス流行ノ變遷ヲ研究シ新商品ノ見本ヲ陳列シ顧客ノ注文ニ應セリ

品種ハ「ボーダー」無キモノ、二本「ボーダー」物及四本「ボーダー」物ノ三種アリ、荷造ハ一俵一模様ト爲スヲ普通トスルモ時ニ依リ混合荷トナス事無キニアラス、本品ハ長サ三三〇吋、幅四六吋ヲ一反トシ一反ハ五片（一切六六吋）ニ分カタル、但シ四反ヲ一「スコアー」ト稱シ二五「スコアー」ヲ一俵トス、但シ相場ハ「スコアー」建トス、本邦機業カ巾四六吋物ノ製造ヲ不得手トスル事ハ其ノ大ナル缺點ナリトス當業者ノ努力ヲ望ム

本品ハ從來「マンチェスター」製品ノ獨占スル所ナリシモ最近和蘭品頻リニ進入シ居リ、服部商店ノ細綾縞物モ亦東阿至ル處ノ市場ニ見受ケラレ好評ヲ受ク

「チンツ」ハ洋館ノ窓掛ニモ廣ク用ヒラル

4 反染綿布

本品ハ反ノ儘染色シタルモノニシテ「カニキ」、「ホドルン」、紅天竺、「カーキドル」、「クレーブ」等此ノ內ニ含マル、但シ約七割乃至八割迄ハ英國ヨリ輸入セラルルモノニシテ日本ヨリハ紅天竺及「クレーブ」ノ輸入尠カラス

「カニキ」ハ普通「カンガ」ト同型ノ黑色ノ綿布ナリ、上等物ハ英國及和蘭製造ニシテ「カニキスフィ」ト云ヒ、並等物ハ印度製品ニシテ「カニキマッカ」又ハ「カニキモシ」ト云フ孰レモ婦女用ニシテ、上等物ハ頭掛、並等物ハ腰卷ニ使用セラルルモノナルカ東阿全般ニ亙リテ廣ク用ヒラルルノミナラス染色簡單ニシテ流行ナク當業者ニ取リ最モ取扱易キ商品ナリ、巾四六吋、長サ三三〇吋ヲ一反トシ、一反ハ二枚ニ切離シ販賣スルモノナルニ依リ一切ハ長サ六六吋トス、荷造ハ「カニキスフィ」ハ十反ヲ「スコアー」ト云ヒ二五「スコアー」ヲ一俵トシ、「カニキマッカ」ハ四反ヲ「スコアー」ト云ヒ二五「スコアー」ヲ一俵トス

「ホドルン」ハ茶褐色ニシテ男子ノ「カンジュー」ノ材料トナル、一反ノ長サ八碼、巾三四吋又ハ三六吋、百反ヲ一俵トス本品モ亦廣ク各地ニ於テ需要セラレ流行ナク當業者ニ取リ取扱ヒ易シ、

目下英國、獨逸、和蘭ヨリ輸入セラル

紅天竺ハ元印度製品ヲ輸入シタルモ日本ノ模造品安價ニ付賣行好シ、一反ノ長サ二五碼、幅二七吋乃至三二吋、重サ五封乃至六封、六〇反乃至百反ヲ一俵トス

「カーキドリル」ハ洋服「シャツ」又ハ蓋ノ材料ト成ルモノニシテ多ク「ハイカラ」的土人ニ依リテ用ヒラレ、歐洲人ノ間ニモ使用セラル、一反ノ長サ四〇碼、幅二八吋乃至三十吋、重サ一八封度二〇封度ナリ

日本製ハ地質染色英國品ニ比シ遙ニ及ハス、本品ハ今後極メテ有望ニ付本邦當業者ノ注意ヲ望ム

「クレープ」ハ全部日本ヨリ輸入セラル長サ二十碼巾三十吋ナリ、上流ノ土人ハ之ヲ以テ「カンヅー」ヲ作リ、歐洲人ハ婦人及小供ノ衣服ヲ製ス

5 糸染綿布

本品ハ全部又ハ一部染糸ニテ織リタルモノニシテ縞、「リン」、「キコイ」、「マスカットクロース」等此ノ内ニ含マル

縞「リン」ハ襯衣ノ材料ト成ルモノニシテ細地棒縞ノ日本品可成リ市場ニ散見ス、一反ノ長サ三十碼、幅二十七吋乃至二十八吋

「キコイ」ハ男子用腰卷ニ使用セラルルモノニシテ未晒、晒ノ二種アリ長サ二碼半幅二碼半ニシテ「ボーダー」ヲ附ス

「マスカット」、「クロース」ハ女ノ腰卷ニ用ヒラレ色彩、ハ品質數種ニ分カレ型モ亦一定セス、一反ノ長サ一四八吋乃至一五六吋、幅四四吋乃至四八吋、一反ハ二片續ヨリ成ル、荷造ハ一〇反ヲ「スコアー」ト云ヒ五「スコアー」ヲ一俵トス

供給國ハ主トシテ英國ニシテ和蘭之ニ次ク最近獨逸品ヲ散見ス

6 綿毛布

本品ハ安物ニシテ無地物及模様物ノ二種アリ、孰モ東阿全般ニ需要セラレ前途極メテ有望ナリ、現在ハ殆ント和蘭品ヲ以テ獨占セリ

大キサハ和蘭品ハ長サ八〇吋、幅五四、重サ一封九「オンス」又ハ長サ八〇吋、幅六十吋、重サ三封五「オンス」、荷造ハ二十枚ヲ「スコアー」ト云ヒ五「スコアー」又ハ一〇「スコアー」ヲ一俵トス

(八) 綿布輸入額

各種綿布ノ輸入額左ノ如シ

生綿布輸入額 (單位磅)

仕出國	一九二五年	一九二六年	一九二七年
「ケニヤ」、「ウガンダ」	四〇九、七〇〇	三二三、一二七	二九九、六〇三
內日本ヨリ	二二五、二一五	二〇二、七三九	一六〇、〇七五
「タンガニカ」	三七五、八〇一	三三二、八七九	—
內日本ヨリ	一七六、七一七	一八七、五九〇	—
「ザンジバル」	—	七七、三〇三	一〇六、五〇九
內日本ヨリ	—	二八、五八八	四九、三九二

晒綿布輸入額 (單位磅)

仕出國	一九二五年	一九二六年	一九二七年
「ケニヤ」、「ウガンダ」	一一四、八四八	八六、五五五	八〇、四三三
內日本ヨリ	五、二二五	五、四二三	八、六四八
「タンガニカ」	八〇、八〇〇	五〇、四〇二	—
內日本ヨリ	二一八	四六〇	—
「ザンジバル」	—	三二、四九六	二八、八九一

內日本ヨリ	—	五二三	五七六

捺染綿布輸入額 (單位磅)

仕出國	一九二五年	一九二六年	一九二七年
「ケニヤ」、「ウガンダ」	一三二、九一二	九二、三一〇	一〇五、二六八
內日本ヨリ	一、〇〇九	五二二	一一、七九四
「タンガニカ」	一二〇、〇六四	三、六二七、五四八	—
內日本ヨリ	二四	四、八五五	—
「ザンジバル」	—	一二三、六五九	九一、六五九
內日本ヨリ	—	一二五	三二一

反染綿布輸入額 (單位磅)

仕出國	一九二五年	一九二六年	一九二七年
「ケニヤ」、「ウガンダ」	三〇四、七九八	一九三、七一二	二二六、七四三
內日本ヨリ	一二、五九六	四、三三三	六、五七〇
「タンガニカ」	二四六、八〇七	一八六、一三三	—
內日本ヨリ	二、一二一	一、四三八	—

糸染綿布輸入額 (單位磅)

仕出國	一九二五年	一九二六年	一九二七年
「ケニヤ」、「ウガンダ」	二六四、八四九	二一三、七九八	二五〇、三九〇

內日本ヨリ	三〇、一二〇	二八、三五二	五八、六九六
「タンガニカ」	一三一、二七六	一一八、〇二八	一
內日本ヨリ	七、〇一二	九、六一六	一

綿毛布輸入額（單位磅）

仕出國	一九二五年	一九二六年	一九二七年
「ケニヤ」、「ウガンダ」	三一一、〇一五	一七三、三六八	一六一、六七六
內日本ヨリ	一	一	二〇
「タンガニカ」	七五、四三三	五二、五四八	一
內日本ヨリ	一	一	一

(ニ) 綿布需要狀況

綿布ノ需要者ハ云フ迄モナク土人ニシテ、彼等ハ從來裸體又ハ獸皮若クハ草木ノ葉又ハ纖維等ヲ身ニ纏ヒ、又ハ夫ヲ以テ腰部ヲ掩フ位ニ過キサリシモ、近年文化ノ輸入ト共ニ漸次衣服ヲ用ユル事ヲ覺エ其ノ材料ニ木綿ヲ使用スルニ至リシモノナルカ、「モムバサ」、「ナイロビ」、「ダレサラム」及「ウガンダ」ノ棉產地等ニ於テハ最早裸體ノ土人ヲ見サルニ至レリ、然レトモ遠僻ノ地方ニ於テハ今尙昔ノ儘ノ裸ノ土人ノミニシテ綿布ノ前途ノ大ニ有望ナル事ハ之ヲ看取スルニ難カラス

然レトモ翻テ最近數年間ニ於ケル綿布輸入ノ趨勢ヲ觀察スルニ最モ優勢ナルモノハ粗布ニシテ糸染綿布、反染綿布、綿毛布、奈染綿布、晒綿布、順次之ニ次クモ、各地ノ需要ノ概シテ高級品ニ向ヒツツアル事ハ爭ヒ難キ事實ニシテ、一方ニ於テ加工品ノ需要カ漸增ノ傾向ヲ有スルト共ニ粗布ノ內ニ於テモ重目物ヨリ輕目物ニ向ヒツツアル事ハ大ニ注意セサルヘカラサル所ナリトス、但シ今尙多數ノ裸ノ土人多キ現狀ト及購買力ノ最モ底キ事實トニ鑑ミ粗布ノ前途ニ對シ必スシモ悲觀スルノ要ナシト雖モ、然カモ餘リニ樂觀シ現在ノ狀態カ永久ニ持續セラルヘシト思惟スル事ハ斷シテ不可ナリ、現ニ輕目物ノ需要ハ年々急速ノ進歩ヲ爲シツツアリテ英國及米國カ此ノ方面ノ輸入ニ於テ大ニ成功シツツアル事ハ吾人ノ大ニ注意セサルヘカラサル所ナリトス、恨ムラクハ日本ノ技術ハ尙遙ニ英國其ノ他ノ諸國ニ及フ能ハサルモノアリ、然レトモ茲ニ注意ヲ要スル事ハ此ノ地方ノ需要者カ孰レモ嗜好ノ向上スルニ拘ラス其ノ購買力ノ甚タ乏シキ事ニシテ、技術ノ足ラサル所ハ値段ニ於テ之ヲ爭フ餘地ナシトセス、是レ近時印度及和蘭ノ加工品カ可成多ク輸入セラレツツアル所以ニシテ、是等兩國ノ工業家カ克ク這般ノ消息ヲ解シ、安物ヲ以テ英國ノ技工ニ對抗スルニ外ナラス、本邦當業者ニ於テモ宜シク此ノ呼吸ヲ飮込ミ我加工綿布ノ爲メニ一新路ヲ開ク事ヲ努ムヘキナリ、因ニ此ノ方面ニ於テ需要セラルル加工品ハ大抵四六「インチ」巾ナルニ

依リ本邦ノ四四「インチ」機ヲ以テシテハ之カ製作ノ可能性ナシ、從テ英國其ノ他ト加工品ニテ競爭セントセハ其ノ先決問題トシテ此ノ種廣巾織物ノ機械ヲ用意セサルヘカラス、此ノ點ニ付當業者ノ研究ヲ望ム

最後ニ注意スヘキ事ハ此ノ方面ニ於テ綿毛布ノ需要ノ極メテ盛ナルニ拘ラス、其ノ供給ハ殆ト和蘭ニ依リテ獨占セラレ、我國ハ全然其ノ利益ニ均霑スル事能ハス、然カモ本品ハ當方面ニ於テ到ル處ニ需要アリ、今後有望ナル貿易品ナルニ付切ニ我國當業者ノ研究ヲ望ム

(ホ) 綿布以外ノ輸入品

綿布以外ノ重要輸入品ノ輸入狀況ハ前表ニ示セシ通リナルカ其ノ內本邦品ノ輸入ハ莫大小ヲ始トシ陶磁器、硝子器、「エナメル」器、絹物等ニシテ孰レモ將來有望ナリ、恨ムラクハ本邦何レノ地ニモ日本商店ナク是等ハ總テ印度人ニ依リ輸入セラルルモノニシテ本邦ニ取リ市場ノ模樣消費ノ狀態等ニ付何等調報ヲ得ルニ由ナシ、是レ我通商上ノ最モ大ナル缺點ナリトス

(三) 輸出

輸出品ハ產業ノ項ニ於テ述ヘタルカ如ク主トシテ「ウガンダ」ノ棉花、「ケニヤ」及「タンガニカ」ノ珈琲及「サイザル」麻、「ウガンダ」、「ケニヤ」及「タンガニカ」ノ玉蜀黍、落花生、胡麻及皮革、「ザンジバル」ノ丁字及「コブラ」並ニ「ケニヤ」ノ曹達等ノ天產物ニシテ、工業品ニ至リテハ何レノ地方ニ於テモ絕無ナリトス

今此ノ地方ニ於ケル重要品ノ最近ノ輸出高ヲ示セハ左ノ如シ (單位磅)

品名	「ケニヤ」及「ウガンダ」一九二七年	「タンガニカ」一九二六年	「ザンジバル」一九二七年
棉花	一、六九二、五六八	四二七、四三七	—
棉實	一七〇、三〇三	—	—
珈琲	一、三一〇、七〇一	四九五、一九九	—
「サイザル」麻	四六八、九七四	九一一、二九三	—
玉蜀黍	五〇五、八九三	—	—
落花生	二二、五六四	二五四、九〇三	—
胡麻	—	六八、五八五	—
丁字	—	—	八一九、六六八
丁字軸	—	—	四五八、三九〇
「コプラ」	—	一五二、一二八	三八七、三二六
皮革	二六二、六三七	一六四、三三五	—
象牙	六五、九八五	六六、一七〇	四五、六四二
曹達	二六三、一二九	—	—

「ザンジバル」ノ輸出ハ大體ニ於テ仲繼貿易ニシテ丁字、「コプラ」ノ外ニ國產品ナシ

(四) 意見一束

英領東阿ノ將來ハ極メテ有望ナリ、七十萬平方哩ノ背後地ヲ控ヘ、一千萬人餘ノ土人ヲ有シ、然カモ其ノ過半ハ今尙裸體ノ生活ヲ營ミ、今後外部ヨリノ刺撃ト共ニ次第ニ文明ノ道程ニ上ラントシツツアル者ニシテ、貿易ノ前途實ニ有望ナリト云ハサルヘカラス、試ミニ地圖ヲ開イテ之ヲ見ルニ神戸ト東阿ノ主要港「モムバサ」トハ其ノ距離七千哩ニシテ倫敦「モムバサ」間ノ六千六百哩ニ比較スレハ地理上不利ナリト云フヘカラス、又從來ハ彼我ノ間ニ直接ノ航路ナカリシ爲メ途中貨物積替ノ不便アリタルモ、幸ヒ大阪商船會社ニ於テ一九二六年東阿沿岸ノ主要港ト神戸トノ間ニ直通航路ヲ開始シ、以テ繼替航路ノ不便ヲ一掃シ、且ツ其ノ航海日數ヲ短縮シ我貿易ヲ稗益スル所尠カラス

然レトモ幼稚ナル日阿貿易ノ前途ニ對シ尙幾多ノ難關ノ橫ハルアリ、曰ク金融機關ノ不備、曰ク取引相手ニ對スル信用上ノ不安、曰ク市況其ノ他ニ關スル情報機關ノ不備、曰ク帝國領事館不設立、曰ク激甚ナル賣込競爭ト長期信用賣等ノ如キハ一度足ヲ東阿ニ容ルル者ノ大ニ當惑スル重大問題ニシテ、是等ハ我東阿貿易ノ進展ヲ口ニスル前必ス先ツ解決セサルヘカラサル所ノモノナリトス

一、金融機關ノ不備

現在東阿ニハ The National Bank of India, Ltd., The Standard Bank of South Africa, Ltd., Barclay's Bank, Ltd. ノ三大銀行アリテ東阿ノ金融ヲ掌握スルモ、我一流貿易業者ニアラサル限リ其ノ便利ヲ享クル事ハ決シテ容易ニアラス、殊ニ本邦ト東阿トノ貿易ハ從來孟買ヲ經由シタル關係上爲替ノ決濟ハ倫敦若クハ孟買ニ於テ行ハレ來リ、直航路開始ノ今日ニ於テモ尙依然トシテ荷物ト爲替トハ別個ノ方向ヲ辿リツツアリテ其ノ不便云フヘカラス、是レ我貿易ノ前途ニ橫ハル最大難關ナリトス、勿論我爲替銀行カ東阿ニ支店ヲ開ク場合ニハ貿易額未タ大ナラサル爲メ當分ノ內收支償ハサル事有ルヘシト雖モ、吾對外貿易發展ノ爲メ必要アル以上ハ橫濱正金銀行ノ如キ特殊銀行ニ對シ暫ク忍ンテ犧牲ニ服ス事ヲ求ムルハ決シテ不當ノ要求ニアラサルト共ニ貿易ノ進展ハ驅テ之ニ酬ヒテ餘アルヘキヲ疑ハス、茲ニ此ノ問題ニ關シ國家的見地ヨリ切ニ當局者ノ考慮ヲ仰ク

一、取引相手ニ對スル信用上ノ不安

未知ノ地方ニ貿易關係ヲ促進スルニ當リ最モ苦痛トスル所ハ取引相手ノ信用ヲ精査スル事ノ極メテ困難ナル事ニ住リ、況ヤ輸出業者ニ取リテハ事情ニ不慣ナル外國人ヲ相手トスルモノナレハ充分注意スルトモ尙且ツ不慮ノ災難ニテ意外ノ損失ヲ招クカ如キ場合ナシト云フ可カラス、當業者ヲシテ斯ル危險ニ對シ逡巡スル所ナク勇往邁進セシムル爲ニハ是非共英國ニ於テ現ニ行ハルル制度ニ倣ヒ輸出信用保證ノ制度ヲ設クルヲ要ス

一、帝國領事館ノ不設立

東阿地方ハ南阿「ケープタウン」帝國領事館ノ管轄ニ屬スルモ斯ル遠隔ノ地ニ於テ然カモ我帝國ノ領土ニ數倍スル地域ニ對シ其ノ職務ヲ行フ事ノ不可能ナル事ハ殊更ニ說明スルノ要ナカルヘシ、政府ハ宜シク東阿ニ於ケル吾貿易上ノ重要性ニ鑑ミ適當ノ地ニ對シ速ニ領事館ヲ設置スヘキナリ、惟フニ廣キ東阿全體ニ對シテハ少クトモ「アジスアハバ」、「モムバサ」、「ダレサラム」、「ロレンゾマルケス」ノ四ケ處位ノ重要地ニ領事館ヲ設置スル必要アルモ、差當リ第一ノ候補地トシテハ中央ノ要地タル英領「ケニヤ」ノ「モムバサ」ヲ選定スルヲ可トス

一、商況其ノ他ニ關スル情報機關ノ不備

情報機關トシテハ領事館ヲ設置スルヲ最モ適當ト認ムルモ其レ迄ノ處隨時所管領事館員ヲ派遣シ調査報告ノ任ニ當ラムルヘシ、又別ニ商工省ノ練習生ヲ派遣シ之ニ生活費ノ最低額程度ノ費用ヲ給シ商業上ノ命令事項ニ對シ報告セシムルト共ニ自ラ營業ニ從事スル自由ヲ認ムヘシ、東阿ノ如キ幼稚ナル地方ニ對シテハ此ノ種ノ方法ハ存外有效ナルヘシト思考セラル

又陶磁器、硝子器、「エナメル」器、莫大小其ノ他雜貨品等ノ如キ最モ有望ナル商品ニ對シテハ當業者ノ團體ヲ組織シ重要地巡視ノ上取引開始又ハ擴張ヲ試ムヲ要ス

一、激甚ナル賣込競爭ト長期信用賣

最近東阿市場ニ於テ最モ顯著ナル現象ハ獨逸商人ノ割込運動ニシテ、從來此ノ地方ノ習慣カ三十日乃至六十日ノ延賣ナリシニ對シ彼等ハ九十日乃至百二十日ノ信用ヲ與ヘ、和蘭人之ニ做ヒ、動モスレハ英吉利人及白耳義人等モ亦之ニ做ハントシ其ノ結果所謂現金賣ノ方針ヲ維持スル事ハ極メテ困難ニシテ六十日ノ延賣ハ實際上避ケ難シトノ事ナリ、此ノ風潮ニ對抗スル爲メ輸出信用保證制度ト共ニ低利資金融通法等研究ヲ要ス

一、綿布以外ノ日本商店ノ皆無

東阿ニ於ケル我輸入品ハ獨リ綿布ナルノミナラス、土人ノ生活ノ向上ト共ニ「メリヤス」、陶器、硝子器、「エナメル」器、鐵器、家具各種ノ小間物等ノ需要モ亦極メテ多シ、然ルニ是等ノ

商品ヲ取扱フ者ハ全然印度人ニシテ日本人商店ハ皆無ナリ、是レ吾貿易上ノ大ナル缺點ナリトス、勿論吾人ハ印度人カ我日本品ヲ取扱フ事ヲ拒マントスル者ニアラス否寧ロ大ニ之ヲ歡迎スヘシ、然レトモ吾人ハ同時ニ吾商品ヲ賣込ミ其ノ販路ヲ擴張スル爲ニ最モ其ノ必要トスルモノハ我商品ニ對スル同情ト特種ノ熱心ナル努力トナル事ヲ忘ルヘカラス、然カモ此ノ同情ト熱心トヲ外國人ニ需ムル事ハ不可能ナレハ吾人ハ我商人カ自ラ出テテ其ノ局ニ當リ以テ吾新天地開拓ノ勞ヲ取ラン事ヲ望マサルヘカラス、然レトモ綿布以外ノ商品ハ其ノ取引高孰レモ小額ナルニ依リ之ヲ萬屋式ニ取扱ハサルヘカラサル事ハ云フヲ待タス、敢テ當業者ノ考慮ヲ望ム

「ケニヤ」殖民地及保護領事情

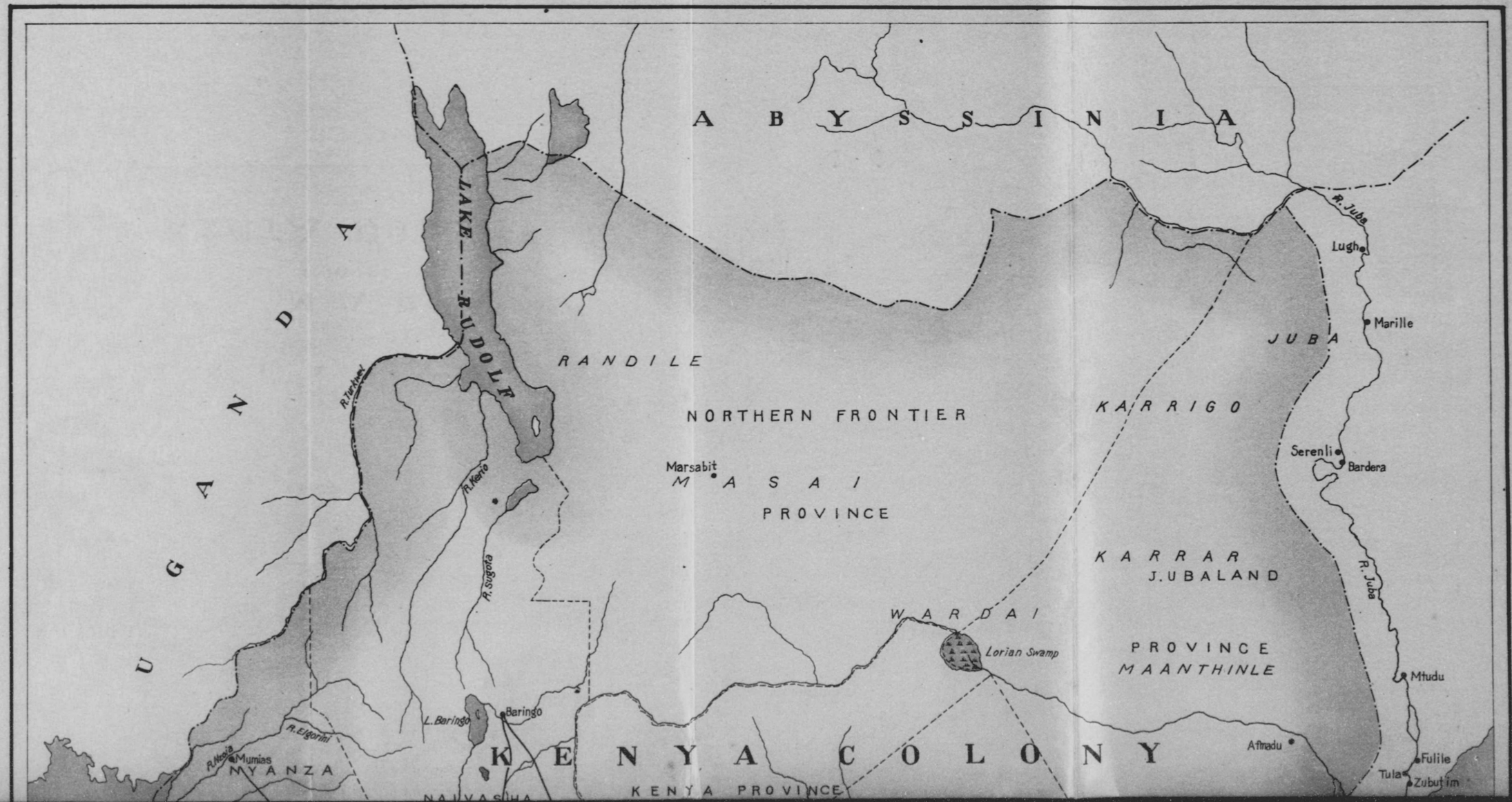

ABYSSINIA
UGANDA
LAKE RUDOLF
R. Turkwel
R. Kerio
R. Sugota
RANDILE
NORTHERN FRONTIER
Marsabit
MASAI
PROVINCE
KARRIGO
JUBA
R. Juba
Lugh
Marille
Serenli
Bardera
KARRAR
JUBALAND
PROVINCE
MAANTHINLE
WARDAI
Lorian Swamp
Mtudu
Afmadu
Fulile
Tula
Zubutim
L. Baringo
Baringo
R. Elgorini
R. Nzoia
Mumias
NYANZA
KENYA COLONY
KENYA PROVINCE
NAIVASHA

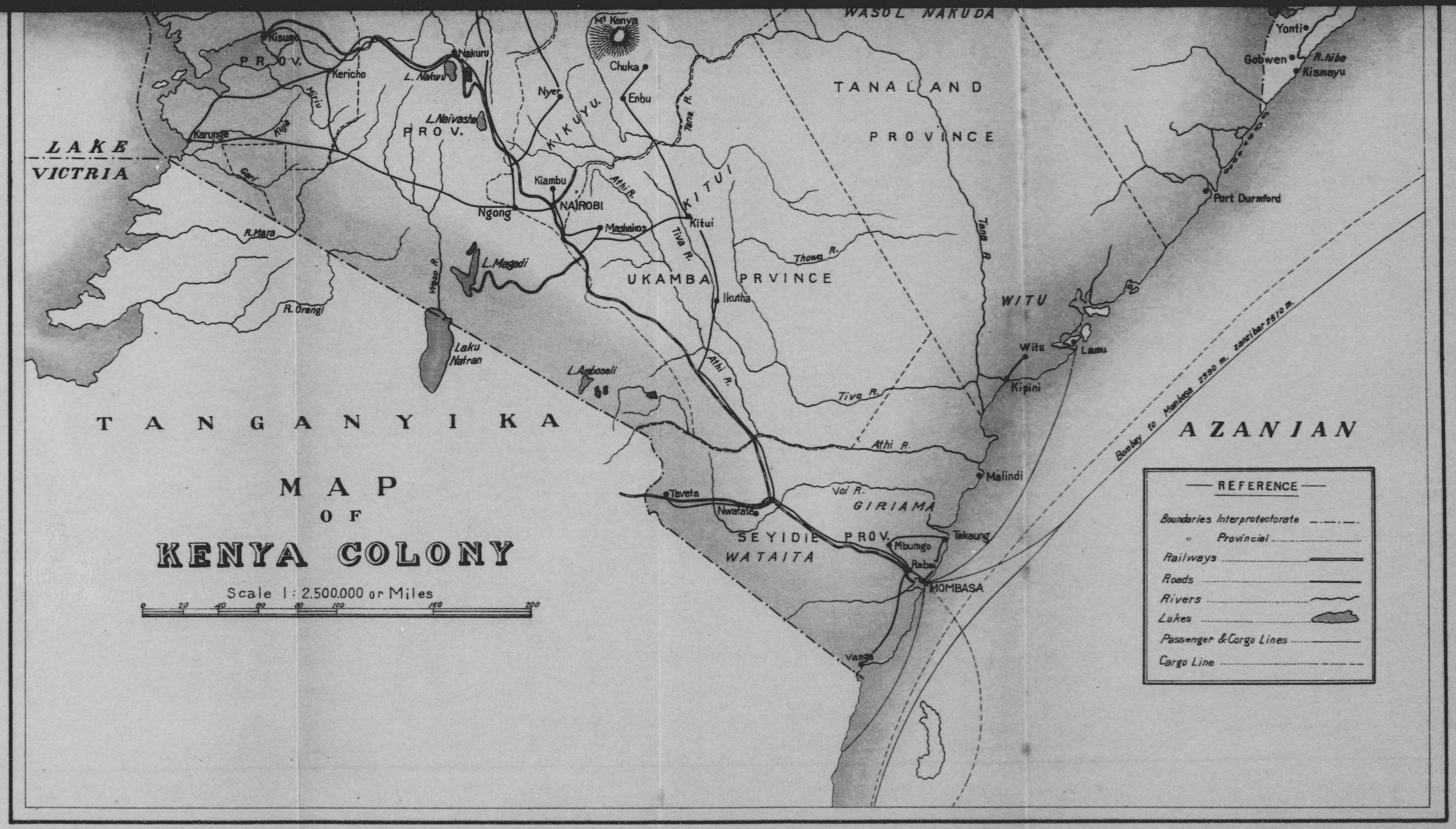
MAP
OF
KENYA COLONY
Scale 1 : 2.500.000 or Miles
0 20 40 60 80 100 150 200
LAKE
VICTRIA
TANGANYIKA
AZANIAN
WASOL NAKUDA
TANALAND
PROVINCE
UKAMBA PRVINCE
KITUI
KIKUYU.
WITU
GIRIAMA
SEYIDIE PROV.
WATAITA
PROV.
Mt Kenya
Kisumu
Kericho
Nakuru
L. Nakuru
L. Naivasha
Nyer
Chuka
Enbu
Karunge
Kiambu
NAIROBI
Ngong
Mashakos
Kitui
Ikutha
L. Magadi
Laku Natran
L. Amboseli
R. Mara
R. Orangi
Athi R.
Tiva R.
Thowa R.
Tana R.
Voi R.
Yonti
Gobwen
R. hiba
Kismayu
Port Durmford
Witu
Lamu
Kipini
Malindi
Takaung
Mbumgo
Rabai
MOMBASA
Taveta
Nwatate
Vanga
Bombay to Mombasa 2390 m. zanzibar 2510 m.
REFERENCE
Boundaries Interprotectorate
" Provincial
Railways
Roads
Rivers
Lakes
Passenger & Corgo Lines
Cargo Line

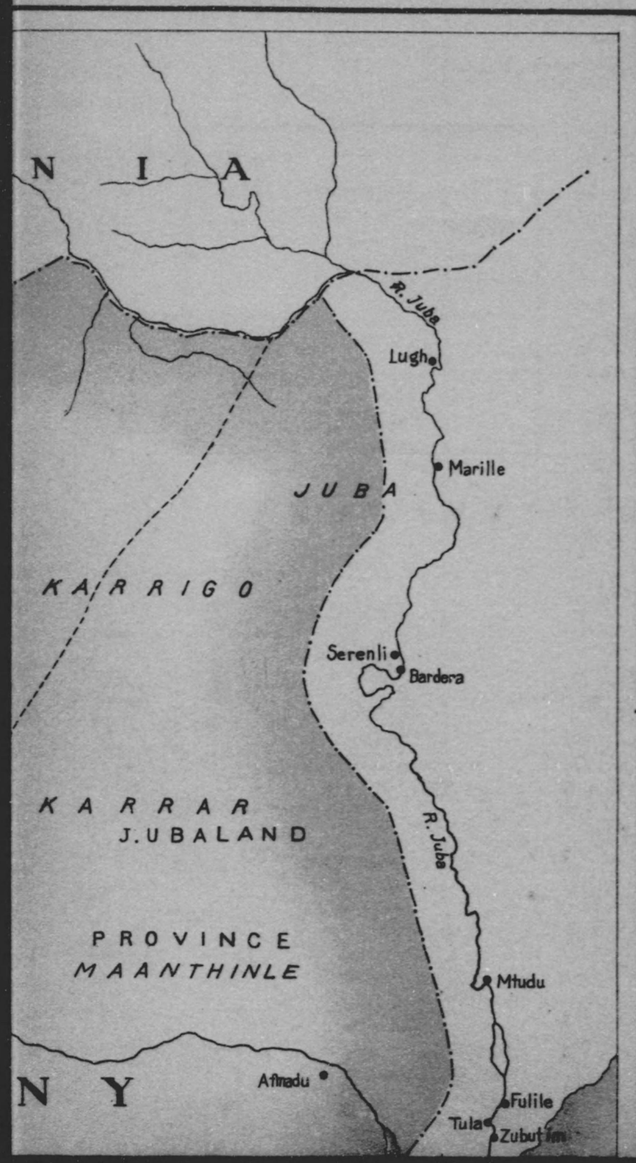

「ウガンダ」鉄道ノ高低圖・「キスムバサ」ヨリ約四五〇哩ノ「ナクル」ヨリ分カレテ二線ト成リ一ハ「キスム」ニ於テ八三〇〇呎ニ達シ「モー・サンミット」ニ於テ九〇〇〇呎ト成リ「ウガンダ」ニ向フ「キスムバサ」線ハ「チムボラ」ニ於テ八三〇〇呎ト成リ一ハ「ウガンダ」線ハ「チムボラ」ニ於テ八三〇〇呎ト成リ一ハ「ウガンダ」線ハ「チムボラ」ニ於テ八三〇〇呎ト成ル

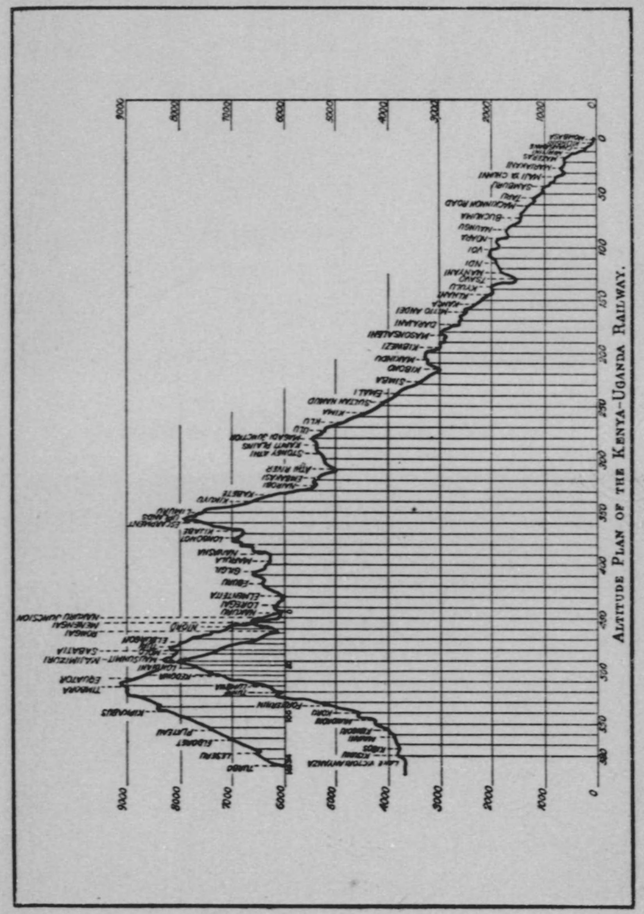

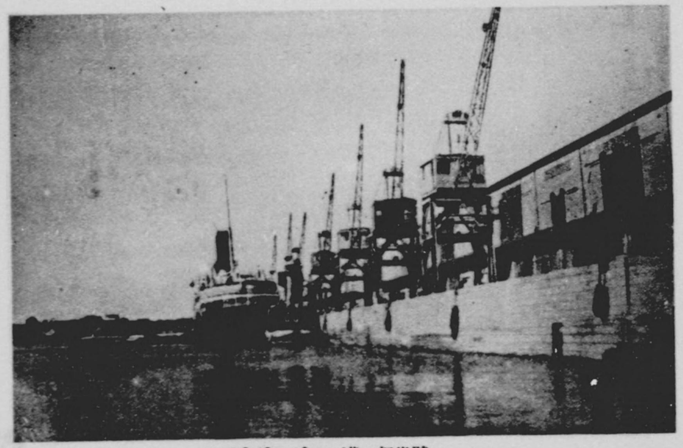

壁岸新ノ港「ニジンキ」
中造築壁岸ノ型一同ニ更下目　成落年七二九一

街市ノ**ザバムモ**
重ハ人商　地業商ノリヨ代時牙蘭葡テシニ街「**マガ、ダ、ゴスバ**」ハ是
人ヤビラアト人度印ニ

「モムバ」港入口ノ光景

「モムバ」港入口ノ光景
右ハ大陸、左ハ「モムバザ」島、丘上ニ總督官舍チ望ム。此邊ノ眺望極メテ可

「マノアホテル」
「モムバサ」第一ノ旅館ニシテ、設備佳良、職カ旅情チ慰スルニ足ル。但シ周圍皆平坦風景ノ賞スベキナシ

「モムバサ」港畔ノ土人部落

土人ハ極メテ原始的生活ヲ爲シ小屋ハ床ナク天井ナク只酷熱ノ日光ト風雨トヲ凌グニ過ギズ

「モムバサ」市ノ土人街

「モムバサ」市「キリンジニ」街ノ一端ニシテ草葺家ハ土人ノ家屋背後ノ人ハ英國人ノ商店西洋館ハ見ユル

「モムバサ」島ノ一風景

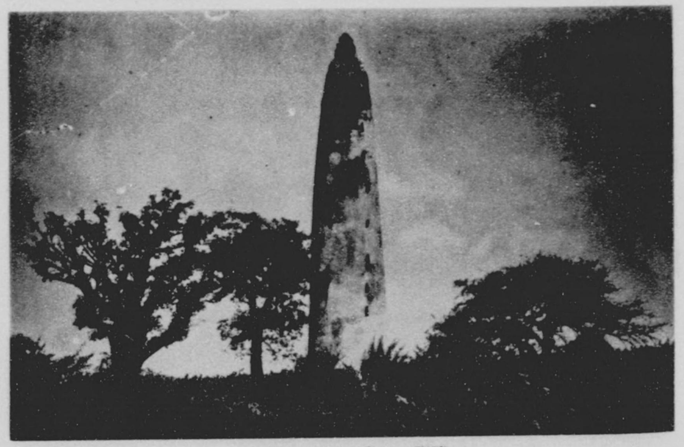

「モムバサ」島ノ一風景
路傍ノ大樹ハ東阿弗利加特有ノ「バヲバブ」樹ニシテ至ル處ノ底地ニ多シ　道ハ市民遊歩道

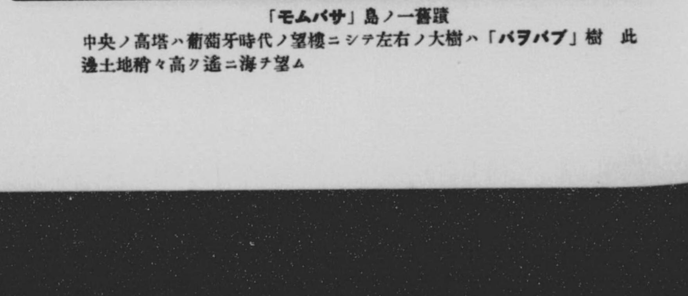

「モムバサ」島ノ一舊蹟
中央ノ高塔ハ葡萄牙時代ノ望樓ニシテ左右ノ大樹ハ「バヲバブ」樹　此邊土地稍々高ク遙ニ海ヲ望ム

海峡上ノ鐵橋

「モムバサ」島ト大陸トハ鐵橋ニ依リテ連接セラレ「ウガンダ」鐵道ノ通ズル所トス　圖ハ即チ夫レ也

「モムバサ」ノ鐵道停車場

「ウガンダ」鐵道ノ起點ニシテ「ケニヤ」高原ヲ橫斷シ五七八哩ニシテ「ヴイクトリア」湖畔「キスム」ニ至ル

「ナイロビ」ノ鐵道停車場
三三〇哩ニシテ「モムバサ」ニ四八哩ニシテ「キスム」ニ至ル、圖ハ土人、印度人等異人種雜踏ノ光景

土人ノ女ト小屋
土人ノ女玉蜀黍ノ粉ヲ練リ食物ヲ調理ス、彼豊富ノ天惠ニ浴シ生活雜ヲ知ラズ悠々自適生ヲ滿足ス

土人ノ巡査

圖ハ「モムバサ」市街ノ一光景　正服ハ土人ノ最モ好ム所　彼等喜ンデカメラノ前ニ立ツ其得意思フベシ

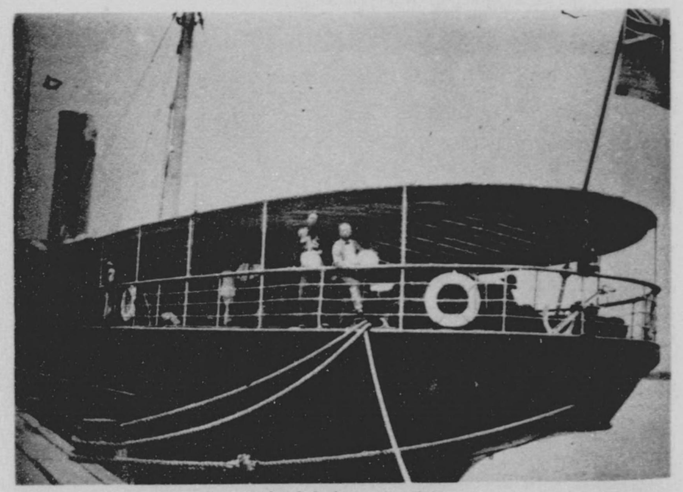

「ヴイクトリア」湖上汽船

是ハ「ウガンダ」鐵道經營ノ汽船「クレメントヒル」號　容積一千噸設備優秀　關干ニ寄ルハ筆者

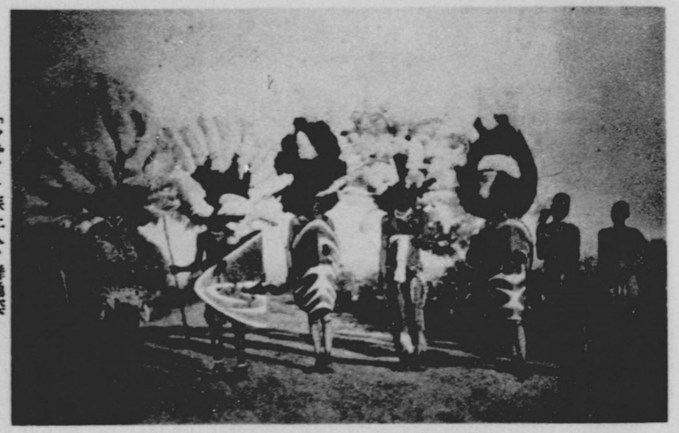

「マサイ」族土人ノ舞踊姿
「マサイ」ハ最モ勇悍ナル種族、圖ハ其舞踊姿
携フルモノハ楯ト槍又ハ鞭　頭ニハ駄鳥ノ帽
チ戴ク

「マサイ」族ノ母ト子
兩手ト頸ノ裝飾ハ針金造リ　携ヘルモノハ瓢簞
ノ水入　子供ノ母背ニ安ンズル狀面白シ

作家ノ女「イサマ」
勞働ハ婦女ノ仕事ニシテ男子ハ家屋建築モ亦然リ　材料ハ木ノ枝及ビ、
葛ニシテ其上ニ土泥ヲ塗ルニ過ギズ

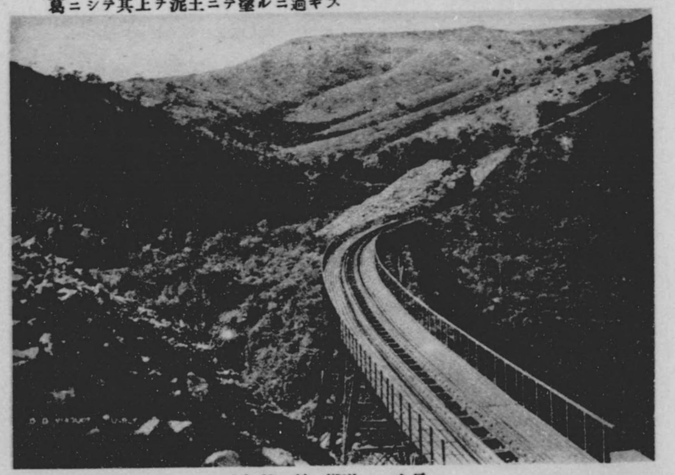

「ウガンダ」鐵道ノ一光景
海拔三〇〇八呎ノ「モーサムミット」ヨリ急轉直下八哩ニシテ海拔
四五六三呎ノ「ヴイクトリア」湖畔ニ至ル

「ケニヤ」殖民地及保護領事情

第一、位置及面積

「ケニヤ」ハ阿弗利加東部ノ中央ニ位シ、緯度ヨリ云フ時ハ、赤道ヲ中ニシテ、北緯四度ヨリ南緯四度ニ跨リ、經度ヨリ云フ時ハ、東經三十七度半ヲ中心トシテ東經三十四度ヨリ四十一度ニ及ヒ、西南ハ「タンガニカ」、西ハ「ウガンダ」、北ハ「アビシニア」、東ハ伊領「ソマリーランド」ニ境ヲ接シ、東南ハ印度洋ニ面シテ、恰モ五角形ヲ逆ニ見ルカ如キ觀ヲ爲ス、而シテ其ノ面積ハ二十四萬五千平方哩ニ達シ、我帝國ノ全領土ヨリ九州ヲ除キタルモノト略ホ相比敵ス

第二、地勢

地勢ハ海岸ヨリ西ニ向ヒ奥地ニ進ムニ從ヒ次第ニ隆起シ、中央部ニ於テ海拔四千呎ヨリ八千五百呎ノ大高原ヲ爲シ、夫ヨリ更ニ西ニ向ッテ低下シ、國境ノ「ヴィクトリア」湖畔ニ至リテ約四十呎ノ地高ヲ保テリ、今便宜ノ爲之ヲ左ノ地帶ニ區別シ、其ノ大要ヲ說明スヘシ

(一)海岸地帶、(二)高原地帶、(三)湖畔地帶

(一)　海　岸　地　帶

本地帶ハ海岸ヨリ東經約三十八度ノ邊迄、言ヒ換ユレハ海岸ヨリ西ニ向ツテ約二百哩ノ「マキンジ」附近迄ノ處ヲ總稱スルモノニシテ、海岸ヨリ十哩乃至二十哩位迄ノ間ハ極メテ急峻ナル傾斜ヲ爲シ、「マゼラス」附近ニ於テ海拔約五三〇呎ニ達ス、此ノ地方ハ海ニ近キ爲メ濕氣多ク樹木鬱叢トシテ綠滴ルカ如シ、然カモ眼界廣濶ニシテ東ハ眼下ニ印度洋ヲ望ミ、南ト北トハ山又山ノ書士ヲ眺メ其ノ風景ノ美ニシテ雄大ナル事ハ書モ亦及ハサルノ觀アリ、然レトモ夫ヨリ西ハ緩慢ナル傾斜ヲ以テ進ミ、地形ニ何等ノ變化ナク見渡ス限リ渺茫タル大平野ニシテ、始メハ茨ノ如キ灌木ヲ見ルモ、後ニハ變シテ殺風景ナル草原ト成リ、「マキンジ」附近ニ至リテ海拔三千呎ノ地高ニ達ス、蓋シ此ノ地方ハ「クニヤ」全土ノ約五分ノ三ニ當リ、地味好良ナラサルノミナラス、非常ナル乾燥地ニシテ、耕作ニ不適ノ地ナリト稱セラル、但シ海岸ニ接近セル地方ハ前ニ述ヘタル通リ濕潤ニシテ椰子及「マングローヴ」ヲ生ス

(二)　高　原　地　帶

本地帶ハ東經三十八度ヨリ三十五度迄、卽チ「マキンジ」ヨリ西ノ方ヘ約二百哩ニ渡ル一帶ノ地方ヲ總括スルモノニシテ、海拔三千呎ヨリ八千五百呎ニ達シ、其ノ多クハ五千呎乃至七千呎ノ地高ヲ有ス、是レ所謂「ケニヤ」ノ高原地ニシテ、「マキンジ」ヨリ西ノ方約百二十哩ノ首府「ナイロビ」附近ニ於テ海拔五千五百呎ト成リ、夫ヨリ「ケニヤ」第一ノ肥沃地タル「ウアシン・ギシウ」、「アシ」、「キリユ」ノ平野ヲ過ギ、約二十五哩ニシテ七千五百呎、更ニ數哩ニシテ有名ナル「エスカーブメント」ヲ過キ、「モー・サンミット」ニ於テ八千五百呎ノ高度ニ達ス、夫ヨリ急轉直ニ西方ノ奥地「ヴィクトリア」湖ニ向ヒテ低下ス、但シ此ノ高原ハ東阿弗利加ノ背梁ヲ爲スモノニシテ、北ニ向ツテ「アビシニア」ノ高原ニ連リ、「ナイロビ」ノ北方ニ於テ一萬七千餘呎ノ「ケニヤ」山、西方ニ於テ一萬四千餘呎ノ「エルゴン」山、東方ニ於テ一萬三千呎ノ「セッチマ」山、一萬二千八百餘呎ノ「キナンゴップ」山等ノ巍峨トシテ天空ニ聳ユルアリ、然カモ南方ニ向ツテハ「タンガニカ」ノ高地ニ接續シ、國境ヲ拒テテ一萬九千呎ノ「キリマンジャロ」山ヲ遠望ス、亦以テ壯觀ト爲スニ足ル

茲ニ此ノ地帶ニ就テ特筆スヘキ事ハ本高原カ「キクユ」ノ西方ニ於テ有名ナル「グレート・リフト・ヴァレー」卽チ大池溝ニ依リテ南北ニ橫斷セラルル事ニシテ、其ノ幅四拾哩乃至六拾哩ニ達シ然カモ幾多ノ死火山其ノ內ニ橫ハリ太古ノ時代ニ於ケル大噴火ノ跡ヲ殘セリ、詳細ハ概論中地勢

ノ部參照アリタシ

(三) 湖畔地帶

本地帶ハ東經三十五度附近ヨリ以西ノ地、卽チ「ヴィクトリア」湖沿岸一帶ノ地ヲ總稱スルモノニシテ、海拔三五〇〇呎乃至四五〇〇呎ノ地高ヲ有ス、但シ「ヴィクトリア」湖ハ「ケニヤ」、「ウガンダ」、「タンガニカ」三國ノ間ニ橫ハリ、東西一五五哩南北二五五哩、水面ノ廣サ約二七〇〇〇平方哩ニ及ヒ我四國ト九州トヲ合セタルヨリモ更ニ大ナリ

然カモ水面ノ高サハ海拔約三七〇〇呎ニ上レリ、是レ卽チ「ナイル」河ノ水源ニシテ、其ノ流出口ハ「ウガンダ」國「ジンジヤ」附近ノ「ナポレオン」灣頭ニ在リテ、其ノ瀧口ヲ「リッポン・フォール」ト云ヒ、一八二六年有名ナル英國探檢家「スピークス」ノ發見セル所ナリ

第三、氣候

氣候カ緯度ニ依リテ支配セラルル事ハ云フ迄モナシ、然レドモ之ト同時ニ地高カ氣候ノ上ニ極メテ重大ナル關係ヲ有スル事モ亦否ムヘカラス、其ノ他風ノ方向、降雨ノ多少ノ如キモ亦之ニ影響スル所尠カラス、從ツテ「ケニヤ」ハ緯度ヨリ云フ時ハ熱帶ニ屬シ、暑氣酷烈ナルヘシトハ何人モ想像スル所ナリト雖モ、其ノ實海岸及海岸ニ近キ低地ニ於テハ暑氣强キモ、少シク奥地ニ入ル時ハ忽チ高原トナリ、日中ト雖暑氣概シテ激甚ナラス、然カモ夜間ハ溫度著シク低下シ外出スルニハ外套ヲ要ス是レ吾人ノ想像ト大ニ異ナル所ナリトス、但シ當國ハ赤道直下ニ位スルニ依リ春秋ハ暑季ニシテ夏冬ハ寒季ナリ

當地方ニハ前ニ東阿地理概觀ノ項ニ於テ述ヘタルカ如ク年二回ノ季節風アリテ五月ヨリ十月迄ハ西南風、十二月中旬ヨリ二月迄ハ東北風吹キ、其ノ間ノ期間ニ不定風アリ、之ニ伴ヒ雨期モ亦二回ニ分レ三月ヨリ六月迄ノ間大雨アリ十月ヨリ十二月迄ノ間小雨アリ然レトモ北方ハ南方ヨリモ降雨少ク海岸ニ遠キ奥地ニ於テモ亦然リ

今地勢ニ依リ氣候ヲ區別スレハ左ノ如シ

(一) 海岸地帶

此ノ地帶ノ氣候ハ全然熱帶的ニシテ暑氣酷烈ナリ、殊ニ一月ヨリ四月迄ヲ最モ甚タシトス、但シ南方ノ海岸ハ雨量四十五吋內外時トシテハ七十吋ニ達スルコトアルモ北ニ赴クニ從ヒ雨量少ク、又海岸ニ遠キ西方一帶ノ坂地ニ於テモ亦然リ

(二) 高原地帶

日中ハ暑氣可ナリ强キモ海岸地帶ニ比スレハ遙ニ溫和ナリ、夜間ハ溫度著シク低下シ外出スルニハ常ニ外套ヲ要ス

此ノ地帶ニ於テハ「ナイロビ」以西ノ大高原ニ降雨多ク、「ナイロビ」附近ハ其ノ量三十乃至四十「インチ」ニシテ夫ヨリ西ニ至ルニ從ヒ降雨多ク、「リフトバレー」以西ハ六十「インチ」乃至八十「インチ」ニ及ブト云フ、但シ此ノ地帶ハ一般ニ健康地ト目セラレ歐洲人ノ移住者多シ

(三) 湖畔地帶

此ノ地帶ハ暑氣ノ酷烈ナル事海岸地帶ト大差ナク不健康ト目セラル

(四) 重ナル地方ノ氣溫、溫度雨量表

參考ノ爲「モムバサ」、「ナイロビ」及「フォトフォオール」ノ地高、氣溫、溫度並ニ雨量表ヲ左ニ示スヘシ

「モムバサ」ノ氣溫、濕度、雨量表（一九二六年地高五〇呎）

月	最低平均	平均	最高平均	濕度	雨量	雨天ノ日
一月	六二	七二・五	八三	六八	〇・〇〇	—
二月	六二	七三・〇	八三	六八	〇・二五	一
三月	六五	七八・〇	九一	七八	四・四四	八
四月	六四	七六・〇	八八	八一	四・〇九	九
五月	六一	七二・五	八四	八六	七・二四	一七
六月	五八	七〇・五	八三	七九	五・八八	一五
七月	五八	七〇・〇	八二	八一	四・〇一	一二
八月	五七	七〇・〇	八三	九一	二・三八	九
九月	五八	七一・五	八五	八一	九・六一	一〇
十月	—	—	—	七九	〇・七六	四
十一月	—	—	八八	七七	三・六四	六
十二月	七六	八〇・〇	八四	七六	〇・七五	三
一ヶ年	六二	七三・五	八五	七九	四三・〇五	九四

「ナイロビ」ノ氣溫、濕度、雨量表（一九二六年地高五四九五呎）

月	最底平均	平均	最高平均	濕度	雨量	雨天ノ日
一月	五七	七〇・五	八四	六七	〇・〇五	一
二月	五七	七一・〇	八五	六九	一・〇二	二
三月	五九	七一・五	八四	七一	五・九七	八
四月	六〇	七〇・〇	八〇	八二	七・一二	一八

五月	五七	六六・五	七六	八二	四・四五	一三
六月	五四	六四・〇	七四	八〇	一・四二	七
七月	五三	六二・五	七二	八二	〇・九五	五
八月	五一	六二・五	七四	八二	一・一〇	三
九月	五四	六七・〇	八〇	七一	二・六二	五
十月	五六	六八・〇	八〇	七七	二・九三	六
十一月	五七	六七・〇	七七	七九	三・七七	一四
十二月	五一	六五・〇	七九	七二	〇・七五	二
一ヶ年	五六	六七・五	七九	七五	三二・一五	八四

「フオートフオール」氣溫、濕度、雨量表（一九二六年地高四四一〇呎）

月	最底平均	平均	最高平均	溫度	雨量	雨天ノ日
一月	五六	六三・五	八一	七六	〇・四五	一
二月	五五	六八・五	八二	七〇	一・二九	三
三月	五五	六八・五	八二	七六	五・四三	九
四月	五五	六七・〇	七九	七七	一六・二一	二三
五月	五六	六七・五	七九	七七	八・〇七	一四
六月	五六	六七・五	七九	八九	〇・七九	四
七月	五五	六六・五	七八	九六	〇・四七	五
八月	五四	六六・〇	七八	九六	〇・七六	六
九月	五三	六六・五	八〇	七四	二・七七	八
十月	五三	六六・五	八〇	六六	二・六三	一〇
十一月	五三	六六・五	八〇	六九	一〇・五九	二一
十二月	五四	六七・〇	八〇	六九	二・八一	六
一ヶ年	五四	六七・〇	八〇	七八	五二・二七	一一〇

第四、衛生

(一) 一般狀況

「ケニヤ」ノ内地カ高原ニシテ氣候ノ溫和ナル事ハ前ニ述ヘタル通リナリ、然レトモ底地ハ勿論右ノ高原地ト雖モ朝夕寒暑ノ差甚タシク爲メニ呼吸器ヲ害スルノミナラス、惡性ノ流行病至ル處ニ流行ス、例ヘハ「マラリヤ」、睡眠病、黴毒、「ヨース」、回歸熱、「ペスト」、天然痘等ノ如キハ其ノ重ナルモノニシテ、之カ爲メ土人ノ死亡スル者極メテ多シ

(二) 政府ノ施設

政府ノ衛生設備トシテハ首府ニ衛生局アリ、建築物、飲食物、市場等ノ衛生取締其ノ他人民ノ

保健ニ關スル一切ノ事項ヲ管轄シ、一九二六年度ニハ經常費拾六萬壹千磅ヲ支出セリ

首府ニ衞生局附屬ノ研究所アリ、醫師十五人、外ニ化學者、動物學者等之ニ屬シ、衞生ニ關スル一般ノ研究ニ從事シ、其ノ內容可ナリ充實セリ、殊ニ阿弗利加特有ノ「チエー・チエー」蠅ノ研究ニ就テハ極メテ特色ヲ有スルカ如シ

又中央衞生會ナルモノアリ、衞生ニ關スル總督ノ諮問機關ニシテ、議員ハ總督ニ依リテ指名セラレ衞生局長ヲ議長トス

官立病院ハ八ケ所アリ內三個所ハ歐洲人病院ニシテ「モムバサ」、「ナイロビ」、「キスム」ニ各壹個所宛ヲ置キ、他ハ土人病院ニシテ「モムバサ」、「ナイロビ」、「キスム」、「フオートフオール」、「メルル」ニ各一個所ヲ置ク、其ノ外ニ土人治療所六十一、傳染病舍四、精神病舍一個所アリ

又醫師會アリ「ケニヤ」、「ウガンダ」、「タンガニカ」ニ於ケル衞生官吏タル醫師及開業醫ヲ以テ組織シ、每年二回會合シ衞生ニ關スル學術上ノ討議又ハ報告ヲ爲シ、月報ヲ發行ス

汚物ハ都市ニ於テハ早朝自働車ニテ之ヲ集メ、市外ノ土中ニ埋沒ス、但シ大建築物ニ於テハ水流便所ノ設備ヲ爲ス

(三) 重ナル疾病

(イ)「マラリヤ」

「マラリヤ」ハ當管內至ル處ニ流行スルモ特ニ海岸地方及湖畔ノ底地ニ多シトス、卽チ「モムバサ」、「キスム」ヲ主トシ、「ヴィイ」之ニ次クモ、五千呎以上ノ高度ニ在ル「ナイロビ」、六千呎ノ「ナクル」ノ如キ高原地ニ於テモ流行ス、殊ニ雨季及雨後ニ於テ最モ甚タシ

政府ハ土地ノ淸潔法河川湖畔等ノ沼地埋立等ノ方法ニ依リ蚊ノ撲滅ヲ計リツツアルモ未タ顯著ナル成績ヲ見ルニ至ラス

(ロ) 睡眠病

當植民地ニ於テハ奥地ノ南「カビロンド」州一帶ノ地就中「ヴィクトリア」湖ノ南方卽チ「カビロンド」灣ノ南岸地方ニ於テ發見セラレ、一九〇五年本病大流行ノ際此ノ地方ノ內「ホマ」ト稱スル處ノミニテ約千人ノ患者ヲ出シタリト云フ、但シ此ノ地方ハ本病ノ巢窟トモ稱スヘキ「ウガンダ」及「タンガニカ」ノ奥地ニ隣接スルヲ以テ最モ危險視セラル

(ハ) 黴毒

內地至ル處ニ蔓延シ土人ノ半數ハ本病ニ侵サルルト云フ、但シ實數ハ明カナラサルモ、各地病院及診療所ニ於テ一九二三年ヨリ一九二五年迄三ケ年間ニ取扱ヒタル患者ノ合計ハ約參萬壹千五

百人ニ達シタリト云フ、以テ其ノ一斑ヲ知ルニ足ルヘシ、然ルニ玆ニ一ノ例外ト見做サルル事ハ「マサイ」族ニ徴毒ノ少キ事ナリトス、蓋シ「マサイ」ハ遊牧人ニシテ他ノ種族ノ如ク出稼ヲ好マス、從ツテ壯丁ノ多クハ部落ニ在リテ都市ニ出テス、是レ病毒ニ感染スル機會少キ所以ナラン乎

(ニ)「ヨーロンド」

本病ハ徴毒ニ似タル皮膚病ニシテ殆ト各地ニ蔓延シ、殊ニ「ヴィクトリア」湖畔ノ底地南「カビロンド」ニ於テ最モ甚タシキモ、中央高原ノ「フォートフォール」ノ如キ處ニ於テモ亦極メテ多シ、但シ患者ノ數ハ明カナラサルモ一九二三年ヨリ一九二五年迄三ケ年間各地病院及診療所ニ於テ取扱ヒタル患者ノ内本病保有者合計十六萬人ニ達シタリト云フ、以テ病毒蔓延ノ狀ヲ推知スルニ足ルヘシ

(ホ)回歸熱

本病ハ底地ニ於テモ高原ニ於テモ流行シ、「フォートフォール」、「ナイロビ」、「キスム」等ノ如キ行通ノ頻繁ナル都市ニ於テ特ニ然リトスル

(ヘ)「ペスト」

「ヴィクトリア」湖畔ノ「ニャンサ」州南「カビロンド」、中央「カビ」北「カビロンド」ハ當植民地中最モ健康不良ノ地ト目セラルル所ニシテ、本病モ亦同地方ニ於テ最モ盛ニ流行ス、但シ本病ハ「キクニ」、「フォートフォール」ノ如キ高原地ニ於テモ廣ク發見セルモノニシテ、當州ノ風土病ト見做サルルモ之ニ對スル當局ノ作業ハ甚タ緩慢ナル嫌アリ

(ト)天然痘

本病ハ雪テ盛ニ流行シタルモ政府ニ於テ種痘ヲ強制シ、一九一五年ヨリ今日迄約貳百五拾萬ノ種痘ヲ施シ土人ノ過半數ハ既ニ一回乃至二回ノ種痘ヲ終ヘタル割合ナレハ今後ハ大ナル流行ヲ見ル事ナカルヘシ

(チ)呼吸器病

本病ハ主トシテ朝夕氣溫ノ變化激甚ナルニ依ルモノニシテ「モムバサ」ハ晝間暑氣酷烈ナルモ夜間ハ冷風大ニ至リ人々心氣爽快夜ノ更ルヲ知ラス、殊ニ「ナイロビ」ハ雨季以外ノ時ニハ空氣非常ニ乾燥スルノミナラス、黃塵風ニ翻リ咽喉ヲ害スル事甚タシク、是レ呼吸器病ノ多キ所以ナリトス

世人ハ「ケニヤ」高原ヲ以テ健康地ナリト稱スルモ我等同行ノ專門家ハ大ニ之ヲ疑ヘリ

第五、人口及人種

(一)一般狀況

「ケニヤ」ノ人口ハ左ノ如シ

年	歐洲人	印度人	「アラビヤ」人	(東洋人)「ゴア」人其他	合計	土人	合計
一九二一年	九六五一	二三八三	一〇、一〇二	三、〇六〇	三五、九八四	二、六六二、八四八	二、七二六、四八三
一九二六年	一二、五二九	二六、七五八	一〇、一〇二	四、三九一	四一、二五一	二、六八二、八四八	二、七二六、六二八

(二)土人

主要人種ハ前ニ說明シタル通リ「バンツー」、「マサイ」、「バンツー」ト「アラビヤ」人トノ雜種タル「スワヒリ」、「バンツー」ト「マサイ」ノ雜種タル「キクユ」、ガラ」、「ソマリー」等ノ諸族ニシテ「バンツー」種族中ノ重ナルモノハ「アカムバ」、「メル」、「エムブ」、「チューカ」、「カマシア」、「北カビロンド」等ナリトス、但シ人口約二百七十萬人ノ內百六十萬人ハ「ニヤンザ」、「キクユ」、「アカムバ」ノ三州ニ居リ、此ノ地方ハ人口比較的稠密ニシテ一方哩ニ付「キクユ」ハ一六一・六人、「アカムバ」ハ七一・七人、「ニヤンザ」ハ九一・七人ニ達スルモ、他ノ諸州ニ於テハ孰レモ極メテ稀薄ナリ

(三)歐洲人

歐洲人ハ主トシテ英國人ニシテ其ノ約四分ノ一ハ官吏ナリトス、其ノ他ハ獨、佛、蘭、白、米等ノ各國人ヲ含ムモ其ノ數極メテ尠シ、但シ官吏以外ノモノハ商人、店員、傳道者及高原地方ニ於テ農業ニ從事スル者ニシテ、一九二七年末ニ於ケル歐洲人ノ總人口ハ「ナイロビ」ニ約三千五百人、「モムバサ」ニ約一千人、地方ノ農園ニ約四千人アリ、其ノ他各地ニ散在スル者ヲ併セ約一萬三千人ニ達スト云フ

(四)印度人

印度人ノ東阿移住ハ其ノ由來極メテ古ク目下在住中ニハ既ニ數代ヲ重ネタル者モ尠カラス、一九二六年ノ調査ニ依レハ其ノ人口「モムバザ」ニ約一萬人「ナイロビ」ニ約八千人、「キスム」ニ千五百人ナリトノ事ナルモ最近ノ見積ニ依レハ右ノ地方及他ノ各地ニ散在スル者ヲ合計スル時ハ約三萬人ニ達スト云フ

(五)「アラビヤ」人

「アラビヤ」人ハ往古ノ時代ヨリ早ク既ニ此ノ沿岸ニ入込ミ、中世「セラセン」ノ勢力盛ナリシ頃一時東阿ヲ風靡シタルモ、奴隷制度ノ禁止ト共ニ勢力頓ニ衰ヘ、漸次印度人ニ取ツテ代ハラレツツアルモ今尚「ドー」ト稱スル帆船ヲ以テ沿岸各地ヲ來往シ居リ、商業上一勢力タルヲ失ハス、其ノ人口ハ「モムバサ」ニ約五千五百人、「ラム」港ニ約千三百人、「マリンデイ」ニ千二百人、其ノ他各地ニ散在スル者ヲ併セ一萬人ニ達スト云フ

(六)「ゴア」人

東阿ニ於ケル歐洲人ノ先驅者カ葡萄牙人ナル事ハ前ニ說明シタル所ナルカ、曩ニ本國ノ衰頽スルト共ニ其ノ勢力ヲ失ヒ、今ハ只印度人トノ混血人ヲ殘スニ過キス、是レ卽チ「ゴア」人ニシテ有色人トシテ印度人ト同樣ノ取扱ヲ受ク、彼等ハ主トシテ小賣業又ハ家庭ノ勞役ニ從事ス、其ノ人口ハ「モムバサ」ニ約八百人、「ナイロビ」ニ一千人、「キスム」ニ二百人、其ノ他ヲ併セ三千餘人ニ達ス

(七)其ノ他

東洋人ト歐洲人トノ雜種殆カラス、其ノ主ナルモノハ「シーセル」島人ニシテ同島カ元佛國領ナリシ爲メ佛人ノ混血多シ

本邦人トシテハ「モムバサ」ニ日本棉花株式會社支店員六名他ニ二名合計八名アリ

第六、重要都市

(一)「モムバサ」港

「モムバサ」港ハ「ケニヤ」ノ要港ニシテ「ウガンダ」ノ爲メニモ其ノ呑吐港ト成リ、同時ニ阿弗利加東岸ノ門戸トシテ極メテ重要ナル地位ヲ占ム、但シ當港ハ大陸ニ近接セル同名ノ小島ニ在リテ大小二港ニ分ル大港ヲ「キリンジニ」ト云ヒ小港ヲ「モムバサ」ト云フ、卽チ吾人カ普通ニ「モムバサ」ト稱スル港ハ其ノ實「キリンジニ」港ニシテ、「モムバサ」港トハ本島上ニ於テ舊中合セヲ爲シ陸上約二哩ヲ距ルモ、「モムバサ」ノ名古キ時代ヨリ世人ノ知ル所トナルニ依リ、便宜上斯ク呼ヒ慣ラシムルモノナリトス

蓋シ當地ハ元「アラビヤ」人ニ依リテ建設セラレタルモノナル所、十六世紀ノ始ヨリ或時ハ葡萄牙人ノ手ニ移リ又或時ハ「アラビヤ」人ノ手ニ歸シ、結局十八世紀ノ末ニ至リ葡萄牙人ハ本國ノ衰退ト共ニ力衰ヘ南方ノ「モサムビケ」ニ引上ケタルモ、夫迄殆ト約二百五十年間爭亂絕ユル

事ナカリシニ依リ、人呼テ之ヲ「モムバサ」ト云ヘリ、「アラビヤ」語ニテ戰亂ノ島ト云フ義ナリ

人口ハ約四萬八千人、內土人約三萬人、歐洲人一千人、印度人一萬人、「アラビヤ」人五千五百人、其ノ他千五百人、商業ノ盛ナル所ハ昔ノ「アラビヤ」街ニシテ其ノ本通ヲ「バスゴ・ダ・ガマ」ト云ヒ、同地ノ商業ハ殆ト印度人ニ依リテ支配セラル

當港ヨリ他ノ重要港ニ至ル距離ハ左ノ如シ

倫敦ヨリ（「スエズ」經由）	六、六一六哩
「マルセーユ」ヨリ（「スエズ」經由）	四、五七九哩
神戸ヨリ	七、〇〇四哩
「ダーバン」ヨリ	一、九八一哩
「ダレサラム」ヨリ	二〇三哩

當港ニハ日本棉花株式會社支店アリ綿布輸入竝ニ棉花輸出ニ從事ス

(二)「ナイロビ」

「ナイロビ」ハ「ケニヤ」ノ首府ニシテ、「モムバサ」ヨリ二五七哩ノ鐵道線上ニ在リ、地高ハ海拔五四五二呎ニシテ、氣候ハ日中ハ暑氣可ナリ强キモ、低地ノ如ク酷熱ナラス、夜分ハ稍々寒冷ヲ覺ユ、「ナイロビ」トハ寒冷ノ意ナリ、以テ其ノ氣候ヲ想見スルニ足ラン人口ハ約三萬人、內歐洲人三千五百人、印度人約八千人、「ゴア」人其ノ他ノ亞細亞人及混血者約二千人アリ

當地ニハ電燈アリ水道アリ、公園、戲場、「ホテル」倶樂部新聞雜誌社等アリ、英國人ノ人口最モ多ク東阿弗利加ニ於テ最モ盛蒙ノ處ナリトス

(三)「キスム」

「キスム」ハ「ウガンダ」鐵道ノ終點ニシテ、「ヴィクトリア」湖畔ノ要港ナリ、「モムバサ」ヨリ五八七哩、「ナイロビ」ヨリ二五七哩、「ヴィクトリア」湖上汽船ノ發着スル處ニシテ「ケニヤ」、「ウガンダ」交通ノ要路ニ當ル、此ノ地ハ海拔三七五九呎ニシテ、日中ハ暑氣可ナリ酷烈ナリ、「マラリヤ」常ニ流行ス

(四)「マリンヂ」

「モンバサ」ノ北方六六哩「アシ」河口ニ於ケル小港ニシテ沿岸航路船ノ寄港地ナリ、人口約三千ヲ有ス

(五)「ラム」

「モムバサ」ノ東北一三三哩ノ處ニ在ル大陸ニ近キ一小島ニ在リテ沿岸貿易ノ一中心地ナリ

第七、政　治

(一)沿　革

「ケニヤ」ハ「ザンジバル」王ヨリ租借セル幅十哩ノ海岸地帶ト其ノ奥地ノ英領地トヲ併セ稱スルモノニシテ右ノ海岸地帶ハ一八八六年米佛獨三國協約ノ結果「ザンジバル」王ノ領土ト決定セラレ其ノ後一八九五年英國政府ニ於テ同王ヨリ租借シタルモノニシテ之ヲ「ケニヤ」保護領ト稱シ、又其ノ背後ハ一八九〇年英獨協約ノ結果英國ノ勢力範圍トナリタルモノニシテ一八八八年以來英國政府カ英帝國東阿商會ト稱スル特許會社ヲシテ其ノ開拓ノ任ニ當ラシメタルモノナル所、一八九五年ニ至リ之ヲ英國政府ノ手ニ納メ一八九五年九月之ヲ其ノ保護國トナシ東阿弗利加保護領ト稱シタルモ一九二〇年六月之ヲ英國直轄ノ植民地ニ變更スルト共ニ領内最高峯ノ名ニ因ミ之ヲ「ケニヤ」殖民地ト改稱セリ

(二)現在ノ制度

(イ)中央政治

現在ノ行政長官ハ總督 Governor ニシテ英國殖民大臣ニ直屬シ「ケニヤ」ノ統治ニ任シ併セテ軍司令官タリ、但シ補佐機關トシテ參事會ヲ有シ總務長官、檢事總長、財務部長、土人部長、醫務部長及總督ノ指名ニ依ル者若干名（現今ハ三名）ヲ以テ之ヲ組織ス

政府ノ組織ハ總務、司法、土人、財務、醫務、鐵道、土地、農業、土木、稅關、（以上各部長長官ヲ議會ノ官職議員トス）敎育、郵便ノ各部ニ分チ一切ノ事務ハ總務長官ヲ通シテ行ハル、但シ總督不在ノ時ハ同長官之ヲ代理ス

又行政部ト相並ンテ立法議會アリ、政府ノ豫算並ニ法律ハ總テ議會ノ協贊ヲ要スル事ト成リ居ルモ、其ノ議員ハ官職議員十名、總督ノ指名セル官吏十名、土人ノ利益ヲ代表スル總督ノ指名議員一名、及ヒ選擧議員十七名（內白人十一名、印度人五名、「アラビヤ」人一名）合計三十八名ヨリ成リ、其ノ過半數ハ全然總督ニ依リテ支配セラルルノミナラス、議會ノ決議ハ總督ノ署名ニ依リテ其ノ效力ヲ生スルモノナレハ總督ノ意見ニ添ハサル事ハ如何ナル事ト雖モ法律ノ效力ヲ生スル事能ハス、然カモ總督ハ植民大臣ノ指揮並ニ監督ニ服スルモノナレハ、「ケニヤ」ノ政治ハ結局英國政府ノ專制政治ナリト云フ事ヲ得ヘシ、是レ當國在住英國人ノ甚タ好マシカラストスル所ナルノミナラス英國政府カ現ニ印度人並ニ土人ニ對シテ取リツツアル政策ハ彼等ノ最モ不滿トスル

所ニシテ彼等ノ見ル所ニ依レハ政府カ是等ノ問題ニ對シ斯ル政策ニ出ツル所以ノモノハ必竟此ノ制度ノ結果ナレハ、該問題解決ノ爲メニハ寧ロ百尺竿頭一歩ヲ進メ本制度ノ改正ニ向ツテ猛進セサルヘカラストノ說ヲ爲スモノアリ、思フニ英國移民ノ右ノ意見ハ甚タ利我的ニシテ且ツ又感情的ナル嫌アルモ其ノ半面ニ於テ一道ノ眞理ナキニアラス、然レトモ窮局ノ問題ハ在住者ノ素質如何ニ在リ、彼等ハ果シテ自治的政治ノ實力アリヤ、近頃當國ニハ東阿聯邦組織ノ問題アリ、當國自治ノ問題ト關係スル所尠カラサルト聯邦問題ハ別ニ取扱フ事ヲ便トスルニ依リ項ヲ改メテ說明スヘシ

(ロ) 地方政治

地方政治ハ非土人事務ト土人事務トニ分カタレ、非土人事務ハ全國ヲ十州 Province ニ分チ、各州ニ州長 Resident Commissioner ヲ置キ總務長官 Colonial Secretary ノ監督ニ屬セシム、又土人事務ハ全國ヲ七州 Province ニ分チ、各州ニ州長 Senior Commissioner ヲ置キ、土人部長官 Chief Native Commissioner ノ監督ニ屬セシメ、各州ヲ二十六區 District ニ分チ、各區ニ區長ヲ置キ州長ノ監督ニ屬セシム

各土人村ニ村長 Headman ヲ置キ、土人ノ名望家ヲ以テ之ニ任シ、村内ノ秩序維持、布令ノ示達等ノ事務ニ當ラシム

又各土人區ニ土人評議會 Native Council ヲ置キ區長ヲ議長トス、但シ議員ハ一部ヲ政府ニ於テ任命シ、他ハ土人ヲシテ指名セシメ、其ノ任期ハ二ヶ年トス、土人評議會ノ職務及權限ハ飮食物、給水、救助、道路、橋梁、衞生、敎育、農業、市場、牧畜其ノ他土人ノ福利ノ爲ニ必要ナル事項ニ付決議シ、區内ノ必要ニ應スル爲メ土人ニ對シ課稅シ又ハ賦役ヲ命スルモノトス、但シ部落ノ爲ニスル土人ノ賦役ハ無給ニシテ三ケ月毎ニ六日間トス

(三) 英領東阿聯邦問題

「ケニヤ」在住英國人中ニハ豫テ現在ノ政治組織ニ滿足セス、自治的政治ヲ要求スルト同時ニ「ケニヤ」、「ウガンダ」、「タンガニカ」ヲ打ツテ一丸ト爲シ、若シ出來得ヘクンハ「ザンジバル」、「ニヤサランド」及北「ローデシヤ」ヲモ之ニ加ヘ、東阿聯邦ヲ組織スル事ヲ主張スルモノアリ、右ノ運動ハ最近ニ至リテ非常ニ有力トナリ、之ニ隣接スル他ノ諸領内ニ於テモ漸次贊成者ヲ生シ、英國政府モ亦次第ニ之ニ引摺ラレツツアルカ如キ觀ヲ呈セリ、蓋シ「ケニヤ」ニハ從來同地英國人間ニ於テ猛烈ナル印度人排斥運動アリ、印度人ハ之ニ對シ本國ノ輿論ヲ動カシ英國政府ノ力ヲ籍リテ之カ防止ニ努力シツツアリタルモノナルニ依リ、若シ右ノ聯邦運動カ其ノ功ヲ奏シ、東阿

在住英國人間ニ大ナル自治政治カ行ハルルモノトセハ、印度人ノ地位ハ極メテ危險トナルヘシ、然ルニ玆ニ云フ印度人排斥ナルモノハ、其ノ實印度人ヲ中心トセル東洋人排斥ヲ意味スルモノニシテ、我國ニモ亦重大ナル關係ナシト云フヘカラス、現ニ最近我國ノ東阿貿易ハ驚クヘキ急速ノ進歩ヲ爲シ、單ニ輸入貿易ノミニ就テ之ヲ見ルモ我國ヨリノ木綿ノ輸入ハ「ケニヤ」、「ウガンダ」、「タンガニカ」ノ三國ニ對シ一個年七百萬圓以上ニ達シ將來モ亦非常ニ有望ナリト認メラル、是レ東阿聯邦問題カ我國ニモ頗ル重大ナル關係ヲ有シ、其ノ成行如何ハ我國ノ大ニ注意セサルヘカラサル所以ナリトス

但シ聯邦問題ノ動機ニ就テハ或ハ之ヲ以テ英國政府カ「ケニヤ」ニ於テ印度人問題ヲ持テ餘マシ、其ノ責任ヲ殖民地政府ニ轉稼セントスルノ一ノ策略ヨリ出テタルモノナリトノ說ヲ爲ス者アルモ、右ハ餘リニ穿チ過キタル意見ニシテ、實ノ處ハ同植民地ニ於テ英國人ノ增加スルニ從ヒ、彼等ハ自然ニ自己ノ勢力ヲ自信若クハ過信シ、現左ノ官僚政治ニ不滿ヲ感シ、彼等ノ傳統的政治ノ理想タル自治的制度ヲ求メントノ希望ヲ起シ、此ノ希望ハ聽テ關係深キ隣邦ヲ聯結シ、一大自治國ヲ作ラントノ計畫ヲ生シタルモノニシテ、印度人問題ハ之ニ油ヲ注キタルノ感ナキニアラサルモ、其ノ主タル動機ハ寧ロ彼等ノ單純ナル自治ノ要求ニ外ナラス、現ニ英國政府ハ一九二三年東阿弗利加各領土ニ對スル施政方針ナルモノヲ發表シ、其ノ第二項ニ於テ從來「ケニヤ」ニ對シ自治制度ノ設立ヲ主張スル者尠カラサルモ、帝國政府ノ見ル所ニ依レハ、目下ノ處現在ノ制度ヲ以テ最モ適當ナリト認ム、尤モ同植民地ニ對シ將來自治制度ヲ施行スルニ就テハ、他ノ植民地ニ於テ成功セル英國傳來ノ主義ニ從ヒ、歲月ノ經過ト經驗トニ依リ最善ノ手段ヲ講スヘシ」トノ旨ヲ述ヘタル位ニシテ、同政府ハ現在ノ制度ニ對シ、寧ロ戀々タルノ狀アルヲ見ルニ足ルヘシ

然ルニ一九二四年英國勞働內閣ノ時ニ當リ同議會ニ於ケル東阿調查委員會ハ同地ノ實狀調查ノ結果「東阿ニ聯邦制度ヲ設クル事ハ之ヲ尙早ト認ムルモ、各植民地間ニハ幾多ノ共通問題アリ、依テ各行政部ヲシテ克ク其ノ意志ヲ疏通シ、事務ノ連絡ヲ保タシムル事ハ極メテ必要ナリト認ム」トノ旨ヲ報告シ、大ニ英國朝野ノ注意ヲ喚起セリ玆ニ於テ英國政府ニ於テモ大ニ覺ル所アリ、一九二六年「ケニヤ」ノ首府「ナイロビ」ニ於テ關係地方ノ知事會議ヲ催シ、種々ナル共通問題ニ關シ討議セシメ併セテ事務ノ連絡ニ付協議セシムル所アリ、同國在住歐洲人等ニ於テモ「ケニヤ」ノ有力者「デラメヤ」卿ノ發起ニテ、一九二五年「タンガニカ」ニ於テ、又一九二六年北「ローデシヤ」ニ於テ東阿有志大會ヲ催シ、大ニ東阿英領各地聯合ノ氣運ヲ助長セリ、斯クノ如クニシテ聯邦組織ノ運動ハ自治ノ叫ト共ニ次第ニ濃厚トナリ、最近「ケニヤ」ニ於テ代議士選擧ノ際、

各議員候補者ハ大低之ニ贊成スル旨ノ政見ヲ發表スル等、其ノ意見ハ漸次具體化セラレ、引イテ同地方ノ政治問題ト成ルニ至リタルカ、英國政府ノ意見モ亦近時之ニ引摺ラレ從來ノ其ノ態度ヲ變更スルニ至リタルモノノ如ク、一九二七年三月倫敦ニ於テ殖民地會議開催ノ際、同會議ニ出席ノ東阿植民地知事ト協議ノ上、同問題ニ關シ特別調査委員會ヲ組織シ、根本的ニ之ヲ調査研究セシムル事トナシ、同委員長ニハ財政ニ造詣深キ「ヒルトン・ヤング」、委員ニハ印度人問題ニ精通スル「サー・レジノールド・マント」東阿土人ノ敎化事業ニ經驗深キ「ゼー・エッチ・オールダム」及「サー・ジージ・シュスター」ノ諸氏ヲ任命シタルカ、一同ハ一九二七年十二月倫敦ヲ出發シ、一九二八年一月ヨリ三月迄各關係地ヲ旅行シ、其ノ調査ヲ爲セリ、其ノ結果ハ未タ之ヲ知ルニ由ナキモ、若シ果シテ右ノ聯邦カ成立スルトセハ、「ケニヤ」、「ウガンダ」、「タンガニカ」ノ三國聯結ノ場合ニハ、其ノ包攬スル面積ハ約七十萬平方哩トナリ本邦全土ノ約二倍半ニ相當シ、其ノ人口ハ約壹千萬人（內歐洲人壹萬七千人印度人其ノ他ノ東洋人約七萬人他ハ土人）ニ達スヘク、又「ザンジバル」、北「ローデシヤ」及「ニヤサランド」ヲモ之ニ加入セシムルモノトセハ、其ノ面積約百萬平方哩、人口千貳百萬人（內歐洲人約二萬人、印度人其ノ他ノ東洋人約十萬餘人其他ハ土人）ニ上リ、遙ニ南阿聯邦ヲ凌駕スル事ト成ルヘシ

然レトモ玆ニ一言注意ヲ要スル事ハ英國移民ノ所謂自治トハ、彼等ノ單ナル自治ニアラスシテ其ノ實彼等ノ自治ト同時ニ土人及東洋人ノ在住者ヲ彼等ノ支配ノ下ニ置カントスルニアル事即チ是也。換言スレハ「ケニヤ」ノ自治トハ二百七十萬ノ土人ト四萬人ノ東洋人トヲ一萬二千ノ歐洲人ノ支配ノ下ニ置キ、又「ケニヤ」、「ウガンダ」、「タンガニカ」ノ三國ヲ聯結スル場合ニハ、一千萬ノ土人ト十萬ノ東洋人トヲ一萬九千ノ歐米人ノ支配ノ下ニ置カントスルモノニシテ、甚タ不自然ナルノミナラス、彼等ノ主力タル「ケニヤ」ノ英國人ハ豫テ白人優越主義ヲ振廻ハシ土人及印度人ニ對スル英國政府ノ政策ヲ手緩シトシ、印度人ニ對シテハ極端ナル排斥ヲ主張シ、土人ニ對シテハ、其ノ自作農ニ反對シ、其ノ留保地ヲ白人ノ爲ニ開放シ、土人ヲシテ白人ノ農園ニ勞働セシムヘク强制セントスルモノニシテ、印度人又土人ニ取リ危險此ノ上ナキモノナリトス、尤モ英國政府ト雖モ、必スシモ心ヨリ之ニ反對スルモノニハアラサルヘシト雖モ、印度人問題ニ關シテハ、印度ニ於ケル排英運動ヲ顧慮シ、之ニ對シテ出來得ル限リ妥協態度ヲ採リ、又土人ニ對シテハ大ニ世間ノ思惑ヲ厭ヒ、白人主義ト土人主義トヲ折衷シ、所謂二重政策即チ白人ノ利益ト土人ノ利益トヲ並立セシムルカ如キ政策ヲ採用シツツアリテ、土人及印度人ノ立場ヨリ云フ時ハ、英國政府ノ態度ハ決シテ滿足スヘキニアラサルモ、現在ノ制度ニ於テハ同政府ハ彼等ノ爲ニハ利我的歐

洲人ニ對シ或程度迄利害ノ調節者トナリ、又其ノ安全辨ト成リ、殊ニ印度人ニ取リテハ必要ニ臨ミ印度政府ノ力ヲ借リ、英帝國ノ問題トシテ運動スヘキ餘地ヲ有スルモ、聯邦制度ノ下ニ於テハ斯ル利益ヲ求ムル事ハ全然不可能トナルヘシ、從テ印度人ハ聯邦制度ヲ以テ非常ニ危險ナリトシ本國人ト相呼應シ、極力之ニ反對シ居リ、英國政府モ亦之ニ耳ヲ藉ササル能ハス、左レハ英國政府ニ於テ此ノ際若シ東阿ニ聯邦ヲ設クルカ又或他ノ方法ニ依リ之ニ自治ヲ許ストセハ先ツ其ノ先決問題ニシテ是等ノ土人、印度人、及其ノ他ノ非歐洲人ノ將來ノ安全ヲ如何ニシテ保證スヘキヤノ問題ニ付豫メ研究スル處ナカルヘカラス、是レ同政府ノ政治上竝ニ道德上ノ重大義務ナルノミナラス、少クトモ「タンガニカ」ニ關シテハ土人ノ保護ニ付委任統治規定中ニ定メラレタル次第モアレハ、之ニ對シテ過ナキコトヲ努ムルハ、同政府ノ條約上ノ義務ナリトス、但シ土人ノ現在ノ狀態ハ極メテ低級ナルニ依リ、彼等ノ政權ニ關シテハ未タ問題ヲ生スルニ至ラサルモ、國家ノ永久的組織ヲ定ムルニ當リテハ、是等ノ問題ニ就テモ豫メ考量スル所ナカルヘカラス、又印度人ニ對スル問題ハ目下ノ處「ケニヤ」ニ在住スル印度人限リノ問題タルニ過キサルモ、「ウガンダ」、「タンガニカ」ニ於ケル狀態モ亦「ケニヤ」ノ夫ニ類スルモノナレハ、是等ノ地方ニ於テモ早晩之ト同一ノ問題ニ逢着スル事アルヘキハ之ヲ想像スルニ難カラス、況ヤ此ノ問題ハ既ニ英國

及印度間ノ政治問題トナリ、若一歩ヲ誤ル時ハ英帝國ニ取リ極メテ重大ナル結果ヲ生スヘキ恐アルニ依リ、英國政府トシテハ此ノ際英國移民ノ希望ヲ容レ、聯邦組織ヲ許ストアルモ、無條件ニテ之ニ印度人及土人ヲ引渡シ得ヘキニアラス

茲ニ於テ英國政府ハ本問題ニ關スル特別調査委員會ヲ設置スルニ當リ、各植民地間ニ聯邦又ハ他ノ共同機關ヲ設置スル場合ニ、其ノ方法竝ニ該組織ノ內容ヲ如何ニスヘキヤ等ノ問題ニ付研究スルト共ニ、土人竝ニ印度人及其ノ他ノ異人種ノ待遇、政權分配ノ方法等ニ就テモ之ヲ研究スル事ヲ必要ナリトシ該委員ニ對シ左ノ項目ニ付調査スヘキ旨ヲ命令シ、其ノ旨一九二七年七月「ホワイト・ペーパー」ヲ以テ發表セリ

(イ) 諸種ノ利害共通ノ事業、就中運輸、交通、關稅、二稅關行政、科學的研究及國防ニ付、聯邦又ハ他ノ密接ナル同盟ノ方法ニ依リ、中央及東阿弗利加諸政府ノ協力ヲ一層有效ナラシムル方策如何

(ロ) 右組織中ニ現今又ハ他日編入スヘキモノハ、如何ナル邦國トナスヘキヤ、又「タンガニカ」ハ統治委任規定第十條中、本規定ニセサル限リ稅關、財政並ニ行政上ノ事項ニ付、隣邦ト聯邦、又ハ同盟ヲ組織スル事ヲ得ル事ト成リ居ル處、同條ノ規定ヲ最モ有效ニ實行スル方法

如何

(ハ)「1、聯邦議會又ハ他ノ共同機關設置ノ結果トシテ、2、各邦ニ住所ヲ有スル移民ヲシテ一層政務ニ參與セシムル爲メ、3、四項ノ趣旨ニ依リ終局ニ於テ土人ノ利益カ一層直接ニ代表セラレ得ル爲メ」各邦ノ立法議會ノ組織及權限ヲ如何ニ定ムヘキヤ

(ニ) 東阿弗利加知事會議ノ建議セル二重政策(土人ト非土人トヲシテ兩々相並ンテ發達セシムル政策)ヲ經濟上並ニ政治上ノ問題ニ適用スル方法如何

(ホ) 本組織ノ運用ヲ容易ナラシムル爲各邦間ノ交通ヲ改善スル方法如何

(ヘ) 右各事項ニ對スル意見ハ財政上ノ見地ニヨリ之ヲ報告スヘシ

以テ英國政府カ如何ニ印度人及土人ノ問題ニ付苦心シツツアルヤヲ察スルニ足ルヘシ

斯クシテ「ケニヤ」ノ英國移民等ハ右委員會設置ノ報ヲ得テ大ニ滿足シ、同年八月首府「ナイロビ」ニ於テ「ケニヤ」、「ウガンダ」、「タンガニカ」三植民地ノ非公式代表者會ヲ開キ、右ノ調査綱目ニ付豫メ打合ヲ爲シ、極力聯邦組織ノ必要ナル事ヲ主張スヘキ旨ヲ申合ハセタルカ、印度人側ニ於テモ之ニ對シテ反對ノ手筈ヲ定メ、先ツ其ノ手段トシテ「ケニヤ」中央印度人協會ナルモノヲ組織シ、「ケニヤ」ニ於ケル各地印度人會ヲ糾合スルト共ニ、東阿弗利加各地ノ印度人團體ノ

聯合ヲ策シ、同年十二月「ナイロビ」ニ於テ東阿印度人大會ヲ開キ、聯邦組織反對ノ決議ヲ通過セリ、然レトモ今後ノ運命ハ一ニ調査委員ノ報告ト之ニ對スル英國政府ノ決心如何ニ在リ、右ニ對シ事情通ノ說ニ依レハ、英國政府ノ今日ノ立場ハ、英國移民ノ要求ニ對シテ強ク反對シ難ク、然カモ無條件ニテ彼等ニ印度人及土人ヲ引渡ス事モ亦困難ナルニ依リ、結局ハ印度人及土人ノ將來ノ待遇方ニ付若干ノ基礎的條件ヲ附シ、差當リ「ケニヤ」、「ウガンダ」及「タンガニカ」ノ三領土丈ケヲ聯邦又ハ他ノ方法ニテ結ヒ付ケ、「ザンジバル」、「ニヤサランド」、及北「ローデシヤ」ノ加入ハ之ヲ他日ノ機會ニ殘ス事トナスナラント云ヘリ

然レトモ印度人及土人ノ爲右ノ條件ヲ附スル事ハ果シテ實際上效力ヲ有スヘキヤ否、曩ニ南阿聯邦組織ノ際英國政府ハ土人及其ノ他ノ有色人ノ將來ノ安全ヲ考慮シ、人種的差別規定禁止ノ條件ヲ附シタルモ、一旦聯邦ノ組織セラルルヤ、該聯邦ハ直ニ自主的權能ヲ振リ廻ハシ、有色人ニ對シテ最モ峻酷ナル差別規定ヲ設ケタルカ、斯ノ如キハ獨リ南阿ニ於テノミナラス、世界ノ自治ノ歷史ニ於テ其ノ例少カラス、「ケニヤ」ノ英國人ハ果シテ其ノ例外タリ得ヘキヤ否、因ニ「ウガンダ」ノ諸王ハ「ケニヤ」ノ歐洲人ニ依ツテ支配セラルル事ヲ危險トシ之ニ反對ノ意ヲ表シ、又「タンガニカ」英國人等ハ「ケニヤ」ヨリ支配セラルル事ヲ欲セサルノミナラス、同領ニハ獨逸人

ノ居住者英國人ノ約二倍ニ上リ居リ、彼等ハ內地英國人ノ優勢ナル「ケニヤ」ト事ヲ共ニスル事ヲ欲セサル樣ナレハ、此ノ問題ノ決定スル迄ニハ多少ノ波瀾曲折ヲ免レサルヘシト云フ

第八、財　政

一九二六年ニ於ケル政府ノ歲入及歲出決算ハ左ノ如シ（單位一千磅）

歲入	
關稅	七四一
租稅、免許及手數料	九六八
便郵及電信料	一四八
立替金回收	三八六
官有產財收入	一三四
其他	二五〇
合計	二、六二七
歲出	
公債消却費	三六五
行政費	二六八
警察費	一三四
衛生費	一六一
教育費	一一四
軍事費	一三一
郵便及電信費	一三六
農務費	一〇九
土木費	三五〇
其他	六四七
合計	二、四一五

第九、司　法

司法ハ土人裁判ト非土人裁判トノ二種ニ分カタル

(一)　非土人裁判

非土人裁判所ハ高等法院ト地方裁判所トノ二級ニ分チ地力裁判所ハ一五〇〇志以下ノ民事及輕罪ニ就テ管轄ス但シ六ケ月以上ノ禁錮ニ處スル場合ニハ高等法院ノ確認ヲ要ス

高等法院ハ下級裁判所ノ權限外ノ事項及下級裁判所ノ判決ニ對スル控訴ニ對シ管轄權ヲ有ス

(二) 土人裁判

土人裁判所ハ土人ノ部落ニ於ケル土人專屬ノ裁判所ニシテ該裁判所ハ普通長老會議 Council of Elders ヲ以テ之ニ充ツ、但シ長老會議ノ組織ハ土人ノ習慣ニ從フモノニシテ、長老ノ數ハ種族ニ依リテ同シカラス、多キハ六十名位ニ上ル事アリ

該裁判所ノ權限ハ二〇〇〇志以下ノ民事事件、土人ノ法律及習慣法ニ違反スル輕罪ニ限ルモノニシテ前記地方裁判所ノ監督ヲ受ク、但シ身體ヲ傷害スル刑罰、五百志以上ノ罰金、六ケ月以上ノ禁錮ノ刑ヲ課スル事ヲ得ス、又罰金ハ政府ノ收入トシ手數料ハ長老會議ノ收入トス

第一〇、敎　育

當國ノ敎育ハ土人、歐洲人、印度人、「アラビヤ」人ニ對シ夫々異ナリタル敎育ヲ與フル事ヲ要スルニ依リ一見錯雜ノ感ナキニアラサルモ其ノ程度ハ大抵初等敎育ニシテ之ニ若干ノ中等敎育ヲ配合スルニ過キス、然カモ土人ノ敎育ハ殆ト總テ宗敎家ノ活動ニ任カサレ、政府ノ事業トシテハ歐洲人ノ爲メニ十一校、印度人ノ爲メニ五校、土人及「アラビヤ」人ノ爲メニ十一校ヲ經營スル位ニテ、其ノ經費ノ如キモ敎育費一〇八、〇七四磅ノ內學校ノ經費トシテハ僅ニ二六、二九二磅ト私立學校ニ對シ少額ノ補助金ヲ支出スルニ過キス、今一九二六年ノ靑書ニ依リ其ノ學校及生徒數ヲ左ニ示スヘシ

種類	(官立學校) 學校數	(官立學校) 生徒數	(補助學校) 學校數	(補助學校) 生徒數	(私立學校) 學校數	(私立學校) 生徒數	(合計) 學校數	(合計) 生徒數
歐洲人學校	二	六四	二	九七	七	二〇八	二〇	三六九
印度人學校	五	一、〇二〇	一三	七〇三	四	二一九	二二	一、九四二
「アラビヤ」人及土人學校	二	一、六八九	一六	三、〇四六	七三〇	八〇、八一	七五七	八五、六三三
合計	二七	二、七二三	三一	三、八四六	七四一	八一、三〇八	七九九	八七、九二七

右ノ內「アラビヤ」人學校ト土人學校トノ內譯明カナラサルモ官立學校ノ內三校ハ「アラビヤ」人學校他ハ總テ土人學校ナルカ如シ

更ニ官立學校ニ對スル政府ノ經費ハ左ノ如シ

歐洲人學校	一三、〇四七磅
印度人學校	二、一九九
土人及「アラビヤ」人學校	二一、〇四六

第一一、土地制度

(一) 皇領土地法要領

英國ノ「ケニヤ」占領ノ歴史ハ玆ニ繰リ返ヘシ云フヲ要セス、然レトモ之ヲ一言ニシテ云ヘハ、英國政府カ之ヲ其ノ保護國トシテ支配スルニ至リシハ一八九五年以後ノ事ニシテ、同政府ハ一八九七年東阿土地法ヲ制定シ、土人ノ占有セサル土地ハ之ヲ皇領地トシ、移民ニ對シ九十九年ノ借地ヲ許可スル事トナシタル處、當時歐洲人ハ阿弗利加ヲ以テ暑氣ノ酷烈ニシテ生活ニ適セサル處トナシ、之ニ移住スルカ如キ事ハ、其ノ思ヒモ寄ラサル處ナリシモ、其ノ内地ニハ海拔四千呎乃至八千呎ノ大高原アリ、其ノ氣候溫和ナルノミナラス地味モ亦豐饒ナル事ヲ知ルニ及ヒ、政府ノ奬勵ト相待チ漸次移民ノ增加ヲ見ルニ至リタリ、蓋シ最初ノ土地法ハ其ノ後一九〇二年、一九〇八年及一九一三年ノ改正ヲ經テ一九一五年ニ至リ、現行皇領土地法ノ制定ヲ見ルニ至リタルモノナルカ、其ノ要領ハ左ノ如シ

借地ハ五千英加乃至七千五百英加迄ハ總督ノ特別ノ許可ヲ要シ、七千五百英加以上ハ本國政府ノ許可ヲ要ス

借地ノ許可ハ總督ノ特別ノ命令ニ依ル外ハ總テ公賣法ニ依ル、但シ拂下代金ハ其ノ十分ノ一ヲ卽時拂、殘金ハ九ケ年賦トス

借地ハ九百九十九年ヲ限リトス、但シ借地料ハ一九四五年十二月三十一日迄ハ一英加ニ付二十仙トシ以後ハ未改良地ノ地價ヲ標準トシ三十年毎ニ其ノ百分ノ一ヲ增ス

借地人ハ借地ニ屬シ永久的改良費トシテ最初ノ三ケ年以內ニ三百英加以下ノ土地ニ對シテハ六百志ヲ最底トシ、一英加ニ付二十志ヲ投資シ、更ニ最初ノ五ケ年以內ニ永久又ハ一時的改良費トシテ三百志ヲ最底トシ一英加ニ付十志ヲ投資スヘキモノトス、又三百英加以上ノ土地ニ對シテハ六千志ヲ最底トシ、三百英加ヲ超過スル土地ニ對シ一英加ニ付四志ヲ投資シ、更ニ最初ノ五ケ年以後超過地一英加ニ付二志投資スル事ヲ要ス、但シ五ケ年以後ノ投資ニ就テハ家畜及農具ノ爲メニセル投資ヲ之ニ算入スルコトヲ得

異人種間ニ於ケル借地權ノ移轉ハ總督ノ許可ヲ要ス

家庭ノ用ニ必要ナルモノ以外ノ噴水、河川、湖水、沿岸、鑛物、鑛油（鹽、曹達及硫化「アムモニア」ヲ除ク）及道路ハ皇領ニ屬スルモノトス

玆ニ一言スヘキコトハ歐洲大戰ノ結果、英國政府ハ多數ノ退職軍人ヲ保護スル爲、一九一九年

退職軍人植民法ヲ制定シ、同軍人ニ對シ一人ニ付無償ニテ高原地内ノ土地一六〇英加乃至三〇〇英加ヲ交付シ、又ハ五〇〇英加ヲ貸與シ、一英加ニ付四志乃至五志ノ割合ヲ以テ無利息十年賦ニテ拂下ヲ受クル特權ヲ與ヘ、且ツ其ノ生產物ヲ特別割引ノ運賃ニテ輸送スル等ノ便宜ヲ與ヘ大ニ彼等ノ移住ヲ奬勵シ其ノ結果多數ノ軍人ノ移住ヲ見ルニ至リ、同年末ニ於ケル拂下面積約百十萬英加ニ上リタルカ、是等軍人ノ内ニハ實際ニ移住スル事ヲ欲セス、單ニ土地ヲ轉賣セルトスル者モ尠カラス、又永住ノ決心ヲ以テ移住シ農業ヲ試ミタル者ノ内ニモ無經驗ノ爲メ失敗スル者多ク、政府ニ於テモ其ノ保護方ニ付苦心中ナリト云フ

尙政府ハ一九〇六年以來高原地ヲ以テ歐洲人ノ爲ニ留保スル方針ヲ立テ、同區域内ノ土地ニ就テハ法律上ニハ何等制限ヲ設ケサルモ、行政上ノ手加減ニ依リ白人ニ對シテノミ之ヲ拂下ケ又ハ借地ヲ許スモ白人以外ノ者ニ對シテハ之ヲ許サストセリ

(二) 土人ノ土地所有權

土人ノ多クハ遊牧人ニシテ個人的ニハ一定ノ地方ニ固着セス、從ツテ土地ハ恰モ種族ノ共有物ナルカ如ク個人的ニハ土地所有ノ觀念ヲ有セサルヲ普通トス、蓋シ「マサイ」族ノ如キハ其ノ顯著ナルモノニシテ、英國カ初テ「ケニヤ」ヲ其ノ保護領ト爲シタル當時同種族ハ現今「ウガンダ」鐵道ノ敷設セラルル高原地ノ内「ナイバシヤ」ヨリ「モーロ」迄並ニ「ナイロビ」ヨリ「キウ」迄ノ大地積ニ占據シタルモノニシテ、彼等ハ之ヲ以テ其ノ種族ノ所有ニ屬スルモノト思料セリ、然カモ各人ニ就テ之ヲ云フ時ハ彼等ハ決シテ一定ノ場所ニ固着セス、或ハ一年或ハ二年ニシテ他所ニ移轉シ又或ハ數年ノ後其ノ舊地ニ歸還スルコトモアルモノニテ、特定地ニ對シ個人的ニハ所有ノ觀念ヲ有セサルモ、部落内ノ土地ハ全體トシテ同種族ノ所有スルモノト認メ居レリ

之ニ反シ「キクユ」族ハ農業ニ熱心ナル大種族ニシテ元「ケニヤ」山麓地方ニ居リタルモ、今ヨリ約百年前現今ノ「キクユ」ト稱スル高原地ノ森林ヲ牛及山羊千頭ヲ以テ其ノ先住人ヨリ買收シ、爾來同種族ノ努力ニ依リテ粒々之ヲ開墾シタルモノニシテ、種族的ニモ又個人的ニモ稍ゝ所有權ノ觀念ヲ有スルノミナラス、嘗テ代價ヲ拂ヒタル者ト之ヲ開墾シタル者トハ必スシモ同一ナラサル爲メ、其ノ間恰モ地主小作人ト云フカ如キ關係モアリ、又種族トシテハ部落内ノ土地ハ決シテ他ノ種族ニ讓渡ササル事ヲ其ノ習慣ト爲シ居レリ

然ルニ此ニ一言注意ヲ要スル事ハ政府ハ如何ニシテ土地ニ關スル土人ノ利益ヲ保護スルヤノ點ニアリ、蓋シ皇領土地法中ノ所謂皇領地ト土人ニ屬スル土地トノ關係ハ甚タ明確ナラサルモノニシテ、或場合ニハ皇領地ト土人所屬ノ土地トハ全然別物ノ如ク、又或場合ニハ皇領地ノ内ニハ土

人所屬ノ土地ヲ包含スルカ如シ、例ヘハ一九〇二年ノ皇領土地法ニハ「土人ノ占有スル地中ノ鑛物ハ皇領地ノ鑛物ト同樣ニ取扱フヘシ」ト規定シ、皇領地ト土人ノ所屬地トハ之ヲ全然別物ト見做スモ、同法ハ「皇領地ヲ處分スル場合ニハ土人ノ權利及必要ニ對シテ考慮ヲ加フヘク、現ニ土人ノ占據スル土地ハ一切賣渡シ又ハ貸下クヘカラス、土人ノ部落ヲ包有スル土地ハ其ノ儘貸下クルモ差支ナシト雖モ、現ニ土人ノ占有カ續ク限リ該貸下ヨリ除外セラレタルモノト見做スヘシ」ト規定シ、皇領土ト土人ノ所有地トヲ同一視シ居リ、又一九一五年ノ皇領土地法ハ總督ハ規定ノ範圍內ニ於テ土人種族ノ占有スル總テノ土地及土人種族ノ爲メニ留保スル總テノ土地ヲ讓渡スル權限ヲ有スト規定シ、政府ハ漸次皇領地ト土人ノ所有地トノ區別ヲ撤去セントスルニアラサルヤヲ疑ハシムルモノアリ、尤モ政府ハ故意ニ土人ノ土地ヲ奪ハントスルモノニハアラサルヘキモ、「キクユ」及「マサイ」族ニ對スル政府ノ處置ニハ甚タ不公平ノ點ナキニアラス、右ニ對シテ「ケニヤ」傳道會ハ左記要領ノ如ク報告セリ

土人ノ保護者ヲ以テ任トセル當領政府カ歐洲移民ニ土地ヲ分讓スル事ハ阿弗利加人ノ甚タ怪疑トスル所ニシテ「キクユ」、「カムバ」、「ナンヂー」、「ワンイカ」諸族ハ皆是レヲ以テ其ノ大ナル脅威トナセリ、勿論或場合ニハ種族ノ同意ヲ得タリト稱スルモ、其ノ實是等ハ殆ト强制ニ類スルモノニシテ、或ハ彼等ヲ壓迫シ、或ハ彼等ノ無智ニ乘シテ之ヲ得タルニ過キス、殊ニ遺憾ニ堪ヘサル事ハ政府カ土人ノ實際上ノ權利ハ彼等カ現ニ開墾スル土地ニ對シテノミナリト思考スル事ニシテ斯ノ如キハ實ニ政府ノ大ナル誤ナリトス、例ヘハ「キクユ」族ノ如キハ其ノ大ナル所有地ヲ奪ハレナカラ、其ノ補償トシテハ現ニ耕作スル土地ノミニ對シ、一英加ニ付二「ルーピー」ヲ與ヘラレタルニ過キス、然カモ之ニ同意スル事ヲ肯セス其ノ地ニ固着セントス欲スル者ハ忽チニシテ該地拂下人ノ强壓ヲ受ケ、結局他ニ新地ヲ見出シ轉住セサルヲ得サル事ト成ルモノニシテ、政府ノ保護ハ有名無實ト成レリ云々

(三) 土人ノ留保地

英國カ此ノ地方ヲ占領シタル當時土人ハ廣大ナル土地ヲ占據シタルモ孰レモ無智蒙昧ニシテ之ヲ有效ニ利用スル事ヲ知ラス、茲ニ於テ政府ハ曩ニ「ケニヤ」ノ高原カ歐洲人ノ居住ニ適スル事ヲ知リ之ヲ歐洲人ノ爲メニ留保スル策ヲ立ツルト共ニ土人ノ居住地ヲ整理シ且ツ之ヲ一定ノ區域內ニ安定セシムルヲ必要ナリトシ、各種族ニ付彼等ノ從來ノ部落ヲ基礎トシテ留保地ヲ設ケ之ヲ同種族專屬ノ區域トナシ、之ニ指導機關ヲ置キ農業其ノ他ニ關スル智識ノ普通ヲ計レリ、卽チ其ノ面積ハ合計四萬七千平方哩ニシテ其ノ內譯ハ左ノ如シ

「マ　サ　イ」留保地	一四、六〇〇平方哩
「カヴィロンド」〃	七、〇〇〇
「アカムバ」〃	七、五〇〇
「ニ　イ　カ」〃	三、〇〇〇
「ス　ク〃	三、〇〇〇
「キ　ク　ユ」〃	一、五〇〇
「カ　マ　シ　ア」〃	一、五〇〇
其　他	八、九〇〇

右ハ一見極メテ廣大ナルカ如シト雖モ、土人ノ人口ハ約二百五十萬人ニシテ一平方哩ニ對スル割合ハ平均五十三人ニ當リ從來廣漠ナル地方ニ於テ自由ノ生活ニ慣レタル彼等ニ取リテハ必スシモ廣大ナリトハ云フヘカラサルノミナラス、今後若シ生活狀態カ改善セラレ、其ノ人口カ增殖スルモノトセハ果シテ如何ナルヘキカ、況ヤ「マサイ」ノ如キハ遊牧人ニシテ特ニ廣大ナル地域ヲ要スルノミナラス、他ノ種族中ニ於テモ農業ノ盛ナル「キクユ」ノ如キハ其ノ地積必スシモ「マサイ」ノ如クナルヲ要セサルモ、然カモ現ニ彼等ノ留保地タル「キクユ」州「フォート・フォール」ハ一平方哩ノ人口二一二人ニ及ヒ「カヴィロンド」ノ或地方ハ更ニ之ヨリモ稠密ナル人口ヲ有スト云フニ於テオヤ、然カモ前ニ說明シタル如ク政府ノ近來ノ方針ハ漸次土人ノ土地ヲ侵蝕シ之ヲ

歐洲人ノ移民ノ爲メニ開放セントスルニアラサルヤヲ疑ハシムルモノナキニアラス、現ニ歐洲人ノ農業家ノ內ニハ現在ノ留保地ヲ以テ土人ノ爲メニ過大ナリトシ之ヲ縮少スヘシトノ說ヲ爲スモノ尠カラス、例ヘハ一九一三年歐洲移民ノ內ヨリ還ハレタル土人勞働調查委員ハ本問題ニ關シ留保地カ過大ナルヤ否ヤニ就テハ調查材料充分ナラサルニ依リ今直ニ確言スル能ハサルモ、一般ノ說ニ依レハ現在ノ留保地ハ過大ナリトノ事ニ付宜シク調查ノ上現在ノ人口ヲ標準トシテ境界ノ整理ヲ爲スヘシ」トノ意見ヲ報告シ、又一九一九年ノ類似ノ委員モ之ト略ゝ同樣ノ意見ヲ主張シ嘗テ土人委員長カ「土人カ自己ノ農園ニ於テ耕作セント欲スル場合ニハ强イテ歐洲人ノ農園ニ出稼クヘキ必要ナシ」トノ意見ヲ述ヘタリトテ之ニ向ッテ猛烈ナル非難ヲ浴セカケ、土人ノ爲ニ特別ナル留保地ヲ設ケ之ヲ別物扱ニ爲ス必要ナシト報告シタルカ、同年退役軍人ニ土地給與委員會モ亦「キクユ」留保地ヲ以テ廣大ニ過クトナシ之ヲ開放スヘシトノ意見ヲ述ヘ、之ニ對シ當時ノ總督ハ「土人カ生產的ニ土地ヲ利用スル限リハ之ヲ剝奪スル事ハ何人モ欲セサル所ナリト雖モ、現ニ生產ノ爲メニ利用セラレサル土地ハ法律ヲ以テ之ヲ收用スルトモ決シテ不當ニアラストノ意見ヲ加ヘタルカ、一九二〇年ノ土地整理委員會ハ「留保地ノ區域カ如何ナル主義ニ基キ決定セラレタルヤハ明カナラサルモ土人ノ現在及將來ニ對シ其ノ必要ニ應スル事ヲ目的トセサルヘカラサル事ハ

云フ迄モナシ、但シ土人カ現在業地ヲ牧畜ニ使用スル事ニ就テハ遊牧ノ土人ヲシテ短期間ニ牧畜ヨリ農業ニ轉セシムル事ハ不可能ナレハ、彼等ヲシテ從來ノ儘引續キ其ノ土地ヲ使用セシムル事ハ已ムル得ス、然レトモ土地ノ機能ヲ增シ其ノ效力ヲ進ムル爲メ水利及其ノ他ノ改良ヲ計ル事ハ極メテ緊要ナルニ依リ、土人ノ爲メ土地保管委員ヲ設ケ之ヲシテ留保地管理ノ任ニ當ラシメ、之ニ廣大ナル權限ヲ附與シ留保地內ニ於テモ其ノ見込ニ依リ土人以外ノ者ニ借地ヲ許可スル權能ヲ與フヘシ云々」トノ意見ヲ述ヘクリ、右ニ關シ土人ノ最モ不安トスル所ハ土地ニ關スル土人ノ利益ノ不安定ナル事ニ在リ、然カモ土人擾騷セサル事ハ寧ロ不思議ト云フノ外ナシ、現ニ「キクユ」ノ如キハ其ノ附近ニ適當ナル牧場ヲ有セサルニ依リ遠隔ノ地ニ出テテ牧畜セサルヘカラサル事トナリ其ノ不便云フヘカラス」云々ト述ヘタルカ、既ニ政府ハ「マサイ」、「キクユ」、「カムバ」、「ナンヂ」等ノ諸族ノ土地ヲ侵蝕シタルノミナラス一九一五年皇領土地法ハ土人所屬ノ土地ヲ皇領地ノ一部ト認メ、又裁判所ノ判決例モ亦土人ヲ以テ皇領地ノ小作人ト見做シ居リ、以上ノ諸說ト共ニ就モ土人ニ取リ甚タ不利益ナルモノニシテ彼等不安ナル又故ナシトセス

今「ケニヤ」ニ於ケル土人ノ留保地ヲ南阿ノ土人ノ留保地ト比較對照スレハ左ノ如シ

	南阿	「ケニヤ」保地ヲ除ク	「マサイ」留保地ヲ除ク	「ケニヤ」保地ヲ含ム	「マサイ」留保地ヲ含ム
留保地面積	四萬平方哩				
土人人口	四三、六一一	三二、二三七	二、六三九、八四六	四六、八三七	二、六八二、八四六
一平方哩ノ人口	四、九五三、七四三				
土人一人當所有地	一一三、七〇〇英畝	八一、五〇〇		五七、三〇〇	
	五、六〇〇	七、八〇〇		一一、一〇〇	

卽チ「マサイ」留保地ノ人口ハ四三、〇〇〇人ニシテ、之ヲ除ク時ハ「ケニヤ」ノ總留保地ニ於ケル土人一人當リノ所有地ハ南阿ノ五、六ニ對シ僅ニ七、八英加ナル處、政府ハ曩ニ「キクユ」及「カヴィロンド」ノ最上肥沃地ヲ收用シ、其ノ他ニハ使用ニ堪ヘサル不良ノ地勘カラサレハ、實際ノ所有地ハ七、八英加ヨリモ遙ニ小ナルヘク、今後人口增加ニ伴ヒ困難ヲ來スヘキ事ハ疑ヲ容レスト稱セラル

茲ニ注意ヲ要スル事ハ土人カ若シ留保地外ニ出テ、耕作ヲ爲ス時ハ發見次第之ヲ留保地ニ追ヒ返ヘサルル事ニシテ或歐洲人ノ地主ハ土人ヲシテ牧獲分配又ハ貸借契約ヲ以テ其ノ農園ノ一部ニ於テ耕作セシメタル處、一九一三年政府ハ之ヲ以テ主義上並ニ勞力ノ供給ニ障害ヲ與フヘシトノ理由ニ依リ之ヲ禁止シタリ、然ルニ右ハ、必スシモ歐洲移民ノ利益トナラサル事ヲ發見シタルニヨリ、一九一八年土人住居法ヲ制定シ土人カ留保地外ニ出テ、耕作ニ從事スル事ヲ差支ナシトシ

其ノ條件トシテ、若シ土人カ留保地ニ出テテ居住スル場合ニハ、一年以上三年以内歐洲人ノ爲メニ勞働スル事ヲ契約シ、其ノ間家長並ニ家族中ノ十六以上ノ男子ハ地主ノ爲メ一ケ年ノ內百八十日間勞働スルヲ要ストセリ、但シ賃銀ハ承認官ノ面前ニ於テ之ヲ定ムトシ、土人ノ利益ヲ保護スルカ如キモ、承認官ハ地方ノ農業家ヲ任命スルニ依リ常ニ土人ニ取リ不利益ナリト云フ

斯クノ如クニシテ右ノ制度ハ農業家ニ取リ極メテ便利ナルニ依リ、歐洲人ハ孰モ土人ヲ勸誘シ自家ノ農園ニ於テ小作セシメ、其ノ家族ヲ勞働者トシテ使用スル事トナシ居レルカ、其ノ成績頗ル好良ニシテ土人ノ是等農園ニ入リ込ム者極メテ多シト云フ、然ルニ歐洲人農業家ハ此ノ狀態ヲ以テ尙滿足スヘカラストシ、一九二六年一月「ナイロビ」ニ於テ農業家大會開催ノ際「現行法律中右土人ノ勞働日數一八〇日トアルヲ二七〇日ニ改メンコトヲ望ム」トノ決議ヲ通過シタルカ、一九二五年農務部長ハ其ノ年報中農園ニ土人ノ家族ヲ收容スルニアラサル限リ勞働問題ノ解決ハ到底望ミ難シト報告セリ、之ヲ要スルニ歐洲人農業家ハ勞働者需要ノ關係上斯クノ如キ土人ノ入來ヲ歡迎スルノミナラス、土人ノ側ニ於テモ又留保地ニ於ケル土地不足ノ爲メ出稼ヲ餘儀ナクセラレ自然歐洲人ノ農園ニ集ル結果トナルヘシ、但シ勞働ノ條件ニ就テハ政府ニ於テ特ニ取締ヲ爲ササル限リ土人ノ不利益トナル事ハ免レ難カルヘシト察セラル

第二、土人問題（歐洲人對土人問題參照）

(一) 土人ノ勞働狀態

歐洲移民ノ主タル事業ハ農業ナリ、然ルニ土人ハ元來怠惰ナルノミナラス、孰モ自己ノ境遇ニ滿足シ、遠ク鄕里ヲ離レテ他人ノ農園ニ勞働スルカ如キ事ヲ好マス、是レ歐洲人農業家カ勞働者ヲ得ルニ難スル所以ナリトス、茲ニ於テ政府ハ一九〇二年以來歐洲人ノ移住ヲ奬勵スルト共ニ努メテ土人ニ勞働ヲ勸誘シ、歐洲人ノ農園ニ就働セシムル事ヲ計リタルモ、移民ノ多クハ是等ノ勞働者ヲ待遇スル道ヲ解セス、人道上捨テ置キ難カリシニ依リ、政府ハ土人保護ノ爲ニ必要ナル取締ヲ設ケタルニ、同法ハ云フ迄モナク事業家ノ爲メ極メテ不便ナリシニ依リ、移民等ハ極力之ニ反對シ、總督ニ對シテ同法ノ撤回ヲ迫リ、且ツ土人ヲシテ歐洲人ノ農園ニ勞働スル樣極力勸誘セラレン事ヲ求メタルカ、總督ハ取締法ノ撤回ハ之ヲ拒絕シタルモ土人ニ對シ勞働ヲ奬勵スル事ハ之ヲ承諾シタリ、然ルニ英國政府ハ土人ニ對シ勞働ヲ勸誘スル事ハ其ノ實勞働ノ强制ニ異ナラサルニ依リ政府トシテハ右ノ如キ勸誘ヲ爲ササルヲ可トストシ、總督ニ對シテ其ノ勸誘ヲ中止セシメ、土人カ農園ニ於テ勞働スルト否トハ一ニ其ノ自由ニ任セシムル事トセリ、然ルニ理窟ハ兎

ニ角實際ニ就テ云ヘハ、土人ハ政府ノ勸誘ニ依ラサレハ容易ニ勞働スルモノニアラス、然カモ土人カ勞働セサル事ハ事業家ニ取リ一ノ致命傷ト成ルモノナレハ移民等ハ嚮々政府ノ非ヲ抗擊シテ止マス、依テ總督ハ右ノ訓令ニ拘ハラス土人ヲシテ歐洲人ノ農園ニ勞働セシムル樣多少ノ手加減ヲ用ユル事ト爲シタルカ、爾來歷代ノ總督モ亦其ノ習慣ニ從ヒ、土人ニ對シ其ノ勞働ヲ奬勵シタリ、殊ニ一九一九年總督ヨリ各地方廳宛發セラレタル訓令ノ如キハ左記要領ノ如ク全然奬勵又ハ勸誘ノ域ヲ脫シ、掛官ヲシテ土人ニ對シ勞働ヲ强制セシムルニ外ナラサリキ

(イ) 各官ハ合法ナル一切ノ手段ヲ悉クシ肉體强壯ナル土人ノ男子ヲシテ出稼セシムヘク、又農園ニ近キ土人ノ部落ニ於テハ、女子小供ニモ出テテ可能ナル程度ノ勞働ニ從事セシムヘシ

(ロ) 土人ノ酋長及長老等ハ右ニ對シ出來得ル限リ合法ナル補助ヲ爲スヘク、其ノ管內ノ無職業ノ男子ニ對シ就働スル樣注意ヲ與ヘ且ツ奬勵スル事ハ、其ノ重要ナル職務ナル事ヲ克ク注意スヘシ

(ハ) 若シ右ニテモ尙勞働者不足スル場合ハ他ノ特別ノ方法ニ依ル必要アルヘシ

然ルニ右ノ事實カ偶々英國ニ於テ新聞ニ發表セラルルヤ、英國ノ輿論ハ大ニ驚愕シ、宗教聯盟、奴隸反對同盟、原始人保護協會等ノ諸團體ハ一齊ニ立ツテ之ニ反對シ、宗教聯盟ノ如キハ、私人ノ利益ノ爲メ土人ニ勞働ヲ强制スル事ハ道德上不可ナルノミナラス、基督敎ノ主義ニ反スルモノナリトテ極力之ニ反對シ、植民大臣ニ對シテ嚴重ナル抗議ヲ提出セリ、其ノ結果總督ハ直ニ右ノ訓令ヲ取消シタルカ、右ハ英國議會ノ問題トナリタルニ依リ、植民大臣ハ總督ニ對シ英國皇帝陛下ノ政府ハ「ケニヤ」ニ於ケル植民者ノ要求ヲ顧慮スルト共ニ、土人ノ進步及安寧ヲ念トスル旨ヲ電報シ、同時ニ「本件ハ土人ニ勞働ヲ强制シタルモノニアラス、單ニ酋長又ハ村長等ヲシテ土人ニ勞働ヲ奬勵シタルニ外ナラサル事ハ世人ノ既ニ知ル所ナリ（中略）、惟フニ强健ナル身體ヲ有スル靑年ノ土人カ部落內ニ於テ無爲惰眠ヲ貪ルヨリモ賃銀ノ爲メニ他ニ出稼シ、生產ニ從事スル事ハ極メテ望マシキ事ナリ、然カモ植民地政府カ植民地竝ニ帝國ノ爲メニ緊要ナル原料ノ生產ニ從事スル植民者ニ對シ、其ノ事業ノ達成ニ必要ナル勞力ヲ供給スル爲メ、合法手段ヲ取ラストセハ、斯ノ如キ事ハ決シテ其ノ職務ニ忠實ナルモノト云フヘカラス云々」トノ聲明書ヲ發表セリ、是レ總督ニ對スル一種ノ辯護ナルニ相違ナシト雖モ、然カモ强制勞働ニ對スル政府ノ弱腰ナル事ヲ示スモノナルニ付、却テ輿論ノ反感ヲ買ヒ政府抗擊ノ聲ヲ盛ナラシメタルニ依リ、植民大臣ハ再ヒ「土人ヲシテ留保地ノ內外ヲ問ハス何レノ地ニ於テモ勞働スル習慣ヲ養成セシムル爲メ出來得ル限リ機會ヲ利用スル事ハ極メテ正當ナルモ、政府ノ官吏カ其ノ有スル材料ニ依リ、土人ニ對

シ勞働者需要ノ場所ヲ告示シ、又農業家ニ對シ勞働者供給ノ場所ヲ告示スル以外、私人ノ爲メニ勞働者ヲ募集スルカ如キ事ハ今後之ヲ爲ス事ヲ得ス」トノ旨ヲ發表セリ

爾來植民地政府ハ勞働者募集ニ關シテ絕對ニ無關係ノ態度ヲ取ル事ト成リタルカ、之カ爲メ勞力缺乏ノ聲ハ植民地ニ於テ至ル處ニ絕叫セラルルニ拘ハラス、政府ハ植民者ニ對シ無謀ナル事業ノ擴張ヲ爲ササル樣警告スル位ノ外如何トモ爲ス事能ハス、從テ植民地ニ於テハ政府抗擊ノ聲ヲ絕タス、一九二五年「ケニヤ」居住者大會ハ「肉體强健ナル土人ハ必ス或種類ノ勞働ヲ爲ササルヘカラサル規定ヲ設クル事ヲ必要トス」トノ決議ヲ爲シ、又「ナイロビ」商業會議所モ勞力缺乏ノ現狀ニ照ラシ政府ハ之ニ對スル政策ヲ定メテ之ヲ公表スヘシ」トノ決議ヲ通過シ、更ニ又「ケニヤ」商業會議聯合會モ「勞力問題ニ關シ政府ハ健全ナル產業政策ヲ確立スル事ヲ要ス」トノ旨ヲ決議シタルカ、或者ハ右ノ解決方法トシテ東洋人又ハ伊太利ヲ移入スヘシトノ說ヲ主張シタリト傳ヘラル、但シ此ノ說ハ多數ノ贊成ヲ得ル能ハスシテ己ミタリトノ事ナルモ、以テ此ノ地ノ歐洲移民等カ如何ニ勞働問題ノ爲ニ惱ミツツアルヤヲ察スルニ足ルヘシ、事情右ノ如クナルニ依リ、別項ニ於テモ說明セル通リ、政府モ亦植民者ノ聲ニ引摺ラレ、漸次從來ノ態度ヲ變更シ、植民者ニ對シ出來ル丈ケ好意ヲ表シ、土人ニ勞働勸誘ノ態度ヲ取ラントスルモノノ如ク、右ノ「ケニヤ」居住者大會ニ於テ總督代理ハ「政府ハ植民地ノ各官カ土人ニ對シ植民者ノ開墾地ニ於テ就職セシムル樣奬勵スル事ヲ豫期スルモノテアル」トノ旨ヲ述ヘ、又一九二六年東阿弗利加知事會議ニ於テ「土人ハ自分ノ爲メ又ハ歐洲人ノ爲メ勞働スルヲ要ス、但シ交通便利ナル地方ニ於テハ歐洲人ノ農園ニ於テ勞働スヘシ」トノ決議ヲ爲シ、「ケニヤ」總督モ亦之ニ贊成ノ意ヲ表シタルカ、同年十月同官ハ居住民大會ニ於テ「政府ハ敢ヘテ土人ニ對シテ勞働ヲ强制セサルモ、東阿ニ於テハ勞力ノ問題ニ關シ歐洲ト其ノ事情ヲ異ニスルニ依リ、政府ハ之ニ關シ特殊ノ義務ヲ有スルモノト承知スル、故ニ政府カ勞働ヲ奬勵シ、之ニ就テ助言スト云フ場合ニハ直ニ奬勵シ助言スル事ヲ意味スルモノテアル、惟フニ土人ハ政府カ勞働スル事ヲ是ナリト云フ時ハ出テテ勞働シ、又之ヲ不可ナリト云フ時ハ其ノ部落ニ止ルモノナルカ、余ハ克ク其ノ消息ヲ解スルモノテアル云々」ト述ヘタリ、以テ最近ニ於ケル政府ノ態度ヲ察スルニ足ルヘキカ

(二) 課　稅

右ノ如ク土人ヲ勞働セシムルコトハ植民者ノ最モ要望シテ止マサル所ニシテ、政府モ亦成ルヘク、土人ヲ勸誘シ植民者ノ農園ニ勞働セシメンコトヲ欲スルモ、英國ニ於ケル輿論ノ趨勢ニ鑑ミ露骨ニ其ノ處置ヲ採ルコトハ其ノ最モ躊躇スル所ナリ、茲ニ於テ一ハ財政上ノ必要ヨリ、二ハ土

人ニ對シ間接ニ勞働ヲ强制スル手段トシテ土人ニ過重ノ人頭稅ヲ課スルコトトセリ、但シ同稅ハ一九〇三年ニハ十六歲ヨリ六十歲迄ノ男子及寡婦ハ一人ニ付ニ「ルーピー」ヲ課シタルニ止リ、單純ナル收入主義ノモノニ過キサリシモ、其ノ後漸次ニ增額シテ十二志トナシ、又「マサイ」族ハ多數ノ家畜ヲ有シ有福ナルニ依リ二十志トシ、且ツ各土人ノ各戶ニ對シ小屋稅ヲ課スコトトセリ、然ルニ土人ハ何レモ貯金ヲ有セス、又「マサイ」族ノ如キ有福ナル者ト雖モ其ノ財產ハ家畜ニシテ、家畜ハ彼等ノ最モ貴重トシ賣拂フコトヲ欲セサルモノナレハ、其ノ納稅ニ困難スルコトハ他ノ土人ニ異ナラス、從ツテ彼等ハ土地ヲ耕シ收獲物ヨリ收入ヲ求ムルカ、又ハ勞働ニ依リテ貸銀ヲ得ルヨリ外ニ納稅ノ方法ナシ、此ノ意味ニ於テ課稅ハ土人ニ勞働セシムルニ最モ有效ナル手段ナリト認メラル、現ニ土人ニ二人ノ納稅者アル場合ニハ二人ノ稅金二十四志ヲ要シ、之ヲ得ルニハ二月乃至三月ノ勞働ヲ要スルニ依リ、二人ノ內一人カ家ニ止リ他ノ一人カ歐洲人ノ農園ニ勞働ストノコトニテ、事實上此ノ方法ニ依リ土人ニ勞働ヲ强制スルコトト成リ居レリ、但シ此ノ方法ハ獨リ「ケニヤ」ニ於テノミナラス阿弗利加ノ各地ニ於テ行ハルル所ナリトス

尙右ノ外土人ハ部落ノ爲メ三ケ月ニ六日間卽一年ニ二十四日間賦役ヲ課サラレ無償勞働スルコトヲ要シ、又公共ノ土木事業ノ爲メニ徵發セラレ有給勞働ニ從事スルヲ要ス、但シ契約勞働期間ノ者、敎員、牧師、商業又ハ農作ニ從事スル者ハ右ノ賦役ヲ免セラル、尙女子、小供ハ免役セラルルコトヲ通例トスルモ時トシテハ召集セラルルコトアリ

(三) 就働狀況

「ケニヤ」總督府勞働局長ノ報告ニ依レハ、「ケニヤ」ニ於ケル旣墾地ノ現狀ニ依レハ、勞働者ノ需要ハ一九二八年ニ於テハ最少數一八七、〇〇〇人最大數二二二、〇〇〇人、一九二九年ニハ最少數二〇六、〇〇〇人ノ見込ナルカ、土人ハ近年ニ至リ漸次勞働ニ慣レ、歐洲人ノ農園ニ勞働スル者年一年增加スルノミナラス、小供又ハ婦女等ト雖モ自ラ進ンテ勞働ロヲ求ムル者尠カラス、目下ノ產業狀態ヨリ云ヘハ若シ生產者ニ於テ適當ナル組織ヲ設ケ勞力調節ニ注意スルニ於テハ當分ノ所勞働ノ不足ハ之ヲ避クルニ困難ナラス、但シ右ニ云フ一九二九年ノ勞力需要ノ二〇六、〇〇〇人トハ當國男子ノ四割一分ニシテ、若シ十五歲ヨリ四十歲迄ノ男子カ續イテ歐洲人ノ農園ニ勞働スルトセハ其ノ數ハ約五十萬ナルモ、其ノ三割ハ不合格トシテ控除スルヲ要スヘク、又土人自ラ或期間自己ノ耕地ニ於テ就働スル必要アルニ依リ、結局出稼可能ノ土人ハ二五〇、〇〇〇人ヲ出ル事ナカルヘシ、然カモ彼等ノ內ニハ如何ナル方法ヲ以テスルモ出稼ノ勸誘ニ應セサル者尠カラサルニ依リ、右ノ數字ハ更ニ大ニ減少スヘシ、例ヘハ「マサイ」族ノ如キハ全然遊牧人ニシ

テ農園ノ勞働ニ從事スル事ヲ欲セス、又或種族ハ距離ノ關係上出稼ニ不便ナル等ノ事情モアレハ、就働ノ可能性ハ種族ニ依リテ大ニ異ル事ハ想像スルニ難カラス

今土人ノ就働狀況ヲ示ス爲メ一九一二年ヨリ一九二七年ニ至ル就働統計表ヲ左ニ揭クヘシ

年	就働者數
一九一二年	一二、〇〇〇
一九二〇年	九〇、〇〇〇
一九二三年	一二九、二九六
一九二四年	一三三、九〇〇
一九二五年	一五二、三八四
一九二七年	一八五、四〇九

(四) 勞働者ノ保護

「ケニヤ」ニハ土人勞働者ノ保護ヲ目的トスル主人及使用人規則 Master and Servant Ordinance ト稱スル法律アリ、同法ハ一九一〇年ニ制定セラレ主人カ勞働者ニ對シ給料ヲ仕拂ハサル場合ノ處罰及食物家屋ノ供給、衞生設備等ニ關シ規定シタルモ、條文極メテ漠然タリシ爲メ實際ノ效果少カリシニ依リ、一九一九年之ニ若干ノ修正ヲ施シ檢查官ヲ設ケ各農園及農家ニ臨檢セシムルコトトナシタルカ、植民者中ニハ之ヲ以テ自家ノ事業ニ不便ナリトシ之ニ反對スル者尠カラス、蓋シ我田引水ノ誘ヲ免レス

又當植民地ニハ未タ勞働者ニ對スル傷害保險ノ制度ナシ、然レトモ或農業家ハ勞働者死亡又ハ傷害ノ場合ニ相當ノ惠金ヲ與ヘタル例尠カラスト云フ

歐洲人ノ重ナル農園ハ珈琲園ナルカ其ノ就働者中ニハ女六千人小供一萬二千人ヲ下ラストノコトナルカ、夜業ニ就テハ有夫ノ婦ハ夫ト同伴、又獨身ノ女ハ父又ハ親族ノ者ノ同伴スルニアラサレハ之ニ從事スルヲ禁シ、十六歲以下ノ小供ハ衞生官ニ於テ健康ニ害ナシト認メタル仕事ニアラサレハ勞働ニ從事セシムルコトヲ得ストセリ、最近八歲以下ノ兒童ニ石割ノ勞働ヲ禁シタリト云フ

(五) 土人ノ勞銀

一九二六年政府發行ノ靑書ニ依レハ土人ノ勞銀ハ左ノ如シ

官有鐵道其ノ他政府使用人(但シ一週間四十八時間勞働、食事付)

熟練　六拾志乃至百五拾志

半熟練　二拾四志乃至六拾志