

成紀七三七年

察南特殊事情彙集(第一輯)

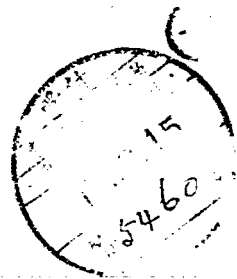

察南政廳



MG
D693.62
303



3 1799 9226 2

序

考之歷代史乘舉不外紀言紀行言則從其善言行則循其懿行皆所以鑑諸往而推其將來者也。蔡南在事變前地當邊陲向不爲人所注意文人筆墨先賢功績雖較他地落後而亦有堪足稱道者惟以政治不良一切建設經濟實業等均不上正軌文化更無人顧及者迨事變以後我蒙疆政權確立凡地方制度社會事業無不蒸蒸日上本廳伊藤庶務科長爲求更進一步之明朗起見對於斯地文化風俗語言及其他有關民族進化各方面提倡研討遂有「蔡南特殊事情研究」之議經數次商討決召致資料科武田宋二屬官董其事李民政廳長石資料科長朱文教科長高農務科技正庶務科周事務官洪屬官資料科張屬官地方科馮屬官吳屬官社會科薛屬官分擔調查編纂事宜經數月而初稿竣復將去年暑假期間令管下各中等學校教員蒐編之蔡南教育史工業商業農業史及婦德的史的考察並有各縣鎮村小學教員於暑假期中一鎮村狀況之調查」一律編入頓成巨帙斯書之作多賴伊藤先生明眼倡導於前各位職員不憚煩勞竭誠努力草創潤色工作於後月加以各級學校教師暑期工作之結晶面面俱到雖不敢望閱者當正史觀覽試作研究蔡南事情之參考聊助一臂書將付梓希余爲序姑誌數言以實篇端。

咸紀七三七年三月

察南政廳長官 陳 玉 銘

序

語云歷史者輪演是則欲打開現代重大時局而準備學生努力之根源除閱史不爲功能將輝煌歷史與傳統活用於現

序

一

代之民族方不愧爲輝煌發展之民族古今英雄挽危局於既倒推進時代者何止一人然其爲英雄者不必有其善果遺志未果悲憤而終者又何可勝計言念及此誠令人感慨不置值此大東亞建設途中憶念先人之努力所遺偉蹟感謝之念油然而生矣。

察南有察南美之傳統如此由於現地有力智識層諸位蒐集察南各縣特殊事情研究於茲付印余忝爲與現地系諸位切磋琢磨之一人深知斯書所註之底蘊此者不僅堪爲各縣誌又堪爲察南誌姑不論其內容如何簡陋信爲話明日察南者不可缺乏之資料非僅待望一人之爲英雄深願每人均須於職域發揮其總力而獲蒙甄建設活動力之淵源則本誌發行之目的可達當本誌問世之際聊述數語用當序言云。

成紀七三七年三月

察南政廳庶務科長 伊藤 太

序

方志編纂一事遠可考自漢代嗣後各王朝皆不絕書清代更爲其全盛時期民國以還仍有此制至二十三年轉成可考者已達三百六十八種云凡此固不外其當強化中央集權制度而感及必須明瞭地方事情有以致之或另有地方官吏誇示本身或其先輩之治績者似尙含有闡明該地方文化特殊性之意圖者也。

然自事變勃發以來並未或有此種企圖去年七月察南政廳伊藤庶務科長認爲必要首倡研討吾等二三人受董之餘卽行協議當時決定作各縣各般特殊性之歷史的究明與把握以資後日行政上之參考因此種工作有關歷史以現地系

職員擔任較爲適當遂提議就近確定人選按縣分擔當可決以石資料科長萬安縣吳地方科屬官陽原縣洪庶務科屬官漆源縣李民政廳長蔚縣薛社會科屬官涿鹿縣周庶務科事務官懷來縣馮地方科屬官延慶縣高農務科技正赤城縣朱文教科長龍關縣張資料科屬官宣化縣分別擔任後又亘數次會合各該擔當人員計議於七月中旬開始蒐集資料除通令各縣調查外其認爲必要者尙令各該擔當者前往各該擔當縣分出差實地調查由於以上諸位兩月有奇之努力自九月末卽陸續會齊原稿於是請朱文教科長加以批閱認爲稍欠妥當者復令調查更正直至年末原稿全部提出並照此改編以適當章節於本年初整理完竣。

復利用去年暑令各市縣小學校教員撰述各該小學校所在地方之自清末至現在之人民社會生活變遷情形更令各中等學校教員分別對於教育工業商業農業婦德加以史的考察此二者亦於本年二月集全卽請資料科宋君君毅張君秉衡李民政廳長吳地方科屬官等檢閱於三月上旬閱完統合前述諸工作定爲「察南特殊事情研究彙集」於茲付梓。

余當校閱自知內容不必得誇其豐富與正確其中更難免有杜撰之嫌尙有與我等最初之要求不相吻合者安碍於資料過少及其他情形之關係幸勿一概評價過小焉又因小學校教員作品中對同一鎮村有數篇記述者似覺雷同本擬將優良者選其一其他則一律割愛思維再四意不忍辜負其苦勞於是咸予登載焉。

不完不備之點實屬難免日後若能得材高識宏之士協力此舉堪作正統地方誌編纂上之參考洵屬幸甚。再此誌係脫稿於現地系諸位之手尤堪注目最後對校閱編輯校正等諸君之辛勞深表滿腔之謝意。

成紀七三七年三月十四日

官房資料科 武田 豐

察南特殊事情彙集(第一輯)

察南特殊事情研究彙集 第一輯總目

第一篇	萬安縣特殊事情研究(附張家口市)	石金堂	(一)
第二篇	陽原縣特殊事情研究	吳棲雲	(八一)
第三篇	涿源縣特殊事情研究	洪學善	(二七)
第四篇	蔚縣特殊事情研究	李煥藻	(三三)
第五篇	涿鹿縣特殊事情研究	薛廣甫	(三五)
第六篇	懷來縣特殊事情研究	周子良	(老)
第七篇	延慶縣特殊事情研究	馮雲階	(四六)
第八篇	赤城縣特殊事情研究	高之炎	(四七)
第九篇	龍關縣特殊事情研究	朱之一	(五七)
第十篇	宣化縣特殊事情研究	張秉衡	(五九)

萬安縣特殊事情研究

石
金
堂

萬懷兩縣特殊事情研究首編序

蓋聞自周禮史氏掌達四方之志志者天下之圖籍乃一縣一地之實況也所以備記載資者徵存一代之實錄與史同功後世有以鑑往而證來者因之故漢蕭何入關先收圖籍藉以得知天下之大務蓋三十六郡之封疆險要以及人情之異尚土俗之異宜務產之異等歷々可考繼之清朝樊山作宰每到一地必觀風而問俗足徵志與政治研究奚可一日缺如哉我察南政廳官房伊藤庶務科長有見及此面囑李民政廳長文教朱科長及敝人等研究縣事雖名非縣志其意義則一也披閱宣志及察省通志昔當其事者若非游學中外抑是進士及第學識經驗貫通古今孺學舉至設館專修事經歲月編就成志其中文采詞意尙不免後人譏誶何況金堂不識半解通才體例弗諳弗悉即應命研究恐亦難得周詳思維再四惟有效汗牛以充棟從事三月畧將土質沿革及戶口風俗稅務等命題草擬成章明知識者必譏笑笑以繁畧不宜耳本不自信尤不得不免爲其事幸有諸君子研究在前堂學步在後檻杆竣事勉膺副命期以識者予以南箴指正耳

成紀恩汗七三六年十月

萬全懷安兩縣特殊事情研究大綱

首 編 序

綱 目

第一章 土 地

第一節 萬全地質概論	一
第二節 土地利用狀況	二
第三節 萬全農產面積及生產額	二
第四節 懷安土質辨別及面積和利用收穫	四
第五節 農產物之特產種類等狀況(附詳表)	五
第六節 蔬菜之特產狀況	七
第七節 林木生產狀況	七
第八節 特產药材生產狀況	八
第九節 特產礦物金屬石炭等概況(附表)	八
第十節 商工各業概況表	一六

第七一節 氣象概略.....二

第二章 住民之來由.....二

第一節 住民之來由及其特殊性.....二

第二節 種族和地方狀況.....三

第三節 風俗和人民衣服及習慣狀況.....三

第四節 飲食和居住習慣狀況.....三

第五節 婚姻禮制狀況.....三

第六節 喪葬禮制狀況.....三

第七節 祭祀鬼神禮俗狀況.....三

第八節 娛樂風俗狀況.....三

第三章 地方自治制度.....三

第一節 懷安疆域沿革.....三

第二節 懷萬行政組織大略(前縣政府).....三

第三節 懷安自治制度.....三

第四節 萬全地方自治制度概況.....三

第五節	戶口概論(附戶口詳細數目表).....	四
第六節	村莊戶口統計總表.....	七
第四章 稅務雜捐等狀況		
第一節	懷安財政田賦及契稅沿革.....	六
第二節	萬懷田賦狀況說明(附調本表).....	六
第三節	萬懷稅務及雜捐沿革(附徵查表).....	六
第四節	懷安稅務雜捐詳細情況.....	六
第五節	懷安草束折徵沿革.....	六
第五章 人物之一般		
第一節	人物敘述.....	六
第二節	名 宦.....	六
第三節	名 稱.....	七
第四節	卓 行.....	七

萬全懷安兩縣特殊事情研究

第一章 地質土地

第一節 地質概論

土地概論

萬全南臨洋河北依長城山嶺遼荒佔居約半可種之地僅有十分之四五其土質除第二三區及四區一部似較良好餘皆荒山沙河不能耕種而萬全土民貧苦比他縣爲甚全縣人民率多以農爲業均能勤儉吃苦不尙浮華然不遇意外天災旱澇之禍土地雖屬不良生活尙堪自足一旦五穀豐收除自用以外尙能輸出相當數量惟土質成分尙無詳實調查依近山河之地率多白砂種亦難望收穫其他參雜沙壤混合土者全縣佔三分之一黑紫色參雜膠土粘性者不過三分之一耳茲將土質成色列後

第一區 境內普通土質多沙壤其成色白黃混合土性鬆散無私性適合耕種蕎麥低禾

第一區 境內東南部東新庄一帶及中部孔家莊趙家樓等土質黑紫黃色粘性亦大雖稍有混合土總較他區爲優耕種高粱玉米黍豆類均能盡利

第三區 境內南部土質紅黃色雜代粘性亦爲純土耕種高粱穀類菜蔬等適合土性而北部土質混合五色均有粘性缺乏只種穀類低禾最合乎土性

第四區 境內洗馬林一帶土係黃黑色亦有粘性居多純土適合耕種高粱豆類等其餘多是混合土並有白砂雜參不適高禾而低屬相宜

第五區 境內土質多沙壤而膠粘土地很少然混合土居多所以可種谷物及低禾倘遇稍雨難望收穫似較他區稍差故而住民貧苦亦甚

第二節 土地利用狀況

土地利用狀況

萬全全縣面積二、一〇五、一八〇畝計山用道路村落等不可耕地一、六三七、七六五畝可耕地四六七、七六五畝其利用狀況如左表

區別	總面積	可耕地		不可耕地		計	於總面積之%	不可耕地於總面積之%
		既耕地	未耕地	既耕地	未耕地			
第一區	一、七六六畝	一、五七五畝	八三畝	一、〇〇〇畝	一、〇〇〇畝	一、〇〇〇畝	五·七%	一四·七%
第二區	三、〇三三畝	二、五〇六畝	一、四四畝	一、〇〇〇畝	一、〇〇〇畝	三、〇三三畝	三三·三%	三三·三%
第三區	一、〇六六畝	一、〇〇九畝	一、〇〇九畝	一、〇〇〇畝	一、〇〇〇畝	一、〇〇〇畝	九四·三%	三三·三%
第四區	九、〇九九畝	二、五〇六畝	三、四四畝	一、〇〇〇畝	一、〇〇〇畝	一、〇〇〇畝	二七·六%	二五·五%
第五區	九、九二二畝	一、五九九畝	四、四四畝	一、〇〇〇畝	一、〇〇〇畝	一、〇〇〇畝	一五·九%	二五·五%
總計	二、〇二〇、一八〇畝	一、五三三、三三畝	五、八四六畝	一、〇〇〇、〇〇畝	一、〇〇〇、〇〇畝	三、三三三、三三畝	六五·九%	一六·六%

第三節 農產面積及生產額

農產物耕作面積及生產額數表

作物名稱	耕作面積	對總作物面積之%	生產額	一畝平均生產額

該萬全縣因塞外氣候寒冷關係是以農產作物較溫暖地帶大形減收年僅一次耕種高粱穀黍平常每畝可收八斗豆類僅收四五斗而已耕作收穫純用成法而特產物更屬無幾

第四節 土地辨別及面積和利用收穫

該縣因環境近山地多沙礫而每有土質白墜者惟沙地較多乃地瘠民貧地質不良故也蘇城號稱九千餘方里實際地形南高北低在上流地方如南區一帶其土質白色而帶沙礫雨水均勻時則百穀尚能豐登一經天旱則饑荒成矣一區附近平原尚多其土色黃而夾城雨河平時滴水無存及山洪暴發水勢極凶沖地有餘灌溉不足曷有水利之可言四區地尚平坦土質色黃然以半係黏土尤含礫性遇澇則成災矣惟二區左衛五區柴溝堡襟帶洋河土質帶黑色且河水終歲源源長流又復提倡開渠不遺餘力水利漸廣收益稍豐較比其他各區豐富良多茲將該縣土質分述於後

第一區縣城附近全區耕田共計一千九百餘頃河地五十餘頃旱灣地三百餘頃旱地一千五百餘頃山地四百餘頃礫地一百餘頃土色黃其成分黏土沙土雜間純土者絕少故不耐旱其園地爲數尤少只城內尚有幾十畝可種各樣蔬菜

第二區左衛附近全區耕田共計一千七百餘頃河地八百餘頃旱灣地四百餘頃旱地五百餘頃河灣地多黑色且係純土旱地則黃色乾燥黏土帶沙以其地勢稍低暖日方長穫期較遲數年前紅塘溝災荒田甚多近亦提倡開墾已漸闢爲可耕之地據調查所得所有荒地不過十餘頃矣

第三區強地附近全區可耕之田共計九百餘頃河地四十餘頃旱灣地五十餘頃旱地四百餘頃山地四百一十餘頃礫地十餘頃土色白其成分混合沙墪土土兩種地多近山居縣之最高處質甚礫薄而荒地亦有八九十頃

第四區王虎屯附近全區耕田共計一千三百二十二頃河地三十餘頃旱灣地一百六十餘頃旱地一千一百二十二頃餘礫地十餘頃土色

黃沙土黏土混合而成地多平原險段甚長有一步而足一畝者惜少河流無從澆灌亦屬美中不足惟田家莊張家場一帶近南洋河岸尚稱肥美惟以兩岸狹窄河地亦屬無多

第五區柴溝堡全區耕田一千八百九十餘頃河地九百四十餘頃旱地七百餘頃山地二百五十餘頃黑色土多黃色次之河地多係純土其他爲黏沙雜間以東西南三道洋河縱橫貫境開渠甚易其大小河渠由東西兩洋河引水以燕尾河爲閘尾長有三四十里灌田二百餘頃且地勢較一三四區低下收長寒短頗適耕種又居平緩路綫交通便利所有剩餘糧食運銷各地毫不困難故五區與二區號稱本縣之米糧川之地亦是該縣最豐富之區域也

按本縣疆域面積雖足九千餘方里而山川約佔八千餘方里此一千方里中除城鎮村落佔用外可耕之地僅有七千七百餘頃茲據調查所得全縣水地不過一千八百餘頃而旱山曠地多至五千九百餘頃土性既多沙積尤無術以講求水利一歲之中倘遇旱魃爲虐或陰雨無常頓成災荒無法挽救前途危險不堪逆料

第五節 農產物特產穀類狀況(附表)

穀本名禾即粟今名穀粒脫殼爲小米爲懷安人民之大宗食料依米爲生者佔全縣十分之九亦該縣出產特多爲懷安萬全兩縣人民主要食料尤可蒸糖餹釀酒糖可作醱菓藥爲飼牲畜之主要秣草

高 糧

高粱即蜀稷有紅白黃三種黃色者性黏可造酒造粉作食品或飼養牲畜華普通爲之穠穉其皮可編席穗可作帚又穠穉可鋪房頂或編簾亦可作燃料懷安東北六十里左衛鎮及萬全孔家庄一帶特產高粱區域每年所產數目除供全縣自用釀酒磨粉用途外尙能輸出北京銷

胡 麻

胡麻莖高二尺餘枝杈岐出葉長細而尖頂端結穗開藍紫花小花五出結實大於豌豆中含子約七八粒如芝麻外有硬殼極光滑爲察省

主要農產物可榨油供各種需用味次於芝麻油及花生油渣滓成餅可喂牛作肥料每年胡麻運銷張家口轉售外洋

菽 麥

莠麥莖高二三尺狀與小麥同其種別有大小二者大莠麥粒大生長期長小麥粒小生短期短宜種陰寒之地故為口外主要農產物亦為主要食品質最佳其用途可與小麥類相等又能混合各種麵中適口又耐饑勞動界食之相宜

大 麥

大麥俗名草麥而稍粗每穗六七十粒用途磨麵供人食或去麩煮作飯甘滑甚又能製麵製酒醋及糖並製葯亡大麥多喂驢馬

小 麥

小麥似大麥莖高一尺餘粒藏殼中芒生殼上其種別物紅白二色均有芒針無芒者俗謂之柔麥用途可磨麵粉作種々食料作醬亦可懷安萬全均產惟無口外張北陶林興和等縣出的多

蕎 麥

蕎麥莖亦多岐枝高一尺餘有大稜小稜二種大稜者佳去皮磨為粉可作各種食品皮可裝枕莖可作燃料性火力弱其灰澆水洗衣最好兼合鹹性也懷安萬全均產

豆 類

黃豆莖高二尺上下含子至三四粒粒黃色而畧圓宜旱田其種分大小因莢外生毛故又名毛豆可磨粉雜他麵食之並造醬造豆腐大豆芽菜豆油豆皮豆乾其皮可喂牲畜豆穢可作燃料亦有黑黃二種其黑豆亦能造豆油懷安萬全兩縣出產很多

菽 豆

菜豆莖作蔓狀長三四尺莢細長無節內含子五六粒至十餘粒莢不可食種子綠色可作粉及粉條並生芽作菜作豆粥豆飯或炒餛飩安萬全兩縣出產不少

物產編、植物類、瓜類

西葫蘆又名葫蘆亦名葫子草本蔓莖中空葉大有缺刻掌狀淺裂五花黃色實圓而長有黃綠二色皮硬肉頗厚內含子很多去皮可熟食並作餛飩懷安萬全均產

第六節 蔬菜之特產狀況

白菜即菘草本今俗謂之白菜其別有抱頭白灰之白黃芽白箭桿白等名最普通者惟抱頭白一種葉大根小莖柄白色層層包裹堅實脆嫩無滓莖開黃花生莢結子每含子十幾粒即謂種子此抱頭白係口外特產人民全依賴此白菜為生命口外因地寒而宜產生惟懷安及柴溝懷大宗出產

蔬 菜、蘿 蔔

蘿蔔即萊蕪後人訛為蘿蔔草木根圓柱形白色肥大肉懷安萬全均產

果 木 類

李木本高丈餘葉如卵而長春日開花色白五瓣實圓全熟則赤味略酸每株產量三十斤至二百餘斤

第七節 林木生產狀況

物產、林木類

松幹聳直高者二三丈現在萬安松柏不多而楊柳榆三種樹株柴溝懷東西左衛及與山西交界等地古柳老楊成株者亦不少也

第八節 特產藥材生產狀況

遠志俗名山胡麻懷安南山出產

甘草俗名甜根爲察省特產之一種與人生有莫大利益

寢黃草本野生高尺許莖有節生小葉如針狀可供藥用多產於懷安南山

知母俗名媽之草多生於山石內

款冬花一名菟葵其花供藥用此口外不可多得之物產除蔚宣龍陽涿產生外其他縣無之

黃耆亦稱黃芪多年生草木入藥年久者佳口外產者爲貴庫倫尤貴故有口善庫善之分張北尚都寶昌陽原康保宣化均產外獨懷安出產

最佳

北防風草本似香薷而短小多產山野中

山赤芍草本莖高二三尺張赤蔚宣延二懷陽沽均產

山大黃草本莖極短多產山野中懷安三區大莊科及白玉庄一帶山中並人工栽植。柴胡草本俗名藟子股草莖高二尺多產山野中萬全

均產

黃芩草本莖自舊根出長四五寸無柄兩對生似柳葉農家或採以代茶多產山野或草地中亦是懷安特產

蒼朮草本莖高尺許多產山野中懷安大莊科山內多產亦該縣重要出品

二、產 業

(一) 農 業

本縣位於北緯四〇度氣候尙屬溫和惟南北兩部多係山岳土質礫瘠頗不適於農作中部洋河沿岸較爲肥沃一般作物以高粱粟黍豆類

爲主其他蔬菜麥類水稻等次之半年收量堪以自給若遇豐年亦能有少數輸出爰特開列概況如附表

萬安縣土地利用區分狀況表(單位畝)

全 面 積 四五一、五六〇 對全面積割合	耕	地	未耕地	森	林	牧	野	原	野	備	考
	可 利 用	不 可 利 用	其 他								
	八、一五	一、〇〇〇	一、〇〇〇	〇、〇〇	一、〇〇〇	〇、〇〇	一、〇〇〇	五、五〇	五、五〇	五、五〇	其他包含宅地濱路山河

主要農作物每畝產量表(單位担)

種 別	粟	高粱	黍	黍	黃豆	蠶豆	小麥	大麥	燕麥	水稻	馬鈴薯	備	考
生 產 量	六	三	三	三	三	三	三	三	三	三	三	三	上列數量以民國二十三年萬全統計爲依據

主要蔬菜每畝產量表(單位担)

種 別	白菜	葱	韭	菠菜	蘿蔔	蕪菁	黃瓜	西瓜	備	考
生 產 量	一、〇〇	一、〇〇	〇、〇〇	一、〇〇	一、〇〇	一、〇〇	〇、〇〇	〇、〇〇	生產量以二十三年萬全統計爲依據	

特產作物生產量調查表(成紀七三四年十二月調查)

種別	數量	單位	價年收金額	出產地	用途	備考
黃芪	10,000	每斤	2,500.00	南山大莊科一帶	製藥	
大黃	1,500	每斤	10,000.00	同	同	
葦子	50,000		5,000.00	田東沙城水關屯 田家莊關帝廟	製席用	

家畜家禽產額表(民國二十三年調查)

類別	數量	單位	備考
馬	9,561	頭	
牛	3,535	頭	
羊	4,975	頭	
騾	2,222	頭	
驢	8,616	頭	
豚	6,260	頭	
雞	26,100	隻	

(二) 造林

年度別造林成績表

栽收年份	地點	栽培株數	成活株數	備考
二十三年份	縣屬各苗圃及鄉村 公路兩旁河邊地畔	5,255	4,325	
二十四年份	同	3,255	2,700	

合計	同	同	同	100,000	100,000
二十五年份	同	同	同	100,000	100,000
二十六年份	同	同	同	100,000	100,000
二十七年份	同	同	同	100,000	100,000

主要作付面積及收穫量 (成紀七三五年調査)

作物別	作付面積	收穫總量	備	考
粟	三,三三〇・〇〇	三,五六〇・〇〇		
高粱	一四,九三二・二五	九,一五一・〇〇		
黍	八,八五五・七〇	二,六六六・〇〇		
稷	一,六三〇・〇〇	一,三三〇・〇〇		
小麥	一,四〇〇・〇〇	一,五七〇・〇〇		
大麥	一,三〇〇・〇〇	一,三〇〇・〇〇		
燕麥	二,九〇〇・〇〇	一,三〇〇・〇〇		
蕎麥	一,三〇〇・〇〇	七,七〇〇・〇〇		
蜀黍	七,〇〇〇・〇〇	二,〇〇〇・〇〇		
水稻	一,〇〇〇・〇〇	一,〇〇〇・〇〇		
黃豆	五,六二五・〇〇	二,五六〇・〇〇		

因旱害收穫量皆無

蘆安縣特殊事情研究

雜	小	ル	類	葉	根	馬	小	菜	阿	亞	大	小	其	其	小	綠	莢	豆
														他	他			
														雜	豆			
計	計	ノ	類	類	類	薯	計	籽	片	麻	麻	計	邊	類	豆	豆	豆	豆
1,234,567.89	1,234,567.89	10.01	10.01	10.01	10.01	10.01	1,234,567.89	1,234,567.89	1,234,567.89	1,234,567.89	1,234,567.89	1,234,567.89	1,234,567.89	1,234,567.89	1,234,567.89	1,234,567.89	1,234,567.89	1,234,567.89
1,234,567.89	1,234,567.89	1,234,567.89	1,234,567.89	1,234,567.89	1,234,567.89	1,234,567.89	1,234,567.89	1,234,567.89	1,234,567.89	1,234,567.89	1,234,567.89	1,234,567.89	1,234,567.89	1,234,567.89	1,234,567.89	1,234,567.89	1,234,567.89	1,234,567.89

樹種別森林面積表 (成紀七三四年調查)

種別	森林面積	栽植地點	備	考	
楊樹	三,〇〇〇	河邊堤岸及苗圃	係歷年採取大樹上之枝條依照揮木造林法栽植公私有合計上數		
柳樹	五,〇〇〇	各村及公有林		同	
檉樹	六,〇〇〇	虎鬚寺山黑龍廟溝		自然成林多係灌木	
榆樹	一,七三	各苗圃及鄉村		七三四年種植育苗者	
棉樹	〇・五	同		同	
刺槐	〇・五	同	同		
合計	一六,七三〇				

萬安縣水利組合名及所管水渠表

水利組合名稱	水渠名	所有別		渠長	溜田面積	起		迄		開鑿年度	員數	組合備	考
		公	私			起	迄	迄	點				
萬安鎮	通城		私	元	二九〇・五	大洋河引水口		分水尖		嘉慶十五年	一六		
	復興		同	二	二,〇〇〇・五	引水口		同		民國二十七年	一三		
	李家		同	四	二,七〇〇	同		鐵道沙河橋西		光緒元年	一七		
	蘇英		同	五	七〇〇・五	接水口		退水口		同治七年	一四		

萬安縣特殊事情研究

第九節 特產礦產物金屬石炭等概況(附表)

煤 礦 類

萬全金礦一處在縣屬柴蘇寺溝民國元年邑人安仲三集資試採旋因含量不多故而停工

懷安縣泥炭礦在二區閻家辛窖距離縣城七十里交通甚便開採仍沿用舊法出產甚少一旦礦內有水即苦無法掏取曾於民國十八年有邑人白純嚴集資開採購買機器聘請工師及土工多人費時四五月耗費二三千元卒因機器損壞資本告罄中途中輟礦當事者傳說若再穿過與炭下層完全為宿火炭與涿鹿煤質相同至今廢置殊為可惜又西家屯亦發現煤礦其性軟類似宿火炸在二區左衛東南六十里曾經北京人携工師試探已竟開採因初辦得不償失旋亦停工

萬全礦區有三處(一)五區梁朋庄在張垣西北五十里(二)第五區膠泥庄在張垣五十里(三)第一區黃家堡在張垣西北四十里其中獨黃家堡礦區最大惟交通不便此種炭礦曾經有人開採但創自何人不詳姓名民國十二年治城李盈甫等合組大業管司從事開採黃家堡炭礦取水用抽水機掘炭用土法旋因財力不足即告中止其他炭礦多未開採僅有附近農民於春冬間掘作燃料行銷附近村庄果有優厚資本良好工師及現代機械開採當有多量出產

四 礦 產

礦產分佈狀態調查表

鎮 村 別	所 在 地 種 別	現 狀	備 考
王 虎 屯 寺 廟 山 內 聖 土	礦藏豐富現仍係人工採鑿出產甚微	用以刷牆概不掘色	

雷家房	西家屯山煤炭	係石炭之炭苗現未開採亦不能燃燐
左家屯	下果園之九龍山火粘上	蘊藏量不詳
第六屯	龍泉寺山內鐵鑛	現經測勘尚未開採
東辛莊	第三屯之大孤山滑石粉	尚未開採
辛全	楊家屯之南天門水	蘊藏不詳
全房	闔家辛莊上保寺具炭礦	泰發炭礦業事務所正在調查中
萬全	黃家堡	藤田萬作曾於七三五年庚申請開採
昭房	梁棚莊	同

五 商 工 業

第十節 商工各業概況表

夫商號為繁榮地方之重心亦為調節民生之原動力本縣商業雖非通都大邑然因京包鐵路橫貫其間萬安懷安洗馬林萬全各鎮向稱發達年來因戰時體制之實施不得自由貿易頗現蕭條之態今後推移端賴輸入配給之圓滑焉

商業概況表 (成紀七三四年十二月末懷安縣調查)

業 別	戶 數	資 本	主 要 營 業	備 考
米 麵 業	見	三四百圓	碾米及製麵粉為主	表列戶數為萬安懷安左衛三鎮而言萬全洗馬林之戶數不在內

工商概況表 (成紀七三四年十二月末據安縣調查)

業別	戶數	資本	主要業務	備考
木工業	二	三,000.00	製作木木器棺材等	
毛織業	七	三,000.00	毛毯及毛鞋絨帽	
製鐵業	九	四,000.00	日用鐵器及刀鏢	
皮革業	四	一,000.00	製作車馬用之皮條皮囊	
粟種業	五	六,000.00	雜糧買賣為主	
油酒業	元	四,000.00	油酒釀為主	
京標業	三	四,000.00	製造各種點心為主	
綢布業	七	七,000.00	綢緞洋布土布棉花	
藥業	元	七,000.00	中西藥品及藥材	
木器業	二	三,000.00	木車傢俱棺材	
染業	三	二,000.00	染製各種布疋	
炭業	三	三,000.00	售賣煤炭	
肉業	三	七,000.00	牛羊豚肉及臘肉	
雜貨業	五	三,000.00	雜貨及物品	
合計	三七	四〇,〇〇〇.〇〇		

牽	粘	熟	石	木	米	中	烟	估	洋	醋	雜	京	鐵	飯	油	麻	麵	布
漚					粟	西		捲	衣	貨	醬	貨	鏢	器	館	酒	油	粉
麻	帽	皮	炭	作		牙												
業	業	業	業	業	行	業	業	業	業	業	業	業	業	業	業	業	業	業
一	三	五	一	七	五	三	一	一	七	二	七	二	二	六	三	二	一	四
四	八	七	一	九		六	一	一	三	三	六	三	四	一	三	一	一	五
二	一	三								一	四	四						七
一	一									一	四	四						一
四	一	四							一	五	三	二						二
三	四	元	二	三	元	吳	一	一	百	七	英	豐	四	五	六	三	六	六

十五日最熱乃衣單衣時期白露節至寒露節此四十五日氣候漸涼宜穿襪衣且有穿棉衣者霜降節至大雪節此六十日天氣復寒又非棉皮衣不能取暖矣再以種穀驗其寒暖當清明節地始解凍爲播種大小麥之期但遇有氣候變化時候尙須種麥稍遲半月發雨後至立夏前爲種葵花馬鈴薯高粱穀子稻子等物之期小滿節前後種一切雜豆及瓜類之期芒種節後至夏至節前爲種小麥之期此懷安氣候大略也

雨 星

萬懷氣候乾燥地勢較高是以平均雨量缺少惟春季之雨水尤少俗云春雨貴似油迨至夏季由西北風轉爲東南風濕潤之空氣始隨風吹來故夏季之雨較春季爲多尤以小暑節至大暑節雨量最多諺云大暑小暑灌死老鼠之語足見此爲一年之中多雨期到秋初雨量仍多有連綿一二日或三四日者至白露節後雨量漸少矣統計全年降雨次數最多不過十四五次少則七八次耳每次降雨大雨能濕土在一尺以上者小雨不過一寸或二三寸不等以上就雨多潦年而論若遇旱年終歲降雨不過四五次而每次濕土亦僅一二寸耳總之本縣雨量較少所以農業發達未能也

風

本縣北近蒙古沙漠之地居在諸山環繞之間更至春季西北狂風頗多且甚至無日不風每年春季西北狂風時起挾沙帶土對面數步不能辨物甚至天昏地暗將一切樹木及不堅之建築物有爲之摧毀者至立夏後轉爲東南風風力和緩且多挾海洋水汽故此時雨量頗多自白露至冬季又轉爲西北風但不若春季之暴烈

雪

本縣因氣候關係所以降雪甚早每年自立冬至春分爲降雪期每次降雪最深不過一尺或七八寸最淺亦有數分耳每當嚴冬未能融化往往隨風飄聚山澗隴旁亦爲農田無甚利益焉

霜

霜爲殺葦之勁敵勁草嘉禾偶一遇之即枯萎矣本縣霜期最遲多在秋分最早則於白露前後每遇下霜較早時則與百穀大有損害是以無法避免亦是氣候關係之一耳

水凍、水融之期

本縣地高而氣候寒冷結水較早融化反遲每年立冬時即凝薄冰至冬至河水封固水厚尺許車雖載重亦可履行無虞到翌年驚蟄河水漸融至清明後始完全消盡在水融時期水勢頗大稍有不慎即生危險行旅苦之

第二章 住民之由來

第一節 住民之由來及其特殊性

萬全懷安住民之由來與其特殊性

考查史書及縣誌對於口外住民之由來並無詳細記載萬全懷兩縣住民究自何方移來祇可聞詢各地老人傳述似稍近乎實在據萬全土民傳說在元末明初時代萬全兩地區域盡屬草原荒無人煙絕少地亦未曾開墾適值山西省數年不雨荒旱成災連年田禾不收人食樹皮及草根殆盡官廳有見及此爲拯救難民之危急始厲行移民政策命令山西渾道縣一帶居民實行東遷從事開墾寒來暑往不數百年將不毛之荒地使成大好田原住民率多同鄉父老風俗言語完全相同且性情溫和不善多事凡有官廳命令無不遵從對於齊道德觀念尤深歷代相沿至今尚復如是惟一般農民性情純厚認直理不曲彎往々因以不值之小事動而爭訟不惜家產蕩盡亦爭最後訟勝此兩縣人民大體之特殊性也且兩縣商民除元明時代由山西「洪洞」渾通遷民一部外尙由「京畿」及「關南」一帶自由來此經商或居官流寓斯地者亦復不少民族雖大部漢人其因來路分歧血統不一是以利害各顧此亦該地人民之個性耳

第二節 種族和地方狀況

萬全兩縣住民除萬全稍有回族外其懷安全係漢族種地爲農者全縣佔十分之八九自耕自食贍筋守舊在民國十五年以前該地出產除自用以外尙能輸出十分之二三人民生活頗覺富裕亦甚自安獨自十五年馮奉戰後西北雜牌軍退却平綏路附近首當其衝經此不堪之糜亂地方大傷元氣而雙方敗兵四散遺遺並結夥爲匪搶劫閭閻並架票勒贖遭此創傷以後上中等資產之家頓見拮据人民思想變爲削薄更

有青年被引逗爲匪作歹者至今不絕故而人民不及清末民初忠實確出環境之趨勢有以致之也

第三節 風俗和人民衣服及習慣狀況

衣服普通人民春夏秋冬無論單襖棉衣多用棉織由京南長辛店石家莊專路輸入之大粗布其顏色男穿青藍女喜紅綠紫或青藍者衣式多短裝褲均綵腿窄窄不寬寬每屆冬季氣候嚴寒時大凡中等人家均着皮衣惟粗細毛不等而操農業者多着粗毛不吊布面即以原白皮作面惟上等富家亦着羔裘而吊綢緞皮襖面者不過極少而極貧之戶則仍着大布棉衣城市集鎮之人除富家士商以外者穿長袍馬褂並着呢絨綢緞者實不多見但農村民衆遇有婚喪大故僅着長衣袍褂亦係大布襖棉青藍色者農民婦女多用手巾包頭男在冬季則戴蒙羅製之藍帽或皮帽夏季則冠麥穰織成之大草帽工商階級與他處略同婦女在夏天終不冠帽遇農忙工作於田時頭上包以藍色布巾或白布巾再婦女年在四旬以外無不纏足而在三十歲以內者知天足之宜多所解放而山僻地方仍多纏足

第四節 飲食和居住習慣狀況

飲食住狀況

一般農民處在春夏間工作繁忙時期率皆一日三餐多以小米爲主要食料菽麥麵次之黍米蕎麥又次之其能常食大米白麵者殆不多見食法以小米蒸爲乾飯或稀粥黍米則以麵作糕間亦用油炸者須待客會友作上等食品菽麥麵則以開水將麵和起後或作爲片捲或捏成細條蒸於籠內另調黃醬或菜蔬拌食之蔬菜以馬鈴薯白菜菠菜爲最普通更有將黃豆攪麵點替作熟不另去滓俗謂懶豆腐者是也亦有再和以馬鈴薯雜鹹白菜共釀一鍋而食者普通食法多以儉樸爲主至豬羊牛肉非居住近城市者不常享用至於魚蝦海菜一類而農民終身有未

見未食者飲料大多數取之於井但懷安「石坡底」村庄農村泉井俱無夏用山溝之雨水或過山取之於數里他村庄故該地民衆多爲吃水困難至城鎮人民大都每日兩餐一米一麵性食飯麵者多亦有食小米者米有黍糯稻米各種除穀類蔬菜外尚有糧食如粉條之屬至雞鴨魚豚則非婚喪或宴會不辦至歲時令節則各有一種食物例如正月十五日之元宵五月五日端陽之粽子八月十五日中午秋節之月餅是也至居住城內一般居民所住之房爲土房灰房瓦房三種前一種以鄉村爲最多後二種則以城市爲最多不論何種房屋普通皆以北爲主房東西爲兩廂房南則北向謂之倒房俗謂之四合房若宅在街之路南則有以南房作主房者亦多取四合式庭院中有鋪磚者有鋪碎石者亦有用土者屋內地或鋪磚或鋪木板或仍用土要以貧富爲分屋內眠不用床而砌炕炕用火燒以取暖普通人家灶置於住房之內藉以取暖此外如在山區之住民就山開洞俗謂之審洞狹小簡陋純爲靠山農民之居處

第五節 婚姻禮制狀況

諺云男大當婚女大當嫁俗禮已久矣男家相婦女家擇婿率皆聽詢媒妁介紹再經雙方父母託親拜友設法探聽男女門戶及生的俊醜雙方明瞭以後纔由父母主婚舉行小訂(俗稱換小帖)再請陰陽先生詳擇吉日迎娶是日賓客皆來賀禮由男備轎抬至女家門口新郎入內待新婦喬粧完畢即由其新婦之父兄等抬架或新婦上轎同時鼓樂宣奏新郎同伴郎由親家施行俗禮完畢亦同出門登轎或坐車回男家甫到門首由伴娘領導新婦至庭院香案前行婚禮(俗謂拜天地)而後入洞房化裝完了即同新夫婦同出洞房外拜謝賓客來賓歡宴而散是晚大鬧洞房以平輩者居多舊式結婚大致如此耳

第六節 喪葬禮制狀況

萬懷兩縣民族多屬漢系尤由內地山西洪通遷移來此一切風俗習慣亦仿乎關南父母歿後小殮畢而行大殮亦有大殮小殮合作一事者

喪服仍循舊制孝子紙冠麻帶服斬衰大布白衣三日告廟近親厚友皆來送燈僧道笙管路奏執事者由前持燈引導族親友朋燃炬香火隨行子婦親眷均衰絰往叩城隍叩畢泣行而返迨七日或葬期延僧道誦經或三天或一天至簡亦送三懺每因貧富環境不同所用方式亦異又殯時有用計狀漏報鄉黨者有因家境寒微未便鑿張但於門首帖一概不敢報四字崇尚善感主義惟至親厚友得與聞其事者不報亦來俗謂之吊孝疏則不知也其戚友聞信來友以輓聯素幛或以餅菓蒸食親弔鑿前以示安慰之意葬時多用槨拾棺外覆以紅罩孝子負幡執拂匍匐哀痛以行前則雪柳霜枝後則素車白馬女眷哭行鼓樂助哀僧道懺觀更有親朋眷屬悲容安步共送出城妥覓先茔孝子眼同入墓掩以斧形大槨事畢矣至寒家用喪禮儀式雖不盡如是複雜而其出殯程序則一也

第七節 祭祀鬼神禮俗狀況

昔云慎終追遠民德歸厚斯言洵不爽矣萬懷舊俗每屆清明節及舊曆七月十五日十月一日俱備錫箔香紙酒肉點心携同子侄等上墳祭掃享饌之餘亦有醉而返者如遇尊親生前誕辰週年等日曉間炷香焚楮哭於門外所具祭品時甚簡單然其不忘先人之意古禮傳統之深可徵一斑矣

第八節 娛樂風俗狀況

解除煩悶活動筋節莫不以愁悶而轉想娛樂城市大邑多有戲園或其他娛樂之所藉以開導人之智識然獨萬懷居住農村者平時並無若何娛樂之組織惟於秋收冬藏時期亦有下列幾種農民娛樂方法年節

娛樂舊曆除夕前各家大掃除忙辦年節事至元旦五更家之焚香燃放鞭炮祭天地祖考其次拜叩家族尊長叩頭者多親友亦彼此拜叩不

過僅作揖賀新年而已是日全家衣食一切無不取重一新總期勞苦一年莫如是日精神之愉快也

元宵節——是日住宅及寺廟商舖門首無不掛燈其燈樣式極盡技術如走馬燈等無奇不有並有高蹻秧歌以爲樂是日男紅女綠爭先賽觀遊爲之塞亦屬一時之盛云

第三章 地方自治概況

第一節 懷安疆域沿革

懷之疆域在漢初屬上谷郡武帝時曾設夸輿乃爲今縣之胚胎自唐穆宗長慶二年置懷安縣屬新州邑之得名自此爲始惟自東晉以迄元末迭遭淪沒廢置益禁中間或爲縣或爲鎮瞬息萬變大有飄搖不定之勢溯及當年心其惻焉及朱明光復置懷安衛於廢縣之西其西陽河柴溝堡左衛猶歸西路參將範圍未入治內迨清康熙三十二年改衛爲縣並西架左三鎮付之屬宣府隸直省縣之區域與位置始穩定焉

與察屬口外六縣割組一察哈爾行省懷安至是又脫離河北轉入察籍矣

經 緯 度

懷安縣位於察哈爾省之西南部居外邊疆之內全境經緯度東起東經一百十四度四十二分西迄東經一百十四度八分南起北緯四十度九分北迄北緯四十度五十分

四 界 邊 境

該縣區域歷代不同自清康熙三十二年改衛爲縣始行制定相沿至今並無變更其在清以前歷代伸縮茲就現在區域之四界分述於後

北界 萬全縣境 距縣城九十里之得勝堡與之接壤

南界 陽原縣境 距縣城四十五里之馮奈庄與之接壤

東界 宣化縣境 距縣城八十里之太平寨與之接壤

西界 山西省天鎮縣境 距縣城三十里之積兒嶺與之接壤

本縣幅員

本縣全境面積九千五百方里東西廣博一百十里南北統長一百三十五里周圍約共長五百九十里

第二節 懷萬行政組織大略(前縣政府)

民國成立政體變更專治解體司法獨立縣長專負行政職權以下分科設局分別擔任行政並提倡自治參議等會及民衆團體漸次成立民刑訴訟法各縣另設承審專辦司法惟張家口地方法院成立以後因萬全管界接近省垣故將承審撤消今歸地院代理其懷安承審仍存存迄民國十七年北伐以後察哈爾改爲行省口北十縣劃歸察省治理以萬全爲首縣當省會民族共處一切政務因之繁複遂將所屬各局由文德鎮等地遷移張垣民國二十二年裁局設科將財政教育建設等局均併入政府懷安亦同年裁局設科茲將以往變更狀況分述於下

第二組織 民國二十年前縣政府組織及附屬主要機關狀況

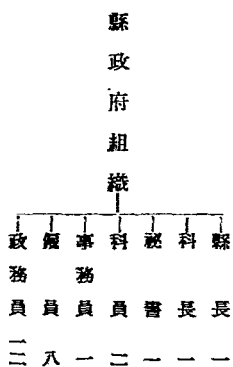

附局機關

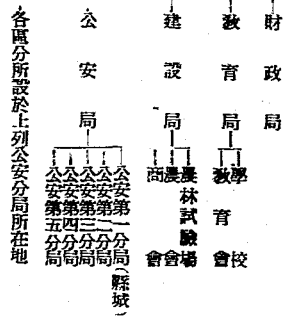

民國二十二年以後至事變時縣政府組織及附屬各機關狀況

各區分所設於上列公安分局所在地

縣政府(縣長)

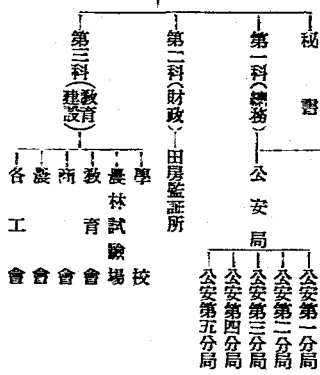

蕪安縣特殊事情研究

縣政府定員表

縣	長一	秘	書一
科	長三	科	員五
事	務	員四	
督	學一		
技	術	員一	
農林合作指導員	員一		
僱	員二		

第三節 懷安自治制度

懷安縣(自治)

自治者對官廳則有督轅權對社會又負建設責任關係至為重大地方自治若得完成國際地位自能增高不過以往中央政府會規定自治章程頒布各省市縣遵照施行者甚少僅有名無實茲將懷安自治沿革略述於後

第一屆

自治研究所——創於清宣統二年設在縣城關岳廟內所長阮維熊議員任俊釅張文魁李瓚招收學員六十名共為一班半年卒業所需經費臨時按鄉約制攤配

自治預備會——於宣統二年成立亦設關岳廟內即以研究所畢業員互選會員二十名組織之公推李明德為會長至議事會成立預備會即停止

縣議事會——於宣統三年五月同時成立縣議會以二十名議員組織之互選李燾爲正議長焦鑿爲副議長並由縣議會選出任俊巖李燾王振
驚爲參事會參事員仍佔預備會舊址經費由契稅牙用下抽提百分之二年約收二千餘元至民國三年洪憲突出強令停辦自治取消清議參事
會所除自治款項撥作縣署政費民意機關從此中斷

第二 屆

自治預備會——於民國十二年一月奉令依照直隸省各縣自治預備會簡章以勸學所長勸業所長農商各會長爲常駐會員各區領袖士紳爲
分區會員混合組織之公推李燾爲會長附設財政所內均爲名譽職專辦清理自治經費及各級官廳委辦事宜費由自治項下核實開支

自治講演所——民國十二年五月奉口北道尹許招收各縣自治學員義齊縣長選送郭濟明降文星宗聯元李慕四人齊赴宣化學習次年畢業
回縣隨招學員一班成立自治講習所即以郭濟明爲所長陸爲議員于九月十九日舉行畢業典禮即停辦

縣議會——於民國十二年十一月三日成立議員由民選產出設在孔子廟旁以議員十人組織之互選李燾爲正議長李鐵瀛爲副議長常會期
四十日每年一次臨時會期十日延會不得過三日均由縣政府招集所需經費按照預算由參事會經營自治費項下支銷

參事會——民國十二年十一月十日成立接管財政所即佔遺址其組織以縣長爲法定會長參事四員由縣府委任李漢藻李昶二人爲遴選參
事由縣會選舉景福廣治永隆二人爲民選參事並置佐理二員出納書記各一員費亦由自治經費項下開支

民國十七年八月縣參事會奉河北省政府命令取消其縣議會舊址刻爲縣黨務臨時登記處會址參事會舊址撥歸財務局辦公所有自治
經費由參事會移送縣政府轉交財務局經營

自國民黨懷安縣黨務臨時登記處成立後旋於十八年三月成立懷安縣黨部從此地方庶政統由黨部縣府及教育建設財務公安四局
合組黨政聯席會議共策進行焉

地方法團

懷安縣商會

一 沿革

是會於民國五年五月奉令組織成立先由各商號會員選出會董復由會董推定會長任期二年並呈報農商部備案迄今改選八次歷任會長有榮國阜董林發柳長輝賈永茂李煥瀛等中有期滿退職者亦有蟬聯數任者至十八年北伐成功後依照國民政府頒布之商會法改爲委員制並呈報實業部立案二十年復由當地最高黨部指導改組一次呈由察省黨務特派員辦事處發給許可證二十三年期滿又經省黨部派員指導改選一次仍以李煥瀛爲主席

二 現狀(民國二十二年以前)

- 1 地址 懷安縣城內鼓樓北街財神廟院內
 - 2 職員 主席一人常務委員五人(主席在內)執行委員十人監察委員七人文牘一人書記二人事務員一人
 - 3 組織 先由各商號會員依法票選執行委員十五人監察委員七人次由執行委員互選常務五人再由常務委員推選主席一人
- 經費來源：全年經費無定額量出爲入每年分兩期按十等分配各商擔任

柴溝堡商會

一 沿革

是會亦於民國五年創立緣柴溝堡適當平綏路綫商務較繁且距縣城六十餘里山河間隔交通不便若與縣城同一商會事實上諸多困難因根據商會法第五條規定單獨設立鎮商會呈准農商部備案及十七年改隸察哈爾省十八年依照國民政府新頒商會法改爲委員制

二十年經當地最高黨部指導依法改組其歷任會長有王化均王位馬經謀郭元魁等二十三年稱滿又經省黨部派員指導改選一次以郭元魁爲主席

二 現 狀 (民國二十三年以前)

- 1 地 址 柴溝堡城內東大街
- 2 職 員 主席一人常務委員五人(主席在內)交際員一人文牘一人會計一人書記一人
- 3 組 織 略同縣商會
- 4 經 費 年由各商號分級量出攤派

左街商會分所

在民國十八年原爲左衛雜行辦事處屬於縣商會對縣商會應攤差餉依例按股分撥至二十年改稱商務分所設主任一人副主任一人委員三人文牘一人年支一百二十餘元統由左行自撥以地處偏僻交通困難商號既屬困難事務亦較簡單遇事臨時擇地議商故無一定地址以王之庫爲主任王鳳霖副之

懷安縣農會

一 沿 革

民國十一年經勸業所長李曦奉命創立各區鄉農會嗣經建設局改稱鄉農林會迨二十一年中央通令各縣限期正式成立人民團體黨由康萬全陳燮嘉梁本樞等籌備組織各級農會隨即呈准察省省黨部派員視察認爲合格發給許可證並派員指導依照新頒農會組織法於六月十二日正式成立呈由縣府分報實業部建設廳備案並推定康萬全馮金甫爲幹事二十一年八月復經當地最高黨部指導改選一次仍以康萬全爲幹事

二 現 狀

- 1 會 址 在縣城東南街火神廟內
- 2 職 員 幹事長一人幹事四人文牘兼會計一人
- 3 組 織 該會組織係由下層而選進以各區鄉農會爲基本組織鄉農會即爲該會會員先由會員組織區農會再由區農會組織縣農會
- 4 經 費 統由縣地方款項下按月撥給全年共支大洋三百七十九元

教 育 會

清光緒三十四年創始成立分選阮維熊爲會長決心抽提廟產勞怨不辭並強迫各村鎮建設各級學校兩年之內雷厲風行成立小學五十餘處教育進展推爲極盛時期及阮紳故後繼其任者均尙盡職惟不及阮紳進行之猛耳現設火神廟內以張履中爲常務幹事馮光鈞阮培緒趙培美阮嘉惠喬廷璠李鳳林爲幹事年支經費二百零七元

中 南 區 區 教 育 會

民國二十年四月成立附設縣立小學校以任贊欽爲常務幹事

北 區 區 教 育 會

民國二十年四月成立附設柴溝堡第一小學常務幹事一人幹事四人以張舜英爲常務幹事

西 區 區 教 育 會

民國二十年四月成立以李維紡爲常務幹事

東 區 區 教 育 會

民國二十年成立以趙文魁爲常務幹事

以上各區區教育分會均無正式經費職員義務職

水利委員會

民國二十年三月成立以唐壽裕張達三康萬青爲常務委員辛世維馬天敬李樹閣降金鐸張崇聖爲委員年支經費六百元按月由縣政府

二科經營地方款項下支領

農林事業（懷安縣農業推廣所）

一 沿革

民國十三年以前原屬勸業所附設之苗圃以阮嘉賓爲管理員及十五年勸業所改組經濟實業局將苗圃改爲農事實驗場十六年建設局成立又更爲農林實驗場仍屬該局經營歷任場長有韓鏡藻張全思陳燮嘉張達三二十三年裁局併科所有場內事務以徐壽田主任之現改名

二 現狀

- 1 地址 設在懷安縣城內西南街
 - 2 面積 共三十畝零五分
 - 3 職員及雇員 場長一人主任一人園丁二人
 - 4 種植物 場內分養林農業兩區林業有槐桑梓楊柳榆等農業有穀黍高粱小麥黃豆蠶豆葵花及各種菜蔬等
 - 5 經費 由縣政府第二科經營地方款項下按月支領全年共需九百四十六圓
- 柴溝堡農林試驗場

場在柴溝堡南部宣統二年設農事試驗場嗣改爲農務試驗場繼成今名民國十年移場內桑林子南半里許另闢桑園約三十畝其試驗場隸鄉農會桑園隸農務董事會初設場長一人自改隸後現由鄉農會幹事長經理每年收入約三十餘元

救濟機關(救濟院)

一 沿革

民國二十二年奉令組織救濟院經推定李煥瀛籌備組織照章應設六所惟因經費限制即將原有之貸款所施醫院育嬰所均由該院統轄同時並設戒煙所一處於後季正式成立當委李煥瀛爲院長並兼戒煙所長

二 現狀

- 1 會 址 縣城真武廟內
- 2 職員 院長一人主任四人會計一人書記一人
- 3 組織 如下
 - 甲 育嬰所 設在柴溝堡東街主任王占賢另備保姆一人乳母二人見支十四元
 - 乙 施醫所 附設救濟院內主任張子善義務職
 - 丙 貸款所 附設救濟院內主任柳長輝無給職
 - 丁 戒煙所 附設救濟院內所長李煥瀛不支薪
- 4 經費 全年四百八十元由縣市政第二科經管地方款項下按月支領

縣城橋工社

歷來由縣商會經營每年由炭秤捐項下支領大洋七百元除給獻玉皇閣住持養廉與香火費並治城各小學及教育會煤炭費洋三百三十

餘元外下餘三百六十餘元專供修築橋樑之用

柴溝堡橋工社

附設城工局內每於冬季備苦工架設柴溝堡至北沙城大小河之橋樑以便通行刻由鎮公所經管經費河工斗捐項下撥支

柴溝堡城工局

清道光三十年創設城工局純以民力自築堡北官堰藉資護城及二十八年被河水冲破墻東北角約二丈餘光緒四年秋又被河水冲陷玉皇閣迄東城垣長百八十丈寬六十餘丈民舍六十餘戶以及綠營米倉與著名之古刹千佛寺三官廟悉蕩然無存迨光緒十二年改城工局經官房督修十八年經知縣李澄泉測知堤工浩大非民力所及爲籌粟銀斗捐每顆價制錢三百文征捐一文以資補助並改城工局爲河工局今斗捐積增至顆價百分之七向由當地士紳經管今歸鎮公所

留養局

原爲養濟院一在縣城東街一在柴溝堡馬神廟街今猶存
以上係懷安縣民國二十二年以前自治及沿革情形也

第四節 地方自治制度

專制時代人民完全處於被治所謂鄉約制度者併爲地方支應差徭傳達官令並勸解爭鬪息訟之事間有鄉黨自好束身公正德高威負衆望者遇有地方公益事件悉賴其熱心舉辦然非含有政治意味民國十七年革命告成經閩錫山將軍督省村政制度施於察省設立村公所委任村長副經內政部頒發縣組織法於此確定自治制度茲將村政分述於後

一 鎮村制度 以五家爲鄰二十五家爲閭閻鄰各有長凡百戶以上設村長一人不及百戶者單設村副一人附屬主村五百戶以上之衝地

設鎮長鎮副各一人統轄閭鄰各長全縣鎮村復劃為數行政區設區長統治之民國十八年催辦保衛團以每區為一區團區長兼區團長每鄉為一甲鄉長兼甲長每閭為一牌閭長兼牌長凡年在二十歲以上四十歲以下之男子均負有保衛地方之天職故編充團丁唯令頒以來形式雖云組織而自治實效毫無發展良可慨也茲述當時懷萬兩縣自治區劃情形如後

前懷安縣(民國二十二年調)

第一區	三十八鎮村	二三八閭	六四八九戶	三四〇五九人
第二區	二十四鎮村	一一三閭	三八一四戶	二一〇三六人
第三區	十五鎮村	四四閭	一六七三戶	一一八七四人
第四區	三十一鎮村	一一一閭	三七一戶	二四〇八九人
第五區	二十鎮村	一七八閭	五三九二戶	二四七六一人
以上共計五行政區	一二八鎮村	八三三閭	二一八八戶	一一六七六九人

前萬全縣(民國二十二年調)

第一區	二鎮一四鄉	一三三閭	三三四七戶	一八三七六八
第二區	二十四鄉	一一八閭	二九六二戶	一四六〇九人
第三區	三十鄉	二四〇閭	六〇二二戶	三〇五〇九人
第四區	二十六鄉	二〇二閭	五〇七二戶	二二九五三八
第五區	十一鄉	五〇閭	一三五四戶	六四九一人
第六區(張家口市)	四十三鎮	六六五閭	一六六二四戶	七八〇三六八
共計分爲六行政區	一五〇鎮村	二二五二七〇戶	一七〇九七四八	

前萬全縣農會

清宣統二年奉令創立農業分會設有農事試驗場至民國十七年籌備會成立農民協會舊農會由建設局接收十九年奉令停止二十年二

月遵照中央新頒發會法組織各級農會於三月一日成立縣農會
 教育會

於光緒三十三年成立教育會建設學校推進教育厥功甚偉其後隨政局變化有時停辦至民國二十年又成立正式教育會

第五節 戶口概論(附戶口詳細數目表)

戶口

夫國家之盛衰視人口之多寡而人口之多寡尤貴乎統計之確否乃一縣一村若無詳確戶口之調查漫無統計其政治如何不問可知欲探討中國人口確數之標準必須研究良法貫徹民衆之腦海使得個個明瞭國家統計戶口強化力量之真意不期而然之戶口實數得到矣茲將以往戶口略數抄寫於下。

察哈爾省時代之懷安縣全縣村莊戶口各種數目詳細統計表 (民國二十三年以前)

區	第一區	北南顧曹三治	瓦九家十里	密場莊店城	戶數	口數	男	女	職		備	考	
									內學童	內壯丁			
					二,三三三	二,六八五	六,一七〇	五,七六六	五九六	八〇〇	八〇〇	三,九二二	
					三三三	三,三三三	一,〇〇〇	一,〇〇〇	三三三	三三三	三三三	一,〇〇〇	
					一〇〇	一,〇〇〇	三〇〇	三〇〇	一〇〇	一〇〇	一〇〇	三〇〇	
					一〇〇	一,〇〇〇	三〇〇	三〇〇	一〇〇	一〇〇	一〇〇	三〇〇	
					一〇〇	一,〇〇〇	三〇〇	三〇〇	一〇〇	一〇〇	一〇〇	三〇〇	
					一〇〇	一,〇〇〇	三〇〇	三〇〇	一〇〇	一〇〇	一〇〇	三〇〇	
					一〇〇	一,〇〇〇	三〇〇	三〇〇	一〇〇	一〇〇	一〇〇	三〇〇	
					一〇〇	一,〇〇〇	三〇〇	三〇〇	一〇〇	一〇〇	一〇〇	三〇〇	
					一〇〇	一,〇〇〇	三〇〇	三〇〇	一〇〇	一〇〇	一〇〇	三〇〇	

萬安縣特殊事情研究

區	二	第
西古張中葉葉半西上太胡劉許張高東尖陳西	南菓平家家家家家塔台家莊	莊
旗家家菓家	家	莊
屯房密園莊密薦薦園寨屯堡莊房密村寨堡子		
壹	二	三
四	五	六
七	八	九
十	十一	十二
十三	十四	十五
十六	十七	十八
十九	二十	二十一
二十二	二十三	二十四
二十五	二十六	二十七
二十八	二十九	三十
三十一	三十二	三十三
三十四	三十五	三十六
三十七	三十八	三十九
四十	四十一	四十二
四十三	四十四	四十五
四十六	四十七	四十八
四十九	五十	五十一
五十二	五十三	五十四
五十五	五十六	五十七
五十八	五十九	六十
六十一	六十二	六十三
六十四	六十五	六十六
六十七	六十八	六十九
七十	七十一	七十二
七十三	七十四	七十五
七十六	七十七	七十八
七十九	八十	八十一
八十二	八十三	八十四
八十五	八十六	八十七
八十八	八十九	九十
九十一	九十二	九十三
九十四	九十五	九十六
九十七	九十八	九十九
一百		

區		五					第											
關	馬	闔	龍	兩	蔡	沙	富	呂	兩	瓦	景	翁	王	渡	鬆	孫	張	郭
	家	家	王	家	家	家	民	家	界	蔣	家	道	家	口	道	家	家	家
帝	新	大																
廟	密	寨	堂	密	灘	屯	溝	房	台	台	灣	灣	灣	堡	密	密	房	房

三 五 己 五 五 三 五 三 三 三 三 三 三 三 三 三 三 三 三 三 三

四 天 天 古 四 三 三 四 五 四 元 元 三 三 三 三 三 三 三 三 三

三 六 三 三 三 三 三 三 三 三 三 三 三 三 三 三 三 三 三 三

六 三 六 三 三 三 五 元 元 三 元 元 三 三 三 三 三 三 三 三

八 五 九 三 九 七 三 三 四 六 七 八 三 三 三 古 四 三 八 三

四 六 七 六 四 五 三 二 七 八 三 七 七 八 六 三 三 七 二 三

四 三 七 五 三 五 九 六 四 三 三 三 三 三 三 三 三 三 三 三

三 八 二 五 三 三 二 三 九 五 九 九 三 三 三 三 三 三 三 三

第四章 稅務雜捐

第一節 田賦契稅沿革

本縣田賦名稱不一有地丁銀屯糧(即老米屯豆改折銀之總稱)備備租銀租課差舊等名稱民元以前製沿舊制實徵米豆銀兩民元以後始折徵銀元迨民國二十一年開復廢除折徵制度直接徵收銀圓此外又陸續辦理官產升科清賦升科全年田賦徵收額三萬三千七百五十餘元惟本縣土地向未整理逃戶黑戶以故土地田賦無可糾正而在豐足年能徵收九成如遇災荒僅收七成左右此本縣過去田賦徵收之沿革也

二 契稅沿革

本縣契稅分買契稅與典契稅兩種稅款儘儘解於省財政廳向無定額買契稅價百元徵收正附稅十四元內政稅六元省教育費一元中用費一元五角縣附加地方款四元九角典契稅每價百元徵收正附稅六元三角內正稅三元省教育費三元省教育費一元中用費九角縣附加地方款一元一角每稅契一張復收契紙價五角註冊費一角草契紙及手數料一角四分此本縣契稅徵收之大概情形也每年大約徵收概數二萬餘元

三 出產稅、牲畜牙稅沿革

各項牙稅在民元以後十七年以前爲口北道管轄設有統稅局專事徵收至十七年十二月間將察區行政劃歸後各縣稅收係分別款目招商包收自十九年冬始由財政廳設專局徵收每年亦無定額而生產及交易各稅以往均歸統捐局徵收其大概標準數目須待詳查此本縣出

產生產交易各種雜稅情形之沿革也

第二節 田賦狀況誌明(附詳細調查表)

一 財 政

田賦 田賦正供率土皆然民元以前沿襲朱明舊制徵米徵豆以備軍需惟惡政府民弊端百出吏胥折扣中飽催徵滋擾苛求上下聲息相通已爲公開之祕密其徵收時遂有淋尖濶整樣米鼠耗等等名目從中漁利民不堪苦萬懷兩縣雖屬分治但均爲宣化府之舊屬其弊實概無殊也迨民國以還當政者洞悉斯弊遂一律改徵銀元徵收既感便利人民亦無折算之苦是在田賦改革史中爲最光明之紀事但此後興辦警察倡設學校並其他一切自治機關之產生在在需款屢又附徵附加民衆負擔從此復行加重

田賦之納期由來即分上下兩忙徵爲收期間上忙爲二月至五月間下忙爲八月至十一月間民元以來規定上忙交銀下忙交糧自民國十九年改爲上下兩忙各半徵收迨二十九年入主察政因軍費浩繁復改爲兩忙一次併徵

田賦課徵土壤本縣在古代未設縣治以前爲軍旅開墾拓荒屯駐處所大部土地均稱屯田比後時代變遷及歷代地政整理復增加地目不少考諸誌乘在萬全縣有屯田地團種地絨團種地公務地驛傳地等名稱懷安縣則有屯田地寄莊地船代旗地旗園地公產地等名稱但詳細沿革與地積數目均不可考

田賦狀況民國以還當政者三令五申清理田賦但苦於土地無法整理以致糧浮於地或地浮於糧苦樂不均互相抵兌且逐年土地墾闢開墾民戶死亡流離演成黑糧黑地狀況懸欠之數日多陷於不能清理迨國民黨北伐後將民國十六年以前欠糧完全豁免復於第二次將十九年十八年欠糧一律免除但十九年以降各年滯欠數目仍復不少總之土地一日不整理欲求田賦之確立實萬分困難也茲將萬全懷安兩縣田賦種目及析徵調查如左表以供研究

前拔安縣田賦調查表

田賦種類	原額	折合率	全年額徵	正供徵收費	附加教育費	地方附加費
地丁銀	二,五〇〇.〇〇	二.〇〇	五,〇〇〇.〇〇	三〇〇.〇〇	三九〇.〇〇	地丁銀一兩附加縣地方款一圓六角零八厘計公安費五角
米	六,七〇〇.〇〇	三.〇〇	三,〇〇〇.〇〇	八〇〇.〇〇	八〇〇.〇〇	按原撥一萬零一百二十七石六斗六升二分米豆改折銀每
豆	一,九二〇.〇〇	二.〇〇	一,六七〇.〇〇	四〇〇.〇〇	四〇〇.〇〇	原撥一石附加地方款二圓一角五分五厘充各機關費用
折銀	一,九二〇.〇〇	二.〇〇	四,三六〇.〇〇	一五〇.〇〇	一五〇.〇〇	儲備租銀每兩附加縣地方款八角計公安費五角財政局一
備租銀	一,九二〇.〇〇	二.〇〇	四,三六〇.〇〇	一五〇.〇〇	一五〇.〇〇	角代換每石附加教育費六分一厘折徵率按市價折徵起從
船代租	一,九二〇.〇〇	二.〇〇	四,三六〇.〇〇	一五〇.〇〇	一五〇.〇〇	由領戶呈領並不解上
合計	一三,〇〇〇.〇〇	二.〇〇	二六,〇〇〇.〇〇	一,〇〇〇.〇〇	一,〇〇〇.〇〇	

前萬全縣田賦調查表

田賦種類	原額	折合率	全年額徵	正供徵收費	附加教育費	公安費	教育費
地丁銀	二,五〇〇.〇〇	二.〇〇	五,〇〇〇.〇〇	三〇〇.〇〇	三九〇.〇〇	一,〇〇〇.〇〇	一,〇〇〇.〇〇
米	六,七〇〇.〇〇	三.〇〇	三,〇〇〇.〇〇	八〇〇.〇〇	八〇〇.〇〇	一,〇〇〇.〇〇	一,〇〇〇.〇〇
豆	一,九二〇.〇〇	二.〇〇	一,六七〇.〇〇	四〇〇.〇〇	四〇〇.〇〇	一,〇〇〇.〇〇	一,〇〇〇.〇〇
折銀	一,九二〇.〇〇	二.〇〇	四,三六〇.〇〇	一五〇.〇〇	一五〇.〇〇	一,〇〇〇.〇〇	一,〇〇〇.〇〇
備租銀	一,九二〇.〇〇	二.〇〇	四,三六〇.〇〇	一五〇.〇〇	一五〇.〇〇	一,〇〇〇.〇〇	一,〇〇〇.〇〇
船代租	一,九二〇.〇〇	二.〇〇	四,三六〇.〇〇	一五〇.〇〇	一五〇.〇〇	一,〇〇〇.〇〇	一,〇〇〇.〇〇
合計	一三,〇〇〇.〇〇	二.〇〇	二六,〇〇〇.〇〇	一,〇〇〇.〇〇	一,〇〇〇.〇〇	一,〇〇〇.〇〇	一,〇〇〇.〇〇

第三節 萬懷稅務及雜捐沿革附詳表

稅務及雜捐 本縣稅務在事變前萬懷兩縣並不一致政府當局從無一括的統一制度各縣自體爲政因各地之經濟狀況與供需情形自創稅目呈請許可後即徵收遂演成苛細紛亂之狀態以致稅吏上下其手中飽漁肉當局固然莫覺一般民商均有病繁不病重之感此實爲當時之一種裨政溯自清季以還稅務變遷朝夕各異固非老於斯務者莫能道其詳盡但概括言之大別可分爲三期略述如下

一 萌芽時代 滿清之季百政俱廢稅務負擔亦極輕微各縣僅徵收契稅一項並其他雜捐如紅房燒帖與制錢規費差徭草束等但司庫者滿載中飽解上之數極爲寥寥民國以還創學校設警察政府則招軍置局地方則自治風行國縣經費大闢財源印花稅亦於茲誕生矣權之者則有六項稅即馬牛驢豬羊之牲畜稅縣稅爲六項附加捐民衆從此已有近代國家之負擔而無近代國家權利之享受良可慨也此爲稅務之萌芽時代

二 包商時代 民元以來稅制創始但事務輕減均由當時之縣公署經收此後軍閥專政致力於稅目擴張不講求徵收機構之改善遂將國縣稅務官招商包辦美其名曰標包但蠟營狗苟賄賂公行承包商人以少數之包款攫得鉅大財富遂爲時代之幸運人物此爲包商時代

三 官收時代 國家稅款取之於民而不能致於公用被少數包商從中公然利得此爲國脈之大戕害此後當局洞悉弊銳意改革始廢除包商制度逐漸設置印花稅局煙酒公營局及稅捐局等辦理國縣稅務徵收事項本縣之縣附加稅亦由稅務局代徵延續於今此爲官收時代

稅務概略既如上述茲將事變前萬懷兩縣徵收稅務及種捐名稱臚列於後以備參考

前懷安縣稅務

一 屬於國稅及省稅者

1 買 契 稅 按價百元徵稅六元附徵省學費六角省教育費一元中用費一元五角

萬安縣特殊事情研究

- 2 典契稅 按價百元徵稅三元附徵省學費三角省教育費一元中用費九角
- 3 土布牙稅 百分之三附徵省教育費百分之二
- 4 棉布牙稅 百分之二附徵省教育費年約三百餘圓
- 5 牲畜稅 百分之三附徵省教育費百分之二
- 6 屠宰稅 牛四圓騾馬類一圓豬六角羊四角
- 7 營業稅 依價徵千分之十
- 8 燒酒產場稅 每百斤二圓五角
- 9 皮毛牙稅 依價徵千分之二八附徵省教育費年約三百餘圓
- 10 木料牙稅 依價百分之二附徵省教育費年約八十餘圓
- 11 西藥稅 依價百分之二
- 12 麻牙稅 依價百分之二附徵省教育費年約百餘圓
- 13 城牙稅 依價百分之二附徵省教育費八圓
- 14 乾鮮食品牙稅 依價百分之二附徵省教育費一百餘圓
- 15 山貨牙稅 依價百分之二附徵省教育費三十餘圓
- 16 水果牙稅 依價百分之三附徵教育費年約百餘圓
- 17 海牙稅 依價百分之三附徵省教育費二百餘圓
- 18 煤炭牙稅 依價百分之三附徵省教育費五百餘圓

- 19 葦 席 牙 稅 依價百分之三附徵省教育費一百餘圓
 - 20 料 石 牙 稅 依價百分之一附徵省教育費十餘圓
 - 21 印 花 稅 按賬簿單據依法貼用
 - 22 車 牌 捐 每輛以五角起徵按套累進
 - 23 銅 鐵 器 牙 稅 依價百分之一附徵省教育費年約三十餘圓
- 二 屬於縣稅雜捐

- 1 契 稅 附 加 依價徵收百分之五三
- 2 斗 捐 依價徵收千分之一八
- 3 牙 稅 附 加 捐 稅率不等年約徵收一萬一千餘圓
- 4 店 攤 捐 大店一圓小店五角
- 5 屠 宰 附 加 捐 中附加一圓五角其餘按正稅附徵半額
- 6 五 項 頭 口 捐 騾馬牛駝年捐一圓驢五角
- 7 西 灣 炭 價 捐 附收牙稅八分之一

前萬全縣稅務

一 屬於國稅省稅者

- 1 牲 畜 稅 百分之三附徵省教育費百分之一
- 2 牲 畜 牙 稅 同

- 3 米粟牙稅 百分之二
- 4 皮毛牙稅 百分之二八附徵省教育費百分之二
- 5 屠宰稅 豬六角羊四角牛四圓馬類一圓
大車四套年三圓三套二圓五角二套一圓單套一圓五角
轎車三套年三圓二套二圓五角單套一圓漢板車年五角
- 6 車牌捐 百分之三附徵省教育費
- 7 煤炭牙稅 百分之三附徵省教育費
- 8 木料牙稅 同
- 9 葉行牙稅 同
- 10 油牙稅 同
- 11 梭布牙稅 同
- 12 城牙稅 同
- 13 斗捐 百分之二
- 14 豬羊腸捐 綿羊五分山羊豬三分
- 15 缸戶牌照費 分甲乙丙等徵收
- 16 缸戶公賣費 依價百分之二十
- 17 缸戶厘金 每斤二分五厘
- 18 缸戶課銀 每年接四季每季交納十五圓
- 19 菸酒牌照 分甲乙丙丁等則接季徵收

30 印花稅 依法實貼

21 買契稅 接價百圓徵收百分之六附徵省教育費一分省學費六厘

22 典契稅 按價百圓徵收百分之三附徵省學費三厘省教育費一分

二 屬於縣稅雜捐者

1 商捐 年約收一、九五四・三五圓

2 麵捐 年約收四〇〇圓

3 官斗捐 年約收六〇〇圓

4 屠宰附加 年約收一、二二九圓

5 斗捐附加 年約收一四、一一六圓

6 皮毛牙稅附加 年約收二七九圓

7 紅捐 年約收二七〇圓

8 車捐號牌 年約收二二三圓

9 留撥牲畜牙稅 年約收二〇九圓

10 契稅附加 依價徵收百分之四八

稅捐略況

查中國舊政時代稅捐收入國家亦有嚴格章程然因各省軍政支出龐大不等是以章程與稅收各不相干比如甲省田賦每畝年徵二三元乙省就須四五元豈止如斯尚有附加等名辭統是國民而所享待遇極不平等於是可見舊政時代稅政之複雜耳

第四節 懷安稅務雜捐詳細情況

懷安稅務雜捐

中國過去稅捐繁多即以徵牙稅者如米粟布疋棉花山貨葦席銅鐵器等均是臨時自由當面交易原無牙稅之設而反加以牙稅稅之者負致令民衆有輸納不得明白之苦當政者欲解除人民負擔首先宜廢除苛捐雜稅爲當務之急

稅務屬省者(解省財政廳)

買契稅 懷安契稅向係徵稅無定額自民國六年奉直隸省財政廳令根據前數年契稅最旺之期以作比較定年徵一萬一千零一元徵率以每價百元徵正稅六元(正稅內扣支徵收費百分之二)外有
省地方附加 在直隸省時每價百元附收省學費六角十八年奉察哈爾財政廳令每價百元附收省教育費一元又附收中用費一元五角更有

縣地方附加 每價百元附收自治費二元教育費一元工業實業費八角教育預備金四角警備隊費二角監證費三角五分(爲明瞭本稅實數若干故將縣附加並列之)

以上每賣契價足百元共徵正附稅十四元

民國二十一年正稅實徵一萬三千九百二十三元省學費實徵一千三百九十二元省教育費實徵二千三百二十元中用費實徵三千四百八十元

共實徵二萬一千一百十五元

典契稅 民國十六年奉直隸省財政廳令額定年徵五十一元徵率每價百元徵正稅三元(正稅內扣支徵收費百分之二)外有

省地方附加 每典價百元附加省學費三角省教育費一元中用費一元中用費九角

以上每典價百元共徵正附稅五元二角

民國二十一年典稅實徵三十元省學費實徵三元省教育費實徵十元中用費實徵九元共實徵五十二元

以上田房買賣契稅統共實徵大洋二萬一千一百六十七元

懷安縣田房契正稅附加調查表

契別		稅別	年徵額數	徵率	徵收費	二十一年	二十二年	備考
正稅	省學費	二角五分	每價百元徵稅六角	無	每正價百元扣支二元	1,500	1,500	
附加	省教育費	一元	每價百元徵稅一元	無	無	1,000	1,000	
附加	中用費	一元五角	每價百元徵稅一元五角	無	無	1,500	1,500	
縣自	自治費	二元	每價百元徵稅二元	無	無	2,000	2,000	
地	教育費	一元	每價百元徵稅一元	無	無	1,000	1,000	
方	工業費	八角	每價百元徵稅八角	無	無	800	800	
附	實業費	一角五分	每價百元徵稅一角五分	無	無	150	150	
加	大學貸費	四角	每價百元徵稅四角	無	無	400	400	
附	自治預備費	二角	每價百元徵稅二角	無	無	200	200	
加	警備除	三角五分	每價百元徵稅三角五分	無	無	350	350	
加	監證費	無	無	無	無	0	0	

典		正	稅	五	每價百元徵稅三元	每正稅百元扣支二元	五	三
附	省	學	費	七	每價百元徵稅三角	無	三	四
收	省	教	育	無	每價百元徵稅一元	無	二	四
中	用	費	費	無	每價百元徵稅九角	無	九	三

說明 每契一張另徵官契紙洋六角草契紙一角四分申請書上貼印花費一角共需洋八角四分

第五節 懷安草束折徵沿革(採於縣志材料)

草束折徵

查草束一項懷安在清初原設兵站自康熙三十二年改兵站爲懷安驛站設驛丞掌之專司傳命卽今之郵務是也其左衛太平庄懷安城積兒嶺四驛站各備驛馬二十四每馬日支草二束每束支銀九厘向由縣衙門按年冊報並非差衙性質但所需草束均須購自民間每於年終按定分配數目催令各鄉運至縣署馬號交納百般挑剔加倍濫收相沿既久名爲發價實際上等於零耳邇時優待書生凡有秀才以上之功名者卽免交束草義務迨郵政通行驛站裁去而各鄉農民照例交草仍如故也懷安向稱優缺是草束亦爲優缺中要素之一也及至民元革命成功首先除弊奉令一切差衙化私爲公草束仍未豁免遂疑優缺銀每草一束折徵大洋二分五厘每年實徵大洋一千二百七十三元向由縣政府經徵報解省庫矣

米粟牙稅 按糧價抽百分之二由買賣雙方撥認稅由賣主扣交年徵一萬餘元民國以來始行是稅統由地方稅捐局經徵報解省庫矣
附加省教育費千分之一八年徵九千萬元又附加縣城工鎮城工等費千分之一二年徵一萬餘元爲明瞭本稅實數若干故將縣附加併列之

工布牙稅 是稅在清時係由商家合領一牙帖徵額不過數兩自民國以來始行依價抽收百分之三買賣雙方五釐稅由賣主扣交年徵四千餘元

又附加省教育費百分之一年徵一千餘元統由地方稅捐局經徵解解省庫

棉花牙稅 按價抽百分之一買賣雙方擔任年徵一百餘元自民國二十二年劃一稅捐時行之

附加省教育費三百餘元統由地方稅捐局經徵解解省庫

牲畜稅 以驢馬牛驢駝豬羊七項爲徵稅目的物按價抽收百分之三年徵七千餘元

附加省教育費百分之一年徵二千餘元均由稅捐局徵解省庫

性畜牙稅 是稅亦由驢馬牛驢駝羊豬七項依價徵收百分之三買賣雙方擔任年徵七千餘元先是招商投標包辦現由稅捐局直接徵解省庫

附加省教育費百分之一年徵二千餘元亦由稅捐局經徵解省矣

屠宰稅 是稅係按各個牲口徵收牛一頭四元驢馬驢駝均一元豬六角羊四角稅由屠宰家單認年徵三千八百餘元由稅捐局經徵解省矣

附加縣地方師範經費年徵二千餘元牛徵一元五角餘按正稅半數徵收矣爲明瞭該縣本稅實收數若干故將縣附加一併列之

營業稅 按各種貨物依價抽千分之十稅由售貨者擔任年徵六千餘元由稅捐局經徵解省

燒煙產場稅 是稅即從前厘金變相稅率每百斤徵二元五角每家以一萬二千六百十二斤計算每須三百十五元另附加二成六十三元共

三百七十八元全縣共有缸房十八家年徵六千八百餘元公賣費稅率每百斤徵三元四角每家以一萬二千六百十二斤計算年須三百零

二元另附加二成六十元共三百六十二元按全縣缸房十八家年徵六千五百十六元

課銀 每家各領一帖每帖全年六十元按全縣缸房十八家計年須一千零八十元另附加二成二百十六元年徵一千二百九十六元統由稅

捐局經徵解交煙酒稅局再交省庫

以上三項全年共徵一萬四千六百十二元

在本縣紅房名爲十八家其實三十家亦有而其內中以多報少或兼紅報爲一紅房者爲國減納稅業蒙上方乃與徵收者打成一氣蒙混已私弊最大者莫過煙酒稅捐之逃不獨該縣其他中國各省率皆如此

皮毛牙稅 按價抽收千分之二八年徵一千餘元民國以來施行附加省教育費年徵三百餘元自民國十八年行之

木料牙稅 按價抽百分之一年徵二百餘元

附加省教育費八十餘元

西煙稅 按價百分之一年徵三千五百餘元

又附加七百餘元徵交煙酒稅局

麻牙稅 按價抽百分之二雙方擔任年徵三百餘元

附加省教育費一百餘元

城牙稅 按價抽百分之一年徵二十餘元民國二十二年施行

附加省教育費八元

乾鮮食品牙稅 按價抽百分之一年徵四百餘元自民國二十二年劃一稅捐時行之

附加省教育費一百餘元

山貨牙稅 按價抽收百分之一年徵一百餘元自民國二十二年劃一稅捐時行之

附加省教育費三十餘元

水菓牙稅 按價抽百分之三年徵五百餘元民國二十二年行之

附加省教育費一百餘元

油牙稅 舊時祇納餉銀數兩現徵牙稅按價抽百分之三年徵八百餘元

附加省教育費二百餘元民國十八年施行

煤炭牙稅 按價抽百分之三年徵二千餘元民國以來施行

附加省教育費五百餘元

蔗蔗牙稅 按價抽收百分之三年徵收四百餘元民國二十二年施行

附加省教育費百分之一年徵一百餘元

料石牙稅 按價抽收百分一年徵四十餘元民國二十二年施行

附加省教育費十餘元

印花稅 按擬簿單據依法貼用年徵三千餘元由稅捐局徵解印花稅局此項印花稅多由生意自行貼用往往不貼而忽畧貼用每年損失復

大然各縣偏僻地方交易更少貼用亦由稅官失於考查有以致之也

車牌捐 每輛以五角起徵按套累進一元五角至二元二元五角至三元不等年徵四千餘元由地方稅捐局經徵解省自民國二十二年劃一

稅捐時行之

銅鐵器牙稅 按價百分之一徵收年徵一百餘元自民國二十二年行之

附加省教育費三十餘元

以上雜稅除去縣附加每年共實徵洋八萬二千六百九十一元統計契雜兩稅屬於省者共實徵十萬零二千七百七十元

雜捐屬縣者

地丁附加 按地丁原額二千六百零六兩一錢每兩附加公安費五角年徵一千三百零三元零五分

又按原額附加財政局一角並加各機關補助費一元零零八厘年徵二千八百八十七元五角五分八厘八毫

以上每地丁一兩共附加洋一元六角零八厘

田賦附加 按正糧九千二百二十四石八斗三升不分米豆改折每原糧一石

附加省教育費二角一分一厘年徵一千九百四十六元四角四分

又按正糧每石附加公安保衛費一元五角二分年徵一萬四千零二十一元七角四分一厘六毫

又按正糧每石附加各機關補助費三角二分四厘六毫並加教育行政預備費一角年徵三千九百十六元八角六分三厘

以上每原糧一石共附加洋二元一角五分五厘六毫

契稅附加

自治費 按契價百元附徵二元民國二十一年實徵四千六百四十一元

教育費 按契價百元附徵一元民國二十一年實徵二千三百二十元

工業實業費 按契價百元附徵八角民國二十一年實徵一千零五十六元

大學實費 按契價百元附徵一角五分民國二十一年實徵三百四十八元

警備除費 按契價百元附徵二角民國二十一年實徵四百六十四元

監證費 按契價百元附徵三角五分民國二十一年實徵八百七十二元

教育行政預備金按契價百元附徵四角民國二十一年施行實徵九百二十八元

以上每契價百元共附加洋五元三角

斗捐 按價抽收千分之一八年徵一萬一千餘元撥作警學城工等費

牙稅附加捐 稅率不等年徵一萬一千四百九十元零五角統由地方稅捐局代徵按月截留撥作治城柴溝左衛各校及公安與橋工河工等費自清光緒二十年以至民國十四年歷經呈准有案

店簿捐 大店月抽一元小店月抽五角年徵一千二百餘元專作公安經費民國十五年施行

屠宰附加公益捐 牛一頭附徵一元五角其餘比照正稅各附徵半數驢馬驢駝五角羊二角年徵二千餘元撥作師範學校經費民國十五年施行

五項頭口捐 每年以一次爲限驢馬牛駝每頭徵一元驢一頭徵五角年徵六千餘元撥作公安財務經費民國十七年施行

婚書捐 每套婚書徵一元年徵一千五百元以四分撥作社會教育費以六分爲各機關補助費民國十八年施行

狀紙捐 按民刑訴狀每套徵洋八分年徵六十餘元以作縣農會經費民國九年施行民國二十五年蠲除

草契紙捐 每張徵洋四分年徵八十餘元以作監證所經費民國七年施行

過割費 按地契每價一元徵洋三厘年徵四百八十餘元以作監證所費民國十八年四月施行

草煙捐 稅率不詳年徵五百二十四元原作建設局經費現歸第三科民國九年十二月施行已由民國二十五年蠲除

西灣壘炭棧佣捐 經收手續係以平緩鐵路火車由西運卸西灣站大炭按牙稅八元之一每收稅八元抽洋一元年徵三百元撥作女子師範

學校經費民國十五年施行

麻荳捐 按所種麻荳每畝抽洋一角五分年徵五百零四元以作建設局經費民國十四年施行已由二十五年免除

房院捐 按房間多寡依此遞加年徵一次五間至十間徵洋三角自十一間至二十間徵洋六角二十一間以上徵洋一元年徵一千五百餘元

撥作各機關補助費民國二十年施行現停止

四鄉學捐 按未成立學校之村庄捐作教育行政補助計大村庄特捐十五元中村十元小村五元年徵五百七十八元

儲備租銀附加 按原額三十四兩二錢九分每兩附加公安費五角年徵十七元一角四分五厘

又按原額每兩附加財政局費一角年徵三元四角二分九厘

(以上每租銀一兩附加洋六角)

船代糧附加 按原額一百六十二石每石附加義務教育費六分一厘年徵九元八角八分二厘

統計以上附加暨雜捐共徵大洋七萬一千八百九十一元六角零九厘四毫

縣立高級小學校基金 本校基金原由文昌書院撥來共一萬零一百三十二元自民國二十一年呈准挪用基金一千元餘按月一分五厘行

息年收洋一千六百四十四元

又有河旱坡墾地二十八頃訂定租數一百六十石年可折收洋一千餘元

又有明正渠一道年收渠租洋四百二十元

又開新渠一道年收渠租洋二十元

又柴行捐每年按四十兩標向柴商會徵收洋八十四元

職業學校生息 原由義倉積穀變價五千六百十五元作為本校基金以年一分五厘行息年收八百四十二元

師範附小生息 自民國十四年經縣署由罰金項下撥給洋三百七十三元充作本校基金按年一分五厘行息年收洋五十六元

第一區第一高小學校地租 原有租數二十五石年可折收二百餘元

第二區高級小學校租金 原有租數一百八十石年可折收洋一千四百四十元

第五區第一高級小學校生息 年收洋六元

第一區第一初級小學校租金 原有穀租三百零四石七斗菽麥租二十三石七斗年可折收洋二千六百五十五元

另有地租洋年收一千九百五十八元

又房租洋年收一百九十七元

又廟捐洋年收六元

第五區第一初級小學校租金 原有自收地租洋三百二十元

又有縣高小學校每年分得明正渠租洋一百十五元

又有柴溝堡糧行每年自收行捐洋二十元

統計以上學校租金生息年共實收洋一萬零九百八十三元

教育機關收入

教育局房租 年收六十八元

教育會地租 年由昭化寺廟產項下抽收洋十三元

縣立民衆教育館地租 由公共體育場撥歸地租洋年收九十六元

左衛民衆教育館地租 由本鎮宣講所撥歸地租洋九十二元

以上年共收租洋二百六十九元

第五章 人物

第一節 人物敘述

萬安地處邊陲文化蔽塞素鮮華閱精神頗達炫赫之士然因境內地勢雄魏民風樸厚士庶相習重視實踐不驚高遠故賢良士宦聞人碩士以及德行超卓造福桑梓之士代不乏人爰稽考史冊分爲名宦耆儒卓行擇述於後

第二節 名宦

岳倫——字厚夫號雲石明懷安衛學生係出武閥於書無不通尤長毛詩嘉靖壬午貢順天鄉試詩經亞魁丙戌試禮闈登進士號授行人奉使河南見道殣相望即請闕賦發粟賑活饑民庚寅轉司抗疏論閣臣專擅請判齊東已而攝宰蒲濠章邱淄川三縣事再遷曲沃所至飭僚佐蕭胥吏贖貧窮誨子弟政績燦然大同兵變疏陳征討大計剴切詳明朝論雖之召拜工部主事寄陞員外郎中己亥世廟巡江漢戒行上疏極諫廷杖下詔獄未幾放還爲民廷臣交章薦爲樞臣抑菴不果起家居著詩文自娛以陽明學術誘啓後每聞寇警彈劍抵掌雄心惜昔精神大夫過該邊務卽終日侃論不倦史稱其言皆碩劃可及時行惜未盡其大用年五十二歲卒隆慶初子魯疏請卹錄詔贈太常寺少卿崇祀鄉賢平生著有奏疏及應試諸稿什號雲石集傳於世

李繪——字德言明懷安衛學生嘉靖甲午舉於鄉戊戌登進士第初授行人擢禮科給事中屢疏建白風采振厲轉左右都給事中累官浙江右布政使倭寇入犯躬自督師教戰以勤事死詔贈通奉大夫崇祀鄉賢

馬森——字孔養明懷安衛人嘉靖進士累官戶部尚書因母老乞養歸里居力贊巡撫行一條鞭法鄉人德之爲立報功祠卒贈太子少保諡恭敏

張士範——字心治明懷安衛學生少穎悟年四齡即能對客登萬歷己酉賢書天啓壬戌授南宮授庶常丁卯典試金陵號稱得士轉官經筵日講侍講學士會觀政進士張星等冒列公名疏請廣額上召對平臺被詰實請配鄆陽尋放歸卒公起家書生留心方略官翰林日會上疏籌邊頗切時宜又嘗率鄉人捐修城門及武備器具今亦有稱之者著有舟中記並閣試詞賦

馬新猷——榜名綬猷清乾隆甲午科丁未大挑一等任何南兼陽榮澤大康高縣尉氏南陽等縣知縣歷陞安徽池州府卒於官

楊國聲——字廣譽清左衛精右衛人康熙二十五年拔貢官浙江湯溪縣知縣湖廣蕪湖州知州陞順天府治中轉刑部貴州司員外郎陞本部湖廣司郎

黃大元——字鼎三李信屯人咸豐戊午武亞元癸亥中式會元殿試一甲二名狀元頭等待衛

徐振綱——字建三同治壬戌科武舉辛未中式進士殿試二甲一名傳臚御前侍衛

李亭安——字恕堂號敦仁清萬全右衛人由廩錄生中式嘉慶癸酉科舉人於道光乙未挑二等以教職署南皮縣調導糧選授費縣教諭在職六年士林交譽任滿北旋人皆依依道光二十九年奉吏部召以知縣用方擬赴銓因病中止於道光三十年卒壽七十一歲

馬耕熙——字穆堂萬全右衛人道光甲辰恩科舉人咸豐壬子科進士內閣中書國史館分校適國家多故鑾輿北狩京官紛紛請假公甚不謂然嘗曰作官應以身許國豈可遺巧宦之耻卒以家信敦促迫不獲已棄官歸遂隱居不仕矣晚年主講萬全書院後帳桃李盈門光緒五年卒壽六十二歲

第三節 名 儒

周 澹——字鑿民少補左衛學弟子員有時譽屢試不第益肆力於經史百家蒐討掌故奮聞卓然自成一言嘗輯懷安誌草創未就所著一懷城八景諸詩清新俊逸間有存者後舉弘治戊午鄉薦官藍田縣

亢朝宸一字曜玄號和光道人其先西域人由懷安衛職貢生於順治間任保定府邢州訓導爲人氣沉靜質渾厚流貫經史學者多師之後以訓導署知州事自應接交際以及身之所歷時之所遇景物之所留連無不矢口成吟有前後兩集顏曰「蒲暑閒吟」又續「排體」州之諸碑碣多所著撰

喬萬一字繩虞清懷安衛人貢生康熙甲寅官永清縣訓導時地寇之後文廟壞頽舊相俸重修爲人居心平易臨事果決調士寬嚴有法任序

八載學政遽然卒祀永清名宦

牛光曜一字旭昇柴溝堡(今萬安鎮)人光緒乙酉挑取騰錄戊子中式舉人任吉林賓州廳教諭在任倡導古學士林稱頌曾經陳運籌備畫

樊並通令各縣儒學一體仿行

馬暢熙一字美申號絳春萬全右衛人性孝友善文學爲人敏達雍和有光靈崇實氣象由廩生中式同治癸酉科舉人因椿萱在堂不忍遽求

仕嘗設私塾於本城馬神廟聘請教讀三席自任學東凡鄉族子弟來受學者按其年齡資質分爲三學級教授教讀亦各就其所長分任課程

每逢宣講輒列席旁聽藉以監督鄉族子弟多賴成就遂開一代文風惜壽不永卒於光緒五年得年四十有四

馬增濂一字心泉號一溪隰饒生性醇謹勤學業暫齡隨父宦遊晉省父以勞瘁卒於官公扶柩歸里家道中落益奮志求舉入泮後專以育才崇

德爲職志嘗設帳調蒙負笈從學者頗極一時之盛清政維新後遊學東瀛歸國辦理本縣教育十有七載成績卓著其一生儒修志甘泊曲成

寒賤望重士林尤爲人所稱道

張本崇一字峯海萬全右衛人道光戊子科舉人公早運多艱家道貧窶寒窗苦讀立志堅定數十年如一日自登第後即赴張垣設帳授徒門下

弟子頗多傑出張垣聞人定安將軍即其高足也歷任阜城大興等縣教諭所至有聲晚年隱居家園對寒門舉子多所資助於光緒七年卒壽

八十有五歲

第四節 卓 行

李汝楨——字曼山明人少聰穎十三遊泮十五食餼二十三爲救貢生選陝西藍屋縣丞不妄取一錢開釋冤獄以卓異陞夏縣知縣時採礦開宜爲唐墨山骨鯁相持遂棄官歸行李蕭然妻如也既家居恪致行誼有兄子紹芳六歲而孤其父遺金四百九十四兩爲貯之一切殮葬大事皆身任不取動分毫速紹芳長舉所遺還之封識宛然兄女適左衛指揮賈某耗官錢二百餘金坐贖當替世職力爲代措完官賈獲免議天啓間賊寇境捐貲率鄉人修築城垣置辦火藥等具武備以充懷安衛無市集貿易苦爲牙儉刁難申議立集三日一市禁脔僞平秤斗至今鄉民稱便其他義行未易更僕年七十有四卒

閻 厚——字鎮所明柴溝堡人萬曆中以貢任慶陽府別駕甫二載厭簿吏事慨然興張翰秋風之感且曰「功名富貴當留餘以還造化如必繫情華其如三徑就荒何」歸築一亭顏曰「馨芳」日逍遙遊衍其中有馨芳亭集藏於家子孫多遊覺序者

羅統券——字挹清萬全右衛人性謹學純篤於孝友喜詩詞工楷法五品衛附貢生早運多艱弱冠失恃侍親撫弟數載弗懈服闋入泮文名著一鄉平生持身儉約治家嚴而有法以故兄友弟恭家族和睦親友有告貸者不責償不留貳亦不示諸子孫忠厚聞於鄉光緒十八年關北大饑本縣尤甚公聯絡諸紳請賑捐以濟之服務二年活人無算嗣被舉爲萬全書院董事慨以育才崇德爲職志二十二年舊城水漫河壩城垣危殆公又兼充傭工董事督工核款勞瘁不辭群情感戴莫銘卒年七十有五子孫頗多傑才人咸以爲忠厚之報

李恩澤——字濟川麻諸生亭安公之曾孫也幼聰穎勤學業記誦兼人博學多聞弱冠入泮有聲黌序而公性不喜帖括獨銳意爲古文辭旁及書畫中年盡屏舉子業而留心時務先入津門求學繼被選送日本東遊一載與革命諸志士過從甚密遂入同盟會奔走革命頗著勞績回國後籌辦本縣自治預備會開人民自治之先河繼被選爲順直諮議局議員議論卓著造福鄉邦一面鼓吹革命不遺餘力辛亥武漢舉義對革命工作更爲積極在豐台幾被獲鼎革後憤軍閥專橫無意進取隱居以詩文自娛卒年四十有二生平詩文著述甚多惜皆散失惟萬全鄉土志

及知不足齋集尙存惜未付梓

劉奕翰——字大章萬全右衛人見義勇爲樂善不倦成童時有聲費序因迫於家計棄儒就商赴漢入蜀七易寒暑洞悉陶朱阮惠後樂善好施爲

人稱戴邑宰張慶成公勸捐義穀邀公董其事勞而忘瘁遂舉爲鄉飲介賓至其興修治城文廟創設書院以及築壩修堤等莫非善舉尤以督

工張家口大壩壩官經數任時逸念載首領董率勸勞忘倦終始其事有功地方建設良非淺鮮故劉茂才之盛名至今稱道

霍 枚——字馨南萬全治城人性仁慈善理財爲人毫爽樂善好施年二十四入泮卽充任書院董事經理葺倉囑工等職務辦理地方公益垂四

十年捐輸款項不下數萬有地方福星之譽壽享八十六歲

陽原縣特殊事情研究

吳
棲
雲

陽原縣特殊事情研究

目次

第一章 地理	八
第一節 疆域	八
第二節 沿革	八
第三節 山脈	八
第四節 河流	八
第五節 土地	八
第六節 地質	八
第七節 地蘊	八
第八節 氣象	八
第二章 在住民之由來與其各種特殊性	九
第一節 人民之由來	九
第二節 人民之特殊性	九

第三節 種族	九〇
第四節 生活	九一
第五節 飲食	九二
第六節 習慣	九二
第七節 言語	九二
第八節 衣服	九二
第三章 地方自治制度（保甲制度等）	九三
第一節 自治制度	九三
第二節 縣自治	九三
第三節 區自治	九三
第四節 鄉村自治	九三
第五節 保甲制度	九三
第四章 財政（田賦、塩務、稅務、雜捐等）	九三
第一節 田賦	九三
第二節 塩務	九三

第三節 稅務	101
第四節 雜捐	101

第五章 人 物

第一節 仕 宦	102
第二節 學 術	106
第三節 忠 義	108
第四節 高 行	108
第五節 現在人物	109

第六章 產 業

第一節 農 業(種植、耕耘、收穫)	110
第二節 農 別(富農、自耕、半耕、全租、全佃)	111
第三節 租 例(租田、納租)	111
第四節 副 業	112
第五節 工 業	112
第六節 商 業	112

目次

第七節	礦業(煤、瑪瑙).....	一四
第八節	林業.....	一五
第九節	雜業.....	一六

陽原縣特殊事情研究

第一章 地理

第一節 疆域

陽原縣三面錯著疆而西北更近且平衍多村聚明以前互爲屬而今則分省秦乾東過順聖界宣蔚而趨於群山之會明以前各爲治而今則一縣縣治東八十五里至宣化縣西十五里至山西天鎮縣界南四十里至山西廣靈縣界北十五里至天鎮縣界東南八十里至蔚縣界西南五十里至廣靈縣界東北九十里至懷安縣界西北二十里至天鎮縣界由縣治至省治張家口二百四十里東西約廣一百里東北袤五十五里然以東南突出地如且嶺子一帶計之則東南可達百十五里不過此乃特長之點未可以概全縣也本縣自設治以來區域從無變更迨新政權實現鑑於縣之東境且嶺子二馬坊大小渡口正河台南北馬圈大莊科大蟒溝辛莊子等村突出境外位壺流河以東於治安交通行政經濟各方面均感不便遂於民國二十八年當縣境整理之際而劃歸宣化管轄矣縣境東西約當東經百十四度至百十四度四十分南北約當北緯四十四度四分之二〇

第二節 沿革

本縣疆域沿革而上溯三代古制縱有所本尋難徵信當自東周考起屬以代國爲最先邑以安陽爲最古今徵載籍以揆事理準山河以定地望證誤析疑實事求是謹審容有大略無差焉

東周本縣地屬代國

戰國屬趙爲代安陽

西漢屬代郡桑乾陽原東安陽

東漢屬代郡桑乾東安陽

晉屬代郡代安陽

後魏屬代郡爲畿內地後置昌平郡萬年昌平二縣

東魏屬高柳郡復爲安陽縣

隋屬雁門郡寧邱縣地

唐屬河東道蔚州安邊縣

宋屬雲中府路蔚州地

遼屬西京道宏州永寧順聖二縣地

金屬西京路宏州襄陰順聖二縣地

元屬大同路宏州順寧府順聖縣

明屬宣府左衛地後置順聖川東西二城

清初仍明制後改設西寧縣

民國元年仍西寧縣名二年改陽原縣屬直隸省口北道

民國十八年直隸省屬之口北道歸察哈爾省本縣遂屬察省

民國二十六年新政權實現本縣遂隸察南自治政治

成吉思汗紀元七三四年政權統合本縣遂屬蒙古聯合自治政府察南政廳

第三節 山 脈

縣境山以桑乾分南北河北山皆源於白登而東至陽門其山自天鎮灰窰溝以南皆岡巒逶迤至五架山而斜入縣境是爲西城之山自灰窰溝以東皆巖壁層峻歷熊耳山而折入縣境是爲東城之山茲分述之

徽 泉 山 距治城西北十五里形如彎月石質堅硬無草木多奇石

白 龍 山 距治城北十里形如巨壁長約五里脈分兩支而下其蜿蜒而趨於左右者曰龍蟠右峰尖前首與狼尾相顧曰跑馬山形如怒

馬石質最堅高約三十丈每天陰欲雨爲雲所罩若怒馬騰蹕時出時沒縣人詭爲異觀

大 王 山 距東城北十里以有清虛觀亦名觀山山半鑿崖爲洞曰希屋翼以扶欄嵌空橫木橋登者眩目

青 元 山 距縣治西北八十里地當觀山之背千峰環向若拱若拱有竹林寺寺中銅像千計故老云山舊有銅陀當時鼓鑄得數十萬觔

今封矣倘有巨資交行開採則一大產物也

以上諸山皆在桑乾河北河南諸山別如下述

青 雲 山 西南距縣治三十里西有古寺塔高十餘丈故又名塔山山形瘦削石峰攢刺如劍戟森立者插雲漢其下泉水三源並導冬不

凍夏倍清寺僧引以灌畦田高於水而能逆流以入亦奇事也

盤 崖 山 距治城西南四十里鳥道崎嶇山半路忽轉青崖斗闌截立如消鐵環崖石徑砥平寬二三尺下臨絕澗石礮騰有崖俯壁蟠曲

而行數里方盡

塞 山 距治城南約三十里山循桑乾而行至大同之神山堂爲宏州街境

天門 山 距盤崖山南五里其巔中窈若石闕然磴道絕澗須攀林末繞身而進登之可瞰陽和塞其支峰有奔風山有風穴達者懷然

黃巖 山 在天門之陽俗稱黃巖巖巔極目上穿石孔架木以亭亭懸暗梯障以樓虛七梯始至亭去巖頂尚五丈許也其下有洞乳泉

細滴以石盆盛之不溢不涸

樺 山 又東爲樺山其下澗水環流曰樺澗多怪石奇峯上有三汶塞道通蔚廣循澗西上得乾陽洞洞絕遼土人云西與獨山通未有

窮其際者洞東爲山神廟

以上各山均爲縣著名之山並有奇觀異景可資記述如參考縣志尚有狼尾小盤席帽養魚大蟒玉峰砲兒檉林馬中鳳凰九泉等山緣無特
景可述故闕如焉

第四節 河 流

縣之河流亦以桑乾分南北桑乾河自東徂西橫過縣境南北諸水皆流入該河所謂萬流同歸者桑乾於本縣諸水誠當之無愧矣茲分述之

桑 乾 河 按桑乾河之流源出山西馬邑雷山之陽東北行三百七十里至天鎮縣屬小盤瑪東流入本縣境至白家泉曲江城經播骨嘴

北至浮圖溝八馬坊南至東城小渡口壅流河自南來注隸縣境凡百里東至宣化縣屬之打魚灣出界縣南北諸水悉會之至其水量則仲

冬結冰季春溶解夏秋二季水量增減均已旱澇爲定旱則水深六寸至一二尺澇則三四尺至一二丈不等質含肥料宜於溉田開渠築堤

可濟荒旱但河岸遷徙河水暴發毀田滅禾害莫大焉

溫 水 古謂之龍泉在縣治西二里海子堰於乾隆中縣令高重倫疏大之初以石周圍畝許其水隆冬不凍泉穴數十處皆珠湧而出

游魚曲穿青藻間與珠光上下蕩漾清徹可數也

曲 泉 在曲上城有二源俱流至村北瀉爲澤可灌蔬圃行初冬始凍北風乍烈村人決其流爲野城西田至春水解耕澤深田數十頃高於水者數尺皆能激之使逆流以入謂之倒回水然非冬不能非城西又不能也

至於其他如虎溝河日連水五里溝變水汶河鯉魚河觀谷水溫泉五壩池青龍泉洗馬溝磁蓄水櫻櫻泉草廠水大河溝等均爲乾沙每屆夏秋兩期河水始發均流入於桑乾爲時極暫

第五節 土地

本縣土地總面積約有七千二百方里而堪種田畝僅八千七百八十七頃餘計上等水田一千二百頃弱中等水田二千三百頃強旱田則佔五千餘頃清同治時縣民六萬餘成地已至此數彼時分配得宜地價尚平且民食亦綽有餘裕迨至民國人數倍增而田數仍舊人稠地窄地價遂亦增貴此固普徧之原因也且本縣土地薄瘠幾不成田現農民終歲辛勤幸逢豐年僅獲溫飽而已

第六節 地質

本縣土地可大別爲山地川地二種大部屬水成巖嘴兒梁辛其莊一帶常有海螺殼發現可證明呈灰褐色地面多砂石不利稼穡故有陽原地薄民貧之謬下辛莊一帶產鹽大白嘴一帶產塩產量俱不多而農事大受影響桑乾河自西徂東河之上游南北岸等地土黃色質多礫地多荒蕪未能耕地約有一二百頃河之下游南北岸等地土色黃質白多砂石故背腴之地有河水可灌者西部爲牛堤莊塔頭大垣廠二分灘等村東部爲七馬坊東水地西水地五馬坊六馬坊等村此皆土色微黑爲純土質餘爲砂土砂土多在山地壤土多在平原黏土多在窪地山地土質砂石多而細土少宜種麥豌豆蠶豆等而南山尤宜川地多屬紅土膠泥宜種高粱穀黍蕎麥及豆類若夫特別區域土質又各不同矣

第七節 地蘊

地蘊者地下蘊藏而未開採之礦產確知其何處必有何種礦苗也若已開採者則應屬於礦類可置不述本縣蘊藏以南山之煤較多他苗亦
有要皆石類也略述於後

玉 類 西峪山口含有玉石礦外有玉苗出焉向來開採山勢不險色有白綠二種響水溝北二里地名大低產軟玉縣人呼之爲響水
玉色亦稍綠

燧 石 縣城之北西自徽泉山東曰小盤山產燧石俗多稱旱瑪瑙

銅 類 縣東北響元山中有銅至富古曾開採鑄銅佛千尊但封閉已久近人曾携至津化驗得知銅成分不少

煤 類 南山最高處含煤礦最多

第八節 氣象

本縣氣候屬大陸性寒暑較河北等省爲烈雨量較河北等省爲少春解冰遲而冬結水早故禾稼必須晚種早收年僅一次絕不若大河南北
有夏麥秋禾之兩獲也然較口外各縣又覺和暖多多矣每年雨期約在五月至十月雪期十一月至翌年四月茲將氣象概況列左

全年溫度統計表

國曆	四	季	冬	季	春	季	夏	季	秋	季
	國曆									
十一月	十一月	十二月	一月	二月	三月	四月	五月	六月	七月	八月
十月	十一月	十二月	一月	二月	三月	四月	五月	六月	七月	八月
十一月	十二月	一月	二月	三月	四月	五月	六月	七月	八月	九月
十二月	一月	二月	三月	四月	五月	六月	七月	八月	九月	十月

陽原縣特殊事情研究

天氣 次 數	時間							
	晴	半 陰	忽 陰	晴 忽	陰 微	陰 有	雨	微 雨
一月	三	二	一	一	一	一	一	一
二月	三	一	一	一	一	一	一	一
三月	四	一	一	一	一	一	一	一
四月	一	一	一	一	一	一	一	一
五月	二	一	一	一	一	一	一	一
六月	九	一	一	一	一	一	一	一
七月	一	一	一	一	一	一	一	一
八月	六	一	一	一	一	一	一	一
九月	六	一	一	一	一	一	一	一
十月	六	一	一	一	一	一	一	一
十一月	三	一	一	一	一	一	一	一
十二月	三	一	一	一	一	一	一	一
全年統計	三	八	八	八	八	八	八	八

全年天氣統計表

備 考	期 別	溫 度
此表係根據該縣建設局所調查	凍 結 期	100 E
		100 E
		100 E
		100 E
	融 凍 期	100 E
		100 E
	生 育 期	100 E
		100 E
	期	100 E
		100 E

最 大 雪 深	最 大 雨 量	霧 北 風	西 風	東 南 風	北 風	西 風	東 風	風 雪 交 加	微 風	狂 風	風 雪	微 雪	大 雪
六公厘													
六公厘													
六公厘													
三六公厘													
四六公厘													
三六公厘													
四六公厘													
三六公厘													
四六公厘													
九六公厘													
一〇公厘													
六公厘	一公厘												
一公厘													
九六公厘	四六公厘												

備考 此表係根據察南縣高民國二十二年十二個月之察乾河雨量記載表統計而成其他年份雖不能盡同但各月大氣則所差甚微故不必編列多年之表也

氣象概況

初 霜 四月中旬

終	霜	九月中旬
無	霜	五、六、七八、四個月
雨	期	四、五、六、七、八、九、十零月
雪	期	十一、十二、一、二、三零月
雪	深	度 二〇釐
結	冰	期 十一月中旬
解	冰	期 三月下旬
地下凍	初結	十一月下旬
地下凍	終結	三月上旬
地下凍	結深度	一米
播	種	期 四、五月
收	穫	期 九、十月

第二章 在住住民之由來與其各種特殊性

第一節 人民之由來

本縣在昔人民之由來緣世代之遷運社會之變狀史書既無所藉資縣誌更難乎考證既生長斯邦者因年代久遠亦湮沒無聞再溯而上之殊難追討今稽考本縣精神世家大戶家譜概於明時多來自山西如縣城之趙姓於明初洪武二十五年從山西太原縣移來於此者王姓於萬曆十九年從洪洞縣移來再第三區之蘇姓係來自汶水李姓來自介休均在明嘉靖年間又東城之王馬二姓一則於嘉靖三十二年來自太原一則於永樂二年來自馬邑他如董郝全李諸大戶均於明時來自洪洞其餘一般雜戶雖無家譜可考證據云襄昔宜大雨鎮迭遭兵災陽曆二縣受禍最深是以徵發屯墾皆由山西移民來此並貿易留居者亦有之有清一代號稱郅治關內河北山東河南之仕宦或經商移入戶籍固有然爲數寥寥而不足計也

第二節 人民之特殊性

凡居民材必因天地寒燥燥濕廣谷大川異制民生其間者異俗五方之民皆有姓也本縣之民勤儉而近於嗇自愛而近於迂知恥而近於疏有其長亦有其短然尚俠義重然諾民風敦厚有古趙之遺風接物謙和素少怒罵然既怒矣固不畏死此其長也惜其財而不顧其身無團結性此其短也此則本縣人民之特殊性也

第三章 種 族

本縣人民均屬漢族僅備骨噬麻姓一家爲回族係於咸豐年間自外移來今其後裔蔑不自知回人最忌女婿外族恐潛厥種而麻姓之女久

婚漢人其媳亦久娶漢人今已數代早同化矣故嚴格論之本縣可無他族

第四章 生 活

本縣地瘠民貧生活特難昔屬直隸今歸察省然民多晉產其生活風俗多同雁北十有三縣昔在清初民生凋敝後以三百年休養培植民復勞動厥事故生活丕變衣食居處頗多燦然可觀加以同光以還外蒙之庫倫恰克圖通商惠工本縣僑於兩地者日益增多清末幾至萬人而張家口之皮貨商人亦皆蔚陽兩縣僑民與蒙人貿易有無獲利至厚計張庫恰多四處僑商年滙本縣銀洋數達五六十萬民國四五年頃超至百二十餘萬全縣獲此補助生活自當寬裕彼時民除正賦外納稅亦少故地產價漲無形財富已增且本縣產糧銷售陽高商家由平綏路轉運內地貧農終年勤苦歲暮頗得快慰本縣在彼數十年中誠當黃金時代不幸始於外蒙獨立僑民歸縣者衆繼而俄國革命外蒙赤化所要恰庫財產均被充公勉強工作於彼現金亦難滙出終也張庫不通外蒙貿易已斷皮商停業亦均歸縣十五年來本縣失業人數增加萬餘現洋人口數目蓋未有而賦稅苛雜之納又數倍於往昔即雜糧出口亦告停頓蓋以平綏路綫捐稅繁多商民無法運輸遂致糧價低落以農爲生活者大率完糧納稅外毫無盈餘八口之家生活悉資累債近數年來借債亦已無門全縣昔日富戶以及中產階級今皆窮無所依有產不能售有債無法償而其已先貧者更無論矣農村破產固爲全國通病然其情形再無甚於本縣者也

第五章 飲 食

本縣地瘠民貧年僅收穫一次且多產粗糧若小麥之類產量極少雖鄉村富彙之家亦不常食貧者終年亦難得一餐耳故本縣無論貧富其食料率多粗糧按普通民戶每日三餐多以小米菽糜高粱黃麵爲主早飯小米飯午飯黃麵糕或菽麵蒿之晚飯小米稀粥菜蔬以豆腐豆芽及四青菜爲主飲食極爲簡單至白米白麵魚肉等類除富室外普通民戶若非逢年過節難得一嚐耳

第六節 習 慣

本縣人民之習慣重保守不事開拓尙能循規蹈矩安貧樂道此亦其長耳

第七節 言 語

本縣地與山西毗連且民多晉產故語近晉音不喜多言惟重實行

第八節 衣 服

本縣習尙除農工外士商階級最著外觀故衣服一項費用較多除仕宦命婦清代別有規定無須特述如士商農工所著常服率多短衣以粗布爲之者多綢緞者極少禮服既長袍馬褂長袍綢緞棉布不一顏色猶各不同馬褂多以青色原料絲布不等皮棉袂單紗分四季著用民國以來衣服式樣屢改實無法詳述矣

第三章 地方自治制度（保甲制度等）

第一節 自治制度

本縣自治初創於清末盛於民國元二年以後復歸沉寂爾後若有若無不可詳考最近數年鄉村自治日見通行然除鄉村公所實在組織行使職權外他若監察調解諸委員會亦僅有名無實耳茲分述如下各節

第二節 縣自治

清末自治已無可考迨民國元年依法成立縣城董事會及議事會公舉張恣爲董事會總董趙之伊副之王國鼎爲城議事會議長李起巖副之二年秋政府通令各縣民意機關一律解散財產移交縣署接收蓋以項城袁氏帝制自爲之心早決於此矣

第三節 區自治

縣以下設區以十鄉鎮村至五十鄉鎮村組織之區設區長一人助理員一人辦理區自治事宜至民國二十三年行政區取消區自治事宜自亦停頓

第四節 鄉村自治

各村戶口五家爲鄰鄰有鄰長閭設閭長每村公舉村長副各一人設鄉村公所爲鄉村自治機關村長副爲自治首領閭鄰長輔其不逮負其

辦理本鄉村行政財政建設衛生各事宜此外每村有監察委員三人組織監察委員會監察鄉村公所收支賬簿是否公開及有無不法事情等事另有調解委員三人組織調解委員會調解本村人民爭執訴訟事項此爲民國十七年後之組織也

第五節 保甲制度

本縣保甲制度始於清末於光緒二十七年設置保甲團專司游擊捕盜事宜經費由庫按丁支給餉糧泔沒亦隨之消滅民國十五年口北道尹公署以內戰不息匪患日熾通令各縣籌辦保衛團以衛地方本縣即遵令組織則設總團總以下爲分團總再下爲保長甲長排長每排十人每甲兩排每保兩甲每分團兩保共四分團經費按區攤派迨十七年以地方負擔過重遂即解散是年冬又組設武裝警察十八年改爲保安隊設總隊一分隊四各置隊長嗣即取消隊長由行政區長兼領民二十年又改爲公安隊大隊長由公安局長兼任以下分三分隊名額百餘人分駐各重要區鎮以防匪患經過名稱雖則屢改然其實際所負職責仍同迨民國二十三年政府鑑於各縣保衛空有其名土匪反日行其橫民出血汗以養兵兵不能盡職以衛民故訂定保甲辦法頒令各縣實行紳爲使民衆鄰保友愛互相團結守望相助鄰里相扶爲目的本縣奉令後即着手進行組織甫經完竣復因故中止茲將察哈爾省頒佈編查保甲暫行辦法列左

察哈爾省各縣編查保甲暫行辦法

第一條 本辦法遵照冀察綏靖主任公署制定冀察兩省整訓民衆組織辦法大綱第二條規定之

第二條 在編組保甲清查戶口期間由各縣長按照警區每區遴選公正士紳一人爲保甲編查委員分赴各鄉鎮村辦理編查事宜各該之鄉鎮村之公安局巡官負有協助進行之責

第三條 保甲之編查以戶爲單位戶設戶長十戶爲甲甲設甲長十甲爲保保設保長

第四條 保甲依左列方法編組之

一 按照原有鄉鎮村挨戶編組(其次序由東而西先南後北順序編組)

二 編餘之戶不滿一甲者六戶以上得另設一甲五戶以下得併入鄰近之甲編餘之甲不滿一保者六甲以上得另一保五甲以下得併入鄰近之保

三 保甲內之住戶有因事故全戶離開者應暫行保留其甲戶之次序俟歸時編組之

第五條 普通住戶填寫戶口調查表時應列入普字號凡寺廟公共處所外入寄居處所均列特字號

第六條 戶口之編查由縣長監督依照左列程序行之

一 編定及清查門牌由甲長執行

二 覆查由保長執行按月至少一次

三 抽查由巡官執行按季至少一次

除前項編查外甲長保長對於各該保甲內之寺廟祠堂教會會館及其他公共處所應隨時考查之

第七條 清查戶口應按編定各戶挨次發給木質門牌張掛門首易見之處此項門牌不得遺失損害各戶應填之戶口調查表亦須據照填不得隱瞞捏報如受清查戶口之住民遇有不明填寫方法者清查人員應詳為指導或代書後令其親自捺印其態度務須誠懇和平

第八條 戶口編查完竣後由編查委員督同鄉鎮村長填造戶口統計表呈報再由縣長構造全縣戶口統計表呈報省政府及民政部

第九條 戶口查竣後應將保甲內十八歲以上四十五歲以下之壯丁造冊呈由縣長分報省政府及民政部

第十條 各保甲壯丁有應受軍事訓練及政治訓練必要時得編武裝民團其編製及訓練方法另定之

第十一條 保甲之名稱應用木牌藍地白字載明懸掛該保甲長辦公處所門首左側

第十二條 戶長以該戶家長充任爲原則但家長因特別事故或係女性不願充任戶長職務時得指定能處理要務之人充當

第十三條 甲長由本甲各戶長公推保長山保內各甲長公推但創辦時間遇必要時由主管官署先行委任之

第十四條 甲長之推定或變更由甲內戶長聯名報告於保長保長之推定或變更由保內甲長聯名報告於巡官甲長保長由縣長加委分報

省政府民政建設兩廳及保安警務兩處備案

第十五條 縣長查明保長甲長不能勝任或認爲有更換之必要時得令原公推人另行改推

第十六條 保甲編定後保長即召集甲長開保甲會議協定保甲規約共同遵守呈由巡官轉呈警官彙呈縣長備案

保甲會議應討論決定之事項如左

一 保甲區域事項

二 編製門牌調查戶口

三 境內之出入人之檢查取締

四 水火風災之警戒及救護

五 匪患之警戒通報及搜查

六 防匪竊樓堡寨或其他工事之籌設

七 境內公路之修築及電桿橋樑與一切設備之守護

八 經費之籌集徵收保管支用及報銷

第十七條 保長承巡官之指揮監督負維持保內安寧秩序之責其職務如左

一 補助鄉鎮村長執行職務

二 監督甲長執行職務

三 教誡保內住民毋爲非法事項

四 輔助軍警搜捕盜匪

五 經費之收支及預算決算之編製

六 其他依法令或保甲規約所規定由保長執行事項

第十八條 甲長承保長之指揮監督負維持甲內安寧秩序之責其職務如左

一 輔助保長執行職務

二 清查甲內之戶口編製門牌取具連坐切結

三 檢查甲內奸宄及出入境人民

四 輔助軍警搜捕盜匪

五 教誡甲內住民毋爲非法事項

六 其他依法令或保甲規約所規定由甲長執行職務

第十九條 同甲各戶應共具連坐切結自具結後互相勸勉監視絕無通匪縱匪或窩匪情事如有違犯者應即密報懲辦倘瞻徇隱匿各戶應

負連坐之責

前項切結由甲長面交各戶戶長依式簽名不能親書姓名者請人代替須在其名下捺印並由甲長簽押交由保長送縣存查

第二十條 各戶戶長對於同甲各戶之人認爲形跡可疑或知其爲形跡可疑之人潛藏本甲者應即報告

甲長接受前項報告或知有前項情形時應即時報告保長偵查屬實由保長會同鄉鎮村長呈報縣長核辦如確係匪徒視爲情形緊急時

由鄉鎮村長協同保甲長並得商同附近軍警團隊先行搜查逮捕限於二十四小時內送縣法辦

第二十一條 保甲之圖記均用木質漢篆朱文

第二十二條 保長甲長依第十六條第四至第七款之規定須多數居民共同工作時得指揮各戶壯丁分任之

第二十三條 保甲內之住戶如藏有槍枝應由保長甲長立即報縣請求驗明烙印編號登記發給槍照違者以私藏軍火論

第二十四條 保甲長辦公處設於保甲長之住宅或公共處所

第二十五條 保甲長均爲無給職編查委員在編查期間每月酌給公旅費此項公旅費連同各項編查表冊用費由各縣造具概算書呈

省政府核准特務財政廳准由地方款項下動用事竣據實造報

第二十六條 保甲經費就本保甲區域內徵集之但須造具預算呈縣特報省政府核准後分報民財兩廳備查

第二十七條 保甲經費之收支除編造預算請冊呈縣查核外應按月將收支實數於保長辦公處張貼公佈

第二十八條 凡保甲內住民如有勾結窩藏放盜匪或反動份子者除依刑法及其他特別法令處罰外其甲長及曾具連坐切結之各戶應

各科三十日以下之拘留或三十元以下之罰金

第二十九條 違反左列各款之一者科三十元以下之罰金

一 遇有第二十條情形匿而不報者

二 不遵保甲規約者

三 填報戶口不實或毀損門牌者

四 不遵分配工作者

前項所科罰金應呈縣核准後執行如無力交納得以一元折算一日易科拘留

第三十條 保甲長濫用職權除依其他法令懲處外縣長得按其情節照左列各款處罰

一 當衆誹責

二 六十元以下之罰金

三 免職

第三十一條 有左列各款情事之一者得呈縣轉請省政府分別獎卹

一 偵悉匪徒來侵之企圖報告迅速因而得保全地方者

二 協助軍警緝獲搜捕盜匪而異常出力者

三 保甲所需經費能特別捐助者

四 保甲戶長辦事成績異常優良足爲他區模範者

五 因檢舉盜匪或反動份子致受報復者

六 因緝獲搜捕盜匪或反動份子傷亡者

第三十二條 各縣編查保甲戶口自本辦法令發到縣之日起限兩月內辦竣分別造表呈報

第三十三條 本辦法自經省會議決公佈施行如有未盡事宜得隨時修正之

第四章 財 政(田賦、鹽務、稅務、雜捐)

第一節 田 賦

財政於清即屬賦役明以前莫詳焉明則屯田然旋興旋廢其始藉國種以齊軍其後至重科以病農迄乎季年法日以敝清代酌中定制經劃久遠自糧攤歸地畝而民便自屯米半爲折色而民益便嘗考賦役全書凡版籍之數出納之經條舉今昔儼然其備惟丁糧分爲本色兩條聽民自便丁改銀每兩加正耗一錢外加雜耗一錢二分至屯糧按市作價或照買入販納因官蠶吏之弄弊丁改銀兩有人交小交之名且折算等差不一屯糧米豆有大戶入販小戶折價之分故其價竟達兩倍小民不堪其擾遂將情節上呈於光緒十九年奉令將舊日各弊一併取消每銀一兩統以一錢八分加耗至屯糧本折各半按市作價此外不得勒索串索一併裁汰然正雜各稅日加一日追憶清代以覺遠遜多矣民權未伸民於地方供應各有差奮即草差膠錄差以及陋規等等是也民國成立一併裁汰然正雜各稅日加一日追憶清代以覺遠遜多矣民權未伸民病且重而國債之負擔爲一般民衆而未覺察者其數更不堪問矣茲將清代田賦收入分述於後

順治元年西城原額地五千一百三十三頃九十八畝二分鈔銀四千四百六十四兩七錢一分八厘後糧九千六百六十六石二升六合六勺東城原額地五千七百五十一畝四分微銀二千九百五十八兩九錢一分微糧九千五百六十九石二升五升六合一勺

按此乃東西城未併爲縣時之數其名有屯圍地畝公傍餘地操官和備之類均有明明賦去有以清額核之其爲田溢於清百五之一而爲賦幾及倍蓋並砂磧斥澗不毛之地皆刮之以足屯額者經清朝數十年節次開闢又益以新開墾者幾三十頃設縣後乃併存此數明當時之苦賸豪古可知其重苛科歛又可知也自東西二城合併爲西寧縣後其各項數目如左

原額地共八千三百四十六頃八十五畝四分各銀糧不等共徵折色銀三千八百三十三兩六錢六分二厘共徵本色糧一萬一千八百九十九

四石四斗八升五合六勺，前年將收起科糧粟並退還地九百九頃四十一畝三分，共徵銀一百二十九兩三錢四分一厘，前年開除水冲沙壓並密糧改歸地四百六十八頃九十二畝一分，共除銀一百四十九兩六錢四分二厘，共除糧七百八十三石六斗八合四勺，實在地八千七百八十七頃三十四畝九分，共徵銀三千八百二十六兩六錢一分八厘，共徵均攤丁匠銀七百八十六兩七錢一分二厘，又額外徵收洪令首報浮糧二百七十三兩九厘，共徵糧一萬一千七百九十九石六斗四升一勺，乾隆九年奉文餘豆三千石，每斗一石二斗改徵米一石，計減糧五百石，外實應徵糧五千六百二十九石六斗七升五合一勺，改折銀五千五百八十九兩九錢六分五厘。實起運地糧銀三千二百七十八兩三錢三分三厘，存留銀一千五百八十一兩四錢四分一厘，外鹽課銀額四百六十六兩九厘零。

茲將民國二十三年前各項田賦收入列左

全縣計有糧地八千七百八十一頃五十五畝四分九厘，額徵銀四千八百九十五兩二錢九分一厘，折徵銀元一萬一千二百五十九元一角六分九釐，改折銀五千五百八十九兩九錢六分五厘，折徵銀元一萬二千八百五十六元九角二分，屯米二千八百二十石，折徵銀元九千零八十三元四角七分五釐，屯豆二千八百十六石一斗七升八合，折徵銀元七千七百七十二元六角五分一釐，儲備軍餉銀十三兩三錢零七厘，此項按二元折徵銀元二十六元六角一分四釐。

迨至民國二十四年一月奉令改革田賦制度，廢兩改元，將從前地糧屯米屯豆改折等名稱一律取消，改爲銀洋，經此番改革後，共計田賦四〇、三二六·五八元，附加省教育費一六一四一·三元，租銀二六·六一元，三項共計四一、九六七·三二元，以上係本縣田賦徵收經過概況也。

第二節 鹽 務

本縣桑乾河沿岸有產土鹽，惟產量無多，尙足縣內自用，就己往熬鹽村莊計有曲長城塔頭牛堤莊小莊二分，灘貓道溝大白嘴小白嘴嘴兒梁周家窩辛其莊，備骨壩大鹽灘同梁堡等十四村，共計鹽灘面積七千六百畝之譜。按民國二十一年全縣土鹽產量約計八十餘萬觔，數

百年來即爲居民相沿之良品亦爲貧民生計之所寄居民自由熬製前無管理科稅機關自民國十九年口北蒙鹽總局及鹽務稽核支所召集士鹽會議議決陽燄土鹽均行改鑄計稅陽原銷口較大鹽質較醇每熬鹽一鎊徵因稅一元五角地方捐六角每熬一鎊即納一鎊之稅一稅之後任其各處行銷其徵稅辦法由口北蒙鹽總局派員查明銷口數目發給牌照並於每年熬鹽期派員到縣徵稅縣署予以協助歷經辦理多年嗣因治安與稅捐關係鹽戶均已冷淡以致土鹽來源斷絕影響地方經濟及民生甚大今後宜如何設法提倡改良生產方法俾貧民生實志務也

第三節 稅 務

捐稅由來從古卽有遠者難以考查不詳制度自民國以來本縣徵稅機關爲縣公署及地方稅捐局縣署經徵者爲國稅及縣附加縣財產收入等屬於國稅者分田賦及田賦附加契稅及契券附加屬於縣稅者分區糧附加縣財產收入(卽官地租)在稅捐局經徵者亦分省縣稅屬於解省者計有牲畜稅屠宰稅營業稅酒牌照稅斗捐車牌捐等屬於縣者爲屠宰附加捐牲畜附加捐營業附加捐等十餘年來無何變更迨後本縣又增設蒙鹽局專收鹽稅事宜此本縣稅務之概況也

第四節 雜 捐

所謂雜捐在民國以來莫甚於鄉村攤派如地畝攤款鍋口捐牲畜捐銀糧捐富戶捐名目繁多無非藉端苛款官廳雖有禁令實亦等於具文一任鄉村長之肆意攤徵耳

第五章 人物

第一節 仕宦

朱 瑞 字元龍，桑乾人，而長厚質實，愛敬人士。孝昌末，爾朱榮引爲其府戶曹參軍，又爲大行臺郎中。建義初，除黃門侍郎，封陽邑縣開國

公。丁父憂去官，詔起復，任除青州。太中正及元顥內逼，瑞啓勸北幸，乃從。鸞於河陽，除侍中。征南將軍、吏部尚書、莊帝還洛，改封樂陵郡開國公。瑞善處朝廷之間，帝賞遇之，謂侍臣曰：「爲人臣當須忠實，如朱元龍者，帝待之亦不異餘人。」爾朱榮死，瑞與世隆俱北走，既而以帝待之厚，於路乃還。帝大悅，執其手曰：「社稷忠臣，當須如此。」朱天光擁衆闕右，帝欲招納之，乃以瑞兼尚書左僕射，爲西道大行臺，以尉勞。瑞既達長安，會爾朱兆入洛，復還京師。都督斛斯椿與瑞有隙，譖之。世隆世隆以前日乖異，忿恨更甚。普泰元年七月，遂與弟驍同遇害。年四十九。太昌初，贈使持驃騎大將軍、開府儀同三司、青州刺史。諡曰恭穆。

魏 子 平 字仲均，宏州人。登進士第，調五臺縣。累除爲尚書省令史。歷左司都事、同知中都轉運使事、太府監。正隆三年，爲賀宋生日副使。是

時，海陵謀伐宋，子平使還入見。海陵問江左事，且曰：「蘇州與大名孰優？」子平曰：「江湖地卑，濕夏服蕉葛，猶不堪暑。安得與大名比也？」海陵不悅。世宗即位，除戶部侍郎。大定二年，丞相僕散忠伐宋，置元帥府於南京。子平掌饋運糶道給辦。進戶部尚書。六年，復爲賀宋生日使。上曰：「使宋無再往者，卿昔年供河南軍儲有勞，用此優卿耳。」久之，拜參知政事。十一年，罷爲南京留守。未幾，致仕。二十六年，薨於家。

楊 伯 邁 字吉甫，宏州人。擢大定三年進士第，由尚書令史爲吏部主事。順義軍節度副使，以憂去。吏部侍郎馬琪表薦伯邁，廉幹召爲尚書省都事。校同知武定軍節度使。明昌元年，擢左司員外郎。轉郎中。慕澤東部尚書，移戶部。承安元年，拜參知政事。監察御史路寬劾伯邁引用鄉人李浩以公器結私恩，左司郎中賈益望承風旨，不復檢謔言之。臺端欲加糾劾，大夫張瞻輒尼不行。上命同知大興府事賈毅詰之。伯邁家

居待罪錢奏確言彈劾大臣須有實迹所劾不當徒壞臺綱益言除授皆宰試公議不言伯通私枉詔實錄言事輕率而嚴諭伯通治事伯通再上表辭不許四年進尚書左丞致仕卒

王元節 字子元宏州人也元節幼穎悟雖家世貴顯而從軍甚謹渾源劉錫愛其才俊以女妻之遂傳其賦學登天德三年詞賦進士第雅

尚氣節不能隨時俯仰故仕不顯及遷密州觀察判官既罷即道進鄉里以詩酒自娛號曰遷齋年五十餘有集行於世弟元德亦進士有能名於時移南京路提刑使

王國綱 元節孫也業儒術尤長吏事為人端重樂易或有忤者略不與較亦未嘗形於怒色天定二年武補尚書吏掾未幾轉御史察令史

宣宗聞其才幹召爲近侍勅留凡三放皆爲同知申州事攝監察御史秩滿復勅留再任開興元年關陝完顏繼帥屯河中府時元軍戰敗粘哀宗遣國綱乘上廄馬詣河中問敗軍之由還至中途值元兵見害時年四十四歲

魏璠 字彥邦宏州順聖人貞祐三年進士補尚書省令史宣宗求直言璠首論將相非人及不當立德讓事疏矣不報後復上言國勢危

逼四方未有勤王之舉隴右地險食足其師完顏胡斜虎亦可委仗宜遣往諭大計大臣不悅而止閱數月胡斜虎兵來接已無及金主悔焉金將武軍次五塚山不進求使仙者或薦璠即授朝散大夫翰林修撰給騎四人以從至則仙已遷去部曲亦多散亡璠撫循招集得數千人批其中材勇者爲帥長仍制符印予以爲制自勅金主謂其志置得宜繼聞仙帥餘衆保留山璠直趨仙所宣慰之或慮於仙謂璠欲奪其軍仙怒命士拔刀若欲縱璠且引一吏與璠辯璠不爲動大言曰王人雖微序於諸候之上將軍縱不加禮奈何聽讒邪之言欲以小吏置對耶且將軍跳山谷而左右無異心者以天子大臣故也苟不知尊天子安知麾下無如將軍者不然有無死辱命仙不能屈璠又激使進兵不應比還金主已遷歸德金亡璠無所歸乃北還鄉里元世祖居潛邸聞璠名徵至和林訪以當世之務璠條便宜三十餘事舉名士六十餘人以對世祖嘉納後多採用焉以疾卒於和林年七十賜諡靖肅

楊惟中 字彥成宏州人金末以孤童子軍太宗初讀書有膽略太宗器之年二十奉命使西斡三十餘國宣揚國威傳皆指戶口皆走乃歸

帝於是大用意皇子閣出伐宋命惟中軍前行中書省事凡得名士數十人收伊洛諸書燕都立宋人信周敦頤祠建太極書院延儒士趙復丁粹等講授其間遂同聖賢慨然欲以道濟天下拜中書令定宗即位平陽道斷事官糾備橫恣不法詔惟中宣慰惟中按諫之大明川賊用亡金年號兼數萬剽掠數千里詔會諸道兵討之不克惟中仗節開諭降其渠帥徐崇悉平忠宗時世祖以太弟鎮金蓮川尋封拜立河南道經略司於汴梁以惟中爲使總管劉福貪殘酷虐害遺民二十餘年惟中至紹福縛約束以稱病不至惟中設大挺於座復召之使謂曰汝不奉命吾以軍法從事禍不得已以數千人擁衛見惟中即擲大挺擊仆之數日福死河南大治遷陝右四川宣撫使時諸軍帥橫修民病郭子戶者尤甚殺人夫而奪其妻惟中戮之關中肅然然人曰吾非好殺國家網紀不立致此輩賊害良民雖欲不去豈可得乎歲己未世祖總統東師奏惟中爲江淮京湖南北宣撫使俾建行臺以先啓行宣佈信蒙古漢軍諸帥並聽節制師還卒於蔡州中統二年追諡忠肅

魏

初

元人字太初金翰林修撰璠之從孫也璠無子以初爲後初好讀書尤長於春秋比冠有聲始爲中書省樞史兼筆書記未幾以母老辭隱居教授會詔左丞許衡學士齊默及京諸儒各陳經史所載前代帝王素言善政適進讀之士有司以初應詔帝雅重璠名方之古直陶知初爲璠子嘆獎久之即授國史院編修官尋拜監察御史首言法者持天下之具御史臺守法之司也方今法有未定百司無所持備宜參酌考定頒行天下帝宴群臣於上都行宮有不能離太后者免其冠服初上疏曰臣聞君猶天也臣猶地也尊卑之禮不可不肅方今內有太常有史官有起居注以講典禮記言勳外有高麗安南使者入貢以觀中國之儀昨聞賜筵大臣威儀弗謹非所以尊朝止上下也疏入帝欣納之乃諭侍臣自今毋復爲此舉時葉奕未下皆括民爲兵或謂自大興始初言京師天下之本要在股肱建邦之初詎宜驟動遂免括大興兵初又言舊制當參官諸州刺史上任三日舉一人自代沈風紀之職與常員異請自今監察臺史按察司官在任一歲各舉一人自代所舉不常有罰不惟砥礪風節亦可爲國得人遂舉勳登副使劉宣自代出覓陝西四川按察司事歷陝西河東按察副使入爲治書侍御史又以侍御史行御史臺事於揚州擢江西按察使尋拜侍御史行臺移建康出爲中丞卒年六十五子必復集賢侍講學士

崔

或

字文卿宏州人負才氣剛直敢言世祖器重之至元十六年奉詔訪求江南藝術明年除集賢侍讀學士二十年由刑部尚書御史

中丞上疏言時政十八事均切時要疏奏即日命中書行其數事時議再東征或言江南盜賊相挺而起皆由剽刷水手與造海船民不聊生激而成變願伺民力稍蘇我力繼備再東征未晚也二十八年召拜中書右丞尋遷御史中丞奏言近者桑哥當國四年中外諸官鮮不以賄而得者其昆弟故舊妻族皆授要官美地宜令兩省嚴加考核桑哥所設衙門其閒冗不急之官宜令有司集議汰罷大郡高貫戶多爲桑哥等所容庇鹿奮役貧民爲之宜令今後徭役皆均輸或先後論奏建寧總管馬謀河間鹽運使張裔宣慰使薛闌于集賢齋玉諸人不法事皆遠治論罪案綱肅然中書省請或爲右丞世祖曰權或不愛其言可使獨任言責也世祖崩或得玉璽於故臣之家文曰愛命於天既壽永昌既上之徽仁裕聖君君手授成宗即位於是或居御史臺久守正不阿人多嫉之迨遷他職不許大德二年加榮祿大夫平章政事命與翰林集賢議特辭條備選舉是歲九月卒至大元年贈推誠履正功臣太傅開府儀同三司進封鄉國公諡忠肅

蘇大傑 字瑤池少補衛學生見天下未定乃更學擊刺試弓馬中順治甲武舉明年成進士授青州守備調銅山吳逆之變棄妻子間道走

迎王師以參將隨征旋病歸居家六年而卒性磊落多義行管赴都至深并拾遺金三百候失者還之其人請分贈不顧而去爲諸生時山右流民張順考繫其妻臨別妻哭之病立折券並給衣物資之歸友人聶某之官奏申爲保貸五百全聶抵任旋物故憐其子幼愾然爲代償時以爲有國士風子夢武諸生工詩甚有名譽

李學沆 字靖公乾隆己亥舉人選盧氏令盧氏大滑下士奇嘗殺人滅迹歷數載無覺者學沆以他事釣得之遂伏辜一縣稱爲神明職未滿調陳留甫入境颶風驟起揭輿雁去蹤之至一壘乃土人某新築其父老病死無他異學沆終疑不釋一日忽驟然曰吾得之矣立拘土工至囑曰爾何殺人而塞諸某氏墳乎內三人碎失色刑訊稱其曰方春鉅有孤商過棠利其財殺之埋隱者督土果得尸其款決如此許人嘗作明冤錄記其決疑獄七子孫式微不能備舉故老僅傳二事云

第二節 學 術

劉震 字起潛順聖人生甫期長書識八卦字謂其父曰我父乾母曰我母坤故其父以震字名之十歲背誦五經十二能詩賦登明昌三年王澤榜進士性沖澹於世物一無所嗜獨喜談文初爲太原校官日進諸生訓析疑義授以辭旨諸生感服遷南宮縣令舉修勵俗有古良吏風翰林學士趙秉文擬薦館職會有忌者不果累遷禮部郎中年四十即以病乞休上素知其清苦詔有司以百金贖焉震享居家孝友砥礪名節爲一時儒者所宗有風露集行世

王 沂 字思魯登延祐二年進士授臨淮令同知蕪州樞密院編修累官禮部尚書有古學精鑑識由外史歷濟館閣總裁宋濂金三史職文字者幾二十年廟堂著作多出其半工詩與傳若金周伯琦許有王陳旅相頡頏嘗以國子博士分校得余闕卷奇之識其必爲名臣後如所言至正末中原盜起沂既老乃北還鄉里僑居山陰應州間過亂復攜家南渡不知所終著有伊濱集

李 純 甫 字之純宏州襄陰人也幼穎悟異常初業詞賦及讀左氏春秋大愛之遂更爲經義擢承安二年經義進士爲文法莊周列禦寇左氏戰國策後進多宗之又喜談兵慨然有經世心章宗南征兩上疏策其勝負上奇之給送軍中後多如所料宰執愛其文薦入翰林元兵起又上疏論時事不報宣宗遷汴再入翰林時丞相高琪擅威福稱擢爲左司都事純甫審其必敗以母老辭去既而高琪誅復入翰林連知貢舉正大末坐取人論新格出任坊州未赴改京兆判官卒於汴年四十七純甫爲人聰敏少自負其材謂功名可掬拾作矮柏賦以爲諸葛孔明王景略自期由小官上萬言書援宋爲證甚切當路者以迂闊見抑中年度其道不行益縱酒自放無任進意得官來成考旋即歸隱日與禪僧士子遊以文酒爲事嘯歌袒褐出禮法外或飲數月不醒人有酒見招不擇貴賤必往往醜醉雖沈醉未嘗嗾苦其醜自頹其文凡論性理及關佛老二家者號內蘊其餘應物文字號外蘊又解後嚴經金剛經老子莊子中庸集解唱道集說就中國小學西方文學數十萬言

亢 朝 震 字曜元博學工文性渾厚與物無忤順治初由歲貢官郴州訓導日以詩辭與士子相切磨經其指授多可觀著有浦茗閒吟前後二集蘇體文有初唐格時多傳誦

第三節 忠 義

一 伏 犯 東城水地堡人勇健敢爲先是大同有王三者犯罪逃出來以中國虛實告爲其鄉導嘉靖庚子辛丑連犯晉陽又嘗有人寇真保臨清皆其謀也甲辰冬引寇衆犯蔚縣過順聖東城王三以數十騎叩水地堡門自稱曰我大同王三也其連飲我酒衆欲擄之不能時伏犯老矣私謂其子曰即擄是乃具酒餽餉以獻三痛飲王醉現猶頓首示怖三麾騎令却却復懸曰畏刀三見其誠且老易之解所佩刀擲遠地犯伴酌遂拉以入堡堡人皆鼓譟登陴舉砲餘寇遁去械三至京伏赤

李 齊 槐 字郁吾高桂府長史拾遺轉闕王嘉納之俾侍世子講讀崇禎末獻賊陷衡州王脫身走岑陵以世子屬齊槐齊槐携之轉側兵戈間渡水同溺死妻史氏聞之曰夫以義死吾何獨生亦死

第四節 高 行

趙 杏 中 字憲唐父積有隱德卒年八十五人杏中弱冠補郡文學與弟申中建中剛中並有時譽性和謹終身無疾言曰區區年及八旬猶衣冠莊敬肅如也康熙中設縣始行鄉飲酒禮縣令延爲上賓鄉人榮之子僞儒有孝行

李 恒 光 字正陽少負異才以童子受知於學使梁眉居時文士皆兼騎射恒光每發必中學使奇器之嘗侍父入都途遇盜即躍馬直前盜駭散父歿感墓哀毀幾至滅性著書凡數種其閩中儀範一編乃采母訓而作尤有裨名教工壁窠書大有經文者

關 源 字靜深事親孝與物無競鄉里有爭頌者得其言立解年八十甚爲前後令所正

陳 憲 字汝望事母孝母嘗患癩親吮之弟章幼無所鞠官永平訓導憲一日思之深冒風雪馳數百里往視既至復念母涕泣不自禁弟爲感動即日乞病倍歸時就官未朞月也世兩高之乾隆初舉孝友入彰善坊

朱三奇 字象乾爲人通敏有異議叔母張早歸事之解散撫具其孤與喪歸已子道克丁酉入館設法補掩極勞其久而要振濟損以不活者尤素以歲貢終

第五節 現在人物

- 李 域 字正之清舉人留學日本宏文書院曾任非常國會議員本縣財政局長事變行踪不明
- 蘇 蔭 森 字陸明清拔貢民初入保定軍官學校卒業後歷任陸軍第九師營團旅長參謀長第二十四師旅長授陸軍中將現行踪不明
- 李志 熙 字子先日本早稻田大學卒業充順直省議會議員後任寶昌多倫等縣縣長
- 李 守 坤 美國留學米西干大學碩士現在上海任職
- 張 菱 典 日本宏文書院卒業現行踪不明
- 馬 樹 屏 日本宏文書院卒業現行踪不明
- 李 蕤 熙 日本宏文書院卒業現行踪不明
- 宋 鳳 岐 日本東洋大學師範科卒業會充本縣勸業所長現在家賦居
- 李 泰 棻 字革癡國立北京高等師範學校卒業曾任北京各大學教授綏遠省教育廳長北平市教育局長河務局長等職現仍在北京供職

第六章 其他(產業)

第一節 農 業

農民力被南歐豫種和雜白種植以至收穫至若辛勞經過情形統曰作業茲別三期分述如左

種植情形 本縣邊境多山爲大陸氣候雨量較少砂田最多陸田次之澆田水田爲最少砂田陸田可以賴雨澤耕種往往時頗農忙而天不雨弗克播種耘耨收穫屢歉民多飢饉者良有以也而於種植時期麻麥種於清明後故有(清明麥入土)之諺豆瓜則在小滿時故又有(小滿前後安瓜點豆)之諺穀黍高粱種於忙種前後故又有(忙種黍子急種穀)之諺等

耕種情形 略分二步其先爲耕砂陸澆田每於春秋季耕以牲畜以耙破塊以磨平土水田多用人力以鐵鋤土以木犁頭破塊秋季掘之土地鱗立使受日曝風吹而上質鬆蘇翌年春季破塊後再掘之始施播種其法則皆用耨以牛馬駕之一人在後且行且播籽種於溝斗中分貫三足而人土隨即一人在後拉耨碾碾使土中水分不易發散種籽易於萌芽也水播種之前預將人糞或動物糞抑或碎豆麻糞糞和種子同時播種以作肥料後曰耘則純用人力以鋤禾畔之土使之疏鬆並鋤去雜草亦有二次三次者蓋以草之多寡爲標準也

收穫情形 大小麥收穫爲最早小暑時收大麥大暑時收小麥故諺有云(夏田收穫後再種穀黍田)其次爲大麻立秋後即拔其莖成小束浸於池內越數日取出曬乾割其皮即成潔白柔韌之麻絲矣至於黍穀高粱俗曰大田收穫多在秋分節後故又有(起秋分放大田)之諺收時用鎌將禾穰刈倒成束載於場中有駕驢馬用碌軸以取粟粒者亦有連軸打取粟粒者本縣風俗每至秋季農家老幼男女皆必出而工作於禾場家雖小康婦女亦必協助

第二節 農 別

同爲農人 而經濟狀況不同茲就處境之異別爲左列數種

富 農 本縣富農約佔百分之二三可分二種一卽置有田產較多自耕以外尙有餘田租給貧農一卽全部自種歲豐自足生活外尙有

餘糧可存或以變價生息是種農民有時亦令子弟求學上進借改家聲然仍以保持純農生活或半耕半讀者爲多其行善則恒出餘資以助本村貧農其行劣則反放重利以吸窮民血汗然此情形固屬數年以前者最進五稔則捐重而糧滯致賤以傷農織有餘地亦無餘資矣

自 耕 農 全縣自耕農戶在昔則佔十之二一卽自耕之田皆爲自有困家男婦終歲勤勞年倘非凶尙能溫飽縱有子弟讀書亦僅三冬爲

止但自學校發達私塾取締是種季讀之館亦無設矣又乏餘資完成國民教育昔之能記農戶賬簿者今則只得終身文盲此等農家素鮮蓋藏偶遇歲荒人禍卽便債台高築苟無特機償還不易重利整割數年破產數十年前自耕農今則淪爲半耕或佃農者十已六七矣

半 耕 農 全縣半耕農戶往佔十之三四卽所耕之地除自置外半爲租於富家者年納定額租價生活免強維持其子弟之未成年者則以

負薪拾糞絕少讀書機會更無絲毫儲蓄倘遇凶年匪患自有之半亦必須以借金愈窮而其利貸愈高不數年田卽歸人故數十年之半租農今則情形悉變矣強悍者爲兵爲匪老弱者爲丐爲乞信用者或可仍租人田勉維最苦生活然其衣食住行幾與乞丐同劣其所異者卽多納捐攤款耳

全 租 農 本縣此種農戶較少不過十之二一卽所耕之田全係租自富農者年納定額租價所餘自維生活然貧民孔素而此類農戶反少

者卽以田無寸隴原不尙於爲農子弟少時亦令改業百工卽其本身亦多兼營副業此種農民生活理想當必更苦實則子弟別營手藝本身又執他業田畝之外稍有他人入故其生活反裕於半租農家蓋以正雜賦稅地方攤款悉憑有田爲準此輩既無阡陌無論正雜各項莫由徵取既免此索當有餘資生活稍優理固然矣

全佃農 本縣佃農制度全爲封建遺習其情可得詳述焉全租農乃以定額租金而租定額地畝限以相當期間之契約行爲也倘一方不願繼續者即刻解除租約地主租農完全立於平等地位而佃農則與此異明末清初時代本縣村落大半爲富室佃莊至今三分有二尙在卽全莊房地以及一切附帶產業悉爲莊主所有故一切田賦亦爲莊主交納而全莊人民卽爲莊主之佃戶也佃戶對於莊主所負義務如下(1)爲按地納租但其租額則較普通租地少(2)爲年服力役(3)爲對莊主低一行輩(4)爲佃莊公事須先陳明莊主准而後行然除第一條其他無關經濟款有力役年中每人未必備及一口窺以守望相助之義固亦分所當然也其對莊主有享權利如下(1)爲各個戶所佃之田所居之室倘欲原租轉移本莊其他佃戶時莊主例須允准但移轉之價莊主不得徵取且佃戶死後得以佃產傳之子孫或指定之繼承人(2)倘遇凶歲或他災情全莊或一部佃戶得要求莊主除本年之租蠲免外仍須酌濟糶食以度難關過此則再分年補償但莊主無論窮至若何程度不得向佃戶預徵(3)佃戶之間關於民事爭執得求莊主審判然不必絕對服從莊主之判決倘不服時仍得求莊主代呈縣署更審(4)佃戶倘至莊主所居之村賃趕集或有他務午飯難往返且或阻於雨雪時得食宿於其莊主家受與僕役相等之待遇但莊主若有事留其服役時佃戶亦須遵命此雙方三百年來之不成文法也莊主對於租額原索甚輕已如前述故其生活雖苦尙較安全既無官役之索賦又乏村長之攤派代代相傳固不覺其位卑也

第三節 租 例

各種農戶情形 既如上述自耕自田固可不論若係租人之田則又各有規例可述焉

租田手續 租田手續具有下諸例(1)双方共立契約並有中人(2)双方但立契約而無中人(3)但有中人而無契約(4)契約中人皆無 而僅口頭約定以上四種有契約者双方權利義務須依契約有中人者有時須代佃戶履行納租義務至若口頭約定皆憑信用也

納租等差 手續卽立而納錢納粟又各不同本縣租用納錢者野大率納粟其真例如下(1)租田者不食安後年中收租如何錢錢任款必

納定額或定額者若干此之謂定額租法？(2)租田者應將收穫之糧或秋間割倒之禾稼依其規定成分給地主此謂定比租法定額租法地主所得較少至多不能超過半年收穫百分之三十至三十五定比租法地主所得較多至少亦得全年收穫百分之四十有時可至五十然前者雖凶歲亦得補償而後者則豐歉共是故地主所得俾依歲計固分多寡若能延年則其所獲當同也

第四節 副業

農人作業時期年約七月有半此外則爲農暇故自耕農及半租農之子弟往往冬季入學其情形已如上述而貧農子弟冬季亦無此暇則成年男女之必須工作更無論矣因其非在農時故皆謂之副業男子副業則爲採薪運煤凡有騾馬驢牛者則率以入山運煤往返則八十里以至百里日未出而作至深夜始息翌日除自用外餘則售於煤市然此猶富農或自耕農之所業也十年前半租農亦多飼畜以資春耕而夏耘民國十五年後各軍屢次過境牲畜多半被殺牛驢價漲購食無資即其前之副業亦再無法經營惟有以人代畜負煤採薪一人所負恒在百磅以外一日所行又在百里以外若馬男兒年在十三歲以上雖不運煤亦嘗負薪不過所負較少耳年在十歲以上者則又鷄鴨而起負筐拾糞不過多在本村或三五里內不必遠行且其工作皆在午前較之入山背負終日若則省力多矣蓋以其年尙稚不可任重致遠也於至婦女工作則夜飼牲畜鷄鴨主饋男子食畢入山主婦始能入睡若有餘暇則代賃婦洗衣少得零資可補生活之不濟甚至所生子女食以粗粥節乳以哺畜家之童年獲工資一二十元以備全家添衣或備作其子婚費故貧農之室其苦不減於男子也此外凡屬農家無間貧富不計秋春皆有一種共同副業即牧畜是也然此類牧畜不同家古既無牧場亦非專業不過半爲備用半爲生產規模小勝於無耳牛馬驢騾至今皆爲富農所蓄然亦每家至多四頭原以任重致遠駕糞耕地並非專圖滋生故每年生駒數不一富農於此此外亦有牧羊者但亦多百頭年產子不過母其餘自耕半租以及佃農各戶均各家家滋生而鷄鴨亦所恒蓄生駒得資貧農不無小補也

第五節 工業

本縣工業尚無使用機器者皆係舊時手工業然均應有盡有不須外入關於建築油漆各工有時延用蔚縣工匠充屬少數至一切手工業所用原料除成衣油漆鐵工三項皆係自外輸入餘則悉為土產但各種工人多係自作自售俾瓦木油漆等工有時外出

第六節 商 業

本縣商業以清末民十以前為最盛其皮貨營業以治城為中心遠經張家口達於津京滙兌營業更經張家口而達恰庫糧食營業則以西以獨骨噴治城為中心而達山西陽高縣東以東城為中心而達遼西合營年以輸出貨價更購東西洋及津廣雜貨以供本縣人民之需用然此數十年中因本縣倚於恰庫者業並經工商各業收入甚豐故每歲現金入超為數數十萬以至百餘萬是以產業漲價商號林立自民十以後本縣外受全國經濟衰落之影響內受縣民恰庫事業之倒閉現金出超與年俱進至今多年積蓄已盡資本階級均將破產全縣商號日告歇業前此滙兌事業已悉停頓年來糧食出口而甚微末現存商象亦呈今之營業僅係各種手工組合售其出品少數百貨商店販運外貨而已治城雙日有集以四八兩日為盛東城以二五八為集獨骨噴以一四七為集浮圖溝前曾創設未久停開普通營業以集為盛蓋附近各村上集購物也然外貨年須應用而縣產無多十年以還正與其先相反長此以往實不堪言也

第七節 礦 業

本縣礦產約有五種曰煤曰瑪瑙曰銅曰鐵曰雲母石但後三種皆未開採而前二種雖已開採產量亦不甚豐且皆土法茲述於後

煤 礦 南山產煤最多但地址多在蔚廣界內本縣亦有開採者皆係小窰資本即少煤亦稍有臭味縣境之內小本煤窰僅七八處較著

五處月各產十餘萬斤

瑪 瑙 本縣北山多產阜瑪瑙普通者色稍黃開採年代至早其先產量極豐近年稍次雖無私人礦主而產權歸王家營紅寺橋梁水灰

泉等村所有農畝量方開採售至縣或火石作房製造烟膏而取文玩等物銷於京津等處其法之已繁備作品甚多每千所值不過一二千元耳

第八節 林業

本縣以面積人口比較林業可謂最不發達管見北省每望各村林木蔚然非抵林邊不見房屋但若入吾縣境情形反是城垣廟宇遙望瞭然是即城堡周圍均不植樹故也統計全縣南北多山耕種不宜故多人工林木區而縣中央桑乾河貫東西樹木易成故多天然林木區天然固不必問人工者種植時皆係插秧經春夏始能成活

第九節 雜業

按上述各業乃大多縣民生計攸關以外仍有雜業雖非普通所域要亦謀生別徑事關全民不可不述且本縣僑民旅居恰克圖庫倫者較多張家口多倫興和平地泉者次之平津又次之遼漢特少皆係工商階級縣中金融賴此輩活動十年以還江河日下其情風如前述降至今日人數銳減九倍然仍各地均有此一業也

巫卜星相男婦或仰醫者以此爲專業習者技術以數人爲數固少但有習者此亦一業也

貨物成交房地買賣當者值百抽四五間者成二又破三屋中聞說何村幾有口若隱河家賴是業此又一業也

本縣嶺外多產百藥荒郊曠野間有珍禽或農暇以時入山林相借持槍掠野獸年獲鉅量得利匪輕此又一業也

涑源縣特殊事情研究

洪學善

涿源縣特殊事情研究項目大綱

第一章 (土地地質氣象)之特性……………二七

一 地 質……………二七

二 氣 象……………二七

第二章 住民之由來與其特殊性(風俗、習慣、言語)……………二八

一 由 來……………二八

二 特 殊 性……………二八

三 風 俗 習 慣……………二八

四 話 言……………二九

五 雜 識……………二九

第三章 地方自治制度(保甲制度)……………三〇

一 保甲制度……………三〇

第四章 財政(田賦、鹽業、稅務、雜捐)產業……………三一

目次

一 田 賦

二 鹽 務

三 稅 務

第五章 人物之一般

第六章 其 他

二

一三

一七

一三

一六

一五

涑源縣特殊事情研究

第一章 土地

一 地質

本縣管內四面環山耕地多係山地地質分爲沙土質黃土質兩種距城較近之地係黃土質適宜農作物以穀豆玉米高粱黍子菽麥蕎麥小麥等類雜穀爲宜距城較遠之山地多係沙土質宜種甜苦稔子縣城東距馬河附近之村有少數淤土質之耕地能潑水灌溉宜種蔬菜阿片大麻菸草等類

二 氣象

本縣純爲大陸性氣候自陰曆八月至翌年一二月常有西北風向東南颺去自陰曆四五月至七八月稍有海洋性氣候東南風略向西北颺此時正當農作物生長時期禾苗賴以蕃茂但夏季每天氣候變化亦極劇烈正午酷熱早晚嚴寒常有暴雨暴風冰雹之害冬季大寒小寒時寒暑表甚至降到冰點以下故本縣受大陸性氣候之影響可謂察南之奇寒地矣

第二章 住民之由來與其特殊性

一 由 來

本縣住民純係漢族元代以前之舊居民經明初喪亂之後現今際有才遠至明初燕王掃滅之變居民更行凋弊自永樂二年後朝廷以本地界在邊陲戶口寥寡特旨於山西洪洞趙縣一帶戶口繁多之區移民實邊縣民由此遷來者居半嗣後由河南太康縣遷來者爲孫李二姓即今之旺族其他各姓有由山東昌邑章邱來者有由遼外小興州來者察衍亦盛近百年來有由完唐曲陽阜平一帶遷來以墾山帶者經數十年後多爲小康之家而當地舊族且較落寞此住民由來之大略也

二 特 殊 性

竊考縣境居民保守性特大跡近僞傲不喜逢迎聯絡有舊衣粗食者即不願外出放逐宦外方及在外營商作業者甚少人民個性醇樸愚憨不事浮文多以務農爲專業工商極少婦女除持家育子外不問外事守節性更甚

三 風 俗 習 慣

風俗簡易醇樸不尚虛文敦禮義重廉恥並以吃苦耐勞爲習尙男子矜於勤勞本分女子恥爲人妾對婚喪大事亦甚儉挾婚禮媒證介紹具婚約後擇吉備輜等親概乏迎親者其他繁瑣禁忌各項與其他各縣相同惟婚期較早男女多在十七八歲舉行完婚甚至男子有在十二三歲女子有在十四五歲者喪事實無定期大約以三五七九日爲多喪禮視家之貧富貧者僅備薄棺甚則槨葬富者則主家祭風法各項亦

與京保相同冠禮久廢鄉間常以朋輩送字代之祭禮除家祭清明七月十五日十月初一外多神社廟期草率之陳設而已遇有災禍多焚香默禱祈神拯救是以迷信之風尙無大減蓄髮纏足者亦間有之對於子女多不重視教育蓋因地瘠民貧與其讀書識字不如日助家人耕作藉謀目前之利益也但細考特具之風尙爲守舊與勤勞而已矣

四 語 言

本縣語言概係北方官話開羅山西音對於標準國音ㄅㄆ二字母音相同如星刑新與等音概無準則分別土語聊與豐潤玉田一帶相同其他尙無甚差異惟據本地人加以細別區分縣北一帶俗稱夜麥腔爲蔚縣南山之變音西鄉又近靈邱舌尖音西南鄉語帶哩字尾音東南鄉近完唐縣之士音東鄉接近易縣音聲較重濁字尙真確非本地人不易區別者也

五 雜 識

歲時立春前一日迎春於東郊扮古事設春宴於公堂立春日具彩杖鞭春牛正月元旦五鼓祭神祀先謂廟賀尊長親識迭相拜賀飲屠蘇酒元宵城市懸彩燈正月十六日登高眺遠謂之遊百病二月二日晨起布灰汲水謂之引龍煎糕煮蠶清明日揮柳掃墓祭墓三月二十八日朝神仙山四月八日浴佛四月十八日慶東嶽行祠開市集五月五日天中節啗肉黍懸艾虎六月六日暴衣取麪水六月十三日城鄉村莊祝祭祀神獻牲演戲群相宴樂六月二十三日縣署祀馬王廟演劇三日七月七日乞巧宴樂七月十五日士民設麻穀祭先塋作盂蘭會八月十五日製月餅瓜果餽送九月九日重陽節製花糕菊酒登高十月朔日行鄉飲酒禮畢官祭厲壇俗剪紙爲衣焚化名送喪衣北關祭藥王廟演戲三日開市集十二月八日耆臘八粥開院寺作雪山會十二月二十三日祭電神除夕易門神桃符至夜老穉團飲曰守歲以上等等事項近年民國尙多守舊習慣仿辦也

第三章 地方自治制度

保甲制度

爲以隣保友愛相倚保持地方安寧及防止不測緊急之危害起見特設甲牌鎮以二百戶爲一甲二十戶爲一牌村以自然村爲一甲十戶爲一牌甲設甲長一人由牌長五選之牌設牌長一人由戶長五選之村長由縣長詮選之

1 牌長之任務

(一) 牌內住民之教誡事項(二) 輔助警察官吏調查牌內戶口及取締槍械

2 甲長之任務

(一) 甲內住民之教誡事項(二) 違反規約者處分及過堂金之徵收處理(三) 甲自衛團事務之監督(四) 甲及牌所需經費之編成及賦課徵收

3 鎮村長之任務

(一) 鎮村內住民之教誡事項(二) 發賞救恤事項(三) 鎮村及甲自衛團事務之監督(四) 鎮村所需預算之編成(五) 審查甲及牌所需經費之預算及徵收之監督

甲牌長因警戒防禦住民緊急危害得組織自衛團警察署長認爲必要時得命甲長組織自衛團

第四章 財政產業

一田 賦(附契稅)

查涑源縣在事變前全縣地畝約爲二、四〇〇頃徵收正賦約爲元××所有田賦種類向分三等即上地中地糞下地糞其外有大軍租馬糧屯糧諸名稱均有固定稅率每年開徵隨銀價多寡而折計算徵收之共分兩期五六月間爲第一期九月十月間爲第二期又名之爲上下忙現在長城以南劃除不計外涑源地畝田賦數目約多不過三分之二茲將事變前徵收田賦各種名目及稅率列表如別紙以資參攷

記

涑源縣事變前徵收田賦稅率表一紙如下：

涑源縣事變前徵收田賦稅率表

糧名別	數目	折合數目	每兩價格	合洋數目	附加數目	合洋數目	每畝共徵數目	備考
上地糧	三·五升	七三分	二·三四	一·六四	一·六圓	三·二四角	三·七四角	
中地糧	二·五	四·六七	同	一·二三	同	一·四四	二·五〇	
下地糧	一·二五	三·六一	同	九分	同	七·六分	一·三六	
大軍租	一升	三	同	二·九分	無	二·九分	二·九分	
馬糧	上三	三	同	六·九	同	八·八	一·五五分	又名之日所獲

全年總額均無從考查茲將所有各種稅目稅率及地方款項列表如別紙(第一表)迨至事變發生源被英匪蹂躪之後將及一載是時陷於無政府時期故一切國稅及地方捐均行停頓屆至民國二十八年(即成紀七三四年)經皇軍一再剽捕將匪驅逐出境地方治安賴以恢復之縣公署縣長仍為河北省委派始行徵收國稅及地方捐但仍沿用日包商制辦理之所有國地兩稅目稅率列表如別紙(第二表)斯年十二月間改隸察南縣內一切稅務改為公家自行徵收始將包商制完全去掉所有稅目稅率均按照察省法定規程徵收之惟因涿源僻處山陬交通阻塞兼之地方甫定之際稅收無幾故未設立稅務局經張家口稅務監督署長指令暫由縣公署代為徵收茲將七三五年徵收各項稅款數目並本年度國地兩稅實收與預想額分別列表如下(第三四表)以資研討云

第一表如下

目	別	稅	率	方	法	徵收總額	備	考
屠宰	稅	牛一頭三元 猪一口六角 羊一隻四角 驢馬一頭一元		招商	承包	無從調查故不詳		
牲畜	稅	值百抽三 買主交納		同	同			
鮮果	稅	值百抽三 買主交納		同	同			
布	稅	土布值百抽一 織值百抽二		同	同			
皮	稅	值百抽三 買主一成 賣主一成		同	同			
斗	稅	按過斗數計算		同	同			
酒	稅	按等級而異稅額		同	同			
菸	稅			同	同			
牌	稅			同	同			
照	稅			同	同			

涿源縣特殊事情研究

菸	酒	入	境	稅	按得斤數計算課徵之	招商承包	無從調查故不	每年由縣公署包運至解縣約計六七百元之譜
鹽	菜	稅			按照定款分別種類徵收之	自徵		
印	花	稅			海章粘貼	同	不詳	
田	賦				正賦每兩徵收國幣二元三角 每價一元徵收國稅六分房費六厘 厘中用費一分五厘	同		
契	稅					同		

涼源縣專變前徵收地方款項及稅率調查表

款項別	徵收率	方法	法總	無從查考	備考
乾	按價值百抽三由民主交納	招商承包	同		城關十三會所有地畝於至民十七八年後改定各會相當成數者其交納不按租價
廟	按照各租價若干或抽以二成三成不等	自徵	同		由演班交納其實由演戲村莊出之
戲	演戲一台(三四天)徵收捐三元	同	同		由房屋所有者交納之
舖	每租價一元抽洋八分	同	同		
田	正賦一元附加一元二角八分	隨正賦帶徵	同		
契	附加額一元附加三分四厘	同	同		
銀	分理徵收	招商承包	同		每年由警此業者一案出名承包認價不過三百元之數後由各家均攤交納而已
柴	按柴炭社數分別隨縣徵收之	同	同		買賣主分攤交納於民二十年間奉令免徵
過	分牛羊豬驢馬按頭數徵收	同	同		牛驢每頭納元一枚民十八年間免徵羊羴羊每隻納元一枚母羊每隻納元二枚
羊	按隻數徵收	同	同		由飼養者交納之於民國十八年奉令免徵
騾	按頭數徵收	同	同		運搬物品的高脚一律徵收即如現時車捐於民十八年奉令免徵

產 業

縣產業可分爲特產土產礦產畜產四種(1)特產計有石棉杏仁雲母石水晶石葯材知母大黃不灰木蜂蛭樺木等(2)土產計有蠶豆玉米麥小麥紅白高粱核桃梨蘋果棗子榛子葡萄各種蔬菜瓜類麻類(3)礦產計有石棉鐵煤鐵礦水晶石磁金銀礦鉛礦(4)畜產計有馬騾驢牛羊豬山雞狼狐以上各種產物之產地參照如下表

涞源縣物產產地簡明表

特	產	地	礦	產	地	土	產	地
石	棉	清水河、烟煤洞	石	清水河、烟煤洞	桃	走馬關、水堡		
杏	仁	西道溝、水堡	煤	關軍溝、雲吉	梨	司各莊		
雲	母	白石山	鐵	鐵嶺	蘋果	西道溝		
水	晶	朝陽洞	水晶	朝陽洞	榛子	子同		
知	母	斜山、團堡	金	插筋嶺	榛子	子同		
大	黃	同	銀	浮圖峪	葡萄	豐樂村		
桃	胡	走馬關	鉛	同	瓜	同		
不	木	插筋嶺			蕨	西龍虎村、下北頭		
障	木	團堡						

各種礦產在事變前曾經調查有礦苗業已發現未經開採者亦有已經開採者現在有清水河與烟煤洞之石棉礦業吉關軍溝之煤礦其餘各種礦尚未開採

涞源縣特殊事情研究

第五章 人 物

曹 俊 豐樂村民人性至孝家甚幼失怙事父備禮色養稍長後父大暑日患渴欲食新黍時黍甫秀穗後不時往田邊泣禱懇泰忽黃

百有餘種顆粒堅實收歸爲僕奉父食之即愈人以爲純孝所感乾隆八年縣尹王化南族其閭曰孝子

李 馨 德 字芳馨嘉慶癸酉舉人性極孝有先前裕後之德翁祖志喪殉難失名遠籍河南家乘補入志書爲弟裕德敦仁尚義人其間教

育子姪皆忠厚恂謹恪守宗傳以書香繼世年七旬餘猶勤學不倦任儒陽訓導其邑文廟額額六十餘年惻然心感倡率重修振勸學校甲戌

會試後卒於官通州蘇彩任儒陽教諭與芳馨同僚欽仰李公忠節及芳馨孝思梓李公殉難時並序同黃李芳馨先生其始祖諱志義本河南

太康人明建文朝以俊行貢生舉爲廣昌令靖難兵起嬰城固守而同城武弁背約迎降公方遁守見事不可爲自墜城東北隅以殉夫人姚氏

聞難自縊遺有兩歲孤兒此老張姓收而撫之其後子姪繁衍遂爲廣昌大族本朝嚴輔通志載人名宦詳述其事而失其名芳馨遠籍河南家

乘始得之陳諸當事補入志書復謀建祠修墓以示無窮其墓即當時殉難處也嗚呼人心日漓有祖父當前而不知奉養者矣有先世懿行不

數傳而即茫昧者矣芳馨乃能追溯其先德於四百餘年後而考製之勿失而木木水源之報勸勸感々不遺餘力豈非李氏子孫可當法而世

俗之偷薄者聞其事忠孝之良亦當勃然興矣彩德公之忠烈大節又慕芳馨之孝思無極克爲善人後恭賦七律三章繕寫爲屏以勵芳馨

他日登諸家乘即微名亦藉不朽豈非今日同官之幸歟嗟夫公之澤何其遠哉湯孫太甲義無殊誰啓藩王首異閭十萬雄兵名藉難一城亦

子血模糊將軍畏死投戈易邑今指軀仗義孤回首河南舊鄉縣頭巾不愧舉優儒琴堂無復弄朱絃滿目干戈擁薊燕碧血欲凝城土裂青閭

甘殉宰官賢一門忠節當年矢兩歲孤兒社老憐他日長城間道事哀々忍聽高民宣孤城一角墮忠魂百姓哀號遍野村高塚精神前代義芳

名已補闕文護善人有後天終報慚德當王世莫論千秋雲初求信史煌々典冊至公存

梁 升 字允猷庠生氣度莊嚴言行敦實海內里誦其知隨者皆求其遺蹟家務勤儉其子孫亦皆克承其志

異備竭心力得中武學任守備長子任天津府學訓導升薊州學正保舉知縣次子擢明長子次子擢武學士爲請請訂修縣志又爲請請封武德騎尉晚年學大賓妻談太宜人與同福壽邑人欽重輩推爲福德之人壽八十一天津門下晚學生任山東巡撫梁寶常偕來生視壽屏序恭祝語封武德騎尉梁太老師允翁大人誥封宜人太師母談太宜人七秩雙壽萬福惟椿庭日麗人間開長花之樂堂室風清海上種恒春之樹頌九如而歌天保馨無不宜欽五福以叙箕嘏歸其有極茲我允翁太老師大人人生本同申賚原纘傳開文壇於北冀聲振芹宮既猗降於西山算逾松節淵源家學紹祖德之貽謀閱閭名門衍宗功於罔替璫璣爭器屢觀上國之光輔戴恩隆累荷龍章之寵理家庭以教慎克勤克儉不愧先人處閭里以謙沖必讓必恭羣推善士禮崇鄉飲大賓之學何情孝貴怡親色養之誠不匱奉高堂咸登上壽齊德配正慶齊眉吾師辰告先生初秉鐸於津門再奏鐸於薊門皆由庭訓翁猶子領鄉薦翁長孫領鄉薦妙在同科恰是七十從心之會迥異尋常得意之歡北闕承恩正治殊榮於蘇秦南陔誌慶光全繩武之洪規是以福徵裕後德陸象賢庭前玉樹蚤傳雙鳳之名階下蘭孫已具五枝之秀曾孫講膝佇見五世同堂華祝傳經恰許三多並受佳婦悉謝家之蘭蕙良姻盡唐室之瓊虛橫梅檢檢治止之清芬最趣癡癡脫粟菜蔬之滋味偏長荷葉石之嵯峨枕邊華嶽引清流於檣欄榻畔鳴泉於是應前花草都成瑤樹僊芝架上詩書全作蘭室秘笈雖香山九老未能曠美清華惟楸樹八千差足方茲曼衍洵屬熙朝之盛事尤爲簪笏之宏模宜人太師母大人飛狐華曾天姥高峯築案相莊唐魯侯之燕喜班衣效彩識荀氏之鳳姿常等忝列門牆素叨教誨當莅百福駢臻之日正值雙壽華誕之辰蒼舞衝歌仰彩雲之五色稱觴介壽頌人瑞於千秋敢竭鄙懷陳俚句伏冀酌神漿於北斗以適以嬉啖桃實於東方引恬引養是爲序

李作基

字學文道光三十年貢幼年失怙恪遵叔父養訓砥礪有成生平嚴氣正性極重讀書內外咸孚先調易弟等調訓子姪聲言凡

事要認真讀書尤要認真每逢後進規以箴言邑中學者見之莫不恪然忠厚家風詩書世澤爲一邑所欽式

孟培元

字一德庠生性勤儉務耕讀敦宗睦族堂姪善繼幼孤撫養人弟子員鄉里不吝周恤有紛爭者恒以和易解之修補東關石堤佃

錢監工克勤無倦

李可人 字愛堂爲人極直公取與及老年絕無貪得之心嘗示子曰人心要公平不可有圖便宜妄念

李發榮 字滋長監生年高德邵遇文人心中心好之接以款洽和藹可風後人稱羨

朱長生 後魏人孝文時爲散騎常侍與副使于提使高車高車王欲降之驕以兵長生與提厲聲曰我生爲魏臣死爲魏鬼烈士甯畏死耶

舍之拘三年乃放還孝文嘉其節拜內太守與提並賜男爵

呂璋 廣昌所百戶府志訛爲吳璋父呂榮正德時爲御前旗牌蒜茸甲寅吉囊大舉入寇璋素以材武爲衆所推欲出殺賊衆止百餘人

欲自上官稍益之子逢春曰今日知力不敵第出其不意得保一城生靈身死所與多矣遂出城衝入賊營殺傷數百衆璋被賊圍射逢春即馳

寄救之矢盡父子俱歿賊退檢得璋屍右臂刺赤心報國四字知死賊固其素志也錫典有加御史谷曠表其閭曰呂氏勞忠之門

周觀 後魏人驍勇有膂力太武時以軍功賜爵金城公任高平鎮將善撫士卒威名大振祀鄉賢

于謹 仕周累官大都督封燕國公位高志謙功臣中禮遇終始無間保定中以爲三老卒諡文鄉賢

通鑑魏恭帝元年魏遣柱國于謹伐梁十一月入江陵十二月執梁主繹殺之將兵時長孫儉問謹曰爲繹計將若何謹曰懼兵漢沔還據丹陽

上策也退保子城以待援軍中策也難於移動殲守羅郭下策也儉曰繹出何策謹曰繹儒而無謀多疑少斷愚民難與慮始知其用下策也

周保定三年以于謹爲三志遂幸太學謹升席南面冕几而坐周主北面而訪道謹起立於席後對曰木受繩則正后從諫則聖明主虛心納諫

以知得失天下乃安又曰去食去兵信不可去願陛下守信勿失又曰有功必賞有罪必罰則爲善者日進爲惡者日止又曰言行者立身之基

願陛下三思而九慮而行勿使有過天子之過如日月之食人莫不知願陛下慎之周主再拜受言謹答拜禮成而出

于定 太師燕國公謹子爲渭州勅史有惠政後弟贊亦蒞此州推誠布信遠近咸悅時比之大小馮君贊弟義亦歷勅史

于翼 字若太師燕國公謹次子周大象初拜大司徒仍除幽州大總管詔翼巡長城立亭障西至雁門東至碣石創新改舊成阨其要

先是突厥寇燕代聞士盡失其邑是不敢犯塞百姓安之

張 賢 字半山泉坊人初任青坡縣丞陞沔縣知縣擢守有法沔人感德築清風第一集以誌其法

鄉士大夫贈詩云送公出郭轉郊灣爲感公思兩泪潛遺愛已知留上沔離情念別陽關一杯酒盡入南北萬里書回誰往還可怪征夫催去
緊一時仙駕過難攀

第六章 其他

涑 源 縣

城外東行一里有太山宮宮之前左方有古塔一座矗立雲表名與文塔似唐代遺物但被風雨摧殘耳太山宮建於半山殿前有碑甚多最古者爲明成化年間之碑但未詳述廟建於何代寺前有泉淅水汨汨附近人民皆以爲飲料即涑水之源也因涑水發源於此故縣命名曰涑源城內鼓樓之西有開院寺其殿宇建築之莊嚴神像塑工之精巧實爲一縣之冠且爲最古最大之寺院詢諸僧人建於漢代大隋修宋時重建殿前有碑二書法尙好因風雨殘缺而文不全矣茲錄如下

(一) 重建開院寺之碑志

曰亟玄關巨浩廣嘉奇釋無極而歟初言道太極以爲始治攝乃黃極之日制三教聖祖不過一之爲獨霍靈演教丹陽求玄仲尼再世階普爲群……開院乃漢朝初蓋殿宇聖像大隋修梵刹宋時重建距終歲億年深十百餘載風塵大殿雨洒簷釘(下略)(惜文不能讀)

(二) 廣昌縣開子院寺重修碑

廣昌古蜚狐軍外控慈陝內聯關輔燕雲之重地也……開子院寺固知想自何代區額雖富俱遼元所補葺之遺蓋由五代以來滄復不一別據靡常宜失傳罔證也……棟宇渾堅像繪精雅洪鐘鏗鏘渾渾然俱太古之遺(下略)隆慶二年七月

蔚縣特殊事情研究

李 煥
瀛

調查蔚縣事情序目錄

第一章 土 地	1
一 土地沿革	1
二 土地面積	1
三 城鎮村及戶口各數目表	1
四 地質・氣象	1
五 土地水利	1
第二章 在任住民之來由及各種特性(附風俗)	1
第三章 地方自治制度(保甲制度)	1
第四章 財 政・產 業	1
一 田賦沿革	1
二 稅務沿革	1
三 稅 捐 沿革	1

四 産業一般……………一四

第五章 其 他……………一五

一 教 育……………一五

二 交 通……………一五

三 義 倉……………一六

四 人 物……………一七

第六章 總 括……………一六

調查蔚縣事情序

夫一代必有一代之史然後是非明而褒貶確一邑必萃一邑之志然後能徵往而思來蓋一縣事情授古以證今且信今以貽後非特以備輶軒之採擷且貽後之守此土者有所參稽而借鏡焉考蔚縣卽古代郡也明屬山西清初劃入直隸屬宣化該縣志乘順治之末始作州志乾隆之初始作縣志其後志補補州志相繼排纂其志完備至光緒三年重修迄今已六十餘載其間土地之變遷政治之得失稅制之改革自治之興廢人物之死亡較前又有今昔不同之感若久而不問誠恐將六十餘年之掌故勢必蕩然無存近據該縣塗縣長面談於民國念五年聘邑人趙君文壇總纂蔚縣志乘惜因事變而中斷其所存稿件亦隨變亂零軼其後此稿終已無聞等語由此可知六十餘載一邑之事於何辜乎今察兩政廳伊藤科長對各縣事變以前掌故關心異常擬欲詳確調查以作今後施政考證遂開會討論數次結果由廳內同仁分撥各縣調查任務余當時未經列席以蔚縣事情分配限三閱月歲事余自任調查蔚縣事情以來凡事必先函與塗縣長詢並謀請悉意網羅求其實在暨參諸該縣舊志及察哈爾省通志以徵信而考疑惟年隔久遠政局屢變地方一切證據存者甚鮮因此所煩代爲調查以致多有未詳且盡然亦未敢閉門造車可知調查非難調查之無可調查難也歷兩閱月按照所列調查綱要已經脫稿其他同仁亦經調查完成觀此伊藤科長之熱忱意在徵往而思來今日徵之於邑異日光之於史伊藤科長誠知先務者矣余本不能文故不揣謏陋以誌之時在成紀七三六年秋月序

蔚縣特殊事情研究

第一章 土地

一 蔚縣土地沿革

蔚縣之疆域東至小五台界涿鹿南至黑石嶺界涿源西至暖泉界晉北廣靈北至北水泉界宣化境內崇山峻嶺關隘深嚴控燕京晉省之要衝連倒馬紫荆之重隘北枕桑乾中帶軍流東屏五台南障飛狐其形勢之雄勝在雁門居庸以北誠可謂手屈一指而無以出於上者也

在周漢時期歷爲代國或代郡秦漢而下曰軍日鎮更置各異元明之世曰路曰衛隸屬各殊推厥原因大抵當時軍事控扼各因時制宜故也迨明素隸山西雲中至清康熙三十二年改屬直隸省宣化府稱爲蔚縣後乾隆二十二年又更名改稱蔚州仍屬宣化至民國十七年中華革命軍北伐成功遂將宣化十縣脫離河北省(原直隸省)劃入察哈爾行省內並改州爲縣稱爲蔚縣後經蘆溝橋事變察哈爾行省所轄宣化十縣一併劃歸蒙古聯合自治政府察南政廳管轄蔚縣名稱亦仍其實焉

二 蔚縣土地面積

東至涿鹿縣界九十里

西至晉北廣靈縣界三十里

南至易縣涿源縣界七十里

北至陽原縣界六十五里
 東南至涑水縣界一百里
 西南至靈邱縣界八十里
 東北至宣化縣界八十里
 西北至陽原縣界四十里
 蔚縣全境東西廣一百二十里南北袤一百三十五里

三 蔚縣區域城鎮村及戶口各數目表

區	城鎮	主村	副村	戶口
數	數	數	數	數
八	八	三	三	三
第一區縣城	城內	北	東	南
第二區暖泉	城內	東	南	西
第三區代王城	城內	東	南	西
第四區西合營	城內	東	南	西
第五區北水泉	城內	東	南	西
第六區吉家莊	城內	東	南	西
第七區白塔	城內	東	南	西
第八區	城內	東	南	西
三	三	三	三	三
村名詳列志				
三元				
同				
五六〇〇				
三八六六				

按蔚縣舊志係前清光緒三年重修志載戶口實在戶四萬九千八百三十九戶實在人口三十萬零八千口自修志迄今六十餘年實增八千二百三十三戶一萬八千八百九十八口此皆前數十年來地方承平民業得休養生息有以致之也

四 地 質 氣 象

考蔚縣古屬冀州全境土色屬白即禹貢冀州之域厥土爲白壤是也其土質可大別爲山地川地平原三種

該縣地處高原群山環繞土壤瘠薄氣候乾燥田多砂質氮素較少故施肥以人糞及氣肥爲宜平原適種穀黍高粱豆類山岳地帶因氣候寒冷宜植燕麥小麥大麻爲該縣特產於各河流兩岸土地較沃灌溉便宜之區栽培爲好境內河內錯雜重流河會全縣諸水成一大川奈因地勢不平水流激湍引以灌田者甚少每遇大雨施行之際則冲刷田畝爲害甚鉅縣內純爲大陸性氣候空氣乾燥雨量稀少夏季酷熱冬季嚴寒春秋兩季又多季風故農作物難以十成收穫初霜期在九月中晚霜期在十月間初雪期在十月末晚雪期在三月初十一月下旬爲結冰期三月至十月爲降雨期以六七月雨量最多晴天佔全年百分之七十曇天佔百分之三十最高溫度在七月中爲攝氏三十五度最低溫度在一月間爲零下十五度

按蔚縣前清光緒三年所修舊志除山川城鎮村堡佔去部分外實在共有可種之地畝一萬三千三百五十九畝二分有奇自修志迄今已歷六十四年戶口既增開闢土地亦廣考查現在蔚縣共有水旱山地一萬三千五百六十一畝八十三畝較光緒三年實增土地二百零一畝九十二畝八分可徵戶口蕃殖既多田地亦隨之而增長矣

五 土 地 水 利 附

蔚縣之河流最大者曰壺流河即古祁夷水由晉北廣靈縣境流入以前謬於淺見陳說(沙寒水動不宜灌溉)無人設計利用嗣後於西合營村北開鑿裕民渠引此河水灌田十餘頃近於七三四年大雨時行河水暴漲沖決渠口工程浩大私人無力修築遂即停頓廢置又在暖泉南於七三五年開鑿渠口灌田因包工者技術欠優成績已不顯著此外第二區有暖泉第三區有十字河第四區有清水河第六區有會子河第七區

癸酉特錄事情彙集(第一輯)

有龍泉均水量不大有利用全部者亦有利用一半者境內水田大都如此至井泉之水利更無可觀者矣
該縣名山巨川關隘古蹟碑碣舊志頗詳故不再記

第二章 蔚縣在住民之由來及其特殊性

查蔚縣在住民均係漢族其由來可分土住與客籍二種

- 1 土住居民 根據舊縣志自清以前屬山西省雲中至清康熙三十一年始劃歸直隸省宣化府管轄故蔚縣住民之來由純係山西之住民毫無疑義

- 2 客籍住民 客籍居民有從山西河北河南滿洲等地移來此其由來多係來縣經商或從政落戶者爲數甚少不足在住民百分之二蔚縣四面環山交通不便一般土住居民尙有古風其特殊性可分優劣兩點

1 優點

甲 蔚縣農民特性堅忍耐勞勤儉守業力精注重文教每逢春夏秋三季男女不分對於耕耘收穫悉盡力於田畝之中若到隆冬則多數農人肩挑貿易分赴鄰封村落販賣小貨（該縣出產麻紙青蒿水膠砂器等）爲生活因此境內既無游民經濟亦因之而充裕其刻苦耐勞之真精神實爲其他鄰縣之所不及

乙 蔚縣工業拘守古法不思改良若比先進國家之科學化設備相差甚遠如以察南各縣工藝來相較該縣堪稱第一而不爲過分該縣工業能利用地方之生產物及廢物而製造成品者如火藥紙砲木香砂器陶器水膠毡帽等之用本無多獲利最厚凡居庸以北之各地方該縣所製以上各貨物到處均受歡迎故察南早有一句俗諺云（中國十八省巧妙不過蔚州人）從此若能力求改良再進一步研究則該縣工業庶幾可觀

丙 蔚縣文人敏而好學志期大成故明清兩代科甲蟬聯者不可枚舉朝居顯宦者不一而足不特名揚表彰於該縣而德實善政流芳史冊者亦歷々可考該縣在清代時爲直隸省開灤磁蔚四大縣之一其所以號稱大縣者並非以土地之廣亦非生產之多實以該縣人物

趨卓出衆有以致之也(名人顯宦詳於舊志)

丁 蔚縣商人更較鄰封商人爲強化除一般大賈遠行外省營商致富外所有在縣商人很有不可思議之團體外縣商人欲到該縣營商固屬難能且聞有到該縣做倒把買賣者亦難佔優勢何也團體故也小則一集一個團體大則八集一個團體如此商戰如此對外較之各縣商人勢如散沙者實有霄壤相懸之勢

2 劣 點

對家觀念強對國觀念弱勇於私却於公守成規不知改進

至客籍居民之特殊性因地而異山西人善賈河北人性流毅河南人尚勇武滿洲人性直率

蔚 縣 風 俗

民信巫鬼遇有疾病輒延巫覡焚香問神以祈福祐

歲旱人戴柳枝列幢幡以逐龍神禱祀惟謹

婚禮今所用者納采納吉親親迎而已舊時擇女擇婿爲重近或專門弟通名而後門弟漸係遲嫁晚嫁不無習俗之累焉

喪禮好作佛事雖極貧之家亦必延僧衆修齋誦經或一日或二三日士大夫亦有從俗者故習雜返惟鄉尙嘗於家內行祭禮寺內行佛事庶幾可法

節 序

正月元旦日早起祀天地祖先畢家人以次拜堂之親友亦互用慶禮大張燈籠花炮討旦喧闐云

十六日遊郊除一百病

二月二日各家晨起汲水名曰引龍

清明前日掃墓樹鞦韆爲戲

四月八日僧寺浴佛

五月五日食角黍飲雄黃酒佩長命縵辟兵符懸艾虎

六月六日初伏日儲水用以造醬曬麵酒是日曝衣

七月七日爲七夕列香案酒果於庭婦女穿鍼乞巧

七月十五日爲中元節掃墓薦糜穀時食

八月十五日爲中秋節製月餅至晚剖瓜賞月

九月九日登高亦有製糗糕菊酒者

十月一日掃墓焚寒衣

冬至謂之亞歲往來慶賀如元旦

十二月八日卽爲臘八日食立粥作醋醃肉藏水

十二月二十三日供餅酒果祀竈踰日掃除舍宇多乘時嫁娶者除日修歲事是晚守歲齊聲當春秋祈報日里社備牲醴祀神召優伶作莫娛之
各邀親朋來觀裙履畢集竣事會中人敘坐享飲餘必醉飽而歸

以上見舊志現在風俗與舊志無甚差異

第三章 蔚縣地方自治制度(保甲制度)附各會

蔚縣曩昔有四鄉之稱即東西南北是也每鄉轄有百餘村或數十村不等每村設有村正副各一人會首若干人村正副專辦官差會首則司村中醜神祈禱演戲等事均係義務職迨至民國十八年前國民政府公佈縣組織法完全以近代自治行政觀念爲基礎企圖地方行政之法制統一以縣行政爲單位縣以下設有區區以下設有鄉鎮閭鄰等該縣根據縣組織法每區以十鄉鎮至五十鄉鎮構成之每百戶以上之村落爲獨立村設立村公所每百戶以上而有商市者爲鎮設立鎮公所不滿百戶之村落與附近鄉村連合爲一鄉設立鄉公所鄉公所之所在地爲主村其他附屬村所在地爲副村至於閭鄰組織係以五戶爲鄰五鄰爲閭上下相承彼此相關法良意美誠善舉也惜人民知識淺陋未能完全實踐而官廳方面對此敷衍公事亦不認真督促殊可浩歎

民國初年曾有縣議事會參事會各區有鄉議事會之各組織當時多以耆年鄉老組織之其一切章程規則及議員姓名因屢次事變散失不完其詳細狀況無從調查

民國十三年組織縣議事會以各區公民數分配議員額數由公民選舉初選當選人由初選當選人選舉議員蔚縣議員共十五人由議員中互選正副議長各一人組織縣議事會純爲民意機關由縣議事會選舉縣內有資望者二人由縣政府擇委縣內有資望者一人縣長爲會長有佐理二人組成縣參事會參議縣內自治行政事宜有出納員一人經理縣地方一切財務於民國十七年政變取消

民國二十三年設立縣參議會以各區代表及各機關代表選舉縣內有資望者三人由縣政府聘請縣內有資望者四人爲參議員由參議員互選正副議長各一人組織之純爲民意機關對於縣地方各機關預決算及一切自治行政事宜得審核建議於二十六年因事變停辦

商會自清宣統年間縣城內成立以各商號爲會員由會員選舉會長一人迨至民國成立後西合營殿泉代王城北水泉吉家莊白樂桃花堡等鎮先後成立鎮商會其組織與縣城商會同惟城鎮各商會互相聯絡不相統屬民國十七年縣城商會以委員制改組由同業公會產生執行

委員再由執行委員互選常務委員及正副會長其他各鎮均尚習慣至成紀七三四年城鎮商會一律遵照商會法組織之

農會於民國十八年會有一度組織縣農會由各村農登記爲會員推選幹事會長自成立以來徒有其名概未有任何工作後因經費拮据於

二十六年取消

工會概未組織

教育會在清宣統年間成立迨至民國屢次改組或作或掇無成績可言自民國十八年由教育界人士爲會員組織完成並推選會長幹事成爲民衆團體之一至事變時無形停頓後於成紀七三五年遵照應頒規則組織家範教育會察南教育分會蔚縣支會以顧問會長幹事長幹事會員組成之計會員一百五十八人

考蔚縣自光緒三年至清末葉地方一切事務悉由地方人臨時召集辦理既無組織亦無章程一年公私費用各地方皆到年終按照厘股攤派迨至民國以來全縣共分八區五百六十三鎮村各設公所以統制之除區長係由省府委任外所有各鄉鎮長俱由各該民衆開會投票選舉之任期一年但得連選連任同時於選舉時並選舉監察委員三人至五人或七人組織監察委員會專司監督公所財政並向各該區域民衆糾舉鄉鎮長違法失職各事宜此外並有調解委員會之設專司調處人民糾紛等事其委員之產生亦由民衆投票選舉惟以縣內人民自治程度多數甚爲幼稚難有調解委員會之設然仍以鼠雀之爭譁訟不休足證有組織而無訓練難收自治之效果

蔚縣自治公所經費除區公所係以預算固定數目每月由縣政府具領外其他各鄉鎮公所經費同有定額鄉鎮長爲義務職所有辦公等費係以戶口之多寡爲攤款之標準足五閏者全年經費爲一百元五閏以下每閏按二十元開支五閏以上每多一閏增加十元十閏以上每多一閏增加五元以增至四百元爲限專備開支文具紙張油燭薪炭員役工食及一切零星物品其他一切額外消耗俱不得自由開支

保甲制度 蔚縣保甲制度在民國以前地方並無詳細組織辦法大都官廳催辦不力民人視爲具文久而久之各鎮鄉村公所不過高懸一面守望相助布族而已縣城以內雖設有保衛團或保安隊然組織不甚健全亦等於虛設迨至民國成立該縣參照省會公安局所轄區編保甲辦

法始有縣保衛團之編成以一間爲一牌以間長爲牌長以鄉或鎮爲一甲以鄉長或鎮長爲甲長以區爲一區團以區長爲團長以縣爲總團以縣長爲總團長至民國二十三年六月取消區公所保甲制度遂又無形停頓矣

查前明尹耕先生所著塞語一卷鄉約一卷即係保甲意義舊志所載頗詳故不再贅

第四章 財政·產業

蔚縣財政自清初由山西劃歸直隸宣化管轄後田賦而外地方無鑄錢雜稅之累初無所謂地方財政也至關稅一節併作年收庫銀二百四十兩由該州之官年終解庫至清末葉變法維新始有學校警務之設立當時因學警經費無着呈准各鎮設立六項性質捐各村增加地畝捐契稅附加捐商號攤派商捐等之從此學警兩款之所由始亦即地方財政之所由來也迨至民國十五年以後學費經費自治費黨費機關林立用費浩繁所有原有經費更感困難故奉令一律改歸田賦附加惟原收各項地方費仍然照收不歸地方一律解交省庫

一 田賦沿革

蔚縣田賦分爲三種一曰地丁銀一曰屯糧一曰軍租在屯糧之內復分三種(一)屯米(二)屯豆(三)改折軍租之內亦分二種(一)軍租米(二)軍租穀糞昔均按里甲徵收之緣里甲之設乃係集合數村或十餘村以較大之村名編爲里名(例如南里即南關里暖里即暖泉里)每里再編十甲甲下分戶(即昔之地主)屯糧甲下編爲老軍名(即古名)共有二十七甲之繁此外並有代徵易租一項緣前清時代於易縣佔用民地建皇室墓地所有佔用民地之租金即分撥於附近鄰縣負擔該縣分撥銀額二八一兩二錢零七厘年終徵起之款解往易縣備徵責任則實民各里甲戶之傳單糧頭(地丁銀稱傳單屯糧稱糧頭即係大地主後裔)雖有納稅人之姓名而無確實之住地寄在漫無系統一旦發生死亡遷移等之異動即無法追比以致影響歲收故年收最佳亦不過八成之多及至民國二十一年間鑑於田賦之紊亂確有整理之必要遂組織田賦改進委員會於十二月間成立但迨至事變時對田賦改進整理之方案亦未得相當之效果茲將田賦徵收之里名及賦率列如別表

別表

里名

固南 西高 洗李 深威 塢暖 在宮 綾周 上存 仁尙 義崇 禮永 智威 孝懋 梯懷 忠教 信山

崗軍租 懷順等二十七里

別表 二

自裁衛設縣縣境分爲咸孝 懷悌 懷忠 敦信 淳仁 尚義 崇禮 永智 八里鼓後經該知州慶之金改稱東西北四路至民國改稱八區

別表 三

田賦明細

區	別	原銀糧額	稅	率	折合國幣額	省	小計	縣	小計	加	摘要
池	丁	三、六五九六	每兩二元三角		三、三三八〇		二、五三三	每元七角三分	三、五三三		
備	軍	六、五〇〇	同		一、五〇〇		六〇〇	同	一〇、〇〇〇		
屯	米	三、六六〇	同		三、三三八〇		二、五三三	同	三、五三三		
屯	豆	四、一〇〇	每石三元二角三分		三、四〇〇		五、八〇〇	同	九、八〇〇		
改	折	一、六〇〇	每石二元七角六分		四、六六六		一、六〇〇	同	三、四〇〇		
軍	租	二、四〇〇	每兩二元三角		九、九〇〇		一、二〇〇	同	七、三〇〇		
軍	租	二、六〇〇	每石三元二角二分		六、二〇〇		一、二〇〇	同	二、四〇〇		
軍	租	一、〇〇〇	同		三、三〇〇		一、〇〇〇	同	一、六〇〇		
軍	租	一、〇〇〇	同		三、三〇〇		一、〇〇〇	同	一、六〇〇		
軍	租	一、〇〇〇	每石一元六角一分		三、三〇〇		一、〇〇〇	同	九、七〇〇		
軍	租	一、〇〇〇	同		三、三〇〇		一、〇〇〇	同	一、六〇〇		

大道暖泉爲山西廣靈縣邱與口北蒙古交通之要衝故於該地等先設關卡徵稅即此故也其徵收辦法係以包商辦法行之所有徵起之稅金就近交於州衙門知州保管年解國庫稅銀二百四十兩餘者即爲該知州之利潤迨至雍正年間又將城東之東七里河以東各地免稅其免稅之原因以年代久遠又無案可考迨至宣統元年地方因辦學經費無着遂呈准上憲於東六區(代王城西合營北水泉吉家莊百樂樓桃花堡)添設牲畜捐(地方費)每區設徵收捐局一處推選地方士紳辦理牛驢騾馬豬每頭一元抽捐三分羊每價一元抽捐二分所有縣城及暖泉二處僅收國稅徵收捐目及稅率如別表之一迨民國十五年以後地方籌款擴充其原有經費仍感不足附改計田賦附加但牲畜捐(地方費)仍照舊徵收與正稅一併解交國庫及至民國十八年冬季察哈爾省政府派員來縣徵收在縣城設立稅捐局其餘各鎮改爲分卡稅目稅率多有改革如別表之二於民國二十年間在北口五岔白草窰等地各設立稅捐分卡此後即無甚改革相沿至事變後亦仍其舊

別 表(一) (自設立徵收機關起至事變時止)

稅目區別	課稅標準	稅率	備	考
牲畜稅 牛 驢 騾 馬 豬 羊	交易價格 以定爲標準	三·〇六% 一·二%		
綫	同	四分三厘二毫		
綉	同	二分〇一毛六		
定州土布	同	五厘〇四		
寬面布	同	二分〇一毛六		
各種呢	同	同		

以下所列各項係外來之物品向販賣者課落地稅一次方准在本縣販賣其由縣城過往之貨免稅

菸	菸	菸
酒	麵	絲
	以塊為標準	以觔為標準
	以塊為標準	以觔為標準
	一厘〇八	一分二厘
		三角九分六
	外來之雜糧	

別 表(二) (自省當局徵收起至事變)

稅目	課稅標準	稅率	摘	要
營業稅	按每百元	百分之二	自民國二十一年呈准每正稅一元附加地方費二成四此項地方公安專務黨務自治電話等費	
牙稅	同	百分之四		
斗畜捐	同	百分之二		
牲畜捐	按交易價格	百分之四		
磨宰稅	牛每頭	四角		
	羊每頭	四角		
	其他	一元		
皮毛稅	按價每百元	百分之三		
米粟稅	按價每百元	百分之二		
車牌捐	單套大車	一元		
	二套大車	二元		
	三套大車	三元		
	四套大車	四元		
	漢板車	二元		
	一乘轎車	二元		

附錄特殊事情研究

蒙省憲核准由買契每價百元增收地方費七角五分共抽地方費五元零五分契仍舊於九月間教育局呈請縣政府核准按交易價格抽收百分之二充作各區聯合學校高級班經費此後無何改革相沿至事變當時茲將稅率等明細列如左表

記

區	別	課稅標準	稅率		印紙價	註冊費	草契費	紙價	備	考
			省	附						
買契	同	交易價格	六%	每百元一元	每百元六角	每件五角	每件一角	每百元五元零五分	每件八分	凡帶有田賦之契每張收過潤費二角
			三%	同	同	同	每百元一元四角	每件一角		
典契	同	同	同	同	同	同	同	同	同	

四 產業 一般

蔚縣礦產 查該縣西北地方有蓮花山五岔白草窰等地為產煤最多區域惟仍以舊法開採不思改良故無大量之產額出售購封者甚鮮運輸外省者尤少不過僅足自給而已

蔚縣森林 查該縣森林平地所產木材不足自給而山地所產杉柞楊椴以及農人應用一切木料農具均有輸出隣縣之可能惟在事變前平地雖有楊柳榆之木料然以不時濫伐以致一切成材者均屬伐盡至山地所產杉柞椴林因失於保護牛羊踐踏樵夫砍伐是以多數山林若彼濯々現在奉令擴大造林認真保護從此或可漸々收綠化之效矣

蔚縣農產 查該縣農作物以穀黍高粱豆類馬鈴薯產額較多夜麥小麥蕎麥水稻次之油糧多從察哈爾運入特產為大麻產量亦甚豐品質亦頗優美在前運往京津獲利頗厚事變以後悉歸軍部收買不准農人私售及密運也

蔚縣家畜 查蔚縣民商所飼家畜即牛馬驢驘豬羊雞鴨等類然均限於環境之支配故均為家庭之副產亦不堪興盛而無專力經營者欲期

蔚縣特殊事情研究

畜產之發展應視主要產業之發展而確定之

工藝

蔚縣工業紡織工有棉織毛織兩種

棉織 土布線襪

毛織 毛氈毛襪絨氈

雕刻工 刻山水刻人物

陶工 製造砂器磚瓦盆碗瓷磚琉璃瓦

紙工 麻紙草紙紙砲

編柳條工 農器食袋柳盒

石工 火爐等器

麻繩工 粗細麻繩農用之物

銅工 民商用品

鐵工 鑄農器及應用物品

造香工 長香盤香粗香細香行銷外縣

毛筆工 以毛製筆商人多用此筆

皮膠工 以皮之廢物熬膠銷外

其餘與各縣同

農業

蔚縣全境可耕之田分旱地水地山地三種

旱地 一萬二千六百八十六頃三十一畝

水地 二百頃有零

山地 六百七十五頃五十二畝

茲將旱水山各地上質宜種植物分列於後

旱地 砂少土多其性黏宜種稷高粱黑豆胡麻菜籽蕎麥馬鈴薯各種瓜類

水地 砂多土少其性鬆宜種麻稻大麥藍草各種蔬菜

山地 砂質性燥宜種蕎麥小麥蠶豆豌豆扁豆

蔚縣商業地區分有八日暖泉曰代王城曰西合營曰北水泉曰吉家莊曰白樂鎮曰桃花堡謂之一城七集西合營地處該縣中心商號較大且多其次爲縣城又次爲暖泉代王城其餘不足觀也矣惟近數十年來戰禍匪患相繼不絕苛捐雜稅有增無已商業大受其影響因此屢年歇業今日存在者與前十年相較真有天淵相懸之別茲約舉各鎮各行各商號今昔情況列表如下

蔚縣各城鎮商行數目表

縣	鎮名	商行別	數目		縣	鎮名	商行別	數目		備	考
			舊時	現在				舊時	現在		
蔚	縣城	紅行	五	八	蔚	縣城	貨行	三	三		
蔚	代王	當行	一	一	蔚	代王	餅行	三	九		

蔚縣特殊事情研究

白	同	同	同	同	同	吉
樂						家
堡						莊
紅	藥	蔴	皮	餅	貨	當
				麥	麵	
行	行	行	行	行	行	行
一 三 〇 三 八 五 一						
一 三 六 二 四 三 一						
	同	同	桃	同	同	白
			花			樂
			堡			堡
	餅	貨	紅	棧	餅	貨
	麵				麵	
	行	行	行	行	行	行
四 四 六 三 七 七						
三 三 一 一 五 三						

第五章 其他

一 教育

蔚縣鎮村立及私立學校一覽表

公私校別	學校數	學級數		教員數		儲人數	初級學		初級一年		初級二年		初級三年		初級四年		初級五年		共	計	備考
		初級	高級	男	女		男	女	男	女	男	女	男	女	男	女	男	女			
鎮村立	共一	一	一	一	一	一	一	一	一	一	一	一	一	一	一	一	一	一	一	一	一
教會私立	共一	一	一	一	一	一	一	一	一	一	一	一	一	一	一	一	一	一	一	一	一
合計	共二	二	二	二	二	二	二	二	二	二	二	二	二	二	二	二	二	二	二	二	二

說明 1 本表根據七三五年十二月一日蔡南政廳管下官公立學校統計表所編製

2 教會私立學校係天主教所立

3 奉禮以前學校數及學生數較現在是有數倍餘茲由該縣已經詳實調查前來故列表於後以資比較

蔚縣自光緒三十一年成立勸學所至民國十三年二月改組教育局及民國二十二年裁局併歸縣政府第三科辦理全縣教育行政事宜截至二十六年其成績如左表

學 校 名	事		變		前		備	考
	校	數	級	數	學生數	教員數		
鄉村簡易師範學校	一	八	三〇	三				

師範附屬小學校	一	120	200	200
縣立小學校	一	120	200	200
縣立女子小學校	一	120	200	200
區立小學校	八	330	1,000	300
鄉村小學校	三三	390	1,000	300
義務教育短期小學校	六	720	1,000	300
義務教育短期小學校	六	720	1,000	300
義務教育擴充學校	三	360	1,000	300
合計	50	2,400	7,000	2,000

二 蔚縣交通

蔚縣在事變前交通頗爲不便由南省運往口北各貨物均係驢馱集中蔚縣再由蔚縣分運各縣故當時蔚縣商業頗有發達之現象後前清宣元年京張鐵路完成由京津運往口北各縣一切貨物悉從鐵路運輸該縣商業遂大受其影響至民國十八九年開始有張蔚汽路之一從此由張家口經宣化直到蔚縣兩日之間往返一次一切運輸較前稍形便利矣至事變以後上峰盡力提倡汽路不特交通便利且於治安上亦有極大關係故說意建築大有可觀現在該縣四通八達汽車逐日開行較以往之驢馱馱載實有霄壤相懸之勢茲將蔚縣汽路列左

代王城	北口	三〇・二六	同
代王城	九宮口	一四・〇〇	同
代王城	白草窰	二七・二六	同
大靈囅	北口	二・三三	同
牛大人莊	九宮口	八・六四	同
苗家寨	永寧寨	八・六四	同
西合營	白樂	二・三三	同
西合營	東野子頭	六・四三	同
李勝莊	古家壩	二・三三	同
白馬神	雙井山	八・六四	同
北水泉	龍池溝	一三・八四	同
蓮花池	李鄰莊	二・三三	同
白馬神	李鄰莊	八・六四	同
吉家莊	白樂	八・六四	同
吉家莊	馬莊子	七・一六	同
吉家莊	野孝村	二・三三	同
吉家莊	八里莊	九・二六	同
定安縣	烟窰莊	二・三三	同
張家梁	郭家莊	七・六六	同

東水泉—寧遠店	二·五三	縣道路
白樂—松枝口	八·六四	同
白樂—永寧寨	二·五三	同
桃花—水磨門	九·七三	同
桃花—槍杆嶺	八·六四	同
桃花—八里莊	二·五三	同
桃花—古佛堡	五·六	同
桃花—赤崖堡	五·六	同
赤崖堡—山澗口	二·五三	同
赤崖堡—東金河口	八·六四	同
九宮辛莊—首楷里	二·七六	該路係由水沙河在雨期及解水期不能通行

三 蔚 縣 義 倉

考蔚縣舊志係前清光緒三年重修所載乾隆十八年奉令創建義倉每二十里建倉一所為便利民也當時原設四所即崔家莊西合營暖泉堡李鄰莊等至道光十三年奉令於城內增建一所將崔家莊義倉併入焉後於桃花堡水泉堡增建二所全縣義倉至此共計六所並報上議倉六所屢次共儲糧數二萬六千四百七十七斗有餘

茲調查該縣義倉現在所數共計八所迄今距離六十餘年之久較原有義倉增加二所即代王城吉家莊變更一所李鄰莊於白樂堡是也惟倉數屢次變遷沒數迭經增減前後不相符合者比比皆是大概世事滄桑因地制宜故也其現在各倉所有穀數計一萬一千三百四十八石有

寄較之當初所備穀數相差太遠或因屢遭兵燹之損失或有開倉救濟災黎之用均經呈報而備案茲將現在義倉之數穀數詳列別表
蔚縣義倉積存谷數統計表 (咸豐七十六年六月現在)

倉別	所在地	存穀數	備考
蔚縣義倉本倉	第一區蔚縣城內	11,000石	
蔚縣義倉暖泉分倉	第二區暖泉鎮內	1,000石	
蔚縣義倉代王城分倉	第三區代王城鎮內	1,000石	
蔚縣義倉西合營分倉	第四區西合營鎮內	1,000石	
蔚縣義倉北水泉分倉	第五區北水泉鎮內	1,000石	
蔚縣義倉吉家莊分倉	第六區吉家莊鎮內	1,000石	
蔚縣義倉白樂分倉	第七區白樂鎮內	1,000石	
蔚縣義倉桃花分倉	第八區桃花鎮內	1,000石	
計		11,000石	

四 人 物

查蔚縣舊志係清光緒三年重修光緒三年以前之人物均已詳載於舊縣志內似無須再敘此次調查人物係自光緒三年以迄於今者茲將該縣文武進士舉貢及代議士督國內外大學畢業生各姓名一併列後以資參考惟趙君文壇及馮禮氏二人嘉言懿行事蹟可傳故特另列於後

文科進士

- 劉 詔光緒
- 王 龍光緒
- 龍羊卯

蔚縣特殊事情研究

文科舉人

班毓 琛光緒己卯

方篤 行光緒元年

余 愛光緒元年

周 銳光緒甲午

張 肇光緒壬午

段 養 志光緒壬午

馮 備 備光緒乙酉

劉 泉光緒甲午

康 光 曦光緒壬午

王 思 明光緒乙酉

馮 謙 崇光緒乙酉

賈 汝 魁光緒甲午

吳 運 盛光緒甲午

賈 聯 昌光緒己丑

馬 殿 甲光緒甲午

賈 庸 熙光緒甲午

武科舉人

李 德 元光緒壬午

馬 登 龍光緒元年

鍊 正光緒元年

恩貢生

阮 文 叙光緒五年

趙 咸 吉光緒十五年

孫 蓋光緒十六年

趙 英 敏光緒十六年

閻 朝光緒十八年

拔貢生

康 紹 先光緒十一年

于 朗 清光緒十一年

薛 潭光緒十三年

賈 庸 熙光緒十三年

張 儒 熙光緒十三年

溫 寶 仁光緒元年

王 國 璧光緒元年

阮 文 允光緒元年

賈 穆 熙光緒元年

閻 致 敬光緒元年

優貢生

吳 蓮 昌光緒五年

賈 宇 熙光緒三年

班 毓 琛光緒元年

歲貢生

王柱 枝光緒四年 劉偉 堂光緒十年 張 炳光緒十年 杜 檀光緒二十年 張懷 德光緒二十一年

王 溫光緒十四年 溫 賢光緒十七年 甄 崇 文光緒十八年 閻 朝光緒十八年 張 天 簡光緒十八年

賈 純 熙光緒三十一年 史 占 甲光緒三十四年 史 坦光緒三十四年 喬 爲 楨光緒三十四年 趙 祿光緒三十四年

劉 嗣 昌宣統元年 楊 天 樞宣統二年 武 世 滋宣統二年 孫 恩 慶宣統二年 趙 大 一 清

張 俊 清

國會代諸士

賈 庸 熙業醫院職員 民國元年 閻 致 恭 非常國會職員 民國七年

省會代諸士

薛 澶 順直諮議局職員 民國元年 李 鈞 省議會議員 民國元年 馮 澶 省議會議員 民國元年 吳 運 盛省議會議員 民國二年 阮 文 允 省議會議員 民國二年

張 關 善 省議會議員 民國二年 賈 聯 陞 省議會議員 民國十年

國外留學畢業生

楊 澹 林 日本早稻田大學 卒 熙業學校未詳 民國三十一年 安 雍 熙業學校未詳 民國三十一年 賈 容 熙業學校未詳 民國三十一年

蔚縣特殊事情研究

國內大學畢業生

- | | | | | | | | | | |
|----|------------------|-----|-----------------|-----|-----------------|-----|-----------------|----|---------------|
| 臧贊 | 鼎北洋大學畢業
民國十二年 | 張希賢 | 賢北師範大學
民國十六年 | 郭珠 | 北洋大學畢業
民國十六年 | 王錦 | 北洋大學畢業
民國十七年 | 沈昌 | 北京大學
民國十八年 |
| 孫洪 | 北京朝陽大學
民國十八年 | 韓治熙 | 北京平民大學
民國十九年 | 張樹德 | 東北商船大學
民國十九年 | 鄧紹 | 北京大學
民國二十二年 | 李堂 | 北洋大學 |
| 李鈞 | 北洋大學 | 楊壽考 | 北京師範大學 | 薛承蔭 | 北洋大學 | 馮紹曾 | 河北大學 | 賈維 | 北京大學 |
| 賈維 | 塗北師範大學 | | | | | | | | |

專門學校畢業生

- | | | | | | | | | | |
|-----|-----------------|----|------------------|----|------------------|----|------------------|----|-----------------|
| 李光謙 | 保定高等學堂 | 賈維 | 北師範大學
光緒三十一年 | 丁 | 保定警務學校
光緒三十三年 | 門興 | 保定警務學校
光緒三十三年 | 賈靜 | 北師範大學
光緒三十三年 |
| 馬蕃 | 保定高等學堂
宣統三年 | 塗英 | 北師範大學
民國三年 | 張學 | 北師範大學
民國三年 | 張述 | 直隸法政
民國四年 | 梁 | 直隸法政
民國六年 |
| 阮文田 | 直隸法政
民國六年 | 喬向 | 直隸法政
民國九年 | 李國 | 高等工業
民國九年 | 李廣 | 陽明書院
民國十一年 | 屈乘 | 直隸法政
民國十四年 |
| 王德 | 直隸法政
民國十五年 | 董全 | 直隸法政
民國十五年 | 曲彭 | 直隸法政
民國十五年 | 任占 | 直隸法政
民國十六年 | 周 | 直隸法政
民國十六年 |
| 王 | 直隸法政
民國十七年 | 李建 | 北師範大學
民國十七年 | 安阜 | 北師範大學
民國十八年 | 余作 | 北師範大學
民國十八年 | 張汝 | 北師範大學
民國十九年 |
| 王 | 北師範大學
民國二十二年 | 王鈞 | 北師範大學
民國二十二年 | 唐 | 直隸法政
民國二十三年 | 楊 | 直隸法政
民國二十三年 | 史 | 直隸法政
民國二十三年 |
| 王文 | 直隸法政
民國二十三年 | 馬 | 中央陸軍學校
民國二十三年 | 孫仲 | 北洋大學
預科 | 樊振 | 直隸法政
學校 | 張 | 直隸法政
學校 |

武安	吉 <small>高等工業</small>	馮詔	美 <small>軍醫學校</small>	張	濟 <small>縣學校</small>	孫昌	祖 <small>官學校</small>	高文	宗 <small>高等官學校</small>
馬應	選 <small>高等學校</small>	阮文	允 <small>保定師範</small>	康鑑	清 <small>高等師範</small>	趙	炳 <small>高等師範</small>	劉	元 <small>高等師範</small>
高文	敏 <small>高等師範</small>	任	樸 <small>高等師範</small>						

蔚縣人物

趙翰章字文壇蔚縣之望人也敏而好學苦讀經史附學後旋食廩饋清廢科舉先生創辦縣立高小學堂一處擔任校長職務任內畢業學生五百餘名繼而又創建第二縣立高小學校一處並擔任校長任內畢業學生八百餘名其任事之年久栽培之無忱堪稱該縣教育界之巨擘茲該縣人士在外身膺巨職或為當地名流要人及以前服務地方社會者皆先生一手所栽培之桃李也然先生胸羅萬有除本身教育責任外對於地方一切要公亦多有所策畫運籌現在仍然讀書作字身體矍鑠猶如壯年蓋先生善攝生鍛鍊有素一生作事之精神均本於此

魏氏事略

魏氏年十七適蔚縣北水泉馮居為繼室台卷之夕其夫病歿遺前妻子四長十餘歲餘俱幼家僅中資氏矢志撫持家務教養諸子劬勞茹苦安之若素其後諸子俱成人為學為商門第以振戚族鄉黨咸欽敬之成紀七三四年察南政廳探訪節婦氏時年七十九歲縣署以聞蒙頒賜獎狀銀盾表揚以風世明令到縣而氏不幸於一月前病故其子代領髮髻蒼白追述母德淚滂々而不發殊堪風世而勵俗焉

第六章 總 結

查蔚縣舊志於光緒三年重修故於光緒三年以前之地方文物典章表志傳記均有志考不逮光緒三年以後之地方一切事情已經按照調查綱要土地住民各特性自治制度財政人物其他均經調查載事故書中正文或據舊志或採輿論有善必書不敢爲新此外有關地方善政未便節外生枝另列項目亦未敢棄而不問故均列其他項內至無關實政者悉不登入從此考因革正疆域存文獻察政治有所準繩而無遺憾焉茲已按綱草就至遺漏之處恐所難免其望來哲以補備也可

涿鹿縣特殊事情研究

薛

廣

甫

奉

命編纂斯冊以來常竭精慮以期不負

上峯之殷望然縣方資料多有未合而蒐集他書又非時之所許茲於可能範圍內多方取材草成斯冊因而
有不免遺憾者數事

- 一 財政方面雜捐只及縣捐其他無據可述
- 二 風俗習慣之編述未愜于意
- 三 人物概據察志其外雖有足道者未遑一一述及

編纂者附志

涿鹿特殊事情研究目錄

第一章	沿革	一查
第二章	位置及面積	一查
第三章	地勢	一查
第一節	山脈	一查
第二節	河流	一查
第四章	氣象	一查
第五章	土質	一查
第六章	水利	一查
第七章	交通	一查
第八章	產業	一查
第一節	農業	一查
第二節	林業	一查
第三節	礦業	一查
第四節	工業	一查

目次

第五節 商業.....一七

第九章 財政.....一七

第一節 田賦.....一七

第二節 雜捐.....一八

第三節 鹽課.....一八

第十章 地方自治.....一八

第十一章 居民.....一八

第一節 由來.....一八

第二節 戶口.....一八

第三節 種族及職業.....一八

第四節 風俗習慣.....一八

第十二章 人物.....一九

第一節 鄉賢.....一九

第二節 孝義.....一九

第三節 烈女.....一九

涿鹿縣特殊事情研究

第一章 沿革

涿鹿之有志概自明代其事斷自永樂止于嘉隆然舊本殘缺鮮有藏者且明末世亂盜讎起兵燹之後其書溲漫披靡然無存及清康熙八年海內承平乃有重修州志之暇然舊本無存實同創舉耳此後重修之舉共爲三次一在康熙五十年一在道光十五年一在光緒三年今所存者即光緒三年本故簽曰保安州志處今以言涿鹿之沿革當以保安州志爲最詳備攷涿鹿爲四千餘年之古邑黃帝戰蚩尤于涿鹿坂泉之野卽係此地但當時所謂涿鹿似以今之懷來樊山堡爲中心而有當今涿鹿數倍之地唐堯時禹列九州燕爲冀涿鹿屬焉虞舜分冀西爲幽州涿鹿屬焉夏殷時期涿鹿均屬冀州周時屬幽州戰國時屬燕魏上谷秦分天下爲三十六郡上谷郡居第十五領縣十五涿鹿居第十一漢上谷郡領縣八涿鹿居第七西漢爲下洛縣地漢末爲襄縣曹魏時爲廣寧地晉太康中置廣寧郡治下洛統下洛潘涿鹿三縣後魏爲燕州廣寧郡廣寧縣北齊改廣寧爲北燕州統長寧永豐郡後周爲燕州隋開皇初廢長寧永豐郡大業初廢燕州改爲懷戎縣涿郡唐初復置北燕州後改爲州橋川郡唐末分置新州治永興縣遼會同元年改新州爲奉聖州宋太宗雍熙三年陞奉聖州爲德興府元改德興府仍爲奉聖州至元三年奉聖州地鑿改爲保安州明洪武二十四年置衛三十五年復置州永樂二年再置衛十三年又復置州十八年十一月以保安州直隸京師景泰二年移治于州北雷家站卽今新保安也後由新治回舊治而新保安仍設衛清康熙三十二年以保安屬口北道宣化府以保安衛隸懷來縣民國二年改州爲縣三年改稱涿鹿縣仍屬口北道民國十八年改隸察哈爾省

第二章 位置及面積

涿鹿縣在張家口東南地當北緯四十度二十二分東經一百十四度四十分東距城六十里至沙城堡與懷來縣接壤南距城一百五十里至馬水口與河北省涿水縣接壤西距城五十里至柏林寺與宣化縣接壤北距城十五里至隆伏寺與宣化縣接壤東南距城三十里至溫泉屯與懷來縣接壤東北距城五十里至永豐堡與懷來縣接壤西北距城六里至白塔寺與宣化縣接壤西北距城九十里至桃花堡與蔚縣接壤東西廣一百五十里南北袤一百八十里面積約六千八百四十四方里按此爲民國二十八年飛地齊理以前之情形當時縣境村落與宣懷兩縣犬牙相錯劃分不易清晰大體推算而已

第三章 地 勢

涿鹿全境多山以西南部爲最廣大部分均係山地爲通蔚縣孔道東北依興隆臥龍諸山有通龍關赤城途徑西北黃陽屏蔽城南桑乾環護東則洋河拱衛依山面水形成以桑乾河爲中心之盆地宜乎有天津龍頭涿鹿鳳尾之語也

第一節 山 脈

涿鹿全境諸山概多重秀既無險峻之嶺亦少明秀之峯故有「十山九無頭」之謔總括言之則屬陰山山脈分段言之洋河以東爲北幹統稱黃山屬馬尼閣嶺之居庸脈桑乾河北爲中幹統稱黃陽山河南爲南幹統稱寶峯山均屬陰山之太行系其屬于中幹者有黃陽山永豐山香峯山保壽山字兒山等其屬于北幹者有黃山臥龍山興隆山等其屬于南幹者有寶峯山倒喇山鳳凰山虎頭山黑山龍門山釜山嘉山香爐山筆架山南北孤山等就中黃陽山之清涼山松林蔽日風景絕幽山歷清涼寺爲避暑勝地南幹寶峯山南北三百里東西七十里雖少耕種然間有森林焉

第二節 河 流

涿鹿之川概爲永定河之上流濁流湍急不利舟楫且秋汛一至兩岸率成澤國此下流永定河之每多成災也茲就境內三河分述之
桑乾河在城南里許寬約一里深約六七尺水源來自山西馬邑縣洪濤山下金龍池西經宣化南界入境橫貫城南東南流二十里與洋河合爲燕尾河入河北爲永定河水性湍急巨浪排空然引水成渠可資灌溉

洋河在縣屬高廟村東距城十五里源出長城外昭哈山經宣化入縣境寬約三里狹處亦有一里許深與桑乾若南流與桑乾合爲燕尾水性湍急亦多灌溉之利

燕尾河在縣東南三十里桑乾洋河相會而成其分支處形如燕尾故名水性既急亦難灌田

此外尙有十餘泉洞雖非深池大沼可資稱述然沙城之老龍潭梁莊之蠶萍泉四頃梁之四頃梁泉等均有灌溉之利焉

第四章 氣象

涿鹿地處察南東南氣候較爲溫和其結冰期約在十一月中旬較張家口約後半個月較北京約前半個月似爲察南之標準氣候風向則因季節而不同大約春夏多東南風秋冬多西北風每年夏曆二三月間率多季候風然亦不甚劇烈且縣境三面鄰山惟東方一望無際故氣候溫和風不揚塵無乍寒乍暖之劇烈變化茲列表表明之

氣候調查表

種	別	時	期	種	別	時	期	摘	要	
初	霜	九月	中旬	地	下	陳	結	初	本表以第一區爲標準	
晚	霜	四月	上旬	地	下	結	終	四		
無	霜	一七〇日	內外	雨		期	六	月		
降	雪	期	十月	播	種	期	二	月		
結	冰	期	十一月	解	冰	期	三	月		

第五章 土 質

派鹿第一區各村土質概屬純土約佔全土十分之六色赤能耕種惟馬軍莊有石質乾燥地北小莊有石質地賈家堡隆伏寺有石質地濕漚地跟家莊有礫地林家莊有濕地紅廟堡有礫地濕漚地赤脚寺有濕漚地教場周圍汪官堡有沙土地尹文屯有沙土地礫地濕漚地界牌梁有濕漚地高廟村有礫地濕漚地白塔寺有石質地陞官堡有沙地西一堡有石質地沙土地西須堡有沙地朝陽寺有沙地石地大西莊有沙地礫地濕漚地汪源屯有沙地苑家莊有沙地下太府有沙地濕漚地辛興堡有沙地濕漚地萬家寺有石質地但除少數廢地外均係經墾種第一區土質沙土地十之五純土地十之二三餘均石質地乾燥地濕漚地獨西八里有荒地此外皆已墾種第三區辛莊董家房易家莊紅寺甘莊黃土坡杜家墩養田莊李家營樂家莊羊圈東西張順屯高堡等十五村土質均屬純土色黃性乾燥本區純土地佔十分之三強沙土地佔十分之六強均已墾種第四區四十二村石門謝家堡內外三十六村均屬沙土地石門謝家堡一帶沙土雜石質者多純土地居少數性乾燥荒廢未墾者各村皆有按派鹿除山麓之砂礫地及平原之少數濕地外其餘桑乾洋河兩岸之地皆屬黏土用於耕作堪稱肥美而負郭及東鄉之田灌溉桑乾之水其土質之佳視河北平原亦不多讓

第六章 水 利

涿鹿灌田水渠均係引用桑乾河水河北有惠民公務等渠河南有長盛百戶等渠

(1) 惠民一渠 一名惠民上渠由朝陽寺附近開口向東北引注經朝陽寺西頭堡西二堡楊家屯楊官堡白塔寺李家寺馬軍莊北小莊曹官堡隆福寺張家莊等村至上太府村入河計長三十五里深五尺寬一丈支渠大者十餘道小者不計其數縱橫錯雜密如蛛網共灌田一百七十餘頃沿渠土質上流爲沙泥下流則多紅泥農作物多種高粱次則穀麥黍豆類及水稻此渠明萬曆八年所開督工者知州劉必紹也

(2) 惠民二渠 此渠由頭堡村南開口循一渠右岸向東北引注經頭堡二堡楊家屯楊官堡臨官堡治城西關牛家場侯家園馬軍莊北小莊李家園曹官堡拐角治城北關曹家園周家堡尹堡赤脚寺北家莊等村至張家莊入河計長十八里深六尺寬一丈支渠一道自治城北關北岸分出下達張家莊計長四里其他支渠甚多全渠灌田一百八十餘頃土質與一渠同農作物則偏重蔬菜高粱次爲麥黍水稻每年驚蟄放水清明後五月起始輪流灌田先南後北七日夜周而後始一渠灌溉辦法與此同此渠係明永樂間所開

(3) 惠民三渠 由治城西南開口繞治城之南而東注經南渠堰范家莊汪源屯致場尹文屯郭家莊界牌梁高廟大西莊下太府南辛莊等村至洪家房入河幹渠長二十里深五尺寬一丈支渠一道自汪源屯東開引迤下太府長六里全渠共灌田二百四十頃上游土質爲紅泥下游多泥沙農作物以黍稷爲大宗其次則爲水稻與大小麥灌溉辦法與一二渠略同惟每月與公務渠分配六晝夜由下而上輪流灌溉此渠創修於知州稽巖時在明萬曆三年

(4) 公務渠 此渠可稱惠民四渠由汪源屯南開口向東引注經汪源屯大西莊下太府辛興堡等村長十五里深四尺寬七尺灌田三十餘頃灌域多黏土農作物以高粱爲大宗其次則爲水稻黍麥等灌溉方法與惠民渠同惟每月與惠民三渠分水六晝夜依次澆灌本渠創始於清順治初年

(5) 長盛渠 此渠由桑乾河南岸孤山脚下鑿引水經易莊張家莊西張順屯東張順屯王家莊傅家莊等村渠長十里深九尺寬三尺下流注入百戶渠共灌田二百三十七畝灌域土質為沙黏土農作物為高粱麥豆等灌溉辦法由上而下係自春分節起立冬節即回水此渠創修于清同治八年秋開督工人張天申民國十八年初冬張會更開山鑿洞

(6) 百戶渠 此渠引桑乾河水向東流注經張順屯康莊高堡小堡頭堡莊科村二堡南灘村羊圈池家村三堡上四堡五堡六堡楊家營七堡等灌田一百七十餘頃幹渠長三十餘里寬一丈五尺渠口深一丈渠深六尺有支渠四道

- (1) 高渠 由康莊東南分出至頭堡迤東止長四里
- (2) 南渠 由南灘西北分出至二堡迤東止長一里半
- (3) 古渠 由三堡迤北分出至楊家營東止長五里
- (4) 南渠 由五堡西南分出至楊家營北止長二里

灌域土質尚佳五穀蔬菜均宜灌溉之分配係自上而下依次輪流此渠為明萬曆四年懷來知事劉璧紹開鑿至清光緒十八年被水冲沒二十五年七月乃由張永善等主修此渠之北尚有小二股灘渠及尹家渠然灌田不多百戶渠之附庸而已

附表

渠名	引用河名	幹渠長度	支渠數	灌田面積	土質	土宜
惠民一	桑乾河	差〇	三	一七〇〇〇〇	壤	土五穀
惠民二	同	八〇〇	一	一八〇〇〇〇	同	同
惠民三	同	一〇〇〇	一	一三〇〇〇〇	同	同
公盛	同	一八〇〇	一	一七〇〇〇〇	同	同
長盛	同	一〇〇〇	一	三三〇〇	土黏	高粱、麥豆
百戶	同	一〇〇〇	四	一七〇〇〇〇	壤	土五穀

第七章 交通

深鹿交通除由縣城經三十里汽路而達下花園京包路線外其餘通路在事變前均係舊式道路泥土充塞崎嶇難行間有能通汽車者亦不過聊勝于無而已由縣城東行渡洋河經沙城堡達懷來縣長一百十里路平通汽車馬車惟夏季大雨洋河山洪暴發縣城至沙城堡一段時被阻斷由縣城西北行越黃陽山之紅砂安口經宣屬韓村至宣化縣長六十里山路曲折狹窄通人馬由縣城北行經隆伏寺村轉西北通宣化縣有山路二均長六十里左爲長梁山路崎嶇難行能通車右爲梁頂山路僅通人馬由縣城西南行渡桑乾河通石門謝家堡或由桃花堡而達蔚縣遇春初解凍及夏初山洪暴發時交通即行斷絕由縣城西行有一路一經宣屬化稍營抵陽原長二百餘里一路經宣屬深井堡達懷安長一百四十里此路由縣城通武家溝能通車再西即阻於山僅通人馬

第八章 產 業

第一節 農 業

涿鹿西南部多崇山東北部多平原因氣候各別土壤特殊農事隨之而異故耕種時間播種施肥每畝種子用量收穫成數以及發生災害等事地遠不及百里而農情差別如天淵其勢然也

1 土地所有調查表

種 別	所 有		關 有		計
	官	民	關	有	
水 田	1,250.00	1,250.00	1,250.00	1,250.00	3,000.00
旱 田	2,500.00	2,500.00	2,500.00	2,500.00	5,000.00
牧 地	1,000.00	1,000.00	1,000.00	1,000.00	2,000.00
未 利 用 地	5,000.00	5,000.00	5,000.00	5,000.00	10,000.00
可 能 利 用 地	1,000.00	1,000.00	1,000.00	1,000.00	2,000.00
可 能 利 用 地	1,000.00	1,000.00	1,000.00	1,000.00	2,000.00
可 能 利 用 地	1,000.00	1,000.00	1,000.00	1,000.00	2,000.00
可 能 利 用 地	1,000.00	1,000.00	1,000.00	1,000.00	2,000.00
合 計	13,000.00	13,000.00	13,000.00	13,000.00	26,000.00

2 民有土地所有戶別及面積調查表

種別	戶數	總面積	種別	戶數	總面積
五〇〇畝以上	四	二八四・〇〇	三〇畝以上五〇畝未滿	二,三五九	六三,五六八
三〇〇畝以上五〇〇畝未滿	三五	五,八三三・〇〇	一〇畝以上三〇畝未滿	四,九七九	七三,六三六
二〇〇畝以上三〇〇畝未滿	四四	二,四三三・三三	一〇畝未滿	三,七三七	一〇〇,〇〇〇
一〇〇畝以上二〇〇畝未滿	三六	一,〇〇〇・〇〇	合計	三,七〇〇	四〇〇,〇〇〇
五〇畝以上一〇〇畝未滿	二四八	九,三三三・三三			

3 農業者種別戶數

總數	七二,九一五
地主	二七,八七七
自耕	二一,三〇四
佃農	六,五七三
佃農兼傭工	九,三二〇
傭工	七,八四一

奉鹿縣特殊事情研究

4 農作物產量及栽培面積調查表

作物	項目	日栽培面積	豐年		平年		備考
			上地	中地	上地	中地	
粟	(谷子)	1,150,000畝	10斗	7斗	1,150,000畝	10斗	
高粱	(糜子)	1,150,000畝	10斗	7斗	1,150,000畝	10斗	
蕎麥		1,150,000畝	10斗	7斗	1,150,000畝	10斗	
小麥		1,150,000畝	10斗	7斗	1,150,000畝	10斗	
大麥		1,150,000畝	10斗	7斗	1,150,000畝	10斗	
燕麥		1,150,000畝	10斗	7斗	1,150,000畝	10斗	
水蘆	蜀	1,150,000畝	10斗	7斗	1,150,000畝	10斗	
大扁		1,150,000畝	10斗	7斗	1,150,000畝	10斗	
大豆		1,150,000畝	10斗	7斗	1,150,000畝	10斗	
其他		1,150,000畝	10斗	7斗	1,150,000畝	10斗	
大芥		1,150,000畝	10斗	7斗	1,150,000畝	10斗	
菜		1,150,000畝	10斗	7斗	1,150,000畝	10斗	
馬鈴		1,150,000畝	10斗	7斗	1,150,000畝	10斗	

寶興煤礦位于下花園車站西南玉帶山附近清宣統二年一月一日開採經營者爲經理周琳協理李挹清股份三千一十五資本十一萬七千七百五十元面積二百八十四畝六十八公厘區域爲玉帶山下福盛地榆樹地太平地紅山子小紅山大宗溝馬鞍山張家垵一帶年產有烟炭塊九、八八七·六〇磅有烟煤末五八、五四四·二〇磅無烟煤炭塊九六一·六〇磅無烟煤末一七、九一七·六五磅烟中炭六一·八〇磅由礦區架設高線路通至下花園產煤由此送達車站分銷各地現因與中公司販賣統制之施行該礦只出售于涿鹿宣化張家口各地該礦係有限公司設有董事長一人董事八人經理一人協理一人下設總務礦務會計三課職員共計三十五人工人七百餘人

興華煤礦位于武家溝村係有限公司設董事長一人董事十一人經理一人協理一人計有二、七七二股創辦于民國十年當時名曰天興煤礦又興華煤礦亦在武家溝村民國十五年創辦民國二十三年上兩礦合併稱爲興華煤礦資本二七七、二〇〇元面積三一六公頃四公畝九六公厘礦區爲武家溝水井溝太平山一帶全年產量二八、一〇九萬計半無烟煤炭塊九、四〇〇萬半無烟煤末一八、七〇九萬該礦距下花園京包路六〇里且無運輸設備故銷路只限當地職員三十二人工人四百六十人經理名馬德剛

鼎新煤礦位于涿鹿縣西韓家垵村南設理事長一人理事五人經理一人礦師一人職員四十二人工人八十人資本三〇〇、〇〇〇元共三、〇〇〇股民國十二年創辦面積一〇六陌〇五阿年產半無烟炭塊三〇、〇〇〇磅因距下花園稍遠交通不便故銷路只限當地限經營者郝子璽

第四節 工業

涿鹿工業概爲手工向無利用機器之大規模工廠最普通者爲草紙房麻紙房氈帽鋪靴五簪等作坊均在縣城其餘製席編筐葦草帽辦笤帚蒲扇草帽等皆鄉間窮苦人農暇時所作之手工品零星散處不足記述茲就其中稍其規模者言之草紙場十三家地址均在縣城四圍關係私人合資創立每年產量約爲一三、〇〇〇塊獲利約爲三、〇〇〇元工資平均三元至四元麻紙坊四家亦在縣城係私人合資創立每年產

量約爲一一、〇〇〇渠獲利約爲三〇、二九〇元工資平均三元至四元龍帽坊三家地址亦在縣城多係私人經營每年產量約爲三〇、〇〇〇個獲利約爲七、五〇〇元工資平均三元至四元觀瓦窖二家地址亦在縣城係私人經營出品爲條磚方磚瓦盆瓦罐每年產量約爲二二〇、〇〇〇個獲利約爲六〇〇元工資平均五元至六元

第五節 商業

涿鹿商業、自民國十五年日起日見蕭條因而倒閉者有數十起惟攤販雜貨商稍形興旺茲列表明之

營業別	家數	營業出入口	營業狀況	備考
白皮行	三	牛皮入境、熟皮出境	平常	
染業	三	染料入境	同	
鞋業	四	布皮鞋料入境	同	
版業	五	插半羊入境	同	
理髮業	三		同	
成衣業	九	繡料入境	同	
鐵器業	九	鐵料入境	同	
紙烟業	三	紙烟入境	同	
麵餅業	三		同	
客棧業	三		同	

種	酒	布	麵	雜	藥	紙	麻	鹽	熟
				貨			種		皮
業	業	業	業	業	業	業	業	業	業
七		三	三	三	三	元	七	九	二
雜糧出境		棉毛絲麻織品入境	苡麥小麥入境	洋廣雜貨入境	藥材入境、麻及甘草出境	草紙麻紙出境、石灰蒲毛入境	麻糧出境、麻入境	青鹽海鹽入境	熟皮出境
同	同	平	同	興	平	驚	同	同	平
		常		旺	常	條			常

第九章 財 政

第一節 田 賦

魯語孔子曰：「歲收田一井出糧禾粟芻米缶一石六斗乘十六石穗六百四十石以禾芻米計共米三百二十九石六斗以什一爲率計畝收四石九百畝收三千六百石出稅三百六十石」古量小一石當今三斗漢武帝時民耕糞民田十分中以五輪田主即今佃與業戶分租之法魏武令收田租畝稅四升戶絹二疋綿二觔古粟米布縷之徵法也成和五年畝稅米三升哀帝減收畝二升宋文帝時戶一歲輸布四疋齊武帝時丁男布絹二疋絲三兩棉八兩麻絹八尺祿棉三兩二分租米五石丁女半之其田畝稅米二升後魏定幅廣二尺四寸長四十尺爲一疋六十尺爲一端後周兵卒歲一日役改軍士爲侍衛官募百姓充之唐制每一丁租一石穀稅米上戶一石二斗次八斗下六斗又制有身則有庸有戶則有調庸出絹調出綸縷布元大德九年省民出公田租凡官無公田始給以俸明設屯衛清康熙四十二年永不加丁雍正間改丁歸糧民國三年直隸省令每徵銀一兩均改折銀元二元三角其屯米屯豆屯穀等項係由衛改縣時屯田舊制但自民國六年順直省議會議決每屯米一石折銀一兩四屯豆一石折銀一兩二屯穀一石折銀七錢仍案每兩合銀元二元三角徵收遂成定案

- 一 糧地三、五五九項額徵銀四、三九七兩五錢五分三毫折徵銀元一〇、〇六三元六角五分七厘
- 二 改折銀二、〇五五兩五錢八分二厘折銀元四七二七元八角三分九厘
- 三 代徵寄莊銀二一兩五錢五分二厘折徵銀元四九元五角七分
- 四 課程銀七二兩六分七厘折徵銀元一六五元七角五分四厘
- 五 儲備租銀三六兩八錢三分七厘每兩按二元折徵銀元計七二元之角七分四厘

- 六 清賦升科銀一元八角六分五厘
 - 七 官產升科銀元四一元三角九分
 - 八 額徵屯糧折米二、四三五石九斗二升五合折徵銀元七、八四三元六角七分九厘
 - 九 額徵種糧穀二八石一斗照屯米減半折徵銀元四五元二角四分一厘
 - 十 官產地租計田二畝八分九厘四毫租洋一元
- 以上田賦正課共徵銀元二三、〇二二元六角六分九厘

第二節 雜 捐

既曰雜捐則名目繁多攷查匪易茲以時間關係僅就由縣徵收者略加記述而已

一 田賦附加

- 1 隨田賦附徵省教育經費每元徵收百分之四共計九二〇·八六元
- 2 隨糧附捐政費每米一石捐洋二角三分谷一石捐洋一角一分五厘共計五六三·七八元
- 3 隨銀帶徵附加民國五年呈准每兩附收洋二角三分充師範講習所經費十八年呈准每兩增收四角七分作教育建設財政各局經費二十一年呈准每兩增收一元總計每兩共收附加一元七角
- 4 隨糧帶徵附加民國二年呈准每石附加洋二角三分充警察經費十八年呈准增收四角七分充教育建設財政各局經費二十一年呈准增收一元總計每石附加洋一元七角

二 契稅附加

1 田房中用

- (1) 買契 清光緒三十一年呈准附徵警察經費一分五厘自治經費三厘城關學校經費三厘民國二十年呈准附徵分計共三分厘
- (2) 典契 清光緒三十一年呈准附徵自治經費二厘城關學校經費二厘民國二十年呈准附徵五厘計共九厘
- 2 義務教育附加費 民國二十五年呈准買契附徵三分典契附徵一分五厘
- 3 田房監證費 民國七年呈准由田房證人所得項下抽收一分充作警察經費及女子學校經費
- 4 過割費 民國十二年呈准每條徵洋一角六分六厘充作教育經費
- 3 牲畜附加 民國十四年呈准每驢馬牛駝一頭捐洋二角驢一角充作警款
- 4 屠宰稅附加 民國十四年呈准猪一頭附收洋一角五分羊一角牛一元驢馬騾駝各四角充教育自治經費
- 5 米粟公益捐 民國十八年呈准每糧價百元抽洋六角由買主負擔
- 6 水菓稅附加 民國年間呈准按價附徵百分之三充師範學校經費
- 7 蔴稅附加 同水菓稅附加
- 8 木料稅附加 同水菓稅附加
- 9 油稅附加 同水菓稅附加
- 一〇 牙紀公益捐 民國年間由斗業牙紀攤納洋二七〇元充作留學費用
- 一一 學務公益捐 民國四年呈准由各城區鄉鎮攤交洋八〇〇元三分之一充自治經費三分之二充鄉校補助費
- 一二 商 捐 民國六年呈准由各商號每年認交一次多則十元少則一元充警察經費
- 一三 總行 捐 清季即有由各缸戶商號每家年交洋五元充作城關學校經費

- 一四 婚書費 民國十八年呈准每套收洋五角
- 一五 店簿費 民國二十三年徵收每本三角

第三節 鹽 課

涿鹿鹽課據保安州志云順治十三年奉文設引計引一千二百二十道商人高耿在州開設鹽店每歲以引缺銷專責地方官疏銷官民受害康熙三十年民請于都院于成龍願食口鹽包課都院題准每引包課銀四錢六分六厘四毫二絲共計課銀五百二十三兩三錢九分四毫起解鹽運司庫後口北鹽務收稅總局成立即歸該局收稅民國二十三年七月遼部令改爲口北鹽務稽核支所歸長蘆鹽務稽核分所管轄二十四年一月復將口北蒙鹽總局合併於是蒙鹽銷售雖有其一定之區域但在鹽政史上已爲長蘆之附庸無獨立之姿態矣

第十章 地方自治

中國地方自治殆原于「守望相助」乎孟子云：「出入相友，守望相助，疾病相扶持。」所謂「守望相助」即更番伺望守護以防盜寇也。周禮云：「五家爲比，五比爲閭，四閭爲族，五族爲黨，五黨爲州，州有長黨，有正族，有帥閭，有胥比，有長，各長其衆，以司徵賦，徵役之事，此成周之制度也。」戰國時王綱不振，各自爲政，有所謂八十里爲里，二千五百家爲鄉者，皆以遼古改制，相自棄秦漢時，令民爲什伍而相牧，司連坐，可謂去古愈遠。北齊時復八十里爲里之制，隋則因之，唐改百戶爲里，里置正一人，宋金元皆襲其制，明改里正爲里長，而以一百十戶爲里，里分十甲，甲里甲推丁多者十人爲長，歲役里長一人管理一里之事，然其事務之重要者，仍不外催賦與徭役而已。清制以人口不滿五萬爲鄉，鄉有鄉長，按中國地方自治制度，惟周時之比州五級制較爲周密，餘則若存若廢，不爲當道所注意，故宋時王安石出痛歷代政治之不良，創立新法，其中關於地方自治制度之保甲實取法于周而加變通者，誠周後歷代制度之翹楚也。其法十家爲保，保長五十家爲大保（即五保爲大保），有人保長十大保爲都保，都保有正副保丁者（即保內之正民），許其自備弓箭等武器，共習武藝，以收自衛之效，惜其法因人事之關係行之不當，致成擾民之源，遂不得不中途夭折矣。清末鑑于內憂外患之緊迫，實有感頓地方自治之必要，乃參酌古制及西制定爲保甲之法，戶給門牌，齊其家長之名，與其丁男之數，而歲更之以攷其生死，十家爲牌，牌有頭十牌，爲甲，甲有長十甲，爲保，保有正皆以識字望重者充之，凡有隱隱必須立報，更于各省各縣設立地方自治研究所以訓練保甲人員，持此外漢時有二十五家爲社之民間私有制度，則保甲里鄉黨共謀公共事宜之組織當時雖有官方之禁令，但數千年來行之民間，迨至民國初年，尙未盡除，若其社址多在各鄉村之廟寺內，所謂「聚衆」上社，即于此地行之，民間以來涿鹿地方自治爲縣鄉兩級制，以百戶以上之市街爲鎮，鎮公所置鎮長副鎮長各一人，書記二人，至四人，又百戶以上之村爲獨立村，設村公所置村長副村長各一人，書記二人，不足百戶之村爲鄉，聯合數鄉設聯合鄉公所置鄉長及副鄉長，每一自然鄉一人，書記二人，至四人，鄉鎮村公所各設監察委員會置委員三人，至五人，專司監察村財政，又設調解委員會置委員三人，至五人，專司調解民間訴訟，鎮鄉村長任期爲二

年其產生也由民衆加倍選舉呈縣擇委監察及調解兩會委員任期二年由民衆選舉呈縣委任以上各員任期雖有一定但均可連選連任此外每五戶爲鄰長舉鄰長一人二十五戶爲閭舉閭長一人每年編選一次閭鄰負連保連坐責任在事變前制度如此全縣共編四區一鎮三十二鄉二十五村每區選選公正士紳一人爲編查戶口委員每十戶爲甲十甲爲保置保長甲長編餘之戶在六戶以上得立一甲不足六戶得併入鄰甲編餘之保與編餘之甲同保甲內之十八歲至二十四歲男壯丁須受相當軍事及政治訓練保長甲長協議制定保甲款約共同遵守受縣長公安局長之節制指揮保長得設辦公處關於保甲經費概由本保富戶擔負事變前全縣共編一百八十保

第十一章 居 民

第一節 由 來

民族之移轉及混合故之史實原因不外天災與人禍兩種天災之著者則爲水旱疫癘人禍之著者則爲兵災寇警按察南位于內長城之北外長城之南空境多山沃田罕有而河流湍急概少水利一至汛期易爲災害故察南水旱之災數見不鮮也且察南北隣内蒙介蒙漢之間處今漢蒙一家之日此地固無重要之可言然攷之既往無時無蒙漢相持之史實如周之獯狁漢之匈奴以及五胡亂華遼金之相繼入主中原等皆造成北方民族突入內地之事實其佔地雖有廣狹之別時間雖有久暫之分而民族雜居混合之迹於此可見一斑又天災之後老弱死亡壯者就食則善後之策不外「移民」入禍之後死亡枕藉散之四方則善後之策首爲「實邊」此內地人民來居斯土之事迹也茲將涿鹿居民變遷之迹有史可攷者略述如下

一 「漢高七年冒頓居代上谷」所謂上谷卽今察南也此爲外人移入涿鹿第一次

二 「漢武帝元朔六年霍去病擊破匈奴左地因徙烏桓于」上谷「漢陽」遠東「右北平」等郡」以上各地共建難樓九十餘座以備寇警其中烏桓及鮮卑各校尉均居廣寧廣寧卽今涿鹿此爲外人移入涿鹿第一次

三 「後漢建武」二十五年烏桓郡且零九百二十二二人向化封其襄帥爲侯王郡長皆居塞內布于沿邊諸郡「涿鹿當在沿邊諸郡之中此爲外人移入涿鹿第三次

四 「晉永和六年燕主徙廣寧上谷二郡民于徐無」此爲涿鹿居民移出第一次

五 「宋理宗景定二年十月括西京兩路官民有壯馬者皆從軍令宣德州楊廷訓統之有力者自備甲仗無力者官與供給從軍宣德州亦即

移民實邊也此爲外人移入涿鹿第四次

六 「元至元三年在望州地震，改爲保安州」則善後移民又爲外人移入涿鹿第五次

七 「明洪武二年徙保安州民于居庸以將守之」此爲涿鹿居民移出第二次

八 「明永樂十四年十一月徙山西山東湖廣流民於保安州」此爲外人移入涿鹿第六次

九 「明嘉靖末廢州於州廢十三年復置州維時州縣廢後人民鮮少各衙皆抽內地除了實之而保安右衛則調天築右衛充之」此爲外人移入涿鹿第七次

十 明末清初民皆內徙清康熙間有由山西榆次等地移民之舉相傳爲康熙六年事此爲外人移入涿鹿第八次今縣民稍具常識者盡知之

綜上以觀涿鹿移入居民共八次移出共二次移入之民遍及內外蒙古新靈陝西山山東湖南湖北河北等地而最末之移入則自山西此涿鹿居民由來之大略也

第二節 戶口

涿鹿地居北邊人烟稀少明時沈鍊謫居斯地(當時州治在今新保安)因知當時尚爲徒流之地則其瘠苦之情概可見也明秦盛儒學記云「國家建極之初民皆內徙文皇帝既御順天以其地爲北門要衝永樂之末卽復置州然縣民屯千數戶不過百數」此明居民稀少之證也

一 明永樂十三年編民七里

1 永樂十六年編戶一、九〇〇口七、六九八

2 萬曆十二年編戶九九六口四、六二八

- 二 清初戶九三四丁四三七三丁上中下不等
 - 三 乾隆九年戶六、二五一丁一四、三三二口九、八五二
 - 四 道光十四年戶一〇、九六二丁口五五、九〇〇
 - 五 同治十年戶一、四四六丁口五八、〇九七
 - 六 民國二十二年居民一三二、四四一丁口三二、六四七戶
- 綜觀以上明永樂年間戶不及二千口不及八千萬曆年間戶尚不及一千其今則編戶二萬餘編民十餘萬每戶平均五人相較之下似覺增多然較內地各縣尙有遜色焉

第三節 種族及職業

派鹿居民漢人較多回民次之滿人又次之而滿人之中率多漢軍來至滿洲者不過一二姓而已居民語言相同發音介于山西北京之間生活因種族之關係略有不同漢人除讀書外大部務農工商回民家道裕餘者則專心宗教家道寒者或開食堂其爲農工商者不及漢族三分之一此無他限于焚食不能與他族伙居之故耳至滿人之生活則與漢族了無差異但因曩時生活優裕無意上進故至今難已貧困亦不能謀得職業賦閑坐困者比之皆是

居民職業調查表

種	別	戶	數	人		口		備	考
				男	女	小	孩		
農	業		111,000	101,110	11,910	111,000	111,000		

收	商	工	其	合
畜	業	業	地	計
五〇	一〇〇	一七六	二、八七	三、〇七三
四	一〇〇	一〇〇	六、六六	五、一六六
元	一〇〇	一〇〇	三、六八	三、〇七三
五	五	五	三、〇七三	三、〇七三

第四節 風俗習慣

保安州志原序云「土秀農敦商愿工毅持而治之殆若點洪繩呼順風官不勞而民易治」由此觀之涿鹿居民之風俗習慣可以安良純正統括之刁民訟棍向無有焉

一 淳厚

- 1 魏書云「上谷廣甯南北人民錯居風俗淳厚」
- 2 遼史云「秦聖州之民習于兵農安于勤苦不為浮末之行」

二 尚武

- 1 唐書云「俗尚武藝」
- 2 明方域志「習尚武勇近塞外風」

三 好俠

- 1 隋書云「涿郡雁門上谷等郡習尚與太原同故自古言勇俠者皆指燕并然亦多文雅之士」

2 州志序云「大抵其民……有燕趙之慷慨」

四 勤儉

1 州舊志序云「民安于樸士務於勤」

2 州志序云「大抵其民樸而淳其俗謹而厚有……唐魏之勤儉非繁縟夸毗者」

以上根據籍籍擇要略述可見昔時之風俗習慣實堪稱道而今時移世變潛移默化之處要亦有之故除好俠之風見于樂善慷慨者外其他尚武精神蕩然無存而勤儉早易以浮華淳厚趨于澆薄矣

一 習浮華 以時作息粗糲布衣者固屬有之然就一般而言率多習染浮華之風觀乎飲食店及布莊之營業均多及興盛即可概見其原因不外二種

1 族產未歸原佃前所入豐衣足食尊重事業此風漸趨普及

2 交通便利居民涉足通都大邑者日多且距津京極近往遊絡繹于途因之浮華之習不覺養成

二 好交往 此習之成或自曩時好俠之風以致三朋四友無聊酬酢而交接公務人員則更引爲榮幸

處今以言風俗習慣各地皆同概可以世風不古每況愈下目之非獨涿鹿一地爲然也

一 婚 喪 禮 制

甲 婚 禮

婚禮爲古時五禮中之吉禮

(一) 訂 婚 訂婚卽古時之納采由男女兩家審定八字後雙方同意卽備說鳳大東書庚八字姓名於其上擇定吉月吉日吉時由介紹

涿鹿縣特殊事情研究

人彼此交換此訂婚時之情形

(一) 過禮者 即男家與女家致聘禮也此禮或行之於訂婚後或行之於迎娶前其禮物或爲茶餅或爲國幣禮物之多寡皆視其家之貧富而定女家授禮後則陳列於祖先堂

(二) 迎娶 即重親迎之義男家以鑼吹引鳳之簫直至女家新娘娶來後新郎迎於門在庭院或廳堂行結婚禮後攬新人者攬入喜房名曰洞房交杯換盃曰合卺

乙 喪 禮

喪禮爲古時中之凶禮

(一) 入殮 殮有大小小殮者即人死易其衣也大殮者即納尸於棺也於次日或即日行之男女眷屬皆著喪服

(二) 接三 在人死第三日舉行既訖告後親友俱持香燭紙酒來弔喪家多選僧道誦經撞鼓手作樂名曰放焰口取其超度之意此等舉行亦稱家之有無辦理貧賤俱備茲業而已

(三) 安葬 俗名出殯安葬之前先期訃告親友葬前一日開弔親友以香燭紙酒醴醢奠諫及金錢等親疏遠近交誼不同而贈送奠儀亦各不同安葬之前一日晚間親友等安斃一宿翌日送殯葬禮完畢

二 壽辰生 生

舉行壽辰生日者自富紳而貧民少此舉動誕生之前一日曰壽日次日曰生日生日備有壽桃(以麵爲之)及其他供品供獻祖先堂內名爲壽桃壽供親族中之晚輩在壽日之晚均贈以壽禮來此拜壽並祝壽詞飲壽酒完畢安會爲子者與父母舉行壽辰生日所以取其父母延年益壽之意也

第十二章 人 物

第一節 鄉 賢

孟應登 新城歲貢萬曆丁酉授河南盧縣知事剛果端介性篤孝友家貧典衣葬親動遵禮法師教嚴正誨兩弟諸生前後遊庠者至衆寡交遊
衣冠澤濟人望而敬之居官有惠政優遊林下施藥濟人口不言人過衛庠有鄉賢自應登始

王正姿 字粹然恩貢生白少知名誠懇孝親生事殫祭衆咸羨其謹慕外祖朱家中落墳墓祭掃正姿親理之性明銳不詭隨惟遇有裨政教者
即項爲恐後同治元年州牧李作堂倡修城垣聘爲督理義不敢辭然年逾六十過勤則喘計工堅節靡費怨勞忤任歷年餘弗衰先是新州書
院城關義學州牧李素亭以膏火之素廉酌捐經費王養正賢之遂先任捐以爲倡凡豫其事者資復加獎勵因是經費充裕焉八年應禮賢館
之聘初謂曾文正公即以雜名致伸正氣相囑其爲器重如是卒年七十八

湯福五 字介堂欽加道銜父源遜行載齊志母范恭人享年俱八十孝養之篤於君稱最昆仲五人敬愛無不備至家初貧設館授徒不專以帖
括爲務六經性理及古今名臣言行錄日夜研究究誦習知不及道尤乙亥由選拔登賢書庚子成進士任山東莘縣縣令旋丁內外粗讀禮家
居服食不異寒素嘗謂相知曰文章經濟吾輩不能與古人爭一二但功崇惟志業廣惟勤亦當以刻勵庶幾之服闋後赴原掣福建省歷任羅
源長泰詔安等縣渡陞知府歷任漳州延平府事以巡獲海寇計擒賊匪賞戴花翎君有守有爲無論如何府縣類能以簡廉強毅之心靖邊方
安黎庶年六十一積勞成疾卒於任所事聞賜卹恩廕一子詔安士民不忘其德合辭籲懇恩准入祀名宦祠同治十一年州紳耆公列君老友
十數事請祀鄉賢光緒元年六月入祠

王振鐸 字禹野世居涿鹿城裡舍西清歲貢生智勇深沈任俠尚義光緒二十六年卒匪孽亂成通州牧全縣鼎沸如臨大敵君知不可理喻奮不顧身以槍擊之有勇士安得麟寵有功者重公之義悉奮臂而前擒匪首數名餘衆奔竄全城得安時鄰縣雙樹村避難苦若乏食君速籌銀款親往慰撫教民賴之以安嗣聞各國聯軍西來人民驚慌失措君陳州牧固聯軍述涿邑擊散衆匪撫郵教民各情聯軍入境復親身往以實告遂秋毫無犯閭邑保安自光緒二十五年至三十年籌辦練勇保衛地方躬冒矢石屢破要案君廣具興學之功在科舉時力籌鉅款作實興文會之費清末庚子辛丑等科鄉試中式多名與有力焉及停科舉與學校即先籌款興學任小學董兼任等董之職三十一年復籌資選送舉子赴日本留學成就者八九人涿邑之新教育遂勃然興君壯年設帳授徒講學以先器識後文藝爲宗旨晚年鑒於實業爲強國基輒研究工商格致之學著與辦工商業專書宣統元年種桑養蠶提倡養蠶光緒二十八年因剿匪出力總督袁賞給五品頂戴三十一年又奏請獎給縣丞歸部候選民國十年十月大總統黎褒給以永令譽一匾額一方褒狀一軸積勞成疾卒於民國九年八月享壽六十有九

李敬修 字濟生縣屬三道溝人清光緒庚辰進士殿試欽點翰林院庶吉士散館以知縣用加同知銜授山東平陰縣知縣癸巳秋霪雨兼旬黃河陡漲將爲民患君親率民夫於洪濤巨浪前築堤防守四十餘日夜得免水患平肥兩縣界民爭種黃河淤田殿訟數十年不決君遂集兩縣紳民諭之曰爭爲利也多年相仇利何在盍如相讓而利溥乎於是規定分種之法大服勸石爲誌事遂寢是年保卓異傳旨嘉獎調署費縣民情悍下車月餘命盜案三十九起君施教化辦保甲恩威並用不數月民風丕變盜亦肅清翌年調充本省鄉試收卷官八月調補章邱十一月黃河暴漲淹沒百餘村一方捐廉倡賑一方擇地遷民全活人民萬餘明年夏秋之交黃水又漲竭力防守不安終食者月餘水悉平八月充本省同考官是年保卓異傳旨嘉獎冬請慈養三上乃許君仁孝父母有疾夫婦躬侍衣不解帶父母歿殮葬以禮庚子亂後南山一帶土匪充斥君辦保甲練鄉勇命子岱爲管帶君倡捐募勇親爲訓練隨時指示剿匪機宜不半年而土匪斂跡光緒三十三年任山東諸城縣知縣下車伊始以獄囚多按之再四悉非其罪釋之是縣多教案膠督以袒民仇教函請總理衙門查辦時總理某素悉君之爲人曰烏有是乎令廉直在人耳目遂置其事君宦遊二十餘年不事食祿不畏權勢是以屢保卓異蒙嘉獎而不得升遷也卒年七十四

第二節 孝 義

嚴濟寬 唐新州人蚤孤育於叔父清事叔如所生叔老無後濟寬養之百計爲置妾歲餘叔父亡以其妾有遺腹也令妻晝夜護視已亦時寒察刻不去懷後產得一弟甫能食取而抱哺且同食稠若是者十年乃爲延師教訓之一日弟得疾頗劇濟寬焚香告天曰天不即殄滅我嚴氏令濟寬死濟寬已有後矣幸存弟毋使我叔父無嗣失我初願也弟亦尋愈母張卒嚴於墓側人以時方多盜勸歸濟寬曰吾正恐盜至驚吾母耳竟不從居數月果有盜至聞林中哭聲覓之見濟寬方匍匐堊域之間他無所顧也相謂曰毋乃老子乎遺米廩而去

劉雄 字仲威元奉聖州人世居番山初仕金爲南京行統軍萬戶交遊賢士大夫德性冲粹才畧過人居常以孝義爲勗母亡事異母一如所生執父喪哀毀致目疾時祀齋沐敬謹嘗曰養生有不備事猶可復追遠不誠祇誣神耳其可道罪耶鄉人貧者親死不能葬來貸於雄雄予金無憾後不償則裂券免之曰彼葬親大事彼親安而吾心亦安矣其孝概如此晚任澗州二河運糧萬戶以申濟左丞相府總管致任年七十五卒

朱紹泮 清人字騰蛟州貢生髫齡失怙母蕭氏性嚴而明教子有方泮承事左右曲盡子依倚數十年及母卒泮頗精木工藝手自雕母像朝夕供奉飲食必祭出入必告必面春秋祭饗哀號不輟老而彌勤古所謂終身孺慕視死如歸子之至者其庶幾乎宜其子經蒼昌齊香燭美食於無窮也子彩霞州廩生孫耀先州貢生曾孫纓州庠生

薛保芳 字仲聯邑庠生世居涿鹿西關清末民初人也性孝友事變親定省奉養無不周至事祖母郝氏尤恭順及卒公哭泣至哀喪盡禮公二十四歲失怙弟導方十齡使之讀書慈愛如子至十五歲導廢食欲舍學歸農爲兄分勞公不許已乃披星戴月獨任勞苦迨弟遊泮而後始許其從事田畝鄉里咸義之每飯必與弟對食設弟不在前必呼之遇有佳者必讓弟舉箸而後食弟不舉箸決不先食公年六十七捐館舍弟亦五十餘歲矣同處四十年兄讓弟恭未嘗一日稍失和氣洵孝友懂見之人也

司臺龍 世居涿鹿城內字汝霖性慈善清光緒六年十一月因順直水災至廣承父命捐助銀一千兩十九年三月遵生母王氏繼母李氏遺囑

捐人書院水地七十八畝價銀合五百九十八兩又捐銀四百一十兩洵屬善承先志輕財仗義紳士聯名呈請建坊蒙督憲題奉奉鈔批著照所請辦理並給予樂善好施字樣由公自行建坊並爲其生母繼母代建坊又遵遺命撥入北關義學紋銀四百一十兩買水地三十三畝建築瓦屋三間不足又捐入宣錢七百二十吊

第三節 烈女

閻氏 張殿玉妻清人氏世居涿鹿南關繼繼卷年十七歲于歸生子索夫不三年而卒氏年二十八歲立志守節撫子成人年六十四而終計守節三十六年氏賦性忠厚事姑至孝視姪如己子避避咸敬服稱頌焉

王氏 王繼祖妻里居縣屬楊官學村十九歲適王繼祖甫三年夫歿遺子一方二齡女一傳數月一生艱苦備嘗氏苦守冰霜教育子女俱成人孫氏仍如意撫養族成稱贊年六十七卒計守節四十五年光緒三十六年請旌表准予建坊入祠

張氏 宋之和妻里居縣城年二十四夫卒遺孤狂登氏苦守冰霜教子讀書及長爲之完婚連生三孫家境亦漸康延登忽亡氏念子過傷遂卒年七十三歲守節五十一年宣統元年二月旌表建坊入祠

秦氏 張魁元妻里居縣城南關氏幽蘭貞靜習女誠容言語儉樸恪守閨範舉止不苟年十七適魁元夫病百計調理日不交睫者累月及卒痛甚欲以身殉念翁姑在堂子女未成是以欲泣含悲矢志守節更恐翁姑思子情切致促天年每於閒暇之時權變言笑凡飲食寒暑莫不細心檢點及翁病氏進藥餌終無懈容姑下堂葛左足步履艱難氏左右扶持累年無怨色教子有方女成年出嫁有賢名子玉山亦能承母志以與家後積勞成疾年五十而卒自二十一歲守節共三十年親族賢之特請褒揚於民國十三年奉令入祠

齊氏 司雲龍繼配生長名門服膺內則于歸後曲盡婦道事翁姑謹如儀皆得歡心姑晚年患腿疾醫治不痊輾轉床褥十年氏晝夜侍無稍怠必手持穢器以承洗滌未嘗假手於人姑歿哀痛盡禮翁天文生不授患病甚危氏夫經商於外氏對天祈禱翁若獲痊將蓄積資貸後果愈

氏卽於是年起每屆夏曆十二月於本縣城北放粥約米數十石氏嘗與夫閱敬信錄一書內載救急奇方甚驗光緒七年適夫外出姑忽染痢疾氏卽檢書中治病方奉姑服之立效乃刊敬信錄千部廣其傳當于時家僅小康親操井臼不畏勞苦後漸富子孫習近浮靡者呵斥不貸里居涿鹿城任宅養年七十而卒民國七年黎大總統特頒褒獎狀一軸遂則昭宣匾額一方

王氏 清人閔世美妻母家張家口適夫家里居涿鹿縣城事姑翁以孝翁早逝夫年尚幼以外人譖惑琴瑟不調氏隱忍苦痛曲意謹事應用乏姑患之每以節儉教訓家人氏謹遵命一絲一米未敢輕棄且殷殷教子以己刻苦素儲之金悉供子弟餅餌書墨用于北辰撫辰遊泮欽辰登賢書有聲其得力於母訓者屬多年五十八而卒

懷來縣特殊事情研究

周之良

懷來縣特殊事情彙集目錄

第一章 土地(地質氣象等)特性.....一六

1 地 質.....一六

2 氣 象.....一六

3 果樹栽培狀況(附表).....一六

4 水利狀況(附表).....一六

5 農民生活狀況.....一六

6 柳筐蓆子等副業狀況.....一六

7 藥 草(附表).....一六

8 農業經營.....一六

第二章 住民之由來與其特殊性.....一七

1 居住民之由來.....一七

2 風 俗.....一七

第三章 地方自治制度(保甲制度等)……………三〇

1 地方自治制度……………三〇

2 保甲制度……………三〇

3 附 載……………三〇

第四章 財政(田賦、鹽務、稅務、雜捐等)產業……………二

1 田 賦(附表)……………二

2 鹽 務(附表)……………二

3 稅 務(附表)……………二

4 雜 捐(附表)……………二

第五章 人物之一般……………三八

懷來縣特殊事情研究

第一章 土地(地質氣象等)特性

一 地 質

本縣居永定河之上遊南北夾山山地質爲中古時代之黃土屬山岳地與平原地各處一半平原地居永定河之兩岸土爲沙質壤土宜於農耕山岳多石而脊坡忠沙質之地漸拓農田然依山水之灌溉抗旱力較弱宜植果樹新保安煤山附近土質則爲褐色壤土其與農植上較他地爲沃

二 氣 象

氣候方面位北緯四十四度三十分東經一百十五度四十分拔海高七〇〇米之北溫帶地居海洋較遠受北方沙漠高原氣候之支配大致爲大陸氣候因山川之包圍阻隔與北京氣候稍異全年降雨量極少夏多東西風冬爲西北風此與季節風同全年平均降水三・〇六耗全年平均溫度一一・三二℃最高一五・二二℃最低六・一四℃因氣候寒暖不一暖月較寒月少農作物每年一次種植與收穫如遇旱澇或水災之年所獲不給則處無法民皆叫苦此乃氣候使然若有妥善改良種植之法或能挽救於萬一也

三 果樹栽培狀況

果樹之栽植法先查苗木再以穗接之其法皆以居接之割接春季施行葡萄種條春秋兩季行施肥者少其施肥法亦爲輪狀或放射狀除外

之加工爲蟲善之捕捉與摘心每屆春季男女老幼者忙從事捕捉善蟲普通以刀刮之在蟲未成前刀將其卵子等刮其後有提倡以殺蟲劑注射者頗著功效較之以前用人工捉拿省事多矣

以前果樹栽培狀況未有統計近年調查結果計如左表

品名	類別	種植面積	地	畝(以村計)	植樹本數	年	產量
蘋果	蘋果	八五三	北辛堡、大山口、井溝、八營、珠窩園	四、六四	四、六四	年	三萬、八萬
蘋果	蘋果	三	北辛堡、榆林、八營、定州營	一、五三	一、五三	年	八萬、八萬
沙果	沙果	三〇	八營、珠窩園、井溝、北辛堡	二、〇一	二、〇一	年	三萬、三萬
海棠	海棠	一、三三	北辛堡、八營、定州營、榆林、井溝、大山口	一、九六	一、九六	年	二萬、二萬
梨	香秋、榛、梨	八〇	北辛堡、八營、宋家營	八三	八三	年	三萬、一〇萬
葡萄	葡萄	三、三〇	北辛堡、榆林、大山口、定州營、沙營、李官營、太平堡、夾河、太平溝	六、八二	六、八二	年	二萬、二萬
杏	香白、杏	一、六	北辛堡、定州營、太平堡、孫家莊	一、七三	一、七三	年	二萬、二萬
李子	平地、黃香	六	北辛堡、定州營、八營	八、七〇	八、七〇	年	一〇萬、一〇萬
檳子	檳子	五	井溝、珠窩園	五、六〇	五、六〇	年	一萬、一萬
桃子	桃子	四	北辛堡	四〇	四〇	年	一萬、一萬

販賣情形以前皆由生產者直接與買主商洽早期包攬國貨或買花者此外即收穫後整賣或零售或運京津一帶均視各地行情之漲落而定也「近年又有發起販賣合作社之組織記股東由生產者出資五十元第一股社中有社長副社長監察員委員技術員事務員等組成利益金處置公益補助萬分之十五職員賞與金百分之五生產補助預備金百分之三十退職賞與金百分之五社員紅利百分之四十後於今年始組成集實交易場每日販賣者與買者(生產者)齊集交易場商洽價格妥後場內開出交易要按價折取四聯票工本費為場內之收入為現交易情形」

四 水利狀況

本縣可借水利之地則為洋河兩岸尤以新保安為盛蓋時有愚民渠胡公渠宣懷涿水利委員會之組織專辦振興水利事業用作豐田之灌溉土木北山滲泉之水亦能灌溉惟不常流是為間息泉此種水流入田畝除灌溉外更可增地方是得水澆之田多價值昂出產豐與旱田較之不可同日而語鑿井事業昔曾提倡自流井由官方備工具為民間掘之然所求不詳成功亦微未幾即告停頓其後當局提倡鑿井並開拓水田振興國藥廣播水稻收益頗多計本縣現有掘井水泉及水田數目如左表

掘井數目表

掘井村別	數目	備考
北辛堡	七	
北城鎮	一	
計	八	

水田數目表

水田別	畝數	備考
舊拓水田	1,410畝	
新拓水田	1,110	
計	2,520	

五 農民生活狀況

農民生活頗簡單皆以耕地爲基本之住所故環繞田野之周圍或附近建築家屋先由幾戶之聚積漸成村落是農業時代之餘習如某村某姓者多或以姓爲村之名村民之知識淺薄日出而耕傍晚而歸希上天之降甘霖風調雨順收穫有望即欣喜滿足矣衣則粗布食則粟米非有要事或購買進城上市者少日夜間況於莊田之經營可謂安逸之民也

六 柳筐蓆子等副業狀況

農民除耕種外通常之副業爲家畜之飼養除役用之馬驢牛外有羊豚雞等富厚之家有養成群者稍遜者有三五個蓋爲利用雜穀之既葉養成後多者出售少留家用農民之謂零錢積整錢之貯蓄事業除外食副業者有粗織之手工業蓆子之編製此亦利用農忙之暇從事原料自種或外購本縣境內有三營與高樓莊一帶之製蓆四營一帶之製陶器南山一帶之製筐籠蓆雜者多爲結繩從事其收入亦爲結繩之個人積蓄或作育兒之補助焉

七 藥 草

本縣藥草多爲山中之野生土民採之每年向外運出少有耕種者

其生產量及生產地如左表

藥 名	生 產 地	生 產 量	單 價	備 考
麻 黃	大山口、祝山、沙城	100,000 斤	一元	
知 母	大山口	300	五	
甘 草	祝山、大墜屯、沙城	11,000	10	
漆 公	沙城	200	5	
蒲 公	同	200	5	

八 農 業 經 營

(一) 經濟來源 本縣農民之財產多爲祖上之遺留亦即祖先歷年由耕種之收穫集成此外有由個人能力所賺而得俗云農爲各行之本其在商或士工者歷年收入所集從事種植爲農家是以大家族制其中各行之人皆有然要以耕種者爲多此外偶遇災荒秋收不足即個人食用亦告困難是以貧寒之家即有向富家之告貸情形普通城市內金融堆積城市中文顯停滯因之農民之債權漸移到城市中其利息在二三分以上較城內爲高生疎之借貸得要抵押或擔保通常皆爲不動產契約使用期間多以秋收爲限果樹栽培者大半在菓花開後能

鹽業特殊事情研究

移料定本年之收成時以果花作抵押而借貸通常謂之賣花又春耕時之米糧有向富農借用者秋收後加成歸還是爲米糧借貸

(二) 土地關係 農民之土地多半爲已有守業者仍爲祖留創業者常有自置此外有因人工少經修不足將租產貸付他人者俗謂之租地與典地兩種租地者言明春租或秋租每畝租糧(通常以高粱)上地七八斗中地五斗下地三斗或值錢若干(隨本地行情而定)典地以每畝若干元(通常實價之一半)期限幾年或自耕或再出租立約幾年滿後即可由地主備價收回與租地之不同者租地爲短期一年或二年地租銀錢均可典地則限較長三年或五年典價皆爲錢幣又有與地主分種者即地主之籽種與肥料分種者擔負人工秋收後與地主三七或四六分稜謂之分收地

(三) 人工勞作 農家老少能勞動者皆加入工作遇春雨後耕鋤或秋忙時節得僱傭外工幫忙其臨時僱工在鄉間是頭一日晚預計次日需用多少人先到本村鄉親處規定昔日爲義務蓋因互相間幫忙故也後日則使錢僱之(歷年工資漲落見後表)大農而地多者則有常年僱工通常規定八個月或忙月之五個月八月工資少忙月工資多(工資見後表)亦有二家三家合用一人者限於地少人缺者僱人輪替到各家工作(如一三五甲二四六乙)城市之農戶多兼營他業者每年必常僱一二人經營農忙時田地工作冬季則傭工城市內每居農忙之月有苦力市於早五時工人齊集市上(各鎮地點見表)工資大小隨行情落僱人者與工人議妥工資後即領到家中早餐畢即赴田地工作晚間收工即付工錢皆以一日三餐除付工資歷年工資表如下

年	工資額		臨時	工(日工)	備	考
	長	項				
代	月數	工(月工)	工	子	供	
制錢時代光緒二十六年	八個月	男 三元 女 二元	男 五角 女 三角	男 一元 女 八角	一元	長工之費是管一日三餐以外者
銅子時代光緒二十七年	八個月	男 四元 女 三元	男 一元 女 八角	男 一元 女 八角	一元	臨時傭工亦如同傭養不食則可

稻田 鐵鉞四棍又孝錄

以外耕地牛與犁農家專有養育者出賃播種之糶亦然其價如列表

年別	價格項目	種地		無肥	肥價	糶	考
		有肥	無肥				
制錢時代	六五枚	四三枚	二〇枚			一日約耕種五六畝	
銅子時代	六五	四三	二〇				
銀元角時代	二角	一角五	一角				
民國二三年以後	八角	三角	二角五				

(六) 收穫物及現金情形 農家收穫物除留用自家食用外富厚之家可將來年之所需留用並可運至市上出售貧農及租地者餘一部食
用外得作還付地主與債主之用所有以糧換來之現金作爲衣物之購買一般農民生活不豐非等秋收後才能置備全年之衣物否則只可
將就故外親視之皆極穰與城內中等人家財力遠遜矣

作物情形

作物別 穀類分高粱谷子豆類玉米大麻落花生葵花馬鈴薯麥子糜黍蕎麥等皆大田所置也

果屬梨桃李杏棗葡萄(紅比白較多)蘋果棗子虎拉車胡桃山杏

花屬爲農民或他行之住宅院內植之繁殖者少大半皆買自京地其類有丁香月季菊無花果柳葉桃海桐子玫瑰花步登高個人掌楊繡球

黃花大壽菊喇叭花泥沫花石榴等

高粱谷子玉米爲農作之大宗旱濕地均可豆類次之大麻多在窪地花生在沙地近年葵花發賣行情日高耕作上省工經濟頗合理故種者較多在園地早麥較少馬鈴薯糜黍多爲農家主要食料種者頗衆黍麥爲晚期作物農民皆遇無他物之可種時才種黍麥且其跡地劣不肥民皆厭之

果屬南北山較多近年平川多收種不豐所有沙質土者皆改植果秧與葡萄秧當年不能取利皆冀求其成業利大此爲農民由經濟之打算而改易農作也稻之種者約占全耕作面積十分之一植稻區約在洋河渾河兩岸遇水少旱年地經河水澆灌之後可種高粱較旱地爲肥

作付面積	收穫量	一畝當數量	水利灌溉狀況	利用河川
五、三畝	二、五石	六石	河水灌溉面積 湧泉灌溉面積	洋河、渾河、西水渠水

耕作方法 悉延舊法計大田分一耕二耘三播四鋤(疎草)五培土六收穫肥料多則鋪地(溝壟)少則整地(即與種一同入地)再少則發芽出土後根部施肥

蔬菜分整地施肥畦內灌水播種時有掩土及片上兩種菠菜之種類而各異如芹菜則用掩土法蘿蔔則用片土法是也
耕作順 皆以陰曆爲準以二十四氣節爲步驟計立春雨水驚蟄爲肥料運搬時期春分清明穀雨爲耕地時期立夏小滿芒種爲播種時期夏至小暑大暑爲鋤草時期立秋白露秋分爲收穫期爲落水期寒露高粱等皆收穫以節氣之耕種與氣象爲要點有下列之「農諺」雖不甚科學然在農民耕種上有甚大之支配力

一 雨撒清明節

二 清明刮了坟前土立々拉々四十五

- 三 穀雨到蛤蟆叫
- 四 立夏不起塵起塵埋了人
- 五 小滿高粱芒種谷
- 六 芒種高糧谷子一齊種
- 七 夏至東風搖豌豆麥子水裏撈
- 八 小暑大暑灌死老鼠
- 九 處暑不出頭割了喂老牛
- 十 白露前後見谷趟
- 十一 白露前後一場風
- 十二 寒露百草枯

第二章 在住民之由來與其各種特性(風俗言語習慣)

1 居住民之由來

據一般之父老傳稱係自山西移來在元末罷兵休戰之際自山西洪洞縣實行移民當時聲稱逃往大榆樹下者即無遷移之苦故一般老幼皆相率逃往大榆樹下不期凡在樹下之人皆被移於此地故一般老幼皆稱爲山西大榆樹下人

2 風 俗

關於風俗一項大多相同生辰壽誕之舉頗罕故略之茲將婚喪諸禮分述梗概如左記

(一) 婚 男女達和當年齡則有婚期之舉至期由男方或女方之親眷相互作伐將兩方生辰以紅紙記錄請深明星相之算者爲之決裁謂之合婚若雙方無尅犯等弊經主婚人之同意即可成立婚約由介紹人携交兩方男持女約女持男約謂之換帖從前聘金不過數銀四兩或懷錢三〇吊嫁女者以財產多寡而酌具妝奩現在則較異女爭聘金男校收奩金少者數十元多者數百元大抵富室相婚聘金愈少貧家相婚聘金愈多此貧家之所以有終不能娶婦者

至迎娶之期男女家皆開筵受賀惟不親迎至日倩親故中一二人男四人往娶之以禮服裝飾新婦入轎內(亦有自行走入者)至夫家門前簪花上頭置寶瓶於手(內裝小米或黃米及一極小之飾物)紅布蒙面二婦捧之而入前有二男相替舖轎禮者持胡桃桃銅錢碎草亂散之謂之下親院中設香案置斗稬弓矢銅鏡秤桿挑之置神堂前置弓矢於臥房階隅酌酒二盞用紅色線繫其柄二婦持之令夫婦互飲俗稱爲換盅(即合卷)飲畢夫出閉門二婦助新婦重妝隨之排宴會客並於席間由夫家之主婚人拜謝親友之來賀者席罷至晚親故之少年好

事者入房談諧謂之鬧洞房新婦各以茶敬之移時皆退新婦入房就寢先遣一夫婿兒女完全之婦人入房鋪設牀鋪置簾及胡桃於被之四角及中間新郎新娘就寢時二人取食之(取早生子女之意)翌日拜見翁姑及來賓親故謂之分大小賀賓亦相互予以贈禮再開筵酬客筵畢由夫家之親故將新夫新婦邀赴女家拜見岳父母謂之回酒一宿而歸至此婚禮告成

(二) 喪 凡有人口喪亡之情形者亦各量其資財而舉喪禮最貧者於喪亡後即行裝殮葬埋不舉行任何儀式倘資產較裕之家偶行簡略之喪儀則必爲親族五屬富者喪亡卽日裝殮停柩數日乃至數月擇吉埋葬送三發引則必爲之唸經禮懺普通皆爲陰陽生一人稍富者用陰陽生八人非特有者輕易不用僧道唸經概爲八人間有十二人者百不一見志送三發引必用鼓樂此外七七之日滿百之日一二三週年之日仍各爲唸經禮懺以盡慎終追遠之禮孝子喪服期間一如禮制至於點主之禮止行於少數富有與昔日有科名之家人死後孝子喪親往親故之家走報見面屈一膝稽顙拜止行於至近親戚中用計文報喪則又百中無一焉此喪禮之大概也

(三) 言語 因當地居民多係自山西移來故言語多與山西相仿因居住年久言語稍爲變更與北京語摻雜成爲轉音之言語或面似乎山西語或而近乎北京語

(四) 習慣 一般人民保守之習甚深迷信之舉每多惟一般民性樸實耐勞却浮華之習少詭詐之行緩急可用持重名節不輕下人一般服飾婦女較男子爲浮華隨時代之進化而屢有變更然緣於交通阻塞至於重男輕女之習固已遜於往昔然一般心理對於生男生女仍有軒輊之分子女穿耳纏足之風猶未全泯男子早婚仍爲富有之家普遍現象

(五) 其他情況 閭里相處情真親暱有無相通老幼相愛一家有事隣里多協力相助如己之事然居民偶有爭執則互相排解不使成訟公堂每遇村屯春秋祈禱里社之際少壯輩行醉飽而歸若天時亢旱則童婦戴道頭戴柳枝用幡幢笙鼓迎祀神像置壇祈禱得雨方止倘甘霖下降則於秋收之際誦經或演戲以酬神恩人家染有疾病卽延請男女巫跳神治療男曰神爺女曰神婆本地之跳神實無跳形只坐桌旁說唱而已斷得病源施以治療方法無非燒香焚紙捧疏拘魂等事再則許願犧牲識土等事均各有其一定之形式若斷得病由某神所降卽

對某神行之求其赦宥並祝其佑護倘治療有效病家對於巫者所奉之神必以禮物酬之最儉須敬大供五盤(包子四〇枚)香紙之外猶須奉送香紙錢者至於卦紅領牲其費實屬可觀

(六) 特殊性 懷土風俗從厚人性副直農家村居情甚親睦老幼相愛耕獲以力相助爲沮陽古有之風焉

第三章 地方自治制度(保甲制度等)

1 地方自治制度

民國五年施行街村制以縣行政爲單位地方自治制度由是發軔茲設置如左記

區 每區十鄉鎮至五十鄉鎮以內

鄉 每鄉百戶以上村落爲鄉或百戶以下數村落爲一鄉

鎮 每鎮百戶以上市街爲鎮百戶未滿編鄉鄉鎮不得超過千戶

閭 氣閭爲二十五戶(計轄五鄰)

鄰 以五戶爲一隣

以上各置有區民大會及鄉民大會鎮民大會等

2 保甲制度

民國十七年由鄉鎮閭隣制度改爲保甲制度名稱雖異然其大致無大變更茲設置如左記

區 十村鎮至五十村鎮以內爲一區

鎮 百戶以上市街爲鎮千戶未滿爲村鎮村鎮不得超過千戶

村 以自然部落爲村

保 鎮以百戶爲一保村以自然村爲一保
甲 以十戶爲一甲
以上設區長並設區公所餘設鎮村保甲等長

3 附 載

民國二十八年六月一日施行新鎮村制設置如左記

鎮 村 約五百戶以上以住戶於同一區域內集團市街爲鎮五百戶以上之住戶爲村

甲 鎮百戶至二百戶爲一甲村以自然村爲一甲

牌 鎮以二十戶爲標準村以十戶爲標準

(1) 以上鎮村鎮長設鎮公所村置村長設村公所餘則置甲長牌長然無辦公之處所矣
(2) 鎮村不稱隸

第四章 財政(田賦、鹽務、稅務、雜捐等)

查本縣田賦鹽務稅務雜捐等自民國二十年至事變後均照舊例徵收並無改革於民國二十八年間因辦理飛地整理與隣縣互相劃撥額徵數目稍有減少茲按事變前後分別列表如左記

1 田 賦

田賦徵率及額徵數目表

款 目	變 前		變 後	
	率	額	率	額
田 賦	上地 六分九厘 中地 四分八厘 下地 三分八厘	三,二六六元	上地 六分九厘 中地 四分八厘 下地 三分八厘	三,一三二元
官 產 升 科	中地 三分 下地 二分六厘	一,〇五元	中地 三分 下地 二分六厘	一,〇五元
租 賦 升 科	每畝一角二分	三,五六元	每畝一角二分	三,五六元
清 賦 升 科		三,六六三元	每畝四分	三,三三三元
計				

2 鹽 務

食鹽數量表

明 說	事 變 前				事 變 後			
	鹽之種類	入銷量	價格	來源地	鹽之種類	入銷量	價格	來源地
<p>一 本縣食鹽從來向無統計本表所列數量係係請各鹽商約計數目</p> <p>二 依本縣人口計算每口約食鹽二二斤</p>	青 鹽	二,八〇〇,〇〇〇	九元一三元	張家口	青 鹽	二,〇〇〇,〇〇〇	四元六角	張家口
	赤 鹽			赤城縣	白 鹽	一〇,〇〇〇	二元六角	同
					蘆 鹽	二,〇〇〇,〇〇〇	一元五角	同
					土 煎 鹽	三,〇〇〇,〇〇〇	三元	同
					土 晒 鹽	一〇〇,〇〇〇	二元	同
					計	三,一〇〇,〇〇〇		
<p>一 入銷量係沙城鹽菜出產所全年度入銷數量</p> <p>二 數量係以市斤計之</p> <p>三 依本縣人口計算每口約食鹽二二斤</p>								

3 稅 務

懷來縣特種酒稅研究

鹽	茶	產	捐	牌				率			屠	稅	業	營	性	斗
				淡	車	橋	大	課	牛	羊						
捐	捐	捐	捐	車	車	車	車	馬、驢、	同	同	同	每頭六角	資本	收入	遺	捐
稅	稅	稅	稅	稅	稅	稅	稅	稅	同	同	同	同	課	課	稅	稅
每	每	每	每	每	每	每	每	每	每	每	每	每	每	每	每	每
百	百	百	百	百	百	百	百	百	百	百	百	百	百	百	百	百
分	分	分	分	分	分	分	分	分	分	分	分	分	分	分	分	分
之	之	之	之	之	之	之	之	之	之	之	之	之	之	之	之	之
二	二	二	二	二	二	二	二	二	二	二	二	二	二	二	二	二
五	五	五	五	五	五	五	五	五	五	五	五	五	五	五	五	五
00	00	00	00	00	00	00	00	00	00	00	00	00	00	00	00	00

業										營																									
代	牙	技	縣	燒	旅	遊	承	理	添	運	販	出	印	堆	承	物	放	籍	理	行	館	備	樂	樂	樂	樂	樂	樂	樂	樂	樂	樂	樂	樂	樂
業	業	業	業	業	業	業	業	業	業	業	業	業	業	業	業	業	業	業	業	業	業	業	業	業	業	業	業	業	業	業	業	業	業	業	
同	同	同	同	同	同	同	同	同	同	同	同	同	同	同	同	同	同	同	同	同	同	同	同	同	同	同	同	同	同	同	同	同	同		
千	千	千	千	千	千	千	千	千	千	千	千	千	千	千	千	千	千	千	千	千	千	千	千	千	千	千	千	千	千	千	千	千			
分	分	分	分	分	分	分	分	分	分	分	分	分	分	分	分	分	分	分	分	分	分	分	分	分	分	分	分	分	分	分	分	分			
之	之	之	之	之	之	之	之	之	之	之	之	之	之	之	之	之	之	之	之	之	之	之	之	之	之	之	之	之	之	之	之	之	之		
三	三	三	三	三	三	三	三	三	三	三	三	三	三	三	三	三	三	三	三	三	三	三	三	三	三	三	三	三	三	三	三	三	三		
〇	〇	〇	〇	〇	〇	〇	〇	〇	〇	〇	〇	〇	〇	〇	〇	〇	〇	〇	〇	〇	〇	〇	〇	〇	〇	〇	〇	〇	〇	〇	〇	〇	〇		

九二一〇〇〇〇〇

第五章 人物之一般

王 次 仲 上谷郡人始爲楷書始皇召之不至

沈 襄 字小霞明人愨公鍾子隨父成保安遂入籍補州庠生鍊被難後楊順復逮襄繫獄絕食死嚴愨放襄出獄刺血作疏奏白父冤因得贈鄭襄承蔭歷官刑部郎中出知姚安府陳情養母以蔭讓弟襄及襄子成立襄復具疏以蔭歸兄子忠孝友愛幸於一門

潘 宗 顯 字士瓚號懷魯保安衛人善詩賦曉天文兵法萬曆四十一年進士授戶部主事歷郎中如上書當路言遼事當路不能用至以宗顯知兵命督餉遼東旋擢開原兵備兼事四十六年經略楊鎬命監馬林軍出三岔營裨子略遇戰兵敗宗顯殿後奮呼衝圍氣彌厲自辰午力不支與遊擊賈永澄守備江萬春賈理通判董爾礪等皆死焉事聞賜祭葬贈光祿卿再贈大理卿贈錦衣世百戶監節臺立祠奉祠

徐 可 成 懷來衛人始祖寶於洪武三年從軍有功授世襲懷來衛正千戶九世至可成性抗爽補衛庠學生崇禎十七年三月流寇入境即憤不欲生數謀狙擊賊首以友人諫而止及

徐 元 佐 字伯純爽裕孝友讀書十行俱下世本將家子至元佐獨以文名弱冠入延慶學食餼於庠爲督學王旻廉先生所賞識因鄉試不售即閉門讀書教子雍正間選授武強訓導不赴以明經終老註有文昌行義三卷行世懷來舊食蘆鹽民苦之康熙間商民訴訟釀成巨案經直撫于奏明聽民包課永食鹽民至今便之元佐拮据調護與有力焉卒鄉賢

席 介 麟 字瑞行本城人道光己亥舉人性寬和喜怒不形於色家貧好學爲文不阿時好讀其文者雖愛之而非能學即舉也亦弗肯然好誘掖後生與人言懇懇不倦得其指授者已翹然自異於人子二長樹馨登進士第次樹芳邑庠生孫會林立皆能世其業卒年六十三歲學者稱之曰石貞先生

席 樹 馨 字啟仙本城人以咸豐癸丑科進士爲四川長寧知縣縣僻在雲貴交界處民俗刁獷爲羣盜藪公素勇健勤緝捕盜爲之靖邑有

夫馬局爲軍務供給借資民力也及軍務久撤而局設如故點者巢穴其中民間雖派視正供錢糧加至兩倍民不堪命公蒞任甫三月立撤之民困始蘇邑碩無城同治初爲粵逆石大開所屠殺公爲之築城垣守具悉備未幾雲南竄寇據我水境他縣多被焚掠惟邑獨完固公之力也公弱冠家貧力學即以經濟自命蒞任後於民生利弊世情險夷無不周知洞悉而尤以作食人才爲急務歷署岷嶓南溪俱爲之修濟所著院設義學延名儒厚膏火提携獎掖孜孜惟恐弗逮卒年七十有三後有長邑人入都者道公善政不去口至盜賊稱爲好官相戒勿犯其境云有代憲錄古文文筆金丹選註行世

席之瓊 同治甲子科舉人本城人爲縣誌之首編者

王 薰 雲 本縣新保安鎮人現年六十歲北洋大學卒業曾充國務院參議素以日華共存共榮爲其點求冀定東亞水久的和平

高介夫 本縣新保安鎮人現年六十歲日本宏文學院理化師範本科卒業民國五年曾充本縣勸學所長辦理教育頗有成績

席之琦 本縣懷來鎮人現年六十一歲前清拔貢日本宏文學院卒業歷任本縣勸學所長師範講習所長高小校長及實源縣之長對於

本縣教育功績極大

延慶縣特殊事情研究

馮雲

階

延慶縣特殊事情研究目錄

第一章 概 說	三二
第一節 沿革	三三
第二節 幅 員	三三
第三節 行政組織	三一
第二章 土 地	三四
第一節 地 質	三四
第二節 氣 象	三四
第三章 住 民	三七
第一節 住民之由來	三七
第二節 生活狀況	三七
第三節 語 言	三七
第四章 自 治	三八
第一節 地方自治	三八

第二節 保甲制度..... 二六

第五章 財政..... 三九

第一節 田賦..... 三九

第二節 鹽務..... 四〇

第三節 稅捐..... 四〇

第六章 產業..... 四二

第一節 農業..... 四二

第二節 礦產..... 四三

第三節 林畜業..... 四三

第四節 商工業..... 四四

第七章 人物..... 四四

延慶縣特殊事情研究

第一章 概 說

第一節 沿革

延慶爲邊外巖邑南證神京北臨絕塞爲唐庸外障戰國時燕置上谷於此秦爲上谷郡由兩漢歷魏晉以至後魏皆居庸縣也迨至唐初爲媯州媯川郡治長安二年徙媯州復成於清夷軍卽今懷來縣光啓中於懷戎舊縣置新州復置永興州治天寶後析懷戎縣置媯川縣爲今縣地唐末置媯州並置媯山縣爲州治今縣治也金皇統元年度媯州復爲媯山縣崇慶初置爲媯州遼慶元三年有縣入宋宋五年復置延祐三年爲龍慶州元仁宗生於此故名之明洪武初廢州永樂十二年復置爲陸慶州分置永安縣爲陸慶元年改曰延慶爲此年也清曰延慶順治十六年裁永安縣爲衛康熙二十三年又併衛入州中華民國元年廢州爲縣隸直隸省口北道十七年改隸察哈爾省此延慶縣之大略也

第二節 幅 員

延慶自漢以來因革無常名稱不一然襟居庸帶涇水夫嘗或易也東至四海治一百一十里接懷柔縣界西三十七里接四十里接懷柔縣界南至陳家堡四十里接昌平州界北至靳家堡二十里接赤城縣城界東南至永算南邊塔九十里東北至灣盤口外于家店一百一十里獨石口界西南至楊董莊四十五里接懷柔縣界西北至莊窠村五十里接龍門縣界東西廣一萬五十里南北袤一百一十里面積二千四百方里適位於東經一六〇度一七分北緯四〇度四五分也

二四 班

- 一 民壯班 催辦田賦
 - 二 馬快班 傳集民刑訴訟案件
 - 三 緝捕班 專司緝捕盜匪
 - 四 皂隸班 專管刑杖管責
- 州衙以外吏目 掌管監獄代理知州
- 學正 掌管州學考試
- 州判 掌管驛站
- 訓導 掌管鄉學
- 巡檢 掌管分鎮民事
- 守備 掌管警備事項
- 千總 同
- 把總 同

第二章 土地

第一節 地質

延慶東南北三面環山鴉川中貫近山之用多砂礫有黏性乾燥而色黑鴉川兩岸皆沙土性濕而色黑黃縣西南大營西白廟一帶土質多鹹性小鹽家營簸箕營等處多濕潤

第二節 氣象

延慶縣位於北回歸綫屬北溫帶係大陸性氣候風多而雨量少

一 氣溫(攝氏表)

種別	期別												
	全年	一月	二月	三月	四月	五月	六月	七月	八月	九月	十月	十一月	十二月
最高氣溫	33	10	15	20	25	26	28	28	27	26	25	23	19
最低氣溫	10	(1)至	5	10	14	16	18	18	17	16	15	13	10
平均氣溫	10	5	10	14	18	20	21	21	20	19	18	16	13

說明 1 測地以縣城為標準

2 零下度在數字上加(一)符號

二 降 雨 量

地 名	全年	總 量																				
		一月	二月	三月	四月	五月	六月	七月	八月	九月	十月	十一月	十二月									
第一區 縣城	五九	—	—	—	—	—	六	六	六	六	六	六	六	六	六	六	六	六	六	六	六	六
第二區 永寧鎮	五五	—	—	—	—	—	六	六	六	六	六	六	六	六	六	六	六	六	六	六	六	六
第三區 二道河	五五	—	—	—	—	—	六	六	六	六	六	六	六	六	六	六	六	六	六	六	六	六
第四區 康莊	五五	—	—	—	—	—	六	六	六	六	六	六	六	六	六	六	六	六	六	六	六	六
第五區 劉斌堡	五五	—	—	—	—	—	六	六	六	六	六	六	六	六	六	六	六	六	六	六	六	六

說明 1 水量以公厘計算 2 日量即最大之水量

三 降 雨 日 數

地 名	全年	日 數																				
		一月	二月	三月	四月	五月	六月	七月	八月	九月	十月	十一月	十二月									
第一區 縣城	五	—	—	—	—	—	—	—	—	—	—	—	—	—	—	—	—	—	—	—	—	—
第二區 永寧鎮	五	—	—	—	—	—	—	—	—	—	—	—	—	—	—	—	—	—	—	—	—	—
第三區 二道河	五	—	—	—	—	—	—	—	—	—	—	—	—	—	—	—	—	—	—	—	—	—
第四區 康莊	五	—	—	—	—	—	—	—	—	—	—	—	—	—	—	—	—	—	—	—	—	—
第五區 劉斌堡	五	—	—	—	—	—	—	—	—	—	—	—	—	—	—	—	—	—	—	—	—	—

四 晴天陰天日數

地名	全年											
	一月	二月	三月	四月	五月	六月	七月	八月	九月	十月	十一月	十二月
第一區縣城	晴 陰	晴 陰	晴 陰	晴 陰	晴 陰	晴 陰	晴 陰	晴 陰	晴 陰	晴 陰	晴 陰	晴 陰
第二區永寧鎮	晴 陰	晴 陰	晴 陰	晴 陰	晴 陰	晴 陰	晴 陰	晴 陰	晴 陰	晴 陰	晴 陰	晴 陰
第三區二道河	晴 陰	晴 陰	晴 陰	晴 陰	晴 陰	晴 陰	晴 陰	晴 陰	晴 陰	晴 陰	晴 陰	晴 陰
第四區康莊	晴 陰	晴 陰	晴 陰	晴 陰	晴 陰	晴 陰	晴 陰	晴 陰	晴 陰	晴 陰	晴 陰	晴 陰
第五區劉斌堡	晴 陰	晴 陰	晴 陰	晴 陰	晴 陰	晴 陰	晴 陰	晴 陰	晴 陰	晴 陰	晴 陰	晴 陰

五 霜雪期

地名	霜		雪		冰	
	初霜日期	終霜日期	初雪日期	終雪日期	結冰日期	解冰日期
第一區縣城	十月初八日	十一月二十日	十一月初七日	三月初八日	十一月初三日	三月初五日
第二區永寧鎮	同	同	同	同	同	同
第三區二道河	同	同	同	同	同	同
第四區康莊	同	同	同	同	同	同
第五區劉斌堡	同	同	同	同	同	同

六 風向及速度

延慶地勢較高且屬大陸性氣候故每年多風尤以春冬二季受西北大陸之影響而多西北寒風其勢甚烈往往吹折樹木黃塵滾滾阻礙行人之前進速度由一米至二九米甚至三〇米以上者亦頗多

第三章 住 民

第一節 住民之由來

考延之爲州置自唐末州之有志創於明代凡星野疆域山川戶口諸大端始漸備矣歷代統緒不一居民來源各異爲秦爲漢爲唐地屬邊陲設置重兵居民常爲官兵之後裔而爲漢族自唐以降歷宋元明迄清滿蒙民族更行雜居血統混合故今之縣內住民雖大部分爲漢族而實亦具三族之混合也

第二節 生活狀況

本縣人民男務耕稼商賈女勤針黹而生活極爲簡陋因迭遭災駁農村經濟艱難已達極點人民習慣守舊而迷信甚深對於衣服均保粗布製成食物以小米爲大宗但近年來多以高粱玉米爲主要食糧住處以瓦房爲多土房次之縣境多山交通梗塞各種車輛極少運輸惟賴驢馬及人工荷負耳

第三節 語 言

本縣位於省之東南部距張家口二百六十里距北京一百八十里其交通及商業關係接觸北京機會甚多言語隨之亦受相當影響除有少數之土語外於北京話毫無差異也

第四章 自治

第一節 地方自治

地方自治發軔於清光緒三十三年當時選拔優秀學者三人赴天津提學使司講學地方自治半載復到日本東京各地參觀政治宣統元年回國後即創立地方自治預備會由全縣城鎮鄉選舉會員三十名傳習地方自治二年分劃全縣爲一城一鎮十二鄉成立州議會依照本縣風俗人情辦理自治事宜州議會分參議會議事會兩部參議會之員四人由議事會出選二人由官方委任二人並設正副會長諸事會之員二十六人由各鄉鎮民推選之民國成立改名爲縣議會民國三年停頓五年恢復實行改組人位移動十三年又告結束十八年改行區鄉地方自治區置區長鄉設村長城鎮村公所置調解委員四人處理民衆糾葛事項監察委員四人監察城鎮村公所會計及其他事項二十三年區長取消僅留城鎮村長此地方自治之大略也

第二節 保甲制度

明前諸代年深代遠保甲制度不克稽考明初曾以十家爲牌爲甲合各甲而稱曰里三里置更五里置舖更有更房舖有舖所內設守衛守望相助如遇火警或盜匪發生以鳴鐘爲號村民或持槍或持木棒齊出救護清仍沿用之民國成立軍閥割據兵匪擾亂無時或已於民國十六年成立保衛團二百餘名設團董二人經理財政設正副團長二人辦理團內一切事務及禦匪保民事宜嗣後屢經更易至民國二十六年遂告結束

第五章 財 政

第一節 田 賦

延界邊塞幅員偏小自明時即有五衛軍田民地僅八百餘頃迨至清朝加惠旗人環京師五百里以內州縣俱有旗莊地致延慶及永寧等處民地更少嗣後屢加開闢益以退地改歸民族地始漸相等民地分州地營田賦納付時期以十三里及五屯堡之里甲長負責協助督催土地肥瘠不平均上地不過十之二三至沃野肥壤均爲旗園也旗地分存退莊頭另築公產民典數典田賦正供悉徵銀兩由房科徵收之民國三年改兩易元以銀一兩折銀元二元三角屯田之米豆穀以石折銀以銀折銀元茲將歷代田賦情況分述於下

一 明 代

永樂二十年實在民地八百二十三頃五十畝夏地二百四十七頃五畝麥正耗一千三百二十一石七斗一升秋地五百七十六頃四十五畝米正耗三千八十四石穀草五萬七千六百四十五束宣德七年實在民地八百三十五頃三十八畝夏地二百五十頃六十一畝麥正耗一千三百四十石秋地五百八十四頃七十六畝米正耗三千一百二十八石四斗九升穀草五萬八千四百七十六束正統七年實在民地八百五十二頃一十九畝夏地二百五十五頃九十五畝麥正耗一千三百六十九石三斗七升秋地五百九十七頃二十三畝米正耗三千一百九十五石二斗一升穀草五萬九千七百二十三束崇泰七年實在民地九百三十一頃五十三畝夏地二百四十九頃三十三畝麥正耗一千三百六十五石五斗七升秋地五百八十三頃二十一畝米正耗二千八百八十七石八斗五升穀草五萬八千二百二十一束天順六年實在民地八百五十八頃九十二畝夏地二百五十七頃六十七畝麥正耗一千三百七十八石五斗六升秋地六百一頃二十四畝米正耗三千二百一十六石六斗六

升穀草六萬一百二十四束成紀八年實在民地八百六十二頃夏地二百五十八頃六十六畝麥正耗一千三百八十三石八斗七升秋地六百三頃五十六畝米正耗三千二百二十九石穀草六萬三千五百五十六束宏治五年實在民地八百一十五頃夏地二百四十四頃五十畝麥正耗一千三百八十七石五合秋地五百七十頃五十畝米正耗三千五百二十二石一斗七升五合穀草五萬七千五百束正德七年實在民地八百一十頃夏地二百四十三頃麥正耗一千二百九十六石四斗五升秋地五百六十七頃米正耗三千三十三石四斗五升穀草五萬六千七百束嘉靖二十一年實在民地八百五頃六十二畝夏地二百四十一頃六十八畝麥正耗一千二百九十二石九斗八升秋地五百六十三頃九十四畝米正耗三千一十七石八升穀草五萬六千三百九十四束萬曆四十一年實在民地一千六百一十五頃七十一畝三分米一千八百六十六石四斗三升二合豆四千三百五十五石九合萬曆四十六年實在民地一千六百二十四頃一十三畝三分米一千八百七十三石六斗九升五合豆四千三百石

(註) 魏志州民納糧自永樂至嘉靖中始改麥為米折草以豆於民稱便然徵米什之三徵豆什之七米不足豆種酒糟麥豆之軍苦矣嘉靖間北邊匪犯延燒糧倉兵

防禦軍儲不足奉文招商領官鎮買米豆草束支放有時銀未及領糧早未及辦客兵卒至奸商報贖累積澆靡州民一大厄也今乃奉委軍官領銀招商買米豆草

東以顧不慮穀為得策矣東路各營通融支放米無不足豆無遺糧比有司調停之至計也

永寧衛 舊係縣治屬於本州後裁縣田賦入本州徵收起解

永樂間實在地三百四十五頃五十畝麥五百五十四石五升米一千二百九十三石八斗草二萬四千一百八十五束宣德間實在地三百四十四頃六十四畝麥五百五十三石一斗六升米一千二百九十石草二萬四千一百二十五束正統間實在地八十三頃八十九畝麥一百三十四石六斗四升米三百一十四石一斗草五千八百五十二束天順間實在地三百五十八頃四十一畝麥三百三十四石六斗米三百一十四石一斗草五千八百七十二束成化間實在地三百五十八頃五十六畝麥五百七十五石四斗米一千三百四十二石草一千五百九十九束宏治間實在地三百六十頃五十畝麥五百七十八石米一千三百五十五石草二萬五千二百三十五束正德間實在地三百六十三頃二十畝麥五百

八十一石三斗米一千三百五十六石草二萬五千三百五十四束嘉靖開墾在地三百六十五頃麥五百八十五石八斗米一千三百六十六石
草二萬五千五百五十束隆慶開墾在地三百七十八畝麥五百八十五石八斗米一千三百二十九石一斗草一萬四千一百束萬曆開墾
在地三百八十三頃六十六畝麥改徵豆米五百八十八石一斗七升草同麥共改徵豆一千三百七十二石四斗八合四勺八抄

軍地兩衛歲徵屯田地畝本折糧共五千四百四石八斗五升四海屯治歲徵屯田地畝本色糧二百二十五石七斗九升靖安歷歲徵地畝本
色糧十一石八斗一升

二 清 代

順治元年原額本折贍軍共地二千七百四十四頃五十七畝二分零各徵不等連學糧共徵銀二千六百三十三兩七錢五分零本色糧九千
九百一十九石七斗五合零粗租九石九斗又節年撥補裁併墾荒清出退回等地一千九百一十九頃三十七畝四分零各徵不等共徵銀一千
六百八十七兩一錢九分零本色糧六千九百二十九石六斗四升五合零粗租一石五斗內順治三年除豁水衝沙壓地一百二十四頃七十三
畝二分零共除銀六十一兩五錢八分零糧一百七十一石五斗三升順治四年正白旗露手地撥並撥給平谷縣地四百四十六頃二十七畝八
分共除銀五百三十九兩三分零糧八百七十七石三斗九升二合零順治六年撥充帶去地六十三頃一十八畝八分零共除銀二十七兩五錢
六分糧一百五十四石六斗八升五勺順治七年正白旗白正黃等旗並撥延慶州香河縣地一千三百六十三頃二十六畝一分零共除銀一千
二百三十一兩四錢三分零糧六千二百六十八斗八升六合零順治十年撥補撥來衝喇嘛廟正黃旗下地四頃五十九畝共除糧三十二石一
斗三升順治十一年撥給鑲旗下菓園地一十二頃六十畝共除糧九十四石一斗七升三合順治十四年歸併四海治所地四十二頃二十一畝
三分零共除糧一百六石三斗二升七合零順治十七年奉文四海治黑漢旗歸併周四溝地一十三頃一十八畝二分零共除糧四十四石五斗
一升二勺零崇禎元年撥給香河縣地一十頃七十四畝一分零共除糧八十八石二斗八升三勺零康熙二年退回保安州衝鑲山等堡及撥補

香河縣地九百一十頃八十三畝五分零共除銀九百二十四兩九錢四厘零糧三千八百一十石八斗六升四合零康熙五年正黃鑲白一旗下撥去地二頃二十一畝共除銀一兩八錢二厘零糧六石八斗五升一合康熙六年鑲黃旗下撥去地四百四頃二畝四分零各除不等通舉糧共除銀五百二十四兩八分零糧一千六百三十七石五升五合零康熙十年奉文永寧衛留抵不敷支銷學糧銀八兩二錢三分零康熙二十三年奉文鑲紅旗額世倫復要原退下地四十二畝共除銀三錢四分零糧一石三斗二合康熙四十二年撥給鑲藍旗下護軍校常譯中地一頃九十四畝共除銀五兩六錢四分零糧二十五石二斗一升六合康熙四十四年撥給正白旗獨石口駐防衣圖中下地一頃八十畝共除銀三兩五錢八分零糧一十四石五斗五升九合康熙四十六年撥給鑲紅旗獨石口駐防章京滄柱圍去雜園等退出地內高明登等中地九十畝共除銀二兩五錢八分零糧一十一石五斗二升康熙四十七年撥給張家口筆帖式修保地三頃共除銀四兩九錢一分零糧十八石六斗康熙五十六年撥給莊頭羅五子等下地一十二頃三十畝共除銀十兩八分零共除糧三十一石一斗三升康熙五十七年撥給鑲白旗十二員爾莊頭孫克全中下地四頃五十六畝共除銀七兩五錢九厘零糧二十九石五升九合雍正元年撥給黃佳爺高股打渾等中下地二十頃三十八畝共除銀三十二兩六錢零糧一百二十四石九斗三升七合零永寧衛清查出首報懇今不堪耕種下地三十五頃五十畝四分每畝除糧一升四合共除糧四十九石七斗五合零永寧衛不堪耕種下地六十七頃九十五畝九分每畝除糧一升四合零除銀二厘七毫八絲零共除銀十八兩九錢四分零除糧九十七石七斗九合零改歸保安州下地一頃五畝每畝除糧三升一合除銀八厘零共除糧三石二斗五升五合除銀八錢六分九毫零宣化縣下地五十五畝每畝除糧三升一合銀八厘零共除糧一石七斗五合銀四錢五分零懷來縣下地六十八頃八畝七分每畝除糧三升一合銀八厘零共除糧二百一十一石六升九合零銀五十五兩八錢二分零乾隆二年被水沖壞溝渠沙壓下地一頃四十七畝八分每畝除糧三升一合銀八厘零共除糧四石五斗八升一合勺銀一兩二錢一分零被水沖壞沙壓地三頃四十畝每畝除糧一升四合零銀二厘七毫八絲零共除糧四石八斗九升九合銀九錢四分零

本州實在額徵地共地一千四百三十九頃五分一厘五毫四絲一忽九微三先內除旗退輪租地十六頃五十六畝七分共徵銀

九十九兩六錢五厘四毫五絲一忽一微六先例不攤丁匠外民糧地一千四百二十三畝八分一厘五毫四絲二忽九微三先各微不等共徵正銀一千四百三十四兩五錢八分四毫三絲八忽二微九沙九厘七埃二渺二淡每兩應攤丁匠銀二錢七厘二絲六忽八微一先九沙二塵八埃二渺七淡三湖共攤丁匠銀二百九十六兩九錢九分八厘二毫七絲九忽二微七先二沙一塵二埃一渺五淡九湖四虛五澄四清八淨通共連攤丁等項共銀一千八百二十一兩一錢九分二厘一毫五絲八忽六微四先二沙九埃三渺七淡九湖四虛五澄四清八淨遇閏之年每兩應攤丁匠銀七厘九毫四絲一忽一微七先八沙五塵八埃二渺一淡二虛七澄四淨共應攤丁匠銀十一兩三錢九分二厘三毫五絲一忽五微九先二沙二渺五湖八虛三澄三清九淨共徵本色糧三千一百七十一石九斗一升六合六抄二撮一圭四粟四顆七粒五黍內上地六頃四十八畝五分五厘共徵糧五十八石四斗九升九合三勺一抄徵正銀十兩九錢七分七厘零攤丁銀二兩二錢七分一厘零中地五十六頃二十四畝七分共徵糧三百八十五石一斗九升九合四勺一撮徵正銀九十五兩一錢四分二厘七毫零攤丁銀十九兩六錢九分七厘一毫零下地四百九十六頃六十一畝四分四厘二忽六微二先徵糧一千六百九石八斗二合六勺三抄三撮六勺四粟五顆八粒五黍徵正銀五百一十七兩七錢七分一厘八毫八絲攤丁銀一百一十一兩三錢三分四厘零清出下地五十二頃四畝六分徵糧七十二石三斗二升二勺三撮五圭惟圖等退出下地三頃六十七畝六分加倍輪租銀六兩二分八厘二毫三絲零例不攤丁徵糧二十二石七斗九升一合二勺二撮紅旗岡山大退出下地四十四畝加倍輪租銀七錢二分一厘五毫五絲二忽例不攤丁徵糧二十七斗二升八合正黃旗了圖故絕地五頃四十畝加倍輪租銀六十三兩九錢二分二厘例不攤丁正白旗章京退出澄割地四頃八十七畝一分加倍輪租銀二十七兩七錢一分八厘例不攤丁折色地十五頃九十九畝每畝徵銀二分共徵銀三十一兩九錢八分攤丁銀六兩六錢一分九厘八毫八絲報開荒地二頃九十二畝五分徵糧四石九升五合懷來改歸地四十三頃八十一畝七分九厘各徵不等共徵糧三千九百九十九石三斗四合七勺一抄八撮九粟四顆徵正銀二十四兩八錢二厘三絲攤丁銀五兩一錢三分五厘七毫永寧衛協濟學糧銀一百一十七兩四錢八分一厘三毫七絲八忽五微九先二塵攤丁銀二十四兩三錢二分一厘八毫香河縣寄糧改歸地七頃六十七畝八分徵正銀十四兩八錢一分九厘八毫攤丁銀三兩六分七厘七毫延慶衛代徵香河縣寄

糧改歸地四十八頃九十二畝三分三厘五毫共徵正銀八十八兩三錢二分九厘五毫攤丁銀十八兩二錢八分六厘五毫宜化縣寄糧改歸地三十七頃七十六畝九分一厘二毫一先共徵正銀一百三十二兩八錢二分二厘一毫九絲九忽攤丁銀二十七兩四錢九分七厘七毫八絲平谷寄糧改歸地二百二十四頃七十六畝九分共徵正銀二百九十一兩二錢二厘七毫攤丁銀六十兩三錢七厘五毫

歸併永寧衛上地二十六頃十九畝四分九厘九毫共徵糧一百四十六石三斗五升一合四勺九撮一圭三虛徵正銀二十二兩一錢七厘二毫六絲攤丁銀四兩五錢九分六厘八毫上地二頃四十六畝八分徵糧十三石八斗二升八勺中地七十三頃一十八畝二分一厘五毫四絲三微共徵糧二百六十一石七斗二升五合九勺七抄三撮八圭八粟八顆二粒徵銀三十九兩五錢二分四厘四毫五絲攤丁銀八兩一錢八分四厘七毫中地三頃二十四畝五分徵糧十二石五斗七升四合三勺七抄五撮下地七十頃五十七畝三分二厘八毫共徵糧一百八十七石四合九勺六抄三撮一圭八粟徵銀二十一兩七分一厘四絲九忽攤丁銀四兩三錢六分二厘三毫六絲清查出下地一百三十一頃六十四畝五分共徵糧一百八十五石六斗六升一合六勺八撮八旗退出下地十八畝每畝加倍輪租糧五斗一升七合八勺六抄徵銀一錢三毫七絲六忽例不攤丁正黃旗披甲莫爾口退出下地二頃一畝每畝加輪租糧五石七斗五升四合徵銀一兩一錢一分五厘二毫九絲例不攤丁

舊併靖安堡本色地四頃四十五畝三分共徵糧十石六斗八升四合三勺折色地八頃五十九畝六分共徵正銀六兩四錢四分五厘二毫攤丁銀一兩三錢三分四厘四毫四絲

歸併周四溝堡本色地五十九頃五十一畝八分八毫共徵糧一百一十六石一升八合七勺五抄四撮三圭二粟一顆七粒倉軍地九十二畝每畝徵糧租一斗共徵租九石二斗

歸併四海冶併察石海子口本色地四十三頃十畝四分共徵糧一百三十九石二合六勺八抄四撮四圭八粟五顆倉軍地二十二畝每畝徵租一斗共徵租一石二斗

三 民國時代

甲 地丁屯糧

1 地 丁 額徵銀二千二百零九兩八錢四分按每兩二元三角折洋五千零八十二元六角三分

2 屯 糧 米二千三百七十四石三斗七升每石按三元二角一分折洋七千六百四十五元四角七分豆五百八十二石一斗八升

每石按二元七角六分折洋一千六百零四元零六分

(註) 小部分由糧頭軍催里正糧催大部分在戶自行投糧地丁銀屯米屯豆三項共額徵洋一萬四千三百三十二元一角七分

乙 官產清賦升科

1 官產老升科 民國二十三年前升科地計一千三百零五頃四十八畝九分每畝徵銀三分按二元三角折徵洋六分九厘計全年額徵洋九千零零七元八角七分

2 官產新升科 民國二十三年後升科地計六百零八頃三十二畝每畝徵洋三分計全年額徵洋一千八百二十四元九角六分

3 清賦升科 計地五十八頃零九畝三分每畝徵收洋四分計本全年額徵洋二百三十二元三角七分

(註) 以上老升科新升科清賦升科三項共計地一千九百七十一頃九十畝零三分共額徵洋一萬一千零六十五元二角

丙 旗 佃

莊頭民典奴典公產所退代徵鑿衣衙馬館軍餉常紀趙宗福租額徵銀一千六百七十五兩一錢七分四厘每兩按二元折徵洋三千三百五十五元零三角五分

以上地丁屯糧官產老升科新升科清賦升科旗租共計額徵洋二萬八千七百四十七元七角三分

第二節 鹽 務

清康熙六年戶部題覆長蘆巡鹽御史據運司呈稱商人張起鳳認納三處行鹽到部呈咨此三處原不係行引地方今既行鹽引應將鍋稅除
審定額一千二百引併保安州內有綱引三百道共計增宣引二千五百道照薊永保河例每引納銀三錢一分三厘六毫共該納銀四百七十
五兩二十九年宜撫于顯爲謹陳宣屬等事該臣看得東西二城經臣題請設鍋包引部覆行臣會同鹽臣定議具題行據于憂運司郎廷樞守道
任機詳稱長蘆行鹽地方惟宣屬實爲最苦東西二城經民設鍋包引實爲通便至深井堡等處俱係遼方詳請一併包引前來臣查深井堡等處
從前皆辦鹽每勛不過清錢三四文而蘆鹽每勛定價銀三四分不等宣屬東西二城併深井堡等處共額引五千七百道計鹽一百三十六萬八
千餘勛每年共需鹽價銀二萬三千餘兩正課二千餘兩之外每年多耗民間鹽價銀二萬一千餘兩當地瘠民貧之所又當疊遭荒旱災民焉能
照數疏銷地方官奉行不善則計口派鹽勒限嚴比俱勢所必有是以紛々控告情願包引伏查恩詔一款直省地方有現行事例不便於民者該
督撫詳察開列具題該臣確議酌量更正欽此今宣屬引鹽累民病尙不便實堪雖定制已久仍宜酌更臣請會同鹽臣江合詞具題奉旨允准在
案現在額徵鹽課銀九百七十九兩四錢八分二厘照額起解

本縣不產鹽其由北口運入者如龍關赤城張家口爲蒙鹽其由南口運入者如河北省昌平縣爲蘆鹽而食鹽之區域亦有州地衛地之別居
州地者食蒙鹽居衛地者食蘆鹽州地佔全縣三分之二衛地佔全縣三分之一食蒙鹽者不得食蘆鹽食蘆鹽者不得食蒙鹽蓋鹽引所限也蒙
鹽色青而味厚不苦不澁爲品粒結成之塊狀銷量大而價昂蘆鹽色潔淨惟味不逮蒙鹽之厚銷量小而價廉全縣除此蒙蘆二種食鹽外概無
其他鹽類也

民國以來鹽引制度取消全縣人民完全食用蒙鹽而蘆鹽鮮見其運銷由商民自營官廳則不假手焉其價格以月之旺淡(八月爲旺月)
及來量之多寡而增減本地無徵權機關唯在採買地經蒙鹽局或稽核所徵稅後即可自由銷售也

第三節 稅 捐

稅捐之於縣志可考者有當舖燒鍋燒缸六米行鞭杖行毯匠魚鴨行總行小豬行木植行各稅嗣後歷經更易或增減或歸併無詳實記載迨至民國則種目繁多徵率殊不一致茲分述於下

一 民 國 以 前

當舖每座納銀五兩開閉增減無定額隨徵隨解

燒鍋四名每名納課穀二石三斗三升零共徵收課穀九石三斗二升一合零

燒缸八十四名每名納稅銀一兩二錢共徵收稅銀一百兩八錢

六米行一百八名每名納課穀一石九斗四升二合共徵收課穀二百九石七斗三升六合

鞭杖行四十一名每名納課穀一石七斗四升七合零共徵收課穀七十一石六斗五升九合零

毯匠二名每名納課穀一石三斗九升八合零共徵收課穀二石七斗九升二合零

魚鴨行十一名每名納課穀九斗三升二合零共徵收課穀十石二斗五升四合零

總行四名每名納銀三兩共徵收銀十二兩遇閉月加銀一兩一分零

小豬行二名每名納課穀五斗四升六合零共徵收課穀一石九升二合零

木植行二名每名納課穀三斗八升八合零共徵收課穀七斗七升七合零

二 民國時代

甲 國 稅

稅 目	徵 稅 機 關	備 考
印花稅	捐 關 局	民國二十一年由地方稅捐局代徵二十四年改由財政部印花稅局徵收
關稅	張 多 關 局	由貨物運輸者納進出口稅
菸酒稅	印 花 菸 酒 局	由製造者及輸入者納稅
統稅	冀 察 綏 遠 稅 務 局	民國十七年只稽運課徵統稅二十年增加棉紗麥粉水泥火柴四種二十三年又增加啤酒酒糖一
鹽稅	蒙 鹽 局	種共計七種由製造者及輸入者納稅
禁煙稅	清 查 處	

乙 省 稅

稅 目	附 加	備 考
契稅	稅 教 育 費	分買契稅典契稅
營業稅	稅 教 育 費	民國二十五年省政府依照中央頒布營業稅法並參照本省商業情況制定實施之
牙稅	稅 教 育 費	民國十八年十二月一日公佈施行
屠宰稅	稅 教 育 費	民國十八年一月二十四日公佈施行按屠宰頭數徵收之
牲畜稅	稅 教 育 費	民國十九年七月一日公佈施行按牲畜交易價格徵收之

自行車牌捐	每車一輛每年收捐二元分上下兩期徵收	斯款於民國二十六年呈准起徵充教育費
紅肉行捐	每年由包商人認交公益捐三十五元	斯款由包商認交有年向充警察建設經費由縣政府徵收
過割捐	按照田房交易與契價格每元徵捐三厘白與白實免收	斯款於民國初年呈准起徵同充建設經費
婚費	每份收款一元六角	斯款起徵有年向例除工本費餘充教育救濟院經費
店簿費	甲種循環簿二本收費八角乙種循環簿二本收費六角丙種循環簿二本收費四角	斯款起徵有年除工本費外同充政務警衛
鹽證費	按照田房交易價格契每元徵費一分與契徵費五厘	斯款備填契據手者私人收入
草契工本費	每張收費三分	斯款備填契據手者私人收入
斗租	每差每年徵租十元	斯款於民國二十五年呈准起徵同充教育救濟院經費
差備盈餘	由各村分攤年額徵洋二千九百零九元九角七分六厘計年解省額徵洋一千六百九十八圓八角五分餘歸縣款	斯款起徵有年向充縣地方行政費
田賦提成金	徵超田賦正款一元提留四分	斯款備縣長私人收入
契稅提成金	按照徵超契稅正款一元提留二分	斯款備縣長私人收入
石碓捐	由商人每年認交山租洋二百元分兩期交納每裝運石碓四十噸認交捐洋一元二角	斯款向充南口小學學校經費

第六章 產 業

第一節 農 業

現在延慶農業多爲自作或小作農每戶平均耕地面積僅十二畝有奇至已往各代耕地之面積及農作物狀況俱無記載可考面積過小往往不能使農家所有之勞力得爲合理之利用且耕種方法悉沿舊法民國以來雖設有農務推廣所置農業指導員一人試驗地二十餘畝苗圃十餘畝但亦係固守陳法土質肥料種子農具未能加以改良是故農家收穫不豐生活簡陋也

農作物有粟高粱黍菽麥小麥大麥洋麥燕麥玉蜀黍水稻陸稻蕎麥大豆大麻亞麻向日葵粟苧草花生馬鈴薯菜類根菜類蔬菜類葡萄萍果蘿苳宿草等

農作物以高粱粟玉米爲大宗黍豆類小麥蕎麥次之稻米最少至第一區之大麻第二區之蕪煙草及東北山一帶自然生長之藥材屬於特殊作物產量尤少

第二節 鑛 產

本縣鑛產有金鐵煤鉛石綿數種惟歷代未曾開採致無詳實記載民國以來曾經探發者有金鐵二種但其產量不豐旋亦停止茲將各鑛情形列於後以供參考焉

區	別	所	在	地	礦	別	備	考
第	三	區	和尙頭	格爾	紅木	金	礦	開採旋停
同			西紅	山村	鐵	礦	未開採	
同			居庸關之東善及九神工礦區		鉛	礦	未開採	
第	五	區	大	顯頭	煤	礦	開採旋停	

第三節 林 畜 業

一 林 業 山中森林向來即屬自然生長者民國以來雖經縣政府提倡造林每年於植樹節在城南保安林內補植三四百株民間植樹三四千株但成活者甚少耳至苗圃十餘畝僅有洋槐三百餘株林業之不發達可想見矣
樹木種類以楊柳榆最多槐次之松柏桑椹椿最少其材木住民除用作建築外概充薪柴

二 畜 業 家畜歷來即由農家自由飼養任其自由生長畜種既不改良防疫亦非講求每遇疫病流行死亡甚夥

第四節 商 工 業

一 商 業 本縣商業於清光緒年間頗稱繁盛自民國十五年後連遭災害漸趨凋條僅能維持現狀而已計縣城有糧業布業雜貨業山貨業餼食業藥業等一百五十餘家永寧一百四十餘家康莊四十餘家營業狀況不詳

二 工 業 官廳對於工業歷來不知提倡本縣僅有以柳條或荊條編筐篋箕籬篩子等之手工業及用舊法製造之釀酒茶榨油茶磚瓦業醬菜豆粉業豆腐業等民國十九年有裕民織布工廠並附設傳習所之創立但原料缺乏旋即停頓

第七章 人 物

延慶雖邊地然山川降靈鍾毓賢才代不乏人今就其卓異者特誌於後

王次仲

秦上谷郡人性能窺測造化變通無窮隱居庸山中不爲祿仕上古倉頡觀鳥跡制書歷代用之然其文繁學者難爲次仲用其意更爲

隸灑簡略徑直急速可成章時秦方燔書廢古訓官獄多事始皇得次仲書大喜遣使三召次仲皆辭不至始皇怒令社程邈增損其書行之曰

隸書後世遂謂隸程邈所造蓋本於次仲云

李 衍

字文盛隆慶人也景泰進士成化初官參議督四川松潘糧儲行部至彭索河知生發擾邊民不得耕衍以計誅其渠帥乃視要害築奇

障墜荒田千餘頃三遷至戶部侍郎權尚書事河北連歲饑郡縣當輸粟塞下者糶銀就糶穀騰貴衍請輸銀京師以太倉粟給邊軍民便之出

督關陝會久旱衍至即雨又引渭水爲渠溉民田大稔召爲戶部尚書予告歸

聶友良

字益之隆慶人也天順甲申進士授陝西道監察御史時見大明門下貨肆叢集市易者俱南北相向偃坐因奏設木欄限之出監大同

儲蓄宿弊一清還朝疏陳邊政十事皆切機宜上命行之再按南畿剔抉奸蠹興舉廢弛所屬吏有克自樹立惠政及民者誌之其不才或貪暴

者雖權勢子弟弗恕也陞浙求按察司副使卒

胡學思

字會遠明延慶人也性沉靜耿介寡言笑家貧好施予里黨中窘乏者毋艱事有緩急者咸竭力周之族人有因歲凶質其身及妻孥於

豪富者學思聞之曰曠是不可也遂竭力代償其值而毀其券復計日給薪水全家賴以存活又有爲負有所迫者貧不能償謀及鬻婦學思聞

其說實夫婦不忍割因喚其人善爲安慰資以錢勸就營生計彼夫婦頓完聚接物誠恪未嘗減吾人氣節高峻不爲苟合鄉人亦咸重之

李 潤

上谷甯人也家貧鬻餅自給母史氏年七十餘潤事奉盡禮每旦候母起夫婦親侍盥櫛每食必侍立母食畢乃退自食出必告母始行

母時或怒必長跪請杖母命起乃起拱立俟母霽色始退母瘵疾累歲不愈潤割股肉進之而愈「金」天興二年賜羊酒綿帛標其里閭

趙安 隆慶人也幼讀書以敦倫爲學父卒哀毀過甚廬墓三年食蔬飲水聊以存生後爲夏津主簿念母老上濟當道求終養歸々一年母病

卒安復廬墓久之獨鵲馴擾聲鳴極悲若助哀若三年始旋明嘉靖辛卯有司以聞旌其閭

張翼文 明永寧人以耆德蒙恩例授榮壽官居家孝弟在鄉黨有王彥方遺風與其弟良武能和敬雍睦白首無間言俱以厚德鄉評推重當事

扁其門曰伯仲孝友良武於母歿時廬墓三年大家宰以純孝旌之

張燦 明延慶州人先人四世俱同居至燦兄第六人孝友和睦凡財帛出入尤彼此不計多寡其婦如亦皆感化相親愛無間言壽各六七十

杖履逍遙爲鄉人所重

劉克明 明人府庠生幼失恃賴祖母邊氏鞠育之有繼母孟氏克明事之維謹家甚貧孟病瘵醫藥飲食克明竭力奉給略不聞於父有幼弟孟

疾不能乳又無力覓乳媪父命出爲人後克明不忍且慮傷母意私白母曰兒當竭力謀乳以哺幼弟但恐違父命陽爲出糶暫令寄養可耳母

亦感泣母病瘵得淡食可愈克明遂同母淡食百日母病愈年餘幼弟離乳携歸父始知之撫克明背曰汝誠孝友哉父母兄弟一門雍睦鄉黨

咸以孝稱之

胡先運 號壽軒永寧人由廩貢任東光訓導道光壬午第進士歷署江蘇溧陽武進知縣聽斷明決寄無留牘補吳江兩月引疾歸順遂例捐

升知府分發貴州署松桃同知創建善院養舉頗多復引疾歸家居購本鎮巡政廢署創立書院地在縉雲山陽顏曰縉雲延師課士一時俊秀

誦讀其中文風丕振又捐置義塚以待外來之無葬地者出其緒餘惠鄉里以供草差車差之用先達剛毅自矢事無留難然不稍自貶折以降

其志故再官而再歸年六旬卒著有縉山草堂制藝試帖刊刻行世子三人俱以科名顯

義作實 民國六年順直諮議局議員

袁英林 光緒丁酉科舉人民國六年順直諮議局議員

房振奎 民國六年順直諮議局議員

房 喆 山東省立法政專門學校畢業民國十三年省議會議員

李維漢 日本東京和佛大學畢業歷任縣立小學校校長熱心教育

胡壽塘 日本廣島師範學校畢業會充省立師範學校校長及教員研究教育頗有心得

李景華 國立北京大學畢業

謝玉輝 北平大學法商學院畢業歷任縣商會會長功績卓著頗爲一般人所稱譽

姜傑人 北平大學藝術學院畢業歷充商務會長及縣立師範學校校長

謝恩承 直隸省立第一師範學校畢業歷任縣教育局長及科長延慶學校創興多出氏手

賈興五 直隸第五師範學校畢業歷任小學校校長及教員熱心教育振頓士風頗有力焉

丁健壯 直隸第五師範學校畢業歷任小學校校長及教員對於教育頗稱熱心

吳靜菴 直隸第五師範學校畢業歷任小學校校長及教員熱心教育不振士風頗力賴之

丁 簾 北京郁文大學教育專科畢業歷任科長督學及教育委員爲縣民所景仰

謝蓮峯 民國人號小溪別署望江樓主北平京華美術學院畢業精繪事尤工仕女蓮華布局直追古人在案此一帶可謂空前之畫家峯爲人

磊落慷慨廣交遊重然諾實時代之俊彥也

赤城縣特殊事情研究

高之炎

赤城縣特殊事情研究目次

第一章 土地概況.....三五

一 沿革.....三五

二 地勢.....三五

三 位置.....三五

四 河流.....三五

五 地質.....三五

六 氣候.....三五

- 1 氣溫
- 2 降水量及時期
- 3 霜雪期
- 4 風向及風速
- 5 播種季節及收穫時期

- (1) 播種季節
- (2) 收穫時期

第二章 住民之由來與其特性(風俗習慣言語等).....三五

一 住民.....三五

二 生活.....三五

1 衣服 2 飲食 3 居住 4 行走

三 婚 嫁

1 提親 2 換帖子 3 婚書 4 下茶 5 妝奩 6 娶親 7 接婿及童養媳 8 納妾

四 喪 葬

1 小歛 2 大歛 3 訃報 4 送三祭七 5 喪服 6 出殯 7 居喪

五 祭 祀

1 官祭 2 社廟公祭 3 私家鬼神

六 慶 賀

七 家 庭

八 習 慣

九 語 言

第三章 地方自治制度

第四章 財政及產業

1 田賦 2 塩務 3 稅務 4 雜捐 5 產業

第五章 人 物

赤城縣特殊事情研究

第一章 土地概況

一 沿革

赤城爲古之邊防鎮地，重山突出，擁石天險，歷代國軍於此屏蔽京師，安危所繫，實重大也。考縣城之設，在於清季，康熙年間迄今二百餘年，仍襲舊制，未或變更。至清季以前，則據舊有縣志之記載者，雜列於後，用作參考。

附 錄

赤遼垣居全府之半，縱橫所直皆古戰場也。明初徙治開平（即獨石口）外，藩自撤已亡之驍馬營，獨石實先蟻潰，嘉靖中，巡臣繕備尺列寸守於北路，尤三致意焉。然則縣境非若面黑子已也。實全府之首領，神州之局鑰矣。（以上摘自舊縣志）

北路重山突出，俯垂北荒，相傳以本鎮地形類虎，此爲虎首。（摘自宣鎮舊志）

赤城爲神州北戶，故練兵與設險俱重。獨石爲北路絕塞之地，三面孤懸，九邊中最稱重要，乃上古之咽喉，神京之右臂，與各邊鎮互相策應，既可設伏擊尾，且可勦接堵禦，形勢險要於茲可見。（摘自宣鎮獨石形勢說）

赤城舊隸口北道，重武備，設軍官，蓋口北道爲京師之屏蔽，重鎮而赤城又擁獨石口天險，國軍於此防守防賊也。

附 史 書 記 要

明太祖朱元璋當至元（元朝）二十四年，稱吳王，閏四年至戊申，定都金陵（南京）。徐達等定中原（指河南），陷元都（即北京），順帝（元）走

開平(獨石口元朝稱上都)洪武二年常遇春克開平元帝奔和林(即應昌)洪武三年元帝崩於和林(明益帝號)
 明朝永樂十九年始遷都北京二十年北征阿魯台兀良哈二十一年復北征二十二年帝崩於榆木川(是時邊鎮多事之秋所謂古之戰場也)

附表

察南赤城縣歷代沿革簡明表

時代別	縣名稱	年	代	區	域	統治地名	統治者名氏	名	備	考
禹	不			冀州	之域					
周	同			幽州	之地					
春秋戰國	同			燕	地					
秦	同			上谷郡	地					
前漢	女壽縣北			幽州上谷郡女壽縣北境為斗辟縣之治所						
後漢	下洛縣北境			幽州上谷郡下洛縣北境						
晉	同			幽州廣寧郡下洛縣北境						
後魏	赤城及雲夷鎮地			燕州廣寧郡之北境為赤城及雲夷鎮地						
北齊	永豐郡地			北齊州長寧永豐二州地						
後周	燕州地									
隋	懷戎縣			涿郡懷戎縣						

二地 勢

赤城居燕山山脉之高原東北兩面長城繞境內重巒疊翠白河經獨石縱貫全境北部各衝要處爲舊日國兵之鎮壘蓋皆古之邊防重鎮也
 縣境山脉連綿概爲花崗岩所構成各岩層之傾斜則多向南而低下其爲古代因火山噴而塌陷也可知其他表隨山脉起伏之狀況而土層之
 厚薄不等概爲原生土其心土則爲大小石礫參雜之礫土心土之深度又隨平原之分佈而不同最下爲田岩之石層其白河兩岸之地表則又
 多細微之砂概爲水力之沖積及風力之運搬而來非本地岩石風化所生成者也
 以上係七三五年農村調查時就各村飲水井之狀況片斷之記載附記於此以作參考

三位 置

赤城爲察爾特殊全境之東北隅東接熱河之豐寧北鄰察哈爾盟寶源崇禮西南爲託爾克東南一隅接延慶

四河 流

赤城境內以白河爲主流溫泉水河及羊房堡河均在境內會萃於白河內而下注計白河在境內約爲一一五杆

附河流狀況表

河名	支本流別起迄地名	流程距離	備考
白河	本流	獨石口寧疆堡	二五九杆 常年流水
溫泉河	白河支流	盤石山赤城	四〇〇杆 自右所以下常年有水以上爲旱河
羊房堡河	同	馬營堡雲州堡	一六〇杆 常年有水

五 地 質

赤城土質概爲富於砂礫之壤土土粒粗大排水良好好生產力大惟遇天旱之年其團粒組織異常堅硬是其缺點按形勢論則分平原山坡及山坡傾斜地三種沿向河兩岸之地利用灌田者則甚少僅城附近之菜園耳

茲依土壤色澤別爲三種

- 1 黑色壤土 腐植質之含量最富土地肥沃生產力大分佈於平原及山坡之下約佔全縣耕地十分之二
- 2 砂質壤土 爲極細微之砂粒所組成(單粒組成)保水力弱遇天旱時地表土粒隨強風飄騰尤以春季幼苗受害最大約佔全縣耕地十分之四分佈於白河沿岸
- 3 黃色壤土 爲富於砂礫之壤土黏性稍強佔全縣耕地十分之四分佈於山坡及傾斜地

土 地 之 生 產 力

土 地 別	最 大 生 產 力	平 年 生 產 力	備 考
黑 色 壤 土	八〇斗	六〇斗	
砂 質 壤 土	五五	四〇	
黃 色 壤 土	五〇	三〇	

右列生產力係以粟爲標準其生產量以本地斗爲標準每斗粟重一四・三公斤(卽貳)

赤城縣特殊事情研究

六 氣 候

赤城氣候隨山川分佈之狀況互不相同北部地勢約高於海面二、〇〇〇呎較南部相差甚大(南部約高於海面一、〇〇〇呎)而東北部之水樑山(約高於海面二、三〇〇呎)一年四季冰不解消今將縣城每月溫度觀測記載表附書於後

1 氣 溫

月 別	溫 度	最 高	最 低	地 中	備 考
一 月	溫 度	氣 溫	溫 度	氣 溫	備
一	五.七	二五.二	一.五	〇.三	表列氣溫溫度係攝氏表
二	九.五	二七.〇	〇.三	〇.八	最低溫度(一符號者係零度以下)
三	三.〇	二二.〇	〇.〇	〇.六	地中氣溫係以一米地下寒暖計測繪記載
四	三.九	二〇.二	〇.一	〇.一	
五	三.九	二〇.九	〇.二	〇.二	
六	三.六	一七.七	〇.〇	〇.〇	
七	三.五	一六.九	一.三	一.三	
八	三.五	一三.三	一.五	一.五	
九	一.四	一三.三	一.六	一.六	九月以前係七三六年度每月之記載九月以後至十二月係七三五年度各月之記載
十	三.四	一〇.〇	一.四	九.五	
十一	三.一	一七.七	九.七	四.二	
十二	八.九	二二.九	四.一	一.四	

2 降水量及時期

月	一	二	三	四	五	六	七	八	九	十	十
別	月	月	月	月	月	月	月	月	月	月	月
降											
水											
量	一	四	〇	七	七	八	八	六	四	〇	二
雨	雪	同	同	雨	同	同	同	雨	同	同	雪
雪											
別											
考	表列降水量一月至八月係七三六年度之記載、九月至十二月係七三五年度之記載										
備											

3 霜 雪 期

初霜期 最早九月五日
 晚霜期 最晚五月二十一日

赤城縣特殊事情研究

自五月下旬至九月初爲無霜期

降雪期 自十一月下旬至翌年三月中旬最大降雪量多在二月最深約三〇厘米

4 風向及風速

春夏季多南風間有西北風及東南風秋季多北風一年三四五三箇月內風速最大每秒約十六米

5 播種季節及收穫時期

(1) 播種季節

自清明節始先播種小麥大麥豌豆至立夏節前後播種粟高粱莜麥玉蜀黍胡麻菜子立夏節後芒種節前播種糜黍豆類馬鈴薯蕎麥

(2) 收穫時期

小暑節後收穫大小麥豌豆大暑後收穫蠶豆夏菽麥(莜麥分夏秋兩種)合用節播種夏菽麥大暑後收穫秋菽麥立秋節後收穫(比暑節前)後收穫糜黍蕎麥菜子白露節前收穫胡麻洋麥秋分節前後收穫粟高粱馬鈴薯黃黑豆

第二章 住民之由來與其特殊性（風俗習慣言語等）

一 住 民

赤城住民大部爲漢族明清開多山西貿易耕種徒來或軍官兵屯成年久附籍者外有滿族獨石口西青羊溝爲清代北柵口駐防旗兵營滿兵駐守世襲相承人民國後防營裁撤皆附籍爲民回族不能確知爲回族或漢回各八十餘戶農民約占百分之九十以上工商次之任官征戍者甚少

二 生 活

1 衣 服

質料 冬季老羊皮春夏秋粗棉布貧民四季粗布

色尚 普通尚藍色女子衣紅綠者漸少

裁作 農民短衣窄袖夏日草帽袒臂跣足工作田間城鎮除少數吏員富商外衣長袍者不多見女子垂髻首飾簡單短衣布裙至短髮蓬鬆族袍革履者概不多見

冠履 農民布鞋寬底麻繩粗布織綾毡帽毡鞋來自多倫宣化草帽皮帽便帽禮帽及皂絨呢皮鞋概來自北京本地不製作

2 飲 食

穀類 莜麩谷米爲主要食品糜黍高粱小豆類次之

蔬菜 夏季菠薐芥菜蘿蔔王瓜茄子冬季菠薐白菜又種醃白菜蘿蔔芥菜等俗謂之酸菜山葯四時必需家必醃蘿蔔芥菜酸菜日常佐食非

特窮因必醃菜俗以醃菜爲中饋主無醃菜不成爲人家也

肉類 豬羊雞肉中上家歲時婚喪待客用鄉農只有進城趕集得以過屠門開眼多有移年不知肉味者牛馬驢騾偶以傷死由屠家割賣概不

屠用

酒類 本地高粱酒黃酒

飲水 井水爲主城鎮紅綠茶通行鄉間多飲生水

烹飪 日常兩餐菘麵小米迭更農工夏日三餐午菘麵朝晚小米小米作乾飯或粥和以山葯謂之山葯粥不害麵俗以爲破米吃太費惟南詔

磨麵醱後蒸作團子或以鐵模烙圓餅謂之麥餅菘麵有河撈窩窩塊壘那糕河餅下魚子拌湯等

待客 平常待客一飯(多用白麵)一菜兩碟或兩菜四碟豆腐干黃綠豆芽粉格下粉皮及隨時蔬菜城鎮或少加豬羊肉雞羹醃醃歲時

請客菜八碟或八碗六碟六碗四冷葷押菜點心兩道稻米飯清湯裹事簡單菜八碟一碗米飯饅頭豬羊鷄肉隨時蔬菜拉配製作魚蝦海味

少數富家用海參席官選筵客用

3 居 住

城鎮 多瓦房磚牆四合院落房八尺多至丈二管間正五廂三對四門一正五架四椽餘或少架滿間高窗中戶相對其兩進以上概亦如是外

廳內室堂三屋一俗以房脊不過五七必配以耳房九則別爲跨院舊年建築松杉堅實近來多用楊柳木材

鄉村 多土房楊柳榆樺木材土石牆壁因高就勢房屋錯落又有依崖窟居洞土柱木外葺窗門或加半椽夏涼冬暖只怕霪雨城鄉皆概就取

暖烟突高聳戶外燃料本地無煤來自遠來糶資薪柴近年山既童濯斧斤不時量日少而價日貴成爲生活上嚴重問題

4 行 走

牛馬車 木輪小車北境多用之二套以上大車及駝轎轎車等自民國十五年以後幾若絕跡
驢騾馱 南境多使用之民國初年縣人多喜套走馬驢乘十五年以後多以馬馱盜因而絕跡至山路樵薪多肩擔背負

三 婚 嫁

1 提 親

媒人(長年男女為之無專業者)通兩家之意

2 換 帖 子

兩姓同意互換男女庚帖(紅紙條寫屬生辰)各置醮神龕下三日男家下耳環或手鐲或對附糖棗二斤訂婚成立

3 婚 書

昔用龍鳳帖男龍女鳳今須購用政廳頒定者以為法律上之保證

4 下 茶

男家於娶親前十日或二十日送聘儀俗謂之下茶通行者首飾衣服各四件茶餅(糖餡油條諸重二斤)八十至百元盒子(大麵包半斤
上底紅蠶二枚八個一付八副)女家設宴款待女必盛裝出拜男家隨末規長出拜儀一元至四元或首飾物

5 粧 奩

中上家必備布帛衣服單被棉數裝首飾筆玉鍍金銀或全付或幾件木櫃粧奩盆壺碗屏中陳設物品貧家只衣服數件親戚各以衣服物

件相贈俗謂之添箱於娶親前一日送於男家

6 娶 親

鄉村用駟轎或轎車城鎮用抬轎是日男家遣使二人同媒翁至女家茶點款待女高髻蒙蓋頭(紅綢巾)衣蓮衣(紅綢大襖)近親抱出上轎送親婦一人跟轎者男二人與使二人前導後隨鼓樂做揚女時發微啼男家門首喜聯結綵束谷草於左右庭南樹屏設香案斗粟擗弓箭鈞秤古銅鏡喜轎臨門鼓樂喧闐爆竹畢刺束草焙熾先由少婦二人出迎送親人前導後隨每經一門相向肅拜繼由老婦二人童子一人捧胭脂盤出盤內寶瓶胭脂絲線去皮熟鷄子紅白各一老婦於轎中以胭脂絲線鷄子爲女略勾其面令雙手拘寶瓶左右各扶將下轎此時下親人手提竹籃口唱吉慶歌詞揮揚籃內麥蕪草屑爲之前導紅毡鋪地足不履土大門限設馬鞍跨越而過至香案前東向立下親人高唱請新郎三聲細樂緩奏新郎禮接由洞房款步出香案前南向行敬禮畢下親人取弓前與新郎自擲鈞秤喜慶歌詞前導新郎張弓注射却步女扶將隨行入洞房拜床公床母(神名)並后坐去蓋頭行合巹禮禮畢洗裝親友香案前道喜鼓樂聲中主客互致敬禮新娘裝出拜祖拜神日晚銀燭高張開筵款客親友畢集極盡歡燕新郎新娘按席禮拜奉觴勸酒素不能飲者亦強爲乾杯倘有扶醉歸者主人尤爲滿意以爲待客周至也洞房之夜必有新郎同輩幼者或外親姐夫等茶點談笑謂爲玩新房又有通窗窗外窺聽者謂之聽房翌晨庭中拜舅姑拜親友必與拜儀一元或二元或筵謝資三日後廚下操作爲家人矣

7 贅婿童養娘

鄉村間有之

8 納 妾

富家或妻不生百爲子嗣計亦有納妾者

四 喪 葬

1 小 殮

人病垂危家人爲之裝裹(衣壽衣之俗稱)氣絕納含(普通小銀物)納餅菓於袍袖內薦靈襪去毛毯家人頭頂白布舉哀屍前焚金箔冥鈔俗謂之當頭紙

2 大 殮

俗以死屍忌陽光多在午後午前必張傘遮避屍入棺亡人子女以銀簪蘸水虛劃五官俗謂之開光施覆巾或加陀羅被蓋棺年老人多停柩南北庭房以瓦盆置香案下用以焚化金箔俗謂之牢盆金箔友另作紙袋盛置棺上隨棺入墓

3 訃 報

人死之夕家人以次成服男子親朋相將燈籠鼓樂前導哭赴城隍廟鄉間或於五道或祀神廟俗爲報願翌晨孝子赴廟關鄰近門首見人勸匍稽顙謂之報喪遠道親友發訃文

4 送 三 祭 七

人死三日晚孝子男徒步女乘車親朋將鼓樂前導或延僧道穿越街衢赴城鄉外焚化紙葉車馬金箔冥鈔促謂之送三無命安接與否存七日必舉哀祭至七七而止若死者之七與月之七日相當俗謂爲犯重七生前罪孽所至必置五色麻於棺上墓上以爲陰魂懼避冥罰之所

5 喪 服

三年喪服男冠粗白大布一尺八寸疊綴加麻縷又加尺整幅墨條交叉圍綴其上衣粗白布圍領斬衰帶粗白大布整幅加麻縷女冠粗白布

包頭髻衣與男同帶麻縵布裙不結絲期功緦服無麻縵冠圍與帶半幅布會孫以下加紅絲帶於兩肩婿半幅布冠帶單袍結絲縵生與姪孫輩同無喪服清代庠生民國高小卒業以上麻冠

6 出 殯

出殯於死三日或五七九日者不拘忌過此以往擇日避忌遠近不等普通至開弔至發引三日或五日

開弔 喪家門帖喪聯懸旛大書恕報不週於門側孝子男女先哭祭於旛下親友致弔有大悽(即喜事合子不如紅畫冊之祭)金箔祭聯聯或贈儀一元多至三元

家祭 分拾祭品富家加羊豕豉樂儀仗紙紮輦轎摩替薦醮者僧道簾幢飄揚管樂送孝子舉香以次隨後穿越街巷返於家前跪薦祭品舉成主禮者行三獻禮長子初獻盥洗省牲獻帛爵香饌讀祭文釋杖匍匐垂簾俯食舉哀長孫亞獻曾孫三獻儀與初獻大同外親上祭孝子匍匐送迎於門首

成主 點主官清貧生以上禮生四通貫讀祝掌拜執爵二對案設座孝子素服捧主跪請點內外函王字成主通神路點奉祝果安神讀祝奠祭

經薦富家延僧或道或生道並壇祭簡日期各有不同最簡者晝對壺三參夜焰口施食翌晨送靈街頭奠茶郭外繞棺

發引安葬 取死者生平之枕焚於門首移柩出門致奠長子捧申盆長孫執引魂旛孝子以次肩拂起柩孝眷乘車隨後近處拾槨十六多至三十二遠驟駛穴深六尺下棺置引魂旛金箔灰於其上焚金箔冥鈔填土起墳三日家廟上墳哭祭墳土謂之圓墳

7 居 喪

三年喪不衣絲帛不通慶賀筵會於始三月不理髮髮一年春懸藍色二年綠色以爲居喪之標

五 祭 祀

1 官 祭

了祭 祭日主祭官率與祭人員齊集殿前禮服肅立鼓三嚴鳴金十二各就位捧毛血迎神奏樂行最敬禮行初獻禮盥盪洗所盥洗調至平先飾孔子之神位前肅立獻帛獻爵脫帽鞠躬復冠調四配神位前如先師儀讀祝文湯讀祝所肅立起讀脫帽鞠躬復冠復位奏樂行最敬禮於初獻同時行分獻禮各分獻員分調東西首東西廡先賢先儒神位前儀如四配初獻畢行亞獻禮分獻各如初儀惟不獻帛亞獻禮畢行終獻禮分獻各如亞獻儀主祭官於四配獻畢飲福受酢調飲福所肅立飲福禮受福酢脫帽鞠躬復冠復位奏樂謝酢撤饌送神行最敬禮湯燻所肅立焚祝帛脫帽鞠躬復冠復位禮成

2 社 廟 公 祭

城隍 城隍各大村堡皆有廟人死報廟致祭清明中元十月朔出巡人家赴廟焚香紙金箔記庫又於門首路祭因病求佑酬神致祭者隨時多有

太山奶奶 城隍大村堡皆有廟俗以兒童生死爲其掌管凡求子及子女病求神保佑者隨時致祭舊曆四月十八日太山廟會酬神演戲香火特盛

龍神 城隍大小鄉村皆有廟農家釀查立社四時致祭凡無住持者亦必備僧道於五月晦經一月謂之雷苗經春夏秋季存演戲酬神致祭或設牲羊於神前酒澆其頸羊首毛動然後用之謂之領羊獻牲後或素食或分肉九天八蜡好坊等祭於附於龍神廟河神井神村外河邊井傍皆有河水溢溢或投以羊雞謂之祭河歲值旱人栽柳枝門插柳枝庵寮笙鼓徒跳迎附近龍河井神像設壇場祈禱得雨乃止

玉皇 城鎮多在樓閣上歲時致祭

關帝 城鎮鄉村皆有廟或與龍神共廟歲時致祭

文昌魁星 城鎮無專廟多在樓閣上清代列祀典民國廢止任人乃自致祭

東嶽 城鎮皆有廟舊三月二十八日演戲致祭

三官 城鎮皆有廟上元節致祭秧歌社夥以爲主神稱三官社

真武 城鎮皆有廟舊正月八日祭玄武七星秧歌社夥鑼鼓前往

財神 城鎮皆有廟商人歲時致祭商戶私家亦自設神位祭祀

火神馬神 城鎮皆有廟清代武職官署祀火神馬神附有專廟

山神五道土地 五道土地城鎮有專廟鄉村多合供一堂歲時致祭

3 私家鬼神

竈神 人家設竈歲時奉祭謂爲一家之主臘月二十三糖菓特祭

天地 多在庭房簽下設竈致祭元日院中設香案斗粟焚香陳供品上元節後復舊位

張仙 能彈天狗使不吃子爲兒子生長平安者多供奉之

關帝財神 多合竈工關下財供奉

土地圈神牛王馬王羊王水草 農家牧畜供奉之

祖先 大姓有專祠普通在室中除夕越門外向祖先堂所在跪焚香紙請爲請祖先神主前焚香上供長幼齊集跪拜元日鷄鳴起祭如晚歲親

友賀歲必在神主前禮拜每食必薦於十六日晚二月二日晚送祖先如除夕儀凡婚喪大事必先請祖先享祭清明上墳填土中元上墳薦新
十月一日上墳送喪衣（五色紙作加棉綉）每上墳剪五色紙條掛墓上以爲子孫瓜瓞繁衍之幟三節上墳外晚間於門首焚香紙金箔共行
死未經大祥者婦女多哭祭小祥頭週年家祭外親有至者大祥三週年吉服家祭親友畢集

大仙 婦女多供奉之有胡黃長白魏等姓巫覡家供大仙附體療病婦孺愚民信仰被療治者九月九日香供酬謝

六 慶 賀

婚嫁賀儀幃喜外或送銀錢（一元至三元）賀移居生子或商家新張概用陳設器皿或喜幃中上家高年生日備壽桃桃麵家人就祖先前拜
祝外親女婿有至者其有年屆耄耋子孫滿堂下逮五世或舉人慶親友畢集歡宴酬酢儀物有壽匾壽幛屏等近年來舉辦人慶壽者殊少

七 家 庭

民國以前多大家庭父母在堂兒輩不得異財別籍家長主持一切家務雖在儕輩只得建議備採擇受命處事統於一算子女婚嫁莫得自主
女子完全處於附屬被動地位多如無備資之女工民國十五年以後變亂迭更大家庭因多析繁分立門戶藉以避免兵匪特別之注目小家庭
組織應運以興女子地位較前也增高了女婚嫁亦須得共同意無復指復爲婚或簪間易盪換者即成姻壘視子女爲己之所有物者至族長在
民以前主持合族公務評斷族人爭議歲時聚會族人申明教訓近來亦雖有虛尊無管戒實權

八 習 慣

畿輔通志稱赤城士厚重樸魯無淺濇之習民性剛直強悍過於飢寒盜賊亦不多見一般習俗已見駭異迄今二百餘年臨時移易亦無入

變異

九 語

言

赤城語言南部滴水崖一帶近乎延慶除則與龍關口外同普通音讀齒頭音與非齒音混一如「山死師子之目至等概或爲齒頭音又於」
△二韻不分如門蒙入龍平水韻之真文東庚青概況爲△

第三章 此方自治制度(保甲制度等)

赤城縣事變前保甲制度 查本縣在事變前全縣分爲四區八里本城爲第一區獨石口爲第二區龍門所爲第三區去州堡爲第四區每區設區公所一處每區公所設區長一人助理員二人僱員二人保衛團教練員一名每區公所分爲二股應辦事項如左

第一股應辦事項

- 一 戶口調查及人事登記事項
- 一 土地調查事項
- 一 教育及其他文化事項
- 一 保衛事項
- 一 國民體育事項
- 一 衛生療養事項
- 一 水利事項
- 一 森林培植及保護事項
- 一 農工商業之改良及保護事項
- 一 墾牧事項
- 一 育幼養考濟貧救災等設備事項
- 一 風俗改良事項

赤城縣特殊事情研究

- 一 縣政府委辦事項
- 一 收發文件保管卷宗蓋用鉛記事項
- 一 其他應辦事項

第二股應辦事項

- 一 財政收支公款公產管理事項
- 一 預算決算編造事項
- 一 公共營業事項
- 一 合作社組織及指導事項
- 一 糧食儲備及調節事項
- 一 道路橋梁公園及一切土木工程建築修理事項
- 一 會計庶務事項
- 一 不屬第一股之一切應辦事項

區公所管內設立機關如左

- 1 區高級小學校
- 2 國民補習學校
- 3 國民訓練講堂
- 4 區調解委員會
- 5 區苗圃
- 6 區救濟院
- 7 區積穀
- 8 區保衛團
- 9 區天足會

區保衛團設團長一員由區長兼理每鄉設甲長一人牌長若干名團丁即以鄉間壯丁充任之

鎮公所設鎮長一人外接管內住戶每建五百戶增設副鎮長一人內設事務員一人鎮丁五人辦理鎮內自治事宜每屆月終召開鎮務會議

一次鎮內應設機關如左

- 1 鎮立初級小學校
 - 2 國民補習學校
 - 3 國民訓練講堂
 - 4 鎮調解委員會
 - 5 鎮苗圃
 - 6 鎮救救
 - 7 鎮保衛團
- 鎮監察委員會設委員五人依據鄉鎮自治施行法執行其職權監察鎮內一切事宜
- 聯合鄉公所設鄉長一人副鄉長以聯合村數為準每多一聯合附村即增設副鄉長一人設事務員一人鄉丁二人辦理鄉內一切事宜每屆月終開鄉務會議一次鄉內應設機關如左

- 1 鄉立初級小學校
 - 2 國民補習學校
 - 3 國民訓練講堂
 - 4 鄉苗圃
 - 5 鄉救救
 - 6 鄉保衛團
- 鄉監察委員會設委員三人依據鄉鎮自治施行法執行其職權監察鄉內一切事宜

以上鄉鎮公所之鄉鎮長副鄉鎮長皆係選舉制歷年更換每鄉由三十家至五十家住戶編制成鄉如不足三十家即由附近村添聯合編成一聯合鄉公所每一鄉以住戶五家爲一隣設隣長一人二十五家爲一間設間長一人每鄉設村警數名(即鄉丁鎮丁也)間隣會議以間隣居民爲限他人不得參加間隣之組織如有變更時依鄉鎮自治施行法辦理之

一 保衛分團成立區域以全縣八里劃分左列八區

- 本城 第一區
- 獨石口 第二區
- 龍門所 第三區
- 滴水崖 第四區
- 雲州堡 第五區
- 鎮安堡 第六區

馬營堡 第七區

鎮寧堡 第八區

二 保衛分團分爲大中小三等區第一區爲大區第二三四區爲中區第五六七八區爲小區

三 保衛團分事務所設於各區里頭之公共場所惟總所附設於縣公署

四 赤城縣保衛團受監督於縣知事置團總一員由知事兼任承道尹之命監督所屬職員辦理保衛事宜

五 保衛分團置分團總一員由團區內士紳村長選舉素孚衆望充任之

六 保衛分團總受團總之命督飭所屬員丁辦理防剿事宜

七 保衛團總事務所設教練員一人承團總之命由各區抽調團丁集合縣城教練

八 保衛分團事務所各置團董一人專司團內一切事宜

九 保衛團總分事務所各設書記一人承團總之命專司文牘卷宗一切庶務事宜

十 保衛分團大區設團丁四十名中區設團丁三十名小區二十名

十一 保衛分團大區設正副目各二名中區設正目一名副目二名小區設正副目各一名正目由甲長充之副目由牌長充之由分團總遴選

十二 戶口編查完竣由甲牌長報由分團總總計全區壯丁有團丁義務及資格者若干人除造冊報請監督備在外齊集分所以抽籤法抽出

該團團丁額定之數即日編制之

十三 分團總甲牌長任期二年期滿改選如仍當選得連任一次

第四章 財政(田賦、鹽務、稅務、雜捐等)產業

一 田 賦

本縣田賦原分米豆穀三種在民國元年一律改徵每銀一兩折洋三元三角米每石折洋三元二角二分豆每石折洋二元七角六分不論銀米豆每元附省教育費四分民國二十一年糧政官廳清理官廳營果各產實行升科計官產升科每年額徵洋一百四十三元〇九分計上則地每畝三分四厘中地三分下地二分六厘溝墾升科每畝徵洋四分每年額徵洋九十四元六角三分縣地方附加田賦每元四角七分五厘升科每元三角五分自咸紀七三六年因徵地捐懸加計免徵合計每年額徵洋二萬三千三百二十四元五角四分

二 鹽 務

本縣家鹽收稅局按家鹽每擔收國稅二元三角五分附加稅一元零五分食戶捐一元在民國初年即以此稅率徵收至二十五年間將食戶捐取消二十六年事變後此稅改由權運署徵收

三 稅 務

(一)牲畜稅正稅百分之四牙稅百分之四附加百分之二·五(二)屠宰稅正稅百分之四(三)米粟牙稅正稅百分之二計解省百分之四·五留縣費百分之五·五(四)屠宰牛一條正稅一元豬一口正稅六角羊一隻四角地方附加正稅四分之一以上數種在事變前係稅捐局與縣方有連帶關係若其他稅目繁多詳細不明

四 雜 捐

毛革藥材捐由民國十八年施行計羊毛每千觔徵洋八角生藥材每千觔五角由縣投標招商包辦最高額年收七百元最低四百元此款如數卜歸平民工廠經費迨至民國二十三年該工廠停業此捐亦隨之廢止。

迷信品捐由民國十八年始行計金箔每百塊徵洋二角大料香每百束七角小香五角大麻炮每百個一元小炮一角大川夫每百刀一元小表五角此款撥歸黨部經費迨至民國二十年改作縣地方費成紀七三六年省稅制施行後將此捐廢止。

五 產 業

(一)縣有學田地一千四百七十七畝二分〇計座落縣城鎮一百八十五畝六分座落興仁堡一百二十畝座落獨石口鎮一百〇五畝二分座落雲州堡三十二畝座落龍門所七百八十六畝四分座落滴水崖一百八十八畝二〇建設地六百七十一畝六分計座落縣城鎮三百九十四畝六分座落興仁堡二十四畝座落浩門嶺一百八十二畝座落龍門所七十一畝(三)馬院七所縣公署佔三處縣城警察署佔一處縣義倉佔一處鎮立兩級學校佔一處鎮立女子學校佔一處

第五章 人物

一 鄉 賢

(附武強伯楊能)

楊 洪 字宗道開平百戶善騎射成祖北征至幹南河獲人馬還帝曰將才也令識其名運千戶宣德時命城西箭兒峪留兵戍之敗寇於紅山英宗立累功進都指揮僉事時先朝宿將都盡洪後起敢戰善用奇搗虛未嘗小挫中朝大臣並知其能有毀之者輒爲回護洪由是得展其才李謙守赤城獨石老而怯御史劾能謙以洪代洪益自奮屢有擒獲進左都督建議加築開平城拓龍門所自獨石至潮河川增置堞臺六十二年充總兵官鎮宣府自宣德以來進北未嘗大舉他將率異備洪獨敢戰諸部悍之稱爲揚王帝北狩道宣府也先傳帝命趣開門城上人對曰所守者主上城池天已暮門不敢開且洪已他往也先乃擁帝去景帝監國封昌平伯也先逼京師詔洪將兵入衛比至寇已退追擊餘寇至朔州破之還所掠人畜萬計以功進侯命留京師督軍營訓練掌左衛軍朝廷以洪宿將所言無不納嘗陳禦寇三策又奏簡汰三千諸營將校景泰元年上皇予世券明年夏佩鎮朔大將軍印還鎮宣府居數月以疾召還京卒賜祭葬贈顯國公諡武襄妻葛氏自經以殉洪久居宣府御兵殿肅士馬精強爲一時邊將冠頗好文學親儒者常請建學宣府教諸將子弟子傑嗣早歿無子庶兄俊嗣以罪奪爵命其子珍襲初俊守永安聞上皇遣密戒將士勿輕納及還又言是將爲禍本上皇復位張輒言于朝坐誅獎珍爵成廣西憲宗立授龍虎衛指揮使洪兄子能信能字文敬沈毅善騎射從洪立功爲開平衛指揮使異進左副總兵協守宣府天順初以左都督爲宣府總兵與石彪破敵磨兒山封武強伯信字文實景泰中累進都督僉事代兄能協鎮宣府上言每陣宜置鹿角十具臨陣可捍敵馬結黨可衛士卒遇敵團牌拒前鹿角列後神銃弓矢相繼迭發則守無不固戰無不利從之天順從移鎮延綏累功封彰武伯信在邊三十年鎮以安靜人樂爲用卒贈侯諡武毅

王 軌 開平衛人明宏治十二年進士嘉靖初官順天府尹房山地震軌言召災有由語多指斥忤旨切責尋遷右副都御史巡撫四川討芒部土官隴政擒之招降四十九寨勸善勞時將營仁壽宮就拜軌工部右侍郎督採大木工罷召還改戶部覈九門首宿地以餘地歸之民勸御馬監草場墜地二萬餘頃募民以佃房山民以牧馬地獻中官董恒軌益歸官奸人馮賢等復獻中官李秀秀爲請于帝軌抗疏勸之帝雖有秀惡賢賢等如律出覈勸戚莊田請如周制計品親疏以定多寡非詔賜而隱占者俱追斷戶部尙書葉材採其言併策者悉歸官軌居身儉素爲精神儀表累遷兵部尙書贊機務詔舉將材薦鄭紳沈希賢等二十一人帝皆擢用焉

劉國興 字振宇赤城人父濟鼎任參將國興長入園爲福協張所知補軍職勦滅古田山寇復隨提督段平瀆州累功陞守備又以解海澄之圍進遊擊漳州東金廈二門爲賊淵藪國興由山後出奇兵擊之射斃僞都督生擒僞總兵乘勝招安反側悉平己乃撫流離招墾種藝暴賂捐贖所掠女子人咸德稱之擢都督同知陝西西安副將又以平夏逆功陞河北總兵已亥陞征虜副且管理事務有功調廣東瓊石衛總兵以疾卒於官

紀肇修 赤城人順治戊子舉人山學正於康熙十一年陞授浙江龍泉縣知縣游位年餘值秋逆亂圍修招集義兵爲防守計十三年五月內逆兵驟至衆寡不敵被擒至聞誓死不屈以大義論之逆怒復差僞弁王三勸兵圍龍泉擒修家人繫之獄會清師破圍得釋統兵康親王憐之賜以忠憤日堅額改授沙縣知縣

宋之屏 字維都赤城人父奎力田養母以孝稱屢舉順治丙戌進士授山東高密縣令有政聲行取歷禮兵二部曹甲午典試山東歷任荊州蕪湖道終陝西參議其爲兵部郎中時多所建言自嘗以歲地驛馬疲于供慮疏請酌定湖廣嚴禁濫差隨准發部議居家躬盡孝友父母前終身未嘗有忤色與諸弟同己財不分爾我鄉人稱之卒祀鄉賢

景士秀 字可堂龍門人幼與侄際泰協力學乾隆己卯庚辰聯捷進士庚寅授浙江衢州西安知縣西安商民以供番役讎訟歷任藉以略利廷不爲理士秀判明是非別其眞贗並定徭務事類商民稱優焉於官際泰字融莊夫西拔貢甲午舉人任安平縣學教諭授

徒諱其不懈罷歸淡於仕進力新自給教族睦鄰邑人稱郭先生焉

二 孝 義

楊清澄 雲州人生週歲父卒母邵爲人縫紉度日清澄甫五歲呼母求面其父母泣曰而父在我能若是苦也因領之舉所清澄即拜且泣呱呱不絕聲歸時而念曰我無父矣孝母可也稍長事母果備心體之奉自過章因祈母永年母疾瘳藥罔功清澄默禱於天病即愈壽齊八旬一旦母夢其父曰兒孝爾乃享遐齡後三年此月日當隨我去矣如期卒

王國勳 開平衛指揮同知萬歷中累遷左軍都督僉事生平喜讀史傳襟度開爽善撫將士有餘廩盡散給之父歿疏請效文臣終制不獲允毀瘠不勝喪事繼母孝居恆澹衣淡食以清苦風勵其子弟

蘇枝若 字樹堂赤城人歲貢生少穎悟讀書務窮其理設講席雲雲書院邑人僻居塞上不知書有幾許濂洛關閩之學更未之聞枝若多方購求載籍以證講家得失參究經史理路旁通每謂古人經濟悉自理學中來恆以致用望少年邊陲築塞之氣多爲所默化生平成人之美扶入之危急公好義遇事得枝若一言人輒爭先相赴蓋敬服者有素也

嵒 字壽山補邑武舉弟子員讀書不多得解輒堅信管讀君子無爭與惟恐不傷人深信好與讓反矢與仁敵遂輟武試幼失怙恃痛哀幾死其師勸曰禮經戒滅性哀不解曰孝子重惜身哀不解復探其隱誘之曰父母惟其疾之憂則瞽然杖而起適邑令籌留養費急其母者桐窶人曾欲輸金爲息本遂出三百餘千以爲邑士庶倡令喜上聞總督方公受囑駁送手書額曰倡善堪嘉嵒肩之趨墓呼曰此志兒竟成矣嗣疏浚河之下游葺泮宮之兩廡經始必墓告如受命落成必墓告如反命一日語其子曰父在子不得自尊參以祭如在之意似不在而尊亦非也專乎專乎吾其免乎子敏宗字繼作以文人泮急公好義善成父志同志乙丑秋河溢其家漸落力無能入亦未嘗厚望乃竟破產而預謀焉白光瑞 字韓五鎮安營人早失怙恃依兄成立兄弟久析居光瑞推產於兄而養善其弟善居積中罕言有見適申落又公其產若未嘗析者道光壬辰饑饉相望爲義賑全活萬人致旅睦姻有古人風鄉人被其盛德從無至公庭者子三長振輪補弟子員次振紳歲貢生好善有父風捐

地九十餘畝錢一千五百千文收建鎮安堡義學資膏火今改設鄉立小學仍襲其惠三振學成豐初元以廉麟生舉孝廉方正拜四長兼行同治癸酉拔貢次世箕世第世歲曾孫桂芳桂芳桂蔭桂壽皆入邑庠桂蔭字德堂桂壽字文卿孝友公直遠近知聞鄉人有涉訟者得其兄弟一言勸解莫不釋然

鄒楷 字濟川滴水崖人幼穎悟十四入邑庠同治開歲貢生居家授徒延慶龍關獨理題士子多負笈來學由其門補弟子員者以百數備修

滴水崖舉宮春秋致祭子士林歲貢生士林光緒乙酉拔貢辛卯舉人

孟敬業 字慎修邑諸生少有才名家不中貧而性好施植祭已歲邑大饑至易子食請于官倡設平糶局育嬰堂糜金以千計全活幾萬人城東南河決塞費築堤造浮梁俾不為患歲庚子東三盟官軍南下取道於此役車疊出民疲於供且連歲時敬業明解囊復勸紳商各出貲以助民

勞於是怨泯而頌聲作矣妻古氏每蠲銀質衣以成其善舉鄉里稱賢淑巧其季子華字實堂道光已酉拔貢幼穎悟性孝友處世和而不同為鄉間所重里有紛爭得華一言輒解官戶部主事凡度支非手自擬算不署諸既而積勞成疾遂不起計至邑人痛之遂有筆諸諫者依其官銜而特書曰咸豐九年己未春正月戶部主事卒於官

三名 宦

葉 慶 字與中崑山人正統十年進士授兵科給事中土木師覆諸將多適盛率同列請先正厲從失律者罪然後選將練兵為復仇計嚴王師

位例有賞資盛以君父蒙難辭不許推右參政督餉宣府尋以李秉齋為質都督發事孫安軍務初安嘗領袖獨石馬營龍門衝所四城備禦矣宗既北狩安以四城孤懸塞北奏棄之內徙至是建議修復仍以命安盛與關草萊修葺舍庇戰具招流移為行旅置煖舖請給金買牛千頭以昇屯卒立社學置義塚瘞疾扶傷兩畿開四城及赤城關諸堡次第修復皆完城密宗立遷左倉都御史巡撫宣府復舉官牛官田之法墾田四千餘頃以其餘積市戰馬千八百匹修屯堡七百餘所邊塞益寧獨石鎮守內官進保食暴盛期奏之累進吏部右侍郎盛清修積學志在君民不為身計有古大臣風卒謚文莊祀昭德祠

方逢時 字行之嘉魚人嘉靖進士隆慶初改官府口北道高橋總督宣大山西軍務時與前任宣大總督王崇古共決大計招徠備管至見

復代王崇古乃申明約信兩人首尾共濟邊境逢安逢時巡口北時親行塞外自龍門整道墩以東至靖安堡山梁一百餘里形勢聯絡嘆曰此

山天險若修壘北可達獨石南可授南山誠慶京一藩籬也及赴陽河道居庸關見邊務修舉欲並遂前策上疏曰獨石在宣府北三面臨敵

勢極孤懸懷永與陵寢只限一山所係尤重其間地本相屬而經行之路尙在塞外以故警援不便若設警道之險舍注就徑自龍門黑峪以達

寧遠經行三十里南山獨石皆可以發夕至朝不惟拓地百里亦可漸資屯牧于戰守皆利遂與巡撫吳允經營修築設兵戍守累進兵部尚書

加少保告歸御書皆盡忠字賜之逢才略明時練處置邊事皆協機宜其功名與王崇古相亞稱王方云

李光玉 字公亮湖廣麻城人康熙歲甲寅吳逆之變仗劍從軍攻辰龍關紀功鎮守備陳某爲苗人朝王擄去光玉單騎詣苗營曉諭之朝王

心折款留三日以陳守備歸即補鎮守營千總係滿引見騎射稱善陞任龍門所守備訓練嚴整總鎮康泰特加題薦

羅毓祥 羅毓祥字秉直湖南長沙人光緒三十二年來任慈祥悲憫體恤民隱救教勸學不遺餘力赤城舊有大行店司斗抽捐供應官府擇農

民輸班充任官府日爲利藪農民麴累不堪多有以傾家者公毅然去之一縣稱頌民國建元仍繼任二年交卸僑居天津縣民愛戴不置聞其

歿於縣城南門外龍王廟內築羅公專祠歲時致祀

四 寓 寓

劉季忠 字仲晦元邢襄人家貧性豪爽不羈爲府令史既陞武安山尋僑僧於天寧寺往來雲中元世祖在藩邸召僧入海雲邀衆忠與俱應對

稱旨大愛之凡征伐謀議皆與上書數千言世祖皆嘉納嘗從征大理雲南每贊以天地之好生又從伐宋全活甚衆即位後問以治天下之大

經拜太保預中書省事以天下爲己任凡所甄拔後悉爲名臣一代成憲皆自季忠發之精術數占事若合符契十一年屢從至上都（赤即元

之上都路）其地有南屏山（山在獨石口南四十里赤城北六十里在三山堡西北一里許三山並峙如列屏也）築精舍居之秋八月無疾端

坐而卒帝聞驚悼贈太傅封趙國公諡文貞（事見元名臣言行錄）

廉希憲 字善甫畏吾人篤好經史手不釋卷一日方叔孟子聞召急夜以逃世祖問其說遂以性善義利仁暴之旨爲對世祖嘉之曰曰廉孟子由是知名世祖即位以希憲爲京兆四川道宣撫使進中書右丞行秦蜀省事討平潭都海阿藍答兒進拜中書平章政事賜宅一區至元元年丁母憂奉親族行古喪禮勺飲不入口者三日慟則嘔血不能起臥草土處於墓旁辛執以喪制未定欲極力起之相與論慮聞號痛聲竟不忍言未幾有詔奪情起復希憲雖不敢違旨然出則素服入必纓絰及喪父亦如之方士請煉大丹勸中書給所需希憲具以養漢故奏且曰堯舜得壽不因大丹也帝曰然遂卻之時方尊禮國師帝命希憲受戒封曰臣受孔子戒矣帝曰孔子亦有戒耶對曰爲臣當忠爲子當孝孔子之戒如是而已七年罷政居家讀書不復求進十一年詔起爲北京行省平章政事十二年右丞阿里海牙下江陵請命重臣開大府以鎮之帝念召希憲還使行省荆南詔令承制授三品以下官希憲至鎮即日禁鬪禁通商販興利除害兵民安堵先時江陵城外蓄水打禦希憲命決之得良田數萬畝以爲貧民之業發沙市倉粟之不入官籍者二十萬斛以賑公安之饑大綱既舉乃曰教不可緩也遂大興學校選教官置經籍且日親詣講舍以問諸生西南溪洞及思播田楊二氏及重慶制置趙定應俱越境請降十四年以江陵濕熱疾久不愈召還江陵民號泣遮道留之不得相與畫像建祠希憲還裝蕭然琴書自隨而已帝知其貧特賜白金五千兩鈔萬貫五月上都太常卿田忠良來問疾希憲謂曰上都聖上飛龍之地天下視爲根本近聞龍岡遺火延燒民居此常事耳實勿令妄談地理者惑劫上意未幾果有以徙置都邑事奏者中書左丞張文謙等力言不可帝不悅明日召忠良質其事忠良以希憲語對諷遂止詔徵揚州名醫王仲明視希憲疾服其藥能仗而起帝喜謂曰卿得良醫疾向愈矣對曰醫持善藥以療臣疾苟能成博悅知聖慮憂或肆情良醫何益蓋以醫諷諷也十六年詔復入中書希憲稱疾篤戒其子曰丈夫見義勇爲禍福無預於己謂早施稷契偉周召爲不可及是自美也天下事苟無定制三代可復也又曰以讀狄梁公傳乎梁有大節爲不肖子所廢汝輩宜慎之十七年十一月十九日夜有大星隕於正寢之旁流光照地久之方滅是夕希憲卒年五十大德八年贈太師上因柱道封恒陽王諡文忠（元史本傳）

龍關縣特殊事情研究

朱之一

龍關縣事情目錄

第一章 土地概況.....七七

甲地 質.....七七

一 山 脈.....七七

二 河 流.....七七

三 土 壤.....七七

四 礦 山.....七七

乙氣 象.....七七

一 溫度(附表).....七七

二 風及風向.....七七

三 雨(附氣象概況表).....七七

第二章 住民之由來及特殊性.....七七

一 住民之由來.....七七

二 住民之特性.....七七

第三章 地方自治制度(附保甲制度).....六六

第四章 財 政.....六六

一 田 賦.....六六

二 稅務種捐.....六七

三 鹽 務.....六七

第五章 產 業.....六九

一 物 產.....六九

二 實 業.....六九

三 義 倉.....六九

第六章 人物其他.....六九

龍關縣特殊事情研究

第一章 土地概況

本縣東西廣約二百二十里南北袤約一百五十里共分五區合境山占十之七陸占十之二水占十之一居民雖以墾爲主可耕地面積不多肥沃地更占少數以故一般居民生活狀況優裕者太少普通農家僅有地二三十畝而已

甲 地 質

1 山 脈

本縣山脈係崑崙山北支由祁連山而東北稱陰山由陰山折而東南一支由熱河至北京東者爲燕山脈一支由察哈爾至北京西者爲西山脈龍關縣山脈屬西山支脈來自察西由萬全縣直入縣西北境支分四區五兩區及崇禮縣境內總幹第一區北部爲本縣一四區五區與崇禮縣界山東北直達赤城縣一支由龍赤崇三縣界山新墩坑北折而東南達合河寨爲龍赤兩縣界山更東與燕山會又一支由一四兩區與崇禮分界處南行爲龍門山又南折而東爲寒坡嶺再東爲長安嶺轉而東南更折而東北爲海陀山再東北至合河寨爲龍赤兩縣界山更東與北京東燕山相會第一二三各區腹裏各山脈概由此二支山脈所分

2 河 流

一二兩區與三區嶺北之水概滙鷄鵝河東流至合河寨合赤城沽河爲白河上游至天津入海三區嶺南之水經懷來縣沙城堡入瀾水瀾泉

乾河爲永定河上游第五區之水由葛峪常峪二川分入宣化縣東洋河四區之水流歸宣化縣泥河亦入東洋河常流之水除鷄鴨河及常峪清水河外龍關河與二道川河所流均不暢達其他泉水極多陷境不下數十處惟皆涓涓細流行砂積間或里許或十數里即入地伏流而各大川乾河故道至爲廣闊每當山水驟發水勢洶湧時傷田禾常年則川流不暢滋潤不足殆無灌溉水利之可言

3 土 壤

全縣耕地土壤以第一區縣城附近爲最佳四五區中部次之其餘各區所有耕地非羣山坡即傍沙河灣既不耐旱復不耐涼土質礫瘠以故一般農民雖竭盡耕作之苦收穫僅爲數寥寥其在各山谷間用人力開闢之坡地零碎不待三五年即失其生長效力須被廢棄另鑿其他全縣林地官有私有不在少數只以土質不良柴林榛林較多棟梁之材甚少可能牧地均係山谷面積雖大牧草並不豐肥各種數目詳列如另表

龍關縣土地面積及地價表

種 別	面 積	地 價	備 考
既耕地	水田	11,160畝	100元
	旱田	3,870畝	100
牧地	地	八五,120畝	
林地	地	1,070,000畝	
未利用之原野	可能耕地	3,100,000畝	
	可能牧地	1,700,000畝	
	可能林地	1,000,000畝	
合 計		100,000,000畝	

龍關縣各區既耕地面積比較表

區	別	水田數	旱田數	小計	備	考
第一區	區	600畝	105,175畝	105,775畝		
第二區	區	350畝	5,750畝	6,100畝		
第三區	區	150畝	5,500畝	5,650畝		
第四區	區	100畝	3,100畝	3,200畝		
第五區	區	200畝	5,100畝	5,300畝		
合計	計	1,200畝	204,625畝	205,825畝		

龍關縣主要農作物收穫量表

種類別	豐年			平年			備	考
	上地	中地	下地	上地	中地	下地		
粟(谷子)	4.5斗	3.5斗	2.5斗	3.5斗	2.5斗	1.5斗	每斗110公斤	
高粱	3.5斗	2.5斗	1.5斗	2.5斗	1.5斗	1.0斗	同	
黍	3.5斗	2.5斗	1.5斗	2.5斗	1.5斗	1.0斗	每斗112公斤	
糜	3.5斗	2.5斗	1.5斗	2.5斗	1.5斗	1.0斗	每斗112公斤	
小麥	1.5斗	1.0斗	0.5斗	1.0斗	0.5斗	0.5斗	每斗114公斤	
大麥	1.5斗	1.0斗	0.5斗	1.0斗	0.5斗	0.5斗	同	
其他	3.0斗	2.5斗	2.0斗	2.5斗	2.0斗	1.5斗	每斗118公斤	

龍關縣特殊事情研究

包	水	蕎	黃	大	亞	菜	煙	馬
米	稻	麥	豆	麻	麻	子	葉	鈴
一·八	一·七	二·五	二·五	二·五	一·五	二·〇	二·〇	一·〇〇〇
一·五	一·五	二·〇	二·〇	九〇	一·三	一·五	一·〇	八〇〇
一·三	一·〇	一·五	一·五	〇	一·〇	一·〇	二	六〇〇
一·五	一·〇	二·〇	二·〇	九〇	一·〇	一·五	一·〇	六〇〇
一·三	〇·八	一·五	一·五	八〇	〇·八	一·一	一·一	六〇〇
一·〇	〇·七	一·〇	一·〇	七〇	〇·七	一·〇	一·〇	六〇〇
同	同	同	同	同	同	同	同	同
			每斗一五公斤	每斗二三〇公斤其他豆類同	每斤一〇六公斤	每斤一五公斤	同	

4 礦 山

龍關富源首推礦產距縣城不足十里之辛審村赤鐵產量最富鐵質亦佳又第一區三賢廟村附近之磁鐵礦鐵質亦佳餘如大榆樹村附近山中所產之水晶石相傳古時亦曾有人採取但據最近調查石塊碎小似尚未至成熟時期

乙 氣 象

1 溫 度

境內氣候乾燥全年以一月間為最冷七月間為最熱按縣城溫度考查一月間最冷時達攝氏零下十三度七月最熱達二十八度全縣溫度

比較第一五兩區較冷二四區次之三區較熱全年暑期最短寒期較長以故一般住民皮毛衣服成必備之品又寒熱變化劇烈在夏曆二月八月間寒暑交接時期一日之內頗有冬夏之感所以本地有二八月當穿衣之諺詳見氣象觀察表

龍關縣氣象觀察表

月	項	平均氣溫	平均最高氣溫	平均最低氣溫	降雨量	備考
一	月	0.6	0.3	0.1	1	
二	月	0.6	0.1	0.3	1	
三	月	4.0	6.0	5.0	1	
四	月	7.0	10.0	5.0	1	
五	月	14.0	18.0	10.0	1	
六	月	17.0	20.0	10.0	1	
七	月	21.0	25.0	15.0	1	
八	月	23.0	28.0	18.0	1	
九	月	18.0	22.0	12.0	1	
十	月	10.0	15.0	5.0	1	
十一	月	4.0	8.0	0.0	1	
十二	月	0.7	4.0	0.0	1	

2 風及風向

常年風向西北風最多偶發東南風時爲雨雪之兆普通於春季黃色砂土被強風捲起呼呼不休常連續兩三日夜俗名之爲黃風夏季少風故有「立夏不起塵」之諺秋冬二季時作微風惟當秋冬之交亦多作猛風將及成熟之田禾常受其影響而減少收成此種猛風似無形中富有催促農民加緊收割的意味

3 雨

終年晴天多於陰天雨量稀少大約七月上旬至八月中旬爲降雨期雨量多達二四二耗在播種時期雨量大約一五耗內外又以寒暖變化零劇之故七八月間雷雨盛行時常夾帶冰雹損害田禾詳見氣象概況表

龍關縣氣象概況表

項	目	時期及期間	備	考	項	目	時期及期間	備	考															
初	霜	九月上 旬			解	冰	期	三月中 旬	以車馬在河川上能行時爲準															
終	霜	四月下 旬			地	下	凍	結	初	十一月 中旬	以地表凍結最初時爲準													
無	霜	期間	二四二日		地	下	凍	結	終	三月中 旬	以地表的最新解凍時爲準													
雪	的	深	度	一月下旬—二月中旬	最	多	的	時	候	在	三〇	耗內外												
結	冰	期		十一月中旬	以	車	馬	在	河	川	上	不	能	行	時	爲	準							
					播	種	期	之	雨	量	四	月	上	旬	—	五	月	中	旬	一	五	耗	內	外

第二章 住民之由來與其特殊性(風俗習慣言語等)

一 住民之由來

龍關自黃帝戰涿鹿擒蚩尤開疆以來歷唐虞夏商而抵西周代爲冀州之疆土逮至春秋以後經傳不書其名者數百年蓋已淪於夷狄也久矣自後隨華夷之強弱更相轉移而於民生之蕃庶也無傷故其住民亦無移來移往之事至明洪武三年徙民於居庸又據各村鄉老傳說當明燕王征北之時以我縣百姓自爲胡人後裔遂大肆殺戮子遺幾無嗣由山西洪洞榆次等縣移來壯丁甚夥與地方之老幼雜居久而融合其風俗習慣至今遂無別焉

二 住民之特性

- 1 住民特性 因縣境多山交通阻塞故其保守性最強且因地方無特殊出產人民亦無奇特技能更雅不愛遠遊焉
- 2 性尚勤儉 縣境因無特殊出產謀生不易故皆粗衣惡食朝夕勤苦僅免凍餒此固大自然所趨而亦富此天性故也
- 3 酷好迷信 龍關地多礦瘠民皆椎魯加以教育落後故一般男女多尙迷信崇拜偶像習於保守不事進取此風應從教育矯正之
- 4 習尙早婚 人民因生計困難操作事繁凡有子弟在十六七歲時即欲與之擇婦婚配以助操作家務遂致人民腦筋簡單體力虛弱近年經縣之士紳及官府提倡漸進化於遲婚洵良好改革也
- 5 回民特性 杏縣屬第三區王家樓一帶散居少數回民合羣性頗富且好遠遊經商焉
- 6 言語互異 全縣人民發音大多重濁但細分析之則大同之中稍有異耳如第一二五區之人民言語音調直率而第五區接近懷來縣其人民之言語聲調近懷來縣民第四區地近宣化其人民之言語聲調因之近於宣化也

第三章 地方自治制度(附保甲制度)

地方自治爲民衆之組織並以輔助政治古之治國教養兼施降及後世教養之職悉歸人民漢唐以來保民理民之責猶未放棄至宋神宗時王安石變法雖有保甲保馬之法其法固佳惟以行政者只知自私自利不顧國計民生成效未見弊實叢生民國三十年前地方屢遭兵燹紊亂已極遑言自治其時機雖有章則成具不過藉以粉飾表面而已考諸舊誌宣統元年春設立自治傳習所至民國二十年成立財政局停辦縣參兩會中間或而自治或而官制更改紛紜朝夕則異及民國二十年後本縣自治重行開始辦理左列六項事項

(一)清戶口(二)立機關(三)定地價(四)修道路(五)墾荒地(六)設學校

但在民國二十二年十月間奉令裁局併科所有財政建設等事宜統由官府執行至縣區鎮鄉之治理仍用民國十八年六月五日修正縣組織法辦理之

縣組織法摘要

- 一 縣內按戶口及地方情形分割爲區除因地方習慣或地勢限制及有其他特殊情形外每區以十鄉鎮至五十鄉鎮組成之
- 二 區置區公所在區長民選未實行以前就民政廳訓練考試合格人員委區長一人管理區自治事宜
- 三 區公所得設助理員一人輔助區長辦理區務
- 四 區公所執行區務得設區丁其額數由縣長定之
- 五 凡區內百戶以上之村莊地方爲鄉其不滿百戶者得聯合各村莊編爲一鄉百戶以上之街市地方爲鎮其不滿百戶者編入鄉但因地方習慣或受地勢限制及有其他特殊情形之地方雖不滿百戶亦得成爲鄉鎮但鄉鎮均不得超過千戶
- 六 鄉置鄉公所設鄉長一人置置鎮公所設鎮長一人管理各該鄉鎮自治事務鄉鎮各設副鄉長副鎮長一人襄助鄉鎮長辦理事務但鄉鎮

在五百戶以上者得增設副鄉鎮長一人

七 鄉長副鎮長副由鄉民大會或鎮民大會選任並由區公所呈報縣政府備案

八 鄉鎮居民以二十五戶爲閭五戶爲鄰但一地方因地勢或其他情形而戶數不足時仍得縣方劃定成爲閭鄰

九 閭設閭長一人鄰設鄰長一人分掌閭鄰自治事務

十 閭長鄰長各由本閭鄰居民會議選舉選定後由鄉長或鎮長呈報區公所轉報縣政府備案

民國二十一年關於地方保甲事項本縣遵令規定俟保衛團成立後每年應將所屬各區甲牌數目及團丁名額列表彙報備查其實質已附於保衛團代理中保衛團總由縣長兼團附李宗英總督察第一區長李生瑋班長四名馬團丁三十六名

民國二十三年五月一日奉令取銷區公所所有一切關於自治機關執行之職務由各區公安分局獨斷且局長及分局長悉由省方委用自治推進又行中斷

是年冬保衛團重行改組團總鄉通士續委王肅臣班長四名步團丁三十六名

民國二十五年五月間保衛團改組爲保衛大隊長王肅臣中隊長李生瑋第一分隊長由中隊長兼第二分隊長劉忠第三分隊長鄭通士第四分隊長周紀大隊內共正副班長二十四名軍需一名上士二名號兵二名每分隊隊兵三十名伙夫二名

是年十月十六日奉令將保衛大隊改爲龍關縣常備隊後備隊長史得印中隊附王肅臣上士一名班長四名步隊兵三十六名後備隊長張丕清中隊附李生瑋上士一名班長四名隊兵三十六名後備隊訓練三個月一期終了解散常備隊事變時始行徵棧

以上乃是龍關縣自治機關職務及保甲制之大概餘實無自治機關之可述也

第四章 財政

一 田賦

龍關乃邊塞之地業山環繞平原既少田產無多田賦因之亦寡較之其他各縣相差甚遠今則仍照舊率徵收無甚變更茲將二十年後及事變前田賦及附加各項列表記錄之

龍關縣田賦原來徵收正附各稅一覽表

種目	賦稅額	正稅		附加稅		縣附加稅		合計	
		原有各項賦額	稅率	額數	稅率	額數	稅率	額數	合計
地種	三千四百三十二兩九錢五分六厘	每兩徵三毫	七十八毫七絲	每石稅一元附加徵費四分	一,〇五,〇三三	每畝一兩附加徵一元每畝徵二角	五,〇三,二二六	一,〇六,二六九	
屯米	三千一百三十五石四斗九升	每石徵三毫	一〇,〇六,三六六	同	一,四三,三九九	每石每元同右	五,二五,七五八	一六,六四,四八三	
屯豆	三千零四十七石三斗五升一合	每石徵三毫	五,〇六,六六〇	同	七〇,〇〇〇	同	三,二七,〇〇〇	九,六六,九三〇	
屯谷	十七石八斗	每石徵三毫	五,三六六	同	四,〇三三	同	三,〇〇〇	三,三六六	
總計			二二,〇三,〇五二		二,〇〇,〇〇〇		三,〇〇,〇〇〇	二五,〇三,〇五二	

二 稅務雜捐

龍關素爲簡縣交通阻塞山路崎嶇因之商號家室舊志會續至民國二十年但民國二十年後一切稅捐無案可稽真象難識遂向地方中之於稅捐情形熟習者翔實諮詢故略知端倪茲列表以志之

龍關縣稅務雜捐調查一覽表

種類及項目	正稅率	省附加	縣附加	附	註
契稅	百分之六	省學費六厘 一分解省中用費一分	地方捐五分		如係民國十八年前舊製減地方捐五分並收八分六厘
牲畜稅	百分之三	省教育費一分	地方捐五厘		
牲畜牙稅	百分之三	省教育費一分	同		此項係每斗五厘
米粟稅	百分之二	省款一分八厘	同		
牛(屠宰)	每頭五元		地方捐百分之四		以上三項如在冠婚喪葬用及倒斃者一律免收
豬	每個六毛		地方捐二毛四分		
羊	每隻四毛		地方款一毛六分		
駝	每個一元		地方捐四毛		
馬	同		同		
關	同		同		

皮	毛	牙	稅	百分之三、八
乾	鮮	食	品	百分之四
棉	花	同	同	同
油	同	同	同	同
料	木	同	同	同
料	石	同	同	同
煤	炭	同	同	同
營	業	稅	千分之十三	
印	花	稅	每百分之一元	
婚	書	費	每卷二元	

屬此四姓者甚少間或有之亦係因禍之故

此項係國民政府財政廳政府共一元二毛其餘歸區公所及財政局

菸酒營業牌照稅

商店兼售一切菸類者每季四元附加監獄賑災捐二成

設攤公賣菸類者每季二元

零售菸類負販者每季五角

以上係菸類營業稅

酒店四處每處每季十六元附加監獄賑災捐二成

課銀稅每處每年六十元附加監獄賑災捐二成

產銷稅每百斤二元四毛附加監獄賑災捐二成

公賣稅每百斤二元四毛附加監獄賑災捐一成

車牌捐徵率等級

大 車

四套三元三套二元五角二套二元單套一元五角

轎 車

三套三元二套二元五角單套二元

淡板車五角

附加省司法費正稅之一成

三 鹽 務

龍關縣境近於北方多嗜鹹味不類南方之嗜甘也民國二十年之後鹽政較前無甚變更民間所用率由烏珠穆沁運至赤城縣爲稅徵之終點至縣境用鹽即係自由銷售其價值低昂無定平均數約一元可購七八斤之譜行年用鹽在榮秋時加倍縣屬除第三區取購於沙城外至第一二四五等區直接間接多取購於赤城此鹽務之大概也

第五章 產 業

一 物 產 志

天地生物原無廢類要在利用之方與樹藝畜牧開採之力耳龍邑植勸鑄各物雖不甚多亦有可利用者但事變之前關於此項未加研究故有未彰者實棄於地者故守故習何能財豐物阜民生有向上之機也幸蒙政廳提倡編修縣志利民厚生又必起點於此舉矣茲就調查所及摘錄以志物產

植 物 類

穀 屬

- 粟 梁 穀 大麥 小麥 苡麥 蕎麥 黍 黍 黍
- 芸豆 綠豆 扁豆 豌豆 蜀黍 胡麻 菜子 線麻 大豆 虹豆 小豆 黃豆 黑豆

蔬 屬

- 薯(伏生薯或中間或有之) 茄 莖 芹 芥 白菜 蕨菜 黃花菜 菠菜 胡蘿蔔 紅水蘿蔔
- 青水蘿蔔 大白蘿蔔 白水蘿蔔 豆角 韭 葱 蒜 苦菜 辣椒 甜菜 小蒜 葫蘆 山蕒
- (俗名山藥) 苜 甘 藷

果 屬

- 杏 棠梨 山梨 李 郁李 榛 桃 櫻桃 沙果(三四區僅有) 酸棗

瓜 屬

- 王瓜 香瓜 香瓜 甜瓜 西瓜 倭瓜 看瓜 木瓜

草 屬 艾 蒿 菸 菸 馬 鬮 葦 稗 蘆 地 椒 楊 子 草

木 屬 松 杉 杉 杆 槐 栢 樺 楸 柞 荊 楝 榆 柳 楊

花 屬 六 道 木 山 丹 鳳 仙 碧 桃 金 盞 荷 包 鈴 鐺 菊 薑 蒲 菊 西 草 香 草

芍 藥 石 竹 丁 香 洋 羅 球 向 日 葵 紅 刺 梅 水 仙 綉 蝶 梅 玉 簪 紫 菊 薑 蒲 菊 雞 冠 千 穗 谷

月 季 美 蓉 西 番 蓮 佛 頂 珠

早 蓮 牽 牛 佛 頂 珠

藥 屬 黃 精 黃 芩 桔 梗 牽 牛 藜 蘆 蒼 朮 芍 藥 麻 黃 甘 草 防 風 郁 李 紅 麥 仁 杏 仁

枸 杞 車 前 子 藥 本 遠 志 升 麻 益 母 菴 朮 芎 藭 瓦 楞 子 柴 胡 知 母 黨 參 大 黃 瀉 公 英

紫 草 百 合 地 骨 皮 葛 蒲 土 龍 骨 諸 石 馬 勃 牛 蒡 子 羌 活 子 白 鮮 皮 紫 參 黃 耆 朮

石 菖 天 仙 子 小 蘆 老 龍 草 青 蒿 一 枝 蒿 艾 葉 薤 白 菴 白 朮 桃 仁 萊 菔 圭 子 紫 參 黃 耆 朮

合 歡 花 羊 蹄 草 山 豆 根 黃 蒿 茵 陳 射 干 瞿 麥 雞 狼 草 狗 尾 草 星 星 草 屈 蠶 寬 地 錦 多 花

秦 皮 桑 皮 金 櫻 子 葶 藶 金 登 籠 浮 小 麥 大 麥 芽 谷 芽 狗 尾 草 麥 奴 大 薊 黃 柏 澤 蘭

瓦 雀 螻 蛄 土 狗 紫 花 地 丁 蜂 房 狼 毒 蛤 蟆 草 蘆 根 胡 瓜 子 白 朮 藥 蒼 耳 子 王 不 留

動物類

禽 屬

龍關縣特殊事情研究

二 實 業 志

龍關僻處塞邊固於山地在昔交通不便工商未興即至民二十之後事變之前較之現在猶嫌差池當茲建設時代農工商實既應精益求精豈忍再蹈舊轍政廳有見及此故建設一切復興一切凡係謀人民之福祉建設新東亞之攸關無不極端提倡創造而完成之以期王道告成庶登樂土東亞之共存共榮固亦業固不搖矣但高以下基洪由纜起地方雖小積成之廣大之擴充之千萬地方實業振興即新秩序鞏固矣茲就民二十之後事變之前各種實業列後以志亦振興之借助也

農 田 概 況

全縣農田參考舊縣志最近統計約三十五畝各區比較列表如左

第 一 區	第 二 區	第 三 區	第 四 區	第 五 區
191,000 畝	55,100 畝	35,500 畝	31,000 畝	50,000 畝

農田畝數表列左

區 別	田 別		總 計
	平 坡	旱 田	
第 一 區	800 畝	16,266 畝	17,066 畝
第 二 區	35,500 畝	16,000 畝	51,500 畝
第 三 區	15,000 畝	16,000 畝	31,000 畝

第 四 區	120	2,850	200
第 五 區	400	1,620	1,010
合 計	520	4,470	3,010

自 種 戶	六五五	十 畝 以 上 者	1,100
租 種 戶	一〇五	五 十 畝 以 上 者	3,000
自 種 兼 租 種 戶	三九三	百 畝 以 上 者	1,150
合 計	一一四五	計	二,二五〇

工業概況調查統計表

業 名	戶 數	年 銷 品 數	銷 品 共 價	品 價 標 準	工 人 數	每 年 工 費 總 數	工 價 標 準
造 麻 油 坊	十二戶	十二萬斤	二萬四千元	麻子每斤平均價洋二角	四十八人	二千八百八十元	每人每月平均五元
釀 酒 坊	四 戶	二萬九千六百斤	五千九百二十元	每斤以上二角計	八 人	六百七十二元	每人每月平均七元
造 醋 坊	十五戶	八萬二千斤	三千二百八十元	每斤以四分計	十五人	一千零八十八元	六元
磨 麵 坊	八 戶			按麵每斤六分小麥麵每斤一毛	八 人	四百八十元	五元
豆 腐 坊	六十戶				六十人	二千一百六十元	三元

營	業	業	業	業	業	業	業	業	業
洋布	布	標	麵	雜	棧	醋	山	貨	貨
舖	舖	舖	舖	舖	房	舖	舖	舖	舖
四	八	九	八	十	六	十	十	十	十
戶	戶	戶	戶	戶	戶	戶	戶	戶	戶
十	三	五	六	四	二	三	二	二	二
五	十	十	十	十	十	十	十	十	十
口	口	口	口	口	口	口	口	口	口
數	數	數	數	數	數	數	數	數	數
營	業	業	業	業	業	業	業	業	業
洋	酒	飯	捲	葉	首	鞋	飾	飾	飾
舖	舖	舖	舖	舖	舖	舖	舖	舖	舖
二	四	三	五	七	十	二	二	二	二
戶	戶	戶	戶	戶	戶	戶	戶	戶	戶
四	三	十	十	二	三	五	三	五	五
口	口	口	口	口	口	口	口	口	口
數	數	數	數	數	數	數	數	數	數
附	附	附	附	附	附	附	附	附	附
註	註	註	註	註	註	註	註	註	註

商號戶數調查表

木	桑	鐵	磚	柳	麻	荳
工	工	工	瓦	條	工	工
作	作	作	作	作	作	作
九	二	十五	十五	十二	十三	二十
戶	戶	處	處	戶	戶	戶
七	粗布一萬二千定	七千餘元	三千餘元	二千四百元	七千餘元	五千餘元
千	每疋染價二毛	一元	磚瓦每百個價洋一元	每件平均二毛	每斤以二毛計	每件以七毛計
二	四十人	四十人	二十人	十二人	二十四人	四十人
千	二千八百八十元	二千八百八十元	一千四百四十元	八百六十四元	二千三百零四元	二千四百元
四	六元	六元	六元	六元	八元	五元

龍關以農立縣商工稍遜而實業之情況較之昔日比比皆然無分軒輊即至民二十之後亦相差不遠茲就五六年中調查所及總合約計每年平均情形列如右表至小戶農家兼有副業而商業兼工工家兼業者尤爲普通情形茲再聲明

三 關於義倉積穀列入田賦之件

查倉穀義舉發起積儲已年代久遠實難稽考但此種要政既關救民又係備荒幸蒙政廳飭修縣志鄭重倉穀似此利民救荒之德澤實爲民衆一體誠服而感激之但事變之前無案可稽茲參考舊縣志中倉穀之數再登新志並延集民國二十年後管理倉穀之公正士紳郝華庭王化南田崇儒等詢問倉穀事務竊謂義倉積穀隔年一放夏放冬收二分行息一分歸倉積儲一分除補鼠耗糜爛外並作收放辦公之用此事變前之五年倉穀收放大概之情形也至縣倉區倉穀數仍參照舊縣志列後以志之

一 積 穀

縣城倉存穀二千零六十四石八斗一升常峪口倉存穀三百六十石零一斗趙川堡倉存穀五百八十石驢堡倉存穀六百六十石零六斗三升長安嶺倉存穀四百五十石

以上五倉共存積穀四千一百一十五石五斗四升(縣案)

一 義 倉 存 穀

近北莊倉存穀二百七十五石八斗二升小白陽倉存穀四百一十九石七斗三升甘泉莊倉存穀二百零九石三升驢堡倉存穀三百一十三石一斗三升金灘堡倉存穀二百四十五斗四升
以上五倉共存義穀一千四百八十二石一斗一升(縣案)

民國二十年秋後新收倉儲積穀數

縣倉存穀五百石第一區存穀三百石第二區存穀三百石第三區存穀三百石第四區存穀七十石第五區存穀三百石
以上共倉存穀一千七百七十石此係民國二十年秋後奉令辦理者參照前縣志

第六章 人物

第六節 人物及其他

一 忠 烈

高 林 山 姓雪氏任葛峪堡參將寇至往禦之被敵斬首撲地值地有羊首即抓置頸上復上馬殺數人事聞於朝賜姓高氏封高昌王今趙

川堡尙有其子孫其家乘有許多明代顯宦及傳序碑銘詩品

王 經 明人以都指揮同知充參將分守萬全懷保等處嘉靖丁亥敵入葛峪因中流矢死都憲劉源清奏請入祀褒忠祠

江 騰 龍 明人長安嶺守備也崇禎七年清兵攻龍門城未下轉攻長安嶺城陷騰龍被執憤激而死母楊氏妻張氏皆死焉同難者當爲家

印千百戶生員等共十二人

二 孝 友

沈 源 性最孝家徒四壁必極力營辦務進甘旨一親途得優遊暮景母患病源因醫藥罔效乃割左臍肉爲羹進之母病尋愈

高 世 旺 小白陽人與兄世興素相友愛兄弟探樵兄被虎銜去世旺年僅一旬無暇自顧奮勇追虎用擔杖擊之虎棄其兄而去一子雖屬

村民天性真摯如此

三 信 義

任開運 龍關縣城人清拔貢生道光十二年大旱成災放糧數千石依以活者甚衆

李興春 中區申太莊人富而好善清道光十二年災十三年開徵地丁田賦時區民無力李悉代爲繳納

程景山 鷓鴣堡人年十九進學致堡內義學就學者甚衆復精醫術活人無算

劉志蘇 趙川人清文生好讀書性慷慨戊戌變政復興學校設警察時人目爲異端先生獨闢衆議首先提倡籌款興學民國成立厲行新政社會公益多先生手創

四 文 學

李遵度 世業農至遵度見鄰館讀書甚喜請於父欲就學因送之塾中三十成進士授浙江德清令練義勇結甲兵除盜匪訟簡刑清地方安謐

竇文 字質天元順帝時從軍籍定遠明永樂間以軍功調龍門遂家焉文生而穎敏博涉經史多著述寺廟碑文皆其手撰

五 武 略

倪尙忠 明威將軍倪瓚五世孫也萬歷六年充左參將分守宣府陞總兵鎮守保定及紫荆倒馬等關鎮守邊疆數十年矢忠報國寇不敢犯

張時傑 明天啓進士爲神樞都督崇禎七年安定門報捷召對平台錫金賜蟒陞後府都督同知屢建殊勳

六 貞 節

劉氏 明時龍門人年十七歲適副千戶張洪六年洪得疾呼劉氏曰我一歲母亡今我子一歲而我又亡母老子幼奈何劉泣曰我不負

汝洪卒家甚貧劉以縫紉自給事姑極孝撫子襲陸卒年五十八

魏氏 龍門人年十七歸族全勝弘治乙丑敵內使勝隨將領禦之至虞嶺戰死舅姑年六旬兒襲生甫七月舅姑曰婦少艾可他適也

兒襲我兩人撫育之魏曰夫以王事亡不愧爲男子矣我去舅姑不孝去兒不慈得不愧婦道耶乃食貧守節侍奉舅姑並育子襲成立年六十

餘移是節義孝慈兼全矣

宣化縣特殊事情研究

張秉衡

宣化縣特殊事情研究目錄

第一章 概 說..... 101

第一節 沿革..... 101

第二節 疆 域..... 101

第二章 土 地..... 101

第一節 概 說..... 101

第二節 地 質..... 101

第三節 氣 象..... 101

第三章 住 民..... 101

第一節 住民之由來..... 101

第二節 風俗習慣及言語..... 101

第四章 自 治..... 101

第一節 地方自治..... 101

第二節 保甲制度..... 三六

第五章 財政..... 三九

第一節 田賦..... 三九

第二節 稅捐..... 四〇

第六章 實業..... 四四

第一節 農業概況..... 四四

第二節 工業概況..... 四六

第三節 商業概況..... 四九

第四節 礦業概況..... 五二

第七章 人物..... 五三

宣化縣特殊事情研究

第一章 概 說

第一節 沿 革

宣化古之戰爭地也據縣志所載歷史悠久自周秦漢時代名之曰上谷郡歷代置有太守至隋隸屬於朔州管轄設有總管鎮守斯邦至元改稱爲宣德府迨至清代又改稱爲宣化府管轄延慶保安蔚三州宣化懷來龍關赤城萬全懷安陽原七縣此宣化之所由來也沿革既殊名稱亦異其間戰馬之馳驅與嚴疆之鎮守以及軍閥之割據君主之臨幸凡對於地方有禍福利害之關係者較諸他縣爲最古亦較他縣爲最多僅就清代光緒二十六年五月間拳匪作亂男曰義和團女曰紅燈照專以殺人放火爲能事七月二十七日慈禧皇太后德宗皇帝大阿哥暨親王大臣避亂至宣駐蹕於縣城內上谷公所時經三日啓駕西巡自民國初年將府州制度一律裁撤改稱爲縣以宣化地方爲軍鎮設有口北道尹公署暨鎮守使負警備責任嗣因內亂頻仍常爲屯兵之所民國十五年國奉作戰縣城內大兵雲集人民痛苦不堪言狀民國十六年秋晉奉作戰在縣城之東馬頭山相持半月有餘槍炮之聲日夜不絕城鄉居民飽受驚恐迨至晉軍敗退地方秩序始漸較平十七年五月黨軍北伐國都南遷將北京改稱北平並將口北十縣劃歸察省自茲宣化地方而變爲察哈爾省之中心區域但斯縣風俗樸實文化落伍一切建設略具雛形此大概之情形也

第二節 疆 域

宣化縣在本省正東位於東經一百一十五度北緯四十一度十分東距城一百五十里至小定州營與懷來縣達子營接壤南距城八十里至

牛家營與懷來縣站家莊接壤西距城三十五里至膠泥灣與懷安縣太平寨接壤北距城四十里至東曠與龍關縣常峪口接壤東北距城八十里至大楊家營與常關縣關底接壤東南距城一百二十里至趙家棚與懷來縣定州營接壤西北距城五十五里至高家屯與萬全縣營房里接壤西南距城一百二十五里至三岔里與陽原縣馬園村接壤東西廣一百二十五里南北袤八十五里面積一萬零六百二十五方里

第二章 土地

第一節 概說

宣化地處關外逼近蒙疆現今爲力裕之奧區伊古資屯兵之要鎮考其經界割裂難稽時或拱衛中原時或淪陷異域明代疆臣猿鶴屢化前清定鼎滿蒙一家民生共聞咸蒙蒙利焉自康熙末年由三衛駐紮地劃爲知事管轄地名稱既異沿革不同而疆域之廣狹山川之形勢亦由此而有今昔輕重之殊參古證今實事求是或有裨於萬一乎

第二節 地質

一 位置

本縣位於蒙疆區域之東南適居察南之中部

二 疆界

北界崇禮縣東北界龍關東南界懷來涿鹿西南界蔚縣陽原西北界張家口市及懷安萬全適爲通蒙孔道洵屬察南之重鎮

三 山脈

- 1 東鄉距縣城五十里有黑岱山八十里有尤照山十八里有九龍山三十里有猴兒山五十六里有入兒山
- 2 南鄉距村城一百四十里有玉環馬鞍二山二百里有腰港山二百二十里有大安峪等

宣化縣特殊事情研究

- 3 西鄉距縣城十五里有三神廟山四十里有白龍洞山二十八里有孤山十三里有平頂山
- 4 北鄉距縣城三里有北山十里有石峯洞四十里有青山五十里有南尖山三十里西望山二十里有石子花坡三十里有鳳凰山泰山廟山等
- 5 東南鄉距縣城八十里有八寶山六十里有臥牛山四十里有九尾山八十里有黃羊山五十里有雞鳴山
- 6 西南鄉距縣城一百一十里有台子山平頂山板井山四十五里有娘子山雲蓋山八十里有黑岩山九十里有小孤山一百五十里有七星山二十五里有居雲山二十五里簾霧山
- 7 西北鄉距縣城五十五里有八角台山以上均屬太行山脈之支脈

四 河 流

- 1 洋 河 由懷安縣流入本縣境內自西北而東南計長一百四十六里
 - 2 桑 乾 河 由陽原縣流入本縣境內由西而東計長七十五里經涿鹿流入懷來與洋河匯合名燕尾河至河北境內注入永定河
 - 3 通 橋 河 又名清水河由張家口經本縣沙嶺子注入洋河由北而南計長二十九里
 - 4 泥 河 上流名整腸河由龍關流入經本縣東鄉入洋河自東北而西南計長七十八里
 - 5 柳 川 河 爲縣屬賈家庄水泉之水經本縣西部流入洋河
 - 6 海 子 查深井堡四面環山地勢窪下如盆只能容受水量無處宣洩名曰海子面積約二百餘頃
- 查本縣土地因其山脈河流之關係而土質沙土居多壤土及沙質壤土次之壤土黏土等又次之均嫌乾燥間有鹽土居多數地雖潮濕而不宜種植沙土壤土沙質壤土均灰褐色黏土黃色壤土褐色此等地均行開墾無荒廢者

第三節 氣象

全縣氣象按照季節亦略有差異茲以左列各表區分之

氣象一覽表

(一) 氣溫(攝氏)

種別	期別	全年	一月	二月	三月	四月	五月	六月	七月	八月	九月	十月	十一月	十二月
最高氣溫		一六·二度	(一)〇·零	一四	八·三	一六·九	二二	二七·七	三〇·五	三二·〇	三三·三	三三·九	三三·〇	一〇·〇
最低氣溫		三〇·七	(一)三·五	(一)九·四	(一)三·五	二二	八·八	二四·三	二二·〇	一九·五	九九	(一)五·六	(一)九·〇	(一)四·七
平均氣溫		九·〇度	(一)六·九	(一)四·〇	二·三	九·五	一四·九	二〇·九	二〇·五	二二·四	二七·五	二八·〇	(一)九·九	(一)七·四

(二) 天氣日數

降雨日數

地名	全年	一月	二月	三月	四月	五月	六月	七月	八月	九月	十月	十一月	十二月
宣化縣	三〇日	一日	一日	一	二日	二日	三日	三日	二日	三日	三日	三日	一日

附註 一、二、三、四、十一、十二月份降雪

宣化縣特殊事情研究

晴天及陰天日數

地名	全年	一月	二月	三月	四月	五月	六月	七月	八月	九月	十月	十一月	十二月
宜化縣	晴 陰	晴 陰	晴 陰	晴 陰	晴 陰	晴 陰	晴 陰	晴 陰	晴 陰	晴 陰	晴 陰	晴 陰	晴 陰
宜化縣	三〇 七〇	三〇 七〇	三〇 七〇	三〇 七〇	三〇 七〇	三〇 七〇	三〇 七〇	三〇 七〇	三〇 七〇	三〇 七〇	三〇 七〇	三〇 七〇	三〇 七〇

(三) 降水 (量以公厘計)

地名	總												日
	全年	一月	二月	三月	四月	五月	六月	七月	八月	九月	十月	十一月	
第一區(縣城鎮)	三二〇.五	一〇	三〇	一	三〇	四〇	三〇.五	三〇.五	三〇	三〇	三〇	三〇	三〇
第二區(宋家營)	三三〇.五	一〇	三〇	一	三〇	四〇	三〇.五	三〇.五	三〇	三〇	三〇	三〇	三〇
第三區(鳴驛)	三三〇.五	一〇	三〇	一	三〇	四〇	三〇.五	三〇.五	三〇	三〇	三〇	三〇	三〇
第四區(深井鎮)	三三〇.五	一〇	三〇	一	三〇	四〇	三〇.五	三〇.五	三〇	三〇	三〇	三〇	三〇
第五區(沙嶺子)	三三〇.五	一〇	三〇	一	三〇	四〇	三〇.五	三〇.五	三〇	三〇	三〇	三〇	三〇
第六區(化稍營)	三三〇.五	一〇	三〇	一	三〇	四〇	三〇.五	三〇.五	三〇	三〇	三〇	三〇	三〇
第七區(薛村堡)	三三〇.五	一〇	三〇	一	三〇	四〇	三〇.五	三〇.五	三〇	三〇	三〇	三〇	三〇
第八區(榆林)	三三〇.五	一〇	三〇	一	三〇	四〇	三〇.五	三〇.五	三〇	三〇	三〇	三〇	三〇

附註 一、二、三、四、十一、十二月份錄降雪量

(四) 霜雪期節表

地名	霜	期	雪	期	水	期
第一區(縣城鎮)	十月初旬	十一月初旬	十一月初旬	十二月下旬	十一月下旬	十二月下旬
第二區(宋家營)	同	同	同	同	同	同
第三區(義鳴驛)	同	同	同	同	同	同
第四區(深井鎮)	九月下旬	十月下旬	十月下旬	十一月下旬	十月下旬	十一月下旬
第五區(沙嶺子)	十月初旬	十一月初旬	十一月初旬	十二月下旬	十一月下旬	十二月下旬
第六區(化稍營)	同	同	同	同	同	同
第七區(草村)	同	同	同	同	同	同
第八區(松林)	同	同	同	同	同	同

說明 查地質氣象資料來源均採自該縣公署報來之七三四年度政務狀況

第三章 住民

第一節 住民之由來

宣化古之戰爭地也曰郡曰州曰府曰衛至清始改稱曰縣此地變動之繁已於沿革開略加言及蒙漢雜處漢人獨居其間互相同化相沿既久形成現在之住民後查宣地自周代——周以前無可考——即有漢族居住後復有他族來雜處茲於志書可考者分列如左

周 趙武靈王北破林胡樓煩築長城而置雲中雁門代郡燕將秦開爲質於胡胡甚信之歸而襲破東胡却千餘里燕亦築北城自造陽至襄平置上谷漁陽遼東右北平郡以拒胡(資治通鑑)

秦 始皇帝十九年趙公子嘉帥其宗教百人奔代自立爲代王趙之亡大夫稍稍歸之與燕合兵軍上谷(資治通鑑)

漢 燕王臧荼反將軍酈商從擊荼別定上谷因改代與絳侯等定代郡(漢書酈商傳)

武帝遣驃騎將軍霍去病擊破蒙人左地因徙烏桓於上谷漁陽遼東右北平各郡塞外爲漢偵察蒙人動靜於是始買烏桓校尉擁節監領之不得與蒙人交通(後漢書烏桓傳)

後漢 光武皇帝建武二年彭寵反分兵狗上谷又自以與耿況俱有重功而恩賞並薄故遣使要誘況况不受輒斬其使明年寵遂拔上谷數縣以美女精練略遺蒙人要結和親單于使左南將軍七八千騎往來爲遊兵以助寵(後漢書彭寵傳)

建武二十二年匈奴國亂烏桓乘弱擊破之漢南地空一十五年烏桓大人軻且等率衆向化天子乃命大會勞饗烏桓或願留宿衛於是封其渠帥爲侯王君長八十一人皆居塞內緣邊諸郡後用司徒掾班彪言始復置校尉於上谷寧城並領鮮卑黃時互市及明章和三世皆保塞無事(後漢書烏桓傳)

三國魏 文帝黃初二年，鮮卑阿比能出諸胡人，在鮮卑者五百餘家，居代郡。明年，比能率高塔大人、小子、烏丸等，驅牛馬七萬餘口，交市道，魏人千餘家，居上谷。太和二年，比能自將三萬騎圍田豫於馬城。七日上谷太守閻志表爲所信，往解圍，即解圍去。(三國志鮮卑傳)

晉 太元二十一年，慕容暉代魏至，參合見往年賊臣私殺劫山，設弗祭之，魏軍中皆勤垂憤，嘔血因而經疾，遂至上谷之沮陽而死。(晉書載記)

安帝義熙四年(魏天賜五年)正月，魏帝如參合，城觀漁於延水，至寧川。(魏書帝紀)

義熙十一年(魏神鷹二年)五月，魏帝東幸大寧。六月丁卯，幸志城，親見長老問民疾苦，復租一年。南次石亭，幸上谷，問高年，訪賢俊，復田租之半。

壬申，幸涿鹿，登橋山，觀溫泉，使使者以太牢祠黃帝廟，至廣寧，登歷山，祭舜廟。(魏書帝紀)

北魏 神鷹元年八月，東幸廣寧，觀溫泉，以太牢祭黃帝堯舜廟。(魏書帝紀)

神鷹三年正月，行幸廣寧，臨溫泉，作溫泉之歌。(魏書帝紀)

世祖太延三年，行幸幽州，還幸上谷，遂至代，所過復田租之半。(魏書帝紀)

世祖太平真君七年六月，發司幽定冀四州十萬人築城，上塞圍起上谷，西至於河，廣袤皆千里。九年二月，罷塞，上作(魏書帝紀)

高宗興光元年十二月，還幸懷柔，至溫泉，賞(魏書帝紀)

高宗和平元年五月，昭昭太后常氏於廣寧，鷄鳴山。(魏書帝紀)

北齊 文宣帝天保五年十二月，帝北巡至遼東，臨山，川險要，將起土城。六年，發夫一百八十萬人築城，自幽州北夏口至恒州，九百餘里。

(北齊書帝紀)

唐 天寶元年，王忠嗣北伐，與奚奴皆戰於桑乾，三敗之，大虜其衆。(舊唐書王忠嗣傳)新唐書本傳：安祿山、城、雄武軍，扼飛狐，素暗忠嗣助。

役忠嗣先期至不祿山而還。

宣化縣特殊文物研究

廣明元年李可舉及李國昌戰於葉兒盡敗之(唐書本紀)新唐書盧龍傳云乾符末太原李克用始強李可舉遷其窠山東爲己患遣使約吐谷渾蘇連鐸鎮州王璠連和道司馬韓元紹擊沙陀葉兒鎮斬首七千級其將朱邪盡忠又戰雄武軍殺獲萬人鐸又被沙陀於蔚州詔以鐸爲雲州刺史白義成爲蔚州刺史加可舉檢校侍中)

乾寧元年十一月李克用陷武州十二月陷新州(唐書本紀)通鑑李匡籌數侵河東之城克用怒一月大舉兵攻匡籌拔武州進圍新州十二月匡遣大將步騎數萬救新州克用選精兵逆戰於段莊(註)在新州東南大破之斬首萬餘級生擒將校數百人以練斬之狗於城下是夕新州降乃攻懷州匡籌復發兵出居庸關克用使精騎當其前以疲之遣步將李存審自他道出其後夾擊之幽州兵大敗殺獲萬計)

五代史 遼神冊元年十一月攻蔚儒武婚新諸州斬首萬四千七百餘級遂攻武州爲歸化州蔚州爲可汗州置西南面招討司遷有功者領之其圍蔚州敵樓無故自壞衆軍大噪乘之不踰時而破(遼史太祖本紀)

晉天福元年以幽涿檀順檀順鄭蔚朔雲應新儒武十六州入於契丹(五代史晉本紀)

遼太宗會同元年晉遣趙登以幽薊儒儒等十六州並國籍來獻詔改新州爲奉聖州武州爲歸化州升南北二院及乙室夷離董爲王以主簿爲令令爲刺史刺史爲節度使(遼史本紀)

遼會同四年九月幸歸化州五年正月朔在歸化州御行殿受群臣朝閏三月駐蹕陽門冬駐蹕赤城(本紀)

宋 景德二年(遼統和二十二年)遂改易州飛狐招安使爲安撫使十一月親漁桑乾河(聖樂本紀)

宣和四年(遼保大二年)金天輔六年)正月金人逼行宮遂主率衛兵幸雲中遣樞密使於桑乾河十月金兵攻蔚州降之十一月遼主聞金兵至

奉聖州遂率衛兵屯於落昆監德德妃以勁兵守居庸金兵臨關崖石自崩成卒喉死不戰而潰(遼史本紀)

宣和五年(金天會元年)十一月金勃董別及勃刺連破走乙寧白答於歸化城(金史太宗本紀)

乾道六年(金大定六年)五月金主如柳河川(金史太宗本紀)

元 成宗元貞元年二月立雲州銀場都提舉司（元史本紀）九月宣德府大水軍民乏食給糶二月是年徙裕山所居之思乞里等民於山東以思與牛種給之（金太史宗本紀）

明 景帝景泰二年四月寇犯宣府馬營命工部尙書石璞總督宣府軍務（明史稿石璞傳）

武帝初立寇入宣府參將陳雄擊敗之（明史稿周南傳）

清 世祖順治三年冬大兵從懷城出張家口（統宣軍志）

康熙十四年調蒙古兵從張家口入塞南征

據以上各代史實記載知宣化佳民原爲漢族後經歷代擾攘異族進出斯地雜居併處來往頻繁其間以石晉割幽薊十六州與契丹之人主中土前清統一字內時期最長而共處同化之力亦以斯朝爲最強故此間住民仍以漢族爲最多其次滿蒙回等族相居亦較曩久

第二節 風俗習慣及言語

察南地處邊陲文化落後民情樸實尚古守舊惟以本縣乃古之上谷郡地當要衝風氣晚開至今習俗相沿尤不失古時禮儀迨自清末民初交通稍便一般習俗雖不盡因襲俾流而每屆較大節令猶多遵守舊制對一切習尚率少改變人民居處陋巷不適衛生衣服粗陋多不整潔非本性如是蓋由於儉樸之風有以使然也且崇信鬼神迷信太深又因氣候寒冷故一般人民皆嗜酒

風俗習慣

甲 生活狀況

一 職業概況

務農者爲多日出而作日落而息勤苦營營勞頓連工人之勞苦與農夫相知爲商者次之較爲輕閒爲軍者又次之近來以西方文化東至教育事業日漸發達邇來我蒙教育正極猛進時期宜化農子日益增加其數目較前已增數倍矣

二 服飾習尚

爲工爲農者春夏秋冬衣服俱純棉因貨冬則衣以棉線棉襪或以羊皮縫成者爲商者多以細布或洋貨形式多係長衣學界除衣細布洋貨外兼衣毛織物及絲織品公務員及學生多衣棉和服及學生服

三 飲食嗜好

普通一般人民食物以小米菽類及粟消爲食品少數富有之家有食大米白麵及香油者一般人喜飲茶水農夫多飲白水或生水上等人除茶水外吸食紙煙間有吸食鴉片者此於體育之發達上大有妨礙亟應嚴禁禁止矣

四 居室情形

普通多住舊式房屋均於空氣線毫無講求夜間喜燃熱炕而學校製各機關則否而鄉間農民人畜同居一院對衛生方面尤不注意土炕之燃料以馬糞乾柴爲主此一般婦女多患身體羸弱概由此所致

五 交通狀況

牛馬大車所行之道路崎嶇不平搬運貨物較負重物之車馬行止頗定故可與見惟近午來窮鄉僻壤亦皆開闢公路驕驕蹄車者絡繹於途旅行其上者無不稱便

乙 社會習尚

一 宗教狀況

本縣居民約有二十餘萬其信奉宗教分佛教道教回教天主教耶穌教中天主教耶穌教在道最力佛教我國最崇奉之宗教相沿已久故

民皆信仰之

二 迷信情形

宗教既有上述派別而勸人為善之宗旨則一惟以導民無知對崇神敬鬼之念獨深甚至相沿成習之節令燃放炮火轟資點綴或家人有疾病患難時全家跪至供俸之神前焚香叩首祈禱免災近年以來科學發達文化大開教育日臻普及對神鬼之迷信大有日見革除之勢

三 婚嫁手續

1 訂婚 某姓之男與其姓之女訂婚時先由某人為之介紹經雙方家長及本人之同意後即下一小定如戒指等物並將雙方男女年齡生日互相通知其婚約擇日交換正式婚書交換後始謂之訂婚

2 聘禮種類 當男女雙方交換婚書時男家贈女家戒指手鐲銀鍊等物女家贈男家文房四寶等物此外男家並須與女家財禮最多者有送一二百元

3 選期手續 選期時得媒介兩人互相通信選擇俗多用算命先生或卜筮擇定佳日

4 迎娶儀式 擇定佳期後雙方婦女於迫近佳期皆至家慶賀並設席款待賓客佳期之日由男家備用彩轎一乘鼓樂手六人派娶親人一人或二人均隨彩轎赴女家迎娶新婦乘轎後母家亦派親黨人物為之送親一同到男家去但行娘不迎親已成習慣

5 結婚儀式 由娶送親人迎送新婦至男家門前後男家派婦人二人於門前下轎由陰陽先生擔任司儀隨行陪讀喜詞至預置之天神位桌前新婦新婦向之行三拜九叩禮俗謂之拜天地其桌上置斗一隻上插香筒並有銅碗木尺剪刀秤等物附置桌上禮畢司儀人引新郎新婦入洞房行合巹禮次日行親族拜見禮是朋戚遠戚家後送客名曰「送大小」下午是「送小」主婿禮即告完結

四 喪葬情形

1 報喪 宜俗人死以後即日入殮存七日以前計文以知戚友謂之報喪至第七日開吊之俗謂之靈前經謂之做七禮謂有於第

宜化葬特務事體研究

三日晚孝子等用僧道鼓樂至諸各廟前燒香燭紙呼亡人三聲謂之接。城內無此風俗。

2 入殮 人將要死家人即予穿戴禮服既死後停於木板上延陰陽生開光即日入殮隨即成先孝子等在側觀侍並有最近喪友到場協助者入殮後孝子即日成服並於門首懸掛黃頭紙(亡人姓族一張)使人週知

3 喪服差別 孝子遵禮喪服三年但實際上多以二十七個月爲滿其他服用之喪服一年大功九月小功五月總麻三月

4 弔奠禮節 以在靈前爲最敬親友等先送香燭紙錢及供品等物於開弔之日親至靈柩前三叩首禮孝子必須跪在靈旁答禮

5 發引儀式 發引日前延僧道等誦經或家僮點主發引口凡親友必親至送殯擇時起柩抬棺者以三十二拾紅檀棺夫青衣黑帽孝子等以白布一疋引長置於肩上一同拉柩長子接近靈柩肩荷引魂幡喪時將燭紙之瓦盆淨碎謂之摔死盆僧道鼓樂繞柩轉子等

均在前列靈柩居中女送殯者在後此就稍有資產者而言若貧家者人死後不過三日僱棺夫四人於清晨人不見時昇出葬埋謂之

黑出

6 安葬禮儀 宣俗迷信風水之說重視葬地若靈柩不應入墳者即將靈柩暫寄於廟宇內另擇吉日安葬葬時孝子隨棺致哀視靈柩

入土然後歛成墳堆過三日後再到墳前燒香燭紙而哀祭之謂之問墳

五 廟 會 集 日

本縣各區古廟頗多每屆廟會之期一般男女到廟前燒香祈禱焚香還願者絡繹不絕攤挑小商獲利倍從促進市面繁榮厥功甚大又各區之大鎮地方每逢集日攤販商賈赴場陳列物品銷售與農民又附近農民到鎮趕集者甚夥將所需之物購入餘剩之物出賣又養牲畜者亦到市交易此種集合俗名謂之趕集

二 語

宜化人民爲漢族語爲漢語農民居多受教育者約占全人口百分之二因此知識階級之人太少無知無識者太多所以一般農工談話吐語甚屬土俗之詞調如與客籍遠方人接談多有不甚明白其說話之意旨至於學商因學識程度提高及接觸各方交易之關係言談比較文明土語亦少

第四章 自治

第一節 地方自治

地方自治發端清光緒末年當時即有選拔優秀學者數名赴天津提學使司籌辦地方自治半載復到日本參觀各種政治設施回國後即依照本縣風俗民情辦理自治後設立參議會及議事會總稱曰縣議會參議會設正副議長各一人會員由議事會選出半由官廳委任一半議事會由各鄉鎮村按人口之比例選出之民國初年一次停頓旋又恢復改組十八年改行區鄉地方自治區置區長鄉設村長鎮村公所均置副解委員處理民衆各種糾葛又調監察委員監察鎮村公所會計及其他事項二十三年取消區長只留鎮村長此即宣化縣地方自治沿革之大概也

第二節 保甲制度

保甲制度在明朝以前因年代深遠不能稽考明初曾以十家爲牌爲甲合各甲而名之曰里三里置更五里置舖更有更兵舖有舖所內設守衛守堂相助如遇匪盜或火警發生以鳴鑼或擊鑼爲警村民聞聲或持槍刀或拿木棒齊出救急至清乃沿用不替民國成立軍人跋扈各霸一方土匪擾亂圍困不靖民國十五年境內土匪蜂起圍困縣城縣中人民飢寒流離保衛困難時設立設正副團董各一人經理財政招團丁數百人設正副團長二人辦理團內一切事務及懲匪保民事宜後以地方平靖財政拮据漸事裁汰於二十六年即行停頓

第五章 財 政

宣之戶口田賦明以前無確據蓋屢造兵燹典籍不詳也至明多係官軍之舍人餘丁而民戶極少糧則有屯田團練俾公務等名因地多衝所與州縣不同清初悉係舊制惟革去世官軍丁本身之外均爲齊民五年編審定爲三等九則行未久編審停於是丁歸地始有地丁之稱被時人民擔負除地糧外其他雜稅亦屬無幾而國家並無財政不足之虞同光以後政繁稅重迄於民國有加無已今則田糧改徵銀洋較之清朝尙差不遠而一切稅捐名目既多爲數亦鉅居斯土者所當考查而深悉者也

第一節 田 賦

查田賦在明以前無可考自明萬曆年間始有記載茲分別列左

一 明萬曆年間嶺城屯田等地共一萬二千一十七頃三十二畝考本色糧一萬八千三百八十九石四斗六升折色銀四千五百七十六兩四錢零

二 清順治元年分原額本折屯圍地畝贍軍餘地驛傳籽粒操賞稻糧等地一萬四千六百四十四頃八十八畝四分二厘零又歸併萬全都司原額地三百九十七頃二十二畝一分七厘三毫二頃共地一萬五千四十二頃一十畝六分一毫共徵折色並類解等銀一萬一千四百八十二兩六錢一分八厘共徵本色糧一萬一千二百五石八斗八升二合三抄零軍種並加鹽米二十石三斗六升六勺六分九厘十八石三斗二升九合五勺油麥一石其新收節年墾荒退回歸併及養廉改衛清出圍地旗下退出餘地又開除節年開荒水冲沙壓圍墾與被災拋荒外實在一萬三千一百二頃七十七畝二分九厘零各徵不等共徵銀三千八百三十一兩七錢二分六厘共徵糧一萬四千一十八石八斗一升三合五抄二勺軍租並加鹽米十二石五斗二升六勺六分一厘一合三勺油麥一石其折色中下地公務餘地稻糧地操賞地籽粒地驛

傳地本色贖軍地西協地俱在內順治元年分原額不折並收地共一千二百六十一頃八十七畝七分五厘各徵折色銀七百二十九兩三錢八分四厘本色糧二千六百八十四石五斗七升八合五勺其新收節年樂荒退回清出民除等地又開除節年河淤撥補逃亡戶絕拋荒外實在一千三百一十二頃八十九畝三分六釐三毫二絲零各徵不等共徵銀五百七十九兩八錢二分二厘本色糧一千八百一十九石九斗六升四合三勺軍租谷九石其折色中下地本色上中下贖軍地餘地驛傳地俱在內

康熙年間原額地一萬三千三百三十三頃六十六畝五分七釐零

雍正十三年及乾隆二三年年新收報墾改歸撥補等地一千三百八十二頃四十五畝四分六厘零

乾隆二三年年開除各州縣水冲沙壓及改歸等地共六百頃六十六畝五分九厘零

實在各項地共一萬四千一百一十五頃四十五畝四分四厘零共徵銀四千七百九兩三分五釐零內除旗運租銀四十六兩七錢四釐例不攤丁匠外實徵民糧銀四千六百六十二兩三錢三分一厘零共徵丁匠銀九百六十五兩二錢二分三厘零遇閏年每兩均攤丁自銀七錢九空零共徵丁自銀三十七兩二分四厘零本色糧一萬三千五百九十七石八斗一升五合零軍租市斗穀麥等共六百三十三石五斗五升六合零

乾隆五十五年後實在屯田本折地故贖軍餘地驛傳籽粒操貨稻糧並新墾改歸等地共一萬四千四百五十二頃五十畝九分三釐九毫各徵不等共徵銀四千六百四十兩七錢九分六釐一毫又溢額銀七毫二絲共徵均攤丁匠銀九百六十九兩七錢六分五釐三毫遇閏之年共徵均攤丁匠銀一千六百八錢五分三厘四毫共徵糧一萬三千七百七十四石一斗二合九勺內除乾隆二十六年奏明餘豆四千八百五十七石七升按八折改徵米石計減額糧九百七十七石一斗五升四合又乾隆二十九年分奏明額徵屯豆一千三百八十六石按八折改徵米石計減額糧二石七十七石二斗二升共計減額糧一千二百四十七石三斗五升四合外實徵本色糧一萬二千五百二十六石七斗四升八合九勺軍租並加糧米十二石五斗二升穀六百八石三升一合三勺油麥一石

嘉慶六年水冲沙壓共地二百四十二頃五十五畝四分五釐十四年將沒民糧地共三百二十一頃八十三畝四分二十四年將沒民糧地二百九十二頃五十一畝九分五釐除免銀糧外實在共地一萬三千六百零九頃二十九畝六分八釐各徵不等共徵銀四千三百三十兩二錢三分四毫又漕額銀七毫二絲共徵均攤丁匠銀八百九十六兩四錢七分一釐遇閏之年共徵丁匠銀三千四兩三錢八分八釐四毫共徵本色糧一萬三千三百五十三石九斗八升八合五勺除乾隆二十六年及二十九年分奏明應減額糧一千二百四十七石三斗五升四合外實徵本色糧一萬二千一百零六石六斗三升四合五勺軍糧並加陞市斗米一十二石五斗二升發五百十八石五斗五升一合八勺油麥一半（以上賦役全書）

道光十一年後實徵銀糧地一萬三千六百一十三頃二十一畝一分六釐各徵不等共徵銀四千三百三十兩二錢三分四釐每兩均攤丁匠銀二錢七釐零共攤丁匠銀八百九十六兩七分一釐以上共額徵地糧止攤丁匠共銀五千二百二十六兩七錢五釐糧一萬三千八百八十六石六升二勺內除乾隆二十六年及二十九年兩次共減額糧一千二百四十七石三斗五升四合外實額徵地糧銀五千二百三十六兩七錢五釐糧一萬二千六百三十八石七斗六合三勺（縣署奏銷底冊）

查地丁銀創始於清初雍正元年始將丁銀攤入地畝自道光至宣統年間每年額徵銀五千二百二十六兩七錢五厘每徵正銀一兩隨徵耗銀一錢均以實銀徵收悉數留支養廉辦公自嘉慶十六年為始改解免收留支養廉辦公銀兩全數赴司請領又自乾隆二十九年後至宣統年間額徵屯糧一萬二千六百三十八石七斗六合三勺除備發放旗綠各營兵米徵收本色外並折價收錢民國六年陽原縣知事趙慶祥以查明宣化縣屬謝家寨西樓堡沙河窩三村在該縣境內插花會同宣化縣知事張德善照會原案呈明各憲將該三村所有地畝並應納銀糧數目造冊劃歸陽原縣接收查原冊內開謝家寨共地八頃一十畝應納丁銀六兩一錢五分西樓堡共地六頃三十六畝應納丁銀二十七兩六錢五分二厘屯米四斗三升六合四勺沙河窩共地五頃七畝應納屯米四石五斗六升八合屯豆二斗二升六合七勺丁銀八分九厘

民國元年府併縣事知府符永齡遵奉宣統三年奉旨飭將應納屯糧改徵實銀每石作價銀一兩四錢每豆一石作價銀一兩二錢每

穀一石作價銀七錢是年十二月倉知府將從前代米代豆加收耗銀自本年起免除以示大公並佈告週知(佈告略)民國三年縣知事張繼善遵奉直隸省公署電飭將額徵地糧每徵正銀一兩折徵銀二元隨徵正數一律定爲三角是年九月張知事奉直隸財政廳飭宜化廳徵屯糧自本年起一律改徵折色每米一石改徵銀二兩一錢每豆一石改徵銀一兩八錢每穀一石改徵銀一兩五錢並照糧租改徵銀元新章每兩折徵銀元二元三角當即詳奉財政廳頒發告示俾衆週知(告示略)豆米穀定價銀兩較前各加三分之一每年以額徵總數計算應折收銀元五萬八千二百一十九元四角七分四厘以每年平均實徵數目計算合銀元五萬六千五百一十一元三角七分(直隸財政說明書)

民國六年直隸財政廳訓令各縣徵收屯糧仍照前臨時省議會議決原案每米一石折徵銀一兩四錢豆一石折徵銀一兩二錢穀一石折徵銀七錢再照本省改徵狼租新章每銀一兩折徵銀元二元三角原案火耗運費免徵是年順直省議會關於廢除田賦加開事件向參議院依法提出請願書經院議決咨請國務院查照轉行財政部分咨各省通令遵辦三月知事張繼善佈告紳民人等一體知照十月張知事將應徵屯米豆穀改折銀費隨糧帶徵警學各款以及行政經費分條佈告(佈告文從略)

第二節 稅 捐

一 田房契稅定額徵銀一萬二百四十四錢一分四釐每年應徵洋二萬五千九百五十五元九角四分二釐海徵無定數前清光緒二十八年以前每契價百分徵正稅三分三釐加徵中墾經費一分六釐五毫又徵加稅銀四分五毫總計田房契稅九分又典契稅一分六釐五毫加徵省城學堂經費八釐又徵加稅三分五釐五毫總計田房契稅六分六釐民國三年四月遵奉省令減稅契正稅一分典稅正稅一分按月遞加十月又復舊章近年間買契正稅六分典契正稅三分三釐契紙每張價洋五角

一 屠宰稅無定額每年約徵洋六千九百一十七元九角五分自民國五年四月創始徵收至九年底共收洋三萬四千五百八十九元七角五分每年平均收洋六千九百一十七元九角五分又自民國九年十二月十六日起附加警捐

一 屠宰稅附加捐每年約收洋三千四百元

一 當稅每當商一家額徵洋一百五十元

向章每家每年額徵銀五十兩當舖三座全年共徵銀一百五十兩民國四年知事張繼善遵奉財政廳令改爲每家徵洋一百五十元每年秋後催收一俟催齊即行呈解省庫

一 牙稅無定額每年約收洋二千元

舊章額設官牙紀五名每名每年交牙稅銀一兩三錢四分全年共徵銀六兩七錢每年秋後催收一俟催齊即行解省自民國四年起凡充牙紀者一律領六等牙帖每帖一張帖費十二元新充之人並隨交帖捐八十元年額無定全年共收洋二千元左右

一 牙行盈餘無定額每年約收銀一千五百五十兩制錢六千四百五十六吊

從前各項牙紀僅有五名交納牙稅其餘均屬無帖清光緒三十年奉省令整頓牙稅知事謝懋諭令該牙紀等分別認繳盈餘並稟請設立牙紀公司遴選公正紳董管理每年所收盈餘除批解外其餘辦理地方公益事項自改組縣公署收管此類牙紀公司即行取消民國十年財政所成立劃歸該所經理

一 牲畜稅無定額每年約收洋三千一百元

從前牲畜稅全年實收洋六百一十九元有奇悉數津貼典史每年由知事捐廉批解銀十兩餘自典史被裁後此稅歸縣署經費自民國四年起知事張繼善奉令解省准各商辦收入逐年增多民國十年各包商共認交稅洋三千一百元十一年知事陳繼曾又奉財政廳令再設法加收以裕稅課

一 煤密稅每年額徵十二兩

從前煤密稅四處每處年納稅銀三兩全年共納稅銀十二兩自民國三年知事張繼曾奉令停收改歸鹽稅局直接辦理

一 糧捐底子每年約收洋五千元

宣化糧商慣例買糧付錢時每價宣錢一吊向有補底制錢一文俾糶戶自得清光緒三十年知事謝愷將此項錢文抽充學款原由勸學所派員查收民國紀元後改爲招商包辦近年開承包商人認交宣化二萬五千七百吊分充勸學所及城區國民學校經費

一 隨糧帶徵警款每年約收洋一萬六千六百五十七元民國元年十一月臨時自治會議決警款隨糧帶徵每米一石徵宣錢六吊豆一石徵宣錢五吊穀一石徵宣錢三吊六百每地丁銀一兩徵宣錢七百全年約收宣錢七萬八千吊歷年不敷應用民國八年知事張繼善擬自下忙起每地丁銀一兩原代徵宣錢七百改爲代徵宣錢三吊呈奉財政廳指令會商城鄉紳董會謂較前增加過多改議代徵宣錢二吊一致贊同代理知事陳時僑交接後即分呈各憲旋奉直隸省長指令照准

一 隨糧帶徵行政費每年應徵宣錢二萬八千零五十一吊四百五十五文約合洋五千六百十元零二角九分

民國二年八月臨時自治會開會討論以本縣行政經費民間應行擔任惟擔任之法若按大小鄉村分配不特難期平均且恐事多延緩無應急需擬將從前各項差徭稅入抽收行政經費內實行隨糧帶徵警款三分之一爲標準地帶米每石收宣錢二吊地帶豆每石收宣錢一吊七百分文軍穀每石收宣錢一吊二百分文地帶銀每兩收宣錢二百以米豆穀銀四項全年應收宣錢二萬八千零五十一吊四百五十五文當經咨由知事崔謹據情轉呈署民政長奉批照准

一 隨糧帶徵學款每年應收宣錢三萬六千吊約合洋七千二百元

民國六年城鄉紳董王吉士劉化鈞等二百二十七名以小學教育亟待振興隨糧帶徵學款自不容緩擬定每米一石徵宣錢三吊每豆一石徵宣錢二吊每軍穀徵宣錢一吊八百宣化每年額徵地米一萬一千五百四十四石七斗五升四合地豆五百七十九石八斗六升六合軍穀一千零四十八石七斗三項統計每年可收宣錢三萬餘吊開具支配辦法呈由張知事轉呈核准

一 田房契六分費用每年應收洋一萬四千五百九十六元三角契稅溢徵隨之加多

舊章田房買契正稅外收牙用二分充自治經費自民國二年改組縣公署知事崔謙遵奉省會提三分之一充行政經費其三分之一仍歸自治至八年七月知事張繼善按照新章收費用六分除以一分五厘解交省庫外以一分歸自治經費一分歸巡警經費一分歸墾費一分三厘歸行政經費二厘作監證人酬勞及補助丈量不敷之川資業將分配辦理報請財政廳備案

第六章 實業

查宣化夙稱邊塞胡馬恠恠時有外患殖業不知開發全境素稱荒涼迨至清初蒙難大定外患屏息人始各安其業增村設堡通工易市農工等業始具粗型晚近以來漸知鑛產開掘但習用土法因其山脈遼蕩頗富若以新法竭力經營必有發達爰將農工商鑛各業略爲紀述以備參考

第一節 農業概況

宣化僻處陸地之魚鹽之利而岡陵起伏交通不便工商亦不發達至事變後公路興修商民稱便但居民不知進取賴以託命之遷哲未嘗稍裁布衣粗食堪以自慰農則土地穰瘡雨澤稀少農民收入不豐以故大地主甚鮮若擁田數頃便稱富室至於普通農家每戶有地亦不過祇於三四十畝而已

農田 全縣能耕地總計約一百三十三萬(四九七六〇畝)大部分均在四鄉城內農田甚少園圃較多四鄉比較南鄉農田最多東鄉次之西鄉又次之北鄉居第四土地可分上中下三等園圃最上每畝價格約三〇〇元水地次之每畝約值洋二五〇元旱地最下而旱地又分三等(一)平原地每畝約值洋十五元(二)坡地每畝約值洋一〇元(三)山地每畝約值洋七八元園圃均在城內東西兩鄉多水田南北兩鄉多旱田

農戶 全縣農戶三六、五一戶地主兼自作一、六三〇戶地主一、九四八戶自作九、一三八戶自作兼小作五、七三七戶小作七、九五八戶

農村 宣邑幅員遼闊人烟不盡稠密村落寥寥全境合計四九〇個自然村現爲管轄便利計已併爲七鎮二十五村

農 民 農民生活本極艱苦而禪人群克盡天命四民之中以此之最古昔崇尙階級卑視勞動農民生活殊少注意感受時勢潮流人類平等

勞工神聖已成名辭農民之生產進步方得撥雲而見天日之期望茲將農夫農婦農作之生計狀況縷述如左以備參考

農夫生活概況 傳曰一日之計在於晨一年之計在於春一生之計在於勤數語亦不啻爲我宜農民寫照也夏秋二季爲農忙時農夫動晝異常每晨五時起床急整用具奮勿一早餐畢則到田操作傍午或歸家用飯或由家中人送來飯後稍憩盛夏照例須歇午覺醒後稍進茶煙繼續操作日暮乃已晚飯後動議者多爲家人做雜活夜間八九時就寢而飼畜之家夜間亦須三數興起收獲後往借月先在田中或上勞動一日勞動時間竟達十餘小時若當禾苗成熟便徹夜不眠以防不測春初秋深農民消散貧苦者晨起多在路旁拾取人畜糞便作田中肥料東鄉農民多來城內揀麥賃地居住年以爲常此際農家日共餐食時亦晚早飯在八時飯後或到地送糞或上山打柴日暮歸家而稍富裕者此時不勞動每日飯後或到廟前就日光取暖或初小舖內聚談爲樂

農婦生活概況 城市婦女矚情成習終日無所事坐受男子供給雖農家妻子其勤奮亦不及鄉間遠甚此項所紀專指鄉間農婦也晨起炊飯熟後男子食用乘閒拂拭洒掃俟男子動身乃洗濯飯具午飯晚飯亦如此之有兒女者哺乳而外無暇撫弄多用布索繫兒腰置之枕上使自嬉戲而兒女多碩大健壯無災無害兒長八九歲就學女則在家助母操作此外農婦又有飼養家畜晒菜曬米等職務至於作鞋作襪縫補衣服亦歸女子料理與男子共同耕作則絕然無有因婦女纏足故也

農作生活概況 農作分長工短工二種長工按八個月給資短工按月給資長工工資普通每八個月約洋一二〇元不等飯由主人供給普通農家多待長以家人禮同案而食食無差等居處亦無分別稱謂亦照年歲定輩分不論主僕工資而外主人亦須時添補其衣用故多有終身給役一家者而操勞太苦死亡律甚大至於富室之長工則情形之大異雖有主奴之等而感情則不甚濃熱短工每日工資平時極賤收穫時極昂大概每日八九角不等但博於農忙時如此常時短工多覓工不得

農民之食物 北方糧食以小麥爲最上我宜雖上等農戶亦不能終年食麥其餘中戶之家僅於每月朔望或節日食麥餘時皆食粗糧窮人須

終年食粗糧粗糧中之最高者爲麥產自張家口外磨成粉蒸而食之其次爲小米貧富多以之作飯或糞粥間亦磨麵蒸食但不普通屬鈴薯俗稱山藥出產頗多用充食物或佐菜辣椒葱蒜鹽浸蕪菁蘿蔔等爲佐食品至於四季應時菜蔬都不常食雞卵爲待客上品肉食年不過幾次饗食僅供禮品與老人用酒之消耗頗大有燒酒黃酒兌酒三種茶葉亦爲日用常品而價格甚賤品質極低麻油極少用通常皆用胡麻油

農民之衣服 粗布估衣料之大宗愛國布高洋布洋布爲上等衣料絲綢種類鮮少冬日氣候熾烈皮衣毡帽毡鞋中年以上之人常用衣服紅綠等顏色仍爲女子所喜

農民之居處 天井有時頗不窄房屋亦不甚隘建房之原料普通內居用石外居用泥頂覆柴草上蓋以泥頂覆柴草上蓋以泥窗戶極小室內外高低相等有時人與家畜同居一院甚至一室臥具爲土炕面積頗大能容一家人坐臥炕用柴草與馬糞熱氣蒸騰筋骨爲損婦女因之致腿疾兒童因之多夭亡弱國弱種以此爲最

第二節 工業概況

宣化爲農區域僻處內地機器工業莫由輸入並規模較大之工廠亦缺如手藝作房甚多而外商內工兼帶工商性質茲將工匠勞動狀況分條紀述聊備一闕

一 **石匠** 石匠手藝分優劣二等優者作細工劣者作粗工細工爲刻碑文及墳前石人石馬石牌樓等粗工爲作石磨石磨細工每日工價約二元粗工每日工價約一元五三鑿由雇主頂備每日早六時作起日落收工平時不能無故告假一年三節有官工三日本行認魯班爲師祖每逢聖誕照例均休息一天同各捐香資或樂酬神學徒三年期滿名爲謝師謝師仍須幫助師傅一年同行中有貧老病苦者在昔多集資周濟且有送塚亦爲集資所置同行中有犯規者則斥之行外不許再作石匠惟近來世風日漓團體渙散互助精神不復再見

二 銀匠 銀匠專在首飾錶作工製造首飾及銀器銀玩物等作工時間每日七點鐘起始十點早餐飯畢作工五點晚餐尚有夜活十點方竣事平日無事不准歇工每逢五月節八月節年節可以輪流休息數日學徒亦爲三年學徒無工資謝師後方能賺錢

三 木匠 木匠多單獨或合夥被人雇傭自立工業者甚少雖有少數木匠舖而資本不豐規模甚小所製物品不過家用木器及棺木而已每日工作時間約十小時工資約一元飯食除包工而外均由雇主供給每逢節日或湖堂均須酒肉犒工近來雇主爲省便起見不備酒肉多加工資就爲酒錢實爲酒肉犒勞之變象

四 瓦匠 瓦匠分大工小工兩種大工專作正活如搗磚安瓦砌塔抹灰等事小工專作次活每晨須到茶館會齊同伴同往住戶工作每日工作時間約十小時晚間無事又須到茶館覓清盞茶館爲瓦匠之會萃地故也大工工價每日約一元小工工價約八角雇主照例每日多給酒資以資鼓勵實則此行工匠怠惰性成不肯奮力操作若欲工程速竣莫若將工包給瓦匠本家無須監視然工作草率不能耐久

五 成衣匠 成衣匠俗呼裁縫專做男女四季衣服成衣舖雇成衣匠做工每日工作時間約十小時忙時須夜間作工但有一定限制學徒四年爲期學徒先縫紉粹做粗工有時亦須炊飯司酒掃謝師後方能賺錢工價普通每月十元左右飯由櫃上供給最忙時間爲春季二三月及秋季八九月因此期添做新衣頗多故也

六 修理鐘表匠 修理鐘表本屬細工極費目力三四十歲人均須著花鏡工作時間上午六點起下午四點止三餐均由櫃上供給因目力不能永久注視微物故工做亦時做時休少進煙茶工資視手藝而定有只能修表者有兼能修理風琴話匣眼鏡者

七 理髮匠 俗呼蓬頭匠約分二種一爲做月活者一爲做散活者做月活者專在理髮館或蓬頭舖內做工每日舖面一開要手藝者須在舖內應酬顧客一日櫃上管飯二頓惟食時無定遇暇方能用做理髮費全行交櫃小費酒資則歸伙計分潤每晚十時閉門後計算一日小費全體均分工價每月不過四五元有時小費竟超過工資理髮匠所供神像爲羅祖每年祭神一次學徒期限爲三年零一節期滿須帶師一年半做散活之理髮匠或挑擔遊街過巷或携包往住戶做活此種匠人手藝較通概無定價聽人自由賞給

八 裱糊匠 裱糊匠俗呼畫匠此行專做紙活如裱糊頂棚及仿造車船轎馬玩物擺設童男童女四季花盆等且能油漆木器亦有兼能彩繪者如寺院書條及藻飾棟宇多出彼輩之手惜技藝拙劣卑不足道裱糊匠若往住戶裱糊名爲做白活每日工飯錢約一元學徒入門先立約據三年限滿中途告退須包賠歷年飯錢與徒所得工資須與師傅均分謝師後方能全數歸己此行供俸文昌帝君朱夫子宋文公爲祖師每年十月祭神一次

九 鐵匠 鐵匠工做場所俗呼鐵匠爐專製鐵器鐵釘及馬掌等每日早做夜休閒無定飯食粗糲工做笨重而匠人身體堅實異常力大無窮終年勤勞無故不許歇工端陽中秋二節爲例假正月停工半月本行所供祖師爲太上老君學徒期限三年謝師後須幫師一年方能獨立賺錢

十 洗衣匠 洗衣工作昔日統歸婦女工近年始有洗衣作房而規模甚小雇主只限於公私各機關人員至於普通住戶衣服仍由家中婦女自洗不外雇人洗衣局工作分三種一爲洗活二爲煮活兼刷活三爲燙活主要人物多爲燙活者而燙活又因手藝高下分頭案二案頭案作細活一案作粗活工資亦甚參差大應燙活者月可得七八元洗活者月可得五六元飯由櫃上供給每日工作時間約十小時有時夜間亦須工作

十一 鞋匠 鞋匠所製鞋有布鞋絨鞋禮服呢鞋三種晨興即工作下午六時始止往々徹夜操作工作分底工及幫工底工專作鞋底幫工專做鞋面但規模小者不另分料制口整花選用水工學徒年很亦爲三年

十二 銅匠錫匠 二種匠人均無作房在街頭店門前工作製造或修理各種銅錫器皿此行匠人多半單獨營業不用雇工每月進數亦不一定有時被住戶招往作工飯食自備工資臨時磋商但此係改造舊有銅錫器皿者頗不多有銅錫匠與徒每人祇有一二人代作粗活學徒年限亦爲三年

十三 皮匠 皮匠行分粗行細行專用山羊綿羊皮製成襖褲及皮褥細行專用羔皮製成袍褂山羊皮多來自張綏各埠本地產類

不夥。細羊皮以內外蒙古產爲良。土貨次之。細皮行多從鄉間收買生皮而品質不良亦不逮。口外貨此行營業備極勤苦。飯食粗糲。工作笨重。口北居民。蔚縣人而外。勢能忍受。故皮匠悉爲蔚縣人。大作房有皮匠百人。少亦四五十人。自立春起至秋分。閉缸細兩行。工匠工資均無一定。按件計算。不過亦有最低限度。每日若願餘外多作。即可多得工資。平均每月可得十元左右。由櫃上供給。每晚有酒者。學徒無工資。年終酌給酬勞費。租細兩行工作程序。大致相仿。剝皮。熬皮。裁皮。製衣。爲工匠職務。洗衣。拔毛。剔絨。爲學徒職務。至於兩行不同之點。則細行無須拔毛。剔絨。而粗行無須洗毛漂白。

第三節 商業概況

在昔蒙古內附置爲藩屬。張家口庫倫恰克圖爲五市要區。商業興盛。不亞內地。我宜商人多往焉。茂一往返獲利數倍。蒙古獨立交通隔絕。我宜人之生計。遂大受影響。本埠商業半爲客籍人所經營。尤以山西及蔚縣人爲多。本地人商業勢力甚微。故多失業遊民。或挺而走險。度軍人生活。

商會 查本縣商會在前清宣統二年十月十五日成立。商采以縣城內爲中心。以前尚稱繁盛。近年農村凋敝。物價飛騰。購買力薄弱。頗不景氣。迨至近來地方繁榮。各商號頗多。開設該會所轄各業同業公會三十六個。

第四節 礦業概況

口北與山西接壤。山脈綿聯。以故礦產頗富。尤以煤鐵爲最。煤鐵開採極早。惟須用土法。年來漸有用西法開採者。但不多。觀鐵礦開採。祇有龍煙鐵礦一區。他若宋家庄之鉛礦。譚羅一帶之磷礦。均產量甚夥。惜開採事業不甚發達。

鐵礦 龍煙鐵礦在北門外八里許。礦脈長六十餘里。直通龍關。縣民國七年七月間。由陸宗輿朱寶仁所創辦。官商合資。本總額五百萬元。鐵

區面積十七方里○一百八十畝主要鑛質開採用西法煉鐵爐設在京西門頭溝民國九年開工修築規模宏大尙未竣工故鑛區暫停追民
國二十六年事變後始有友邦人開採工人數千名日產額頗多成績可觀

煤 礦 本縣第二區猴兒山年產煤五一八萬第三區鷓鴣山年產煤六〇六一、五五六萬第四區郭家寺武家溝年產煤七二二萬

第七章 人 物

宣化僻處邊陲風氣閉塞民性淳厚智識簡陋然以北接外蒙南控居庸關山險固地勢至爲衝要故在往昔常爲兵家爭衝之地故再時時歲少寧日邑人處於喪亂之中迄無成名之機即開有少發傑出之士概爲武人且多係因官徙家斯邦者其出生於本土者實屬寥寥且在金元以前苦無史乘記載清代而後始有志書可查惟自清初以迄民元二百餘年來承平既久武事遂廢在茲朝中盛世文物似宜大彰於前代然人材終未能臻於蔚然者實由於宣人多不善文偶有文者亦恒謙抑自持每視其文之不足傳即有傳紀亦皆散失無存而鄉老之所傳又片斷支離語言不詳泊乎西學東漸名教日益衰微是以近代人物及奇進之士亦寥寥無幾也茲就其品德交優有功世道者廣訪博採按年代遠近依次擇述於左

一元 代

劉敏 字有功宣德府人幼因避亂遷於山寺得元太祖大將之收養遂以見帝後從太祖征遼西及回回諸國悉收其地以功授安撫使便宜行事兼燕京路稅課漕運鹽場僧道司天等事刑耶律楚材總裁都邑契丹人居多其徒往往中夜挾弓矢掠民財官不能禁敏戮其梟魁人之諸市又蒙民冒婚良民爲收者衆敏悉歸之選民習星歷者爲司天太史興學校薦名士爲之師太宗卽位授行尚書省治漢民敏有二子均以文功顯赫一時

二明 代

倪岳 字舜咨學天順八年進士累官翰林學士直講東宮進禮部左右侍郎宏治六年拜禮部尚書時四方所擇災異禮部於歲終類奏率爲具文岳乃詳次其日月博引經史徵應上之勸帝勤講學開解路寬賦役愼刑罪黜奸貪進忠直汰冗員停齋醮省營造上濫賞帝頗採納九年

改南京兵部參贊機務選爲吏部尚書岳有文武才善斷大事前後陳情百餘事軍國弊政剔抉無遺疏出人爭傳錄之卒贈少保諡文毅

李經 字士常宣府前衛人成化戊戌登進士由庶吉士進雲南道御史按河南鋤治豪強扶植良善吏民畏愛之懷慶彰德諸府旱死徒數萬計上疏請救全活甚衆以積勞致疾卒于官

孫世茂 字克承宣府前衛人嘉靖丁未會試第六人館試稱旨欽授第一授翰林院庶吉士陞檢討分校會試所收多知名士待穆宗於藩邸擢

進講義多有啓沃轉國子監司業以興起斯文爲己任甲子主試歷天卒於閩中所著有宣府鎮志紀明代邊事與尹耕兩鎮三關志並稱

胡戴道 字文甫宣府人幼孤老事繼母友愛兄弟不問資產萬曆丁丑成進士授廣州府推官條陳均賦通錢制抑刁訟清屯因嚴保甲限息快

覈追徵糧軍吏八事皆見施行河決高堰奉檄督河工築堰灌淤河歸故道爲進一級奏未行取郡國第一入覲部主事巡視皇城蕭濬禁旗出

判兩浙糧運大有興革商童稱便轉南京戶部主事致仕

張國柱 字君用宣人少有勇力以世曾起家初鎮山西次遷衙門期後佩征西將軍印守雲中凡三總大鎮兵戎居官善撫士卒居家孝事繼母

鄉黨特以緩急推爲長者天啓初宣士科名阻抑直指疏陳之是科得中三人張與有力焉

甄奇傑 宣府人崇禎中武探花累官總兵鎮守保定總督孫稱其一身是膽有保疆斬賊獲餉全城之功疏薦之特陞掛印總兵世襲左營移民

南陽會剿賊賊毀於襄陽地方

門寧 字靜之宣府左衛人成化五年貢入太學授直隸南和縣令抵任卽慨曰盡吾所學正在今日首詢民間利病而興革之凡百所需不擾

鎮民財民有貧而婚喪者量爲資助尤能防備旱潦積麥救荒政通人和百城俱舉民懷其德特爲立石縣廳

姚世卿 字獻吾宣府前衛人明萬曆戊戌武進士歷官鎮守大同掛印征西將軍左都督

陳國寶 宣人也任前衛指揮使性孝友國人稱之兩弟同居如也究心兵書至營陳奇門詩文章故靡弗通瞭然沈學寡言而貌若不及萬

曆甲戌以武舉高第晉秩都指揮同知歷任專城營爲關司爲京營所在有聲穆陵升附時多方駁國寶預令十二羽林備衛突之其請不備者

或取指裂膚而所部練礮爲謝政里居糞壘遽然就市藥餌與瘡痍者共之以疾問者無虛日

三 清 代

馬勝龍 字雲生宜府人係崇禎時武舉清初稟官廣西桂林遊擊時聞賊徐黨猶熾賊首李定國聚衆數萬犯桂林勝龍集部卒勉以忠義閉門固守迨糧盡城陷仍奮勇巷戰遇害前尙斬殺百十人

黃洲 字麗賢號子喬宜府人由武進士官山西平魯遊擊時大同總兵姜履叛歸州從已洲曰吾家世篤忠孝豈肯從逆耶遂乘間奔營兵八王帳下隨營效力逆平晉陝西固原城守參將奉檄勦靜寧州盜匪適與賊遭遇力戰殺傷無算並擒賊首五人餘賊敗走洲復單騎追至鐮帽堡賊衆萬弩齊發洲因中矢戰歿

姚承熙 字載熙宜府都司人功苦力學丙午帝於鄉授貢定教授陞令新繁邑方數歲於兵原野蕭然公至撫輯流亡墾荒蕪刑簿賊民居稍秩滿陞濟寧牧洲當水陸要衝時公年已七十餘白髮矍然案牘旁午猶早晏勤敏無業墜者後以老疾辭

張光烈 字勤揚號芝田順治戊子舉人乙未進士知夏邑邑多狡猾墮置之法群奸屏息其夙遭難徵者立限期勸諭得無終遣又煮粥活飢禁民鬻子邑紳梁方伯卒於秦家有六穉子幼難舉公爲代葬馬蠶農人咸義之擢同知平陽府肅紀綱絕饋遺時榮河臨晉上官械道糧者付公治之公盡去其械飭縣緩比次第報完蓋民不忍負公也臨汾缺令撫軍以公才委署其篆公爲革火耗禁雜派除衙糶帶帖省民財約有萬餘金典史丁某歿代補解餉所折銀百有餘兩脫其內弟於械又資遣其孀以歸皆義舉也比謝事病卒吏民咸痛之

劉嗣俊 字香乾宜府人順治戊戌武進士出任湖南天柱營守備吳逆敗進逼長沙有賊黨王守備李把總者持縣千總甚驕嗣俊降賊時嗣俊已預爲備賊至率家丁環攻之手欲死僞守備及從逆者三人李懼亟擁衆奔逃追擊至白沙洲遇逆援兵至圍數重苦戰不得出因以殉職

四 近 代

鄒魁士 字蘆峯宜化縣城人道光初由行伍積功累官至署直隸提督洪楊之役擒匪之亂清季兩大事變終能砥定者公與有力焉從戎征戰

屢挫敵鋒每臨大敵首先陷陣真創力戰忠勇絕倫自粵西用兵以來轉戰江皖湘鄂直隸遼寧治軍四十餘年勤勞卓著恤兵愛民至今江皖士庶猶懷其德帝室眷念勞績恩禮有加晚年在籍尤多義舉築永固壩以興水利修四牌樓以壯觀瞻起鎮朔樓以司昏曉開火石坡以利交通其他公益事業不勝枚舉誠宣化之典型人物也卒年七十有三賜諡忠烈生平事蹟宣付國史館立傳

董簡友 字益軒南鄉一堵泉人先緒癸巳行舉人天性友愛長於經史學負一鄉之望壯年志於仕進冀展抱負嗣以宦途污濁無意功名惟關淡爽梓義務不辭清未辦理地方教育編纂教育叢錄宣邑風氣爲之大開後任官立高等小學堂漢文教員熱心教授一時長於國文學生皆出其門民國紀元後任農會會長提倡造林不遺餘力十一年兼任師範講習所之長主講漢文學生成知注重文學重修縣志分任地理物產兩門甫脫稿而卒享年五十六鄉人惜之

劉化南 字治宇縣屬深井堡人幼嫻庭訓孝事繼母勤苦力學孜孜不倦入泮後肄業柳川書院考得咸豐辛酉科拔貢授內閣中書轉吏部候補主事以直隸州知州委用後以時事日非無意仕進退歸鄉里成就後人光緒初年恢復且號與有力志庚子拳匪肇亂盲從者衆公斥爲邪匪盡力排禁之雖經匪衆脅迫始終不肯附和遂因是致疾謝世

宗自明 字五誠宣化本城人相貌清奇智勇絕倫幼具大志因乘商投軍隸宣化練軍光緒十年多倫白舍土匪蠢起勢甚猖獗總兵王可陞勦撫莫決後從公議以奇兵進擊誘賊於青龍背而盡殲焉又從軍剿匪於克什克騰旗地方在經棚多倫劉家營等處戰績屢著績功賞戴藍翎拔補龍門路葛哈堡把總若以千總儘先任用十七年冬復隨營赴熱河剿匪匪首李欄珍者悍賊也精妖術而善督戰匪衆不下萬餘而我軍僅有五百人勢甚危殆公激勵士氣拚死力戰殲賊三千餘人並發彈中匪首餘衆驚潰公擬跟踪追剿以期盡殲其類因營官怯懦未果致功敗至成因抑鬱罹疾卒於葛哈堡任所

錢福森 字竹坪光緒甲武科舉人本縣南鄉錢家沙窪人也出任山西省右樓縣知事頗有政聲民國十五年回籍任宣化縣行政公署總務科長並兼任宣化縣保衛總團部之積員室理剿匪運籌事宜十七年晉奉之役本縣適當其衝軍書傍午縣政幾於停頓公受各方之推戴暫代

縣長職務地方因得免於糜爛公秉性剛直守正不阿廉潔自持兩袖清風其服御之檢樸尤爲世人所佩仰今已去世數年鄉人猶稱贊不絕也

郭維城 字效宗世居本縣城內光緒庚子辛丑併科舉人擅長文學對文字源流研究尤有心得不求仕進專致力於教育事業清末實施新政慶科舉興學校公即首創宣化府中學堂作育人材卸職後歷任十六中學及第五師範學校國文教員口北道區長於文學者多出其門兩子均爲地方知名之士洵宣化近代之文學泰斗也

劉景南 字濤昌光緒癸卯科舉人出任山西爲屯留縣知事回籍後創辦第四女子師範學校以提倡女子教育籌設宣化農工銀行以活動市面金融其在宣化商務會長任內尤多建樹近因病殞謝商民無不惋惜者

五 時 人

董啓會 字效先南鄉一堵泉人民國二年被選爲衆議院議員聲譽日著十五年境內土匪蜂起闔邑騷然君念鄉民之疾苦早准口北道尹舉辦保衛團努力勦除地方賴以安平十八年察哈爾政府成立被任爲省政府委員發展交通協力建設宣蔚公路幹線之開闢實與有力焉退官後息影都門長期休養時年已五十餘歲矣

昭和十七年五月二十五日印刷
昭和十七年五月三十一日發行

發行所 察南政廳資料科

印刷所 蒙疆新聞印刷局

575

1000
2

