

上海工商業概覽

吳開先



中華民國卅七年一月

工商出版社出版

~~177495~~

上海图书馆藏书



A541 212 0011 0977B

海 上

# 報日央中

張大兩出日

國全遍銷行

確正最息消治政

通靈最聞新商工

號八〇三路南河海上：址社

# 安達紡織股份有限公司

出品

各支棉紗  
各種棉布

商標  
飛虎

廠址上海南京路一四八六號

電話三九一七

上 海

# 中國製革廠股份有限公司

廠址：法華路五六九弄一〇〇號

事務所：北海路七四——七六號

電 話：九 一 五 六 四

## 樂 凱 牌 藥 典 製 劑

''ROCKSON'' Pharmaceutical Products:-  
Thiamine Hydrochloride Tablets (Vitamin B1) ''ROCKSON''

維 他 命 B1 片 劑  
Ascorbic Acid Tablets (Vitamin C) ''ROCKSON''

維 他 命 C 片 劑  
Riboflavin Tablets (Vitamin B2) ''ROCKSON''

維 他 命 B2 片 劑  
Calcium Gluconate Tablets. ''ROCKSON''

葡 萄 糖 酸 鈣 片 劑  
Calcium Gluconate With Vitamin D Tablets ''ROCKSON''

葡 萄 糖 酸 鈣 及 丁 種 維 他 命 混 合 片 劑  
Sales in all Pharmacies and Dispensaries

Tel. 60643 P.O. Box 369 cable ''ROCKSON''

Sole agent: 同 益 大 藥 房  
DONYIK Dispensary, Shanghai, China.

Price list on application

價 目 表 函 索 即 寄

郵政信箱三六九號 電話六〇六四三 電報掛號 ''ROCKSON''

夏冬  
涼暖

牌鵝  
衫毛棉  
適舒軟柔

牌鵝  
衫生衛  
熱暖厚絨

牌鵝  
衫汗紗麻  
潔細爽涼

獨唯  
尊鵝

廠造織和五  
品出

### 申新紡織第二廠

廠址：上海宜昌路號二五號

紗錠：五六，九六八枚

線錠：七，九八〇枚

### 申新紡織第五廠

廠址：上海長陽路一三一六號

紗錠：三〇，三二〇枚

線錠：五，〇四〇枚

### 管理處

地址：上海江西路四二一號

電話：一九六二〇轉接各部

電報：五三九九

出品：各支棉紗棉線及漂染線等

商標：天女散花 童子 寶塔

經理：榮 爾 仁

協理：顧鼎吉 鄭家樸

## Sung Sing Cotton Mills No. 2&5

Factory: No. 2 52 Ichang Road, Shanghai

Tel. 34234 34235

No. 5 1316 Changyang Road, Shanghai

Tel. 51926

Products: Varicus Counts of Cotton yarn

Trade Mark: Fairy Girl Boy Scout Pagoda

Manager: R. Z. Yung

Assitant Manager: T. C. Ku C. P. Cheng

Office: 421 Kiangsi Road, Shanghai

Tel. 19520 (All lines)

T.A. 5399 MOWSIFIQR

# 姚興昌機器工程有限公司

廠址上海西康路五六七弄二〇〇號

電話三五九〇七

## 專造各式印刷機器

報紙全張鉛印機    報紙對開機    牛皮紙四開機    36切紙機  
三面切書機    10×15腳踏圓盤機

## 工 作 機

大小精密車床    電式大車床    萬能銑床    牛頭刨床    龍門刨床

造 紙 機                      軋 石 車

商 標

# 富 貴 雙 馬

枚千八萬一錠線    枚萬四十錠紗  
台 百 八              機 布

全最備設大最模規內國

## 廠 九 第 織 紡 新 申

疋布種各線紗支廿百一至支五造製

〇九八九三 話電    號十四百一路門漢海上    址廠



# 中國植物油料廠

經營國內植物油料之榨煉  
提倡國內植物油料之產及運營  
進國內植物油料之類外銷

桐油 柏油 梓油 棉油 花生油 茶油 菜油 芝麻油 各種油籽 各種餅粉

台灣區：台北。	濰縣區：青島。	魯南區：濟南。	皖南區：長沙。	湘南區：衡陽。	沙市區：老河口。	鄂南區：漢口。	雲南區：重慶。	川南區：萬縣。	桂南區：柳州。	桂北區：梧州。	粵東區：香港。	粵西區：廣州。	秦皇島：張家口。	營口：秦皇島。	唐山：秦皇島。	北平：秦皇島。	東州：秦皇島。	州：秦皇島。	京：秦皇島。	蘇：秦皇島。	浙：秦皇島。	郵政信箱：二七八四。	電話：一八七〇五。	工廠及辦事處	總辦事處 上海江西路一七〇號
---------	---------	---------	---------	---------	----------	---------	---------	---------	---------	---------	---------	---------	----------	---------	---------	---------	---------	--------	--------	--------	--------	------------	-----------	--------	-------------------

# 明精機器有限公司

註冊商標

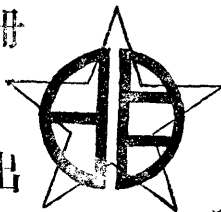

出品

工作機

床車  
床刨  
床銼  
床鑽

廠址：上海海防路五二八號  
事務所：上海漢口路四二五號

印刷機

對開報紙輪轉機  
自動機器鑄字爐  
三色銅版印刷機  
四色牙膏軟管印刷機

電話：三二六〇三  
電話：九六六六三

經營國際貿易 發展生產事業  
**人人企業股份有限公司**

China Trading & Industrial  
 Development Corporation

**機電部**

經理

鋼鐵五金 馬達方欄  
 電線電器 生產工具

**化學部**

經理

工業原料 火油柴油  
 化學藥品 水泥肥料

**染料部**

經理

有機染料 顏料油墨  
 油漆噴漆 金粉銀粉

**棉花部**

經理

國棉印棉 美棉埃棉  
 歡迎各廠 委託訂購

**出口部**

經理

生絲桐油 豬鬃苧麻  
 大黃薄荷 腸衣倍子  
 日用物品 五金製品

總公司：上海博物院路一三一號  
 電話：一四八五八 一七九七一  
 電報掛號：二四四三  
 廣州分公司：沙面珠江路二二號  
 重慶分公司：重慶保安路十三號華懋大樓  
 香港分公司：1st floor, Luke Yew Building, Hongkong.  
 美國分公司：130 West 42nd Street New York 18,  
 N.Y., U.S.A.  
 英國分公司：Ronson House 352-3 Strand, London,  
 W.C.2, England  
 印度分公司：54 Esplanade Road, Bombay, India,

# 華元染料化工廠

出品 飛機牌 硫化元染料

品質高超 價格低廉  
媲美舶來 行銷全國

營業所

上海江西中路一七〇號二二三—二二四室  
電話 一〇七四六 一七八五〇

製造廠

上海徐虹路十八號  
電話 (〇二)七五〇三四  
上海斜土路二六〇一號  
電話 (〇二)七五〇二〇



多利福

綢黛



布花印色深之色褪不永

每二碼有永不  
褪色保單為憑

用途：  
單夾觀棉，無不相宜。

特點：  
色深而不褪，性柔而挺括，  
精細而耐用，新穎而大方。

意義：  
色中點綴，宛如眉黛，  
黑白分明，綽可代綢。

品出創首廠染印孚信海上

# 造製學化業興孚中

司公限有份股

Chuns Fu Hsiw Yeb Chemiced Pocclucts

## 品 出

紅 黃  
丹 丹

( 鶴 牌 )

127 126  
硫 硫  
化 化  
元 元

( 鐘 斧 牌 )

確 精 份 成

細 勻 粒 粉

明 鮮 光 色

強 高 骨 身

號七八九六三話電 號三八三路化歸市海上；廠滬  
一一九五報電 號一二行閱語電鎮行閱縣海上；行閱

# 大司染料化學廠

股 份 有 限 公 司

DYESCO PRODUCTS CO., LTD.

出 品 大 司 磺 化 元

本廠前係敵產德康化學廠勝利後由政府接收交本公司承辦規模宏大設備完善專製磺化染料所出大司磺化元行銷全國頗具信譽近更向美國訂購大批機器如四百介侖高壓反應鍋鍍玻璃反應鍋溫度控制器三噸球磨等等在國內均屬罕見現正裝置中擬應用此項機器增製各種直接性酸性鹽基性染料

染料製造工業為最複雜之有機化學工業歐其各國之著名染料廠均經數十年之奮鬥與演進及無數化學家之研究與協助方有今日之成績本公司極願接受國內外染料專家之協助與合作如有研究發明願交本公司應用或有研究計劃而需本公司資助均極歡迎

規 模  
宏 大

製 造 廠  
上 海 英 界 路 董 家 宅 路 一 〇 一 號  
電 話 (02) 61793  
60180

出 品 信

辦 事 處

電 報 掛 號  
〇 六 五 三

上 海 南 京 路 一 九 二 號  
電 話 14750

郵 政 信 箱  
六 二 四 號

# 湧興機器製造鐵工廠

## 名 稱

本廠精製  
全張鉛印機  
對開平版機  
四開平版機  
方箱印刷機  
二號腳踏機  
三號腳踏機  
電力凹版印鈔機  
大裁紙機  
小裁紙機  
腳踏打洞機  
燙金字機

廠址上海安吉路四四三十二號

電話八七九四號

賈福記  
裝卸行  
駁運

地址：四川路三十三號  
電話：一八八八二—三



日本千葉帝大醫學博士  
上海東南醫學院院長  
光華眼科醫院院長

光華眼科醫院  
副院長兼主任醫師

張錫祺

處方

張錫鈞

配製

# 光華眼藥水

痧眼及外眼  
疾患特效藥

上海南昌路二四八號

▲製造廠▼上海光華眼科醫院

電話 七五六三四

上海江甯路八〇八號

▲發行所▼光華醫院第二分院

電話 三三二六一

# 安通運輸股份有限公司

An Tung Transportation Co, Ltd,

廣東路 電話一 一五 六〇 七三 一三 九〇 樓	STEAM LAUNCHES	關機卡設報代
	REC. LIGHTERS. TRUCKS	駁備客
	CUSTOMS BROKERS	棧船車：關：
	WAREHOUSEMEN ALSO	露倉小 水
	BONDED AND	天火 陸
OPEN AIR SPACE	堆庫輪 運	

153 CANTON ROAD. TEL. 10330 16719  
 CABLE ADDRESS.—'ANTUNGTRAN'

# 華通運輸股份有限公司

UNIVERSAL TRANSPORTATION & STORAGE CO. LTD.  
 PHONE: 83710

上海 四川南路一號 電話八三七一〇	代客報關 卡車運輸 拖輪鐵駁 倉庫堆棧	服務週到 取費低廉 迅速便利 週密穩妥
-------------------------	------------------------------	------------------------------

CUSTOMS BROKERS. TRUCKS, STEAM LAUNCHES,  
 STEEL LIGHTERS, WAREHOUSEMEN.

No. 1 Szechuen Koad, (South)  
 SHANGHAI.

# 南僑股份有限公司

總公司：上海金陵東路四十一號

電報掛號國內四四二四國外“NAMCHOW”

歐 美  
南 羣  
洋 島  
印 度  
國 內  
各 大  
商 埠

進 口  
樹膠，拷膠，拷皮，椰油，  
椰干，糊椒，甘密，生粉，  
咖啡，燒碱，麻袋，白糖，  
及其他工業原料。

出 口  
豆類，高粱，明礬，石膏，  
冬粉，紗布，藥材，及南北  
貨並國貨工業產品。

分公司：星洲 香港 廈門 台灣 天津 廣州

# 吳金記運輸堆棧

專營一切貨  
運手續自進  
口報關起至  
送到貴客需  
用止皆穩  
妥簡捷誠實  
服務如欲寄  
存堆棧或代  
理運輸報關  
者請向敝公  
司接洽不勝  
歡迎

上海福州路八十九號二〇九一〇一室

電話一八九七·五三五一

# 中國八達輪船股份有限公司

經營：船舶貨運搭客及其他有關運輸事業

總公司：上海澳池路九七號四〇二室

電話 一六〇六一 一六〇二四

辦事處：

漢口辦事處：漢口北平路智民里三號

基隆辦事處：基隆護國巷六號

口岸辦事處：口岸鎮龍窩口

總經理 徐祖德

協理 鄒友亮

**賽璐珞**

**片梗管**

**美華賽璐珞製造廠出品**

發售所 上海西面路一〇九號 電話二〇四四

製造廠 上海長寧路二九六弄〇〇號



**飛錨牌**

*Seewind*  
TRADE MARK  
**鈕釦**

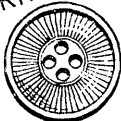

**西裝**

**上海機製鈕釦廠出品**

發售所 上海西面路一〇九號 電話二〇四四

製造廠 上海長寧路二九六弄〇〇號

# 上海市工商業概覽目錄

## 工業

紡織印染業

一一六〇

絲織工業

六一一六九

毛紡工業

七〇一八二

鋼鐵工業

八三一〇一

水泥工業

一〇二一一〇三

鋼精搪瓷業

一〇四一一〇九

化工業

一一〇一二二三

麵粉工業

一二四一一三一

榨油工業

一三二一一三四

製藥工業

一三五一一五一

造紙工業

一五二一一五六

儀器文具業	一五七—一七五
橡膠工業	一七六—一九一
製革工業	一九二—二〇六
捲煙工業	二〇七—二一七
火柴工業	二一八—二二二
賽璐珞工業	二二三—二二四

## 商 業

呢絨業	二二五—二四七
棉花業	二四八—二六六
百貨業	二六七—二七三
地產業	二七四—二七九
進出口業	二八〇—三二一
輪船業	三二二—三三三
公用事業	三三四—三三九

工業



# 天廚味精廠有限公司

歷史悠久 規模宏大

出品精良 信用卓著



出品

味精 味宗 醬油精液

澱粉 麵粉 鹽酸

燒碱 漂白粉及其他化

學品

總管理處

上海順昌路三三〇號  
電話八〇〇九九  
電報掛號三三二二五

粗製工場

徐虹路二八九號

上海工廠

精製工場

滬西陳家渡  
順昌路三三〇號

澱粉工場

寶山路七八二號  
凱旋路七九八號

四川工廠

味精工場  
麵粉工場

重慶化龍橋貓兒石

香港工廠

味精工場  
鹼碱工場

九龍北帝街

# 一、紡織印染業

## 永安紡織股份有限公司

【地址】總公司上海南京東路六二七號五樓

【電話】九〇一一七—九

【一廠】楊樹浦西湖路一四〇號

【二廠】吳淞蘊藻浜

【三廠】淮安路四九一號

【四廠】吳淞蘊藻浜

【五廠】平涼路五四五號 永安印染廠楊樹浦廣

州路一二三號

【創立年月】民國十二年九月

【資本總額】國幣六百億元

【董事長】郭樂

【董事】郭順 郭琳爽 郭瑞祥 郭禮安

郭棣活 李孝植 郭泉 李偉先

李業棠 林海籌 郭植芳 駱乾伯

郭幹勳 郭瓊

【監察人】劉生初 吳三省

【總經理】郭順

【副總經理】郭棣活

【經理】李孝植 郭植芳 郭棣超

【一廠廠長】郭植芳

【二廠廠長】郭焯鋸

【三廠廠長】郭璋

【四廠廠長】郭焯鋸

【五廠廠長】彭順

【印染廠廠長】郭焯鋸

【出品種類】該公司經營紡織印染，出品各支粗

細棉紗棉線，各種原色布疋及印染布疋，商

標為金坡嘉禾大鵬等。

【簡史】由僑商郭樂郭順等所發起，先設廠於楊

樹浦蘭州路，（即今日之第一廠），資本國幣

六百萬元，十三年收買吳淞大中華紡織公司

，改為永安第二第四兩廠，十七年又收買淮

安路鴻裕紗廠，改爲永安三廠，十八年將資產增值，升股至一千二百萬元，廿三年又撥款百餘萬元，創辦漂染印花工廠，二十六年增資至一千八百萬元，但翌年仍減爲一千二百萬元，三十年十二月八日太平洋戰後，該公司一二四廠被敵軍管理，旋於卅一年雙十節發還二四兩廠，同年十二月八日再發還一廠，卅二年一月增資至僞幣六千萬元，同年九月又增資至一萬二千萬元，三十五年收買緯通合記紡織公司，改爲永安第五廠，同年五月增至國幣十二億元，三十六年六月三十日經股東會決議，再增資至國幣六百億元。

## 申新紡織第二五廠

Sung Sing Cotton Mills No. 2. & No. 5.

【地址】二廠 宜昌路五二號 五廠 長陽路一

三一六號 管理處 江西路四二一號

【電話】二廠 三四二三四 五廠 五一九二六

管理處 一九六一〇

【創立年月】二廠 民國八年四月 五廠 民國

十四年四月

【資本總額】國幣一百五十億元

【總經理】榮鴻元

【經理】榮爾仁

【監理】榮德生 榮鴻三

【協理】顧鼎吉 鄭家樸

【分處及負責人】天津辦事處

地址：天津中正路新華大樓三〇八A室

主任：李叔濤

【出品種類】各支棉紗線及縲紫線

【商標】童子軍 天女散花 寶塔

## 申新紡織第九廠

【地址】上海澳門路十四號

【電話】三九八九〇

【創立年月】中華民國二十年四月

【資本總額】國幣二一五十億元

【經理】吳昆生

【協理】陳品三 吳中一

【襄理】陸菊森

【廠長】吳士槐

【出品種類】棉紗、棉布

## 中紡紗廠股份有限公司

【地址】總公司：上海寧波路三四九號

【電話】九三二一五 九七三八八

【一廠】延平路一七一號

【二廠】西光復路九四號

【三廠】西光復路九十號

【創立年月】民國廿八年一月

【資本總額】國幣七十四億二千五百萬元

【董事長】王啓宇

【董事】王統元 王芹蓀 余葆三 崔福莊  
蔣仰山 陸瑞星

【監察人】顧棟臣 陳繩武

【總經理】王統元

【副經理】何瑞棠

【襄理】李慰農 鄭礪鋒

【一廠廠長】趙國良

【二廠廠長】俞體芳

【出品種類】綿紗有十支、廿支、卅二支、四十支等，商標爲金寶星，雙全、象童、百鹿圓，布疋有十二磅鴻福細布，現棉紗暫出二十支金寶星。

【簡史】該公司初名英商中紡紗廠有限公司，曾向香港政府註冊，資本國幣一百六十萬元，由英商 W. C. Gomersall 任董事長，華商王啓宇王芹蓀亦爲董事，其時僅設一廠，至三十年一月擴充範圍，增資一千萬元，收買二三兩廠，同年九月又增資一千五百萬元，其股份會加入衆業公所公開買賣，太平洋戰後，被敵軍管理，至三十二年四月發還，事後增資至僞幣三千三百萬元，改組爲華商公司，並改稱今名，同年十二月增資至僞幣九千九百萬元，三十五年六月增資至國幣二億九千七百萬元。三十六年六月三十日經股東會通過，增資至國幣七十四億二千五百萬元。

## 大生第一紡織股份有限公司

【地址】事務所：上海南京東路四八〇號。

【工廠】南通唐家岡。

【副廠】南通南門外江家橋。

【電話】事務所：九二四一七。

【負責人】董事長：洪蘭友

【董事】張敬禮 倪晉揚 許漢卿 張文潛

冀延芳 錢新之 董贊堯 趙棣華

王象五 王子厚 李養卿 李亦卿

徐道鄰 陸子冬

【監察人】李雲良 張融武 張聖謨 劉厚生

周孝伯

【經理】張敬禮

【一廠廠長】余詔九

【副廠廠長】王元章

【出品種類及商標】出品以紗布爲主，棉紗用紅

藍綠等魁星爲商標，棉布用紅綠藍彩等孔雀

及三星，魁星，財神，電車等爲商標。卅四

年冬復工以來，已開紗錠六萬枚，布機一百

台每月約用棉花一萬三千擔，出品二十支棉

紗三千六百件，棉布五千疋。

【簡史】爲已故南通張季直所創辦，一廠及副廠

資本原爲國幣五百三十四萬六千〇四十元，廿五年秋增至六百三十萬元，二十七年三月南通淪陷，在艱難環境中勉力撐持，至二十八年三月二日被敵方佔據開工，直至三十二年七月二十八日發還，無法復工，三十四年勝利以後，於九月間接收復員，十二月二十八日開始復工，近經股東常會通過，增資至國幣二百億元。

# 大生第三紡織股份有限公司

【資本總額】國幣二百億元

【地址】事務所：上海南京東路四八〇號

【工廠】海門長樂鎮南灣

【電話】九二四一七

【電報掛號】〇八三五

【創立年月】民國十年九月

【資本總額】國幣一百億元

【董事長】洪蘭友

【董事】錢新之 陳光甫 張敬禮 施子瑜

吳聞大 李升伯 董 徽 徐春起

楊膏元 朱警輝 徐靜仁

【監察人】吳廷範 沈孟平 薛菊森 李芸侯

陳言

【經理】張文潛

【廠長】袁仲齊

【出品及商標】出品棉紗，用三星，魁星，老人

桃等為商標，棉布用獅子，雙龍，青龍，雲

龍，飛龍等為商標，復工以來，已開紗錠三

萬二千枚，布機五十台，每月約用棉花七千

擔，出品棉紗一千八百件，棉布六萬碼。

【簡史】該公司為已故南通張季直所創辦，金融

界亦有投資，十七年張氏故世後，由吳寄塵

張孝若主持，及吳張先後逝世，向由徐靜仁

負責主持，抗戰發生後，經過情形與大生一

廠同一命運，勝利後於三十四年十二月二十

五日復工。近經股東常會通過，增資至國幣

一百億元。

# 大通紡織股份有限公司

【地址】工廠：江蘇崇明南堡鎮

【事務所】上海江西路四〇六號三一四室

【電話】一六〇二二

【創立年月】民國九年二月

【資本總額】國幣五十四億元

【董事長】沈警輝

【董事】姚乃熾 曹啓明 陸才甫 鄒駕白

胡國傑 施丹甫 姚清德 沈金甫

【監察人】魯經海 史乃修 杜仲

【經理】胡國傑

【協理】姚清德

【廠長】沈金甫

【出品種類】專營紡紗，以前出品有十支，十四

支，十六支二十支等數種，以大飛艇牌及梭

子牌為商標，除供當地織造土布外，尚經上

海轉運長江各埠及南洋銷售，目前僅出二十

支大飛艇牌（市上俗稱白飛艇）一種。

【簡史】該公司係已故姚錫舟，杜少如兩君，聯

合聶雲台施丹甫朱吟江等發起組織，十年新

廠落成，正式運車出貨，初創時資本為國幣

六十四萬元，嗣增至九十六萬元，二十七年

崇明淪陷，全部廠房被敵強佔，直至三十二年八月始行發還。同時增資至偽幣六千萬，三十二年春間恢復生產，但僅及一年，又因時局及獲取原料困難，宣告停工，去年勝利以後，先由經濟部接管，旋即發還原主，於十二月間全部復工，三十五年六月增資至國幣一億八千萬，三十六年一月再增資至國幣九萬萬元。同年九月一日經股東常會通過，復增資國幣五十四億元。

## 信和紗廠股份有限公司

【地址】事務所：上海虎丘路八十八號

【電話】一七八四〇 一六六八二

【工廠】上海莫干山路二六一六〇號

【創立年月】民國二十六年

【資本總額】國幣一〇八億元

【董事長】顏惠慶

【常務董事】周志俊 姚仲拔

【董事】厲樹雄 周明泰 沈崑三 林漢甫

【監察人】卞浚卿 周仲衡 言鎔甫

【總經理】周 俊

【經理】黃首民

【廠長】史鏡清

【出品種類】棉紗有二十支，三十二支，四十二支，六十支，八十支等數種。棉布有粗細白布，斜紋嗶嘰，絨布等，棉紗以松鹿，五子，九魚為商標，棉布以多寶，十支至四十二支五子松鹿二牌，每月約產八百件至一千件，棉布出品僅有多寶白坯一種。

【簡史】由周志俊，吳伯倫等發起，八一三滬戰發生後，青島華新紗廠拆運機件來滬，因不及運往內地，乃在滬購地建廠，當時資本為國幣一千萬元，惟實收僅七百廿萬〇三千元，太平洋戰後，因該公司會向香港政府註冊，由敵軍管理，卅二年四月發還，同年五月增資至偽幣六千萬，卅三年三月再增資至偽幣一萬五千萬，三十四年勝利以後，於十一月間開始陸續復工，三十五年六月增資為國幣四萬五千萬。三十六年七月十六日經四屆股東常會通過，增資至一百〇八億元

# 統益紡織股份有限公司

TUNG YI Cotton Mills, Ltd.

【地址】事務所：上海英波路二十號

【電話】一五七九六一一五七七

【工廠】莫山路九號

【創立年月】民國九年二月

【資本總額】國幣三百億元

【董事長】吳繼宏

【常務董事】吳瑞元 袁敦梓

【董事】楊叔鼎 胡國樑 董春芳 吳德如

【監察人】任元宇 張孝春

【總經理兼經理】董春芳

【廠長】何致廣

【出品種類】有十支，十六支，二十支粗紗 卅

二支，四十二支細紗，十二磅及十六磅平布

，以金鷄、劉海、貓蝶、彩花蝶等為商標。

【簡史】該公司為已故紗業巨子吳麟書發起創辦

，初創時資本僅規銀三十萬兩，其時兼製棉

紗團，嗣後更營棉紡。十七年起委託庚興洋

行彙款經理，至十六年時資本為國幣一百七十萬元，滬戰時廠屋無恙，照常工作，至二十七年又改組為英商公司，向香港註冊，翌年增資至四百萬元，實收為二百九十七萬五千元，二十九年添設織部，三十年十二月為敵軍管理，至三十二年四月發還，五月間又恢復華商組織，並增資為偽幣三千萬元，三十三年三月再增至偽幣六千萬，三十五年六月下旬，又經董事會通過，增資至國幣六萬萬元，近經股東常會通過，增資至國幣三百億元。

# 榮豐紡織股份有限公司

【地址】事務所：上海天津路二三八號豐業大樓

【電話】九八三四

【第一廠】中正西路四七號

【第二廠】長陽路一三八二號

【創立年月】民國二十七年

【資本總額】國幣一百億元，分作十億股，每股

票面十元



【董事長】杜月笙

【董事】徐寄廬 徐采丞 章榮初 韓志明

萬墨林 殷紀常 郁震東 李去侯

【監察人】韓志成 伍佐庭 馬燮元

【總經理】韓志明

【副經理】烏潤生

【廠長】金思義

【出品種類】該廠經營紡紗織布漂染整理造紙等業務，出品有金橋，銀橋，熊蜂等粗細棉紗，十二磅十六磅粗布細布粗斜細斜。

【簡史】該廠係章榮初及韓志明昆仲所創辦，初設廠於虹口，專織造各種棉毛呢，八一三戰後停頓，至廿七年七月，由徐采丞，郁震東等加入，集資國幣五十萬元，擴大組織，工廠改設中正西路第一廠現址，公推章榮初為總經理，廿八年春添設織布部，廿九年章君辭職，改推韓志明任總經理，三十年增設漂染部，卅一年三月增資至國幣三百萬元，同年十一月增資至偽幣一千二百五十萬元，卅二年八月敵偽收買紗布後，即於九月間附設

造紙部，同年十一月又增資至偽幣五千萬元，卅三年五月再度擴充，接盤長陽路上海紡漂染印花整理廠，成立第二廠，同年六月再增資至偽幣二萬萬元，卅四年五月，因營業不振，為緊縮開支計，減資為五千萬元，同年十二月除恢復原有國幣資本三百萬元外，將歷年所增之偽幣資本四千七百萬元，發還股東，另行增資至國幣一萬萬元，卅六年六月廿九日經股東常會通過，增資至國幣一億元。

## 大公紡織印染機器製造

### 股份有限公司

【地址】總事務所：上海南京東路三五六號

【電話】九一四二五 九七九四九 九一二八六

【工廠】江浦路九三九一〇〇一號 岳州路一

七五，一八一號

【創立年月】民國二十三年四月

【資本總額】國幣三十億元，分作三億股，每股票面十元。

【董事長】唐性存

【董事】祝有順 楊汝馨 會迪先 俞重威

鄭偉三 吳承樹 沈海濤 周啓明

唐松崖 丁大富 呂桂叢 唐心言

魯望巖 段運凱 葛季華 徐國偉

沈希平 金伯銘

【監察人】孫家淮 李仰尼 洪家秀 顧鳳孫

俞祥坤 唐盛琦

【總經理】唐性存

【經理】魯望巖

【副經理】會迪先 郭柳莊

【出品種類】該公司經營織布漂染，縫紉鑄鐵，

及機器製造等業務，主要出品有木蘭從軍及

太公釣渭漂布，家庭圖陰丹士林，童子軍及

航空救國元色細布，二十四孝圖府綢，嗶嘰

及印花布，次要出品有DK牌雨衣襯衫及機

製布鞋。

【簡史】原名大公染織布廠，係唐性存，單志伊

，洪明電等發起組織，資本初爲國幣十萬元，以代客漂染爲主要業務，二十五年增設絲光部，八一八戰時，新建廠房一部份被燬，幸機件無恙，二十九年重加擴充，三十年增資至一百五十萬元，加設布織廠，三十一年秋增資至僞幣二千萬元，三十三年一月再增至六千萬元，勝利以後，擴充範圍，添設紡紗及機器製造，同時改爲今名，三十五年四月將資本調整爲國幣六千萬元，近經股東常會通過，增資至國幣三十億元。

## 崇信紡織股份有限公司

【地址】事務所：上海寧波路二十號二一四室

【電話】一二〇八九 一二〇九〇

【工廠】西光復路三十八號

【電話】〇二！六一六〇四 六二四〇五

【創立年月】民國十七年

【資本總額】國幣二千五百萬元

【董事長】邵寶熊

【董事】鄭重仁 趙海伯 劉聘三 翁衡卿

黃漢傑 董春芳 陳登泉 邊繼卿

邵振寰 湯潤卿 邊繼卿 邵寶虎

【總經理】邊繼卿

【經理】邵寶虎

【監察人】邊連卿 袁久壽

【出品種類】紡製各支棉紗，染織被單毛巾，其

所紡棉紗以二十支粗紗居多，以大發牌爲商標。

【簡史】華商邵聲濤邊瑞馨等發起組織，當時資

本額原爲上海規銀一百五十萬兩，三十一年

一月會一度被敵軍查封管理，至三十二年四

月發還，由股東自行經營，同年五月改資本

爲僞幣二千五百萬元，勝利後調整資本爲國

幣二千五百萬元。

## 恆豐紡織股份有限公司

【地址】發行所：上海寧波路四四六弄三號

【電話】九六五二三

【工廠】上海許昌路五號

【電話】五〇八五三

【創立年月】光緒三十二年

【資本總額】國幣八億元

【董事長】聶雲台

【董事】聶含章 吳錫林 吳柏年 徐國均

聶光在 聶永修 聶慎餘 徐威權

【總經理】聶含章

【經理】吳柏年

【廠長】任尙武

【總工程師】黃炳奎

【監察人】聶少萱 黃立鼎 聶士遠

【出品種類】該公司經營紡織，紡部現祇製造富

貴牌二十支棉紗一種，織部在戰前出品十六

磅及十四磅粗布，商標爲五鶴，喂馬，老人

，三羊，牧羊等多種，去年復工後，祇製十

二磅細布一種，經緯皆用二十支紗，商標爲

五鶴及老人兩種。

【簡史】該公司之前身名恆豐紡織新局，原由聶

崇德君獨資盤進中國紡織新局之廠房地產機

件而成，時在光緒三十二年，資本爲規銀

一百〇八兩，民國四年第一次歐戰時，因外

商競爭減少，獲利頗豐，嗣後亦年能獲利，民九添辦二廠及布廠，並改爲聶氏兄弟叔姪之合辦組織，九一八事變後，營業又遭打擊，一度停頓，廿六年抗戰以後，又爲敵方強佔開工，勝利後由經濟部接管，歸紡建公司經營，嗣經歷次呈請，於三十五年五月間發還，同時改組爲股份有限公司。

## 富安紡織股份有限公司

【地址】事務所：上海北京東路二八〇號鹽業大樓四樓三五號

【電話】一三三五九

【工廠】崇明南堡鎮

【創立年月】民國廿一年十月

【資本總額】國幣七億元

【董事長】金宗城

【常務董事】潘公展 胡沁塘 沈海若

【董事】倪葆生 馬少荃 馮仲均 張文魁

沈金甫 杜撰 宋村僧 高肇源

黃曉澄 杜學展 何西亞 王毓僑

【經理】倪葆生

【協理】杜學展 宋村僧

【工程師】譚宗翰

【監察人】王清泉 季友石 孫子奎 汪伯亨

【出品種類】專紡十支至三十二支棉紗，採用金塔及鷹球二種商標。

【簡史】王丹揆，杜少如，倪葆生，施丹甫，杜學展，胡沁塘等發起組織。廿二年十月正式開工出貨，資本初爲國幣五十萬元，廿六年一月增至八十萬元，二十七年三月被敵佔據，至卅二年九月發還，同時增資至僞幣二千八百萬元，在工廠被佔時期，房屋倉庫雖告無恙，但內部設備破壞甚巨，三十四年十月起，開始整理內部，籌備復工，三十五年四月調整資本爲國幣二千八百萬元，同年十二月一日增至國幣七億元。

## 振豐紡織股份有限公司

【地址】發行所 上海河南路三三號

【電話】九一三二七

【一廠】(棉織) 鉅鹿路二一七號

【二廠】(毛紡) 長壽路一二〇號

【三廠】(絲織) 虬江路一三一〇號

【創立年月】民國八年

【資本總額】國幣三十億元

【董事長】葉鴻康

【董事】孫瑞璜 周宗良 孔綬衛 巴凌雲

周孝高 葉鴻康

【總經理】葉鴻康

【一廠廠長】張忠虎

【二廠廠長】沈振威

【工程師】徐寅昌

【監察人】馮明權 朱錫祺 葉夏燦

【簡史】該公司創設於民國八年，至三十一年冬

間，由孫瑞璜、孔綬衛、周宗良、葉鴻康等

參加，改組為股份有限公司，資本初為偽幣

一千五百萬元，至三十二年八月增至二千五

百萬元，三十三年二月因整進瑞泰毛紡廠，

增設絲織部，再增資至一萬萬元，事後將鉅

鹿路工廠改為一廠，瑞泰廠原址作為第二廠

，同年七月再盤進聯豐毛絨廠，育元毛紡廠，勝德織造廠三家之大部份機器，並增設第三廠於虬江路，範圍乃愈形擴大，三十五年四月增資至國幣三萬萬元，近經股東會通過，增資至國幣三十億元。

【出品種類】有棉織內衣，粗細絨線，呢絨疋頭，絲織內衣，整染呢絨，紡織鐵機等，以雙猴牌，虎牌，吉字牌為商標。

## 安達紡織股份有限公司

【地址】上海甯波路一八〇號

【廠長】袁敬莊

【電話】九五八二二

【創立年月】民國二十七年

【資本總額】國幣一百五十億元

【董事】徐哈甫 顧吉生 蔣尉仙 劉國鈞

賈果伯 謝鐘豪等

【總經理】劉靖基

【經理】華篤安

【廠址】上海靜安寺路一四八六號

【出品種類】棉紗布

# 振中紡織整染股份有限公司

【地址】發行所：上海北京東路三五六號國華大樓八一號

樓八一號

【電話】九七二四二 九七二四三

【工廠】西康路八四一號

【創立年月】民國二十六年

【資本總額】國幣十二億元

【董事長】潘志銓

【常務董事】張敬之

【董事】張光霽 潘志衡 洪佐堯 張宗銓

陳錦椿

【經理】張光霽

【出品種類】該公司以織布印染整理為主，出品

有粗細平斜白布，士林，府綢，直貢，白絨

等以振中本牌及TT牌為商標，三十三年增

資以後，曾新出絲毛交織品。

【簡史】潘志銓昆仲與張光霽，張敬之等發起創

辦，資本初為國幣三十萬元，三十年增資至

六十萬元，三十一年十二月增資至偽幣六百萬元，三十三年二月再增至二千四百萬元，勝利後將發行所由江西路興業大樓四二六號遷至現址，三十六年五月廿七日經股東會通過，增資至國幣十二億元。

# 新豐紡織印染股份有限公司

【地址】事務所：上海南京東路一五三號美倫大樓二樓十二號

樓二樓十二號

【電話】一六一六八 一六一三一 一二六一六

【印染廠】上海許昌路一〇九 一二七號

【織布廠】上海馬白路一七〇號古北路七四七號

【創立年月】民國二十四年

【資本總額】國幣廿四億元

【董事長】舒昭聖

【董事】舒順甫 舒昭英 舒昭賢 周乾康

裘霞如 石翼卿 周薪傳 周市隱

【監察人】陳揆林 吳曦春 顧定大 胡家鼎

【總經理】舒昭賢

【協理】舒昭英

【廠長】鄒申鵠

【色布部營業主任】石翼卿

【花布部營業主任】康泰生

【出品種類】該公司經營紡織印染布疋，出品有白貓牌印花布及泡泡紗，桃花女陰丹士林布，舞蝶牌安安藍布，紅人牌嗶嘰及直貢呢等。

【簡史】舒氏昆仲暨石翼卿等發起組織，初名鼎豐，廿七年改爲新豐印染廠，卅年二月奉經濟部核准，頒發新字第三四一號執照，初創時資本爲國幣四十萬元，旋以營業發達，擴充範圍，資本由八十萬元逐步增至二百萬元，卅一年七月增至僞幣一千六百萬元，同年十一月再增至僞幣三千萬元，三十四年五六月間，因環境益劣，被迫停工，直至八月勝利以後，始行復工，卅五年爲實行自紡自織計劃，租用馬白路富康布廠一所，佔地四畝餘，收買古北路布廠一所，佔地七畝餘，購進許昌路本廠廠基一方，佔地十七畝五分，因營業範圍擴大，爰經六月廿八日股東常會通

過，更改名稱爲新豐紡織印染廠，並增資至國幣一億二千萬元，卅六年七月廿四日復經七屆股東常會通過，增資至國幣廿四億元。

## 鴻章紡織印染股份有限公司

【地址】事務所 上海天津路一七〇弄十八號

【電話】九三八二〇 九四九〇三

【工廠】上海淮安路三八一號

【門市部】上海中正北二路二三五號

【創立年月】民國十年

【資本總額】國幣二十億元

【董事長】郭亮甫

【常務董事】鄭耀南 郭豫森 郭文鈞

【董事】郭亨緯 郭豫達 鄭懋庭 鄭耀先

徐永炎 鄭心耕

【監察】鄭伯威 施煥章

【出品種類】該公司經營紡織印染，出品有寶獅，鴻登等商標之十支，二十棉紗，四十二支，六十支雙股線，素綢，條府綢，嗶嘰。

羅紋呢，直貢呢，鏡光呢等。

【簡史】該公司由前鴻裕紗廠主持者郭子彬鄭培之等所創設，時約在民國十年，資本原為規銀一百五十萬兩，民國廿二年五月改為國幣二百廿五萬元，後曾分期增資，至卅四年抗戰勝利後，資本調整為國幣一千萬元，卅五年增資至國幣二億元，卅六年七月二十日經股東常會通過，新增資本十八億元，合成資本總額二十億元。

## 昌興紡織印染公司

Chang Shing Spinning, weaving,  
Printing and Dyeing Co. Ltd.

【地址】上海江西路三和里四九號

【電話】一五七〇四

【創立年月】民國廿八年

【資本總額】國幣二億元

【董事】鄒頌丹 唐驥庭 程敏堂 張孟肅

夏伯周 唐經國 徐載庵 唐文波等

【監察】蔣鏡海 沈錫君 錢民華

【負責人】唐靜齋 程如楷

【紡廠】長壽路十一號

【織廠】思南路廿二號

【印染廠】江甯路五八〇號

【出品種類】製造棉紗及各種印染布疋

【簡史】該公司係無錫麗新紡織印染整理公司在

上海投資所組織。

## 信孚印染廠股份有限公司

Sing Foo Printing & Dyeing works. Ltd

【地址】事務所：虎丘路八十八號

工廠：莫干山路八號

【電話】事務所：一四二四四、一七六五四

工廠：三九八五八

【創立年月】民國二十七年五月三十日

【資本總額】國幣二萬萬元

【董事長】周志俊

【常務董事】舒昭聖

【總經理】吳曉春

【經理】舒昭賢



【出品種類】出品雛鷄陰丹士林布、雛鷄天光藍布、美人蕉納富安布、小鷄元青細布、福利多黛綢、福利多藏布、康耐新花布、康耐新藏紗、康耐新洋紡、以及漂布等。

【簡史】初創時資本十五萬元，旋增至四十萬元，廿九年六月又增至八十萬元，卅年六月再增至二百萬元，最近增加資本為拾二萬萬元。出品初為八百疋左右，目下生產能力每天約產千餘疋，以各種印花布為大宗，其他各種出品次之。

## 麗新紡織印染整理股份有限公司

【地址】工廠無錫惠商橋麗新路

【事務所】上海江西路三和里B十三號

【電話】一五七〇四

【創立年月】民國九年

【資本總額】國幣二萬七千萬元

【董事長】鄒頌丹

【董事】夏伯周 唐文波 王峻崖 唐經國

唐驥廷 程敬堂 程新之 蘇斌化

鄒忠曜 張景汾 徐載庵 張孟蕭

【監察人】蔣鏡海 沈錫君 錢保華

【經理】唐驥廷

【協理】程敬堂

【出品種類】該公司業務以精製洋貨疋頭為主，以印花及染色布為大宗，主要商標有雙鯉，鯉星，九美圖，司馬光，惠泉山，長勝王，千年如意等牌。

【簡史】該公司初創時資本額定國幣三十萬元，業務僅有織布一門，後增資至五十萬元，兼營漂染整要事業，至十八年增資至一百萬元，添設紡紗部，有紗錠一萬六千枚，廿二年又添設印花部，嗣後會數度增資，至廿五年底已增至四百萬元，再添購紗錠二萬四千枚，至廿六年共有紗錠四萬餘枚，布機一千二百餘台，漂染印花全備，旋以戰事發生，廠房被燬，一部份機器亦被敵破壞，損失甚巨，廿七年在滬創設昌興紡織印染公司，繼續

營業，同時將資本增至偽幣一千二百萬元，三十五年六月廿三日經股東會決議，調整資本為國幣二萬七千萬元，已將各機修理絡續開工。

## 同豐印染股份有限公司

【地址】事務所：上海北京東路五九六弄五十一號

【電話】九五三八一 九七二五〇

【第一廠】周家嘴路一一八八號

【第二廠】西康路一三七一弄一二〇號

【第三廠】愚園路一三四一號

【創立年月】民國廿五年

【資本總額】國幣十二億元

【董事長】曹蘭馨

【董事】韓長生 鍾學銘 傅德予 宋汝樵

朱振漢 陳子受 馬紹祖 談成彬

費哲安 黃永清 孫椿如 盧子如

楊長和 沈永汝

【監察人】李樾卿 吳錫林 鄭裕欣

【經理】韓長生

【協理】傅德予 費哲安

【一廠廠長】鍾學銘

【二廠廠長】談成彬

【三廠廠長】李越卿

【出品種類】該公司以印染整理機織布疋為主，出品以時美圖，蜂王圖，松鷹圖，同祝豐年等為商標。

【簡史】該公司係韓長生史久茂黃永清傅德予等發起組織，資本初為國幣六萬元，廿六年春增至十五萬元，廿九年增至四十萬元，卅一年十月添設第二廠，同年十一月增至偽幣一千二百萬元，卅二年十二月增至六千萬元，添設第三廠，並購進事務所及一廠基地，勝利後調整資本為國幣六千萬元，卅六年六月七日，經股東常會通過，增資至國幣十二億元。

# 同濟機織印染廠股份有限公司

【地址】事務所：上海九江路四十五號

【電話】一一五一四——一五 一七五三四——一五

【印染廠】安遠路二十號

【內衣廠】江甯路一三三一號

【創立年月】民國廿八年十月

【資本總額】國幣一千八百萬元

【董事長】潘志銓

【董事】張敬之 潘志賢 李弗藻 李家璣

【監察人】魏晉三 丁方源

【總經理】潘志賢

【廠長】何裕棠

【出品種類】該公司印染部出品，計有富樂色布，香衣府綢，洗不脫色布，富樂紗，同濟士林，同濟漂布，海昌藍布等。內衣部出品，有富米色襯衫。

【簡史】該公司由潘志銓昆仲及張敬之等發起組織，初創時資本僅國幣廿五萬元，印染各種

布疋，卅一年秋增至僞幣五百萬元，卅二年五月添設內衣部，同年十月增資至僞幣一千八百萬元，三十五年六月調整資本為國幣一千八百萬元。

# 九豐染織廠股份有限公司

【地址】發行所：上海南無錫路一二六號

【電話】九七九七九

【工廠】上海餘姚路五四號

【創立年月】民國廿七年六月

【資本總額】幣四億元

【董事長】戴隗生

【董事】張文魁 徐志超 梁祖選 劉振鐸等

【經理】楊洪元

【廠長】楊洪沂

【出品種類】出品有中西服裝，各式海日斯等純毛織品，各式嗶嘰華達呢等絹絲織品，以豐裕圖，七重天，九蜂圖等為商標。

【簡史】黃書松楊洪元陳元福等發起組織，初為股份兩合公司，資本國幣五萬元，三十一年

增資至僞幣六百萬元，並添設發行所及毛織部，至三十三年一月，再度擴充範圍，由徐志超趙復初等參加，改組為股份有限公司，資本增至僞幣二千萬元，同年冬間添設針織部，勝利後調整資本為國幣一千萬元，卅五年三月增至國幣六千萬元，卅六年四月六日經股東會通過，再增資至國幣四億元。

## 大統染織廠股份有限公司

【地址】事務所：上海中山東路一六〇二號室

【電話】一三六一四 一六五五三

【工廠】中正西路三七二號

【電話】二二九〇二

【創立年月】民國廿八年

【資本總額】國幣二十億元

【董事長】王性堯

【董事】朱旭昌 王家瑞 沈光衍 程慶濤

朱敏堂 邊潤卿

【監察人】范遜禪 賀性忠 方輔成

【總經理】朱敏堂

【出品種類】主要出品有大方富綢被單，及毛巾茶巾檯布等。

【簡史】該公司係朱旭昌，王性堯，朱敏堂等發起創辦，資本初為國幣三十六萬元，三十一年春增至一百六十萬元，同年九月改為僞幣六百萬元，三十二年八月增資至二千萬元，勝利後調整資本為國幣二千萬元，卅五年十一月增資至一萬萬元，卅六年五月十五日經股東常會通過，增資至二十億元。

## 大隆染織廠股份有限公司

【地址】事務所：上海江西路一四七號

【電話】一五六二七號

【工廠】餘姚路六〇八弄五四號甲

【電話】二二五八四號

【創立年月】民國十八年

【資本總額】國幣二億元

【董事長】嚴光第

【董事】楊贈梅 金性初 顧星垣 王申甫

孫瑞璜 吳蓉舫 朱如堂 張繼光

【監察人】柯榮炎 鄭哲生 王海帆

【總經理】嚴光第

【副經理】金性初 楊贈梅

【出品種類】該公司經營染織，出品有條素府綢，襯衫府綢，線呢，直貢呢，縐文呢，嗶嘰，漂布，各種顏色布線機，以龍珠圖，萬本利，神龍圖，又一村，得意樓等為商標。

【簡史】該公司原係柯幹臣顧裁之嚴光第金性初楊贈梅等合夥組織，資本金幣十二萬元，建廠於建國東路，先設織造部，二十六年增資至六十萬元，改為兩合公司，遷移於餘姚路，自建廠房，增設絲光染部，三十年增資至三百萬元，三十二年金融界參加，改組為股份有限公司，資本偽幣四千萬，三十三年冬添設針織部，卅五年五月十八日經股東常會通過，調整資本為國幣四千萬，卅六年二月增資至二萬萬元。

## 中原染織廠股份有限公司

【地址】總發行所 上海浙江路一一八弄四七號

【電話】九三八〇五

【分發行所】南京昇州路昇州里四號

【製造廠】上海安遠路二八〇弄五一號

【電話】二二一七〇

【創立年月】民國廿九年十月

【資本總額】國幣五萬萬元

【總經理】姜衡吾

【經理】劉衡之

【協理】徐世銓 諸逸東

【廠長】諸逸東

【副廠長】黃振康

【董事長】冷篤仁

【董事】顧功模 金賢卿 吳寶成 胡積安

姜衡吾 劉衡之 許懷祥 華伯良

陳廷楨 許曉初 華爾義 李宗綱

【監察人】錢子珍 邢俊明

【出品種類】該公司製售各種毛巾，浴巾，毛巾

被單暨毛織品，以雙十牌為商標。

【簡史】該公司係姜衡吾華伯良許懷祥趙才生黃世濤等發起組織，資本原為國幣十萬元，三

十年增資至國幣二十萬元，勝利以後，即於三十四年十月起籌謀復工，並兩度增加資本，由一十萬元增至國幣一十萬元，卅六年三月三十日經股東會通過，增資至五億元。

## 中國公勝棉毛染織廠股

### 份有限公司

【地址】事務所：上海北京東路三五六號三二二

——三室

【電話】九三〇九〇 九七六一〇

【工廠】滬西周家橋林靑路二一〇號

【創立年月】民國廿二年十一月

【資本總額】國幣十二億元

【董事長】陳聲繹

【董事】黃永清 韓光耀 應元裁 樓劍峯

孫世芳 陳瑞海 章雲丞 徐名華

董久峯

【監察人】汪嘯韻 陳瑞成 蘇璇欽

【總經理】黃永清

【業務經理】韓光耀

【廠務經理】應元裁

【出品種類】該公司自織自染各種布疋，出品有各種府綢，麻紡，卡其，永固呢，永固色布，永固藍布等，以先鋒，風行牌，秦淮河，鵬飛圖，永固千秋牌，快活林等為商標。

【簡史】該公司係由陳聲繹黃永清史久茂陳德培等發起組織，資本初為國幣十萬元，廿五年七月增至十五萬元，廿六年一月增至卅萬元，滬戰發生後，工廠因地臨戰區，受損頗重，至廿九年修理工竣，重行開工，卅一年六月資本減為偽幣十五萬元，卅二年三月增資至六百萬元，同年八月受敵偽收買紗布影響，工作又告停頓，卅三年一月增資至四千萬元，勝利後調整資本為國幣四千萬元，於三十五年一月十九日起復工。

## 天隆染織廠股份有限公司

【地址】事務所：上海廣東路五十一號三樓三一

三——五號

【電話】一四五三一一五

【製造廠】上海大西路一一一號至一一三號

【電話】二三六六五

【創立年月】民國三十一年改組為股份有限公司

【資本總額】國幣六十億元

【董事長】俞佐廷

【常務董事】王震歐 鮑忠濤

【董事】史稚威 李逸飛 朱星門 陳藹士

周世恩 徐可均

【監察人】姚抱真 周栗齋 史光宇

【總經理】鮑忠濤

【副總經理】史稚威

【廠長】王聿新

【出品種類】該公司出品以被單毛巾爲主，檯布

茶巾布匹次之，用天字作商標。

【簡史】該公司原係合夥組織，設廠於東法華嶺

，三十一年改組爲股份有限公司，資本初爲

僞幣一百萬元，同年八月增資至五百萬元，

三十三年十月，再增資至二千萬元，勝利後

調整資本爲法幣一萬萬元，三十五年十一月

增資至國幣二億元，同年十二月事務所由北京東路一三七號四樓遷至現址，卅六年五月增資至國幣廿億元，同年十月十八日再經股東會通過，增資至國幣六十億元。

## 仁豐機器染織廠股份有

### 限公司

【地址】事務所：上海中正東路中匯大樓六三四號

【電話】八〇〇〇二一一八〇〇〇三

【工廠】齊齊哈爾路九五一號

【創立年月】民國十八年

【資本總額】國幣十四億元

【經理】周禮章

【副理】姚禮笙

【廠長】許廷鈺

【董事長】謝克明

【副董事長】姚肇第

【董事】俞惠隆 周禮章 吳柏年

【董事】鄭鐘潮 袁幼萍 姚禮笙 許廷鈺

許冠林 孫良驥 顧鼎玉 盧子如

湯所均 步伯勳

【監察人】董榮清 路式導 陳達齋

【出品種類】精染各種細布及棉織疋頭，以蘭亭

圖，仁壽，年豐，龍燈，金八吉等六十餘種

爲商標。

【簡史】該公司初係謝克明獨資組織，資本國幣

十五萬元，廿四年增至五十萬元，八一三抗

戰時，大部份廠房被燬，旋由敵軍管理，至

二十九年底正式發還，三十年增資至五百萬

元，三十二年二月改組爲股份有限公司，資

本額增至僑幣四千萬，三十四年十一月內

部實行改組，並增資至國幣一萬萬元，三十

五年七年間正式開工，並增資至國幣一萬四

千萬元，三十六年三月十四日又經股東常會

通過，增資至國幣十四億元。

## 祥華棉毛染織股份有限公司

【地址】發行所：上海貴州路一七六號

【電話】九六五一三

【一廠】上海江甯路一〇六〇弄八一〇號

【電話】三〇一八九

【二廠】上海南市小南門外留雲寺弄廿七號

【創立年月】民國廿年

【資本總額】國幣三十億元

【經理】邱道生

【副經理】徐志遠

【司庫】劉少榮

【董事長】余樺敬

【常務董事】何廣生 胡輝珍 邱道生

【董事】徐志遠 傅良駿 沈肇基 蕭宗俊

劉培基 張亮儔 余顏廷 劉少榮

郭 杭 陳幹公 李希森

【監察人】鄭汝良 何永碧 甘興彭

【出品種類】織染各種棉毛織品，如棉毯，絨毯

，格子布，冰膠絨布，楷布尿布，毛巾，浴

衣等，皆以金星爲商標。

【簡史】該廠原係合夥組織，二月十六日改組爲股份有限公司，資本額定爲僑幣三千萬元。



後又添設分廠，至卅四年勝利後，調整資本為國幣為三千萬元，卅五年九月增資至國幣一萬五千萬元，近經股東會通過，再增資至國幣三十億元。

## 達豐染織廠股份有限公司

【地址】事務所及門市部：上海寧波路三四九號

【電話】九三二一三一—一五號

【染廠】延平路一七一號

【織廠】西光復路九十號

【創立年月】民國二年

【資本總額】國幣二十五億元

【總經理】崔福莊

【經理】王芹蓀

【副經理】戚如杲 崔功超

【廠長】蔣榮楣

【副廠長】錢子超

【董事長】王啓宇

【董事】蔣仰山 余葆三 崔福莊 王統元

王芹蓀 陸瑞星 戚如杲 王作霖

【監察人】陳繩武 李樹農 王灑元

【出品種類】該公司出品有雙童，七子，孔雀等牌藍布，七子，雙童，名利等牌軍衣黃斜紋，雙童府綢三項為大宗。

【簡史】該公司初為台夥組織，資本僅十萬兩，九年改組為股份有限公司，增資至二十五萬兩，嗣後屢次擴充增資，由五十萬兩增至一百萬兩，二十二年廢兩改元，改資本為一百四十萬元，二十四年增至二百萬元，二十七年春由信昌洋行經理英人出面，在延平路另用信昌染織廠名義，租地設廠開工，二十八年春又將信昌廠售與英商 W. C. Go mersell 經營，改名中紡二廠，而該公司即在中紡投資五分之一，三十年增資為國幣三百萬元，自太平洋戰後，被敵軍管理，至三十四一月一日發還，同時增資至偽幣一千萬元，勝利後全部復工，卅五年六月增資至國幣一萬萬元，同年八月恢復門市部，三十六年六月三十日經股東常會通過，增資至國幣廿五億元。

# 九如染織廠股份有限公司

【地址】北無錫路三十八號

【電話】九一六九〇 九三五六

【創立年月】民國廿九五月

【資本總額】國幣二十億元

【董事長】葛榮鏞

【董事】陸君福 周象尊 劉振鏡

【營業範圍】專營印染機械整理及買賣各種布疋

。商標：九如圖，金九如，銀九如，紅九如，老牌，金牌，銀牌，紅牌。

## 鼎新染織廠股份有限公司

【地址】總管理處上海賓海西路五〇號

【電話】八二四四六 八八四五八

【一廠】上海嘉善路六〇〇號

【二廠】浦東樂安鎮

【創立年月】民國十九年

【資本總額】國幣四億五千萬元

【董事長】孫照明

【常務董事】胡養吾 姚義璋

【董事】顧速明 賈錦三 丁大富 吳稷孫  
閔祥麟 孫茂英 葛孟華 吳炳文

【監察人】嚴大有 趙春咏 孫備明

【總經理】姚義璋

【襄理】賈竹奇 陸君惠 華根初

【出品種類】該公司織染各種布疋，出品計有藍

布，線呢，府綢，絨布，漂布，麻紗，嗶嘰

，直貢條布等數十種，註冊商標有鼎新圖，

霸王牌，金九鼎，蝶戀花，馬球牌，賢孝子

，豐壽圖，武鄉侯等。

【簡史】該廠由姚義璋，孫心祖，顧潤身等發起

組織，資本國幣七萬元，廿一年改組為股份

有限公司，增資為國幣廿五萬元，廿三年增

設鼎新第二廠於浦東樂安鎮 廿七年添設漂

染部，資本增至國幣一百萬元，卅年又增資

至國幣二百萬元，卅一年七月改資本為偽幣

二百萬元，勝利後，經股東常會通過，增資

至國幣九千萬元，卅五年十月間現金增資三

億六千萬元，至卅六年四月間全數收足，連

原資本台爲國幣四億五千萬元。

## 經昌染織廠股份有限公司

【地址】事務所：上海天津路三十一弄同吉里五號

【電話】一六五〇六

【第一廠】徐家匯徐鎮路四〇一號

【第二廠】檳榔路二〇八號

【創立年月】民國廿八年五月

【資本總額】國幣三十億元

【董事長】謝忠禮

【董事】黃康釗 張伯樑 韓昌基 楊雲龍

黃康鴻 謝信禮

【監察人】干炳榮 郭仲康

【總經理】黃康釗

【副總經理】謝忠禮

【廠長】陳鑑堂

【出品種類】該公司初以織造府綢派力司縐紋呢等爲業務，二十九年改裝龍頭布機，擴充爲染織男女花色線呢。

【簡史】該公司資本初爲國幣二十萬元，設第一

廠於徐家匯徐鎮路，二十九年十月增資至八

十萬元，同年十二月再增至一百萬元，三十

年在檳榔路添設第二廠，至三十一年六月資

本改爲僞幣五十萬元，同年七月仍增足僞幣

一百萬元，同年十月將固定資產增值四百萬

元，至三十二年十月，又增資至僞幣五千萬

元，三十五年六月調整資本爲國幣五千萬元

## 圓圓織造印染股份有限公司

【地址】發行所：上海福州路三八四弄七號

【電話】九八二二一——二 九八三二〇

【工廠】上海建國西路二五八弄二十四號

【電話】七〇七一五

【創立年月】民國十七年

【資本總額】國幣十五億元

【董事長】湯筱齋

【董事】郁中杰 馬湘紋 馬仲選 凌頌如

張鴻勳 向依濤 周士祺 朱 楞

【監察人】周之楨 胡棟華 周雅峯

【總經理】朱 榜

【副總經理】凌頌如

【經理】張景牖

【副理】張學文

【出品種類】棉織疋頭有各色絲光色布，麻紗，

洋紡，陰丹士林，細斜，色素府綢等。以紅

色聯圓，哪吒，哥倫布寶石藍，最高峯，花

月，竹報平安等為商標。

【簡史】該公司初設總廠於建國西路，嗣因業務

發達，另在閘北交通路及長甯路添設二三兩

廠，二十六年抗戰爆發後，二三兩廠被燬，

損失不貲，總廠亦於三十一年停頓，勝利後

經數月修葺，始於三十五年三月開始復工。

去年六月九日經股東會通過，將資本額自五

千萬元增至十五億元。

## 萬豐機織印染廠股份有

### 限公司

【地址】發行所：上海金陵東路一八三弄一號

【電話】八八六七〇 八八六七九

【染廠】安遠路二五號

【電話】三九八三一

【織廠】安遠路六八〇號

【電話】二三五一九

【創立年月】民國廿六年八月

【資本總額】國幣四億元

【董事長】王玉書

【常務董事】趙叔馨 王鵬程 崔福莊 周融孫

【董事】沈浩生 徐梓才 李煊之 方煒平

崔功超 王文傑

【監察人】吳峻浩 施禮慶 邵璧如

【經理】方煒平

【出品種類】該公司織造染整各種坯布色布，以

萬峯圖，萬象圖，花想容，豐字圖，畫筋圖

臥美圖，美麗圖，銀河圖，四大金剛，雙童

牧牛，金百萬，富家兒等十二種為商標。

【簡史】該公司係崔福莊王玉書等發起組織，資

本初為國幣二十萬元，二十九年一月增資為

國幣八十萬元，三十一年十一月資本改為偽

幣百萬元，三十二年十二月增資至偽幣二千萬元，三十四年十月復員，十二月調整資本爲國幣二千萬元，並將織部先行開工，三十五年一月染部亦恢復工作，同年十一月增加資本爲國幣四億元。

## 綸華染織廠股份有限公司

【地址】事務所：上海寧波路四四六弄五號

【電話】九四四六四——九六五二三

【工廠】上海海防路五五八號

【棧房】上海牛莊路七八一號

【創立年月】民國廿三年四月

【資本總額】國幣二億元

【董事長】黃立鼎

【常務董事】吳錫林 經潤石 王清輝

【董事】錢桐甫 陳伯源 楊馥馨 王聲遠

吳柏年

【常務監察人】萬錦明

【監察人】卜宗道 黃立耀

【總經理】吳柏年

【副經理】張效良 何樹基

【廠長】羅五壽

【出品種類】該公司以織染各種色布，色斜，漂布，漂斜，士林布，卡其布，絲光藍布爲主，以綸華圖，金盃，銀盃，紀念塔，雙福，鐵鳥，康健美人等爲商標。

【簡史】該公司初由黃立鼎吳柏年等合夥組織，資本僅國幣十萬元，卅一年七月改組爲股份有限公司，資本初爲偽幣一千萬元，卅三年一月增至偽幣三千萬元，同年三月仍減資爲偽幣一千萬元，勝利後調整資本國幣一千萬元，卅五年十二月增資至國幣二億元。

## 慶豐紡織漂染整理股份有限公司

有限公司

Ching Forne Cotton mfs Co. Ltd.

【地址】北京東路四四四號

【電話】九二八一六

【創立年月】民國十年

【資本總額】國幣九十億元

【總經理】唐星海

【副總經理】蔡漱岑

【分號】漢口，廣州，蚌埠，南京，常州，西安各處。

【出品種類】紗布

## 義大染織廠股份有限公司

【地址】事務所：上海山西南路二五〇號

【電話】九七九一八—九四八六一

【工廠】華德路五八一號

【創立年月】民國廿八年

【資本總額】國幣六億元

【董事長】金宗城

【董事】鄭子榮 張紫金 劉虎臣 時逢春

周森生 楊文光

【監察人】王寬誠 高仰峯

【總經理】鄭子榮

【經理】時逢春

【副經理】周森生

【出品種類】織染各種布疋。

【簡史】該公司原為合夥組織，三十一年十一月

改組為股份有限公司，資本初為偽幣五百萬

元，三十二年十二月增資至二千萬元，三十

五年五月增資至國幣六千萬元，事務所原設

南香粉弄十二號，三十五年十月二十日起遷

至現址。三十六年四月十二日經股東常會通

過，增資至國幣六億元。

## 萬源染織廠股份有限公司

【地址】事務所：上海天津路一四五弄十號

【電話】九一三七六

【第一廠】江蘇江陰青陽鎮

【第二廠】上海崑山路七七〇弄五〇號

【創立年月】民國廿三年

【資本總額】國幣四千萬元

【董事長】王申甫

【董事】崔福莊 張夢周 程敬堂 陳君燧

胡學儉 嚴俊文 暴秀蓀

【監察人】胥仰南 潘旭昇 闕萍芷

【經理】胡學儉

【協理】諸筱甫

【廠長】王文寶

【出品種類】該公司專織染各種棉布疋頭等，以全福牌全美圖荷美圖九松亭等爲商標。

【簡史】該公司係諸文綺、王申甫、胡學儉、崔福菴、程敬堂等發起組織，初創時資本爲國幣二十五萬元，設廠於江陰青陽鎮，二十五年增資至國幣三十萬元，二十七年冬在上海華山路添設第二廠，三十二年十二月再增資至僞幣二千萬元，勝利後調整資本爲國幣二千萬元，三十五年五月開始復工，同時又增資至國幣四千萬元。

## 中國內衣紡織染公司

【地址】總製造廠：康定路一〇九九號

【電話】三二九二〇

【總管理處】南京路五六二號

【電話】九一〇六五

【創立年月】民國九年

【資本總額】國幣二十億元

【董事長】黃漢傑

【常務董事】黃漢彥 黃鴻錫 王瀛生 黃祐寬

【董事】黃鴻鈞 馬元愷 梁冠樞 李道南

胡國樞 黃檀甫 黃其聰 唐涼相

楊富臣 黃啓麟

【監察人】黃仲瑚 李棠 黃述錦

【監督】黃鴻鈞

【總經理】黃漢彥

【經理】黃鴻錫

【出品種類】織布廠有機器四百台，每日可出品二千疋，漂染廠每日出品二千五百疋，內衣廠有車衣機百餘台，每日出品五百餘打。

【簡史】創辦入爲現任監督黃鴻錫，創設中國內衣織布廠於麥根路，以營業發達，於民國十四年改組爲股份有限公司，並在康、路自建佔地二十餘畝，廠屋，由麥根路遷至現址，民國十八年呈請經濟部登記，又業於民國廿六年在離滬二十餘里之陸家浜購准廠地五百餘畝，以作擴展之用，資本原爲法幣二萬元，改組時增至廿五萬元，十八年增至六十萬

元，後又增至一百萬元，卅一年增爲僞幣五百萬元，卅二年增至一千萬元，同年增至三千萬元，卅三年增至一億元，卅四年十二月調整資本爲法幣一億元，卅六年四月增資爲二十億元。

## 新光標準內衣染織整理

### 廠股份有限公司

- 【地址】總管理處：上海重慶南路二十七號
- 【電話】八二一六七 八四四五二
- 【發行所及門市部】同上
- 【樣子間】上海南京東路廣西路口
- 【分公司】南京中山路六十八號
- 【工廠】上海塘山路二一六號
- 【電話】五〇七六七 五二〇三八
- 【創立年月】民國二十二年九月
- 【資本總額】國幣二百六十六億元
- 【董事長】傅良駿
- 【董事】王 愷 俞景琳 計 劃 徐寶奎

吳明坤 馬德祥

【監察人】吳雲海 張鴻勳 羅立羣

【總經理】傅良駿

【經理】王 鸞

【協理】計 劃

【總廠長】俞景琳

【織造廠廠長】諸敬賢

【整理廠廠長】周師鴻

【內衣廠廠長】俞景琳

【出品種類】該公司專織內衣用各式府綢布疋，自行漂染整理，再爲製成襯衫，府綢以新光爲商標，襯衫以新光 Standard 及司麥脫 Sma 爲商標，並經發明科學軟硬領與橡皮軟硬領，呈准註冊取得專用權，此外並製造短衫與內短袴爲輔。

【簡史】該廠原係傅良駿氏獨資經營，三十三年籌組股份有限公司，額定股本僞幣七千萬，是年冬增資至僞幣二萬一千萬元，並改名爲新光標準內衣染織整理廠股份有限公司，三十五年四月二十五日經股東臨時會通過，



調整資本爲法幣二萬一千萬元，三十六年四月八日經股東臨時會通過，增資至三十八億元，同年九月廿二日經股東臨時會通過，增資至二百六十六億元，每一老股送三認三。

## 景福衫襪織造廠股份有限公司

### 限公司

【地址】總管理處：上海漢口路十二號三樓

【電話】八四七八二 九六一五〇

【老廠】徐家匯路三九五弄一號至三號

【新廠】徐家匯路九九〇號

【創立年月】民國二十六年一月

【資本總額】國幣二百十億元

【董事長】徐文照

【董事】朱秉彝 胡雲飛 徐雲慶 章子舟

鄭肇驥 殷子白 楊文 魏炳榮

徐雲甫 徐文熙 曹祿賜 葛元

【監察人】金昌詒 史濟渭

【總經理】徐文照

【經理兼廠長】徐雲慶

【協理】葛紀元

【出品種類】該公司製造各式西裝襯衫以A D A爲商標。該公司除織造飛馬牌汗衫，衛生衫，棉毛衫等外，於去冬起又加織十二磅細布線呢等布疋，勝利後出品，均用飛馬新標記

【簡史】該公司原係合夥組織。至三十一年十一月改組爲股份有限公司，資本初爲僞幣一千五百萬元。三十五年四月調整資本爲二萬萬元。三十六年三月增資至三十億元，同年九月廿三日復經股東臨時會通過，增資至二百十億元。

## 景綸衫襪紡織廠股份有限公司

【地址】事務所：上海四川中路三十三號

【電話】一〇二三四 一一九一九

【工廠】上海溧陽路二八四號

【電話】五〇〇四〇

【貨倉】上海金隆街四〇弄八號

【電話】九八七三六

【各埠辦事處】蘇州閶門大馬路四九七號 南京

太平路一一九號 蕪湖陡門路二三號 瀋陽

南市區十一緯路一五九號

【創立年月】清光緒二十二年

【資本總額】國幣十億元

【董事長】徐敬直

【董事】徐雨孫 徐振東 丁佐成 張文魁

徐敬方 徐鍊甫 鄭根初 張文波

【監察人】葉謀豪 陳招悅 鄧啓堯

【總經理】徐雨孫

【經理】徐開生

【副經理】徐鍊甫

【襄理】金秉蘭

【出品種類】汗衫，棉毛衫，衛生衫，全年可產

各式內衣十餘萬打。

【簡史】創立至今已五十餘年歷史，為國貨內

衣工廠之首創者，亦即我國第一家針織廠，

初創時，係由武林吳氏獨資經營，資本為規

銀五萬兩，原名雲章襪衫廠，光緒廿八年，

吳氏無意經營，始由香山徐雨之氏斥資收買

，改名景綸 最初資本僅規銀五萬兩，民國六年改組為股份有限公司，資本十六萬八千元，廿六年增為二十四萬元，三十一年六月增至一百萬元，同年九月改爲偽幣二百萬元，十二月又改爲偽幣一千二百萬元，三十二年九月增資爲偽幣二千四百萬元，同年十二月又增爲偽幣五千萬萬元，幣利後依法調整，資本爲國幣五千萬萬元，三十六年四月增資爲十億元。

## 勤興紡織襪衫廠股份有

### 限公司

【地址】工廠及發行所：上海馬當路五八五弄二  
十號

【電話】八一七五一 八四四六八

【中區辦事處】三馬路二六四號

【電話】九四八六八

【創立年月】民國十八年一月

【資本總額】國幣一百三十四億四千萬元，分作

十三億四千四百萬股，每股票面十元。

【董事長】余樾敬

【常務董事】黎衍廬 饒韜叔 楊煥南

【董事】余航孫 余恒齋 余衍基 何伯衡

黎翼鵬 余衍澄 黎滌新 林海籌

劉蔭貽 馬元愷 梁煥南 董幹文

程漢星 徐文照 王少農 陸少連

顏楚昭 梁健民

【監察人】陳冰俠 朱養葵 梁元敬 朱祖林

張其昌

【總經理】余樾敬

【副總經理】何伯衡

【總稽核】黎衍廬

【經理】梁煥南

【副經理】劉蔭貽

【出品種類】該公司專織售各種汗衫 衛生衫，

棉毛衫， 蔬紗襪 絲平襪等 出品以黑貓牌

蟬翼麻紗襪汗衫， 標準衛生衫， 海虎牌雙紗

棉毛衫為最著名， 其他商標有黑馬， 海虎，

紗燈 猛士， 宮扇， 狗仔 力 紅玫瑰，

米鼠， 櫻桃， 龍鳳， 珠絲， 五華 蜓翼， 勤興， 鋼軍等十七種。

【簡史】該公司合夥組織，二十九年改組為股份有限公司，資本初為國幣十六萬八千元，勝利後調整資本為國幣一億四千萬元，三十六年四月增資至國幣十六億八千萬元，同年十月六日經股東臨時會通過，再增資至國幣一百三十四億四千萬元。

## 五和織造股份有限公司

【地址】事務所：上海復興中路一二〇號

【電話】八四二一四

【工廠】華盛路一〇一三號 復興中路一二〇號

康定路一一九號 西康路四七一號

【分廠】重慶

【發行所】廣東路三四九號 金陵路五〇五號

靜安寺百樂商場 長壽路三七〇六號 西門

路一七二號

【聯合營業所】天津 濟南 杭州

【創立年月】民國十四年

【資本總額】國幣十二億元

【董事長】徐仲麟

【常務董事】陳潤水

【董事】王振芳 任秉道 李文綏 陳繼武

陳欽孫 陳布雷 楊學資 錢箕傳

羅慶藩

【監察人】李康年 梁梧庵

【經理】羅慶藩

【副經理】錢箕傳 任秉道

【廠長】錢箕傳

【出品種類】該公司專織售汗衫衛生衫襪棉毛衫褲及襪子毛巾等棉織品出品，以鵝牌為商標

【簡史】該公司原為任士剛，羅慶藩等合夥經營，專織售邊帶，至十七年五月改組為股份有限公司，資本初為十萬兩，設總廠於虹口華盛路一〇一三號並添設針織部，勝利後先將康定路工廠復工，三十五年六月調整資本為國幣二千四百萬元，三十六年四月廿六日經股東常會通過，增資至國幣十二億元。

## 公和棉織廠股份有限公司

【地址】發行所：湖北路二〇七至九號

【廠址】戈登路五五〇號

【電話】九二一八七

【創立年月】民國廿八年春

【資本總額】國幣十二億元

【董事長】陳瑞棠

【董事】洪楨良 董久峯 樓劍峯 陳瑞海

黃永清

【監察】汪嘯韻 浦鏡清 嚴珊洲

【總經理】陳瑞棠（兼）

【經理】樓劍峯

【協理】方鶴齡

【協理兼廠長】馮承先

【工程師】王兆康

【漢口分發行所經理】汪克生

【出品種類】僧帽牌衛生衫棉毛衫麻紗汗衫，金

印牌棉毛衫。

【簡史】原係陳瑞棠樓劍峯等合夥組織，三十一

年增資至僞幣六百萬元，並改組爲股份有限  
公司，同時設總發行所於湖北路二〇七號除  
發行本廠出品外兼營日用百貨，三十二年增  
資至僞幣六千萬元，十月添設卡德路第二發  
行所，三十四年年底結束，三十五年設立漢  
口分發行所，三十六年在國貨路購入基地八  
畝餘建造新廠，並在漢口添設分廠以應華中  
市場之需，滬廠除戈登路老廠小沙渡路二廠  
日夜製造外，新廠亦已部份開工，每月約出  
貨一萬五千打，供求仍難相等。

## 鴻興織造廠股份有限公司

Hun Shun Weaving Factory

- 【地址】發行所：南京路慈淑大樓三一號
- 【廠址】順昌路三七三號
- 【電話】八〇三二三 九〇一七二
- 【創立年月】民國三十年四月
- 【資本總額】國幣十二億元
- 【董事長】李康年
- 【常務董事】孫瑞璜 葉謀豪 鄭尊法 盛企勳

李銘籛 徐世雄

【監察人】沈支伯 陳樂山

【經理】李銘籛

【副經理】徐世雄

【分支行號及負責人】南京分銷處：南京弓箭坊

李府巷四號 鍾文燾 漢口分銷處：漢口江

漢路九十一號 夏景瑞

【出品種類】織造漂染各種男女襪子

【簡史】該廠前身原爲鴻興襪廠，開辦於民國十

年間，所出狗頭牌襪行銷甚廣，及八一三

戰事發生，暫告停頓，迨民國三十年一月，

由李康年等發起，改組爲股份有限公司。

## 中國飛綸製線廠股份有

### 限公司

China Fee Lung Thread Co. Ltd.

【地址】總管理處：南京路七一號

總廠：斜土路九〇〇號

分廠：陝西南路五八九號

【電話】九三五二三

【創立年月】民國十八年六月

【資本總額】國幣二百四十億元

【董事】傅良駿 王 驥 羅立鞏 羅立燦

羅郁銘 董春芳 張鴻勳 韓志成

梁佐華

【監察】姚思偉 張雪父

【分支行號及負責人】南京中山路六八號白雲峇

重慶林森路三三四號附二號徐林賢 廣州西

堤大馬路一六號何介夫 漢口吉慶街青雲里

二號連慧生 昆明護國路九一號陸家駒 香

港干諾道中一二二號羅之介 台北衡陽街一

三三號張光裕 新加坡大坡大馬路一六一號

潘棠華

【出品種類】飛輪牌，箭牌，弓箭牌，萬錢牌

椅子牌，黑人牌，木紗團，飛輪牌，三潭牌

絲線團，飛輪牌，寶塔線，飛輪牌，三菊牌

繡花線。

【簡史】該公司本係獨資組織，於三十六年十一

月間改組為股份有限公司。

## 三友實業社股份有限公司

【地址】總公司上海南京東路五八七號

【電話】九七〇八八

【工廠】上海南市車站路一八九號 北蘇州路一

〇〇二一六號

【創立年月】民國元年

【資本總額】國幣十億元

【董事長】王雲甫

【董事】王家珍 金宗城 王麗蓀 黃濟元

張純誠 鄭宣亭 樂嘉祥 陳萬運

張文魁 章鼎峙

【監察人】岑子厚 劉廷獻

【總經理】王雲甫

【副總經理】王家珍

【出品種類】以毛巾被單為大宗，旁及其他日用

棉織品，兼售國藥。

【簡史】該公司由沈九成，陳萬運，沈啓湧三人合

資經營故名三友，初創時範圍甚小，資本僅

國幣一千數百元，民國四年改組為股份有限

公司，增資爲三萬元，嗣後陸續擴充，在引翔港購地造廠，六年增資至六萬元，嗣在南京路設立門市部，十六年增資至四十萬元，十八年再增至一百二十萬元，二十年收買杭州通益公紗廠，作爲總廠，二十六年抗戰發生後，杭廠被佔，棉織工作停頓，三十一年十一月將杭廠出讓與國華工業投資公司，滬埠光復後，在車站路及北蘇州路恢復棉織工廠，三十五年三月增資至國幣五千萬元，去年四月二十七日經股東常會通過，增資至國幣十億元。

## 大中華織造股份有限公司

【地址】事務所：上海南京路一九二號

【電話】一三六四九 一〇二九六

【第一廠】長壽路一八九〇號

【第二廠】江蘇路曹家埃二十五號

【創立年月】民國廿九年四月

【資本總額】國幣一千萬元

【董事長】蕭勉哉

【董事】曹足三 陳春元 謝春溥 羅欣榮

謝陽春 謝南陽

【監察人】李旭如 陳槐茂

【經理】謝陽春

【出品種類】該公司織造男女手帕，出品以狗牌爲商標。

【簡史】該公司初係謝陽春孫景涵呂葆卿等合夥組織，資本僅國幣二萬元，三十年六月改組爲股份有限公司，資本增至三十萬元，三十二年五月資本改爲僞幣六百萬元，同年十月增至一千萬元，並先後添設蘇州、蚌埠、杭州、四川分公司，三十四年勝利後將各地方公司撤消，同時將三廠併入二廠內，同年十一月調整資本爲國幣一千萬元，三十五年一月正式復工。

## 大資織造股份有限公司

【地址】事務所上海福建中路三〇五弄（餘興里）

【十八號】

【電話】九四七三九

【製造廠】上海安遠路四十五號

【創立年月】民國廿二年

【資本總額】國幣七億五千萬元

【董事長】孫煜峯

【常務董事】金宗城 鄭子榮

【董事】繆天行 董仲周 陳恒澧

【監察人】鄭有庚 孫邦瑞

【總經理】董仲周

【經理】陳恒澧

【協理兼廠長】吳駿聲

【出品種類】該公司織造被單檯布毛巾等，以大資圖爲商標。

【簡史】該公司初係康德生陳恒澧合夥組織，資本國幣十二萬元，設工廠於閘北恒業路，八一三滬戰爆發後，損燬頗巨，二十七年三月再集資本五十萬元，租賃安遠路（檳榔路）四十五號基地，自建廠房，三十一年九月十五日改組爲股份有限公司，資本初爲僞幣二

百五十萬元，同年冬間增資至僞幣七百五十萬元，三十二年七月又增資至僞幣一千五百萬元，三十四年三月復增至僞幣三千萬元，同年十月調整資本爲國幣三千萬元，去年三月十八日經股東常會通過，增資至七億五千萬元。

## 天綸織造廠股份有限公司

【地址】事務所：上海天津路六十六號二樓二〇

八號

【電話】一四一四〇

【總廠】長壽路四三一弄一一四號

【分廠】文監師路八二八弄一號

【創立年月】民國廿九年

【資本總額】國幣一千二百萬元

【董事長】孫子弗

【董事】李康年 高培良 徐昭侯 徐榮森

洪經五 楊雲波 江壽彬 戚子泉

戚仲耕 秦羨慶 戚仲樵 俞樹棠

倪渠峯 孫嘉穰



【監察人】葉大孫 嚴培根 彭志平 翁如新

【經理】戚仲耕

【副經理】干永生 俞鼎銘

【出品種類】該公司專織造各種絲織寬緊帶，以

天馬牌爲商標。

【簡史】該公司係孫子栢，戚仲耕等發起組織，

初創時資本僅國幣十二萬元，僅設一廠於七

浦路，嗣陸續增至四廠，後爲集中管理。見

，將一，二，四分廠合併於長壽路四三一弄

一一四號，三十一年春增資至二十四萬元，

同年十一月又增資至僞幣三百萬元，三十二年

夏再增資至僞幣一千二萬元，三十四年調

整資本爲國幣一千二百萬元。

## 中國宏牲織造股份有限公司

### 限公司

【地址】事務所：上海甯海西路四十九號

【電話】八八〇三九

【工廠】上海淮安路三九七弄六八—七〇號

【電話】三八六八七

【創立年月】民國十六年

【資本總額】國幣三萬萬元

【董事長】施作謀

【董事】孫瑞璜 錢迺激 董漢澂 張歷年

董晉五 唐炳麟 張國華 潘可平

【監察人】顧諮博 夏大棟 朱光亮

【經理】張歷年

【出品種類】該公司織造春秋衫，網眼紗線絲

手襪及絲袴帶等，以宏牲牌爲商標。

【簡史】該公司初係吳鼎銘，陳炳輝兩君合夥組

織，資本規銀二萬兩，二十年改組爲股份有

限公司，三十五年六月調整資本爲五百萬元

，三十六年三月十二日經股東臨時會決議，

增資至三萬萬元。

## 中國萃衆製造股份有限公司

### 公司

【地址】事務所：上海南京路慈淑大樓三樓三二二

○號

【電話】九五九八八

【工廠】膠州路二三七弄一一〇號 膠州路三一

九街三十三號

【董事長】孫瑞璜

【常務董事】方劍閣 張竹嶼 李慶新 盛企勳

【董事】李康年 胥仰南 高培良 孫同鈞

曹蘭馨 袁宗耀 王瑞麟 葉友才

任秉道 賈延芳

【監察人】徐世雄 潘仰堯

【經理】李康年

【副經理】王瑞麟

【出品種類】該公司專營棉織品，後改製毛織品，棉麻交織品，及寬緊帶。

【簡史】該公司係由萃眾煙公司與多幅織染廠合併改組而成，民國廿七年五月開始合併，至同年十一月間正式成立，廿八年正式開工，資本初為國幣十二萬元，廿九年增至廿八萬元，三十年增至四十萬元，嗣又由八十萬元增至一百萬元，三十一年七月改資本為偽幣

二百萬元，同年十一月增至八百萬元，三十五年六月增資至國幣四千萬，去年五月六日經股東會通過，再增資至國幣十二億元。

## 永新織造股份有限公司

【地址】總管理處：上海北京東路墾業大樓二〇

八室

【電話】一五七〇七

【工廠】梵皇渡路一一六號

【創立年月】民國廿年一月

【資本總額】國幣十億元

【董事長】楊文明

【常務董事】徐昭侯 雷雨時

【董事】戚仲樵 陳象靈 董吉甫 陸翊鴻

吳承榮 盧維璋 張仲賢 張顯丞

【監察人】張雪帆 許竹銘 鮑和卿

【經理兼技師】張顯丞

【副經理兼廠長】吳承榮

【出品種類】該公司專織造棉毛用品，出品汗衫，衛生衫袴，運動衫，錦地衫 游泳衣，汗

布，衛生絨布等，以蜻蜓牌潛水艇牌永星牌為商標。

【簡史】該公司原係張顯丞等合夥組織，三十二年春改組為股份有限公司，勝利後調整資本為國幣五千萬元，三十六年四月廿七日經股東會通過，增資至國幣十億元。

## 同興實業股份有限公司

【地址】總管理處：上海吉安路光裕里三號

【電話】八三三〇三

【總廠】滬閩南柘路一九四號

【分廠】第一分廠 浦東大團鎮 第二分廠 浦

東南匯 第三分廠浦東六灶灣 第四分廠

浦東三墩鎮 第五分廠 浦東大團鎮

【創立年月】民國十七年

【資本總額】國幣十億元

【董事長】徐志超

【常務董事】趙復初 張文魁

【董事】畢良才 張春炎 翁禮坤 顧金發

張嗣龍 徐天順

【監察人】徐志超

【協理】顧金發 張嗣龍

【廠長】潘隱棗

【出品種類】該公司專以電力機織造各種男女童襪，以唱機牌為商標。

【簡史】該公司原為徐志超獨資經營，至廿九年十月，擴充改組為股份有限公司，資本初為國幣一百萬元，三十五年六月調整資本為國幣二千五百萬元，去年五月三日經股東會通過，增資至國幣十億元。

## 南華棉織印染股份有限公司

### 公司

【地址】發行所：上海北京東路三六〇街十一號

【電話】九六一二〇—九八六四一

【工廠】上海梵皇渡路三〇街二九三號

【電話】三九〇五六—二三五四六

【創立年月】民國廿九年二月

【資本總額】國幣三十億元

【董事長】俞佐庭

【董事】徐永炎 徐培耿 翁來科 李祖華

邵修善 唐松庵 葉道本 周楚善

【監察人】戚仲樵 徐亨蒞

【總經理】徐永炎

【副經理】徐培耿

【廠長】張慕韓

【出品種類】該公司營業除自購坯布加工印染發

售外，尙代客印染，目前出品有夜來香 老

家庭商標陰丹士林，天龍商標納夫妥紅布，

醬布，安安藍布，夜來香商標元細布 仙樂

商標漂布等。

【簡史】該廠由徐永炎李祖華唐松庵 葉道本等

發起組織。於民國廿九年二月正式成立，當

時資本爲國幣六十萬元，設發行所於江西路

二六七號二〇一室，勝利後調整及增資至國

幣一億元，三十五年十二月發行所遷至現址

，去年十月十四日經股東會通過，增資至國

幣三十億元。

# 康福織造股份有限公司

【地址】管理處及發行所：上海寧波路七十四弄

（同和古里）四號

【電話】一二七五一

【工廠】上海太康路二一〇弄四七號

【分廠】浦東 無錫 平湖

【外埠分銷處】廣州太平南路二六號 香港德輔

道中六號

【創立年月】民國十八年

【資本總額】國幣七億五千萬元

【董事長】張鴻勳

【常務董事】王 鸞 傅良駿 羅立羣 蔣裕祥

【董事】俞光耀 李志敬 唐志良 韓志成

朱效忠 戴煥山

【監察人】馬雲龍 沈毓德 姚思偉

【總經理】張鴻勳

【協理兼廠長】蔣裕祥

【出品種類】該公司出品各種人造交織絲花襪，

花紗襪，棉毛襪，真絲襪，花羊毛襪等，以

「康福 Comfort」爲商標。

【簡史】該公司原係合夥組織，至三十三年一月，改組爲股份有限公司，資本僞幣二千五百萬元，三十五年五月調整資本爲國幣二千五百萬元，三十六年三月十六日經股東臨時會通過，增資至國幣七億五千萬元。

## 裕豐織造廠股份有限公司

【地址】事務所：上海浙江南路寶安坊十九號

【電話】八五四七二

【工廠】南市懷真街三八號

【創立年月】民國十六年

【資本總額】國幣五千萬

【董事長】顧克民

【常務董事】汪伯奇 許曉初

【董事】顏福慶 劉崢卿 宋樹玉 丁維寬

畢楚寶 史子權 姚子恒

【監察人】余幼塵 徐志超 顧永泉

【總經理】顧克民

【經理】畢楚寶

【副經理】王衡平

【出品種類】該公司出品有汗衫，棉毛衫袴，衛生衫袴，汗背心，絲汗衫袴等，均以山鹿牌爲商標。

【簡史】該公司原係畢邦楨獨資經營，三十一年十一月擴大改組爲股份有限公司，至三十二年一月廿八日正式成立，資本初爲僞幣二百五十萬元，三十三年一月增至僞幣一千二百萬元，三十四年十二月調整資本爲國幣一千二百萬元，三十五年九月再增資至國幣五千萬。

## 遠東織造廠股份有限公司

【地址】事務所：上海中正東路二八九—二九五號

【電話】八八七五九

【工廠】上海南市陸家浜桑園街六八—七八號

【分事務所】漢口 天津 廣州 台北

【創立年月】民國卅年

【資本總額】國幣廿五億元

【董事長】李孝植

【常務董事】沈叔平 許蔭欽 徐有庠

【董事】徐渭源 陸宗琦 吳雨蒼 談森壽

程曉湘 張佩貽 陸惟熊

【監察人】湯子光 李文俊 邱浩思

【總經理】徐有庠

【協理兼廠長】陸惟熊

【襄理兼會計主任】周志成

【副廠長】楊宗魁

【簡史】該公司原係合夥組織，專門織造洋房牌汗衫衛生衫棉毛衫等，去年改組為股份有限公司，於六月廿八日正式創立。

## 寰球手帕織造股份有限公司

### 限公司

【地址】總管理處及發行所：上海九江路二一〇號

【電話】一八四一二

【工廠】上海南魁路四十三號

【創立年月】民國廿六年

【資本總額】國幣五億元

【董事長】姚思偉

【常務董事】傅良駿 余穉敬 汪少村 王毓章

【董事】王 懋 張鴻勳 羅立羣 姚善孚

汪質文 柳和康

【出品種類】該公司出品各種時新手帕，以寰球，安全，勝利三種為商標。

【監察人】史鴻海 潘榮華 孫君立

【總經理】姚思偉

【協理】林慎公

【廠長】俞柏森

【副廠長】章杏才

【簡史】該公司原係合夥組織三十二年九月改組為股份有限公司，三十四年十月調整資本為國幣一千萬元，三十五年四月又增至國幣一億元，去年四月六日復經股東臨時會通過，增資至國幣五億元。

## 錦樂織造股份有限公司

【地址】事務所：上海寧波路三四九號五樓

【電話】九八五三〇

【工廠】上海康定路一二一八號

【創立年月】民國二十三年

【資本總額】國幣四億五千萬元

【董事長】余葆三

【董事】劉聘三 蔣仰山 崔福莊 余德才

余柏青 項本傑

【監察人】余鈞甫 余松青

【經理】余柏青

【協理】項本傑

【廠長】孫祖國

【出品種類】該公司織造毛巾，以「皇后」「美容」「錦樂」為商標。

【簡史】該公司原係合夥組織，至三十年四月一日改組為股份有限公司，資本初為國幣三十萬元，三十一年十月增至偽幣三百萬元，三十二年八月又增至偽幣九百萬元，卅五年五月調整資本為國幣九百萬元。三十六年七月五日經六屆常會通過，增資至四億五千萬元

## 安大染織襯衫製造股份

### 有限公司

【地址】發行所：上海南京路五六二號

【電話】九一〇六四一五

【工廠】康定路南姚橋浜二三號

【電話】三二一七八

【創立年月】民國廿八年

【資本總額】國幣三億元

【董事長】黃漢彥

【常務董事】黃漢傑 郭棣活 馬元愷 黃祐寬

【董事】胡國樑 唐瓊相 楊富臣 梁冠榴

黃檀甫 王瀛生 黃鴻錫 蕭宗俊

黃瑞棠 黃鴻鈞

【監察人】李 棠 黃其聰 黃啓麟

【總經理】黃漢彥

【簡史】該公司原名壹壹染織襯衫製造廠，專門製售以A D A為商標之各式西裝襯衫，三十二年七月，組為安大染織襯衫製造股份有限公司，三十五年六月調整資本為法幣三千萬元。去年六月廿三日經股東會通過，增資至國幣三億元。

## 光明針織廠

【地址】總公司及總廠：上海襄陽南路三八三弄

三三號

【分廠】上海徐家匯路九六號

【香港發行所】香港乍畏街九四號

【廣州發行所】廣州德星路五號

【創立年月】民國十六年三月

【資本總額】國幣一萬萬元

【總經理】徐兆麟

【經理】潘秀川

【簡史】該廠初係合夥組織，三十三年一月改組為股份有限公司，三十四年底調整為國幣三千萬元，三十五年十月十二日經股東會議決，增資至國幣一萬萬元。

## 一大電織廠

I Tah Weaving Factory

【廠址】黃坡南路六七九弄一號

【電話】八六七四九

【創立年月】民國廿七年十月

【資本】國幣八千萬元

【經理】湯潤濤

【出品】各種男女絲光線襪。

【商標】串龍牌 都市牌

## 一新公記電織廠

I Sin Kung Kee Weaving Factory

【廠址】黃坡南路八八五弄七十一七二號

【電話】八〇九八一

【發行所】山東南路十弄二號

【電話】八二二二九

【經理】馮炳生

【出品】男女絲光線襪

【商標】狼狗，自由，竹月，大星，金狼，半美

## 工足織造廠

Kung Tsu Knitting Mill

【地址】廣東路二〇六號

【電話】三三三〇一一

【電報掛號】二六八一

【經理】余偉成

【出品】襪子



【商標】鑣工，財童，金猴

## 中國針織廠

Cathay Manufacturing Co., Ltd.

【地址】建國東路四九七號

【電話】八八四九二

【電報掛號】九二六五

【創立年月】民國卅三年五月

【經理】陸家駿

【出品】長統絲襪

【商標】安妮

## 久益裕記襪廠

Kiu Yeh Kee Hosiery

【廠址】肇周路梨園坊二六四一六號

【發行所】金陵路紫金街F一號

【電話】八七三六九

【創立年月】民國卅五年

【資本】國幣一億元

【經理】俞友信

【出品】男女線襪，手襪，紗襪

【商標】三桃牌

## 三才針織廠

San Zan Knitting Mill

【廠址】其美路口貫中路十七號

【電話】六二八一八

【發行所】北河南路桃源坊二九號

【電話】四〇六八五

【創立年月】民國十七年冬

【資本】國幣七千萬元

【經理】史鶴軒

【廠長】吳廣慎

【出品】針織品

【商標】金巧牌，三才牌，百合牌

## 中國電機針織廠

Ching Knitting Factory

【地址】梵王渡路八三四弄一一號

【發行所】漢口路四五七號二一八室

【電話】九三八五六

【創立年月】民國二十九年六月

【資本】國幣六千萬元

【經理】楊維新

【出品】各種男女紗襪，線襪，羅口襪，套襪，球襪

【商標】四君子，世界，強國

## 中華第一針織廠

Pioneer Knitting Mill, Ltd.

【廠址】紡紗部：龍江路三七七號

【電話】五一八七五

【針織部】江甯路一一〇號

【電話】三四一二〇 三七八四七

【發行所】滇池路八一號一〇四室

【電話】一七一五五 一四一八〇

【管理處】澳門路一四〇號

【電話】三九八九〇

【電報掛號】〇一一一

【創立年月】民國二十三年一月

【資本】國幣二億元

【董事長】吳昆生

【經理】吳中一

【協理】陸菊森

【廠長】范幼蘭

【出品】各支線襪，汗衫，棉毛衫，衛生衫等

【商標】菊花，延壽等

## 天工織造廠股份有限公司

Teen Kung Knitting Mill Co., Ltd.

【廠址】合肥路一一三一五號

【電話】八二九六三

【發行所】中正東路三四〇弄一九路

【電話】九二四三三 九三〇二四

【經理】朱國銘

【副經理】汪憲文 陳餘九

【出品】電機絲光線襪

【商標】天工牌

## 五州襪廠

Wu Chow Hosiery

【地址】廣東路三九七號

【電話】九三〇八七

【經理】張立行

## 仁餘針織廠股份有限公司

Zen Yu Hosiery Mill, Ltd.

【地址】餘姚路五三號

【電話】二三五一〇

【經理】羅慶蕃

【出品】紅蝶牌男女襪十

## 公益織造廠

Kuung Yih Knitting Factory, Ltd.

【地址】金陵東路盛澤街一一〇號

【電話】八一四五七

【經理】江笑山

【出品】襪子

【商標】羊頭牌

## 民達襪衫廠

Ming Da Knitting Factory

【地址】興業路三一弄一四號

【電話】八四八〇五

【經理】施南耕

【出品】汗衫，汗背心，棉毛衫褲

【商標】黑人牌，羊囡牌

## 光華織造廠股份有限公司

Kwang Hwa Knitting Co., Ltd.

【廠址】江甯路四〇〇弄一五二號

【電話】三三六九〇

【分廠】閘北交通路九八九號

【電報掛號】六三八六

【創立年月】民國二十五年

【資本】國幣四億元

【經理】張智明

【出品】針織毛棉絲內衣，球衫，背心，童裝，

圍巾，手套等

【商標】光華牌

## 百樂針織廠

Parrot Knitting & Weaving Factory

【廠址】餘姚路六一弄

【電話】二三五四一

- 【發行所】福建南路九四弄一一號
- 【電話】八六三〇四
- 【創立年月】民國三十五年二月
- 【資本】國幣八千四百萬元
- 【經理】王少卿
- 【廠長】孟柏堂
- 【出品】男女成紗線襪
- 【商標】金藤牌，百樂牌

## 林康襪廠

Lin Kong Knitting Factory

- 【廠址】西藏南路四三九弄二號
- 【電話】八七〇七四
- 【創立年月】民國十八年
- 【資本】國幣九千萬元
- 【經理】黃錫秋
- 【廠長】吳志和
- 【出品】襪子
- 【商標】鷹虎牌，松鶴牌

## 松江同順襪廠

Sungkiang Doong Shun Hosiery

- 【廠址】順昌路樹德里二號
  - 【電話】八〇九五六
  - 【發行所】金陵東路篤行里八號
  - 【電話】八三五八一
  - 【分廠】松江西門外東新橋
  - 【創立年月】民國二十二年一月
  - 【資本】國幣六千萬元
  - 【經理】徐志培
  - 【出品】彭裏20's各種紗線女襪
  - 【商標】龍鳳牌，宮女牌，玉鳳牌
- ### 皇家織造廠股份有限公司
- Wang Chai Weaving Mill Co., Ltd.
- 【地址】台灣路滿春坊十九弄四號
  - 【電話】九〇三三八
  - 【經理】黃慶餘
  - 【出品】汗衫，絲織男女衫褲，棉毛衫褲
  - 【商標】宮殿牌，鷹輪牌

# 振藝針織廠

Chen I Knitting Factory

【廠址】閘北寶源路一四一—一五五號

【電話】(〇二)六一一三七 六六一一三三八

【發行所】中區國路八五八弄內惠順里九一三號

【電話】八二九〇八 八六〇三五

【電報掛號】八二五一

【創立年月】民國二年

【資本】國幣一億四千萬元

【經理】徐昭侯

【出品】各種電機綉襪

【商標】時代牌，三星牌，長城牌，木蘭從軍牌等

# 勝利織造股份有限公司

Victory Weaving Factory Co., Ltd.

【廠址】西康路四七一號

【電話】三七六九四

【電報掛號】一三九九

【創立年月】民國三十四年九月

【資本】國幣一億元

【經理】程錫甫

【出品】棉毛衫，衛生衫，汗衫，背心，男女內衣，童裝，襪子。

【商標】燈塔牌，勝利杯，使必舒

# 富華織造廠

Fuh Wah Knitting Co., Ltd.

【廠址】安慶路九十號

【電話】四三四八五

【發行所】中正東路四八九號

【電話】八五三八三

【分廠】安慶路四六一弄六二號

【電話】四〇八四四

【電報掛號】五四二五

【創立年月】民國十三年一月

【資本】國幣二億四千萬元

【經理】楊煥南 程漢星

【協理】鄭景涵

【出品】襪子，內衣，汗衫，衛生衫

龍門牌

# 惠福工業社

Wei Fook Industrial Co.

【廠址】建國東路四三三弄一號

【發行所】建國東路四四一弄五號

【電話】八〇三〇五

【創立年月】民國廿四年

【資本】國幣五千六百萬元

【總經理】余樺敬

【經理】何伯衡

【副經理】劉慶澤

【出品】絲麻紗棉手襪及內衣

【商標】人頭牌

## 華豐裕襪廠

Hwa Foong Yue Hosiery

【廠址】陝西北路八二八號

【電話】三五九八六

【發行所】廣東路三六九弄一七號

【電話】九四七九〇

【電報掛號】一七四一

【創立年月】民國十八年

【資本】國幣一萬萬元

【經理】張睦卿

【廠長】牛健生

【出品】各種男女絲光線襪

【商標】美人魚，好朋友，小弟弟，鐵拐李，愛

弟，花蝴蝶

## 瑞大織造廠

Sui Tah Knitting Factory

【廠址】合肥路一四八弄六十號

【電話】八五七〇六

【創立年月】民國三十五年六月

【資本】國幣六千萬元

【經理】朱漢章

【出品】公主牌襪類

## 綸豐織造廠

Lung Faong Knitting Factory

【廠址】民國路民山里三號

【電話】八〇六二〇

【經理】葉慧勳

【創立年月】民國廿二年

【資本】國幣二千九百四十萬元

【出品】襪子

【商標】虎頭，雙虎，花鳥，三虎

## 老正和茂記染廠

【地址】中正東路一九一號

【電話】八一三〇二

【創立年月】同治五年八月

【資本總額】國幣三億元

【負責人】黃龍初

【出品種類】專染織品舊衣

## 元和染廠

【地址】中正東路八五五號

【電話】三五八九四

【創立年月】民國廿六年十月

【資本總額】國幣二千萬元

【負責人】徐青山

【出品種類】染色細布

## 民生明記精染漂煉廠

【地址】廈門路四八號

【電話】九一六六八

【創立年月】民國廿五年一月

【資本總額】國幣二億元

【負責人】章明奎

【出品種類】煉染細布

## 大陸義記染廠

【地址】順昌路六五號

【電話】八五五九二

【創立年月】民國三十五年五月廿四日

【資本總額】國幣二千萬元

【負責人】李清法

【出品種類】染色綢緞

## 乾大記染廠

【地址】民國路小北門十一十三號

【電話】(〇二)七二二〇六 八七七八五

【創立年月】民國六年三月

【資本總額】國幣一億五千萬元

【負責人】潘家銘

【分號地址】西藏南路桃源路口七七號

【出品種類】染整綢布衣著

## 天華公司漂煉整理廠

【地址】北蘇州路五二〇弄六五號

【電話】四三七八九

【創立年月】民國十五年六月

【資本總額】國幣三千萬元

【負責人】吳順雲

【分號地址】同廠址

【出品種類】漂布，煉綢，整理綢布

## 東華染廠

【地址】北京路五九六弄六三號

【電話】九一五九一

【創立年月】民國三十二年九月

【資本總額】國幣二千萬元

【負責人】倪煥文

【分號地址】同廠址

【出品種類】染色綢布

## 華成染廠

【地址】北成都路七六二弄九號

【電話】三二九八三

【創立年月】民國十五年

【資本總額】國幣四千萬元

【負責人】陳錦良

【出品種類】染色綢布衣著

## 維大發記染廠

【地址】福建北路四七號

【電話】四三一二九

【創立年月】民國六年

【資本總額】國幣四千六百萬元

【負責人】孫瑞華

【分號地址】同廠址



【出品種類】代染綢布衣着

## 大陸正記染廠

【地址】順昌路六七號

【電話】八五五九二

【創立年月】民國廿一年

【資本總額】國幣二千萬元

【負責人】李福貴

【出品種類】代染綢布呢絨

## 恆昌染廠

【地址】山西北路四二號

【電話】四〇九五七

【創立年月】民國廿八年三月

【資本總額】國幣六億元

【負責人】錢錦堂

【出品種類】染色 綢布，毛線，呢絨，衣着

## 泰盛染廠

【地址】九江路六七四號

【電話】九一四七一

【創立年月】民國三十年

【資本總額】國幣五千萬元

【負責人】孫又臣

【出品種類】染色綢布

## 亞光發記染廠

【地址】新閘路四〇三一五號

【電話】三三〇八四

【創立年月】民國三十二年四月

【資本總額】國幣一千萬元

【負責人】張季高

【出品種類】染色綢布，呢絨，絨線衣着

## 萬利興記染廠

【地址】新泰路六十弄五二號

【創立年月】民國三十六年二月

【資本總額】國幣一億元

【負責人】陳文彬

【出品種類】染整綢布

## 天一煉染廠

【地址】金陵中路二六〇號

【電話】八六一六〇

【創立年月】民國廿二年四月

【負責人】李永清

【出品種類】染色衣着，綢布 絨線

## 太平洋織造廠

【地址】斜土路六四五號

【電話】九八六三〇

【創立年月】民國廿八年四月

【資本總額】國幣二千萬元

【分號地址】密波路六六六弄一四號

【出品種類】郵船牌毛巾，被單

## 中和信記煉染廠

【地址】中山北路三三一號

【電話】九六四三〇

【創立年月】民國三十五年

【資本總額】國幣一億四千六百萬元

【負責人】張傳忠

【分號地址】密波路三七四號

【出品種類】精練緞，染色綢緞

## 大中織造廠

【地址】北京東路三六〇弄一三號

【電話】九一四五九

【創立年月】民國三十五年一月

【資本總額】國幣五億元

【分號地址】北京東路三六〇弄一三號

【出品種類】被單，毛巾

## 泰豐棉織廠

【地址】南市西林後路八五八弄三〇號

【電話】八〇四九一

【創立年月】民國三十五年一月

【資本總額】國幣二千萬元

【分號地址】民國路八五八弄三〇號

【出品種類】彩條毛巾

## 民光織物社

【地址】通北路八〇一號

【電話】九七〇五九

【創立年月】民國廿四年六月

【資本總額】國幣四億元

【分號地址】天津路一四五弄八號

【出品種類】被單 毛巾

## 力成織造廠

【地址】周家牌路一五七弄一七二號

【電話】九六〇一九

【創立年月】民國三十五年一月

【資本總額】國幣四億元

【分號地址】賓波路隆慶里二〇號

【出品種類】被單，床巾，毛巾，汗巾，浴巾

## 萬祥印染廠

【地址】周家牌路一五九弄二〇四號

【電話】九七四〇二

【創立年月】民國廿五年八月

【資本總額】國幣六千萬元

【分號地址】天津路三七二弄三號

【出品種類】印花被單，檯布

## 恆康綿織廠

【地址】淞潘路明德里二二號

【電話】八七〇二四

【創立年月】民國廿五年

【資本總額】國幣一億元

【分號地址】金陵東路二一九號

【出品種類】印花被單，毛巾

## 天紅染織廠

【地址】遼陽路一五六弄四九號

【電話】五〇四一四

【創立年月】民國三十二年二月

【資本總額】國幣四五〇〇萬元

【出品種類】毛巾，浴巾

## 百達發記棉織漂染廠

【地址】嘉善路五二〇弄一二號

【電話】八一六三〇

【創立年月】民國十九年二月

【資本總額】國幣十六億元

【分號地址】金陵東路三九六弄一一號

【出品種類】汗衫，棉毛衫，衛生衫，套鞋裏布

## 亞光手帕染織廠

【地址】徐虹路二六號

【電話】九七八〇一

【創立年月】民國廿七年

【資本總額】國幣六千萬元

【負責人】徐寶林

【分號地址】浙江中路四三〇號

【出品種類】各種手帕

## 國豐興記織造廠

【地址】中正西路一六七一號 中正西路一五五

九號

【電話】二三九五二

【創立年月】民國廿八年七月

【資本總額】國幣四百萬元

【負責人】王慶發

【分號地址】東餘杭路東昌里一三八號

【出品種類】手帕

## 綸中織造廠

【地址】江甯路一二四三弄四八號

【電話】三二四四〇

【創立年月】民國廿九年

【資本總額】國幣二億元

【負責人】方志俊

【分號地址】長壽路三三四號

【出品種類】手帕

## 恆記織物廠

【地址】大通路五五三弄四號

【電話】三三一四三

【創立年月】民國廿三年

【資本總額】國幣二億元

【分號地址】大通路五五三弄四號

【出品種類】手帕

## 甯波染織廠

【地址】麗園路五二四號

【電話】八一二一六

【創立年月】民國廿六年

【資本總額】國幣五億元

【分號地址】太倉路四五弄三號

【出品種類】手帕

### 華光織造廠

【地址】滬漢路四二七弄七五號

【電話】一八三九七

【創立年月】民國三十年

【資本總額】國幣六千萬元

【分號地址】九江路二一〇號一〇一室

【出品種類】手帕

### 漢陽工業廠

【地址】黃坡南路三六八弄一號

【電話】八〇六九七

【創立年月】民國十九年

【資本總額】國幣一億八千萬元

【分號地址】山西南路四一號

【出品種類】手帕

風行最久·花色最新

全毛織成·挺爽不縐

## 兄弟毛織廠出品

姊妹花女式羊毛呢  
批發樣本  
函索即寄

# 門市部 姊妹花

呢絨最充足·旗袍最精美

地址 南京西路一一七一號  
電話 三五四一五三

# 二、絲織工業

## 九昌織綢廠

Kiu Chong Silk Weaving Factory

【廠址】南市呂班路六二九號

【電話】(〇二)七〇八七二

【發行所】天津路一七〇弄一三號

【電話】九四六〇三

【經理】劉慶一

【出品】絲織品

【商標】九昌

## 久昌織綢廠

Kiu Chong Silk Weaving Factory

【地址】南香粉弄四二號

【經理】趙子甫

## 久盛綢廠

【廠址】西康路一二三三弄四一號

【電話】三八二六三

【發行所】天津路一四五弄三號

【電話】九七三九九

【創立年月】民國二十九年十一月

【資本】一億元

【經理】盛培生

【出品】梅籠錦，桃花錦，雪裏春，美化呢，美  
美緞。

## 大有恆織綢廠

Tah Yu Hun Silk Weaving Factory

【地址】東餘杭路一一四三弄七三號

【電話】五二八五四

【經理】徐有才

# 天尊織綢廠

T'ien Tsun Silk Weaving Factory

【廠址】濟甯路同樂坊

【電話】五〇七二六

【發行所】天津路一四五弄一九號

【電話】九六八〇九

【經理】陳松林

【出品】絲織物品

# 古龍絲織廠

Old Dragon Silk Weaving Factory

【廠址】東有恒路餘慶里五七一六四號

【電話】五二九五六轉

【發行所】南京東路慈淑大樓三〇一室

【電話】九一九七九

【經理】金榮燦

【廠長】金綺梅

【出品】印花綢

【商標】一條龍

# 中國絲業股份有限公司

【地址】總公司：上海北京東路三七八號景雲大樓四樓

【電話】九五四〇五

【辦事處】無錫圖書館三十號

【分廠】無錫，硤石。

【創立年月】民國三十二年四月

【資本總額】國幣五億元

【董事長】王志莘

【常務董事】孫瑞璜 蔡聲白 沈驥臣 黃吉文

葛仲勛

【董事】潘久芬 童莘伯 童潤夫 許行彬

蔡昕濤

【監察人】葉扶霄 朱如堂 王伯元 沈叔玉

徐禮耕 莫如德

【總經理】黃吉文

【協理】蔡昕濤

【總務處長】徐 炎

【財務處長】黃吉文兼代

【業務處長】周元祥

【工務處長】蔡昕濤兼

【營業範圍】該公司以收購製絲為業務。

【簡史】該公司資本初為偽幣二千萬元，同年十月增資至偽幣五千萬元，三十五年五月調整資本為國幣五千萬元。卅六年三月廿五日經股東會通過，增資至國幣五億元。

## 大誠織綢廠

Tah Ching Silk Weaving Factory

【地址】北京東路中一大樓四七號

【電話】一四四九四

【經理】宋保林

## 天生織綢廠

Tien Sing Silk Weaving Factory

【廠址】濟甯路一三〇弄一四至二八號

【發行所】天津路一七九弄一三號

【電話】九七九〇四

【分廠】長陽路九九八弄二五號

【經理】沈榮馥

【出品】雙面緞，亞令配克，采芝綾，羽紗

## 民生織綢廠

Ming Sing Silk Weaving Factory

【地址】河南中路四七九弄B一一號

【電話】九六九二七

【經理】沈田鳴

## 協興祥綢廠

Yah Shing Zing Silk Factory

【廠址】保定路五四七號

【電話】五〇二八六

【發行所】南無錫路五五號

【電話】九四九五六

【經理】樊鑑清

【廠長】樊海山

【出品】花素縐緞等



## 昆福織綢廠

Kun Foh Silk Weaving Factory

【地址】甯波路萃祥坊一一號

【電話】九三九八四

【經理】傅孝則

## 富強織綢廠

Fu Chang Silk Weaving Factory

【地址】福州路四二〇弄四號

【電話】九一八二九

【經理】駱肇祥

## 品達織綢廠

Ping Dah Silk Weaving Factory

【地址】漢口路二七一弄一三號

【電話】九四四三二

【經理】錢序葆

## 華美絲織公司

Hwa May Silk Mfg. Co., Ltd.

【廠址】西康路一二三三弄四五號

【電話】三九七八八

【發行所】河南中路四九五號永利大樓二〇六室

【電話】九三六六九

【創立年月】民國三十二年八月

【資本總額】國幣六千萬元

【董事長】周卜愚

【經理】蔡昕濤

【出品】各種絲織品

## 隆仁織綢廠

Lung Jen Silk Weaving Factory

【地址】甯波路四三〇弄四號

【電話】九七六八九

【經理】姜文藻

## 勤興林記織綢廠

Jing Sing Lin Kee Silk Factory

【地址】漢口路四六五號

【電話】九五三三〇

【經理】袁克敏

## 慎益合記織綢廠

Shun Yik Hop Kee Silk Weaving Factory

【地址】北京東路順慶里二八號

【電話】一四五五七

【經理】胡秋聲

## 建業織綢廠

Kien Yep Silk Weaving Factory

【地址】東餘杭路一一四〇弄三〇號

【電話】九六一九〇

【經理】胡廷埈

## 恆德仁織綢廠

Hun Teh Jen Silk Weaving Factory.

【地址】懷德路三益里一〇號

【電話】五一四八一

【經理】袁慰宸

## 美文織綢廠

Mei Wen Silk Weaving Factory

【地址】山西南路二五五弄一四號

【電話】九二八六三

【經理】黃少文

## 美生織綢廠

Mei Sing Silk Weaving Factory

【地址】南無錫路三一號

【電話】五〇六九六

【經理】莫濟生

# 美亞織綢廠股份有限公司

【地址】總管理處 上海天津路二〇七號

【電話】九四〇〇〇

【分公司】上海 香港 重慶 漢口 天津

【發行所】上海 香港 廣州 重慶 成都 天

津 漢口 新加坡 紐約

【本埠工廠】二廠 開北交通路六一九號 四廠

膠州路九三四號 六廠 斜土路二〇九三號

七廠 瞿真人路一四〇三號 九廠 徐家匯

路一〇〇一號 經緯廠 日暉東路三三號

【外埠工廠】蘇州三廠齊門石皮弄四七號 杭州

八廠燕子弄二〇號 香港分廠九龍荃灣三八

號 廣州分廠大沙頭貞固路 五通橋分廠

四川五通橋雙龍橋集賢寺 樂山染煉廠四川

樂山嘉樂門外牛叫橋 天津分廠徽州道一四

號 漢口分廠大智門外鐵路邊二二二號

【創立年月】民國九年春

【資本總額】國幣三十六億元

【董事長】蔡聲白

【董事】莫如德 童莘伯 龔良緯 邱鴻書

黃椿庭 孫瑞瑛 沈體仲 程慕瀛

【監察人】邱伯銘 沈熊柏

【總經理】蔡肇白

【副總經理】童莘伯

【協理】江紅蕉 黃椿庭 莫如德

【上海分公司經理】邱鴻書

【香港分公司經理】龔良緯

【重慶分公司副經理】郭香谷

【天津分公司經理】康培鑫

【漢口分公司經理】龔經順

【簡史】該公司初爲台夥組織，民國廿二年三月

，改組爲股份有限公司，資本規定二百八十

萬元，三十年秋增資至法幣四百萬元，三十

四年十一月調整資本爲法幣四千萬元。三十

六年五月十九日經股東會通過，增資至國幣

三十六億元。

## 美琪織綢廠

Mei Che Silk Weaving Factory

【地址】河南中路五七三弄十八號

【電話】九四五六〇

【經理】王理徵

## 洪康織綢廠

Hon Kong Silk Weaving Factory

【地址】北無錫路四號

【電話】九三〇六九

【經理】宣蓁蓀

## 唐鑫記織綢廠

Tong Sing Kee Silk Weaving Factory

【地址】廈門路四八號

【電話】九二七三五

【經理】唐葆蘊

## 新大織綢廠

Sin Tah Silk Weaving Factory

【地址】九江路二一〇號二〇一室

【電話】一一八八九

【經理】林新南

## 新生緯記織綢廠

Sin Shing Wai Kee Silk Weaving Factory

【地址】福建中路三〇五弄一六號

【電話】九六〇五六

【經理】周景瑛

## 新申織綢廠

SinSing Silk Weaving Factory

【廠址】許昌路三益里一〇八號

【發行所】天津路三六二號

【電話】九〇五三四

【創立年月】民國十九年

【資本】國幣一億元

【經理】姚庚中

【出品】綢織品

## 源通織綢廠

Yuan Tung Silk Weaving Factory

【地址】山西南路二五五弄一八號

【電話】九四四九二

【經理】吳巽之

## 裕民綢廠

Yue Ming Silk Factory

【廠址】長陽路一〇二六弄三號

【電話】五一三二二

【發行所】北京東路四三六號

【電話】九五六一六

【經理】竺紀豪

【出品】各種絲織品

## 嘉華織綢廠

Kai Hwa Silk Weaving Factory

【地址】北京東路八五〇弄一五號

【電話】九三九五二

【經理】魏嘉會

## 榮成絲織廠

Yung Zung Silk Mfg.

【廠址】長甯路二五號

【電話】二一五三五

【發行所】天津路四〇五號一樓六號

【電話】九三〇一三

【經理】王士榮

【廠長】董仁孝 馮之光

【商標】長城牌

## 綺文織綢廠

Ye Min Silk Weaving Factory

【地址】福州中路三五二弄五號

【電話】九〇八五三

【經理】沈祖榮

# 震旦絲織廠股份有限公司

Tsun Tan Silk Weaving Factory

【廠址】杭州慶春路刀芳巷

【電話】二一七三

【發行所】天津路一七〇弄六號

【電話】九四九五

【分廠】江蘇路曹家埃一六五號

【電報掛號】二五七三

【創立年月】民國十五年

【資本總額】國幣一萬二千萬元

【經理】姚順甫

【廠長】沈鴻來 周志秉

【出品】各色蠶人絲織品

【商標】鷄鳴

## 鋤經織綢廠

Cho Kin Silk Weaving Factory

【地址】天津路一一〇弄三三號

【電話】九六二四二

【經理】倪謙吉

好最品出 大最模規

綫紗種各紡精

疋布色染花印色褪不造製

司公染印織紡新麗

品出廠興昌海上

# 三、毛紡工業

## 九豐毛紡織染廠

Kiu Foong Wool Spinning & Weaving Mill

【廠址】餘姚路六〇八弄五四B

【電話】二〇七九二

【發行所】南無錫路一二六號

【電話】九七九九

【經理】楊洪元

【廠長】楊洪沂

【出品】毛線，棉織布疋，毛織品

## 上海裕民毛絨線廠股份

### 有限公司

Yue Ming Worsted Mill, Ltd.

【廠址】新會路一四二號

【電話】六〇三四七

【發行所】永興街四〇號

【電話】八一六九三

【電報掛號】六八六六

【創立年月】民國二十六年

【資本】國幣十億元

【董事長】沈萊舟

【常董】孫桂生 劉潤松 張燧齋 吳曦椿

【經理】李潤生

【副經理】許鶴汀

【廠長】曹義康

【出品】純羊毛絨線

【商標】地球牌，雙洋牌等

## 大公毛紡織染廠

Dah Kung Wool Mfg. Co., Ltd.

【廠址】武夷路三五三號

【電話】二〇〇〇八

【發行所】漢口路一二六號三〇二室

【電話】一八三九〇

【電報掛號】六五二一

【創立年月】民國三十三年九月

【資本】國幣一萬四千萬元

【董事長】李槐年

【董事】黃克成 李志毅 吳衡山 阮鳴皋

【監事】秦慶憎 張爽清

【經理】黃克成

【廠長】李會元

【出品】羊毛紗

## 大光明毛紡織染廠

Grand Worsted Mill, Ltd.

【廠址】澳門路六五號

【電話】三八〇一一

【分廠】曲阜路一〇四號

【電話】四一六九二

【發行所】河南中路一五五號

【電話】九七二九九

【電報掛號】Grandmill

【經理】王厚甫

【廠長】曹寶章

【出品】花呢，嗶嘰，凡立丁，派立高，海力蒙

，駝絲巾，法蘭絨，駱駝絨等

## 大東信記毛紡染織廠

Ta Tung Shen Kee Woollen Textile Spin  
& Weaving Mfg.

【廠址】昌平路二二二弄二七一三三

【電話】三五三八二

【發行所】北京路八五〇弄一二號

【電話】九三五九一

【經理】邱信益

【出品】嗶嘰。華達呢，花呢，大衣呢等

## 大華毛織股份有限公司

Great China Wool Mfg. Co., Ltd.

【廠址】迪化南路三九六弄三三號

【電話】七五四四八



【發行所】南京東路三七四弄一五號

【電話】九三六〇〇

【電報掛號】三〇三九

【創立年月】民國二十六年

【資本】國幣五億元

【董事長】印月潭

【經理】王永鍾

【出品】各種毛織疋頭

【商標】牧羊，金羊牌

## 大業毛紡織染廠股份有

### 限公司

Ta Yeh Woolen Textile Mfg.

【廠址】江蘇路南曹家宅路八六號

【電話】二三六一〇

【發行所】北京東路三一六弄一六號

【電話】一一八五六

【電報掛號】二六四五

【創立年月】民國二十六年春

【資本】國幣六億元

【董事長】沈希平

【常務董事】朱汝謙 吳善慶 鮑和卿 徐雲台

【經理】徐雲台

【副理】楊克榮

【廠長】徐雲台

【兼副廠長】吳體恩

【出品】毛花呢，嗶嘰，大衣呢，直貢呢，凡立

丁，駝斯錦等

【商標】大業圖，招財進寶，醒獅圖

## 大綸毛絨紡織廠

Ta Lun Wool Manufactory

【廠址】徐家匯土山灣靜樂邨九號

【事務所】湖北路三一〇號二樓

【電話】九三二二六

【經理】陳永利

## 民和毛織廠

Min Wo Woolen Textile Mfg.

【廠址】東餘杭路一一四三弄一六五—一七一號

【發行所】南京東路慈淑大樓八〇三號

【電話】九五二九二

【經理】王得民

【出品】呢絨疋頭

## 永和鉅記毛紡織染廠

Yung Wo Woollen Textile Mfg.

【廠址】長治路五四九弄

【電話】五一九九〇轉

【發行所】九江路五四三號二樓

【電話】九六九五—

【經理】何開鉅

【出品】長毛絨，女色呢，花呢等

【商標】雙駝，三駝

## 光大毛紡織染廠

Kwang Dah Wool Weaving Factory

【廠址】江西北路三七〇—三七八號

【電話】四〇五八三

【發行所】南京東路四二二號二樓一號

【電話】九七七八一

【創立年月】民國卅一年

【資本】國幣三千萬元

【經理】李道發

【出品】各種毛織疋頭

【商標】博士牌

## 協新毛紡織染公司

Yan Hsin Woollen Textile Mfg.

【廠址】江甯路四〇〇弄八二號

【電話】三六三一六

【發行所】江西路三和里三弄一一號

【電話】一五七〇四

【經理】唐君遠

【出品】各種呢絨呔機

## 南華棉毛紡織染廠

Nan Hwa Wool Mfg.

【廠址】康定路姚橋浜二七號

【電話】二一〇一七

【發行所】粘嶺路一二〇弄三號

【電話】九四八五三

【經理】李伯蘇

【出品】呢絨

## 中國毛絨紡織廠

China Woollen Textile Spinn. & Weav.

FCY.

【廠址】臨青路一八八號

【電話】(〇二)五〇〇二七

【事務所】廣東路二三七弄三三號

【電話】一三六五六

【經理】陳元欽

## 天翔駝絨織造廠

Tien Chiang Factory

【廠址】徐家匯路三四三號

【電話】七二八七二

【經理】黃盛昶

## 元豐毛紡織染公司

Yuan Foong Worsted Mfg. Co., Ltd.

【廠址】安遠路八〇七號

【電話】二一四二〇

【分廠】狄思威路四一八號

【電話】五一三六五

【發行所】北京東路三五六號五一〇室

【電話】九一八七四

【電報掛號】三七八七

【創立年月】民國二十九年九月

【資本】國幣十億元

【董事】唐擘如 王克盛 張國貞 項亞男

項榮寶 錢昭雲

【經理】唐擘如

【廠長】孫文勝

【出品】花呢，凡立丁，派力司，螺絲呢，嗒咪

呢，女色呢，大衣呢

【商標】飛馬，月兔

## 兄弟毛織廠

Wu Brothers Spin. & Weav. Mill

- 【一廠】中正西路江蘇路兄弟邨
- 【二廠】江蘇路憶定邨兄弟坊
- 【總管理處】南京西路一一六九號
- 【電話】三五四五三
- 【門市部】南京西路一一七一號
- 【電話】三五四五三
- 【電報掛號】七六七六
- 【創立年月】民國十九年
- 【資本總額】國幣四千五百萬元
- 【經理】吳銜山
- 【出品】姊妹花女式羊毛呢等
- 【商標】姊妹花

## 洪盛染織廠

Hung Zing Textile Mfr. Co.

- 【廠址】康定路五弄二六號

【電話】六二四三五

【發行所】北京東路一三七號

【電話】一六一七二

【創立年月】民國廿一年

【資本總額】國幣一億元

【經理】王聲和

【廠長】包兆驊 楊良益

【出品】毛織品及西服裏襯

【商標】錢字

## 美新毛織廠

Mei Hsin Wool Mfr

【廠址】徐家匯路一二三號

【電話】七五九八五

【事務所】重慶南路八號

【電話】八二六七八

【經理】嚴鶴齡

# 美綸毛紡織染廠股份有限公司

## 限公司

Mellen Woollen & Worsled Mill

【廠址】長寧路二九六弄一四〇號

【電話】二三五—六

【發行所】江西中路三十七四號七室

【電話】一〇三三七

【電報掛號】三二〇九

【創立年月】民國二十七年

【資本】國幣八千萬元

【董事長】俞佐廷

【董事】曹廷芳 陳玉書 吳克明 朱學仁

徐松生 朱應祥

【監察】劉念孝 俞善初 朱學義

【經理】朱學仁

【廠長】彭漢興

【出品】造紙毛毯及呢絨

【商標】聖誕老人

# 振興毛絨紡織廠

Tsung Shing Wool Mfg. Co. Ltd.

【廠址】徐家匯路四九一號

【電話】七三八七〇

【發行所】甯波路七〇號

【電話】一二六九三 一五九九二 一六〇五一

【電報掛號】五四八八

【創立年月】民國三十一年一月

【資本總額】國幣十億元

【董事長】薛祖恒

【董事】徐文卿 林子修 李兆濤 薛仲修

薛祖恒

【監察】鄧嘉炳 曾耀仲

【業務經理】林信甫

【廠長】楊紹震

【廠務經理】朱文煥

【主任秘書】朱穎玉

【副經理】沈寶銓

【出品】男式大衣呢，西服呢，法蘭絨，海力斯

，制服呢，女式大衣呢。

【商標】三花牌；駝羊牌，將軍牌

## 海龍毛織廠

Hai Loong Worsted Mill

【廠址】一，武定路七七三號 二，愚園路一三

三七弄三四號

【事務所】中正東路二四五號三一四室

【電話】八七九七一

【經理】蕭學埔

## 振豐毛紡織廠

N. J. Gu & Son's Woollen Mfg.

【廠址】永年路一六〇號

【電話】八四七二四

【分廠址】建國西路二八七號

【電話】七三三四四

【發行所】九江路一一三號三〇五室

【電話】一六七九七

【總經理】顧毅近

【經理】顧興中

【出品】毛紗，呢絨

## 馬海毛織廠

Ma Hai Wool Factory

【廠址】康家橋二一一號上天濱儀館後

【電話】三四八一三

【事務所】中正北一路二六九弄四號

【電話】三六五四〇

【經理】彭望綯

## 時綸染織廠股份有限公司

Sheelun Woollen Piece Goods Mfg. Mfg.

【廠址】第一廠西藏中路五八四弄八號 第二廠

南市江陰街七一號

【發行所】中正東路一一三號

【電話】八〇二二〇

【經理】李祖武

【出品】呢絨及帽帶

# 寅豐毛紡織染有限公司

Yin Fong Worsted Mfg. Co., Ltd.

【廠址】歸化路一一六六號

【電話】三〇一一七 三四五二三

【發行所】江西路四二一號

【電話】一二六四六

【經理】王雲程

【廠長】唐孟雄

【出品】呢絨疋頭

## 章華毛絨紡織染股份有

### 限公司

China Wool Mfg. Co., Ltd.

【廠址】一廠 浦東周家渡

二廠 華山路一五三三號

【電話】二三三〇九

【整染工場】長甯路一一三號

【電話】二〇三七〇

【發行所】廣東路二三四號

【電話】一〇七五八

【支店】南京太平路一號

【電報掛號】五九〇四

【創立年月】民國十八年十月

【資本總額】國幣四百萬元

【董事長】劉鴻生

【董事】劉念仁 徐致一 程年彭 華爾康

【監察】劉吉生 劉念智

【經理】程年彭

【襄理】華爾康

【廠長】一廠廠長劉百年 二廠廠長李禹言

【整染工場】彭漢恩

【出品】呢絨疋頭

【商標】綿羊頭

## 華一毛紡織染廠

Hwa I Woollen Textile Spinning & Weaving Factory

【廠址】徐家匯裕德路九八弄三一號

# 華昌毛織股份有限公司

Hwa Chong Textile Mfg. Co., Ltd.

【廠址】餘姚路一八七弄三五一號

【電話】二三四七四

【發行所】中正中路三七九號

【電話】八〇一〇一

【創立年月】民國二十八年八月

【資本】國幣二萬萬元

【董事】徐志超 顧海藩 包鞠庭 包迪生

包述傳 王豐年 陳甘襄 張又新

【經理】包鞠庭

【廠長】洪匡公

【出品】長毛絨，女式呢

【商標】人猿牌

## 華美毛紡織染股份有限公司

公司

Hwa Mei Worsted Mill

【廠址】海防路三九一弄三七五號

【發行所】江西路四二二號三一室

【電話】一九六二〇轉二〇號

【董事長】葛傑臣

【經理】吳吉夫

【廠長】胡學訓

【出品】長毛絨及各種花呢等

【商標】海馬牌

## 華達棉毛染織廠

Hwa Dah Wool Mfg.

【廠址】馬浪路六〇五弄七〇號

【發行所】盛澤街七九弄三號

【電話】八〇八三六

【經理】李仲紀

【出品】女式呢，花呢等

## 華綸毛紡織染公司

Warren Woollen Textile Co., Ltd.

【廠址】西康路八二六號

【電話】六一〇三三



【發行所】北京路一五九號

【電話】一八八六九

【電報掛號】WARRENTJEXS

【創立年月】民國二十八年

【資本】國幣四千萬元

【經理】葛傑臣

【廠長】葛興鉉

【出品】花呢，嗶嘰，直貢呢，華達呢，凡立丁

，派立司，哈維呢，法蘭絨，女色呢等

【商標】交通牌，金城牌，財神元寶

## 華豐毛絨廠

Wah Fong Worsted Mill

【廠址】黃興路

【分廠】臨青路六六號

【電話】五〇二一四

【發行所】河南路一五五號

【電話】九七二九九

【經理】王厚甫

【廠長】黃郁炎

【出品】毛絨線及梳毛紗線

## 越成毛織廠

Yao Tsing Wool Mfg.

【廠址】宜昌路三〇〇弄五一號

【電話】六一八六八

【事務所】中正路一四五四號五〇三室

【電話】三〇七七八

【經理】陳慶塘

## 通匯毛紡織染廠

Well Tung Woollen Textile Spinning & Weaving Manufactory

【廠址】西康路一三七一弄一〇〇號

【電話】三〇七〇一

【發行所】金陵東路一三五弄四號

【電話】八三三四九

【電掛報號】WTFAC TORY

【創立年月】民國三十二年

【資本】國幣二萬萬元

【經理】張履生  
【廠長】陳紫帆

【出品】六S及一〇S毛紗，棉紗又四股毛絨等  
【商標】火車牌

## 新華毛紡織染股份有限公司

Hsin Hwa Worsted Mfg. Co., Ltd

【廠址】長甯路一五號

【電話】二三六一七

【事務所】四川路三三號四〇七室

【電話】一五二五三

【經理】華爾康

## 新新毛紡織染廠

Hsin Hsin Woollen Textile Mfg.

【事務所】虎邱路一四號五二室

【電話】一〇七九五

【廠址】中正西路一〇九號A

【經理】孫寶書

## 瑞華棉毛紡織股份有限公司

Sui Hwa Wool Mfg. Co., Ltd

【廠址】中正西路A五七弄八號

【事務所】江西路恒業里六號

【電話】一四二五四

【經理】劉清沼

## 經綸勝記毛織廠

Ching Lun Woollen Textile Co.

【廠址】六合路一一七弄四號

【電話】九四三九一

【分廠】開封路二〇八弄八二一〇號

【經理】李傳才

【廠長】李夏才

【出品】織造駱駝絨及棉布寬緊帶等

## 達成毛紡織染廠

Dah Ching Weaving Factory

【廠址】魯班路三三〇號

- 【電話】(〇二)七〇八四〇
- 【發行所】甯波路一二〇弄二二號
- 【電話】一八九八七
- 【經理】廖梓材
- 【廠長】吳國端
- 【出品】凡立丁，花呢等毛織品

## 潤豐毛紡織染廠

Zung Foong Woollen Spinning & Weaving  
Factory

- 【廠址】愚園路一三三七號後
- 【電話】二一〇六〇
- 【發行所】中正東路二七四號三樓
- 【電話】一六七二五
- 【創立年月】民國二十八年
- 【資本】國幣五十萬元
- 【總經理】吳善康
- 【經理】吳成豐
- 【廠長】吳成忠
- 【出品】各種呢絨
- 【商標】大吉祥

## 緯綸泰記毛織廠股份有

### 限公司

Wei Lun Woollen & Worsted Mills, Ltd.

- 【廠址】東餘杭路一一一〇號
- 【電話】五〇六二二
- 【發行所】湖北路二一弄一二號
- 【電話】九〇七一八
- 【經理】黃錦篆
- 【廠長】黃芝卿
- 【出品】駱駝絨，花呢哩發

## 鴻發毛絨紡織股份有限

### 公司

Hong-Fah Woollen Factory, Ltd.

- 【廠址】長壽路北櫻華里一七四一A號
- 【電話】三四六四二
- 【發行所】重慶路三一九弄七四號
- 【電話】三三〇八五
- 【總經理】李耘孫
- 【出品】毛紗，呢絨疋頭，駱駝絨等

## 四、鋼鐵工業

### 震旦機器鐵工廠有限公司

【廠址】北蘇州路六〇〇號

【發行所】浙江中路五九六號

【電話】四〇九八〇 九〇五三三

【經理】顏盛祿

【出品種類】單床及其他機械

### 普球實業工廠

【廠址】北浙江路一二九弄八號

【發行所】福建路三九一號

【電話】九五五七七 九〇七三三

【經理】顏淮煥

【出品種類】單床及其他機器

### 華東消防工業廠

【廠址】開封路一二二九

【電話】四一八五八

【董監事】顏耀煥

【出品種類】單床掛床

### 德昌深記機器廠

【廠址】浙江中路六〇二號

【電話】九八八八三

【理事】顏耀秋

【出品種類】單床刨床

### 蘇中機器製造公司

【廠址】杭州路七四一號

【發行所】建國東路三七號

【出品種類】併發機梳昂機

### 順興鋼鐵廠

【廠址】七浦路四一六號

【發行所】北京東路四一六號

【電話】九四六一〇

【出品種類】銅板黑鐵皮角鐵

## 盛永泰

【廠址】福建北路二九〇號

【出品種類】腳踏印刷機

## 益華機器廠

【廠址】西康路餘姚路口六九七弄二〇號

【發行所】同上

【出品種類】各種印刷機器

## 三番機器製造廠

【廠址】大西路楊子別墅三五—三七

【發行所】博物院路一二六號

【電話】二二七六五

【出品種類】各種單床

## 王慶記水龍廠

【廠址】新開路一五三六B 一七二—一七六號

【電話】三六〇八七

【出品種類】救火水龍機器

## 明豐機器廠

【廠址】中正西路北汪家街福壽二號

【電話】二〇三八六轉

【出品種類】各種生產機器

## 福慶機器工廠

【廠址】一廠周家嘴路五三五號 二廠新化路三

三二號

【電話】五一三九〇 三二六一—

【出品種類】橡膠混合機

## 金泰鐵工廠

【廠址】中正中路一二三八弄一六六號

【電話】三九八一

【出品種類】製橡皮機

## 匯通蒸機廠

【廠址】昌平路一一五弄七號

【電話】三八六四二

【出品種類】橡皮大車

## 萬泰機器鐵工廠

【廠址】保定路五六三弄四號

【電話】九四六七

【出品種類】生產橡皮車 $4 \times 16$

## 培興機器廠

【廠址】濶州路一二一號

【電話】九二五四〇號

【出品種類】車床馬力

## 聯華機器廠

【廠址】安遠路三三二弄四號

【電話】三七〇六六

【出品種類】橡皮機

## 正泰鐵工廠

【廠址】華泰路六一九號

【出品種類】車床馬力

## 興中機器造船廠

【廠址】西康路六七九弄三六二號

【發行所】北京東路二六六號二樓七五室

【電話】六〇五〇一

【發行所】一〇二八〇

【出品種類】車床馬力

## 順興鋼鐵廠

【廠址】七浦路一一八號

【發行所】北京東路四一六號

【電話】九四六一〇

【出品種類】鋼板黑鐵皮

## 上海協成鋼鐵廠

- 【廠址】新開路一五三六弄一九〇號
- 【發行所】江西路三三一三七號
- 【出品種類】剪刀車電釘機車床刻字機刨床

## 達康鋼鐵廠

- 【廠址】北京路三九四號
- 【發行所】北河南路三六五弄二一號
- 【電話】九三七八一
- 【出品種類】保險庫門銀箱各式文具箱

## 華森機器廠

- 【廠址】江蘇路七六三弄五〇號
- 【電話】二〇九四八
- 【出品種類】化工廠工具機

## 慎洋鐵廠

- 【廠址】新開路四七一弄二〇號
- 【電話】六〇四七一

- 【出品種類】化學製造機貯油坦克

## 祥昌機器鐵工廠

- 【廠址】西康路一二三三弄四九六號
- 【電話】三五七四二
- 【出品種類】修理各種機器

## 鴻翔興機器造船廠股份

### 有限公司

- 【廠址】浦東陸家嘴
- 【發行所】中山東一路八弄五號
- 【電話】一七七九三
- 【出品種類】起重機馬達

## 中國鋼鐵工廠

- 【廠址】上海海防路五一三號
- 【發行所】齊波路四〇號四〇七室
- 【電話】一四三九一
- 【出品種類】橋樑，屋樑

## 協興鋼鐵廠

【廠址】江蘇路五〇〇弄四九二號

【發行所】北京東路三八五號

【電話】九五六一五

【出品種類】銀箱文卷箱

## 張利昌鐵工廠

【廠址】進賢路九〇號

【發行所】北京路五三九號

【電話】九三六六三 七五〇八八

【出品種類】銀箱庫門椅子文具箱

## 陳聯昌鋼鐵廠

【廠址】虹口庫倫路一〇八弄三二號

【發行所】北京東路四二〇至四二二號

【電話】九五九〇〇 九〇四二五

【經理】陳聯卿

【出品種類】鋼質保險箱文具等

## 中國鋼鐵廠

【廠址】北海路三六七號

【發行所】廣東路一八一號

【電話】一七一七八

【出品種類】鋼質保險箱等

## 新業機器股份有限公司

【地址】平涼路一八四一號

【電話】五〇八〇五

【創立年月】民國十七年七月

【資本總額】國幣一億元

【負責人】李泰雲

【出品種類】精粉機，紡織廠機器，鉛製品，鋸

鉗

## 永生鐵工廠

【地址】長甯路四七六弄八五八號

【電話】九一〇七〇



【創立年月】民國廿七年八月

【資本總額】國幣三千五百萬元

【負責人】奚竹蓀

【發行所】北京東路三五六號四〇八室

【出品種類】漿紗機，筒子機，經紗機，織布機

## 中國鋼筴廠

【地址】周家嘴路五一四號

【電話】四五〇五三

【創立年月】民國十八年

【資本總額】國幣四億元

【負責人】陶善庶

【發行所】七浦路一四二號

【出品種類】棉機銅筴，銅絲線，停經片，機械

零件，銅皮彈簧，紡織機零件，錠子銅

## 大同鐵工廠

【地址】長壽路二四九號

【電話】二三六二〇

【創立年月】民國卅四年九月

【資本總額】國幣四億元

【出品種類】車床，橡膠機，刨車，印染機

## 振華機器製造廠

【地址】長壽路一二三號

【電話】二二二八〇

【創立年月】民國卅五年九月

【資本總額】國幣五千萬

【負責人】李寅寶

【出品種類】各式毛紡機整染等機器

## 寰球鐵工廠

【地址】安逸路七六四號

【電話】二〇三九八

【創立年月】民國十六年七月

【資本總額】國幣五百萬元

【負責人】王宛卿

【出品種類】線絲機器，織綢機器，紡織機器，

絹紡機械，其他機械

## 興業實業工程公司

【地址】凱旋路一三八二號

【電話】一九六二〇

【創立年月】民國廿七年九月

【資本總額】國幣二億元

【營業所】江西路四二一號

【出品種類】馬達，噴霧機，布機開關，柴油燃

機，打色機，筒子車

## 源豐機器廠

【地址】平涼路一七九號

【電話】五〇八四八

【創立年月】民國卅五年五月

【資本總額】國幣六千萬元

【負責人】金問江

【出品種類】筒子車，紆子車，阿尼林車，安安色車，印花車，其他紡織漂染印花機器

## 誠孚鐵工廠股份有限公司

【地址】澳門路一〇二號

【電話】六二五三〇 一九四一一

【創立年月】民國廿九年六月

【資本總額】一百億元

【負責人】陳守常

【發行所】江西路二二二號

【出品種類】各項紡織機器零件

## 新友鐵工廠

【地址】長甯路D二五號

【電話】二二六五六 六〇七〇一

【創立年月】民國廿八年一月

【資本總額】國幣一億元

【負責人】雍世鈞

【發行所】陝西北路一七二四號

【出品種類】新農式紡紗機，大型鋼絲機

## 培昌鐵工廠

【地址】昆明路六六六號

【電話】五〇二九七

【創立年月】民國十八年四月

【資本總額】國幣二億元

【負責人】馬嘉庸

【發行所】漢陽路四〇三號

【出品種類】專製各大工業用機器

## 信義機器股份有限公司

【地址】莫干山路八號

【電話】三九八三九 一六五八二

【創立年月】民國廿七年七月

【資本總額】國幣四千萬

【負責人】吳恭如

【發行所】虎丘路八八號

【出品種類】全部紡紗廠機器（棉紡）

## 安泰鐵廠

【地址】天山路一七一八號

【電話】三九二五四

【創立年月】民國十一年七月

【資本總額】國幣十億元

【出品種類】整部細紗機，改造大牽伸，筒子車

，魯拉

## 大公紡織印染機器製造

### 公司

【地址】江浦路九三九—九四五號

【電話】五二六一一

【創立年月】民國廿三年七月

【資本總額】國幣六千萬

【發行所】南京東路三五六號

【出品種類】織布機，筒子車，紆子車，經紗車

，漿紗車，鋼絲車，紗錠

# 上海中央機器製造廠

【地址】武定路五五〇號

【電話】三〇六一五

【創立年月】民國廿二年一月

【資本總額】國幣一千萬元

【出品種類】細紗銅錠，細紗羅拉

# 大中華汽車材料製造廠

【地址】蘇州南路四二一—四二三號

【電話】九三七〇七

【負責人】孫 鏞

【出品種類】汽車活塞，汽車汽門，汽車活塞軸

# 興亞鋼鐵股份有限公司

【地址】大連路六五二號

【電話】五二八一五 五二一五四 五〇八五八

【創立年月】民國卅五年十月

【資本總額】國幣十億元

【負責人】龔恩培

【出品種類】竹節鋼，盤元，螺拴，道釘，螺母，魚尾板

# 新民機器廠

【地址】四川北路虬江路口

【電話】五〇四五七 (〇二) 六二二五三

【創立年月】民國十年

【出品種類】原動機，化學工業用機，工作母機，紗廠用機，汽車另件

# 晉昌鐵工廠股份有限公司

【地址】東餘杭路一〇六二號

【電話】五二六七四

【創立年月】民國廿五年九月

【資本總額】國幣二千萬元

【出品種類】工作母機，工業鋁製品，抽水機，油池

## 玲奮電器機械製造廠

【地址】北京西路九一四號

【電話】九八二一〇

【創立年月】民國廿六年五月

【資本總額】國幣四千萬

【發行所】浙江中路一五九號

【出品種類】電動馬達及其他各種機械

## 明精機器有限公司

【地址】海防路五二八號

【電話】三二六〇二

【創立年月】民國卅六年一月

【資本總額】國幣一億元

【負責人】章行方

【出品種類】工具機

## 合利工具機械廠

【地址】戈登路一〇八〇弄二二號

【電話】三五八七四 一六四二八

【創立年月】民國卅年五月

【資本總額】國幣三千萬元

【負責人】黃克鍊

【發行所】圓明園路二〇九號八一〇室

【出品種類】自行車，車床，銅皮，鐵皮，元釘

鞋釘

## 大中鐵工廠股份有限公司

【地址】康定路一三九二號

【電話】九八五三九

【創立年月】民國廿八年四月

【資本總額】國幣七億五千萬

【發行所】寧波路三四九號五〇三室

【出品種類】綽毛機，絲光機，漂白機，氧化元

機，拉幅機，安安藍染機，軋光機

## 新中國鐵工廠

【地址】西康路八九五弄六〇號

【電話】三四七八七

【創立年月】民國十九年六月

【資本總額】國幣五十萬元

【出品種類】捲煙機，磨刀機，加香機，壳子機  
等

## 科鑄鐵工廠

【地址】西康路一二三三弄卅九號

【電話】六一三八二

【創立年月】民國卅年

【資本總額】二十萬元

【負責人】周政

【出品種類】鋸木機，工作機，紡紗機件

## 六合鐵工廠

【地址】上海寧甯路七四八號

【電話】二一八九二

【創立年月】民國廿九年六月

【資本總額】國幣三十萬元

【負責人】鄭午中

【出品種類】火車印票機，火車軋票機，紗錠，  
及魚尾板

## 復泰鐵工廠

【地址】長壽路一〇九號

【電話】二一六七一

【創立年月】民國卅六年二月

【資本總額】國幣一億元

【負責人】章其明

【出品種類】鋼絲車

## 開靈電業製造廠

【地址】徐家匯路二八六一二八九號

【電話】七五九一八

【創立年月】民國卅六年三月

【負責人】卓志紹 卓志偉

【出品種類】感應馬達

## 協興鐵工廠

【地址】周家嘴路一一三號

【電話】(〇二)六一八四二

【創立年月】民國卅六年一月

【資本總額】國幣三億元

【負責人】湯克仁

【出品種類】自動織布機

## 善成機器廠

【地址】中正西路九七五號

【電話】二三四九八

【創立年月】民國卅六年八月

【資本總額】國幣一千二百萬元

【出品種類】沖床機，製罐機，鉛筆盒

## 廣厚機器廠

【地址】海甯路八一四弄三四號

【創立年月】民國十一年

【資本總額】國幣四百萬元

【出品種類】縫紉機開關，車壳，另件

## 匯通機器廠

【地址】英士路二九三號

【電話】八三三三四

【負責人】鄭經樓

【出品種類】製肥皂機，各種大小車床

## 奧利鐵工廠

【地址】梵皇渡路九五七弄卅號

【電話】二二八六八

【創立年月】民國卅六年

【資本總額】國幣三億元

【出品種類】代製布紮機件

## 民華汽車材料廠

【地址】新開路六三八弄

【電話】三三〇五八

【資本總額】國幣廿億元  
【出品種類】汽車另件

## 日亞鋼業廠

【地址】平涼路一六二八號  
【電話】五一〇四五  
【資本總額】國幣五億元  
【分號地址】大明路一九五號  
【出品種類】竹節銅洋釘

## 鄭興泰汽車機件製造廠

【地址】威海衛路新安坊七二九號  
【電話】三六九五六  
【創立年月】民國十四年  
【資本總額】國幣一千萬元  
【分號地址】威海衛路四八二號  
【出品種類】鋁，灰生鐵

## 利用鎖廠

【地址】江甯路一〇五九號

【電話】三八二三四  
【資本總額】國幣五千萬  
【出品種類】各種門鎖

## 大豐五金機器廠

【地址】徐家匯路福德路九八弄  
【創立年月】民國廿五年  
【資本總額】國幣一千萬元  
【出品種類】車輛機器

## 鄭萬隆機器廠

【地址】北京西路三三五弄一二號  
【電話】三二七五二  
【創立年月】民國三年  
【資本總額】國幣五千萬  
【出品種類】自由車

## 榮業五金電器製造廠

【地址】齊齊哈爾路二七七號  
【電話】九三九八五



【創立年月】民國卅五年

【資本總額】國幣一萬萬元

【分號地址】福建路一五二號三樓

【出品種類】木螺絲釘

## 中興鐵工廠

【地址】長陽路一四四三號

【電話】五〇九二八

【創立年月】民國十八年四月

【資本總額】國幣五千萬元

【負責人】陳炳勳

【出品種類】紡織機件，二〇匹柴油引擎

## 合豐企業公司鐵電廠

【地址】康定路一〇〇七號

【電話】一五七七四

【創立年月】民國廿七年

【資本總額】國幣一億元

【發行所】江西中路四二一號

【出品種類】電扇馬達，方棚，開關設備

## 承泰全記機器廠

【地址】東有恒路八六七弄二一號

【電話】五〇八二七

【創立年月】民國二十六年

【資本總額】國幣五千萬元

【負責人】李根金

【營業範圍】修理船舶與齒輪

## 東信機器廠

【地址】寶安支路五九號

【電話】四二七三一

【創立年月】民國元年

【負責人】傅式珍

【發行所】北蘇州路六一四號

【出品種類】人力軋花地軸，軋棉花皮軸內芯，

軋棉用另件，軋花機羅絲另件

## 合作五金製造廠

【地址】西康路九八七號

【二廠】長春路一一五一號

【電話】三三四八〇 九〇九八〇

【創立年月】民國十八年一月

【資本總額】國幣一億五千萬元

【發行所】牛莊路七三四號

【出品種類】執手門鎖，大牽伸，打火機，紡織機器

## 中國鋼品廠

【地址】西康路七五七號

【電話】六二六二五

【創立年月】民國三十五年七月

【資本總額】國幣二百萬元

【負責人】唐偉鈞

【出品種類】鐵皮，三角鐵，鐵鉸鏈

## 中央公記鐵工廠

【地址】海格路七七〇弄一〇〇號

【電話】二二二三六 一七一五七

【創立年月】民國卅五年六月

【資本總額】國幣一億元

【發行所】南京路二三三號哈同大樓二〇五A室

【出品種類】道釘，鍋釘，螺絲

## 大昌鐵廠

【地址】常德路一二〇五號

【電話】三八三九三

【創立年月】民國廿年八月

【資本總額】國幣二億元

【負責人】俞恩培

【出品種類】工作母機，工業鋁製品，釀造機器，製釘機器，煤球製造機，文具機器，化工機械，兵工器材等

## 大中金屬材料廠

【地址】天寶路七〇四號

【電話】(〇二)六〇六七六

【創立年月】民國卅六年一月

【資本總額】國幣一億五千萬元

【負責人】樊景雲

【發行所】牛莊路七三四號

【出品種類】銅元，銅皮，銅絲

## 錢鏞記電機製造廠

【地址】西康路三七〇弄Y三〇號

【電話】三九六五七

【創立年月】民國三年

【資本總額】國幣一千萬元

【出品種類】全封閉馬達，半封閉馬達，開啓式馬達，發電機，管壓器

## 公茂機器造船廠

【地址】浦東白蓮涇口一號

【電話】(〇二)七四〇二八

【創立年月】民國元年

【資本總額】國幣一億元

【負責人】伍大名

【營業範圍】修理各種船艇

## 順昌製造廠

【地址】南市半淞園路花園路口

【電話】七〇五八二 八二二一六

【創立年月】民國八年

【資本總額】國幣五十萬元

【負責人】王文皋

【事務所】太倉路一一九弄三二號

【營業範圍】修理輪船駁船，發電引擎

## 義豐鐵工廠

【地址】蕪波路一九一號

【電話】九七五三二

【創立年月】民國十八年

【資本總額】國幣七千八百萬元

【負責人】姚鐘和

【出品種類】織布機

## 錦昌鐵廠

【地址】安慶路二九五弄十號

【電話】四一三四四

【創立年月】民國十一年

【資本總額】國幣八千五百萬元

【分號地址】虎丘路一四號四一室

【出品種類】漿紗機 羅拉，筒子車，輕紗車

## 保權工藝廠

【地址】東京路五五一號

【電話】三八八九八

【創立年月】民國十九年

【資本總額】國幣四億元

【出品種類】油印銅板，測量儀器

## 企華鐵工廠

【地址】歸化路六二八號

【電話】三〇九九一

【創立年月】民國廿九年

【資本總額】國幣十億元

【出品種類】本用螺絲釘

## 華豐鋼鐵廠

【地址】徐家匯大山灣福德路

【電話】一三七三四

【創立年月】民國卅年

【資本總額】國幣五萬萬元

【分號地址】江西路漢彌登大樓一五一號

【出品種類】冷銅及滾筒

## 銳博電器製造廠

【地址】南京路沙遜大廈一四九二弄

【電話】一四五三六

【創立年月】民國廿六年

【分號地址】新閘路一二四弄

【出品種類】馬達

## 華勝義記機器廠

【地址】永年路一〇二一一〇四號

【電話】八三九七〇 八二六〇九

【創立年月】民國十八年二月

【資本總額】國幣七百〇四萬元

【分號地址】紫金街慎興里一二號  
【營業範圍】電刀針織製襪機兼修理

## 兄弟帽機製造廠

【地址】河南北路四八五弄四號  
【電話】四三四二七轉  
【創立年月】民國三十五年八月  
【資本總額】國幣三千萬元  
【負責人】朱發廣  
【出品種類】冷磅，砂頂車，砂邊車，帽蓋，軋板，其他另件

## 公平機器廠

【地址】嘉善路二三八號  
【電話】七二一三二一  
【創立年月】民國三十六年一月  
【資本總額】國幣一億元  
【負責人】徐維源  
【出品種類】漂染整理印花機器

## 大華鐵廠

【地址】公平路三九六號  
【電話】九四五三一  
【創立年月】民國廿一年  
【資本總額】國幣五十萬元  
【分號地址】南京東路五六六號  
【出品種類】銅床傢具，寫字間銅具，保險箱庫門

## 德成工廠

【地址】長壽路二二六弄二二號  
【電話】九五九二六 九五九三六  
【創立年月】民國卅一年  
【資本總額】國幣四億元  
【分號地址】河南路二八七號  
【出品種類】留聲機器，電熨斗，電鐘

## 滬東鐵工廠

【地址】岳州路一七五號  
【電話】九一四二五

【創立年月】民國卅五年

【資本總額】國幣五千萬元

【分行地址】南京東路三五六號大公內

【電話】九七九四九

【出品種類】織布機，紗車，電動式筒子，鋼絲車

## 中一鐵工廠

【地址】廈門路三八號

【電話】三九五八六

【創立年月】民國廿八年

【資本總額】國幣二億元

【出品種類】火柴排板車，拆板車

## 豐華精品製造廠

【地址】長陽路四九八弄三號

【電話】三三二四七

【創立年月】民國廿二年

【資本總額】國幣一億五千萬元

【分號地址】威海衛路六七〇號

【電話】三一七三

【出品種類】彈簧及鋼精

## 泰利製造機器廠

【地址】東諸安浜（新）一號

【電話】二三七〇八

【創立年月】民國廿七年十月

【資本總額】國幣五千萬元

【出品種類】清花機，梳棉機，粗紡機，布機

## 維大紡織用品公司

【地址】營業所 江西路一七〇號二二四室

【電話】一七八五〇—一〇七四六

【工廠】虹橋路一九二弄一號 香煙橋路一〇五

號

【創立年月】民國八年

【資本總額】國幣四億八千萬元

【負責人】吳厚栽，吳光漢

【出品種類】各式紡織用紗管

【商標】②「維大」

# 五、水泥工業

## 上海水泥股份有限公司

【地址】上海四川中路三三號八樓

【電話】一五二五三 一九三六七

【創立年月】民國九年十二月廿五日

【資本總額】原資本額爲一百二十萬元三十六年

六月增爲總額八十億元

【董事長】李拔可

【常務董事】劉鴻生 徐靜安

【監察】劉念義 葉起鳳

【總經理】彭開煦

【經理】劉念禮

【廠經理】劉公誠

【出品種類】製銷象牌水泥

【簡史】民國九年由朱葆三，李翼敬，劉鴻生等

主要發起人發起，建廠於本市龍華，至民國

十二年八月正式出貨

## 天祥實業股份有限公司水泥廠

【地址】上海西蘇州路四十號

【電話】六〇一九四

【創立年月】民國二十五年六月

【資本總額】原額十萬元卅五年十月增至八千萬

元

【董事長】孫九錄

【常務董事】顧永福 顧義祥 顧禎祥 王寅庭

【監察】陳鍾秀 凌子帆

【總經理】顧義祥

【副總經理】顧禎祥

【經理】宗仲遠

【副理】黃衷明

【出品種類】製銷前門牌及洋房牌水泥

【簡史】民國廿五年六月組織成立，專營代客打

包，兼營倉庫業務，民國卅年八月，添造旋

窑製造水泥

# 順昌股份有限公司水泥廠

【地址】上海江甯路一〇三四弄十四號

【電話】三四三八七

【創立年月】民國三十六年一月

【資本總額】國幣一萬萬元

【常務董事】馬雄冠 馬任全 盧心培 謝鍾豪

馮岷懷 陸紹雲 屠迅先

【監察】梁有耀 徐載賢

【經理】馬任全

【出品種類】製銷駱駝牌水泥及白水泥

## 建亞水泥廠

【地址】上海南京路大慶里廿六號

【電話】九一五八七

【創立年月】民國三十六年四月

【資本總額】國幣四億元

【經理】許振家

【協理】張乃仁

【廠長】沈學溥

【出品種類】製銷龍鳳牌水泥

【簡史】卅五年十一月籌備組織，廠設梵皇渡路二四五五號，於卅六年五月出貨。

## 中國水泥股份有限公司

【廠址】江蘇龍潭

【發行所】上海江西中路四〇六號

【電話】一五一五七

【支店】南京鼓樓一四號

【電話】三四一四一

【創立年月】民國十年

【資本總額】一百億元

【董事長】陳光甫

【董事】胡筠秋 李馥蓀 屠述三 姚乃熾

姚清德 沈驊臣 榮鴻元 吳瑞元

吳國樑 史乃修

【經理】姚乃熾

【廠長】姚乃康

【出品】水泥

【商標】泰山牌



# 六、鋼精搪瓷業

## 藝光鋼精廠

- 【廠址】昌平路四三八號
- 【電話】三八五五四
- 【分廠】淮安路八六四弄三一號
- 【電話】三八四七八
- 【創立年月】民國二十九年五月
- 【資本總額】國幣四萬萬元
- 【經理】李渭堂
- 【廠長】戴深壬
- 【出品】一六一二六藝光飯鍋一五一二三鏈工鍋  
茶壺，食籃，咖啡壺
- 【商標】鏈工牌

## 聖業祥五金鋼精廠

- 【廠址】成都北路九七一弄一二號

- 【電話】三九七〇八
- 【創立年月】民國十年
- 【資本總額】國幣一萬萬元正
- 【經理】林嗣德
- 【廠長】李 雄
- 【出品】鋼精器皿冰桶五金物品
- 【商標】順風牌

## 良工鋼精製品廠

- 【廠址】海甯路二四一弄四〇至四二號
- 【電話】四一三七七
- 【發行所】南京路慈淑大樓七二一室
- 【電話】九五七九二
- 【創立年月】民國二十八年
- 【資本總額】國幣一億元
- 【經理】王汝庭
- 【廠長】陳榮甫

【出品】陽極電化染色鍋精煙匣，皂缸，煙灰缸

香粉缸，痰孟，飯鍋

【商標】皇后牌

## 九豐搪瓷鋼精股份有限

### 公司

【廠址】常德路八〇三號

【電話】三七〇三六 三三四四三

【發行所】福建中路三九二號

【電話】九〇三一六

【電報掛號】四四三四

【創立年月】民國二十二年

【資本總額】二千萬元

【董事長】許冠林

【董監事】徐朗星 潘仰堯 徐谷華

【經理】徐朗星

【廠長】徐元亮

【出品】面盆、痰孟、飯碗、口杯、湯盆、食籃

【商標】全雞牌

## 久新法瑯廠

【廠址】南市製造局路三六三號

【電話】(〇二)七〇五五二

【發行所】徐家匯路二二一號

【電話】七四七八〇

【分廠】徐家匯路二二一號

【電話】七四七八〇

【分廠】英士路三四五號C字

【電話】八四〇三七

【電報掛號】一二四七

【創立年月】民國二十年十月

【董事】呂岳泉 浦心雅 錢宗遠

【經理】錢宗遠

【出品】各種搪瓷器皿

【商標】九星牌

## 中國廣大搪瓷廠

【地址】長陽路二三五號

【電話】五二五三二一  
【經理】茅耀庭

## 中華瑤瑯廠

【廠址】河南南路五四一五六號  
【電話】八四五二〇  
【經理】方劍閣  
【資本】六千萬元

## 民豐瑤瑯廠

【廠址】浦東董家渡張家浜路四九號  
【發行所】南市老西門壽修路七九弄二號  
【電話】(〇二)七〇六四九  
【經理】徐卓卿  
【廠長】趙六保  
【商標】蜜蜂牌

## 金星搪瓷廠股份有限公司

【廠址】湖北青雲路四二五號

【發行所】河南北路四八號二樓  
【電話】四六七〇六 四〇八三三  
【電報掛號】四二七八

【創立年月】民國三十六年四月

【資本】四萬萬元

【董事長】王汝耀

【董事】甘礎良 鄒讓卿 周士奎 王安定

【監察】潘樹棠 潘一帆 江鎮球

【總經理】甘礎良

【經理】王安定

【協理】馮鵬飛

【出品】各種搪瓷製品

## 泰豐搪瓷廠

【廠址】昆明路八二三號

【電話】五三〇九一

【發行所】金陵東路一三八號

【電話】八四一八三

【電報掛號】二〇九八

【創立年月】民國三十五年五月

【資本】十二億元

【經理】聞鳴皋

【出品】各種搪瓷器

【商標】雙喜牌

## 益豐搪瓷廠股份有限公司

【廠址】南市局門路五二號

【電話】七〇九九三

【發行所】中正東路二二四號

【電話】一二七二七 一五八九六

【分公司】香港文咸東街九三號

【電話】二三五五七

【電報掛號】七五九九【香港】五三一五

【創立年月】民國九年八月

【資本】四億元

【董事長】董吉甫

【董事】吳啓周 榮方周 謝翔鳴等

【總經理】董吉甫

【經理】董希彥

【襄理】董叔英 張德閔 周毓浩

【出品】搪瓷器皿，火磚，柑蠟，鍍銅罐，貼瓷

花紙

【商標】金錢牌

## 偉大搪瓷廠

【地址】南市麗園路九七〇號

【電話】九一〇四〇

【經理】徐步雲

## 華成搪瓷廠

【地址】筲波路五〇〇號

【電話】九三一八八

【經理】李佩成

## 華豐搪瓷公司

【總事務所】河南南路五八至六四號

【電話】八二〇三六 八二〇三七 八三四〇六

【製造廠】

【總廠】浦東周家渡中華碼頭內

【第一分廠】新會路二四三號

【電話】三九三七〇

【第二分廠】開北金陵路底

【電話】(〇二)六一〇七五

【董事】李梭可 李直士 韋增復 柳克昌

羅郁銘 徐樂天 王謏如 王卓然

徐堯文

【監察人】柳克宗 朱頌盤 武書麟

【總經理】李直士

【經理】王謏如

【副經理】徐堯文

【出品】各種搪瓷器皿

【商標】如意牌

## 順風琺瑯廠

【廠址】麗園路八六六號

【電話】七〇七一五

【發行所】福建中路一一二弄一四號

【電話】九一六三〇

【經理】張國英

## 新華琺瑯廠

【廠址】徐家匯路三一六號

【電話】七三一六〇

【發行所】北京東路二六六號三樓

【電話】一七九九八

【資本】一億二千五百萬元

【經理】張陵洲

【廠長】沈東橋

【出品】面盆，痰盂，杯子，湯盆，食籃等

【商標】馬頭牌

## 義生搪瓷廠股份有限公司

【廠址】康定路九六〇號

【電話】三四四七一 三六六一四

【發行所】望亭街一〇八號

【電話】八四四二六

【創立年月】民國三十一年九月

【資本】十億元

【董事長】楊雲波

【常務董事】周和甫 李子範

【董事】錢遠聲 張振芳 劉紫垣 施文卿等

【經理兼廠長】吳瑣祥

【協理】楊康泰

【出品】各種日用搪瓷器皿如面盆，痰盂，口杯

等

【商標】鳳凰牌

## 錦隆搪瓷廠

【地址】閩南拓路一七五號

【電話】(〇二)七〇八〇五

【經理】羅五壽

## 鑄豐搪瓷公司

【地址】中正東路二二八號

【電話】一八二六二

【經理】董季通

# 金城銀行

總行 上海江西路二百號

電話 一二四〇〇

分支行處 遍設國內各重要都市

# 七、化工業

## 大中華染料廠

【廠址】徐家匯徐虹路一五九號

## 大可染料化學股份有限公司

公司

【廠址】其美路董家宅一〇一號

【電話】(〇二)六一七九五

六〇一八〇

【發行所】南京路一九二號

【電話】一四七五〇

【電報掛號】〇六五三

【創立年月】民國三十五年十月

【資本總額】二億元

【經理】沈鼎三兼廠長

【出品】各種染料

【商標】

## 大成薄荷製造廠

【廠址】泰安路華山路口

【電話】八〇三九五

【經理】夏百沂

## 大美化學廠

【地址】北京東路一九〇號四三室

【電話】一二六九六

【經理】龐靜溪

## 大森化工廠

【廠址】澳門路五〇九號

【電話】三四二七五

【經理】朱浩文

## 大華泡化碱廠

【廠址】常德路七七六號

【電話】三四六九五

【經理】沃志清

【廠長】常伯言 胡佐庸

【出品】泡化碱

【商標】鐵錨

## 大德化學廠

【廠址】西康路四六五弄五一號

【電話】三〇八一五

【經理】顧嘉齡

## 大興實業社

【廠址】虹橋路三〇三號

【電話】七八二七七

【發行所】九江路二一〇號七室

【電話】一八二〇九

【創立年月】民國廿七年

【資本總額】五千萬元

【經理】徐步青

【協理】周松如

【廠長】崔在薰

【出品】玉蜀黍澱粉，白糊精，葡萄糖等

【商標】順風牌

## 大豐工業原料股份有限公司

### 公司

【總公司】交通路二八一三二號

【電話】九二八四四 九七四九二

【電報】九七五二

【總廠】閘北交通路二三四五號

【電話】(〇二)六一八四六

【第一支店】康定路六四八號

【電話】三三五一〇

【漢口支店】漢口交通路保成里一號

【電報】四四五七



【香港公司】香港雪廠街十號四四室

【電報掛號】四四五八

【創立年月】民國八年八月

【資本總額】國幣二千萬元

【總經理】方子藩

【副總經理】方善境 鄭文佐

【香港公司經理】盧志學

【廠長】林康甫

【出品】硝酸銀，醋酸鉛，純三酸

## 中一化工廠

【廠址】延平路一七五弄三〇〇號

【電話】三九三八五

【經理】董榮清

【出品】鋼鐵淬火劑，擦銅油，電木粉

【商標】中，八卦

## 中一染料廠股份有限公司

【廠址】南市魯班路草塘街廿七號

【電話】(〇二)七〇八三四

【原料部】餘姚路三三八號

【電話】三七五〇三

【發行所】中正東路中匯大樓六〇一號

【電話】八四三八九

【電報掛號】二二二七

【創立年月】民國三十三年

【資本總額】國幣五萬萬元

【經理】蔡介忠

【出品】各色染料、硫化元青、烏爾絲染髮劑

【商標】中一

## 中光化工廠股份有限公司

【廠址】華山路七七〇弄七五號

【發行所】圓明園路二〇九號五〇二室

【電話】一四八五五

【經理】孫達成

【廠長】沈鎮華 徐濟龍

【出品】漂白粉，鹽酸，液體燒鹼等

【商標】十字商標

## 中孚興業化學製造公司

【廠址】歸化路三八三號

【電話】三六九八七 三四五二九

【分廠】閔行鎮

【電報掛號】CFDYEPPOCO

【經理】王守澄

【廠長】王守恆

## 中國化學工業社

【廠址】河南中路二五七號

【電話】九二二八〇

【經理】李祖範

## 中國化學廠

【廠址】中山東一路一八號四〇二室

【電話】一三七七九

【經理】章瞿塘

## 中國電化廠

【地址】北京東路八五一號二〇九室

【電話】九五八七九

【經理】孫師白

## 中華化學工業廠股份有

### 限公司

【廠址】第一廠中美化學廠

【電話】三六九四八

第二廠中南味英廠

【電話】三三三〇二

【發行所】貴州路新新大樓五〇一號

【電話】九五五六二

【經理】楊富臣

【廠長】一廠高嗣若 二廠林康甫

【出品】化學工業原料，調味品

# 天山工業公司第一化工廠

【廠址】西康路四七一號

【電話】三七四一二

【發行所】九西中路一四七號

【電話】一九九九八九

【電報掛號】九五八七

【創立年月】民國三十四年五月九日

【資本總額】國幣三億元

【董事長】錢永銘

【董事】吳蘊初 杜月笙 榮爾仁 林繼庸

奚玉書 胡元佐 陶桂林 莊叔豪

【總經理】林繼庸

【廠長】林君潛

【出品】膠木粉，膠木製成品，塑膠製成品

【商標】天山

## 天工化工廠

【廠址】徐家匯潘家宅九十號

【電話】(〇二)七五〇一七

【分廠】徐家匯裕德路一〇〇號

【電話】(〇二)七五〇四五

【發行所】漢口路一一五號三〇四室

【電話】一二二五八

【電報掛號】TKOHEMICKS

【創立年月】民國二八年十月

【資本總額】一萬萬元

【經理】劉長侯

【廠長】江衡三

【出品】六谷粉，糊精，硫酸，氣磺酸等

【商標】六角牌

## 天中電化廠

【廠址】徐家匯陳家宅九〇號

【電話】(〇二)七五〇一七

【分廠】徐家匯匯站街一一四號

【電話】(〇二)七五〇二八

【發行所】漢口路一一五號三〇四室

【電話】一二二五八

- 【經理】劉長庚
- 【廠長】江衡玉
- 【出品】鹽酸，漂白粉，液體碱，氧化硫等
- 【商標】月亮牌

## 天生化學工業社

- 【廠址】泰康路二五五弄一號
- 【電話】六八一三〇
- 【經理】楊斌

## 天利淡氣製品股份有限公司

- 【廠址】滬西陳家澆
- 【電話】二〇六〇六
- 【發行所】順昌路三三〇號
- 【電話】八〇〇九九
- 【電報掛號】三二二五淡
- 【創辦年月】民國二三年
- 【資本總額】國幣五億元

- 【董事】洪中 吳兆洪 徐名材 吳蘊初
- 吳儀 陳聘丞 曹惠羣 張珍侯
- 【監察】張直夫 經潤石
- 【經理】吳蘊初
- 【廠長】吳登峯
- 【出品】液氨，氨水，濃硝酸，淡硝酸，氮
- 【商標】古錢

## 天昌電氣化學製造廠

- 【廠址】康定路三五九號
- 【電話】三八三〇
- 【經理】鮑國樑

## 天星化學廠股份有限公司

- 【廠址】凱旋路一三一〇號
- 【發行所】四川中路一一〇號四二室
- 【電話】一二三〇五
- 【電報掛號】四六五八
- 【創辦年月】民國二八年九月
- 【資本總額】國幣五千萬元正

【董事長】李祖薰

【董事】染紹坤 何維石 俞光漢 楊秉襄

【經理】染紹坤

【廠長】金天行

【出品】硫化碱，酸鹽，元明粉

【商標】金牛牌

## 天原電化廠股份有限公司

【廠地】長壽路二二五九號浦東陸家嘴

【電話】二〇七五〇（〇二）七四〇七一

【分廠】重慶化龍橋貓兒石四川宜賓蔣壩

【發行所】順昌路三三〇號

【電話】八〇〇九九

【電報掛號】四一〇一（白）

【創辦年月】民國三〇年八月

【資本總額】一千萬元

【董事長】資源委員會

【董事】洪中 吳兆洪 吳蘊初 吳儀

陳聘丞

【監察】張竣 唐伯文

【經理】吳蘊初

【廠長】張遠新

【出品】鹽酸，液體燒碱，漂白粉

【商標】太極

## 民豐化工廠

【地址】天潼路五四六弄六七號

【電話】四二〇四九

【經理】黃英先

## 永安化學工業廠

【地址】北京東路二五五號二〇五室

【電話】一五九五

【經理】俞慶宗

## 立信化學工業社

【地址】長壽支路三五弄一六號

【經理】何炳魁

## 先達化學工業廠

【地址】漢口路四五五弄二七號

【電話】九六五四六

【經理】李 棠

## 光中化學廠

【廠址】安遠路二五〇號

【電話】六〇五三一

【創辦年月】民國二九年一月一日

【資本總額】六千萬元

【董事長】張濟川

【經理】章裕昆

【廠長】潘冠卿

【出品】銘黃，銘橙，銘綠，華藍，鋁粉及各色

來克顏料

【商標】量杯

## 光亞化學工業社

【地址】中正北一路二八二弄九號

【電話】三三三六八

【經理】黃馨國

## 光華化學製品廠

【廠址】瞿真人路七口二號

【電話】(〇二)七〇八二五

【發行所】虎邱路一〇七號

【電話】一九六八八

【經理】樞沈家

【廠長】王昭溶

【出品】肥皂，液體燒鹼

【商標】R.W.

## 同成薄荷製造廠

【廠址】華山路一五三四號

【電話】二二〇四八

【經理】徐文彬

## 和明輝記炭精廠

【廠址】新會路一三九號

【電話】六一四八二

【經理】饒于飛

【廠長】饒欽哲

【出品】大小各式方圓炭精電極

【商標】金雞

## 宜豐化學工業廠股份有

### 限公司

【廠址】長壽路九五〇弄二一〇號

【電話】一一七四七

【發行所】泗涇路二九號

【電話】二二六一五

【創立年月】民國三二年五月廿九日

【資本總額】二億元整

【董事】阮叔穎 陳文魁 李祖敬 郭上瑾

張祥煥 吳天生 陸瑞祥

【總經理】徐光濟

【經理】黃筱松

【廠長】吳永臣

【技師】顧炳生

【出品】硫化碱，鹽酸

【商標】順風牌

## 昌明化學工業廠

【廠址】新閘路一一二一弄

【電話】三七五〇〇

【電報掛號】六六〇四

【創立年月】民國三〇年十二月

【資本總額】三億元正

【董事長】葉克賢

【董事】陳涵儒 曹金奎

【經理】葉克賢

【出品】油漏油墨用顏料

【商標】雙馬牌

## 明明化學工業公司

【廠址】南京東路中央大樓二號

【電話】一四二八一

【經理】徐慰椿

## 金城化學工業社

【廠址】武定路五二二弄一〇一號

【電話】六二二六七

【分廠】新開路一五三六弄二五一號

【創立年月】民國三十四年

【資本總額】國幣五千萬元

【經理】許維城

【廠長】周潤森

【出品】染織用品

## 信華化學工業社

【廠址】成都南路三四弄一號

【電話】六一六三二

【經理】楊炎善

## 信發化學工業社

【廠址】南京西路一七九〇弄F二號

【電話】二三八四二

【發行所】中正中路九三〇弄二八號

【電話】三六七五七

【經理】徐雪塵

【廠長】鄺之瑞

【出品】皮革楸光髮

【商標】牛羊牌

## 信誠化工廠

【廠址】昌平路底北姚橋浜九〇號

【電話】三九四三一

【發行所】中正中路九三〇弄二八號

【電話】三六七五七

【經理】徐雪塵

【廠長】鄭善忠

【出品】黑礬，顏料

【商標】雙錢牌

## 華建化學工業廠

【廠址】番禺路四八三號

【經理】何傳善



## 恆興工業原料廠

【地址】河南中路六五〇號

【電話】一九二九九

## 美泰化學工業廠

【廠址】徐家匯路三四一號

【電話】七七四八九

【創立年月】民國三十年七月

【資本總額】國幣六千萬元

【經理】朱純

【廠長】韓子青

【出品】碳酸鈣，養化鋅

【商標】美字牌

## 茂生化工廠

【廠址】永康路三七弄三一號

【電話】七〇七九六

【經理】陳克麟

## 泰來化學工業造粉廠

【廠址】一廠柳營路五八九號

【電話】(〇二)六一〇二八

二廠 武夷路五一〇號

【電話】二三八一

【發行所】福建北路二弄二六二號

【電話】四一三六二

【經理】葛桂棠

【廠長】葛燦棠

【出品】六角粉，大英膠，黃糊精等

【商標】飛馬牌

## 泰豐化學工業廠

【廠址】大統路蘇家巷二三號

【電話】四四〇四一

【經理】周元明

## 國華染料化學廠

【地址】九龍路三一七號

【電話】四六四七三

## 華元染料化工廠

【廠址】徐家匯徐虹路一八號

【電話】(〇二)七五〇三四

【發行所】江西中路一七〇號二二室

【電話】一〇七四六

【電報掛號】五二二〇

【資本總額】二億元

【經理】吳光漢

【出品】硫化染料

【商標】飛機牌

## 華豐染料工廠股份有限公司

【廠址】武定路六一五號

【電話】六〇四五

【發行所】川中路三四六號八樓

【電話】一〇一七四(一)一八八〇二

【代理處】漢口、重慶、西安、廣元、天津

華平、分公司

【電報掛號】中文〇四〇二

【創立年月】民國三十五年十一月二十八日

【資本總額】一億二千萬元正

【董事長】蘇汰餘

【董事】黃師讓 張松樵

【監事】徐節巷 石鳳翔

【總經理】黃師讓

【經理】蕭興漢

【廠長】陳慶強

【出品】硫化元青及其他化學品

【商標】古錢

## 新中化學廠有限公司

【地址】康定路八八三號

【電話】三七七一五

【經理】吳紀春

【電報掛號】三七〇〇

【出品】紅汞、顏料、化學品

【商標】燈塔

## 新明化學工業廠

【廠址】江甯路一二四二弄一一號

【電話】三八三七五

【發行所】貴州路二二五弄八號

【電話】九五〇三三

【創立年月】民國三十年

【資本總額】四百萬元

【經理】李杏邨

【廠長】虞壽恩

【出品】人造象牙及透明料

## 慶華顏料化學廠

【廠址】中山北路二三七六號

【發行所】江西路四五二號

【電話】一八〇九〇

【創立年月】民國二十八年

【資本總額】國幣二億元

【董事長】賀衡夫 樂伯和 蘇汰餘 石竹軒

蔣沛霖 黃華時 樂策斌 周文培

【經理】樂策斌

【廠長】朱世璋

【出品】硫化元膏

【商標】翻帽山牌

## 謙信化工廠

【廠址】開原路一八九弄一〇三號

【發行所】塘沽路一一一號

【電話】四三〇二五

【經理】姚 霽

【廠長】龔士傑

【出品】硫化碱，鹽酸及其他工業原料

【商標】老虎牌

## 麗華化學工業廠

【廠址】江甯路一〇八〇弄一五五號

【發行所】福州路八九號四二二室

【電話】一一二六三

【電報掛號】六〇四一

【創立年月】民國二十九年

【資本總額】一千萬元

【經理】王煥民

【出品】各色顏料及銻矾化學藥品

【商標】象牌及六角牌

## 鑑臣香精原料公司

【廠址】襄陽路五一九號

【電話】七一一八七

【發行所】滇池路一一〇號

【電話】一三四二〇

【總經理】李潤田

【經理】汪榮莊

【出品】各種香精原料，菓汁，菓油

【商標】鷹牌，花果牌

# 愛達攝影服務社

代客

沖晒放大

代攝

重要文件

交件迅速

作品滿意

上海江西路二四六號四樓一〇號

電話一一八一

# 八、麵粉工業

## 申大麵粉廠

【廠址】南市機廠街一九六號

【電話】(〇二)七〇〇四八

【發行所】四川南路與義里一一號

【電話】八五四二六

【經理】胡金華

【商標】雙馬，寶馬，人鐘，地球

## 天華麵粉廠

【廠址】無錫東門外亭子橋

【發行所】雲南路二四四弄七號

【電話】九三六四二

【經理】王仲謀

【商標】天鵝，青塔

## 五豐麵粉廠

【廠址】崑山駟馬關三號

【電話】三四五

【發行所】淮安路水平里一四六號

【電話】三九五八一

【經理】錢慶慶

【商標】綠獅馬，紅玉山

## 太和麵粉廠

【廠址】蘇州葑門外寬渡橋

【發行所】江西中路四五二號一一五室

【經理】陶君武

【商標】太和，虎丘，龍鳳

## 太豐麵粉廠

【廠址】甯波江東東勝路一三三號

【發行所】北京東路慶順里五號

【電話】一八九三〇

【經理】洪宸笙

【商標】綠牧童，紅平安

## 永豐麵粉廠

【發行所】淮安路永平里一四六號

【電話】三九五八一

【經理】王仲嘉

【商標】長城

## 申豐麵粉廠

【發行所】鳳陽路一一五號

【電話】九七六五四

【經理】陳兆岐

【商標】申字

## 成豐麵粉廠

【發行所】福建中路聚源坊十八號

【電話】九三〇四一

【經理】陳佩青

【商標】泰山，天山

## 有恆實記麵粉股份有限公司

公司

【總公司】上海虎丘路十四號

【電話】一八七二九

【發行所】南京林森路一號

【廠址】南京三汊河

【電話】三三六〇三

【電報掛號】南京八九六三

【資本總額】五十億元

【創立年月】民國三十六年六月

【經理】江漢羅，李翊林

【廠長】李翊林，周春崖，陳遠衡

【出品】麵粉

【商標】牡丹

## 東方麵粉廠

【廠址】岳州路二四五號

【發行所】中正東路中匯大樓三一九號

【電話】五〇五一九，八六〇九二

【經理】林玉海

【商標】白象·風車

## 阜豐麵粉廠

【廠址】莫干山路一二六號

【電話】一二八九〇

【事務所】滇池路九七號

【電話】四三九〇

【經理】席德柄

【商標】英雄，綠軍紅軍，鳳喜牡丹牌

## 建成麵粉公司上海廠

【廠址】曹家渡浜北西光復路五〇號

【電話】(〇二)六一八〇二

【發行所】江西路六號

【電話】一一二六〇，一八八三八

【成都分廠】東門路雙碑

【電話】一〇六六

【電報掛號】上海五七九三 成都七七九七

【創立年月】民國三十年

【資本總額】三十五億元

【經理】章薊葦，何致中，章繹唐

【廠長】李右人

【出品】麵粉，麩皮

【商標】建成本牌

## 茂新麵粉廠

【廠址】無錫惠山浜

【發行所】江西中路四二一號

【電話】一九六二〇

【經理】榮毅仁

【商標】黃，綠，藍，紅兵船

## 振華麵粉廠

【廠址】無錫西門外壩橋

【發行所】九江路一五〇號一〇三室

【電話】一九九五〇

【經理】錢鐵漢

【商標】地球，勝利，振華，耕牛

## 泰來元記麵粉廠

【廠址】泰縣西門外九里溝

【發行所】南京西路七六四號

【經理】陳汝卿

【商標】三羊，金鼎

## 淞滬麵粉廠

【廠址】吳淞中新路一四〇號

【發行所】鉅鹿路一一一九號

【電話】八八四七五

【經理】侯友仁

【商標】皇冠，國光

## 復新麵粉廠

【廠址】南通唐家園

【發行所】江西中路一七〇號三六〇室

【電話】一三三一一

【經理】黃森

【商標】旭日

## 普豐麵粉廠

【廠址】南京漢中門外一一六號

【電話】二一七一四

【發行所】江西中路恒業里四號三樓

【電話】一八八四二

【經理】孟冠美

【商標】金鼎

## 華新麵粉廠

【廠址】無錫西門外小天上

【發行所】雲南路二四四弄七號

【電話】九三六四二



【經理】朱以然

【商標】雙斧，駱駝，三星

## 華豐和記麵粉廠股份有限公司

### 限公司

【廠址】西康路藥水弄二八九號

【電話】三五〇二四

【發行所】中正東路中匯大樓二二一九號

【電話】八三九二一

【電報掛號】(媽)一二八九

【總經理】王禹卿

【副理】卞冀周

【襄理】杜維垣，劉壽祺

【廠長】王秋勛，于松喬

【出品】麵粉，統粉，麩皮

【商標】綠麥根，紅綠雙桃，紅綠四喜，綠鸚哥

## 達昌麵粉廠

【廠址】吳興小西街

【發行所】天津路一七〇弄一一號

【經理】鈕守章

【商標】達昌

## 順豐麵粉廠

【廠址】寶山楊行鎮

【發行所】中正東路七七弄二號

【電話】八二六九四

【經理】徐志敏

【商標】玉兔

## 新康麵粉廠

【地址】平涼路三七一號

【經理】朱梅蓀

【商標】菊花

## 新豐盛麵粉廠

【廠址】無錫洛社鎮

【發行所】南京西路一〇八一弄三五號

【電話】三八三八四

【經理】劉邦彥

【商標】紅，綠天使

## 裕通麵粉廠

【地址】光復路一二九一號

【電話】(〇二)六〇五五〇

【經理】朱如山

【商標】雙龍

## 鼎泰麵粉廠

【廠址】常州博愛路

【發行所】中正東路七七弄一號

【電話】八五三三一

【經理】吳培甫

【商標】鼎泰，無敵，將軍，火車

## 福昌新麵粉廠

【廠址】江灣萬安路七一七路

【電話】(〇二)六一七二四

【發行所】北京路一五六號一樓二號

【電話】一六〇一五 一八一二九

【創立年月】民國五年四月

【資本總額】七千五百萬元

【經理】駱仲鳳

【商標】紅，綠萬象

## 福新麵粉公司

【總公司】江西路四二一號

【電話】一三八六二

【第一廠】閘北東光復路四二三號

【第二，八廠】西蘇州路五號

【第三，六廠】閘北西光復路五號

【第七廠】成都北路一〇九五弄一〇一號

【電報掛號】五三九九

【出品】綠兵船，綠天竹，綠寶星，綠漁翁。麵粉

## 聚豐盛麵粉廠

【廠址】無錫江夫

【發行所】雲南路二四四弄七號

【電話】九三六四二

【經理】童軼羣

【商標】山兔，獅玉，犂牛

## 廣豐麵粉廠

【廠址】無錫廣勤路長豐鎮

【發行所】廈門路一三六弄八號

【電話】九五三二六

【經理】任卓羣

【商標】綠順風，紅利市，八告

## 穗豐麵粉廠

【廠址】長甯路蘇家角二一號

【發行所】廣東路一八五號

【電話】二〇九七二

【經理】王秀東  
【商標】穗豐

## 鴻昌麵粉廠

【廠址】開北滬太路顧家嶺

【發行所】鳳陽路大通路六號

【電話】三六四一〇

【經理】顏紀長

【商標】大鴻

## 鴻豐麵粉廠股份有限公司

【廠址】梵王渡路後路五三號

【電話】二〇五〇四 二〇七二七

【發行所】江西路三八三號

【電話】一七一二四 一〇三〇四

【路報掛號】五三一—

【創立年月】民國三十六年二月

【資本總額】國幣二十五億元

【總經理】榮鴻元

【經理】胡載之

【廠長】徐貴和

【商標】紅蜂牌麵粉

# 鑫豐麵粉廠

【廠址】朱家角并亭港

【發行所】北京路一九〇號

【電話】一八四四四

【創立年月】民國三十二年

【資本總額】三千萬元

【經理】陳家臬

【廠長】王崇如 張達洲

【出品】麵粉，魯皮

【商標】三金，雙圓

## 上海市麵粉麩皮商業公會

會 址 中 正 東 路 二 四 五 號 〇 二 室

電 話 八 八 九 三 〇

# 九、榨油工業

## 大生機器榨油廠有限公司

【廠址】華山路七七〇弄一五號

【電話】二二二二二六

【發行所】廣東路二四三號

【電話】一八二六九

【電報掛號】三八五一

【創立年月】民國二十九年

【資本總額】國幣四億元

【董事長】沈瑞洲

【監察】沈祖域

【經理】王泰生

【出品】各種植物油及餅

## 大有餘機器榨油股份有限公司

【廠址】西蘇州路三六號

【電話】三二二二二

【發行所】北京東路三一六弄二七號

【電話】一五八七二 一七八九九

【電報掛號】七六九六

【創立年月】民國十一年九月

【資本總額】一萬萬元

【董事長】方椒伯

【董事】謝裕祥 薛春生 范回春 錢遠聲

徐文卿 薛潤生（已故）

【監察】金敬予 蔡履中

【經理】謝裕祥

【廠長】周仲芳

【出品】豆油，豆餅 菜油，菜餅，椰子油，椰子餅，生油，生仁餅，麻油，芝麻餅，椰子油，椰子餅。

## 大昌新榨油廠

【廠址】開北西光復路三〇號

【發行所】新永安路一六號

【電話】八〇七七八

【經理】王時新

## 大德新榨油廠

【廠址】淮安路一七二號

【發行所】江西中路一〇五號

【電話】一八五七二

【經理】李祖華

## 中國植物油料廠

【廠址】浦東楊家渡二號

【事務所】江西路漢彌登大樓三〇八室

【電話】一三四一六

【經理】張德成

## 長德榨油廠

【廠址】浦東張家浜路二號

【電話】八〇二七四〇〇八

【事務所】金陵東路一二二號

【電話】八六九七六

【電報掛號】〇四二〇

【創立年月】民國二十三年三月

【資本總額】十二億元

【董事長】齊致

【董事】嚴涵青 張壽庚 瞿頌嘉 蔡伯波

沈天夢 徐積鏗 何品衡 陳楚珍

張文法 童仲周

【監察】毛子堅 劉石心 王時新

【總經理】瞿頌嘉

【副經理】蔡伯波 陳挺芳

【廠長】朱清塵

【出品】豆油 菜油·麻油，生油，棉子油，豆

餅，菜餅，麻餅，生仁餅，棉子餅。

【商標】豆餅，上海長德，長字，德字，農字棉  
子餅粉，春耕圖

## 恆興泰油廠

【地址】中正東路二六〇號四四七室

【電話】一九八七二

【經理】何允梅

## 穗豐油廠

【地址】江西中路四一二弄B一一號

【電話】一三二七五

【經理】何焯良

## 順餘榨油廠

【廠址】閘北光復路四號

【事務所】中山東一路一八號

【電話】一三七四四

【經理】朱丹初

上海  
棉花商業公會

附設公秤處

爲同業服務

會址中正東路一〇七號

電話八〇九六七  
八一六六一

# 一〇、製藥工業

## 九福製藥公司

【地址】鳳陽路二五〇號

【電話】九二〇四二 九三一八〇

【創立年月】民國二〇年

【資本總額】國幣五千萬

【經理】李道紘

## 人和藥廠

【地址】襄陽南路五五〇號

【電話】七七五四四

【經理】黃素封

## 上海柏林化學製藥廠

【廠址】大沽路四一〇號

【電話】三七六一六

【分廠】天津一區哈爾濱道永和大樓二二三號

【電話】三五四四七

【電報掛號】五二七三

【創立年月】民國二十一年六月

【資本總額】國幣五千萬

【廠長】陸柏青 陳寶瑗

【廠長】陸化成

【出品】各種注射良藥

【商標】蝦鱗牌

## 大中華藥房

【地址】福州路七四六號

【電話】九四八四一 九三五二七

【總經理】施良轅

【經理】唐頤世

【出品】各種名藥



## 大明藥廠

【地址】乍浦路三六〇號

【電話】四三一九七

【經理】張光杰

## 大通藥棉紗布廠

【地址】中正南二路四一〇弄五三號

【電話】七三二一一

【經理】趙壽民

## 大華藥廠

【地址】閘北水電路談家宅四九號

【經理】嚴孝方

## 中法血清菌苗廠

【廠址】中正西路一一〇〇號

【電話】二一九一〇

【發行所】北京東路八五一號二二四室

【電話】九二三三三

【創立年月】民國二十九年九月

【資本總額】國幣一千萬元

【董事長】胡定安

【董事】袁鶴松 許曉初 周夢白 馬炳勛

藍春霖 俞松筠 余雲岫 蔡禹門

汪企張 蔡仁抱 高培良 胡家玉

朱瑞臣 姚俊之

【監察】屠開徵 陳星五 徐斌才 錢六正

凌甫光

【經理】胡家玉

【廠長】藍春霖

【出品】白喉抗毒素，破傷風抗毒素，抗鼠疫血

清，抗霍亂傷寒菌苗，百日混合菌苗，抗鼠

疫菌苗，抗腦膜炎菌苗等

【商標】萬壽

## 中法油脂化學廠

【地址】北京東路八五一號

【電話】九二三三三

【經理】陳敬民 張兆金

# 中法藥房股份有限公司

【廠址】中正西路一七九〇號

【電話】二一四三六

【發行所】北京東路八五一號

【電話】九二五三一—三

【電報掛號】五六七三

【創立年月】前清光緒十六年

【資本總額】國幣五十四億元

【總經理】許曉初

【廠長】周夢白

【出品】艾羅補腦汁，九一四藥膏等家用良藥化

粧香品及百吉牌醫用針藥化學合成製劑等

【商標】萬象雙獅百吉等

# 中原藥廠股份有限公司

【廠址】滄姚路二二二—二二四

【電話】三一四〇四

【發行所】四川中路四一〇號惠羅大樓三三二二室

【電話】一四九二二

【電報掛號】七九四三

【創立年月】民國三十五年六月一日

【資本總額】國幣一千萬元

【董事長】王修庶

【董事】周百齡 孫瑞耕 周大維 張炳若

周蓮英 應萃莘

【監察】吳錫麟 黃勳英

【總經理】周大維

【經理】張炳若

【廠長】孫廷芳

【出品】成藥，化學藥品，工業原料

# 中英藥房製藥廠

【廠址】中山路四〇二—一號

【發行所】河南中路二二三—五號

【電話】九七一八四

【電報掛號】九〇〇〇

【創立年月】民國二十三年

【資本總額】國幣八千萬元

【董事長】王雲甫

【董事】朱瑞臣 徐新賚 沈頌熙 朱寶

鄒劍雄 張劍青 朱仕鈞 徐順欽

【監察】李廣榮 董世魁 黃振世

【總經理】徐新賚

【副總經理】鄒劍雄 張劍青（兼廠長）

【廠長】張劍青

【出品】中英菓子鹽，敵疾龍藥膏，中英乳白魚肝油等本牌成藥計三百餘種其他藥典製劑等

【商標】鐘應

## 中美衛生材料廠

【地址】成都北路九八八弄一四號

【電話】三五〇四二

## 中國生化製藥廠

【廠址】膠州路三九七號

【電話】六〇一一四

【發行所】江西路三三二號

【電話】一三一七〇

【電報掛號】七八一三或“BIOCHEM”

【經理】張仲賢 梅貽琳

【出品】各種西藥

【商標】：O.B.C.

## 中國通用化學股份有限公司

【廠址】康定路五二八至五三四號

【電話】三一一三五

【電報掛號】五六七二

【創立年月】民國二十九年九月

【經理】冷榮泉

## 中國新藥製藥廠

【地址】曲阜路一七五弄六〇號

【電話】四〇二九七

【經理】張維羣

## 中國膠丸製造廠

【地址】成都北路重慶里八號

【電話】三三二七〇

【經理】胡振民

## 中華製藥公司

【地址】北京東路八五一號

【電話】九二五八八

【經理】陳豐鏡

## 中蘇化學製藥廠

【發行所】北京西路六〇五號

【電話】六〇二九一

【電報掛號】一八〇八

【經理】趙銘綱 吳元良

【廠長】黃文元

## 天平藥廠

【地址】江甯路一〇六三號

【電話】六二三〇五

【經理】吳海平

## 天豐藥廠

【地址】大通路一三八弄二二號

【電話】三四四〇三  
【經理】方子潘

## 五洲大藥房

【廠址】察哈爾路六〇號

【電話】二一五七〇

【發行所】福州路二二一號

【電話】一九七五九

【電報掛號】〇〇六三

【創立年月】民國紀元前五年

【總經理】張傳忠

【出品】針藥成藥，化學新藥，藥典製劑，甘油，亞林臭藥水，固本家用皂，香皂，藥皂等

【商標】星球牌

## 丙康化學製藥廠

【廠址】大沽路一四二弄四號

【發行所】大沽路一四二弄八號

【電話】六一六六〇 六二二七八

【分廠】康定路九九六號

【電話】二三四九〇

【電報掛號】六九〇一

【資本總額】國幣一萬二千萬元

【經理】陳方之 屠基安

【廠長】汪 猷

## 仙鶴草素藥廠

【地址】畢國路五三二弄五〇號

【電話】二二六七七

【經理】方慶成

## 正德藥廠

【廠址】英七路五二一五六號

【電話】三二六八三

【發行所】英士路五〇號

【電話】三二九四八

【電報掛號】四六六一

【創立年月】民國廿三年七月二日

【資本總額】國幣六億元

【董事長】顧毓琦

【董監】袁鶴松 楊志雄 于壽階 陳星五

沈濟川 吳虞公 施愉邨 顧克民

馬炳勛 董和甫 高培良 高炳馨

許曉初

【經理】陳星五

【廠長】沈濟川

【出品】康福多，康福麥乳精，康福麥乳糖，正

牌煉乳，液體葡萄糖

## 民生藥廠

【地址】九江路五四一號

【電話】九四五〇三

【電報掛號】七四五五

【經理】余公範

## 民誼藥廠

【地址】新開路九八四號

【電話】六〇一〇八

【經理】周文同

# 光明化學製藥廠

【廠址】南陽路一八六號

【電話】三五三三六 三三三三八

【電報掛號】〇九四五

【創立年月】民國二十八年十二月

【資本總額】國幣六千萬元

【董事長】朱文馨 陳器成 沈錫熙 浦志聲

張國威 顧翼東 汪今凡 瞿堯康

葉益麟 陶馥楚 何國瑞 傅麗侯

王炳焯

【經理】朱文馨

【廠長】朱文馨

【出品】各種針藥、散劑，片劑，丸劑，粉劑

【商標】光明

## 同仁製藥廠

【廠址】復興中路三一八弄四五號

【電話】八二五〇六

【經理】凌震

【廠長】萬子平

【出品】各種注射藥

## 好生藥廠

【地址】新閘路四三五號

【電話】三二九二七

【經理】陳升湖

## 好來藥物公司

【地址】延平路一二八號

【電話】三七八六四

【經理】陳哲恩

## 安度化學製藥廠

【廠址】康定路六九五—六九九號

【電話】三一—一五

【發行所】九江路二一〇號

【電話】一七八七五

【電報掛號】ENDOS（國外）一六五三（國內）

【創立年月】民國六年

【資本總額】國幣一億元

【經理】葛椰聲

【出品】安度賜保命，安度眼藥水，德西丁藥膏，肝百隆等

## 安痛龍藥廠

【地址】南京西路金城別得五號

【電話】三一二一三

【經理】陳心明

## 百樂化學製藥廠

【地址】中正西路四二六弄十四號

【電話】二〇〇〇二

【經理】呂祥元

## 佑甯藥廠股份有限公司

【廠址】淮安路二三〇號

【電話】三三三〇三

【經理】黃馨國

【廠長】徐幼憲

## 宏興藥房滙行

【發行所】南京東路七四三號

【電話】九五四〇四

【電報掛號】一四四一

【經理】張汝焯

【出品】兒科專藥鷓鴣菜

【商標】鷓鴣菜

## 志衛藥廠

【廠址】興安路八五號

【電話】八七九八三

【發行所】虎丘路一四號

【電話】一七二七四一五

【電報掛號】WUCO

【經理】吳志衛

【廠長】史玉亭

## 利華製藥衛生材料廠

【廠址】方斜路四〇二弄一四號

【電話】(〇二)七〇九二五

【電報掛號】(總)四八五五 LHLABOTORY

【經理】張永正

【廠長】張慶昌

【出品】藥棉紗布繻帶絕疥油絕疥油膏等

【商標】利華 L. H. 絕疥 ZIGAL

## 佩成藥廠

【地址】南京西路四五五弄一六號

【電話】六〇四九九

【經理】孫文致

## 協和藥廠

【地址】黃政南路二四四弄一一號

【電話】八五三三二

【經理】王俗昌

## 定一化學股份有限公司

【廠址】愚園路九一〇弄二六號

【電話】二一〇〇八

【發行所】四川北路六二〇號

【電話】一四一四六

## 怡和藥廠

【地址】寧波路二〇號

【電話】一〇八五五

【經理】楊縉卿

## 保爾藥廠

【地址】福州路七四六號

【電話】九三五二七 四四〇〇七

【經理】施良轅

## 虎標永安堂

【地址】寧波路五九一至五九五號

【電話】九三一五九

【創立年月】民國十六年

【經理】胡桂庚

【商標】虎標



# 信誼化學製藥廠股份有限公司

## 限公司

- 【廠址】思南路二〇號
  - 【電話】七〇〇二〇
  - 【發行所】崇明路八二號
  - 【電話】四二三八五
  - 【第一分廠】中正中路三九七號
  - 【電話】八八〇九六
  - 【第二分廠】北京西路九一四號
  - 【電話】三三九四一
  - 【第三分廠】廬山路一二〇號
  - 【電話】二二六五〇
  - 【電報掛號】中文 七五六九
  - 【創立年月】民國十九年九月
  - 【資本總額】國幣十億元
  - 【董事長】鮑國昌
  - 【董事】朱吟江 徐虎臣 劉聘三 鮑國樸
- 虞順懋

- 【經理】鮑國昌
- 【廠長】楊樹勛
- 【出品】消治龍針片，維他賜保命針丸，好力生丸，食母生片等
- 【商標】信誼 長命

## 南洋藥廠

- 【地址】南通路三五號
- 【電話】三〇七四六
- 【經理】汪紹華 任瑞良

## 建新製藥社

- 【地址】常熟路九一號B
- 【經理】吳錦華 項隆鈞

## 威士藥廠

- 【地址】北京西路四六〇弄一〇七號
- 【電話】三九五九九
- 【經理】陳完如

# 科發大藥房

【廠址】長陽路一五六八號

【電話】五一〇六八

【發行所】南京東路二二六號

【電話】一八七九〇

【電報掛號】科發

【創立年月】民前四十五年

【董事長】王祖廉

【董事】李祖薰 傅沐波 李桐村 李蒼岩等

【總經理】李祖薰

【副經理】李民漢

【出品】沃古林眼藥水，科發痧藥水，白松盞漿

，科發必露片，麥露，却咳等

【商標】科發藥房

# 美林登藥廠

【廠址】中正東路一二九弄六號

【電話】三四五二四

【創立年月】民國十六年四月

【資本總額】國幣二千萬元

【經理】沈兆荃

【出品】肺活，米美爾補腦汁，媽媽多，安保利心

# 美優藥廠

【地址】南昌路三一七弄一二號

【電話】七七〇五三

【經理】唐雄飛

# 茂華藥廠

【地址】南京西路一〇四五號

【電話】三七五一八

【經理】徐益德

# 茂德藥廠

【地址】西康路八五〇號

【電話】三九七七三

【經理】姜偉生

# 唐拾義藥廠

【地址】中正東路六七〇號

【電話】九三一一三二

【經理】唐亞洲 唐歐洲

## 海普化學製藥廠股份有

### 限公司

【廠址】徐家匯路三二六號

【電話】七三一六〇

【發行所】威海衛路二六九弄一二號

【電話】三六一九四

【經理】張禹洲

## 國泰化學藥廠

【地址】蕪湖路四四號

【電話】九四三七〇

【經理】劉孚良

## 惠生藥棉紗布廠

【地址】中正南二路四一〇弄八〇號

【電話】七三二一一

【經理】范用廉

## 惠羅製藥公司

【地址】西藏路八三弄四號

【電話】九六二一八

【經理】馬駿聲

## 培福化學製藥廠

【廠址】新閘路五六六弄B二〇號

【電話】三八九九九

【電報掛號】〇八一三

【創立年月】民國二十八年

【資本總額】國幣三千五萬元

【經理】戎善堅

【出品】藥片，藥丸

## 華生藥物研究所

【地址】西藏路八三弄六號

【電話】九八六四六

【經理】趙伯裔

## 華洋大藥房

【廠址】九江路五五一號樓上

【電話】九二六二八

【發行所】九江路五五一號

【電話】九七四七六

【電報掛號】八七八六

【創立年月】民國六年七月

【資本總額】國幣三千萬元

【董事長】楊國清

【董事】楊乾臣 裘少白 唐星五 楊芥舟

楊星光 鄭夢齡 楊守初 楊淇昌

【監察】賈錫庚 楊世昌

【經理】裘少白

【副經理】鄭夢齡 楊守初

【出品】掃痔兒，掃皮靈，晶明，肝胃靈，潤腸

片，濟生水等十餘種

【商標】花羊

## 華星化工廠

【地址】福州路八九號三一九室

【電話】一四〇二〇 一四三五一

【經理】史子權 曹贊虞

## 華僑藥廠

【地址】寶慶路二二號

【電話】三七五四〇 七三八〇〇

【經理】馬龍發

## 華達化學製藥廠

【廠址】江陰路一七六弄七號

【電話】三二五九四

【創立年月】民國九年

【資本總額】國幣一千二百萬元

【經理】周鼎彝

【廠長】胡振漢 陳其儀

【出品】保健糖，健胃品，吃得消，咳脫清

【商標】珊瑚

## 華德普藥廠

【地址】南京東路哈同大樓△三二一號

【電話】一二二九八

【經理】陸菊生

## 華聯生物化學製藥廠股

### 份有限公司

【廠址】茂名南路三六五號

【電話】七〇六一四

【電報掛號】八四一一

【創立年月】民國二十八年

【資本總額】國幣二萬萬元

【董事長】王爵榮

【董事】史致富 樂茂康 顧毓琦 徐寶彝

金學高 張淮祥 朱增宗

【經理】張淮祥

【廠長】丁兆熊 何中行

【出品】各種醫用良藥

【商標】華聯

## 開美科化學製藥廠

【廠址】淮安路三一三號

【電話】三四六七四

【經理】謝之暉

【廠長】蔣伯奎

## 新光化學製藥廠

【廠址】鳳陽路六〇弄四號

【發行所】福州路三三〇號

【電話】九八一二五

【經理】史致富

【廠長】劉明孫

## 新亞化學製藥廠股份有限

### 公司（簡稱新亞藥廠）

【廠址】新閘路一〇九五號

【電話】三九九九〇

【總公司】新開路一〇四四號

【電話】三九八〇〇

【支店】全國各省市及南洋等地

【電報掛號】五六七七

【創立年月】民國十五年五月

【資本總額】國幣一億二千萬元

【董事長】許孚康

【董事】顧克民 顧毓琦 吳葆之 陳庶青

【總經理】顧克民

【廠長】余 濱

【出品】各種西藥

【商標】星內亞字

## 新亞血清廠

【廠址】膠州路膠州坊一弄七號

【電話】三四一九三

【創立年月】民國二十七年四月

【資本總額】國幣七百萬元

【經理】極慕頤

【出品】血清痘苗疫苗及各種生物製劑  
【商標】新亞星牌

## 新亞衛生材料廠

【地址】華山路一五三〇號

【電話】二〇九二二

【經理】袁際唐

## 新星藥廠

【地址】黃河路四一弄二號

【電話】一七三一一 三四一〇八

## 新華藥棉紗布廠

【地址】海防路三九一弄一二二號

【電話】六二七八七

## 瑞氏藥廠

【地址】南京西路九八五號

【電話】三四三五〇

## 瑞華藥廠

【地址】南京西路一六六四弄四二號  
【電話】六〇三四〇

## 萬國藥房

【發行所】福州路三三〇號  
【電話】九八一二五（四線）  
【支店】中正北一路七號  
【電話】六〇〇七二  
【電報掛號】六〇〇〇  
【資本】國幣三萬元  
【董事長】朱祥符  
【經理】史致富  
【出品】麥精魚肝油，白松糖漿，目寧眼藥水，奧斯疔搽藥及藥膏等  
【商標】風行，標準，萬國

【地址】澳門路五九弄一三一號  
【電話】六一六七二  
【經理】曹吉如

## 福華薄荷廠

## 福新薄荷廠

【廠址】南京西路一〇二五弄一四號  
【電話】三六六九六  
【創立年月】民國三十四年八月  
【資本總額】國幣三百萬元  
【經理】殷紹康  
【出品】新安錦美散，安錦斯霖，百疾膏等  
【商標】福星商標

## 極星藥廠

【地址】永嘉路二一弄一四號  
【電話】七五九四二

## 楊氏化學治療研究所

【地址】愚園路一二六七號  
【電話】二一六〇七

## 發康藥廠

【地址】南昌路三一七弄九號  
【電話】七四一二四

## 愛倫藥廠

【地址】康定路八八弄九八號  
【電話】三八四七〇

## 愛華製藥社

【地址】山東中路二三二號  
【電話】九四五二二

## 優生藥廠

【地址】江蘇路一五七號  
【電話】二三五五五

## 盧頓藥廠

【地址】中正西路四六三號  
【電話】二二八〇三

## 濟華堂大藥房

【發行所】雲南中路四七號  
【電話】九八一六六  
【電報掛號】四〇二七

【創立年月】光緒廿九年六月一日

【資本總額】國幣二千萬元

【董事長】袁堯卿

【總經理】袁鶴松

【經理】金麗生

【出品】骨痛露，解毒露，骨痛精，解毒精

【商標】金鷄

## 同益大藥房

【地址】上海新聞路二七一弄B一一號

【電話】六〇六四三

【創立年月】民國三十一年四月

【資本總額】國幣五千萬

【經理】鍾信仁

【出品種類】發售各種中西藥品工業原料等。

製造「樂凱牌」維他命B，片劑「樂凱牌」

維他命C片劑。「樂凱牌」葡萄糖酸鈣片劑

，「樂凱牌」葡萄糖酸鈣及丁種維他命混合

片劑。「樂凱牌」維他命B<sub>2</sub>片劑「樂凱牌

「咳嗽露等



# 一一、造紙工業

## 天章紙廠股份有限公司

【地址】東廠浦東北護路三一三號

西廠楊樹浦路四〇八號

【電話】(〇二)七四〇九三 五一四一九

【負責人】劉季涵

【出品種類】道林，鈔票，模造，書畫，彩紙，  
招貼，有光，毛邊，連史等紙

## 中華製紙廠

【地址】第一廠東京路七六四號

第二廠東京路二六一號

【電話】三四七一一 三六〇二九

【負責人】葉恒清

【出品種類】捲煙紙，打字紙，書畫紙，彩紙，  
連史紙，海邊紙，毛邊紙

## 華章紙廠

【地址】中正西路四〇〇弄一四六號

【電話】二三八八二

【負責人】樊際麟

【出品種類】各種紙張

## 海龍造紙廠

【地址】番禺路牛橋浜一六一號

【電話】二一〇三三

【負責人】趙耐雪

【出品種類】連史紙，毛邊紙

## 金星造紙廠

【地址】成都路大王廟後面

【電話】三六一二八 三九七二六

【負責人】陳彭年

【出品種類】毛邊紙，有光紙

## 中國版紙製品公司

【地址】海州路二七三號

【電話】五二三七三

【負責人】F. P. 包愛夫

【出品種類】白版紙及各種白紙

## 華麗銅版紙廠

【地址】飛虹路五〇〇號

【電話】(〇二)六〇八〇二 六〇六六〇

【負責人】董和甫

【出品種類】銅版紙臘光紙

## 上海紙廠股份有限公司

【地址】霍山路一二〇二號

【電話】五一二二八

【負責人】馬積補

【出品種類】白報紙有光紙連史紙

## 華安造紙廠

【地址】周家嘴路一一二七號

【電話】五一六三九 五一六四三

【負責人】毛家駒

【出品種類】白招貼灰報紙%號灰版各種色紙

## 華盛益記造紙廠

【地址】蘇州楓橋

【電話】上海公司九二一九〇 蘇州廠一九二五

【負責人】曹廉遜

【出品種類】各種紙版牛皮紙道林各色紙張

## 榮豐造紙廠

【地址】中正西路七四號

【電話】二二九六四

【負責人】韓志明

【出品種類】道林紙招貼紙火柴紙白報紙有光紙

包紗紙

## 永安福記造紙廠

【地址】成都北路九七一弄十號

【電話】三五〇四五

【負責人】鄭循英

【出品種類】海月紙毛邊紙

## 中國造紙廠

【地址】愚園路一四二三弄一三三號

【電話】二二二一四

【負責人】洪紹亭

【出品種類】毛邊連史海月有光白報等紙

## 中和造紙廠

【地址】武夷路五三二號

【電話】二二八九〇

【負責人】鄭光亮

【出品種類】書面紙連史紙招貼紙白版紙

## 寶山造紙廠

【地址】武夷路二〇二號

【電話】二三八八九

【負責人】陳承慶

【出品種類】毛邊紙

## 光中造紙股份有限公司

【地址】江灣路一二四二弄四〇號

【電話】三八八四九

【負責人】吳克明 張金德

【出品種類】白版紙灰版紙捲筒紙

## 華倫造紙廠

【地址】常德路五四五弄七二號

【電話】三九九四〇 六一八〇〇

【負責人】姚乃熾

【出品種類】海月連史毛邊有光招貼等紙

## 滬江造紙廠

【地址】陝西北路一七四一號

【電話】三四八一五

【負責人】姚肇第

【出品種類】有光毛邊連史招貼

## 華豐造紙廠

【地址】廠址 杭州拱宸橋小河

公司 滬甯波路七四弄三號

【電話】一七五三二 一六四六一

【負責人】金潤庠

【出品種類】黃紙版白紙版灰紙版

## 民豐造紙廠

【地址】工廠 嘉興東門角里街

公司 上海甯波路七四街三號

【電話】工廠 一〇一

公司 一七五三二 一六四六一

【負責人】金潤庠

【出品種類】捲筒紙白紙版灰紙版等

## 大中華造紙廠

【地址】吳淞蘆藻浜

管理處 中山東路九號五樓五六號

【電話】八八三二五

【負責人】劉行藻

【出品種類】白版紙毛邊紙連史海月火柴紙牛皮

紙仿宋及各種印刷用紙

## 中國海京合記造紙廠

【地址】華山路七七〇街一〇一號

【負責人】孫宗祥

【出品種類】道林紙牛皮紙

## 勤工造紙廠

【地址】南市斜土路一二〇 一四〇號

【電話】(〇二)七〇五一七

【負責人】李坤泉

【出品種類】道林，上白報紙，連史，有光，火

柴紙等

# 江南造紙廠

【地址】光復路五四號

【電話】(〇二)六〇九二八 六一七四〇

【負責人】陳彭年

【出品種類】連史海月毛邊有光道林等紙

# 神州造紙廠

【地址】沙涇路二六〇號

【電話】五二六八五

【負責人】褚耀庭

【出品種類】毛邊紙連史紙海月紙有光紙牛皮紙

火柴紙

# 中華造紙廠

【地址】京滬線滄墅關

【電話】九號

【負責人】金潤庠

【出品種類】黃紙版

## 大達信封印刷廠

▲▲承印▼▼

銀行股單

保險單據

支票匯票

發票收條

證書禮券

機關文件

行號牋封

中西名片

喜壽請帖

▲▲製售▼▼

中西信封

航空封牋

地紋花封

學校用品

教育文具

裝訂製本

一應俱全

如蒙賜顧

竭誠歡迎

營業所 上海七浦路 445 號

廠址 中華新路二四四號

電話 四一九〇二號

# 一、二、儀器文具業

## 上海吉士自來水筆製造廠

【廠址】新開河觀音閣街七四號

【發行所】山東中路一四〇弄一三號

【創立年月】民國三十三年

【資本總額】國幣四千萬元

【經理】陸本喬

【出品】真空花桿 素桿 真空素桿 自來水筆

及檯筆

【商標】吉士

## 上海鉛筆廠股份有限公司

【廠址】徐家匯路三二四號

【電話】六八〇〇三

【電報掛號】〇八八三

【創立年月】民國廿八年七月

【資本】國幣六億元

【董事】李勉之 王汰甄 馬蔭良 章偉士

郭子春 錢乃澄 劉傳明 李進之

王福清 章海良 沈仲章

【經理】章偉士

【廠長】郭子春 孔漢布

【出品】鉛筆 蠟筆

【商標】三星牌 紅獅牌

## 上海遠東運動器具廠

【廠址】永年路一四九弄三八號

【電話】八七五〇二

【經理】唐紀良

【出品】排球，籃球，足球

【商標】獅球

## 上海綠寶金筆製造廠

【廠址】福建中路一四〇弄四號

【電話】九四一八二

【發行所】現代教育物品社

【電話】九四一八二

【支店】中正北二路一三〇號

【電話】六一五七八

【電報掛號】二四七五

【創立年月】民國三十六年

【資本總額】國幣一千萬元

【總經理】湯蒂因

【經理】虞忠益

【廠長】徐德明

【出品】各種自來水筆

【商標】綠費

### 上海風琴廠

【廠址】山西北路五四二弄一號

【電話】四五九八五

【分廠】長沙府正街

【創立年月】民國十七年

【資本總額】國幣一千萬元

【經理】樂梓成

【出品】風琴

【商標】雙鳳牌

### 上海科學化工廠股份有限公司

【廠址】華山路六八四弄一四號

【電話】二二三一一三

【電報掛號】一一二〇「外」

【總經理】吳雨霖

【經理】吳翼之

【出品】溫度計比重計 體溫計 高級文具

【商標】天平

### 大同金筆廠

【廠址】南市侯家路一〇一弄四號

【發行所】金陵東路三九六弄一五號

【電話】八七一六九

【電報掛號】七八一一

【資本總額】國幣一億元

【創立年月】民國廿八年二月

【經理】魏國錕

【廠長】吳俊春

【出品】自來墨水筆及活動旋筆

【商標】大同 英雄 總統 皇后

## 成運動器具廠

【地址】英士路二九五弄六號

【電話】八二四八七

【經理】李廷輔

## 大孚金筆廠

【廠址】鳳陽路一二四弄二五號

【電話】九七八五一

【經理】周洪明

## 大明實業股份有限公司

【廠址】襄陽南路三七九號

【電話】七一一六七

【分廠】溫州，新橋

【電報掛號】六五五五

【創立年月】民國廿八年

【資本總額】國幣六百萬元

【董事】薛季安 滕克勤 翁來科

【經理】謝錦堂

【廠長】徐頌虞

【出品】速印機 謄寫蠟紙 銅板 油墨 打字

蠟紙等

【商標】警鐘牌等

## 中央口琴廠

【廠址】康七路一一五弄四號

【電話】三九九三四

【分廠】昌平路一三二號

【創立年月】民國十六年

【資本總額】國幣五十萬元

【經理】陳德茂

【監製】石人望

【出品】口琴

【商標】皮球



# 中孚自來水筆廠

【廠址】雲南路四五號

【電話】九四八五四

【發行所】涇涇路三六號四樓

【電話】一九一八四

【電報掛號】四〇五〇

【經理】王蔣學琴

【出品】中孚金筆

# 中國兵兵股份有限公司

【廠址】唐山路一一五九號

【電話】四七一—

【發行所】江西北路四五八號

【電話】三九一三一

【資本總額】國幣十億元

【創立年月】民國十七年六月

【董事】周紉忱 王文奐 王燦明 談慕唐

薛攬秀

【監察人】薛季安 談行

【經理】王 一（文奐）

【出品】標準乒乓球及兵兵用具

【商標】連環牌 盾牌 金牌 銀牌 A B C

# 中國新樂器昌記製造公司

【廠址】中正中路一二三四號

【電話】三六六五六

【經理】俞雅佩

【出品】國光口琴

# 中國標準鉛筆廠

【廠址】東漢陽路二九六號

【電話】五〇六〇七

【辦事處】北平八面槽三〇號甲

【電話】叫五局一四九三 自動五一四九三

【分廠】重慶菜園壩正街十五號

【電話】二〇五五

【電報掛號】上海三二九四 北平五二三一

重慶一〇四七

【創立年月】民國廿四年十月八日

【資本總額】國幣二億元

【董事長】潘公展

【董事】錢新之 趙棟華 霍亞民 崔唯吾

熊蔭村 吳羹梅

【監察】王儒堂 潘序倫 吳啓鼎 許文頂

阮覺施 梁有耀

【總經理】吳羹梅

【經理】吳沂銘

【協理】王蘭生

【副理】梁樹禧 金書玉

【出品】各種軟硬鉛筆紅藍鉛筆拷貝鉛筆及蠟筆

【商標】飛機牌 鼎牌

## 中國儀器廠

【廠址】開北寶通路三三號

【電話】(〇二)六〇七六七

【電報掛號】四九五〇

【創立年月】民國廿一年

【資本總額】國幣一百萬元

【董事】周榕仙 楊根道 鄭世綱 杜心坦

樊 補 許澤霖

【經理】周榕仙

【廠長】楊根道

【出品】物理 化學 測量等儀器

## 中華文具業社

【地址】永壽路三三弄三號

【經理】魏錦裕

【出品】金山鋼筆

## 中華教育用品廠

【地址】復興中路五六一號

【電話】七七〇二九

【經理】胡庭梅

【出品】儀器文具及時鐘

## 中華金筆製造廠

【廠址】徐家匯路八一七弄二八號

【電話】七八一一〇

【電報掛號】二五四七

【創立年月】民國廿九年七月

【資本總額】國幣六千萬元

【經理】張寶琛

【出品】自來水筆

【商標】中華 萬固 建國 青年

## 天文儀器製造廠

【地址】復興中路四一五弄B三三號

【經理】王存康

## 天然製墨廠

【發行所】交通路一七弄五號

【電話】九五八八六

【分廠】鳳陽路四三九弄七號

【電話】三五二一一

【經理】杜衡聲

【廠長】楊虞生

【出品】墨汁 印泥 印油 印水 膠水等

## 巴華筆廠

【地址】常德路五一九弄七一號

【電話】六六一八四

【經理】李已任

## 文士筆廠

【廠址】長樂路九六六號

【電話】七四一一五

【電報掛號】九四三六

【創立年月】民國卅三年

【資本總額】國幣三百萬元

【經理】曹振華

【出品】自來水筆及自動鉛筆

【商標】文士

## 文化墨水廠

【地址】黃陂南路四二九弄一七號

【電話】八三九〇二

【經理】汪葆楫

## 四達尺廠

【廠址】南昌路五四六號

【電話】七一四三六

【電報掛號】七一四三

【創立年月】民國廿一年

【資本總額】國幣二千萬元

【董事長】虞如品

【經理】張志勤

【出品】計算尺建築尺比例尺銅邊尺等

【商標】如意牌 三角牌 S D

## 四達實業公司

【地址】成都北路四七四號

【電話】六六〇九八

【經理】蔣學成

## 民生工業廠

【地址】新開路一四七弄十號

【經理】邵漢卿

【出品】自來水筆及文具

## 民生工廠

【廠址】吉安路二二二號

【發行所】濟南路六四弄二三號

【電話】八〇九〇二

【電報掛號】六三九二

【創立年月】民國十四年八月

【資本總額】國幣一千五百萬元

【經理】鄭尊法

【出品】墨水膠水打印油印水打印台

【商標】民生一指牌

## 永固金筆工廠

【地址】新開路一四九二弄一八七號

【電話】三六三六〇

【經理】徐壽成

## 永興金屬製品廠

【廠址】昌平路四五九號

【電話】六〇四八九

【經理】陳叔緝

【出品】圓頭別針

## 永興運動器具廠

【地址】永年路二二三弄七號

【電話】八一二二六

【經理】孫敬祥

## 永豐工業社

【地址】周家嘴路一二八五號

【電話】五二〇八二

【經理】馮玉良

【廠長】季富榮

【出品】白皮球 擦字橡皮

【商標】A字牌

## 申江製造廠

【廠址】昌平路六六一弄三號

【經理】王一如

【出品】繪圖儀器 文具 亭司表 馬達用吸鐵

自動開關 測量儀器

## 合興祥文具工廠

【地址】復興中路二二八弄七號

【經理】王文奎

## 吉星工藝廠

【廠址】建國西路二七九弄一三號

【電話】六八一四六

【創立年月】民國廿六年

【資本總額】國幣七百二十萬元

【董事長】王志恒

【經理】王志恒

【廠長】陶仁生

【出品】自來水筆 捲筆刀

## 利中工藝廠

【廠址】新化路三七四號

【電話】三〇九三六

【創立年月】民國十八年七月

【經理】金夢軒

【廠長】金和奎

【出品】鑿寫鋼板 工業用鋸刀

【商標】鯉鐘 赤心牌 三角牌

## 利文墨水廠

【地址】襄陽南路三九三弄五號

【電話】七二〇五八

【經理】周荆庭

## 利達工藝廠

【廠址】河南路一九四弄一二號

【發行所】交通路一一號

【電話】九四九七五

【電報掛號】“LIFE FAH”

【創立年月】民國廿九年

【資本總額】國幣三千萬元

【經理】唐堅吾

【出品】鋼筆桿 各式捲鉛筆刀 橡皮號碼印

橡皮西歷印 楷字接筆套  
【商標】大鵬牌

## 利達文具機器製造廠

【廠址】新開路六三八弄一三九號

【電話】六〇七三八

【發行所】中正東路一〇七路二〇一室

【電話】八九二七三 八〇二七五

【創立年月】民國廿七年三月

【資本總額】國幣二萬萬元

【經理】張裕昆

【廠長】熊馨如

【出品】各種橡皮印章，各種五金文具，鑿寫鋼

板等數十種

【商標】利達牌，鏈條牌

## 良友鐵工廠

【廠址】徐家匯路四七四弄六八號

【電話】一〇四六二

【創立年月】民國二十年

【經理】李信賢

【出品】票夾，捲筆機

【商標】惠林登

## 協興文記運動器具廠

【廠址】嵩山路振平里十號

【電話】八二九一六轉

【發行所】中正東路一〇〇〇號

【電話】九五五七八

【電報掛號】〇一〇四

【創立年月】民國三年

【資本總額】國幣三十萬元

【經理】章仲文

【廠長】傅廷杉

【出品】運動用品，棉織品，皮革品

## 協豐教育用品廠

【地址】復興中路三九三弄

【電話】八九二一七

【經理】馬紹康

## 金星自來水筆製造廠

【廠址】徐家匯路四七四弄三號

【電話】七五三四二

【經理】賀聚道 周子伯

【廠長】方善興

【出品】金星，愛國，國權，永備，萬利牌自來水筆

## 金城工藝社

【廠址】中正南二路四〇九弄二三一號

【電話】七三二六〇

【電報掛號】GOLD WALL

【創立年月】民國十五年二月

【資本總額】國幣一萬萬元

【經理】黃菊森

【協理】黃理中

【出品】墨汁，印泥，繪畫顏料，打字台等

【商標】金字，老鷹

## 金城筆廠

【廠址】塘沽路九四八號

【電話】四六九七〇

【電報掛號】六五六〇

【創立年月】民國三十年九月一日

【資本總額】國幣一億二千萬元

【經理】姚鏗

【廠長】徐瑞祥

【出品】金城本牌各種自來筆及筆尖

## 金馬筆廠

【廠址】北京西路四七七號

【電話】五一七五七

【經理】姚振新

【出品】自來水筆

【商標】金馬 (GOLDEN HORSE)

## 長城工業廠

【地址】河南北路二四四弄十號

【電話】四六一八七

【經理】張惠璋

【出品】號碼機，訂書機等

## 長城鉛筆股份有限公司

【廠址】長壽路六三五號

【電話】二二一二四

【發行所】廣東路一七號五二二室

【電話】一七一五四

【電報掛號】五八六四

【創立年月】民國廿二年

【資本總額】國幣一千二百萬元

【董事】張大煜 趙忠堯 吳詩銘

【經理】郭志明

【出品】鉛筆

【商標】長城牌，鷹牌

## 保權工藝股份有限公司

【廠址】歸化路（東京路）五五一號

【電話】三八八九八



【電報掛號】四九四三

【經理】趙齊良

【出品】各種工程藝術儀器

【商標】標準牌龍門牌，米許林

## 派拉蒙金筆廠

【發行所】愚園路一四二三弄四八號至五二號

【電報掛號】“PAFUNG”

【創立年月】民國三十五年

【資本總額】國幣二億元

【經理】馮 洪

【出品】各種自來墨水筆

【商標】派拉蒙

## 科學儀器館

【廠址】福州路四〇六號

【電話】九一一七六 九一一七七

【分館】漢口花樓街二七六號

重慶保安路一五五號

【電報掛號】六四二七

【總經理】周荆庭

【經理】周榕仙

【出品】科學儀器，實驗室設備，化學藥品，教

育用品

【商標】圓圈內科學兩字，中心指南針

## 美亞金筆廠

【發行所】廣東路三〇〇弄四號

【電話】九〇二二〇

【經理】姜樹滋

## 美華教育用品工業社

【地址】山西北路五五六弄一三號

【經理】何捷軒

【出品】軟硬紙挾

## 泰山鋼筆廠

【地址】泰康路一六六號

【經理】沈柏年

## 馬江晒圖紙廠

【廠址】北京西路三五號

【電話】九六六八八

【創立年月】民國十七年

【資本總額】國幣一千萬元

【經理】王智君

【出品】晒圖紙（各色）

【商標】飛馬牌

## 馬利工藝廠

【廠址】建國中路三七號

【電話】七〇九八二

【發行所】重慶南路三十弄五二號

【電話】八五七二二

【電報掛號】四六〇九

【創立年月】民國八年

【資本總額】國幣三千萬元

【經理】謝錦堂

【廠長】徐寶琛

【出品】各種繪圖顏料，講義挾等  
【商標】馬頭

## 高樂金筆廠

【廠址】南京東路三五三弄八〇一號

【電話】九五二九二

【經理】朱福保

【出品】高樂金筆

【商標】長壽牌

## 國華文具廠

【地址】長壽路一四一八號

【電話】九四三三三

【經理】沈吉甫

## 國華自來水筆廠

【地址】昌平路二二三二弄一號

【電話】六〇二二五

【經理】劉斌

## 培泰墨水廠

【地址】江西中路四六九弄一六號

【電話】一〇八〇三

【經理】王仲如

## 強生化工廠

【廠址】華山路一二二號

【電話】六二三八七

【創立年月】民國廿九年

【資本總額】國幣六千萬元

【董事】朱積煌 張元靖 徐永齡

【經理】徐大強

【出品】墨水粉、晒圖紙

【商標】強生牌

## 強華金筆廠

【廠址】福州路二六九弄六號

【電話】九三二四二

【出品】浪琴飛機金筆

## 通用製造廠股份有限公司

【廠址】新閘路一五三六弄B九七〇號

【電話】六六〇三〇

【發行所】江西路二六四號二一三室

【電話】一九九〇七

【創立年月】民國廿六年

【資本總額】國幣一億五千萬元

【董事長】孫照明

【經理】錢培榮

【廠長】楊志祥

【出品】萬能計算機，中西文兩用支票防弊機，

自動無匙鎖，複印機

【商標】GM

## 傅信昌文具廠

【地址】林森中路二五號

【經理】傅志成

## 勝利運動器具廠

【地址】馬當路三七〇弄六九號

【電話】八七三二七

【經理】陳炳元

## 博士筆廠

【地址】嘉善路二一九弄

【電話】七三六七二

## 森源昌五金文具廠

【廠址】鳳陽路五四一弄二三號

【電話】六〇八五八轉

【創立年月】民國廿六年

【經理】沈雅春

【出品】音樂文具，銅鼓，喇叭，運動器，童軍用品

## 華中工廠

【發行所】黃陂南路四八號

【電話】八六七三四

【電報掛號】〇三五九

【創立年月】民國廿四年

【資本總額】國幣十萬元

【經理】王享仁

【出品】複寫紙，打印台，打印油，墨水，膠水，筆干，別針，迴形針等品

【商標】三帆船

## 華生筆廠

【地址】泰興路六三七弄一八號

【電話】三五四五九

【經理】郭惠普

## 華生墨水廠

【地址】黃陂南路四二九弄二號

【電話】八三七九七

【經理】俞秀堂

## 華孚金筆廠股份有限公司

【廠址】襄陽南路三九三弄五號

【電話】七二〇五八

【分廠】中正西路五五號

【電話】二三三一〇

【電報掛號】五四二七

【創立年月】民國廿一年十月

【資本總額】國幣三億元

【董事】周荆庭 吳雨霖 姚抱真 袁鶴松

周子平 林平甫

【經理】周荆庭

【出品】自來水筆

【商標】華字，新民

## 華達度器製造廠

【廠址】虹口寶安路二四一弄三號

【發行所】甯波路八六號

【電話】一八七八一

【創立年月】民國廿九年三月

【資本總額】國幣一千一百萬元

【經理】竺清夫

【出品】四摺尺，新丁字規，板尺，碼尺，三棱

比例尺，水平尺，袖珍尺市尺

【商標】地球牌 A A A 三愛牌

## 華新儀器文具廠

【廠址】徐家匯路一〇〇〇號

【電話】七六二一四

【發行所】汕頭路二五號二〇一室

【電話】九六六六六 九五三三三

【電報掛號】九〇三七

【創立年月】民國廿七年

【資本總額】國幣三百萬元

【經理】顧慶豐

【副理】顧懋謙

【出品】透明三角板，曲板線，半元規，米突尺

，放八尺等繪圖儀器

【商標】雄鷄，三角

## 華聯公司

【廠址】徐家匯路一〇〇〇號

【電話】七六二一四

【發行所】汕頭路二五號二〇一室

【電話】九六六六 九五三三三

【電報掛號】九〇三七

【創立年月】民國三十五年

【資本總額】國幣二億元

【經理】顧懋謹

【出品】乒乓球，賽璐路製品

【商標】惠爾康，雄雞

## 開成文具廠

【地址】中正東路二九號

【電話】八〇五九九

【經理】何祖恭

## 勤業文具股份有限公司

【廠址】第一廠 杭州九溪十八澗徐村

第二廠 浙江衢縣下石埠

【總發行所】上海北京西路黃家沙花園二二號

【電話】三八六八八

【分發行所】浙江衢縣蛟池街六〇號

【電報掛號】上海九四九六 衢縣五一九八

【創立年月】民國七年

【資本總額】國幣三千萬元

【董事】陳葆馥 陳葆笙 胡庭梅 陸基善

陳祖珩 李霽雲 徐堯順 許文榮

余益佩

【經理】陳葆笙

【廠長】陳祖珩

【出品】謄寫用品，蠟紙原紙鋼板油墨

【商標】風箏牌

## 愛華金筆廠

【地址】天同路天同里五五號

【電話】二三七〇七

【經理】陳基豐

## 愛樂筆廠

【地址】牛莊路六九二號

【電話】九六五六四

【經理】洪方

## 新中科學用具製造廠

【地址】陝西北路八四九弄一六四號

【電話】六二六〇五

【經理】李賢影

## 新生墨水廠

【地址】永年路一四九弄三三號

【電話】八八一三三

【經理】方庭玉

## 新光教育用品製造廠

【地址】新開路一五七六弄一二號

【電話】三七三三六

【經理】顧永福

## 新亞筆廠

【廠址】建國西路二二七弄一〇號

【經理】繆人傑

【出品】自來水筆

【商標】新亞牌

## 新通筆廠

【地址】山西南路一七六號二二三室

【電話】九五一八〇

【經理】蔣受之

## 鄭永昶皮球廠

【廠址】成都北路七七一弄一五號

【電話】六一三三八

【電報掛號】八七七七

【創立年月】民國十八年九月

【資本總額】國幣一千萬元

【經理】鄭永昶

【出品】籃球，足球，排球，體育用品

【商標】雙龍牌，永昶牌

## 興業臘紙廠

【發行所】福州路二七二弄九號

【電話】九〇五二〇

【資本總額】國幣七百萬元

【經理】張善品

【出品】臘紙

## 環球口琴製造廠

【廠址】南市小普陀橋四六弄

【電話】一〇二一七〇二一轉

【發行所】興安路一五三號

【電話】八三二四二

【經理】陳劍晨

【出品】晨風牌，無敵牌口琴

【商標】晨風，無敵

## 聯成文具製造廠

【地址】成都北路一七七弄九二號

【電話】三四一三三

【經理】陳周岐

## 藝華文具製造廠

【地址】安慶路二六二號

【電話】四五七四八

【經理】黃炎林

## 關勒銘鋼筆廠

【廠址】康定路五八〇弄一〇一號

【電話】三五二六三

【發行所】福州路三七九弄一二號

【電話】九二八八九

【經理】陳巳生

【出品】關勒銘自來水筆



# 一三、橡膠工業

## 新中國橡膠廠

【地址】長陽路三一四號

【電話】五二一五六

【創立年月】民國三十五年四月四日

【資本總額】國幣四千萬元

【出品種類】網球鞋，皮鞋底，藍球鞋，跑鞋，

套鞋。

## 永達橡膠廠

【地址】愚園路一四二三弄一二號

【創立年月】民國三十五年七月

【資本總額】國幣五千五百萬元

【出品種類】踏腳煞車，鞋底，零件。

## 元元橡膠廠

【地址】長壽路蘇家角九二九號

【電話】二二三四八

【創立年月】民國三十年七月

【資本總額】國幣二億元

【出品種類】跑鞋，套鞋，青年鞋，大中小拉練

靴，大半靴

## 大業橡膠廠

【地址】東餘杭路八三一號

【資本總額】國幣二千五百萬元

【出品種類】橡皮鞋跟底

## 勝利橡膠廠

【地址】愚園路一四二三弄一三一號

【電話】九五七九

【創立年月】民國三十五年七月

【資本總額】國幣三千萬元

【分號地址】漢口路六一八號

【出品種類】皮鞋底，皮鞋跟，補胎橡皮

## 建業橡膠廠

【地址】中正西路張家宅公茂里七號

【電話】二二二二六〇

【創立年月】民國三十五年三月

【資本總額】國幣一億元

【負責人】顧方行

【出品種類】跑鞋，中底米滾筒

## 大豐橡膠廠

【地址】陸家浜草鞋灣六二號

【電話】九四四九八

【創立年月】民國三十五年十月

【資本總額】國幣一萬萬元

【分號地址】金陵路四〇二至四號

【出品種類】力士鞋，新生鞋，

## 永豐工業社

【地址】周家嘴路一二八五號

【電話】五二〇八二

【創立年月】民國三十五年八月

【資本總額】國幣三千萬元

【負責人】馮玉良

【出品種類】大號白皮球二號白皮球三號白皮球

## 兄弟實業社

【地址】武定路四二三號

【電話】三五八六三

【創立年月】民國二十八年四月

【資本總額】國幣一百萬另六千元

【負責人】鄧兆珍

【出品種類】球鞋，跑鞋，女鞋，鞋跟

## 新生橡膠廠

- 【地址】梵皇渡路一三一二弄四一—三號
- 【電話】九七五五四
- 【創立年月】民國三十五年七月
- 【資本總額】國幣一千萬元
- 【分號地址】廣西路慈德里三〇號
- 【出品種類】新生鞋，力士鞋

## 協利橡膠廠

- 【地址】愚園路一四二三弄二〇〇號
- 【電話】二三四五九
- 【創立年月】民國三十六年七月
- 【資本總額】國幣二億元
- 【出品種類】男女鞋底另件

## 大同實業股份有限公司

- 【地址】楊樹浦路眉州路三〇〇號
- 【電話】五二二九九

- 【創立年月】民國二十一年六月
- 【資本總額】國幣三億元
- 【負責人】朱炳文
- 【分號地址】江西路泗涇路七號電話一四九四二
- 【出品種類】人力車胎自由車外胎，筆桿膠木男  
女鞋底

## 一德橡膠廠

- 【地址】昆明路七四九號
- 【電話】五一二七二
- 【創立年月】民國三十五年八月
- 【資本總額】國幣八億元
- 【出品種類】跑鞋類，膠鞋類

## 大興橡膠製品廠

- 【地址】濟甯路懷遠路口
- 【電話】八〇三二九
- 【創立年月】民國三十六年四月十六日

【資本總額】國幣六億元

【分號地址】民國路五八二號

【出品種類】布面球鞋

## 實生橡膠廠

【地址】徐家匯同仁街七九號

【創立年月】民國廿七年七月

【資本總額】國幣二百萬元

【出品種類】網球鞋，新生鞋

## 大華橡膠廠

【地址】安遠路六七六號

【電話】二二〇一一

【創立年月】民國三十一年十月

【資本總額】國幣九千五百萬元

【分號地址】四川中路六五九號電話一九二六九

【出品種類】力士鞋，新生鞋，網球鞋。

## 企昌橡膠廠

【地址】梵王渡路一五二三弄二七號

【電話】八二五四〇

【創立年月】民國三十四年九月

【資本總額】國幣七千萬

【分號地址】興業路二〇五弄四號

【出品種類】三八牌皮底鞋，喜喜牌皮底鞋，三

八後跟，金山牌橡皮圈

## 利亞橡膠廠

【地址】安遠路一〇一號A

【電話】三九五七二

【創立年月】民國二十四年九月

【資本總額】國幣二億元

【分號地址】同廠址

【出品種類】跑鞋，膠木包，另件

## 中興記橡膠廠

【地址】中正西路汪家街汪家里三至七號

【電話】一二四五八

【資本總額】國幣十億元

【分號地址】四川路一一〇號三樓三六號  
【出品種類】跑鞋

## 華成橡膠廠

【地址】康定路六〇三弄一三〇號  
【電話】六二五〇一  
【創立年月】民國三十五年四月  
【資本總額】國幣一億元  
【負責人】葉問梅  
【出品種類】新生鞋，力士鞋，大手中靴

## 中孚文記橡膠廠

【地址】徐家匯裕德路九八弄四一號  
【電話】八八五六一  
【創立年月】民國三十一年十一月  
【資本總額】國幣一千五百萬元  
【負責人】毛文志  
【分號地址】中正東路七號三樓  
【出品種類】力士鞋，車胎，橡皮卷

## 聯合興記橡膠廠

【地址】愚園路一四二三弄七七號  
【電話】八三一二〇  
【創立年月】民國三十五年六月  
【資本總額】國幣五千萬  
【分號地址】西藏南路久安里四〇號  
【出品種類】橡皮線圈，另件。

## 永固橡膠廠

【地址】虹口周家嘴路七四一號  
【電話】九七七五五  
【創立年月】民國三十五年二月一日  
【資本總額】國幣五億四千萬  
【負責人】張金福  
【分號地址】牯嶺路一四三弄一七號  
【出品種類】單鞋，平靴，元口套鞋，米滾筒  
**上海橡膠製品廠**  
【地址】昆明路四八二號

【電話】一三二六五

【創立年月】民國三十六年

【資本總額】國幣十五億元

【分號地址】九江路一五〇號二〇四室

【出品種類】皮球，揩字橡皮，上字牌畢套鞋

## 久康橡膠廠

【地址】江蘇路曹家埃一號

【電話】二三四二五

【創立年月】民國三十五年元月

【資本總額】國幣一億元

【分號地址】江蘇路曹家埃一號

【出品種類】愛文牌橡膠鞋

## 五洲橡膠廠

【地址】康定路一三五七弄一號

【電話】二一〇三四

【創立年月】民國三〇年二月一日

【資本總額】國幣一千五百萬元

【出品種類】橡皮管跑鞋底，中底

## 環球橡膠廠

【地址】西康路五一〇號

【電話】三二一五四

【創立年月】民國三十六年一月

【資本總額】國幣三百萬（現又增加）元

【負責人】周倫元

【出品種類】碾米橡皮滾筒，印染橡皮膠滾筒，

及造紙，製革等滾筒

## 大中華橡膠廠興業股份

### 有限公司

【地址】上海中正東路二七二弄三二號

【電話】一五六〇六一八

【創立年月】民國十七年十月

【資本總額】國幣五萬元

【董事長】杜月笙

【董事】李升伯 孫鶴皋 李濟生 尉遲洵燾

【監察人】施畊尹 余茂堂 張珍侯

【經理】吳哲生

【副經理】洪念祖 余介如 余性本

【分號地址】上海江西路一五弄六號 南京中華

路一二四號 漢口江漢路一三三號 重慶鄒

容路一〇二號 長沙中正路六六號 南昌翹

步街五八號 天津北馬路九七號 溫州中正

路一八六號 廣州十八甫福安街三號 台北

延平南路七三號

【出品種類】汽車輪胎 人力車胎 自由車胎

三輪車胎 套鞋 球鞋 跑鞋 長統鞋 熱

水袋 橡皮線 橡皮管 滾筒 球膽 手套

皮帶 鞋跟

【簡史】發起人爲余芝卿薛福基兩先生現在設第

一廠於徐家匯路一一〇二號第二廠於長甯路

二九號第三廠於甯國路二四一號第四廠於塘

山路一一〇〇號第五廠於懷德路九六九號設

第一原料鋅鈣廠於斜土路東廟橋路五〇號第

二原料織染廠於謹記路四〇一號第三原料製  
造廠於霍山路三三九號

## 潤豐橡膠廠

【地址】中正西路張家宅A五七號

【電話】二一一五〇

【創立年月】民國三十五年四月

【資本總額】國幣六千萬元

【分號地址】南京路二三八號三樓一七六一七

【出品種類】布面膠鞋

## 電司橡膠廠

【地址】常德路六一八弄四五號

【電話】九〇六〇二

【創立年月】民國三十六年元月

【資本總額】國幣五千萬元

【負責人】李廣揚

【分號地址】湖北路一八九號

【出品種類】跑鞋

## 天華橡膠廠股份有限公司

【地址】歐陽路九六號

【電話】九四九六七

【創立年月】民國三十五年十一月

【資本總額】國幣一億八千萬元

【負責人】張俊英

【分號地址】北京路永康里一七號

【出品種類】橡皮線橡皮布

## 明星橡膠廠

【地址】岳州路二九九弄

【電話】八六二一三

【創立年月】民國三十六年六月

【資本總額】國幣三億元

【負責人】黃玉書

【分號地址】江西南路八八一九〇號

【出品種類】膠鞋，跑鞋。

## 麗華橡膠電業製造廠

【地址】愚園路六四七號

【電話】二〇七八七

【創立年月】民國三十五年五月

【資本總額】國幣一億元

【分號地址】同廠址

【出品種類】電線橡皮，腳踏車踏板，橡皮管，

其他橡膠另件

## 美豐橡膠廠

【地址】愚園路一四二三弄喬壽里

【創立年月】民國廿九年

【資本總額】國幣三千八百萬元

【分號地址】四川中路六五九號

【出品種類】米滾筒 鞋底跟

## 科學成記橡膠廠

【地址】嘉善路五一九弄二〇號

【電話】七四九五五

【創立年月】民國三十六年四月

【資本總額】國幣六億元



【出品種類】中新力士鞋跑鞋

## 振華橡膠廠

【地址】長壽路五七一號

【電話】二二八六二 八八八一二

【創立年月】民國三十五年七月

【資本總額】國幣廿億元

【分號地址】金門街二號四〇四室

【出品種類】網球鞋 新生鞋

## 勤實業公司橡膠廠

【地址】斜土路一二〇號

【電話】(〇二)七〇五一七

【創立年月】民國三十五年十月

【資本總額】國幣四億元

【分號地址】河南南路四七弄一〇號

【出品種類】平等鞋，元口套鞋，實力鞋，長統

鞋

## 光華橡膠廠

【地址】江蘇路呂西納路二八號

【電話】九七四二二 二二七七三

【創立年月】民國三十六年三月一日

【資本總額】國幣五億元

【分號地址】九江路四四四弄九至一一號電話九

二二三三七

【出品種類】飛行前進等車胎

## 雙龍橡膠廠

【地址】華山路一五二〇弄三〇號

【電話】二〇三九六 九七九七四

【創立年月】民國二十九年一月

【資本總額】國幣四億元

【分號地址】西藏中路五九九號

【出品種類】各種車胎，薄片。

## 中國申一橡膠帶廠

【地址】陝西北路八一五弄七〇號

- 【電話】三八三九九 九〇六三八
- 【創立年月】民國二十二年七月
- 【資本總額】國幣一萬萬五千萬元
- 【分號地址】北京路四九八號
- 【出品種類】橡膠帶

## 中國橡膠製品廠

- 【地址】東法華鎮敦惠路四〇號
- 【電話】九三六七五
- 【創立年月】民國三十五年四月
- 【資本總額】國幣五萬萬元
- 【分號地址】南無錫路一三六弄九號
- 【出品種類】橡膠套鞋

## 永和實業公司

- 【地址】一廠長壽路一四七號
- 二廠歸化路八二六號
- 【電話】三六八六一 六二四〇九
- 【創立年月】民國七年

- 【資本總額】國幣二十一萬萬
- 【分號地址】中正東路二五五號電話八八八三九
- 【出品種類】皮球，揩字橡皮，熱水帶

## 大陸橡膠廠

- 【地址】通北路八七六號
- 【電話】五一二九四 九一八四二
- 【創立年月】民國二十三年元月
- 【資本總額】國幣八億元
- 【分號地址】福建路三五二弄三號
- 【出品種類】各式布面膠鞋，各式膠面膠鞋

## 實業橡膠廠

- 【地址】東餘杭路九一二號
- 【電話】五〇四九一
- 【創立年月】民國二十九年五月
- 【資本總額】國幣二億元
- 【負責人】王叔循
- 【出品種類】橡膠鞋

## 利泰橡膠廠

【地址】朝陽路一三一號

【電話】五二四九五

【創立年月】民國三十六年一月二十一日

【資本總額】國幣十億元

【分號地址】中正東路四七號

【出品種類】各種膠鞋

## 申禾橡膠廠

【地址】第一廠康定路一〇三三號

第二廠梵皇渡路一三二二弄十九號

【電話】八五一九一

【創立年月】民國二十九年

【資本總額】國幣四千萬元

【分號地址】盛澤街承志里四號

【出品種類】橡膠鞋

## 天孚橡膠廠

【地址】長霄路一三〇四號

【電話】二一〇〇九

【創立年月】民國十九年四月

【資本總額】國幣一萬萬元

【分號地址】廣西路二一號

【出品種類】青年鞋，套鞋。

## 宏大第一橡膠廠

【地址】齊齊哈爾路二二四號

【電話】五一八九八

【創立年月】民國三十五年四月

【資本總額】國幣三億元

【負責人】程宗賢

【分號地址】金衛街二五號

【出品種類】球鞋，套鞋，車胎。

## 華孚橡膠廠

【地址】徐家匯路祚德路九八弄三七號

【電話】九四九二四

【創立年月】民國三十六年四月一日

【資本總額】國幣一萬萬元

【分號地址】南京東路慈淑大樓三八五號

【出品種類】電線，包皮零件

## 大豐工業社

【地址】老北門潘家街二四號

【電話】八四四九八

【創立年月】民國三十三年元月

【資本總額】國幣二千萬元

【分號地址】金陵路四〇二一四號 電話八四四

九八

【出品種類】力士鞋，新生鞋。

## 正德橡膠廠

【地址】中正西路張家宅公茂甲五一號

【資本總額】國幣五千萬元

【出品種類】中底再生膠各種另件

## 大來實業社

【地址】岳州路三〇五號

【電話】五二一〇八

【創立年月】民國三十六年六月一日

【資本總額】國幣三億元

【出品種類】三角皮帶

## 慶德橡膠廠

【地址】寶山路八六二號

【電話】(〇二)六二二六八

【創立年月】民國三十五年四月四日

【資本總額】國幣一萬萬元

【分號地址】湖北路二〇號電話九一五五〇

【出品種類】鞋底皮球塔字橡皮

## 合興橡膠廠

【地址】大東門復興東路三二九弄一四號

【電話】(〇二)七〇三一五

【創立年月】民國三十一年六月

【資本總額】國幣八億元

【出品種類】月亮牌，象牌青年鞋各式鞋底

## 廣東橡皮廠

【地址】東長治路七一號

【電話】四三六二 五一七四〇

【創立年月】民國十九年

【資本總額】國幣五十萬元

【分號地址】長治路七一號

【出品種類】梁織印染滾筒、紡織搬運車輪小場

車輪、機車內外胎，另件。

## 大新興記橡膠廠

【地址】中正西路陶家宅一〇五號

【電話】二三八五〇

【創立年月】民國三十六年五月

【資本總額】國幣二億五千萬元

【分號地址】福建路二〇四弄七號

【出品種類】力士鞋，球鞋

## 華豐橡膠第一廠

【地址】武夷路三七九弄六二號

【電話】二三四〇三

【創立年月】民國二十八年三月

【資本總額】國幣一萬五千萬元

【分號地址】金隆街一三弄一四號

【出品種類】圓口套鞋，模範鞋，男女皮套鞋

## 大成橡膠廠

【地址】長陽路九四一號

【電話】一〇八二九 一〇三五七

【創立年月】民國三十五年十月

【資本總額】國幣一億元

【負責人】楊公庶

【分號地址】四川中路六八號電話五二二二五

【出品種類】網球鞋健行鞋。

## 通用橡膠廠

【地址】魯班路南塘浜A五二

【電話】(〇二)七〇〇三三

【創立年月】民國三十五年十一月

【資本總額】國幣十億元

【分號地址】中正東路四五號  
【出品種類】跑鞋

## 上海紅星橡膠廠

【地址】武夷路四六一號  
【電話】二一〇四九  
【創立年月】民國三十四年十月  
【資本總額】國幣一億元  
【分號地址】中正東路三一八號電話九〇九一二  
【出品種類】長統靴，套鞋，新生鞋，力士鞋，平等鞋，彈簧球鞋，拉練靴。

## 正泰信記橡膠廠

【地址】大連路五六一號  
【電話】八三五〇〇  
【創立年月】民國二十二年一月  
【資本總額】國幣三億元  
【分號地址】中正東路五五號 電話八一五〇九  
【出品種類】各種球鞋，膠鞋，及人力三輪車胎

## 民生橡皮廠

【地址】安遠路六一四號

【電話】八五六八六

【創立年月】民國十九年三月

【資本總額】國幣十四萬元

【負責人】唐和衷

【分號地址】金陵東路六三號 龍門路九〇號

電話八一三三八

【出品種類】男女套鞋，半統鞋，各式球鞋

## 中南橡膠廠上海廠

【地址】金家庵路三七弄五號

【電話】一四六九一

【創立年月】民國三十五年九月三日

【資本總額】國幣二十萬元

【分號地址】江西路一五〇號

【出品種類】力士鞋，新生鞋，元寶鞋，車胎。

## 宏大橡膠廠

【地址】歸化路一〇八二號

【電話】三七二三九 九六八三四

【創立年月】民國二十六年

【資本總額】國幣一千二百萬元

【負責人】馮維勤

【分號地址】金隆街二五號

【出品種類】各種鞋靴，及三輪車人力車外胎

## 世界橡皮工業社

【地址】霍山路一〇四八號

【電話】八四五九二

【創立年月】民國三十三年九月

【資本總額】國幣八億元

【分號地址】中正東路四〇一弄二二號

【出品種類】橡膠滾筒

## 永勤橡膠廠

【地址】武定路四二三號

【電話】三五八六三

【創立年月】民國二十一年九月

【資本總額】國幣五千萬元

【負責人】童遜德

【出品種類】膠木電池箱，橡皮管子，橡皮輪盤

另件物品。

## 義生橡膠廠

【地址】安遠路二九九號

【電話】八五〇二七 八七三五八

【創立年月】民國十八年四月

【資本總額】國幣四十億元

【負責人】屠錫昌

【分號地址】朱葆三路一四一六號

電話八七三〇二 三三八五〇

【出品種類】套鞋，球鞋，車胎

## 南洋橡膠廠

【地址】堯皇渡路康家橋四八號

【電話】二三二二九

【創立年月】民國二十九年五月

【資本總額】國幣三億元

【分號地址】中央路二四號二一〇室

【出品種類】網球鞋，新生鞋，套鞋，元寶鞋。

# 益昌橡膠物品製造有限

## 公司

【地址】武夷路五一三號

【電話】八三三二九

【創立年月】民國二〇年

【資本總額】國幣五萬萬元（現又增加）

【分號地址】永安街永安坊一五號

【出品種類】男女鞋靴、跑鞋球鞋、

## 金剛橡膠廠

【地址】凱旋路四二九號

【電話】八二四三三

【創立年月】民國三十五年八月二十日

【資本總額】國幣三十二億元

【分號地址】四川南路一號

【出品種類】跑鞋

## 上海

# 隆泰豐記皮革皮棍虎

自製太陽軋花機皮軸

經銷中國製革廠底皮紗廠帽等圈皮

北海路七四——七六號

電話 九一五六四

電報掛號 二三六六



# 一四、製革工業

## 鞏華製革廠

【廠址】康定路一〇九七號

【電話】二三六七四

【創立年月】民國二十九年二月

【出品種類】黃底皮

## 中國製革廠股份有限公司

【廠址】法華路五六九弄一〇〇號

【分號地址】北海路七四一七六號

【電話】九一六六四

【創立年月】民國二十八年十月

【出品種類】牛皮底革

## 祥興製革廠

【廠址】長壽路二九六弄蘆篩宅四五一號

【分號地址】北海路五五號

【電話】九〇三六二

【創立年月】民國三十五年二月

【出品種類】面子皮茹德勝

## 久新製革廠

【廠址】法華敦惠路一八二號

【分號地址】北海路五〇號

【電話】九七六三九

【創立年月】民國三十五年一月

【出品種類】面子牛羊皮 黃黑紋皮 司爲皮

白牛皮 滾口皮

## 太原興皮廠

【廠址】法華鎮路四五五號

【電話】二〇六二九號

【創立年月】民國二十七年

【出品種類】大牛皮

## 廣州製革廠

【廠址】滬西敦惠路一一一號

【電話】二三九〇九

【負責人】楊澤和

【事務所】牛莊路七七五號

【創立年月】民國二十八年二月

【出品種類】底皮 綠皮 紗廠皮 各色面皮

## 大同製革廠

【廠址】徐家匯土山灣陳家宅二八號

【電話】八七三九六

【負責人】李明德

【分號地址】方浜西路三八弄一一號

【創立年月】民國三十五年一月

【出品種類】牛皮 羊皮

## 慎豐皮廠

【廠址】斜土路五四一號

【創立年月】民國三十六年

【出品種類】羊皮

## 李源記皮坊

【廠址】新橋路六三五號

【負責人】李開餘

【創立年月】民國三十二年

【出品種類】羊皮

## 楊玉記皮坊

【廠址】新橋路六三〇號

【負責人】楊玉鳳

【創立年月】民國三十四年

【出品種類】羊皮

## 五盛記皮坊

【廠址】新橋路六〇八號

【創立年月】民國二十八年

【出品種類】羊皮

## 宏泰皮坊

【廠址】新橋路六二八號

【創立年月】民國三十六年  
【出品種類】羊皮

## 戴生記皮坊

【廠址】新橋路六一四號  
【負責人】戴德禎  
【創立年月】民國三〇年  
【出品種類】羊皮

## 戴生記皮坊

【廠址】新橋路六一四號  
【負責人】戴德禎  
【創立年月】民國三十年  
【出品種類】羊皮

## 鴻興皮坊

【廠址】新橋路六二〇號  
【創立年月】民國三十五年  
【出品種類】羊皮

## 居盛泰皮坊

【廠址】新橋路六三五號  
【負責人】居廣有  
【出品種類】羊皮

## 李金記皮坊

【廠址】新橋路一七八弄一六號  
【負責人】李德銀  
【創立年月】民國三〇年  
【出品種類】羊皮

## 邵全隆皮坊

【廠址】斜土路三八四號  
【負責人】邵寶龍  
【創立年月】民國廿八年  
【出品種類】羊皮

## 廣利皮坊

【廠址】新橋路一三〇弄三號

【創立年月】民國三十六年  
【出品種類】羊皮

## 德泰皮坊

【廠址】新橋路一三〇弄三號  
【創立年月】民國三十六年  
【出品種類】羊皮

## 復興皮坊

【廠址】新橋路一三〇弄二號  
【負責人】陳志仁  
【創立年月】民國三十六年  
【出品種類】羊皮

## 陸友記皮坊

【廠址】新橋路一三〇弄三號  
【創立年月】民國三十六年  
【出品種類】羊皮

## 湯永記皮坊

【廠址】麗園路七一二號

【負責人】湯振民

【創立年月】民國二十八年

【出品種類】羊皮

## 萬源記皮坊

【廠址】新橋路一七八弄二號  
【創立年月】民國二十八年  
【出品種類】箱皮

## 五明記皮坊

【廠址】新橋路一七八弄二七號  
【創立年月】民國二十九年  
【出品種類】箱皮 底皮

## 許義興皮坊

【廠址】長甯路蘇家角一〇六號  
【負責人】許義根  
【創立年月】民國二十八年  
【出品種類】綠皮 拷皮 羊皮

## 彭義興皮坊

【地址】長甯路蘇家角二九號

【創立年月】民國二十八年四月

【資本總額】國幣一百萬元

【負責人】彭道寶

【出品種類】羊皮 綠皮 拷皮

## 永和皮坊

【廠址】長甯路蘇家角二九號

【創立年月】民國二十八年四月

【資本總額】國幣四十萬元

【負責人】鄔大鵬

【出品種類】綠皮 羊皮長

## 陳萬記皮坊

【廠址】長甯路蘇家角一一一號

【創立年月】民國二十七年六月

【資本總額】國幣四十萬元

【負責人】陳萬春

【出品種類】綠皮 拷皮

## 劉錫寬皮坊

【地址】長甯路蘇家角一一〇號

【創立年月】民國二十七年六月

【資本總額】國幣二百萬元

【負責人】劉錫寬

【出品種類】綠皮 拷皮

## 滬太寬記皮坊

【地址】長甯路蘇家角一一二號

【創立年月】民國二十七年六月

【資本總額】國幣一百八十萬元

【負責人】齊修寬

【出品種類】綠皮 拷皮

## 戎長記皮坊

【地址】長甯路蘆蕪宅一五四號

【創立年月】民國廿八年四月

【資本總額】國幣一百廿萬元

【負責人】我長安

【出品種類】拷皮 羊皮

## 翠基皮坊

【地址】打浦路一六五弄六〇號

【電話】(〇二)七〇三〇三

【創立年月】民國三十六年三月

【資本總額】國幣五百萬元

【負責人】呂炳泉

【出品種類】手工底皮

## 劉永記皮坊

【地址】南市麗園路八〇二號

【創立年月】民國二十七年

【負責人】劉永生

【出品種類】箱子皮

## 汪裕記皮坊

【地址】南市麗園路七九五號

【創立年月】民國廿七年六月

【負責人】汪裕禎

【出品種類】拷膠 紅硃 樹皮 小拷

## 石金記皮坊

【地址】長甯路蘇家角三五號

【創立年月】民國廿九年四月

【資本總額】國幣一百萬元

【負責人】石金德

【出品種類】綠皮 羊皮 箱皮

## 李貴記皮坊

【地址】長甯路蘇家角二五號

【創立年月】民國廿八年六月

【資本總額】國幣二百萬元

【負責人】李禮貴

【出品種類】綠皮 羊皮 箱皮

## 柏泰記皮坊

【地址】長甯路蘇家角五八號

【創立年月】民國二十七年四月

【資本總額】國幣二百萬元

【負責人】柏超泰

【出品種類】羊皮

## 徐隆興皮坊

【地址】長甯路蘇家角一〇九號

【創立年月】民國二十八年四月

【資本總額】國幣十萬元

【負責人】徐隆富

【出品種類】羊皮

## 張源記皮坊

【地址】長甯路蘇家角一〇九號

【創立年月】民國二十八年四月

【資本總額】國幣四十萬元

【負責人】張才付

【出品種類】羊皮

## 陳永興皮坊

【地址】徐家匯路榮仁里四號

【創立年月】民國十八年

【資本總額】國幣二百萬元

【負責人】陳貴生

【出品種類】綠皮 箱皮

## 祥興皮坊

【地址】梵皇渡路榮慶里五八號

【創立年月】民國二十八年四月

【資本總額】國幣一千萬元

【出品種類】羊皮

## 石炳記皮坊

【地址】長甯路蘇家角二五號

【創立年月】民國二十八年四月

【資本總額】國幣一百二十萬元

【出品種類】綠皮

## 福利皮坊

【地址】長甯路蘇家角二四號

【創立年月】民國二十八年四月

【資本總額】國幣一百二十萬元  
【出品種類】羊皮

## 鄭森記皮坊

【地址】長甯路蘇家角二四號  
【創立年月】民國二十八年四月  
【資本總額】國幣一百二十萬元  
【出品種類】羊皮

## 陳隆興皮坊

【地址】長甯路蘇家角二六號  
【創立年月】民國二十八年四月  
【資本總額】國幣一百二十萬元  
【出品種類】羊皮

## 李興隆皮坊

【地址】長甯路蘇家角二三號  
【創立年月】民國二十八年四月  
【資本總額】國幣一百二十萬元  
【負責人】李空雲

【出品種類】羊皮

## 柏永記皮坊

【地址】長甯路蘇家角一〇四號  
【創立年月】民國二十八年四月  
【資本總額】國幣五千萬  
【負責人】柏永財  
【出品種類】綠皮 拷皮

## 張茂記皮坊

【地址】長甯路蘇家角五八號  
【創立年月】民國二十八年四月  
【資本總額】國幣一百二十萬元  
【出品種類】綠皮 羊皮 箱皮

## 龐新記皮坊

【地址】長甯路蘇家角六四號  
【創立年月】民國二十八年  
【資本總額】國幣二十五萬元  
【出品種類】綠皮 拷皮 羊皮 箱皮



## 闕順興皮坊

- 【地址】長甯路蘇家角一一號
- 【創立年月】民國二十八年四月
- 【資本總額】國幣一百廿萬元
- 【負責人】闕月有
- 【出品種類】羊皮箱皮

## 同義昌皮坊

- 【地址】長甯路蘇家角一一號
- 【創立年月】民國二十八年四月
- 【資本總額】國幣一千萬元
- 【負責人】陶玉洲
- 【出品種類】綠皮 拷皮 羊皮

## 萬彬記皮坊

- 【地址】長甯路蘇家角一一〇號
- 【創立年月】民國二十九年十二月
- 【資本總額】國幣一百廿萬元
- 【負責人】萬春生

- 【出品種類】羊皮

## 財記皮坊

- 【地址】長甯路蘇家角二四號
- 【創立年月】民國二十九年二月
- 【資本總額】國幣一百廿萬元
- 【負責人】丁忠財
- 【出品種類】羊皮

## 源隆皮坊

- 【地址】長甯路蘇家角一〇〇號
- 【創立年月】民國二十八年四月
- 【資本總額】國幣五千萬元
- 【出品種類】綠皮拷皮

## 戎發記

- 【地址】長甯路蘇家角一一二號
- 【創立年月】民國三十六年四月
- 【資本總額】國幣二百萬元
- 【負責人】戎常龍

【出品種類】羊皮 箱皮

## 張銀記皮坊

【地址】長甯路蘇家角五九號

【創立年月】民國二十七年六月

【資本總額】國幣二十萬元

【負責人】張顯銀

【出品種類】綠皮 拷皮 羊皮

## 華久皮廠

【地址】長甯路蘇家角一〇六號

【創立年月】民國二十八年四月

【資本總額】國幣一千萬元

【負責人】萬德焯

【出品種類】綠皮 拷皮 羊皮

## 源和皮坊

【地址】長壽路六〇三弄一〇六號

【創立年月】民國二十八年四月

【資本總額】國幣三百五十萬元

【出品種類】羊皮 箱皮

## 翁連記皮坊

【地址】新橋路三五二號

【創立年月】民國二十年

【負責人】翁開連

【出品種類】羊皮

## 嶺南皮廠

【地址】法華西鎮徐家弄A二六號

【資本總額】國幣二百萬元

【負責人】白機明

【出品種類】綠皮

## 殿清記皮廠

【地址】法華鎮路牛橋浜四二三弄二四號

【創立年月】民國三十四年十月

【資本總額】國幣一百萬元

【出品種類】綿羊皮 綿羊次皮

## 黃大新寅皮廠

【地址】南市鹽園路二三四號

【創立年月】民國三十四年十月

【資本總額】國幣六百萬元

【出品種類】皮革

## 樓匯大皮坊

【地址】法華鎮路牛橋浜四二三弄二四號

【創立年月】民國三十四年十月

【資本總額】國幣一百萬元

【出品種類】綿羊皮

## 永利皮廠

【地址】惇信路潘家庫三四號

【創立年月】民國三十四年十月

【資本總額】國幣八十萬元

【出品種類】綿羊皮

## 湯福興皮坊

【地址】長甯路蘆篩宅一三一號

【創立年月】民國二十八年五月

【資本總額】國幣一百廿萬元

【出品種類】拷皮 羊皮

## 筮祥記皮坊

【地址】長甯路蘆篩宅一三〇號

【創立年月】民國二十七年五月

【資本總額】國幣五百萬元

【出品種類】拷皮 羊皮

## 雍盛昌皮坊

【地址】長甯路蘆篩宅一五七號

【創立年月】民國二十八年六月

【資本總額】國幣一百二十萬元

【出品種類】羊皮

## 陳順興皮坊

【地址】長甯路北曹家宅一七八號

【創立年月】民國二十九年五月

【資本總額】國幣二百萬元

【負責人】陳萬倫

【出品種類】拷皮 羊皮

## 徐生祥皮坊

【地址】長甯路蘆諦宅一五四號

【創立年月】民國二十七年八月

【資本總額】國幣一千萬元

【負責人】徐明森

【出品種類】拷皮 羊皮

## 王禎記皮坊

【地址】長甯路蘇家角七七號

【創立年月】民國二十八年四月

【資本總額】國幣一百二十萬元

【出品種類】羊皮 箱皮

## 立豐皮坊

【地址】長甯路蘇家角七號

【創立年月】民國二十八年四月

【資本總額】國幣一百二十萬元

【出品種類】羊皮箱皮

## 協順興皮廠

【地址】虹口飛虹路五二五號

【創立年月】民國二十八年四月

【資本總額】國幣一千萬元

【出品種類】綠皮 拷皮

## 章順泰皮坊

【地址】長壽路六〇三弄一五三號

【創立年月】民國二十九年五月

【資本總額】國幣二百萬元

【負責人】章茂皆

【出品種類】羊皮

## 興隆皮坊

【地址】長甯路蘇家角一一二號

【創立年月】民國三十五年十一月

【資本總額】國幣四十萬元

【負責人】馬興隆

【出品種類】拷皮 羊皮 箱皮

## 張洪記皮坊

【地址】中山北路二九九七號

【創立年月】民國二十九年六月

【資本總額】國幣一百二十萬元

【負責人】張洪奎

【出品種類】羊皮 箱皮

## 華新皮坊

【地址】長壽路六〇三弄一一〇號

【創立年月】民國二十八年四月

【資本總額】國幣二百萬元

【負責人】甘廷高

【出品種類】羊皮箱皮

## 丁和記皮坊

【地址】長甯路蘆諦八號

【創立年月】民國二十八年五月

【資本總額】國幣五十萬元

【出品種類】羊皮

## 許榮鑫皮坊

【地址】長甯路蘆諦宅一五四號

【創立年月】民國二十八年七月

【資本總額】國幣一百廿萬元

【負責人】許家鴻

【出品種類】拷皮 羊皮

## 協盛昌皮坊

【地址】長壽路六〇三弄一〇一號

【創立年月】民國二十八年四月

【資本總額】國幣二百萬元

【出品種類】羊皮 箱皮

## 泰記皮坊

【地址】長甯路蘆諦宅九號

【創立年月】民國二十八年四月

【資本總額】國幣五百萬元

【出品種類】拷皮 羊皮

## 徐信昌皮坊

【地址】長甯路蘆篩宅一五四號

【創立年月】民國二十八年四月

【資本總額】國幣二百萬元

【出品種類】拷皮 羊皮

## 馬鑫記皮坊

【地址】長甯路蘆篩宅一五四號

【創立年月】民國二十八年四月

【資本總額】國幣一百萬元

【負責人】馬任林

【出品種類】拷皮 羊皮

## 王福興皮坊

【地址】長甯路蘆篩宅一五四號

【創立年月】民國二十八年四月

【資本總額】國幣一百廿萬元

【負責人】王義成

【出品種類】拷皮 羊皮

## 蔡森記皮坊

【地址】長甯路蘇家角二五號

【創立年月】民國二十八年四月

【資本總額】國幣五百萬元

【出品種類】綠皮 拷皮 羊皮

## 信義皮坊

【地址】長甯路蘇家角二六號

【創立年月】民國二十八年四月

【資本總額】國幣二百萬元

【負責人】宋福生

【出品種類】羊皮

## 正豐皮坊

【地址】長甯路蘇家角二五號

【創立年月】民國二十九年六月

【資本總額】國幣二百萬元

【出品種類】羊皮

## 義和祥皮坊

【地址】長壽路蘇家角二五號

【創立年月】民國二十八年四月

【資本總額】國幣二百萬元

【負責人】李義和

【出品種類】綠皮羊皮箱皮

# 德 豐 皮 號

專營國產機用皮革

兼銷環球製鞋用品

歡迎選購

大量供應

地址：上海湖北路三十二號

電話：九〇五四・九一六四

電報掛號 七七一

# 一五、捲烟工業

## 大中華煙廠

【事務所】青島路黃河路二五號

【電話】六一三一〇

【經理】李靜帆

## 大東烟廠

【地址】常德路八三七號

【電話】三九八三六

【經理】孫立山

## 大華煙廠

【廠址】北京西路張家宅路一一三弄四號

【電話】三一—三四

【發行所】貴州路二九〇弄二號

【電話】九三七二三

【電報掛號】二九八九

【創立年月】民國三十五年一月

【資本總額】國幣四萬五千六百萬元

【經理】徐文鏞

【出品】捲煙

【商標】鷄鳴，綠寶，大華，吉普卡等

## 大新煙草公司

【事務所】貴州路逢吉里

【電話】九一二三四

【廠址】北京西路一〇九四號

【電話】三九〇五七

【經理】周志清

## 中亞烟廠

【地址】虬江路一四二九號

【經理】楊希黃



# 中美烟廠有限公司

【廠址】丹徒路四〇五號

【電話】五〇三三一

【發行所】北京西路平和里四四號

【電話】六〇八五九

【電報掛號】九三七一

【創立年月】民國三十四年十一月

【資本總額】國幣五億元

【經理】沈祥夫

【廠長】陳康

【商標】20's 11 星牌 · 20's 黑牌 · 20's 元寶牌捲煙

## 中國大幸煙草股份有限

### 公司

【廠址】嘉善路六二弄二八號

【電話】七四二〇六

【發行所】甯波路四三四號

【電話】九〇九四六

【電報掛號】（廠）九一二三

（發行所）九〇九四

【創立年月】民國二十一年六月

【資本總額】國幣一億五千萬元

【經理】薄鐸棠

【廠長】鄭國樑

【出品】捲煙

【商標】金坊，福克斯，四時等牌

## 中國利華煙草公司

【廠址】武定路五三〇號

【電話】三七七三八

【發行所】威海衛路五八〇弄一七號

【電話】三八七三四

【創立年月】民國三十三年十一月

【資本總額】國幣十萬萬元

【董事長】裴唐林 蘇裕第 裴正庸 楊偉欽

鄒岐山 朱麗文 沈詩璋 陸慶福

侯乃懌 章溢門 趙光裕 陳允量

鍾樵桐

【經理】朱麗文

【廠長】顧文若

【出品】捲煙

【商標】米許林牌，（分紅藍兩種），利華牌、

三千金牌

## 中國和成煙公司

【地址】新會路一二八號

【創立年月】民國三十三年七月

【資本總額】國幣八千萬元

【經理】倪是庸

## 中國華明煙草股份有限

### 公司

【廠址】西康路四四六號

【電話】六二七〇九

【發行所】長沙路一八五號

【電話】九一六七九

【電報掛號】三三六六

【董事長】經易門

【經理】經 綸

【副經理】經叔平

【廠長】何傳忠

【出品】百萬金，芝加哥，紅人，藍十字軍

## 中國福新煙廠

【地址】澳門路五二一號

【電話】三四三〇二，三

【創立年月】民國十六年

【資本總額】國幣二億元

【經理】丁盤泉

## 中華煙草公司

【總經理處】江西路一一五號三樓

【電話】一八七六三，六

【第一廠】塘山路九〇二號

【電話】五一二七〇

【第二廠】惠民路五九一號

【電話】五一五三二

【第三廠】塘山路一〇三九號

【電話】五〇二二九

【發行所】大名路一五六號

【電話】四二三四六

【電報掛號】八四九九

【創立年月】民國三十五年一月

【經理】楊錫仁

【出品】捲煙

【商標】雙斧，全祿，指南

## 元華煙廠

【廠址】成都路一一六弄一二二號

【電話】三一九一二

【發行所】大沽路一一二號

【電話】三二七二九

【經理】王章甫

## 合衆煙草公司

【廠址】中正東路一三九弄四二三一號

【電話】二〇四七四

【經理】錢金發

【廠長】薛家騏 張志懷

【出品】捲煙

【商標】三錢牌，爵士牌，好運來牌

## 江浙菸廠

【事務所】濟南路八七號

【電話】八七五六八

【廠址】濟南路九一號

【電話】八三八二三

【經理】金榮慶

## 利興菸草公司

【廠址】塘沽路一〇二二號

【電話】四二八六七

【發行所】廈門路衍慶里六號

【電報掛號】九七九五

【創立年月】民國元年

【資本總額】國幣一億二千萬元

【經理】包廣笙

【廠長】樂斌全

【出品】捲煙（大乾坤，一字，可開，博愛，金星）

【商標】LS

### 金蕾煙廠

【廠址】肇周路二一三號

【電話】（〇二）七〇五五四

【發行所】黃陂南路道德里一號

【電話】八五八五九 八七四五八

【電報掛號】三二八五

【創立年月】民國三十二年

【資本總額】國幣二億元

【經理】劉佐卿

【廠長】李震康

【出品】捲煙

【商標】秋海棠，愛皮西，喜相逢，算盤

### 南洋兄弟煙草有限公司

【廠址】膠州路六六八號

【電話】三四三八三

【總公司】中正東路一八三號

【電話】八二〇八三

【支店】香港，漢口，重慶，福州，廣州，廈門，許昌，坊子

【電報掛號】一七一七

【創立年月】民國七年

【資本總額】國幣五千六百二十五萬元

【總經理】潘銘新

【襄理】倪光華 簡日林 簡秉仁

【廠長】鄺兆祁

【出品】銀行牌，白金龍牌，長城牌，七星牌，大聯珠牌等

【商標】NY

### 振中煙廠

【地址】方斜路一一四號

【電話】（〇二）七〇〇九五

【經理】陳汝堂

# 國華煙廠股份有限公司

【廠址】西康路一三九二 一三九四號

【電話】三一六二二

【發行所】天津路六六號二〇八室

【電話】一四一四〇 一二〇三八一

【電報掛號】〇〇二四

【創立年月】民國三十五年一月

【資本總額】國幣三千萬元

【董事長】李康年

【董事】戚仲樵 陸守倫 俞樹堂 戚仲耕

徐昭侯 胡國馨 孫子邦 徐世雄

秦吾慶

【總經理】戚仲耕

【經理】孫志顯

【副經理】張書鴻

【廠長】沈鶴鳴

【出品】捲煙（機製）

【商標】廿枝小號聯合牌，廿枝小號天鵝牌，廿枝大號聯合牌，廿枝大號天鵝牌，廿枝牛王牌等

# 康樂菸廠

【廠址】斜土路四三四號

【電話】八一二五四

【發行所】中正東路六〇七號

【電話】八一二五四

【經理】戴孝悌

【廠長】沈增元

【商標】紅寶，吉人土，康樂等等

# 手球煙廠

【地址】山海關路四七〇號

【電話】三四五七〇

【電報掛號】一一二八

【經理】劉寅生

【出品】手球牌香煙

# 華成煙草公司

【廠址】江甯路六三一號

【電話】六二四五八

【發行所】甯波路四七六號

【電話】九三八三六

【分公司】杭州下板兒巷

【電報掛號】七八五七

【創立年月】民國一三年三月

【資本總額】國幣一億八千萬元

【董事長】戴畊莘

【常務董事】陳楚湘 沈德華

【董事】沈星德 顧少卿 曹慶華 沈德元

【監察】沈士誠 戴玉麟

【經理】陳楚湘

【廠長】顧少卿

【出品】捲煙

【商標】美麗牌，金鼠牌

## 東華煙廠

【地址】廣東路一九四號二樓

【電話】一三八一八

【經理】黎學東

## 華星煙草公司

【地址】南市民國路回慶街三七號

【電話】(〇二)七〇二一七

【電報掛號】四一六八

【創立年月】民國三十二年十二月

【資本總額】國幣六千萬元

【經理】張楠昌

【廠長】馬名驥

【出品】捲煙

【商標】四美德

## 華美煙草股份有限公司

【廠址】斜土路一一〇五號

【電話】(〇二)七五〇五六

【發行所】西藏中路六三〇號

【電話】九〇七〇六

【電報掛號】WHAMEITOB

【創立年月】民國一九二一年

【資本總額】國幣五千萬元

【董事長】金亦耕

【董監】孫允中 金燮庭 羅郁銘 金宗城

許曉初

【經理】金亦耕

【廠長】韓德憲

【出品】小將軍，克雷斯，發達爾香煙

## 華菲煙草公司

【廠址】保定路四五〇，四六〇號

【發行所】九江路五三九號

【電話】九一四四五 九四四二三

【電報掛號】八七三〇

【創立年月】民國二十四年

【資本總額】國幣一萬萬元

【經理】林朝聘

【出品】捲煙，雪茄

## 匯衆煙草公司

【廠址】安慶路三八八弄八七號

【電話】四三二八〇

【發行所】中正東路六四六號

【電話】九〇六一八—九三六四一

【分廠】新疆路南林里一五號

【電話】(〇二)六二四七七

【電報掛號】〇三一五

【創立年月】民國二十一年

【資本】國幣三億元

【董事長】郝九如

【經理】郝銘三

【廠長】姜永山

【出品】捲煙

【商標】紀念牌，三六牌，美金牌，雙煙牌

## 匯昶菸公司

【廠址】江浦路濟甯路八四〇號

【電話】五二八六七

【發行所】北京路八〇〇號

【電話】九五九五九

【電報掛號】四四九三

【經理】魏德昌

【廠長】韓德威

【出品】台灣家牌，廿支裝捲菸

## 匯達煙廠

【事務所】九江路一五〇號二〇三室

【電話】一八五五八

【廠址】咸陽路七八一號

【電話】七八六〇一

【經理】劉毅如

## 粹華煙公司

【廠址】成都北路九七一號

【電話】三八四六〇

【發行所】新開路三八九號

【電話】三六九二一

【電報掛號】五四〇〇

【經理】胡明

【出品】堡壘，霓裳，仙鶴

## 裕華煙草股份有限公司

【總管理處】中正南二路二七二號

【廠址】南市中華路五四二號

【電話】(〇二)七〇〇二九

【發行所】鳳陽路四〇〇號

【電話】三三二五七

【電報掛號】二六三四

【創立年月】民國三十二年四月

【資本】國幣二億元

【董事長】何英傑

【董監】何英傑 朱守之 范東泉 章拔炯

陳裕發 林錦舒

【經理】何英傑

【廠長】許斌冠

【出品】20's 大高樂，20's 中高樂，20's 友  
牌，20's 紅士

## 福華煙草股份有限公司

【廠址】秦康路一三五號

【電話】七六七九四

【發行所】金陵西路一八九號

【電話】八一三一七



【電報掛號】六五八八

【創立年月】民國三十二年七月

【資本總額】國幣五千萬元

【董事長】程伯庵 東雲龍 李子唐 戴廷芳

金元聲 樊樹華 秦潤生 陳蓮甫

石浩光

【總經理】程伯庵

【經理】李子唐

【副經理】戴廷芳

【出品】紙捲煙

【商標】白馬，福華，金台，龍鳳，百壽

## 德昌煙工廠

【廠址】東長治路五五七號

【電話】五二四九〇—五二五〇五

【發行所】中山東一路一八號三一五室

【電話】一一六八九

【廠長】宋今人

【副廠長】金錚軾

【商標】跳浜牌，蘇丹牌

## 頤中煙廠

【地址】蘇州路一七五號

【電話】一三四八二

【經理】沈崑三

## 錦華煙草股份有限公司

【廠址】中正南一路一四六A弄四號

【電話】七五二九三

【發行所】鉅鹿路二〇七弄二號

【電話】八六六三三

【電報掛號】一八六六

【創立年月】民國三十二年八月

【資本總額】國幣五億元

【董事長】陳裕發

【董監】陳隆智

【經理】陳裕仁

【廠長】董榮生

【出品】捲煙

【商標】大咖啡牌，小咖啡牌，百吉牌，船皇牌  
等香煙

# 興康煙廠

【事務所】牯嶺路五一弄四號

【電話】九五二九四

【廠址】霍山路三七六弄四二號

【電話】五三〇三三轉

【經理】汪靄鰲

# 懋樂煙廠

【地址】新昌路永壽里七號

【電話】三九五五二

【經理】裘馥庶

# 龍華煙廠

【地址】中正東路三六二號

【電話】九〇六二九—九〇一二三

【電報掛號】二〇五九

【創立年月】民國三十五年二月

【資本總額】國幣二萬五千萬元

【經理】魏行之

【出品】紙捲菸

【商標】金獅，龍華

## 大中華火柴股份有限公司

### ◎柴火品出◎

採花牌	松老牌	三老牌	寶塔牌	釣魚牌	金鼎牌	上海牌	名煙牌
-----	-----	-----	-----	-----	-----	-----	-----

號三三路中川四海上 所務事總

# 一六、火柴工業

## 瑞明火柴公司

【地址】徐家匯土山灣

【分號地址】福州路八九號一四七室

【電話】一九九九四

【創立年月】民國三十五年四月

【出品種類】採菊牌 飛熊牌

【負責人】葉德明

## 大中火柴廠

【地址】浦東塘橋張家浜二五號

【分號地址】上海九江路二一九號

【電話】一三五一八

【創立年月】民國三十五年六月

【出品種類】大中牌

【負責人】林曉軒

## 正明火柴廠

【地址】滬中正西路一四四八弄一三七—一四七

號

【分號地址】中正東路三七七號

【電話】二〇七四九

【創立年月】民國三十二年八月

【出品種類】一字牌一品牌紅牡丹牌火柴

## 福昌厚記火柴廠

【地址】南市斜土路四六〇弄一九—三〇號

【分號地址】北無錫路二八弄三號

【電話】九七一—二六轉

【創立年月】民國三十五年七月

【出品種類】福昌牌虎頭牌火柴

## 明明火柴廠

【地址】虹口昆明路六二五號

【出品種類】明明，大鵬，咖啡，百吉

【負責人】戴欽才

## 金城火柴廠股份有限公司

【地址】局門路斜土路二四八號

【分號地址】臺灣路滿春坊二弄六號

【電話】九一二八八

【創立年月】民國三十三年十二月

【出品種類】金城火柴

【負責人】袁籃池

## 九福火柴廠

【地址】華山路一七七〇號

【電話】六八一八五

【創立年月】民國三十五年七月

【出品種類】九福牌（代製寧波牌）  
【負責人】沈文星

## 國華火柴廠

【地址】南市花衣街施家弄一二一號

【創立年月】民國三十三年三月

【出品種類】國華火柴

## 遠東火柴廠

【地址】愚園路一四二三弄四二號

【創立年月】民國三十三年十月

【出品種類】鯉魚牌

【負責人】董德標

## 國光興記火柴廠

【地址】南市小南門爺家弄一四一號

【事務所】福州路八九號二二四室

【電話】一八二八五

【創立年月】民國二十九年

【出品種類】國光火柴天竹火柴

【負責人】袁錦堂

## 華鑫火柴廠

【地址】南市薛家浜張家弄四一號

【電話】八〇三七五

【分號地址】金陵東路一八三弄八號

【出品種類】華鑫牌

## 茂生火柴廠

【地址】南市車站路利涉南坊一號

【電話】八五三五八

【分號地址】永安街同安里八號

【創立年月】民國三十三年

【出品種類】滬江，觀音

【負責人】沈錦濤

## 福新火柴廠

【地址】徐家匯同仁街一三三號

【電話】一一七四六

【分號地址】泗涇二九號

【創立年月】民國三十五年五月

【出品種類】安全火柴

【負責人】徐光濟

## 大明火柴廠

【地址】龍華濟公灘四〇號

【電話】一〇〇六二 一〇一六七

【創立年月】民國廿二年十二月

【資本總額】國幣壹億元

【負責人】邵修善

【分號地址】江西路二六號

【出品種類】南京，大明，七巧，喜鵲牌火柴

## 正豐火柴公司

【地址】一廠江蘇路東諸安路三〇〇號

二廠華山路朱家庫B二六號

【電話】八〇三七五 八八二六二

【創立年月】民國三十四年十一月

【資本總額】國幣拾捌億元

【負責人】徐文廣

【分號地址】金陵東路一八三號

【出品種類】寧波牌火柴

## 黎明火柴廠

【地址】中正西路一二一五號

【電話】八七三八六 八四七五六

【創立年月】民國三十三年一月

【資本總額】國幣一萬二千萬元

【負責人】鄧德法

【分號地址】中正東路二四九號

【出品種類】黎明蘇北牌火柴

## 大華火柴廠

【地址】浦東六里橋

【電話】一一七四五

【創立年月】民國廿一年三月

【資本總額】國幣五千萬元

【負責人】曹裕豐

【分號地址】泗涇路二九號

【出品種類】大中華火柴

## 新華火柴廠

【地址】斜土路一八四三號

【電話】九三一七三

【創立年月】民國卅四年

【資本總額】國幣五千萬元

【負責人】朱祖泉

【分號地址】山東中路一三〇號

【出品種類】泰山牌白貓牌火柴

## 通燧振記火柴廠

【地址】南通天生港

【電話】一〇五八六

【創立年月】民國九年

【資本總額】國幣壹萬六千萬元

【負責人】習澤民

【分號地址】江西中路三四弄一號

【出品種類】南通古錢狼山牌火柴

## 華商瑞士火柴廠

【地址】徐家匯路山灣裕德路九八弄八二號

【電話】八四二五二轉

【創立年月】民國卅四年十月

【資本總額】國幣五千萬元

【負責人】陸九齡

【分號地址】老北門松慶街二六號

【出品種類】獅頭牌，黑人牌，工讀牌火柴

## 新生火柴廠

【地址】南市花衣街九八號

【電話】一四八一六（〇二）七一八一

【創立年月】民國卅二年一月

【資本總額】國幣三千萬元

【負責人】楊寶立

【分號地址】福州路三三三號三樓

【出品種類】新生，天字，白菜牌火柴

## 民生火柴廠股份有限公司

【地址】蘇州同胥大馬路一七八號

【電話】九六三一三

【創立年月】民國廿二年

【資本總額】國幣壹千萬元

【分號地址】南京路慈淑大樓三一〇室

【出品種類】民生火柴

## 大中華上海榮昌廠

【地址】浦東陸家浜

【電話】一五二五三 四六

【創立年月】民國十九年

【資本總額】國幣五十萬萬元

【負責人】劉念義

【發行所】四川路三三三號五樓

【出品種類】美麗牌上海牌金鼎牌火柴

# 一七、賽璐珞業

## 華美賽璐珞製造廠

【廠址】長甯路二九六弄二〇〇號

【電話】七三四〇七

【發行所】山西南路七二號

【電話】九五一八九

【電報掛號】六六九三

【經理】季蓮生

【廠長】王念慈

【出品】賽璐珞片，梗，管，自來水筆桿料

【商標】黑人牌，雙箭牌

## 興業賽璐珞廠

【地址】斜土路七四五號

【電話】

【廠長】張尙愷

## 海星廠

【地址】山西南路六一號

## 美麗賽璐珞廠

【地址】溪口路一二號

【電話】八六二二一

## 三民鈕扣廠

【地址】晏海路七號

## 建華賽璐珞廠

【地址】障川路六七號

## 永勝賽璐珞廠

【地址】江西北路二六一號



【電話】四三六一六

## 慶生永寰璐廠

【地址】金陵東路一八二號

【電話】八六八二八轉

## 競新廠

【地址】旅順路聯成坊七〇號

## 大中華寰璐廠

【地址】江西中路四四弄三號

【電話】一〇四〇一

## 生記廠

【地址】福佑路三六七號

## 國光人造象牙廠

【地址】建國東路五七六號

【電話】八六三八四轉

## 環球實業社

【地址】興安路四七號

【電話】八七五〇三

## 上海機製鈕釦廠有限公司

【地址】上海山西南路一〇九至一一一號

【電話】九〇二四四

【廠址】上海長甯路二九六弄

【創立年月】民國三十六年六月

【資本總額】國幣一億五千萬元

【負責人】季蓮生

【出品種類】製造各種鈕釦

商  
業

# 一、呢絨業

## 華新公司

【地址】河南路一三〇號

【負責人】陳梅芳 羅祿泰

【組織情形】公司

## 信孚公司

【地址】河南路一五一號

【負責人】張松年

【組織情形】公司

## 鴻祥號

【地址】河南路四二號

【負責人】曹光彪

【組織情形】合夥

## 美豐成記號

【地址】南京西路九八一號

【負責人】陳綏之

【組織情形】合夥

## 新康永記號

【地址】中正路寶裕里七〇號

【負責人】徐信孚

【組織情形】獨資

## 春和永號

【地址】東棋盤一九號

【負責人】洪輔元

【組織情形】合夥

怡康 永記號

【地址】河南路二五號

【負責人】費榮甫

【組織情形】合夥

美發呢行

【地址】北京路一五九號

【負責人】周永貴

【組織情形】合夥

益泰號

【地址】河南路四一號

【負責人】陳魯泉

【組織情形】合夥

榮昌祥號

【地址】南京路七八二號

【負責人】李國華

【組織情形】合夥

裕昌祥號

【地址】南京路雲南路西首

【負責人】王嘉植

【組織情形】合夥

久豐發 綢緞局

【地址】南京路七三九號

【負責人】羅立

【組織情形】公司

豐泰號

【地址】河南路九四號

【負責人】葛傑臣吳薪初

【組織情形】合夥

承大 慎記號

【地址】河南路六七號

【負責人】童雙揚

【組織情形】合夥

## 寶大祥號

【地址】愷自邇路一四號

【負責人】徐和卿

【組織情形】合夥

## 信大祥號

【地址】南京路六一四號

【負責人】丁大富

【組織情形】合夥

## 協大祥 記號

【地址】敏體尼蔭路二五號

【負責人】孫照明

【組織情形】合夥

## 聯興號

【地址】慕爾鳴路二六七弄四號

【負責人】王晉祺

【組織情形】合夥

## 協大 記號

【地址】福州路八九號一四二室

【負責人】周培坤

【組織情形】合夥

## 新豐號

【地址】四川路五〇〇號

【負責人】錢信和

【組織情形】獨資

## 大綸號

【地址】河南路一二一號

【負責人】孫庶友

【組織情形】獨資

## 美士公司

【地址】赫德路一五四號

【負責人】馮張蔭

【組織情形】公司

## 和豐號

【地址】南京路五七三號

【負責人】徐梅卿

【組織情形】合夥

## 復昌祥號

【地址】河南路一〇二號

【負責人】陳樹楠

【組織情形】獨資

## 益豐號

【地址】福熙路明德里五九號

【負責人】尹良才

【組織情形】合夥

## 靜安公司

【地址】靜安寺路六〇四號

【負責人】馬德宏

【組織情形】公司

## 元承永協記號

【地址】中正東路三〇六號

【負責人】童孝宏

【組織情形】合夥

## 仁生號

【地址】廈門路尊德里三號

【負責人】蔡恩卿

【組織情形】獨資

## 新昌駿記號

【地址】河南路三八號

【負責人】陳善榮

【組織情形】合夥

## 福新號

【地址】河南路一〇六號

【負責人】薛勤富

【組織情形】合夥

## 天福華行

【地址】浙江路四〇二號

【負責人】徐筱棠

【組織情形】合夥

## 恆豐昌號

【地址】河南路八六號

【負責人】韓道春

【組織情形】合夥

## 福昌號

【地址】靜安寺路八五一號

【負責人】張有福

【組織情形】獨資

## 王興昌號

【地址】南京路八〇七號

【負責人】王國忠

【組織情形】合夥

## 聯義福記號

【地址】茂名北路二〇一號

【負責人】楊柏生

【組織情形】獨資

## 義昌泰仁記號

【地址】廣西路四四五號

【負責人】李全忠

【組織情形】合夥

## 同茂盛號

【地址】南京中路六〇〇號

【負責人】徐文治

【組織情形】合夥

## 惠豐號

【地址】河南路一六四號

【負責人】糜灝生

【組織情形】合夥

## 信豐號

【地址】廣東路二八三號

【負責人】施成豐

【組織情形】獨資

## 新源祥號

【地址】南京路四一九號

【負責人】嚴占奎

【組織情形】合夥

## 大豐號

【地址】民國路二七八號

【負責人】徐鍾秀

【組織情形】獨資

## 德祥號

【地址】寧波路三三四號

【負責人】蔡益均

【組織情形】獨資

## 椿源號

【地址】福建南路一五四號

【負責人】陳錫藩

【組織情形】獨資

## 益昌永記號

【地址】泰山路八〇八號

【負責人】顧均

【組織情形】獨資

## 中華公司

【地址】南京東路五二二號

【負責人】余源海

【組織情形】公司

## 中國國貨公司

【地址】南京路三四一號

【負責人】李康年

【組織情形】公司



## 復康號

【地址】虢丘路四五號

【負責人】李樹榮

【組織情形】合夥

## 美豐洋行

【地址】廣東路十七號

【負責人】史美和

【組織情形】獨資

## 新春和號

【地址】河南路六三號

【負責人】周企逢

【組織情形】合夥

## 恆興昌號

【地址】河南路一四二號

【負責人】李連甫

【組織情形】合夥

## 美發興行

【地址】南京西路一〇二五弄一三三號

【負責人】周樂興

【組織情形】獨資

## 咸昌洽號

【地址】河南路七一號

【負責人】吳成基

【組織情形】合夥

## 聯益公記號

【地址】林森路三五四號

【負責人】王永和

【組織情形】合夥

## 順興號

【地址】秦山路四三三號

【負責人】尹秉璋

【組織情形】獨資

# 豐餘源號

【地址】河南路三九號

【負責人】顧全炎

【組織情形】合夥

# 同新公司

【地址】河南中路二三號

【負責人】夏定齋

【組織情形】公司

# 德記號

【地址】河南路四六號

【負責人】董德維

【組織情形】合夥

# 中孚號

【地址】南無錫路四五號

【負責人】葉貽馨

【組織情形】合夥

# 天正號

【地址】南京路七九九弄四〇號

【負責人】鄒榮甫

【組織情形】獨資

# 新蘭利號

【地址】四川路五一二號

【負責人】錢承誥

【組織情形】合夥

# 源祥源號

【地址】甯波路三五三號

【負責人】羅德宏

【組織情形】合夥

# 升大號

【地址】六合路六八號

【負責人】張在年

【組織情形】合夥

## 永新發行所

【地址】湖北路二二二號

【負責人】陳善泉

【組織情形】獨資

## 正餘號

【地址】廣東路三二二弄八號

【負責人】戎松年

【組織情形】合夥

## 福康號

【地址】河南路五〇號

【負責人】黃祖芳

【組織情形】合夥

## 德昌號

【地址】河南路八二號

【負責人】沈彬鑫

【組織情形】獨資

## 昌泰華行

【地址】北京路一九〇號

【負責人】錢惇科

【組織情形】合夥

## 久興號

【地址】河南路五六號

【負責人】張開運

【組織情形】合夥

## 仁立公司

【地址】靜安寺路四七五號

【負責人】朱繼聖

【組織情形】公司

## 元泰公司

【地址】中正東路六五號

【負責人】王晉康

【組織情形】公司

## 益興號

【地址】中正東路一三二一號

【負責人】王厚福

【組織情形】獨資

## 美興號

【地址】天津路三六三號

【負責人】史濟照

【組織情形】合夥

## 兆豐號

【地址】白克路同泰坊二二八弄一八號

【負責人】周筆軒

【組織情形】合夥

## 榮泰號

【地址】甯波路積福里十號

【負責人】汪聞鶴

【組織情形】獨資

## 泰興號

【地址】泗涇路三三三號

【負責人】繆松倫

【組織情形】獨資

## 安康莊

【地址】福州路八九號三三八室

【負責人】周聯康

【組織情形】獨資

## 全昌祥

潤記

【地址】福州路四二〇弄五號

【負責人】汪誠道

【組織情形】合夥

## 潤康祥

安記

【地址】福州路四二〇弄五號

【負責人】汪友棠

【組織情形】合夥

## 九龍公司

【地址】南京東路四二九號

【負責人】俞祖琪

【組織情形】公司

## 兆康號

【地址】廣東路一三六號

【負責人】周菱舫

【組織情形】合夥

## 兆記新號

【地址】廣東路一三六號

【負責人】周蘭紡

【組織情形】合夥

## 中和號

【地址】吳淞路義豐里七〇號

【負責人】黃秉崙

【組織情形】獨資

## 同益號

【地址】九江路華蕪坊二七八號

【負責人】侯震元

【組織情形】合夥

## 義康號

【地址】福建路二六六弄一三號

【負責人】陳仲良

【組織情形】獨資

## 榮昌德號

【地址】山東路一〇一號

【負責人】王學範

【組織情形】獨資

## 五豐行

【地址】牛莊路七六三號

【負責人】曹瑞元

【組織情形】獨資

## 泰昌號

【地址】廣東路三一號

【負責人】潘桐生

【組織情形】合夥

## 明昌行

【地址】仁記路一二〇號

【負責人】王濟南

【組織情形】合夥

## 振康號

【地址】浙江路四〇二號

【負責人】陳嘉康

【組織情形】合夥

## 衆惠號

【地址】四川北路二六〇號

【負責人】張翊清

【組織情形】合夥

## 萃和號

【地址】九江路二九六弄七〇號

【負責人】陳東萊

【組織情形】獨資

## 寶利華行

【地址】福州路五八〇號

【負責人】徐瑞甫

【組織情形】合夥

## 通時公司

【地址】江西中路三六八號四一室

【負責人】汪汝志

【組織情形】公司

## 和昌號

【地址】南京西路四〇七號

【負責人】江輔臣

【組織情形】獨資

## 萬成豐號

【地址】河南路一四號

【負責人】王祖裕

【組織情形】獨資

## 仁泰昌記號

【地址】河南中路二六號

【負責人】朱敏揚

【組織情形】合夥

## 描身文記號

【地址】寧波路六二〇弄一九號

【負責人】鄭憲章

【組織情形】合夥

## 開瑞行

【地址】林森路七六一號

【負責人】林正人

【組織情形】公司

## 春和永西號

【地址】河南路五六號

【負責人】洪輔庭

【組織情形】合夥

## 生大祥

【地址】河南路四七號

【負責人】張維新

【組織情形】合夥

## 華康順記號

【地址】廣東路三〇〇弄一〇號

【負責人】嚴益勤

【組織情形】合夥

## 恆元號

【地址】寧波路四五七弄六號

【負責人】梅維忠

【組織情形】獨資

## 大生號

【地址】北京路慶順里一六號

【負責人】徐雲台

【組織情形】獨資

## 協興號

【地址】福建路二〇四弄九號

【負責人】李晉文

【組織情形】合夥

## 祥泰號

【地址】漢口路三八九弄六號

【負責人】吳賢才

【組織情形】獨資

## 泰興號

【地址】湖北路二四四號

【負責人】周科松

【組織情形】獨資

## 恆康

錦記號

【地址】湖北路久安里四號

【負責人】李錦章

【組織情形】獨資

## 榮康號

【地址】廣東路二七五號

【負責人】王文卿

【組織情形】合夥

## 榮大昌號

【地址】山東路一九弄一四號

【負責人】包榮泉

【組織情形】獨資

## 協豐

盛記號

【地址】泗涇路三〇號

【負責人】王克誠

【組織情形】合夥



## 源大

【地址】福建路一二七弄一二號

【負責人】李和庭

【組織情形】合夥

## 德和號

【地址】博物院路三四號

【負責人】董詠塘

【組織情形】合夥

## 天德號

【地址】林森中路四〇五號

【負責人】陳忠甫

【組織情形】合夥

## 仁昶永行

【地址】天津路二九五弄八號

【負責人】左伯明

【組織情形】合夥

## 鼎豐號

【地址】民國路二九八號

【負責人】田綏龍

【組織情形】合夥

## 源盛號

【地址】廣東路二三四號

【負責人】李和德

【組織情形】合夥

## 合記號

【地址】江西路三五三號

【負責人】王綏之

【組織情形】合夥

## 達利行

【地址】滇池路九七號二〇六

【負責人】徐庸夫

【組織情形】合夥

## 復新號

【地址】盆湯弄九〇號

【負責人】阮鳴皋

【組織情形】合夥

## 盈豐太號

【地址】九江路六三九號

【負責人】張開發

【組織情形】獨資

## 崇記號

【地址】浙江路一一八弄二九號

【負責人】姜崇富

【組織情形】獨資

## 美紋號

【地址】靜安寺路七四五號

【負責人】史美和

【組織情形】合夥

## 泰豐號

【地址】甯波路五八七弄四號

【負責人】秦慶增

【組織情形】獨資

## 興泰利號

【地址】福建路一三六號

【負責人】蔣兆東

## 鴻章號

【地址】南京路五九一號

【負責人】徐世坤

【組織情形】獨資

## 東成號

【地址】四川北路一四號

【負責人】蔡以明

【組織情形】獨資

## 榮樂行

【地址】四川路三二〇號二〇七室

【負責人】王其榮

【組織情形】合夥

## 恆豐號

【地址】金陵中路三七號

【負責人】吳稷蓀

【組織情形】合夥

## 聚祥號

【地址】湖北路一八二號

【負責人】蒲梅生

【組織情形】合夥

## 仁大福號

【地址】福建路二六六弄七號

【負責人】汪雨蓀

【組織情形】獨資

## 有利華行

【地址】仁記路九七號

【負責人】陸寒生

【組織情形】獨資

## 三益商店

【地址】南京路四六三號

【負責人】吳大章

【組織情形】合夥

## 源盛永號

【地址】浙江中路一九〇弄一〇九室

【負責人】何永年

【組織情形】合夥

## 培豐號

【地址】北京路二五五號

【負責人】王祖培

【組織情形】合夥

## 偉昌號

【地址】江西路四〇六號

【負責人】顧鼎吉

【組織情形】合夥

## 興裕協記號

【地址】民國路二七四號

【負責人】趙常卿

【組織情形】獨資

## 一大號

【地址】龍門路二九弄二號

【負責人】陳佳才

【組織情形】獨資

## 中原局

【地址】南京東路四〇九號

【負責人】吳茂生

【組織情形】合夥

## 裕中公司

【地址】浙志中路一九〇弄三室

【負責人】鄭元鼎

【組織情形】公司

## 經緯號

【地址】廣東路三〇〇弄一〇號

【負責人】包科勤

【組織情形】合夥

## 太和永記號

【地址】廣東路三〇〇弄八號

【負責人】王文相

【組織情形】合夥

## 中華福新公司

【地址】牛莊路七四八號

【負責人】戴志成

【組織情形】公司

## 安昌號

【地址】林森中路四明里四三七號

【負責人】謝安欽

【組織情形】獨資

## 榮豐號

【地址】廣東路二七五號

【負責人】白晉熙

【組織情形】合夥

## 乾康行

【地址】北京路外灘二七號二〇一室

【負責人】徐世俊

【組織情形】獨資

## 靖元行

【地址】江西路四五二號五〇二室

【負責人】何祚煌

【組織情形】合夥

## 一泰行

【地址】南京東路二〇八弄二五號

【負責人】陸永海

【組織情形】獨資

## 正大號

【地址】中正東路中匯大樓二三號

【負責人】李正廷

【組織情形】合夥

## 協記新號

【地址】甯波路四七〇弄三號

【負責人】張惠年

【組織情形】獨資

## 駿源號

【地址】北無錫路二五弄四號

【負責人】陳槐茂

【組織情形】合夥

# 永大祥號

【地址】北京路顧家弄鍾秀里五號

【負責人】范琴書

【組織情形】合夥

# 意昌號

【地址】河南路四九五號四〇七室

【負責人】謝英傑

【組織情形】獨資

# 仁昶永記號

【地址】天津路三六八號

【負責人】謝仲輔

【組織情形】合夥

# 協豐華行

【地址】泗涇路三六號

【負責人】潘瑞峯

【組織情形】合夥

# 大豐潤記號

【地址】福建路二四六弄九號

【負責人】徐傳清

【組織情形】合夥

# 天福號

【地址】漢口路美仁里三六號

【負責人】朱慕陶

【組織情形】獨資

# 美綸號

【地址】浙江路正豐大樓一〇二室

【負責人】施昌潤

【組織情形】合夥

# 正豐鶴記號

【地址】浙江路正豐大樓一〇九室

【負責人】孫正鶴

【組織情形】獨資

# 聯誼公記號

【地址】北海路二〇六號

【負責人】于良萬

【組織情形】合夥

# 新源號

【地址】廣東路三〇〇弄九號

【負責人】戴宗慶

【組織情形】獨資

# 鴻康號

【地址】廣東路二三四號

【負責人】李和德

【組織情形】合夥

# 順利號

【地址】四川路三二〇號四〇二室

【負責人】黃槐生

【組織情形】合夥

# 惠利商行

【地址】四川路四五八號

【負責人】嚴竹萍

【組織情形】合夥

# 顧瑞記號

【地址】民國路三一五號

【負責人】顧乃文

【組織情形】獨資

# 星大號

【地址】中正東路一〇七號三〇八室

【負責人】顧星垣

【組織情形】合夥

# 天源號

【地址】浙江中路一九〇弄一二五室

【負責人】何天揚

【組織情形】合夥

## 天 綸 局

【地址】南京東路三〇〇號

【負責人】陶松漢

【組織情形】合夥

## 聯 和 行

【地址】仁記路八一號二〇一室

【負責人】周才榮

【組織情形】獨資

## 元 康 號

【地址】河南中路一四號

【負責人】夏敬齋

【組織情形】獨資

## 瑞 康 祥 記 號

【地址】廣東路四七五號

【負責人】胡明庶

【組織情形】合夥

## 和 豐 華 行

【地址】北京路一五九號

【負責人】林靄青

【組織情形】合夥

## 美 華 號

【地址】廣東路三〇〇弄一二號

【負責人】翁嘉良

【組織情形】獨資

## 志 康 號

【地址】寧波路五二〇弄一四號

【負責人】蔡志鴻

【組織情形】獨資

## 德 泰 號

【地址】九江路五四五號二樓

【負責人】錢德成

【組織情形】獨資



# 聯益行

【地址】北京東路一五九號

【負責人】方家揚

【組織情形】獨資

# 康記號

【地址】仁記路八一號

【負責人】徐伯康

【組織情形】獨資

# 寶豐號

【地址】廣東路三五二弄八號

【負責人】朱宏全

【組織情形】合夥

# 利泰號

【地址】河南南路中匯大樓四一四室

【負責人】李湘冠

【組織情形】獨資

## 上海實業股份有限公司

### 經營

國內外貿易及輪船業務

總公司：

上海○區 虎丘路  
八十八號

電話：一〇四六二  
一四九一七

電報掛號：2990

分公司：

漢口 天津 青島

台灣 連雲港 長沙

蕪湖 瀋陽 蚌埠

# 二、棉花業

## 一新

【地址】江西中路一弄B一號

【電話】一二六六五

【代表人】顧兆鋒

## 一興

【地址】四川中路三三號八一五室

【電話】一六六五〇一七七五六

【代表人】單瀛生

## 九豐壬記

【地址】河南中路路八〇弄四三號

【電話】一四〇五九

【代表人】陳清

## 大同

【地址】中正東路二九三號

【電話】八八六四〇八一七七

【代表人】徐有庠

## 大昌

【地址】河南中路八〇弄四三號

【電話】一四六〇五

【代表人】秋棟臣

## 大孚

【地址】江西中路四四弄五號

【電話】一四八八一

【代表人】饒孝孚

## 大成祥

【地址】中正東路中匯大樓二四六室

【電話】八四八七三(〇二)七〇八四六

【代表人】黃厥修

## 大昌

【地址】中匯大樓四一二號

【電話】八八八五〇

【代表人】黃景輝

## 大業

【地址】江西中路三四弄一號

【電話】一七一一五 一六六八一

【代表人】張孝龍

## 大元棉行

【地址】江西中路一四弄三號

【電話】一九二九八

【代表人】顧頌章

## 上海中興公司

【地址】香粉弄日新里六號

【電話】九七九五三

【代表人】徐鶴享

## 公利

【地址】北京東路六五八弄六號

【電話】九五二〇三

【代表人】張維石

## 公大

【地址】南市老白渡街三六號

【代表人】顧振堃

## 中興公司

【地址】河南路五三一弄二〇號

【電話】九六六九 三九一二〇五

【代表人】鄭哲丞

# 中國棉業公司

【地址】漢口路五〇號四樓

【電話】一七七九一 一七九〇三

【代表人】黃士濂

## 五 福

【地址】江西中路三七四號三室

【電話】一七〇九八

【代表人】姚逸濱

## 五 和

【地址】北京路三一六弄一六號

【電話】一一八五六

【代表人】楊克榮

## 元 隆

【地址】徐家匯路一一八五號

【代表人】龔春泉

## 元 大

【地址】中匯大樓三一二室

【電話】八七二七一

【代表人】陳道明

## 永 泰

【地址】中正東路中匯大樓四〇四室

【電話】八四三六一

【代表人】答容川

## 永 記 行

【地址】江西中路四一二弄B七號

【電話】一一七三三

【代表人】孫炳之

## 永 豐 花 行

【地址】中正東路二六〇號四六七室

【電話】一八四二四

【代表人】余顯榮

## 永隆花行

【地址】徐家匯路一一八七號

【代表人】時文伯

## 永興

【地址】中匯大樓三〇七室

【電話】八七〇二八

【代表人】任竹銘

## 永祥

【地址】北京東路二六六號三四一室

【電話】一四六八四

【代表人】曹祿賜

## 同豐泰記

【地址】江西南路九弄五號

【電話】八六九七八

【代表人】鄭有庚

## 同裕

【地址】江西南路一九弄五號

【電話】一四一三五 一四一三四

【代表人】郭伯威

## 同順

【地址】河南中路八〇弄一四號

【電話】一七九一四

【代表人】范桂馥

## 同盛

【地址】江西南路九弄五號

【電話】八六九〇四

【代表人】劉景燧

## 同茂

【地址】中東路二六〇號二〇七室

【電話】一〇七五二

【代表人】陸東暉

## 同孚安記

【地址】江西南路一九弄五號

【電話】八三八五九 八六八五

【代表人】樓康年

## 正茂花廠

【地址】中山東二路二號三〇五室

【電話】八一六四四

【代表人】龔志培

## 正豐行

【地址】南京東路慈淑大樓三四七室

【電話】九二五九五 九二六三四

【代表人】葛清華

## 四合貿易行

【地址】四川路一一〇號五〇室

【電話】一九九二二 一四三一九

【代表人】王仁卿

## 兆豐

【地址】中正東路二三〇弄一〇號

【電話】一三二三八

【代表人】李玉山

## 成豐

【地址】中正東路中匯大樓五一五室

【電話】八一三二一

【代表人】方肇周

## 成泰

【地址】天津路永源里三二九號二樓

【電話】一三八三〇

【代表人】施顯高

## 江安公司

【地址】四川中路三四六號六〇五室

【代表人】瞿勉勤

## 志 大

【地址】中正東路三四〇弄二八號

【電話】九二三九八 九二三九九

【代表人】施成孫

## 志 豐

【地址】中正東路三四〇號三八室

【電話】一三六九九 九〇七二四

【代表人】鄧雲門

## 沈 元 來

【地址】廣東路二四三號

【電話】一八二六九

【代表人】蕭文華

## 沈 義 昌

【地址】河南路四六六弄八號

【電話】一二〇八三

【代表人】沈桂卿

## 利 生

【地址】福建南路一二二號二樓

【電話】八一七一五

【代表人】曹榮庭

## 均 昌

【地址】溪口路二五號三樓

【電話】八三四八二 八六六四二

【代表人】張啓良

## 吳 淞 常 熟

【地址】福建路久安里六號

【電話】九四一一二

【代表人】唐伯琴

## 和 大

【地址】中正東路二六〇號三三八室

【電話】一五九六二

【代表人】席煥承

## 協昌泰

【地址】江西南路八五弄一號

【電話】八八四七四

【代表人】馮步雲

## 協泰花廠

【地址】泰山路四六八弄一三號

【電話】八五四三七

【代表人】施良知

## 怡大

【地址】中正東路二六〇號三〇三室

【電話】一四二六六 一八九八六

【代表人】姚逸濱

## 昌明

【地址】四川中路三二〇號四〇六室

【電話】一七一九九

【代表人】劉丕基

## 長豐明記

【地址】江西中路四五二號

【電話】一四九〇七

【代表人】唐叔明

## 東成公司

【地址】江西中路四七三號二樓

【電話】一七四五八 一七四五九

【代表人】徐節俊

## 明昌

【地址】中匯大樓三〇七室

【電話】八七〇二八

【代表人】陸炳坤

## 建成公司

【地址】寧波路十弄七號

【電話】一八三七八 一〇五六二

【代表人】朱蘇吾



## 建 中

【地址】北京東路二六六號五〇一室

【電話】一八九六一 一四六八四

【代表人】張菊仙

## 建 原 行

【地址】中央路二四號七〇九室

【電話】一七〇六五

【代表人】陶燦臣

## 茂 生

【地址】中正東路中匯大樓一〇四室

【電話】八〇〇二三 八一四六一

【代表人】林學百

## 茂 新

【地址】中正東路二七四號二八室

【電話】一〇二八〇

【代表人】朱寶亮

## 昶 記 福

【地址】中正東路中匯大樓二二三室

【電話】八三二六二

【代表人】張泳昶

## 信 大

【地址】江西中路三四弄一號廣東路一五三號

【電話】一七一二五 一〇五〇〇

【代表人】陳棟全

## 恆 源 興 記

【地址】中正東路二六〇號四樓

【電話】一九八七二 一九八二六

【代表人】陳子馨

## 恆 大 昌 記

【地址】金門街一四弄八號

【電話】八一九五五

【代表人】王寶瑜

## 恆興公記

【地址】中正東路二四五號

【電話】八二五七一

【代表人】潘志文

## 恆源泰

【地址】四川中路三三號七一室

【電話】一〇七四三

【代表人】張明端

## 盈昌

【地址】浙江南路寶安坊一六號

【電話】八九一九一

【代表人】沈鶴舫

## 洽記

【地址】南市裏馬路四五八號

【代表人】胡巧生

## 益友商行

【地址】江西中路一七〇號一一五室

【電話】一六五五五 一九〇三〇

【代表人】陳麟生

## 泰昌

【地址】天台路二五弄一號

【電話】八七五七四

【代表人】張務經

## 振泰

【地址】四川路一一〇號五二室

【代表人】馮人傑

## 通記王福隆

【地址】四川中路三三號三一四室

【電話】一八二〇二 一三八四三

【代表人】王晉杰

## 通益公司

【地址】甯波路二二三二號三樓

【電話】九五六八八 九五八二四

【代表人】馮雋生

## 通運行

【地址】天津路二四八號

【電話】九五四三七 九六五九三

【代表人】蕭煥卿

## 容大恆記

【地址】漢口路一三一號四二〇室

【電話】一四〇五七

【代表人】馬桐邨

## 韋性記

【地址】河南中路如意里七號

【電話】九三五一一

【代表人】韋耀成

## 徐永豐

【地址】徐家匯路一二三四號

【代表人】徐嘉全

## 順大

【地址】九江路一一三號七一七室

【電話】一五九八三 一七八五五

【代表人】顧榮木

## 乾泰

【地址】中正東路一六〇號四一二室

【電話】一〇七八四

【代表人】蔡明山

## 乾康

【地址】江西中路二四弄一號

【電話】一五九三五 一三八九〇

【代表人】朱秉衡

## 祥盛花廠

【地址】河南中路八〇弄六〇號

【電話】一一九七一

【代表人】吳羣祥

## 啓 中

【地址】中正東路一二三號二〇九室

【電話】八八三五七

【代表人】瞿治中

## 華豐昌記

【地址】江西中路二四弄一號

【電話】一〇四五九 一七七八四

【代表人】田昌達

## 華 美

【地址】圓明園路六一號

【電話】一五五〇八 一五五〇九

【代表人】袁海如

## 華裕公司

【地址】鎮池路九七號四〇三室

【電話】一五二〇二 一五二〇三

【代表人】金惠民

## 華年分公司

【地址】四川中路三四六號八樓

【電話】一〇一七四

【代表人】黃師讓

## 森 大

【地址】中正東路二六〇號四〇三室

【電話】一五八七〇

【代表人】陳企華

## 森 泰

【地址】北京東路二八〇號四三一室

【電話】一六五九九

【代表人】陳載卿

## 裕大生記

【地址】中正東路一六〇號三一四室

【電話】一〇四二三 一七九三一

【代表人】陸漢邦

## 裕泰公

【地址】金門街華盛坊三二九號

【代表人】陸桂祥

## 裕大公記

【地址】徐家匯路一一七〇號

【代表人】丁龍雲

## 揚子公司

【地址】北京東路二六六號四三一室

【電話】一四六八四 一八五二〇

【代表人】徐友崙

## 復興公司

【地址】福州路一七號一〇一室

【電話】一〇〇四〇 一四八四〇

【代表人】張炤民

## 復興昌

【地址】山西路三三二弄一四號

【電話】九五二二一

【代表人】戚深霖

## 惠昌

【地址】江西中路二四弄一號

【電話】一二六一一

【代表人】田夏霖

## 程恆昌

【地址】中正東路中匯大樓五一七室

【電話】八三八五八

【代表人】程渭漁

## 穆 昌

- 【地址】中正東路一五〇號三樓
- 【電話】一六六一〇 一二七五八
- 【代表人】穆幼良

## 源 泰

- 【地址】四川中路三三號七〇二室
- 【電話】一二七四二
- 【代表人】沈建威

## 義 豐

- 【地址】徐家匯路一一七六號
- 【代表人】顧安義

## 新華棉行

- 【地址】中山東一路七號A二樓
- 【電話】一七九四八 八五〇四五
- 【代表人】何昌期

## 新 昶

- 【地址】南京路二〇八弄二五號
- 【電話】一三八二九 一〇六九九
- 【代表人】朱明韜

## 新 興

- 【地址】河南中路東棋盤街三七弄四號
- 【電話】一三七八四
- 【代表人】張心田

## 誠大泰記

- 【地址】江西中路四一二弄B七號
- 【電話】一一七三三
- 【代表人】陶文煜

## 福大景記

- 【地址】南京路三〇六弄六號
- 【電話】九三五九六
- 【代表人】陳鹿萃

## 福 泰

【地址】江西中路四四弄五號

【電話】一四八八一

【代表人】李禮寬

## 榮 大

【地址】天津路三六號二樓

【電話】一九三二〇

【代表人】劉銘權

## 榮 昌

【地址】中正東路一六〇號二〇三室

【電話】一一七六七 一一七六八

【代表人】陳榮冰

## 鼎 大

【地址】廣東路一三一弄二〇號

【電話】一三六七四

【代表人】沈伯琴

## 鼎 豐 勳

【地址】四川路三三號四〇二室

【電話】一〇〇〇三

【代表人】烏家勳

## 聚 豐 棉 行

【地址】江西中路五一弄二號

【電話】一四一三四 一四一三五

【代表人】徐萃言

## 慶 盛 仁

【地址】江西中路三一弄二二號

【電話】一三七三 一三七〇四

【代表人】邱永清

## 蔚 成 公 司

【地址】北京東路二六六號三四一室

【電話】一四六八四 一八五二〇

【代表人】朱友恭

## 德 祥

- 【地址】河南中路五四一弄二二號  
【電話】九一九九〇 九五七三八  
【代表人】吳煥文

## 德 豐

- 【地址】溪口路十三號  
【電話】八六五七八  
【代表人】強邦俊

## 豫 慶

記 豐

- 【地址】浙江南路寶安坊十六號  
【電話】八一〇八七 八九一五一  
【代表人】劉贊言

## 興 記

- 【地址】江西中路三六八號二〇七室  
【電話】一一三七一 一一三七二  
【代表人】余永茂

## 興記花行

- 【地址】河南中路東棋盤街三七弄四號  
【電話】一三七八四  
【代表人】程幼甫

## 聯豐公司

- 【地址】中正東路一六〇號四〇六室  
【電話】一三二九二  
【代表人】楊志義

## 鴻 康

- 【地址】中正東路中匯大樓三一二室  
【電話】八〇〇九六  
【代表人】喬敬思

## 鴻 豐

- 【地址】江西中路四一二弄十五室  
【電話】一二二二九  
【代表人】陳春華



## 鎰 豐

【地址】中正東路一六〇號四〇三室

【電話】一〇五二一

【代表人】金丹滋

## 寶 豐

【地址】北京東路二五五號四〇四室

【電話】一五八八三

【代表人】朱立德

## 蘇棉公司

【地址】中正東路三四〇弄一九號

【電話】九二四三三 九三〇二四

【代表人】王象五

## 顧同發

【地址】中正東路一四七號五一八室

【電話】八一四八八 八六七一五

【代表人】顧海濱

## 中國協進公司

【地址】北京東路二五五號六樓

【電話】一六〇三七

【代表人】林萬煥

## 長興商行

【地址】民國路安仁街廿五號

【電話】一〇二 七一九五三

【代表人】劉贊言

## 德大棉行

【地址】江西中路二四弄一號

【電話】一三八〇六

【代表人】黃自平

## 恆興花廠

【地址】中正東路二六〇號五〇四室

【電話】一七一四一

【代表人】孫德明

## 華興花行

【地址】徐家匯天鑰橋南首  
【代表人】杜葵甫

## 慶昌洽記

【地址】北京路三七八號三〇九室  
【電話】九二二三一  
【代表人】許成江

## 義大花號

【地址】中正東路二八九號四樓  
【電話】八八六四〇  
【代表人】湯熙

## 聯安棉業公司

【地址】溪口路二五號三六〇室  
【電話】八三四八二 八六六四二  
【代表人】張亮之

## 錦城公司

【地址】福州路五三一弄四樓  
【電話】九八七八〇  
【代表人】裘孝端

## 華棉公司

【地址】九江路二一〇號三〇六室  
【電話】一〇一一四  
【代表人】宋春暄

## 鼎豐

【地址】江西中路一四弄三號  
【電話】一五九三二  
【代表人】胡琴溪

## 建餘企業公司

【地址】四川路四一〇號四一九室  
【電話】一五九九六  
【代表人】黃一青

## 順泰花號

【地址】山西南路二五五弄四號

【電話】九一一〇五

【代表人】趙培盛

## 華瑞企業上海分公司

【地址】北京東路三八四號二〇三室

【電話】九八一—一八轉

【代表人】朱項揆

## 大業貿易公司

【地址】江西路三九八號

【電話】一七四〇〇 一七四〇九

【代表人】沈永祥

## 西南棉業公司

【地址】江西中路四五二號四樓海北企業公司內

【電話】一六五〇九 一八〇九〇

【代表人】張樹霖

## 大豐花號

【地址】天津路一一〇弄一五號

【電話】九八二六五 九六八七九

【代表人】倪不畏

## 正大元記軋花廠

【地址】方浜東路香園里德富棧三樓

【電話】八五三六五

【代表人】董祥生

## 義昌花號

【地址】高登大樓二二一室

【電話】八七九七五

【代表人】浦松濤

## 上海茂恆號

【地址】四川路二二〇號二六八室

【電話】一九八〇六 一五九三七

【代表人】周傳九

## 義合農產運輸公司

【地址】北蘇州路四〇〇號二二五室

【電話】四四七四一

【代表人】李添雲

## 協豐花行

【地址】太平路四一〇號

【代表人】邱敬文

## 花豐花糧號

【地址】民國路民國里一號

【電話】八六四二三

【代表人】顧振邦

## 勤業

【地址】廈門路尊德里五二號

【電話】九五九六五

【代表人】張在勤

## 聯民實業公司

【地址】外灘十二號一四二室

【電話】一四二六〇

【代表人】胡其達

## 中國棉麻公司

【地址】北京東路二六六號五〇五室

【電話】一〇五八二

【代表人】蔡不新

# 三、百貨業

## 中國國貨股份有限公司

【地址】南京東路三四一號

【電話】九八四八四

【創立年月】民國二十二年二月九日

【資本總額】國幣四億八千萬元

【董事長】王志莘

【常務董事】孫祖瑞 方劍閣 葉友萬 蔡聲白

徐廣遲 胥仰南 李祖範 李康年

【董事】史久鰲 貴延芳 孫瑞璜 張竹嶼

潘久芬 程慕瀛 潘仰堯 張惠康

【監察人】王性堯 王振芳 程年彭 陳鳴一

任秉道

【經理】李康年

【副經理】葉子漸

【營業範圍】該公司成立宗旨，為推銷國貨，其

營業範圍，除銷售各國貨工廠出品外，並遍銷各地工藝品及土產，兼營門市及批發，計分設有綢緞，呢絨，布疋，顧繡，棉織，毛巾，服裝，內衣，飾物，化粧，襪子，鞋帽，傢具，皮件，陽傘，絨線，漆器，文具，玩具，禮物，五金，鋼精，電器，搪瓷，瓷器，時鐘，南貨，土產，糖菓，藥品，煙酒等三十餘部。

【簡史】該公司發起人爲王志莘，貴延芳，史久鰲，方劍閣，蔡聲白，胥仰南，葉友萬，孫瑞璜，王振芳，程年彭，張惠康，潘仰堯，任士剛，方液仙，李康年等金融工商界人士，首任董事長兼經理爲方液仙，副經理爲李康年繼任董事長爲任士剛，經理李康年，副經理葉子漸，卅五年三月任董事長因病逝世，董事會重行改選，現任董事長爲王志莘，經副理仍舊。

# 新新股份有限公司

【地址】南京東路七百廿號

【電話】九七二〇〇

【創立年月】民國十五年

【資本總額】國幣四千萬

【董事長】金宗城

【董事】楊富臣 歐偉國 徐謝康 饒翰叔

劉鏡川 程漢星 龔星五 胡國樑

陳其浩等

【總經理】蕭宗俊

【業務經理】李道生

【事業經理】李承基

【營業範圍】環球百貨附設新新第一樓粵菜館，

新新旅館，新新劇場。

【簡史】册立於民國十五年資本三百二十萬元，

係華僑鉅子劉錫基，李敏周等所册辦，以推

銷國產，統辦環球物品，及進出口貿易爲主

要業務，民國廿三年及民國卅二年，先後增

資至四千萬，以迄於今。

# 先施股份有限公司

【地址】總行香港德輔道中一七三號

【滙行】上海南京東路六九〇號

【電話】九八〇八〇

【創立年月】光緒廿五年

【資本總額】港幣一千萬元

【董事長】蔡與

【董事】馬祖容 馬煥彪 李元燦 馬文興

古卓崙 王國璇 蔡東生 馬永漢

【總監察】蔡興

【總行副司理】陳志明 歐昭 歐炳元

【滙行正司理】鄭昭斌

【副司理】馬惠林

【簡史】該公司初係旅。僑商馬應彪，蔡興，馬

永燦，郭標，歐彬，司徒伯長，王廣昌，黃

在朝，馬祖容及旅美僑商鄭幹生，李月林，

林敏良等行夥組織，設總行於香港，資本初

爲港幣二萬五千元旋增至二十萬元，宣統二

年設立廣州分行，民國三年設立上海分行，

初時三處係聯號性質，民國七年起合併統一，並增資為港幣七百萬元，十九年在公積項下提出二百十萬元，另招新股九十萬元，湊足資本港幣一千萬元，廿七年十月廣州淪陷後，廣州分行宣告停業，迄未恢復營業。

【營業範圍】該公司主要營業為百貨旅館酒樓遊藝場，關係事業有先施化粧品公司，先施保險置業公司及先施人壽保險公司。

## 美商永安有限公司

【地址】總事務所美國華盛頓市都城銀行大樓三樓

【分事務所】上海南京路六二七——六三五號

【電話】九八二八二

【創立年月】民國七年八月

【資本總額】國幣十萬萬元

【董事長】樊克令

【董事】郭樂 郭禮安 郭泉 密齊爾

郭順 劉生初 李業榮 劉兆蘭

【名譽董事】郭琳爽 郭棣沾 郭瑞祥 郭就

劉協勛 林海籌 宋常超 郭庸

郭建勛 郭贊垣 方柱

【總經理】郭琳爽

【副經理】郭悅文

【秘書長】湯姆生

【簡史】該公司係由香漢巨商郭氏昆仲發起組織，向在香港註冊，初辦時資本為港幣二百五十萬元，十六年將歷年盈餘撥充資本，增資至五百萬元，二十年又增至一千萬元，廿六年再增至一千五百萬元，八一三以後，曾於廿八年向美國政府註冊，迨至三十年十二月八日太平洋戰事發生後，被敵軍管理，三十一年一月增資至二千萬元，三十二年三月發還，同年六月增資至僑幣四千萬元，同年九月再增資至一萬萬元，三十五年六月廿四日經股東常會通過，增資至國幣十萬萬元。

【營業範圍】該公司主要業務，為經營百貨旅館酒樓遊藝場舞場茶室進出口等，關係事業有澳洲永安公司。香港永安公司，永安紗廠，永安印染廠，永安人壽保險公司，永安水火保險公司等。

# 大滬百貨股份有限公司

【地址】上海南京西路八九三號

【電話】六〇〇九〇

【創立年月】民國卅一年

【資本總額】國幣一千二百萬元

【董事長】羅儀元

【董事】沈仰高 周志俊 陳亮東 蔡筠

金德修 凌季潭 姚仲拔 黃宣平

蔡芳洲 崔中 厲樹雄 郭學羣

【監察人】林漢甫 陸德驥 周仲衡 葛仲勳

【總經理】崔中

【協理】蔡筠 顧定夫

【簡史】該公司原設於林森中路一〇〇八號，資本偽幣五百萬元，卅二年九月擴大改組，增資至偽幣六千萬元，並購進南京西路八九三號同茂公司房地產及其冷藏全部，改建百貨公司，卅三年三月再增資至偽幣一億二千萬元，同年六月正式開幕，卅四年冬間除將偽幣資本依法折合爲國幣外，再升值至國幣一

千二百萬元 卅六年二月因開支浩大，乃將

門市收歇，專營批發及進出口貿易。

【營業範圍】該公司除販售環球百貨外，兼營冷

藏伙食。

## 新華股份有限公司

【地址】總管理處上海南京東路四三七號

【電話】九六三六九

【內衣部】新華內衣製造廠 上海南市中華路一

四五一號

【門市部】紅棉襪廠 上海南京東路四三七號

【化工部】兄弟化學工業廠 上海南市中華路一

四五一號

【統辦運銷部】新康辦莊 上海九江路慈豐里

【創立年月】民國卅八年

【資本總額】國幣七億五千萬元

【董事長】徐穉敬

【董事】黎衍廬 朱養棗 黎滌新 饒翰叔

陳蓼楚 關贊庭 朱祖林 何伯衡

鄧啓堯 梁超泰 梁元敬 余衍基



再康 朱楚襄 顏楚昭 沈培風

【監察人】徐永祚 陳次平 饒定基

【總經理】黎衍廬

【副總經理】黎滌新 朱養襄 沈培風

【簡史】該公司由余穉敬饒翰叔黎衍廬等發起設立，資本最先僅國幣五千六百元，先設立新華內衣製造廠，專製企鵝牌劍牌襯衫，發明科學膠領，為本市中外人士所贊美，旋增資至國幣十五萬元，卅一年增資至國幣一百五十萬元，並受盤南京路現址之新安公司，翌年春將店基重新改建，以紅棉襪廠牌號，經營門市部業務，是時增資至僑幣一千五百萬元，同年夏間又以新康辦莊牌號，經營針織物品及日用百貨之批發業務，卅三年二月增資至僑幣七千五百萬元，同時盤進兄弟化學工業廠，以原名經營化工製造業務，卅四年四月調整資本為國幣七千五百萬元，同年八月九日又經股東常會議決，增資至國幣七億五千萬元，卅六年二月接奉經濟部頒發新執照。

【營業範圍】該公司業務範圍有三：①棉製物品

及針織物品之設廠製造，②日用百貨及各地土產之統辦運銷，③國貨工廠及百貨事業之投資管理。

## 華新股份有限公司

【地址】上海南京東路六七三號

【電話】九四九四三

【創立年月】國民十六年

【資本總額】國幣一億五千萬元

【董事長】謝達周

【董事】梁正培 謝方度 梁文耀 黃仁方

謝元度 勞娛夢

【監察人】卓汪業 黃有泉

【經理】梁正培

【副經理】謝方度

【簡史】該公司係梁正培發起組織，是年六月租地造屋，同年十月正式開幕，資本最初額定國幣十萬元，實收七萬八千二百元，嗣因業務擴充，數度增加資本，至勝利前已增至僑

幣二千五百萬元，三十五年五月調整資本爲國幣二千五百萬元，同年十一月三日復經股東臨時會通過，增資至國幣一億五千萬。元。  
【營業範圍】該公司經營服裝呢絨疋頭華洋百貨等業務。

## 麗安百貨股份有限公司

【地址】總管理處上海浙江西路四六二號三樓

【電話】九一三一五

【第一店】林森中路七〇七號

【外埠分店】南京昇州路弓箭坊三十九號

【創立年月】民國卅一年冬

【資本總額】國幣四億五千萬元

【董事長】勞豫安

【常務董事】金賢生 陳西園 徐文照 許海鳴

【董事】王河清 王和鈞 李祖模 周采泉

顧功模 徐雲台 孫麗金 潘仰堯

鮑和卿 羅雅卿 汪漢丞

【監察人】周劍膽 陶松漢 張碧寒

【總經理】金賢生

【協理】周采泉 顧功模

【簡史】該公司資本初爲僞幣二百萬元，設總辦事處及批發部於福建路四二一號，三十二年春設支店於鳳陽路五二五號，並在南京杭州設立分店，同年八月第一次增資至僞幣八百萬元，同年十二月爲便於管理起見，並第二次增資至僞幣三千萬元，至三十三年四月，在林森中路設立第一店，而將鳳陽路支店取消，三十五年五月調整資本爲國幣三千萬元，至三十六年四月十九日經股東會通過，增資至國幣四億五千萬元。

【營業範圍】該公司營業以統籌環球百貨及綢緞門市批發爲主。

## 麗華股份有限公司

【地址】上海南京路河南路口

【電話】九七〇七〇

【創立年月】民國十五年

【資本總額】國幣八百萬元

【董事長】高冠昌

【董事】梁海籌 趙逸民 梁炎常 何逸洲

張碩文 周永煊

【監事人】劉鏡川 梁少文 張文波

【總經理】梁海籌

【副經理】趙逸民 梁炎常

【簡史】該公司為梁海籌發起創辦，其股東一部份為香港麗華公司之股東，資本原為國幣三十萬元，開辦以後，因營業發達，乃撥資分

設中華商店，作為支店，二十九年增資至七十萬元，同時與中華商店分開，後者獨立組

織股份有限公司，惟兩者股東仍大致相同，三十一年九月又增資至僑幣一百八十萬元，

三十二年八月再增資至僑幣八百萬元，三十五年六月十六日經股東會決議，調整資本為

國幣八百萬元。

【營業範圍】該公司所銷貨物，以綢緞，棉布，

食物，雜貨等較多。

銀行商會公會同業商行銀

# 中國農工銀行

本行創立於中華民國七年

辦理各種業務及農工業務存款放款等項

總行：上海四川路一二五號

香 港 一 至 三 號	汕 頭 一 六 號	重 慶 市 場 第 一 號	昆 明 路 五 號	長 沙 路 一 〇 五 號	廣 州 大 馬 路 一 八 五 號	漢 口 怡 和 里 口 江 漢 號	天 津 中 正 路 五 號	北 平 民 巷 八 十 九 號	杭 州 坊 十 號	南 京 路 九 十 三 號	上 海 中 路 二 一 五 號
----------------------------	-----------------------	---------------------------------	-----------------------	---------------------------------	---	---	---------------------------------	--------------------------------------	-----------------------	---------------------------------	--------------------------------------

上海分行：四川路一二五號 電話：一八四一  
 儲蓄部：天津路一二五號 電話：二一七

# 四、地產業

## 聯華房地產股份有限公司

【地址】上海江西中路新康大樓五樓五一五號

【電話】一七五二八一—一七五二九

【創立年月】民國三十一年九月

【常務董事】沈籟清 瞿季剛 鄒發克（西人）

許毓東 周叔廉 葉蕪

【董事】許寶璣 楊培昌 談公遠 陳述昆

饒韜叔

【監察人】徐玉書 袁同人 姚叔高

【經理】陳述昆

【資本總額】國幣一萬萬元，分作一千萬股，每

股票面十元。

【簡史】該公司成立於民國三十一年九月九日，

同月十五日開幕營業，初創時資本僞幣一千

五百萬元，卅二年八月增至四千五百萬元，

卅三年二月再增至一萬萬元，至同年七月減

資至五千萬元，事務所原設九江路一一三號

大陸大樓五樓五〇五號室，卅五年一月會遷

至四川中路三二一號八樓八一〇號，六月十

八日經股東會通過，增至國幣一萬萬元，並

為緊縮內部，節省開支計，改採經理制，三

十六年二月十五日遷至現址。

【營業範圍】該公司業務為房地產之買賣，抵押

，設計，建築，管理，經租及建築工程材料

之經營，暨其他有關之附屬業務

## 新益地產股份有限公司

【地址】上海南京西路九九六號美琪大樓二樓

【電話】三三六九二

【創立年月】三十一年七月

【資本總額】國幣六千萬萬元，分作六百萬股，每

股票面十元

【董事長】李伯涵

【常務董事】程庸疇 趙汝調

【董事】陳德榮 陳道希 許冠林 趙仲英

吳葆之 周宗良 曾兢生 孫瑞璜

葉博芳 嚴成德 張馨山 謝繩祖

【監察人】尹莘耕 張達甫 顧達甫

【總經理】李伯函

【副經理】葉傳芳

【簡史】該公司係許冠羣、李伯函、程庸疇、葉傳芳等發起組織，民國卅一年四月開始籌備

，同年九月廿五日正式創立，十二月一日開

始營業，資本初為偽幣一千五百萬元，卅年

九月增至偽幣六千萬元，勝利後調整資本為

國幣六千萬元

【營業範圍】該公司業務分為五大類，（一）房

地產投資，（二）代理買賣房地產（三）房

地產經租，（四）房地產建築之設計，（五

關於房地產之附屬業務

【營業範圍】該公司營業範圍有三（一）田地房

屋之買賣。（二）建築，打樣，經租，經理

，保險及有關房地產附屬事業之經營。（三

）投資於其他工商實業。

# 新申地產股份有限公司

【地址】上海福州路八十九號

【電話】一四〇二〇——一四三五二

【創立年月】民國三十二年十二月

【資本總額】國幣三千萬元，分作三百萬股，每

股票面十元。

【董事長】邱良榮

【董事】朱志揚 瞿季剛 史子權 許冠林

張致果 周叔廉 劉崢卿 史秉直

鄒蓮生 章強生 劉和卿 盧龍之

【監察人】顧壽璇 彭可慰 史俊林 陳陶聲

蔣振餘

【總經理】史子權

【協理】劉卿崢 許冠林

【簡史】該公司係許冠羣史權子等發起組織，資

本初定偽幣一億元，嗣因認股者踴躍，擴充

至偽幣一億五千萬，卅四年五月，因鑒於

地產業務普遍不振，資本無法運用，乃經股

東會決議，減資本為偽幣三千萬元，勝利後

調整爲國幣三千萬元。

【營業範圍】該公司經營房地產買賣，經租，建築設計，及其號關之附屬事業

## 恆興地產企業股份有限公司

### 公司

【地址】上海金陵東路八號

【電話】八七四三〇

【創立年月】民國三十二年五月

【資本總額】國幣一千萬元，分作一百萬股，每股票面十元。

【董事長】周德孫

【董事】杜 鏞 駱清華 孫瑞璜 蕭彥和

鄭筱舟 沈籟清 朱恒清 馬樹榮

薛樹榮 謝膺前 王一吾

【監察人】李文杰 孫立巳 陳國華 謝志方

王錫祺

【總經理】王一吾

【經理】謝膺前

【簡史】該公司創設於民國三十二年五月，係蕭

彥和，孫瑞璜，沈籟清，孫立巳，朱恒清，

王一吾等發起組織，原名恆興地產股份有限公司，資本初爲僞幣三百萬元，三十三年春

間增至僞幣一萬萬元，同年十二月減資至五

千萬元，三十四年四月再減資至一千萬元，

三十五年五月十八日經股東會決議，調整資

本爲國幣一千萬元，並改爲今名。

【營業範圍】該公司代客買賣房地產及服務有關

房地產業務。

房地產業務。

## 通惠地產股份有限公司

【地址】上海南京西路九八五號

【電話】三四三五〇

【創立年月】民國三十三年一月

【資本總額】國幣四億元，分作四千萬股，每股

票面十元

【董事長】朱如堂

【常務董事】黃宣平 唐星海 朱彬 鄭際擘

【董事】竹彥生 李祖範 項繩武 郭禮安

徐振東 郝伯陽

【監察人】陸梅僧 毛宗雄 黃開平

【經理】郝伯陽

【簡史】該公司係本市金融實業巨子暨通惠機公司各同人所發起組織，興通惠機器公司為姊妹公司，資本原為偽幣五千萬元，三十五年六月調整資本為國幣五千萬元，三十六年六月三十日經股東常會通過，增資至國幣四億元，每一老股升送七股。

【營業範圍】該公司經營有關房地產之一切業務

## 國華地產股份有限公司

【地址】上海中央路二十四號三樓

【電話】一九二七〇

【創立年月】民國三十一年七月

【資本總額】國幣五千萬元，分作五百萬股，每

股票面十元。

【董事長】竇耀庭

【董事】李伯涵 徐昌齡 王允康 張紫綬

趙仲英 金梅先 莊景武 包小蝶

鄂 森 顧鵬程 徐作豐 胡靜秋

丁志明 徐淵 徐十浩 阮維揚

【監察人】蔣廷文 魏少庭 陳炳章 徐篤恭

黃崇業

【總經理】徐昌齡

【簡史】該公司原名國華企業公司，資本偽幣五十萬元，同年十一月由竇耀庭，李伯涵，徐昌齡等發起，更名改組為國華地產股份有限公司，資本增至五百萬元，三十二年十二月再增至五千萬元，三十五年四月廿九日復經四屆常會通過，調整資本為國幣五千萬元。

## 真裕地產股份有限公司

【地址】上海南京東路六十六號四〇二室

【電話】一四八四九

【創立年月】民國十一年

【資本總額】國幣五千萬元，分作五百萬股，每

股票面十元。

【董事長】梁冠榴

【常務董事】黃漢樑 范稚圭 黃檀甫 黃漢彥

【董事】李其光 李覺知 胡國樑 楊富臣

勞敬修 卞毓英 李伯齡 王展揚

王瀛生

【監察人】李棠 林朝聘 陳耀榮

【總經理】黃檀甫

【經理】李其光

【副經理】王展揚

【簡史】該公司原由粵商黃檀甫及已故呂彥直等合夥組織，初名真裕公司，至三十三年二月，由粵幫銀行界梁冠榴等參加，擴充改組為股份有限公司，資本偽幣五千萬，事務所初設於江西路三五三號廣東銀行大樓，勝利後遷至現址，三十五年五月廿四日經股東會通過，調整資本為國幣五千萬。

【營業範圍】該公司專營房地產買賣及設計監造等工程，兼營有關房地產之一切業務。

## 永業地產股份有限公司

【地址】上海九江路二一九號二〇九室

【電話】一三一—〇一一九

【創立年月】民國三十一年八月

【資本總額】國幣二千萬元，分作二百萬股，每

股票面十元。

【董事長】徐振東

【董事】徐士浩 楊潤身 劉念義 陳鳴一

張佩紳 陳有虞 郭 順 周仲潔

【監察人】顧兆霖 程慕瀨

【經理】周仲潔

【副經理】高君湘

【簡史】該公司係由徐振東，徐士浩，郭順等發起組織，原設於江西路一八一號二〇九室，資本初為偽幣七百五十萬元，三十二年九月增資至二千萬元，三十三年二月再增資至二萬萬元，三十四年三月減資至二千萬元，同年四月遷至現址，三十五年五月四日召集股東大會，作為創立會，議決將資本總額升為國幣二千萬元，並經呈奉經濟部三十五年八月二十九日頒給設字第二三二一號執照，准予設立登記。

【營業範圍】該公司營業範圍，（一）買賣或受



托買賣房地產，(二)經租估價，(三)設計，打樣，監工或受托辦理，(四)各項建築材料之買賣及進出口事宜，(五)管理或投資各項建築材料之生產機關，(六)其他房地產業務。

【營業範圍】該公司營業為投資棉織絲織化工等生產事業，及經營房地產，國內外貿易等。

## 天豐地產股份有限公司

【地址】上海北京東路三六〇弄十一號

【電話】九七一五六

【創立年月】民國廿七年六月

【資本總額】國幣五億元，分作五千萬股，每股票面十元。

【董事長】張中之

【常務董事】俞佐庭 徐永炎

【董事】李中道 李伯涵 徐美銓 徐培秋

唐松庵 陳德榮

【監察人】許冠林 楊惠元

【經理】徐永炎

【簡史】該公司初設於南京西路九九六號美琪大廈三樓，資本總額原為法幣五十萬元，嗣增資至偽幣五百萬元，三十三年十二月增資至偽幣五千萬元，三十五年六月調整資本為國幣五千萬元，三十六年一月遷至今址。同年六月五日經股東常會通過，增資至國幣五億元。

【營業範圍】該公司經營房地產之買賣，建築，設計，經租及受託代理經營關於房地產之一切業務。

# 五、進出口業

## 中亞貿易公司

【地址】四川路六六八根四樓

【電話】一四五七八

【負責人】楊凜知

【主要業務】出口：髮網，磁器，亞麻布，彫刻

物珠玉

進口：棉布，皮革，毛絨

## 中美際國貿易公司

【地址】哈同大樓三一二室

【電話】八四八五六

【負責人】郭韜忠

【主要業務】出口：桐油，豬鬃，芝麻，中國磁

器

進口：機器複製物品，普通商品

## 興泰行

【地址】九江路一九〇號

【電話】一〇五一八

【負責人】鄧士景

【主要業務】進口：金屬，原料，化學專品，油

類，毛絨，布匹，木料

## 新華貿易公司

【地址】金陵東路四一號二樓

【電話】八一六五四

【負責人】黃詩田

【主要業務】出口：呢絨，棉紗，食品，實業等

材料

進口：藥品，水菓

# 培豐股份有限公司

【地址】中正東路二七四號四樓

【電話】一六九一〇——一六九一八——一六九一九

【負責人】葉序馨

【主要業務】出口：鬃毛，碎布，皮革，生絲，

草帽，草帽編

進口 藥品，金屬物，染料，紙，

橡皮布

## 華合貿易行

【地址】四川路六六八號

【電話】一三六五七

【負責人】袁晉德

【主要業務】出品：刺繡，布匹，機製物品，玩

具，珍品

進口：藥品，紙，織造物

【地址】九江路一五〇號二〇五室

【電話】一八五九四——一七一二七

【負責人】戴儀仲

【主要業務】出口：油類，蛋白，蛋黃，絲，茶

，草帽

進口：機器，木料，藥品，金屬物

，紙

## 華企行

【地址】中正中路四四四號

【電話】三七九六六

【負責人】柳傑夫

【主要業務】進口：藥品，調製藥料，專賣藥品

，精甲，搨發油

## 振利行

【地址】中正中路四六七號

【電話】七五六四四

【負責人】錢青

【主要業務】出口 花邊，絲，本油，大豆，茶

，毛皮

## 立信華行

進口：藥品，化學用品，火油，鋁

【地址】北蘇州路三七〇號一六一室

【電話】四六〇八二

【負責人】陳椿永

【主要業務】出口：刺繡，原料

進口：紙，紙漿，機器，化學物品

，金屬物

## 華藝行

【地址】江西路四〇六號

【電話】一四二二二

【負責人】吳國斌

【主要業務】出口：女用衣料，綢緞，竹布，豬

皮箱

進口：化學用品，毛絨

## 興業行

【地址】南京路慈淑大樓三一四室

【負責人】施鏗淵

【主要業務】出口：棉布，綢緞，中國土產

進口：金屬原料，電器材料，自行

車零件，無線電零件

【地址】九江路二一〇號二樓

【電話】一二一一七

【負責人】趙愷亭

【主要業務】出口：牛皮，山羊皮。羊腸，鬚毛

藥品

進口：紙，汽車，貨車，自由車，

化學染料

## 中外貿易行

【地址】四川路一二六弄十號

【電話】一七四八八

【負責人】奚敬德

【主要業務】出口：羊皮，絲，綢緞，樹脂

進口：呢絨，化學原料，調製劑，

鐵器，藥料

# 華商進出口股份有限公司

【地址】江西路二六四號二一三室

【電話】一九九〇七

【負責人】錢培榮

【主要業務】出口：柴油，毛皮，刺繡，棉布

進口：紙，電器材料，無線電材料

製藥劑，藥品

## 華 貿 行

【地址】四川路三四六號六〇七室

【電話】一三九九二

【負責人】周少華

【主要業務】出口：鬃毛，生絲，毛皮

進口：金屬品，布匹，紙，文具，

油類

## 廣大華行股份有限公司

【地址】外灘一號

【電話】一四四五三

【負責人】盧緒章

【主要業務】出口：中藥

進口：製藥劑，化學用品，醫院器具，外科器械

## 中榮股份有限公司

【地址】圓明園路一三三號六〇八室

【電話】一七三三〇一七三三九

【負責人】呂谷凡

【主要業務】出口：羽，毛絨，柴油，蔬菜，牛

油，芋麻，樹脂

進口：紙，布匹，棉花，毛絨，機

器，化學用品

## 中國南洋實業股份有限公司

司

【地址】天津路一七三號

【電話】九二八四七

【負責人】莊鴻萃

【主要業務】進口：錶，鐘，留聲機，自來水筆

化學用品，藥品

## 中國聯合股份有限公司

【地址】北京路一五一號

【電話】一七〇五八一—一〇一九八

【負責人】董茂高

【主要業務】出口：皮革

進口：魚肝油

## 利通行

【地址】外灘十二號一四〇室

【電話】一一七七三

【負責人】胡餘慶

【主要業務】出口：絲綢

進口：呢絨

## 華利企業股份有限公司

【地址】河南中路三四八號四樓

【電話】一八一三五

【負責人】張軍光

【主要業務】出口：中藥，皮革，鬃毛，柴油，

茶葉

進口：建築材料，文具，製藥劑，

紙，金屬品

## 友聯商業股份有限公司

【地址】江西路五八號一樓

【電話】一四七七四

【負責人】胡明泉

【主要業務】出口：茶，藥品，柴油，皮革，毛

皮，花邊

進口：建築材料，化學用品，鐵器

，染料，紙，棉花

## 聯華營業股份有限公司

【地址】天津路六六號二樓

【電話】一四一四〇一—二〇三八

【負責人】陸守倫

【主要業務】：出口豬鬃，毛，磁器，草帽，茶

葉，絲

進口：捲煙紙，生棉，化學用品，

橡皮

## 福綿華行

【地址】河南路四九五號三〇六室

【電話】九〇一五五

【負責人】吳芳盛

【主要業務】進口：羊毛，毛絨，布匹，沱螺

## 晉豐實業股份有限公司

【地址】江西路一七〇號二二七室

【電話】一〇四二〇

【負責人】廬家俊

【主要業務】出口：琴毛，柴油，茶，生絲，土

藥

進口：機器，鐵器，雜貨

## 中華行

【地址】北京東路三五六號四〇五室

【電話】九一一五八，九九四九九六

【負責人】朱子奎

【主要業務】出口：鬃毛

進口：鐵器，機器，電器

## 中興建業進出口行

【地址】雲南路二二六號

【電話】九三六七九

【負責人】章祖蔭

【主要業務】出口：針，鈕釦，避風燈，棉布，

真空管

進口：化學用品，金屬品，鐵器，

文具，食品

## 康福行

【地址】江西路三九八號

【電話】一七四〇〇

【負責人】丁武始

【主要業務】出口：中國柴油，鬃毛

進口：化學用品（用於實業的）殺

虫劑，塑造貨物

## 一元企業公司

【地址】南京路二二三三號三一五室

【負責人】陳子周

【主要業務】出口：婦女內衣，內臟，鬃毛，花

編，藏油，皮革

進口：棉布，呢絨，生棉，紙，化

學用品

## 達成股份有限公司

【地址】虎丘路一二八號八二四室

【電話】一九六六九

【負責人】胡君美

【主要業務】出口：絲，桐油，茶，雜物，油類

進口：化學用品，汽車，食料

## 大昌進出口行無有限公司

【地址】中正北二路一三八號

【電話】三三七八六

【負責人】戚惠昌

【主要業務】出口：皮毛，草帽邊

進口：鐵器，電料，運輸器具，藥

品，化學用品

## 大業貿易股份有限公司

【地址】江西路三九八號

【電話】一七四〇〇一—一七四〇九

【負責人】呂蒼嚴

【主要業務】出口：柴油，鬃毛，內臟，磁絮，

葶藶，獸皮

進口：棉花，化學用品，鐵器，紙

，木料

## 天成華行

【地址】南京路四九〇號一〇三室



【電話】九三七五〇

【負責人】陳本年

【主要業務】出口：茶，絲，柴油

進口：教育用品，紙，藥品，獸皮

，化學用品，鐵器

## 德生商行

【地址】乍浦路一〇八號

【負責人】戰英

【主要業務】出口：髮網，刺繡，竹布，花邊，

府綢

進口：化學用品，染料

## 鼎隆股份有限公司

【地址】江西路三六八號五〇九室

【電話】一七二九七

【負責人】丁武始

【主要業務】出口：絲綢，漆器

進口：青銅，顏料粉，化學用品

## 冶公營業有限公司

【地址】四川路三三〇號一〇三室

【電話】一〇九八六

【負責人】王一峯

【主要業務】出口：破棉布，碎房料，破綿絮

進口：普通商品，實業化學用品，

製藥劑，鐵器

## 歐亞貿易行

【地址】虎丘路一二八號三二九室

【負責人】陳樂

【主要業務】出口：髮網，茶葉

進口：捕鼠機，殺虫劑，滴瀉涕，

化學用品，錶，紙，皮革

## 福黎股份有限公司

【地址】南京路慈淑大樓七一六室

【電話】九七四一五

【負責人】應鍾嘯

【主要業務】出口：針，電風扇，鐘，草帽，頭髮

髮

進口：化學用品，五金，染料，紙

，生棉

## 福利營業股份有限公司

【地址】武昌路三二二號

【電話】四一三八九

【負責人】葛福田

【主要業務】出口：茶，豬腸，獸皮

進口：五金，機器，紙，橡皮，漆

，膠

## 福安股份有限公司

【地址】江西中路一〇五號一樓南部

【電話】一四〇七三

【負責人】樂彬庠

【主要業務】出口：棉布，鐵器，釉磁器，鋁器

進口：橡皮，化學用品，五金，機

器，紙

## 復興貿易商行

【地址】泗涇路三六號五二室

【電話】一四〇九五

【負責人】鄒倫

【主要業務】出口：絲料，刺繡，鬃毛，磁器

進口：運貨車，工業化學品，航海

用具

## 華隆行

【地址】江西中路一二八號

【電話】一九九一八——一九八九七

【負責人】陳錦文

【主要業務】出口：絲綢，獸皮

進口：捕鼠機，化學用品，皮革，

棉布，呢絨

## 海豐貿易股份有限公司

【地址】江西路四〇六號三二八室

【電話】一五六六一六八

【負責人】姚企文

【主要業務】出口：豬油，柴油，羊皮，鼬皮，

頭髮。草帽邊

進口：化學用品，建築材料，木材

，機器，玩具

## 上海恆泰華行

【地址】北蘇州路河濱大廈一七七號

【電話】一二〇八三

【負責人】丁洵華

## 同昌洋行

【地址】四川路三二〇號

【電話】一九五四〇

【負責人】黃友逢

【主要業務】出口：桐油，茶絲等

進口：顏料，鐵器等

## 宏德記股份有限公司

【地址】四川路一二五弄三〇號

【電話】一六六七二一七〇二九

【負責人】張寒柏

【主要業務】出口：茶葉、大豆，芥菜子等

進口：紙，電料等

## 華成行

【地址】福州路三三號

【電話】一四八一六

【負責人】孫玉珊

【主要業務】紅石磷等

## 華德貿易行

【地址】圓明園路一三三號

【電話】一七三三三一七三三四

【負責人】張進賢

【主要業務】出口：中國土產等

進口：五金，化學用品等

## 華藝進出口貿易股份有限公司

公司

【地址】九江路一一三號八樓

【電話】一五四九九—一五四九〇

【負責人】楊溯吾

【主要業務】出口：鬚毛，生絲等

進口：槍袋，呢絨等

## 華英企業股份有限公司

【地址】香港路四〇號

【電話】一七二三三一—一七二三四

【負責人】蔣曼堂

【主要業務】出口：柴油，鬚毛等

進口：五金，紙，染料等

## 開達行

【地址】蘇州路三六〇號四二一室

【電話】四一三五一

【負責人】錢雨金

【主要業務】出口：豬毛，髮網，皮革等，

進口：槍袋，搨發油等

## 利民企業公司

【地址】南京路哈同大樓三一八室

【電話】一三三二二九

【負責人】曹志明

【主要業務】進口：呢絨，化學用品等

## 聯合行

【地址】中山東一路十八號二一五室

【電話】一九〇四六一—一三七七九

【負責人】鄭肇驥

【主要業務】出口：茶葉，桐油等

進口：化學藥品，食品等

## 聯興貿易公司

【地址】四川路三二〇號一〇一室

【電話】一六〇一四

【負責人】祝永齡

【主要業務】出口：絲，破布等

進口：棉花，木材，化學用品等

## 建信股份有限公司

【地址】江西中路四〇六號五二六室

【電話】一三七三五

【負責人】朱德浩

【主要業務】進口：各種機器，製藥劑等

## 協貿行

【地址】江西中路一二八號

【電話】一七九〇八一—一九九一八

【負責人】汪玉山

【主要業務】出口：絲綢，茶，雞蛋等

進口：呢絨，皮中等

## 民孚企業股份有限公司

【地址】中山東一路一號

【電話】一四四五三

【負責人】盧緒章

【主要業務】出口：羊腸，柴油，髮網等

進口：呢絨，紙，藥劑等

## 民孚貿易股份有限公司

【地址】仁記路一九號四樓五六室

【電話】一九三四二

【負責人】唐漢聖

【主要業務】進口：棉布，絨等

## 南僑股份有限公司

【地址】金陵東路四一號二樓

【電話】八四七三九—八六八九〇—八六九六〇

【負責人】曾萬鋪

【主要業務】出口：豆，種籽，布匹等

進口：橡皮，煙葉等

## 南洋企業股份有限公司

【地址】江西路二四六號

【電話】一三一九五—一三一九六

【負責人】朱文熊

【主要業務】出口：鬃毛，布匹等

進口：化學用品，橡皮等

## 南洋企業股份有限公司

【地址】霧海西路二三八號

【電話】八三九一五

【負責人】顧壽民

【主要業務】出口：棉布，玻璃器具等

進口：五金，電料等

## 新中國國際貿易股份有限公司

### 公司

【地址】雲南中路七號

【電話】九三二八九—九一九一四

【負責人】陳滋堂

【主要業務】出口：生絲，茶葉，桐油等

進口：槍套，內衣等

## 東成企業公司

【地址】江西路四七三號

【電話】一七四五八—一七四五九

【負責人】徐節俊

【主要業務】出口：生絲，中藥等

進口：棉花，布匹，鐵器等

## 僑聯實業有限公司

【地址】中正東二路二號

【電話】八七一八六

【負責人】王茂春

【主要業務】出口：生絲，茶葉，藥品等

進口：汽車，染料，紙張，橡皮等

## 朋達進出口行

【地址】慈慶街十號三一九室

【電話】八八九四四

【負責人】沈德明

【主烟業務】出品：絲，茶葉，牛皮等

進口：文具，五金等

## 寶華有限公司

【地址】中正東路三四號

【電話】一一六七—一七一一七

【負責人】蔣耀宗

【主要業務】進口：紙等

## 寶來行

【地址】黃埭街五號

【電話】八〇五三〇—八〇二八八

【負責人】吳翰康

【主要業務】出口：絲線，大豆，磁器等

進口：紙，棉花，皮革等

## 上海進出口行股份有限公司

### 公司

【地址】外灘二六號

【電話】一九四八三—一九四八四

【負責人】沈孟平

【主要業務】出口：絲綢，藥品等

進口：自動車，鋼鐵等

## 中英洋行

【地址】廣東路十七號六〇六室

【電話】一九八九八

【負責人】馬義

【主要業務】出口：絲，髮網，草帽等

進口：皮革，羊毛，布匹等

## 南亞企業股份有限公司

【地址】河南路三四八號

【電話】一八一三五

【負責人】沈天夢

【主要業務】出口：綿織品，茶葉等

進口：無線電器材，橡皮等

## 東南進出口行

【地址】四川路一一〇號四樓四九室

【電話】一七〇六六

【負責人】唐壽仙

【主要業務】出口：絲，草帽，刺繡等

進口：染料，工業原料等

## 南海行

【地址】北京路六二七弄十五號

【電話】九六一四一

【負責人】張一民

【主要業務】出口：布匹，獸皮等

進口：染料，五金，紙張等

## 三慰公司

【地址】廣東路九三號

【電話】一三一一一—一三三二一

【負責人】虞順慰

【主要業務】出口：鬚毛，棉布，絲綢等

進口：煙葉，煙紙，橡皮胎等

## 大同行

【地址】老靶子路三九三弄一號

【電話】四五八七九

【負責人】徐效陶

【主要業務】出口：刺繡，蠶絲等

進口：照相材料，藥品等

## 天和號

【地址】江西路三七四號三七室

【電話】一九一一四

【負責人】沈霖生

【主要業務】出口：種籽，油類，獸皮等

進口：五金，化學用品，機器等

## 公合華行

【地址】台灣路六一號

【電話】九四一八九

【負責人】顧全文

【主要業務】出口：刺繡，鐵器，鏡子等

進口：製藥劑，橡皮，生棉等

## 公興華行

【地址】四川南路二九號三〇三室

【電話】八六六三五

【負責人】劉士傑

【主要業務】出口：大豆，羊皮，中藥等

進口：藥料，棉布，紙張等

## 聯遠行

【地址】四三路三三號



【電話】一八九四七

【負責人】于濟生

【主要業務】出口：髮網，手套，花邊，草帽邊

等

進口：鐵器，絨毛，紙，棉花等

## 華明行

【地址】浙江路五一九號

【電話】九二三八五

【負責人】李惠利

【主要業務】進口：鐘錶等

## 華泰行

【地址】四川路五六九號

【電話】一〇八〇五

【負責人】王菊生

【主要業務】出口：普通貨物

進口：紙煙，海圖，無線電等

## 惠可行

【地址】江西路三七八號

【電話】一〇七四一

【負責人】金亦耕

【主要業務】出口：棉布等

進口：鋼片，農業機械等

## 永新合記行

【地址】北京路七九六弄二一號

【電話】九五一一四

【負責人】張永福

【主要業務】進口：織布，棉布等

## 永通行

【地址】福州路八九號

【負責人】麥裕勳

【主要業務】出口：刺繡，髮毛，皮革等

進口：藥品，絨襪，布匹，紙等

## 宏利行

【地址】四川路六一五號

【電話】一三六八六

【負責人】王能學

【主要業務】出口：婦人內衫，絲綢等

進口：藥品，毛絨，加非等

## 楊子行

【地址】北京西路一八三號

【電話】九六〇一一

【負責人】薛雲

【主要業務】出口：帶鉤，鈕釦，掛鎖，自行車

等

進口：自行車零件，汽車，鋼製品

等

## 頤華行

【地址】四川南路二九號一一一室

【電話】八六〇五八

【負責人】吳茂榮

【主要業務】進口：紙，布匹印刷材料等

## 義誠貿易公司

【地址】四川中路二二〇號三一六室

【電話】一〇〇三三

【負責人】陳澹如

【主要業務】出口：皮革，豬腸，鬚毛等

進口：染料，紙等

## 吉大華行

【地址】漢口路證券大樓五樓

【電話】九二五三〇

【負責人】楊長康

【主要業務】出口：獸皮，破布，菜油等

進口：紙，機器，藥品等

## 永興企業股份有限公司

【地址】南京路哈同大樓二〇一室

【電話】一七六六一 一七六六四

【負責人】戎子屏

【主要業務】出口：桐油，生絲等

進口：木材，金屬物，文具等

## 永久進出口貿易行

【地址】北京路三五六號三一室

【電話】九四二三一 九七六一〇 九三〇九〇

【負責人】黃永清

【主要業務】出口：中國土產等

進口：毛絨，棉布，染料等

## 安孚商業有限公司

【地址】北京路五十九號

【電話】一五二九〇

【負責人】張富康

【主要業務】出口：麝香，茴香油，中國香料等

進口：染料，鐵器，木材等

## 廣昌商行

【地址】江西路四五二號

【電話】一九三四六

【負責人】陳寶彝

【主要業務】出口：茶食品，刺繡，蠶絲等

進口：精鋼，鐵器，化學用品等

## 正成行

【地址】福州路八九號三二八室

【電話】一〇六九七

【負責人】嚴福成

【主要業務】出口：土產，棉織品等

進口：機器，鐘，錶等

## 聯商行股份有限公司

【地址】福建南路九十四弄二十號

【電話】八五〇七六

【負責人】唐洪泰

【主要業務】出口：雜貨，食品，中藥等

進口：無線電，滴滴涕，水菓等

## 有隆行

【地址】外灘七號四樓

【電話】一一九一五

【負責人】陳培根

【主要業務】出口：地毯等

進口：紙，化學用品等

## 熾豐華行

【地址】江西路四五一號四樓四〇六至八室

【電話】一二一〇九

【負責人】沈炳麟

【主要業務】出口：髮網，豬腸，絲網

進口：罐頭，無線電機器等

## 志誠實業股份有限公司

【地址】虎丘路十四號三〇室

【電話】一六七六一

【負責人】關俊生

【主要業務】出口：絲綢，磁器，藝術品等

進口：藥品，電料，工業金屬品

等

## 可大貿易行

【地址】外灘十二號匯豐銀行大樓一五四至七室

【電話】一三三九七—一九一八三

【負責人】陳本泉

【主要業務】出口：刺繡布匹等

進口：化學用品，紙煙，藥品等

## 建中貿易股份有限公司

【地址】九江路一一三號四一室

【電話】一二六七〇—一二六七一

【負責人】王祖梅

【主要業務】出口：黑茶，中磁，地毯等

進口：金屬品，鐵器，機器等

## 中國興業進出口行

【地址】中山東一路十八號麥加利大樓一樓一室

【電話】一七六四九—一四九六九

【負責人】蔡駕六

【主要業務】進口：食品，染料無線電，紙煙等

## 國華工華投資股份有限公司

公

【地址】虎丘路一三一號

【電話】一七一〇四 一二八九四 一二八九五

【負責人】張文魁

【主要業務】出口：生貨，鬃毛，獸腸，桐油等  
進口：染料，藥品，雜貨等

## 中華國際達易行

【地址】南京路哈同大樓三一二號

【電話】一九〇七五

【負責人】黃元信

【主要業務】出口：絲綢，棉織品，刺繡等  
進口：米，糖，無線電，肥皂等

## 瑞成股份有限公司

【地址】中山東二路八號

【電話】八三九二二

【負責人】張瑞良

【主要業務】出口：國產，甯波草帽，刺繡等  
進口：鐵器，金屬品，皮革，藥料等

## 美達貿易股份有限公司

【地址】中正東路十五號二樓

【電話】八〇三九二  
【負責人】毛自齊

【主要業務】出口：雞蛋，豬腸，絲茶，  
進口：麵粉，布匹，玻璃材料等

## 中貿華行

【地址】四川中路三二〇號六〇三室

【電話】一二〇一八

【負責人】陸敏生

【主要業務】出口：鬃毛等  
進口：實業化學材料等

## 人人企業股份有限公司

【地址】虎丘路一三一號四樓四一六至四二〇室

【電話】一四八五八

【負責人】袁明恒

【主要業務】出口：桐油，生絲等  
進口：棉花，化學用品紙等

## 道文行

【地址】圓明園路一三三號

【電話】一八八五六

【負責人】孫兆藩

【主要業務】進口：食品等

## 中興華行

【地址】虎丘路十五號

【電話】一二〇九三一—一四六九九

【負責人】顧文生

【主要業務】出口：生絲，絲綢，草帽料，桐油

等

進口：罐頭，建築材料，煙葉等

## 中和有限公司

【地址】北京路三九號

【電話】一八九〇五

【負責人】張瑞芝

【主要業務】出口：絲，茶，農產等

進口：棉，農具，科學機器等

## 中信行合記

【地址】福州路三二二號五〇一室

【電話】一四五九〇

【負責人】孟懃康

【主要業務】進口：藥品，化學用品，皮革，文具等

具等

## 晉和行

【地址】虹口天潼路仁智里五八號

【負責人】楊 恪

【主要業務】進口：牛皮，獸皮料等

## 康樂華行

【地址】中正東路三四號五樓

【電話】一一三七五

【負責人】金賢生

【主要業務】出口：刺繡，絲帶，棉織品等

進口：化學品，棉，汽車，毛絨，

麻布等

## 中合華行

【地址】河南路四九五號二〇四室

【電話】九〇九九六

【負責人】**俞恩培**

【主要業務】出口：油脂，雞蛋，加非等

進口：化學品，藥劑，顏料等

## 大華進出口行

【地址】洋行街二六號

【電話】八二五三九一八四三一—八八〇八四

【負責人】**林興蜀**

【主要業務】出口：絲，棉線，熱水瓶等

進口：海產，殼類，藥品，橡皮等

## 同益華行

【地址】江西路一三八號二樓

【電話】一三五九〇—一三五九九

【負責人】**沈頌熙**

【主要業務】出口：假象牙貨等

進口：化學用品，皮革，布匹等

## 金城公司

【地址】四川南路二九號三〇九室

【電話】八八九二九—八六八七七

【負責人】**陳壽昌**

【主要業務】出口：豬腸，煙葉，草帽等

進口：化學用品，捲煙，布匹等

## 運通華行

【地址】九江路四五號四〇室

【電話】一七七七五—一四七八一

【負責人】**邵振邦**

【主要業務】出口：鋼線殼，髮網等

進口：絨布，罐頭等

## 富華貿易公司

【地址】南京東路二三三號三一八室B

【電話】一七一八三

【負責人】**李祖謙**

【主要業務】進口：無線電皮革等

## 大華行

【地址】中山東路十二號匯豐大樓二五一室A

【電話】一四三二七

【負責人】周端麟

【主要業務】進口：罐頭，水菓，紙等

## 大陸實業公司

【地址】河南路五〇五號一一一室

【電話】九八六七一

【負責人】陳幼青

【主要業務】出口：生絲，絲綢等

進口：紙，玻璃，鋁器等

## 建力公司

【地址】中山東一路七號A

【電話】一四四四八

【負責人】王 翬

【主要業務】出品：襯衫，襪子布匹，床毯等

進口：製藥劑等

## 大地興業股份有限公司

【地址】英士路十四號

【電話】八一九三七

【負責人】李承輝

【主要業務】出口：棉織品，牛皮，玻璃器等

進口：鐵器，機器，藥品等

## 聯誼商行

【地址】天潼路三七七至三八一號

【電話】四一八三二

【負責人】陳靜士

【主要業務】進口：鐵器，毛絨，化學用品，文具等

## 偉漢商行

【地址】虎丘路一三一號

【電話】一八九一〇

【負責人】吳桂榮

【主要業務】出口：髮網，漆器，茶等



進口：食品，絨布，棉花，蠶，無  
線電等

## 漢威企業股份有限公司

【地址】九江路一一三號四〇九室

【電話】一八九〇二一

【負責人】戴秉權

【主要業務】出口：絲，棉質，髮網，藥品等

進口：建築材料教育用具等

## 華昶行

【地址】虎丘路一三一號

【電話】一五九三三三 一一九八〇

【主要業務】出口：柴油，香料等

進口：煤油，皮革，橡皮等

## 勤業行

【地址】四川中路三四六號 一〇七至一一一室

【電話】一四一五〇

【負責人】趙子周

【主要業務】出口：鬃毛，桐油，刺繡等  
進口：紙，染料等

## 五洲貿易公司

【地址】四川中路三二〇號

【電話】一九八五〇

【負責人】陳文渭

【主要業務】進口：化學用品，文具，原料等

## 一統國際貿易公司

【地址】河南路四九五號永利大樓四〇七至四〇

九室

【電話】九一二二五 九一〇四二

【負責人】宗達九

【主要業務】出口：土產，茶，獸臟等

進口：織物，皮革，金屬品等

## 仁昌華行

【地址】中山東一路七號A室

【電話】一四九三三

【負責人】葛家仁

【主要業務】出口：絲綢，桐油等

進口：紙，藥品，無線電等

## 公裕行

【地址】中正東路七號三樓三室

【電話】八八三二二

【負責人】鍾玉亭

【主要業務】進口：染料，皮革等

## 聯和行

【地址】林森路五四二弄四號

【電話】八五六四五

【負責人】丁屏雨

【主要業務】出口：顏料等

進口：化學用品文具顏料等

## 同德進出口行

【地址】小東門外高橋街十四號

【負責人】徐初香

【主要業務】出口：穀類，絲，土產等

進口：海產，藥品，皮革等

## 興華進出口行

【地址】圓明園路一三三號三一六室

【負責人】喬保羅

【主要業務】出口：中藥，毯子等

進口：化學用品，水菓，電器材料

等

## 錦發行

【地址】新永安街十六號

【電話】八一五九六

【負責人】盛潔甫

【主要業務】出口：大豆，蔬菜，絲等

進口：米，糖，橡皮，藥品等

## 慶福行

【地址】九江路一一三號二〇九室

【電話】一一七〇七 一一七〇八 一三三〇六

【負責人】鄒慶元

【主要業務】進口：工業化學用品小牛皮等

## 金海貿易股份有限公司

【地址】北京路一三七號

【電話】一七六九一

【負責人】陳鴻儀

【主要業務】出口：手套，銅器，磁器等

進口：毛絨，鐵器，玻璃材料等

## 光大行

【地址】九江路一一三號

【電話】一七八六〇一六七六二

【負責人】趙季馥

【主要業務】出口：毛皮，土產等

進口：油類，橡皮，髹漆器等

## 立大成

【地址】天潼路五四六弄一五八號

【電話】四五四三二

【負責人】岑翰庭

【主要業務】出口：藥品，水菓，棉布等

進口：罐頭，電器，海產等

## 利賚行

【地址】四川路三三號

【電話】一四〇五四

【負責人】徐在君

【主要業務】進口：印刷墨水鋼粉等

## 餘源隆行

【地址】貴州路二三四號

【電話】九八五四五

【負責人】樂誠

【主要業務】出口：廢絮，破布

進口：電線，銅絲等

## 上海華昌記商行

【地址】福州路八九號二四三室

【電話】一六八四七

【負責人】李錦源

【主要業務】進口：棉布，電器材料，照相材料  
等

## 茂隆進出口股份有限公司

【地址】九江路一五〇號四〇一室

【電話】一七八八二

【負責人】姚舒卿

【主要業務】出口：茶，草帽，羊皮等

進口：壞機器，毛絨，食品等

## 茂德企業股份有限公司

【地址】南京路二二三三號四樓

【電話】一五四八二

【負責人】楊志雄

【主要業務】出口：茶，絲，鬃毛，柴油，汽車  
等

進口：食品，機器，紙經

## 國華滬行

【地址】虎丘路一二八號五二五室

【電話】一九〇八二

【負責人】章華國

【主要業務】出口：刺繡，絲，竹布等

進口：可可，橡皮胎等

## 新華商業股份有限公司

【地址】貴州路二〇四號

【電話】九一八八三

【負責人】蔡日南

【主要業務】出口：草帽，鬃毛，銅器，磁器，  
茶，絲等

進口：製藥劑，印刷紙，文器經

## 華商新華行股份有限公司

【地址】圓明園路五五號

【電話】一一六九六

【負責人】郭煥安

【主要業務】進口：鐵器，布匹，罐頭食物等

## 順和貿易公司

【地址】四川路三三號七一六室

【電話】一八二六四

【負責人】毛文傑

【主要業務】出口：茶，菜油，絲綢，等

進口：食品，鐵器，紙等

## 百樂實業股份有限公司

【地址】茂名北路三五號

【電話】三五六一六

【負責人】王仁聖

【主要業務】出口：勒夫他林，香料，絲等

進口：紙，布匹，建築材料，藥品

等

## 瑞來企業股份有限公司

【地址】外灘二七號五樓

【電話】一八三一八

【負責人】徐國棋

【主要業務】出口：茶，樹油，鬚毛，絲，大豆

等

進口：機器，棉花，電料，鐵器

等

## 三華公司

【地址】泗涇路七至九號

【電話】一〇三九五

【負責人】朱炳文

【主要業務】出口：鬚毛，豬腸，薄荷精，等

進口：縫紉衣機，橡皮胎等

## 雄慶行

【地址】四川中路五七二弄十一號

【電話】一七九四八 一一八七六

【負責人】馮祖寧

【主要業務】出口：棉布，穀類，等

進口：食品，化學用品等

# 寶豐記行

【地址】溪口路二五號

【電話】八八四一六

【負責人】阮鏡湖

【主要業務】出口：皮革，柴油，檀香等

進口：鐵器，食料，皮革，無線電  
等

# 上海貿易行

【地址】南京東路七八一號

【電話】九一三三二

【負責人】王廉方

【主要業務】進口：手錶，呢絨，等

# 華豐企業公司

【地址】同孚路斜橋街同孚大樓五樓

【電話】三九二七四

【主要業務】進口：汽車，鐵器，小玩具，製藥

劑等

# 信孚合記行

【地址】福州路二二一號五〇八室

【電話】一六一〇一 一〇五三八

【負責人】陳定南

【主要業務】進口：化學用品，藥品，鐵器，脚

踏車等

# 一信貿易行

【地址】南京西路六八四號

【電話】三三三九九

【負責人】孫守一

【主要業務】出口：花邊，刺繡，絲織錦，福州

漆器

進口：化學用品，製藥劑，毛絨，

錶，無線電等

# 友誼華行

【地址】江西路三五三號

【電話】一四〇三三

【負責人】孫允中

【主要業務】進口：絨布，金屬物，鐵器，捲煙

紙等

## 信立行

【地址】江西路一一四號

【電話】一七九六三

【負責人】徐槐影

【主要業務】進口：紙，捲煙，染料，棉花等

## 吉潤商行

【地址】江西南路九六號四〇室

【電話】八八二四一

【負責人】孔憲敏

【主要業務】出口：穀類，皮類等

進口：食品，金器，染料等

## 中聯貿易公司

【地址】北蘇州路河濱大樓一一二室

【電話】四五七一一

【負責人】羅希毅

【主要業務】出口：花邊，刺繡，桐油，鬃毛，地毯等

進口：化學用品，藥品，油類，染料等

## 裕安商業有限公司

【地址】九江路二八四號二二四室

【電話】九四四七四

【負責人】曹耀庭

【主要業務】出口：顏料，化學用品，食品，紙

等

## 國盛行

【地址】南京路慈淑大樓五四一號

【電話】九一三九四

【負責人】楊東仁

【主要業務】出口：機器，汽車等

## 潤華企業股份有限公司

【地址】江西中路四五二號

【電話】一八〇九〇

【負責人】王梅卿

【主要業務】出口：柴油，獸皮，鬃毛等  
進口：染料，工業原料，鐵器等

## 建新行

【地址】江西路三一弄六號

【電話】一〇九六七

【負責人】李孝泉

【主要業務】出口：棉襪，棉布，工業原料等  
進口：紙，食品料，海產，藥品等

## 新豐行

【地址】江西路四二一號

【電話】一五七七四

【負責人】王乃康

【主要業務】進口：羊毛，絨線，絲線，織線絨  
等

## 合豐企業公司

【地址】江西路四二一號

【電話】一五七七二 一五七七四

【負責人】榮一心

【主要業務】進口：棉花，羊毛，鋼條，化學用品，織機等

## 隆茂進出口行

【地址】北京路一九〇號二樓一三至一五室

【電話】一八五〇七

【負責人】陸添籌

【主要業務】進口：水菓，鐵器，玻璃器具，絨布等

## 雷上洋行

【地址】南京路一一九號中央大廈一九室B

【電話】一〇三一一

【負責人】格林白

【主要業務】進口：毛絨，棉布，製藥劑紙等

## 華通實業股份有限公司

【地址】四川南路興業里七號



【電話】八〇三九七

【負責人】王清輝

【主要業務】出口：絲，絲綢，毛絨，土產等

## 華啓有限公司

【地址】江西路三六八號

【電話】一三七五三

【負責人】唐乃添

【主要業務】出口：茶，絲等

進口：建築材料，機器，鋼骨，染料等

## 大懋貿易有限公司

【地址】廣東路九三號二〇一室

【電話】一二九五〇

【負責人】虞順懋

【主要業務】出口：草帽，茶葉等

進口：機器，電線，鐵器等

## 祥泰洋行

【地址】四川路三四六號五一至一三三

【電話】一四六九四

【負責人】A.F. DEERS

【主要業務】出口：綢，棉布，生絲等

進口：呢絨布，棉花，絨線等

## 泰新洋行

【地址】四川中路四一〇號惠羅大樓四二〇室

【負責人】O.F. EVANS

【主要業務】出口：毛，桐油，腸子，髮網等

進口：食品，染料，紙，玻璃，絨布等

## 聯盛貿易行

【地址】四川路一四九號

【電話】一二二九一

【負責人】李溥銘

【主要業務】出口：皮革，毛絨，刺繡，絲茶等

進口：染料，化學原料等

## 廣合貿易股份有限公司

【地址】虎丘路一四二號

【電話】一〇八三四

【負責人】林高資

【主要業務】出口：茶，皮，鬚毛，捲煙，中藥  
等

進口：紙，罐頭，機器等

## 中捷貿易股份有限公司

【地址】外灘二三號五〇四室

【電話】一三七二四

【負責人】蘇式倫

【主要業務】出口：柴油，鬚毛，絲綢，花生，

大豆等

進口：汽車，機器，化學用品，絨  
布等

## 新昌行

【地址】外灘中國銀行大廈五〇四室

【電話】一三七二四

【負責人】李德齋

【主要業務】出口：柴油，農產，蔴，絲綢等

進口：汽車，罐頭，機器，絨布等

## 大利進出口行

【地址】新樂路（舊名亨利路）一三八號七室

【電話】七八六四〇

【負責人】蔣紹基

【主要業務】出口：芝麻，大豆，桐油，花生油  
等

進口：機器，玻璃原料等

## 義生源行

【地址】鳳陽路五七一弄四號

【電話】三八七四六

【負責人】阮澤南

【主要業務】出口：鋼鐵，穀類，棉花等  
進口：牛皮，橡皮，化學用品等

## 美遜行

【地址】外灘滙豐銀行大樓一二九號

【電話】一二二六六

【負責人】劉贊言

【主要業務】出口：桐油，生絲，茶葉等

進口：棉花，毛絨，建築工料等

## 太平洋貿易股份有限公司

【地址】九江路大陸銀行大樓六樓六一二室

【電話】一四二〇九

【負責人】郭濟邦

【主要業務】出口：絲，柴油，大豆等

進口：紙，化學原料，染料，玻璃

，鋼鐵等

## 寶慶行有限公司

【地址】廣東路九三號二一〇室

【電話】一二九五〇

【負責人】虞順懋

【主要業務】出口：柴油，鬚毛，絲等

進口：棉花等

## 世棟行

【地址】泗涇路十號

【電話】一八六七〇

【負責人】石世棟

【主要業務】出口：竹槓，髮網，茶，絲襪衣等

進口：木料，食品，火油，染料，

機器等

## 德記商行

【地址】圓明園路一八五號

【負責人】刁元第

【主要業務】出口：髮網，鬚毛，花邊，刺繡等

進口：機器，鐵器，染料，化學原

料等

## 德福華行

【地址】仁記路八一號四〇六室

【電話】一五五九七

【負責人】吳繼叔

【主要業務】出口：大豆等

進口：食品，紙煙，毛絨，鐵器，

打字機等

## 新昌永行

【地址】江西路二六一弄一號三樓

【電話】一六六二九

【負責人】葉庚年

【主要業務】出口：土產等

進口：食品，鐵器，建設用品

## 謙誠實業股份有限公司

【地址】江西四〇六號

【電話】一八二二二

【負責人】林志道

【主要業務】進口：鋼，鋁，化學原料，電機等

## 僑光行

【地址】金陵東路卜鄰里二一號

【電話】八二九三三

【負責人】曾人華

【主要業務】出口：棉布，土產等

進口：土產等

## 世茂行

【地址】林森中路六二七號

【電話】八〇八四六

【負責人】王雁賓

【主要業務】出口：髮網，花邊，刺繡，鬚毛等

進口：化學原料，染料，罐頭，鐵

器等

## 漢利華行

【地址】圓明園路一四九號三樓

【電話】一六九六六

【負責人】武立侯

【主要業務】出口：草帽，豬羊腸，毛皮，鬚毛

等

進口：化學原料，藥劑，染料，

葶麻等

# 立達國際貿易公司

【地址】中央路十六號

【電話】一〇九〇四 一四四二六

【負責人】柳中興

【主要業務】出口：豬鬃，桐油，茶等

進口：收電機，醫院用具等

# 阿闊平克進出口商行

【地址】興安路九六號六室

【電話】八二一一

【負責人】阿闊平克

【主要業務】出口：茶等

進口：化學原料，食品，機器等

# 大東興業公司

【地址】長樂路四八九號

【電話】七三六八五

【負責人】林方君

【主要業務】出口：茶等

進口：鐘，錶，蓄電池等

# 宏豐實業股份有限公司

【地址】廣東路五一號三一五室

【電話】一一四五三 一一四五四 一一四五五

【負責人】王震歐

【主要業務】出口：桐油，鬃毛，藥品等

進口：汽車零件，揮發油，火油等

# 東方羅記出口行

【地址】南京路哈同大樓二二四室

【電話】一一八二七

【負責人】羅財利

【主要業務】出口：絲綢，鈕扣，禮帽，便帽等

進口：絨線，染料，藥料，玻璃片

等

# 中國工商股份有限公司

【地址】廣東路五一號三一五室

【電話】一一四五五

【負責人】朱星門

【主要業務】出口：桐油，茴香，鬃毛等

進口：玻璃，紙，木料，麵粉等

## 永裕洋行

【地址】虎丘路三四號

【電話】一六七六四

【負責人】愛文思

【主要業務】出口：中國羊毛等

進口：羊毛，布匹，棉線，化學用品等

## 祥興出口商行

【地址】五馬路二八六弄八號

【電話】九二八五六

【負責人】潘炳桂

【主要業務】出口：絲，衫，竹布，花邊，綢等

## 新通貿易公司

【地址】江西路四〇號興業大廈四樓

【電話】一七四三六 一七四三七

【負責人】袁丕烈

【主要業務】進口：電機，機器，保險箱等

## 瑞士商安培洋行

【地址】圓明園路九七號

【電話】一五五八四

【負責人】蔡文慶

【主要業務】出口：敗絮，碎布等

進口：甲醯，硼砂，氯化鋅，硫酸鹽化物等

## 蘇東建業股份有限公司

【地址】中正東路一〇七號

【電話】八一五二九

【負責人】董伯生

【主要業務】進口：紙，胡椒，食品，機器模型等

## 裕豐企業有限公司

【地址】中山東二路九號五六室

【電話】八三九二八 八八三二五

【負責人】劉荅蓀

【主要業務】出口：茶，柴油，綢等

進口：紙，紙廠附件等

## 生利貿易行

【地址】江西路三二〇號

【電話】一〇二八一 一六七七六

【負責人】謝均如

【主要業務】出口：牛皮，毛皮等

進口：皮革，藥劑等

## 飛聲洋行

【地址】虎丘路一三一號三一八室

【電話】一一一六四

【負責人】K.G.NAIR

【主要業務】出口：絲，絲衫，地毯等

進口：無線電零件，食品等

## 志興號

【地址】天潼路三一四

【電話】四六八三三

【負責人】麥鴻修

【主要業務】出口：棉線，布，捲煙等

進口：白鐵，食品，化學原料，工

業原料等

## 惠安實業股份有限公司

【地址】朱葆三路二二號

【電話】八五〇二〇 八六二六〇

【負責人】王友喜

【主要業務】出口：棉花，絲綢，茶，中藥等

進口：棉布，呢絨，紙，染料等

## 揚子建業公司

【地址】四川中路四〇六號迦陵大樓四樓四〇五

室

【電話】一一六四〇 一一六四六 一一六四七

一一六四八 一一六四九 一四一九八

【負責人】孔令侃

【主要業務】出口：桐油，鬃毛，茶等

進口：鋼，客車，染料，紙，木材  
等

## 先諾洋行

【地址】圓明園路一三三號

【電話】一八三三二二 一六〇八七

【負責人】韓納

【主要業務】出口：普通貨品等

進口：化學用品，藥劑，藥品，發

動機等

## 新德隆號

【地址】北京東路三一六弄十六號

【電話】一二三九七

【負責人】吳定舉

【主要業務】出口：棉線，棉布，紙等

進口：絨布，染料，玻璃片等

## 志霖有限公司

【地址】中山東一路十八號

【電話】一七四八一 一七四八二

【負責人】吳子琳

【主要業務】出口：中藥等

進口：製藥劑，外科儀器

## 興中華行

【地址】山西路一七六號

【電話】九五〇二一

【負責人】周世民

【主要業務】進口：藥劑，化學用品，染料，食

品等

## 聯成洋行

【地址】福州路八九號三〇八至三一〇室

【電話】一二六三八 一二六三六

【負責人】J. R. JACOB

【主要業務】出口：生絲，煙葉，絲綢，茶，麩

毛等

進口：絨布，藥品，橄欖油等



## 成開泰

【地址】金陵東路一九六弄一號二樓

【電話】八七四〇三

【負責人】余昌可

【主要業務】出口：棉線，棉布，鐵器，食品等

進口：米，土產，藥品等

## 友聯貿易公司

【地址】四川路三二〇號四〇三室

【電話】一八三九一 一九〇七六

【負責人】唐兆獅

【主要業務】進口：染料，食品，紙，化學用品

等

## 遠東進出口洋行

【地址】陝西南路三三五號（舊門牌七五一號）

【電話】七一二〇七

【負責人】辛可亞

【主要業務】出口：肉桂油，大茴香油，植物油

等

## 業安企業公司

【地址】南京路六二七號永安新廈三樓

【電話】九三七〇三

【負責人】郭寶樹

【主要業務】進口：棉花，化學原料，建築材料

等

## 廣泰行

【地址】四川路五七二弄A十七室

【電話】一九三四〇

【負責人】劉琰光

【主要業務】出口：絲貨，布匹，食品？

## 鼎豐進出口股份有限公司

【地址】四川中路一一〇號七〇室

【電話】一四二二一

【負責人】周楚善

【主要業務】出口：草帶，刺繡花邊髮網等

進口：金屬品，氈帽胎，羊毛，無

線電等

## 成興股份有限公司

【地址】江西中路二二二號

【電話】一二九七六

【負責人】朱純伯

【主要業務】出口：植物油，芝麻等

進口：糖，米，麵粉等

## 茂昌股份有限公司

【地址】中山東二路一九六號

【電話】八〇一七〇

【負責人】鄭源興

【主要業務】出口：冰蛋，蛋產等

進口：馬口鐵片，甘油等

## 恆興行

【地址】香港路六〇號

【電話】一二二二七

【負責人】王 璞

【主要業務】出口：油類，綢緞雜貨等

進口：鐵器，金屬品等

## 振華進出口行

【地址】九江路一五〇號四一四室

【電話】一九六九七 一八二七四

【負責人】李文耀

【主要業務】出口：本國貨

進口：金屬物，建築材料等

## 聯合實業投資股份有限公司

【地址】北京路二六六號五樓

【電話】一〇五八二

【負責人】蔡承新

【主要業務】出口：皮革等

進口：線物，紡織物

## 天祥華行

【地址】中正東路一四一四弄八至十二號

【電話】三三二一〇

【負責人】萬南程

【主要業務】出口：國藥，絲織品。

進口：西藥。

# 鴻大行

【地址】中山東二路一〇四弄八號

【電話】八七五七二

【負責人】林建鍾

【主要業務】出口：黃豆，綠豆，可可油等

進口：蝦乾，珍珠粉，糖等

# 福家洋行

【地址】中正東路三四號

【電話】一五〇六三

【負責人】王德康

【主要業務】出口：破棉絮，布匹，棉花等

進口：棉花米青，機械等

## 銀行商業同業公會 億中企業銀行

辦理一切商業銀行業務

### 總公司

上海中正東路一五〇號

上海分公司

地址上海中正東路一五〇號  
電話一六六四五  
一五八五二  
一四三二九  
一四三二四

南京分公司  
地址南京中山路二二九號(大行宮)  
電話二四〇四二  
電報掛號五〇五一

天津分公司  
地址天津赤峯道五一號  
電話三局四〇八一  
電報掛號五〇五一

徐州分公司  
地址徐州中正路一七六號  
電話八二〇八三〇  
電報掛號五〇五一

無錫分公司  
地址無錫江陰巷十三號  
電話一六〇三  
電報掛號五〇五一

電話一六〇三  
電報掛號五〇五一

# 六、輪船業

## 三北輪埠股份有限公司

【地址】廣東路九三號

【電話】一二九五〇

【經理】虞順慰

## 三興輪船局

【地址】金陵東路五七號

【電話】八二〇五八 八七〇一二

【經理】姜琢如

【副經理】姜厚齋

【經理】楊挹清

## 大達輪船股份有限公司

【地址】四川中路三三號（企業大樓）七一七室

【電話】一八八二六

【董事長總經理】杜月笙

【經理】楊管北  
【副經理】徐挹和

## 大通仁記航業股份有限公司

### 公司

【地址】中正東路中匯大樓五二四號

【電話】八三五二一

【總經理】陸英耕

【經理】楊公柏

## 大達輪船大通航業公司

### 聯營處

【地址】中山東一路九號

【電話】一三五五一—五

【經理】李雲良

【副理】陸梓晉 楊慶邦

## 大通興輪船股份有限公司

司

【地址】中正東路一五八弄二號二樓二二室

【電話】一四五二四

【經理】周子安

## 大陸實業股份有限公司

【地址】泗涇路二七號

【電話】一〇四二一

【總經理】林熙生

【經理】李志一

## 大振航業公司

【地址】中山東一路十二號三〇〇室

【電話】一一二五七

【董事】董浩雲

## 大北股份有限公司

【地址】四川南路二九號約克大廈一一一室

【電話】八六〇五八

【總經理】吳茂榮

【經理】顧慕如

【協理】周恩源

## 上海實業股份有限公司

【地址】虎丘路八八號三樓

【電話】一〇四六二 一九九二七

【常務董事】蘇大賚

【董事】湯覺先

【總經理】蘇大鈞

## 太平船務貿易股份有限公司

公司

【地址】廣東路十七號

【電話】一四一七八 一三一九九

【總經理】黃長銘

【經理】韓景梧

【副理】孫樹青

## 太平洋輪船股份有限公司

【地址】北京路二五五號六樓

【電話】一四〇二六

【經理】童少生

## 中元輪船局

【地址】圓明園路一六九號

【電話】一七七八二 一九五六〇

【總經理】錢子寧

【經理】杜福漢

## 中孚航業股份有限公司

【地址】廣東路五一號二一四室

【電話】一一七〇六

【經理】瞿貫一

【協理】俞子美

## 中亞輪船有限公司

【地址】大名路一九一號

【電話】四六〇五五

【總經理】金冠亞 翁士燮

## 中南輪船實業股份有限公司

### 公司

【地址】陽朔街四五號

【電話】八一二五七 八六五七九

【總經理】徐辰輝

【協理】洪藥堂

## 中國運輸有限公司

【地址】廣東路四二號

【電話】一五九九五 一九七三九

【總經理】朱汝翔

【經理】許雲霖

【協理】張潤珊

## 中國八達輪船股份有限公司

公司

【地址】仁記路中孚大樓

【電話】一六〇六一

【總經理】陳士型

【經理】錢 縉

## 中國合衆航業股份有限公司

公司

【地址】金陵東路四二號

【電話】八一八七三

【總經理】朱益生

【經理】朱義生

## 中國航運信託股份有限公司

公司

【地址】中山東一路十二號三〇〇室

【電話】一一二五七

【董事】鍾山道

【總經理】黃浩雲

## 中興輪船股份有限公司

【地址】地址四川中路二六一號

【電話】一六三八七

【常務董事】魏文翰

【董事】姚蘊叔

【總經理】錢永銘

【經理】程餘齋

## 中聯企業股份有限公司

【地址】四川中路五四九號

【電話】一五五二〇 一五五一九

【總經理】周曹裔

【副總經理】馬斯才 龔聖治

# 天津航業股份有限公司

## 上海分公司

【地址】江西中路二二二號三樓

【電話】一四四八四

【經理】王更三

【祕書】董浩雲

【上海分公司主任】葉文耕

## 友安航業股份有限公司

【地址】中山東二路九號九三室

【電話】八〇〇三三

【經理】董兆豐

【副經理】何兆驥

## 平安輪船局

【地址】北京東路五〇六號

【電話】九四六四九 九一七七三

【總經理】鄭孫文淑

【經理】盧子暘  
【副經理】陳永年

## 正豐實業股份有限公司

【地址】四川中路一一〇號四樓

【電話】一六八九四

【總經理】張士博

【副總經理】陳伯揚

【經理】曾文楨

## 永裕商輪股份有限公司

【地址】北京東路二八〇號四樓四七室

【電話】一三九一七

【董事】杜學展 杜旭初

【經理】季友石

## 永安輪船行

【地址】江西中路十四弄B六號

【電話】一五七九三

【經理】顧宗瑞



【協理】韓錦華

## 永興輪船公司

【地址】天津路二〇八號二〇四室

【電話】九六三四二

【總經理】陳陸升

## 安通輪船股份有限公司

【地址】福州路卅號匯豐大樓二樓二四五室

【電話】一七九二七

【經理】黃佳秋

【協理】李惠民

## 民生實業股份有限公司

### 上海分公司

【地址】中山東一路九號

【電話】一三五五五

【總經理】盧作孚

【經理】張樹霖 童少生

## 民新輪船股份有限公司

【地址】中山東二路八號大豐洋行

【電話】八三〇五九

【經理】姚書敏

【祕書】姚榮元

## 台灣航業股份有限公司

### 上海分公司

【地址】中山東路三一號

【電話】八二二一九

【兼經理】沈華庭

【副理】周 誠 陶懋榮

## 利生輪船局

【地址】中正東路崧廈街十號三一七室

【電話】八三七八〇

【總經理】韓益泉

【副總經理】張福臨

## 利記輪船公司

【地址】英士路二八〇弄三一四號

【電話】八〇八六三

【負責人】郭意誠

## 利源輪船行

【地址】漢口路二九三號

【電話】九二八四〇

【經理】陸禹平

【協理】朱維周

## 利濟實業股份有限公司

【地址】香港路一二二號

【電話】一三五五六

【船業部經理】羅達夫

## 東南航業股份有限公司

【地址】福州路三三三號二樓二〇九室

【電話】一二七六三

【總經理】董襄

【副理】董應南

## 東海航業股份有限公司

【地址】北蘇州路四二二號

【電話】四六二四二

【董事長】許蟠雲

【總經理】王國桐

【副總經理】陳益謙

## 南惠輪船行

【地址】金陵東路四一號五五室

【電話】八三八三三

【經理】王國桐

【副理】曹石峻

【襄理】葉元善

## 美亞輪船行

【地址】廣東路一二二號二樓二〇三室

【電話】一一九三〇

【經理】孫魁元

【協理】余宜棟 花貫一

## 美順輪船行

【地址】廣東路四三號

【電話】一八八五二

【經理】李志一

【協理】王元龍

## 政記輪船股份有限公司

### 上海分公司

【地址】四川南路五號

【電話】八五九九二

【經理】王茂傑

## 茂利商輪總局

【地址】金陵東路十二號

【電話】八三三四七

【總經理】洪寶順

【副總經理】洪金發

【經理】郭元豐

## 泰利輪船公司上海分公司

【地址】溪口路二五號六三室

【電話】八五八六七

【經理】王鼎坤

【上海經理】王光潤

## 浙江輪船股份有限公司

【地址】四山南路興業里四號轉

【電話】八四八〇三

【總經理】鄭仁業

## 通濟公司

【地址】外灘通商銀行大樓

【經理】李前玉

## 通安輪船公司

【地址】四川中路三二〇號匯豐大樓三〇七室

【電話】一三二五六 一四〇二四

【經理】孟理平

【副經理】張鴻翔

## 通孚輪船行

【地址】北蘇州路一一〇號

【電話】四七二八〇

【總經理】許俊英

【經理】吳崇恪 朱乃驛

## 通裕輪船行

【地址】四川路三二〇號六樓

【電話】一六九〇〇

【經理】陳紹基

【副理】高翰若

## 通惠輪船股份有限公司

【地址】四川路一一〇號四一室

【董事長】喬武生  
【總經理】黃守謙

## 國營招商局

【地址】廣東路二十號

【電話】一九六〇〇

【總經理】徐學禹

【副總經理】胡時淵 韋煥章 沈仲毅

## 崇明輪船股份有限公司

【地址】中正東路紫來街一號

【電話】八七一八四

【經理】王毓僑

【協理】陳幹青

## 裕中輪船行

【地址】南京路哈同大樓四樓二三三號

【電話】一五四八二 一二七四五

【總經理】楊志雄

【經理】胡漢武  
【副經理】王和清 陳庸菴

## 強華實業公司

【地址】江西中路二四六號三二室

【電話】一四六八五

【總經理】王士燮

## 華通輪船股份有限公司

【地址】愚園路一三二〇弄十一號

【電話】二二二八

【董事兼經理】汪子剛

## 華東輪船股份有限公司

【地址】圓明園路一三三號四樓

【電話】一四八七九

【經理】潘家驊

【營業主任】邱憲錚

## 華孚船業股份有限公司

【地址】廣東路五一號二二四室

【電話】一〇〇六四

【經理】俞子美

## 華南船業股份有限公司

【地址】金陵東路二九號

【電話】八三八九〇 八三二二三

【董事長】曾萬鋪

【經理】陳澤萱

## 華利輪船股份有限公司

【地址】四川中路三三號二〇九室

【電話】一六六三九

【經理】俞心泰

【副經理】沈廷華

## 達興商輪有限公司

【地址】中山東二路四號

【電話】八四五四五

【總經理】徐忠信

【經理】李景賢

【協理】林秉乾

## 瑞安商輪公司

【地址】中正東路一四七號一一一室

【電話】八五〇三七

【董事長】曹勉夫

【總經理】姜選卿

【經理】陳蔭生

## 新綏公司

【地址】黃浦路十七號二樓

【電話】四二二五五

【總經理】朱炳

【船務部主任】王士元

## 新華輪船行

【地址】中山東二路二號

【電話】八九〇七六

【總經理】林佐卿

【經理】張翊棟

## 肇興輪船股份有限公司

【地址】廣東路一二二號

【電話】一二五八二

【總經理】李子初

【上海經理】李界平

## 興中航業股份有限公司

【地址】四川中路三二〇號五〇四室

【電話】一二一八二

【總經理】胡錫山

【經理】李再倫

## 興中航業局

【地址】四川路三四六號七樓七〇八室

【電話】一〇七五三

【經理】湯葆甫  
【副理】洪商候

# 鴻安輪船股份有限公司

【地址】廣東路九三號

【電話】一二九五〇

【總經理】虞順恩

【經理】虞順懋 虞順慰

## 新大陸

【地址】中正東路一四七號二一室

【電話】八五〇三七

【董事長】李雲良

【總經理】陳滌生

【經理】朱汝翔 曹敬容

## 翔利

【地址】中山東一路八弄五號

【電話】一七七九三

【總經理】張彭齡

【經理】許文華

### 聯合捷運股份有限公司

ALLIED EXPRESS COMPANY LTD.

CUSTOMS VND FREIGHT BROKERS

FORWARDING AGENTS, Transportatio

Packing Storage and Insurance

OWNERS OF STEEL LIGHTERS

專

營

報關

運輸

打包

堆棧

保險

四川路三三號

二一七室

電話 18882

# 七、公用事業

## 上海華商電氣股份有限公司

### 公司

【地址】總管理處中華路一四七四號

【廠址】車站路五六四號

【電話】南市七一八三三

【創立年月】清光緒三十二年

【資本總額】國幣二百億元

【董事長】杜 鏞

【常務董事】錢新之 李馥孫 霍寶樹 王志莘

朱季琳 黃涵之

【董事】陸英耕 姚慕蓮 孫志飛 朱志堯

朱魯異 陸子冬 陸增祚 郁元英

朱盜聲 楊市慶

【監察人】艾祥麟 張文彬 王申甫 朱企峯

聞亦有

【總經理】杜 鏞

【經理】黃炳權

【副經理】孫志飛

【營業範圍】經營電燈，電力，電熱，饋電，及行駛電車事業。

【簡史】該公司創立於清光緒三十二年，於民國七年與電車公司合併改組，經營電氣及電車業務，歷經呈奉交通部實業部暨建設委員會核准註冊，頒給執照，並與市政府訂立專營合約，戰前資本增至國幣八百萬元，自勝利復業後，於三十六年八月重估資產價值，調整資本為國幣二百億元。

## 商辦開北水電股份有限公司

### 公司

【地址】總辦事處上海四川北路阿瑞里



【電話】四六二一〇 四六二三〇

【電報掛號】七〇三七

【水廠及電廠】上海市股行區剪淞橋

【創立年月】前清宣統三年

【資本總額】國幣二百七十億元，分廿七億股，每股票面十元。

【董事長】錢新之

【常務董事】陸子冬 李馥蓀 王子崧 孫煜峯

【董事】施丙之 黃伯樵 浦心雅 劉聘三

李叔明 王兼士 金翰齋 顧麗江

竹森生 繆天行

【監察人】唐伯文 施博羣 李濟生 童仲周

潘仲麟

【總經理】陸子冬

【經理】王兼士

【副經理】陸鴻勳 金翰齋

【總工程師】陳仿陶

【副總工程師】鄭葆成

【水廠廠長】宓祥懋

【電廠廠長】倪吉士

【簡史】該公司初爲官商合辦，民國三年四月收

歸省辦，改稱江蘇省立上海閘六水電廠，十二年秋，復由江蘇省議會議決，改歸商辦，十三年八月四日正式創立，組織商辦開北水電公司，資本爲國幣四百萬元，十九年五月自建電廠落成，於同年十二月二十四日起正式發電，二十三年增資至陸百萬元，至二十六年四月再增資至九百萬元，一二八滬戰，損失甚鉅，戰後發行公司債，始逐漸恢復，同時擴充資產，整頓不遺餘力，營業年有起色，詎二十六年滬戰又起，復遭洗劫，損害慘重，全部資產設備，均被僞中華水電公司佔用，勝利以後，卽於九月間接收復業，至三十五年二月五日及四月二十九日，電廠水廠先後發還，努力修復兩廠及一切設備，是年八月間恢復自行發電。

【營業範圍】該公司經營水電，戰前業務甚佳，年口盈餘，二十五年度共計收入五百五十餘萬元，純益一百三十餘萬元，二十六年度營業僅七個多月，三十四年度自復業後至年終

止，亦僅三月有奇，合併計算，因復業後各項費用浩大，故結虧二十餘萬元，三十五年該公司發電廠逐漸修整，八月起部份已能自行發電，一部份暫向上海電力公司購電贖售，至年終發電最高負荷已達八千餘瓩，惟業務雖竭力推進，而因物價飛漲，開支激增，同時水電售價，無法增加，故前年度收支仍難平衡，年終結虧七千三百五十餘萬元。

## 華商電氣股份有限公司

【地址】總管理處上海中華路一四七四號

【工廠】南市車站路

【創立年月】民國七年

【資本總額】國幣二百億元，分作二十億股，每股票面十元，內普通股十九億三千二百五十萬股，優先股六千二百五十萬股。

【董事長】杜月笙

【董事】錢新之 李馥蓀 王志莘 霍亞民  
黃涵之 陸葵耕 朱季琳 姚慕蓮  
孫志飛 朱志堯 朱魯異 陸子冬

陸增祚 郁元英 朱益聲 楊市慶  
【監察人】艾祥麟 張文彬 王申甫 朱企峯  
聞亦有

【總經理】杜月笙

【經理】黃炳權

【副經理】孫志飛

【簡史】該公司係內地電燈公司與華商電車公司合併而成，電燈公司設立於遜清光緒三十三年，電車公司設立於民國元年，合併之初，資本合計七十四萬餘元，嗣陸續增至六百萬元，後再擴充資本額至一千萬元，實收八百萬元，二十六年滬戰西移後，即告停業，改設辦事處於辣斐德路五〇二號，旋由敵方華中電氣公司所強佔，勝利後始收回自辦。三十六年春間總管理處移設中華路一四七四號，同年七月十三日經股東會通過，增資至國幣二百億元，每一老股送一千九百九十九股，認繳五百股。

【營業範圍】該公司經營電氣電車業務，戰前營業發達，供電負荷二萬餘瓩，電氣用戶共有

五萬二千餘家，電車乘客年計二千五百萬人，年能獲利，計二十四年盈餘一百二十七萬六千餘元，二十五年盈餘一百三十四萬三千餘元，三十四年九月接收以後，即向上海電力公司購電，轉供用戶，至三十五年底止，已有用戶二萬餘戶，售電總量三千一百萬餘度，應用電費三十一億九千九百餘萬元，而向上海電力公司購電總量，共計三千八百餘萬度，損失電度約佔百分之三十八，現經竭力整頓，如調換修復線路，嚴查竊電，損失程度已減至百分之二十，同時電氣用戶，日見增加，惟以電費限價不敷成本，致收支尙不能平衡，三十五年度虧損一七七，〇七三，〇二六、二九元。

## 浦東電氣股份有限公司

【地址】事務所浦東東昌路市範里

【電話】(〇二)七四〇二三

【電廠】浦東張家浜

【電話】(〇二)七四〇二五

【創立年月】民國八年五月

【資本總額】國幣五十億元，分作五億股，每股票面十元

【董事】董季通 童受民 錢新之 黃任之

何靜之 趙晉卿 楊鼎臣 朱鴻圻

宋文魁 榮鴻元 孫照明 黃炳權

金宗城 王芹伯 朱銘松

【監察人】單毓華 陸容庵 劉瑞人

【總經理】董季通

【副總經理】童受民

【協理】金慕堯 諸葛恂

【總工程師】陳 東

【副總經理】徐左青

【簡史】該公司係由董季通黃任之穆藕初錢新之

張蟾芬等發起創辦，資本初爲國幣十萬元，

九年四月廠屋落成，同年十二月開始發電初

僅供電至午夜十二點鐘爲止，至十年四月始

全夜供電，同時增資至二十萬元，十二年三

月張家浜北岸事務所房屋落成，開始供給電

電，十四年又增資至三十萬元，同年十一月

以煤氣發電不敷需用，乃改用汽輪新機，營業日盛，十八年又增資四十萬元，十九年十月敷設浦江次底電線，接購南市華商電氣公司電流，供南部各鎮所需，二十年增資至五十萬元，二十二年又接購閘北水電公司電流，以供北部各鎮所需，二十三年增資至八十萬元，二十四年增至一百萬元，二十六年復擴充至一百五十萬元，於上海縣第四區王家渡浦濱購地七十餘畝，籌建一萬瓦新發電廠，預計於二十八年以前可以完成發電，旋因戰事發生，遂告中輟，二十六年秋季中日戰起，國軍西撤，該公司區域全部淪陷，至三十三年十二月八日太平洋戰後，敵人合併江南各水電公司，組織華中水電公司，將美商上海電力公司改稱為上海電氣支店，將該公司張家浜發電廠原址，設立電路系及浦東材料庫，復於東昌路市範里設立營業所，至三十四年八月敵人投降，九月十八日始行交還，恢復營業，並設事務所於東昌路三九六號，三十六年五月二十五日經股東通過，增

資至五十億元，票面亦由五十元改為十元。  
 【營業範圍】該公司營業區域，包括浦東之市區及江蘇省境之上海川沙南匯奉賢等縣區。

## 商辦上海內地自來水股份

### 有限公司

- 【總管理處及廠址】上海南市半淞園路五九二號
- 【電話】(〇二)七〇三三五 七〇二二六
- 【地址】營業所上海復興東路一一七八號
- 【創立年月】光緒二十三年
- 【資本總額】額定國幣一百億元，分作十億股，每股票面十元。
- 【董事長】姚慕蓮
- 【常務董事】嚴祝三 朱子奎 王申甫 陳子馨
- 【董事】姚慕之 趙文祥 董世裕 汪錫範
- 陳麟生 黃炳權 嚴嶠五 朱銘松
- 【監察人】孫季侯 謝維蓮 嚴智實
- 【總經理】姚慕蓮
- 【經理】姚慕之

【副經理】趙文祥 董世裕

【總工程師】董世裕兼

【董事會祕書長】汪錫範

【簡史】該公司初為商辦，資本三十萬兩，民國三年改為官辦，增資本為七十萬兩，四年因營業失利，復改為商辦，增資至一百萬兩，其初用戶不多，採論房包水制，迨後用戶日增，水費不敷供應，乃頻添錫爐，改善水池，至十六七年，用戶日見增多，乃改用新式供水設備，居戶亦一律改裝水表，二十一年整理完成，二十二年廢兩改元後，資本改為國幣二百萬元，二十四年增至二百五十萬元，二十五年添置七五〇公里鋼管，自廠中直貫貫城，二十六年六月增資至三百萬元，每股票面一百元，正辦理間，八一三事變突起，僅收足二百九十二萬六千五百元。三十六年七月二十日經廿五屆股東常會通過，增資至國幣一百億元，票面改為十元，所有增價值份，每一老股升二萬六千五百股，認繳七千五百股。

【營業範圍】該公司專供舊滬南區全區用戶自來水。

南河 京南 路路

大綸 綢緞 呢絨

電話 九五一二九

江浙 京東 路路

老九綸

電話 〇〇五三九

南山 京西 路路

大昌祥

電話 四〇七〇九

中 玻璃 廠 元 玻璃 利 號

▲備有價單▼  
精製玻璃 水杯 器皿  
料瓶 瓶芯 蒸皿  
文具 瓶交貨準期  
革新出品  
招請外埠經理人  
▲承索即奉▼  
總管 上海 北四路 電話 四四號  
經理 上海 北四路 電話 四四號  
副經理 上海 北四路 電話 四四號  
河海路 電話 六三三八

請看

全國著名  
歷久彌新

獨一無二的大日報

# 申報

所以讀者最多

服務最久  
貢獻最大  
銷行最廣  
聲譽最著

我們的通信網遍佈各地：消息完備  
評論由權威作家所執筆：態度正大  
我們取精編精印的制度：醒目大方

館址：上海漢口路三〇九號  
電話：九三二四八號  
電報掛號：〇六七八號

1948年 該報再誌



19480

訂閱

# 大谷報

刊登廣告  
也請

話電此撥

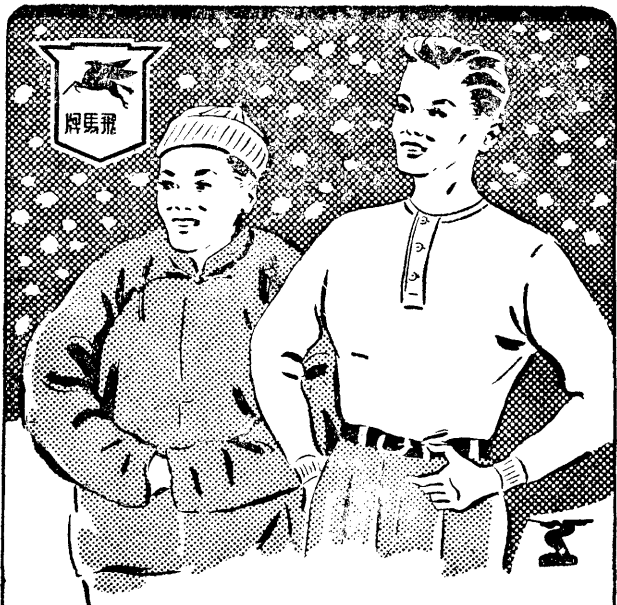

# 飛馬牌 衛生衫

●  
暖更衫生衛，暖衣布

腫臃之襖棉無，暖温之襖棉具

品出廠造織襪衫福景

○五一六八話電號二十路三葆朱海上處理管總





六人車  
自由車  
三輪車  
胎



第一  
品質



請認

★  
車胎  
靴鞋  
之王  
★

雙  
安  
全  
牌



雙  
安  
全  
牌

大  
中  
華  
橡  
膠  
廠  
出  
品

# 糖 梗 素

化痰

止咳

國內外藥房均有售

主治  
肺結核  
喉頭結核  
流行性感冒  
急慢性氣管炎  
支氣管炎  
百日咳  
哮喘

佛慈藥廠出品

總發行所：西康路三九號  
電話：九〇六一

紅

金

牌



美人心事  
一技烟

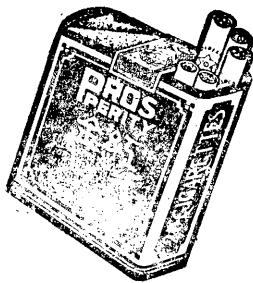

中國新福煙公司出品

# 樂開

烟香

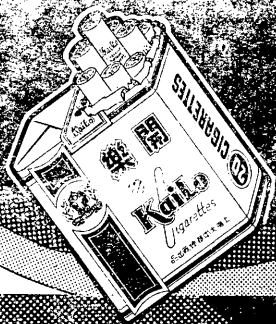

選料高貴  
裝璜富麗

# 蹄馬

烟香



品質第一  
煙味第一

★ 品出廠烟華中大 ★

上海市銀行業同業公會會員銀行

# 中國國貨銀行

指定經營外匯銀行

經營商業銀行一切業務  
兼辦儲蓄信託國外滙兌

總行及上海分行  
上海天津路八十六號

電報掛號：六一六八 電話：一一一六五（五線）

上海西區辦事處

上海：中正北二路（卡德路）七號 電話：三六六四五

上海票據交換所  
10  
交 換 行 莊

商 標 

出品精良  
設計週密  
式樣美觀  
質料堅固

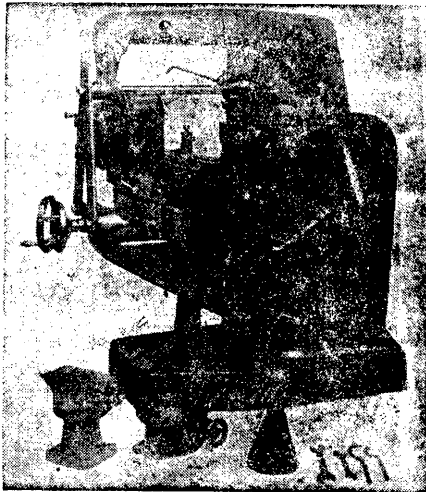

尺寸全備  
工作母機  
一應俱全  
定價克己

上海安達路四二〇至二四二號

大 中 振 記 鐵 工 廠

電話三五七一號

註冊

商標



一德橡膠廠

五星牌各種套鞋球鞋

品質精良 堅固耐穿

號九四七路明昆海上址廠  
二七二一五話電



▲永不退色▼

一口山圖  
色彩  
絢麗  
綢

▲▲中國首創▼▼

達豐染織股份  
有限公司

◀出品譽榮▶

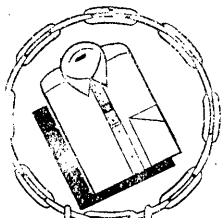

拓展海外市場

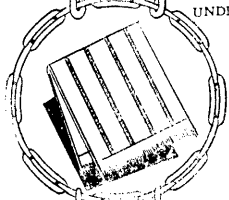

增加外匯收入

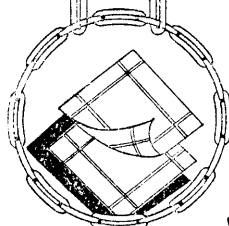

TRADE MARK

COTTEXSYN

THE CHINA COTTON TEXTILE SYNDICATE, LTD.

香港分公司：  
太子行一二五房  
電話掛號 6011

總管理處：  
上海米麻三路十二號  
電話掛號 COTTEXSYN

註冊商標  
集匯大廠名廠餘百餘家  
處銷經寄遠埠各埠及洲華

REGISTERED AT  
THE NATIONAL GOVERNMENT OF CHINA  
UNDER LICENSE NO. 4224

THE CHINA COTTON TEXTILE SYNDICATE, LTD.

MANUFACTURERS & EXPORTERS' GRAND UNION WITH

ITS HUNDREDS OF AFFILIATED FACTORIES  
ALL OF NATIONAL REPUTE  
UNDER UP-TO-DATE TECHNIQUE AND SCIENTIFIC MANAGEMENT

Offers  
to the Public Overseas  
its  
Best Services of Exportation  
of  
Voluminous Standard Products

SUMMARIZED AT PRESENT AS  
THE FOLLOWING SIX LINES:-

- |                               |                         |
|-------------------------------|-------------------------|
| 1. <u>UNDERWEARS</u>          | 2. <u>HANDKERCHIEFS</u> |
| 3. <u>KNITTINGS (HOSIERY)</u> | 4. <u>BEDDINGS</u>      |
| 5. <u>TOWELS</u>              | 6. <u>SHIRTS</u>        |

N.B. - EACH ABOVE LINE COMPRISES A VARIETY OF SAMPLES IN HUNDREDS

<p>HONGKONG OFFICE: 125 PRINCE'S BUILDING HONGKONG CABLE ADDRESS: 6615 HONGKONG</p>	<p>HEAD OFFICE - 12 CHU PAO SAN ROAD SHANGHAI, CHINA P. O. BOX 2130, CABLE ADDRESS - "COTTEXSYN" SHANGHAI</p>	<p>SOLE AGENTS FOR AUSTRALIA &amp; NEW ZEALAND 430 LITTLE COLLINS ST., MELBOURNE, C.I., AUSTRALIA</p>
---	---	---

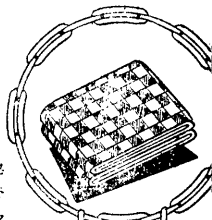

集中大量生產

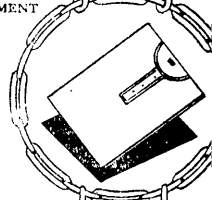

劃一出品標準

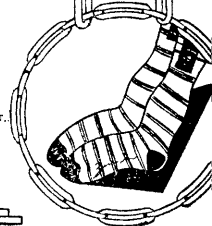

# HUNG SHING & CO.

HONGKONG OFFICE (IMPORTER & EXPORTER)  
 HUNGSHIN COMPANY 88 MUSEUROAD, SHANGHAI  
 PEODER BUILDING TEL. 12684. 10884  
 CABLE ADDRESS "ANSONHUNG"

CODES  
 ACME  
 BENTLEYS  
 ABC OTN

CABLE APDRESS. "HUNGSHIING"  
 P.O. BOX NO1883

## 經營進口貨品

- 2 絨線 (Woolyarm)
- 3 呢絨 (Woolen Piece Goods)  
(及原料) A Wterial
- 5 人造絲 (Sta Ple Fibre)
- 6 五金 (Metal)  
(及原料) Matrial
- 4 人造絲 (RAYOn Yarn)

## 經營出口貨品

- 綢緞 (Silk Piece Goods)
- 豬棕 (Black Bristle)
- 6 羊毛 (Woo L Tops)
- 3 工業原料 (Industrg matercae)
- 7 顏料 (DYstoff)

# 恒興進出口行

電碼  
 ACME  
 BENTLEYS  
 ABC 6tN  
 電報掛號  
 「恒興」  
 信箱  
 1883

上海博物院路八八號  
 電話一〇八八四  
 廣州分行  
 恒興行  
 沙面中興路一號

香港分行  
 恒興大號  
 掛號  
 電報掛號  
 「安信」



革命烈士詩抄選  
中國青年出版社編輯出版

專營照相材料

飛機橡筒

各種像紙

大宗買賣

特別克己

電話三〇一五六號

電報掛號

上海照相材料行

上海中正東路一二四〇號即愛多亞路馬霍路西

# 飛輪牌木紗圖

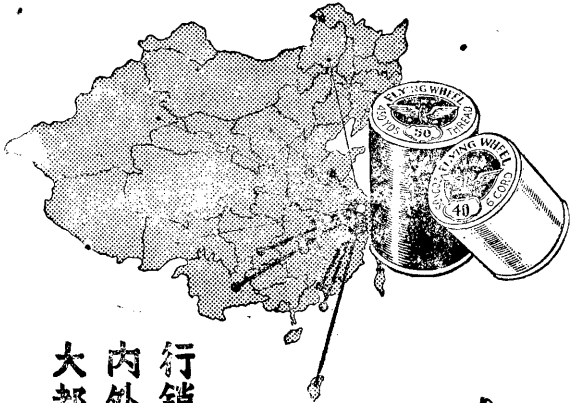

行銷國  
內外各  
大都市

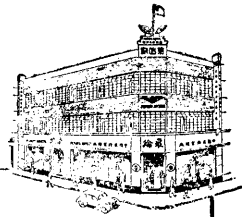

北平天津滬  
陽廈門汕頭  
西安成都爪  
哇暹羅海防  
緬甸印度等  
地均有特約  
經銷處

分發行所遍  
設南京重慶  
廣州漢口昆  
明杭州台北  
香港星加坡

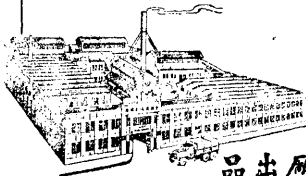

中國飛輪製線廠出品

總管理處上海南京路一七號  
製造廠上海科土路〇〇號

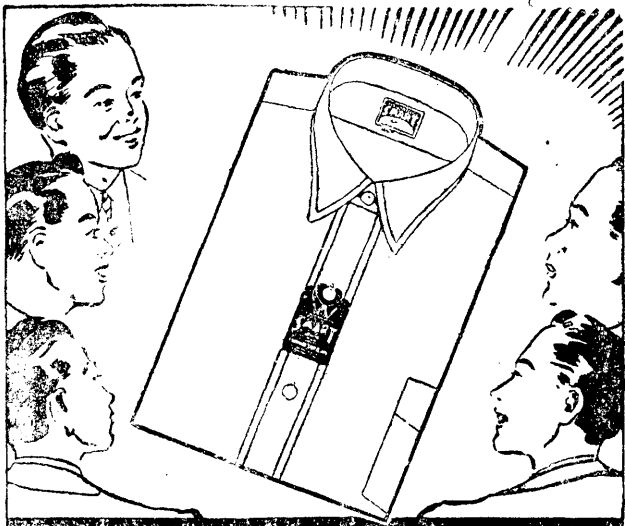

BEST QUALITY  
**SMART**  
*Shirt*

★ 衫襪脫參司 ★

切一於高 譽聲質品

品出廠理整織染衣內準標光新

號七二路南慶重海上處理管總

號六一二路山唐海上址廠

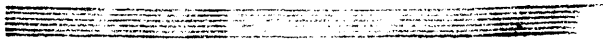



味永馨香

金壁輝煌

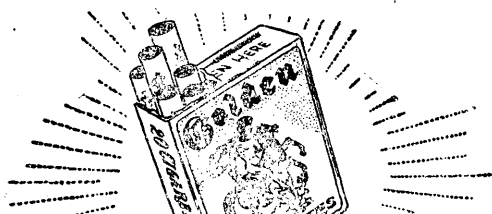

牌 香 金  
烟 牌

GOLDEN HORSE

LATEST PRODUCTION OF KING HWA TOBACCO CO., LTD.

煙中  
領袖

榮譽  
出品



愛而近

中國興康烟草股份有限公司出品

歷信 史譽 悠卓 久著

錢字牌

十一號

餘姚路五百八

分廠

電話 39637

弄三〇號

西康路三七〇

總廠

設計審慎檢試嚴格

出品

標商



冊註

交流電  
直發機

各種  
感應  
馬達

錢鋪電業機械製造有限公司

中國唯一馬鐵工廠

# 馬 鐵

( MALLEABLE IRON )

不碎不斷，堅韌類同熟鐵  
 可鍛可熔，翻鑄便似生鐵  
 耐銹耐濕，可以抵抗腐蝕  
 耐壓耐震機件均非馬鐵不能勝任，例如

水管配件	布機軋頭
梭箱另件	漿紗盤片
搬運鏈條	皮帶搭扣
五金工具	不碎虎鉗

有經驗之工程師必指定以馬鐵製造

承鑄各型冷鋼滾筒

# 冷 鋼 滾 筒

( CHILLED STEEL ROLLER )

硬度準確 深度充分

華豐鋼鐵廠股份有限公司榮譽供獻

總管理處：江西路一七〇號一五一室

電 話：一 三 七 三 四

# 久新琺琅廠出品

廠址 南州市製造局三路四五號  
發行所 徐家匯路二二一號  
電話 七四八〇號  
出品 九星牌各種搪瓷器皿



# 立興搪瓷廠

廠址 長壽路五九六號  
電話 二二二九號

# 永利製坯廠

電話 二〇(七)五〇九七號寶林登轉  
廠址 徐家匯西路街武陵里一三號

上海市油商業同業公會

上海市雜糧商業同業公會

會址民國路二五九號



中國標準鉛筆廠股份有限公司

◀請用標準國貨▶

# 鼎牌 | 鉛筆 | 飛機牌

總公司 上海東漢陽路二九六號

電話五〇六〇六 電報掛號三二九四

上海第一製造廠 上海丹徒路三七八號

電報掛號三二九四

上海第二製造廠 上海全家庵路一〇〇號

電報掛號三二九四

重慶製造廠 重慶菜園壩正街十五號

電話二〇五五 電報掛號一〇四七

華北辦事處 北平八面槽甲三十號

電話(5)一四九三 電報掛號五二三一

天津分辦事處 天津第一區林森路82號

電話(2)六七六七 電報掛號六七六九

全國各大文具商店各大書局均有出售

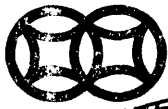

料原要主口襪統短帶緊寬

# 雙錢牌橡膠皮線

耐經  
用久

拉力  
強韌

不  
磨  
擦  
皮  
質  
堅  
韌



良純料質 淨勻條線

## 品出廠膠橡華中大

八〇六五一話電 \* 號二十三弄二七二路東正中

麥

售有屬到

# 牌字禾



## 鞋套膠橡

較比請啟



耐經  
穿久



純質  
粹料

## 品出廠造製品物膠橡禾申

號四里志承街濱區路陽金滬上 兩行發總  
號八五七五號掛報電 \* 號一九一五八話電

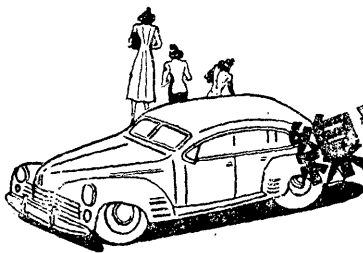

王之線絨化寶高

雙貓牌絨線  
比無貴華 車轎大猶

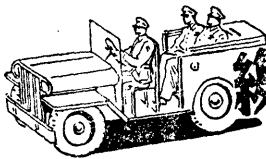

王之線絨化眾大

小因牌絨線  
更富濟經 車普吉猶

恭 賀 新 禧

第六區 棉紡織 機器工 業同業 公會全 體員會

躬 鞠



# 慎昌五金號

專營紡織機械  
以及附屬用品

閩行路二五九號

電話四四七九號

## 統益紡織股份有限公司

超等出品

棉紗股線

劉海牌

貓蝶牌

彩花蝶牌

金雞牌

平布細布

彩花蝶牌

電話

一五七九六  
一五七九七

晉波路二十號

事務所

電話

三二六〇七  
三二五六八

莫十山路九號

廠址

# 天祥實業公司水泥廠出品

前門牌水泥 五〇斤線袋包裝

洋房牌水泥 五二斤線袋包裝

品質精良 拉力堅強

歡迎各界採辦

電話一〇九四轉接各部

上海新開橋南堍西蘇州路十四號

## 上海市場鐵商業同業公會

香港路一五〇號

電話二一七四七

# 梅龍鎮酒家

川菜

粵菜

南京西路文登路對面

電話：二五三五一

# 華大製革廠

出品：各種底皮及連根等皮

廠址：長寧路蘇家角1011號

事務所：北海路 四四號

電話：九三四八三

電報掛號：八七〇四

# 順昌股份有限公司

石粉廠

製造各種石粉  
代磨工業原料

水泥廠

製造駱駝牌水泥  
創製駱駝牌白水泥

鐵工廠

製造各種機器  
承包大小工程

總事務所

上海江甯路一〇三四弄十四號  
電話三四三八七電報掛號二四六八

石粉

廠

上海長甯路周家橋西陳家渡

鐵工廠

重慶化龍橋對岸貓兒石

# 皇后牌將軍牌

## 最優絨線

中國毛絨紡織廠榮譽出品  
各大百貨公司絨線商店均有出售



專營照相材料

飛機像筒

各種像紙

大宗買賣

特別克己

電話九二四九〇號

大康照相材料行

上海浙江路一〇九弄四號

上海江西路四六號四一〇號電話一一八一

上海吉明藥廠出品

最效皮膚抗膿毒劑

吉生氏藥膏

治：

熱癬 熱瘡 蟲咬 火傷  
癬疥 癩痢 濕毒 腳濕  
及其他膿性皮膚病



搽於患處：

- (一) 藥力深入皮膚
  - (一) 膿毒集中吸出
- 止痛 殺癢

# 陳森記銅模鑄字所

發售鉛字  
出品完備  
價格克己  
如蒙賜顧  
各種字樣  
精製銅模  
字體新穎  
交貨迅速  
無任歡迎  
承索即奉

地址上海北京西路四十五號

電話九三六五六

電報掛號〇四五〇號

海上

# 史榮泰機器廠

地址：大通路二七四弄十號 電話：三八二二號

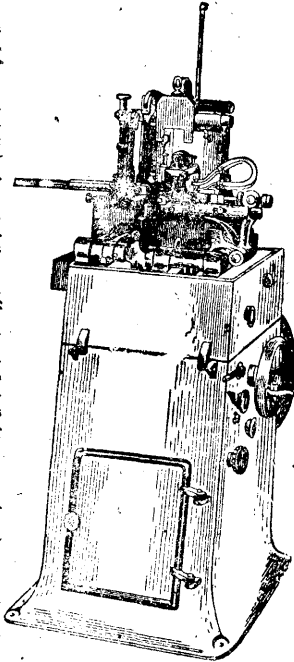

本廠專造書局報館各種大小機器器器物件一律俱全  
 無不精益求精如蒙各界賜顧請向本廠洽商已各埠機器  
 開列於左  
 九開架 打樣架  
 切開架 印書架  
 打洞架 燙字架  
 鑄字架 鉛字架  
 紙收架 鉛字架  
 小紙架 鉛字架  
 高透架 鉛字架  
 名目繁多不盡細載

# 瑞泰機器廠

本廠專造印刷廠及各大報館印製排鑄各部大小精細機件如手搖澆字爐及鑄字鋼盒對於鑄字部份頗有信譽創立至今已三十餘年之歷史做廠最近研究一種萬靈自動鑄字機出數非常迅速此機將欲問世以供印製廠與各大報館兩界錄用為因近來人工昂貴以酬答顧客節省開支起見故不惜工本特此改造新型速度以助印刷業進展而定購者頗為踴躍歡迎採購是幸

廠址：上海北蘇州路五二〇弄二五三號  
 電話：四一三五七號

# 瑞泰機器廠

謹啓

華華出品 高貴新秀 雅俗共賞 男女咸宜

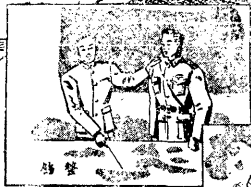

華華毛絨紡織股份有限公司

# 上海市工商業概覽

(全一冊)

中華民國卅七年一月初版

定價 精裝 二十萬元  
平裝 國幣 十二萬元

(外埠郵費另加)

編輯者：工商出版社

發行所：工商出版社

地址 上海武進路五八〇號轉

電話 四一四一六號

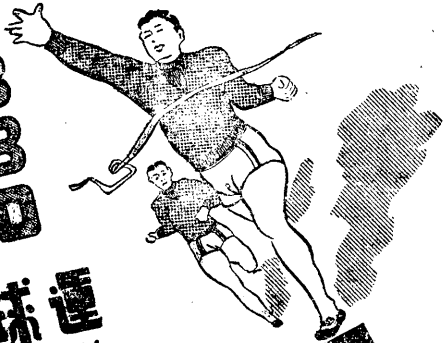
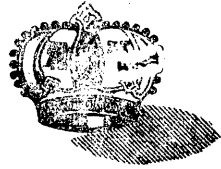

330

運動  
球  
超 高 質 品

鐘帽牌  
毛線衫

本外埠各大百貨公司商店均有售

總發行所：上海湖北路二〇七至九號



上海图书馆藏书

( 南路馬三中 新大即 )



A541 212 0011 0977B

