

ANNALES

DE LA

SOCIÉTÉ ENTOMOLOGIQUE

DE FRANCE

FONDÉE LE 29 FÉVRIER 1832

RECONNUE COMME INSTITUTION D'UTILITÉ PUBLIQUE

PAR DÉCRET DU 23 AOÛT 1878

*Natura maxime miranda
in minimis.*

VOLUME LXXIII. — ANNÉE 1904

1^{er} et 2^e TRIMESTRES



PARIS

AU SIÈGE DE LA SOCIÉTÉ

HOTEL DES SOCIÉTÉS SAVANTES

28, rue Serpente, 28

NOVEMBRE 1904

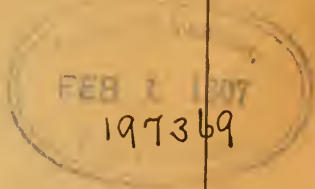

Les Annales paraissent trimestriellement.

Secrétaire-gérant : PH. GROUVELLE.

Librairie de la Société entomologique de France

Hôtel des Sociétés savantes, rue Serpente, 28

La Société dispose des ouvrages suivants :

(Le premier prix est pour les membres de la Société, le deuxième, pour les personnes étrangères à la Société.)

Annales de la Société entomologique de France , années 1843 à 1846 et 1859 à 1890.	12 et 15 fr.
Les années 1847, 1848, 1856 et 1858, dont il reste moins de 10 exemplaires.	50 fr.
Annales (années 1891 à 1902).	25 et 30 fr.
Tables générales alphabétiques et analytiques des Annales de la Société entomologique de France (1832-1860) , par A.-S. PARIS.	2 et 3 fr.
Tables générales des Annales de 1861 à 1880 inclusivement , par E. LEFÈVRE.	10 et 12 fr.
Tables générales des Annales de 1881 à 1890 inclusivement , par E. LEFÈVRE.	7 50 et 40 fr.
Bulletin (années 1895 à 1903) chaque.	48 fr.
Bulletin (numéros isolés) chaque.	4 et 1 fr.
Bulletin comptes rendus du Congrès (1 ou plus. N ^{os}).	5 et 5 fr.
L'Abeille (série complète in-12, vol. 1 à 27.	150 et 175 fr.
L'Abeille (série in-12, la plupart des volumes) chacun.	8 et 12 fr.
L'Abeille (série in-8 ^o). Prix de l'abonnement par volume (port compris).	40 et 12 fr.
Faune des Coléoptères du bassin de la Seine , par L. BEDEL :	
T. I (<i>Carnivora, Palpicornia</i>) épuisé.	5 et 8 fr.
T. V (<i>Phytophaga</i>).	8 et 10 fr.
T. VI (<i>Rhynchophora</i>).	8 et 10 fr.
Catalogue raisonné des Coléoptères du Nord de l'Afrique , par Louis BEDEL, t. I, 1 ^{er} fasc., pp. 1-208, in-8 ^o . 1895-1900.	40 et 12 fr.
Catalogue syn. et géogr. des Coléoptères de l'Anc. Monde : Europe et contrées limitrophes en Afrique et en Asie.	5 et 7 fr.
Catalogue étiquettes , pour collections.	8 et 12 fr.
Catalogus Coleopterorum Europae et confinium.	0 fr. 50
Id. avec Index (Suppl. au Catalogus).	4 fr. 25
Monographie de la famille des Eucnémides , par H. de BOUVOURN. in-8 ^o avec 42 planches gravées.	5 et 7 fr.
Monographie générale des Mylabres , 1872, 6 pl., dont 2 col. — pl. noires.	8 et 10 fr.
— pl. colorées.	10 et 12 fr.
Étude sur les Malachides d'Europe et du bassin de la Méditerranée , par PEYRON.	4 et 5 fr.
Mylabrides d'Europe (<i>Monogr. des</i>), par de MARSEUL, 2 pl. : — Noires.	4 et 5 fr.
— Colorées.	5 et 6 fr.
Téléphorides et Malthinides (<i>Monogr. des</i>), par de MARSEUL, 1 pl. n.	4 et 5 fr.
Silphides (<i>Précis des genres et espèces des</i>), p. de MARSEUL.	3 et 4 fr.
Tableaux synoptiques des Paussides, Clarigérides, Psélapthides et Scytménides , par REITTER (trad. E. Leprieur).	3 et 4 fr.
Nouveau Répertoire contenant les descriptions des espèces de l'Ancien Monde :	
<i>Hydrocanthares, Palpicornes.</i>	3 et 4 fr.
<i>Buprestides.</i>	1 et 2 fr.

(Voir la suite, page 3 de la couverture.)

595.76677
V. 73
1903-04
7085

ANNALES

DE LA

SOCIÉTÉ ENTOMOLOGIQUE DE FRANCE

GENERA ET CATALOGUE DES PSÉLAPHIDES

PAR ACH. RAFFRAY (1)

Avec 3 planches.

6^e Tribu **Batrisini**.

TABLEAU DES GENRES

1. (85). Corps plus ou moins allongé, cylindrique, ovale ou aplati.
2. (76). Planches postérieures plus ou moins rapprochées ou très légèrement distantes, le métasternum en pointe ou arrondi entre elles, jamais tronqué.
3. (66). Abdomen plus ou moins marginé latéralement, cette marge d'ailleurs très variable.
4. (5). Marge latérale de l'abdomen normale, formée d'un bourrelet assez épais s'étendant au moins sur trois segments dorsaux. Corps étroit, allongé, aplati.....
..... Gen. **Batrisoschema** Reitter.
5. (4). Marge latérale de l'abdomen formée simplement par une ou deux carènes; dans ce dernier cas, l'espace compris entre ces deux carènes est plat, non relevé en bourrelet s'étendant sur un ou plusieurs segments.
6. (59). Deux carènes latérales d'ailleurs fort variables.

(1) Voyez le commencement dans les *Ann. Soc. ent. Fr.*, 1903, p. 484.
Ann. Soc. Ent. Fr., LXXIII [1904].

7. (18). Les deux carènes latérales sensiblement parallèles entre elles et d'égale longueur, s'étendant de la base au sommet du segment.
8. (16). Corps plus ou moins épais et aplati, obtus en arrière. Quatre segments dorsaux seulement visibles en dessus, le 5^e étant défléchi. Palpes maxillaires médiocres, à dernier article ovoïde ou fusiforme.
9. (10). Cinq sillons longitudinaux au prothorax. Tête transversale, non rétuse en arrière, tempes arrondies. Épaules dentées. Palpes à dernier article ovoïde, fortement acuminé au sommet..... Gen. **Batrisodema** Raffray.
10. (9 et 11). Trois sillons longitudinaux au prothorax. Tête carrée, rétuse en arrière. Épaules noneuses. Dernier article des palpes ovoïde, très acuminé. Hanches postérieures très rapprochées. Corps sans tubercules..... Gen. **Panaphysis** Reitter.
11. (10 et 12). Trois sillons longitudinaux au prothorax, dont le médian est bicaréné. Tête en quadrilatère allongé, rétuse en arrière. Palpes à dernier article ovoïde, fortement acuminé au sommet. Épaules dentées. Hanches postérieures un peu distantes. Corps assez brillant et tuberculé..... Gen. **Hypochraeus** n. gen.
12. (11 et 13). Deux sillons longitudinaux au prothorax. le médian parfois remplacé par une carène. Tête plus longue que large, un peu atténuée en avant, un peu rétuse en arrière. Palpes à dernier article plus court, régulièrement ovoïde et acuminé. Élytres carrés, à épaules marquées, mais non dentées. Corps couvert de points ocellés, sétifères..... Gen. **Trichonomorphus** Raffray.
13. (12 et 14). Deux sillons longitudinaux au prothorax. Tête très transversale, tempes proéminentes, formant un angle aigu et pointu. Élytres plus longs que larges, très atténués à la base, épaules nulles. Dernier article des palpes régulièrement ovoïde et acuminé. Hanches postérieures un peu distantes. Corps couvert de tubercules sétifères..... Gen. **Ceroderma** Raffray.
14. (13 et 15). Deux sillons longitudinaux au prothorax. Tête transversale, à tempes arrondies. Dernier article des palpes ovoïde, fortement acuminé au sommet. Élytres carrés

- à épaules très marquées et dentées. Hanches postérieures très peu distantes. Corps couvert de tubercules sétifères.
..... Gen. **Diaugis** n. gen.
15. (14). Un seul sillon longitudinal au prothorax. Tête allongée, presque triangulaire. Dernier article des palpes ovoïde, acuminé. Élytres carrés, épaules arrondies. Hanches postérieures un peu distantes. Corps ponctué.....
..... Gen. **Batrisoplatus** Raffray.
16. (8 et 17). Corps assez allongé, subcylindrique, assez convexe et parallèle, épais en arrière. Tête carrée, yeux situés au milieu. Prothorax assez allongé, trisillonné, un peu noueux sur les côtés en avant, et assez brusquement atténué tout à fait en avant. Élytres carrés. Abdomen à côtés parallèles, arrondi en arrière, assez aplati. premier segment dorsal plus grand que les suivants.. Gen. **Batriplica** n. gen.
17. (16). Corps très allongé, acuminé en arrière: cinq segments dorsaux visibles en dessus, le 5^e n'étant nullement défléchi. Pas de sillons longitudinaux au prothorax, mais un sillon transversal. Palpes longs, article 3 conique, 4 très long. flagelliforme..... Gen. **Connodontus** Raffray.
18. (7). La carène interne de la marge latérale de l'abdomen est plus ou moins oblique; toutes les deux varient de longueur.
19. (20). La carène latérale externe n'est visible que sur le premier tiers du premier segment dorsal qui est brusquement rétréci à cet endroit; c'est-à-dire qu'il n'y a qu'une carène sur les 2^e et 3^e segments (facies de *Batrisodes*)...
..... Gen. **Diaposis** n. gen.
20. (19 et 53). La carène externe de la marge latérale de l'abdomen est presque toujours entière, et s'étend, au moins, sur les deux tiers de la longueur du segment.
21. (51). La carène interne de la marge de l'abdomen est généralement aussi longue que l'externe, ou seulement un peu plus courte.
22. (43). Les deux carènes sont visibles seulement sur le premier segment dorsal; sur les segments suivants il n'y a qu'une simple carène plus ou moins distincte.
23. (37). Élytres sans strie dorsale et même sans dépression basale la remplaçant.

24. (29). Élytres assez longs, très atténués à la base, absolument sans épaules, plus ou moins en forme de cloche. Corps très atténué en arrière et en avant, allongé.
25. (28). Premier segment dorsal très grand.
26. (27). Carènes latérales de la marge du premier segment dorsal fines, peu obliques et rapprochées l'une de l'autre. Yeux remplacés par une épine... Gen. **Amaurops** Fairmaire.
27. (26). Carène interne latérale du premier segment dorsal très oblique. Yeux composés seulement de quelques facettes rudimentaires, mais bien visibles..... Gen. **Bergrothiella** Reitter.
28. (25). Premier segment dorsal à peine plus grand que les deux suivants réunis et beaucoup plus court que le 4^e, qui est le plus grand de tous. Yeux remplacés par une épine..... Gen. **Arianops** Brendel.
29. (24 et 34). Élytres plus courts, pas beaucoup plus longs que larges, toujours très atténués à la base, épaules arrondies ♀, marquées ♂. Corps plus court et plus épais, obtus en arrière. Un sillon transversal au prothorax qui n'a pas d'épines. Premier segment dorsal très grand. Trois fossettes basales aux élytres. Tête plus ou moins carrée, généralement armée chez les mâles.
30. (31). Prothorax entaillé de chaque côté, pas de sillons, ni latéral, ni médian..... Gen. **Symocerus** Raffray.
31. (30). Prothorax entier sur les côtés. Gen. **Arthmius** Leconte.
32. (31 et 33). Prothorax sans sillons, ni latéral ni médian... Subg. **Arthmius** s. str.
33. (32). Prothorax avec un sillon latéral de chaque côté, pas de sillon médian..... Subg. **Syrbatus** Reitter.
34. (29). Élytres plus ou moins carrés, épaules très marquées.
35. (36). Tête subhexagonale, yeux très gros, situés au milieu, tempes très obliques. Prothorax sans sillons, avec deux épines antébasales, parfois échancré et épineux sur les côtés. Premier segment dorsal grand, bicaréné, carène interne très oblique, entière. Une seule grande fossette basale aux élytres..... Gen. **Oxarthrius** Reitter.
36. (35). Tête carrée, yeux très gros, situés vers le milieu.

Prothorax sans sillons ni épines, avec trois fossettes basales. Premier segment dorsal aussi grand que les deux suivants réunis, fortement bicaréné sur les côtés, carène interne peu oblique, entière, une carène longitudinale médiane..... Gen. **Exallus** n. gen.

37. (23 et 40). Élytres avec une strie dorsale courte, confuse, parfois remplacée par une dépression basale longitudinale.
38. (39). Les deux carènes latérales du premier segment dorsal entières. Tête très allongée, atténuée en avant, yeux situés en arrière du milieu, tempes arrondies. Prothorax brièvement cordiforme, fortement échancré après la dent du milieu, deux fortes dents antébasales, pas de sillons. Premier segment dorsal à peine deux fois aussi long que le suivant..... Gen. **Exedrus** Ralfray.
39. (38). Les deux carènes du premier segment dorsal un peu plus courtes que le segment lui-même. Tête transversale, armée généralement chez les σ , yeux situés en arrière. Prothorax simplement cordiforme, non échancré, parfois avec une très petite épine latérale, sans épines antébasales, ni sillons; trois fossettes libres. Premier segment dorsal aussi long que les deux suivants réunis, souvent une carène longitudinale médiane... Gen. **Cliarthrus** Ralfray.
40. (37). Élytres avec une strie dorsale bien marquée.
41. (42). Les deux carènes latérales du premier segment dorsal aussi longues que le segment lui-même, qui est grand, un peu étranglé à la base, arrondi au sommet; abdomen court, obtus à l'extrémité. Prothorax avec un sillon seulement de chaque côté, pas de sillon médian, pas d'épine ni de dents. Tête assez allongée, yeux situés au milieu, tempes obliques. Dernier article des palpes régulièrement ovoïde, un peu allongé et acuminé, pas plus épais après le milieu qu'à la base..... Gen. **Iteticus** n. gen.
42. (41). Les deux carènes latérales du premier segment dorsal plus courtes que le segment lui-même, l'interne très oblique et curviligne, premier segment dorsal pas aussi grand que deux fois le suivant; abdomen assez allongé, subconique, atténué à l'extrémité. Prothorax avec trois sillons longitudinaux, sans épines. Tête carrée ou un peu allongée, tempes obliques. Dernier article des palpes

aminci à la base, plus épais au delà du milieu, un peu obtus au sommet (en forme de massue)..... Gen. **Batrisus** Aubé.

43. (22). Les deux carènes latérales de l'abdomen, dont l'interne est toujours oblique, sont visibles sur les trois ou quatre premiers segments dorsaux.
44. (45). Tête variable, mais toujours aussi longue que large, avec les yeux situés vers le milieu et les tempes obliques. Prothorax plus long que large, généralement avec trois sillons et deux épines antébasales, le sillon médian pouvant parfois disparaître, ainsi que les latéraux, et les épines se réduire à des tubercules; le prothorax est simplement cordiforme et mutique ou plus ou moins échancré et denté sur les côtés, il a parfois jusqu'à cinq sillons longitudinaux. Élytres toujours avec une strie dorsale et les épaules bien marquées. Dernier article des palpes plus gros à la base, parfois même un peu épaissi en dedans, aminci et atténué à partir du milieu, avec le sommet très pointu. Premier segment dorsal toujours plus grand que les suivants.....
..... Gen. **Batrisodes** Reitter.
45. (44 et 46). Tête à peu près aussi longue que large avec les yeux situés au milieu, tempes obliques. Prothorax un peu transversal, un peu échancré au-dessous du milieu où il est denté; deux sillons longitudinaux, base déprimée, deux tubercules épineux, pas de sillon transversal, disque plan. Élytres sans strie dorsale. Segments dorsaux égaux. Corps assez parallèle et aplati... Gen. **Batrisophyma** n. gen.
46. (45 et 47). Tête très transversale, avec les tempes en angle aigu, ou au moins carrées. Dernier article des palpes assez longuement fusiforme, à peine plus épais au milieu qu'à la base, peu atténué au sommet qui est presque obtus. Prothorax toujours plus ou moins transversal, très fortement denté au milieu et ensuite profondément échancré. Élytres carrés. Premier segment dorsal égal ou à peine plus long que le suivant. Forme épaisse, un peu courte et subparallèle, aplatie..... Gen. **Nenemeca** n. gen.
47. (46 et 50). Tête transversale, yeux situés en arrière du milieu, tempes carrées, mais arrondies. Palpes comme chez *Batrisodes*. Prothorax allongé, plus ou moins cordiforme. Premier segment dorsal à peine plus grand que les sui-

vants: abdomen allongé, conique, avec les segments plus ou moins en anneaux transversalement convexes.

48. (49). Pieds simples. Premier segment dorsal simple sur les côtés..... Gen. **Stictus** Raffray.
49. (48). Pieds avec toutes les enisses, surtout les postérieures, très renflées. Premier segment dorsal subitement beaucoup plus étroit après le milieu, les deux carènes très fortes sur la partie basale qui est élargie, obsolètes sur la partie postérieure qui est plus étroite..... Gen. **Podus** Raffray.
50. (47). Tête plus longue que large, étroite, tempes carrées, yeux très gros. Palpes comme chez *Batrissodes*. Corps étroit, allongé, cylindrique, à côtés parallèles. Prothorax sans sillons ni épines. Carènes du premier segment dorsal bien moins distinctes; les quatre premiers segments dorsaux subégaux..... Gen. **Batoctenus** Sharp.
51. (21 et 52). La carène latérale externe de la marge de l'abdomen s'étend sur plusieurs segments, l'interne est extrêmement courte et visible seulement à la base du premier. Tête atténuée en avant, yeux gros avec une forte épine orbitale située près des tempes. Prothorax sans sillons, mais avec deux très fortes épines antébasales. Élytres avec une strie dorsale longue, bien marquée. Premier segment dorsal très grand. Dernier article des palpes un peu plus épais à la base, atténué après le milieu, très acuminé,.... Gen. **Adiastulus** Raffray.
52. (51). La carène externe de la marge latérale est toujours entière et s'étend seulement sur le premier segment dorsal qui est très grand, et dont elle n'atteint pas toujours le sommet; la carène interne est très courte, plus ou moins anguleuse intérieurement. Corps assez court et aplati. Tête assez longue, étroite, tempes carrées, yeux très gros. Palpes petits, à dernier article ovoïde. Prothorax cordiforme, très fortement échancré et denté en arrière. Cuisses postérieures très grosses, avec les trochanters des mêmes pieds presque aussi longs que la cuisse..... Gen. **Oxyomera** Raffray.
53. (20). Les deux carènes de la marge latérale de l'abdomen, l'interne comme l'externe, extrêmement courtes et visibles seulement à la base du premier segment dorsal.
54. (57). Dernier article des palpes assez long, fusiforme, un peu

- sinué ou même flagelliforme. Corps assez allongé, cylindrique, convexe.
55. (56). Premier segment dorsal très grand, convexe, rétréci à la base, arrondi au sommet, deux carènes latérales à la base, très rapprochées, peu obliques, n'atteignant pas la moitié du segment. Prothorax simplement cordiforme, un sillon médian très marqué et deux sillons latéraux plus ou moins forts ou obsolètes, un sillon transversal, 4 épines antébasales. Tête à peine aussi longue que large, avec les tempes rondes ou obliques, non rétuse en arrière. Une strie dorsale aux élytres..... Gen. **Trabisus** Raffray.
56. (55). Premier segment dorsal très grand, très brusquement étranglé à la base, ses deux carènes latérales extrêmement courtes, et visibles, seulement à l'endroit étranglé de la base. Prothorax cordiforme, sillon longitudinal médian nul, ou interrompu, ou obsolète, pas de sillons latéraux, pas d'épines. Tête un peu plus longue que large, avec les côtés obliques, les tempes carrées, les yeux très gros, légèrement rétuse en arrière près du cou... Gen. **Apobatrisus** Raffray.
57. (54 et 58.) Dernier article des palpes bien moins long, un peu épaissi à la base, atténué après le milieu, très acuminé. Corps allongé, cylindrique, convexe. Premier segment dorsal deux fois plus grand que le suivant, rétréci à la base, deux carènes latérales à la base, très rapprochées l'une de l'autre, atteignant à peine le milieu du segment. Prothorax simplement cordiforme, un sillon longitudinal médian et un autre transversal, 4 épines mousses antébasales. Tête carrée, non rétuse en arrière, tempes obliques. Une strie dorsale raccourcie aux élytres.... Gen. **Probatrisus** Raffray.
58. (57). Dernier article des palpes régulièrement ovoïde. Corps allongé, aplati, parallèle. Premier segment dorsal grand, deux carènes latérales très courtes à sa base, l'interne très oblique, les deux formant, entre elles, un petit triangle surélevé. Prothorax cordiforme, profondément échancré après le milieu, avec, seulement, un fin sillon longitudinal médian, pas de sillon transversal ni d'épines antébasales. Tête beaucoup plus longue que large, atténuée en avant, fortement rétuse près du cou, côtés obliques, tempes carrées, presque nulles, yeux gros, placés près de l'angle postérieur..... Gen. **Amana** Raffray.

59. (6 et 60). Marge latérale de l'abdomen formée seulement par la carène interne, d'ailleurs extrêmement courte, sur les quatre premiers segments dorsaux. Tête carrée, yeux situés à peu près au milieu. Prothorax sans sillons ni tubercules. Élytres atténués à la base, sans épaules. Segments dorsaux décroissant légèrement de la base à l'extrémité. Gen. **Ophelius** n. gen.
60. (59). Marge latérale de l'abdomen formée par une simple carène qui n'est généralement visible qu'à la base du premier segment dorsal. Tête grande, carrée, yeux situés en arrière du milieu, généralement tout à fait à l'angle postérieur.
61. (62). Palpes petits, articles, 3 brièvement triangulaire, 4 régulièrement ovoïde. Corps allongé, subcylindrique, à côtés subparallèles. Tête en quadrilatère allongé, tempes carrées, yeux très gros situés en arrière. Prothorax subovoïde. Abdomen cylindrique plus étroit que les élytres, premier segment dorsal double du suivant, entièrement excavé à la base, carène latérale forte, limitée à la partie excavée. Gen. **Cylindroma** Raffray.
62. (61 et 65). Palpes normaux, articles, 3 très brièvement triangulaire, 4 plus épais à la base, atténué après le milieu, très acuminé au sommet.
63. (64). Corps un peu aplati. Abdomen assez allongé, atténué à l'extrémité, au moins de quatre segments visibles en dessus, le premier moins grand que tous les autres réunis, la carène latérale aussi longue que lui. Gen. **Trisinus** Raffray.
64. (63). Corps cylindrique. Abdomen court, obtus ou arrondi à l'extrémité, premier segment dorsal très grand, les suivants très défilés et à peine visibles en dessus, la carène latérale plus ou moins courte, mais jamais aussi longue que le premier segment. Gen. **Batrisocenus** Raffray.
65. (62). Palpes très allongés, articles, 3 beaucoup plus long que large, un peu dilaté anguleusement vers le milieu interne, 4 long, mince à la base, renflé après le milieu, assez acuminé au sommet, plus ou moins flagelliforme. Autres caractères comme chez *Batrisocenus*. Gen. **Cratna** Raffray.

66. (3). Abdomen entièrement immarginé.
67. (68). Palpes longs, articles, 3 brièvement triangulaire, 4 très long, mince à la base, un peu épaissi après le milieu, flagelliforme. Corps peu allongé, assez aplati. Tête légèrement rétuse près du cou, tempes un peu obtuses. Prothorax brièvement cordiforme, sans sillons ni épines. Premier segment dorsal très grand, un peu arrondi en arrière, les suivants peu distincts en dessus. Gen. **Atheropterus** Raffray.
68. (67). Palpes normaux, articles, 3 petit, 4 ovoïde, plus ou moins acuminé.
69. (73). Antennes nullement géniculées, à premier article pas beaucoup plus grand que le suivant.
70. (71). Quatrième article des palpes mince à la base, épaissi après le milieu, légèrement acuminé au sommet. Tête très transversale, tempes très obliques, s'allongeant extérieurement, vers le milieu, en forme de canthus qui enveloppe les yeux postérieurement. Prothorax sans sillons longitudinaux. Premier segment dorsal un peu plus grand que le suivant ou subégal; abdomen un peu rétréci à la base, obtus au sommet. Corps convexe. . Gen. **Batrisinus** Raffray.
71. (70 et 72). Quatrième article des palpes médiocre, simplement ovoïde. Corps allongé, gros, subcylindrique à côtés parallèles, un peu aplati en dessus. Tête en quadrilatère allongé, yeux situés près des tempes. Prothorax sans sillons ni épines, à peu près cordiforme. Élytres sans strie dorsale, épaulés carrés. Premier segment dorsal à peu près double du suivant. Gen. **Batoxyia** Raffray.
72. (71). Quatrième article des palpes plus gros, ovoïde, un peu atténué après le milieu et plus ou moins acuminé au sommet.
73. (74). Corps allongé, assez parallèle. Tête au moins aussi longue que large, tempes obliques, yeux situés un peu en arrière. Prothorax cordiforme, deux sillons latéraux et un transversal. Élytres non atténués à la base, à côtés parallèles, avec une strie dorsale. Abdomen assez court, premier segment dorsal plus grand. Palpes acuminés. Gen. **Batrisomina** Raffray.
74. (73). Corps oblong, ovoïde. Tête grande, transversale,

tempes arrondies, yeux situés au milieu. Prothorax plus atténué en arrière qu'en avant, sans sillons, épines ni fossettes. Élytres grands, très atténués à la base, sans épaulés ni fossettes basales, ni stries, pas même la suturale. Abdomen plus court que les élytres, premiers segments ventraux subégaux. Palpes peu acuminés. Gen. **Batrisopsis** Raffray.

75. (69). Antennes un peu géniculées, surtout en dessous, premier article aussi grand que le tiers ou le quart de l'antenne. Palpes un peu plus grands, dernier article fort, épaissi à la base, atténué après le milieu et acuminé au sommet. Tête assez allongée et plus ou moins atténuée en avant, yeux situés après le milieu, tempes cependant bien visibles et obliques. Prothorax grand, subovoïde, un sillon de chaque côté. Élytres grands et très atténués à la base, sans fossette ni strie dorsale, une très fine strie suturale. Abdomen presque aussi long et un peu plus étroit que les élytres, premier segment dorsal à peu près trois fois aussi long que le suivant. Corps allongé, svelte, subcylindrique. Pieds longs..... Gen. **Mina** Raffray.
76. (2). Hanches postérieures toujours plus ou moins distantes, le métasternum tronqué entre elles.
77. (80). Marge de l'abdomen formée d'une seule carène, qui n'existe qu'à la base du premier segment dorsal. Tête grande, carrée, yeux situés près des angles postérieurs. Prothorax cordiforme avec trois sillons longitudinaux. Premier segment dorsal grand. Corps convexe (facies de *Batrisocenus*).
78. (79). Dernier article des palpes régulièrement fusiforme dans les deux sexes..... Gen. **Batrisiella** n. gen.
79. (78). Dernier article des palpes gros, renflé à la base, un peu arqué et acuminé au sommet, longitudinalement carré chez le mâle, seul sexe connu..... Gen. **Eubatrisus** Raffray.
80. (77 et 83). Marge de l'abdomen formée de deux carènes limitées au premier segment dorsal qui est très grand.
81. (82). Carène interne extrêmement oblique, réunie à l'externe avant le sommet du premier segment dorsal. Tête carrée, yeux situés sur les tempes, tout à fait en arrière. Palpes variables suivant les sexes, le dernier article plus

- gros, parfois denté chez les mâles. Prothorax avec trois sillons longitudinaux. Corps convexe. Pas de carène basale aux élytres. Gen. **Batribolbus** n. gen.
82. (81). Carène interne à peine oblique, aussi longue que l'externe. Tête un peu transversale, yeux médiocres, situés en arrière, mais pas sur les tempes. Dernier article des palpes ovoïde, très acuminé. Prothorax avec trois sillons longitudinaux. Élytres avec une forte carène basale s'étendant jusque sur l'épaule. Premier segment dorsal très grand. Corps assez aplati. Gen. **Borneana** Schaufuss.
83. (80 et 84). Marge de l'abdomen formée de deux carènes, dont l'interne oblique, mais aussi longue que l'externe, s'étendant sur les trois premiers segments dorsaux. Tête trapézoïdale, un peu atténuée en avant et légèrement arrondie, tempes à peu près carrées, mais à angle arrondi. yeux petits, situés en arrière du milieu, mais avant les tempes. Dernier article des palpes un peu épaissi à la base, plus ou moins atténué après le milieu et acuminé au sommet. Prothorax légèrement cordiforme, échancré après le milieu, trois sillons longitudinaux très profonds et deux carènes, pas de sillon transversal. Élytres relativement courts, atténués à la base, sans épaules. Abdomen plus long que les élytres, premier segment dorsal au moins deux fois aussi long que le suivant. Corps déprimé. Gen. **Batrisomalus** n. gen.
84. (83). Marge latérale de l'abdomen très forte, en bourrelet relevé et épais sur les trois premiers segments dorsaux. Corps allongé, atténué en avant et surtout en arrière. Palpes médiocres à dernier article ovoïde et acuminé. Prothorax cordiforme, avec, seulement, un sillon transversal. Élytres assez longs, atténués à la base, strie dorsale courte. Abdomen acuminé vers l'extrémité, avec cinq segments visibles en dessus. Gen. **Namunia** Reitter.
85. (1). Corps court, épais, globuleux.
86. (87). Hanches postérieures largement distantes, métasternum tronqué entre elles. Tête en quadrilatère allongé. yeux très gros. Palpes petits, dernier article gros, brièvement ovoïde, mais très acuminé. Prothorax subovoïde, sans sillons. Élytres à peu près carrés, épaules bien mar-

- quées, quatre fossettes basales. ni strie dorsale, ni suturale. Abdomen immarginé. premier segment dorsal bien plus grand que les suivants. Derniers articles des antennes beaucoup plus gros et plus ou moins anormaux chez les mâles. Corps entièrement couvert d'une grosse ponctuation confluyente; pubescence courte et assez dense.....
..... Gen. **Sathytes** Westwood.
87. (86). Hanches postérieures contiguës ou subcontiguës.
88. (91). Élytres sans bourrelet basal s'étendant de chaque côté en calus huméral.
89. (90). Palpes forts, assez épais, articles, 3 relativement gros et triangulaire, 4 épais à la base, atténué vers le sommet. Métasternum non caréné..... Gen. **Arnyllium** Reitter.
90. (89). Palpes petits, très grêles, articles, 3 brièvement ovoïde, 4 fusiforme, très acuminé. Métasternum fortement caréné..... Gen. **Phalepsoides** Raffray.
91. (88). Élytres avec un bourrelet basal s'étendant de chaque côté en un fort calus huméral. Palpes petits, articles, 3 subglobuleux, 4 petit, ovoïde, parfois très acuminé. Métasternum non caréné..... Gen. **Euphalepsus** Reitter.

TABLEAUX, NOTES ET DESCRIPTIONS.

Hypochraeus n. gen.

Brevis, crassus, nitidus, plus minusve totus granulis setiferis disperse ornatus. Caput mediocre, deplanatum, elongato-quadratum, oculi postice siti. Pulporum articulo quarto oblongo-ocato, acuminato. Prothorax lateribus valde dentatus et postice emarginato-constrictus, longitudinaliter trisulcatus. Elytra basi triforeta, sulco dorsali obsoleto, humeris dentatis. Abdomen apice rotundatum, segmentis tribus primis latere bicarinatis, istis carinis integris, subparallelis, segmento primo dorsali pumulum majore. Coaræ posticæ leviter distantes, metasternum inter eas rotundatum.

Ce nouveau genre est très voisin de *Batriscoschema*; mais il en diffère par la bordure des segments dorsaux, qui, au lieu d'être relevée, consiste simplement en deux carènes parallèles, par la tête plus longue que large, au lieu d'être transversale, et par la forme du corps plus épaisse.

Hypochraeus granosus n. sp. — *Oblongo-oratus, crassus, parum convexus, castaneus, nitidus, totus disperse granosus et ciliatus. Caput medioeve, deplanatum, subquadrato-elongatum, antice leviter attenuatum, fronte rotundatum, postice retusum, fere totum longitudinaliter carinatum, inter oculos magnos forcis duabus validis, sulco tenui et tenuiter carinato, circulari, junctis. Antennae medioeres, articulis 1 valido, quadrato, 2 orato, 3-8 moniliformibus, 9, 10 paulo majoribus et leviter transversis, 11 longo, obconico. Prothorax capite fere duplo et longitudine sua paulo latior, margine antica et lateribus una rotundatus, paulo pone medium acute dentatus, dein ad basin profunde emarginato-constrictus et leviter sinuatus; sulcis tribus longitudinalibus quorum medio integro, tenuiter bicarinato: ante basin utriusque obtuse gibbosus. Elytra leviter transversa, lateribus et humeris leviter rotundata, istis dentatis, basi triforeata, sulco dorsali obsoletissimo et brevissimo. Abdomen elytris longius, postice obtusum, segmento primo dorsali paulo majore, utriusque basi late impresso. Metasternum profunde sulcatum. Femoribus crassis, tibiis subrectis.* — Long. 2,20 mill. — Fig. 16.



Fig. 16.

Sumatra.

Cette espèce diffère de *H. humeralis* et *obesus* Raffr., par la forme plus allongée, moins convexe, et par les tubercules pilifères qui ornent la surface plus accentués.

Diaugis n. gen.

Crassa, brevis, parum convexa, tota confertim granis seliferis vestita. Caput transversum, genis posticis rotundatis. Oculi medio siti. Palporum articulo ultimo oblongo, valde acuminato. Prothorax transversus, medio dentatus et postice valde angustatus, bisulcatus (interdum attamen sulci medii vestigia videntur). Elytra plus minusve quadrata, basi triforeata, sulco dorsali nullo, humeris elevatis. Abdomen apice rotundatum, segmentis tribus primis dorsalibus latere bicarinatis, istis carinis integris et subparallelis, segmento primo paulo majore. Coenae posteriores subapproximatae.

Ce genre est très voisin du précédent dont il diffère surtout par la forme de la tête.

Les genres *Batrissodema*, *Trichonomorphus*, *Panaphysis*, *Ceroderma*,

Diaugis, *Batrisoplatus*, se ressemblent beaucoup. Dans *Batrisodença*, *Ceroderma* et *Diaugis* la tête est transversale; *Hypochraeus* et *Batrisoplatus* l'ont plus longue que large et plus ou moins atténuée en avant : des différences secondaires mais constantes séparent les uns des autres les genres de ces deux groupes.

Diaugis granulosa n. sp. — *D. opacae* valde affinis. Differt attamen statura majore; antennarum articularis 9, 10 brevioribus, fere transversis; capite paulo minus transverso; prothorace basi media foveato et disco obsolete abbreviatim sulcato, spinis lateralibus calidioribus; elytris latitudine sua longioribus et femoribus crassioribus; granulis majoribus, magis confertis et setis longioribus. — Long. 2.80 mill.

Sumatra : Palembang.

Tableau du genre **Amaurops** (1)

- | | |
|---|-------------|
| A 2. Abdomen avec trois fossettes à la base du premier segment dorsal. | |
| B 2. Tout le corps brillant, sans ponctuation. | |
| C 2. Sillon médian du prothorax très court ou nul. | Groupe I. |
| C 4. Sillon médian du prothorax toujours bien marqué. | |
| D 2. Carinules du front non crénelées. | Groupe II. |
| D 4. Carinules du front crénelées. | Groupe III. |
| B 4. Tête et prothorax fortement ponctués. | Groupe IV. |
| A 4. Abdomen avec deux fossettes seulement, situées au milieu de la base. | Groupe V. |

Tableau du s.-genre **Syrbatus**

- | | |
|--|-------------|
| A 2. Tête à côtés et tempes simples, arrondis, non relevés en carènes. | |
| B 2. Antennes différentes dans les deux sexes. | Groupe I. |
| B 4. Antennes simples dans les deux sexes. | |
| C 2. Tête excavée, surtout chez les mâles. | Groupe II. |
| C 4. Tête non excavée. | |
| D 2. Épistome armé, ou tout au moins anormal. | Groupe III. |
| D 4. Épistome simple et normal. | Groupe IV. |
| A 4. Tête avec les côtés et les tempes plus ou moins relevés en carènes. | |

(1) Plusieurs espèces m'étant restées inconnues, ce tableau ne peut être considéré que comme provisoire.

B ¹ 2. Antennes anormales.....	Groupe V.
B ¹ 1. Antennes simples.....	Groupe VI.

Tableau du s.-genre **Arthmius**

A 2. Prothorax comprimé de chaque côté, le disque étant élevé au milieu en une carène longitudinale très obtuse, ou tout au moins longitudinalement gibbeux.	
B 2. Antennes anormales, le 4 ^e article étant plus gros que les adjacents.....	Groupe I.
B 1. Antennes simples.....	Groupe II.
A 1. Prothorax à disque simplement arrondi.	
B ¹ 2. Antennes plus ou moins anormales.	
C 2. Pieds plus ou moins anormaux.....	Groupe III.
C 1. Pieds simples.....	Groupe IV.
B ¹ 1. Antennes simples.	
C ¹ 2. Pieds plus ou moins anormaux.....	Groupe V.
C ¹ 1. Pieds simples.	
D 2. Tête plus ou moins excavée ou armée.	
E 2. Épistome simple.....	Groupe VI.
E 1. Épistome armé, tuberculé ou anormal.....	Groupe VII.
D 1. Tête simple.....	Groupe VIII.

Arthmius pedestrianus n. sp. — *Oblongus, convexus, obscure castaneus, elytris dilutioribus, pedibus rufis, parce pubescens. Caput quadratum, deplanatum, fronte declinata et triangulari, foreis quatuor inter se multo magis quam a latere distantibus, posterioribus majoribus, medio in vertice foreola obsoleta, irregulari. Antennae validae, medio tortae, articulis 1 subquadrato, 2 subcylindrico, longitudine sua paulo longiore, 3 et 4 leviter obconicis, longioribus, et paululum crescentibus, 5 majore, cylindrico, 6 leviter arcuato, eadem longitudine, sed fere dimidio angustiore, 7 longiore et valüiore, irregulariter obconico, apice oblique truncato, angulo externo apicali producto et acuto, 8 minuto, transverso, 9 et 10 majoribus, quadratis, 11, orato, basi truncato, apice acuminato. Prothorax subovato-cordatus, sulco transverso recto tenui. Elytra subquadrata, convexa, basi attenuata, humeris obliquis et obtuse notatis. Abdomen elytris paulo longius, segmento primo dorsali magno.*

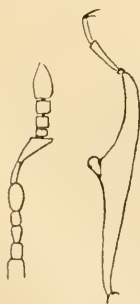

Fig. 17.

basi utrinque rotundatim et medio transversim impresso. Metasternum profunde sulcatum. Segmento ultimo centrali late nec profunde impresso. Pedum anticarum femoribus extus subangulatim incrassatis, tibiis medio crassioribus et extus, tuberculo magno apice truncato et carinula circumdata, armatis, tibiis intermediis apice acute calcaratis, posticis leviter incurvis, ad apicem incrassatis et intus ciliatis ♂. — Long. 1,90 mill. — Fig. 47.

Mexique : Sierra de Durango.

Cette espèce vient à côté de *A. geniculatus* Sharp, dont elle diffère par les antennes beaucoup plus arquées au milieu et le 7^e article obliquement aigu en dehors, au sommet.

Arthmius transversalis n. sp. — *Brevis, convexus, picus, antennis pedibusque rufo-castaneis, sat longe, disperse flavo-pubescentis. Caput quadratum, leviter transversum, subdeplanatum, fronte mediu antice obtuse tuberculatum. antice transversim deplanatum et medio obtuse tuberculatum, in vertice inter oculos sulco transverso, integro, profundissimo, leviter arcuato: postice, medio, fovea magna media cum sulco juncta; in occipite punctis aliquot magnis dispersis. Antennae medioeres, articulis 3-7 oratis, 8 fere globoso, 9 et 10 fere duplo majoribus, subglobosis, leviter transversis, 11 obconico. Prothorax capite latior, lateribus postice leviter obliquis, latitudine maxima ante medium, sulcis lateribus validis, transverso valido, medio obtuse angulato. Elytra convexa, latitudine sua longiora, basi attenuata, humeris nullis. Abdomen elytris brevius, apice rotundatum. Metasternum sulcatum. Segmento ultimo centrali magno, subquadrato, leviter transversim toto concavo. Pedes magni, femoribus crassis, trochanteribus intermediis squamoso-ciliatis ♂. — Long. 1,25 mill. — Fig. 48.*



Fig. 48.

Brésil : Theresopolis.

Cette espèce ne ressemble à aucune autre, en ce qu'elle a le corps court, ramassé, les élytres sans épaules chez la ♀, alors que l'armature de la tête et la forme des segments ventraux caractérisent, sans doute possible, le sexe ♂. L'armature de la tête la différencierait aussi suffisamment et la rangerait dans le voisinage de *A. rividus* Schaufuss.

Arthmius labiatus n. sp. — *Elongatus, convexus, castaneus, elytris paulo dilutioribus, antennis pedibusque rufis, tenuissime et parce albido-pubescentis. Caput quadratum, utrinque supra antennis leviter expansum, margine frontali depressa et late biforeolata, inter*

oculos foreis duabus, inter se duplo magis quam ab oculis distantibus, sulco semicirculari junctis, epistomate producto, semi arcuato, transversim carinato. Antennae validae, articulis 3-7 oratis, 8 paulo minore, subquadrato, 9 majore, breviter orato, 10 utroque majore, subquadrato, intus perparum prominulo, 11 orato, basi truncato. Prothorax cordatus, lateribus rotundatus, sulcis lateralibus fere nullis, sulco transverso recto. Elytra latitudinis sua longiora, humeris obtuse notatis. Segmento primo dorsali basi transversim impresso. Metasternum late sulcatum. Segmento ultimo ventrali impressione profunda, subquadrato-elongata praedito. Trochanteres intermedii parce fasciculati. — Long. 1,70 mill.

Brésil : Theresopolis.

Cette espèce est voisine de *A. carinatus* Schauf. mais elle est plus petite et elle diffère en outre par l'armature de la tête.

Exallus n. gen.

Oblongus, sat convexus. Caput subquadratum. Oculi maximi, medio siti. Palporum articulo ultimo subsusiformi, utrumque leviter securiformi, acuminato. Prothorax cordatus, absque sulcis et spinis, basi trifoveatus. Elytra absque striis, humeris elevatis. Abdomen elytris subaequale, postice attenuatum, segmento dorsali 1 majore, lateribus tenuiter bicarinato, istis carinis, quarum interna leviter obliqua, integris, segmento 2 lateribus unicarinato.

L'unique espèce du genre avait été décrite par moi comme forme aberrante d'*Oxarthrus* : mais le prothorax absolument dépourvu d'épines et la tête plus petite obligent à l'en séparer.

Cliarthrus semirugosus n. sp. — *Oblongus, totus rufo-castaneus, fulvo-pilosus, in capite prothoraceque confertim rugoso punctatus. Caput longitudini aequilongum, antrorsum attenuatum, lateribus obliquum, rix convexum, fronte triangulatim breviter productum et late nec profunde impressum, posterius inter oculos foreis duabus. Antennae mediocres, articulis 2 orato, 3-8 obconicis, apice rotundatis, longitudine decrescentibus et latitudine leviter crescentibus, 3 latitudinis sua dimidio longiore, 8 quadrato-rotundato, 9 et 10 paulo majoribus, subglobosis, 11 majore, conico. Prothorax latitudinis sua longior, valde cordatus, paulo ante medium lateribus spinosus, dein ad basin leviter sinuatus, utrinque valde foveatus, disco medio ante basin deplanatus et medio foveatus, basi ipsa transversim impressa. Elytra latitudinis sua paululum longiora, basi rix attenuata, trifoveata, sulco dorsali brevi.*

Abdomen elytris paulo longius, postice attenuatum, totum longitudinaliter et tenuiter medio carinatum, segmentis dorsalibus gradatim decrescentibus. Metasternum profunde sulcatum. Segmenta ultimo ventrali valde impresso. Pedes validi, femoribus anticis crassioribus, tibiis anticis ad apicem leviter incrassatis, pedum intermediorum trochanteribus leviter gibbosis, tibiis ectus ad medium leviter incrassatis et dein, ad apicem sinuatis, tibiis posticis leviter incurvis, ad apicem magis incrassatis et ciliatis ♂. — Long. 2,50 mill.

Afrique australe et orientale : Umali.

Cette espèce diffère de toutes les autres par sa forme plus allongée, plus fusiforme et par la ponctuation grosse, confluyente et rugueuse du prothorax et de la tête.

Iteticus n. gen.

Ce nouveau genre qui a été confondu, jusqu'à ce jour, avec les genres *Batrisus*, *Batrisodes*, *Syrbatus*, et dans ce dernier cas, à cause des deux sillons longitudinaux du prothorax, se distingue des uns et des autres par plusieurs points. Il diffère de *Batrisodes*, par les carènes latérales de l'abdomen, visibles seulement sur le premier segment; de *Batrisus* par les deux carènes aussi longues que le segment et dont l'interne est beaucoup moins oblique; de *Syrbatus* par la présence de carènes latérales à l'abdomen. Le dernier article des palpes est régulièrement ovoïde, mais acuminé et plus court que chez *Batrisodes*; il n'y a pas de sillon médian au prothorax qui est entièrement mutique, mais avec un sillon latéral de chaque côté; la strie dorsale des élytres est fine et bien marquée, longue; l'abdomen est déprimé et rétréci à la base, très convexe en arrière, avec le premier segment dorsal grand.

Ce genre comprend quelques belles espèces de l'Amérique méridionale, où elles semblent remplacer les *Batrisodes*, nombreux dans l'Amérique septentrionale, mais ne dépassant pas au Sud les frontières nord du Mexique.

Batrisus asteriscus Schaufuss, *Tijds. Ent.* XXX. 1887, p. 146.

Le type unique de cet insecte, quand je l'ai trouvé dans la collection Schaufuss, n'avait plus que les élytres et l'abdomen.

Les caractères des carènes abdominales correspondent bien, en effet, au genre *Batrisodes*, mais cela ne suffit pas pour se prononcer, et le fait que je ne connais pas de *Batrisodes* de l'Amérique méridionale augmente encore les doutes. En tout cas l'espèce ne semble pas devoir rentrer dans le genre *Iteticus*.

Batrisus crassipes Sharp, *Biol. Centr. Am.* II (1), p. 17. pl. I, l. 7.

Batrisus lamellipes Sharp, *Biol. Centr. Am.* II (1), p. 18.

Il est très probable que ces deux espèces devront rentrer dans le genre *Heliicus*.

Batrisus euplectiformis Sharp, *Trans. Ent. Soc. Lond.* 1883, p. 303.

Cette espèce semble, d'après la description, se rapprocher plutôt des *Batrisoschema* que des vrais *Batrisus*.

Batrisus conspicuus King, *Trans. Ent. Soc. N. S. Wales*, 1865, p. 71.

King rapproche cette espèce de son *Batrisus barbatus*, qui est un *Mesoplatus* de la tribu des *Trichonychini*; il serait fort possible qu'elle dût aussi rentrer dans ce genre.

Tableau du genre **Batrisodes**

Div. I. Jamais plus de trois sillons longitudinaux au prothorax.

Espèces paléarctiques.

- | | |
|---|-------------|
| A 2. Tibias postérieurs mutiques. | |
| B 2. Antennes épaisses, articles moniliformes | Groupe I. |
| B 1. Antennes plus grêles | Groupe II. |
| A 1. Tibias postérieurs armés d'un éperon | Groupe III. |

Espèces nord-américaines.

- | | |
|---|--------------|
| A 2. Tibias postérieurs mutiques | Groupe IV. |
| A 1. Tibias postérieurs armés d'un éperon. | |
| B 2. Tête et antennes simples; pygidium plus ou moins armé chez les mâles; prothorax sans carènes | Groupe V. |
| B 1. Tête ou antennes plus ou moins anormales. | |
| C 3. Tête normale, antennes plus ou moins anormales | Groupe VI. |
| C 2. Tête anormale, antennes simples | Groupe VII. |
| C 1. Tête et antennes anormales | Groupe VIII. |

Espèces australiennes.

- | | |
|---|------------|
| A 2. Prothorax presque ovale-oblong, à peine cordiforme, nullement sinué, ni élargi, ni denté sur les côtés | Groupe IX. |
| A 1. Prothorax plus ou moins cordiforme, sinué sur | |

les côtés, après le milieu, où il est plus ou moins denté.

B 2. Tête armée; prothorax assez fortement denté sur les côtés..... Groupe X.

B 4. Tête simple; prothorax moins fortement denté sur les côtés..... Groupe XI.

Espèces indo-malaises.

A 2. Forme du corps allongée, étroite, presque cylindrique; prothorax sans sillons, avec des fossettes et deux tubercules caréniformes; tête à côtés arrondis, antennes presque sans massue. Groupe XII.

A 4. Forme du corps moins allongée, plus atténuée, surtout en arrière, plus fusiforme ou ovale; tête moins arrondie; sillons du prothorax et antennes très variables.

B 2. Dernier article des palpes très brièvement ovoïde, très acuminé, un peu comprimé; prothorax avec trois sillons longitudinaux, simple et non denté sur les côtés..... Groupe XIII.

B 4. Dernier article des palpes régulièrement allongé ou plus ou moins fusiforme, acuminé.

C 2. Prothorax avec trois sillons longitudinaux entiers et deux très forts tubercules pointus: en avant de ceux-ci, un sillon longitudinal supplémentaire raccourci en avant et en arrière..... Groupe XIV.

C 4. Prothorax sans le sillon raccourci en avant des tubercules.

D 6. Pas de sillons au prothorax, ni longitudinaux ni transversal, deux tubercules caréniformes très obsolètes; forme du corps très épaisse; élytres à épaules très arrondies; arrière-corps parallèle, cylindrique; prothorax presque ovoïde..... Groupe XV.

D 5. Parfois un vestige de sillon transversal, pas de sillons longitudinaux, deux épines très pointues; forme assez allongée, atténuée en avant et arrière; prothorax plus ou moins cordiforme, avec une épine fine, aiguë, implantée sur le bord; élytres avec les épaules marquées... Groupe XVI.

D 4. Un sillon longitudinal de chaque côté, pas de

- sillon transversal ni de tubercule sur le disque, ni d'épine sur le côté au prothorax..... Groupe XVII.
- D 3. Un sillon longitudinal de chaque côté, pas de sillons, ni médian ni transversal, des tubercules à la base, mais pas d'épine sur le côté au prothorax..... Groupe XVIII.
- D 2. Prothorax avec un sillon longitudinal de chaque côté, pas de sillon médian, mais trois carènes longitudinales sur le disque, pas de sillon transversal ni d'épine latérale, deux forts tubercules pointus sur le disque..... Groupe XIX.
- D 1. Toujours trois sillons longitudinaux au prothorax, le médian parfois raccourci en avant, mais ne manquant jamais complètement, simple ou bicaréné.
- E 2. Prothorax absolument mutique sur les côtés.
- F 2. Antennes à articles pas plus longs que larges ou même presque transversaux; sillon prothoracique médian simple..... Groupe XX.
- F 1. Antennes à articles plus longs que larges.
- G 2. Sillon prothoracique médian caréné de chaque côté..... Groupe XXI.
- G 1. Sillon prothoracique médian simple..... Groupe XXII.
- E 1. Prothorax toujours armé d'une dent ou d'une épine plus ou moins fortes sur les côtés, au-dessus de la sinuosité et du rétrécissement postérieurs.
- F¹ 2. Un éperon aux tibias postérieurs.
- G¹ 2. Sillon prothoracique médian très court, ne dépassant pas le milieu..... Groupe XXIII.
- G¹ 4. Sillon prothoracique médian caréné de chaque côté..... Groupe XXIV.
- F¹ 1. Tibias postérieurs mutiques
- G² 2. Huitième article des antennes toujours notablement plus court que le 7^e.
- II 4. Articles des antennes grêles et longs, cylindriques, trois à quatre fois plus longs que larges.
- I 3. Sillon prothoracique médian court, atténué avant le milieu..... Groupe XXV.
- I 2. Sillon prothoracique médian entier, simple.. Groupe XXVI.

I 1.	Sillon prothoracique médian caréné de chaque côté.....	Groupe XXVII.
II 3.	Antennes plus épaisses, articles simplement un peu plus longs que larges, cylindriques ou oblongs.	
I ¹ 2.	Sillon prothoracique médian simple.....	Groupe XXVIII.
I ¹ 4.	Sillon prothoracique médian caréné de chaque côté.....	Groupe XXIX.
II 2.	Antennes épaisses, articles carrés ou pas plus longs que larges; sillon prothoracique médian simple.....	Groupe XXX.
H 1.	Antennes à articles moniliformes, globuleux ou transversaux.....	Groupe XXXI.
G ² 1.	Huitième article des antennes pas plus long que le 7 ^e .	
II ¹ 3.	Sillon prothoracique médian entier simple.	Groupe XXXII.
II ¹ 2.	— caréné de chaque côté.	Groupe XXXIII.
II ¹ 1.	— très court, obsolète...	Groupe XXXIV.

Espèces du Japon (d'après D. Sharp).

A 2.	Corps toujours plus ou moins pubescent.	
B 4.	Premier segment dorsal environ seulement deux fois plus long que le 2 ^e ; tibias postérieurs sans éperon apical.....	Groupe XXXV.
B 3.	Premier segment dorsal 2 à 3 fois plus long que le 2 ^e ; tibias postérieurs avec un éperon apical.....	Groupe XXXVI.
B 2.	Premier segment dorsal environ 2 fois aussi long que le 2 ^e ; tibias postérieurs sans éperon apical; tête armée.....	Groupe XXXVII.
B 1.	Premier segment dorsal de 2 à 3 fois aussi long que le 2 ^e ; tibias postérieurs avec un éperon apical; tête armée, fréquemment, 1 ^{er} article des antennes anormal.....	Groupe XXXVIII.
A 1.	Corps glabre; tibias postérieurs sans éperons.	Groupe XXXIX.
Div. II.	Cinq sillons longitudinaux entiers et bien marqués au prothorax.....	Groupe XL.

Batrisodes obesus n. sp. — *Oblongus, crassus, convexus, obscure castaneus, capite prothoraceque piceo, sat longe setis fulcis, depressis vestitus. Caput quadratum, angulis auticis rotundatis, fronte*

medio leviter destera, temporibus pone oculos valde obliquis et setosis, lateribus et antice valde rugoso-punctatum, occipite et vertice una leviter elevato et luevi, sulco parabolico lateraliter recto et postice usque ad collum extenso circumdato, medio longitudinaliter carinato. Antennae breves, crassae, articulis 2 quadrato, 3-8 leviter transversis, 9, 10 perparum majoribus, vir transversis, 11 orato, basi truncato, apice obtuse acuminato. Prothorax convexus, suboratus, antice plus et postice minus attenuatus, absque sulcis, utrinque pone medium fovea laterali mediocri, prope basin fovea altera laterali, foveis duabus ante-basalibus, tuberculis duobus acutis, antrorsum carinulis obtusis prolongatis. Elytra grosse punctata, basi valde attenuata, humeris nullis et valde rotundatis, basi vir perspicue foveata, stria suturali tenui, dorsali vir perspicua et brevi. Abdomen elytris fere brevius, segmento primo dorsali sequente dimidio longiore. carinis marginalibus parallelis et approximatis, basi utrinque obsolete impresso. Pedes parum elongati, femoribus crassis ♀. — Long. 2,50 mill.

Sumatra : Palembang.

Cette espèce ne peut être confondue avec aucune autre. Le prothorax n'a aucun sillon, mais seulement deux tubercules peu développés et prolongés en avant en une carène peu marquée; les élytres sont convexes, rétrécis à la base en une courbe régulière, les stries suturale et dorsale sont très fines et peu visibles.

Batrisodes luteolus n. sp. — *Oblongus, pallide testaceus (immaturus), sat longe setosus. Caput subquadratum, angulis anticis supra antennas obtuse nodosis. fronte medio declinata, temporibus pone oculos magnos rotundato-obliquis, inter oculos foveis duabus inter se et ab oculis subaequaliter distantibus, sulco parabolico antice angulato, occipite haud carinato. Antennae validae, articulis 3, 4, 5, 7, leviter obconicis, latitudine sua paulo longioribus, 6 brevior, 8 quadrato, 9, 10 majoribus, oratis, 11 oblongo-orato, apice acuminato. Prothorax elongato-cordatus, multo ante medium latior et spina longa, tenui, recurru armatus, lateribus haud emarginatus nec constrictus, ad basin obliquus, sulcis nullis, lateribus fovea mediocri, ante basin spinis duabus retrorsum incurvis et inter eas, posterius, fovea magna, basi ipsa quadrifoveata. Elytra disperse et grosse punctata, subquadrata, basi leviter attenuata, humeris rotundatis sed dentatis, stria dorsali ante medium abbreviata. Segmento primo dorsali sequentibus multo longiore, carinis marginalibus subparallelis et parum distantibus. Metasternum valde sulcatum. Pedes validi, femoribus crassis, tibiis anticis medio leviter*

incrassatis et nonnihil sinuatis, posticis leviter arcuatis ♂. — Long. 1,40 mill.

Sumatra : Palembang.

Cette espèce est très voisine de *B. edentatus* Raffr., de Singapore. elle en diffère par la tête moins large, les fossettes plus rapprochées l'une de l'autre, les articles intermédiaires des antennes plus longs, obconiques, au lieu d'être ovales et presque moniliformes et enfin, l'absence totale de sillon transversal au prothorax.

Batrisodes tricarinatus n. sp. — *Oblongus, sat convexus, ferrugineus, sat longe subhirsute rufo-pubescentis. Caput subquadratum, leviter transversum, lateribus elevatum et supra antennis utrinque obtuse elevatum, fronte antice transversim impressa et declinata, vertice medio convexo. occipite et vertice carinato, in linea postica oculorum foris duobus mediocribus, epistomate prominulo. Antennae elongatae, validae, articulis 1 elongato, 2 et 3 subconicis, longitudine crescentibus, 4-7 cylindricis, basi truncatis, apice rotundatis, latitudine sua fere triplo longioribus, 8 cylindrico, praecedente duplo brevioris, 9 et 10 paulo crassioribus et septimo brevioribus, basi truncatis, apice leviter incrassatis et rotundatis, 11 elongato, fusiformi, basi truncato, apice acuminato. Prothorax capite vix latior sed longior, cordatus, obsolete et irregulariter tuberculatus, sulcis lateralibus validis, carinis discoidalibus tribus (sulco medio deficiente), ante basin tuberculis duobus validis, acutis, foveis laterulibus paulo pone medium sitis et alteris duobus utrinque. Elytra disperse et obsolete subrugoso-punctulata, elongata, hameris obliquis, notatis, lateribus leviter rotundatis, sulco dorsali obsoleteissimo et brevi. Abdomen obsolete et subrugose punctatum, elytris brevius, postice attenuatum, segmento primo sequente fere duplo majore, utrinque late nec profunde depresso, carinulis marginalibus apice convergentibus. Metasternum late deplanatum. Pedes validi, femoribus incrassatis, tibiis subrectis, posticis haud aculeatis.* — Long. 1,80-2 mill.

Sumatra : Palembang.

Cette espèce, chez laquelle le sillon longitudinal médian du prothorax est remplacé par une carène, forme un groupe à part entre *B. bispinus* et *B. simplex* Raffray.

Batrisodes tuberculatus n. sp. — *Oblongus, parum convexus, castaneus, sat dense rufo-pubescentis. Caput irregulariter et minute tuberculatum, transversum, antice leviter attenuatum, lateribus obsolete carinatum, supra antennis angulatum, sed non tuberculatum, fronte medio declinata, in linea postica oculorum foris duobus mediocribus,*

inter se magis quam ab oculis distantibus, sulco parabolico valido, in fronte angulato, vertice transversim convexo, foveis, sulco transverso obsolete et carinula longitudinali interrupto, una junctis, occipite transverso. Antennae validae, crassae, articulis 2-7 latitudine sua duplo longioribus, 8 fere quadrato, 9, 10 paulo majoribus, obovatis et bitruncatis. 11 orato, basi truncato, apice valde acuminato. Prothorax sat dense, praesertim in disco, tuberculatus, capite haud latior, valde cordatus, lateribus muticus et postice leviter sinuatus, sulcis tribus longitudinalibus, tuberculis duobus acutis, foveis lateralibus mediocribus, basi ipsa utrinque bifoveata. Elytra minute subrugoso-punctata, basi et apice attenuata, humeris obliquis, parum notatis, stria dorsali conspicua, paulo ante medium abbreviata. Abdomen minute subrugoso-punctatum, elytris vix longius, postice attenuatum, segmento 1 dorsali sequente haud duplo majore, utrinque deplanato, carinulis marginalibus duabus convergentibus, basi media carinulis duabus brevissimis et approximatis. Metasternum sulcatum. Pedes elongati, validi, femoribus incrassatis, tibiis subrectis, intermediis minute et breviter calcaratis. Segmento ultimo ventrali impresso. — Long. 2,30 mill.

Sumatra : Palembang.

Cette espèce est voisine de *B. sylvicola* Raffr. mais la tête est plus courte, les articles des antennes sont plus longs et le disque du prothorax est couvert de petits tubercules.

Batrisodes acinosus n. sp. — Oblongus, ferrugineus, elytra paulo pallidiora, sat longe et dense sub-setosus. Caput rugoso-punctatum, fere transversum, lateribus carinatum, supra antennis obtuse nodosum, fronte medio valde declinata, temporibus obliquis, foveis duabus postice sitis et magis inter se quam ab oculis distantibus, sulco parabolico subquadrato, vertice et occipite carinato. Antennae breves, crassae, articulis 2 breviter obconico, 3-8 longitudine decrescentibus, 3 quadrato, 8 transverso, 9 magno, irregulariter trapezoidali et transverso, angulo superiore interno leviter producto, infra valde depresso, 10 paulo minore, transverso, 11 subobconico. Prothorax tuberculatus, cordatus, lateribus muticus et pone medium leviter constrictus, sulcis tribus longitudinalibus validis, medio integro, foveis lateralibus validis, sulco transverso parum profundo, tuberculis duobus mediocribus, acutis, basi ipsa quadrifoveata. Elytra minute punctata, latitudine sua paulo longiora, humeris obliquis, elevatis et dentatis, basi



Fig. 19.

trifoveata, *stria dorsali brevissima*. Abdomen disperse punctatum, segmento dorsali 1 sequente dimidio longiore, carinis marginalibus subparallelis, parum distantibus. Metasternum late sulcatum. Segmento ultimo ventrali impresso. Pedes breves, crassi, tibiis anticis medio ampliatis, supra deplanatis et medio nodosis, intus compressis, sinuatis et acute medio minute spinosis, intermediis et posticis leviter incurvis ♂. — Long. 1.60 mill. — Fig. 19.

Sumatra : Palembang.

Cette espèce est en réalité voisine de l'espèce précédente, bien qu'elle en diffère beaucoup en apparence par les antennes et les tibias antérieurs.

Batrisodes ferinus n. sp. — Oblongus, ferrugineus vel rufocastaneus, nitidissimus, totus laevis, sat longe, disperse brunneosetosus, cum setis aliquot longioribus rufis. Capul transversum, temporibus oblique rotundatis, in linea postica orulorum foris duabus inter se magis quam ab oculis distantibus, liberis, fronte declinata et antice triangulari, utrinque supra antennis valde tuberculata, isto tuberculo extus, postice, incisione laterali definito, occipite longe curinato. Antennae elongatae, graciles, articulis 3-8 cylindricis, 3-7 triplo, 8 vic duplo latitudine sua longioribus, 9 et 10 oratis, latitudine crescentibus, 11 elongato, obconico, basi rotundato, intus, ante apicem, leviter sinuato. Prothorax cordatus, lateribus, pone medium, minute dentatus, longitudinaliter trisulcatus, sulco medio integro, bicarinato, ante basin tuberculis duobus magnis et acutissimis, basi ipsa quadrifoveata. Elytra subquadrata, basi leviter attenuata, humeris valde obliquis et prominulis, sed muticis, lateribus pone humeros sinuatis et postice rotundatis, basi trifoveata, sulco dorsali fere nullo, elytris attamen inter saturam et humeros depressis. Abdomen elytris longius, subconicum, segmento dorsali 1 paulo majore, carinis marginalibus duabus parum distantibus, istis obliquis et ad apicem convergentibus. Pedes sat elongati, femoribus clavatis, tibiis posticis breviter calcaratis ♂. Metasternum triangulariter impressum. Trochanteribus intermediis spina magna com-



Fig. 20.

pressa armatis, posticis magnis, carinatis et lamella magna praeditis.
— Long. 2 mill. — Fig. 20.

Sumatra : Palembang.

Cette espèce vient se ranger auprès de *B. platycephalus* Raffray.

Batrisodes tenuicornis n. sp. — *Fere fusiformis, rufo-castaneus, nitidus, parce setosus, antennis pedibusque testaceis. Caput leviter transversum, antice quadratum, lateribus subcristatum et supra antennis subcarinatum, fronte medio leviter depressa, temporibus obliquis, inter oculos sulco transverso profundo, lato et leviter arcuato, occipite deplanato, tenuiter et longitudinaliter carinato, antrorsum circiter cristato. Antennae elongatae, graciles, articulis 3-7 triplo et 8 vix latitudine sua longioribus, 9 et 10 paulo majoribus, truncatoratis, 11 elongato, cylindrico et apice acuminato, basi truncato. Prothorax cordatus, lateribus medio minute dentatus et dein leviter constrictus, sulcis longitudinalibus lateralibus validis, medio obsoleto, transverso obsoleto, spinis duabus antebasalibus et carinalis duabus discoidalibus, foreis lateralibus magnis, basi ipsa quadrifoveata. Elytra latitudine sua longiora, postice convexa, lateribus postice rotundata, humeris elevatis et carinatis; basi bifoveata, stria dorsali brevi et obsoleta. Abdomen conicum, segmento dorsali 1 sequente paulo majore, carinis marginalibus parum distantibus (interna obliqua), utrinque basi transversim impresso. Metasternum late concavum. Segmento ventrali ultimo obsoleto impresso. Pedes elongati, femoribus leviter incrassatis, tibiis gracilibus, subrectis ♂.* — Long. 1,50 mill.

Sumatra : Palembang.

Cette espèce est voisine des *B. elegans* et *quadrispina* Raffr., mais les antennes sont encore plus grêles, à articles plus allongés, les épines du prothorax beaucoup moins fortes, le sillon longitudinal médian prothoracique très obsolète. L'occiput est déprimé avec une fine carène un peu ogivale, limitant son pourtour antérieur.

Batrisodes multiforus n. sp. — *Oblongus, robustus, ferrugineus, pedibus castaneis, tenuiter ciliatus. Caput quadratum, planum, confluentem rugoso-punctatum, angulis supra antennis rotundatis et planis, fronte medio leviter declinata, temporibus leviter rotundatis. vertice et occipite obsolete carinato, sulco parabolico profundo, antice rotundato. Antennae, validae, articulis, 2, 3 quadratis, 4-6 cylindricis latitudine sua dimidio longioribus, 8 quadrato, 9 et 10 subcylindricis, paulo crassioribus, latitudine sua vix dimidio longioribus, 11 praece-*

dente haud crassiore, paulo longiore, basi cylindrico, apice conico. Prothorax irregulariter strigoso-tuberculatus, cordatus, lateribus medio minute et obtuse dentatus, dein ad basin leviter emarginatus, sulcis tribus longitudinalibus validis, quorum medio integro, simplice, foreis lateralibus magnis, quadrato-transversis, sulco transverso nullo, tuberculis subacutis duobus minutis, carinulis duabus obsoletis et irregularibus. utriusque ante basin forea magna triangulari et foreolis duabus internis basalibus. Elytra profunde et grosse punctata (punctis setiferis), latitudine sua paulo longiora, basi et apice aequaliter attenuata, humeris obliquis, minute et obtuse nodosis, basi biforeata, stria dorsali recta, profunda, medio abrupta. Abdomen confertim rugoso-punctatum, postice attenuatum, segmento dorsali 1 tantummodo paulo longiore, carinulis marginalibus sat distantibus, interna leviter obliqua. Metasternum impressum. Segmento ultimo ventrali vix depresso, punctato. Pedes validi, trochanteribus leviter angulatis. — Long. 2,80 mill.

Sumatra : Palembang.

Cette belle espèce se rapproche de *B. verticinolus* Raffr., mais sa tête est plus plane, sans armature, sa ponctuation est bien plus forte, les articles des antennes sont plus cylindriques.

Batrisodes infandus n. sp. — Oblongus, parum convexus, ferrugineus, sat longe et dense ciliatus. Caput irregulariter et minute tuberculosum, quadratum, lateribus deplanatum, angulis supra antennis rectis et deplanatis, fronte medio paululum declinata, occipite convexo, carinato, postice foreis duabus magnis, inter se nullo magis quam a latere distantibus, sulco parabolico profundo, antice vix angulato, inter oculos sulco altero transverso, obsoleto. Antennae parum elongatae, articulis 2-7 quadratis, 7 paulo majore, 8 minore, subtransverso, 9 et 10 paululum majoribus, subcylindricis, latitudine sua paulo longioribus, 11 orato, apice acuminato et basi truncato. Prothorax irregulariter tuberculatus, breviter cordatus, lateribus medio dentatus, dein ad basin emarginato-constrictus, sulcis tribus longitudinalibus quorum medio integro, late et postice ampliato, foreis lateralibus magnis, transversis, sulco transverso obsoleto, medio interrupto, tuberculis duobus minutis, subacutis, basi quadriforeata. Elytra parum convexa, minute et disperse, subrugose et setifero-punctata, basi vix attenuata, humeris leviter obliquis, carinatis et dentatis, basi triforeata, stria dorsali ante medium evanescente. Segmento primo dorsali sequente fere duplo longiore, carinis marginalibus leviter distantibus, interna leviter obliqua, basi rotundatim triimpressa. Meta-

sternum profunde sulcatum. Segmento ultimo ventrali oratim foreato. Pedes parum elongati, validi, tibiis intermediis apice calcaratis. — Long. 2,30 mill.

Sumatra : Palembang.

Cette espèce est plus plate et plus parallèle que la précédente, sa ponctuation est très différente et ses antennes plus courtes. Elle ressemble davantage à *B. satellites* Raffr., mais sa forme et surtout ses élytres sont plus courts.

Batrisodes patranus n. sp. — *Oblongus, convexus, ferrugineus vel castaneus, ciliatus. Caput irregulariter et disperse tuberculosum, quadratum, lateribus postice deplanatum, supra antennis angulis leviter elevatis, fronte medio declinata, in occipite utrinque carina obliqua, lata, brevi, rotundata, in medio carina tenui, in vertice cornu elongato, aculo et retrorsum arcuato, sulco parabolico profundo, aulice angulato, postice usque ad collum utrinque producto. Antennae validae, articulis 3-7 latitudine sua fere dimidio, 8 tantummodo paulo longioribus, 9 et 10 latioribus, breviter truncato-ovatis, 11 orato, apice acuminato, basi truncato. Prothorax plus minusve obsolete et disperse tuberculosus, cordatus, lateribus medio minute dentatus et dein ad basin leviter emarginato-constrictus, sulcis tribus longitudinalibus quorum medio obsolete, plus minusve abbreviato, foreis lateralibus magnis, sulco transverso obsolete sed medio postice maxime angulato, tuberculis duobus spinosis et, in disco, spinis duabus minutis, retrorsum recurris, basi ipsa quadriforeata. Elytra tenuissime et disperse punctata, latitudine sua longiora, humeris obliquis, minute dentatis, basi biforeata, stria dorsali tenui, tertia parte anteriore abbreviata. Abdomen postice attenuatum, segmento dorsali 1 sequente tantummodo paulo longiore, carinis marginalibus paululum distantibus, interna obliqua. Metasternum sulcatum. Pedes validi.*

♂ *Trochanteribus anticis apice minutissime acutis. Segmento ultimo ventrali late, sed parum profunde impresso. — Long. 2,30 mill.*

Sumatra : Palembang.

Cette espèce est presque en tout semblable à *B. auriculatus* Raffr., mais elle est plus grande, les articles des antennes sont plus longs, l'occiput est moins convexe et la corne plus forte.

Batrisodes nodosus n. sp. — *Præcedenti valde affinis. Caput similiter sulcatum, occipite et vertice uno plano, carinula tenui circumdato, inermi. Antennarum articulis 2, 3, 4, 6, 7 subcylindricis,*

latitudine sua paulo longioribus, 5 præcedente fere duplo longiore, orato, infra deplanato, 8 præcedente angustiore et brevior, 9 et 10 duplo latioribus, basi valde truncatis, intus leviter ampliatis, apice attenuatis, 11 orato, basi truncato, apice valde acuminato. Cæterum sicut in præcedente, elytris attamen paulo brevioribus.

♂ Trochanteribus intermediis medio minute spinosis, tibiis intermediis apice minute calcaratis. — Long. 2,10 mill. — Fig. 21.

Sumatra : Palembang.

Cette espèce est extrêmement voisine de la précédente, dont elle est cependant très facile à distinguer. Le vertex et l'occiput forment ensemble une plaque ovale entourée par une petite arête; le 5^e article des antennes est beaucoup plus grand que les adjacents, ovale et aplati en dessous, surtout au côté interne.



Fig. 21.

Batrisodes indecorus n. sp. — *Præcedenti proximus*. Inter oculos foreis duobus, sulco parabolico valido, posteriori pone foreis haud producto, antice angulato, vertice et occipite simplici, convexo et vix perspicue carinato. Antennarum articulis 2-7 latitudine sua longioribus, 8 quadrato, 9 et 10 breviter truncato-ocatis, majoribus, 11 orato, basi truncato, apice valde acuminato. Prothorax paulo brevior et latior, sulco medio longitudinali toto deficiente. — Long. 1,90 mill.

Sumatra : Palembang.

Batrisodes mavortius n. sp. — *Oblongus, validus, parum convexus, dense pilosus, ferrugineus*. Caput rugoso-punctatum, leviter transversum, antrorsum, nonnihil attenuatum, lateribus perparum sinuatum et late deplanatum, supra antennis leviter elevatum et rotundatum, fronte medio longitudinaliter carinata, inter verticem et occiput sulco profundo, aurantiaco-piloso, occipite medio elevato, antrorsum tuberculato et aurantiaco-piloso, utrinque abrupto et forcato, istis forcis sulcum tenuem et curvatum emittentibus. Antennae crassae, articulis 2-6 fere quadratis, 7 quadrato, 8 transversa, 9 et 10 majoribus et minus transversis, 11 orato, basi truncato,



Fig. 22.

brevis acuminato. Prothorax confertim tuberculosus, cordatus, medio lateribus minute dentatus, sulcis tribus longitudinalibus validis, sulco transverso nullo, foris lateralibus validis, tuberculis duobus acutis mediocribus, basi ipsa obsolete quadrifoveata. Elytra minute setifero-punctata, latitudinè sua longiora, basi parum attenuata, humeris parum notatis sed minute dentatis, basi trifoveata, stria dorsali ante medium abbreviata. Segmento dorsali 1 sequente paulo majore, carinis marginalibus leviter distantibus, interna paululum obliqua, basi triimpressa. Metasternum sulcatum. Pedes validi, trochanteribus posticis apice longe et perparum arcuatim productis, intermediis medio tenuiter sal longe spinosis. — Long. 2,70 mill. — Fig. 22.

Sumatra : Palembang.

Cette espèce est voisine de *B. dur* Raffr., à laquelle elle ressemble beaucoup, sauf pour l'armature de la tête qui est très différente.

Batrisodes irritus n. sp. — *Oblongus, fere fusiformis, ferrugineus, nitidissimus, laevis et parce pubescens. Caput subquadratum, antice perparum attenuatum, supra antennis nodosum, fronte medio late deplanata, occipite transversim convexo, inter oculos sulco transverso et transversim angulato. Antennae validae, articulis 2-8 moniliformibus, 8 paulo minore, 9 et 10 majoribus, ovatis, 11 oblongo-ovato. Prothorax cordatus, lateribus minutissime dentatus, sulcis tribus longitudinalibus, medio antice et postice abbreviato et utrinque carinato, tuberculis duobus minutis, acutis, sulco transverso nullo, foris lateralibus magnis, basi quadrifoveata. Elytra latitudinè sua longiora, postice leviter convexa et lateribus rotundata, humeris elevatis, obliquis et muticis, basi trifoveata, sulco dorsali obsolete. Abdomen elongatum, convexum, postice attenuatum, segmento dorsali 1 sequente paulo majore, carinis marginalibus distantibus, interna obliqua. Pedes validi.*

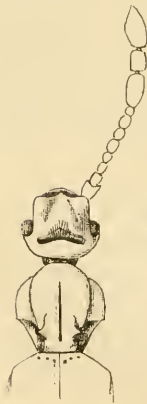

Fig. 25.

♂ *Capitis sulco transverso multo profundiore, medio fasciculato, occipite magis elevato et anteriorum abrupto. Antennarum articulis 5 paulo majore, 9 oblongo-ovato, multo longiore et paulo crassiore, 10 magno, irregulariter obconico. Metasternum late concavum. Segmento ultimo ventrali impresso, rugoso. Trochanteribus posticis apice tumidis et acutis, tibiis posticis, intus, media parte apicali, sinuatis et dense longeque ciliatis. — Fig. 25.*

♀ *Metasternum sulcatum*.

Long. 2.10-2.15 mill.

Sumatra : Palembang.

Cette espèce vient à côté de *B. cribratus* Raffr., dont elle est d'ailleurs très différente par l'armature de la tête et par la sculpture du corps.

Batrisodes demissus n. sp. — *Oblongo-ovatus, sat convexus, ferrugineus, nitidus, pilosus. Caput leviter transversum, lateribus subrectis, ante unguulum externum anteriorem subnodosum incisus, fronte medio deplanata et minute bifoveata, inter oculos foveis duabus magnis, sulco parabolico obsoleto, vertice et occipite leviter convexo, toto carinato. Antennae breves, articulis omnibus mouiliformibus, perparum attamen obconicis, 8 paulo breviores, 9 et 10 paululum majoribus, 11 ovato, acuminato, basi haud truncato. Prothorax convexus, cordatus, medio dentatus et postice emarginato-constrictus, sulcis tribus longitudinalibus quorum medio obsoleto, tuberculis duobus acutis, sulco transverso medio interrupto, basi quadrifoveata. Elytra convexa, latitudine sua longiora, basi attenuata, humeris parum notatis, subrotundatis, basi bifoveata, sulco dorsali obsoleto. Abdomen sat latum, convexum, postice obtusum, segmento dorsali 1 sequente dimidio longiore, carinulis marginalibus parum distantibus, interna leviter obliqua. Metasternum foveatum. Pedes crassi, tibiis anticis et intermediis ad medium et posticis pone medium crassioribus, istis leviter incurvis* ♀. — Long. 1.60-1.70 mill.

Sumatra : Palembang.

Cette espèce vient à côté de *B. transversalis* et *crenulatus* Raffr., mais elle diffère des deux par l'absence de tubercules sur la tête et le prothorax et, de la première, par la tête sans sillon transversal.

Batrisodes sagax n. sp. — *Oblongo-ovatus, sat convexus, ferrugineus, breviter setosus, antennis rufis. Caput obsolete rugosum, transversum, lateribus leviter obliquis, fronte medio declinata, inter oculos foveis duabus, sulco parabolico valido, unguato, occipite transversim convexo, carinato. Palporum articulo ultimo leviter securiformi. Antennae crassae, articulis 2-6 cylindricis, latitudine sua vir longioribus, 8 fere transverso, 9 et 10 multo majoribus, truncato-oratis, 11 magno, oblongo-orato, basi truncato, apice longe sed obtuse acuminato. Prothorax seriatim tuberculatus, cordatus, lateribus medio minutissime dentatus, sulcis tribus longitudinalibus quorum medio bicarinato, in disco carinis duabus alteris, postice tuberculis duobus*

minutis, acutis, foveis lateralibus mediocribus, basi quadrifoveata. Elytra punctis profundis marimis, setiferis ornata, latitudine sua paulo longiora, convexa, basi vir attenuata, humeris obliquis, notatis sed muticis, basi trifoveata, sulco dorsali brevi et diffuso. Abdomen breve, postice obtusum, segmento dorsali primo sequente duplo majore, carinis marginalibus paulo distantibus, interna obliqua, basi utrinque impresso. Metasternum oblonge foveatum. Pedes sat crassi, tibiis ad apicem leviter incrassatis, posticis paululum incurvis.

♂ *Capitis sulco transverso multo profundiore, magis angulato, vertice magis elevato et antrorsum abrupto. Antennarum articulis, 5 paulo majore, 9 majore, infra impresso et fundo rugoso, 10 paulo latiore et intus apice nonnihil producto, 11 majore et longiore. — Long. 4,60 mill.*

Sumatra.

Cette espèce se range à côté de *B. hispidulus* Raffr., mais la ponctuation des élytres est encore plus forte, les articles des antennes 9 et 10 (surtout 9 chez le mâle) sont plus longs que larges, au lieu d'être globuleux.

Le Dr Sharp a décrit beaucoup d'espèces du Japon dont malheureusement très peu me sont connues. J'ai tout lieu de croire que les groupes qu'il a adoptés sont bons : en tout cas celui qui renferme *B. ornatus* et dans lequel je range les deux espèces nouvelles suivantes est tout à fait naturel.

Batrissodes Harmandi n. sp. — *Elongatus, subcylindricus, lacte castaneus, nitidus, laevis, parce pubescens. Caput quadrato-elongatum, lateribus punctatum, supra antennas rotundatum, haud elevatum, fronte deplanata et antice producta, epistomate trifido et setis recurvis ornato, postice foveis duabus magnis, sulco parabolico profundo, antice angulato, occipite verticeque parum convexo, carinato. Antennae crassae, articulis 1 brevi, lato, 2 quadrato, 3 brevissimo, obconico, 4-8 moniliformibus, leviter transversis, 9 paulo majore, infra acute dentato, 10 magno, transverso, intus ampliato, supra convexo, infra excavato, 11 ovato, acuminato. Prothorax cordatus, lateribus medio rotundatus, dein sinuatus et tuberculose dentatus, longitudinaliter trisulcatus et breviter bicarinatus, tuberculis quatuor mediocribus et subacutis, sulco transverso obsolete, angulato, medio foveato. Elytra elongata, lateribus postice leviter rotundata, humeris obli-*



Fig. 23.

quis, prominulis, obtuse dentatis, basi triforeata, stria dorsali brevi et obsoleta. Segmento dorsali 1 magno, carinis marginalibus distantibus, interna valde obliqua, basi carinulis duabus brevissimis deplanatis, subapproximatis. Pedes crassi, femuribus crassis, intermediis basi spinosis, tibiis ad apicem incrassatis, intermediis apice calcare crasso, valida, armatis, posticis leviter incurvis, tenuiter et breviter calcaratis ♂. — Long. 2,20 mill. — Fig. 23.

♂ Japon central.

Je suis heureux de dédier cette jolie espèce à M. Harmand, ministre de France, qui a recueilli au Japon de très intéressantes collections dont il a enrichi le Muséum de Paris.

Batrissodes epistomalis n. sp. — *Elongatus, subcylindricus, rubro-ferrugineus, nitidus, luevis, parce flavo-setosus. Caput quadratum, lateribus punctatum, supra antennis rotundatum et haud elevatum, fronte medio obsolete sulcata et valde declinata, epistomate magno, dilatato, medio angulato et utrinque angulo externo acuto, temporibus valde obliquis, foris duabus postice sitis, sulco parabolico profundo, antice angulato, occipite verticeque convexo, curinato. Antennae validae, articulis 1 magno, intus perparum ampliato et leviter compresso, 2 quadrato, 3 breviter obconico, 4-9 quadratis, 9 paululum majore, 10 paulo majore, subtrapezoidali, 11 orato, acuminato, basi haud truncato. Prothorax elongato-oratus, lateribus pone medium tuberculo obtuso sinuatis, longitudinaliter trisulcatus et bicaratus, sulco transverso obsoleta, angulato, tuberculis quatuor medioeribus et muticis. Elytra elongata, lateribus postice rotundata, humeris obliquis, prominulis et minute dentatis, basi triforeata, stria dorsali tenui, brevi. Abdomen elytris brevius, segmento prima dorsali magno, carinis marginalibus distantibus, interna valde obliqua, basi carinulis duabus brevissimis deplanatis, approximatis. Pedes validi, elongati, femuribus crassis, tibiis ad apicem incrassatis, posticis leviter incurvis et apice tenuiter sat longe calcaratis. — Long. 2,10 mill. — Fig. 24.*



Fig. 24.

Japon central (M. Harmand). (Coll. Muséum de Paris).

Cette espèce, comme la précédente, appartient à un groupe assez nombreux au Japon et bien tranché, dans lequel la tête et les antennes sont plus ou moins anormales. C'est avec les *Batrissodes*, paléarctiques et nord-américains qu'elle présente le plus d'analogies.

Ophelius n. gen.

Oblongus, antice posticeque attenuatus. Caput magnum, quadratum. Oculi magni, medio siti. Palporum articulis 3 minuto, 4 valido, fusiformi. Antennae elongatae, clava parum distincta. Prothorax valde cordatus, postice valde attenuatus, aequalis, absque sulcis et foveis. Elytra magna, basi maxime attenuata, humeris fere nullis, absque foveis, sutura tantummodo striata. Abdomen conicum, segmentis dorsalibus quatuor primis longitudine aequalibus, carinis marginalibus deficientibus, plicula interna brevissima, a margine distante, tantummodo basi conspicua. Segmentis ventralibus 2-5 aequalibus, coris posticis approximatis, sed non contiguis. Tarsis elongatis, gracilibus, unguibus binis quorum interno paulo minore.

Ce genre rappelle un peu comme forme le genre *Namunia* Reitt., mais ses hanches postérieures sont très peu distantes et le métasternum n'est pas tronqué entre elles. Il n'y a pas réellement de marge latérale à l'abdomen; on voit seulement, à la base des quatre premiers segments, un vestige de carinule excessivement courte et relativement très éloignée du bord. Les deux ongles des tarsi sont presque aussi développés l'un que l'autre, l'interne étant un peu plus petit. C'est à côté de *Butrisopsis* Raffr., que ce genre doit prendre place, mais c'est en réalité une forme aberrante.

Ophelius simplex n. sp. — *Fere fusiformis, castaneus, nitidus, laevis, breviter pubescens. Caput magnum, quadratum, subdeplanatum, angulis anticis externis rotundatis, temporibus post oculos valde obliquis. Antennae validae, elongatae, articulis 1 brevi, 2-8 subcylindricis, latitudine sua longioribus, 9 et 10 obconicis, paulo crassioribus, 9 duplo, 10 fere triplo latitudine sua longioribus, 11 eadem longitudine, fusiformi. Prothorax capite paulo angustior, latitudine sua longior, cordatus, postice valde attenuatus. Elytra prothorace fere duplo latiora, latitudine sua longiora, ad basin valde et regulariter attenuata, humeris obtuse notatis. Abdomen conicum, elytris longitudine subaequale. Pedes elongati et validi, tibiis ad apicem leviter et regulariter incrassatis. Metasternum sulcatum.*



Fig. 26.

♂ *Caput in vertice depressum, ista depressione cum foreis magnis, utrinque pone oculos sitis, sulco transverso, profundo juncta, occipite inter foreas elevato, antrorsum truncato et ciliato. Antennarum articulo II paulo majore et intus leviter umpliato. Trochanteribus posticis apice spinosis, intermediis nodosis, tibiis intermediis apice breviter calcaratis. — Fig. 26.*

♀ *Vertex planus, foreis et sulco transverso obsolete, occipite multo minus elevato. — Long. 2.70 mill.*

Sumatra : Palembang.

Neemeca n. gen.

Crassa, subparallela, subdeplanata. Caput transversum, vertice postice retusum. Oculi paulo pone medium siti. Palporum articulis 3 subtriangulari, 1 elongato, r. c. fusiformi, leviter intus incurvo, basi perparum crassiore, apice acuminato. Antennae breves, crassae, clava triarticulata, parum conspicua. Prothorax transversus, lateribus pone medium, valde emarginato-constrictus, dentatus, sulcis tribus longitudinalibus et altero transverso angulato. Elytra subquadrata, basi triforeata, stria suturali integra, sulco dorsali nullo. Abdomen elytris fere longius, segmentis dorsalibus 1, 2, 3 aequalibus, margine laterali deplanata, carina interna maxime obliqua, leviter incurva. Pedes breves, coxis posticis approximatis.

Ce genre, que je suis obligé de séparer de *Batrisodema* Raffr., auquel il ressemble d'ailleurs beaucoup par sa forme courte, épaisse et parallèle, en diffère surtout par la marge abdominale, qui constitue un caractère très important dans la tribu des *Batrisiini*. Dans *Batrisodema* cette marge est formée de deux carènes élevées et rapprochées, parallèles, avec l'espace compris entre elles creusé en gouttière; dans *Neemeca*, les carènes sont faibles, l'interne, très distante à la base et touchant l'externe au sommet, est très oblique, ce qui rapproche ce genre des vrais *Batrisus*.

Neemeca bidentata n. sp. — *Oblonga, crassa, castaneu, nitida, setis validis dispersis et depressis hirsuta. Caput transversum, trapezoidale, anterius attenuatum, lateribus obliquis, margine frontali perparum arcuata et medio minutissime dentata, inter oculos, pone medium situs, foreis duabus sulco transverso junctis, sulco altero parabolico antice angulato, occipite transversim, obtuse carinato-elevato et crenulato, medio profunde inciso et fundo minute carinato. Antennae breves, articulis 1 majore, nitido, ceteris opacis, 2-7 quadratis, 8 trans-*



Fig. 28.

verso, 9 et 10 septimo paulo majoribus, 11 elongato, subconico. Prothorax disperse tuberculatus, valde transversus, margine antica leviter arcuata, lateribus ante medium obliquis, medio dentatis, dein coarctatis et profunde et abrupte biemarginatis, sulcis tribus longitudinalibus, foveis duobus lateralibus validis, sulco transverso medio angulato junctis, inter basin et sulcum disco bigibboso, basi depressa et bifoveata. In elytris et abdomine tuberculis minutissimis, dispersis, setiferis. Elytra quadrata, lateribus parallela, humeris rotundatis, leviter elevatis, sulco dorsali brevissimo. Abdomen elytris paulo longius, apice obtusum. — Long. 2.30 mill. — Fig. 28.

Sumatra : Palembang.

Cette espèce est voisine de *N. orbata* Raffr., mais elle en diffère par les points suivants. Tête et prothorax plus transversaux, ce dernier à côtés obliques avant le milieu et ensuite plus profondément biéchanéré, ce qui fait paraître les côtés dentés; en arrière du sillon transversal il y a seulement deux gibbosités au lieu de tubercules épineux; les tubercules sétifères des téguments sont moins forts.

Diaposis n. gen.

Ce nouveau genre ressemble tellement à *Butrisodes*, qu'il n'en diffère que sur un point (d'ailleurs très important) dans la classification des nombreuses formes en apparence homogènes, mais réellement distinctes, qui gravitent autour de l'ancien genre *Butrisus*, aujourd'hui fort réduit, et en dérivent. Dans *Butrisodes*, la marge latérale de l'abdomen est formée de deux carènes entières qui s'étendent sur les trois premiers segments dorsaux, la carène interne étant plus ou moins oblique sur le premier segment. Dans ce nouveau genre il n'y a qu'une seule carène aux 2^e et 3^e segments et, au premier segment, la carène interne seule est entière, tandis que l'externe, très forte et très accentuée à la base, est brusquement raccourcie et disparaît au premier tiers; ce qui fait que le premier segment est brusquement plus étroit sur les deux tiers postérieurs qu'à la base.



Fig. 29.

Ce genre ne renferme que *Diaposis carinicornis* Raffr. (sub *Batrismus*). — Fig. 29.

Batoctenus dimidiatus n. sp. — *Elongatus, cylindricus et convexus, castaneus, dense sed breviter pubescens, capite prothoraceque confertim rugoso-punctato. Caput elongatum, deplanatum, lateribus medio arcuatim angustius, fronte medio impressa, postice foveolis duabus parum distinctis. Oculi permagni, facietis magnis constantibus. Antennae validae, articulis 1 majore, 2 quadrato, 3-5 leviter transversis, 6 paulo minore, subquadrato, 7 majore, quadrato, 8 angustiore, latitudinis sua paulo longiore, 9 et 10 praecedenti similibus, sed perparum majoribus, 11 orato, basi truncato. Prothorax suborato-truncatus, lateribus leviter rotundatus, antice paulo plus quam postice attenuatus, basi leviter trisinuata, pone medium foveis duabus a latere distantibus. Elytra valde elongata, fere subparallela, convexa, humeris obliquis et notatis, basi quadriforcata, stria dorsali recta, fere integra. Abdomen cylindricum, apice obtusum, carinis marginalibus tenuibus, approximatis, parum distinctis, in duobus primis segmentis dorsalibus, basi, carinulis duabus brevibus, tertiam partem disci includentibus. Metasternum profunde sulcatum. Pedes graciles, femoribus anticis crassis, caeteris et tibiis gracilibus, rectis.*

♂ *Antennae validiores, articulis 7 majore, 8 angustiore, 11 intus dilatato-dentato, basi emarginato. Metasternum magis profunde sulcatum. Segmentis ventralibus 4 utrinque deute fasciculato armato, 6 maxime et oratim excavato.* — Long. 2,50 mill.

Haute Bolivie : Yuracarís.

Cette espèce diffère des *B. simplex* et *puncticornis* Sharp, principalement par le 11^e article des antennes chez le mâle, qui présente à la base, au côté interne, une échancrure qui le fait paraître denté au milieu.

Batoctenus incertus n. sp. — Cette espèce dont je ne connais malheureusement que la femelle, est extrêmement voisine de la précédente. La tête est plus large, moins rétrécie au milieu, sur les côtés. Les antennes sont plus allongées, les articles 3, 4 transversaux, 5, 6 carrés, 7 plus long que large, tous de même épaisseur. 8 de même longueur que le précédent, mais un peu plus étroit, 9 et 10 un peu obconiques et légèrement dilatés intérieurement. Le prothorax est plus cordiforme et plus convexe. La taille 2,20 mill. est sensiblement plus petite.

Amazones.

Adiastulus n. gen.

Ce genre est créé pour l'*Oxarthrius ophthalmicus* Raffr., déjà décrit et figuré. La carène latérale externe de la marge abdominale est entière et s'étend sur plusieurs segments dorsaux, mais l'interne très courte, n'est visible qu'à la base du premier. Le canthus postérieur des yeux se prolonge en une très longue épine. Les palpes sont assez longs, avec le 4^e article régulièrement ovoïde et très acuminé. Le prothorax n'a pas de sillon, mais deux très fortes et longues épines anté-basales. Les élytres ont une strie dorsale dépassant le milieu.

Tableau du genre **Batrisocenus**

A 2.	Tête médiocre, carrée, yeux situés presque au milieu; deux sillons seulement au prothorax; premier segment dorsal excavé à sa base.....	Groupe	I.
A 1.	Tête grande avec les yeux situés tout à fait en arrière, près des tempes.		
B 2.	Prothorax normal, simplement plus ou moins sillonné.		
C 2.	Épistome simple, non prolongé en avant; premier article des tarsi non dilaté chez les mâles.		
D 5.	Deux sillons longitudinaux, seulement, au prothorax, le médian faisant totalement défaut.		
E 2.	Abdomen sculpté ou armé chez les mâles.		
F 2.	Antennes simples.		
G 5.	Premier segment dorsal seul sculpté ou armé.....	Groupe	II.
G 4.	Premier et deuxième segments dorsaux sculptés ou armés.....	Groupe	III.
G 3.	Segments dorsaux 3, 4, 5 sculptés ou armés.	Groupe	IV.
G 2.	Quatrième segment dorsal entaillé au sommet.....	Groupe	V.
G 1.	Quatrième segment dorsal mucroné au sommet.....	Groupe	VI.
F 1.	Articles 5 et 6 des antennes dentés en dedans.	Groupe	VII.
E 1.	Abdomen simple dans les deux sexes.		
F 3.	Pieds et antennes simples.....	Groupe	VIII.

F ¹ 2.	Pieds plus ou moins anormaux; antennes simples.		
G ¹ 3.	Cuisses postérieures excisées en dessus...	Groupe	IX.
G ¹ 2.	Cuisses postérieures simplement renflées ou mucronées.....	Groupe	X.
G ¹ 1.	Cuisses postérieures simples.		
H 3.	Tibias postérieurs excisés ou armés.....	Groupe	XI.
H 2.	Tibias postérieurs simplement très renflés...	Groupe	XII.
H 1.	Tibias postérieurs simples, antérieurs renflés, excisés et carénés en dessus.....	Groupe	XIII.
F ¹ 1.	Pieds simples; antennes plus ou moins anormales.....	Groupe	XIV.
D 4.	Les deux sillons longitudinaux et latéraux du prothorax entiers et bien marqués, le médian variable mais toujours très court ou obsolète, rudimentaire, sans cependant faire entièrement défaut.		
E ¹ 2.	Abdomen, antennes et pieds simples.....	Groupe	XV.
E ¹ 1.	Tibias postérieurs très fortement renflés, le reste simple.....	Groupe	XVI.
D 3.	Prothorax avec trois sillons longitudinaux bien marqués et entiers, le médian cependant très légèrement raccourci parfois, en avant.		
E ² 2.	Coloration d'un brun foncé irisé, avec une pubescence d'un blanc argenté, très épaisse à certains endroits; segments dorsaux 3 et 4 excavés et armés.....	Groupe	XVII.
E ² 1.	Coloration fauve ou testacée; pubescence fauve, peu abondante.		
F ² 2.	Abdomen sculpté ou armé.		
G ² 2.	Antennes simples.		
H ¹ 6.	Premier segment dorsal seul sculpté ou armé.	Groupe	XVIII.
H ¹ 5.	Premier et 2 ^e segments dorsaux sculptés ou armés.....	Groupe	XIX.
H ¹ 4.	Premier segment dorsal anormal, 2 ^e et 3 ^e armés.....	Groupe	XX.
H ¹ 3.	Premier et 2 ^e segments dorsaux simples, 3 ^e et 4 ^e armés ou anormaux.....	Groupe	XXI.
H ¹ 2.	Premier, 2 ^e et 3 ^e segments dorsaux simples, 4 ^e sculpté et armé.....	Groupe	XXII.

H ¹ 1. Dernier segment dorsal seul sculpté; tibias antérieurs dilatés et fasciculés.....	Groupe	XXIII.
G ² 1. Antennes anormales chez les mâles.		
H ² 2. Article 5 des antennes seulement un peu plus gros et plus long que les adjacents...	Groupe	XXIV.
H ² 1. Articles des antennes 5 à 7 formant une courbe, 5 et 7 armés.....	Groupe	XXV.
F ² 1. Abdomen simple.		
G ³ 3. Antennes anormales; pieds simples.		
H ³ 4. Articles des antennes 5 et 6 dilatés.....	Groupe	XXVI.
H ³ 3. Article des antennes 5 un peu dilaté; tête grande déprimée en avant, squameuse....	Groupe	XXVII.
H ³ 2. Articles des antennes 8 et 9 plus gros, ciliés et auriculés.....	Groupe	XXVIII.
H ³ 1. Articles des antennes 9 et 10 simplement beaucoup plus gros, globuleux.....	Groupe	XXIX.
G ³ 2. Antennes simples; pieds plus ou moins anormaux.		
H ¹ 5. Cuisses intermédiaires très renflées et incisées, en dessous, à l'extrémité, les autres pieds simples.....	Groupe	XXX.
H ¹ 4. Cuisses intermédiaires simples, postérieures simplement mais très fortement renflées...	Groupe	XXXI.
H ¹ 3. Cuisses postérieures dilatées et fortement dentées en dedans.....	Groupe	XXXII.
H ¹ 2. Cuisses postérieures dilatées, excavées et armées en dessus.....	Groupe	XXXIII.
H ¹ 1. Toutes les cuisses simples, tibias postérieurs renflés ou dilatés.....	Groupe	XXXIV.
G ³ 1. Antennes, pieds et abdomen, simples dans les deux sexes.		
H ² 2. Tête simple, normale.....	Groupe	XXXV.
H ² 1. Tête anormale avec une dépression transversale.....	Groupe	XXXVI.
D 2. Cinq sillons longitudinaux au prothorax...	Groupe	XXXVII.
D 1. Sept sillons longitudinaux au prothorax....	Groupe	XXXVIII.
C 1. Épistome prolongé, en avant, en pointe; 2 ^e article des tarses antérieurs dilaté chez les mâles.....	Groupe	XXXIX.
B 1. Prothorax anormal.		
C ¹ 2. Prothorax cordiforme avec une carène lon-		

- gitudinale sur le disque qui est assez profondément impressionné..... Groupe XL.
 C14. Prothorax dilaté, arrondi et impressionné... Groupe XLI.

Batrisocenus siamensis n. sp. — *Oblongus, rubro-castaneus, tenuiter et breviter pubescens, antennis rufis. Caput magnum, quadratum, inter oculos, postice, foris duabus, in vertice sulco obsoleto longitudinali, anterieus sulco brevi, transverso. Antennae elongatae, articulis oblongis et obconicis, 3, 4, et 6 fere duplo, 5, 7 fere triplo latitudine sua longioribus, 9 et 10 paulo majoribus, oblongo-ovatis, 11 paulo majore, fusiformi. Prothorax valde cordatus, sulcis lateralibus integris, medio deficiente, transverso medio angulato, basi bifoveata. Elytra quadrata, convexa, lateribus rotundata, humeris valde obliquis, dentatis, stria dorsali medium superante. Abdomen elytris paulo angustius, segmento dorsali 1 magno, simplice. Metasternum subgibbosum, lateribus postice subcarinatum. Pedes validi, femoribus incrassatis, tibiis anticis et intermediis rectis, posticis maxime incrassatis, fusiformibus. Segmento ultimo ventrali transversim depresso.* — Long. 2 mill. — Fig. 30.

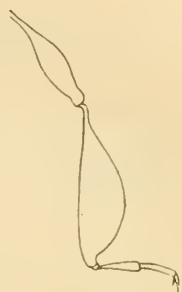

Fig. 30.

Siam.

Cette espèce est voisine de *B. ereisus* Schauff., du même pays: elle en diffère par ses tibiais postérieurs qui ne sont pas entaillés, mais simplement fortement renflés.

Batrisocenus fuscifer n. sp. — *Oblongus, convexus, castaneus vel rufo castaneus, sat dense pubescens antennis pedibusque rufis. Caput leviter transversum, lateribus incurvum, supra antennis utrinque nodoso-elevatum, inter oculos anterieus foris duabus valde distantibus, sulco parabolico in fronte quadrato et anterieus transverso, occipite magno, convexo. Antennae breves, articulis 3-7 longitudine sua tantummodo paulo longioribus, 8 fere quadrato, 9 et 10 majoribus, ovatis, 11 ovato, acuminato. Prothorax capite latior, ovatus, convexus, sulcis tribus longitudinalibus integris et validis, foris lateralibus magnis, sulco transverso arcuato, haud angulato, basi transversim bifoveata. Elytra minute et disperse punctata latitudine sua longiora, stria dorsali trientem posticum attingente, recta. Metasternum sulcatum. Pedes sol elongati, femoribus leviter clavatis, tibiis subrectis, haud incrassatis.*



Fig. 31.

♂ *Elytra lateribus rotundata, humeris valde obliquis et dentatis. Segmento dorsali I elytris paulo angustiore, transverso, basi deplanato, medio postice producto-erecto, isto processu bifido et acute bidentato. Segmento ultimo ventrali minute oratim foveato.*

— Fig. 31.

♀ *Elytra basi valde attenuata, humeris nullis, lateribus magis obliquis. Segmento dorsali primo minus transverso, simplice.* — Long. 1,60 mill.

Sumatra : Palembang.

Batrisocenus tumorosus n. sp. — *Oblongus, rufo-castaneus, breviter pubescens. Caput quadratum, lateribus incurrum, supra antennis leviter elevatum, inter oculos medio foris duabus, sulco parabolico lateribus parallelo, antice quadrato et transverso, vertice et occipite tenuissime sulcato. Antennae mediocres, sicut in praecedente. Prothorax ovato-cordatus, sulco longitudinali medio antice paululum attenuato, transverso medio leviter angulato. Elytra obsolete et minute rugosulo-punctata, latitudine sua multo longiora, ad basin leviter attenuata, humeris obliquis haud dentatis, stria dorsali tridentem posticum attingente. Segmento dorsali primo latitudine sua longiore, postice perparum attenuato, postice, medio, tuberculato et infra late foveato. Metasternum parum profunde sulcatum. Pedes minus elongati, femoribus, praesertim anticis, crassis, tibiis anticis et intermediis subrectis, posticis perparum crassioribus et incurris* ♂. — Long. 1,40-1,60 mill.

Sumatra : Palembang.

Dans cette espèce, toute l'armature du premier segment dorsal consiste en un tubercule recouvrant une grande fossette et situé un peu en avant et au-dessus du rebord postérieur.

Batrisocenus triangulatus n. sp. — *Praecedenti formae similis, magis castaneus. Caput leviter transversum et supra antennis magis elevatum (sicut in B. furcifero). Segmento dorsali primo elytris paulo angustius et multo brevius postice leviter attenuato, postice cavata magna triangulari, cujus lateribus leviter sinuatis, angulo superno bifasciculato. Metasternum late deplanatum, lateribus obtuse carinatum et, medio, parum profunde sulcatum. Femoribus, praesertim anticis, incrassatis* ♂. — Long. 1,20 à 1,30 mill. — Fig. 32.



Fig. 32.

Sumatra : Palembang.

Cette espèce a les antennes, le prothorax et les élytres de *B. tumorosus* et la tête de *B. furcifer* : l'armature du premier segment dorsal ressemble beaucoup à celle de *B. excavatus* Ralfr., mais l'excavation est triangulaire, les côtés du triangle sont bisinués et l'angle du sommet présente deux pinceaux de poils; en outre, la base est ornée d'un tubercule fasciculé.

Batrisocenus truncatus n. sp. — *Rubro-castaneus*. Prothorax, elytra et antennae sicut in *B. tumorosus*. Caput sicut in *B. furcifero*. Segmento primo dorsali elytris paulo angustiore, transverso, basi carinulis duabus tertiam partem disci includentibus et usque ad truncaturam extensis, disco inter eas deplanato, apice toto oblique truncato, ista truncatura fere tota rhomboidaliter excavata, curvae margine superiore plurisinuata et minute fasciculata, fundo carinula transversa, fasciculata. Metasternum deplanatum. Femoribus parum incrassatis ♂. — Long. 1,40 mill. — Fig. 33.



Fig. 33.

Sumatra : Palembang.

Cette espèce est voisine de *B. quadratus* Ralfr., mais l'armature du premier segment dorsal est différente.

Batrisocenus mitratus n. sp. — *Oblongo-oratus*, sat crassus, rufo-castaneus, breviter et parce pubescens, antennis pedibusque rufis. Caput quadratum, supra antennis elevatum, lateribus incurvum, fronte transversim impressa, inter oculos, anterieus, foveis duabus inter se maxime distantibus, occipite transversim convexo, carinulato. Antennae mediocres, articulis 3-8 leviter obconicis, 5-7 latitudinis suae duplo, 3, 4, 8 tantummodo paulo longioribus, oratis, 11 majore, orato, acuminato. Prothorax capite latior, lateribus valde rotundatus, sulcis tribus longitudinalibus integris, transverso fere recto, foveis lateralibus validis, fovea media antebasali medioeri, basi bifoveata. Elytra magna, subquadrata, convexa, humeris obliquis et dentatis, stria discoidali fere integra et extus ad apicem leviter curvata. Segmento primo dorsali magno, toto depresso, a medio ad apicem oblique attenuato, carinis duabus longitudinalibus integris, apice utrinque, angulum cum margine postica interrupta formantibus, inter eas tertiam partem disci haud includentibus, inter eas disco basi depresso et apice



Fig. 34.

excavato, ista cara fundo carinata, apice emarginata et carina erecta praedita. Metasternum sulcatum. Pedes sat elongati, femoribus parum incrassatis ♂. — Long. 1.30 mill. — Fig. 34.

Sumatra : Palembang.

Cette espèce vient se ranger auprès de *B. cicatricosus* Raffr., mais elle s'en éloigne par sa taille beaucoup plus petite, ses antennes plus courtes et la singulière armature de l'abdomen qui la distingue de toutes les espèces connues.

Batrisocenus vulneratus n. sp. — *Oblongus, validus, castaneus, sat longe pubescens, antennis pedibusque rufis. Caput subquadratum, lateribus incurvum, fronte deplanata, profunde impressa, inter oculos foris duabus magnis, inter se parum distantibus, occipite haud carinato. Antennae elongatae, articulis 1 magno, anterieus leviter ampliato et angulo apicali interno spinoso, 2 obconico, 3-8 obconicis, latitudine sua fere triplo longioribus, 8 paulo hreviore, 9 et 10 elongato-oratis, majoribus, 11 fusiformi, acuminato. Prothoracae capite latior, oratis, lateribus vix rotundatus et fere lobatus, sulcis tribus longitudinalibus lateralibus sinuatis, foris tribus sulco transverso recto junctis, basi foveata. Elytra magna, subquadrata, convexa, lateribus rotundata, humeris obliquis, dentatis, stria dorsali ante apicem abbreviata, subrecta. Segmenta primo dorsali elytris paulo angustius, postice obtusa, basi medio transversim et utrinque rotundatim impresso, postice cara magna, angulatim transversa, cujus marginibus intus sinuatis, apice tuberculo magno, intus bifido et breviter ciliato, basi cornu erecto apice bifido et truncato, lateribus utrinque, sulco obliquo sat profundo et deuse ciliato. Metasternum deplanatum, obsolete sulcatum. Pedes elongati, femori-*



Fig. 35.

bus clavatis, anticis crassioribus, trochanteribus anticis minute nodosis ♂. — Long. 2 mill. — Fig. 35.

Sumatra : Palembang.

Par l'armature abdominale, cette espèce se rapproche beaucoup de *B. tribunatus* Raffr., mais l'excavation est plus large, plus transversale, à marge simplement sinuée et non trilobée, et la taille est plus grande.

Batrisocenus carinatus n. sp. — *Oblongo-oratus, crassus, castaneus, tenuiter et parce pubescens, antennis pedibusque rufis.*

Caput quadratum, lateribus leviter incurvum, supra antennis obtuse elevatum, fronte late deplanata et transversim impressa, inter oculos foris duabus mediocribus, inter se magis quam ab oculis distantibus, vertice occipiteque subrato. Antennae graciles, elongatae, articulis 4, 5, 6, 7 longitudine sua triplo, 3 et 8 paulo plus quam duplo longioribus, 9 et 10 elongato-subconicis, 11 fusiformi. Prothorax capite latior, orato-cordatus, sulcis tribus longitudinalibus rectis, transverso perparum angulato, foris lateralibus mediocribus, media minore, basi foveato. Elytra magna, convexa, subquadrata, lateribus rotundata, humeris obliquis, muticis, stria dorsali recta, ad apicem abbreviata. Segmento dorsali primo, elytris vix angustiore sed multo brevior, transverso, vix obconico, lateribus leviter depresso, apice medio fovea medioeri breviter orata, cujus margine superiore transversim carinata, postice carina valida erecta, rotundata et recurva, utrinque ciliata. Metasternum late concavum, lateribus carinato-elevatum. Pedes elongati, femoribus, praesertim anticis, crassioribus, clavatis, tibiis rectis, intermediis sat longe et acute calcaratis ♂. — Long. 1,80 mill.

Sumatra : Palembang.

Cette espèce se range près de *B. erectus* Reitt., mais les antennes sont beaucoup plus grêles et allongées, le prothorax est bien moins dilaté sur les côtés, et l'armature abdominale, quoique assez voisine, est différente.

Batrisocenus trigona n. sp. — Praecedenti valde affinis, sed multo magis elongatus, magis parallelus. Elytra latitudine sua longiora. Segmento primo dorsali elytris paulo angustiore et perparum brevior, huic transverso, postice lateribus rotundatim attenuato et valde depresso, medio cavo minore, triangulata, cujus angulo superno tuberculo bifido ornato, postice, ante marginem posticum, carinis tribus superue convergentibus, quarum media magis erecta, rotundata, ciliata, lateralibus minoribus et obsoletis. Metasternum tantummodo deplanatum. Segmento ultimo centrali valde transversim impresso. Pedes sicut in praecedente ♂. — Fig. 36.



Fig. 36.

♀ Elytra paulo breviora, basi gradatim attenuata, humeris nullis. Segmento primo dorsali simplice, minute punctato. — Long. 2,50 mill.

Sumatra : Palembang.

Batrisocenus longipes n. sp. — Breviter oratus, convexus,

rufo-castaneus, sat longe pubescens, antennis pedibusque testaceis. Caput leviter transversum, lateribus valde incurram, supra antennas obtuse auriculatum, fronte medio depressa, forcolis duabus anterioribus sitis et inter se magis quam ab oculis distantibus, occipite convexo. Antennae mediocres, articulis, 2 orato, 3-8 obovatis, 5 et 7 paulo longioribus, 8 praecedente fere dimidio brevior, 9 et 10 oratis majoribus, 11 magno, orato, acuminato. Prothorax capite major, fere oratus, lateribus rotundatus, sulcis tribus longitudinalibus integris, sulco transverso medio interrupto, foveis lateralibus et basalibus magnis. Elytra



Fig. 37.

data, humeris obliquis, dentatis, stria dorsali recta, multo ante apicem abbreviata. Abdomen elytris longitudine et latitudine fere dimidio minus, lateribus obliquum, postice attenuatum et rotundatum, segmento dorsali 1, medio, inter carinas duas tertiam partem disci includentes, deplanato et postice rotundatum excavato, utrinque basi impresso, segmento 2, carina valida, recurva, obtusa et in primi cavam fundo desinente armato. Metasternum sulcatum. Pedes elongati, femoribus medio claratis, tibiis et tarsis elongatis, gracilibus ♂. — Long. 1.20 mill. — Fig. 37.

Sumatra : Palembang.

Cette petite espèce est voisine de *B. tarsalis* Reitt., mais elle est encore plus convexe, l'armature abdominale est très différente et les tibias sont plus longs et plus grêles.

Batrisocenus cameratus n. sp. — Oblongus, sat convexus, castaneus, antennis pedibusque rufis, parce pubescens. Caput quadratum, leviter elongatum, fronte deplanata, transversim impressa, lateribus parum sinuatum, supra antennas parum elevatum, inter oculos medio, foveis duabus magis inter se quam ab oculis distantibus, occipite sat longe sulcato. Antennae graciles, articulis 2 subcylindrico, caeteris conicis, 5 et 7 longitudine sua circa triplo longioribus, 6 et praesertim 8, brevioribus, 9 et 10 oblongo-oratis, majoribus, 11 oblongo-orato, acuminato. Prothorax capite major, cordatus, convexus, lateribus rotundatus, sulcis tribus longitudinalibus integris, sulco transverso integro, angulato, basi utrinque impressa. Elytra elongata, basi attenuata, humeris fere nullis, stria dorsali recta, ante apicem abbreviata. Abdomen elytris brevius et paulo angustius, segmentis dorsalibus 1 apice sicut tertium rotundatum porrecto, caeteris, supra raris, inconspicuis, verticalibus, 2 medio transversim impresso, 3 transversim excavato et

utrinque dense ciliato, lateribus foreato, 4 majore, basi impresso et medio carinato. Metasternum late depressum, squamosum. Segmento ventrali 5 margine apicali medio lamella erecta, transversa praedito, ultimo profunde arcuatim impresso. Trochanteribus intermediis obtuse dentatis, femoribus crassis, tibiis rectis, intermediis apice calcare minuto praeditis ♂. — Long. 2,20 mill.

Sumatra : Palembang.

Le premier segment dorsal s'avance en toit au-dessus des autres, qui sont placés perpendiculairement au-dessous, avec leur tranche plus ou moins sculptée. La femelle reste inconnue.

Batrisocenus fornicatus n. sp. — *Præcedenti affinis et similissimus. Differt antennis paulo brevioribus, prothorace brevior et magis rotundato, elytris basi minus attenuatis, humeris magis obliquis et notatis. Segmentis dorsalibus 1 simplice, postice rotundato, cæteris perpendicularibus et, supra visis, inconspicuis, 2 et 3 minutis, simplicibus, 4 magno, medio rotundatim carato, margine postica obtusa, medio, tuberculo erecto, longe ciliato, praedito. Metasternum depressum, squamosum. Segmento ventrali ultimo transversim, irregulariter impresso. Trochanteribus et tibiis inermibus ♂.*

Sumatra : Palembang.

Le premier segment est grand, un peu convexe, arrondi au bout, les autres sont placés perpendiculairement; le 4^e est très grand, avec une cavité médiane un peu conique, son rebord postérieur, ou plutôt inférieur, est convexe avec, au milieu, un gros tubercule longuement cilié et dont le pinceau dirigé en haut cache en partie la cavité.

Batrisocenus binodosus n. sp. — *Oblongus, fere fusiformis, rubro-castaneus, subtiliter (in capite fortius) punctatus, brevissime griseo-pubescent. Caput quadratum, deplanatum, lateribus sinuatum, supra antennis obtuse nodosum, fronte medio late deplanata, declivi, sulco brevi transverso, inter oculos medio foreis duobus parum profundis, occipite haud sulcato. Antennae elongatae, articulis 1 crasso, 2-7 obconicis, latitudine sua duplo, 8 dimidio, longioribus, 9 et 10 maximis, 9 breviter obconico, 10 ovato, longiore, 11 fusiformi, praecedente haud longiore et dimidio angustiore. Prothorax cordatus, convexus, lateribus rotundatus et pone medium leviter sinuatus, sulcis longitudinalibus tribus, quorum medio antice abbreviato, sulco transverso obsoleto, recto, basi impressa. Elytra latitudinis sua vix longiora, lateribus leviter rotundata, basi attenuata, humeris muticis, parum notatis, stri-*

dorsali ad quartam partem posticam abbreviata. Abdomen elytris paulo longius, postice attenuatum, segmentis dorsulibus, 1 simplice, valde transverso, basi medio transversim et utrinque rotundatim impresso, caeteris multo minoribus et, supra visis, conspicuis. Metasternum sulcatum. Pedes simplices, femoribus medio clavatis, tibiis rectis, gracilibus ♀. — Long. 2,60 mill.

Sumatra : Palembang.

Cette espèce se distingue par la grosseur des 9^e et 10^e articles des antennes, qui sembleraient indiquer un mâle, tandis que l'exemplaire unique que je possède est certainement une femelle. Il est probable que le mâle doit avoir des antennes très anormales.

Batrisocenus calcaratus n. sp. — *Oblongus, sat crassus, castaneus, breviter pubescens, antennis rufis. Caput quadratum, deplanatum, angulis omnibus rotundatis, supra antennis vix elevatum, fronte medio depressa et declivi, lateribus sinuatum, antice sulco transverso, inter oculos foris duabus et medio sulco longitudinali sat profundo, antice posticeque abbreviato. Antennae elongatae, graciles, articulis 1 magno, cylindrico, 2-10 obconicis, 2, 3, 4, 6, 8 latitudine sua duplo longioribus, 2 paulo crassiore, 5, 7, 9, 10 triplo longioribus, 9 et 10 apice paululum clavatis, 11 fusiformi, acuminato. Prothorax cordatus, longitudinaliter trisulcatus, sulco medio antice abbreviato et postice in foream mediocrem desinente, sulco transverso obsoleto, recto, basi utrinque transversim impressa. Elytra latitudine sua longiora, lateribus vix rotundata, humeris obliquis, muticis, striu dorsali ante apicem abbreviata. Abdomen elytris brevius, postice obtusum, segmentis dorsalibus 1 magno, simplice, caeteris, supra visis, parum conspicuis. Metasternum sulcatum. Segmento ultimo ventrali leviter impresso. Femoribus anticis et posticis medio clavatis, intermediis tumidis et ante apicem utrinque compressis, tibiis rectis, intermediis, apice longe et oblique calcaratis, trochanteribus intermediis dente brevi praeditis ♂. — Long. 2,30 mill.*

Sumatra : Palembang.

Cette espèce se distingue par ses cuisses intermédiaires très grosses, comprimées latéralement de chaque côté avant l'articulation et le long éperon oblique des tibias aux mêmes pieds.

Batrisocenus sauciipes n. sp. — *Oblongus, castaneus, sat longe pubescens, disperse et parum profunde punctatus. Caput deplanatum, lateribus parum sinuatum, temporibus valde rotundatis, angulis anticis supra antennis leviter expansis, auriculatis et apice*

*truncatis, fronte late deplanata et antèrius producta, leviter de-
 flecta, obsolete biimpressa, inter oculos medio foris duabus inter se
 magis quam ab oculis distantibus. Antennae sat crassae, articulis 1
 crassiore, 3-7 subobconicis, latitudine sua duplo longioribus, 2, 5, 7,
 praesertim 2, paulo crassioribus, 8 praecedente paulo breviorè, 9 et 10
 majoribus, oratis, 11 orato, basi leviter truncato, apice
 acuminato. Prothoracè breviter cordatus, convexus,
 longitudinaliter trisulcatus, sulco transverso integro,
 recto. Elytra latitudine sua longiora, lateribus parum
 rotundata, humeris obliquis, minute dentatis, stria
 dorsali recta, ante apicem abbreviata. Abdomen elytris
 brevius, segmento dorsali 1 magno. Metasternum sulca-
 tum et utrinque minute et oblique curvatum. Seg-
 mento ultimo ventrali foveato. Femoribus anticis crassis
 intermediis mediocribus, posticis crassis et supra de-
 formatis, extus circa medium profundissime, oblique
 excavatis, margine superiore contorta et membran-
 cea, irregulari ♂. — Long. 4,90 mill. — Fig. 38.*



Fig. 38.

Chine : Haining.

Cette espèce ressemble à *B. septemfoveolatus* Schauf., qui est répandue dans toute la région indo-malaise : mais la tête est très différente, beaucoup plus plate, un peu élargie en avant : l'armature des cuisses postérieures est différente ; il y a à la face supérieure, entre la base et le milieu, un sillon longitudinal, aboutissant dans un sillon oblique situé à la face externe, du double plus large et plus profond ; l'une des marges de ce grand sillon est épaisse, arrondie et munie d'une membrane tordue, l'autre est plus irrégulière et plus tranchante.

Batrissocenus deformipes n. sp. — *Oblongus, sat convexus, castaneus, antennis rufis, breviter pubescens. Caput quadratum, lateribus sinuatum, supra antennis nodosum, fronte late deplanata, transversim sulcata et antrorsum declinata, certice et occipite sat convexo, inter oculos foris duabus mediocribus, magis inter se quam ab oculis distantibus, occipite postice breviter sulcato. Antennae mediocres, articulis obconicis latitudine sua haud duplo longioribus, 5 et 7 paulo longioribus, 8 fere quadrato, 9 et 10 paulo majoribus, oratis, 11 orato, acuminato. Prothorax convexus, breviter cordatus, longitudinaliter trisulcatus, sulco medio antice valde attenuato, sulco transverso recto. Elytra latitudine sua multo longiora, lateribus parum rotundata, basi attenuata, humeris fere nullis, stria dorsali apicem fere attingente.*



Fig. 39.

Abdomen elytris brevius, postice obtusum. Pedes medio-eres, femoribus claratis.

♂ *Metasternum late depressum, lateribus minute carinatum, fundo forea oblonga. Trochanteres intermedii ad apicem fasciculati, tibia intermedii apice minute et breviter calcarati, femora postica tumida, pone medium compressa et oblique laminata, ista lamina fasciculata, dein ad apicem abrupte emarginata et angustiore. Humeris paulo magis obliquis.* — Fig. 39.

♀ *Metasternum sulcatum. Humeris nullis, elytris basi magis attenuatis.* — Long. 1,60-1,80 mill.

Sumatra : Palembang.

Cette espèce est voisine de la précédente et de *B. septemforeolatus*, Schaaf., mais l'armature des cuisses postérieures est différente : la cuisse est fortement renflée, puis, au delà du milieu, comprimée en dessus, comme si elle avait été pincée, la partie pincée du tégument formant une carène oblique et ciliée; cette compression est suivie immédiatement d'un étranglement brusque qui se prolonge jusqu'à l'extrémité.

Batrisocenus cultripes n. sp. — *Oblongus, rufo-castaneus, subtiliter et breviter pubescens. Caput quadratum, supra antennis teriter elevatum, in fronte parum deplanatum, transversim sulcatum, inter oculos medio foreis tribus, quarum media sulciformi. Antennae elongatae, articulis obconicis, latitudine sua duplo longioribus, 6 et 9 paulo longioribus, 10 fusiformi, eadem longitudine, vix crassiore, 11 paulo majore, fusiformi, acuminato. Prothorax convexus, cordatus, sulcis tribus longitudinalibus integris, medio postice foreato, sulco transverso integro, tenui, angulato. Elytra latitudine sua longiora, lateribus parum rotundata, humeris obliquis sed obtusis et muticis, striâ dorsali tertia parte evanescente. Abdomen elytris brevius, postice obtusum, segmento primo dorsali transverso, basi, medio, late transversim et utrinque rotundatim impresso. Metasternum anguste concavum. Segmento ultimo ventrali toto transversim et subarcuatim profunde impresso, margine apicali minute medio carinata. Pedes elongati, femoribus claratis, tibiis anticis et intermediis rectis, istis apice breviter calcaratis, trochanteribus intermediis dense ciliatis, tibiis posticis irregularibus, ad medium crassioribus, dein extus late, profunde et sinuatim sulcatis, isti sulci margine superiore dilatata et cul-*



Fig. 40.

trata, apice oblique truncata, intus rugoso-punctata ♂. — Long. 2,20 mill. — Fig. 40.

Sumatra : Palembang.

La forme des tibias postérieurs fera immédiatement reconnaître cette espèce.

Batrisocenus major n. sp. — *Præcedenti simillimus. Differt attamen femoribus magis clavatis, fovea media sulciformi in capite obsoletissima, segmento primo dorsali basi rotundatim quadriformi.*

♂ *Antennae elongatae, articulis, 3, 4, 8, 9, 10 latitudine sua duplo longioribus, 3 et 4 conicis, 8 cylindrico, 9 et 10 paulo crassioribus, oblongo-oratis, 5, 6, 7, subcylindricis, latitudine sua triplo longioribus, 11 oblongo-orato, valde acuminato. Melasternum late concavum. Segmento ultimo ventrali vix impresso. Tibiis simplicibus.*

♀ *Antennae multo breviores, articulis obconicis, 3, 4, 8 latitudine sua haud duplo longioribus, 5, 6, 7 duplo longioribus, 7 paulo majore, 9 et 10 paulo majoribus, oblongo-oratis. Elytra basi attenuata, humeris nullis, rotundatis. — Long. 2,40 mill.*

Sumatra : Palembang.

La femelle pourrait aussi bien être considérée comme celle de *B. cultripes* : c'est là un fait qui n'est pas rare chez les Psélaphides : cependant, dans le cas présent, il y a une différence dans les impressions basales du premier segment dorsal et dans la fossette médiane sulciforme de la tête, qui est très obsoète chez *B. major*, tandis qu'elle est très marquée chez *B. cultripes*. Les cuisses sont aussi plus épaisses, quoique simples dans les deux sexes, chez *B. major*.

Batrisocenus sinensis n. sp. — *Oblongus, subparallelus, obscure castaneus, sul dense pubescens, setis aliquot longioribus erectis. Caput fere transversum, angulis anticis supra antennas leviter elevatis et oblique truncatis, fronte medio late deplanata, leviter prominente et declinata, inter oculos medio foreis duabus inter se valde distantibus, sulco parabolico in fronte angulato, occipite simplice. Antennae validae, articulis 3-10 conicis, 3-8 inter se aequalibus et latitudine sua dimidio longioribus, 5 et 7 paulo longioribus, 9 et 10 majoribus, 8 fere duplo longiore, 11 majore, ovato, acuminato. Prothorax convexus, cordatus, lateribus parum rotundatus, sulco medio tenui, antrosum attenuato. sulco transverso obsoleto, sed integro, leviter angulato, basi rugosula. Elytra latitudine sua longiora, lateribus subparallela, humeris leviter obliquis, obtuse dentatis, striâ dorsali ante apicem evanescente. Abdomen elytris paulo brevius, lateribus subparallelum, postice rotundatum*

segmento primo dorsali magno, basi, medio, transversim et utrinque rotundatim impresso. Metasternum deplanatum, breviter sulcatum. Segmento ultimo ventrali carinula brevi basi praedito. Pedes elongati, femoribus medio claratis, tibiis subrectis, simplicibus, coris anterioribus seta elongata munitis ♂? — Long. 1,70 mill.

Chine : Hong-Kong.

La forme de l'abdomen assez convexe en dessous semblerait indiquer une femelle, mais d'autre part les épaules sont dentées et obliques, ce qui est normalement l'apanage exclusif des mâles : le sexe reste donc douteux, mais l'espèce se distingue de toutes les autres par la forme du sillon céphalique composé de deux sillons obliques se réunissant sur le front, en dessinant une ogive au lieu d'un fer à cheval, dont la partie antérieure est généralement carrée, le sillon frontal étant transversal.

Batrisocenus indecorus n. sp. — *Oblongus, rufo-castaneus, sat breviter pubescens. Caput subquadratum, lateribus sinuatum, supra antennis subauriculatum et angulatum, fronte late deplanata, parum declinata, antice obtuse triangulari, vertice convexo, inter oculos medio foreolis duabus inter se valde distantibus, utrinque sulco obsoleto obliquo cum sulco frontali juncto, occipite tenuiter carinato. Antennae mediocres, articulis vir conicis, latitudine sua tantummodo paulo longioribus, 5 et 7 paulo longioribus, 8 brevioribus, 9 et 10 paulo majoribus, oratis, 11 orato, parum acuminato. Prothorax convexus, suboratus, lateribus rotundatus, sulco medio longitudinali fere integro, sulco transverso valido, integro, angulato. Elytra latitudine sua multo longiora, lateribus vir rotundata, humeris fere rotundatis, muticis, stria dorsali fere integra. Abdomen elytris brevius et paulo angustius, lateribus leviter obliquum, postice attenuatum, segmento primo dorsali magno, vir transverso, basi carinis duabus brevibus, inter se tertiam partem disci deplanatam includentibus, utrinque depressione lata, subrotundata, parum profunda. Metasternum sat convexum, profunde sulcatum. Segmento ventrali ultimo simplice. Pedes sat elongati, femoribus claratis, tibiis ad apicem leviter crassioribus, intermediis apice leviter calcaratis, trochanteribus intermediis spina minuta praeditis ♂.* — Long. 1,60 mill.

Sumatra : Palembang.

La forme de la tête, obtusément triangulaire en avant, le fera facilement reconnaître

Batrisocenus annamita n. sp. — *Oblongus, postice subparal-*

ellus, rubro-castaneus, parce pubescens, antennis pedibusque rufis. Caput quadratum, lateribus vix sinuatum, supra antennis parum nodosum, fronte deplanata et leviter declinata, breviter transversim impressa, inter oculos medio foveis duabus, inter se plus quam ab oculis distantibus et utrinque sulco obliquo cum sulco frontali transverso juncto, occipite verticeque tenaciter carinato. Antennae mediocres, articulis 3-8 subaequalibus, vix conicis et latitudinè sua circa dimidio longioribus, 9 et 10 majoribus, oratis, 11 orato, acuminato. Prothorax convexus, breviter oratus, antice plus quam postice attenuatus, lateribus rotundatus, sulcis lateralibus leviter sinuatis, medio profundo, integro, transverso profunde angulato et valido, basi postice leviter elevata et profunde utrinque impressa. Elytra latitudine sua parum longiora, lateribus fere parallela, humeris obliquis, minute dentatis, stria dorsali ante apicem abbreviata. Abdomen elytris vix brevius, postice obtusum, segmento primo dorsali magno, vix transverso, basi, medio, transversim impresso et deplanato, utrinque rotundatim impresso. Metasternum sulcatum. Segmento ultimo ventrali simplice. Pedes mediocres, femoribus parum clavatis, tibiis, praesertim posticis, ad apicem incrassatis ♂? — Long. 1,80 mill.

Annam : Hué.

Cette espèce est évidemment voisine de *B. sinensis*, mais les antennes sont beaucoup moins fortes, avec leurs articles à peine coniques; le prothorax est assez régulièrement ovale avec le sillon médian très profond.

Batrisocenus quadraticeps n. sp. — *Breviter oratus, castaneus, sat dense pubescens, antennis pedibusque rufis. Caput magnum leviter transversum, supra antennis vix elevatum et fronte parum deplanatum, sulco transverso frontali valido, inter oculos, medio, foveis duabus latis sed parum profundis, inter se haud multo magis quam ab oculis distantibus, occipite parum convexo, longe carinato. Antennae breves, articulis 3-8 suboratis, 9 et 10 majoribus, breviter oratis, 11 orato, acuminato. Prothorax longitudinè sua latior, lateribus valde rotundatus, antice posticeque subaequaliter valde attenuatus, sulco medio profundo, integro, transverso profundo, angulato. Elytra latitudine sua longiora, lateribus vix rotundata, humeris obliquis, minute dentatis, stria dorsali post médium abbreviata. Abdomen elytris brevius, postice nonnihil attenuatum, obtusum. Metasternum medio oblonge foveatum. Segmento ultimo ventrali et pedibus simplicibus, femoribus clavatis, anticis multo crassioribus, tibiis rectis ♀. — Long. 1,60 mill.*

Sumatra : Palembang.

Batrisocenus immundus n. sp. — *Breviter oratus, obscure castaneus, antennis pedibusque rufis, sat dense griseo-pubescentis. Caput mediocre, leviter transversum, supra antennas parum nodosum et fronte leviter deplanatum, sulco frontali transverso valido, utrinque foveato, inter oculos medio foveis duabus profundis, liberis, inter se magis quam ab oculis distantibus, occipite carinato. Antennae breves, articulis 3-8 obconicis, latitudine sua tantummodo paulo longioribus, 9 et 10 majoribus, breviter oratis, 11 orato, acuminato. Prothorax convexus, breviter cordatus, postice plus quam antice attenuatus, lateribus rotundatus, sulco medio integro, valido, transverso parum profundo, leviter angulato. Elytra latitudine sua vix longiora, basi attenuata, lateribus et humeris rotundata, stria dorsali quarta parte posteriore abbreviata. Abdomen elytris subaequale, postice attenuatum, segmento primo dorsali magno, basi transversim late sed obsolete et lateribus rotundatim minute impresso. Metasternum sulcatum. Pedes mediocres, simplices ♀.* — Long. 1,50 mill.

Sumatra nord.

Cette espèce se fait remarquer par la forme de son prothorax qui, contrairement à la forme normale, est plus étroit en arrière à la base, qu'après du cou en avant.

Batrisocenus capitatus n. sp. — *Oblongus, cinnamomeus, pubes mediocris, depressa. Caput confertim rugoso-punctatum, postice parum convexum, antice deplanatum, supra antennas angulo externo rotundatum, fronte triangulatim productum, utrinque ante oculos valde impressum, sulco transverso profundissimo cujus margo anterior carinata est, occipite vix perspicue sulcato. Antennae crassae, articulis 1 brevi, ceteris latiore et rotundato, 2-8 obconicis, latitudine sua vix longioribus, 9 et 10 majoribus, breviter oratis, 11 majore, orato, acuminato. Prothorax disperse et minute punctatus, fere transversus, lateribus rotundato-amplius, antice posticeque valde attenuatus, sulcis lateralibus leviter sinuatis, medio integro, profundo, transverso valido, arcuato et medio angulato. Elytra substrigosa et transversim sat grosse punctata, latitudine sua longiora, lateribus subparallela, humeris obliquis, valde notatis et muticis, stria dorsali pone medium evanescente. Abdomen sat dense et minute punctatum, elytris paulo angustius, postice attenuatum, segmento primo dorsali leviter transverso, basi, medio, transversim et utrinque rotundatim impresso. Metasternum concavum et fundo sulcatum. Segmento ultimo ventrali vix impresso. Femoribus, praesertim anticis, crassis, tibiis subrectis intermediis apice, calcare longo, recurro, armatis ♂.* — Long. 2 mill.

Sumatra nord.

Cette espèce se distingue de toutes les autres par la forme de sa tête et sa ponctuation.

Batrisocenus carinicornis n. sp. — *Oblongus, antice angustior, capite prothoraceque nigro, elytris rubris, abdomine castaneo, pedibus antennisque rufis, longe, parum dense ciliatus. Caput quadratum, supra antennas vix nodosum, fronte depressa et declinata, inter oculos, foris duabus, inter se paulo magis quam ab oculis distantibus, sulco parabolico antice transversim rotundato. Antennae elongatae, validae, articulis subcylindricis, 2, 4, 6 latitudine sua duplo, 5, 7 fere triplo, 3, 8 dimidio longioribus, 9 et 10 majoribus, ovatis, 11 majore, ovato, acuminato. Prothorax anguste et irregulariter truncato-ovatus, disco irregulari, anterie depressione profunda, magna, curina brevi et postice fasciculata, interrupta, utrinque sulco laterali arcuato, prolongata, disco utrinque oblique depresso, basi media transversim et utrinque subrotundatim impressa. Elytra quadrata, basi param attenuata, humeris obliquis, parum prominulis et muticis, stria dorsali pone medium evanescente. Abdomen elytris paulo angustius et brevius, lateribus parallelum et postice rotundatum, segmento primo dorsali transverso, basi, media, transversim et utrinque rotundatim impresso. Metasternum sulcatum. Segmento ultimo ventrali transversim toto parum profunde deplano. Femoribus clavatis, trochanteribus anticis plus et intermediis minus dentatis, tibiis rectis, intermediis apice minute calcaratis ♂. — Long. 2 mill. — Fig. 41.*



Fig. 41.

Australie : Botany Bay.

Le prothorax, beaucoup plus étroit que d'habitude, est très bizarrement sculpté : tout à fait en avant il y a une grande dépression transversale et profonde que divise en deux une carène longitudinale, courte, recourbée et fasciculée en arrière ; la dépression se prolonge, de chaque côté, par un sillon arqué, large et profond qui suit la courbure des côtés et se perd en arrière ; sur le disque il y a deux impressions beaucoup moins profondes, larges, placées obliquement et se touchant par le sommet.

Batrisinus elegans n. sp. — *Elongatus, gracilis, convexus, nitidissimus, obscure castaneus, setis dispersis et depressis. Caput latitudine sua longius, antice paulo latius, supra antennis convexo-elevatum, fronte profunde depressa, temporibus parum obliquis, inter oculos foreis duabus a latere parum distantibus, sulco parabolico antice angulato, occipite tenuiter carinato, ista carina in vertice crassiore et magis elevata. Oculi medio siti, conici, prominentes. Antennae validae, elytrorum apicem fere attingentes, articulis 1 crassiore, sequentibus cylindricis, 3, 4, 8 latitudine sua duplo, 5, 6, 7 triplo longioribus, 9 et 10 septimo paulo brevioribus, leviter obconicis et crassitudine crescentibus, 11 fusiformi, basi truncato. Prothorax subovatus, antice plus et postice minus attenuatus, lateribus pone medium minute foveatus, ante basin in disco tuberculis duobus minutissimis et uratis, basi ipsa obsolete bifoveata. Elytra latitudine sua longiora, subovata, lateribus rotundata, antice posticeque aequaliter attenuata, stria suturali integra, caeterum absque foreis et striis. Abdomen elytris minus, subovatum, basi valde attenuatum, postice obtusum, segmentis aequalibus. Metasternum late convexum et obsolete sulcatum, segmento ultimo ventrali magno, subquadratum toto depresso. Pedes validi, elongati, femoribus leviter clavatis, tibiis subrectis, intermediis et praesertim posticis, ad apicem leviter incrassatis ♂. — Long. 2,20 mill.*

Sumatra : Palembang.

Batrisinus gravidus n. sp. — *Oblongus, ferrugineus, nitidus, longe fulvo-ciliatus. Caput trapezoidale, leviter transversum et antice paulo attenuatum, postice foreis duabus profundis, inter se et ab oculis subaequaliter distantibus, sulco parabolico lateribus profundo et obliquo, in fronte obsolete et subangulato, occipite verticeque curvato. Oculi prominuli, obtuse conici. Antennae validae et elongatae, clara inconspicua, articulis 1 brevi, caeteris latitudine sua longioribus, 2-10 eadem longitudine, 2-8 subobconicis 9 et 10 valde obconicis, 11 longiore, fusiformi, basi truncato. Prothorax latitudine sua longior, lateribus antice rotundatus, medio obtuse angulatus, dein perparum emarginatus et ad apicem parallelus, tuberculis duobus obtusis et fovea media magna, subtransversa, basi transversim convexa et utrinque bifoveata, fovea externa oblonga. Elytra latitudine sua longiora, basi et apice aequaliter attenuata, lateribus leviter rotundata, humeris elevato-carinatis et obtuse dentatis, basi trifoveata, sulcis duobus dorsalibus obsolete et brevibus. Abdomen elytris longius, parum convexum, subovatum, basi angustius, apice attenuatum, segmentis dorsalibus subaequalibus, utrumque leviter decrescentibus. primo, basi in margine, brevissime bicari-*

nato, caeterum immarginatis. Metasternum subvatum. Segmento ultimo ventrali utrinque emarginato et medio rotundatum sublobato. Pedes validi, femoribus valde clavatis, tibiis rectis ♀?. — Long. 3,60 mill.

Sumatra : Palembang.

Dans cette espèce, la tête est plus trapézoïdale, les yeux sont moins acuminés, le prothorax plus rétréci en arrière, les élytres ont trois fossettes basales et deux sillons courts et diffus.

Mina nasuta n. sp. — *Elongata, minus convexa, rufo-castanea, nitida, disperse pubescens. Caput deplanatum, antice vix attenuatum, rugoso-punctulatum, fronte recte truncata et medio obtuse producta, inter oculos foveis duabus minutis, sulco parabolico elongata, lateribus recto, anteriori rotundato. Antennae validae, articulis 1 cylindrico, apice leviter sinuato, quatuor sequentes longitudine fere aequante, 2 ovato, 3, 4 minoribus, 5 ovato, secundum fere aequante, 6 et 8 quadratis, 7 paulo longiore, 9 et 10 majoribus, 9 globoso, 10 transverso, 11 subconico. Prothorax capite multo latior, latitudine sua tantummodo paulo longior, subcordatus, simplex. Elytra disperse, grosse, sed obsolete punctata, latitudine sua longiora, lateribus leviter rotundata, basi et postice parum attenuata, humeris subquadratis et notatis, basi impressa. Abdomen elytris brevius, basi valde attenuatum et angustius, lateribus rotundatum, postice attenuatum, segmento primo dorsali magno, basi inaequaliter triimpresso, impressione media transversa et latiore. Metasternum elevatum sed deplanatum et oblonge foveatum. Segmento ultimo ventrali impresso. Pedes parum elongati, femoribus clavatis, tibiis subrectis et simplicibus* ♂. — Long. 1,30 mill.

Sumatra nord.

Cette espèce se rapproche beaucoup de *M. rugiceps* Raffr., mais les élytres sont plus courts, plus carrés, l'abdomen plus étranglé à la base et le prothorax sans aucune sculpture.

Batrisiella n. gen.

L'unique espèce de ce genre nouveau, *B. caviventris* Raffr., que j'avais rangée parmi les *Eubatrisis*, en est en effet très voisine; mais elle doit cependant en être séparée, à cause du dernier article des palpes qui est absolument simple et assez régulièrement fusiforme. Le genre *Batrisiella* présente la plus grande analogie avec le genre *Batrisocenus*, dont il s'éloigne cependant par ses hanches postérieures très distantes et le métasternum largement tronqué entre elles.

Batribolbus n. gen.

Ce nouveau genre est extrêmement voisin de *Eubatrisus* avec lequel je l'avais confondu jusqu'à ce jour : le dernier article des palpes est gros dans les deux sexes, plus fort et plus ou moins angulé chez le mâle; les hanches postérieures sont distantes et le métasternum tronqué, comme chez *Eubatrisus* : mais les différences existent surtout dans la marge latérale de l'abdomen qui fournit, dans cette tribu, des caractères



Fig. 42.



Fig. 43.

très importants. Chez *Eubatrisus*, il n'y a qu'une carène marginale limitée au premier segment dorsal; chez *Batribolbus*, il y en a deux, dont l'interne très oblique, arquée comme dans le genre *Batrisodes*.

Je figure les palpes de deux espèces, *B. palpator* (fig. 42) et *pubescens* Raffray (fig. 43).

Batrisomalus n. gen.

Les espèces qui rentrent dans ce nouveau genre et qui, jusqu'à ce jour, semblent confinées à Ceylan et dans l'Inde méridionale, avaient été rapportées par moi au genre *Batrisodes* (*Batrisus olim*), comme y constituant un groupe à part et très tranché (*Ann. Soc. ent. Fr.* 1893, p. 448). En dehors de leur facies particulier déjà signalé et des différences déjà indiquées, il devient indispensable de les séparer des *Batrisodes* et même de les en éloigner considérablement, en raison des hanches postérieures écartées et du métasternum tronqué, caractère qui est spécial à un petit nombre de genres dans cette tribu, et les range dans un groupe à part qui semble devoir établir le passage à la tribu des *Brachyglutini* (*Bryaxini olim*). Je donne la figure de *Batrisomalus hemipterus* Raffray. — Fig. 44.



Fig. 44.

Aux espèces déjà connues il faut ajouter la suivante.

Batrisomalus infossus n. sp. — *Oblongus, subdepressus et subparallelus, castaneus, pedibus antennisque paululum pallidioribus,*

setis dispersis, sat longis et adpressis, flavis, ornatus. Caput leviter transversum et trapezoidale, antice attenuatum, lateribus obliquis, fronte medio vix depressa, temporibus rotundatis, inter oculos foreis duabus, sulco parabolico lato et profundo, leviter sinuato et in fronte obtuse angulato, occipite postice medio depresso, carinula longitudinali a collo usque ad verticem extensa. Oculi paulo pone medium siti, mediocres. Antennae mediocres, articulis 1 crassiore, 2-7 latitudine sua paulo longioribus, 5 et 7 perpurum longioribus, 8 quadrato, 9 et 10 paulo majoribus et leviter transversis, 11 breviter orato. Prothorax capite latior, transversus, breviter cordatus, lateribus antice rotundatus, pone medium fovea laterali, profunde emarginatus et abrupte constrictus, muticus, trisulcatus, sulcis lateralibus arcuatis, in fovea laterali desinentibus et intus unicarinatis, sulco medio integro, bicarinato, posterius in fovea punctiformi terminato, carinis duabus alteris postice tuberculo acuto terminatis, basi ipsa medio breviter carinulata et utrinque biforeata. Elytra punctis magnis, dispersis, setiferis, ornata, latitudine sua longiora, deplanata, lateribus subparallela, humeris subquadrata et obtuse dentata, basi triforeata, stria dorsali tenui ul medium abbreviata. Abdomen elytris subaequale, lateribus parallelum et postice fere rotundatum, segmento primo dorsali magno, basi utrinque impresso, carinula marginali interna vix obliqua. Metasternum breviter sulcatum. Pedes breves et crassi ♀. — Long. 2,10 mill.

Inde méridionale.

Cette espèce diffère des autres par ses élytres bien plus longs et ornés de gros points sétifères assez clairsemés.

Tableau du genre **Euphalepsus**

- | | | |
|------|--|-------------|
| A 2. | Calus huméral très prononcé, s'avancant sur l'élytre et très abrupt. | |
| B 2. | Calus huméral prolongé sur l'élytre en fine carène. | Groupe I. |
| B 1. | Calus huméral simple, non prolongé en carène. | |
| C 3. | Prothorax gibbeux, pas plus long que large. | Groupe II. |
| C 2. | Prothorax gibbeux, plus long que large. | Groupe III. |
| C 1. | Prothorax non gibbeux, plus long que large. | Groupe IV. |
| A 1. | Calus huméral bien moins prononcé, atténué à son extrémité et ne s'étendant pas sur les élytres. | Groupe V. |

Euphalepsus tricarinatus n. sp. — *Breviter oratus, concaeus, obscure castaneus, elytris rubro-castaneis, antennis pedibusque dilutioribus, longe et hirsute brunnea-pubescentis. Caput obsolete et dis-*

perse punctulatum, parvum, supra antennis utrinque elevatum, transversim et angulatim impressum, juxta oculos utrinque et in vertice medio foveatum. Antennae crassae, articulis 3-8 moniliformibus, 9 suborato, crassiore et articulos tres praecedentes longitudine aequante, 10 simili sed paulobreviore, 11 praecedente dimidio longiore, suborato, basi truncato, apice acuminato, articulis tribus ultimis obscurioribus. Prothorax vix perspicue punctatus, fere pyriformis, elongatus, antice valde attenuatus, parum convexus, sulco transverso valido, medio valde ampliato, utrinque foreu elongata, coniciformi, basi ipsa longitudinaliter et tenuiter tricarinata. Elytra disperse, parum profunde, sed sat grosse punctata, latitudine sua paulo longiora, parum convexa, tuberculo humerali valido, carina interna obtusa, fere usque ad medium prolongata, lateribus rotundatis, basi marginato-elevata et quadrifoveata. Abdomen elytris multo brevius, postice rotundatum. Metasternum convexum. Segmento



Fig. 45.

ultima ventrali leviter depresso. Pedes anteriores simplices (intermediis e posticis deficientibus) ♂. — Long. 2 mill. — Fig. 45.

Brésil : Bahia.

Cette espèce qui, par son tubercule huméral prolongé en carène sur les élytres, appartient au même groupe que *E. bilineatus*, *bistriatus* et *longicornis* Reitter, en diffère par les trois carènes de la base du prothorax.

***Euphalepsus fasciculatus* n. sp.** — *Brevis, crassus, totus rufus (forte immaturus), obscure hirsutus. Caput mediocre, transversum, lateribus rectum, angulis supra antennis obliquum et obtuse nodosum, fronte vix depressa, forcibus duobus minutis sulco transverso junctis, vertice haud foveato. Antennae crassae, articulis 1 subcylindrico, et globoso, 3 leviter obconico, 4-8 globosis et moniliformibus, 9 et 10 plus quam duplo majoribus, subglobosis, 10 leviter transverso, 11 praecedente fere duplo longiore, subconico, basi valde truncato, apice acuminato. Prothorax latitudine sua multo longior, irregulariter ovatus, antice valde et postice leviter attenuatus, sulco transverso medio parum angulato et vix ampliato, sulcis lateralibus brevibus, disco gibboso, basi media minutissime carinata. Elytra obsolete punctata, subquadrata, convexa, lateribus rotundata, tuberculo humerali valido, abrupto, haud carinata, basi marginato-elevata, valde trifoveata. Abdo-*

neu breve, rotundatum. Metasternum postice foveatum. Segmento ultimo ventrali impresso. Pedum intermediorum femoribus basi fasciculatis et dein subrectis, tibiis, medio, dente valido armatis et postea emarginatis, tibiis posticis, medio, cætus leviter crassioribus, intus ante apicem leviter emarginato-sinuatis ♂. — Long. 1,60 mill.

Brésil : Bahia.

Cette espèce doit être voisine de *E. centralis* Sharp, qui m'est inconnu : la tête est plus transversale, très faiblement noueuse au-dessus des antennes.

Euphalepsus dentipes n. sp. — *Brevis, crassus, convexus, obscure rubro-castaneus, totus laevissimus, dense et longe obscure pubescens. Caput subquadratum, anterius nonnihil attenuatum, supra antennis utrinque nodosum, fronte medio depressa, ista depressione transversa, arcuata, utrinque foveata. Antennae validae, articulis 3-8 moniliformibus, 9 et 10 globosis, haud duplo majoribus, 11 praecedente fere triplo longiore, subcylindrico, basi truncato, apice acuminato. Prothorax latitudine sua paulo longior, disco convexus, antice plus et postice rix attenuatus, sulco transverso leviter arcuato, sulcis lateralibus antice abruptis. Elytra subquadrata, convexa, tuberculo humerali maximo, abrupto, haud carinato, lateribus leviter rotundatis, basi parum attenuata, elevato-marginata et trifoveata. Abdomen breve, rotundatum. Metasternum rotundatum foveatum. Pedum intermediorum femoribus infra, paulo ante medium, minute fasciculatis, tibiis dente valido et fasciculato praeditis, tibiis posticis cylindricis, nonnihil sinuatis* ♂. — Long. 2,10 mill.

Amérique septentrionale : Louisiane?

Cette espèce est certainement très voisine de *E. centralis* Sharp, mais je crois qu'elle doit en être différente : chez *E. centralis*, d'après la description, la dent des tibiais intermédiaires doit être très petite et située après le milieu, les tibiais postérieurs sont renflés, en dehors, après le milieu; chez *E. dentipes*, la dent des tibiais intermédiaires est très forte, fasciculée et située au milieu et les tibiais postérieurs ne sont nullement renflés.

L'exemplaire unique sur lequel est basée cette description, provient de la collection Reiche où il était étiqueté, de la main de Reiche lui-même « *Hamotus!!! humeralis* Reiche, Louisiane ». C'est seulement un nom *in litteris*, Reiche ne l'ayant jamais décrit. Il n'a rien de commun avec un *Hamotus* et ne peut être confondu avec *Tyrus humeralis* Aubé, qui est bien connu. Il constitue certainement une espèce

nouvelle, mais la provenance « Louisiane » est plus douteuse. Il serait bien étonnant que les entomologistes américains n'eussent jamais rencontré cet insecte qui les aurait frappés. Cependant les *Euphalepsus* remontent jusqu'au Mexique et il n'y a rien d'impossible à ce qu'on en rencontre dans le Sud des États-Unis.

Euphalepsus tibialis n. sp. — *Oratus, convexus, rufo-castaneus, fulco-hirtus, antennis pedibusque rufo-testaceis. Caput mediocre, antice valde attenuatum, fronte transversim elevatum, utrinque magis nodosum et medio vix deplanatum, postea transversim impressum, vertice medio foreato, temporibus obtuse angulatis et infra mucronatis. Antennae calidae, elongatae, articulis 1 elongato, cylindrico, 2 paulo minore, 3-5 obconicis, latitudine aequilongis, 6-8 oratis, 9 et 10 oratis, majoribus, praecedente plus quam triplo longioribus, 11 praecedente duplo longiore, leviter orato, basi truncato, apice acuminato. Prothorax latitudine sua longior, disco convexus, antice valde et abrupte, postice perparum attenuatus, sulco transverso leviter arcuato et medio postice foreato, sulcis lateralibus brevibus. Elytra obsolete, disperse et irregulariter punctata, breviter orata, lateribus rotundata, basi plus quam ad apicem attenuata, tuberculo humerali mediocri, sat elongato, basi marginato-elevata et minute triforeata. Abdomen brevissimum. Metasternum deplanatum. Segmento ultimo ventrali toto obsolete impresso. Pedum intermediorum femoribus crassis, tibiis intus ante medium acute dentatis, dein emarginato-sinuatis et ante apicem crassioribus, intus carinatis, tibiis posticis leviter sinuatis*



Fig. 46.

Amazones.

Dans cette espèce les tubercules supra-antennaires se rejoignent presque au milieu du front, les antennes sont longues et fortes, les élytres sont plus longs que larges et la conformation des tibias intermédiaires est extrêmement remarquable.

Tableau du genre **Arnyllium**

- | | |
|---|------------|
| A 2. Antennes pectinées..... | Groupe I. |
| A 1. Antennes simples, non pectinées..... | Groupe II. |

Sathytes gracilis n. sp. — Oblongus, antice angustior, totus crebre punctatus, opacus, rufo-castaneus, sat dense breviter griseo-pubescentis. Caput quadrato-elongatum, subdeplanatum, aequale, lateribus leviter sinuatum. Oculi magni. Antennae ratidae, leviter sinuatae, articularis 1 magno, 2 minore, ambobus quadratis, 3 leviter transversa, 4-8 transversis, 9 maximo, quadrato-elongato, 10 minore, transverso. II elongato-orato, basi truncato, intus ante medium profunde emarginato et breviter bidentato, apice obtuso. Prothorax oratus, latitudine sua longior. Elytra magna elongato-quadrata, lateribus vix rotundata, humeris obliquis, subcarinatis, basi quadrifoveata, striis omnibus deficientibus. Abdomen elytris brevius, segmentis dorsalibus primo majore, transverso, ultimo mucronato. Metasternum sulcatum. Segmento ultimo ventrali leviter impresso. Pedes breves, crassi, simplices ♂. — Long. 4,30 mill. — Fig. 47.



Fig. 47.

Sumatra : Palembang.

Cette espèce ressemble beaucoup à *S. rufus* Raffr., mais le dernier article des antennes est beaucoup plus long, avec une entaille profonde et dentée en dessus et en dessous; le prothorax est plus étroit.

CATALOGUE.

BATRISINI

RAFFRAY, Rev. d'Ent. 1890, pp. 82, 108. — GANGLBAUER, Käf. Mitteleur, 1895, p. 800.

BATRISOSCHEMA

REITTER, Verh. z. b. Ges. Wien, 1883, p. 399. —
RAFFRAY, Rev. d'Ent. 1890, pp. 108, 112.

lateridentata REITTER, loc. cit. p. 400, pl. XX, f. 11.	Borneo.
filiformis RAFFRAY (<i>Trichonyx</i>). Rev. d'Ent. 1882, p. 79.....	Java.
denticollis RAFFRAY, Rev. d'Ent. 1894, p. 222.....	Singapore.

BATRISODEMA

RAFFRAY, Rev. d'Ent. 1890, p. 109; 1894, p. 224.

tuberculata RAFFRAY, loc. cit. 1890, p. 128, pl. II,
 f. 44..... *Singapore*:
 1

PANAPHYSIS

REITTER, Deuts. Ent. Zeits. 1882, p. 185. —

RAFFRAY, Rev. d'Ent. 1890, p. 108.

Koppi REITTER, loc. cit. p. 186, pl. IX, f. 4.. *Afr. occ^{ale}: Côte de l'Or*.
 1

HYPOCHRAEUS

obesus RAFFRAY (*Batrisoplatus*), Rev. d'Ent. 1894,
 p. 227..... *Singapore*.

granosus n. sp..... *Sumatra: Palembang*.

humeralis RAFFRAY (*Batrisoschema*), Rev. d'Ent.
 1894, p. 222..... *Singapore*.
 3

TRICHONOMORPHUS

RAFFRAY, Rev. d'Ent. 1890, p. 109.

ursinus RAFFRAY, loc. cit. p. 129, pl. II, f. 9..... *Penang*.

porcinus RAFFRAY, Ann. Soc. ent. Fr. 1896, p. 232..
 *Sumatra: Palembang*.
 2

CERODERMA

RAFFRAY, Rev. d'Ent. 1890, p. 108.

asperata RAFFRAY, loc. cit. 1890, p. 127, pl. II, f. 49. *Penang*.
 1

DIAUGIS

opaca RAFFRAY (*Batrisodema*), Rev. d'Ent. 1894,
 p. 225..... *Singapore*.

granulosa n. sp..... *Sumatra: Palembang*.
 2

BATRISOPLATUS

RAFFRAY, Rev. d'Ent. 1894, p. 226.

rugulosus RAFFRAY, loc. cit. p. 226, pl. I, f. 8. Penang.

1

CONNODONTUS

RAFFRAY, Rev. d'Ent. 1882, p. 52; 1890, p. 109.

acuminatus RAFFRAY, loc. cit. p. 53, pl. II, ff. 17,
18. Abyssinie : Bogos.

1

BATRIPLICA

Dorhni SCHLAUFUSS, Tijds. Ent. XXX, p. 137. — RAFFRAY, Rev. d'Ent. 1894, p. 238, pl. I, f. 5.
. Birmanie. Penang. Singapore. Sumatra.
plicatula MOTSCH. Bull. Nat. Mosc. 1851, p. 489.**longicollis** RAFFRAY, loc. cit. p. 239. Penang. Singapore.**termitophila** RAFFRAY, loc. cit. p. 240. Penang. Singapore.

3

AMAUROPS

FAIRMAIRE, Ann. Soc. ent. Fr. 1852, p. 74. — JACQ. DUVAL, Gen.

Col. Eur. I, p. 129. — SAULCY, Spec. I, 1874, p. 108. —

BAUDI, Act. R. Soc. Turin. XI, 1875, p. 236. —

REITTER, Verh. z. b. Ges. Wien. 1881,

pp. 451, 454. — RAFFRAY, Rev. d'Ent.

1890, pp. 110, 113. — GANGLBAUER,

Käf. Mitteleur. II, 1895, p. 804.

Groupe I.

Aubei FAIRMAIRE, Ann. Soc. ent. Fr. 1852, p. 76,
pl. III, f. 3. — JACQ. DUVAL, Gen. Col. Eur. I, pl. 40,
f. 198. — SAULCY, Spec. I, p. 110. — REITTER, Verh.
z. b. Ges. Wien, 1881, p. 461. Sicile.**Diccki** (1) SAULCY, Spec. I, p. 113. — REITTER, Verh.

(1) J'ai trouvé dans la collection Reitter deux exemplaires d'*Amaurops* sans nom et étiquetés « Algérie, Bousada ». Ces deux insectes sont absolument identiques aux *A. Diccki* de Toscane. Je suis donc porté à croire qu'il y a eu erreur de localité, car il faudrait admettre que la même espèce

z. b. Ges. Wien, 1881, p. 467.....
 *Italie : Étrurie. ? Algérie : Bon-Sada.*

Groupe II.

- gallica** DELAROUZÉE, Ann. Soc. ent. Fr. 1859, p. 68,
 pl. I, f. 2. — SAULCY, Spec. I, p. 416. — REITTER,
 Verh. z. b. Ges. Wien, 1881, p. 461.....
 *France méridionale : Nice, Fréjus, Toulon, St-Baume.*
- Abeillei* SAULCY, Pet. nouv. ent. 1875, p. 539. —
 REITTER, Verh. z. b. Ges. Wien, 1881, p. 461.
- Kaufmanni** GANGLBAUER, Käf. Mitteleur. II, 1895,
 p. 858..... *Dalmatie.*
- leptoderina** REITTER, Wien. Ent. Zeit. 1901, p. 22. *Dalmatie*
- Apfelbecki** GANGLBAUER, Wiss. Mitt. Bosn. 1897,
 p. 494..... *Herzégovine.*
- exarata** BAUDI, Act. R. Soc. Taurin. 1875, p. 244. —
 REITTER, Verh. z. b. Ges. Wien, 1881, p. 461. *Italie septentrionale.*
- dentatithorax** PIC, Bull. Soc. Hist. Nat. d'Autun,
 1900, p. 24..... *Syrie : Brousse.*
 Var. *rufipennis* PIC, loc. cit. p. 25..... *Syrie : Brousse.*
- carinata** BAUDI, Act. R. Soc. Taurin. XI, 1875,
 p. 244. REITTER, Verh. z. b. Ges. Wien, 1881,
 p. 461. — GANGLBAUER Käf. Mitteleur. II. 1895,
 p. 805..... *Italie septentrionale.*
- coreyrea** REITTER, Deuts. Ent. Zeits. 1884, p. 106... *Corfou.*

Groupe III.

- sardoa** SAULCY, Spec. I, p. 412. — REITTER, Verh. z. b.
 Ges. Wien, 1881, p. 461..... *Sardaigne.*
- corsica** SAULCY, loc. cit. p. 414. — REITTER, loc. cit.
 p. 461..... *Corse. Sardaigne.*
- Koziorowiczi** SAULCY, Pet. nouv. entomol. 1875.
 p. 539..... *Corse.*
- Revelierei** SAULCY, loc. cit. p. 539..... *Corse.*
- alpina** DODERO, Ann. Mus. Civ. Gen. 1900, p. 406. *Italie : Piémont.*

se retrouvent en Algérie et dans le nord de l'Italie. Les Amaurops sont généralement très localisés et cette extension d'habitat paraît peu probable.

Groupe IV.

- Pirazzolii** SAULCY, Spec. I, p. 117. — REITTER, Verh. z. b. Ges. Wien, 1881, p. 461. — GANGLBAUER, Käf. Mitteleur. II. p. 805. *Italie : Alpes Léponiennes.*

Groupe V.

- syrriaca** REITTER, Verh. z. b. Ges. Wien, 1881, p. 332.
..... *Syrie : Beyrouth.*

18

BERGROTHIELLA

REITTER, Wien. Ent. Zeit. 1897, p. 241.

Bergrothia || REITTER, Wien. Ent. Zeit. III, p. 207.**Amicrops** || SAULCY, Ver. z. b. Ges. Wien, 1879, p. 467.

— REITTER, Verh. z. b. Ges. Wien, 1881, p. 454.

- Sauleyi** REITTER, Deuts. Ent. Zeits. 1877, p. 291 ;
Verh. nat. Ver. Brünn, XVI, 1878, pl. II. f. 12 ;
Verh. z. b. Ges. Wien. 1881, p. 462. — SAULCY,
Verh. z. b. Ges. Wien, 1879, p. 467. *Caucase.*

- Lederi** SAULCY, Verh. z. b. Ges. Wien, 1879, p. 467.
REITTER, Ver. z. b. Ges. Wien, 1881, p. 462. *Caucase.*

- lenkorana** REITTER, Verh. z. b. Ges. Wien, 1881,
p. 462. *Lenkoran.*

- mingrelica** REITTER, Deuts. Ent. Zeits. 1884, p. 65. *Mingrèlie.*

4

ARIANOPS

BRENDEL, Trans. Am. Ent. Soc. 1893, p. 278.

Anops || BRENDEL, Bull. Un. Iowa, II, 1890, p. 80.

- amblyoponica** BRENDEL, loc. cit. p. 80.
..... *Amér. sept^{le} : Pensylvanie.*

- plectrops** CASEY, Col. Not. VII, p. 582.
..... *Amér. sept^{le} : Caroline nord.*

2

ARTHIMIUS

LECONTE, Bost. Journ. Nat. Hist. VI, p. 91. — RAFFRAY,
Ann. Soc. ent. Fr. 1897, p. 441.

Subg. **Syrbatus**

REITTER, Verh. naturf. Ver. Brünn. XX, 1881 p. 205. —

RAFFRAY, Rev. d'Ent. 1894, p. 231; Ann. Soc.

ent. Fr. 1897, p. 443.

Groupe I.

antennator REITTER, Deuts. Ent. Zeits. 1888, p. 249.

— RAFFRAY, Ann. Soc. ent. Fr. 1897, p. 444, pl. 17,

f. 12. *Brésil : Blumenau.*

Groupe II.

bubatus RAFFRAY, loc. cit. p. 444, pl. 17, f. 1. *Brésil : Bahia.***Grouvellei** RAFFRAY, loc. cit. p. 445, pl. 17, f. 3. *Brésil : Bahia.***hiatusus** REITTER, Deuts. Ent. Zeits. 1888, p. 257. —RAFFRAY, loc. cit. p. 445. *Brésil : Blumenau.***centralis** RAFFRAY, loc. cit. p. 445. *Brésil : Blumenau.***brevispina** REITTER, Deuts. Ent. Zeits. 1882, p. 137,pl. V, f. 8. — RAFFRAY, loc. cit. p. 446. *Brésil : S^o-Paolo.***marshona** RAFFRAY, Trans. S. Afr. Phil. Soc. 1897,

p. 86, pl. XVII, f. 3; Ann. Soc. ent. Fr. 1897,

p. 446. *Rhodesia : Salisbury.***Hetschkoi** REITTER, Deuts. Ent. Zeits. 1888, p. 250.— RAFFRAY, loc. cit. p. 446, pl. 17, f. 8. *Brésil : Blumenau.*

Groupe III.

transversalis RAFFRAY, loc. cit. p. 447. *Brésil : S^o-Antonio.***quadrioculatus** REITTER, Deuts. Ent. Zeits. 1888,

p. 251. — RAFFRAY, loc. cit. p. 447, pl. 17, f. 6, ♂.

. *Brésil : Blumenau.*♀ *atricapillus* REITTER, loc. cit. p. 253.**auritulus** WESTWOOD (*Bryaxis*), Trans. Ent. Soc.Lond. 1870, p. 430; Thes. Ent. Ox. pl. 4, f. 9^b.*Brésil.***phantasma** REITTER, Deuts. Ent. Zeits. 1882, p. 153,

pl. V, f. 7. — RAFFRAY, loc. cit. p. 448, pl. 17,

f. 7, ♂. *Brésil : S^o-Paolo.*♀ *soror* REITTER, loc. cit. 1888, p. 254.**sublaminatus** REITTER, loc. cit. 1888, p. 256. —RAFFRAY, loc. cit. p. 448. *Brésil : S.-Paolo.*

scitus REITTER, loc. cit. 1888, p. 251. — RAFFRAY, loc.
cit. p. 449, ♂..... *Brésil : Blumenau.*

♀ *solivagus* REITTER, loc. cit. p. 252.

curvispina REITTER, loc. cit. 1888, p. 254. — RAFFRAY, loc. cit. p. 449..... *Brésil : Blumenau.*

Groupe IV.

calcarifer REITTER, loc. cit. 1882, p. 136. — RAFFRAY,
loc. cit. p. 450..... *Brésil : Blumenau. S^o-Paolo.*

Marthae REITTER, loc. cit. 1888, p. 252. — RAFFRAY,
loc. cit. p. 457..... *Brésil : Blumenau.*

simplicifrons REITTER, loc. cit. 1882, p. 136. —
RAFFRAY, loc. cit. p. 450..... *Brésil : Blumenau, Colonia Alpina.*

Groupe V.

spathulatus RAFFRAY, loc. cit. p. 451, pl. 17, f. 5... *Brésil.*

divergens REITTER, loc. cit. 1888, p. 248. — RAFFRAY,
loc. cit. p. 452, pl. 17, f. 4..... *Brésil : Blumenau.*

clypeatus REITTER, loc. cit. 1882, p. 134, pl. V, f. 66.
— RAFFRAY, loc. cit. p. 452, pl. 17, f. 9..... *Brésil.*

sublyratus REITTER, loc. cit. 1882, p. 135. — RAFFRAY, loc. cit. p. 458..... *Brésil : S^o-Paolo.*

nasutus REITTER, loc. cit. 1888, p. 249. — RAFFRAY,
loc. cit. p. 452, pl. 17, f. 40..... *Brésil : Blumenau.*

mirabilis REITTER, loc. cit. 1885, p. 336, pl. III, f. 25.
— RAFFRAY, loc. cit. p. 453..... *Brésil : Blumenau.*

Groupe VI.

demoniacus RAFFRAY, loc. cit. p. 453, pl. 17, f. 2.
..... *Brésil : Bahia.*

Espèce inconnue d'affinités douteuses.

trinodulus SCHAUFEUSS, Tijds. Ent. XXX, 1887, p. 144.
..... *Brésil : Minas Geraes.*

Subg. **Arthmius** s. str.

LECONTE, Bost. Journ. Nat. Hist. VI, p. 91. — RAFFRAY,
Rev. d'Ent. 1894, p. 231; Ann. Soc. ent. Fr. 1897,
pp. 441, 462. — BRENDL, Bull. Un. Iowa, 1890,
II, p. 4. — CASEY, Col. Not. V, 1893, p. 472.

Groupe I.

- plieicollis** REITTER, Verh. z. b. Ges. Wien, 1882,
p. 376. — RAFFRAY, Ann. Soc. ent. Fr. 1897, p. 463,
pl. 17, f. H. *Mexique.*
- primarius** REITTER, Deuts. Ent. Zeits. 1888, p. 254.
— RAFFRAY, loc. cit. p. 464, pl. 17, f. 15, ♂. *Brésil : Blumenau.*
- ♀ *rostellatus* REITTER, loc. cit. p. 258.
- crassicornis** RAFFRAY, loc. cit. pp. 492, 498. *Mexique.*

Groupe II.

- dichrous** REITTER, loc. cit. 1888, p. 259. — RAFFRAY,
loc. cit. p. 464. *Brésil : Blumenau.*

Groupe III.

- bicolor** REITTER, loc. cit. 1882, p. 139. — RAFFRAY,
loc. cit. p. 493. *Brésil : S^o-Paolo.*
- bubalus** RAFFRAY, loc. cit. p. 465. *Mexique.*
- globicollis** LECONTE, Bost. Journ. Nat. Hist. VI, p. 91.
— CASEY, Col. Not. V, p. 473, pl. I, ff. 5, 5a. —
BRENDEL, Bull. Un. Iowa, II, 1890, p. 5, pl. IX,
ff. 76, 77. *Amér. sept^{le} : Entreprise.*
- gracilior** CASEY, Col. Not. V, p. 473, pl. I, ff. 6, 6a.
— RAFFRAY, loc. cit. p. 466. *Amér. sept^{le} : Tampa.*
- bulbifer** CASEY, loc. cit. p. 474, pl. I, ff. 7, 7a.
. *Amér. sept^{le} : Texas.*
- involutus** CASEY, loc. cit. p. 474, pl. I, ff. 8, 8a.
. *Amér. sept^{le} : Texas.*
- singularis** SCHAUFUSS (*Bryaxis*), Nunq. ot. III, p. 488.
— RAFFRAY, loc. cit. p. 493. *Chili.*
- geniculatus** SHARP (*Batrisus*), Biol. Centr. Amer.
Col. II (1), 1887, p. 11. — RAFFRAY, Ann. Soc. ent.
Fr. 1897, p. 466. *Mexique.*
- pedestrianus** n. sp. *Mexique : Sierra de Durango.*
- curvicornis** SCHAUFUSS (*Batrisus*), Nunq. ot. II, p. 286.
— SHARP, Biol. Centr. Amer. Col. II (1), p. 11. —
RAFFRAY, loc. cit. p. 467. *Mexique : Yucatan.*
- simplicior** RAFFRAY, loc. cit. p. 466. *Yucatan.*

- truncaticeps** SHARP (*Batrissus*), Biol. Centr. Amer. Col. II (1), p. 13..... Guatemala.
- scaphiger** SHARP (*Batrissus*), loc. cit. p. 14..... Merique.
- inflatipes** RAFFRAY, loc. cit. p. 467..... Brésil.
- platycerus** REITTER, Deuts. Ent. Zeits. 1888, p. 255.
— RAFFRAY, loc. cit. p. 468..... Brésil : Blumenau.
- articularis** RAFFRAY, loc. cit. p. 468. Haute-Bolivie : Yuracaris.

Groupe IV.

- lamellatus** RAFFRAY, loc. cit. 1890, p. 308; 1897, p. 469 (non REITTER)..... Venezuela.
- bison** RAFFRAY, loc. cit. 1897, p. 469, pl. 17, f. 17.... Brésil.
- dythinoceros** REITTER, Deuts. Ent. Zeits. 1888, p. 249. — RAFFRAY, loc. cit. p. 469, pl. 17, f. 25, ♂.
..... Brésil : Blumenau.
- ♀ **quinqueforeolatus** REITTER † (nec SCHAUFUSS), loc. cit. p. 247.
- Reitteri** RAFFRAY, loc. cit. p. 470..... Brésil : Blumenau.
- quadripunctatus** SCHAUFUSS (*Batrissus*), Nunq. ot. II, p. 274. — RAFFRAY, loc. cit. p. 470..... Mexique : Yucatan.
- bituberculatus** REITTER, Deuts. Ent. Zeits. 1888, p. 256. — RAFFRAY, loc. cit. p. 471, pl. 17, f. 21...
..... Brésil : Blumenau.
- Orion** SCHAUFUSS (*Batrissus*), Nunq. ot. II, p. 271. — RAFFRAY, loc. cit. p. 470, pl. 17, f. 22, ♂.....
..... Brésil : Nouveau-Fribourg.
- ♀ **curvifrons** SCHAUFUSS (*Batrissus*), loc. cit. p. 283.

Groupe V.

- manifestus** REITTER, Deuts. Ent. Zeits. 1888, p. 259.
— RAFFRAY, loc. cit. p. 472, ♂..... Brésil : Blumenau.
- ♀ **lubricus** REITTER, loc. cit. p. 258.
- crisulatus** REITTER, Not. Leyd. Mus. XI, 1889, p. 3. Brésil.
- cicatricosus** RAFFRAY, loc. cit. p. 472..... Paraguay central.
- brevicollis** RAFFRAY, loc. cit. p. 473..... Brésil méridional.
- femoratus** RAFFRAY, loc. cit. p. 473..... Brésil méridional.
- cruralis** RAFFRAY, loc. cit. p. 473..... Brésil : Matto-Grosso.

- hydropicus** RAFFRAY, loc. cit. p. 474..... *Brésil.*
simplicicornis SHARP (*Batrisus*), Biol. Centr. Amer.
 Col. II (1), p. 12, pl. 1. f. 6. — RAFFRAY, loc. cit.
 p. 475..... *Guatemala.*
castaneus SHARP (*Batrisus*), loc. cit. p. 13..... *Guatemala.*
latipes RAFFRAY, loc. cit. p. 475..... *Mexique.*
tibialis RAFFRAY, loc. cit. p. 476, pl. 17, f. 26.....
 *Haute-Bolivie : Yuracavis.*
bicornis RAFFRAY, loc. cit. p. 476, pl. 17, f. 34..... *Brésil.*

Groupe VI.

- Edithae** REITTER, Deuts. Ent. Zeits. 1888, p. 256. —
 RAFFRAY, loc. cit. p. 477, pl. 17, f. 23, ♂... *Brésil : Blumenau.*
 ♀ *minax* REITTER, loc. cit. p. 257.
patruelis REITTER, loc. cit. 1888, p. 258. — RAFFRAY,
 loc. cit. p. 495..... *Brésil : Blumenau.*
cerastes RAFFRAY, loc. cit. p. 477..... *Brésil : Petropolis.*
cornutus † REITT. (nec SCHAUFUSS), Deuts. Ent. Zeits.
 1888, p. 246.
cornutus SCHAUFUSS (*Batrisus*), Nunq. ot. II, p. 282.
 — RAFFRAY, loc. cit. p. 478, pl. 17, f. 20, ♂. *Brésil : Minas Geraes.*
 ♀ *stultor* SCHAUFUSS, Tijds. Ent. XXX, p. 144.
vulneratus RAFFRAY, loc. cit. p. 479, pl. 17, f. 19.
 *Haute-Bolivie : Yuracavis.*
vividus SCHAUFUSS (*Batrisus*), (nec MOTSCH.), Nunq.
 ot. II, p. 282, ♀. — RAFFRAY, loc. cit. p. 479,
 pl. 17, f. 32..... *Panama.*
ricularis MOTSCHULSKY (*in litt.*), (nec SCHAUFUSS).
 ♂ *coronifer* REITTER, Verh. z. b. Ges. Wien, 1882,
 p. 375.
transversalis n. sp..... *Brésil : Petropolis.*
armatellus SHARP (*Batrisus*), Biol. Centr. Amer.
 Col. II (1), p. 15. — RAFFRAY, loc. cit. p. 480, pl. 17,
 f. 24..... *Panama.*
Aubei SCHAUFUSS (*Batrisus*), Nunq. ot. II, p. 284. —
 RAFFRAY, loc. cit. p. 480, pl. 17, f. 29, ♂. *Brésil : Rio de Janeiro,*
Petropolis, Nour.-Fribourg, Minas Geraes.
 ♀ *quinquefoveatus* SCHAUFUSS, loc. cit. p. 247.

- areolatus** RAFFRAY, loc. cit. p. 481..... *Brésil méridional.*
- cinnamomeus** SCHAUFEUSS (*Batrissus*), Tijds. Ent. XXX, 1887, p. 146. — RAFFRAY, loc. cit. p. 481, pl. 17, f. 36..... *Brésil : Minas Geraes.*
- Wasmanni** RAFFRAY, Bull. Soc. ent. Fr. 1898, p. 288.
..... *Brésil : Rio Grande del Sol.*
- rhinoceros** SCHAUFEUSS (*Batrissus*), Nunq. ot. II, p. 281. — RAFFRAY, Ann. Soc. ent. Fr., 1897, p. 482, pl. 17, f. 43..... *Brésil : Haut-Macupe.*
- sus** SCHAUFEUSS (*Batrissus*), Tijds. Ent. XXX, p. 144. — RAFFRAY, loc. cit. p. 482, pl. 17, f. 40.....
..... *Brésil : Minas Geraes, Petropolis.*
- peniculus** † REITTER (nec SCHAUFEUSS), Deuts. Ent. Zeits. 1888, p. 246.

Groupe VII.

- carinatus** SCHAUFEUSS (*Batrissus*), Nunq. ot. II, p. 281 : Tijds. Ent. XXX, p. 145. — RAFFRAY, loc. cit. p. 483, pl. 17, f. 41..... *Brésil : Minas Geraes, Theresopolis, Petropolis, Rio de Janeiro, Nouveau-Fribourg.*
- labiatus** n. sp..... *Brésil : Theresopolis.*
- cristatifrons** REITTER, Not. Leyd. Mus. XI, 1889, p. 3..... *Brésil.*
- auriculatus** RAFFRAY, loc. cit. p. 483, pl. 17, f. 48.
..... *Haute-Bolivie : Yuracuris.*
- peniculus** SCHAUFEUSS (*Batrissus*), Nunq. ot. II, p. 274. — RAFFRAY, loc. cit. p. 484..... *Brésil : Nouveau-Fribourg.*
- erectus** RAFFRAY, loc. cit. p. 484, pl. 17, f. 27. *Brésil méridional.*
- circumscripatus** RAFFRAY, loc. cit. p. 485, pl. 17, f. 42..... *Brésil : Blumenau.*
- honestus** SCHAUFEUSS (*Batrissus*), Nunq. ot. II, p. 272. — RAFFRAY, loc. cit. p. 485, pl. 17, f. 35.....
..... *Brésil : Petropolis, Nouveau-Fribourg.*
- elephas** RAFFRAY, loc. cit. p. 486, pl. 17, f. 31..... *Brésil.*
- melanocephalus** REITTER, Deuts. Ent. Zeits. 1888, p. 255. — RAFFRAY, loc. cit. p. 486, pl. 17, f. 30.
..... *Brésil : Blumenau, Rio Grande.*

- ciliatus** RAFFRAY, loc. cit. p. 487, pl. 17, f. 33 Brésil.
- rufipes** RAFFRAY, loc. cit. p. 487, pl. 17, f. 39.....
..... Brésil : *Theresopolis*.
- triangularis** RAFFRAY, loc. cit. p. 488, pl. 17, f. 38.
..... Colombie : *Bogota*.
- elevatus** RAFFRAY, Ann. Soc. ent. Fr. 1890, p. 308,
pl. VI, f. 6; loc. cit. 1897, p. 488..... Venezuela.
- boliviensis** RAFFRAY, loc. cit. 1897, p. 489, pl. 17,
f. 28..... Haute-Bolivie : *Yurucaris*.
- Germaini** RAFFRAY, loc. cit. p. 489, pl. 17, f. 37....
..... Haute-Bolivie : *Yurucaris*.

Groupe VIII.

- Fauveli** RAFFRAY, loc. cit. p. 490, pl. 17, f. 44.....
..... Haute-Bolivie : *Yurucaris*.
- planifrons** SCHAUFUSS (*Batrisus*) Nunq. ot. II, p. 270.
— RAFFRAY, loc. cit. p. 490..... Colombie : *Bogota*.
tripunctatus REITTER, Deuts. Ent. Zeits. 1882, p. 137.
- trifoveolatus** SCHAUFUSS (*Batrisus*), Nunq. ot. II,
p. 269. — RAFFRAY, loc. cit., p. 490..... Colombie : *Bogota*.
- Luzerae** REITTER, Deuts. Ent. Zeits. 1882, p. 138... Colombie.
- modestus** RAFFRAY, loc. cit., p. 491 (*manifestus*,
error, p. 512)..... Brésil : *Theresopolis*.
- Edmundi**, nom. nov.....
Reitteri RAFFRAY, loc. cit. p. 491.....
carinatus † REITTER (nec SCHAUFUSS), Deuts. Ent.
Zeits. 1888, p. 247..... Brésil : *Petropolis*.
- humilior** REITTER, loc. cit. 1888, p. 258. — RAFFRAY,
loc. cit. p. 495..... Brésil : *Blumenau*.
- resectus** RAFFRAY, loc. cit. p. 492..... Brésil.
- infirmus** RAFFRAY, loc. cit. pp. 495, 513..... Brésil.
- adulator** REITTER, loc. cit. 1888, p. 258. — RAFFRAY,
loc. cit. p. 496..... Brésil : *S^o-Paolo*.
- punctatus** RAFFRAY, loc. cit. pp. 496, 514..... Mexique.
- macrocephalus** SCHAUFUSS (*Batrisus*), Nunq. ot. II,
p. 273. — RAFFRAY, loc. cit. p. 514.. Brésil : *Nouveau-Fribourg*.

- productus** RAFFRAY, loc. cit. p. 514. Haute-Bolivie : Yuracaris.
peruvianus RAFFRAY (*Batrissus*), Rev. d'Ent. 1882,
 p. 75; Ann. Soc. ent. Fr. 1897, p. 494. Pérou central.
breviceps RAFFRAY, Ann. Soc. ent. Fr. 1897, pp. 494,
 515. Haute-Bolivie : Yuracaris.
parallelus RAFFRAY, loc. cit. p. 516. Haute-Bolivie : Yuracaris.

Espèces inconnues d'affinités douteuses

- coronatus** WESTWOOD (*Bryariss*), Trans. Ent. Soc.
 Lond. 1870, p. 130; Thes. Ent. Oxon. pl. IV, f. 9. Brésil.
rugiceps SCHAUFFUSS (*Batrissus*), Nunq. ot. II, p. 271.
 Colombie : Bogota.

413

SYRMO CERUS

RAFFRAY, Ann. Soc. ent. Fr. 1897, p. 459.

- cervus** RAFFRAY, loc. cit. p. 460, pl. 17, f. 16. Brésil : Minas Geraes.
dama RAFFRAY, loc. cit. p. 460. Brésil.
gazella RAFFRAY, loc. cit. p. 461, pl. 17, f. 13. Brésil.
rugiceps RAFFRAY, loc. cit. p. 461, pl. 17, f. 14. Brésil.

4

OXARTHURIUS

REITTER, Verh. z. b. Ges. Wien, 1882, p. 378. — RAFFRAY,
 Rev. d'Ent. 1894, p. 330; Ann. Soc. ent. Fr. 1897, p. 436.

- hamaticollis** SHARP (*Batrissus*), Biol. Centr. Amer.
 Col. II (1), p. 16, pl. 1, f. 5. Guatemala.
rugosus RAFFRAY, Ann. Soc. ent. Fr. 1897, p. 437.
 Haute-Bolivie : Yuracaris.
anthicoides SCHAUFFUSS (*Batrissus*), Tijds. Ent. XXX.
 1887, p. 142. Brésil.
rivularis SCHAUFFUSS (*Batrissus*), Nunq. ot. — RAFFRAY,
 loc. cit. p. 438. Panama.
bispinosus REITTER, Verh. z. b. Ges. Wien, 1882,
 p. 376. — RAFFRAY, loc. cit. p. 439. Brésil : Blumenau, S^{ta} Rita.
armatus RAFFRAY, loc. cit. p. 439. Haute-Bolivie : Yuracaris.

simplex RAFFRAY, loc. cit. p. 440. . . . *Haute-Bolivie : Yuracaris*
forticornis RAFFRAY, loc. cit. p. 440. *Haute-Bolivie : Yuracaris.*

8

EXALLUS

semiopacus RAFFRAY (*Oxarthrus*), Ann. Soc. ent.
 Fr. 1896, p. 242. *Afrique occidentale : Gabon.*

1

EXEDRUS

RAFFRAY, Ann. Mus. Nat. Hung. Budapest, 1903, p. 47.

indentatus RAFFRAY (*Oxarthrus*), Rev. d'Ent. 1894,
 p. 261. *Singapore.*

claviceps RAFFRAY, Ann. Mus. Nat. Hung. Budapest,
 1903, p. 47, pl. II, f. 41. *N^{de}-Guinée : Wilhelmshafen.*

2

CLARTHURUS

RAFFRAY, Rev. Mag. Zool. 1877, p. 290; Ann. Soc. ent. Fr.
 1896, p. 242.

bicolor RAFFRAY, Rev. Mag. Zool. 1877, p. 290, pl.
 XIII, f. 4; Ann. S. e. Fr. 1896, p. 243. . . . *Zanzibar : Bagamoyo.*

spiniollis RAFFRAY (*Batrissus*), Rev. d'Ent. 1882,
 p. 51; Ann. Soc. ent. Fr. 1896, p. 243. *Abyssinie : Bogos.*

palmarum RAFFRAY, Ann. Soc. ent. Fr. 1896, p. 243. *Zanzibar.*

semirugosus n. sp. *Afr. australe et orientale : Umtali.*

4

ITETICUS

princeps REITTER (*Syrbatus*), Verh. z. b. Ges. Wien,
 1882, p. 375. — RAFFRAY, Ann. Soc. ent. Fr. 1896,
 p. 236; 1897, p. 433.
Brésil : Petropolis, Nouveau-Fribourg, Coustancia, Theresopolis.

longispina RAFFRAY, Ann. Soc. ent. Fr. 1897, p. 432.
 *Brésil : Minas Geraes.*

biarmatus RAFFRAY, loc. cit. p. 433. *Brésil : Bahia.*

Germari AUBÉ (*Batrissus*), Ann. Soc. ent. Fr. 1844,
 p. 81. — RAFFRAY, Ann. Soc. ent. Fr. 1896, p. 236;
 1897, p. 433. *Brésil : Nouveau-Fribourg.*

- regius** RAFFRAY, Ann. Soc. ent. Fr. 1896, p. 237;
1897, p. 433..... Brésil : Carnac, Minas Geraes.
- imperialis** RAFFRAY, loc. cit. 1897, p. 433.....
..... Haute-Bolivie : Yuracaris.
- laeviceps** RAFFRAY, loc. cit. p. 433.... Haute-Bolivie : Yuracaris.

7

BATRISUS

- AUBÉ, Psel. Mon. 1833, p. 45; Ann. Soc. ent. Fr. 1844, p. 80. —
ERICHSON, Käf. Mk. Brandenb. I, p. 264. — JACQ. DUVAL, Gen.
Col. Eur. I, p. 430. — THOMSON, Skand. Col. III, p. 229. —
SAULCY, Spec. I, p. 90. — REITTER, Verh. z. b. Ges. Wien,
1881, pp. 451, 454. — RAFFRAY, Rev. d'Ent. 1890, pp. 110, 114;
1894, p. 230. — GANGLBAUER, Käf. Mitteleur. II, 1895, p. 800.
- formicarius** AUBÉ, Psel. Mon. 1833, p. 46, pl. 46,
f. 1; Ann. Soc. ent. Fr. 1844, p. 61. — SAULCY,
Spec. I, p. 93. — REITTER, Verh. z. b. Ges. Wien,
1881, p. 463. — GANGLBAUER, Käf. Mitteleur. II, 1895,
p. 802..... France, Allemagne, Autriche, Grèce.
- Ormayi** REITTER, Deuts. Ent. Zeits. XXIX, 1885, p. 367.
— GANGLBAUER, Käf. Mittel. II, 1895, p. 801..... Transylvanie.
- conophthalmus** REITTER, Deuts. Ent. Zeits. XXXI,
1887, p. 265..... Sibérie : Vladivostock. Chine : Pékin.

Espèces inconnues décrites comme *Batrisus*, mais appartenant très probablement à un autre genre.

- crassipes** SHARP, Biol. Centr. Amer. Col. II, (1) p. 17,
pl. I, f. 7..... Panama.
- lamellipes** SHARP, loc. cit. p. 18..... Panama.
- euplectiformis** SHARP, Trans. Ent. Soc. Lond. 1883,
p. 303..... Japon.
- angulatus** (1) WESTW. Trans. Ent. Soc. Lond. 1856,
p. 273, pl. XVI, ff. 6, 7..... Australie : Melbourne.

7

(1) Espèce décrite comme *Batrisus*, à cause de ses deux ongles inégaux, mais qui, malgré cela, devrait probablement rentrer dans la tribu des *Tyriini* où elle formerait, sans doute, un genre nouveau.

BATRISODES

REITTER, Verh. nat. Ver. Brünn, XX, p. 205. — GANGLBAUER, Käf. Mitteleur. II, 1895, p. 801. — RAFFRAY, Ann. Mus. Nat. Hung. Budapest, 1903, p. 45.

Batrisus, LECONTE, Bost. Journ. Nat. Hist. VI, 1848, p. 92. — BRENDL, Bull. Un. Iowa, 1890, II, p. 5.
— RAFFRAY, Rev. d'Ent. 1894, p. 230.

Espèces paléarctiques

Groupe I.

Laportei AUBÉ, Psel. Mon. 1833, p. 46, pl. 82, f. 2; Ann. Soc. ent. Fr. 1844, p. 84. — SAULCY, Spec. I, p. 94. — ERICHSON, Käf. Mk. Brandbg. I, p. 165. — REITTER, Verh. z. b. Ges. Wien, 1881, p. 463. — GANGLBAUER, Käf. Mittel. II, p. 802 (sub *Delaportei*) emend. France. Allemagne. Autriche. Suisse. Grèce. *paucicollis* TOURNIER, Ann. Soc. ent. Fr. 1867, p. 561. *Schwabii* REITTER, Berl. Ent. Zeits. 1870, p. 213. . . .

moreanus REITTER, Wien. Ent. Zeit. 1893, p. 174. Grèce : Morée.

Groupe II.

pogonatus SAULCY, Spec. I, p. 98. — REITTER, Verh. z. b. Ges. Wien, 1881, p. 463. Grèce : Taygète.

venustus REICHENBACH, Mon. Psel. 1816, p. 65, pl. II, f. 18. — AUBÉ, Psel. Mon. 1833, p. 48, pl. 90, f. 1; Ann. Soc. ent. Fr. 1844, p. 85. — ERICHSON, Käf. Mk. Brandbg. I, p. 264. — THOMSON, Skand. Col. III, p. 229. — SAULCY, Spec. I, p. 99. — REITTER, Verh. z. b. Ges. Wien, 1881, p. 463. — GANGLBAUER, Käf. Mittel. II, p. 802. Europe tempérée. *brullei* AUBÉ, Psel. Mon. 1833, p. 47, pl. 89, f. 3. *Buqueti* AUBÉ, loc. cit. p. 50, pl. 90, f. 4. *nigriventris* DENNY, Mon. Psel. 1825, p. 41, pl. 7, f. 1. *piceus* Mulsant et Rey, Opusc. XII, p. 69

quadriceps BAUDI, Nat. Sic. 1889, p. 166. Italie : Calabres.

adnexus HAMPE, Wien. Ent. Monats. 1863, p. 285. — SAULCY, Spec. I, p. 101. — REITTER, Verh. z. b. Ges. Wien, 1881, p. 463. — GANGLBAUER, Käf. Mittel. II, p. 803. Autriche. Toscane. France méridionale. Grèce.

insularis BAUDI, Berl. Ent. Zeits. 1869, p. 407. — SAULCY, Spec. I, p. 103. — REITTER, Verh. z. b. Ges. Wien, 1881, p. 463. *Chypre.*

Groupe III.

circassicus REITTER, Deuts. Ent. Zeits. XXXI, 1887, p. 266. *Caucase occidental.*

exsculptus HAMPE, Stett. Ent. Zeit. 1850, p. 357. — SAULCY, Spec. I, p. 103. — REITTER, Verh. z. b. Ges. Wien, 1881, p. 464. *Chypre.*

elysius REITTER, Deuts. Ent. Zeits. XXVIII, 1884, p. 47. *Grèce.*

oculatus AUBÉ, Psel. Mon. 1833, p. 48, pl. 89, f. 4: Ann. Soc. ent. Fr. 1844, p. 86. — SAULCY, Spec. I, p. 106. — JACQ. DUVAL, Gen. Col. II, pl. 40, f. 199. — REITTER, Verh. z. b. Ges. Wien, 1881, p. 464. — GANGLBAUER, Käf. Mittel. II, p. 803. *Europe.*

Ruprechtii KOLENATI, Melet. Ent. III, p. 31, pl. 12, f. 3. *Transcaucasie. Lenkoran.*

pruinosis REITTER, Hor. Soc. Ent. Ross. XXIII, p. 558. *Chine : Audo.*

Espèces de l'Amérique du Nord.

Groupe IV.

tonae LECONTE, Bost. Journ. VI. 1848, p. 94. — BRENDDEL, Bull. Un. Iowa, II, p. 9, pl. X, f. 79. *Pensylvanie. Géorgie.*

armiger LECONTE, loc. cit. p. 94. — BRENDDEL, loc. cit. p. 40. *Pensylvanie.*

monstrosus LECONTE, loc. cit. p. 95.
 Var. *ferox* LECONTE, loc. cit. p. 95. — BRENDDEL, loc. cit. p. 41, pl. X, f. 78. *Ohio.*

Var. *cristatus* LECONTE, loc. cit. p. 96. *Pensylvanie.*

cavicus CASEY, Col. Not. V, 1893, p. 468. *Caroline septentrionale.*

confinis LECONTE, loc. cit. p. 96. *Géorgie.*

Carolinae CASEY, Col. Not. V, p. 468. *Caroline septentrionale.*

juvencus BRENDDEL, Proc. Ent. Soc. Phil. 1865, p. 258. *Amer. septentrionale.*

Groupe V.

- monticola** CASEY, Bull. Cal. Ac. Sc. 1886, p. 177... *Californie.*
- occiduus** CASEY, loc. cit. p. 178. — BRENDÉL, Bull. Un. Iowa, II, p. 46, pl. X, f. 85..... *Californie.*
- albionicus** AUBÉ, Psel. Mon. 1833, p. 49, pl. 90, f. 2. — BRENDÉL, Bull. Un. Iowa, p. 46, pl. X, f. 84.... *Colombie.*
- ♀ *aculeatus* LÉCONTE, List. Col. N. Amer. I, p. 21.
- zephyrinus** CASEY, Bull. Cal. Ac. Sc. 1886, p. 175. — BRENDÉL, Bull. Un. Iowa, p. 43, pl. X, f. 82. pl. XII, f. 141..... *Californie.*
- mentocinus* CASEY, loc. cit. p. 174.
Var. *speculum* CASEY, loc. cit. p. 176.
- cicatricosus** BRENDÉL, Bull. Un. Iowa, II, p. 45, pl. X, f. 83..... *Californie.*
- pygidialis** CASEY, Col. Not. V, 1893, p. 470..... *Californie.*
- denticauda** CASEY, loc. cit. p. 471..... *Californie.*

Groupe VI.

- Schaumi** AUBÉ, Ann. Soc. ent. Fr. 1844, p. 84. — BRENDÉL, Bull. Un. Iowa, II, p. 48, pl. X, f. 81, pl. XII, f. 136..... *Pensylvanie, Illinois.*
- punctatus* LÉCONTE, Bost. Journ. Nat. Hist. VI, 1848, p. 97.
- riparius** SAY, Journ. Ac. Phil. IV, p. 98. — BRENDÉL, Bull. Un. Iowa, II, p. 49, pl. X, f. 80, pl. XII, f. 140. *Missouri.*
- uncicornis** CASEY, Col. Not. VII, 1897, p. 576..... *New York.*
- scabriceps** LÉCONTE, Bost. Journ. VI, p. 98. — BRENDÉL, Bull. Un. Iowa, p. 49, pl. X, f. 86, pl. XII, f. 138..... *Pensylvanie, Illinois, Iowa.*

Groupe VII.

- temporalis** CASEY, Col. Not. VII, 1897, p. 573..... *Pensylvanie.*
- frontalis** LÉCONTE, loc. cit. p. 96. — BRENDÉL, loc. cit. p. 23, pl. X, f. 89, pl. XII, f. 134..... *Pensylvanie.*

Groupe VIII.

- lineatocollis** AUBÉ, Psel. Mon. 1833, p. 60, pl. 90, f. 3. — LÉCONTE, Bost. Journ. VI, p. 101. — BRENDÉL, Bull. Un. Iowa, II, p. 20, pl. X, f. 87..... *Pensylvanie.*

- distriatus** LECONTE, Bost. Journ. VI, p. 101. — BREND-
DEL, Bull. Un. Iowa, II, p. 22..... *Pensylvanie.*
? *fossicauda* CASEY, Col. Not. VII, 1897, p. 275.
- Harringtoni** CASEY, Col. Not. VII, 1897, p. 578.....
..... *Canada. Wisconsin. Pensylvanie.*
- globosus** LECONTE, loc. cit. p. 100. — BREND-
DEL, loc. cit. p. 26, pl. X, f. 89, pl. XII, f. 135. *Est du Mississipi. Géorgie.*
- spretus** LECONTE, loc. cit. p. 100. — BREND-
DEL, loc. cit. p. 26, pl. X, f. 92..... *Virginie. Ohio. Kentucky.*
- foveicornis** CASEY, Bull. Cal. Ac. Sc. 1887, p. 462.
— BREND-
DEL, loc. cit. p. 83..... *Tennessee. Ohio.*
- cavicornis** CASEY, Col. Not. VII, 1897, p. 579..... *Pensylvanie.*
- punctifrons** CASEY, Bull. Cal. Ac. Sc. 1887, p. 463.
— BREND-
DEL, loc. cit. p. 84..... *Pensylvanie.*
- Virginiae** CASEY, Contr. Descr. Col. N. Amer. II, 1884,
p. 90. — BREND-
DEL, loc. cit. p. 25, pl. XII, f. 139... *Virginie.*
- furcatus** BREND-
DEL, Bull. Un. Iowa, p. 82..... *Pensylvanie.*
- sinuatifrons** BREND-
DEL, Trans. Am. Ent. Soc. XX,
1893, p. 280..... *Tennessee.*
- clypeonotus** BREND-
DEL, Trans. Am. Ent. Soc. XX,
1893, p. 280..... *Ponchatoula.*
- luculentus** CASEY, Bull. Cal. Ac. Sc. 1887, p. 460. *Colombie.*
- denticollis** CASEY, Contr. Descr. Col. N. Amer. 1884,
p. 89. — BREND-
DEL, Bull. Un. Iowa, p. 27, pl. X,
f. 93a, pl. XII, f. 137..... *Iowa. Washington. Colombie.*
- triangulifer** BREND-
DEL, Bull. Un. Iowa, II, p. 29,
pl. X, f. 93b, pl. XII, f. 133..... *Long Island.*
spinifer || BREND-
DEL.
- nigricans** LECONTE, Bost. Journ. VI, p. 99. — BREND-
DEL, loc. cit. p. 30, pl. X, f. 93c..... *Caroline du Sud.*
- Schmitti** CASEY, Col. Not. VII, 1897, p. 581..... *Pensylvanie.*
- striatus** LECONTE, Bost. Journ. VI, p. 99..... *Géorgie.*
cephalotes CASEY, Bull. Cal. Ac. Sc. 1887, p. 459. —
BREND-
DEL, loc. cit. p. 31, pl. X, f. 90, pl. XII, f. 132. (*Californie*).
aterrimus CASEY, Contr. Descr. Col. N. Amer. II,
1884, p. 91 (*Massachusetts*).

simplex LECONTE, Proc. Am. Phil. Soc. XVII, 1878,
p. 598. — BREDEL, loc. cit. p. 23 (*Détroit*).

Espèces d'Australie.

Groupe IX.

- ursinus** SCHAUFUSS, Ann. Soc. ent. Belg. 1880, p. 31;
Nunq. ot. III, p. 507. — RAFFRAY, Proc. Linn. Soc.
N. S. Wales, 1900, p. 138, pl. X, f. 27. *Queensland : Wide Bay.*
asperulus RAFFRAY, loc. cit. p. 139, pl. X, f. 26. . . . *Queensland.*

Groupe X.

- cyclops** KING, Trans. Ent. Soc. N. S. Wales, 1866,
p. 306. — RAFFRAY, Proc. Linn. Soc. N. S. Wales,
1900, p. 137, pl. X, f. 28. *Paramatta : Pine Mountain.*
giruffu SCHAUFUSS, Nunq. ot. III, p. 507.

Groupe XI.

- hirtus** MAC LEAY (*Bryaris*), Trans. ent. Soc. N. S. Wales,
1873, p. 152. — RAFFRAY, loc. cit. p. 139. *Queensland : Gayndah.*
hamatus KING, loc. cit. 1863, p. 45, pl. 16, f. c. —
RAFFRAY, loc. cit. p. 140. *Sydney. Paramatta.*
speciosus KING, loc. cit. 1863, p. 45. — RAFFRAY,
loc. cit. p. 141. *New South Wales : Forest Reefs.*
Leai RAFFRAY, loc. cit. p. 142. *New South Wales : Tamworth.*
dimucronatus RAFFRAY, loc. cit. p. 142.
. *New South Wales : Clarence River.*
rugicornis RAFFRAY, loc. cit. p. 143. *New South Wales.*
falsus RAFFRAY, loc. cit. p. 144. . *New South Wales : Forest Reefs.*

Espèces inconnues, d'affinités douteuses.

- australis** ERICHRSON, Wigm. Arch. 1842, I, p. 243. . . . *Tasmanie.*
Elizabethae KING, Trans. Ent. Soc. N. S. Wales,
1864, p. 104. *Sydney.*
gibbosus KING, loc. cit. 1866, p. 307. *Australie.*
nobilis KING, loc. cit. 1865, p. 170. *Paramatta.*

Espèce de genre douteux.

- conspicuous** KING, loc. cit. 1865, p. 171. *Paramatta.*

Espèces indo malaises.

Groupe XII.

cavicola RAFFRAY, Ann. Soc. ent. Fr. 1891, p. 476.
pl. 14, f. 4..... *Mauville.*

Groupe XIII.

latipalpus RAFFRAY, Rev. d'Ent. 1894, p. 237..... *Singapore.*

Groupe XVI.

armatus RAFFRAY, Ann. Soc. ent. Fr. 1893, p. 447.. *Ceylan.*

Groupe XV.

obesus n. sp..... *Sumatra : Palembang.*

Groupe XVI.

edentatus RAFFRAY (*Ocarthrius*), Rev. d'Ent. 1894.
p. 263..... *Singapore.*

luteolus n. sp..... *Sumatra : Palembang.*

penangensis RAFFRAY (*Ocarthrius*), Rev. d'Ent.
1894, p. 261..... *Penang*

faustus RAFFRAY, Ann. Soc. ent. Fr. 1896, p. 237... *Birmanie.*

galeatus RAFFRAY, Rev. d'Ent. 1894, p. 252, pl. 1.
f. II..... *Singapore.*

tropicus RAFFRAY, loc. cit. p. 260..... *Penang.*

indecorus n. sp..... *Sumatra : Palembang.*

Groupe XVII.

muticus RAFFRAY, Ann. Soc. ent. Fr. 1893, p. 479.. *Sumatra.*

Groupe XVIII.

punctatissimus RAFFRAY, Rev. d'Ent. 1882, p. 60... *N^oe-Guinée.*

papuanus RAFFRAY, Rev. d'Ent. 1882, p. 41; Ann.
Mus. Nat. Hung. Budapest, 1903, p. 45..... *N^oe Guinée.*

longipennis RAFFRAY, Rev. d'Ent. 1882, p. 64.... *Java.*

bispina RAFFRAY, Rev. d'Ent. 1894, p. 234..... *Singapore.*

Groupe XIX.

tricarinatus n. sp..... *Sumatra : Palembang.*

Groupe XX.

- testaceus** RAFFRAY, Rev. d'Ent. 1882, p. 59..... *N^oe-Guinée*.
simplex RAFFRAY, Rev. d'Ent. 1882, p. 58..... *N^oe-Guinée*.
ulthicathedrus SCHAUFEUSS, Bull. Soc. ent. Fr. 1883,
 p. CXVI.
Raffrayi CASEY, Contr. Descr. Col. N. Amer. 1884,
 p. 92.
acinosus n. sp..... *Sumatra : Palembang.*

Groupe XXI.

- persimilis** RAFFRAY, Rev. d'Ent. 1894, p. 235..... *Penang.*
parens RAFFRAY, loc. cit. 1894, p. 236..... *Singapore.*
carbunculus RAFFRAY, Ann. Soc. ent. Fr. 1896,
 p. 239..... *Sumatra : Palembang.*

Groupe XXII.

- sylvicola** RAFFRAY, loc. cit. 1894, p. 336..... *Singapore.*
Achillei SCHAUFEUSS, Ann. Mus. Civ. Gen. XVIII,
 p. 386..... *Java.*
tuberculosis n. sp..... *Sumatra : Palembang.*

Groupe XXIII.

- clavicornis** RAFFRAY, Ann. Soc. ent. Fr. 1893,
 p. 480, pl. X, f. 6..... *Sumatra.*
singapuriensis RAFFRAY, Rev. d'Ent. 1894, p. 241. *Singapore.*

Groupe XXIV.

- platycephalus** RAFFRAY, loc. cit. p. 242..... *Singapore*
ferinus n. sp..... *Sumatra : Palembang.*

Groupe XXV.

- bicolor** RAFFRAY, Rev. d'Ent. 1882, p. 63..... *Java.*
Raffrayi REITTER, Verh. z. b. Ges. Wien, 1882,
 p. 285.
elegans RAFFRAY, Rev. d'Ent. 1894, p. 244, pl. I, f. 7. *Singapore.*
tenuicornis n. sp..... *Sumatra : Palembang.*
rudis RAFFRAY, Ann. Soc. ent. Fr. 1896, p. 240.... *Sumatra.*

Groupe XXVI.

quadrispina RAFFRAY, Rev. d'Ent. 1894, p. 243 . . .	<i>Singapore.</i>
paradoxus RAFFRAY, loc. cit. p. 244.	<i>Penang.</i>
semisulcatus SCHAEFFER, Ann. Mus. Civ. Gen. XVIII, p. 391.	<i>Java.</i>

Groupe XXVII.

griseopubescens RAFFRAY, Ann. Soc. ent. Fr. 1896, p. 238.	<i>Sumatra : Palembang.</i>
alacer RAFFRAY, Rev. d'Ent. 1894, p. 245	<i>Singapore.</i>

Groupe XXVIII.

javaicus RAFFRAY, Rev. d'Ent. 1882, p. 63.	<i>Java. Sumatra : Palembang.</i>
rajah RAFFRAY, loc. cit. 1894, p. 246.	<i>Singapore.</i>
verticinus RAFFRAY, Ann. Soc. ent. Fr. 1891, p. 477.	<i>Manille.</i>
multiforus n. sp.	<i>Sumatra : Palembang.</i>
infandus n. sp.	<i>Sumatra : Palembang.</i>
satelles RAFFRAY, Rev. d'Ent. 1894, p. 248.	<i>Singapore. Sumatra : Palembang.</i>
auriculatus RAFFRAY, loc. cit. p. 247, pl. I, f. 9.	<i>Singapore. Sumatra : Palembang.</i>
patranus n. sp.	<i>Sumatra : Palembang.</i>
nodosus n. sp.	<i>Sumatra : Palembang.</i>

Groupe XXIX.

montivagus RAFFRAY, Rev. d'Ent. 1894, p. 248.	<i>Penang.</i>
geminus RAFFRAY, loc. cit. 1894, p. 249.	<i>Penang. Singapore.</i>
miles RAFFRAY, loc. cit. p. 251.	<i>Singapore.</i>
merulus RAFFRAY, loc. cit. p. 250.	<i>Penang.</i>
angusticollis RAFFRAY, loc. cit. 1882, p. 74.	<i>Java.</i>
capitatus RAFFRAY, loc. cit. 1882, p. 73.	<i>Java.</i>
verticicornis RAFFRAY, loc. cit. 1894, p. 250, pl. I, f. 10.	<i>Penang.</i>

Groupe XXX.

- praeclarus** RAFFRAY, loc. cit. 1894, p. 253.
 *Singapore, Penang, Sumatra.*
- pubescens** RAFFRAY, loc. cit. 1882, p. 62. *Java.*
- mavortius** n. sp. *Sumatra : Palembang.*
- dux** RAFFRAY, loc. cit. 1894, p. 254. *Singapore.*
- vagepunctatus** RAFFRAY, loc. cit. p. 254. *Singapore.*
- asper** RAFF., Ann. S. ent. Fr. 1896, p. 240. *Sumatra : Palembang.*
- vulneratus** RAFFRAY, Rev. d'Ent. 1894, p. 254. *Penang.*

Groupe XXXI.

- holosericeus** SCHAUFEUSS, Ann. Mus. Civ. Gen. XVIII,
 p. 387. *Sumatra.*
- Moluccarum** RAFFRAY, Rev. d'Ent. 1882, p. 61. *Molouques.*
- Horvathi** RAFFRAY, Ann. Mus. Nat. Hung. 1903, p. 46,
 pl. II, f. 4. *N^o-Guinée : Sattelberg, Friedrich-Wilhelmshafen.*
- incertus** SCHF., Ann. Mus. Civ. Gen. XVIII, p. 392. *Bornéo.*
- hatamensis** SCHAUFEUSS, loc. cit. p. 397. *N^o-Guinée : M^o Hatam.*
- irritus** n. sp. *Sumatra : Palembang.*

Groupe XXXII.

- cavifrons** RAFFRAY, Ann. Soc. ent. Fr. 1893, p. 478. *Sumatra.*
- transversalis** RAFFRAY, loc. cit. p. 241. *Sumatra.*
- hirtellus** RAFFRAY, Rev. d'Ent. 1894, p. 256. *Penang.*
- demissus** n. sp. *Sumatra : Palembang.*

Groupe XXXIII.

- crenatulus** RAFFRAY, Rev. d'Ent. 1894, p. 259. *Penang.*
- hepaticus** RAFFRAY, loc. cit. p. 257. *Singapore, Penang.*
- hispidulus** RAFFRAY, loc. cit. p. 258. *Penang.*
- sagax** n. sp. *Sumatra.*

Groupe XXXIV.

- exiguus** RAFFRAY, Rev. d'Ent. 1882, p. 61. *Java.*
- nicotianus* SCHAUFEUSS, Ann. Mus. Civ. Gen. XVIII,
 p. 393 (*Sumatra*).

<i>lateridens</i> RETT. Verh. z. b. G. Wien. 1883, p. 398 (Bornéo).	
dispar RAFFRAY, Ann. Soc. ent. Fr. 1893, p. 478; Rev. d'Ent. 1894, p. 239.....	Samatra.
cribratus RAFFRAY, Rev. d'Ent. 1894, p. 260.....	Pennang.
Espèces du Japon.	
Groupe XXXV.	
Dionysius C. SCHAUFFESS, Cat. Psel. p. 12.....	Japon.
<i>spinicollis</i> SHARP, Trans. Ent. Soc. Lond. 1883, p. 304.	
longicornis SHARP, loc. cit. p. 304.....	Japon.
angustus SHARP, loc. cit. 1874, p. H3.....	Japon.
Groupe XXXVI.	
punctipennis SHARP, loc. cit. 1883, p. 305.....	Japon.
palpalis SHARP, loc. cit. p. 306.....	Japon.
acuminatus SHARP, loc. cit. p. 307.....	Japon.
vestitus SHARP, loc. cit. p. 307.....	Japon.
Groupe XXXVII.	
caviceps SHARP, loc. cit. p. 308.....	Japon.
oscillator SHARP, loc. cit. p. 309.....	Japon.
Groupe XXXVIII.	
politus SHARP, loc. cit. p. 310.....	Japon.
<i>pilosus</i> WATERHOUSE, Aid Ident. Insects, pl. 146 (errat.).	
concolor SHARP, loc. cit. p. 310.....	Japon.
Groupe XXXIX.	
fissifrons SHARP, loc. cit. p. 311.....	Japon.
harmandi n. sp.....	Japon central.
ornatus SHARP, loc. cit. 1874, p. 44.....	Japon.
epistomalis n. sp.....	Japon central.
basicornis SHARP, loc. cit. 1883, p. 312.....	Japon.
rugicollis SHARP, loc. cit. p. 313.....	Japon.
ornatifrons SHARP, loc. cit. p. 313.....	Japon.

- stipes** SHARP, loc. cit. 1874, p. 115. Japon.
solitarius SHARP, loc. cit. 1883, p. 314. Japon.
gracilis SHARP, loc. cit. p. 315. Japon.

Groupe XL.

- quinesulcatus** RAFFRAY, Rev. d'Ent. 1894, p. 241.
 pl. I, f. 6. *Singapour. Sumatra.*
spinicollis MOTS. Étud. ent. 1858, p. 27. — RAFFRAY,
 Ann. Soc. ent. Fr. 1893, p. 466. *Ceylan.*
asteriscus SCHAUFUSS, Tijds. Ent. XXX, p. 146. *Colombie : Bogota.*

Espèces inconnues d'affinités douteuses, décrites comme
Batrisus, mais appartenant certainement au genre *Batrisodes*.

Beccarii BOHL. HOY.

- longipennis* † SCHAUFUSS (nec RAFFRAY), Ann. Mus.
 Civ. Gen. XVIII, p. 387. *Java.*

- Ritsemæ** SCHAUFUSS, Tijds. Ent. XXV, p. 70; Notes
 Leyd. Mus. IV, p. 150. *Sumatra.*

- superbus** SCHAUFUSS, Ann. Mus. Civ. Gen. XVIII,
 p. 393. *Sumatra.*

172

BATRISOPHYMA

- granosum** RAFFRAY (*Batrisus*), Rev. d'Ent. 1894,
 p. 255. *Singapour.*

1

OPHELIIUS

- simplex** n. sp. *Sumatra : Palembang.*

1

NENEMECA

- orbata** RAFFRAY (*Batrisodema*), Rev. d'Ent. 1894,
 p. 224. *Penang.*

- bidentata** n. sp. *Sumatra : Palembang.*

2

STICTUS

RAFFRAY, Rev. d'Ent. 1882, p. 49; 1890, pp. 108, 112.

- punctatissimus** RAFFRAY, loc. cit. 1882, p. 50.
 *N^oc-Guinée : Amberbaki.*

denticollis RAFFRAY, loc. cit. p. 51. *N^oe Guinée : Amberbaki.*

corrugatus RAFFRAY, Ann. Mus. Nat. Hung. Buda-
pest. 1903, p. 44 *N^oe Guinée : Golfe Haou.*

3

PODUS

RAFFRAY, Rev. d'Ent. 1882, p. 52; 1890, pp. 109, 113.

femoralis RAFFRAY, loc. cit. p. 51. *N^oe Guinée : Amberbaki.*

1

DIAPOSIS

carinicornis RAFFRAY (*Batrissus*), Ann. Soc. ent. Fr.
1896, p. 238. *Sumatra : Palembang.*

1

BATOCTENUS

SHARP, Biol. Centr. Amer. Col. II (1) 1887, p. 49.

puncticornis SHARP, loc. cit. p. 49, pl. I, f. 9. *Panama.*

simplex SHARP, loc. cit. p. 49. *Panama.*

dimidiatus n. sp. *Haute Bolivie : Yuruaris.*

Oberthüri n. sp. *Amazones.*

4

ADIASTULUS

ophthalmicus RAFFRAY (*Ocarthrissus*), Ann. Soc. ent.
Fr. 1896, p. 241, pl. X, f. 42. *Afr. occidentale : Gabon.*

1

OXYOMERA

RAFFRAY, Rev. d'Ent. 1890, p. 109.

denticollis RAFFRAY, loc. cit. p. 203, pl. II, f. 46;
1894, p. 228. *Singapore.*

coxalis RAFFRAY, Ann. Soc. ent. Fr. 1892, p. 473,
pl. X, ff. 4, 4. *Sumatra.*

10

TRABISUS

RAFFRAY, Rev. d'Ent. 1890, p. 110; 1894, p. 230.

TRANS. S. Afr. Phil. Soc. 1897, p. 84.

giganteus RAFFRAY (*Batrissus*), Rev. d'Ent. 1882,
p. 41. *Abyssinie : Bogos.*

- Theodoros** RAFFRAY (*Batrissus*), Rev. Mag. Zool. 1877,
p. 291..... *Abyssinie : Godjam.*
- Dregei** Anbé, Ann. Soc. ent. Fr. 1844, p. 82. — DE-
JEAN, Cat. Ed. 3, p. 466. — RAFFRAY, Trans. S. Afr.
Phil. Soc. 1897, p. 84..... *Afr. australe : Le Cap.*
- foveicollis** RAFFRAY (*Batrissus*), Rev. d'Ent. 1882,
p. 56..... *Abyssinie : Bogos.*
- zanzibarius** RAFFRAY (*Batrissus*), Rev. Mag. Zool.
1877, p. 292..... *Zanzibar.*
- aethiopicus** RAFFRAY (*Batrissus*), Rev. d'Ent. 1882,
p. 59..... *Abyssinie : Bogos.*
- hydropicus** RAFFRAY (*Batrissus*), loc. cit. p. 56. *Abyssinie : Bogos.*
- jugularis** RAFFRAY, Ann. S. Afr. Mds. II. 1901, p. 122.
..... *Afr. australe : Natal.*

8

APOBATRISUS

RAFFRAY, Ann. Soc. ent. Fr. 1896, p. 235; Trans. S. Afr.
Phil. Soc. 1897, p. 128.

- gabonicus** RAFFRAY, loc. cit. p. 235, pl. X, f. 14.... *Gabon.*
- rugosus** RAFFRAY, Trans. S. Afr. Phil. Soc. 1897,
p. 128..... *Afr. australe : Le Cap.*

2

PROBATRISUS

RAFFRAY, Rev. d'Ent. 1890, p. 110; 1894, p. 230.

- sulcatus** RAFFRAY (*Batrissus*), Rev. Mag. Zool. 1877,
p. 294..... *Zanzibar.*

1

AMANA

RAFFRAY, Rev. d'Ent. 1890, pp. 109, 112.

- crassicornis** RAFFRAY, loc. cit. p. 203, pl. II, f. 28. *Singapore.*
- cephalotes** RAFFRAY, Ann. Soc. ent. Fr. 1893, p. 474.
..... *Sumatra.*

2

CYLINDROMA

Ann. Soc. ent. Fr. 1896, p. 232.

- excavata** RAFFRAY, loc. cit. p. 233, pl. X, f. 43.....
 *Sumatra : Palembang.*

1

TRISINUS

RAFFRAY, Rev. d'Ent. 1894, pp. 231, 255.

- cratocerus** RAFFRAY, Rev. d'Ent. 1894, p. 265, pl. I,
 f. 3..... *Singapore.*
- cribraticollis** RAFFRAY (*Batrisodes*), Ann. Soc. ent.
 Fr. 1893, p. 484..... *Sumatra.*

1

BATRISOGENUS

RAFFRAY, Ann. Mus. Nat. Hung, Budapest, 1903, p. 48.

- Batrisodes** ± RAFFRAY, Rev. Ent. 1894, pp. 231, 266. — REITTER
 (*pro parte*), Verh. z. b. Ges. Wien, 1883, p. 9.
- Syrbatus** REITTER (*pro parte*), Verh. z. b. Ges. Wien, 1883, p. 9.

Groupe I.

- gracilicornis** RAFFRAY, Rev. Mag. Zool. 1877, p. 294.
 *Abyssinie : Semienne, Lalibella, Lasta.*

Groupe II.

- morulus** REITTER (*Syrbatus*), Verh. z. b. Ges. Wien,
 1882, p. 285..... *Batavia.*
- fenestratus** RAFFRAY (*Batrisodes*), Rev. d'Ent. 1894,
 p. 268..... *Singapore.*
- sculpturatus** SCHAUFUSS (*Batrisus*), Tijds. Ent. XXV,
 p. 71; Not. Leyd. Mus. IV, p. 452..... *Java.*

Groupe III.

- celebensis** SCHAUFUSS (*Batrisus*), Ann. Mus. Civ.
 Gen. XVIII, 1882, p. 373..... *Célèbes.*

Groupe IV.

- cavernosus** RAFFRAY, Ann. Mus. Nat. Hung. Buda-
 pest, 1903, p. 55..... *N^{lle}-Guinée : Golfe Huon.*

Groupe V.

- validicornis** RAFFRAY, loc. cit. p. 53.....
 *N^{lle}-Guinée : Baie de l'Astrolabe.*

Groupe VI.

- mucronatus** RAFFRAY, loc. cit. p. 54... *N^{lle}-Guinée : Golfe Huon.*

Groupe VII.

- serraticornis** RAFFRAY, loc. cit. p. 50... *N^{lle}-Guinée : Golfe Huon.*

Groupe VIII.

- trivialis** RAFFRAY, loc. cit. p. 53... *N^{lle}-Guinée : Baie de l'Astrolabe.*

- chloroticus** RAFFRAY, loc. cit. p. 52.... *N^{lle}-Guinée : Golfe Huon.*

- gantongensis** SCHAUFUSS (*Batrisus*), Ann. Mus. Civ.

- Gen. 1882, p. 389..... *Amboine.*

- Beccarii** SCHAUFUSS (*Batrisus*), loc. cit. p. 390..... *Amboine.*

Groupe IX.

- deformis** REITTER, Deuts. Ent. Zeits. 1882, p. 184,
 pl. XVIII, f. 1..... *Afrique occidentale.*

- incisus** RAFFRAY, Ann. Soc. ent. Fr. 1896, p. 244. *Gabon.*

Groupe X.

- tumidipes** RAFFRAY, Ann. Soc. ent. Fr. 1891, p. 479,
 pl. XIV, f. 4..... *Manille.*

- clavipes** RAFFRAY, Ann. Soc. ent. Fr. 1891, p. 480,
 pl. XIV, f. 3..... *Manille.*

Groupe XI.

- excisus** SCHAUFUSS (*Batrisus*), Psel. Siam, 1877,
 pl. 16; Ann. Mus. Civ. Gen. 1882, p. 379..... *Siam.*

- hamatipes** RAFFRAY, Ann. Soc. ent. Fr. 1891, p. 480,
 pl. XIV, f. 5..... *Manille.*

- spinidens** REITTER (*Syrbatus*), Verh. z. b. Ges. Wien,
 1883, p. 398, pl. XX, f. 7..... *Bornéo : Telang.*

Groupe XII.

- siamensis** n. sp..... *Siam.*

Groupe XIII.

- tibialis** KING (*Batrissus*), Trans. Ent. Soc. N. S. Wales, 1865, p. 474. — RAFFRAY, Proc. Linn. Soc. N. S. Wales, 1900, pl. X, f. 29. *Australie : Maitland, Clarence River.*

Groupe XIV.

- nodicornis** RAFFRAY, Ann. Soc. ent. Fr. 1893, p. 481, pl. X, f. 7. *Sumatra, Singapour.*
armaticornis RAFFRAY, Ann. Mus. Nat. Hung. Budapest, 1903, p. 55, pl. I, fig. 41. *N^{lle}-Guinée : Golfe Huon.*

Groupe XV.

- incertus** RAFFRAY, loc. cit. p. 52. *N^{lle}-Guinée : Baie de l'Astrolabe.*
irregularis RAFFRAY, loc. cit. p. 51.
 *N^{lle}-Guinée : Baie de l'Astrolabe.*

Groupe XVI.

- bisulcatus** RAFFRAY, Ann. Soc. ent. Fr. 1893, p. 481. *Sumatra.*

Groupe XVII.

- iridescens** RAFFRAY, Ann. Mus. Nat. Hung. Budapest, 1903, p. 49. *N^{lle}-Guinée.*

Groupe XVIII.

- furcifer** n. sp. *Sumatra : Palembang.*
caudatus RAFFRAY (*Batrissus*), Rev. d'Ent. 1882, p. 77. *Abyssinie.*
tumorosus n. sp. *Sumatra : Palembang.*
stigmus RAFFRAY, Ann. Soc. ent. Fr. 1893, p. 487, pl. X, f. 40. *Sumatra.*
singhatensis RAFFRAY, Ann. Soc. ent. Fr. 1901, p. 27. *Ceylan : Bunderawella.*
Mondherae RAFFRAY, Ann. Soc. ent. Fr. 1896, p. 246. *Afr. orientale : Mondhera.*
custos SCHAUFEUSS (*Batrissus*), Tijds. Ent. XXX, p. 138. *Bornéo.*
excavatus RAFFRAY, Ann. Soc. ent. Fr. 1893, p. 486, pl. X, f. 12. *Sumatra.*
triangulatus n. sp. *Sumatra : Palembang.*
abdominatis RAFFRAY, Rev. Mag. Zool. 1877, p. 292. *Abyssinie.*

- natalensis** RAFFRAY, Trans. S. Afr. Phil. Soc. 1897,
p. 87, pl. XVI, f. 20..... Natal.
- truncatus** n. sp..... Sumatra : Palembang.
- saucius** RAFFRAY, Ann. Soc. ent. Fr. 1901, p. 27.
..... Ceylan : Trincomali.
- quadratus** RAFFRAY, loc. cit. 1896, p. 247, pl. X, f. 6.
..... Sumatra : Palembang.
- caviventris** RAFFRAY, loc. cit. 1893, p. 486, pl. X,
f. 9..... Sumatra.
- Gestroi** SCHAUFUSS (*Batrisus*), Ann. Mus. Civ. Gen.
1882, p. 374..... N^ou-Guinée nord.
- septemdentatus** SCHAUFUSS (*Batrisus*), loc. cit.
p. 376..... Bornéo.
- margaritifer** SCHAUFUSS (*Batrisus*), loc. cit. p. 377. Sumatra.
- bipunctulus** REITTER (*Batrisodes*), Verh. z. b. Ges.
Wien, 1883, p. 394..... Bornéo.
- tritobatus** RAFFRAY, Ann. Soc. ent. Fr. 1896, p. 247,
pl. X, f. 7..... Célèbes.
- ciatricosus** RAFFRAY, loc. cit. p. 238, pl. X, f. 5.
..... Sumatra nord.
- mitratus** n. sp..... Sumatra : Palembang.
- circellaris** RAFFRAY, Rev. d'Ent. 1894, p. 271..... Penang.
- vestigifer** REITTER (*Batrisodes*), Verh. z. b. Ges.
Wien, 1883, p. 394, pl. XX, f. 3..... Bornéo.
- Indus** SCHAUFUSS (*Batrisus*), Ann. Mus. Civ. Gen.
1882, p. 375..... Bornéo.
- Schaufussi** RAFFRAY, Ann. Soc. ent. Fr. 1893, p. 485,
pl. X, f. 8..... Sumatra.
- ctaviger** REITTER (*Batrisodes*), Verh. z. b. Ges. Wien,
1883, p. 395..... Bornéo.
- vulneratus** n. sp..... Sumatra : Palembang.
- trilunatus** RAFFRAY, Ann. Soc. ent. Fr. 1896, p. 245,
pl. X, f. 4..... Birmanie.
- cursitans** RAFFRAY, Rev. d'Ent. 1894, p. 270, pl. I.
f. 17..... Singapore.

carinatus n. sp.....	Sumatra : Palembang.
optatus SHARP (<i>Batrisus</i>), Trans. Ent. Soc. Lond. 1874, p. 112.....	Japon.
erectus RAFFRAY Ann. Soc. ent. Fr. 1896, p. 244, pl. X, f. 2.....	Bornéo.
trigona n. sp.....	Sumatra : Palembang.
angulatus RAFFRAY, loc. cit. 1893, p. 487, pl. X, f. 11.	Sumatra.
elongatus RAFFRAY, Ann. Soc. ent. Fr. 1896, p. 245, pl. X, f. 3.....	Gabon.

Groupe XIX.

monoceros RAFFRAY, loc. cit. 1893, p. 488, pl. X, l. 13.....	Sumatra.
tarsalis REITTER (<i>Batrisodes</i>), Verh. z. b. Ges. Wien, 1883, p. 396, pl. XX, f. 6.....	Bornéo
longipes n. sp.....	Sumatra : Palembang.
laminidens REITTER (<i>Batrisodes</i>), Verh. z. b. Ges. Wien, 1883, p. 396, pl. XX, f. 5.....	Bornéo.
architectus REITTER (<i>Batrisodes</i>), loc. cit. p. 396. pl. XX, l. 4.....	Bornéo.

Groupe XX.

cameratus n. sp.....	Sumatra : Palembang.
-----------------------------	----------------------

Groupe XXI.

tricuspidatus RAFFRAY, Rev. d'Ent. 1882, p. 76...	N ^{le} -Guinée : Dorey.
Bironis RAFFRAY, Ann. Mus. Nat. Hung. Budapest, 1903, p. 50, pl. I, fig. 7.....	N ^{le} -Guinée : Baie de l'Astrolabe.
fallax SHARP (<i>Batrisus</i>), Ann. Ent. Soc. Lond. 1883, p. 318.....	Japon.
fragilis SHARP (<i>Batrisus</i>), loc. cit. p. 317.....	Japon.
similis SHARP (<i>Batrisus</i>), Trans. Ent. Soc. Lond. 1883, p. 319.....	Japon.
<i>Sharpi</i> SCHAUF: Bull. Soc. ent. Fr. 1883, p. cxvi.	
japonicus SHARP (<i>Batrisus</i>), Trans. Soc. Ent. Lond. 1883, p. 318.....	Japon.
Ann. Soc. Ent. Fr., LXXIII [1904].	

Groupe XXII.

fornicatus n. sp. *Sumatra : Palembang.*

Groupe XXIII.

modestus SHARP (*Batrisus*), Trans. Ent. Soc. Lond.
1874, p. 116; 1883, p. 320. *Japon.*

Groupe XXIV.

clavatus RAFFRAY, Rev. d'Ent. 1894, p. 271, pl. I,
f. 14. *Penang.*

Groupe XXV.

cavifer REITTER (*Batrisodes*), Verh. z. b. Ges. Wien,
1883, p. 395. *Bornéo.*

torlicornis RAFFRAY, Ann. Soc. ent. Fr. 1893, p. 489,
pl. X, f. 14 (*Sumatra*).

induratus RAFFRAY, Rev. d'Ent. 1894, p. 272, pl. I,
f. 16. *Singapore.*

Groupe XXVI.

Mastersi RAFFRAY, Proc. Linn. Soc. N. S. Wales,
1900, p. 146, pl. X, f. 30. *Australie : Gaydah.*

Groupe XXVII.

squamiceps RAFFRAY, Ann. Soc. ent. Fr. 1891,
p. 478, pl. XIV, f. 2. *Manille.*

Groupe XXVIII.

antennatus WEISE (*Batrisus*), Dents. Ent. Zeits. 1877,
p. 97. — WATERHOUSE, Aid Identif. Insect. pl. 146. *Japon.*

Groupe XXIX.

binodosus n. sp. *Sumatra : Palembang.*

Groupe XXX.

calcaratus n. sp. *Sumatra : Palembang.*

Groupe XXXI.

Reitteri RAFFRAY, Ann. Soc. ent. Fr. 1896, p. 249. *Bornéo : Telang.*

abbreviatus REITTER (*Batrisodes*), Verh. z. b. Ges.
Wien, 1882, p. 285. *Bornéo.*

Groupe XXXII.

- sarawackensis** SCHAUFFUSS (*Batrisus*), Ann. Mus. Civ. Gen. 1882, p. 381..... Bornéo.

Groupe XXXIII.

- sauciipes** n. sp..... Chine : Haining.
- septemfoveolatus** SCHAUFFUSS (*Batrisus*), Psel. Siam, 1877, p. 15..... Siam.
- fundaebraccatus** SCHAUFFUSS (*Batrisus*), Tijds. Ent. XXV, 1882, p. 71; Notes Leyd. Mus. IV, p. 151; Ann. Mus. Civ. Gen. 1882, p. 383, ♂..... Batavia.
- ♂ *physoderes* SCHAUFFUSS, Ann. Mus. Civ. Gen. 1882, p. 383. (*Singapore. Sumatra. N^oe-Guinée*).
- nephriticus* SCHAUFFUSS, loc. cit. p. 384 (*Céèbes*).
- ♀ *similis* SCHAUFFUSS, loc. cit. p. 395 (*Sumatra*).

- deformipes** n. spec..... Sumatra : Palembang.

- pedator** SHARP (*Batrisus*), Trans. Ent. Soc. Lond. 1883, p. 306..... Japon.

Groupe XXXIV.

- batavianus** REITTER (*Batrisodes*), Verh. z. b. Ges. Wien, 1882, p. 284..... Batavia.

- sulcipes** RAFFRAY, Ann. Soc. ent. Fr. 1893, p. 483.. Sumatra.

- cultripes** n. sp..... Sumatra : Palembang.

- decepiens** RAFFRAY, Ann. Soc. ent. Fr. 1893, p. 483. Sumatra.

Groupe XXXV.

- major** n. sp..... Sumatra : Palembang.

- sinensis** n. sp..... Chine : Hong-Kong.

- indecorus** n. sp..... Sumatra : Palembang.

- annamita** n. sp..... Annam.

- sulcipennis** RAFFRAY (*Batrisus*), Rev. Mag. Zool. 1877, p. 293..... Abyssinie.

- quadraticeps** n. sp..... Sumatra.

- falsus** RAFFRAY, Ann. Soc. ent. Fr. 1896, p. 249..... Batavia.

- birmanus** SCHAUFFUSS (*Batrisus*), Ann. Mus. Civ. Gen. 1882, p. 395..... Birmanie.

- semipunctatus** RAFFRAY, Ann. Soc. ent. Fr. 1893,
p. 484..... *Sumatra.*
- immundus** n. sp..... *Sumatra.*
- pallidus** RAFFRAY (*Batrisus*), Rev. d'Ent. 1882, p. 74.
..... *Java. N^{ue}-Guinée?*
- quaestus** SCHAUFUSS (*Batrisus*), Tijds. Ent. XXX,
p. 139..... *Birmanie.*
- semisulcatus* MOTSCH. (*in litt.*), Bull. Nat. Mosc. 1851,
p. 487 (ex Schaufuss).
- basalis** SCHAUFUSS (*Batrisus*), Ann. Mus. Civ. Gen.
1882, p. 396..... *Sumatra.*
- dissimilis** SHARP (*Batrisus*), Trans. Ent. Soc. Lond.
1883, p. 316..... *Japon.*
- puncticollis** SHARP, loc. cit. 1874, p. 116..... *Japon.*
- Groupe XXXVI.
- capitatus** n. sp..... *Sumatra.*
- Groupe XXXVII.
- quinesulcatus** RAFFRAY, Rev. d'Ent. 1894,
p. 274..... *Penang.*
- Groupe XXXVIII.
- septemsulcatus** RAFFRAY, loc. cit. p. 274, pl. I,
f. 13..... *Singapore.*
- Groupe XXXIX.
- epistomalis** RAFFRAY, Ann. Soc. Ent. Fr. 1896,
p. 250, pl. X, f. 1..... *Sumatra : Palembang.*
- Groupe XL.
- carinicollis** n. sp..... *Australie : New South Wales.*
- Groupe XLI.
- orbicollis** REITTER, Verh. z. b. Ges. Wien, 1883,
p. 339, pl. XX, f. 8..... *Bornéo.*
- Espèces inconnues d'affinités douteuses.**
- Ritsemae** SCHAUFUSS (*Batrisus*), Tijds. Ent. XXV,
p. 70..... *Sumatra : Benkoelen.*

- proportionis** SCHAUFEUSS (*Batrisus*), Ann. Mus. Civ. Gen. 1882, p. 395..... *Sumatra : Ajer Mantjior.*
brevis SCHAUFEUSS (*Batrisus*) loc. cit. p. 396..... *Bornéo.*

122

CRATNA

RAFFRAY, Rev. d'Ent. 1890, p. 109; 1894, p. 275.

- denticornis** RAFFRAY, Rev. d'Ent. 1894, p. 276....
 *Penang, Singapore.*
torticornis RAFFRAY, loc. cit. 1890, p. 203, pl. II, f. 16; 1894, p. 277..... *Singapore.*
foveiventris RAFFRAY, loc. cit. 1894, p. 277..... *Penang.*
mora SCHAUFEUSS (*Batrisus*), Ann. Mus. Civ. Gen. 1882, p. 388..... *Célèbes.*
variabilis RAFFRAY, Ann. Mus. Nat. Hung. Budapest, 1903, p. 56.... *N^o-Guinée : Wilhemhafen, M^{rs} Hansemann.*

5

ATHEROPTERUS

RAFFRAY, Rev. d'Ent. 1882, p. 77.

- longipalpis** RAFFRAY, loc. cit. 1882, p. 78, pl. I, f. 19.
 *Abyssinie : Bogos.*

1

BATRISINUS

RAFFRAY, Ann. Soc. ent. Fr. 1893, p. 476;
 Rev. d'Ent. 1894, p. 230.

- Bouchardi** RAFFRAY, Ann. S. ent. Fr. 193, p. 476, pl. X, f. 3..... *Sumatra nord.*
setulosus RAFFRAY, Ann. Soc. ent. Fr. 1896, p. 235.
 *Sumatra : Palembang.*
elegans n. sp..... *Sumatra : Palembang.*
gravidus n. sp..... *Sumatra : Palembang.*

4

BATRISOMINA

RAFFRAY, Ann. Soc. ent. Fr. 1903, p. 316.

- strigicollis** RAFFRAY, loc. cit. p. 316 et fig.....
 *Madagascar : Forêt Tanala, Baie d'Antongil.*

1

BATOXYLA

RAFFRAY, Trans. S. Afr. Phil. Soc. 1897, p. 83.

punctata RAFFRAY, loc. cit. p. 83, pl. XVII, f. 4.
 *Rhodesia : Salisbury.*

 1

BATRISOPSIS

RAFFRAY, Rev. d'Ent. 1894, p. 264.

myrmecophila RAFFRAY, loc. cit. p. 264, pl. I, f. 4.
 *Penang. Sumatra.*

 1

MINA

RAFFRAY, Rev. d'Ent. 1890, pp. 108, 112.

elegans RAFFRAY, loc. cit. p. 128, pl. II, f. 15. *Singapore.*

laticollis RAFFRAY, Ann. Soc. ent. Fr. 1896. p. 233. .
 *Sumatra : Palembang.*

rugiceps RAFFRAY, loc. cit. p. 234. *Sumatra nord.*

nasuta n. sp. *Sumatra.*

 4

BATRISIELLA

caviventris RAFFRAY (*Eubatrismus*). Ann. Soc. ent.
 Fr. 1893, p. 452. *Ceylan : Nuwara-Elyia.*

 1

EUBATRISUS

RAFFRAY, Rev. d'Ent. 1890, p. 110; Ann. Soc. ent. Fr. 1893,
 p. 449; Rev. d'Ent. 1894, p. 231.

pubifer REITTER (*Batrissodes*), Verh. z. b. Ges. Wien.
 1883. p. 397. *Borneo.*

 1

BATRIBOLBUS

palpator RAFFRAY (*Eubatrismus*), Ann. Soc. ent. Fr.
 1893. p. 451. *Ceylan : Wakwele.*

dentipes RAFFRAY (*Eubatrismus*), loc. cit. p. 450.
 *Ceylan : Nuwara-Elyia.*

pubescens RAFFRAY (*Eubatrismus*), loc. cit. p. 451. *Ceylan : Kandy*.
 3

BATRISOMALUS

microphthalmus RAFFRAY (*Batrismus*). Ann. Soc.
 ent. Fr. 1893, p. 448. *Ceylan*.
depressus RAFFRAY, loc. cit. p. 448. *Ceylan*.
hemipterus RAFFRAY (*Batrismus*), loc. cit. p. 449. *Ceylan*.
infossus n. sp. *Inde méridionale : M^{re} Kodikanel*.

4

BORNEANA

SCHAUFUSS, Bull. Soc. ent. Fr. 1882, p. CLXXX.

biformis SCHAUFUSS, loc. cit. p. CLXXXI. *Bornéo*.
 1

NAMUNIA

REITTER, Verh. naturf. Ver. Brünn, 1881, p. 198.

myrmecophila REITTER, Verh. z. b. Ges. Wien,
 1884, p. 81 : Deuts. Ent. Zeits. 1885, pl. III, f. 33.
 *Syrie : Smyrne*.

1

EUPHALEPSUS

REITTER, Verh. z. b. Ges. Wien, 1883, p. 378.

Groupe I.

tricarinatus n. sp. *Brésil : Bahia*.
bilineatus REITTER, Deuts. Ent. Zeits. 1888, p. 237.
 *Brésil : Blumenau*.
bistriatus REITTER, Verh. z. b. Ges. Wien, 1883,
 p. 380. *Brésil*.
longicornis REITTER, Deuts. Ent. Zeits. 1885, p. 336,
 pl. II, f. 19 : 1888, p. 237. *Brésil : Blumenau*.

Groupe II.

rugipes RAFFRAY, Ann. Soc. ent. Fr. 1890, p. 309. *Venezuela*.
globipennis REITTER, Verh. z. b. Ges. Wien, 1883,
 p. 379. *Mexique*.
humeralis RAFFRAY, Rev. d'Ent. 1887, p. 39. *Colombie : Bogota*.

Groupe III.

fasciculatus n. sp. *Brésil : Bahia.*

Groupe IV.

fuscocapillus REITTER, Deuts. Ent. Zeits. 1888,
p. 236. *Brésil : Blumenau.*

Hetschkoi REITTER, loc. cit. 1888, p. 237. *Brésil : Blumenau.*

Reitteri SHARP, Biol. Centr. Amer. Col. II (1), p. 21.
pl. 4, f. 8. *Panama.*

cruralis RAFFRAY, Ann. Soc. ent. Fr. 1890, p. 310,
pl. VI, f. 7. *Venezuela.*

ovipennis REITTER, Verh. z. b. Ges. Wien, 1883, p. 379. *Brésil.*

centralis SHARP, Biol. Centr. Amer. Col. II (1), p. 20. *Guatemala.*

dentipes n. sp. *Louisiane.*

tibialis n. sp. *Amazones.*

Groupe V.

Lothari REITTER, Deuts. Ent. Zeits. 1888, p. 239. *Brésil : Blumenau.*

laevicollis REITTER, loc. cit. p. 238. *Brésil : Blumenau.*

puncticollis REITTER, loc. cit. p. 238. *Brésil : Blumenau.*

19

PHALEPSOIDES

RAFFRAY, Rev. Ent. 1890, pp. 111, 116.

Phalespoïdes RAFFRAY, loc. cit. (emend.).

punctatissimus REITTER (*Euphalepsus*), Deuts. Ent.
Zeits. 1888, p. 239. *Brésil : Blumenau.*

laevissimus REITTER (*Euphalepsus*), loc. cit. p. 239.
..... *Brésil : Blumenau.*

longiceps REITTER (*Euphalepsus*), loc. cit. p. 240. ...
..... *Brésil : Blumenau.*

3

ARNYLLIUM

REITTER, Verh. z. b. Ges. Wien, 1883, p. 378.

Groupe I

forecipifer RAFFRAY, Ann. Soc. ent. Fr. 1896, p. 251,
pl. X, f. 40. *Sumatra : Palembang.*

cilipes RAFFRAY, loc. cit. p. 251, pl. X, f. 41. *Sumatra : Palembang.*

pectinatum REITTER, Verh. z. b. Ges. Wien, 1883,

p. 392, pl. XX, f. 9. — RAFFRAY, Ann. Soc. ent. Fr.

1896, p. 251... *Sumatra nord : Palembang, Singapour, Bornéo.*

Groupe II.

ensipes REITTER, loc. cit. p. 392, pl. XX, f. 10.....

..... *Sumatra nord : Palembang, Singapour, Bornéo.*

cultratum RAFFRAY, Rev. d'Ent. 1894, p. 280, pl. I,

f. 24..... *Singapour, Penang.*

ciliatum RAFFRAY, loc. cit. p. 279..... *Singapour, Penang.*

parviceps REITTER, Verh. z. b. Ges. Wien, 1883,

p. 392..... *Bornéo.*

longipile RAFFRAY, Ann. Soc. Ent. Fr. 1893, p. 490... *Sumatra.*

$\frac{7}{}$

SATHYTES

WESTWOOD, Trans. Ent. Soc. Lond. 1870, II, p. 428. —

RAFFRAY, Rev. d'Ent. 1890, p. 116.

? **Plagiophorus** MORSCH, Bull. Nat. Mosc. 1851, p. 496.

punctiger WESTWOOD, loc. cit. 1870, p. 428 : Thes.

Ent. Oxon. pl. IV, f. 3..... *Bornéo.*

vespertinus RAFFRAY, Rev. d'Ent. 1890, p. 204.... *Penang.*

rufus RAFFRAY, Rev. d'Ent. 1894, p. 281..... *Penang.*

gracilis n. sp..... *Sumatra : Palembang.*

$\frac{4}{}$

Genre d'affinités douteuses appartenant probablement à la tribu *Baltrisini*.

MORANA

SHARP, Trans. Ent. Soc. Lond. 1874, p. 417; 1883, p. 321.

discedens SHARP, loc. cit. 1874, p. 418..... *Japon.*

$\frac{1}{}$

7^e Tribu **Metopiini** n. trib.

Cette nouvelle tribu correspond au groupe A. 1. de mon genera (*Rev. d'Ent.* 1890). La conformation de la tête et des antennes suffirait à justifier cette séparation, mais celle des segments ventraux est encore plus importante : il en existe 6 chez la femelle et 7 très marqués chez le mâle ; le 7^e est grand, plus ou moins en losange et toujours fendu longitudinalement au milieu.

TABLEAU DES GENRES

1. (2). Prothorax et élytres sans épines.... Gen. **Metopias** Gory.
2. (1). Prothorax et élytres plus ou moins armés de grandes épines..... Gen. **Metopioxys** Reitter.

DESCRIPTION ET NOTE

Metopias carinipes n. sp. — *Oblongus, obscure castaneus, laevis, nitidus, setis fulvis erectis, apice leviter recurris, lotus vestitus. Caput pone oculos quadratum, antice valde attenuatum, nasutum, tuberculo antennario transverso, fronte tenuiter et breviter sulcata, vertice foveis duabus inter se et a latere subaequaliter distantibus, sulco transverso profundissimo junctis, juxta collum leviter medio emarginatum. Antennae graciles, articulis 1 media parte antennae paulo brevior, basi paulo clavato et apice abrupte crassiore, 2 valde obconico, latitudine sua duplo longiore, 3 leviter obconico, latitudine sua plus quam triplo longiore, 4 simili, sed multo brevior, 5 praecedente fere dimidio brevior, 6 et 7 subquadratis, 8 leviter transverso, 9 paulo crassiore, breviter suborato, 10 haud crassiore, leviter transverso, 11 haud crassiore, longiore, conico. Prothorax breviter cordatus, sulco transverso recto, utrinque profundissime forato. Elytra subquadrata, humeris nodosis, basi biforeata, stria suturali integra, sulco dorsali lato, brevi. Abdomen elytris longius, postice attenuatum, segmentis dorsalibus 1-4 leviter crescentibus, 5 conico, apice obtuso, ventralibus 6 rugosulo, deplanato, profunde arcuatim emarginato, angulis obtusis et ciliatis, 7 subtriangulari, profunde longitudinaliter sulcato. Pedes elongati, femoribus ad apicem clavatis, tibiis anticis crassioribus leviter sinuatis, intus carinula nigra et denticulata praeditis ♂. — Long. 2,80 mill.*

Haute-Bolivie : Yuracarís.

Cette espèce est voisine de *M. elongatus* Schauf., mais elle est bien plus petite, la tête, en arrière des yeux, est bien plus carrée, l'impression occipitale est différente, les antennes sont plus grêles et le prothorax n'a pas de sillon longitudinal apparent sur le disque.

CATALOGUE.

METOPIINI

METOPIAS

GORY, Mag. Zool. 1832, pl. 42. — LACORDAIRE,
Gen. Col. II, p. 169.

Marnax LAPORTE, Ét. ent. p. 137.

- curculionoides** GORY, Mag. Zool. 1832, II, pl. 42. —
AUBÉ, Psel. Mon. 1833, pl. 78, f. 1. — WESTWOOD,
Trans. Ent. Soc. Lond. 1856, p. 278, pl. 17, f. 6... *Cayenne.*
- elongatus** SCHAUFUSS, Nunq. ot. II, p. 266.
..... *Amazones, II^e-Bolivie : Yurucaris.*
- carinipes** n. sp. *II^e-Bolivie : Yurucaris.*
- aglenus** REIT., Deuts. Ent. Zeits. 1895, p. 335. *Brésil : Blumenau.*
- hirtus** REITTER, loc. cit. p. 334, pl. II, f. 17. *Brésil : S-Paolo.*
- elegans** SHARP, Biol. C. Am. Col. p. 10, pl. I, f. 10. *Panama.*
- pacificus** WESTWOOD, Trans. Ent. Soc. Lond. 1856,
p. 279, pl. 17, f. 8. *Brésil : Santarem.*

7

METOPIOXYS

REITTER, Deuts. Ent. Zeits. 1885, p. 334.

- gladiator** REIT. loc. cit. 1885, p. 335, pl. II, f. 18. *Brésil : Blumenau.*
- longipennis** SCHAUFUSS, Nunq. ot. II, p. 268. *Brésil : Santarem.*
- bellicosus** WESTWOOD, Trans. Ent. Soc. Lond. p. 278,
pl. 17, f. 7. *Brésil.*
- subcarinatus** SCHAUFUSS, Nunq. ot. II, p. 269. *Brésil : Santarem.*
- hamatus** RAFFRAY, Ann. Soc. ent. Fr. 1896, p. 252..
..... *Amazones : Cavallo Cocho.*
- Reichei** SCHAUFUSS, Nunq. ot. II, p. 267. *Amazones : Iquitos.*
- trabeculatus** SCHAUFUSS, loc. cit. p. 266. *Amazones.*
- tricuspidatus** RAFFRAY, Ann. Soc. ent. Fr. 1896,
p. 253. *Amazones : Iquitos.*
- spiculatus** SCHAUFUSS, Tijds. Ent. XXIX, 1886,
p. 278, pl. II, f. 3, 3a, 3b. *Amazones.*

9

8^e Tribu **Brachyglutini** nom. nov.(sub *Bryarini*).

Il devient malheureusement indispensable de changer le nom de cette tribu, puisqu'elle ne renfermera plus le nom, si universellement connu, de *Bryaxis*, qui s'appliquera désormais aux *Bythinus*, appellation qui tombe en synonymie et disparaît.

En 1794, Kugelann, dans un mémoire intitulé « *Verzeichniss der in einigen Gegenden Preussens bis jetzt entdeckten Käfer-Arten etc.* » et publié dans le *Neuestes Magazin* de Schneider, a décrit sous le nom de *Bryaxis Schneideri*, un insecte d'Allemagne qu'il n'est pas possible d'identifier spécifiquement, avec certitude, mais qui est incontestablement un *Bythinus*: ce dernier nom doit donc disparaître et céder la place à *Bryaxis*.

Je n'ai pas beaucoup d'enthousiasme pour ces restitutions de noms en quelque sorte archéologiques, qui ne vont pas sans bouleverser la nomenclature adoptée depuis des années. De ces deux genres si connus et si nombreux, *Bryaxis* et *Bythinus*, le premier prend la place du second qui disparaît ! Il en résultera fatalement une grande confusion.

Il faut cependant avant tout être logique et puisque la priorité descriptive est adoptée par tout le monde, il n'y a, quoi qu'il en coûte, qu'à s'y conformer, jusqu'à ce qu'on ait unanimement décidé que les insectes jouiront, eux aussi, de la prescription, après une certaine période, qu'il serait d'ailleurs difficile de fixer.

C'est à l'obligeante érudition de mon ami M. L. Bedel que je suis redevable de ce curieux renseignement bibliographique.

TABLEAU DES GENRES

1. (98). Hanches postérieures généralement très distinctes, jamais contiguës.
2. (17). Abdomen à marge latérale très étroite, caréniforme ou même nulle.
3. (10). Abdomen grand, plus ou moins allongé, premier segment dorsal beaucoup plus grand que tous les autres réunis. Palpes relativement petits, articles, 3 globuleux, 4 fusiforme, acuminé. Forme du corps plus ou moins allongée.
4. (9). Appendice terminal des palpes petit, peu distinct, toujours beaucoup moins long que la moitié du dernier article.
5. (6). Abdomen totalement immarginé, même sans carène la-

- térale, premier segment dorsal pas plus grand que les suivants réunis, pas de carènes longitudinales à la base du premier segment dorsal..... Gen. **Arachis** Raffray.
6. (5) Abdomen avec une carène latérale plus ou moins entière, premier segment dorsal beaucoup plus grand que tous les autres réunis.
7. (8). Un sillon susépipleurale aux élytres. Carène latérale du premier segment dorsal atteignant à peine la moitié, deux carènes longitudinales médianes à sa base..... Gen. **Obricala** Raffray.
8. (7). Pas de sillon susépipleurale aux élytres. Carène latérale du premier segment dorsal entière, deux carinules médianes à sa base..... Gen. **Batraxis** Reitter.
9. (4) Appendice terminal des palpes aussi long que la moitié du dernier article. Pas de carinules médianes à la base du premier segment dorsal..... Gen. **Diroptus** Motschulsky.
10. (3). Abdomen court, généralement déclive, avec le premier segment dorsal seulement un peu plus grand que le suivant, ou même subégal. Forme moins globuleuse.
11. (14). Appendice terminal des palpes presque aussi long que le dernier article. Épistome grand, carré, recouvrant le labre.
12. (13). Tête grande, à peu près carrée, yeux médiocres. Dernier article des palpes brièvement mais régulièrement ovoïde. Abdomen atténué et arrondi à l'extrémité..... Gen. **Comatopselaphus** Schaufuss.
13. (12). Tête petite, étroite, yeux énormes. Dernier article des palpes un peu renflé en dehors et sinueux vers l'extrémité. Antennes presque aussi longues que le corps. Abdomen plus ou moins conique et tronqué en arrière..... Gen. **Atenisodus** n. gen.
14. (11). Appendice terminal des palpes très petit, peu distinct. Abdomen totalement immarginé, premier segment dorsal à peine plus grand que le suivant.
15. (16) Palpes irréguliers, article 3 verticalement lenticulaire, avec la surface concave garnie d'une pubescence spongieuse. Hanches intermédiaires légèrement distantes; métasternum à peine transversal. Gen. **Bythinogaster** Schaufuss.

16. (45). Palpes réguliers, normaux, article 3 simplement globuleux. Hanches intermédiaires largement distantes; métasternum très transversal. Gen. **Globa** Raffray.
17. (2). Abdomen toujours marginé latéralement, cette marge d'ailleurs très variable.
18. (93). Une carène longitudinale médiane à la face inférieure de la tête.
19. (39). Hanches intermédiaires très distantes; le mésosternum s'avance largement entre elles et est presque toujours tronqué.
20. (23). Palpes irréguliers.
21. (22). Articles des palpes 2 renflé au sommet et anguleusement dilaté au côté externe, 4 incisé au côté externe, au delà du milieu et denté. Gen. **Berdura** Reitter.
22. (21). Articles des palpes 2 renflé à l'extrémité, 3 assez petit, trapézoïdal, 4 très grand, large à la base qui est dentée au côté interne et profondément excavée en dessous, côté interne concave, côté externe convexe, entaillé au milieu, atténué vers l'extrémité. Gen. **Berlara** Reitter.
23. (20). Palpes réguliers et normaux.
24. (29). Pas de strie dorsale aux élytres. Prothorax et élytres sans fossettes, parfois des vestiges de fossettes à la base des élytres.
25. (28). Mésosternum large et tronqué entre les hanches intermédiaires, presque toujours plat; quand il y a une carène, celle-ci est large et plate.
26. (27). Corps assez allongé-ovoïde. Élytres très grands, beaucoup plus longs que larges. Premier segment dorsal à peine plus grand que les suivants. Antennes variables, mais leur massue toujours pluriarticulée, derniers articles parfois irréguliers. Gen. **Eupines** King.
- a. Antennes de 11 articles ♂ et ♀. Subg. **Eupines** s. str.
- b. Antennes de 10 articles ♂, de 11 ♀, . . . Subg. **Byraxis** Reitter.
27. (26). Corps assez court, globuleux. Élytres pas plus longs que larges. Premier segment dorsal assez grand. Antennes variables, derniers articles parfois irréguliers. Gen. **Scalenarthrus** Leconte.

28. (25). Mésosternum moins large, avec une forte carène tranchante, pointu à l'extrémité, entre les hanches intermédiaires. Corps un peu oblong. Antennes sans massue distincte, grossissant graduellement vers l'extrémité, avec le dernier article seul beaucoup plus grand, généralement allongé..... Gen. **Pselaptus** Leconte.

OBS. — Ici viendrait se placer probablement le genre suivant qui m'est inconnu.

Eutrichites Lec. Tête trifovéolée. Prothorax triimpressionné. Antennes à massue uniaarticulée. Élytres sans strie dorsale ni suturale. Premier segment dorsal plus grand.

29. (24 et 35). Une strie dorsale extrêmement courte et diffuse aux élytres, plutôt une impression oblongue ou accentiforme à leur base.
30. (34). Une seule fossette médiane au prothorax.
31. (32). Corps très convexe, ovale. Élytres très longs. Abdomen extrêmement court, premier segment dorsal à peine plus grand que le suivant..... Gen. **Eupinopsis** Raffray.
32. (31 et 33). Corps médiocrement convexe. Élytres carrés, avec quatre fossettes basales. Abdomen court, premier segment dorsal seulement un peu plus grand que le suivant. Tête variable, carrée ou atténuée, deux fossettes interoculaires, pas de fossette frontale. Mésosternum assez large et plat..... Gen. **Mitona** n. gen.
33. (32). Corps assez aplati, plus court et plus carré. Élytres pas beaucoup plus longs que larges. Abdomen grand, premier segment dorsal beaucoup plus grand que les suivants, avec deux carinules très distantes l'une de l'autre. Tête très différente dans les deux sexes. Antennes de 10 articles ♂, de 11 ♀..... Gen. **Anchylarthron** Brendel
34. (30). Trois fossettes à la base du prothorax; des fossettes à la base des élytres. Corps assez globuleux et court. Élytres pas allongés, plus ou moins carrés. Abdomen assez grand, premier segment dorsal plus grand que les autres..... Gen. **Xybaris** Reitter.
35. (29 et 36). Une strie dorsale aux élytres plus ou moins longue, mais toujours raccourcie, fine, nette et bien marquée. Pas de fossette médiane au prothorax. Élytres courts. Pre-

- mier segment dorsal grand. Tête carrée, tronquée en avant. Antennes épaissées, dernier article généralement très grand et parfois irrégulier ♂..... Gen. **Cryptorhinula** Schaufuss.
36. (35). Une strie dorsale entière aux élytres. Trois fossettes fortes et égales au prothorax.
37. (38). Quatrième article des palpes un peu gibbeux en dehors, à la base, ou brièvement ovoïde et un peu renflé en dehors. Corps très convexe. Antennes grêles..... Gen. **Rabyxis** Raffray.
38. (37). Quatrième article des palpes ovoïde-allongé. Corps assez allongé, un peu aplati. Antennes très épaissées..... Gen. **Bryaxella** Raffray.
39. (49 et 59). Hanches intermédiaires peu distantes, le mésosternum formant entre elles une lame étroite, plus ou moins pointue à l'extrémité.
40. (43). Pas de strie dorsale aux élytres.
41. (42). Corps plus ou moins ovale. Antennes à massue pluriarticulée, généralement différentes dans les deux sexes. Pas de fossette au prothorax..... Gen. **Eupinoda** Raffray.
42. (44). Corps très globuleux. Antennes courtes, massue formée seulement par le dernier article qui est très gros. Parfois une fossette basale au prothorax..... Gen. **Xybarida** Raffray.
43. (40). Une strie dorsale aux élytres, plus ou moins entière.
44. (57). Articles 3 des palpes petit ou triangulaire.
45. (51). Article 4 des palpes brièvement ovoïde, très acuminé au sommet. Trois fossettes au prothorax. Strie dorsale des élytres raccourcie vers le milieu.
46. (47). Corps très globuleux. Trois fossettes subégales au prothorax. Élytres assez grands. Abdomen court..... Gen. **Strombopsis** n. gen.
47. (46). Corps plus ou moins aplati, allongé et parallèle. Élytres assez carrés, strie dorsale bien marquée, raccourcie.
48. (49). Abdomen avec le premier segment dorsal grand. Tête simple, sans fossette. Fossette du prothorax très petite..... Gen. **Nisaxys** Casey.
49. (48 et 50). Segments dorsaux de l'abdomen égaux. Tête

- avec quatre fossettes. Fossettes latérales du prothorax grandes, pubescentes, la médiane petite, sulciforme. Gen. **Briaraxis** Brendel.
50. (49). Premier segment dorsal plus grand que les autres. Tête toujours, et souvent antennes, irrégulières chez les mâles. Fossettes du prothorax grandes. Strie dorsale des élytres bien marquée. Gen. **Achillia** Reitter.
51. (45 et 52). Article 4 des palpes irrégulièrement ovoïde, un peu sinué au sommet. Tête plus ou moins irrégulière. Trois fossettes médiocres au prothorax. Strie dorsale des élytres plus ou moins obsolète. Deuxième article des tarses plus grand, aplati, et spongieux, en dessous, chez les mâles. Gen. **Bryaxina** n. gen.
52. (51 et 53). Article 4 des palpes régulièrement et assez longuement ovoïde. Tête grande, simple, une seule fossette médiane au prothorax. Élytres avec deux fossettes basales et la strie dorsale raccourcie. Premier segment dorsal plus grand. Deuxième article des tarses antérieurs plus grand, aplati, spongieux en dessous. Gen. **Braxyda** n. gen.
53. (52 et 56). Article 4 des palpes plus longuement ovoïde, plus épais au sommet qu'à la base et plus ou moins obtus. Tête rétuse en avant. Strie dorsale des élytres entière. Des fossettes latérales au prothorax, mais pas de médiane.
54. (55). Articles 1 et 2 des antennes subégaux dans les deux sexes. Mésosternum non caréné. . . Gen. **Anarmoxys** Raffray.
55. (54). Premier article des antennes beaucoup ♂, et un peu ♀, plus long que le second. Tête généralement plus ou moins armée ♂. Mésosternum caréné. Gen. **Briara** Reitter.
56. (53). Article 4 des palpes très long, conique, très acuminé. Trois fossettes au prothorax. Strie dorsale un peu raccourcie. Corps allongé, convexe. Gen. **Tribatus** Mostchulsky.
57. (44 et 58). Articles des palpes, 3 très gros, globuleux, 4 presque cylindrique, acuminé. Corps allongé, aplati, euplectiforme. Prothorax transversal, avec trois grandes fossettes égales. Tête trapézoïdale, impressionnée, tempes mucronées en arrière des yeux. Élytres avec deux fossettes basales, strie dorsale raccourcie. Segments dorsaux subégaux. Gen. **Physoplectus** Reitter.

58. (57). Articles des palpes, 3 allongé, claviforme, 4 fusiforme; corps peu allongé, épais. brachyglutiforme..... Gen. **Triomicrus** Sharp.
59. (39). Hanches intermédiaires contiguës. lame mésosternale plus ou moins invisible entre elles.
60. (61). Troisième article des palpes plus long que large, gros, très légèrement obconique, 4 un peu plus étroit, inséré un peu obliquement, conique, obtus au sommet. Corps allongé, étroit, aplati, euplectiforme. Tête trilobée en avant. Prothorax avec deux fossettes latérales, la médiane très petite. Élytres avec deux fossettes basales et une strie dorsale très longue. Premier segment dorsal plus grand que le suivant. (Genre très aberrant.) Gen. **Pedinopsis** Raffray.
61. (60). Troisième article des palpes globuleux ou subtriangulaire, jamais plus long que large, le 4^e jamais inséré obliquement.
62. (63). Prothorax et élytres sans fossettes, ni sillons, ni stries. Corps épais, un peu globuleux. Élytres courts, un peu triangulaires. épaules nulles. Premier segment dorsal très grand..... Gen. **Bryaxonoma** Raffray.
63. (62). Prothorax et élytres jamais entièrement dépourvus de fossettes, de sillons ou de stries.
64. (92). Pas de sillon susépipleurale aux élytres.
65. (91). Fossettes du prothorax libres, jamais reliées par un sillon transversal.
66. (67). Article 4 des palpes un peu flagelliforme et comprimé, un peu élargi au sommet... Gen. **Drasinus** n. gen.
67. (66 et 85). Article 4 des palpes régulièrement ovoïde ou fusiforme. acuminé au sommet.
68. (80). Une strie dorsale plus ou moins raccourcie, mais très nette et très marquée aux élytres.
69. (74). Trois fossettes égales au prothorax.
70. (71). Antennes irrégulières, de 10 articles. Tête armée et déformée ♂..... Gen. **Ectopocerus** n. gen.
71. (70). Antennes de 11 articles dans les deux sexes. Tête régulière, avec trois fossettes, très rarement avec deux.
72. (73). Élytres avec une strie dorsale courte. Métasternum

- très court. Corps globuleux. Hanches postérieures un peu moins distantes..... Gen. **Ephymata** n. gen.
73. (72). Élytres avec une strie dorsale longue, plus ou moins entière. Méta sternum grand, carré. Corps assez allongé, plus ou moins parallèle..... Gen. **Brachygluta** Thomson.
74. (69 et 79). Trois fossettes toujours de grandeur différente et souvent très inégales au prothorax. Strie dorsale très marquée.
75. (76). Prothorax plus ou moins caréné longitudinalement. Corps assez allongé, aplati, parallèle. Fossette médiane du prothorax relativement grande. Tarses très longs et grêles.
..... Gen. **Bunoderus** n. gen.
76. (75). Prothorax simple, fossette médiane très petite. Corps assez convexe, plus ou moins globuleux.
77. (78). Épistome très grand, dilaté et tronqué en avant....
..... Gen. **Nodulina** n. gen.
78. (77). Épistome simple ou indistinctement dilaté.....
..... Gen. **Reichenbachia** Leach.
79. (74). Deux fossettes latérales seulement au prothorax; la médiane manque et est remplacée par une dépression transversale, tout à fait à la base. Corps assez court et épais...
..... Gen. **Acamaldes** Reitter.
80. (68). Strie dorsale des élytres nulle ou très obsolète.
81. (82). Élytres un peu carrés, à épaules très marquées, pas de strie dorsale. Fossettes latérales du prothorax médiocres, la médiane très petite. Quatrième article des palpes assez grêle, fusiforme..... Gen. **Phoberus** n. gen.
82. (81). Élytres presque triangulaires, courts, épaules nulles, strie dorsale nulle ou très obsolète. Fossettes du prothorax fortes et spongieuses sur les côtés, la médiane médiocre. Quatrième article des palpes brièvement ovoïde.
83. (84). Forme très courte. Tête atténuée en avant. Élytres avec la marge postérieure droite. Une fossette médiane au prothorax..... Gen. **Eremomus** n. gen.
84. (83). Forme oblongue. Tête atténuée en arrière. Élytres avec la marge profondément sinuee. Pas de fossette médiane au prothorax..... Gen. **Gastrobothrus** Broun.

85. (67 et 88). Article 4 des palpes noueux ou dilaté extérieurement à la base.
86. (87). Deux-fossettes latérales au prothorax, la médiane nulle ou très petite..... Gen. **Anasis** Raffray.
87. (86). Trois fossettes subégales au prothorax, la médiane parfois transversale..... Gen. **Anasopsis** n. gen.
88. (85). Article 4 des palpes très grand, palpes grands. Trois grandes fossettes libres au prothorax.
89. (90). Article 4 des palpes ovoïde-allongé, un peu atténué à l'extrémité, 3 presque globuleux, mais un peu pédonculé à la base, 2 brusquement renflé au sommet..... Gen. **Startes** Broun.
90. (89). Deuxième article des palpes progressivement épaissi vers le sommet, 3^e un peu obconique, 4^e très long, cylindrique et acuminé au sommet..... Gen. **Bryaxina** Raffray.
91. (65). Fossettes du prothorax reliées par un sillon transversal. Élytres courts, triangulaires, épaules nulles, pas de strie dorsale..... Gen. **Physa** Raffray.
92. (64). Un sillon susépipleurale aux élytres qui sont plus ou moins carrés, avec les épaules bien marquées et une strie dorsale. Les fossettes du prothorax sont toujours reliées par un sillon transversal, parfois obsolète, parfois la fossette médiane est à peine visible..... Gen. **Ryxabis** Sauley.
93. (18). Face inférieure de la tête avec une fossette ovale, grande, dont les bords sont carénés et qui remplace la carène médiane. Antennes de 10 articles dans les deux sexes.
94. (95). Troisième article des palpes ovale, bien plus long que large, dernier article plus gros, assez brièvement fusiforme..... Gen. **Euteleia** n. gen.
95. (94). Troisième article des palpes assez variable, gros, transversalement triangulaire, ou petit, globuleux, mais jamais ovoïde, ni plus long que large.
96. (97). Tête normale, front tronqué ou plus ou moins proéminent, joues inférieures et latérales, pas plus larges que la tête, sans sillon latéral et antérieur..... Gen. **Decarthron** Brendel.

97. (96). Tête grande, transversale, joues latéralement plus larges que le dessus de la tête, dont elles sont séparées par un profond sillon latéral qui se prolonge en avant et sépare profondément le front de l'épistome. Gen. **Itamus** n. gen.
98. (1). Hanches postérieures contiguës ou tout au moins très peu distantes.
99. (100). Palpes moyens, article 4 beaucoup plus gros, ovoïde et légèrement sécuriforme. Antennes courtes. massue formée presque exclusivement du dernier article qui est très grand, allongé, conique. Corps épais, court, très atténué en avant. Élytres plus ou moins carrés. épaulés très marquées. Premier segment dorsal plus grand que les autres. Joues non mucronées, en dessous. Gen. **Eupsenius** Leconte.
100. (99). Palpes petits, dernier article petit, fusiforme. Antennes longues, massue triarticulée, très distincte, dernier article ovoïde. Corps ovale, convexe. Élytres plus longs que larges. Premier segment dorsal égal aux suivants. Joues fortement mucronées, en dessous. Gen. **Barada** Raffray.

TABLEAUX, NOTES ET DESCRIPTIONS.

Tableau du genre **Batraxis**

- | | | |
|--|--------|------|
| A 5. Dernier article des antennes simple, ovoïde, parfois très légèrement triangulaire, mais jamais sillonné ni échancré. | | |
| B 2. Pas de pubescence | Groupe | I. |
| B 1. Pubescence longue, clair-semée. | Groupe | II. |
| A 4. Dernier article des antennes irrégulièrement ovoïde, un peu triangulaire, presque transversalement impressionné, avant le sommet. | Groupe | III. |
| A 3. Dernier article des antennes plus ou moins échancré, ou même denté à l'extrémité. | | |
| B ¹ 2. Pubescence indistincte. | Groupe | IV. |
| B ¹ 1. Pubescence longue, clairsemée. | Groupe | V. |
| A 2. Dernier article des antennes toujours plus ou moins oblique, triangulaire et sillonné au côté interne. | | |
| B ² 2. Tibias postérieurs simples, non dilatés ni comprimés. | | |

- C 2. Abdomen sans impression basale foyéiforme médiane.
- D 2. Corps absolument glabre, au moins sur l'avant-corps, parfois une pubescence à peine distincte sur l'abdomen.
- E 2. Abdomen assez brusquement et plus ou moins fortement rétréci, à la base, près des élytres, avec ses côtés arrondis..... Groupe VI.
- E 1. Abdomen non rétréci à la base, côtés généralement assez rectilignes, parfois un peu obliques.
- F 2. Tibias antérieurs armés d'une dent pointue au côté interne..... Groupe VII.
- F 1. Tibias antérieurs simples.
- G 2. Dixième article des antennes carré, trapézoïdal ou légèrement transversal.
- H 2. Carinules de la base du premier segment dorsal excessivement courtes, à peine visibles..... Groupe VIII.
- H 1. Carinules du premier segment dorsal de longueur variable, mais toujours très visibles.
- I 2. Carinules du premier segment dorsal renfermant, entre elles, $1/3$ de la largeur du disque..... Groupe IX.
- I 1. Carinules renfermant, entre elles, $1/2$ ou $2/3$ de la largeur du disque..... Groupe X.
- G 1. Dixième article des antennes lenticulaire..... Groupe XI.
- D 1. Corps toujours avec une pubescence bien marquée.
- E¹2. Pubescence assez longue, soyeuse, clairsemée... Groupe XII.
- E¹1. Pubescence serrée, courte, râpeuse..... Groupe XIII.
- C 1. Abdomen présentant à la base une impression profonde, foyéiforme, étroite, un peu allongée... Groupe XIV.
- B²1. Tibias postérieurs élargis et comprimés..... Groupe XV.
- A 1. Dernier article des antennes long, très oblique, mais non sillonné, antennes longues, grêles... Groupe XVI.

Batraxis tumorosa n. sp. — Cette espèce est extrêmement voisine de *B. quadrata* Raffr., avec laquelle on pourrait facilement la confondre. Elle en diffère par les points suivants. La tête est plus grosse et plus convexe en arrière, avec le bourrelet frontal relevé au-dessus des antennes, tronqué carrément et auriculé en arrière, interrompu assez brusquement au milieu, mais étroitement, conformation analogue à celle de *B. quadrata*, mais beaucoup plus accentuée. Les carinules

abdominales sont aussi longues que le tiers du segment, tandis que chez *B. quadrata*, elles sont excessivement courtes. Enfin la couleur châtain est beaucoup plus foncée. Elle ressemble aussi à *B. Doriae* Schauff., mais elle est plus petite; dans cette dernière les tubercules frontaux sont plus arrondis, surtout extérieurement, et bien plus largement séparés, au milieu, en avant.

Sumatra nord.

Batraxis indica n. sp. — *Breviter oblonga, sat crassa, nitida, laevis et glabra, ferruginea. Caput quadratum, angulis anticis rotundatis, fronte recte truncata, ante oculos foreis quatuor, quarum anterioribus minus distantibus et sulcum transversum, brevem, tenuem, lateraliter emittentibus, occipite et vertice una convexo. Antennae validae, articulis 3-9 cylindricis, latitudine sua perparum longioribus, 10 triplo majore, leviter transverso, 11 leviter obliquo et obsolete sulcato. Prothorax breviter cordatus, convexus, puncto minutissimo antebasali, basi transversim depressa. Elytra quadrata, nonnihil transversa et leviter convexa, margine postica medio late nec profunde emarginata. Abdomen elytris majus, lateribus vix et postice magis rotundatum, carinulis duabus brevibus, plus quam tertiam partem disci includentibus. Metasternum foveatum. Pedes elongati, femoribus clavatis, tibiis posticis apice incrassatis et leviter incurvis.* — Long. 1,40 mill.

Inde.

Cette espèce est voisine de *B. instabilis* Raffray; les articles des antennes sont un peu plus longs, les fossettes céphaliques plus fines et plus nettes, la tête plus convexe en arrière, l'abdomen plus long, moins élargi et moins arrondi sur les côtés, les carinules plus longues et plus distinctes.

Batraxis parvispina n. sp. — *Oblonga, postice magis acuminata, nitidissima, glabra, ferruginea, antennis pedibusque rufis. Caput latitudine aequilongum, antice leviter attenuatum et subdeplanatum, postice leviter convexum, in fronte sulco transverso, profundo, medio interrupto, postea foveolis duabus punctiformibus, a latere parum distantibus. Antennae validae et elongatae, articulis 3-9 latitudine sua dimidio longioribus, 10 magno, transverso, 11 magno, obliquo et sulcato. Prothorax parum convexus, valde cordatus, puncto antebasali fere inconspicuo. Elytra subquadrata sed latitudine sua paulo longiora, parum convexa, humeris valde notatis, margine postica trisinuata. Abdomen elytris paulo brevius, postice attenuatum et lateribus leviter obliquum, carinulis duabus paululum convergentibus, tertiam partem disci inclu-*

dentibus et dimidiaam attingentibus. Metasternum sulcatum. Pedes elongati, tibiis anticis et intermediis ante apicem leviter crassioribus, posticis apice incrassatis et leviter incurvis, trochanteribus anticis spina longa, tenui, recta, armatis, ♂. — Long. 1,50 mill.

Sumatra.

Cette espèce est assez voisine de *B. currispina* Raffray, mais elle est moins massive, le prothorax est beaucoup plus cordiforme, l'abdomen moins convexe, atténué en arrière, avec les carinules plus longues et convergentes, enfin l'épine des trochanters antérieurs est fine et droite, au lieu d'être épaisse et recourbée en hameçon.

Batraxis obesa n. sp. — *Breris, convexa, postice subparallela, fulvo-pubescentis. Caput transversum, in fronte sulco transverso integro, postice valde impresso, postice transversim concavum. Antennae mediores, articulis 3-9 cylindricis, latitudine sua vix longioribus, 10 mediocri, leviter transverso, 11 magno, extus rotundato et leviter obliquo, haud sulcato. Prothorax transversus, antice plus, postice minus, attenuatus, puncto antebasali magno, basi transversim impressa. Elytra conveca, leviter transversa, basi attenuata et humeris parum notata, margine postica haud sinuata. Abdomen elytris subaequale, subcylindricum, lateribus parallelum et postice truncatum, carinulis duabus brevibus, parallelis, quartam partem disci includentibus. Metasternum sulcatum. Pedes sat elongati, femoribus clavatis, tibiis posticis apice incrassatis, perparum incurvis. — Long. 1,30 mill.*

Philippines.

Cette espèce vient auprès de *B. hirtella* Raffray, mais le dernier article des antennes est un peu oblique, au lieu d'être presque régulièrement ovale comme chez *hirtella*.

Comatopselaphus parcepunctatus n. sp. — *Oratus, testaceus, parce pubescens. Caput longitudine sua paulo latius, antice leviter attenuatum, supra antennis valde nodosum, fronte medio late depressa, inter oculos, medio, foris duabus, inter se paulo magis quam ab oculis distantibus. Antennae validae, elytrorum mediam partem attingentes, articulis 1, 2 oratis, 3 duplo longiore, obconico, 4-9 cylindricis, longitudine decrescentibus, 4 praecedente dimidio brevioris, 9 fere quadrato, 10 breviter obconico, praecedente haud longiore sed apice fere duplo latiore, 11 magno, orato. Oculi magni. Prothorax capite (cum oculis) haud multo angustior, breviter orato-truncatus, disperse, sat grosse punctatus. Elytra magna, basi leviter attenuata, humeris notatis, lateribus leviter rotundatis, basi bifoveata, sulco dorsali lato, bre-*

rissimo. Abdomen elytris brevius, postice rotundatum, carinulis fere inconspicuis. Metasternum convexum. Segmento ultimo ventrali minute impresso. Pedes elongati, graciles, tibiis posticis medio et apice perparum crassioribus. — Long. 4,30 mill.

Sumatra.

J'avais considéré (*Ann. Soc. ent. Fr.* 1896, p. 235) cet insecte comme la femelle de *C. longicornis* Raffray, mais ce dernier appartient à un autre genre où le dernier article des palpes est différent. Dans cette nouvelle espèce, le dernier article des palpes est régulièrement, quoique brièvement ovoïde et elle est plus petite que les autres espèces.

Atenisodus n. gen.

Ce genre que j'avais confondu avec *Comatopselaphus* Schaufuss, en diffère par les caractères suivants. Antennes très longues. Tête beaucoup plus étroite, avec les yeux énormes. Dernier article des palpes maxillaires court, renflé à la base et sinué avant le sommet, au côté externe, ce qui lui donne un aspect un peu oblique, tandis qu'il est régulièrement ovoïde chez *Comatopselaphus*. Abdomen plus ou moins conique en arrière.

Atenisodus macrophthalmus n. sp. — *Oratus, testaceus, parum pubescens. Caput angustum, elongatum, lateribus parallelum, fronte obsolete binodosa et medio sulcata, juxta oculos foreis duabus punctiformibus et altera majore in vertice. Antennae carpi longitudine fere aequantes, concolores, articulis 1, 2 brevibus, 3 plus quam triplo longiore, obconico et leviter sinuato, sequentibus brevioribus inter se longitudine subaequalibus, sed gradatim crassioribus, clara nulla, 11 fusiformi, praecedente longiore, sed haud crassiore. Oculi permagni, facietis convexis et magnis. Prothorax, capite (cum oculis) multo angustior, breviter oculo-truncatus, irregulariter et disperse punctulatus. Elytra magna, convexa, basi attenuata, humeris notatis, lateribus rotundatis, basi biforeata, sulco dorsali obliquo, divergente et brevi. Abdomen elytris multo brevius, lateribus parallelum et postice truncatum, carinis duabus validis parallelis, plus quam quartam partem disci includentibus et mediam attingentibus. Metasternum convexum. Pedes elongati, femoribus parum clavatis, tibiis gracilibus, rectis, medio vix incrassatis.* — Long. 4,20 mill.

Sumatra.

Cette espèce que j'avais considérée comme une variété de *At. longicornis*, en est réellement différente. La tête est en quadrilatère allongé.

au lieu d'être élargie en arrière, les yeux sont beaucoup plus gros et leur diamètre égale celui de la tête; les carinules abdominales enferment seulement un peu plus de $1/4$ de la largeur du disque, tandis que chez *longicornis*, elles en renferment largement $1/3$.

Globa laevis n. sp. — *Breviter oblonga, valde convexa, glabra, nitidissima, laevis, ferruginea, antennis pedibusque rufis. Caput magnum, quadratum, deplanatum, antice leviter rotundatum, antice foveis duabus parum distantibus et in depressione frontali sitis, inter oculos, medio, foveolis punctiformibus, inter se multo magis quam ab oculis distantibus. Antennae sat elongatae, articulis 1 quadrato, 2 longiore, cylindrico, 3 eadem longitudine, graciliore, leviter obconico, 4-8 quadratis, 9 obconico, majore, latitudine aequilongo, 10 transverso, 11 magno, ovato, basi truncato, apice acuminato, intus ante apicem leviter sinuato. Prothorax latitudine aequilongus, sat crassus, antice attenuatus et postice lateribus subrectus. Elytra magna, convexa, basi leviter attenuata, humeris notatis. Abdomen breve, rotundatum, apice simplex. Pedes mediocres, tibiis subrectis.* — Long. 1,40 mill.

Haute Bolivie : Yuracaris.

Dans cette espèce, l'abdomen est simple, la tête ressemble à celle de *G. longipes* Raffray, le 9^e article des antennes est plus conique et plus long, tandis que le 10^e est plus transversal, le 11^e est moins long et plus ovoïde. Comparativement à *G. brevicornis* Raffray, la tête et le prothorax sont plus courts et plus larges, les antennes plus longues, moins épaisses, le 9^e article est plus grand et plus conique, le 10^e plus transversal, le 11^e plus ovoïde.

Tableau du genre **Eupines**

- | | |
|---|------------------------------|
| Div. I. Antennes de 11 articles ♂ et ♀. | Subg. Eupines s. str. |
| A 2. Corps plus ou moins ovale ou ovoïde, toujours assez épais. | |
| B 2. Antennes simples ♂. | |
| C 2. Antennes unicolores. | |
| D 3. Articles intermédiaires des antennes plus longs que larges..... | Groupe I. |
| D 2. Articles intermédiaires des antennes à peine plus longs que larges, antennes plus épaisses; tête carrée..... | Groupe II. |
| D 1. Articles intermédiaires des antennes moniliformes, antennes plus ou moins grêles..... | Groupe III. |

- C 1. Antennes plus ou moins bicolores.
 D¹2. Derniers articles des antennes rebrunis.
 E 2. Articles intermédiaires des antennes plus longs que larges..... Groupe IV.
 E 4. Antennes moniformes..... Groupe V.
 D¹4. Dernier article des antennes plus clair..... Groupe VI.
 B 4. Antennes différentes dans les deux sexes.
 C¹2. Articles intermédiaires des antennes simples.
 D²2. Article 10 des antennes anormal, gros..... Groupe VII.
 D²1. Articles des antennes 10 et 11 très gros..... Groupe VIII.
 C¹4. Articles intermédiaires gros.
 D³4. Articles des antennes 5 assez gros, 10, très gros.. Groupe IX.
 D³3. Articles des antennes 5 gros, 10 transversal... Groupe X.
 D³2. Articles des antennes 5 et 10 très gros..... Groupe XI.
 D³1. Articles des antennes 5 très gros, 9, 10, 11 anormaux..... Groupe XII.
 A 4. Forme allongée, spéciale et un peu anormale... Groupe XIII.
 Div. II. Antennes de 10 articles ♂, de 11 articles ♀.
- Subg. **Byraxis** Reitter.
- A 7. Neuvième article des antennes prolongé en dehors..... Groupe XIV.
 A 6. — article des antennes grand, oblong ou allongé..... Groupe XV.
 A 5. — article des antennes grand, carré... Groupe XVI.
 A 4. — article des antennes grand, subtriangulaire..... Groupe XVII.
 A 3. Articles des antennes 4-8 transversaux..... Groupe XVIII.
 A 2. Articles des antennes 9 transversal, 10 grand.. Groupe XIX.
 A 1. Articles des antennes 8 gros, transversal, 9 grand, carré, échancré en dessous, 10 grand, ovoïde..... Groupe XX.

Eupines (s. str.) **minima** n. sp.—*Oblonga, antice attenuata, rufa, vilida, antennis pedibusque testaceis, setis aliquot. Caput latitudine sua longius, lateribus parallelum, antice valde quadrifoveatum, foris frontalibus transversis, occipite minute et brevissime carinato. Antennae mediocres, articulis 1, 2 majoribus, 3 obconico, latitudine sua dimidio longiore, 4, 6, 7 subquadratis, 5 paulo longiore, 8 leviter transverso, 9 paulo majore, et magis transverso, 10 duplo majore, leviter transverso, 11 mediocri, ovato. Prothorax subcordatus, latitudine maxima anteriore, lateribus obliquus. Elytra magna, elongata, basi leviter*

attenuata, humeris carinato-notatis. Abdomen brevissimum. Metasternum deplanatum. Pedes simplices et mediocres ♀. — Long. 1 mill.

Australie : Adelaide River.

Cette espèce est une des plus petites connues. Elle se rapproche évidemment de *E. picta* Schauf., par les antennes et les fovéoles céphaliques placées très en avant, mais beaucoup plus fortes ; le prothorax a sa plus grande largeur tout à fait en avant et ses côtés sont obliques et rectilignes ; les épaules sont carénées. C'est sans aucun doute une espèce très distincte, malheureusement la femelle seule est connue.

Eupines (Byraxis) longiceps n. sp. — *Oblonga, antrorsum attenuata, glabra, nitida, capite prothoraceque nigro-piceo, elytris et abdomine rubris, pedibus et antennis basi rufis, istis apice castaneis.*



Fig. 48.

Caput latitudine sua dimidio longius, leviter convexum, lateribus parallelis, angulis anticis obliquis, fronte recte truncata, obsolete biforeata. Antennae 10-articulatae, crassae, articulis 1 magno, subcylindrico, 2 subquadrato, sequentibus majore, 3 obconico, 4, 5 quadratis, 6 leviter transverso, 7 fere duplo latiore, haud longiore, leviter obliquo, 8 haud latiore sed magis transverso, intus acuto, 9 maximo, tres praecedentes longitudine aequante, irregulariter subquadrato, latere externo recto, latere interno obtuse producto et apice, transversim longe appendiculato et fasciculato, supra transversim impresso, 10 valde irregulari, latitudine sua duplo longiore, intus basi profunde et abrupte emarginato, dein ad apicem latere leviter arcuato, apice rotundato et extus recurvo, latere externo leviter concavo, infra irregulariter biimpresso. Prothorax ovatus, ante plus attenuatus. Elytra latitudine sua multo longiora, convexa, basi attenuata, humeris rix notatis, lateribus leviter rotundatis. Abdomen brevissimum. Segmento 2 ventrali, tuberculis duobus validis, longe recurvatim fasciculatis, armato. Pedes sat elongati, femoribus anticis magis et intermediis minus, posticis minime clavatis, tibiis gracilibus, rectis ♂. — Long. 1,70 mill. — Fig. 48.

Nouvelle-Zélande.

Cette espèce est voisine de *E. decus* Broun. Dans l'une et dans l'autre le 9^e article des antennes porte un appendice spiniforme et fasciculé, mais les antennes sont, malgré cela, très différentes. La lon-

gueur inusitée de la tête, qui est presque cylindrique, suffirait à la faire reconnaître.

Genre *Scalenarthrus* Lec.

Le Rév. J. Schmitt ayant eu la générosité de m'abandonner deux exemplaires de *Scalenarthrus* (*Horni* Lec.), j'ai pu constater l'identité du genre *Cylindrombolus* Schauf., avec *Scalenarthrus*.

Tableau des Groupes

- | | | |
|------|---|-------------|
| A 2. | Dernier article des antennes simple. | |
| B 2. | Dernier article des antennes régulièrement ovoïde. | |
| C 2. | Deux carinules très fines, courtes, mais bien visibles à la base du premier segment dorsal, renfermant environ $\frac{1}{4}$ de la largeur..... | Groupe I. |
| C 1. | Pas de carinules visibles à la base du premier segment dorsal..... | Groupe II. |
| B 1. | Dernier article des antennes irrégulièrement ovoïde et très obliquement tronqué à la base..... | Groupe III. |
| A 1. | Derniers articles des antennes et surtout le 4 ^e , plus ou moins irréguliers et anormaux..... | Groupe IV. |

Scalenarthrus subcarinatus n. sp. — *Luteo ferrugineus, nitidus, antennis pedibusque rufis, brevissime et sparsim pubescens. Caput quadratum, latitudine sua uttamen paulo longius, inter oculos haud perspicue bimpressum, sulco transversali frontali valido, integro. Antennae validae, articulis duobus primis majoribus, 3 subconico, 4-8 quadratis, 9 paulo majore, transverso, 10 majore, trapezoidali, minus transverso, 11 ovato, tribus praecedentibus, simul sumptis, brevior. Prothorax breviter cordatus. Elytra subquadrata, humeris prominulis. In segmento primo dorsali carinulis duabus plus quam quartam partem disci includentibus. Metasternum obsolete longitudinaliter impressum. Segmento primo (apparente) carinato.* — Long. 1,10 mill.

Yucatan.

Cette espèce vient se ranger auprès de *Sc. marginalis* Schauffuss, dans le groupe qui a le dernier article des antennes simple, et des carinules à la base du premier segment dorsal. Elle diffère de *Sc. marginalis* par le prothorax plus cordiforme, la tête sans impressions et les antennes bien plus épaisses.

Scalenarthrus schaufussi n. sp. — *Ferrugineus, minus nitidus, pedibus antennisque obscure rufis, brevissime et sparsim pu-*

bescens. Caput quadratum, inter oculos biimpressum, sulco frontali transverso, medio obsoleto. Antennae mediocres, apice minus incrassatae, articulis duobus primis majoribus, 3 obconico, 4-8 quadratis, 9 breviter obconico, 10 maxime transverso, praecedente fere duplo breviora, 11 orato suboblongo et quatuor praecedentes longitudine aequante. Prothorax valde cordatus, basi punctatus. Elytra latitudine sua paulo longiora, ad basin attenuata, humeris notatis. Segmento primo dorsali absque carinulis. Metasternum convexum. Segmento primo (apparente) ventrali minutissime carinato. — Long. 4,10 mill.

Brésil.

Cette espèce et la suivante rentrent dans le groupe où les derniers articles des antennes sont simples, mais où il n'y a pas de carinules à la base du premier segment dorsal.

Scalenarthrus simplex n. sp. — *Castaneus, nitidus, pedibus antennisque rufis, vir perspicue pubescens*. Caput quadratum, inter oculos bifoveatum, sulco frontali medio minus profundo. Antennae graciles, clava sut abrupta, articulis duobus primis majoribus, 3-7 latitudine sua fere longioribus, 8 quadrato, 9 transverso, 10 valde transverso, 11 magno, orato, basi suboblique truncato, praecedentes quinque longitudine aequante, extus ad apicem leviter emarginato. Prothorax valde cordatus, impunctatus. Elytra latitudine sua longiora, basi minus attenuata, humeris subquadratis et prominulis. Segmento primo dorsali absque carinulis. Metasternum convexum. Segmento primo (apparente) ventrali vir perspicue carinato. — Long. 4,20 mill.

Haute-Bolivie : Yuracarís.

Cette espèce diffère de la précédente par les antennes, dont le dernier article un peu oblique fait le passage au groupe dans lequel les derniers articles des antennes sont anormaux.

Scalenarthrus obliquus n. sp. — *Rufo-castaneus, minus nitidus, subtilissime coriaceus, elytris dilutioribus, brevissime pubescens*. Caput magnum, angulis rotundatis, inter oculos bifoveatum, fronte medio late et obsolete impressa sed non transversim sulcata. Antennae validae, articulis duobus primis majoribus, 3-6 latitudine sua paulo longioribus, gradatim decreescentibus, 7 et 8 quadratis, 9 transverso, 10 valde transverso, 11 magno, oblique orato, basi oblique truncato, intus ad apicem leviter emarginato. Prothorax breviter cordatus, basi punctatus. Elytra latitudine sua longiora, ad basin leviter attenuata, humeris prominulis. Segmento primo dorsali carinulis duabus vir

perspicuis, quartam partem disci includentibus, Metasternum parum convexum.

♂ Antennarum articulo ultimo majore, quinque præcedentes simul sumptos longitudine paulo superante, magis obliquo et angulo basali exterioro acuto. Segmento ultimo ventrali transversim leviter impresso. — Fig. 49.

♀ Antennarum articulo ultimo minore, quatuor præcedentes longitudine æquante, magis orato. — Long. 1,20-1,25 mill.

Mexique : Guanajuato.



Fig. 49.

Scalenarthrus clavatus n. sp. — *Brevis, crassus, brevissime et sub lente pubescens, rufo-castaneus. Caput subquadratum, fronte transversim sulcata, inter oculos foreolis duabus. Antennæ crassæ, articulis duobus primis majoribus, 1 quadrato, 2 cylindrico, latitudine sua longiore, 3-7 compactis, leviter transversis 8-10 crescentibus, magis ac magis transversis, 11 in utroque sexu dissimili. Prothorax leviter transversus, lateribus rotundatus. Elytra latitudine sua rix longiora, basi leviter attenuata, lateribus rotundatis et humeris notatis. Abdomen brevissimum, segmento primo dorsali absque carinulis.*



Fig. 50.

♂ Antennarum articulis 9 et 10 valde transversis, 11 maximo, dimidium partem antennæ fere æquante, elongato, leviter obliquo, latere interno sinuato, latere externo fere recto, supra depresso, basi oblique, sut late sulcato, infra convexo, apice obtuso. — Long. 1 mill. — Fig. 50.

Antilles : Grenada.

La forme bizarre des antennes fera reconnaître, sans difficulté, ce petit insecte.

Scalenarthrus pectinicornis n. sp. — *Subrotatus, antrosum attenuatus, sut convexus, testaceus vel rufus, glaber, nitidus. Caput quadrato-transversum, occipite convexum, fronte transversim sulcata, inter oculos anterioris foreolis duabus latere approximatis, angulis externis anticis leviter elevatis. Antennæ crassæ, in utroque sexu dissimiles. Prothorax latitudine sua longior, suborato-cordatus. Elytra magna, postice ampliata-rotundata, lateribus obliquis, humeris quadratis, carinato-elevatis, basi minutissime triforcata. Abdomen*

breve, rotundatum. Metasternum convexum. Pedes sat elongati et graciles, femoribus parum crassis, tibiis anticis et intermediis subrectis, posticis ad apicem leviter incrassatis, incurvis.



Fig. 51.

♂ *Antennae sinuatae, articulis 1 quadrato, 2 duplo longiore, leviter obliquo et irregulariter subobconico, angulo interno apicali obtuse et leviter producto, 3-6 subquadratis et leviter crescentibus, 7-10 transversis, 7, 8 majoribus, intus leviter productis et fasciculatis, 9 minore et magis transverso, intus parum producto, 10 majore, intus obliquo, 11 ovato, leviter sinuato, basi truncato, apice acuminato.* — Fig. 51.

♀ *Antennae minus crassae et haud sinuatae, articulis 1 quadrato, 2 duplo longiore, leviter obconico, 3 dimidio minore, leviter obconico, 4-8 subquadratis et crescentibus, 5 et 7 paululum longioribus, 9 et 10 majoribus, transversis, 11 ovato, basi truncato, apice acuminato, intus ante apicem leviter sinuato.* — Long. 1,25 mill.

Antilles : Grenada.

Pselaptus politissimus n. sp. — *Rufo-ferrugineus, vix perspicue, brevissime et disperse pubescens, in antennis et pedibus longius. Caput subquadratum, angulis omnibus leviter rotundatis, inter oculos posterius minute biforeatum et fronte late impressum. Antennae elongatae, articulis duobus primis majoribus, 3-8 latitudine sua multo longioribus, 9 obconico, longiore, 10 subquadrato, vix transverso, 11 oblongo-ovato. Prothorax subcordatus et convexus lateribus ante medium valde rotundatus. Elytra magna, humeris subcarinata. Abdomen simplex. Pedes elongati, graciles, tibiis rectis ad apicem leviter incrassatis, posticis longe calcaratis, isto calcare tarsi articulum secundum longitudine aequante.*

♂ *Metasternum altum et triangulare.* — Long. 1,40 mill.

Brésil : Blumenau.

Voisin de *Ps. calcaratus* Raffray, mais le corps est plus court, les antennes plus courtes et l'éperon des tibiais postérieurs moins long.

Pselaptus sternalis n. sp. — *Oblongus, convexus, rufus, brevissime albido-pubescens, in antennis longius. Caput elongato-quadratum, fronte late depressum, supra antennas angulo externo obtuse nodosum, inter oculos medio foreolis duabus. Antennae elongatae, graciles, articulis 1 majore, cylindrico, 2 angustiore, cylindrico, latitudine sua*

plus quam duplo longiore, sequentibus perparum obconicis, 3 plus quam duplo, 4 et 8 dimidio, 5, 6, 7 fere duplo latitudine sua longioribus, 9 paulo crassiore, obconico, latitudine sua paulo longiore, 10 subquadrato, 11 magno, fusiformi, quatuor precedentes longitudine aequante. Prothorax subovato-cordatus. Elytra subovata, humeris subcarinato-elevata. Abdomen multo brevius, postice attenuatum. Metasternum magnum, totum concavum, depresso-squamosum, circiter leviter curvatum. Abdomen totum infra, late et profunde, subquadratum excavatum, segmento dorsali ultimo magno, transverso, infra recurvo, apice leviter sinuato et brevissime ciliato. Pedes mediocres, femoribus unctis crassioribus, tibiis anticis et intermediis rectis et sat crassis, posticis leviter incurvis, intus ad apicem ciliatis, haud calcaratis ♂. — Long. 1,40 mill.

Antilles : Grenada.

C'est de *Ps. cristatus* Schaufuss, que cette espèce se rapproche le plus; mais ses antennes sont encore plus longues et plus grêles. le metasternum est plus largement concave, squameux et l'excavation ventrale plus grande et plus carrée.

Mitona n. gen.

Corpus breve, parum convexum. Caput inter oculos biforeatum, absque forea frontali. Palpi mediocres, articulo ultimo breviter fusiformi, valde acuminato. Antennae breves, clava subtrianticulata. Prothorax cordato-oratus, fovea antebasali media valida, lateralibus deficientibus. Elytra subquadrata, basi pluriforeata, stria saturali valida, dorsali deficiente. Abdomen breve, margine laterali leviter elevata, segmento dorsali primo majore. Mesosternum bicarinatum. Metasternum latum et planum. Coxae intermediae distantes. Pedes mediocres.

Par sa forme courte et la marge de l'abdomen, ce genre s'éloigne de *Pselaptus* et rappelle davantage *Brachygluta*; mais ses hanches intermédiaires sont distantes. Il en diffère encore par les autres caractères énumérés. Très voisin de *Nybaris* Reitter, il s'en écarte par forme moins convexe, un faciès assez différent, et surtout par l'absence des fortes fossettes latérales du prothorax.

Mitona quadraticeps n. sp. — *Brevis, crassa, parum convexa, castaneo-picea, elytris dilutioribus, antennis pedibusque rufo-castaneis, breviter et depresse pubescens. Caput magnum, quadratum, angulis externis supra antennis oblique elevatum et intus impressum, fronte medio anterieus leviter depressa, inter oculos paulo ante medium foreis duabus latis, sed parum profundis, a latere parum distantibus. Anten-*



Fig. 52.

nae sat elongatae, albido-pubescentes, articulis 1 quadrato, brevi, 2 sub-orato-elongato, 3-7 sub-cylindricis, 3, 5, 6, fere duplo, 4, 7 vix latitudine sua longioribus, 8 quadrato, 9 majore, quadrato, 10 fere duplo majore, subquadrato, leviter transverso, 11 breviter orato, basi truncato. Prothorax latitudine sua longior, ovato-cordatus, fovea media antebasali punctiformi, profunda. Elytra quadrata, humeris notatis, obliquis, foris basalibus externis geminatis et depressionem formantibus. Segmento primo dorsali valde transverso, basi media carinulis duabus tenuissimis, divergentibus, approximatis et tertiam partem disci uttingentibus. Metasternum simplex. Pedes mediocres et simplices ♀. — Long. 1,10 mill. — Fig. 52.

Haute-Bolivie : Yuracarís.

Mitona bisulciceps n. sp. — Praecedenti valde affinis. Differt attamen colore pallidiore, toto castaneo. Caput latitudine sua longius, anterius leviter attenuatum, lateribus obliquum, angulis anticis externis haud elevatis, rectis, fronte recte truncata, transversim sulcata, utrinque sulco profundo et lateribus parallelo, posterius in foveam inter oculos sitam et anterius in sulcum frontalem transversum desinente, inter sulcos vertice leviter elevato. Antennae sicut in praecedente, sed paulo crassiores, articulis 4-9 moniliformibus. Metasternum apice medio foveatum. Caeterum sicut in praecedente.

Haute-Bolivie : Yuracarís.

Mitona Mniszechi n. sp. — Castanea, sparsim et breviter griseo-pubescentis. Caput latitudine aequilongum, antice angustius, lateribus obliquum, supra antennas angulo externo recto, minute nodoso, fronte anterius medio leviter depressa, inter oculos medio foris duabus magnis, latere approximatis, sulcis duobus obsoletissimis obliquis. Antennae breves, articulis duobus primis multo majoribus, 3 breviter obconico, 4-8 moniliformibus, 9 transverso, paulo latiore, 10 duplo majore, subquadrato-transverso, 11 breviter orato, basi late truncato. Prothorax capite lator, subcordatus, fovea media basali punctiformi. Elytra magna, latitudine sua paululum longiora et basi leviter attenuata, humeris parum notatis, basi quadrifoveata. Abdomen breve, postice rotundatum, segmento primo dorsali transverso, carinulis basu-

libus inconspicuis. Metasternum deplanatum. Pedes mediocres, tibiis omnibus subrectis. — Long. 1,30 mill.

Colombie : Santa-Fé de Bogota.

Cette espèce est voisine de *M. bisulciceps*, mais elle est plus arrondie, plus convexe et plus massive; la tête est plus courte, moins atténuée en avant, avec les côtés moins régulièrement obliques et les sillons sont irréguliers et obsolètes.

Mitona nigra n. sp. — *Tota nigro-picea, brevissime albido-pubescentis, antennis pedibusque obscure castaneis. Caput subquadratum, anterius perparum attenuatum, lateribus leviter obliquum, angulis anticis rectis, leviter nodosis, fronte transversim impressa, inter oculos foreis duabus validis. Antennae breves, articulis duobus primis majoribus, 1 subcylindrico, 2 orato, 3 brevissime obconico, 4-7 moniliformibus, 8 haud majore, transverso, 9 paulo majore, transverso, iutus leviter acuto, 10 duplo majore, leviter transverso, 11 brevissime orato, basi truncato. Prothorax breviter oratus, latitudine aequilongus, fovea media antebasali mediocri. Elytra subquadrata, humeris subnodoso-elevatis, foreis quatuor basalibus liberis. Metasternum postice late subtriangulatum impressum. Abdomen et pedes sicut in praecedentibus.* — Long. 1,40 mill.

Venezuela.

Xybaris quadraticeps n. sp. — *Crassa, convexa, rufo-castanea, longe et disperse griseo-hirta, antennis pedibusque rufis. Caput latitudinae sua longius, anterius paululum attenuatum et lateribus obliquum, subdeplanatum, lateribus ante oculos leviter elevatis, fronte medio unguite impressa, sulcis duobus profundis obliquis, in fronte connexis et postice vulde foveatis, occipite medio brevissime sulcato, temporibus postice obtusis. Antennae crassae, articulis duobus primis multo majoribus, 2 subcylindrico, 3 leviter obconico, 4-8 moniliformibus leviter quadratis, 9 paulo majore et leviter transverso, 10 fere duplo majore, quadrato, 11 breviter orato, basi truncato. Prothorax capite multo latior, subquadratus, foreis lateralibus magnis, oblique transversis, media rotundata. Elytra magna, latitudine sua longiora, convexa, basi leviter attenuata, humeris rotundatis, obtusis, foreis duabus basalibus magnis, sulco dorsali lato, fere geminato, medio abbreviato. Abdomen breve, segmento primo dorsali transverso, absque carinis. Metasternum medio juxta coxas intermediis altum, dein ad apicem declive, angustum et medio longitudinaliter impressum. Pedes mediocres, femoribus anticis et intermediis leviter crassioribus, tibiis anticis et intermediis subrectis,*

leviter ad apicem incrassatis, posticis incurvis ♂. — Long. 1,10 mill.

Brésil.

Les espèces du genre *Xybaris* se distinguent facilement entre elles par la forme de la tête qui varie considérablement. Chez *X. spiniceps*, *triangulifera*, *Sahlbergi*, la tête est très irrégulière; dans cette nouvelle espèce, au contraire, elle est simple, ainsi que les antennes, bien qu'il s'agisse d'un mâle; le métasternum, au milieu, forme un plan incliné des hauches intermédiaires aux hauches postérieures.

Xybaris atomaria n. sp. — *Ovata, valde convexa, rufo-castanea vel rufa, breviter pubescens. Caput magnum, quadrato-elongatum, lateribus parallelum, angulis anticis externis supra antennarum nodos-elevatum, fronte medio valde depressa et transversim arcuatum sulcata, isto sulco utriusque minute foveato, inter oculos posterius foveis duabus latere approximatis, occipite transversim convexo, temporibus elongatis, quadrato-rotundatis, infra obtuse productis. Antennarum articulis duobus primis majoribus, cylindricis, 3-7 subcylindricis, longitudine sua longioribus, 3 et 5 paulo longioribus, 8 quadrato, 9 paulo majore, transverso, 10 multo majore, transverso, 11 breviter ovato, basi late truncato, apice parum acuminato. Prothorax subhexagonus, lateribus medio rotundatus, foveis tribus subaequalibus. Elytra latitudine sua maxima haud longiora, basi valde attenuata, humeris parum notatis, basi quadrifoveata, foveis duabus externis in depressione magna intra-humerali. Abdomen breve, postice rotundatum, segmento primo dorsali majore, transverso, carinulis duabus brevibus, tertiam partem disci includentibus. Metasternum quadratum, plenum. Segmento ventrali 2 (primo apparente) magno, tenuissime longitudinaliter carinato. Pedes medioeres, tibiis ante apicem leviter crassioribus, anticis et intermediis perparum sinuatis, posticis leviter incurvis.* — Long. 1-1,10 mill.

Brésil : Blumenau.

La tête est notablement plus longue que large, à côtés parallèles, assez fortement rétuse de chaque côté, au-dessus des antennes; les tempes, en arrière des yeux, sont longues, à angle droit mais arrondi au sommet, et proéminentes en dessous.

Cryptorhinula xybaridoides n. sp. — *Oblongo-ovata, parum convexa, ferruginea, nitida, tenuissime et brevissime pubescens. Caput quadratum, anterius retusum, fronte transversim elevatum, inter oculos foveis duabus minutis, inter se magis quam a latere distantibus. Antennae crassae, ad apicem gradatim incrassatae, articulis*

compactis, duobus primis majoribus, 3-8 vix crescentibus, 3 latitudine sua paulo longiore et 8 leviter transverso, 9 et 10 leviter transversis, majoribus et crescentibus, 11 majore, orato, basi truncato, apice acuminato. Prothorax longitudine sua paulo latior, antice posticeque subaequaliter valde attenuatus, lateribus valde rotundatus, absque foris. Elytra subquadrata, basi rotundatim attenuata, stria dorsali brevi, basi lata, dein tenui. Abdomen elytris subaequale, segmento primo dorsali magno, carinulis duabus brevibus, parallelis, paulo minus quam tertiam partem disci includentibus. Metasternum simplex. Pedes mediocres, tibiis ante apicem paulo crassioribus, anticis et intermediis perparum sinuatis, posticis leviter incurvis. — Long. 1,20 mill.

Brésil : Blumenau.

Dans cette espèce, les derniers articles des antennes sont simples, ce qui la distingue de toutes les autres.

Xybarida punctulum n. sp. — *Subovata, convexa, ferruginea, pedibus antennisque rufis, nitida, glabra, elytris leviter coriaceis. Caput leviter transversum, convexum, lateribus rotundatum, antice posticeque attenuatum, fronte tota transversim sulcata, inter oculos foris duabus, inter se magis quam a latere distantibus. Antennae breves, compactae, articulis duobus primis multo majoribus, cylindricis, 3-8 moniliformibus, 9 et 10 latitudine leviter crescentibus, transversis, 11 multo majore, brevissime orato, basi truncato, apice acuminato. Prothorax capite paulo major, cordatus, absque foris. Elytra latitudine sua longiora, basi vix attenuata, humeris vix notatis, foris et stria dorsali deficientibus. Abdomen breve, postice rotundatum, segmento primo dorsali paulo majore, valde transverso, absque carinulis. Pedes mediocres, femoribus anticis et intermediis supra leviter incrassatis, tibiis ad apicem paulo crassioribus, posticis incurvis.* — Long. 1 mill.

Brésil : Blumenau.

Cette espèce diffère : de *X. pusilla* Schaufuss, par les antennes plus épaisses et les articles 9 et 10 plus transversaux, l'absence de fovéole médiane à la base du prothorax ; de *X. clavata* Raffr., par la tête plus convexe, plus arrondie sur les côtés, plus atténuée en avant et en arrière, par le dernier article des antennes plus ovale, moins globuleux.

Strombopsis n. gen.

Brevis, convexa, antrorsum attenuata, postice rotundato-ampliata. Caput antrorsum attenuatum, haud retusum. Palporum articulo 3 in-

tus triangulari, extus rotundato, 4 regulariter orato, basi haud truncato apice acuminato. Antennae validae, clara biarticulata. Prothoracum foreis tribus liberis, subaequalibus, magnis. Elytra magna, basi triforeata, stria dorsali valde conspicua. Abdomen brevissimum, segmento primo dorsali paulo majore. Corae intermediae parum distantes, inter eas mesosterno lamellato et apice acuminato.

Ce genre diffère : de *Xybarida* Raffray, par ses antennes à massue fortement biarticulée; de *Cryptorhinula* Schaufuss par sa tête non rétuse en avant; de *Xybaris* Reitter, par sa tête simple, la strie dorsale apparente, la massue des antennes très marquée et de tous par son faciès particulier, élargi et arrondi en arrière.

Strombopsis breviventris n. sp. — *Ferruginea, antennis pedibusque rufis, disperse pubescens. Caput latitudine aequilongum, lateribus obliquum, supra antennis minute nodosum, inter oculos foreis duabus magnis et utrinque depressione obliqua, in fronte depressa antrorsum desinente. Antennae validae, articulis duobus primis majoribus, cylindricis, 3-8 quadratis, 9 leviter transverso, 10 fere triplo majore, leviter transverso, 11 magno, brevissime orato, basi truncato, apice acuminato. Prothorax capite major, latitudine sua longior, cordatus, foreis tribus validis quarum lateralibus paulo majoribus. Elytra magna, latitudine sua longiora, basi attenuata, lateribus obliqua, valde convexa, humeris rotundatis, basi triforeata, stria dorsali valida, recta, medio abbreviata. Abdomen brevissimum, metasternum simplex. Pedes mediocres, femoribus anticis parum crassioribus, tibiis ad apicem incrassatis, anticis et intermediis rectis, posticis parum incurvis. — Long. 1,20 mill.*

Brésil : Blumenau.

Tableau du genre *Achillia*

- | | |
|--|-------------|
| A 2. Antennes simples. | |
| B 2. Abdomen simple. | |
| C 3. Tête avec un simple sillon frontal transversal plus ou moins profond. | |
| D 3 Tête atténuée en avant, simple (généralement chez les ♀)..... | Groupe I. |
| D 2. Tête carrée. | |
| E 3. Dixième article des antennes gros, transversal... | Groupe II. |
| E 2. Onzième article des antennes très gros, massue presque uniaarticulée..... | Groupe III. |

- E 4. Dernier article des antennes ovoïde, de grosseur normale Groupe IV.
- D 4. Tête plus longue que large, avec une très grande impression triangulaire en avant; dernier article des antennes très gros..... Groupe V.
- C 2. Tête ayant, en outre du sillon frontal, une très profonde et large dépression transversale, en avant des yeux..... Groupe VI.
- C 1. Tête sans sillon frontal transversal, diversement sculptée.
- D¹3. Une forte dépression transversale en avant des yeux, vertex plus ou moins avancé et proéminent au-dessus d'elle..... Groupe VII.
- D¹2. Une dépression sinueuse en avant des yeux, front prolongé en avant, tête ponctuée..... Groupe VIII.
- D¹4. Une grande fossette frontale et, de chaque côté, un sillon longitudinal raccourci..... Groupe IX.
- B 1. Premier segment dorsal ayant, de chaque côté, un fort tubercule pointu et une dépression; tête avec un fin sillon frontal transversal et une grande dépression entre les yeux..... Groupe X.
- A 4. Antennes différentes dans les deux sexes.
- B¹2. Premiers articles des antennes anormaux, antennes sinuées; tête armée, épistome grand..... Groupe XI.
- B¹4. Derniers articles des antennes anormaux.
- C¹2. Articles des antennes 8, 9 et 10 très anormaux; occiput gibbeux, vertex proéminent, très profondément creusé de chaque côté ♂; antennes simples, mais sinuées, tête large, déprimée triangulairement sur le front et le vertex, squameuse ♀..... Groupe XII.
- C¹4. Articles des antennes 9 et 10 plus gros, anormaux, mais non armés; tête profondément creusée de chaque côté du vertex..... Groupe XIII.

Achillia convexiceps n. sp. — *Oblonga, subdeplanata, postice subparallela, tota rufo-castanea, sat longe et disperse pubescens. Caput latitudine sua multo longius, antice leviter attenuatum, lateribus obliquum, fronte antrosum truncatum et totum profunde transversim sulcatum, inter oculos medio foris duabus magnis, leviter transversis, latere approximatis, inter eas vertice convexo, lateribus ante oculos,*

ectus oblique et breviter sulcatis. Antennae validae, articulis duobus primis majoribus, 2 orato, 3-8 quadratis, 9 paululum majore et leviter transverso, 10 fere duplo majore, subquadrato, 11 magno, basi truncato, apice parum acuminato. Prothorax capite et longitudine sua latior, lateribus rotundatus, foris lateralibus leviter transversis, media rotundata, profunda, basi ipsa grosse punctata. Elytra latitudine sua longiora, basi attenuata, lateribus subobliqua, humeris nullis, basi triforeata, striâ dorsali recta, ante medium abbreviata. Abdomen elytris subaequale, segmento primo dorsali magno, carinulis duabus brevissimis, tertiam partem disci includentibus. Metasternum planum, postice triangulatum late, sed parum profunde impressum. Pedes simplices, trochanteribus anticis minutissime dentatis ♀?. — Long. 1,60 mill.

Chili.

Voisine de *Ac. approximans* Reitt., mais la tête est bien moins atténuée en avant, plus convexe sur le vertex, le 40^e article des antennes est beaucoup plus gros, les élytres ne sont pas carrés.

Achillia picea n. sp. — *Elongata, subparallela et deplanata, nigro-picea, elytris paululum rufescentibus, antennis pedibusque rufis. Caput elongato-quadratum, deplanatum, fronte tota transversim sulcatum, inter oculos posterius foris duabus latere approximatis. Antennae graciles, articulis duobus primis majoribus, 2 orato, 3-8 moniliformibus, 9 perparum majore et leviter transverso, 10 paulo majore, transverso, 11 magno, orato, basi truncato, apice obtuse acuminato. Prothorax cordatus, foris subaequalibus, basi ipsa transversim punctulata. Elytra disperse, sut grosse, sed obsolete punctata, magna, quadrato-elongata, lateribus parallela, basi biforeata, striâ dorsali valida, recta, medium attingente. Abdomen elytris paulo brevius, segmento primo dorsali sequentibus haud multo majore, carinulis duabus brevibus, leviter divergentibus et quartam partem disci includentibus. Metasternum profunde sulcatum. Pedes simplices, femoribus anticis paulo crassioribus, ♀.* — Long. 1,40 mill.

Chili.

Cette espèce avait été considérée par Reitter, dans sa collection, comme une variété ♀ de son *Ac. valdiviensis*, mais elle en diffère d'une façon plus profonde qu'une variété : la tête est plus allongée, les antennes plus grêles, les élytres beaucoup plus longs à côtés parallèles, la ponctuation des élytres est bien plus forte et la coloration est plus foncée.

Achillia cordicollis n. sp. — Cette espèce est très voisine de

la précédente. La coloration est châtain-roux, avec la tête et l'abdomen brun de poix. La tête a la même sculpture, mais est plus carrée et un peu atténuée en avant; les antennes sont plus fortes, avec les articles 3-7 un peu plus longs, 8 carré, 9 légèrement transversal, 10 deux fois plus gros, 11 très largement tronqué à la base, presque conique. Le prothorax est presque hexagonal, fortement rétréci à la base et au sommet. Les élytres sont moins longs, atténués à la base, avec les côtés obliques, la base trifovéolée et la strie dorsale dépassant le milieu. Le métasternum a une impression en arrière. Les pieds sont simples, avec les trochanters faiblement et obtusément angulés chez la ♀.

Chili.

Achillia clavata n. sp. — Espèce encore très voisine des deux précédentes. Châtain, élytres, antennes et pieds roux. Tête semblable à celle de *Ac. picea*, carrée; antennes plus longues et relativement plus grêles, articles, 9 pas plus gros que 8, 10 à peine plus gros, mais plus large et transversal, 11 brusquement très gros, ovale, à peine tronqué à la base, aussi long que les cinq précédents réunis. Prothorax et élytres comme dans *Ac. picea*, mais les élytres sans ponctuation apparente, plus carrés, à épaules très marquées, strie dorsale dépassant le milieu. Métasternum très concave, avec une bordure latérale en carène obtuse, arrondie en avant et profondément sinuée en arrière. Pieds simples ♀. — Long. 1,30 mill. — Fig. 53.



Fig. 53.

Chili.

Achillia quadraticeps n. sp. — Appartient au même groupe que les précédentes. Châtain très foncé, presque brun, élytres rougeâtre-clair, antennes et pieds roux. Tête comme chez *Ac. picea*, mais convexe; antennes semblables, mais bien plus épaisses, articles, 10 bien plus gros le précédent, presque carré, légèrement transversal, 11 à peine plus gros, ovoïde, tronqué à la base. Prothorax comme chez *Ac. picea*, fossettes plus fortes. Élytres à peu près carrés, très légèrement atténués vers la base, épaules presque nulles, deux fossettes basales, strie dorsale atteignant à peine le milieu. Métasternum plat. Pieds simples, tibias postérieurs avec un éperon apical très long, sétiforme ♂. — Long. 1,50-1,60 mill.

Chili.

Achillia latifrons n. sp. — Obscure castanea, elytris rufescentibus, antennis pedibusque rufis. Caput subquadratum, fronte anterieus rotundatim retusa, sulco valido, integro, arcuato, inter oculos foveolis duabus a latere distantibus, inter eas vertice convexo et ad sulcum frontalem declivi. Antennae breves, articulis duobus primis majoribus, 2 ovato, 3 obconico, 4-8 moniliformibus, longitudine perparum decrescentibus, 9 vix majore, sed leviter transverso, 10 paulo majore, transverso, 11 fere globoso, leviter acuminato. Prothorac subcordatus, antice posticeque valde angustatus, foris parvis, basi punctulata. Elytra latitudine sua perparum longiora, basi leviter attenuata, lateribus subrotundata, humeris nullis, basi triforeata, stria dorsali medio abbreviata. Segmenti primi dorsalis carinulis vix perspicuis, brevissimis, quartam partem disci includentibus, divergentibus. Metasternum planum. Pedes simplices.

♂ Caput anterieus latius et magis rotundatum, sulco frontali profundiore et vertice magis convexo, anterieus magis declivi. — Long. 1,20-1,40 mill.

Chili.

Achillia valdiviensis Reitter nec Blanchard = **Blanchardi** nom. nov. — Grâce à l'obligeance de M. le Professeur Bouvier, j'ai pu étudier à loisir et comparer avec ma collection les types précieux des *Pselaphus cosmopterus* et *valdiviensis* Blanchard, qui appartiennent aux collections du Muséum de Paris et qui étaient restés inconnus des entomologistes. Jusqu'ici on avait admis, par comparaison hypothétique, que ces deux insectes rentraient dans le genre *Tyropsis* (*Aplodea*), comme cela est vrai d'ailleurs, pour *Pselaphus castaneus* Blanchard : *Ps. cosmopterus* et *valdiviensis* ont même été l'objet, de la part de Schaufuss, Reitter et de moi-même, de longues dissertations qui se trouvent réduites à néant, car ces deux insectes ne sont nullement des *Tyrini*, mais des *Brachyglutini* et rentrent dans le genre *Achillia*, qui remplace au Chili les *Brachygluta* (sub *Bryaris*).

Achillia (*Bryaris*) *nasuta* Reitt., = *nasina* Reitt., est identique à *Pselaphus valdiviensis* Blanchard; *Achillia* (*Bryaris*) *chilensis* Reitt., est le même insecte que *Ps. cosmopterus* Blanchard. Le nom de *valdiviensis*, donné par Reitter à une autre espèce très distincte, doit donc être remplacé, et je propose celui de *Blanchardi*, en souvenir d'Em. Blanchard qui occupa, pendant de longues années, la chaire d'Entomologie au Muséum de Paris. Les mêmes noms de *valdiviensis* et *cosmoptera* Blanch., devront être retranchés de la liste des espèces du genre *Tyropsis* (*Aplodea*) et être ajoutés, au contraire, à celle du genre *Achillia*.

Achillia Elfridae n. sp. — Capite piceo, prothorace et abdomine obscure castaneo, antennis pedibusque rufis, vel tota rufa (immatura?). Caput quadratum, fronte minus retusum, planum, antrosum medio nonnihil triangulare, sulco frontali transverso, integro, profundissimo et lato, foris duabus murimis, anterieus sitis, a latere paululum distantibus, occipite sat convexo. Antennae validae, articulis duobus primis paulo majoribus, 2 orato, 3 obconico, 4-7 quadrato-elongatis, 8 et 9 quadratis, 10 paulo latiore et transverso, 11 magno, basi late truncato, apice acuminato. Prothorax subcordatus, antice plus quam postice attenuatus, foris validis subaequalibus, basi minute punctulata. Elytra disperse, irregulariter et obsolete, sat grosse punctata, elongato-quadrata, basi paululum attenuata, humeris notatis, obliquis, basi bifoveata, striâ dorsali medio abbreviata. Segmenti primi dorsalis carinulis duabus tenuibus, subparallelis, tertium partem disci includentibus et attingentibus.

♂ Caput majus et anterius, ante oculos, leviter ampliatum, sulco transverso validiore, foris majoribus et transversis. Metasternum medio concavum, utrinque mucronatum. Segmentis ventralibus 2 (1 apparente) triangulatis depresso, ultimo apice transversim truncato, elevato et ciliato. Tibiis intermediis crassioribus et intus apice leviter sinuatis. — Fig. 54.



Fig. 54.

♀ Metasternum late nec profunde impressum.

Chili.

Cette espèce se rapproche de *Ac. Blanchardi* (*valdiviensis* Reitt.), mais le sillon frontal est plus profond et les fossettes céphaliques ne sont pas réunies par une dépression transversale. Je lui ai conservé le nom inédit qu'elle portait dans la collection Reitter, mais je n'en ai trouvé la description nulle part.

Achillia brevicornis n. sp. — Validu, crassa, capite abdomineque piceo, capite rubro-bimaculato, prothorace obscure ferrugineo, elytris rubro-rufis, antennis pedibusque rubro-ferrugineis, sparsim sed fortius pubescens. Caput latitudine sua longius, anterieus valde attenuatum et lateribus obliquum, fronte deplanatum et obsolete transversim sulcatum, postice, ante oculos, late et profunde transversim impressum, ista impressione lateribus extensa et latiore, vertice convexo, supra impressionem, medio anterieus, prominulo et acute minute subcoranto. Antennae breves, crassae, articulis duobus primis majoribus, 2 cylindrico, 3-8 quadratis, 9 et 10 majoribus, transversis et crescentibus, 11

breviter ovato, basi minus truncato, apice obtuse acuminato. Prothorax cordatus, foreis mediocribus, basi punctulata. Elytra subquadrata, humeris notatis, basi bifoveata, fovea intermedia obsoleta, stria dorsali medio abbreviata. Carinulis segmenti primi dorsalis inconspicuis. Metasternum late et subtransversim concavum. Pedes simplices, trochantibus anticis leviter nodosis, intermediis minutissime medio angulatis. Long. 1,90 mill.

Chili.

Cette espèce est voisine de *Ac. larrata* Reitter; mais l'armature de sa tête et sa taille beaucoup plus forte, l'en distinguent facilement.

Bryaxina n. gen.

Crassa, plus minusse subdeplanata. Caput magnum plus minusse irregulare. Palpi mediocres, articulis 2 elongato, clarato, 3 minuto, globoso, 4 breviter et irregulariter ovato, extus medio subinflato et, ante apicem, leviter sinuato, apice valde acuto. Antennae validae et crassae apice gradatim incrassatae, clava haud abrupta. Prothorax trifoveatus fovea media minore. Elytra magna, quadrata, basi tri vel quadri-foveata, stria dorsali brevissima. Abdomen breve, segmento primo dorsali paulo majore, carinulis duabus nunquam tertiam partem disci superantibus et semper plus quam tertiam includentibus. Segmento ventrali primo apparente semper basi longitudinaliter carinato. Coxae intermediae parum distantes et inter eas mesosterno lamellato,

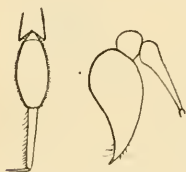

Fig. 55.

Bryaxina torticornis.
Palpe et tarse antérieur.

coxae posticae paulo minus distantes. Segmento ultimo ventrali ♂ plus minusse transversim impresso, margine sua apicali recte truncata et carinato-elevata, pygidio magno, trapezoidali. Tibiis posticis ♂ muticis. ♀ calcare apicali setiformi plus minusse elongato et interdum sinuato, armatis. Tarsis validis, infra semper ciliatis, in mare articulo 2 tarsorum anteriorum majore, sequente plus quam duplo latiore, longe suborato, supra convexo, infra deplanato et dense squamoso. — Fig. 55.

Ce nouveau genre est évidemment très voisin du genre *Achillia*, auquel sa tête grande, généralement irrégulière, le fait ressembler; mais le corps est plus massif, le 4^e article des palpes est plus fortement sinué, quoique cette conformation soit déjà apparente chez *Achillia*. Ce qui l'en distingue surtout, ce sont les tarses toujours très développés et ci-

liés en dessous, dont les antérieurs ont le 2^e article, chez les mâles, dilaté ou au moins fortement élargi, garni en dessous de brosses analogues à celles que l'on observe chez beaucoup de Carabiques.

Toutes les espèces de ce genre, sauf deux, étant nouvelles, je pense qu'il ne sera pas sans intérêt d'en donner un tableau.

Tableau des espèces du genre **Bryaxina**

- A 2. Trois fossettes à la base des élytres.
 B 2. Carinules abdominales aussi longues que $\frac{1}{3}$ du segment..... **torticornis** n. sp.
 B 1. Carinules abdominales aussi longues que $\frac{1}{4}$ du segment.
 C 2. Antennes épaisses, articles 8 légèrement, 9 et 10 fortement transversaux, 11 assez brièvement obconique; tête simple ♀..... **fraudatrix** Schauf.
 C 1. Antennes moins épaisses, articles, 8 fortement, 9 beaucoup moins transversal, 10 presque carré, 11 ovoïde-allongé; tête excavée et armée ♂..... **armiceps** n. sp.
 A 1. Quatre fossettes à la base des élytres.
 B¹3. Antennes grêles, tous, ou presque tous les articles plus longs que larges.
 C¹2. Carinules abdominales aussi longues que le $\frac{1}{4}$ du segment; articles des antennes 4 et 8 carrés..... **lucida** n. sp.
 C¹1. Carinules abdominales aussi longues que $\frac{1}{3}$ du segment; articles des antennes 4 et 8 un peu plus longs que larges..... **clavata** n. sp.
 B¹2. Antennes un peu plus épaisses, articles 5, 6, 7 plus longs que larges, 4, 8, 9, 10 carrés.
 C²2. Carinules abdominales aussi longues que $\frac{1}{3}$ du segment..... **dimidiata** n. sp.
 C²1. Carinules abdominales aussi longues que $\frac{1}{4}$ du segment..... **Schaufussi** n. sp.
 B¹1. Antennes épaisses, articles pas plus longs que larges.
 C³2. Articles des antennes 8 carré, 9 et 10 transversaux; carinules abdominales moins longues que $\frac{1}{4}$ du segment..... **cavifrons** Schauf.
 C³1. Articles des antennes 8, 9, 10 transversaux; carinules abdominales aussi longues que $\frac{1}{3}$ du segment.
 D 2. Articles des antennes 8 et 9 très transversaux, pas plus gros que 7, 10 beaucoup moins transversal; carinules

- abdominales à peine aussi longues que $1/3$ du segment, peu divergentes..... **foveifrons** n. sp.
- D 1. Articles des antennes 8, 9, 10 moins transversaux. plus gros que 8, formant une massue assez marquée; carinules abdominales au moins aussi longues que $1/3$ du segment, divergentes..... **crassicornis** n. sp.

Bryaxina torticornis n. sp. — *Rubro-castanea*, *elytris paulo dilutioribus*. *Caput latitudine aequilongum, antice valde attenuatum, lateribus obliquum, temporibus pone oculos aurantiaco-fasciculatis*. *Antennae sat crassae, articulis 1 et 2 cylindricis, 3 obconico, 8, 9 transversis, 10 majore et multo minus transverso, 11 orato, basi truncato*. *Prothorax cordatus, lateribus fovea laterali magna, paululum emarginatus, fovea media punctiformi*.

♂ *Caput paulo brevius, deplanatum, foveis inter se et ab oculis aequaliter distantibus, inter eas vertice depresso et minute unituberculato*. *Antennae medio leviter sinuatae, articulis 5, 6, 7 crassioribus, fere globosis*. *Metasternum maxime intricatum, basi media carina et utrinque carina altera longiore et fasciculata, media parte anteriore suboratum depressa, istae depressionis margine postica utrinque producta, medio profunde et quadratim emarginata, medio tuberculo minuto, media parte postica transversim excavata*. *Segmento ultimo transversim profunde impresso, fundo granuloso-punctato*.

♀ *Caput paulo longius, magis convexum, foveis inter se magis quam ab oculis distantibus, liberis*. *Antennae rix sinuatae, articulis 5, 6, 7 oratis, 5 paulo majore*. *Metasternum convexum, simpliciter*. — Long. ♂, 2,30 mill. ♀, 2,10 mill.

Brésil : Theresopolis.



Fig. 88.

Bryaxina armiceps n. sp. — *Rubro-castanea*. *Caput latitudine sua longius, antrorsum angustius, lateribus medio incurvum, anterius punctatum, supra antennis angulis anticis obliquis et valde elevatis, fronte medio late deplanata, vertice inter oculos toto transversim et late depresso, fundo medio tuberculo valido, postice carinato et aurantiaco bifasciculato, postice biforeato, occipite transversim, obtuse sed valde, praesertim medio, elevato, antrorsum trisinuato*. *Prothorax cordatus, medio sat abrupte rotundatus et postice leviter sinuatus,*

foveis lateralibus rotundatis, media punctiformi. Metasternum planum, postice triangulatum impressum. Segmento ultimo ventrali parum profunde, subquadratum impresso, utrinque pubescente. — Long. 2,30 mill. — Fig. 88.

Brésil.

Bryaxina lucida n. sp. — Rubro-castanea, elytris, antennis pedibusque rufocastaneis. Caput latitudine sua longius, lateribus medio sinuatum, incurram et angustius, angulis anticis supra anterioribus rotundatis et obtuse elevatis, medio fronte depressa, inter oculos medio foveis duabus, paulo magis inter se quam ab oculis distantibus, sulcis duobus leviter arcuatis, antrorsum acule junctis, vertice et occipite una convexo. Antennarum articulis 9 et 10 paulo crescentibus, 11 oblongo-ovato, basi truncato. Prothorax subcordatus, lateribus minus rotundatis et haud sinuatis, foveis lateralibus minoribus, a latere leviter distantibus, media rotundata, minore. Metasternum valde convexum, postice obsolete et tenuiter sulcatum.

♂ Segmento ultimo ventrali subcordatum impresso. — Long. 2,10 mill.

Brésil.

Les sillons céphaliques forment une ogive très nette.

Bryaxina clavata n. sp. — Très voisine de la précédente. La tête est plus grande, plus élargie aux angles antérieurs qui sont droits, avec un tout petit tubercule interne, les fossettes céphaliques sont moins profondes, les deux sillons sont moins nets, moins obliques et forment les deux côtés d'un triangle isocèle; tous les articles des antennes sont plus longs.

♂ Tête un peu plus large en avant qu'en arrière, avec les angles antérieurs presque auriculés. Dernier segment ventral transversalement et fortement impressionné. Pygidium avec une petite fossette médiane près du bord postérieur.

♀ Tête un peu moins large, en avant qu'en arrière, angles antérieurs un peu obtus. — Long. 2,20 mill.

Brésil.

Bryaxina dimidiata n. sp. — Cette espèce pourrait être prise pour la femelle d'une des précédentes, si l'exemplaire unique qui la représente n'était pas un mâle. La tête est semblable à celle de *Br. lucida*, mais les sillons sont obliques, comme chez *Br. clavata*. Les antennes sont beaucoup plus épaisses, les articles 5, 6, 7 sont plus longs et un peu plus gros que les adjacents. 9 et 10 vont en grossissant. 11 est

gros, ovoïde. Dernier segment ventral avec deux dépressions transversales séparées par une carène, la basale très grande, un peu arquée, l'apicale beaucoup plus petite, ovoïde, en quelque sorte renfermée dans la plus grande, sommet fortement cilié. Pygidium déprimé ♂. — Long. 2 mill.

Brésil.

Bryaxina Schaufussi n. sp. — *Rubro-castanea, elytris multo dilutionibus. Caput subquadratum, perparum longius quam latum, lateribus medio vix incurvum et angustius, angulis anticis oblique truncatis, parum elevatis, fronte medio quadratum impressa, inter oculos foreis duabus validis. Prothorax latitudine sua vix longior, lateribus medio sal abrupte rotundatus et postice leviter sinuatus, foreis laterulibus magnis, media punctiformi. Metasternum convexum.*

♂ *Caput paulo majus, supra antennas magis elevatum, foreis inter se magis quam ab oculis distantibus, inter eas vertice magis convexo, sulcis duobus obsolete, obliquis, in fronte acute conjunctis. Articulis antennarum 5 et 7 perparum majoribus. Segmento ultimo ventrali bimpresso et transversim carinato, impressione basali subquadrato-transversa, mediocri, sed profunda, basali minuta, transversim ovata, margine apicali ciliata. Pygidium transversim valde impressum.*

♀ *Capitis foreis inter se et ab oculis subaequaliter distantibus, vertice minus convexo, sulcis inconspicuis. Segmento ultimo ventrali plano, medio area elongata, parum elevata. Pygidium medio obtuse tuberculatum. — Long. 2,10 mill.*

Brésil : Nouveau-Fribourg.

Bryaxina foveifrons n. sp. — *Rubro-castanea, elytris rubris. Caput latitudine sua parum longius, lateribus vix sinuatum et angustius, angulis anticis leviter obliquis, truncatis, elevatis, intus oblique impressis, fronte medio quadratum valde impressa, inter oculos foreis duabus magnis leviter transversis, inter se et ab oculis aequaliter distantibus, in depressione obsoleta usque ad latera productis, vertice subplano. Antennae crassae, articulis 8 et 9 valde transversis, 10 leviter transverso, praecedente fere duplo longiore, paulo latiore, 11 magno, ovato, basi truncato. Prothorax cordatus, foreis laterulibus validis, media minore. Metasternum planum, postice obsolete impressum. Segmento ultimo ventrali profunde quadratum impresso, utrinque setoso. Pygidium transversim impressum ♂. — Long. 2,40 mill.*

Brésil.

Bryaxina crassicornis sp. n. — Ferrugineus, antennis pedibusque rubro-castaneis, elytris rubris. Caput quadratum, lateribus rectum, fronte media leviter deplanatum, anterius declivè et haud truncatum, angulis anticis quadratis, parum elevatis, inter oculos foreis duobus magnis, inter se paulo magis quam ab oculis distantibus, sulcis duobus obliquis in fronte obtuse conjunctis. Antennae validae, articulis quatuor ultimis fere dimidiam partem formantibus, majoribus, 8-10 leviter transversis, crescentibus, 11 magno, oblongo, basi late truncato, apice uncinato. Prothorax subcordatus, sinuatus, pone medium lateribus forea laterali profunda et rotundata, fovea media minuta. Metasternum convexum, apice obsolete impressum. Segmento ultimo ventrali parum transversim impresso, pubescente. Pygidium late impressum ♂. — Long. 2,20 mill.

Brésil : Theresopolis.

Cette espèce se distingue de toutes les autres par les quatre derniers articles des antennes beaucoup plus gros, formant une massue très distincte.

Braxyda n. gen.

Ce genre est presque entièrement identique au genre *Bryaxina*. La forme du corps est plus allongée, toujours assez peu convexe. La tête est grande, mais normale. Les tarses sont semblables avec le 2^e article des antérieurs, chez les mâles, élargi et garni de brosses en dessous. Le prothorax n'a pas de fossettes latérales, mais seulement une fossette médiane ponctiforme. Les élytres sont en carré long, avec deux fossettes basales, la strie dorsale est plus marquée et s'étend, très nette, jusqu'au milieu. Le premier segment dorsal est plus grand que les suivants, les deux carinules sont courtes, à peine aussi longues que le 1/4 du segment et renfermant le 1 3, très peu divergentes. Chez le mâle, le pygidium est très grand, plus ou moins hexagonal, recourbé en dessous. Les segments ventraux, sauf le premier apparent, sont courts et sans impressions. Les pieds sont très forts et plus ou moins armés. Mais la différence générique la plus importante réside dans les palpes; le 3^e article est plus petit, triangulaire, le 4^e régulièrement fusiforme, trouqué à la base, comme chez *Brachygluta* et *Reichenbachia*, dont il s'éloigne par les hanches intermédiaires non contiguës, avec le mésosternum en forme de lame, entre elles.

Braxyda hamata n. sp. — Ferruginea, elytris rubris, antennis pedibusque obscure rufis. Caput quadratum, lateribus rectum, angulis anticis leviter obliquum, parum elevatum, fronte media depressum et

postice transversim impressum, utrinque, inter oculos, impressione obliqua, posterius profundiore, anteriorum cum sulco transverso juncta, certice et occipite una convexo. Antennae validae, articulis in utroque sexu dissimiles, articulis 3-8 cylindricis. Prothorax fere transversus, lateribus rotundatus, antice et postice valte attenuatus.

♂ Antennae longiores, articulis 3, 4, 6 dimidio, 5 fere triplo, 7 duplo latitudine sua longioribus, 8 quadrato, 9 et 10 obconico-truncatis, latitudine paulo crescentibus, 9 paululum, 10 fere duplo latitudine sua longioribus, 11 fusiformi. Metasternum late concavum. Pedum anteriorum femoribus leviter incrassatis, tibiis rectis, sat crassis, intermediorum trochanteribus intus, basi, leviter prominulis, femoribus supra tumidis, infra, ante medium, breviter dentatis et dein ad apicem leviter sinuatis, tibiis brevibus, crassis, leviter incurvis, intus apice, calcare valido, intus apice hamato, armatis, tibiis posterioribus leviter incurvis, apice calcare acuto praeditis. — Fig. 56.

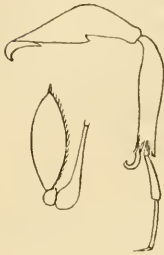

Fig. 56.

♀ Antennarum articulis intermediis paulo brevioribus, 8, 9, 10 quadratis, 10 praecedente fere dimidio majore, 11 ovato, basi truncato. Metasternum planum. — Long. 2,60 mill.

Haute-Bolivie : Yuracaris.

Braxyda crassipes n. sp. — Très voisine de la précédente. Tête semblable; cependant le sillon frontal transversal manque et est remplacé par une petite impression, en forme de fossette. Antennes plus longues, articles 3, 4, 6 deux fois, 5, 7 trois fois, 8 moitié plus longs que larges, tous cylindriques, 9 et 10 nettement en cône tronqué, 9 un peu plus long que 8, 10 deux fois plus long que 9, 11 fusiforme, un peu sinué et tronqué à la base. Prothorax plus cordiforme. Pieds comme dans l'espèce précédente, mais, aux intermédiaires, les trochanters sont fortement en demi-lune et longuement proéminents en dedans; les cuisses ne sont pas dentées mais seulement gibbeuses, en dessous, avant le milieu, les tibias sont mutiques, mais un peu échancrés à l'extrémité interne ♂. — Long. 2,60 mill.

Haute-Bolivie : Yuracaris.

Je ne pense pas qu'on puisse traiter ces deux formes comme des variétés d'une même espèce : il y a beaucoup d'espèces de *Brachy-*

gluta de la faune paléarctique considérées, à juste titre, comme parfaitement distinctes et qui diffèrent moins entre elles.

Triomicrus cavernosus n. sp. — *Sat crassus, totus castaneus, sat longe tenuiter pubescens, elytris paulo dilutioribus. Caput subquadratum, latitudine sua paulo longius, temporibus postice rotundatis, lateribus rectis, foveis tribus validis quarum frontali paulo majore. Antennae validae, articulis 1, 2 paululum majoribus, cylindricis, 3 obconico, sequentibus cylindricis, 4-7 latitudine sua paulo longioribus et longitudine decreescentibus, 8 quadrato, 9 paululum majore et leviter transverso, 10 multo majore, leviter transverso, 11 magno, basi truncato, cylindrico, apice acuminato, juxta basin area rotundata, concava et carinula circumdata. Prothorac. capite multo et longitudine sua paulo latio, convexus, antrosum valde attenuatus, lateribus rotundatus, foveis tribus aequalibus. Elytra latitudine sua paulo longiora, convexa, basi parum attenuata, humeris parum notulis sed breviter carinatis, basi bifoveata, stria dorsali leviter obliqua et ante apicem erascente. Abdomen elytris multo brevius, ad apicem attenuatum, lateribus obliquum, segmento primo dorsali magno, carinulis duabus tenuissimis, divergentibus, sextam partem disci includentibus et vix tertiam attingentibus. Metasternum totum concavum, margine posteriore utrinque tuberculo fusciculato armata. Segmentis dorsalibus ultimis infra recurris, ita ut pygidium metasterno proximum sit. Segmentis ventralibus totis excavatis, angustissimis et fere inconspicuis. Pedes validi, simplices ♂. — Long. 2,20 mill.*

Chine : Ile de Nyew-Tew, près de Shei-Pu.

Les segments dorsaux se recourbent en dessous, au point que le pygidium vient presque toucher le métasternum, de sorte que les segments ventraux, excavés et étroits, disparaissent dans cette profonde excavation.

Triomicrus humilis n. sp. — *Præcedenti affinis, sed magis convexus et globosus, brevius pubescens. Antennae breviores, articulis 3-7 subquadratis, 8 leviter transverso, 9 paululum majore et leviter transverso, 10 nono fere dimidio longiore, vix transverso, obconico-truncato, 11 magno, ovato-elongato, basi truncato. Prothorax subglobosus, foveis tribus mediocribus aequalibus. Elytra latitudine sua vix longiora, convexa, lateribus et humeris rotundata, basi attenuata, stria dorsali leviter sinuata et pone medium abbreviata. Abdomen breve, posterius vix attenuatum, lateribus subparallelum. Segmento primo dorsali magno, carinulis duabus tenuibus, vix divergentibus,*

sextam partem disci includentibus et mediam attingentibus. Metasternum planum, margine postica subrotundatim emarginata et utrinque obtuse producta. Segmento ventrali 2 (primo apparente) leviter depresso. Pedes validi, simplices, tibiis rectis ad apicem gradatim crassioribus ♀. — Long. 2 mill.

Chine : Haining.

Cette espèce a plus d'analogies avec *Tr. proterrus* Sharp, qu'avec la précédente, mais la tête et le prothorax sont imponctués, tandis qu'ils présentent une grosse ponctuation chez *Tr. proterrus*.

Elle ne me semble pas pouvoir être considérée comme la femelle de *carernosus*, à cause des palpes, dont les articles 3 et 4 sont plus courts et plus épais.

Drasinus n. gen.

Sat crassus et parum deplanatus. Caput antrosum attenuatum, ante frontem transversim sulcatum, fronte ipsa paulo angustiore, utrinque nodosu et medio depresso, infra carinis tribus validis acutis, genis concavis et palpis in fovea locatis. Palpi sat validi, articulis 2 subrecto, apice curvato, 3 transversim triangulari, 4 secundo majore, irregulariter ovato, basi gracili, haud truncato, apice crassiore et rotundato, angulo apicali interno subacuto, leviter compresso. Antennae decem-articulatae. Oculi magni, postice siti. Prothorax subaequaliter trifoveatus. Elytra quadrata, basi trifoveata, stria dorsali abbreviata. Segmento primo dorsali magno, carinulis duabus valde distantibus. Coxae intermediae leviter distantes. — Fig. 57.



Fig. 57.

Ce genre a la plus grande analogie, comme facies, avec le genre *Decarthron* Brendel, dont il s'éloigne cependant considérablement par l'absence de fossette jugulaire à la face inférieure de la tête et par la forme de ses palpes.

Drasinus binodulus n. sp. — *Rufo-castaneus, elytris antennisque pedibusque paulo dilutioribus, breviter et parce pubescens. Caput latitudine aequilongum, ante oculos foveis duabus latere approximatis, vertice et occipite una convexo. Antennae sat validae, articulis subcylindricis, duobus primis paulo majoribus, 3-7 longitudine decrescentibus, 3 latitudine sua paulo longiore, 7 quadrato, 8 paululum majore, quadrato, 9 adhuc majore, quadrato, 10 (ultimo) ovato, basi truncato,*

apice obtuso. Prothorax capite multo major, subtransversus, lateribus rotundatus, foveis tribus subaequalibus et basi ipsa punctulata. Elytra quadrata, humeris notatis, stria dorsali medio evanescente. Segmento primo dorsali magno, carinulis duabus rectis mediam partem disci includentibus et attingentibus. Metasternum juxta coxas intermedias, area oblonga, leviter elevata, opaca, lateribus parallelu. et apice acuta, ornatum, et postice tenuiter profunde sulcatum. Pedes simplices, tibiis anticis et intermediis rectis, posticis ul apicem leviter incrassatis et incurvis. — Long. 1,30-1,40 mill.

Mexique.

Ectopocerus n. gen.

L'espèce unique qui rentre dans ce genre a été décrite et figurée par Reitter qui la rangeait dans le genre *Decarthron*, parce qu'elle n'a que dix articles aux antennes, seul caractère qui soit d'ailleurs commun à ces deux genres. La face inférieure de la tête n'a pas la fossette jugulaire caractéristique des *Decarthron*; il y a, au contraire, la carène longitudinale aplatie qui se retrouve chez la plus grande majorité des *Brachyglutini*. Il faut donc retrancher *verticicornis* Reitt., des *Decarthron* et même l'en éloigner considérablement.

Les antennes et la tête sont très anormales; le 4^e article des palpes est régulièrement ovoïde. Il y a trois fossettes égales au prothorax. Les hanches intermédiaires sont contiguës. Ce nouveau genre se rapproche donc beaucoup de *Brachygluta* dont il ne diffère, en réalité, que par la conformation bizarre de la tête et des antennes, et aussi parce que ces dernières n'ont que dix articles.

Ephymata n. gen.

Je suis obligé de créer ce genre pour *Bryacis mucronata* Raffr., de Singapore. La forme générale est beaucoup plus épaisse, presque gibbeuse. La tête est plus longue, assez fortement atténuée en avant; en dessous, il y a trois carènes tranchantes, dont les latérales sinuées se terminent, derrière les yeux, dans un gros tubercule aigu et limitent une fossette palpaire large, mais peu profonde. Le dernier article des palpes est brièvement ovoïde, largement tronqué à la base, peu acuminé au sommet. Le prothorax est presque hexagonal, avec trois très grandes fossettes. Le metasternum est petit, court et étroit, gibbeux. Les hanches intermédiaires sont contiguës et les postérieures moins distantes que d'habitude.

Tableau du genre **Brachygluta**

A 2.	Tête avec trois fossettes.	
B 2.	Abdomen semblable dans les deux sexes.	
C 2.	Élytres plus larges que longs.....	Groupe I.
C 1.	Élytres au moins aussi longs que larges.	
D 3.	Carinules du premier segment dorsal renfermant la moitié de la largeur du segment.	
E 2.	Carinules du premier segment dorsal égalant la moitié de la longueur du segment.....	Groupe II.
E 1.	Carinules du premier segment dorsal égalant le tiers de la longueur du segment.....	Groupe III.
D 2.	Carinules du premier segment dorsal renfermant plus du tiers de la largeur du segment.	
E ¹ 2.	Carinules du premier segment dorsal égalant la moitié de la longueur du segment.....	Groupe IV.
E ¹ 1.	Carinules du premier segment dorsal égalant le tiers de la longueur du segment.....	Groupe V.
D 1.	Carinules du premier segment dorsal renfermant seulement un tiers de la largeur du segment.	
E ² 2.	Carinules du premier segment dorsal égalant la moitié de la longueur du segment.....	Groupe VI.
E ² 1.	Carinules du premier segment dorsal égalant le tiers de la longueur du segment.....	Groupe VII.
B 1.	Abdomen différent dans les deux sexes, anormal chez les mâles.	
C ¹ 2.	Tête mucronée, de chaque côté, au-dessous des yeux.....	Groupe VIII.
C ¹ 1.	Tête simple dans les deux sexes.....	Groupe IX.
A 1.	Tête avec deux fossettes seulement, la frontale manque.	
B ¹ 2.	Corps plus ovoïde, plus épais, tibias postérieurs sinués.....	Groupe X.
B ¹ 1.	Corps plus étroit, plus parallèle, tibias simples, épistome assez allongé.....	Groupe XI.

Brachygluta Aubei Tourn. Var. **Pici** n. var. — Dans la forme typique mâle, le premier segment dorsal est tronqué en rond à l'extrémité au milieu, et le 2^e présente un petit tubercule correspondant à cette tronçature. Dans la variété *Pici*, le premier segment est un peu

aplati au milieu, à l'extrémité, et tronqué carrément. le 2^e est simplement impressionné et un peu irrégulier en face de cette troncature. C'est une simple variété à moindre développement, comme on en constate chez plusieurs espèces de *Brachygluta* à abdomen anormal.

Tunisie.

Brachygluta haematica Reichb. Var. **simplicior** n. var. — Dans cette nouvelle variété, dont le sexe mâle ne peut être mis en doute, le développement abdominal est réduit à son minimum; le premier segment dorsal est très légèrement aplati au milieu, vers l'extrémité dont la marge présente, au milieu, une entaille presque insensible.

J'en possède un seul exemplaire provenant de la collection Schaufuss; il est étiqueté. Biscaye, sans localité plus précise.

Brachygluta Leprieuri Sauley. var. **elevata** n. var. — L'agencement de l'armature abdominale est le même que dans le type, mais le milieu du premier segment dorsal est fortement surélevé, de la base au sommet, les côtés de cette partie surélevée sont obliquement déclives et déprimés, le pli du lobe latéral est plus accentué, plus grand, la fossette dont il est marqué est plus grande, plus oblique et l'échanerure médiane terminale du 2^e segment est plus étroite, ce qui fait paraître les lobes latéraux plus grands. C'est une variété très tranchée.

Algérie : Djebel-Taya près de Guelma. Je la tiens de M. A. Grouvelle.

Bunoderus n. gen.

Ce genre nouveau est très voisin de *Brachygluta*. Il s'en sépare par un faciès un peu différent. Le corps est assez allongé, parallèle et peu convexe. Le prothorax a une carène longitudinale plus ou moins accentuée et trois fossettes médiocres, subégales, dont les latérales sont situées sur le bord extérieur lui-même et le font paraître un peu sinué. Les palpes sont plus petits, bien plus grêles, le 3^e article est petit, très brièvement obconique, le 4^e est fusiforme, plus allongé, très acuminé au sommet et nullement tronqué à la base, tandis que, chez *Brachygluta*, le 3^e article est triangulaire en dedans, très arrondi en dehors, le 4^e largement tronqué à la base, fortement ovoïde et acuminé au sommet. L'abdomen est plus court que les élytres, avec le premier segment dorsal un peu plus grand que les suivants et avec deux carinales peu distinctes. Il y a 7 segments ventraux très marqués chez le mâle, le 7^e est grand, enchâssé dans le 6^e et forme opercule.

Bunoderus carinicornis n. sp. — Ferrugineus, elytris antennis pedibusque paululum dilutioribus, nitidus, sat longe, sat disperse pilosus. Caput latitudine sua longius, antrosum haud attenuatum, sed fronte ipsa leviter angustiore, postice utrinque transversim impressa, utrinque supra antennas leviter nodosa, medio antice depressa, inter oculos foris duabus validis, inter se magis quam ab oculis distantibus, occipite paululum convexo. Antennae validae, articulis subcylindricis, 3-8 decrescentibus, 3 latitudinis sua longiore, 8 quadrato, 9 parvarum majore, subquadrato, 10 leviter transverso, 11 orato, basi truncato, apice acuminato. Prothorax capite latior, latitudinis sua paululum longior, cordatus, lateribus pone medium leviter sinuatis, carina longitudinali valida, integra. Elytra latitudinis sua longiora, basi attenuata, humeris subobliquis, notatis, basi trifoveata, stria dorsali leviter sinuata, mediam multo superante. Segmenti primi dorsalis carinulis parallelis, quartam partem disci includentibus et tertiam attingentibus. In metasterno, juxta coxas intermedias, area elevata, triangulari, opaca, postice sulco prolongata. Segmento primo apparente carinato, ultimo apice medio rotundato, utrinque leviter sinuato, obsolete impresso. Pedes simplices, trochanteribus intermediis leviter gibbosis ♀. — Long. 1-60 mill. — Fig. 58.



Fig. 58.

Mexique.

Bunoderus longipilis n. sp. — Praecedenti valde affinis, totus rufus et longius pilosus. Caput fere transversum, fronte angusta, supra antennas haud nodosa, et postea transversim sulcata, medio impressa, foris inter oculos majoribus, leviter transversis, occipite transversim convexo. Antennae similes, sed parum breviores, articulis 9 et 10 transversis, 11 paulo longiore. Prothorax similis sed carina longitudinali obsoleta, disco potius longitudinaliter gibboso quam carinato. Elytra similia, sed basi bifoveata. Trochanteribus anticis nodosis.

♂ Antennarum articulis 8 majore, quadrato. Metasternum late totum longitudinaliter impressum et utrinque recte carinatum. Segmentis ventralibus (apparentibus) 3, 4, 5 lateribus tantummodo conspicuis, medio secunda occultis, 6 magno, maxime medio transversim excavato, 7 magno, rhomboidali, punctato.

♀ Metasternum late, parum profunde sulcatum. Segmento ultimo

ventrali basi sat valde rotundatim impresso, apice obtuse triangulari.
— Long. 1,50-1,70 mill.

Brésil : Blumenau.

Nodulina n. gen.

Ce genre est extrêmement voisin de *Reichenbachia*, mais il présente des caractères suffisamment tranchés pour que je me décide à l'en séparer.

Il en diffère notamment par la forme de la tête : celle-ci n'est pourvue que de deux fossettes entre les yeux, de plus le front, dans sa partie antérieure est tronqué brusquement et carrément; enfin dans *Nodulina*, l'épistome est très grand, transversal, caréné en avant, dilaté sur les côtés et, chez le mâle, il est armé au milieu d'une corne saillante. — Fig. 59.

Je n'en connais qu'une seule espèce, *N. convexa* Schauf. (*Bryaxis*), qui semble assez répandue dans la région des Amazones.

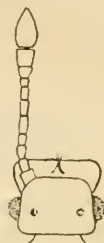

Fig. 59.

Tableau du genre **Reichenbachia**

Ce genre qui compte plus de 300 espèces est le plus nombreux de la famille et d'une étude difficile : je l'ai divisé en 63 groupes, qui simplifieront les descriptions qui vont suivre.

Div. 1. Tête, mandibules, antennes, prothorax, abdomen et pattes simples.

A 2. Trois fossettes basales aux élytres.

B 6. Carinules abdominales très rapprochées, très courtes, presque invisibles. Groupe I.

B 5. Carinules abdominales distantes de 1/6 de la largeur du premier segment dorsal. Groupe II.

B 4. Carinules abdominales distantes de 1/5. Groupe III.

B 3. — — — — — 1/4. Groupe IV.

B 2. — — — — — 1/3.

C 2. Fossettes prothoraciques rondes.

D 2. Prothorax ponctué. Groupe V.

D 1. Prothorax lisse.

E 4. Carinules abdominales égalant 1/2 de la longueur du premier segment dorsal. Groupe VI.

E 3.	Carinules abdominales égalant $\frac{1}{3}$	Groupe	VII.
E 2.	—	$\frac{1}{4}$	Groupe VIII.
E 1.	—	$\frac{1}{6}$	Groupe IX.
C 1.	Fossettes prothoraciques latérales transversales.....	Groupe	X.
B 1.	Carinules abdominales écartées de plus de $\frac{1}{3}$	Groupe	XI.
A 1.	Deux fossettes basales aux élytres.		
B ¹ 5.	Carinules abdominales écartées de 1 8.....	Groupe	XII.
B ¹ 4.	—	$\frac{1}{5}$	Groupe XIII.
B ¹ 3.	—	$\frac{1}{4}$	Groupe XIV.
B ¹ 2.	—	$\frac{1}{3}$	
C ¹ 4.	Corps entièrement et fortement ponctué....	Groupe	XV.
C ¹ 3.	Prothorax fortement ponctué.....	Groupe	XVI.
C ¹ 2.	Prothorax lisse; élytres ponctués.....	Groupe	XVII.
C ¹ 1.	Corps entièrement lisse.		
D ¹ 3.	Strie dorsale entière.....	Groupe	XVIII.
D ¹ 2.	Strie dorsale dépassant le milieu.		
E ¹ 2.	Antennes très allongées.....	Groupe	XIX.
E ¹ 1.	Antennes beaucoup plus courtes.....	Groupe	XX.
D ¹ 1.	Strie dorsale ne dépassant pas le milieu....	Groupe	XXI.
B ¹ 1.	Carinules abdominales séparées de plus de $\frac{1}{3}$		
C ² 2.	Prothorax ponctué.....	Groupe	XXII.
C ² 1.	Prothorax lisse.		
D ² 2.	Massue antennaire uniarticulée.....	Groupe	XXIII.
D ² 1.	Massue antennaire pluriarticulée.....	Groupe	XXIV.
Div. II.	Prothorax anormal; le reste simple.		
A 2.	Prothorax gibbeux.....	Groupe	XXV.
A 1.	Prothorax tuberculé.....	Groupe	XXVI.
Div. III.	Mandibules armées à la tranche externe; le reste simple.....		
Div. IV.	Abdomen anormal; le reste simple....		
Div. V.	Pieds anormaux; le reste simple.		
A 4.	Tibias intermédiaires déformés et armés....	Groupe	XXXIX.
A 3.	Tibias intermédiaires armés d'un très fort éperon, postérieurs armés ou comprimés.	Groupe	XXX.
A 2.	Tibias postérieurs coudés, cuisses postérieures armées.....	Groupe	XXXI.
A 1.	Tous les tibias et les cuisses postérieures anormaux.....	Groupe	XXXII.

Div. VI. Antennes anormales.	
A 2. Pieds simples.	
B 2. Derniers articles des antennes seuls anormaux.	
C 6. Articles 11 seul plus ou moins grossi ou anormal.....	Groupe XXXIII.
C 5. Article 10 lenticulaire. 11 très gros.....	Groupe XXXIV.
C 4. Articles 10 et 11 très gros, 10 plus gros que 11.	Groupe XXXV.
C 3. Articles 10 et 11 armés ou comprimés.....	Groupe XXXVI.
C 2. Articles 9 et 11 anormaux.....	Groupe XXXVII.
C 1. Articles 9, 10, 11, armés ou beaucoup plus gros.	Groupe XXXVIII.
B 4. Articles intermédiaires et, parfois aussi le dernier, anormaux.	
C ¹ 8. Article 4 seul très gros.....	Groupe XXXIX.
C ¹ 7. Article 5 seul très gros.....	Groupe XL.
C ¹ 6. Articles 5 et 6 plus gros, simples ou armés en dessous.....	Groupe XLI.
C ¹ 5. Articles 5, 6, 7 anormaux.....	Groupe XLII.
C ¹ 4. Articles 5, 6, 7, 8 anormaux.....	Groupe XLIII.
C ¹ 3. Articles 4, 5, 6, 7 anormaux.....	Groupe XLIV.
C ¹ 2. Articles 2, 5, 6 anormaux.....	Groupe XLV.
C ¹ 1. Articles 5, 6, 7, 8, 9, 10 anormaux.....	Groupe XLVI.
A 1. Pieds normaux; antennes anormales.	
B ¹ 2. Tibias postérieurs dilatés, comprimés.	
C ² 2. Articles des antennes 5 et 6 anormaux.....	Groupe XLVII.
C ² 1. Articles des antennes 5 à 9 anormaux.....	Groupe XLVIII.
B ¹ 1. Tibias postérieurs plus ou moins angulés; articles des antennes 6 à 10 anormaux.....	Groupe XLIX.
Div. VII. Tête plus ou moins anormale.	
A 5. Tête dilatée en arrière.....	Groupe L.
A 4. Tête avec la fossette frontale entaillant la marge antérieure du front.	
B 2. Antennes simples.....	Groupe LI.
B 1. Antennes anormales.	
C 2. Articles 5 et 6 plus grands, plus ou moins armés en dessous.....	Groupe LII.
C 1. Articles 6 à 10 anormaux.....	Groupe LIII.
A 3. Pas de fossette frontale.	
B ¹ 5. Articles des antennes simples.....	Groupe LIV.
B ¹ 4. Article 5 plus ou moins plus gros et surtout plus long.....	Groupe LV.

B ¹ 3. Articles 5 et 6 anormaux.....	Groupe	LVI.
B ¹ 2. Articles 1 très gros, 5 à 9 légèrement anormaux.....	Groupe	LVII.
B ¹ 4. Articles 5, 6, 7 très élargis.....	Groupe	LVIII.
A 2. Tête avec le vertex proéminent.....	Groupe	LIX.
A 1. Tête avec quatre fossettes, épistome caréné et dilaté sur les côtés.....	Groupe	LX.
Div. VIII. Prothorax sans fossette médiane (nov. subg.?).....	Groupe	LXI.
Div. IX. Prothorax relevé sur les côtés avec une seule fossette médiane (nov. subg.)....	Groupe	LXII.
Div. X. Prothorax avec une dépression discoïdale trilobée (nov. subg.?).....	Groupe	LXIII.

Reichenbachia addahensis n. sp. — *R. Schlerethi* Reitt. *valde affinis*. *Elytra fortius et magis rugoso-punctata*. *Antennae multo longiores, graciles, articulis 3, 4, 6 fere triplo, 5 paulo plus quam triplo, 7 fere duplo latitudine sua longioribus, 8 quadrato, 9 obconico, latitudine sua paulo longiore, 10 magno, quadrato, 11 oblongo-ovato*. *Metasternum late concavum et utrinque obsolete carinatum*. *Segmentis centralibus totis deplanatis*.

Afrique occidentale : Addah.

Chez *R. Schlerethi*, avec laquelle Reitter l'avait confondue et qui d'ailleurs lui ressemble beaucoup, les articles des antennes sont plus courts, les articles 3, 4, 5, 6 (dans le même sexe mâle) ne sont que deux fois aussi longs que larges, 7 à peine plus long que large, 8 et 9 carrés. Le métasternum a de chaque côté, une carène qui se dilate, au milieu, en dent triangulaire, saillante et un peu recourbée en dedans. — L'es-pèce fait partie du Groupe III.

Reichenbachia nava n. sp. — *Sal crassa, rufo-testacea, brevissime, sublente sed sal dense pubescens*. *Caput latitudine sua paulo longius, antice leviter attenuatum, forae frontali lata, parum profunda, duabus alteris leviter transversis*. *Antennae mediocres, articulis 3-6 duplo, 7 perparum latitudine sua longioribus, 8-10 quadratis, 9 et 10 crescentibus, 11 mediocri, ovato*. *Prothorax subcordatus, lateribus leviter rotundatus, foris lateralibus validis, a latere parum distantibus*. *Elytra obsolete subrugoso-punctata, latitudine sua paulo longiora, ad basin leviter attenuata*. *Carinulis segmenti primi dorsalis validis, paulo divergentibus, mediam partem disci attingentibus et quintam includentibus*. *Metasternum planum*. *Segmento dorsali primo apparente*

basi carinato, ultimo leviter deplanato, punctato. Pedes simplices, tibiis posticis incurvis. — Long. 1.50 mill.

Sumatra : Palembang.

Cette espèce est assez voisine de *R. nilotica* Mots., mais les antennes sont plus longues, les fossettes du prothorax bien plus fortes et les carinules abdominales bien plus fortes, très marquées, avec l'espace compris entre elles un peu déprimé. Le mâle est malheureusement inconnu. — Elle appartient au Groupe III.

Reichenbachia infelix n. sp. — *R. Schlerethi* Reitt. et *aldahensi* affinis. Antennae cum clava multo magis conspicua, articulis 3-6 duplo, 7 paululum latitudine sua longioribus, 8 leviter transversa, 9 magis transversa, 10 duplo longiore, majore, rix transversa, leviter obliqua, 11 ovato basi oblique truncato. Prothoracis foreis laterilibus mediocribus, media minutissima. Elytra laevia, stria dorsali fere integra et subobliqua. Metasternum juxta corus intermedius tuberculatum, postice subcordatum, leviter elevatum et deplanatum. Segmento ultimo ventrali late nec profunde impresso. Tibiis anticis, paulo ante apicem, minutissime mucronatis, posticis, ad apicem, leviter incrassatis et incurvis, trochanteribus anticis obtuse sed fortiter medio angulatis ♂ — Long. 1.50 mill.

Afrique occidentale : Côte de l'Or.

Cette espèce appartient au Groupe III.

Reichenbachia breviventris n. sp. — *Parum convexa, tota rufa, minutissime et brevissime pubescens. Capul mediocre, antice leviter attenuatum, supra antennas utrinque leviter nodosum, foreis tribus validis, aequalibus. Antennae mediocres, articulis 3-7 dimidio, 8 perparum latitudine sua longioribus, 9 et 10 quadratis, 9 praecedente rix majore, 10 dimidio majore, 11 basi truncato, subcylindrico, apice acuminato. Prothorax capite multo major, convexus, breviter oratus, foreis laterilibus minutis, media minutissima et obsoleta. Elytra minute et disperse punctulata, latitudine sua longiora, ad basin attenuata, lateribus subobliqua, humeris parum notatis, stria dorsali integra, subrecta. Abdomen elytris dimidio brevius, postice subtruncatum. Metasternum longitudinaliter depressum. Pedes simplices, tibiis ad apicem leviter incrassatis, posticis paululum incurvis ♂.* — Long. 1.20-1.30 mill.

Sumatra : Palembang.

Cette espèce se distingue par la brièveté de son abdomen très forte-

ment et brusquement décline à l'extrémité, ce qui le fait paraître tronqué. — Elle appartient au Groupe IV.

Reichenbachia bengalensis n. sp. — *Sal conrexa*, rufocastanea, pedibus antennisque rufis, istis apice (articulis tribus ultimis) infuscatis, brevissime, sat dense pubescens. Caput deplanatum, foris tribus rotundatis, aequalibus. Antennae sat graciles, articulis 3-6 duplo, 7 vix dimidio latitudine sua longioribus, 8 minuto, quadrato, 9 fere duplo majore, 10 adhuc majore, ambobus leviter transversis, 11 regulariter orato, basi vix truncato. Prothorax capite multo major, latitudine vix aequilongus, antice multo magis quam postice attenuatus, lateribus valde rotundatus, foris lateralibus magnis, a latere distantibus, media punctiformi, profunda. Elytra vix perspicue punctulata, latitudine sua parum longiora, basi vix attenuata, humeris subquadratis, stria dorsali subintegra, sinuata et ad apicem vix recurva. Metasternum anguste, longitudinuliter depressum. Segmento primo apparente apice, medio, tuberculo subquadrato-transverso praedito, ultimo leviter impresso, punctato. Pygidium infra recurvum, disperse punctatum. Pedes simplices, tibiis ad apicem paulum incrassatis, posticis leviter incurvis ♂. — Long. 1,60 mill.

Inde : Bengale.

Cette espèce qui se range auprès de *R. fulva* Schauf., de Birmanie, en diffère par la forme plus courte, les antennes plus longues, plus grêles et la strie dorsale recourbée en dehors à son extrémité. — Elle appartient au Groupe VI.

Reichenbachia Grouvellei n. sp. — *Sal crassa*, rubrocastanea, elytris paulo dilutioribus, antennis pedibusque obscure rufis, breviter pubescens. Caput latitudine sua longius, antice attenuatum, lateribus obliquum, supra antennis minute nodosum, foris inter oculos mediocribus et leviter obliquis, frontali majore. Antennae validae, articulis cylindricis, 3-6 duplo, 7 dimidio latitudine sua longioribus, 8 minore, quadrato, 9 et 10 quadratis, vix crescentibus, 11 breviter orato, basi truncato. Prothorax capite paulo latior, subhexagonus, lateribus minus rotundatus, foris lateralibus mediocribus, a latere parum distantibus, media minutissima. Elytra latitudine sua vix longiora, basi attenuata, lateribus obliqua, humeris notatis, stria dorsali leviter arcuata, multo ante apicem evanescente. Metasternum altum, obsolete sulcatum. Pedes simplices, sed validi ♀. — Long. 1,80 mill.

Mexique (trouvé dans les tabacs par M. A. Grouvelle).

Voisine de *R. pubescens* Schauf., du même groupe et du même pays ;

mais les antennes sont plus courtes, plus épaisses, dans le même sexe, le seul connu. — Elle appartient au Groupe IX.

Reichenbachia nitella n. sp. — *Sat crassa, tota rufa, antennis pedibusque testaceis, sublente pubescens. Caput mediocre, latitudine sua paulo longius, antice leviter attenuatum, lateribus obliquum, supra antennas minute nodosum, fronte late nec profunde foveata, foveis inter oculos mediocribus et parum profundis. Antennae elongatae clara inconspicua, articulis cylindricis, 3-7 duplo, 8 tantummodo, paululum latitudine sua longioribus, 9 et 10 leviter obconico-truncatis, latitudine paulo longioribus et leviter crescentibus, 11 medioeri, fusiformi. Prothorax subrotundatus, convexus, capite multo major, foveis lateralibus mediocribus, latera tangentibus, media sat magna, sed parum profunda. Elytra tenuissime punctulata, subquadrata, ad basin leviter attenuata, humeris notatis, stria dorsali leviter sinuata, tenui, subintegra. Metasternum planum. Segmentis ventralibus, primo apparente plano, ultimo deplanato, punctato, apice medio rotundato et utrinque sinuato. Pedes validi, anticorum et intermediorum trochanteribus basi dentatis, concavis, femoribus crassioribus, tibiis intermediis apice obtuse et minutissime tuberculatis, posticis leviter incurvis ♂. — Long. 1.80 mill.*

Sumatra : Palembang.

Cette espèce est plus grande et plus courte que *R. invalida* Reitt. de Bornéo : la pubescence est bien plus fine et plus couchée, la tête est moins longue, les antennes plus longues n'ont pas de massue tranchée, les derniers articles grossissent insensiblement et graduellement, les élytres sont moins longs. — Elle appartient au Groupe IX.

Reichenbachia boliviensis n. sp. — *Obscure rubro-castanea, pedibus antennisque rufo-castaneis, vix perspicue, sublente pubescens. Caput latitudine sua longius, antice attenuatum, supra antennas subnodosum, foveis tribus aequalibus. Antennae crassae, articulis cylindricis, 3, 4, 6 dimidio, 5 duplo latitudine sua longioribus, 7 quadrato, 8 leviter transverso, 9 duobus praecedentibus aequilongo, leviter obconico-truncato, majore, 10 paulo longiore, cylindrico, subquadrato, 11 haud crassiore et vix longiore, subconico. Prothorax capite major, subcordatus, lateribus minus rotundatus, foveis lateralibus mediocribus, a latere parum distantibus, media punctiformi. Elytra subquadrata, basi attenuata, lateribus obliquis, humeris notatis, stria dorsali leviter arcuata, medium superante. Metasternum planum. Pedes validi, simplices ♀. — Long. 2.00 mill.*

Haute-Bolivie : Yuracarís.

La proportion des articles des antennes, dont le 5^e article est bien plus long que les adjacents, fera facilement reconnaître cette espèce parmi celles du Groupe IX dont elle fait partie.

Reichenbachia pygidialis n. sp. — *Brevis sat convexa, castanea, sat fortiter, sublente pubescens. Caput latitudine sua longius, antice, ante oculos, attenuatum, lateribus leviter sinuatum, supra antennis utrinque nodosum, forcis tribus aequalibus, occipite convexo. Antennae breves, articulis cylindricis, 3, 4, 5 vix dimidio latitudine sua longioribus, 6 fere quadrato, 7 quadrato, 8 minore, transverso, 9 majore, quadrato, 10 fere dimidio latiore, transverso, 11 breviter ovato, basi late truncato. Prothorax antice multo plus quam postice attenuatus, lateribus rotundatus, forcis lateralibus magnis, a latere distantibus, media minutissima, punctiformi. Elytra latitudine sua vix longiora basi attenuata, lateribus rotundatim obliqua, humeris notatis, stria dorsali subintegra, subrecta. Metasternum late deplanatum. Pedes mediocres et simplices.*

♂ Segmento ultimo ventrali transverso et leviter transversim deplanato, margine postica sinuata et obsolete carinata. Pygidium magnum, fortiter et subquadratum impressum. Antennarum articulo 5 paululum rotidiore. — Long. 1,40-1,60 mill.

Amérique du Nord : Missouri.

Je ne connais aucune espèce avec laquelle elle puisse être confondue, à cause de l'impression carrée, forte et assez profonde du pygidium.

Elle était dans la collection Reitter, sous le nom de *R. congener* Brend., qui appartient à un autre groupe. — Elle fait partie du Groupe IX.

Reichenbachia cicatricosa n. sp. — *Oblonga, parum crassa, obscure castanea, antennis testaceis, pube dispersa, brevissima, subsquamosa, albida. Caput mediocre, ante oculos attenuatum, supra antennis leviter subnodosum, forcis tribus subaequalibus. Antennae breves, graciles, clava uniaarticulata, articulis 3-6 latitudine sua paululum longioribus, 5 paulo longior, 7 quadrato. 8-10 subquadrato-transversis, 10 vix majore, 11 breviter fusiformi. Prothorax transversus, lateribus rotundatus, disco convexus, forcis lateralibus magnis, oblique transversis, a latere distantibus, media leviter oblonga. Elytra quadrata, basi paululum attenuata, humeris parum notatis, stria dorsali subrecta, subintegra. Carinulis primi segmenti dorsalis tertiam partem disci includentibus, parallelis et plus quam dimidium attingentibus. Metasternum concavum, fundo sulcis duobus brevibus, parallelis. Pedes simplices, mediocres. — Long. 1,40 mill.*

Sumatra : Palembang.

Cette espèce est très facile à distinguer par ses antennes très petites, son prothorax transversal, dont les fossettes latérales sont obliquement transversales et surtout par sa pubescence clair-semée, presque squameuse. — Elle appartient au Groupe X.

Reichenbachia muscorum n. sp. — *Brevis, conreva, rufa vel rufo-castanea, sat dense, breviter griseo-pubescentis. Caput elongatum, deplanatum, lateribus valde obliquum, fronte medio late impressa, foreis inter oculos maximis, subtriangularibus. Antennae mediocres, graciles, articulis cylindricis, 3-6 vix dimidio, 7 perparum latitudine sua longioribus, 8 quadrato-transverso, 9 et 10 transversis, paululum crescentibus, 11 magno, breviter orato, basi vix truncato. Prothorax subcordatus lateribus rotundatus, foreis lateralibus magnis a latere distantibus, media sat valida, profunda. Elytra minute punctulata, basi leviter attenuata, humeris parum notatis, lateribus leviter rotundatis, stria dorsali integra et subrecta. Carinulis segmenti primi dorsalis plus quam tertiam partem disci includentibus et dimidiam superantibus. Metasternum leviter concavum. Pedes mediocres, tibiis sat gracilibus.*

♂ Segmentis ventralibus deplanatis, ultimo vix impresso, apice medio obtuse subangulato et utrinque parum sinuato. Trochanteribus intermediis acute carinatis et obtuse angulatis, tibiis intermediis paulo ante apicem minute et acute calcaratis, posticis leviter incurvis, apice minute et acute calcaratis. — Long. 1,20-1,30 mill.

Penang (dans les mousses).

Cette espèce appartient à un groupe qui n'a de représentants qu'en Nouvelle-Guinée. La tête est plate, à côtés très obliques et la massue antennaire n'est formée que par le dernier article; sa forme est aussi plus courte et plus convexe. — Elle fait partie du Groupe XI.

Reichenbachia curvipes n. sp. — *Oblonga, conreva, castanea, sat dense, breviter, griseo-pubescentis. Caput validum, deplanatum, latitudine sua longius, antorsum vix angustius, fronte late triangularim impressa, foreis inter oculos rotundatis. Antennae graciles, clava biarticulata, articulis 3-6 latitudine sua paulo longioribus, 7 subquadrato, 8 subquadrato, leviter transverso, 9 quadrato, 10 fere duplo majore, subcato, 11 mediocri, vix crassiore, breviter fusiformi. Prothorax latitudine sua paulo longior, cordatus, foreis lateralibus validis, a latere paulo distantibus, media mediocri. Elytra sat crebre rugosulo-punctata, basi leviter attenuata, humeris notatis, stria dorsali leviter arcuata, medium paulo superante. Carinulis segmenti primi dorsalis tertiam par-*

tem disci includentibus et attingentibus. Metasternum obsolete carinatum. Segmento ultimo ventrali obsolete impresso, margine apicali medio obtuse triangulatum producta et utrinque leviter sinuata. Pedes crassi, tibiis intermediis et praesertim posticis incurvis, istis apice calcaratis ♂. — Long. 1,60 mill.

Brésil : Matto Grosso.

La ponctuation des élytres la distingue des espèces avoisinantes. — Elle appartient au Groupe XVII.

Reichenbachia arabica n. sp. — *Brevis, parum convexa, tota rufa, griseo-pubescentis. Caput latitudine sua longius, lateribus perpendicularibus obliquum, deplanatum, fronte medio leviter producta, foveis tribus aequalibus, quarum duabus in vertice, in linea anteriore oculorum sitis, et inter se paulo magis quam a latere distantibus. Antennae breves, articulis 1 et 2 subcylindricis, 3, 4, 5 fere dimidio, 6 tantummodo paulo latitudine sua longioribus, 7 et 8 quadratis, 8 paulo minore, 9 paulo majore, subquadrato-rotundato, 10 latiore, transverso, 11 multo majore, orato. Prothorax leviter transversus, medio lateribus rotundatus, foveis lateralibus rotundatis, a latere vix distantibus, media minutissima. Elytra subquadrata, basi leviter attenuata, lateribus subobliqua, humeris minute carinato-notatis, stria dorsali integra, leviter arcuata. Segmento primo dorsali subplano, carinulis medium attingentibus. Metasternum planum, leviter impressum.*

♂ *Segmento ultimo ventrali deplanato, apice bisinuato. Pedum intermediorum trochanteribus, fere medio, minute et acute angulatis, tibiis intus, paulo ante apicem, brevissime et acute calcaratis, tibiis posticis ad apicem, incrassatis et incurvis.* — Long. 1,50 mill.

Arabie méridionale : La Hadj.

Voisine de *R. Chevrieri* Aubé, mais bien plus courte, avec les antennes plus courtes à 10^e article beaucoup moins gros, transversal et le dernier, au contraire, plus fort. Plus voisine encore de *R. Edithae* Reitt., antennes un peu moins épaisses. à 10^e article moins fort et dernier plus gros. — Elle appartient au Groupe XVIII.

Reichenbachia irrita n. sp. — *Valida, obscure rufa, sut longe, tenuiter, griseo-pubescentis. Caput deplanatum, latitudine sua longius, lateribus obliquum, fronte recte truncatum, supra antennis utrinque obsolete et subtransversim nodosum, foveis tribus, anteriore minore, caeteris in linea media oculorum sitis, validis, inter se et a latere subaequaliter distantibus. Antennarum articulis 1 et 2 cylindricis, sat elongatis, 3 obconico, duplo, 4-6 dimidio, 5 duplo, 7 tantummodo paulo, lati-*

tudine sua longioribus, 5 paulo crassiore (caeteris deficientibus). Prothorax latitudine fere aequilongus, antice valde attenuatus, lateribus medio et postice rotundatus, foreis lateralibus magnis, a latere distantibus, media minuta. Elytra magna, subquadrata, basi leviter attenuata, lateribus paululum rotundata, humeris parum notatis, stria dorsali recta, medium paulo superante. Segmento primo dorsali valde transverso, carinulis brevibus, tertiam partem disci vix attingentibus.

♂ *Pygidium apice productum et rotundatum. Metasternum late impressum. Segmento ultimo ventrali magno, lateribus valde obliquo, medio truncato, impressione maxima, subovata ornato. Pedum intermediorum trochanteribus medio minute et obtuse denticatis, tibiis ante apicem, leviter sinuatis, apice intus, calcare valido, obliquo, compresso et summo rotundato armatis, tibiis anticis intus ante apicem sinuatis, posticis incurvis, vix incrassatis, apice minute et acute calcaratis.* — Long. 1.80 mill.

Mexique.

Cette espèce, dont les antennes sont malheureusement mutilées dans le seul exemplaire connu, est très voisine de *R. estebauensis* Raffray. Elle s'en distingue par le prothorax fortement atténué en avant, avec les côtés obliques, du milieu au cou et, au contraire, arrondis en arrière, et aussi les caractères sexuels, qui sont très tranchés. — Elle appartient au Groupe XX.

Reichenbachia luteola n. sp. — Oblonga, rufo-castanea, elytris paulo dilutioribus, antennis pedibusque rufis, vix perspicue pubescens. Caput magnum, latitudine sua longius et antorsum attenuatum, lateribus, ante oculos, leviter sinuatum, supra antennas utrinque nodosum, fronte medio deplanata, foreis duabus, inter oculos, in linea media sitis, magnis, sed parum profundis, fovea frontali paulo minore. Antennae validae, elongatae, articulis 1 quadrato, 2 orato, 3 minuto et breviter obconico, 4 praecedente duplo longiore, 5 cylindrico, paulo crassiore et latitudine sua fere triplo longiore, 6 duplo, 7 dimidio latitudine sua longioribus, 8 fere quadrato, 9 majore, obconico-truncato, 10 simili, sed majore, ambobus latitudine sua maxima longioribus, 11 mediocri, orato, basi late truncato, apice acuminato. Prothorax latitudine sua longior, subovatus, foreis lateralibus mediocribus, rotundatis, latere approximatis, media minutissima. Elytra latitudine sua paulo longiora, basi attenuata, lateribus subrotundata, humeris notatis, stria dorsali leviter arcuata, medium multo superante. Segmenti primi dorsalis carinulis quartam partem disci haud superantibus. Metasternum deplanatum. Pedes simplices ♀. — Long. 1.60 mill.

Mexique.

La femelle seule est connue, mais cependant très distincte par ses grandes et fortes antennes, dont le 3^e article est notablement plus court que le 4^e, ce qui est généralement le contraire. Il se pourrait qu'en réalité cette espèce appartint à un autre groupe et que le mâle eût les antennes avec les articles intermédiaires anormaux. — Elle fait partie du Groupe XX.

Reichenbachia Chevrolati n. sp. — *Subovata, antrosum attenuata, conveca, rufo-castanea, elytris, antennisque rufis, brevissime et parce pubescens. Caput latitudine sua multo longius, deplanatum et antrosum attenuatum, lateribus valde obliquum, fronte longe et valde deplanata et leviter declinata, inter oculos foreis duobus validis, inter se magis quam a latere distantibus. Antennae breves, articulis 2 orato, 3 obconico, 3, 4, 5, 6 latitudine sua paulo longioribus, 3 et 5 paulo longioribus, 5 leviter crassiore, 7 quadrato, 8 subtransverso, 9 perparum majore, subquadrato-rotundato, 10 majore, leviter transverso, 11 brevissime orato, basi truncato, apice obtuso. Prothorax latitudine sua longior, subcordatus, foreis lateralibus mediocribus, a latere parum distantibus. Elytra latitudine sua longiora, ad basin magis attenuata, lateribus obliquis, humeris parum notatis, stria dorsali medium vix attingente. Abdomen breve, segmento primo dorsali valde transverso, carinulis brevibus, quartam partem disci haud superantibus. Pedes crassi, tibiis posticis incurvis, ad apicem ciliatis. Metasternum obsolete sulcatum.*

♂ *Segmento ultimo ventrali lateribus sinuato, medio obtuse angulato, toto longitudinaliter et late, sed parum profunde impresso. Tibiis anticis et intermediis rectis, intus, ante apicem, leviter sinuatis, trochantaribus intermediis, minutissime dentatis.*

♀ *Segmento ultimo ventrali obsolete foreato.* — Long. 1,50 mill.

Brésil : Pernambuco.

Cette espèce appartient à un groupe exclusivement représenté dans l'Amérique centrale et surtout méridionale. Elle est beaucoup plus foncée que *R. Goryi* Aubé, avec les antennes bien plus courtes. Elle est plus convexe que *R. rubra* Aubé, avec les antennes plus épaisses. Elle ressemble davantage à *R. Minassanae* Schauf., mais ses antennes sont un peu plus épaisses et plus courtes, la forme est plus convexe, les élytres ont leurs côtés plus obliques. — Elle fait partie du Groupe XXI.

Reichenbachia pilosa n. sp. — L'exemplaire ♀ que j'avais rapporté (*Ann. Soc. ent. Fr.* 1890, p. 312) à *R. pilosella* Schauffuss, me

paraît constituer définitivement une nouvelle espèce. La taille 1.60 mill. est beaucoup plus petite (*pilosella*, 2 mill.). La forme surtout est beaucoup plus grêle et allongée, tandis que les femelles sont, au contraire, généralement plus épaisses. Les antennes sont construites sur le même plan, mais considérablement plus grêles et plus allongées; les articles sont tous proportionnellement plus longs, 7 et 8 sont transversaux dans *pilosella*, 7 à peine plus long que large et 8 carré chez *pilosa*. Dans *pilosella*, les carinules du premier segment dorsal atteignent à peine $1/4$ de la longueur, chez *pilosa* elles dépassent $1/3$. — L'espèce appartient au Groupe XXI.

Reichenbachia illepidia n. sp. — *Brevis, paulo conve.ra, tota rufa-castanea, subhirsute pubescens. Caput latitudinæ suæ parum longius, antrosum perparum attenuatum, lateribus rix obliquum, sed leviter sinuatum, fronte late deplanata, inter oculos, pone medium, foris duabus, inter se plus quam ab oculis distantibus, occipite leviter conve.ro. Antennæ validæ, sat longe pubescentes, articulis 2 oblongo-orato, 3 obconico, 3 et 5 fere duplo, 4, 6, 7 dimidio latitudinæ suæ longioribus, 8 minuto, quadrato, 9 et 10 obconico-truncatis, 9 paulo et 10 duplo majoribus, 11 breviter oato, basi parum truncato, apice acuminato. Prothorax longitudinæ suæ perparum latior, conve.rus, lateribus rotundatus, foris lateralibus mediocribus, latere approximatis, media minuta. Elytra subtransversa, ad basin attenuata, humeris notatis, lateribus oblique subrotundatis, stria dorsali medianæ rix attingente. Abdomen elytris paulo brevius, sequenti primi dorsalis carinulis tertiam partem disci attingentibus. Metasternum late, parum profunde sulcatum. Tibiis anticis et intermediis rectis, posticis incurvis et leviter incrassatis.*

♂ Segmento ultimo ventrali brevi, lateribus parum sinuato, impressione transversim orata, parum profunda. Trochanteribus intermediis leviter compressis et paululum caviatis, tibiis intermediis apice minutissime et acute calcaratis. — Long. 1.60 mill.

Brésil : Amazones, Matto Grosso.

Cette espèce diffère des précédentes par sa tête et son prothorax plus courts, la première à peine plus étroite en avant, à côtés légèrement sinueux. — Elle appartient au Groupe XXI.

Reichenbachia fasciculata n. sp. — *Oblonga, sat conve.ra, rufa-castanea, antennis pedibusque rufis, sat dense, breviter pubescens. Caput latitudinæ suæ longius, antrosum attenuatum, lateribus obliquum, supra antennas utrinque leviter nodosum, fronte depressa, forea frontali obsoleta. Antennæ elongatæ, graciles, articulis cylindricis, 2-6 triplo,*

7-10 *vix* duplo latitudine sua longioribus, 9 et 10 *leviter* obconicis, *crescentibus*, 11 *subcylindrico*, *apice acuminato*. *Prothorax breviter oratus*, *foreis lateralibus mediocribus*, *latera tangentibus*, *media minuta*, *obsoleta*. *Elytra tenuissime punctata*, *latitudine sua longiora*, *ad basin leviter attenuata*, *humeris obliquis*, *notatis*, *basi biforeata*, *stria dorsali leviter arcuata*, *ante apicem abbreviata*. *Abdomen elytris brevius*, *segmenti primi dorsalis carinulis divergentibus*, *tertiam partem disci includentibus et attingentibus*. *Metasternum converum et late nec profunde sulcatum*.

♂ *Pygidium magnum et gibbosum, punctatum, segmentis ventralibus, primo apparente apice transversim obsolete impresso, ultimo transversim carinato et apice rugoso-punctulato*. *Pedum intermediorum trochanteribus dente magno, compresso, triangulari, acuto munitis*, *tibiis apice intus acute calcaratis*, *femoribus omnibus crassis*, *posticis intus medio dentatis et longe fascientatis*, *tibiis posticis sat gracilibus, leviter incurvis et medio intus obsolete angulatis*. — Long. 1.90 mill.

Sumatra : Palembang.

La gracilité et la longueur des antennes, ainsi que l'armature des cuisses postérieures la feront facilement reconnaître. — Elle fait partie du Groupe XXXI.

***Reichenbachia compressipes* n. sp.** — *Tota castaneu, breviter pubescens*. *Caput deplanatum, latitudine sua paulo longius, antrorsum leviter attenuatum, lateribus obliquum, foreis tribus aequalibus, duabus in linea posteriore oculorum sitis, inter se et ab oculis aequaliter distantibus*. *Antennae validae, articulis duobus primis cylindricis, 3 fere triplo, 4, 6, 7 dimidio, 5 duplo latitudine sua longioribus, 8 fere quadrato, 9 obconico, latitudine sua longiore, 10 quadrato, ambobus paulo crescentibus, 11 magno, subovato, leviter obliquo*. *Prothorax breviter oratus, converus, foreis lateralibus validis, leviter oratis, latera tangentibus, media minuta*. *Elytra quadrata, basi leviter attenuata, humeris notatis, lateribus leviter rotundatis, basi triforeata, stria dorsali integra, leviter sinuata*. *Segmenti primi dorsalis carinulis plus quam tertiam partem disci includentibus et fere dimidiam attingentibus*. *Metasternum vix sulcatum*. *Segmento ultimo ventrali lateribus sinuato, medio rotundatim producto, maxime impresso*. *Pedum anteriorum femoribus, infra, longitudinaliter sulcatis et cultratis, tibiis, intus, medio angulato-*



Fig. 60.

ampliatis, intermediorum trochanteribus basi et apice obtuse dentatis, medio incurvis, tibiis crassis ertus leviter rotundatis, intus, apice oblique emarginatis, dense ciliatis, posteriorum media parte basali inferiore late emarginata, tibiis compressis, ertus ante medium obtuse angulatis, intus basi bisinuatatis et, ante medium, abrupte ampliatis et angulatis, dein ad apicem obliquis, ad apicem ciliatis. — Long. 2 mill. — Fig. 60 (Tibias antérieur et postérieur).

Sumatra nord.

La forme étrange des pieds la fera facilement reconnaître. — Elle appartient au Groupe XXXII.

Reichenbachia orientalis n. sp. — Oblonga, parum con-cera, rufa, subtiliter, brevissime pubescens. Caput latitudine sua paulo longius, antrorsum rix attenuatum, lateribus subparallelum, foris tribus validis aequalibus. Antennae crassae, articulis 3, 4 rix, 5, 6 fere duplo latitudine sua longioribus, 7 quadrato, caeteris in utroque sexu diversis. Prothorac suboratus, latitudine sua longior, foris lateralibus validis, latera tangentibus, media minuta. Elytra subquadrata, ad basin leviter attenuata, humeris notatis, lateribus leviter obliquis, basi triforeata, stria dorsali fere integra, incurra et in angulo suturali desinente. Segmenti primi dorsalis carinulis paululum divergentibus, rix tertiam partem disci includentibus et attingentibus. Metasternum leviter sulcatum. Pedes validi.

♂ Antennae validiores, articulis 8 leviter transverso, 9, 10 valde transversis, 10 paulo majore, istis tribus, intus, leviter acuminatis, 11 maximo, elongato, ertus rotundato, intus valde sinuato, infra sinuatim depresso, parte media basali punctata, medio sulco transverso obsolete definita. Segmentis ventralibus medio deplanatis, femoribus, praesertim intermediis, crassioribus. Pedum intermediorum trochanteribus medio longe, valide et acute dentatis, tibiis intus, multo ante apicem, calcare obliquo valido, longo, acuto praeditis, posteriorum tibiis subrectis, supra, ante apicem, leviter sinuatis, tarsorum articulo 2 crassiore, clarato. — Fig. 62.



Fig. 62.

♀ Antennae breviores, articulis 8, 9 quadratis, 10 paulo majore, leviter transverso, 11 magno, suboblique orato, ertus magis rotundato, basi truncato, apice acuminato. — Long. 1.60-1.80 mill.

Kurdistan. Mésopotamie. Arabie : Hedjaz.

Cette espèce est évidemment voisine de *R. Akîni* Reitter. mais

la forme des derniers articles des antennes est très différente. Elle ressemble davantage à *R. truncaticornis* Raffray, mais le dernier article des antennes est beaucoup plus long et tout autrement échancré; la dilatation du 2^e article des tarsi postérieurs, qui est fortement en massue, est très curieuse. — Elle appartient au Groupe XXXIII.

Reichenbachia maroccana n. sp. — *Oblonga, parum convexa, rufo-castanea, antennis pedibusque rufis, breviter, disperse pubescens. Caput latitudine sua vix longius, antrorsum paululum attenuatum, fronte late deplanata et anterieus medio leviter producta, foris tribus magnis aequalibus. Antennae breves, articulis 3-6 vix dimidio latitudine sua longioribus, caeteris in utroque sexu diversis. Prothorax latitudine aequilongus, antice valde et postice paululum attenuatus, lateribus medio rotundatus, foris lateralibus validis, a latere distantibus, media minutissima. Elytra latitudine sua longiora, basi parum attenuata, humeris obliquis, parum notatis, basi trifoveata, stria dorsali leviter incurva, subintegra. Segmenti primi dorsalis carinulis divergentibus, tertiam partem disci includentibus et attingentibus. Tibiis posticis leviter incurvis.*



Fig. 61.

♂ Antennae multo crassiores, articulis 7 quadrato, intus leviter producto, 8 transverso et intus leviter producto, 9 lenticulari, 10 lenticulari, praecedente duplo latiore, 11 magno, orato, basi late truncato et intus oblique emarginato, apice acuminato. Metasternum totum concavum. Segmentis ventralibus deplanatis. Pedum intermediorum trochanteribus basi minutissime dentatis, tibiis intus ad apicem calcare valido, cylindrico, apice obtuso, oblique sito armatis. — Fig. 61.

♀ Antennae multo graciliores, articulis 7, 8 quadratis, 8 paululum minore, 9, 10 paulo crescentibus, leviter transversis, 11 magno, irregulariter orato, intus leviter obliquo, basi truncato. Metasternum obsolete sulcatum. — Long. 4.70 mill.

Maroc.

Cette espèce n'est pas sans analogie avec *R. clavata* Peyron, mais les antennes et l'éperon anté-apical des tibia intermédiaires l'en différencient suffisamment. — Elle appartient au Groupe XXXIV.

Reichenbachia grenadensis n. sp. — *Crassa, valde convexa, castanea, elytris, antennis pedibusque rufescentibus, longe et sat dense fulvo-hirta. Caput latitudine sua paululum longius et antrorsum*

leviter attenuatum, lateribus paululum sinuatis, supra antennarum leviter utrinque nodosum, foris tribus profundis, aequalibus. Antennae crassae, articulis 1 cylindrico, 2 ovato-quadrato, 3 et 4 breviter obconicis, 5 et 6 cylindricis, 5 dimidio et 6 tantummodo paulo latitudine sua longioribus, 7-9 transversis, latitudine perparum crescentibus, ceteris in utroque sexu diversis. Prothorax latitudine aequilongus, breviter ovatus, foris lateralibus magnis, latera languentibus, media minuta. Elytra subquadrata, basi biforeata, stria dorsali brevi, medium haud attingente. Segmenti primi dorsalis carinulis brevissimis, tertiam partem disci fere includentibus. Tibiis posticis leviter incurvis.

♂ Antennarum articulis 7-9 magis transversis, 10 maximo, latiore, latitudine sua longiore, leviter obconico, 11 longiore, sed multo angustiore, oblongo, basi truncato, apice acuminato. Metasternum concavum. Segmento ultimo ventrali leviter impresso. Pedum intermediorum trochantibus basi spina recta armatis, tibiis rectis, calcare fere apicali, obliquo, valido, acuto praeditis. — Fig. 63.

♀ Antennarum articulis 7-9 multo minus transversis, 11 ovato, basi praecedente angustiore. — Long. 2 mill.



Fig. 63.

Antilles : Grenada.

Par la forme de ses antennes, cette espèce est voisine de *R. Lebasii* Aubé, mais le 10^e article est bien plus gros et le 11^e proportionnellement plus étroit et plus long. — Elle appartient au Groupe XXXV.

Reichenbachia vincentiana n. sp. — Cette espèce est tellement voisine de la précédente qu'elle pourrait être prise pour sa femelle, si je ne possédais les deux sexes de chacune d'elles. La forme est moins courte et plus ovale. Chez le mâle, l'article 7 des antennes est à peine transversal. 8 et 9 sont moins transversaux que chez *grenadensis*, 10 est gros, mais carré, avec le côté interne arrondi, 11 un peu plus étroit et régulièrement ovale. Chez la femelle, les articles 7-9 sont transversaux, 10 est presque deux fois plus long que 9 et seulement un peu plus large, par suite moins transversal, 11 est assez brièvement ovoïde.

Antilles : St-Vincent.

Elle appartient au Groupe XXXV.

Reichenbachia cultrata n. sp. — *Castanea*, *elytris dilutioribus*, *pedibus et antennis rufis*, *istarum articulis tribus ultimis infuscatis*, *rugosis et longius albido-ciliatis*, *breviter sat dense fulvo-pubescentis*.

Caput mediocre, elongatum, antrosum rix attenuatum, lateribus leviter sinuatum, forcis tribus profundis, aequalibus.



Fig. 64.

Antennae elongatae, articulis cylindricis, 2 sub-orato, 3-7 latitudine sua duplo longioribus, 8 quadrato, 9 paulo majore, transverso, 10 maximo, irregulari, latitudine sua longiore, intus leviter rotundato, cætus perparum sinuato, supra convexo, infra fere toto excavato et intus dentato, 11 orato, basi truncato, apice acuminato, media basi excavato. Prothorax obsolete punctulatus, capite fere duplo et longitudine sua paulo latior, lateribus medio rotundatus, antice valde attenuatus, forcis lateralibus validis a latere distantibus, media minuta. Elytra subquadrata, basi parum attenuata, humeris notatis, stria dorsali integra, bisinuata et procul ab angulo

saturali desinente. Primi segmenti dorsalis carinulis leviter divergentibus, rix tertiam partem disci attingentibus et plus quam tertiam includeutibus. Metasternum altum, lateribus angulatim, obtuse-dentatum, leviter sulcatum. Segmento ultimo ventrali obsolete impresso et basi tuberculato. Pedum anteriorum trochanteribus medio tuberculatis, femoribus parum incrassatis, tibiis rectis, intermediorum trochanteribus acute et minute tuberculatis, femoribus crassioribus, tibiis rectis, calcare antepicali longo, compresso, sinuato armatis, posteriorum femoribus incrassatis, tibiis gracilibus, leviter incurvis ♂. — Long. 1,60 mill. — Fig. 64.

Sumatra : Palembang.

La forme des antennes suffit pour la faire facilement reconnaître. Dans la figure 64, l'antenne entière est figurée en dessus et les derniers articles seulement vus en dessous. — Cette espèce appartient au Groupe XXXVI.

Reichenbachia falsa n. sp. — Oblonga, tota rufa, tenuissime punctulata, brevissime pubescens. Caput latitudine sua rix longius, antrosum haud attenuatum, supra antennis elevatum et fronte medietate, haud profunde impressum, impressione frontali absque forcis, forcis inter oculos latis, sed obsoletis. Antennarum clara inconspicua, articulis 1 cylindrico, 2 orato, 3 obconico, 4 quadrato, 5 maximo, orato, supra convexo et punctato, infra irregulariter triimpresso, 6 et 8 transversis, 7 quadrato, 9 et 10 latitudine sua longioribus, leviter crescentibus et obconicis, 11 oblongo, basi truncato. Prothorax cordatus,

foreis lateralibus magnis, latere approximatis, media minuta. Elytra quadrato-elongata, basi rix attenuata, humeris notatis, basi triforeata, stria dorsali perparum arcuata, medium superante. Seguenti primi dorsalis carinulis divergentibus, tenuissimis, quartam partem disci includentibus et attingentibus. Metasterno et segmento ultimo ventrali deplanatis. Pedes simplices, femoribus intermediis crassioribus ♂. — Long. 1,90 mill. — Fig. 67.

Yucatan.

J'avais déjà indiqué (*Ann. Soc. ent. Fr.* 1890, p. 312) que cette espèce, qui fait partie du Groupe XL, devait être séparée de *R. sarcinaria* Schaufuss. Il y a trois espèces très voisines les unes des autres, dont je figure l'antenne, ce qui permettra de les reconnaître plus facilement. L'antenne entière est vue en dessus et les articles intermédiaires seulement vus en dessous.



Fig. 65.



Fig. 66.



Fig. 67.

Antennes de *Reichenbachia sarcinaria* Schauf. (fig. 65), *R. callosa* Raffr. (fig. 66), *R. falsa* (fig. 67).

Reichenbachia globulosa n. sp. — *Obscure rufa, antennis pedibusque rufis, brevissime pubescens. Caput elongatum, antrosum attenuatum, lateribus sinuatum, foreis tribus aequalibus, parum profundis. Antennae validae, clara inconspicua, articulis 1 cylindrico, 2 orato, 3 breviter canico, 4 leviter transverso, 5 magno, extus recto, intus obtuse dilatato, supra convexo, infra gibboso, 6 et 7 cylindricis, 7 paulo longiore, 8 quadrato, istis tribus intus leviter serratis, 9 et 10 subquadratis, leviter crescentibus, 11 oblongo, basi truncato, apice acuminato. Prothorax tenuiter punctulatus, cordatus, latitudine sua longior, foreis lateralibus minutis, latera fere tangentibus, media paulo minore. Elytra latitudine sua longiora, ad basin attenuata, lateribus*



Fig. 68.

obliquis, humeris notatis, basi biforeata, stria dorsali leviter arcuata, medium multo superante. Segmenti primi dorsalis carinulis brevissimis, tertiam partem disci includentibus. Metasternum totum concavum, lateribus rotundatum et obtuse subcarinatum. Segmentis ventralibus rix depressis. Pedes simplices, femoribus intermediis paulo crassioribus, tibiis posticis leviter incurvis ♂. — Long. 1,90 mill. — Fig. 68.

Brésil.

Voisine de la précédente, en diffère par la forme du 5^e article des antennes. — Elle appartient au groupe XL.

Reichenbachia chiricahuensis n. sp. — *Tota rufo-castanea, brevissime et sub lente pubescens. Caput antrosum leviter attenuatum, aequaliter et medio-criter triforeatum. Antennarum articulis 1 cylindrico, 2 subquadrato-elongato, 3 obconico, 4 subtransverso, 5 magno, breviter orato, supra convexo, infra late, rotundatum impresso, 6 multo minore, quadrato, infra verrucoso, 7 et 8 minoribus, leviter transversis, intus minute serratis, 9 paulo majore, subquadrato, 10 simili sed majore, 11 orato, extus magis rotundato, basi late truncato, apice acuminato. Prothorax latitudine aequilongus, antice plus quam postice attenuatus, lateribus medio parum rotundatus, foris lateralibus media haud multo majoribus. Elytra latitudine aequilonga, basi leviter attenuata, humeris notatis, stria dorsali arcuata, ante apicem abbreviata, margine postica haud sinuata. Segmenti primi dorsalis carinulis tertiam partem disci rix includentibus et attingentibus. Metasternum late impressum. Segmento ultimo ventrali rix impresso. Tibiis intermediis apice obtuse et minute calcaratis.* — Long. 1,90 mill.

Amérique septentrionale : Arizona M^{ts} Chiricahua.

Je ne connais qu'un mâle de cette espèce, qui m'avait été envoyé par le Rév. J. Schmitt sous le nom de *R. tumida* Lec., ce qui est évidemment une erreur. *R. tumida* n'a pas de fossette frontale, les articles 5 et 6 des antennes sont à peu près égaux entre eux, plus longs que larges; c'est le 6^e et non le 5^e qui est impressionné en dessous, le 5^e est simple. Cette nouvelle espèce est très voisine de *R. Wickhami* Brend., avec laquelle il serait très facile de la confondre: le 5^e article est plus régulièrement ovale et moins élargi, moins triangulaire, il est fortement impressionné circulairement en dessous, tandis que chez *Wickhami* ce même article en dessous est plat, un peu verruqueux,

avec un tubercule court, tronqué circulairement. — Elle appartient au groupe XLI.

Reichenbachia mexicana n. sp. — Oblonga, castanea, elytris paulo dilutioribus, antennis pedibusque rufis, brevissime pubescens. Caput latitudine sua longius, antrosum attenuatum, lateribus medio leviter rotundatum et ante oculos paululum sinuatim deplauatum, foreis tribus mediocribus sed profundis, occipite medio leviter gibboso. Antennarum articulis 1 cylindrico, 2 subquadrato, 3 et 4 minoribus, transversis, 5 et 6 magnis, irregularibus, nodum magnum irregulariter oratum una formantibus, 5 oblique subpyriformi, angulo interno producta, 6 transversa, intus producta, ambobus infra excavatis, 7 subquadrato, intus leviter producta, 8-10 paululum obconicis et latitudine sua perparum longioribus, valde crescentibus, 11 orato, basi late truncato. Prothorax oratus, foreis lateralibus maximis, latera tangentibus, media minutissima. Elytra subquadrata, basi parum attenuata, humeris subquadratis, notatis. Segmenti primi dorsalis carinulis brevissimis, tertiam partem disci includentibus. Metasternum obsolete impressum. Segmento ultimo ventrali vix impresso. Pedes simplices ♂. — Long. 1,80 mill.

— Fig. 69.

Mexique.

Cette espèce appartient au groupe XLI.

Reichenbachia Oberthüri n. sp. — Oblonga, rufa, vix perspicue pubescens. Caput subquadratum, subplanum, vertice attamen medio leviter convexo, anterius, ante oculos, leviter sinuato-angustatum, forea frontali minuta, in margine frontali sita, inter oculos foreis duabus mediocribus, inter se multo magis quam ab oculis distantibus. Antennae in utroque sexu diversae. Prothorax breviter oratus, foreis lateralibus minutis, latere approximatis, media vix conspicua. Elytra quadrata, basi attenuata, lateribus obliquis, humeris quadratis, parum notatis, basi triforeata, stria dorsali fere recta, medium superante. Segmenti primi dorsalis carinulis brevissimis, paulo minus quam tertiam partem disci includentibus. Metasternum impressum. Pedes simplices, tibiis posticis gracilibus, vix incurvis.

♂ Antennae validae, crassae, articulis 1 et 2 cylindricis, 3 obconico, latitudine sua longiore, 4 subquadrato-rotundata, 5 duplo majore, circulari, supra leviter convexo, infra gibboso, 6 magno, oblongo-orato,



Fig. 69.

supra convexo, infra depresso et granuloso, 7 et 8 quadratis, 9 et 10 latitudine sua paulo longioribus, 9 cylindrico, 10 parum majore et subobconico, 11 oblongo-orato, leviter sinuato, basi truncato, apice subobtusato. Segmentis ventralibus vix deplanatis. Pedum intermediorum coxis, intus, retrorsum, longe triangulatum et acute productis, tibiis calcare apicali obliquo, acuto munitis.

♀ Antennae multo graciliores, articulis cylindricis, 4-7 paululum, 5 duplo, 6 triplo latitudine sua longioribus, 8 quadrato, 9 et 10 paululum crescentibus et latitudine sua perparum longioribus, 11 orato, vix sinuato. — Long. 1,60 mill.

Nouvelle-Grenade : Honda.

Cette espèce est voisine de *R. Reichei* Schauf. Elle en diffère beaucoup par la forme de ses antennes qui rappellent davantage celles des *R. falsa* et *sarcinaria*. Je la dédie à M. R. Oberthür, de qui je la tiens. — Elle appartient au groupe LII.

Reichenbachia appendiculata n. sp. — Oblonga, obscure ferruginea, elytris rubris, antennis pedibusque rufis, brevissime et parce pubescens. Caput quadratum, leviter convexum, fronte anteriori abrupte truncatum, valde declive, fovea frontali transversa, in declivi parte sita, inter oculos foveis duabus rotundatis.

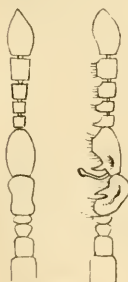

Fig. 70.

Antennarum supra risarum articulis 1 cylindrico, 2 quadrato, 3 breviter obconico, 4 transverso, 5 oblongo, reniformi, gibboso, 6 oblongo, deplanato, 7 et 8 quadratis, 9 subquadrato, leviter majore, 10 adhuc majore, subquadrato-elongato, 11 orato, basi truncato; lateraliter risarum articulis 4 infra acuto et ciliato. 5 et 6 angulatim convexis, infra ciliatis et latere interno impressis, 5 obliquo, infra medio valde emarginato et longe et acute appendiculato, 6 infra, basi oblique emarginato, medio quadratum ampliato, biappendiculato, appendiculo inferiore longissimo, leviter angulato, apice abrupte clavato, superiore acuto, brevioris, 7-10 infra productis et ciliatis, 11 infra leviter sinuato. Prothorax valde cordatus, foveis lateralibus magnis, leviter transversis et latere approximatis, media minutissima. Elytra latitudine sua longiora, ad basin attenuata, lateribus obliquis, humeris valde notatis, basi biforeata, stria dorsali incurva et medium nullo superante. Seguenti primi dorsalis carinalis divergentibus, tertiam partem disci includentibus et attingentibus. Metasterno et segmento ultimo ventrali leviter impresso. Pedes simpli-

ces, trochanteribus intermediis basi leviter spinosis ♂. — Long. 1,80 mill. — Fig. 70.

Mexique.

Par son front tronqué abruptement et portant la fossette antérieure sur la partie déclive, cette espèce fait le passage aux groupes suivants, où la fossette frontale disparaît complètement. — Elle appartient au groupe III.

Reichenbachia obnubila n. sp. — *Oblonga, sat convexa, rufo-castaneu, antennis pedibusque rufis, sat dense pubescens. Caput anterius obsolete punctulatum, latitudine sua paulo longius, lateribus leviter sinuatum, fronte anterius rotundatim truncatum, totum deplanatum, utrinque oblonge et obsolete impressum, lateribus leviter elevatum, forea frontali deficiente, inter oculos foreis duabus rotundatis, occipite transversim leviter convexo. Antennae crassae, articulis 1 et 2 quadratis, 3 obconico, caeteris cylindricis, 3, 4, 6 paululum, 5 duplo latitudine sua longioribus, isto paulo crassiore, 7 et 8 quadratis, 9 quarto simili, sed paululum crassiore, 10 subsimili, sed paulo majore et perparum obconico, 11 ovato. Prothorax longitudine sua paulo latior, lateribus medio rotundatus, foreis laterulibus magnis, luteo approximatis, media minutissima. Elytra latitudine sua longiora, basi attenuata, lateribus obliquis, humeris notatis, basi triforeata, stria dorsali leviter arcuata, medium superante. Segmenti primi dorsalis carinulis tenuibus, divergentibus, quintam partem disci includentibus et tertiam attingentibus. Metasternum deplanatum. Pedes rudidi, simplices, tibiis intermediis vixtus, medio, leviter crassioribus, posticis ad apicem crassioribus et incurris* ♀. — Long. 1,60-1,80 mill.

Yucatan.

Deux exemplaires de cette espèce figuraient dans la collection Reiche, sous le nom de *R. pubescens* Schaufuss, et portaient même une étiquette de ce nom, de la main de Schaufuss ; mais ils n'ont rien de commun avec le vrai *pubescens* dont je possède un type authentique provenant de la collection Schaufuss et qui correspond d'ailleurs à la description de cet auteur. — Elle appartient au groupe LIV.

Reichenbachia immodica n. sp. — Très voisine de la précédente. Tête semblable, mais plus courte, carrée, non atténuée en avant. Antennes bien plus grêles, articles 3, 4, 6 de moitié et 5 trois fois plus longs que larges, chez le mâle. Chez la femelle les articles 5 et 6 sont chacun deux fois plus longs que larges. Le prothorax est moins large, moins arrondi sur les côtés, au milieu, et les fossettes

latérales sont beaucoup plus petites. Les carinules du premier segment dorsal sont parallèles, écartées de $1/4$ de la largeur et à peine plus longues que cette dimension.

Colombie.

Cette espèce avait été considérée par Reitter, dans sa collection, comme *R. rubra* Aubé, dont elle est très différente. Elle est voisine de *R. Stussineri* Reitter, mais, chez celle-ci, les articles 7, 8, 9, 10 des antennes sont un peu proéminents et denticulés en dedans, les carinules du premier segment dorsal sont distantes de plus de $1/3$ de la largeur. — Elle appartient au groupe LIV.

Phoberus n. gen.

Crassus et brevis, antrosum angustior. Caput quadratum, infra tricarminatum, supra irregulare. Antennae in mare irregulares. Pulpi medioeres, articulis 2 recto, apice clavato, 3 brevissime obconico, 4 regulariter fusiformi, basi haud truncato. Prothorax subhexagonus, antice plus attenuatus, postice lateribus leviter sinuatus et medio rotundatus, foreis lateralibus deficientibus, media minuta. Elytra magna, quadrata, basi triforeata, stria dorsali deficiente. Abdomen breve. Coxae intermediae subcontiguae, posticae valde distantes.

Ce genre diffère de *Brachygluta* et de *Reichenbachia*, par les palpes plus petits, à 3^e article conique et 4^e régulièrement fusiforme.

Phoberus armatus n. sp. — *Obscure castaneus, elytris rubris, in femina magis castaneis, antennis pedibusque rufo-castaneis, sat longe, tenuiter et disperse pubescens. Caput antice, fronte, quadratim excavatum, utrinque lateribus leviter porrectum, vertice excavatum, medio dentatum, inter oculos foreis duabus, totum longitudinaliter sulcatum, infra forea palpi praedita. Antennae validae, articulis 1 et 2 cylindricis, 3 obconico, 4-8 cylindricis, 3-7 latitudine sua longioribus et longitudine paulo decreescentibus, 8 quadrato, 9 et 10 transversis, 11 orato, basi truncato. Prothorax capite latior, latitudine sua paulo latior, lateribus ante medium obliquis et postice leviter sinuatis, pone medium rotundatus. Elytra basi attenuata, lateribus rotundata. Seg-*

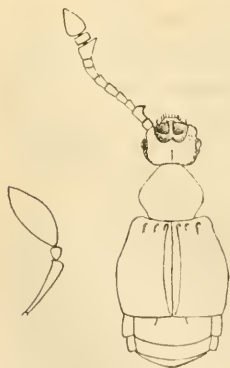

Fig. 71.

menti primi dorsalis carinulis divergentibus, tertium partem disci attingentibus et minus quam tertiam includentibus. Pedes simplices.

♂ Capitis cura frontali maxima, lateribus antrorsum magis productis, in medio carae carinula longitudinali setosa, epistomate producto et cornu truncato armato, vertice anterieus et lateraliter punctato, anterieus, medio, nullo magis acute dentato, infra carinis lateralibus prominentibus et caltralis, sinuatis, forea palpali maxima et profunda. Antennarum articulis 2 majore, apice intus dentato, 9 nullo majore, obliquo, angulo apicali interno producto. Elytra latitudine sua longiora, humeris valde notatis. Metasternum leviter concavum. Segmento ultimo centrali basi transversim impresso et toto transversim et arcuatim carinato. — Fig. 71.

♀ Capitis cara frontali nullo minore, simplici, epistomate leviter producto, simplici, vertice medio obtuse dentato, lateribus leviter prominulis sed deplanatis, infra carinis lateralibus obtusis, forea palpali mediocri. Elytra latitudine sua haud longiora, basi magis attenuata, humeris fere nullis. Metasternum concavum. — Long. 2 mill.

Haute Bolivie : Yuracarís.

Eremomus n. gen.

Crassus, brevis, antice valde attenuatus. Caput latitudine sua longius, trifurcatum. Palpi breves, crassi, articulis 2 apice sal abrupte incrassato, 3 intus triangulari, extus valde globoso, 4 breviter orato, crasso, basi truncato. Oculi pone medium siti. Antennae crassae. Prothorax cordatus, foreis tribus, quarum lateralibus majoribus, media mediocri. Elytra brevía, subtriangularia, basi bifocata, stria dorsali nulla. Abdomen plus minusse breve, segmento primo dorsali plus minusse majore. Coxae intermediae approximatae, posticae minus distantes. Metasternum minus magnum et quadratum. Pedes simplices.

Ce genre qui se rapprocherait davantage de *Bruchygluta* et de *Reichenbachia* par ses palpes qui sont cependant plus courts, avec le dernier article plus épais, s'en éloigne surtout par son faciès. Les élytres sont courts, triangulaires, tout à fait sans épaules, les hanches postérieures moins distantes, et le métasternum par suite, moins grand et carré.

Eremomus obesus n. sp. — *Brevis, tolus cinnamomeus, sal longe et dense fulvo-pubescentis. Caput deplanatum, latitudine sua multo longius, lateribus obliquis, antice subrotundatum, foreis tribus aequalibus, validis. Antennae validae, articulis 1 et 2 cylindricis, 3 obconico, 4-7 cylindricis, 3-6 fere triplo, 7 dimidio latitudine sua longio-*

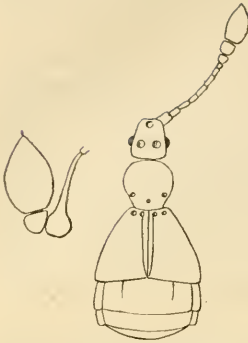

Fig. 72.

ribus, 8 quadrato, 9 et 10 subquadratis, 9 praecedente dimidio, 10 triplo majoribus, 11 magno, ovato, basi late truncato. Prothorax cordatus, convexus, foris lateralibus mediocribus, media paulo minore. Elytra longitudine sua breviora, basi maxime attenuata, lateribus valde obliquis, humeris nullis. Abdomen elytris vix longius, segmento primo dorsali sequente paulo majore, valde transverso, carinulis duabus obsoletis, mediam partem disci nullo superantibus et plus quam tertiam includentibus. Pedes sat elongati, simplices ♀. — Long. 2,30 mill. — Fig. 72.

Haute-Bolivie : Yuracaris.

Eremomus crassicornis n. sp. — *Magis oratus*, ferrugineus, sat longe pubescens. Caput deplanatum, latitudine sua paulo longius, antrosum attenuatum, lateribus sinuatum, foris tribus aequalibus. Antennae crassae, articulis 1 et 2 breviter cylindricis, 3 obconico, 4 et 5 oratis, latitudine sua vix longioribus, 6-8 longitudine decrescentibus, magis ac magis transversis, 9 paulo majore, transverso. 10 multo majore, transverso, 11 breviter orato, basi truncato. Prothorax cordatus, convexus, foris lateralibus paulo majoribus. Elytra latitudine sua vix breviora, basi paulo minus attenuata, lateribus valde obliquis, humeris nullis. Segmento primo dorsali sequente multo majore, minus transverso, carinulis duabus obsoletis, brevibus, plus quam tertiam partem disci includentibus. Pedes validi, minus elongati, simplices ♀. — Long. 2 mill.

Para : Braganca.

Anasis impunctata n. sp. — *Brevis*, parum crassa, tota rufocastanea, polita, nitida, glabra. Caput mediocre, antrosum attenuatum, lateribus obliquis, foris tribus latis, parum profundis, quarum frontali paulo minore. Oculi magni. Palporum articulo ultimo valido, basi extus ampliata, leviter sinuato, apice acuto. Antennarum articulis 1 et 2 paulo crassioribus, 3 leviter obconico et praecedente longiore, 4 et 6 dimidio, 5 duplo, 7 tantummodo paululum latitudine sua longioribus, 8, 9 et 10 quadratis, 9 et 10 paululum majoribus, 11 magno, oblongo-orato, acuminato. Prothorax capite major, subcordatus, absque

foveis. Elytra quadrata, basi bifoveata, striâ dorsali integra, arcuata, fere in angulum suturalem desinente. Abdomen elytris brevius, segmento primo dorsali magno, carinulis duabus tenuissimis, plus quam tertiam partem disci includentibus et tertium attingentibus. Metasternum deplanatum et obsolete sulcatum. Segmento ultimo ventrali transversim, ralde profundeque, ad apicem impresso. Trochanteribus intermediis medio angulatis et breviter spinosis ♂. — Long. 1,40 mill.

Sumatra : Palembang.

Cette espèce diffère de *A. lacricollis* Raffray, de Manille, par les antennes plus longues, avec l'article 10 beaucoup moins gros et le prothorax plus fort et plus cordiforme ; de *A. singhalensis* Raffr., par la tête moins longue, le dernier article des antennes plus gros, le prothorax plus cordiforme, l'absence de toute pubescence, les carinules abdominales très fines à peine distinctes et non divergentes.

Anasopsis n. gen.

Ce nouveau genre est très voisin d'*Anasis*. Il en diffère par la forme du corps beaucoup plus allongée, plus parallèle, par la présence de trois grandes fossettes libres au prothorax et la forme des palpes : dans *Anasis*, le dernier article est simplement un peu renflé extérieurement à la base, très légèrement sinueux en dehors, mais régulièrement coniforme vers le sommet ; dans *Anasopsis* le 3^e article des palpes est gros, fortement convexe en dehors, le 4^e est allongé, avec un nœud très distinct extérieurement à la base ; ce nœud est régulièrement convexe en dessus et légèrement sillonné en dessous ; de là à l'extrémité, l'article est convexe en dedans et concave en dehors, ce qui le fait paraître très sinueux. — Fig. 73.



Fig. 73.

Il comprend deux espèces, *An. Savesi* Raffr., de Nouvelle-Calédonie et *adumbrata* Raffr., des Îles Loyalty, toutes les deux décrites comme *Anasis*.

Mon ami M. A. Fauvel (*Rev. d'Ent.* 1903, pp. 281 et 282), vient de décrire deux autres espèces d'*Anasis* de Nouvelle-Calédonie qui devront très probablement rentrer dans le genre *Anasopsis*.

Tableau du genre **Rybaxis**

A 2. Sillon transversal du prothorax toujours très marqué et assez profond.

- B 2. Deux fossettes seulement à la base des élytres.
- C 3. Fossette médiane du prothorax aussi grande que les latérales, spongieuse. Groupe I.
- C 2. Fossette médiane du prothorax toujours beaucoup plus petite que les latérales, jamais spongieuse, mais cependant très marquée. Groupe II.
- C 1. Fossette médiane du prothorax extrêmement petite, très souvent invisible au fond du sillon, parfois même manquant entièrement.
- D 3. Premier segment dorsal avec une simple dépression, entre les carinules basales.
- E 4. Carinules basales du premier segment dorsal renfermant $\frac{1}{6}$ de la largeur du disque.
- F 3. Carinules basales du premier segment dorsal atteignant seulement $\frac{1}{5}$ de la longueur du disque. Groupe III.
- F 2. Carinules atteignant $\frac{1}{3}$ de la longueur. Groupe IV.
- F 1. Carinules atteignant $\frac{1}{2}$ de la longueur. Groupe V.
- E 3. Carinules renfermant $\frac{1}{5}$ de la largeur du disque et égalant $\frac{1}{5}$ de sa longueur. Groupe VI.
- E 2. Carinules renfermant $\frac{1}{4}$ de la largeur du disque du premier segment dorsal.
- F¹3. Carinules atteignant $\frac{1}{5}$ de la longueur. Groupe VII.
- F¹2. Carinules atteignant $\frac{1}{4}$ de la longueur. Groupe VIII.
- F¹1. Carinules atteignant $\frac{1}{3}$ de la longueur. Groupe IX.
- E 1. Carinules de la base du premier segment dorsal renfermant $\frac{1}{3}$ de la largeur du disque.
- F²3. Carinules atteignant $\frac{1}{4}$ de la longueur. Groupe X.
- F²2. Carinules atteignant $\frac{1}{3}$ de la longueur. Groupe XI.
- F²1. Carinules atteignant $\frac{1}{2}$ de la longueur. Groupe XII.
- D 2. Premier segment dorsal sans carinules à sa base, ayant seulement, au milieu, une fossette ronde, pubescente. Groupe XIII.
- D 1. Premier segment dorsal avec deux carinules peu visibles et, entre elles, deux fossettes rondes, pubescentes. Groupe XIV.
- B 1. Élytres avec quatre fossettes à la base; forme plus allongée, aplatie et parallèle. Groupe XV.
- A 1. Sillon transversal du prothorax très obsolète, à peine visible, fossette médiane assez forte.
- B¹2. Quatre fossettes à la base des élytres. Groupe XVI.
- B¹1. Deux fossettes à la base des élytres. Groupe XVII.

Rybaxis villosa n. sp. — Oblonga, valida, rubro-castanea, elytris paulo dilutioribus, antennis pedibusque rufis, tenuiter sat longe villosula. Caput latitudine sua longius, lateribus obliquum et leviter sinuatum, vertice converum, inter oculos, pone medium sitos, foveis duabus rotundatis, fundo glandulosis, fovea frontali paulo minore. Antennae validae, articulis 1 cylindrico, 2 cylindrico, brevior et angustiore, 3 leviter obconico, sequentibus cylindricis, 3 et 5 duplo, 4, 6, 7 dimidio latitudine sua longioribus, 8 fere quadrato, 9 et 10 duplo majoribus, latitudine sua paululum longioribus, cylindricis, 11 oblongo-orato, basi truncato, apice acuminato. Prothorax fere transversus, convexus, capite latior, sed fere brevior, foveis lateralibus magnis, glandulosis, media multo minore, sed conspicua, sulco transverso angulato. Elytra latitudine sua longiora, ad basia attenuata, humeris obtusis, notatis, lateribus sinuata et postice ampliata, basi bifoveata, stria dorsali ante apicem abbreviata, subrecta et apice curvata. Abdomen elytris multo brevius, segmento primo dorsali brevi, carinulis valde divergentibus, basi vix quintam partem disci includentibus et mediam attingentibus. Metasternum deplanatum. Tibiis anticis subrectis, sed intus, ante apicem, leviter sinuatis, intermediis subrectis, posticis vix arcuatis et intus ad apicem ciliatis ♀. — Long. 2.50 mill.

Tonkin.

Cette espèce, dont la femelle seule est connue, est assez voisine de *R. princeps* Sharp, du Japon, mais les antennes sont bien plus longues, avec les articles 9 et 10 surtout, plus allongés.

Rybaxis convexa n. sp. — Oblonga, convexa, obscure rubro-castanea, elytris obscure rubris, antennis pedibusque castaneis, brevissime pubescens. Caput deplanatum, latitudine sua longius, lateribus obliquum, inter oculos, posterius, foveis duabus mediocribus, rotundatis, fovea frontali lata sed obsoleta. Antennae sat elongatae et graciles, articulis 1 cylindrico, 2 multo minore, suborato, 3 vix obconico, sequentibus cylindricis, 3 et 7 duplo, 4, 5, 6 triplo, 8 dimidio latitudine sua longioribus, 9 majore, valde obconico, 10 magno, quadrato, 11 irregulariter fusiformi, extus rotundato, intus media basi deplanato, late truncato, apice acuminato. Prothorax capite multo major, convexus, subcordatus, foveis lateralibus magnis, glandulosis, fovea media deficiente, sulco transverso arcuato et medio ampliato. Elytra magna, latitudine sua paululum longiora, basi vix attenuata, humeris obtuse quadrata, stria dorsali multo ante apicem abbreviata, subrecta. Abdomen elytris brevius, segmenti primi dorsalis carinulis leviter divergentibus, tertiam partem disci includentibus et attingentibus. Metasternum

sulcatum. Segmento ultimo centrali basi rix impresso. Pedes calidi, femoribus, praesertim anticis, incrassatis, tibiis anticis intus, fere medio, minute dentatis et dein ad apicem incurvis et submarginatis, intermediis subrectis, ante apicem intus paululum sinuatis, apice late et obtuse calcaratis, posticis rix incurvis, ante apicem leviter crassioribus, intus ciliatis, apice minute et acute calcaratis ♂. — Long. 2,40 mill.

Sumatra : Palembang.

Par la forme des tibias antérieurs, cette espèce se rapprocherait de *R. umbila* Reitter, de Bornéo, tandis qu'elle s'en éloigne beaucoup, au contraire, par l'absence de fossette médiane au prothorax : elle est d'ailleurs bien plus grande. Elle est, en réalité, voisine de *R. gladiator* Raffray, de Manille, mais elle s'en distingue par les antennes.

Rybaxis bicarinata n. sp. — *Elongata, subparallela, sat concava, rubro-caestanea, elytris rubris, pedibus antennisque rufis, istarum articulis duobus penultimis piceis, rix perspicue pubescens. Caput elongatum, lateribus parallelum, supra antennis utrinque nodosum, fronte medio declinata, foris tribus magnis, aequalibus. Antennarum articulis 1 cylindrico, 2 orato, 3 obconico, ultimo breviter orato, basi late truncato, apice valde acuminato, caeteris in utroque sexu diversis. Prothorax capite major, elongato-cordatus, foris lateralibus magnis, media deficiente, sulco transverso arcuato, medio rix ampliato. Elytra latitudine sua longiora, lateribus subparallela, humeris uotatis, stria dorsali subrecta, ante apicem abbreviata et abrupte extus recurra, margine postica bisinuata. Abdomen elytris brevius, carinulis rix perspicuis, brevissimis, quartum partem disci includentibus, inter eas impressionibus duabus, et juxta marginem lateralem impressione altera, omnibus glandulosis. Pedes calidi, tibiis subrectis, posticis ad apicem gradatim incrassatis.*



Fig. 74.

♂ Antennarum articulis 4 obconico, praecedente paulo majore, 5 subcylindrico, leviter arcuato, 6 irregulariter quadrato transverso, intus oblique truncato et subserrato, 7 leviter transverso, intus paulo angustiore, truncato et subserrato, 8 minore, transverso, intus serrato, 9 magno, irregulariter quadrato, intus obliquo, angulo apicali interno acuto, 10 adhuc majore, irregulariter quadrato, intus leviter rotundato et undulato, 11 minore. Metasternum totum concavum et utrinque carinatum. Segmento ultimo centrali deplanato. Tibiis anticis intus medio dentatis, dein ad apicem leviter emarginatis. — Fig. 74.

♀ *Antennarum articulis 4-7 cylindricis, 4, 6, 7 dimidio, 5 duplo latitudine sua longioribus, 8 quadrato, 9 paulo majore, quadrato, 10 duplo majore, quadrato, 11 rix angustiore. Metasternum medio depressam.* — Long. 2,60 mill.

Australie : Queensland.

Cette espèce qui vient auprès de *R. antilope* Raffr., s'en distingue par ses antennes.

Euteleia n. gen.

Ce nouveau genre est extrêmement voisin de *Decarthron* Brend., comme lui, il a à la face inférieure de la tête une grande fossette à rebords tranchants, remplaçant la carène médiane qui est une des caractéristiques de la tribu, et les antennes de 10 articles; mais le corps est très trapu, plus convexe. Enfin le caractère le plus important

réside dans les palpes. Dans *Decarthron* les palpes, bien que légèrement variables, sont courts et épais, le 3^e article est toujours plus ou moins triangulaire transversalement, anguleux en dedans, arrondi en dehors et, en réalité, plus large que long, le 4^e est plus ou moins brièvement ovoïde,

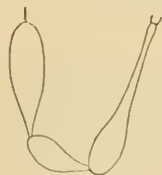

Fig. 75.



Fig. 76.

Palpe de *Decarthron*.

tronqué à la base et fortement acuminé au sommet, tandis que, dans *Euteleia*, les palpes sont plus longs, plus grêles, le 2^e article est beaucoup plus long que le 4^e, assez fortement en massue, le 3^e obconique ou ovoïde, variable de longueur, mais toujours plus long que large, le 4^e est presque fusiforme ou ovale-allongé, acuminé à la base et plus ou moins obtus au sommet. Le 2^e segment ventral, qui est le premier visible, est déprimé à la base, le long des hanches postérieures, de chaque côté et cilié; au milieu il forme une courte carène assez large et plate.

Le palpe figuré fig. 75, est celui d'*Euteleia recens* Schaufuss (sub. *Bryaris*).

J'ajoute (fig. 76), un palpe de *Decarthron*, pour comparaison.

Euteleia Lewisii n. sp. — *Brevis, tota rufa, antennis pedibusque rufotestaceis, parvis, sat longe pubescens. Caput quadratum, angulis au-*

ticis oblique truncatis, fronte recte truncatum, transversim sulcatum in linea anteriore oculorum, juxta latera utrinque, fovea parum profunda et anteriùs, utrinque, obtuse tuberculatum, isto tuberculo medio diviso, occipite verticeque una convexo. Palporum articulis 3 breviter ovato, viz quartam partem articuli sequentis longitudine aequante, 4 magno, fusiformi. Oculi magni. Antennae sat crassae, articulis 3 breviter obconico, 4-9 quadratis, 8 et 9 crescentibus, 10 (ultimo) ovato, basi truncato, cxtus apice leviter sinuato, acuminato. Prothorax capite (cum oculis) latitudine aequalis, fere transversus, lateribus rotundatus, foveis tribus aequalibus, mediocribus, basi punctulata. Elytra subquadrata, lateribus leviter rotundata, humeris obtuse quadratis, notatis, basi bifoveata, stria dorsali medium attingente. Abdomen elytris brevius, segmento primo dorsali transverso, curvulis parallelis, dimidium partem disci includentibus et attingentibus. Metasternum, juxta corax intermediis, glanduloso-pubescentis. Pedes graciles et parum elongati, tibiis ad apicem leviter incrassatis, viz arcuatis, trochanteribus intermediis et anticis medio leviter nodosis ♀. — Long. 1,20 mill.

Brésil.

Cette espèce diffère de *E. recens* Schauf., des Amazones, par les antennes beaucoup plus épaisses et plus courtes, la strie dorsale plus courte, le 3^e article des palpes pas plus long que le quart du dernier, tandis que, dans *recens*, il est aussi long que la moitié du quatrième.

Euteleia trifoveata n. sp. — Très voisine de la précédente. Tête et palpes semblables; en diffère seulement par les points suivants. Antennes également courtes, mais moins épaisses, articles 3-7 moniliformes, 8 un peu plus gros, presque carré, 9 beaucoup plus gros, carré, 10 cylindrique, tronqué à la base et obtus au sommet. Prothorax un peu plus long et plus atténué en avant. Strie dorsale plus large, moins nette et ne dépassant pas le premier tiers.

Brésil : Matto Grosso.

Euteleia nodosa n. sp. — Major et magis elongata, minus convexa, rubro-castanea, elytris paulo dilutioribus, antennis pedibusque rufis, sat dense et longe pubescens. Caput quadratum, angulis anticis oblique truncatis, tuberculum obliquum, foveatum formantibus, fronte truncata et medio foveata, ante oculos et juxta latera foveis duabus validis, occipite verticeque una convexo. Oculi magni. Palpi sicut in speciebus precedentibus. Antennae validae, articulis 1-7 cylindricis et latitudine sua paulo longioribus, 8 et 9 crescentibus, nonnihil obconicis et latitudine sua perparum longioribus, 10 oblongo-ovato. Prothorax

breviser oratus, antice plus et postice minus attenuatus, lateribus minus rotundatus, forcis tribus mediocribus, aequalibus, basi punctulata. Elytra latitudine sua vix longiora, lateribus minus rotundata, humeris quadratis, stria dorsali lata, brevi, tridentem vix superante. Abdomen sicut in praecedentibus. Metasternum sulcatum, juxta coras intermedias bi-glanduloso-fasciculatum. Trochanteribus simplicibus, tibiis ad apicem incurvis et incrassatis. — Long. 1,60 mill.

Mexique.

Cette espèce est beaucoup plus grande et moins convexe que les précédentes, les angles antérieurs de la tête sont plus noueux, les antennes sont robustes, avec les articles plus longs que larges.

Tableau des espèces du genre **Decarthron**

Le genre *Decarthron*, répandu du Nord au Sud du Nouveau Monde, n'a jamais été étudié dans son ensemble : il y a beaucoup de nouvelles formes à faire connaître et un tableau des espèces en facilitera l'étude.

- | | | |
|-------------------|---|-------------|
| A 2. | Front plus ou moins tronqué ou déclive, jamais prolongé en corne au-dessus de l'épistome. | |
| B 2. | Trois fossettes prothoraciques. | |
| C 2. | Fossettes prothoraciques latérales, situées en dessus du bord latéral et visibles en dessus. | |
| D 2. | Front plus ou moins tronqué, épistome armé chez les ♂..... | Groupe I. |
| | <i>corpulentum</i> Schf., <i>bicolor</i> n. sp., <i>Hetschkoi</i> n. sp., ? <i>macrocephalum</i> Schf. | |
| D 1. | Front plus ou moins déclive, épistome simple. | |
| E 2. | Tibias antérieurs simples..... | Groupe II |
| | <i>cochlearifer</i> Schf., <i>dimissionis</i> Schf., <i>saror</i> Schf. | |
| E 1. | Tibias antérieurs assez fortement dilatés, vers l'extrémité et sillonnés en dessous..... | Groupe III. |
| | <i>sulcipes</i> n. sp. | |
| C 1. | Fossettes latérales prothoraciques situées en dessous du bord latéral, invisibles en dessus..... | Groupe IV. |
| | <i>formiceti</i> Lec. | |
| B 1. | Une seule fossette prothoracique. | |
| C ¹ 2. | Prothorax avec une ligne de points à la base.... | Groupe V. |
| | <i>stigosum</i> Brend., <i>tritomum</i> n. sp., <i>abnorme</i> Lec., <i>scarificatum</i> Brend., <i>laurentiacum</i> Cas. | |
| C ¹ 1. | Prothorax sans ligne de points à la base. | |

- D¹ 2. Antennes anormales ♂..... Groupe VI.
nanum Schf., *Brendeli* Cas., *curticorne* Schf.,
arthriticum n. sp., *insulare* n. sp., *longulum*
Lec., *quadriceps* n. sp.
- D 1. Antennes normales et simples dans les deux sexes.
- E¹ 4. Antennes à articles intermédiaires moniliformes, plus ou moins globuleux ou ovoïdes, 8 et 9 plus ou moins transversaux.
- F 2. Tibias postérieurs fortement renflés, cuisses antérieures et intermédiaires simples ♂..... Groupe VII.
laericolle Aubé.
- F 1. Tibias postérieurs simples, cuisses intermédiaires et parfois aussi les antérieures armées ♂; articles intermédiaires des antennes plus ou moins globuleux..... Groupe VIII.
- G 4. Tête plate, carrée, fossettes très superficielles.
externedens Reitt.
- G 3. Tête carrée avec deux fossettes très marquées.
planiceps n. sp.
- G 2. Tête presque carrée, deux fossettes prolongées en avant en sillons parallèles. *Schmitti* n. sp.
- G 1. Tête fortement atténuée en avant, deux sillons obliques se rejoignant sur le front. *spinusus* n. sp.
- E¹ 3. Antennes à articles intermédiaires ovoïdes, un peu plus longs que larges; cuisses intermédiaires armées ♂..... Groupe IX.
vulneratum n. sp., *exsectum* Brend., *brasilianum* n. sp., *Cearae* Schf., *unifoveatum* Schf., *minutum* n. sp.
- E¹ 2. Antennes à articles intermédiaires plus ou moins cylindriques ou obconiques.
- F¹ 3. Antennes à articles 3-5 plus longs que larges... Groupe X.
- G¹ 2. Antennes à articles 6 carré, 7 et 8 très transversaux, 9 légèrement transversal. *tomentosum* n. sp., *simulare* Sharp.
- G¹ 4. Antennes à articles 7, 8, 9 à peine transversaux.
restitutum Sharp.
- F¹ 2. Antennes à articles 3-6 plus longs que larges... Groupe XI.
- G¹ 4. Antennes à articles 7 et 8 carrés, 9 légèrement transversal. *strenuum* Brend.

- G² 3. Articles 7 carré, 8 et 9 très légèrement transversaux. *fallaciosum* Sharp.
- G² 2. Articles 7, 8, 9 carrés. *planifrons* n. sp., *Schau-fussi* n. sp.
- G² 1. Articles 7 et 8 carrés, 9 plus long que large. *suturale* Schf.
- F¹ 1. Articles des antennes 3-7 plus longs que larges. Groupe XII.
discolor Brend.
- E¹ 1. Tous les articles des antennes plus longs que larges. Groupe XIII.
longicornis n. sp.
- A 1. Front prolongé en avant.
- B¹ 2. Prolongement frontal court, tronqué, antennes tortueuses. Groupe XIV.
frontale n. sp.
- B¹ 1. Prolongement frontal très long, spiniforme, antennes simples. Groupe XV.
monoceros Schf.

Decarthron bicolor n. sp. — *Breve, nigro-piceum, elytris dilute rubris, basi rufescente, antennis pedibusque rufo-piceis, pube subtili, dispersa, albida. Caput magnam, quadratum, lateribus fere parallelum, fronte recte truncata, lute parum impressa, epistomate cornu horizontali truncato, brevis armato ♂, in linea media oculorum foreis tribus quarum media minus profunda. Antennae graciles et breves, articulis 3-8 moniliformibus, 8 paululum majore, 9 fere duplo majore, trapezoidali, 10 breviter orato. Prothorax latitudine aequilongus, antice valde et postice multo minus attenuatus, lateribus parum rotundatus, foreis tribus aequalibus mediocribus, basi punctulata. Elytra disperse, sut grosse punctata, subquadrata, basi leviter attenuata, stria dorsali recta, medium haud attingente. Abdomen disperse et minus punctatum, carinulis perparum divergentibus, mediam partem disci superantibus, sed vix mediam includentibus. Metasternum sulcatum. Pedes breves, graciles et simplices.* — Long. 1,50 mill.

Chili.

Remarquable par sa coloration très tranchée.

Decarthron Hetschkoi n. sp. — *Suboratum, castaneum, elytris paulo dilutioribus, antennis pedibusque rufis, subtiliter parce pubescens. Caput minus antrorsum attenuatum, lateribus obliquum, anterius punctatum, utrinque supra antennis minute nodosum, fronte recte*

truncata, inter oculos foreis duabus validis et medio foreola plus minusve conspicua. Antennae crassae, articulis 2 cylindrico, 3 breviter obconico, 4-7 moniliformibus, 8 paulo, 9 multo majore, ambobus leviter transversis, 10 breviter orato, basi late truncato, apice intus leviter emarginato. Prothorax vir punctulatus, latitudine sua paulo longior, subcordatus, foreis tribus aequalibus, basi impunctata. Elytra latitudine sua longiora, basi apiceque leviter attenuata, lateribus rotundata, stria dorsali recta, medium attingente. Abdomen elytris paulo brevius, segmento primo dorsali magno, carinulis tertiam partem disci attingentibus et fere medium includentibus. Metasternum postice triangulatim impressum. Pedes simplices, sat graciles.

♂ Epistomate cornu minuto, compresso, acuto praedito. Antennarum articulis 1 superne basi profunde impresso, 2 leviter oblique sito.

♀ Epistomate transversim carinato, antennarum articulis 1 cylindrico. — Long. 1,60 mill.

Brésil : Blumenau.

Cette espèce est plus allongée, plus ovale que les autres ; je lui ai conservé le nom inédit qu'elle portait dans la collection Reitter.

Decarthron sulcipes n. sp. — Breve, crassum, nigropiceum, elytris obscure rubris, antennis pedibusque castaneis, pube brevi, subhirsuta. Caput magnum, fronte antérieur medio declinata, inter oculos foreis duabus. Antennae sat crassae, articulis 1 et 2 subcylindricis, 3 brevior, suborato, 4 majore, orato et latitudine sua longiore, 5 et 6 quadratis, 7 et 8 leviter transversis, 8 paululum majore, 9 magno, quadrato, 10 breviter orato, intus apice emarginato. Prothorax latitudine sua longior, antice valde et postice multo minus attenuatus, lateribus medio parum rotundatis, foreis tribus aequalibus, basi laevi. Elytra quadrata, stria dorsali tertiam partem non superante. Abdomen breve, carinulis tertiam partem disci attingentibus et mediam includentibus. Metasternum sulcatum, isto sulco posterius triangulatim ampliatus. Pedes breves, sat crassi.

♂ Tibiis anticis ad apicem ampliatis, infra late sulcatis. — Long. 1,60-1,70 mill.

Haute-Bolivie : Yuracarís.

Decarthron tritomum n. sp. — Oblongum, subparallellum, totum rufum, brevissime subhirsute pubescens. Caput latitudine sua longius, lateribus parallellum, supra antennis utrinque minute nodosum et postea obsolete impressum, inter oculos maximos foreis duabus. Antennae validae, elongatae, articulis 1,2 cylindricis, 3, 4, 5 oratis, 6 cy-

lindrico, paulo longiore, 7 quadrato, 8, 9 duplo majoribus, inter se subaequalibus, quadratis, nonnihil obconicis, 10 ovato. Prothorax breviter oratus, latitudine sua longior, unifoveatus, basi minute punctulatus. Elytra subquadrato-elongata, basi vix attenuata. Segmento primo dorsali magno, carinulis leviter divergentibus, plus quam dimidiam partem disci includentibus et superantibus, inter eas basi bifoveata. Pedes graciles, breves et simplices. Metasternum sulcatum. — Long. 1,50 mill.

Brésil : Blumenau.

Cette espèce est voisine de *D. stigmatosum* Brend., mais elle est beaucoup plus petite et plus allongée.

Decarthron arthriticum n. sp. — *Breve, crassum, totum dilute rufum, antennis pedibusque rufotestaceis, breviter, subhirsute pubescens. Caput magnum, quadratum, deplanatum, inter oculos anterioris late nec profunde foreatum. Antennae validae, articulis 1, 2 cylindricis, 3, 4, 5 leviter obconicis, latitudine sua paulo longioribus, 6 multo magis obconico, intus leviter ampliatis, 7 quadrato, 8 paulo minore, leviter transverso, 9 dimidio majore, quadrato, 10 breviter ovato, basi late truncato, intus ante apicem emarginato. Prothorax breviter oratus, subtransversus, unifoveatus, basi laevis. Elytra magna, quadrata, stria dorsali mediam attingente. Segmenti primi dorsalis carinulis dimidiam partem disci includentibus et quartam attingentibus.*

♂ *Metasternum ocatum concavum et glanduloso-setosum. Segmento ultimo ventrali transversim impresso. Femoribus anticis crassis, supra oblonge impressis, intermediis supra angulatim dilatatis, extus compressis et fasciculatis, apice constrictis, tibiis intermediis medio leviter ampliatis, intus apice ciliatis, posticis ad apicem incrassatis, incurvis et intus ciliatis. — Fig. 77.*



Fig. 77.

♀ *Antennae breviores, articulis 6, 7 angustioribus. Pedes simplices. Metasternum concavum. Segmento ultimo ventrali foreato. — Long. 1,50 mill.*

Mexique : Sierra de Durango.

Cette espèce est voisine de *D. curticorne* Schaaf., mais, dans cette dernière, ce sont les articles 3, 4, 5 des antennes qui sont plus gros et l'armature des cuisses intermédiaires est très différente.

Decarthron insulare n. sp. — *Crassum subparallellum, ferrugineum, elytris rubescentibus, antennis pedibusque rufis, longe sat*

dense pubescens. Caput quadratum, deplanatum, fronte medio leviter depressa, inter oculos depressionibus duabus obliquis, occipite longitudinalinaliter depresso. Antennae crassae, breves, articulis 2 quadrato, 3 obconico, 4-7 moniliformibus, 7, 8, 9 transversis, 8 paulo, 9 dimidio majoribus, 10 breviter orato, basi late truncato. Prothorax magnus, subcordatus, minute uniforeatus, basi laevis. Elytra quadrata, stria dorsali medium vix attingente. Abdomen elytris vix brevius, segmento primo dorsali magno, curinulis divergentibus, dimidiam partem disci includentibus, sed quartam haud superantibus. Metasternum vix sulcatum. Tibiis posticis leviter, ad apicem, incrassatis et incurvis.



Fig. 78.

♂ Antennae crassiores, articulis 4, 5, 6 majoribus, subglobosis. Femoribus intermediis supra dilatatis et hispinosis, pone apicem profandissime emarginatis. — Long. 1,60 mill. — Fig. 78.

Antilles : Grenada.

Ressemble à *D. longulum* Lec., mais beaucoup plus court et plus épais.

Decarthron quadraticeps n. sp. — *Robustum, subparallelum, totum rufum, subhirsute brunneo-pubescens. Caput magnum, quadratum, subdeplanatum, inter oculos trifoveatum. Antennae ad apicem incrassatae, articulis 2 orato, 3 obconico, 4 et 5 minus obconicis, latioribus, 6 et 7 quadratis, majoribus, intus nonnihil serratis, 8 vix transversis, 9 subquadrato, 10 breviter orato, basi late truncato, apice acuminato. Prothorax latitudine sua paulo longior, antice vix et postice multo minus attenuatus, uniforeatus. Elytra quadrata, stria dorsali medium attingente. Abdomen elytris vix brevius, segmento primo dorsali magno, curinulis paululum divergentibus, tertiam partem disci attingentibus et paulo plus quam medium includentibus. Metasternum late concavum et glanduloso-squamosum. Femoribus intermediis crassis, supra leviter emarginatis et bidenticulatis, subro lato extus recurvo, tibiis intermediis intus apice, vix et acute calcaratis* ♂. — Long. 1,60 mill. — Fig. 86.



Fig. 86.

Mexique : Cuantla.

Decarthron planiceps n. sp. — *Suboblongum, totum rufum, nitidum. Caput magnum, quadratum, subdeplanatum, in linea ante-*

riore oculorum, juxta latera, foris duabus rotundatis et profundis. Antennarum articulis 3 intus leviter rotundatum ampliato, 8 vix majore, subquadrato, 9 paulo majore, subtransverso. Prothorax breviter oratus, minutissime unifoveatus. Elytra latitudine sua paululum longiora, basi leviter attenuata, humeris notatis, stria dorsali tridentem haud superante. Abdomen elytris longitudine aequale, segmento primo dorsali magno, carinulis paululum divergentibus, plus quam tertiam partem disci includentibus, tertium paulo superantibus. Metasterium obsolete sulcatum. Trochanteribus leviter gibbosis, femoribus intermediis supra angulatim dilatatis, spinosis, extus valde compressis et carinatis, ante apicem leviter constrictis, femoribus auticis supra leviter compressis et carinatis ♂.

— Long. 1,60 mill. — Fig. 79.

Colombie.

Très voisin de *D. externedens* Reitt., antennes un peu moins épaisses; l'échancre supérieure de la cuisse intermédiaire est remplie par une carène oblique.



Fig. 79.

Decarthron Schmitti n. sp. — Breve, crassum, totum rufum, brevissime pubescens. Caput quadratum, fronte anterieus, medio, declivi et postice sulco transverso levis et integro praedita, inter oculos, fere medio, foris duabus et sulcis obsolete parallelis. Antennae validae, ad apicem crassiores, articulis 3 obconico, 6 paulo majore, 7 quadrato, 8 et 9 leviter transversis, 8 paululum et 9 dimidio majoribus. Prothorax transversus, lateribus valde rotundatus, minute unifoveatus. Elytra quadrata, stria dorsali vix medium attingente. Abdomen paulo brevius, carinulis paululum divergentibus, medium partem disci includentibus et attingentibus. Metasterium sulcatum.



Fig. 80.

♂ Antennae paulo validiores, femoribus intermediis supra angulatim ampliatis et dentatis, dein paulum emarginatis et carinatis, intus et extus oblique constricto-sulcatis, trochanteribus auticis nodosis. — Long. 1,70 mill. — Fig. 80.

Mexique : Cuernavaca.

Très voisin du précédent, mais armature de cuisses un peu différente. Je dois cette espèce au Rév. J. Schmitt, auquel je me fais un plaisir de la dédier.

Decarthron spinosum n. sp. — Breve, crassum, ferrugineum, vel rufo-ferrugineum, elytris rufo-rubris, antennis pedibusque rufis, sat longe pubescens. Caput antrorsum angustatum, lateribus obliquum, foveis duabus et sulcis duobus obliquis, in fronte conuexis. Antennae crassae, articulis 2 orato, 3 obconico, 4-7 moniliformibus, 8 rix majore, transverso, 9 duplo majore, quadrato-subtransverso, 10 breviter orato, valde acuminato. Prothorax latitudine aequilongus, lateribus regulariter rotundatus, minute unifoveatus. Elytra quadrata, stria dorsali rix medium attingente. Abdomen brevius, carinulis paululum divergentibus, rix tertiam partem disci attingentibus et dimidiam includentibus.



Fig. 81.

♂ Antennae validiores, articulis, 9 paulo majore. Femoribus anticis supra, ante apicem, impressis et oblique carinatis, intermediis supra, valde et obtuse angulatis, dein ad apicem leviter sinuatis, intus, juxta angulum medium, rotundatim impressis et unispinosis, ista impressione sulco sinuato infra producto. Metasternum sulcatum. — Fig. 81.

♀ Antennae breviores et graciliores. Metasternum rix sulcatum. — Long. 1,30-1,40 mill.

Antilles : Grenada.

Espèce voisine des précédentes, dont elle diffère surtout par l'armature des cuisses intermédiaires.

Decarthron vulneratum n. sp. — Breve, obscure ferrugineum, elytris paulo dilutioribus, antennis pedibusque rufo-castaneis, tenuiter rufo-pubescens. Caput quadratum, fronte antrorsum medio subquadratum impressa, in linea anteriore oculorum, juxta latera, foveis duabus validis, vertice et occipite una conuexo. Antennae mediocres, articulis 3 obconico, 4-6 moniliformibus, oratis, 7, 8 quadratis, 8 rix majore, 9 majore, leviter transverso, 10 breviter orato, basi late truncato, apice parum acuminato. Prothorax cordatus, sat valde unifoveatus. Elytra quadrata, stria dorsali valida, medium attingente. Segmento primo dorsali magno, carinulis subparallèles, tertiam partem disci attingentibus et mediam includentibus. Metasternum sulcatum, juxta coras intermedias flavo-fusciculatum. Femoribus anticis supra, medio, leviter angulatis, longitudinaliter impressis, intermediis dilatatis, supra profunde rotundatim emargi-



Fig. 82.

autis et intus impressis, medio acute spinosis, ante apicem irregulariter tuberculis ♂. — Long. 1,50 mill. — Fig. 82.

Mexique.

Decarthron brasilianum n. sp. — Cette espèce est extrêmement voisine de la précédente: elle en diffère, dans les deux sexes, par la strie dorsale qui est large, très courte et ne dépassant pas le premier quart des élytres. L'armature des cuisses, chez les mâles, est la même pour les antérieures, mais très différente pour les intermédiaires; la cuisse est simplement renflée, avec une forte épine oblique, au milieu, en dessus, surplombant un large et profond sillon oblique à la face interne, partant de la base de l'épine et s'étendant jusqu'à la face inférieure: cette conformation rappelle un peu celle de *D. Schmitti*; mais, chez ce dernier, l'épine est suivie d'une échancrure peu profonde, le sillon est moins profond et n'atteint pas la face inférieure. — Long. 1,50-1,60 mill. — Fig. 83.



Fig. 83.

Brésil : Matto Grosso.

Decarthron minutum n. sp. — *Praecedentibus affinis, sed multo minus, totum rufo-testaceum, breviter pubescens. Caput antrosum attenuatum, lateribus obliquum, supra antennis utrinque tuberculo obtuso posterius impresso, fronte medio rix impressa, in linea anteriore oculorum et latera tangentibus, foris duabus sulcis obliquis antrosum productis, occipite verticeque una convexo. Antennae validae, ad apicem magis clavatae, articulis 3-6 latitudine sua paulo longioribus, 7, 8 quadratis, 8 paulo majore, 9 duplo majore, quadrato, leviter transverso, 10 breviter orato, ante apicem intus leviter emarginato. Prothorac breviter oratus. Elytra subquadrata, ad basin leviter attenuata, stria dorsali obsoleta, tertiam partem disci rix attingente. Segmento primo dorsali magno, carinulis leviter divergentibus, plus quam dimidiam partem disci includentibus et attingentibus. Melasternum quadratum impressum, basi glanduloso-fasciculatum. Pedes simplices.* — Long. 1,15 mill.

Brésil : Matto Grosso.

Cette espèce pourrait, à première vue, être prise pour une petite femelle de l'espèce précédente, mais elle en diffère par la tête atténuée, à côtés obliques, au lieu d'être tout à fait carrée et la massue des antennes bien plus marquée.

Decarthron tomentosum n. sp. — Breve, totum ferrugineum, elytris rubris, antennis pedibusque castaneis, longe, tenuiter pubescens. Caput quadratum, utrinque sulco lato, parum profundo, longitudinali, lateribus parallelo, fronte recte truncata. Antennae crassae, articulis 3-5 obconicis, 3 intus perparum gibboso, 7, 8 valde transversis, 9 praecedente fere duplo majore, transverso. Prothorax latitudine sua paulo longior, antice multo plus quam postice attenuatus, lateribus parum rotundatus, sat valde unifornatus. Elytra subquadrata, basi leviter attenuata, stria dorsali medium attingente. Segmento primo dorsali magno, carinulis parallelis, minus quam dimidiam partem disci includentibus et tertiam attingentibus. Metasternum sulcatum. Pedes simplices. — Long. 1,70 mill.

Colombie.

Cette espèce qui vient auprès de *D. similare* Schauf., en diffère par la forme beaucoup plus courte, les articles des antennes 7-10 beaucoup plus transversaux, les carinules du premier segment dorsal beaucoup plus courtes; elles atteignent presque les deux tiers dans *similare*.

Decarthron Schaufussi n. sp. — Breve, totum rufum, breviter pubescens. Caput subquadratum, lateribus attamen leviter obliquum, deplanatum, fronte medio declivi, inter oculos anterius, foris duabus latis, parum profundis et leviter triangularibus. Antennae leviter sinuatae, sat elongatae et graciles, articulis 3-6 obconicis, 7, 8, 9 quadratis, 8 paululum et 9 fere duplo majoribus, 10 regulariter orato. Prothorax breviter oratus, latitudine sua aequilongus, lateribus rotundatus, minute unipunctatus. Elytra quadrata, stria dorsali medium attingente. Segmento primo dorsali magno, carinulis subparallelis, multo plus quam dimidiam partem disci includentibus et dimidiam haud superantibus. Metasternum tenuiter sulcatum. Pedes simplices. — Long. 1,15 mill.

Amazones.

Decarthron planifrons n. sp. — Cette espèce est très voisine de la précédente, mais bien plus grande, plus robuste et de coloration plus foncée. Elle diffère, en outre, par les antennes qui, bien que construites sur un plan identique, sont beaucoup plus épaisses, avec les articles 8 et 9 un peu obconiques. La tête aussi est un peu différente; l'angle externe est un peu noueux de chaque côté, avec une petite impression, ce qui fait paraître le front plus déprimé au milieu. — Long. 1,60 mill.

Mexique : Yucatan.

Decarthron longicorne n. sp. — *Crassum, sat couverein, ferrugineum, elytris rubris, antennis pedibusque rufo-castaneis, sat dense pubescens. Caput quadratum, utrinque, supra antennis, tuberculo plano, postice transversim breviter sulcato, in fronte impressione magna, parum profunda, subhercynoua, inter oculos foveis duabus cum impressione frontali junctis. Antennae elongatae, graves, articulis 3-6 cylindricis, latitudine sua fere duplo, 7, 8 tantummodo paulo longioribus, 8 perparum crassiore, 9 subconico, majore, latitudine sua paululum longiore, 10 oblongo-orato. Prothorax breviter oratus, sat valde unipunctatus. Elytra quadrata, stria dorsali brevissima. Segmento primo dorsali magno, carinulis trientes duos includentibus et dimidiam partem disci attingentibus, inter eas basi flavo-ciliata. Metasternum late laud profunde sulcatum, basi glanduloso-setosum. Pedes simplices.* — Long. 1,60 mill.

Amazonès.

Cette espèce se distingue de toutes les autres par la longueur de ses antennes et leur gracilité, disposition un peu anormale dans ce genre.

Decarthron frontale n. sp. — *Sat oblongum, parallelum, totum rufum, breviter pubescens. Caput deplanatum, subquadratum, lateribus leciter obliquum, fronte antorsum valde producta, isto processu recte truncato, in linea anteriore oculorum foveis duabus, inter se valde distantibus, fronte medio obsolete deplanata. Antennae crassae, sinuatae, articulis 1 quadrata, 2 orato, 3 obconico, intus leviter gibboso, 4, 5 breviter oratis et intus leviter gibbosis, oblique sitis, 6 paulo minore, 7 transverso, intus producta, 8 majore, transverso et intus producta, 9 subquadrato, praecedente paulo angustiore, 10 breviter orato, basi late truncato. Prothorax suboratus, sat valde unifoveatus. Elytra quadrata, stria dorsali vix medium attingente. Segmento primo dorsali magno, carinulis fere duos trientes includentibus et medium partem disci attingentibus. Metasternum late nec*



Fig. 85.



Fig. 84.

profunde sulcatum. Femoribus anticis medio, supra, leviter incrassatis, intermediis valde incrassatis, supra profunde excavatis, cum carina contorta, summo minute spinosis et extus angulatim dilatatis, tibiis posticis haud incrassatis, sed leviter incurvis ♂. — Long. 1,50 mill. — Fig. 84 et 85.

Colombie.

La forme de la tête et des antennes fera facilement reconnaître cette espèce. L'armature des cuisses est si compliquée que je l'ai représentée vue en dessus, et de profil, en dedans.

Itamus n. gen.

Crassus. Caput transversum, fronte recte truncatum, inter frontem et epistoma sulco profundo, utrinque posteriori, usque infra oculos prolongato et postice. in foveam magnam, pilosam, desinente, genis lateraliter pone oculos angulatis, epistomate erecto, armato. Palpi maxillares mediocres, articulis 2 apice clavato, 3 subgloboso, intus triangulari, 4 fusiformi, basi truncato, jugulum oblonge et profunde foveatum. Antennae decem-articulatae articulis 1 magno, 2 elongato-cylindrico, sequentibus oratis, penultimis transversis. Prothorax subtransversus, foveis tribus liberis et aequalibus. Elytra quadrata, basi trifoveata, stria dorsali brevi. Segmento primo dorsali magno. carinulis duabus.

Itamus laticeps n. sp. — *Obscure castaneus, elytris rubescentibus, antennis pedibusque rufo-castaneis, sal longe pubescens. Caput minute punctulatum, magnum, deplanatum, transversum, antice posticeque retusum, lateribus leviter sinuatum, inter oculos medio, foveis duabus rotundatis, fronte, medio late, haud profunde impressa. Antennae validae, articulis 1 crasso, supra transversim impresso, 2 cylindrico, latitudine sua fere triplo longiore, 3 subobconico, 4, 5, 6 oratis, longitudine decrescentibus, 7, 8 transversis, intus leviter productis et paululum crescentibus, 9 subquadrato, transverso, 10 orata, basi late truncato. Prothorax subcordatus, leviter transversus, lateribus valde rotundatus, aequaliter trifoveatus, basi punctatus. Elytra quadrata, convexa, stria dorsali lata, brevi.*



Fig. 87.

Segmenti primi dorsalis carinulis parallelis, fere duos trientes includentibus et tertiam partem disci haud superantibus. Metasternum sulcatum. Pedes simplices. — Long. 2,10. — Fig. 87.

Brésil.

La tête est représentée vue en dessus et de côté.

Le genre *Itamus* est très voisin de *Decarthron* Brendel.

Bien qu'il en diffère seulement par la conformation de la tête, celle-ci est tellement anormale, qu'elle m'a paru motiver la création d'un genre nouveau.

Chez *Itamus*, le front est très abruptement tronqué en avant, et séparé de l'épistome par un sillon très profond qui se continue de chaque côté jusqu'au-dessous des yeux, où il se termine par une grande fossette remplie de pubescence glanduleuse : les Jones, au-dessous des yeux, sont un peu dilatées, et l'épistome est relevé et armé.

Dans la figure 87, la tête de l'unique espèce du genre, *I. laticeps* est représentée vue en dessus et de côté.

Eupsenius gracilis n. sp. — Oblongus, subparallelus, totus pallide rufus, glaber, nitidus. Caput latitudine sua longius, antrorsum leviter attenuatum, lateribus obliquum, fronte subrecte truncata, ante oculos foveis duabus magnis. Antennae breves, articulis duobus primis magnis, 1 quadrato, 2 ovato, 3-8 minutis, moniliformibus et compactis, 9 lenticulari, 10 duplo majore, transverso, 11 maximo, conica, minus quam dimidiam partem antennae aequante. Prothorax elongato-cordatus. Elytra latitudine sua multo longiora, lateribus parallela, humeris rotundata, basi foveis duabus maximis. Segmento dorsali primo magno, carinulis duabus brevissimis, vix perspicuis, plus quam tertiam partem disci includentibus. Metasternum convexum, simplex. Pedes simplices, femoribus, praesertim anticis, crassis. — Long. 1-1,10 mill.

Antilles : Grenada.

Voisin de *E. politus* Reitt., de St-Thomas ; mais les articles des antennes 9 et 10 sont plus transversaux, 11 est plus épais et le prothorax est bien plus cordiforme.

CATALOGUE.

BRACHYGLUTINI

Bryaxini RAFFRAY, Rev. d'Ent. 1890, pp. 83, 117-125. —
GANGLBAUER, Käf. Mitteleur. II, 1895, p. 805.

ARACHIS

RAFFRAY, Rev. d'Ent. 1890, pp. 117, 121.

crassicornis RAFFRAY (*Batrismomorpha*), Rev. d'Ent.
1882, p. 49; 1890, pl. II, f. 30..... *N^{ve} Guinée : Port-Dorey.*

—
1

OBRICALA

RAFFRAY, Rev. d'Ent. 1890, pp. 117, 121.

foveicollis RAFFRAY (*Batrismomorpha*), Rev. d'Ent.
1882, p. 47; 1890, pl. II, f. 23..... *Java : M^e Gedeh.*

—
4

BATRAXIS

REITTER, Verh. z. b. Ges. Wien, 1881, p. 464. —

RAFFRAY, Rev. d'Ent. 1895, p. 21.

Batrismomorpha RAFFRAY, Rev. d'Ent. 1882, p. 38.

Groupe I.

parallela RAFFRAY, Ann. Soc. ent. Fr. 1893, p. 482;
Rev. d'Ent. 1895, p. 25..... *Sumatra.*

pumilio RAFFRAY, loc. cit. p. 28..... *Penang.*

Groupe II.

hirtella RAFFRAY, Ann. Mus. Nat. Hung. 1903, p. 58.
..... *N^{ve}-Guinée : Wilhemhafen, Baie de l'Astrolabe.*

Groupe III.

infirma RAFFRAY, Ann. Soc. ent. Fr. 1896, p. 253... *Sumatra.*

obesa n. sp..... *Philippines.*

singhalensis RAFFRAY, Rev. d'Ent. 1895, p. 28. *Ceylan : Kandy.*

Groupe IV.

Doriae SCHAUFUSS, Ann. Mus. Civ. Gen. XVIII, p. 366.

— RAFFRAY, Rev. d'Ent. 1895, p. 26..... *Sumatra : Singalm.*

- quadrata** RAFFRAY, Rev. d'Ent. 1895, p. 26. *Singapore : Penang.*
truncaticornis RAFFRAY, loc. cit. p. 27, pl. II, f. 1. *Singapore.*
nauta RAFFRAY, Ann. Soc. ent. Fr. 1896, p. 254..... *Sumatra.*
tumorosa n. sp..... *Sumatra.*

Groupe V.

- megacephala** RAFFRAY, Ann. Mus. Nat. Hung. Budapest, 1903, p. 57, pl. 1, f. 12..... *N^oe-Guinée : Golfe Huon.*

Groupe VI.

- instabilis** RAFFRAY, Rev. d'Ent. 1895, p. 30. *Singapore : Penang.*
lucida RAFFRAY (*Bryarisi*), Rev. d'Ent. 1882, p. 37;
 1895, p. 31..... *N^oe-Guinée : Port-Dorei.*
indica n. sp..... *Inde.*

Groupe VII.

- calcarata** RAFFRAY, Rev. d'Ent. 1895, p. 33..... *Sumatra.*

Groupe VIII.

- brevicollis** RAFFRAY, Ann. Soc. ent. Fr. 1893, p. 492;
 Rev. d'Ent. 1895, p. 29..... *Sumatra.*
nitidissima RAFFRAY (*Bryarisi*), Rev. d'Ent. 1882,
 p. 36; 1895, p. 34..... *Jaru : M^o Gedeh.*

Groupe IX.

- parvispina** n. sp..... *Sumatra : Palembang.*
curvispina RAFFRAY, Ann. Soc. ent. Fr. 1893,
 p. 491; Rev. d'Ent. 1895, p. 31..... *Singapore, Sumatra.*
sinensis RAFFRAY, Ann. S. ent. Fr. 1896, p. 255. *Chine : Tien-Tsin.*
variabilis RAFFRAY, Rev. d'Ent. 1890, pl. II, f. 22;
 1895, p. 34..... *Singapore.*
laevigata RAFFRAY, Proc. Linn. Soc. N. S. Wales,
 1901, p. 148..... *Australie : New South Wales.*
convergens RAFFRAY, loc. cit. p. 148.....
 *Australie : New South Wales.*

Groupe X.

- carinulata** SCHLAUFUSS, Ann. Mus. Civ. Gen. XVIII,
 1882, p. 365. — RAFFRAY, Rev. d'Ent. 1895, p. 29. *Sumatra.*

- militaris** RAFFRAY, Ann. Soc. ent. Fr. 1896, p. 254. *Sumatra.*
elegans RAFFRAY, Rev. d'Ent. 1895, p. 36. *Singapore.*

Groupe XI.

- obliqua** RAFFRAY, Rev. d'Ent. 1895, p. 32, pl. II, f. 3. *Penang.*

Groupe XII.

- pilosella** RAFFRAY, Rev. d'Ent. 1882, p. 40; 1895,
 p. 37. *N^{lle}-Guinée : Port-Dorey.*
clavata RAFFRAY, loc. cit. 1882, p. 40; 1895, p. 38.
 *N^{lle}-Guinée : Port Dorey.*
Hampei REITTER, Verh. z. b. Ges. Wien, 1881, p. 464.
 — RAFFRAY, Rev. d'Ent. 1895, p. 38 *Grèce : M^e Olympe.*

Groupe XIII.

- Armitagei** KING (*Bryaxis*), Trans. Ent. Soc. N. S.
 Wales 1864, p. 104, pl. 7, f. 15. — RAFFRAY, Rev.
 d'Ent. 1895, p. 38; Proc. Linn. Soc. N. S. Wales,
 1900, p. 147. *Australie : New South Wales.*

Groupe XIV.

- foveata** RAFFRAY, Rev. d'Ent. 1895, p. 37. *Singapore.*

Groupe XV.

- latipes** RAFFRAY, Ann. Mus. Nat. Hung. 1903, p. 59.
 *N^{lle}-Guinée : Golfe Huon, Sattelberg.*

Groupe XVI.

- brevis** RAFFRAY, Rev. d'Ent. 1895, p. 36. *Singapore.*
gracilicornis RAFFRAY, Rev. d'Ent. 1895, p. 35,
 pl. II, f. 2. *Singapore.*

35

DIROPTUS

MOTSCHULSKY, Et. ent. 1858, p. 28. — RAFFRAY,
 Ann. Soc. ent. Fr. 1893, p. 454.

- ceylonicus** MOTSCH. Étud. ent. 1858, p. 28. — RAF-
 FRAY, loc. cit. p. 455. *Ceylan : Maturata.*
monoceros RAFFRAY, loc. cit. p. 456. *Ceylan : Cottawa.*

COMATOPSELAPHUS

SCHAUFUSS, Ann. Mus. Civ. Gen. XVIII, 1882, p. 368. —

RAFFRAY, Rev. d'Ent. 1895, p. 39.

- opacicollis** SCHAUFUSS, loc. cit. p. 369..... *Bornéo.*
- puncticollis** RAFFRAY, Rev. d'Ent. 1895, p. 39.....
..... *Singapore : Penang.*
- Huonis** RAFFRAY, Ann. Mus. Nat. Hung. Budapest,
1903, p. 60..... *N^oc-Guinée : Golfe Huon.*
- brevicornis** RAFFRAY, loc. cit. p. 60.....
..... *N^oc-Guinée : Baie de l'Astrolabe.*
- Schaufussi** RAFFRAY, loc. cit. p. 61... *N^oc-Guinée : Wilhemshafen.*
- parcepunctatus** n. sp..... *Sumatra : Palembang.*

6

ATENISODUS

- longicornis** RAFFRAY (*Comatopselaphus*), Rev. d'Ent.
1895, p. 40, pl. II, f. 9..... *Singapore.*
- macrophthalmus** n. sp..... *Sumatra.*
- longicornis* (var.) RAFFRAY (*Comatopselaphus*), Ann.
Soc. ent. Fr. 1896, p. 255.

10

BYTHINOGASTER

SCHAUFUSS, Tijds. Ent. XXX, 1887, p. 111.

- simplex** SCHAUFUSS, loc. cit. p. 112..... *Autilles : St-Domingue.*

1

GLOBA

RAFFRAY, Rev. d'Ent. 1887, p. 37 : Ann. Soc. ent. Fr.

1896, p. 257, 258.

- longipes** RAFFRAY, Rev. d'Ent. 1887, p. 38, pl. II,
ff. 2, 3..... *Colombie : Bogota.*
- brevicornis** RAFFRAY, Ann. Soc. ent. Fr. 1890,
p. 314..... *Venezuela.*
- laevis** n. sp..... *Haute-Bolivie : Yuracaris.*

3

BERLARA

REITTER, Verh. naturf. Ver. Brünn. XX, 1881, p. 189.

crassipalpus REITTER, Verh. z. b. Ges. Wien, 1882,

p. 287; Deuts. Ent. Zeits. 1885, pl. III, ff. 21, 22.

23 *Java : Batavia.*

1

BERDURA

REITTER, Verh. naturf. Ver. Brünn. XX, 1881, p. 187.

excisula REITTER, Deuts. Ent. Zeits. 1883, p. 36;

1885, pl. III, f. 24. *Antilles : St-Thomas.*

1

EUPINES

KING, Trans. Ent. Soc. N. S. Wales, 1866, p. 310. —

RAFFRAY, Ann. Soc. ent. Fr. 1896, pp. 257, 258; Proc. Linn. Soc.

N. S. Wales, 1901, p. 171. —

BROUN, Man. N. Zeal. Col. Prt. 3, 1881, p. 759. —

BLACKBURN, Trans. R. S. South Austr. 1891, p. 81.

Brabaxis RAFFRAY, Rev. d'Ent. 1890, pp. 119, 125.

Patranus RAFFRAY, loc. cit. pp. 118, 123.

Byraxis (subg.) REITTER, Verh. naturf. Ver. Brünn,

XVIII, 1879 (sep.), p. 2.

Subg. **Eupines** s. str.

Groupe I.

sphaerica MÖTSCH, Bull. Nat. Mosc. 1851, p. 492. —

REITTER, Verh. z. b. Ges. Wien, 1882, p. 291. —

SCHAEFFUSS, Berl. Ent. Zeits. 1887, p. 293. — RAFFRAY

(*Brabaxis*), Rev. d'Ent. 1890, p. 118; Ann. Soc.

ent. Fr. 1893, p. 457.

..... *Inde. Ceylan. Sumatra. Singapore. Java : Batavia.*

..... *Bornéo. Célèbes : Macassar. N^{le}-Guinée : Wilhemhafen.*

siamensis SCHAEFFUSS, Psel. Siam 1877, p. 9; Tijds.

Ent. XXV, p. 68; Notes Leyd. Mus. IV, p. 148;

Berl. Ent. Zeits. 1887, p. 293; Bull. Soc. ent. Fr.

1882, p. CXVII. — REITTER, Verh. z. b. Ges. Wien,

1882, p. 291 (*Siam. Célèbes*).

fouensis SCHAEFFUSS, Psel. Siam 1877, p. 10; Tijds.

Ent. XXV, p. 69; Berl. Ent. Zeits. 1887, p. 293. —
REITTER, Verh. z. b. Ges. Wien. 1882, p. 291 (*Siam*).

- Aurora** SCHAUFEUSS, Nunq. ot. III, p. 496. — RAFFRAY,
Proc. Linn. Soc. N. S. Wales, 1900, p. 175.
..... *Australie : New South Wales. Tasmanie.*
affinis SCHAUFEUSS, loc. cit. p. 501.
- melanocephala** SCHAUFEUSS, loc. cit. p. 494. —
RAFFRAY, loc. cit. p. 180. *Tasmanie.*
- pumilio** SCHAUFEUSS, loc. cit. p. 504. — RAFFRAY, loc.
cit. p. 184. *Australie : New South Wales.*
- specta** SHARP, Trans. Ent. Soc. Lond. 1874, p. 501. —
RAFFRAY, loc. cit. p. 184. *Australie : New South Wales. Victoria.*
- villosula** RAFFRAY, Ann. Soc. ent. Fr. 1896, p. 302.
..... *N^{lle}-Calédonie : Nouméa.*

Groupe II.

- soror** RAFFRAY, Proc. Linn. Soc. N. S. Wales, 1900,
p. 180. *Australie : New South Wales.*
- pecta** SCHAUFEUSS, Nunq. ot. III, p. 497. — RAFFRAY,
Proc. Linn. Soc. N. S. Wales, 1900, p. 173. *Australie. Tasmanie.*
laeviceps SCHAUFEUSS, loc. cit. p. 503 (*Australie : East Creech*).
Var. verticalis SCHAUFEUSS, loc. cit. p. 498 (*Tasmanie*).
Var. ebenifer SCHAUFEUSS loc. cit. p. 498 (*Tasmanie*).
Var. aethiops SCHAUFEUSS, loc. cit. p. 498 (*Tasmanie*).
Var. frontalis SCHAUFEUSS, loc. cit. p. 497 (*Tasmanie*).
- minima** n. sp. *Australie : Adélaide River.*
- militaris** BLACKBURN, Trans. R. Soc. South Austr.
1891, p. 85. *South Australia.*
- sororecula** BLACKBURN, loc. cit. p. 82. *Australie : Alpes de Victoria.*
- punctata** BROUX, Man. N. Zeal. Col. Pt. 4, 1886,
p. 831. *N^{lle}-Zélande.*
- longipennis** RAFFRAY, Rev. d'Ent. 1882, p. 29.
..... *N^{lle}-Guinée : Port Dorey.*

Groupe III.

- pectoralis** RAFFRAY, Proc. Linn. Soc. N. S. Wales,
1900, p. 185. *Australie : New South Wales.*

- capitata** King, Trans. Ent. Soc. N. S. Wales, 1866,
p. 311. — RAFFRAY, Proc. Linn. Soc. N. S. Wales,
1900, p. 182..... *Australie : New South Wales. Tasmanie.*
- liliputana** RAFFRAY, loc. cit. p. 186. *Australie : New South Wales.*
- transversa** KING, Trans. Ent. Soc. N. S. Wales,
1866, p. 311. — RAFFRAY, loc. cit. p. 178.....
..... *Australie : New South Wales.*
- exigua** KING, loc. cit. 1863, p. 50..... *Australie.*
- dubia** RAFFRAY, Proc. Linn. Soc. N. S. Wales, 1900,
p. 185..... *Australie.*
- grata** Sharp, Trans. Ent. Soc. Lond. 1874, p. 500... *N^{lle}-Zélande.*
- sternalis** BROUN, Ann. Mag. Nat. Hist. XII, 1893,
p. 171..... *N^{lle}-Zélande.*
- caledonica** RAFFRAY, Ann. Soc. ent. Fr. 1896, p. 302.
..... *N^{lle}-Calédonie : Nouméa.*

Groupe IV.

- tuberosa** RAFFRAY, Proc. Linn. Soc. N. S. Wales,
1900, p. 176..... *Australie : New South Wales.*
- polita** King, Trans. Ent. Soc. N. S. Wales, 1863, p. 49.
— RAFFRAY, Proc. Linn. Soc. N. S. Wales, 1900,
p. 176..... *Australie : New South Wales.*
- bicolor** RAFFRAY, loc. cit. p. 177.... *Australie : New South Wales.*
- fuscicornis** RAFFRAY, loc. cit. p. 174.....
..... *Australie : New South Wales.*

Groupe V.

- megacephala** RAFFRAY, loc. cit. p. 181.....
..... *Australie : New South Wales.*

Groupe VI.

- longicornis** RAFFRAY, loc. cit. p. 182.... *Australie : Swan River.*
- nauta** BLACKBURN, Trans. R. Soc. South Austr. 1891,
p. 83..... *Australie : South Australia.*
- spiniventris** BLACKBURN, loc. cit. p. 84.....
..... *Australie : South Australia.*
- nautoides** BLACKBURN, loc. cit. p. 84. *Australie : South Australia.*

Groupe VII.

- clavatula** KING, Trans. Ent. Soc. N. S. Wales, 1864.
p. 104, pl. VII, f. 12..... *Australie.*
- concolor** SHARP, Trans. Ent. Soc. Lond. 1874, p. 502.
— RAFFRAY, Proc. Linn. Soc. N. S. Wales, 1900,
p. 187, pl. X, f. 20..... *Australie : Victoria, Gaucier.*
- triangulata** RAFFRAY, Proc. Linn. Soc. N. S. Wales,
1900, p. 187, pl. X, f. 47..... *Australie : New South Wales.*
- nodosa** RAFFRAY, loc. cit. p. 188, pl. X, f. 48.....
..... *Australie : New South Wales.*
- compressinoda** RAFFRAY, loc. cit. p. 188, pl. X,
f. 49..... *Australie : New South Wales.*
- Blackburni** NOM. NOV. *Australie : New South Wales, Moreton Bay.*
sternalis || RAFFRAY, loc. cit. p. 188, pl. X, f. 21.
- aequata** KING, Trans. Ent. Soc. N. S. Wales, 1866,
p. 310..... *Australie.*

Groupe VIII.

- laevifrons** RAFFRAY, Proc. Linn. Soc. N. S. Wales,
1900, p. 189, pl. X, f. 22..... *Australie : New South Wales.*
- paludis** BLACKBURN (*Bryaxis*), Trans. R. Soc. South
Austr. 1891, p. 81..... *Australie : South Australia.*

Groupe IX.

- ? **talpa** SCHAUFUSS, Nunq. ot. III, p. 496..... *Tasmanie.*
- ? **sobrina** SCHAUFUSS, loc. cit. p. 495..... *Tasmanie.*
- vitrea** SCHAUFUSS, loc. cit. p. 495..... *Tasmanie.*
- piciceps** BROUX, Man. N. Zeal. Col. 1880, p. 127..... *N^oc-Zélande.*
- nigriceps** RAFFRAY, Proc. Linn. Soc. N. S. Wales,
1900, p. 179, pl. X, f. 11..... *Australie : New South Wales.*
- diversicolor** SCHAUFUSS, Nunq. ot. III, p. 498. —
RAFFRAY, Proc. Linn. Soc. N. S. Wales, 1900,
p. 183, pl. X, f. 9..... *Australie : King George's Sound.*
- diversicornis** RAFFRAY (*Eupinoda*), Proc. Linn.
Soc. N. S. Wales, 1900, p. 170, pl. X, f. 10.....
..... *Australie : New South Wales.*
- sulcata** SHARP, Trans. Ent. Soc. Lond. 1874, p. 503.
..... *West Australia.*

Groupe X.

- nodicornis** RAFFRAY, Proc. Linn. Soc. N. S. Wales, 1900, p. 177. *Australie : New South Wales.*
- globulifer** SCHAUFFUSS (*Bryaris*), Nunq. ot. 1880, p. 504. — RAFFRAY, Proc. Linn. Soc. N. S. Wales, 1900, p. 190, pl. X, f. 14 (*Patramus*); Rev. d'Ent. 1890, p. 119, pl. II, f. 33 ♂ (*Melbourne*) *Australie.*
- ♂ *polita* SCHAUFFUSS (*Tychus*), Tijds. Ent. XXIX, 1886, p. 206 (*Champion Bay*).
- ♀ *ampliventris* SCHAUFFUSS, Nunq. ot. p. 505 (*Sydney*).
- plecta** SHARP, Trans. Ent. Soc. Lond. 1874, p. 502. *Australie : Victoria.*
- relieta** BLACKBURN, Trans. R. S. South Austr. 1891, p. 292. *Australie : Victoria.*

Groupe XI.

- nigricollis** KING (*Tychus*), Trans. Ent. Soc. N. S. Wales, 1864, p. 102. — RAFFRAY, Proc. Linn. Soc. N. S. Wales 1900, p. 181. *Australie : Melbourne.*
- bielavata** RAFFRAY, Proc. Linn. Soc. N. S. Wales, 1900, p. 179, pl. X, f. 16. *Australie : New South Wales.*

Groupe XII.

- micans** SHARP, Trans. Ent. Soc. Lond. 1874, p. 497. — BROUX, Man. N. Zeal. Col. 1880, p. 126. *N^{de}-Zélande.*

Groupe XIII.

- pallipes** RAFFRAY, Proc. Linn. Soc. N. S. Wales, 1900, p. 178. *Australie : New South Wales.*

Espèces d'affinités douteuses.

- atra** KING, Trans. Ent. Soc. N. S. Wales, 1866, p. 309. *Australie.*
- geminata** KING, loc. cit. p. 311. *Australie.*
- Victoriae** KING, loc. cit. p. 310. *Australie.*
- ? **inconspicua** SCHAUFFUSS (*Bryaris*), Berl. Ent. Zeits. 1887, p. 294. *Sumatra.*
- ? **atomus** SCHAUFFUSS (*Bryaris*), loc. cit. p. 294. *Bornéo.*
- spinifera** FAUVEL, Rev. d'Ent. 1903, p. 283. *N^{de}-Calédonie : Nouméa.*

- suturalis** FAUVEL, loc. cit. p. 284. *N^{lle}-Calédonie : Tonghoubé.*
trapezus FAUVEL, loc. cit. p. 284. *N^{lle}-Calédonie : Nouméa.*

Subg. **Byraxis** Reitt.

Groupe XIV.

- monstrosa** REITTER, Verh. naturf. Ver. Brünn. XVIII,
 1879 (sep.), p. 3. *N^{lle}-Zélande.*
clavata BROUX (*Byraxis*), Man. N. Zeal. Col. 1880,
 p. 126. *N^{lle}-Zélande.*
platyarthra BROUX, loc. cit. 1893, p. 1417.
rudicornis BROUX, loc. cit. Pt. 3, 1886, p. 759. *N^{lle}-Zélande.*
conspicua BROUX, loc. cit. Pt. 7, 1893, p. 1415. *N^{lle}-Zélande.*
costata BROUX, loc. cit. 1893, p. 1416. *N^{lle}-Zélande.*

Groupe XV.

- crassicornis** BROUX, loc. cit. 1880, p. 129. *N^{lle}-Zélande.*
impar SHARP, Trans. Ent. Soc. Lond. 1874, p. 500. *N^{lle}-Zélande.*
sanguinea BROUX (*Byraxis*), Man. N. Zeal. Col. 1880,
 p. 132. *N^{lle}-Zélande.*
fulvitaris BROUX, loc. cit. 1893, p. 1418.
dispar SHARP, Trans. Ent. Soc. Lond. 1874, p. 498.
 — BROUX, loc. cit. 1880, p. 130 ♂. *N^{lle}-Zélande.*
 ♀ *oralipennis* SCHAEFFUSS, Nunq. ot. III, p. 501.
glabrata BROUX, Man. N. Zeal. Col. Pt. 3, 1886, p. 830. *N^{lle}-Zélande.*
nemorialis BROUX, loc. cit. 1886, p. 831. *N^{lle}-Zélande.*
foveatissima BROUX, loc. cit. 1893, p. 1047. *N^{lle}-Zélande.*
setifera BROUX, Ann. Mag. Nat. Hist. 1893, p. 173. *N^{lle}-Zélande.*

Groupe XVI.

- munda** BROUX (*Byraxis*), Man. N. Zeal. Col. 1880,
 p. 129. *N^{lle}-Zélande.*
mundula BROUX, loc. cit. 1893, p. 1417.
decens BROUX, loc. cit. 1893, p. 1046. *N^{lle}-Zélande.*
forficulida BROUX, loc. cit. p. 1047. *N^{lle}-Zélande.*
diversa BROUX, Ann. Mag. Nat. Hist. 1893, p. 174. *N^{lle}-Zélande.*

- Hectori** BROUX, loc. cit. 1895, p. 73. *N^{lle}-Zélande.*
longiceps n. sp. *N^{lle}-Zélande.*

Groupe XXII.

- impressifrons** BROUX, Man. N. Zeal. Col. 1880.
 p. 128. *N^{lle}-Zélande.*
sylicola BROUX, loc. cit. 1886, p. 919. *N^{lle}-Zélande.*
fraudulenta BROUX, loc. cit. 1886, p. 944. *N^{lle}-Zélande.*
Munroi BROUX, loc. cit. 1893, p. 1046. *N^{lle}-Zélande.*
allocera BROUX, Ann. Mag. Nat. Hist. 1893, p. 172. *N^{lle}-Zélande.*

Groupe XVIII.

- pagana** BROUX, Man. N. Zeal. Col. 1881, p. 670. *N^{lle}-Zélande.*

Groupe XIX.

- altula** BROUX, loc. cit. 1880, p. 131. *N^{lle}-Zélande.*

Groupe XX.

- Elizabethae** KING, Trans. Ent. Soc. N. S. Wales,
 1864, p. 405, pl. VII, ff. 8, 9. *Australie.*

Espèce d'affinités douteuses.

- ? **deformis** Sharp, Trans. Ent. Soc. Lond. 1874,
 p. 499. *N^{lle}-Zélande.*

92

SCALENARTHURUS

LECONTE, Trans. Amer. Ent. Soc. 1880, p. 135. —

BRENDEL, Bull. Un. Iowa. 1890, I, p. 255.

Cylindrembolus SCHAUFUSS, Tijds. Ent. XXX, 1887, p. 103. —

RAFFRAY, Ann. Soc. ent. Fr. 1896, pp. 257, 260.

Abryxis RAFFRAY, Rev. d'Ent. 1890, pp. 119, 124.

Groupe I.

- marginalis** SCHAUFUSS, Tijds. Ent. XXX, p. 103. —
 RAFFRAY, Ann. Soc. ent. Fr. pp. 257, 260. *Amazones.*
subcarinatus (SCHAUF. *in litt.*) (*Bryaxis*), n. sp. *Yucatan.*

Groupe II.

- Schaufussi** n. sp. *Brésil.*

- Horni** LECONTE, Trans. Amer. Ent. Soc. 1880, p. 135.
 BRENDÉL, Bull. Un. Iowa, 1890, I, p. 255, pl. VII,
 f. 36..... *Arizona.*
- simplex** n. sp..... *Haute-Bolivie : Yuracaris.*
- Groupe III.
- obliquus** n. sp..... *Mexique.*
- Groupe IV.
- denticornis** SCHAUFEUSS (*Bryaxis*). Nunq. ot. III,
 p. 491. — RAFFRAY (*Abryxis*)..... *Yucatan.*
- clavicornis** RAFFRAY (*Eupines*). Ann. Soc. ent. Fr.
 1896, p. 258, pl. XI, f. 10..... *Mexique.*
- clavatus** n. sp..... *Antilles : Grenada.*
- separabilis** SCHAUFEUSS (*Bryaxis*). Tijds. Ent. XXX,
 p. 129. — RAFFRAY (*Abryxis*)..... *Yucatan.*
- pectinicornis** n. sp..... *Antilles : St-Vincent.*
- adparatus** SCHAUFEUSS (*Bryaxis*). Tijds. Ent. XXX,
 p. 129..... *Yucatan.*

12

PSELAPTUS

LECONTE, Trans. Ent. Soc. 1880, p. 184. — RAFFRAY,
 Ann. Soc. ent. Fr. 1896, pp. 257, 259. — BRENDÉL,
 Bull. Un. Iowa, 1890, II, p. 2.

- Belfragei** LECONTE, Trans. Am. Ent. Soc. 1880,
 p. 185. — BRENDÉL, Bull. Un. Iowa, 1890, II, p. 2. *Texas.*
- sternalis** n. sp..... *Antilles : Grenada.*
- cristatus** SCHAUFEUSS (*Bryaxis*). Nunq. ot. III, p. 490.
 — RAFFR. (*Eutrichites*), (error)..... *Mexique.*
- batrisoides** SHARP, Biol. Centr. Amer. Col. II (1),
 p. 33, pl. I, f. 17..... *Yucatan.*
- Grouvellei** RAFFRAY, Ann. Soc. ent. Fr. 1896, p. 259.
 *Brésil : Bahia.*
- longiclava** SCHAUFEUSS (*Bryaxis*), Tijds. Ent. XXX,
 p. 126, pl. IX, ff. 1, 1a..... *Cuba.*
- politissimus** n. sp..... *Brésil : Blumenau.*
 Ann. Soc. Ent. Fr., LXXIII [1904]. 14

- calcaratus** RAFFRAY, Ann. Soc. ent. Fr. 1891, p. 315. *Venezuela.*
formicarius RAFFRAY, Bull. Soc. ent. Fr. 1900,
 p. 305..... *Colombie.*
simulatrix SHARP (*Bryarvis*), Biol. Centr. Amer.
 Col. II (4), p. 31..... *Guatemala.*

10

EUTRICHITES

- LECONTE, Trans. Amer. Ent. Soc. 1880, p. 184. —
 BRENDÉL, Bull. Un. Iowa. 1890, I. p. 256.
Zimmermanni LÉCONTE, loc. cit. 1880, p. 184. —
 BRENDÉL, loc. cit. p. 256. pl. VII, f. 37. — CASEY,
 Bull. Cal. Ac. Sc. 1887. pl. XVI, f. 3.....
Amér. septentrionale : Virginie, Géorgie, Texas.
zonatus BRENDÉL (*Bythinus*), Proc. Ent. Soc. Phil.
 1865. p. 28; 1866, p. 33.

1

EUPINOPSIS

- RAFFRAY, Ann. Soc. ent. Fr. 1896, pp. 257, 261;
 Proc. Linn. Soc. N. S. Wales, 1900, p. 491.
perforata SCHAUFUSS (*Rytus*), Ninnq. ol. III. p. 510.
 — RAFFRAY, Proc. Lin. Soc. N. S. Wales, 1900.
 p. 491..... *Australie : New South Wales.*
punctata RAFFRAY, loc. cit. p. 192.. *Australie : New South Wales.*

2

ANCHYLARTHON

- BRENDÉL, Trans. St-Louis Ac. 1883, V, p. 300.
Verticinotus BRENDÉL, Bull. Un. Iowa, 1890, II. p. 2.
cornutum BRENDÉL, Proc. Ent. Soc. Phil. 1865.
 p. 31; Bull. Un. Iowa. II, p. 3. pl. IX, ff. 74, 75 ♂.
 *Amér. septentrionale : Illinois, Iowa, Caroline.*
 ♀ *inornatum* BRENDÉL, Proc. Ent. Soc. Phil. 1865.
 p. 258.
curtipenne CASEY, Col. Not. VII, p. 611.....
 *Amér. septentrionale : Iowa.*
caviceps CASEY, loc. cit. p. 612.. *Amér. septentrionale : Floride.*

3

MITONA

- quadraticeps** n. sp..... Haute-Bolivie : Yuracarís.
bisulciceps n. sp..... Haute-Bolivie : Yuracarís.
Mniszechi n. sp..... Colombie : Bogota.
nigra n. sp..... Venezuela.

4

XYBARIS

REITTER, Deuts. Ent. Zeits. 1882, p. 143. —

RAFFRAY, Ann. Soc. ent. Fr. 1896, p. 257.

- spiniceps** REITTER, Deuts. Ent. Zeits. 1882, p. 143.
 pl. V, f. 41..... Brésil : S^o-Paulo.
triangulifera SCHAUFUSS (*Bryaxis*), Tijds. Ent. XXX.
 p. 128..... Brésil : Minas Geraes.
Sahlbergi REITTER, Verh. z. b. Ges. Wien, 1882.
 p. 381..... Brésil : Petropolis.
quadraticeps n. sp..... Brésil.
atomaria n. sp..... Brésil : Blumenau.
troglocera REITTER, Deuts. Ent. Zeits. 1882, p. 144. Brésil.

6

CRYPTORHINULA

SCHAUFUSS, Tijds. Ent. XXX, p. 149. — RAFFRAY, Rev. d'Ent.

1890, pp. 119, 124; Ann. Soc. ent. Fr. 1896, p. 257.

- nodifera** SCHAUFUSS, Tijds. Ent. XXX, p. 149..... Brésil.
longiclava RAFFRAY, Rev. d'Ent. 1890, p. 205, pl. II,
 f. 32..... Brésil.
longiceps RAFFRAY, Ann. Soc. ent. Fr. 1890, p. 313.
 Venezuela : Caracas.
Schaufussi RAFFRAY, loc. cit. 1896, p. 261. Brésil : Theresopolis.
xibaroides n. sp..... Brésil : Blumenau.
? trimioides SHARP (*Bryaxis*), Biol. Centr. Amer.
 p. 32, pl. I, f. 16..... Guatemala.
? Oedipus SHARP (*Bryaxis*), loc. cit. p. 33..... Guatemala.

7

RABYXIS

RAFFRAY, Rev. d'Ent. 1890, p. 124.

- striolata** RAFFRAY, Rev. d'Ent. 1890, p. 133.....
 *Madagascar : Fautoumizi.*
- simplex** RAFFRAY, Ann. Soc. ent. Fr. 1903, p. 317..
 *Madagascar, sud : Forêt Tanula.*
- madecassa** RAFFRAY, Rev. d'Ent. 1896, p. 243.....
 *Madagascar : Tamulare.*
- clavata** RAFFRAY, Ann. Soc. ent. Fr. 1903, p. 317...
 *Madagascar : Fort-Dauphin.*
- heterocera** RAFFRAY, loc. cit. p. 318. *Madagascar : Fort-Dauphin.*

5

BRYAXELLA

RAFFRAY, Ann. Soc. ent. Fr. 1903, p. 319.

- spectralis** RAFFRAY, loc. cit. p. 319..... *Madagascar : côte est.*

1

EUPINODA

RAFFRAY, Proc. Linn. Soc. N. S. Wales, 1900, p. 168.

- Leana** RAFFRAY, loc. cit. p. 168, pl. X. f. 15.....
 *Australie : New South Wales.*
- amplipes** RAFFRAY, loc. cit. p. 169, pl. X. ff. 12, 13.
 *Australie : New South Wales, South Australia.*
- ♀ *diversicolor* † SCHAUFUSS (*pro parte*), Nunq. ot. III,
 p. 499.

2

XYBARIDA

RAFFRAY, Ann. Soc. ent. Fr. 1896, pp. 257, 260.

- punctulum** n. sp..... *Brésil : Blumenau.*
- clavata** RAFFRAY, Ann. Soc. ent. Fr. 1896, p. 260...
 *Brésil : Matto Grosso.*
- pussilla** SCHAUFUSS (*Bryaris*). Nunq. ot. III, p. 491... *Yucatan.*

3

STROMBOPSIS

- breviventris** n. sp..... *Brésil : Blumenau.*

4

NISAXIS

CASEY, Bull. Cal. Ac. Sc. 1886, pp. 26, 27. —

BRENDEL, Bull. Un. Iowa. 1890, I. p. 257.

tomentosa AUBÉ (*Bryaxis*), Psel. Mon. 1833, p. 93.
pl. XII, f. 4; Ann. Soc. ent. Fr. 1844, p. 413. —
BRENDEL, Bull. Un. Iowa. I. p. 257, pl. XII, f. 128.
..... *Amér. septentrionale.*

Var. *cincinnati* CASEY, Bull. Cal. Ac. Sc. 1887, p. 466.
pl. XVI, f. 1. — BRENDEL, Bull. Un. Iowa, 1890,
I. p. 258... *Amér. septentrionale: Texas, Illinois, Nebraska.*

maritima CASEY, Bull. Cal. Ac. Sc. 1887, p. 468...
..... *Amér. septentrionale: Texas.*

parviceps CASEY, Col. Nol. VII, 1897, p. 610.....
..... *Amér. septentrionale: Nebraska.*

3

BRIARAXIS

BRENDEL, Ent. News 1894, p. 159.

depressa BRENDEL, loc. cit. p. 159, pl. V, f. 6.....
..... *Amér. septentrionale: Dry Tortugas.*

1

ACHILLIA

REITTER, Wien. Ent. Zeit. IX, 1890, p. 212.

Byraxis RAFFRAY, Rev. d'Ent. 1890, pp. 118, 123.

Groupe I.

approximans REITTER, Deuts. Ent. Zeits. 1885,
p. 326, pl. II, f. 4..... *Chili: Valdivia.*

convexiceps n. sp..... *Chili.*

Groupe II.

cordicollis n. sp..... *Chili: Pampus.*

Groupe III.

clavata n. sp..... *Chili.*

Kindermanni REITTER, Deuts. Ent. Zeits. 1883,
p. 51; 1885, p. 328, pl. II, f. 11..... *Chili: Valdivia.*

Groupe IV.

- tripunctata** REITTER, Deuts. Ent. Zeits. 1885, p. 330.
 *Chili : Valdivia.*
- picea** n. sp. *Chili : Valdivia.*
- quadrificeps** n. sp. *Chili.*
- Elfridae** (REITTER *in litt.*), n. sp. *Chili : Valdivia.*
- Blanchardi** nom. nov.
- valdiviensis* REITTER, Deuts. Ent. Zeits. 1883, p. 50,
 pl. I, f. 89; 1885, p. 330. pl. II, f. 14. *Chili : Valdivia.*
- latifrons** n. sp. *Chili.*

Groupe V.

- simulans** REITTER, loc. cit. 1885, p. 328, pl. II, ff. 10,
 10a. *Chili : Valdivia.*

Groupe VI.

- humidula** REITTER, loc. cit. 1885, p. 329, pl. II, f. 13.
 *Chili : Valdivia.*
- bifossifrons** REITTER, loc. cit. 1883, p. 50, pl. I,
 f. 9; 1885, p. 329. *Chili : Valdivia.*
- brevicornis** n. sp. *Chili.*

Groupe VII.

- larvata** REITTER, loc. cit. 1885, p. 330. pl. II, f. 15.
 *Chili : Valdivia.*
- cosmoptera** BLANCHARD (*Pselaphus*) sp. Gay, Hist.
 Chili, V, p. 563. — REITT. (*Aplodea*). — RAFFRAY
 (*Tyropsis*). *Chili : Valdivia.*
- chilensis* REITTER, Deuts. Ent. Zeits. 1883, p. 49, pl. I,
 ff. 11, 12, 13.

Groupe VIII.

- longiceps** REITTER, loc. cit. p. 327, pl. II, f. 8. ... *Chili : Valdivia.*

Groupe IX.

- praeclara** REITTER, loc. cit. 1885, p. 329, pl. II, f. 12.
 *Chili : Valdivia.*

Groupe X.

- bituberculata** REITTER, loc. cit. p. 330. *Chili : Valdivia.*

Groupe XI.

- valdiviensis** BLANCHARD (*Pselaphus*) sp. GAY, Hist. Chili, V, p. 563. — REITTER (*Aplodea*). — RAFFRAY (*Tyropsis*)..... Chili : Valdivia.
auus REITTER, Wien. Ent. Zeit. 1885, p. 317.
uasula REITTER, Deuts. Ent. Zeits. 1885, p. 327, pl. II, f. 7.
uasua REITTER, Wien. Ent. Zeit. 1893, p. 261.
monstrata REITTER, Deuts. Ent. Zeits. 1885, p. 327, pl. II, f. 6..... Chili : Valdivia.

Groupe XII.

- puncticeps** REITT. loc. cit. 1883, p. 50, pl. I, f. 10; 1885, p. 326, pl. II, f. 5,..... Chili : Valdivia.

Groupe XIII.

- validicornis** REITTER, loc. cit. 1885, p. 328, pl. II, f. 9..... Chili : Valdivia.
excisa SCHAUFUSS, Nunq. ot. III, p. 494..... Cuba.

25

BRYAXINA

- torticornis** n. sp..... Brésil : Theresopolis.
fraudatrix SCHAUFUSS (*Bryaxis*), Nunq. ot. III, p. 489..... Brésil : Nouveau-Fribourg.
armiceps n. sp..... Brésil.
lucida n. sp..... Brésil.
clavata n. sp..... Brésil.
dimidiata n. sp..... Brésil.
Schaufussi n. sp..... Brésil : Nouveau-Fribourg.
cavifrons SCHAUFUSS (*Bryaxis*), Nunq. ot. III, p. 489..... Brésil : Nouveau-Fribourg.
foveifrons n. sp..... Brésil.
crassicornis n. sp.

BRAXYDA

- hamata** n. sp. Haute-Bolivie : Yurucaris.
crassipes n. sp. Haute-Bolivie : Yurucaris.

 2

ANARMONYS

RAFFRAY, Proc. Linn. Soc. N. S. Wales, 1900, p. 166.

- simplicifrons** RAFFRAY, loc. cit. p. 167.
 Australie : New South Wales.

 4

BRIARA

REITTER, Verh. naturf. Ver. Brünn, XX, 1881, p. 90. — RAFFRAY,
 Rev. d'Ent. 1890, p. 123; Proc. Linn. Soc. N. S. Wales,
 1900, p. 162.

Gonatocerus || SCHAUFUSS, Nunq. ot. III, p. 506.

- basalis** KING, Trans. Ent. Soc. N. S. Wales, 1865,
 p. 172. — RAFFRAY, Proc. Linn. Soc. N. S. Wales,
 1900, p. 162, pl. X, f. 34. Australie : New South Wales.
communis SCHAUFUSS, Nunq. ot. III, p. 506.

- frontalis** RAFFRAY, Proc. Linn. Soc. N. S. Wales, 1900,
 p. 163, pl. X, f. 31. Australie : New South Wales.

- capitata** RAFFRAY, loc. cit. p. 165, pl. X, f. 35.
 Australie : New South Wales.

basalis † SCHAUFUSS (nec KING), Tijds. Ent. XXIX,
 p. 281.

- tertia** SCHAUFUSS, Tijds. Ent. XXIX, 1886, p. 279. —
 RAFFRAY, Proc. Linn. Soc. N. S. Wales, 1900, p. 164.
 Australie : Rockhampton.

- dominorum** KING (*Bryaris*), Trans. Ent. Soc. N. S.
 Wales, 1865, p. 173. — RAFFRAY, Proc. Linn. Soc.
 N. S. Wales, 1900, p. 166. Australie.

breviuscula SCHAUFUSS (*Bryaris*), Nunq. ot. III, p. 503.

 5

TRIBATUS

MOTSCHULSKY, Bull. Nat. Mosc. 1851, IV, p. 484.

Abatrisops REITTER, Verh. z. b. Ges. Wien. 1881, p. 518.

- thoracicus** MOTSCH. Mem. Soc. Nat. Mosc. V, p. 415.
 pl. XVI, f. C. — AUBÉ, Ann. Soc. ent. Fr. 1844, p. 87.
 — REITTER, Verh. z. b. Ges. Wien, 1881, p. 518... *Caucase.*
- creticus** REITTER, Wien. Ent. Zeit. 1884, p. 8; Verh.
 z. b. Ges. Wien, 1884, p. 66..... *Crète.*

2

PHYSOPLECTUS

REITTER, Verh. naturf. Ver. Brünn, XX. 1881, p. 197.

- armipes** RAFFRAY (*Euplectus*), Rev. d'Ent. 1882,
 p. 81. — REITTER, Deuts. Ent. Zeits. 1885, pl. III,
 f. 30..... *N^o-Guinée : Port-Dorey.*

4

TRIOMICRUS

SHARP, Trans. Ent. Soc. Lond. 1883, p. 325.

- cavernosus** n. sp..... *Chine : Shei-Pou.*
- protervus** SHARP, loc. cit. 1874, p. 121..... *Japon.*
- humilis** n. sp..... *Chine : Haïning.*
- simplex** SHARP, loc. cit. 1883, p. 326. — WATERHOUSE,
 Aid Identif. Ins. II, pl. 146..... *Japon.*

4

PEDINOPSIS

RAFFRAY, Rev. d'Ent. 1890, p. 96.

- major** RAFFRAY (*Euplectus*), Rev. d'Ent. 1882, p. 56 :
 1890, pl. II, f. 6..... *N^o-Guinée : Port-Dorey.*

4

BRYANONOMA

RAFFRAY, Trans. S. Afr. Phil. Soc. 1898, p. 401.

- filiceum** RAFFRAY, loc. cit. p. 402, pl. XVIII, f. 15...
 *Le Cap : Mutizenberg.*

4

DRASINUS

- binodulus** n. sp..... *Mexique.*

4

ECTOPOCERUS

- verticicornis** REITTER (*Decarthron*), Deuts. Ent.
Zeits. 1885, p. 323, pl. II, f. 3. Chili : Valdivia.
1

EPHYMATA

- mucronata** RAFFRAY (*Bryaxis*), Rev. d'Ent. 1895,
p. 41. Singapore.
1

BRACHYGLUTA

- THOMSON, Skand. Col. I, 1859, p. 54; III, 1861, p. 236. —
GANGLBAUER, Käf. Mitteleur. II, 1895, p. 807.
Bryaxis Aubé, Psel. Mon. 1883, p. 23; Ann. Soc. ent. Fr. 1844,
p. 103. — DENNY, Mon. Psel. 1825, p. 32. — ERICHSON, Käf.
Mk. Brandbg. I, p. 268. — JACQ. DUVAL, Gen. Col. Eur. II,
p. 431. — SAULCY, Spec. II, p. 436. — REITTER, Verh. z. b.
Ges. Wien, 1881, pp. 451, 454. — RAFFRAY, Rev. d'Ent.
1890, pp. 118, 123.
Nisa CASEY, Bull. Cal. Ac. Sc. 1886, p. 182.

Groupe I.

- hemiptera** SAULCY, Spec. II, p. 454. — REITTER,
Verh. z. b. Ges. Wien, 1881, p. 468. Maroc : Tanger.
fossulata REICHENBACH, Mon. Psel. 1816, p. 54, pl. II,
f. 43. — AUBÉ, Psel. Mon. 1833, p. 25, pl. 81, f. 3;
Ann. Soc. ent. Fr. 1844, p. 106. — DENNY, Mon.
Psel. 1825, p. 37, pl. VIII, f. 1. — ERICHSON, Käf.
Mk. Brandbg. I, p. 270. — THOMSON, Skand. Col.
III, p. 236. — SAULCY, Spec. II, p. 453. — REITTER,
Verh. z. b. Ges. Wien, 1881, p. 468. — GANGLBAUER,
Käf. Mittel. II, p. 809. Europe moyenne. ? Brésil : S^o-Paulo.
Var. *aterrima* REITTER, Verh. z. b. Ges. Wien, 1881,
p. 462. Hongrie : Marmaros.
Var. *rufescens* REITTER, loc. cit. p. 462. Hongrie : Marmaros.
haemoptera AUBÉ, Ann. Soc. ent. Fr. 1844, p. 108.
— SAULCY, Spec. II, p. 450. — REITTER, Verh. z. b.
Ges. Wien, 1881, p. 468. — GANGLBAUER, Käf. Mit-
teleur. II, p. 809. France. Italie. Espagne.

anthoptera AUBÉ, Psel. Mon. 1833, p. 19, pl. 83,
f. 3.

? *spinicosis* MÖTSCH. Nouv. Mém. Mosc. IV, 1835,
pl. XI, f. D.

Langei REITTER, Verh. z. b. Ges. Wien, 1884, p. 68. *Syrie : Caïfa.*

Groupe II.

Hummeri REITTER, Verh. z. b. Ges. Wien, 1900,
p. 290. *Italie. Dalmatie.*

Revelierei SAULCY, Spec. II, p. 147. — REITTER, Verh.
z. b. Ges. Wien, 1881, p. 466. *Corse.*

syriaca BAUDI, Berl. Ent. Zeits. 1849, p. 410. —
SAULCY, Spec. II, p. 141. — REITTER, Verh. z. b.
Ges. Wien, 1881, p. 467. *Syrie. Asie Mineure. Chypre. Grèce.*

Fuchsi KRAUSS, Verh. z. b. Ges. Wien, 1900, p. 291.
. *Dalmatie : Castelnuovo.*

dentiventris SAULCY, Spec. II, p. 139. — REITTER,
Verh. z. b. Ges. Wien, 1881, p. 466.
. *France m^{er}le. Europe m^{er}le. Algérie.*

tristis HAMPE, Wien. Ent. Monatschr. VII, 1863,
p. 286. — SAULCY, Spec. II, p. 157. — REITTER, Verh.
z. b. Ges. Wien, 1881, p. 468. — GANGLBAUER, Käf.
Mittel. II, p. 809. *Croatie. Ligurie. France : Pyrénées, Jura.*

nigricans GREDLER, Käf. Tirol, 1863, p. 130. *Tyrol.*

nigrescens MARSEUL, L'Abeille, 1872, p. 16.

Sartorii REDTENB. Fn. Austr. III, p. 292.

rotus SAULCY, Spec. II, p. 148. — REITTER, Verh. z. b.
Ges. Wien, 1881, p. 466. *Écosse.*

Groupe III.

apennina SAULCY, Sp. II, p. 146. — REITTER, Verh.
z. b. Ges. Wien, 1881, p. 466. *Italie.*

Groupe IV.

minor FAIRMAIRE (*Centrophthalmus*), Bull. Soc. ent.
Fr. 1898, p. 637. — RAFFRAY, Ann. Soc. ent. Fr.
1899, p. 516. *Madagascar : Suberbierille.*

tibialis AUBÉ, Ann. Soc. ent. Fr. 1844, p. 106. —

- SAULCY, Spec. II, p. 137. — REITTER, Verh. z. b. Ges. Wien, 1881, p. 466. — GANGLBAUER, Käf. Mittel. II, 1895, p. 808.
France m^{er}de. Italie. Dalmatie. Corse. Sardaigne. Crète.
Marthae REITTER, Verh. z. b. Ges. Wien, 1880, p. 214.
- hipponensis** SAULCY, Spec. II, p. 139. — REITTER, Verh. z. b. Ges. Wien, 1881, p. 468.
Algérie. Corse. Sardaigne. Italie. Sicile. Espagne.
- brunneiventris** MOTSCH. Bull. Nat. Mosc. 1851, IV, p. 491. — REITTER, Verh. z. b. Ges. Wien, 1881, p. 467. *Caucase. Perse.*
persica SAULCY, Spec. II, p. 140.
- Waterhousei** RYE ap. REITTER, Verh. z. b. Ges. Wien, 1881, p. 467. — GANGLBAUER, Käf. Mitteleur. II, 1895, p. 809.
France : Ile de Ré, Dieppe, Morbihan. Angletere. Grèce. Algérie.
simplex WATERH. Trans. Ent. Soc. Lond. 1862, p. 135.
 SAULCY, Spec. II, p. 136.
- maxima** REITTER, Deuts. Ent. Zeits. 1884, p. 48. *Grèce.*
- Groupe V.
- Perrieri** RAFFRAY, Ann. Soc. ent. Fr. 1899, p. 516. *Madagascar : Suberbieville.*
- trochalis** RAFFRAY, Ann. Soc. ent. Fr. 1903, p. 320. *Madagascar sud : Forêt Tanala.*
- trifoveata** RAFFRAY, Rev. d'Ent. 1896, p. 247. *Madagascar : Fantoumizi.*
- dichroa** SAULCY, Spec. II, p. 144. — REITTER, Verh. z. b. Ges. Wien, 1881, p. 465. *Algérie : Bône, Oran, Alger.*
- celtibérica** SAULCY, Spec. II, p. 149. — REITTER, Verh. z. b. Ges. Wien, 1881, p. 465. *Espagne.*
- xanthoptera** REICHENRACH, Mon. Psel. 1816, p. 56. pl. II, f. 14. — AUBÉ, Ann. Soc. ent. Fr. 1844, p. 107. — SAULCY, Spec. II, p. 143. — GANGLBAUER, Käf. Mittel. II, p. 809. *France. Italie. Grèce.*
 ♀ *depressa* AUBÉ, Psel. Mon. 1833, p. 28, pl. 82, f. 3.
 ♂ *rubripennis* AUBÉ, loc. cit. p. 29, pl. 83, f. 2.

Lefebvrei AUBÉ, Psel. Mon. 1833, p. 28, pl. 83, f. 4 ;
Ann. Soc. ent. Fr., 1844, p. 108. — SAULCY, Spec. II,
p. 152. — REITTER, Verh. z. b. Ges. Wien, 1881,
p. 465. — GANGLBAUER, Käf. Mitteleur. II, p. 808.

..... *Europe. Algérie.*

Guillemardi SAULCY, Spec. II, p. 151. — REITTER,
Verh. z. b. Ges. Wien, 1881, p. 467. — GANGLBAUER,
Käf. Mittel. II, p. 808. *France. Alsace. Italie. Dalmatie. Algérie.*

carmelitana REITTER, Verh. z. b. Ges. Wien, 1884,
p. 67..... *Syrie : Caïfa.*

Groupe VI.

corsica SAULCY, Spec. II, p. 155. — REITTER, Verh.
z. b. Ges. Wien, 1881, p. 465..... *Corse.*

Groupe VII.

Pandellei SAULCY, Spec. II, p. 148. — REITTER, Verh.
z. b. Ges. Wien, 1881, p. 466..... *France : Pyrénées.*

numidica SAULCY, Spec. II, p. 142. — REITTER,
Verh. z. b. Ges. Wien, 1881, p. 467.....
..... *Algérie : Alger, Bone. Sicile. Sardaigne. Corse.*

Lederi SAULCY, Spec. II, p. 145. — REITTER, Verh. z.
b. Ges. Wien, 1881, p. 46.....
..... *Algérie : Bone. Maroc. Sardaigne. Grèce : Morée.*

tetuanica REITTER, Verh. z. b. Ges. Wien, 1884,
p. 68..... *Maroc : Tanger.*

Groupe VIII.

Ragusae SAULCY, Spec. II, p. 163. — REITTER, loc.
cit. p. 472..... *Sicile.*

Galathea SAULCY, loc. cit. p. 186. — REITTER, loc.
cit. p. 472..... *Sicile.*

Groupe IX.

Espèces paléarctiques.

kabyliana RAFFRAY, Rev. Mag. Zool. 1873, p. 364,
pl. XV, f. 3. — SAULCY, Spec. II, p. 177. — REIT-
TER, Verh. z. b. Ges. Wien, 1881, p. 469..... *Algérie : Kabylie.*

colchica SAULCY, Spec. II, p. 176. — REITTER, Verh.
z. b. Ges. Wien, 1881, p. 474..... *Caucase.*

- nodiventris** REITTER, Wien. Ent. Zeit. 1899, p. 274. *Turkestan.*
- Araxidis** REITTER, Deuts. Ent. Zeits. 1889, p. 19.
 *Arménie : Araxe.*
- paludosa** PEYRON, Soc. Ent. Fr. 1858, p. 416.
 *Syrie, Chypre, Grèce.*
- gibbera* BAUDI, Berl. Ent. Zeits. 1869, p. 411. —
 SAULCY, Spec. II, p. 159. — REITTER, Verh. z. b.
 Ges. Wien, 1881, p. 469.
- Hefferi** SCHMIDT, De Psel. Fn. Prag. 1836, p. 33.
 pl. II, f. 14. — AUBÉ, Ann. Soc. ent. Fr. 1844,
 p. 109. — SAULCY, Spec. II, p. 160. — REITTER,
 Verh. z. b. Ges. Wien, 1881, p. 469. — GANGLBAUER,
 Käf. Mitteleur. II, p. 810. *Bassin de la Méditerranée.*
 *France, Alsace, Lorraine, Saure, Styrie, Algérie, Syrie.*
- longispina** REITTER, Deuts. Ent. Zeits. 1884, p. 106 ;
 Verh. z. b. Ges. Wien, 1884, p. 68. — GANGLBAUER,
 Käf. Mittel. II, p. 810. *Italie, Dalmatie, Grèce.*
- transversalis** SCHAUM, Berl. Ent. Zeits. 1859, p. 48.
 — SAULCY, Spec. II, p. 161. — REITTER, Verh. z. b.
 Ges. Wien, 1881, p. 469. — GANGLBAUER, Käf. Mit-
 tel. II, p. 810. *Italie, Corfou, Syrie, Dalmatie.*
- Retowskyi** H. SIMON, Wien. Ent. Zeit. II, 1883, p. 8. *Crimée.*
- mauritanica** SAULCY, Spec. II, p. 166. — REITTER,
 Verh. z. b. Ges. Wien, 1881, p. 472. *Algérie.*
- sardoa** SAULCY, loc. cit. p. 166. — REITTER, loc. cit.
 p. 474. *Sardaigne, Corse.*
- Wilbergi** REITTER, Wien. Ent. Zeit. 1891, p. 141. *Taschkent.*
- Chagoni** SAULCY, loc. cit. p. 189. — REITTER, loc. cit.
 p. 474. *Espagne centrale.*
- Schüppeli** AUBÉ, Ann. Soc. ent. Fr. 1844, p. 110. —
 SAULCY, Spec. II, p. 162. — REITTER, Verh. z. b.
 Ges. Wien, 1881, p. 471. — GANGLBAUER, Käf. Mit-
 tel. II, p. 810. *Méditerranée, Barbarie, Syrie.*
- Klimschl** HOLDHAUS, Verh. z. b. Ges. Wien, 1902,
 p. 200. *Carinthie et Styrie septentrionales.*
- Aubel** TOURNIER, Ann. Soc. ent. Fr. 1867, p. 363. —

- SAULCY, Spec. II, p. 170. — REITTER, Verh. z. b. Ges.
Wien, 1881, p. 473. Sicile. Sardaigne. Algérie.
- Var. *Pici* n. var. Tunis.
- globulicollis** MULSANT et REY, Op. XII, p. 71. —
SAULCY, Spec. II, p. 171. — REITTER, Verh. z. b.
Ges. Wien, 1881, p. 473. — GANGLBAUER, Käf. Mit-
tel, II, p. 811.
. France mérid. Corse, Sardaigne. Italie. Sicile. Algérie.
- carthagenica** SAULCY, Spec. II, p. 168. — REITTER,
loc. cit. p. 472. Espagne.
- balcanica** SAULCY, Deuts. Ent. Zeits. 1878, p. 41. —
REITTER, Verh. z. b. Ges. Wien, 1881, p. 474. Balkans.
- cavernosa** SAULCY, loc. cit. p. 164. — REITTER, loc.
cit. p. 472. Grèce : Athènes.
- Diecki** SAULCY, loc. cit. p. 187. — REITTER, loc. cit.
p. 471. Italie septentrionale.
- Croissandeau** ⁽¹⁾ REITTER, Deuts. Ent. Zeits. 1887,
p. 267 France : St-Martin-Lantosque.
- haematica** LEACH, Zool. Misc. III, p. 86. — REICHEN-
BACH, Mon. Psel. 1816, p. 52, pl. 2, f. 12. — DENNY,
Mon. Psel. 1825, p. 26, pl. VIII, f. 5. — AUBÉ, Psel.
Mon. 1833, p. 26, pl. 82, f. 1; Ann. Soc. ent. Fr.
1844, p. 110. — ERICHS. Käf. Mk. Brandbg. p. 269.
— THOMSON, Skand. Col. III, p. 237. — SAULCY,
Spec. II, p. 173. — JACQ. DUVAL, Gen. Col. Ehr. I,
pl. 41, f. 201. — REITTER, Verh. z. b. Ges. Wien,
1881, p. 473. — GANGLBAUER, Käf. Mittel, II, p. 811.
- ♂ *emarginata* FOERSTER, Verh. Preuss. Rheinld. VIII,
p. 39.
- Var. ♂ *perforata* AUBÉ, Psel. Mon. p. 27, pl. 82, f. 1^a. Europe.
- palustris* REITT. Verh. z. b. Ges. Wien, 1881, p. 472.
- obscura* DEJEAN, Cat. Ed. 3, p. 465 (Amér. sept^{le}) ?
- Var. ♂ *bidenticulata* AUBÉ, Psel. Mon. p. 27, pl. 82,
f. 1^b Alsace. Dalmatie.

(1) *Br. Croissandeau* est peut-être identique à *Br. Diecki* Saulcy, mais je ne connais pas cette dernière espèce.

- Var. ♂ *tuberiventris* RAFFRAY, Rev. Mag. Zool. 1873,
p. 365, pl. XV, f. 2. *Alger.*
- Var. *simplior* n. var. *Espagne : Biscaye.*
- Var. ♂ *simulata* AUBÉ, Psel. Mon. 1833, p. 27, pl. 82,
f. 4^e. *Europe méridionale.*
- Var. ♂ *nodosa* MOTSCH. Mém. Soc. Nat. Mosc. IV,
p. 315, pl. 9, f. B. — SAULCY, Spec. II, p. 175. —
REITTER, Verh. z. b. Ges. Wien, 1881, p. 474. *Russie : Caucase.*
- Var. ♂ *trigonoproctu* GANGLBAUER, Käf. Mittel. II,
p. 811. *Europe méridionale.*
- tuberculata** BAUDI, Berl. Ent. Zeits. 1869, p. 412. —
SAULCY, Spec. II, p. 165. — REITTER, Verh. z. b. Ges.
Wien, 1881, p. 473. *Chypre, Syrie : Caïfa.*
- Pirazzolii** SAULCY, Spec. II, p. 184. — REITTER,
Verh. z. b. Ges. Wien, 1881, p. 471. *Italie : Toscane.*
- Leprieuri** SAULCY, Spec. II, p. 178. — REITTER, loc.
cit. p. 470. *Algérie : Bône. Tunis.*
- Var. *elevata* n. var. *Algérie : Guelma.*
- Breiti** HOLDHAUS, Verh. z. b. Ges. Wien, 1902, p. 199.
. *Autriche : Wien.*
- foveiventris** RAFFRAY, Rev. d'Ent. 1882, p. 33. *Abyssinie.*
- Picciolii** SAULCY, Spec. II, p. 183. — REITTER, Verh.
z. b. Ges. Wien, 1881, p. 470. *Toscane : Corfou.*
- Reichei** MOTSCH. Bull. Soc. ent. Fr. 1859. p. ccvi.
— SAULCY, Spec. II, p. 179. — REITTER, Verh. z. b.
Ges. Wien, 1881, p. 470. *Algérie.*
- fureata* FAIRMAIRE, Ann. Soc. ent. Fr. 1859. p. 795.
- furcata** MOTSCH. Mém. Soc. Nat. Mosc. IV, p. 316.
pl. XI, f. C. — SAULCY, Spec. II, p. 182. — REITTER,
Verh. z. b. Ges. Wien, 1881, p. 181. — REITTER,
loc cit. p. 470. *Caucase. Tiflis. Astrakan.*
- Motschulskyi** SAULCY, loc. cit. p. 470. *Sarepta. Wolgu. Kirghiz.*
- narentina** REITTER, Wien. Ent. Zeit. 1890. p. 191. *Herzégovine.*
- Espèces de l'Amérique du Nord**
- abdominalis** AUBÉ, Psel. Mon. 1833, p. 27, pl. 82,

- f. 2. — BRENDÉL, Bull. Un. Iowa, I, p. 278. pl. VIII,
f. 51. *Amér. septentrionale : États de l'Atlantique.*
- dentata* AUBÉ (nec SAY). Ann. Soc. ent. Fr. 1844.
p. 112.
- floridana** BRENDÉL, Proc. Ent. Soc. Phil. 1865, p. 257 ;
1866, p. 194 ; Bull. Un. Iowa, I, p. 278. pl. VIII.
f. 53. *Floride.*
- intermedia** BRENDÉL, Bull. Un. Iowa, p. 279. pl. VIII.
f. 52. *États de l'Atlantique.*
- labyrinthica** CASEY, Col. Not. V. 1893, p. 477. *New York.*
- Ulkei** BRENDÉL, Proc. Soc. Phil. 1866, p. 193 ; Bull.
Un. Iowa, I, p. 280, pl. VIII, f. 54. *Maryland. Virginie.*
- illinoiensis** BRENDÉL, loc. cit. 1865, p. 257 ; 1866.
p. 194 ; Bull. Un. Iowa, I, p. 281. pl. VIII, f. 55.
. *Amér. septentrionale.*
- dentata** SAY, Journ. Ac. Phil. IV, p. 99. — LE-
CONTE, Bost. Journ. Nat. Hist. VI, p. 85. — BREN-
DEL, Proc. Ent. Soc. Phil. 1866, p. 194 ; Bull. Un.
Iowa, p. 282, pl. VIII, f. 56. *États de l'Atlantique.*
- intricata** CASEY, Col. Not. V, 1893, p. 479. *New York.*
- terebrata** CASEY, Col. Not. V. 1893, p. 481.
. *New York. New Jersey. Long Island.*
- perforata* || BRENDÉL, Proc. Ent. Soc. Phil. 1866.
p. 192 ; Bull. Un. Iowa, I, p. 282, pl. IX, f. 58.
- foveata** LECONTE, Ann. Lye. Nat. Hist. V, p. 215. —
BRENDÉL, Bull. Un. Iowa, I, p. 283. *Californie.*
- arguta** CASEY, Col. Not. VII. 1897, p. 585. *Michigan. Pensylvanie.*
- Belfragei** LECONTE, Trans. Am. Ent. Soc. 1880.
p. 181. — BRENDÉL, Bull. Un. Iowa, I, p. 284.
pl. IX, f. 57. *Louisiane. Texas.*
- infinita** CASEY, Bull. Cal. Ac. Sc. 1886, p. 184. *Texas.*
- loripes** CASEY, Col. Not. V, 1893, p. 480. *Californie sud.*
- texana** CASEY, Bull. Cal. Ac. Sc. 1886, p. 183 ; Col.
Not. V, 1893, p. 480. *Texas. Nouveau-Mexique.*
- Arizonae** CASEY, Bull. Cal. Ac. Sc. 1887, p. 465 ;
Col. Not. V. 1893, p. 481. *Arizona*
Ann. Soc. Ent. Fr., LXXIII [1904].

Groupe X.

- caligata** SAULCY, Spec. I, p. 157. — REITTER, Verh.
z. b. Ges. Wien, 1881, p. 469..... *Algérie.*

Groupe XI.

- labiata** RAFFRAY, Rev. d'Ent. 1896, p. 248.....
..... *Madagascar : Namaloum.*
- luniger** LECONTE (*Nisa Casey*). Bost. Journ. VI, p. 87.
— BRENDÉL, Bull. Un. Iowa, p. 275, pl. VIII, f. 50.
..... *Maryland. Virginie.*
- cavicornis** BRENDÉL, Proc. Ent. Soc. Phil. 1865.
p. 30; 1866, p. 34; Bull. Un. Iowa, I, p. 275.
pl. VIII, f. 49..... *Maryland. Virginie.*
- perpunctata** BRENDÉL, Bull. Un. Iowa, I, p. 275....
..... *Amér. septentrionale : Géorgie.*
- elegans** BRENDÉL, loc. cit. p. 276, pl. VIII, f. 48....
..... *Amér. septentrionale : Arizona.*

89

BUNODERUS

- carinicollis** n. sp..... *Mexique.*
- longipilis** n. sp..... *Brésil : Blumenau.*

29

NODULINA

- convexa** SCHAUFUSS (*Bryaxis*), Nnnq. ot. III, p. 487;
Tijds. Ent. XXX, 1887, p. 431.....
..... *Brésil : Minus Geraes, Amazones. Surinam.*

1

ACAMALDES

REITTER, Deuts. Ent. Zeits. XXVI, 1882, p. 191.

- bythinoides** REITTER, loc. cit. p. 191, pl. IX, f. 8...
..... *Afr. occidentale : Ouidu.*
- vagepunctatus** RAFFRAY, Rev. d'Ent. 1896, p. 249.
..... *Afr. occidentale : Gabon.*

29

REICHENBACHIA

LEACH, Zool. Journ. II, 1826, p. 451. — SAULCY, Spec. II.
p. 136. — RAFFRAY, Rev. d'Ent. 1890, p. 118;

Trans. S. Afr. Phil. Soc. 1897, p. 90. — REITTER,

Verh. z. b. Ges. Wien, 1881, p. 474. —

GANGLBAUER, Käf. Mitteleur. II, 1895, p. 807.

Bryaxis auctorum (*pro parte*).

Dicrobia THOMSON, Skand. Col. I, 1859, p. 54; Ill. p. 237.

Groupe I.

bifossa RAFFRAY, Ann. Soc. ent. Fr. 1903, p. 321...

..... *Madagascar : Fort-Dauphin.*

hova RAFFRAY, Rev. d'Ent. 1896, p. 244. *Madagascar : Namaloum.*

decursa RAFFRAY, Ann. Soc. ent. Fr. 1899, p. 518..

..... *Madagascar : Suberbiville.*

rupestris RAFFRAY, Rev. d'Ent. 1896, p. 238. *Abyssinie : Geraltu.*

Groupe II.

Quedenfeldti REITTER, Verh. z. b. Ges. Wien, 1881,

p. 477..... *Maroc.*

gemmifer LECONTE, Trans. Amer. Ent. Soc. 1880,

p. 182. — BRENDÉL, Bull. Un. Iowa, I, p. 287....

..... *Amér. septentrionale : Iowa, Michigan.*

canadensis BRENDÉL, Bull. Un. Iowa, I, p. 286....

..... *Amér. septentrionale : Canada.*

cylindrarthrus BRENDÉL, Trans. Am. Ent. Soc.

1893, p. 279..... *Amér. septentrionale : Illinois.*

O'Neili RAFFRAY, Trans. S. Afr. Phil. Soc. 1897,

p. 413..... *Le Cap : Uitenhage.*

radians LECONTE, Trans. Am. Ent. Soc. 1880, p. 182.

..... *Amér. septentrionale : Illinois.*

subsimilis CASEY, Col. Not. VII. 1897, p. 594....

..... *Amér. septentrionale : Iowa.*

atlantica BRENDÉL, Proc. Ent. Soc. Phil. 1866, p. 113;

Bull. Un. Iowa, I, 1890, p. 288. *Amér. septentrionale : Louisiane.*

divergens LECONTE, Trans. Amer. Ent. Soc. 1880,

p. 182. — BRENDÉL, Bull. Un. Iowa, I, p. 288....

..... *Amér. septentrionale : Iowa, Massachusetts.*

? trigona LECONTE, Trans. Am. Ent. Soc. 1880, p. 182.

— BRENDÉL, Bull. Un. Iowa, I, p. 288.....

..... *Amér. septentrionale : Iowa, Massachusetts.*

- ? bicolor** BRENDÉL, Bull. Un. Iowa, I, p. 294.
 *Amér. septentrionale : Iowa.*
- congener** BRENDÉL, Proc. Ent. Soc. Phil. 1865, p. 257 ;
 Bull. Un. Iowa, I, 1890, p. 292, pl. IX, f. 61.
 *Amér. septentrionale : Iowa, Massachusetts.*
- facilis** CASEY, Contr. Descr. Col. N. Amer. II, p. 87.
 *Amér. septentrionale.*
- morio** REITTER, Deuts. Ent. Zeits. 1884, p. 107. *Corfou.*

Groupe III.

- Schlerethi** REITTER, Deuts. Ent. Zeits. 1882, p. 189.
 *Afr. occidentale : Côte de l'Or.*
- addahensis** n. sp. *Afr. occidentale : Côte de l'Or.*
- nilotica** MOTSCH. Bull. Nat. Mosc. 1851, p. 492. —
 SAULCY, Spec. II, p. 88. — REITTER, Verh. z. b.
 Ges. Wien. 1881, p. 475. *Égypte.*
aegyptiaca. MOTSCH. loc. cit. p. 492.
- subpubescens** RAFFRAY, Trans. S. Afr. Phil. Soc.
 1897, p. 93. *Afr. australe : Natal.*
- rivularis** RAFFRAY, loc. cit. 1897, p. 129; 1898,
 pp. 401, 413. *Le Cap : Stellenbosch, Uitenhage.*
- nava** n. sp. *Sumatra : Palembang.*
- infelix** n. sp. *Afr. occidentale : Côte de l'Or.*
- spinipes** REITTER, Verh. z. b. Ges. Wien, 1884,
 p. 69. *Caspienne. Lenkoran.*

Groupe IV.

- scabra** BRENDÉL, Proc. Ent. Soc. Phil. 1865, p. 29 ;
 Bull. Un. Iowa, I, p. 291, pl. IX, f. 62. *Amér. septentrionale.*
- cribricollis** BRENDÉL, Bull. Un. Iowa, I, p. 291.
 *Amér. septentrionale : Régions de l'Atlantique nord.*
- Marshalli** RAFFRAY, Ann. S. Afr. Mus. 1901, p. 124.
 *Rhodesia : Salisbury.*
- rubicunda** AUBÉ, Ann. Soc. ent. Fr. 1844, p. 116.
 — LÉCONTE, Bost. Jour. Nat. Hist. VI, p. 88. —
 BRENDÉL, Bull. Un. Iowa, I, 1890, p. 293.
 *Amér. septentrionale : Pensylvanie.*

- fusciventris** CASEY, Col. Not. VII. 1897, p. 599.
 *Amér. septentrionale : New York.*
- insolita** CASEY, loc. cit. 1897, p. 597.
 *Amér. septentrionale : Rhode Island.*
- abyssinica** RAFFRAY, Rev. Mag. Zool. 1877, p. 41,
 pl. 3, f. 47; Rev. d'Ent. 1896, p. 237.
 *Abyssinie : Ouoguera, Haut Mareb.*
- Opuntiae** SCHMIDT, Psel. Fn. Prag. 1836, p. 31. —
 AUBÉ, Ann. Soc. ent. Fr. 1844, p. 445. — SAULCY,
 Spec. II, p. 91. — REITTER, Verh. z. b. Ges. Wien,
 1881, p. 477. *Europe méridionale, Algérie.*
 Var. ♂ *Olivieri* RAFFRAY, Pet. nouv. ent. 1871, p. 160.
 *Algérie : Bône.*
- impressa** PANZER, Fn. Ins. Germ. p. 89. 10. — DENNY,
 Mon. Psel. 1825, p. 36, pl. VII, f. 4. — AUBÉ, Psel.
 Mon. 1833, p. 31, pl. 84, f. 1; Ann. Soc. ent. Fr.
 1844, p. 447. — ERICHSON, Käf. Mk. Brandbg. I,
 p. 270. — THOMSON, Skand. Col. III, p. 237. —
 SAULCY, Spec. II, p. 92. — REITTER, Verh. z. b.
 Ges. Wien, 1881, p. 476. — GANGLBAUER, Käf. Mit-
 teleur. II, p. 813. *Europe.*
- punctipennis** RAFFRAY, Rev. d'Ent. 1896, p. 241. *Zanzibar.*
- semirugosa** BRENDÉL, Ent. News. Phil. 1895, p. 183.
 *Amér. septentrionale.*
- decipiens** RAFFRAY, Rev. d'Ent. 1896, p. 241. *Zanzibar.*
- dimidiata** RAFFRAY, Ann. S. Afr. Mus. 1901, p. 123.
 *Rhodesia : Salisbury.*
- Peringueyi** RAFFRAY, Trans. S. Afr. Phil. Soc. 1897,
 p. 95. *Le Cap : Stellenbosch.*
 ♀ *diversu* (var.) RAFFR. Rev. d'Ent. 1887, p. 36.
- zambeziانا** RAFFRAY, Trans. S. Afr. Phil. Soc.
 1898, p. 400. *Rhodesia : Salisbury.*
decipiens || RAFFRAY, loc. cit. 1897, p. 92.
- parva** C. SCHAUFEUSS, Cat. Psel. p. 29. *Abyssinie.*
pulla || RAFFR. Rev. d'Ent. 1882, p. 27; 1896, p. 238.
- kansana** CASEY, Col. Not. VII, 1897, p. 595.
 *Amér. septentrionale : Kansas.*

- gracilis** CASEY. Contr. Descr. Col. 1884, p. 32. —
 BRENDÉL. Bull. Un. Iowa. I. p. 290, pl. IX, f. 60..
 Amér. septentrionale : Michigan, Illinois, Iowa, Louisiane.
- ursina** CASEY, Col. Not. VII. 1897, p. 596.....
 Amér. septentrionale : Ouest du Missouri.
- gracilicornis** CASEY. Bull. Cal. Ac. Sc. 1886, p. 190.
 Amér. septentrionale : Texas.
- inepta** CASEY, Col. Not. V. 1893, p. 484.....
 Amér. septentrionale : New Jersey.
- sodalis** CASEY, Col. Not. VII, 1897, p. 598.....
 Amér. septentrionale : Arkansas.
- peregrinator** CASEY, Col. Not. VII. 1897, p. 599...
 Amér. septentrionale : Iowa, Nebraska, Dakota.
- furtiva** CASEY. loc. cit. V, 1893, p. 483.....
 Amér. septentrionale : Pensylvanie.
- Achillis** C. SCHAUFEUSS, Cat. Psel. p. 20. — RAFFRAY.
 Trans. S. Afr. Phil. Soc. 1897, p. 399.....
 Le Cap : Stellenbosch, Cape Town.
- crassipes* || RAFFRAY. Rev. d'Ent. 1887, p. 36.
- Var. ♀ *binucronata* RAFFRAY. Trans. S. Afr. Phil.
 Soc. 1897, p. 400..... Cape Town, Muizenberg.
- Var. ♂ ♀ *inferior* RAFFRAY, loc. cit. p. 400..... Port Elizabeth.
- negligens** REITTER. Verh. z. b. Ges. Wien, 1883,
 p. 403..... Bornéo.
- subvalida** REITTER, loc. cit. p. 404..... Bornéo : Telang.
- breviventris** n. sp..... Sumatra : Palembang.
- sternalis** RAFFRAY, Rev. d'Ent. 1896, p. 240..... Zanzibar.

Groupe V.

- puncticollis** LÉCONTE. Bost. Journ. VI, p. 87. —
 BRENDÉL. Bull. Un. Iowa. I. 1890, p. 295.....
 Amér. septentrionale : Est du Mississipi.
- laticollis** RAFFRAY, Ann. Soc. ent. Fr. 1891, p. 491,
 pl. XIV, ff. 15, 15^a..... Manille.
- manillensis** RAFFRAY, loc. cit. p. 490, pl. XIV, ff. 14,
 14^a..... Manille.

- borealis** CASEY, Col. Not. VII, 1897, p. 601.....
 Amér. septentrionale : *Canada, Massachusetts.*
- corporalis** CASEY, loc. cit. 1897, p. 600.....
 Amér. septentrionale : *Michigan, Canada.*
- litoralis** BRENDL, Bull. Un. Iowa, I, 1890, p. 296..
 Amér. septentrionale : *Texas, Virginie.*
- inopia* CASEY, Contr. Descr. Col. N. Amer. p. 33;
 Bull. Cal. Ac. Sc. 1886, p. 183.
- distans** CASEY, Col. Not. VII, 1897, p. 602.....
 Amér. septentrionale : *Canada.*
- demissa** CASEY, Col. Not. V, 1893, p. 485.....
 Amér. septentrionale : *Distr. de Columbia.*
- ingrata** REITTER, Verh. z. b. Ges. Wien, 1883, p. 403. *Java.*
- punctithorax** REITTER, loc. cit. 1882, p. 290..... *Bornéo.*
- procera** CASEY, Col. Not. VII, p. 603. *Amér. septentrionale : Iowa?*

Groupe VI.

- Grabowskyi** REITTER, Verh. z. b. Ges. Wien, 1882,
 p. 289..... *Bornéo.*
- munda** SHARP, Trans. Ent. Soc. Lond. 1874, p. 122..
Japan.
- fulva** SCHAUFUSS, Berl. Ent. Zeits. 1887, p. 292. —
 MÖTS. (*in litt.*), Bull. Nat. Mosc. 1851, IV, p. 493. —
 RAFFRAY, Ann. Soc. ent. Fr. 1891, p. 490, pl. XIV,
 ff. 19, 19^a..... *Birmanie.*
- bengalensis** n. sp..... *Inde : Bengale.*
- notha** RAFFRAY, Ann. Mus. Nat. Hung. Budapest,
 1903, p. 65..... *Nlle-Guinée : Baie de l'ASTROLABE.*

Groupe VII.

- fulviventris** TOURNIER, Ann. Soc. ent. Fr. 1859,
 p. 97. — SAULCY, Spec. II, p. 89. — REITTER, Verh.
 z. b. Ges. Wien, 1881, p. 475. — GANGLBAUER, Käf.
 Mitteleur. II, 1895, p. 813..... *Suisse.*
- Schaufussi** REITTER, Verh. z. b. Ges. Wien, 1882,
 p. 289..... *Suavastra, Singapore.*
- extuscurvata* SCHAUFUSS, Tijds. Ent. XXX, p. 114.
- mamilla** SCHAUFUSS, Psel. Siam, 1877, p. 9. — RAF-

- FRAY, Ann. Soc. ent. Fr. 1891, p. 489, pl. XIV,
ff. 40, 40^a..... *Siam*.
- curta** SHARP, Trans. Ent. Soc. Lond. 1874, p. 124.... *Japon*.
- obtusa** RAFFRAY, Rev. Mag. Zool. 1877, p. 11; Rev.
d'Ent. 1896, p. 238.....
.... *Abyssinie : Samark, Keren, Enderta, Haut Mareb, Djibouti*.
- zanzibarica** RAFFRAY, Rev. d'Ent. 1896, p. 242.... *Zanzibar*.
- infossa** n. sp..... *Sumatra : Palembang*.
- intusecurvata** SCHAUFUSS, Tijds. Ent. XXX, p. 115. *Sumatra*.
? Var. *aurita* SCHAUFUSS, loc. cit. p. 115..... *Sumatra*.
- montana** SAULCY, Spec. II, p. 194. — REITTER, Verh.
z. b. Ges. Wien, 1881, p. 476..... *Lenkoran*.

Groupe VIII.

- Castelnaui** RAFFRAY, Ann. Soc. ent. Fr. 1891, p. 489,
pl. XIV, ff. 43, 43^a..... *Siam*.
- mavortia** RAFFRAY, Ann. Mus. Nat. Hung. Budapest,
1903, p. 67..... *N^{le}-Guinée*.

Groupe IX.

- pubescens** SCHAUFUSS, Nunq. ot. III, p. 492..... *Mexique*.
- Grouvellei** n. sp..... *Mexique*.
- invalida** REITTER, Verh. z. b. Ges. Wien, 1882, p. 288. *Bornéo*.
- nitella** n. sp..... *Sumatra : Palembang*.
- boliviensis** n. sp..... *Haute-Bolivie : Yurucaris*.
- pygidialis** n. sp..... *Amér. septentrionale*.

Groupe X.

- villosula** RAFFRAY, Rev. d'Ent. 1882, p. 34.....
..... *N^{le}-Guinée : Amberbaki*.
- cicatricosa** n. sp..... *Sumatra : Palembang*.
- Aubeana** RAFFRAY, Ann. Soc. ent. Fr. 1890, p. 312..
..... *Venezuela : Caracas, Sⁿ-Esteban*.

Groupe XI.

- semipunctata** RAFFRAY, Ann. Mus. Nat. Hung. Bu-
dapest, 1903, p. 64..... *N^{le}-Guinée : Golfe Huon*.

- acinosa** RAFFRAY, loc. cit. p. 66. *N^oe-Guinée : Golfe Huon.*
indecora RAFFRAY, loc. cit. p. 67. *N^oe-Guinée : Baie de l'Astrolabe.*
defossa RAFFRAY, loc. cit. p. 65. *N^oe-Guinée : Baie de l'Astrolabe.*
obstipa RAFFRAY, loc. cit. p. 66. *N^oe-Guinée : Baie de l'Astrolabe.*
egena RAFFRAY, loc. cit. p. 67. *N^oe-Guinée : Golfe Huon.*
muscorum n. sp. *Penang.*
sinuatipes RAFFRAY, Ann. Mus. Nat. Hung. Budapest, 1903, p. 68. *N^oe-Guinée : Baie de l'Astrolabe.*

Groupe XII.

- ecarinata** RAFFRAY, Ann. Soc. ent. Fr. 1903, p. 322.
 *Madagascar sud : Forêt Tanala.*
parallela RAFFRAY, Rev. d'Ent. 1896, p. 240. *Zanzibar.*
pulla SHARP, Trans. Ent. Soc. Lond. 1874, p. 132. *Japon.*

Groupe XIII.

- rufa** SCHMIDT-GOEBEL, Beitr. Mon. Psel. p. 6, pl. 1, f. 14. — REITTER, Verh. z. b. Ges. Wien, 1882, p. 287. — RAFFRAY, Ann. Soc. ent. Fr. 1891, p. 486, pl. XIV, ff. 8-8^a. — SCHAUFUSS, Berl. Ent. Zeits. 1887, p. 289. *Inde, Ceylan, Bataria, Singapore, Célèbes, Siam, Manille, Annam, Syrie?*
affinissima REITTER, Verh. z. b. Ges. Wien, 1883, p. 402. *Boruéo.*
amitta REITTER, loc. cit. 1883, p. 405. *Boruéo, Sumatra.*

Groupe XIV.

- punctulata** RAFFRAY, Rev. d'Ent. 1896, p. 242. *Zanzibar.*
discreta RAFFRAY, Trans. Phil. Soc. S. Afr. 1897, p. 93; Ann. S. Afr. Mus. 1901, p. 124. *Rhodesia : Salisbury.*
budha RAFFRAY, Ann. Soc. ent. Fr. 1891, p. 487. *Siam.*

Groupe XV.

- multiflora** RAFFRAY, Ann. Mus. Nat. Hung. Budapest, 1903, p. 71. *Nouvelle-Guinée : Golfe Huon.*

Groupe XVI.

- juncorum** LEACH, Zool. Misc. III, 1817, p. 86; Zool. Journ. II. 1826, p. 452. — ARNÉ, Psel. Mon. 1833,

p. 32, pl. 84, f. 3; Ann. Soc. ent. Fr. 1844, p. 113.
 — ERICHSON, Käf. Mk. Brandbg. I, p. 271. — THOM-
 SON, Skand. Col. III, p. 288. — SAULCY, Spec. II,
 p. 82. — REITTER, Verh. z. b. Ges. Wien, 1881,
 p. 475. — GANGLBAUER, Käf. Mitteleur. II. 1895,
 p. 812..... *Europe. Algérie.*

insignis STEPHENS, Ill. Brit. V, p. 90.

Cloueti GUILLEBEAU, L'Échange, 1897, p. 22. *Algérie : El Maderh.*

nigriventris SCHACM, Berl. Ent. Zeits. 1859, p. 49.

— SAULCY, Spec. II. p. 83. — REITTER, Verh. z. b.
 Ges. Wien, 1881, p. 475. — GANGLBAUER, Käf. Mit-
 tel. II, 1895, p. 812..... *Europe méridionale. Algérie.*

Groupe XVII.

curvipes n. sp..... *Brésil.*

Groupe XVIII.

Edithae REITTER, Deuts. Ent. Zeits. 1887, p. 268....

..... *Caucase méridional, oriental.*

arabica n. sp..... *Arabie : La Hadj.*

Chevrieri AUBÉ, Ann. Soc. ent. Fr. 1844, p. 114. —

SAULCY, Spec. II, p. 84. — REITTER, Verh. z. b.

Ges. Wien, 1881, p. 475. — GANGLBAUER, Käf. Mit-

tel. II, 1895, p. 813..... *Europe moyenne.*

telangensis REITTER, Verh. z. b. Ges. Wien, 1883,

p. 402..... *Bornéo.*

areolata RAFFRAY, Ann. Soc. ent. Fr. 1893, p. 493. *Sumatra nord.*

viduana RAFFRAY, Ann. Soc. ent. Fr. 1897, p. 266..

..... *Madagascar : Diégo-Suarez.*

Groupe XIX.

usitata RAFFRAY, Ann. Soc. ent. Fr. p. 267.....

..... *Madagascar centre, sud : Diégo-Suarez.*

tanalensis RAFFRAY, Ann. Soc. ent. Fr. 1903, p. 323.

..... *Madagascar Sud : Forêt Tanala.*

Alluaudi RAFFRAY, loc. cit. p. 324. *Madagascar Sud : Forêt Tanala.*

analis RAFFRAY, Rev. d'Ent. 1896, p. 244..... *Madagascar.*

Groupe XX.

- estebanensis** RAFFRAY, Ann. Soc. ent. Fr. 1890,
p. 312..... *Venezuela : S^e-Esteban. Brésil : Amazonas.*
- irrita** n. sp..... *Mexique.*
- luteola** n. sp..... *Mexique.*
- loti** RAFFRAY, Ann. Soc. ent. Fr. 1891, p. 488, pl. XIV,
f. 12, 12^a..... *Siam.*
- dentipes** BAUDL. Berl. Ent. Zeits. 1869, p. 413. —
SAULCY, Spec. II, p. 86. — REITTER, Verh. z. b. Ges.
Wien, 1881, p. 476..... *Chypre.*

Groupe XXI.

- Goryi** AUBÉ, Psel. Mon. 1833, p. 30, pl. 83, f. 4. —
SCHAUFUSS, Tijds. Ent. XXX, 1887, p. 137..... *Colombie.*
- ? **parviceps** SHARP, Biol. Centr. Amer. Col. II (1),
1887, p. 25..... *Guatemala.*
- rubra** AUBÉ, Ann. Soc. ent. Fr. 1844, p. 115. — SCHAUFUSS,
Tijds. Ent. XXX, 1887, p. 134..... *Brésil.*
- subnitida** SCHAUFUSS, Tijds. Ent. XXX, p. 134..... *Amazones.*
- semisanguinea** SCHAUFUSS, Tijds. Ent. XXX,
p. 133 ♂..... *Brésil.*
- ♀ *Miuassanae* SCHAUFUSS, loc. cit. p. 133.
- Chevrolati** n. sp..... *Amazones.*
- tenuicornis** SCHAUFUSS, Tijds. Ent. XXX, p. 137... *Amazones.*
- pilosa** n. sp..... *Venezuela.*
- pilosella* RAFFRAY (nec SCHAUFUSS), Ann. Soc. ent. Fr.
1890, p. 312.
- pilosella** SCHAUFUSS, Nunq. ot. II, p. 262.. *Venezuela : Cumana.*
- subfoveolata** SCHAUFUSS. Nunq. ot. II, p. 262...
..... *Nouvelle-Grenade.*
- illepida** n. sp..... *Amazones.*

Groupe XXII.

- moluccana** RAFFRAY, Rev. d'Ent. 1882, p. 35. *Moluques : Gilolo.*
- mallicolensis** RAFFRAY, Bull. Soc. ent. Fr. 1896,
p. 299..... *Nouvelles-Hébrides : Mallicolo.*

- misella** RAFFRAY, Ann. Mus. Nat. Hung. Budapest, 1903, p. 73. *N^oe-Guinée : Baie de l'Astrolabe.*
marcida RAFFRAY, loc. cit. p. 72. *N^oe-Guinée : Baie de l'Astrolabe.*
compacta RAFFRAY, loc. cit. p. 72. *N^oe-Guinée : Baie de l'Astrolabe.*

Groupe XXIII.

- impedita** RAFFRAY, loc. cit. p. 73. *N^oe-Guinée : Baie de l'Astrolabe.*
abluta RAFFRAY, loc. cit. p. 71. *N^oe-Guinée : Golfe Huon.*
 ? **regularis** SCHAUFUSS, Ann. Mus. Civ. Gen. XVIII, 1883, p. 361. *Ambouie.*

Groupe XXIV.

- expanda** REITTER, Verh. z. b. Ges. Wien, 1882, p. 288. *Bataria.*
cordata SCHAUFUSS, Psel. Siam, 1877, p. 9. — RAFFRAY, Ann. Soc. ent. Fr. 1891, p. 487, pl. XIV, ff. 11, 11^a. *Siam.*
singapuriensis RAFFRAY, Rev. d'Ent. 1895, p. 42. *Singapore.*

Groupe XXV.

- gibbicollis** RAFFRAY, Rev. d'Ent. 1896, p. 245. *Madagascar : Tamatare.*
Coquereli RAFFRAY, loc. cit. p. 246. *Madagascar : Ste-Marie.*
Goudoti RAFFRAY, loc. cit. p. 245. *Madagascar.*
Imerinae RAFFRAY, Ann. Soc. ent. Fr. 1899, p. 517. *Madagascar : Suberbierille.*
mateola RAFFRAY, loc. cit. p. 517. *Madagascar : Suberbierille.*

Groupe XXVI.

- lacernata** RAFFRAY, Ann. Mus. Nat. Hung. Budapest, 1903, p. 68. *N^oe-Guinée : Golfe Huon.*
infanda RAFFRAY, loc. cit. p. 69. *N^oe-Guinée : Golfe Huon.*
apicata RAFFRAY, loc. cit. p. 70. *N^oe-Guinée : Golfe Huon.*
illimis RAFFRAY, loc. cit. p. 70. *N^oe-Guinée : Golfe Huon.*
tubercollis RAFFRAY, Ann. Soc. ent. Fr. 1891, p. 485. *Singapore.*

Groupe XXVII.

rosmarus REITTER, Deuts. Ent. Zeits. 1882, p. 487,
pl. IX, f. 5. *Afr. occidentale : Côte de l'Or.*

Groupe XXVIII.

iranica SAULCY, Spec. II, p. 85. — REITTER, Verh.
z. b. Ges. Wien, 1881, p. 476. *Perse.*

caudata RAFFRAY, Ann. Mus. Nat. Hung. Budapest,
1903, p. 62, pl. I, f. 6. *N^oe-Guinée : Golfe Huon.*

spiniventris RAFFRAY, loc. cit. p. 63.
. *N^oe-Guinée : Baie de l'Australab.*

Groupe XXIX.

arcifer CASEY, Col. Nol. VII, p. 604. *Amér. septentrionale : Kansas.*

Groupe XXX.

integrostriata REITTER, Verh. z. b. Ges. Wien,
1883, p. 403, pl. XX, f. 2. *Bornéo.*

crassipes SHARP, Trans. Ent. Soc. Lond. 1874, p. 125. *Japon.*

Groupe XXXI.

fasciculata n. sp. *Sumatra : Palembang.*

Groupe XXXII.

compressipes n. sp. *Sumatra nord.*

Groupe XXXIII.

clavata PEYRON, Ann. Soc. ent. Fr. 1858, p. 415. —
BAUDI, Berl. Ent. Zeits. 1869, p. 413. — SAULCY,
Spec. II, p. 90. — REITTER, Verh. z. b. Ges. Wien,
1881, p. 476. *Chypre, Syrie, Caramanie.*

sulcicornis RAFFRAY, Ann. Soc. ent. Fr. 1895,
p. 389; Trans. S. Afr. Phil. Soc. 1897, p. 90; 1898,
p. 400. *Le Cap : Uitenhage, Bechnanaland, Rhodesia, Natal.*

clavicornis RAFFRAY, Rev. Mag. Zool. 1877, p. 40;
Rev. d'Ent. 1896, p. 229. *Zanzibar.*

diversa RAFFRAY, Rev. d'Ent. 1887, p. 36; Trans. S.
Afr. Phil. Soc. 1897, p. 94. *Le Cap : Cape Town, Stellenbosch.*

birónis RAFFRAY, Ann. Mus. Nat. Hung. Budapest,
1903, p. 75, pl. I, f. 4. *Nouvelle-Guinée.*

- papuana** RAFFRAY, Rev. d'Ent. 1882, p. 34. *Nouvelle-Guinée.*
laciniosa RAFFRAY, Ann. Mus. Nat. Hung. Budapest,
 1903, p. 75, pl. 1, f. 5. *Nouvelle-Guinée.*
truncaticornis RAFFRAY, Rev. d'Ent. 1896, p. 239.
 *Abyssinie : Agamié.*
orientalis n. sp. *Arabie : Hedjaz. Kurdistan. Mésopotamie.*

Groupe XXXIV.

- maroccana** n. sp. *Maroc.*

Groupe XXXV.

- Lebasi** AUBÉ, Ann. Soc. ent. Fr. 1844, p. 118. —
 RAFFRAY, Ann. Soc. ent. Fr. 1890, p. 310. *Venezuela.*
grenadensis n. sp. *Antilles : Grenada.*
vincentania n. sp. *Antilles : St-Vincent.*
diffinis SHARP, Trans. Ent. Soc. Lond. 1883, p. 324. *Japon.*

Groupe XXXVI.

- Akinini** REITTER, Deuts. Ent. Zeits. 1891, p. 19. *Tuschkent.*
cultrata n. sp. *Sumatra : Palembang.*
dama RAFFRAY, Ann. Soc. ent. Fr. 1891, p. 492,
 pl. XIV, f. 17. *Manille.*
lamellicornis REITTER, Verh. z. b. Ges. Wien, 1882,
 p. 290. — RAFFRAY, Ann. Soc. ent. Fr. 1891, pl. XIV,
 f. 18. *Borneo.*
Baumeisteri SCHAUFUSS, Psel. Siam, 1877, p. 7. —
 RAFFRAY, Ann. Soc. ent. Fr. 1891, pl. XIV, f. 16. *Siam.*

Groupe XXXVII.

- afra** RAFFRAY, Trans. S. Afr. Phil. Soc. 1897, p. 94.
 *Rhodésia : Salisbury.*
pulvinata REITTER, Deuts. Ent. Zeits. 1882, p. 190,
 pl. IX, f. 7. *Afr. occidentale : Côte de l'Or.*
picicornis REITTER, loc. cit. p. 188, pl. IX, f. 6. —
 RAFFRAY, Trans. S. Afr. Phil. Soc. 1897, p. 91.
 . . . *Afr. occidentale : Côte de l'Or. Afr. australe : Salisbury, Natal.*

Groupe XXXIX.

- sagax** LECONTE, Trans. Amer. Ent. Soc. 1880, p. 183.
 *Amér. septentrionale.*

Groupe XL.

- falsa** n. sp. *Yucatan.*
callosa RAFFRAY, Ann. Soc. ent. Fr. 1890, p. 311... *Venezuela.*
sarcinaria SCHAUFUSS, Tijds. Ent. XXX, p. 127. —
 RAFFRAY, Ann. Soc. ent. Fr. 1890, p. 312. *Mexique.*
pentachiroides SCHAUFUSS, Tijds. Ent. XXX, 1887,
 p. 125. *Brésil : Minas Geraes.*
globulosa n. sp. *Brésil.*
intacta SHARP, Biol. Centr. Am. Col. II (1), 1887,
 p. 28. *Guatemala.*

Groupe XLI.

- Wickhami** BRENDÉL, Trans. Amer. Ent. Soc. 1893,
 p. 280, pl. IV, f. 19. — CASEY, Col. Not. V, p. 486. *Californie.*
chiricahuensis n. sp. *Amér. septentrionale : M^{ts} Chicahua.*
diversicornis SHARP, loc. cit. p. 28. *Guatemala.*
Sallei SHARP, Biol. Centr. Amer. Col. II (1), 1887,
 p. 27, pl. I, fig. 3. *Mexique, Guatemala, Panama.*
bi clavata REITTER, Deuts. Ent. Zeits. 1882, p. 143,
 pl. V, f. 10. *Colombie : Bogota.*
mexicana n. sp. *Mexique.*
eucera AUBÉ, Ann. Soc. ent. Fr. 1844, p. 120. *Porto Rico.*
melina SOLSKY, Bull. Nat. Mosc. 1869, p. 4. — SAULCY,
 Spec. II, p. 87. — REITTER, Verh. z. b. Ges. Wien,
 1881, p. 475. *Caucase.*
 ♀ *rubra* MOTSCH. Bull. Nat. Mosc. 1851, IV, p. 492.
 ♂ *tychoides* REITTER, Deuts. Ent. Zeits. 1877, p. 291.
 ♀ *lulyshensis* REITTER, Verh. z. b. Ges. Wien, 1884,
 p. 68.
subtilis LECONTE, Ann. Lyc. Nat. Hist. V, p. 215. —
 CASEY, Col. Not. V, p. 486. *Californie.*
 ? **nevadensis** CASEY, loc. cit. p. 191. *Californie : Nevada.*

Groupe XLII.

- informis** CASEY, Bull. Cal. Ac. Sc. 1886, p. 189, pl. VII, f. 4 b. — BRENDÉL, Bull. Un. Iowa, I, p. 299, pl. IX, f. 69. *Californie.*
- arthritica** BRENDÉL, Ent. News, 1894, p. 459. *Californie.*

Groupe XLIII.

- tumidicornis** CASEY, Bull. Cal. Ac. Sc. 1886, p. 187, pl. VII, f. 4 a. *Californie.*

Groupe XLIV.

- tumorosa** CASEY, loc. cit. 186, pl. VII, f. 1. *Californie.*

Groupe XLV.

- deformata** LECONTE, Trans. Amer. Ent. Soc. 1880, p. 183. *Californie.*
- taphrocera** CASEY, Col. Not. VII, p. 592. *Californie.*
- deformata* CASEY (nec LECONTE), Bull. Cal. Ac. Sc. 1886, p. 195, pl. VII, f. 2. — BRENDÉL, Bull. Un. Iowa, I, 1890, p. 300, pl. IX, f. 70.

Groupe XLVI.

- antennata** AUBÉ, Psel. Mon. 1833, p. 31, pl. 84, f. 2; Ann. Soc. ent. Fr. 1844, p. 118. — JACQ. DUVAL, Gen. Col. Eur. I, pl. 41, f. 202. — SAULCY, Spec. II, p. 93. — REITTER, Verh. z. b. Ges. Wien. 1881, p. 476. — GANGLBAUER, Käf. Mittel. II, p. 813. *Europe : Caucase.*
- serricornis* SCHMIDT, Beitr. Mon. Psel. Prag, 1833, p. 5, f. 3. *Trébizonde.*
- serrata* GREDLER, Käf. Tir. 1863, p. 131. *Tyrol.*
- caucasica* SAULCY, Spec. II, p. 94 (*Caucase*).
- heterocera** AUBÉ, Ann. Soc. ent. Fr. 1844, p. 119. LUCAS, Explor. Alg. p. 130, pl. 13, f. 10. — SAULCY, Spec. II, p. 95. — REITTER, Verh. z. b. Ges. Wien, 1881, p. 476. *Algérie.*

Groupe XLVII.

- Caseyi** nom. nov. *Colorado sud.*
- articularis* || CASEY, Col. Not. VII, 1897, p. 608.

- americana** NOM. NOV..... *Amér. septentrionale.*
albionica CASEY (nec MOTSCH.), Col. Not. VII. p. 392.
binodifera CASEY, Col. Not. VII. 1897, p. 608, f. 2...
 *Amér. septentrionale : Vancouver.*
polita BRENDEL, Bull. Un. Iowa, I. p. 297.....
 *Amér. septentrionale : New-York.*

Groupe XLVIII.

- fusicornis** CASEY, loc. cit. 1897, p. 608..... *Californie.*
spatulifer CASEY, loc. cit. 1897, p. 608..... *Canada.*
propinqua LECONTE, Bost. Journ. Nat. Hist. VI.
 p. 88. — BRENDEL, Bull. Un. Iowa, I. p. 298, pl. IX.
 II. 63-66..... *Amér. septentrionale : États de l'Est.*

Groupe XLIX.

- cubitus** SHARP, Trans. Ent. Soc. Lond. 1874. p. 122. *Japon.*
aliena SHARP, Trans. Ent. Soc. Lond. 1874, p. 120. *Japon.*

GROUPE L.

- lippa** RAFFRAY, Ann. Mus. Nat. Hung. Budapest.
 1903, p. 74..... *Nouvelle-Guinée : Golfe Huon.*

Groupe LI.

- nasalis** REITTER, Wien. Ent. Zeit. 1900, p. 11.
usula || REITTER, Deuts. Ent. Zeits. 1882, p. 142.. *Brésil.*

Groupe LII.

- appendiculata** n. sp..... *Mexique.*
Oberthüri n. sp..... *Nouvelle-Grenade : Houda.*

Groupe LIII.

- Reichei** SCHAUFFUSS, Nunq. ot. II, p. 264..... *Colombie.*
Reicheiana SCHAUFFUSS, Tijds. Ent. XXX, p. 161.

Groupe LIV.

- celsa** SHARP, Biol. Centr. Amer. Col. II (1), 1887,
 p. 25. *Mexique, Guatemala.*
subfoveolata SCHAUFFUSS, Nunq. ot. II, p. 262.. *Nouvelle-Grenade.*
obnubila n. sp..... *Yucatan.*
 Ann. Soc. Ent. Fr., LXXIII (1904). 16

stussineri REITTER, Verh. z. b. Ges. Wien, 1882,
p. 381..... *Brsil : S^o-Rita.*

immodica n. sp..... *Colombie.*

binodula SCHAUFEISS, Nunq. ot. II, p. 264..... *Colombie.*

Groupe LV.

coxalis RAFFRAY, Ann. Soc. ent. Fr. 1903, p. 325...
..... *Madagascar : Fort-Dauphin.*

articularis RAFFRAY, Ann. Soc. ent. Fr. 1893,
p. 494..... *Sumatra nord.*

nominata SHARP, Biol. Centr. Amer. Col. II (1), p. 26. *Guatemala.*

Groupe LVI.

diversula nom. nov..... *Panama.*
diversa || SHARP, loc. cit. p. 29, pl. I, f. 14.

tumida LECONTE, Trans. Amer. Ent. Soc. 1880, p. 183.
— BREDEL, Bull. Un. Iowa, I, p. 303, pl. IX, f. 73.
— CASEY, Col. Not. V, p. 486, ♂..... *Amér. sept^e : Texas.*

? ♀ *complecteus* LECONTE, loc. cit. p. 181. — BREDEL,
loc. cit. p. 304. — CASEY, loc. cit. p. 468..... *Texas.*

Groupe LVII.

albionica MOTSCH. Bull. Nat. Mosc. 1845, I, p. 43.
pl. III, f. 2..... *Californie.*

fundata CASEY, Bull. Cal. Ac. Sc. 1886, p. 192, pl. VII,
f. 3 a. — BREDEL, Bull. Un. Iowa, I, p. 301, pl. IX,
f. 72.

compar LECONTE, Ann. Lyc. Nat. Hist. V, p. 215... *Californie.*
franciscana CASEY, Bull. Cal. Ac. Sc. 1886, p. 193,
pl. VII, f. 2 b. — BREDEL, Bull. Un. Iowa, I, p. 302,
pl. IX, f. 17.

Groupe LVIII.

Fallii CASEY, Col. Not. VII, 1897, p. 606..... *Californie.*

turgidicornis CASEY, loc. cit. 1897, p. 607..... *Californie.*

Groupe LIX.

depressifrons BREDEL, Trans. Amer. Ent. Soc.
1893, p. 279, pl. IV, f. 17..... *Californie.*

designata SHARP, Biol. Centr. Amer. II (1), p. 29... *Guatemala.*

Groupe LX.

- auriculata** RAFFRAY, Ann. Soc. ent. Fr. 1897, p. 266.
 *Madagascar : Diego-Suarez.*

Groupe LXI.

- militaris** SAULCY, Spec. II, p. 189..... *Nauplie.*

Groupe LXII.

- suffarcinata** SCHAEFUSS, Ann. Mus. Civ. Gen. 4882.
 p. 362..... *Célèbes.*

Groupe LXIII.

- ? **vulnerata** SHARP, Biol. Centr. Amer. Col. II (1).
 p. 31, pl. 1, f. 15..... *Panama.*

Espèces inconnues décrites comme *Bryaris*, devant rentrer dans le genre *Reicheubachia*, mais d'affinités douteuses.

- biocellata** SCHAEFUSS, Tijds. Ent. XXX, p. 127.... *Mexique.*

- dorsopunctata** SCHAEFUSS, loc. cit. p. 133. *Brésil : Minas Geraes.*

- penita** SCHAEFUSS, loc. cit. p. 135..... *Amazones.*

- hippopotamus** SCHAEFUSS, loc. cit. p. 135..... *Brésil.*

- ornatissima** SCHAEFUSS, loc. cit. p. 115..... *Sumatra.*

Espèces inconnues décrites comme *Bryaris*, mais devant rentrer très probablement dans d'autres genres.

- latifrons** SHARP, Trans. Ent. Soc. Lond. 1883, p. 325. *Japon.*

- bisinuata** SCHAEFUSS, Tijds. Ent. XXX, 1887, p. 130. *Cuba.*

- fluvialilis** SCHAEFUSS, loc. cit. 1887, p. 134..... *Amazones.*

- impunctata** SCHAEFUSS, loc. cit. p. 132..... *Mexique : Yucatan.*

- spuria** SCHAEFUSS, loc. cit. p. 132..... *Brésil : Nouvelle-Fribourg.*

- truncata** SCHAEFUSS, loc. cit. p. 128..... *Cuba.*

- pygmaea** SCHAEFUSS, Nunq. ot. p. 491..... *Amazones.*

- triangulifera** SCHAEFUSS (? *Xybaris*), Tijds. Ent.
 XXX, 1887, p. 128..... *Brésil : Minas-Geraes.*

- clara** SCHAEFUSS, loc. cit. p. 113..... *Sumatra.*

- inusitata** BLACKBURN, Trans. Royal. Soc. S. Austr.
 1891, p. 79..... *South Australia.*

Sharpi BROUX (? <i>Gastrobothrus</i>), Man. N. Zeal. Col. 1880, p. 124.....	<i>N^{lle}-Zélande.</i>
platynota BROUX (? <i>Gastrobothrus</i>), loc. cit. 1893, p. 1338.....	<i>N^{lle}-Zélande.</i>
nasuta BROUX, loc. cit. 1880, p. 132.....	<i>N^{lle}-Zélande.</i>
<i>Naso</i> C. SCHAUFFUSS, Cat. Psel. p. 29.	
calcarata BROUX, loc. cit. 1886, p. 831.....	<i>N^{lle}-Zélande.</i>
ignota BROUX, loc. cit. 1881, p. 661.....	<i>N^{lle}-Zélande.</i>
crassipalpis SHARP, Biol. Centr. Amer. Col. II (1), p. 26.....	<i>Guatemala.</i>
rubecula SHARP, loc. cit. p. 28.....	<i>Panama.</i>
bythinoides SHARP, loc. cit. p. 30.....	<i>Panama.</i>
impressicollis SHARP, loc. cit. p. 30.....	<i>Guatemala.</i>
impubis SHARP, loc. cit. p. 32.....	<i>Guatemala.</i>
euplectodes SHARP, Trans. Ent. Soc. Lond. 1874, p. 504.....	<i>West Australia.</i>

277

PHOBERUS

armatus n. sp.....	<i>Haute-Bolirie : Yuracaris.</i>
---------------------------	-----------------------------------

1

EREMOMUS

obesus n. sp.....	<i>Haute-Bolirie : Yuracaris.</i>
crassicornis n. sp.....	<i>Para.</i>

2

GASTROBOTHRUS

BROUX, Man. New. Zeal. Col. Prt. 3, 1886, p. 758. —
RAFFRAY, Rev. d'Ent. 1890, p. 122.

abdominalis BROUX, loc. cit. 1880, p. 125.....	<i>N^{lle}-Zélande.</i>
---	---------------------------------

1

ANASIS

RAFFRAY, Ann. Soc. ent. Fr. 1891, p. 492.

impunctata n. sp.....	<i>Sumatra : Palembang.</i>
laevicollis RAFFRAY, Ann. Soc. ent. Fr. 1891, p. 493, pl. XIV, f. 21.....	<i>Mauville.</i>

singhalensis RAFFRAY, loc. cit. 1894, p. 459..... Ceylon.

3

ANASOPSIS

Savesi RAFFRAY (*Anasis*). Bull. Soc. ent. Fr. 1896.
p. 300..... Nouvelle-Calédonie : M^e-Kogui, Kouala.
♀ *Aubei* MONTROUZIER (*Tychus*), Ann. Soc. Linn. Lyon,
1864, p. 92 (*indescript.*).

adumbrata RAFFRAY, loc. cit. 1896, p. 300.. Iles Loyalty : Maré.

armipes FAUVEL (*Anasis*). Rev. d'Ent. 1903, p. 281..
..... Nouvelle-Calédonie : M^e-Kogui.

distans FAUVEL (*Anasis*). loc. cit. p. 282.....
..... Nouvelle-Calédonie : M^e-Kogui, Tonghoue.

4

BARAXINA

RAFFRAY, Bull. Soc. ent. Fr. 1896, p. 301.

Françoisi RAFFRAY, loc. cit. p. 301..... N^oe-Calédonie : Nouméa.

1

STARTES

BROUX, Man. N. Zeal. Col. Prt. 3. 1886, p. 829.

foveata BROUX, Ann. Mag. Nat. Hist. 1893, p. 170.. N^oe-Zélande.

sculpturata BROUX, Man. N. Zeal. Col. 1886, p. 830. N^oe-Zélande.

2

PHYSA

RAFFRAY, Rev. d'Ent. 1890, pp. 118, 122.

inflata SHARP (*Bryaris*), Trans. Ent. Soc. Lond. 1874,
p. 497. — RAFFRAY, Rev. d'Ent. 1890, pl. II, f. 29. N^oe-Zélande.

1

RYBAXIS

SAULCY, Spec. II, p. 136, in Bull. Metz. 1876, p. 96. —

REITTER, Verh. naturf. Ver. Brünn, p. 490; Verh. z. b. Ges.

Wien. 1881, p. 464. — RAFFRAY, Rev. d'Ent. 1890, pp. 118, 123;

Proc. Linn. Soc. N. S. Wales. 1901, p. 449;

Trans. S. Afr. Phil. Soc. 1897, p. 88.

Bryaxis LEACH. Zool. Misc. III, 1817, p. 85; Zool. Journ. Lond. II, 1826, p. 450. — AUBÉ (*pro parte*). Psel. Mon. 1833, p. 23; Ann. Soc. ent. Fr. 1844, p. 103. — THOMSON, Skand. Col. I, 1859, p. 53 : III, 1861, p. 233. — GANGLBAUER, Käf. Mitteleur. II, 1895, p. 806.

Groupe I.

valida BRENDL, Bull. Un. Iowa, I, 1890, p. 273. *Amér. sept^{tr}.*

Groupe II.

longicornis LEACH, Zool. Misc. III, 1817, p. 85. — DENNY, Mon. Psel. 1825, p. 32, pl. VII, F. 2. — AUBÉ, Psel. Mon. 1833, p. 24, pl. 81, f. 1. *Europe, Barbarie, Asie Mineure.*

♀ *sanguinea* LEACH, Zool. Misc. III, 1817, p. 85. — ♀ AUBÉ, Psel. Mon. 1833, p. 25, pl. 81, f. 2; Ann. Soc. ent. Fr. 1844, p. 104. — ♀ DENNY, Mon. Psel. 1825, p. 32, pl. VII, f. 3. — ERICHSON, Käf. Mk. Brandbg. I, p. 268. — THOMSON, Skand. Col. III, p. 234. — SAULCY, Spec. II, p. 204. — REITTER, Verh. z. b. Ges. Wien, 1881, p. 477. — GANGLBAUER, Käf. Mitteleur. II, 1895, p. 806.

limnophila PEYRON, Ann. Soc. ent. Fr. 1858, p. 414.
formicariensis GREDLER, Käf. Tirol, 1863, p. 735.

Var. *nigropygialis* FAIRMAIRE, Ann. Soc. ent. Fr. 1857, p. 129.

Var. *laminata* MOTSCH. Mag. Zool. 1836, p. 171, f. 3 : Et. ent. 1857, p. 56.

Marquardtii REITTER, Deuts. Ent. Zeits. 1900, p. 50. *Bokhara.*

circumflexa RAFFRAY, Rev. d'Ent. 1882, p. 24 : Trans. S. Afr. Phil. Soc. 1897, p. 88. *Abyssinie : Keren, Kobbo, Enderita, Adona. Afr. australe : Natal, Salisbury.*

africana RAFFRAY, Ann. S. Afr. Mus. 1901, p. 122. *Rhodesia : Salisbury.*

Groupe III.

hortensis KING, Trans. Ent. Soc. N. S. Wales, 1863, p. 47. — RAFFRAY, Proc. Linn. Soc. N. S. Wales,

- 1900, p. 153.
 *Australie : New South Wales, Swan River, Cape York.*
- atriceps** MAC LEAY, Trans. Ent. Soc. N. S. Wales,
 1873, p. 152. — RAFFRAY, Proc. Linn. Soc. N. S.
 Wales, 1900, p. 157. *Australie : New South Wales, Gayndah.*
- isidoræ** SCHAUFFUSS, Nunq. ot. III, p. 50. ♀. — RAFFRAY,
 Proc. Linn. Soc. N. S. Wales, 1900, p. 151.
 ♂ *Harti* BLACKBURN, Trans. Royal. Soc. S. Austr.
 1891, p. 78.
- recta** SHARP, Trans. Ent. Soc. Lond. 1874, p. 496. ♀.
 — RAFFRAY, Proc. Linn. Soc. N. S. Wales, 1900,
 p. 145, pl. X, f. 42. ♂. *Australie : King George's Sound,*
 *Champion Bay, Swan River, Brisbane.*
- ♂ *bison* SCHAUFFUSS, Nunq. ot. III, p. 499.
- antilope** RAFFRAY, Proc. Linn. Soc. N. S. Wales, 1900,
 p. 155, pl. X, f. 43. *Australie.*
- Groupe IV.
- navipes** SCHAUFFUSS, Nunq. ot. III, p. 502. — RAFFRAY,
 Proc. Linn. Soc. N. S. Wales, 1900, p. 152.
 *Australie : New South Wales.*
- villosa** n. sp. *Tonkin.*
- Groupe V.
- conjuncta** LÉCONTE, Bost. Journ. VI, p. 85. — BREND-
 DEL, Bull. Un. Iowa, I, p. 273, pl. VIII, f. 46.
 Var. ♂ *truncaticornis* Brendel, loc. cit. p. 274.
- Groupe VI.
- princeps** SHARP, Trans. Ent. Soc. Lond. 1874, p. 118. *Japan.*
- nubila** REITTER, Verh. z. b. Ges. Wien, 1882, p. 292. *Bornéo.*
- Groupe VII.
- gigantea** MOTSCH. Bull. Nat. Mosc. 1863, II, p. 422.
 *Ceylan : M^e Pataras.*
- gladiator** RAFFRAY, Ann. Soc. ent. Fr. 1891, p. 481. *Mauille.*
- Groupe VIII.
- diabolica** REITTER, Verh. z. b. Ges. Wien, 1884,
 p. 66. *Syrie : Caïfa.*

Groupe IX.

- gigas** BAUDI, Berl. Ent. Zeits. 1869, p. 408. — SAULCY, Spec. II, p. 206. — REITTER, Verh. z. b. Ges. Wien, 1881, p. 477. *Chypre. Turquie. Syrie. Lenkoran. Perse. Caspienne.*
- clavata** BRENDEL (*Bryaxis*), Proc. Ent. Soc. Phil. 1866, p. 196. *Amérique septentrionale.*
- Brendeli* HORN ap. LEC. (*Bryaxis*), Trans. Am. Ent. Soc. VIII, 180, p. 481.
- conjuncta* var. *clavata* BRENDEL (*Bryaxis*), loc. cit. 1865, p. 256.

mystica CASEY, Col. Not. V, p. 476 ♂. *Amér. septentrionale.*

Simoniana RAFFRAY, Ann. Soc. ent. Fr. 1891, p. 482. *Manille.*

Groupe X.

convexa n. sp. *Sumatra.*

Groupe XI.

- hyalina** SCHAUFFUSS, Nunq. ot. III, p. 502. — RAFFRAY, Proc. Linn. Soc. N. S. Wales, 1900, p. 150.
- *Australie : New South Wales, Queensland, West Australia.*
- hyalinipennis* SCHAUFFUSS, Nunq. ot. p. 501 (*Tasmanie*).

Groupe XII.

- varitcornis** BRENDEL, Bull. Un. Iowa, I, p. 274.
- *Amérique septentrionale.*

Groupe XIII.

- grandis** RAFFRAY, Proc. Linn. Soc. N. S. Wales, 1900, p. 156. *Australie.*
- insignis** KING, Trans. Ent. Soc. N. S. Wales, 1863, p. 172. — RAFFRAY, Proc. Linn. Soc. N. S. Wales, 1900, p. 156. *Australie : New South Wales.*

Groupe XIV.

- adumbrata** RAFFRAY, Proc. Linn. Soc. N. S. Wales, 1901, p. 159. *Australie : New South Wales.*
- bicarinata** n. sp. *Australie : Queensland.*
- amica** REITTER, Verh. z. b. Ges. Wien, 1883, p. 405. *Bornéo.*
- cymbularia** REITTER, Verh. z. b. Ges. Wien, 1883, p. 292. *Batavia.*

Espèces inconnues appartenant à un des groupes précédents, mais sans affinités précises.

- ovenensis** BLACKBURN, Trans. Royal. Soc. S. Austr.
1891, p. 80..... Australie : Victoria.
- strigicollis** WESTWOOD, Trans. Ent. Soc. Lond. 1856,
p. 269, pl. XVI, f. 1..... Australie : Melbourne.
- optata** SHARP, Trans. Ent. Soc. Lond. 1874, p. 496...
..... Australie : Victoria.
- lindensis** BLACKBURN, Trans. Royal Soc. S. Austr.
1891, p. 77..... Australie : South Australia.
- quadriceps** WESTWOOD, Trans. Ent. Soc. Lond. 1856,
p. 270, pl. XVI, f. 2..... Australie : Melbourne.

Groupe XV.

- electrica** KING, Trans. Ent. Soc. N. S. Wales, 1863,
p. 48, pl. V, ff. 9a, 9b. — RAFFRAY, Proc. Linn. Soc.
N. S. Wales, 1901, p. 161... Australie : Swan River. Tasmanie.

Groupe XVI.

- quinquefoveata** RAFFRAY, Proc. Linn. Soc. N. S.
Wales, 1900, p. 159..... Australie : New South Wales.
- cuplectoides** BROUX, Man. N. Z. Col. 1893, p. 1045. *N^oe-Zélande.*
planipennis BROUX.

Groupe XVII.

- lunatica** KING, Trans. Ent. Soc. N. S. Wales, 1863,
p. 48, pl. V, f. 8b..... Australie : New South Wales.

Espèces inconnues décrites comme *Bryaris*, appartenant probablement au genre *Rybaris*.

- sumatrensis** SCHAUFFUSS, Tijds. Ent. XXX, p. 113.. *Sumatra.*
- imperatrix** SCHAUFFUSS, Ann. Mus. Civ. Gen. XVIII,
1882, p. 363..... *Bornéo.*
- sarawakensis** SCHAUFFUSS, Ann. Mus. Civ. Gen.
XVIII, 1882, p. 364..... *Bornéo.*

EUTELEIA

- recens** SCHAUFFUSS (*Bryaris*), Nunq. ot. III, p. 487... *Amazones.*
- Lewisii**, n. sp..... *Brésil.*

- trifoveata** n. sp. *Brésil : Matto Grosso.*
nodosa n. sp. *Mexique.*

4

DECARTHON

BRENDEL, Proc. Soc. Phil. 1865, p. 30; Bull. Un. Iowa, 1, 1890,
 p. 260. — RAFFRAY, Rev. d'Ent. 1890, pp. 117, 122.

Groupe I.

- corpulentum** SCHAUFEUSS (*Bryaris*), Tijds. Ent.
 XXX, 1887, p. 123. *Brésil : Minas Geraes.*
bicolor n. sp. *Chili.*
Hetschkoi n. sp. *Brésil : Blumenau.*
 ? **macrocephalum** SCHAUFEUSS (*Bryaris*), loc. cit.
 p. 124. *Brésil.*

Groupe II.

- cochlearifer** SCHAUFEUSS (*Bryaris*), Numq. ot. III,
 p. 485. *Mexique.*
dimissionis SCHAUFEUSS (*Bryaris*), Tijds. Ent. XXX,
 1887, p. 123. *Brésil.*
soror SCHAUFEUSS (*Bryaris*), Tijds. Ent. XXX, p. 122. *Mexique.*

Groupe III.

- sulcipes** n. sp. *Haute-Bolivie : Yurucaris.*

Groupe IV.

- formiceti** LECONTE, Bost. Journ. VI, p. 90. — BREN-
 DEL, Bull. Un. Iowa, 1890, 1, p. 266, pl. VIII, f. 44.
 *Amér. septentrionale : Pensylvanie, Nouvelle-Orléans.*
velutium LECONTE, loc. cit. p. 86.

Groupe V.

- stigmatum** BRENDEL, Proc. Ent. Soc. Phil. 1865,
 p. 21; Bull. Un. Iowa, 1, p. 262, pl. VII, f. 39.
 *Amér. septentrionale : États de l'Est, Canada.*
scarificatum BRENDEL, Trans. Am. Ent. Soc. 1893,
 p. 278. *Amér. septentrionale : Canada.*
abnorme LECONTE; Bost. Journ. VI, p. 89. — BREN-

DEL, Bull. Un. Iowa, I, p. 261, pl. VIII, f. 40.....

..... *Amér. septentrionale : États du Nord, Canada.*

laurentiacum CASEY, Col. Nol. VII, 1897, p. 584..

..... *Amér. septentrionale : Canada, Ottawa, Massachusetts.*

tritomum n. sp..... *Brésil : Matto Grosso.*

Groupe VI.

nanum SCHAUFEUSS (*Bryarvis*), Tijds. Ent. XXX, p. 121. *Amazones.*

Brendeli CASEY, Bull. Cal. Ac. Sc. 1887, p. 464. —

BRENDEL, Bull. Un. Iowa, 1890, I, p. 263, pl. VIII,

f. 43; Trans. Amer. Ent. Soc. 1893, pl. V, f. 6....

..... *Amér. septentrionale : Texas, Californie.*

curticorne SCHAUFEUSS (*Bryarvis*), Numq. ot. II, p. 263. *Yucatan.*

arthriticum n. sp..... *Mexique : Sierra de Durango.*

insulare n. sp..... *Antilles : Grenada.*

longulum LECONTE, Bost. Journ. Nat. Hist. VI, p. 89.

— BRENDDEL, Bull. Un. Iowa, 1890, I, p. 264,

pl. VIII, f. 42..... *Amér. septentrionale.*

quadraticeps n. sp..... *Mexique : Cuantla.*

Groupe VII.

laevicollis AUBÉ (*Bryarvis*), Ann. Soc. ent. Fr. 1844,

p. 121, ♂..... *Venezuela, Colombie.*

♀ *bipunctatum*, REITTER, Deuts. Ent. Zeits. 1882,

p. 142.

Groupe VIII.

externedens REITTER, Verh. z. b. Ges. Wien, 1882,

p. 380..... *Brésil : Petropolis.*

planiceps n. sp..... *Mexique.*

Schmitti n. sp..... *Mexique : Cuernavaca.*

spinosum n. sp..... *Antilles : Grenada.*

Groupe IX:

vulneratum n. sp..... *Mexique.*

brasilianum n. sp..... *Brésil : Matto Grosso.*

Cearae SCHAUFEUSS (*Bryarvis*), Numq. ot. III, p. 489...

..... *Brésil : Matto Grosso.*

- exsectum** BRENDÉL, Proc. Ent. Soc. Phil. 1865, p. 32;
 Bull. Un. Iowa, 1, 1890, p. 261, pl. VIII, f. 41.
 *Amér. septentrionale : États du Nord.*
- unifoveolatum** SCHAUFUSS (*Bryaxis*), Tijds. Ent.
 XXX, 1887, p. 125, pl. VIII, ff. 3a, 3b. *Cuba.*
- minutum** n. sp. *Brésil : Matto Grosso.*

Groupe X.

- tomentosum** n. sp. *Colombie.*
- similare** SHARP, Biol. Centr. Amer. Col. 1887, II (4),
 p. 24. *Mexique. Guatemala.*
- restitutum** SHARP, loc. cit., p. 23. *Mexique. Guatemala.*

Groupe XI.

- strennum** BRENDÉL, Proc. Ent. Soc. Phil. 1865,
 p. 32; Bull. Un. Iowa, p. 264, pl. VII, f. 38.
 *Amér. septentrionale : Pensylvanie, New Jersey.*
- fallaciosum** SHARP, Biol. Centr. Amer. Col. II (4),
 p. 23, pl. I, f. 12. *Mexique. Guatemala.*
- planifrons** n. sp. *Yucatan.*
- Schaufussi** n. sp. *Amazones : Santarem.*
- suturale** SCHAUFUSS (*Bryaxis*), Nung. ot. III, p. 493. *Mexique.*

Groupe XII.

- discolor** BRENDÉL, Bull. Un. Iowa, 1, p. 265. *Nouveau-Mexique.*

Groupe XIII.

- longicorne** n. sp. *Amazones.*

Groupe XIV.

- frontale** n. sp. *Colombie.*

Groupe XV.

- monoceros** SCHAUFUSS (*Bryaxis*), Bull. Soc. ent. Fr.
 1882, p. xciv. *Paramaribo. Surinam.*

Espèces d'affinités douteuses.

- Aurivillii** SCHAUFUSS (*Bryaxis*), Ann. Soc. ent. Fr.
 1882, p. 44. *Surinam.*

- marinum** BRENDÉL, Trans. Amer. Ent. Soc. 1893,
p. 278..... *Amer. septentrionale : Nouvelle-Orléans.*
serlepointatum BRENDÉL, loc. cit. p. 278.....
..... *Amér. septentrionale : Tennessee.*

47

ITAMUS

- laticeps** n. sp..... *Brésil.*

4

EUPSENIUS

- LECONTE, Bost. Journ. Nat. Hist. VI, 1850, p. 90. — BRENDÉL, Bull.
Un. Iowa, I, 1890, p. 1. — RAFFRAY, Rev. d'Ent. 1890,
p. 120; Ann. Soc. ent. Fr. 1896, p. 262.
glaber LECONTE, Bost. Journ. VI, p. 90. — LACOR-
DAIRE, Gen. Col. (Atlas), pl. 16, f. 4. — BRENDÉL,
Bull. Un. Iowa, I, 1890, p. 4; Trans. Amer. Ent.
Soc. 1893, pl. IV, ff. 1, 4a.....
..... *Amér. septentrionale : Louisiane, Caroline.*
rufus LECONTE, New. Spec. Col. I, 1863, p. 28.....
..... *Amér. septentrionale : Alabama.*
gracilis n. sp..... *Antilles : Grenada.*
positus REITTER, Deuts. Ent. Zeits. 1883, p. 36.....
..... *Antilles : St-Thomas, Guadeloupe.*
mexicanus RAFFRAY, Ann. Soc. ent. Fr. 1896, p. 264. *Mexique.*
Grouvellei RAFFRAY, loc. cit. p. 264..... *Mexique.*
? dominicanus SCHAUFEISS, Tijds. Ent. XXX. 1887,
p. 108. *Antilles : St-Domingue.*
gibbicollis RAFFRAY, Ann. Soc. ent. Fr. 1896,
p. 263..... *Mexique.*
longicollis RAFFRAY, Ann. Soc. ent. Fr. 1896, p. 263. *Colombie.*

9

BARADA

- RAFFRAY, Ann. Soc. ent. Fr. 1891, p. 314.
mucronata RAFFRAY, loc. cit. p. 315, pl. VI, f. 8....
..... *Venezuela : Colonie Torur.*

1

Genre d'affinités douteuses, bien qu'appartenant
probablement à la tribu des *Bruchyglutini*.

ACETALIUS

SHARP. Trans. Ent. Soc. Lond. 1883, p. 322.

dubius SHARP. loc. cit. p. 322..... Japon.

1

9^e Tribu **Tychini** nom. nov.

(sub. *Bythinini*).

Le nom de *Bythinus* devant disparaître pour être remplacé par celui de *Bryaris* Kugelann plus ancien, la tribu des *Bythinini* prendra désormais le nom de *Tychini*.

TABLEAU DES GENRES

1. (52). Premier segment ventral très grand, dépassant les hanches postérieures qui sont très distantes; chez les mâles le 7^e segment ventral, quand il existe, est très petit, en forme de bouton. Palpes grands ou tout au moins moyens, le 4^e article toujours un peu sécuriforme.
2. (33) Tête avec un tubercule antennaire; antennes plus ou moins rapprochées à leur base. Abdomen bien marginé. Dernier article des palpes très grand, plus ou moins sécuriforme.
3. (30). Un seul ongle aux tarsi, parfois une forte soie simulant un ongle.
4. (27). Troisième article des palpes petit, subglobuleux. Segments ventraux subégaux; en tous cas le 2^e n'égale jamais trois fois le premier. (Ancien genre *Bythinus*).
5. (6). Antennes de 10 articles..... Gen. **Decatocerus** Sauley.
6. (5). Antennes de 11 articles.
7. (8). Deuxième article des tarsi antérieurs dilaté ♂.....
..... Gen. **Trichobythus** Doderö.
8. (7). Deuxième article des tarsi antérieurs simple ♂.
9. (14). Palpes très longs, 2^e article peu recourbé et peu renflé au sommet, 4^e falciforme ou ensiforme.
10. (13). Tête très étroite allongée, à côtés obliques, rectilignes, atténuée en avant, plus ou moins plate, parfois ca-

rénée; yeux nuls ou très petits ♀, généralement plus gros ♂.

11. (12). Prothorax sans sillon transversal..... Gen. **Machaerites** Miller.
12. (11). Prothorax avec un sillon transversal..... Gen. **Bythoxenus** Motschulsky.
13. (10). Tête encore plus longue que large, mais non étroite, plus convexe, surtout en arrière, côtés sinués, s'élargissant à l'insertion des antennes. Dernier article des palpes ensiforme..... Gen. **Linderia** Sauley.
14. (9). Palpes plus courts, 2^e article plus courbé et plus renflé au sommet, dernier article sécuriforme, d'ailleurs variable.
15. (16). Dernier article des palpes avec une fossette à la face inférieure ♂. Prothorax sinué sur les côtés..... Gen. **Eccoptobythus** Deville.
16. (15 et 19). Dernier article des palpes avec une fossette à la face supérieure ♂. Prothorax plus ou moins régulièrement cordiforme.
17. (18). Quatrième article des antennes très gros ♂, très long ♀..... Gen. **Xenobythus** Peyerhühoff.
18. (17). Quatrième article des antennes semblable au suivant ♂ et ♀..... Gen. **Glyphobythus** n. gen.
19. (16 et 20). Quatrième article des palpes gros court, plus ou moins sécuriforme, avec un tubercule à la face supérieure ♂..... Gen. **Bolbobythus** n. gen.
20. (19). Quatrième article des palpes simple, plus ou moins sécuriforme.
21. (22). Quatrième article des palpes très gros, un peu ensiforme, très convexe. Tête longue, arrondie en arrière, très fortement rétrécie en avant et étroite, avant le tubercule antennaire..... Gen. **Pselaptrichus** Brendel.
22. (21). Quatrième article des palpes grand, plus ou moins sécuriforme ou ovoïde.
23. (26). Tête normale, plus ou moins triangulaire et atténuée en avant ♂ et ♀, avec trois impressions plus ou moins reliées par des sillons obliques, variables.
24. (25). Quatrième article des antennes plus gros que les adjacents..... Gen. **Tychobythus** Ganglbauer.
25. (24). Quatrième article des antennes semblable aux adjacents, les premiers articles très variables..... Gen. **Bryaxis** Kugelann.

26. (23). Tête ♂ bien plus grosse, très peu atténuée en avant, front pointu en avant, un grand sillon parabolique circonscrivant le vertex qui est très convexe et entièrement caréné..... Gen. **Machaerodes** Brendel.
27. (4). Troisième article des palpes plus long, triangulaire, 4^e plus brièvement et plus fortement sécuriforme. Deuxième segment ventral plus grand, égalant presque trois fois le premier.
28. (29). Troisième article des palpes plus petit que le 4^e. Hanches postérieures très distantes. Forme plus courte, plus élargie..... Gen. **Tychus** Leach.
29. (28). Troisième article des palpes presque aussi long que le 4^e, celui-ci presque ovalaire, peu sécuriforme. Hanches postérieures moins distantes. Forme allongée, cylindrique, Gen. **Cylindrarctus** Schaufuss.
30. (3). Deux ongles vrais, très inégaux aux tarses.
31. (32). Deuxième article des palpes très grêle et sinueux à la base, 3^e triangulairement dilaté et très acuminé au côté interne, 4^e sécuriforme. Hanches postérieures moins distantes; 2^e segment ventral trois fois aussi grand que le premier..... Gen. **Atychodea** Reitter.
32. (31). Palpes longs, deuxième article long, aplati et sinué, sillonné, garni de soies, 3^e petit, triangulaire, 4^e grand, brièvement ovoïde, très arrondi au sommet, garni de soies rigides, portant un bouton à l'extrémité, sans appendice terminal. Tête avec un tubercule antennaire séparé de la tête par un sillon transversal..... Gen. **Valda** Casey.
33. (2). Tête sans tubercule antennaire; antennes bien distantes à la base; palpes bien plus petits, 4^e article fusiforme ou plus ou moins sécuriforme.
34. (51). Abdomen faiblement marginé.
35. (40). Écartement des hanches postérieures égalant au moins la longueur du métasternum.
36. (37). Premier segment dorsal très grand, 2^e ventral au moins égal au premier. Prothorax sans sillons longitudinaux..... Gen. **Bythinophanax** Reitter.
37. (36). Segments dorsaux subégaux.
38. (39). Premier segment ventral bien plus grand que le suivant. Prothorax avec trois sillons longitudinaux et un transversal. Marge latérale des élytres pas élargie, peu tranchante..... Gen. **Bythinoderes** Reitter.

39. (38). Les trois premiers segments ventraux subégaux. Prothorax sans sillons avec trois grandes fossettes libres. Marge latérale des élytres dilatée, tranchante..... Gen. **Harmomima** n. gen.
40. (35 et 46). Écartement des hanches postérieures grand, mais n'égalant pas la longueur du métasternum; premier segment ventral un peu plus grand que les suivants qui vont en décroissant graduellement.
41. (42). Prothorax un peu cordiforme, au moins aussi long que large, deux sillons longitudinaux et un transversal. Marge latérale des élytres dilatée, tranchante..... Gen. **Harmophola** Raffray.
42. (41). Prothorax transversal, très brièvement cordiforme; pas de sillons longitudinaux au prothorax, mais un transversal. Marge latérale des élytres non dilatée.
43. (44). Forme assez courte, épaisse et convexe, ovale.... Gen. **Sunorfa** Raffray.
44. (43 et 45). Forme allongée, parallèle, aplatie, euplectoïde.... Gen. **Acrocomus** Raffray.
45. (44). Forme allongée, cylindrique et convexe..... Gen. **Dalmodes** Reitter.
46. (40). Hanches postérieures très peu écartées.
47. (48). Yeux invisibles en dessus, la tête étant très large et dilatée sur les côtés. Premier et deuxième segments ventraux subégaux. 3^e et 4^e bien plus étroits..... Gen. **Harmophorus** Schaufuss.
48. (47). Yeux bien visibles en dessus, la tête n'étant pas dilatée sur les côtés. Deuxième segment ventral plus grand que le 1^{er}, premier dorsal plus grand que les suivants.
49. (50). Deuxième segment ventral seulement un peu plus grand que le premier, les suivants encore grands et très visibles. Deux fossettes latérales et un sillon transversal au prothorax..... Gen. **Batrybraxis** Reitter.
50. (49). Deuxième segment ventral plus de deux fois plus grand que le premier. 3^e, 4^e, 5^e peu visibles au milieu. Trois grandes fossettes et un sillon transversal au prothorax..... Gen. **Gnesion** Raffray.
51. (34). Abdomen absolument immarginé. Corps allongé, cylindrique. Hanches postérieures assez fortement écartées. Segments dorsaux subégaux entre eux..... Gen. **Dalmophysis** Raffray.

52. (1). Premier segment ventral encore très visible, mais dépassant à peine les hauches postérieures, 7^e segment ventral grand chez les ♂, longitudinalement fendu. Palpes très petits, deuxième article légèrement renflé au sommet, 3^e petit, globuleux, 4^e ovoïde ou fusiforme, acuminé. Antennes relativement courtes, massue formée seulement par le dernier article qui est très gros.
53. (54). Corps très épais globuleux. Tête pas plus longue que large. Prothorax sans sillons ni fossettes, globuleux ou très légèrement cordiforme. Segments ventraux très courts, égaux; abdomen très court. Gen. **Tanypleurus** Raffray.
54. (53 et 55). Corps assez court, convexe, mais non globuleux. Tête bien plus longue que large. Prothorax presque circulaire, avec un très grand sillon longitudinal. Premier segment dorsal et 2^e ventral bien plus grands que les autres; abdomen court. Gen. **Nedarassus** Raffray.
55. (54). Corps allongé, aplati, à peu près parallèle. Tête notablement plus longue que large. Prothorax sans sillons, trisinué à la base de chaque côté et un peu denté sur le côté, tout à fait en arrière. Segments ventraux et dorsaux moyens subégaux. Gen. **Apoplectus** Raffray.

TABLEAUX, NOTES ET DESCRIPTIONS.

Tableau du genre **Bryaxis** (sub *Bythinus*)

- A 5. Premier et deuxième articles des antennes toujours simples.
- B 2. Premier article des antennes généralement très long, simple ou parfois très légèrement renflé ♂.
- C 2. Tête et prothorax imponctués.
- D 2. Pieds plus ou moins armés.
- E 3. Tibias antérieurs armés. Groupe I.
- E 2. Cuisses antérieures armées. Groupe II.
- E 1. Tibias postérieurs armés. Groupe III.
- D 1. Pieds simples.
- E¹ 2. Premier article des antennes légèrement tuberculeux; vertex gibbeux et tronqué. Groupe IV.
- E¹ 1. Premier article des antennes absolument simple. Groupe V.
- C 1. Tête et prothorax fortement ponctués. Groupe VI.

B 1.	Premier article des antennes simple, cylindrique, seulement un peu plus long que large.		
C ¹ 2.	Tête avec les tempes très fortement mucronées, en dessous, derrière les yeux.....	Groupe	VII.
C ¹ 1.	Tempes simples derrière les yeux.....	Groupe	VIII.
A 4.	Deuxième article des antennes toujours simple, premier toujours plus ou moins anormal, renflé, impressionné ou armé.		
B ¹ 2.	Premier article des antennes simplement renflé, parfois très obtusément anguleux en dedans.		
C ² 2.	Tête et prothorax densément ponctués.....	Groupe	IX.
C ² 1.	Tête et prothorax imponctués.....	Groupe	X.
B ¹ 1.	Premier article des antennes plus ou moins renflé en dedans, avec une impression ou une fossette en dessus ou en dedans.		
C ³ 2.	Prothorax imponctué.....	Groupe	XI.
C ³ 1.	Prothorax ponctué.....	Groupe	XII.
B ² 10.	Premier article des antennes avec un sillon intérieur et un petit tubercule.....	Groupe	XIII.
B ² 9.	Premier article très petit avec l'angle supérieur externe pointu (ex Croissandeau).	Groupe	XIV.
B ² 8.	Premier article plus ou moins renflé vers le sommet, avec un petit tubercule peu saillant, plus ou moins légèrement impressionné à la base.....	Groupe	XV.
B ² 7.	Premier article court, un tubercule oblong, verruqueux à la face interne.....	Groupe	XVI.
B ² 6.	Premier article grand, plus ou moins renflé en dedans, vers le milieu, émarginé avant le sommet et, dans cette échancrure, un tubercule tronqué.....	Groupe	XVII.
B ² 5.	Premier article allongé, sillonné, avec une épine mousse située au-dessus de l'angle supérieur et dirigée en haut.....	Groupe	XVIII.
B ² 4.	Premier article grand, plus ou moins renflé en dedans, avec l'angle supérieur marqué et armé d'un tubercule ou d'une épine mousse dirigée obliquement en haut.....	Groupe	XIX.
B ² 3.	Premier article des antennes plus ou moins		

- renflé, parfois globuleux, avec l'angle interne supérieur arrondi, pas marqué; cet angle présente, en dessous, un tubercule dirigé latéralement, et perpendiculairement au grand axe de l'article.
- C¹ 2. Prothorax imponctué. Groupe XX.
- C¹ 1. Prothorax ponctué. Groupe XXI.
- B² 2. Premier article gros, dilaté ou angulé et plus ou moins fortement tuberculé au sommet de la dilatation, ou de l'angle, vers le milieu.
- C⁵ 2. Front non armé d'une corne. Groupe XXII.
- C⁵ 1. Front armé d'une corne droite, horizontale. Groupe XXIII.
- B² 1. Premier article long, longitudinalement impressionné en dedans, avec un tubercule au milieu, front aplati, un peu prolongé triangulairement. Groupe XXIV.
- A 3. Premier article des antennes allongé, renflé, deuxième très gros, globuleux, tous les deux inermes. Groupe XXV.
- A 2. Premier et deuxième articles des antennes anormaux, plus ou moins armés, le deuxième généralement caréné et tranchant en dedans.
- B³ 2. Tempes dilatées sous les yeux. Groupe XXVI.
- B³ 1. Tempes simples non dilatées.
- C⁶ 2. Premier article simplement sillonné et caréné en dedans, deuxième un peu oblique, avec l'angle postérieur interne plus marqué, un peu proéminent. Groupe XXVII.
- C⁶ 1. Premier article des antennes toujours plus ou moins tuberculé.
- D¹ 6. Deuxième article des antennes arrondi en dedans, sans aucun angle proéminent.
- E² 2. Premier article médiocre, un peu renflé, avec une fine épine médiane, 2^e très gros, presque deux fois plus large que le premier. Groupe XXVIII.
- E² 1. Premier article variable, 2^e plus ou moins arrondi en dedans, à peine aussi gros que la plus grande largeur du premier.
- F 2. Premier et deuxième articles des antennes presque de même longueur, premier article

- avec un tubercule épineux, bien au-dessous de l'angle supérieur. Groupe XXIX.
- F 1. Deuxième article beaucoup plus petit que le premier.
- G 3. Premier article très large, avec un tubercule en dessous de l'angle supérieur. Groupe XXX.
- G 2. Premier article plus long que large, renflé, avec un tubercule large, tronqué à l'angle supérieur interne, sans échancrure. Groupe XXXI.
- G 1. Premier article beaucoup plus long que large, moins renflé, avec un tubercule large, tronqué à l'angle supérieur interne, un peu échancré en dedans. Groupe XXXII.
- D¹5. Deuxième article plus petit que le précédent, beaucoup plus large que long, obliquement arrondi, cordiforme, premier peu à peu élargi, sa plus grande largeur en arrière du sommet et denté à cet endroit, le bord interne à arête vive en arrière de la dent. (ex Ganglbauer). Groupe XXXIII.
- D¹4. Deuxième article arrondi, mais avec l'angle supérieur interne un peu marqué, bien qu'émoussé, premier plus long que large, renflé vers le milieu, puis plus ou moins sinueux ou émarginé, et l'angle supérieur interne pointu. Groupe XXXIV.
- D¹3. Deuxième article plus ou moins carré ou en carré long, les angles étant aigus, mais non proéminents.
- E¹2. Prothorax fortement ponctué. Groupe XXXV.
- E¹1. Prothorax imponctué (très rarement très faiblement ponctué).
- F¹3. Premier article court, presque triangulaire, anguleusement dilaté et tuberculé en dedans.
- G¹2. Deuxième article carré. Groupe XXXVI.
- G¹1. Deuxième article plus long que large, l'angle inférieur interne un peu proéminent. Groupe XXXVII.
- F¹2. Premier article un peu plus long que large, arrondi, tubercule situé presque tout à fait à l'angle interne, tronqué, sa tronçature

- prolongée en pointe en dessus, deuxième carré..... Groupe XXXVIII.
- F¹ 1. Premier article bien plus long que large.
- G² 2. Premier article avec le tubercule ou l'épine situé tout à fait à l'angle supérieur.
- H 2. Deuxième article presque du double plus long que large, droit, caréné en dedans, premier avec une fine épine à l'angle supérieur..... Groupe XXXIX.
- H 4. Deuxième article carré.
- I 2. Premier article cylindrique, un peu sillonné longitudinalement, tubercule très court, oblique, 2^e article carré..... Groupe XL.
- I 4. Premier article assez plat, tubercule fort et latéral, deuxième article carré..... Groupe XLI.
- G² 4. Premier article avec le tubercule situé bien en dessous de l'angle supérieur interne.
- H¹ 2. Premier article avec un tubercule spiniforme, mince, assez long, mais tronqué, pas de sinuosité au côté interne: deuxième article un peu plus long que large..... Groupe XLII.
- H¹ 4. Premier article avec un tubercule large, très court, largement tronqué, placé dans une sinuosité du côté interne, 2^e article carré. Groupe XLIII.
- D¹ 2. Deuxième article un peu oblique, plus large à la base qu'au sommet, l'angle inférieur interne étant un peu proéminent bien qu'émoussé; premier article gros court, avec un tubercule spiniforme, situé vers le milieu.
- E¹ 2. Premier article convexe, deuxième à angle supérieur émoussé..... Groupe XLIV.
- E¹ 4. Premier article entaillé en dedans, à la base, deuxième à angle supérieur interne très aigu..... Groupe XLV.
- D¹ 4. Deuxième article presque pyriforme ou un peu triangulaire, rétréci à la base, épaissi au sommet..... Groupe XLVI.
- A 4. Premier article simple, deuxième seul anormal ou armé.
- B¹ 6. Deuxième article globuleux.

- C⁷2. Prothorax fortement ponctué; 2^e article des antennes à peine tuberculé en dedans... Groupe XLVII.
- C⁷4. Prothorax imponctué.
- D²2. Deuxième article avec un fort tubercule... Groupe XLVIII.
- D²1. Deuxième article faiblement caréné en dedans... Groupe XLIX.
- B³5. Deuxième article transversal, rétréci et acuminé en dedans... Groupe L.
- B³4. Deuxième article carré, caréné en dedans... Groupe LI.
- B³3. Deuxième article élargi, en dedans, en forme de denticule presque triangulaire, son bord interne supérieur concave jusqu'à la dent, l'inférieur convexe... Groupe LII.
- B³2. Deuxième article à peu près carré, sécuriforme au côté interne; prothorax ponctué. Groupe LIII.
- B³1. Deuxième article plus long que large, un peu pyriforme, plus étroit à la base, très finement caréné... Groupe LIV.

Bryaxis sculptifrons Reitt. — Var. **Roumaniae**, n. var. —

Cette variété, dont je ne connais que deux exemplaires mâles, est en tous point semblable au type et n'en diffère que par les deux premiers articles des antennes : le premier est moins sinué intérieurement et le tubercule aplati est moins visible, le 2^e est bien plus long que large, tandis que dans le type il est carré avec tendance à devenir transversal. Je ne crois pas que ce soit là une modification suffisante pour créer une espèce, mais en tout cas, c'est une variété bien marquée qu'il importe de signaler.

Roumanie.

Bryaxis nodicornis Aubé. — Var. **Montandoni**, n. var. —

Cette variété est très tranchée, mais les différences ne portant que sur le plus ou moins de dilatation du 2^e article des antennes, je ne puis la considérer que comme variété. Dans le type, le 2^e article des antennes est nettement transversal, un peu conique au côté interne; dans la variété cet article est presque aussi long que large, régulièrement et fortement arrondi au côté interne, ce qui le fait paraître un peu plus gros.

Carpathes : Sinaïa.

Je la dois à M. Montandon à qui je me fais un plaisir de la dédier.

Tableau du genre **Tychus**

A 2. Tête au moins aussi large que longue, généralement rétrécie en avant; en tout cas jamais les tubercules antennaires ne sont divariqués ni dilatés latéralement.

Espèces paléarctiques.

B 4.	Trochanters intermédiaires armés.		
C 2.	Épine des trochanters intermédiaires simple.		
D 6.	Cinquième article des antennes beaucoup plus gros que les autres.		
E 2.	Métasternum simple.....	Groupe	I.
E 4.	Métasternum avec une dent.....	Groupe	II.
D 5.	Sixième article des antennes beaucoup plus gros que les autres.....	Groupe	III.
D 4.	Articles des antennes 5 et 6 beaucoup plus grands que les autres.....	Groupe	IV.
D 3.	Articles des antennes 6 et 7 plus gros que les autres.....	Groupe	V.
D 2.	Articles des antennes 3-5 plus gros que 6-8....	Groupe	VI.
D 4.	Articles des antennes tous simples dans les deux sexes, 5 parfois plus long mais jamais plus gros que 6-8.		
E ¹ 2.	Des yeux normaux dans les deux sexes; tête simple et sans armature, chez les mâles....	Groupe	VII.
E ¹ 4.	Pas d'yeux, tout au moins chez les femelles....	Groupe	VIII.
C 4.	Épine des trochanters intermédiaires double....	Groupe	IX.
B 3.	Trochanters intermédiaires simples, antérieurs armés; tête armée.....	Groupe	X.
B 2.	Trochanters intermédiaires et antérieurs simples, postérieurs armés; tête simple; métasternum tuberculé.....	Groupe	XI.
B 4.	Trochanters de tous les pieds simples.		
C ¹ 2.	Tête armée.....	Groupe	XII.
C ¹ 4.	Tête simple.		
D ¹ 2.	Métasternum plus ou moins impressionné en arrière, jamais entièrement sillonné.		
E ² 2.	Métasternum avec un tubercule près des hanches intermédiaires.....	Groupe	XIII.
E ² 4.	Métasternum sans tubercule.....	Groupe	XIV.

- D¹ 4. Métasternum profondément et largement sillonné dans toute sa longueur..... Groupe XV.

Espèces de l'Amérique du Nord.

- a 2. Yeux normalement développés.
 b 3. Trochanters simples.
 c 2. Métasternum simple..... Groupe XVI.
 c 4. Métasternum tuberculé..... Groupe XVII.
 b 2. Trochanters antérieurs épineux..... Groupe XVIII.
 b 4. Trochanters antérieurs épineux, postérieurs épineux et tuberculés..... Groupe XIX.
 a 4. Yeux composés seulement de quelques facettes ♂. Groupe XX.
 A 1. Tête pas aussi longue que large, les tubercules antennaires étant un peu dilatés en dehors, et divariqués (espèces paléarctiques)..... Groupe XXI.

L'étude des *Typhus*, du moins de certaines espèces européennes et algériennes, offre de grandes difficultés. Comme les *Bryaris* (*Bythinus*) dont ils sont d'ailleurs voisins, ils présentent, ainsi que me l'a fait judicieusement observer M. P. de Peyerimhoff, qui a bien voulu comparer un certain nombre de mes matériaux et me communiquer une partie des siens, des cas de poecilandrie avec des grands, moyens et petits développements chez les mâles; mais ces modifications, au lieu de porter sur les pattes, comme dans *Bryaris* (*Bythinus*), affectent les antennes, chez les uns, et la tête, chez les autres.

Dans *T. ibericus* Motsch., c'est l'antenne qui se modifie; son minimum de développement s'observe chez ce qu'on peut considérer comme la forme typique de Motschulsky redécrite par Reitter (*type* Reitter); le 3^e article est obconique, plus long que large, les 4^e et 5^e sont moniliformes, aussi longs que larges et pas plus larges que le 3^e; les 6^e, 7^e et 8^e sont un peu plus petits, mais à peine transversaux.

T. striata Guillebeau (*type* Guillebeau), est absolument identique, mais déjà les articles 3 à 5 montrent une tendance à s'épaissir.

T. ibericus Guillebeau (*type* Guillebeau): le 3^e article est un peu plus épais et proportionnellement plus court, les 4^e et 5^e sont un peu plus larges et légèrement transversaux, les 6^e, 7^e et 8^e légèrement transversaux.

T. monilicornis Guillebeau (*type* Guillebeau), est une variété mélanique dont les antennes sont semblables à celles de son *ibericus*.

T. mutinensis Reitter (*type* Reitter), est également une variété mélanique: le 3^e article est obconique et encore plus long que large, les

4^e et 5^e sont à peu près aussi longs que larges, mais tous les trois sont plus gros que dans *ibericus* Mots. Reitt., avec tendance, pour le 4^e, à être plus fort et surtout plus long que le cinquième.

T. corsicus Reitter (*type* Reitter) : variété claire, articles 3 très légèrement plus long que large, 4 et 5 sensiblement transversaux, 6, 7 et 8 transversaux.

T. creticus Reitter (*type* Reitter) : variété claire, articles 3, 4, 5 un peu plus épais que dans *corsicus*, 3 plus court, 4 et 5 moins transversaux, 6, 7, 8 relativement plus petits et plus transversaux.

T. nouilicornis Reitter (*type* Reitter) : variété foncée, mais non mélanique; élytres d'un brun rouge, articles 3 à 5 atteignant leur maximum d'épaisseur, 3 obconique, plus long que large, 4 et 5 nettement transversaux, 6, 7, 8 bien plus petits et transversaux.

Si on ne considère que les types extrêmes et même si on les étudie successivement, au lieu de les examiner comparativement et simultanément, on sera amené à considérer ces différentes formes comme des espèces différentes, que relie cependant entre elles les développements intermédiaires.

Ainsi compris, *T. ibericus* est répandu dans la France centrale orientale et méridionale, en Espagne, en Italie, en Corse, Sardaigne, Sicile, Crète, Dalmatie, Herzégovine. Si *T. erythropterus* Schmidt, lui est identique, il se rencontrerait jusque sur les rives orientales de la Mer Noire; mais je ne l'ai pas vu de cette région, pas plus que du Caucase, ni des parties orientales de l'Europe.

Le même phénomène se produit pour *T. niger* Payk., qui a une variété à coloration claire, *dichrous* Schmidt, et une autre variété à antennes moins fortes, *colchicus* Sauley : ces deux variétés sont de l'Europe orientale et du Caucase.

T. beyarioides Guillebeau, est encore une forme protéique au plus haut point. Dans le type normal qui correspond le mieux à la description de Guillebeau, dont je ne connais pas les *types* et d'après les observations de M. P. de Peyerimhoff et des exemplaires que j'ai reçus de M. Théry comme des *co-types* de Guillebeau, la tête est très peu rétrécie en avant, le front porte un sillon transversal entier, profond, avec un petit tubercule tronqué, le bourrelet frontal est droit en avant, un peu creusé au centre et arrondi sur les côtés et le vertex est tronqué carrément au-dessus du sillon. Ce développement, qui peut être considéré comme moyen, est lui-même variable, j'en possède des exemplaires dans lesquels le vertex est un peu angulé, au milieu, au-dessus du sillon frontal. *T. Koziarowiczi* Croiss., qui a été identifié par M. de Peyerimhoff et aussi très certainement *Averti* Croiss., que je ne

connais pas, sont identiques à cette forme, avec de très légères variations.

T. Pici Croissand. (*auriculatus* Sauley *in litt.*), est un grand développement : la tête n'est nullement rétrécie en avant, le vertex est proéminent, en avant et anguleusement entaillé, au milieu, au-dessus du sillon frontal; ce dernier est très large, profond avec un gros tubercule; le bourrelet frontal est assez mince et un peu tranchant, légèrement arrondi, plus épais et un peu auriculé sur les côtés.

Les plus petits développements viennent d'être décrits par M. de Peyerimhoff (*L'Abeille*, XXX, 1904, p. 177), sous le nom de var. *Raffrayi*; ils ont la tête bien plus atténuée, en avant, avec les côtés obliques.

Dans les femelles du Frais-Vallon, près d'Alger, que m'a communiquées M. de Peyerimhoff, il y a, de chaque côté du vertex, un sillon oblique, tous les deux se rejoignant sur le front.

Dans toutes ces formes les antennes sont identiques, avec les articles carrés, mais je possède un développement maximum qui avait reçu autrefois, de M. de Sauley, le nom inédit de *Poupillieri*. Cette variété, qui n'a pas été décrite à ma connaissance, est si tranchée que je l'ai longtemps considérée comme une espèce distincte, surtout à cause de ses antennes dont les articles sont notablement plus longs que larges. Je crois indispensable de la décrire et je lui conserve le nom de collection que lui avait assigné de Sauley, en mémoire d'un entomologiste qui a été un des premiers collecteurs en Algérie.

Tychus bryaxioides Guillebeau, var. **Poupillieri** n. var. — Plus grand et plus robuste que le type, entièrement roux ferrugineux. Antennes allongées, articles 1 et 2 allongés, cylindriques, 3-7 cylindriques, plus larges que longs, décroissant de longueur, 8 carré. Tête nullement atténuée en avant, vertex tronqué circulairement, au-dessus d'un sillon frontal très large et profond, au milieu duquel il y a un tubercule fasciculé; le bourrelet frontal est en forme de carène un peu arrondie, mais assez tranchante, un peu irrégulière, arrondie et épaissie, légèrement auriculée sur les côtés. Chez la femelle la tête est un peu rétrécie en avant, mais les tubercules frontaux sont forts, très obtus, séparés par un sillon longitudinal, au fond duquel il y a un vestige de tubercule. — Long. 1,60 mill.

J'ai pris cet insecte autrefois auprès d'Alger, sur les hauteurs de Dely-Ibrahim.

Tychus bispina (Sauley *in litt.*) n. sp. — *Elongatus, piceus, antennis pedibusque rufis. Caput magnum, postice convexum, anterius parum attenuatum, fronte capite vix angustiore, calce bituberculata,*

istis tuberculis rufescentibus. Antennae magnae, clara magna, dimidiam partem corporis aequantes, articulis 1 et 2 cylindricis, 3 obconico, 4 et 5 cylindricis, latitudine sua paulo longioribus, 6, 7, 8 quadratis, 9 et 10 quadratis, 8 praecedente fere triplo majore et 9 adhuc paulo majore, 11 orato, acuminato. Prothorax latitudine sua longior, subhexagonus, basi media forea punctiformi, et utrinque, linea punctorum. Elytra latitudine sua longiora, ad basin attenuata, lateribus subobliquis, stria dorsali valida, medium attingente. Metasternum late concavum. Trochanteribus intermediis apice dente valido bifido munitis. — Long. 1,30 mill.

Tanger.

Petite espèce, étroite et allongée, à grandes antennes : l'épine fortement bifide des trochanters intermédiaires, l'isole de toutes les autres.

L'exemplaire unique que je possède provient de la collection Chevrolat où il était étiqueté, de la main de M. de Sauley, sous le nom que je lui ai conservé, mais je ne sache pas qu'il ait jamais été décrit.

Tychus sternalis n. sp. — *Oblongus, sat angustus, supra piceus, infra castaneus, antennae pedibusque rufis, sat longe tenuiter pubescens. Caput elongatum, antice valde attenuatum, tuberculo antennario parum profunde sulcato. Antennae crassae, breves, articulis 1 et 2 cylindricis, 2 latitudine sua paululum longiore, 4-8 quadratis, 7 et 8 nonnihil transversis; 9 et 10 fere duplo majoribus, leviter transversis, 11 breviter orato, basi late truncato. Prothorax latitudine sua paulo longior, subhexagonus, basi media forea mediocri, suborata, et foreolis aliquot minoribus. Elytra latitudine sua paulo longiora, basi attenuata, stria dorsali valida, medium attingente. Metasternum totum concavum, utrinque, carina oblusa, leviter arcuata, definitum, basi juxta coras intermediis, tuberculo crasso, transverso, valido. Segmentis ventralibus primis medio deplanatis. Pedes sat validi, simplices. — Long. 1,50 mill.*

Amérique septentrionale : Pensylvanie.

Cette espèce est très voisine de *T. spiculifer* Cas., mais les antennes sont un peu moins épaisses, le tubercule antennaire est plus plat et moins profondément sillonné et la forme générale du corps est plus étroite. Dans *T. spiculifer*, le métasternum n'est pas entièrement concave, les côtés ne sont pas relevés en carène obtuse et le tubercule épais de la base manque, mais il y a, au milieu, un tubercule lamelli-

forme redressé étroit, en arrière duquel le métasternum est déprimé.

Je dois cette nouvelle espèce au Rév. J. Schmitt, de St-Vincent College.

Harmomima n. gen.

Suborata. Caput subquadratum, plus minusse foreatum. Antennae breves, articulis duobus primis majoribus, caeteris moniliformibus, vel transversis, clara uniaarticulata. Oculi pone medium siti, mediocres. Palpi mediocres, articulis 2 gracili, apice abrupte clarato, 3 minuto, globoso, 4 magno, leviter securiformi, apice acuminato. Prothorax brevis, subcordatus vel subrotundatus, foreis tribus liberis, aequalibus, quarum lateralibus latera tangentibus, basi transversim impressa. Elytra plus minusse quadrata, basi biforeata, sulco dorsali brevissimo, accentiformi, humeris obtuse dentatis, sulco sussepipleurali mediocri, lateribus cultratis. Abdomen anguste marginatum, segmentis dorsalibus subaequalibus. Coxae intermediae leviter distantes, mesosterno inter eas deplanato, posticae minus distantes quam triens latitudinis corporis. Segmentis ventralibus 1-5 decrecentibus, 6 majore. Pedes breves.

Ce genre diffère de *Batrybraris* Reitt., par les antennes à massue uniaarticulée, le prothorax sans sillon transversal et à fossettes libres, le premier segment dorsal pas sensiblement plus grand que les autres.

Il ressemble davantage à *Harmophola* Raffr., qui a également la massue uniaarticulée, mais le dernier article des palpes est bien plus grand, plus sécuriforme et, dans *Harmophola*, le prothorax présente un sillon longitudinal de chaque côté et un transversal avant la base.

Harmomima grandiceps n. sp. — *Tota ferruginea, antennis pedibusque rufis, nitida, laevis et glabra. Caput antrosum leviter attenuatum, lateribus obliquum, supra antennis utrinque nodosum, fronte truncatum et leviter arcuatum, in linea anteriore oculorum, utrinque, forea profunda et sulco parabolico anteriùs rotundato et obsolete, vertice medio impressione lata, profunda, postice sulco profundo usque ad collum producto. Antennae breves, articulis 2 brevissime orato, 3-8 moniliformibus, 7 paululum majore et 8 leviter transverso, 9 et 10 valde transversis et latitudine leviter crescentibus, 11 magno, orato, valde acuminato. Prothorax breviter subcordatus, lateribus rotundatus, paulum sinuatus, foreis lateralibus, basi oblique impressa. Elytra quadrata, sulco dorsali brevissimo. Metasternum planum, sulcatum. Femoribus parum crassis, tibiis, praesertim intermediis, medio extus paululum crassioribus, posticis leviter incurvis ♀. — Long. 1.20 mill.*

Haute-Bolivie : Yuracarís.

Harmomima impressicollis n. sp. — *Magis elongata, tota rufa, glabra, nitida, antennis pedibusque testaceis. Caput sicut in precedente, sed paulo minus, vertice haud impresso et occipite r. perspicue sulcato. Antennae graciliores, articulis 2 globoso, 3-10 moniliformibus, 3-8 globosis, 9 et 10 leviter transversis, 11 oblongo-orato, raide acuminato. Prothorax subrotundatus, forea media magna, lata, parum profunda, basi minus oblique impressa. Elytra latitudine sua paulo longiora, basi haud attenuata, humeris obliquis, sulco dorsali trientem attingente. Metasternum sulcatum, isto sulco basi latiore, apice tenui. Segmento ventrali ultimo magno, late, sed parum profunde impresso. Femoribus parum crassis, tibiis, praesertim intermediis, medio erctus, leviter incrassatis, posticis leviter incurvis ♀. — Long. 1 mill. — Fig. 89.*



Fig. 89.

Haute-Bolivie : Yuracarís.

Dalmodes gracilipes n. sp. — *Elongatus, rubro-castaneus, antennis pedibusque rufis, parce pubescens. Caput subtransversum, inter oculos foreis duabus et sulco parabolico in fronte quadrato, occipite convexo, postice sulcato et sinuato. Antennae medioeres, articulis 1 subelongato et obconico, 2 orato, 3-8 moniliformibus et globosis, 9 transverso, r. latiore, 10 majore, transverso, 11 brevissime orato, basi late truncato, apice fere turbinato. Prothorax cordatus, latitudine sua longior, utrinque forea laterali mediocri, sulco transverso leviter arcuato, profundo et medio ampliato. Elytra subquadrata, lateribus leviter rotundata, humeris notatis et quadratis, obtuse carinatis, basi transversim et obtuse elevata, triforeata, stria dorsali nulla. Abdomen elytris longius, segmentis dorsalibus subaequalibus, in primo carinulis duabus validis, leviter divergentibus, mediam partem disci attingentibus et quartam includentibus. Pedes validi, femoribus clavatis, tibiis basi gracilibus, apice, praesertim intermediis et posticis, incrassatis et incurvis. ♂ Metasternum deplanatum, segmento ultimo ventrali impresso. Trochanteribus intermediis dentatis. — Long. 1.50-1.60 mill.*

Brésil : Blumenau.

Cette espèce est voisine de *D. labialis* Schauf., mais elle est plus allongée et plus étroite ; le prothorax est plus long que large, tandis qu'il est presque transversal chez *labialis*.

Tanypleurus megacephalus n. sp. — *Breviter oculus, con-*
reus, obscure castaneus, nitidus, laevis, glaber, antennis pedibusque
rufis. Caput magnum, transverso-quadratum, lateribus medio leviter
incurvis, angulis anticis rotundatis et elevatis, valde notatis, postice
profunde et oblique impressis, fronte capite angustiore, postice subro
transverso definita, vertice coarcto et medio sinuato, impresso. Caput
infra grosse punctatum. Antennae validae, articulis 1 quadrato, 2 cy-
lindrico, latitudiae sua paulo longiore, 3 breviter obconico, 4-8 manili-
formibus, 9 paulo minore, valde transverso, 10 majore, transverso, 11
maximo, brevissime et late orato. Prothorax cordatus, latitudiae sua
longior. Elytra magna, suborata. Abdomen breve, acuminatum. Meta-
sternum minute, oblonge foveatum. Pedes sat elongati, femoribus medio
claratis, tibiis ad apicem leviter incrassatis, anticis et intermediis
leviter sinuatis, posticis subrectis. — Long. 1.50 mill.

Sumatra.

Cette espèce, qui ne pourrait être confondue qu'avec *T. malaiannus* Raffr., en diffère par sa tête beaucoup plus grande et plus transversale.

CATALOGUE.

TYCHINI

Bythinini RAFFRAY, Rev. d'Ent. 1890, pp. 83, 126.

131. — GANGLBAUER, Käf. Mitteilg. II, 1895, p. 814.

TRICHOBYTHUS

DOBERO, Ann. Mus. Civ. Gen. 1900, p. 408. —

PEYERIMHÖFF, Bull. Soc. ent. Fr. 1901, p. 205.

anophthalmus DOBERO, loc. cit. p. 408, et fig. . . . *Italie : Gènes.*

⌈

ECCOPTOBYTHUS

DEVILLE, Bull. Soc. ent. Fr. 1901, p. 271.

paradoxus DEVILLE, loc. cit. p. 271, et fig.

..... *France méridionale : Nice.*

DECATOCERUS

SAULCY, Berl. Ent. Zeits. 1870 (Beih.), p. 89. —

REITTER, Verh. z. b. Ges. Wien, 1881, p. 478.

Alhambrae SAULCY, loc. cit. p. 89. pl. II, f. 7. —

REITTER, Verh. z. b. Ges. Wien, 1881, p. 478. *Espagne : Grenade.*

bicornis REITTER, Verh. z. b. Ges. Wien, 1881.

— p. 478. *Iles Baléares : San Moro.*

2

MACHAERITES

MILLER, Verh. z. b. Ges. Wien, 1855, p. 509. — SCHAUFUSS,

Verh. z. b. Ges. Wien, 1863, p. 1242. — SAULCY, Ann.

Soc. ent. Fr. 1863, p. 80. — REITTER, Verh. z. b. Ges. Wien.

1881, pp. 456, 478. — RAFFRAY, Rev. d'Ent. 1890, pp. 126, 128.

— GANGLBAUER, Käf. Mittel. II, 1895, p. 818. — PEYERIMHOFF,

Bull. Soc. ent. Fr. 1901, p. 204.

spelaeus MILLER, Verh. z. b. Ges. Wien, 1855, p. 509.

SCHAUFUSS, Verh. z. b. Ges. Wien, 1863, p. 1244. —

SAULCY, Ann. Soc. ent. Fr. 1863, p. 80. pl. III, f. 3.

— KRAATZ, Berl. Ent. Zeits. 1863, p. 122. — REIT-

TER, Verh. z. b. Ges. Wien, 1881, p. 479. —

GANGLBAUER, Käf. Mittel. II, 1895, p. 836.

. *Carniole : grotte de Strug.*

? **Lucantei** SAULCY, Pet. nouv. ent. 1878, p. 10. —

REITTER, Verh. z. b. Ges. Wien, 1881, p. 481.

. *France méridionale : Basses-Pyrénées.*

13

BYTHOXENUS

MOTSCHULSKY, Ét. ent. 1859, p. 132. — GANGLBAUER, Käf.

Mittel. II, 1895, p. 818. — PEYERIMHOFF, Bull. Soc.

ent. Fr. 1901, p. 205.

Facetus SCHAUFFUSS, Nunq. ot. II, p. 454.

subterraneus MOTSCH. Ét. ent. VIII, 1859, p. 132,

pl. I, f. 2. — SCHAUFUSS, Verh. z. b. Ges. Wien,

1863, p. 1244, pl. 25, ff. 9, 10. — REITTER, Verh. z.

b. Ges. Wien, 1881, p. 480, pl. XIX, ff. 14, 15. —

GANGLBAUER, Käf. Mittel. II, 1895, p. 836 —

PEYERIMHOFF. Bull. Soc. ent. Fr. 1901, p. 298. Carniole : grotte de Pusien.

♀ *plicatulus* SCHAUFFUSS. Rev. Mag. Zool. 1863, p. 293; Verh. z. b. Ges. Wien, 1863, p. 1245, pl. 25, ff. 5-8, 11; Nunq. ot. H, p. 454.

Argus KRAATZ. Berl. Ent. Zeits. 1863, p. 122, pl. IV, f. 1. — PEYERIMHOFF, Bull. Soc. ent. Fr. 1901, p. 298. Carniole : grotte de Pusien.

Revelierei REITTER. Verh. z. b. Ges. Wien, 1881, p. 482, pl. XIX, f. 1. Corse.

? **cristatus** SAULCY (*Machaerites*). F. Abeille, 1872, p. 16; Bull. Soc. ent. Fr. 1872, p. XIX. — REITTER. Verh. z. b. Ges. Wien, 1881, p. 481. France méridionale : Ariège.

4

LINDERIA

SAULCY. Ann. Soc. ent. Fr. 1863, p. 81.

Mariae JACQ. DUVAL (*Machaerites*). Glan. ent. 1, 1859, p. 35. — SAULCY. Ann. Soc. ent. Fr. 1863, p. 82, pl. 3, ff. 1, 2. — SCHAUFFUSS. Verh. z. b. Ges. Wien, 1863, p. 1247, pl. 25, ff. 17-22. — REITTER. Verh. z. b. Ges. Wien, 1881, p. 481, pl. XIX, ff. 18, 19. France méridionale : Pyr.-Orientales.

? **Bonvouloiri** SAULCY. Ann. Soc. ent. Fr. 1865, p. 16. — REITTER, Verh. z. b. Ges. Wien, 1881, p. 482. France méridionale : Pyr.-Orientales.

? **Clarae** SCHAUFFUSS, Verh. z. b. Ges. Wien, 1863, p. 1248, pl. 25, ff. 12-16. Espagne : Province de Burgos.

? **troglydites** FIORI. Atti Soc. Nat. Modena, 1899, p. 105. Italie : Vénétie.

4

XENOBYTHUS

Bull. Soc. ent. Fr. 1901, p. 203.

Serullazi PEYERIM. loc. cit. p. 203, ff. 1, 2. France méridionale : Alpes-Maritimes, grotte de Duluis.

1

GLYPHOBYTHUS

- Doriae** SCHAUFUSS (*Machaerites*), Nunq. ot. II, p. 290.
 — REITTER, Verh. z. b. Ges. Wien, 1881, p. 480.
 *Italie : La Spezzia.*
- maritimus** REITTER (*Machaerites*), Verh. z. b. Ges.
 Wien, 1884, p. 70. *France : Alpes-Maritimes.*
- gracilipes** DEVILLE (*Machaerites*). Bull. Soc. ent. Fr.
 1899, p. 63. *Alpes-Maritimes : Nice.*
- Vaccæ** DODERO (*Bythoxenus*), Ann. Mus. Civ. Gen.
 1900, p. 410. *Italie : Ligurie, grottes Vuzi et Polleca.*
 Var. *Bensæ* DODERO, loc. cit. 1900, p. 410.
 *Italie : Finabmarina, grotte Arene caudide.*

4

TYCHOBYTHINUS

- GANGLBAUER, Verh. z. b. Ges. Wien, 1896, p. 170.
- cavifrons** REITTER (*Bythimus*), Verh. z. b. Ges. Wien,
 1880, p. 214; 1881, p. 483, pl. XIX, f. 21. — GANGL-
 BAUER, Käf. Mitteleur. II, 1895, p. 834. *Dalmatie.*
- Otonis** GANGLBAUER, Verh. z. b. Ges. Wien, 1896,
 p. 170. *Hongrie.*
- latifrons** J. MÜLLER, Münch. Koleopt. Zeits. 1902,
 p. 70. *Dalmatie.*

3

PSELAPTRICUS

- BRENDEL, Ent. Amer. V, 1889, p. 194; Bull. Un. Iowa,
 I, 1890, p. 242.
- tuberculipalpus** BRENDEL, Ent. Am. 1889, p. 194;
 Bull. Un. Iowa. I, 1890, p. 242, pl. VII, f. 24.
 *Amérique septentrionale : Californie, Alameda.*

1

BRYANIS

- KUGELAÑN, Neu. Schmeid. Mag. 1794, p. 580.
- Bythinus** LEACH, Zool. Miscell. III, 1817, p. 82; Zool. Journ.
 Lond. 1826, p. 446. — DENNY, Mon. Psel. 1825, p. 20. —
 AUBÉ, Psel. Mon. 1833, p. 33; Ann. Soc. ent. Fr. 1844, p. 126. —

ERICHSON. Käf. Mk. Brandbg. I. p. 271. — JACQ. DUVAL, Gen. Col. Eur. I. p. 131. — THOMSON. Skand. Col. III, p. 230. — REITTER. Verh. z. b. Ges. Wien. 1881, pp. 451, 455, 478. — RAFFRAY. Rev. d'Ent. 1890, pp. 126, 128. — GANGLBAUER, Käf. Mittel. II. 1895, p. 814.

Arcopagus LEACH. Zool. Miscell. III, 1817, p. 83; Zool. Journ. Lond. 1826, p. 447. — DENNY, Mon. Psel. 1825, p. 24.

Kunzea LEACH. Zool. Journ. Lond. II. 1826, p. 448.

Groupe I.

myrmido REITTER (*Machaerites*), Verh. z. b. Ges. Wien, 1881, p. 482, pl. XIX, f. 20. — CROISSANDEAU, Le Coléopt. 1891, p. 138, pl. III, f. 49. *Corse.*

Groupe II.

dentimana REITTER (*Machaerites*), Ann. Mus. Civ. Gen. 1884, p. 372. *Italie.*

Koziorowiczi CROISSAND. (*Machaerites*), Le Coléopt. 1891, p. 137, pl. III, f. 20. *Corse.*

Groupe III.

gladiator REITT. Verh. z. b. Ges. Wien. 1884, p. 70. *Italie. Corse?*

Groupe IV.

Ludyi REITTER (*Machaerites*), Verh. z. b. Ges. Wien. 1881, p. 481, pl. XIX, f. 16. — GANGLBAUER, Käf. Mittel. II. 1895, p. 835. — CROISS. Le Coléopt. 1891, p. 138, pl. IV, ff. 32, 33. *Toscane. Tyrol : Bozen. Falesiae* FAUVEL, Rev. Ent. 1883, p. 160. (*France : Caen*).

♀ **Eppelsheni** REITTER (*Machaerites*), Verh. z. b. Ges. Wien, 1884, p. 70. (*Italie : Gênes*).

? ♀ **curricornis** CROISSAND, Le Coléopt. 1891, p. 136. (*Vallombrosa*).

Groupe V.

glabrata RYE, Ent. Month. Mag. 1870, p. 33. — WALTERHOUSE, Aid Ident. Insect. II. pl. 146. *Angleterre.*

algorica RAFFRAY, Pet. nouv. ent. 1871, p. 160; Rev. Mag. Zool. 1873, p. 366, pl. XV, f. 6. — REITTER

- (Machaerites)*, Verh. z. b. Ges. Wien, 1881, p. 483.
 *Algérie : gorges de la Chiffa. Tunisie. Maroc.*
- Theryi** GUILLEB. (*Machaerites*). Bull. Soc. ent. Fr.
 1893, p. CCXCH. *Algérie : St-Charles.*
- Xambeui** GUILLEB. Rev. d'Ent. 1888, p. 203.
 *France méridionale : Montélimar.*
- Abeillei** GUILLEB. loc. cit. p. 204. *France : Le Plantay.*
- Apfelbecki** GANGLBAUER, Käf. Mittel. II, 1895, p. 834. *Bosnie.*
 ? *Czernohorshyi* REITTER, Wien. Ent. Zeit. 1902, p. 1,
 pl. I, I. 4. (*Herzégovine*).
- tychoides** BRENDÉL (*Tychus*), Proc. Ent. Soc. Phil.
 1865, p. 259; 1863, p. 33.
bythinoides BRENDÉL (*Machaerodes*), Bull. Un. Iowa,
 I, 1890, p. 253, pl. VI, f. 35.
 *Amérique septentrionale : Pensylvanie.*
- Carolinae** CASEY, Col. Nol. VII, 1897, p. 614.
 *Amérique septentrionale : Caroline du Nord.*
- tunisea** PIC, Bull. Soc. ent. Fr. 1900, p. 404. *Tunisie.*
- pauper** KIESENW. Berl. Ent. Zeits. 1858, p. 48. —
 REITTER, Verh. z. b. Ges. Wien, 1881, p. 448.
 *Grèce : Morée, Nauplie, Zante.*
- paupercula** REITTER, Deuts. Ent. Zeits. 1885, p. 201.
 *Bosnie : Nemila.*
- caviceps** REITTER, Verh. z. b. Ges. Wien, 1881, p. 484.
 pl. XIX, f. 22. *Leukoran.*
- Halbherri** REITTER, Deuts. Ent. Zeits. 1885, p. 368.
 — DODERO, Mus. Civ. Gen. 1900, p. 13 et fig.
 *Tyrol méridional. Trentin.*
- Fauconneti** FAUVEL, Rev. d'Ent. 1886, p. 125. —
 CROISSANDEAU, Le Coléopt. 1891, p. 139.
 .. . *France : Lyon, Auvergne, M-Dore, Le Lioran, Morbihan.*
 Var. *Grilati* REITTER, Wien. Ent. Zeit. 1886, p. 236.
- ? **Damryi** CROISSANDEAU (*Machaerites*). Le Coléopt.
 1891, p. 137. *Sardaigne. ?Corse.*

Groupe VI.

- reversa** SHARP, Trans. Ent. Soc. Lond. 1883, p. 327.
 *Japon : Nagasaki.*

Groupe VII.

- Ammon** SAULCY, Verh. naturf. Ver. Brünn., XVI.
p. 133, pl. II, f. 13. — REITTER, Verh. z. b. Ges.
Wien, 1881, p. 484, pl. XIX, f. 23..... *Caucase.*

Groupe VIII.

- Baudueri** REITTER, Verh. z. b. Ges. Wien, 1881, p. 71.
— FAUVEL, Rev. d'Ent. 1891, p. 20. — CROISSAND,
Le Coléopt. 1891, p. 138. — GANGLBAUER, Käf. Mittel.
II, 1895, p. 833..... *France méridionale : Pyrénées.*
difficilis REITTER, Ann. Mus. Civ. Gen. 1884, p. 369. *Sardaigne.*

Groupe IX.

- affinis** SHARP, Trans. Ent. Soc. Lond. 1883, p. 326..
..... *Japon : Nagasaki.*

Groupe X.

- corpulenta** MOTSCH. Bull. Nat. Mosc. 1845, I, p. 45;
1851, p. 498..... *Caucase.*
Jaso SAULCY, Verh. naturf. Ver. Brünn. XVI, 1878,
p. 135. — REITTER, Verh. z. b. Ges. Wien, 1881,
p. 484, pl. XIX, f. 25.

- Pandelhei** SAULCY, Cat. Gren. 1863 (Mat.), p. 13. —
REITTER, Verh. z. b. Ges. Wien. 1881, p. 488, pl. XIX,
f. 36..... *France : Pyrénées. Espagne : Asturies.*
carticollis REITTER, Verh. z. b. Ges. Wien, 1879,
p. 533.

- portalegrensis** SCHLAEFFUSS, Ann. Mus. Civ. Gen.
XVIII. 1882, p. 398..... *Portugal : Portallegra.*

- Coctes** SAULCY, Cat. Gren. 1863 (Mat.), p. 12. — REIT-
TER, Verh. z. b. Ges. Wien, 1881, p. 487.. *France méridionale.*
hypogaea SAULCY, Ann. Soc. ent. Fr. 1863, p. 657.

- montivaga** REITTER, Verh. z. b. Ges. Wien, 1884,
p. 73..... *France : Pyc.-Orientales.*

Groupe XI.

- simplex** BAUDI, Berl. Ent. Zeits. 1869, p. 414. —
REITTER, Verh. z. b. Ges. Wien. 1881, p. 484, pl. XIX,
f. 26. — CROISSAND., Le Coléopt. 1891, p. 138. —
GANGLBAUER, Käf. Mittel. II, 1895, p. 833.....
..... *Tyrol méridional. Italie : Piemont.*

- oedymera** GANGLB. Käf. Mitteleur., II. 1895, p. 832. *Herzégovine.*
solida REITTER, Deuts. Ent. Zeits. 1881, p. 196, pl. VI,
 ff. 8, 9; Verh. z. b. Ges. Wien, 1881, p. 485, pl. XIX,
 f. 28. — GANGLBAUER, Käf. Mittel. II. 1895, p. 832.
 *Dalmatie, Carniole.*
subsolida REITTER, Wien. Ent. Zeit. 1902, p. 2.... *Herzégovine.*
sculpticornis GUILLEB. Rev. d'Ent. 1891, p. 17....
 *Valais : Luèche-les-Bains.*

Groupe XII.

- nigripennis** AUBÉ, Ann. Soc. ent. Fr. 1844, p. 131.
 — REITTER, Verh. z. b. Ges. Wien, 1881, p. 501,
 pl. XIX, f. 77. — GANGLBAUER, Käf. Mittel. II. 1895,
 p. 820..... *Europe moyenne.*
Stussineri REITTER, Verh. z. b. Ges. Wien. 1881.
 p. 501. — GANGLBAUER, Käf. Mittel. II, 1895, p. 821.
 *Autriche, Hongrie, Croatie.*
Brusinae REITTER, Verh. z. b. Ges. Wien, 1879.
 p. 43; 1881, p. 501, pl. XIX, f. 78. — GANGLBAUER,
 Käf. Mittel. p. 820..... *Carniole, Croatie.*
valida AUBÉ, Ann. Soc. ent. Fr. 1844, p. 130. —
 REITTER, Verh. z. b. Ges. Wien. 1881, p. 502, pl.
 XIX, f. 79. — GANGLBAUER, Käf. Mittel. II, 1895,
 p. 820..... *Silésie, Moravie, Hongrie, Belgique, France centrale.*

Groupe XIII.

- Heydeni** REITTER, Verh. z. b. Ges. Wien, 1879, p. 42;
 1881, p. 485, pl. XIX, f. 27. — GANGLBAUER, Käf.
 Mittel. 1895, p. 823..... *Carniole, Croatie.*
Nakeralae REITT. Verh. z. b. Ges. Wien, 1884, p. 72. *Caucase.*

Groupe XIV.

- ? **Antonii** CROISSAND, Le Coléopt. 1891, p. 139, pl. IV,
 ff. 45, 46..... *France méridionale : Pyrénées.*

Groupe XV.

- Picteti** TOURNIER, Bull. Soc. ent. Fr. 1859, p. XCHI. —
 GANGLBAUER Käf. Mittel. II, p. 830..... *France : Nice, Pyrénées.*
 *Alpes, Suisse, Tyrol méridional, Italie : Toscane.*

- Marthae* REITTER, Verh. z. b. Ges. Wien, 1881, p. 488,
pl. XIX, f. 35.
- peninsularis** SAULCY, Berl. Ent. Zeits. 1870 (Beih.),
p. 89. — REITTER, Verh. z. b. Ges. Wien, 1881,
p. 490, pl. XIX, f. 41. *Espagne : Algésicus, Portugal : Coïmbre.*
- pyrenaea** SAULCY, Cat. Gren. 1863 (Mat.), p. 13. —
REITTER, Verh. z. b. Ges. Wien, 1881, p. 491.....
..... *France méridionale : Pyrénées.*
- Var. *normanna* CROISS. (SAULCY *in litt.*), Le Coléopt.
1891, p. 143..... *France occidentale : Angers.*
- troglocera** SAULCY, Berl. Ent. Zeits. 1870 (Beih.),
p. 89. — REITTER, Verh. z. b. Ges. Wien, 1881,
p. 491, pl. XIX, f. 46..... *Espagne centrale et méridionale.*
- cateniger** KRAUSS, Wien. Ent. Zeit. 1899, p. 204... *Autriche.*
anabules HOLDHAUS, Verh. z. b. Ges. Wien, 1902,
p. 201 (Tyrol méridional).
incerta DODERO (*in litt.*), (Tyrol).
- bajulus** HAMPE, Ent. Mon. Wien, 1863, p. 287. —
REITTER, Verh. z. b. Ges. Wien, 1881, p. 491, pl.
XIX, f. 45. — GANGLBAUER, Käf. Mittel. II. 1895,
p. 832..... *Hongrie méridionale. Staronie. Croutie. Dalmatie.*
- diversicornis** RAFFRAY, Rev. Mag. Zool. 1873, p. 366,
pl. XV, f. 5..... *Algérie : Alger,*
St-Charles, Philippeville, Kabylie, Djebel-Mahadid, Collo.
- Mauricii* REITTER, Wien. Ent. Zeit. 1894, p. 149. —
RAFFRAY, Bull. Soc. ent. Fr. 1896, p. 219.
- ? *foreicornis* GUILLEB, Bull. Soc. ent. Fr. 1897, p. 223.
Pic. loc. cit. 1897, p. 311.
- Var. *pallidior* PIC, Bull. Soc. ent. Fr. 1900, p. 403...
..... *Tunisie : Kroumirie.*
- Croissandeaui** PIC, Bull. Soc. ent. Fr. 1892,
p. CCLXXII..... *Algérie : Teniet.*
- verrucula** REITTER, Verh. z. b. Ges. Wien, 1881,
p. 438, pl. XIX, f. 37..... *Corse.*

Groupe XVI.

- etrusca** REITTER, Verh. z. b. Ges. Wien, 1881, p. 491,
pl. XIX, f. 44..... *Italie : Toscane.*

- Var. *pedator* REITTER, Verh. z. b. Ges. Wien. 1881,
p. 489, pl. XIX, f. 38. *Italie : Toscane.*

Groupe XVII.

- latebrosa** REITTER, Verh. z. b. Ges. Wien. 1884,
p. 72. — CROISS. Le Coléopt. 1891, p. 141. pl.
IV, f. 53. — GANGLBAUER, Käf. Mittel. II, 1895, p. 829.
France méridionale : Digne, Drôme, Nice, Antibes, San-Remo.
blanda REITTER, Verh. z. b. Ges. Wien, 1884, p. 74.
Var. ♂ *Ravouri* GRILAT, l'Échange, 1889. p. 78. —
FAUVEL, Rev. d'Ent. 1891. p. 20. — PEYERIMHOFF.
Bull. Soc. ent. Fr. 1899, p. 229 et fig.
spissipes CROISSAND. Le Coléopt. 1891, p. 141.
Bauduéri var. spissipes CROISSAND. Rev. d'Ent. 1899,
p. 12.
Var. *Schneideri* REITTER, Deuts. Ent. Zeits. 1890.
p. 386. — GANGLBAUER, Käf. Mittel. II, 1895, p. 829.
serripes FAUVEL, Rev. d'Ent. 1891, p. 48. — CROISS.
Le Coléopt. 1891, p. 141. *France méridionale : Hérault.*
Koltzei REITTER, Wien. Ent. Zeit. 1887, p. 269.
..... *Sibérie : Vladivostok.*

Groupe XVIII.

- Simoni** REITTER, Verh. z. b. Ges. Wien. 1879, p. 535;
1881, p. 489. pl. XIX, f. 39. — GANGLBAUER, Käf.
Mittel. II, p. 830. *Bulgarie.*
Var. *bulgarica* REITTER, loc. cit. 1879, p. 535; 1881,
p. 489. — PEYERIMHOFF, Bull. Soc. Ent. Fr. 1899,
p. 228. *Bulgarie.*

Groupe XIX.

- rostrata** MOTSCH. Bull. Nat. Mosc. 1845, I. p. 45;
1851, IV, p. 498. *Caucase.*
murida SAULCY, Verh. naturf. Ver. Brünn. XVI,
1878, p. 134, pl. II, f. 15. — REITTER Verh. z. b. Ges.
Wien, 1881, p. 492. pl. XIX, f. 48.
nemilensis REITTER, Deuts. Ent. Zeits. 1885, p. 201.
..... *Bosnie : Nemila.*
appendiculata REITTER, Verh. z. b. Ges. Wien,
1884, p. 73. *Caucase.*

dichroa REITTER, loc. cit. 1881, p. 491..... Espagne.

Groupe XX.

elephas REITTER, loc. cit. 1879, p. 467 ; 1881, p. 498,
pl. XIX, f. 67..... Caucase.

peloponnesia REITTER, Deuts. Ent. Zeits. 1884,
p. 48, pl. II, ff. 12, 12a..... Grèce.

argiota REITTER, Wien. Zeits. Ents. 1888, p. 286. Caucase. Circassie.

iberica SAULEY, Berl. Ent. Zeit. 1870, p. 88. — REIT-
TER, Verh. z. b. Ges. Wien. 1881, p. 487, pl. XIX,
f. 34..... Espagne méridionale.

Groupe XXI.

puncticollis DENNY, Mon. Psel. 1825, p. 26, pl. V,
f. 3 — AUBÉ, Psel. Mon. 1833, p. 41, pl. 87, f. 4 ♀ ;
Ann. Soc. ent. Fr. 1844, p. 129. — ERICHSON, Käf.
Mk. Brandbg. I, p. 276. — THOMSON, Skand. Col.
III, p. 232. — REITTER, Verh. z. b. Ges. Wien, 1881,
p. 502, pl. XIX, f. 80. — GANGLBAUER, Käf. Mittel.
II, 1895, p. 818..... Europe septr^{de} et moyenne.

♂ *Chercoluti* AUBÉ, Psel. Mon. 1833, p. 41, pl. 87, f. 3.

♂ *regularis* SCHMITT, De Psel. Fn. Prag, p. 28.

? *rugicollis* LEACH, Zool. Journ. II, p. 448.

? **carinula** REY, L'Échange. 1888, p. 4..... France : Lyon.

Groupe XXII.

crassicornis MOTSCH. Nouv. Mém. Mosc. IV, 1835,
p. 317, pl. XI, f. E. — AUBÉ, Ann. Soc. ent. Fr.
1844, p. 132. — REITTER, Verh. z. b. Ges. Wien,
1881, p. 486. — GANGLBAUER, Käf. Mittel. II, 1895,
p. 831..... Europe centrale. Caucase. Russie méridionale.

♀ *longipulpis* MOTSCH. Nouv. Mem. Mosc. IV, 1835,
p. 318, pl. XI, f. F.

Chardoiri CHAUDOIR, Bull. Nat. Mosc. 1815, p. 173.

— SCHAUM, Stett. Ent. Zeit. 1846, p. 354.

Var. *quisquiliarum* BAUDI..... Italie : M-Viso, M-Pisani.

Rosti REITTER, Wien. Ent. Zeit. 1894, p. 449..... Circassie.

clavipes MOTSCH. Bull. Nat. Mosc. IV, 1851, p. 498..
..... Caucase. Daghestan. Géorgie russe.

- schamgliana* SAULCY, Verh. naturf. Ver. Brünn, XVI, 1878, p. 134, pl. II, f. 14. — REITTER, Verh. z. b. Ges. Wien. 1881, p. 487, pl. XIX, f. 32.
- Var. *marthopia* REITTER, Verh. z. b. Ges. Wien, 1880, p. 510; 1881, p. 486, pl. XIX, f. 31.....
- dimorpha* REITTER, Wien. Ent. Zeit. 1888, p. 288... *Daghestan.*
- teherkessica** REITTER, Wien. Ent. Zeit. 1888, p. 284.
- Var. *inermis* REITTER, loc. cit. p. 285..... *Caucase, Circassie.*
- giraffa** REITTER, Verh. z. b. Ges. Wien, 1879, p. 19; 1881, p. 486, pl. XIX, f. 30..... *Caucase.*
- Lederi** REITTER, Wien. Ent. Zeit. 1888, p. 285..... *Circassie.*
- Var. *fluctuosa* REITTER, loc. cit. p. 286.....

Groupe XXIII.

- abastumana** REITTER, Verh. z. b. Ges. Wien, 1880, p. 510; 1881, p. 489, pl. XIX, f. 40..... *Caucase oriental.*

Groupe XXIV.

- Argodi** CROISS. Rev. d'Ent. 1885, p. 173; Le Coléopt. 1891, p. 140. — GANGLBAUER, Käf. Mittel. II, 1895, p. 831..... *France : Drôme, grotte du Sadou.*

Groupe XXV.

- convexa** KIESENW. Berl. Ent. Zeits. 1858, p. 47.....
..... *Grèce : Morée, Olympe, Corfou, Zante.*
- Brenskei* REITTER, Deuts. Ent. Zeits. 1884, p. 48, pl. II, f. 14.
- ? *levantina* SCHAUFUSS, Ann. Mus. Civ. Gen. 1882, p. 398.

Groupe XXVI.

- anguliceps** REITTER, Deuts. Ent. Zeits. 1885, p. 369.
..... *Portugal : Sierra Mouchique.*
- Steindachneri** REITTER, Verh. z. b. Ges. Wien. 1880, p. 511; 1881, p. 495, pl. XIX, f. 55..... *Caucase.*

Groupe XXVII.

- gallica** REITTER, Deuts. Ent. Zeits. 1887, p. 268.....
..... *Alpes-Maritimes : St-Martin-de-Lantosque.*

- swanetica** REITTER. Verh. z. b. Ges. Wien. 1884.
p. 73. *Caucase.*

Groupe XXVIII.

- collaris** BAUDI, Berl. Ent. Zeits. 1859, p. 341. —
REITTER. Verh. z. b. Ges. Wien. 1881, p. 498,
pl. XIX, f. 65. — GANGLBAUER, Käf. Mittel. II. 1895,
p. 825. *Allemagne, France : Alpes-Maritimes, Italie : Étrurie.*
Manueli SHARP. Ent. Monthl. Mag. XI, 1874, p. 82.
germana REITTER. Naturf. Insect. Deuts. III (2), p. 84;
Verh. z. b. Ges. Wien. 1884, p. 74.

Groupe XXIX.

- Mulsanti** KIESENW. Stutt. Ent. Zeit. 1850, p. 222;
Ann. Soc. ent. Fr. 1851, p. 402. — REITTER, Verh.
z. b. Ges. Wien, 1881, p. 493. *France méridionale : Pyrénées.*
Massanae SAULCY, Ann. Soc. ent. Fr. 1864, p. 260.

- Desbrochersi** CROISS. Le Coléopt. 1891, p. 108.
. *France centrale : M-Dore, Le Lioran.*

Groupe XXX.

- Grouvellei** REITTER. Verh. z. b. Ges. Wien, 1881,
p. 487. — DODERO. Ann. Mus. Civ. Gen. 1900,
p. 414. *France méridionale : Nice.*

- Var. *alticola* DODERO, Ann. Mus. Civ. Gen. 1900, p. 414
et lig. *Piémont.*

- Var. *sculpticollis* REITTER. Wien. Ent. Zeit. 1885,
p. 369. — DODERO, loc. cit. p. 414. *Ligurie.*

- Var. *obscurans* PIC, Fenille j. Nat. 1893, p. 46. *Alpes-Maritimes.*

- pastoralis** PEYERIM. L'Abeille, XXX, 1901, p. 56. *Alpes-Maritimes.*

- dalmatina** REITTER. Deuts. Ent. Zeits. 1881, p. 195,
pl. VI, f. 46; Verh. z. b. Ges. Wien, 1881, p. 490.
— GANGLBAUER, Käf. Mittel. II. 1895, p. 831.
. *Dalmatie méridionale : Herzégovine.*

- melinensis** REITTER. Deuts. Ent. Zeits. 1881, p. 195,
pl. VI, ff. 6, 7; 45; Verh. z. b. Ges. Wien, 1881,
p. 490. — GANGLBAUER, Käf. Mittel. II. 1895, p. 831.
. *Dalmatie. Herzégovine.*

- corcyrea** REITTER. Deuts. Ent. Zeits. 1884, p. 408,
pl. II, ff. 13, 13a. *Corfou*.
- Formanecki** FLEISCHER, Wien. Ent. Zeit. 1901,
p. 144. — REITTER, loc. cit. 1902, pl. I, f. 5. . . . *Italie : Raguse*.

Groupe XXXI.

- Viertli** REITTER, Verh. z. b. Ges. Wien, 1881, p. 542;
1884, p. 71. *Hongrie : Mehadia*.
- Theana** REITTER, Wien. Ent. Zeit. 1894, p. 113. . . .
. *Constantinople. Asie Mineure : Gock-Dag*.
- Amasiae** REITTER, Deuts. Ent. Zeits. 1890, p. 373. . .
. *Turquie d'Europe : Amasia*.

Groupe XXXII.

- scapularis** REITTER (*Machaerites*), Deuts. Ent. Zeits.
1881, p. 497, pl. VI, ff. 40, 41; Verh. z. b. Ges.
Wien, 1881, p. 494. — GANGLBAUER, Käf. Mittel. II,
1895, p. 835. *Dalmatie. Herzégovine*.

Groupe XXXIII.

- transilvanica** GANGLBAUER, Verh. z. b. Ges. Wien,
1897, p. 568. *Transylvanie*.

Groupe XXXIV.

- bulbifer** REICHENRACH, Mon. Psel. p. 37, pl. I, f. 6.
— DENNY, Mon. Psel. 1825, p. 25, pl. V, f. 1. —
AUBÉ, Psel. Mon. 1833, p. 37, pl. 86, f. 2 ♂; Ann.
Soc. ent. Fr. 1844, p. 433 — ERICHSON, Käf. Mk.
Brandbg. I, p. 273. — THOMSON, Skand. Col. III,
p. 231. — REITTER, Verh. z. b. Ges. Wien, 1881,
p. 497, pl. XIX, f. 59. — GANGLBAUER, Käf. Mittel.
II, 1895, p. 826. (*Europe. Caucase*).
- ? *Schneideri* KUGEL. Nuen. Mag. Schneid. 1794, p. 580. (*Prusse*).
- anomala* SCHRANK, DONAHM. Brief. VIII, p. 436. . . . (*Allemagne*).
- cephalotes* MOTSCH. Bull. Nat. Mosc. 1845, I, p. 45. (*Géorgie russe*).
- taurica* MOTSCH. loc. cit. 1851, IV, p. 499. (*Crimée*).
- flavipalpis* MOTSCH. (*in litt.*). (*Russie méridionale*).
- ♀ *glabricollis* GYLLH. Ins. Svec. IV, p. 229. — AUBÉ,
Psel. Mon. 1833, p. 38, pl. 86, f. 3.

- Var. *extremitalis* REITTER, Verh. naturf. Ver. Brünn, XVI, 1878, p. 135..... *Caucase.*
- Aelista** REITTER, Verh. z. b. Ges. Wien, 1881, p. 497, pl. XIX, f. 63..... *Corse.*
- italica** BAUDI, Berl. Ent. Zeits. 1869, p. 414. — REITTER, loc. cit. 1881, p. 497, pl. XIX, f. 62. — GANGLBAUER, Käf. Mittel. II, 1895, p. 826..... *Italie moyenne.*
- Groupe XXXV.
- armipes** REITTER, Deuts. Ent. Zeits., 1881, p. 198, pl. VI, ff. 12, 13, 14..... *Montenegro.*
- bosnica** GANGLBAUER, Käf. Mittel. II, 1895, p. 829... *Bosnie.*
- Groupe XXXVI.
- oranensis** PIC, Bull. Soc. ent. Fr. 1896, p. 72.....
..... *Algérie : Aïn-Temouchen.*
- longula** KIESENW. Küst. Käf. Eur. XVI, p. 98. — REITTER, Verh. z. b. Ges. Wien, 1881, p. 495, pl. XIX, f. 56. — GANGLBAUER, Käf. Mittel. II, 1895, p. 827...
..... *Carniole, Croatie.*
- Var. *carniolic*a REITTER, Verh. z. b. Ges. Wien, 1881, p. 495..... *Carniole.*
- alpestris** DODERO, Ann. Mus. Civ. Gen. 1900, p. 413 et fig..... *Italie : Piémont.*
- Groupe XXXVII.
- muscorum** KIESENW. Küst. Käf. Eur. XVI, p. 100. — REITTER, Verh. z. b. Ges. Wien, 1881, p. 495, pl. XIX, f. 54. — GANGLBAUER, Käf. Mittel. II, 1895, p. 827..... *Tyrol, Carniole, Croatie, Istrie.*
- Groupe XXXVIII.
- femorata** AUBÉ, Ann. Soc. ent. Fr. 1844, p. 132. — REITTER, Verh. z. b. Ges. Wien, 1881, p. 496, pl. XIX, f. 57. — GANGLBAUER, Käf. Mittel. II, 1895, p. 827.. *Europe moyenne : Serbie, Autriche, Roumanie, Hongrie.*
- Weisei** SAUCY, Deuts. Ent. Zeits. 1875, p. 358. — REITTER, Verh. z. b. Ges. Wien, 1881, p. 496, pl. XIX, f. 61. — GANGLBAUER, Käf. Mittel. II, 1895, p. 827..... *Hongrie : Marmaros.*

Groupe XXXIX.

- Leonhardi** REITTER, Wien. Ent. Zeit. 1902, p. 3, pl. I,
f. 6..... *Herzégovine : Jablanica.*

Groupe XL.

- clavicornis** PANZER, Faun. germ. in. p. 99, (3). —
DENNY, Mon. Psel. 1825, p. 25, pl. 5, f. 2 ♀. — AUBÉ,
Psel. Mon. 1833, p. 40, pl. 87, f. 2; Ann. Soc.
ent. Fr. 1844, p. 127. — ERICHSON, Käf. Mk. Brandbg.
I, p. 275. — THOMSON, Skand. Col. III, p. 231. —
REITTER, Verh. z. b. Ges. Wien. 1881, p. 97,
pl. XIX, f. 64. — GANGLBAUER, Käf. Mitt. p. 825...
..... *Europe septentrionale et moyenne.*
- ♀ *glabricollis* REICH. Mon. Psel. p. 43, pl. I, f. 8. —
DENNY, Mon. Psel. p. 28, pl. V, f. 4 ♂.
- nigrina* MULSANT et REY, Opusc. ent. XII, 1861, p. 74.
- luevicollis* FAIRMAIRE, Ann. Soc. ent. Fr. 1857, p. 275.
— FAUVEL, Rev. d'Ent. III, p. 79.
- Var. *inflatipes* REITTER, Verh. z. b. Ges. Wien, 1884,
p. 74; Wien. Ent. Zeit. 1884, p. 144.
- Porsenna** REITTER, Verh. z. b. Ges. Wien, 1881,
p. 496, pl. XIX, f. 58..... *Italie : Toscane.*
- islamita** REITTER, Deuts. Ent. Zeits. 1885, p. 201... *Bosnie.*

Groupe XLI.

- armata** SCHAUFUSS (*Machaerites*), Rev. Mag. Zool.
1863, p. 293; Verh. z. b. Ges. Wien, 1863, p. 1247,
pl. 25, ff. 1-4. — REITTER, Verh. z. b. Ges. Wien,
1881, p. 481..... *Espagne septentrionale : Biscaye.*

Groupe XLII.

- Erichsoni** KIESENW. Küst. Käf. Eur. XVI, p. 99. —
REITTER, Verh. z. b. Ges. Wien, 1881, p. 493, pl. XIX,
f. 50. — GANGLBAUER, Käf. Mittel. II, 1895, p. 829.
..... *Carniole. Croatie.*
- Var. *ursus* REITTER, Verh. z. b. Ges. Wien, 1881,
p. 493..... *Carniole.*
- ? **splendida** CROISS. Le Coléopt. 1891, p. 134.
pl. III, f. 3.....

Groupe XLIII.

- sculptifrons** REITTER, Verh. z. b. Ges. Wien, 1879, p. 535; 1881, p. 493. pl. XIX, f. 52. *Bulgarie. Serbie. Banat.*
 Var. *Roumaniae*. n. var. *Roumanie.*
- Reitteri** SAULCY, Deuts. Ent. Zeits. 1875, p. 358. —
 REITTER, Verh. z. b. Ges. Wien, 1881, p. 493,
 pl. XIX, f. 51. — GANGLBAUER, Käf. Mittel. II, 1895,
 p. 828. *Carpathes.*

Groupe XLIV.

- anatolica** SAULCY, Deuts. Ent. Zeits. p. 44. — REIT-
 TER, Verh. z. b. Ges. Wien, 1881, p. 490. *Syrie : Caïfa.*
- ? **judaea** PIC. Bull. Soc. zool. Fr. 1900, p. 182. *Syrie : Jéricho.*

Groupe XLV.

- Lagari** HALBIERR, Elenco sistem. Col. Valle Lagarina,
 Fasc. IV, p. 3, f. 1. (Pubbl. Civ. Mus. Rovereto,
 XVII, 1900). — GANGLBAUER, Käf. Mittel. II, 1895,
 p. 825. *Tyrol méridional. Lombardie.*
- lictor** FLACH, Wien. Ent. Zeit. 1891, p. 230.

Groupe XLVI.

- nasicornis** SAULCY, Berl. Ent. Zeits. 1870 (Beih.),
 p. 89. — REITTER, Verh. z. b. Ges. Wien, 1881,
 p. 496, pl. XIX, f. 60. *Portugal.*
- Sharpi** SAULCY, ap. REITTER, Verh. z. b. Ges. Wien,
 1881, p. 493, pl. XIX, f. 49. *Espagne septentrionale : Asturies.*
- asturiensis* REITTER Verh. z. b. Ges. Wien, 1879,
 p. 534.
- Mulsanti* SAULCY.

Groupe XLVII.

- japonica** SHARP, Trans. Ent. Soc. Lond. 1874, p. 125;
 1883, p. 327. *Japon : Nagasaki.*
- subseriata** WEISE, Deuts. Ent. Zeits. 1877, p. 98. .
 *Japon : Hoshiroyama.*

Groupe XLVIII.

- Curtisi** LEACH, Zool. Misc. III, 1817, p. 83. — DENNY,
 Mon. Psel. 1825, p. 20, pl. III, f. 1. — AUBÉ, Psel.

- Mon. 1833, p. 34, pl. 85, f. 1; Ann. Soc. ent. Fr. 1844, p. 134. — ERICSON, Käf. Mk. Brandbg. I, p. 274. — JACQ. DUVAL, Gen. Col. Eur. I, pl. 41, f. 203. — REITTER, Verh. z. b. Ges. Wien, 1881, p. 498, pl. XIX, f. 66. — GANGLBAUER, Käf. Mittel. II, p. 824. *Europe.*
- Curtisiana* LEACH, Zool. Journ. Lond. II, 1826, p. 446.
- ♀ *clavicornis* DENNY, Mon. Psel. 1825, p. 25, pl. V, f. 2.
- Var. *hungarica* REITTER, Verh. z. b. Ges. Wien, 1881, p. 498. *Hongrie.*
- ? **Raveli** PIC, L'Échange, 1902, p. 47. *Italie : Rome.*

Groupe XLIX.

- carpathica** SAULCY, Deuts. Ent. Zeits. 1875, p. 358. — REITTER, Verh. z. b. Ges. Wien, 1881, p. 494, pl. XIX, f. 53. — GANGLBAUER, Käf. Mittel. II, 1895, p. 824. *Carpathes occidentaux.*

Groupe L.

- nodicornis** AUBÉ, Psel. Mon. 1833, p. 37, pl. 86, f. 1; Ann. Soc. ent. Fr. 1844, p. 135. — REITTER, Verh. z. b. Ges. Wien, 1881, p. 499, pl. XIX, f. 68. — GANGLBAUER, loc. cit. p. 823. *Europe moyenne.*
- Sterobergi* SCHMIDT, De Psel. Fn. Prag. 1836, p. 27.
- Var. *Moutaudouii* n. var. *Carpathes : Sinaïa.*

Groupe LI.

- Iusitanica** SAULCY, Berl. Ent. Zeits. 1870 (Beih.), p. 88. — REITTER, Verh. z. b. Ges. Wien, 1881, p. 492, pl. XIX, f. 47. *Portugal, Espagne : Asturies.*
- Oedipus* SHARP, Ent. Monthl. Mag. 1874, p. 81.
- Crotchi* SHARP, loc. cit. p. 81.
- monstripes* REITTER, Verh. z. b. Ges. Wien, 1879, p. 334.
- ? Var. *Ehlersi* REITTER, Verh. z. b. Ges. Wien, p. 498, pl. XIX, f. 67.
- ruthena** SAULCY, Verh. naturf. Ver. Brünn. XV, 1876, p. 12, pl. 1, f. 3. — REITTER, Verh. z. b. Ges. Wien,

1881, p. 499, pl. XIX, f. 69. — GANGLBAUER, Käf. Mittel, p. 823..... Hongrie : Marmaros,

Groupe LI.

Attila SAULCY, Deuts. Ent. Zeits. 1878, p. 43.... Hongrie mérid^{ale}.

Groupe LII.

Friwaldskyi REITTER, Deuts. Ent. Zeits. 1887, p. 504. Hongrie : Marmaros.

Groupe LIV.

Oertzeui REITTER, Verh. z. b. Ges. Wien, 1881, p. 499, pl. XIX, f. 70. — GANGLBAUER, Käf. Mittel, II, p. 823..... Tyrol méridional.

129

BOLBOBYTHUS

Bythinus auct. (pro parte).

gracilis MOTSCH. Bull. Nat. Mosc. 1851, IV, p. 499. — REITTER, Verh. z. b. Ges. Wien, 1881, p. 484, pl. XIX, f. 24..... Caucase.

? **Karamani** REITTER, Deuts. Ent. Zeits. 1899, p. 273. Dalmatie : Spalato.

atticus REITTER, Deuts. Ent. Zeits. 1885, p. 370..... Grèce.

tener REITTER, Verh. z. b. Ges. Wien, 1884, p. 75... Corfou.

Hopffgarteni REITTER, Verh. z. b. Ges. Wien, 1881, p. 500, pl. XIX, f. 74..... Hongrie : Mehadia.

banaticus REITTER, Verh. z. b. Ges. Wien, 1884, p. 74..... Hongrie : Mehadia.

kuinensis REITTER, loc. cit. 1880, p. 215; 1881, p. 501, pl. XIX, f. 76..... Balkans.
Var. *sarajerensis* APFELRECK, Wissens. Mitth. Bosn. Herc. V, 1897, p. 504..... Sarajero.

specialis SAULCY, Deuts. Ent. Zeits. 1878, p. 43. — REITTER, Verh. z. b. Ges. Wien, 1881, p. 500, pl. XIX, f. 73..... Hongrie.

securiger REICHENBACH, Mon. Psel. 1817, p. 45, pl. I, f. 9. — ERICSON, Käf. Mk. Brandbg. I, p. 272. — REITTER, Verh. z. b. Ges. Wien, 1881, p. 500. Ann. Soc. Ent. Fr., LXXIII [1904].

- pl. XIX, f. 72. — GANGLBAUER, Käf. Mittel, II, 1895,
p. 822. *Europe septentrionale et moyenne.*
- ♂ *Burrelli* AUBÉ, Psel. Mon. 1833, p. 35, pl. 85, f. 3.
♂ *unicornis* AUBÉ, Ann. Soc. ent. Fr. 1844, p. 137.
- distinctus** CHAUDOIR, Bull. Nat. Mosc. 1845, III,
p. 477. — REITTER, Verh. z. b. Ges. Wien. 1881,
p. 500. — GANGLBAUER, Käf. Mittel, p. 822.
. *Europe septentrionale et moyenne.*
- ♂ *securiger* DENNY, Mon. Psel. 1825, p. 21, pl. III,
f. 2. — AUBÉ, Psel. Mon. 1833, p. 36, pl. 85, f. 4.
♀ *macropalpus* AUBÉ, Psel. Mon. 1833, p. 39, pl. 86,
f. 4.
♀ *globulipalpus* AUBÉ, loc. cit. p. 39, pl. 87, f. 4.
- balkanicus** REITTER, Deuts. Ent. Zeits. 1885, p. 371. *Balkans.*
- acutangulus** REITTER, loc. cit. 1878, p. 42; Verh.
z. b. Ges. Wien. 1881, p. 499, pl. XIX, f. 71. —
GANGLBAUER, Käf. Mittel, 1895, p. 823. *Hongrie, Carniole,*
. *Croatie, Dalmatie, Herzégovine, Montenegro, Corfou.*
- Burrelli** DENNY, Mon. Psel. 1825, p. 22, pl. IV, f. 4.
— AUBÉ, Ann. Soc. ent. Fr. 1844, p. 136. — ERIC-
SON, Käf. Mk. Brandbg. I, p. 274. — JACQ. DYVAL,
Gen. Col. Eur. I, pl. 41, f. 204. — REITTER, Verh.
z. b. Ges. Wien. 1881, p. 501, pl. XIX, f. 75. —
GANGLBAUER, Käf. Mittel, 1895, p. 821.
. *Europe septentrionale et moyenne.*
- laniger* AUBÉ, Psel. Mon. 1833, p. 35, pl. 85, f. 2.
- unicornis** REITTER, Verh. z. b. Ges. Wien. 1884,
p. 75. — GANGLBAUER, Käf. Mittel, II, 1895, p. 821.
. *Hongrie : Banat.*

14

MACHAERODES

- BRENDEL, Bull. Un. Iowa, I, 1890, p. 252; Trans. Ent.
Soc. Phil. XX, 1893, p. 277. — RAFFRAY,
Ann. Soc. ent. Fr. 1896, p. 131.
- carinatus** BRENDEL, Proc. Ent. Soc. Phil. 1865,
p. 29; Bull. Un. Iowa, I, p. 254, pl. VII, ff. 33, 34.
. . . . *Amérique septentrionale : M^s Alleghany, Canada, Virginie.*

1

TYCHUS

LEACH, Zool. Miscell. III, 1817, p. 84. — DENNY, Mon. Psel. 1825, p. 30. — AUBÉ, Psel. Mon. 1833, p. 42; Ann. Soc. ent. Fr. 1844, p. 121. — ERICHSON, Käf. Mk. Brandbg. I, p. 276. — JACQ. DUVAL, Gen. Col. Eur. I, p. 132. — THOMSON, Skand. Col. III, p. 235. — REITTER, Verh. z. b. Ges. Wien, 1881, pp. 451, 454. — RAFFRAY, Rev. d'Ent. 1890, pp. 126, 129. — GANGLBAUER, Käf. Mittel. II, 1895, p. 837.

Groupe I.

angulifer REITTER, Verh. z. b. Ges. Wien. 1881, p. 509..... *Leukoran.*

niger PAYKULL, Fn. Svec. III, 1789, p. 365. — REICHENBACH, Mon. Psel. 1817, p. 35, pl. I, f. 5. — DENNY, Mon. Psel. 1825, p. 30, pl. VI, f. 1. — AUBÉ, Psel. Mon. 1833, p. 43, pl. 88, f. 1; Ann. Soc. ent. Fr. 1844, p. 122. — ERICHSON, Käf. Mk. Brandbg. I, p. 277. — THOMSON, Skand. Col. III, p. 235. — REITTER, Verh. z. b. Ges. Wien, 1881, p. 509. — GUILLEB. Rev. d'Ent. 1888, p. 373. — GANGLBAUER, Käf. Mittel. II, 1895, p. 839..... *Europe.*

nodicornis BECK, Beitr. pl. II, f. 40..... *Angleterre.*

Var. *dichrous* SCHMIDT, De Psel. Fn. Prag. 1836, p. 18, pl. I, f. 16. — REITTER, Verh. z. b. Ges. Wien, 1881, p. 509. — GUILLEB. Rev. d'Ent. 1888, p. 374..... *Bohême. Caruiole. Caucase.*

tauricus MOTSCH. Bull. Nat. Mosc. 1851, p. 495. (*Russie méridionale*).

Var. *colchicus* SAULCY, Verh. naturf. Ver. Brünn, XVI, 1878, p. 136. — REITTER, Verh. z. b. Ges. Wien, 1881, p. 509..... *Caucase*

dalmatinus REITTER, loc. cit. 1880, p. 216; 1881, p. 510. — GANGLBAUER, Käf. Mittel. p. 840..... *Dalmatie. Corfou.*

Groupe II.

nodicornis REITTER, Deuts. Ent. Zeits. 1884, p. 109. *Corfou.*

Groupe III.

- Ganglbaueri** APFELBECK, Wissens. Mitth. Bosn. Herc. 1897, p. 506..... *Herzégovine.*

Groupe IV.

- bosnicus** GANGLBAUER, Wissens. Mitth. Bosn. Herc. 1897, p. 495..... *Bosnie.*
- Lederi** SAULCY, Verh. naturf. Ver. Brünn. XVI, 1878, p. 136. — REITTER, Verh. z. b. Ges. Wien, 1881, p. 510..... *Caucase.*

Groupe V.

- nodifer** REITTER, Deuts. Ent. Zeits. 1884, p. 49, pl. II, f. 16..... *Grèce : Morée.*
- caudatus** REITTER, Deuts. Ent. Zeits. 1884, pp. 49, 110..... *Corfou.*

Groupe VI.

- ibericus** MOTSCH, Nouv. Mém. Mosc. 1835, IV, p. 319, pl. II, f. G. — REITTER, Verh. z. b. Ges. Wien, 1881, p. 510. — GANGLBAUER, Käf. Mittel. 1895, p. 840. — JACQ. DUVAL, Gen. Col. Eur. I, pl. 41, f. 205. — PEYERIMHOFF, l'Abeille, XXX, 1904, p. 177..... *France centrale et méridionale. Espagne. Italie. Caucase.*
- rufopictus* GUILLEB. (nec REITTER), Rev. d'Ent. 1888, p. 372 (*France : Lyon, Aïn*).
- ? *erythropterus* SCHMIDT, Beitr. Mon. Psel. Prag, 1838, p. 12, pl. 2, f. 5. (*Trébizonde*).
- striola* GUILLEB. Rev. d'Ent. 1888, p. 374. — GANGLBAUER, Käf. Mittel. 1895, p. 840. (*France*).
- Var. *ibericus* GUILLEB. Rev. d'Ent. 1888, p. 375..... *France centrale, méridionale et orientale.*
- Var. *corsicus* REITTER, Verh. z. b. Ges. Wien, 1881, p. 518. — GUILLEB. Rev. d'Ent. 1888, p. 375..... *Corse. Sicile. Sardaigne.*
- Var. *monilicornis* GUILLEB. Rev. d'Ent. 1888, p. 376. — GANGLBAUER, Käf. Mittel. 1895, p. 840..... *France : Lyon, Allier, Pyrénées.*
- Var. *monilicornis* REITT. Verh. z. b. Ges. Wien, 1880,

p. 217. — GANGLBAUER, Käf. Mittel. 1895, p. 840...

..... *Dalmatie, Herzégovine.*

Var. *mutinensis* REITTER, loc. cit. 1884, p. 76..... *Italie : Modène.*

Var. *creticus* REITTER, Deuts. Ent. Zeits. 1885, p. 371... *Crète.*

Groupe VII.

serbicus REITTER, Verh. z. b. Ges. Wien, 1884,

p. 76..... *Serbie.*

florentinus REITT. loc. cit. 1884, p. 77. *Italie : Étrurie, Corfou.*

gibbiventris REITTER, loc. cit. 1884, p. 76..... *Syrie : Caïfa.*

algericus GUILLEB. Bull. Soc. Ent. Fr. 1893,

p. CCXIII. — PEYERIMHOFF, l'Abeille, XXX, 1904,

p. 176..... *Algérie : Alger, Edough, Téniet.*

tuniseus PIC, L'Échange, 1901, p. 2. — PEYERIMHOFF,

l'Abeille, XXX, 1904, p. 176..... *Tunisie : Aïn-Draham.*

castaneus SAULCY (*in litt.*) et auctores..... *Algérie.*

armeniacus SAULCY, Verh. naturf. Ver. Brünn,

XVI, 1878, p. 136, pl. II, f. 17. — REITTER, Verh.

z. b. Ges. Wien, 1881, p. 510..... *Caucase.*

pullus KIESENW. Berl. Ent. Zeits. 1858, p. 47. —

REITTER, Verh. z. b. Ges. Wien, 1881, p. 514; Deuts.

Ent. Zeits. 1884, p. 50..... *Grèce : Corfou.*

mendax KIESENW. Berl. Ent. Zeits. 1858, p. 47. —

REITTER, Verh. z. b. Ges. Wien, 1881, p. 514;

Deuts. Ent. Zeits. 1884, p. 50..... *Grèce : Corfou.*

brunneus MOTSCH. Bull. Nat. Mosc. 1851, IV, p. 110.

REITT. Verh. z. b. Ges. Wien, 1881, p. 512. *Caucase, Daghestan.*

caucasicus SAULCY, Verh. naturf. Ver. Brünn, 1878,

p. 137, pl. II, f. 18.

? **tenuicornis** BAUDI, Berl. Ent. Zeits. 1869, p. 407...

Chypre.

Groupe VIII.

anophthalmus REITTER, Verh. z. b. Ges. Wien,

1881, p. 512.....

Corse.

Groupe IX.

dispina (SAULCY *in litt.*), n. sp.....

Tanger.

Groupe X.

- tuberculatus** AUBÉ, Ann. Soc. ent. Fr. 1844, p. 125.
 — REITTER, Verh. z. b. Ges. Wien, 1881, p. 510. —
 GUILLEB. Rev. d'Ent. 1888, p. 370. — GANGLBAUER,
 Käf. Mittel. 1895, p. 838. *France centrale et méridionale.*
- dentifrons** REITTER, Verh. z. b. Ges. Wien, 1881,
 p. 513. *Maroc.*
- bryaxioides** GUILLEB. Bull. Soc. ent. Fr. 1893,
 p. CCXCIII. — PEYERIMHOFF, l'Abeille, XXX, 1904,
 p. 173. *Algérie : Kabylie, St-Charles,*
Bône, Constantine, Tunisie, Ain-Draham.
Koziorowiczi CROISS. Miscell. ent. 1893, p. 453, pl. II,
 ff. I-III. (*Algérie : Bône*).
Aurerti CROISS. loc. cit. p. 454, ff. VII-IX. (? *Algérie*).
 Var. *Piri* CROISSANDEAU, loc. cit. p. 453, pl. II, ff. I-III. .
Algérie : Constantine, St-Charles, Tunisie : Souk-el-Arba, Feriana.
 Var. *Pompillieri* n. var. *Algérie : Alger.*
 Var. *Raffrayi* PEYERIMHOFF, l'Abeille, XXX, 1904,
 p. 170. *Algérie : Alger, Mouzaïa, St-Charles.*

Groupe XI.

- hirtulus** REITTER, loc. cit. 1880, p. 217; 1881, p. 511.
 GANGLBAUER, Käf. Mittel. II, 1895, p. 839.
 *Dalmatie, Herzégovine, Italie.*

Groupe XII.

- Jacuelini** BOELDIEU, Ann. Soc. ent. Fr. 1859,
 p. 463. — REITTER, Verh. z. b. Ges. Wien, 1881,
 p. 511. — GUILLEBEAU, Rev. d'Ent. 1888, p. 371.
 *France méridionale, Sicile, Algérie, Maroc.*
cornutus CROISS. Miscell. ent. 1893, p. 454, pl. III,
 fig. X-XII. *Algérie : Batna.*

Groupe XIII.

- rufus** MOTSCH. Bull. Nat. Mosc. 1851, IV, p. 495. —
 REITTER, Verh. z. b. Ges. Wien, 1895, p. 839. *Carniole, Istrie,*
Dalmatie, Hongrie, Roumanie, Valachie, Grèce, Herzégovine.
myops KIESENW. Berl. Ent. Zeits. 1858, p. 46. (*Crète*).
 Var. *maris* REITTER, Deuts. Ent. Zeits. 1881, p. 183. *Dalmatie.*

- Var. *puncticollis* REITTER, loc. cit. 1887, p. 505. Hongrie.
lenkoranus REITTER, Verh. z. b. Ges. Wien, 1881,
 p. 512. Lenkoran.

Groupe XIV.

- integer** REITTER, Verh. z. b. Ges. Wien, 1881, p. 512. Sicile.
rufopictus REITTER, Verh. z. b. Ges. Wien, 1881,
 p. 511. Corse, Sardaigne, Maroc.

Groupe XV.

- Guillebeaudi** NOU. NOV. Daghestan.
colchicus GUILLER, Rev. d'Ent. 1888, p. 372.

Espèces de l'Amérique du Nord (Gr. XVI à XX).

Groupe XVI.

- minor** LECONTE, Bost. Journal. VI, p. 82. — BRENDEL,
 Bull. Un. Iowa, I, 1890, p. 247, pl. VII, f. 27. —
 CASEY, Col. Not. V, p. 491, pl. I, f. 19.
 Pensylvanie, New York, Géorgie, Région des grands lacs.
testaceus CASEY, Contr. Descr. Col. N. Amer. 1884,
 p. 31. — BRENDEL, Bull. Un. Iowa; I, 1890, p. 248,
 pl. VII, f. 28.
Pocahontas CASEY, Col. Not. VII, p. 613. Amér. sept^l : Virginie.
cognatus LECONTE, Trans. Amér. Ent. Soc. 1874,
 p. 50. — BRENDEL, Bull. Un. Iowa, I, p. 249,
 pl. VII, f. 29. — CASEY, Col. Not. V, p. 491. Vancouver Island.
hipuncticeps CASEY, Bull. Cal. Ac. Sc. 1887, p. 470. Californie.
Sonomae CASEY, Bull. Cal. Ac. Sc. 1887, p. 469,
 pl. XVI, f. 6; Col. Not. V, p. 491. Californie : Sonoma.

Groupe XVII.

- verticalis** CASEY, Col. Not. V, 1893, p. 492.
 Amérique septentrionale : Distr. de Columbia.
spiculifer CASEY, loc. cit. 1893, p. 491. Pensylvanie.
sternalis n. sp. Pensylvanie.

Groupe XVIII.

- puberulus** LECONTE, Ann. Lyc. Nat. Hist. V, p. 214.
 BRENDEL, Bull. Un. Iowa, I, 1890, p. 250, pl. VII,
 f. 31. — CASEY, Col. Not. V, 1893, p. 491. Californie.

- hexagonus** CASEY, Col. Not. VII. 1897, p. 616..... *Californie.*
Groupe XIX.
- tenellus** LECONTE, Ann. Lyc. Nat. Hist. V, p. 214. —
BREND. Bull. Un. Iowa, I. p. 249, pl. VII, f. 30. —
CASEY, Col. Not. V, 1893, p. 491..... *Californie.*
Groupe XX.
- microphthalmus** BRENDL, Trans. Amer. Ent. Soc.
XX, 1893, p. 277..... *Amérique septentrionale : Cañon City.*
Groupe XXI.
- castaneus** AUBÉ, Ann. Soc. ent. Fr. 1844, p. 124.
..... *Espagne. Sicile.*
- armatus** SAULCY, Berl. Ent. Zeits. 1870 (Beih.),
p. 88. — REITTER, Verh. z. b. Ges. Wien, 1881,
p. 514..... *Espagne méridionale. Algérie. Tanger.*
- miles** SAULCY, Berl. Ent. Zeits. 1870 (Beih.) p. 88.
— REITTER, Verh. z. b. Ges. Wien, 1881, p. 514.
..... *Espagne : Malaga, Algésiras. Maroc : Tanger.*
- grandiceps** REITTER, Verh. z. b. Ges. Wien, 1881,
p. 515..... *Maroc : Tanger.*
- Fournieri** SAULCY, Ann. Soc. ent. Fr. 1864, p. 259.
— REITTER, Verh. z. b. Ges. Wien, 1881, p. 515. —
GUILLEB. Rev. d'Ent. 1888, p. 369; 1890, p. 33...
..... *France méridionale : Draguignan, Hyères.*
- Var. *albivensis* GUILLEB. loc. cit. 1888, p. 369; 1890, p. 33.

CYLINDRARCTUS

- SCHAUFUSS, Tijds. Ent. XXX, 1887, p. 91. — RAFFRAY, Rev. d'Ent.
1890, pp. 426, 429. — CASEY, Col. Not. V, p. 487.
- longipalpus** LECONTE (*Tychus*), Bost. Journ. Nat.
Hist. VI, p. 82. — BRENDL, Bull. Un. Iowa, I.
p. 246, pl. VII, ff. 25, 26. — CASEY, Col. Not. V.
p. 488, pl. I, f. 20.....
..... *Amérique septentrionale : Est des Montagnes Rocheuses.*
- americanus** SCHAUFUSS, Tijds. Ent. XXX, p. 92. —
CASEY, Col. Not. V, p. 488.... *Amérique septentrionale : Illinois.*

- ludovicianus** BRENDÉL (*Tychus*), Trans. Amer. Ent. Soc. XX, 1893, p. 277..... *Louisiane. Mississipi.*
comes CASEY, Col. Not. V, 1893, p. 489, pl. I, f. 20b. *Floride.*
crinifer CASEY, loc. cit. p. 489, pl. I, f. 20a..... *Indiana. Iowa*

5

ATYCHODEA

REITTER, Verh. z. b. Ges. Wien, 1883, p. 412. — RAFFRAY,
 Rev. d'Ent. 1890, pp. 126, 129.

- lenticornis** REITTER, Verh. z. b. Ges. Wien, 1883,
 p. 414, pl. XX, ff. 19, 20..... *Bornéo : Telang.*
singularis REITTER, loc. cit. p. 414, pl. XX, f. 24.
 *Bornéo : Tameanglaiang.*
Simoniana REITTER, loc. cit. p. 413, pl. XX, ff. 21,
 22..... *Bornéo : Telang.*
Raffrayi REITTER, loc. cit. p. 414, pl. XX, f. 23. *Bornéo : Telang.*

4

VALDA

CASEY, Col. Not. V, 1893, p. 493.

- frontalis** CASEY, loc. cit. 1893, p. 493..... *Californie.*

1

BYTHINOPHANAX

REITTER, Verh. z. b. Ges. Wien, 1883, p. 405. — RAFFRAY,
 Rev. d'Ent. 1890, pp. 127, 129.

- bicornis** REITTER, Verh. z. b. Ges. Wien, 1883, p. 407,
 pl. XX, f. 13..... *Bornéo : Telang.*
punctatus RAFFRAY, Ann. Soc. ent. Fr. 1896, p. 266,
 pl. XI, f. 8..... *Sumatra.*
exilis REITTER, loc. cit. 1883, p. 406.... *Bornéo : Tameanglaiang.*
latebrosus REITTER, loc. cit. p. 406... *Bornéo : Tameanglaiang.*

4

BYTHINODERES

REITTER Verh. z. b. Ges. Wien, 1883, p. 407. — RAFFRAY,
 Rev. d'Ent. 1890, pp. 127, 129.

- Grabowskyi** REITT. loc. cit. p. 408, pl. XX, f. 14. *Bornéo : Telang.*

marginata RAFFRAY, Ann. Soc. ent. Fr. 1896, p. 265. *Sumatra.*

2

HARMOMMA

grandiceps n. sp. *Haute-Bolivie : Yuracaris.*

impressicollis n. sp. *Haute-Bolivie : Yuracaris.*

2

HARMOPHOLA

RAFFRAY, Ann. Soc. ent. Fr. 1896, p. 130.

clavata RAFFR. loc. cit. p. 130. *Brésil méridional : Colonia Alpina.*

4

SUNORFA

RAFFRAY, Rev. d'Ent. 1882, p. 28; 1890, pp. 127, 129; Ann.
Mus. Nat. Hung. Budapest, 1903, p. 76.

Bythinomorpha SCHAFFUSS, Tijds. Ent. XXX, p. 109.

capitata RAFFRAY, Rev. d'Ent. 1882, p. 28. *Nouvelle-Guinée : Doreg.*

monstrosa RAFFRAY, Ann. Mus. Nat. Hung. Buda-
pest, 1903, p. 77, pl. I, f. 13.
. *Nouvelle-Guinée : Berlinhafen, Baie de l'Astrolabe.*

acutangula RAFFRAY, loc. cit. p. 78.
. *Nouvelle-Guinée : Baie de l'Astrolabe.*

armata RAFFRAY, loc. cit. p. 78, pl. I, f. 14.
. *Nouvelle-Guinée : Baie de l'Astrolabe.*

bulbifera RAFFRAY, loc. cit. p. 79. *Nouvelle-Guinée : Wilhemhafen.*

nodifera RAFFRAY, loc. cit. p. 80. *N^{ov}-Guinée : Baie de l'Astrolabe.*

excavata RAFFRAY, loc. cit. p. 80, pl. I, f. 16.
. *Nouvelle-Guinée : Baie de l'Astrolabe, Wilhemhafen.*

nasuta RAFFRAY, loc. cit. p. 81, pl. I, f. 17.
. *Nouvelle-Guinée : Baie de l'Astrolabe.*

tridentata RAFFRAY, loc. cit. p. 82. *Nouvelle-Guinée : Wilhemhafen.*

occipitalis RAFFRAY, loc. cit. p. 82, pl. II, f. 13.
. *Nouvelle-Guinée : Wilhemhafen.*

lobata RAFFRAY, loc. cit. p. 83, pl. I, f. 15.
. *Nouvelle-Guinée : Wilhemhafen.*

- auriculata** RAFFRAY, loc. cit. p. 83. pl. II. f. 42.
 *Nouvelle-Guinée : Wilhelmshafen.*
- fuscipennis** RAFFRAY, loc. cit. p. 84.
 *Nouvelle-Guinée : Baie de l'Astrolabe.*
- galeata** RAFFRAY, loc. cit. p. 84.
 *Nouvelle-Guinée : Baie de l'Astrolabe.*
- pinguis** RAFFRAY, loc. cit. p. 85.
 *Nouvelle-Guinée : Baie de l'Astrolabe.*
- papuana** RAFFRAY, loc. cit. p. 85. *Nouvelle-Guinée : Wilhelmshafen.*
- exsculpta** SCHAUFUSS (*Bythinomorpha*), Tijds. Ent.
 XXX, 1887, p. 110. *Sumatra.*
- clavata** RAFFRAY (*Bythinomorpha*), Rev. d'Ent. 1895,
 p. 44. *Singapore.*
- caviceps** RAFFRAY (*Bythinomorpha*), Ann. Soc. ent. Fr.
 1896, p. 302. *Ile Vanikoro.*

19

ACROCOMIUS

RAFFRAY, Ann. Soc. ent. Fr. 1893, p. 460.

- cribratus** RAFFRAY, loc. cit. p. 460. *Ceylan.*

1

DALMODES

REITTER, Verh. naturf. Ver. Brünn, XX, p. 19. — RAFFRAY,
 Rev. d'Ent. 1890, pp. 127. 130.

Batrissobryaxis SCHAUFUSS, Tijds. Ent. XXX, 1887, p. 148.

- plicatulus** SCHAUFUSS (*Trichomyx*), Rev. d'Ent. 1882,
 p. 185. *Cayenne.*

- venustus** SCHAUFUSS (*Trichomyx*), Nuhq. ot. p. 288.
 RAFFRAY, Ann. Soc. ent. Fr. 1896, p. 266. *Mexique : Teapa.*

- Schaufussi** RAFFR. Ann. Soc. ent. Fr. 1896, p. 267.
 *Mexique : Teapa. Nouvelle-Orléans?*

- rybaxoides** REITTER, Verh. z. b. Ges. Wien, 1882.
 p. 382. *Mexique.*

- brevicollis** SHARP, Biol. Centr. Amer. Col. II (4),
 1887, p. 39, pl. I. f. 21. *Guatemala.*

- gracilipes** n. sp. *Brésil : Blumenau.*

- labialis** SCHAUFUSS (*Batrísobryaxis*), Tijds. Ent. XXX,
p. 148. pl. IX, ff. 5, 5abc. *Brésil : Rio de Janeiro, Matto Grosso.*
ensipes RAFFRAY, Ann. Soc. ent. Fr. 1890, p. 316...
..... *Venezuela S^o-Esteban.*

8

HARMOPHORUS

SCHAUFUSS Tijds. Ent. XXIX, 1886, p. 264. — RAFFRAY,
Rev. d'Ent. 1890, pp. 127, 129.

- manticoroides** SCHAUFUSS loc. cit. p. 265..... *Brésil.*

4

BATRYBRAXIS

REITTER, Deuts. Ent. Zeits. 1882, p. 141. — RAFFRAY,
Rev. d'Ent. 1890, pp. 127, 129.

- curtula** REITT., loc. cit. 1882, p. 146. *Brésil : Blumenau, S^o-Paulo.*
punctipennis REITTER, Verh. z. b. Ges. Wien.
1882, p. 382..... *Brésil : Petropolis.*
fortis REITTER, Deuts. Ent. Zeits. 1882, p. 145, pl. V,
f. 5..... *Brésil : S^o-Paulo.*
caviceps RAFFRAY, Ann. Soc. ent. Fr. 1896, p. 129.
..... *Brésil méridional : Colonia Alpina.*
longipennis RAFFRAY (*Arthmius*), Ann. Soc. ent. Fr.
1890, p. 309..... *Venezuela.*
inflexa SCHAUFUSS, Tijds. Ent. XXX, 1887, p. 147.... *Mexique.*

6

GNESION

RAFFRAY, Linn. Soc. N. S. Wales, 1900, p. 192.

- rufulum** RAFFRAY, loc. cit. p. 192, pl. X, ff. 3, 4... *Australie.*

4

DALMOPHYSIS

RAFFRAY, Ann. Soc. ent. Fr. 1896, p. 267.

- cylindrica** RAFFRAY, loc. cit. p. 268, pl. XI, f. 7.... *Mexique.*

4

TANYPLEURUS

RAFFRAY, Rev. d'Ent. 1890, pp. 128, 130.

- malaianus** RAFFRAY, Rev. d'Ent. 1890, p. 206, pl. II,
f. 45..... *Singapore. Penang.*
- Bouchardi** RAFFRAY, Ann. Soc. ent. Fr. 1896, p. 269.
..... *Sumatra : Palembang.*
- megacephalus** n. sp..... *Sumatra.*
- variolosus** RAFFRAY, Ann. Soc. ent. Fr. 1896, p. 268,
pl. XI, f. 6..... *Sumatra : Palembang.*
- gibbicollis** RAFFRAY, Rev. d'Ent. 1895, p. 46..... *Singapore.*

5

NEDARASSUS

RAFFRAY, Rev. d'Ent. p. 1895, p. 44.

- punctatus** RAFFRAY, loc. cit. p. 45, pl. II, f. 8..... *Penang.*

1

APOPLECTUS

RAFFRAY, Rev. d'Ent. 1890, pp. 96, 102 : 1898, p. 227.

Glapharsenus RAFFRAY, Ann. Mus. Nat. Hung.

Budapest, 1903, p. 36.

- crassus** RAFFRAY (*Euplectus*), Rev. d'Ent. 1882, p. 60,
pl. II, f. 26..... *Nouvelle-Guinée : Amberbaki.*
- asperatus** RAFFRAY, Ann. Mus. Nat. Hung. Budapest,
1903, p. 87, pl. I, f. 2..... *Nouvelle-Guinée : Golfe Huon.*
- punctatus** RAFFRAY, loc. cit. p. 87.....
..... *Nouvelle-Guinée : Golfe Huon, Baie de l'Astrolabe.*
- microphthalmus** RAFFRAY, loc. cit. p. 88.....
..... *Nouvelle-Guinée : Friedrich-Wilhemshafen.*
- Var. *sublaevis* RAFFRAY, loc. cit. p. 89.....
..... *Nouvelle-Guinée : Baie de l'Astrolabe.*
- latus** RAFFRAY, loc. cit. p. 89..... *Nouvelle-Guinée : Berlinhafen.*

6

10^e Tribu **Goniacerini**.

TABLEAU DES GENRES

1. (2). Tarses à deux ongles robustes, égaux. Antennes de 11 articles, géniculées. Palpes grands, tordus, à trois articles forts, sécuriformes. Gen. **Anagonus** Fauvel.
2. (1 et 3). Tarses à deux ongles très inégaux, le plus petit sétiforme. Antennes de 11 articles, géniculées, premier article très grand. Gen. **Ogmocerus** Raffray.
3. (2). Tarses à un seul ongle.
4. (5). Antennes géniculées, de 8 articles, 2-7 moniliformes, 8 très gros, globuleux. Abdomen aussi grand que les élytres, nullement déclive, fortement rebordé; premier segment dorsal beaucoup plus grand que les autres. Gen. **Simus** Raffray.
5. (4). Antennes géniculées, de cinq à six articles. Abdomen bien plus court, plus ou moins triangulaire et déclive, avec la marge latérale en forme de carène, segments subégaux. Corps assez globuleux.
6. (9). Antennes de six articles.
7. (8). Premier article des antennes avec une lame tranchante denticulée au côté interne, très largement sillonné en dessous. 2^e transversal, 3^e lenticulaire. 4^e plus grand que les deux précédents réunis, obconique. 5^e carré. 6^e ovoïde, presque aussi long que le 4^e, sommet du 4^e et du 5^e tout entier et base du 6^e fortement excavés ensemble en dessous. Corps brillant. Une seule carène suturale aux élytres. Gen. **Listriophorus** Schaufuss.
8. (7). Premier article des antennes sans lame tranchante, légèrement sillonné en dessous au sommet. 2^e carré, 3^e transversal, 4^e cylindrique, aussi long que les deux précédents réunis, 5^e carré, 6^e oblong, légèrement plus long que le précédent. Prothorax avec des carènes longitudinales plus ou moins anastomosées. Élytres avec deux carènes, une suturale et une dorsale. Corps opaque, plus ou moins fortement alutacé. Gen. **Goniacerus** Motschulsky.
9. (6). Antennes de cinq articles.
10. (11). Premier article des antennes simplement et légèrement aplati en dessous, 2^e transversal triangulaire, petit. 3^e

presque aussi long que le premier, très fortement obconique, renflé au milieu, excavé en dessous, 4^e transversal, 5^e ovoïde, acuminé. Élytres avec trois carènes, une suturale et deux dorsales..... Gen. **Adrocerus** Raffray.

11. (10). Premier article des antennes largement sillonné en dessous, avec les marges tranchantes, 2^e petit, transversal, 3^e subcylindrique, 4^e égal au 3^e, carré, 5^e aussi gros et plus long que le 4^e, atténué au sommet. Élytres avec trois carènes..... Gen. **Goniastes** Westwood.

CATALOGUE.

GONIACERINI

RAFFRAY, Rev. d'Ent. 1890, p. 431.

ANAGONUS

FAUVEL, Rev. d'Ent. 1903, p. 284.

fracticornis FAUVEL, loc. cit. p. 285 *Nouvelle-Calédonie : Yahoué.*

1

OGMOCERUS

RAFFRAY, Rev. d'Ent. 1882, p. 7; 1887, p. 40; 1890, p. 431, pl. 1, ff. 7, 8.

giganteus RAFFRAY, Rev. d'Ent. 1882, p. 7, pl. II.

f. 7..... *Abyssinie : Bogos.*

agymsibanus RAFFRAY, loc. cit. 1887, p. 41, pl. I.

ff. 12-15; Ann. Soc. ent. Fr. 1896, p. 269.... *Zanzibar*

Mocquerysi RAFFRAY, Ann. Soc. ent. Fr. 1896, p. 269.

Gabon.

rugosus RAFFRAY, loc. cit. 1895, p. 390.....

..... *Transvaal : Hamman's Kraal.*

4

SIMUS

RAFFRAY, Rev. d'Ent. 1882, p. 6; 1890, p. 431.

fracticornis RAFFRAY, loc. cit. 1882, p. 6, pl. II, f. 6.

..... *Abyssinie : Bogos.*

1

LISTRIOPHORUS

SCHAUFUSS, Nunq. ot. II, p. 289. — RAFFRAY, Rev.
d'Ent. 1890, p. 131.

felix SCHAUFISS, Nunq. ot. II, p. 289. — RAFFRAY,
Rev. d'Ent. 1890, pl. II, f. 48..... *Merique.*

1

GONIACERUS

MOTSCHILSKY, Éind. Ent. 1855, p. 17. — RAFFRAY,
Rev. d'Ent. 1890, pp. 131, 132; Ann. Soc. ent. Fr. 1890, p. 317.

Metopioides SCHAUFISS, Nunq. ot. II, p. 450.

setifer SCHAUFISS, Nunq. ot. II, p. 451..... *Bresil.*

perforatus RAFFRAY, Ann. Soc. ent. Fr. 1890, p. 317.
..... *Venezuela : Caracas.*

anophthalmus RAFFRAY, Rev. d'Ent. 1890, p. 205,
pl. II, f. 49..... *Brésil : Blumenau.*

gibbus MOTSCH. Bull. Nat. Mosc. 1851, IV, p. 17..... *Panama.*

4

GONIASTES

WESTWOOD, Trans. Ent. Soc. Lond. 1870, p. 125. —

RAFFRAY, Rev. d'Ent. 1890, pp. 132, 133.

sulcifrons WESTWOOD, Trans. Ent. Soc. Lond. 1870,
p. 125; Thes. Ent. Oxon. p. 99, pl. IV, f. 8..... *Amazones.*

Westwoodi RAFFRAY, Rev. d'Ent. 1890, p. 137, pl. II,
f. 51..... *Brésil.*

2

ADROCERUS

RAFFRAY, Rev. d'Ent. 1890, pp. 132, 133.

cavicornis RAFFRAY, loc. cit. 1890, p. 208, pl. II, f. 50. *Brésil.*

1

11^e Tribu **Cyathigerini.**

1. 0. Abdomen de 7 segments seulement. Antennes de 7 à 10 articles, le dernier toujours très gros et variable suivant les sexes..... Gen. **Cyathiger** King.

TABLEAU ET DESCRIPTIONS.

Tableau du genre **Cyathiger**

- A 2. Antennes de 7 articles.
- B 2. Dernier article des antennes ♂, toujours plus grand et plus ou moins excavé.
- C 2. Excavation inférieure du dernier article des antennes ♂, peu profonde et mal délimitée; prothorax gibbeux..... Groupe I.
- C 4. Excavation inférieure du dernier article des antennes ♂, toujours profonde et bien limitée, au moins à sa partie antérieure et externe.
- D 3. Ponctuation presque nulle sur les élytres, très fine sur le reste du corps..... Groupe II.
- D 2. Ponctuation très grosse, mais plus ou moins espacée, laissant les téguments brillants..... Groupe III.
- D 1. Ponctuation variable, mais toujours plus ou moins confluyente; téguments opaques.
- E 2. Dernier article des palpes court, assez épais, ovoïde. Groupe IV.
- E 1. Dernier article des palpes oblong, plus ou moins fusiforme, beaucoup plus grêle..... Groupe V.
- B 1. Dernier article des antennes semblable dans les deux sexes, en marteau, sans excavation..... Groupe VI.
- A 1. Antennes de 10 articles..... Groupe VII.

Cyathiger gracilis n. sp. — *Oblongus, sat gracilis, rufo-castaneus, confertim, sat grosse punctatus, pube grisea sat elongata, subsericea. Caput elongatum, anterius attenuatum, lateribus obliquis, fronte truncata, medio vix impressa. Palporum articulo ultimo breviter fusiformi. Antennarum articulis 1 paulo majore, 2-6 leviter transversis, aequalibus et simplicibus, 7 maximo, sat regulariter transversim ovato, supra convexo, infra fere toto excavato, margine cultrata, latere externo ampliato et deplanato. Prothorax subcordatus, absque foreis. Elytra latitudine sua paulo longiora, basi bifoveata, humeris subquadratis, notatis ♂.* — Long. 1,30 mill.— Fig. 93.



Fig. 93.

Sumatra : Palembang.

Le dernier article des antennes, de dimension relativement moyenne, est transversal, en ovale assez régulier, en dessous; il est presque en-

tièrement creux et, tout autour, le bord est mince et tranchant, excepté à l'angle externe où il est élargi, aplati, cette partie plate formant un triangle très allongé; l'angle de son sommet est arrondi.

Cyathiger patruelis n. sp. — *Oratus, crassus, convexus, castaneus, totus crebre, confertim et sat fortiter punctatus, sat longe et dense pube subsericea vestitus. Caput antrosum minus attenuatum, lateribus*



Fig. 90.

leviter sinuatum, fronte truncata, haud sulcata. Palporum articulo ultimo ovato, brevi, acuminato. Antennae rectae, ad apicem attenuatae, articulis transversis, latitudine decrescentibus, ultimo maximo, valde convexo, transversim ovato, margine superiora obtuse et leviter angulato, intus plus quam extus rotundato, infra, cura magna extus subrecta, intus rotundata, articulo ipso minore. Prothorax rotundatus, absque foreis. Elytra subquadrata, basi leviter attenuata et bifoveata, humeris quadratis, valde notatis ♂. — Long. 1,70 mill. — Fig. 90.

Sumatra : Palembang.

Le dernier article des antennes est très convexe, un peu irrégulièrement ovale; la cavité, en dessous, n'occupe pas toute la surface en dehors et en haut elle se rapproche davantage du bord, en dessous elle se confond avec lui. Cette espèce est très voisine de *C. inexpectus* Raffr., mais elle est un peu plus grande, le dernier article des antennes est plus ovale, les six premiers sont plus fortement atténués du deuxième au sixième.

Cyathiger nodicornis n. sp. — *Oratus, convexus, crassus, castaneus, totus confertim, minus grosse punctatus, sat longe, dense, tenuiter pube grisea, subsericea, vestitus. Caput antrosum valde attenuatum, lateribus obliquis. Palporum articulo ultimo breviter fusiformi. Antennae medio angulatae, articulis, 1 magno, obconico, 2 transverso, 3 transverso, intus producto et leviter crassiore, 4, 5, 6 transversis, intus angustioribus et oblique sitis, 7 maximo, irregulariter et leviter transverso, intus magis rotundato, summo medio obtuse angulato et leviter fasciculato, infra concavo, margine lata, rotundata. Prothorax breviter oratus, absque foreis. Elytra subquadrata, basi bifoveata, humeris valde notatis, subquadratis ♂. — Long. 1,50-1,60 mill. — Fig. 91.*



Fig. 91.

Sumatra : Palembang.

L'antenne forme antérieurement un angle assez prononcé à la hauteur du 3^e article qui est en forme de coin et plus gros au côté interne; les suivants sont également en coin, mais en sens inverse, le dernier est grand, plus large et plus arrondi en dehors qu'en dedans, l'excavation a la même forme que l'article, mais est moins grande que lui.

Cyathiger truncatus n. sp. — *Oratus, convexus, minus crassus, totus confertim, minus grosse punctatus, sat dense, longe, tenuiter pube subsericea vestitus. Caput paulo brevius et minus attenuatum. Palporum articulo ultimo elongato, fusiformi. Antennae leviter sinuatae, sed non angulatae, articulis 2-6 latitudine decrescentibus, 2 caeteris magis transverso, 6 fere quadrato, 7 permagno, transversim fere pyriformi, angulo externo superno late truncato, fasciculato, infra valde excavato, ista cara transversim elongato-quadrata et articulo ipso minore. Prothorax breviter oratus, minute et aequaliter triforeolatus. Elytra subquadrata, basi triforeata, humeris subquadratis, minus notatis* ♂. — Long. 1,70 mill. — Fig. 92.



Fig. 92.

Sumatra : Palembang.

L'antenne est sinuée, mais non angulée au milieu, le dernier article est très grand, bien plus large en dehors qu'en dedans; à l'endroit où se trouverait l'angle externe supérieur il y a un brusque aplatissement qui forme tronçature; l'excavation inférieure est en quadrilatère assez régulier et moins grande que l'article lui-même.

CATALOGUE.

CYATHIGERINI

RAFFRAY, Rev. d'Ent. 1890, p. 133.

CYATHIGER

KING, Trans. Ent. Soc. N. S. Wales, I. 1865, p. 174. —

RAFFRAY, Rev. d'Ent. 1890, p. 134; 1895, p. 46.

Groupe I.

sylvestris RAFFRAY, Rev. d'Ent. 1882, p. 4; 1895,

p. 48, pl. II, f. 22. Nouvelle-Guinée : Dorey.

Groupe II.

- Schaufussl** REITTER, Verh. z. b. Ges. Wien, 1883,
p. 385. — RAFFRAY, Rev. d'Ent. 1895, p. 52, pl. II,
f. 16..... *Bornéo : Telang.*

Groupe III.

- variolosus** RAFFRAY, Rev. d'Ent. 1895, p. 53, pl. II,
f. 17..... *Penang.*
heterocerus RAFFRAY, loc. cit. p. 53, pl. II, f. 24...
..... *Singapore. Penang.*

Groupe IV.

- rufus** RAFFRAY, loc. cit. p. 54, pl. II, f. 49..... *Singapore.*
Simoni REITTER, Verh. z. b. Ges. Wien, 1883, p. 387.
— RAFFRAY, Rev. d'Ent. 1895, p. 55, pl. II, f. 21... *Bornéo.*
borneensis RAFFRAY, loc. cit. p. 55, pl. II, f. 23... *Bornéo.*
juvencus REITTER, Notes Leyd. Mus. XI, 1889, p. 5.
..... *Sumatra occidental.*
gracilis n. sp..... *Sumatra : Palembang.*
inexpectus RAFFRAY, Rev. d'Ent. 1895, p. 56, pl. II,
f. 18..... *Singapore.*
infossus RAFFRAY, Ann. Mus. Nat. Hung. Budapest,
1903, p. 90, pl. II, f. 14... *Nouvelle-Guinée : Baie de l'Astrolabe.*
patruelis n. sp..... *Sumatra : Palembang.*
nodicornis n. sp..... *Sumatra : Palembang.*
Baumeisteri REITTER, Verh. z. b. Ges. Wien, 1883,
p. 388. — RAFFRAY, Rev. d'Ent. 1895, p. 56, pl. II,
f. 25..... *Bornéo.*

Groupe V.

- viduus** RAFFRAY, loc. cit. p. 57, pl. II, f. 43..... *Singapore.*
gibbicollis RAFFRAY, Ann. Mus. Nat. Hung. Buda-
pest. 1903, p. 89, ff. 15, 16..... *Nouvelle-Guinée : Golfe Huon.*
truncatus n. sp..... *Sumatra : Palembang.*
cribratus RAFFRAY, Rev. d'Ent. 1895, p. 58, pl. II,
f. 14..... *Penang.*
impar RAFFRAY, Rev. d'Ent. 1890, p. 209, pl. II,
f. 46; 1895, p. 51..... *Singapore. Penang.*

- pallidus** RAFFRAY, Ann. Soc. ent. Fr. 1892, p. 496,
pl. X, ff. 15, 15'; Rev. d'Ent. 1895, p. 51.... *Sumatra septentr.*
- punctatus** KING, Trans. Ent. Soc. N. S. Wales, I,
1865, p. 174. — RAFFRAY, Rev. d'Ent. 1895, p. 59,
pl. II, f. 15..... *Australie : Sydney, Blue Mountains.*
- ♀ **Reitteri** SCHAUFUSS, Tijds. Ent. XXIX, 1886, p. 242.

Groupe VI.

- similis** RAFFRAY, Rev. d'Ent. 1895, p. 60.. *Sumatra méridional.*
- sericeus** RAFFRAY, loc. cit. p. 57, pl. II, f. 20..... *Penang.*

Groupe VII.

- Birónis** RAFFRAY, Ann. Mus. Nat. Hung. Budapest,
1903, p. 91, f. 17.....
..... *Nouvelle-Guinée : Baie de l'Astrolabe, Wilhemhafen.*

24

12^e Tribu **Hybocephalini.**

TABLEAU DES GENRES

1. (14). Deux ongles très inégaux aux tarsi.
2. (3). Abdomen immarginé..... Gen. **Mestogaster** Schmidt.
3. (2). Abdomen plus ou moins marginé.
4. (13). Tous les segments dorsaux marginés.
5. (11). Massue des antennes de 3 articles.
6. (7). Premier et 2^e segments dorsaux plus grands; abdomen finement caréné sur les côtés.. Gen. **Metaxoides** Schaufuss.
7. (6 et 8). Quatrième segment seul plus grand; abdomen réellement marginé..... Gen. **Filiger** Schaufuss
8. (7). Tous les segments dorsaux subogaux; abdomen réellement marginé.
9. (10). Élytres sans strie dorsale. Corps plus court, opaque..
..... Gen. **Hybocephalus** Reitter.
10. (9). Élytres avec une strie dorsale. Corps plus allongé, brillant..... Gen. **Pseudapharina** Raffray.
11. (5 et 12). Massue des antennes de 2 articles. Abdomen réellement marginé..... Gen. **Apharina** Reitter.

12. (11). Antennes extrêmement compactes, à articles lenticulaires, graduellement épaissies vers le sommet, massue formée par le dernier article qui est presque aussi long que le tiers de l'antenne. Élytres courts. Abdomen plus grand très légèrement marginé. Tout entier, sauf les élytres, couvert d'écaillés polygonales. . . Gen. **Apharinodes** Raffray.
13. (4). Les deux premiers segments dorsaux seuls marginés. Gen. **Stipesa** Sharp.
14. (1). Deux ongles égaux aux tarses. Abdomen largement marginé. Corps un peu moins convexe. Antennes épaisses, massue grande, de 3 articles. Gen. **Ephimia** Reitter.

DESCRIPTIONS.

Filiger validus n. sp. — *Crassus, antrosum attenuatus, rufus, disperse et minute albido-squamosus, capitis angulis posticis, prothoracis basi, elytrorum margine postica et segmentorum abdominis suturis, dense glanduloso-squamosis. Caput latitudine sua longius, subtriangulare, angulis posticis rotundatis, tuberculo antennario rix sulcato, basi minute impresso, inter oculos foreis duabus inter se et a latere aequaliter distantibus. Antennae validae, articulis 1 et 2 cylindricis, elongatis, 3 quadrato, 4-8 magis ac magis transversis, 9 et 10 multo majoribus, quadrato-transversis, 11 brevissime orato, basi latissime truncato, apice parum acuminato. Prothorax latitudine sua paulo longior, leviter conicus, lateribus rix rotundatus, disco tenuiter et toto longitudinaliter carinatus, basi media forea oblonga. Elytra latitudine sua longiora, ad basin attenuata, humeris fere nullis, basi biforeata, stria dorsali integra, subrecta. Abdomen haud carinatum, elytris subaequale, convexum, postice subrotundatum. Metasternum magnum, planum, transversum, sulcatum, lateribus pone medium obtuse hamatum et dein emarginatum. Pedes sat elongati, femoribus parum crassis, tibiis subrectis.*



Fig. 94.

♂ Segmento ventrali 2 tuberculis duobus acutis armato et inter eos concavo. — Long. 1.20-1.40 mill. — Fig. 94.

Sunatra : Palembang.

Cette espèce diffère des *F. curviventris* Schauf., et *balavianus* Raffr., surtout par l'absence de carène longitudinale à l'abdomen.

Filiger opacus n. sp. — *Magis elongatus, rufus, sat crebre punctatus et opacus, disperse squamosus. Caput elongatum, antrosum valde angustatum, tuberculo antennario minuto, vix sulcato, inter oculos foveis duabus obsoletis. Antennae elongatae, validae, articulis tribus primis cylindricis, leviter decrescentibus, 4-8 transversis, 9 et 10 haud multo latioribus, sed quadrato-elongatis, 10 paulo majore, 11 elongato, cylindrico, apice obtuso. Prothorax latitudine sua paulo longior, antice et basi subaequaliter paulo attenuatus, medio rotundatus, ecarinatus, basi media forea minutissima. Elytra latitudine sua paulo longiora, ad basin minus attenuata, lateribus rotundatis, humeris rotundato-elevatis, basi biforeata, stria dorsali integra. Abdomen ecarinatum, convexum, postice rotundatum. Metasternum longitudinaliter sat profunde sulcatum, lateribus valde et acute humatum. Pedes elongati, femoribus parum crassis, tibiis rectis, leviter intus, pone medium sinuatis ♀. — Long. 1,50 mill. — Fig. 95.*



Fig. 95.

Sumatra : Palembang.

La ponctuation, la forme plus allongée et les antennes plus longues séparent nettement cette espèce de la précédente.

Apharina nodula n. sp. — *Oblongo-orata, tota rufa, tenuiter et sparse squamosa, capitis, prothoracis et elytrorum margine postica, abdominis suturis, dense albido-squamosis. Caput latum, deplanatum, breviter oratum, anterius constrictum, tuberculo antennario prominente, triangulari, foveis tribus minutis, aequalibus, carinula tenui a vertice usque ad collum extensa. Antennae parum elongatae, articulis tribus primis cylindricis, latitudine sua longioribus, decrescentibus, 4 quadrato, 5-7 moniliformibus, 8 paulo minore, transverso, 9 septimo vix majore, transverso, 10 majore, multo minus transverso, 11 breviter orato, parum acuminato. Prothorax latitudine sua longior, subconicus, convexus, lateribus leviter rotundatus, basi media vix foveatus. Elytra sat elongata, ad basin attenuata, lateribus leviter rotundata, humeris fere nullis, stria dorsali integra, arcuata. Abdomen elytris subaequale, segmento tertio dorsali apice obtuse bituberculato. Metasternum transversum, sulcatum, lateribus pone medium emarginatum, dense squamis glandulosis circumdatum. Pedes elongati, femoribus vix incrassatis,*

tibiis rectis, anticis ad apicem gradatim incrassatis, intermediis et posticis gracilibus, intus leviter sinuatis ♂. — Long. 4,50 mill.

Sumatra : Palembang.

C'est de *Aph. conicicollis* Schauf., que cette espèce se rapproche le plus, mais elle en diffère, ainsi que de *Aph. Simoni* Reitt., par les trois premiers articles des antennes notablement plus longs que larges.

Apharina armata n. sp. — *Oblonga, conve.ra, rufa, disperse albido-squamosa, capitis angulis posticis, prothoracis basi, elytrorum margine postico et abdominis suturis dense glanduloso-squamosis. Caput pyriforme, antrorsum valde attenuatum, tuberculo antennario valido, cordato, basi fovea magna, ovata, parum profunda, carinula circumdata, in vertice declivi foreis duabus minutis approximatis. Antennae elongatae, graciles, articulis tribus primis cylindricis, latitudine sua multo longioribus, rix decrescentibus, 4 quadrata, 6 et 7 paululum minoribus, subquadratis, 8 minore, transverso, 9 paulo majore, transverso, 10 multo majore et minus transverso, 11 ovato; basi truncato. Prothorax latitudine sua longior, conicus, lateribus minus rotundatus, basi media fovea rotundata. Elytra latitudine sua longiora, ad basin leviter attenuata, humeris fere nullis, stria dorsali profunda, valida, leviter arcuata, integra. Abdomen elytris subaequale, postice attenuatum, pygidio magno, subgibboso et apice infra recurro. Metasternum cordatum, totum concavum, fundo tenuiter sulcatum, apice juxta coxas posticas utrinque tenuiter et acute productum et apice hamatum. Segmento ventrali 2 deplanato. Pedes elongati, femoribus parum crassis, tibiis gracilibus, subrectis, intus leviter sinuatis* ♂. — Long. 4,30 mill.



Fig. 96.

— Fig. 96.

Sumatra : Palembang.

Cette espèce se distingue de toutes les autres par la longueur et la gracilité de ses antennes.

Ephimia subnitida n. sp. — *Oblonga, antrorsum valde attenuata, castanea, elytris antennisque pedibusque pallidioribus, breviter et parum dense pube adpressa vestita. Caput elongatum, antrorsum valde attenuatum, anteriori recte truncatum, inter oculos foreis duabus obsoletis. Antennae valde crassae, densius ciliatae, clara parum conspicua, articulis 1 et 2 quadratis, 3-8 valde transversis, 9 et 10 multo longio-*

ribus, vix latioribus, subquadratis et leviter transversis, 11 elongato, cylindrico, apice obtuso. Prothorax subconicus, latitudine sua longior, foreis tribus magnis et aequalibus. Elytra subquadrata, basi leviter attenuata, lateribus obliquis, basi biforcata, sulco dorsali brevissimo, ab solet, lato. Abdomen elytris fere longius et paulo latius, segmentis dorsalibus aequalibus. Metasternum totum paululum concavum. Pedes mediocres, femoribus parum incrassatis, tibiis subrectis et simplicibus.

♂ Articulis antennarum 9 et 10 paulo majoribus, quadratis et longitudine aequalibus. Metasternum magis concavum. Sequentis ventralibus leviter deplanatis.

♀ Articulis antennarum 9 transversis, octo vix duplo longiore, 10 subquadrato, sed leviter transversis, praecedente fere duplo longiore. — Long. 1,60 mill.

Antilles : Grenada.

Cette espèce diffère de *E. Simoni* Reitt., de St-Thomas, par la pubescence bien moins épaisse, nullement squameuse, les articles des antennes 3-8 moins lenticulaires et les trois derniers, au contraire, beaucoup moins longs; la forme générale du corps est plus large, moins allongée. Elle diffère de *E. crassicornis* Sharp, de Panama, par les derniers articles des antennes moins longs.

CATALOGUE.

HYBOCEPHALINI

RAFFRAY, Rev. d'Ent. 1890, pp. 134, 135.

MESTOGASTER

SCHMIDT, Beitr. Mon. Psel. Prag, 1838, p. 9. — RAFFRAY,
Rev. d'Ent. 1890, pp. 134, 135.

crassicornis SCHMIDT, Beitr. Mon. Psel. 1838, p. 9;
pl. II, f. 8. *Indes orientales.*

nitidicollis REITTER, Verh. z. b. Ges. Wien, 1882,
p. 296. — RAFFRAY, Rev. d'Ent. 1890, pl. II, f. 43. *Batavia.*

METAXOIDES

SCHAUFUSS, Psel. Siams. 1877, p. 13; Bull. Soc. ent.
Fr. 1882, pp. LXXXV et CXVII. — RAFFRAY, Rev.
d'Ent. 1890, pp. 134, 135.

bruchiformis SCHAUFEUSS, Psel. Siams. p. 13. —
RAFFRAY, Rev. Ent. 1890, pl. II, f. 42. *Siam.*
1

FILIGER

SCHAUFUSS, Psel. Siams, 1877, p. 17. — RAFFRAY,
Rev. d'Ent. 1890, pp. 134, 135.

Hybocephalus SCHAUFEUSS, Ann. Mus. Civ. Gen.
XVIII, 1882, p. 353.

ampliventris SCHAUFEUSS, Psel. Siams, 1877, p. 17. *Siam.*
cariniventris SCHAUFEUSS, loc. cit. p. 17. *Siam.*
batauvianus RAFFRAY, Ann. Mus. Nat. Hung. Buda-
pest, 1903, p. 92. *Batavia.*
squamosus RAFFRAY, Ann. Soc. ent. Fr. 1896,
p. 271. *Gabon.*
validus n. sp. *Sumatra : Palembang.*
vestitus RAFFRAY, Rev. d'Ent. 1883, p. 242, pl. V,
f. 19. *Abyssinie.*
opacus n. sp. *Sumatra : Palembang.*
minimus SCHAUFEUSS (nec MOTSCH.), (*Hybocephalus*),
Ann. Mus. Civ. Gen. XVIII, 1882, p. 354. *Célèbes.*
? **squamosus** SCHAUFEUSS (nec MOTSCH.), (*Hybocephalus*),
loc. cit. p. 355. *Birmanie.*
9

HYBOCEPHALUS

REITTER (nec SCHAUFEUSS, nec MOTSCH.), Verh. z. b. Ges.
Wien, 1883, p. 416. — RAFFRAY, Rev.
d'Ent. 1890, pp. 134, 136.

dentiventris REITTER, loc. cit. p. 416. — RAFFRAY,
Rev. d'Ent. 1890, pl. II, f. 44. *Bornéo : Telang.*
telangensis REITTER, loc. cit. p. 417, pl. XX, f. 46.
. *Bornéo : Telang, Tameanglaiang.*

informis REITTER, loc. cit. p. 417, pl. XX, f. 17....
 *Borneo : Telang, Tameanglaiang.*
 3

APHARINA

REITTER, Verh. z. b. Ges. Wien, 1882, p. 295; Verh. naturf.
 Ver. Brünn, XX, 1882, p. 194. — RAFFRAY,
 Rev. d'Ent. 1890, pp. 134, 136.

conicicollis SCHAUFUSS (*Filiger*), Psel. Siam, 1877,
 p. 17..... *Siam.*

Simoni REITTER, Verh. z. b. Ges. Wien, 1882, p. 44. *Batavia.*

fuscipennis REITTER, loc. cit. 1883, p. 415, pl. XX,
 f. 15..... *Bornéo : Telang.*

squamiceps SCHAUFUSS (*Pamaphantus*), Tijds. Ent.
 XXV, p. 66; Notes Leyd. Mus. IV, p. 446. — REIT-
 TER Verh. z. b. Ges. Wien, 1883, p. 414. — RAF-
 FRAY, Rev. d'Ent. 1890, pl. II, f. 41..... *Batavia.*

borneensis RAFFRAY, Ann. Soc. ent. Fr. 1896, p. 270.
 *Bornéo : Telang.*

nodula n. sp..... *Sumatra : Palembang.*

armata n. sp..... *Sumatra : Palembang.*

7

PSEUDAPHARINA

RAFFRAY, Rev. d'Ent. 1890, pp. 134, 136.

prima REITTER (*Filiger*), Verh. z. b. Ges. Wien, 1883,
 p. 415, pl. XX, f. 18..... *Bornéo : Telang.*

4

APHARINODES

RAFFRAY, Rev. d'Ent. 1890, p. 135; 1895, p. 61.

squamosa RAFFRAY, Rev. d'Ent. 1890, p. 210, pl. II,
 f. 40..... *Singapore.*

miranda RAFFRAY, Ann. Soc. ent. Fr. 1895, p. 61,
 pl. II, f. 5..... *Singapore.*

2

STIPESA

SHARP, Trans. Ent. Soc. Lond. 1874. p. 109.

rudis SHARP, loc. cit. p. 109. Japon.

4

EPHIMIA

REITTER, Deuts. Ent. Zeits. 1883, p. 34. — RAFFRAY, Rev.
d'Ent. 1890, pp. 435, 437.**Simoni** REITTER, Deuts. Ent. Zeits. 1883, p. 34. Antilles: *S'-Thomas*.**crassicornis** SHARP, Biol. Centr. Amer. Col. II (4).

1887, p. 3, pl. I, f. 2. Panama.

subnitida n. sp. Antilles: *Grenada*.

3Genre insuffisamment décrit appartenant
probablement à cette tribu.

HYBOCEPHALUS

MOTSCH. (*in litt.*) Bull. Nat. Mosc. 1851, XXIV, p. 482.**minimus** MOTSCH. loc. cit. p. 482. Indes orientales.**squamosus** MOTSCH. loc. cit. p. 482. Indes orientales.

213^e Tribu **Holozodini**.

TABLEAU DES GENRES

1. (2). Corps court, épais, couvert de squamules. Palpes moyens, deuxième article renflé au sommet, 3^e petit, globuleux, 4^e plus long que les deux précédents réunis, un peu flagelliforme, très légèrement arrondi en dehors, un peu sinueux intérieurement, acuminé à son sommet qui est un peu recourbé en dedans. Gen. **Holozodus** Fairmaire.
2. (1). Corps allongé, parallèle, très finement pubescent. Palpes très petits, deuxième article un peu arqué et très peu renflé au sommet, 3^e très petit, un peu triangulaire, 4^e bien moins long que les deux précédents réunis, brièvement ovoïde, obtus au sommet. Gen. **Caccoplectus** Sharp.

CATALOGUE.

HOLOZODINI

RAFFRAY, Ann. Soc. ent. Fr. 1899, p. 518.

HOLOZODUS

FAIRMAIRE, Bull. Soc. ent. Fr. 1898, p. 346. — RAFFRAY.

Ann. Soc. ent. Fr. 1899, p. 518.

Hologlyptus || FAIRMAIRE, Bull. Soc. ent. Fr. 1898, p. 338.

Raffrayi FAIRMAIRE, loc. cit. 1898, p. 338..... *Madagascar.*

 1

CACCOPECTUS

SHARP, Biol. Centr. Amer. Col. II (1), 1887, p. 22. —

RAFFRAY, Rev. d'Ent. 1890, p. 169.

celatus SHARP, loc. cit. p. 22. pl. I. f. 41.... *Guatemala. Merique.*

 1
14^e Tribu **Pselaphini**

TABLEAU DES GENRES

1. (14). Palpes maxillaires simples non pécicillés.
2. (6). Palpes très longs, 2^e article très long, grêle, brusquement renflé au sommet, 3^e petit plus ou moins globuleux.
3. (4). Quatrième article des palpes mince et pédonculé à la base, fortement en massue au sommet, cette massue n'occupant pas plus de la moitié de la longueur.....
..... Gen. **Pselaphus** Herbst.
4. (3 et 5). Quatrième article des palpes mince et pédonculé à la base, fortement renflé au milieu, très acuminé et longuement subulé au sommet..... Gen. **Dicentrius** Reitter.
5. (4). Quatrième article des palpes gros, globuleux à la base, très longuement acuminé, presque sétiforme de là au sommet..... Gen. **Pselaphischnus** Raffray.
6. (2 et 13). Palpes beaucoup plus courts, 4^e article très peu ou pas pédonculé à la base, ovoïde, ou longuement claviforme.

7. (8). Quatrième article des palpes longuement ovoïde, non tronqué au sommet, sans trace de pédoncule à la base. Prothorax ovoïde-allongé..... Gen. **Pselaphoxys** Raffray.
8. (7 et 9). Quatrième article des palpes longuement ovoïde ou fusiforme, obliquement tronqué au sommet, parfois un peu pédonculé à la base. Prothorax cordiforme..... Gen. **Pselaphophus** Raffray.
9. (8 et 12). Quatrième article des palpes assez allongé, régulièrement un peu claviforme, plus épais au sommet qu'à la base, régulièrement épaissi et acuminé au sommet.
10. (11). Prothorax ovoïde-allongé, sans carènes. Antennes grêles. Corps glabre, sauf la pubescence glanduleuse des sutures..... Gen. **Pselaphopterus** Reitter.
11. (10). Prothorax transversal, presque campanuliforme, caréné. Antennes très épaisses. Corps entièrement couvert de squamules..... Gen. **Margaris** Schaufuss.
12. (9). Quatrième article des palpes presque cylindrique, pas plus atténué à la base qu'au sommet où il est généralement un peu obtus, variable de longueur. parfois presque fusiforme, parfois presque flagelliforme..... Gen. **Curculionellus** Westwood.
13. (6). Palpes encore plus courts, épais, 4^e article irrégulièrement triangulaire, largement tronqué au sommet. Antennes courtes, épaisses, moniliformes. Gen. **Tyraphus** Sharp.
14. (1). Palpes pécicillés.
15. (16). Dernier article des palpes seul pécicillé, un pécicille à l'extrémité, un autre à la face inférieure..... Gen. **Mentraphus** Sharp.
16. (15). Articles 2, 3, 4 des palpes pécicillés, 4 avec deux pécicilles à l'extrémité qui est tronquée et un autre pécicille au milieu, au côté interne. Gen. **Psilcephalus** Raffray.

TABLEAUX ET DESCRIPTIONS.

Tableau du genre **Pselaphus**

- A 2. Tête avec un profond sillon longitudinal.
- B 2. Abdomen non impressionné à la base.
- C 7. Prothorax simple, sans fossettes ni sillon à la base.

D 3. Massue du dernier article des palpes épineuse ou verruqueuse.....	Groupe	I.
D 2. Massue du dernier article des palpes avec des soies dressées, assez longues, non sillonnée.		
E 2. Tête à occiput non gibbeux.....	Groupe	II.
E 1. Tête à occiput très convexe, gibbeux.....	Groupe	III.
D 4. Massue du dernier article des palpes plus ou moins sillonnée au sommet et de chaque côté.....	Groupe	IV.
C 6. Prothorax avec un sillon simple, plus ou moins marqué à la base, aboutissant, de chaque côté, dans une fossette médiocre et normale.		
D ¹ 2. Prothorax ponctué ou réticulé, opaque en arrière du sillon transversal.		
E ¹ 2. Pubescence très clair-semée, réduite à quelques longues soies.....	Groupe	V.
E ¹ 1. Pubescence courte, assez dense.....	Groupe	VI.
D ¹ 1. Prothorax entièrement lisse et brillant, même en arrière du sillon transversal.....	Groupe	VII.
C 5. Prothorax avec un sillon transversal très profond, presque anguleux, aboutissant, de chaque côté, dans une très grande impression fovéiforme.....	Groupe	VIII.
C 4. Prothorax avec un sillon transversal plus ou moins interrompu au milieu par une impression généralement carrée.		
D ² 3. Élytres avec une strie dorsale, non carénés à la base, au-dessus des épaules.		
E ² 2. Prothorax imponctué.		
F 2. Pubescence presque nulle, jaune.....	Groupe	IX.
F 4. Des soies longues, noires ou brunes, très espacées.....	Groupe	X.
E ² 1. Prothorax ponctué à la base.....	Groupe	XI.
D ² 2. Élytres avec deux stries dorsales.		
E ² 3. Les deux stries dorsales géminées, situées vers le centre des élytres.....	Groupe	XII.
E ² 1. Les deux stries dorsales très rapprochées de la suture; prothorax entièrement ponctué, opaque, son disque largement impressionné.	Groupe	XIII.
D ² 1. Élytres sans strie dorsale, plus ou moins ca-		

	rénés latéralement à la base, au-dessus des épaules.....	Groupe	XIV.
C 3.	Prothorax avec trois petites fossettes libres à la base.....	Groupe	XV.
C 2.	Prothorax avec un sillon longitudinal, entier.	Groupe	XVI.
C 1.	Prothorax avec une simple fossette médiane à la base.		
D ¹ 3.	Prothorax un peu dilaté latéralement avec le bord caréné; élytres très courts, triangulaires.....	Groupe	XVII.
D ¹ 2.	Prothorax ovale-allongé, ponctué; yeux presque nuls (ex Broun).	Groupe	XVIII.
D ¹ 1.	Prothorax ovale-allongé, imponctué; yeux normalement développés; élytres courts, triangulaires.		
E ¹ 2.	Massue du dernier article des palpes assez grande, un peu verruqueuse, sillonnée....	Groupe	XIX.
E ¹ 1.	Massue du dernier article des palpes sans verrucosités.		
F ¹ 2.	Massue du dernier article des palpes petite, presque fusiforme, très acuminée au sommet, très légèrement sillonnée sur le côté..	Groupe	XX.
F ¹ 1.	Massue du dernier article des palpes courte, mais épaisse, brièvement ovalaire, non acuminée, mais obtuse ou tronquée au sommet, sillonnée.		
G 2.	Élytres toujours plus ou moins carénés extérieurement, à la base.		
H 2.	Prothorax lisse, brillant.....	Groupe	XXI.
H 1.	Prothorax réticulé, chagriné, plus ou moins opaque.....	Groupe	XXII.
G 1.	Élytres sans carène externe à la base.....	Groupe	XXIII.
B 1.	Abdomen plus ou moins impressionné à la base.		
C ¹ 3.	Massue du dernier article des palpes verruqueuse; élytres légèrement carénés à la base, extérieurement.....	Groupe	XXIV.
C ¹ 2.	Massue du dernier article des palpes ponctué, non verruqueuse, sillonnée; élytres avec un sillon large, assez profond, près de la suture.....	Groupe	XXV.

- Cl. 1. Massue du dernier article des palpes lisse, sillonnée.
 D^o 2. Élytres fortement carénés à la base. Groupe XXVI.
 D^o 1. Élytres convexes, sans carènes. Groupe XXVII.
 A 1. Tête allongée, plate, sans sillon longitudinal. Groupe XXVIII.

Pselaphus pubescens n. sp. — *Oblongus, leviter convexus, castaneus, elytris, antennis pedibusque rufo-castaneis, totus disperse setis incurvis, pallidis vestitus. Caput parum elongatum, inter oculos impressione triangulari et anteriùs sulco profundo. Palpi elongati, graciles, articuli ultimi parte basali tenui, clava longiore, ovata, apice lateraliter fissi. Antennae valde elongatae, graciles, articulis 1 cylindrico, 2 subquadrato, 3-10 leviter obconicis, longitudine valde crescentibus, 11 fusiformi, quatuor ultimis longitudine dimidiam partem antennae aequalibus. Prothorax oblongo-ovatus, basi utriusque foveatus, sulco transverso arcuato, simplici. Elytra leviter convexa, basi attenuata, lateribus rotundata, humeris nullis, stria dorsali subrecta, tenui. Abdomen elytris multo brevius. Metasternum convexum, obsolete sulcatum. Pedes parum elongati, femoribus sat crassis, tibiis ad apicem incrassatis.* — Long. 1,70 mill.

Annam.

Cette espèce est très voisine de *Ps. articularis* Schauf., de Siam; la pubescence au lieu d'être fine et dense, comme dans cette dernière, est beaucoup plus espacée, formée de soies fortes et recourbées; le prothorax est bien plus allongé et plus régulièrement ovale: les élytres sont bien plus convexes, avec les côtés arrondis et les épaules nulles.

Pselaphus vestitus n. sp. — Cette espèce est extrêmement voisine de la précédente, dont elle a les élytres convexes à côtés arrondis: mais la pubescence est comme chez *Ps. articularis* Schauf., fine, dense, très ténue, plus dense encore que chez l'espèce du Siam; les antennes sont encore plus grêles que chez *Ps. pubescens*, avec les articles 9 et 10 plus brusquement épaissis et régulièrement en ovale allongé; le prothorax est régulièrement ovoïde, mais beaucoup plus court. Elle semble intermédiaire entre *articularis* et *pubescens*; du premier elle a la pubescence, du second le facies général.

Sumatra: Palembang.

Pselaphus squamosus n. sp. — *Gracilis, totus rufus, setis validis serialim dispositis, disperse vestitus. Caput parum elongatum, inter oculos fovea maxima, posterius fere usque ad collum prolongata,*

anterius sulco latissimo longitudinali. Palpi valde elongati, articuli ultimi parte basali tenui, recta, clara aequilonga, ista clara fusiformi, obsolete apice et lateraliter sulcata. Antennae medioeres, articulis 1 nullo majore, suborato, 2 subquadrato-elongato, sequentibus multo gracilioribus, 3 obconico, latitudinis sua duplo longiore, 3-8 longitudine decreescentibus, 8 suborato, 9 et 10 duplo majoribus, oratis, 11 orato, acuminato. Prothorax oratus, latitudinis sua paulo longior, utrinque forea laterali valida, et media basi sulco lato profundo, arcuato, foreas laterales haud attingente. Elytra latitudinis sua paulo longiora, subtriangularia, humeris nullis, basi leviter transversim carinata et parum profunde biimpressa, stria dorsali nulla, setis triseriatim dispositis. Abdomen elytris majus, segmento primo dorsali magno, convexo et basi transversim depresso. Metasternum convexum, apice leviter declivè. Pedes elongati, femoribus clavatis, tibiis anticis et intermediis ad apicem leviter incrassatis et sinuatis, posticis subrectis. Segmento ultimo ventrali apice tuberculo longitudinali praedilo, trochanteribus intermediis leviter dilatatis et truncatis ♂. — Long. 4.60 mill.

Le Cap : Cape Town.

Cette espèce vient auprès de *Ps. Simoni* Reitt. = *Senicieri* Coq., mais les élytres sont beaucoup plus longs, plus convexes, sans carène latérale à la base; le prothorax a trois impressions libres, une fossette de chaque côté et, au milieu, un fort sillon arqué qui ne les relie pas.

Tableau du genre **Curculionellus**

- | | | |
|------|---|-------------|
| A 4. | Prothorax rugueusement et fortement ponctué. | |
| B 2. | Pubescence presque nulle, jaune..... | Groupe I. |
| B 1. | Pubescence formée de longues soies noires, redressées, éparées..... | Groupe II. |
| A 3. | Prothorax avec une ponctuation grosse, mais non confluyente, non râpeuse..... | Groupe III. |
| A 2. | Prothorax avec une fine réticulation, opaque.... | Groupe IV. |
| A 1. | Corps entièrement lisse, sans ponctuation..... | Groupe V. |

Curculionellus hirtus n. sp. — *Tolus rubro-castaneus, capite prothoraceque rugoso-punctato, caetera nitida, setis longis, nigris, erectis, in elytris seriatim dispositis, disperse totus vestitus. Caput sat elongatum, inter oculos pone medium sitos forea subrotundata, anterius sulco lato, parum profundo, nitido, postice occipite longitudinaliter obsolete impresso. Palporum articulo ultimo elongato, subflagelliformi, apice rotundato. Antennae rubidae, crassae, tenuiter rugosae,*

articulis 1 magno, cylindrico, 2 fere quadrato, 3-6 subquadratis, perparum transversis, 7 quadrato, 8 subquadrato, leviter rotundato et paululum majore. 9 et 10 paulo majoribus et leviter crescentibus, subquadratis, leviter longioribus, 11 orato. Prothorax subhexagonus, lateribus antemedium rotundatim angulatis, utrinque fovea laterali mediocri, sulco transverso arcuato, absuletissimo. Elytra subdeplanata, latitudine sua paulo longiora, basi attenuata, lateribus obliquis, humeris notatis, obliquis, basi biforeata, stria dorsali integra, ad basin leviter elevata. Abdomen elytris subaequale. Metasternum convexum, profunde et late sulcatum. Pedes validi, femoribus claratis, tibiis subrectis, ad apicem leviter incrassatis, trochanteribus intermediis apice spina tenui acutissima armatis. — Long. 2,40 mill. — Fig. 97.



Fig. 97.

Sumatra : Palembang.

Cette belle espèce se distingue des autres par les longues soies noires dont elle est ornée et qui forment des lignes régulières sur les élytres.

Tableau du genre **Tyraphus**

A 2.	Prothorax lisse, brillant.	
B 2.	Pubescence peu épaisse, mais très distincte, assez forte.....	Groupe I.
B 1.	Pubescence presque nulle.....	Groupe II.
A 1.	Prothorax plus ou moins finement réticulé, opaque.	
B ¹ 2.	Antennes courtes, épaisses, articles 3-10 transversaux.....	Groupe III.
B ¹ 1.	Antennes bien plus longues et plus grêles, articles au moins 9 et 10, carrés.....	Groupe IV.

CATALOGUE.

14^e Tribu **Pselaphini**

RAFFRAY, Rev. d'Ent. 1890, pp. 140; Trans. South Afr. Phil. Soc. 1897, p. 98. — GANGLBAUER, Käf. Mittel. II, 1895, p. 842.

PSELAPHUS

HERBST, Naturs. Ins. Käf. IV, 1792, p. 106. — DENNY, Mon. Psel. 1825, p. 43. — AUBÉ, Psel. Mon. 1833, p. 19; Ann. Soc. ent. Fr., 1844, p. 100. — ERICHSOHN, Käf. Mrk. Brandbg. I, p. 226. — JACQ. DUVAL, Gen. Col. Eur. I, p. 130. — THOMSON, Skand. Col. III, p. 232. — REITTER, Verh. z. b. Ges. Wien, 1881, pp. 451, 454. — RAFFRAY, Rev. d'Ent. 1890, pp. 137, 139; Trans. S. Afr. Phil. Soc. 1897, p. 98. — GANGLBAUER, Käf. Mittel. II, 1895, p. 842.

Groupe I.

- Heisei** HERBST, Naturs. Ins. Käf. IV, 1792, p. 109, pl. XXXIX, ff. 9, 10. — REICHENBACH, Mon. Psel. 1816, p. 28, pl. 1, f. 2. — DENNY, Mon. Psel. 1825, p. 45, pl. IX, f. 2. — AUBÉ, Psel. Mon. 1833, p. 19, pl. 80, f. 1; Ann. Soc. ent. Fr. 1844, p. 101. — JACQ. DUVAL, Gen. Col. Eur. I, pl. 40, f. 200. — ERICHSOHN, Käf. Mrk. Brandbg. I, p. 266. — THOMSON, Skand. Col. III, p. 233. — REITTER, Verh. z. b. Ges. Wien, 1881, p. 504. — GANGLBAUER, Käf. Mittel. II, 1895, p. 844. *Europe.*
- brevipalpis* SCHRANCK, Fn. Boic. I, p. 439.
- eurygaster* BECK, Beitr. baier. Ins. p. 11, pl. II, f. 8.
- Herbstii* REICHB. Mon. Psel. 1816, p. 25, pl. 1, f. 1. — AUBÉ, Psel. Mon. 1833, p. 20, pl. 80, f. 2.
- caspicus** REITTER, Verh. z. b. Ges. Wien, 1881, p. 504. *Caucase. Mer Caspienne.*
- ? *caucasicus* MOTSCH. (*in litt.*), Bull. Nat. Mosc. 1845, p. 43; 1851, IV, p. 483.

- bellax** CASEY, Col. Not. V, 1893, p. 495, pl. I, f. 18.
 *Amér. septentrionale : Massachusetts, Michigan, Illinois.*
- Lewisi** SHARP, Trans. Ent. Soc. Lond. 1883, p. 329. *Japon.*

Groupe II.

- lativentris** REITTER, Verh. z. b. Ges. Wien, 1882, p. 293. *Java : Bataria. Bornéo.*
- pilipalpis** REITTER, Notes Leyd. Mus. V, p. 9.
 *Sumatra : Soekadana.*
- Reitteri** RAFFRAY, Ann. Soc. ent. Fr. 1892, p. 496.
 *Sumatra septentrional.*
- multangulus** SCHAUFUSS, Psel. Siam 1877, p. 4; Ann. Mus. Civ. Gen. XVIII, 1882, p. 356. *Siam.*
- parvipalpis** REITTER, Verh. z. b. Ges. Wien, 1882, p. 294. *Java : Bataria. Bornéo. Singapore.*
- bivestitus* SCHAUFUSS, Berl. Ent. Zeits. 1887, p. 295.

Groupe III.

- Erichsoni** LECONTE, Bost. Journ. VI, p. 81. — BREXDEL, Bull. Un. Iowa, I, p. 244, pl. VII, f. 23. — CASEY, Col. Not. V, p. 495, pl. I, f. 18c.
 *Amér. septentrionale : États de l'Est.*
- longiclavus** LECONTE, Bost. Journ. VI, p. 81. — BREXDEL, Bull. Un. Iowa, I, p. 244. — CASEY, Col. Not. V, p. 495, pl. I, f. 18b.
 *Amér. septentrionale : Vallée du Mississipi, Iowa, Louisiane.*
- fustifer** CASEY, Col. Not. V, p. 495, pl. I, f. 18b.
 *Amér. septentrionale : New York, New Jersey.*

Groupe IV.

- tenuis** SHARP, Trans. Ent. Soc. Lond. 1874, p. 493.
 *Australie : Victoria.*
- laevicollis** REITTER, Verh. z. b. Ges. Wien, 1883, p. 410. *Ceylan.*
- calopygæus** SCHAUFUSS, Berl. Ent. Zeits. 1887, p. 294. *Bornéo méridional.*
- pilicollis** REITTER, Verh. z. b. Ges. Wien, 1882, p. 293. *Bataria.*

- trossulus** SCHAUFFUSS, Tijds. Ent. XXIX, 1886, p. 247. *Sumatra.*
- filipalpis** REITTER, Dents. Ent. Zeits. 1882, p. 487....
..... *Afr. occidentale : Addah.*
- longiceps** RAFFRAY, Rev. d'Ent. 1887, p. 33; Trans.
S. Afr. Phil. Soc. 1897, p. 91..... *Zanzibar. Natal.*
- acuminatus** MOTSCHULSKY, Mém. Nat. Mosc. IV,
p. 314, pl. II, f. A. — REITTER, Verh. z. b. Ges.
Wien, 1881, p. 504.....
Georgie russe. Caucase. Grèce : Attique. Syrie. Valuchie : Comana.
- ♂ *hirtus* REITTER, Verh. z. b. Ges. Wien, 1881, p. 333;
1881, p. 504 (*Syrie : Beyrouth, Liban*).
- algésiranus** SAULCY, Berlin. Ent. Zeits. 1870 (Beih.),
p. 87. — REITTER, Verh. z. b. Ges. Wien, 1881,
p. 506..... *Espagne : Algésiras.*
- Diecki** SAULCY, Berl. Ent. Zeits. 1870 (Beih.), p. 87.
— REITTER, Verh. z. b. Ges. Wien, 1881, p. 506...
..... *Espagne septentrionale.*
? Saulcyi SHARP.
- ? **Cavelli** BROUX, Man. N. Zeal. Col. 1893, p. 1414.... *N^{le}-Zélande.*
- Groupe V.
- lineatus** KING, Tr. Ent. Soc. N. S. Wales. 1863, p. 43.
— RAFFRAY, Proc. Linn. Soc. N. S. Wales, 1900,
p. 496..... *Australie : New South Wales, Melbourne, Victoria.*
- frontalis* SCHAUFFUSS, Tijds. Ent. XXIX, 1886, p. 251.
- antipodum** WESTWOOD, Trans. Ent. Soc. Lond. III,
1856, p. 274, pl. XVI, f. 8. — RAFFRAY, Proc. Linn.
N. S. Wales, 1900, p. 497.....
..... *Australie : New South Wales, Melbourne.*
- Leanus** RAFFRAY, Proc. Linn. Soc. N. S. Wales, 1900,
p. 498..... *Australie : New South Wales.*
- unipunctatus** REITTER, Verh. z. b. Ges. Wien, 1883,
p. 410..... *Bornéo : Pengaron, Barabei.*
- Diocellatus** REITTER, loc. cit. 1883, p. 410.....
..... *Bornéo : Tèlang, Tamcangliang.*
- bifoveolatus** SCHAUFFUSS, Psel. Siam, 1877, p. 6... *Siam.*
- canaliculatus** SCHAUFFUSS, loc. cit. p. 5..... *Siam.*

Groupe VI.

- brevipalpis** SCHAUFEUSS, Nunq. ot. III, p. 483. —
 RAFFRAY, Proc. Linn. Soc. N. S. Wales, 1900,
 p. 198. *Australie : Melbourne.*
squumiceps SCHAUFEUSS, Tijds. Ent. XXIX, 1886, p. 252.
mundus SHARP, Trans. Ent. Soc. Lond. 1874, p. 491.
 *Australie : Victoria.*
articularis SCHAUFEUSS, Psel. Siams. 1877, p. 6. *Siam.*
pubescens n. sp. *Annam.*
vestitus n. sp. *Samatra : Palembang.*

Groupe VII.

- tuberculifrons** RAFFRAY, Proc. Linn. Soc. N. S.
 Wales, 1900, p. 199. *Australie : Bridgetown.*
pauper SHARP, Trans. Ent. Soc. Lond. 1874, IV,
 p. 492. *N^o-Zélande.*
curiceps SCHAUFEUSS (*in litt.*).
meliusculus BROUX, Man. N. Zeal. Col. 1893, p. 1044. *N^o-Zélande.*

Groupe VIII.

- sulcifrons** RAFFRAY, Rev. d'Ent. 1883, p. 236,
 pl. IV, f. 10. *Abyssinie.*

Groupe IX.

- elongatus** RAFFRAY, Proc. Linn. Soc. N. S. Wales,
 1900, p. 200. *Australie : New South Wales.*
dresdenis HERBST, Nat. Ins. Käf. IV, 1792, p. 110,
 pl. XXXIX, f. 11. — REICHENBACH, Mon. Psel. 1816,
 p. 32, pl. I, f. 4. — DENNY, Mon. Psel. 1825, p. 47,
 pl. X, f. 2. — AUBÉ, Psel. Mon. 1833, p. 22, pl. 80,
 f. 4; Ann. Soc. ent. Fr. 1844, p. 102. — ERICSON,
 Käf. Mrk. Brandbg. I, p. 267. — THOMSON, Skand.
 Col. III, p. 232. — REITTER, Verh. z. b. Ges. Wien,
 1881, p. 505. — GANGLBAUER, Käf. Mittel. II, 1895,
 p. 843. *Europe septentrionale et moyenne.*
Hejssi PAYKULL, Fn. Svec. 1798, III, p. 364.
longirollis REICHENBACH, Mon. Psel. 1816, p. 30, pl. I,
 f. 3. — DENNY, Mon. Psel. 1825, p. 46, pl. X, f. 1.
 — AUBÉ, Psel. Mon. 1833, p. 21, pl. 80, f. 3.

longicornis SAULCY, Ann. Soc. ent. Fr. 1863, p. 631.
 *France méridionale, Corse.*

brevicornis REITTER, Verh. z. b. Ges. Wien. 1883.
 p. 411. *Batavia.*

Groupe X.

Gestroi SCHAUFEUSS, Ann. Mus. Civ. Gen. XVIII, 1882.
 p. 356. *Célèbes.*

longepilosus SCHAUFEUSS, Tijds. Ent. XXIX, p. 248. *Australie.*

pilosus RAFFRAY, Proc. Linn. Soc. N. S. Wales, 1900,
 p. 201. *Australie : Bridgetown.*

? **breviceps** SCHAUFEUSS, Ann. Mus. Civ. Gen. 1882,
 p. 358. *Célèbes.*

Groupe XI.

insignis SCHACF. Tijds. Ent. XXIX, 1886, p. 249. —
 RAFFRAY, Proc. Linn. N. S. Wales, 1900, p. 199. . .
 *Australie : Eastern Creek, Rockhampton.*
bipunctatus SCHAUFEUSS, loc. cit. p. 252.

Groupe XII.

geminatus WESTWOOD, Trans. Ent. Soc. Lond. 1856.
 p. 273. pl. XVI. f. 9. *Australie : Melbourne.*

Groupe XIII.

sexstriatus REITTER, Verh. z. b. Ges. Wien, 1883,
 p. 411. *Boruoé : Tameanglaiang.*

Groupe XIV.

crassus RAFFRAY, Proc. Linn. Soc. N. S. Wales,
 1900, p. 200. *Australie.*

quadricostatus REITTER, Verh. z. b. Ges. Wien,
 1884, p. 78. *Alpes Pennines.*

Groupe XV.

tripunctatus SCHAUFEUSS, Tijds. Ent. XXIX, 1886,
 p. 252. — RAFFRAY, Proc. Linn. Soc. N. S. Wales,
 1900, p. 196. *Australie.*

Groupe XVI.

sulcicollis BROUN, Man. N. Zeal. Col. 1893, p. 1415. *N^ou-Zélande.*

Groupe XVII.

- delicatulus** BROUX, loc. cit. 1886, p. 943..... *N^oe-Zélande.*
citimus BROUX, loc. cit. 1893, p. 1043..... *N^oe-Zélande.*
ventralis BROUX, Ann. Mag. Nat. Hist. XV. 1895,
 p. 72..... *N^oe-Zélande.*

Groupe XVIII.

- coccus** BROUX, Man. N. Zeal. Col. 1886, p. 943..... *N^oe-Zélande.*

Groupe XIX.

- algericus** RAFFRAY, Bull. Soc. ent. Fr. 1896, p. 218.
 *Algérie : Edough, Bougie.*

Groupe XX.

- pentagonus** SAULCY, Verh. naturf. Ver. Brünn,
 XVI, 1878, p. 436. — REITTER, Verh. z. b. Ges.
 Wien, 1881, p. 507..... *Caucase.*
mehadiensis FRIVALDSKY, Termesz. Füzet. Buda-
 pest, 1887, p. 21. — REITTER, Verh. z. b. Ges.
 Wien, 1881, p. 507. — GANGLBAUER, Köf. Mittel. II,
 1895, p. 844..... *Hongrie : Banat.*

Groupe XXI.

- longipalpis** KIESENW. Stell. Ent. Zeits. 1850, p. 222;
 Ann. Soc. ent. Fr. 1851, p. 401, pl. XI, f. 3. —
 REITTER, Verh. z. b. Ges. Wien, 1881, p. 506..
 *France méridionale : Pyrénées, Alpes-Maritimes, M^o Viso.*
stussineri SAULCY, Deuts. Ent. Zeits. 1881, p. 95.
 REITTER, Verh. z. b. Ges. Wien, 1881, p. 506.....
 *Istrie, Alpes-Maritimes.*
argutus REITTER, Verh. z. b. Ges. Wien, 1881, p. 506. *Corse.*
bistriolatus REITTER, Verh. z. b. Ges. Wien, 1884,
 p. 78..... *Portugal : Coïmbre, Sierra de Geres.*
tuniseus NORMAND, Bull. Soc. ent. Fr. 1901, p. 447.
 *Tunisie : Souk-el-Arba, Aïn-Draham.*
Revelierei REITTER, Verh. z. b. Ges. Wien, 1881,
 p. 506..... *Corse.*
Kiesenwetteri REITTER, Verh. z. b. Ges. Wien,
 1881, p. 65..... *Corse.*

Groupe XXII.

- Heydeni** SAULCY, Berl. Ent. Zeits. 1870 (Beih.), p. 87,
pl. II, f. 5. — REITTER, Verh. z. b. Ges. Wien. 1881,
p. 507..... *Espagne : Asturies.*

- debilis** SHARP, Trans. Ent. Soc. Lond. 1883, p. 328. *Japon.*

Groupe XXIII.

- Ganglbaueri** REITTER, Verh. z. b. Ges. Wien, 1881,
p. 507..... *Corse.*

- Fiorii** nom. nov..... *Italie : Modène.*
Reitteri † FIORI, Naturalista Sicil. XIII, 1894, p. 98.

Groupe XXIV.

- Sencieri** COQUEREL, Ann. Soc. ent. Fr. 1858, p. 794,
pl. XVI, l. 3. — RAFFRAY, Bull. Soc. ent. Fr.
1896, p. 249..... *Algérie : Oran, M^t Ouarsenis.*

- Simoni* REITTER, Verh. z. b. Ges. Wien, 1881, p. 508.
..... *Espagne méridionale : Algésiras*

Groupe XXV.

- Chobauti** NORMAND, Bull. Soc. ent. Fr. 1903, p. 191.
..... *Algérie : Bou-Berak près Dellys.*

Groupe XXVI.

- Piochardi** SAULCY, Berl. Ent. Zeits. 1870 (Beih.),
p. 86..... *Portugal : Coïmbre, Sierra de Gerez.*

Groupe XXVII.

- caviventris** REITTER, Verh. z. b. Ges. Wien. 1884,
p. 78..... *Grèce : Morée.*

- clavigeroides** REITTER, Verh. z. b. Ges. Wien.
1881, p. 508..... *Syrie : Liban, Beyrouth.*

- squamosus** n. sp..... *Le Cap : Cape Town.*

Groupe XXVIII.

- bizonatus** SCHLAUFUSS, Tijds. Ent. XXIX, 1886,
p. 246, pl. X, ff. 3, 3^a, 3^b, 3^c..... *Amazones.*

- opàeus** SCHLAUFUSS, loc. cit. p. 245, pl. X, ff. 4, 4^a, 4^b. *Amazones.*

- elegantissimus** SCHLAUFUSS, loc. cit. p. 246, pl. X,
ff. 2, 2^a, 2^b..... *Amazones.*

- laeviceps** NOM. NOV. *Guatemala.*
longiceps † SHARP, Biol. Centr. Amer. II (1), p. 34,
 pl. I, f. 18.

Espèces d'affinités douteuses.

- pilistriatus** BROUX, Man. N. Zeal. Col. 1880, p. 116. *N^oc-Zélande.*
fuscopilosus BROUX, loc. cit. 1886, p. 944. *N^oc-Zélande.*

83

DICENTRIUS

- REITTER, Verh. nat. Ver. Brünn, XX, p. 192. —
 RAFFRAY, Rev. d'Ent. 1890, p. 137.

- Merkli** REITTER, Verh. z. b. Ges. Wien, 1879, p. 536;
 Deuts. Ent. Zeits. 1885, pl. III, f. 26. *Bulgarie.*

1

PSELAPHISCHNUS

- RAFFRAY, Trans. S. Afr. Phil. Soc. 1897, p. 99.

- squamosus** RAFFRAY, loc. cit. p. 99, pl. XVII, f. 2.
 *Le Cap : Cape Town.*

1

PSELAPHOXYS

- RAFFRAY, Rev. d'Ent. 1890, p. 137;
 Trans. Afr. Phil. Soc. 1898, p. 402.

- delicatulus** RAFFRAY, Rev. d'Ent. 1882, p. 14;
 Trans. S. Afr. Phil. Soc. 1898, p. 403, pl. XVIII,
 ff. 17, 18. *Abyssinie. Le Cap : Uitenhage.*

1

PSELAPHOPHUS

- RAFFRAY, Rev. d'Ent. pp. 137, 139;
 Proc. Linn. Soc. N. S. Wales, 1900, p. 202.

- atriventris** WESTWOOD (*Bryaris*), Trans. Ent. Soc.
 Lond. 1856, p. 270, pl. XVI, f. 2. — RAFFRAY, Proc.
 Linn. Soc. N. S. Wales, 1900, p. 202.
 *Australie : Melbourne, New South Wales.*
claratus KING, Trans. Ent. Soc. N. S. Wales, 1865,
 p. 169.

Var. Edwardsi KING, loc. cit. p. 169.

claricornis SCHAUFL. Nunq. ot. III, p. 483; Tijds. Ent. XXIX, 1886, p. 253.

Var. simplicior SCHAUFL. Nunq. ot. p. 484.

Var. vexator SCHAUFL. Tijds. Ent. XXIX, p. 254.

anopunctatus SCHAUFL. loc. cit. p. 254.

bicolor SCHAUFLUSS, loc. cit. p. 253. — RAFFRAY, Proc.

Linn. Soc. N. S. Wales. 1900, 203..... *Australie : Gawler.*

unicolor RAFFRAY, Proc. Linn. Soc. N. S. Wales, 1900,

p. 203..... *Australie : New South Wales. Tasmanie.*

sulciceps RAFFRAY, Ann. Mus. Nat. Hung. Budapest,

1903, p. 92..... *Nouvelle-Guinée : Wilhelmshafen.*

4

PSELAPHOPTRUS

REITTER, Wien. Ent. Zeit. 1891, p. 139 : 1901, p. 123.

Kubischteki REITTER, loc. cit. 1891, p. 140; 1901,

p. 123..... *Asie centrale : Margelan.*

Banghaasi REITTER, loc. cit. 1893, p. 220; 1901,

p. 124..... *Asie centrale : Margelan, Bukara.*

Lomnickii REITTER, loc. cit. 1901, p. 124.....

..... *Galicie orientale : Kolomen.*

3

MARGARIS

SCHAUFLUSS, Nunq. ot. II, p. 453. — RAFFRAY, Rev.

d'Ent. 1890, pp. 138, 139.

imperialis SCHAUFLUSS, loc. cit. p. 454. — RAFFRAY,

loc. cit. pl. II. f. 59..... *Australie : Rockhampton.*

4

CURCULIONELLUS

WESTWOOD, Trans. Ent. Soc. Lond. 1870. II, p. 127. — RAFFRAY,

Rev. d'Ent. 1890, pp. 138, 139; Proc. Linn. Soc.

N. S. Wales, 1900, p. 204.

Groupe I.

punctatus KING, Trans. Ent. Soc. N. S. Wales. 1865.

p. 169. — RAFFRAY, Proc. Linn. Soc. N. S. Wales.

1900, p. 204 (*Sydney*)..... *Australie.*

- angulicollis* WESTWOOD, Trans. Ent. Soc. Lond. 1870,
p. 127; Thes. Ent. Oxon. pl. IV, f. 5 (*Cape York*).
- semipolitus** SCHAUFEUSS, Tijds. Ent. XXIX. 1886,
p. 255..... *Australie : Rockhampton.*
- doreianus** WESTWOOD, Trans. Ent. Soc. Lond. 1870,
p. 127; Thes. Ent. Oxon. pl. IV, f. 5^b.....
..... *Nouvelle-Guinée : Port-Dorey.*
- robusticornis** SCHAUFEUSS, Ann. Mus. Civ. Gen.
XVIII, 1882, p. 372..... *Cèlèbes.*

Groupe II.

- hirtus** n. sp..... *Samatra : Palembang.*

Groupe III.

- rugithorax** REITTER, Verh. z. b. Ges. Wien, 1882,
p. 295..... *Bataria.*

Groupe IV.

- riparius** RAFFRAY, Proc. Linn. Soc. N. S. Wales,
1900, p. 205..... *Australie : New South Wales.*

Groupe V.

- glabricollis** WESTWOOD, Trans. Ent. Soc. Lond.
1870, p. 127; Thes. Ent. Ox. pl. IV, f. 4..... *Nouvelle-Guinée.*
- nitidus** SCHAUFEUSS, Ann. Soc. ent. Fr. 1882, p. 44. *Nouvelle-Guinée.*

9

TYRAPHUS

- SHARP, Trans. Ent. Soc. Lond. 1874, p. 489. — RAFFRAY, Rev.
d'Ent. 1890, pp. 438, 440; Proc. Linn. Soc.
N. S. Wales, 1900, p. 205.

Groupe I.

- pilosus** RAFFRAY, Ann. Soc. ent. Fr. 1891, p. 494... *Toukin.*
- vestitus** n. sp..... *Samatra.*
- Baeri** RAFFRAY, Ann. Soc. ent. Fr. 1891, p. 493..... *Manille.*

Groupe II.

- testaceus** SCHAUFEUSS (*Tychus*), Psel. Siam, 1877,
p. 4..... *Siam.*

- proportionalis** SCHAUFUSS, Tijds. Ent. XXIX, 1886,
p. 263. — RAFFRAY, Proc. Linn. Soc. N. S. Wales,
1900, p. 206..... *Australie : Rockhampton.*
- Howitti** KING, Trans. Ent. Soc. N. S. Wales, 1865,
p. 170. — RAFFRAY, Proc. Linn. Soc. N. S. Wales,
1900, p. 206..... *Australie : Melbourne, New South Wales.*
- Sharpi** RAFFRAY, Rev. d'Ent. 1887, p. 82, pl. I, ff. 5, 6 ;
Proc. Linn. N. S. Wales; 1900, p. 206..... *Australie? Brésil?.*

Groupe III.

- planus** SHARP, Trans. Ent. Soc. Lond. 1874, p. 489.
RAFFRAY, Proc. Linn. Soc. N. S. Wales, 1900,
p. 206..... *West Australia.*
- brevis** SHARP, loc. cit. 1874, p. 491..... *West Australia.*
- semiopacus** SCHAUFUSS (*Tychus*), Psel. Siams. p. 3.. *Siam.*
- major** SHARP, Trans. Ent. Soc. Lond. 1874, p. 491..
..... *Australie : Champion Bay.*
- rugicollis** RAFFRAY, Proc. Linn. Soc. N. S. Wales.
1900, p. 207..... *Australie.*

Groupe IV.

- sobrinus** SCHAUFUSS, Tijds. ent. XXIX. 1886, p. 262.
RAFFRAY, Proc. Linn. Soc. N. S. Wales, 1900, p. 207.
..... *Australie : Adelaide.*
- umbilicaris** SCHAUFUSS, loc. cit. p. 261. — RAFFRAY,
loc. cit. p. 207..... *Australie : New South Wales.*

14

MENTRAPHUS

SHARP, Wien. Ent. Zeit. 1883, p. 226.

- pselaphoides** SHARP, loc. cit. 1883, p. 226..... *Mésopotamie.*

1

PSILOCEPHALUS

RAFFRAY, Rev. Mag. Zool. 1877, p. 284; Rev.
d'Ent. 1890, pp. 138, 140.

- formicetorum** RAFFRAY, loc. cit. 1877, p. 284.
pl. III, f. 7; Rev. d'Ent. 1887, p. 31..... *Abysinie : Euderta.*
- Lewisii** RAFFRAY, Rev. d'Ent. 1887, p. 31, pl. I, f. 4. *Arabie : Hedja.*

15

15^e Tribu **Ctenistini**.

TABLEAU DES GENRES

1. (9). Palpes maxillaires petits, de 2 à 3 articles.
2. (5). Palpes maxillaires de 2 articles. Épistome nullement dilaté latéralement.
3. (4). Deuxième article des palpes assez mince, court, les deux derniers articles transversaux, ankylosés, formant un nœud circulaire qui est inséré obliquement sur le premier; (on ne peut voir le premier article, les palpes pourraient en avoir trois) (ex Casey)..... Gen. **Biotus** Casey.
4. (3). Premier article très petit, 2^e assez gros, renflé, subglobuleux au sommet, avec un petit tubercule latéral au côté interne, qui doit tenir lieu du 3^e article, mais fait réellement corps avec le 2^e..... Gen. **Atinus** Horn.
3. (2 et 8). Palpes maxillaires de trois articles.
6. (7). Palpes très petits, premier article petit, 2^e allongé en massue, 3^e subglobuleux, un peu acuminé au sommet et inséré un peu obliquement. Côtés de l'épistome très fortement dilatés en oreillettes. Antennes épaisses moniliformes..... Gen. **Chennium** Latreille.
7. (6). Palpes plus allongés, grêles, premier article petit, 2^e arqué, graduellement épaissi, 3^e plus court, cylindrique, avec deux soies au sommet. Épistome non dilaté sur les côtés. Antennes longues, cylindriques... Gen. **Anitra** Casey.
8. (5). Palpes maxillaires probablement de 4 articles, mais de trois seulement visibles, très petits, peu développés (le premier n'a pu être observé mais existe probablement); 2^e article assez long, légèrement arqué et graduellement un peu épaissi vers le sommet, 3^e petit, subglobuleux, 4^e très gros, très brièvement ovoïde, acuminé..... Gen. **Chenniopsis** n. gen.
9. (1). Palpes maxillaires de quatre articles, le premier très petit, mais visible.
10. (35). Articles des palpes plus ou moins pécicillés.
11. (30). Articles des palpes 2, 3, 4 pécicillés.

12. (13). Antennes très épaisses moniliformes, presque sans massue. Palpes très épais, articles 3 et 4 globuleux..... Gen. **Centrotoma** Heyden.
13. (12). Antennes longues, généralement grêles, toujours avec une massue tri ou quadriarticulée, parfois très grande.
14. (25). Dernier article des palpes toujours transversal, jamais oblong.
15. (21). Dernier article des palpes, seulement, avec un appendice latéral, son angle apical interne étant arrondi, mutique.
16. (20). Dessous de la tête absolument simple. Corps allongé.
17. (18). Massue des antennes, chez les mâles, très grande, de quatre articles, les articles 3-7 très petits et généralement moins longs ensemble que la massue, femelles avec la massue plus ou moins distincte, antennes s'épaississant graduellement..... Gen. **Ctenistes** Reichenbach.
18. (17 et 19). Antennes sans massue bien marquée, à peine épaissies à l'extrémité, les trois ou au moins les deux derniers articles ♂, beaucoup plus longs et cylindriques, le 10^e généralement sinué..... Gen. **Ctenisomorphus** Raffray.
19. (18). Antennes, avec une massue peu marquée de trois articles, s'épaississant graduellement et assez fortement vers le sommet, les trois derniers plus ou moins ovoïdes, non cylindriques..... Gen. **Ctenisomimus** n. gen.
20. (16). Dessous de la tête avec une carène transversale abou-tissant, de chaque côté, au-dessous des yeux, mais assez loin d'eux, à un tubercule un peu conique. Antennes un peu variables, généralement ♂, avec une massue de quatre articles assez marquée, mais jamais aussi longue que les articles 3-7 pris ensemble. Corps plus court, plus épais... Gen. **Sognorus** Reitter.
21. (15 et 24). Dernier article des palpes plus ou moins trans-versal, avec un appendice latéral externe très long, l'angle apical interne finement marqué, pointu et muni d'une pe-tite soie. Massue des antennes ♂, de quatre articles grands.
22. (23). Dernier article des palpes assez grêle, transversale-ment fusiforme ou un peu triangulaire. Sous la tête une

forte carène transversale émettant de chaque côté une épine souvent très longue, ténue, ou un tubercule très pointu.

- Gen. **Ctenisophus** Raffray.
23. (22). Dernier article des palpes épais, brièvement et transversalement plus ou moins triangulaire. Dessous de la tête avec une forte carène longitudinale séparant deux grandes fossettes palpaïres; un canthus obtus derrière les yeux. Gen. **Ctenicellus** n. gen.
24. (21). Dernier article des palpes assez transversal, ayant seulement un appendice latéral externe très grand; l'angle apical externe est nul, oblique, mais le milieu du côté supérieur est fortement angulé avec une soie au sommet de cet angle. Dessous de la tête avec une faible carène transversale, mucronée de chaque côté. Gen. **Ctenisodes** Raffray.
25. (14). Dernier article des palpes jamais transversal, plus ou moins allongé, très acuminé au sommet, un peu renflé au milieu avec une soie au milieu externe.
26. (29). Massue des antennes de quatre articles σ , très grande. Épine infra-oculaire très grande, parfois bitide, parfois remplacée par un tubercule aigu. Élytres bien plus longs que le prothorax.
27. (28). Deuxième segment dorsal beaucoup plus grand que le premier. Gen. **Desimia** Reitter.
28. (27). Deuxième segment dorsal subégal au premier. Gen. **Ctenisis** Raffray.
29. (26). Massue des antennes bien moins grande, à peine visiblement de quatre articles. Épine infra-oculaire très aiguë. Élytres pas plus longs que le prothorax. Gen. **Laphidoderus** Raffray.
30. (11). Articles des palpes, 3 et 4 seulement, pénicillés, 2 mutique.
31. (32). Trochanters des pieds postérieurs courts, insertion de la cuisse latérale et peu éloignée de la hanche. Troisième article des palpes un peu oblique, plus long que large, 4^e très transversal, plus ou moins fusiforme. Massue de antennes de quatre articles σ . Forme assez épaisse. Gen. **Enoptostomus** Schaum.
32. (31). Trochanters des pieds postérieurs très longs, insertion de la cuisse terminale et fort éloignée de la hanche.

- Troisième article des palpes variable, mais toujours transversal, globuleux ou subtriangulaire, 4^e moins gros, fusiforme ou ovoïde, très transversal.
33. (34). Massue des antennes de quatre articles comme celle des *Ctenistes*. Marge postérieure des élytres et premier segment dorsal simples..... Gen. **Poroderus** Sharp.
34. (33). Antennes à articles lâches, ovoïdes, massue de trois articles. Marge postérieure des élytres fortement fasciculée à l'angle sutural. Premier segment dorsal creusé de chaque côté à la base, gibbeux et fortement fasciculé au milieu..... Gen. **Epicaris** Reitter.
35. (10). Aucun article des palpes ni péniécillé ni transversal.
36. (37). Deuxième article des palpes assez allongé, mince à la base, très fortement en massue à l'extrémité. 3^e court, brièvement ovoïde, de la grosseur de la massue du précédent. 4^e plus long que le premier, mince à la base, très fortement en massue à l'extrémité, avec le sommet un peu tronqué. Prothorax tuberculé. Élytres avec des côtes..... Gen. **Odontalgus** Raffray.
37. (36). Deuxième article des palpes assez long, renflé à l'extrémité. 3^e grand, plus ou moins ovoïde, acuminé et pubescent au sommet. 4^e plus petit, brièvement claviforme, inséré sur le côté interne et vers le milieu du 3^e..... Gen. **Narcodes** King.

TABLEAUX, NOTES ET DESCRIPTIONS.

Chenniopsis n. gen.

L'exemplaire unique sur lequel j'établis ce nouveau genre m'a été généreusement donné par mon maître et ami L. Fairmaire et provient des classes de M. H. Perrier dans l'intérieur de Madagascar. Malheureusement les parties postérieures de la tête et antérieures du prothorax ont été écrasées et il m'est impossible de donner une description complète de ces organes. L'exemplaire, de ce fait, est devenu si fragile, que je n'ai pu détacher un des palpes pour en faire une préparation et être absolument certain qu'il y a quatre articles, le premier article sous le microscope étant invisible. S'il n'y avait que trois articles, le premier article basilaire qui sert d'insertion au palpe, sur le mando, manquerait, ainsi que cela se produit dans plusieurs genres de Psélaphides.

Statura Ctenistis. Corpus granulosum et setoso-squamosum. Caput antrosum valde angustatum, tuberculo antennario maximo, transverso, bilobato, oculi magni, postice siti, genis antice et utrinque maxime angulatis, dilatatis. Palpi maxillares minuti, quadri-vel potius tri-articulatis, articulis 1 inconspicua, 2 sat crasso, elongato, leviter incurvo et apice crassiore, 3 orato, 4 breviter orato, acuminato. Antennae elongatae, graciles. Prothorac antrosum nullo plus quam postice attenuatus. Elytra subquadrata, basi biforeata, stria suturali dorsalique integra. Segmento dorsali primo sequentibus minore, ventralibus 2 et 3 magnis, aequalibus, 4 et 5 brevissimis. Pedes sat elongati et graciles, simplices.

Ce genre est évidemment voisin de *Chennium* et de *Centrotoma*. En tout cas il est très différent de l'un et de l'autre, par la forme des palpes qui se rapprochent bien plus de ceux d'un *Chennium*, mais avec un petit article globuleux entre le dernier et le précédent; les antennes sont grêles et allongées; le corps, plus court et plus trapu, est bien moins parallèle que chez un *Chennium*.

Chenniopsis madecassa n. sp. — *Tota rufa, granosa et breviter subsquamoso-setosa. Antennae elongatae, graciles, articulis, 1 magno, crasso, extus leviter rotundato, intus paulum sinuato, 2 quadrato-elongato, 3-6 latitudine sua fere triplo longioribus, 3 leviter obconico, sequentibus cylindricis, 7 vix dimidio longiore quam latiore, 8 et 9 quadratis, 10 multo majore, orato, 11 adhuc multo majore, orato. Prothorac, quamvis obtusus breviter sublyratus videatur, lateribus postice rotundatus et antice valde angustatus. Elytra quadrata, basi vix attenuata, biforeata, stria dorsali integra, subrecta. Metasternum obsolete sulcatum. Pedes sat elongati, femoribus parum crassis, tibiis rectis ad apicem leviter incrassatis.* — Long. 2 mill. — Fig. 98.



Fig. 98.

Madagascar.

Tableau du genre *Ctenistes*

- A 2. Appendices des palpes longs, droits.
 B 2. Élytres un peu ♂, pas plus ♀, longs que le prothorax..... Groupe I.

- B 1. Élytres presque deux fois ♂, notablement ♀, plus longs que le prothorax.
- C 2. Articles 4-7 des antennes lenticulaires.
- D 4. Prothorax ayant à la base une fossette variable se prolongeant plus ou moins en sillon..... Groupe II.
- D 3. Prothorax entièrement sillonné..... Groupe III.
- D 2. Prothorax avec une fossette oblongue, sans sillon, Groupe IV.
- D 1. Fossette du prothorax indistincte..... Groupe V.
- C 1. Articles des antennes 4-7 légèrement transversaux, presque carrés..... Groupe VI.
- A 1. Appendices des palpes très longs et recourbés... Groupe VII.

Ctenistes palpalis Reichenbach. — Cette espèce qui, de même que *Ct. Staundingeri* Schauf., a la fossette médiane du prothorax en forme de sillon ne dépassant pas le milieu en avant, est remarquable par son prothorax qui porte des hachures longitudinales un peu obliques. Elle semble avoir une aire géographique très étendue. Le *Ct. canaliculatus* Reitt., du Caucase et de Turcomanie, dont je connais les deux sexes, lui est certainement identique : j'en possède une femelle de Smyrne provenant de la collection Reitter qu'il m'est impossible d'en séparer. M. de Peyerimhoff m'a communiqué une autre femelle de la Palestine méridionale, chez laquelle je ne puis constater aucune différence et enfin je possède un couple de Birmanie que j'ai reçu de M. Dhorn et qui me semble également identique aux exemplaires de *Ct. palpalis* que j'ai de France méridionale, Corse, Dalmatie, Roumanie et Tarsous. Le *Ct. Staundingeri* a les antennes beaucoup plus allongées et plus grêles.

Ctenistes crassicornis n. sp. — *Elongatus, rufo-castaneus, albido-squamoso-setosus. Caput orale, antice angustatum, tuberculo antennaria cordiformi, sulcato, basi oblonge foreato, foreis duabus alteris rotundatis inter oculos. Palporum articulis, 2 mediocri, curvato et apice abrupte clavato, 3 magno, intus rotundato, 4 gracili, transversim fusiformi. Antennae crassae, haud multo elongatae, articulis 4-7 subquadratis, moniformibus, 8-10 inter se subaequalibus, latitudine sua plus quam triplo longioribus, latitudine perparum crescentibus, 8 praecedente vix crassiore, 8 et 9 cylindricis, 10 apice acuminato. Prothorax conicus, laevis, latitudine sua longior, sulco longitudinali basali trientem haud superante. Elytra latitudine sua longiora, ad basin leviter attenuata, lateribus et humeris obliquis, istis leviter notatis, stria dor-*

sali profunda, leviter incurva. Segmento dorsali primo sequente dimidio brevior. Metasternum concavum. Segmento ultimo ventrali medio profunde impresso et utrinque obtuse tuberculato. Pedes elongati, femoribus posticis crassioribus, tibiis rectis ad apicem perparum incrassatis ♂. — Long. 2 mill.

Birmanie.

Cette espèce dont je ne connais qu'un mâle a les antennes relativement courtes et épaisses, les articles 4-7 sont aussi longs que larges, au lieu d'être transversaux, les suivants sont, par contre, moins longs, et la massue se trouve beaucoup moins marquée. Elle ne pourrait être comparée qu'à *Cl. Braunsi* Raffr., de l'Afrique australe qui est plus parallèle surtout aux élytres, avec les derniers articles des antennes s'épaississant davantage. Les palpes sont aussi très différents : dans *Cl. crassicornis*, le 3^e article est gros, tout à fait arrondi en dedans, avec le côté externe droit, dans *Cl. Braunsi*, il est en triangle très transversal et très acuminé en dedans.

Ctenisomimus n. gen.

Ce genre nouveau est représenté par une seule espèce, *Cl. O'Neili*, que j'avais décrite comme *Sognorus*, en émettant l'idée qu'elle formait une transition entre *Ctenistes* et *Sognorus* et diminuait la valeur de ce dernier genre. Je n'avais pas alors pris en considération la face inférieure de la tête qui, dans cette tribu, a une grande importance et qui fournit un excellent caractère pour différencier *Sognorus* de *Ctenistes*. Le nouveau genre a la face inférieure de la tête simple comme *Ctenistes*, et la même forme de corps allongée et parallèle, tandis que les antennes sont du même type que *Sognorus*, avec une massue de trois articles très peu accentuée.

Tableau du genre **Sognorus**

- | | |
|---|-------------|
| A 2. Articles des antennes ♂ toujours au moins aussi longs que larges, non moniliformes. | |
| B 3. Élytres à peine aussi longs que le prothorax, très triangulaires; antennes assez épaisses..... | Groupe I. |
| B 2. Élytres un peu plus longs que le prothorax, mais toujours moins de 1/3 plus longs. | |
| C 2. Antennes assez courtes et épaisses, articles seulement un peu plus longs que larges..... | Groupe II. |
| C 1. Antennes longues, grêles, articles deux fois plus longs que larges..... | Groupe III. |

- B 1. Élytres généralement de moitié, ou au moins de un tiers plus longs que le prothorax.
- C¹ 2. Articles des antennes simples ♂.
- D 2. Abdomen à marge postérieure des segments dorsaux non gibbeuse au milieu.
- E 3. Antennes courtes, relativement peu épaisses, articles carrés, massue formée seulement par les deux derniers articles ♀..... Groupe IV.
- E 2. Antennes plus longues, fortes, articles 3-6 assez courts, massue formée des cinq derniers articles ♂ et ♀..... Groupe V.
- E 1. Antennes longues, articles notablement plus longs que larges, massue peu distincte..... Groupe VI.
- D 4. Segments dorsaux de l'abdomen 2 et 3 gibbeux et obtusément proéminents au milieu de la marge postérieure..... Groupe VII.
- C¹ 4. Antennes fortes, massue de 4 articles, le 4^e article excavé et dilaté en dessous..... Groupe VIII.
- A 4. Articles des antennes 3-7 petits, moniliformes, massue de quatre articles, très tranchée, un peu plus longue que la moitié de l'antenne..... Groupe IX.

Tableau du genre **Ctenisophus**

- A 2. Carène infra-jugulaire terminée, de chaque côté, par une épine mince, acérée.
- B 2. Couleur d'un roux châtain.
- C 2. Troisième article des palpes plus long que large, triangulaire à la base, mais allongé et atténué vers le sommet..... Groupe I.
- C 4. Troisième article des palpes triangulaire, plus ou moins transversal, au moins aussi large que long.
- D 2. Massue des antennes ♂ très tranchée..... Groupe II.
- D 4. Massue des antennes ♂ presque indistincte..... Groupe III.
- B 4. Couleur d'un brun noir..... Groupe IV.
- A 1. Carène infra-jugulaire terminée, de chaque côté, par un tubercule plus ou moins émoussé qui remplace l'épine..... Groupe V.
- B¹ 2. Les quatre derniers articles des antennes toujours plus longs que larges.
- C¹ 3. Antennes longues, articles 8 - 10 de même longueur,

s'épaississant graduellement, 8 trois fois plus long que large. Tête assez courte, très brièvement ovale, fortement étranglée avant le tubercule antennaire. Prothorax convexe, même un peu gibbeux de chaque côté de la fossette médiane qui est légèrement sulciforme. Élytres assez convexes. Palpes à 3^e article bien plus long que large, presque en triangle isocèle, 4^e petit, transversalement ovoïde.

♀ Antennes assez allongées, articles 3-7 un peu obconiques, égaux, de moitié plus longs que larges, 8 un peu plus étroit, transversal. 9 presque globuleux, 10 plus long que les deux précédents réunis, un peu obconique, beaucoup plus gros. 11 subcylindrique, obtus au sommet. — Long. 1,60 mill. **validicornis** n. sp.

♂ 2. Antennes un peu moins longues et plus épaisses, articles 8-10 s'épaississant graduellement, 8 trois fois, 9 à peine deux fois, 10 largement deux fois. 11 plus de deux fois plus longs que larges, le dernier un peu épaissi et brusquement atténué au sommet. Tête plus étroite, à côtés un peu parallèles. Prothorax moins convexe, nullement gibbeux autour de la fossette médiane. Troisième article des palpes moins allongé, à peine plus long que sa plus grande largeur. — Fig. 99.

♀ Antennes semblables, mais un peu plus courtes, articles 3-7 un peu moins longs, 8 fortement et 9 légèrement transversaux. 10 moins obconique, moins gros, 11 au contraire, proportionnellement beaucoup plus gros, ovoïde.

— Long. 1,60 mill. **Bowringi** n. sp.

♂ 1. Antennes, surtout la massue, notablement plus courtes, articles 8-10 presque de même épaisseur, cylindriques, 11 notablement plus épais et presque ovoïde. Tête un peu triangulaire. Prothorax nullement gibbeux. Palpes plus grêles et plus petits, mais conformés comme chez *Cl. validicornis*. — Long. 1,40 mill. **squamosus** Raffray (1).



Fig. 99.

(1) Dans la description originale je n'avais sous les yeux que des femelles, et l'exemplaire que j'ai indiqué comme femelle est une variété ou pourrait être une autre espèce dont le mâle serait encore inconnu.

B¹ I. Massue des antennes ♂. beaucoup plus courte et plus épaisse, très tranchée, articles. 8 un peu obconique, à peine plus long que large. 9 un peu plus étroit, presque transversal, 10 un peu plus gros et carré. 11 plus gros, presque du double plus long, ovoïde un peu allongé, obtus au sommet. Le 3^e article des palpes est presque ovoïde, un peu triangulaire à la base et oblique, le 4^e aussi long que lui, fusiforme et transversal. Tête assez large, un peu triangulaire avec des yeux énormes. Prothorax plus court que dans les espèces précédentes, presque transversal, nullement gibbeux. Élytres à peu près carrés. Espèce très distincte par la massue des antennes plus courte et plus épaisse. — ♀ inconnue. — Long. 1,40 mill. — Fig. 100.



Fig. 100.

..... **irregularis** n. sp.

Gen. **Ctenicellus** n. gen.

Ce nouveau genre est presque de tout point semblable à *Ctenisophus* et j'avais même attribué à ce dernier le *Ct. laticollis* qui, avec l'espèce nouvelle décrite plus loin, constitue ce nouveau genre.

Le dessous de la tête, qui présente des caractères intéressants dans cette tribu, est construit tout différemment. Chez *Ctenisophus* on voit en arrière de la gorge, non loin du cou, une forte carène transversale, bien limitée et obliquement tronquée de chaque côté, où elle est terminée par un angle aigu ou une épine plus ou moins longue. Dans *Ctenicellus*, la conformation est tout autre : il y a encore une carène transversale, mais moins accentuée et qui se prolonge, de chaque côté, en fort canthus arrondi; en arrière des yeux, une carène longitudinale mince, en lame de couteau, descend du menton et se réunit perpendiculairement à la carène transversale: de chaque côté de cette carène longitudinale, dans l'angle formé par l'intersection des deux carènes, la gorge est creusée en fossette ronde qui aide à

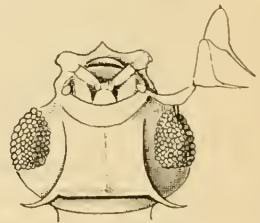

Fig. 101.

Tête de *Ctenisophus vernalis*
vue en dessous.

loger les palpes qui sont d'ailleurs bien plus épais et plus courts que dans *Ctenisophus*.

Ce nouveau genre diffère aussi de *Enoptostomus* Schaum, en ce que le 2^e article des palpes est pécicillé, tandis qu'il est mutique dans *Enoptostomus*. Le dessous de la tête présente du reste, dans ces deux genres, beaucoup d'analogie : dans les deux il y a la carène longitudinale, mais dans *Enoptostomus*, la carène transversale fait défaut et, en tout cas, si on en pressent des vestiges, sous l'épaisse pubescence glanduleuse qui garnit l'intersection de la gorge et du cou, il n'y a pas trace de son prolongement latéral en canthus en arrière des yeux.

Pour faire mieux comprendre les différences, je donne les figures du dessous de la tête de *Ctenisophus vernalis*, — Fig. 101. et de *Ctenicellus major*, — Fig. 102.

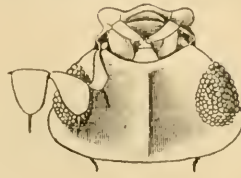

Fig. 102.

Tête de *Ctenicellus major*
vue en dessous.

Ctenicellus major n. sp. — *Elongatus, rufus, albido-squamosus. Caput triangulatim elongatum, fronte constrictum, tuberculo antennario leviter transverso, basi oblonge foreata et foreis duabus atteris rotundatis inter oculos marimos. Palpi crassi, articulis 2 brevi, crasso, apice valde clarato, breviter sed distincte appendiculato, 3 magno, crasso, oblique et irregulariter orato, 4 crasso, transversim triangulari, angulo interno apicali acute et brevissime appendiculato. 3 et 4 extus longe appendiculatis. Antennae elongatae, articulis 1 subquadrato, 2 quadrato-elongato, 3-6 latitudine sua paulo longioribus et longitudine decreescentibus, 7 quadrato, sequentibus crassioribus et ad apicem latitudine leviter crescentibus, 8 fere triplo, 9 et 10 duplo latitudine sua longioribus, 8 et 9 cylindricis, 10 leviter obconico, 11 latitudine sua triplo longiore, subcylindrico, ad apicem leviter incrassato, obtuso. Prothorax leviter transversus, antice angustatus, ad medium lateribus rotundatus, dein ad basin leviter sinuose attenuatus, utrinque sulco laterali sinuato, parum profundo, disco obsolete trigibboso, forea media basali oblonga. Elytra latitudine sua longiora, basi leviter attenuata, lateribus leviter obliquis, basi biforeata, stria dorsali integra, subrecta. Abdomen elytris subaequale, segmento primo dorsali sequentibus paulo breviora. Metasternum profunde sulcatum. Pedes simplices.* — Long. 2,10 mill.

Australie : Melbourne.

Cette espèce diffère de *C. laticollis*, par la taille bien plus grande, la forme plus allongée, mais surtout par les antennes bien plus longues, les articles de la massue tous beaucoup plus longs que larges.

Tableau du genre *Desimia*

- | | | |
|------|--|-------------|
| A 2. | Pubescence assez abondante, un peu squameuse. | |
| B 3. | Tête longue, étroite (sans les yeux), atténuée en avant, assez convexe..... | Groupe I. |
| B 2. | Tête à peine plus longue que large, assez rétrécie en avant, assez convexe..... | Groupe II. |
| B 1. | Tête un peu plus longue que large, peu rétrécie en avant, entièrement concave en dessus..... | Groupe III. |
| A 1. | Pubescence presque nulle..... | Groupe IV. |

Desimia caviceps n. sp. — *Elongata, subparallela, parum con-*
vera. Caput latitudine sua longius, lateribus subparallelum, fronte
abrupte incisum, tuberculo frontali subquadrato, transverso, medio sul-
cato, lateribus postice obliquo et subcarinato, vertice concavo, anteriori
sulco longitudinali lato et profundo, posteriori foreis duabus, occipite
transversim convexo, infra spina post-oculari brevissima, obtusa. Oculi
permagni. Palpi minuti, graciles, articulis 2, 3, 4 oratis, 2 et 3 paulo
crassioribus, 4 magis fusiformi, apice longe et maxime acuminato, istis
tribus, extus, minute appendiculatis. Prothorax breviter oratus. forea
media basali orata, angulis dense squamosis. Elytra latitudine sua
multo longiora, ad basin rix attenuata, humeris notatis, stria suturali
dorsalique profunda, basi lata. Abdomen elytris subaequale, postice
attenuatum, segmento primo dorsali sequente dimidio longiore. Meta-
sternum profunde sulcatum. Pedes elongati, femoribus parum crassis,
tibiis anticis leviter medio incrassatis, posticis longis, rectis, gracili-
bus ♂. — Long. 2 mill.

Afrique australe : Reddesburg.

Cette espèce diffère de toutes les autres par sa forme bien plus allongée, plus plate; l'épine post-oculaire est à peine distincte.

Tableau du genre *Enoptostomus*

- | | | |
|------|--|------------|
| A 4. | Massue des antennes grande, bien marquée, les articles 8-10 croissant graduellement ou subégaux. | Groupe I. |
| A 3. | Massue très tranchée, articles, 9 de moitié plus long que 8, 10 carré..... | Groupe II. |

- A 2. Massue des antennes à peine distincte, les articles
8-10 grossissant graduellement..... Groupe III.
- A 1. Massue des antennes très marquée, 9^e article bien
plus petit que le 8^e..... Groupe IV.

Enoptostomus crassicornis n. sp. — *Oblongus, rufo-castaneus, antennis pedibusque rufis, disperse albido-squamosus. Caput trapezoidale, anterius leviter attenuatum, deplanatum, fronte abrupte constrictum, tuberculo frontali mediocri, cordiformi, sulcato et basi minute forato, vertice inter oculos foris duabus. Palporum articulis 2 subangulato et apice multo crassiore, 3 oblique et irregulariter fusiformi, 4 paulo minore, et graciliore, transversim fusiformi, duobus ultimis breviter appendiculatis. Oculi marimi. Antennae parum elongatae, sat crassae. Prothorax leviter transversus, antrosum attenuatus, medio lateribus leviter rotundatus, dein ad basin subrectus, basi sulcis tribus brevibus. Elytra latitudine sua vix longiora, basi attenuata, lateribus obliquis, stria dorsali integra, subrecta. Abdomen elytris fere longius, segmento primo dorsali sequente fere dimidio brevior. Metasternum profunde sulcatum. Femoribus parum incrassatis, tibiis leviter ad apicem crassioribus et incurvis.*

♂ *Antennarum articulis 1. 2 quadrato-elongatis, 3-7 moniliformibus, sat validis, sequentibus crassioribus, 8 subcylindrico, latitudine sua dimidio longiore, 9, 10 quadratis, 10 attamen paululum majore, 11 multo majore, orato, apice obtuso.*

♀ *Antennarum articulis 3-7 moniliformibus, 6 et 7 perparum longioribus, 8 et 9 leviter transversis, 10 multo majore, subconico-truncato, latitudine aequilongo, 11 magno, orato, obtuso. Elytra paululum breviora. — Long. 1,40-1,60 mill.*

Sumatra : Palembang.

Cette espèce qui provient du même pays que *Ctenisophus irregularis*, pourrait être facilement confondue avec ce dernier auquel elle ressemble beaucoup, mais dont elle diffère profondément par ses caractères génériques.

Tableau du genre **Odontalgus**

- A 2. Segments dorsaux de l'abdomen sans tubercules
caréniformes; antennes variables, mais toujours
assez grêles.
- B 2. Antennes longues, grêles, articles 3-7 plus longs
que larges, allant en décroissant..... Groupe 1.

- B 1. Antennes moins longues, plus épaisses, articles 4-7 carrés..... Groupe II.
 A 1. Segments dorsaux de l'abdomen avec 5 tubercules caréniformes; antennes très épaisses, articles 2-10 transversaux..... Groupe III.

Odontalgus gracilis n. sp. — *Suboratus, parum crassus, castaneus, vel rufo-castaneus, parum nitidus, dense albido-squamosus, pedibus et antennis rufis, istarum articulis tribus ultimis infuscatis. Caput triangulatim elongatum, tuberculo antennario mediocri, basi foreato, occipite transversim elevato, vertice abrupte declivi et biforeato. Antennae elongatae, graciles, articulis 1 cylindrico, 2 orato, 3-7 obconicis, longitudine decrescentibus, 3 latitudine sua duplo longiore, 8 minuto, valde transverso. Prothorax subconicus, valde cruciatim tuberculatus et triforeatus. Elytra quadrata, basi leviter attenuata, carinis parum elevatis. Abdomen medio longitudinaliter carinatum, segmentis dorsalibus apice medio leviter mucronatis et brevissime fasciculatis. Metasternum totum profunde sulcatum, isto sulco pubescentia glandulosa obtecto. Pedes mediocres, femoribus parum incrussatis, tibiis leviter sinuatis.*

♂ *Antennarum articulis 3-7 paulo brevioribus, 9, 10, 11 crassioribus. clavam magnam formantibus, latitudine sua triplo longioribus, cylindricis, 11 ad apicem incrussato et summo rotundato. Metasternum multo profundius sulcatum, utrinque subgibbosum.*

♀ *Antennarum articulis 3-7 paulo longioribus, 9, 10, 11 oratis. 10 praecedente dimidio majore, 11 multo majore, duobus praecedentibus ructis longiore, apice obtuso. — Long. 1.20-1.30 mill.*

Sumatra : Palembang.

Cette espèce diffère de *Od. vestitus* Schauf., par ses antennes beaucoup plus longues, la coloration plus terne et les côtes des élytres moins larges, moins saillantes; l'abdomen est caréné longitudinalement au milieu.

Odontalgus validus n. sp. — *Crassus, piceo-vel rufo-castaneus, subopacus, sat dense squamosus. Caput fronte minus constrictum, tuberculo antennario mediocri, profunde sulcato et basi foreato, foreis duabus alteris inter oculos, occipite sat elevato, postice profunde sinuato. Antennae crassae, articulis 1 cylindrico, 2 quadrato-elongato, 3-7 subcylindricis, latitudine sua paululum longioribus, 8 minore, leviter transverso, 9 subgloboso, 10 duplo majore, subgloboso, 11 magno, subcylindrico, latitudine sua plus quam duplo longiore, apice rotundato.*

Prothorax irregulariter conicus, maxime cruciatim trituberculatus et quinque-foveatus. Elytra subquadrata, basi leviter attenuata et lateribus paulo rotundata, carinis latis, sat elevatis. Abdomen postice rotundatum, haud curinalum. Metasternum totum late sulcatum. Femoribus parum crassis, libiis simplicibus, rectis ♀. — Long. 1,60-1,70 mill.

Sumatra : Palembang.

Bien que je ne connaisse de cette espèce que la femelle, je n'hésite pas à la considérer comme nouvelle. Elle est beaucoup plus grosse que les autres espèces du même pays, variant du châtain foncé au châtain roux, peu brillante et densément squameuse. Elle ressemble davantage à *Od. respectivus* Raffr., d'Abyssinie, mais les antennes sont beaucoup plus épaisses.

CATALOGUE.

CTENISTINI

RAFFRAY, Rev. d'Ent. 1890, pp. 140, 141; Trans. S. Afr. Phil. Soc. 1897, p. 400. — GANGLBAUER, Käf. Mittel. II, 1895, p. 845.

BIOTUS

CASEY, Bull. Calif. Ac. Sc. 1887, p. 456; Col. Not. V, p. 497.

formicarius CASEY, Bull. Cal. Ac. Sc. 1887, p. 456.
— BREDEL, Bull. Un. Iowa, I, 1890, p. 233, pl. VI, f. 44.

Californie.

1

ATINUS

HORN, Trans. Amer. Ent. Soc. 1868, p. 127. — CASEY, Col. Not. V, p. 497.

monilicornis BREDEL, Proc. Ent. Soc. Phil. 1866, p. 190; Bull. Un. Iowa, I, p. 232, pl. VI, f. 45. — CASEY, Col. Not. V, p. 498. — RAFFRAY, Rev. d'Ent. 1890, pl. II, ff. 47, 47'.

..... *Amér. septentrionale : Virginie, Tennessee.*

brevicornis CASEY, Col. Not. V, 1893, p. 498.
 *Amér. septentrionale : Texas.*

2

CHENNIUM

LATREILLE, Gen. Crust. Insect. III, 1807, p. 77. — AUBÉ, Psel. Mon. 1833, p. 14; Ann. Soc. ent. Fr. 1844, p. 88. — JACQ. DUVAL, Gen. Col. Eur. I, p. 133. — SAULCY, Bull. Soc. Hist. Nat. Metz (Spec. I), p. 41. — REITTER, Verh. z. b. Ges. Wien, 1881, pp. 450, 453. — RAFFRAY, Rev. d'Ent. 1890, pp. 140, 142. — GANGLBAUER, Käf. Mitteleur. II, 1895, p. 845.

bituberculatum LATREILLE, Gen. Crust. Insect. III, 1807, p. 77. — AUBÉ, Psel. Mon. 1833, p. 14, pl. 78. f. 2; Ann. Soc. ent. Fr. 1844, p. 89. — JACQ. DUVAL, Gen. Col. Eur. I, pl. 42. f. 208. — SAULCY, Spec. I, p. 43. — REITTER, Verh. z. b. Ges. Wien, 1881, p. 456; Deuts. Ent. Zeits. 1887, p. 503. — GANGLBAUER, Käf. Mitteleur. II, 1895, p. 503.

(*Larve*) NAMBER, Rev. d'Ent. 1889, p. 332; Ann. Soc. Lim. Lyon. XXXIX, 1892, p. 61. — GANGLBAUER, Käf. Mittel. II, 1895, p. 846.
 *France. Allemagne. Italie. Autriche. Espagne.*

Paulinoi REITTER, Deuts. Ent. Zeits. 1887, p. 503.
 *Portugal : Guarda.*

Eppelsheimi REITTER, loc. cit. p. 504. *Italie : Modène.*

Steigerwaldi REITTER, Verh. z. b. Ges. Wien, 1881, p. 456. *Croatie.*

Prometheus SAULCY, Pet. nouv. ent. 1875, p. 39; Verh. naturf. Ver. Brünn, XVI, 1878, p. 131, pl. II, f. 11. — REITTER, Verh. z. b. Ges. Wien, 1881, p. 456. *Caucase : Tiflis.*

antennatum REITTER, Verh. z. b. Ges. Wien, 1881, p. 456. *Caspienne : Hamarat.*

Kiesenwetteri SAULCY, Spec. I, p. 44. — REITTER, Verh. z. b. Ges. Wien, 1881, p. 456. *Salonique.*

judacum SAULCY, loc. cit. p. 45. — REITTER, loc. cit. p. 456. *Jérusalem.*

ANITRA

CASEY, Col. Not. V. 1893. p. 499.

glaberula CASEY, loc. cit. p. 500, pl. I. ff. 15, 15a.
..... *Amér. septentrionale : Arizona.*

1

CHEXXIOPSIS

madecassa n. sp. *Madagascar : Suberbierville.*

1

CENTROTOMA

HEYDEN, Stell. Ent. Zeits. 1849. p. 182. — JACQ. DUVAL.
Gen. Col. Eur. I. p. 133. — SAULCY, Spec. I. p. 46.
— REITTER, Verh. z. b. Ges. Wien. 1881.
pp. 450, 453. — RAFFRAY, Rev. d'Ent. 1890.
p. 140, 142. — GANGLBAUER, Käf. Mittel. II, 1895, p. 848.

lucifuga HEYDEN, Stell. Ent. Zeits, 1849, p. 182. —
JACQ. DUVAL, Gen. Col. Eur. I. pl. 43, f. 213. —
SAULCY, Sp. I, p. 48. — REITTER, Verh. z. b. Ges.
Wien. 1881, p. 457. — GANGLBAUER, Käf. Mittel. II,
1895, p. 848.
... *Autriche. Allemagne. France orientale. Italie septentrionale.*

Ludyi REITTER, Naturg. Ins. Deutschl. III, p. 20; Verh.
z. b. Ges. Wien. 1884, p. 63. *Tyrol méridional : Bozen*

penicillata SCHAUFUSS, Sitzg. Ges. Isis. Dresd. 1863,
p. 23; Nunq. ot. II, p. 363. — SAULCY, Spec. I, p. 48.
— REITTER, Verh. z. b. Ges. Wien, 1881, p. 457; 1884,
p. 63. — GANGLBAUER, Käf. Mittel. II. 1895, p. 848.
..... *France méridionale : Tarbes, Béziers, Pyrénées.*
..... *Portugal : Guarda. Espagne centrale. Syrie.*
rubra SAULCY, Ann. Soc. ent. Fr. 1864, p. 258 (*Syrie*).

Brucki SAULCY, Spec. I, p. 50. *Salonique.*

globulipalpus SCHMIDT, Beitr. Mon. Psel. p. 14,
pl. II, f. 10. *Inde : Calcutta.*

prodiga SHARP, Trans. Ent. Soc. Lond. 1874, p. 107. *Japon.*

6

CTENISTES

- REICHENBACH, Mon. Psel. 1816, p. 75. — AUBÉ, Psel. Mon. 1833, p. 47; Ann. Soc. ent. Fr. 1844, p. 96. —
 JACQ. DUVAL, Gen. Col. Eur. I. p. 132. —
 SAULCY, Bull. Metz (Sp. I), 1874, p. 55.
 — REITTER, Verh. z. b. Ges. Wien, 1881, pp. 450, 453.
 — RAFFRAY, Rev. d'Ent. 1890, pp. 141, 142. —
 GANGLBAUER, Käf. Mittel. II, 1895, p. 849.
Dionyx LE PELET. et SERV., Enc. Méth. Ins. X, 1825, p. 221.

Groupe I.

- Kiesenwetteri** SAULCY, loc. cit. p. 60. — RAGUSA
(in litt.), Bull. Soc. Ent. It. III, 1871, p. 374. —
 REITTER, Verh. z. b. Ges. Wien, 1881, p. 458.
 *Algérie. Corse. Sicile.*
andalusicus SAULCY, Berl. Ent. Zeits. 1870 (Beih.).
 p. 180; Spec. I, p. 62. — REITTER, Verh. z. b. Ges.
 Wien, 1881, p. 458. *Andalousie : Sierra de Cordoba.*
deserticola RAFFRAY, Rev. d'Ent. 1882, p. 9, pl. I.
 f. 9, pl. II, f. 10. *Abyssinie : Samarh. Djibouti.*
zanzibarcus RAFFRAY, Rev. d'Ent. 1887, p. 24. *Zanzibar.*

Groupe II.

- palpalis** REICHENBACH, Mon. Psel. 1816, p. 76, pl. I,
 f. A. — AUBÉ, Mon. Psel. 1833, p. 47, pl. 79, f. 4;
 Ann. Soc. ent. Fr. 1844, p. 97. — JACQ. DUVAL, Gen.
 Col. Eur. I, pl. 42, f. 207. — SAULCY, Spec. I, p. 57.
 — REITTER, Verh. z. b. Ges. Wien. 1881, p. 458. —
 GANGLBAUER, Käf. Mittel. II. p. 850.
 *Europe méridionale et orientale. Syrie.*
Dejeani SERVILLE, Encycl. Méth. X. p. 221. — AUBÉ,
 Psel. Mon. 1833, p. 48, pl. 70, f. 2.
canaliculatus REITTER, Deuts. Ent. Zeits. 1887, p. 504.
(Caucase. Turcomanie. Birmanie).
staudingeri SCHAFFUSS, Sitzg. Ges. Isis. Dresd. 1861,
 p. 47; 1863, p. 115, pl. VIII, f. 4; Nunq. ot. I, p. 38.
 — SAULCY, Bull. Metz (Sp. I), p. 59. — REITTER,
 Verh. z. b. Ges. Wien, 1881, p. 458. *Andalousie. Tunisie sud.*

Groupe III.

- samenensis** RAFFRAY, Rev. Mag. Zool. 1877, p. 281.
pl. III, ff. 4, 9, 10..... *Abyssinie : Sémienne, Agamiè.*
- imitator** REITTER, Deuts. Ent. Zeits. 1882, p. 479.
RAFFRAY, Trans. S. Afr. Phil. Soc. 1897, p. 404...
..... *Afr. occidentale : Addah. Natal : Salisbury.*
- parviceps** RAFFRAY, Rev. d'Ent. 1887, p. 26.....
..... *Arabie : La Hadj, Hedjaz.*
- opacus** SCHAUFUSS (*Eoostomus*), Nunq. ot. III,
p. 511..... *Indes orientales.*

Groupe IV.

- brevicornis** SAULCY, Spec. I. p. 61. — REITTER, Verh.
z. b. Ges. Wien. 1881, p. 458..... *Algérie : Oran.*
- australis** RAFFRAY, Rev. d'Ent. 1887, p. 25; Trans.
S. Afr. Phil. Soc. 1897, p. 403.....
..... *Le Cap : Stellenbosch, Uitenhage. Orange : Bothaville. Natal.*
- mitis** SCHAUFUSS, Tijds. Ent. XXV, p. 74; Notes Leyd.
Mus. IV, p. 454..... *Boruoë. Bataria. Sumatra nord et sud.*
- ? **oculatus** SHARP, Trans. Soc. Ent. Lond. 1874,
p. 410..... *Japon.*

Groupe V.

- Marthae** REITTER, Deuts. Ent. Zeits. 1891, p. 49....
..... *Arménie : Arare, Ordoubad.*

Groupe VI.

- Braunsi** RAFFRAY, Trans. S. Afr. Phil. Soc. 1898,
p. 406, pl. XVIII, f. 25..... *Le Cap : Port Elizabeth.*
- crassicornis** n. sp..... *Birmanie.*

Groupe VII.

- curvidens** RAFFRAY, Rev. d'Ent. 1882, p. 40., *Abyssinie : Bogos.*

Espèce douteuse.

- mimeticus** SHARP, Trans. Soc. Ent. Lond. 1883,
p. 295..... *Japon.*

CTENISOMORPHUS

RAFFRAY, Rev. d'Ent. 1890, pp. 140, 142;
Ann. Soc. ent. Fr. 1892, p. 497.

- major** RAFFRAY, Rev. Mag. Zool. 1877, p. 280, pl. III,
f. 2..... *Abyssinie : Samark.*
elaniticus RAFFRAY, Bull. Soc. ent. Fr. 1903, p. 185.
..... *Palestine : Akabah.*
alternans RAFFRAY, Ann. Soc. ent. Fr. 1892, p. 498,
pl. X, f. 10..... *Sumatra.*

3

CTENISOMIMUS

- O'Neili** RAFFRAY (*Sognorus*), Trans. S. Afr. Phil. Soc.
1898, p. 405, pl. XVIII, f. 26..... *Le Cap : Uitenhage.*

1

SOGNORUS

REITTER, Verh. naturf. Ver. Brünn, XX, p. 202;
Verh. z. b. Ges. Wien. 1881, p. 458. —
RAFFRAY, Rev. d'Ent. 1890, pp. 141, 143;
Trans. S. Afr. Phil. Soc. 1898, p. 404.
— CASEY, Col. Not. V, 1893, p. 201.
Pilopus CASEY, Col. Not. VII, 1897, p. 617.

Groupe I.

- Oberthüri** PEREZ ap. REITTER, Verh. z. b. Ges. Wien.
1881, p. 458... *Espagne : Escorial. Portugal : Sierra d'Estrella.*

Groupe II.

- consobrinus** LECONTE, Bost. Journ. VI, 1850, p. 79.
— BRENDL, Bull. Un. Iowa, I, p. 236, pl. VI, f. 17.
— CASEY, Col. Not. VII, 1897, p. 619.....
..... *Amér. septentrionale : Est du Mississipi.*
calcaratus BAUDI, Berl. Ent. Zeits. 1869, p. 405. —
SAULCY, Spec. I, p. 63. — REITTER, Verh. z. b. Ges.
Wien, 1881, p. 458..... *Chypre. Tarsous.*

Groupe III.

- Croissandeaui** REITTER, Wien. Ent. Zeit. 1891,
p. 139..... *Turcomanie : Sgr-Daria.*

Groupe IV.

- Heydeni** REITTER, Dehls. Ent. Zeits. 1870, p. 373. *Anassia*.
birmanus SCHAUFFESS (*Enoptostomus*), Tijds. Ent. XXIX. 1886, p. 276 *Birmanie*.

Groupe V.

- Peyrimhoffi** RAFFRAY, Bull. Soc. ent. Fr. 1903, p. 186. *Palestine : Bosra d'Edom*.

Groupe VI.

- lacustris** CASEY, Col. Not. VII. 1897, p. 619.
 *Canada. Michigan, Indiana, Illinois, Iowa*.
saginitus CASEY, loc. cit. p. 620. *Canada. Massachusetts*.
georgianus CASEY, loc. cit. p. 621. *Amér. septentrionale : Géorgie*.
piceus LECONTE, Bost. Journ. VI, p. 79. — BRENDL, Bull. Un. Iowa, I, p. 235, pl. VI. f. 18. — CASEY, Col. Not. VII, p. 619. *Amér. septentrionale : Est du Mississipi*.
iowensis CASEY, Col. Not. VII, p. 622. *Amér. septentrionale : Iowa*.
granicollis CASEY, loc. cit. 1897, p. 622.
 *Amér. septentrionale : New York*.
floridanus CASEY, loc. cit. p. 623. *Amér. septentrionale : Floride*.
Zimmermanni LECONTE, Bost. Journ. VI, p. 79. — BRENDL, Bull. Un. Iowa, I, p. 236. — CASEY, Col. Not. V, p. 501; loc. cit. VII, p. 619.
 *Nouvelle Orléans. Mexique. Amazones. Colombie*.
cinderella CASEY, Col. Not. VII, 1897, p. 624. *Texas*.
impressipennis CASEY, loc. cit. 1897, p. 624. *Texas*.
pulvereus LECONTE, Ann. Lyc. V, p. 214. — BRENDL, Bull. Un. Iowa, I, p. 234, pl. VI. f. 16. — CASEY, Col. Not. V, p. 501; loc. cit. VII, p. 619.
 *Amér. septentrionale : Pensylvanie, Californie, Arizona?*
ocularis CASEY, Col. Not. V, 1893, p. 502.
 *Amér. septentrionale : Arizona*.
abruptus CASEY, loc. cit. p. 502. *Amér. septentrionale : Arizona*.

Groupe VII.

- gibbiventris** REITTER, Verh. z. b. Ges. Wien, 1882, p. 283. *Java : Batavia*.

Groupe VIII.

- angustior** FAIRMAIRE (*Centrophthalmus*), Bull. Soc. ent. Fr. 1898, p. 337. — RAFFRAY, Ann. Soc. ent. Fr. 1899, p. 519..... *Madagascar.*

Groupe IX.

- Simoni** REITTER, Deuts. Ent. Zeits. 1882, p. 179.....
..... *Afrique occidentale : Adah.*

Espèces d'affinités douteuses.

- breviceps** SHARP, Trans. Ent. Soc. Lond. 1883, p. 296. *Japon.*
discedens SHARP, loc. cit. 1883, p. 296..... *Japon.*

23

CTENISOPHUS

RAFFRAY, Proc. Linn. Soc. N. S. Wales, 1900, p. 208.

Groupe I.

- Kreusleri** KING (*Ctenistes*), Trans. Ent. Soc. N. S. Wales, 1866, p. 300. — BLACKBURN, Trans. R. Soc. South Austr. 1899, p. 137. — RAFFRAY, Proc. Linn. Soc. N. S. Wales, 1900, p. 209.....
..... *Australie : Gawler, Adelaide, Sydney, Melbourne.*
- vernalis** KING (*Tmesiphorus*), Trans. Ent. Soc. N. S. Wales, 1863, p. 40. — RAFFRAY, Proc. Linn. Soc. N. S. Wales 1900, p. 212 ♂.....
..... *Australie : New South Wales, Wide Bay.*
- ♀ *Hesperis* KING, loc. cit. 1863, p. 40.

Groupe II.

- morosus** RAFFRAY, Proc. Linn. Soc. N. S. Wales, 1900, p. 209. *Tasmanie. Australie : Port Augusta, Swan River, Melbourne.*
- patruelis** RAFFRAY, loc. cit. p. 210..... *Australie : Swan River.*
- inaequalis** RAFFRAY, Proc. Linn. Soc. N. S. Wales, 1900, p. 211..... *Australie : Swan River.*
- papuanus** RAFFRAY, Ann. Mus. Nat. Hung. Budapest, 1903, p. 93..... *Nouvelle-Guinée : Baie de l'Astrolabe.*
- parvus** SHARP, Trans. Ent. Soc. Lond. 1874, p. 486.
..... *Australie : Victoria.*

Adelaidae BLACKBURN, Trans. R. Soc. S. Austr. 1889,
p. 136..... *Australie : Adelaide.*

simplex SHARP, Trans. Soc. Ent. Lond. 1874, p. 486.
..... *Australie : Victoria.*

Groupe III.

impressus SHARP, loc. cit. p. 485. — RAFFRAY, Proc.
Linn. N. S. Wales, 1900, p. 211..... *Australie : Melbourne.*

Groupe IV.

tenebricosus BLACKBURN, loc. cit. 1889, p. 137....
..... *Australie : Port Lincoln.*

Groupe V.

Bowringi n. sp..... *Siam.*

validicornis n. sp..... *Sumatra : Palembang.*

squamosus RAFFRAY (*Enoplostomus*), Ann. Soc. ent.
Fr. 1892, p. 499. *Sumatra nord et sud.*

irregularis n. sp..... *Sumatra : Palembang.*

15

CTENICELLUS

laticollis RAFFRAY, Proc. Linn. Soc. N. S. Wales,
1900, p. 213, pl. X, f. 36..... *Australie : Adelaide.*

major n. sp..... *Australie : Melbourne.*

2

CTENISODES

RAFFRAY, Ann. Soc. ent. Fr. 1896, p. 274.

laticeps RAFFRAY, loc. cit. p. 275..... *Mexique.*

1

DESIMIA

REITTER, Verh. naturf. Brünn, XX, p. 202; Verh. z. b. Ges. Wien.
1881, p. 457. — RAFFRAY, Rev. d'Ent. 1890, pp. 89, 91.

Tetracis SHARP, Ent. Monthl. Mag. XI, p. 79.

Groupe I.

Ghilianii AUBÉ, Ann. Soc. ent. Fr. 1844, p. 99. —
SAULCY (*Tmesiphorus*), Spec. 1, p. 33. — REITTER.

- Verh. z. b. Ges. Wied. 1881, p. 457. (*Cadix*)... *Espagne mérid^{le}* :
 *Cadix, Algésiras, Tanger. Algérie : Alger, Oran.*
integricollis FAIRMAIRE, Ann. Soc. ent. Fr. 1858,
 p. 793, pl. XVI, f. 4. (*Algérie*).
complex SHARP, Ent. Monthl. Mag. XI, p. 79. (*Tanger*).
Darius SAULCY (*Tuesiphorus*), loc. cit. p. 54. *Perse.*
parvipalpis RAFFRAY, Rev. Mag. Zool. 1873, p. 363,
 pl. XV, f. 4; Rev. d'Ent. 1883, p. 233.
 *Algérie : Bouksoul, Biskra.*
gibbicollis RAFFRAY, Ann. Soc. ent. Fr. 1899, p. 519.
 *Madagascar : Suberbieville.*
Sharpi RAFFRAY, Rev. d'Ent. 1883, p. 233, pl. IV,
 ff. 7, 8. *Abyssinie : Gevalla.*
abyssinica n. sp. *Abyssinie : M'-Aludjî.*

Groupe II.

- frontalis** RAFFRAY, Rev. d'Ent. 1887, p. 22 ♂.
 *Zaouguebar : Kilowa.*
 ♀ *depilis* RAFFRAY, loc. cit. p. 24.
arabica RAFFRAY, loc. cit. p. 23. *Arabie : Hedjaz.*

Groupe III.

- caviceps** n. sp. *Afrique australe : Reddesburg.*

Groupe IV.

- subcalva** REITTER, Deuts. Ent. Zeits. 1882, p. 180.
 pl. VIII, f. 6. *Afrique occidentale : Adlah.*

10

CTENISIS

- RAFFRAY, Rev. d'Ent. 1890, pp. 141, 143; Ann. Soc. ent. Fr.
 1896, p. 271. — CASEY, Col. Not. V, 1893, p. 503.
aequinoctialis AUBÉ, Ann. Soc. ent. Fr. 1844, p. 98.
 SCHAUFUSS, Berl. Ent. Zeits. 1887, p. 288. — RAFFRAY,
 Ann. Soc. ent. Fr. 1896, p. 273.
 *Brésil : Amazones, Matto Grosso, Colombie.*
dispar SHARP (*Desimia*), Biol. Centr. Amer. II (1),
 1887, p. 2, pl. I, f. 1. *Mexique, Guatemala.*
brevicollis RAFFRAY, Ann. Soc. ent. Fr. 1896, p. 272.

- amazonica** RAFFRAY, Ann. Soc. ent. Fr. 1896,
p. 272..... *Amazones.*
- Raffrayi** CASEY, Col. Nol. V, 1893, p. 503.... *Mexique : Arizona.*
dispar † RAFFRAY, Ann. Soc. ent. Fr. 1896, p. 272.
— BRENDÉL, Trans. Amer. Ent. Soc. XX, p. 282;
Ent. News, 1894, p. 459.
- angustata** RAFFRAY, Ann. Soc. Ent. Fr. 1896, p. 274.
..... *Amérique méridionale; Pampas.*
- nasuta** RAFFRAY, loc. cit. 1896, p. 273..... *Amazones.*

6

LAPHIDIODERUS

RAFFRAY, Rev. d'Ent. 1887, p. 20; Trans. S. Afr.
Phil. Soc. 1897, p. 400.

- capensis** RAFFRAY, Rev. d'Ent. 1887, p. 21, pl. 1,
ff. 2, 3; Trans. S. Afr. Ph. Soc. 1897, pp. 401, 402.
..... *Le Cap : Cape Town.*
- brevipennis** RAFFRAY, Trans. S. Afr. Phil. Soc.
1897, p. 402..... *Le Cap : Cape Town.*

ENOPTOSTOMUS

SCHAUM ap. WOLL. Cat. Col. Can. 1864, p. 528. — SAULCY,
Spec. I, p. 65. — REITTER, Verh. z. b. Ges. Wien.
1881, p. 459. — RAFFRAY, Rev. d'Ent.
1890, pp. 441, 443.

Groupe I.

- Aubei** ROSENHAUER, Thier. Andal. 1856, p. 62. —
SAULCY, loc. cit. p. 67... *Andalousie. Portugal. Maroc. Algérie.*
- barbipalpis** FAIRM. Ann. Soc. ent. Fr. 1858, p. 792,
pl. XVI, f. 5. — REITTER, Verh. z. b. Ges. Wien,
1881, p. 459.
Godarti SAULCY, Ann. Soc. ent. Fr. 1864, p. 258.
- Desbrochersi** RAFFRAY, Pet. Nouv. ent. 1871, p. 460.
..... *Algérie : Bouksoul.*
- Leprieuri*, SAULCY, Pet. nouv. ent. 1875, p. 539.
- Wollastoni** SCHAUM ap. WOLL. Cat. Col. Can. 1864,
p. 529..... *Canaries.*

- globulicornis** MOTSCH. Bull. Nat. Mosc. 1851, IV,
p. 481. — REITTER, Verh. z. b. Ges. Wien, 1881,
p. 459..... Grèce. *Iles orientales de la Méditerranée.*
..... *Asie Mineure. Perse. Syrie. Égypte. Algérie.*
ponticus BAUDI, Berl. Ent. Zeits 1869, p. 406. —
SAULCY, Spec. I, p. 68.

Groupe II.

- Chobauti** GUILLEB. Bull. Soc. ent. Fr. 1897, p. 223..
..... *Algérie : Ghardaïa.*

Groupe III.

- Doderoi** REITTER, Verh. z. b. Ges. Wien, 1884, p. 64.. *Sardaigne.*
Judaeorum REITTER, loc. cit. p. 64..... *Syrie : Liban, Caïffa.*
madagascariensis RAFFRAY, Ann. Soc. ent. Fr.
1899, p. 520..... *Madagascar : Suberbierville, Betsiboka.*
Perrieri FAIRMAIRE (*Cteuistes*), Bull. Soc. ent. Fr.
1899, p. 315.

Groupe IV.

- Abeillei** GUILLEB. L'Échange, 1896, p. 48.. *Syrie : Liban, Caïffa.*
nitidulus RAFFRAY, Rev. d'Ent. 1887, p. 22..... *Arabie : Hedjaz.*
crassicornis n. sp..... *Sumatra : Palembang.*
formicarius RAFFRAY, Rev. Mag. Zool. 1877, p. 282,
pl. III, ff. 3, 15; Rev. d'Ent. 1887, p. 21.....
..... *Abyssinie : Enderta, Hamacen, Géraïta, M'-Aladjié.*
alternans RAFFRAY, Ann. S. Afr. Mus. II, 1901, p. 125.
..... *Rhodesia : Salisbury.*

Espèces douteuses.

- birmanus** SCHAUFUSS, Tijds. Ent. XXIX, p. 276... *Birmanie.*
clandestinus SCHAUFUSS, loc. cit. p. 277..... *Amazones.*

PORODERUS

- SHARP, Trans. Ent. Soc. Lond. 1883, p. 294.
armatus SHARP, loc. cit. 1874, p. 111; 1883, p. 294. *Japon.*
medius SHARP, loc. cit. 1874, p. 111..... *Japon.*

- similis** SHARP, loc. cit. 1874, p. 112..... *Japou.*
- siamensis** SCHAUFEUSS (*Enoptostomus*), Nunq. ot. III,
p. 511; Ann. Mus. Civ. Gen. XVIII, 1882, p. 361.. *Siam.*
- biarmatus** RAFFRAY, Ann. Soc. ent. Fr. 1892, p. 498,
pl. X, f. 49..... *Sumatra nord.*

Espèces douteuses.

- angusticeps** SCHAUFEUSS (*Enoptostomus*), Berl. Ent.
Zeits. 1887, p. 289..... *Ceylan.*
- javanus** SCHAUFEUSS (*Enoptostomus*), Tijds. Ent. XXV,
p. 73; Notes Leyd. Mus. IV, p. 453..... *Java.*

7

EPICARIS

REITTER, Verh. naturf. Ver. Brünn, XX, p. 184. —
RAFFRAY, Rev. d'Ent. 1890, p. 144.

Taphrophorus SCHAUFEUSS, Ann. Mus. Civ. Gen. 1882, p. 350.

ventralis RAFFRAY, Rev. d'Ent. 1882, p. 8, pl. 1, f. 8.
..... *Abyssinie : Keren. Afrique occidentale : Dakar.*

Doriae SCHAUFEUSS, Ann. Mus. Civ. Gen. 1882, p. 351.
..... *Abyssinie : Keren.*

15

ODONTALGUS

RAFFRAY, Rev. Mag. Zool. 1877, p. 286; Rev. d'Ent. 1890,
p. 141; Trans. S. Afr. Phil. Soc. 1897, p. 105.

Groupe I.

longicornis RAFFRAY, Trans. S. Afr. Phil. Soc.
1898, p. 414..... *Le Cap : Uitenhage. Rhodesia : Salisbury.*

gracilis n. sp..... *Sumatra : Palembang.*

validus n. sp..... *Sumatra : Palembang.*

tuberculatus RAFFRAY, Rev. Mag. Zool. 1877, p. 287,
pl. III, f. 5..... *Abyssinie : Semiené, Sioa, Keren.*

Groupe II.

Raffrayi REITTER, Deuts. Ent. Zeits. 1882, p. 177,
pl. VIII, f. 2..... *Afrique occidentale : Adah.*

palustris RAFFRAY, Rev. d'Ent. 1887, p. 27..... *Zanzibar.*

- vestitus** SCHAUFUSS, Tijds. Ent. XXIX, 1886, p. 243.
 *Bornéo. Sumatra nord.*
- vespertinus** RAFFRAY, Rev. Mag. Zool. 1877, p. 287:
 Trans. S. Afr. Phil. Soc. 1897, p. 105.....
Abyssinie : Adoua, Agamié. Natal : Frere. Rhodesia : Salisbury.

Groupe III.

- costatus** RAFFRAY, Trans. S. Afr. Phil. Soc. 1897,
 p. 106, pl. XVII, f. 9..... *Le Cap : Cape Town.*
-
- 9

16^e Tribu **Tyrini**.

TABLEAU DES GENRES

1. (4). Palpes maxillaires de 3 articles, le premier grand.
2. (3). Premier article des palpes grand, un peu arqué et légèrement épaissi vers l'extrémité, 2^e petit, transversalement triangulaire, 3^e grand, ovale, sillonné au côté interne; palpes se logeant dans une fossette palpaire formée d'un large sillon oblique, au-dessous des yeux.....
 Gen. **Somatipion** Schaufuss.
3. (2). Premier article des palpes long, mince à la base, assez brusquement en massue à l'extrémité. 2^e semblable, mais un peu plus long. 3^e beaucoup plus court, pyriforme, très acuminé au sommet; palpes grêles, libres.....
 Gen. **Enantius** Schaufuss.
4. (1). Palpes de 4 articles, le premier très petit.
5. (80). Tarses à deux ongles égaux ou subégaux.
6. (79). Tête triangulaire ou plus ou moins trapézoïdale, plus ou moins atténuée en avant, avec un tubercule antennaire plus ou moins marqué et les antennes peu distantes à leur insertion.
7. (26). Palpes plus ou moins anormaux.
8. (11). Troisième article des palpes très grand, longuement triangulaire ou ovoïde, 4^e très petit, subulé, inséré au sommet du 3^e.
9. (10). Troisième article des palpes triangulaire, sans sillon, tronqué plus ou moins obliquement au sommet, 4^e in-

- séré à l'angle interne de la troncature.....
 Gen. **Centrophthalmus** Schmidt.
10. (9). Troisième article des palpes, ovoïde, acuminé à la base, longuement sillonné à la face supéro-interne, 4^e inséré au sommet, un peu en dedans, et dans le sillon.....
 Gen. **Centrophthalmosis** n. gen.
11. (8 et 15). Troisième article petit, plus ou moins brièvement triangulaire. 4^e grand, oblong ou ovoïde, avec l'angle interne prolongé en pointe.
12. (13). Quatrième articles des palpes un peu en carré, plus ou moins long, tronqué au sommet. Corps simplement pubescent. Abdomen et élytres sans carènes. ceux-ci avec une strie suturale profonde... Gen. **Acylopselaphus** Raffray.
13. (12 et 14). Quatrième article des palpes très grand, arrondi, 2^e avec un appendice sétiforme allongé. Pubescence simple. Élytres convexes, sans strie, même suturale.....
 Gen. **Zeatyryus** Sharp.
14. (13). Quatrième article des palpes ovoïde, creusé en dessus d'une large fossette. Pubescence très courte, râpeuse. Élytres et abdomen avec des carènes. Articles 2 et 3 des palpes avec un très petit appendice sétiforme.....
 Gen. **Ctenotillus** Raffray.
15. (11 et 16). Palpes très grands: tous les articles très irréguliers, se repliant les uns sur les autres. 2^e grand, sécuriforme, avec deux appendices sétiformes, l'un à l'angle inférieur, l'autre au milieu, 3^e inséré à l'angle supérieur du précédent, pyriforme à la base, avec l'extrémité très longuement prolongée en appendice sétiforme. 4^e replié sur le 2^e, très fortement subulé au sommet et acuminé, angulé en dessous au milieu et longuement appendiculé. Cardio des mâchoires muni, à l'angle basal externe d'une très longue épine..... Gen. **Leanymus** Raffray.
16. (15 et 19). Troisième article des palpes très fortement et 4^e plus ou moins transversaux, sans appendices.
17. (18). Troisième et 4^e articles des palpes très transversaux, presque foliacés, comme une massue de Scarabéide. Pas d'épine infra-oculaire..... Gen. **Ceophyllus** Leconte.
18. (17). Troisième article des palpes très transversal. 4^e plus

- gros, beaucoup moins transversal. 4^e plus gros, beaucoup moins transversal, seulement obliquement inséré. Une très forte épine infra-oculaire..... Gen. **Cedius** Lecote.
19. (16 et 20). Palpes non pénicillés, articles des palpes 2 et 3 dilatés anguleusement ou même plus ou moins appendiculés, 4 dilaté en dehors à la base, acuminé en dedans au sommet..... Gen. **Pselaphocerus** Raffray.
20. (19 et 21). Palpes non pénicillés, articles, 2 simple, 3 triangulaire, avec l'angle externe apical obtusément prolongé, 4 plus ou moins arrondi en dehors, avec l'angle apical interne prolongé et pointu; cet article est parfois contourné..... Gen. **Sintectodes** Reitter.
21. (20 et 22). Palpes avec les articles 2 et 3 appendiculés et pénicillés, 4 dilaté et arrondi plus ou moins transversalement ou gibbeux extérieurement à la base; son angle interne apical est prolongé, très aigu, un peu pubescent au sommet..... Gen. **Tmesiphorus** Lecote.
22. (21 et 23). Articles des palpes 2, 3, 4 très longuement appendiculés et pénicillés, 3 et 4 bien plus longs que larges, 4 presque fusiforme, très acuminé au sommet, appendice inséré vers le milieu externe..... Gen. **Raphitreus** Sharp.
23. (22 et 24). Articles des palpes 2, 3, 4, chacun avec un pinceau de soies courtes, 2 très courbé, 3 plus long que large, anguleux extérieurement, avec le sommet fasciculé, 4 mince, allongé ovale, avec un pinceau de soies sur une petite éminence, au tiers inférieur, à l'extrémité; une soie très longue articulée à son sommet. (ex Sharp)..... Gen. **Eulasinus** Sharp.
24. (23 et 25). Palpes non pénicillés, articles 2 et 3 dilatés anguleusement en dehors, le sommet de cet angle très brièvement et obtusément prolongé, 4 simple, allongé, fusiforme, très acuminé..... Gen. **Labomimus** Sharp.
25. (24). Palpes non pénicillés, assez courts, articles, 2 très en massue à l'extrémité, parfois un peu dilaté en dehors, 3 un peu ou pas plus long que large, dilaté, globuleux, ou très obtusément anguleux en dehors, 4 long, dilaté-arrondi à la base, longuement et fortement acuminé vers l'extrémité..... Gen. **Pselaphodes** Westwood.
26. (7 et 73). Palpes absolument simples, grands, sans aucun

appendice ni déformation, d'ailleurs variables de forme, 4^e article toujours ovoïde, subglobuleux ou cylindrique, pointu, obtus ou plus ou moins tronqué à l'extrémité, avec ou sans sillon au côté interne, mais jamais longuement surlulé au sommet.

27. (32). Trochanters antérieurs très longs, en massue, avec l'insertion des cuisses tout à fait terminale.
28. (29). Palpes assez épais, articles 2, 3, 4 fortement pédonculés à leur base, très en massue à l'extrémité. 3^e article pas beaucoup plus court que le 4^e qui est ovoïde, fin et grêle à la base..... Gen. **Tyrus** Aubé.
29. (28). Palpes beaucoup plus grêles, médiocrement longs, articles 2 et 3 graduellement épaissis vers le sommet, 3 plus ou moins allongé.
30. (31). Palpes moins allongés, avec les articles 2 et 3 plus fortement en massue, 3 un peu plus long que large, 4 plus long, grêle, fusiforme, allongé, très acuminé..... Gen. **Lasinus** Sharp.
31. (30). Palpes plus longs, encore plus grêles, articles 2 et 3 peu épaissis vers l'extrémité, 3 beaucoup plus long que large, 4 allongé, grêle, légèrement et graduellement en massue vers l'extrémité qui est assez subitement très pointue..... Gen. **Subulipalpus** Schaufuss.
32. (27). Trochanters antérieurs beaucoup plus courts, pas en massue, avec l'insertion des cuisses latérale, très oblique, sans cependant toucher la hanche.
33. (50). Troisième article des palpes plus ou moins allongé, toujours plus long que large, grêle ou plus ou moins pédonculé à la base, et plus ou moins épaissi au sommet.
34. (39). Quatrième article des palpes allongé ou ovale ou fusiforme, toujours pointu au sommet, avec l'appendice terminal dans l'axe longitudinal de l'article.
35. (36). Palpes longs, 4^e article allongé, grêle, très fusiforme et très fortement acuminé au sommet, 3^e un peu moins long, graduellement et assez faiblement en massue. Tête plus longue que large. Prothorax gibbeux, la fossette médiane petite, les latérales peu visibles en dessus..... Gen. **Ancystrocercus** Ralfray.

36. (35 et 37). Palpes très longs, 4^e article allongé, très grêle et presque filiforme, ou plus ou moins fusiforme, mais jamais aussi acuminé, 3^e un peu moins long, graduellement et assez faiblement en massue, mais toujours plus épais à son sommet que le dernier dans sa plus grande largeur. Tête transversale. Prothorax non gibbeux, avec trois fossettes bien visibles en dessus, reliées par un sillon transversal. Gen. **Marellus** Motschulsky.
37. (36 et 38). Palpes plus courts, 4^e article ovoïde-allongé, obtusément acuminé au sommet, 3^e assez court, mais encore plus long que large. Tête allongée, avec un tubercule antennaire bien marqué et sillonné. Prothorax allongé, cordiforme ou subhexagonal, avec trois fossettes libres. Pas de strie dorsale Gen. **Didymoprora** Raffray.
- Obs. — Ici se placerait probablement le genre *Palimbolus* Raffr., dont je ne connais pas le type (*Tyrus mirandus* Sharp), et qui, d'après une étude plus approfondie, me semble devoir être identique à *Didymoprora*.
38. (37). Palpes plus courts, 4^e article assez brièvement ovoïde et très légèrement sécuriforme à l'intérieur, obtusément acuminé au sommet, 3^e graduellement et très faiblement en massue au sommet. Tête allongée, plate, mais sans tubercule antennaire. Prothorax cordiforme exactement en losange. Gen. **Spilorhombus** Raffray.
39. (34 et 40). Palpes longs, 4^e article allongé, très fortement en massue arrondie au sommet, un peu aplati en dessus, avec l'angle interne aigu et portant l'appendice terminal obliquement dirigé vers l'intérieur, 2^e et 3^e fortement en massue. Tête allongée, tubercule antennaire marqué, plat et sillonné. Prothorax cordiforme, avec 2 fossettes latérales reliées par un sillon transversal. Segments dorsaux égaux. Gen. **Lethenomus** Raffray.
40. (39 et 41). Palpes presque aussi longs que les antennes, 4^e article très mince dans sa première moitié basale, en massue à l'extrémité (cette massue fendue comme chez *Pselaphus*), 3^e au moins aussi long que le dernier, sa base très mince, son extrémité très fortement en massue, 2^e conforme pareillement, un peu plus long. Corps allongé, rétréci antérieurement. Tête ovale, avec un tubercule an-

tennaire proéminent. Premier segment dorsal très grand. (ex Broun)..... Gen. **Tyrogetus** Broun.

Je ne connais pas ce genre qui semblerait bien mieux placé dans les *Pselaphini*, si ce n'était qu'il a deux ongles aux tarsi, ce qui cependant ne serait pas un obstacle, les ongles des tarsi n'ayant, comme caractère de tribu, qu'une importance secondaire; mais il faudrait que la forme du dessous de la tête, par exemple, fût mentionnée, pour avoir une certitude.

41. (40 et 49). Quatrième article des palpes portant extérieurement, à son sommet, une tronçature plus ou moins petite, oblique, dans laquelle est inséré l'appendice terminal qui est ainsi dirigé obliquement en dehors.
42. (48). Premier segment dorsal beaucoup plus grand que les suivants.
43. (46). Élytres beaucoup plus longs que larges.
44. (45). Premier segment dorsal beaucoup plus grand que tous les autres pris ensemble, et qui sont presque invisibles. Tête allongée et régulièrement atténuée en avant. Prothorax avec deux fossettes latérales reliées par un fort sillon transversal. Palpes très grands, articles 2 et 3 régulièrement claviformes. 4 long, un peu fusiforme et légèrement arqué, une tronçature apicale très petite..... Gen. **Neotyrus** Raffray.
45. (44). Premier segment dorsal seulement un peu plus grand que le suivant. Tête longue, mais non ou à peine rétrécie en avant. Prothorax avec trois fossettes libres. Palpes grands, articles 2 et 3 régulièrement en massue. 4 longuement ovoïde ou brièvement fusiforme, toujours brièvement, mais fortement pédonculé à la base..... Gen. **Tyropsis** Sauley.
46. (43 et 47). Élytres carrés ♀, un peu plus longs que larges ♂. Yeux situés au milieu des côtés. Tête assez courte, brusquement et profondément étranglée avant le tubercule antennaire, qui est très marqué, petit et transversal. Premier segment dorsal presque aussi grand que les suivants réunis qui sont très visibles. Deuxième et 3^e articles des palpes régulièrement en massue, minces à leur base, 4^e longuement ovalaire, assez brièvement pédonculé

- à la base, troncature oblique du sommet assez grande. Prothorax avec trois fossettes libres dont la médiane est très petite. Gen. **Schaufussia** Raffray.
47. (46). Élytres nettement transversaux ♂ et ♀. Tête pas rétrécie en avant. tubercule antennaire aussi large qu'elle et peu marqué. Yeux situés près des tempes postérieures. Le reste comme le genre précédent. Gen. **Durbos** Sharp.
48. (42). Premier segment dorsal pas plus grand que les suivants. Palpes très longs, assez grêles, articles 2 et 3 régulièrement en massue, 4 fusiforme, tous plus ou moins pédonculés à leur base, troncature oblique terminale du 4^e article très petite. Forme du corps assez régulièrement ovale. Élytres très longs, épaules à peine marquées. Abdomen très déclive. Prothorax avec trois fossettes libres dont la médiane très petite. Gen. **Gerallus** Sharp.
49. (41). Palpes plus courts et plus épais, 4^e article ovoïde sillonné en dedans, troncature terminale plus grande, 2^e et 3^e très fortement en massue, tous très brièvement, mais fortement pédonculés à leur base. Forme du corps atténuée en avant, élargie en arrière. Élytres moins longs, à épaules bien marquées. Abdomen un peu plus court que les élytres. Prothorax avec un très fort sillon transversal. unissant deux fossettes latérales. Gen. **Hamotulus** Schaufuss.
50. (33 et 53). Troisième article des palpes à peine plus long que large, nullement aminci ni pédonculé à la base, plus ou moins ovoïde ou triangulaire, toujours plus ou moins dilaté en dedans. 4^e ovoïde, tronqué plus ou moins obliquement à la base et au sommet.
51. (52). Troisième article des palpes ovoïde, notablement plus long que large, légèrement renflé, en dedans, au milieu. 4^e assez brièvement et très obliquement tronqué à la base, un peu caréné longitudinalement à sa face supérieure, portant au sommet, à l'extérieur, une large troncature oblique à pourtour caréné, avec son angle interne légèrement prolongé en une dent comprimée et en dessous, une autre dent très comprimée. Gen. **Abascantus** Schaufuss.
52. (51). Troisième article des palpes assez variable de longueur, mais toujours un peu plus long que large, très obliquement tronqué à la base et au sommet, un peu élargi

au milieu au côté interne, 4^e gros, ovoïde, simple, fortement et obliquement tronqué à la base et au sommet. . . .
 Gen. **Tyromorphus** Ralfray.

53. (50 et 56). Troisième article des palpes subglobuleux, très légèrement triangulaire, aussi long que large, 4^e légèrement tronqué à la base, obtus ou acuminé au sommet, plus ou moins sillonné.
54. (55). Quatrième article des palpes gros, très acuminé au sommet, presque conique, avec un sillon très fin, à peine visible. Corps ovale allongé. Prothorax avec trois fossettes libres, dont les latérales sont peu visibles en dessus. . . .
 Gen. **Taphrostethus** Schaufuss.
55. (54). Quatrième article des palpes ovoïde, obtus, arrondi au sommet, avec un fort sillon. Corps élargi en arrière, atténué en avant. Prothorax avec trois fossettes, dont la médiane très petite, reliées par un sillon transversal. . . .
 Gen. **Aploderina** n. gen.
56. (53). Troisième article des palpes très court, nettement triangulaire, tronqué au sommet et à la base, 4^e variable, généralement gros, toujours largement tronqué à la base, avec ou sans sillon longitudinal.
57. (60). Quatrième article des palpes sans sillon longitudinal à la face interne. Prothorax avec trois fossettes et un sillon transversal.
58. (59). Premier article des palpes très petit, presque invisible, 2^e grand, allongé, un peu arqué, légèrement renflé un peu avant le sommet qui est légèrement atténué, 3^e très court, triangulaire, 4^e très gros et très grand, largement et carrément tronqué à la base, presque conique et très pointu au sommet. Premier segment dorsal presque du double plus grand que le suivant. . . . Gen. **Horniella** Ralfray.
59. (58). Premier article des palpes assez long et très visible, un peu obéouïque, 2^e assez court, droit, cylindrique, sinué en dessus, 3^e très petit, triangulaire, 4^e gros, courtement ovoïde, très arrondi en dehors, très obliquement tronqué à la base, obtus au sommet. Premiers segments dorsaux égaux. Gen. **Homatopsis** Ralfray.
60. (57). Quatrième article des palpes toujours plus ou moins sillonné en dedans.

61. (62). Premier segment dorsal beaucoup plus grand que les autres, seul faiblement rebordé. Dernier article des palpes médiocre, ovale, obtus au sommet, sillonné seulement dans sa moitié terminale. Gen. **Apharus** Reitter.
62. (61 et 63). Premier segment dorsal beaucoup plus grand que les autres, étroitement rebordé, les suivants très courts et très étroitement rebordés. Quatrième article des palpes long, cylindrique, pointu à l'extrémité, entièrement sillonné. Gen. **Cercoceropsis** n. gen.
63. (62). Abdomen entièrement et largement rebordé.
64. (71). Quatrième article des palpes variable, mais toujours plus ou moins ovoïde, pointu ou obtus au sommet.
65. (66). Massue des antennes formée d'un seul article, le dernier très gros. Gen. **Cercocerus** Leconte.
66. (65). Massue des antennes toujours formée de trois articles.
67. (70). Forme assez allongée. Prothorax plus long que large. Trois premiers segments dorsaux subégaux ou diminuant de longueur du premier au troisième. . . Gen. **Hamotus** Aubé.
68. (69). Prothorax avec trois grandes fossettes libres. Subg. **Hamotus** s. str.
69. (68). Prothorax avec un sillon transversal reliant les fossettes, dont la médiane est variable et fait parfois défaut. Sub. **Hamotoïdes** Schaufuss.
70. (67). Forme courte, large, aplatie. Prothorax transverse avec un sillon transversal. Segments dorsaux augmentant légèrement du premier au troisième. Massue des antennes triarticulée, très grande et très tranchée. Gen. **Phamisulus** Reitter.
71. (64 et 72). Quatrième article des palpes subglobuleux ou très brièvement ovulaire, très arrondi au sommet en dehors et rectiligne en dedans, finement mais entièrement sillonné en dedans. Prothorax avec trois fossettes spongieuses, reliées par un sillon transversal. Massue des antennes triarticulée, mais courte. Segments dorsaux égaux. Gen. **Pseudohamotus** Raffray.
72. (71). Quatrième article des palpes très long, cylindrique, presque filiforme, entièrement sillonné en dedans. Trois fossettes spongieuses libres au prothorax. Massue des an-

- tennes triarticulée, médiocre. Premier segment dorsal un peu plus grand que les suivants. Gen. **Cercoceroïdes** Ralfray.
73. (26 et 76). Quatrième article des palpes long, gros à la base, longuement subulé à partir du milieu.
74. (75). Quatrième article des palpes sillonné au côté interne, obtusément acuminé au sommet, 3^e triangulaire, à peine plus long que large. Prothorax avec trois grandes fossettes spongieuses libres. Segments dorsaux subégaux. Corps assez fortement atténué en avant, élargi en arrière. Gen. **Cercocerulus** n. gen.
75. (74). Quatrième article des palpes absolument sans sillon au côté interne, très fortement subulé du milieu à l'extrémité qui est mince, mais cependant très légèrement renflée, avec une très petite troncature terminale plus ou moins oblique, 3^e beaucoup plus long que large, ovoïde ou plus ou moins triangulaire, fortement pédonculé à la base. Prothorax sans fossettes ni sillons. Tête généralement armée ♂. Premier segment dorsal plus grand que les suivants. **Rytus** King.
76. (73). Palpes petits et courts.
77. (78). Deuxième article des palpes légèrement arqué, épaissi vers l'extrémité, 3^e globuleux, petit, 4^e aussi long que les deux précédents réunis, ovoïde, acuminé. Trochanters intermédiaires relativement courts, bien que l'insertion de la cuisse soit encore nettement terminale et lointaine de la hanche, mais oblique. Corps assez court, épais, convexe, très atténué en avant. Tête conformée comme celle des *Tychus*. Prothorax avec trois petites fossettes reliées par un sillon transversal. Premier segment dorsal un peu plus grand. Gen. **Pseudotychus** Ralfray.
78. (77). Deuxième article des palpes, épaissi à l'extrémité, 3^e et 4^e tout à fait petits, le dernier acuminé d'un côté du sommet. Tête courte, avec un tubercule frontal portant l'insertion de l'antenne en avant. Trochanters intermédiaires allongés. Trois premiers segments dorsaux subégaux, leur marge latérale très large; les segments ventraux apparaissent en dessus et en dehors, ce qui fait paraître la bordure marginale double (ex Sharp). Gen. **Eudranes** Sharp.

79. (6). Tête transversale, munie d'un cou très apparent en arrière, yeux situés en avant. Massue antennaire grande, de 4 articles. Palpes assez courts, 3^e article plus court, 4^e ovale, allongé. Abdomen étroitement marginé (ex Westwood)..... Gen. **Ryxabis** Westwood.
80. (5). Deux ongles aux tarses.
81. (82). Palpes courts, assez grêles, 2^e article très arqué, graduellement et faiblement épaissi au sommet, 3^e obconique, un peu plus long que large, 4^e à peine aussi long que le second, très fortement atténué et aciculé vers le sommet. Yeux situés tout à fait en avant, sur une proéminence des joues séparée de la tête par un sillon. Élytres relativement courts. Abdomen très grand..... Gen. **Pseudophanias** Raffray.
82. (81). Palpes très longs, 2^e article très longuement pédonculé à la base, très brusquement et fortement renflé au sommet, presque droit, 3^e pas beaucoup plus long que large, obconique, brièvement pédonculé à la base, 4^e long, grêle, sub-cylindrique, légèrement conique et régulièrement atténué vers le sommet. Tête un peu rétrécie en avant. Yeux situés normalement vers le milieu. Élytres très grands. Abdomen plus court..... Gen. **Phalepsus** Westwood.

TABLEAUX, NOTES ET DESCRIPTIONS.

Tableau du genre **Centrophthalmus**
avec les espèces nouvelles.

- A 2. Tête avec trois fossettes seulement.
- B 2. Au moins une épine ou un tubercule post-oculaires; antennes toujours avec une massue bien marquée.
- C 2. Une seule épine post-oculaire.
- D 2. Épine post-oculaire bien marquée, plus ou moins acérée.
- E 2. Carinules du premier segment dorsal ne dépassant pas, au plus, les deux tiers de la longueur du segment.
- F 3. Carinules abdominales renfermant les $\frac{3}{4}$ de la largeur du segment; antennes épaisses, tous les articles meniliformes..... Groupe I.

- F 2. Carinules du premier segment dorsal renfermant un peu plus de la moitié de la largeur du segment; articles des antennes généralement oblongs ou tout au moins carrés, jamais moniliformes.
- G 2. Dernier article des antennes simple ♂.
- H 3. Articles 8-10 des antennes pas plus longs que larges ♂ et ♀. Groupe II.
- H 2. Articles 8-9 plus longs que larges, 10 à peu près carré. Groupe III.
- H 1. Articles 8-10 tous plus longs que larges. Groupe IV.

Espèces grandes, châtain-rougeâtre ou roussâtre.

- I 2. Épais, châtain-rougeâtre foncé, pubescence brune, fine, très longue. Articles des antennes 3-7 obconiques, 8 deux fois 1,2, 9 et 10 deux fois plus longs que larges, 10 obconique, 11 une fois 1,2 seulement plus long que 10, un peu plus gros et obliquement atténué au sommet qui est obtus. Deuxième segment dorsal très peu plus grand que le premier. Trochanters intermédiaires armés d'une très forte épine; métasternum concave ♂. Articles 8 et 9 deux fois et 10 à peine plus longs que larges: métasternum convexe ♀. — Long. 2,60 mill. **guinacensis** n. sp.
- I 1. Plus allongé, plus plat, châtain-roux, assez clair, pubescence fauve, plus forte et plus courte. Articles des antennes 3-7 cylindriques, 8 deux fois 1,2, 9 et 10 deux fois plus longs que larges, 11 très grand, plus long que les deux précédents réunis, renflé vers l'extrémité où il est obliquement atténué, et moins obtus au sommet. Deuxième segment dorsal double du précédent; trochanters simples; métasternum simplement sillonné ♂. — Articles des antennes 8 et 9 un peu moins longs, 10 à peine plus long que large ♀. — Long. 2-2,20 mill. **abyssinicus** n. sp.
- G 1. Dernier article des antennes plus ou moins pédonculé ou comprimé à la base Groupe V.
- F 1. Carinules abdominales ne renfermant pas plus de la moitié de la largeur des segments. Groupe VI.
- h 2. Articles 3-7 des antennes carrés, 8-10 plus longs que larges mais diminuant progressivement un peu de lon-

gueur. Carinules abdominales un peu divergentes sur le 2^e segment dorsal et dépassant un peu la moitié de sa longueur. Articles des antennes 8 pas plus de deux fois, 9 à peine deux fois, 10 pas même une fois 1 2 plus longs que larges. 11 plus régulièrement ovoïde, à peine atténué à la base et moins renflé vers le sommet qui est arrondi, avec les côtés rectilignes, oblique vers l'extrémité. Trochanters intermédiaires fortement noueux à l'extrémité, près de l'insertion de la cuisse. Châtain-foncé-rougeâtre, antennes et pieds plus clairs, pubescence fauve.

— Long. 2,30 mill..... **birmanus** n. sp.

h 1. Articles des antennes 3-7 carrés, 8 et 9 de moitié seulement plus longs que larges. 10 carré.

i 2. Troisième article des palpes largement triangulaire, le côté qui forme la troncature supérieure presque aussi long que le côté interne. Carinules abdominales renfermant à peine la moitié de largeur des segments. Antennes épaisses, fortes, dernier article régulièrement ovulaire. Tête aussi large que longue, entre le front et l'occiput (sans le tubercule antennaire), un peu trapézoïdale. Prothorax assez convexe, pas plus long que large, largement arrondi sur les côtés au milieu. Élytres pas plus longs que larges. Forme un peu épaisse, châtain-roux, élytres, antennes et pieds plus clairs, longue pubescence jaune.

♀ Antennes un peu plus courtes, surtout les articles 8 et 9. — Long. 1,70 mill..... **sinensis** n. sp.

i 1. Troisième article des palpes en triangle étroit, beaucoup plus long que large. Carinules abdominales renfermant amplement la moitié de la longueur des segments; 2^e segment dorsal d'un tiers à peine plus grand que le premier.

j 2. Prothorax presque en hexagone, un peu plus rétréci en avant, anguleux et arrondi au milieu, plus long que large. Antennes assez épaisses, fortes, dernier article assez brièvement ovoïde, un peu plus gros et très arrondi au sommet. Tête plus courte, plus arrondie sur les côtés. Élytres notablement plus longs que larges, assez fortement atténués à la base. Châtain, antennes et

pieds roux, pubescence brunâtre, assez longue. —
Long. 2,20 mill. **papuanus** n. spec.

- j* 1. Prothorax très cordiforme, sa plus grande largeur tout à fait en avant et, de là à la base, à côtés rectilignes. Antennes un peu plus grêles, dernier article semblable. Tête un peu plus longue, nettement triangulaire, côtés rectilignes, obliques. Élytres un peu plus longs que larges, à peine rétrécis en avant et presque carrés. Châtain-clair, pubescence jaunâtre. — Long. 2,40 mill. **angustipalpus** n. sp.

- E* 1. Carinules abdominales aussi longues que les deux segments dorsaux et atteignant la marge postérieure du second. Groupe VII.

Carinules abdominales du premier segment dorsal très divergentes, renfermant, à la base, 1/3 seulement et, à la marge postérieure, plus de la moitié de la largeur; celles du 2^e segment parallèles, renfermant plus de la moitié de la largeur. Corps avec des tubercules sétifères, moins serrés sur les élytres. Tête plus longue que large, fortement triangulaire, très étroite au front; 3^e article des palpes largement triangulaire, à côtés rectilignes, angle apical externe très marqué, troncature très oblique. Antennes très robustes, articles 3-7 à peu près carrés, augmentant très légèrement de longueur. 8 et 9 un peu ovoïdes, 8 à peine deux fois, 9 au moins deux fois et 1/2 plus longs que larges, 10 un peu obconique, plus gros au sommet que les précédents et un peu plus long que large, 11 grand, presque aussi long que les deux précédents réunis, fortement épaissi et obtus au sommet. Prothorax plus long que large, un peu ovoïde, anguleusement arrondi vers le milieu. Élytres pas beaucoup plus longs que larges, un peu atténués vers la base, les côtés obliques. Deuxième segment dorsal à peine 1/3 plus grand que le premier. Châtain-rougeâtre foncé, pubescence forte, hérissée, brunâtre. — Long. 2,70 mill. **bicarinatus** n. sp.

- D* 1. Épine post-oculaire courte, parfois réduite à un tubercule pointu. Carinules abdominales renfermant plus de la moitié de la largeur des segments Groupe VIII.

- C 4. Deux très fortes épines divergentes derrière les yeux. Carinules abdominales renfermant un peu plus de 13 de la largeur et dépassant la moitié du 2^e segment..... Groupe IX.
- B 4. Tête absolument dépourvue de tubercule ou d'épine derrière les yeux, plate et simple. Antennes sans massue, les articles intermédiaires plus gros que les derniers (forme un peu anormale)..... Groupe X.
- A 4. Tête avec 4 fossettes dont une médiane sur l'occiput..... Groupe XI.

OBS. — Ce groupe ne comprend qu'une espèce *C. parva* Schmidt, que je ne connais pas. La 4^e fossette de l'occiput doit être très petite, à en juger par la figure de Schmidt et je ne serais pas surpris qu'elle ne fût qu'accidentelle; on aperçoit parfois, sous un certain jour, une très légère dépression médiane qui n'est pas une fossette. L'espèce n'en est pas moins très distincte de toutes les autres par le 8^e article des antennes qui est au moins deux fois plus long que le 9^e.

Centrophthalmosis n. gen.

J'ai déjà indiqué (*Rev. d'Ent.* 1882, p. 47), les caractères tirés des palpes, communs à certaines espèces de *Centrophthalmus*, que je considérais alors comme formant un groupe à part dans ce genre, dont elles ne diffèrent, du reste, par aucun autre caractère: je crois cependant nécessaire de créer pour elles une coupe générique distincte.



Fig. 103.

Aux caractères indiqués déjà dans le tableau, on peut ajouter que le 3^e article est plus grand, sa face inférieure et le bord externe supérieur sont convexes, granuleux, la face interne supérieure qui est très largement creusée est lisse et ses bords sont crénelés. — Fig. 103.

Centrophthalmosis inexpectus n. sp. — Antennes épaisses, articles, 1 cylindrique, 2 cylindrique un peu plus long que large, 4-7 transversaux, 8-10 un peu transversaux, 11 ovoïde, tronqué à la base, arrondi au sommet. Forme générale allongée et parallèle. Tête assez large, peu rétrécie en avant, tubercule antennaire rugueux, non sillonné, mais fovéolé à la base. Prothorax aussi large que long, ovoïde. Élytres carrés. Abdomen long, 2^e segment dorsal plus du

double du premier, carinules renfermant au moins la moitié de la largeur et atteignant la moitié de la longueur du 2^e segment. Épine infra-oculaire réduite à un tubercule pointu. Entièrement châtain-rougeâtre clair, ♀. — Long. 1,80 mill.

Afrique occidentale : Côte de l'Or.

Centrophthalmosis sulcatus n. sp. — Antennes épaisses, articles, 1 un peu plus court, 2 carré, 3 un peu transversal, 4-7 transversaux, 8-10 un peu transversaux, 11 presque globuleux. Tête plus arrondie et plus rétrécie en avant, tubercule antennaire lisse, profondément et longuement sillonné. Prothorax plus long que large, un peu cordiforme. Élytres carrés. Abdomen moins long, 2^e segment moins du double plus long que le précédent, carinules semblables, très fortes. Entièrement roux, ♀. — Long. 1,50 mill.

Abyssinie : Enderta.

Centrophthalmosis Reitteri n. sp. — Châtain-rouge, élytres plus clairs. Tête très allongée, mais assez fortement triangulaire; antennes très épaisses, articles, 1 brièvement conique, 2 carré, 3 obconique, 4-7 transversaux, 8-10 un peu plus longs que larges ♂, carrés ♀, 11 ovoïde un peu acuminé. Prothorax à peine plus long que large, légèrement cordiforme. Élytres un peu plus longs que larges, très légèrement atténués vers la base. Abdomen long, 2^e segment dorsal plus de deux fois plus long que le premier, carinules renfermant plus de la moitié de la largeur et atteignant le milieu du 2^e segment. — Long. 2,20 mill.

Abyssinie.

Tableau du genre **Tmesiphorus**

- | | |
|--|-------------|
| A 6. Abdomen portant, dans toute sa longueur, une très forte et très épaisse carène médiane; un tubercule de chaque côté sur le premier segment dorsal | Groupe I. |
| A 5. Trois carènes sur les trois premiers segments dorsaux | Groupe II. |
| A 4. Trois carènes fines, entières, sur les deux premiers segments dorsaux | Groupe III. |
| A 3. Une carène médiane fine, entière, sur les trois premiers segments dorsaux et, sur le premier, de chaque côté, une carène raccourcie | Groupe IV. |

- A 2. Un tubercule caréniforme à l'extrémité des trois premiers segments dorsaux, une carène latérale obtuse sur les deux premiers..... Groupe V.
- A 1. Deux carènes latérales, pas de médiane sur les segments dorsaux.
- B 5. Carènes latérales entières sur les trois premiers segments dorsaux..... Groupe VI.
- B 4. Carènes latérales entières sur les deux premiers segments dorsaux..... Groupe VII.
- B 3. Carènes latérales entières sur le premier segment dorsal, plus ou moins raccourcies sur le 2^e.... Groupe VIII.
- B 2. Carènes latérales visibles sur le premier segment dorsal seulement, entières ou à peu près; pubescence courte..... Groupe IX.
- B 1. Carènes latérales très courtes, visibles seulement à la base du premier segment; pubescence longue, fine..... Groupe X.

Tmesiphorus punctatus n. sp. — *Oblongus, obscure castaneus, antennis pedibusque dilutioribus, nitidus, totus disperse punctis sat magnis, brevissime piliferis, ornatus. Caput valde elongatum, angustum, anterius vix attenuatum, fronte profunde sulcata et utrinque oblonge nodosa, vertice inter oculos foreis duabus maximis, latera tangentibus, occipite transversim conve.ro, temporibus infra, et oculis medio, ciliatis, spina post-oculari deficiente. Palpi testacei, articulis 2 apice maxime clavato, gibboso, 3 oblongo, medio intus obtuse angulato, 4 oblongo, intus basi valde nodoso, apice conico et acuminato. Antennae crassae, articulis 1 cylindrico, 2 quadrato, 3 obconico, 4-8 transversis, 9 magno, trapezoidali, latitudini suae maximae aequilongo, 10 maximo, irregulariter ovato, intus infra recurvato et angulo basali interno*



Fig. 104.



Fig. 105.

acuto, 11 orato, intus basi sinuatim impresso, intus dilatato et obtuse bidentato. Prothorax cordatus, antice lateribus subnodosus, dein lateribus forea laterali leviter sinuatus, basi media fovea valida et supra tuberculo minuto, acuto. Elytra leviter transversa, humeris notatis, sulce

dorsali profunda, medium paulo superante. Abdomen elytris longius, convexum, lateribus rotundatum, carinulis tribus validis, acutis et integris. Metasternum late subcordatim impressum. Pedes validi, tibiis anticis medio extus incrassatis, incurvis, intermediis et posticis gracilioribus, ante apicem leviter sinuatis ♂. — Long. 2,20 mill. — Fig. 104 et 105.

Afrique occidentale : Assinie.

Voisin de *Tm. collaris* et *rugicollis* Raffr., mais la ponctuation est bien moins forte et non confluyente sur la tête et le prothorax et la carène médiane ne se prolonge pas sur les 3^e et 4^e segments dorsaux.

Les derniers articles des antennes sont représentés vus en dessus et en dessous dans la figure 105.

Tmesiphorus Arrowi n. sp. — *Elongatus, totus rufus, subopacus, minute granulatus, sat dense setis depressis obtectus. Caput elongatum, angustum, anterius angustatum, lateribus obliquum, tuberculo frontali mediocri, impresso, inter oculos forcis duabus, dente post-oculari valido, obtuso.*

Pulpi sat elongati, articulis, 2 angulato, ad apicem incrassato et extus obtuse angulato, longe appendiculato. 3 oblongo, extus medio angulato, longissime appendiculato, 4 basi transverso, subcylindrico, compresso, apice rotundato, angulo apicali interno longe et valde producto et acuto. Antennae elongatae, graciles, articulis 1 cylindrico, elongato, 2 quadrato, 3-7 obconicis, latitudine sua longioribus, 8 leviter transverso, 9, 10, 11, cylindricis, 9 plus

quam duplo, 10 dimidio, 11 quadruplo latitudine sua longioribus, 11 apice acuminato. Prothorax latitudine sua multo longior, antrorsum attenuatus, lateribus ante medium leviter rotundatis et dein ad basin rectilineis, leviter obliquis, pone medium forca laterali dense pubescente, media basi forca parva conspicua. Elytra latitudine sua multo longiora, lateribus subparallela, stria dorsali intus carinata, mediis superante. Abdomen elytris longius, lateribus subparallelum, segmentis tribus primis dorsalibus bicarinatis, istis carinis paulo plus quam dimidiam partem disci includentibus. Metasternum postice sulcatum. Pedes elongati, femoribus anticis crassioribus, infra sulcatis, tibiis anticis medio perparum crassioribus, ante apicem incurvis, intermediis gracilibus, ante apicem sinuatis, posticis gracilibus fere rectis. — Long. 2,80 mill. — Fig. 106.



Fig. 106.

Australie : Adelaide River.

Cette espèce a un peu le faciès de *Tm. formicinus* Mac Leay, mais la gracilité et la longueur des antennes l'en distinguent nettement, ainsi que les carènes abdominales plus fortes.

Ce bel insecte doit être myrmécophile. Je suis heureux de le dédier à M. Arrow qui m'a libéralement communiqué de nombreux et intéressants Pésélaphides du British Museum.

Tmesiphorus bispina n. sp. — *Oblongus, castaneus, opacus, totus confertim rugoso-punctatus, selis brevissimis squamiformibus, dispersis et adpressis ornatus. Caput validum, elongatum, antérieurement leviter attenuatum, lateribus obliquum, tuberculo frontali medioeri, sulcato, isto sulco basi oblonge foveato, inter oculos foveis duabus rotundatis, medioeribus, occipite postice obsolete impresso, spina post-oculari sat valida, acuminata, et altera posteriorius magis obtusa et minore. Palporum articulis 2 leviter arcuato, apice clavato, minute appendiculato, 3 oblongo-ovato, extus medio leviter crassiore et longius appendiculato, 4 valde globoso, angulo interno apicali longe conico et acuto. Antennae validae, articulis 1 breviter conico, 2 quadrato, 3 breviter conico, 4-8 transversis, 9 et 10 multo majoribus, leviter obconicis et latitudine crescentibus, 9 plus quam duplo et 10 dimidio latitudine sua longioribus, 11 subgloboso-ovato. Prothorax cordatus, lateribus, ante medium rotundatus, dein ad apicem compressus, sinuatus et lateraliter foreatus, disco convexus, fovea media basali minuta, oblonga, supra obsolete gibbosus. Elytra transversa, ad basin attenuata et lateribus rotundata, sulco dorsali medioeri, medio attenuato. Abdomen magnum, convexum, lateribus rotundatum, segmento primo dorsali bicarinato, istis carinis parum elevatis, leviter obsolete et plus quam dimidium partem disci includentibus. Metasternum rugosum, postice impressum. Pedum anticorum femoribus crassioribus, tibiis extus incrassatis, leviter incurvis, tibiis intermediis et posticis gracilibus, ante apicem leviter sinuatis.* — Long. 2,60 mill. — Fig. 107.



Fig. 107.

Sumatra : Palembang.

Cette espèce est voisine de *Tm. Raffrayi* C. Schauf. (*subumbrosus* Raffr.), de Birmanie, mais les antennes sont plus épaisses et le 4^e article des palpes est plus fortement globuleux.

Tmesiphorus squamosus n. sp. — *Præcedenti valde affinis,*

differt pubescentia magis dispersa, sculptura corporis magis alutacea. Palporum articulis 4 multo minus rotundato, basi extus dilatato, haud globoso, angulo interno apicali minus anguste producto, toto magis securiformi, 2 et 3 magis unguatis, brevius appendiculatis. Carinantis segmenti primi dorsalis obsoletis. — Fig. 108.

Sumatra : Palembang.

Cette espèce est voisine de la précédente ; mais sa pubescence est plus écartée et son corps est plus alutacé.

Elle diffère aussi par la forme des palpes, dont le 4^e article est plus sécuriforme, avec les 2^e et 4^e articles plus angulés et plus brièvement appendiculés.



Fig. 108.

Tmesiphorus aspericollis n. sp. — *Sat crassus, obscure castaneus, elytris rubris, antennis pedibusque obscure rufis, longe et sat dense pubescens, capite et prothorace (in isto fortius) granuloso-punctato. Caput sat latum et breve, antice angustatum, lateribus obliquum, tuberculo antennario transverso, obsolete sulcato, inter oculos foris duobus mediocribus, pone oculos tuberculo acuto, valido. Palpi minores et graciliores, articulis 2 vultu arcuato, apice incrassato, extus leviter angulato et longius appendiculato, 4 brevior, irregulariter subtriangulari, apice sinuose truncato, angulis apiculibus prominentibus, externo rotundato, interno acuto. Antennae validae, elongatae, articulis 1 cylindrico, 2 quadrato, 3 breviter obtruncato, 4-7 quadratis, 8-10 majoribus et crescentibus, latitudine sua perparum*

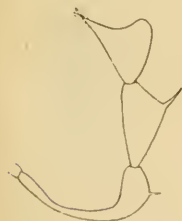

Fig. 109.

longioribus, 11 magno, oruto, basi truncato. Prothorax breviter oratus, convexus, fovea media basali mediocri, oblonga, lateralibus densius pubescentibus. Elytra transversa, basi attenuata et rotundata, sulca dorsali divergente, vix medium attingente. Segmento primo dorsali sequente majore, basi utrinque brevissime curinato, istis curinis latere approximatis. Tibiis anticis medio extus crassioribus, leviter incurvis, intermediis et posticis subrectis, gracilibus. — Long. 1.85 mill. —

Fig. 109.

Sumatra : Palembang.

Cette espèce est très voisine de *Tu. tuberculatus* Raffr., mais les antennes sont plus longues et bien moins épaisses. la sculpture du prothorax est formée d'une ponctuation granuleuse un peu confluyente, tandis que chez *tuberculatus* elle consiste en de fortes granulations assez espacées. Elle diffère de *Tu. pubescens* Raffr. de Java, par les articles des antennes 4-7 pas plus longs que larges et le dernier moins fort, et aussi par le prothorax moins granulé.

Labomimus Harmandi n. sp. — *Oblongus, castaneus, setis adpressis, brevis, dispersis vestitus. Caput rugoso-punctatum, valde elongatum et antorsum attenuatum, lateribus obliquum, foris tribus aequalibus, tuberculo frontali oblongo, sulcato.*

Palpi mediocres, articulis 2 leviter arcuato, apice incrassato, extus angulato et breviter acute producto, 3 latitudinae aequilongo, extus valde angulato et breviter subobtusè producto, triangulari, 4 fusiformi, basi extus leviter tuberculato, apice acuto. Antennae elongatae, graciles, articulis 1 elongato, cylindrico, 2 ovato, 3-8 obconicis, latitudinae sua longioribus, clara magna, triarticulata. Prothorax irregulariter subhexagonus, antice plus et postice minus attenuatus, ante medium ampliato-rotundatus, disco longitudinaliter gibbosus, medio sulco tenui, postice in fovea desinente, foris lateralibus mediocribus, lateribus et basi strigosus. Elytra subtriangularia, lateribus obliquis, humeris notatis, sulco dorsali obsoleto, inter eum et suturam disco longitudinaliter elevato, strigoso. Abdomen magnum, segmento primo dorsali elytris subaequali, basi striolis duabus brevibus dimidiam partem disci includentibus. Femoribus clavatis. Tibiis gracilibus, anticis leviter sinuatis, intermediis et posticis leviter incurvis.

♂ *Antennarum clara maxima, articulis 9 obconico, 10 cylindrico, paulo breviorè, 11 oblongo-ovato, acuminato. Metasterium totum concavum, juxta coras intermediis utriusque arcuatim carinatum. Elytra latitudine sua paululum longiora. Femoribus anticis, medio, et trochanteribus intermediis apice, breviter, acute spinosis. Segmentis ventralibus deplanatis.*

♀ *Antennarum clara multo minore, articulis 9 ovato, 10 obconico, 11*



Fig. 110.

breviter orato. Elytra latitudine aequilonga. Metasternum sulcatum, utrinque, juxta coxas intermedias, apophysî brevi truncata praeditum. Femoribus anticis longe, intermediis breviter medio spinosis, trochanteribus intermediis apice angulatim dilatatis et prominulis, anticis longe et valde spinosis. — Long. 3,40 mill. — Fig. 110.

Inde : Sikkim.

Cette espèce diffère de *L. Reitteri* Sharp, du Japon, par son prothorax en quelque sorte caréné longitudinalement; cette carène forte, large et sillonnée.

J'ai grand plaisir à dédier ce magnifique insecte à M. le Dr Harmand, Ministre de France à Tokio, qui l'a découverte et en a enrichi les collections du Muséum de Paris, ainsi que de bien d'autres insectes intéressants.

Subulipalpus myrmecophilus n. sp. — *Oblongus, rufo-castaneus, elytris, basi crepta, rubescentibus, minule granulosus, pubescenti, subrecta sut dense vestitus. Caput latitudine sua longius, deplanatum, postice breviter oratum, fronte lateribus parallela, capite angustiore, sulcata, inter oculos forcis duabus minutis; infra utrinque obtuse et angulatim carinatum. Palpi elongati, graciles, articulis 2 apice clavato, 3 clavato, longissime triangulari, brevior. 4 elongato, ad apicem leviter clavato et summo valde acuminato. Antennae elongatae, graciles, articulis 1 cylindrico-elongato, 2 multo brevior, 3-8 elongatis, cylindricis, 9 et 10 majoribus, apice clavatis. 11 fusiformi. Prothorax latitudine sua longior, antice attenuatus, a medio ad basin lateribus parallelis, medio haud rotundatus, valde convexus, sulco transverso arcuato. Elytra quadrata, striâ dorsali brevissima. Abdomen elytris longius, subconvexum, segmentis dorsalibus aequalibus. Metasternum late sed parum profunde impressum. Segmento ultimo ventrali basi transversim impresso et apice valde sed obtuse subarcuatim carinato-elevato. Pedes graciles, elongati, femoribus leviter clavatis, anticis, inter medium et basin infra, minute et acute spinosis, trochanteribus anticis tenuiter unispinosis, intermediis valde bispinosis, tibiis intermediis leviter incurvis, caeteris rectis ♂. — Long. 2,70 mill.*

Hong-Kong (avec des fourmis).

Très voisin de *S. spinicosus* Schauf., de Siam; en diffère par le prothorax simplement très convexe, mais sans gibbosité en avant du sillon transversal.

Ancystrocerus carinatus n. sp. — *Oblongus, castaneus, vel*

rufo-castaneus, dense, sat breviter ciliatus. Capite et praesertim prothorace fortissime et dense, elytris et abdomine disperse, granulosis. Caput deplanatum, valde triangulare, in fronte sulco transverso, tuberculo antennario magno, transverso, sulcato, isto sulco fere usque ad occiput postice productum, istis sulcis cruce[m] formantibus, inter oculos foreis duabus medioeribus. Palpi graciles, articulis 2 et 3 apice claratis, 3 paulo brevior, 4 gracili, fusiformi, valde acuminato. Antennae validae, elongatae, articulis 1 breviter cylindrico, 2 fere quadrato, 3-7 obconicis et latitudine sua parum longioribus, 8-10 subcylindricis, latitudine sua plus quam duplo, 11 fere quadruplo, longioribus, 11 ad apicem leviter clarato. Prothorax subcordatus, ante medium lateribus rotundatus, dein postice leviter sinuatus, trifoveatus, absque sulco, supra foveam mediam disco acute tuberculato. Elytra conve[ra], quadrata, lateribus et humeris rotundata, sulco dorsali medium attingente. Abdomen elytris longius, segmentis dorsalibus aequalibus et medio longitudinaliter omnibus carinatis. Metasternum gibbosum, posterius declive et impressum. Segmentis ventralibus longitudinaliter obsolete impressis. Pedes validi, elongati, femoribus parum crassis, tibiis sat crassis, anticis medio leviter incrussatis, leviter arcuatis, intermediis ad apicem leviter incurvis et intus ciliatis ♂. — Long. 2,30 mill.

Sumatra.

Voisin de *Auc. longicornis* Raffr., mais les antennes sont plus grêles, le prothorax moins long et plus cordiforme, l'abdomen est caréné dans toute sa longueur, tandis que dans *longicornis*, le premier segment dorsal seulement est caréné.

Didymoprora semipunctata n. sp. — *Elongata*, antrosum attenuata, picea, elytris sanguineis, antennis pedibusque rufo-castaneis, sat longe brunneo-pubescentis. Caput parce punctatum, elongatum, antrosum attenuatum, tuberculo antennario magno, elongato, valde sulcato, foveis tribus glandulosis, occipite medio obsolete foveato. Antennae validae, articulis 1 cylindrico, parum elongato, 2 simili, minore, 3 obconico, latitudine sua paulo longior, 4-7 cylindricis, 4 et 7 subquadratis, 5 et 6 paulo longioribus, 8 leviter transverso, 9 et 10 majoribus, leviter transversis, 11 fere unguistiore, subconico. Prothorax parce et minute punctatus, latitudine sua longior, hexagonus, medio rotundatus et sublobatus, antice et postice sinuatus, foveis tribus magnis, glandulosis, quarum laterulibus oblongis, anterieus sulco obsolete productis, media postice ad basin sulcum longitudinalem emittente. Elytra latitudine sua multo longiora, basi leviter attenuata, humeris obliquis, basi bifoveata, sulco dorsali obsolete, lato et brevi. Abdomen

magnum, postice attenuatum, segmentis dorsalibus longitudine aequalibus. Pedes validi, simplices ♂. — Long. 3.10 mill.

Australie : Queensland.

Cette espèce ressemble à *D. puncticollis* Raffr., mais son prothorax est encore plus nettement hexagonal, avec les côtés presque lobés; cette partie du corps étant finement et peu densément ponctuée.

Tableau du genre **Tyropsis**

- | | | |
|------|--|-------------|
| A 2. | Antennes semblables dans les deux sexes..... | Groupe I. |
| A 1. | Antennes différentes dans les deux sexes. | |
| B 2. | Tête non excavée..... | Groupe II. |
| B 1. | Tête excavée..... | Groupe III. |

Schaufussia nasuta n. sp. — *Oblonga, rufa, tota grosse, in prothorace fortius et crebrius, punctata, breviter flavo-pilosa. Caput elongatum, antrorsum attenuatum, vertice occipiteque una alto, plano, vertice antérieur abrupte truncato et medio emarginato, medio breviter aurantiaco-ciliato, fronte tota excavata, tuberculo maximo, rotundato, tuberculo antennario fronte parum latiore, haud elevato, obsolete sulcato. Palpi parum elongati, articulis 2 basi tenui, apice maxime clavato-orato. 3 paulo angustiore, subconico, apice attenuato, 4 praecedente vir longiore, fere fusiformi, apice oblique et minute truncato. Antennae elongatae, graciles, articulis 1 elongato-cylindrico, 2 cylindrico, latitudine sua paulo longiore, 3 leviter obconica, longiore, 4, 5, 6 cylindricis, longitudine decrescentibus, 7 quadrato, perparum transverso, 9 et 10 majoribus et paulo crescentibus, trapezoidalibus et perparum transversis, 11 mediocri, breviter orato, basi truncato, apice acuminato. Prothorax capite latior, convexus, breviter subcordatus. Elytra latitudine sua longiora, ad basin attenuata, lateribus rotundata, sulco dorsali obsolete, ante medium evanescente. Segmento dorsali primo caeteris majore, carinulis duabus obsolete, brevibus, plus quam dimidiam partem disci includentibus. Metasternum late concavum. Segmentis ventralibus deplanatis. Pedes elongati, femoribus incrassatis, anticis basi breviter sed valde dentatis, trochanteribus anticis valde angulatim dilatatis, compressis et acutis, intermediis obtuse angulatis, tibiis gracilibus, anticis et intermediis leviter incurvis, posticis subrectis* ♂. — Long. 2 mill.

South Australia.

Cette espèce diffère de *Sch. formosa* King. par sa forte ponctuation et l'armature de la tête un peu différente.

Tableau du genre **Gerallus**

- A 2. Prothorax lisse ou à peine ponctué; élytres ponctués..... Groupe I.
 A 1. Prothorax et élytres plus ou moins ponctués.... Groupe II.

Tableau du genre **Tyromorphus**.

- A 2. Entièrement ponctué, au moins sur la tête et le prothorax Groupe I.
 A 1. Entièrement lisse Groupe II.

Aploderina n. gen.

Allongé. Palpes maxillaires assez courts, 2^e article en massue, 3^e globuleux, 4^e ovoïde, un peu allongé, obtus au sommet, fortement sillonné. Antennes longues, massue triarticulée. Tête allongée, atténuée en avant, tubercule antennaire très médiocre. Prothorax atténué en avant et en arrière, avec deux fossettes latérales réunies par un sillon transversal et une petite fossette médiane. Abdomen très fortement marginé; segments dorsaux subégaux.

Ce genre ressemble beaucoup, comme facies, à certains *Tyropsis*, mais la conformation des palpes est très différente et se rapproche davantage de celle des *Hamotus*: le 4^e article est sillonné en dedans, mais le 3^e est gros, globuleux, ce qui le différencie de *Hamotoïdes* avec lequel il pourrait être confondu, en raison de son sillon transversal au prothorax.



Fig. 111.

Aploderina sulcicornis n. sp. — *Rufocastanea, antennis pedibusque pallidioribus. Caput anterius trifoveatum, tuberculo antennario capite angustiore et basi valde constricto. Antennae elongatae, articulis 1 elongato, 2 cylindrico, et longiore quam latiore, cylindrico, primo brevior, 3 obconico, secundo longiore, 4-7 latitudine sua longioribus et longitudine decrescentibus, 8 leviter transverso, 10 praecedente fere duplo latiore, valde transverso, apice sinuato et infra emarginato, 11 elongato, cylindrico, apice rotundato, profunde transversim et angulatum excavato, supra processu compresso, cyathiformi et ciliato. Prothorax capite paululum longior et*

vix latior, antèrius magis quam posterius angustatus, foveis duabus lateralibus, sulco transverso junctis, et foveola media minuta. Elytra latitudine sua longiora, basi attenuata, humeris obliquis, notatis, sulco dorsali lato, sed parum profundo et brevissimo. Abdomen elytris aequale, segmento primo dorsali, medio, carina longitudinali, tenui, postice abbreviata, ornato. Metasternum convexum, vix impressum. Pedes sat elongati, graciles, tibiis fere rectis. Abdomen infra depressum
♂. — Long. 2,30 mill. — Fig. 111.

Haute Bolivie : Yuracaris.

Les deux derniers articles des antennes sont représentés vus en dessous.

Cercoceropsis n. gen.

Atténué en avant, élargi en arrière, convexe. Palpes et antennes comme ceux des *Cercoceroides*, 4^e article très allongé, cylindrique, grêle, finement et entièrement sillonné au côté interne. Premier segment dorsal très grand, étroitement marginé, les autres petits, abruptement déclives, très étroitement marginés. Pieds longs et grêles. Méta-sternum court.

Ce genre est très voisin de *Cercoceroides*, il s'en sépare par le faciès tout différent, la dimension du premier segment dorsal de l'abdomen, sa marge latérale qui est réduite à une carène, et la longueur des pieds. Il tient à la fois des *Apharus* par son abdomen et des *Cercoceroides* par ses palpes.

Cercoceropsis longipes n. sp. —

Ferruginea, elytris dilutioribus, palpis tarsisque testaceis, longe, valde subhirsute sed parum dense pubescens. Caput latitudine sua longius, antèrius leviter attenuatum, tuberculis antennariis parum notatis, leviter sulco divisis, juxta oculos foveolis minutis duabus, vertice convexo. Antennae crassae, breves, articulis 4-8 leviter transversis, 9 et 10 magnis, valde transversis, 11 breviter ovato, magno, apice obtuso et basi truncato. Prothorax latitudine sua longior, antèrius attenuatus, foveis tribus aequalibus, liberis. Elytra humeris attenuata, sulco dorsali brevi. Abdomen elytris brevius et paulo latius. Metasternum leviter impressum. Tibiis praesertim posticis



Fig. 112.

elongatis, gracilibus, leviter sinuatis ♀. — Long. 4,60-4,80 mill. — Fig. 112.

Brésil : Matto Grosso.

TABLEAUX, NOTES ET DESCRIPTIONS.

Genre **Hamotus** Aubé.

Les *Hamotus*, confinés exclusivement dans le Nouveau Monde et nombreux dans l'Amérique centrale et méridionale, sont d'une étude difficile, les espèces étant construites sur un type très uniforme et, ne différant entre elles que par des caractères d'une appréciation délicate, tels que les proportions relatives des articles des antennes.

Le Dr Schaufuss (*Berl. Ent. Zeits.* 1887), et Ed. Reitter (*Verh. z. b. Ges. Wien*, 1882), ont déjà étudié ce genre, mais depuis, le nombre des espèces s'est considérablement accru et je pense qu'en donnant un tableau de toutes les formes connues, il sera plus facile de caractériser celles qui sont nouvelles.

Ce sont des insectes épais, avec un tubercule antennaire plus ou moins accentué et des antennes robustes : le 3^e article des palpes est très petit, triangulaire, le 4^e très variable, généralement tronqué à la base, pour s'appliquer contre un des côtés du 3^e; il est toujours plus ou moins sillonné au côté interne, avec l'appendice terminal inséré, non pas exactement au sommet de l'article, mais latéralement, dans le sillon.

Tableau du genre **Hamotus** avec les espèces nouvelles.

- A 4. Prothorax ayant toujours une forte fossette médiane parfois un peu transversale, ou même les vestiges d'un sillon transversal très obsolète; massue des antennes peu tranchée, courte, avec les articles 9 et 10 insensiblement ou graduellement plus larges et plus grands que les précédents; éperon apical des tarsi postérieurs très variable et ne constituant pas un caractère sexuel (quand il est gros et obtus au bout, on distingue parfaitement, à un fort grossissement, qu'il est formé d'un faisceau de poils agglutinés)..... Subg. **Hamotus** s. str.
- A 3. Fossette médiane du prothorax grande, ronde, absolument libre.

B 2. Antennes plus longues, plus grêles, articles intermédiaires plus longs que larges, ou tout au moins carrés. articles 9 et 10 plus longs que larges..... Groupe 1.

C 2. Article des antennes 3 et 4 à peine plus longs que larges, 5, 6, 7 trois fois, 8 de moitié plus longs que larges, 9 et 10 un peu plus gros, deux fois plus longs que larges, 11 presque aussi long que les trois précédents réunis, cylindrique, arqué en dedans, premier cylindrique, très long. Tête ovale, tubercule antennaire transversal, sillonné, fossettes du vertex petites. Quatrième article des palpes fort, presque cylindrique, atténué au sommet et à la base. Prothorax plus long que large, ovoïde, fovéole médiane petite, ronde. Élytres carrés, sillon dorsal divergent ne dépassant pas le milieu. Segments dorsaux égaux. Châtain-rouge foncé, pubescence noire.

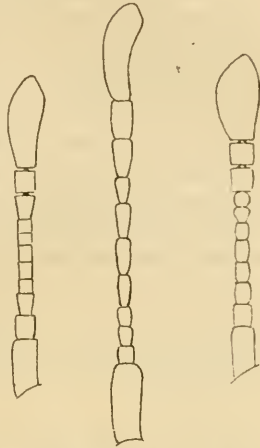

Fig. 113. *H. longiceps.* Fig. 114. *H. sternalis.* Fig. 115. *H. longipilosus.*

♂ Métasternum ayant, à la base, deux apophyses très longues, comprimées et recourbées à l'extrémité. Tibias antérieurs comprimés à l'extrémité, avec un fort éperon triangulaire, intermédiaires obtusément, mais fortement angulés avant l'extrémité qui est épaisse. Long. 3,49 mill. — Fig. 114..... **sternalis** n. sp.

Var. ♂ Métasternum avec deux forts tubercules. Tibias comme chez la femelle. Articles 9-11 des antennes moins épaissis. ♀ Métasternum et tibias simples.

Obs. — Ici viendraient se placer les deux espèces suivantes qui me sont inconnues.

Articles des antennes 2, 3, 4 subégaux, 5 et 6 assez al-

longés, 7 et 8 plus courts, mais plus longs que larges, 9 et 10 allongés, à peine plus épais, 11 très long, étroit, son bord interne courbe; dernier article des palpes grand..... **grandipalpis** Sharp.

Articles intermédiaires des antennes non transversaux, 9 et 10 allongés, intermédiaires comme largeur entre les précédents et le dernier, qui est allongé. assez épais, pas tout à fait deux fois aussi long que large; dernier article des palpes grand..... **rostratus** Sharp.

C 1. Articles des antennes 1 cylindrique-allongé, 2 et 3 un peu plus longs que larges, 4-8 carrés, 9 et 10 notablement plus gros, un peu plus longs que larges; 4^e article des palpes grand, ovoïde, très acuminé au sommet, tronqué à la base; prothorax ovoïde; fossettes céphaliques situées en avant et plus distantes entre elles que des yeux.

D 2. Onzième article des antennes régulièrement ovoïde, gros, plus long que les deux précédents réunis; fossette médiane prothoracique aussi grande que les latérales; premier segment dorsal notablement plus grand que le 2^e.
..... **gracilicornis** Reitter.

D 4. Onzième article des antennes longuement ovale et sinue en dedans, plus long que les trois précédents réunis. Fossette médiane prothoracique plus petite que les latérales. Premier et 2^e segments dorsaux égaux. Tibias assez grêles, légèrement sinués en dedans, avant l'extrémité. Métasternum sillonné. — Long. 3 mill. — Fig. 117 (p. 392)..... **boliviensis** n. sp.

Obs. — Ici doit se placer probablement l'espèce suivante que je ne connais pas.

Articles des antennes 2 plus long que large, 3, 4, 5 carrés, 6, 7, 8 à peine transversaux, 9 et 10 carrés, plus gros, 11 allongé, arrondi au sommet, plus long que les trois précédents réunis; premier segment dorsal plus grand que le second..... **badius** Schaufuss.

B 4. Antennes toujours beaucoup plus courtes et plus épaisses; articles 9 et 10 toujours plus ou moins transversaux.

C¹ 2. Premier segment dorsal égal au suivant.

D¹ 3. Articles des antennes 4-8 carrés..... Groupe II

- E 2. Forme assez allongée; articles des antennes 9 et 10 de même longueur et presque de même largeur, 11 brièvement ovoïde, à peine plus long que les deux précédents réunis; tête peu rétrécie en avant; fossette médiane prothoracique beaucoup plus grande que les latérales; dernier article des palpes petit, presque cylindrique. **parviceps** Reitter.
- E 4. Forme courte, trapue; articles des antennes, 10 presque de moitié plus long que le 9^e, beaucoup plus fort, tous les deux plus grands que dans l'espèce précédente, 11 aussi long que les trois précédents réunis, un peu plus épais et arrondi au sommet, ses côtés légèrement obliques; tête plus convexe en arrière, plus rétrécie en avant; fossette médiane prothoracique à peine plus grande que les latérales; dernier article des palpes plus grand, fusiforme. **subtilis** Schaufuss.
- D¹ 2. Articles des antennes 4-5 carrés. Groupe III.
- E¹ 2. Élytres rugueusement ponctués sur les côtés, presque lisses sur le disque. **inaequalis** Reitter.
- E¹ 4. Élytres entièrement lisses.
- F 2. Antennes peu épaisses, articles 9 et 10 égaux, peu transversaux.
- G 2. Dernier article des antennes à côtés parallèles, arrondi au sommet, presque aussi long que les quatre précédents réunis. — Long. 2,60 mill. **Aubeanus** Reitter.
- G 4. Dernier article des antennes plus élargi vers le sommet qui est obtusément acuminé, pas plus long que les trois précédents réunis. — Long. 2,10 mill. **appendicularis** Schaufuss.
- F 4. Antennes bien plus épaisses. articles 1 cylindrique, allongé, 2 carré, très peu plus long que large, 3-5 carrés, 6-8 un peu transversaux, 9 un peu plus grand, légèrement transversal, 10 pas plus long, mais de moitié plus large, très transversal, 11 presque globuleux, un peu plus long que les deux précédents réunis, plus arrondi en dehors qu'en dedans, un peu anguleux au sommet, un peu aplati. Tête sans tubercule frontal, presque carrée, deux fossettes très éloignées l'une de l'autre, front

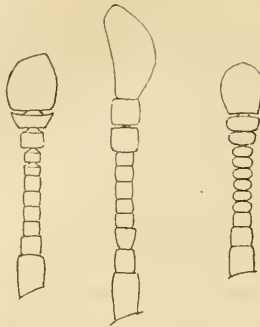

Fig. 116. Fig. 117. Fig. 118.
H. globu- *H. boli-* *H. puncti-*
tifer. *viensis.* *pennis.*

profondément et large-
 ment sillonné. Dernier
 article des palpes ovoïde,
 arrondi au sommet. Prothorax presque cir-
 culaire, trois fossettes
 égales. Élytres carrés,
 un peu atténués à la
 base, sillon dorsal exces-
 sivement court. Seg-
 ments dorsaux égaux.
 Métastrernum impres-
 sionné en arrière. Pieds
 simples. Châtain-rougeâ-
 tre foncé, élytres un peu
 plus clairs, pubescence
 longue et foncée. —

Long. 2,50 mill. — Fig. 116..... **globulifer** n. sp.

D¹ 4. Articles des antennes 4-8 transversaux.

E² 2. Pubescence claire, plus ou moins jaune..... Groupe IV.

F¹ 4. Antennes grêles, articles 3-8 transversaux, arrondis,
 massue bien marquée, articles 9 et 10 transversaux, ar-
 rondis, plus grands que les précédents, à peu près égaux.
 11 arrondi, oblong, presque aussi long que les trois
 précédents réunis..... **brunneus** Schauffuss.

F¹ 3. Antennes assez épaisses, articles 3-5 visiblement moins
 transversaux que 6-8.

G¹ 2. Tibias postérieurs renflés au milieu,
 ayant à leur face interne une grande
 fossette oblongue, pubescente. Articles
 9 et 10 des antennes en carré transversal,
 plus grands que les précédents, égaux
 entre eux, 11 gros, presque aussi large
 que long, plus arrondi en dehors et un
 peu oblique au sommet. Fossettes cé-
 phaliques pas plus distantes entre elles
 que des yeux. Dernier article des pal-
 pes médiocre, ovoïde, acuminé, entiè-
 rement et profondément sillonné. Pro-
 thorax subglobuleux, trois grandes



Fig. 122.

fossettes rondes. égales. Élytres carrés, atténués vers la base, épaules rondes, sillon dorsal très court. Segments dorsaux égaux. Métasternum creusé, relevé de chaque côté, en avant, presque auriculé et caréné. Châtain-rouge, très foncé, élytres un peu plus clairs, antennes et pieds châtains. — Long. 2,90 mill. — Fig. 122.

..... **tibialis** n. sp.

- G¹ 1. Tibias postérieurs simples ou simplement sinués.
- H 2. Fossettes frontales également distantes entre elles et des yeux; antennes pas très épaisses, articles 9 et 10 égaux entre eux, très transversaux, H aussi long que les trois précédents réunis et de 13 plus long que large, très oblique extérieurement au sommet qui est assez acuminé. — Long. 2,10 mill. **frontalis** Reitter.
- H 1. Fossettes frontales plus grandes et plus distantes entre elles que des yeux; dernier article des antennes obtusément arrondi au sommet.
- I 2. Dernier article des palpes petit, obtus au sommet, sillon assez étroit et raccourci à la base; dernier article des antennes régulièrement arrondi au sommet; tibias postérieurs sans éperon.
- J 2. Dernier article des antennes aussi long que les quatre précédents réunis; ses côtés presque parallèles; élytres imponctués. **clavicornis** Reitter.
- J 1. Dernier article des antennes aussi long que les cinq précédents réunis, plus ovoïde, plus arrondi sur les côtés. Élytres assez fortement et presque rugueusement ponctués, sauf sur le disque en avant. Tête assez longue, tubercule antennaire très largement et profondément sillonné. Prothorax plus long que large, bien plus fortement atténué en avant qu'en arrière, sa plus grande largeur à peu près au milieu, fossettes grandes, spongieuses. Élytres carrés, atténués vers la base, côtés obliques, sillon dorsal ne dépassant pas le tiers, un peu divergent. Abdomen pas plus long que les élytres. Châtain-rougeâtre foncé, élytres rougeâtres, antennes et pieds châtains. — Long. 2,30 mill. — Fig. 118 (p. 392) **punctipennis** n. sp.
- I 1. Dernier article des palpes grand, acuminé, entièrement et très largement sillonné. Articles des antennes 9 et 10

égaux entre eux, plus grands que les précédents, en carré transversal, 41 grand, aussi long que les cinq précédents réunis, un peu oblique en dehors au sommet; tubercule antennaire assez grand, profondément sillonné. Prothorax assez régulièrement arrondi, trois grandes fossettes égales. Élytres carrés, sillon dorsal extrêmement court. Segments dorsaux égaux. Metasternum impressionné en arrière. Tibias presque droits, postérieurs avec un fort éperon oblique, épais, tronqué. Entièrement roux. — Long. 2,30 mill. **vesiculifer** n. sp.

Obs. — Ici viendrait sans doute se placer *H. furcifer* Schauf., mais la couleur de la pubescence n'est pas indiquée par l'auteur.

F¹ 2. Antennes plus courtes et plus épaisses, articles 3-8 devenant graduellement et insensiblement de plus en plus transversaux.

G² 2. Dernier article des palpes assez grand et complètement sillonné.

H¹ 2. Taille 3,40 mill. — Couleur foncée, pubescence d'un fauve foncé; forme épaisse; dernier article des antennes 1/4 plus long que large, articles 3-8 pas très fortement transversaux, 9 et 10 seulement un peu plus larges et moins transversaux; éperon terminal des tibias postérieurs épais, obtus au sommet; fossettes céphaliques à peine aussi distantes entre elles que des yeux.

..... **globifer** Reitter.

H¹ 1. Taille 2,50 mill. — Couleur châtain-clair, pubescence d'un fauve doré; forme allongée; antennes à peu près semblables, articles 9 et 10 un peu plus forts, 41 moins de 1/4 plus long que large; éperon des tibias postérieurs fin et pointu; fossettes céphaliques un peu plus distantes entre elles que des yeux.

..... **auricapillus** Reitter.

G² 1. Dernier article des palpes moins grand, sillon raccourci vers la base; éperon terminal des tibias postérieurs très fin, conolé.

H² 2. Taille 2,20 mill. — Forme épaisse; tubercule frontal formé de deux tubercules très profondément séparés et un peu obliques; antennes épaisses, articles 3-8 bien transversaux, 9 et 10 bien plus larges et bien plus transversaux, 41 court, épais, ses côtés presque parallèles.

arrondi au sommet, aussi long que les trois précédents réunis; élytres un peu transversaux; fossettes frontales plus distantes entre elles que des yeux; châtain-clair. **robustus** Schaufuss.

H²1. Taille 2,10 mill. — Forme plus allongée. Tubercules frontaux largement séparés, mais pas obliques. Antennes semblables, 11^e article plus arrondi sur les côtés, surtout en dehors, légèrement oblique au sommet, aussi long que les quatre précédents réunis. Fossettes frontales larges, mais peu profondes, également distantes entre elles et des yeux. Prothorax pas plus long que large, plus rétréci en avant qu'en arrière, trois fossettes moyennes, égales. Élytres en carré un peu plus long que large, sillon dorsal n'atteignant pas tout à fait le milieu. Métasternum impressionné en arrière. Châtain-foncé, élytres rougeâtres, plus clairs. **bulbifer** n. sp.

F¹ 1. Antennes très courtes et très épaisses.

G³ 2. Tibias postérieurs sans éperon, pubescence forte, longue, couchée, assez clair-semée, fauve-doré; tête plate; articles des antennes 3-8 transversaux, 9 et 10 plus du double plus longs, bien moins transversaux, 11 presque aussi long que les quatre précédents réunis, assez régulièrement ovoïde, obtus au sommet; prothorax plus long que large, assez régulièrement ovoïde; élytres un peu plus longs que larges; châtain-rougeâtre foncé, élytres rougeâtres. — Long. 2,20 mill. **bryaxoides** Aubé.

Obs. — Ici viendrait sans doute se placer *H. clariger* Schauf., qui m'est inconnu et qui, d'après son auteur, aurait les antennes plus fortes.

G³ 1. Un éperon fin et recourbé aux tibias postérieurs, pubescence plus courte, fine soyeuse, plus épaisse.

H³ 3. Dernier article des antennes très rétréci à la base, presque globuleux, pas plus long que les trois précédents réunis, 6-8 très transversaux, mais pas lenticulaires, 9 et 10 pas beaucoup plus larges, mais deux fois plus longs, bien moins transversaux, augmentant un peu de grosseur; prothorax presque conique, à côtés arrondis; élytres carrés; abdomen très grand. — Long. 2,25 mill. **inflatus** Raffray.

H³ 2. Dernier article des antennes peu rétréci à la base, aussi

long que les cinq précédents réunis; tubercule frontal étroit, un peu transversal, fossettes, entre les yeux, plus distantes entre elles que des yeux; antennes très courtes, très épaisses, articles 6-8 presque lenticulaires, 9 et 10 bien plus gros, très transversaux. 11 presque aussi long que les cinq précédents réunis, assez fortement épaissi avant l'extrémité, presque droit en dedans, arrondi et oblique au sommet en dehors; prothorax à peine plus long que large, un peu cordiforme, assez brusquement rétréci en avant, sa plus grande largeur bien avant le milieu, trois fossettes médiocres, égales; élytres un peu plus courts que larges, atténués à la base, côtés obliques; abdomen beaucoup plus grand que les élytres: châtain-roux, élytres, antennes et pieds roux. — Long. 2,40 mill. **transversalis** Reitter.

- H³ 1. Articles des antennes 3-8 lenticulaires, 9 et 10 en forme de disque; tête plus large que le prothorax, transversalement convexe. **barbatus** Schaufuss.
- E² 4. Pubescence plus ou moins brune, foncée. Groupe V.
- F² 2. Antennes fortes, assez longues, articles 3-5 légèrement, 6-8 plus fortement transversaux, 9 et 10 du double plus longs, pas beaucoup plus larges que 8 et bien moins transversaux; 4^e article des palpes grand, arrondi au sommet.
- G¹ 3. Pubescence longue, dressée; forme épaisse, assez courte; fossette médiane prothoracique aussi grande que les latérales; dernier article des antennes un peu obliquement ovoïde, plus arrondi en dehors, obtus au sommet, aussi long que les quatre précédents réunis; 4^e article des palpes à sillon un peu raccourci à la base. — Long. 2,70 mill. **fuscopilosus** Reitter.
- G¹ 2. Pubescence longue dressée; forme plus allongée; fossette médiane prothoracique bien plus petite que les latérales, un peu transversale; dernier article des palpes régulièrement ovoïde, obtus au sommet, son sillon entier. **impunctatus** Reitter.
- G¹ 1. Pubescence assez courte, couchée; forme plus allongée; fossette prothoracique médiane plus petite que les latérales; dernier article des antennes à côtés plus paral-

lèles, plus obtus au sommet, aussi long que les quatre précédents réunis; 4^e article des palpes entièrement sillonné. — Long. 2,40 mill. **crassipalpus** Raffray.

- F² 1. Antennes beaucoup plus courtes, grêles, à massue très forte, très tranchée, articles 3-8 très transversaux; 4^e article des palpes ovoïde, obtus au sommet, son sillon entier; forme courte, épaisse; éperon des tibias postérieurs très fin, recourbé.
- G³ 2. Dernier article des antennes pas beaucoup plus long que les quatre précédents réunis, presque globuleux, pas rétréci à la base, arrondi au sommet; forme courte; châtain plus ou moins foncé, élytres, antennes et pieds plus clairs; massue des antennes très tranchée, 9^e article deux fois plus large que le 8^e, 10^e encore plus large. — Long. 2,20 mill. **brevicornis** Reitter.
- G³ 1. Dernier article des antennes aussi long que les 6 précédents réunis, très grand, rétréci à la base, plus large et un peu obliquement obtus au sommet, 3-8 très transversaux, 9 et 10 moins larges et moins transversaux que dans l'espèce précédente. Tête ronde, un peu transversale, tubercule antennaire beaucoup plus étroit et sillonné, deux fossettes situées en avant et aussi distantes entre elles que des yeux. Prothorax brièvement ovoïde, plus atténué en avant qu'en arrière, trois fossettes égales. Élytres un peu transversaux, sillon dorsal très large, mais très court. Roux plus clair sur les élytres, les pieds et les antennes; pubescence assez fournie. — Long. 1,90 mill. **lactus** n. sp.
- C¹ 1. Premier segment dorsal plus grand que le suivant.
- D² 2. Dernier article des antennes avec une grande dépression fovéiforme à la face inférieure, près de la base. Groupe VI.
Antennes courtes, épaisses, articles 3-8 transversaux, 6-8 plus transversaux que les précédents, 9 et 10 un peu grands, 11 très brièvement ovoïde, plus arrondi en dehors et un peu oblique au sommet. Dernier article des palpes médiocre, oblong, un peu acuminé au sommet, son sillon étroit un peu raccourci à la base. Tête plus longue que large, tubercule antennaire très largement sillonné, deux fossettes au moins aussi distantes en-

tre elles que des yeux. Prothorax brièvement ovoïde,

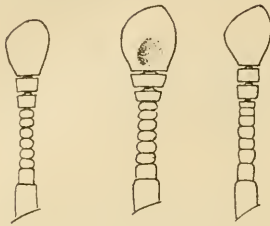

Fig. 119. *H. sulci-*
palpus. Fig. 120. *H. cavi-*
cornis. Fig. 121. *H. vulpi-*
nus.

plus atténué en avant, fossettes égales. Élytres à peine aussi longs que larges, un peu atténués vers la base, sillon dorsal large et très court. Premier segment dorsal d'un tiers plus long que le suivant. Éperons des tibias postérieurs épais et obtus. Châtain-foncé. élytres rougeâtres, antennes et pieds roux-foncé, pu-

bescence brunâtre, longue, hérissée. — Long. 2.40 mill. — Fig. 120..... **cavicornis** n. sp.

D² 1. Dernier article des antennes simple, sans fossette.

E³ 2. Punctuation sur les élytres forte, ridée, granuleuse sur les côtés et nulle sur le disque Groupe VII.

Tête, sans le tubercule antennaire, transversalement convexe, tubercule antennaire large, entièrement sillonné, deux petites fossettes, beaucoup plus distantes entre elles que des yeux. Dernier article des palpes petit, oblong, acuminé, son sillon entier. Antennes relativement peu épaisses, avec la massue très forte. articles 3-5 peu, 6-8 très transversaux, 9 et 10 de plus en plus larges, 11 très grand, pas plus long que sa plus grande largeur, aussi long que les quatre précédents réunis, arrondi en dehors un peu en arrière du milieu et ensuite oblique vers le sommet qui est obtus. Prothorax aussi long que large, très atténué en avant et fortement arrondi sur les côtés, un peu après le milieu, fossettes grandes, égales. Élytres carrés, sillon dorsal large mais très court et obsolète. Premier segment dorsal presque deux fois plus long que le suivant. Éperon des tibias postérieurs épais et tronqué. Entièrement châtain-roussâtre, pubescence longue, brunâtre, assez dense. — Long. 2 mill..... **rugosus** n. sp.

E³ 1. Élytres imponctués.

F³ 2. Pubescence brune..... Groupe VIII.

G⁶ 5. Articles des antennes 3-6 plus longs que larges. 7 et 8 carrés, 9 légèrement, 10 plus fortement transversaux, 11 épais, gros, rétréci à la base, oblique en dehors, vers le sommet qui est obtusément acuminé, un peu plus long que les deux précédents réunis. Dernier article des palpes assez fort, ovoïde, un peu acuminé et entièrement sillonné. Tête à peu près carrée, arrondie, tubercule antennaire fort, très largement sillonné, deux fossettes assez fortes, un peu plus distantes entre elles que des yeux. Prothorax un peu plus long que large et légèrement cordiforme, sa plus grande largeur avant le milieu, convexe, disque longitudinalement un peu gibbeux, surtout en arrière au-dessus de la fossette médiane qui est grande, égale aux latérales. Élytres un peu plus longs que larges, un peu atténués à la base, sillon dorsal large, très diffus et extrêmement court. Premier segment dorsal un tiers plus grand que le suivant. Forme robuste, plus large en arrière. Éperon terminal des tibias postérieurs long, fin et acuminé. Châtain-foncé, élytres rougeâtres, pieds et antennes roux, avec le dernier article de celles-ci beaucoup plus clair; pubescence longue, hérissée. — Long. 2,60 mill..... **Bicolor** n. sp.

G⁶ 4. Articles des antennes 3 un peu plus long que large, 4-5 carrés, 6 légèrement, 7-10 assez fortement transversaux, 9 et 10 plus larges, égaux entre eux, 11 légèrement rétréci à la base, arrondi au sommet, aplati, surtout en dessous, plus long que les trois précédents réunis. Éperon des tibias postérieurs épais, court, tronqué. Pour le reste comme le précédent, mais antennes unicolores. — Long. 2,40 mill..... **Fauveli** n. sp.

G⁶ 3. Articles des antennes, tous légèrement transversaux, celles-ci moins épaisses, à massue moins forte, articles 9 et 10 presque deux fois plus grands, égaux entre eux, 11 grand, atténué à la base, un peu oblique vers le sommet qui est très obtus. Dernier article des palpes grand, acuminé, entièrement et largement sillonné. Fossettes céphaliques assez fortes, plus distantes entre elles que des yeux. Prothorax un peu cordiforme, à peine plus

long que large, fossettes médiocres, égales, spongieuses; pubescence longue, hérissée.

- H² 2. Forme allongée; châtain clair; dernier article des antennes plus long que les quatre précédents réunis; éperon des tibias postérieurs épais, long, angulé à la base, obtus au sommet. — Long. 2,40 mill. **cavipalpus** Raffray.
- H¹ 1. Forme courte. épaisse. Châtain très foncé, élytres rougeâtres. Dernier article des antennes pas plus long que les quatre précédents réunis. Éperon des tibias postérieurs moins fort et surtout plus court. — Long. 2,40 mill. — Fig. 419 (p. 398). **sulcipalpus** n. sp.
- G⁶ 2. Articles des antennes 3-10 de plus en plus transversaux, 9 et 10 subégaux entre eux, plus larges que le 8^e, 11 gros, un peu oblique, rétréci à la base, arrondi en dehors, un peu obliquement, vers le sommet qui est très obtus, aussi long que les cinq précédents réunis; antennes plus courtes et plus épaisses. Dernier article des palpes beaucoup plus petit, oblong, un peu obtus au sommet, son sillon étroit et raccourci à la base. Fossettes céphaliques un peu plus distantes entre elles que des yeux. Tête peu convexe, tubercule antennaire assez étroit, largement sillonné. Prothorax un peu plus long que large, presque régulièrement ovoïde, trois grandes fossettes égales. Élytres un peu plus longs que larges, légèrement atténués vers la base, sillon dorsal large, superficiel, s'effaçant au premier tiers. Forme assez robuste. Éperon des tibias postérieurs long, fin et acuminé. Châtain très foncé, élytres un peu rougeâtres, antennes et pieds ferrugineux; pubescence longue, hérissée. — Long. 2,40 mill. **Grouvellei** n. sp.
- G⁶ 1. Antennes extrêmement épaisses, articles 4-10 fortement transversaux, 11 très large, dernier article des palpes plus petit et plus grêle que dans *singularis* Reitt., auquel il ressemble (ex Sharp). **parvipalpis** Sharp.
- F³ 1. Pubescence fauve, beaucoup plus claire. Groupe IX.
- G⁷ 2. Articles des antennes 3 plus long que large, 4, 5, 6 carrés, très faiblement transversaux, 9 et 10 un peu plus grands, plus transversaux.
- H³ 2. Antennes assez grêles et allongées; dernier article des

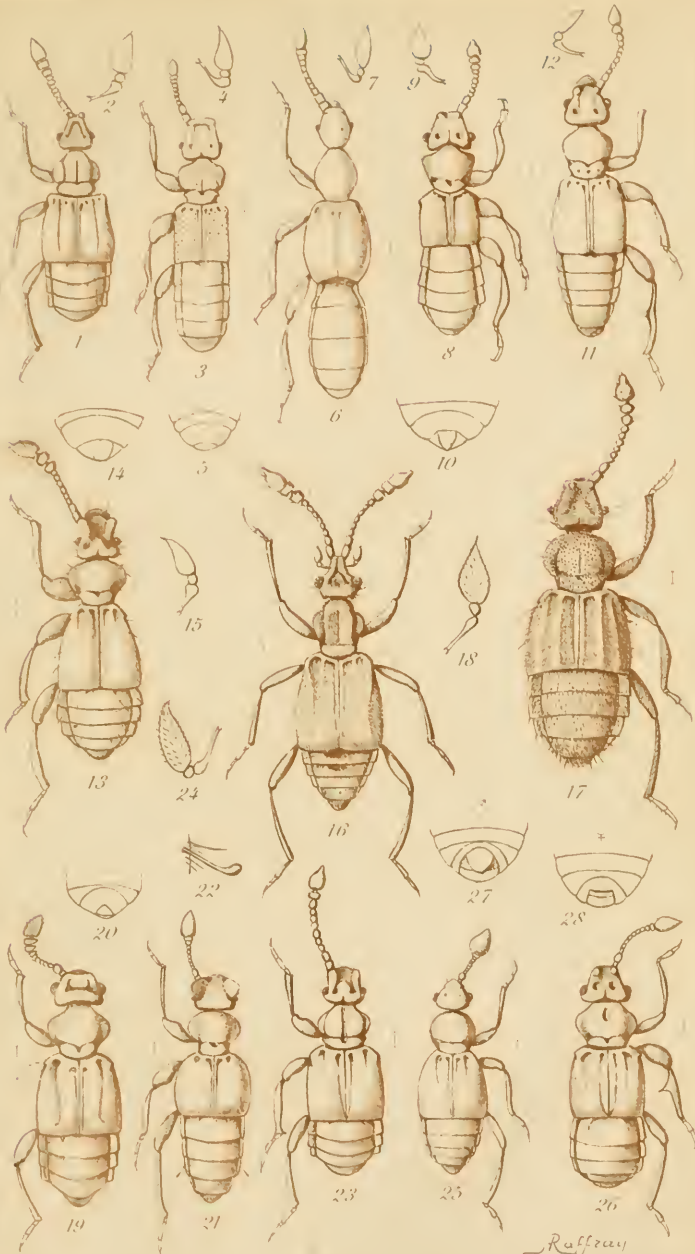

Raffray

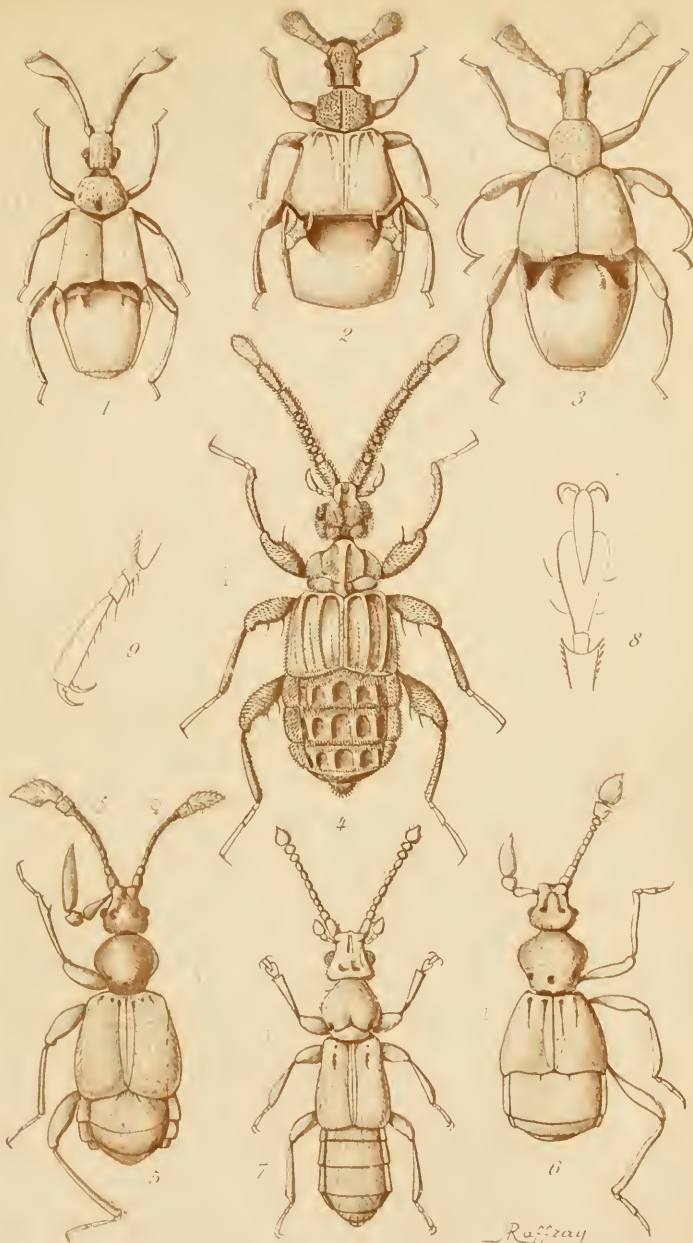

- Raffray

Del. et Sculp. par J. M. Guérin

Genera et catalogue des Prélaphides

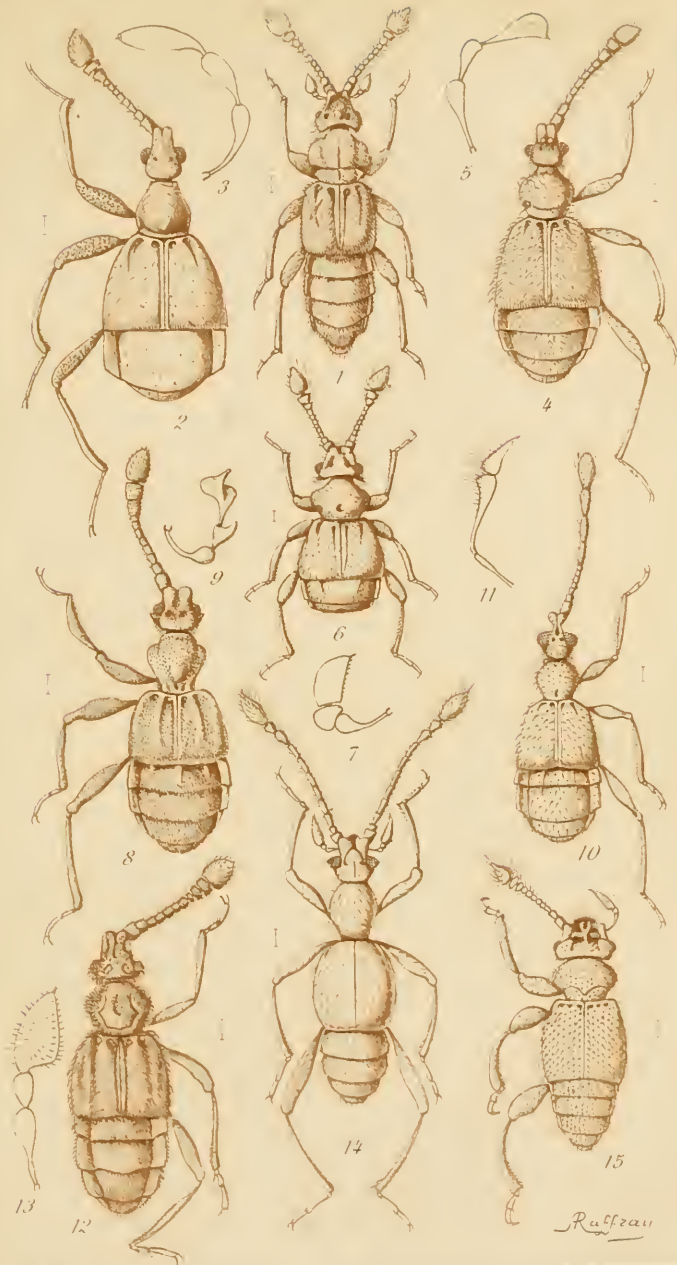

H. G. S. S. S.

palpes petit, parallèle, très obtus au sommet, son sillon raccourci; éperon terminal des tibias postérieurs long, mais assez épais et tronqué au sommet.

- I² 2. Tête médiocre, assez allongée, bien plus étroite que le prothorax, fossettes grandes, un peu transversales, également distantes entre elles et des yeux; articles des antennes 10 subégal à 9, 11 rétréci à la base, un peu oblique, arrondi en dehors et oblique vers le sommet qui est obtusément acuminé, aussi long que les quatre précédents réunis; prothorax plus long que large, cordiforme, fossettes grandes, ovales; élytres convexes; marge du premier segment dorsal plate; châtain-rougeâtre clair. — Long. 2,30 mill. **ursulus** Schauffuss.
- I² 1. Tête grande, presque aussi large que le prothorax, tubercule antennaire petit, largement divisé en deux, fossettes petites, profondes, rondes, un peu plus distantes entre elles que des yeux. Articles des antennes 10 un peu plus large que le 9^e, 11 à côtés presque parallèles, arrondi au sommet, un peu plus long que les quatre précédents réunis. Prothorax plus long que large, assez brusquement atténué en avant et presque étranglé, côtés presque droits, fossettes petites, subégales. Élytres un peu transversaux, plats, à peine atténués à la base, sillon dorsal très diffus et très court. Marge latérale du premier segment dorsal convexe, presque gibbeuse, surtout en arrière. Châtain-rougeâtre foncé uniforme, pieds et antennes plus clairs. — Long. 2,30 mill.
 **simplex** n. sp.
- H³ 1. Antennes plus épaisses, plus courtes; dernier article des palpes fort, arrondi en dehors, légèrement acuminé au sommet, fortement et complètement sillonné; éperon des tibias postérieurs court, épais et tronqué.
- I² 2. Taille 3 mill. — Dernier article des antennes un peu plus long que les trois précédents réunis, peu rétréci à la base, arrondi en dehors et un peu oblique vers le sommet qui est obtusément acuminé, presque droit au côté interne; tibias assez fortement ciliés vers l'extrémité, en dedans. **setipes** Sharp.
- I² 1. Taille 2,60 mill. — Dernier article des antennes plus long que les quatre précédents réunis, gros, fortement ré-

tréci à la base, légèrement arrondi en dedans, très arrondi en dehors et un peu oblique vers le sommet qui est acuminé; tibias sans cils spéciaux à l'extrémité. . . .

..... **singularis** Reitter.

G⁷ 1. Articles des antennes 3-10 devenant progressivement de plus en plus transversaux.

H⁶ 2. Dernier article des palpes médiocre, presque parallèle, obtus au sommet, son sillon raccourci; dernier article des antennes gros, court, arrondi, très obtus au sommet; fossettes céphaliques profondes, rondes, plus distantes entre elles que des yeux.

I³ 2. Dernier article des antennes aussi long que les quatre précédents réunis, au moins aussi large que long; prothorax plus long que large, atténué en avant, mais non étranglé de chaque côté en arrière, côtés presque droits, mais légèrement sinués par la fossette latérale très grande, fossette médiane forte, mais un peu moins grande; éperon des tibias postérieurs assez long, peu épais, sinué et obtus; marge de l'abdomen large.

..... **centralis** Reitter.

I³ 1. Dernier article des antennes pas plus long que les trois précédents réunis, presque aussi large que long; prothorax à peine plus long que large, arrondi sur les côtés, trois fossettes égales; éperon des tibias postérieurs assez fin, droit, un peu acuminé; marge de l'abdomen étroite. **brevimarginatus** Schaufuss.

H⁶ 1. Dernier article des palpes grand, arrondi en dehors, acuminé au sommet, son sillon très large et entier; pubescence assez épaisse, un peu couchée; châtain, élytres plus clairs; fossettes céphaliques médiocres, rondes, un peu plus distantes entre elles que des yeux; prothorax un peu cordiforme, fossettes moyennes, subégales; élytres carrés, peu atténués vers la base; éperon des tibias postérieurs grand, fort, épais, un peu obtus.

I³ 2. Articles des antennes 9 et 10 notablement plus larges que les précédents, aussi transversaux. 11 aussi long que les quatre précédents réunis, de 1/4 plus long que large, très rétréci à la base, élargi et très fortement arrondi en dehors au milieu, très oblique vers le sommet qui est

obtusément acuminé; prothorax un peu plus long que large; forme assez allongée; coloration peu foncée. — Long. 2,70 mill. — Fig. 121. p. 398. **vulpinus** Reitter.

- F¹ 1. Articles des antennes 9 et 10 à peine plus larges et bien moins transversaux que les précédents, 11 aussi long que les cinq précédents réunis et de 1/3 plus long que large, droit au côté interne, légèrement arrondi en dehors et un peu oblique vers le sommet qui est très obtus. Prothorax un peu plus large que long et plus cordiforme. Forme plus courte, plus épaisse. Coloration foncée. — Long. 2,40 mill. **soror** n. sp.
- A 2. Fossette médiane du prothorax absolument libre, mais un peu transversale, émettant de chaque côté un vestige de sillon très court, plus ou moins visible. Groupe X.
- B¹ 2 Tête en carré un peu allongé, à peine rétrécie en avant, tubercule antennaire presque aussi long que la tête, fossettes presque deux fois aussi distantes entre elles que des yeux. Dernier article des palpes presque cylindrique, peu acuminé, son sillon assez étroit, entier; antennes longues, articles 3, obconique, plus long que large, 4-7 carrés, 8 à peine transversal, 9 et 10 plus gros, légèrement transversaux, 11 assez régulièrement oblong-ovale; prothorax plus long que large, presque conique; tibias postérieurs avec un éperon terminal court, droit, obtus ♂; trochanters intermédiaires longuement prolongés en épine forte, obtuse; métasternum plat, à peine impressionné. **lateritius** Aubé.
- B¹ 1. Tête assez allongée, fortement rétrécie en avant, fossettes à peine plus distantes entre elles que des yeux. Dernier article des palpes plus fort, plus ovoïde, son sillon entier, large. Antennes un peu moins longues, articles, 3 subcylindrique, à peine plus long que large, 4-6 carrés, 7-8 légèrement transversaux, 9 et 10 plus gros, transversaux, 11 épaissi vers le sommet qui est arrondi. Prothorax à peine plus long que large, régulièrement arrondi sur les côtés, presque aussi atténué en avant qu'en arrière. Élytres carrés, légèrement atténués vers la base, sillon dorsal fort, mais très court. Premiers segments dorsaux égaux. Tibias postérieurs sans éperon ♂; trochanters simples. Métasternum fortement sillonné entre

deux tubercules assez forts et pointus. Châtain-rouge assez clair. — Long. 2,90 mill. **decipiens** n. sp.

- A 1. Fossette médiane prothoracique grande, ronde, reliée aux latérales par un sillon transversal très obsolète, large, superficiel ou plus ou moins interrompu... Groupe XI.
- B² 2. Sillon transversal du prothorax assez marqué sur le disque, mais interrompu sur les côtés et n'atteignant pas les fossettes latérales.
- C² 2. Articles des antennes 1 long, cylindrique, 2 et 3 cylindriques, 2 deux fois plus long que large, 4-6 un peu plus longs que larges, 7 et 8 carrés, 9 et 10 beaucoup plus gros, carrés, 11 allongé, rétréci à la base, arrondi en dehors, au-dessus du milieu, et oblique vers le sommet qui est obtusément acuminé. Tête plus longue que large, très peu rétrécie en avant, deux très grandes fossettes plus distantes entre elles que des côtés. Dernier article des palpes ovoïde, acuminé, son sillon entier. Prothorax un peu plus long que large, brièvement et régulièrement ovoïde, convexe. Élytres carrés, sillon dorsal très divergent, large et très court. Premier segment dorsal plus grand que le suivant. Châtain-foncé, élytres un peu rougeâtres, antennes et pieds ferrugineux; pubescence brune, fine, longue redressée, pieds assez longuement ciliés. — Long. 3,40 mill. — Fig. 115. p. 389.
..... **longepilosus** n. sp.
- C² 1. Antennes semblables mais plus courtes, articles 3-10 carrés, 9 et 10 plus gros, 11 semblable; tête à peine plus longue que large, fossettes bien moins grandes et bien plus distantes l'une de l'autre; dernier article des palpes plus étroit, parallèle, obtus au sommet; pubescence jaune. — Long. 2,30 mill. **micans** Reitter
- B² 1. Sillon transversal du prothorax entier, large, mais très superficiel. Antennes longues, articles 1 long, cylindrique, 2 cylindrique un peu plus long que large, 3 obconique, presque deux fois plus long que large, 3-6 un peu plus longs que larges, 7 et 8 carrés, 9 et 10 plus gros et plus longs que larges, 11 ovoïde-allongé, plus long que les trois précédents réunis, à peine épaissi vers le sommet qui est acuminé, très légèrement sinué en dedans vers le milieu. Tête beaucoup plus longue que

large, côtés presque parallèles, tubercule antennaire avec un sillon large et profond, fossettes grandes, rondes, plus distantes entre elles que des yeux. Dernier article des palpes gros, ovoïde, acuminé, son sillon entier. Prothorax plus long que large, assez régulièrement ovoïde. Élytres plus longs que larges, atténués vers la base, sillon dorsal très large, court, pas divergent. Premier segment dorsal plus grand que le suivant. Un éperon épais, long, très obtus et accolé aux tibias postérieurs. Châtain-foncé, élytres rougeâtres, pubescence fauve, longue, fine, hérissée. — Long. 3,60 mill. — Fig. 113.

p. 389. **longiceps** n. sp.

Sous-genre **Hamotoïdes** Schauf.

Les dernières espèces du sous-genre *Hamotus* semblent former une transition au sous-genre *Hamotoïdes* auquel elles enlèvent sa valeur.

Dans *Hamotoïdes* la fossette médiane du prothorax est variable : souvent elle manque complètement et, quand elle existe, elle est généralement moins grande et en tout cas jamais spongieuse ; le sillon transversal est bien marqué, profond, entier ; la massue des antennes triarticulée est plus grande, très tranchée et le dernier article n'est jamais aussi gros ; la tête est plus large, plus aplatie, plus étranglée en avant et par conséquent plus séparée du tubercule antennaire ; le prothorax est plus cordiforme : il n'y a jamais d'éperon aux tibias postérieurs.

Le Dr Schaufuss (*Berl. Ent. Zeits.* 1887, p. 312), a rapporté *Hamotus clavicornis* Reitt., en reproduisant simplement la diagnose de ce dernier, à un *Hamotoïdes* du Musée de Berlin qui est nécessairement une espèce toute différente. Le *clavicornis*, dont je possède le type, n'a pas de sillon transversal au prothorax et rentre, par conséquent, dans le sous-genre *Hamotus*. Le *clavicornis* Schauf., qui d'ailleurs n'est pas décrit, doit donc être mis de côté.

Tableau du sous-genre **Hamotoïdes** avec les espèces nouvelles.

- A 2. Fossette médiane du prothorax encore grande et bien marquée.
- B 2. Fossettes latérales du prothorax situées tout à fait sur les côtés qui sont entaillés par elles, sinués et noueux au

dessus de ces fossettes : articles des antennes 9 et 10 carrés, égaux entre eux, 11 brièvement ovoïde, arrondi au sommet; pubescence jaune..... **nodicollis** Raffray.

- B 1. Fossettes latérales du prothorax situées en dessus, et en dedans du bord qui n'est pas entaillé par elles.
- C 2. Dernier article des palpes allongé, recourbé en dedans, acuminé; articles des antennes 9 plus long que large, 10 un peu plus long, à peine aussi long que large, 11 très grand, subarrondi, mais un peu plus long que large (ex Sharp)..... **pubiventris** Sharp.
- C 1. Dernier article des palpes régulièrement ovoïde, acuminé.
- D 3. Articles des antennes 9 et 10 presque subglobuleux, à angles arrondis, 9 à peine aussi long que large, 10 bien plus grand et très légèrement plus long que large, 11 grand, régulièrement ovoïde, acuminé. — Long. 2,50 mill. **appendiculatus** Reitter.
- D 2. Neuvième article des antennes deux fois plus grand que le 8^e, 10^e carré, deux fois plus grand que le 9^e, mais presque de même longueur, 11^e très grand, oblique, ovoïde. — Long. 1,60 mill. (ex Schaufuss)..... **sanguinifer** Schaufuss.
- Obs. — Ici viendrait sans doute se placer *H. Emeryi* Wasm., que je ne connais pas.
- D 1. Articles des antennes 9 carré, 10 un peu plus large et légèrement transversal, 11 notablement plus large et aussi long que les deux précédents réunis.
- E 2. Strie dorsale des élytres très courte.
- F 2. Deuxième segment dorsal plus grand que le premier; dernier article des palpes brièvement ovoïde, épais. — Long. 2, 1/3 mill. (ex Sharp)..... **vicinus** Sharp.
- F 1. Segments dorsaux 1 et 2 subégaux; dernier article des palpes longuement ovoïde, moins épais; arrière-corps plus étroit, massue antennaire un peu plus étroite. — Long. 2, 1/3 mill. (ex Sharp)..... **difficilis** Sharp.
- E 1. Strie dorsale des élytres profonde, bien limitée, atteignant le milieu; dernier article des palpes ovoïde, assez allongé et acuminé; forme assez allongée. — Long. 2,50 mill..... **monachus** Reitter.

- A 1. Fossette médiane du prothorax petite ou marquée simplement par un renflement médian du sillon transversal.
- B¹ 2. Pubescence brune, plus ou moins foncée.
- C¹ 2. Pubescence d'un brun foncé; articles des antennes 4-8 moniliformes, 5-8 transversaux, massue très grande, 9 un peu trapézoïdal et très légèrement transversal, 10 plus grand, cylindrique, plus long que large, presque deux fois plus long que 9, 11 régulièrement ovoïde, relativement peu allongé et bien obtus au sommet. **tritonus** Reitter.
- C¹ 1. Pubescence d'un brun noir. Antennes plus allongées, articles 4-8 moniliformes, mais pas transversaux, massue plus grêle, bien moins épaisse, 9 carré, 10 un peu trapézoïdal, plus long que large, mais pas deux fois aussi long que le précédent, 11 assez brièvement et régulièrement ovoïde-allongé, acuminé. Tête large, peu atténuée en avant, tubercule antennaire large et largement sillonné, deux fossettes plus distantes entre elles que des yeux. Prothorax pas plus long que large, cordiforme, pas de fossette médiane, mais le sillon transversal un peu renflé au milieu. Élytres carrés, strie dorsale bien marquée, atteignant le milieu. Segments dorsaux subégaux. Brun de poix ou noir, antennes, élytres et pieds roux ou rougeâtres. — Long. 2 mill. **nigropilosus** n. sp.
- B¹ 1. Pubescence fauve.
- C² 4. Articles des antennes 4-8 à peine aussi longs que larges, 9 carré, 10 plus long que large, obconique, 11 assez brièvement et régulièrement ovoïde... **suturalis** Schaufuss.
- C² 3. Articles des antennes 4, 5 légèrement transversaux, 6, 7 très transversaux.
- D¹ 2. Élytres avec une ponctuation très espacée, plus ou moins forte et rugueuse.
- E¹ 2. Articles des antennes 9 et 10 carrés. 11 un peu élargi après le milieu, assez oblique vers le sommet qui est obtus. — Long. 2,80 mill. **commodus** Schaufuss.
- E¹ 1. Articles des antennes 9 un peu transversal, 10 carré, plus grand, 11 brièvement et régulièrement ovoïde, assez gros, obtus au sommet. — Long. 2,10 mill. **Reichei** Raffray.

- D¹ 1. Élytres sans ponctuation; articles des antennes 9 carré, arrondi, 10 à peine transversal, arrondi, 11 brièvement ovale, aussi long que les deux précédents réunis. — Long. 1,75 mill. **hilaris** Schaufuss.
- C² 2. Articles des antennes 4-8 égaux, transversaux.
- D² 2. Articles des antennes 9 et 10 trapézoïdaux, aussi longs que larges, mais 10 de 1/4 plus gros que 9, 11 gros, assez brièvement ovoïde et peu acuminé, antennes peu épaisses; forme allongée; pubescence assez épaisse, couchée, assez grosse. — Long. 2,50 mill. **flavopilosus** Raffray.
- D² 1. Articles des antennes 9 légèrement transversal, 10 un peu plus gros, à peine aussi long que large, 11 gros, assez brièvement ovoïde et obtus, un peu oblique, antennes plus courtes et plus épaisses; pubescence plus claire, fine et redressée; forme courte, épaisse; tête subitement un peu étranglée avant le tubercule antennaire, fossettes beaucoup plus distantes entre elles que des yeux; prothorax pas plus long que large, cordiforme, pas de fossette médiane, sillon transversal simplement un peu renflé au milieu; élytres carrés, strie dorsale atteignant le milieu; segments dorsaux égaux; trochanters antérieurs avec une épine apicale plus ou moins longue, acérée. — Long. 2-2,20 mill. **bellus** Schaufuss.
- C² 1. Articles des antennes 4-8 de plus en plus transversaux, 9 et 10 beaucoup plus gros, transversaux, 10 un peu plus fortement, 11 très brièvement ovoïde, obtus au sommet. Tête brusquement rétrécie, mais non entaillée avant le tubercule antennaire qui est beaucoup plus étroit qu'elle, mais pas largement sillonné, fossettes plus distantes entre elles que des yeux. Prothorax plus long que large, côtés presque droits de la base jusqu'au devant du milieu où ils sont un peu arrondis et, de là, rétrécis en avant, sillon transversal à peine élargi, mais un peu angulé au milieu. Élytres carrés, strie dorsale large, diffuse, s'effaçant au milieu. Segments dorsaux égaux. Métasternum largement sillonné. Trochanters antérieurs mutiques. Forme épaisse, courte. Châtain-roux. Élytres, antennes et pieds roux, pubescence très épaisse, couchée, fauve. — Long. 2 mill. **hirtus** n. sp.

Tableau du genre **Pseudohamotus**
avec une espèce nouvelle.

- A 3. Articles des antennes 3 un peu obconique, plus long que large, 4-6 carrés, 7 et 8 très légèrement transversaux, 9 et 10 plus gros et légèrement transversaux, 11 très brièvement ovale et très obtusément acuminé; tubercules antennaires gros, noueux, profondément séparés et étranglés à leur base. — Long. 2,30-2,60 mill.
..... **inflatipalpus** Reitter.
- A 2. Antennes plus courtes, plus épaisses, articles 3, à peine plus long que large, 4 et 5 carrés, 6-8 transversaux, 9 et 10 plus gros, transversaux, 10 plus fortement transversal; tête assez longue, assez fortement atténuée en avant, tubercule antennaire moins marqué et non noueux, à peine rétréci à la base. — Long. 2,50 mill. **conjunctus** Reitter.
- A 1. Articles des antennes 3 obconique, sensiblement plus long que large, 4 et 5 carrés, 6-8 transversaux, 9 et 10 plus larges, très transversaux; tête longue, à peine visiblement rétrécie en avant, plate, tubercule antennaire peu marqué, nullement étranglé à la base, mais divisé par un fort sillon, deux fossettes céphaliques plus distantes entre elles que des yeux. Prothorax plus long que large, droit sur les côtés en arrière, oblique et atténué en avant, trois fossettes égales reliées par un sillon transversal assez fin, mais bien marqué. Élytres un peu plus longs que larges, légèrement atténués vers la base, sillon dorsal très court. Segments dorsaux 1 et 2 sub-égaux. Brun rougeâtre foncé, élytres un peu plus clairs, antennes et pieds ferrugineux, pubescence assez longue, fauve. — Long. 2,80 mill. **planiceps** n. sp.

Ous. — Les *Hamotus curtipalpus* et *latipalpus* Sharp, appartiennent certainement à ce genre, mais les descriptions sont si sommaires qu'il est impossible de les faire entrer dans un tableau.

Tableau du genre **Cercoceroides**
avec les espèces nouvelles.

- A 2. Articles des antennes 3 un peu plus long que large, 4 à 5 carrés, 6-8 transversaux, 9 et 10 plus gros, transver-

saux, II grand, ovoïde, tronqué à la base, un peu oblique vers le sommet qui est obtusément acuminé.

- B 2. Tête à peine plus longue que large, à peine rétrécie en avant, tubercule antennaire médiocre; métasternum avec deux fortes apophyses recourbées en hameçon et obtuses, assez étroitement sillonné; abdomen fortement impressionné longitudinalement ♂; métasternum un peu gibbeux, fortement impressionné au milieu longitudinalement ♀; pubescence grise. — Long. 2,30 mill.
 **Germaini** Raffray.
- B 1. Tête beaucoup plus longue que large, rétrécie en avant, côtés obliques, tubercules antennaires gros, noueux, fortement étranglés à la base. Tête convexe en arrière, deux fossètes pas beaucoup plus distantes entre elles que des yeux. Prothorax plus long que large, presque ovoïde, plus rétréci en avant, trois grandes fossètes libres et spongieuses. Élytres plus longs que larges, atténués vers la base, sillon dorsal fort, un peu divergent, atteignant presque le milieu. Premier segment dorsal un peu plus grand que le suivant. Châtain rougeâtre foncé, antennes et pieds ferrugineux, pubescence brune, hérissée. Métasternum un peu élevé, mais plan, sans impression ♀. — Long. 2,40 mill. **simplex** n. sp.
- A 1. Articles des antennes 3 plus long que large, 4-7 carrés, 8 légèrement transversal, 9 et 10 plus gros, presque carrés, II presque cylindrique, obtus au sommet. Tête étroite, deux fois plus longue que large, brusquement étranglée à la base du tubercule antennaire qui est fortement bilobé, deux fossètes beaucoup plus distantes entre elles que des yeux. Prothorax à peine plus large que long, très arrondi sur les côtés, et plus atténué en avant, trois grandes fossètes libres, spongieuses. Élytres plus longs que larges, à peine rétrécis à la base, sillon dorsal très grand, divergent, atteignant le milieu. Premier segment dorsal un peu moins grand que le suivant. Métasternum avec deux petits tubercules très pointus, à pointe recourbée, largement concave entre eux. Segments ventraux déprimés au milieu. Châtain un peu rougeâtre, élytres rouges, antennes et pieds ferrugineux, pubescence brun-rouge, hérissée. — Long. 2,50 mill.
 **tuberculatus** n. sp.

Cercocerulus n. gen.

Ce genre est fondé sur un insecte décrit par Schaufuss sous le nom de *Phalepsus hirsutus*, mais qui s'éloigne des *Phalepsus* par ses ongles égaux. Le dernier article des palpes a, il est vrai, la même forme renflée à la base, amincie et subulée au sommet, comme aussi d'ailleurs dans le genre australien *Rytus*; mais dans *Cercocerulus*, ce même article est étroitement mais fortement sillonné en dedans, jusqu'à la partie renflée, sans que ce sillon atteigne la base, ce qui le fait rentrer dans le groupe des *Hamotus*; le 3^e article des palpes est petit, obconique, un peu plus long que large, le 2^e est presque droit, long, mince sur ses deux premiers tiers et renflé au sommet. — Fig. 123.



Fig. 123.

Je donne ci-dessus (fig. 123), un dessin du palpe de *Cercocerulus hirsutus* Schaufuss.

Tableau du genre **Rytus**

- | | |
|--|-------------|
| A 3. Corps entièrement lisse et brillant, à peu près im- | |
| ponctué..... | Groupe I. |
| A 2. Tête et prothorax densément ponctués, élytres | |
| grossièrement mais plus lâchement ponctués.... | Groupe II. |
| A 1. Tête et prothorax densément ponctués, élytres ab- | |
| solument ou à peu près imponctués..... | Groupe III. |

Genre **Pseudophanias** Raffr.

Ce genre est peu connu et se compose d'une dizaine d'espèces spéciales, jusqu'à ce jour, à Singapore, Penang et Sumatra.

Ces insectes ressemblent énormément aux *Ancystrocerus* de la même région et qui ne sont pas beaucoup plus connus qu'eux. Ils en diffèrent cependant par l'inégalité très prononcée des ongles des tarse et par les palpes; la tête quoique ayant un aspect similaire, est en réalité toute autre. Ils rappellent vaguement aussi les *Centrophthalmus*, dont ils sont d'ailleurs très éloignés.

Les palpes sont petits avec les articles 2 assez long, courbé, progressivement épaissi vers le sommet qui est tronqué carrément, 3 beaucoup plus petit, obconique, un peu plus long que large, 4 moins long que le 2^e, mince, très acuminé au sommet. Les yeux sont placés à la partie antérieure de la tête, sur un plan très inférieur au vertex et séparés

par un large sillon semicirculaire, qui s'étend, en avant, sous le tubercule antennaire qu'il isole de l'épistome. Il y a généralement un tubercule sur le disque du prothorax, au-dessus de la fossette médiane basilaire. Les pieds sont longs.

Comme il y a des modifications à apporter aux espèces déjà décrites et que plusieurs sont nouvelles, je crois préférable d'en donner un tableau.

Tableau du genre **Pseudophanias**
avec les espèces nouvelles.

A 2. Ovale-allongé, presque fusiforme. Antennes longues, grêles. Couleur cannelle, peu brillant, pubescence rude, courte, couchée. Ponctuation grosse, subocellée, confluyente, sur la tête et le prothorax. bien



Fig. 124.

moins grosse et plus éparsée sur les élytres. Tête plus longue que large, arrondie en arrière avec l'occiput convexe, déprimée transversalement sur la ligne postérieure des yeux, tubercule frontal en carré long, profondément sillonné. Yeux gros, saillants. Palpes grêles. Antennes atteignant la marge postérieure des élytres, sans massue distincte, articles bien plus longs que larges, 3-7 augmentant de longueur, cylindriques, 8-10 très légèrement ovales, 8 plus long que 7, 8-10 augmentant de largeur, de même longueur, 11 longuement et régulièrement ovale, obtus au sommet. Prothorax gibbeux, cordiforme, un tubercule assez acéré, au-dessus de la fossette basilaire qui est large mais peu profonde. Élytres convexes, plus longs que larges, atténués à la base, côtés un peu arrondis, épaules presque nulles, strie dorsale atteignant le milieu. Abdomen plus long que les élytres, atténué en arrière, très largement marginé, un peu plat, segments dorsaux diminuant de longueur, à la base deux vestiges de carinales très courtes, renfermant les 2,3 de la largeur. Mésternum gibbeux, impressionné en arrière. Pieds longs,

cuisse peu renflée, rugueusement ponctuée, tibiae longs, droits. — Long. 2 mill. — Fig. 124. . **elegans** n. sp.

- A 1. Forme plus courte, plus épaisse, plus élargie en arrière: antennes épaisses.
- B 5. Ponctuation très peu visible, éparse sur la tête et le prothorax, nulle sur les élytres.
- C 2. Antennes relativement assez longues, mais épaisses, articles, 1 cylindrique, allongé, 2, 3, 7 carrés, 4, 5 cylindriques, un peu plus longs que larges, 8-10 un peu plus gros et grossissant progressivement, à peine plus longs que larges, 11 aussi long que les trois précédents réunis, sinué en dessous à la base, un peu élargi avant le sommet qui est obtusément acuminé. Tête plus longue que large, arrondie et convexe en arrière, très fortement atténuée à la base du tubercule antennaire qui est grand, un peu élargi en avant, profondément sillonné, deux grandes fossettes transversales. Prothorax à peine plus long que large, un peu cordiforme, gibbeux, avec un tubercule assez pointu au-dessus de la fossette médiane basilaire qui est petite et ronde. Élytres transversaux, atténués vers la base, épaules gibbeuses, sillon dorsal très court. Abdomen grand, obtus en arrière, premier segment dorsal plus grand, deux carinules peu éloignées de la marge latérale et très courtes. Métasternum gibbeux, impressionné en arrière. Pieds robustes, simples. Châtain-rougeâtre foncé, ponctuation pilifère, très espacée et peu visible sur le prothorax, pubescence courte, couchée brune. — Long. 3-3,20 mill. **robustus** n. sp.
- C 1. Antennes relativement assez longues, articles peu serrés, 1 cylindrique, assez allongé, 2 carré, 3-7 légèrement transversaux, 8-9 plus gros et grossissant légèrement, trapézoïdaux, à peine transversaux, 11 à peine plus long que large, un peu élargi au sommet qui est très arrondi. un peu comprimé; prothorax convexe, non gibbeux, avec un petit tubercule acéré bien au-dessus de la fossette basale; élytres absolument imponctués; forme très épaisse. **pilosus** Ratfray.
- B 4. Ponctuation remplacée sur le prothorax par de fins tuber-

cules espacés, ponctuation forte sur les élytres, mais pas confluyente. Articles des antennes 1 brièvement cylindrique, 2 presque carré, 3-10 transversaux, 3-8 pas de moitié plus larges que longs, 9 et 10 presque du double plus larges que longs, 11 assez régulièrement ovoïde, arrondi au sommet; au côté interne, une carène longitudinale dont le sommet forme une pointe mousse en avant. Tête avec quelques points épars, un peu plus longue que large, peu atténuée et pas étranglée avant le tubercule antennaire qui est grand, très profondément sillonné; deux fovéoles peu distinctes. Prothorax lisse avec des granulations tuberculiformes sétigères, fines et éparses, presque ovoïde-allongé, plus rétréci en avant qu'en arrière, gibbeux, un petit tubercule acéré au-dessus de la fossette basale qui est petite, oblongue. Élytres avec une ponctuation assez forte, éparse, plus dense sur les côtés, presque nulle sur le disque, carrés, convexes, arrondis sur les côtés et aux épaules, strie dorsale très courte. Abdomen imponctué, court, deux carinules assez fortes, renfermant plus de la moitié de la largeur du disque et atteignant le tiers. Métasternum élevé, plat, fortement et rugueusement ponctué, impressionné en arrière. Ferrugineux plus ou moins foncé, élytres un peu plus clairs, antennes et pieds châtain-roux; pubescence longue, épaisse, fauve, peu couchée.

— Long. 2 mill. **tuberculatus** n. sp.

B 3. Ponctuation simple, non confluyente, mais forte, égale sur la tête, le prothorax et les élytres. Articles des antennes transversaux, 9 et 10 un peu plus gros, 11 brièvement ovoïde, arrondi au sommet.
 (♀ *heterocerus* Raffr., olim) . . . **punctatus** n. sp.

B 2. Ponctuation pas très grosse mais confluyente sur la tête et les élytres qui sont opaques, très fine et éparse sur le prothorax qui est brillant; antennes encore plus épaisses, à articles plus transversaux. 11 grand, fortement échancré en dehors, avant l'extrémité.
 **heterocerus** Raffray.

B 1. Ponctuation très grosse, même plus ou moins ocellée, confluyente sur la tête et le prothorax qui sont opaques, nulle sur les élytres.

C' 2. Antennes assez courtes et épaisses.

D 3. Articles des antennes 1 cylindrique, assez long. 2, 4, 5 carrés, 3 un peu plus long que large, 6 et 7 très légèrement transversaux, 8 plus grand, carré. 9 et 10 de même largeur, transversaux, 11 pas tout à fait aussi long que large, très arrondi et très obtus au sommet, comprimé (♂ article 8 plus gros); tête avec une granulation assez forte et confluyente; prothorax avec une grosse ponctuation ocellée; élytres avec une granulation éparsée et très fine; métasternum ♂ convexe, triangulairement et profondément impressionné à la base.

..... **malaianus** Raffray.

D 2. Articles des antennes 2 carré, 3 fortement obconique, pas plus long que large, 4-10 légèrement transversaux, 4-8 égaux entre eux, 9 et 10 plus gros et moins transversaux, 11 notablement plus long que large, un peu élargi au sommet qui est arrondi. Métasternum ♂ largement et entièrement concave entre deux carènes très obtuses; ♀ convexe, impressionné en arrière. Pour le reste semblable au précédent. — Long. 1,90-2,10 mill.

(♂ *malaianus* Raffr., olim)..... **puberulus** n. sp.

D 1. Article des antennes 1 cylindrique, assez allongé, 2 carré, 3 obconique, mais un peu transversal, 4-10 légèrement transversaux, grossissant insensiblement à partir du 8^e et de plus en plus transversaux, 11 à peine plus long que large, très arrondi sur les côtés, obtusément acuminé au sommet, comprimé en dessous à la base, 9 et 10 plats en dessous. Tête plus longue, plus atténuée en avant. Métasternum ♂ très largement et profondément concave entre deux carènes bien marquées, assez sinueuses et se terminant, près des hanches intermédiaires, par un tubercule un peu conique, mais mousse au sommet, sillonné au fond de la concavité; ♀ convexe de chaque côté, largement et profondément impressionné, sauf en arrière. Sculpture, pubescence et coloration comme dans les deux précédents. — Long. 2,10-2,40 mill.

..... **clavatus** n. sp.

C' 1. Antennes bien plus courtes et plus épaisses, articles, 1 cylindrique, 2-10 fortement transversaux, 8-10 plus forts et grossissant légèrement, 11 assez brièvement ovoïde,

arrondi au sommet; ponctuation de la tête et du prothorax très grosse, ocellée, confluyente; prothorax sans tubercule; élytres presque triangulaires. **cribricollis** Raffray.

Phalepsus vulgaris n. sp. — *Conceus, antice attenuatus, rubro-castaneus, elytris paulo dilutioribus, brevissime et disperse pubescens. Caput elongatum, subocutum, antrorsum perparum attenuatum, ante oculos utrinque tuberculatum, leviter constrictum, tuberculo frontali magno, sulcato. Antennae elongatae, articulis 1 et 2 cylindricis et latitudine sua paulo longioribus, 3 obconico, latitudine sua longiore, 3-8 longitudine decrecentibus, 8 subtransverso, 9 et 10 multo majoribus et crescentibus, quadratis, 11 oblongo-orato, parum acuminato. Prothorax capite fere brevior sed latior, subconicus, sulco transverso arcuato, in foream lateralem desinente. Elytra magna, convexa, basi attenuata, humeris notatis, basi biforeata, sulco dorsali brevissimo. Abdomen brevissimum, segmento primo dorsali majore. Metasternum late sed parum profunde impressum. Pedes elongati, simplices, femoribus vix incrassatis, tibiis rectis, gracilibus.* — Long. 1,30-1,40 mill.

Paraguay.

Cette espèce est plus grande que *Ph. nanus* Schanf., avec les antennes plus longues, les élytres plus atténués à la base; elle diffère de *Ph. subglobosus* Westw., par l'absence de sillon sur la tête et par sa pubescence.

Phalepsus cavicornis n. sp. — *Præcedente magis elongatus et minus convexus, eodem colore et pubescentia. Caput latitudine sua longius, ante oculos utrinque magis tuberculatum, juxta istos tuberculos posterius focatum, anterius leviter constrictum, tuberculo frontali obsolete sulcato. Antennae validae, minus elongatae, articulis 1 et 2 cylindricis, 3 obconico, latitudine sua paulo longioribus, 4-8 quadratis, 9 et 10 multo majoribus, 9 subquadrato, 10 subtransverso, 11 orato, basi truncato et supra forea magna, rotundata notato. Prothorax conicus, latitudine sua paulo longior, sulco transverso valde arcuato. Elytra magna, basi minus attenuata, humeris obliquis, notatis. Abdomen breve, segmento dorsali primo majore. Metasternum sulcatum. Pedes simplices, elongati, graciles.* — Long. 1,50 mill.

Bésil : Matto Grosso.

Facile à distinguer par la grande fossette qui se trouve sur la base du dernier article des antennes.

CATALOGUE.

TYRINI

RAFFRAY, Rev. d'Ent. 1890, pp. 44, 162; Trans. S. Afr. Phil. Soc. 1897, p. 107. — GANGLBAUER, Käf. Mitteleur. II. 1895, p. 850.

SOMATIPIION

SCHAUFUSS, Nunq. et. II, p. 457. —
RAFFRAY, Rev. d'Ent. 1890, pp. 145, 151.

globulifer SCHAUFEUSS, loc. cit. p. 458. — RAFFRAY, loc. cit. pl. III, f. 31. *Australie : King George's Sound.*

1

ENANTIUS

SCHAUFUSS, Psel. Siamis, 1877, p. 48. —
RAFFRAY, Rev. d'Ent. 1890, pp. 145, 151.

Schaufussi RAFFRAY, Rev. d'Ent. 1895, p. 63; Ann. Soc. ent. Fr. 1896, p. 275. *Sumatra : Palembang.*

fortis RAFFRAY, Rev. d'Ent. 1895, p. 63. *Singapore.*

rostratus REITTER, Verh. z. b. Ges. Wien, 1883, p. 390, pl. XX, f. 4. *Bornéo : Tameanglaiang.*

punctipennis SCHAUFEUSS, Psel. Siamis, 1877, p. 48. *Siam.*

singapuriensis RAFFRAY, Rev. d'Ent. 1895, pp. 63, 64. *Singapore.*

5

CENTROPHTHALMUS

SCHMIDT, Beitr. Mon. Psel. Prag, 1838, p. 7. —
SAULCY, Spec. I, p. 70. — RAFFRAY, Rev. d'Ent. 1890, pp. 146, 153; Trans. S. Afr. Phil. Soc. 1898, p. 407.
Camaldus FAIRMAIRE, Ann. Soc. ent. Fr. 1863, p. 637.

Groupe I.

monilicornis RAFFRAY, Bull. Soc. ent. Fr. 1900, p. 305. *Inde : Coonor, M^{rs} Nilghiris.*
Ann. Soc. Ent. Fr., LXXIII (1904). 27

Groupe II.

- armatus** RAFFRAY, Rev. Mag. Zool. 1877, p. 285,
pl. III, f. 6. *Abyssinie : Euderta, Guéra.*

Groupe III.

- divisus** REITTER, Verh. z. b. Ges. Wien, 1883, p. 390.
. *Bornéo : Telang.*
- acutispina** RAFFRAY, Rev. d'Ent. 1887, p. 34. *Zanzibar.*
- punctipennis** SCHAUFUSS, Psel. Siams, 1877, p. 21.
. *Siam. Singapore. Célèbes. Java. Bornéo. Sumatra.*
- Var. *punctatissimus* SCHAUFUSS, loc. cit. p. 22; Tijds.
Ent. XXV, p. 73; Notes Leyd. Mus. IV, p. 153. —
RAFFRAY, Rev. d'Ent. 1895, p. 73.
- quadristriatus* SCHAUFUSS, Psel. Siams, 1877, p. 22.
- praecipuus** SCHAUFUSS, Ann. Mus. Civ. Gen. XVIII,
1882, p. 360. *Célèbes : Makassar.*

Groupe IV.

- sternalis** RAFFRAY, Ann. Soc. ent. Fr. 1896, p. 276.
. *Sumatra : Palembang. Siam.*
- indicus** RAFFRAY, Bull. Soc. ent. Fr. 1898, p. 287.
. *Inde : Guzerath.*
- femoralis** REITTER, Verh. z. b. Ges. Wien, 1882,
p. 284. *Batavia. Sumatra nord et sud.*
- gracilis** RAFFRAY, Ann. S. Afr. Mus. II, 1901, p. 126.
. *Rhodesia : Salisbury.*
- guinaeensis** n. sp. *Afrique occidentale : Côte de l'Or.*
- abyssinicus** n. sp. *Abyssinie : Haramat.*
- Clementis** SCHAUFUSS, Psel. Siams, 1877, p. 20. *Siam.*
forticornis SCHAUFUSS, loc. cit. p. 21.
- Marshalli** RAFFRAY, Trans. S. Afr. Phil. Soc. 1898,
p. 407, pl. XVIII, ff. 22, 23. *Rhodesia : Salisbury.*

Groupe V.

- grandis** REITTER, Deuts. Ent. Zeits. 1882, p. 181.
. *Afrique occidentale : Adlah.*
- rubens** RAFFRAY, Rev. d'Ent. 1882, p. 25.
. *Abyssinie : Keren. Euderta.*

Groupe VI.

- dominus** REITTER, Deuts. Ent. Zeits. 1882, p. 181.
 Afrique occidentale : *Ahdah*.
inaequalis SCHAFFUSS, Psel. Siam, 1877, p. 22. *Siam, Célèbes*.
birmanus n. sp. *Birmanie*.
sinensis n. sp. *Chine : Mong-Po*.
papuanus n. sp. *Nouvelle-Guinée : Port-Dorey*.
angustipalpus n. sp. *Java*.

Groupe VII.

- bicarinatus** n. sp. *Afrique occidentale : Gabon*.
grandicornis RAFFRAY, Ann. S. Afr. Mus. II, 1901,
 p. 125. *Rhodesia : Salisbury*.

Groupe VIII.

- villosulus** FAIRMAIRE, Ann. Soc. ent. Fr. 1863,
 p. 638. — SALEY, Spec. I, p. 71. *Maroc, Tunisie : Casablanca*.
 *Algérie : Constantine, Biskra, Oran*.
brevispina RAFFRAY, Trans. S. Afr. Phil. Soc. 1898,
 pp. 408, 415, pl. XVIII, f. 24. *Le Cap : Uitenhage*.
foveatus FAIRMAIRE, Bull. Soc. ent. Fr. 1898, p. 336.
 — RAFFRAY, Ann. Soc. ent. Fr. 1899, p. 521. *Madagascar*.

Groupe IX.

- granosus** RAFFRAY, Rev. d'Ent. 1895, p. 74. *Singapore*.
bispina REITTER, Verh. z. b. Ges. Wien. 1883, p. 390,
 pl. XX, f. 2. *Bornéo*.

Groupe X.

- laevis** RAFFRAY, Ann. Soc. ent. Fr. 1896, p. 276, pl. II,
 f. 9. *Bornéo, Sumatra : Palembang*.

Espèce d'affinités douteuses.

- paria** SCHMIDT, Beitr. Mon. Psel. Prag, p. 8, pl. I, f. 1.
 *Inde : Calcutta*.

CENTROPHTHALMOSIS

- exilis** RAFFRAY (*Centrophthalmus*), Rev. d'Ent. 1882,
p. 27, ♂..... Abyssinie : Keren, Euderta.
♀ *grandipalpis* RAFFRAY, loc. cit. p. 26.
- muticus** RAFFRAY, Bull. Soc. ent. Fr. 1898, p. 521..
..... Madagascar : Suberbierville.
- monilis** RAFFRAY, Rev. d'Ent. 1882, p. 27..... Abyssinie : Keren.
- Reitteri** n. sp..... Abyssinie : Euderta.
- inexpectus** n. sp..... Afrique occidentale : Adlah.
- sulcatus** n. sp..... Abyssinie : Euderta.
- barbatus** REITTER (*Centrophthalmus*), Deuts. Ent.
Zeits. 1882, p. 483, pl. VIII, f. 4.....
..... Afrique occidentale : Adlah, Zanzibar.

7

ACYLOPSELAPHUS

- RAFFRAY, Rev. d'Ent. 1883, p. 237; 1890. pp. 147, 154;
Ann. Soc. ent. Fr. 1903, p. 326.
- madagascariensis** RAFFRAY, Ann. Soc. ent. Fr.
1903, p. 326 et fig..... Madagascar : Fort-Dauphin.
- communis** C. SCHAUFEUSS (*Centrophthalmus*), Entom.
Nachricht. 1890, p. 139. — RAFFRAY, Ann. Soc. ent.
Fr. 1903, p. 327..... Madagascar : Imerina.
- crassicornis** RAFFRAY, Ann. Soc. ent. Fr. 1903,
p. 327..... Madagascar : Forêt Tanala.
- Alluaudi** RAFFRAY, loc. cit. p. 328 et fig.....
..... Madagascar : Forêt Tanala.
- clavatus** RAFFRAY, Ann. Soc. ent. Fr. 1903, p. 329
et fig..... Madagascar : Forêt Tanala.
- calcaratus** RAFFRAY, loc. cit. 1897, p. 268; 1903,
p. 330 et fig..... Madagascar : Diégo-Suarez.
- Mariae** RAFFRAY, Rev. d'Ent. 1883, p. 237, pl. V,
fig. 41-pl. IV, f. 42, 43, 44; Ann. Soc. ent. Fr.
1903, p. 330 et fig..... Madagascar : Ivoudrou.

7

CTENOTILLUS

RAFFRAY, Ann. Soc. ent. Fr. 1896, p. 277.

costatus RAFFRAY, loc. cit. p. 278, pl. XI, f. 5.
 *Sumatra : Palembang.*

1

ZEATYRUS

SHARP, Ent. Monthl. Mag. XVIII, 1881, p. 48.

Parmipalpus BROUX, Man. N. Zeal. Col. 1881, p. 662.

Lawsoni SHARP, loc. cit. p. 48. *Nouvelle-Zélande.*
montivagus BROUX, loc. cit. p. 662.

1

LEANYMUS

RAFFRAY, Proc. Linn. Soc. N. S. Wales. 1900, p. 219.

palpatis RAFFRAY, loc. cit. p. 220, pl. X, ff. 5, 6.
 *Australie : Clarence et Tweed Rivers.*

1

CEOPHILLUS

LECONTE, Bost. Journ. Nat. Hist. VI, 1850, p. 73. —

BRENDL, Bull. Un. Iowa, I, 1890, p. 226.

monilis LECONTE, loc. cit. p. 73. — BRENDL, loc. cit.
 p. 226, pl. VI, ff. 7, 8, 9. — RAFFRAY, Rev. d'Ent.
 1890, pl. III, f. 7. *Amérique septentrionale : Illinois, Ohio.*

CEDIUS

LECONTE, Bost. Journ. Nat. Hist. VI, 1850, p. 75. — BRENDL,

Bull. Un. Iowa, I, 1890, p. 228. — RAFFRAY, Rev. d'Ent. 1890, —

pp. 145, 152. — CASEY, Col. Not. VII, 1893, p. 625.

ziegleri LECONTE, Bost. Journ. Nat. Hist. VI, p. 75.
 — BRENDL, Bull. Un. Iowa, I, p. 228, pl. VI, ff. 11,
 11^a. — CASEY, Col. Not. VII, p. 626. — RAFFRAY,
 Rev. d'Ent. 1890, pl. III, f. 12.
 *Amérique septentrionale : Ohio, Missouri, Iowa.*

robustus CASEY, Col. Not. VII, 1893, p. 626.
 *Amérique septentrionale : Distr. de Colombie*

- spinosus** LECONTE, Bost. Journ. Nat. Hist. VI, p. 74.
 — BRENDÉL, Bull. Un. Iowa, I, p. 229, pl. VI, f. 40.
 — CASEY, Col. Not. p. 266. *Amérique septentrionale : Pensylvanie.*

3

PSELAPHOCERUS

RAFFRAY, Rev. d'Ent. 1887, p. 28; 1890, pp. 141, 152:
 Trans. S. Afr. Phil. Soc. 1897, p. 109.

- Peringueyi** RAFFRAY, Rev. d'Ent. 1887, p. 29, pl. X,
 f. 41; Trans. S. Afr. Phil. Soc. 1897, p. 110,
 pl. XVII, f. 40..... *Le Cap : Cape Town.*
- diversus** RAFFRAY, Trans. S. Afr. Phil. Soc. 1897,
 p. 114, pl. XVII, f. 41..... *Le Cap : Cape Town.*
- amicus** RAFFRAY, loc. cit. 1898, p. 409, pl. XVIII,
 ff. 43, 44..... *Le Cap : Stellenbosch.*
- acutispina** RAFFRAY, loc. cit. 1898, p. 410, pl. XVIII,
 ff. 41, 42..... *Le Cap : Uitenhage, Port Elizabeth.*
- heterocerus** RAFFRAY, Rev. d'Ent. 1887, p. 30, pl. I,
 ff. 8, 9; Trans. S. Afr. Phil. Soc. 1897, p. 111,
 pl. XVII, f. 42..... *Le Cap : Constantia, Stellenbosch.*
- antennatus** RAFFRAY, Trans. S. Afr. Phil. Soc. 1897,
 p. 112, pl. XVII, f. 43..... *Le Cap : Cape Town.*
- noticornis** RAFFRAY, loc. cit. 1898, p. 414... *Le Cap : Uitenhage.*

7

SINTECTODES

REITTER, Verh. naturf. Ver. Brünn. XX, p. 185. —
 RAFFRAY, Rev. d'Ent. 1890, p. 145.

- diversipalpus** REITTER, Deuts. Ent. Zeits. 1885,
 p. 333, pl. II, f. 20..... *Ceylan : Nuwara-Eliya.*
- crassus** SCHAUFEUSS, Berl. Ent. Zeits. 1887, p. 296... *Ceylan.*
- tortipalpus** RAFFRAY, Ann. Soc. ent. Fr. 1901, p. 28.
 *Ceylan : Anuradhapura.*

3

TMESIPHORUS

LECONTE, Bost. Journ. Nat. Hist. VI, 1850, p. 75. — BRENDÉL,
 Bull. Un. Iowa, I, 1890, p. 230. — RAFFRAY,
 Rev. d'Ent. 1890, pp. 145, 151.

Sintectes WESTWOOD, Trans. Ent. Soc. Lond. 1870, II, p. 430.

Groupe I.

denticornis RAFFRAY, Rev. d'Ent. 1882, p. 12, pl. I,
f. 11-pl. II, f. 12..... Abyssinie : Keren.

Groupe II.

costatus WEISE, Deuts. Ent. Zeits. XXI, 1877, p. 99. Japon.

Groupe III.

punctatus n. sp..... Afrique occidentale : Assinie.

rugicollis RAFFRAY, Trans. S. Afr. Phil. Soc. 1897,
pp. 108, 109..... Natal : Frere, Zanguebar : Lindi.

collaris RAFFRAY, Rev. Mag. Zool. 1877, p. 282, pl. III,
f. 1; Rev. d'Ent. 1887, p. 28; Trans. S. Afr. Phil.
Soc. 1897, p. 409..... Zanguebar : Bagamogo, Minkindani.

clavatus RAFFRAY, Rev. d'Ent. 1895, p. 67, pl. II, f. 7. Singapore.

Groupe IV.

carinatus SAY, Journ. Ac. Phil. IV, p. 97. — LE-
CONTE, Bost. Journ. Nat. Hist. IV, p. 76. — BUEN-
DEL, Bull. Un. Iowa, I, p. 232. — LACORDAINE, Gen.
Col. Atlas), pl. XVI, f. 2.....
..... Amérique septentrionale : Kansas, Missouri.

Groupe V.

termitophilus RAFFRAY, Proc. Linn. Soc. N. S.
Wales, 1900, p. 215..... Australie : Swan River.

Groupe VI.

Arrowi n. sp..... Australie : Adelaide River.

Groupe VII.

Kingi MAC LEAY, Trans. Ent. Soc. N. S. Wales, 1873,
p. 151. — RAFFRAY, Proc. Linn. Soc. N. S. Wales,
1900, p. 214. Australie : New South Wales, Gayndah, Brigham.

Mac Leayi KING, Trans. Ent. Soc. N. S. Wales, 1863,
p. 40; 1864, p. 102. — RAFFRAY, Proc. Linn. Soc.
N. S. Wales, 1900, p. 214..... Australie.

Westwoodi nom. nov.

carinatus || WESTWOOD (*Sintectodes*), Trans. Ent. Soc.
Lond. 1870, p. 130; Thes. Ent. Oxon. pl. IV, f. 10. Australie.

speratus SHARP, Trans. Ent. Soc. Lond. 1874, p. 103. Japon.

Groupe VIII.

- costalis** LECONTE, BOST. JOURN. Nat. Hist. VI, p. 77. —
 BRENDÉL, Bull. Un. Iowa, I, p. 231, pl. VI, f. 13...
 *Amérique septentrionale : Missouri, Kansas, Pensylvanie.*
 Var. *rostratus* SCHAUFFUSS, Berl. Ent. Zeits. 1887, p. 296.
- armatus** RAFFRAY, Rev. d'Ent. 1882, p. 11..... *Singapore.*
- formicinus** MAC LEAY, Trans. Ent. Soc. N. S. Wales,
 1863, p. 370. — RAFFRAY, Proc. Linn. Soc. N. S.
 Wales, 1900, p. 215..... *Australie.*
- papuanus** RAFFRAY, Rev. d'Ent. 1882, p. 11.....
 *Nouvelle-Guinée : Port-Dorey, Amberbaki.*
- ? **crassicornis** SHARP, Trans. Ent. Soc. Lond. 1883,
 p. 299..... *Japon.*
- ? **princeps** SHARP, loc. cit. p. 299..... *Japon.*

Groupe IX.

- Raffrayi** C. SCHAUFFUSS, Cat. Pscl. p. 89.
umbrosus || RAFFRAY, Rev. d'Ent. 1883, p. 288, pl. IV,
 t. 9..... *Birmanie.*
- bispina** n. sp..... *Sumatra : Palembang.*
- squamosus** n. sp..... *Sumatra : Palembang.*
- umbrosus** RAFFRAY, Rev. d'Ent. 1882, p. 10..... *Java.*

Groupe X.

- pilosus** RAFFRAY, Rev. d'Ent. 1895, p. 65.... *Singapore, Penang.*
- Simoni** RAFFRAY, Ann. Soc. ent. Fr. 1891, p. 495.... *Manille.*
- transversus** RAFFRAY, Rev. d'Ent. 1895, p. 66.... *Singapore.*
- pubescens** RAFFRAY, loc. cit. 1882, p. 43..... *Java : M'-Gedeh.*
- aspericollis** n. sp..... *Sumatra : Palembang.*
- tuberculatus** RAFFRAY, loc. cit. 1895, p. 66.....
 *Penang, Sumatra : Palembang.*

30

RAPHITREUS

- SHARP, Trans. Ent. Soc. Lond. 1883, II, p. 298. —
 RAFFRAY, Rev. d'Ent. 1890, p. 145, 151.
- speratus** SHARP, loc. cit. 1874, p. 409 : 1883, p. 298. *Japon.*

dentimanus RAFFRAY, Rev. d'Ent. 1890, p. 211, pl. III,
ff. 3, 3', 3". *Annam : bords du Son. Tonkin : Lien Son. Singapore.*

2

EULASINUS

SHARP, Ent. Month. Mag. 1892, III, p. 240.

Walkeri SHARP, loc. cit. p. 240. *Chine : Hes Chusan.*

1

LABOMIMUS

SHARP, Trans. Ent. Soc. Lond. 1883, p. 300.

Reitteri SHARP, loc. cit. p. 300. *Japon.*

Harmandi n. sp. *Inde : Sikkin.*

2

PSELAPHODES

WESTWOOD, Trans. Ent. Soc. Lond. 1870, II, p. 129. —

RAFFRAY, Rev. d'Ent. 1890, pp. 146, 152.

Atherocolpus RAFFRAY, Rev. d'Ent. 1882, p. 15.

villosulus WESTWOOD, Trans. Ent. Soc. Lond. 1870,
p. 129; Thes. Ent. Oxon. pl. IV, f. 6.

foveolatus RAFFRAY, Rev. d'Ent. 1882, p. 15, pl. I,
f. 13; 1895, p. 68. *Singapore. Penang.*

Simoni RAFFRAY, Ann. Soc. ent. Fr. 1893, p. 462. *Ceylan : Cottara.*

sumatrensis RAFFRAY, loc. cit. 1896, p. 277.
. *Sumatra : Palembang.*

heterocerus RAFFRAY, Rev. d'Ent. 1882, p. 16, pl. II,
ff. 14-16. *Java : M'-Gedeh.*

3

LASINUS

SHARP, Trans. Ent. Soc. Lond. 1874, p. 106. —

RAFFRAY, Rev. d'Ent. 1890, p. 146.

spinosis SHARP, loc. cit. p. 106. *Japon.*

mandarinus RAFFRAY, Rev. d'Ent. 1890, p. 212,
pl. III, f. 16. *Tonkin.*

1

TYRUS

- AUBÉ, Psel. Mon. 1833, p. 15; Ann. Soc. ent. Fr. 1844, p. 89. —
 ERICHSON, Käf. Mk. Brandbg. I, p. 263. — JACQ. DUVAL,
 Gen. Col. Eur. I, p. 132. — THOMSON, Skand. Col. III, p. 239. —
 SAULCY, Spec. I, p. 76. — REITTER, Verh. z. b. Ges.
 Wien, 1881, p. 450. — BRENDEL, Bull. Un. Iowa, I, 1890,
 p. 237. — RAFFRAY, Rev. d'Ent. 1890, pp. 146, 153. —
 GANGLBAUER, Käf. Mitteleur. II, 1895, p. 850. —
 CASEY, Col. Not. VII, 1897, p. 627.

Pytna CASEY, Bull. Cal. Ac. Sc. 1887, p. 47.

Pseudotyrus RAFFRAY, Rev. d'Ent. 1890, pp. 146, 153.

Pselaphodes [CITOP] RAFFRAY, Rev. d'Ent. 1895, p. 69.

- mucronatus** PANZER, Fd. Germ. 89, p. 11. — AUBÉ,
 Psel. Mon. 1843, p. 16. pl. 78, f. 3 : Ann. Soc. ent.
 Fr. 1844, p. 90. — JACQ. DUVAL, Gen. Col. Eur. I,
 pl. 42, f. 206. — ERICHSON, Käf. Mk. Brandb. I.
 p. 263. — THOMSON, Skand. Col. III, p. 239. —
 SAULCY, Spec. I, p. 78. — REITTER, Verh. z. b.
 Ges. Wien, 1881, p. 459. — GANGLBAUER, Käf. Mit-
 teleur. II, 1895, p. 851. *Europe. Autriche, Allemagne.*
 *France méridionale et orientale. Alsace. Grèce, Espagne.*
- sanguineus** PAYKULL, Fh. Svec. III, p. 363. — THOM-
 SON, Skand. Col. III, p. 239.
- insignis** REICHENBACH, Mon. Psel. 1816, p. 6. pl. II,
 f. 16.
- costatus** FLEISCHER, Verh. naturf. Ver. Brünn, XXVII,
 1888, p. 86.
- ruficarpus** SCHAUFUSS, Tijds. Ent. XXX, 1887, p. 105.
 ? *Brésil : Minas Geraes.*
- serripinosus** SCHAUFUSS, loc. cit. p. 105. ? *Brésil.*
- Obs. — Ces deux localités dernières doivent être erronées, les
 deux exemplaires originaux étant identiques à *mucronatus*.
- Peyroni** SAULCY, Spec. I, p. 79. *Asie Mineure : Taurus.*
- japonicus** SHARP, Trans. Ent. Soc. Lond. 1883, p. 302. *Japon.*
- corticalis** RAFFRAY (*Pseudotyrus*). Rev. d'Ent. 1890.
 p. 215, pl. III, ff. 18, 18. *Singapore.*
- histris** SCHAUFUSS, Berh. Ent. Zeits. 1887, p. 297.
 *Ceylan : Nuwara-Eliya.*

- carinifer** CASEY, Col. Not. VII, 1897, p. 658.
 *Amerique septentrionale : Utah.*
- corticinus** CASEY (*Pygma*), Bull. Cal. Ac. Sc. 1887,
 p. 458. — BRENDÉL, Bull. Un. Iowa, 1890, pl. VI,
 f. 20.
- humeralis** AUBÉ (*Hamotus*), Ann. Soc. ent. Fr. 1844,
 p. 93. — SCHAUM, Wieg. Arch. 1851, II, p. 179. —
 BRENDÉL, Bull. Un. Iowa, I, p. 237, pl. VI, f. 19. —
 CASEY, Col. Not. VII, 1897, p. 627.
 *Amér. sept^e : New-York, Tennessee, Mexique, Canada.*
compar LÉCONTE, BOST. JOURN. Nat. Hist. IV, p. 80.
- semiruber** CASEY, Col. Not. VII, 1897, p. 629.
 *Amerique septentrionale : Lake Superior.*
- consimilis** CASEY, Col. Not. VII, 1897, p. 629.
 *Amerique septentrionale : Kentucky, Indiana.*
- clavatus** RAFFRAY, Rev. d'Ent. 1895, p. 69. *Singapore.*

Espèces appartenant probablement au genre *Tyromorphus*.

- Howitti** KING, Trans. Ent. Soc. N. S. Wales, 1866,
 p. 301. *Australie : Victoria.*
- speciosus** KING, loc. cit. 1865, p. 168. *Australie : Clyde River.*

Espèces de genre douteux.

- compressicollis** SCHAUFUSS, Tijds. Ent. XXX, 1887,
 p. 104, pl. VIII, f. 2 a-c. *Chili.*
- piccus** KING, Trans. Ent. Soc. N. S. Wales, 1866,
 p. 301. *Australie : South Creek, Camperdown.*

15

SUBULIPALPUS

SCHAUFUSS, Psel. Siam, 1877, p. 23. — RAFFRAY,
 Rev. d'Ent. 1890, pp. 146, 153.

- spinicoxis** SCHAUFUSS, loc. cit. p. 23. — RAFFRAY,
 loc. cit. pl. III, f. 32. *Siam.*
- myrmecophilus** n. sp. *Hong-Kong.*

16

ANCYSTROCERUS

RAFFRAY, Ann. Soc. ent. Fr. 1893, p. 500.

- pallidus** RAFFRAY, Rev. d'Ent. 1895, p. 70. *Singapore.*

- militaris** RAFFRAY, Ann. Soc. ent. Fr. 1896, p. 279.
 *Sumatra : Palembang.*
- sumatrensis** RAFFRAY, loc. cit. 1893, p. 501, pl. X,
 f. 17..... *Sumatra nord.*
- punctatus** RAFFRAY, Rev. d'Ent. 1895, p. 71. *Singapore. Penang.*
- rugicollis** RAFFRAY, loc. cit. 1895, p. 72..... *Singapore.*
- laevipennis** RAFFRAY, Ann. Soc. ent. Fr. 1896,
 p. 279..... *Sumatra : Palembang.*
- longicornis** RAFFRAY, Rev. d'Ent. 1895, p. 73..... *Penang.*
- carinatus** n. sp..... *Sumatra : Palembang.*

8

MARELLUS

- MOTSCHULSKY, Bull. Mosc. 1851, IV, p. 481. — SAULCY, Spec.
 I, p. 73. — REITTER, Verh. z. b. Ges. Wien, 1881,
 pp. 450, 453. — RAFFRAY, Rev. d'Ent. 1890,
 pp. 146, 153; Trans. S. Afr. Phil.
 Soc. 1897, p. 113.
- filipalpis** RAFFRAY, Rev. d'Ent. 1887, p. 35, pl. I, f. 1.
 *Zanguebar : Kilwa.*
- aegyptiacus** MOTSCH. Bull. Mosc. 1851, IV, p. 481.
 — SAULCY, Spec. I, p. 75. — REITTER, Verh. z. b.
 Ges. Wien, 1881, p. 459..... *Égypte.*
- palpator** RAFFRAY, Rev. Mag. Zool. 1877, p. 285,
 pl. III, ff. 8-13..... *Abyssinie : Hamacra, rivière Guera.*
- granosus** RAFFRAY, Trans. S. Afr. Phil. Soc. 1897,
 p. 113..... *Natal. Rhodesia : Salisbury.*
- biskrensis** REITTER, Verh. z. b. Ges. Wien, 1884,
 p. 82; Deuts. Ent. Zeits. 1885, pl. II, f. 46.....
 *Algérie : Biskra. Tunisie : Kairouan.*

5

DIDYMOPRORA

- RAFFRAY, Rev. d'Ent. 1890, p. 148.
- Victoriae** KING, Trans. Ent. Soc. N. S. Wales, 1865,
 p. 168, pl. X, f. 39. — RAFFRAY, Proc. Linn. Soc.
 N. S. Wales, 1900, p. 222..... *Australie : Melbourne.*

armata RAFFRAY, loc. cit. 1900, p. 223... *Australie : Clyde River.*

leana RAFFRAY, loc. cit. p. 223, pl. X, f. 38.....
..... *Australie : Clarence et Tweed Rivers.*

puncticollis RAFFRAY, loc. cit. p. 224, pl. X, f. 37.
..... *Australie : Tamworth.*

dimidiata RAFFRAY, loc. cit. p. 225... *Australie : Bridge Town.*

semipunctata B. sp..... *Australie : Queensland.*

6

? PALIMBOLUS

RAFFRAY, Rev. d'Ent. 1890, pp. 149, 159.

mirandus SHARP (Tyrus), Trans. Ent. Soc. Lond.
1874, IV, p. 488..... *Australie : Victoria.*

1

SPILOBOMBUS

RAFFRAY, Proc. Linn. Soc. N. S. Wales. 1900, p. 225.

hirtus RAFFRAY, loc. cit. p. 226..... *Australie : Swan River.*

1

LETHENOMUS

RAFFRAY, Ann. Soc. ent. Fr. 1895, p. 396.

villosus SCHAUFUSS (*Aplodea*). Tijds. Ent. XXIX.
p. 268, pl. X, ff. 4, 4a, 4b..... *Chili.*

1

TYROGETUS

BROUX, Ann. Mag. Nat. Hist. XII, 1893, p. 164.

optandus BROUX, loc. cit. p. 164..... *Nouvelle-Zélande.*

1

NEOTYRUS

RAFFRAY, Ann. Soc. ent. Fr. 1895, p. 396.

gibbicollis SCHAUFUSS (*Aplodea*). Tijds. Ent. XXIX.
p. 269, pl. XI, ff. 4, 4a, 4b 4c..... *Amazones.*

1

TYROPSIS

SAULCY, Spec. I, p. 80. — RAFFRAY, Rev. d'Ent. 1890, pp. 149, 160;
Ann. Soc. ent. Fr. 1895, p. 393 (Revision).

Aplodea REITTER, Verh. naturf. Ver. Brünn. XX, p. 186.
— RAFFRAY, Rev. d'Ent. 1890, pp. 149, 160.

Groupe I.

- castanea** BLANCHARD (*Pselaphus*), in Gay, Hist. Chil. V, p. 563, pl. 32, f. 11. — RAFFRAY, Revis. pp. 391, 397. — REITTER, Deuts. Ent. Zeits. 1885, p. 321. — SCHAUFUSS, Tijds. Ent. XXIX, 1886, p. 273.
- Chevrolati* SAULCY, Spec. 1, p. 82.
- Elsbethae* REITTER, Deuts. Ent. Zeits. 1883, p. 48: 1885, p. 321.
- cosmoptera* † SCHAUFUSS (non BLANCHARD), Tijds. Ent. XXIX, 1886, p. 273..... *Chili.*
- hirta** REITTER, Deuts. Ent. Zeits. 1888, p. 243. — RAFFRAY, Revis. p. 397..... *Brésil : Blumenau.*
- pilifera** REITTER, loc. cit. p. 243. — RAFFRAY, Revis. p. 397..... *Brésil : S^o-Paulo.*
- valdiviensis** REITTER (non BLANCHARD), Deuts. Ent. Zeits. 1885, p. 322. — RAFFRAY, Revis. p. 398.... *Chili.*

Groupe II.

- adumbrata** REITTER, loc. cit. p. 322. — RAFFRAY, Revis. p. 398..... *Chili.*
- palpalis** REITTER, loc. cit. 1883, p. 48, pl. I. ff. 1-3. RAFFRAY, Revis. p. 398, ♂.
- praeses* SCHAUFUSS, Tijds. Ent. XXIX, p. 270, pl. XI, f. 2, 2a 2b, ♀..... *Chili.*
- difformis** SCHAUFUSS, Nunq. ot. III, 484. — RAFFRAY, Revis. p. 399..... *Chili.*
- spinula** REITTER, Deuts. Ent. Zeits. 1885, p. 323, pl. II, f. 2. — RAFFRAY, Revis. p. 399..... *Chili.*

Groupe III.

- cavifrons** RAFFRAY, Ann. Soc. ent. Fr. 1895, pp. 394, 400.
- valdiviensis* † SCHAUFUSS (non BLANCHARD nec REITTER), Tijds. Ent. XXIX, 1886, p. 273..... *Chili.*

SCHAUFUSSIA

RAFFRAY, Rev. d'Ent. 1883, p. 238; 1890, pp. 149, 160,
pl. III, f. 41; Ann. Soc. ent. Fr. 1896, p. 132.

- formosa** KING (*Tyrus*), Trans. Ent. Soc. N. S. Wales,
1863, p. 41, pl. XVI, f. 1, ♀ (*Parumulla*). *Australie. Tasmanie.*
- brevis** SCHAUFUSS (*Bryaxis*), Nunq. ot. III, 1880,
p. 498. — RAFFRAY, Rev. d'Ent. 1883, p. 239, pl. IV,
f. 15, ♂ et ♀ (*Tasmanie*).
- angustior** RAFFRAY, loc. cit. 1883, p. 239, pl. IV,
f. 16 (*N. S. Wales*).
- ♀ **intermedia** SCHAUFUSS (*Durbos*), Tijds. Ent. XXIX,
1886, p. 291.
- ♀ **affinis** SCHAUFUSS (*Durbos*), loc. cit. p. 291 (*Tas-*
manie).
- ♂ **constrictinatus** SCHAUFUSS (*Tyromorphus*), loc. cit.
p. 285 (*Tasmanie*)..... *Australie : Wide Bay.*
- nasuta** n. sp. *South Australia.*

2

DURBOS

SHARP, Trans. Ent. Soc. Lond. 1874, IV, p. 495. — RAFFRAY,
Rev. d'Ent. 1890, pp. 149, 159; Proc. Linn. Soc.
N. S. Wales. 1900, p. 233.

- priscus** SHARP, loc. cit. p. 495..... *Australie : Champion Bay.*
- interruptus** SCHAUFUSS, Tijds. Ent. XXIX, p. 291.
..... *Australie : Sydney.*

2

GERALLUS

SHARP, Trans. Ent. Soc. Lond. 1874, p. 493. — RAFFRAY,
Rev. d'Ent. 1890, pp. 150, 160; Proc. Linn.
Soc. N. S. Wales, 1900, p. 234.

Zozimus SCHAUFUSS, Tijds. Ent. XXIX, p. 293.

Groupe I.

- punctipennis** SCHAUFUSS, Nunq. ot. III, p. 509. —
RAFFRAY, Proc. Linn. Soc. N. S. Wales, 1900, p. 255,
♂..... *Australie : Clarence River, Rockhampton, Wide Bay.*
- ♀ **globulicornis** SCHAUFUSS, Tijds. Ent. XXIX, p. 295.

- dimidiatus** RAFFRAY, Proc. Linn. Soc. N. S. Wales,
1900, pp. 235, 236..... *Australie : Swan River.*
- nanus** SHARP, Trans. Ent. Soc. Lond. 1874, IV, p. 494.
— RAFFRAY, Proc. Linn. Soc. N. S. Wales, 1900,
p. 235..... *Australie ouest.*

Groupe II.

- modestus** SCHAUFUSS, Tijds. Ent. XXIX, p. 295. —
RAFFRAY, loc. cit. 1900, p. 235..... *Tasmanie.*
- longipes** SCHAUFUSS, loc. cit. p. 294. — RAFFRAY, loc.
cit. 1900, p. 236..... *Australie.*
- palpatis** KING, Trans. Ent. Soc. N. S. Wales, 1863,
p. 42, pl. XVI, f. 5a. — RAFFRAY, Proc. Linn. Soc.
N. S. Wales, 1900, p. 236.....
..... *Australie : New South Wales. Tasmanie.*
- cribratipennis** SCHAUFUSS, Tijds. Ent. XXIX,
p. 292. — RAFFRAY, Proc. Linn. Soc. N. S. Wales,
1900, p. 236..... *Australie : Clyde River.*

7

HAMOTULUS

SCHAUFUSS, Tijds. Ent. XXX, p. 408. — RAFFRAY, Rev.
d'Ent. 1890, pp. 148, 159; Proc. Linn. Soc.
N. S. Wales, 1900, p. 218.

Tychotyrus BROUX, Ann. Mag. Nat. Hist. 1893, p. 168.

- mutandus** SHARP (*Tyrus*), Trans. Ent. Soc. Lond.
1874, IV, p. 487..... *Nouvelle-Zélande : Auckland.*
- dispar** RAFFRAY, Proc. Linn. Soc. N. S. Wales, 1900,
p. 218, pl. X, ff. 1, 2..... *Australie : Forest Reefs.*
- sternalis** BROUX, Ann. Mag. Nat. Hist. 1893, p. 168.
..... *Nouvelle-Zélande.*
- curvipes** BROUX, loc. cit. p. 170..... *Nouvelle-Zélande.*
- armatus** BROUX, Man. N. Zeal. Col. V, 1893, p. 4043;
Ann. Mag. Nat. Hist. 1893, p. 170..... *Nouvelle-Zélande.*
- spinipes** BROUX, loc. cit. VII, p. 1414; Ann. Mag.
Nat. Hist. 1893, p. 170..... *Nouvelle-Zélande.*
- chamaeleon** SCHAUFUSS, Nung. ot. III, p. 499. —

RAFFRAY, Rev. d'Ent. 1883, p. 72. — SCHAUFUSS,
Tijds. Ent. XXIX, p. 106. *Australie : King George's Sound.*

7

ABASCANTUS

SCHAUFUSS, Tijds. Ent. XXIX, p. 258. — RAFFRAY,
Rev. d'Ent. 1890, pp. 148, 160; Proc. Linn. Soc.
N. S. Wales, 1900, p. 233.

sannio SCHAUFUSS, loc. cit. p. 258. — RAFFRAY, Rev.
d'Ent. 1890, pl. III, ff. 15, 15'. *Australie : King George's Sound.*

1

TYROMORPHUS

RAFFRAY, Rev. d'Ent. 1883, p. 240; 1890, pp. 149, 159;
Proc. Linn. Soc. N. S. Wales, 1900, p. 227.

Groupe I.

humeralis WESTWOOD (*Tyrus*). Trans. Ent. Soc.
Lond. 1865, III, p. 272, pl. XVI, f. 5. — RAFFRAY,
Proc. Linn. Soc. N. S. Wales, 1900, p. 227. *Australie : Melbourne.*

nigricornis RAFFRAY, Proc. Linn. Soc. N. S. Wales,
1900, pp. 227, 228. *Australie : Clarence et Tweed Rivers.*

cribratus RAFFRAY, loc. cit. pp. 228, 229.
. *Australie : Clarence River, Tamworth.*

Mastersi MAC LEAY, Trans. Ent. Soc. N. S. Wales,
1871, p. 152. — RAFFRAY, Proc. Linn. Soc. N. S.
Wales, 1900, pp. 228, 230. *Australie : Gayudah.*

cribricollis RAFFRAY, Ann. Mus. Nat. Hung. Buda-
pest, 1903, p. 94. *Nouvelle-Guinée : Baie de l'Astrolabe.*

comes SCHAUFUSS, Tijds. Ent. XXIX, p. 285. — RAF-
FRAY, Proc. Linn. Soc. N. S. W. 1900, pp. 228, 231.
. *Australie : Rockhampton.*

dispar RAFFRAY, Proc. Linn. Soc. N. S. Wales, 1900,
pp. 228, 231. *Australie : Tamworth.*

spinus WESTWOOD, Trans. Ent. Soc. Lond. 1865,
p. 271, pl. XVI, f. 4. *Australie : Melbourne.*

Groupe II.

nitidus RAFFRAY, Rev. d'Ent. 1883, p. 241, pl. V,
Ann. Soc. Ent. Fr., LXXIII [1904].

- ff. 17, 18; Proc. Linn. Soc. N. S. Wales, 1900.
 p. 228..... *Australie : Clyde River.*
laevis RAFFRAY, Proc. Linn. Soc. N. S. Wales, 1900.
 p. 228, 232..... *Australie : Tweed River.*
 40

TAPHROSTETHUS

- SCHAUFUSS, Bull. Soc. ent. Fr. 1882, p. cli. —
 RAFFRAY, Rev. d'Ent. 1890, pp. 147, 154.
Epicaris SCHAUFUSS (error), Ann. Mus. Civ. Gen. XVIII, p. 370.
hamotoides SCHAUFUSS, Ann. Mus. Civ. Gen. XVIII,
 1882, p. 370..... *Bornéo : Sarawak.*
javanicus RAFFRAY (*Tyrus*), Rev. d'Ent. 1882, p. 30.
 *Java : M^o-Salak.*
clavatus RAFFRAY (*Tyrus*), loc. cit. 1882, p. 29.....
 *Nouvelle-Guinée : Port-Dorey.*
sumatrensis n. sp..... *Sumatra : Palembang.*
longispina RAFFRAY, Ann. Mus. Nat. Hung. Buda-
 pest, 1903, p. 95..... *Nouvelle-Guinée : Wilhelmshafen.*
 5

APLODERINA

- sulcicornis** n. sp..... *Haute-Bolivie : Yuracarís.*
 1

HORNIELLA

- Hornia** || RAFFRAY, Ann. Soc. ent. Fr. 1901, p. 29.
hirtella RAFFRAY, loc. cit. p. 30..... *Ceylan : Banderwalla.*
 1

HAMOTOPSIS

- RAFFRAY, Proc. Linn. Soc. N. S. Wales, 1900, p. 217.
Australasiae RAFFRAY, loc. cit. p. 217, pl. X, f. 8.
 *Australie : Clarence River.*
 1

APHARUS

- REITTER, Deuts. Ent. Zeits. 1882, p. 129. —
 RAFFRAY, Rev. d'Ent. 1890, pp. 147, 154.
Mülleri REITTER, loc. cit. p. 130, pl. V, f. 4..... *Brésil : S^o-Paulo.*

armipes RAFFRAY, Ann. Soc. ent. Fr. 1891, p. 318.,
 *Venezuela : Caracas.*

CERCOCEROPSIS

longipes n. sp. *Brésil : Matto Grosso.*

CERCOCERUS

LECONTE, Class. Col. N. Amer. 1. 1861, p. 57. —
 RAFFRAY, Ann. Soc. ent. Fr. 1896. pp. 135, 136.

Hamotus BRENDÉL (non AUBÉ), Bull. Un. Iowa, 1. p. 240.

Upoluna SCHAUFUSS, Tijds. Ent. XXIX, p. 283. —
 RAFFRAY, Rev. d'Ent. 1890. pp. 147, 154.

batrissoides LECONTE, New. Spec. Col. 1, p. 27. —
 MOTSCHULSKY, Étud. ent. 1856, p. 16, pl. 1, f. 4. —
 BRENDÉL, Bull. Un. Iowa, 1890, p. 240, pl. VII, f. 28.
 *Amérique septentrionale : Pensylvanie, Nouvelle-Orléans.*

flavitaris SCHAUFUSS, (*Upoluna*), Tijds. Ent. XXIX,
 1886, p. 283. — RAFFRAY, Rev. d'Ent. 1890. pl. III,
 ff. 14, 14'. *Iles Samoa : Upolu.*

HAMOTUS

AUBÉ, Ann. Soc. ent. Fr. 1844. p. 92. —
 RAFFRAY, Rev. d'Ent. 1890, pp. 148, 154; Ann. Soc. ent. Fr.
 1896. pp. 133 et suiv.; 1891, p. 319. —
 SCHAUFUSS, Berl. Ent. Zeits. XXXI. 1887, p. 298.

Subg. **Hamotus** s. str.

sternalis n. sp. *Haute-Bolivie : Yuracarís.*

grandipalpis SHARP, Biol. Centr. Amer. Col. II (1),
 p. 9. pl. 1, f. 4. *Panama.*

rostratus SHARP, loc. cit. p. 8. *Panama.*

gracilicornis REITTER, Deuts. Ent. Zeits. 1882.
 p. 131. *Brésil : Caruca, Blumenau, Colombie.*

boliviensis n. sp. *Haute-Bolivie : Yuracarís.*

? **badius** SCHAUFUSS, Berl. Ent. Zeits. 1887. p. 300... *Colombie.*

parviceps REITTER, Deuts. Ent. Zeits. 1888, p. 230.
 *Brésil : Blumenau.*

- subtilis** SCHAUFUSS, Berl. Ent. Zeits. 1887, p. 303. *Brésil : Minas Geraes.*
- inaequalis** REITTER, Verh. z. b. Ges. Wien, 1882, p. 373. *Brésil : Petropolis, Blumenau.*
- Aubeanus** REITTER, loc. cit. p. 372. *Brésil.*
- appendicularis** SCHAUFUSS, Berl. Ent. Zeits. 1887, p. 307. *Brésil.*
- globulifer** n. sp. *Brésil.*
- brunneus** SCHAUFUSS, Berl. Ent. Zeits. 1887, p. 305. *Colombie.*
- tibialis** n. sp. *Mexique.*
- frontalis** REITTER, Verh. z. b. Ges. Wien, 1882, p. 373. *Venezuela.*
- clavicornis** REITTER, Deuts. Ent. Zeits. 1882, p. 132. *Venezuela.*
- punctipennis** n. sp. *Colombie.*
- vesiculifer** RAFFRAY, Ann. Soc. ent. Fr. 1891, p. 322. *Venezuela : Cumana.*
- ? **furcifer** SCHAUFUSS, Berl. Ent. Zeits. 1887, p. 309. *Brésil.*
- globifer** REITTER, Verh. z. b. Ges. Wien, 1882, p. 372. *Venezuela.*
- auricapillus** REITTER, loc. cit. p. 373. — RAFFRAY, Ann. Soc. ent. Fr. 1891, p. 323. *Venezuela.*
- robustus** SCHAUFUSS, Berl. Ent. Zeits. 1887, p. 308. RAFFRAY, Ann. Soc. ent. Fr. 1891, p. 324. *Venezuela : Caracas. Colombie.*
- frater* SCHAUFUSS, loc. cit. p. 306.
- bryaroides* † SCHAUFUSS (non AUBÉ), loc. cit. p. 305.
- bulbifer** n. sp. *Colombie.*
- bryaxoides** AUBÉ, Ann. Soc. ent. Fr. 1844, p. 93. RAFFRAY, Ann. Soc. ent. Fr. 1891, p. 325. — SCHAUFUSS, Berl. Ent. Zeits. 1887, p. 305. *Venezuela : Caracas, San Esteban. Colombie. Brésil : Bahia.*
- subpunctatus* REITTER, Verh. z. b. Ges. Wien, 1882, p. 373.
- ? **claviger** SCHAUFUSS, Berl. Ent. Zeits. 1887, p. 302. *Colombie.*
- inflatus** RAFFRAY, Ann. Soc. ent. Fr. 1891, p. 323. *Venezuela : San Esteban.*

- transversalis** REITTER, Verh. z. b. Ges. Wien. 1882,
p. 373. *Colombie.*
- barbatus** SCHAUFUSS, Berl. Ent. Zeits. 1887, p. 304.
— RAFFRAY, Ann. Soc. ent. Fr. 1891, p. 324. *Colombie.*
- fuscopilosus** REITTER, Deuts. Ent. Zeits. 1888, p. 228. *Tambillo.*
- crassipalpus** RAFFRAY, Ann. Soc. ent. Fr. 1891,
p. 320. *Venezuela : Colonie Tocuc.*
- impunctatus** REITTER, Deuts. Ent. Zeits. 1888,
p. 229. *Brésil : Blumenau.*
- lactus** n. sp. *Paraguay central.*
- gracilipes** REITTER, Deuts. Ent. Zeits. 1888, p. 228.
. *Brésil : Blumenau.*
- brericornis** REITTER, loc. cit. p. 227.
- cavicornis** n. sp. *Guatemala.*
- rugosus** n. sp. *Haute-Bolivie : Yuracaris.*
- bicolor** n. sp. *Haute-Bolivie : Yuracaris.*
- Fauveli** n. sp. *Haute-Bolivie : Yuracaris.*
- cavipalpus** RAFFRAY, Ann. Soc. ent. Fr. 1891,
p. 321. *Venezuela : Caracas, San Esteban.*
- sulcipalpus** n. sp. *Haute-Bolivie : Yuracaris.*
- Grouvellei** n. sp. *Brésil : Bahia.*
- parvipalpis** SHARP, Biol. Centr. Amer. Col. II (1),
1887, p. 8. *Panama.*
- ursulus** SCHAUFUSS, Berl. Ent. Zeits. 1887, p. 307. *Mexique.*
- simplex** n. sp. *Brésil : Theresopolis.*
- setipes** SHARP, Biol. Centr. Amer. Col. II (1), 1887,
p. 7, pl. I, f. 3. *Panama.*
- singularis** REITTER, Deuts. Ent. Zeits. 1882, p. 133. *Mexique.*
- centralis** REITTER, loc. cit. 1888, p. 229. *Brésil : Blumenau.*
- vulpinus** REITTER, loc. cit. 1888, p. 227. *Brésil : Blumenau.*
- brevimarginatus** SCHAUFUSS, Berl. Ent. Zeits. 1887,
309. *Pérou : Pozuzu.*
- soror** n. sp. *Venezuela : Caracas.*
- lateritius** AUBÉ, Ann. Soc. ent. Fr. 1844, p. 92. —

- KLUG, in Cat. Dejean. éd. 3, p. 465. — SCHAUFOUSS, Berl. Ent. Zeits. 1887, pp. 300, 320. — RAFFRAY, Ann. Soc. ent. Fr. 1891, p. 322.
- tenuicornis* REITTER, Verh. z. b. Ges. Wien, 1882, p. 373..... *Venezuela : Colombie.*
- decipiens** n. sp..... *Colombie.*
- longepilosus** n. sp..... *Haute-Bolivie : Yurucaris.*
- micans** REITTER, Verh. z. b. Ges. Wien. 1882, p. 371.
..... *Venezuela. Colombie.*
- longiceps** n. sp..... *Brésil : Minas Geraes.*

Subg. Hamotoïdes

- SCHAUFOUSS, Berl. Ent. Zeits. 1887, p. 298. — RAFFRAY, Rev. d'Ent. 1890, pp. 148, 154; Ann. Soc. ent. Fr. 1896, p. 137.
- nodicollis** RAFFRAY, Rev. d'Ent. 1883, p. 240..... *Mexique.*
- appendiculatus** REITTER, Deuts. Ent. Zeits. 1888, p. 225..... *Brésil : Blumenau.*
- pubiventris** SHARP, Biol. Centr. Amer. Col. II (1), 1887, p. 4..... *Nicaragua.*
- sanguinipes** SCHAUFOUSS, Berl. Ent. Zeits. 1887, p. 311. *Cayenne.*
- Emeryi** WASMANN, Krit. Verz. Myrm. Termit. Berlin. 1894, p. 214..... *Brésil : Joinville.*
- difficilis** SHARP, Biol. Centr. Amer. II (1), p. 4..... *Guatemala.*
- vicinus** SHARP, loc. cit. p. 5..... *Guatemala.*
- monachus** REITTER, loc. cit. 1882, p. 131. — SHARP, Biol. Centr. Amer. Col. II (1), 1887, p. 6.....
..... *Mexique : Yucatan. Guatemala.*
- nigropilosus** n. sp..... *Paru.*
- tritonus** REITTER, Deuts. Ent. Zeits. 1882, p. 132. — SHARP, Biol. Centr. Amer. Col. II (1), 1887, p. 4...
Guatemala. Mexique : Yucatan. Nicaragua. Panama. Colombie.
- suturalis** SCHAUFOUSS, Nuhq. ot. III, 1879, p. 508; Berl. Ent. Zeits. 1887, p. 311..... *Mexique : Yucatan.*
- commodus** SCHAUFOUSS, Nuhq. ot. III, p. 509; Berl. Ent. Zeits. 1887, p. 310..... *Mexique : Yucatan.*

- Reichei** RAFFRAY, Ann. Soc. ent. Fr. 1891, p. 325...
..... *Venezuela : Cumana.*
- nilaris** SCHAUFUSS, Berl. Ent. Zeits. 1887, p. 311..... *Colombie.*
- flavopilosus** RAFFRAY, Ann. Soc. ent. Fr. 1891,
p. 325..... *Venezuela : San Esteban.*
- bellus** SCHAUFUSS (*Phamisulus*). Tijds. Ent. XXIX,
p. 267..... *Brésil : So-Paolo, Matto Grosso, Paraguay central.*
- hirtus** n. sp..... *Antilles : Grenada.*

71

PHAMISULUS

REITTER, Deuts. Ent. Zeits. 1888, p. 234. — RAFFRAY, Rev. d'Ent.
1890, pp. 148, 153; Ann. Soc. ent. Fr. 1896, p. 137.

Phamisus SCHAUFUSS (non AUBÉ), Tijds. Ent. XXIX, p. 265.

Neophamisus REITTER, Deuts. Ent. Zeits. 1888, p. 234.

- horroris** SCHAUFUSS, (*Phamisus* SCHAUF *Neophamisus*
REITT.), Tijds. Ent. XXIX, p. 265. — RAFFRAY, Rev.
d'Ent. 1890, p. 156, pl. III, ff. 4, 4'..... *Brésil,*
Hetschkoi REITTER (*Phamisulus*). Deuts. Ent. Zeits.
1888, p. 235.

1

PSEUDOHAMOTUS

RAFFRAY, Rev. d'Ent. 1890, p. 148, 154;
Ann. Soc. ent. Fr. 1896, p. 137.

- inflatipalpus** REITTER, Deuts. Ent. Zeits. 1888, p. 225.
— RAFFRAY, Rev. d'Ent. 1890, p. 213, pl. III, f. 6.
..... *Brésil : Blumenau.*
- curtipalpis** SHARP, Biol. Centr. Amer. Col. II (1), 1887,
p. 6..... *Panama.*
- latipalpis** SHARP, loc. cit. p. 6..... *Guatemala.*
- conjunctus** REITTER, Verh. z. b. Ges. Wien. 1882.
p. 371..... *Brésil : Petropolis, Rio de Janeiro.*
- planiceps** n. sp..... *Brésil.*

3

CERCOCEROIDES

RAFFRAY, Ann. Soc. ent. Fr. 1896, p. 137.

Cercocerus † RAFFRAY, Rev. d'Ent. 1890, pp. 148, 154.

- Germaini** RAFFRAY, Rev. d'Ent. 1890, p. 213, pl. II,
ff. 9, 9'. *Brésil : Matto Grosso.*
- tuberculatus** n. sp. *Brésil : Matto Grosso.*
- simplex** n. sp. *Brésil : Matto Grosso.*

3

CERCOCERULUS

- hirsutus** SCHAUFUSS (*Phalepsus*), Tijds. Ent. XXIX,
1886, p. 256. *Amazones.*

1

RYTUS

- KING, Trans. Ent. Soc. N. S. Wales, 1866, p. 302. — RAFFRAY,
Proc. Linn. Soc. N. S. Wales, 1900, p. 237.
- corniger** KING, Trans. Ent. Soc. N. S. Wales, 1865,
p. 467. — RAFFRAY, Proc. Linn. Soc. N. S. Wales,
1900, p. 237.
- ? *porcellus* SCHAUFUSS, Nunq. ot. III, p. 509.
. *Australie : Clyde River.*
- procurator** SCHAUFUSS, Tijds. Ent. XXIX, p. 286. —
RAFFRAY, loc. cit. p. 238, ♂. *Australie : Clyde River.*
♀ *orientalis* SCHAUFUSS, loc. cit. p. 287.
- emarginatus** KING, Trans. Ent. Soc. N. S. Wales,
1866, p. 303. — RAFFRAY, Proc. Linn. Soc. N. S.
Wales, 1900, p. 239, ♂. *Australie : Paramatta.*
? ♀ *Victoriae* KING, loc. cit. 1866, p. 304.
- subulatus** KING, loc. cit. 1865, p. 403. — RAFFRAY,
loc. cit. p. 239. *Australie : Paramatta. Tasmanie.*
- punctatus* KING, loc. cit. 1866, p. 303, pl. V, f. 6.
♂ *subasper* SCHAUFUSS, Nunq. ot. III, p. 510.
- gemmifer** SCHAUFUSS, Tijds. Ent. XXIX, 1886, p. 286.
— RAFFRAY, loc. cit. p. 240.
. *Australie : Rockhampton, Clarence River.*

Howarthi RAFFRAY, Ann. Mus. Nat. Hung. Budapest, 1903, p. 95..... *Nouvelle-Guinée : Baie de l'Astrolabe.*
setiger RAFFRAY, loc. cit. p. 96.... *Nouvelle-Guinée : Golfe Huon.*

7

PSEUDOTYCHUS

RAFFRAY, Trans. S. Afr. Phil. Soc. 1897, p. 114.

nigerrimus RAFFRAY, loc. cit. p. 114, pl. XVII, f. 5.
 *Le Cap : Newlands.*

1

EUDRANES

SHARP, Ent. Monthl. Mag. II, III, 1892, p. 241.

carinatus SHARP, loc. cit. p. 242..... *Australie : Adelaide River.*

1

RYXABIS

WESTWOOD, Trans. Ent. Soc. Lond. 1870, p. 133.

anthicoides WESTWOOD, loc. cit. p. 133; Thes. Ent. Oxon. pl. IV, f. 12..... *Singapore.*

1

PSEUDOPHANIAS

RAFFRAY, Rev. d'Ent. 1890, pp. 150, 161.

elegans n. sp..... *Sumatra : Palembang.*

robustus n. sp..... *Sumatra : Palembang.*

pilosus RAFFRAY, Rev. d'Ent. 1895, p. 76..... *Penang.*

tuberculatus n. sp..... *Sumatra : Palembang.*

punctatus nom. nov.

♀ *heterocerus* RAFFRAY, Rev. d'Ent. 1895, p. 76..... *Singapore.*

heterocerus RAFFRAY, loc. cit. p. 76, pl. II, f. 6... *Singapore.*

malaianus RAFFRAY, Rev. d'Ent. 1890, p. 214, pl. III, ff. I, I'..... *Penang.*

puberulus nom. nov. *Penang.*

♀ *malaianus* RAFFRAY, loc. cit. 1895, p. 75.

clavatus n. sp..... *Sumatra : Palembang.*

cribricollis RAFFRAY, Rev. d'Ent. 1895, p. 75..... *Penang.*

10

PHALEPSUS

WESTWOOD, Trans. Ent. Soc. Lond. 1870, II, p. 131.

Phalespus RAFFRAY, (error), Rev. d'Ent. 1890, pp. 150, 152.

- ampliventris** SCHAUFUSS, Nunq. ot. III, p. 482; Tijds.
Ent. XXIX, p. 257..... *Amazones.*
- marcelloides** REITTER, Deuts. Ent. Zeits. 1888, p. 242.
..... *Brésil : Blumenau.*
- vulgaris** n. sp..... *Paraguay central.*
- nanus** SCHAUFUSS, Nunq. ot. III, p. 485..... *Amazones.*
- subglobosus** WESTWOOD, Trans. Ent. Soc. Lond.
1870, p. 131; Thes. Ent. Oxon, pl. IV, f. 41..... *Amazones.*
- ? **batesellus** WESTWOOD, loc. cit. p. 131..... *Amazones.*
- cavicornis** n. sp..... *Brésil : Matto Grosso.*
- fluminicola** SCHAUFUSS, Tijds. Ent. XXIX, p. 256.. *Amazones.*

8

17^e Tribu **Schistodactylini**

RAFFRAY, Rev. d'Ent. 1890, p. 162.

Un seul genre..... **Schistodactylus** Raffray.

CATALOGUE.

SCHISTODACTYLUS

RAFFRAY, Rev. d'Ent. 1883, p. 243; 1890, 162.

- phantasma** RAFFRAY, loc. cit. p. 244, pl. VI, f. 23;
pl. V, ff. 20, 22..... *Australie : King George's Sound.*

I

18^e Tribu **Arhytodini**

Un seul genre..... **Arhytodes** Reitter.

DESCRIPTIONS.

Arhytodes brevicornis n. sp. — *Rubro-castaneus, clytris rubris, disperse albido-squamosus, capitis et prothoracis sulcis, elytrorum et abdominis sequentorum margine postica albido-glanduloso dense squamulosis. Caput elongatum, ante oculos constrictum, fronte breviter sulcata, sulcis alteris duobus posterius in occipite angulatim junctis. Oculi magni. Antennae elongatae, articulis 1 subobconico, 2 et 4 leviter transversis, 3, 5, 6, 7, 8 subelongato-quadratis, latitudine sua paululum longioribus, 8 et 9 subcylindricis, ad apicem altamen nonnihil crassioribus, 9 praecedente plus quam duplo longiore, 11 fere dimidio brevior, apice obtuso. Prothorax perparum transversus, antrorsum valde attenuatus basi media angulatus, disco curinatus, sulco transverso valido, medio angulato et lateribus recurro. Elytra elongata, basi attenuata, humeris fere nullis et tantummodo convexis, interstitio brevi, non elevato, stria dorsali integra, subrecta. Segmentis dorsalibus apice medio non gibbosis, sed densius albido-squamosis. Metasternum profundissime sulcatum. Segmentis ventralibus leviter deplanatis.* — Long. 2,50 mill.

Brésil : Minas Geraes.

Cette espèce ne pourrait être confondue qu'avec la femelle de *Ar. resilius* Westw., mais tous les articles des antennes sont encore plus courts et le prothorax est beaucoup moins transversal.

Arhytodes boliviensis n. sp. — *Praecedenti affinis, densius albido-squamosus. Caput magis elongatum, sulcis obliquis postice usque ad collum productis. Antennae elongatae, articulis 1 elongato, cylindrico, 2 quadrato, 3-8 longitudine crescentibus, 3 duplo et 8 fere triplo latitudine sua longioribus, 9 et 10 octo triplo, 11 dimidio longioribus, isto apice obtuso. Prothorax latitudine aequilongus, conicus, valde curinatus, sulco transverso minus angulato. Elytra elongata, basi attenuata, lateribus obliqua, humeris fere nullis, interstitio brevi, plano, stria dorsali fere nulla. Segmentis dorsalibus apice medio minutissime gibbosis. Metasternum vix sulcatum ♀.* — Long. 2.70 mill.

Haute-Bolivie : Yuracarís.

Par l'absence de strie humérale aux élytres, cette espèce doit se ranger à côté de *Ar. rubripennis* et *margaritaceus* Raffr., dont elle diffère par la longueur proportionnellement plus grande du dernier article des antennes dans le même sexe, et l'aplatissement des épaules et de l'interstrie dorsal des élytres.

CATALOGUE.

ARHYTODINI

RAFFRAY, Rev. d'Ent. 1890, p. 162.

ARHYTODES

REITTER, Verh. naturf. Ver. Brünn, XX, p. 209.

— RAFFRAY, Rev. d'Ent. 1890, p. 163;

Ann. Soc. ent. Fr. 1891, p. 237.

Rhytus WESTWOOD, Trans. Ent. Soc. Lond. 1870, p. 126.**Oberthüri** RAFFRAY, Ann. Soc. ent. Fr. 1891, p. 327,pl. VI, f. 9..... *Amazones.***vestitus** WESTWOOD, Trans. Ent. Soc. Lond. 1870,

p. 126; Thes. Ent. OXON. pl. III, f. 7. — RAFFRAY,

Ann. Soc. ent. Fr. 1891, p. 328, pl. VI, f. 10.....

*Brésil : Petropolis, Theresopolis, Blumenau, Nouveau-Fribourg.***boliviensis** n. sp..... *Haute-Bolivie : Yuracaris.***brevicornis** n. sp..... *Brésil : Minas Geraes.***margaritaceus** RAFFRAY, Ann. Soc. ent. Fr. 1891,p. 328, pl. VI, f. 11..... *Venezuela : San Esteban.***rubripennis** RAFFRAY, loc. cit. p. 329, pl. VI, f. 12...... *Venezuela : Caracas, San Esteban.*

6

II. Sous-famille **CLAVIGERINI.**

TABLEAU DES GENRES

ORS. — Le premier article des antennes étant généralement invisible, ne sera mentionné et décrit que lorsqu'il affectera une forme particulière, mais il sera toujours compté dans le nombre des articles.

1. (72). Tête toujours munie d'un cou, non engagée dans le prothorax.
2. (3). Abdomen composé de 4 segments dorsaux visibles en dessus. Antennes de 4 articles, 2^e carré, 3^e long, obconique, 4^e beaucoup plus long, sinué latéralement et en dessous,

arrondi et non tronqué au sommet. Prothorax cordiforme, étranglé et aplati sur les côtés... Gen. **Anaclasiger** Raffray.

3. (2). Abdomen composé de 3 segments dorsaux visibles en dessus.
4. (9). Antennes de 2 articles, le premier invisible en dessus.
5. (6). Abdomen simple avec deux fossettes ordinaires, sa marge simple, sans dilatation de faisceaux de poils. Marge postérieure des élytres simple, sans échancrure ni faisceaux de poils. Deuxième article des antennes assez long, graduellement en massue, arrondi au sommet et sans troncature terminale..... Gen. **Disarthricerus** Raffray.
6. (5). Abdomen toujours plus ou moins excavé à la base, fasciculé au moins sur la marge latérale.
7. (8). Antennes très courtes, moins longues que le diamètre transversal de la tête, avec une forte troncature terminale. Tête carrée, plate. Prothorax campanuliforme. Élytres simples, non fasciculés. Abdomen transversalement excavé à la base, sa marge latérale non interrompue, fasciculée intérieurement..... Gen. **Mastiger** Motschulsky.
8. (7). Antennes très variables, mais toujours beaucoup plus longues que la tête n'est large, celle-ci cylindrique, allongée. Prothorax variable. Élytres simples. Excavation abdominale variable, toujours grande, marge latérale toujours plus ou moins interrompue et fasciculée en dedans. Gen. **Articerus** Dalman.
9. (4 et 34). Antennes de 3 articles.
10. (11). Tarses munis, en dessous, d'une lamelle perpendiculaire, en forme de quille, aussi large à l'extrémité que la longueur de l'ongle. Premier article des antennes bien visible latéralement, 2^e transversal, 3^e très grand, en massue et largement tronqué au sommet. Tête longue, cylindrique, atténuée devant les yeux. Élytres simples. Abdomen avec une très grande excavation, sa marge latérale dilatée en dedans et ciliée..... Gen. **Elasmatus** Raffray.
11. (10). Tarses simples, sans lamelle.
12. (13). Prothorax et élytres carénés. Antennes épineuses, épaisses, courtes, avec une forte troncature terminale. Prothorax transversal. Marge des élytres sans fascicule

- de poils. Abdomen avec une cavité transversale portant huit pinceaux de poils, sa marge simple..... Genre **Theocerus** Raffray.
13. (12). Prothorax sans carènes. Antennes non épineuses.
14. (31). Deuxième article des antennes plus gros que la base du troisième.
15. (26). — Troisième article des antennes sans sutures.
16. (17). Abdomen portant extérieurement, à la marge latérale, des lobes additionnels provenant d'une expansion des segments ventraux. Deuxième article des antennes transversal, 3^e long, en massue tronquée. Tête cylindrique, relativement courte. Élytres simples. Abdomen avec une forte excavation transversale à la base, sa marge fasciculée en dedans..... Gen. **Amblycerus** Raffray.
17. (16). Marge latérale de l'abdomen sans lobes additionnels externes.
18. (19). Antennes très comprimées, très longues, élargies vers le sommet, sans troncature. Tête courte, pas beaucoup plus longue que large. Élytres avec des vestiges de carinules à la base, leur angle externe postérieur largement tronqué et un peu fasciculé, leur marge postérieure avec plusieurs soies. Abdomen très profondément et transversalement excavé, avec, dans le fond, deux gros paquets de poils dorés, sa marge latérale simple, fasciculée en dedans..... Gen. **Neocerus** Wasmann.
19. (18). Antennes plus ou moins en massue et tronquées à l'extrémité.
20. (23). Antennes à dernier article plus ou moins conique, graduellement en massue.
21. (22). Tête très allongée, plutôt élargie et tronquée au sommet en avant. Antennes longues, peu épaisses. Élytres simples. Abdomen avec une large dépression simple, un peu transversale à la base, sa marge latérale simple, fasciculée en dedans..... Gen. **Commatocerus** Raffray.
22. (21). Tête beaucoup plus courte, plus ou moins atténuée en avant. Antennes plus courtes et plus épaisses. Angle postérieur des élytres largement tronqué et parfois un peu fasciculé. Abdomen avec une large dépression basale

- simple, sa marge latérale parfois un peu étranglée ou dilatée à la base, avec deux forts fascicules superposés. . . .
 Gen. **Fustiger** Brendel.
23. (20). Antennes longues, grêles, sinueuses, un peu comprimées, brusquement élargies au sommet et largement tronquées.
24. (25). Tête longue, atténuée en avant des yeux, un peu élargie et tronquée tout à fait en avant. Prothorax transversal. Élytres simples. Abdomen simplement déprimé à la base, sa marge latérale simple, à peine fasciculée.
 Gen. **Apoderiger** Wasmann.
25. (24). Tête courte, large, non élargie au sommet. Prothorax transversal. Élytres simples. Abdomen profondément et transversalement excavé à la base, sa marge latérale un peu dilatée et relevée en carène fasciculée en dedans.
 Gen. **Trymalius** Fairmaire.
26. (15). Troisième article des antennes avec des sutures révélant la fusion de plusieurs articles en un seul.
27. (28). Antennes assez courtes, sans troncature au sommet qui est arrondi, article 3 avec deux sutures. Tête courte spatuliforme, élargie en avant. Prothorax un peu transversal. Élytres avec l'angle postérieur externe largement tronqué et, près de lui, un long et mince pinceau de poils. Abdomen profondément et transversalement excavé, sa marge latérale relevée à la base, fortement fasciculée.
 Gen. **Hadrophorus** Fairmaire.
28. (27.) Antennes avec une forte troncature au sommet.
29. (30). Marge abdominale entière, très fortement unifasciculée, excavation abdominale simple, transversale, peu profonde. Troisième article des antennes grêle, régulièrement en massue, une suture au premier quart. Tête assez longue, tronquée carrément. Élytres avec des carènes, leur angle postérieur externe largement tronqué et, près de lui, une longue soie. Gen. **Novofustiger** Wasmann.
30. (29). Marge abdominale interrompue et bifasciculée, excavation grande, profonde, un peu carrée, plissée au fond. Antennes plus courtes, article 3 plus fortement en massue, une suture vers le milieu. Tête cylindrique. Élytres simples. Gen. **Pseudofustiger** Reitter.

31. (14). Deuxième article des antennes moins gros que la base du 3^e qui est plus ou moins cylindrique et tronqué au sommet.
32. (33). Des yeux. Troisième article des antennes tout à fait cylindrique, également tronqué à la base et au sommet. Élytres à peu près carrés, avec des épaules bien marquées, leur angle postérieur externe largement tronqué. Excavation abdominale très transversale, peu profonde; marge latérale de l'abdomen un peu dilatée-arrondie en dedans et fasciculée. Gen. **Commatoceroopsis** Raffray.
33. (32). Pas d'yeux. Troisième article des antennes plus ou moins cylindrique, arrondi à la base. Élytres triangulaires, sans épaules, un peu fasciculés à l'extrémité, près de l'angle externe qui est tronqué-arrondi. Abdomen bien plus large à la base que les élytres, son excavation large, plus ou moins brièvement fasciculée de chaque côté, dans le fond, sa marge simple, fortement fasciculée. Gen. **Adranes** Leconte.
34. (9 et 56). Antennes de 4 articles.
35. (40). Marge postérieure des élytres et excavation abdominale sans fascicules; la marge latérale est seule un peu fasciculée.
36. (37). Deuxième article des antennes en forme de champignon, ovale à la base, terminé au sommet par une grande carène annulaire, 3^e gros, conique, très peu plus large que long, 4^e long, plus mince, presque fusiforme, tronqué au sommet. Abdomen avec une simple dépression transversale à la base et une petite impression stigmatiforme de chaque côté au fond, marge simple avec un petit pinceau de poils. Gen. **Rhynchoclaviger** Wasmann.
37. (36). Deuxième article des antennes simple.
38. (39). Marge de l'abdomen non interrompue, simplement un peu dilatée-arrondie et brièvement ciliée en dedans, une dépression transversale simple à la base de l'abdomen. Antennes assez grêles, un peu comprimées vers l'extrémité. 2^e article transversal, 3^e obconique, plus long que large, 4^e très long. Angle postérieur externe des élytres fortement échancré. Gen. **Articeropsis** Wasmann.

39. (38). Marge abdominale interrompue, portant deux tubercules brièvement fasciculés, dirigés l'un vers l'autre, excavation abdominale profonde, plissée de chaque côté au fond. Antennes longues, 2^e article transversal, 3^e brièvement conique, 4^e long, épaissi vers l'extrémité, comprimé et presque trigone. Angle postérieur externe des élytres tronqué..... Gen. **Articeronomus** Raffray.
40. (35). Abdomen et marge postérieure des élytres plus ou moins fasciculés.
41. (50). Prothorax et élytres sans côtes ciliées.
42. (45). Élytres fasciculés à l'angle externe postérieur qui est tronqué ou arrondi. Abdomen avec une grande excavation simple.
43. (44). Troisième article des antennes obconique, au moins deux fois plus long que large, 4^e semblable, mais beaucoup plus grand. Excavation abdominale un peu prolongée en arrière, avec un gros faisceau de poils dorés sur les côtés, près de la marge qui est longuement fasciculée aussi..... Gen. **Diartiger** Sharp.
44. (43). Troisième article des antennes très brièvement obconique, pas plus long que large, 4^e très grand, obconique ou presque cylindrique. Excavation abdominale transversale, portant de chaque côté un tubercule aplati à bords carénés, fasciculé au sommet. Marge latérale à peine fasciculée..... Gen. **Fustigerodes** Reitter.
45. (42). Marge postérieure des élytres parfois anguleuse, toujours fasciculée vers le milieu. Excavation abdominale divisée en trois compartiments (le médian le plus large) par un processus fasciculé qui correspond au faisceau de poils de la marge des élytres.
46. (47). Antennes courtes, articles 2 et 3 transversaux, 4 grand, épaissi au sommet où il est largement tronqué. Tête atténuée en avant, avec le front presque pointu. Excavation abdominale très fortement divisée en trois parties, dont les latérales sont assez grandes. Marge postérieure des élytres angulée au milieu..... Gen. **Articerodes** Raffray.
47. (46). Antennes longues. Tête élargie et arrondie ou tronquée en avant.

48. (49). Dernier article des antennes largement tronqué au sommet. Tête très longue, élargie et arrondie au sommet. Marge postérieure des élytres tronquée et fasciculée à peu près au milieu. Excavation abdominale transversale; les lobes qui la divisent en trois, sont peu éloignés de la marge et sont fasciculés, les cavités latérales sont très petites et la marge est un peu fasciculée.....
..... Gen. **Fustigeropsis** Raffray.
49. (48). Dernier article des antennes arrondi au sommet avec une troncature terminale très petite. Tête moins allongée, tronquée carrément au sommet. Marge postérieure des élytres simplement fasciculée. Cavité abdominale médiane très grande, s'étendant en arrière, séparée des latérales qui sont petites, par un processus carénoforme cilié; marge à peine ciliée en dedans..... Gen. **Thysdarius** Fairmaire.
50. (41). Prothorax et élytres avec des côtes qui sont formées surtout par des soies rigides, plus ou moins couchées les unes sur les autres.
51. (52). Élytres non fasciculés à la marge postérieure, mais munis d'une simple soie. Excavation abdominale simple, non fasciculée, transversale, marge latérale fasciculée. Antennes variables, 2^e article transversal. 3^e conique, aussi long ou plus long que large, 4^e plus ou moins court, régulièrement en massue et plus long, ou atténué vers le sommet et alors plus court, mais toujours plus long que le 3^e. Prothorax plus long que large.... Gen. **Radamellus** n. gen.
52. (51 et 53). Élytres avec la marge postérieure entièrement ou presque entièrement fasciculée. Excavation abdominale profonde, mais étroite, très transversale, non fasciculée, marge latérale non fasciculée. Antennes courtes, 2^e article transversal, 3^e beaucoup plus long que large, obconique ou en massue, 4^e beaucoup plus gros, un peu plus long, presque ovale, mais largement tronqué à l'extrémité. Tête courte, presque carrée. Prothorax presque carré.....
..... Gen. **Radama** Raffray.
53. (52). Élytres avec un faisceau de poils vers le milieu de de la marge postérieure, correspondant à un faisceau qui divise en trois la cavité abdominale, qui est grande, transversale; marge latérale ciliée. Articles des antennes 2 trans-

- versal, 3 obconique, pas plus long que large, 4 allongé, à peu près cylindrique.
54. (55). Prothorax plus long que large ou au moins carré. Tête petite, atténuée en avant. . Gen. **Radamides** Wasmann.
55. (54). Prothorax transversal, presque aussi large que les élytres, mais sans que les angles postérieurs embrassent les épaules. Tête assez large, un peu transversale. Gen. **Imerina** Raffray.
56. (34 et 69). Antennes de cinq articles.
57. (63). Cinquième article des antennes beaucoup plus long que tous les autres réunis.
58. (62). Articles des antennes irréguliers.
59. (60). Cinquième article des antennes plus ou moins coudé à la base, élargi et comprimé à l'extrémité qui est tronquée, 2^e carré, 3^e et 4^e obconiques, variables de longueur. Tête (avec les yeux) transversale, atténuée en avant et en arrière. Prothorax un peu transversal. Élytres courts, sans épaules, leur angle postérieur externe fortement fasciculé. Cavité abdominale grande, transversale, brièvement fasciculée de chaque côté; marge latérale très étroite, ciliée en dehors. Gen. **Miroclaviger** Wasmann.
60. (59 et 61). Articles des antennes 2 transversal, 3 en forme de champignon, mince à la base, avec une large carène annulaire au sommet, 4 de même largeur que la base du 5^e et appliqué contre elle, transversal, 5 assez long, tronqué à la base, appliqué contre le 4^e, à peu près cylindrique, cependant très légèrement atténué vers le sommet. Tête sans carènes, triangulaire en avant. Prothorax légèrement transversal, tuberculé sur les côtés. Élytres avec des vestiges de fines carènes, leur angle postérieur externe tronqué. Abdomen avec une large dépression transversale simple, marge latérale assez étroite, relevée à la base, longuement et fortement fasciculée. Gen. **Fusififer** Raffray.
61. (60). Articles des antennes 2 assez gros, transversal, 3 petit, transversalement noueux, 4 en champignon très court, très mince à la base et composé presque uniquement par un anneau circulaire, large, mince et tranchant, 5 long, fortement trigone, appliqué à la base contre le 4^e, mais ce-

- pendant un peu plus étroit que lui, ses côtés fortement crénelés, un peu atténué vers le sommet. Tête fortement pluricarénée, ses bords tranchants, fortement crénelés. Prothorax pluricaréné, ses bords tranchants et fortement crénelés. Élytres avec de fins carènes. Abdomen comme dans le genre précédent..... Gen. **Paussiger** Wasmann.
62. (58). Articles des antennes simples.
63. (64). Articles des antennes 2 très transversal, 3 et 4 carrés, ce dernier peu distinct du 5^e qui est très long, à peine en massue, droit. Tête courte, très atténuée, triangulaire en avant. Prothorax un peu transversal. Élytres simples, leur angle postérieur externe tronqué. Cavité abdominale grande, transversale ; près de la marge il y a un tubercule caréné ; marge simple, fasciculée à la base..... Gen. **Commatocerodes** Péringuey.
64. (63). Articles des antennes 2 transversal, 3 allongé, grêle, subcylindrique, 4 brièvement obconique, 5 grand, subcylindrique, arrondi et un peu plus épais à la base. Tête longue, cylindrique, tronquée au sommet. Élytres simples, leur angle postérieur externe arrondi. Excavation abdominale très grande, terminée, en arrière, par une carène arquée ; marge latérale très épaisse, carénée en dessus, sinuée en dehors, longuement et fortement ciliée à l'intérieur... Gen. **Syrraphesina** Raffray.
65. (57 et 66). Cinquième article des antennes plus court que les deux précédents réunis, 2^e très petit, 3^e et 4^e subégaux, brièvement ovoïdes, 5^e plus long que chacun d'eux, subconique. Élytres simples. Abdomen avec une simple dépression transversale, tuberculée de chaque côté près de la marge qui est simple et peu fasciculée..... Gen. **Clavigerodes** Raffray.
66. (65). Cinquième article des antennes plus court que le précédent.
67. (68). Antennes assez épaisses. 2^e article transversal, 3^e allongé en massue, 4^e ovoïde, un peu plus court, 5^e encore plus court, subobconique, largement tronqué au sommet. Élytres simples, leur angle postérieur externe arrondi. Abdomen transversalement impressionné à la base, très profondément excavé de chaque côté, sa marge latérale un peu

- élargie à la base, presque gibbense et ciliée en dedans, un long pinceau de poils en dehors..... Gen. **Bironia** Raffray.
68. (67). Antennes plus grêles, plus longues, 2^e article carré, 3^e obconique, un peu plus long que large, 4^e très long, presque cylindrique, 5^e pas aussi long que la moitié du précédent, plus épais et très légèrement obconique. Marge postérieure des élytres un peu angulée et fasciculée près du milieu, en dehors. Abdomen avec une impression basale transversale profonde, mais très étroite, avec une cicatrice et une petite carène de chaque côté, sa marge latérale à peine fasciculée..... Gen. **Braunsiella** Raffray.
69. (56). Antennes de 6 articles.
70. (71). Des yeux. Antennes assez courtes et épaisses, articles 2 et 3 petits, 4 et 5 subégaux, presque ovoïdes. 6 notablement plus long, presque cylindrique. Élytres simples. leur angle postérieur externe arrondi. Abdomen avec une impression transversale, assez étroite, plissé, et avec un petit tubercule près de la marge qui est simple et très peu fasciculée en dedans..... Gen. **Clavigeropsis** Raffray.
71. (70). Pas d'yeux. Antennes variables, courtes et épaisses avec les articles 3, 4, 5, transversaux, ou plus ou moins allongées, avec les articles 3, 4, 5, plus ou moins longs, dernier article toujours plus long que le précédent. Élytres plus ou moins courts et triangulaires, épaules nulles ou à peu près, leur angle postérieur externe fortement fasciculé. Abdomen avec une impression transversale variable à la base et une impression médiane ovale-allongée, ou tout au moins, deux stries profondes indiquant l'emplacement de l'impression qui manque; marge latérale fortement fasciculée à la base..... Gen. **Claviger** Preysslér.
72. (1). Tête sans cou, engagée dans le prothorax qui est toujours très transversal.
73. (74). Tête transversale, sans fossette antennaire inférieure; antennes assez longues, minces, de 4 articles, articles 2 et 3 petits, 4 long, cylindrique. Prothorax très transversal, très atténué en avant, arrondi, ses angles postérieurs aigus, embrassant les épaules des élytres: sur le prothorax et les élytres il y a des soies rigides couchées, disposées en séries caréniformes; marge postérieure

des élytres avec un fort faisceau de poils au milieu. Abdomen avec une forte impression transversale, un peu trilobée par un petit tubercule correspondant au faisceau de poils des élytres. Corps court, large.....
..... Gen. **Semiclaviger** Wasmann.

74. (73). — Tête ovale, présentant, en dessous, une fossette antennaire dans laquelle se loge au repos l'antenne qui est courte, biarticulée; le premier article invisible, le 2^e assez longuement ovoïde, sans troncature terminale. Prothorax très transversal, plus étroit que les élytres, ses angles antérieurs et postérieurs carrés. Élytres simples. Abdomen entièrement et profondément excavé en dessus, émarginé à l'extrémité, avec une très longue et forte soie sur les côtés de l'émargination, qui forment un angle arrondi; marge latérale élargie à la base, atténuée à l'extrémité, fasciculée à la base, plus fortement à l'extrémité, avec un long et fin pinceau de poils extérieur.....
..... Gen. **Pseudacerus** Raffray.

TABLEAUX. NOTES ET DESCRIPTIONS.

Tableau du genre **Articerus**

- | | |
|--|-------------|
| A 2. Marge latérale de l'abdomen fortement interrompue, largement mais brièvement fasciculée en dedans. | |
| B 4. Antennes longues, droites, régulièrement et progressivement en massue..... | Groupe I. |
| B 3. Antennes longues, plus ou moins sinuées ou comprimées et assez brusquement en massue à l'extrémité. | |
| C 2. Prothorax au moins aussi long que large, conique, cordiforme, ou en carré long..... | Groupe II. |
| C 4. Prothorax très transversal..... | Groupe III. |
| B 2. Antennes courtes, larges, comprimées, non atténuées à l'extrémité dont la troncature est aussi grande que la plus grande largeur de l'article.... | Groupe IV. |
| B 4. Antennes courtes, comprimées, plus ou moins ovales, atténuées à l'extrémité dont la troncature est petite, bien plus étroite que la plus grande largeur de l'article..... | Groupe V. |
| A 4. Marge latérale de l'abdomen à peine visiblement in | |

terrouppue, avec un très fort et surtout très long pinceau de poils dorés; antennes assez courtes, très comprimées, à peine atténuées à l'extrémité qui est largement tronquée..... Groupe VI.

Fustiger Smithi n. sp. — *Elongatus, sat convexus, rufo-castaneus, totus, abdomine excepto, brevissime setosus, abdomine laevi, apice setis aliquot dispersis, longis et erectis ornato. Caput subcylindricum, confluentem punctatum, anterius fronte triangulatum declive, pone oculos foreis duabus sulciformibus. Antennae elongatae, articulis 2 subquadrato, leviter transverso, 3 elongato, subcylindrico, perparum sinuato, apice sat abrupte incrassato et truncato. Prothorax confluentem punctatus, punctis majoribus, fere conicus, lateribus vix rotundatus, basi impressione vix perspicua. Elytra vix perspicue basi disperse subrugoso-punctulata, latitudine sua longiora, ad basin attenuata, humeris rotundata, carina dorsali tenui et medio abbreviata. Abdomen magnum, basi transversim et arcuatim profunde excavatum, disco valde convexum, postice subtruncatum, margine laterali basilata, fasciculata, valde et abrupte constricta, dein rotundatim ampliata et postice attenuata. Metasternum valde convexum, segmento ventrali 2 longitudinaliter bicarinato, transversim depresso et utrinque nigroforeato. Pedes simplices.*

♂ Antennae paulo magis elongatae et infra magis sinuatae. Metasternum magis convexum. Segmentis ventralibus deplanatis. — Long. 1,65 mill.

Antilles : St-Vincent.

Comparée à *F. Fuchsi* Brend., cette espèce a les antennes bien plus longues, plus sinuées et plus brusquement élargies vers le sommet; la ponctuation de la tête et du prothorax est moins grande et moins ocellée; les élytres sont plus longs; l'abdomen est plus fortement étranglé sur les côtés à la base.

Fustigeropsis simplex n. sp. — *Elongatus, parum convexus, rufus, capite, prothorace et antennis minute alutaceis et setis aliquot dispersis ornatis, elytris minutissime et disperse granulosis et breviter setosis, cum setis aliquot longioribus dispersis, abdomine laevi, pubescentia magis dispersa, brevi. Caput elongatum, subcylindricum, fronte leviter crassius et rotundatum, pone oculos foreis duabus. Antennae elongatae, articulis 2 quadrato 3 obconico, latitudine aequilongo, 4 valde elongato, recto, gradatim et leviter ad apicem incrassato, summo truncato. Prothorax sat convexus, latitudine aequilongus, leviter cordatus, basi vix*

perspicue impressus. Elytra latitudinis sua longiora, ad basin attenuata, humeris notatis, impressione intra humerus brevissima, margine postica sinuata, medio emarginata et late breviter fasciculata. Abdomen magnum, convexum, lateribus leviter rotundatum, antice posticeque subaequaliter attenuatum, basi excavatione profunda transversa, simplici, utrinque tuberculo truncato, fasciculato definita. Metasternum convexum, postice leviter impressum. Pedes simplices, tibiis rectis ♀. — Long. 2,40 mill.

Afrique du Sud : Orange River Colony. Bothaville.

Cette espèce ressemble beaucoup à *F. Peringueyi* Raffr., mais les antennes sont encore un peu plus longues; l'excavation de la base de l'abdomen est profonde, mais étroite, son bord postérieur est simplement droit au lieu d'être trilobé comme dans *Peringueyi*.

Radamellus n. gen.

Ce nouveau genre dont j'avais déjà fait pressentir la nécessité (*Ann. Soc. ent. Fr.* 1899, p. 525), est très voisin de *Radama* Raffr., et *Radamides* Wasmann, dont il est cependant indispensable de le séparer. Comme eux, il a 4 articles aux antennes; le premier, comme toujours invisible, le 2^e transversale, le 3^e conique, un peu variable de longueur, à peine plus large que long chez *minutus* Raffr., notablement plus long chez *spinipennis* Raffr., le 4^e grand, plus ou moins obconique; mais le caractère réellement différentiel réside dans la conformation de l'abdomen, différente dans ces trois genres.

Dans *Radama*, l'excavation de la base est transversale, allant d'une marge à l'autre, profonde, mais étroite et simple, c'est-à-dire sans faisceaux de poils; la marge postérieure des élytres est presque entièrement garnie, sur toute sa largeur, d'un épais faisceau de poils courts, qui remplit presque complètement l'excavation abdominale; la marge latérale n'est pas, ou à peine fasciculée.

Dans *Radamides*, l'excavation abdominale est divisée par deux tubercules fasciculés en trois compartiments, dont le médian beaucoup plus grand; les tubercules fasciculés de l'abdomen correspondent à un très fort faisceau de la marge postérieure des élytres qui n'est pas autrement fasciculée; la marge latérale est fortement fasciculée.

Dans *Radamellus*, l'excavation abdominale est très grande, allant d'une marge à l'autre et plus large, simple, parfois avec un très petit pinceau de poils près de la marge latérale; la marge postérieure des élytres n'est pas fasciculée et présente seulement une épine variable.

formée évidemment de poils agglutinés; la marge latérale abdominale est très fortement fasciculée.

La forme des cavités abdominales, de leurs armatures et de leurs faisceaux de poils, prend une très grande importance chez les Clavigérides. Elle modifie considérablement leur facies et elle est d'un grand secours pour caractériser des genres très dissemblables dans leur ensemble et dans leur aspect, mais en réalité très voisins les uns des autres.

Tableau du genre *Claviger*

- | | |
|--|-------------|
| A 2. Base de l'abdomen avec une impression transversale assez étroite et, au milieu, une forte impression longitudinalement ovale, profonde et très distincte. | |
| B 2. Antennes épaisses, le 3 ^e article n'étant jamais plus de trois fois plus long que large. | |
| C 5. Articles des antennes 3-5 transversaux..... | Groupe I. |
| C 4. Articles des antennes 3 aussi long que large, 4 et 5 transversaux..... | Groupe II. |
| C 3. Articles des antennes 3 plus long que large, 4 presque carré, 5 transversal..... | Groupe III. |
| C 2. Articles des antennes 3 et 4 plus longs que larges, 5 transversal..... | Groupe IV. |
| C 1. Articles des antennes 3 et 4 plus longs que larges, 5 carré..... | Groupe V. |
| B 1. Antennes bien plus longues et plus grêles, le 3 ^e article étant toujours au moins quatre fois plus long que large..... | Groupe VI. |
| A 1. Base de l'abdomen largement déprimée, sans impression longitudinale ovale médiane, mais avec deux fortes stries marquant l'emplacement de l'impression qui a disparu; antennes assez longues et grêles..... | Groupe VII. |

Claviger Montandoni n. sp. — Cette espèce est extrêmement voisine de *Cl. Emgei* Reitt., avec laquelle il serait très facile de la confondre, mais elle en diffère par la proportion des articles des antennes, qu'une mensuration micrométrique, comparative pour ces deux espèces, fera ressortir.

Les dimensions sont exprimées en cinquantièmes de millimètre.

	Cl. Emgei		Cl. Montandoni	
Article 3	22		17
— 4	12		10
— 5	10		8
— 6	20		17
Long. totale	64			52

Chez *Cl. Montandoni* l'antenne est donc notablement plus courte, l'article 3 est proportionnellement plus court, le 5^e presque transversal, tandis qu'il est notablement plus long que large chez *Cl. Emgei*; l'impression médiane de la base de l'abdomen est plus large, plus superficielle, les sillons qui la limitent de chaque côté sont bien moins accentués.

Roumanie : Plainesci.

Je suis heureux de le dédier à M. Montandon qui l'a découvert et auquel je le dois.

CATALOGUE.

CLAVIGERINI

(Voyez syn. *Ann. Soc. ent. Fr.* 1903, p. 488).

ANACLASIGER

RAFFRAY, *Rev. d'Ent.* 1890, p. 163.

sinuato-collis RAFFRAY, loc. cit. p. 216, pl. III, ff. 21,
21'..... *Singapore.*

1

DISARTHICERUS

RAFFRAY, *Rev. d'Ent.* 1895, p. 78.

integer RAFFRAY, loc. cit. p. 78, pl. II, f. 40..... *Singapore.*

1

MASTIGER

MOTSCHULSKY, *Bull. Nat. Mosc.* 1851, IV, p. 501. —

RAFFRAY, *Rev. d'Ent.* 1890, p. 164.

abruptus MOTSCHULSKY, loc. cit. p. 501..... *Calcutta.*

brevicornis RAFFRAY, Rev. d'Ent. 1890, p. 216.
 pl. III, f. 22..... *Singapore.*

2

ARTICERUS

DALMAN, Sv. Vet. Ak. Handl. 1825, p. 398. — HOPE, Trans.
 Ent. Soc. Lond. IV, 1845, p. 106. — SCHAUFUSS,
 Ann. Mus. Civ. Gen. XVIII, 1882, p. 176. — RAFFRAY, Rev.
 d'Ent. 1890, pp. 164, 166.

Groupe I.

Selysi SCHAUFUSS, Nudq. ot. III, p. 481; Ann. Mus.
 Civ. Gen. 1882, p. 189..... *Australie : Swan River.*

hamatipes RAFFRAY, Proc. Linn. Soc. N. S. Wales,
 1900, p. 241, pl. X, f. 40..... *Australie : Swan River.*

cultripes RAFFRAY, Proc. Linn. Soc. N. S. Wales,
 p. 243, pl. X, f. 23..... *Australie : Bridge Town.*

bipartitus RAFFRAY, Proc. Linn. Soc. N. S. Wales,
 p. 242..... *Australie : Swan River.*

Groupe II.

Fortnumi HOPE, Trans. Ent. Soc. Lond. 1845, p. 106,
 pl. VII, ff. 1, 1a. — LACORDAIRE, Gen. Col. II, p. 182.
 — SCHAUFUSS, Ann. Mus. Civ. Gen. p. 182, ff. a-d.
 *Australie : Adélaïde.*

♀ *Odewahni* PASCOE, Journ. Proc. Ent. Soc. Lond.
 V, 1866, p. XV. (*Gawler*).

Duboulayi WATERHOUSE, Ent. Monthl. Mag. 1. 1865,
 p. 149 et fig..... *Australie : Swan River, Victoria.*

Deyrollei SHARP, Trans. Ent. Soc. Lond. 1874, p. 544. *Australie.*

Bostocki PASCOE, Journ. Proc. Ent. Soc. Lond. 1866,
 p. XV..... *Australie : Freemantle.*

foveicollis RAFFRAY, Rev. d'Ent. 1887, p. 18, pl. I.
 f. 1..... *Australie : Swan River.*

Groupe III.

nitidicollis RAFFRAY, Ann. Mus. Nat. Hung. Buda-
 pest, 1903, p. 97, pl. II, f. 5..... *Australie : Mont-Victoria.*

Kingius SHARP, Trans. Ent. Soc. Lond. 1874, p. 512.

..... *Australie occidentale.*

gibbulus SHARP, loc. cit. p. 513..... *Australie : Champion Bay.*

spluifer SHARP, loc. cit. p. 513..... *Australie nord-ouest.*

Groupe IV.

Westwoodi SHARP, loc. cit. p. 510..... *Australie occidentale.*

curvicornis WESTWOOD, Trans. Ent. Soc. Lond. 1856,

p. 275, pl. XVII, ff. 2a-d. — RAFFRAY, Proc. Linn.

Soc. N. S. Wales, 1900, pl. X, f. 24.....

..... *Australie : Melbourne, New South Wales.*

falcatus RAFFRAY, loc. cit. p. 244, pl. X, f. 25.....

..... *Australie : Champion Bay.*

Groupe V.

dilaticornis WESTWOOD, Trans. Ent. Soc. Lond. 1856,

p. 276, pl. XVII, f. 4..... *Australie : Melbourne.*

Pascoeus SHARP, loc. cit. 1874, p. 511..... *Australie occidentale.*

angusticollis WESTWOOD, loc. cit. 1856, p. 275,

pl. XVII, f. 4..... *Australie : Melbourne.*

setipes WESTWOOD, loc. cit. p. 276, pl. XVII, f. 3....

..... *Australie : Melbourne.*

tumidus WESTWOOD, loc. cit. 1869, p. 318; Thes. Ent.

Oxon. pl. IV, f. 2. — SHARP, loc. cit. 1874, p. 510.

..... *Australie occidentale : Swan River.*

brevipes SHARP, loc. cit. 1874, p. 512. *Australie : Champion Bay.*

asper BLACKBURN, Trans. Roy. Soc. S. Austr. 1889,

p. 138..... *Australie : Adelaide.*

Groupe VI.

aurifluus SCHAUFFUSS, Ann. Mus. Civ. Gen. XVIII,

1882, p. 194..... *Australie : Melbourne.*

24

ELASMATUS

RAFFRAY, Ann. Mus. Nat. Hung. Budapest, 1903, p. 97.

lamellipes RAFFRAY, loc. cit. p. 98, pl. II, f. 3. *Nouvelle-Guinée.*

4

THEOCERUS

RAFFRAY, Ann. Soc. ent. Fr. 1896, p. 280.

crenulatus RAFFRAY, loc. cit. p. 280, pl. XI, f. 4...
..... *Madagascar : Amériua.*

1

AMBLYCERUS

RAFFRAY, Rev. d'Ent. 1895, p. 79.

reticulatus RAFFRAY, loc. cit. p. 79, pl. II, f. 11.... *Singapore.*

1

NEOCERUS

WASMANN, Deuts. Ent. Zeits. 1893, p. 105.

compressicornis WASMANN, loc. cit. p. 105, pl. V,
f. 6..... *Madagascar : Andrangoloaka.*

1

COMMATOCERUS

RAFFRAY, Rev. d'Ent. 1882, p. 1; 1890, pp. 164, 166.

elegantulus RAFFRAY, loc. cit. p. 1, pl. I, f. 2.....
..... *Abyssinie : Massaoua.*

1

FUSTIGER

BRENDEL, Proc. Ent. Soc. Phil. 1866, p. 189. — SCHAUFEUSS,

Ann. Mus. Civ. Gen. 1882, p. 197.

— RAFFRAY, Rev. d'Ent. 1890, pp. 164, 166.

Commatocerinus WASM. Deuts. Ent. Zeits. 1897, p. 260.

Hetschkoi REITTER, Deuts. Ent. Zeits. XXXII, 1888,
p. 225..... *Brésil : Blumenau.*

Reitteri WASMANN, Deuts. Ent. Zeits. 1893, p. 104.
..... *Brésil : Blumenau.*

Smithi n. sp..... *Antilles : St-Vincent.*

brasiliensis WESTWOOD, Trans. Ent. Soc. Lond.
1856, p. 277, pl. XVII, f. 5..... *Brésil : Nouveau-Fribourg.*

amazonicus WESTWOOD, loc. cit. 1869, p. 319; Thes.
Ent. Oxon. pl. IV, f. 1. — SCHAUFEUSS, Ann. Mus.
Civ. Gen. 1882, p. 200 et fig..... *Amazonie supérieur.*

- Fuchsi** BREDEL, Proc. Ent. Soc. Phil. 1866, p. 190;
Bull. Ud. Iowa, I, 1890, p. 222, pl. VI, f. 6. —
SCHAUFUSS, Ann. Mus. Civ. Gen. XVIII. 1882, p. 199.
..... *Amer. septentrionale : Tennessee, Arizona.*
- californicus** BREDEL, Ent. Amer. V. 1889, p. 197;
Bull. Ud. Iowa, I, 1890, p. 223..... *Californie.*
- festivus** SCHAUFUSS, Nunq. ot. III, p. 481; Ann. Mus.
Civ. Gen. XVIII, 1882, p. 201 et fig..... *Amazones.*
- testudineus** SCHAUFUSS, Ann. Mus. Civ. Gen. 1882.
p. 199..... *Pérou : Pozuzu.*
- Fauveli** RAFFRAY, Bull. Soc. ent. Fr. 1898, p. 287...
..... *Haute Bolivie : Yuracavis.*
- Banavalonae** WASMANN (*Commatocerinus*), Deuts.
Ent. Zeits. 1897, p. 261, pl. I, f. 1..... *St-Marie de Madagascar.*
- laevis** RAFFRAY (*Commatocerinus*), Ann. Soc. ent. Fr.
1899, p. 322..... *Madagascar : Suberbiville.*

12

APODERIGER

WASMANN, Deuts. Ent. Zeits. 1897, p. 263.

- cervinus** WASMANN, loc. cit. p. 264, pl. I, ff. 4, 4a..
..... *Madagascar : laérina.*

1

TRYMALIUS

FAIRMAIRE, Bull. Soc. ent. Fr. 1898, p. 345. —
RAFFRAY, Ann. Soc. ent. Fr. 1899, p. 324.

- foveicollis** FAIRMAIRE, loc. cit. p. 346. *Madagascar : Suberbiville.*

1

HADROPHORUS

FAIRMAIRE, Bull. Soc. ent. Fr. 1898, p. 342. — RAFFRAY,
Ann. Soc. ent. Fr. 1899, p. 322.

- humerosus** FAIRMAIRE, Bull. Soc. ent. Fr. 1898, p. 343.....
..... *Madagascar : Suberbiville.*

1

NOVOFUSTIGER

WASMANN, Deuts. Ent. Zeits. 4893, p. 106.

Raffrayi WASMANN. loc. cit. p. 106, pl. V, f. 7.....
..... *Madagascar : Andrangoloaka.*

1

PSEUDOFUSTIGER

REITTER. Deuts. Ent. Zeits. 1884, p. 167.

stricticornis REIT. (*Articerus*), loc. cit. 1883, p. 33.
— RAFFR. Rev. d'Ent. 1890, pl. III, ff. 24, 24'..
..... *Antilles : St-Thomas.*

1

COMMATOCEROPSIS

RAFFRAY, Rev. d'Ent. 1890, pp. 164, 167.

madagascariensis RAFFRAY (*Commatocerus*), loc.
cit. 1882, p. 230, pl. IV, f. 1. *Madagascar : Côte est, Fantoumizi.*

1

ADRANES

LECONTE. Bost. Journ. Nat. Hist. VI, 1850, p. 83. — BRENDEL,
Bull. Un. Iowa, I, 1890, p. 220. — RAFFRAY,
Rev. d'Ent. 1890, pp. 164, 167.

coecus LECONTE, loc. cit. p. 83. — BRENDEL, loc. cit.
p. 220, pl. I, ff. 4, 5.....
..... *Amér. septentrionale : Pensylvanie, Géorgie, Illinois.*

Lecontei BRENDEL. Proc. Ent. Soc. Phil. 1865, p. 255;
Bull. Un. Iowa, I, 1890, p. 221, pl. VI, ff. 1, 2....
..... *Amér. septentrionale : vallée du Mississipi.*

Taylori WICKHAM, Canad. Ent. XXX, 1901, p. 27.....
..... *Californie méridionale.*

pacificus WICKHAM, Canad. Ent. XXX, 1901, p. 26..
..... *Amér. septentrionale : Cañon City.*

4

RYNCHOCLAVIGER

WASMANN, Stett. Ent. Zeit. 1891, p. 4.

Cremastogastris WASMANN, loc. cit. p. 5, pl. I.
ff. 1-5..... *Madagascar : Imérina.*

1

ARTICEROPSIS

WASMANN, Wien. Ent. Zeit. XII, 1893, p. 257.

Sikorac WASMANN, loc. cit. p. 257.....
 *Madagascar : Amparafaravantsir.*

 1

ARTICERONOMUS

RAFFRAY, Ann. Soc. ent. Fr. 1897, p. 268.

nitidus RAFFRAY, loc. cit. p. 269.... *Madagascar : Diego Suarez.*

 1

DIARTIGER

SHARP, Trans. Ent. Soc. Lond. 1883, p. 329. — RAFFRAY,
 Rev. d'Ent. 1890, p. 165.

fossulatus SHARP, loc. cit. p. 330. — WATERHOUSE.
 Aid Ident. Ins. pl. 146. — RAFFRAY, Rev. d'Ent.
 1890, pl. II, ff. 23, 23'..... *Japon.*

spinipes SHARP, loc. cit. p. 331. — WATERHOUSE, loc.
 cit. pl. 146..... *Japon.*

 1

FUSTIGERODES

REITTER, Deuts. Ent. Zeits. 1884, p. 168. — RAFFRAY, Rev.
 d'Ent. 1890, pp. 164, 167; Trans. S. Afr. Phil.
 Soc. 1897, p. 117. — WASMANN, Wien.
 Ent. Zeit. 1898, p. 96.

Novoclaviger WASMANN, Kfit. Verz. myrm. terrib. Arthr. 1894.
 p. 214; Wien. Ent. Zeit. 1897, p. 202. — RAFFRAY,
 Trans. S. Afr. Phil. Soc. 1897, p. 119.

majusculus PÉRINGUEY, Trans. S. Afr. Phil. Soc.
 1888, p. 84. — RAFFRAY, Trans. S. Afr. Phil. Soc.
 1897, p. 118, pl. XVII, f. 7.... *Le Cap : Cape Town, Newlands.*

Braunsi WASMANN, Wien. Ent. Zeit. 1897, p. 201...
 *Le Cap : Port Elizabeth.*

capensis PÉRINGUEY, Trans. S. Afr. Phil. Soc. 1888.
 p. 84. — RAFFRAY, Trans. S. Afr. Phil. Soc. 1897,
 p. 117; Rev. d'Ent. 1890, pl. III, ff. 19, 19'.....
 *Le Cap : Graham's Town.*

- Wroughtoni** WASMANN (*Noctochariger*), Krit. Verz. myrm. term. Arthr. p. 215. — RAFFRAY, Trans. S. Afr. Phil. Soc. 1897, p. 419, pl. XVII, f. 6... Natal. ? *Delagoa Bay*.
- auriculatus** WASMANN, Wien. Ent. Zeit. 1898, p. 98.
 *Le Cap : Port Elizabeth*.

5

ARTICERODES

RAFFRAY, Rev. d'Ent. 1890, p. 164.

- syriacus** SAULCY, Ann. Soc. ent. Fr. 1865, p. 15; Spec. I. p. 22. — RAFFRAY, Rev. d'Ent. 1890, pl. III, ff. 20, 20'. . *Syrie : Caïffa, St-Jean d'Acre, Saida. Abyssinie : Endertu.*
- ponticus** SHARP, L'Abeille (Nouv. et faits), 1878, p. 62. (*Mésopotamie*).
- bucharicus** REITTER, Deuts. Ent. Zeits. 1900, p. 50. (*Bokhara, Karatak*).

- quadriscopulatus** SCHAUFUSS, Rev. mens. d'Ent. St-Petersbourg, 1883, p. 2. — RAFFRAY, Ann. Soc. ent. Fr. 1893, p. 502, pl. X, f. 18..... *Sumatra nord*.

2

FUSTIGEROPSIS

RAFFRAY, Rev. d'Ent. 1890, pp. 164, 167; Trans. S. Afr. Phil. Soc. 1897, p. 116.

- Peringueyi** RAFFRAY (*Commatocerus*), Rev. d'Ent. 1887, p. 49, pl. I, f. 7; Trans. S. Afr. Phil. Soc. 1897, p. 116, pl. XVII, f. 8..... *Transvaal : Potchefstrom*.
- simplex** n. sp..... *Colonie d'Orange : Bothaville*.

2

THYSDARIUS

FAIRMAIRE, Bull. Soc. ent. Fr. 1904, p. 117.

Thysdrus || FAIRMAIRE, loc. cit. 1898, p. 344. — RAFFRAY, Ann. Soc. ent. Fr. 1899, p. 523.

- Perrieri** FAIRMAIRE, loc. cit. p. 345. *Madagascar : Suberbieville*.
- gracilis** RAFFRAY, Ann. Soc. ent. Fr. 1899, p. 523...
 *Madagascar : Suberbieville*.

13

PAUSSIGER

WASMANN, Wien. Ent. Zeit. 1893, p. 257.

limicornis WASMANN, loc. cit. p. 257; Deuts. Ent. Zeits. 1887, pl. I, f. 5. — RAFFRAY, Ann. Soc. ent. Fr. 1896, pl. XI, f. 4, 4' *Madagascar : Amparafavarantsir.*

1

COMMATOCERODES

PÉRINGUEY, Trans. S. Afr. Phil. Soc. 1888, p. 85. — RAFFRAY, Rev. d'Ent. 1890, pp. 464, 468; Trans. S. Afr. Phil. Soc. 1897, p. 120.

Raffrayi PÉRINGUEY, loc. cit. 1888, p. 86, pl. I, f. 3. — RAFFRAY, Rev. d'Ent. 1890, pl. III, ff. 26, 26'; Trans. S. Afr. Phil. Soc. 1897, p. 120.
 *Transvaal : Potchefstroom, Zoutpansberg.*

1

SYRRAPTESINA

RAFFRAY, Ann. Mus. Nat. Hung. Budapest, 1903, p. 100.

pliciventris RAFFRAY, loc. cit. p. 100, pl. II, f. 1. *Nouvelle-Guinée.*

1

CLAVIGERODES

RAFFRAY, Rev. Mag. Zool. 1877, p. 279; Rev. d'Ent. 1882, p. 2; 1890, p. 165.

abyssinicus RAFFRAY, Rev. Mag. Zool. 1877, p. 279, pl. III, ff. 41, 42; Rev. d'Ent. 1882, pl. I, f. 4; 1890, p. III, ff. 29, 29'. — SCHAUFUSS, Ann. Mus. Civ. Gen. XVIII, 1882, p. 38. *Abyssinie : Hamaven, Enderta, Mareb.*

1

MIROCLAVIGER

WASMANN, Deuts. Ent. Zeits. 1893, p. 108.

cervicornis WASMANN, loc. cit. p. 108, pl. V, f. 19.
 *Madagascar : Andraugoloaka.*

Alluaudi RAFFRAY, Ann. Soc. ent. Fr. 1897, p. 270.
 *Madagascar : Diego Suarez.*

1

FUSIFER

RAFFRAY, Ann. Soc. ent. Fr. 1899, p. 524.

Perrieri FAIRMAIRE, (*Commatoceroopsis*). Bull. Soc. ent. Fr. 1898, p. 344..... *Madagascar : Suberbieville.*

1

RADAMELLUS

minutus RAFFRAY. (*Radamides*), Ann. Soc. ent. Fr. 1899, p. 524..... *Madagascar : Suberbieville.*

spinipennis RAFFRAY (*Radama*). Rev. d'Ent. 1883, p. 66, pl. IV, ff. 5, 6..... *Madagascar : Ivondrou.*

2

RADAMA

RAFFRAY, Rev. d'Ent. 1883, p. 64.

inflatus RAFFR. loc. cit. 1883, p. 65. pl. IV, ff. 3, 4. *Madagascar : Ivondrou.*

sulcatus WASMANN, Deuts. Ent. Zeits. 1897, p. 262, pl. I, ff. 3, 3^a..... *St^e-Marie de Madagascar.*

limbriatus WASMANN, loc. cit. 1893, p. 107, pl. V, f. 8..... *Madagascar : Fort-Dauphin, Andranjolobaka.*

3

RADAMIDES

WASMANN, Deuts. Ent. Zeits. 1897, p. 261.

trifoveolatus WASMANN, loc. cit. p. 262, pl. I, ff. 2. 2^a..... *St^e-Marie de Madagascar.*

sulcicollis FAIRMAIRE, Bull. Soc. ent. Fr. 1899, p. 316. *Madagascar : Betsiboka.*

13

IMERINA

RAFFRAY, Ann. Soc. ent. Fr. 1896, p. 281.

breviceps RAFFRAY, loc. cit. p. 282, pl. XI, f. 3.... *Madagascar.*

Wasmanni RAFFRAY, loc. cit. p. 282, pl. XI, f. 2.. *Madagascar.*

13

BIRONIA

RAFFRAY, Ann. Mus. Nat. Hung. Budapest, 1903, p. 99.

cavernosa RAFFRAY, loc. cit. p. 99, pl. II, f. 2. *Nouvelle-Guinée*.

 1

BRAUNSIELLA

RAFFRAY, Bull. Soc. ent. Fr. 1901, p. 201.

pubiventris RAFFRAY, loc. cit. p. 202 et fig.
 *Le Cap : Willowmore*.

 1

CLAVIGEROPSIS

RAFFRAY, Rev. d'Ent. 1882, p. 3; 1890, p. 165.

formicaria RAFFRAY, loc. cit. 1882, p. 4, pl. I, f. 5;
 1890, pl. III, ff. 28, 28'
 *Abyssinie : Endertu, Sloa, Mareub, Haramat, Keren*.

 1

CLAVIGER

PREYSSLER, Verz. Böhm. Ins. 1790, p. 68. — MÜLLER, Germ. Mag. 1818, p. 72. — AUBÉ, Psel. Mon. 1833, p. 61; Ann. Soc. ent. Fr. 1844, p. 451. — JACQ. DUVAL, Gen. Col. Eur. I, p. 128. — THOMSON, Skand. Col. III, p. 240. — SAULCY, Spec. I, p. 24. — REITTER, Naturg. Ins. Deutsch. III, p. 2. — RAFFRAY, Rev. d'Ent. 1890, pp. 165, 168. — GANGLBAUER, Käf. Mitteleur. II, 1895, p. 852.

Clavifer LAPORTE, Ét. Ent. 1835, p. 137; Hist. nat. Ins. I, p. 206.

Groupe I.

Lederi REITTER, Deuts. Ent. Zeits. 1877, p. 230;
 Verh. z. b. Ges. Wien, 1881, p. 448, pl. XIX, f. 1;
 Verh. naturf. Ver. Brünn, XVI, 1878, p. 138, pl. II,
 f. 19. *Caucase*.

ibericus MOTSCHULSKY, Bull. Nat. Mosc. 1844, p. 823;
 1851, IV, p. 502. *Tiflis*.

pyrenaicus RAFFRAY, Rev. d'Ent. 1887, p. 49.
 *Basses-Pyrénées : St-Jean-de-Luz*.

testaceus PREYSSLER, Verz. Böhm. Ins. 1790, p. 68,
 pl. III, f. V. — JACQ. DUVAL, Gen. Col. Eur. I, pl.

40, f. 197. — SAULCY, Spec. I, p. 26. — REITTER, Verh. z. b. Ges. Wien, 1881, p. 448, pl. XIX, f. 2.
 — GANGLBAUER, Käf. Mittel. II, 1895, p. 854. France.
 Allemagne. Finlande. Pologne. Hongrie. Alpes Lombardes.

foreolatus MÜLLER, Germ. Mag. III, 1818, p. 75. —
 AUBÉ, Psel. Mon. 1833, p. 61, pl. 94, f. 1; Ann. Soc. ent. Fr. 1844, p. 153. — THOMSON, Skand. Col. III, p. 241.

(*Nymphe*) MÜLLER, Germ. Mag. III, p. 108, pl. II, f. 15.

(*Larve*) L. HEYDEN, Jahrb. Nass. Ver. Naturg. XXIX-XXX, 1876 et 1877, p. 201.

Perezii SAULCY. Petit. nouv. ent. 1875, p. 539. —
 REITTER, Verh. z. b. Ges. Wien, 1881, p. 448.
 Espagne : Guadarrama.

Groupe II.

nitidus HAMPE, Wien. Ent. Monats. VII, 1863, p. 287.
 SAULCY, Spec. I, p. 27. — REITTER, Verh. z. b. Ges. Wien, 1881, p. 448, pl. XIX, f. 3. — GANGLBAUER, Käf. Mittel. II, 1895, p. 854. Croatie. Bosnie. Serbie.
carniolicus REITTER, Verh. z. b. Ges. Wien. 1881, p. 448. (*Carniole*).

Kaufmanni REITTER, Wien. Ent. Zeit. 1894, p. 299.
 (*Herzégovine : Sablanica*).

barbarus BEDEL, Bull. Soc. ent. Fr. 1884, p. CXXIV.
 Algérie : Mahadid, Grande Kabylie.

Brucki SAULCY, Spec. I, p. 27. — REITTER, Verh. z. b. Ges. Wien, 1881, p. 448, pl. XIX, f. 4.
 Pyrénées-Orientales : Le Vernet.

Piochardi SAULCY, loc. cit. p. 28. — REITTER, loc. cit. p. 448, pl. XIX, f. 5. Portugal : Bramuelus.

Iusitanicus SAULCY, loc. cit. p. 29. — REITTER, loc. cit. p. 448, pl. XIX, f. 6. Portugal : Sierra de Jeres.

Groupe III.

Duvali SAULCY, Ann. Soc. ent. Fr. 1863, p. 33 ; Spec. I, p. 30. — REITTER, Verh. z. b. Ges. Wien, 1881, p. 449, pl. XIX, f. 7. France méridionale

Justinac REITTER, Deuts. Ent. Zeits. 1887, p. 264. Caucase.

- Antoniae** REITTER, Wien. Ent. Zeit. 1893, p. 220....
 *Arménie : Ordubad.*
- Katharinae** ESCHERICH, Wien. Ent. Zeit. 1897, p. 231.
 *Syrie : Brousse.*

Groupe IV.

- Pouzani** SAULCY, Ann. Soc. ent. Fr. 1862, p. 288;
 Spec. I, p. 32. — REITTER, Verh. z. b. Ges. Wien,
 1881, p. 449, pl. XIX. f. 8.....
France méridionale : Collioure, Port-Vendres, Banyuls-sur-Mer.
- Sauleyi** CH. BRISOUT, Ann. Soc. ent. Fr. 1866,
 p. 363. — SAULCY, Spec. I, p. 31. — REITTER, Verh.
 z. b. Ges. Wien, 1881, p. 449..... *Espagne : Escorial.*
- caespicus** REITTER, Verh. z. b. Ges. Wien, 1881, p. 449,
 pl. XIX. f. 9..... *Mer Caspienne : Wert.*
- Araxidis** REITTER, Wien. Ent. Zeit. 1890, p. 190....
 *Arménie : Ordubad.*
- ottomanus** ESCHERICH, Wien. Ent. Zeit. 1897, p. 231.
 *Syrie : Brousse.*

Groupe V.

- Oertzeni** REITTER, Deuts. Ent. Zeits. 1885, p. 372.... *Ile de Crète.*
- colchicus** MOTSCHULSKY, Nouv. Mém. Mosc. V, p. 114,
 pl. XVI, f. A. — AUBÉ, Ann. Soc. ent. Fr. 1844,
 p. 154. — SAULCY, Spec. I, p. 31. — REITTER, Verh.
 z. b. Ges. Wien, 1881, p. 449, pl. XIX, f. 10.. *Caucase : Tiflis.*
- himaculatus* MOTSCHULSKY, Bull. Nat. Mosc. 1844,
 p. 823; 1845, p. 46.
- olympicus** ESCHERICH, Wien. Ent. Zeit. 1897, p. 232.
 *Syrie : Brousse.*
- nebrodensis** RAGUSA, Bull. Soc. Ent. Ital. III, p. 195.
 — SAULCY, Spec. I, p. 33. — REITTER, Verh. z. b.
 Ges. Wien, 1881, p. 449..... *Sicile : M^{te} Madonie.*
- Raffrayi** REITTER, Wien. Ent. Zeit. 1893, p. 221....
 *Arménie : Ordubad.*

Groupe VI.

- Merkli** REITTER, Deuts. Ent. Zeits. 1885, p. 372.... *Turquie.*

- Montandoni** n. sp. Roumanie : Plainesci.
Emgei REITTER, Deuts. Ent. Zeits. 1885, p. 372. Grèce : Eubée.
Revelierei SAULCY, Spec. I, p. 34. — REITTER, Verh.
 z. b. Ges. Wien, 1881, p. 449, pl. XIX, f. 41. Corse.

Groupe VII.

- elysius** REITTER, Deuts. Ent. Zeits. 1884, p. 47.
 Grèce : Morée, Cumanî.
apenninus BAUDI, Berl. Ent. Zeits. 1869, p. 415. —
 SAULCY, Spec. I, p. 35. — REITTER, Verh. z. b. Ges.
 Wien, 1881, p. 450, pl. XIX, f. 12. Toscane.
Handmanni WASMANN, Wien. Ent. Zeit. 1898, p. 135. Bosnie.
longicornis MÜLLER, Gephil. Mag. III, p. 85. — AUBÉ,
 Psel. Mon. 1833, p. 62, pl. 94, f. 2; Ann. Soc. ent.
 Fr. 1844, p. 45. — SAULCY, Spec. I, p. 36. — REIT-
 TER, Verh. z. b. Ges. Wien, 1881, p. 450, pl. XIX,
 f. 13. — GANGLAUER, Käf. Mittel. II, p. 85. . France : Allemagne.

32

SEMICLAVIGER

WASMANN, Deuts. Ent. Zeits. 1893, p. 102.

- Sikorae** WASMANN, loc. cit. p. 103, pl. V, f. 3.
 Madagascar : Andrangoloaka.

1

PSEUDACERUS

RAFFRAY, Rev. d'Ent. 1895, p. 80.

- furcatus** RAFFRAY, loc. cit. p. 81, pl. II, f. 12. Singapore.

1

Liste des espèces mentionnées, mais non décrites

par V. de MOTSCHULSKY.

- Acmaeonotus**, *Bull. Mosc.* 1851, p. 483.
 id. Motschulskyi, *loc. cit.* p. 483..... Indes orientales.
- Articerus** Hageni, *loc. cit.* p. 502..... Indes orientales.
- Batrissus** antennatus, *Bull. Mosc.* 1845, p. 45; 1851, p. 488.. Caucase.
 id. armiger, *loc. cit.* 1851, p. 485..... Bengale.
 id. bryaxoides, *loc. cit.* p. 484..... Bengale.
 id. bucephalus, *loc. cit.* p. 487..... Indes orientales.
 id. Chevrieri, *loc. cit.* p. 486..... Suisse.
 id. collaris, *Ét. ent.* 1855, p. 16..... Panama.
 id. cylindricus, *loc. cit.* p. 15..... Panama.
 id. Dennyi, *Bull. Mosc.* 1851, p. 487..... Indes orientales.
 id. Eriwanus, *loc. cit.* 1845, p. 45; 1851, p. 488..... Caucase.
 id. excavatus, *loc. cit.* 1851, p. 485..... Bengale.
 id. femoralis, *loc. cit.* p. 487..... Indes orientales.
 id. fossulatus, *loc. cit.* p. 489..... Bengale.
 id. foveicollis, *loc. cit.* p. 488..... Bengale.
 id. frontalis, *Ét. ent.* 1855, p. 16..... Panama.
 id. grandis, *Bull. Mosc.* 1851, p. 489..... Indes orientales.
 id. Helferi, *loc. cit.* p. 489..... Indes orientales.
 id. Lecontei, *loc. cit.* p. 486..... Indes orientales.
 id. longulus, *loc. cit.* p. 488..... Imérétie.
 id. macrocerus, *loc. cit.* p. 487..... Indes orientales.
 id. mucronatus, *loc. cit.* p. 485..... Indes orientales.
 id. nitidulus, *loc. cit.* p. 486..... Indes orientales.
 id. nodifrons, *loc. cit.* p. 485..... Indes orientales.
 id. nodosus, *loc. cit.* p. 486..... Bengale.
 id. obtusicornis, *loc. cit.* 1845, p. 45; 1851, p. 487.... Géorgie.
 id. pexus, *loc. cit.* 1851, p. 489..... Bengale.
 id. piliferus, *loc. cit.* p. 484..... Bengale.
 id. puncticollis, *loc. cit.* p. 485..... Indes orientales.
 id. Reichenbachi, *loc. cit.* p. 486..... Indes orientales.
 id. sculpticollis, *loc. cit.* p. 489..... Indes orientales.
 id. spiniventris, *loc. cit.* p. 486..... Indes orientales.
 id. tauricus, *loc. cit.* p. 488..... Russie méridionale.
 id. ventralis, *loc. cit.* p. 484..... Indes orientales.
- Bryaxis** castanoptera, *Bull. Mosc.* 1851, p. 491..... Calcutta.
 id. clavata, *loc. cit.* p. 491..... Calcutta.
 id. consanguinea, *Ét. ent.* 1855, p. 16..... Panama.

- Bryaxis** cornigera, *loc. cit.* p. 16..... Panama.
 id. corniventris, *loc. cit.* 1856, p. 7..... Amérique septentrionale.
 id. crassicornis, *Bull. Mosc.* 1851, p. 492..... Calcutta.
 id. curvicera, *loc. cit.* 1853, p. 4..... New York.
 id. decorata, *Bull. Mosc.* 1851, p. 494..... Indes orientales.
 id. dilatata, *loc. cit.* p. 492..... Indes orientales.
 id. extensa, *loc. cit.* p. 494..... Indes orientales.
 id. glabrella, *Él. ent.* 1854, p. 16..... Panama.
 id. indistincta, *Bull. Mosc.* 1851, p. 491..... Bengate.
 id. lata, *loc. cit.* p. 491..... Calcutta.
 id. macrura, *Él. ent.* 1855, p. 16..... Panama.
 id. nitida, *loc. cit.* p. 16..... Panama.
 id. pilifera, *Bull. Mosc.* 1851, p. 494..... ?
 id. simplex, *loc. cit.* p. 491..... Indes orientales.
 id. suturella, *loc. cit.* p. 491..... Indes orientales.
- Bythinus** pedestris, *loc. cit.* 1845, p. 45, 1851, p. 497. Indes orientales.
- Centrophthalmus** Horsfieldi, *Bull. Mosc.* 1851, p. 479. Indes orientales.
 id. longicornis, *loc. cit.* p. 480..... Indes orientales.
 id. orbicollis, *loc. cit.* p. 480..... Bengate.
 id. pilosus, *loc. cit.* p. 480..... Indes orientales.
 id. thoracicus, *loc. cit.* p. 480..... Indes orientales.
- Cercocerus** perplexus, *Él. ent.* 1855, p. 16..... Panama.
- Ctenistes** aequatorialis, *Él. ent.* 1855, p. 16..... Panama.
 id. angusticollis, *Bull. Mosc.* 1851, p. 481..... Indes orientales.
 id. birmanensis, *loc. cit.* p. 481..... Indes orientales.
 id. costulatus, *loc. cit.* p. 481..... Indes orientales.
 id. elegans, *loc. cit.* p. 482..... Égypte.
 id. hindustanus, *loc. cit.* p. 482..... Indes orientales.
 id. longicornis, *loc. cit.* p. 482..... Indes orientales.
 id. pilicollis, *loc. cit.* p. 481..... Égypte.
- Euplectus** adustus, *Él. ent.* 1856, p. 15..... Panama.
 id. antennatus, *loc. cit.* p. 15..... Panama.
 id. brachyurus, *Bull. Mosc.* 1851, p. 500..... Indes orientales.
 id. brevisculus, *loc. cit.* p. 500..... Indes orientales.
 id. cephalotes, *loc. cit.* 1845, p. 46..... Russie.
 id. cordicollis, *Él. ent.* 1855, p. 16..... Panama.
 id. elongatus, *Bull. Mosc.* 1851, p. 500..... Indes orientales.
 id. infuscatus, *loc. cit.* p. 500..... Indes orientales.
 id. ligneus, *loc. cit.* 1845, p. 46..... Caucase.
 id. pulcher, *loc. cit.* 1851, p. 499..... Indes orientales.
 id. robustus, *Él. ent.* 1855, p. 15..... Panama.
 id. tropicalis, *loc. cit.* p. 15..... Panama.
- Eupsenius** aequatorialis, *Él. ent.* 1855, p. 16..... Panama.

- Glyptosoma** Paulinae, *Bull. Mosc.* 1851, p. 480..... *Indes orientales.*
- Harmophorus** gibboides, *loc. cit.* p. 490..... *Indes orientales.*
- Mecochelia** impressa, *loc. cit.* p. 481..... *Indes orientales.*
 id. simplex, *loc. cit.* p. 481..... *Indes orientales.*
- Metaxis** *Bull. Mosc.* 1851, p. 490.
 id. corpulentus, *loc. cit.* p. 490..... *Indes orientales.*
 id. lativentris, *loc. cit.* p. 490..... *Indes orientales.*
 id. politus, *loc. cit.* p. 490..... *Indes orientales.*
 id. robustus, *Ét. ent.* 1855, p. 16..... *Panama.*
- Pselaphus** elegans, *Bull. Mosc.* 1851, p. 483..... *Indes orientales.*
- Rhexius** simplex, *Ét. ent.* 1856, p. 7..... *Amérique septentrionale.*
- Trichonyx** aequinoctialis, *Ét. ent.* 1855, p. 15..... *Panama.*
 id. canaliculatus, *loc. cit.* p. 15..... *Panama.*
- Trimicerus** *Ét. ent.* 1855, p. 16.
 id. pacificus, *loc. cit.* p. 16..... *Panama.*
 id. rivalis, *loc. cit.* p. 16..... *Panama.*
- Trimium** abdominale, *Bull. Mosc.* 1851, p. 499..... *Indes orientales.*
- Tychus** angusticollis, *Ét. ent.* 1856, p. 7..... *Amérique septentrionale.*
 id. dilatatus, *Bull. Mosc.* 1851, p. 496..... *Indes orientales.*
 id. nigripennis, *Ét. ent.* 1856, p. 7..... *Amérique septentrionale.*
 id. pilosus, *loc. cit.* 1855, p. 16..... *Panama.*
 id. ruber, *Bull. Mosc.* 1845, p. 44..... *Oural.*
 id. serricornis, *loc. cit.* p. 44..... *Arménie.*
-

Explication des planches.

PLANCHE 1

- Fig. 1. *Aularus trisulcatus* RAFFR.
 — 2. — — Palpe maxillaire.
 — 3. *Diastictulus punctipennis* RAFFR.
 — 4. — — Palpe maxillaire.
 — 5. — — Derniers segments ventraux ♂.
 — 6. *Capnites angustus* RAFFR.
 — 7. — — Palpe maxillaire.
 — 8. *Lioplectus nitidus* RAFFR.
 — 9. — — Palpe maxillaire.
 — 10. — — Trois derniers segments ventraux.
 — 11. *Vulamus concecus* SHARP.
 — 12. — — Palpe maxillaire.
 — 13. *Brouniella laevifrons* BROUX.
 — 14. — — Trois derniers segments ventraux.
 — 15. — — Palpe maxillaire.
 — 16. *Euglyptus elegans* BROUX.
 — 17. *Zelandius obscurus* BROUX.
 — 18. — — Palpe maxillaire.
 — 19. *Tamoplectus cordicollis* RAFFR.
 — 20. — — Trois derniers segments ventraux ♂.
 — 21. *Melba parmata* ♂ REITT.
 — 22. — — Appendice latéral du 3^e segment ventral.
 — 23. *Plectomorphus spinifer* BROUX.
 — 24. — — Palpe maxillaire.
 — 25. *Pseudotrimum microcephalum* RAFFR.
 — 26. *Euplectodina hipposideros* SCHAUF.
 — 27. — — Derniers segments ventraux ♂.
 — 28. — — Derniers segments ventraux ♀.

PLANCHE 2

- Fig. 1. *Trymalus forcicollis* FAIRM.
 — 2. *Hadrophorus humerosus* FAIRM.
 — 3. *Thysdarius Perrieri* FAIRM.

- Fig. 4. *Holozodus Raffrayi* FAIRM.
 — 5. *Baraxina Françoisi* RAFFR.
 — 6. *Startes foreata* BROUX.
 — 7. *Eceirarthra enigma* BROUX.
 — 8. — — Tarse antérieur ♂.
 — 9. — — Tarse postérieur.

PLANCHE 3

- Fig. 1. *Deroplectus pubescens* KING.
 — 2. *Neotyrrus gibbicollis* RAFFR.
 — 3. — — Palpe maxillaire.
 — 4. *Lethenomus villosus* SCHAUFL.
 — 5. — — Palpe maxillaire.
 — 6. *Ephymata mucronata* RAFFR.
 — 7. — — Palpe maxillaire.
 — 8. *Sinlectodes tortipalpus* RAFFR.
 — 9. — — Palpe maxillaire.
 — 10. *Enantius fortis* RAFFR.
 — 11. — — Palpe maxillaire.
 — 12. *Spilorhombus hirtus* RAFFR.
 — 13. — — Palpe maxillaire.
 — 14. *Batrisinus elegans* RAFFR.
 — 15. *Acrocomus cribratus* RAFFR.



L'ÉCLOSION DES ŒUFS DE *LESTES VIRIDIS*

Van der Lind. (Nevr.)

par l'abbé PIERRE.

(Pl. IV).

Depuis les premières observations de la ponte de *Lestes viridis* (1), M. le c^{te} de Roquigny-Adanson a publié de nouveaux et plus complets documents sur les manœuvres de cet intéressant Névroptère (2).

D'autre part, M. le Professeur A. Girard a donné une vue d'ensemble sur la ponte des *Lestes*, et mis en évidence l'harmonieuse solution fournie par *L. viridis* au problème du parasitisme (3).

Il restait à savoir comment s'effectuait le passage dans l'eau de jeunes larves dont l'organisation est incompatible avec une vie aérienne. Par l'examen des œufs tirés à diverses époques de tissus végétaux, où ils sont déposés, on avait constaté que le développement embryonnaire s'y faisait lentement. Ni l'époque, ni le mode d'éclosion n'étaient indiqués. Ainsi pour *Lestes sponsa* dont la ponte est moins surprenante, puisqu'elle se fait en partie seulement hors de l'eau, sur des plantes plus ou moins immergées (des joncées), on se bornait à dire que les œufs placés hors de l'eau se développaient comme les autres et que les jeunes larves gagnaient l'eau après l'éclosion (4). Je ne sais si *L. sponsa*, dont le mode de ponte semble être un acheminement vers celui de *L. viridis*, n'a pas aussi quelque façon spéciale de gagner l'eau; ce qui est sûr, c'est que *L. viridis* a une méthode curieuse qui ne laissera pas d'intéresser les habitués de l'entomologie. Et, sans fixer à la Sagesse Créatrice les limites de vues bornées, j'affirme volontiers que cette méthode donne *au moins* la solution simple des difficultés que faisait surgir l'emplacement des œufs. Il fallait en effet que le jeune évitât l'action nuisible de l'air, si courte qu'elle fût, et ne fût point exposé le plus souvent, en tombant maladroitement du rameau, à périr sur une terre desséchée.

(1) Revue Scient. du Bourb. et du Centre de la France, t. XV, 1902, p. 181.

(2) Id., t. XVI, 1903, p. 189.

(3) Feuille des Jeunes naturalistes, t. XXXIII, 1902-1903, p. 189.

(4) M. Girard, Traité d'Entom., t. II, p. 335 (1876).

I.

Je décrirai d'abord les faits tels que je les ai observés.

Du 21 au 30 mars des observations minutieuses ont été faites sur un rameau de *Salix aurita*, couvert de bourrelets, cueilli aux environs de Moulins dès le commencement de mars. Ces observations ont été confirmées par d'autres, conduites plus largement, dans la première quinzaine d'avril, sur divers rameaux que M. E. Lemée avait eu l'obligeance de m'envoyer d'Alençon.

Dès que j'aperçus des larves dans l'eau où plongeait la base du rameau de saule, je piquai ce rameau au centre d'un pot de 6^{cm} de rayon. Je disposai un verre plein d'eau, de 3^{cm} 1/2 de diamètre, dont le bord, à peine saillant au-dessus de terre, était à un centimètre du rameau. A intervalles irréguliers je mis en plein air le sujet d'observation. Tantôt je laissais la terre sèche, tantôt je l'arrosais abondamment. J'ai essayé aussi l'immersion des bourrelets. Enfin pour étudier la conduite de l'insecte sur l'eau je me suis servi d'un verre, indépendant du système précédent, et d'un diamètre plus grand (7 cent.).

Voici les résultats acquis dans ces conditions :

1^o *Sortie de l'œuf*. — Ordinairement, au moment de l'éclosion, l'extrémité arrondie de l'œuf est légèrement saillante. Le chorion s'ouvre à ce niveau, et le jeune se hisse rectilignement d'abord, c'est-à-dire, étant donné la position de l'œuf, tangentiellement au rameau. Ce premier mouvement est presque toujours rapide, et dégage au moins toute la région thoracique. L'opération se poursuit avec des efforts variables, l'insecte s'incline sur les lèvres du bourrelet, comme le fait un homme pour sortir d'une fosse; il se tend, s'arc-boute contre le rameau, se plie sur lui-même. Chacun de ces efforts l'approche du terme. Enfin, quand il ne reste plus à dégager que la fine extrémité du corps, il s'arc-boute une dernière fois (schéma 1) (1), ou bien se met en boucle sans utiliser le rameau, et se lance plus ou moins loin par un mouvement de détente.

La durée des efforts est courte quand l'atmosphère est chaude et humide et quand les tissus sont gonflés d'eau.

Dans le cas d'immersion des bourrelets, le dégagement m'a paru difficile; l'animal paraissait flasque. Je n'ai d'ailleurs étudié ce cas qu'incomplètement; de nouvelles observations sont nécessaires qui peut-être établiront l'impossibilité de l'éclosion dans ces circonstances.

(1) Je tiens à réserver la question anatomique dans les dessins que je fournis.

Si le rameau est trop sec, la traction est lente, difficile, et même impossible : l'insecte périt à moitié dégagé du chorion.

La mesure exacte du phénomène n'est point commode, parce que l'attention n'est attirée qu'après le commencement. Cependant voici quelques données.

En 3/4 de minute environ un insecte est sorti complètement d'un fragment de tissu que je détachais au scalpel, et cela avec la précipitation d'un lombric qui sort de la terre qu'on piétine. — D'autres, que je ne dérangeai pas, sont sortis et partis, l'un en 1 minute 1/2, l'autre en 7 minutes environ; un troisième donnait son dernier mouvement de ressort 1/2 minute après le dégagement de la partie thoracique. M. de Rocquigny, à qui, après maint insuccès, j'ai eu le plaisir de pouvoir procurer la vue d'une de ces éclosions, a noté 4 minute 1/2 entre le début de la sortie et le départ.

L'amplitude de la projection dépend de l'état de lassitude acquis pendant le dégagement. Le minimum a eu lieu quand l'insecte, après s'être détendu, est resté collé par la tête. Souvent la chute s'est produite presque verticalement. D'autres fois la projection a été assez violente pour lancer l'insecte en dehors des limites du pot (à plus de 6 centimètres par conséquent), dans la figure de l'observateur.

Les sorties ont pu être provoquées par l'arrosage de la terre et du rameau. Elles ont eu lieu le jour et la nuit. Un arrosage fait le soir était suivi d'éclosions pendant la nuit. Le 29, le rameau, peu vivant, n'avait rien donné de 11 heures du matin à 6 heures du soir : après un arrosage, j'eus cinq éclosions de 6 heures à 9 heures.

2. *État du jeune insecte à la sortie de l'œuf.* — L'insecte qui déploie tant de talents musculaires pour la sortie de l'œuf n'est pas une larve libre. Recouvert de la membrane amniotique, il n'a point l'usage de ses membres, qui, maintenus appliqués contre le corps à l'état normal, s'en éloignent en séjournant dans l'alcool (schéma 2). Cette sorte de momie mesure 2 1/2 mill. Sur terre, elle s'agite comme les nymphes de coléoptères dont elle rappelle l'aspect. Elle se plie en arc, forme le cercle complet, se boucle même de quelque façon en croisant les extrémités du corps, et exécute, dans la détente, des sauts d'amplitude variable. Elle ne se déplace pas autrement sur terre; mais sur l'eau elle paraît jouir en outre de la faculté de glisser rapidement et rectilignement.

Toutes les éclosions que j'ai observées, en dehors des cas d'immersion des bourrelets pour lesquels je ne puis ni nier ni affirmer, ont donné des larves ainsi emmaillottées.

La pellicule qui sert de fourreau mérite de fixer l'attention. Selon la

comparaison très juste de M. de Roequigny, elle ressemble à une délicate *cotte de mailles*. Sa surface est garnie de minimes reliefs chitineux, arqués, uni ou pluridentés. Ces arcs dont l'épaisseur diminue graduellement du milieu de l'arc aux extrémités sont tous ouverts en avant. Ils sont disposés en séries transversales ou ceintures très rapprochées, de manière à ce que les arcs d'une série alternent avec ceux de l'autre, et que, dans une même série, l'extrémité d'un arc paraisse se perdre dans la région limitée par l'arc voisin. La pellicule est donc très finement écaillée. J'ai largement schématisé cet aspect dans les dessins qui accompagnent ce texte, et à part, dans le schéma 4.

Les arcs, mesurés parmi les plus grands, avaient une corde de $\frac{1}{30}$ de millimètre.

3^e *Le jeune cherche l'eau.* — La chute sur l'eau se fait ou immédiatement par suite du mouvement de ressort qui tire l'insecte de l'œuf, ou plus tard, après une série de sauts sur terre. J'ai suivi de nombreux sujets : que la terre soit sèche ou humide, ils n'ont qu'un souci, celui de chercher l'eau par des sauts répétés. C'est un spectacle intéressant que d'assister aux efforts de ces filets blancs, à peine visibles ; étendus dans un repos réparateur, ils s'arc-boutent de temps à autre pour se détendre brusquement et se porter ainsi à une faible distance. Tel jeune, après trois sauts, dont le plus ample mesurait trois centimètres sur terre, a été assez heureux pour tomber dans le petit verre d'eau ; il lui a fallu huit minutes. Tel autre a sauté pendant deux heures sans avoir la même bonne fortune ; parfois il faisait des sauts de cinq centimètres sans jamais quitter le terrain du pot d'observation. Un saut le rapprochait du verre d'eau, un autre l'en éloignait. Quoi qu'il en soit, les bestioles finissent presque toujours par gagner l'eau.

Les circonstances, ici, leur offraient d'ailleurs des difficultés spéciales, puisque le bassin n'avait que 3 1/2 cent. de diamètre.

La verticale du point le plus élevé de la trajectoire d'un des sauts mesurait sensiblement trois centimètres.

Sur la surface lisse du bois de mon bureau les larves exécutaient aussi des sauts.

4^e *Le dépouillement de la membrane.* — La mise en liberté définitive de la larve s'effectue dès que celle-ci est sur l'eau. La terre humide et même boueuse n'a pas suffi. Voici la description du phénomène complet, suivi à la loupe, pour un jeune déposé avec un fin pinceau sur l'eau du grand verre :

1^{re} *phase.* — Le jeune ne s'enfonce point. Il reste étendu sur le dos, et se repose des efforts, qu'il a faits pendant deux heures environ, pour trouver l'eau.

2^e phase. — Il exécute une série de mouvements brusques qui consistent d'abord en courbures du corps dans un plan vertical. Ces mouvements ont lieu, soit par en haut, soit par en bas, sans aucune progression horizontale. Il se tend et se détend. Puis un mouvement de flèche porte rapidement l'insecte, étendu, du milieu aux bords du verre, et inversement, sans changement d'orientation de l'animal.

3^e phase. — Revenu au milieu, le jeune semble immobile; mais en réalité son corps est soumis à des ondulations de très faible amplitude. Il est toujours étendu sur le dos. C'est le moment de la sortie. En effet, par une ouverture de la partie antérieure dorsale du fourreau, la larve sort obliquement, la face tournée en haut, en progressant tout doucement, pendant que le fourreau est immobile. L'aspect du phénomène est curieux. Les yeux de la bête, d'un brun foncé, semblent interroger à leur tour l'observateur. La tête soufrée, et le corps d'un ambré très clair tranchent délicieusement sur le cristal de l'onde, où les pattes s'étalent incolores et flottantes. Mais l'opération ne va pas sans effort jusqu'au bout. Quand une grande partie de l'abdomen est déjà tirée, il y a reprise de mouvements brusques.

4^e phase. — La larve se place verticalement et exécute des contorsions en divers sens, pendant que le fourreau reste absolument fixe dans sa portion horizontale. Enfin un dernier mouvement de ressort tend à arracher complètement l'extrémité abdominale. Il ne réussit pas (schéma 3). La larve se repose en prenant la position oblique, et donne bientôt un autre coup de ressort qui la délivre. Elle se retourne aussitôt, et plonge obliquement dans l'eau, où elle évolue avec beaucoup de gracieuseté. Elle se plaît à rester immobile au milieu de la masse liquide; ou bien elle cherche à se dissimuler le long des parois, sur lesquelles d'ailleurs elle peut marcher.

L'opération que je viens de décrire a duré 13 minutes. Ce temps n'est pas normal. Une autre larve s'est dégagée en moins de trois minutes. Le séjour sur terre et les efforts qu'elles y dépensent en sauts répétés nuisent à leur vitalité. La délivrance de la larve peut même en être rendue impossible, ou se faire suivant un processus troublé. Un jeune, contusionné, est resté engagé de la tête dans le fourreau pelliculaire; ce fourreau faisait office de flotteur, la larve pendait au dessous. Elle vécut assez longtemps dans cet état.

La larve n'a pas été en contact direct avec l'air pendant la durée du dépouillement.

La seule mesure de la durée totale des phénomènes, que j'aie pu prendre, a donné les résultats suivants :

A moitié dégagé de l'œuf à 9 h. 46, un jeune tomba à terre à 9 h. 49.

Après trois sauts, il fut sur l'eau à 9 h. 24, et se dépouilla en moins de trois minutes; obligé de le quitter, je le retrouvai évoluant librement à 9 h. 27. On peut admettre que l'insecte a effectué son passage du rameau dans l'eau en 11 minutes.

II.

Il est permis d'étendre le résultat de ces observations, en l'appliquant à l'évolution normale de *Lestes viridis*.

1° *L'éclosion du jeune L. viridis se fait en deux temps : l'œuf, non immergé, donne une larve encore emmaillottée dans la membrane amniotique. Cette membrane a l'aspect d'une très fine cotte de mailles. A cet état, le jeune a la faculté de sauter. — A la surface de l'eau, la larve sort de son fourreau par la partie dorsale appliquée contre l'eau, et plonge dans la masse liquide pour y poursuivre son évolution.*

2° *La sortie du fourreau est préparée par des mouvements divers, contorsions régulières sur place, et translation rectiligne.*

3° *Cette sortie ne s'opère point en terre humide; l'eau fraîche est nécessaire.*

4° *Pendant la sortie le fourreau reste immobile à la surface de l'eau.*

5° *Les conditions optimales de l'éclosion sont une atmosphère chaude et humide et l'état de végétation du rameau.*

6° *Dans ces conditions les efforts mécaniques de traction sont réduits au minimum et le mouvement de projection en avant du rameau a son maximum d'amplitude. Dès lors, étant donné d'une part la position des rameaux au-dessus de l'eau et d'autre part l'emplacement normal de la ponte, qui paraît être la face inférieure du rameau, comme le fait remarquer M. E. Lemée (1), il est probable que les jeunes sautent le plus souvent, en pleine eau, du premier coup. Si la chute a lieu sur les mottes émergées ou les plantes aquatiques, soit à cause de la faiblesse du saut, soit à cause de l'orientation de la ponte (2), les sauts répétés finis-*

(1) *Bull. de la Soc. ent. de Fr.*, 1903, n° 2, p. 32.

(2) Dans les lieux où *L. viridis* abonde, les rameaux sont couverts de tous côtés. — Après un nouvel et attentif examen au parc de Baléine, M. de Rocquigny m'écrivit (10 janvier) que « l'emplacement des lésions par rapport au sol ou à l'eau est indifférent. » — J'estime, avec le savant ami dont j'ai mis souvent à contribution, au cours de cette étude, et la sagacité et la science, que la distinction des faces est chose puérile, étant donné le faible diamètre des rameaux. Mais je reste convaincu que d'instinct la libellule cherche la face du rameau tournée vers l'eau. J'explique l'indifférence apparente de l'emplacement de la ponte, dans certains cas, par la subordination du choix de l'emplacement le plus avantageux, au besoin de pondre : l'instinct

seut par rendre au milieu liquide les insectes ainsi mal tombés. L'abondance de la ponte compense les pertes possibles.

7° Les sauts ne paraissent pas orientés.

8° Le passage de l'œuf au sein de l'eau, doit demander un temps très court, deux minutes au plus.

9° Quelle que soit sa durée, à aucun moment, la larve n'est en contact direct avec l'air.

10° Les éclosions s'échelonnent au moins durant les mois de mars et d'avril.

III.

Y a-t-il d'autres *Agrionines* à suivre un pareil processus? M. R. Martin, l'éminent spécialiste, m'écrivait, tout en faisant ses réserves, que les larves lui ont toujours semblé libres à la sortie de l'œuf. Il exceptait d'ailleurs *L. viridis*, dont il n'a point observé les larves : c'est la seule larve de *Lestes* que ne possède point sa riche collection. Si réellement *L. viridis* est le seul à pondre sur les arbres, tout à fait en dehors de l'eau, on ne voit pas pourquoi le jeune des autres espèces ne laisserait point dans le chorion la membrane embryonnaire? La persistance de cette membrane paraît en effet avoir deux fins : protéger la larve contre l'action de l'air, et lui permettre de sauter sans dommage pour ses membres très délicats. Sa différenciation sculpturale est d'ailleurs favorable à la sortie de l'œuf et au dépouillement sur l'eau.

On sait que la formation des feuillets et membranes embryonnaires chez les Libellules est particulière (1). M^{me} H. Heymons (née Tschuproff) vient de publier les résultats remarquables de son étude d'*Epithera bimaculata*, Charp. Déjà, en 1896, M. le Prof. Heymons avait donné dans les mémoires de l'Académie de Berlin les traits fondamentaux de l'évolution embryonnaire chez les Odonates et les Éphémérides (2). Je n'ai pu avoir entre les mains cette dernière publication. Mais M^{me} Heymons a eu l'obligeante attention de m'adresser une

de la conservation de l'espèce n'est pas indivisible, et, comme toutes les forces, il a sa sphère d'action; au centre il a son intensité maxima, à la surface il serait à sa limite d'effet.

(1) Brandt, Beiträge zur Entwicklungsgeschichte der Libell. etc. (Mém. de l'Acad. de St-Peters., 7^e série, XIII, 1864).

(2) H. Tschuproff, Ueber die Entwicklung der Keimblätter bei den Libellen. (Zool. Anzeiger, von Pr. E. Korschelt, oct. 1903).

— Prof. Heymons, Grundzüge der Entwicklung und des Körperbaues von Odonaten und Ephemériden. (Abhandl. Akad. d. Wissensch. Berlin 1896).

copie du dessin de l'embryon d'*Epitheca bimaculata*, tel que M. le Prof. Heymons l'a représenté (1) après l'éclosion. Cet insecte est encore enveloppé de l'amnios comme le jeune *Lestes viridis*. De plus, comme le fait remarquer M^{me} Heymons (2), le sommet de la région cervicale porte un épaissement chitineux qui permet à l'embryon de fendre la capsule gélatineuse, où les œufs sont contenus.

Ainsi, dans le cas d'*Epitheca bimaculata* comme dans celui de *Lestes viridis*, la persistance et les particularités de structure de l'amnios ont une raison évidente : le jeune est armé pour le travail qu'il doit faire, ou défendu contre le milieu qu'il doit traverser, avant d'arriver à son élément.

Dans la note par laquelle j'annonçais le résultat de mes observations (Bull. de la Soc. entom. de France, n^o 2, p. 30-31, 1904), j'appliquais le nom de *prolarve* à cet état particulier de la larve de *L. viridis* à sa sortie de l'œuf. Je ne connaissais pas alors les belles études de M. et M^{me} Heymons, qui n'ont point cru devoir qualifier d'un nom spécial l'embryon d'*Epitheca bimaculata* éclosant dans des conditions semblables. Je ne maintiens donc point ce terme, qui, je le reconnais volontiers avec M. le Pr. A. Giard, insinue l'idée d'un stade morphologique. M. le Pr. Giard, dans ses observations à propos de ma note (Bull., n^o 2, p. 31-32, 1904), rappelle très heureusement la découverte de M. J. Künckel d'Herculais sur l'éclosion des Criquets : le jeune Criquet est aussi revêtu de l'amnios. C'est qu'il aura, lui aussi, avant d'arriver au jour, un travail spécial à produire en dehors du chorion. M. Künckel d'Herculais nomme *larve rampante* le jeune Criquet ainsi emmaillotté. Je ne crois pas pouvoir user de cette dénomination pour le jeune *Lestes*, qui, lorsqu'il ne se boule pas pour sauter, reste étendu sans progresser. Il est sans doute préférable de maintenir simplement le nom d'embryon tant que les deux phases d'éclosion ne sont pas accomplies.

M. A. Giard, dans la note citée plus haut, regarde comme un nouvel argument en faveur de la parenté des *Odonates* avec les *Orthoptères*, le mode d'éclosion de *Lestes viridis* (larve). J'ajouterai, en terminant, que M^{me} Heymons trouve une grande ressemblance entre le développement de l'entoderme chez les Libellules (*Epitheca*) et le développement du même feuillet chez les Myriapodes (*Scolopendra*) et chez les Thysanoures (*Lepisma*) (3).

(1) *Op. cit.*, fig. 3, tab. I.

(2) « Interessant ist bei dem *Epitheca*embryo besonders eine um Kopf befindliche Chitinleiste die zum durchschneiden der Gallertmasse dient, in welcher sämtliche Eier zusammen eingeschlossen liegen. » (*In litt.*)

(3) H. Tschuproff, *op. cit.*, p. 33.

MONOGRAPHIE DES GUÊPES OU *VESPA* (suite*)

par Robert de BUYSSEX.

(Pl. V à X).

SYSTÉMATIQUE.

Les Guêpes ont une aire de dispersion très étendue dans l'hémisphère septentrional. Elles habitent toute l'Europe, le bassin de la Méditerranée, celui de la Mer Rouge, toute l'Asie, les îles de la Malaisie et même la Nouvelle-Guinée. Elles ne semblent pas descendre dans le Pacifique au-dessous du 10° degré de latitude sud. On les retrouve dans toute l'Amérique du nord, jusque vers le tropique du Cancer. Une seule ouvrière de *V. norvegica* F. var. *marginata* Kirby (*V. peruana* Sauss.) a été capturée dans les montagnes du Pérou, mais rien ne laisse supposer que cet habitat est normal.

J'ai vu la *V. crabro* L. provenant de la Nouvelle-Hollande, la *V. orientalis* L. de Madagascar, de la Guyane et du Brésil, la *V. germanica* F. de la Nouvelle-Calédonie, la *V. cincta* F. de la Nouvelle-Hollande, du Brésil, et du Pérou, mais ce sont des habitats accidentels. Ces insectes sont issus de femelles débarquées avec des bois, des emballages, etc... qui leur ont servi de refuge pendant la traversée. On n'a jamais vu de Guêpes habitant naturellement la partie australe de l'Afrique et de l'Amérique, ni l'Australie. Quelques espèces sont spéciales à l'Amérique, d'autres à l'Indo-Malaisie, comme aussi on en compte qui sont communes à l'Europe, à l'Asie et à l'Amérique.

J'ai fait trois tableaux de détermination : deux pour les espèces de l'Europe, de l'Asie, de l'Afrique et de l'Océanie. L'un de ceux-ci est réservé aux mâles, qui ne pourraient pas être déterminés d'une façon convenable avec le tableau des femelles. Le troisième comprend les Guêpes américaines.

En dehors de l'ouvrage de M. de Saussure, on doit consulter, pour les espèces américaines, deux notices qui sont pleines de mérite : 1° *Tableau des espèces de Vespa trouvées dans les États-Unis et descriptions de deux espèces nouvelles*, par M. J. Mac Farland (*Transactions of the american entomological Society*, vol. XV, 1888); 2° *Vespinar des États-Unis et du Canada* par M. H.-W. Lewis (*Transact. of the*

(*) Voir les Annales, vol. LXXII, 1903, p. 260-288, pl. III et IV.

americ. entom. Society, vol. XXIV, 1897). Je dois signaler également le travail du Rév. Thomas W. Fyles, dans le *Thirty-third annual report of the entomological Society of Ontario 1902 (1903)*. Il a pour titre *The paper-making Wasps of the province of Québec*. On y trouve de nombreux renseignements sur la nidification des Guêpes du Canada.

J'ai réuni à la fin de ce travail les diagnoses des espèces que je n'ai pas pu identifier et dont il ne m'a pas été possible de voir les types. Les auteurs anciens donnaient le nom de *Vespa* à un grand nombre d'Hyménoptères autres que des Vespides, par exemple à des Sphérides, des Euménides, des Pompilides, des Scoliides, etc. Même plus récemment, on trouve de semblables fautes de nomenclature, moins excusables que celles datant de la fin du xviii^e siècle. Ainsi la *Vespa sansaulica* Radoszkowsky (*Horae Societatis entomologicae Rossicae*, t. XXI, 1887, p. 100) est sans doute un Euménide. Quant aux auteurs anciens, il est presque toujours très difficile de reconnaître d'une manière positive les insectes qu'ils ont décrits. La *Vespa lutea* Coquebert (*Illustratio iconographica Insectorum*, 1804, tab. XXI, fig. 10), me semble être une *Vespa bicolor* F. dont le mesonotum aurait été figuré jaune par un artiste peu consciencieux. La *Vespa tripunctata* Schenck (*Jahrb. Ver. Naturk. Nassau XVI*, 1861, p. 16 et 17), est une *Vespa silvestris* Scop. ou une *Vespa media* Degeer ou peut-être une *V. norwegica* F. Il s'agit d'une seule femelle envoyée de Haute-Franconie, Bamberg, par le Dr Funk.

La *Paravespa Komarovi* Radoszkowsky, dont j'ai vu le type par l'aimable intermédiaire de M. le Dr E. Ritter von Niezabitowski, n'appartient pas à la famille des *Vespidae*, mais à celle des *Eumenidae*.

Depuis la publication de la première partie de cette étude, plusieurs personnes et un certain nombre de Musées m'ont communiqué des matériaux considérables. Je leur dois ici l'expression de mes sincères remerciements, qui s'adressent particulièrement à MM. W.-H. Ashmead, de Washington; H.-T. Fernald, de Amherst; Th.-W. Fyles, de Lévis, près Québec; le conseiller aulique Dr A.-B. Meyer et le Dr K.-M. Heller, du Musée de Dresde; E. Ray Lankester, Sir G.-F. Hampson, W.-F. Kirby, Esq. et le Colonel Ch.-T. Bingham, du Musée de Londres; le Dr I. Bolivar, G.-M. Dusmet, et M. Martinez Escalera, du Musée de Madrid; le Dr P. Magretti, de Milan; M. C. Ritsema, du Musée de Leyde; M. le major L. von Heyden, du Musée Senckenberg de Francfort-sur-Main.

Enfin je remercie tout spécialement mon ami M. G. Lépine, au talent duquel je dois les jolis clichés qui terminent cette étude.

TABLEAU DICHOTOMIQUE

pour la détermination des femelles et des ouvrières.

Espèces de l'Europe, l'Afrique, l'Asie
et l'Océanie.

1. Ocelles très éloignés du bord postérieur de la tête, (les deux ocelles postérieurs éloignés du bord postérieur de la tête d'une longueur approximative de quatre à six fois, ou plus même, celle qui les sépare entre eux); pronotum toujours muni antérieurement d'une carène transversale (*groupe des Frelons*, pl. IV, 1903, fig. 3)..... 2.
- Ocelles touchant presque le bord postérieur de la tête, (les deux ocelles postérieurs éloignés du bord postérieur de la tête au maximum d'une longueur double de celle qui les sépare entre eux); pronotum avec ou sans carène transversale près de la tête, (*groupe des Guêpes*, pl. IV, 1903, fig. 4)..... 37.
2. Clypeus profondément échanuré antérieurement, avec une petite dent très distincte au fond de l'échancre..... 3.
- Clypeus plus ou moins profondément échanuré ou sinué antérieurement, sans trace de dent au fond de l'échancre..... 6.
3. Tête jaune ou jaune avec le dessus noir..... 4.
- Tête entièrement noire ou ferrugineux obscur, ou brun-ferrugineux; ailes ferrugineux-roussâtre..... **analis** F.
4. Tête jaune..... 5.
- Tête noire en dessus; corps étroit, subparallèle; tous les segments tergites de l'abdomen marginés de jaune....
..... **parallela** André var. **Biroi** Buyss. var. nov.
5. Corps étroit, subparallèle; abdomen avec les segments tergites 1 à 4 largement marginés de jaune; ailes ferrugineuses, hyalines..... **parallela** André.
- Corps large, trapu, robuste; abdomen entièrement brun, sauf le 6^e tergite qui est toujours jaune, ou avec les segments 1 à 5 étroitement lisérés de jaune; ailes noires, fortement enfumées..... **nigrans** Buyss.
6. Corps entièrement noir..... 7.

- Corps non entièrement noir..... 8.
7. Orbites internes des yeux et une tache mal définie de chaque côté à la base du 2^e tergite abdominal ferrugineux; abdomen glabre ou presque glabre.....
..... **cincta** F. var. **picea** Buys.
- Pas de couleur ferrugineuse; abdomen velouté.. **deusta** Lep.
8. Abdomen et pattes entièrement jaune clair; parfois une teinte sombre obscurcit légèrement la base des deux premiers tergites abdominaux..... 9.
- Abdomen et pattes jamais entièrement jaunes en même temps 10.
9. Corps presque glabre; jamais de pubescence veloutée, ni dorée..... **bicolor** F.
- Abdomen et pattes jaune-doré, avec de nombreux poils dressés et une courte pubescence veloutée, dorée.....
..... **mongolica** André.
10. Ailes noires, fortement enfumées; 6^e tergite abdominal jaune; tête jaune, très grosse, très dilatée postérieurement derrière les yeux..... **magnifica** Sm.
- Ailes non entièrement noires, ferrugineuses ou hyalines au moins dans la moitié apicale..... 11.
11. Sixième tergite abdominal ferrugineux, le 2^e entièrement ferrugineux..... 12.
- Sixième tergite abdominal autrement coloré..... 13.
12. Troisième et 4^e tergites abdominaux jaune-clair, chacun avec deux points ferrugineux..... **orientalis** L.
- Abdomen unicolore, les 3^e et 4^e tergites jamais jaune-clair.
..... **Binghami** Buys.
13. Sixième tergite abdominal jaune, plus ou moins largement marginé de noir..... **bellicosa** Sauss.
- Sixième tergite abdominal noir ou jaune..... 14.
14. Sixième tergite abdominal toujours noir..... 15.
- Sixième tergite abdominal toujours jaune..... 26.
15. Tête et thorax entièrement noirs..... 16.
- Tête et thorax colorés en partie de jaune ou de ferrugineux..... 19.

16. Corps entièrement noir, avec le 2^e tergite ou le 1^{er} et le 2^e tergite de l'abdomen jaune-orangé..... **cincta** F.
 — Abdomen autrement coloré..... 17.
17. Les trois premiers tergites abdominaux largement marginés de jaune-orangé, doré; angles antérieurs du clypeus courts..... **philippinensis** Sauss.
 — Abdomen entièrement noir, ou avec un étroit liséré jaune sur le bord du 2^e tergite..... 18.
18. Angles antérieurs du clypeus courts, arrondis; partie postérieure de la tête, lobes du pronotum et pubescence du corps roux-ferrugineux; troncature antérieure du 1^{er} segment abdominal droite, abrupte..... **Dybowskii** André.
 — Angles antérieurs du clypeus aigus; tête et thorax noir profond; pubescence noire; troncature antérieure du 1^{er} tergite abdominal arrondie en avant..... **deusta** Lep.
19. Thorax noir, sauf le postécusson et souvent une tache sur le segment médiaire jaune vif; abdomen entièrement noir ou avec quelques-uns des segments étroitement lisérés de jaune; ponctuation de l'avant-corps petite, profonde, irrégulière, ruguleuse, devenant très serrée, coriacée sur le front entre les antennes..... **fervida** Sm.
 — Thorax autrement coloré..... 20.
20. Hanches antérieures tachées de jaune-clair; petite taille 18-23 mill.; abdomen avec tous les segments tergites plus ou moins largement marginés ou lisérés de jaune..... **bellicosa** Sauss.
 — Hanches antérieures non tachées de jaune-clair; taille ordinairement plus grande 22-38 mill.; jamais tous les tergites de l'abdomen marginés de jaune..... 21.
21. Bord postérieur de la tête distinctement sinue-échancré au vertex; clypeus subimponctué, brillant, lisse; (abdomen noir profond; le 1^{er} tergite ferrugineux avec une bande noire transversale, ou noir avec une étroite bordure jaunâtre)..... **basalis** Sm.
 — Bord postérieur de la tête nullement échancré au vertex; clypeus ponctué, ruguleux..... 22.
22. Abdomen entièrement noir, brillant..... **Dybowskii** André
 — Abdomen entièrement noir, mais recouvert d'un très fin

- duvet couché qui le rend terne; ou bien abdomen autrement coloré. 22 bis
- 22^{bis} Abdomen noir terne ou avec le 1^{er} et parfois le 2^e tergite étroitement lisérés de jaune pâle ou de ferrugineux. . . . 22^{ter}
- Abdomen autrement coloré. 23.
- 22^{ter} Premier tergite abdominal étroitement liséré de jaune pâle; clypeus avec le milieu du bord antérieur déprimé, non réticulé. **Mocsaryana** Buys.
- Premier tergite abdominal avec l'extrême bord ferrugineux; clypeus non déprimé au milieu du bord antérieur, mais fortement ponctué-réticulé. **Walkeri** Buys.
23. Abdomen large, court, largement tronqué à la base, très velu; tous les tergites fauves avec des bandes transversales indistinctes un peu plus foncées. . . . **variabilis** Buys.
- Abdomen allongé, plutôt étroit, non particulièrement velu; toujours des segments tergites entièrement noirs. 24.
24. Premier et deuxième tergites de l'abdomen ferrugineux, marginés de jaune-clair, le plus souvent avec une bande transversale brune au milieu, la couleur ferrugineuse ou brune faisant presque toujours deux échancrures dans la marge jaune du 2^e tergite; le 3^e et souvent le 4^e marginés de jaune-clair. **ducalis** Sm.
- Deuxième tergite abdominal entièrement jaune-orangé ou avec la base ferrugineuse ou noire; le 1^{er} noir ou jaune-orangé en totalité ou en partie; les 3^e et 4^e toujours noirs, très rarement avec un fin liséré jaunâtre. 25.
25. Tête fortement dilatée dans sa partie postérieure, derrière les yeux, jaune avec une tache noire entourant les ocelles; thorax beaucoup plus large; écusson et postécusson, et souvent la carène transversale antérieure du pronotum et deux taches sur le segment médiaire, jaunes. **ducalis** Sm. var. **soror** Buys.
- Tête assez forte, mais sans dilatation particulière derrière les yeux, noire ou ferrugineuse; thorax proportionnellement moins large; écusson et postécusson noirs ou ferrugineux. **cincta** F.
26. Tête très grosse, jaune, dilatée derrière les yeux; 1^{er} et 2^e tergites abdominaux toujours tricolores par zones

- transversales très distinctes : jaune ou jaune-ferrugineux en avant, brun foncé au milieu et jaune postérieurement..... **mandarinia** Sm.
- Tête normale; 1^{er} et 2^e tergites abdominaux jamais tricolores en même temps..... 27.
27. Abdomen très velu, entièrement noir-brun ou marron, sauf le 6^e tergite qui est jaune; le 4^{er} tergite parfois avec un liséré jaune pâle plus ou moins complet..... 28.
- Abdomen autrement coloré; velu normalement (excepté chez les *V. virax* et *mongolica* André)..... 29.
28. Premier tergite abdominal large, à peu près aussi large que le 2^e, la tronçature antérieure très abrupte; abdomen brun-noir velouté, ayant la forme d'une ellipse largement tronquée sur un bout; joues courtes..... **variabilis** Buys.
- Premier tergite abdominal rétréci, beaucoup moins large que le 2^e, la tronçature antérieure subarrondie; abdomen marron, brillant, ayant la forme d'une ellipse à peu près régulière; joues nulles..... **Binghami** Buys.
29. Abdomen recouvert, en outre des poils dressés, d'une très fine pubescence couchée, veloutée, fauve-doré ou noire, ordinairement avec des reflets changeants dorés..... 30.
- Abdomen non velouté..... 35.
30. Abdomen entièrement jaune, avec le 4^{er} tergite noir-brun, nettement liséré de jaune..... **eulemoides** Buys.
- Abdomen autrement coloré..... 31.
31. Deuxième tergite abdominal très largement marginé de jaune..... 32.
- Deuxième tergite abdominal étroitement marginé de jaune. 33.
32. Corps long, étroit, couvert de longs poils jaunes, tibias et tarsi toujours jaunes..... **mongolica** André.
- Corps distinctement plus trapu, à pubescence courte et beaucoup moins abondante; tibias intermédiaires et postérieurs plus ou moins noirs ou bruns en dessus. **auraria** Sm.
33. Abdomen velouté de noir profond; 1^{er} tergite largement marginé de jaune vif, le 3^e presque entièrement jaune, les autres segments noirs ou étroitement lisérés de jaune..... **vivax** Sm.

- Abdomen velouté, à reflets changeants fauves ou subdorés. 34.
34. Quatrième tergite abdominal jaune avec une échancrure noire, rectangulaire sur le disque; abdomen parfois sans reflets fauves. **velutina** Lep.
- Quatrième tergite abdominal jaune, souvent avec une étroite entaille triangulaire noire, au milieu; toujours des reflets fauves ou subdorés sur l'abdomen. **auraria** Sm.
35. Corps de petite taille, 18 à 23 mill.; hanches, au moins les antérieures, tachées de jaune clair; 1^{er} tergite abdominal coloré seulement de noir et de jaune. **bellicosa** Sauss.
- Corps de taille beaucoup plus grande, 20 à 23 mill.; hanches nullement tachées de jaune; 1^{er} tergite abdominal toujours partiellement coloré de ferrugineux. 36.
36. Les quatre premiers tergites abdominaux étroitement lisérés de jaune. 36^{bis}
- Tous les segments tergites de l'abdomen, sauf le 4^{er}, largement marginés de jaune; le 5^e sans tache particulière. **crabro** L.
- 36^{bis} Le 5^e tergite avec une tache médiane rectangulaire jaune, touchant le bord apical. **Oberthuri** Buyss.
- Le 5^e tergite sans tache médiane jaune. **crabro** L. var. **tartarea** Buyss.
37. Pronotum avec une carène transversale antérieurement. 38.
- Pronotum sans carène transversale. 44.
38. Carène transversale du pronotum n'existant que sur les côtés, près des hanches antérieures; corps grêle, étroit, entièrement testacé-roussâtre. 39.
- Carène du pronotum visible dès le milieu antérieur; corps autrement conformé et coloré. 40.
39. Clypeus brillant, le bord antérieur profondément échancré chez la ♀, distinctement sinué chez l'♂; thorax grêle, rétréci antérieurement; 2^e tergite abdominal rétréci dans sa partie antérieure. **doryloides** Sauss.
- Clypeus terne, le bord antérieur faiblement sinué chez la ♀ et chez l'♂; thorax plus robuste, large antérieurement; 2^e tergite abdominal nullement rétréci à la base. **Barthelemyi** Buyss.

40. Carène transversale du pronotum jaune en entier ou en partie..... 41.
 — Carène transversale du pronotum noire; tous les tergites abdominaux noirs bordés de jaune..... 43.
41. Carène du pronotum franchement jaune..... 42.
 — Carène du pronotum jaune en dessus, parce que la bordure jaune du bord postérieur du pronotum est très large; abdomen avec tous les segments très largement marginés de jaune clair, les bordures jaunes avec des échancrures noires; clypeus couvert de points épars, devenant assez serrés près du bord antérieur.....
 **silvestris** Scop. var. **sumptuosa** Buys.
42. Abdomen presque entièrement jaune, couvert d'un fin duvet doré; 1^{er} tergite noir seulement sur la troncature antérieure; clypeus impunctué sur le disque..... **lama** Buys.
 — Abdomen avec le 1^{er} et le 2^e tergite noirs, marginés de jaune, sans duvet spécial doré; clypeus régulièrement couvert de points médiocres espacés..... **media** Deg.
43. Clypeus régulièrement couvert de points épars, devenant assez serrés près du bord antérieur; tibias antérieurs exceptionnellement tachés de noir en dessus; carène du pronotum forte..... **silvestris** Scop.
 — Clypeus avec quelques gros points épars, encore plus dispersés en avant; tibias antérieurs toujours tachés de noir en dessus; carène du pronotum faible, visible surtout sur les côtés (excepté chez la *Var. adulterina* Buys.).
 **norwegica** F.
44. Abdomen entièrement recouvert d'un fin duvet soyeux, à reflets dorés, ou le 1^{er} et le 2^e tergites veloutés de noir, avec quelques reflets changeants, dorés; troncature du 1^{er} tergite presque concave..... **orbata** Buys.
 — Aucun des segments abdominaux velouté..... 45.
45. Abdomen presque entièrement jaune-orangé; troncature du 1^{er} tergite, le 6^e en entier et une échancrure médiane à la base des autres segments noirs; joues presque nulles.
 **structor** Sm.
 — Abdomen autrement coloré..... 46.
46. Ornements de la tête blanchâtres, tous les tergites abdomi-

- naux étroitement et régulièrement marginés de blanc-ivoire; joues nulles..... 47.
- Ornaments de la tête toujours jaune vif..... 48.
47. Premier tergite abdominal avec deux taches blanches transversales sur le haut de la troncature antérieure, qui est concave; 6^e tergite ordinairement entièrement noir; hanches noires; clypeus éparsément ponctué....
..... **rufa** L. var. **sibirica** André.
- Pas de taches blanches sur le haut de la troncature antérieure du 1^{er} tergite abdominal; la troncature antérieure du 1^{er} tergite abdominal non concave; le 6^e tergite ordinairement marginé de blanc; hanches tachées de blanc; ponctuation du clypeus un peu plus serrée. **japonica** Sauss.
48. Devant du scape jaune.....
germanica F. var. **flaviceps** Sm. et var. **stizoides** Buysse.
- Devant du scape noir..... 49.
49. Abdomen en partie roux..... 50.
- Abdomen noir et jaune seulement..... 51.
50. Deuxième tergite abdominal régulièrement marginé de jaune, le reste entièrement noir ou avec une petite tache jaune-roussâtre de chaque côté, isolée dans le noir....
..... **Schrencki** Rad.
- Deuxième tergite abdominal en grande partie roux, toujours plus ou moins largement taché de jaune ou de roux sur les côtés, ces taches plus ou moins confondues avec la marge jaune..... **rufa** L.
51. Deuxième tergite abdominal (presque toujours) avec deux taches transversales jaunes dans la partie noire; (angles antérieurs du clypeus longs, subaigus chez la ♀).....
..... **rufa** L. var. **austriaca** Paus.
- Deuxième tergite abdominal sans taches jaunes isolées dans la partie noire; angles antérieurs du clypeus toujours plus ou moins obtus et courts..... 52.
52. Bordure jaune du 1^{er} tergite abdominal régulière, entière, sauf au milieu où il existe une petite incision brusquement entaillée dans le jaune; ponctuation un peu plus serrée..... **Korensis** Rad.
- Bordure jaune du 1^{er} tergite abdominal se rétrécissant graduellement jusqu'au milieu ou autrement coloré..... 53.

53. Premier tergite de l'abdomen noir, avec une bordure jaune soufre échancrée seulement au milieu; tête plus petite, thorax moins large, rétréci en avant..... **vulgaris** L.
- Premier tergite de l'abdomen noir sur la troncature antérieure, jaune en dessus avec trois taches noires touchant la troncature antérieure; tête plus grosse, plus épaisse et plus large, ainsi que le thorax..... **germanica** F.

TABLEAU DICHOTOMIQUE
pour la détermination des mâles.

Espèces de l'Europe, l'Afrique, l'Asie et l'Océanie.

1. Ocelles très éloignés du bord postérieur de la tête; antennes munies de tyloïdes; (*groupe des Frelons*)..... 2.
- Ocelles touchant presque le bord postérieur de la tête; antennes sans tyloïdes, excepté chez la *V. media* Deg.; (*groupes des Guêpes*)..... 17.
2. Le 6^e sternite abdominal entier, arrondi à son extrémité; bord postérieur de la tête profondément sinué-échancré..... **basalis** Sm.
- Le 6^e sternite abdominal plus ou moins sinué ou échancré au sommet..... 3.
3. Le 6^e sternite abdominal très profondément échancré... 4.
- Le 6^e sternite abdominal légèrement sinué..... 12.
4. Les 1^{er} et 2^e tergites abdominaux veloutés..... 5.
- Les 1^{er} et 2^e tergites abdominaux non veloutés..... 6.
5. Les trois premiers tergites abdominaux étroitement lisérés de jaune..... **velutina** Lep.
- Le 1^{er} tergite abdominal ordinairement muni d'un étroit liséré jaune; tous les autres segments très largement bordés de jaune ou presque entièrement jaunes. **auraria** Sm.
6. Septième tergite abdominal noir; joues courtes..... 6^{bis}
- Septième tergite abdominal jaune; joues longues..... 7.
- 6^{bis} Abdomen noir avec le 1^{er} et parfois le 2^e tergite étroitement lisérés de jaune pâle..... **Mocsaryana** Buys.
- Abdomen noir avec le 2^e et souvent le 1^{er} jaune-orangé, **cincta** F.

7. Abdomen et pattes jaune clair..... **bicolor** F.
 — Abdomen et pattes autrement colorés, jamais entièrement
 jaune clair en même temps..... 8.
8. Clypeus ayant le bord antérieur déprimé-marginé, légère-
 ment sinué au milieu avec une légère carène médiane
 s'avancant jusqu'au milieu du disque..... 9.
 — Clypeus autrement conformé..... 10.
9. Tête, scape et tibias antérieurs jaune orangé... **nigrans** Buyss.
 — Tête, scape et tibias antérieurs noirs ou ferrugineux obs-
 cur; 2^e tergite abdominal ayant presque toujours la
 base jaune-ferrugineux, reconverte de poils dorés. **analis** F.
10. Corps couvert de longs poils jaunâtres; tous les tibias et
 les tarses jaunes..... **mongolica** André.
 — Abdomen presque glabre ou couvert de poils très courts,
 couchés; jamais tous les tibias et les tarses jaunes..... 11.
11. Tête noire en dessus; abdomen presque glabre, 1^{er} tergite
 noir, étroitement liséré de jaune..... **bellicosa** Sauss.
 — Tête jaune; abdomen couvert de poils très courts, fins,
 couchés; 1^{er} tergite tricolore : ferrugineux à la base,
 brun au milieu et assez largement marginé de jaune au
 bord postérieur..... **parallela** André.
12. Le 2^e tergite abdominal entièrement ferrugineux. **orientalis** L.
 — Le 2^e tergite abdominal toujours autrement coloré..... 13.
13. Les 6^e et 7^e tergites abdominaux noirs..... 14.
 — Les 6 et 7^e tergites abdominaux jaunes..... 15.
14. Quatrième article antennaire sans tyloïdes; le 2^e tergite de
 l'abdomen toujours de couleur claire..... **ducalis** Sm.
 — Quatrième article antennaire avec deux petits tyloïdes; le
 le 2^e tergite de l'abdomen noir-brun foncé, parfois avec
 une petite tache roussâtre, peu visible, de chaque côté.
 **Walkeri** Buyss.
15. Abdomen brun foncé, les segments ordinairement étroite-
 ment lisérés de jaune, sauf le 6^e et le 7^e tergites qui sont
 presque entièrement jaunes..... **nigrans** Buyss.
 — Abdomen autrement coloré; (4^e article antennaire muni de
 deux tyloïdes)..... 16.
16. Les 1^{er} et 2^e tergites abdominaux régulièrement zonés de

jaune en avant, de brun foncé, puis de jaune; joues longues..... **mandarinia** Sm.

- Premier tergite abdominal plus ou moins ferrugineux en avant; le 2^e ferrugineux, ou brun-ferrugineux, ou même brun foncé, avec une large bordure jaune, diversement échancrée; joues courtes..... **crabro** L.
17. Pronotum ayant une carène transversale antérieurement.. 18.
— Pronotum sans carène transversale..... 22.
18. Carène très distincte dès le dessus du pronotum; dernier article du fouet des antennes conique..... 20.
— Carène du pronotum n'existant que sur les côtés, près des hanches antérieures; dernier article du fouet des antennes tronqué; corps étroit, entièrement testacé-roussâtre 19.
19. Thorax rétréci en avant; clypeus avec deux petits angles antérieurement; 2^e tergite abdominal rétréci à la base; branches du forceps non tronquées en dessous à leur extrémité; crochets se terminant par deux pièces triangulaires conjuguées..... **doryloides** Sauss.
— Thorax large en avant; clypeus tronqué droit antérieurement; 2^e tergite abdominal non rétréci à la base; branches du forceps tronquées en dessous à l'extrémité; crochets se terminant par deux longues baguettes sub-cylindriques et parallèles..... **Barthelemyi** Buyss.
20. Antennes avec des tyloïdes étroits; carène du pronotum jaune..... **media** Degeer.
— Antennes sans tyloïdes; carène du pronotum noire..... 21.
21. Clypeus régulièrement couvert de points épars devenant assez serrés près du bord antérieur..... **silvestris** Scop.
— Clypeus avec quelques gros points épars, encore plus dispersés en avant..... **norwegica** F.
22. Septième tergite abdominal normal, régulièrement arrondi; le 1^{er} avec deux taches étroites, transversales, jaunes ou blanches, sur le haut de la troncature antérieure..... **rufa** L. et ses variétés
— Septième tergite abdominal échancré sur les côtés, vers la base, déprimé dans sa partie postérieure qui est en forme de spatule; le 1^{er} sans tache jaunes ni blanches sur le haut de la troncature antérieure..... 23.

23. Premier sternite abdominal ayant à sa base, de chaque côté, une tache roux-jaunâtre, le 6^e roussâtre noir à la base..... **koreensis** Rad.
 — Aucun sternite de l'abdomen coloré de roux..... 24.
24. Tibias blancs en dessus, noirs en dessous; tous les segments abdominaux étroitement lisérés de blanc.....
 **japonica** Sauss.
 — Tibias jaunes, nullement noirs en dessous; segments de l'abdomen largement marginés de jaune..... 25.
25. Premier tergite abdominal noir, avec une bordure jaune échancrée seulement au milieu; crochets portant de chaque côté, à la base et en dessous de la spatule apicale, une forte dent aiguë dirigée du côté de la base de l'appareil copulateur..... **vulgaris** L.
 — Premier tergite abdominal noir sur la troncature antérieure, puis jaune en dessus avec trois taches noires touchant à la troncature antérieure; crochets portant de chaque côté, à la base et en dessous de la spatule apicale, une petite expansion arrondie..... **germanica** F.

TABLEAU DICHOTOMIQUE

pour la détermination des espèces de l'Amérique.

1. Groupe des Frelons..... **crabro** L.
 — Groupe des Guêpes..... 2.
2. Yeux éloignés de la base des mandibules; joues longues; pronotum muni antérieurement d'une carène transversale..... 3.
 — Yeux touchant la base des mandibules; joues nulles; pronotum sans carène transversale antérieurement..... 40.
3. Coloration noir et blanc..... 4.
 — Coloration noir et jaune..... 6.
4. Fouet des antennes ferrugineux en dessous, avec des tyloïdes chez le mâle..... **maculata** L.
 — Fouet des antennes noir en dessous, sans tyloïdes chez le mâle..... 5.
5. Les tergites 1 et 2 de l'abdomen avec la marge blanche

- plus ou moins interrompue au milieu; celle des 3^e, 4^e
et 5^e profondément échancrée ou divisée.....
..... **borealis** Lewis (nec Kirby).
- Tous les segments abdominaux bordés de blanc-jaunâtre
ou de blanc, sans interruption.....
..... **norwegica** F. var. **marginata** Kirby.
6. Marge des segments 1 et 2 fortement incisée, au point
d'être interrompue au milieu, principalement sur le 1^{er}.
..... **diabolica** Sauss.
- Marge des segments entière ou très peu profondément in-
cisée 7.
7. Carène transversale du pronotum peu visible, faible en
haut, noire..... **norwegica** F.
- Carène transversale du pronotum forte, très visible, jaune
au moins en partie..... 8.
8. Sexe femelle.... 9.
- Sexe mâle et ouvrière. — Carène transversale du prono-
tum toujours fortement colorée en jaune.... **media** Degeer.
9. Thorax toujours avec des parties largement colorées de
roux; les côtés de la tête, derrière les yeux, jaune-roux
sur toute la longueur des orbites externes.... **media** Degeer.
- Thorax noir et jaune clair, jamais de parties rousses; les
côtés de la tête, derrière les yeux, tachés de jaune
clair près des joues et au sommet des orbites externes;
carène du pronotum colorée de jaune sur une faible
partie seulement en haut.....
..... **norwegica** F. var. **adulterina** Buys.
10. Ornementation du corps blanche..... 11.
- Ornementation du corps jaune..... 13.
11. Premier et deuxième tergites de l'abdomen plus ou moins
largement colorés de roux
..... **rufa** L. var. **intermedia** Buys.
- Abdomen sans couleur rousse..... 12.
12. Premier segment tergite de l'abdomen très étroit, beau-
coup plus étroit que le 2^e.....
..... **rufa** L. var. **americana** Buys.
- Premier segment tergite de l'abdomen normal, presque
aussi large que le 2^e..... **consobrina** Sauss.

13. Deux raies jaunes sur tout le mésonotum..... 14.
 — Pas de raies jaunes sur le mésonotum ou seulement très courtes près de l'écusson..... 15.
14. Troisième abscisse de la nervure cubitale de la 2^e cellule cubitale beaucoup plus courte que la partie de la nervure cubitale aidant à former la 3^e cellule cubitale.... **carolina** L.
 — Troisième abscisse de la nervure cubitale de la 2^e cellule cubitale égale à la partie de la nervure cubitale aidant à former la 3^e cellule cubitale..... **sulphurea** Sauss.
15. Premier et deuxième tergites de l'abdomen avec un étroit liséré jaune au bord apical, sans échancrure particulière. 16.
 — Premier et deuxième tergites de l'abdomen avec une large bande jaune, plus ou moins échancrée..... 17.
16. Premier tergite abdominal très étroit, beaucoup plus étroit que le 2^e; les 4^e et 5^e normalement marginés de jaune..... **rufa** L. var. **americana** Buys.
 — Premier tergite abdominal, presque aussi large que le 2^e; les 4^e et 5^e presque entièrement jaunes..... **vidua** Sauss.
17. Deuxième tergite abdominal plus ou moins coloré de roux..... **rufa** L.
 — Deuxième tergite abdominal sans couleur rousse..... 18.
18. Scape des antennes jaune en avant..... 19.
 — Scape des antennes noir..... 20.
19. Tache noire antérieure du 1^{er} tergite abdominal transversale; thorax étroit, rétréci en avant; ♂ 7^e tergite abdominal très brusquement déprimé sur le disque au point de former à la base un profil anguleux; les crochets ayant de chaque côté à la base de la spatule apicale une forte dent muciforme dirigée du côté de la base..... **communis** Sauss.
 — Tache noire antérieure du 1^{er} tergite abdominal en forme de losange ou de fer à cheval; thorax court, robuste, large en avant; ♂ 7^e tergite abdominal insensiblement déprimé à la base du disque, ne formant pas de profil anguleux; les crochets sans appendices à la base de la spatule apicale..... **pennsylvanica** Sauss.
20. Premier tergite abdominal avec la tache noire médiane antérieure transversale ou en forme de triangle. ♂ Cro-

chets ayant de chaque côté de la base de la spatule apicale une forte dent unciforme dirigée vers la base des crochets..... 21.

— Premier tergite abdominal avec la tache noire médiane antérieure en forme de losange. ♂ Crochets ayant de chaque côté de la base de la spatule apicale une simple dilatation arrondie..... **germanica** F.

21. Premier tergite abdominal ayant une tache noire transversale sur le milieu. Disque du 7^e tergite abdominal du mâle brusquement déprimé, ce qui donne un profil anguleux à la base de ce segment..... **communis** Sauss.

— Toute la base du 4^e tergite abdominal noire, la couleur noire s'avancant en pointe médiane dans le jaune; disque du 7^e tergite abdominal du mâle déprimé insensiblement, ce qui donne un profil sinué à la base de ce segment..... **vulgaris** L.

4^e groupe.

LES FRELONS

V. *crabro* Linné.

Vespa crabro Linné, Systema nature, édit. 10^a, 1, 1758, p. 572, n^o 1.

— Editio 12^a, l. 2, 1767, p. 948, n^o 3.

Femelle. — Corps large, robuste, à pubescence roussâtre, grosse, dressée, assez abondante. Tête normale, plutôt un peu moins large que le thorax, roux-ferrugineux, l'espace interantennaire et l'intérieur du sinus des yeux jaunes; les côtés de la tête derrière les yeux distinctement dilatés; joues très courtes; clypeus jaune, le bord antérieur profondément sinué, les angles antérieurs arrondis, la ponctuation grosse, serrée, ruguleuse; mandibules jaunes, largement bordées de noir-brun du côté interne. Antennes roux-ferrugineux, plus claires en dessous, le scape jaune en avant. Thorax noir, avec le pronotum, deux taches allongées et longitudinales dans la moitié antérieure du mésonotum, l'écusson, le postécusson presque en entier, une tache sous les ailes et les lèvres des stigmates du segment médiaire, roux-ferrugineux; pronotum avec une carène transversale. Écailles rousses; ailes ferrugineux clair, hyalines, une tache roux plus foncé sur toute la longueur de la cellule costale et toute la cellule brachiale. Pattes roux-ferrugineux, les hanches en partie noires, les cuisses intermé-

diaires et postérieures tachées de noir en dessous, principalement à leur base. Abdomen large, un peu plus étroit à la base qu'au milieu; le 1^{er} segment tergite noir-brun au point d'attache, le reste de la troncature antérieure est roux plus ou moins ferrugineux, cette teinte remontant régulièrement sur le dessus du disque, qui est ensuite ceinturé de brun, puis enfin la bordure est étroite et jaune; ce segment est donc tricolore : roux-ferrugineux, brun, puis jaune; la troncature antérieure est assez abrupte, mais le haut est arrondi; 2^e segment largement coloré de brun dans sa moitié antérieure, cette coloration s'avancant en pointe dans la partie postérieure du segment qui est jaune, un point brun se trouve de chaque côté et touchant plus ou moins la coloration brune; les autres tergites sont jaunes avec deux points bruns, un de chaque côté, isolés ou s'étirant en avant pour rejoindre l'extrême base qui est brune et recouverte par le segment précédent et dès lors invisible au repos; le 3^e segment porte le plus souvent une pointe médiane brune, comme le 2^e. Une très fine pubescence soyeuse, couchée et jaunâtre se distingue principalement sur les deux premiers segments. Le 6^e segment tergite est jaune. Le ventre est noir-brun, plus ou moins teinté de ferrugineux, avec une bordure jaune sur chaque segment, très large sur les deux premiers, réduite sur le 3^e et le 4^e; sur chaque côté des segments basilaires se trouve un point noir, rarement libre, ordinairement étiré en avant pour atteindre la partie noire de la base des segments; le 5^e sternite est jaune presque en entier, la base brunâtre ou brun-ferrugineux. — Long. 28-31 mill.

La couleur roux-ferrugineux peut envahir presque tout le thorax et parfois aussi les parties brunes de l'abdomen.

Ouvrière. — Semblable à la femelle, mais de taille plus petite. — Long. 18-25 mill.

Mâle. — Même coloration que la femelle et l'ouvrière, sauf que les ocelles sont ordinairement entourés de noir et que le ventre est plus coloré de jaune. Antennes très longues, brunies en dessus du fouet, rousses en dessous, le devant du scape jaune : le 3^e article avec un petit tyloïde à son extrémité, chacun des autres avec deux tyloïdes. Clypeus grand, convexe, régulièrement arrondi en avant, la ponctuation médiocre, peu serrée, devenant ruguleuse et irrégulière dans la partie antérieure. Les tibias antérieurs sont parfois rayés de jaune en dessus. Le 5^e segment sternite ventral légèrement échancré au milieu du bord apical, le 6^e subtronqué-arrondi à l'extrémité. L'ensemble de l'appareil copulateur est très volumineux. Les branches du forceps sont

brun foncé, largement sinuées-tronquées au sommet, l'extrémité inférieure de chaque branche se terminant par une spatule arrondie, subtransversale au sommet, le lobe se prolongeant en acumen sublinéaire, aigu à l'extrémité, ne dépassant pas la spatule inférieure. Tenettes des volsellas courtes. Crochets soudés en une pièce impaire assez large à la base, se terminant par deux lobes divariqués, séparés l'un de l'autre par une profonde incision. — Long. 25-27 mill. Pl. VII, fig. 5 et 6.

La *V. crabro* L. est répandue dans toute la région paléarctique, principalement dans les pays tempérés, où elle est alors très commune. Elle est rare dans les pays plus chauds, comme la Corse, la Sicile, la Crimée, la Grèce. Elle existe également dans l'Amérique du Nord. Il est difficile de dire si elle y a été importée ou bien si elle y est venue elle-même du continent asiatique. Elle a été capturée en Nouvelle-Hollande, mais cette localité est certainement accidentelle, car si cette Guêpe y était acclimatée, les voyageurs naturalistes l'auraient signalée.

Elle construit son nid dans les arbres creux où ses gâteaux sont à peu près dépourvus d'enveloppes externes. Les fissures de l'arbre donnant accès dans la cavité où la nichée est établie sont soigneusement closes avec des gaufrures de carton, de manière à ne laisser que un ou deux passages pour la circulation de la colonie. Ces *trous de rat* sont suffisamment étroits pour que les ouvrières puissent aisément reconnaître tout intrus qui voudrait y pénétrer. Rarement la nidification est aménagée dans les tertres et les rochers, mais on la rencontre assez souvent sous les hangars, dans les greniers, les kiosques, les maisons inhabitées, etc. C'est alors qu'elle devient une construction remarquable. Les gâteaux sont beaucoup plus grands et nombreux; les enveloppes externes décèlent toute l'habileté de l'insecte. Ces nids aériens sont énormes, peuvent mesurer jusqu'à 28 centimètres de diamètre sur 53 centimètres de longueur. Lorsqu'ils sont pendus dans un espace libre, ils sont d'un aspect saisissant par leur beauté étrange. Le carton est plus ou moins jaunâtre, zoné de blanchâtre et de brun, très fragile; les enveloppes sont couvertes de gaufrures et de feuillets. Les piliers qui relient les gâteaux les uns aux autres sont très irréguliers, plats, en forme de rubans ou même spiralés; les alvéoles qui entourent les piliers sont prolongés sur ceux-ci. Les alvéoles les plus externes des gâteaux sont très arqués. Ceux dans lesquels les femelles sont élevées se montrent nettement différenciés. L'ensemble de la construction est tantôt piriforme, tantôt ovoïde. Si le premier gâteau a été construit près d'une paroi quelconque, ou dans un angle, l'édifice sera asymétrique, modelé pour ainsi dire aux irrégularités du local.

J'ai souvent remarqué que l'on peut rencontrer un nid de *V. crabro*

plusieurs années de suite dans le même arbre ou sous la même toiture. Cette guêpe est une des plus industrieuses et elle sait modifier son travail suivant les nécessités. Lorsque certaines années elle devient très abondante, elle occasionne de réels dégâts aux raisins et aux prunes dont elle est très friande. Elle attaque également les pommes et les poires avant que celles-ci soient mûres ou en état d'être récoltées. C'est encore elle que l'on voit, l'été et l'automne, fixée sur l'écorce de certains arbres malades, les Ormes, les Chênes, plus rarement les Frênes, et lécher la sève qui en découle. Dans ces circonstances, elle devient injuste et méchante au point qu'elle se jette sur les personnes et les animaux qui viennent à passer trop près d'elle. Sa piqure est très douloureuse.

Patrie. — Europe (*de l'Orza 1856, Muséum de Paris*); France, environs de Paris : Versailles, St-Germain, le Vésinet (*coll. Sichel 1867, Muséum de Paris*); environ de Paris (*Bagriot 1856, Muséum de Paris*); environs de Paris : St-Cloud, Chaville; Ile-Vienne (*coll. J. de Gaulle*). Calvados : Lisieux (*leg. A. Loisel, coll. Gadeau de Kerville*); Maine-et-Loire : St-Rémy-la-Varenne (*R. du Buysson 1901, Muséum de Paris*); France (*coll. Lapeletier 1845, Muséum de Paris*); Seine-et-Oise : St-Leu (*Ch. Brongniart 1896, Muséum de Paris*); Fontainebleau (*A. Fiuot 1897, Muséum de Paris*); Eure : Bézou-St-Eloi (*Ch. Brongniart 1888, Muséum de Paris*); Loiret : forêt d'Orléans (*H. Rouyer 1898, Muséum de Paris*); Allier : Broût-Vernet (*coll. R. du Buysson 1900, Muséum de Paris*); Royan (*Ch. Deval 1898, Muséum de Paris*); Toulouse (*Boisgiraud 1834, Muséum de Paris*); Montauban (*coll. Sichel 1867, Muséum de Paris*); Saint-Séver (*Léon Dufour 1834, Muséum de Paris*); Aix (*Boyer de Fonscolombe 1834, Muséum de Paris*); Dax, Corse, Sicile, Piémont, Toscane (*coll. Sichel 1867, Muséum de Paris*); île del Giglio (*leg. G. Doria VIII, 1901, Musée de Gênes*), San-Rémo (*leg. Kriechbaumer 1875, Musée de Munich*); Brême (*Musée de Brême*); Bohême (*A. Brullé 1835, Muséum de Paris*); Crimée (*Cotty 1856, Muséum de Paris*); Morée (*A. Brullé 1833, Muséum de Paris*). Italie : Lombardie, Canonica d'Adda; Ligurie, Varazze, Albenga; Suisse : Kussnacht, près du lac de Zurich (*coll. Magretti*); Roumanie : Comana, Vlasca (*A. Montandon, coll. Magretti*).

Afrique : Alger (*coll. J. de Gaulle*); Corse : Bastia (*G. Degorgis 1901*).

Asie : Mandchourie, région du lac Hanka (*Bohnhof 1900, Muséum de Paris*); Chine, Kiang-si (*A. David 1875, Muséum de Paris*).

Amérique : États-Unis, New York (*coll. J. de Gaulle; H. Edwards, Musée de Londres; A. von Schultness Rechberg 1903, Muséum de Paris*), New Orléans (*coll. Sichel 1867, Muséum de Paris*).

Nouvelle-Hollande (*coll. Sichel 1867, Muséum de Paris*).

Var. **borealis** Radoszkowsky.

Vespa crabro L. var. *borealis* Radoszkowsky, Horae Soc. entom. Rossicae II, 1863, p. 128, pl. XVI, fig. 15.

Femelle, ouvrière et mâle. — Différent du type par la couleur noir foncé qui remplace la couleur ferrugineuse sur certaines parties du corps, principalement le dessus de la tête, presque tout le thorax et la base du 2^e tergite abdominal. — Long. ♀ 26-28 mill.; ♂ 25 mill.; ♂ 26 mill.

Cette variété semble particulière à la Sibérie et à la Chine. Elle fait le passage à la variété *crabroniformis* Smith.

Patrie. — Sibérie (coll. O. Radoszkowsky); Mandchourie : région du lac Hanka (Bohnhof 1900, Muséum de Paris).

Il m'est impossible de savoir quelle est la Guêpe rapportée par Potanin, de Kan-su en Mongolie. F. Morawitz l'a décrite *Horae Societatis entom. Rossicae*, t. XXIII, 1889, p. 161) sous le nom de *V. crabro* L. var. *immaculata*. Je crois que ce doit être une femelle de *V. media* Degeer.

Je ne connais pas non plus la Var. *anglica* Gribodo (*Bullettino de la Società entomologica Italiana*, 1891, 33, p. 242) qui diffère du type par l'ornementation jaune du corps plus vive et par une teinte « *flavo-glaucescens* » sur une partie des 2^e, 3^e, 5^e et 6^e tergites abdominaux.

Les exemplaires décrits par M. J. Gribodo sont des femelles provenant d'Angleterre.

Var. **crabroniformis** Smith.

Vespa crabroniformis Smith, Trans. Entom. Soc. London II, 2, 1852, p. 40.

Vespa flavofasciata P. Cameron, The Entomologist XXXVI, 1903, p. 280.

Ouvrière et femelle. — Semblables au type, dont elles diffèrent par la tête qui est de teinte jaune avec une large tache noir-brun autour des ocelles, le thorax noir-brun ferrugineux seulement sur le pronotum et la suture postérieure de l'écusson; les pattes noir-brun sur les hanches, les trochanters et la plus grande partie des cuisses. Sur l'abdomen la couleur brune envahit presque tout le 2^e segment et se montre beaucoup plus abondante sur les autres segments, au point que le 3^e et le 4^e sont, au repos, largement colorés de brun à leur base; les points bruns latéraux des segments ont disparu sur le 1^{er} et sou-

vent sur le 2^e segment tergite; ils sont moins distincts et plus larges sur les autres segments; la bordure jaune du 2^e segment est très irrégulière et réduite de moitié. Les segments ventraux sont comme les tergites, noirs marginés de jaune, les points latéraux plus gros et à moitié compris dans la partie brune; le 6^e tergite et le 5^e sternite sont entièrement jaunes. — Long. ♂ 20-26 mill.; ♀ 28-30 mill.

Mâle. — Le mâle n'est inconnu. D'après F. Smith (*Transactions of the Entomological Society of London*, 1852, p. 41) le mâle serait semblable à la femelle, mais avec les antennes plus longues, le 2^e segment abdominal ayant de chaque côté une rayure pâle, oblique, peu distincte et aussi deux petits points pâles.

Il n'y a aucun caractère plastique permettant de séparer la *Vespa crabroniformis* Smith de la *Vespa crabro* Linné. La coloration seule les différencie et encore on trouve tous les passages entre ces deux formes. On est donc forcé de reconnaître dans la *V. crabroniformis* Sm., une variété du type européen spéciale à l'Asie Orientale. Dans les collections du Muséum de Paris il existe une ♀ et un ♂ de *V. crabro* L. de Mandchourie, région du lac Hanka (*Bohnof 1900*) et une ♀ du Kiang-si (*A. David 1875*). Ces trois insectes font le passage du type européen à la *V. crabroniformis* de Smith.

Je ne connais pas la nidification de cette variété, mais je lis dans les *Études sur la famille des Vespides*, 2, 1853, p. xcvi, de M. de Saussure, les lignes suivantes : « J'ai de même vu le guêpier de la *V. crabroniformis* qui n'offre rien de particulier et qu'on prendrait volontiers pour celui de la *V. crabro*. »

Patrie. — Japon (*leg. Lewis 1869; 1884; Muséum de Paris; — Roretz 1879, Musée de Vienne; — Pipitz 1882, Musée de Gènes*); Yokohama (*Musée de Budapest*); environs de Tokio (*J. Harmand 1901, Muséum de Paris*); Kobe (*Hon. E. Scarlett 1900, Musée de Londres*); Chine : Hai-ning (*coll. Walker, Musée de Londres*); Corée : Séoul (*Hon. Ella Scarlett VIII 1900 ♂, Musée de Londres*); Chine : Changhaï (*Musée de Londres*); Japon septentrional : Seso (*Faurie 1887, Muséum de Paris*); Siao-lou (*coll. Martínez Escalera*).

Var. **tartarea** var. nov.

Femelle. — Diffère du type par le fonet des antennes plus ou moins brun; une large tache noire entourant les ocelles; le thorax noir-brun avec le pronotum ferrugineux; les ailes plus enfumées, les pattes plus obscures; l'abdomen noir-brun, tous les segments étroitement marginés de jaune, excepté le 5^e tergite qui l'est assez largement et le 6^e qui

est entièrement jaune, le 1^{er} est plus ou moins ferrugineux à la base; les sternites sont noir-brun marginés de jaune, le 5^e entièrement jaune. — Long. 25 mill.

Ouvrière. — Semblable à la femelle, mais de taille plus petite, la tête plus jaune, avec ou sans tache autour des ocelles, le pronotum teinté de jaune en avant, le mésonotum avec une bande ferrugineuse au milieu de la partie antérieure; l'abdomen avec tous les tergites étroitement lisérés de jaune, le 6^e reste entièrement jaune; les sternites sont marginés de jaunâtre sur les côtés, le 5^e entièrement jaune. — Long. 19 mill.

Je n'ai pas vu de mâles ainsi colorés.

Cette variété est l'exagération arrivée à son maximum de la couleur brune déjà signalée chez la Var. *crabroniformis* Sm. Elle a beaucoup de ressemblance avec la *V. Oberthuri* Buys.

Patrie. — Japon : Yokohama (*Musée de Budapest*). Columbia (*coll. Martinez Escalera*). J'ignore où se trouve cette localité du nom de Columbia; je suppose que c'est le nom d'une plantation des Indes anglaises.

V. *orientalis* Linné.

Vespa orientalis Linné, Mantissa plantarum II, 1771, p. 340.

Vespa turcica Drury, Illustr. Nat. hist. II, 1773, p. 74, t. 39, fig. 1.

Vespa fusca Christ, Naturg. d. Insect. 1791, p. 216.

Femelle. — Corps robuste, de grande taille, à pubescence courte, peu abondante, rousse; tout le corps brun-ferrugineux plus ou moins clair, avec le clypeus, l'espace interantennaire, deux petites taches transversales sur le milieu du bord du premier segment abdominal, une très large bordure apicale sur les 3^e et 4^e segments tergites et sur le 2^e segment sternite ventral, jaunes. Tête normale, joues à peu près nulles; clypeus allongé, ferrugineux sur les angles près des joues, le disque assez convexe, la ponctuation grosse, espacée, ruguleuse, devenant plus grosse antérieurement, le bord antérieur profondément échancré, assez fortement déprimé au bord du sinus, les angles antérieurs arrondis; une tache noire au-dessus du triangle interantennaire touchant les ocelles; antennes rousses; thorax large; pronotum fortement caréné antérieurement; écailles ferrugineuses; ailes hyalines, à teinte ferrugineuse; pattes ferrugineuses, couvertes d'un fin duvet couché, doré, le côté interne garni d'un feutre serré à reflets dorés. Abdomen large, brun plus ou moins ferrugineux, couvert d'un fin

duvet soyeux, couché, à reflets changeants : 1^{er} tergite à troncature antérieure arrondie en dessus, les deux petites taches apicales jaunes pouvant disparaître. 3^e et 4^e tergites jaunes avec la base roux-ferrugineux, cette dernière couleur s'avancant en une petite pointe au milieu, et formant de chaque côté une petite échancrure arrondie, qui est rarement séparée complètement de la partie ferrugineuse de la base ; les 5^e et 6^e tergites entièrement roux-ferrugineux. Parfois le 4^e segment tergite est plus ou moins largement taché de brun-ferrugineux sur tout le milieu seulement, avec les angles postérieurs jaunes. Ventre concolore, avec le 1^{er} et le 3^e segment tachés de jaune aux angles postérieurs, le 2^e avec la base roux-ferrugineux, cette dernière couleur s'avancant plus ou moins en pointe au milieu et formant de chaque côté une échancrure arrondie. — Long. 23-26 mill.

Ouvrière. — Semblable à la femelle, mais de taille plus petite : les deux petites taches apicales jaunes du 1^{er} segment tergite de l'abdomen pouvant se réunir et former une bordure jaune n'atteignant pas les côtés du segment ; les échancrures roux-ferrugineux, qui se trouvent dans la partie jaune du 3^e et du 4^e segment plus souvent séparées sous forme de points isolés. — Long. 18-23 mill.

Mâle. — Corps étroit, coloré comme chez la femelle. Le clypeus est tronqué droit en avant, avec deux petits points allongés, déprimés, souvent colorés en ferrugineux ; parfois aussi les côtés touchant les orbites internes sont marginés de ferrugineux. Les antennes sont très grandes, le scape très court, jaune en avant ; le 3^e article porte à son sommet un petit tyloïde, les autres articles en portent deux très développés. Le 6^e tergite abdominal brun-ferrugineux, largement subtronqué au sommet, l'apex subsinué ; le 5^e sternite ventral est plus ou moins échancré au sommet, le 6^e fortement déprimé à sa base et plus ou moins sinué au sommet, les angles apicaux larges et arrondis. Appareil copulateur relativement peu volumineux, brun en dessus, roussâtre en dessous ; les branches du forceps rappelant beaucoup celles de la *V. crabro* L. ; les tenettes courtes, avec une expansion lamelleuse triangulaire en dessus ; crochets se terminant par deux lobes anguleux latéralement, arrondis à l'extrémité et séparés l'un de l'autre par une petite incision. — Long. 19-22 mill.

La *V. orientalis* L. possède une aire de dispersion des plus étendues dans les pays chauds ; elle n'existe pas au nord du 46^e degré de latitude nord. Elle habite tout le bassin de la Méditerranée, celui de la mer Rouge, l'Arabie, la Perse, l'Asie Mineure, le Turkestan et l'Indoustan. Elle a été capturée à Madagascar, de même qu'au Brésil et dans la

Guyane française. A. Brullé l'indique comme beaucoup plus abondante que la *V. crabro*, en juin, dans toutes les parties de la Morée qu'il a visitées pendant son séjour en Grèce. Elle est très familière et recherche le voisinage des habitations. Elle aime beaucoup les fruits, et, certaines années, elle ferait, paraît-il, de réels dégâts aux raisins. M. M. Maindron qui a beaucoup voyagé dans les Indes, m'a dit avoir vu, à Mascate, les *V. orientalis* venir en nombre sur le bateau, avant même que celui-ci ait abordé au débarcadère. Elles se posaient sur les caisses de bois blanc pour en emporter les fibres sous forme de boulettes. Ces guêpes sont d'une abondance extraordinaire dans l'intérieur de la ville de Mascate, principalement sur le marché aux provisions. Elles sont d'humeur très douce. Il n'est point rare de voir des indigènes acheter du poisson que les Guêpes continuent à dévorer, sans souci de se voir emporter. Leur vol est lent et bien différent de celui des espèces de nos pays. Leur belle couleur orangée, transparente, leur donne un aspect qui attire de suite l'attention du naturaliste. D'après M. M. Maindron également, elles affectionnent, aux environs de Mascate, le voisinage des puits où elles rongent les têtes et les queues de poissons que l'on pend aux arbres pour nourrir les bœufs servant à faire fonctionner les norias.

La *V. orientalis* établit son nid dans les arbres creux, comme le fait la *V. crabro*. M. Th. de Stéfani-Pérez a constaté qu'elle le construit aussi dans les fissures des rochers ou des murailles épaisses et même dans des cavités souterraines, en pleine campagne, où les gâteaux sont dépourvus d'enveloppes. Le carton est jaunâtre avec des rayures plus ou moins foncées, analogue à celui fabriqué par la *V. crabro*, et très fragile.

Les gâteaux sont toujours peu nombreux et les alvéoles où sont élevées les femelles sont nettement différenciés. D'après M. Neville Godman (*Transactions of the entomological Society of London 1877*, page XXXIII des *Proceedings*), la *V. orientalis* est « mimicked » par une *Laphria* qui en a la couleur, la forme, l'attitude et la manière de voler.

Patrie. — Europe : Grèce, Salonique, Chypre, Corfou, Syra, Dalmatie. Sicile (*coll. Siehel 1867, Muséum de Paris*; — *coll. J. de Gaulle*); Archipel (*d'Urville, Muséum de Paris*); Morée (*A. Brullé 1833, Muséum de Paris*); Kamhos, Teygetos (*mai 1891 leg. Holtz, coll. A. Schulz*); Tarsus (*Korb, Musée de Munich*); île de Crète (*Raulin 1843, Muséum de Paris*); Malte (*J. de Joannis 1901, Muséum de Paris*); Sicile (*Bibron 1834, Muséum de Paris*); Palerme (*E. Blanchard 1844, Muséum de Paris*); Rhodes, Samos (*coll. Bosc. 1828, Muséum de Paris*; — *coll. J. de Gaulle*);

Chypre (*Gaudry 1854, Muséum de Paris*); Sicile : Acireale (*J. de Joannis 1903, Muséum de Paris*); Chypre (*Miss Bates 1903, Musée de Londres*); Athènes (*A. S. Woodward 1901, Musée de Londres*); Sicile (*coll. Magretti*); Taurus (*coll. Magretti*).

Afrique : Égypte (*Boré 1833, de Castelnau 1837, Dejean 1837, Reiche 1855, Clot Bey 1850, Letourneur 1896, Vanloger de Beaupré 1897, Muséum de Paris*); Le Caire (*coll. R. du Buysson 1900, Muséum de Paris*); Alexandrie (*coll. J. de Gaulle*); Alger (*coll. Sichel 1867, Muséum de Paris*); Port Saïd (*Musée de Brème*); Abyssinie (*Ferret et Galinier 1892, Muséum de Paris*); Madagascar (*A. Grandidier, Muséum de Paris*); Sahara, source dans l'Oued Samene, pays des Touaregs Azdjer (♂ 7 déc. 1898), (*D^r Fournial, mission Foureau-Lamy, 1900, Muséum de Paris*).

Asie : Syrie, bords de la mer (*Mittre 1835, Muséum de Paris*), Akbès (*coll. J. de Gaulle*); Palestine (*D^r Roth, Musée de Munich*); Euphrate et Jérusalem (*coll. Sichel 1867, Museum de Paris*).

Arabie : Raz Zélîma (*Boutan 1893, Muséum de Paris*), Sinaï (*Botta 1837, Muséum de Paris*); Mascate (*M. Maindron 1896, Muséum de Paris*); Perse (*Ancher 1840, Muséum de Paris*; *1862 G. Doria, Musée de Gènes*); Turkestan méridional, Djizak (*Capus et Boucalot 1881, Muséum de Paris*); Bagdad (*R. Oberthür 1898 et 1902, Muséum de Paris*); Indes (*coll. Sichel 1867, Muséum de Paris*); Bengale (*Duraucel 1815, Muséum de Paris*); Perse : Abushir (*leg. Bostfeld, Musée de Brème*).

Amérique : Guyane française : Mana (*Rivoire 1837, Muséum de Paris*), Cayenne (*Barthélemy 1834, Muséum de Paris*); Brésil (*Gaudichaud 1833, Muséum de Paris*).

Var. *aegyptiaca* Edm. André.

Vespa orientalis L. var. *aegyptiaca* Edm. André, Species des Hyménoptères d'Europe, II, 1884, p. 584.

Femelle, ouvrière et mâle. — Se distinguent par la couleur brun foncé qui remplace sur l'abdomen les parties rousses ou ferrugineuses que l'on remarque chez le type, et par le 4^e tergite abdominal qui est brun foncé présentant seulement deux taches latérales jaune clair. On trouve tous les passages possibles entre ces différentes colorations.

Même taille que le type.

Patrie. — Égypte (*Clot Bey 1850, Boré 1833, coll. Sichel 1867, Letourneur 1896, Vanloger de Beaupré 1897, Muséum de Paris*); Arabie, Adian (*Percival et Dodson 1900, Musée de Londres*); Aden (*coll. P. Magretti*).

V. parallela Edm. André.

Vespa japonica F. Smith, The Entom. month. Magazine. IV, 1868, p. 279. — Transactions of the entom. Society of London 1873, p. 198 (nec H. de Saussure, nec Radoszkowsky).

Vespa parallela Edm. André, Bulletin de la Société entom. de France, 6^e, IV, 1884, p. LXI.

Vespa insularis C. G. von Dalla Torre, Catalogus Hymenopterorum hucusque descriptorum systematicus et synonymicus, vol. IX, Vespidae (Diptera), p. 147. 1894.

Vespa tridentata P. Cameron, The Entomologist, vol. XXXVI, 1903, p. 278.

— Femelle. — Corps subparallèle, noir-brun varié de jaune, à pubescence jaune-gris, dressée. Tête pas plus large que le thorax, jaunâtre, avec une tache noirâtre autour des ocelles; les côtés de la tête étroitement carénés en dessous; ponctuation fine, espacée, peu apparente; clypeus à gros points devenant ruguleux et serrés près du bord antérieur qui est fortement échanuré avec une petite dent au fond du sinus, les angles antérieurs arrondis, la partie antérieure du clypeus garnie de soies raides, jaune-doré; joues nulles; mandibules normales, jaunâtres. Antennes jaunâtres, brunes sur le dessus du fouet et aussi parfois sur le dessus du scape. Thorax subparallèle, noir, avec le bord antérieur du pronotum jaune suivant la carène transversale; le bord postérieur de l'écusson brun-ferrugineux. Écailles et pattes brun-ferrugineux, excepté les tarsi, les tibias et la moitié apicale des cuisses jaune-ferrugineux. Parfois les pattes postérieures et intermédiaires sont presque entièrement brun foncé à pubescence et feutre ferrugineux. Ailes assez obscurcies à teinte ferrugineuse. Abdomen allongé, noir-brun avec tous les segments largement marginés de jaune, la bordure jaune du 2^e segment et des suivants légèrement échanurée en deux petits points, comme chez la *V. crabro* L.; le dernier tergite entièrement jaune; le 4^e segment tergite avec la base noir-brun, le sommet de la troncation antérieure arrondie, jaune-ferrugineux suivi d'une ligne transversale noir-brun; les segments ventraux sont tous noir-brun marginés de jaune. — Long. 27 mill.

Parfois le pronotum devient jaunâtre-ferrugineux sur les côtés qui touchent au mésonotum, les bandes jaunes de l'abdomen sont alors moins larges et non festonnées.

Ouvrière. — Semblable à la femelle dont elle ne diffère que par la taille moins grande. — Long. 20-23 mill.

Le type que j'ai vu est une ouvrière; il fait partie de la collection Radoszkowsky et provient de la Sibérie orientale, de Vladivostock.

Mâle. — Semblable à l'ouvrière, dont il diffère par la pubescence du front brun-clair, les joues longues comme l'avant-dernier article antennaire, le clypeus moins profondément sinué antérieurement, la petite dent du fond du sinus peu distincte, les angles antérieurs largement arrondis; une tache ferrugineuse sous les ailes; le thorax hérissé de soies fines, brunes; le pronotum entièrement jaune; deux petites lignes courtes jaunâtres sur le bord antérieur du mésonotum. Les deux derniers segments tergites de l'abdomen sont jaune clair; le 7^e légèrement échancré à l'apex; les 5^e et 6^e sternites ventraux jaune clair, le 5^e profondément échancré au milieu suivant une entaille semi-circulaire, le 6^e profondément échancré, l'échancrure arrondie, les angles formés par elle subaigus, la base du disque du segment légèrement déprimée avec de gros points obsolètes. Appareil copulateur volumineux, testacé plus ou moins roussâtre; branches du forceps conformées comme chez la *V. crabro* L., l'acumen de la tenette linéaire, assez long, coudé du côté interne, avec une petite expansion lamelleuse auriculée sur le bord supérieur; crochets se terminant par deux lobes divariqués, séparés l'un de l'autre par une incision subcordiforme, les angles internes des lobes courts, très aigus, les angles externes très allongés et arrondis à l'extrémité; la tige des crochets est dilatée vers le milieu. — Long. 22 mill.

La *V. parallela* diffère de la *V. crabro* L. var. *crabroniformis* Sm., avec laquelle il est facile de la confondre, par les caractères suivants: le thorax carré antérieurement; le pronotum ayant les côtés subparallèles non convergents en avant; les bandes jaunes de l'abdomen mal limitées antérieurement, fondues avec la couleur brune de la base par une teinte roussâtre, et non échancrées ou très vaguement. La forme parallèle du thorax est très remarquable, ainsi que la petite dent que l'on trouve au fond du sinus de l'échancrure apicale du clypeus, chez la femelle et l'ouvrière.

Ayant eu l'avantage de voir les types de la *V. japonica* Smith, conservés dans le Musée d'Histoire naturelle de Londres, il m'est permis d'établir la synonymie indiquée plus haut, entre les *V. japonica* Smith et *parallela* André. Le nom de *japonica* a été employé en 1858 par M. H. de Saussure. M. von Dalla Torre ignorant que la *V. parallela* André est la même espèce que celle décrite par Smith en 1868 sous le nom de *japonica*, remplaça ce dernier par celui de *insularis*. Mais

le nom donné par Edm. André se trouve avoir la priorité sur celui de M. von Dalla Torre.

Nous savons que F. Smith (*The Entomologist's monthly Magazine*, vol. IV, 1868, p. 269) reçut un nid de *V. parallela* André (*japonica* Sm.) qui lui fut envoyé par Georges Lewis du Japon, Hakodadi. Ce nid fixé à une branche d'arbre, mesure douze pouces anglais de longueur sur neuf dans son plus grand diamètre. L'enveloppe externe est rouge-brun, avec des zones brunes alternant avec d'autres blanchâtres; les fibres de bois employées à la confection du carton semblent avoir été recueillies sur du bois mort. Le gâteau le plus bas du nid est entièrement composé d'alvéoles garnis de guêpes mâles.

Patrie. — Sibérie orientale, Vladivostock (*V. parallela* André types! coll. Radoszkowsky); Japon : Hiogo (*V. japonica* Smith types! coll. F. Smith, Musée de Londres); Tshushima (sept.-oct. ♀♂ leg. H. Fruhstorfer, Musée de Vienne; coll. von Schulthess Rechberg); Yokohama (Musée de Brême, un exemplaire a été déterminé par Morawitz sous le nom de *V. japonica* Rad.; Musée de Vienne); île Tsur (Holst, Musée de Londres); île [Nimrod (coll. Walker, Musée de Londres); Indes : Kasia Hills (Musée de Londres); Japon (F. Ancey, Musée de Leyde).

Var. **Biroi** var. nov.

Ouvrière. — Diffère du type par sa tête noir profond, avec les côtés près des yeux, les orbites internes, le clypeus, l'espace interantennaire et les mandibules jaune-roux. Le pronotum est entièrement noir; les segments tergites abdominaux sont plus étroitement marginés de jaune, la marge plus nettement limitée antérieurement, avec une très petite entaille noire au milieu, le 1^{er} tergite ne porte qu'un étroit liséré jaune, qui tend parfois à disparaître. — Long. 18-22 mill.

Je n'ai pas vu de femelles ni de mâles ainsi colorés.

Patrie. — Singapore (Biro 1898, Musée de Budapest; — H. N. Ridley, Musée de Londres).

V. **Oberthuri** R. du Buysson.

Vespa Oberthuri R. du Buysson, Bull. Soc. entom. France 1902. p. 140.

Femelle. — Femelle inconnue.

Ouvrière. — Corps de taille robuste, noir-brun avec la tête, le pronotum, la bordure apicale des segments abdominaux, une tache carrée sur le milieu du 5^e segment tergite et tout le 6^e tergite jaunes; la tranche antérieure du 1^{er} segment tergite abdominal roux-ferrugineux. Pubes-

cence médiocre, brune sur le dorsulum, rousse sur la tête. Tête médiocre à ponctuation distincte, médiocre, très clair-semée; les ocelles très éloignés du bord postérieur de la tête; clypeus presque carré, les côtés subparallèles, émarginé en avant, les angles antérieurs arrondis, la ponctuation grosse, très serrée, fortement ruguleuse; les yeux touchant la base des mandibules. Antennes marron, roussâtres en dessous, légèrement brunies en dessus, le scape ferrugineux, jaune en avant. Pronotum caréné; écailles ferrugineuses; ailes enfumées assez régulièrement; pattes brunes, les tibia antérieurs ferrugineux en avant. Abdomen brun-marron: le 1^{er} segment tergite à marge jaune très étroite et régulière, la base du 2^e segment marquée de deux taches soyeuses d'une teinte plus claire, pouvant par leur réunion former une large bande basilaire; les marges jaunes des autres segments tergites ordinairement beaucoup plus étroites au milieu que sur les côtés; ventre brun, tous les sternites largement bordés de jaune-ferrugineux, souvent avec une tache jaune de chaque côté, dans laquelle se trouve une échancrure noirâtre; le 5^e segment sternite est entièrement jaune. — Long. 28-30 mill.

Mâle. — Le mâle est inconnu.

La *V. Oberthuri* Buyss. diffère de la *V. mandarinia* Sm., par la tête normale, petite, par la forme du clypeus, les joues nulles, la ponctuation de la tête et le coloris. Elle diffère de la *V. analis* F. par la forme du clypeus, par le coloris et la forme générale beaucoup plus trapue.

On ne sait rien sur la nidification de cette espèce.

Patrie. — Chine: Se-tchouen, Siao-lou (*R. Oberthür* 1898. — *Muséum de Paris*); Ta-tsien-lou (*R. Oberthür* 1901; *R. P. Grosjean* 1902, *Muséum de Paris*).

V. analis Fabricius.

Vespa analis Fabricius, *Systema entom.* 1775, p. 363. n° 5.

Femelle. — Corps étroit, subparallèle, de grande taille. Tête normale, pas plus large que le thorax, ferrugineux plus ou moins obscur, principalement sur le clypeus, l'espace interantennaire, les côtés de la tête près des mandibules et les mandibules elles-mêmes; joues presque nulles; clypeus profondément échancré, avec une petite dent au fond du sinus, la ponctuation grosse, profonde, très ruguleuse et serrée. Antennes brun-ferrugineux, rousses en dessous. Thorax ferrugineux, varié de noirâtre çà et là, principalement sur le mésonotum la carène du pronotum très distincte; écailles ferrugineuses; ailes

enfumées, à teinte jaune; pattes ferrugineux plus ou moins obscur. Abdomen allongé, avec une très fine pubescence, très courte, couchée, soyeuse, dorée sur les parties jaunes, noire sur les parties brunes, cette pubescence donnant des reflets changeants : 1^{er} segment tergite long, arrondi en avant, ferrugineux sur la moitié antérieure, brun sur la moitié postérieure, le bord apical souvent un peu plus clair; 2^e segment long, jaune plus ou moins ferrugineux dans la moitié antérieure, le reste brun avec un liséré jaune au bord postérieur, la couleur jaune de la base formant ordinairement deux échancrures dans la partie brune; les 3^e, 4^e et 5^e tergites bruns, ordinairement avec le bord apical plus ou moins jaunâtre et avec deux vagues taches jaunâtres sur chacun d'eux; le 6^e tergite jaune. Ventre brun ou plus ou moins ferrugineux, le bord apical des segments généralement un peu jaunâtre, le 5^e segment sternite jaune. — Long. 31-32 mill.

Ouvrière. — L'ouvrière est semblable à la femelle, mais de taille plus petite. — Long. 17-28 mill.

Mâle. — Le mâle est semblable à l'ouvrière, dont il diffère seulement par les caractères habituels de son sexe. Clypeus subtronqué à l'extrémité qui est marginée-déprimée, les angles latéraux arrondis, une carène médiane remplace la petite dent que l'on remarque chez la femelle et l'ouvrière. Antennes noir-brun; les tyloïdes se montrent à partir du 3^e article, le 2^e porte à son extrémité un petit tyloïde rudimentaire. Abdomen avec le 6^e tergite allongé, jaune dans le tiers apical; le 7^e tergite, jaune, arrondi au sommet, le bord apical finement frangé de poil roux-doré; le 5^e sternite jaune avec une échancrure semi-circulaire au milieu du bord apical; le 6^e sternite profondément échancré, les angles formés par cette échancrure grands, légèrement arqués en dedans et garnis de poils courts, denses, roussâtres. Branches du forceps se terminant en dessous par une pointe en forme de spatule arrondie, avec un léger angle obtus du côté interne, le lobe se prolonge en une baguette linéaire, atteignant l'extrémité de la spatule inférieure; tenette avec un acumen modérément long, linéaire; crochets soudés ensemble, élargis un peu au-dessous du sommet qui se divise en deux expansions divariquées. — Long. 23 mill.

La *V. analis* F. construit des nids aériens dans les branches des arbres ou bien sous des abris divers, comme sous l'avancement des toitures des maisons. Le carton dont ils sont faits est très fragile, de couleurs variées, le plus souvent avec des zones blanchâtres ou brun chocolat, alternant avec des bandes rousses. Les fragments de fibres, qui entrent dans sa composition, sont très courts et grossiers.

Au cours d'un voyage à Java, M. M. Maindron a peint d'après nature un jeune nid. Celui-ci est globuleux : une enveloppe externe enferme complètement le gâteau initial qui est pédicellé et comprend quelques alvéoles seulement. L'ouverture est aménagée dans la partie la plus inférieure. La figure schématique de la pl. IX a été faite d'après Paquarelle que M. Maindron a bien voulu mettre à ma disposition.

M. Paul Serre, consul de France à Batavia, a eu l'amabilité de m'envoyer deux nids très jeunes de la même Guêpe, avec toute leur population : reine, ouvrières, nymphes et larves. L'un et l'autre sont en forme de cloche. Il n'y a qu'une seule enveloppe, très largement ouverte inférieurement, au point de laisser à découvert le sommet des alvéoles. Voir la pl. IX.

Les larves ont les mandibules quadri-dentées; cinq gros mamelons seulement se voient sur les côtés des segments 5 à 9; le 8^e et le 9^e segments portent en dessus chacun une protubérance transversale, rugueuse, l'une et l'autre interrompues sur la ligne médiane; enfin sur le dessus du segment anal font saillie deux cornes protractiles, qui mesurent un millimètre et demi quand elles sont totalement développées.

On doit également à M. P. Serre la découverte du mâle, qui était resté inconnu.

Patrie. — Pondichéry (*Leschenault, Muséum de Paris*); Bengale (*Diard et Durancel 1815, Muséum de Paris*); Indes orientales (*Marc 1836, Barthélemy 1834, Muséum de Paris*); Cochinchine (*Muséum de Paris*); Chine (*coll. Sichel 1867, Muséum de Paris*). Java : (*coll. Sichel 1867; M. Maindron 1885, Muséum de Paris*); — O. Thienne, *coll. A. Schulz*; — *Musée de Vienne*; — *Coll. J. de Gaulle*); Buitenzorg (*R. Oberthür 1898, Muséum de Paris*; — *G. B. Ferrari 1877, Musée de Gènes*); Lawang (*H. Fruhstorfer 1893, coll. A. Schulz*); Mont Salak (*R. Oberthür 1898, Muséum de Paris*); Pontiak (*R. Oberthür 1897, Muséum de Paris*); Batavia (*Sept. 1876, leg. M. Maindron 1892; P. Serre 1903, Muséum de Paris*); Java (*Musée de Londres; ♀ ♂ ♀ Musée de Brème*); Buitenzorg (*Dr Spire 1901, Muséum de Paris*); Java (*coll. Martinez Escalera*).

Var. **tenebrosa** var. nov.

Femelle. — La femelle m'est inconnue.

Ouvrière. — Semblable au type dont elle diffère par la tête noirâtre ou ferrugineux obscur, le thorax et les pattes noir-brun, l'écusson ordinairement taché de ferrugineux, l'abdomen brun avec le 1^{er} segment

tergite ferrugineux obscur antérieurement, la partie jaune du 2^e segment devenant ferrugineux obscur gardant des tons chatoyants. La bordure apicale du 2^e segment peut disparaître, mais le 6^e tergite reste jaune vif d'une manière constante. On trouve du reste tous les passages reliant cette variété sombre avec le type.

Mâle. — Le mâle m'est inconnu.

Patrie. — Java (*Musée de Budapest*); Java, Goban (*R. Oberthür 1898, Muséum de Paris*); Java, Gondang (*juillet 1898 A. Duchaussoy*).

V. ducalis Smith.

Vespa ducalis Smith, Trans. entom. Soc. London, II, 2, 1852, p. 39.

Femelle. — Corps étroit, subparallèle, robuste, de grande taille, à pubescence longue, roussâtre sur la tête et les segments jaunes de l'abdomen, noirâtre sur le reste du corps. Tête normale, de la largeur du thorax, jaune clair ou plus ou moins teintée de ferrugineux; souvent une petite tache noirâtre autour des ocelles; joues médiocres. Clypeus largement émarginé en avant, les angles antérieurs longs, tout le clypeus fortement et densément ponctué, ruguleux. Antennes brun-ferrugineux, le scape plus clair, parfois jaune en avant. Thorax noir-brun, muni, en outre de la pubescence, d'un fin duvet soyeux, couché, à reflets changeants. Pronotum avec une forte carène transversale en avant, jaune; parfois les lobes latéraux sont tachés de jaune ou de ferrugineux. L'écusson et le postécusson sont souvent plus ou moins tachés de jaune ou de ferrugineux, parfois même ils sont en entier de l'une ou de l'autre de ces couleurs. Écailles brun-ferrugineux, veloutées. Ailes à teinte jaune-ferrugineux, les cellules costales et brachiales des supérieures plus foncées. Pattes noir-brun ou brun-roussâtre, les tibias et les tarsi recouverts en dessous d'un duvet soyeux, doré. Abdomen allongé, subparallèle, noir, avec les trois ou quatre premiers segments largement marginés de jaune, la marge irrégulière à son bord antérieur: le 1^{er} et le 2^e segment ferrugineux à la base, de sorte qu'ils sont tricolores transversalement; la marge jaune du 1^{er} entière et plus large au milieu, celle du 2^e avec deux échancrures antérieurement. Ventre noir avec les deux ou trois premiers segments plus ou moins largement marginés de jaune: le 1^{er} segment sternite plus largement que les suivants, parfois avec une tache noire de chaque côté, libre dans la partie jaune ou bien attenant à la base noire. — Long. 30-36 mill.

On trouve des individus dont le mésonotum est largement taché de ferrugineux, ainsi que les pleures et les hanches. Très souvent aussi

la partie ferrugineuse des segments tergites 1 et 2 de l'abdomen est recouverte d'un fin duvet soyeux, à reflets dorés. Quelquefois la bande noire de ces mêmes segments tend à disparaître.

Ouvrière. — L'ouvrière est semblable à la femelle, mais avec le thorax plus souvent taché de ferrugineux; parfois les tibias antérieurs sont jaunes en avant ou bien les tibias et les cuisses sont plus ou moins colorés de ferrugineux. — Long. 29-30 mill.

Mâle. — Semblable à la femelle pour la coloration, mais avec le corps plus étroit, la tête plus petite; le clypeus est simplement tronqué en avant; le 3^e article antennaire sans tyloïdes, ceux du 4^e très peu visibles, les autres articles munis de deux tyloïdes chacun comme de coutume; parfois les tyloïdes ne commencent qu'à partir du 5^e article; le 7^e segment tergite de l'abdomen tronqué au sommet et légèrement sinué, le 6^e et le 7^e garnis de gros points épars, irréguliers; le 5^e segment sternite du ventre échancré largement, à sinus arrondi, le 6^e profondément échancré, les lobes grands, conjugués, le disque déprimé, couvert de poils couchés jaunâtres. Appareil copulateur relativement petit; les branches du forceps testacées en dessus, brunies en dessous; le reste comme chez la *V. crubro* L. mais avec la spatule inférieure des branches du forceps plus longue, plus développée, ne dépassant pas l'extrémité du lobe, et la tenette des volsellas largement lancéolée, aiguë, pas plus longue que les crochets. — Long. 25-30 mill.

Je ne sais rien sur la nidification de cette belle espèce.

Patrie. — Siam (*coll. Sichel 1867, Muséum de Paris*); Tonkin : Monts Manon (*avril-mai, 2-3000 m, leg. H. Fruhstorfer, coll. von Schultze's Rechberg*); Yun-nan : Tsékou (*R. Oberthür 1898, Muséum de Paris*); Chine (*Haas, Musée de Vienne*); Chang-hai (*de Montigny 1854, Muséum de Paris*; — *J. de Joannis 1898, Muséum de Paris*); Tché-li (*J. de Joannis 1898, Muséum de Paris*); Kiang-si (*A. David 1875, Muséum de Paris*); Sud-est de Ngan-hoei (*J. de Joannis 1901, Muséum de Paris*); Yng-Chan (*J. de Joannis 1902, Muséum de Paris*); montagnes au nord de Pékin (*A. David 1863, Muséum de Paris*), Jéhol (*A. David 1865, Muséum de Paris*); Japon (*Rans 1871, Musée de Vienne*), Myadzu (*leg. R. P. Relaves 1902, coll. Fr. Sébastien*), Tokio (*1878 Chiassone, Musée de Gènes*); Chine, Chang-hai, Chin-hae (*coll. Wulker, Musée de Londres*); Tamsin, sud de Formose (*J. de la Touche, Musée de Londres*); Chine, Ning-po (*Felder, Musée de Leyde*); Birmanie, Schwego-Myo (*L. Fea, X, 1885, coll. Magretti*).

Var. **pulchra** var. nov.

Femelle et Ouvrière. — Différent du type par la bande noire des deux premiers segments tergites de l'abdomen plus foncée et plus large, principalement sur le 2^e. Le thorax est noir avec la carène antérieure du pronotum jaune et l'écusson porte souvent deux taches ferrugineuses. Même taille.

Mâle. — Je n'ai jamais vu de mâle coloré de cette façon.

Il est conservé au Musée de Londres, un exemplaire venant de Corée, Séoul (*Hou. Ella Scarlett, août 1900*, ♀) qui est remarquable par sa petite taille. 19 mill., et par deux taches obliques, jaunâtres, qui se voient sur le deuxième tergite abdominal. Ces taches ne se touchent pas au milieu du disque, n'atteignent pas les côtés et ressortent d'autant mieux que le fond est noir-brun.

Patrie. — Japon (*Boucard 1900, Muséum de Paris*) : Yokohama (*coll. Guérin-Méneville 1897, Muséum de Paris*, déterminée par Guérin-Méneville sous le nom de *Vespa japonica* Rad.; *Musée de Brême*; *Pipiltz, Musée de Gênes*; *F. Ancy, Musée de Leyde*).

Var. **soror** var. nov.

Femelle et Ouvrière. — Différent du type par la tête, l'écusson, le postécusson, deux taches sur le tergite du segment médiaire et souvent le bord antérieur du pronotum jaunes; par les angles antérieurs du clypeus arrondis; par les deux premiers segments tergites de l'abdomen jaunes avec un trait brun-ferrugineux transversal vers le milieu, pouvant devenir une bande transversale ferrugineuse, les segments tergites 3 à 6 entièrement noir foncé. — Même taille.

Cette variété a beaucoup de ressemblance avec la *V. cincta* F. var. *affinis* F.

Mâle. — Le mâle est inconnu.

Patrie. — Chine : Tchi-fu (*1876, Musée de Vienne*); Kiang-si (*A. David 1875, Muséum de Paris*); Bombay (*Fontannier 1839, Muséum de Paris*); Tonkin : Bac-Kan (*M. Maindron 1902, Muséum de Paris*), Than-Moï (*H. Fruhstorfer, coll. A. Schulz*); Annam : Phuc-son (*H. Fruhstorfer, coll. A. Schulz*); sans localité d'origine (*coll. Radoszkowsky*); Indes : Kasia Hills (*Musée de Londres*).

V. *mandarinia* Smith.

Vespa mandarinia Smith, Trans. entom. Soc. London II, 1852, p. 38.
t. 8, fig. 1.

Vespa japonica Radoszkowsky, Motschulsky, Étud. entom. VI, 1857,
p. 40. (nec Smith, nec H. de Saussure).

Femelle. — Corps de grande taille, très robuste; pubescence courte, raide, dressée. Tête jaune-roux en entier, très grosse, aussi large que le thorax, très fortement dilatée postérieurement derrière les yeux; ponctuation presque nulle sur le vertex; le bord postérieur de la tête garni de gros poils roux; l'espace interantennaire élevé, très fortement caréné sur les côtés, avec une petite dépression au milieu; clypeus grand, convexe, le bord antérieur profondément échancré, les angles antérieurs très saillants, arrondis à l'extrémité, la ponctuation grosse, ruguleuse, devenant très serrée sur la partie antérieure; joues longues. Antennes noirâtres avec le scape, le 2^e article, le dessus du 3^e et l'extrémité des 4^e et 12^e, roux. Thorax noir-brun avec la carène transversale du pronotum, deux taches sur l'écusson et sur le postécusson, jaune-roux. Le pronotum peut être entièrement ou en partie roux-ferrugineux et le mésonotum muni de lignes de cette couleur, deux en avant et une autre au-dessus de chaque aile antérieure. On distingue parfois aussi des taches rousses sur les mésopleures. Pubescence thoracique très grosse, courte, raide, dressée, clair-semée; ponctuation peu distincte, à peu près nulle; tout le dorsulum recouvert d'un duvet très court, couché, excessivement fin, jaunâtre. Écailles roux-ferrugineux, ailes enfumées, ferrugineuses, les cellules brachiales et costales fortement teintées. Pattes noir-brun, le dessous des tarsi recouvert d'un épais duvet soyeux doré-roux. Abdomen large, brun ou brun-marron avec les cinq premiers segments tergites largement et régulièrement marginés de jaune-orangé, le 4^e et le 2^e ayant en plus une large bande transversale jaune-orangé à la base; troncature antérieure du 4^e abrupte, le haut légèrement arrondi; le 6^e tergite jaune. Les segments ventraux sont brun-marron avec une bordure jaune, rétrécie au milieu, élargie sur les côtés; le 5^e sternite jaune. Pubescence abdominale courte, très grosse, raide, marron plus ou moins roussâtre; les parties jaunes des tergites recouvertes d'un très fin duvet, couché, jaune-doré à reflets changeants. — Long. 36-46 mill.

Ouvrière. — Semblable à la femelle, mais souvent avec tout le dessous du fouet antennaire, le haut des cuisses et des tibias antérieurs roux, les tibias et les tarsi plus ou moins roussâtre obscur; quelque-

fois les taches de l'écusson et du postécusson deviennent très grandes et les lèvres des stigmates du segment médiaux rousses. — Long. 27-35 mill.

Mâle. — Coloré comme l'ouvrière, mais la tête moins grosse; le clypeus tronqué au sommet, à ponctuation très espacée mais ruguleuse; les antennes très longues, le 3^e article sans tyloïdes, les articles suivants avec deux tyloïdes chacun; le thorax presque entièrement roux; les pattes de teinte plus claire; les segments tergites abdominaux 6 et 7 entièrement jaune-orangé, le 7^e tronqué-arrondi, légèrement sinué au sommet; les segments sternites sont plus largement marginés de jaune-orangé, le 5^e incisé triangulairement dans toute sa largeur, le 6^e tronqué-sinué au sommet, les angles apicaux arrondis. le disque déprimé. Appareil copulateur très volumineux; branches du forceps ferrugineuses, le reste comme chez la *V. crabro* L. mais avec la spatule inférieure des branches du forceps plus développée, ne dépassant pas toutefois la longueur du lobe. La tenette est très courte, obtuse à l'extrémité et en dessus dilatée en une très grande expansion triangulaire lamelleuse. Crochets se terminant par deux lobes arrondis sur les côtés externes, anguleusement aigus à leur base et à leur sommet, séparés l'un de l'autre par une incision elliptique; la tige des crochets droite, à côtés subparallèles. — Long. 34 mill.

Selon M. Fortune (*Transactions of the entomological Society of London* 1852, p. 39), la *V. mandarina* Sm., construit de larges nids globuleux dans les plus hautes branches des arbres, dans les montagnes de Teintung, près de Ning-po-foo, en Chine. Dans les collections du Muséum de Paris, il existe un gâteau terminal d'un nid de cette énorme Guêpe; il provient du Sé-tchuen et a été donné par M. R. Oberthür, qui le tenait de l'abbé A. David. Ce gâteau mesure treize centimètres de diamètre: le carton dont il est fabriqué est très résistant et épais, composé de fibres ligneuses très courtes, assez fines, fortement enduites et reliées ensemble par un produit glandulaire; la couleur est brun-chocolat et brun-roux, avec alternances de tons différents. Le pilier qui retenait ce gâteau au précédent est en forme de colonne, irrégulièrement cannelée, devenant triangulaire au sommet et très largement épatée au bas, c'est-à-dire sur le fond des alvéoles du gâteau en question: ce pilier mesure environ un centimètre de diamètre et près de deux centimètres de hauteur; le sommet devait prendre naissance entre trois alvéoles contigus. Sa résistance est extraordinaire et du reste nécessaire, car il était destiné à supporter un poids relativement énorme, vu la grosseur des larves et des adultes. Les alvéoles mesurent 4 centimètres de profondeur sur 13 millimètres de diamètre, ils

sont très grands, car ils ont servi à l'élevage de femelles et de mâles; les parois très épaisses à la base vont en s'amincissant, de sorte que les ouvertures sont irrégulières et semblent inachevées. Ce sont les larves qui perfectionnent le travail en prolongeant chacune leur cellule par un cocon de soie blanche surmonté d'un dôme du même tissu, plus ou moins élevé, suivant les sexes.

Il existe dans les collections du Muséum de Paris une ouvrière portant dans l'abdomen une femelle énorme de *Xenos Moutoni* Buyss.; la Guêpe provient de Chine, Ngan-hoei, où elle a été récoltée par le R. P. Mouton, et elle a été donnée au Muséum par M. l'abbé J. de Joannis, en 1902.

La Guêpe que feu le général O. Radoszkowsky a décrite sous le nom de *V. japonica*, en 1857, dans les *Études entomologiques* de Motschulsky, est la *V. mandarinia* Sm. Elle provient du Japon, des environs de Simoda, où elle été capturée par Gaschkevitch.

Patrie. — Japon (leg. G. Lewis 1869; 1884, Muséum de Paris; *Pipilz* 1882, Musée de Gênes); Yokohama (coll. Guérin-Ménéville 1897, Muséum de Paris; leg. H. Stichel, coll. A. Schulz; leg. D. Botto, Musée de Gênes; leg. Dr Haberer 1901, Musée de Munich); Tsushima (7 sept.-octobre leg. H. Fruhstorfer, Musée de Vienne, coll. A. Schulz); Kobe (Musée de Brème); Chine (coll. Sichel 1867, Muséum de Paris; Musée de Vienne); Zo-cé, près de Chang-haï (J. de Joannis 1900, Muséum de Paris); Kiang-si (A. David 1875, Muséum de Paris); Jéhol, au nord de Pékin (A. David 1865, Muséum de Paris); Sé-tehouen : Siao-lou (R. Oberthür 1898, Muséum de Paris); Hong-kong (Page et Leclancher 1844, Muséum de Paris); Tché-fou (coll. J. de Gaulle); Tsing-tan (Dr Haberer 1901, Musée de Munich); Ning-pogeb (Dr Huberer 1901, Musée de Munich); Ceylan (Deyrolle 1832, Muséum de Paris); Siao-lou (coll. Martinez Escalera); Sé-tehouen occidental. Ta-t sien-lou (R. P. Grosjean 1902, Muséum de Paris).

V. *variabilis* spec. nov.

Femelle. — Corps de grande taille, robuste, large, couvert d'une pubescence longue, très abondante, dressée, noirâtre. Tête jaunâtre assez forte, de la largeur du pronotum, modérément dilatée derrière les yeux, l'espace interantennaire large, subarrondi en avant, caréné sur les côtés, sillonné au milieu; joues courtes; clypeus modérément convexe, fortement déprimé en avant, le bord antérieur profondément échancré, les angles antérieurs forts, arrondis, la ponctuation fine, espacée, devenant plus grosse, serrée et ruguleuse en avant; antennes

noir-brun avec le scape ferrugineux. Thorax large, court, noir-brun, parfois avec le pronotum plus ou moins coloré de jaune-roussâtre; pronotum caréné transversalement en avant. Écailles noir-brun. ailes assez enfumées, à teinte ferrugineuse. Pattes antérieures en majeure partie rousses, les autres noir-brun avec le dernier article des tarses roux; toutes les pattes recouvertes en dessous d'un feutre épais, soyeux, roux sur les antérieures, brun-roussâtre sur les autres. Abdomen large, court, ovale, largement tronqué à la base : 1^{er} segment tergite court, à troncature antérieure abrupte, nullement arrondie en haut; les cinq premiers tergites munis d'un fin duvet velouté, soyeux, variant de couleur avec celle du tégument; la coloration de l'abdomen est très variable, celui-ci est noir-brun avec un petit liséré jaune, interrompu au milieu, sur le bord du 1^{er} tergite, des taches indécises sur les autres segments, le 6^e tergite est jaune, le duvet couché est brun à reflets jaune sombre, le ventre noir avec le 5^e sternite jaune. L'abdomen peut passer au jaune-ferrugineux obscur, avec des bandes irrégulières, indécises, transversales sur le milieu de tous les tergites, le duvet soyeux est alors jaune un peu doré, le ventre noir-brun à la base des segments; le 6^e tergite et le 5^e sternite sont jaune plus ou moins obscur. — Long. 30-33 mill.

Ouvrière. — L'ouvrière est semblable à la femelle, mais le corps est de taille plus petite. L'abdomen est moins large, ordinairement noir avec ou sans traces de liséré jaune au bord du 1^{er} segment tergite, le 6^e tergite et le 5^e sternite sont toujours jaunes. — Long. 24 mill.

Mâle. — Le mâle est inconnu.

Cette espèce se distingue par sa forme large et trapue, sa tête sans dilatation particulière, l'espace interantennaire large, subarrondi en avant, et l'abdomen nullement rétréci à sa base, qui est largement tronquée.

Patrie. — Chine : Mou-pin (*A. David 1870, Muséum de Paris*); Bornéo (*coll. Sichel 1867, Muséum de Paris*); Indes orientales (*Musée de Budapest*); Indes (*Plason 1872, Musée de Vienne*).

V. *Binghami* spec. nov.

Femelle. — Corps de grande taille, étroit, couvert d'une abondante pubescence très fine, roussâtre, dressée. Tête jaunâtre ou jaune-roussâtre, de la largeur du thorax, peu dilatée derrière les yeux, l'espace interantennaire triangulaire, caréné sur les côtés; Jones nulles; clypeus distinctement sinué antérieurement, les angles antérieurs courts, arrondis, ponctuation fine, espacée, devenant plus grosse, ruguleuse et

serrée en avant. Antennes roussâtres, brunies sur le dessus du fouet. Thorax étroit, roux-ferrugineux ou brun-roux, parfois taché de roux-ferrugineux sur le pronotum, les pleures et le milieu du mésonotum : écailles rousses ; ailes modérément enfumées, hyalines, les cellules brachiales et costales plus colorées que les autres. Pattes roux-brun, le fentre du dessous un peu plus clair. Abdomen elliptique, allongé, entièrement roux-ferrugineux ou brun-roux, avec le 6^e tergite jaune ou plus ou moins brun-roux, le 1^{er} tergite long, très étroit antérieurement avec la tronçature antérieure subarrondie en dessus ; on distingue de chaque côté des tergites 2-3 des traces de points plus foncés. Le ventre est brun-roux plus ou moins ferrugineux, avec une petite tache brun-foncé sur chaque côté des quatre premiers sternites, le 5^e est jaune ou plus ou moins brun-roux. — Long. 30 mill.

Ouvrière. — Semblable à la femelle, mais de taille un peu plus petite, et ordinairement de couleur plus foncée. — Long. 24-25 mill.

Mâle. — Le mâle est inconnu.

Je me fais un plaisir de dédier cette espèce à M. le colonel Ch. T. Bingham, qui a en découvert la femelle.

On distingue la *V. Binghami* de la *V. variabilis* principalement par sa forme étroite, la pubescence plus fine, le 1^{er} tergite abdominal étroit, long, ayant la tronçature antérieure distinctement subarrondie en dessus.

Patrie. — Yun-nan, Tsé-kou (*leg. R. P. Dubernard 1895, R. Oberthür 1901, Muséum de Paris*) ; Indes orientales (*Musée de Budapest*) ; Tenasserim, Taungoo Hills (3, 1898, coll. Ch. T. Bingham).

V. *Dybowskii* Edm. André.

Vespa Dybowskii Edm. André, Spec. Hymén. Europe II, 1884, p. 582.

Ouvrière? — Corps de grande taille, robuste, entièrement noir-brun, brillant, hérissé de gros poils roux ; la tête ferrugineuse ainsi que les lobes latéraux du pronotum, les écailles et l'écusson. Tête normale, de la largeur du thorax, une large tache noir-brun sur le front qui est couvert d'une ponctuation très irrégulière et ruguleuse ; joues courtes ; clypeus brun-ferrugineux, assez convexe, couvert de points médiocres, espacés, devenant plus gros, rugueux et rapprochés en avant, le bord antérieur profondément sinueux, les angles antérieurs arrondis, larges et parallèles. Antennes ferrugineuses, brunies sur le dessus du fouet. Pronotum noirâtre en avant de la carène transversale antérieure. Ailes hyalines à teinte ambrée, la base ferrugineuse. Pattes ferrugineuses,

la base des intermédiaires et des postérieures noire; le tomentum du dessous et la pubescence ferrugineux-subdoré. Abdomen unicolore, brillant : le 1^{er} segment tergite médiocrement long, la troncature antérieure abrupte, la partie supérieure arrondie; les côtés de l'abdomen garnis de gros points irréguliers, rugueux. — Long. 25 mill.

Je n'ai pu retrouver les types de cette espèce, de sorte qu'il me reste quelques doutes au sujet de l'identification que j'ai faite. La description qui se trouve dans le *Species des Hyménoptères* ne fait point mention de la forme du premier segment tergite de l'abdomen.

Patrie : Japon : Yokohama (*Musée de Budapest*).

V. *magnifica* Smith.

Vespa magnifica Smith, Trans. entom. Soc. London, II, 2, 1852, p. 45.

Vespa bellona Smith, Proc. Zool. Soc. London, 1871, p. 248, n° 1.
t. XVIII, fig. 6.

Femelle. — Corps très robuste, de grande taille, entièrement noir-brun avec la tête jaune-orangé, le 6^e segment tergite abdominal et le 5^e sternite ventral jaunes, un liséré jaune-orangé au bord de tous les autres segments abdominaux. Pubescence grosse, raide, dressée, noire. Tête très grosse, fortement dilatée postérieurement derrière les yeux où la ponctuation est presque nulle et très espacée, le bord postérieur garni d'une série de gros poils noirs, dressés; joues longues; clypeus profondément échancré au bord antérieur, les angles formés par l'incision forts, arrondis, la ponctuation grosse, ruguleuse, irrégulière, devenant encore plus forte et plus ruguleuse dans la partie antérieure qui est fortement déprimée. Mandibules fortement ponctuées-ruguleuses, les points confluent pour former des stries. Antennes brunes, le scape ferrugineux en avant. Thorax ayant, en outre de gros poils noirs, un fin duvet soyeux à reflets un peu fauves. Pronotum fortement caréné transversalement en avant. Écailles noires, roussâtres sur les bords. Ailes très fortement enfumées, entièrement noires à reflets violacés. Pattes noir-brun, les tibias et les tarsi recouverts d'un fin duvet soyeux, à reflets dorés. Abdomen large; le 1^{er} segment tergite ayant la troncature antérieure assez abrupte. Ventre concolore, avec l'extrême bord des segments roussâtre. — Long. 36-42 mill. Pl. V, fig. 5.

On rencontre des individus avec deux petites taches jaunâtres ou ferrugineuses au bord antérieur du mésonotum. J'en ai vu ayant l'abdomen brun plus ou moins ferrugineux à la base des deux premiers tergites et deux taches de la même couleur sur l'écusson et le premier

segment ventral. Parfois la couleur rousse envahit tout le thorax et la troncature antérieure du premier tergite abdominal (*Vespa bellona* Smith).

Ouvrière. — Semblable à la femelle, mais de taille plus petite, la tête un peu moins dilatée postérieurement, les joues moins longues, la ponctuation du clypeus et des mandibules moins forte et moins rugueuse, les angles antérieurs du clypeus moins grands. L'abdomen est le plus souvent brun-noirâtre plus ou moins teinté de ferrugineux, souvent taché de ferrugineux-jaunâtre sur la troncature antérieure du 1^{er} tergite. Le pronotum et le mésonotum ont parfois de petites taches ferrugineuses. Les tarsi, les tibias et l'extrémité des cuisses des pattes antérieures peuvent être ferrugineux. — Long. 30-35 mill.

Mâle. — Semblable à l'ouvrière, mais de taille un peu plus forte; le clypeus tronqué au sommet avec une petite carène médiane; les antennes noir-brun avec le scape et le dessous de la base du fouet jaune-ferrugineux, le 3^e article avec un très petit tyloïde à son sommet, les articles suivants munis chacun de deux tyloïdes; le 6^e segment tergite abdominal presque entièrement jaune ou très largement marginé de jaune, le 7^e tergite long, avec une petite échancrure à sinus aigu à l'extrémité; le 5^e segment sternite presque entièrement jaune, légèrement sinué au sommet; le 6^e sternite simplement [tronqué-sinué, de sorte que les angles formés par la sinuosité sont courts et arrondis, le disque est plan. L'appareil copulateur est à très peu de chose près semblable à celui de la *V. mandarinia* Sm. — Long. 29-32 mill. Pl. VII fig. 4.

Dans les collections du Muséum de Paris, il existe une ouvrière de Chine, et un mâle du Yun-nan portant chacun un *Xenos Moutoni* Buyss.; la première, une femelle, entre le 5^e et le 6^e tergite abdominal, le second une puppe de mâle, entre le 4^e et le 5^e sternite de l'abdomen.

Nous savons par le R. P. J. Soulié, missionnaire au Thibet, que la *V. magnifica* Sm., très venimeuse, établit son nid dans la terre et dans le tronc des arbres creux. Nous tenons également de M^{er} Biet, qui habita pendant vingt-huit ans les régions presque inconnues du Thibet, que les indigènes de la tribu des Lyssous, font des gâteaux avec les larves et les nymphes de cette Guêpe, qu'ils pilent et laissent fermenter au soleil. « Ces gâteaux, nous disait-il, ne sont pas précisément une nourriture exquise, mais pour les Lyssous, c'est une médecine précieuse, comme la kola pour les nègres d'Afrique, c'est plutôt un stimulant énergique. Un de mes missionnaires, en ayant mangé, gros comme une noisette, a été deux jours sans dormir. » En Thibétain, la *Vespa magnifica* Sm., s'appelle *Naju*.

Patrie : Indes (coll. Sichel 1867, Muséum de Paris); Dardjiling (J. Harmand 1890, Muséum de Paris); Bhoutan anglais (R. Oberthür 1900, Muséum de Paris); Assam (coll. A. von Schulthess Reckberg); Burma : Carin Cheba (leg. L. Fea, 900-1100 m. et 1200-1300 m. V. XII, 1887 et 1888, coll. J. de Gaulle); Chine : Yun-nan, Tsé-kou (R. Oberthür 1898 et 1901, Muséum de Paris); Ngan-hoei, Yng-chan (J. de Joannis 1898, Muséum de Paris); Khasia Hills; Tenasserim, Jhaungyen Valley; Caren Hills (Coll. C.-T. Bingham, Musée de Londres); Bhoutan anglais, Maria Basti;? Columbia (coll. Martinez Escalera); Carin Checu (1300 à 1400 m. L. Fea 1888, coll. P. Magretti).

V. nigrans R. du Buysson.

Vespa nigrans R. du Buysson, Bull. Soc. ent. de France, 1903, p. 175.

Femelle? — Copie exactement la livrée de la *V. magnifica* Sm. : la tête est un peu dilatée postérieurement; les joues très courtes; le clypeus muni d'une dent au fond du sinus de l'échancrure du bord antérieur, convexe sur le disque puis brusquement infléchi en avant où la ponctuation est très serrée et très ruguleuse; l'espace interantennaire est légèrement concave avec les côtés arqués et fortement carénés; les ailes beaucoup moins enfumées, à teinte noire mais transparente, hyalines, sans reflets violacés; les tibias et la moitié apicale des cuisses des pattes antérieures sont jaune ferrugineux; le dernier article de tous les tarsi et le dessous du fouet des antennes ferrugineux, ainsi que la partie antérieure et souvent aussi les lobes latéraux du pronotum. Le plus souvent le 5^e segment tergite abdominal a la marge apicale jaunâtre un peu élargie au milieu; il en est de même du 4^e segment sternite; le 6^e tergite est toujours jaune; tous les segments ventraux sont largement bordés d'une teinte décolorée plus ou moins ferrugineuse. — Long. 20-29 mill. Pl. V, fig. 6.

On rencontre des individus ayant le thorax presque entièrement roux, ainsi que le ventre, le 1^{er} et le 2^e tergite abdominal roux à la base. Coloration analogue à celle de la *V. bellona* Sm.

Mâle. — Semblable à la femelle (?), mais avec les antennes très longues, jaune-orangé en dessous du fouet, les tyloïdes très saillants mais très étroits, linéaires, le 3^e article antennaire avec un petit tyloïde à son extrémité, les autres articles avec deux tyloïdes chacun. Pronotum en grande partie jaune. Abdomen avec les trois premiers segments en dessus et en dessous étroitement lisérés de jaune, le 6^e tergite largement taché de jaune à l'extrémité, le 7^e tergite entièrement jaune, arrondi, entier; le 5^e sternite jaune transversalement,

avec une petite échancrure apicale semicirculaire, abrupte; le 6^e sternite profondément échancré, les angles formés par l'échancrure légèrement arqués intérieurement en regard l'un de l'autre. Appareil copulateur très volumineux, à peu de chose près semblable à celui de la *V. analis* F. — Long. 25 mill.

Le mâle de la *V. nigrans* se distingue de celui de la *V. analis* par le corps moins étroit, par la couleur jaune-orangé de la tête, du scape, des pattes antérieures, par l'abdomen moins cylindrique, le 2^e tergite sans tache de couleur claire à sa base.

La *V. nigrans* porte la livrée de la *V. magnifica* Sm., mais c'est avec la *V. analis* F. qu'elle a le plus d'affinité.

Patrie. — Yun-nan : Tsé-Kou (*leg. M^{sr} Soulié, R. Oberthür 1898; leg. R. P. Dubernard 1895, R. Oberthür 1901, Muséum de Paris*); Sikkim (*mars-avril, leg. H. Fruhstorfer, coll. von Schulthess Reclberg*); Assam (♂, *coll. P. Magretti*); Carin Cheba (900 m. L. *Fea, 1888, coll. Magretti*).

V. deusta Lepelletier.

Vespa deusta Lepelletier, Hist. nat. Insectes, Hymén. I, 1836, p. 506, n^o 3.

Femelle. — Corps robuste, de grande taille, entièrement noir profond; la pubescence grosse, raide, courte, dressée, noire. Tête normale, moins large que le thorax; clypeus largement émarginé au sommet, les angles antérieurs allongés, la ponctuation grosse, irrégulière, profonde, ruguleuse, devenant plus grosse et plus serrée au bord antérieur qui porte des soies rousses; joues médiocres; antennes noir-brun, devenant roussâtres en dessous du fouet. Thorax recouvert en dessus, en outre des gros poils raides, d'un fin duvet couché à reflets roux; pronotum fortement caréné transversalement en avant; écailles noires, veloutées; ailes ferrugineuses, les cellules basilaires des ailes fortement enfumées. Pattes noires, la pubescence soyeuse à reflets fauves; souvent les gros poils raides des tibias sont roux. Abdomen large, entièrement recouvert d'un fin duvet velouté, noir profond, les gros poils clair-semés peuvent aussi être roux sur le bord des segments : 1^{er} segment tergite long, plus étroit que le 2^e, arrondi en avant; souvent on trouve des traces d'un liséré jaune d'or sur le bord apical du 2^e, rarement sur celui du 1^{er}; parfois le liséré est complet sur le 2^e; la couleur jaune d'or n'atteint pas l'extrémité du segment, elle en est séparée par une bordure noire très étroite. Ventre concolore. — Long. 29-31 mill.

Ouvrière. — Semblable à la femelle, mais avec les jones plus courtes. — Long. 24-26 mill.

Mâle. — Le mâle m'est inconnu.

La *V. deusta* Lep., est très voisine des *V. philippinensis* Sauss. et *cineta* F.

Patrie. — Manille (1861; Laporte 1834; A. Marche 1884, *Muséum de Paris*; — *Musée de Brème*; — legit Baer, coll. J. de Gaulle); Mindanao (Montano et Rey 1880, *Muséum de Paris*); Philippines : Luçon (A. Marche 1880 et 1884, *Muséum de Paris*); Palawan (*Musée de Budapest*; coll. J. de Gaulle; — 1898 leg. H. Fruhstorfer, coll. A. Schulz et *Musée Senckenberg de Francfort-sur-Main*); Sumatra (coll. A. Schulz); Buru (leg. H. Fruhstorfer, coll. A. Schulz); Sud-est de Luçon, Albay; centre de Luçon, mont Arajat (*Musée de Londres*); Luçon, Dolores, Sibul, Camarines; îles Palaouan, Puerto Princesa (*Musée de Madrid*); île Bourou (*Dr Bernstein, Musée de Leyde*).

V. philippinensis H. de Saussure.

Vespa philippinensis H. de Saussure, Étud. fam. Vesp. II, 1853, p. 148.

Femelle. — Semblable à la *V. cineta* F. dont elle diffère par les caractères suivants : thorax avec un fin duvet couché à reflets fauves; ailes ferrugineuses, nullement noires à la base; pubescence rousse; tibias et tarses ayant les épines, les poils et la pubescence couchée roux-fauve; abdomen recouvert de nombreux poils courts, épineux : les trois premiers segments tergites noirs à la base, la moitié postérieure jaune vif, tirant un peu sur le jaune-orange, l'extrême bord apical de ces trois segments noir ou brun, les parties noires recouvertes d'une fine pubescence couchée roux-doré, les parties jaunes ont la pubescence dorée; 1^{er} segment tergite avec la troncature antérieure arrondie, comme chez la *V. cineta* F., la bande jaune apicale régulière; la bande jaune du 2^e et du 3^e segment tergite portant chacune antérieurement deux échancrures noires; les autres segments sont noirs, le 5^e porte des traces jaunes ou taches irrégulières; ventre noir avec une petite tache jaune sur l'angle postérieur de chaque côté du 4^{er} segment sternite. — Long. 23-28 mill.

Ouvrière. — L'ouvrière est inconnue.

Mâle. — Je ne connais pas le mâle, mais d'après M. H. de Saussure il aurait la même coloration que la femelle que je viens de décrire.

Patrie. — Îles Philippines : Mindanao (*Musée de Budapest*).

V. eulemoides spec. nov.

Ouvrière? — Corps de taille grande, allongé, étroit, subparallèle; pubescence de l'avant-corps courte, dressée, noire, serrée; on distingue une fine pubescence veloutée, noire, sur le dessus du thorax. Tête de la largeur du thorax, roux-ferrugineux, les côtés derrière les yeux dilatés; joues médiocres; clypeus long, le bord antérieur marginé de noir, assez profondément sinué, les angles formés par la sinuosité longs, subaigus; l'espace interantennaire caréné sur les côtés; mandibules ferrugineux obscur; antennes roux-ferrugineux brunies sur le dessus du fouet. Thorax noir taché de ferrugineux sur les lobes latéraux du pronotum et le disque de l'écusson; il y a deux petits points roux-ferrugineux sur la partie antérieure du mésonotum; écailles noires, tachées de roux-ferrugineux; ailes fortement enfumées, à teinte jaune-ferrugineux, devenant plus claires dans leur moitié apicale; pattes noires, les tibias légèrement teintés de roux-ferrugineux en dessus principalement ceux de la paire antérieure. Abdomen d'un beau jaune, recouvert d'une fine pubescence couchée à reflets dorés: le 1^{er} segment tergite noir-brun, avec un liséré jaune au bord postérieur, la troncature est assez arrondie; le 1^{er} segment sternite porte une tache noir-brun au milieu touchant la base. — Long. 27 mill.

Mâle. — Le mâle est inconnu.

Cette espèce ressemble beaucoup à une *V. cincta* F. ayant des parties du thorax ferrugineuses, mais elle s'en distingue par le thorax velouté de noir sur le mésonotum, par l'abdomen moins étroit et tout différemment coloré. En somme il y a peu de différence, mais la coloration du 6^e tergite abdominal est tellement constante chez les espèces du groupe des *V. cincta*, *ducalis*, *analis*, etc., que je suis porté à croire qu'il s'agit bien d'une espèce distincte. Malheureusement je ne connais qu'un seul exemplaire de cette Guêpe, qui rappelle par sa livrée l'*Eulema surinamensis* L.

Patrie. — Ile Andaman : port de Blair (*leg. Giglioli 1891. Musée de Gènes*).

V. cincta Fabricius.

Vespa cincta Fabricius, Systema entom., 1775, p. 362, n° 1.

Vespa tenebrionis Christ, Naturg. d. Insect. 1791, p. 246, t. XVIII, fig. 4.

Vespa unifasciata Olivier, Encycl. méth. Insectes, VI, 1791, p. 677, n° 39.

Femelle. — Corps étroit, subparallèle, de grande taille, entièrement noir foncé, avec le 2^e segment tergite abdominal et deux taches apicales sur le 2^e segment ventral jaune-orangé; pubescence noire, dressée, raide. Tête normale, moins large que le thorax; joues courtes, les yeux ne touchant pas la base des mandibules, qui sont noires; clypeus noir, largement émarginé au sommet, les angles antérieurs longs, légèrement divariqués, obtus à l'extrémité ou plus rarement courts et arrondis, le disque à ponctuation grosse, irrégulière, profonde, ruguleuse, devenant plus grosse et très serrée sur la partie antérieure qui est déprimée. Antennes noires, roussâtres sur le dessous du fouet. Pronotum fortement caréné transversalement en avant; dessus du thorax couvert, en plus de la pubescence, d'un très fin duvet soyeux, couché, à reflets roux ou fauves. Écailles noires, roussâtres sur les bords; ailes enfumées, à teinte jaune-roux, toutes les cellules basilaires fortement obscurcies ou même noires. Pattes concolores, le duvet soyeux du dessous doré. Abdomen long, recouvert, en plus des gros poils hérissés, d'un très fin duvet couché, peu apparent, noir profond, excepté sur les parties jaunes du 2^e segment tergite où il est doré; la troncature antérieure du 4^{er} tergite arrondie. — Long. 29-32 mill.

Le coloris est très variable : une couleur ferrugineuse plus ou moins obscure peut couvrir la tête, les antennes, les côtés du pronotum, l'écusson, le postécusson, les tibias antérieurs et parfois aussi tout le 4^{er} segment tergite abdominal, qui peut également avoir le bord apical liséré de jaune. On rencontre des individus dont le 2^e segment tergite abdominal est plus ou moins noir à la base et sur les côtés, la couleur noire s'avancant en pointe au milieu de la partie jaune, rarement se prolongeant sous la forme d'une ligne médiane sur presque toute la longueur du segment, exceptionnellement avec un point noir de chaque côté sur le disque. J'ai vu un exemplaire dont tous les segments tergites abdominaux étaient garnis d'un liséré jaune très étroit, le 2^e segment entièrement jaune-orangé, le 3^e avec une tache irrégulière de même couleur près du bord apical.

Ouvrière. — Semblable à la femelle, mais plus petite, les joues un peu plus courtes. — Long. 20-30 mill.

On retrouve chez l'ouvrière la même variabilité de coloris que chez la femelle. J'ai vu un exemplaire ayant deux points jaune-orangé sur le disque du 4^{er} segment tergite abdominal très noir.

Mâle. — Même forme et même coloration variable que chez la femelle et l'ouvrière. Les joues sont cependant plus longues, le clypeus

est tronqué au sommet; le 3^e article antennaire n'a pas de tyloïdes, les suivants en portent deux chacun; le 7^e tergite abdominal allongé, tronqué au sommet qui est en outre vaguement sinué, le disque faiblement caréné dans toute sa longueur et couvert de gros points épars irréguliers; le 5^e sternite ventral porte à son sommet une échancrure demi-circulaire, le 6^e déprimé, fortement échancré au sommet, les angles formés par l'échancrure subarrondis, courts, légèrement convergents, entièrement couverts de poils fins, couchés, jaunâtres. L'appareil copulateur est relativement peu volumineux, roux-ferrugineux; les branches du forceps rappelant beaucoup celles de la *V. crabro* L.; les tenettes courtes avec une légère dilatation lamelleuse sur le bord supérieur; les crochets se terminant par deux lobes arrondis en avant, ayant un angle obtus postérieurement et se terminant en angle aigu et s'incurvant au-dessus d'une incision subcordiforme qui sépare les deux lobes; la tige des crochets dilatée légèrement au milieu. — Long. 23-29 mill.

La *V. cincta* F. forme avec les *V. deusta* Lep., et *philippinensis* Sauss., un groupe des plus homogènes. En dehors de la couleur, il y a très peu de différences entre ces trois espèces. La *V. philippinensis* Sauss., a le clypeus avec les angles antérieurs plus longs, plus aigus, et l'abdomen garni de très gros poils courts et dressés. La *V. deusta* Lep., a le clypeus un peu comme la *V. cincta* F., les angles antérieurs moins longs que chez la *V. philippinensis*, et elle a, comme cette dernière, de très gros poils courts et dressés sur l'abdomen. La *V. cincta* F. n'a pas de gros poils dispersés sur l'abdomen, excepté sur le bord apical des segments. Le mâle des *V. deusta* et *philippinensis* me sont inconnus; l'examen de leur appareil copulateur nous renseignerait certainement sur la valeur de ces deux dernières espèces.

D'après M. M. Maindron et quelques autres voyageurs, la *V. cincta* F. construit des nids aériens, énormes, suspendus aux grosses branches des arbres, généralement à une certaine élévation au-dessus du sol. Dans les galeries de zoologie du Muséum d'Histoire naturelle de Paris, il est conservé des fragments de gâteaux rapportés, en 1877 par M. M. Maindron, de l'île de Mancinam dans le havre de Dorey, Nouvelle-Guinée. Le carton est très cassant, bien que plus épais que celui de la *V. crabro* L.; sa couleur est brun plus ou moins foncé, zoné de teintes plus claires. Le mode de construction est analogue à celui de nos espèces de France: les premières cellules ébauchées au sommet d'un pilier initial sont entourées d'une enveloppe simple.

M. Maindron a offert au Muséum de Paris un petit nid de rénovation qu'il a détaché du milieu d'un autre plus ancien et en grande

partie détruit. Il provient également de la Nouvelle-Guinée, des environs de Dorey.

M. G. A. James Rothney (*The Entomologist's monthly Magazine* 1877, p. 92) nous apprend que la *V. cincta* ronge les poutres pour faire son carton et en particulier le bois si dur d'une Verbénacée, appelé *bois de Teek*. Bien plus encore, M. Horne (*Transactions of the zoological Society of London* 1870, p. 172 et 173) dit qu'il a vu souvent cette guêpe occupée à détacher la gomme de l'acacia *catéchu* qu'elle mélange avec des fibres végétales pour façonner son carton. Pour le même usage, elle recueillerait le suc coulant du *Peepul* (*Ficus elastica* Roxb.). Suivant le même voyageur, elle fondrait sur les mouches posées, comme le font la plupart de nos espèces françaises; et elle aurait une grande prédilection pour les pêches, les raisins et les pommes.

Patrie. — Asie (*Reynaud* 1887; *Godefroy* 1834, *Muséum de Paris*); Indes (*coll. Bosc* 1828; *Barthélemy* 1834; *coll. Sichel* 1867; *Mniszech* 1859; *Reynaud* 1829, *Muséum de Paris*); Tranquebar (*Herrich Schaeffer*, *coll. Sichel* 1867, *Muséum de Paris*); Bengale (*Bellanger* 1831, *Muséum de Paris*); Pondichéry (*coll. Sichel* 1867; *Leschenault*; *Lépine* 1854, *Muséum de Paris*); Singapour (*coll. Sichel* 1867; *M. Maïndron* 1885, *Muséum de Paris*); Maduré (*coll. R. du Buysson* 1900, *Muséum de Paris*); Dekkan, environs de Bellary (*Chaper et de Morgan* 1883, *Muséum de Paris*); Bangkok (*J. Harmand* 1885, *Muséum de Paris*); Cambodge (*A. Parie* 1886, *Muséum de Paris*); de Luang Prabang à Theng (*A. Parie* 1888, *Muséum de Paris*); Burma (*leg. F. L. Fea* VI 1888, *coll. J. de Gaulle*); Carin Cheba (*coll. J. de Gaulle*); Birmanie, Bhamo (*leg. F. L. Fea* VII 1886, *coll. J. de Gaulle*); Lakhon (*J. Harmand* 1878, *Muséum de Paris*); Bhoutan, Maria Basti (*R. Oberthür* 1898, *Muséum de Paris*); Siam (*A. Parie* 1886; *coll. Sichel* 1867, *Muséum de Paris*); Cochinchine (*Delestre* 1891, *Muséum de Paris*; *coll. J. de Gaulle*); Himalaya (*Dr Martin*, *Musée de Munich*); Malacca, Pérak (*leg. Mozer*, *coll. A. Schulz*). Tapah-Pérak (*G. D. Cerruti* 1900, *Muséum de Paris*); presqu'île de Malacca (*Errington de la Croix et P. Chapé* 1899, *Muséum de Paris*); île Poulo-pineng (*Marche* 1880, *Muséum de Paris*); P. Penang (600 à 800 m. *H.*, 1899, *Loria et Fea*, *Musée de Gênes*); Tonkin, Cho-moï (*C^{et} Roget* 1896, *Muséum de Paris*); Yen Baï (*coll. J. de Gaulle*); Chine (*coll. Sichel* 1867; *Lesueur* 1826; *Casanova* 1835, *Muséum de Paris*); Birmanie, Minla (*D. Comotto* 1883, *Musée de Gênes*); Kasia Hills; Ternate (*Musée de Londres*); Hong-kong (*coll. Walker*, *Musée de Londres*); Chine (*Musée de Brème*; *Musée de Leyde*); Assam; Tenasserim, Malewoon (*L. Fea* 1887, *coll. Magretti*); Pegu, Palon; Carin Cheba 900 à 1100 m. (*L. Fea* VI 1888, ♂, *coll. Magretti*); Sumatra, Siboga (*E. Modigliani*, 1890, *coll.*

Magretti). Annam, Nha-trang (*G. Blin 1902, Muséum de Paris*).

Sumatra (*Bruck 1880, Muséum de Paris; D^r Martin, Musée de Munich*); Pangherang-Pisang (*X 1890 leg. E. Modigliani, Musée de Gênes*); Padang (*1890 leg. E. Modigliani, Musée de Gênes*); Bôliche (*X 1890, leg. E. Modigliani, Musée de Gênes*); Kaju Tanam (*août et sept. 1873, O. Beccari, Musée de Gênes*); Engano, Bua-Bua (*V-VI 1891, leg. E. Modigliani, Musée de Gênes*); Kifa-juc (*V, 1891, leg. E. Modigliani, Musée de Gênes*); île Nias, Lelemboli (*noût 1886, E. Modigliani, 1887-88 U. Raup, Musée de Gênes*); Java (*coll. Sichel 1867; M. Maindron 1885; Vindler 1828, Muséum de Paris*); Buitenzorg (*G. B. Ferrari 1875, Musée de Gênes; R. Oberthür 1898, Muséum de Paris; leg. O. Thiéne, coll. Schulz*); Lawang (*1895 leg. Fruhstorfer, coll. A. Schulz*); Monts Kawie, Pasaeorecan (*coll. J. de Gaulle*); Dessa Tjikidang (*R. Oberthür 1898, Muséum de Paris*); Java, Batavia (*P. Serre 1903, Muséum de Paris*); Java et Bornéo (*coll. Martínez Escalera*).

Bornéo (*coll. Sichel 1867; Allard 1897, Muséum de Paris*); Pontianak (*R. Oberthür 1898, Muséum de Paris*); Sarawak (*1865-66, coll. G. Doria, Musée de Gênes*); Sandakan (*Montano et Rey 1880, Muséum de Paris*); Amboine (*1873 O. Beccari, Musée de Gênes*); Lombok, Sapit (*2000', avril 1896 leg. H. Fruhstorfer, coll. A. Schulz*).

Nouvelle-Hollande (*coll. Sichel 1867*).

Brsil : rives de l'Amazone (*Stevens 1855, Muséum de Paris*), Rio Janeiro (*Muséum de Paris*), Province de Goyaz, Iataly (*coll. J. de Gaulle*); Pérou (*coll. J. de Gaulle*).

Var. *affinis* Fabricius.

Vespa affinis Fabricius, *Mantissa Ins. I, 1787, p. 287, n° 2.*

Femelle. — Semblable au type, mais avec le 1^{er} segment tergite abdominal jaune-orangé comme le 2^e; souvent la troncature antérieure du 1^{er} segment est noire et cette couleur noire envahit parfois plus ou moins le dessus et les côtés du segment de manière à former tous les passages avec les *V. Alduini* Guérin et *philippinensis* Sauss. — Long. 30-35 mill.

J'ai vu une femelle ayant le 1^{er} segment abdominal noir, largement marginé de jaune, comme la *V. philippinensis* Sauss.

Ouvrière. — Semblable à la femelle et variable comme elle. Il existe des individus à thorax entièrement roux, moins le mésonotum qui reste noir, d'autres ont la base du 3^e segment tergite abdominal jaune-orangé ou même ferrugineux. Les angles antérieurs du clypeus sont, chez cette variété, très souvent arrondis et courts. — Long. 19-30 mill.

Mâle. — Semblable à la femelle et variable autant qu'elle. Le 3^e article antennaire avec un ou deux tyloïdes, les suivants chacun avec deux tyloïdes. Le 1^{er} segment tergite abdominal porte parfois une tache triangulaire noire sur le disque, près du bord apical, ou bien une bande transversale étroite, noirâtre, parallèle au bord apical. L'appareil copulateur est le même que chez le type. — Long. 19-25 mill.

La variété *affinis* F. a la même dispersion géographique que le type. Je croirais même qu'elle est plus abondante que celui-ci au sud de l'équateur; c'est ce qui m'a semblé d'après les nombreuses collections que j'ai eu le loisir d'examiner.

Un très beau nid, construit par des insectes appartenant à cette variété, se trouve dans les galeries de zoologie du Muséum de Paris. Il a été envoyé de Penang par M. J. Claine en 1891. Sa forme générale est piriforme, sa hauteur est de 65 centimètres et sa plus grande largeur de 52 centimètres. Il y a douze gâteaux avec des avéoles très différenciés pour l'élevage des femelles. Les piliers qui réunissent les gâteaux sont à section transversale ovale ou elliptique, c'est-à-dire qu'ils ne sont point cylindriques. Le carton est cassant, brun, zoné de jaunâtre plus ou moins clair. L'enveloppe est à peu près simple, d'une épaisseur remarquable et très fragile en même temps: on trouve çà et là quelques gaufrures, principalement au sommet qui est de forme très irrégulière et entoure largement la branche d'arbre où il est établi.

Patrie. — Asie (*Reich 1838, Muséum de Paris*), Indes orientales (*Reynaud 1829, Muséum de Paris*); Colombo (*Musée de Brème*); Tranquebar (*Herrich Schaeffer, coll. Sichel 1867, Muséum de Paris*); Pouloupinang (*Marche 1880, Muséum de Paris; coll. J. de Gaulle*); Singapour (*M. Maindron 1892, Muséum de Paris; Musée de Brème: coll. J. de Gaulle*); île Bengkalis (*M. Maindron 1880, Muséum de Paris*); Penang (*Claine 1891, Muséum de Paris*); Malacca, Perak (*leg. Mozer, coll. Schulz*); Birmanie, Bhamo (*leg. L. Fea VII 1886, coll. J. de Gaulle*); Carin-Chéba (900-1100 m. *leg. L. Fea VI 1888, coll. J. de Gaulle*); Cambodge (*J. Harmand 1875, Muséum de Paris*); de Luang Prabang à Theng (*A. Parie 1888, Muséum de Paris*); Siam (*coll. Sichel 1867, Muséum de Paris*); Cochinchine (1861, *Muséum de Paris; coll. J. de Gaulle*); île Poulo Condore (*Germain 1869, Muséum de Paris*); Himalaya (*D^r Martin, Musée de Munich*); Tonkin (*R. Obertlür 1898, Muséum de Paris*); Yen Baï (*coll. J. de Gaulle*), frontière de Chine, Ha Giang (*A. Weiss 1901, Muséum de Paris*); Saïgon (*Germain 1864, Muséum de Paris*); Singapour et Birmanie, Minha (*Comotto, Musée de Gènes*); Haut Tonkin, Phuon-lom (*leg. J. Laisi, R. Obertlür 1901, Muséum de Paris*); Tenasserim, Malewoon (*L. Fea ♀ VII 1887, coll.*

Magretti); Birmanie. Schwego myo (*L. Fea* ♂ X 1885, coll. *Magretti*).
Annam, Nha-trang (*J. Blin* 1902, *Muséum de Paris*).

Chine (coll. *Bosc* 1828; *Callery* 1846, *Muséum de Paris*; coll. *J. de Gaulle*); Kiang-yen (*Callery* 1846 et 1847, *Muséum de Paris*); Mou-pin (*A. David* 1870, *Muséum de Paris*); Yng-chan (*J. de Joannis* 1901, *Muséum de Paris*); Banghah (coll. *J. de Gaulle*); Hong-Kong (*Musée de Brème*); île Morty (coll. *D. Gribodo*, *Musée de Gênes*); Sumatra, Benculen (IV 1891, leg. *E. Modigliani*, *Musée de Gênes*); Siboga (1886, 1890, 1891, *E. Modigliani*, *Musée de Gênes*; ♀ avril 1886, coll. *Magretti*); Archipel Bismark (coll. *Magretti*) N^{lle}-Guinée, Dilo (*Loria*, ♂ VI 1890, coll. *Magretti*); île Nias, G. Sitoli (*E. Modigliani*, *Musée de Gênes*); Java (1897-98 *U. Raap*, *Musée de Gênes*); Bornéo (*Allard* 1897, *Muséum de Paris*); Philippines, Luçon (*Marche* 1883-84, *Muséum de Paris*); Batjan (août-sept. leg. *H. Fruhstorfer*, coll. *A. Schulz*); Java, Monts Kawie, Paroeroéan (coll. *J. de Gaulle*); Célèbes (*de la Savinière* 1877, *Muséum de Paris*); Vréma (*M. Maindron* 1892, *Muséum de Paris*); Ménado (*Riedel* 1864, *Muséum de Paris*); Moluques (coll. *Sichel* 1867; *Laglaize* 1878, *Muséum de Paris*); Ceram Wahai (mars 1872 d'*Albertis*, *Musée de Gênes*); Amboine (coll. *J. de Gaulle*); Timor (*Muséum de Paris*); Nouvelle-Guinée, Amberbaki, Dorey (*M. Maindron* 1892, *Muséum de Paris*); Kapa-Kapa (mai-juin leg. *L. Loria* 1891, *Musée de Gênes*), Moroka (1300 m. VII-XI 1893 leg. *L. Loria*, *Musée de Gênes*), Dilo (1890, *L. Loria*, *Musée de Gênes*), île Yule (1875, *L. M. d'Albertis*, *Musée de Gênes*), Ansus (1875, *O. Beccari*); Dorf (*Musée de Munich*); Célèbes, Toli-Toli (leg. *H. Fruhstorfer*, coll. *Schulz* et coll. *J. de Gaulle*); Dorey (leg. *H. Fruhstorfer*, coll. *Schulz*); Ternate (1901, leg. *H. Rouyer*, coll. *J. de Gaulle*; *M. Maindron* 1892, *Muséum de Paris*); détroit de Torres, île Thursday (*Lix* 1891, *Muséum de Paris*); nord-ouest de Bornéo (*Musée de Londres*); Bornéo; île Palaouan, Puerto Princesa; Amboine (*Musée de Mulrid*; coll. *P. Magretti*).

Amérique : Pérou (coll. *J. de Guulle*); Brésil, province de Goyaz, Iataty (coll. *J. de Guulle*).

Var. **Alduini** Guérin.

Vespa (bimaculata) Alduini Guérin, Dupérey, Voy. Coquille, Zool. II, 2, 1830; pl. IX, fig. 6.

Femelle. — Je n'ai jamais rencontré de femelles appartenant à cette variété.

Ouvrière. — Taille plus petite que la var. *affinis* Fabr., dont elle diffère par la couleur de l'abdomen qui est noir, excepté le 2^e segment

tergite. Celui-ci porte en dessus deux grandes taches jaune-orangé, allant toucher le bord postérieur, se réunissant au milieu en un point et ayant chacune une tache brune en arrière et au milieu. On trouve facilement tous les passages reliant cette variété à la *var. affinis* F. — Long. 22-25 mill.

Mâle. — Le type, décrit par Guérin-Ménéville, et provenant de l'île Bourou, des Moluques, serait un mâle. J'ignore où il est conservé. Il ne figure pas dans les collections du Muséum de Paris.

Patrie. — Amboine, Ternate (*leg. H. Rouger 1901, coll. J. de Gaulle*); Archipel Bismark (*coll. Magretti*).

Var. **picca** var. nov.

Femelle et mâle. — Je n'ai pas encore vu de femelles ni de mâle appartenant à cette variété.

Ouvrière. — Diffère du type par son coloris entièrement noir de poix, sauf les orbites internes légèrement ferrugineux et une tache de même couleur près du vertex, derrière les yeux. L'abdomen est entièrement noir, excepté le 2^e segment tergite qui porte de chaque côté et à sa base une tache ferrugineuse mal définie et peu visible. Le clypeus à les angles antérieurs arrondis, les ailes plus régulièrement enfumées que chez le type et les écailles sont ferrugineux clair sur la moitié externe. — Long. 22 mill.

Cette variété est le maximum du mélanisme chez la *V. cineta* F. Elle ressemble aux ouvrières de la *V. deusta* Lep., qui n'ont pas de liséré jaune sur l'abdomen. On la distingue cependant par l'abdomen sans duvet velouté, presque glabre, le 1^{er} segment tergite plus étroit, le 2^e plus rétréci à sa base et par les teintes ferrugineuses que l'on voit sur différents points de la tête, du 2^e segment abdominal et des écailles.

Patrie. — Nouvelle-Guinée, Tupuseleia (*VII 1892, L. Loria, Musée de Gènes*); Ile Yule (*VI, 1875 L. M. d'Albertis, Musée de Gènes*); N^{lle}-Guinée, Kapa-Kapa (*Loria, coll. Magretti*), Tupuseleia (*Loria ♂ VII, 1892, coll. Magretti*).

V. Mocsaryana spec. nov.

Femelle et ouvrière. — Corps de taille moyenne, assez robuste; pubescence fine, dressée, assez longue, testacé-roussâtre. Tête de la largeur du thorax, normale, roux-ferrugineux clair; clypeus roux un peu jaunâtre, à ponctuation irrégulière, subaciculée, assez grosse, modé-

rément profonde, éparse, légèrement ruguleuse, le bord antérieur médiocrement sinué, plus distinctement jaune, toute la partie touchant le sinus fortement déprimé, à gros points épars, non réticulés, les angles antérieurs arrondis; joues nulles; espace interantennaire caréné sur les côtés; antennes roux-ferrugineux ainsi que le thorax, celui-ci taché de noir sur la poitrine, les pleures, le devant du pronotum et trois bandes de même couleur, irrégulières, longitudinales sur le mésonotum. Pronotum fortement caréné antérieurement; en plus des poils dressés, il y a un fin duvet couché, soyeux et doré sur tout le dessus du thorax; écailles ferrugineuses; ailes légèrement enfumées, ferrugineuses, avec l'extrémité plus ou moins légèrement obscurcie de noir. Pattes roux-ferrugineux, souvent tachées de noir sur les hanches, les trochanters et les cuisses; tarses légèrement noircis en dessus. le dernier article jaune pâle, en totalité ou en partie. Abdomen noir-brun, à teinte terne, le 1^{er} tergite et parfois le 2^e étroitement et régulièrement lisérés de jaune pâle; le 1^{er} étroit, subarrondi en avant, hérissé antérieurement de poils fins, testacés, couvert en dessus de la troncature antérieure d'un fin duvet soyeux à reflets changeants et dorés; 2^e segment s'élargissant postérieurement, le 6^e noir en entier. Ventre noir, parfois avec les deux premiers segments marginés irrégulièrement de jaune pâle; le 5^e noir. — Long. ♀ 23 à 25 mill.; ♂ 19 à 21 mill.

Mâle. — Semblable à l'ouvrière, mais le corps plus étroit, la tête, le thorax et les pattes plus colorés de roux; clypeus avec le bord antérieur subtronqué-arrondi. les antennes avec des tyloïdes dès le 3^e article: le 7^e tergite abdominal allongé, arrondi; le 5^e sternite transversal avec une incision semicirculaire au milieu du bord apical; le 6^e profondément échancré. Les branches du forceps avec l'extrémité inférieure carénée en dessous, puis dilatée en spatule tournée horizontalement. le lobe en forte pointe ne dépassant pas la spatule inférieure et couvert de poils abondants; les tenettes courtes, garnies de longs poils; les crochets conformés à peu de chose près comme chez la *V. velutina* Lep. — Long. 20 mill.

Je suis heureux de dédier cette remarquable espèce à M. le Dr A. Moesary, en souvenir de nos anciennes et bien amicales relations.

Patrie. — Presqu'île de Malacca: Pérak (*Musée de Budapest*); Sikkim (*coll. Felder, Musée de Vienne*); Assam: Khasia Hills (*coll. C. T. Bingham, Musée de Londres*); Tenasserim: Thagatà (*Leg. Fea, avril 1887* ♂, *coll. P. Magretti*).

V. Walkeri spec. nov.

Ouvrière. — Corps de taille moyenne, robuste; tête, thorax et pattes ferrugineux assez foncé, avec une tache autour des ocelles, la plus grande partie de la face, le mésonotum en entier ou en partie, des taches variables sur la poitrine et souvent une tache sur les hanches et plus rarement sur les cuisses, noirs; pubescence de la tête et du thorax dressée, rousse. Clypeus ferrugineux, à ponctuation grosse, espacée, profonde, devenant très grosse, très ruguleuse et réticulée sur le bord antérieur qui est modérément sinué, les angles antérieurs arrondis, courts; joues nulles; antennes ferrugineuses, un peu obscurcies en dessus à l'extrémité; la carène antérieure du pronotum forte; écailles rousses; ailes hyalines, teintées de jaune; tarses ferrugineux. Abdomen noir-brun, couvert d'un très fin duvet couché qui rend ternes les téguments: 1^{er} tergite tronqué en avant, non rétréci, la bordure apicale rousse, s'élargissant sur les côtés; le 2^e tergite parfois avec une petite tache rousse de chaque côtés. Ventre entièrement noir ou avec le 1^{er} sternite plus ou moins taché de roux. — Long. 21 à 22 mill.

Mâle. — Semblable à l'ouvrière dont il diffère par son corps allongé, la face noire, sauf le fond de l'échancre des yeux qui est ferrugineux, les joues longues, le clypeus noir à la base, arrondi en avant; les antennes très longues, brunies en dessus du fouet, avec deux tyloïdes sur le 4^e article et sur chacun des suivants; par la pubescence de la tête, du thorax et du 1^{er} segment abdominal beaucoup plus abondante; par le 1^{er} segment tergite de l'abdomen taché de ferrugineux très irrégulièrement, le 2^e taché de la même couleur sur les côtés; le 7^e tergite allongé, sinuolé à l'apex; le 1^{er} sternite ventral taché de jaune-roux sur le disque, le 5^e sternite profondément échancré, l'échancre triangulaire à sinus semi-circulaire; le 6^e sternite tronqué-sinué, les angles apicaux arrondis; l'appareil copulateur assez volumineux, ferrugineux; les branches du forceps ayant leur extrémité inférieure dilatée en spatule arrondie, horizontale, le lobe aussi long que la spatule inférieure, fort, large, à pointe convexe carénée en dessous, plane en dessus, l'extrémité subaiguë; toute la troncature apicale des branches du forceps garnie de longs poils fauves; les volsellas très velues; les tenettes courtes, avec la dilatation basilaire ovale, obtuse; les crochets forment une tige sinuée sur les côtés, se terminant par deux dilatations arrondies extérieurement, ayant l'extrémité tournée en dedans et séparées l'une de l'autre par un profond sinus arrondi. — Long. 25 mill.

La *V. Walkeri* se distingue de la *V. Mocsaryana* par le bord antérieur du clypeus non déprimé, grossièrement réticulé, le thorax plus robuste, l'abdomen sans liséré jaune pâle, le dernier article des tarsi ferrugineux. Le mâle diffère de celui de la *V. Mocsaryana* principalement par le dessus du fouet antennaire qui est brun, le 5^e sternite abdominal dont l'échancrure est triangulaire, le 6^e sternite simplement sinué, assez profondément, et enfin par la forme des crochets dont les dilatations apicales sont arrondies.

On reconnaîtra de suite la *V. basalis* par le clypeus qui est brillant, subimponctué et lisse.

Patrie. — Chine : Haï-ning (♂ ♀ coll. Walker, Musée de Londres).

V. bellicosa H. de Saussure.

Vespa belliosa H. de Saussure, Étud. fam. Vesp. II, 1853, p. 146, n^o 28, pl. XIV, fig. 10. ♀.

Femelle. — Corps de taille médiocre, robuste; pubescence dressée, noire en dessus, grise sur les côtés du thorax. Tête normale, de la largeur du thorax, noire avec les mandibules, une tache derrière les yeux, une autre entre les antennes et un liséré au bas des orbites internes, jusqu'au fond du sinus, jaune pâle; joues nulles; clypeus jaune pâle avec une tache noire touchant la base, le bord antérieur sinué peu profondément, les angles antérieurs arrondis, la ponctuation médiocre, ruguleuse, devenant plus serrée dans la partie apicale. Antennes noirâtres, le devant du scape jaune pâle, le dessous du fouet roussâtre. Pronotum noir, caréné transversalement en avant, jaune pâle sur le bord supérieur, sur la carène et un peu en dessous près des hanches antérieures, les callus souvent tachés de jaune; mésonotum noir, avec un fin duvet soyeux, à reflets légèrement dorés; les mésopleures parfois tachées de jaune sous les ailes, et aussi près des hanches intermédiaires; écusson portant deux taches jaune-clair; le postécusson toujours jaune-clair en entier, le reste du segment médian et souvent aussi les métapleures largement tachés de même couleur. Ponctuation de la tête et du thorax médiocre, profonde, assez serrée. Écailles noir-brun, bordées de jaunâtre ou de roussâtre; ailes enfumées très modérément, à teinte jaunâtre avec un nuage noirâtre à l'extrémité des supérieures. Pattes noirâtres, les tarsi antérieurs entièrement ferrugineux, les autres devenant ferrugineux à leur extrémité; les hanches tachées de jaune ainsi que les cuisses antérieures. Abdomen jaune clair, la base des segments étroitement noire, sauf sur le 2^e tergite où la couleur noire occupe la moitié du segment; 1^{er} seg-

ment tergite avec la troncature antérieure très modérément abrupte, formant un angle très ouvert avec le dessus du segment, le plus souvent avec deux taches jaunes séparées par une ligne noire ou brune, le dessus du segment noir avec une large bordure jaune, la couleur noire faisant un angle rentrant au milieu de la partie jaune; 2^e, 3^e et 4^e segments tergites ayant dans la partie jaune trois petites incisions noires, une au milieu et une de chaque côté; le 6^e tergite jaune clair ou plus ou moins largement marginé de noir ou même parfois presque entièrement noir. Les segments ventraux noirs, plus ou moins largement marginés de jaune, la marge jaune ordinairement élargie sur les côtés enferme une petite tache noire de chaque côté; le 5^e sternite est entièrement jaune ou taché de noir ou presque entièrement noir. On remarque quelques gros poils courts, raides, irréguliers, dressés, dispersés çà et là sur le dessus de l'abdomen.

Il existe en outre un fin duvet couché, soyeux, peu visible, qui donne, suivant l'incidence de la lumière, des reflets légèrement dorés; ponctuation abdominale distincte, fine, profonde, clair-semée. — Long. 20-23 mill.

Ouvrière. — Semblable à la femelle, mais de taille légèrement plus petite. — Long. 16-19 mill.

Mâle. — Même taille et même forme générale que l'ouvrière; clypeus tronqué-sinué, joues longues; antennes à peine plus longues que celles de l'ouvrière; tyloïdes très étroits, très peu saillants, le 4^e article en porte deux ainsi que chacun des suivants: 7^e tergite abdominal allongé, jaune, très légèrement sinué à l'apex; 5^e sternite ventral ayant en son milieu apical une petite échancrure semicirculaire; 6^e sternite profondément échancré, déprimé sur le disque, les angles formés par l'échancrure longs, subaigus; appareil copulateur assez volumineux, jaunâtre testacé; l'extrémité inférieure des branches du forceps dilatée en spatule arrondie, horizontale, le lobe fort, aigu, aussi long que la spatule inférieure; les volsellas garnies de longs poils gris, tenettes avec un acumen long, linéaire, aigu; les crochets formant une tige légèrement élargie au milieu et terminée par deux dilatations divariquées à pointe externe arrondie, séparées l'une de l'autre par une profonde échancrure. — Long. 19 mill. Pl. V, fig. 7.

La nidification de cette guêpe est inconnue. D'après M. M. Maindron, elle serait d'humeur très agressive.

Patrie. — Bangkalis (M. Maindron 1885, *Muséum de Paris*); Bornéo (R. Oberthür 1898, *Muséum de Paris*). Lohaban (R. Oberthür 1898, *Muséum de Paris*); Sumatra : Pangherang-Pisang (leg. E. Modigliani X

1890, III 1891, *Musée de Gênes*); Singapoore (*S. S. Flower, Musée de Londres*); Sarawak (*Shelford, Musée de Londres*).

Var. **annulata** Smith.

Vespa annulata Smith, Journ. of. Proc. Lin. Soc. Zool. II, 1857, p. 116, n° 6.

Femelle et Ouvrière. — Différent du type par la couleur jaune clair qui envahit le dessous du corps et des pattes, par les bandes jaunes des segments tergites de l'abdomen réduites à une bordure étroite, ordinairement jaune vif, dilatée sur les côtés et faiblement échancrée au milieu. Le 6^e tergite abdominal est noir étroitement liséré de jaune. — Long. 20-23 mill.

Je n'ai jamais rencontré d'exemplaires mâles ainsi colorés.

Patrie. — Bornéo (*R. Oberthür 1898, Muséum de Paris*), Sarawak (*coll. G. Doria 1865-66, Musée de Gênes*); Himalaya (*D^r Martin, Musée de Munich*); Nord-ouest de Bornéo, Baram (*Musée de Londres*), mont Dulit (*coll. Everett, Musée de Londres*): Sumatra, Pangherang Pisang (*E. Modigliani, ♀ et ♂ X 1890 et III 1891, coll. Magretti*).

Var. **Semperi** var. nov.

Ouvrière. — La couleur noire envahit la plus grande partie du corps. Diffère du type par le clypeus entièrement jaune, le thorax entièrement noir, sauf le bord supérieur du pronotum et le postécusson en entier. Les hanches restent tachées de jaunâtre, l'extrémité apicale des cuisses, les tibias et les tarsees sont jaune-roussâtre ou ferrugineux. Le 1^{er} segment tergite abdominal n'a pas de tache sur la troncature antérieure et ne porte qu'une étroite bordure jaunâtre, les autres segments tergites sont bordés de jaunâtre, le 6^e est entièrement jaunâtre. Sur le ventre, les trois premiers segments sont noirs bordés de jaunâtre, les deux suivants noirâtres ou plus ou moins brun-ferrugineux, parfois bordé aussi de jaunâtre. — Long. 16-20 mill.

Je ne connais que des ouvrières appartenant à cette variété bien remarquable.

On rencontre de nombreux passages reliant le type aux deux variétés ci-dessus, ainsi que les variétés ensemble. La *V. bellicosa* Sauss., est remarquable par la constance qu'elle montre dans le coloris du postécusson entièrement jaune et des hanches tachées de la même couleur. Avec la *V. ferrida* Sm., elle se distingue des autres Guêpes par la ponctuation du corps profonde et bien nette.

Patrie. — Comigu (*Semper 1867, Musée de Vienne*); Philippines, Mindanao (*Musée de Budapest*); Philippines : Lubang, Luzon, Tayabas (*Musée de Madrid*).

V. *fervida* Smith.

Vespa fervida Smith, Journ. of Proc. Linn. Soc. Zool. III, 1858,
p. 23, n° 2.

Femelle. — Corps robuste, de taille moyenne, entièrement noir foncé, avec une tache près du bord interne des mandibules, la partie antérieure du clypeus, une ligne transversale entre les antennes, le bord inférieur du sinus des yeux, le postécusson en entier et une tache sur le segment médiaire, jaune vif. Pubescence raide, courte, noire, grosse, sur l'avant-corps, plus abondante sur l'abdomen, les poils devenant roux sur le bord apical des segments. Ponctuation médiocre, irrégulière, profonde, très distincte, même sur l'abdomen. Tête normale, plus étroite que le thorax; clypeus modérément sinué au bord antérieur, les angles antérieurs arrondis, la ponctuation assez grosse, profonde, devenant serrée, ruguleuse antérieurement; joues nulles; antennes noires, devenant rousses en dessous, surtout vers l'extrémité. Pronotum fortement caréné transversalement en avant; écailles noires, les bords roux; ailes enfumées, à teinte ambrée; les cellules costales et brachiales beaucoup plus obscurcies; pattes noires, la pubescence soyeuse du dessous roussâtre, les tarsi roussâtres. Abdomen large : le 1^{er} segment tergite avec la troncature antérieure assez abrupte, mais la partie supérieure arrondie. Ventre concolore. — Long. 26 mill.

Ouvrière. — Semblable à la femelle, mais avec la couleur jaune beaucoup plus abondante sur les mandibules, le clypeus jaune taché de noir-brun sur le disque, une tache jaune derrière les yeux, une autre sous les ailes, le 1^{er} segment tergite abdominal étroitement et très régulièrement bordé de jaune; parfois aussi on trouve des traces d'un liséré jaune sur le bord apical du 3^e tergite abdominal. — Long. 16 mill.

Mâle. — Le mâle est inconnu.

La *V. fervida* Sm., est très voisine de la *V. bellicosa* Sauss.

Patrie. — Célèbes : Vréma (*M. Maindrou 1892, Muséum de Paris*), Toli-Toli (*H. Fruhstorfer 1898, Muséum de Paris; Musée Senckenberg; nov.-déc. coll. Schulz; coll. de Gaulle*), Kandari (*leg. O. Beccari IV, 1874, Musée de Gènes*), Dougala (*leg. H. Rouger VII 1901, coll. de Gaulle*); Tombugu (*Musée de Dresde*); Timor, Koepang (*Musée de Loudres*).

V. *bicolor* Fabricius.

Vespa bicolor Fabricius, Mant. Insect. 1, 1787, p. 288, n° 14.

? *Vespa lutea* Coquebert, Illustratio iconographica Insectorum, tab. XXI, fig. 10:

Femelle. — Corps de taille médiocre, entièrement jaune pâle avec le dessus de la tête et le mésonotum noirs; pubescence dressée, médiocre, jaune clair ou testacée, devenant noire sur le dessus de la tête et du thorax. Tête normale, un peu moins large que le thorax; joues presque nulles; clypeus faiblement échancré au sommet, les angles antérieurs peu saillants, arrondis, le disque peu ponctué, les points très petits, effacés, épars, devenant plus gros et plus serrés en avant; espace interantennaire faiblement caréné sur les côtés; antennes brun-noir en dessus. Pronotum fortement caréné transversalement en avant; une ligne brun-ferrugineux partage longitudinalement l'écusson, les sutures du thorax de même couleur; écailles jaunes: ailes légèrement enfumées, à teinte jaune; pattes concolores. Abdomen recouvert d'un fin duvet soyeux, couché, en plus de la pubescence dressée: 1^{er} tergite court, la troncature antérieure très abrupte; le 2^e et le 3^e tergites ayant la partie basilaire invaginée noire; 6^e tergite jaune. Ventre concolore. — Long. 19-23 mill.

Ouvrière. — Semblable à la femelle, mais avec les joues complètement nulles. — Long. 18-19 mill.

Mâle. — Coloré comme la femelle. Joues longues; 3^e article antennaire avec des traces d'un tyloïde à son extrémité, les articles suivants munis chacun de deux tyloïdes; 7^e tergite abdominal légèrement sinué au sommet, le 8^e ou couvercle génital ovale; 5^e sternite ventral ayant une échancrure semicirculaire à son sommet, le 6^e profondément échancré, les angles de cette échancrure formant deux lobes arrondis au sommet, le disque du segment déprimé. Appareil copulateur noir: branches du forceps avec la partie apicale tronquée et creusée, garnie de longs poils serrés, la pointe inférieure de chaque branche longue, élargie en forme de spatule, le lobe en forme de large lancette un peu plus longue que la spatule. Tenettes des volsellas linéaires, ne dépassant pas les branches du forceps, le lobe basilaire des tenettes large, ovale. Crochets petits, réunis en une pièce impaire, l'extrémité se terminant en deux lobes étroits, divariqués, arrondis à l'extrémité, séparés l'un de l'autre par une échancrure peu profonde. — Long. 18 mill. Pl. VII, fig. 2.

Nidification inconnue.

La *V. bicolor* F. fait le passage du groupe des Frelons à celui des Guêpes ou *Vespula*; les ocelles sont beaucoup moins éloignés du bord postérieur de la tête. Chez le mâle principalement, les ocelles sont éloignés du bord postérieur de la tête de trois fois la longueur de l'espace qui les sépare entre eux; de plus, le triangle interantennaire est très faiblement caréné sur les côtés.

La *Vespa lutea* Coquebert, a été prise à Marseille, sur un bateau venant de l'Inde.

Patrie. — Japon (*Musée de Brème*); Chine (*Lesueur 1826; coll. Siehel 1867; coll. Lepelletier 1845; Pictet 1833, Muséum de Paris; coll. J. Cochûn 1902; coll. J. de Gaulle*); Kiang-si (*A. David 1875, Muséum de Paris*); Nord de Pékin (*A. David 1865, Muséum de Paris*); Cochinchine (*coll. J. de Gaulle*); Assam : Khasia Hills (*Musée de Munich*); Indes orientales (*Barthélemy 1834, Muséum de Paris*); Chine? (*Herrich Schaeffer, coll. Siehel 1867, Muséum de Paris*); Indes, Khasia Hills (*Musée de Londres*); Assam? Margherita (*Musée de Londres*); Chine? (*Musée de Brème*); Chine; Assam (*coll. Magretti*).

V. basalis Smith.

Vespa basalis Smith, Trans. Entom. Soc. London, II, 2, 1852, p. 46. ♀.

Vespa obliterata Smith, Trans. Entom. Soc. London, II, 2, 1852, p. 47. ♀.

Femelle. — Corps de grande taille, étroit, allongé, subparallèle; tête ferrugineuse, pas plus large que le thorax, assez fortement dilatée-arrondie derrière les yeux, le vertex distinctement et profondément échancré; ponctuation de la tête et du thorax très fine, espacée, de sorte que les téguments sont brillants; mandibules brillantes, avec quelques points épars: clypeus convexe, brillant, subimponctué, assez profondément échancré à son sommet, les angles antérieurs arrondis; joues courtes; les côtés de la tête derrière les yeux fortement rebordés-carénés; parfois une tache noire autour des ocelles; pronotum ferrugineux, le cou noir, la carène transversale très accusée et descendant jusqu'aux hanches antérieures; mésonotum noir, taché de ferrugineux près de l'écusson, ou noir avec une large bande médiane ferrugineuse sur toute sa longueur; écusson, postécusson, une tache sous les ailes et sur le segment médiaire ferrugineux. Tout l'avant-corps recouvert d'une fine pubescence soyeuse, couchée, dorée, entremêlée de longs poils roux, dressés. Écailles ferrugineuses; ailes légèrement enfumées, à reflets bleu-violacé. Pattes noir-brun: les articulations, tous les tarse

et les tibias antérieurs ferrugineux, les cuisses antérieures de même couleur, mais tachées de noir en dessous. Parfois tous les tibias sont ferrugineux, tachés de noir en dessous; les hanches et l'extrémité des cuisses peuvent également être ferrugineuses. Abdomen hérissé de longs poils noirs, fins : 1^{er} segment tergite petit, étroit, arrondi en avant, couvert en plus d'une fine pubescence soyeuse, couchée, dorée, la troncature antérieure brune, le reste du segment ferrugineux avec une bande brune transversale au milieu et une petite de même couleur de chaque côté; la bordure du segment jaunâtre, étroite et régulière, le reste de l'abdomen noir profond, recouvert d'une fine pubescence noire, couchée, entremêlée de poils noirs déjà indiqués; 2^e segment long, élargi postérieurement; 6^e tergite brillant, lisse, très finement alutacé, avec des points médiocres, espacés, irréguliers, très distincts. Ventre entièrement noir, brillant, lisse, couvert de points profonds, irréguliers, espacés, la bordure des segments roussâtre. — Long. 25-27 mill.

Ouvrière. — Corps un peu plus étroit que la femelle, le vertex un peu moins profondément échancré; pattes plus ou moins ferrugineuses; antennes ferrugineuses comme chez la femelle; joues courtes; 1^{er} segment tergite de l'abdomen entièrement brun, avec une étroite bordure jaunâtre, la pubescence soyeuse étant alors noire comme sur les autres segments. — Long. 20-22 mill.

Mâle. — Coloré comme l'ouvrière; 3^e et 4^e articles antennaires sans tyloïdes, le 5^e avec des traces de tyloïdes, le 6^e et les suivants munis de deux tyloïdes chacun; pubescence de l'avant-corps plus abondante; l'article terminal des tarsi noir brillant; le 7^e tergite de l'abdomen largement échancré à son bord apical et garni d'une frange très épaisse et courte de poils fauve clair; tout le ventre couvert d'un fin duvet couché, la ponctuation faible, le 5^e sternite très largement et peu profondément sinué, le 6^e subtronqué-arrondi, déprimé, couvert de poils couchés. L'appareil copulateur est très volumineux, roussâtre; les branches du forceps très allongées, subparallèles, le sommet conformé d'une manière analogue à ce que l'on voit chez la *V. crabro* L., l'extrémité inférieure élargie, allongée et arrondie, brusquement recourbée du côté externe, le lobe médian largement lancéolé; l'acumen des tenettes court, avec une petite expansion anguleuse du côté supérieur, la dilatation basilaire très allongée, plus longue que l'acumen, la base épaissie et garnie du côté externe de fortes aspérités; les crochets ont une tige étroite, subcylindrique, se terminent en dessus par une sorte d'entonnoir à bords évasés, en dessous par deux lobes arrondis, s'élar-

gissant extérieurement en une expansion anguleuse à pointe longue et divariquée. La conformation des crochets est très particulière. — Long. 24-26 mill. Pl. VII, fig. 4

Nidification inconnue.

Ainsi que Smith l'avait pensé (*Catalogue of Hymenoptera Insects in the collection of the British Museum, Part V. Vespidae*, p. 119, 1857), la *Vespa oblateralis* Smith est l'ouvrière de la *Vespa basalis* Smith.

Patrie. — Assam (coll. von Schullhess; Musée de Budapest; coll. Felder, Hügel, Musée de Vienne); Sumatra, mont Singalang (leg. O. Beccari juillet 1878, Musée de Gênes), Balighe (leg. E. Modigliani X, 1890, et III, 1891, Musée de Gênes); Indes, Kasia Hills (Musée de Londres); Tenasserim, Salwen valley (XI, 1893, ♂ coll. C. T. Bingham, Musée de Londres), Ataran valley (XI, 1891, coll. C. T. Bingham, Musée de Londres); Assam, Carin Cheba (L. Fea, 900 m., 1888, coll. Magretti); Khasia Hills (coll. C. T. Bingham, Musée de Londres); Ihaungyu valley, Lower (22, XI, 1892, ♀ coll. C. T. Bingham, Musée de Londres); Sadeya (Musée de Londres); Sikkim, Kalimpong (6000 f. V, 1894, ♀ coll. C. T. Bingham, Musée de Londres).

V. vivax Smith.

Vespa vivax Smith, Trans. Zool. Soc. London VII, 3, 1870, p. 490.
n° 1. pl. XXI, fig. 9.

Femelle. — Corps de taille moyenne, robuste; pubescence abondante, assez fine, noire, hérissée, très irrégulière. Tête petite, moins large que le thorax, jaune vif, avec le front noir; clypeus assez convexe, sinué modérément au sommet, les angles antérieurs arrondis, la ponctuation fine, obsolète, devenant grosse sur la partie apicale. Antennes rousses. Le triangle interantennaire faiblement caréné sur les côtés. Thorax noir foncé, velouté; pronotum avec la carène transversale très forte et jaunâtre; segment médiaire avec les poils roussâtres; écailles rousses; ailes enfumées régulièrement, à teinte ferrugineuse; pattes noires avec les genoux, les tibia et les tarse jaune un peu ferrugineux, avec un fin duvet doré, le dernier article des tarse jaune clair. Abdomen large, couvert d'un duvet velouté noir foncé sur toutes les parties noires; 1^{er} segment tergite noir, bordé de jaune vif, la couleur noire entrant légèrement en pointe dans la bordure jaune, la troncature antérieure très abrupte, le haut un peu déprimé et muni d'une bande jaune interrompue au milieu; 2^e segment noir avec un liséré jaune vif s'élargissant sur les côtés; 3^e segment noir à la base, avec une très large bordure jaune vif; 4^e et 5^e tergites noirs avec un

petit liséré jaune sur le milieu du bord apical; 6^e tergite entièrement jaune. Ventre noir-brun, les 1^{er} et le 2^e sternites largement bordés de jaune vif, la bordure rétrécie au milieu; les 3^e et 4^e sternites noir-brun, la bordure apicale roussâtre, un peu décolorée, le 5^e roussâtre dans sa moitié apicale. — Long. 26 mill.

Ouvrière. — Semblable à la femelle, mais de taille plus petite. La bordure jaune du 1^{er} segment abdominal tergite peut s'élargir au milieu du disque et atteindre la partie jaune qui se trouve sur le haut de la troncature antérieure; celle du 3^e tergite peut avoir une petite échancrure noire de chaque côté. — Long. 18-20 mill.

Chez la femelle comme chez l'ouvrière, les antennes sont parfois brumées en dessus, principalement à l'extrémité; parfois aussi les taches jaunes du haut de la troncature antérieure du 1^{er} tergite abdominal sont à peine visibles.

Mâle. — Le mâle n'est inconnu.

La *V. vicar* Sm., est une des plus jolies Guêpes, grâce à la vivacité de son coloris.

D'après Charles Horne (*Transactions of the zoological Society of London*, vol. VII. 1870 (1872) p. 172), la *V. vicar* Sm., ferait un nid très volumineux, fixé aux rameaux des arbres, ordinairement à une grande hauteur au-dessus du sol. La population de chaque guêpier est fort nombreuse et il serait dangereux d'en approcher de trop près.

Patrie. — Sikkim, de Padamtsin à Lingtou (*R. Oberthür 1901, Muséum de Paris*); Sé-tchouen, Ta-tsien-lou (*R. Oberthür 1901, Muséum de Paris*); Siam : Muok-lek (*1000' Jaanur., leg. II. Fruhstorfer, coll. von Schultze*); Sikkim, Rumjet valley (*V, 1894, J. Möller, coll. C. T. Bingham, Musée de Londres*); Sikkim (*coll. Martinez Escalera*).

V. *velutina* Lepeletier.

Vespa velutina Lepeletier, Histoire nat. Insectes, Hyménoptères, I, 1836, p. 507, n^o 4.

Vespa Fruhstorferi Stadelmann, Sitzb. der Ges. naturf. Freunde zu Berlin, 1894, p. 89.

Femelle. — Corps de taille médiocre; pubescence médiocre, noire, dressée. Tête normale, moins large que le thorax, jaune-orangé tachée de noir vers les ocelles et derrière le sommet des yeux; joues presque nulles; clypeus modérément échancré au sommet, les angles antérieurs très arrondis, le disque assez convexe, à ponctuation fine et obsolète, devenant plus grosse, ruguleuse et un peu serrée près du bord anté-

rieur qui est déprimé; espace interantennaire faiblement caréné sur les côtés; antennes orangées, plus ou moins brun foncé en dessus. Thorax noir; pronotum ferrugineux orangé, noir sur les côtés, les callus latéraux ordinairement ferrugineux, la carène transversale très distincte; mésonotum avec un fin duvet couché, à reflets changeants, dorés; écusson parfois taché de deux macules ferrugineuses; écailles noires, bordées de ferrugineux; ailes enfumées à teinte jaunâtre. Pattes noires, les tarsi jaune-blanchâtre, les tibias antérieurs tachés de jaune en avant, les cuisses antérieures tachées de ferrugineux en dessous. Abdomen noir velouté, recouvert d'un fin duvet couché à reflets changeants, dorés par places; 1^{er} tergite court, sensiblement plus étroit en avant, la troncature antérieure coupée franchement, le bord apical liséré de jaune plus ou moins clair; 2^e et 3^e tergites lisérés de jaune-orangé, le liséré jaune s'élargissant brusquement sur les côtés près de l'angle externe: le 2^e tergite ayant principalement à sa base des reflets dorés par la fine vestiture qui le recouvre; 4^e et 5^e tergites jaune-orangé, chacun avec une tache discoïdale rectangulaire noire, touchant le bord apical qui est liséré de jaune; 6^e tergite jaune-orangé. Ventre noir, tous les segments très largement marginés de jaune. — Long. 22 mill.

Ouvrière. — L'ouvrière est semblable à la femelle, mais avec le thorax moins large, le corps plus parallèle. Le dessus de la tête est ordinairement plus largement taché de noir, le pronotum souvent orné d'une simple ligne jaune-orangé sur la carène transversale et le bord supérieur. — Long. 18-19 mill.

Mâle. — Le mâle est coloré comme les ouvrières. Le 3^e article antennaire porte un petit tyloïde à son sommet, le 4^e article et les suivants en portent deux chacun. Le 5^e sternite ventral est échancré semicirculairement au milieu de son bord postérieur; le 6^e est profondément échancré, déprimé, les lobes formés par l'échancrure arrondis, légèrement incurvés en dedans. L'appareil copulateur est volumineux, brun-roussâtre; les branches du forceps conformées comme chez la *V. crabro* L.; le lobe largement lancéolé, aussi long que la spatule inférieure; les tenettes courtes avec une expansion lamelleuse, assez large, auriculée, sur le bord supérieur; les crochets formant deux lobes divariqués, arrondis aux extrémités externes, séparés l'un de l'autre par une incision subcordiforme: la tige des crochets dilatée vers le milieu. — Long. 19-20 mill.

La *V. retutina* Lep., est intimement alliée à la *V. auraria* Sm., au point que je me demande si elles ne sont pas deux races d'une même

espèce La *V. Fruhstorferi* H. Stadelmann est certainement une simple variété de la *V. velutina* Lep. L'excellente description de l'auteur ne laisse aucun doute à ce sujet.

On sait, d'après Charles Horne (*Transactions of the zoological Society of London 1870*), que le nid de la *V. velutina* Lep. est très gros, suspendu aux rameaux des arbres, ordinairement à une grande hauteur au-dessus du sol. La population serait très nombreuse dans ces constructions et il serait dangereux d'y toucher. Le British Museum en posséderait deux beaux spécimens. La *V. velutina* Lep., attaquerait les pêches, les raisins, les pommes et particulièrement les « *hill-apricots* ».

M. H. de Saussure dit dans ses *Études sur la famille des Vespides*, 2. 1853, p. XCV, qu'il a vu un nid de *V. velutina* « rapporté des Indes orientales et qui avait une longueur de trois pieds sur une largeur d'un et demi. Il était pendu à une branche de Cyprès et son enveloppe celluleuse et grossière était d'un papier brun qui ressemble beaucoup à l'écorce des arbres. »

Patrie. — Indes orientales (*Mare 1836, Muséum de Paris*); Tonkin : Than-moi (juin-juillet, leg. H. Fruhstorfer, coll. J. de Gaulle et coll. A. Schulz); Java (coll. Sichel 1867; Ploem 1880, *Muséum de Paris*; — O. Thienne, coll. A. Schulz; — *Musée de Brème*); Pontiak (R. Oberthür 1897, *Muséum de Paris*); Garoet (R. Oberthür 1896, 1897, *Muséum de Paris*); Buitenzorg (leg. J. B. Ledru, R. Oberthür 1898, *Muséum de Paris*); Tjibogo-Préanger (leg. J. B. Ledru, R. Oberthür 1898, *Muséum de Paris*); montagnes de Préanger (M. Maindron 1892, *Muséum de Paris*); mont Salak (leg. J. B. Ledru, R. Oberthür 1898, *Muséum de Paris*); Dessa-ijikidang (leg. J. B. Ledru, R. Oberthür 1898, *Muséum de Paris*); Pandennas, mont Oker (R. Oberthür 1899, *Muséum de Paris*); Teilodas (1874, O. Beccari, *Musée de Gênes*); Buitenzorg (G. B. Ferrari 1875, *Musée de Gênes*); mont Kawie, Pasoeroean (coll. J. de Gaulle); Sumatra, mont Singalang (juillet 1878, O. Beccari, *Musée de Gênes*); Si-rambe (XII, 90 et III, 1891, E. Mogdighiani, *Musée de Gênes*); D. Toi (XI, 1890, E. Mogdighiani, *Musée de Gênes*); Lombok (H. Fruhstorfer 1898, *Muséum de Paris*); Java (*Musée de Brème*).

Égypte (Doué 1855, *Muséum de Paris*) provenance accidentelle!

Var. **ardens** var. nov.

Femelle, ouvrière et mâle. — Différent du type par son coloris : tête et écailles entièrement jaunes, pronotum et écusson presque en-

tièrement jaunes également, mésonotum avec deux lignes longitudinales jaunes se réunissant vers l'écusson. — Même taille.

Patrie. — Lombok, Sapit (2000'), avril 1896, leg. H. Fruhstorfer, Musée de Vienne; Musée de Budapest; mai-juin ♀ ♀ ♂, coll. A. Schulz); I. Sumbawa, près Java (Musée de Budapest).

V. auraria Smith.

Vespa auraria Smith, Trans. of the entom. Soc. of London, II, 2, 1832, p. 46. (nec Tab. VIII, fig. 8).

Vespa simillima Smith, Entom. monthly Magazine, IV, 1867-8, p. 280.

Femelle. — Corps de taille médiocre; pubescence dressée, noire, peu abondante. Tête moins large que le thorax, normale, jaune-orangé; joues à peu près nulles; clypeus modérément échancré au sommet, les angles antérieurs très arrondis, le disque assez convexe, à ponctuation fine, effacée, devenant plus grosse, ruguleuse, un peu serrée près du bord antérieur qui est déprimé. Espace interantennaire faiblement caréné sur les côtés. Antennes orangé-jaunâtre, légèrement brunes en dessus. La carène transversale du pronotum très distincte. Thorax noir-brun avec le pronotum, deux lignes médianes sur le mésonotum, l'écusson et une tache sous les ailes jaune-orangé; mésonotum recouvert d'un fin duvet couché à reflets changeants, dorés. Ailes enfumées à teinte brun-jaunâtre; pattes noir-brun, les antérieures et les tarses jaune-orangé. Abdomen recouvert d'un fin duvet couché à reflets dorés, changeants: 1^{er} segment tergite assez court, sensiblement plus étroit en avant, la troncature antérieure coupée franchement, presque tout le segment noir-brun devenant roux-jaunâtre avec une étroite bordure jaune-clair; 2^e tergite médiocrement long, à base brune, la bordure jaune-orangé toujours large, quelquefois occupant la moitié postérieure du segment; les segments 3 à 6 jaune-orangé, la base du 3^e parfois brunie. Ventre brun-roussâtre ou plus ou moins ferrugineux, les deux premiers sternites largement tachés de jaune-orangé latéralement, le plus souvent avec un petit point noir au milieu de chaque tache; le 1^{er} sternite largement noir à sa base. — Long. 26 mill.

Ouvrière. — Semblable à la femelle, mais avec le thorax moins large, le corps plus parallèle. Assez variable de couleur. La base du 1^{er} tergite abdominal peut être jaune-orangé au sommet de la troncature antérieure. J'ai vu également des individus ayant sur la base du 2^e segment tergite de l'abdomen une tache jaune-orangé de chaque côté. — Long. 16-20 mill.

Mâle. — Semblable à l'ouvrière. Antennes robustes; les tyloïdes à partir du 4^e article, le 3^e n'en possède qu'un à son sommet. Le 5^e segment ventral est légèrement échancré à l'apex, le 6^e porte à son sommet une profonde échancrure, le disque est déprimé, les lobes formés par l'échancrure apicale arrondis, légèrement incurvés en dedans. L'appareil copulateur assez volumineux, est à peu de chose près semblable à celui de la *V. velutina* Lep. — Long. 23-24 mill.

F. Smith (*Transactions of the entomological Society of London 1873*, p. 197) dit que la Guêpe décrite par lui (*The Entomologist's monthly Magazine IV, 1867-68*, p. 280), sous le nom de *V. simillima* est une variété d'ouvrière de la *V. auraria* Smith. D'après la description de cet auteur la chose est probable. Mais la Guêpe qui a été figurée (*Transactions of the entomological Society of London 1852*, pl. VIII, fig. 8) comme *V. auraria*, est l'insecte que Edmond André a décrit, en 1884, sous le nom de *V. mouyolica*. L'insecte décrit par Smith comme *V. auraria* n'est point le même que celui qu'il a figuré sous le même nom.

La *V. auraria* Sm., diffère de la *V. velutina* Lep., uniquement par la couleur; principalement par le 4^e tergite de l'abdomen sans échancrure noire rectangulaire sur le disque, et par le duvet soyeux à reflets fauves qui orne toujours le dessus de l'abdomen.

Je ne sais rien sur la nidification ni sur les habitudes de la *V. auraria* Smith.

Patrie. — Indes (*coll. J. de Gaulte*); Malacca, Pérak (*Musée de Budapest*); Sikkim (*coll. Felder, Musée de Vienne*); Assam, Khasia Hills (*Musée de Munich*); Laos, Lakhon (*J. Harmand 1878, Muséum de Paris*); Ynn-nan, Tsékou (*leg. M^{sc} Soulié, R. Oberthür, 1898 et 1901, Muséum de Paris*); Himalaya (*Musée de Budapest*);? Columbia (*coll. Martinez Escalera*); Tenasserim : Kaw Kareet. Taguta (*L. Fea, ♀ II et III, 1887, coll. Magretti*).

Var. **citriventris** var. nov.

Femelle. — Diffère du type par la couleur foncière du jaune qui est couleur citron, les antennes noires en dessus ainsi que la partie supérieure de la tête, le pronotum jaune clair avec une tache brune près des callus latéraux, l'écusson, le postécusson et le segment médiaire marqués chacun de deux grandes taches jaune clair, séparées par un trait noir ou se touchant; tout le dessous du corps jaune clair, le dessus des tibias postérieurs et intermédiaires brunis; écailles jaune clair; abdomen avec tous les segments bruns à la base avec le bord postérieur plus ou moins largement marginés de jaune clair, les marges

jaunes ayant trois échancrures, la médiane plus large que les autres : le 6^e tergite abdominal est jaune ; le duvet doré à reflets changeants existe comme chez le type. — Long. 25 mill.

Ouvrière. — Semblable à la femelle, mais souvent avec les côtés des segments tergites de l'abdomen très largement colorés de jaune ; la troncation antérieure du 1^{er} segment tergite peut être marquée de jaune. — Long. 17-21 mill.

Je ne connais pas le mâle de cette variété.

Patrie. — Sikkim, de Padamtsin à Lington (*R. Oberthür 1901, Muséum de Paris*), Dardjiling (*J. Harmand 1890, Muséum de Paris*) ; Yunnan, Tsékou (*leg. M^{sr} Soulié, R. Oberthür 1898, Muséum de Paris*).

Var. **nigrithorax** var. nov.

Femelle. — Semblable au type dont elle diffère par la couleur noire qui envahit tout le dessus de la tête, des antennes, le thorax, les écailles, les pattes sauf les tarses, et le ventre moins les deux taches jaunes des segments sternites 1 et 2 qui sont plus petites. La base des trois premiers segments tergites de l'abdomen est noir foncé ; le duvet doré existe toujours. La pubescence est plus longue que chez le type. — Long. 25-26 mill.

Ouvrière. — Semblable à la femelle ; le noir est même parfois plus distinct sur les deux premiers tergites abdominaux. Le pronotum est quelquefois liséré de jaune-orangé sur le bord supérieur et sur la carène transversale. — Long. 16-20 mill.

Mâle. — Il est coloré comme l'ouvrière. Le 3^e article antennaire porte un petit tyloïde, les articles suivants en ont deux chacun. Le 5^e segment ventral porte une petite échancrure semicirculaire, le 6^e est profondément échancré, déprimé, les lobes formés par l'échancrure arrondis, légèrement incurvés en dedans. L'appareil copulateur est à peu près semblable à celui de la *V. velutina* Lep. — Long. 24 mill.

La variété *nigrithorax* est plus répandue que le type.

Patrie. — Dardjiling (*J. Harmand 1890, Muséum de Paris* ; — *Musée de Budapest*), Sikkim (*coll. Felder, Musée de Vienne*) ; Bhoutan anglais (*R. Oberthür 1900, Muséum de Paris*) ; Maria Basti (*leg. M^{sr} Duret, R. Oberthür 1898, Muséum de Paris*) ; Chine, Kiang-si, Sé-tchouen (*A. David 1875, Muséum de Paris*) ; Mou-pin (*A. David 1870, Muséum de Paris*) ; Ta-tsien-lou (*R. Oberthür 1901, Muséum de Paris*), Chang-hai (*Musée de Budapest*) ; Célèbes méridional (*leg. H. Fruhstorfer 1898, coll. von Schulthess Rehb. Rechberg*) ; Sud Célèbes : Bua-Kraeng (3000' Févr.

1896, leg. H. Fruhstorfer, *Musée de Budapest et coll. A. Schultz*, Bantimurang (leg. G. Ribbe 1882, *Musée de Budapest*); Chusan (coll. Walker, *Musée de Londres*); Chine (coll. Walker, *Musée de Londres*); Dazoh près Tychaw (coll. Walker, *Musée de Londres*); Hanoï (de la Touche, *Musée de Londres*); Foo chow (de la Touche; C. B. Rickett, *Musée de Londres*); Sikkim (coll. Martinez Escalera); Chine, Ning-po (Felder, *Musée de Leyde*). Sumatra, D. Tolong (E. Modigliani, ♀, XI, 1891, coll. Magretti); Sumatra, M^{ls} Singalang (O. Beccari, ♀, VII, 1878, coll. Magretti).

V. *mongolica* Edm. André.

Vespa mongolica Edm. André, Ann. Soc. ent. de France. IV, 1884.
Bulletin, p. LXI.

Vespa xanthoptera P. Cameron, The Entomologist. XXXVI, 1903.
p. 278 et 279 ♂.

Femelle. — Corps de taille moyenne, couvert d'une épaisse pubescence brune, dressée, longue, devenant jaune en dessous et sur la bordure des segments abdominaux. Tête petite, normale, jaunâtre avec le haut de l'espace interoculaire noir, avec une tache entre les antennes et l'échancrure des yeux jaunes. Clypeus pas plus long que large, couvert de points médiocres, devenant plus gros et ruguleux en avant, le bord antérieur sinué, les angles formés par le sinus peu saillants; Jones très courtes; antennes jaune-ferrugineux, brunes en dessus. Pronotum rétréci en avant, brun avec une large tache jaune de chaque côté en dessus, la couleur jaune se réunissant sur le bord antérieur, la carène transversale bien distincte; écusson et postécusson tachés de jaune de chaque côté, une tache de même couleur sous les ailes, le reste du thorax brun; écailles jaunâtres, brunes à la base; ailes enfumées jaunâtres, la bordure apicale distinctement brune; pattes brunes avec les genoux, les tibias et les tarsi jaune-ferrugineux, ou bien jaune plus ou moins ferrugineux tachés de noir sur les hanches, les trochanters et la base des cuisses. Abdomen long, recouvert d'un fin duvet couché, soyeux, brun-doré à reflets changeants: 1^{er} segment tergite plus velu que les autres, la troncature antérieure noirâtre, à bords arrondis, le haut de la troncature jaune-ferrugineux, au milieu une bande transversale brune, enfin la bordure apicale jaune, plus large au milieu que sur les côtés et faiblement échancrée au milieu; les autres tergites bruns largement bordés de jaune, les bordures irrégulières ou plus ou moins tri-échancrée antérieurement. Ventre

jaune avec la base du 4^{er} sternite brune, chaque segment avec un point brun de chaque côté. — Long. 24-27 mill.

Ouvrière. — L'ouvrière est semblable à la femelle, mais de taille un peu plus petite. — Long. 20-24 mill.

Elle varie légèrement de coloration. Le pronotum peut être en grande partie brun. Le segment médiaire peut porter deux taches jaunes, ainsi que les métapleures; la troncature antérieure du 1^{er} segment de tergite de l'abdomen peut devenir presque entièrement jaune, et sur la base brune du 2^e tergite il peut y avoir de chaque côté une tache jaune, étroite, transversale, cunéiforme.

Mâle. — Semblable à la femelle, trapu, la pubescence encore plus longue; le clypeus simplement tronqué au sommet; les antennes sont brunies en dessus, le 4^e article porte deux tyloïdes ainsi que les suivants, on distingue un très petit tyloïde au sommet du 3^e article. Le 7^e segment tergite de l'abdomen est sinué au sommet, frangé de poils jaune-doré; le 5^e sternite ventral porte une incision arrondie et profonde au milieu de son bord postérieur; le 6^e sternite fortement échancré, les angles formés par l'échancrure longs, arqués en dedans à pointe obtuse, le disque est déprimé. Appareil copulateur petit, jaunâtre en dessus, brun en dessous; branches du foreeps analogues à celles de la *V. crabro* L., la spatule inférieure beaucoup plus longue, le lobe très allongé, aigu, aussi long que la spatule; acumen de la tenette long, coudé en dedans, le bord supérieur dilaté anguleusement, la dilatation basilaire grande, large, arrondie à l'extrémité, la base de l'acumen épaissie et couverte d'aspérités assez grosses; crochets se terminant par deux lobes divariqués, séparés l'un de l'autre par une incision subcordiforme, la tige élargie vers le milieu. — Long. 20-24 mill.

Il y a peu de différence de taille entre les ouvrières, les femelles et les mâles. Le nid de cette Guêpe a été rapporté par M. le Dr J. Harmand, ministre plénipotentiaire de la France au Japon. Il provient des environs de Tokio. Il était fixé à une poutrelle, sous l'avancement d'un toit de maison. Brièvement arrondi, il mesure à peine 25 centimètres de longueur, sur 20 centimètres dans sa plus grande largeur. Il est composé de neuf gâteaux, très rapprochés les uns des autres. Les alvéoles sont peu différenciés; cependant on reconnaît que les quatre derniers gâteaux sont formés de grands alvéoles où les femelles et les mâles sont placés côte à côte. Les larves des femelles filent un cocon de soie blanche s'élevant d'environ 5 à 6 mill. au-dessus du niveau général des alvéoles. Les cocons des mâles, comme chez les autres espèces,

sont beaucoup moins élevés. Les piliers reliant les gâteaux entre eux sont gros, subcylindriques, très élargis aux extrémités. Le carton dont les gâteaux sont faits semble identique à celui de l'enveloppe; il est brun chocolat, avec des veines transversales blanchâtres, fauves ou rousses; il est très cassant et fabriqué avec des fibres de bois plus ou moins décomposé coupées en morceaux assez grossiers. L'enveloppe est très rapprochée des gâteaux et, en beaucoup d'endroits, adhérente aux bords de ceux-ci; les gaufrures sont déprimées et assez régulières. Ce nid figure actuellement dans les galeries de zoologie du Muséum de Paris.

Patrie. — Vladivostock (type! coll. *Radoszkowsky*); Japon (leg. *G. Lewis* 1869, *Muséum de Paris*; — *Rans* 1871, *Musée de Vienne*; — *Seebold* 1874, *Musée de Vienne*; — *Donitz*, coll. *A. Schulz*); environs de Tokio (*J. Harmand* 1901, *Muséum de Paris*); Tsushima (sept.-oct. leg. *H. Fruhstorfer*, coll. *von Schulthess Rechberg*; coll. *A. Schulz*; *Musée de Vienne*); Kobe (*Musée de Brême*); Myadzu (leg. *R. P. Relaves*, coll. *Fr. Sébastien*); Batjan (leg. *H. Fruhstorfer*, coll. *A. Schulz*); île Tsur (*Holst*, *Musée de Londres*).

SUR UNE COCHENILLE NOUVELLE

(*Amelococcus Alluandi*, nov. gen. nov. sp.)

RÉCOLTÉE PAR M. CH. ALLUAUD

SUR L'INTISY A CAOUTCHOUC DE MADAGASCAR

par le Dr PAUL MARCHAL.

La Cochenille qui fait l'objet de cette note m'a été communiquée par notre collègue M. Alluand, qui l'a recueillie à Madagascar sur l'*Euphorbia Intisy*.

L'attention a été dans ces dernières années attirée sur la valeur industrielle de cette Euphorbe arborescente, qui croît dans la brousse de la région sud-ouest de la grande île africaine et qui fournit, en quantité très grande, un caoutchouc d'excellente qualité (1).

L'insecte qui nous occupe peut se trouver en abondance, fixé sur les rameaux de l'Intisy.

La femelle, que seule j'ai eu l'occasion d'observer, répond à la description suivante faite d'après des échantillons conservés dans l'alcool.

Amelococcus Alluandi nov. gen. nov. sp. — Long. 3,5 mill.; larg., 3 mill. Entourée d'un sac brun, testacé, reconvert d'un enduit blanchâtre granuleux; ce sac est piriforme, à pointe postérieure, présentant une face dorsale uniforme et convexe, et une face ventrale un peu aplatie; au centre de cette face ventrale qui se trouve en rapport avec la plante, se trouve un petit orifice allongé longitudinalement et semblable à une déchirure laissant à nu le mamelon buccal (fig. 2, a). Enfin on remarque quatre lignes blanchâtres, deux de chaque côté divergeant de la ligne médiane vers les bords latéraux et rappelant les lignes analogues que l'on trouve chez les *Lecanium*. L'extrémité postérieure est échancrée légèrement et semble se terminer ainsi par deux pointes rapprochées; cette échancrure correspond à un orifice du sac qui se trouve à ce niveau. Les bords latéraux sont fortement convexes, tandis que le bord antérieur est court et à peu près rectiligne.

A l'intérieur du sac ainsi constitué se trouve logé l'insecte lui-même,

(1) Voir : Drake del Castillo. — Note sur l'Intisy de Madagascar (Bull. du Muséum d'Hist. nat. 1900, n° 5, p. 257-260);

Fron (G). Note sur l'*Euphorbia Intisy* (Journal de Botanique, XIV, 1900, p. 157).

qui peut être plus ou moins rétracté (fig. 1). Il présente une face dorsale convexe qui n'offre aucun caractère à noter et une face ventrale aplatie : celle-ci présente une segmentation très nette; les cinq derniers segments sont entièrement distincts et leurs lignes de démarcation se poursuivent jusqu'au contour externe; ils constituent une sorte de région caudale courte et conique prolongeant le corps en arrière, mais plus ou moins rétractée, suivant le degré de maturité des femelles.

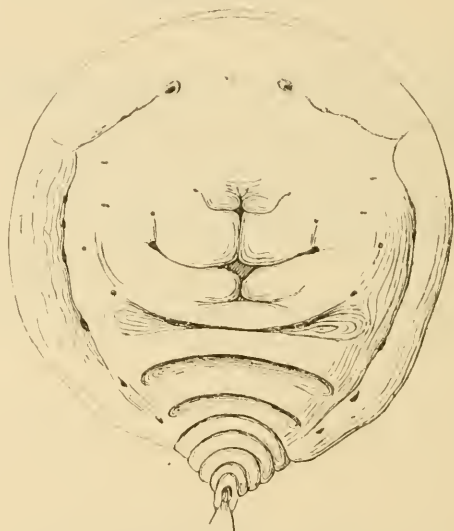

Fig. 1. — *Amelococcus Alluandi*; ♀, retirée de son sac et vue par la face ventrale. Gr. = 20.

Les segments antérieurs, qui forment la plus grande partie de l'animal, sont partiellement fusionnés et les plis qui les séparent ne se continuent pas jusqu'aux bords, mais s'interrompent avant d'atteindre le bourrelet faiblement saillant qui borde la face ventrale.

Il n'y a ni antennes ni pattes, pas même à l'état de rudiments reconnaissables. Il se peut néanmoins que parmi les petites taches chitineuses symétriques que l'on trouve sur la face ventrale, il y en ait qui correspondent à l'emplacement de ces organes. Deux paires d'entre elles, placées de chaque côté de la région rostrale, et allongées transversalement, correspondent aux stigmates. Le rostre est tout à fait ru-

dimentaire et sur les échantillons que j'ai examinés il n'y avait pas de soies saillantes à l'extérieur.

Le segment préanal se prolonge de chaque côté par un tubercule cylindrique bien développé et se terminant par une forte soie. Le segment anal présente lui-même 8 soies groupées en faisceau placé entre les deux tubercules du segment préanal et ne dépassant guère ces derniers. On distingue parmi elles une paire correspondant à un

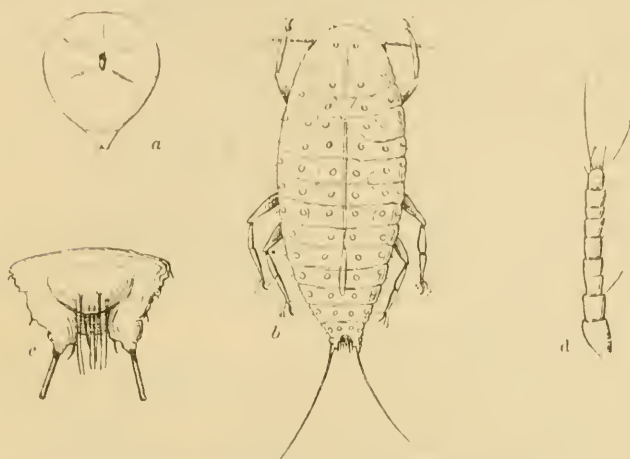

Fig. 2. — *Amelococcus Alluaudi* : *a*, insecte femelle entouré de son sac et vu par la face ventrale; Gr. = 5. — *b*, larve vue par la face dorsale; Gr. = 116. — *c*, extrémité postérieure de la larve, les deux longues soies n'étant représentées que par leurs parties basales; Gr. = 400. — *d*, antenne de la larve; Gr. = 400.

plan dorsal, une paire correspondant à un plan ventral, et deux paires latérales ayant une situation intermédiaire, ces dernières étant les plus longues.

Cette Cochenille est ovovivipare. A l'intérieur du corps on trouve de nombreux œufs ovoïdes, et chez les femelles un peu rétractés sur elles-mêmes, on trouve à l'intérieur du sac qui les entoure des larves dont il est important, au point de vue taxonomique, de noter les caractères.

Ces larves (fig. 2, *b*) ont une forme ovulaire allongée et sont nettement segmentées. Leurs pattes sont bien développées et présentent à leur extrémité une griffe et 4 digitules. Les antennes qui habituellement ne

présentent chez toutes les larves de Coccides que 6 articles, paraissent en offrir 8 ou 9 bien distincts; ce fait semble tenir au dédoublement d'articles primitifs et peut-être aussi à la présence de plis, accentués encore par l'action des réactifs. Le dernier article de l'antenne porte à son extrémité un petit bouton sphérique, deux longs poils et un poil cespité. On distingue sur les régions dorsale et latérale du corps des petits cercles chitineux légèrement saillants et très apparents qui correspondent à des orifices glandulaires. Ils sont disposés symétriquement, en 6 rangées parallèles, suivant la disposition indiquée par la figure. On remarque, en outre, sur les bords latéraux, quelques soies courtes et symétriquement placées, mais peu apparentes. La boucle des soies rostrales repliée à l'intérieur du corps s'étend très loin en arrière. Le segment préanal présente deux tubercules saillants terminés par une soie très forte et très longue (plus du tiers de la longueur du corps). Chacun de ces tubercules porte en outre, du côté interne, une soie courte assez forte, incurvée et insérée sur un petit mamelon. Le segment anal porte 8 soies disposées comme chez l'adulte et qui dépassent un peu les tubercules du segment préanal. En somme, la disposition de l'extrémité postérieure chez la larve est à peu près la même que celle que l'on rencontre chez l'adulte.

Il résulte des caractères qui ont été précédemment énumérés que l'Insecte qui nous occupe doit être classé dans la tribu des *Coccinae*. Le développement des tubercules préanaux et des soies qu'ils supportent, la présence de huit soies anales, celle d'un sac sécrété par l'Insecte et l'enveloppant tout entier, enfin les caractères larvaires et en particulier la présence de tubercules sécréteurs symétriques et distribués en rangées parallèles sur la région dorsale, me paraissent suffire pour justifier le classement de cet Insecte dans le groupe des *Eriococcinae*; mais des caractères distinctifs très spéciaux, tels que l'absence complète d'appendices chez l'adulte, la disposition des antennes chez la larve, celle des organes sécréteurs, etc., motivent la création d'un genre nouveau.

La diagnose du genre *Amelococcus* sera donc la suivante :

Femelle arrondie, nettement segmentée à la face ventrale, dépourvue de pattes et d'antennes; rostre rudimentaire; tubercules préanaux cylindriques et saillants pourvus d'une forte soie. Huit soies anales. Insecte enveloppé d'un sac ouvert seulement à l'extrémité postérieure et au niveau de la région rostrale. Larve pourvue de 4 rangées dorsales et de deux rangées latérales parallèles de tubercules sécréteurs.

Les échantillons d'*Amelococcus Alluandi* qui m'ont été communiqués étaient accompagnés de Fourmis assez nombreuses capturées en même

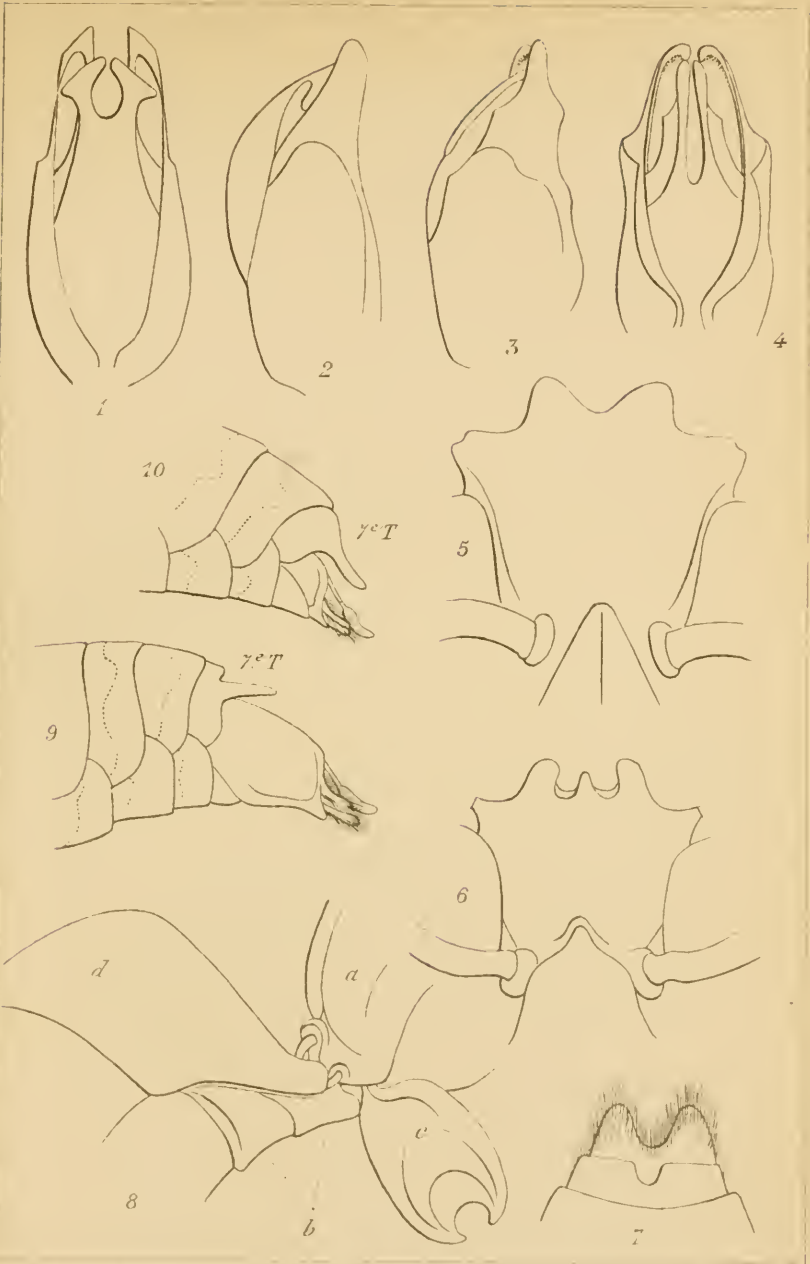

Paris, Guignou, del.

chez L. Trésartre, Paris

A. Bonara del.

Vespules.

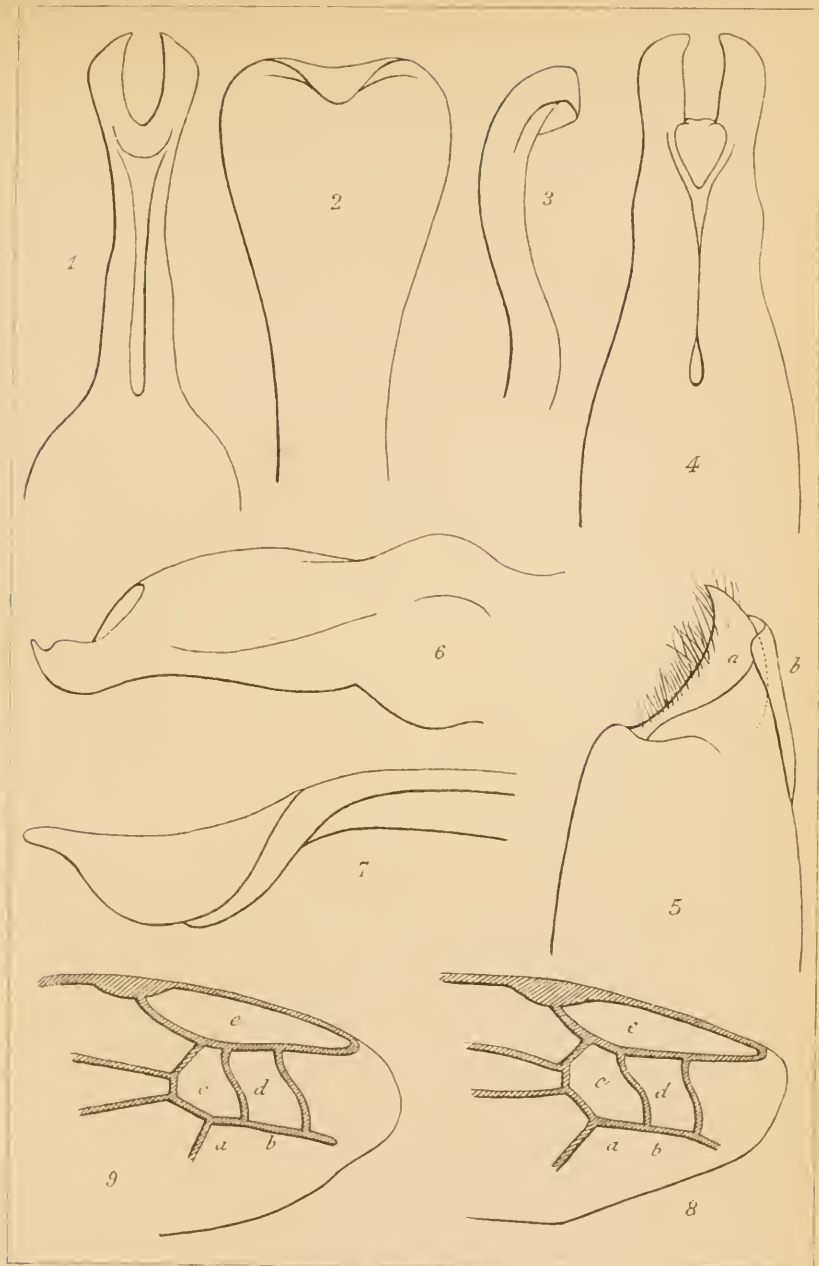

De Brüssow del

Imp. J. Lafontaine, Paris

A. Benard del

Vespides.

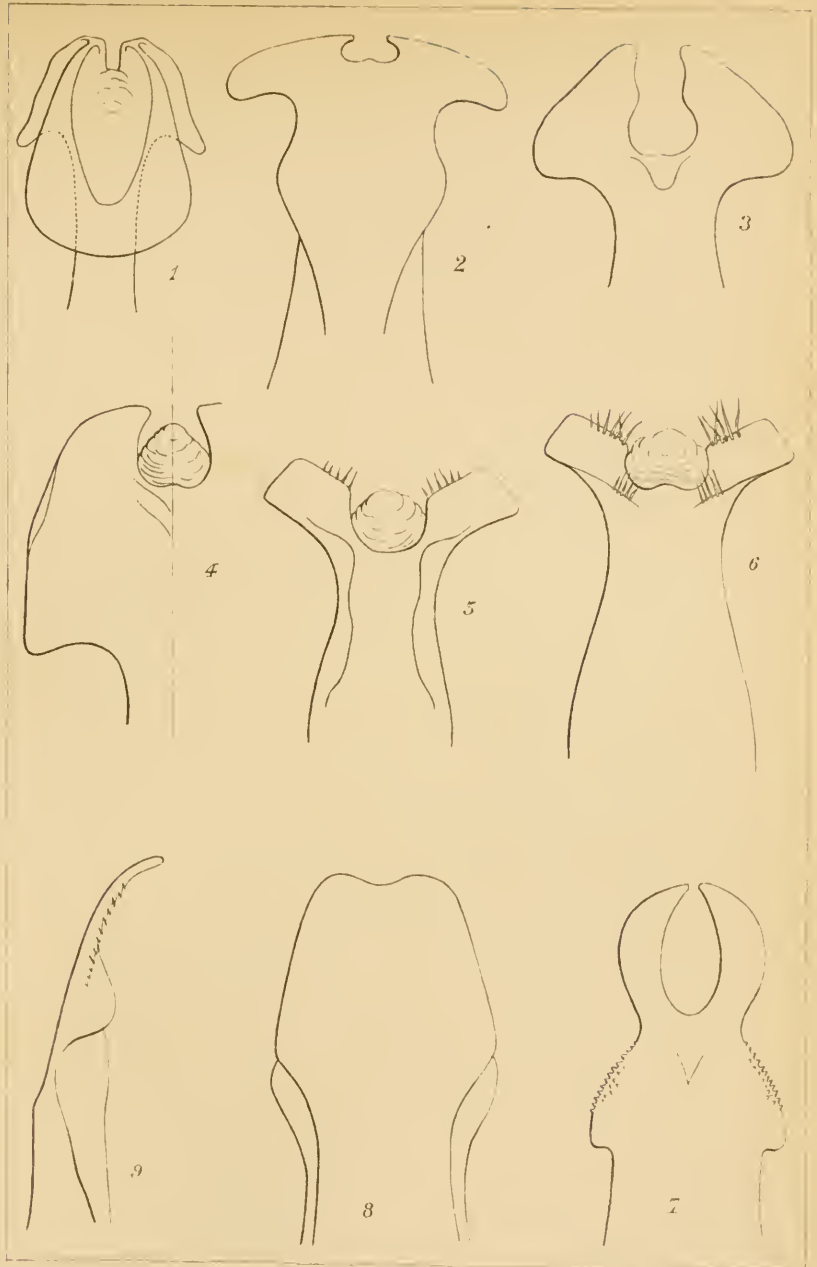

R du Buysson, del.

Imp. L. Fontaine, Paris

A. Bernard, lith.

Vespides.



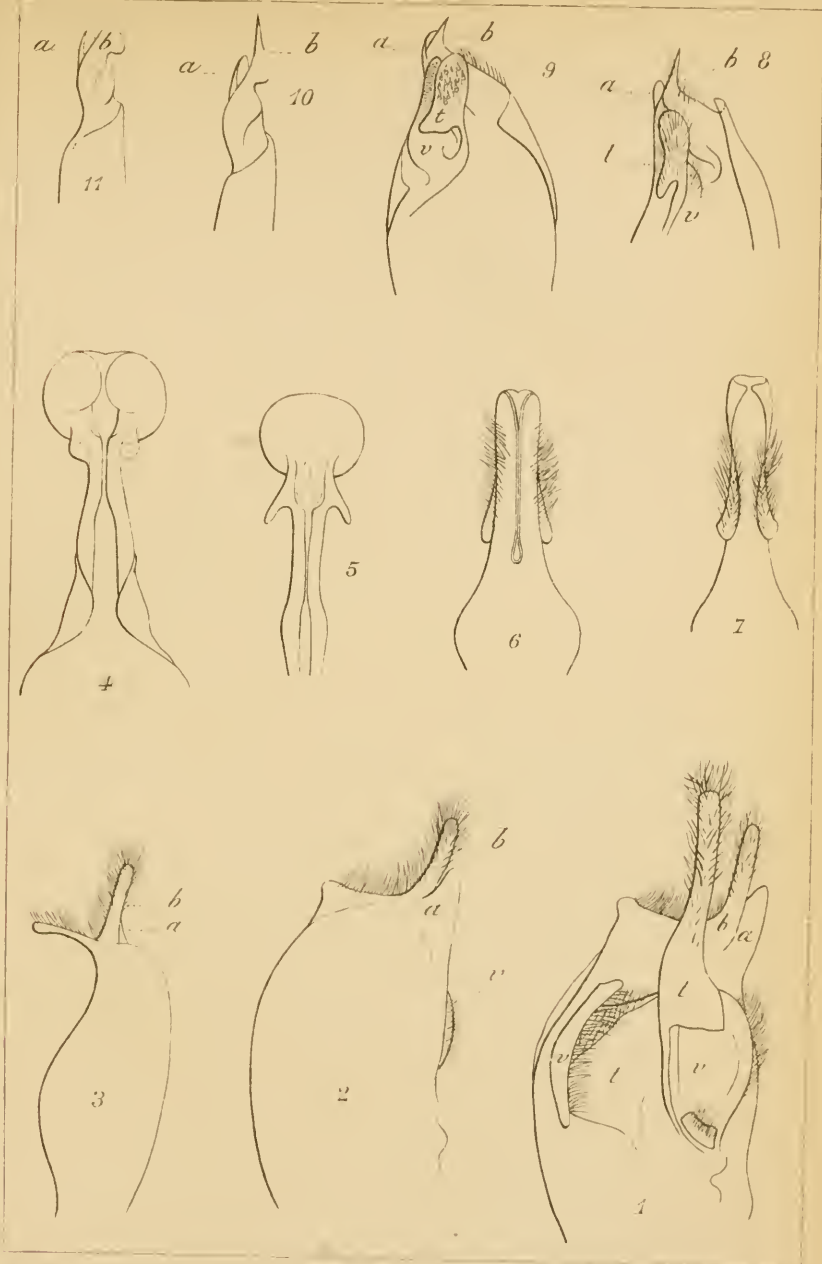

reproduction del

imp J Lafontaine Paris

A Benard lith.

Vespides.

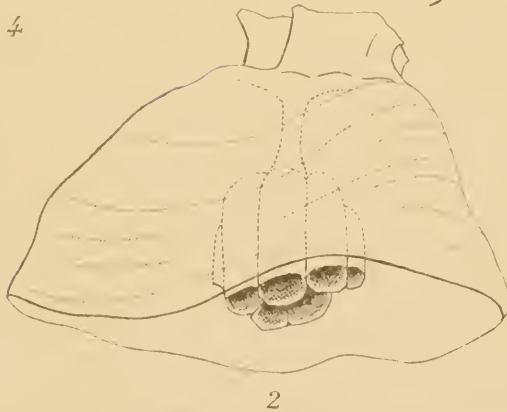
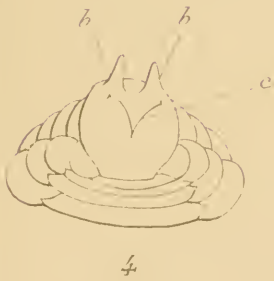
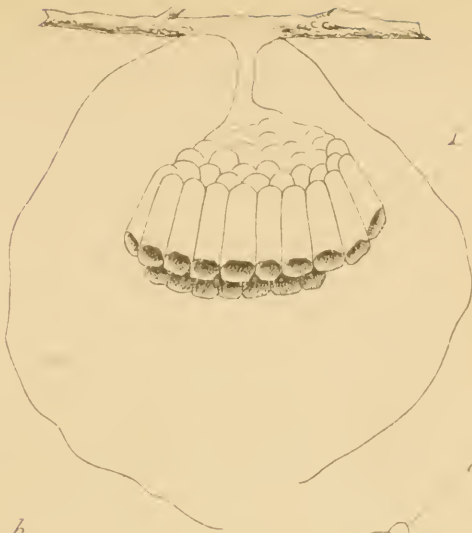

W. H. ...

... Paris

... Paris

Vespides.

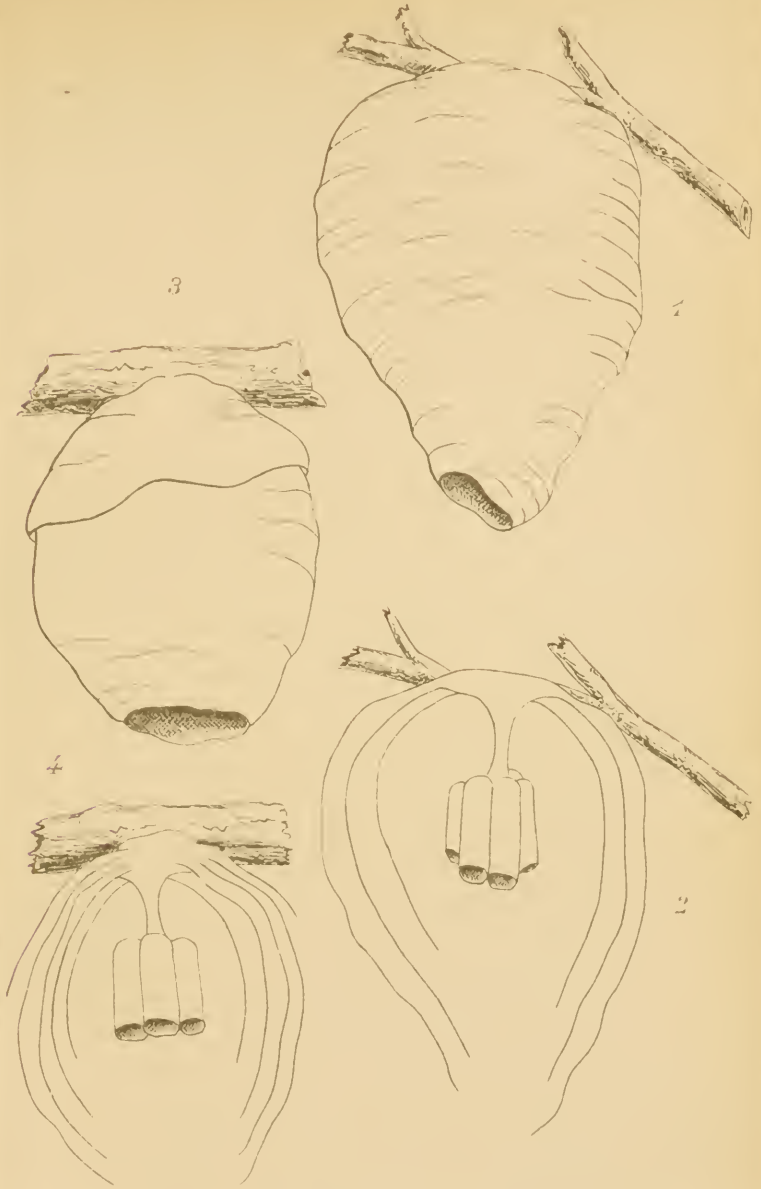

V. ruficornis

V. germanica

V. germanica

Vespa

temps que les Cochenilles; ce fait indique que cette espèce doit sécréter du miellat.

Plusieurs exemplaires d'un Coccinellide, l'*Erochomus flavipes* Thunb. se trouvaient en outre, tant à l'état adulte qu'à l'état larvaire, dans le même flacon que les Cochenilles, et il n'est pas douteux que cet *Erochomus* se nourrisse aux dépens des *Amelococcus*, et doive être considéré comme un précieux auxiliaire pour enrayer sa multiplication.

LA CÉCIDOMYIE DES CAROUBES

Schizomyia Gennadii Marchal (1)

par le Dr PAUL MARCHAL.

La Cécidomyie dont il va être question vit, à l'état larvaire, dans le fruit du Caroubier (*Ceratonia siliqua*). Elle a été découverte à Chypre par M. Gennadius, directeur de l'Agriculture, qui m'a fait parvenir à différentes époques de l'année des envois de Caroubes attaquées par la larve de cet Insecte, et m'a ainsi donné toute facilité pour en faire l'élevage et pour poursuivre l'étude des différents stades.

Dans un intéressant travail sur le Caroubier (2), M. Gennadius a déjà consacré quelques lignes à ce Diptère. « Un petit Insecte, dit-il, qui n'a pas encore été déterminé, mais qui doit être, suivant toute probabilité, une espèce de Cécidomyie, dépose ses œufs à l'automne sur le fruit encore tout jeune du Caroubier. Les larves qui éclosent de ces œufs pénètrent dans le fruit (1 à 4 par fruit) et commencent à se nourrir à ses dépens. La Caroube qui est ainsi attaquée se gonfle, cesse de s'accroître en longueur, et reste courte, ou bien se dessèche sur l'arbre avant d'être arrivée à maturité. Lorsque les pluies d'automne tardent à venir, la maladie se trouve favorisée dans son développement, tandis que des pluies précoces et relativement abondantes paraissent l'enrayer. Je ne vois pas d'autre remède pratique contre ce fléau que la récolte et la destruction des fruits attaqués lorsqu'ils sont encore jeunes. »

Les caractères de la Cécidomyie des Caroubes aux différents stades de son existence sont les suivants :

(1) J'ai donné une courte diagnose de cet Insecte dans une note antérieure Bulletin Soc. ent. Fr., 1904, p. 272).

(2) Gennadius (P.). — The Carob-Tree, 1902 (Nicosia, Cyprus), 30 pages.

Ann. Soc. Ent. Fr., LXXIII [1904].

IMAGO, ♀. — Long. 3 mill. 5. — Abdomen rouge avec bandes grises. Thorax brun gris et rougeâtre. Tête noire, antennes grisâtres. Yeux largement confluent. Antennes de 2 + 12 articles, plus longues que la tête et le thorax réunis, présentant outre la pubescence courte, des soies longues et nombreuses disséminées à leur surface sans former des verticilles bien distincts les uns des autres. Le 4^{er} article du funicule plus long que chacun des suivants, les 3 ou 4 articles suivants, de longueur sensiblement égale, et les derniers allant en diminuant progressivement de longueur; l'avant-dernier presque aussi large que long et le terminal en forme de nodule arrondi. Palpes de 2 articles, le

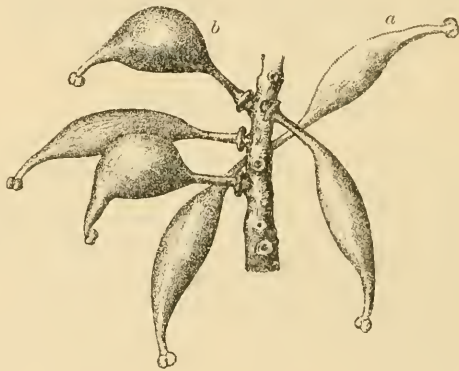

Fig. 1. — Jeunes Caroubes dont les unes (a) sont saines et dont les autres (b) sont attaquées par la larve de *Schizomyia Genuadii*.

second conique à son extrémité et sensiblement plus long que le précédent. Ailes garnies de poils assez abondants. Nervure cubitale non réunie par la base à la nervure sous-costale, semblant naître par un petit crochet de la nervure posticale, atteignant par son extrémité opposée le sommet de l'aile. Pattes longues, les intermédiaires et les postérieures ayant à peu près le double de la longueur de l'abdomen, garnies de poils et d'écaillés nombreuses. Crochets des tarsi simples, dépassant un peu l'empodium. Ovipositeur en forme de long acicule chitineux, rétractile à l'intérieur d'une poche visible par transparence après compression, et qui occupe les $\frac{2}{3}$ de la longueur de l'abdomen. Éclosion obtenue le 3 août 1904, de Caroubes reçues de Chypre le 25 juillet.

NYPHE. — Armure céphalique (*aculei verticales*) très forte et en

forme de rostre long et proéminent bidenté à son extrémité. Armure frontale (*aculeus frontalis*) formée d'une pointe aiguë impaire et médiane se dirigeant obliquement en haut. Armure sternale (*aculei sternales*) pourvue de 3 dents courtes et largement séparées les unes des autres.

LARVE. — Larve jeune, d'une teinte orangée, présentant à l'extrémité postérieure du corps une plaque dorsale nettement bifide, chacune des pointes correspondant à une papille; abdomen se terminant par deux papilles anales crochues très développées (fig. 2, *a*).

Larve parvenue au terme de sa croissance, ne présentant plus les caractères précédents et portant une spatule sternale qui se termine par

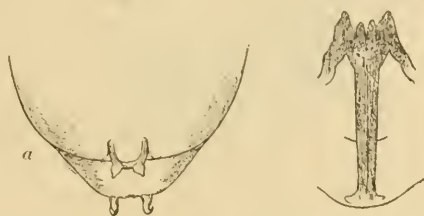

Fig. 2. — *a*, extrémité postérieure de la larve jeune de *Schizomyia Gennadii*; Gr. = 220. — *b*, spatule sternale de la larve parvenue au terme de sa croissance; Gr. = 106.

4 pointes obtuses, dont les deux externes sont les plus larges et les plus saillantes; base de la spatule se prolongeant en un long manubrium divisé longitudinalement par une ligne médiane (fig. 2, *b*).

Bien que l'espèce, qui vient d'être décrite à ses différents stades évolutifs, s'écarte du genre *Schizomyia*, tel qu'il est défini par Kieffer, par le nombre des articles des palpes (seulement 2 au lieu de 4), je pense, pour ne pas multiplier les coupes génériques, devoir la rapporter à ce genre. Les caractères de la larve jeune pourvue de crochets anaux et d'une plaque dorsale, ainsi que celui des antennes garnies de soies longues et nombreuses l'écartent en effet du genre *Asphondylia* H. Loew, et permettent de la rapporter au genre *Schizomyia* Kieffer.

OBSERVATIONS. — La larve opère sa nymphose sans faire de cocon, et cette transformation se fait, au moins pour les individus que j'ai observés, à l'intérieur de la Caroube: il est vraisemblable que l'armature de la nymphe lui sert pour se créer un passage dans les tissus durs et desséchés de la Caroube au moment de l'éclosion de l'Insecte

parfait. On peut trouver des Cécidomyies encore partiellement entourées de la déponille nymphale et qui sont mortes sans avoir pu parvenir à se dégager. Celle qui a été utilisée pour la description de l'imago était éclosée d'une Caroube ouverte quelques jours auparavant.

Ainsi que le pense M. Gennadius, il existe vraisemblablement deux générations annuelles, l'une attaquant à l'automne les Caroubes encore toutes jeunes, et une autre attaquant les Caroubes plus développées au printemps. Cette question de la succession des générations ne pourra être tranchée que par de nouvelles observations faites sur place. Pour contribuer à la résoudre, il est bon d'enregistrer les données suivantes : Dès le 15 avril, on trouve des jeunes larves à l'intérieur des Caroubes ; peut-être ces larves donnent-elles naissance en mai ou juin à une génération d'adultes que je n'ai pas observée. A la fin de juin et en juillet, on trouve des larves qui sont arrivées à maturité et d'autres larves encore très jeunes ; ces dernières occupent souvent des Caroubes d'assez forte taille et ne présentant pas, ou présentant d'une façon incomplète, les déformations et l'arrêt de développement caractéristiques.

Les Caroubes attaquées et examinées au printemps (au milieu d'avril par exemple) (fig. 4) se distinguent par leur forme renflée, arrondie, au lieu d'être aplaties et allongées comme les jeunes Caroubes à cette époque. Le bord correspondant à l'insertion des graines est très convexe et l'ensemble présente l'aspect d'une cornue ; les tissus de la paroi sont hypertrophiés et irrégulièrement mamelonnés. Le plus grand nombre des Caroubes d'une même grappe peuvent être attaquées.



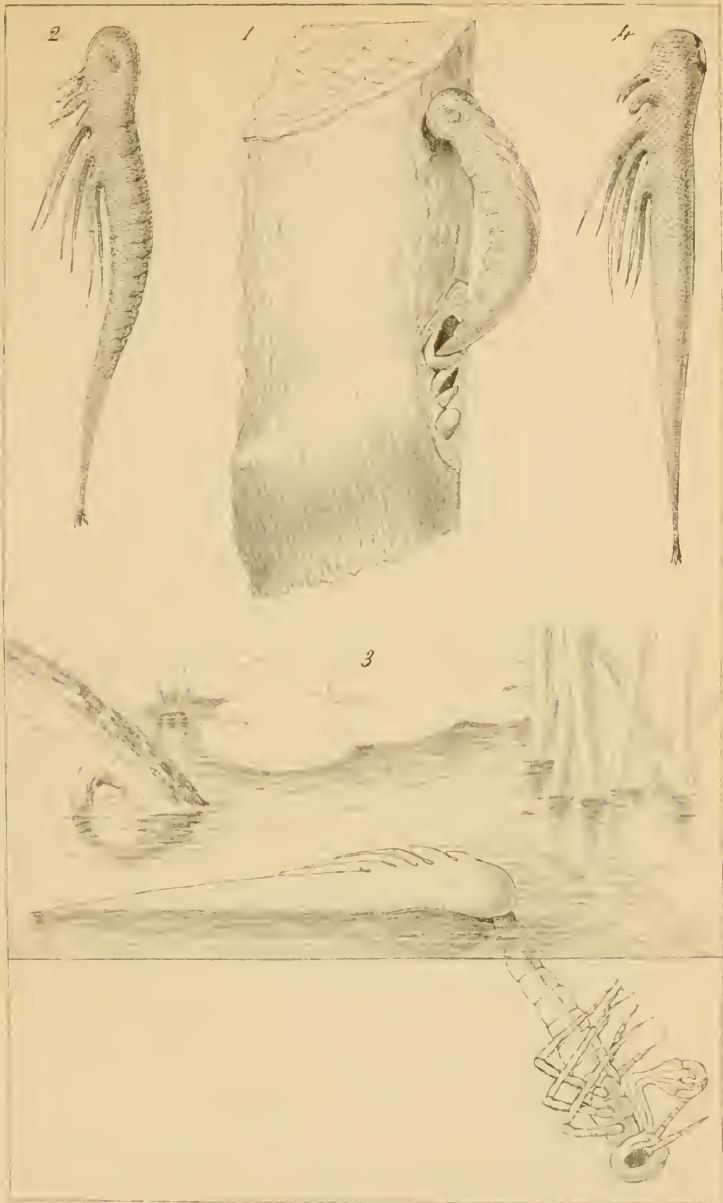

Abbe Perre, del.

Imp. L. LaFontaine Paris

© Cassas, lith.

L'éclosion des œufs de Lestes viridis.

2^e Groupe.

LES GUÊPES

V. *media* Degeer.

Vespa media Degeer, Mém. hist. Insectes II, 1, 1774, p. 791. Pl. XXVII.
fig. 4-8.

Vespa Geerii Lepeletier, Hist. nat. Insectes. Hyménoptères I, 1836,
p. 510, n^o 8.

Vespa crassa Herrich Schäffer, Fauna Insectorum Germaniae initia.
Deutschlands Insecten herausgegeben von D^r G. W. F. Panzer fort-
gesetzt von D^r G. A. W. Herrich-Schäffer, 1841, p. 34.

Femelle. — Corps de taille médiocre, robuste, à pubescence abondante, fine, dressée, gris-roussâtre, devenant plus sombre sur le dorsulum. Tête normale, plus étroite que le thorax, jaune un peu roussâtre, une tache noire sur le vertex entourant les ocelles; les cavités où prennent naissance les antennes sont noires, ainsi qu'un étroit liséré sur les côtés du clypeus et des joues; ces dernières longues, l'espace anterantennaire convexe, non caréné sur les côtés, souvent avec un petit point noir au centre; clypeus couvert de points gros et espacés, le bord antérieur tronqué, légèrement sinué, les angles antérieurs arrondis, l'extrême bord roux-ferrugineux; mandibules entièrement jaunes avec la bordure du tranchant roux-ferrugineux. Antennes jaune-roux, le scape noir en dessus, les articles du fouet noirâtres en dessus à partir du 3^e ou du 4^e. Thorax rétréci en avant, noir avec le pronotum plus ou moins coloré de jaune passant au ferrugineux, une tache sous les ailes, deux lignes longitudinales plus ou moins distinctes ou fondues ensemble sur le mésonotum, l'écusson et deux taches sur le postécusson jaune-ferrugineux. Pronotum avec une forte carène transversale jaune; souvent il existe deux taches rousses sur le tergite du segment médiaire. Écailles rousses; ailes hyalines, à teinte ferrugineuse; pattes ferrugineuses, jaunâtres sur les tibias antérieurs. L'extrémité des cuisses et des tibias; le feutre des tibias et des tarsi ferrugineux vif; les hanches, les trochanters et souvent la base des cuisses sont tachés de noir. Abdomen large, noir avec tous les segments marginés de jaune un peu roussâtre: le 1^{er} tergite court, la troncature antérieure très abrupte, plutôt concave, la marge jaune étroite, la couleur noire s'avancant en pointe, au milieu, dans le jaune, ce qui se voit également sur les autres segments; la couleur jaune est

très large sur les autres segments, s'élargissant encore davantage sur les côtés du 2^e tergite, presque toujours avec un point noir de chaque côté isolé dans le jaune; 6^e tergite entièrement jaune. Les segments ventraux sont noirs et largement marginés de jaune avec une tache noire de chaque côté sur chacun d'eux, sauf sur le 5^e qui est entièrement jaune. — Long. 18-20 mill.

Parfois le 2^e tergite abdominal est largement coloré de noir, de telle sorte que les points noirs latéraux sont réduits à une échancrure noire dans le jaune.

Ouvrière. — L'ouvrière est semblable à la femelle, mais beaucoup plus petite, le plus souvent noir foncé et jaune sans trace de couleur rousse. Le noir envahit tout le dessus de la tête et une partie des côtés derrière les yeux; l'échancrure des yeux et l'orbite inférieure sont jaunes, ainsi qu'une tache sur l'espace interantennaire: le clypeus est ordinairement taché de noir sur le disque; le pronotum est noir avec la carène transversale et le bord supérieur des lobes latéraux jaunes. le mésonotum entièrement noir; l'écusson est taché de jaune de chaque côté à son bord antérieur, le bord postérieur des taches jaunes et la suture postérieure sont ferrugineux; les pattes ont davantage de jaune et de noir; les marges jaunes de l'abdomen beaucoup plus étroites et plus régulières, réduites parfois même à un simple liséré jaune, au moins sur les premiers segments. — Long. 15-18 mill.

Le coloris des ouvrières est très variable. On rencontre des individus ayant la tronçature antérieure du 1^{er} segment tergite abdominal plus ou moins jaune ou rousse; d'autres ont des taches roux vif sur le thorax et l'abdomen, cette couleur nullement fondue avec le jaune; c'est-à-dire que chez les premiers c'est le noir qui domine, et chez les seconds le noir est réduit et remplacé par le jaune et le ferrugineux.

Mâle. — Le mâle est coloré comme l'ouvrière. Le clypeus est simplement tronqué antérieurement, les antennes très longues noires en dessus, les articles légèrement renflés à l'extrémité; il existe des tyloïdes à partir du 5^e article, mais ils sont linéaires, et peu apparents. Le 7^e tergite abdominal est arrondi, jaune parfois taché de noir; le 5^e sternite ventral est entier, transversal, le 6^e cordiforme, l'extrémité échancrée, jaune avec la base noire; le couvercle génital soit le 8^e tergite, est largement tronqué, ce qui le rend subcarré. Les branches du forceps sont brunes, leur bord supérieur porte une dilatation anguleuse au tiers apical. l'extrémité de chaque branche forme une très petite spatule, le lobe se termine en pointe très aiguë; les volsellas très réduites, couvertes d'aspérités serrées du côté interne, les tenettes

larges, sublancoolées, l'extrémité largement arrondie, la dilatation basilaire courte; les crochets sont soudés presque jusqu'à leur sommet, dont les extrémités sont en forme de croissants conjugués, leur base est large, et vers le tiers supérieur on distingue de chaque côté un fort épaississement dentiforme dirigé en dessous et convert latéralement d'une série de grosses épines courtes, dont quelques-unes inégalement et dirigées en arrière. — Long. 14-20 mill. Pl. VII, fig. 9 et Pl. VIII, fig. 9.

La *V. media* Degeer est répandue dans toute l'Europe centrale. Elle est rare ou même absente sous le climat chaud du bassin de la Méditerranée; par contre, elle remonte assez haut dans le nord. J'ai vu un exemplaire femelle provenant de Mandchourie, ce qui prouve qu'elle habite également le continent asiatique. On l'a signalée du Canada et de l'île Vancouver. Son aire de dispersion serait donc sur tout le globe entre le 40° et le 65° degré de latitude nord.

Son nid est toujours aérien, ovoïde ou globuleux, en carton mince, gris plus ou moins zoné de blanchâtre, souple, non cassant, composé de fibres végétales longues. Il mesure de 18 à 22 centimètres de long sur 12 à 18 centimètres dans sa plus grande largeur. Les enveloppes sont nombreuses, 7 à 15 environ, simples, reliées entre elles par des gaufrures ou des feuillets supplémentaires. L'ouverture est étroite et réservée dans le bas. Le nid est fixé à une branche d'arbre ou à plusieurs rameaux enchevêtrés d'un arbuste. On le rencontre aussi sous un abri quelconque, comme l'encorbellement d'une toiture, le rebord d'un mur ou d'un portique, etc. Il peut être établi à un mètre du sol comme à une branche d'arbre à cinq ou six mètres d'élévation. Plus la construction est grosse, plus il y a de gaufrures supplémentaires dans la partie supérieure. Les alvéoles sont très différenciés. Il y a six à sept gâteaux, reliés les uns aux autres par des piliers comprimés en forme de rubans plus ou moins larges. C'est de la *V. media* dont il s'agit dans une des brochures de M. Ch. Janet (*Études sur les Fourmis, les Guêpes et les Abeilles*, 10^e note, Mémoires de la Société Académique de l'Oise, t. XVI, 1895, p. 40-41), lorsque le consciencieux historien des Guêpes nous apprend qu'il abandonna pendant dix-sept jours environ une colonie de ces Hyménoptères dont il faisait l'étude. Un cristalliseur de quatre centimètres de diamètre plein de miel servait de mangeoire à toute la nichée. Un petit pont en carton reposant sur le verre et le miel « permettait aux Guêpes de se poser sans s'engluer. Par suite de l'abaissement du miel, ce petit morceau de carton finit par se placer verticalement; mais le prenant pour point de départ, les Guêpes construisirent, avec la même substance que celle qui forme

leur nid, un petit plancher attaché à la paroi interne du cristalliseur et couvrant environ la moitié de sa surface. » Ce petit plancher servait aux Guêpes pour aller puiser le miel et était prolongé au fur et à mesure des besoins.

Les mâles et les jeunes femelles apparaissent de bonne heure, dès la fin de juillet et au commencement d'août. La population n'est jamais très nombreuse par colonie. La *V. media* Degeer, aime beaucoup les fruits; et, si elle était aussi abondante en ouvrières que les *V. germanica* et *vulgaris*, elle serait certainement nuisible.

Patrie. — Vosges (*leg. A. Puton, coll. R. du Buysson 1900, Muséum de Paris*); Calvados : Lisieux (*leg. A. Loisele, coll. H. Gadeau de Kerville*); Eure : Bézou-St-Eloi (*Ch. Brougniart 1883, Muséum de Paris*); Villeneuve-le-Roi (1854, *Muséum de Paris*); Mesnil-le-Roi, St-Cloud (*coll. J. de Gaulle*); Le Vésinet, St-Germain, Versailles (*coll. Sichel 1867, Muséum de Paris*); Mâcon (*leg. A. Flumary, coll. R. du Buysson 1900, Muséum de Paris*); Allier : Broût-Vernet, les Ramillons près Moulins (*coll. R. du Buysson 1900, Muséum de Paris*); Royat (*coll. J. de Gaulle*); Moscou, Montpellier, Montauban, Toulouse, Toscane, Turin (*coll. Sichel 1867, Muséum de Paris*); Thuringe, Ilmenau (*Musée de Brême*); Mandchourie, région du lac Hanka (*Bohnhof 1900, Muséum de Paris*); île Sakhaline (*P. Lubbe 1902, Muséum de Paris*); Italie, Lombardie, Canonica Amata; col Aprica 900 m. à 1000 m. († IX 1880, *coll. Mayretti*).

Les exemplaires provenant de Sibérie et de l'île Sakhaline sont beaucoup plus longuement et abondamment velus; les pattes sont tachées de noir sous les tibias et les cuisses; le thorax et la tête sont de couleur beaucoup plus foncée, ce qui donne à ces insectes un aspect tout différent.

M. H.-W. Lewis a signalé la *V. media* du Canada et de l'île Vancouver. Personnellement je ne l'ai jamais regné d'Amérique.

Le Rév. Thomas W. Fyles en a trouvé un nid suspendu au plafond d'une écurie à chevaux, dans les environs de Québec. D'après ce même naturaliste, cette Guêpe bâtirait sous l'avancement des toitures et dans les cavités des sculptures des habitations. Elle aurait donc en Amérique des habitudes analogues à celles qu'elle possède en Europe. Elle porte au Canada le nom de « *scalloped wasp* ».

V. maculata Linné.

Vespa maculata Linné, Cent. Insect. rar. 1763, p. 30, n° 91. —
Systema Naturae Ed. 12^a I, 1767, p. 948, n° 2.

Femelle. — Corps de taille moyenne, robuste; pubescence gris-roussâtre, dressée; noir profond avec les mandibules, le clypeus, le

devant du scape, les orbites internes, une tache transversale entre les antennes, le derrière des yeux, la carène transversale et le bord postérieur du pronotum, une tache sous les ailes, deux sur l'écusson et le postécusson, les articles des tarsi, les tibias et le devant des cuisses des pattes antérieures et différentes taches et marges sur les segments de l'abdomen, blanc d'ivoire. Tête normale, joues longues; clypeus avec une tache discoidale noire, le bord antérieur sinué, liséré de roussâtre, les angles antérieurs obtus, la ponctuation grosse, irrégulière, espacée. Antennes noires en dessus, roussâtres sous le fouet, les articles du fouet resserrés à la base. Les côtés du pronotum sont plus ou moins colorés de blanc, rarement presque en entier, la carène transversale très accusée; écailles noires, tachées de blanc à la base; ailes enfumées, hyalines, la partie antérieure des ailes supérieures ferrugineuse; pattes noires avec quelques taches blanches sur les hanches antérieures, l'extrémité des cuisses, les tibias et le 1^{er} article des tarsi des deux premières paires; le feutre des tibias et des tarsi gris-roussâtre. Abdomen large, le 1^{er} tergite assez court, la troncature antérieure abrupte, légèrement arrondie au sommet: 1^{er} et 2^e tergites entièrement noirs, le 3^e avec une petite tache blanchâtre sur les côtés, le 4^e et le 5^e blancs avec la base noire, la couleur noire faisant une ligne étroite, longitudinale au milieu et une incision semi-punctiforme de chaque côté; l'extrême bord est roussâtre isolant ainsi les parties blanchâtres; le 6^e tergite noir avec deux taches blanches; les segments ventraux noirs avec une tache blanche de chaque côté aux angles postérieurs. — Long. 20-23 mill.

Ouvrière. — Semblable à la femelle, mais de plus petite taille; les taches blanches du thorax sont moins grandes. — Long. 14-19 mill.

Mâle. — Semblable à la femelle, dont il diffère par sa taille un peu plus petite, le bord antérieur du clypeus tronqué, rectiligne, nullement sinué, la ponctuation du clypeus faible; les antennes beaucoup plus longues avec des tyloïdes à partir du 4^e article; le 1^{er} tergite abdominal porte ordinairement deux taches blanches transversales le long du bord postérieur, mais ces taches peuvent se réduire et même disparaître complètement; le 7^e tergite abdominal noir avec deux taches blanches apicales, séparées l'une de l'autre au milieu par une ligne noire, l'apex est légèrement sinué et garni d'une rangée de soies blanchâtres; le 5^e sternite ventral est normal avec une très large marge blanchâtre, séparée au milieu par une ligne noire, le 6^e est allongé, blanc, avec la bordure apicale noire, l'extrémité échanerée est garnie d'un feutre épais de poils gris. L'appareil copulateur volumineux,

roussâtre; branches du forceps avec l'extrémité inférieure brièvement aiguë, le lobe large à pointe relevée, finement aiguë, acuminée, tenettes formant chacune un triangle, l'angle apical obtus ne dépassant pas les branches du forceps; crochets formant une large pièce dilatée légèrement avant l'extrémité, la partie antérieure des bords de cette dilatation garnie d'aspérités sur la ligne marginale, cette dilatation se réfléchissant en dessous de chaque côté anguleusement, l'extrémité des crochets se terminant en deux lames à pointe incurvée en dedans, se regardant. — Long. 18 mill. Pl. VII, fig. 7.

Cette espèce a beaucoup d'analogie avec la *V. media* Degeer, par ses caractères plastiques et ses mœurs. Ce sont les deux seules espèces du groupe des *Vespula* qui, chez le mâle, présentent des tyloïdes saillants aux antennes.

La *V. maculata* L. est appelée « *the black Hornet* » au Canada. Sa nidification est aérienne, suspendue aux branches des arbres. Le Rév. Thomas W. Fyles en a figuré deux dans le « *Thirty third annual report of the entomological Society of Ontario, 1902, p. 69* »; l'un encore très peu avancé (fig. 47), le second en section (fig. 48). Ce dernier a six enveloppes et trois gâteaux complètement séparés des enveloppes et soutenus chacun par un seul pilier central très large. L'ouverture est au centre, en dessous. L'ensemble rappelle énormément les constructions de la *V. media*. D'après M. Fyles, les nids de la *V. maculata* peuvent atteindre des proportions assez grandes : 3 pieds et 2 pouces trois quarts (un peu plus d'un mètre) du point d'attache à l'ouverture inférieure, et 2 pieds et 9 pouces et demi (environ 85 centimètres) de circonférence au milieu dans sa partie la plus grosse. Il en existe un fort petit dans les collections du Muséum de Paris; il provient du Maryland et il a été offert par M. l'abbé J. de Joannis. Ce petit nid est oviforme, composé d'un gâteau initial de quelques cellules avec quatre enveloppes et le commencement de la cinquième à sa base. Il mesure quatre centimètres de long et vingt-sept millimètres dans sa partie la plus large. Le carton est souple, gris-clair uniforme, d'une texture lâche, à fibres végétales longues. — Pl. X, fig. 3 et 4.

Patrie. — Amérique du nord (*Musées de Brème et de Londres*), Amérique septentrionale (*Bastar 1837, Milbert, Muséum de Paris*), Amérique boréale (*Herrich-Schaeffer, coll. Sichel 1867, Muséum de Paris*); Massachusetts, Lyun (*Musée de Brème*), Massachusetts (*Musée de Munich*); New York, Toronto (*coll. J. de Gaulle*); Philadelphie (*Lesueur: Peale 1833, Muséum de Paris*); Illinois, New York, Tennessee, Baltimore (*coll. Sichel 1867, Muséum de Paris*); Maryland (*J. de Joannis 1903, Muséum*

de Paris); Massachusetts, Amherst (*H. T. Fernald*); Nouvelle-Écosse (*coll. Siehel 1867, Muséum de Paris*); Canada (*coll. Bose 1828, Muséum de Paris*); Géorgie, Savannah (*Harper 1843, Muséum de Paris*); Antilles (*Plee 1826, Muséum de Paris*); Canada (*ex coll. Rühl, coll. Magretti*); Indiana, N.-Harmony (*coll. Magretti*).

V. *diabolica* H. de Saussure.

- ? *Vespa arenaria* Fabricius, Systema entomologiae, 1775, p. 365, n° 12.
 ? *Vespa arenaria* Gmelin, Linné : Systema naturae Ed. 13^a I, 5, 1790, p. 2749, n° 34.
 ? *Vespa arenaria* Olivier, Encyclopédie méthodique. Insectes, VI, 1791, p. 681, n° 55. (Olivier n'a fait que copier Fabricius) — (*nec H. de Saussure, nec J. Mac Farland*).
Vespa diabolica H. de Saussure, Étud. fam. Vespides II, 1853, p. 138, n° 18.

Femelle. — Corps de taille petite, robuste; pubescence grise, longue, fine, modérément abondante, devenant noire sur le dessus du corps. Tête normale, petite, beaucoup moins large que le thorax, noire avec les mandibules, le clypeus, une tache entre les antennes, les orbites internes jusqu'au fond du sinus jaune soufre; joues longues, parallèles, noires: clypeus couvert de gros points irréguliers, épars, le bord antérieur peu profondément sinué, le sinus subtriangulaire, les angles formés par lui arrondis, tout l'extrême bord noir-brun, le disque ordinairement avec des taches ou points noirs; antennes noires, le devant du scape jaune, le dessous du fouet jaune-roux. Thorax noir avec le bord supérieur du pronotum et une carène transversale en avant de celui-ci, une tache sous les ailes, deux sur l'écusson et le postécusson, jaune soufre; écailles jaunes, tachées de roussâtre; ailes hyalines, à teinte fumeuse un peu roussâtre; pattes noires avec une tache en avant des hanches, l'extrémité des cuisses, les tibias et les tarses jaunes, les tibias antérieurs et intermédiaires ordinairement tachés de noir en dessous. Abdomen large, ovale, noir avec tous les segments largement marginés de jaune soufre, la marge fortement échancrée triangulairement au milieu, avec un point noir de chaque côté isolé dans le jaune; parfois ces points se soudent à la partie noire de la base et forment dans le jaune de petites échancrures; 1^{er} tergite sans points isolés ni échancrures sur les côtés de la marge jaune, mais l'échancrure médiane atteint le plus souvent le bord postérieur et sépare la couleur jaune, souvent aussi on remarque une très petite tache transversale

jaune isolée dans le noir, près de la troncature antérieure qui est très abrupte, presque concave, le haut légèrement arrondi; le 6^e tergite noir avec une tache triangulaire de chaque côté jaune soufre. Les segments sternites sont noirs largement marginés de jaune, le milieu du jaune plus ou moins profondément échancré avec un point noir isolé de chaque côté; ces points noirs peuvent être soudés à la partie noire de la base; 5^e sternite jaune avec une ligne noire médiane. — Long. 20-22 mill.

Ouvrière. — Diffère de la femelle par sa taille plus petite. Le mésonotum porte parfois deux petits traits jaunes parallèles, près de l'écusson. — Long. 10-14 mill.

Mâle. — Semblable à la femelle, mais avec les antennes très longues, les articles de l'extrémité du fouet légèrement arqués, avec des traces linéaires de tyloïdes; le clypeus déprimé en avant, le bord antérieur tronqué droit; le 6^e tergite abdominal jaune avec la base noire, parfois même presque entièrement noir; 6^e sternite jaune avec l'extrême base noire, arrondi, le bord apical garni d'un feutre roux, l'apex très légèrement sinué. L'appareil copulateur de taille moyenne, roussâtre; les branches du forceps tachées de jaune près du sommet et en dessus, le bord supérieur interne assez fortement anguleux, l'extrémité inférieure fortement carénée, élargie, divariquée, le lobe largement lancéolé, finement aigu, pas plus long que la dilatation apicale, garni de longs poils flexueux; tenettes larges, longues, inléchies en dessus, dépassant en longueur les branches du forceps et couvertes de nombreux poils longs et flexueux. Les crochets larges à la base, étroits à l'extrémité qui a la forme de deux lames dont le tranchant serait du côté interne, c'est-à-dire droites du côté interne et arrondies du côté externe; on distingue en dessus de la tige des crochets une forte carène formant un tube s'ouvrant à la base des deux lames de l'extrémité. — Long. 15-17 mill. Pl. VI, fig. 4.

La *V. diabolica* Sauss., est très voisine de la *V. norvegica* F. L'appareil copulateur des mâles est à peu près semblable chez ces deux Guêpes. On distingue la *V. diabolica* Sauss., de la *V. norvegica* F. principalement par son corps moins poilu, les côtés de la tête derrière les yeux jaunes jusqu'aux Jones qui restent noires, par la carène du pronotum plus forte, jaune et enfin par la coloration de l'abdomen. La var. *adulterina* Buyss., en dehors de la forme du clypeus, relie ces deux Guêpes l'une à l'autre.

On rencontre assez souvent des individus portant sur le mésonotum deux raies jaunes parallèles commençant au bord postérieur près de

l'écusson et s'avancant jusqu'au milieu. Il est très probable que la *V. arenaria* décrite par Fabricius (*Systema entomologiae* 1775, p. 365, n° 12) est la même espèce que la *V. diabolica* Saussure, car l'illustre entomologiste indique la marge du 1^{er} tergite abdominal comme étant linéaire, non dentée, interrompue au milieu. La *V. diabolica* Sauss. est la seule guêpe américaine qui réponde à ce caractère. MM. de Saussure et Mac Farland doivent se tromper en faisant de *V. arenaria* de Fabricius une espèce à ornements blancs, car l'auteur dit : « ... thorace flavo-maculato, abdomine fasciis sex dentatis, luteis... », tandis que sept lignes plus haut, dans le même ouvrage, il décrit ainsi la *V. maculata* L. : « *V. nigra* thorace albo, maculato, scutello quadrimaculato, abdomine postice albo. » La *V. arenaria* n'a donc pas les ornements blancs. Nous savons par Fabricius (*l. c.*) que la *V. arenaria* F. habite les lieux sablonneux, où elle construit des gâteaux plans, horizontaux, couchés; les cellules hexagonales, prismatiques, tournées vers le bas. Elle serait friande des fruits doux et du jus qu'on en exprime.

M. Th. W. Fyles nous écrit qu'elle place également son nid dans les cavités des boiseries sculptées des constructions.

Patrie. — Amérique du nord; Lyun, Massachusetts; New York (*Musée de Brême*); Canada (*coll. J. de Gaulte*); Canada, Lévis près Québec (*Rev. Th.-W. Fyles*); Michigan; Colorado (*H.-W. Ashmead*); Caroline (*L'Herminier, Muséum de Paris*); Philadelphie (*Milbert, Muséum de Paris*); États-Unis: New York (*coll. Sichel 1867, Muséum de Paris*); Essex, Keene Valley; Amherst, Massachusetts (*H.-T. Fernald*); New-York (*H. Edwards, Musée de Londres*); Hudson's bay (*Musée de Londres*).

Var. **Fernaldi** Lewis.

Vespa Fernaldi H.-W. Lewis, Transactions of the American entomological Society, vol. XXIV, 1897, p. 173.

Vespa diabolica Sauss. var. *Fernaldi* Lewis, Th. Cockerell, Canadian Entomologist 1899, p. 255.

Ouvrière. — Semblable au type, dont elle ne diffère que par deux taches jaunes sur le segment médiaire; par la couleur jaune plus abondante sur le pronotum, les pattes et l'abdomen. — Long. 12 mill.

Je ne connais ni la femelle ni le mâle de cette jolie variété.

M. H.-T. Fernald a bien voulu me donner une ouvrière déterminée par M. H.-W. Lewis.

Patrie. — Colorado (*H.-T. Fernald*).

V. carolina Linné.

Vespa carolina Linné, Systema nature. Edit. 12^a, I, pars 2, 1767, p. 948, n^o 4 ♀.

Vespa squamosa Drury, Illustrations of natural History, 1770, vol. I. Pl. XLIII. fig. 7, ♀.

Vespa cuneata Fabricius, Systema Piezatarum, 1804, p. 258. n^o 21. ♂.
— A. Lepeletier, Hist. nat. des Insectes. Hyménoptères, I, p. 514, ♀.

Femelle. — Corps de taille médiocre, robuste; pubescence noirâtre, dressée, rare sur le dessus de la tête et du thorax, grise sur le reste du corps. Tête épaisse, aussi large que le thorax, jaune plus ou moins roux, avec la partie concave postérieure, une grande tache triangulaire reliant les yeux au bord postérieur et englobant les ocelles, une bande transversale à la base des antennes et l'articulation des mandibules noires; clypeus souvent avec un point noir sur le disque, le bord antérieur tronqué droit, les angles de la troncature à peu près droits, la ponctuation médiocre, espacée, devenant plus serrée et ruguleuse antérieurement, la pubescence longue, devenant roux-doré et plus abondante en avant; joues nulles; antennes noires avec le devant du scape jaune et la moitié apicale du fouet jaune roux en dessous. La tête et la moitié antérieure du thorax recouvertes, en plus de la pubescence, d'un fin duvet couché, roux-doré. Thorax large en avant, court, noir avec le bord supérieur du pronotum très largement coloré de jaune plus ou moins roux, deux lignes parallèles sur le mésonotum, une autre très petite au-dessus des écailles, une très grande tache sous les ailes antérieures descendant jusqu'aux hanches intermédiaires, une plus petite sous les ailes postérieures, deux grandes se touchant sur l'écusson; le postécusson presque en entier, deux grandes taches sur le segment médiaire et les écailles jaune plus ou moins roux; écailles tachées de roux sur le disque; ailes assez fortement enfumées, à teinte fumeuse, la troisième abscisse de la nervure cubitale de la 2^e cellule cubitale beaucoup plus courte que la partie de la nervure cubitale aidant à former la 3^e cellule cubitale; pattes jaunes, teintées de roux sur le dessus des cuisses, des tibias et les tarsi, les hanches et les trochanters tachés de noir en dessus. Abdomen large, roux-jaunâtre: 1^{er} tergite avec la troncature antérieure abrupte, tachée de noir à la base, la partie supérieure un peu renflée en bourrelet et ordinairement plus jaune; on distingue sur le milieu du 1^{er} et du 2^e tergite des traces d'une bande transversale, brune, se réunissant plus ou moins de chaque côté à un point brun-noirâtre transversal et oblique;

parfois une petite ligne noire réunit la bande médiane transversale avec la partie noire de la base; les autres tergites ne montrent que les deux points latéraux qui peuvent disparaître même ou devenir roux; cette coloration est du reste des plus variables: le 6^e tergite est entièrement roux-jaunâtre. Les segments sternites du ventre sont roux-jaunâtre avec des points latéraux comme les tergites: le 1^{er} souvent noir sur le milieu de sa base avec une tache roux-ferrugineux sur le disque; tout le ventre est recouvert d'une fine pubescence couchée, épaisse, roux-doré. — Long. 19-23 mill. Pl. VI, fig. 9.

L'ornementation de la tête et du thorax est ordinairement plus distinctement jaune, tandis que l'abdomen est plutôt teinté de roux. Je n'ai jamais vu l'insecte vivant, qui est peut-être autrement coloré que lorsqu'il est desséché.

Ouvrière. — Diffère de la femelle par sa taille beaucoup plus petite, son ornementation jaune clair au lieu de jaune-roux et beaucoup moins abondante; par le dessus des cuisses et des hanches taché de noir; par la coloration de l'abdomen qui est la suivante: 1^{er} tergite noir avec une bande transversale jaune au-dessus de la troncature antérieure, plus ou moins visiblement entaillée au milieu en avant et en arrière, le bord du segment régulièrement liséré de jaune; les autres tergites noirs avec une bordure jaune assez large, tri-échancrée antérieurement. le 2^e tergite ayant en plus deux taches transversales, cunéiformes, se touchant presque au milieu; le 4^{er} sternite jaune avec une tache noire, basilaire, médiane, lancéolée; les autres sternites noirs avec une large bordure jaune, située au milieu antérieurement, avec un petit point noir transversal de chaque côté, relié le plus souvent à la partie noire; ces petits points noirs existent isolément dans le jaune du 4^{er} sternite. — Long. 11-13 mill.

Parfois les taches du 2^e tergite abdominal tendent à disparaître, alors l'insecte ressemble à la *V. vidua* Sauss. La *V. carolina* est une des espèces où les femelles et les ouvrières sont le plus différenciées comme taille et comme coloris.

Mâle. — Semblable à l'ouvrière; le fouet des antennes roux en dessous; le 6^e tergite abdominal régulièrement marginé de jaune; le 7^e est arrondi, normal, régulièrement marginé de jaune; le 6^e sternite est allongé, arrondi, largement coloré de jaune dans sa partie apicale. L'appareil copulateur est testacé-roussâtre: les branches du forceps allongées, subparallèles, fortement sillonnées au sommet; l'extrémité inférieure repliée en forme de gouttière dans laquelle vient se loger le lobe, lequel est linéaire, garni de nombreuses soies du côté interne

et lui-même fortement rebordé à sa base, sur la partie qui touche la tige des crochets; tout le bord inférieur des branches du forceps est garni de longs poils; tenettes courtes; crochets formant une tige plate, s'élargissant insensiblement jusqu'à l'extrémité qui est arrondie et légèrement sinuée au sommet; cette sorte de palette est flexueuse. — Long. 14-16 mill. Pl. VI, fig. 2 et 3.

Le type de Fabricius est un mâle. Il fait partie de la collection Bose, qui est conservée au Muséum d'Histoire naturelle de Paris.

D'après les caractères plastiques, j'avais réuni en une seule espèce les *V. carolina* L. et *cuneata* Fabricius. Mais, c'est à M. W.-H. Ashmead, de Washington, que l'on doit la découverte de la *V. carolina* dans le nid de la *V. cuneata*. L'éminent entomologiste américain a pris les trois sexes dans le même nid. Il ne reste donc plus aucun doute à ce sujet. La *V. carolina* L. est la femelle de la *V. cuneata* F.

La remarque de Lapeletier (Hist. nat. des Insectes : Hyménoptères, I, p. 514) doit être considérée comme non avenue. Le nom de *cuneata* a été donné par Fabricius à cause des deux taches eunéiformes jaunes du 2^e tergite abdominal. On retrouve chez la femelle les traces plus ou moins accentuées de ces deux taches.

L'annotation de M. H. de Saussure (*Études sur les Vespides*, 2, p. 102) me semblerait plutôt fallacieuse, car il n'existe pas de *Vespa carolina* dans D. Drury (*Illustrations of natural History*). Il est difficile de comprendre la note écrite par Linné; la figure 4 de la table 44 de Drury représente la *Vespa jamaicensis*, qui n'est certainement pas une *Vespa*, mais probablement un *Sphex*. Linné et M. H. de Saussure ont voulu sans doute parler de la *Vespa squamosa*, figurée par Drury à la table 43, figure 7.

Patrie. — Amérique (*Musée de Brème*; 1832 *Muséum de Paris*; Caroline (collection Bose, type 1828; Lherminier, *Muséum de Paris*); Caroline du sud (Zimmermann 1837, *Muséum de Paris*); New York (coll. J. de Gaulte); Savannah (Harper 1843, *Muséum de Paris*); Washington D. C., Jakoma D. C. (H. W. Ashmead); Arkansas et Baltimore (coll. Siebel 1867, *Muséum de Paris*); Maryland (J. de Joannis 1903, *Muséum de Paris*); Texas (*Musée de Budapest*; H. W. Ashmead; Clifton, *Musée de Gènes*; Birkmann, *Musée de Vienne*); Mexique (Sallé 1852, *Muséum de Paris*), Tahubaya (1871, Belimek, *Musée de Vienne*); Mexique (*Musée de Madrid*); Mexique (coll. A. Duchaussoy).

Les taches eunéiformes transversales du 2^e tergite abdominal se retrouvent isolées chez les *V. sulphurea* Sauss., *Schrencki* Rad., *rufa* L. et les variétés *sibirica* André et *austriaca* Panz., de cette dernière.

V. sulphurea H. de Saussure.

Vespa sulphurea H. de Saussure, Étude sur la famille des Vespides, 2, 1853-58, n° 17, p. 137.

Femelle. — Semblable à la *V. carolina* L. dont elle diffère par l'ornementation du corps qui est jaune clair au lieu d'être jaune-roux, la tête plus petite, à peine aussi large que le thorax; le clypeus ayant les angles antérieurs plus longs, la ponctuation fine, très espacée; par le fouet des antennes entièrement noir; le thorax plus étroit, plus long; par les ailes ayant une teinte plus ambrée, la 3^e abscisse de la nervure cubitale de la 2^e cellule cubitale égale à la partie de la nervure cubitale aidant à former la 3^e cellule cubitale; les cuisses, les trochanters et les hanches tachés de noir; l'abdomen plus étroit et autrement coloré comme il suit : 1^{er} tergite plus étroit en avant, sans le léger bourrelet du dessus de la troncature antérieure, jaune avec la base de la troncature antérieure noire, ainsi qu'une bande transversale n'atteignant pas les côtés, élargie au milieu du disque et à chaque extrémité; le 2^e tergite jaune avec la base étroitement colorée de noir, avec une tache transversale sublancéolée touchant à la partie noire de la base et un point isolé, noir, de chaque côté; les autres tergites jaunes, chacun avec un point noir de chaque côté; le 6^e jaune avec une ligne noire, médiane, sur toute sa longueur; les sternites entièrement jaunes avec un étroit liséré noir à la base du 1^{er} et du 2^e. — Long. 18-20 mill. Pl. VI, fig. 8.

Ouvrière. — L'ouvrière est semblable à la femelle, mais de taille un peu plus petite, avec les taches annéiformes du deuxième tergite abdominal plus distinctes. — Long. 11 mill.

Le mâle est encore inconnu, ainsi que le mode de nidification.

La longueur de la troisième abscisse de la nervure cubitale dans la 2^e cellule cubitale semble un caractère constant pour distinguer la *Vespa sulphurea* Sauss., de la *V. carolina* L. tandis que chez d'autres espèces cette longueur est très variable et ne peut être utilisée.

Patrie. — Californie (*Musée de Londres*, type); Côtes de Californie, Los Angeles (*juillet, leg. Coquillet, W.-H. Ashmead*). Elle a été signalée également par M. H.-W. Lewis comme habitant le Texas et la Nevada. Californie, Mariposa (♂, *A. Fauvel, Musée de Leyde*).

V. orbata R. du Buysson.

Vespa orbata R. du Buysson, Bulletin de la Soc. entom. de France, 1902, p. 140.

Ouvrière. — Corps de taille médiocre, couvert de longs poils noirs, dressés, devenant jaunâtres sur les côtés et le dessous de l'abdomen; noir foncé avec les mandibules, la face, les côtés de la tête, les tarsi, un fin liséré sur les segments tergites 1 et 2 de l'abdomen et tous les segments tergites suivants, jaunes ou jaune-roux. Tête petite; les ocelles très rapprochés du bord postérieur du vertex; clypeus très large, le bord antérieur subtronqué, les angles antérieurs petits, obtus, la ponctuation médiocre, espacée sur toute sa surface; antennes longues, roussâtres en dessous, brunes en dessus, le scape brun-noir, joues nulles, les yeux touchant la base des mandibules; pronotum noir, sans carène transversale; écusson avec un fin liséré roux au bord postérieur; écailles en partie rousses; ailes assez enfumées. Abdomen très peu velouté, la troncature antérieure du 1^{er} tergite très abrupte, formant un angle subaigu avec la partie horizontale du segment. Ventre jaune, sauf la base des segments 1 et 2 qui est noire. — Long. 18-20 mill.

Varie assez de couleur. Le jaune envahit toute la tête excepté la région des ocelles qui reste noire. Le pronotum peut être entièrement anne et le mésonotum avoir deux bandes jaunes parallèles. Les tarsi sont parfois jaunes tachés de noir en dessus; quelquefois les segments tergites de l'abdomen qui sont jaunes portent de chaque côté une petite tache noire incluse dans la partie jaune. J'ai vu des individus ayant le bord postérieur du pronotum, une tache sous les ailes jaunes, le clypeus taché de noir sur le disque, le 2^e tergite abdominal avec une large bordure jaune irrégulière et échancrée antérieurement. J'ai vu de petits exemplaires ayant le dessus de la tête, du mésonotum, le pronotum, l'écusson et le postécusson, roux: une marge jaune clair sur le bord postérieur du pronotum, ainsi que sur le bord antérieur de l'écusson et du postécusson; les deux premiers tergites abdominaux nettement marginés de jaunâtre.

L'absence de carène transversale au pronotum fait reconnaître de suite la *V. orbata* Buyss., des *V. auraria* Sm., et *relativa* Lep., avec lesquelles il serait facile de la confondre.

Le mâle et la femelle me sont inconnus, de même que la nidification.

Patrie. — Chine, Shen-si (A. David, 1875, *Muséum de Paris*). Setchuen (A. David, 1875, *Muséum de Paris*; Dardjiling (J. Harmand,

1890, *Muséum de Paris*; Sikkim, de Padam-tsin à Lingtou (R. Oberthür, 1901, *Muséum de Paris*); Tamaon (coll. Walker, *Musée de Londres*); Sibérie orientale, Amur (*Musée de Leyde*); Tenasserim, Mont Mooleyit, 1400^m à 1900^m (L. Fea, mars 1887, coll. P. Magretti).

Var **aurulenta** var. nov.

Ouvrière. — Diffère du type par la pubescence qui est roussâtre sur tout le corps, le duvet soyeux à reflets dorés qui recouvre tout le dessus du corps, principalement tout l'abdomen, qui, sous un certain jour, semble entièrement jaune. Les bordures jaunes des segments abdominaux sont plus larges; les taches de l'écusson et du postécusson peuvent devenir confluentes; le segment médiaire porte également de grandes taches jaunes, de même que les mésopleures, le disque du mésonotum et le pronotum tout entier; le vertex et les pattes se montrent aussi entièrement jaunes. — Long. 18-20 mill.

Je n'ai vu que des ouvrières de cette couleur.

Patrie. — Chine, Mou-pin (A. David, 1870, *Muséum de Paris*); Amur (1878, *Musée de Vienne*).

V. **lama** R. du Buysson.

Vespa lama R. du Buysson, Bulletin de la Société entom. de France, 1903, p. 475.

Femelle. — Corps de taille petite, assez robuste; pubescence longue, noire, très clair-semée, hérissée, tout le dessus de la tête et du thorax recouvert en outre d'un fin duvet couché à reflets fauves. Tête très petite, beaucoup moins large que le thorax, jaune légèrement teintée de roux, avec le dessus noir; l'échancrure des yeux jaune, séparée de l'espace interantennaire par une ligne noire; joues très longues, aussi longues que le scape; clypeus très allongé, jaune avec un point noirâtre discoïdal, le milieu imponctué, la partie antérieure avec quelques points médiocres, épars, le bord antérieur tronqué, droit, sans sinus. Antennes jaune-roux en dessous, noires en dessus. Thorax fortement rétréci en avant; pronotum avec une forte carène transversale et le bord supérieur jaunes; prosternum jaune en partie; une tache sous les ailes, deux sur l'écusson, sur le postécusson, et sur les métapleures, jaunes; écailles et pattes jaune-roux, les hanches et les trochanters intermédiaires et postérieurs et toutes les cuisses tachés de roux. Ailes hyalines, à teinte ambrée assez prononcée. Abdomen large, entièrement jaune-roux, avec la partie antérieure du 1^{er} tergite et la base du

2^e noires, entièrement recouvert d'un duvet couché, doré sur les parties jaunes et noir sur les parties noires; 1^{er} tergite très large et très court, la troncature antérieure concave, noire, cette couleur débordant en dessus et formant un petit angle médian dans le jaune; la base noire du 2^e tergite formant un large sinus dans le jaune où l'on distingue de vagues traces de points noirs isolés. Le ventre est plus jaunâtre, les trois premiers segments noirs à la base, chacun avec un point noir de chaque côté. — Long. 16 mill.

Ouvrière. — Semblable à la femelle, mais de taille plus petite, la tête proportionnellement moins petite, le fouet des antennes presque entièrement noir. — Long. 12 mill.

L'exemplaire ouvrière décrit porte un *Xenos* dont le céphalothorax se montre à droite sous le 5^e tergite de l'abdomen.

Mâle. — Le mâle m'est inconnu.

Je ne sais rien sur la nidification.

Patrie. — Sikkim, de Padam-tsin à Ling-tou (juillet 1901, *ζ.* R. Oberthür 1901, *Muséum de Paris*); Sikkim (12.500 pieds anglais, Moller, coll. C.-T. Bingham, *Musée de Londres*); Sikkim (coll. Martinez Escalera).

V. *structor* Smith.

Vespa structor Smith, Trans. Zool. Society of London, VII, 3, 1870, p. 191, t. XXI, fig. 12.

Ouvrière. — Corps de petite taille, étroit, couvert d'une longue et fine pubescence, dressée, noire sur la tête et le thorax, fauve sur l'abdomen. Tête normale, de la largeur du thorax, jaune avec le vertex noir; sur les parties jaunes il existe un fin duvet doré, en plus des poils noirs; espace interantennaire non triangulaire, brièvement conique; clypeus large, le bord antérieur marginé de roux, légèrement sinué, les angles antérieurs arrondis, le disque couvert de points très fins, serrés, entremêlés de plus gros espaces, le bord antérieur impunctué; joues nulles; antennes épaisses, noires, scape jaune-roux noir en dessus, hérissé de longs poils fauves. Thorax étroit, très rétréci en avant, à ponctuation très fine et serrée; pronotum sans carène transversale antérieure, le bord supérieur marginé de jaune, les callus latéraux tachés de jaunâtre; le reste du thorax noir foncé; parfois l'écusson avec deux petites lignes jaunes en avant. Écailles jaunâtre-testacé, scarieuses: ailes hyalines, un peu ferrugineuses; pattes jaune-roux avec les hanches, les trochanters et la base des cuisses noirs. Abdomen

allongé, rétréci en avant, jaune-roux fauve, couvert d'un fin duvet couché à reflets dorés ; 1^{er} segment tergite très étroit, très court, la troncature antérieure très abrupte, noire ; 2^e segment tergite s'élargissant sensiblement en arrière ; les segments 2 à 5 avec la base étroitement colorée en noir velouté s'avancant en une petite pointe médiane ; le 6^e tergite entièrement noir velouté ou légèrement marginé de jaune-roux sur les côtés. Ventre jaune-roux, garni de gros points épars, tous les segments largement tachés de noir à la base, avec une petite tache noire isolée de chaque côté ; le 5^e sternite entièrement jaune-roux. — Long. 12-13 mill.

Parfois on distingue sur les segments tergites de l'abdomen des traces de taches latérales isolées.

La femelle et le mâle me sont inconnus, ainsi que la manière de nidifier.

Patrie. — Dardjiling (*J. Harmand 1890, Muséum de Paris*) ; Sikkim, de Padam-tsin à Ling-tou (*R. Oberthür, 1901, Muséum de Paris*) ; Sikkim (*coll. Martinez Escalera*).

V. japonica H. de Saussure.

Vespa japonica H. de Saussure, Rev. et Mag. zool. X, 1858, p. 261 (nec Smith, nec Radoszkowsky).

Femelle. — Corps de petite taille robuste ; pubescence fine, dressée, noirâtre, devenant blanche à la base des mandibules et sur le dessous du corps et des pattes. Tête petite, normale, beaucoup moins large que le thorax, noire avec une tache transversale sur l'espace interantennaire, les orbites internes jusqu'au sommet de l'échanerure, les côtés de la tête derrière les yeux jusqu'aux mandibules, blanc d'ivoire ; joues nulles ; clypeus blanc d'ivoire avec une tache noire longitudinale sur le disque, le bord antérieur tronqué, légèrement sinue, les angles antérieurs presque droits, la ponctuation médiocre, peu serrée, les intervalles très finement pointillés, chagrinés ; mandibules blanc d'ivoire avec le bord interne noir-brun ; antennes entièrement noires. Thorax noir avec le bord supérieur du pronotum, une tache sous les ailes, une bande transversale et rétrécie au milieu sur le bord antérieur de l'écusson et du postécusson, et parfois aussi une petite tache de chaque côté du segment médiaire, blanc d'ivoire ; ponctuation excessivement fine et serrée, avec des points plus gros très épars. Pronotum sans carène transversale à son bord antérieur. Écailles blanc d'ivoire avec une large tache roux-testacé ; ailes hyalines, les nervures rousses, les cellules brachiales, costales et le bord antérieur des radiales teintées de

roux. Pattes noires avec une tache sur les hauches intermédiaires et postérieures, le sommet des cuisses, tout le dessus des tibias et des deux premiers articles des tarsi blanc d'ivoire, le reste des tarsi roux. Abdomen large, noir, avec tous les segments tergites étroitement et régulièrement marginés de blanc d'ivoire, l'extrême bord des segments 2 à 6 roussâtre: le 1^{er} court, à troncature antérieure très abrupte. Les segments sternites ventraux sont noirs, marginés de blanc d'ivoire, le noir s'avancant dans la marge blanche, en pointe au milieu, et en échancrure subarrondie de chaque côté l'extrême bord de chaque segment est roussâtre, le 5^e sternite est entièrement noir. — Long. 16-18 mill.

Ouvrière. — Semblable à la femelle, mais de taille plus petite. On rencontre des individus ayant une très petite échancrure en pointe dans le milieu du bord antérieur de la marge blanche du 1^{er} tergite abdominal; d'autres fois ce sont les bordures blanches des segments ventraux qui disparaissent. C'est principalement chez les ouvrières que les taches blanches du segment médiaire sont le plus visibles. Les derniers articles des antennes peuvent être légèrement roussâtres. C'est par exception que les ornements blancs prennent une teinte jaune.

Mâle. — Semblable à l'ouvrière, mais le corps plus étroit: le bord antérieur du clypeus plus transversal, les angles antérieurs droits; antennes très longues, le scape blanchâtre en avant; pubescence beaucoup plus longue et abondante. Le 7^e tergite abdominal fortement déprimé, prolongé en lame arrondie, brièvement émarginée au sommet et fortement échancré latéralement à la naissance du prolongement; on distingue deux taches blanches sur le disque de ce segment. Les six premiers sternites ventraux sont lisérés de blanchâtre, le 5^e et le 6^e ont le liséré interrompu au milieu, le 7^e est noir, tronqué largement au sommet. L'appareil copulateur est semblable à celui de la *V. vulgaris* L. dont il diffère par la spatule formée par les crochets, un peu plus grande, beaucoup plus large transversalement. — Long. 14 mill.

Je ne sais rien sur la nidification ni sur les habitudes de cette Gnêpe, qui cependant est commune au Japon. M. H. de Saussure a eu l'amabilité de me communiquer un des types de sa collection

Patrie: Japon (*coll. H. de Saussure*, type!; — *coll. Sichel 1867, Muséum de Paris*); environs de Tokio (*leg. J. Harmand, 1900, Muséum de Paris*); Myadzu (*leg. R. P. Relaves 1902, Muséum de Paris*); Kobe, Yokohama (*Musée de Brème*); Tshushima (*sept. oct. leg. H. Fruhstorfer, Musée de Vienne; Weltreise Erz. Franz Ferd. 1893, Musée de Vienne*); Kioto (*Roretz 1875, Musée de Vienne*); Yokohama (*Musée de*

Budapest); Yamada (août 1880 D. A. Isola, *Musée de Gênes*); Mandchourie, région du lac Hanka (Bohnhof, 1900, *Muséum de Paris*); île Tsur (Holst, *Musée de Londres*).

V. Schrencki Radoszkowsky.

Vespa Schrencki Radoszkowsky, *Horae Soc. ent. Rossicae* I, 1861.
p. 84. Pl. II, fig. 4 et 5.

Femelle. — Corps robuste, de petite taille, hérissé de longs poils fins, noirs. Tête normale, un peu moins large que le thorax, noir foncé avec le disque des mandibules, le bord inférieur du sinus des yeux, une tache près des joues et une autre derrière les yeux, jaune clair; clypeus large, jaune clair avec une tache médiane, l'extrême bord antérieur et les côtés de la base noirs, le bord antérieur sinué, les angles formés par le sinus assez forts, obtus, la ponctuation grosse, très clair-semée; l'extrémité des mandibules rousse; joues nulles; l'espace interantennaire taché de jaune-clair transversalement; le front très densément ponctué-coriacé; antennes entièrement noires, le dernier article roux à l'extrémité, le scape court. Thorax large, noir brillant, le bord postérieur du pronotum, une petite tache sous les ailes, deux taches sur l'écusson jaune clair; pronotum sans carène transversale; ponctuation du dorsulum assez grosse, irrégulière, clair-semée; écailles jaune clair, tachées de testacé-roussâtre; ailes hyalines, un peu ferrugineuses, la nervulation et le stigma roux; pattes jaune-clair passant au roux, avec la base des cuisses, les trochanters et les hanches noirs. Abdomen large, parallèle, à pubescence noire, tous les segments largement bordés de jaune clair: 1^{er} tergite court, la troncature antérieure très abrupte, presque concave, noir ou noir-roussâtre, le dessus du disque noir plus ou moins roux sur les côtés, le bord supérieur de la troncature garni d'une ligne blanc-jaunâtre ou jaune-roux, étroite, interrompue au milieu; la bordure apicale toujours régulière et plus étroite que celle des autres segments; 2^e tergite long, ordinairement avec deux taches rousses à peu près libres, parfois jaunâtres dans leur milieu, la bordure jaune échancrée ou sinuée après les taches latérales; les autres tergites ayant de chaque côté une échancrure noire dans la bordure jaune, et en avant de l'échancrure on voit souvent un petit point jaune, ou bien l'échancrure noire se formant antérieurement il se forme de chaque côté un point noir isolé dans la partie jaune; le 6^e tergite est noir marginé de jaune clair, l'extrémité teintée de roux. Les segments ventraux sont colorés comme les tergites, le 1^{er} est plus

ou moins roux, le 5^e est entièrement jaune légèrement teinté de roux. — Long. 15-16 mill.

La couleur jaune clair devient sur certains individus blanc-jaunâtre.

Ouvrière. — Semblable à la femelle mais de taille plus petite. Les taches rousses du 2^e tergite abdominal manquent et les marges jaunes des segments suivants sont plus étroites et plus régulières. On trouve des exemplaires ayant deux taches jaunes sur le postécusson et sans traces de teinte rousse sur l'abdomen.

La *V. Schrencki* Rad., n'est probablement qu'une forme représentative de la *V. rufa* L. La femelle se distingue de cette dernière espèce seulement par la marge jaune clair ou blanc-jaunâtre des 1^{er} et 2^e segments tergites de l'abdomen qui est toujours très nettement limitée. Chez l'ouvrière la couleur rousse disparaît complètement sur l'abdomen, de sorte que le 2^e tergite est entièrement noir avec une bordure jaune de moyenne largeur. L'examen du mâle, inconnu jusqu'à présent, permettra, par la conformation de l'appareil copulateur, de reconnaître la validité de l'espèce.

Patrie. — Sibérie orientale, territoire de l'Amur (coll. *Radoszkowsky*, types!); Chine, Jehol, nord de Pékin (*A. David 1863, Muséum de Paris*); montagne au nord de Pékin (*A. David 1865, Muséum de Paris*); Amur (*Musée de Leyde*); Sibérie orientale, Gorbitza (*Musée de Budapest*).

V. consobrina H. de Saussure.

Vespa consobrina H. de Saussure. Étude sur la fam. des Vespides. 2, p. 144. n^o 21 ♀.

Vespa scelerata J. Mac-Farland, Transactions of the American Entomological Society, Vol. XV, 1883, p. 298. ♀.

Femelle. — Corps de taille moyenne, robuste, d'un beau noir avec les mandibules, le clypeus, une tache entre les antennes, les orbites internes jusqu'au fond du sinus, deux taches derrière les yeux en haut et deux autres en bas près des mandibules, une large marge le long du bord postérieur des lobes du pronotum, une tache sous les ailes, deux sur l'écusson, le dessus des tibias et des tarsi et différentes ornements sur l'abdomen. Blanc d'ivoire; pubescence noire, hérissée, très irrégulière, peu abondante. Tête normale, presque aussi large que le thorax; joues nulles; clypeus avec une tache discoïdale et un liséré sur tout le tour noirs, le bord antérieur sinueux, les angles formés par ce sinus apical assez forts, obtus; antennes noires; palpes

roux; pronotum sans carène transversale; écailles noires à la base, la moitié externe blanc d'ivoire tachée de roux au milieu; ailes assez enfumées à teinte ambrée; pattes noires avec les genoux, le dessus des tibias et des tarsi plus ou moins blanc d'ivoire, le dessous des tibias roux, tachés de noir, le dessous des tarsi roux-testacé, le feutrage roux clair. Abdomen assez large: 1^{er} tergite court, entièrement noir, la troncature antérieure très abrupte, presque concave, l'extrême bord apical roussâtre; 2^e tergite noir avec un liséré blanc interrompu au milieu et dilaté sur les côtés, l'extrême bord du milieu roussâtre dans la partie où le liséré est interrompu; 3^e tergite largement marginé de blanc avec trois échancrures noires irrégulières dans la marge blanche; le 4^e et le 5^e largement marginés de blanc avec un point noir de chaque côté plus ou moins isolé dans la partie blanche; le 6^e noir avec une tache blanche de chaque côté. Ventre noir avec les quatre premiers sternites tachés de blanc d'ivoire de chaque côté, chaque tache échancrée antérieurement. — Long. 15-17 mill.

Ouvrière. — Semblable à la femelle, mais de taille plus petite. La tache blanche, près des mandibules, ordinairement absente; le 1^{er} tergite abdominal régulièrement liséré de blanc ou avec le liséré plus ou moins interrompu au milieu et sur les côtés; la marge du 2^e tergite est plus large, non interrompue au milieu, trisinuée antérieurement; les quatre premiers sternites abdominaux sont largement marginés de blanc, les marges trisinuées antérieurement, parfois avec une échancrure médiane plus forte sur le 2^e, le 3^e et le 4^e. — Long. 12-14 mill.

Mâle. — Semblable à la femelle, mais plus velu, plus étroit, l'abdomen plus cylindrique; le bord antérieur du clypeus tronqué droit, sans angles saillants; le devant du scape blanc d'ivoire; 1^{er} tergite abdominal liséré de blanc sur son bord apical, avec deux petites lignes transversales, blanchâtres, au-dessus de la troncature antérieure; 2^e tergite marginé de blanc sur tout le bord ou bien avec une interruption plus ou moins forte au milieu, les autres segments avec une marge blanche plus ou moins nettement trisinuée antérieurement; le 7^e tergite arrondi, allongé, entier; les sternites marginés de blanc, les marges ordinairement trisinuées ou triéchancrées antérieurement; l'échancrure médiane pouvant même atteindre le bord postérieur sur quelques segments; le 6^e sternite noir-brun, ovale, le sommet subtronqué garni de poils roussâtres. L'appareil copulateur volumineux, noir brun; les branches du forceps tronquées, sinuées au sommet, l'extrémité s'allongeant en pointe courte et obtuse, le lobe large, se terminant par une dilatation arrondie du côté externe, presque droite du côté interne,

l'extrémité finement aiguë, acuminée: les tenettes portent un acumen linéaire, très étroit, atteignant presque l'extrémité des branches du forceps: crochets soudés jusqu'à l'extrémité où ils forment une large spatule subovale, très légèrement sinuée à l'apex, la tige de cette spatule marginée sur les bords jusqu'au point le plus large des côtés de la spatule qui sont eux-mêmes réfléchis en dessous. — Long. 14-16 mill. Pl. VI, fig. 7, et Pl. VII, fig. 8.

D'après l'excellente description de M. J. Mac Farland, il est permis de reconnaître que la *V. scelestus* Mac Farland est la même espèce que la *V. consobrina* Sauss. La *V. scelestus* est basée sur l'absence de liséré blanc sur le 4^e tergite abdominal: mais on trouve facilement les passages à cette coloration noire. Ce sont généralement les femelles qui ont le 4^e tergite entièrement noir: parfois elles ont le bord apical de ce segment teinté de roussâtre ou avec des traces d'un liséré blanc interrompu au milieu. Le mâle et l'ouvrière ont le plus souvent une marge étroite blanchâtre sur le bord du 4^e segment.

La *V. consobrina* a des affinités considérables avec la *V. rufa* L. Les mâles sont très difficiles à distinguer de ceux de la *V. rufa* L. var. *sibirica* André et var. *americana* Buyss. Ils se distinguent de ceux-ci par le corps plus robuste, la taille un peu plus forte, le devant du scape blanc, le 4^e segment abdominal moins étroit: mais je n'ai pas pu découvrir de différence dans l'appareil copulateur.

L'ouvrière diffère de celle de la var. *sibirica* André par le thorax plus large; par l'abdomen ovale, non subcylindrique, c'est-à-dire que le 2^e tergite s'élargit sensiblement, les bordures blanches des 2-5 tergites plus larges, trisinuées antérieurement, celles des segments ventraux plus larges également; enfin par les tibias et les tarsi à teinte rousse.

M. Th.-W. Fyles a signalé un nid de cette Guêpe trouvé par lui dans les bois près de Lévis (Québec, Canada); il était proche de terre et supporté par quelques petites brindilles de balais. M. Fyles m'a écrit que cette guêpe construisait aussi sur les pierres.

M. P.-H. Gosse décrit ainsi ce dernier mode de construction (*Canadian Naturalist*, p. 269): « Ces larges nids arrondis sont généralement attachés à une pierre, que souvent ils recouvrent, et il n'est pas aisé de les distinguer. Ils sont faits d'un papier souple et blanc. Ces nids consistent en plusieurs couches convexes en dessus et protégeant les rayons contre la pluie. »

D'après M. Fyles, on sait que cette guêpe est appelée « *Guêpe cousine* » dans le Canada français.

Patrie. — Amérique du Nord (*Vernon, Musée de Londres*); Colorado

(Morrison 1879 ♀ ♀, Musée de Vienne); Terre-Neuve (La Pylaie, type; Révélière, coll. Sichel 1867, Muséum de Paris); Canada, Lévis près Québec (Th. Egles 1903); Texas (coll. Belfrage, H.-W. Ashmead); British Columbia (H.-W. Ashmead).

V. rufa Linné.

Vespa rufa Linné, Systema naturae, Ed. 10^a, I, 1758, p. 572, n° 3; et Édit. 12^a, I, 2, 1767, p. 948, n° 5.

Femelle. — Corps de petite taille, robuste; pubescence noire, fine, dressée, assez abondante. Tête normale, moins large que le thorax, noire, avec une tache derrière le haut de chaque œil, les orbites inférieures internes, une tache transversale entre les antennes, les mandibules et le clypeus, jaunes; le clypeus toujours avec une tache sur le disque et l'extrême bord antérieur noirs, la partie antérieure sinuée assez profondément, les angles formés par ce sinus courts, subarrondis, la ponctuation du clypeus grosse, espacée, les intervalles finement ruguleux; joues nulles; antennes entièrement noires, l'extrémité du scape ordinairement rousse ou jaunâtre. Thorax noir avec le bord supérieur du pronotum, deux taches sur l'écusson, deux sur le postécusson, une sous les ailes, jaunes; écailles jaunes, tachées de roux-testacé; ailes hyalines, à teinte rousse principalement à la base, nervulation rousse. Pattes jaune-roussâtre, avec la base des cuisses, les trochanters et les hanches noirs. Abdomen large, noir, tous les segments très largement marginés de jaune: 1^{er} segment tergite très court, la troncature antérieure concave, très abrupte, noire ou noir-roux, le haut avec deux taches jaunes transversales visibles en dessus, le reste du segment, entre la troncature et la marge jaune apicale, tantôt plus ou moins roussâtre, tantôt noir ou bien jaune-roux avec trois points noirs disposés, un au milieu et un de chaque côté; 2^e tergite ordinairement muni de deux larges taches jaunâtres ou plus ou moins rousses, libres ou encore touchant la marge apicale, le plus souvent on distingue un point noir de chaque côté; les autres tergites sont colorés comme le 2^e ou bien sans couleur rousse, avec un point noir de chaque côté, le noir faisant ordinairement une incision plus ou moins profonde au milieu; le 6^e tergite est jaune avec une incision noire plus ou moins large. Les segments ventraux sont jaunes ou jaune-roux avec la base noire ou seulement tachés latéralement de jaune avec un point noir de chaque côté isolé dans le jaune; le 1^{er} sternite est le plus souvent teinté de roux; le 5^e est entièrement jaune; la ponctuation du ventre variolée, grosse, irrégulière, subconfluente transversalement. — Long. 17-19 mill.

Ouvrière. — Semblable à la femelle, mais de taille beaucoup plus petite; les pattes sont plus jaunes, la couleur rousse est ordinairement très développée sur le 4^{er} et le 2^e tergite de l'abdomen. La coloration de l'abdomen est du reste, comme chez la femelle, des plus variables. Par exception, le jaune envahit presque tout l'abdomen à l'exclusion du noir et du roux dont il ne reste que de petits points. — Long. 40-44 mill.

Mâle. — Coloration de l'ouvrière; mais le corps étroit, allongé, parallèle; le devant du scape ordinairement jaune; le bord antérieur du clypeus tronqué, les angles antérieurs droits et la ponctuation grosse, espacée; le 7^e tergite abdominal jaune avec la base noire, arrondi postérieurement, le bord garni d'un fin duvet très serré, roussâtre; le 3^e sternite ventral largement sinué, le 6^e semi-elliptique jaune ou jauneroix avec la base noire. Par exception, comme chez l'ouvrière, l'abdomen peut être presque entièrement jaune, seulement avec des traces de roux ou de noir. L'abdomen est aussi variable de couleur que chez la ♀ et P♂. Les branches du forceps sont noires, leur extrémité est brièvement lancéolée, obtuse, les lobes se prolongent au delà de l'extrémité inférieure des branches, se dilatent latéralement du côté externe et se terminent par un acumen très aigu, plus ou moins long; les tenettes sont linéaires, variables de longueur, leur dilatation basilaire triangulaire; les crochets sont soudés jusqu'au sommet où ils se dilatent en spatule légèrement sinuée à l'apex, réfléchie en dessous subparallèlement sur les côtés; les bords de la tige avant la dilatation apicale sont marginés-révolutés. — Long. 41-46 mill. Pl. VIII, fig. 40.

La *V. rufa* L. établit son nid dans le sol, à une faible profondeur; aussi quand arrive le maximum de sa grandeur, il est souvent en partie à découvert. Les gâteaux peu nombreux, 3 à 6, mesurent environ de 45 à 25 centimètres de diamètre; les piliers qui les relient entre eux sont très irréguliers, plus ou moins plats. Les alvéoles des femelles sont peu différenciés de ceux où sont élevées les ouvrières. Les larves des femelles se filent un dôme très élevé au-dessus du carton des alvéoles. Le carton est souple, gris, zoné de blanc, d'une texture particulière, ordinairement très lâche, les fibres végétales étant très longues et laissant des jours. Les enveloppes sont nombreuses, une dizaine et plus, simples, reliées les unes aux autres par des points d'attaches et des feuillets supplémentaires. J'ai toujours rencontré ces guépriers dans les tertres, les berges des rivières, le revers des fossés, etc..., constamment rapprochés des bois ou des lieux ombragés plus ou moins humides. Les ouvrières ne sont point frileuses: elles chassent même par la pluie les Diptères qu'elles prennent alors facilement sur les

herbes et les feuillages. Elles affectionnent particulièrement les fleurs des Scrophulariées sur lesquelles elles butinent en compagnie des *V. silvestris* Scop., *germanica* F. et *vulgaris* L. qui partagent en ce point ses goûts. La *V. rufa* L. est d'humeur beaucoup plus douce que ses congénères. Il m'est arrivé de recueillir presque toute une nichée, sans qu'une ouvrière se jette sur moi pour me piquer. La population est toujours peu nombreuse: les mâles et les femelles se montrent tardivement en août-septembre.

La *V. rufa* L. n'est point à redouter pour les fruits. Dans les collections du Muséum de Paris, il existe un nid offert, en 1897, par M. Ch. Janet. Il provient de Gueldre, Pritten, où il fut récolté par M. J.-Th. Oudemans. Il était sous la mousse, dans un bois de pins. Il est remarquable par ses petites dimensions : 10,05 centimètres de large sur 4,05 centimètres d'épaisseur. Il n'y a que deux gâteaux, fort réduits; malgré cela, sa population était au complet, la reine, un petit nombre d'ouvrières, des mâles et quelques jeunes femelles.

Il existe dans les collections du Musée de Londres une ouvrière provenant du nord de l'Inde. Sa coloration est la même que chez la var. *intermedia* Buys., mais avec les parties blanchâtres colorées en jaune.

Patrie. — Environs de Paris : Asnières, le Vésinet (coll. Sichel 1867, Muséum de Paris), Garches, Mesnil-le-Roi (coll. J. de Gaulle), Charenton (R. du Buysson 1899, Muséum de Paris); Eure : Vernon; Orléans; Meuse (coll. Sichel 1867, Muséum de Paris); Calvados : Ammeville (leg. A. Loiseleur, coll. H. Gadeau de Kerville); Ardennes : Pigeot 1901, Muséum de Paris); Allier : Brout-Vernet (coll. R. du Buysson 1900, Muséum de Paris), Vichy; Montauban; Alpes (coll. Sichel 1867, Muséum de Paris); Maine-et-Loire : St-Rémy-la-Varenne (R. du Buysson 1903, Muséum de Paris); H^{es}-Pyrénées : St-Sauveur (coll. J. de Gaulle); Genève : Pictet 1833, Muséum de Paris); Valais, St Cergues (M. Maindron 1899, Muséum de Paris); Croatie (coll. Sichel 1867, Muséum de Paris); Suisse, vallée d'Engadine, Rosegthal près de Pontresina (28 VII 1902, coll. A. Schulz); Gueldre, Pritten (Janet 1897, Muséum de Paris); nord de l'Inde (Musée de Londres); Grand St-Bernard (♀ 21 VII 1886, coll. Magretti); Lombardie, Canonica d'Adda; Zurich, jardin botanique (coll. Magretti).

Var. *austriaca* Panzer.

Vespa austriaca Panzer. Faun. Insect. Germ. VI, 1799, p. 63, t. 2.

Vespa arborea Ross, Zoologist, III, 1845, p. 1156.

Vespa rufa L. var. *austriaca* Panz., Schenck. Progr. Gymnas. Weilburg 1853, p. 16.

Femelle. — Semblable au type dont il diffère uniquement par les caractères suivants : clypeus à ponctuation moins forte, le bord antérieur profondément sinue avec les angles antérieurs spinoïdes ; abdomen dépourvu de couleur rousse. Le devant du scape est ordinairement marqué de jaune. — Long. 17-19 mill.

J'ai vu un exemplaire dont le 2^e tergite abdominal était complètement privé de taches jaunes sur la partie noire basilaire.

Mâle. — Semblable au mâle du type dont il ne diffère que par les caractères suivants : clypeus sans gros points distincts, simplement un peu ruguleux, le bord antérieur légèrement sinue, les angles antérieurs moins obtus ; abdomen dépourvu de couleur rousse ; cependant il arrive que les taches libres du 2^e tergite abdominal soient jaunerox. Les branches du forceps sont de couleur rousse, l'extrémité des lobes est arrondie, sans aucun acumen aigu ; les tenettes sont très courtes et leur dilatation basilaire sublinéaire. — Long. 11-15 mill. Pl. VIII, fig. 11.

La *V. austriaca* Panzer est pour moi une race de la *V. rufa* L., car il n'y a pas de caractères importants pour l'en séparer. Nous avons trouvé chez les *V. cincta* F. et *ducalis* Sm., des variations analogues dans le clypeus. Cette race me semble spéciale aux massifs de montagnes élevées ou aux régions froides. M. Charles Robson, de Newcastle on Tyne, a publié dans « *Science Gossip* », (vol. V, p. 69-73, 1898), qu'il trouva en 1887 des mâles et des femelles de *V. austriaca* dans un nid de *V. rufa*. Il en trouva également de jeunes dans les cellules des derniers gâteaux. Si la chose est exacte, la *V. austriaca* Panz. ne constituerait même pas une race. Je dois ajouter que j'ai vu des individus faisant le passage de la *V. austriaca* Panz., à la *V. sibirica* André et d'autres reliant la *V. rufa* L. à la *V. sibirica* André également.

On ne connaît pas d'ouvrières exactement conformées comme la femelle.

Patrie. — Vosges, Splügen, Gavarnie (coll. A. Paton), Vosges (leg. A. Paton, coll. R. du Buysson 1900, Muséum de Paris, France (coll. Sichel 1867, Muséum de Paris) ; Suisse, vallée d'Engadine, Rosegthal près de Pontresina (coll. A. Schulz) ; Valais, St-Cergues (M. Maindron 1899, Muséum de Paris) ; Wallis et Weissenburg (coll. A. von Schultess 1903) ; Russie boréale, île Waygate (H.-W. Feilden, Musée de Londres) ; Suisse, St-Gothard ; Valteline, Santa Caterina (coll. Magretti) ; Zurich (ex coll. Rühl, coll. Magretti) ; Sibérie orientale, Raddelka (Musée de Budapest) ; Canada, Youkon (T. Obalski 1903, Muséum de Paris).

Var. *sibirica* Edmond André.

Vespa sibirica Edm. André, Species des Hym. d'Europe, II, 1884, p. 399.

Femelle et ouvrière. — Semblables à la *V. rufa* L. dont elles ne diffèrent que par la couleur : la couleur jaune est remplacée par la couleur blanche ou blanc d'ivoire ; la couleur rousse n'existe qu'aux pattes et manque complètement sur le corps ; pubescence plus longue et plus abondante ; abdomen noir profond avec tous les segments abdominaux régulièrement et étroitement bordés de blanc d'ivoire, le haut de la tronçature antérieure du 1^{er} tergite marqué de deux taches étroites transversales ; 6^e tergite noir, marginé de blanc d'ivoire sur les côtés, l'extrémité un peu roussâtre ; les segments ventraux sont tous marginés de blanc d'ivoire, chaque marge trisinuée antérieurement et un peu dilatée sur les côtés, le 5^e sternite ordinairement entièrement noir. Chez la femelle, le 2^e tergite abdominal porte deux taches transversales, blanchâtres. — ♀ Long. 14-17 mill. ; ♂ long. 12-14 mill.

Mâle. — Semblable au mâle de la *V. rufa* L. dont il diffère par le coloris qui est celui de l'ouvrière décrite ci-dessus. Le 7^e tergite abdominal est régulièrement marginé de blanc d'ivoire, le bord externe garni d'un épais duvet roussâtre ; le 6^e sternite ventral est semi-elliptique, entier et noir. L'appareil copulateur est identique à celui du mâle de la *V. rufa* L. type. — Long. 15 mill.

Patrie. — Mandchourie, région du lac Hanka (*Bohuf 1900, Muséum de Paris*) ; Transbaïkalia Tarakonow (*Expédition Zichy, leg. Cziki, Musée de Budapest*) ; Japon, environs de Tokio (*J. Harmand 1900, Muséum de Paris*) ; Ile Sakhaline (*P. Labbé 1902, Muséum de Paris*) ; Sibérie orientale, Gorbitz (Musée de Budapest).

Var. *intermedia* var. nov.

Femelle. — Semblable à la var. *sibirica* André, mais avec la tête et le thorax beaucoup plus abondamment poilus, l'abdomen hérissé de longs poils fins, avec le 1^{er} et le 2^e tergites ainsi que le 1^{er} sternite plus ou moins largement colorés de roux. Le deuxième tergite abdominal porte de chaque côté une large tache rousse. — Long. 16 mill.

Ouvrière. — L'ouvrière m'est inconnue.

Mâle. — Diffère de celui de la var. *sibirica* André par l'abdomen dont la couleur noire du 1^{er} tergite est remplacée par du roux, le 2^e porte de chaque côté une grande tache rousse. L'appareil copulateur

est identique à celui du mâle de la *V. rufa* L. type, à l'exception de l'acumen aigu de l'extrémité des lobes des branches du forceps qui est très court, caractère qui rapproche cette variété rousse de la var. *austriaca* Panz. La couleur blanc d'ivoire de l'ornementation de cette variété *intermedia* est remarquable.

Patrie. — Mandchourie, région du lac Hanka ((*Bohnhof*, 1900), *Muséum de Paris*); Amérique du Nord : Hudson's bay (*Musée de Londres*).

Var. **americana** var. nov.

Mâle. — Semblable à celui de la var. *sibirica* André dont il diffère par l'ornementation du corps qui est jaune vif ou jaune-blanchâtre; le 1^{er} tergite abdominal porte en avant deux petites lignes transversales jaunes. au-dessus de la troncature antérieure ou bien il en est privé; les marges de couleur de l'abdomen sont beaucoup plus distinctement tri-sinuées antérieurement; les tarse sont à peine teintés de roux. — Long. 15-16 mill.

Il y a tellement d'affinité entre toutes les variétés de la *V. rufa* L., qu'il est peut-être superflu de les distinguer. Cependant si je leur ai donné un nom, c'est afin de les signaler davantage à l'attention, puisqu'elles se trouvent en partie disséminées sur tous les continents de l'hémisphère boréal.

Patrie. — Canada, Lévis près Québec (*Rév. Thomas W. Fyles*). D'après M. Fyles, la *V. rufa* construit un nid souterrain, au Canada, comme Europe.

V. vidua H. de Saussure.

Vespa vidua H. de Saussure. Étud. fam. Vespides, II, 1853. p. 136. n° 46.

Femelle. — Corps de taille médiocre, allongé, subparallèle, d'un beau noir orné de jaune clair sur le disque des mandibules, le clypeus, l'espace interantennaire, les orbites internes jusqu'au sommet du sinus, les orbites externes ordinairement en entier, le bord supérieur du pronotum, une tache triangulaire sous les ailes, deux autres arrondies sur l'écusson et aussi sur les pattes et l'abdomen. Pubescence du thorax et de la tête dressée, noire, peu abondante. Tête normale; joues nulles; clypeus ordinairement avec trois points noirs sur le disque, la ponctuation médiocre, espacée, très irrégulière, le bord antérieur sinué peu profondément, les angles antérieurs courts, obtus; l'espace interantennaire nullement caréné; antennes noires avec le

scape jaune en avant. Pronotum sans carène transversale antérieure. Ponctuation du mésonotum très fine, serrée, entremêlée de points plus gros: celle du pronotum est semblable, mais les points fins sont confluents transversalement, de sorte qu'ils forment des stries. Écailles jaunes; ailes assez enfumées, à teinte brune. Pattes noires, avec les genoux, les tibias et les tarsi jaunes en dessus, roux-ferrugineux en dessous, principalement les tarsi. Abdomen allongé, les parties noires veloutées: 1^{er} tergite tronqué très droit en avant, noir avec un liséré au bord postérieur et deux taches transversales jaunes touchant la troucature; 2^e tergite noir, avec un liséré jaune s'élargissant sur les côtés, 3^e tergite noir, très largement marginé de jaune, avec deux points noirs touchant le plus souvent la partie noire; les 4^e et 5^e tergites jaunes, chacun avec deux points noirs isolés dans le jaune; le 6^e jaune avec un petit point noir de chaque côté et une ligne médiane longitudinale noir-roussâtre. Les segments sternites du ventre sont noirs largement marginés de jaune, chacun avec deux points noirs isolés, sauf sur le 4^{er} où ils sont confluent à la partie noire basilaire: la marge jaune est fortement rétrécie au milieu sur le 4^{er} segment, la partie noire des autres segments s'avance en pointe au milieu, le 5^e segment est entièrement jauné. — Long. 17 mill.

Ouvrière. — Semblable à la femelle dont elle diffère seulement par la taille plus petite. Le disque du clypeus porte également trois petites taches rayonnantes. — Long. 13 mill. (Sec. spec. typicum!).

Mâle. — Semblable à la femelle, dont il diffère par la taille plus grêle, plus allongée, les antennes très longues, sans tyloïdes; par le clypeus entièrement jaune dont le bord antérieur est tronqué transversalement sans sinus, ni angles saillants: par l'abdomen dont le 6^e tergite a les points noirs confluent avec la partie noire basilaire: le 7^e tergite noir, grand, entier, allongé, avec deux taches transversales: le 6^e sternite grand, plan, déprimé, subtriangulaire, l'apex arrondi, le disque noir, le reste bordé de jaune. L'appareil copulateur volumineux roux-testacé: branches du forceps tronquées, échancrées au sommet, la pointe inférieure arrondie, courte, entourant le lobe qui est assez long, large et se terminant par un léger élargissement subtronqué obliquement: tenettes linéaires, courtes, ne dépassant pas les branches du forceps; crochets formant une tige sublinéaire, fortement marginée en bourrelet sur les côtés, s'élargissant au sommet en une large spatule arrondie à l'extrémité, fortement comprimée sur les côtés, qui s'incurvent en dessous. — Long. 16 mill.

J'ignore le mode de construction de cette Guêpe.

Patrie. -- Philadelphie (*Lesueur, Muséum de Paris*, type!); New York (*Musée de Brème*); Trémont, près New York (1884 V. ♀ *R. Sacconi, Musée de Gênes*); Massachusetts, Amherst (*H.-T. Fernald*).

V. borealis H.-W. Lewis.

Vespa borealis H.-W. Lewis, *Transact. of the American Entomological Society* vol. XXIV, 1897, p. 473 (nec Kirby).

Femelle. — Corps de petite taille, robuste, entièrement noir brillant, avec les mandibules, le clypeus, une tache entre les antennes, le devant du scape, les orbites internes sur la moitié inférieure presque jusqu'au fond du sinus des yeux, deux taches derrière les yeux l'une en haut l'autre près des joues, le bord postérieur du pronotum, une tache sous les ailes, deux sur l'écusson et deux sur le postécusson, blanchâtres: pubescence peu abondante, noire, fine. Tête petite, moins large que le thorax; joues longues; clypeus taché de noir, les angles antérieurs forts, aigus, le disque assez convexe avec quelques gros points très épars et profonds; fouet des antennes noir; pronotum avec une forte carène transversale dans la partie antérieure; écailles blanches, largement tachées de roux-scarieux; ailes assez enfumées, à teinte ambrée, légèrement roussâtre; pattes noires avec l'extrémité des cuisses, le dessus des tibias et les tarse blanchâtres, le dessous des tarse et des tibias légèrement teinté de roux. Abdomen court, large, noir brillant: 1^{er} tergite avec la troncature antérieure abrupte, mais le bord supérieur sensiblement arrondi, le bord apical avec un liséré blanchâtre largement interrompu au milieu; 2^e tergite avec une marge blanchâtre, large sur les côtés devenant très étroite au milieu où elle disparaît complètement; les autres tergites munis d'une large marge blanche fortement incisée au milieu, pouvant même être interrompue sur un petit point médian; on remarque en outre une échancrure noire, arrondie, sur les côtés de chacun d'eux; 6^e tergite noir avec une large tache blanchâtre de chaque côté près de la base. Tous les segments ventraux sont noirs et munis de chaque côté d'une large marge blanchâtre avec une échancrure noire dans chacune des parties blanches. — Long. 14-15,50 mill.

Les taches blanches qui se trouvent sur les côtés de la tête derrière les yeux peuvent devenir très grandes et se réunir sur un point de l'orbite externe. Les bordures blanches du pronotum sont parfois très élargies en avant.

Cette Guêpe ressemble beaucoup à la *V. consobrina* Sauss., dont elle se distingue par les joues longues, la carène transversale du prono-

tum, le devant du scape blanc, les angles antérieurs du clypeus longs et aigus et enfin par le bord supérieur de la troncature antérieure du premier tergite abdominal qui est sensiblement arrondi au lieu d'être en angle presque aigu.

Ouvrière. — Semblable à la femelle mais de taille plus petite, et parfois avec les deux premiers tergites abdominaux plus distinctement et largement marginés de blanchâtre. — Long. 13-14 mill.

Mâle. — Semblable à la femelle, mais de taille beaucoup plus petite, les antennes très longues, le clypeus avec les angles antérieurs droits, faibles; les tergites abdominaux plus largement bordés de blanchâtre, la bordure blanche des deux premiers segments souvent très faiblement interrompue au milieu ou même nullement interrompue; le 7^e tergite grand, arrondi, légèrement taché de blanchâtre à l'extrémité; tous les sternites largement marginés de blanc, le milieu antérieur de chaque marge sinué, les côtés avec un point noir isolé dans la partie blanche ou touchant à la partie noire de la base; 6^e sternite allongé, légèrement sinué au sommet et garni de fins poils roussâtres très abondants. Appareil copulateur plus ou moins roux, de volume médiocre; l'extrémité des branches du forceps échancrée, la pointe inférieure élargie, déprimée en dessous, pliée latéralement pour loger le lobe qui est très développé, finement aigu; tenettes assez larges se terminant en acumens linéaires, arrondis à l'extrémité, ne dépassant pas les lobes des branches du forceps et garnis de longs poils flexueux. Les crochets forment une pièce large, noduleuse, renflée à la base, et comprimée sur le reste de sa longueur; l'extrémité se termine par deux lames arrondies sur les côtés externes, sinuées sur leur bord interne, terminées en pointe aiguë et séparées l'une de l'autre par une profonde incision. La disposition comprimée des crochets est très particulière. — Long. 12-14 mill. Pl. VI. fig. 5 et 6.

Les habitudes et la nidification de cette Guêpe me sont inconnues.

Patrie. — Amérique boréale (*G. Mayr, Musée de Vienne*); Canada (*coll. J. de Gaulte*); État de New Hampshire, M^r Washington (*H.-T. Fernald*); État de New York, Long lake (*H.-T. Fernald*); Côte de Californie, M^{rs} Siskiyou (*H.-W. Ashmead*); New Hampshire (*Musée de Leyde*); Canada (*J. Pérez, Musée de Leyde*); Amérique septentrionale (*Marquet, Musée de Leyde*).

V. *norwegica* Fabricius.

Vespa norwegica Fabricius, Species Insectorum. t. I, 1781, p. 460, n^o 12.

Vespa saxonica Fabricius. Entomologia systematica, t. II, 1793, p. 256.
n° 42.

Vespa borealis W.-F. Kirby. Fauna boreali-americana. 1837, p. 264
(365). n° 2.* — (nec Lewis).

Vespa borealis J.-W. Zetterstedt, Insecta lapponica descripta, 1840,
p. 454, n° 3, ♀.

Femelle. — Corps de petite taille, robuste, à pubescence longue, noire, dressée. Tête normale, moins large que le thorax, noire avec une tache derrière le haut des yeux, une autre transversale entre les antennes, le bas des orbites internes et le bord inférieur du sinus des yeux, le devant du scape, le disque des mandibules, jaunes; joues longues et parallèles; antennes noires, avec le devant du scape jaune, souvent le dessous du fouet jaune-roussâtre en totalité ou en partie; elyptus jaune avec une tache médiane variable et toute la bordure extérieure noires, ponctuation grosse, très clairsemée, les angles antérieurs courts, arrondis. Thorax large, rétréci en avant, noir avec le bord supérieur du pronotum jaune; pronotum avec une carène transversale antérieurement, peu apparente. Parfois on voit une tache sous les ailes, deux autres sur le bord antérieur de l'écusson et une de chaque côté du postécusson, jaunes. Écailles roussâtres, la base noirâtre; ailes très légèrement enfumées, hyalines, les nervures légèrement limbées de roux. Pattes noires avec les genoux, les tibias et les tarses jaunes: les tibias souvent tachés de noir en dessous, les tarses ordinairement avec une teinte ferrugineuse. Abdomen large, très poilu, noir avec tous les segments marginés de jaune: 1^{er} tergite très court, large, la troncature antérieure très abrupte, la marge jaune entière, rétrécie au milieu, la couleur noire entrant très largement en pointe dans le jaune; les autres marges jaunes irrégulières, élargies sur les côtés, le bord antérieur ordinairement avec deux échancrures et une petite incision médiane noires; le 6^e tergite le plus souvent noir avec deux taches jaunes sur le disque; les marges jaunes des segments ventraux sont très rétrécies ou même interrompues sur le milieu: le 3^e sternite est largement coloré de jaune. — Long. 14-17 mill.

Il est rare de trouver des femelles ayant des traces de couleur rousse sur le 2^e tergite abdominal. Chez les individus provenant de la partie la plus boréale de l'Europe et de l'Amérique, la couleur jaune est très pâle ou presque blanchâtre.

Ouvrière. — Semblable à la femelle, dont elle diffère par la taille plus petite, par une tache jaune près de la base des mandibules, par

le jaune des orbites internes qui peut atteindre le fond du sinus des yeux, par deux taches jaunes sur l'écusson et parfois aussi sur le postécusson; par une teinte plus ou moins rousse qui occupe les côtés du 1^{er} et du 2^e tergite de l'abdomen, formant une tache nettement limitée ou bien se fondant plus ou moins avec le jaune; cette couleur rousse est plus ou moins abondante et vive et même disparaît parfois complètement; la couleur noire de la base du 2^e tergite abdominal peut se réduire à une tache discoïdale; il existe le plus souvent des points noirs libres sur tous les tergites sauf sur le 1^{er}, mais ils peuvent aussi se souder à la partie noire de la base des segments et ne former que de petites échancrures noires dans les marges jaunes. La nervulation des ailes est plus ou moins rousse, sauf les nervures sous-costales et médianes qui sont toujours de couleur foncée. Les segments ventraux sont beaucoup plus largement marginés de jaune que chez la femelle, et le plus souvent on y voit des points noirs isolés. — Long. 12-14.50 mill.

Mâle. — Semblable à l'ouvrière, dont il diffère par son corps étroit, la tête plus petite, les antennes très longues, le bord antérieur du clypeus droit. L'abdomen est coloré d'une manière analogue, aussi variable, avec ou sans taches rousses, et tous les intermédiaires possibles. Le 7^e tergite abdominal est jaune avec deux points noirs isolés, ou bien avec la base noire et deux échancrures noires dans la marge jaune, l'apex très légèrement sinue, le bord apical couvert de fins poils roux, très épais; le 6^e sternite est arrondi avec un léger sinus à l'apex et le bord apical fentré de duvet roux. L'appareil copulateur est brun, modérément volumineux; les branches du forceps anguleuses sur leur bord interne en dessus, près du tiers apical, l'extrémité inférieure dilatée transversalement en une courte spatule, le lobe largement lancéolé, finement aigu; les tenettes très longues, largement arrondies, infléchies en dessus et garnies de longs poils flexueux; les crochets forment une pièce large à la base, devenant peu à peu étroite jusqu'à l'extrémité où chacun des crochets prend la forme d'une lame arrondie du côté externe, droite du côté interne avec la pointe aiguë; la soudure des crochets forme en dessus, sur la moitié de l'ensemble, une carène sous laquelle est réservée une sorte de tube s'ouvrant entre les petites lames apicales. — Long. 13-15 mill. Pl. VI, fig. 1.

Comme on vient de le voir, la *V. saronica* F. ne peut se séparer de la *V. norvegica* F. Ce sont les ouvrières qui ont l'abdomen taché de roux, et on les trouve dans le même nid que les femelles qui peuvent être seulement noir et jaune. Il n'y a même pas lieu de la laisser comme variété. C'est le nom de *norvegica* qui a la priorité. La nidifi-

cation de la *V. norvegica* est aérienne, parfois assez volumineuse, fixée à une poutre sous la toiture dans les maisons, sous l'encorbellement des toits et des hangars, ou encore pendue à une branche d'arbre. Elle ressemble beaucoup à celle de la *V. media* Degeer : quatre à six gâteaux reliés entre eux par des piliers très irréguliers, en forme de rubans, les alvéoles des femelles et des mâles peu différenciés de ceux où sont élevées les ouvrières; les enveloppes très nombreuses, douze à quinze, entourant complètement les gâteaux et les soutenant même en certains points sur les côtés par des feuilletts additionnels. L'ensemble est obové ou piriforme; l'ouverture est en bas et parfois prolongée en goulot, quand le nid est peu avancé.

J'ai vu un nid recueilli dans la Vienne, à Itteuil, par M. P. Marchal. Il mesure 22 cent. de long, sur 18 cent. dans sa plus grande largeur. Le carton est souple, gris, léger, analogue à celui fabriqué par les *Vespa media* et *germanica*, c'est-à-dire que les fibres dont il est composé sont relativement longues et minces. M. Ch. Janet cite deux nids qu'il a trouvés : l'un dans un jardin, à Beauvais, fixé à une branche de groseiller à cassis (*Ribes nigrum* L.) à 75 cent. environ au-dessus du sol; l'autre à Mouy (Oise), encore fort petit, mais construit sur la face extérieure d'un store en toile, resté baissé depuis six semaines.

La *V. norvegica* F. est surtout répandue dans le nord des continents de l'hémisphère boréal. Elle se montre aussi dans l'Europe moyenne, abondante même dans les pays montagneux, et on la retrouve dans les Pyrénées espagnoles, à Ponticosa, province de Huesca, qui est, je crois, le point le plus méridional où on l'a rencontrée. Les matériaux ne manquent pour pouvoir donner des indications sur son aire de dispersion en Amérique, d'où elle n'a jamais été signalée, mais où elle habite, d'après les exemplaires que m'a envoyés M. H.-W. Ashmead. Du reste il est à peu près certain que la *V. borealis* décrite par W.-F. Kirby dans la *Fauna boreali-americana* est la *V. norvegica* F. Presque tous les auteurs ont négligé de se rapporter à la description du célèbre entomologiste anglais. C'est pourquoi la guêpe appelée *borealis* par MM. H. de Saussure et H.-W. Lewis, est une autre espèce très distincte. Sir George Hampson m'a informé que les Hyménoptères décrits par W.-F. Kirby dans sa *Fauna boreali-americana*, ne se trouvent pas conservés dans le Musée de Londres. J'ignore où ils se trouvent; aussi n'ai-je pas pu les examiner, et m'assurer davantage de la synonymie dont je viens de parler.

Patrie. — Europe : Suède (*Gaimard 1839, Muséum de Paris*); Norwège, Strand, Tysfjorden (*Musée de Brème*); Fiumark, Sydvaranger (*G. Pouchet 1896, Muséum de Paris*); Angleterre, Bradforth (*coll. Si-*

chel 1867, *Muséum de Paris*); Harz (coll. E. Moerquers, H. Gadeau de Kerville 1903, *Muséum de Paris*); Thuringe, Ilmenau, Pehren (*Muséum de Brême*); Innsbruck (leg. F.-D. Morice, coll. R. du Buysson 1900, *Muséum de Paris*); Suisse: Berisal (leg. A. Paton, coll. R. du Buysson 1900, *Muséum de Paris*); vallée d'Engadine, Rosegthal, près de Pontresina (coll. A. Schütz); Simplon (coll. J. de Gaulle); France: Montauban: Alpes: Vichy (coll. Sichel 1867, *Muséum de Paris*); Le Mont-Dore (coll. R. du Buysson 1900, *Muséum de Paris*); Vienne, Heuil (coll. P. Marchal); Espagne, Ponticosa (coll. J.-M. Dusmet); Belfort (Dr Sicard); Pic St-Bernard. (♂ 24 VII 1886, coll. Magretti); Tassin, Airolo; vallée du Simplon, S^t-Lorenzo (♂ 26 VII 1897, coll. P. Magretti); Suisse, Bérisal; S^t-Moritz (♂ 19 VIII 1903, coll. P. Magretti).

Asie: Sibérie, région du Baïkal, environ d'Irkoutsk (J. Chaffanjon 1896, P. Labbé 1902, *Muséum de Paris*).

Amérique: Sitka Alaska (Juin 1899, ♀, *Expédition Harriman*, leg. T. Kincaid, H.-W. Ashmead).

Var. *marginata* Kirby.

Vespa marginata W.-F. Kirby, Fauna boreali-americana. IV. 4837, p. 265 (366), 3*, ♀ Pl. VI, fig. 2.

Vespa peruana H. de Saussure, Reise der Oester. freg. Novara Zoolog. II, I, A. Hyménoptères 1868, ♀.

Femelle. — Diffère du type par l'ornementation du corps qui est blanche ou blanc-jaunâtre; la marge des segments abdominaux plus régulière, plus étroite, à peine sinuolée en avant, celle du 1^{er} tergite avec une légère incision au milieu du bord antérieur, les autres de même, mais en outre avec une légère échancrure arrondie de chaque côté; les tarses teintés de roux, ainsi que le bord antérieur des ailes supérieures. — Long. 15-17 mill.

Ouvrière. — Semblable à la femelle mais de taille plus petite, parfois la marge des segments abdominaux encore plus étroite et plus régulière. — Long. 12-13 mill.

Mâle. — Semblable à l'ouvrière, mais avec le thorax plus velu que chez les individus d'Europe: les tarses antérieurs sont en grande partie noirs, les tarses intermédiaires et postérieurs sont noirs à l'extrémité de chaque article. — Long. 15 mill.

Patrie. — Sikkim (♂ coll. Martinez Escalera); Ile Sakhaline (P. Labbé 1902, *Muséum de Paris*); Japon, environs de Tokio (J. Harmand 1900, *Muséum de Paris*); Koyuku R. Alaska (Lat. 67-69, Long. 151, coll.

W.-J. Peters, été 1901 ♀. *H.-W. Ashmead*: Pérou, Quito (*H. de Saussure, V. peruana Sauss.* type ♂); Sibérie occidentale, Altaï (*Musée de Leyde*); Canada, Youkon (*T. Obalski 1903, Muséum de Paris*).

Var. **adulterina** var. nov.

Femelle. — Semblable au type dont elle diffère par son clypeus dont les angles antérieurs sont allongés, aigus; par la carène transversale du pronotum très saillante dès le haut et jaune au moins en partie. L'abdomen est un peu plus large et la ponctuation plus forte. — Long. 15-17 mill.

Ouvrière et mâle. — Je n'ai vu que des femelles présentant les caractères énoncés ci-dessus.

La variété *adulterina* est à la *V. norvegica* F. ce qu'est la variété *austrica* Panz. à la *V. rufa* L.

Patrie. — Europe : Piémont (*coll. Sichel 1867, Muséum de Paris*); Vosges, Remiremont (*coll. A. Pulon*); Suisse, Engadine, Rosegthal (*coll. A. Schulz*).

Amérique; Orégon, Corvallis (*coll. H.-W. Ashmead*).

V. **silvestris** Scopoli.

Vespa silvestris Scopoli, Entom. Carn. 1763. p. 309 n° 826.

Vespa holsatica Fabricius, Entom. system. II, 1793. p. 257. n° 14.

Vespa frontalis Latreille, Annales du Mus. d'Hist. nat. 1, 1802, p. 290, n° 3.

Vespa pilosella A. Costa, Ricerche entomologica sopra i monti Partenii 1838. p. 28 (36).

Femelle. — Corps de petite taille, assez robuste; pubescence abondante, fine, dressée, grise, devenant noire sur le dessus de la tête et du thorax. Tête petite, noire avec une tache entre les antennes, deux autres sur le haut de la tête derrière les yeux, le clypeus, les mandibules et les orbites internes, depuis la partie inférieure des sinus. jaunes; joues très longues et parallèles: clypeus entièrement jaune ou taché de noir, les côtés étroitement lisérés de noir, la ponctuation médiocre, profonde, devenant serrée dans la partie antérieure, le bord antérieur sinueux, liséré de roux, les angles formés par ce sinus obtus, la pubescence longue, épaisse, jaune très pâle; antennes courtes, noires. le scape jaune en avant, les derniers articles du fouet roussâtres en dessous. Thorax rétréci fortement en avant, noir avec le bord supérieur

des lobes du pronotum, une tache sous les ailes, deux sur l'écusson et parfois autant sur le postécusson, jaunes. Pronotum avec une forte carène transversale en avant. Écailles roussâtres, parfois tachées de jaune en arrière; ailes hyalines, faiblement enfumées; pattes noires avec l'extrémité des cuisses, les tibias et les tarsi jaunes, par exception avec une tache noire sur les tibias antérieurs. les tarsi légèrement teintés de ferrugineux; le feutre des tibias jaunâtre. Abdomen long, noir, avec tous les segments largement bordés de jaune: 1^{er} tergite court, sensiblement moins large que le 2^e, la troncature antérieure très abrupte, un peu concave, la marge jaune rétrécie au milieu; les autres segments ayant une petite incision médiane, et une échancrure de chaque côté dans la couleur jaune; le 6^e tergite presque entièrement jaune; les sternites du ventre étroitement bordés de jaune, la bordure jaune élargie brusquement sur les côtés; le 5^e sternite entièrement jaune. — Long. 17-19 mill.

Ouvrière. — Semblable à la femelle, mais de taille plus petite et le fouet antennaire plus coloré de roussâtre en dessous. — Long. 12-15 mill.

Mâle. — Semblable à la femelle, mais plus petit, plus allongé; antennes très longues, le fouet entièrement noir; poils du clypeus noirâtres; marges jaunes des segments tergites de l'abdomen ordinairement plus régulières; le 7^e tergite arrondi, transversal, entièrement jaune; le couvercle génital ou 8^e tergite ovale, brièvement lancéolé, à pointe obtuse; le 5^e sternite normal, transversal, entier; le 6^e semi-elliptique entier ou tronqué, ou même légèrement sinué à l'apex, jaune, garni sur son bord apical d'un feutre roux, l'extrême base noire. L'appareil copulateur petit, ramassé; branches du forceps fortement échancrées en dessus dans leur tiers apical, leur extrémité en spatule, le lobe très développé, se terminant en longue pointe aiguë; tenettes larges, arrondies; crochets formant une pièce étroite, subparallèle, garnie de longs poils flexueux sur les côtés, l'extrémité subarrondie; en dessous on remarque: 1^o vers le milieu, deux lobules arrondis, garnis de longs poils et se réfléchissant l'un vers l'autre; 2^o, à l'extrémité, deux dilatations anguleuses se rejoignant presque et formant comme un tube pour la verge, qui est exsertile à l'extrémité des crochets. — Long. 13-15 mill. Pl. VIII, fig. 6, 7 et 8.

La *V. silvestris* Scop., établit son nid dans le sol au milieu des champs cultivés, sur le bord des chemins, et le revers des fossés. Il est modérément volumineux, fait de carton souple, gris, léger, semblable à celui de la *V. germanica* F., avec des zones plus claires. Les

gâteaux mesurent de 18-24 centimètres de diamètre; les piliers qui les relient entre eux sont subcylindriques. Les enveloppes sont nombreuses, modérément gaufrées, reliées les unes aux autres par des feuilletts supplémentaires protégeant complètement les gâteaux. La population est moins grande que dans les nids des *V. germanica* et *vulgaris*, mais elle est aussi irascible et agressive. Les mâles et les femelles se montrent de bonne heure, dès la fin de juillet et au commencement d'août. Les ouvrières volent moins tard le soir, sont frileuses et font peu de mal aux fruits.

M. Ch. Janet signale un nid de cette Guêpe dans le tronc creux d'un vieux pommier (*Observations sur les Guêpes*, fasc. 23, 1903, p. 50), à deux mètres au-dessus du sol. Il était entouré d'enveloppes que M. Janet enleva pour placer la colonie dans une cage d'observation. Dès leur installation, les Guêpes se hâtèrent de refaire les enveloppes, qui finalement atteignirent le nombre de dix.

Le même auteur (*Études sur les Fourmis, les Guêpes et les Abeilles*. 10^e note, 1895, p. 45) fait mention d'un autre guépier de *V. silvestris* complètement aérien, fixé à une poutrelle, dans un jardin d'un faubourg de Beauvais (Oise). Les enveloppes étaient nombreuses, entourant complètement les gâteaux.

M. le Dr P. Magretti, de Milan, a eu la complaisance d'examiner pour moi les types de la *Vespa pilosella* Costa, conservés à Naples. Ce sont des ouvrières de *Vespa silvestris* Scop. L'illustre conservateur du Musée de Naples avait écrit de sa main sur les étiquettes que portent ces insectes : « *V. silvestris (pilosella)* ». Il avait reconnu la synonymie que nous indiquons.

La *V. silvestris* Scop., est commune dans le centre de la France où j'ai pu l'observer bien des fois. Elle manque, je crois, dans le nord de l'Europe où elle semble être remplacée par la *V. norvegica* F. Les matériaux me font défaut pour indiquer d'une manière précise son aire de dispersion.

Patrie. — Eure, Bézu Saint-Eloi (*Ch. Brongniart 1888, Muséum de Paris*); Seine-et-Oise, Chamarande (*R. du Buysson 1898, Muséum de Paris*); environs de Paris, Meudon, Le Vésinet, Créteil (*coll. Sichel 1867, Muséum de Paris*); Mesnil-le-Roi, Issy, Meudon; Édimbourg; S^t-Gingolph (*coll. J. de Gaulte*); Calvados : Lisieux (*leg. A. Loissette, coll. H. Gadean de Kerville*); Brest, Rouen. Auvergne, Montauban (*coll. Sichel 1867, Muséum de Paris*); Maine-et-Loire, Saint-Rémy la Varenne (*R. du Buysson 1902, Muséum de Paris*); Allier, Broût-Vernet (*coll. R. du Buysson 1900, Muséum de Paris*); Aix. Piémont, Naples, Galicie (*coll. Sichel 1867, Muséum de Paris*); Barceloue (*Pedro Antiga 1901*).

Muséum de Paris ; St-Petersbourg (coll. Siehel 1867, Muséum de Paris) ; Turkestan méridional (Chapus et Bouralot 1881, Muséum de Paris) ; Asie Mineure, Bulgar Dagh (15-2500 m. leg. Holtz 1897, coll. A. Schulz) ; Brussa (VII 1900 leg. Dr Werner, Musée de Vienne) ; Tauride, Cilicie : Kar Boghaz (leg. Holtz 1897, coll. A. Schulz) ; Morée (coll. A. Schulz) ; Allemagne, Brandebourg, Clausdorf (15 VII 1898, leg. Moser, coll. A. Schulz) ; Duché de Bade : Fribourg en Brisgau (Musée de Brème) ; Caucase, Achaldzik (Musée de Munich) ; Calabre (Vespa pilosella Costa, A. Costa, Musée de Naples) ; Alpes du Piémont, Brigatenda, Orsiera (900 m. ♂ 22 VII 1886, coll. P. Magretti) ; Mont-Cenis, Moloretto (♂ 27 VII 1886, coll. Magretti) ; Limone : vallée du Simplon, Bognanco, Toscane, Vallombrosa (coll. P. Magretti) ; Zurich (ex-coll. Rühl, coll. P. Magretti).

Var. **sumptuosa** var. nov.

Ouvrière. — Diffère du type par les côtés de la tête qui sont colorés de jaune ; la carène transversale du pronotum nettement jaune sur la portion qui coupe les marges qui sont très larges ; les taches pleurales beaucoup plus grandes ; les cuisses presque entièrement jaunes et les hanches tachées de cette couleur ; l'abdomen jaune avec les segments étroitement colorés de noir à la base, la couleur noire faisant trois entailles dans la couleur jaune des segments tergites deux, trois et quatre ; le 1^{er} tergite noir seulement sur la troncation antérieure, le reste jaune avec une petite incision noire au milieu touchant la troncation et de chaque côté un petit sinus. — Long. 13 mill.

Il est à remarquer que l'exagération de la couleur jaune se montre principalement chez les individus provenant des pays chauds. Une ouvrière à peu près semblable à celle décrite ci-dessus se trouve au Musée de Munich. Elle provient d'Anatolie, Akchehir (leg. Korb 1900).

Je n'ai jamais vu de femelles, ni de mâles ainsi colorés.

Patrie. — Perse centrale (leg. Rodler, Musée de Vienne).

V. **vulgaris** Linné.

Vespa vulgaris Linné, Systema naturae. Edit. 10^a 1, 1758, p. 372, n^o 2.
— Edit. 12^a, 1. 1767, p. 949, n^o 4.

? *Vespa scesincla* Panzer, Faunae insectorum germanicae initia, oder Deutschlands Insecten gefammelt und herausgegeben von D. Georg Wolfgang Franz Panzer. VI, 1799, p. 63, t. 1.

Femelle. — Corps de petite taille, robuste : pubescence longue, assez abondante, fine, dressée, grise, devenant noire sur le dessus du thorax, de la tête et sur le clypeus. Tête large, normale, un peu moins large que le thorax, noire avec deux taches derrière les yeux (l'une en haut, l'autre près des Jones, ces deux taches pouvant se réunir), tout le sinus et la partie inférieure des orbites internes, une tache transversale entre les antennes, les mandibules et le clypeus jaunes; Jones nulles; clypeus taché de noir au milieu et bordé de noir tout le tour, le bord antérieur distinctement sinué, les angles antérieurs distincts, arrondis, la ponctuation grosse, espacée, les intervalles finement pointillés; antennes entièrement noires. Thorax large, noir avec une bordure régulière sur les lobes latéraux du pronotum, une tache sous les ailes, deux autres sur l'écusson et le postécusson, jaunes; pronotum sans carène transversale; écailles jaunes; ailes hyalines, faiblement teintées de gris-ferrugineux; pattes noires avec les tarsi, les tibia et l'extrémité des cuisses jaunes, les tibia tachés de noir en dessous. Abdomen ovale, noir, tous les segments très largement marginés de jaune, la marge portant une petite incision au milieu du côté antérieur; 1^{er} segment tergite ayant la troncature antérieure abrupte, subconcave, le bord supérieur brièvement arrondi; les autres tergites avec un point noir transversal, de chaque côté, isolé dans le jaune; ces points se soudent parfois avec la base noire; les segments sternites tous marginés de jaune avec trois incisions noires dans le jaune, le 5^e jaune plus ou moins taché de noir sur les côtés. — Long. 16-18 mill.

Ouvrière. — Semblable à la femelle, mais avec des taches jaunes sur les lobes du pronotum, sur le tergite du segment médiane, et la marge jaune des segments abdominaux moins large. — Long. 10-15 mill.

Chez les ouvrières, il arrive parfois que la partie noire de la base du 1^{er} segment abdominal se divise en dessus sur les côtés, de telle sorte que l'ornementation noire devient identique à celle de la *V. germanica* F. On trouve cette variété dans le même nid que la forme typique; mais je ne l'ai jamais rencontrée que dans les colonies très peuplées en été ou en automne.

Mâle. — Semblable à la femelle, mais très étroit de corps, très allongé, subcylindrique, subparallèle, le thorax beaucoup plus fortement pubescent, le scape jaune en avant, le clypeus tronqué-subsiné antérieurement, les pattes beaucoup plus grêles et plus colorées de jaune, les segments tergites de l'abdomen beaucoup plus régulièrement marginés de jaune, les points latéraux presque toujours soudés à la

base noire des segments; le 7^e tergite coloré comme les autres, fortement entaillé de chaque côté en angle droit, le milieu fortement déprimé et prolongé en une lame semi-elliptique, émarginée à l'apex; le 8^e, ou couvercle génital, largement lancéolé, à pointe arrondie, muni d'un faisceau de longs poils en dessous, avant l'extrémité; le 5^e sternite ventral coloré comme les précédents, entier, transversal; le 6^e jaune avec deux petits points noirs pouvant disparaître, l'apex largement émarginé. L'appareil copulateur est très volumineux, noirâtre; le sommet des branches du forceps est tronqué, brusquement déprimé en dedans; au commencement de cette troncature se montre une dent très étroite et dirigée du côté interne en face de celle de l'autre branche du forceps; tout le bord interne de la troncature est garni d'une frange de poils; le lobe est testacé, peu chitinisé, assez large, muni de poils très abondants et flexueux; les tenettes se terminent par un acumen long, linéaire, l'extrémité s'élargissant en une palette arrondie et densément velue de longs poils; la dilatation basilaire des tenettes triangulaire. A la base des volsellas, du côté inférieur, se trouve un petite pièce mobile, transversale et poilue. Les crochets, soudés jusqu'à leur sommet, forment une pièce étroite, noueuse dans le milieu, puis largement dilatée en spatule arrondie, légèrement concave en dessus, aussi large que longue, portant en dessous et de chaque côté de sa base, un lobule en forme de crochet dirigé en avant. Tout l'ensemble de crochets forme un tube se terminant à la naissance de la spatule apicale et c'est là également entre les deux crochets soudés que se montre la verge, exsertile au moment de la copulation. — Long. 14-15 mill. Pl. V, fig. 10 et Pl. VIII, fig. 5.

La forme de l'appareil copulateur permet de distinguer les mâles de la *V. vulgaris* L. de ceux de la *V. germanica* F. La troncature du sommet des branches du forceps, très distincte et fortement déprimée en dedans; la dent qui se trouve à la naissance de cette troncature très étroite et sublinéaire; le lobe du sommet des branches du forceps testacé, peu chitinisé, beaucoup plus large, bien plus poilu; les dents unciniformes qui se trouvent à la naissance de la spatule apicale des crochets, sont autant de caractères qui différencient la *V. vulgaris* L. de la *V. germanica* F. Ce sont ces différences qui sont cause que les mâles de *V. vulgaris* L. ne purent s'accoupler avec les femelles de *V. germanica* F. dans l'expérience de M. le professeur P. Marchal.

Dans les collections du Muséum de Paris il existe des exemplaires femelles provenant de la Mandchourie: la couleur jaune principalement de leur abdomen est très pâle, presque blanchâtre.

La *V. vulgaris* est très commune dans toute l'Europe centrale: elle

est moins abondante sous les climats plus chauds du bassin de la Méditerranée, mais elle se rencontre assez haut dans le Nord. Je ne l'ai jamais vue d'Afrique. Je puis la signaler de Perse, de Sibérie, de Mandchourie et de la Colombie anglaise, dans l'Amérique du Nord. Il est probable qu'elle a une aire de dispersion bien plus considérable, mais les matériaux me manquent. Sa nidification est souterraine, absolument semblable à celle de la *V. germanica*, mais très souvent le carton est cassant, fait de fragments de fibres courts et recueillis sur du bois pourri. Ce n'est que par exception que le nid de cette Guêpe est complètement aérien ou fixé sous un abri. Ses habitudes sont les mêmes que celles de la *V. germanica* L.

Les jeunes femelles et les mâles se montrent en août et septembre, et les colonies persistent jusqu'aux gelées d'octobre.

Patrie. — France : environs de Paris, Le Vésinet, Asnières, Versailles (coll. Sichel 1867, *Muséum de Paris*), Paris (coll. Bose 1828, R. du Buysson 1901, *Muséum de Paris*); Maisons-Laffitte; Rouen (coll. J. de Gaulle); Seine-et-Oise : St-Léger-en-Yvelines (M^e Goupi 1903, *Muséum de Paris*); Allier : Broût-Vernet (coll. R. du Buysson 1900, *Muséum de Paris*); Maine-et-Loire : St-Rémy-la-Varenne (R. du Buysson 1903, *Muséum de Paris*); H^{te}-Vienne : Nieul; Cantal. Lioran (coll. Noualhier 1898, *Muséum de Paris*); Corse, Piémont, Turin, St-Petersbourg (coll. Sichel 1867, *Muséum de Paris*); Suisse : Valais, St-Cergues (M. Maindron 1899, *Muséum de Paris*); vallée d'Engadine. Rosegthal (♀ 28 VII 1902, coll. A. Schultz); Belgique (leg. de Bormans, coll. Magretti); Valteline (coll. Magretti).

Asie : Perse (Aucher 1840, *Muséum de Paris*); Sibérie, environs d'Irkoutsk (P. Labbé 1902, *Muséum de Paris*); région du Baïkal (Chaffanjon 1896, *Muséum de Paris*); Mandchourie, région du lac Hanka (Bohnhof 1909, *Muséum de Paris*); Sibérie orientale, Gorbitza (*Musée de Budapest*).

Amérique du Nord : British Columbia, Slecey station (septembre ♀ 1859, *Musée de Londres*); Canada, Montréal (coll. Magretti).

V. communis H. de Saussure.

Vespa communis H. de Saussure, *Entomologische Zeitung* herausgegeben von dem entomologischen Vereine zu Stettin. XVIII, 1857, p. 117.

Femelle. — Diffère de la *V. germanica* F. par l'ensemble du corps moins robuste, moins large, plus cylindrique; par la tête beaucoup plus étroite, le thorax moins large, rétréci en avant; par la coloration de

l'abdomen : le 1^{er} tergite rétréci en avant, noir avec une bordure jaune incisée de noir au milieu et deux taches étroites, linéaires, transversales sur le haut de la troncature antérieure; ces taches transversales peuvent se sonder sur les côtés à la marge jaune, quand celle-ci devient très large, mais la tache noire médiane reste toujours transversale; le 2^e tergite est jaune avec la base noire formant un large triangle noir laissant toujours la marge jaune assez large au milieu, les points noirs latéraux isolés, sont de même que chez la *V. germanica* F.; les autres tergites ont la couleur jaune très brièvement incisée au milieu; le 6^e tergite est toujours entièrement jaune. — Même taille.

Ouvrière. — Semblable à la *V. germanica* F. dont elle se distingue par le thorax plus étroit, rétréci en avant; par le 1^{er} segment tergite de l'abdomen qui porte toujours au sommet de la troncature les traces des deux raies transversales jaunes, très régulières; la tache médiane noire est transversale.

Mâle. — Se distingue de celui de la *V. germanica* F. par son thorax beaucoup moins large, très grêle, rétréci en avant; par la coloration du 1^{er} tergite abdominal qui est comme chez la femelle et l'ouvrière; par les bandes jaunes des autres tergites beaucoup moins larges; par le 7^e tergite profondément et très brusquement déprimé sur le disque, la base de ce segment, vue de profil, est comme anguleuse; par le 6^e sternite qui est ovale avec une petite échancrure au sommet; par les branches du forceps dont la dent supérieure interne est sensiblement plus grêle, étroite et plus courte, par le lobe dont l'extrémité est beaucoup plus large, testacée, moins chitinisée et garnie de poils beaucoup plus épais et longs; par les tenettes plus larges au sommet de l'aucumen et plus longuement velues; enfin par les crochets qui présentent à la base de la spatule apicale, de chaque côté et en dessous, une forte dent unciforme dirigée en avant, c'est-à-dire du côté de la base des crochets. — Même taille. Pl. V, fig. 9.

Bien que par son coloris, la *V. communis* Sauss. soit très voisine et confondue généralement avec la *V. germanica* F., elle a cependant beaucoup plus d'affinités avec la *V. vulgaris* L. On la distingue de cette dernière par son thorax plus étroit, la tête moins large, le 1^{er} segment tergite abdominal plus rétréci en avant et coloré différemment. Le mâle diffère de celui de la *V. vulgaris* L. par le 7^e tergite abdominal qui est très brusquement déprimé sur le disque, au point d'avoir un profil anguleux vers la base, et par le 6^e sternite qui est ovale avec une petite échancrure au sommet. Il n'y a presque pas de différences dans les pièces qui composent l'appareil copulateur.

C'est généralement la *V. communis* Sauss., qui est signalée par les Américains sous le nom de *V. germanica* F. D'après M. Fyles, de Lévis, près Québec, cette Guêpe ferait un nid souterrain comme la *V. germanica* F. « dans une chambre, profitant d'une cavité naturelle ou élargissant le conduit de quelque petit animal. »

Patrie. — Amérique septentrionale (*Peale 1833, Muséum de Paris; Musée de Brême*); New-York (*H. de Saussure 1858, co-type; coll. Sichel 1867, Muséum de Paris; H. Edwards, Musée de Londres*); Baltimore (*coll. Sichel 1867, Muséum de Paris*); Maryland (*J. de Joannis 1903, Muséum de Paris*); Savannah (*Harper 1843, Muséum de Paris; Musée de Vienne*); Massachusetts, Lyun (*J.-D. Alfken 1903*); Amherst (*H.-T. Fernald 1903*); Philadelphie (*Musée de Brême*); Delaware, Wilmington (*E. Doubleday, sous le nom de V. maculifrons H., Musée de Londres*); Canada, île d'Orléans (*T.-W. Fyles 1903*); Colorado (*Morrison ? I. 1879, Musée de Vienne*); Cayenne, Surinam (*coll. P. Magretti*).

V. koreensis Radoszkowsky.

Vespa koreensis Radoszkowsky, Horae Societ. entom. Rossicae XXI, 1887, p. 432.

Femelle. — La femelle est inconnue.

Ouvrière. — Se distingue de la *V. vulgaris* L. par la ponctuation du clypeus, du vertex et du dorsulum plus serrée, un peu plus grosse, celle des mésopleures assez serrée, ruguleuse; par la bordure jaune du 1^{er} segment tergite de l'abdomen qui est régulière, parallèle au bord du segment, sauf au milieu où il se trouve une petite incision noire dans la partie jaune (chez la *V. vulgaris* L. la couleur noire forme un triangle dans la partie jaune), par la bordure jaune des autres segments tergites plus large, le 5^e garni de points distincts. La troncature antérieure du 1^{er} segment tergite de l'abdomen est en angle droit comme chez la *V. germanica* F., les bandes noires de la base des segments sont plus larges que chez la *V. vulgaris* L. et les bandes jaunes plus régulières, étant très peu élargies sur les côtés. — Long. 12 mill.

Mâle. — Semblable au mâle de la *V. vulgaris* L. dont il diffère par les joues un peu plus courtes, fortement convergentes en avant, les tibias antérieurs tachés de noir en avant; par l'abdomen dont les bordures jaunes sont étroites et régulières, celle du 1^{er} tergite seule porte une petite incision au milieu du bord antérieur: par le 6^e segment sternite un peu plus long. — Long. 13 mill.

N'ayant vu que trois ouvrières et un mâle, il m'est bien difficile de me prononcer sur la valeur de cette espèce. Je serais porté à croire qu'il ne s'agit que d'une simple race de la *V. vulgaris* L. Je n'ai pu voir l'appareil copulateur du mâle.

Patrie : Corée (coll. *Radoszkowsky*, types!).

V. *germanica* Fabricius.

Vespa germanica Fabricius, Entom. system. II, 1793, p. 256, n° 41.

Femelle. — Semblable à la *V. vulgaris* L. dont elle diffère par la couleur jaune plus abondante du sinus des yeux, entre les antennes, de telle sorte que la tache interantennaire peut être confluyente avec celles des sinus oculaires; par la pubescence de l'avant-corps un peu moins abondante; par le thorax plus large antérieurement, la marge jaune du bord supérieur du pronotum le plus souvent fortement élargie; par l'abdomen plus large, coloré différemment : le 1^{er} segment tergite avec la troncature antérieure noire, toute la partie horizontale du segment jaune avec une tache noire en forme de losange en dessus, les deux points du losange touchant l'une la troncature antérieure, l'autre le bord apical; sur les côtés du 1^{er} segment, il se trouve une tache noire touchant la troncature antérieure et formant une échancrure dans la partie jaune; ces taches latérales sont très variables de grandeur et de forme, la tache médiane varie également au point de devenir triangulaire; les autres segments tergites sont comme chez la *V. vulgaris* L. sauf l'échancrure médiane noire qui est plus profonde et atteint le bord apical des segments ou en approche beaucoup; les segments sternites ventraux portent également une entaille noire qui atteint le bord apical des segments. — Long. 16-20 mill.

Ouvrière. — L'ouvrière ne diffère de la femelle que par sa taille. Le segment médiane porte très souvent de chaque côté une large tache jaune. Il arrive aussi que le 2^e segment tergite abdominal est très largement coloré de noir à la base, les taches latérales s'unissant à la médiane. On rencontre également certains individus de petite taille dont les taches du 1^{er} segment tergite de l'abdomen se réunissent et forment une coloration très voisine de celle de la *V. vulgaris* L. — Long. 9-14 mill.

Mâle. — Semblable à la femelle, dont il diffère par sa forme très allongée, subparallèle; l'avant-corps très garni de poils; le bord antérieur du clypeus simplement tronqué, non sinué. Les antennes sont très longues, le scape jaune en avant, le reste noir, les articles légè-

rement arqués sans tyloïdes apparents. La bordure jaune du pronotum est à peu près régulière, très peu élargie. Le 7^e tergite abdominal est conformé comme chez le mâle de la *V. vulgaris* L. le couvercle génital ou 8^e tergite est largement lancéolé, obtus; le 6^e sternite est transversal, largement tronqué-subsinué à l'apex. L'appareil copulateur est volumineux et ressemble beaucoup à celui du mâle de la *V. vulgaris* L. Le sommet des branches du forceps est tronqué d'une manière très peu sensible; toute la partie supérieure de cette troncature est arrondie, convexe, se prolongeant transversalement en une dent triangulaire, forte, assez large, subtronquée à l'extrémité et dirigée en dedans vis-à-vis l'une de l'autre, tout le bord de la troncature garni en dessous d'une longue frange de poils; l'extrémité inférieure est obtuse, de médiocre longueur; le lobe du sommet des branches du forceps est long, très étroit, linéaire, finement aigu, brun-marron, fortement chitinisé, garni de quelques longs poils. Les volsellas sont courtes, transversales; les tenettes avec un acumen testacé, faiblement chitinisé, linéaire, l'extrémité légèrement dilatée et couverte de longs poils flexueux. A la base de chaque tenette se présente une petite pièce mobile, transversale, couverte de longs poils. Les crochets sont soudés jusqu'au sommet en une pièce dont les côtés sont repliés en dessous et l'extrémité dilatée brusquement en une spatule arrondie, légèrement concave en dessus: de chaque côté en dessous, à la base de la spatule apicale se trouve un petit lobe arrondi. — Long. 13-15 mill. Pl. VIII, fig. 1, 2, 3 et 4.

La *V. germanica* F. est répandue sur tout l'hémisphère septentrional entre le 25^e et le 65^e degré de latitude nord. Elle s'accommode fort bien du froid comme de la chaleur. Dans les pays au sud de la Méditerranée, les colonies persistent beaucoup plus longtemps que dans l'Europe centrale. Au commencement de décembre, on peut encore trouver des guépriers renfermant des jeunes femelles et des mâles encore à l'état larvaire.

M. P. Lesne, assistant au Muséum d'Histoire naturelle de Paris, ayant fait un séjour assez long aux îles Canaries, captura le 17 mars et le 21 avril 1903 quelques ouvrières de *V. germanica*, dans la Grande Canarie, soit à Tafira, à une altitude de 375 mètres, soit un peu plus bas, dans le Baranquillo, à l'est de la Montañeta. Ces ouvrières pourraient provenir de colonies fondées l'année précédente et vivant encore tout l'hiver, puisque j'ai reçu d'Algérie des gâteaux renfermant encore au mois de décembre des larves de femelles, de mâles et d'ouvrières. Il est permis également de croire que ces individus pris au mois d'avril sont les premières ouvrières de jeunes guépriers, car

M. P. Lesne n'en captura pas d'autres avant cette saison, dans la même région où il passa une grande partie de l'hiver.

La nidification de la *V. germanica* F. est le plus souvent souterraine, même en Algérie; mais elle peut être construite dans un espace limité comme aussi parfaitement aérienne. Les alvéoles sont assez différenciés; les piliers qui relient les gâteaux sont plus ou moins cylindriques. Les enveloppes sont très variables de formes, simples ou plus ou moins gaufrées, feuilletées et entourent presque entièrement les gâteaux. Le carton est souple, mince, non cassant, gris avec des zones plus ou moins claires. Les gâteaux sont au nombre de 6 à 12; leur dimension la plus commune est de 22 centimètres dans la plus grande largeur du nid. Mais j'ai vu des nids de taille beaucoup plus grande.

Au Muséum d'Histoire naturelle de Paris, il en existe un qui était complètement aérien, très régulier de forme, suspendu à une poutrelle. Il mesure 40 centimètres de diamètre sur 27 centimètres d'épaisseur, pl. XV. Dans le même Musée il en est conservé plusieurs autres de forme très particulière. Je vais les énumérer. L'un, celui qui a été figuré dans la planche XVI (fig. 4) de l'Atlas des Guêpes sociales de M. de Saussure, occupe l'angle inférieur d'une grande cage de verre. Sa largeur basilaire est de 50 centimètres et sa hauteur de 49 centimètres; l'ensemble affecte la forme d'un triangle. Il renferme 5 ou 6 gâteaux seulement; tout le reste de la construction est en feuillets et gaufrures qui donnent une épaisseur considérable à la partie supérieure. Un second est établi dans une musette de grosse toile qui était accrochée à un mur. Il provient des environs de Paris et a été offert par M^{lle} Thérèse Chavanne, artiste peintre. Les gâteaux, au nombre de douze, mesurent 20 centimètres de long sur 5 de large; les enveloppes très gaufrées et feuilletées forment une épaisseur de 5 à 10 centimètres.

Un troisième a été recueilli par M. A. Bondarel, en 1902, à Chaville (Seine-et-Oise). Il occupait le haut d'une ruche fixe, sans hausse, dans laquelle se trouvait un faible essaim d'Abeilles. Les Guêpes chassèrent ces dernières et construisirent un nid globuleux, ayant son ouverture latéralement, parce qu'il était resserré entre deux des parois de bois de la ruche et les rayons de cire des Abeilles. Le carton des enveloppes est très fragile, brun, avec des rayures blanchâtres. Les fibres végétales dont il est composé sont très courtes, grossières et ont été certainement récoltées sur du bois pourri, ce qui est rare chez la *V. germanica*.

Un quatrième, offert par M. A.-L. Clément en 1898, est analogue

au précédent. Il remplit la hausse d'une ruche provenant du rucher de la Société centrale d'Apiculture et d'Insectologie agricole du parc de Montsouris (*Bulletin du Muséum d'Histoire naturelle de Paris*, t. IV. 1898, p. 182-183). Au printemps de 1897. M. Saint-Pée, professeur d'Apiculture, remarquant une Guêpe qui pénétrait dans une ruche habitée par un essaim, souleva la hausse et trouva l'intruse occupée à la construction d'un nid qui n'était alors qu'ébauché. Sur la demande de M. Clément, le nid de Guêpe ne fut pas détruit, et pendant toute la belle saison Abeilles et Guêpes vécutent côte à côte. Les Guêpes sortaient et rentraient habituellement par des joints disloqués de la ruche; cependant il n'était point rare d'en voir quelques unes se servir du trou de vol et traverser la partie occupée par les Abeilles. Certains jours le sol autour de la ruche était jonché de cadavres d'Abeilles, tandis que d'autres fois il était couvert de Guêpes mortes. Ces hécatombes étaient sans doute le résultat de combats entre les deux colonies. La hausse mesure 44 centimètres de long sur 35 centimètres de large et seulement 13 centimètres d'épaisseur; aussi les Guêpes ne construisirent que trois gâteaux très développés: le plus grand, qui est le supérieur, occupe presque toute la longueur et la largeur de la hausse; le second est un peu moindre et le troisième de moitié plus petit. La chose la plus curieuse, c'est que les grands alvéoles des femelles, qui sont très nombreuses, se voient sur les côtés des trois gâteaux, c'est-à-dire dans les parties qui furent construites en dernier, pl. XV.

Les ouvrières de la *V. germanica* sont très carnassières et hardies: elles viennent prendre les Diptères jusque dans les maisons; elles se jettent sur les viandes fraîches dans les boucheries et les cuisines. Je les ai vues attaquer les poissons à peine jetés hors de l'eau et se débattant encore dans l'herbe. Elles ne dédaignent point le gibier venant d'être tué. On s'est plaint très souvent qu'elles détruisent les chenilles des Lépidoptères séricigènes, parfois énormes, dont elles dévorent les meilleures parties, ne laissant que le tube digestif et la peau. Il serait trop long d'énumérer toutes les déprédations qu'elles font, en compagnie des ouvrières de la *V. vulgaris* qui ont les mêmes habitudes et les mêmes goûts.

Ces deux Guêpes et la *V. crabro* sont les plus à redouter pour les fruits, sous nos climats. Certaines années, les dégâts qu'elles causent sont considérables.

Les *V. germanica* et *vulgaris* volent très tard au crépuscule pour surprendre les Diptères et les Lépidoptères diurnes reposant sur les herbes basses. J'en ai remarqué en juillet pratiquant cette chasse à

huit heures et demie du soir, heure à laquelle on ne les distinguait qu'avec peine.

Patrie. — Europe : Environs de Paris (*coll. Lepeletier 1845, coll. Bosc 1828, Muséum de Paris*), Le Vésinet, Créteil, Passy, Versailles (*coll. Sichel 1867, Muséum de Paris*), Meudon (*R. du Buysson 1901, Muséum de Paris*), St-Cloud, Bellevue, Secaux; Rouen; Gisors; Angers; H^e-Vienne; Pyrénées-Orientales (*coll. J. de Gaulle*); Pantin (*A. Lecœur 1901, Muséum de Paris*); Champrosay (*coll. J. Fallou 1895, Muséum de Paris*); île d'Yeu (*R. Courteaux 1903, Muséum de Paris*); Toulouse; Montpellier; Brest; Dax; Aix; Corse (*coll. Sichel 1867, Muséum de Paris*); Calvados; Lisieux (*leg. A. Loisel, coll. H. Gadeau de Kerville*); Lyon (*Andouin 1834, J. Künckel d'Herculais, Muséum de Paris*); Loiret (*H. Rouyer 1898, Muséum de Paris*); Maine-et-Loire, St-Rémy-la-Varenne (*R. du Buysson 1902, Muséum de Paris*); Allier, Brout-Vernet (*coll. R. du Buysson 1900, Muséum de Paris*); Vienne et Malaga (*coll. Sichel 1867, Muséum de Paris*); Bohême (*A. Brullé 1837, Muséum de Paris*); royaume de Naples (*A. Costa 1853, Muséum de Paris*); Lugano et Piémont (*coll. Sichel 1867, Muséum de Paris*); Crimée (*Cotty 1856, Muséum de Paris*); Caucase, province d'Elisabethpol, Geok-Tapa (*L. Mesmin 1903*); Morée et Westphalie (*coll. A. Schulz 1901*); San Remo (*legit Kriechbaumer, Musée de Munich*); Sicile (*leg. Kranz, Musée de Munich*); Hongrie (*Musée de Munich*); Espagne : L'Escorial; Palerme (*coll. J. de Gaulle*). Italie : Lombardie, Canonica d'Adda, Sondrio, Pavie; Suisse, Saint-Gothard, Airolo (*coll. P. Magretti*).

Asie : Ile Sakhaline (*P. Labbé 1902, Muséum de Paris*); Chine, Chéli (*J. de Joannis 1903, Muséum de Paris*); Mandchourie, région du lac Hanka (*Bohnhof 1909, Muséum de Paris*); Syrie, bords de la Mer (*Millevoye 1835, Muséum de Paris*); Turkestan méridional (*Capus et Bonratot, 1881, Muséum de Paris*), Kohistan (*id. 1882*); environs de Pékin (*A. David 1872, Muséum de Paris*); Jéhol (*id. 1865*); Perse (*Ancher 1840, Muséum de Paris*); Manille (*Gaudichaud 1837, Muséum de Paris*); Palestine (*leg. Dr Roth, Musée de Munich*); Anatolie, Ak-Chehir (*Musée de Munich*); Chine, Tien-tsin (*Musée de Brème*); Syrie : Akbès (*coll. J. de Gaulle*); Perse (*coll. F. Smith: R. Günther 1899, Musée de Londres*); Chine (*coll. A. Duchaussoy*).

Afrique : Algérie (*J. Künckel d'Herculais 1895, Muséum de Paris*), Alger (*coll. Noualhier 1898 et L. Trabut 1901, Muséum de Paris*); Barbarie (*Guyon 1839, Muséum de Paris*); prov. d'Alger, Chellala (*Vanloger de Beaupré 1897, Muséum de Paris*); Oran (*coll. Sichel 1867, Muséum de Paris*); Maroc, environs de Tanger (*Favier 1857, Muséum de Paris*); Iles Canaries (*Webb et Berthelot 1841, Muséum de Paris*);

Algérie : Mustapha et Alger (*H. Lucas 1849, Muséum de Paris*); Algérie : Alger, Oran, Teniet-el-Haad (*coll. J. de Gaulle*); Grande Canarie, Tafira (*P. Lesue*); Tunisie, Zagouan (♀ 28 II 1899, *coll. P. Magretti*).

Nouvelle-Calédonie (*coll. R. du Buysson 1900, Muséum de Paris*).

Amérique : Amérique du Nord (♀ *Musée de Brème*); États-Unis, Massachusetts, Amherst (*H. T. Fernald 1903, Muséum de Paris*); île Vancouver (*Musée de Londres*).

On trouve en Amérique la *V. germanica* F. et sa forme représentative la *V. pensylvanica* Sauss., ainsi que la *V. vulgaris* L. et la *V. communis* Sauss., qui dérive de cette dernière. Ce sont les mâles qui, comme en Europe, sont le mieux pourvus de caractères différentiels. Malheureusement je n'ai pu voir de provenance américaine des mâles typiques de *V. germanica*, ni de *V. vulgaris*. Il se pourrait donc que les ouvrières que j'ai vues, colorées comme la *V. vulgaris*, soient des ouvrières de *V. communis* avec le 1^{er} tergite abdominal noir sur toute sa base.

D'après M. Th. W. Fyles, la *V. germanica* montre au Canada les mêmes habitudes qu'en Europe. Elle établit son nid sous le sol.

Var. *flaviceps* Smith.

Vespa flaviceps F. Smith, *Trans. of the zoological Society of London*, vol. VII, 1870 (1872), p. 174 et 491, pl. XXI, fig. 40 et 41.

Ouvrière. — Diffère du type par la couleur jaune qui est beaucoup plus abondante: le clypeus est entièrement jaune, le devant du scape est également de cette couleur, la bordure jaune du pronotum est beaucoup plus large, dilatée au milieu, celles des segments tergites de l'abdomen plus régulières, faiblement trisinuées; le 1^{er} tergite abdominal a sa bordure apicale étroite, presque régulière, avec une petite incision peu distincte au centre, le sommet de la troncature antérieure porte deux petites taches transversales, qui parfois peuvent se réunir à la marge apicale lorsque celle-ci s'élargit. — Long. 11-14 mill.

Cette variété se relie au type par de nombreux passages. Elle semble particulière à l'Asie méridionale et orientale. Il se trouve dans les collections du Muséum de Paris plusieurs exemplaires se rapprochant de cette variété; ils proviennent des environs de Pékin (*A. David 1872*) et de Mongolie, Tchéli (*J. de Joannis 1903*).

On sait d'après Horne (*Trans. of the zool. Society of London*, vol. VII 1870 (1872), p. 174) que cette variété de la *V. germanica* F. vit sur les rivages, faisant un nid à deux pieds environs sous terre, recouvert d'enveloppes de papier en partie coloré. Il y a de 7 à 8 gâteaux à pi-

liers très simples, légers. Cette variété fut découverte par Horne à Binsur, montagne située à douze milles d'Almorah et d'environ 7.500 pieds anglais au-dessus du niveau de la mer. L'époque de la plus grande activité des colonies est en juillet, pendant les pluies, et c'est aussi à cette époque qu'elles sont le plus nombreuses. De même qu'en Europe, ces guêpes sont friandes de fruits et capturent des insectes sur les fleurs.

Patrie. — Indes : Manpur (*leg. Horne, Indian Museum, Musée de Londres, Vespa flaviceps* Sm., types!); Chine : Ngan-Kin (*coll. J. de Gaulle*); Nord de l'Inde (*Musée de Londres*).

M. P. Cameron signale cette variété de l'Assam, Khasia Hills (*coll. Rothney. — Zeitschrift für Hymenopterologie und Dipterologie, Heft V, 1903, p. 317.*)

Var. **stizoides** var. nov.

Ouvrière. — Entièrement jaune avec le vertex, le mésonotum, le mésosternum, le segment médiaire moins deux taches jaunes, la base du 1^{er} et du 2^e tergite ainsi que celle du 1^{er} sternite de l'abdomen noirs. Bord antérieur du clypeus tronqué, droit, sans sinus; antennes noires avec le scape et le dessous de l'extrémité du fouet jaune-roux; écailles et pattes entièrement jaunes. Abdomen avec le 1^{er} tergite largement marginé de jaune, la troncature antérieure noire, la couleur noire s'avancant légèrement en pointe dans le jaune; 2^e tergite avec la base noire, cette couleur n'atteignant pas les côtés et faisant deux sinuosités dans la partie jaune; on distingue quelques traces rousses sur les côtés de chacun des segments. Le ventre est jaune avec la base du 1^{er} sternite noire; une petite tache rousse de chaque côté de tous les segments. — Long. 13.50 mill.

Je n'ai vu qu'un seul exemplaire de cette variété si curieuse par sa coloration jaune exagérée, qui donne à l'insecte l'aspect d'un *Stizus*.

Patrie. — Nord de l'Inde (*Musée de Londres*).

V. **pensylvanica** H. de Saussure.

Vespa pensylvanica H. de Saussure, Entomologische Zeitung herausgegeben von dem entomologischen Vereine zu Stettin. 48, 1857, p. 114.

Vespa occidentalis E.-T. Cresson, Transactions of the American Entomological Society, Vol. V. 1874-76. p. 100.

Femelle et Ouvrière. — Différent de la *V. germanica* F. uniquement par le coloris : scape jaune en avant; tête entièrement jaune,

excepté le vertex autour des ocelles et la partie postérieure noirs; thorax plus court et plus robuste, avec l'ornementation jaune plus abondante, avec deux larges taches sur la partie inférieure des mésopleures et sur le segment médiaire; pattes entièrement jaunes, avec les hanches, les trochanters et la base des cuisses tachés de noir; les segments ventraux très largement marginés de jaune. On rencontre des individus qui portent sur le mésonotum, près de l'écusson, deux petites raies jaunes parallèles. — Long. ♀ 18-20 mill.; ♂ 12-14 mill.

Mâle. — Diffère uniquement de celui de la *V. germanica* par l'extrémité du scape et le dessus du 4^e article du fouet également tachés de jaune; par l'appareil copulateur très visiblement plus court et plus large; les branches du forceps assez différentes dans leur conformation, principalement par la pointe transversale supérieure qui est très large, tronquée à l'extrémité, au lieu d'être étroitement linéaire, les côtés externes de la troncature portent une carène transversale: les crochets sont un peu plus larges, la spatule apicale plus transversale, sans aucun appendice au-dessous à sa naissance. — Long. 14-16 mill.

Les différences qui se montrent dans l'appareil copulateur du mâle permettent de reconnaître une véritable espèce dans la *V. pensylvanica* Sauss., qui se sépare ainsi très nettement de la *V. germanica* F. dont elle est sans doute la forme représentative américaine.

Comme elle est confondue généralement avec la *V. germanica* F., on peut supposer que les indications biologiques indiquées pour cette dernière, peuvent aussi lui être appliquées. Il est donc permis de croire que la *V. pensylvanica* Sauss. établit son nid sous le sol.

Patrie. — Mexique (*Sallé 1859, Muséum de Paris*), Mexico (*H. de Saussure 1858, Co-type! Muséum de Paris et Musée de Londres*), Oaxaca, Californie (*coll. Sichel 1867, Muséum de Paris*; Colorado et New-Mexico (*W. H. Ashmead*); Mexico (*coll. F. Smith, Musée de Londres*), Oaxaca (*Musée de Londres*); Californie (*1872 Musée de Vienne*); Californie, Mariposa (*A. Fauvel, Musée de Leyde*); Arizona (*Musée de Leyde*).

V. doryloides H. de Saussure.

Vespa anomala H. de Saussure, Études fam. des Vespides 2, 1853, p. 112.

Vespa doryloides H. de Saussure, Études fam. des Vespides 2, 1853, *rectif.* p. 256, Pl. XIV, fig. 2. ♀.

Procespa dorylloides H.-W. Ashmead, Entomological News, 1903, p. 182.

Femelle. — Corps de taille médiocre, allongé, subparallèle, grêle, entièrement testacé-ferrugineux, la tête ordinairement un peu obs-

curvée; pubescence dressée, assez épaisse, testacée; tout le corps im-
ponctué; tête très peu épaisse, un peu plus large que le thorax; joues
nulles; clypeus imponctué, brillant, beaucoup plus long que large, le
bord antérieur assez profondément sinue, les angles antérieurs arron-
dis; espace interoculaire du vertex très étroit et élevé; ocelles très
saillants et très grands; la face ordinairement brun-noirâtre ainsi que
le dessus de la tête, avec l'espace interantennaire testacé-jaunâtre, le
bord postérieur de la tête arrondi, nullement caréné, ni marginé. An-
tennes grêles, allongées. Thorax très rétréci en avant; pronotum
étroit, légèrement caréné transversalement sur les côtés seulement,
vers les hanches antérieures. Ailes très amples, hyalines, testacées
avec une longue tache ferrugineuse couvrant les cellules brachiales et
costales des ailes antérieures, plus légèrement sur les ailes posté-
rieures; la cellule radiale est remarquablement grande. Pattes grêles,
très allongées. Abdomen étroit, allongé: le 1^{er} tergite assez long, ar-
rondi antérieurement, beaucoup plus étroit que le 2^e segment tergite,
celui-ci très long, sensiblement rétréci à la base. — Long. 20-22 mill.

Ouvrière. — Semblable à la femelle, mais de taille un peu plus pe-
tite. Parfois une tache brune sur le mésonotum, touchant le bord an-
térieur de l'écnisson. — Long. 15-18 mill.

Mâle. — Semblable à la femelle, mais plus allongé encore, les an-
tennes très grêles, très longues, sans tyloïdes, ceux-ci sont remplacés
par une bande de poils larges, lancéolés, courts, qui ont des reflets
dorés sous une certaine incidence de la lumière, le dernier article du
fouet est arqué, tronqué. Les yeux sont plus grands et plus convexes,
le clypeus plus court, sinue modérément au bord antérieur, les man-
dibules très petites, pouvant se replier entièrement sous le clypeus.
Le 7^e segment tergite de l'abdomen allongé, légèrement sinue à l'ex-
trémité; le 5^e sternite ventral largement transversal, le 6^e prolongé
en triangle, arrondi à l'extrémité et recouvert d'une fine pubescence
couchée, très serrée. Les branches du forceps vont en diminuant in-
sensiblement de largeur, sans troncature en dessous; les volsellas
garnies sur leur bord interne de fortes aspérités noirâtres; les crochets
forment une pièce assez large à la base, allant en diminuant de largeur
vers l'extrémité qui se termine par deux lobes triangulaires conjugués.
— Long. 19-22 mill. Pl. V. fig. 1 et 2.

D'après M. Bouchard, ingénieur à Palembang, Sumatra, cette Guêpe
aurait des habitudes crépusculaires, voltigerait le soir à la tombée de
la nuit. Elle vient à la lumière pendant que l'on prend ses repas et
s'empare de ce qu'elle peut ravir des aliments. Au grand jour, elle se-

rait fortement incommodée par la lumière vive du soleil, aussi vole-t-elle alors comme si elle était privée de la vue, se heurtant à ce qui se trouve devant elle. Les indigènes lui ont donné un nom qui veut dire *aveugle*. Elle est fort irritable et sa piqure est assez douloureuse. Elle habite les vieilles forêts très épaisses où elle fait son nid dans le sol.

La *V. doryloides* Sauss., forme avec la *V. Barthelemyi* Buys., un petit groupe complètement distinct des autres Guêpes, mais insuffisamment caractérisé pour en faire un genre, comme l'avait pensé M. W.-H. Ashmead.

Patrie. — Bornéo septentrional, Sandakan (*Montano et Rey, 1880, Muséum de Paris*); Himalaya (*D^r Martin, Musée de Munich*); Birmanie, Minhla (*1882, D^r Comotto, Musée de Gênes*); presqu'île de Malacca (*Errington de la Croix et P. Chapé 1899, Muséum de Paris*); Tapah-pérak (*G.-B. Cerruti 1900, Muséum de Paris*); Bornéo (*Chaper 1891, Muséum de Paris*; — *R. Oberthür 1898, Muséum de Paris*; — *Coll. J. de Gaulle*); Lohaban (*R. Oberthür 1898, Muséum de Paris*); Sarawak (*1865-66, coll. G. Doria, Musée de Gênes*); Bengkalis (*M. Maindron 1885, Muséum de Paris*); Sumatra, Deli (*L. Martin, coll. A. Schultz*), Pangherang-pisang (*X 1890, III 1891, leg. E. Mogdigliani, Musée de Gênes*); Si-rambé, Pea-regia, Padang (*1890-91, leg. E. Mogdigliani, Musée de Gênes*); Singapoore (*Musée de Brème*); Tenasserim, Malewoon (*L. Fea ♂, VII 1887, coll. Magretti*); Sumatra, Pangherang Pisang (♀ ♂ *X 1890 et III 1891, E. Mogdigliani, coll. Magretti*).

V. *Barthelemyi* spec. nov.

Femelle. — Semblable à la femelle de la *V. doryloides* Sauss., dont elle diffère par le corps plus robuste, beaucoup plus pubescent de poils testacés; le clypéus à peine sinué à son bord antérieur, couvert de longs poils très abondants; le thorax plus large, très arrondi et non rétréci en avant; l'abdomen plus large, le 4^e segment tergite plus évasé postérieurement, la base du 2^e nullement rétrécie. — Long. 22 mill.

Ouvrière. — L'ouvrière est semblable à la femelle, mais de taille un peu plus petite. — Long. 19-20 mill.

Mâle. — Semblable au mâle de la *V. doryloides* Sauss., dont il diffère, en plus des caractères qui séparent les femelles des deux espèces, par le clypéus dont le bord antérieur est tronqué, insensiblement sinué, les antennes plus épaisses; les branches du forcèps munies d'une forte carène transversale sur les côtés et tronquées en dessous vers l'extrémité, les crochets formant une large pièce dilatée dans la moitié infé-

rieure et terminée par deux longues tiges parallèles et subcylindriques. — Long. 21 mill. Pl. V, fig. 3 et 4.

La forme des crochets est remarquable et distingue la *V. Barthélemyi* de toutes les autres Guêpes. Les bords de la volsella sont, comme chez la *V. doryloides* Sauss., garnis du côté interne de fortes aspérités noirâtres. Les ocelles sont également très grands et la partie du vertex comprise entre les yeux très étroite et élevée.

On ignore ses habitudes et son mode de nidification.

Patrie. — Cambodge. Pnom-penh (*E. Fleutiaux 1888, Muséum de Paris*); Bhoutan, Maria Basti (*leg. M^{sr} Duret, R. Oberthür 1898, Muséum de Paris*); Cochinchine, cap S^t-Jacques (7 avril, *M^{is} de Barthélemy 1900, Muséum de Paris*); Birmanie, Bhamo (*L. Fea VI, VII et X 1886, coll. P. Mugretti*).

Espèces restées inconnues en nature.

V. *Jurinei* H. de Saussure.

Vespa Jurinei H. de Saussure, Étude sur la fam. des Vespides 2, p. 133, n^o 12.

Rufa; abdomine atro; alis flavis; apice cellae quartae cubitalis, fusco. — Long. 25 mill.; env. 56 mill.

Chaperon ayant ses angles avancés en deux lobes pointus, ciliés. Insecte presque lisse, velu. Tête et corselet roux; vertex un peu noirâtre; mandibules d'un beau roux. Antennes orangées; leur premier article jaune en devant; chaperon et un grand triangle sur le front, jaunes ou roux. Ces parties couvertes de poils fauves. Abdomen noir, couvert de poils bruns ou fauves (dans cet individu il est brunâtre). Pattes rousses. Ailes d'un jaune clair avec le cubitus noir et le radius roux; le bout de la quatrième cubitale, brun.

Habite : L'Albanie (*Musée de Londres*).

V. *luctuosa* H. de Saussure.

Vespa luctuosa H. de Saussure, Étude sur la fam. des Vespides 2, p. 143, n^o 24.

Carbonaria; fronte, postscutello abdominisque segmentorum marginibus, albis; alis griseo-ferrugineis. — Long. 20 mill.; env. 45 mill.

Mâle. — Taille de la *V. crabro* L. Insecte noir, très finement ponctué, couvert d'un duvet gris. Abdomen très cylindrique, le 2^e segment très

court. Mandibules, chaperon, une tache sur le front, orbites dans leur moitié inférieure, d'un jaune pâle. Antennes noires, avec le dessous blanchâtre. Écailles brunes. Postécusson blanc. Les segments de l'abdomen régulièrement lisérés de blanc; le 5^e incomplètement bordé; l'anus et le 6^e segment, noirs. Pattes brunes, hanches et cuisses noires. Ailes lavées de ferrugineux, le cubitus noir.

Cette espèce est la seule asiatique dans laquelle les yeux atteignent les mandibules. Les couleurs de cette *Vespa* la rapprocheraient des espèces noir et jaune de l'Europe et de l'Amérique, si sa taille ne l'en distinguait parfaitement.

Habite : Les Philippines (*Musée de Londres*).

V. nigripennis H. de Saussure.

Vespa nigripennis H. de Saussure, Études sur la fam. des Vespides, 2, p. 156, n^o 41.

Nigra; abdominis secundo segmento margineque primi, flavis; alis fuscis. — Long. 22 mill.; env. 34 mill.

Taille de la *V. cincta* F. et lui ressemblant beaucoup. Yeux n'atteignant pas les mandibules. Tête et corselet noirs, ponctués, velus. Antennes ferrugineuses en dessous. Abdomen noir, le 2^e segment et la moitié postérieure du premier, jaunes ou fauves. Pattes noires, avec des poils bruns chatoyants. Ailes d'un brun foncé, surtout vers la base.

Comme on le voit, cette espèce ne diffère de certaines variétés de la *V. cincta* que par la couleur des ailes.

Habite : Les Philippines (*Musée de Londres*).

V. unicolor Smith.

Vespa unicolor Smith, Journal of the Proceedings of the Linnean Society, Zoology, vol. VII, 1864, p. 44, n^o 4.

V. nigra, velutina; alis flavis, basi rufo-piceis.

♀ Long. 45 lignes. — Noire; le clypeus grossièrement rugueux, le reste de la tête un peu plus finement ponctué. L'abdomen quelque peu brillant vers la base, la base du second segment avec une fine pubescence cendrée changeante; les ailes jaunâtres, hyalines, devenant d'un brun-rougeâtre près de la base; les nervures noires à la base des ailes et roux-testacé à leur extrémité. — Bouru (*leg. A. R. Wallace*).

Cette espèce ressemble beaucoup à la *V. deusta* Lepeletier, mais elle est une espèce distincte. Chez la *V. deusta*, les yeux atteignent la

base des mandibules, ce qui n'est pas le cas chez cette espèce, et le clypeus et le postécusson sont noirs.

V. *tyrannica* Smith.

Vespa tyrannica Smith, Catal. of Hymenopterous Insects in the coll. of the British Museum. Part V, Vespidae, 1857, p. 119 et 120. n° 21.

♂ ou ♀. Long. 9 1/2 lignes. — Noire; la tête et le thorax avec une pubescence noire peu abondante, couverts d'un duvet velouté éclatant et changeant; le clypeus émarginé en avant, les angles de son émarginature arrondis; les mandibules, les joues, le clypeus, une tache trifide au-dessus du clypeus et les orbites internes des yeux, orangés; la pointe des mandibules et leur bord interne noirs; les antennes fauves en dessous. Le bord externe des écailles testacé; les ailes jaunâtres, hyalines, avec une teinte foncée sur le bord antérieur de la paire supérieure, vers leur base; les nervures ferrugineux pâle, la nervure costale noire; tous les segments de l'abdomen, excepté la base du 1^{er}, largement marginés de roux.

Habite : Singapore (coll. E. Wallace).

Cette espèce ressemble quelque peu à la *V. velutina* dont elle se distingue pour avoir la tête plus large que le thorax; le segment basal de l'abdomen est proportionnellement beaucoup plus long, avec son bord basilaire régulièrement arrondi; les antennes sont aussi plus courtes.

V. *infernalis* H. de Saussure.

Vespa infernalis H. de Saussure, Études sur la fam. des Vespides, 2, p. 439, n° 19.

Nigra, flavo variegata: antennis nigris, articulo primo antice flavo; abdominis segmentis flavo marginatis, primo maculis duabus flavis, ultimum marginibus punctis duobus nigris. — ♂ Long. 14 mill.; env. 36 mill.

Taille de la *V. media*. Formes et couleurs de la *V. diabolica*, dont elle diffère par les caractères suivants: chaperon aussi large que long; antennes noires; le premier article seul jaune en dessous; bordure antérieure du prothorax nulle, et la postérieure longuement interrompue au milieu; taches du postécusson nulles ou très petites. Premier segment de l'abdomen portant sur son bord antérieur deux grandes taches jaunes transversales, les autres segments jaunes, avec la base et deux points noirs; les deuxième et troisième offrant une échancrure

noire, étroite en avant, fortement élargie en arrière, où elle envoie deux projections qui, en se séparant, forment les taches noires des suivants, tandis que dans la *V. diabolica* ce sont des échancrures du bord antérieur du jaune, indépendantes de l'échancrure médiane, qui se séparent du noir pour former ces points. Ailes ferrugineuses.

Variété. Le deuxième segment noir, avec un bord jaune régulier, insensiblement élargi au milieu.

Les deux taches sur le bord antérieur du premier segment, ne permettent de la confondre qu'avec les *V. cuneata* et *ridua*, lesquelles sont bien plus petites et n'ont pas de points noirs libres sur les bordures de l'abdomen.

Habite : L'Amérique du Nord, Philadelphie (*Collection de M. le marquis Spinoia*).

V. *bistriata* Mac Farland.

Vespa bistriata J. Mac Farland, Trans. of the american entomological Society, vol. XV, 1888, p. 298.

Vespa Mac Farlandi H.-W. Lewis, Trans. of the american entomological Society, vol. XXIV, 1897, p. 180. (*nom. nov. inutile*).

Femelle. — Noire, marquée de jaune, très finement ponctuée, recouverte d'une pubescence noire, épars. Tête noire, subtriangulaire, avec une tache quelque peu triangulaire — la pointe en bas — entre les antennes; une petite tache entre le dessus et les ocelles; une tache dans le sinus des yeux confluite avec une marge étroite orbitaire, les joues se réunissant au-dessus des orbites avec leur marge étroite orbitaire; clypeus, excepté une petite tache irrégulière noire, et les mandibules, excepté une étroite bordure, jaunes. Antennes noires, le scape marqué antérieurement avec une ligne jaune. Fouet noir. Thorax : col jaune, donnant naissance à un rameau antérieur, pointu, descendant. Mésonotum avec deux lignes jaunes longitudinales. Écisson marqué de deux larges taches jaunes latérales. Postécusson jaune, étroitement interrompu de noir. Métathorax noir, chaque côté ayant une tache jaune supérieure petite et circulaire et une autre inférieure, large et subcarrée. Côtés du thorax, en dessous des ailes, marqués d'un raie oblique jaune et de deux taches jaunes. Écailles jaunes, avec une tache ferrugineuse. Ailes hyalines, nervures brunes. Pattes jaunes, les hanches, les fémurs marqués en dessus de noir; tarsi ferrugineux. Abdomen : 1^{er} segment noir, avec une bordure basale étroite, interrompue, jaune, confluite, avec deux taches basales latérales et, sur

les côtés, avec une étroite bordure apicale jaune, presque interrompue. Deuxième segment noir, marqué vers le milieu de deux bandes larges, brisées. Ce segment est plus ou moins largement bordé de jaune, avec deux entailles arrondies et confluentes latéralement avec la large bande brisée du milieu du segment. Troisième segment jaune, entaillé à sa base par du noir et ayant latéralement deux taches noires. Quatrième segment jaune, moins profondément entaillé de noir et ayant deux taches noires. Cinquième segment jaune, fortement incisé de noir antérieurement et ayant deux taches latérales; anus jaune, avec une raie noire longitudinale. Ventre jaune, avec une tache noire sur chaque côté du 2^e segment. — Long. 9 lignes: envergure des ailes 15 lignes.

Habite: North America. Localité inconnue.

Une femelle, dans la collection de la Société entomologique américaine. Cette espèce se distingue de la *V. cuneata* F. par sa taille plus grande, et par les ornements différents de l'abdomen.

V. *Westwoodi* Shipp.

Vespa Westwoodi J.-W. Shipp, Psyche, vol. VI, 1891-1893, p. 450.

Noire; tête, mandibules à l'exception des dents, une tache trapézoïdiforme au-dessus du clypeus, le clypeus à l'exception d'une large marque longitudinale s'élargissant à l'apex, le sinus des yeux, une tache près des mandibules sur les joues, une autre plus longue en dessus derrière les yeux, rouges; antennes noir profond: une ligne sur la marge du mésothorax, sur les côtés du prothorax, les écailles, deux taches, une sur chaque côté de l'écusson, deux sur le postécusson et une tache sous les ailes antérieures, rouges. Abdomen noir, le 4^e segment avec une large bande apicale rouge, se rétrécissant au centre; le 2^e avec une large bande rouge irrégulière, s'élargissant grandement sur les côtés, donnant l'idée de trois taches réunies ensemble: segment apical rouge avec des reflets noirâtres, la bande continuée en dessous; hanches et trochanters entièrement noirs, fémurs noirs, genoux rouges, tibias rouges avec une partie noire dans le milieu du bord interne; tarses rouges avec une pubescence dorée; ailes avec une légère teinte jaune les nervures les plus larges avec une teinte rougeâtre vive. Les yeux atteignent la base des mandibules.

Habite: L'Amér. boréale. Le type au Musée de l'Université d'Oxford.

Il est probable que la couleur naturelle primitive de l'insecte décrit par M. Shipp était le jaune, qui aura été changé en rouge par l'effet de l'acide cyanhydrique ou de la potasse. Les hyménoptères jaunes et

noirs subissent très souvent une semblable transformation de couleur, lorsqu'ils séjournent dans un flacon de chasse garni de cyanure de potassium.

V. micado P. Cameron.

Vespa micado P. Cameron, The Entomologist, XXXVI, 1903, p. 279.

Roux-fauve, la région ocellaire — le noir du front atteignant la plaque frontale et développé légèrement derrière les ocelles — le mésonotum, excepté deux lignes s'étendant depuis la base jusque un peu au delà du milieu, le sillon de l'écusson, la base et le centre du métanotum, la troncature basilaire du 1^{er} segment, une ligne transversale interrompue près de son apex, noirs. Front densément couvert de longs poils noirs, la partie postérieure du vertex et le thorax densément recouverts de longs poils bruns. Ailes brun-violet, la côte noire, les nervures légèrement colorées. ♀. — Long. 27 mill.

Habite : Le Japon, Nagasaki.

Clypeus couvert de points serrés, plus forts au-dessous du disque. L'apex avec une légère incision, large; les côtés légèrement arrondis. La plaque frontale presque aussi longue que sa largeur basilaire; elle devient graduellement étroite et arrondie à l'apex; la tache noire est incisée au milieu à sa base. Le clypeus et les mandibules ont une teinte jaunâtre, les dents des mandibules et l'apex noirs. Antennes colorées comme le corps, le scape d'une couleur légèrement plus foncée que le fouet. Tempes légèrement dilatées de la base à l'apex.

TABLE ALPHABÉTIQUE DES ESPÈCES

Les noms précédés d'un * appartiennent aux espèces qui me sont inconnues en nature.

<i>adulterina</i> Buyss. (<i>norwegica</i> F. var.), 600.	<i>annulata</i> Sm. (<i>bellicosa</i> Sauss. var.), 542.
<i>affinis</i> F. (<i>cineta</i> F. var.), 534.	<i>anomala</i> Sauss. (<i>doryloides</i> Sauss.), 616.
<i>Alduii</i> Guérin (<i>cineta</i> F. var.), 336.	<i>arborea</i> Röss. (<i>rufa</i> F. var. <i>austriaca</i> Panz.), 589.
<i>americana</i> Buyss. (<i>rufa</i> L. var.), 592.	<i>ardens</i> Buyss. (<i>velutina</i> Lep. var.), 550.
<i>analis</i> F. 514.	

- arenaria* L. (? *diabolica* Sauss.), 571.
auraria Sm., 551.
aurantula Buyss. (*orbata* Buyss. var.), 579.
austriaca Panz. (*rufa* L. var.), 589.
 Barthelémy Buyss., 618.
basalis Sm., 545.
bellicosa Sauss., 540.
bellona Sm. (*magnifica* Sm. var.), 525.
bicolor F., 544.
 Binghami Buyss., 523.
Biroi Buyss. (*parallela* E. André, var.), 513.
 * *bistriata* Mac Farland, 622.
borealis Lewis, 594.
borealis Kirby (*norwegica* F.), 596.
borealis Zett. (*norwegica* F.), 596.
carolina L., 574.
cincta F., 530.
citriventris Buyss. (*auraria* Sm. var.), 552.
communis Sauss., 606.
consobrina Sauss., 584.
crabro L., 501.
crabroniformis Sm. (*crabro* L. var.), 505.
crussa Herr.-Sch. (*media* Degeer), 565.
cuneata F. (*carolina* L.), 574.
deusta Lep., 528.
diabolica Sauss., 571.
doryloides Sauss., 616.
ducalis Sm., 517.
Dybowskii Edm. André, 524.
eulemoides Buyss., 530.
Fernaldi Lew. (*diabolica* Sauss. var.), 573.
fervida Sm., 543.
flaviceps Sm. (*germanica* F. var.), 614.
flavofasciata Cam. (*crabro* L. var. *crabroniformis* Sm. var.), 505.
frontalis Latr. (? *silvestris* Scop.), 600.
Fruhstorferi Stadel. (*velutina* Lep.), 548.
fusca Christ. (*orientalis* L.), 507.
Geerii Lep. (*media* Degeer), 565.
germanica F., 609.
holsatica F. (*silvestris* Scop.), 600.
 * *infernalis* Sauss., 621.
insularis Dal.-Tor. (*parallela* André), 511.
intermedia Buyss. (*rufa* L. var.), 591.
japonica Sauss., 581.
japonica Sm. (*parallela* André), 511.
japonica Rad. (*mandarinia* Sm.), 520.
 * *Jurinei* Sauss., 619.
koreensis Rad., 608.
lama Buyss., 579.
 * *luctuosa* Sauss., 619.
lutea Coque. (*bicolor* F.), 544.
Mac Farlandi Lewis (*bistriata* Mac F.), 622.
maculata L., 568.
magnifica Sm., 525.
mandarinia Sm., 520.
marginata Kirby (*norwegica* F. var.), 599.
media Degeer, 565.
 * *micado* Cam., 624.
Moensaryana Buyss., 537.
mongolica Edm. André, 534.
nigraus Buyss., 527.

- nigripennis* Sauss., 620.
nigrithorax Buyss. (auraria Sm. var.), 553.
norwegica F., 595.
Oberthuri Buyss., 513.
obliterata Sm (basalis Sm.), 545.
occidentalis Cresson (pennsylvanica Sauss.), 615.
orbata Buyss., 578.
orientalis L. 507.
parallela Edm. André, 511.
pennsylvanica Sauss., 615.
peruana Sauss. (norwegica F. var. marginata Kirby), 599.
philippinensis Sauss., 529.
picea Buyss. (cineta F. var.), 537.
pilosella Costa (silvestris Scop. var.), 600.
pulchra Buyss. (ducalis Sm. var.), 519.
rufa L. 587.
saxonica F. (norwegica F.), 596.
scelestia Mac F. (consobrina Sauss.), 584.
Schrencki Rad., 583.
Semperi Buyss. (bellicosa Sauss. var.), 542.
sexcincta Panz. (? vulgaris L.), 603.
sibirica Edm. André (rufa L. var.), 591.
silvestris Scop., 600.
simillima Sm. (auraria Sm. var.), 551.
soror Buyss. (ducalis Sm. var.), 519.
squamosa Drury (carolina L.), 574.
stizoides Buyss. (germanica F. var.), 615.
structor Sm., 580.
sulphurea Sauss., 577.
sumptuosa Buyss. (silvestris Scop. var.), 603.
tartarea Buyss. (crabro L. var.), 506.
tenebrionis Christ. (cineta F.), 530.
tenebrosa Buyss. (analis F. var.), 516.
tridentata Cam. (parallela André), 511.
tripunctata Schrenck (? silvestris Scop., ou media Degeer. ou norwegica F.).
turcica Drury (orientalis L.), 507.
 * *tyrannica* Sm., 621.
unifasciata Oliv. (cineta F.), 530.
 * *unicolor* Sm., 620.
variabilis Buyss., 522.
velutina Lep., 548.
vidua Sauss., 592.
vivax Sm., 547.
vulgaris L. 603.
Walkeri Buyss., 539.
 * *Westwoodi* Shipp. 623.
xanthoptera Cam. (mongolica Edm. André), 554.

SUPPLÉMENT.

1^o Depuis la publication de la première partie de ce travail, j'ai reçu en communication une importante collection provenant du Musée zoologique de l'Académie Impériale des Sciences de S^t-Pétersbourg. J'adresse ici publiquement mes sincères remerciements à M. Nicolas von Adeling, directeur de ce Musée, car les Guêpes qu'il m'a soumises proviennent de localités les plus diverses de l'immense empire Russe, depuis les environs de S^t-Pétersbourg, jusqu'à la Mandchourie et l'île Sakhaline. Je n'ai pu intercaler ces indications, c'est pourquoi je les ai réunies en supplément. Elles serviront à donner une idée exacte de la dispersion des Guêpes dans des régions dont on possède généralement peu de matériaux.

Vespa crabro L. — Bavière. Kissingen. Russie : Monts Ourals, Ekaterinbourg; gouvernement de Novgorod, montagnes de Voronia; gouv. de S^t-Pétersbourg, station de Preobrajenski, Peterhof (résidence Impériale); Bernovo; village de Lasévo, près de la station de Siversk; Raïvola, station du chemin de fer de Finlande; district de Grobine; Bodzentine, gouv. de Kieltzé; environs de Soum, gouv. de Kharkof; Crimée. Roslakovo, gouv. de Samarkand. Ile Sakhaline.

— Var. *crabroniformis* Sm. — Sibérie, Semipalatensk. Chine orientale, de Pékin à Mé-ki.

Vespa orientalis L. — Perse : Koouz, Mouzafyr, Namakzar Khoras; Gourmouk, entre la Perse, le Beloutchistan et l'Afghanistan; Bareng, Nasratabad, Seistan; Kheïderabad, Mechkhed, Khorassan; Syrie, Jérusalem; Transcaucasie. Artwin; Transcaspienne, Askhabad; Samarkand; Afganistan; Chirabad. Bukharie du Sud.

Vespa parallela André. — Chine occidentale, Si-tchéou, Lu-ngan-fou, Khodsi-gou, 6.000 pieds (♂, VII et VIII 1893).

Vespa ducalis Sm. — Chine occidentale. Gagnsou, Koïsiang.

Vespa mandarinia Sm. — Chine occidentale, Si-tchéou, Lu-ngan-fou, Khedsi-gou, 6.000 pieds (♀, IV 1893).

Vespa variabilis Buyss. — Chine occidentale, Si-tchéou, Lu-ngan-fou, 6.000 pieds (♂, VII et VIII. 1893).

Vespa mongolica André. — Sibérie orientale, littoral, Sidémi, baie d'Oussouri du Sud; ile Sakhaline.

Vespa media Deg. — Russie : gouv. de S^t-Pétersbourg, station de

Preobrajenski, Peterhof (résidence Impériale); village de Lasévo près de la station de Siversk; Schouvalovo, station du chemin de fer de Finlande; Levachovo, gouv. de S^t-Pétersbourg. Sibérie, Semipalatensk; Vladivostok; Sidémi, baie d'Oussouri du Sud.

Vespa japonica Sauss. — Japon, Yokohama; Sibérie orientale, Sidémi, baie d'Oussouri du Sud.

Vespa Schrencki Rad. — Sibérie, Verkhneoulinsk (♀, 30 VI 1891); île Sakhaline.

Vespa rufa L. — Russie : gouv. de S^t-Pétersbourg; Bernovo; Seriojino, distr. de Iambourg; village de Lasevo, près de la station de Siversk; Echouvalovo et Raïvola, stations du chemin de fer de Finlande; port d'Ekatérinine, gouv. de Kolsk; environs d'Arkangel; Korolevo, gouv. de Vitebsk; env. de Soum, gouv. de Karkof; station de Belbek, distr. de Sébastopol. Crimée. Sibérie, Semipalatensk; monts Ourals, Ekatéribourg; Irkoutsk, Krasnojarsk.

— Var. *austriaca* Panz. — Vladivostok. Russie : Kaïpolovo près de Gorskoï; Bernovo; gouv. de S^t-Pétersbourg; Schouvalovo, station du chemin de fer de Finlande; port d'Ekatérinine, gouv. de Kolsk.

— var. *sibirica* André. — Île Sakhaline.

Vespa norvegica F. — Russie : gouv. de Novgorod, montagnes de Voronia; gouv. de S^t-Pétersbourg; Azérani, distr. de Bogatchef; Bernovo; Seriojino, distr. de Iambourg; village de Lasévo près de la station de Siversk; Schouvalovo, station du chemin de fer de Finlande; île Zaiatzki, archipel de Solowesk; Arkangel, bords de la Dvina; port d'Ekatérinine, gouv. de Kolsk; île d'Ekatérinine, baie de Kola; Korolevo, gouv. de Vitebsk; Seravschan, Bas Chara (Glasunov 1892). Sibérie Verkhneoulinsk; Aldanom; Krasnojarsk; Sibérie orientale, littoral, Sidémi, baie d'Oussouri du Sud. Mongolie. Île Sakhaline.

— Var. *adullerina* Buyss. — Mongolie (♀, 7 VI 1894). Île Sakhaline. Village de Lasevo, près de la station de Vitebsk, Russie.

— Var. *marginata* Kirby. — Sibérie orientale, littoral, vallée du fleuve Sou tchan, baie d'Oussouri du sud. Kamtschatka (♀, 18 juin 1890. O. Herz). Île Sakhaline.

Vespa silvestris Scop. — Russie : gouv. de Novgorod, montagnes de Voronia; distr. de Gdof, Khtiny; Seriojino, distr. de Iambourg; Schouvalovo et Raïvola, stations du chemin de fer de Finlande; Korolevo, gouv. de Vitebsk; Voltchikha, district de Gorbatoff. Transcaucasie, Borsham, Artwin; Turkestan, Tschinas, Artatok; Boncharie. Sibérie, Krasnojarsk; Semipalatensk; Gornizerentouï. Altaï.

— Var. *sumptuosa* Buys. — Bukharie, Charki.

Vespa vulgaris L. — Ile Sakhaline; Mongolie; Sibérie. Krasnojarsk; monts Ourals, Ekaterinbourg; Turkestan. Russie; gouv. de Novgorod. montagnes de Voronia; Bernovo; gouv. de S^t-Petersbourg; Seriojino. distr. de Iambourg; Schouvalovo et Raïvola, stations du chemin de fer de Finlande; Levachovo, gouv. de S^t-Petersbourg; lac Onéga; port d'Ekaterinine, gouv. de Kolsk; gouv. d'Arkangel, rivière d'Emtza.

Vespa germanica F. — Russie; Bernovo; gouv. de S^t-Petersbourg; Seriojino, distr. de Iambourg; village de Lasévo, près de la station de Siversk; Koralevo, gouv. de Vitebsk; Botzentine, gouv. de Kieltzé; Kozodoïeffka, distr. d'Ouchitsk, gouv. de Podol; environs de Soum, gouv. de Karkof; Crimée, Douroukh, Nekhbendan, Perse orientale; Perse, Keïdeabad; Mechkhed, Khorassan; Transcaspienne; Caucase septentrional; monts Ourals, Ekaterinbourg; Arvat; Askhabad; Bukharie; Tachikend, Keria (Przewalsky 9.000 pieds). Seach-sara; Samarkand; Sibérie, Gornizerentouï, Altaï; Krasnojarsk; Mongolie; ile Sakhaline.

— Var. *flaviceps* Sm. — Japon, Ieso; Sibérie orientale, Sidémi, baie d'Oussouri du Sud.

2^o M. Paul Serre, consul de France à Batavia, a eu l'amabilité de continuer ses recherches pour me procurer des nids de Vespides. Parmi les nombreux envois qu'il m'a faits, il se trouve une série de jeunes guépiers de *Vespa analis* F. les uns largement ouverts en forme de cloche, les autres plus ou moins globuleux ou piriformes avec une ouverture étroite. L'industrie de cette Guêpe est donc très variée. Un des guépiers a l'ouverture à l'extrémité d'un court goulot évasé, ce qui lui donne l'aspect d'une urne renversée. Un autre est complètement clos! Je me demande pour quel motif la jeune reine a bouché ainsi l'entrée de son nid. M. Serre pourra peut-être un jour nous en donner l'explication. En attendant je le prie de recevoir l'expression de ma vive gratitude. Son nom reviendra souvent sous ma plume lorsque j'écrirai l'histoire des Vespides de la Malaisie.

3^o Le Muséum d'Histoire Naturelle de Paris a reçu de M. le D^r J. Harmand, ministre plénipotentiaire de la France à Tokyo, deux autres nids de *Vespa mongolica* André. Ceux-ci sont de grande taille et bien plus complets que celui que j'ai décrit plus haut. Ils proviennent des environs de Tokyo. L'un est allongé, en carton gris clair, avec des feuillets complémentaires petits et très nombreux, entourant dix gâteaux; sa longueur est de 43 cent. et sa largeur de 28 cent. Le second

est subsphérique, en carton couleur chocolat avec des zones blanchâtres. Il mesure 29 cent. de long sur 33 cent. dans sa plus grande largeur. Les particularités signalées plus haut se retrouvent sur ces grands guêpiers, qui sont installés dans les galeries de zoologie du Muséum de Paris; car, malgré leur grande fragilité, ces nids sont parvenus en état très satisfaisant. Je prie donc M. Harmand de croire à toute ma reconnaissance pour son précieux envoi.

EXPLICATION DES PLANCHES.

PLANCHE V

1. — Appareil copulateur du mâle de la *Vespa doryloides* Sauss., vu en dessus.
2. — Le même vu de profil.
3. — Appareil copulateur du mâle de la *Vespa Bartholemyi* Buyss., vu de profil.
4. — Le même vu en dessus.
5. — Clypeus et espace interantennaire de la *Vespa magnifica* Sm.
6. — Clypeus et espace interantennaire de la *Vespa nigrans* Buyss.
7. — Cinquième et sixième sternites abdominaux du mâle de la *Vespa bellicosa* Sauss.
8. — Jonction de l'abdomen et du thorax de la *Vespa cincta* F.
 - a* tergite du segment médiaire, vu de profil.
 - b* sternite du segment médiaire, vu de profil.
 - c* hanche postérieure droite.
 - d* premier tergite abdominal, vu de profil, avec son stigmate droit.
 On voit, en outre, le funicule supérieur et le funicule latéral droit qui relie l'abdomen au thorax.
9. — Extrémité de l'abdomen du mâle de la *Vespa communis* Sauss., vue de profil.
 - 7^e l. Septième tergite vu de profil.
10. — Extrémité de l'abdomen du mâle de la *Vespa vulgaris* L. vue de profil.
 - 7^e l. Septième tergite vu de profil.

PLANCHE VI

1. — Figure schématique de l'extrémité des crochets de l'appareil copulateur chez le mâle de la *Vespa norvegica* F. vue en dessus.
2. — La même figure pour la *Vespa carolina* L. vue en dessus.
3. — La même, vue de profil.
4. — Figure schématique de l'extrémité des crochets de l'appareil copulateur chez le mâle de la *Vespa diabolica* Sauss., vue en dessus.
5. — Extrémité de la branche gauche du forceps vue de profil, chez le mâle de la *Vespa borealis* Sauss.
a lobe. *b* pointe inférieure de la branche du forceps.
6. — Crochets de la même Guêpe, vus de profil.
7. — Extrémité des crochets du mâle de la *Vespa cousobrina* Sauss., vus de profil.
8. — Extrémité de l'aile de la *Vespa sulphurea* Sauss.
a 3^e abscisse de la nervure cubitale, égale à la 4^e.
b 4^e abscisse de la nervure cubitale.
c 2^e cellule cubitale.
d 3^e cellule cubitale.
e Cellule radiale.
9. — Extrémité de l'aile de la *Vespa carolina* L.
a 3^e abscisse de la nervure cubitale, plus courte que la 4^e.
b 4^e abscisse de la nervure cubitale.
c 2^e cellule cubitale.
d 3^e cellule cubitale.
e Cellule radiale.

PLANCHE VII

1. — Figure schématique de l'extrémité des crochets de l'appareil copulateur chez le mâle de la *Vespa basalis* Sm., vue en dessus.
2. — La même chose chez la *Vespa bicolor* F. vue en dessus.
3. — La même chose chez la *Vespa uocsaryana* Buyss., vue en dessus.
4. — La même chose chez la *Vespa magnifica* Sm., moitié droite vue en dessus.
5. — La même chose chez la *Vespa crabro* L. vue en dessous.

6. — La même chose chez la *Vespa crabro* L. vue en dessus.
7. — La même chose chez la *Vespa maculata* L. vue en dessus.
8. — La même chose chez la *Vespa consobrina* Sauss., vue en dessus.
9. — La même chose chez la *Vespa media* Degeer, vue de profil.

PLANCHE VIII

1. — Branche droite du forceps du mâle de la *Vespa germanica* F. vue du côté de sa concavité.
a extrémité inférieure de la branche du forceps.
b lobe de la branche du forceps.
v r volsella.
t t tenette.
2. — Branche gauche de la même Guêpe, vue du côté de sa convexité.
3. — La même, vue du côté supérieur.
4. — Crochets de la même Guêpe, vus en dessous.
5. — Extrémité des crochets du mâle de la *Vespa vulgaris* L. vue en dessous.
6. — Crochets du mâle de la *Vespa silvestris* Scop., vus en dessus.
7. — Les mêmes, vus en dessous.
8. — Extrémité de la branche gauche du forceps de la même Guêpe, vue du côté de sa concavité.
9. — Extrémité de la branche gauche du forceps du mâle de la *Vespa media* Degeer, vue du côté de sa concavité.
10. — Extrémité de la branche droite du forceps du mâle de la *Vespa rufa* L. vue du côté supérieur.
11. — Extrémité de la branche droite du forceps du mâle de la *Vespa rufa* L. var. *austriaca* Panz., vue du côté supérieur.

PLANCHE IX

1. — Figure schématique d'un nid très jeune de *Vespa analis* F. d'après une aquarelle faite sur place, à Java, par M. M. Maindron. L'enveloppe est simple et représentée en coupe; l'ouverture est au bas, un peu à droite. Le nid est fixé à une branche d'arbre.

2. — Figure schématique d'un nid très jeune de *Vespa analis* F. L'enveloppe est simple, en forme de cloche, faite de matériaux de couleurs très vives et différentes, formant les zones indiquées par des pointillés. Le nid était fixé à une poutrelle, sous l'avancement d'une toiture. Il a été récolté à Balavia par M. P. Serre, qui l'a offert au Muséum de Paris, 1904.
3. — Partie postérieure d'une larve de *Vespa analis* F. vue de profil, pour montrer les protubérances *a a* des segments 8 et 9, et les cornes *b b* du segment anal.
4. — Segment anal vu de face; *b b* cornes protractiles; *c* fente anale.

PLANCHE X

1. — Figure schématique d'un jeune nid de *Vespa media* Degeer, fixé à une branche d'arbre. Il provient des environs de Paris.
2. — Le même nid dont les trois enveloppes sont représentées en coupe.
3. — Figure schématique d'un jeune nid de *Vespa maculata* L. fixé à une branche d'arbre. Il provient du Maryland et a été offert au Muséum de Paris par M. l'abbé J. de Joannis. 1903.
4. — Le même nid dont les cinq enveloppes sont représentées en coupe.

PLANCHE XI

Nid de *Vespa crabro* L. dans le tronc creux d'un hêtre. Les gâteaux sont sans enveloppes. (Fontainebleau; Croisette-Desuogers 1888. Muséum de Paris.)

PLANCHE XII

Nid aérien de *Vespa crabro* L. La base a été brisée par suite de la fragilité du carton. (Environs de Paris; Muséum de Paris.)

PLANCHE XIII

Nid aérien de *Vespa cincta* F. var. *affinis* F. Quelques parties de l'enveloppe externe ont été brisées pendant le voyage. (Presqu'île de Malacca, Pénang; leg. J. Clavier 1891, Muséum de Paris.)

PLANCHE XIV

- Fig. 1. — Nid aérien de la *Vespa mongolica* André, vu par dessous. Les gâteaux que l'on voit, sont exclusivement composés d'alvéoles consacrés à l'élevage des femelles et des mâles. (*Japon, environs de Tokyo; leg. Dr J. Harmand 1901, Muséum de Paris.*)
- Fig. 2. — Nid aérien de *Vespa media* Degeer. Il est fixé à une branche de tilleul. On voit en bas, un peu de côté, l'entrée du nid. (*Environs de Paris; Muséum de Paris.*)

PLANCHE XV

- Fig. 1. — Nid de *Vespa germanica* F. établi dans une hausse de ruche (*Rucher de Moutsovris; A.-L. Clément 1898, Muséum de Paris.*)
- Fig. 2. — Nid aérien de *Vespa germanica* vu en dessous. On distingue dans le bas l'entrée du nid, qui est large et laisse apercevoir quelques alvéoles des derniers gâteaux. (*Environs de Paris; Muséum de Paris.*)



GENERA ET CATALOGUE DES PSÉLAPHIDES

par Ach. RAFFRAY (1).

ADDENDA

La pagination indiquée est celle qui est entre parenthèses.

Page 57, après le tableau du genre **Euplectus**, ajouter les notes suivantes :

Euplectus Easternbrookianus Leach, *Vig. Zool. Journ.* II, 1825, p. 445. (Angleterre).

Cette espèce est si brièvement caractérisée par l'auteur, qu'il est impossible de rien préciser sans avoir vu les types. Elle est certainement connue sous un autre nom, mais je ne sais pas que l'identification en ait jamais été faite.

Euplectus guatemalenus Sharp, *Biol. Centr. Amer.* II (1), 1887, p. 36. (Guatemala).

L'auteur dit que cette espèce est voisine de *E. signatus* Reichb., mais je ne serais pas surpris qu'elle dût rentrer dans le Groupe X, à côté de mes *E. illepidus* et *honestus*.

Page 69, ligne 15, ajouter : Amérique septentrionale.

— 70, Avant le genre MIRELLUS ajouter :

MORIUS

CASEY, Col. Not. V, 1893, p. 445.

occidens CAS. loc. cit. p. 446 Californie.

1

Page 106, ligne 27, après : Cette espèce est, ajouter : avec la suivante.

— 198. — 28, après : Nunq. ot. ajouter : p. 285.

— 280, après la ligne 2, ajouter la description suivante :

Reichenbachia infossa n. sp. — Oblonga, sat convexa, castanea, antennis pedibusque testaceis, brevissime, sat dense pubescens. Caput elongato-quadratum, supra antennas minute nodosum, fronte

(1) Voyez Ann. Soc. ent. Fr. 1903, p. 484; 1904, p. 1.

medio late foveata, foveis duabus validis inter oculos. Antennae breves et graciles, articulis cylindricis, 3-6 latitudine sua vix dimidio longioribus, 7 fere quadrato, 8 minuto, paululum transverso. 9 et 10 quadratis, 10 vix majore, 11 multo majore, regulariter orato-acuminato. Prothorax luteus, fere transversus, lateribus valde rotundatus, foveis lateralibus validis, rotundatis et a latere distantibus, media punctiformi, profunda, basi punctulata. Elytra obsolete punctulata, subquadrato-elongata, humeris notatis, stria dorsali subintegra, leviter sinuata, apice perparum extuscurvata. Metasternum parum concavum. Segmentis ventralibus, 2 (primo apparente) basi transversim impresso et dense ciliato, medio deplumato et longe pubescente, ultimo lute subtransversim impresso. Femoribus crassis, trochanteribus intermediis basi minute dentatis, tibiis apice acute calcaratis, posticis leviter incurvis et apice breviter calcaratis ♂. — Long. 4,30 mill.

Sumatra : Palembang.

La massue antennaire n'est réellement composée que du dernier article. L'espèce est très voisine de *R. intuscurvata* Schauf., mais les antennes sont un peu plus longues, le prothorax est beaucoup plus large, la strie dorsale est légèrement recourbée en dehors : elle diffère de *R. schaufussi* Reitt., du même groupe et du même pays par le 10^e article des antennes à peine plus gros que le 9^e et l'abdomen chez les ♂. — Elle fait partie du Groupe VII.

Page 336, ligne 30, après : **crassicornis** n. sp. ajouter : Brésil : *Theresopolis*.

— 368, — 6, après : **Isidorae** et cit. ajouter : Australie : *Sydney, Melbourne, Victoria*.

— 368, — 23, après : **conjuncta** et cit. ajouter : Amérique septentrionale.

— 394, — 30, avant la citation, ajouter : PEYERIMHOFF.

— 403, — 12, après : Var. *fluctuosa* et cit. ajouter : Circassie.

— 407, — 19, après la citation, ajouter : Allemagne.

— 407, — 36, après la citation, ajouter : *Patr. inc.*

— 409, — 35, après la citation, ajouter : Portugal.

— 444, après le tableau du genre **Tyraphus**, ajouter la description suivante :

Tyraphus vestitus n. sp. — *Elongatus, subdeplanatus et subparallelus, castaneus, elytris fulvis, totus sat dense flavo-pubescentis. Ca-*

put subdeplanatum, inter oculos fovea magna posterius producta, antèrius sulco parum profundo et angusto. Antennae crassae, articulis 1 magno, 2 paulo angustiore, subquadrato, caeteris moniliformibus, 3-6 transversis, 7-8 paulo majoribus, multo minus transversis, 9-10 similibus sed paulo majoribus, 11 subgloboso, attamen leviter acuminato. Prothorax oratus, utrinque fovea minuta, obsoleta et sulco transverso arcuato profundo. Elytra subquadrato-elongata, basi leviter attenuata, lateribus obliquis, humeris rotundatis, stria dorsali integra, arcuata. Abdomen elytris brevius, segmento primo dorsali magno, leviter convexo. Metasternum convexum, apice declive. Pedes, breves, crassi. — Long. 1,70 mill.

Sumatra nord.

Cette espèce est, par sa pubescence et son facies, très voisine de *T. pilosus* Raffr., du Tonkin, mais les articles 7-10 des antennes sont plus gros, moins transversaux, plus globuleux; la massue, peu tranchée d'ailleurs, est formée par les cinq derniers articles.

Page 471, après la ligne 30, ajouter :

Semenowi REITTER, Wien. Ent. Zeit. 1891, p. 196. *Neu-Margelau.*

Page 479, ligne 9, après : **parvipalpis** RAFFRAY et citations, ajouter en synonymie :

Pici Croiss. Ann. Soc. ent. Fr. 1894, p. 106. — BEDEL,

Bull. Soc. ent. Fr. 1894, p. c.

— 483, après la ligne 8, ajouter :

NARCODES

KING, Trans. Ent. Soc. N. S. Wales. 1, 1863, p. 38.

Edocranes REITTER.

varia KING, loc. cit. 1863, p. 38. *Australie : Paramatta.*

♀ *pulchra* KING, loc. cit. 1863, p. 39.

1

— 483, ligne 6, après : deux ongles, ajouter : inégaux.

— 507, — 32, après : 8 leviter transverso, ajouter : 9 majore, transverso.

— 507, — 35, après : rotundato, ajouter : infra.

— 548, — 5, après la citation, ajouter : *Californie.*

DELEND A ET CORRIGENDA

- Page 8, lignes 6, 7 et 10, *au lieu de* : articles, *lire* : ongles.
- 8. — 14, *au lieu de* : après, *lire* : auprès.
- 24, — 21, *au lieu de* : p. 9, *lire* : pl. 9.
- 28, — 13, *au lieu de* : *aequali*, *lire* : *aequalis*.
- 34, — 6, *au lieu de* : **elongata**, *lire* : **elongatus**.
- 44, — 6, *au lieu de* : arrondis ou orbiculaires, *lire* : arrondis, ou orbiculaire.
- 50, — 14, *au lieu de* : **Eleusomatus** Raffray, *lire* : **Eleusomatus** n. gen.
- 83. — 4, *au lieu de* : **trichonyformis**, *lire* : **trichonychiformis**.
- 89, — 31, *au lieu de* : *difficillis*, *lire* : *difficilis*.
- 95. — 2, *au lieu de* : Afr. *occid^{nt}* : Côte-d'Or, *lire* : Afr. *occ^{ale}* : Côte de l'Or.
- 97, — 23, *au lieu de* : Côte-d'Or : Addali, *lire* : Côte de l'Or : Addah.
- 114, — 5, *au lieu de* : **Euphratae**, *lire* : **Ephratae**.
- 114, — 18, **homaliinus** (*Amauronyx*) Fauv., appartient au genre *Physoplectus* Reitt. (pp. 234 et 338), de la tribu *Brachyglutini*.
- 117, — 3, *supprimer* : **abdominalis** n. sp..... Brésil : Blumenau.
- 128, — 25, *au lieu de* : **Adiastulus** Raffray, *lire* : **Adiastulus** n. gen.
- 137, — 29, *au lieu de* : *longitudine*, *lire* : *laltitudine*.
- 165, — 32, *au lieu de* : *angustus*, *lire* : *angustiore*.
- 165, — 33, *au lieu de* : *brevius*, *lire* : *breviore*.
- 207, — 18, *au lieu de* : **tuberculosus**, *lire* : **tuberculatus**.
- 212. — 15, *au lieu de* : **Oberthüri** n. sp., *lire* : **incertus** n. sp. (voy. p. 160).

- Page 222. ligne 22, au lieu de : 193, lire : 1893.
- 229. — 27, au lieu de : distinctes, lire : distantes.
- 237. — 15, au lieu de : **Bryaxina**, lire : **Baraxina**.
- 237. — 23, au lieu de : **Ryxabis**, lire : **Rybaxis**
- 245, — 28, au lieu de : ante, lire : antice.
- 261, la fig. 55 a été renversée à l'impression.
- 274. ligne 20, au lieu de : plus de 300, lire : près de 300.
- 276. — 23, au lieu de : normaux, lire : anormaux
- 307. — 24, au lieu de : spinosus, lire : spinosum.
- 311. — 15, au lieu de : apicem, lire : medium
- 330. — 10, au lieu de : **clavicornis**, lire : **cavicornis**.
- 332. — 27, au lieu de : **xibaroides**, lire : **xybaridoides**.
- 362, — 16, au lieu de : GROUPE, lire : Groupe.
- 362. — 31, supprimer : **subfoveolata** et citations.
- 369, — 8, au lieu de : 180, lire : 1880.
- 376, — 38, au lieu de : **Tychobythus**, lire : **Tychobythinus**.
- 395, — 22, au lieu de : PSELAPTRICUS, lire : PSELAPTRICUS.
- 423 et 424, **Anagonus fracticornis** FAUV. ne fait pas partie de la tribu des *Goniacerini*, et devra prendre place dans celle des *Tyrini*, près du genre *Leonymus* Raffr. (pp. 484 et 542).
- 432, ligne 18, au lieu de : *humatum*, lire : *hamatum*.
- 439. — 13, au lieu de : **Pselaphopterus**, lire : **Pselaphopterus**.
- 465, — 35, au lieu de : arrondi; en arrière des yeux, lire : arrondi en arrière des yeux.
- 474, — 6, au lieu de : Natal : Salisbury, lire : Natal : Frere, Rhodesia : Salisbury.
- 479. — 14, supprimer : **abyssinica** n. sp..... Abyssinie : M^r Aludjié.
- 490, — 37, au lieu de : **Homatopsis**, lire : **Hamotopsis**.

- Page 490, ligne 31, *au lieu de* : **Horniella** Raffray, *lire* : **Horniella** nom. nov.
- 491, — 23, *au lieu de* : Sub. *lire* : Subg.
- 507, — 36, *après* : *excavato*, *supprimer* : *supru.*
- 515. — 10, *au lieu de* : **vesiculifer** n. sp., *lire* : **vesiculifer** Raffray.
- 535. — 31, *au lieu de* : **punctatus** n. sp., *lire* : **punctatus** nom. nov.
- 536, — 21, *au lieu de* : **puberulus** n. sp., *lire* : **puberulus** nom. nov.
- 542, — 14, *au lieu de* : CEOPHILLUS, *lire* : CEOPHYLLUS.
- 555, — 15, *supprimer* : **sumatrensis** n. sp.... *Sumatra* : Palembang.

TABLE GÉNÉRIQUE
DES
PSELAPHIDAE

La pagination indiquée est celle entre parenthèses. Les synonymies sont en caractères italiques.

Abascantus Schauf. 489, 554.	Adalmus Reitt. 105, 120.
<i>Abatrisops</i> Reitt. 337.	Adiastulus Raffr. 128, 161, 212.
<i>Abryris</i> Raffr. 329.	Adranes Lec. 569, 584.
Acamaltes Reitt. 236, 347.	Adrocerus Raffr. 424, 425.
Acetalius Sharp. 375.	Adrogaster Raffr. 42, 81.
Achillia Reitt. 234, 255, 334.	Aloxomidus Raffr. 40, 80.
? Acmaeonotus Motsch. 593.	Amama Raffr. 129, 213.
Acolonia Cas. 46, 95.	Amauronyx Reitt. 103, 113.
Acotreba Reitt. 36, 68.	Amauropis Fairm. 125, 136, 188.
Acrocomus Raffr. 378, 420.	Amblycerus Raffr. 567, 582.
<i>Actiastes</i> Cas. 75.	<i>Amicrops</i> Sauley. 190.
Actionoma Raffr. 40, 77.	Aminosimus Raffr. 49, 101.
Actium Cas. 40, 51, 75.	Amudrocerus Raffr. 42, 80.
Acylopselaphus Raffr. 484, 541.	Anaclasiger Raffr. 366, 379.

- Anagonus Fauv. 423, 424.
 Anarmodius Raffr. 104, 117.
 Anarmoxys Raffr. 234, 337.
 Anasis Raffr. 237, 365.
 Anasopsis Raffr. 237, 300, 366.
 Anchylarthron Brend. 232, 331.
 Ancystrocerus Raffr. 486, 548.
 Anitra Cas. 456, 472.
 Anoplectus Raffr. 46, 97.
Anops Brend. 190.
 Apharina Reitt. 430, 436.
 Apharinodes Raffr. 431, 436.
 Apharus Reitt. 491, 555.
 Aphilia Reitt. 39, 72.
 Aphiliops Reitt. 38, 70.
Aplodea Reitt. 551.
 Aploderina Raffr. 490, 507, 555.
 Apobatrismus Raffr. 129, 213.
 Apoderiger Wasm. 568, 583.
 Apoplectus Raffr. 379, 422.
 Aporexius Raffr. 404, 110, 117.
 Apoterus Raffr. 37, 70.
 Apothinus Sharp, 36, 68.
 Arachis Raffr. 230, 319.
Arcepagus Leach, 396.
 Aretophysis Reitt. 25, 30.
 Arhytodes Reitt. 563, 565.
Arhytodini Raffr. 8, 563, 565.
 Arianops Brend. 125, 190.
 Arnyllium Reitt. 134, 185, 225.
 Arthmius Lec. 125, 190.
 Arthmius (Lec. Raffr.) 125, 137, 192.
 Articerodes Raffr. 570, 586.
 Articeronomus Raffr. 570, 585.
 Articeropsis Wasm. 569, 585.
 Articerus Dalm. 566, 575, 580.
 Asymoplectus Raffr. 44, 83.
 Atenisodus Raffr. 230, 242, 322.
Atherocotpus Raffr. 546.
 Atheropterus Raffr. 131, 222.
 Atinus Horn, 456, 470.
 Atychodea Reitt. 377, 418.
 Aulaxus Raffr. 38, 70.
 Autoplectus Raffr. 37, 69.
 Balega Reitt. 26, 34.
 Barada Raffr. 238, 374.
 Baraxina Raffr. (vid. Bryaxina), 237, 366.
 Basolum Cas. 38, 70.
 Batoctenus Sharp. 128, 212.
 Batoxyla Raffr. 131, 223.
 Batraxis Reitt. 230, 238, 319.
 Batribolbus Raffr. 133, 181, 223.
 Batriplica Raffr. 124, 188.
 Batrisiella Raffr. 132, 180, 223.
Batrisini Raffr. 7, 122, 186.
 Batrisinus Raffr. 131, 222.
Batrisobryaxis Schauf. 420.
 Batrisocenus Raffr. 130, 161, 214.
 Batrisodema Raffr. 123, 187.
 Batrisodes Reitt. 127, 141, 201.
Batrisodes Raffr. 214.
 Batrisomalus Raffr. 133, 181, 224.
 Batrisomina Raffr. 131, 222.
Batrisomorpha Raffr. 319.
 Batrisophyma Raffr. 127, 211.
 Batrisoplatus Raffr. 124, 188.
 Batrisopsis Raffr. 132, 223.
 Batrisoschema Raffr. 122, 186.
 Batrisus Aubé, 127, 200.
 Batrybraxis Reitt. 378, 421.
 Berdura Reitt. 231, 323.
 Bergrothia Reitt. 190.
 Bergrothiella Reitt. 125, 190.
 Berlara Reitt. 231, 323.
 Biblomimus Raffr. 46, 62, 95.
 Biblopectus Reitt. 46, 96.
 Bihporus Thoms. 46, 95.
 Biotus Cas. 456, 470.
 Bironia Raffr. 574, 589.
 Bolbolythus Raffr. 376, 410.

- Borneana Schauf. 133, 224.
Brabaris Raffr. 323.
Brachygluta Thoms. 236, 271, 339.
Brachyglutini (sub. *Bryaxini*)
 Raffr. 7. 229, 319.
Braunsiella Raffr. 574, 589.
Braxyda Raffr. 234, 266, 337.
Briara Reitt. 234, 337.
Briaraxis Brend. 234, 334.
Brounia Raffr. 101.
Brouniella (sub *Brounia*) Raffr. 49, 101.
Bryaxella Raffr. 233, 333.
Bryaxina Raffr. 234, 261, 262, 336.
Bryaxina (leg. *Baraxina*), 237.
Bryaxini Raffr. 229, 319.
Bryaxis Kugel. 376, 380, 395.
Bryaxis Aubé, 339.
Bryaxis auct. 348.
Bryaxis Leach, 367.
Bryaxonoma Raffr. 235, 338.
Bunoderus Raffr. 236, 272, 347.
Byraxis Reitt. 231, 328.
Byraxis Reitt. 323.
Byraxis Raffr. 334.
Bythinini Raffr. 392.
Bythinoderes Reitt. 377, 418.
Bythinogaster Schauf. 230, 322.
Bythinomorpha Schauf. 419.
Bythinophanax Reitt. 377, 418.
Bythinoplectus Reitt. 18, 24.
Bythinus Leach, 395.
Bythinus auct. 410.
Bythoxenus Motsch. 376, 393.
Caccoplectus Sharp, 437, 438.
Calarus Raffr. 40, 80.
Camaltus Fairm. 538.
Canthoderus Motsch. 34.
Capnites Raffr. 43, 82.
Cedius Lec. 485, 542.
Centrophthalmosis Raffr. 484, 497, 541.
Centrophthalmus Schmidt, 484, 493, 538.
Centrotoma Heyden, 457, 472.
Ceophyllus Lec. 484, 542.
Cercoceroides Raffr. 492, 530, 561.
Cercoceropsis Raffr. 491, 508, 556.
Cercocerulus Raffr. 492, 532, 561.
Cercocerus Lec. 491, 556.
Ceroderma Raffr. 123, 187.
Chaetorhopalus Raffr. 39, 72.
Chenniopsis Raffr. 456, 459, 472.
Chennium Latr. 456, 471.
Clarifer Lap. 589.
Claviger Preysl. 574, 578, 589.
CLAVIGERINI Raffr. 5, 565, 579.
Clavigerodes Raffr. 573, 587.
Clavigeropsis Raffr. 574, 589.
Clithrus Raffr. 126, 199.
Comatopselaphus, 230, 322.
Commatocecinus Wasm. 582.
Commatocecerodes Péring. 573, 587.
Commatoceceropsis Raffr. 569, 584.
Commatocecerus Raffr. 567, 582.
Connodontus Raffr. 124, 188.
Conoplectus Brend. 415.
Cratna Raffr. 130, 222.
Cryptorhinula Schauf. 233, 332.
Ctenicellus Raffr. 458, 465, 478.
Ctenisis Raffr. 458, 479.
Ctenisodes Raffr. 458, 478.
Ctenisomimus Raffr. 457, 462, 475.
Ctenisomorphus Raffr. 457, 475.
Ctenisophus Raffr. 458, 463, 477.
Ctenistes Reichenb. 457, 460, 473.

- Ctenistini** Raffr. 8, 456, 470.
Ctenogillus Raffr. 484, 542.
Cupila Cas. 39, 71.
Curculionellus Westw. 439, 443, 453.
Cyathiger King, 425, 426, 428.
Cyathigerini Raffr. 7, 425, 428.
Cylindracetus Schauf. 377, 417.
Cylindrembolus Schauf. 329.
Cylindroma Raffr. 130, 214.
Dalma Sharp, 48, 99.
Dalmina Raffr. 105, 120.
Dalmisus Sharp, 49, 99.
Dalmodes Reitt. 378, 420.
Dalmophysis Raffr. 378, 421.
Dalmoplectus Raffr. 38, 71.
Dalmosellu Cas. 77.
Decarthron Brend. 237, 306, 371.
Decatocerus Sauley, 375, 393.
Delenda Croiss. 10, 17.
Deroplectus Raffr. 50, 102.
Desimia Reitt. 458, 467, 478.
Diaposis Raffr. 124, 159, 212.
Diarrogus Raffr. 43, 82.
Diartiger Sharp. 570, 585.
Diastictulus (sub. *Singhala*) Raffr. 45, 94.
Diaugis Raffr. 124, 135, 187.
Dicentrius Reitt. 438, 452.
Dicrobia Thoms. 348.
Didymoprora Raffr. 487, 549.
Dionyx Serv. 473.
Dioptrus Motsch. 230, 321.
Disarthicerus Raffr. 566, 579.
Drasinus Raffr. 235, 269, 338.
Duciola Reitt. 31.
Durbos Sharp. 489, 552.
Eccoptobythus Dev. 376, 392.
Ectopocerus Raffr. 235, 270, 339.
Edocranes Reitt. 600.
Elasmatus Raffr. 566, 581.
Elensomatus Raffr. 50, 65, 103.
Enantius Schauf. 483, 538.
Endytocera Sharp, 26, 35.
Enoptostomus Schaum, 458, 467, 480.
Ephimia Reitt. 431, 437.
Ephymata Raffr. 236, 270, 339.
Epicaris Reitt. 459, 482.
Epicaris Schauf. 555.
Epiplectus Raffr. 48, 100.
Epithematus Raffr. 47, 98.
Eremomus Raffr. 236, 298, 365.
Eubatrissus Raffr. 132, 223.
Eudranes Sharp, 492, 562.
Euglyptus Broun, 36, 67.
Eulasinus Sharp, 485, 546.
Euphalepsus Reitt. 134, 182, 224.
Eupines King, 231, 323.
Eupines s. str. Raffr. 231, 243, 323.
Eupinoda Raffr. 233, 333.
Eupinopsis Raffr. 232, 331.
Euplectina Raffr. 43, 82.
Euplectini Raffr. 6, 35, 66.
Euplectodina Raffr. 39, 71.
Euplectomorphus Motsch. 18, 24.
Euplectops Reitt. 49, 101.
Euplectopsis Raffr. 44, 82.
Euplectus Leach, 44, 56, 84.
Euplectus s. str. Raffr. 85.
Eupsenius Lec. 238, 374.
Eurhexius Sharp. 104, 105, 116.
Eusonoma Reitt. 17.
Euteleia Raffr. 237, 304, 370.
Eutrichites Lec. 232, 331.
Eutyphlus Lec. 48, 99.
Exallus Raffr. 126, 139, 199.
Exedrux Raffr. 126, 199.
Exeirarthra Broun, 9, 10, 12.
Facetus Schauf. 393.
Faliscus Cas. 95.

- Faronidius Cas. 9, 12.
Faronini Raffr. 6, 9, 12.
 Faronoma Raffr. 105, 120.
 Faronus Aubé, 9, 12.
 Filiger Schauf. 430, 435.
 Fusifer Raffr. 572, 588.
 Fustiger Brend. 568, 582.
 Fustigerodes Reitt. 570, 585.
 Fustigeropsis Raffr. 571, 586.
 Gabata Raffr. 44, 92.
Gamba Schauf. 31.
Gasola Reitt. 31.
 Gastrobothrus Broun, 236, 365.
 Gerallus Sharp, 489, 507, 552.
Glapharsenus Raffr. 422.
 Glastus Raffr. 45, 94.
 Globa Raffr. 231, 322.
 Glyphobothrus Raffr. 376, 395.
 ? Glyptosoma Mots. 595.
 Guesion Raffr. 378, 421.
 Golasa Raffr. 10, 11, 16.
Gonatocerus Schauf. 337.
Goniacerini Raffr. 7, 423, 424.
 Goniacerus Motsch. 423, 425.
 Goniastes, Westw. 424, 425.
 Hadrophorus Fairm. 568, 583.
 Hamotoides Schauf. 491, 526, 559.
 Hamotopsis Raffr. (vid. Homatop-
 sis), 490, 555.
 Hamotulus Schauf. 489, 553.
 Hamotus Aubé, 491, 509, 556.
 Hamotus, s. str. Raffr. 491, 509,
 556.
 Harmomima Raffr. 378, 390, 419.
 Harmophola Raffr. 378, 419.
 Harmophorus Schauf. 378, 421.
Heteronyx Sauley, 114.
Hologlyptus Fairm. 438.
Holozodini Raffr. 8, 437, 438.
 Holozodus Fairm. 437, 438.
 Homatopsis (leg. Hamotopsis), 490.
Hornia Raffr. 555.
 Horniella (sub *Hornia*) Raffr. 490,
 555.
Hybocephalini Raffr. 8, 430,
 434.
 Hybocephalus Motsch. 437.
 Hybocephalus Reitt. 430, 435.
Hybocephalus Schauf. 435.
 Hypochraeus Raffr. 123, 134, 187.
 Imerina Raffr. 572, 588.
 Intempus Reitt. 36, 67.
 Itamus Raffr. 238, 317, 374.
 Iteticus Raffr. 126, 140, 199.
Jubini Raffr. 6, 24, 30.
 Jubomorphus Raffr. 25, 30.
 Jubus Schauf. 25, 26, 31.
Kunzea Leach. 396.
 Labonimus Sharp, 485, 546.
 Laphidioderus Raffr. 458, 480.
 Lasinus Sharp, 486, 546.
 Leanymus Raffr. 484, 542.
 Lethenomus Raffr. 487, 550.
 Limoniates Raffr. 40, 75.
 Linderia Sauley, 376, 394.
 Lioplectus Raffr. 47, 98.
 Listriophorus Schauf. 423, 425.
 Machaerites Mill. 376, 393.
 Machaerodes Brend. 377, 411.
 Macroplectus Raffr. 46, 94.
 Maeta Raffr. 25, 30.
 Marellus Motsch. 487, 549.
 Margaris Schauf. 439, 453.
Marnar Lap. 228.
 Mastiger Motsch. 566, 579.
 Mechanicus Schauf. 36, 66.
 ? Mecochelia Motsch. 595.
 Megarafonus Cas. 10, 17.
 Melba Cas. 41, 52, 77.
 Meliceria Raffr. 45, 93.
 Mentraphus Sharp, 439, 455.
 Mesoplatus Raffr. 104, 117.

- Mesogaster Schmidt, 430, 334.
 ? Metaxis Motsch. 595.
 Metaxoides Schauf. 430, 435.
 Methorius Raffr. 43, 54, 82.
 Metopias Gory. 227, 228.
Metopiini Raffr. 7, 227, 228.
Metopioides Schauf. 425.
 Metopioxys Reitt. 227, 228.
 Microplectus Raffr. 48, 100.
Microtyrus Broun, 67.
 Mina Raffr. 132, 223.
 Mirellus Raffr. 37, 70.
 Miroclaviger Wasm. 572, 587.
 Mirus Sauley. 35, 66.
 Mitona Raffr. 232, 250, 332.
 Mitracephala Raffr. 105, 121.
 Morana Sharp. 226.
 Morius Cas. 37, 597.
 Namunia Reitt. 133, 224.
 Narcodes King, 459, 600.
 Nedarassus Raffr. 379, 422.
 Nenemeca Raffr. 127, 158, 211.
 Neocerus Wasm. 567, 582.
 Neodalmus Raffr. 38, 71.
 Neodeuterus Schauf. 35, 66.
Neophamius Reitt. 560.
 Neotyrus Raffr. 488, 550.
Nicotherus Cas. (leg. *Nicotheus*), 99.
Nisu Cas. 339.
 Nisaxys Cas. (leg. *Nisaxis*), 233, 334.
 Nodulina Raffr. 236, 274, 347.
Noroelaviger Wasm. 585.
 Novofustiger Wasm. 568, 584.
 Obricala Raffr. 230, 319.
 Oetomicrus Schauf. 46, 94.
 Odontalgus Raffr. 459, 468, 482.
 Ogmocerus Raffr. 423, 424.
 Omotimus Raffr. 41, 51, 77.
 Ophelius Raffr. 130, 157, 211.
 Oropodes Cas. 43, 82.
 Oropus Cas. 104, 114.
 Oxarthrius Reitt. 125, 198.
 Oxyomera Raffr. 128, 212.
 Palimbolus Raffr. 487, 550.
 Panaphantus Kiesw. 36, 69.
 Panaphysis Reitt. 123, 187.
 Paraplectus Raffr. 49, 102.
Parmipapulus Broun, 542.
Patrinus Raffr. 323.
 Paussiger Wasm. 573, 587.
 Pedinopsis Raffr. 235, 338.
 Periplectus Raffr. 43, 81.
 Phalepsoides Raffr. 134, 225.
 Phalepsus Westw. 493, 563.
Phalespoides Raffr. 225.
Phalespus Raffr. 563.
 Phamistulus Reitt. 491, 560.
 Phamistus Aubé, 26, 34.
Phamius Schauf. 560.
 Philiopsis Raffr. 42, 80.
Philus Sauley. 70.
 Phoberus Raffr. 236, 297, 365.
 Phitegnomus Raffr. 105, 121.
 Phtartomicrus Schauf. 35, 66.
 Physa Raffr. 237, 366.
 Physoplectus Reitt. 234, 338.
Pilopius Cas. 475.
 Placodium Broun, 37, 69.
Plagiophorus Motsch. 226.
 Plectomorphus Raffr. 48, 101.
 Plectophloeus Reitt. 56, 84.
 Plectusodes Raffr. 47, 98.
 Podus Raffr. 128, 212.
 Poroderns Sharp. 459, 481.
 Probatriscus Raffr. 129, 213.
 Prodalma Raffr. 42, 81.
 Prophilus Raffr. 38, 71.
Proplectus Raffr. 75.
Protheicus Raffr. 115.
 Prosagola Raffr. 10, 11, 16.
 Proterus Raffr. 36, 67.

Protoplectus Raffr. 47, 98.

Pselaphini Raffr. 7, 438, 445.

Pselaphini brachyseeli-
dae Raffr. 5, 6.

PSELAPHINI genuini Raffr.
4, 5.

Pselaphini macroseeli-
dae Raffr. 5, 7.

Pselaphischnus Raffr. 438, 452.

Pselaphocerus Raffr. 485, 543.

Pselaphodes Westw. 485, 546.

Pselaphodes Raffr. 547.

Pselaphomorphus Motsch. 25, 30.

Pselaphophus Raffr. 439, 452.

Pselaphopterus (leg. Pselapho-
ptrus), 439.

Pselaphoptrus Raffr. 439, 453.

Pselaphoxys Raffr. 439, 452.

Pselaphus Herbst, 438, 439, 445.

Pselaptrichus Brend. 376, 395.

Pselaptricus Brend. (leg. Pselatri-
chus), 395.

Pselaptus Lec. 232, 330.

Pseudacerus Raffr. 575, 592.

Pseudapharina Raffr. 430, 436.

Pseudofustiger Reitt. 568, 584.

Pseudohamotus Raffr. 491, 530, 560.

Pseudophanias Raffr. 493, 532, 533,
562.

Pseudoplectus Reitt. 47, 98.

Pseudoterus Raffr. 36, 68.

Pseudotrimium Raffr. 39, 72.

Pseudotychnus Raffr. 492, 562.

Pseudotychnus Raffr. 547.

Psiilocephalus Raffr. 439, 455.

Pteracmes Raffr. 48, 100.

Pteroplectus Raffr. 47, 97.

Pycnoplectus Cas. 57, 89.

Pycnoplectus Cas. 84.

Pygoxyon Reitt. 36, 67.

Pyltau Cas. 547.

Pyxidicerini Raffr. 6, 17, 21.

Pyxidicerus Motsch. 17, 18, 21.

Rabyxis Raffr. 233, 333.

Radama Raffr. 571, 588.

Radamellus Raffr. 571, 577, 588.

Radamides Wasm. 572, 588.

Raffrayia Reitt. 104, 111, 118.

Rafonus Cas. 16.

Ramecia Cas. 47, 98.

Ranavala Raffr. 37, 69.

Raphitreus Sharp, 485, 545.

Reichenbachia Leach, 236, 274,
347.

Reitteronymus Raffr. 82.

Rhexidius Cas. 104, 115.

Rhexinia Raffr. 104, 117.

Rhexius Lec. 103, 115.

Rhinocepsis Lec. 37, 69.

Rhinocepsis C. Schauf. 69.

Rhynchoclaviger Wasm. 569, 584.

Rhytus Westw. 565.

Rybaxis (Saulcy vid. Ryxabis).
237, 300, 366.

Rytus King, 492, 532, 561.

Ryxabis (leg. Rybaxis), 237.

Ryxabis Westw. 493, 562.

Sagola Sharp, 9, 10, 13.

Sagolonus Raffr. 49, 101.

Salagosa Raffr. 10, 11, 16.

Sampsia Raffr. 45, 94.

Sathytes Westw. 134, 226.

Saulcyella Reitt. 38, 70.

Scalenarthrus Lec. 231, 246, 329.

Schaufussia Raffr. 489, 552.

Schistodactylini Raffr. 8, 563.

Schistodactylus Raffr. 563.

Scotoplectus Reitt. 44, 84.

Sebaga Raffr. 25, 31.

Semiclaviger Wasm. 575, 592.

Simplona Cas. 39, 72.

Simus Raffr. 423, 424.

- Singhala* Raffr. 94.
Sintectes Westw. 543.
Sintectodes Reitt. 485, 543.
Sognorus Reitt. 457, 462, 475.
Somatipion Schauf. 483, 538.
Sonoma Cas. 40, 46.
Spilorhombus Raffr. 487, 550.
Startes Broun, 237, 366.
Stenoplectus Raffr. 42, 81.
Stictus, Raffr. 128, 211.
Stipesa Sharp, 431, 437.
Stratus Schauf. 26, 34.
Strombopsis Raffr. 223, 254, 333.
Subulipalpus Schauf. 486, 548.
Sunorfa Raffr. 378, 419.
Syrbatus Reitt. 125, 136, 191.
Syrbatus Reitt. 214.
Symocerus Raffr. 125, 198.
Syrraphesina Raffr. 573, 587.
Tanypleurus Raffr. 379, 422.
Taphrophorus Schauf. 482.
Taphrosthethus Schauf. 490, 555.
Tetraxis Sharp, 478.
Theocerus Raffr. 567, 582.
Thesiastes Cas. 45, 60, 92.
Thesium Cas. 68.
Thysdarius Fairm. 571, 586.
Thysdrus Fairm. 586.
Tmesiphorus Lec. 485, 498, 543.
Tomoplectus Raffr. 49, 101.
Trabisus Raffr. 129, 212.
Tribatus Motsch. 234, 337.
Trichobythus Doderö. 375, 392.
Trichonomorphus Raffr. 123, 187.
Trichonychini Ganglb. 6, 103, 113.
Trichonyini Raffr. 113.
Trichonyx Chaud. 103, 113.
 ? *Trimicrus* Motsch. 595.
Trimiodina Raffr. 40, 74.
Trimiodytes Raffr. 43, 81.
Trimiomelba Cas. 40, 75.
Trimiomorphus Raffr. 41, 80.
Trimioplectus Brend. 42, 80.
Trimiopsis Reitt. 41, 77.
Trimiopsis Reitt. 77.
Trimiosella Raffr. 41, 77.
Trimium Aubé, 39, 50, 72.
Triomicrus Sharp, 235, 338.
Trisius Raffr. 130, 214.
Trogaster Sharp, 103, 114.
Trychioplectus Raffr. 50, 102.
Trymalius Fairm. 568, 583.
Tychini (sub *Bythinini*) Raffr. 7, 375, 392.
Tychobythinus Ganglb. 376, 395.
Tychobythus (leg. *Tychobythinus*), 376.
Tycholytus Broun, 553.
Tychus Leach, 377, 385, 412.
Tyraphus Sharp, 439, 444, 454.
Tyrini Raffr. 8, 483, 538.
Tyrogetus Broun, 488, 550.
Tyromorphus Raffr. 490, 507, 554.
Tyropsis Sauley, 488, 506, 550.
Tyrus Aubé, 486, 547.
Upolana Schauf. 556.
Valda Cas. 377, 418.
Verticinotus Brend. 331.
Vidamus Raffr. 45, 92.
Xenobythus Peyerim. 376, 394.
Xenogyua Raffr. 48, 100.
Xherius Raffr. 104, 117.
Xybarida Raffr. 233, 333.
Xybaris Reitt. 232, 332.
Zeatyurus Sharp, 484, 542.
Zelandius Raffr. 50, 102.
Zethopsus Reitt. 48, 49, 22.
Zethus Schauf. 22.
Zibus Sauley, 41, 79.
Zolium Cas. 77.
Zozimus Schauf. 552.

BIBLIOGRAPHIE

LISTE DES PRINCIPAUX TRAVAUX
SUR LES PSÉLAPHIDES.

AUBÉ (C.).

1833. *Pselaphiorum monographia.* (Guérin Mag. Zool.).

1844. Revision de la famille des Psélaphiens. (Ann. Soc. ent. Fr.).

BAUDI (F.).

1869. *Coleopterorum messis in insula Cypro et Asia minore ab
Truqui congregatae recensitio.* (Berl. Ent. Zeits.).

BEDEL (L.).

1875. Liste des articulés cavernicoles. (Journ. de Zool.).

1884. Description de *Claviger barbarus.* (Ann. Soc. ent. Fr.).

BRENDEL (E.).

1865. On some new species of *Pselaphidae.* (Bost. Journ. Nat. Hist.).1866. Description of some new *Pselaphidae.* — Synopsis of the genera and species of the Family *Pselaphidae.* (Proc. Ent. Soc. Phil.).1889. Description of new *Seydmanidae* and *Pselaphidae.* (Ent. Amer.).1890. The *Pselaphidae* of North America. A Monograph. (Bull. Lab. Nat. Hist. Univ. Iowa).1892. On the Pselaphid genus *Trimium.* (Trans. Amer. Ent. Soc.).1893. Notes and descriptions of *Pselaphidae.* (Trans. Amer. Ent. Soc.).1894. Corrections on *Pselaphidae.* (Ent. News, Phil.).1895. Synonymical and other notes on american *Pselaphidae.* (Ent. News, Phil.).

BROUN (TH.).

1886-1893. Manual of the New Zealand Coleoptera.

1895. New Coleoptera of New Zealand. (Ann. Mag. Nat. Hist.).

CASEY (T.).

1884. Contributions to the descriptive and systematic Coleopterology of North America.

1886. Descriptive notice of north american Coleoptera. (Bull. Cal. Ac. Sc.).

1887. On some new north american *Pselaphidae.* (Bull. Cal. Ac. Sc.).

1893. Coleopterological Notices, V. Ann. (New-York Ac. Sc.).

1897. — — — — — VII. — — — — —

CHAUDOIR (MAX. DE).

1845. Notices entomologiques sur le Gouvernement et la Ville de Kiew. (Bull. S. I. Nat. Moscou).

CROISSANDEAU (J.).

1889. Note sur les *Bythinus Baudueri*, *latebrosus* et *blandus*. (Rev. d'Ent. Caen).
1891. Description de *Bythinus Desbrochersi*. — Étude sur les *Bythinus* gallo-rhénans et corses. — Description de *Delenda Carthago*. (Le Coléoptériste).
1893. Descriptions de plusieurs espèces nouvelles de Psélaphides circa-méditerranéens. (Miscell. Ent.).
1894. Description de *Desimia Piri*. (Ann. Soc. ent. Fr.).

DALMAN (J.).

1826. Om Insekter innesluta i Kopal. Svenska Vetenskaps Akademien Handlingar].

DENNY (H.).

1825. Monographia Pselaphidarum et Scydmaenidarum Britanniae.

DEVILLE (J. SAINTE-CLAIRE).

1901. Description d'un Psélaphide nouveau de France. (Bull. Soc. ent. Fr.).

DODERO (A.).

1892. Description de *Trogaster Doriae*. (Ann. Mus. civ. Stor. Nat. Genova).
1900. Materiali per lo studio dei Coleotteri italiani. — —

ERICHSON (W.-F.).

1839. Die Käfer der Mark Brandenburg.

ESCHERICH (CARL).

1897. Zur Kenntniss der Myrmecophilen Kleinasiens. (Wien. Ent. Zeit.).

FAIRMAIRE (L.).

1857. Description de *Bythinus laevicollis*. (Ann. Soc. ent. Fr.).
1859. — *Zibus Riedeli*. — —
1898. Descriptions de Psélaphides myrmécophiles de Madagascar. (Ann. Soc. ent. Fr.).

FAIRMAIRE ET LABOULBÈNE.

1854. Faune entomologique française.

FAUVEL (A.).

1883. Description de *Machaerites Falesiae*. (Rev. d'ent. Caen).
1886. — *Bythinus Fauconneli*. — —

1891. Description de *Bythinus serripes*. — Notes sur les *Bythinus Grilati*, *Baudueri*, *Ravouxi*. (Rev. d'Ent. Caen).
- FIORI (A.).
1894. Descrizione di un nuovo *Pselaphus*. (Natur. Sicil. XIII).
1899. Nuove specie di Coleotteri. (Att. Soc. Nat. Mod.).
- FLACH (K.).
- Neue Pselaphen und Scydmaenen aus Italien. (Wien. Ent. Zeit.).
- FRIVALDSKY (J.).
1877. Description de *Pselaphus mehadiensis*. (Termesz. Füzet. Budapest).
- GANGLBAUER (L.).
1895. Die Käfer Mitteleur. II : *Pselaphidae*.
1896. Description de *Tychobythinus Ottonis*. (Verh. der. k. k. Zool. Bot. Ges. Wien).
1897. Description de *Bythinus transsilvanicus*. (Verh. der. k. k. Zool. Bot. Ges. Wien).
1897. Neue Pselaphiden aus Bosnien und Hercegovina. (Wissensch. Mitt. aus Bosn. Herc.).
- GORY (H.-L.).
1832. Description de *Metopias curculionoides*. (Mag. Zool.).
- GRILAT (R.).
1889. Description de *Bythinus Ravouxi*. (L'Échange).
- GUILLEBEAU (Fr.).
1888. Notes pour servir à l'étude des Pselaphiens. (Rev. d'Ent. Caen).
1890. Description de deux Coléoptères nouveaux. (Rev. d'Ent. Caen).
1892. — de deux Pselaphides nouveaux. (Bull. Soc. ent. Fr.).
1893. Pselaphides d'Algérie. (Bull. Soc. ent. Fr.).
- HERBST (C.).
1792. Natursystem Käfer, IV. Berlin.
- HEYDEN (C.-H.-G.).
1849. Beschreibung einer Käfergattung aus der Familie der Pselaphiden. (Stett. Ent. Zeit.).
- HOLDHAUS (C.).
1902. Coleopterologischen Studien. (Verh. der k. k. Zool. Bot. Gesells. Wien).
- ILLIGER (J.-C.-W.).
1804. Magazin für Insektenkunde.

KIESENWETTER (A. VON).

1858. Beitrag zur Käferfauna Griechenlands. (Berl. Ent. Zeitschr.).

KING (RÉV. R.-L.).

1862, 1863, 1864, 1865, 1873. On the *Pselaphidae* of Australia. (Trans. Ent. Soc. New South Wales).

KRAUSS (HERM.).

1899. Coleopterologische Beiträge zur Fauna austriaca. (Wien. Ent. Zeit.).

KUGELANN (J.-G.).

1794. Verzeichniss der in einigen Gegenden Preussens bei jetzt entdeckten Käfer-Arten. (Neuest Mag. Schneider).

LATREILLE (P.).

1807. Genera Crustaceorum et Insectorum.

LEACH (W.-E.).

1814, 1815, 1817. The zoological Miscellany. London.

1826. On the Stirpes composing the Family *Pselaphidae*. (Vigor's zool. Journ.).

LECONTE (J.).

1848. On the *Pselaphidae* of the United States. (Bost. Journ. Nat. Hist.).

1852. New species of Californian Coleoptera. (Am. Lye. Nat. Hist. N. Y.).

1863. Smithsonian Miscellan. Coll.

1874. Descriptions of new Coleoptera chiefly from the Pacific Slopes of North America. (Trans. Amer. Ent. Soc.).

1878. Coleoptera of Florida and Michigan. (Proc. Amer. Philos. Soc.).

1880. Short studies of North American Coleoptera. (Trans. Amer. Ent. Soc.).

MAC LEAY (W.).

1873. The Insects of Gairdiah. (Trans. Ent. Soc. New South Wales).

MILER (L.).

1855. Gen. *Machaerites* (Verh. d. k. k. Zool. Bot. Gesells. Wien.).

MOTSCHULSKY (V. DE).

1845. Remarques sur ma collection de Coléoptères russes. (Bull. S. I. Nat. Moscou).

1851. Énumération de nouvelles espèces de Coléoptères. (Bull. S. I. Nat. Moscou).

1863. Essai d'un catalogue des insectes de l'île de Ceylan. (Bull. S. I. Nat. Moscou).

- 1853, 1855, 1856, 1859. Études entomologiques.
- MÜLLER (P.-W.-J.).
1813, 1817, 1818, 1821. (German. Mag. Ent. T. I-IV).
- PANZER (G.-W.-E.).
1805. Fauna Insectorum germanicae initia (fasc. 89).
- PAYKULL (G. VON).
1798. Fauna svecica : Insecta. Upsaliae.
- PÉRINGUEY (L.).
1886. Second Contribution to the South African Coleopterous Fauna. (Trans. S. Afr. Phil. Soc.).
- PEYERIMHOFF (P. DE).
1899. Sur la pœcilandrie dans le genre *Bythinus*. (Bull. Soc. ent. Fr.).
1901. Description d'un nouveau Psélaphide cavernicole des Alpes. (Bull. Soc. ent. Fr.).
1901. Notes sur les groupes *Tychobythus*, *Bythorenus*, *Xenobythus*. (Bull. Soc. ent. Fr.).
- PEYRON (ED.).
1858. Catalogue des Coléoptères des environs de Tarsous. (Ann. Soc. ent. Fr.).
- PIC (M.).
1892. Description de *Bythinus Croissandeui*. (Bull. Soc. ent. Fr.).
1897. Observations sur divers Coléoptères d'Algérie. (Bull. Soc. ent. Fr.).
- PREYSSLER (J.-D.-E.).
1790. Verzeichniss böhmischer Insecten. Prag.
- RAFFRAY (A.).
1873. Coléoptères du Nord de l'Afrique. (Rev. Mag. Zool.).
1877. Voyage en Abyssinie et à Zanzibar : Psélaphides. (Rev. Mag. Zool.).
1882. Psélaphides nouveaux ou peu connus, 4^e mémoire. (Rev. d'Ent. Caen).
1883. Psélaphides nouveaux ou peu connus, 2^e mémoire. (Rev. d'Ent. Caen).
1887. Psélaphides nouveaux ou peu connus, 3^e mémoire. (Rev. d'Ent. Caen).
1890. Étude sur les Psélaphides : Genera et descriptions d'espèces nouvelles. (Rev. d'Ent. Caen).
1891. Voyage de M. E. Simon au Venezuela : Psélaphides. (Ann. Soc. ent. Fr.).

1891. Voyage de M. E. Simon aux Philippines : Psélaphides. (Ann. Soc. ent. Fr.).
1893. Voyage de M. E. Simon à Ceylan : Psélaphides. (Ann. Soc. ent. Fr.).
1893. Revision des Psélaphides de Sumatra. (Ann. Soc. ent. Fr.).
1893. Monographie des *Furonini*. (Rev. d'Ent. Caen).
- 1894-1895. Revision des Psélaphides de Penang et de Singapore. (Rev. d'Ent. Caen).
1895. Voyage de M. E. Simon dans l'Afrique australe : Psélaphides. (Ann. Soc. ent. Fr.).
1895. Revision du genre *Tyropsis*. (Ann. Soc. ent. Fr.).
1896. Psélaphides du Brésil méridional. (Ann. Soc. ent. Fr.).
1896. Notes synonymiques sur les Psélaphides. (Ann. Soc. Ent. Fr.).
1896. Nouvelles études sur les Psélaphides et les Clavigérides. (Ann. Soc. ent. Fr.).
1896. Notes sur les Bryaxides de l'Afrique orientale et de Madagascar. (Rev. d'Ent. Caen).
1896. Psélaphides d'Océanie récoltés par M. Ph. François. (Bull. Soc. ent. Fr.).
1897. Psélaphides et Clavigérides récoltés à Diego-Suarez par M. Ch. Alluaud. (Ann. Soc. ent. Fr.).
1897. Revision des *Batrissus* et genres voisins de l'Amérique centrale et méridionale. (Ann. Soc. ent. Fr.).
1897. Descriptive Catalogue of the Coleoptera of South Africa : *Pselaphidae*. (Trans. South. Afr. Philos. Soc.).
1898. Descriptive Catalogue of the Coleoptera of South Africa : *Pselaphidae* (First supplement). (Trans. S. Afr. Philos. Soc.).
1898. Revision générique de la tribu des *Euplectini*. (Rev. d'Ent. Caen).
1898. Diagnoses de trois Psélaphides nouveaux. (Bull. Soc. ent. Fr.).
1899. Psélaphides et Clavigérides de Madagascar. (Ann. Soc. ent. Fr.).
1900. Description de deux Psélaphides nouveaux. (Bull. Soc. ent. Fr.).
1900. Australian *Pselaphidae*. Proc. Linn. Soc. N. S. Wales. Sydney.
1901. Description of new species of South Africa. *Pselaphidae*. (Ann. S. Afr. Mus.).
1901. Psélaphides nouveaux de Ceylan. (Ann. Soc. ent. Fr.).
1901. Description de *Braunsiella pubicentris*. (Bull. Soc. ent. Fr.).
1903. Descriptions de *Ctenisomorphus elaniticus*, *Sogvorus Peyerimhoffi*. (Bull. Soc. ent. Fr.).

1903. Pselaphides recueillis dans le Sud de Madagascar par M. Ch. Alluaud. (Ann. Soc. ent. Fr.).
 1903. Voyage de M. Biró dans les possessions allemandes de la Nouvelle-Guinée. (Ann. Mus. Nation. Hungar. Budapest).

REICHENBACH (H.-G.-L.).

1816. Monographia Pselaphorum. Lipsiae.

REITTER (Edm.).

1879. Coleopterologische Ergebnisse einer Reise nach Croatien und Slavonien. (Verh. der k. k. Zool. Bot. Gesells. Wien.).
 1879. Beitrag zur Kenntniss europäischer *Pselaphidae* und *Scydmaenidae*. (Verh. der k. k. Zool. Bot. Gesells. Wien.).
 1879. Beitrag zur Kaukasischen Käfer-Fauna (in H. Leder). (Verh. der k. k. Zool. Bot. Gesells. Wien.).
 1879. Beitrag zur Käfer-Fauna von Neu-Zeeland. (Verh. d. naturf. Ver. Brünn).
 1880. Entomologische Monatsblätter (Kraatz. Berlin).
 1880. Coleopterologische Ergebnisse einer Reise nach Croatien, Dalmatien und Herzegowina. (Verh. der k. k. Zool. Bot. Gesells. Wien.).
 1880. Beitrag zur Kaukasischen Käfer-Fauna (in H. Leder). (Verh. der k. k. Zool. Bot. Gesells. Wien.).
 1880. Coleopterologische Ergebnisse einer Reise nach Croatien, Dalmatien und Herzegowina. (Verh. der k. k. Zool. Bot. Gesells. Wien.).
 1881. Versuch einer systematischen Einteilung der Clavigeriden und Pselaphiden. (Verh. naturf. Ver. Brünn).
 1881. Zur Pselaphiden und Scydmaeniden Fauna Syriens. (Verh. naturf. Ver. Brünn).
 1881. Bestimmungs-Tabellen der europäischen Coleoptera: *Pausidae*, *Clavigeridae*, *Pselaphidae* und *Scydmaenidae*. (Verh. naturf. Ver. Brünn).
 1881. Neue und seltene Coleopteren in Jahre 1880 in Süddalmatien und Montenegro gesammelt und beschrieben von Edm. (Reitter. Deuts. Ent. Zeits.).
 1882. Beitrag zur Pselaphiden und Scydmaeniden Fauna von Java und Borneo. (Verh. der k. k. Zool. Bot. Gesells. Wien.).
 1882. Neue Pselaphiden und Scydmaeniden aus Central und Süd-Amerika. (Verh. der k. k. Zool. Bot. Gesells. Wien.).
 1882. Beitrag zur Kenntniss der Pselaphiden und Scydmaeniden von Westafrika. (Deuts. Ent. Zeits.).

1882. Neue Pselaphiden und Scydmaeniden aus Brasilien. (Deuts. Ent. Zeits.).
- 1882, 1889. Neue Ost-Indien Coleoptera. (Notes Leyd. Mus.).
1883. Beitrag zur Pselaphiden und Scydmaeniden Fauna von Java und Borneo. (Verh. der k. k. Zool. Bot. Gesells. Wien.).
1883. Beitrag zur Kenntniss der Pselaphiden Fauna von Valdivia. (Deuts. Ent. Zeits.).
1883. Beitrag zur Kenntniss der Clavigeriden, Pselaphiden und Scydmaeniden von Westindien. (Deuts. Ent. Zeits.).
1884. Ueber die bekannten Clavigeriden-Gattungen. (Verh. der k. k. Zool. Bot. Gesells. Wien.).
1884. Neuer Beitrag zur Käfer-Fauna Griechenlands. (Deuts. Ent. Zeits.).
1884. Resultate einer coleopterologischen Sammel-Campagne während den monaten Februar bis Avril 1883, auf den Ionischen-Inseln. (Deuts. Ent. Zeits.).
1884. Coleopterologisches. (Wien. Ent. Zeit.).
1884. Sechs neue Coleopteren aus Italien. (Ann. Mus. Civ. Stor. Nat. Gen.).
1884. Bestimmungs-Tabellen der europäischen Coleoptera : *Clavigeridae*, *Pselaphidae* und *Scydmanidae*. (Verh. der k. k. Zool. Bot. Gesells. Wien.).
1885. Beitrag zur Kenntniss der Pselaphiden-Fauna von Valdivia. (Deuts. Ent. Zeits.).
1885. Abbildungen und Bemerkungen zu wenig gekannten Pselaphiden-Gattungen mit Beschreibungen neuer Arten. (Deuts. Ent. Zeits.).
- 1885, 1887, 1889, 1890, 1891. Neue Coleopteren aus Europa und den angrenzenden Ländern. (Deuts. Ent. Zeits.).
1887. Bemerkungen zur der Arbeit : « Beschreibung neuer Pselaphiden aus der Sammlung des Museums Ludwig Salvator, von L. W. Schaufuss. » (Tijds. voor Ent.).
- 1887, 1891, 1892. Coleopterologischen Notizen. (Wien. Ent. Zeit.).
1888. Coleopteren aus Circassien. (Wien. Ent. Zeit.).
1888. Neue von Herr. L. Hetschko im Blumenau in südlichen Brasilien gesammelt Pselaphiden. (Deuts. Ent. Zeits.).
1889. Insecta a C.-G.-N. Potanin in China et Mongolia novissime lecta. (Hor. Soc. Ent. Ross.).
1889. Eine neue interessante *Rybaris* aus Valdivia. (Wien. Ent. Zeit.).
1890. Beschreibungen neuer Coleopteren aus Europa, dem Kauka-

- sus, Russisch-Armenien und Turkestan. (Wien. Ent. Zeit.).
1891. Erste und zweiter Beitrag zur Coleopteren-Fauna des russischen Reiches. (Wien. Ent. Zeit.).
1893. Dritter Beitrag zur Coleopteren-Fauna von Europa und den angrenzenden Ländern. (Wien. Ent. Zeit.).
1893. Neunter Beitrag zur Coleopteren-Fauna des russischen Reiches. (Wien. Ent. Zeit.).
1894. Fünfter Beitrag zur Coleopteren-Fauna von Europa und den angrenzenden Ländern. (Wien. Ent. Zeit.).
1894. Neue Pselaphiden und Scydmaeniden aus der europäischen Türkei. (Wien. Ent. Zeit.).
1898. Siebzehnter Beitrag zur Coleopteren-Fauna des russischen Reiches. (Wien. Ent. Zeit.).
1899. Neue Coleopteren aus Europa, den angrenzenden Ländern, Russisch-Asien und Mongolia. (Wien. Ent. Zeit.).
1900. Beitrag zur Coleopteren-Fauna des russischen Reiches. (Wien. Ent. Zeit.).
1901. *Saulcyella* nov. gen. *Amaurops leptoderina* n. sp. (Wien. Ent. Zeit.).
1902. Neue und seltene Coleopteren gesammelt in Jahre 1901, in der Herzegowina, in Dalmatien und Bosnien. (Wien. Ent. Zeit.).

REY (CLAUDIUS).

1888. Description de *Bythinus carinula*. (L'Échange).

SAHLBERG (J.).

1889. Enumeratio Brachelytrorum et Clavicornium Fenniae : *Pselaphidae* et *Clavigeridae*. (Fauna et Flora fennica).

SAULCY (F. DE).

1863. Descriptions de quatre nouvelles espèces de Coléoptères propres à la faune française. (Ann. Soc. ent. Fr.).
1863. Description d'une nouvelle espèce française de Coléoptères. (Ann. Soc. ent. Fr.).
- 1863 et 1867. Matériaux pour servir à la Faune des Coléoptères de France. (Cat. Coléopt. de France par A. Grenier).
1864. Descriptions des espèces nouvelles de Coléoptères recueillies en Syrie, en Égypte et en Palestine. (Ann. Soc. ent. Fr.).
1865. Description d'une espèce nouvelle du genre *Articerus* propre à la faune méditerranéenne et d'une espèce nouvelle de *Machaerites* propre à la faune française. (Ann. Soc. ent. Fr.).
1870. Descriptions de Pselaphides (in Entomologische Reise nach

- Südlichen Spanien beschrieben von L. von Heyden). (Berl. Ent. Zeits.).
1872. Descriptions de Pselaphides. (Étude sur les Coléoptères cavernicoles par Elz. Abeille de Perrin).
- 1874 et 1876. Species des Pausides, Clavigérides, Pselaphides et Scydmaénides de l'Europe et des pays circonvoisins. (Bull. Soc. Hist. Natur. Metz).
1877. Description de *Mirus permirus*. (Pet. nouv. ent. Paris).
- SCHLAUFUSS (C.).
1888. Catalogus synonymicus Pselaphidarum adhuc descriptorum. (Tijds. voor Ent.).
- SCHLAUFUSS (L.-W.).
1863. Monographie der Gattung *Machaerites*. (Verh. der k. k. Zool. Bot. Gesell. Wien.).
1872. Tabellen-Entwurf zur Bestimmung der Pselaphidengattungen-Beschreibung einiger Pselaphiden; ueber Pselaphidengattungen. (Nunq. otio. Dresden).
1877. Pselaphiden Siam's. Dresden.
1879. Beschreibung sechzig neuer Pselaphiden. (Nunq. otio. Dresden).
1882. Trois espèces nouvelles de Pselaphides. (Bull. Soc. ent. Fr.).
1882. Neue Pselaphiden. — Pselaphidarum Monographiae. (Ann. Mus. civ. Stor. Nat. Genova).
1882. Pselaphiden und Scydmaeniden den Sunda-Inseln. (Tijds voor Ent.).
1887. Beschreibung neuer Pselaphiden. (Tijds. voor Ent.).
1887. Ueber Pselaphiden und Scydmaeniden des Königl. Zoologischen Museums zu Berlin. (Berl. Ent. Zeits.).
1889. Entgegnung auf E. Reitter's Bemerkungen. (Tijds. v. Ent.).
- SCHLAFM (H.-R.).
1859. Beiträge zur europäischen Käferfanna. (Berl. Ent. Zeits.).
1864. Description de *Euptostomus Wollastonii* (ap. Woll. Cat. Col. Can.).
- SCHMIDT-GOEBEL (G.-T.).
1836. Dissertatio inauguralis de Pselaphis Faunae Pragensis.
1838. Beitrag zu einer Monographie der Pselaphen. Prag.
- SHARP (DAVID).
1874. Description of new genera and species of *Pselaphidae* and *Scydmaenidae* from Australia and New Zealand. (Trans. Ent. Soc. Lond.).
1874. The *Pselaphidae* and *Scydmaenidae* of Japan. (Trans. Ent. Soc. Lond.).

1874. Descriptions of two new genera and species of *Pselaphidae*. (Ent. Month. Mag.).
1881. Some new species and genera of Coleoptera from New Zealand. (Ent. Monthl. Mag.).
1883. Revision of the *Pselaphidae* of Japan. Trans. (Ent. Soc. Lond.).
1883. Description de *Mentraphus pselaphoides*. (Wien. Ent. Zeit.).
1887. *Pselaphidae* and *Scydmaenidae*. (Biol. Centr. Amer. Ins. Col.).
1892. Descriptions of two new *Pselaphidae* found by J.-J. Walker in Australia and China. (Ent. Monthl. Magaz.).
- STEPHENS (J.-F.).
1832. Illustrations of British Entomology, Vol. V.
- THOMSON (C.-G.).
1861. Skandinaviens Coleoptera.
- TOURNIER (H.).
1867. De quelques nouveaux Coléoptères d'Europe et d'Algérie. (Ann. Soc. ent. Fr.).
- WASMANN (E.).
1891. Eine neue Clavigeride aus Madagaskar. (Stett. ent. Zeit.).
1893. Neue Myrmecophilen. (Deuts. Ent. Zeits.).
1893. Ueber *Paussiger* und *Articeropsis*. (Wien. Ent. Zeit.).
1894. Kritisches Verzeichniss der Myrmecophilen und Termitophilen Arthropoden. Berlin.
1897. Neue Myrmecophilen aus Madagaskar. (Deuts. Ent. Zeits.).
1897. Ein neuer *Fustigerodes* aus der Capkolonie. (Wien. Ent. Zeit.).
1898. Ueber *Noroctaviger* und *Fustigerodes*. Ein neuer *Claviger* aus Bosnien. (Wien. Ent. Zeit.).
- WESTWOOD (J.-O.).
1856. Descriptions of the various species of the Coleopterous Family natives of New South Wales and South America. (Trans. Ent. Soc. Lond.).
1870. Descriptions of twelve new species of the Coleopterous Family *Pselaphidae*. (Trans. Ent. Soc. Lond.).
1874. Thesaurus Entomologicus Oxoniensis. Oxford.
- WOLLASTON (T.-V.).
1865. Coleoptera Atlantidum. London : Enumeration of the Coleopterous Insects of the Madeiras, Salvages and Canaries.
- XAMBEU (V.).
1889. Deux Coléoptères nouveaux des Pyrénées-Orientales. (Rev. d'Ent. Caen.).

TABLE ALPHABÉTIQUE PAR NOMS D'AUTEURS

DES

TRAVAUX CONTENUS DANS CE VOLUME

BUYSSON (R. DU). — Monographie des Guêpes ou *Vespa* (suite et fin)
[pl. V à XV], 485 et 565.

MARCHAL (D^r P.). — Sur une Cochenille nouvelle : *Amelococcus*
Alluandi [fig.], 557.

Id. — La Cécidomyie des Caroubes : *Schizomyia Genuadii* Marchal
[fig.], 561.

PIERRE (L'abbé). — L'éclosion des œufs de *Lesles viridis* (Névr.)
[pl. IV], 477.

RAFFRAY (ACH.). — Genera et Catalogue des Psélaphides (suite et fin)
[fig.] [pl. I à III], 1 et 635.

TABLE

DES GENRES, ESPÈCES ET VARIÉTÉS DÉCRITS DANS CE VOLUME.

NOTA. — Les noms en caractères égyptiens désignent les genres nouveaux. — Les noms en caractères italiques désignent les espèces et variétés nouvelles.

COLÉOPTÈRES

- | | |
|---|---|
| <i>Achillia Blanchardi</i> (sub. <i>rubdivi-
ciensis</i>) Raffr., 138. | <i>Batraxis indica</i> Raffr., 119. |
| <i>brevicornis</i> Raffr., 139. | <i>obesa</i> Raffr., 120. |
| <i>clavata</i> Raffr., 137. | <i>parrispina</i> Raffr., 119. |
| <i>convexiceps</i> Raffr., 135. | <i>tumorosa</i> Raffr., 118. |
| <i>cordicollis</i> Raffr., 136. | Batribolbus Raffray, 60. |
| <i>Elfridae</i> Raffr., 139. | Batrisiella Raffray, 59. |
| <i>latifrons</i> Raffr., 138. | <i>Batrisinus elegans</i> Raffr., 58. |
| <i>picea</i> Raffr., 136. | <i>gravidus</i> Raffr., 58. |
| <i>quadriceps</i> Raffr., 137. | <i>Batrisocentus annamita</i> Raffr., 54. |
| Adiastulus Raffray, 40. | <i>binodosus</i> Raffr., 49. |
| <i>Anasis impunctata</i> Raffr., 178. | <i>calcuratus</i> Raffr., 50. |
| Anasopsis Raffray, 179. | <i>cameratus</i> Raffr., 48. |
| <i>Ancystrocerus carinatus</i> Raffr.,
383. | <i>capitatus</i> Raffr., 56. |
| <i>Apharina armata</i> Raffr., 312. | <i>carinatus</i> Raffr., 46. |
| <i>nodula</i> Raffr., 311. | <i>carinicollis</i> Raffr., 57. |
| Apoderina Raffray, 386. | <i>cullripes</i> Raffr., 52. |
| <i>sulvicornis</i> Raffr., 386. | <i>deformipes</i> Raffr., 51. |
| <i>Arhytodes boliciensis</i> Raffr., 443. | <i>fornicatus</i> Raffr., 49. |
| <i>brevicornis</i> Raffr., 443. | <i>furcifer</i> Raffr., 43. |
| <i>Arthmius Edmundi</i> (sub <i>Reitteri</i>)
Raffr., 76. | <i>immundus</i> Raffr., 56. |
| <i>labiatus</i> Raffr., 17. | <i>indecorus</i> Raffr., 54. |
| <i>pedestrianus</i> Raffr., 16. | <i>longipes</i> Raffr., 47. |
| <i>transversalis</i> Raffr., 17. | <i>major</i> Raffr., 53. |
| Atenisodus Raffray, 121. | <i>mitratus</i> Raffr., 45. |
| <i>macrophthalmus</i> Raffr., 121. | <i>quadriceps</i> Raffr., 55. |
| <i>Batoctenus dimidiatus</i> Raffr., 39. | <i>saucipes</i> Raffr., 50. |
| <i>incectus</i> Raffr., 39. | <i>siamensis</i> Raffr., 43. |
| | <i>sinensis</i> Raffr., 53. |
| | <i>triangulatus</i> Raffr., 44. |
| | <i>trigona</i> Raffr., 47. |

- truncatus* Raffr., 45.
tumorosus Raffr., 44.
vulneratus Raffr., 46.
Batrisodes acinosus Raffr., 26.
Beccarii (sub *longipennis*,
 Raffr., 90.
demissus Raffr., 33.
epistomalis Raffr., 34.
ferinus Raffr., 27.
Harnaudi Raffr., 34.
indecorus Raffr., 31.
infandus Raffr., 29.
irritus Raffr., 32.
luteolus Raffr., 24.
marcius Raffr., 31.
multiforus Raffr., 28.
nodosus Raffr., 30.
obesus Raffr., 23.
putranus Raffr., 30.
sugar Raffr., 33.
tenuicornis Raffr., 28.
tricarinatus Raffr., 25.
tuberculatus Raffr., 25.
Batrisomalus Raffray, 181.
infossus Raffr., 181.
Batrisophyma Raffray, 127.
Bolbobythus (sub *Bythinus*
 Raffray, 289.
Brachygluta elevata Raffr. (var.),
 151.
Pici Raffr. (var.), 150.
simplicior Raffr. (var.), 151.
Braxyda Raffray, 145.
crassipes Raffr., 146.
hamata Raffr., 145.
Bryaxina Raffray, 140.
armiceps Raffr., 142.
clavata Raffr., 143.
crassicornis Raffr., 145.
dimidiata Raffr., 143.
foveifrons Raffr., 144.
lucida Raffr., 143.
Schaufussi Raffr., 144.
torticornis Raffr., 142.
Bryaxis Montandoni Raffr. (var.),
 263.
Roumaniæ Raffr. (var.), 263.
Bunoderus Raffray, 151.
carinicollis Raffr., 152.
longipilis Raffr., 152.
Centrophthalmosis Raffray,
 376.
inexpectus Raffr., 376.
Reitteri Raffr., 377.
sulcatus Raffr., 377.
Centrophthalmus abyssinicus
 Raffr., 373.
angustipalpus Raffr., 375.
bicarinatus Raffr., 375.
birmanus Raffr., 374.
guineaensis Raffr., 373.
papuanus Raffr., 375.
sinensis Raffr., 374.
Cercoceroides simplex Raffr., 410.
tuberculatus Raffr., 410.
Cercoceropsis Raffray, 387.
longipes Raffr., 387.
Cercocerulus Raffr., 411.
Chenniopsis Raffray, 338.
madecassa Raffr., 339.
Claviger Montandoni Raffr., 437.
Clithrus semirugosus Raffr., 18.
Comatopselaphus parcepunctatus
 Raffr., 420.
Cryptorhinula rybaridoides Raffr.,
 132.
Ctenicellus Raffray, 344.
major Raffr., 345.
Ctenisomimus Raffray, 341.
Ctenisophus Boweringi Raffr., 343.
irregularis Raffr., 344.
validicornis Raffr., 343.

- Ctenistes crassicornis* Raffr., 340.
Curculioneffus hirtus Raffr., 322.
Cyathiger gracilis Raffr., 305.
 nodicornis Raffr., 306.
 patruelis Raffr., 306.
 truncatus Raffr., 307.
Dalmodes gracilipes Raffr., 270.
Decarthron arthriticum Raffr., 189.
 bicolor Raffr., 187.
 brasilianum Raffr., 193.
 frontale Raffr., 195.
 Hetschkoi Raffr., 187.
 insulare Raffr., 189.
 longicorne Raffr., 195.
 minutum Raffr., 193.
 planiceps Raffr., 190.
 planifrons Raffr., 194.
 quadriceps Raffr., 190.
 Schaufussi Raffr., 194.
 Schmitti Raffr., 191.
 spinosum Raffr., 192.
 sulcipes Raffr., 188.
 tomentosum Raffr., 194.
 tritomum Raffr., 188.
 vulneratum Raffr., 192.
Desimnia curiceps Raffr., 346.
Diaposis Raffray, 38.
Diaugis Raffray, 14.
 granulosa Raffr., 15.
Didymoprora semipunctata Raffr., 384.
Drasinus Raffray, 148.
 binodulus Raffr., 148.
Ectopocerus Raffray, 149.
Enoptostomus crassicornis Raffr., 347.
Ephimia submitida Raffr., 312.
Ephymata Raffray, 149.
Eremomus Raffray, 177.
 crassicornis Raffr., 178.
 obesus Raffr., 177.
Euphalepsus dentipes Raffr., 63.
 fasciculatus Raffr., 62.
 tibialis Raffr., 64.
 tricarinatus Raffr., 64.
Empines Blackburni (sub *sternalis*) Raffr., 205.
 longiceps Raffr., 124.
 minima Raffr., 123.
Eupsenius gracilis Raffr., 197.
Euteleia Raffray, 183.
 Lewisii Raffr., 183.
 nodosa Raffr., 184.
 trifoveata Raffr., 184.
Exallus Raffray, 18.
Filiger opucus Raffr., 311.
 validus Raffr., 310.
Fustiger Smithi Raffr., 455.
Fustigeropsis simplex Raffr., 455.
Globa laevis Raffr., 122.
Glyphobylthus Raffray, 255.
Hamotus bicolor Raffr., 399.
 boliviensis Raffr., 390.
 bulbifer Raffr., 395.
 caricornis Raffr., 398.
 decipiens Raffr., 404.
 Fuaceli Raffr., 399.
 globulifer Raffr., 392.
 Grouellei Raffr., 400.
 hirtus Raffr., 408.
 lactus Raffr., 397.
 longepilosus Raffr., 405.
 longiceps Raffr., 405.
 nigropilosus Raffr., 407.
 punctipennis Raffr., 393.
 rugosus Raffr., 398.
 simplex Raffr., 401.
 soror Raffr., 403.
 sternalis Raffr., 389.
 sulcipulpus Raffr., 400.
 tibialis Raffr., 393.
Harmomima Raffray, 269.

- grandiceps* Raffr., 269.
impressicollis Raffr., 270.
Horniella (sub *Hornia*) Raffray, 434.
Hypochraeus Raffray, 43,
grauus Raffr., 14.
Itamus Raffray, 496.
laticeps Raffr., 496.
Iteticus Raffray, 49.
Labomimus Harmandi Raffr., 382.
Metopias carinipes Raffr., 406.
Mina nasuta Raffr., 59.
Mitona Raffray, 429.
bisulciceps Raffr., 430.
Mniszecki Raffr., 430.
uigra Raffr., 431.
quadruliceps Raffr., 429.
Nememeca Raffray, 37.
bidentata Raffr., 37.
Nodulina Raffray, 453.
Odontalgus gracilis Raffr., 348.
validus Raffr., 348.
Ophelius Raffray, 36.
simplex Raffr., 36.
Phalepsus caricornis Raffr., 446.
rulyaris Raffr., 446.
Phoberus Raffray, 476.
armatus Raffr., 476.
Pselaphus Fiorii (sub *Reitteri*)
Raffr., 330.
laeviceps (sub *longiceps*) Raffr.,
331.
pubescens Raffr., 321.
squamosus Raffr., 321.
vestitus Raffr., 321.
Pselaptus politissimus Raffr., 428.
sternalis Raffr., 428.
Pseudohamotus planticeps Raffr.,
409.
Pseudophanias clavatus Raffr.,
445.
elegans Raffr., 443.
puberulus Raffr., 443.
punctatus Raffr., 444.
robustus Raffr., 443.
tuberculatus Raffr., 444.
Radamellus Raffray, 456.
Reichenbachia uddahensis Raffr.,
456.
americana (sub *albionica*) Raffr.,
241.
appendiculata Raffr., 174.
arabica Raffr., 162.
beugalensis Raffr., 158.
bolivienis Raffr., 159.
breviventris Raffr., 157.
Caseqi (sub *articularis*) Raffr.,
240.
Chevoloti Raffr., 164.
chiricahuensis Raffr., 172.
cicatricosa Raffr., 160.
compressipes Raffr., 166.
cultrata Raffr., 169.
curvipes Raffr., 161.
diversula (sub *diversa*) Raffr.,
242.
falsa Raffr., 170.
fusciculata Raffr., 163.
globulosa Raffr., 171.
greundeensis Raffr., 168.
Grouvellei Raffr., 158.
illepida Raffr., 163.
immodica Raffr., 175.
infelix Raffr., 157.
infossa Raffr., 635.
irrita Raffr., 162.
luteola Raffr., 163.
marocana Raffr., 168.
mexicana Raffr., 173.
unscorum Raffr., 161.
vava Raffr., 456.
vitella Raffr., 159.

- Oberthuri* Raffr., 473.
obovata Raffr., 175.
orientalis Raffr., 167.
pilosa Raffr., 464.
pygidialis Raffr., 460.
vincentiana Raffr., 469.
Rybaxis bicarinata Raffr., 482.
conveca Raffr., 481.
villosa Raffr., 481.
Sathytes gracilis Raffr., 65.
Scalenarthrus clavatus Raffr., 127.
obliquus Raffr., 126.
pectinicornis Raffr., 127.
Schaufussi Raffr., 125.
simplex Raffr., 126.
subcarinatus Raffr., 125.
Schaufussia nasuta Raffr., 385.
Strombopsis Raffray, 433.
brevicentris Raffr., 434.
Subulipalpus myrmecophilus Raffr., 383.
Tanypleurus megacephalus Raffr., 271.
Tmesiphorus Arrowi Raffr., 379.
aspericollis Raffr., 381.
bispina Raffr., 380.
punctatus Raffr., 378.
squamosus Raffr., 380.
Westwoodi (sub *carinatus*) Raffr., 423.
Triomicrus cavernosus Raffr., 147.
humilis Raffr., 147.
Tychus bispina Raffr., 267.
Poupillieri Raffr. (var.), 267.
sternalis Raffr., 268.
Tyraplus vestitus Raffr., 636.
Nybarida punctulum Raffr., 133.
Nybaris atomaria Raffr., 132.
quadriceps Raffr., 131.

HYMÉNOPTÈRES

- Vespa adulterina* Buyss. (var.), 600.
americana Buyss. (var.), 592.
ardens Buyss. (var.), 550.
aurulenta Buyss. (var.), 579.
Barthelemyi Buyss., 618.
Binghami Buyss., 523.
Biroi Buyss. (var.), 513.
citricentris Buyss. (var.), 552.
eulemoides Buyss., 530.
intermedia Buyss. (var.), 591.
Mocsaryana Buyss., 537.
nigrithorax Buyss. (var.), 553.
picea Buyss. (var.), 537.
pulchra Buyss. (var.), 519.
Semper Buyss. (var.), 542.
soror Buyss. (var.), 519.
stizcides Buyss. (var.), 615.
sumptuosa Buyss. (var.), 603.
tartarea Buyss. (var.), 506.
tenebrosa Buyss. (var.), 516.
variabilis Buyss., 522.
Walker Buyss., 539.

HÉMIPTÈRE

- Amelococcus** Marchal, 557.
Alluaudi March., 557.



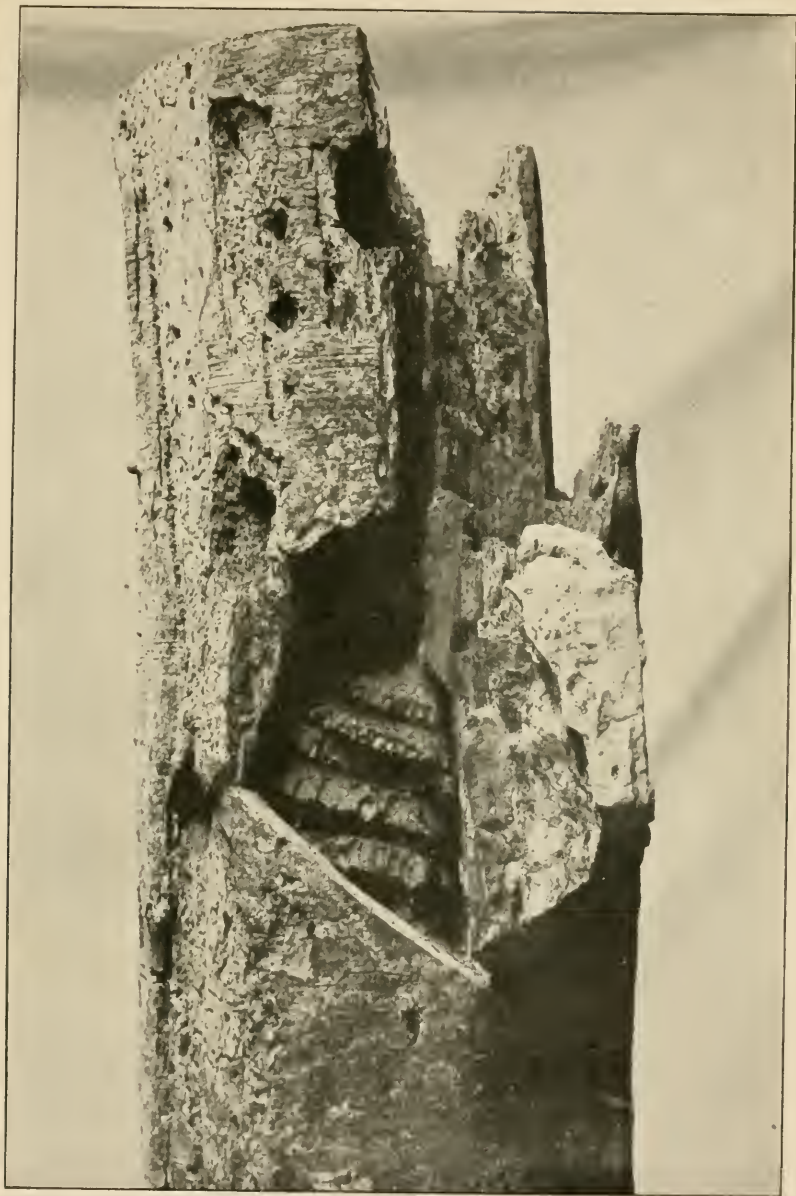

G. Lepine, phot.

Imp. L. Lafontaine, Paris

Hél. Mauge.

Vespides.



G. Lépine, phot.

Imp. I. Lafontaine, Paris

Hél. Mauge.

Vespides.



G. Lépine, phot.

Imp. L. Lafontaine, Paris.

Hél. Mauge

Vespides.



FIG. 2



G. Lépine, phot.

FIG. 1

Hél. Mauge.

Vespides.



FIG. 1

FIG. 2



G. Lépine, phot.

Imp. I. Lafontaine, Paris

Hél. Mauge.

Vespides.

Librairie de la Société entomologique de France

(Suite)

<i>Lampyrides</i> (<i>Monogr. des</i>) et complément, par E. OLIVIER, 2 pl. n.	2 et 3 fr.
<i>Apionides</i> (<i>Monogr. des</i>), par WENCKER	2 et 3 fr.
<i>Oedemerides</i> (<i>Synopse des</i>), par GANGLBAUER (traduction de Marseul).	1 et 2 fr.
<i>Ditomides</i> (<i>Monogr. des</i>), par P. de la BRULERIE.	2 et 3 fr.
<i>Eumolpides</i> (<i>Synopse des</i>), par E. LEFÈVRE (Appendice par de MARSEUL).	1 et 2 fr.
<i>Histérides de l'Archipel Malais</i> , par de MARSEUL.	1 fr.
<i>Histérides nouveaux</i> (<i>Description d'</i>), par de MARSEUL. . .	1 50 et 2 fr.
<i>Magdalinus d'Europe et circa</i> , p. DESBROCHERS DES LOGES. .	1 50 et 2 fr.
<i>Nanophyes</i> (<i>Monogr. du genre</i>), par H. Br. de BARNEVILLE. .	1 50 et 2 fr.
<i>Erotylides et Endomychides de l'Ancien Monde</i> (<i>Revision des</i>)	1 50 et 2 fr.
<i>Glaphyrus</i> (<i>Monogr. du genre</i>), par HAROLD (traduction A. Preud'homme de Borre).	0 fr. 50
<i>Oxyporus</i> (<i>Tableau synopt. du genre</i>), par A. FAUVEL. . .	0 fr. 50
<i>Characters of undescribed Lepidoptera heterocera</i> , par F. WALKER	3 et 4 fr.
<i>Tableaux analytiques pour déterminer les Coléoptères d'Europe</i>	
I. <i>Nécrophages</i> (traduit de REITTER).	1 fr. 50
II. <i>Colydiides, Rhysodides, Trogositides</i> (traduit de REITTER).	0 fr. 50

Le prix du port de ces ouvrages (sauf la *Faune* et les *Catalogues syn.* et pour *étiquettes*, envoyés *franco*) et celui des tirages à part est à la charge de l'acheteur.

L'*Abeille*, *Journal d'Entomologie*, fondé par S. DE MARSEUL, continué par la Société entomologique de France, publie spécialement des travaux sur les COLÉOPTÈRES de l'Ancien Monde.

M. L. Bedel, 20, rue de l'Odéon, est chargé de la publication du *Journal* (examen et admission des mémoires et correspondance scientifique).

Le 10^e fascicule du vol. XXX a été distribué.

Le montant des abonnements aux volumes de l'*Abeille* doit être adressé à M. V. VAUTIER, agent de la Société, 28, rue Serpente.

COLLECTIONS

- 1^e Collection H. Sénac (*Tenebrionidae*);
- 2^e Collection Ch. Brisout de Barneville (*Coléoptères d'Europe*);
Chez M. L. Bedel, 20, rue de l'Odéon.
- 3^e Collection Peyerimhoff (*Microlepidoptères*);
- 4^e Collection H. Brisout de Barneville (*Coléoptères d'Europe*);
- 5^e Collection Aubé (*Coléoptères d'Europe*);
- 6^e Collection complète des Orthoptères de France donnée à la Société par M. A. Finot;
- 7^e Collection entomologique française de tous les ordres;
- 8^e Collection d'exemplaires typiques;

Au Siège social, 28, rue Serpente.

La « Commission des Collections » est chargée de créer ces deux dernières Collections. A cet effet, une vaste salle attenante à la Bibliothèque a été louée et est prête à recevoir les insectes français de tous ordres et les Types que les membres voudront bien envoyer, avec localités précises.



Table des matières des 1^{er} et 2^e trimestres 1904

ACH. RAFFRAY. — Genera et catalogue des Psélaphides. [Fig].

[Pl. I, II, III].]

**Avis aux Libraires et aux personnes étrangères
à la Société**

Les ouvrages mis en vente par la *Société entomologique de France* sont livrés contre paiement, au siège social, *Hôtel des Sociétés savantes* (rue Serpente, 28), à la **Bibliothèque**, tous les jours, de 1 heure 1/2 à 6 heures 1/2 du soir, excepté les lundis et jours de fêtes.

On y prend des abonnements pour les **Annales** ou le **Bulletin de la Société entomologique de France** et pour l'**Abeille**, *Journal d'Entomologie*.

~~~~~

Pour la correspondance scientifique et les annonces, s'adresser  
au **Secrétaire de la Société entomologique de France**  
28, rue Serpente, Paris, 6<sup>e</sup>.



ANNALES

DE LA

SOCIÉTÉ ENTOMOLOGIQUE

DE FRANCE

FONDÉE LE 29 FÉVRIER 1832

RECONNUE COMME INSTITUTION D'UTILITÉ PUBLIQUE

PAR DÉCRET DU 23 AOUT 1878

*Natura maxime miranda  
in minimis.*

VOLUME LXXIII — ANNÉE 1904

3<sup>e</sup> TRIMESTRE

---



FEB 1 1907

PARIS

AU SIÈGE DE LA SOCIÉTÉ

HOTEL DES SOCIÉTÉS SAVANTES

28, rue Serpente, 28

MARS 1905



Les Annales paraissent trimestriellement.



# Librairie de la Société entomologique de France

Hôtel des Sociétés savantes, rue Serpente, 28

La Société dispose des ouvrages suivants :

(Le premier prix est pour les membres de la Société, le deuxième,  
pour les personnes étrangères à la Société.)

|                                                                                                                                                    |                |
|----------------------------------------------------------------------------------------------------------------------------------------------------|----------------|
| <b>Annales de la Société entomologique de France, années 1843 à 1846 et 1859 à 1890.</b> . . . . .                                                 | 12 et 15 fr.   |
| Les années 1847, 1848, 1856 et 1858, dont il reste moins de 10 exemplaires. . . . .                                                                | 50 fr.         |
| <b>Annales</b> (années 1891 à 1903). . . . .                                                                                                       | 25 et 30 fr.   |
| <b>Tables générales alphabétiques et analytiques des Annales de la Société entomologique de France (1832-1860),</b> par A.-S. PARIS . . . . .      | 2 et 3 fr.     |
| <b>Tables générales des Annales de 1861 à 1880 inclusivement,</b> par E. LEFÈVRE . . . . .                                                         | 40 et 42 fr.   |
| <b>Tables générales des Annales de 1881 à 1890 inclusivement,</b> par E. LEFÈVRE. . . . .                                                          | 7 50 et 40 fr. |
| <b>Bulletin</b> (années 1895 à 1904) chaque . . . . .                                                                                              | 18 fr.         |
| <b>Bulletin</b> (numéros isolés) chaque . . . . .                                                                                                  | 1 et 1 fr.     |
| <b>Bulletin</b> comptes rendus du Congrès (1 ou plus. Nos). . . . .                                                                                | 5 et 5 fr.     |
| <b>L'Abeille</b> (série complète in-12, vol. 1 à 27. . . . .                                                                                       | 150 et 175 fr. |
| <b>L'Abeille</b> (série in-12, la plupart des volumes) chacun. . . . .                                                                             | 8 et 12 fr.    |
| <b>L'Abeille</b> (série in-8°). Prix de l'abonnement par volume (port compris). . . . .                                                            | 10 et 12 fr.   |
| <b>Faune des Coléoptères du bassin de la Seine,</b> par L. BEDEL :                                                                                 |                |
| T. I ( <i>Carnivora, Palpicornia</i> ) épuisé. . . . .                                                                                             | 5 et 8 fr.     |
| T. V ( <i>Phytophaga</i> ). . . . .                                                                                                                | 8 et 10 fr.    |
| T. VI ( <i>Rhynchophora</i> ). . . . .                                                                                                             | 8 et 10 fr.    |
| <b>Catalogue raisonné des Coléoptères du Nord de l'Afrique,</b> par Louis BEDEL, t. I, 1 <sup>er</sup> fasc., pp. 1-208, in-8°, 1895-1900. . . . . | 10 et 12 fr.   |
| <b>Catalogue syn. et géogr. des Coléoptères de l'Anc. Monde : Europe et contrées limitrophes en Afrique et en Asie.</b> . . . . .                  | 5 et 7 fr.     |
| <b>Catalogue étiquettes,</b> pour collections. . . . .                                                                                             | 8 et 12 fr.    |
| <b>Catalogus Coleopterorum Europae et confinium.</b> . . . . .                                                                                     | 0 fr. 50       |
| Il. avec Index (Suppl. au Catalogus) . . . . .                                                                                                     | 1 fr. 25       |
| <b>Monographie de la famille des Eucnémides,</b> par H. de BOUVOLLOIR, in-8° avec 42 planches gravées. . . . .                                     | 5 et 7 fr.     |
| <b>Monographie générale des Mylabres, 1872, 6 pl., dont 2 col. — pl. noires. . . . .</b>                                                           | 8 et 10 fr.    |
| — pl. coloriées . . . . .                                                                                                                          | 10 et 12 fr.   |
| <b>Étude sur les Malachides d'Europe et du bassin de la Méditerranée,</b> par PEYRON. . . . .                                                      | 4 et 5 fr.     |
| <b>Mylabrides d'Europe (Monogr. des),</b> par de MARSEUL, 2 pl. :                                                                                  |                |
| — Noires . . . . .                                                                                                                                 | 4 et 5 fr.     |
| — Coloriées. . . . .                                                                                                                               | 5 et 6 fr.     |
| <b>Téléphorides et Matthinides (Monogr. des),</b> par de MARSEUL, 4 pl. II. . . . .                                                                | 4 et 5 fr.     |
| <b>Silphides (Précis des genres et espèces des),</b> p. de MARSEUL. . . . .                                                                        | 3 et 4 fr.     |
| <b>Tableaux synoptiques des Paussides, Clavigérides, Psclaphides et Scydnuénides,</b> par REITTER (trad. E. Leprieur). . . . .                     | 3 et 4 fr.     |
| <b>Nouveau Répertoire contenant les descriptions des espèces de l'Ancien Monde :</b>                                                               |                |
| <i>Hydrocanthares, Palpicornes.</i> . . . . .                                                                                                      | 3 et 4 fr.     |
| <i>Buprestides.</i> . . . . .                                                                                                                      | 1 et 2 fr.     |

(Voir la suite, page 3 de la couverture.)

# Librairie de la Société entomologique de France

(Suite)

|                                                                                                                                                                         |               |
|-------------------------------------------------------------------------------------------------------------------------------------------------------------------------|---------------|
| <i>Lampyrides (Monogr. des)</i> et complément, par E. OLIVIER,<br>2 pl. n. . . . .                                                                                      | 2 et 3 fr.    |
| <i>Apionides (Monogr. des)</i> , par WENCKER . . . . .                                                                                                                  | 2 et 3 fr.    |
| <i>Oedemerides (Synopsis des)</i> , par GANGLBAUER (traduction de<br>Marseul). . . . .                                                                                  | 1 et 2 fr.    |
| <i>Ditomides (Monogr. des)</i> , par P. de la BRULERIE. . . . .                                                                                                         | 2 et 3 fr.    |
| <i>Eumolpides (Synopsis des)</i> , par E. LEFÈVRE (Appendice par<br>de MARSEUL). . . . .                                                                                | 1 et 2 fr.    |
| <i>Histérides de l'Archipel Malais</i> , par de MARSEUL. . . . .                                                                                                        | 1 fr.         |
| <i>Histérides nouveaux (Description d')</i> , par de MARSEUL. . . . .                                                                                                   | 1 50 et 2 fr. |
| <i>Magdalinus d'Europe et circon</i> , p. DESROCHERS DES LOGES. . . . .                                                                                                 | 1 50 et 2 fr. |
| <i>Nanophyes (Monogr. du genre)</i> , par H. Br. de BARNEVILLE. . . . .                                                                                                 | 1 50 et 2 fr. |
| <i>Erotylides et Endomychides de l'Ancien Monde (Revision des)</i><br><i>Glaphyrus (Monogr. du genre)</i> , par HAROLD (traduction<br>A. Preud'homme de Borre). . . . . | 0 fr. 50      |
| <i>Oxyporus (Tableau synopt. du genre)</i> , par A. FAUVEL. . . . .                                                                                                     | 0 fr. 50      |
| <i>Characters of undescribed Lepidoptera heterocera</i> , par<br>F. WALKER . . . . .                                                                                    | 3 et 4 fr.    |
| <i>Tableaux analytiques pour déterminer les Coléoptères<br/>d'Europe</i><br>I. <i>Nécrophages</i> (traduit de REITTER). . . . .                                         | 1 fr. 50      |
| II. <i>Colydiides, Rhysodides, Trogositides</i> (traduit de<br>REITTER). . . . .                                                                                        | 0 fr. 50      |

Le prix du port de ces ouvrages (sauf la *Faune* et les *Catalogues syn.* et pour *étiquettes*, envoyés *franco*) et celui des tirages à part est à la charge de l'acheteur.

L'*Abeille*, *Journal d'Entomologie*, fondé par S. DE MARSEUL, continué par la Société entomologique de France, publie spécialement des travaux sur les COLÉOPTÈRES de l'Ancien Monde.

M. L. Bedel, 20, rue de l'Odéon, est chargé de la publication du *Journal* (examen et admission des mémoires et correspondance scientifique).

Le 11<sup>e</sup> fascicule du vol. XXX a été distribué.

Le montant des abonnements aux volumes de l'*Abeille* doit être adressé à M. V. VAUTIER, agent de la Société, 28, rue Serpente.

## COLLECTIONS

- 1<sup>e</sup> Collection H. Sénac (*Tenebrionidae*);
- 2<sup>e</sup> Collection Ch. Brisout de Barneville (*Coléoptères d'Europe*);  
Chez M. L. Bedel, 20, rue de l'Odéon.
- 3<sup>e</sup> Collection Peyerimhoff (*Microlépidoptères*);
- 4<sup>e</sup> Collection H. Brisout de Barneville (*Coléoptères d'Europe*);
- 5<sup>e</sup> Collection Aubé (*Coléoptères d'Europe*);
- 6<sup>e</sup> Collection complète des Orthoptères de France donnée à la Société  
par M. A. Finot;
- 7<sup>e</sup> Collection entomologique française de tous les ordres;
- 8<sup>e</sup> Collection d'exemplaires typiques;

Au Siège social, 28, rue Serpente.

La « Commission des Collections » est chargée de créer ces deux dernières Collections. A cet effet, une vaste salle attenante à la Bibliothèque a été louée et est prête à recevoir les insectes français de tous ordres et les *Types* que les membres voudront bien envoyer, avec *localités précises*.





Table des matières du 3<sup>e</sup> trimestre 1904

---

|                                                                                                                        |     |
|------------------------------------------------------------------------------------------------------------------------|-----|
| ACH. RAFFRAY. — Genera et catalogue des Psélaphides. [Fig].                                                            | 401 |
| PIERRE (l'abbé). L'éclosion des œufs de <i>Lestes viridis</i> (Névr.).<br>[Pl. IV]. . . . .                            | 477 |
| ROBERT DU BUYSSON. — Monographie des Guêpes ou <i>Vespa</i> .<br>[Pl. V à X] (suite) . . . . .                         | 485 |
| MARCHAL (D <sup>r</sup> P.). — Sur une Cochenille nouvelle ( <i>Amelococcus</i><br><i>Altauali</i> ). (Fig.) . . . . . | 557 |
| Id. — La Cécidomyie des Caroubes. (Fig.). . . . .                                                                      | 562 |

---

---

**Avis aux Libraires et aux personnes étrangères**  
**à la Société**

Les ouvrages mis en vente par la *Société entomologique de France* sont livrés contre paiement, au siège social, *Hôtel des Sociétés savantes* (rue Serpente, 28), à la **Bibliothèque**, tous les jours, de 4 heures 1/2 à 6 heures 1/2 du soir, excepté les mercredis et jours de fêtes.

On y prend des abonnements pour les **Annales** ou le **Bulletin de la Société entomologique de France** et pour l'**Abeille**, *Journal d'Entomologie*.

~~~~~

Pour la correspondance scientifique et les annonces, s'adresser
au Secrétaire de la Société entomologique de France
28, rue Serpente, Paris, 6^e.



ANNALES

DE LA

SOCIÉTÉ ENTOMOLOGIQUE

DE FRANCE

FONDÉE LE 29 FÉVRIER 1832

RECONNUE COMME INSTITUTION D'UTILITÉ PUBLIQUE

PAR DÉCRET DU 23 AOUT 1878

*Natura maxime miranda
in minimis.*

VOLUME LXXIII. — ANNÉE 1904

4^e TRIMESTRE



FEB 1 1907

PARIS

AU SIEGE DE LA SOCIÉTÉ

HOTEL DES SOCIÉTÉS SAVANTES

28, rue Serpente, 28

—
AVRIL 1905



— Les Annales paraissent trimestriellement.

Le Secrétaire-gérant : PH. GROUVELLE.

Librairie de la Société entomologique de France

Hôtel des Sociétés savantes, rue Serpente, 28

La Société dispose des ouvrages suivants :

(Le premier prix est pour les membres de la Société, le deuxième, pour les personnes étrangères à la Société.)

Annales de la Société entomologique de France, années 1843 à 1846 et 1859 à 1890.	12 et 15 fr.
Les années 1847, 1848, 1856 et 1858, dont il reste moins de 40 exemplaires.	50 fr.
Annales (années 1891 à 1903).	25 et 30 fr.
Tables générales alphabétiques et analytiques des Annales de la Société entomologique de France (1832-1860) , par A.-S. PARIS	2 et 3 fr.
Tables générales des Annales de 1861 à 1880 inclusivement , par E. LEFÈVRE	10 et 12 fr.
Tables générales des Annales de 1881 à 1890 inclusivement , par E. LEFÈVRE	7 50 et 40 fr.
Bulletin (années 1895 à 1904) chaque	18 fr.
Bulletin (numéros isolés) chaque	1 et 1 fr.
Bulletin comptes rendus du Congrès (1 ou plus. Nos).	5 et 5 fr.
L'Abeille (série complète in-12, vol. 1 à 27.	150 et 175 fr.
L'Abeille (série in-12, la plupart des volumes) chacun.	8 et 12 fr.
L'Abeille (série in-8°). Prix de l'abonnement par volume (port compris).	40 et 12 fr.
Faune des Coléoptères du bassin de la Seine , par L. BEDEL :	
T. I (Carnivora, Palpicornia) épuisé.	5 et 8 fr.
T. V (Phytophaga).	8 et 10 fr.
T. VI (Rhynchophora).	8 et 10 fr.
Catalogue raisonné des Coléoptères du Nord de l'Afrique , par LOUIS BEDEL, t. I, 1 ^{er} fasc., pp. 1-208, in-8°, 1895-1900.	10 et 12 fr.
Catalogue syn. et géogr. des Coléoptères de l'Anc. Monde : Europe et contrées limitrophes en Afrique et en Asie.	5 et 7 fr.
Catalogue étiquettes , pour collections.	8 et 12 fr.
Catalogus Coleopterorum Europae et confinium.	0 fr. 50
<i>Id.</i> avec Index (Suppl. au Catalogus).	1 fr. 25
Monographie de la famille des Eucnémides , par H. de BONVOULOIR, in-8° avec 42 planches gravées.	5 et 7 fr.
Monographie générale des Mylabres , 1872, 6 pl., dont 2 col. — pl. noires.	8 et 10 fr.
— pl. coloriées.	10 et 12 fr.
Étude sur les Malachides d'Europe et du bassin de la Méditerranée , par PEYRON.	4 et 5 fr.
Mylabrides d'Europe (Monogr. des) , par de MARSEUL, 2 pl. : — Noires	4 et 5 fr.
— Coloriées.	5 et 6 fr.
Téléphorides et Malthinides (Monogr. des) , par de MARSEUL, 1 pl. n.	4 et 5 fr.
Silphides (Précis des genres et espèces des) , p. de MARSEUL.	3 et 4 fr.
Tableaux synoptiques des Paussides, Clavigérides, Pséla-phides et Scydménides , par REITTER (trad. E. Leprieur).	3 et 4 fr.
Nouveau Répertoire contenant les descriptions des espèces de l'Ancien Monde :	
<i>Hydrocanthares, Palpicornes.</i>	3 et 4 fr.
<i>Buprestides.</i>	1 et 2 fr.

(Voir la suite, page 3 de la couverture.)

Librairie de la Société entomologique de France

(Suite)

<i>Lampyrides (Monogr. des)</i> et complément, par E. OLIVIER, 2 pl. n.	2 et 3 fr.
<i>Apionides (Monogr. des)</i> , par WENCKER	2 et 3 fr.
<i>Oedemerides (Synopse des)</i> , par GANGLBAUER (traduction de Marseul).	1 et 2 fr.
<i>Ditomides (Monogr. des)</i> , par P. de la BRULERIE.	2 et 3 fr.
<i>Eumolpides (Synopse des)</i> , par E. LEFÈVRE (Appendice par de MARSEUL).	1 et 2 fr.
<i>Histérides de l'Archipel Malais</i> , par de MARSEUL.	1 fr.
<i>Histérides nouveaux (Description d')</i> , par de MARSEUL. . .	1 50 et 2 fr.
<i>Magdalinus d'Europe et circa</i> , p. DESBROCHERS DES LOGES. .	1 50 et 2 fr.
<i>Nanophyes (Monogr. du genre)</i> , par H. Br. de BARNEVILLE. .	1 50 et 2 fr.
<i>Erotylides et Endomychides de l'Ancien Monde (Revision des)</i>	1 50 et 2 fr.
<i>Glaphyrus (Monogr. du genre)</i> , par HAROLD (traduction A. Preud'homme de Borre).	0 fr. 50
<i>Oxyporus (Tableau synopt. du genre)</i> , par A. FAUVEL. . .	0 fr. 50
<i>Characters of undescribed Lepidoptera heterocera</i> , par F. WALKER	3 et 4 fr.
<i>Tableaux analytiques pour déterminer les Coléoptères d'Europe</i>	
I. <i>Nécrophages</i> (traduit de REITTER).	1 fr. 50
II. <i>Colydiides, Rhysodides, Trogositides</i> (traduit de REITTER).	0 fr. 50

Le prix du port de ces ouvrages (sauf la *Faune* et les *Catalogues syn.* et pour *étiquettes*, envoyés *franco*) et celui des tirages à part est à la charge de l'acheteur.

L'*Abeille*, *Journal d'Entomologie*, fondé par S. DE MARSEUL, continué par la Société entomologique de France, publie spécialement des travaux sur les COLÉOPTÈRES de l'Ancien Monde.

M. L. Bedel, 20, rue de l'Odéon, est chargé de la publication du *Journal* (examen et admission des mémoires et correspondance scientifique).

Le 11^e fascicule du vol. XXX a été distribué.

Le montant des abonnements aux volumes de l'*Abeille* doit être adressé à M. V. VAUTIER, agent de la Société, 28, rue Serpente.

COLLECTIONS

- 1^o Collection H. Sénac (*Tenebrionidae*);
- 2^o Collection Ch. Brisout de Barneville (*Coléoptères d'Europe*);
Chez M. L. Bedel, 20, rue de l'Odéon.
- 3^o Collection Peyerimhoff (*Microlépidoptères*);
- 4^o Collection H. Brisout de Barneville (*Coléoptères d'Europe*);
- 5^o Collection Aubé (*Coléoptères d'Europe*);
- 6^o Collection complète des Orthoptères de France donnée à la Société par M. A. Finot;
- 7^o Collection entomologique française de tous les ordres;
- 8^o Collection d'exemplaires typiques;

Au Siège social, 28, rue Serpente.

La « Commission des Collections » est chargée de créer ces deux dernières Collections. A cet effet, une vaste salle attenante à la Bibliothèque a été louée et est prête à recevoir les insectes français de tous ordres et les *Types* que les membres voudront bien envoyer, avec *localités précises*.



Table des matières du 4^e trimestre 1904

ROBERT DU BUYSSON. — Monographie des Guêpes ou *Vespa*.
[Pl. XI à XV] (suite et fin). 565

ACH. RAFFRAY. — Genera et catalogue des Psélaphides (suite
et fin). 635

Tables par noms d'auteurs. 659

Table des genres, sous-genres, espèces, etc. 660

**Avis aux Libraires et aux personnes étrangères
à la Société**

Les ouvrages mis en vente par la *Société entomologique de France* sont livrés contre paiement, au siège social, *Hôtel des Sociétés savantes* (rue Serpente, 28), à la **Bibliothèque**, tous les jours, de 4 heures 1/2 à 6 heures 1/2 du soir, excepté les mercredis et jours de fêtes.

On y prend des abonnements pour les **Annales** ou le **Bulletin de la Société entomologique de France** et pour **l'Abeille**, *Journal d'Entomologie*.

~~~~~

Pour la correspondance scientifique et les annonces, s'adresser  
au **Secrétaire de la Société entomologique de France**  
28, rue Serpente, Paris, 6<sup>e</sup>.













SMITHSONIAN INSTITUTION LIBRARIES

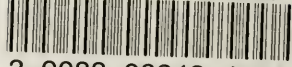

3 9088 00843 4714