اطلاعات

دوشنبه ۲۷ دیماه ۱۳۵۰ ـ شماره ۱۳۷۰۱ تکشماره ۵ ریال

پنج مرد بامسلسل وهفت تیر مرا بداخل اتومبیل راندند

در ۲۰ صفحه امروز:

اخبار خارجی صفحات ۳ و ٤ ● خبرهای کشور صفحات ۳ و ٤ و آخر ● برنامه رادیو وتلویزیون صفحه ۷ ● چهل سال قبل ، پاورقی ، جدول صفحه ۸ ● گفتگوی تلفنی ونامه‌ها صفحه ۱۰ ● ورزشی صفحه ۱۷ ● حوادث صفحه ۱۸

محمد حسنین‌هیکل سردبیر الاهرام :

مصر تاریخ را باخون خود نوشته است

صفحه ٦

عباس سلامی خبرنگار اطلاعات در لندن گزارش میدهد:

انگلستان زیر فشار اعتصاب

صفحه ٦

انفجار بمب در دانشگاه تهران

★ **یك بمب ساعتی نیز قبلا ، لای یك کتاب کنسف شده بود**

★ چراغهای بالای در و شیشه های پنجره دبیرستان روبروی دانشگاه ازشدت انفجار شکست

★ هنگام وقوع انفجار هیچیك از دانشجویان و هیئت علمی در محل حضور نداشتند وگرنه تلفات فراوانی ببار می‌آمد

★ باصدای انفجار ، دانشجویانی که در کلاسها بودند ، بخارج ریختند

★ **انفجار در کیوسك نزدیك در بزرك دانشگاه روی داد**

دانشگاه تهران اعلام کرد تدابیر احتیاطی بیشتری برای حفظ جان دانشجویان و دانشگاهیان معمول خواهد داشت .

کیوسک نگهبانی دانشگاه‌تهران که در انفجار دیروز متلاشی شد و خوشبختانه به کسی آسیبی نرسید .
در صفحه ٤

والاگهر شهرام، ماجرای ربودن خود را شرح میدهد

والاگهر شهرام

★ خرابکاران ازکیفیت عالی حمله برخوددار نبودند ودچار ترس شده بودند

شمارش مرگ در شعبه بانك

جریان سرقت از بانك ملی آیزنهاور فاش میشود

★

پیکار خونین در پای دکل برق

محاکمه خرابکاران درداگاه های نظامی بزودی آغاز میشود

سفارت امریکا از توطئه نافرجام ربودن سفیر سخن میگوید

مهاجمین، اتومبیل سفیر امریکا را بگلوله بستند

● ★ سفیر آمریکا به راننده‌اش دستور داد که از چنك سرنشینان دو اتومبیل که ویرا محاصره کرده بودند فرار کند

● مهاجمین با تیر قصد شکستن اتومبیل و بیرون کشیدن سفیر را داشتند
در صفحات ٤ـ٥ـ۱۱ (گزارش روز)

★ دوبار از داخل پیکان مهاجمین خود را بیرون انداختم

★ مهاجمین از کشتن و گروگان بردن من صحبت میکردند

اعلامیه جمعیت شیر و خورشید سرخ

اقدام عراق علیه ایرانیها

در کمیته صلیب سرخ جهانی مطرح میشود

★ شیروخورشید نمایندگان صلیب سرخ‌جهانی را در جریان اقدامات عراق قرار داد

در صفحه آخر

تغییرات وانتصابات وسیع در کادر قضائی تهران

★ ۲ ناحیه رسیدگی به چك بی محل وامورغذائی و داروئی تاسیس میشود صفحه آخر

بمناسبت هفتمین سالگرد تشکیل سپاه ترویج وآبادانی در پیام وزیر کشاورزی اعلام شد :

در برنامه پنجم عمرانی خطوط اصلی توسعه کشاورزی ایران ترسیم گردیده

موادغذائی مورد نیاز در داخل کشور و با کیفیت بهتری تهیه میشود روش های نوین موجبات افزایش بازدهی را در بالاترین سطح تولید میسر میسازد

مهندس منصور روحانی وزیر کشاورزی و منابع طبیعی

آغاز هشتمین سال تصویب قانون تشکیل سپاه ترویج و آبادانی را با خوشوقتی بسیار به عموم ملت ایران خاصه به خانواده های ۱۵هزار نفر جوانان سپاهی که در طول هفت‌سال گذشته مستقیما در خدمت انقلاب سفید ایران بوده‌اند صمیمانه تبریك میگویم.
در صفحه ۱۷

پیام آقای مهندس منصور روحانی وزیر کشاورزی ومنابع طبیعی به مناسبت بیست و هشتم دیماه هفتمین سالگرد تصویب قانون تشکیل سپاه ترویج و آبادانی .

اطلاعیه سینمائی

محلل

یك فیلم خوب ایرانی ساخته نصرت کریمی از روز چهارشنبه ٦ بهمن ماه در بهترین سینماهای تهران و شهرستانها نمایش داده میشود

استودیو میثاقیه این فیلم را که گوشه‌ای از زندگی مردم را نمایان میسازد یکی از افتخارات سینمائی خود میداند .

مهدی میثاقیه

شرکت ملی نفت ایران امور پخش قابل توجه مصرف کنندگان نفتگاز برای دستگاه های حرارت مرکزی

پیرو اطلاعیه‌های قبلی بدینوسیله باطلاع کلیه‌صاحبان محترم دستگاههای حرارت مرکزی میرساند :

بمنظور تسریع در رسیدگی به تقاضاها و راهنمائی خریداران نفتگاز علاوه‌بر تلفن شماره ۷۵۳۲۱۷ که قبلا باستحضار عموم رسیده دو شماره ۷٦٥۹۱۲ و ۷٥۱۲٦۸ نیز برای این امر اختصاص داده شده است و مسئولان مربوطه همه روزه از ساعت ۸ صبح تا ۸ بعدازظهر آماده پاسخگوئی درمورد مسائل مربوط به‌تحویل نفتگاز میباشد

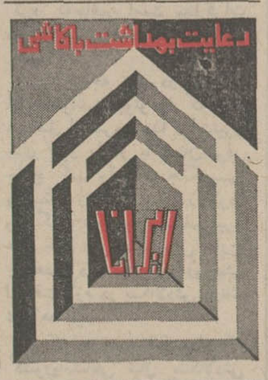

تمدید مناقصه IB,DSG,09,71

مربوط به کلیدهای توزیع

پیرو آگهی مناقصه منتشره بدینوسیله تاریخ تسلیم پیشنهاد مربوط به‌تجهیزات کامل کلیدهای توزیع باستثنای ترانسفور ماتور که از محل وام بانك جهانی خریداری خواهد شد . از ساعت ۹ صبح روزشنبه نهم بهمن به ساعت ۹ صبح روزشنبه ۲۳ بهمن ۱۳۵۰ تمدید میگردد .

سایر شرایط آگهی منتشره قبلی بصورت خود باقی است .

شرکت برق منطقه‌ای تهران

آگهی انتخابات شورای داوری سنقر و کلیائی

در اجرای قانون تشکیل شورای داوری مصوب تیر ماه ۱۳٤٥ وزارت دادگستری در نظردارد در شهر سنقر وکلیائی یکحوزه‌شورای داوری تشکیل دهد .

انتخاب کنندگان میتوانند از تاریخ سه‌شنبه ۱۹ر۱۱ر٥۰ تا پایان روز شنبه ۲۳ر۱۱ر٥۰ به مدت ٥ روز از ساعت ۸ صبح تا ۱۲ و از ۱٤ تا ۱٦ جهت ثبت نام و گرفتن کارت شرکت در انتخابات به محل های زیر :

۱ ـ دبیرستان پروین اعتصامی
۲ـ دبیرستان ابن سینا
مراجعه نمایند

ضمنا داوطلبان عضویت شورای داوری نیز باید ظرف همین‌مدت درخواست خود را ضمیمه مدارک و دلائل صلاحیت بدفتر دادگاه بخش سنقر و کلیائی تسلیم دارند .

پس‌ازانقضای مدت تقاضای ثبت نام ودرخواست عضویت پذیرفته‌نخواهدشد م‌الف۱۳٥٥۸
وزارت دادگستری
آ ـ ۸۳۸۰٤

آگهی تجدید انتخابات شورای داوری محلات

چون بموجب قسمت اخیر ماده ۱۱ قانون تشکیل شورای داوری تعداد داوطلبان عضویت بمیزان قانونی بالغ نگردیده‌بنابر این مراتب طبق قسمت اخیر ماده ٦ آئین نامه اجرائی قانون تشکیل شورای داوری مجدد آگهی میشود .

داوطلبان شرکت درانتخابات میتوانند از تاریخ روز چهارشنبه ۲۰ بهمن ماه ٥۰ تا پایان روز یکشنبه ۲٤ر۱۱ر٥۰ بمدت پنج روز برای ثبت نام و اخذ کارت به محل های زیر :

۱ـ دبستان مجد
۲ـ مسجد مهدیه
۳ـ مسجد فاطمیه
٤ـ مسجد کاکا
٥ـ مسجد جمعه محلات‌سفلی
مراجعه نمایند

نیز باید ظرف همین مدت درخواست خود را ضمیمه مدارک داوطلبان عضویت شورای داوری و دلایل صلاحیت بدفتر دادگاه شهرستان محلات تسلیم دارند

پس‌ازانقضای مدت تقاضای ثبت نام و درخواست عضویت پذیرفته‌نخواهدشد م‌الف۱۳٥٥٦
وزارت دادگستری
آ ـ ٥۳۸۷٦

آگهی انتخابات شورای داوری نائین

در اجرای قانون تشکیل‌شورای داوری مصوب تیرماه ۱۳٤٥ وزارت دادگستری در نظر دارد در شهر نائین یک حوزه‌شورای داوری تشکیل دهد .

انتخاب کنندگان میتوانند از تاریخ سه‌شنبه ۱۹ر۱۱ر٥۰ تا پایان روز شنبه ۲۳ بهمن‌ماه‌سال جاری بمدت ٥ روز از ساعت ۸ صبح تا ۱۲ واز ۱٤ تا ۱٦جهت ثبت‌نام و گرفتن کارت شرکت‌در انتخابات به‌محلهای زیر:

۱ـ مسجد سجاد درنائین.
۲ـ مسجد جامع درمحمدیه
مراجعه نمایند .

ضمنا داوطلبان عضویت شورای داوری نیز باید ظرف همین‌مدت درخواست خودرا ضمیمه‌مدارک ودلائل صلاحیت بدفتر دادگاه بخش مستقل نائین تسلیم‌دارند. پس از انقضای مدت تقاضای ثبت‌نام و درخواست عضویت پذیرفته نخواهد شد . م الف ۱۳٥٥۷ وزارت دادگستری

بمناسبت درگذشت اعلیحضرت فردریک نهم پادشاه دانمارک روز های ۲شنبه و ۳شنبه ۲۷ و ۲۸ دی‌ماه ۱۳٥۰ از ساعت ۱۰ صبح الی یک بعد از ظهر دفتر برای امضاء در سفارت باز خواهد بود .

سفارت پادشاهی دانمارک
طهران مورخ ۲٥ دی ۱۳٥۰

آگهی استخدام رسمی وزارت آموزش و پرورش در صفحه ۹

شرایط ثبت‌نام و شرکت در مسابقه ورودی دوره لیسانس مدرسه‌عالی بیمه تهران در صفحه ۸

حراج لیدی باقیمتهای مفت

بلوز	۹ تومان
پیراهن	۱۹ تومان
دوپیس	۳۰ تومان
پالتو	٦۹ تومان
شلوارك جیر	۳۹ تومان
شلوار	۱۹ تومان

خیابان شاه بین شیخ هادی و چهار راه شاه
شماره ٤۸ تلفن های ٤۹۸٤۸ ـ ٦٦۲۲٦۲

آگهی برای اطلاع اهالی محترم اصفهان درصفحه ۸

اطلاعیه مرکز آزمون شناسی

قابل توجه داوطلبان شرکت در مسابقه ورودی دوره شبانه دانشسرایعالی

داوطلبانیکه نام خانوادگی آنان باحروف الف. ب. پ. ت ث. ج. چ. ح. خ. شروع می‌شود صبح روز چهارشنبه ۲۹ دیماه از ساعت ۸ تا ۱۲

داوطلبانیکه نام خانوادگی آنان باحروف د. ذ. ر. ز. ژ. س. ش. ص. ض. شروع می‌شود بعداز ظهر روز چهارشنبه ۲۹ دیماه از ساعت ۲ تا ٦

داوطلبانیکه نام خانوادگی آنان با حروف ط. ظ. ع. غ. ف. ق. ک. گ. ل. شروع می‌شود صبح روزپنجشنبه ۳۰دیماه از ساعت ۸ تا ۱۲

داوطلبانیکه نام خانوادگی آنان با حروف م. ن. و. ه. ی. شروع می‌شود بعدازظهر روز پنجشنبه ۳۰ دیماه ازساعت ۲تا٦

برای دریافت کارت ورود به‌جلسه درتاریخ‌های تعیین شده شخصا برای دریافت کارت به دانشکده پلی‌تکنیک مراجعه نمایند م‌الف ۱۳٦۱٦

۱ـ۲ آ ـ ۷۳۹۱٤
مرکز آزمون‌شناسی

شماره تلفن‌های جدید
شرکت سهامی پخش بافته‌های ایران

۸۳۴۹٦٥
۸۳۴۹٦٦
۸۳۴۹٦۷
۸۳۴۹٦۸
۸۳۴۹٦۹

از فردا صبح در سینما **رادیوسیتی**

ریچارد چمبرلن
گلندا جکسون
(برنده جایزه اسکار) در فیلم پاناویژن ورنگی

با شرکت : ماکس آدریان ـ کریستو فرگیل
محصول کمپانی یونایتد آرتیست

شرح در صفحه حوادث

شرکت میکده

اطلاعیه شرکت میکده

S. A. MEYKADEH

شرکت میکده با چهل سال سابقه و داشتن مدرنترین ماشین آلات توجه مصرف کنندگان را بمدت زیر جلب مینماید .

۱ـ تمام فرآورده‌های شرکت دارای مارك ثبت شده بالا میباشد .

۲ـ بطریهای مخصوص و ٥٥ دارای کپسول آلومینیومی و روکش پلاستیکی به مارك و علامت شرکت میباشد .

بزرگترین آرایش جنگی در مرزهای لبنان و اسرائیل

خاورمیانه

خط آتش‌بس اسرائیل و لبنان همچنان داغ‌ترین‌و حساس ترین مناطق مرزی خاورمیانه عربی را تشکیل میدهد. گزارش هائی که طی بیست‌و چهار ساعت اخیر از مناطق مرزی رسیده نشان میدهد که باوجود آرامش ظاهری اوضاع در پشت پرده فعالیت هائی در دو سوی مرز انجام میشود . اسرائیل اخیرا واحد های نیرومندی‌از نیرو های مسلح خود را به مرز های لبنان انتقال داده و لبنان نیز بنوبه خود درمناطق جنوبی کشور نیرو های خود را بحال آماده‌باش درآورده و مواضع دفاعی خود را بسرعت تقویت میکند .

روزنامه «لوریان‌لوژور» که این گزارش ها را انتشار داده اضافه کرده‌است باوجود بحران شدیدی که در این منطقه بوجود آمده اکنون در سراسر مرزهای جنوبی‌کشورآرامش‌کامل برقرار است .

ظاهرا این ارامش نتیجه مذاکراتی است که بتازگی‌صائب سلام نخست‌وزیر لبنان با یاسر عرفات و همکاران نزدیک وی انجام داده است . بقرار نوشته «لوریان‌لوژور» سازمان های فلسطینی موافقت کرده‌اند عملیات چریکی خود را از مرز های لبنان بطور موقت متوقف سازند

درباره تمرکز نیرو های اسرائیل در ارتفاعات «کفاشوبا» خبرنگار نظامی روزنامه «لوریان لوژور» گزارش داده است که‌در تمام مدت دیروز و دیشب ازاین منطقه صدای حرکت واحد های زره‌پوش وتانک بگوش میرسید.

دولت لبنان نیز در اینسوی مرز باقدامات دفاعی دامنداری دست زده است مردم مناطق مرزی میگویند پس‌از ژوئن ۱۹۶۷تاکنون هرگزچنین‌آرایش نظامی در مرز های لبنان و اسرائیل دیده نشده است از طرف دیگر روزنامه «النهار» نوشته است‌که‌جرج‌حبش‌دبیرکل جبهه خلق آزادی‌بخش‌فلسطین امروز از مواضع افراد وابسته باین سازمان در مناطق مرزی واردوگاه های فلسطینی ها در جنوب لبنان دیدن کرده است .

پس‌از این‌بازدیددر جلسه‌ای که از رهبران نظامی و سیاسی جبهه خلق تشکیل شد اقداماتی که باید برای مقابله با اوضاع انجام شود مورد بررسی قرار گرفت پس‌از ماهها این نخستین بار است که روزنامه های لبنانی حضورجرج‌حبش را در بیروت تاکید می کنند

طبق گزارش النهار درجلسه‌ای که دیروز از رهبران مقاومت به ریاست یاسر عرفات‌در منطقه «نباتیه» در جنوب لبنان تشکیل شد جرج‌حبش نیز حضور داشت

سفر به لیبی

تریپولی ـ رسما در تریپولی اعلام شد که شیخ زایدبن‌سلطان رئیس کشور امارات عربی متحد بطور رسمی از لیبی دیدن خواهد کرد .

دراعلامیه‌ای که امروز درتریپولی انتشار یافته گفته شده است که شیخ‌زاید بدعوت دولت لیبی درنخستین هفته ماه فوریه به این کشور سفر خواهدکرد.

افزایش مراقبت از جان رهبران اردن

بیروت ـ روزنامه «اللواء»چاپ بیروت نوشته است‌بدنبال شایعاتی که درباره رخنه کردن گروهی از فدائیان فلسطین بداخل شهر عمان انتشاریافته گاردمحافظ کاخ سلطنتی‌درعمان تقویت شده است .

بموجب گزارش این روزنامه ملک‌حسین یک کمیته ویژه بریاست ژنرال‌محمدرسول‌الگیلانی‌برای بررسی رسائل‌حفاظتی شخصیت های اردنی تشکیل داده است .

پس از کشته شدن «وصفی‌تل» نخست وزیر اردن در قاهره ژنرال گیلانی بسمت مشاور خصوصی ملک حسین در مسائل امنیت ملی برگزیده شده است .

اسناد محرمانه علت شکست ماموریت یارینگ

واشنگتن ـ جاک اندرسون که بتازگی اسناد سری امریکا را در باره جنگ شبه‌قاره هندرروزنامه های واشنگتن انتشار داده در شماره امروز واشنگتن پست علت شکست ماموریت گونارياريننگ را فاش کرده و متن تلگرامهای محرمانه را که بین وزارت امور خارجه امریکا و هیئت نمایندگی این کشور در سازمان ملل متحد مبادله شده انتشار داده است .

«اندرسون» می‌نویسد که محمود ریاض وزیر امور خارجه سابق مصروابا‌ابان وزیر خارجه‌اسرائیل درمذاکرات خود با نماینده امریکا در سازمان ملل متحد روش آشتی ناپذیری در پیش گرفته‌اند .

مصریها بهیچوجه‌حاضر نشده‌اند درطرح قطعنامه‌ای که برای‌تسلیم به مجمع عمومی تهیه شده بود تغییراتی داده شود و در نتیجه قطعنامه بهمان صورت تصویب گردیده است .

بموجب اسنادی که اندرسون انتشار داده اباابان به‌سفیرامریکا در سازمان ملل متحد خاطر نشان ساخته است که یارینگ یک شخصیت منفی است و نمی‌تواند به حل اختلافات مصر واسرائیل کمک کند .

فلسطینی ها درپکن

بیروت ـ روزنامه «النهار»گزارش داد که‌یکگروه‌از فدائیان‌فلسطینی شامل افراد الفتح برای آشنائی بیشتر به شیوه جنگهای مدرن چریکی از بیروت عازم پکن‌شدند.

این عده یک دوره تعلیماتی و تخصصی دررشته اطلاعاتی‌عملیات شورشی ، شیوه‌جنگ های‌چریکی خواهند گذرانید توقف این گروه در چین‌سه‌ماه طول خواهدکشید.

طرفداران گریواس پرچم‌قبرس راسوزاندند

نیکوزیا ـ در زد وخوردی که بین طرفداران ماکاریوس وطرفداران ژنرال گریواس در پایتخت نیکوزیا روی داده عده زیادی مجروح شدند .

زدو خورد در جریان تظاهرات عظیمی که از جانب طرفداران گریواس برپا شده بود درگرفت تظاهر کنندگان که در خیابانهای شهر راه افتاده بودند بنفع الحاق جزیره قبرس بیونان شعار می دادندوهنگامی که دربرابر پارلمان پرچم قبرس را سوزانیده و بجای آن‌پرچم یونان‌را باهتزازدرآوردند زدو خورد شروع شد.

شرکت کنندگان دراین تظاهرات که تعداد آنهابیش از پنج هزار نفر بود قبلا در یک اجتماع که از طرف کمیته هماهنگ مبارزه برای الحاق قبرس بیونان تشکیل شده بود حضور یافته بودند .

رئیس کمیته در این کمیته نطقی ایراد کرد ولی برخلاف آنچه که قبلا یکی از روزنامه های طرفدار گریواس نوشته بود پیامی که از جانب رهبر سابق سازمان«ائوکا» روی نوار ضبط شده بود پخش نگردید

«گریواس» که ازماهها قبل‌بطور مخفیانه به جزیره قبرس آمده هنوز در مجامع عمومی ظاهر نشده است .

روز شنبه نیز بین طرفداران اسقف ماکاریوس و هواداران گریواس زد و خوری روی داده بود .

عزیز صدقی نخست‌وزیر مصر شد

عزیز صدقی

شایعاتی که طی چند روز اخیر درباره تغییر کابینه جمهوری‌عربی مصر بر سر زبانها افتاده بود سرانجام تحقق یافت و محمود فوزی جای‌خود رادرمقام نخست وزیری به‌عزیزصدقی معاون‌نخست وزیر وزیر صنایع و نفت سپرد شایعه احتمال تغییر یاترمیم کابینه هنگامی بمیان آمد که محمود ریاض وزیر امور خارجه مصربا عجله به قاهره فرا خوانده شد. در آن هنگام ریاض از کشورهای عربی دیدن میکرد و فرارببود بعدا بپکن و مسکو سفر کند .

جلسه فوق‌العاده کمیته مرکزی حزب اتحادیه سوسیالیست که دیشب بریاست پرزیدنت انورالسادات تشکیل جلسه داد انتصاب عزیز صدقی را بسمت ریاست دولت تائید کرد .

کمیته مرکزی در این جلسه همچنین تصمیم رئیس جمهوری‌را در مورد انتصاب «زاید مرعی» معاون نخست‌وزیروزیر کشاورزی بپست دبیرکلی حزب اتحادیه سوسیالیست مصر تائید کرد .

پس از آنکه نخست وزیرجدید اعضای کابینه خود را معرفی‌کرد وزیران تازه روز سه‌شنبه مراسم سوگند بجای می‌آورندو بلافاصله نخستین جلسه کابینه بریاست انورالسادات تشکیل میشود .عزیز صدقی بایدتا چند روز دیگربرنامه سیاسی خود را به مجلس خلق تسلیم میکند .

نخست‌وزیر جوان

عزیز صدقی نخست وزیر جدید جمهوری عربی مصر روز اول ژوئیه ۱۹۲۰ چشم بدنیا گشوده و تحصیلات خود را در رشته علوم سیاسی‌وشعبه «فنی»دانشگاه قاهره با درجه «عالی» به پایان رسانیده وسپس از سال ۱۹۴۶تا ۱۹۵۱ در دانشگاه هاروارد به تحصیل ادامه داده واز دانشگاه «اورگون» باخذ دکترا در رشته برنامه ریزی نائل شده است.

وی پس‌ازبازگشت به مصر در دانشگاه اسکندریه مشغول کارشد و هفت سال بعد از مقام خود کناره گیری کردو بعضویت‌شورای اداری یک شرکت بیمه درآمد .

عزیز صدقی سپس بعنوان‌مشاور فنی نخست وزیر مشغول کار شد و سازمان بین‌المللی کار در سال ۱۹۵۹ او را بسمت مدیر مرکز اطلاعات فنی برگزیددر همین‌سال بود که برای نخستین بار تصدی امور وزارت صنایع را بعهده گرفت .

عزیز صدقی ۲۰ سال جوانتر از محمود فوزی نخست وزیر سابق است برزیدنت انورالسادات با برگزیدن او بسمت نخست وزیری خواسته است تحرک بیشتری به اداره امور کشور بدهد .

پرزیدنت‌سادات ضمن نطقی‌در جلسه‌کمیته‌مرکزی حزب‌اتحادیه سوسیالیست مسئولیت های‌مصر رادرمرحله جدید مبارزه تشریح کرد و گفت محمود فوزی نخست وزیر سابق از مقام خود استعفاکرد تازمینه برای‌انتخاب شخصی که بتواند وظایف و مسئولیت های ناشی از مرحله جدید مبارزه را بدوش بکشد فراهم شود . درپایان این نطق کوتاه بود که رئیس جمهوری‌به‌کمیته مرکزی‌پیشنهاد کردعزیز صدقی‌به‌عنوان نخست وزیر جدید درراس دولت قرار گیرد درتعریف و تمجید از نخست‌وزیر منتخب گفت صدقی کسی است که قرارداد همکاری اقتصادی باتحاد جماهیر شوروی‌راامضاء کرده است و بااجرای این قرارداد ساختمان صنعتی مصرطی‌پنج سال آینده تکمیل خواهد شد . سادات در پایان از صدقی خواست که دراجرای مفاد این قرارداد تسریع کندپس‌از تائید انتصاب عزیز صدقی به نخست وزیری محمودفوزی نخست‌وزیر پیشین به معاونت ریاست جمهوری و مشاور سیاسی پرزیدنت‌سادات برگزیده شد .

ناظران سیاسی درقاهره در تفسیر تغییرات اخیر درترکیب دولت‌مصر گفتند هدف پرزیدنت سادات از این تغییرات انتخاب نخست وزیری‌بودکه درعین‌حال موجب خشنودی شوروی ها و آمریکائیها می شود و تمام تلاش‌خودرادرراه مسائل داخلی چه از جنبه اقتصادی و چه از نظر سیاسی صرف کند و برای این منظور هیچ کس بهتر از عزیز صدقی نمی توانست منظور رئیس جمهوری را عملی کند .

هنوز ترکیب هیات دولت‌جدید رسما اعلام نشده ولی محافل سیاسی درقاهره اظهار داشتند که کابینه جدید پنج معاون نخست وزیر داردکه‌عبارتند از:

محمدعبدالقادر حاتم معاون اول‌نخست وزیر و وزیر فرهنگ و اطلاعات ، محمدعبدالسلام زیات معاون نخست وزیر ، محمدعبدالله مرزبان معاون نخست وزیر و وزیر اقتصاد.

ژنرال محمد صادق معاون نخست وزیر و وزیر جنگ و تولید نظامی محمود سالم معاون نخست وزیر و وزیر کشور .

درکابینه جدید پست‌وزارت امور خارجه به مرادغالب سفیر سابق مصر در مسکو و وزیر مشاور پیشین سپرده شده‌است.

اخبار کوتاه جهان

زدو خورد پلیس و طرفداران فوتبال

استانبول ـ خبرگزاری اناطولی گزارش داد : براثر زدوخورد شدیدی که دیروز درجریان یك مسابقه فوتبال درانطاکیه دراناطولی جنوب روی داد یکصد نفر از جمله ده افسر پلیس بشدت زخمی شدند .

دراین مسابقه بازی هیچ به هیچ به نفع طرفین تمام شده ولی این بازی بمذاق تماشاچیان و طرفداران تیم خوش‌آیند نبود و درنتیجه نزاع‌و کشمکش شدیدی بین طرفین درگرفت باوجود مداخله پلیس زدوخوردبمدت بیش از دو ساعت ادامه‌داشت سرانجام ماموران انتظامی باتیراندازی هوائی و استفاده از گاز اشك‌آور توانستند مردم را که باسنك و چوب آنها را مورد حمله قرار داده بودند متفرق سازند .

استقبال با شکوه از نخست‌وزیر مالت

مالت ـ پایتخت مالت امروز از دمین‌توف نخست ـ وزیر این کشور مانند یک قهرمان استقبال کرد. هزاران تن‌از مردم مالت در حالی که به نفع مین‌توف شعار داده وسرود های میهنی می خواندند از «مین‌توف» هنگام بازگشت از رم بگرمی استقبال کردند .

گرچه از جزئیات گفتگو های نخست وزیر مالت‌باوزیر دفاع انگلیس در مورد بحران روابط دو کشور و پایگاه های انگلیس در مالت اطلاعی در دست نیست ، لیکن هزاران استقبال کننده فریاد میزدند مین‌توف پیروز شده است .

«دمین‌توف» پیش از ترک رم اعلام کرد که اولتیماتوم خروج سربازان انگلیسی ازجز یره‌مالفو کرده‌است . بموجب اولتیماتوم دولت مالت نیروهای انگلیس‌ناگزیر بودند تا پانزدهم ژانویه خاک مالت را ترک گویند ، «مین‌توف» در تشریح‌علت لغو اولتیماتوم گفت وزیر دفاع انگلیس طی مذاکرات مفصل‌م بوی‌اطمینان داده است که از دخالت در امور داخلی مالت خودداری می کند و میکوشد قرارداد دفاعی جدیدی با مالت منعقد سازد .

توسعه روابط چین و انگلستان

هنگ‌کنگ- جان ادین کاردار جدید انگلستان در پکن امروز گفت مذاکراتی میان انگلستان‌و جمهوری خلق چین در جریان است تا روابط دو کشور به سطح‌سفیر کبیری ارتقاء داده شود . «ادین» که سابق براین سفیر بریتانیا در لائوس وفیلیپین بوده اکنون در هنگ کنگ بسر می برد و قراراست بزودی برای احراز پست جدید خود عازم پکن شود.کاردار جدید انگلستان در پکن گفت‌مذا کرات‌در این باره ادامه‌دارد لیکن هنوز ناتمام است و تصمیم قاطع در پایان‌گفتگوها اتخاذ خواهد شد .

نابودی بزرگترین شبکه قاچاق

پاریس ـ پلیس فرانسه اعلام کرد که ماموران مبارزه‌با مواد مخدر آمریکا و فرانسه یکی از شبکه های بزرگ مواد مخدر را در فرانسه متلاشی کرده‌اند . پلیس فرانسه ضمن تشریح نحوه بدام افتادن قاچاقچیان شبکه خاطرنشان ساخت که ۷ تن گردانندهٔ شبکه قاچاقچیان بین‌المللی بدام پلیس افتادند .

ریشه دستگیری این عده و متلاشی کردن شبکه قاچاق به اطلاعاتی که یکسال‌پیش از یک بازرگان قاچاقچی‌فرانسوی بدست آمد ، میرسد .بازرگان فرانسوی که «آندرملی» نام‌دارد ۱۰۶ کیلو هروئین را در یک‌اتومبیل کرایه‌ای حمل میکرد که بوسیله افراد پلیس فرانسه دستگیر شد و همدستان خود را به پلیس معرفی کرد . پلیس فرانسه از اکتبر گذشته تاکنون‌در جستجوی همدستان «اندرملی» بود تا سرانجام امروز آنها را دستگیر و شبکه قاچاق آنها را متلاشی کرد .

تصادم دو قطار ۱۵ نفر راکشت

آتن ـ براثر حادثه برخورددوقطار در ۳۰ کیلومتری «لاریسا» واقع دریونان مرکزی ۱۵ نفر کشته شدند و بیش‌از هفتاد نفر زخمی گردیدند .

قطار اولی از بروکسل حرکت کرده از کلن‌مونیخ، سالزبورگ‌وسالونیك‌رهسپار آتن بود و دومین قطار در خط داخلی آتن و سالونیك کار میکرد .

حال سی نفر از مجروحین که دربیمارستان‌بستری شده‌اند وخیم است .

گزارشهای رسیده حاکی است که وجود مه غلیظ موجب بروز این حادثه گردیده است .

پانزده روز قبل نیز درنزدیکی همین محل یك حادثه دیگر قطار روی داد که براثر آن پنج نفر کشته شدند.

انفجار در هتل

تیرون ـ کالیفرنیا ـ براثر انفجار شدیدی که دریکی از مهمانخانه های «تیرون» درکالیفرنیاروی داد ساختمان هتل طعمه حریق شد . نخستین گزارشها حاکی است که دراین حادثه دست‌کم سیزده نفر کشته شده و ۲۸ نفر دیگر زخمی گردیده‌اند .

آتش دوخانه مجاور هتل را نیز منهدم کرده و خسارات هنگفتی وارد ساخته است .

۶۰هزار ویتکنگ حمله بزرگی را آغاز کردند

سایگون ـ فرماندهی آمریکا در سایگون امروز اعلام کردکه یک هواپیمای‌مافوق صوت میگ ۲۱ ویتنام شمالی کوشید به هواپیما های آمریکائی مامور بمباران دشت جاردر لائوس حمله کند.لیکن دو هواپیمای بمب افکن‌فانتوم هواپیمای ویتنام شمالی را عقب‌راندند .

بنابر گزارش فرماندهی نظامی آمریکا ، فانتوم هابه منظور عقب راندن هواپیمای ویتنام شمالی از فاصله نش کیلومتری شش موشک بسوی آن پرتاب کردند لیکن هیچیک از موشک ها به هدف نخورد و هواپیمای میگ ـ ۲۱ توانست از مهلکه‌بگریزد .

سخنگوی فرماندهی آمریکا گفت میگ ۲۱ مورد نظر که یادو برابر سرعت صوت حرکت میکند با موشک های‌هوا- به ـ هوا مجهز است لیکن در درگیری امروز از موشک‌های خود برای هدفگیری هواپیما های آمریکائی استفاده نکرد و دوهواپیمای فانتوم که موجب فرار میگ شده بودند در تعقیب هواپیما از وارد شدن به قلمرو هوائی ویتنام شمالی احتراز جستند .

یک سخنگوی آمریکائی گفت حادثه هوائی برفراز‌لائوس ودر فاصله ۴۰۰ کیلو متری منطقه غیر نظامی دو ویتنام رخ داد .

درسایگون فرمانده منطقه مرکزی نظامی ویتنام جنوبی اعلام کرد که یک تیپ ویتنام شمالی شامل۲۵۰۰ سرباز به ایالت ساحلی «بین‌دین» نفوذ کرده و قصد دارد به تعرض شدیدی در هفته های اینده در این منطقه دست بزند

فرمانده ویتنامی گفت قدرت دفاعی کمونیست ها دراین منطقه بسیار نیرومند است و شماره نیرو های آنها در فلات مرتفع مرکزی منطقه و «بین‌دین» حدود ۶۰ هزار تن است . وی خاطرنشان ساخت تیپ بیست و یکم ویتنام شمالی‌ازچندی پیش به پاداشتن اردوهای نظامی در دره «لائو» واقع در شمال «کوی‌هون» مبادرت ورزیده‌اند واین میرساند که آنها در نظر دارند تعرض های خود را در «بین‌دین» با شدت بیشتری دنبال کنند : «بین‌دین» درطی چند روز گذشته صحنه زدو خورد های سنگین میان سربازان دولتی و کمونیست ها بوده است .

اخطار

ویتنام شمالی امروز به تایلند اخطار کرد که شرکت این کشور در جنگ هندوچین ، عواقب خطرناکی برای‌تایلند ببار خواهد آورد .اخطار ویتنام شمالی در روزنامه «نهان‌دان» چاپ شده و خبرگزاری رسمی ویتنام شمالی قسمت هائی از آنرا نقل کرد .

خبرگزاری به نقل از قول روزنامه «نهان‌دان» نوشت: ضربات رعدآسائی‌که در گذشته پرتوکران امریکا در هندوچین وارد آمده اخطار و هشداری برای مرتجعین تایلند است‌که باخدمت به خواست ها و هدف های امپریالیسم امریکا در هندوچین مرتکب جنایت و خیانت نسبت به مردم تایلند و خلق هندوچین میشوند

هواپیمای سیا

یك هواپیمای دوموتوره حمل‌و نقل از نوع «ولپار» وابسته بشرکت هواپیمائی «ایرآمریکا» که باسازمان سیا قراردادی امضاء کرده است هنگام پرواز برفراز‌منطقه‌ای از لائوس که چینی ها درآن مشغول احداث یك راه درجهت شمال‌غربی لائوس هستند هدف گلوله آتشبار های ضد هوائی قرار گرفت و بشدت آسیب دید .

احتمال‌میرود‌این هواپیماروز۲۷ دسامبر درهمین‌منطقه توسط چینی ها سرنگون شده باشد . هواپیمای مفقود شده دارای سه سرنشین آمریکائی و یك فیلیپینی و یك لائوسی بود تاکنون هرهواپیمائی که دراین منطقه به جستجو پرداخته مورد حمله آتشبار های ضد هوائی قرار گرفته است .

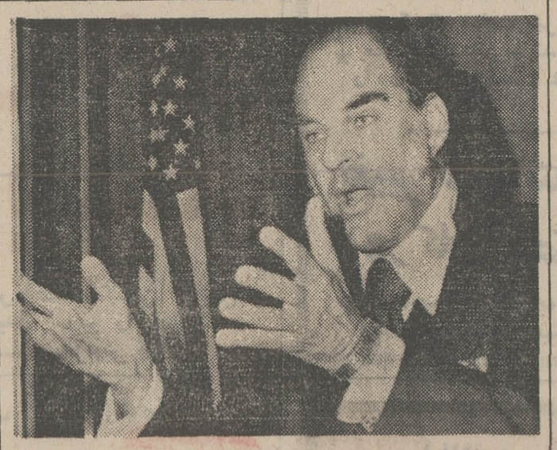

«مجیب‌شوئر» نماینده کنگره امریکا که از شوروی اخراج شده است امروز در لندن گفت کار شورویها در اخراج او بی‌معنا بوده و شاید ناشی از ناراحتی آنها از نزدیکی چین و امریکا بوده است .

«مجیب‌شوئر» چند روز قبل‌هنگامی که درخانه یک یهودی مخالف‌دولت شوروی در مسکو میهمان بود توسط پلیس شوروی بازداشت شد و پس‌از آن دولت شوروی او را از خاک‌خود اخراج کرد . در عکس «شوئر» در لندن هنگام گفتگو با خبرنگاران دیده میشود .

عکس رادیوئی اطلاعات

شیخ‌مجیب : من رهبر سراسر پاکستان میشوم

لندن ـ شیخ‌مجیب‌الرحمن در مصاحبه‌ای با خبرنگار «ایزرور» چاپ لندن گفت‌اگر پرزیدنت بوتو بخواهد بنگلادش را از عضویت جامعه کامنولث‌محروم کندوی مقام ریاست جمهوری هردوپاکستان را احرازخواهد کرد.

مجیب گفت اگرپرزیدنت‌بوتو بکوشد بیهانه یکپارچه بودن‌دو پاکستان ما را از کامنولث‌خارج کند من‌پاکستان‌غربی را ضمیمه بنگلادش خواهم کرد. آنگاه من می‌توانم به‌بوتو بگویم که شمارئیس جمهوری رژیم‌نظامی هستید ودر حکومت دموکراسی وغیرنظامی ، مطابق قانون من رهبرسراسر پاکستان هستم و بایدافراد من کلیه‌پست های آیالت ها را بدست گیرند.

شیخ مجیب گفت البته که پرزیدنت بوتو مایل به این کار نیست‌لیکن‌اگروی‌روی‌این‌مسئله پافشاری ورزد من پاکستان‌غربی رانیز قلمرو بنگلادش‌ادعواعلام خواهم کرد .

در داکا به منظورسوگواری برای ۳ میلیون قربانی بیکار های بنگلادش آزاد، مردم سیاهپوش‌شدندو کلیه پرچم‌های دولتی‌برفراز‌ساختمان‌های‌ادارات وموسسات به حال نیمه افراشته درآمد.

درسراسر بنگلادش ، مراسم ومجالس‌سوگواری‌برپاشدومردم در مساجد ومعابرو کلیسا ها برای شادی روح قربانیان راه آزادی بنگلادش به نیایش پرداختند.

شیخ مجیب‌الرحمن‌نخست‌وزیر بنگلادش از مردم کشورخواست خودرا بطور دربست وقف‌دوباره سازی کشور کنند تا خون شهدای راه آزادی و اشکهای مادران بهدر نرود وت گفت در سراسر «بنگلادش» حتی یك خانواده یایك مادر نمی توان یافت که دراین راه قربانی نداده باشد.

برای استماع سخنان شیخ ـ مجیب گروه‌انبوهی ازمردم داکا پیرامون خانه‌وی اجتماع کرده بودند دانشجویان اعضای‌احزاب مختلف‌و کارگران‌و طبقات‌مردم سراسرروز عزای ملی را به‌مقر نخست‌وزیری رفت‌و آمد می کردند.

در واشنگتن سوارن‌سینك وزیر خارجه هند گفت دولت هند آماده است گفتگو های دوجانبه مستقیم‌خود رابدون‌قیدوشرط‌قبلی باپاکستان آغاز کند . اظهارات سینك‌در پاسخ به سخنان‌ذوالفقارعلی‌بوتو رئیس جمهوری پاکستان در پشاور بود . بوتو دیروز اعلام کرد که‌حاضر است مذاکرات بدون قیدوشرط را با هند آغاز کند.

وزیر خارجه هند در عین‌حال این‌درخواست بوتو را که هند بایدقبل از شروع مذاکرات‌نیرو های خود را از پاکستان‌شرقی خارج کند واسرای جنگی پاکستان را آزاد سازد ردکرد. وی گفت هندبموقع مقتضی‌نیرو های خود را ازبنگلادش خارج خواهدکرد و حتی‌یك روزپیش از وقت لازم در بنگلادش درنگ نخواهدکرد .

خبرگزاری هند اطلاع‌داد که کشوریادشاهی نپال بنگلادش رابه‌رسمیت شناخته‌است .

نپال هشتمین کشوری‌است که دولت‌جدید بنگال شرقی رابه رسمیت می شناسد کشور های دیگرعبارتند از کشور های بوتان ـ آلمان شرقی ـلهستان- بلغارستان ـمغولستان ، برمه‌و هند . دولت پاکستان غربی با چند کشور که‌بنگلادش‌رابرسمیت شناخته‌اند روابط سیاسی خودرا قطع کرده‌است.

منابع رسمی در « کانبرا » گفتند که دولت استرالیاتصمیم به‌شناسائی دولت بنگلادش گرفته‌است لیکن‌امیدواراست با ترغیب کشور های دیگر مبنی برشناسائی بنگلادش روابط خود را با دولت پاکستان حفظ کند.

ازصبح ٤ شنبه
فقط درسینما
بولوار
برنده اسکار «بهترین داستان»
برنده اسکار «بهترین سناریو»
برنده جایزه اول فستیوال کان
یکهرو یکزن
زنگی ـ تکنی کالر
بزرگترین حماسه قرن ما

آنوکادمه
ژان لوئی‌ترن‌تینیان

زبانکده افشین
یک موسسه جدیدالبنیاد دارای روش‌نو در تحصیلات روز برای ترم زمستانی. کلاسهای عمومی- دبیرستانی - کنکور. اعزام بخارج و مکاتبات تجارتی ثبت‌نام مینماید.
دلگشا. بالاتر از کوچه خسروی شماره ٤١٧

مؤسسهٔ انتشارات امیرکبیر
شادابی و تندرستی خود را بیمه کنید
نسخه‌های شفابخش
از سبزیها و میوه‌ها
ترجمهٔ مهدی نراقی
با نسخه‌های شفابخش به اسرار شفای بیماریها پی خواهید برد

فیزیك ـ شیمی ـ جبر ومثلثات
ششم‌طبیعی در دوماه
از اول بهمن تاآخر اسفند
فضیلت
خیابان امیریه نبش منیریه تلفن ٤٢٦٤٥

آموزشگاه کمپیوتر
GSC SYSTEM & COMPUTER SERVICES & TRAINING
موسسه جنرال سیستمز برای آموزش دوره های کمپیوتر (حسابگر های الکترونیکی) و برنامه‌نویسی تا تاریخ ۲ر۱۱ر۵۰ نام‌نویسی مینماید. نبش بلوار و امیرآباد بالا کوچه ارجمند شماره ٦ تلفن ٦٦٢٢٩١

کانون زبان انگلیسی پایه
CENTRE FOR ENGLISH STUDIES
در محل جدید
ثبت نام برای ترم جدید کلیه کلاسها تا ۱۱ بهمن امتحانات ورودی : سه‌شنبه ۲۸دی‌ـشنبه۲ بهمن یکشنبه ۱۰ بهمن
خیابان شاهرضا ـ نرسیده به میدان فردوسی ـ جنب بانك ملی شعبه فردوسی ـ تلفن ۸۲۶۶۱۰

دبیرستان دکتر هشترودی
کلاسهای جدید تکدرس ششم طبیعی
شیمی ـ آیت‌اللهی ـ ریاضی ـ عابدی ـ فیزیك رسولی
و
کلاس‌های تکدرس ششم ریاضی
جبر ومثلثات عابدی ـ حساب ـ حریرچی ـ ترسیم رقومی جلالی ـ فیزیك و مکانیك رسولی ـ شیمی حافظی .
ثبت نام همه روزه از ساعت ۹ تا ۴ ۳/٤ بعدازظهر مدارك لازم دو قطعه عکس .
نشانی میدان کاخ دبیرستان دکتر هشترودی تلفنی ٤٣٥٩٥

خبرهای کشور

تاظهر امروز ۲۲ هزار زائر ایران وارد عربستان شدند

گلاب شستشوی خانه کعبه راشاهنشاه اهداء فرمودند

* هوای عربستان عالی و مانند بهار است .
* فرودگاه جده جمعه بسته میشود

شاهنشاه‌آریامهرگلاب‌مخصوص شستشوی خانه کعبه را اهداء فرمودند و این محموله مقدس به‌عربستان‌سعودی‌حمل‌شد.

همه ساله‌درآستانه مراسم حج‌و چند روزی مانده به دهم ماه مبارك ذیحجه «عید قربان» در خانه کعبه برای شستشوی آن باز میشود و اعلیحضرت ملك فیصل ، افراد برجسته خاندان سعودی‌وشخصیت‌ها ومیهمانان عالیقدرپادشاه و دولت‌عربستان کعبرای‌زیارت خانه خدامیروند طی مراسم بسیار باشکوهی به به‌جارو کردن و شستشوی‌خانه خدا می پردازند و این کاری است بس افتخار آمیز . گلاب مخصوص‌شستشوی خانه کعبه همه‌ساله‌از ایران اهداء میشود واین‌امر اینک بصورت یکسنت دائمی درآمده است .

عزیمت زائران

عزیمت‌زائران‌ایرانی بیت‌الله الحرام از تهران - شیراز و آبادان همچنان طبق برنامه تنظیمی ادامه دارد و تا ظهر امروز نزدیک به بیست و دو هزار نفر از زائران ایرانی وارد عربستان شدند . بقیه زائران ایران که تعدادشان سه هزار نفر بر آورد شده‌حداکثر تاپنجشنبه‌به جده حمل خواهند شد و این آخرین فرصت برای عزیمت به عربستان از طریق هوا و شرکت در مناسک حج امسال است .

خبرنگار اطلاعات مقارن ظهر امروز در جده تلفنی گزارش دادکه هجوم زائران از اطراف واکناف‌جهان اسلام به‌عربستان ادامه داشته و،به اوج رسیده است .

کلیه زائران ایرانی سلامت‌اند و گرمای هوای جده در ساعت نه و نیم ۲۳ درجه و مقارن ظهر ۲۸ درجه بالای صفر بود.

اطلاعات مقارن ظهر امروز ازطریق‌بی‌سیم شرکت‌هواپیمائی ملی ایران با جده تماس برقرار کرد و با پرویز رضائی مسئول امور حج «هما» گفتگو نمود . سرپرست عملیات حج «هما» در جده گفت ورود زائران ایرانی طبق برنامه تنظیمی بخوبی پیشرفت میکند و اغلب زائران پس از ورود به جده و انجام تشریفات گمرکی و استقرار در مدینةالحاج برای زیارت به طرف مدینه میروند و از مدینه برای انجام مناسک حج به مکه معظمه مشرف میگردند .

رضائی گفت برای رفتن به مدینه دو وسیله وجود داردیکی از طریق زمینی که بعلت تراکم عبور و مرور نزدیک به هشت ساعت سفر بطول می انجامد و دیگر از طریق هوائی که در حدود یکساعت و ده دقیقه از جده‌به‌مدینه طول‌پرواز است . تقریبانوددرصد مسافران هوائی جده - مدینه را زائران‌ایرانی تشکیل میدهند-و زائران‌اغلب کشورهای‌مسلمان برای عزیمت به‌مدینه از طریق زمینی‌استفاده میکنند .

هوا عالی است

رضائی‌گفت هوای عربستان واقعاعالی و همانند بهار است. بخصوص در ساعات اولیه‌صبح آسمان صاف و درخشندگی خورشید شکوه و جلال این‌ایام مقدس را دوچندان کرده است نماینده‌هواپیمائی گفت فرودگاه جده‌روز جمعه یا حداکثر شنبه بسته خواهد شد .

هیئت‌پزشکی‌شیروخورشید

دیروز دومین گروه پزشکی جمعیت شیرو خورشید سرخ ایران‌برای کمك به زائران‌خانه خدا با هواپیما وارد جده شد.

هیات‌پزشکی شیرو خورشید سرخ که برای ششمین سال به امر شاهنشاه آریامهر به مکه عزیمت میکند شامل ۲۲ پزشك متخصص - ۱۵ پرستار و بهیار و تعداد کافی تکنیسین آزمایشگاه-رادیولژی‌وداروخانه میباشد . هیات پزشکی اعزامی به مکه در مدت یکماه اقامت خود در عربستان سعودی یک بیمارستان یکصد تختخوابی در مکه‌یک‌بیمارستان ۵۰تختخوابی درمنی و یک بیمارستان ۳۰ تختخوابی در عرفات مستقر خواهد کرد . علاوه براین ۹ درمانگاه‌ثابت‌تخصصی داخلی-جراحی - گوش و حلق وبینی چشم - اطفال - زنان - قلب دندانپزشکی‌وریه و سه‌درمانگاه سیار در مکه کلیه زائران خانه خدارامداوا و معالجه خواهند نمود . هیات پزشکی شیر و خورشید سرخ یک بانک خون مجهز و مقدار کافی دارو در اختیار دارد .

در جلسه دیشب انجمن شهر ، چهار سئوال از شهرداری‌مطرح شد

انتقادشدید نماینده‌اقلیت ازشهرداری

* تصویب‌نامه پارکینك‌برای سهولت ترافیك بود نه احداث چلوکبابی !
* معاون‌شهرداری:شهرداری برای مالکان اراضی‌مجیدیه مزاحمتی ایجاد نکرده‌است

برای اولین بار در مدت تشکیل انجمن شهر ، دیشب نماینده اقلیت انجمن شهر تهران شهردار تهران را در برابر پنج سئوال قرار داد .وی از رئیس انجمن خواست که‌پس از طرح سئوالات در جلسه از شهردار بخواهد تا در جلسه علنی باین پرسش ها پاسخ‌دهد.

دیشب انجمن‌شهر تهران جلسه داشت دراین جلسه‌دکتر حسین فرهودی‌وشهردارشرکت نداشتند و اداره امور جلسه بعهده آقای تفضلی‌وپاسخ‌گوئی به پرسش ها به آقای شیخ بابائی معاون شهرداری محول شده بود .درآغاز آقای‌شایسته‌پور نماینده اقلیت انجمن پشت تریبون آمدو گفت : من نمی گویم شهرداری کاری نکرده ولی این مسلم است که کار شهرداری درحدمنویات‌شاهنشاه و آنچه که‌مردم ازاین سازمان توقع دارند ، نبوده‌است .

مقررات سفت وسخت

شایسته پور اظهار داشت که‌درمنطقه یافت آبادشهرداری به یك خانواده با پانصد وچهل سال سابقه زندگی در این دهکده اجازه ساختن یك‌اطاق نمی دهد . مرد پیر این خانواده نامه‌یی برای من نوشته و در آن یادآور شده که پسرش از خدمت وظیفه بازگشته و می - خواهد برای او زن بگیرد ولی شهرداری اجازه نمی دهد یك اطاق اضافی در خانه‌اش‌بسازد.

ناطق گفت : من نمیدانم‌این مقررات طرح نقشه جامع‌اینقدر سفت‌و سخت است .بهر حال مردم یافت آباد نوشته‌اند که این شهرك ده هزار نفر جمعیتی چهار هزار متر مربع مساحت دارد و انجمن ده از محل‌صدی دو عوارض پنج کیلو متر‌خیابان ساخته و اسفالت و یك‌منبع آب ساخته ولی شهرداری ناحیه چهار اجازه‌نمیدهدو‌دراین منبع را دیوار بکشند و اگر کسی برود آب این منبع را آلوده کند مسئول کیست .

مردم نوشته‌اند که در این کوی شهرداری نمیگذارد مستراح ساخته شود وماموران شهرداری ناحیه چهار میگویند بروید در بیابان بنشینید !

دراین منطقه تنها یك تلفن برای ده هزار نفر موجوداست و مراکز و خدمات شهری‌وضع نامطلوبی دارد ولی شهرداری یك اقدام در آنجا کرده که کمك بسیار شایانی است‌بمردم و آنهم نصب یك پاسگاه عوارض برای وصول عوارض کوره خانه ها . بله شهرداری این اقدام رادر کوی کن کرده است .

چلوکبابی بجای پارکینگ

شایسته‌پور گفت : درچند جلسه‌پیش‌انجمن تصویب‌نامه‌ای را تصویب کردو بموجب مقررات آن مالکان باپرداخت یك دهم بهای سطح پارکینك الزامی در ساختمان از احداث پارکینك اختصاصی معاف شدند . چند روز پس از گذشتن این تصویب‌نامه پارکینك های ساخته‌شده در مناطق مختلف و بطور نمونه در روبروی سینما امپایر به‌سالن و چلوکبابی ورستوران‌وباشگاه مبدل گردید وانگار حضرات ازاین تصمیم شهرداری آگاهی داشته‌اند.

عرض من آنست که‌تصویب این مقررات برای‌سهولت ترافیك بود نه احداث باشگاه وسالن. بهرحال از مقررات تصویب‌نامه سوء استفاده شده‌است .

اراضی مجیدیه‌و شمس‌آباد

دراین‌موقع نماینده اقلیت پرسش های‌خودرا مطرح کردو گفت :

آقای رئیس ، همکاران‌گرامی: باتوجه به بیانات شهردار در دو جلسه قبل در مورد آزاد کردن اراضی مجیدیه وشمس آباد در دو طرف جاده سید - خندان استدعادارم‌مقرر فرمائید شهردار تهران به سئوالات‌زیر پاسخ‌دهد.

۱- تصرف اراضی موردبحث در چه تاریخی صورت گرفته و دستور این تصرف راچه کسی صادر کرده‌است .

۲- هزینه نصب سیم‌خاردار در اطراف این اراضی و تامین حقوق نگهبانان در سال چه میزان بوده واز چه محلی تامین و پرداخت شده است.

۳- حجم شن و ماسه برداشته شده ازاین اراضی چه مقداراست و بچه مصرفی رسیده است.

۴- شهرداری تهران در مدت چهار سال گذشته چقدر ماسه و شن خریداری کرده و درخواست های خرید به امضای چه‌افرادی بوده‌است.

طبق اطلاع‌و مدارك‌موجودحدود شش میلیون و چهارصد و پنجاه هزار ریال بموجب دادنامه صادره از دادگاه شهرستان شهرداری بابت تصرف اراضی اشخاص باید خسارت بدهد واین مطلب صحیح است یانه .

اجرای قانون

در این موقع آقای شیخ بهائی معاون شهرداری اجازه صحبت خواستو گفت:

راجع به یافت‌آباد باید عرض کنم که شهرداری‌از انتقادنمایندگان استقبال میکند. معاون شهرداری توضیح داد که نقشه جامع را شهرداری درست نکرده بلکه نقشه تصویب شده و بصورت قانون درآمده برای اجرا به شهرداری داده شده است و شهرداری‌سوای اجرای قانون کار دیگری نکرده است.

معاون شهرداری‌گفت : من‌نمیدانم یافت‌آباد داخل محدوده است یا نه، اگر خارج محدوده است شهرداری بموجب قانون و با تصویب انجمن شهر عمل کرده و دراین محلات اجازه ساختمان اساسی ممنوع است . و اما راجع به اراضی مجیدیه : این اراضی در خارج از محدوده قرار دارد و شهرداری سوای‌مسیل‌ها مزاحمتی برای مالکان اراضی ایجاد نکرده است. شهرداری اگر ادعائی بر اراضی مجیدیه که مالکان آن سند مالکیت در دست دارند داشت ، این ادعا را برداشت و حالاادعائی ندارد ، ولی اراضی مسیل حق شهرداری است و طبق قانون تصرف این اراضی حفظ خواهد شد.

معاون شهرداری در پایان اظهار داشت که درمورد دیگر سئوالات نماینده اقلیت پس از مطالعه و بررسی جواب خواهد داد.

پس‌ازاین‌اظهارات‌آقای‌شایسته‌پور باز اجازه صحبت خواست وگفت اگر زمین مردم را با سیم خاردار محصور کنند و چهار سال اجازه استفاده از زمین را ندهند این تصرف نیست. دراین موقع رئیس انجمن ورود در دستور را اعلام و طرح واگذاری بخشی از پارك فرح به لونا پارك مطرح و به تصویب رسید.

عزیمت به مکه معظمه

آقای سید محمد نجفی سردبیر روزنامه‌کوشش درمعیت هیئت پزشکی به مکه عزیمت نمود .

هیئت نظارت براعتبار مسکن تشکیل میشود

* تمام بانکهای کشور اقدام به تشکیل‌حساب پس‌انداز خواهند کرد

احمد مرادی

به موجب طرح قانون تامین اعتبارات مسکن که در دست بررسی‌نهائی است ، یك هیئت نظارت براعتبارات‌مسکن‌تشکیل خواهد شد .

وظیفه این هیئت که اعضای‌آن راوزراء دارائی ، آبادانی و مسکن و رئیس کل‌بانك‌مرکزی ومدیر عامل بانك رهنی تشکیل میدهد ، تصویب آئین‌نامه هاو مقررات درمورد‌پس‌اندازمسکن، وام مسکن ونظارت بر حجم و توزیع اعتبارات مسکن‌میباشد.

امروز کسب اطلاع شد براساس‌طرح‌قانون‌تامین‌اعتبارات مسکن که از جانب بانك رهنی ایران تهیه و به تصویب‌وزارت آبادانی و مسکن ووزارت‌دارائی رسیده و فعلا در بانك مرکزی ایران‌مورد‌بررسی‌نهائی قراردارد، پیشنهاد شداست که تمام بانك های کشور اقدام به تشکیل حساب پس‌انداز مسکن‌نمایند. مقررات وشرایط‌حساب‌پس‌انداز مسکن بانکها تابع ائین‌نامه‌ای خواهد بود که به تصویب هیئت نظارت برسد .

دراین قانون‌پیش‌بینی‌شده‌است که دولت‌با پرداخت بهره‌تشویقی وتشکیل‌حساب پس‌اندازمسکن، مردم‌را به افتتاح این حساب تشویق نماید .

براساس قانون تامین‌اعتبارات مسکن ،بانك ها باید مانده سپرده پس‌انداز مسکن‌راصرف پرداخت وام مسکن ویا خرید اوراق قرضه مسکن کنند . در این قانون پیش‌بینی شده‌است، بانکهادر قبال مانده وامهای مسکن خود ، اقدام‌بصدوراوراق قرضه مسکن نمایند .

مبلغ ،نرخ بهره و مدت این اوراق در حدود مصوبات هیئت نظارت وتابع توافق بانك صادر کننده وخریدار خواهد بود . اوراق قرضه که بوسیله بانکها صادر می شود باید در بانك رهنی‌ایران به ثبت برسد .

NOBEL نوبل ؟

FOROUSHGAHE BOZORGE IRAN - IRAN DEPARTMENT STORE
چهار راه شاه
ناهار فردا سه‌شنبه در سلف‌سرویس
فروشگاه بزرگ ایران
باآردور (پیش خوراك) مجانی تا یك هفته
چلو کباب ملی مخصوص فروشگاه
شیرین پلو با مرغ
جوجه‌بختیاری بابرنج ۷رنك - خوراك‌ماهی‌سفید
کباب بره‌ترکی‌با سبزیجات - همبرگرباتخم‌مرغ
دلمه کلم - حلیم بادمجان-باانواع دسروسالاد
ساعات کار رستوران سلف سرویس از ۹صبح الی ۸ و نیم بعد از ظهر

برنامه آینده بهترین‌گروه سینمائی‌پایتخت
گوگوش هنرمند محبوب وارزنده دراین فیلم تازه ترین‌آهنگهای‌خودرابرای‌شما میخواند

پروك جوانان
ویگ سربازان
I.B.S.
هیرپیس آقایان
گیسوی شوی و پوش بانوان
بدون پیش قسط باقساط ماهانه
فقط ۲۰ تومان
I.B.S.
پهلوی‌جنب‌سینما‌امپایر تلفن۹۲۳۹۰۰

ازصبح چهارشنبه درقویترین گروه‌سینمائی پایتخت
اونیورسال - پاسیفیک - ایران - ساینا - تیفون
مراد - موناکو - پرسپولیس - داریوش - کارون
مونت کارلو - دریا - و - آستارا - تجریش

رضا بیك ایمانوردی ۰ فرانك میرقهاری
درفیلم
مبارزه با شیطان
کارگردان : واعظیان - فیلمبردار: فمین

باشرکت : اسدزاده ۰ دلیله نهازی ۰ نرسی ۰هوشنگ بهشتی خواجوی ۰گیتی فروهر و آنوش

ازفردا صبح فقط در
سینماکسری
نمایش دهنده برگزیده ترین آثار سینمائی جهان
• تاکنون در هیچ فیلمی چنین هنرمندانی درکنار هم‌قرار نگرفته‌اند
• درنیم قرن اخیر هیچ فیلمی قادر بایجاد چنین هیجانی نبوده است

درفیلم رنگی
دایره سرخ
LE CERCLE ROUGE
بکارگردانی : ژان‌پیرملویل
تماشای این‌فیلم برای اشخاص کمتراز۱۸ سال‌ممنوع‌است

آپادانا امسال باتجربه بیشتر تورهای نوروزی‌راتنظیم‌وبا قیمتهای‌مناسبتر تقدیم میدارد

اروپا
۱۶روز: حرکت اول‌فروردین رم- بارسلون-پاریس- لندن هامبورگ . قیمت۴۴۰۰تومان
۲۱روز: حرکت ۲۹ اسفند رم- نیس- مادرید- پاریس لندن - هامبورگ . قیمت ۵۱۵۰ تومان
۲۵ روز : جزایر قناری سانتاگروز - تاناریف - لاس پالماس- کازابلانکا-لیسبون مادرید - قاهره - بیروت . قیمت ۵۹۵۰ تومان

اروپا
۳۳ روز :حرکت ۲۹ اسفند وین- هامبورگ - دوسلدرف لندن - پاریس- بارسلون نیس - رم -آتن- استانبول. قیمت ۶۹۵۰ تومان
آفریقاو حج عمره
۲۶ روز :حرکت۲۷اسفند تحویل سال‌نو درمکه معظمه باانجام مراسم حج عمره - دیدار ازآبادان - جده - مدینه کویت - قاهره - آدیس‌آبابا نایروبی- تری‌تاپس- آنتبه- بیروت قیمت ۵۹۵۰ تومان

IATA MEMBER - AMERICAN SOCIETY OF TRAVEL AGENTS ASTA - UFTAA FUAAV - NAB

آمریکای شمالی
۲۲ روز : حرکت۲۷اسفند - نیویورك - بوفالو - آبشار نیاگارا - شیکاگو - سانفرانسیسکو - لوس آنجلس لاس و گاس - واشنگتن . قیمت ۸۷۰۰ تومان
آمریکای جنوبی
۲۴ روز :حرکت ۱۷ اسفند سانتیاگو - دو (شیلی) مونتوویدو - بوینس‌آیرس - سائوپولو - برازیلیا - ریودوژانیرو - رم . قیمت ۱۱۸۰۰ تومان .

خاوردور
۲۴ روز حرکت ۲۶ اسفند و اول فروردین بانکوك- توکیو- کاماکورا- هاکونه - ناگویا - کیوتو - اوزاکا - هنگ کنگ - مانیل - سنگاپور - دهلی‌نو . قیمت : ۸۷۰۰ تومان
۲۷روز: حرکت ۲۹ اسفند بانکوک - مانیل - توکیو - کاماکورا - هاکونه - اتامی - کیوتو - اوزاکا - هنگ کنگ - سنگاپور- کوالالامپور-دهلی‌نو قیمت ۸۹۵۰ تومان

کلیه تورهای آپادانا شامل‌هتل‌های درجه‌یك- صبحانه‌و ناهارمخصوص در تمام مدت مسافرت- گردش وبازدیدها ، ایاب وذهاب- بلیط هواپیمای جت و راهنمای فارسی زبان میباشد

آپادانا : خیابان شمیران - چهار راه حقوقی اول ایرج‌شماره ٤ تلفن ۷۵۶۲۰۳ - ۷۵۴۸۳۰ - ۷۶۵۷۱۵

شمادر بانك سپه ۵ بار برنده میشوید
برای شرکت در دومین قرعه‌کشی بانك سپه‌فقط تا ۱۵ بهمن فرصت دارید

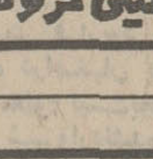

گزارش عملیات خرابکاران به‌سراسر جهان مخابره شد

تهران ـ خبرگزاری فرانسه ـ سرویس های امنیتی ایران سه شبکه خرابکاری‌که‌در این کشور فعالیت میکردند متلاشی ساخته و صدوده نفر را که در تلاش برای آدم دزدی‌و حمله مسلحانه به بانک ها شرکت داشتند دستگیر ساخته‌اند .

این مطلب را دیروز در یک کنفرانس مهم مطبوعاتی که در تهران تشکیل شدیک مقام‌امنیتی ایران با خبرنگاران درمیان گذاشت .

سخنگوی سازمان امنیت‌فاش کرد که یکی از این سازمان های (حزب غیرقانونی توده)در تابستان گذشته برای دزدیدن سفیر امریکا در ایران توطئه کرده بود .

سخنگوی‌سازمان امنیت‌ایران اضافه کرد که ماموران پلیس موفق شده‌اند طی ماه های‌اخیر ۳۵ عضو حزب توده را دستگیر کنند .ازاین عده ۲۰ نفرشـان آزاد شده‌اند و ۱۵ نفر دیگر در زندان بسر می‌برند .

سخنگوی «ساواک» همچنین فاش کرد که‌یك سازمان دیگر بنام «نهضت آزادی» درصدد برآمد قبل‌از برگزاری جشن های دوهزاروپانصدمین سالگرد شاهنشاهی پسر والاحضرت اشرف را بربایند . عاملین این سوءقصد که چهار نفر بودند در ۲۳ سپتامبر ۱۹۷۱ دستگیر شده‌اند و در دادگاه‌های نظامی محاکمه خواهند شد .

سازمان «نهضت آزادی» چندین‌بار افراد خود را برای تمرین و اخذ تعلیمات‌به اردوگاه فدائیان در لبنان فرستاده و ۶۰ نفر از اعضای این شبکه هاروز ۲۳ اوت۱۹۷۱ دستگیر شده‌اند.

محاکمه ۱۲۰ نفر

گزارش رویتر ـ دادگاه های نظامی ایران بزودی ۱۲۰ تن ایرانی را به اتهام توطئه برای ربودن خواهرزاده شاهنشاه ایران و سفیر ایالات متحده در ایران و اتهامات دیگری ازقبیل خرابکاری ، جاسوسی محاکمه خواهند کرد .

یک مقام امنیتی ایران کـه متهمان را «باند خرابکاری کمونیستی» معرفی کرد گفت که بازداشت شدگان‌درعراق وآلمان شرقی تعلیمات چریکی دیده‌اند. مقام امنیتی گفت : محاکمه این عده طی سه هفته آینده در دادگاه علنی نظامی آغاز خواهد شد .

مقام امنیتی اضافه کرد این عده سلاح ها و مهمات خود را از رژیم بعثی عراق دریافت مـی کرده‌اند .

مقام امنیتی ضمن تشریح جزئیات چگونگی توطئه برای ربودن‌والاگهرشهرام،خواهرزاده شاهنشاه ایران ، گفت :دستگیر شدگان‌تصمیم‌داشتند به‌خرابکاری های وسیعی در تخت‌جمشید شیراز ، دراثنای برگزاری‌جشن های دوهزارو پانصدمین سال شاهنشاهی ایران دست بزنند .

بمب ساعت شمار

تهران ـ خبرگزاری فرانسه ـ دیروز یک بمب ساعت‌شمار در نزدیکی نرده‌های مدخل‌دانشگاه تهران منفجر شد ولی تلفات و خساراتی ببار نیاورد .

چند ساعت قبل از آن نیز یک بمب ساعت‌شمار از اطراف دانشگاه تهران کشف شده‌بود.

عاملین بمب‌گذاری

تهران ـ یونایتدپرس ـ مقامات دانشگاه تهران اعلام کردند که دیروز بمبی در پست نگهبانی دانشگاه منفجر شد لیکن تلفاتی وارد نیامد . بنابه اطلاع‌مقامات دانشگاهی ، بمب دیگری نیز در محوطه دانشگاه بدست آمده و از کار انداخته شده است . عاملین این انفجار ها افراد دست چپی ضد دولتی هستند .

من شاهد حمله مهاجمین به والاگهر شهرام بودم

خیراله قربانی

دیروز در مصاحبه‌مقام‌امنیتی درباره نقشه ربودن والاگهر شهرام توسط شبکه باصطلاح نهضت آزادی توضیحات‌مفصلی داده شد و گفته شد درجریان تلاش برای ربودن والاگهر یک ماشین‌پا بضرب گلوله‌مهاجمین کشته شد.

خبرنگار ما با خیراللەقربانی «ماشین‌پا» دیگری که شاهد این واقعه بوده و او نیز مجروح شده صحبت کرد که در زیر بنظرتان میرسد :

خیراله قربانی که تا اول مهرماه ۱۳۵۰ ماشین‌پای‌خیابان فیشرآباد بود در آن روز با گلوله‌ای که در شکمش شلیک شد زخمی و خونین افتاد و چون خرابکاران فرار کردند به دستور والاگهر ، خیراله رافورا به بیمارستان شهرام منتقل کردند.

خیراله قربانی که ۲۵ ساله و مجرد و اهل زنجان است مدت دوازده روز در بیمارستان شهرام بستری بود و چـون مرخص شد در دفتر کاروالاگهر به کار گماشته شد.

خیراله قربانی را در دفتر کار والاگهر به صحبت میگیریم، میگوید:

ـ ساعت یازده‌ونیم بود کـه والاگهر آمد از اتومبیل‌که پیاده شدند در پیادرو او را گرفتند، پنج نفر بودند که با دوتاپیکان آمده بودند . بعدا یکنفر دیگر نیز به آنها اضافه شد . وقتی میخواستند والاحضرت را بزور به پیکان بکشانند من هم‌خودم را جلو انداختم و به دست و پایشان پیچیدم . آنها والاگهر را بالاخره‌بداخل اتومبیل بردند و من که چنین دیدم دو پـای والاگهر را بغل کردم تانگذارم او را ببرند ودر همین وقت بود که تیری به شکمم شلیک‌کردند. من افتادم اما فریادزنان از مردم کمک میخواستم ..

در بیمارستان والاحضرت و همسرش به عیادت خیرالـه رفتند و مرد ساده و شجاع زنجانی هرگز محبت هـای والاحضرت و همسرشان را در این احوالپرسی فـراموش نمیکند.

انفجار بمب در دانشگاه تهران

بعدازظهر دیروز درکیوسک نگهبانی در جنوبی دانشگاه تهران‌واقع در خیابان‌شاهرضا انفجاری رخ داد که در اثر آن‌کیوسک نگهبانی متلاشی‌شد ولی‌خسارت دیگری ببار نیاورد کیوسکی که دیروز منفجر شد در پشت در کوچکی درفاصله چند متری در بزرگ دانشگاه قرار داشت این در کوچک از مدتها پیش بسته بود و محل آمد و رفت دانشجویان نبودو بهمین علت در اطراف کیوسک هنگام انفجار دانشجوئی وجود نداشت .

صبح دیروز نیز در برابر در ورودی اصلی دانشگاه تهران بمبی‌کشف‌وپیش‌از انفجارخنثی گردید مقامات دانشگاه تهران در باره بمبی که صبح دیروز دربرابردر اصلی دانشگاه‌کشف و خنثی گردید معتقدند که اگر این بمب بموقع‌کشف نشده بود موجب خسارت جانی می ـ گردید .

شدت انفجار

صبح امروز خبرنگار ما از محل انفجار بازدید کرد وطی گزارشی مینویسد :

براثرانفجار بمب چراغ‌های بالای سکوی در دانشگاه و شیشه های پنجره دبیرستان شاهین‌که روبروی دانشگاه‌قرار داردشکسته‌است بمحض اینکه صدای‌انفجاردرمحوطه دانشگاه برخاست‌دانشجویانیکه درکلاس های دانشکده ها مشغول درس خواندن بودند از کلاس های خود خارج شدند .

یکی از نگهبانان دانشگـاه گفت‌کیوسکی که منفجر شدقبلا نگهبانان‌دانشگاه از آن‌استفاده میکردند وبعلت فرسودگی دیگر قابل استفاده نبود و بجای آن ازکیوسک جدیدی استفاده‌می‌کنیم که براثر همین انفجار تمام شیشه های آن شکست ولـی خوشبختانه در این حادثه کسـی آسیبی نرسید . یکی از نگهبانان گفت صبح دیروز ما متوجه شدیم که یک بمب ساعتی‌را لای کتابی قرارداده‌و و آنرا داخل کیوسک جلو در ورودی دانشگاه گذاشته‌اند که فوراجریان‌را بماموربن‌انتظامی اطلاع‌دادیم‌وآنها بموقع‌توانستند بمب را خنثی کنند .

***

اطلاعات: انفجار بمب‌دراماکن که بیگمان موجب قتل و جرح جمع کثیری از مردم بیگناه می شود ، در هیچ مذهب و مسلکی روا و پسندیده نیست . اگرچه در دو حادثه دیروز خوشبختانه به کسی آسیب جانی واردنیامد، اما قراردادن بمب در محوطه یک مرکز علمی که تعداد کثیری دانشجو در آن هستند ، نه‌تنها باعث خرابی و ویرانی مرکزی می شود که میلیون ها صرف تاسیس آن شده و محل آموزش افراد پرارزش مملکت است ، بلکه جان عده کثیری را که در این‌مرکزبصورت اجتماع‌مشغول تحصیل هستند ، به مخاطره‌می افکند .

ضمن اظهار تاسف از این واقعه یقین داریم که هیچ‌فردی با خوی انسانی نمی تواندچنین اقداماتی را تائید کندو هیچ‌مرام و مسلکی چنین اعمالی را موجه نمیداند زیرابا کشته شدن‌جمعی بیگناه و داغدار شدن خانواده های آنها چه نفعی از این آدمکشی های وحشیانه ببار می آید .

اعلامیه دانشگاه تهران درباره انفجار

این اعلامیه ساعت هفت بعداز ظهر دیروز از طرف دانشگاه تهران صادر شده است .

ساعت هفده و پنجاه و پنج دقیقه امروزدر جوار نرده جنوب شرقی دانشگاه تهران واقع در خیابان شاهرضا ، انفجاری بوقوع پیوست که موجب خسارتی نگردید .

این‌اتفاق هنگامی رویداد که جلسه دو هفتگی معمول شورای دانشگاه تهران تشکیل بود و بلافاصله اعضای شورا در محل حادثه حضور یافتند و محل وقوع آنرا مشاهده نمودند. خوشبختانه در محل انفجار هیچ یک از دانشجویان واعضای هیئت علمی و کادر اداری دانشگاه حضور نداشتند وگرنه مسلما خسارات جانی ببار می‌آمد .

اگر مواد منفجره‌ای که قبلا در برابر درب ورودی‌اصلی دانشگاه کشف و بموقع خنثی شد بامراقبت مامورین ازانفجار جلوگیری نشده بود صدمات جانی عده‌ای ببار می‌آورد .

دانشگاه تهران لازم میداند این عمل دور از انسانیتو ناجوانمردانه را که هتک حرمت ساحت دانشگاه می‌باشد شدیدا و صریحا محکوم نماید .

دانشجویان این دانشگاه از تهران و شهر های‌مختلف واقصی نقاط مملکت به‌عشق تحصیل علم دراین مرکز بزرگ فرهنگی و آموزشی گرد آمده‌اند و بابرخورداری از محیط امن و آرام دانشگاه به تحصیل مشغولند .

چنین عمل وحشیانه‌ای اگر جامه عمل پوشیده بودمسلما خانواده های متعددی را داغدار میساخت و زیان مستقیمی به جامعه ایرانی بود .

دانشگاه تهران کلیه تدابیر احتیاطی لازم را تاحدامکان برای حفاظت جان دانشجویان و دانشگاهیان و نگاهداری‌از اموال گرانبهای دانشگاه بعمل آورده و در آینده نیزباتاکید بیشتری معمول خواهد داشت .

اطمینان دارد که عامه مردم و کلیه مراجع و مقامات نیز دراین مورد از هیچ همکاری دریغ نخواهند ورزید.

دانشجویان و دانشگاهیان نیز با خونسردی و کمال مراقبت در دفاع از حرمت این کانون علمی و حفظ سلامت محیط دانشگاهی کوشا خواهند بود، واین‌گونه اعمال وحشیانه را که مسلما ناشی از روح و تصمیم و دست ایرانی نیست محکوم میکنند .

مهاجمین، اتومبیل سفیر امریکا را بگلوله بستند

توطئه نافرجام ربودن‌سفیر آمریکادرتهران از جمله‌مواردی بودکه‌مقام امنیتی در اظهارات دیروز خود بدان اشاره کرد .

در سفارت آمریکا یک مقام مطلع در تائید اظهارات دیروز مقام‌امنیتی مبنی بر توطئه‌ربودن «داگلاس مک آرتور» سفیـر آمریکا در تهران گفت اتومبیل حامل سفیر آمریکا و همسرش سال گذشته هنگام بازگشت از یک‌ضیافت‌شام‌بوسیله دواتومبیل متوقف شد و وقتی سفیر تشخیص‌داد که سرنشینان این اتومبیل ها مسلح بـوده و قصد ربودن او را دارند به راننده دستور داد به حرکت ادامه دهد و در نتیجه اتومبیل حامل سفیر از کمین رهائی پیدا کرد. مقام سفارت آمریکا ادامه داد معذالک‌مهاجمین‌بطرف اتومبیل تیراندازی‌کردند و سعی نمودند بوسیله تبر شیشه اتومبیل را بشکنند امااتوفیق نیافتند وسفیر و همسرش از این دام نجات یافتند .

مقام آمریکائی افزود سفارت آمریکا از همکـاری کامل دولت ایران در تامین امنیت سفیر و اعضای‌هیئت‌سیاسی آمریکامقیم ایران برخوردار می باشد .

اظهارات مقام امنیتی

مقام امنیتـی در اظـهارات دیروز خود پیرامون این واقعه گفت :

در زمستان سال گذشته از طرف گردانندگان سازمان انقلابی که مرکزفعالیت‌خود رابه‌عراق‌منتقل کرده‌بودند به مسئولین شبکه‌در ایران دستور داده شد ترتیبی فراهم آورند که سفیر آمریکادر ایران‌را ربوده و اعلام کنند در صورتی حاضربه آزادی سفیر خواهندشدکه زندانیان خاصی از زندان آزاد شوند . سیروس نهاوندی برای‌مذاکره درباره نحوه اجرای این‌تصمیم باگذرنامه جعلی به اروپا عزیمت و در اروپاپس از مذاکراتی که با برخی از مسئولین سازمان انقلابی کـه بهمین منظور از عراق به اروپا آمده بودند بعمل آورده تصمیم نهائی در این مورد اتخاذ و قرارشدپس‌ازمراجعت نهاوندی به‌تهران‌در این باره اقدام‌شود. پس‌ازبازگشت سیروس‌نهاوندی به تهران موضوع ربودن سفیر آمریکادر تهران وارد مراحل‌جدید تری شد.وبالاخره‌طرح‌این‌نقشه‌تهیه و۵نفر از اعضای شبکه در اثر مراقبتهائی‌که‌از محل های تردد سفیرآمریکابعمل آوردند درآذر ماه‌سال‌گذشته مقارن نیمه شب هنگامیکه سفیر آمریکا از یک میهمانی بازمیگشت در خیابـان آپادانا ۵ نفر مذکور که مسلح بوده و دو دستگاه اتومبیل در اختیار داشتند بسفیر آمریکا و همسروی حمله‌ور میشوند لیکن درانجام‌نقشه خود توفیقی‌نیافته و متواری میگردند .

گردانندگان شبکه مذکور به منظورمخفی‌ساختن سفیرامریکا خانه‌ای را نیز در خیابـان میرداماد تهیه نموده بودند که پس از موفقیت در اجرای‌نقشه ویرا بخانه مذکور منتقل‌سازند.

مك‌آرتور دوم
سفیرامریکا در‌تهران

محاکمه اعضاء شبکه‌های خرابکاران در دادگاههای نظامی

امروز اطلاع حاصل شد که محاکمه ۱۲۰ نفر از دستگیر ـ شدگان شبکه های باصطلاح «نهضت آزادی»، سازمان‌انقلابی حزب توده و سازمان «ساکا» در دادگاههای نظامی بزودی آغاز میشود .

از شبکه‌های خرابکاری۵۲۰ نارنجک و بمب، ۱۰۰ لـوله دینامیت، ۵ مسلسل، ۱۰۳قبضه اسلحه کمری، مقادیر فـراوانی مهمات و مواد منفجره و دو دستگاه بی‌سیم کشف گردید و خرابکاران دستگیر شدند .

تعداد افرادی که مجموعا در سه شبکه دستگیر شده‌اندحدود ۱۲۰ نفر است که بزودی در محاکم نظامی تحت تعقیب قرار خواهند گرفت .

افرادی که تحت تعقیب‌قانونی قرارمیگیرند باید مراحل‌مختلفی را طی کنند پس از اینکه‌پرونده خرابکاران تکمیل شد، به‌اداره دادرسی نیرو هـای مسلح شاهنشاهی فرستاده میشود .

وقتی پرونده متهمان به‌اداره دادرسی نیروهـای مسلـح شاهنشاهی فرستـاده شد ، بازپرس نظامی‌مجددا ازمتهمین تحقیق میکند اگر اتهام را وارد ندانست قرار منع تعقیب میدهد اگر وارد دانست قرار مجرمیت صادر میکند و این قرار به نزد دادستان‌یانماینده او یعنی‌دادیار فرستاده میشودودادیار ممکن‌است نظر دیگری داشته باشد وبانظر بازپرس مخالفت کند، اگردادیار هم‌تاییدکند اوکیفرخواست برای متهم صادر و تقاضای مجازات میکند .

وقتی با انطباق مواد قانونی تقاضای مجازات شد پرونده به دادگاه میرود. در دادگاه قضات با درنظر گرفتن مطالب پـرونده و استماع دفاعیات متهمین و وکلای مدافع آنها ممکن است دلائل دادستان را نپذیرفته و ماده‌ای را که دادستان اتهامرا منطبق با آن تشخیص داده‌صحیح ندانند و طبق ماده دیگری در مورد مجازات متهم تصمیم‌بگیرند. درهر حال بزودی محاکمه ۱۲۰ نفر متهم که بجرم خرابکـاری دستگیر شده‌اند در محاکم‌نظامی شروع میشود .

خبرهای روز

شرکت والاحضرت شاهپور غلامرضا در مراسم تشییع

به فرمان شاهنشاه آریامهر، والاحضرت شاهپور غلامرضا پهلوی بنمایندگی از جـانب معظمله برای شرکت درمراسم تشییع جنـازه اعلیحضرت فردریک نهم پادشاه دانمارک عازم کپنهاک میشوند .

در این سفر آقای هرمز قریب رئیس کل تشریفات شاهنشاهی‌همراه والاحضرت هستند .

حزب مردم میتواند در انتخابات اصناف نظارت کند

سخنگوی وزارت کشور اعلام داشت که وزیر کشور برای اجرای صحیح قانـون نظام صنفی‌در جهت انتخابات صنوف و تشکیل اطاق های اصناف به اعضای حزب‌مردم نیز نمایندگی نظارت داد . آقای سام‌وزیر کشور ورئیس هیئت عالی نظارت‌به‌اتاق های اصناف دراجرای سیاست دولت‌مبنی‌بربیطرفی‌و بی‌نظری درامر انتخابات اتاق هـای اصناف طی نامه‌ای به حزب مردم‌یادآورشدکه‌کلیه اعضای حزب مزبور میتوانند درامر انتخابات‌اصناف نظارت‌نموده و چنانکه تخلفی را مشاهده کردند آنرا گزارش دهند.

کمیته پنج نفری مجلس سنا تشکیل شد

کمیته پنج نفری مجلس سنا مخصوص رسیدگی به وضع معاودان ایرانی ازعراق ساعت ده صبح امروزباحضور آقای دکتر خطیبی مدیرعامل جمعیت شیروخورشیدتشکیل شد دراین جلسه آقـای دکتر خطیبی گزارشی از اقدامات شیر و خورشید و وضع اردوگاههای معاودان وتامین مسکن و تغذیه و بهداشت آنها به کمیته دادو قرار شد اعضای کمیته در مرحله اول ازاردوگاه ۲۴ هزار نفری‌معاودان درجیرفت بازدید نمایند تـا از نزدیك بەجریان‌کارواقدامات شیروخورشید آشنا شوند .

بازگشت مدیر عامل‌بیمه های اجتماعی

آقای منوچهر نیک‌پورمعاون وزارت کار و مدیر عامل بیمه های اجتماعی که به اروپا رفته بود بتهران بازگشت.

مراسم هفتمین سالگرد تشکیل سپاه ترویج و آبادانی

بامداد امروز بمناسبت هفتمین سالگرد تشکیل سپاه ترویج و آبادانی مراسمی در مرکز آموزش‌ترویج‌کشاورزی کرج اجرا شد و پیام وزیر کشاورزی‌ومنابع طبیعی‌قرائت شد .

قبل از مراسم سان و رژه سپاهیان ترویج وآبادانی‌آقای مهندس کمال‌الدین مـوسوی مدیر کل سازمان تــرویج کشاورزی گزارشی از نحـوه آموزش سپاهیان مذکور در مرکز آموزش کرج به اطلاع حضار رسانید .

(پیام وزیر کشاورزی و منابع طبیعی جداگانه چاپ شده است.)

اعطاء نشان پرستاری‌به فارغ‌التحصیلان

بعد از ظهر دیروز والاحضرت شاهدخت فاطمه پهلوی ریاست هیئت امنای دانشگاه اصفهان طی‌مراسمی‌نشان‌های‌مخصوص پرستاری فارغ‌التحصیلان و جوایز گروه های‌رتبه اول‌ودوم دانشجویان رااعطاء نمودند .

در این مراسم جمعی از شخصیت های مملکتی حضور داشتند و آقای دکتر معتمدی رئیس دانشـگـاه اصفهان گزارشی‌از آموزشگاه پرستاری وتعداد فارغ‌التحصیلان اولین دوره این آموزشگاه به عرض رسانید .

مهندس ریاضی و اعضای کمیسیون آموزش عالی مجلس شورایملی نیز از دیروز تابعد ازظهرفردا میهمان این‌دانشگاه هستند واز تاسیسات دانشگاه بازدید مینمایند .

عضویت آکادمی اتریش

روز گذشته ، طی مراسمی که در شهر وین با حضورسفیر شاهنشاهی در اتریش انجـام گرفت ، از طرف هیئت رئیسه آکادمی هامر پورگشتال اتریش آقای شجاع‌الدین شفا معـاون فرهنگی دربار شاهنشاهی بـه عضویت افتخاری این آکادمی برگزیده شد. بارون‌هامرفون ـ پورگشتال که این آکادمی بنام اونامگذاری‌شده‌است، بنیانگزار خاورشناسی اتریش در قـرن گذشته و بزرگ ترین دانشمند ایران‌شناس آن کشور است.

مدیر کل روابط عمومی وزارت اقتصاد

آقای دکتر حبیب چینی به سمت مدیر کل دفتر اطلاعات‌و روابط عمومی وزارت اقتصاد منصوب شد .

آخرین سمت آقای چینی رایزن بازرگانی‌و نماینده‌وزارت اقتصاد در هیـئت نمایندگی اقتصادی ایران در واشنگتن بوده است. وی قبل ازعزیمت به امریکا رئیس قسمت‌اطلاعات اقتصادی و بازرگانی مـرکز توسعه صادرات ایران بود .

دکتر چینی از همکاران قدیمی‌مطبوعات بوده و قبل از عزیمت به آمریکا دبیر سرویس اقتصادی روزنامه اطلاعات‌بود.

دیدار وزیر دریاداری امریکا

وزیر دریاداری ایالات متحده پنجشنبه این هفته در آستانه سفری به کشور های آسیا و جنوب شرقی آسیا برای یک اقامت کوتاه وارد تهران می شود .

اعزام پزشك به روستا

پزشکان سپاه بهداشت کـه دارای همسر پزشک میباشنددر این دوره با همسران سپاهی خود در یک روستا به انجام وظیفه مشغول خواهند شد .

جمع آوری عرق بدون مهر آغاز شد

از امروزکارجمع آوری ودکا و عرق بدون مهر آغاز شد و صد ها بطری عرق و ودکـا جمع‌آوری‌و طی صورت مجلس ضبطشد. ماموران بهداری‌های تهران و استان ها باتوجـه بدستور وزارت بهداری اقدام‌به این امر نمودند .

وزارت بهداری‌قبلا طی‌اطلاعیه فروش ودکا و عرق بدون مهر «محصول جدید بازرسی شده»را ممنوع‌وقاچاق اعلام کرده بود. براساس توافقی‌که بین سازمان مربوطه دولتی‌و کارخانجات‌تولید کننده نوشابه‌الکلی صورت‌گرفته بود ، قراربراین بود که‌نوشابه های ودکا و عرق موجود در بازار جمع‌آوری و بجای آن نوشابه ودکاوعرق که مجهز به مهر جدید باشد ببازار عرضه شود .

مقامات بهداشتی برای جمع آوری این نوع مشروبات‌الکلی مهلت معینی‌درنظر گرفته بودند که‌مدت مزبورهفته گذشته‌پایان یافت .

پیش بینی هوا

هوای شمال ابری وبارندگی پراکنده ، هوای آذربایجان، غرب و مرکز و خراسان‌ابری و همراه باریزش برف و مه. هوای‌فارس ابری هـمراه‌با ریزش برف و باران . هوای خوزستان و سواحل جنوب نیمه‌ابری و بارانی است . هوای تهران نیمه ابری ، بتدریج ابری در اواخروقت امشب همراه با ریزش برف بخصوص‌در ارتفاعات .هوای دیگر نقاط نیمه ابری است. حرارت‌امروزتهران‌یک درجه گرم میشود .

گرمترین نقطه چاه بـهار حداکثر ۲۶ ، سردترین نقطه شهر کرد حداقل ۱۲ درجه زیر صفر حداکثر حـرارت تهران ۶درجه و حداقل صفر بوده است .

هلیکوپتر بمقصد نرسیده

شهرآرا ـ از صبح امروز یك فروند هلی‌کوپتر بشماره ۲۰۳ متعلق به ژاندارمری کل کشور دربین راه تهران ـ اصفهان گم شد .

این‌هلی‌کوپتر قراربود حوالی ساعت یازده دراصفهان به‌زمین بنشیند ولی معلوم نیست‌بچه‌علتی تاکنون‌باین شهروارد‌نشده‌است.

کودکی در تصادف کشته‌شد

اصفهان ـ کودکی درتصادف با اتومبیل ، کشته شد . وی ده‌ساله بود وسید رضانام‌داشت که‌صبح‌امروزدرخیابان بزرگمهر اصفهان بااتومبیل‌شماره۱۶۱۴۷ تصادف کرد و کشته شد.

جلسه‌کانون‌مدیریت‌ایران

در جلسه ناهار هفتگی‌کانون مدیریت ایران آقای دکترسعید اعتصامی استاد دانشگاه تهران پیرامون اصول درمان بیماران بروش سوزن‌زنی چینی‌سخنرانی جالبی ایراد نمود .

موج سرما و برف در آذربایجان و کردستان

گزارش خبرنگاران ما از استان های آذربایجان‌وکردستان حاکی است که بار دیگر موج سرما و ریزش برف اکثر شهرهای تابعه این‌استانها را فراگرفته است .

از ساعت ده بامداد ریزش برف در رضائیه ، مهاباد ، تبریز ، اردبیل ، نقده ، خوی، اشنویه، شاهیندژ، بوکان و شاهپور آغاز شد و هم اکنون ادامه داردو به علت برف سنگین گردنه «زنجیر» در جاده مهاباد ـ سردشت مسدود شدو مسافران دهها وسیله نقلیه در دو طرف گردنه مانده بودندکه پس از چند ساعت تلاش ماموران اداره راه آذربایجان این گردنه باز شد .

همچنین از بامداد امروزریزش برف درشهرهای آستارا ،ماسوله، سیاهکل شروع‌شدوجاده «برمسر» ـکلیشوم درمنطقه رودبار مسدود شد و کولاک شدید برف عبور و مرور وسائط نقلیه را فلج کرده است‌وجاده های اطراف رضوانده بعلت ریزش برف شدید بسته است .

سقوط بهمن

گزارش خبرنگار ما از سقزحاکی است که جوان ۲۳ ساله‌ای بنام عمر فرزند محمد شریف که باتفاق جوان دیگری بنام علی فـرزند محمود ساکن روستای «مامسیف ـ الدین» که به سقز می آمدند بر اثر سقوط بهمن زیر خروارهـا برف ماندند .با کمک اهالی‌روستا علی نجات یافت‌ولی عمردرگذشت

در شهرستانهای تابعه مازندران، گیلان ، باران ریزش کرده است ودرزرند کرمان هنگام ریزش برف زلزله حادث‌شد ولی‌خساراتی ببار نیاورد .

حمله گرگها و گرازها

بعلت ریزش برف سنگین در یاسوج ومناطق اطراف گرگها وگراز های وحشی اهالی روستا های این منطقه را تهدید میکنند. یکی از اهالی بنام قریب بهرامی مورد حمله گراز ها قرار گرفتو تا رسیدن کمک زیر دندان‌گرازها بشدت زخمی شد .

فرودگاه بسته شد

شیراز ـ خبرنگار اطلاعات ـ ریزش برف سنگینی، فـرودگاه شیراز را بست .

در شیراز ۲۰ سانتیمتر برف بزمین‌نشسته وشاخه‌های‌درختان بعلت سنگینی‌برف شکسته‌است.

ریزش برف از ساعت ۸ بعد از ظهر دیروز شلوغ شده وتا این ساعت(۱۱صبح) ادامه‌دارد.

همچنین راه شیراز ـ یاسوج و راه شیراز ـ اردکان فارس، براثر ریزش برف سنگین، بسته شده‌است.

باران و برف

از دوسو به طرف‌ایران می‌آید

هوای ایران امـروز مستعد بارندگی‌استو درسراسر کشور برف و باران خواهد بارید . هواشناسی اعلام داشت کمیك سیستم هوا از سودان وسیستم دیگری از مدیترانه و عراق به جنوب و غرب کشور نفوذ کرده و اکنون بطور موازی در جهت شرق حرکت میکند

هواشناسی اعلام نمود کـه سیستم جنوبی درسواحل خلیج فارس و دریای عمان برف و باران داده و سیستم غربـی‌نیز درشمالغرب و مرکز و غرب و دامنه البرز برف خواهد داد.

این دو هوای برفی وبارانی طبق محاسبه‌ای‌انجام شده‌امشب ازآسمان تهران خواهد گذشت ومهندسان هواشناس‌اظهار نظر کردندکه این سیستم اگـربطور مستقیم از روی تهران حرکت نماید درارتفاعات برف خواهد داد .

مهندسان برق تهران از لندن بازگشتند

سی نفر از مهندسین‌و تکنیسین ها و استادکـاران کـه برای کسب مهارت بیشتردر کار های‌اجرائی صنعت برق‌به انگلیس اعزام شده بودند ، دیروزبتهران بازگشتند .

اسامی افراد گروه بشرح زیر است . آقایان محمد صادق‌حامد قزوینی ،محمود تاج میرریاحی ، جواد شعاعی ، محمود ممقانی ، هوشنگ فاطمی نژاد ، اسدالله هاشمیه ، بهرام برآبیان، منوچهر زاهدی ، علی ذوالفقاری ، احمد علی بهمن پور ، عبدالله رفیعی ، علی‌حصاری،محمد رضاشوشتری، مصطفی سمنارشاد ، نصرالله حمیدیان ، یداله هاشمی نسب ، علی نیک خصلت، جمشید وژده حقبین ، علی‌پور کریمی نژاد ، محمد حسن هرپوندی ،غلامرضا سپری ، عباس زمانی ، محمد بصرائی، ابراهیم عامری ،نصراله امینی ، ابراهیم حاج محمد علی، کریم کریمی‌تهرانی، حسین‌صابری حسین زکی‌خانی ، محمدفتحی .

ساختمان سد «باهوکلات» بزودی شروع میشود

سدباهو کلات در بلوچستان ساخته می شود . مطالعات و بررسی‌هائی که‌درمنطقه‌بلوچستان انجام شده است ، نشان میدهد که‌شرایط‌اقلیمی برای کشت انواع محصولات صیفی و مبزیجات پیشرس وانواع میوه‌جات بازارپسند گرمسیری در حوزه رودخانه های باهو ، کاجو ، سرباز و نیکشهر بسیار مساعد می باشد و توسعه‌بهره‌برداری از منابع‌آب وخاك در دشت های باهو کلات‌ودشت‌یاری کهیروسرگان‌ونواحی کوهستانی امکان‌پذیر است و می تـوان سطح کشت‌صیفی رابه دوبرابر یعنی‌تاحدود ۱۶ هزار هکتار افزایش‌داد ولی کمبود آب در مواقع لازم تاکنون‌مانع‌پیشرفت کشاورزی منطقه گردیده است وحال آنکه مقادیر قابل توجهی آب همه ساله‌بصورت‌سیلابهای عظیم فصلی در رودخانه هـای منطقه جاری‌شده‌وباعث‌فرسایش وانهدام‌اراضی‌حاصل‌خیز گردیده وبدون استفاده بدریا می ریزد. بقراراطلاع با توجه به نتیجه مطالعات انجام شده وامکانات وسیع منطقه دولت ساختمان‌سد باهوکلات را که مشکل‌دیرینه بلوچستان را برطرف خواهد ساخت بزودی شروع خواهد شد .

صورت شعب موسسه اطلاعات در تهران

شعبه ثریا :	خیابان گرگان میدان ثریا . خیابان نسیم آبان پلاک ۱۱
« بهار :	خیابان شاهرضا . خیابان بهار . خیابان سمنان پلاک ۷۴
« کاخ :	خیابان کاخ شمالی . نرسیده به میدان کاخ . کوچه کیو پلاک ۷
« آیزنهاور :	خیابان آیزنهاور جنب پمپ بنزین . خیابان خوش شمالی
« پهلوی :	خیابان پهلوی بالاتر از چهارراه جامی . کوچه خلوت پلاک ۹۰
« شهناز :	خیابان شهناز . انشگاه رسومات . کوچه پوریان پلاک ۲۳
« لاله‌زار :	خیابان لاله‌زار . پاساژ مناسبیان
« فردوسی :	خیابان فردوسی . کوچه فروشگاه فردوسی . کوچه میرنگار پلاک ۲۴
« سلسبیل :	خیابان خوش . بین چهارراه دامپزشکی و طوس
« مخصوص :	خیابان جام . خیابان مخصوص . کوچه خوارزمی . پلاک ۲/۲
« شاهپور :	خیابان شاهپور ـ نزدیک چهارراه شاهپور . کوچه امیرکبیر پلاک ۳
« امین حضور :	سه راه امین حضور . خیابان ایران جنوبی . پلاک ۹۷۵
« خراسان :	خیابان خراسان . کوچه بهبودی
« مولوی :	اول خیابان مولوی از میدان محمدیه (اعدام) نبش کوچه برق

آلمان فعالیت گروههای افراطی خارجی را محدود میکند

★ **آلمان غربی اعلام کرد : امنیت داخلی و مصالح سیاسی آلمان را گروههای افراطی بخطر انداخته‌اند**

★ **۱۰۰ گروه افراطی با ۵۰ هزار عضودر آلمان فعالیت می کنند**

سفارت آلمان غربی در تهران امروز با صدور اطلاعیه‌ای اعلام کرد که پارلمان آن‌کشور هم‌اکنون لایحه تقدیمی دولت مبنی برتغییر قانون اساسی واتخاذ تصمیمات شدید علیه فعالیت گروههای‌افراطی خارجی مقیم آلمان را مورد شور دارد .

وزیر کشور آلمان پس ازتقدیم لایحه به « بوندستاک » مجلس‌ملی آلمان فدرال اعلام کرد فعالیت روزافزون گروههای‌افراطی‌خارجی درخاک آلمان دولت آلمان رابرآن داشته تاخاک آلمان را از تبدیل شدن به جولانگاه افراطیون‌بیگانه نجات دهد .

وزیر کشور آلمان گفت : برای تحقق این هدف توسعه اختیارات مقامات حافظ قانون اساسی ضرورت دارد واین تدابیر علیه‌آن گروههای خارجی است که‌ازحقوق وامتیازات موجود در کشور میزبان سوء استفاده میکنند .

درگزارش سالانه (۷۰ـ۱۹۶۹) اداره فدرال برای حفاظت قانون اساسی در این‌باره چنین آمده است : فعالیت های خشونت‌آمیز گروههای سیاسی افراطی خارجی شدت یافت ، در سال ۱۹۷۰رویهم ۱۸۲ مورد تشخیص داده شد در حالیکه در سال قبل از آن تعداد این موارد ۶۵ فقره بود . بیش از نیمی از این اعمال را افراطیون دست‌چپی و گروههای انارشیستی اسپانیائی ویونانی مرتکب شده‌اند. این گروهها در اکثر موارد بـه هموطنان خود حمله و یا آنها را بمرگ تهدید کرده‌اند . اعمال قهرآمیز در ارتباط باتظاهرات سیاسی بوده است . سوء قصد با مواد منفجره و بمب بیشتر متوجه نمایندگیهای سیاسی ، بانکها و آژانس های مسافرتی کشور های فوق‌الذکر بوده است .

سایر موارد اکثرا عبارت ازاعمال واقدامات اعضاء گروه مقاومت فلسطین و کشمکش میان کارگران ومهاجران یوگسلاوبدلائل سیاسی بوده است .

۱۰۰ گروه افراطی

از میان تقریبا یکهزار اتحادیه و انجمن خارجی در خاک آلمان فدرال وبرلن غربی‌حداقل۱۰۰گروه را با درنظرگرفتن اهدافویا روش طرفدارانشان می توان بعنوان گروههای سیاسی افراطی‌ذکرکرد. قرائن‌شخصی‌دردست‌است‌که‌فعالیت این گروههاامنیت داخلی‌ومصالح سیاست خارجی جمهوری فدرال آلمان را بمخاطره میاندازد.اعضاء این گروهها رویهم قریب ۵۰ هزار نفر هستند و درمیان‌آنهاگروههائی که دارای ایدئولوژی دست چپی افراطی میباشند ، بیشتراند . در میان انجمن‌هاواتحادیه‌های‌سیاسی افراطی ایطالیائی ، اسپانیائی ، یونانی ، ایرانی و ترک،سازمانهای کمونیستی و یا سازمانهای تحت ـ تاثیر مرام کمونیستی‌قوی‌تروفعال‌تر بوده‌اند. گروه بزرگ دیگر را انقلابیون ملی و دسته های‌طرفدار چین در نهضت‌همبستگی‌افریقائی‌ـ اسیائی وعرب تشکیل میدادند . این گروهها با آنکه چندان پـر عضو نبوده‌اند فعالیت چشمگیری داشته‌اند . از این جمله است کانون انارشیستهای بین‌المللی .

گروههای خارجی باطرز تفکر و هدف های دست راستی افراطی نقش مهمی نداشته‌اند .

غیر از موارد معدود مرکز رهبری وهدایت گروههای سیاسی افراطی درخارج از خاک آلمان‌قرارداشته است .

از این مراکز نوشته‌ها و نشریات تبلیغاتی بطور مخفیانه به جمهوری فدرال آلمان میرسیده و در میان کارگران پخش شده‌است .

تنها در میان پنج مرد مسلح

والاگهر شهرام:
دو بار از داخل پیکان خود را بیرون انداختم

والاگهر شهرام: درهمان لحظات اول که مورد هجوم قرار گرفتم، تصمیم گرفتم مقاومت کنم.

پس از انتشار حقایقی درباره اقدام به ربودن والاگهر شهرام پهلوی‌نیا، که از سوی یك مقام امنیتی فاش شد، برآن شدیم تا با خود والاگهر، درباره این حادثه که‌روزاول مهرماه ۱۳۵۰درخیابان فیشر آباد، جاوی دفتر کار والاگهر روی داد گفتگویی داشته باشیم.

والاگهر در خانه‌شان در سعدآباد خبرنگاران ما را پذیرفتند و آنچه که‌در زیر می آید، حاصل این گفت و شنید است.

روز پنجشنبه‌ای بود و آفتاب اول پائیز خیابانهای تهران را درخشان کرده بود، والاگهر شهرام پهلوی نیا، درجلوی دفترکارش درخیابان فیشرآباد از اتومبیل پیاده‌شد تا وارد ساختمان شود، اما در پیاده‌رو مرد جوانی که مسلسل در دست داشت راه بروالاگهر بست و بلافاصله دو نفر دیگر نیز در دو طرف

والاگهر قرار گرفتند که‌هر کدام یك هفت تیر برهنه در دست داشتند، مردان مسلح والاگهر را به سوی‌اتومبیل پیکانی که‌روبروی دروروذی دفتر کار والاگهر متوقف‌بود راندند. همه چیز سریع‌روی داده بود ووالاگهر برای آن که موقعیت را توجیه کند هنوز احتیاج به لحظات‌چندی داشت....

اینك که والاگهر، آرام و خونسرد نشسته است و حتی‌روز وتاریخ واقعه را بخاطر نمی‌آورد، می گوید:

ـسه نفر بودند. من، سه نفرشان را اول دیدم، مسلسل و هفت‌تیر داشتند. میخواستند مرا به‌داخل‌پیکان سفید رنگی که کنار خیابان روبروی دفتر کارم ایستاده بود بکشانند، درگیرشدیم، یعنی پس از لحظات اول، من بفکر مقاومت افتادم، هنگامی که مرا بسوی اتومبیل‌راندند، مقاومت کردم. آنها پنج‌نفر شدند و مرا کشاندند، چون مرا بداخل پیکان‌راندند، خودم رابسرعت بیرون انداختم...

سکوت کوتاهی برقرار میشود، والاگهر که در خانه خوددر کاخ سعد آباد، در باره حادثه‌حرف میزند، بصفحات ۳۳ دوری که اطراف گرام فیلیپس استریو پراکنده است نگاه می کند. «استفان استیلس» و «آرتا ـ فرانکلین» روی جلد صفحات موسیقی، یادبود آواز و آهنگ های سحر آمیزشان را درذهن زنده می کنند و «لئونارکهن» با قیافه آشنا، گوئی می‌گوید: «به برف تماشا کنید و مرا بشنوید»

سکوت کوتاه را والاگهر می‌شکند:

ـبار دیگر که مرا بسوی اتومبیل‌پیکان کشاندند، دیگر از غافلگیری و حیرت لحظات اول نجات یافته بودم، حالا میدانستم که دفاع‌خواهم کرد. آنها چند نفری وبا تهدید مسلسل و هفت‌تیر مرا دوباره به داخل اتومبیل انداختند، حرفهای تهدید آمیزی نیزبر زبان میراندند از کشتن و گروگان بردن من حرف می زدند، وقتی این‌بار مرا داخل پیکان‌انداختند «ماشین‌پای» آن خیابان، خودش را میان من و حمله کنندگان‌انداخت‌ودو پایم را دربغل گرفت که‌مرا از اتومبیل بیرون بیاورد. حمله کنندگان چون اینطور دیدند، تیری به شکم «ماشین پا» زدند که فرو افتاد، اما از فریاد زدن وکمك خواستن بازنایستاد... من از این فرصت استفاده کردم و خودم را از در اتومبیل پیکان توی جوی‌آب انداختم.. این فرصت برجسته‌ای بود...

یکدیگر میرفتند.

والاگهر که در ۲۵سالگی بادوشیزه نیلوفر افشار ازدواج کرده است در کار آزاد و اقتصادی، فعالیت میکند. در باره فعالیت های اقتصادی، این فارغ‌التحصیل هاروارد، عقیده دارد که ایران کشور بکری است و کوشش های خلاقه اقتصادی در مواد غذائی و معدن نتایج مفیدی خواهد داد.

اما همه اوقات والاگهر را فعالیت های اقتصادی پر نمی‌کند. توجه به هنر ایران و غنی کردن کلکسیون مینیاتور و سرامیك از مشغله مهم ذهنی و ذوقی والاگهر است. هم اکنون کلکسیون والاگهر از مینیاتور های ایرانی قرن پانزدهم‌تا هفدهم میلادی‌سرشار است، ولی:

ـ افسوس که از آثار میرزا رضا عباسی جز یك تابلو چیز دیگری ندارم. می دانید که بسیاری تابلو هاکه اثر شاگردان عباسی است، بامضای او عرضه میشود، اما کار اصیل او نایاب‌است و من فقط یکی از آنرا دارم.

والاگهر ۳۱ ساله که در اقتصاد و علوم سیاسی تحصیل کرده است، بزودی از شرح واقعه روز اول مهر به هنر ایران و تاریخ ایران می زند و با اشتیاق می گوید:

ـ حیف است که جوانان ایران به تاریخ و هنرشان توجه ندارند... حیف است. براستی این کلکسیونر ۳۱ ساله مینیاتور و سرامیك که‌با آگاهی تمام می گوید:

ـ سرامیك های کلکسیون من از قرن دهم و سیزدهم است. این سرامیك ها مینائی و طلائی است و در گرگان و نیشابور بدست آمده است،

آیا یك کارشناس است؟ خودش پاسخ میدهد:

ـ در دانشگاه هاروارددر باره هنر و تاریخ هنرمطالعه کرده‌ام، اما بهر حال برای شناخت تاریخ و اصالت مینیاتور و سرامیك ها هر وقت لازم باشدبه‌کارشناسان مراجعه می‌کنم.

کنجکاوی روزنامه نویسی، حرف و سخن را به اول مهر ماه ۱۳۵۰ باز می گرداند، و یك سئوال:

والاگهر آیا صورت این حمله کنندگان را دیدند و احتمالا آنها را شناختند؟ منظور این است که‌همان‌روز هاعکس چندنفر ازخرابکاران همه جا پراکنده شده بود آیا اینها نیز جزو همان ۹ نفر بودند؟

ـ صورتشان باز بود، اما گمان نمیکنم از آن دسته‌بوده باشند، فرصت و وقت نبود و بعلاوه بعدا دستگیر شدند.

آیا شماره‌پیکان‌را توانستند یادداشت کنند؟

ـ نمیدانم. اما آنهاوقتی تیراندازی کردند و من نیز خود را برای بار دوم از پیکان بیرون کشیدم، براثر دستپاچگی و ترس سوار اتومبیلها شدند و گریختند، اما اتومبیل را چند صد متر بالاتر گذاشتند وبا اتومبیل دیگر گریختند.

* آیا پس از این واقعه والاگهر محتاط شد و دررفت و آمد ها و معاشرتهایش محدودیتهائی بوجودآورد؟همین را می‌پرسم و والاگهر می‌گوید:

ـ روز های اول بله، ولی خوبی‌آدم‌زاددرفراموشکاری است. خیلی زود فراموش کردم.

و حالا هیچ نمیداند چه‌روزی و از چه ماهی بود.

انستیتوی هنر ایران

کلکسیون والاگهر اینك‌به جای‌خودتوجه‌انگیز است وعلاقه «پهلوی‌نیا» به هنر ایران پرسشها بر زبان می آورد. والاگهر شهرام میگوید:

ـ یك انستیتو هنر ایران در شیراز در فارجستان‌پدر بزرگم دائر کردم، خانه قدیمی منحصر بفردی است، آرشیو هنری پروفسور پوپ را به آنجا منتقل کرده‌ام، اما افسوس که از ایران‌فقط دو نفر برای تحقیق به این انستیتو آمده‌اند. در زمان خود پوپ نیز فقط پنج شش نفر ایرانی بودند اما از همه جای دنیا برای تحقیق در هنر ایران به این انستیتومی آیند.

آرشیو و کتابخانه این انستیتو در نوع کاملترین است و در ایران نظیرندارد. مثلا نزدیك ۳۰ هزار عکس از پوپ در آرشیو انستیتو هست که گنجینه‌ای بی‌نظیر بشمار می آید.

باید از میانه بحث شوق انگیز راجع به انستیتوی‌هنر ایران، راهی به اول مهر روز حادثه بگشایم وآخرین سئوال:

*والاگهر در واقعه آنروز اسیب هم دیدید؟

ـ بله، زخمی شدم، دست و لبم زخمی شد وخونریزی مختصری ایجاد شد... اما زخم مهمی ندیدم.

«چارلز برونسون» مرد وحشی سینما در آخرین شاهکار ۱۹۷۱ خود پرده‌سینما را در آتش‌هیجان و حادثه شعله‌ور می‌سازد

گروه سینماهای
سانترال مترودپل رویال گلدن سیتی

همزمان باشهرهای مهم جهان چون نیویورك. توکیو. رم. پاریس. لندن. افتخار دارندکه جدیدترین فیلم «چارلز برونسون» مرد خشن سینما را

از صبح چهارشنبه

بمعرض نمایش بگذارند.

چارلزبرونسون در فیلم رنگی

شهروحشی

با شرکت: تلی‌ساوالاس ـ جیل‌آیرلند
اومبرتواورسینی ـ میشل کنستانتن

«چارلز برونسون» را درهرفیلم وهرنقشی‌که تاکنون دیده‌اید فراموش کنید. در «شهر وحشی» او واقعامعرکه کرده است.

خرابکاران می ترسیدند

سکوت این دفعه را پذیرائی باچای و قهوه، پیش می اورد. روی میز بروشوری از هنرشرق وشرق‌دور جلب‌توجه میکند.

والاگهر پهلوی‌نیا، ۳۱ساله، سبزه و باریك وورزشکاراست، او که در ۲۰ سالگی دانشگاه معروف «هاروارد»را در رشته علوم سیاسی و اقتصاد بپایان رسانیده بود، پایان‌نامه‌تحصیلی را با جرج‌باندی مشاور جان کندی در سیاست خارجی‌درباره سیاست خارجی‌آمریکا گذراند. والاگهر که فرزند والاحضرت اشرف است، دوره دبیرستان را در مدرسه «لورزه» یا بقولی «مدرسه پادشاهان‌وشاهزادگان» باتمام رسانید. این همان مدرسه‌ایست که شاهنشاه آریامهر نیز دوره دبیرستان را در آنجا باتمام رسانیدند.

والاگهر که لحظه‌ای چند به یك تابلوی نقاشی آبستره از آثار نقاشان ایرانی چشم‌دوخته بود، بدنبال حرفهایش می‌افزاید:

ـاما اینها از کیفیت عالی حمله‌برخوردار نبودند. وپنج شش نفرشان در آن چنان شرایط غافلگیرانه توانستند موفق شوند، من آثار ترس و دستپاچگی را در چهره‌شان می خواندم

دستپاچگی من در همان لحظات اول برطرف شده‌بود و از وقتی که تصمیم به دفاع گرفتم، دیگر مواظب هر حرکت و هر لحظه بودم ولی آنها حرکات مضحکی میکردند و توی دست و پای

آغاز ششمین هفته نمایش در

شهرفرنگ

اولین سینمای ممتاز ٤ ستاره ایران
★★★★

بزرگترین و پرفروشترین زمان قرن اخیرکه‌در تهران‌نیز مانند شهرهای بزرگ جهان باموفقیت خارق‌العاده‌ای‌روبرو گشته است.

برت لنکستر ـ دین مارتین درفیلم

فرودگاه پاناویژن و رنگی

جین‌سیبرگ ـ ژاکلین بیسه ـ جرج کندی
هلن هیس برنده جایزه اسکار ـ وان هفلین
باری نلسون ـ لوید نولن ـ دانا وینتر ـ باربارا‌هیل
موزیك از: الفرد نیومن ـ کارگردان: جرج سیتون
محصول کمپانی یونیورسال

گیشه شهرفرنك برای رزرو بلیط آماده است
سانسها ۱۱ صبح ـ ۲ر۳۰ ـ ۵ ـ ۷ر۳۰ ـ ۱۰ بعدازظهر

برای افتتاح حساب وشرکت درقرعه کشی دومین سری
حساب ذخیره بانك اصناف ایران

سرمقاله

اسم این کارها چیست ؟

بحث جالب ما در موضوع کار و کاریابی که براساس آمار اداره کل اشتغال وزارت کار آغاز کرده بودیم در شماره پیش ناتمام ماند و قرار گذاشته بودیم در مقاله امروز دنبال کنیم . اما مصاحبه دیروز مقام امنیتی کشور و مطالبی که درین مصاحبه فاش شد بر هر بحث دیگری اولویت دارد .

در مصاحبه دیروز افشاء شد که برای خرابکاری و ترور و دزدیدن شخصیت‌ها و ایجاد حوادث دیگر چند سازمان تشکیل شده بود و اشخاصی از گروههای مختلف درین سازمانها عضویت داشته و ماموریت‌های مختلفی را عهده‌دار بوده‌اند .

دراقدامات اجتماعی معمولا یک هدفی انسان را به مداخله و مشارکت ترغیب میکند وبرای دست‌یافتن به این هدف، ناگزیر وسایلی مورد استفاده قرار میگیرد .

ماجراهای اخیر نیز ازین قاعده مستثنی نیست . درین‌ماجراها بطوری که میدانیم آدم دزدی ، سرقت ، حمله مسلحانه به پاسگاههای پلیس و بانکها ، نصب بمب در اماکن عمومی و ایجاد اغتشاش و بلوا وسیله کار کسانی است که با سازمانهای خرابکاری همکاری دارند . قسمتی از سلاحهای تخریبی که خرابکاران دراختیار داشته‌اند در مصاحبه دیروز بمعرض مشاهده خبرنگاران قرار گرفت که عکس آنهم در روزنامه چاپ شده بود . شما فکرش را بکنید که اگر دستگاههای انتظامی و امنیتی مملکت هشیارانه وظایف خودشانرا انجام نمیدادند با این سلاحها چه آتشی در مملکت روشن شده بود . اسلحه بجز کشتن و نابودکردن خاصیتی ندارد ولی یکوقت هست که این اسلحه را انسان برای دفاع از خانه‌اش و از وطنش بکار میبرد ، یکوقت هم بعکس ، دشمن یک مملکت و یک ملتی اسلحه را میگذارد کف دست کسانی که خودشانرا به دشمن فروخته‌اند و آنوقت آن اسلحه باید توی شکم مردم خالی بشود . همانطور که تابحال عده‌زیادی ازفرزندان این آب و خاک ، بوسیله همین سلاحها در خاک و خون غلتیده‌اند .

همین بمبی که دیروز در کیوسک نگهبانی دانشگاه قرار داده بودند ، اگر کشف نمیشد و منفجر میشد حاصلش چه بود غیر ازآنکه چند دانشجوی بیگناه یا چند نفر از نگهبانان دانشگاه را لت و پار کند ؟ مگر نه اینکه بمب‌های دیگری ازین‌قبیل تاکنون بیگناهان دیگری را به هلاکت رسانیده است .

آخرین حادثه‌ئی که بدست خرابکاران و با استفاده از همین سلاحها درتهران صورت‌وقوع‌یافت ماجرای‌اسف‌انگیزحمله‌به‌شعبه‌صفویه بانک ملی ایران بود . نتیجه حادثه : کشته شدن رئیس بانک که خود را نسبت به حفظ پول مردم مسئول‌میدانست و نمیخواست به شرف اداری او لطمه بخورد . یتیم‌شدن فرزندان خردسال و بیوه‌شدن همسرجوان وداغدارشدن خانواده‌مرئیس‌شریف‌وشهیدبانک، همینطور قتل ناجوانمردانه یک سرباز و مضروب گشتن پاسبان کشیک و بالاخره سرقت چهار هزار و هفتصد تومان از صندوق بانک .

حال ببینیم با این چهار هزار و هفتصد تومان که بقیمت جان دو جوان نصیب مهاجمین شد و با پولهای دیگری که به‌بهای خون مردم این مملکت ، بقیمت نقض امنیت و آرامش مردم بدست می‌آمد چه میخواستند بکنند ؟ چون کسانی معتقدند برای نیل به هدف توسل به‌هرنوع وسیله‌یی مباح وجایز است ولو جنایت و سرقت . درمورد این جماعت خرابکار مع‌الاسف «هدف» همانقدر سخیف ، کثیف و شرم‌آور است که «وسیله» .

آنها با حمایت مادی و معنوی حکومتی که مدعی آب و خاک وطن ماست ، حکومتی که ادعای ارضی و مرزی نسبت به‌ایران دارد، حکومتی که ایرانیان را بلاتشبیه مثل حیوانات از خانه و کاشانه خود بیرون میکشد ، زجر میدهد ، شکنجه میدهد ، مالشان را به مصادره میبرد و خیل خیل آواره کوه و بیابان میسازد مجهز و مسلح میشوند، در ایران برای کشتن و ویران کردن ، برای دزدیدن اشخاص ، برای حملات مسلحانه ،برا ی دزدی ، برای خرابکاری نقشه‌میکشند ووسیله فراهم می‌آورند که چه بشود ؟ که لابد ایران یا تبدیل به کشوری بدبخت و مفلوک و بی اعتبار و از همه‌جا رانده مثل «عراق»بشود یا مستعمره و برده عراق و ممالکی مثل عراق !

وه که چقدر بدبختی !

حامی درجه اول گروههایی که این اواخر برای خرابکاری و اخلالگری مجهز میشوند و در شبکه‌های مختلف فعالیت میکنند ، بنابه اعتراف خودشان حکومت‌بعثی‌عراق‌است و لابد مدینه‌فاضله آنها نیز عراقی است که بعثی‌ها ساخته‌اند . ای چشم ، خون گریه کن که مشتی ایرانی کار فضاحت و ننگ را تا کجا رسانیده‌اند .

چطور میتوان این ننگ را پذیرفت که یک ایرانی حاضر شود همه‌چیز را در وطن خود زیرپا بگذارد و زمین را از خون برادران و خواهران ایرانی خود رنگین سازد ، چشم خود را در مقابل پیشرفتها و افتخارات مملکتش رویهم بگذارد ولجوجانه همه‌چیز را نفی و انکار کند تا بنفع مقاصد یک بیگانه ، یک دشمن شریر و خبیث قدمی بردارد و آرزویش این باشد که ایران تا آندرجه ذلیل و زبون شود !

براین هدف و این طرز فکر گذارد ؟ شما بگوئید ! و این طرز عمل چه اسمی میتوان

تفسیر سیاسی

کودتاها ...؟

سالها است‌که بیماری کودتا در خاورمیانه و افریقا بصورت مرض درآمده و مردم جهان هر روز منتظر حادثه‌ای جدید در این دو منطقه حساس میباشند.

سال پیش که در بعضی کشورهای آفریقائی‌با گروههای مختلف درباره علل کودتاهای خلق‌الساعه گفتگوهائی داشتم، یکی از سیاستمداران جوان و وطن پرست آفریقا که در کنفرانس اقتصادی‌آفریقا شرکت نموده بود می‌گفت : «بدبختی آفریقا بعد از تحمل ضربات چند صد ساله استعمار اینک که روشنفکران و تحصیل کرده هایش همه معتقد شده‌اند که فقط باید قدرت را خود آنها دردست داشته باشند تا برای مردم و کشورشان خدمتی شایسته انجام دهند . خود ـ پرستی‌های طبقه تحصیل کرده آفریقای جوان است ...»

در همان موقع‌یکی ازوزیران اقتصاد یک کشور متمول‌آفریقا گفت: «... گرفتاری‌ماچپ روی وحرفهای شیرین زدن بعضی دوستان روشنفکر هموطن‌است. آنها تصور می‌کنند کشورهای بزرگ جهان از هر جبهه و ایده‌ئولوژی واقعا دلشان برای رنگ سیاه و دندانهای سپید سوخته است .در حالیکه‌آنها هیچ نمی‌خواهند جز معادن ومنابع طبیعی‌ما، و یا تقویت جبهه خود در سازمانهای بین‌المللی برای تفوق برقدرت دیگر .»

امروزه بخوبی احساس میشود که آفریقا سخت ازاین کودتا بازی ناراحت و نگران است ولی بدبختانه آثار شوم استعمار یعنی بی‌سوادی‌اکثریت عقب ماندگی ، فقر و از همه بالاترمبارزه‌قدرت‌های‌استعماری نو تحت عنوان فریبنده آزادی دموکراسی و امثال آن مانع ادامه یک زندگی آرام در این قاره پربرکت است . سال گذشته ، اواخر نوریه با وزیر اطلاعات یکی از کشورهای افریقائی بحث مفصلی داشتم‌او از من پرسید «شما در باره خارجی‌ها، بخصوص امریکائی ها، اروپائیها و کمونیست‌هادر کشورتان چه فکر می‌کنید ؟» گفتم: «ما نسبت بهیچ یک احساسی نداریم، اگر آنها با ما روابط بدی داشته باشند البته از آنها نفرت داریم ولی اگر دست از روش گذشته بردارند گذشته را فراموش می‌کنیم...»

آن وزیر جوان وناسیونالیست باصراحت گفت: «راستش را بخواهید مااز هرچه سپیدروی وموطلائی و چشم آبی است بیزاریم. زیرا اینها را مسبب تمام بدبختی‌های گذشته و حال وآینده خود میدانیم ...» گفتم تصور نمیکنید رنگ چهره و چشم نمی‌تواند تاثیری در سرنوشت ملتها داشته باشد بلکه این خود شما هستید که باید سرنوشت خود را تعیین کنید.

متاسفانه باید اقرار کرد که قاره پراستعداد سیاه اکنون مانند رودخانه‌ای است که ظاهرش آرام ولی در اعماق آن امواجی طوفانی و خرد کننده در جریان است .

قاره سیاه‌اکنون میدان‌رقابت های بزرگ شده است قطب های نیرومند جهان بهرعنوان می‌کوشند آرامش یک کشوریا منطقه را بنفع خود برهم‌زنند وبه بهانه اصلاحات اجتماعی گروه طرفدار خود را برسرکار آورند.

جای تاسف است که کشور های کوچک و بزرگ این‌قاره بهیچوجه نمی‌کوشندبا یک نوع هماهنگی منافع خود را در برابر قدرتهای بزرگ تشخیص دهند و بجای اختلافاتی که‌همه از منبع نوع جدید استعمارآب میخورد از خود گذشت و فداکاری نشان دهند وعملا ندرت مادی و معنوی خود را یک کاسه نمایند.

این حقیقتی است تلخ که تحصیل کرده‌ها و روشنفکران جوان ووطن پرست کشورهای مختلف آفریقائی به گروه‌های مختلف تقسیم شده و برای بدست آوردن قدرت هرکدام در جستجوی نقطه اتکائی در خارج از کشور خود و قاره افریقا هستند.

بطور خلاصه کودتا دردآفریقا را درمان نمی‌کند و اکثریت‌تام مردم این قاره تمام این کودتاها را از آن قدرت طلبانی‌میدانند که تکلیف فردای خود را نمی‌دانند.

حسین راهتین

مردم انگلستان موافق تخلیه‌جزیره مالت از نیروهای‌انگلستان‌هستند

انگلستان زیر فشار اعتصاب

عباس سلامی خبرنگار اطلاعات در لندن گزارش میدهد

از اسکاتلند تاولز ، یعنی از شمال جزیره بریتانیاتاانتهای باختری‌آن را ، موجی‌ازاعتصاب کارگران معادن زغال فراگرفته است .

هرروز جلسات متعددی با حضور نمایندگان کارگران و کارفرما که دولت است برای رسیدگی به تقاضای ۱۱درصد اضافه حقوق کارگران معادن زغال تشکیل میشود .

حزب کارگر یعنی حزب مخالف دولت برهبری هارولد ویلسن و روزنامه های وابسته باین حزب شدیدا به دولت محافظه‌کار می تازند .

حزب محافظه‌کار یعنی حزب حاکم امروز شدیدا موردانتقاد طبقات مصرف کننده خصوصا خانم های خانه دار است .

مژده‌های انتخاباتی

ادوارد هیث نخست وزیر در نطق انتخاباتی خود صریحا به خانه داران قول داده بود که به محض روی کار آمدن حزب او قیمت ها را پائین خواهدآورد و از اعتصابات جلوگیری می‌کند و درآمد مردم را بالا می برد.

اما امروز بهیچوجه‌از این‌مژده های انتخاباتی خبری نیست .

از روزی که حزب محافظه‌کار زمام امور را در دست گرفته هفته‌ای نیست که‌اعتصاب‌تازه‌ای نشود و از روزی که آقای هیث بنابود قیمت خواروبار و پوشاك مردم را پائین بیاورد روزی‌نیست که برقیمت نان و اتوبوس و وسائل حمل ونقل شهری‌وسایر مایحتاج مردم افزوده نشود .

با اینحال ادوارد هیث همچنان خونسرد و آرام است و یقین دارد که بر مشکلات موجود فائق میشود .

دهها هزار کارگران اعتصابی معادن زغال هنوز دست به دمونستراسیون های خشونت‌آمیز نزده‌اند ،ولی در پنجاه‌سال اخیر فقط دفعه دوم است که در انگلستان چنین اعتصاب بزرك اعلام شده است .

خانه های انگلیسی هنوزاکثرا با زغال سنك گرم میشود و این خود موجب نگرانی زیاداست . خوشبختانه هوای امسال‌اروپابه سردی هوای ایران نیست والا غوغائی بپا میشد . با اینحال مردم نگران‌روز های آینده هستند زیرا سرمای شدیدی در فوریه در انتظار اروپا بخصوص انگلستان است .

مالت

داستان جزیره مالت این روز ها بسیار جالب شده است . بسیاری از مردم انگلیس‌با کمك کردن به دولت مالت موافق هستند و اساسا نگاهداری‌ارتش را در آن جزیره لازم نمی‌بینند.

چنانکه دولت انگلستان نیز صریح با افکار عمومی مردم موافق است ولی کشور های‌ناتو و آمریکا ازرخنه ناوگان‌روسیه شوروی سخت هراسناك شده‌اند وبهمین‌سبب‌است که‌دولت‌دوارد هیث را تحت فشار گذارده‌اند که بیك نوع توافقی بادمینتوف نخست وزیر هوشیارمالت تن‌در دهد .

لرد کارلینگتون وزیر دفاع بریتانیا میگوید بچه مناسبت ما پول مالیات دهنده فقیرانگلیسی را برای حفظ پایگاهی بدهیم که دیگر برای ما یعنی برای تجارت ما «مانند قرن ۱۸و۱۹» ارزشی ندارد . در دنیائی که موشك و هواپیما های‌اتمی‌حاکم برآسمانهااست دیگر نگاهداری ارتش در جزیره‌ای در وسط مدیترانه نمی تواند مفید باشد. ولی اعضای اتحادیه آتلانتیك شمالی «ناتو» و آمریکا سخت نگرانند .

امید . . . .

در محافل سیاسی لندن شایع است که سرانجام موافقت های سری بین اعضای «ناتو»و دولت بریتانیا و دولت آمریکا به عمل آمده که شصت در صد هزینه هائی‌را دمینتوف‌خواسته است اتحاد ناتو و آمریکا بپردازد و بقیه را دولت بریتانیا اما حالا دعوا برسر اینست که آیا ناتو و آمریکا مستقیما این مبلغ را به دولت مالت می‌پردازند یا از طریق خزانه‌داری انگلستان ؟

در محافل سیاسی لندن که از این شایعه بحث‌می کنند درباره نحوه پرداخت اختلاف‌نظر موجود است ولی طبیعی است که لندن میخواهد با پول دیگران باز هم سرنخ را در دست داشته باشد، این روش تمام بازرگانان‌جهان است که با پول دیگری کارمی کنند و سود می برند .

هیتلر زنده شده ؟!

هیتلر زنده شده ؟ در دو تصویر فوق از رهبر آلمان نازی آدولف هیتلر، تصویر دست راستی هیتلر واقعی‌است و تصویر دست‌چپی را «هنر گریم» آفریده و آلک گینس هنرپیشه معروف انگلیسی است که اینک در فیلم دهروز دیگر نقش هیتلر را بازی‌می‌کند . ده روز دیگرحوادث چند روز آخر هیتلر و چگونگی خودکشی او را به تماشاچی نشان میدهد .

عکس رادیوئی اطلاعات

بقلم : محمد حسنین هیکل

مصر تاریخ را باخون خود نوشت

انگیزه‌هائی بشرح زیر:

۱ـ پنجاه و چهارمین‌سالگردتولد ناصر.

۲ـ تعداد زیادی از جوانان دانشگاهی از من خواستند که باین مناسبت‌از تجربه‌های تاریخی ناصر سخن گویم .

۳ـ من احساس‌میکنم‌جوانان این نسل که بایم به مسائل روزمینگرند نیاز به بحث و گفتگو دارند تا همانگونه که آبراهام لینکلن در یکصد سال قبل یادآور شد به صورت «نسلی که ایمانش سلب گشته و از شدت شک و تردید به وحشت‌است» درنیاید.

●

هنوز یکماه از درگذشت جمال عبدالناصر نگذشته بود که رئیس یکی از کشورهای عربی ، که از بردن نام او خودداری میکنم ، در گروهی از فرماندهان نظامی چنین گفت:

ـ جمال عبدالناصررفت‌ولی خطر هنوز از بین نرفته زیرا ناصریسم بعد از ناصر خیلی خطرناکتر از ناصریسم باوجود ناصر است.

●

ناصریسم چیست ؟

ناصریسم آمیخته‌ایست از رویا و تئوری و عقیده که‌دردوران تجربه عبدالناصر بشرح‌زیر به ترتیب‌نمود کرد:

۱ـ پذیرش استقلال ملی به عنوان انگیزه‌ای برای به فعالیت واداشتن ملتها.

۲ـ مخالفت با امپریالیسم

۳ـ قبول بیطرفی در فعالیت های جهانی .

۴ـ دست‌یافتن و تسلط براقتصاد ملی و بازپس گرفتن از دست رفته‌ها.

۵ـ رشد اقتصادی و اجتماعی و علمی وانسانی .

۶ـ وحدت عرب زیرا دولتهای عربی به تنهائی قادر نیستند که استقلال خود را حفظ کنند.

۷ـ ثروت ملی باید متعلق به اکثریت مردم باشد.

۸ـ فرماندهی سیاسی کشور باید از اتحاد گروههای گوناگون‌تشکیل شود و هر شخصی بتواند از فرصتها بهره‌ببردو اختلاف طبقاتی از بین برود.

۹ـ قبول این واقعیت که‌مبارزات و تلاشهای اجتماعی را نمیتوان متوقف کرد،واین تلاشهادر کشور های عربی‌با تلاشهای جهان‌ارتباط نزدیکی دارد.

۱۰ ـ قبول این حقیقت‌که‌هرگونه تحول بزرگ اجتماعی نیاز مبرمی به حکومت مقتدرروبا برخوردارد تا با مرور زمان پایه‌های تحول اجتماعی را استوار سازد ،مانند طرح بزرگی بسان سد اسوان ویا مالکیت زمین برای مالکین تازه .

●

این بود ده جنبه ناصریسم که بر رویا و تئوری و عقیده استوار است.

در این هفته با برزیدنت انور ـ السادات گفتگوئی داشتیم درمورد همین مسئله : ناصر و ناصریسم باو گفتم:

ـ در مسافرت اخیر خودم به انگلستان ، یکروز یک روزنامه‌نگار از سازمان‌رادیو انگلستان‌درحالیکه ضبط صوتی همراه داشت بدیدنم آمد و از من مصاحبه‌ای خواست. که میان من و عبدالناصر وجود داشت این بود که هر یک از ما طبق سلیقه خود این راه طی کردیم .

این اختلاف سلیقه است ، نه اختلاف سیاسی .

اینک این پرسش نزد نسل‌های جوان پیش می‌آید که چرا این ابر تیره بر آرزو و تئوری و عقیده گسترده شده است ؟» برای پاسخ باین پرسش من بدون بیم آماده هستم زیرا من قبل از سال ۱۹۶۷ و بعداز آن دروجود جمال عبدالناصر بودم .

درباره اتحاد سوسیالیست‌عرب و سازمان آن که باعث دوریش از مردم‌گشت ـ بعضی ازسازمان‌های امنیتی و دخالت بیش از حد اختیارات خود لزوم انجام بعضی تغییرات ، خطرات رشد و نمو طبقه تازه‌ای در اجتماع ـ اشاره به بازداشتها و زیر نظر گرفتن و اخراج های متعدد ازدستگاه‌ها در میان پرسشهایش این مسئله را مطرح کرد که بین شما (انورالسادات) و جمال عبدالناصر اختلاف وجود داشت .

ناصر واستالین

بوی پاسخ دادم :

ـ اگر کسانی‌باشند که‌بخواهند جمال‌عبدالناصر را بعنوان‌نمونه‌ای از استالین و انورالسادات را به عنوان نمونه‌ای از خروشچف جلوه‌گر سازند . سخت دراشتباه هستند .

انورالسادات‌موقعیکه‌این‌سخنانم را شنید گفت :

(من راه دیگری بجزراه‌عبدالناصر نمی‌بینم) ...

و شاید تنها فرقی (نه اختلاف) مقالاتی نوشتم و خواستار حکومت قانون شدم .

در این راه از زمانیکه تعدادی از دوستان وهمکاران من‌بازداشت شدند تا لحظه‌ای که هنگام‌خروج از ساختمان قدیم «الاهرام» دو گلوله بسویم شلیک شد، بامشکلات فراوانی مواجه شدم .

برزیدنت انورالسادات در این باره بارها درحالیکه میخندید بمن میگفت :

ـ (آنها گردنت را میخواهند.. یکبار هنگامیکه از اسوان به اسکندریه میرفتم تا در جلسات اتحاد سوسیالیست شرکت کنم ، چیزی جز حمله و دشنام به تو نمی‌شنیدم و بالاخره از اینهمه حمله بتنگ آمدم و گفتم آیا مطلب دیگری غیر از این‌موضوع ندارید که درباره‌اش صحبت کنید).

بعبینم این ابرهای تیره چرا ناصریسم را احاطه کرده است ؟

۱ـ زیرا ناصریسم انگیزه‌ای‌بود برای نشان دادن واقعیت مصر و امت عرب .

۲ـ برای تحقق یافتن هرهدفی، زمان لازم است و بهمین جهت ناصریسم نتوانست موجودیت‌خود را کامل کند مگر با عهدنامه‌سال ۱۹۶۲ و از سال مزبور تا سال ۱۹۶۷ که پنج سال بیشتر نیست برای بموقع اجرا گذاشتن هدفها در دوران پرتلاطم آشوب جهانی کافی نبود .

۳ـ میان هدفها و تحقق یافتن آن فاصله زیادی است وروپای تاریخی هر آرزو ، تحقق یافتن واقعی آن نیست .

٤ ـ مصر ، بطور اخص ، و در این‌منطقه بخصوص موردهدف تمام نیروهائی است که نمیخواهند این کشور که نقطه جهش میباشد برپای خود بایستد .

لذا باید با هر نیروئی‌که دراین کشور تولد میباید جنگ کرد . چه محمدعلی باشد و چه عبدالناصر .

۵ ـ حلقه‌محاصره عبدالناصر که نمایانگرناصریسم بود روزبروز تنگتر میشد. واز اوائل‌دهه۱۹۶۰ ضربات یکی پس از دیگری بر مراکز حساس نیروها وارد شد.

سوکارنودراندونزی درمحاصره قرار گرفت ـ نهرو از غم در هند درگذشت ـ نکرومه در غنا سقوط کرد .

حلقه محاصره همچنان تنگتر بیشد تا ضربت پنجم ژوئیه۱۹۶۷ وارد شد که بتوان او را درهم کوبید .

و نزدیک‌هم‌بود در هم بکوبد که مردم بپاخاستند .

★★★

همانگونه که گفتم من این‌مقاله را برای نسل جوانی مینویسم که اینک دربرابر ابرهای‌تیره ایستاده تا با خواندنش بتواند بار دیگر زمام آرزو و تئوری و عقیده را بدست گیرد و در صورت لزوم سازندگی آنرا از نو سرگیرد و به پیروزی تحقق بخشد .

این نسل است که صفحات‌این دوره از تاریخ مصر را خواهد نوشت .

ناصر و این نسل هنگامیکه شکست را نپذیرفتند . حاضر نشدند که صفحات تاریخ این‌دورد را با اشک چشم بنویسند . آنها باخون‌خود این‌صفحات‌را نوشتند.

لذا باید همه با ناصر صحبت کنیم . خون او جوهر طلائی‌تاریخ ماست .

گزارش خبرنگارلوموندازابوظبی:

شیخ نشین‌های خلیج فارس نمی‌توانند نقش ایران را نادیده بگیرند

پول اگر بنفع ملت مورد استفاده قرار نگیرد هیچگونه ارزشی ندارد.»

سرپرست‌های خانواده‌ها موظف هستند همه کوشش خود را برای تامین خوشبختی وپیشرفت افراد خانواده بکار برند. «دوست دارم ثروتی که خداوند بما ارزانی داشته‌بین ملت‌مان تقسیم شود.»

بمناسبت پنجمین سالگرد جلوس شیخ زایدبن‌سلطان آل نهیان که چند روز قبل از اعلام تشکیل فدراسیون امارات‌عربی متحده برگزار شد سخنان مردی‌که مردم ابوظبی بطورخودمانی او را شیخ زاید می‌نامند در هممجا گل کرده است .

ثروت وبدبختی

در شعارهائی که بافتخار شیخ‌زاید به طاق نصرت‌ها و خیابانهای بزرگ شهر نصب شده کوشش شده است نشان بدهند ثروتی که از ده سال قبل بصورت نفت از زیرزمین مجوشد بنفع جامعه بکار افتاده است . شیخ شخبوط امیر سابق ـ برادر شیخ‌زاید ـ که‌در سال ۱۹۶۶ ازطرف شورای خانوادگی از کار برکنار شد نسبت به ثروت کشور نظردیگری داشت . او معتقد بود که ثروت چیزی جز بدبختی برای ملت ببار نمی‌آورد. میگویند که شیخ شخبوط اسکناس‌ها و سکه های طلا را زیر تختخواب خود در جعبه‌های کهنه بیسکویت وجمدانهائی که در اتاق او رویهم انباشته شده بود پنهان‌میکرد. ولی شیخ پیرآنقدرهاکه میگویند خسیس نبود. او به برتری سنتی بدوی‌ها ایمان کامل داشت و میخواست هرچه بیشتراز ورود ملتش به عصر تمدن مدرن جلوگیری کند و حتی افراد خانواده‌مخودرا از مداخله در امور ابوظبی منع میکرد.

کسانی که ابوظبی رادر دوران حکومت شیخ شخبوط دیده‌اند از وضع اسفناک شهر که در آن هنگام چیزی جز دهکده‌ای باکلبه‌های محقر پوشالی در اطراف کاخ شیخ نبود تعریف‌ها می‌کنند. امروزه وضع بکلی دگرگون شده و ابوظبی بصورت یک شهر سی هزار نفری مدرن درآمده که بیش از آنچه که هست بزرگ جلوه‌گر میشود.

در فرودگاه بجای «باند» شنی و آشیانه‌های سابق‌تاسیسات مدرن بوجود آمده وجزیره‌ای که شهر روی آن بنا شده بایک اتوبان شش راهه به دومین شهر بزرگ «العین» در واحه بوریمی متصل شده است.

در داخل خود شهر ابوظبی نیز خیابانهای بزرگ مسافران اروپائی را به شگفتی وامیدارد،اما بطور کلی درپنای ساختمانهای بتونی رعایت نقشه‌های دقیق ساختمانی نشده‌است. توسعه و پیشرفت ابوظبی مرهون تلاش‌های شیخ زایداست. درحالی که برادر وی شیخ شخبوط در سال ۱۹۶۵ بیش از یک میلیون و ۷۵۰ هزار لیره انگلیسی در راه اجرای یک پروژه ۲۵ میلیون لیره‌ای خرج نکرد جانشین او درسال۱۹۶۸ یک برنامه ۵ ساله را با بودجه ۲۶۰ میلیون لیره‌ای بمرحله اجرا درآورد. علاوه براین ابوظبی باتاسیس یک صندوق توسعه بتدریج در کمکهای مالی به شیخ‌نشین‌های همسایه جای انگلیس را گرفت.

دولت ابوظبی در سال ۱۹۷۱ دو میلیون و پانصدهزار لیره به صندوق توسعه و پیشرفت شیخ‌نشین‌ها پرداخت واین مبلغ ده برابر مبلغی است که انگلیس در این راه خرج‌میکرد.

بعضی‌ها میگویند علاقه‌ای که شیخ زاید به همسایه‌های خودنشان میدهد عاری از مقاصد سیاسی نیست و برای اثبات نظریه خود یادآور میشوند که خانواده «نهیان» بویژه شیخ زاید بزرگ پدر بزرگ حاکم فعلی ابوظبی درگذشته بارها در صدد برآمدند برتری و تسلط خود را باین منطقه تحمیل‌کنند.

اقدام دفاعی

اما حقیقت این است که این جاه‌طلبی‌ها اکنون کمترشده است. کشف نفت عمیقا ماهیت مسئله را تغییر داده و اکنون بنظر میرسد که شیخ‌زاید بیشتر میخواهد تباینی را که کشف نفت بین ابوظبی و شیخ نشین‌های دیگر منطقه بوجود آورده است از بین ببرد.

منابع نفتی ابوظبی را در ردیف یکی از ثروتمندترین کشورهای جهان قرار داده درحالیکه همسایگان نزدیک آن‌کاملا فاقد منابع طبیعی هستند.

یک روشنفکر جوان ابوظبی دراین مورد میگفت :

«در هرحال سخاوتمندی‌شیخ‌زایدیک اقدام دفاعی‌دربرابر نهضت‌های خرابکارانه است و اگر ثروت عظیم ابوظبی بطور عادلانه‌تری تقسیم نشود این نهضت ها از موقعیت برای انجام مقاصد خود استفاده خواهند کرد.

این طرز فکر درباره «دوبی» یکی دیگر از کشورهای‌عضو فدراسیون نیز صدق میکند.

علاوه بر ابوظبی «دوبی» تنها کشور عضو فدراسیون‌است که میتواند بدون کمک شیخ نشینهای دیگر نیازمندیهای خود را رفع کند.

«دوبی» که همه چیز را از صفر شروع کرده برای ادامه پیشرفت خود به ثبات اوضاع و صلح در این منطقه نیازمنداست تا بتواندبه بلزرگانی خود رونق داده ، طلا و کالاهای دیگر را که ثروت هنگفتی برای سوداگران همراه می‌آورد باردیگر از این شیخ نشین بخارج صادر کند شیخ راشدبن سعیدالمکتوم دوبی را مثل یک موسسه بازرگانی اداره میکند. حتی کشف طلای سیاه در سال ۱۹۶۹ که آتیه درخشانی دارد نتوانسته است دوبی را از عشق و علاقه به بازرگانی باز دارد.

شیخ راشد از هم‌اکنون درآمد نفت خود را برای سال های متمادی به سرمایه گذاری در راه اجرای طرح هـای ساختمان زیر بنای عظیم کشور اختصاص داده است.

در این شرایط فقدان رامحل دیگر جز تشکیل‌فدراسیون شیخ‌های این منطقه راوادار میکرد که هرچه زودتر قبل از خارج شدن نیروهای انگلیس درباره ایجاد فدراسیون بایکدیگر توافق کنند تا از بروز یک خلاء سیاسی و پیدایش‌زمینه‌مساعدی برای فعالیت‌های نهضت‌های خرابکاری جلوگیری نمایند.

اکنون شیخ انقلاب «ظفار» فکر زمامداران این منطقه رابخود مشغول داشته است. معذلک آنها درگفتگوهای خود باخارجیان ازاین مقوله صحبتی بمیان نمی‌آورند ولی اقدامات احتیاطی برای جلوگیری ازهرگونه حوادث احتمالی بعمل آمده است.

در سال ۱۹۶۸ شیخ نشین‌های خلیج فارس بطور محرمانه به‌انگلیس پیشنهاد کردند که مخارج نیروهای انگلیس را در این منطقه که سالانه بالغ بر ۲۵ میلیون لیره انگلیسی بـود بعهده بگیرد. در آنموقع «دنیس‌هیلی» وزیر دفاع انگلیس در پاسخ شیخ‌ها گفت که : «دولت بریتانیا در نظر ندارد نقش بازرگان برده‌های سفید پوست را برای شیخ‌ها ایفا کند». و یا به کسانی که مایل هستند مزدوران سفیدپوست تحویل دهند . ولی اکنون دوهزار نفر «پیش‌آهنگان عجمان» که قرار است هسته مرکزی ارتش فدراسیون را تشکیل دهند بوسیله سی افسری که از ارتش انگلیس «مجزا» شده‌اند اداره میشوند.

همانطور نزدیک به چهارصد انگلیسی‌درکنترات (نیروهای دفاعی ابوظبی) هستند. این ارتش هشت هزار نفری با سلاح های مدرن مجهز بوده دوازده ناوچه جنگی و یک نیروی‌هوائی مرکب از پنجاه هواپیما دراختیار دارند که بیست و چهارفروند از نوع هواپیماهای جت «هاوکرهانتر» هستند که هدایت‌آنهارا خلبانان انگلیسی که در کنترات فدراسیون میباشند به عهده دارند . باین ترتیب حضور نظامی انگلیس بطورسری حفظ شده بدون آنکه این مسئله احساسات ملی را جریحه‌دار کند.

در هر حال شیخ‌ها بهیچوجه در نظر ندارند نقش‌تهران را در خلیج فارس تخطئه کنند.

حقیقت اینست که سازش بین ایران و شیخ‌نشین‌هاهمیشه از نظر اقتصادی و بازرگانی برای آنها ثمربخش بوده‌است. بازرگانان دوبی بویژه نمیتوانند به طرح های جامطلبانه خود بدون کمک ایران که مشتری عمده آنها است جامه عمل بپوشانند.

علاوه براین مسئولان فدراسیون نمیتوانند راهی برخلاف جریان اوضاع و احوال در پیش گیرند زیرا درمسئله حضور نظامی ایران در سه جزیره جز عراق و لیبی کشورهای دیگر عربی نخواستند اوضاع را خیلی «دراماتیک» جلوه‌گر سازند.

سینما ـ رادیو ـ تلویزیون

یادداشتی برنمایشگاه نقاشی پشت شیشه

نقاشان دنیای معصوم مردم

جواد مجابی

اینان نقاشان مردم‌اند ، با همان سادگی و معصومیتی که مردم فقیر دارند ، آنها آرزوها و افسانه های مردم نهیدست و خیالپرور را رقم زده‌اند .

غرضم نقاشان جنوبی است که روی شیشه نقاشی کرده‌اند و اکنون مجموعه‌ای از آثار آنهابهمت‌خانم‌وآقای‌فرمانفرمائیان و انستیتو گوته در کتابخانه عمومی پارک شهر بمعرض تماشای عام درآمده است .

اگر در نظربیاوریم‌که نقاشان و هنرمندان رسمی همواره در کنف حمایت شاهان و حکام زندگی میگذراندند و به منقش کردن‌کتابها، در و دیوار واشیاء آن بزرگواران مشغول بوده‌اند در برابرآنهاهنرمندان‌تهیدست، عامی و دورەگردی هم بوده‌اند که هرجا اثری حسب‌الفرمایش صاحب ذوقی قلمی میکرده‌اند ویا برای‌زینت‌یک خانه دهقانی، یک دکان یا سیاه چادرتصویری اتفاقی رقم میزده‌اند .

نقاشانی که تصویر ائمه را بر پرده های دراویش نقش میزدند یا چهره پهلوانان را برتابلوهائی که در قهوه‌خانه آویخته میشد ویا مجلس بزمی برای اهل دل تصویر میکردند از این رده‌اند . بریک گوزه چینی اثر قلم آنهارا میتوان‌دید و در چهل کلید زائران و پرده شمایل گردانان .

نه بخاطر هنر

آثاری که اکنون در پارک شهر می‌بینیم اثر خامه‌نقاشان عامی ، گمنام و خیالپروری‌است که هیچگاه بخاطر هنر دست بقلم نبرده‌اند ، بخاطر دل خود وخشنودی دوستان‌کارکرده‌اند، تصاویری از بزم لیلی و مجنون و فرهاد و شیرین تا وقایع‌کربلا و تصویر مادام های خارجی .

امضا های معدودی زیراین تابلوها می‌بینیم ، عبدالجلیل و عبدالنبی ویکی دواسم‌دیگر،این آثار قلم‌انداز نقاشان گمنامی است که در طرحهای ساده و گاه کودکانه خود هیجانی از رنگ وخیال‌وفضارا گنجانده‌اند.

نقاش میان مردم‌زندگی‌میکند از آنچه که توده را شاد می‌کند آگاه است ، معصومین را می‌ستاید ، از معجزات آنها قصه رنگین‌می‌پردازد، اززندگی مبارزه و شهادتشان با مومنان سخن می‌گوید، افسانه های‌رزم و بزم را که کم و بیش اززبان نقالان شنیده است دیگر بار برپرده تکرار میکند .

نقاش فقیر تابلو های غنی خود را بسادگی می‌سازد روی شیشه پنجره گاهی باندازه یک کف دست یا درقطعی‌که براحتی میتوان آنرا در کوچ و سفر با خود برد . نقاش در اهواز یا آبادان بهنگام فراغت از کار و پیشه قلمی بر صفحه‌شیشه دوانده است و گاه براق نیرا با چهره زنانه و بدن اسب رقم زده که آدم یاد سنتورهای پیکاسو می‌افتد، و زمانی نقاش به تصویر کردن مردم پرداخته است: زنان‌مقنعه بسر ، ومادام های بی حجاب حتی از تقلید نقاشی های چاپ شده بر روی بسته چیت و چای غفلت‌ورزیده است .

هنر عامیانه در این نمایشگاه تجلی دیگری دارد ، از قلب سادگی و معصومیت و تخیل آثاری ظاهر شده‌است‌که بیننده را از زندگی مادی جدا میکند وفارغ‌ازهروابستگی به ماورای زندگی روزمره می‌برد .

برای همین است که این‌آثار زیبا کوچک و ساده زینت‌افزای طاقچه و چادر بومیان و خانه بوشان و فقیران است . این معنویت تصویر شده انانرا از زندگی فقیرانه‌رهامی‌کند دریچه رنگینی است برای آزادی تا درآنسوی این‌سنگینی،پرپروازی برشانه های تو برویاند .

★★★

همت انستیتو گوته درنمایش این آثارکامل کنندەرنج‌عاشقانه‌ـ ایست‌که‌خانم‌و آقای‌فرمانفرمائیان برای گردآوری این‌آثارارزشمند عامیانه تحمل کرده‌اند .

دیدار این آثاررا مدیون‌آنان هستیم .

برنامه‌شبکه تلویزیون‌ملی

۱۵ـ۱۷ اسلاید و موزیک
۱۷ـ۳۰ سلام شاهنشاهی و اعلام برنامه
۱۷ـ۳۴ تدریس زبان انگلیسی
۱۸ـ۰۰ کودکان
۱۸ـ۳۰ فیلم کیسی جونز

دزدان به قطار کیسی‌جونز حمله می‌کنند و به کمک یک زن که بنهانی‌سوار قطار شده پولهای موجود در قطار را می‌دزدند . کیسی‌جونز از ماجرای سرقت با خبر میشود وبرای دستگیری سارقین اقدام‌میکند برای اثبات ادعای خود از یک وکیل نیز کمک میگیردولی در جریان رسیدگی کیسی‌جونز متوجه بعضی از تبانی‌ها میشود که ...

۱۸ـ۵۵ برنامه دانش

اجرا کننده : اسماعیل میرفخرائی

بمنظور شناسائی و بررسی در مورد ضایعات دهان ودندان و همچنین‌برخی از بیماریهای عمومی بدن که ارتباط با فساد و ازبین‌رفتن ریشه دندان دارد و همچنین بدی تغذیه عمومی بدن به سبب‌خرابی‌دندانها گروه‌دانش‌تلویزیون ملی ایران گفتگوئی با رئیس دانشکده دندانپزشکی دانشگاه تهران و معاون دانشکده‌دندانپزشکی‌دانشگاه ملی‌ترتیب داده است که امشب همراه بافیلمی درموردنحوه ساختن دندانهای‌مصنوعی و ردیف‌کردن دندانهای ناموزون پخش میشود .

۱۹ـ۲۵ موسیقی فرهنگ وهنر

در برنامه‌موسیقی این ساعت هنرمندان اداره‌فعالیتهای‌هنری وزارت‌فرهنگ‌وهنر شرکت دارند ابتدا ارکستر قطعه‌ای بنام نیلوفر را همراهبا عود اجرامیکند بعد بیتا ترانه گناه دل و نادر گلچین قطعه آوازی در سمگاه می‌خواند .

۱۹ـ۵۵ افسونگر

با شرکت الیزابت‌مونتگمری. دیک‌بورک و کارگردان ویلیام آشر

داستان این هفته : « مجسمه گلی » نام دارد که در آن مادر سامانتا برای انتقام ازدارین تصمیم‌میگیرد دومجسمه تهیه کند و با آن دو مجسمه مجلس مهمانی‌دارین رابهم بزند . مهم اینست دارین که این میهمانی را ترتیب داده است تا قرارداد مهمی را امضاء کند و مادر سامانتا که مادر زن اوست بدون توجه به‌این‌موضوع شروع میکند به شیرینکاری و افسونگری و ..

۲۰ـ۳۰ مشروح‌اخبار همراه بافیلمهای خبری
۲۱ـ۳۰ دنیای یک زن

با شرکت دوریس‌دی . عنوان داستان این هفته «دوریس محلمرا ترک میکند» نام دارد . در قسمت اول این سریال (دنیای یک زن) دیدیم که دوریس به سمت منشی یک مرد پولدار به نام تایلور با سالی ۲۵۰۰۰ دلار استخدام میشود و در دفتر کار او شروع بکار میکند . ابهت و جلال و ثروت تایلور او را تحت تاثیر قرار میدهد . دراین قسمت از فیلم دوریس که به دعوت تایلور به توکیو عزیمت کرده است با حوادث فراوانی روبرو میشود .

۲۲ـ۰۵ روگامبول

۲۲ـ۲۵ هفت شهر عشق

در برنامه هفت‌شهر عشق این ساعت شرح حال شاعر شوریده نجم‌الدین‌دایه همراه با شعری از او توسط فخری نیکزاد بیان میشود . سیمین غانم و منتشری نیز ترانه و آوازی بهمراهی هنرمندان موسیقی ایرانی ـ بهاری ـ محسنی، سرخوش ، ناهید ، شفیعیان و ردیفکردن دندانهای ناموزون پخش و رجبی اجرا میکنند .

نیمروز سه شنبه

۱۲ـ۴۵ اسلاید و موزیک

الیزابت مونتگمری

۱۳ـ۰۰ سلام شاهنشاهی و اعلام برنامه
۱۳ـ۰۲ خلاصه اخبار
۱۳ـ۱۵ کانون خانواده
۱۳ـ۳۵ دنیای کنونی ما
۱۴ـ۳۰ واریته
۱۴ـ۴۵ اخبار

برنامه‌دوم تلویزیون‌ملی

۱۵ـ۱۹ اسلاید و موزیک
۱۹ـ۳۰ سلام شاهنشاهی واعلام برنامه
۱۹ـ۳۴ خلاصه اخبار
۱۹ـ۴۵ تنها در پاریس
۲۰ـ۰۰ کانون خانواده

هفته قبل دیدیم که مدادی گم میشود و کودکی مورد اتهام قرار میگیرد . بعد که‌اولیاء مدرسه متوجه میشوندکار از کار گذشته است . کودک‌از این وضعی که پیش آمده بود نگران و عصبی بود . اولیاء مدرسه سعی می‌کردند کودک را از این وضع نجات بدهند . در این هفته خانم دکتر آصفی و آقای عظیمی درباره این فیلم و چگونگی رفتار اولیاء و مربیان با کودکان صحبت میکنند .

۲۰ـ۳۰ مشروح اخبار همراهبا فیلمهای‌خبری الیور تویست
۲۱ـ۱۵

بازیکنان این قسمت: بروس‌پروچینک‌ـ دونالداکلس ، باربارا‌هایکز ، اریک دارسلون ، جان بارت ، جانت‌بارون . اولیور تویست این کودک یتیم دیگر کمی بزرگ شده است‌و تقریبا دهسال دارد و دیگر همه‌چیز را میفهمد تحت فشار و اذیت و آزار اولیاء کارگاهی است که درآن بسر میبرد ، برای‌نجات از این همه ظلم بدنبال نقشه و راه چاره است که بهنحوی خود را ازاین مهلکه نجات دهد و از این آسایشگاه که زندانی برای او شده است فرار کند .

۲۱ـ۴۵ موسیقی ایرانی
۲۲ـ۱۵ خیابان مرموز

پس ازپایان‌گرفتن فیلم مزرعه‌اسپانیولی از این هفته خیابان مرموز بجای آن نمایش داده میشود . این فیلم در شش قسمت تهیه شده است . قسمت اول تحت عنوان از کودکی تا نوجوانی را امشب خواهیم دید که شرح‌زندگی زنی است بنام فی که به اتفاق دو بچه‌اش بنام استفا و مایکل ـ و یک خدمتکار دریک‌آپارتمان زندگی میکنند. خدمتکار آنها زنی است تند خو و بدرفتار و بچه‌ها از این جهت سخت ناراحت و ناراضی هستند . مادر آنها بمناسبت موقعیت شغلی که دارد مجبوراست هر زمان بسوئی مسافرت کند بدین‌ترتیب بچه‌ها تحت شرایط نامساعدی زندگی میکنند ، این فیلم که بسیار آموزنده است سرگذشت این زن و بچه‌هایش و اثرات رفتار خدمتکار را به خوبی توصیف میکند .

۲۳ـ۰۰ فیلم حقیقت

برنامه تلویزیون آموزشی

۱۷ـ۱۰ علوم تجربی دوره راهنمائی
۱۷ـ۳۰ عربی ششم
۱۷ـ۵۰ طبیعی سوم
۱۸ـ۱۵ زنگ تفریح
۱۸ـ۲۵ شیمی سوم
۱۸ـ۵۵ شیمی سوم
۱۹ـ۲۰ ریاضی چهارم
۱۹ـ۴۵ زمین شناسی
۲۰ـ۱۰ مثلثات ششم

قسمت اول برنامه روز سه شنبه

۱۳ـ۳۰ ترانه‌ها و چشم‌اندازها
۱۴ـ۰۰ سلام شاهنشاهی و اعلام برنامه
۱۴ـ۰۵ گریدد انگلیش
۱۴ـ۲۰ فیزیولوژی جانوری ششم
۱۴ـ۴۵ ریاضی پنجم دبستانی
۱۵ـ۰۰ فیزیک ششم
۱۵ـ۲۵ ریاضی دوره راهنمائی
۱۵ـ۴۵ گریدد انگلیش
۱۶ـ۰۰ ترسیمی و رقومی
۱۶ـ۳۰ برنامه کودکان و نوجوانان
۱۶ـ۵۵ مکالمه فرانسه

برنامه تلویزیون آمریکا

۱۷ـ۰۰ سه پسر من
۱۷ـ۳۰ برنامه لوسی
۱۸ـ۰۰ اخبار
۱۸ـ۱۵ برنامه آگهی
۱۸ـ۳۰ اندی گریفیت
۱۸ـ۵۵ خانواده آدامز
۱۹ـ۲۰ باربارا مکنیر
۲۰ـ۱۰ برنامه بیل‌کازبی
۲۰ـ۳۵ خانه ارواح
۲۱ـ۰۰ ماداسکواد
۲۱ـ۵۵ برنامه آگهی
۲۲ـ۰۰ مسابقه بوکس

منوچهر وترانه‌هایش

عطاءالله خرم اخیرا آهنگی بر مبنای یکی از شعر های محمد علی سپانلو شاعر معاصر ساخته است که قرار بودبوسیله منوچهر اجرا شود . ولی خرم بدلائلی‌ازدادن آهنگ به‌منوچهر منصرف شد ، گویا تیپ کار منوچهر در کاباره‌ها اخیرا باعث شده که‌آهنگسازان‌آهنگهای سنگین خودرا کمتر به‌منوچهر بدهند و بهمین دلیل منوچهر مدتهاست آهنگ تازه‌ای نخوانده است .

«حماسه ابومسلم»

از جمله سریالهائی که در تلویزیون برای نمایش آماده میشود «حماسه ابومسلم» است که زندگینامه‌این سردار بزرگ و مبارز ایرانی را در ۵۰برنامه نمایش میدهد . در این سریال از چهره‌های قدیمی تئاتر و رادیو استفاده شده است.

کتایون از دستمزد خود صرفنظر کرد

کتایون هنرپیشه فیلمهای فارسی که فریبا فیلمهای مشترکی از او وهنرپیشگان ترک ببازار خواهد آمد در یکی از فیلمهای مشترک بجای دریافت دستمزدینجامدرصد از فیلم را شریکشد. کتایون به فروش این فیلم که موضوع آن از یکی از داستانهای آرتورمیلراقتباس شده است امید فراوان بسته است.

قابل‌توجه قبولشدگان امتحانات ادواری سال ۱۳۴۹ سازمان امور اداری واستخدامی کشور

آگهی استخدام رسمی

دانشسرایعالی سپاه دانش‌طبق‌مفادقانون‌استخدام کشوری یک‌نفررا برای تصدی‌شغل آمارگر(متصدی نمودارها و طراحی) بعداز گذراندن دوره مقدماتی آماردرگروه موقت شغلی چهار استخدام می کند .

الف‌ـ شرائط داوطلبان

۱ـدارا بودن گواهی‌نامه دوره کامل متوسطه و گذراندن دوره مقدماتی آمار

۲ـ دارابودن گواهی‌نامه قبولی‌درامتحانات و مسابقات ادواری سال ۱۳۴۹ (چهل‌ونه) سازمان امور اداری واستخدامی کشور

۳ـ سکونت درمامازن ورامین

۴ـداوطلبان واجد شرایط می توانند فرمزیر را تکمیل کرده باعین گواهی نامه قبولی خودبابست سفارشی حداکثر تاتاریخ ۱۰ر۱۱ر۵۰ به نشانی صندوق پستی ۲۷۱۹ارسال‌دارند به مدارکی که‌بعد ازاین‌تاریخ به پست تحویل داده شود ترتیب اثر داده نخواهد شد .

۵ـداوطلبان باید نشانی کامل ونوع مدارک تحصیلی‌وشماره ردیف گواهی‌نامه قبولی خود را درامتحانات ادواری باخط خوانا پشت پاکت محتوی مدارک بنویسند .

دانشسرایعالی سپاه دانش‌در پایان مهلت‌ثبت نام گواهی‌نامه های داوطلبان واجدشرایط رابه‌تعداد کافی وبه ترتیب تقدم قبولی در امتحانات نگهداری کرده ازدارندگان آنها برای اقدامات بعدی وسیله نامه دعوت بعمل می اورد وگواهی‌نامه های‌داوطلبان‌رائد بر احتیاج را برای صاحبان انها عودت میدهد.

م‌الف ۱۳۴۰۶

دانشسرای عالی سپاه‌دانش

برگ درخواست

نام‌خانوادگی	نام	نام پدر	شماره‌شناسنامه
محل صدور	تاریخ‌تولد	مدرک ورشته‌تحصیلی	وضع‌خدمت
نظام وظیفه	نشانی کامل		تلفن
	آ ـ ۷۳۲۶۸		امضاء

یک جایزه بیسابقه برای خانواده‌ها

بانک رهنی ایران

برای تمام عمر

به شما و افراد خانواده شما

ماهانه ۷ هزار تومان

جایزه میدهد

- یکی میبره .... همه جایزه میگیرند
- بدون اینکه شما برنده شوید جایزه میگیرید
- هرکس ازخانواده شما برنده شد ، بهمه خانواده شما جایزه تعلق میگیرد .
- بزرگترین جایزه باکمترین مبلغ پس انداز

از شما حرکت ....

۱۰ بهمن

آخرین فرصت برای افتتاح حساب

حراج یعنی حراج قصر پوشاک

حراج بزرگ و استثنائی زمستانی
قصر پوشاک از امروز تا ۶۰درصد تخفیف

شروع شد

فروشگاه ۳ طبقه قصر پوشاک خیابان فردوسی
جنب فروشگاه فردوسی

امشب و همه شب در چارداش

مجهز ترین رستوران جیپسی در خاورمیانه

کاتالیتااوربان

مشهور ترین خواننده بین‌المللی (جیپسی) از مجارستان
با همکاری گروه کوکاز
خیابان تخت طاووس ـ بین شاه عباس‌و نادرشاه تلفن‌رزرو ۶۲۸۲۱۶

چهل سال قبل در همین روز

تیمورتاش در منزل خود تحت نظر قرار گرفت

تیمورتاش

این مطلب در اول ستون اخبار داخله اطلاعات جلب نظر میکند :

بطوریکه اطلاع یافته‌ایم آقای تیمورتاش از دیروز درمنزل خود تحت نظر قرار داده شده است .

مقدمات افتتاح دوره نهم مجلس

براثر انقضاء دوره مقننه مجلس بایستی دوره نهم مقننه افتتاح شود اکنون وزارت داخله مشغول تهیه مقدمات افتتاح میباشد و در نظر گرفته شده است که روز ۲۴ اسفند ماه دوره نهم مجلس شورایملی از طرف اعلیحضرت همایونی افتتاح شود .

تاکنون بیش از یکصد نفر از یکصد و شش نفر نمایندگان مجلس شورایملی برای نمایندگی دوره نهم مقننه از حوزه‌های انتخابیه ایالات و ولایات انتخاب گردیده‌اند.

نقاطی که انتخابات آنها خاتمه یافته عبارت است از کردستان، کرمانشاهان، زنجان، همدان، قزوین، تهران و حومه تهران، رشت ، پهلوی ، لاهیجان ، ساری ، بابل، صحرا، سبزوار، سمنان و دامغان، مشهد، تربت‌حیدریه، قوچان، سیستان، اصفهان ، یزد ، کرمان ، رفسنجان ، بم و حوزه خوزستان و بنادر جنوب ، ولایات ثلاث ، عراق ، قم ، محلات ، کاشان ، بروجرد و خرم‌آباد و چندنقطه دیگر که صورت مجلس انتخابات این نقاط بوزارت داخله واصل گردیده و از آنجا پس از تنظیم به اداره قوانین مجلس شورایملی فرستاده شده است.

وزیرمختار جدید ژاپون

مسیوکازاما بسمت وزیر مختار جدید ژاپون در دربار شاهنشاهی تعیین و قریباً وارد خواهد شد .

قونسول جدید انگلیس در اهواز

مستر ویلکنسن بسمت قونسول جدید انگلیس دراهواز تعیین وبه‌محل‌مأموریت خود رفته است .

ایران میدان‌مسابقه دو قدرت

روزنامه نیویورک تایمز مینویسد : عمل متهورانه رضا شاه پهلوی نسبت بالغاء امتیاز نفت بریتانیای کبیر ابهت او را بیش از پیش در انظار مجسم میسازد ، در سال‌های گذشته این‌پادشاه هم خود را تقریباً مصروف همان اعمالی می‌نمود که از طرف همسایه‌اش مصطفی کمال پاشا بعمل می‌آمد ولی پادشاه ایران کمتر جنبه خودنمائی و ایجاد هیاهو داشت و اصلاحات غربی‌را بدون عجله زیاد وارد مملکت خود ساخته و در تشکیل حکومت قوی‌مرکزی هیچ‌تعجیل فوق‌العاده نداشت . مسافرینی که از ایران برمیگردند پیدایش جاده‌های خوب را در آن مملکت خاطرنشان میسازندو نیز آثار عمل حکومت مرکزی مقتدری را بگوش مردم آمریکا میرسانند .

رویه مردانه‌ای که برای کوتاه‌کردن دست کمپانی نفت اتخاذ شد باید از نتایج بیداری حس ملیت در ایرانیها دانست نه تحریکات و عملیات روسیه سویت وقتی رضاشاه پهلوی در سال ۱۹۲۵ به خلع سلسله قاجاریه از سلطنت ایران موفق گردید مقدر مملکت ایران این‌بودکه‌دیگر بین‌قدمهای انگلیس و روس توپبازی نشده و از وضعیت سابق خود که عبارت از میدان مسابقه رقابت این دو همسایه بود خارج گردد. اینک ولو بلحاظ اخیر هم که باشد اختلاف موجود بین دربار طهران و بریتانیای کبیر خیلی آسانتر از آنچه بوضع سابق یعنی مابین سه‌مملکت (بشکل مثلث) بایستی حل شود تسویه خواهد گردید .

مشکل قند وشکر وترتیب تقسیم آن

نظر باینکه ترتیب تقسیم قند و شکر در این اواخر از روی اصول صحیحی نبوده و موجب شکایات عدیده شده‌است برحسب تصمیم هیئت دولت مقرر شده است که اطاق‌های تجارت به ریاست افتخاری ولایات و حکام با حضوررئیس گمرک محل تشکیل گردیده صورت کلیه تجاری که قبل از انحصار سابقه‌تجارت و معامله قند و شکر داشته‌اند تنظیم نموده و مقدار قند و شکری که سالیانه در شهر و اطراف مصرف میشود تعیین نمایند و اگر در ولایتی اطاق تجارت تشکیل نشده یا رئیس گمرک درمحل نیست حکام‌باید جلسه‌ای از تجارتشکیل بدهند و ترتیب این کار و تقسیم عادلانه قند و شکر داده شود .

آخرین اخطار جمع آوری اسکناس

تقی‌زاده

از طرف آقای تقی‌زاده وزیر مالیه متحدالمآل جدیدی‌در خصوص جمع‌آوری اسکناس‌های قدیم صادر شده است مبنی براینکه چون ممکن است عده‌ای از اهالی از وضعیت اسکناسهای بانک شاهنشاهی مسبوق نشده و ندانند که تا آخر دی ماه ۱۳۱۱ یعنی ۲۳ماه رمضان ۱۳۵۱ قمری در ولایات و تا آخر اسفند ماه ۱۳۱۱ یعنی ۲۳ ذی‌قعده ۱۳۵۱ در طهران از طرف بانک ملی ایران تأدیه خواهدشد. اینک مجدداً برای استحضار کامل اهالی و رفع هرگونه عذری خاطر نشان میشود که از اول بهمن ۱۳۱۱ در ولایات و از اول فروردین ۱۳۱۲ در طهران اعتبار اسکناسهای بانک‌شاهنشاهی ایران ساقط و دیگر بهیچوجه وجهی در مقابل آن تأدیه نخواهد شد بنابراین لازم است تا موقع انقضای مواعد مقرره که فرصت کافی برای دریافت وجوه اسکناس‌های موجود میباشد کسانیکه از اسکناسهای بانک شاهنشاهی‌موجود دارند در دریافت وجوه آن اقدام نمایند که در اول ۱۳۱۲ دیگر بکلی از درجه اعتبار ساقط خواهد بود .

پلنك به نمایش گذارده شده

بعموم آقایان عظام و اخوان محترم بشارت ، یک قلاده پلنگ دو سال ونیمه در رستوران گلشن واقع در اول خیابان جنت گلشن بمعرض نمایش گذارده‌شده. پلنگ مزبور از جبال البرز بدست آورده شده ولی‌تاکنون قابل‌نمایش نبود والحال که از قد و هیکل مهیب و عجیب است با یک ریال میتوانید تماشای هیکل و حرکات با صاحب او را ببینید که محبت ومهربانی درواقع چقدرعلاقمندی نسبت بصاحب خود نشان میدهد .

نادرشاه افشار وفتح هند

پیس تاریخی نادرشاه افشار و فتح هندوستان بقلم آقای ارباب افلاطون شاهرخ روی صحنه ظاهر میشود .

(نقل‌ازاطلاعات ۲۷دی ۱۳۱۱)

احمد احرار

زنان در ایران

واسموس، چهره‌عجیب جنك بین‌المللی اول با لباس عشایر منطقه دشتستان

راه درازی در پیش بود و «کاپیتن نوئل» که میدانست راه‌پیمائی شبانه در چنان‌بیابانی تاچه حد مخاطره‌انگیز است سرانجام دستور توقف داد و کاروان در کنار تپه‌یی اطراق کرد. وجود این تپه ، باد شدیدی را که می‌وزید تا حدودی مهار میکرد و در آن حوالی بهترین پناهگاه بشمار می‌آمد .

اندکی بعد «نوئل» و افسر جوان به زیر چادر صحرایی کوچکی که توسط نظامیان هندی افراشته شده بود پناه‌بردند، درحالیکه «واسموس» و «لندرس» را به سواران‌هندی سپرده بودند.

بمحض آنکه «کاپیتن نوئل» و افسر انگلیسی درون‌چادرجای گرفتند «واسموس» از محافظان هندی اجازه خواست تا سری به اسب بیمار خود بزند . عضو ارشد سپاهیان به دو تن از افراد مسلح خود دستور داد «واسموس» را همراهی کنند. آنها همه میدانستند اسب«واسموس» مریض است و دیده بودند که «واسموس» محض مراعات حیوان بی‌زبان در طول راه اسب را آزاد گذاشته یا پیاده طی طریق میکرد و یا برترک اسب دکتر «لندرس» می‌نشست. ازینرو درخواست وی برای سرکشی به اسب بیمار کمترین سوء ظنی بوجودنیاورد. «واسموس» درحالیکه دومرد مسلح مراقب او بودند لحظاتی چند به تیمارا سب پرداخت و به میان اردو بازگشت . سربازان برای خفتن آماده میشدند . آنها سلاحهای‌خود را گشوده ، زیر سر گذاشتند و دایره‌وار بروی‌زمین‌آرمیدند درحالیکه جای«واسموس» و «لندرس» در وسط دایره معین شده بود.

رختخواب آندو نیز مانند سربازهای هندی‌عبارت بوداز تکه‌یی نمد بجای‌زیراندازو زین اسبهاشان که بعنوان بالش از آن استفاده میکردند . «واسموس» همینکه‌سرش را برزمین گذارد بادکتر «لندرس» مشغول گفت‌وگو شد و آهسته گفت :

ـ من امشب فرار خواهم کرد !

حتی دکتر «لندرس» هم انتظار شنیدن چنان سخنی را نداشت . ازینرو حیرت‌زده سرش را باند کرد و در قیافه «واسموس» خیره شد :

ـ شوخی میکنی !

«واسموس» همانطورکه به‌پشت‌خوابیده دستهایش را زیر سر گذارده چشم برآسمان پرستاره فارس دوخته بود جواب داد :

ـ در عمرم ازین جدی‌تر نبوده‌ام ... این تنها فرصت است و اگر از امشب‌بگذرد تا اردوگاه اسیران جنگ در هندوستان هرگز چنین فرصتی پیدا نخواهم کرد !

«لندرس» به پهلوداز کشید و گفت :

ـ این دیوانگی است .... حتی اگر موفق به فرار شوی ، قبل از آنکه بتوانی خودترا ازین‌صحرابیرون‌انداخته پناهگاهی پیدا کنی دوباره گرفتار میشوی و آنوقت نه تنها دستها ، حتی پا و دهانمان را نیز خواهند بست !

«واسموس» که با چشمان آبی وروشن خود مسیر شهابی را تعقیب میکرد پرسید:

ـ دکتر درباره ستارگان چه میدانی؟

«لندرس» شانه‌هایش را تکان داد :

ـ هیچ ... حتی ستاره بخت خودم را نیز نابحال نشناخته‌ام !

«واسموس» خندید :

ـ پس بگذار تابرایت بگویم ... در صحراهای مشرق‌زمین این پولک‌های ریز و درشت آسمانی حکم چراغهای راهنما را دارند . به‌راهنمایی آنها ، در ظلمات شب صحرانوردان و کاروانیان میدانند کجا هستند و میفهمند از کدام طرف باید بروند و به کجا خواهند رسید ..... از بابت من هم خیالت آسوده باشد ، چون ستارگان را میشناسم !

بدنبال این سخنان «واسموس» ازجای برخاست دستهایش را بالا برد و به سرباز کشیک که تفنگش را روی دست گرفته قدم زنان محوطه را دور میزد نزدیک شد :

ـ میخواستم سری به اسبم بزنم .... اجازه هست ؟

سرباز که‌تفنگ‌خودرا بطرف«واسموس» قراول رفته بود فکری کرد و گفت:

ـ من اجازه ندارم . . . . . باید از سرجوخه بپرسم !

«واسموس» شانه‌هایش‌را بالاانداخت:

ـ خودت میدانی ... اگر حتما اجازه سرجوخه لازم است برو بیدارش کن و اجازه بگیر !

سرباز با قدمهای آهسته به سراغ سرجوخه رفت . اما وقتی به‌نزدیک اورسید و متوجه شد که سرجوخه در خواب‌عمیقی فرو رفته‌است لحظه‌یی تردیدکردو سرانجام بی‌آنکه او را بیدار کند بازگشت :

ـ بسیار خوب ، برو .... اما زیاد معطل مشو .

«واسموس» به سراغ اسب رفت و چند لحظه بیشتر طول نکشید که بازگشت . افسرده و مشوش بنظر میرسید . دستهایش را که به مایعی خونابه‌وار آلوده‌بود به‌سرباز نشان داد و سری جنبانید :

ـ وحشتناک است... این اسب‌بیماری مهلکی دارد و خواهد مرد . اما احتمال‌دارد سایر اسبها را هم مبتلا کند ...برادر ، بیا کمک کن آنرا از بقیه اسبها جدا کنیم !

طراح جدول : ف ـ جلوه

جدول کلمات متقاطع

شماره ۵۲۳۶

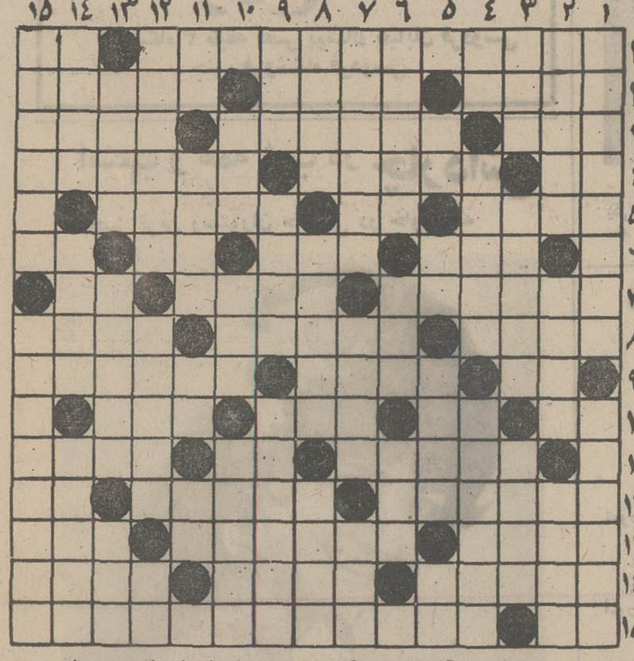

افقی :
۱ـ رمان معروف و پر کشش‌وپر ماجرای اوژن‌سو ـ مادر بزرگ
۲ـ غرض‌حضرت ابوی است ـ ازاستان های‌ایران ـ درخشنده
۳ـ روغن حیوانی از دشمنان آن بود ـ کارشناسان وطنی به جای کارسون بر گزیده‌اند ـ رواج دهنده
۴ـ ضمیری است ـ کارش مکیدن است ـ هزار دستان
۵ـ ماه یك‌شبه ـ علامت جمع ـ در کشتی کار می‌کند
۶ـ از لوازم آویختن و استوار کردن ـ هم صحبت و هم دندان
۷ـ برهمن ـ شهر وارونه ـ با خاك می‌آید و عقل درستی ندارد
۸ـ رخت از سرزمینی به سرزمینی کشیدن ـ دل کشتی ـ کشیدن
۹ـ از پرندگان شناگر ـ ولایت سراینده موش و گربه ـ اضافه
۱۰ـ آفرین کمان نشین ـ شراب ـ با این وضع عجیب نیست اگر در چاهی افتد
۱۱ـ نورافشان عاریه‌ای ـ پیشوای مذهبی ـ روضه رضوان ـ از پهلوانان شاهنامه
۱۲ـ احتیاج روبه مزاجشان سازد ـ واحد ـ از ابزاربیینه‌دوزی
۱۳ـ حالا دیگر هرچه هست کاغذی است ـ زن بی‌حیا و بی‌شرم ـ راه‌بی‌انتها
۱۴ـ نقاش معاصراسپانیولی که با سبك مخصوص یکی از سران مکتب آبستره است ـ بازی کازینو ـ صبحگاهان
۱۵ـ کاخ مقرریاست جمهوری‌فرانسه ـ زادگاه ـ خانم مجسمه ساز هنرمندی که اصلا فرانسوی‌بود و اکنون آثارش در انگلستان است

عمودی :
۱ـ از شهرهای کشورآفتاب تابان ـ خلق‌الله
۲ـ نخستین برادری که بدست برادر کشته شد ـ خودرو و بی‌بندو بار ـ چك
۳ـ فرزند ـ مهیا ـ از انواع ناموزون رقص
۴ـ حیوان‌وحشی ـ عزیزالسلطان شاه شهید ـ از گلهای لطیف فرنگی
۵ـ نوزاد بهتر میزند ـ بزرك ـ قبل از کبری می‌چینند ـ ضمیر عربی
۶ـ چند سال پیش مال‌دل‌عطرب به گل نشسته بود ـ از آثار معروف آندره ژید ـ رودخانه‌ای در اروپا
۷ـ اسرار را به او سپرده‌اند ـ از ماههای سال ـ بی‌سواد
۸ـ شب‌سمور است ـ از جوایز معروف سینمائی ـ شکایت و گله
۹ـ بلند ـ از سنك‌های سخت و سیاه ـ درهم آشفته و پرجوش و خروش
۱۰ـ اگر برای الاغ کریم باشد مفید فایده‌ای تواند بود ـ مجلس بی‌حضوراغیار ـ ریاضی دان‌فرانسوی در قرن هجدهم که از پایه ، گذاران هندسه جدید است
۱۱ـ گوشت ـ جدید ـ جوی خون ـ یکی از نت‌ها
۱۲ـ معروف ـ عیال هرون‌الرشید ـ داخل
۱۳ـ شهر شرقی غربی ! ـ از دستگاه های موسیقی ایرانی ـ اثر نقاش برآن پدید آید
۱۴ـ روایت ها از اوست ـ حاکم و فرمانروا ـ هوشیاری
۱۵ـ پرورده‌اش را برای تقویت تجویز کرده‌اند ـ محصل .

حل‌جدول این‌شماره در صفحه ۱۰ (اطلاعات ومردم)

مژده مژده مژده
حراج بیسابقه
پیراهن مجانی

پوشاك عزیزی
باطلاع عموم میرساند

از اول بهمن ماه ۱۳۵۰ بدینوسیله اعلام مینماید کت‌شلوار مردانه و پسرانه و صد ها نوع پوشاك دیگر با نازلترین قیمت در این فروشگاه به معرض حراج گذارده میشود . کت‌شلوار مردانه قیمت از ۹۵ تومان تا ۲۱۵ تومان باضافه یك پیراهن بسیار عالی بعنوان کادو داده میشود کت شلوار پسرانه‌قیمت از ۵۲ تومان تا ۱۴۵ تومان و دوخت بسیار عالی خوب و یك پیراهن عالی بعنوان کادو در اختیار هموطنان عزیز گذارده میشود از خریداران عزیز تقاضا میشود در موقع خرید کت‌و شلوار هدیه خود را فراموش نفرمایند .

آدرس ـ خیابان باب همایون کوچه قورخانه مغازه دو دهنه

پوشاك عزیزی
۳۰۳۷۹ـ۱ـ۳

شرایط ثبت‌نام وشرکت درمسابقه ورودی دوره لیسانس
مدرسه‌عالی بیمه‌تهران

دارندگان دیپلم کامل متوسطه طبیعی ـ ریاضی با حداقل معدل ۱۲ میتوانند با رعایت مقررات زیر برای شرکت در مسابقه ورودی نیمسال دوم سال تحصیلی ۵۱ـ۱۳۵۰ مدرسه عالی بیمه تهران از طریق مکاتبه ثبت‌نام کنند . داوطلبان بایدمدارك زیر را تهیه و بپیوست تقاضا نامه که ذیلا نمونه آن‌درج گردیده است با خط خود و با پست سفارشی به مدرسه عالی بیمه تهران ـ خیابان کریمخان زند بین خیابان خردمند و خیابان روزولت ارسال دارند . تقاضای ثبت‌نام بایستی تا آخر وقت اداری روز چهارشنبه ۶ بهمن ماه ۱۳۵۰ به پست تحویل داده شود به تقاضاهائیکه مدارك آنها ناقص باشد یا بعد از تاریخ مذکور به پست داده شود ترتیب اثر داده نشده و کارت شرکت در مسابقه ورودی صادر نخواهد شد .

مدارك لازم برای ثبت‌نام

۱ـ یکبرك فتوکپی دیپلم یا جواز قبولی یا کارنامه یاگواهی قبولی که در آن معدل کلاس ششم متوسطه ذکر شده باشد .

۲ـ تعداد ۳ قطعه عکس ۴×۴ که در سال‌جاری گرفته شده باشد .

۳ـ یك برك رونوشت یا فتوکپی صفحه اول شناسنامه .

۴ـ یك برك فتوکپی معافیت دائم یا انجام خدمت وظیفه عمومی یا معافیت موقت و یا آماده بخدمت برای مشمولین .

۵ـ نسخه اول فیش بانکی بمبلغ پانصد ریال بابت حق‌ثبت نام مسابقه ورودی که بایستی به حسابجاری شماره ۳۳۳۳۳ شعب بانك بیمه ایران و یا حسابجاری شماره ۴۵۶۶۰ شعب بانك بازرگانی در تهران و یا در شهرستانها پرداخت گردد .

(مبلغی که برای شرکت در مسابقه ورودی دریافت میشود مسترد نخواهد شد) .

اینجانب با مشخصات زیر :
نام خانوادگی . . . . . نام فرزند
دارای شناسنامه شماره صادره از
که تحصیلات کامل متوسطه
خود را در رشته بامعدل درسال
در دبیرستان واقع‌در شهرستان
بپایان رسانده‌ام تقاضای شرکت در مسابقه ورودی مدرسه عالی بیمه تهران را دارم . به پیوست این تقاضا نامه مدارك خواسته شده ارسال میشود .
نشانی کامل محل‌امضاء
شماره تلفن تاریخ

سایر اطلاعات مورد نیاز :
۱ـ شهریه و حق ورزش و بهداشت و حق بیمه‌دانشجویان سالانه چهل هزار ریال میباشد که قبول شدگان مسابقه‌ورودی بایستی موقع ثبت‌نام یکجا پرداخت نمایند .
۲ ـ کلاسهای مدرسه در ساعات صبح تشکیل خواهد شدو امکان دارد علاوه بر آن چند ساعتی نیز دانشجویان بعد از ظهر ها درس داشته باشند .
۳ـ مواد امتحان مسابقه ورودی عبارت از : ریاضیات شامل حساب و جبر و مثلثات دوره اول و دوم متوسطه حدود شعبه طبیعی با ضریب ۳ و زبان انگلیسی با ضریب ۳ و فارسی با ضریب یك و اطلاعات عمومی با ضریب یك خواهد بود .
۴ـ تاریخ توزیع کارت شرکت در مسابقه و محل مسابقه ورودی بعداً آگهی خواهد شد .

مدرسه عالی بیمه تهران

آگهی دعوت‌مجمع عمومی فوق‌العاده

از سهام داران محترم شرکت سهامی گروه فرهنگی‌خوارزمی دعوت میشود در جلسه مجمع‌عمومی فوق‌العاده‌درتاریخ ۲۲ر۱۱ر۵۰ ساعت ۸ صبح در محل دبستان پیوند علم حضور بهم‌رسانند.
دستور جلسه :
تغییر برخی مواد اساسنامه و تطبیق آن بالایحه قانونی قسمتی از قانون تجارت مصوب ۲۴ اسفند ۱۳۴۷
هیئت مدیره گروه فرهنگی خوارزمی
۷۳۶۴۶ـ۱

نوبت دوم
آگهی برای اطلاع اهالی محترم اصفهان

در اجرای ماده ۷ قانون نوسازی و عمران شهری به اطلاع کلیه مالکین اراضی و ساختمان ها ومستحدثات واقع در محدوده زیر :

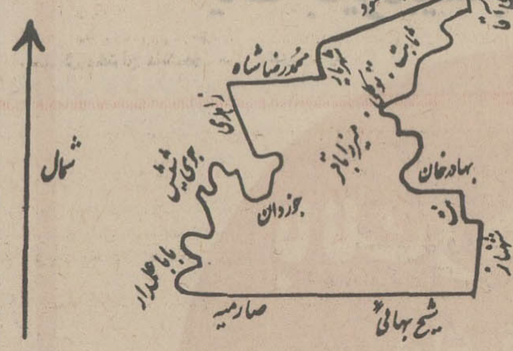

میرساند. که ممیزی منطقه ۱۰ پایان یافته .
لذا از کلیه مودیان محترم دعوت میشود با مراجعه به سازمان ممیزی و درآمد نوسازی در خیابان فردوسی از نتیجه ممیزی‌املاك خود اطلاع حاصل و عوارض تعیین شده راشخصا و یا با مشورت ماموربن سازمان ممیزی به حساب شماره ۹۱۱۰۰ بانك ملی‌ایران در هر شعبه اصفهان که مایل باشند واریز ودر صورتیکه به‌نتیجه ممیزی اعتراض قانونی داشته باشند باتوجه به تبصره ۲ ماده ۸ قانون ظرف چهار ماه از تاریخ نشر آیین آگهی دلایل و مدارك اعتراض خودرا به دفتر کمیسیون ماده ۸ در شهرداری مرکزی تسلیم فرمایند درصورت عدم‌اعتراض‌ممیزی قطعی خواهد بود.
شهردار اصفهان ـ سرلشگر بهمن رضائیا
۷۴۴۸۰ـ۱ـآ

بوتیك تونل G.R.C (نامزدی شماره ۲۰)
خیابان قدیم شهران جنب باشگاه بولینگ

مجله دختران وپسران روزهای یکشنبه منتشر میشود

انجمن دوشیزگان بانوان

برای اولین باردر ایران
دورهٔ فشردهٔ منشیگری در دوماه

این کلاس ، در بعد از ظهر شنبه دوم بهمن افتتاح میشود
شامل : اصول منشیگری ، امور دفتری و بایگانی ، حسابداری ، ماشین نویسی ، آشنائی با ماشین های اداری (ماشین های حساب ،استنسیل و...)و آداب منشیگری.
زیر نظر برجسته‌ترین استاد منشیگری
برای نام‌نویسی بدبیر خانه انجمن دوشیزگان وبانوان (خیابان بهار شمالی ـ نبش نامجو ـ تلفن ۸۲۴۸۳۱) مراجعه فرمائید .
ـ۱ـ

آگهی دعوت مجمع فوق‌العاده

رئیس هیئت‌مدیره شرکت سهامی الکساندر از صاحبان‌سهام تقاضا دارد برای تشکیل مجمع فوق‌العاده روز بیستم بهمن ماه ۱۳۵۰ در خیابان سعدی شماره ۴۹۸ ساعت ۴ بعدازظهرحضور بهم‌رسانند دستور جلسه استماع گزارش مدیرعامل و اخذ تصمیم برانحلال شرکت است .
رئیس هیئت‌مدیره
۳۰۴۲۹ـآ

RCD INTERNATIONAL SCHOOL OF INSURANCE

ANNOUNCEMENT OF ACCEPTANCE OF APPLICATIONS FOR ADMISSION

Spring Semester 1972 - (1350-51)

RCD International School of Insurance accepts applications for admission to courses in Insurance and Economics leading to the degree of Licence d'Assurance (Equivalent of Bachelor's degree) conforming to the standards of Tehran University. The students will also qualify for the examinations of Chartered Insurance Institute London leading to Associateship/Fellowship of the Institute.

Period of study:	4 years (eight semesters)
Medium of Instruction:	English
Academic Requirements:	a) 12th grade diploma (Math or Natural Science); b) perfect command of English language; c) success at the entrance examinations.
Tuition fees:	Rls. 40,000 / per academic year
Classes start:	February 27th, 1972
Last date of submission of applications:	February 10th, 1972
Application forms available from:	Registrar RCD International School of Insurance Farah 'e Shomali, 68/2 Kh. Takesh, Tehran between 10.00 - 12.30 p.m. - 3.30 p.m to 5.30 p.m.
Non Credit courses:	20 students will be accepted for morning Intensive English classes (To prepare them for the fall semester.)

زنان در رأس کشورها وقدرتها

ملکه ۳۱ ساله‌ای بر تخت نشست

دانمارک در طول تاریخ پادشاهی خود اینک دومین ملکه را بر تخت پادشاهی می بیند . ملکه مارگارت دوم در ۳۱ سالگی طی تشریفات رسمی دیروز بر تخت نشست و سوگند دینی و رسمی دانمارک را ادا کرد . مارگارت دوم که از ۱۸ سالگی مقام ولیعهدی دانمارک را بر عهده داشت، دراین مدت درکنار پدرش که عاشق موسیقی وپیپ بود ، با مسائل درباری و کشور آشنا شده است .

مارگارت دوم که پشتوانه محبوبیت پدر برایش تکیه‌گاه مستحکمی است ، چون پادشاه درگذشته به موسیقی عشق می‌ورزیدو هم او بود که صبح روز جمعه وقتی فردریک نهم چشم‌فرو می بست، دستور داد تا یکی از سمفونی های واگنر ، موسیقیدان محبوب پدر، در بیمارستان پخش شود .

بر تخت نشستن ملکه مارگارت دوم اینک دنیا را با دو ملکه وسه نخست وزیر و چند پرنسس روبرو کرده است . زنان چون گلدامایر ،ایندیرا گاندی ، وباندرانایکه در راس قدرت اجرایی کشورهایشان چهره‌هایی‌شناخته شده‌اندهمانطور که تاکنون ملکه الیزابت دوم، در مقام ملکه انگلیس از چهره های سرشناس دنیاست .

وسائل ارتباط‌جمعی‌در این‌سال ها که دنیا سه نخست وزیر زن‌را به خود می بیند از فرصت های مناسب استفاده کرده و درباره جزئیات زندگی‌آنها اطلاعات‌بسیار منتشر کردند . حالا ما دیگرخوب می دانیم که زنانی چون‌گلدامایر و ایندیراگاندی در راس قدرت اجرایی کشور هایشان به آسانی میتوانند بجنگند و عواقب سنگینی کشت و کشتار جنگ وحشتناکی را تحمل‌کنند .ظرافت زنانه وقلب شکننده زنان در پای کرسی‌قدرت حال‌وهوادیگری‌میگیرد تا آنجا که گلدامایر میتواندحمام خون‌دیگری راه بندازد و ایندیرا تازه ازکنار حمام خون برخاسته است .

الیزابت دوم ، ملکه انگلیس

خانم گلدامایر ،نخست وزیر اسرائیل

خانم ایندیرا گاندی ، نخست وزیر هندوستان

خانم باندرا نایکه . نخست وزیر سیلان

مارگارت دوم ، ملکه دانمارک

چنین بنظر میرسد که زنان بر فرازکرسی های قدرت ، اگر که ظرافت و شکنندگی را بروز نمی دهند ، اما از تصمیم گرفتن ، و خطر کردن هم نمی هراسند . روزگار ما ،ارزش های عاطفی‌و مدیریت زنان را به محک تازه‌ای زده است و میزانهای تازه‌تری از آنها بدست داده است . ملکه مارگارت دوم ، ملکه دانمارک ، زن جوان و زیبائی است که فرصت یافته است تا کار آبی‌های زنانه‌اش را بر تخت سلطنت کشوری قدیمی آشکار کند واحیانا میزانهای جدیدی از تدبیر زنانه بجا بگذارد .

حدو حدود اعمالش را بدقت‌تعیین کرده است .

الیزابت دوم یک مادر ، زن خانواده و ملکه و یک تبعه‌انگلیس است . او نیز چون همه مادران غم و نگرانی‌شوهر و فرزندانش‌را که نوجوان هستند دارد و بیش‌از این ، غم‌عیشت و درآمدو مخارج هم گاه و بیگاه موضوع قابل توجه ملکه انگلیس میشود .

مردم انگلیس روابط دیرین و سنتی خود را دراین عصر با ملکه اگرچه شکل تازه‌ای دادند ، اما از بنیاد عوض نکرده‌اند .

بهرحال ، زنهای‌صاحب قدرت توجه دنیا رابه خود جلب‌کرده‌اند باندرانایکه که هنوز در تضادقطب های سیاسی کشورش سیلان به چاره اندیشی های سیاستمدارانه دست میزند ،کارآیی های سیاسی و تدبیرهای دیپلماتیک در خور تحسین بروز داده است .

ملکه چشم آبی

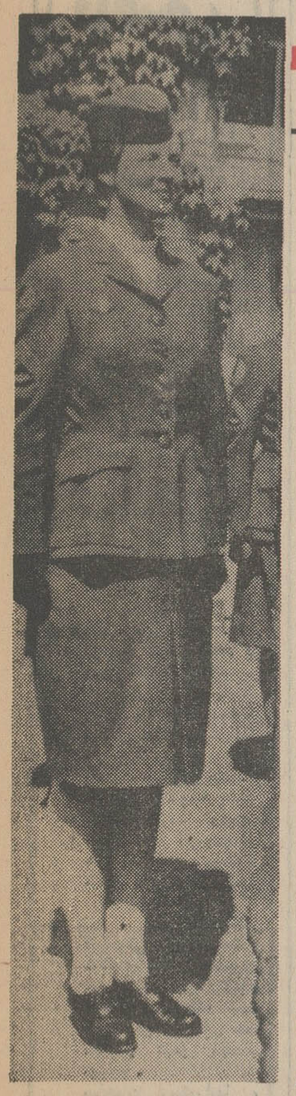

ملکه دانمارک بهنگامیکه تعلیمات نظامی میدید .

مارگارت دوم ، ملکه دانمارک از دوران دبستان و دبیرستان به اسکی و تنیس وتئاتر عشق می ورزید او که دوره های دانشگاهی تاریخ وزبانشناسی و باستانشناسی‌را بپایان رسانده است دردهمین سالگرد تولدش رسماً به‌عنوان ولیعهد دانمارک برگزیده‌شد.

مارگارت دوم که‌همیشه روحیه‌ای شاد دارد در ورزش به اخذ نشانهای بسیاری‌نائل آمد و در ۱۸ سالگی عالی‌ترین نشان دانمارک راازدست اعلیحضرت پدرش دریافت کرد .

ملکه بلوند و چشم آبی دانمارک در دانشگاه سوربن پاریس در رشته زبانشناسی فارغ‌التحصیل شد و سپس در دانشگاه لندن به تحصیل ادبیات انگلیسی پرداخت .

ملکه دانمارک در لندن با همسرش کنت‌هانری‌مونپازات دیپلمات فرانسوی آشنا‌شدو کار این آشنائی به عشق و ازدواج انجامید .

کنت فرانسوی که اینک ۳۷ سال دارد برای بدست آوردن قلب ملکه چشم‌آبی دانمارک رقیبانی چون پرنس ویلهم ، آدف گلوتر ، کنت میشل و چند شاهزاده‌مشهور اروپا را از سرراه‌برداشت‌و در عشق پیروز شد .

روزی که قرار بود مراسم نامزدی و ازدواج کنت مونپازات و پرنس مارگارت برگزار شود برای کپنهاک روز جشن و تشریفات‌بودمردم کپنهاک با شادی و هلهله‌وبی تابی در سر راه کنت صف کشیده بودند تا داماد آینده دربار دانمارک را تماشاکنند. جشن عروسی کنت مونپازات و پرنس مارگارت در ۲۷مه ۱۹۶۷ برگزارشد وهم‌اکنون ملکه دانمارک و همسرش صاحب دو فرزند هستند .

مارگارت دوم در آرایش‌و پوشش ساده وزیباست‌لباس هایش‌را از یك بوتیك‌معمولی در کپنهاك میخرد و کرفتار مد های پاریس و لندن‌نیست.

ملکه دانمارک به بسیاری از کشور های دنیا سفر کرده وهمین چند سال پیش بود که سفر مشهور ۵۱۰۰۰ کیلومتراش را در ۷۲روز به پایان رسانید . مارگارت دوم به باستانشناسی عشق میورزد وانگیزه سفر هایش دیدار از آثار باستانی دنیا است چنانکه در زمان ریاست جمهوری عبدالناصر ، بدعوت رهبر درگذشته مصر برای دیدار آثار تاریخی به آن کشور سفر کرد و چند روز میهمان عبدالناصر بود.

ملکه زیبا وچشم آبی دانمارك از ۱۹۵۸ در جلسه های هیئت وزیران دانمارك که در حضور پدرش برگزارمی شد شرکت میجست وبهنگام سفر اعلیحضرت پدرش اداره امور کشور بعهده او بود. هم‌اکنون مارگارت دوم به اتفاق همسر و فرزندانش در کاخ سلطنتی زندگی می کند

ملکه چشم آبی دنیا در عین حال بلند قدترین ملکه دنیا نیز هست . مارگارت دوم‌با ۱۸۰ سانتی متر قد فقط دو سانتی متر از شوهرش کوتاه تراست .

اینك که وظایف سنگین سلطنت دانمارك برعهده مارگارت بلند قد و ظریف گذاشته شده است معلوم نیست که او دیگر چگونه خواهد توانست به کاراته و جودو اسب سواری‌وباستان‌شناسی و سرگرمی های محبوبش بپردازد .

ستاره بخت شما

فروردین . روزآرام‌وبیدردسری را میگذرانید . با شنیدن کلمات محبت آمیز او بیش از پیش مجذوبش خواهید شد . پولی به دستتان میرسد،ولی سعی کنید در راه مفیدی خرج کنید .

اردیبهشت . با اینکه از مدتها پیش بشما دل بسته، ولی دراظهارعشق تردیددارد. بهتر است فردا از خرید خودداری کنید . یکی از متولدین تیر ماه در امر مهمی راهنمای شما خواهد بود .

خرداد . با نامزد یا همسرتان اختلافی نخواهید داشت ولی یکی از همکاران از شما بدگوئی میکند . از کار های انجام شده بیش از انتظار بهره می‌برید. نامه‌ای در راه است .

تیر . یکی از دوستان گرفتاری مالی پیدا کرده و بکمک شما نیازمند است . مورد علاقه شخص ناشناسی قرار می گیرید . متولد شهریور ماه باعث میشود در مورد یکی از نزدیکان تغییر عقیده بدهید .

مرداد . از نظر عشق ودوستی روز هیجان انگیزی در پیش دارید. یکی ازاقوام درحل‌مشکل شماصمیمانه وبیدریغ همکاری میکند . دوستان متولد آبان ماه اشخاص‌مداکاری هستند. شهریور* در کنارشخص مورد نظرزندگی‌تان جلومخاصی پیدا می کند . اقدامات مفید یکی از نزدیکان‌شما را از بلاتکلیفی می‌رهاند. متولد دی ماه برای‌جلب نظر شما تلاش می‌کند. مهر . با نگاه های معنی دار و لبخند ملایم‌رودر روی‌شما قرار گرفته ، اگرهوشیار باشید منظورش را درک می کنید . موفقیت عالی شما باعث جسارت چند نفر از همکاران شده.

آبان . روز پر تلاشی در پیش دارید و موفق خواهید شد به قسمتی از خواست های خود جامه عمل بپوشانید اگرهنوزمجرد هستید ،نصیب و قسمت عالی در انتظار شماست. خبر امید بخشی می‌رسد .

آذر . سعی کنید فردا رفتارتان با اطرافیان صمیمی باشد .حرفهای امیدبخش وعشق آمیز او بیش از همیشه دلنشین خواهد بود . متولد خرداد ماه منتظر نامه یا پیغام شما است .

دی :دریک‌بحث‌خانوادگی‌شرکت می کنید و دیگران نظر شما را تائید می کنند . شخص مورد نظر نسبت به رفتار شما مظنون شده به خاطر کاری که انجام داده‌اید پاداش میگیرید.

بهمن . عشاق در تفاهم کامل بسر می برند . درمحیط کار روشن بینی و دانائی شما مورد تحسین‌واقع می شود .اعصابتان ضعیف شده ، به خودتان بیشتر برسید. مقدمات سفر کوتاهی فراهم شده .

اسفند . شخص مورد علاقه به خاطر شما فداکاری‌بزرگی می کند. در انجام وظایف خود سهل انگار نباشید. موفقیت شما باعث‌افتخار افراد خانواده‌است . با متولد مرداد ماه سازش کنید .

اگر فردا روز تولد شماست عکس‌العمل بکی از دوستان در مورد‌تقاضای شما مساعد است . در تصمیمی که گرفتید با بزرگان اقوام مشورت کنید. او را از خود نرنجانید.

ویژه‌نامه ۱۷دی

بولتن سازمان زنان بمناسبت روز هفده دی ماه ویژه‌نامه‌ای منتشر کرد . این ویژه‌نامه که در صفحات اول خود یادبود هفده‌دی رازنده کرد حاوی‌چند مقاله نیز هست.

گزارش بیست هزار دختردر دانشگاه های ایران، از جمله مقاله تحقیقی ویژه‌نامه است‌که از آن درمی‌یابیم ۸۲ درصد دختران دانشجو مجرد هستند و در دانشگاه آریامهر یک‌دختر مهندس مکانیک درس میخواند. جمع کل دختران دانشجو در سال تحصیلی ۹۴ـ۵۰ بالغ‌بر ۱۹۰۲۷ نفر بوده است که‌چون بدانیم مجموع‌دانشجویان دختر وپسر در سراسر دانشگاهها و مدارس عالی ۶۷۲۶۸ نفرند درمی‌یابیم که دختران دانشجو یک چهارم دانشجویان کشوررا تشکیل می دهند .

ویژه‌نامه با روی جلدی سه رنگ و کاغذ سفید چاپ شده است که مجموعا دو درصد صفحه است و ۹ عنوان از گزارش ، مقاله و مصاحبه را دربر دارد .

آگهی دعوت از داوطلبان‌استخدام بشغل سرایداری‌و خدمتگذاری ثبت‌کل اسناد واملاك

بدینوسیله باطلاع کلیه داوطلبان استخدام شغل سرایدار و خدمتگذار که برای ادارات ثبت مرکزی و واحد های ثبتی تابعه منطقه مرکزی ثبت‌نام نموده و کارت ورود بجلسه‌امتحان دریافت داشته‌اند میرساند که امتحانات ورودی در ساعت۸٫۵ صبح روز جمعه ۸ بهمن ماه در محل دبیرستان البرز واقع در چهار راه کالج خیابان شاهرضا مقابل اداره پلیس تهران‌برگزار خواهد شد لازم است کلیه داوطلبان در روز و ساعت مقرر بادر دست داشتن پروانه ورود بجلسه امتحان در محل دبیرستان مذکور حاضر شوند ضمنا هر یك از داوطلبان باید مداد مشکی و مداد پاك کن همراه داشته باشند . م الف ۱۳۵۱۹

معاون وزارت دادگستری و سرپرست ثبت کل . رئیسیان

آ ـ ۷۳۸۷۴

آگهی مناقصه

شرکت سهامی سازمان آب و برق منطقه شمال در نظر دارد سه هزار هکتار از اراضی بیشه‌زار های منطقه گیلان متعلق بسازمان را طبق مشخصات و شرایط مندرج در اسناد و مدارك مناقصه سال ۱۳۵۱ جنگل تراشی وریشه کنی نموده ومستحصلات را بسوزاند.

داوطلبان شرکت در مناقصه میتوانند همه روزه باستثنای ایام تعطیل لغایت ساعت ۱۱صبح روز دهم بهمن ماه ۱۳۵۰برای‌دریافت مشخصات اسناد مناقصه بدفتر قرارداد های سازمان آب وبرق منطقه شمال در رشت مراجعه و پیشنهادات خود را براساس شرائط و مشخصات مربوطه حداکثر تاساعت ۱۱ صبح روز ۳۰ بهمن ماه در رشت بدفتر قرارداد های شبکه آبیاری تسلیم نمایند پیشنهادات واصله در ساعت ۱۱ صبح روز ۳۰ بهمن ماه ۱۳۵۰ در دفتر قرارداد های سازمان آب و برق منطقه شمال در رشت قرائت خواهد شد . حضور پیشنهاد دهندگان در جلسه مناقصه آزاد وسازمان در رد یا قبول یك یا کلیه پیشنهادات مختار است. م الف ۱۳۴۴۷ آ ـ ۷۳۸۵۸ ۱ ـ ۳

شرکت سهامی سازمان آب‌وبرق‌منطقه شمال

پذیرش دانشجو برای دوره فوق‌لیسانس

بپرو آگهی مورخه ۱۹ر۱۰ر۵۰ دانشکده علوم دانشگاه‌تهران و طبق اصول کلی دوره فوق لیسانس از طریق مسابقه ورودی برای دوره فوق‌لیسانس در رشته فیزیك تعدادی دانشجو می‌پذیرد .

داوطلبان میتوانند از تاریخ ۲۹ دیماه لغایت ۹ بهمن ماه ۱۳۵۰ همه روزه صبحها برای ثبت‌نام بدفتر تعلیمات فوق‌لیسانس دانشکده علوم مراجعه نمایند .

مدارك لازم

۱ـ اصل دانشنامه یا برك موقت پایان تحصیلات یکبرك
۲ـ عکس ۴×۶ ۳ قطعه
ـ رونوشت شناسنامه ۲برك
۴ـ فیش بانکی بمبلغ یکهزار ریال بحساب شماره ۱۰۸۴ بانك مرکزی ایران
۵ـ گواهی ریز نمرات از دوره لیسانس
۶ـ معدل داوطلب باید از ۳ بالا باشد و در صورت داشتن معدل ۲٫۵ بالا موافقت گروه مربوطه نیز لازم است .
۷ ـشرکت داوطلبان بایستی از نظر مقررات وظیفه عمومی بلامانع باشند

توضیح اینکه تاریخ امتحان بعدا اعلام خواهد شد .

م الف ۱۳۵۴۴

۱ـ۷۳۸۶۴ ۱ـ۲

تجدید آگهی مزایده اثاثیه فرسوده شهرداری

شهرداری کرج آگهی‌مزایده شماره ۳۱۸۹۳ ـ ۳۰ر۸ر۵۰در مورد ۲۰۹ قلم اثاثیه فرسوده و اجناس منقول را با همان شرایط مندرج در آگهی های قبلی در اجرای دستور شماره ۵۳۸۷۰ ـ ۱۲ر۱۰ر۵۰ مقام استانداری استان مرکزواگذار مینماید :

۱ ـ پیشنهاد دهندگان می‌توانند با مراجعه به امور مالی شهرداری برك شرایط شرکت در مزایده را با پرداخت مبلغ ۲۵۰ ریال دریافت و ضمیمه پیشنهاد خود نمایند .

۲ـ پیشنهاد دهندگان بایداز تاریخ نشر آگهی تا ساعت۱۰ صبح روز سه‌شنبه ۱۲ر۱۱ر۵۰ ضمن بازدید محل و آگاهی از نحوه شرکت‌درمزایده پیشنهاد خود را در دو پاکت لاك و مهر شده بر اساس شرایط خریداری شده‌بدفتر شهرداری تسلیم و رسید أخذ نمایند .

۳ـ در ساعت ۱۱ صبح‌همانروز کمیسیون مزایده تشکیل و به پیشنهادات واصله رسیدگی و اقدام خواهد شد .

۴ـ شهرداری در رد یا قبول یك یا کلیه پیشنهادات مختار است .

شهردار کرج ـ مهدیزاده

۲ـ۱ ۷۳۸۳۶ـ۱

آگهی ابلاغ دادخواست به‌آقای علی‌اصغر دائی‌زاده

بدینوسیله به آقای علی ـ اصغر دائی زاده که فعلا‌مجهول المکان میباشد ابلاغ میگردد که‌آقای‌محمد انشائیان‌بوکالت از طرف بانك ملی ایران‌شعبه بابل‌دادخواستی بخواسته‌مطالبه مبلغ سی هزار ریال وجه و زیان دیر کردو هزینه دادرسی بابت سفته واخواست شده شماره ۶۵۲۰۳۸ ـ۷ر۱۱ر۱۳۴۵ بطرفیت شما و آقای سیدصادق قوام‌السادات تقدیم که بکلاسه ۲۵ـ ۱۲۱۶ ر۴۵ ثبت و وقت رسیدگی‌برای‌روز۳۰ر۱ر۱۳۵۱ ساعت ۱۰½ صبح تعیین و چون فعلا مجهول‌المکان میباشید ابلاغ‌دادخواست بموجب‌تقاضای خواهان و دستوردادگاه باستناد ماده ۱۰۰ قانون آئین دادرسی مدنی جهت اطلاع شما سه‌نوبت متوالی در روزنامه های رسمی کشور و کثیرالانتشار اطلاعات درج میشود و چنانچه منبعد ابلاغی بوسیله آگهی لازم‌شود فقط یك نوبت بمدت ده روز در روزنامه آگهی خواهد شد .

مدیر دفتر و اجرای دادگاه بخش بابل : بیژنی‌راد

۱ـ۳ ۷۳۸۲۸ـ۱

سازمان امور اداری واستخدامی کشور

آگهی استخدام رسمی

وزارت آموزش و پرورش طبق مفاد قانون استخدام کشوری ۵ نفر از طریق امتحان و مسابقه به شرح زیر استخدام میکند :

ردیف	عنوان شغل	حداقل شرط تحصیلی لازم	گروه‌موقت شغلی	تعداد مورد نیاز
۱ـ	کارشناس مهندس صنایع	دانشنامه لیسانس یا مهندس در رشته مهندسی صنایع یا مهندسی تولید و بهره‌وری یا مهندسی ماشین‌آلات .	۶	۱
۲ـ	مهندس ذوب فلز	دانشنامه لیسانس یامهندسی‌در رشته ذوب فلز	۶	۱
۳ـ	مهندس نساج	دانشنامه لیسانس یا مهندسی‌در رشته نساجی	۶	۱
۴ـ	مهندس تاسیسات	دانشنامه لیسانس یا مهندسی‌در رشته تاسیسات ، مکانیك ویا برق و مکانیك	۶	۱
۵ـ	کارشناس مواد غذائی‌وامور تغذیه	دانشنامه لیسانس در رشته‌علوم تغذیه	۶	۱

داوطلبان واجد شرایط میتوانند برك درخواست ذیل این آگهی را تکمیل کرده همراه دو قطعه عکس ۴×۳ حداکثر تا تاریخ ۱۵ر۱۱ر۵۰ بایست سفارشی به نشانی خیابان روزولت روبروی دانش‌سرایهای اداره امور عمومی تعلیمات فنی و حرفه‌ای ارسال دارند . به مدارکی که بعد از این تاریخ به پست تحویل داده شود ترتیب اثر داده‌نخواهد شد . کارت ورود به جلسه امتحان در تاریخ ۲۵ر۱۱ر۵۰ در محل خیابان روزولت روبروی دانشسرایعالی اداره امور عمومی تعلیمات فنی‌و حرفه‌ای توزیع خواهد شد .

تاریخ و محل امتحان در کارت ورود به جلسه امتحان درج شده است م الف ۱۳۴۲۳

وزارت آموزش و پرورش

نام خانوادگی	نام	نام پدر	شماره‌شناسنامه
محل صدور	تاریخ‌تولد	مدرك رشته تحصیلی	
وضع خدمت وظیفه	شغل موردتقاضا «فقط یك شغل»		
نشانی کامل	تلفن		امضاداوطلب

شرکت ملی نفت ایران بعده‌ای مهندس برای خدمت در شرکتهای عامل نفت ایران (شرکت سهامی اکتشاف و تولید نفت ایران) دراهواز بشرح زیر نیازمند است :

۱ ـ ملیت : ایرانی
۲ ـ مذهب: متدین بیکی‌از ادیان رسمی‌کشور ایران
۳ ـ وضع خدمت وظیفه : گواهی انجام‌خدمت وظیفه‌ویا معافیت‌دائم‌غیر پزشکی
۴ ـ سن : بین ۳۰ تا ۴۰ سال
۵ ـ شاغل نبودن در سازمانهای دولتی و موسسات وابسته بدولت
۶ ـ زبان‌خارجه: تسلط بزبان انگلیسی

الف HEAD ELECTRICAL INSTRUMENT PROJECT ENGINEERING
تحصیلات : فارغ‌التحصیل رشته‌مهندسی مکانیك از یکی از دانشگاه‌های معتبر
تجربیات : حداقل ۱۲ سال تجربه وسابقه کاردر مهندسی برق‌و ابزاردقیق

ب HEAD MECHANICAL PROJECT ENGINEERING
تحصیلات : فارغ‌التحصیل رشته مهندسی برق از یکی از دانشگاه‌های معتبر
تجربیات : حداقل ۱۲ سال سابقه‌کار در رشته های مختلف مربوط به مهندسی مکانیك

ج SENIOR ELECTRICAL PROJECT ENGINEER
تحصیلات : فارغ‌التحصیل رشته‌مهندسی برق و یا مهندسی مکانیك از یکی از دانشگاه های معتبر
تجربیات : حداقل ۱۰ سال تجربه‌درزشته های مختلف ابزار دقیق

د SENIOR INSTRUMENT PROJECT ENGINEER
تحصیلات : فارغ‌التحصیل رشته‌مهندسی برق از یکی از دانشگاه های معتبر
تجربیات : حداقل۱۰ سال سابقه‌کاردر رشته های مختلف مهندسی برق

متقاضیان واجد شرایط میتوانند همراه‌با مدارك مربوطه و شناسنامه عکس‌دار ویك قطعه عکس ۴×۶ همه روزه غیرازروز های جمعه و تعطیل تا ۶ بهمن ماه ۱۳۵۰ بین ساعات ۸ تا ۱۱ صبح به‌اداره‌کل استخدام و نیروی شرکت ملی نفت ایران ـ خیابان کاخ شمالی ـ شماره ۷۶ ـ تهران مراجعه فرمایند .

از صبح چهارشنبه فقط در

سینما امپایر

ـ داستانی عجیب و کوبنده‌از بیعدالتی در ایالات جنوبی آمریکای امروز .
ـ فیلمی همپایه شاهکار های فراموش نشدنی سینما

مارلون براندو ـ رابرت رد فورد
جین فاندا در فیلمی بکارگردانی: آرتورپن

تعقیب

پاناویژن و رنگی
با شرکت : انجی دیکینسون
مارتاهایر ـ جیمز فاکس

محصول کمپانی کلمبیا

THE CHASE

گیشه سینما امپایر همه روزه برای رزرو بلیط آماده است

از نمایش فیلم «زندگی برای عشق» فقط ۲ شب دیگر باقیست

گفتگوی تلفنی

۳۱۱۰۷۱

ازساعت ۵ تا ۹ بعداز ظهر

● الو ، من عزیزالهسعیدی... بخش خرقان ساوه با۳۰ هزارجمعیت اکنون از حداقل امکانات بهداشتی محروم است .
امید همه ساکنین‌بوجود سپاهی بهداشت بود که او نیز چند ماه قبل بعلت پایان یافتن دورمخدمتش این نقطه را ترک کرد .

● الو ، من محمدجبه‌داری... دریافت یک « قیمنامه » و ورقه انحصاروراثت از دادسرای کرج برای من بهبهای دوماه رفت و آمد تمام شد .

● سلام ، من طاهری . . . توضیح شرکت واحد در مورد علت کمبود اتوبوس خط شهرآرا تاکوی‌کیشا راخواندم، ظاهرااستدلال درستی است ، برای‌اینکه هم شرکت موفق بجلب رضایت مسافرین بشود و هم ضرری متوجه این موسسه نگردد پیشنهاد می‌کنم مسیر اتوبوسها را طولانی‌تر کنند و مبداء از میدان کندی تا کوی کیشا باشد .

● سلام ، من غلامعلی ابراهیمی ... بسته‌بندی کالاهای مصرفی‌فقط‌برای خریداران جزء ایجاد اشکال نکرده بلکه به خریداران کالا های عمده تجارتی نیز اجحاف میشود .
صاحبان رستورانها و فروشندگان موادغذائی برای خرید هربسته(رشته پلوئی وآشی) ، ۳۲ریال پول اضافی ، برای‌جعبه های پرتقالی که رشته‌ها را در آن جای میدهند می‌پردازند از کارخانه ـ داران سئوال شود چرا مصرفکننده باید این مبلغ را بدون دلیل«تقدیم» کند !

● الو ، من رویا خسروی ... تقلید از جامعه غرب سخت گرفتارمان کرده است .
دیروز به داروخانه سر خیابان رفتم . پول خرد نداشتم واز صاحب داروخانه یک سکه دوریالی گرفتم تاباترازوی آنجا خودم را وزن کنم. عقربه دستگاه ، وزن درست را نشان نمیداد ، مقداری دیگر خریدکردمو آقای دکتر پولوزن کردن را ٤ ریال حساب کردند. حرفی نزدم چون قیافه صاحب داروخانه بیش‌از حد جدی بود ، در دنیا وزن‌کردن مشتری‌ها در داروخانه مجانی وجزء خدمات این‌واحدهابشمار می آید ، ولی در ملکما برای عده‌ای متاسفانه وسیله سودجوئی است .

● الو ، من ناهید ـ م.. نوید های وزارت آموزش و پرورش بالاخره اجرا شد و معلمینی که پنج‌سال سابقه خدمت داشتند ماهانه چهل‌تومان اضافه حقوق دریافت کردند .
هنوز حوالهبانکی رابخانه نرسانده بودم که قبض هزینه تلفن بدستم رسید و دیدم شرکت تلفن برای دو ماه مکالمه ۹۸ تومان صورت حسابداده است. آیا بین این دو رقم یعنی اضافه حقوق یک فرهنگی بعد از پنجسال‌باافزایش قیمت ناگهانی تلفن‌تناسبی وجود دارد ؟

● سلام ، من یک دانش آموز کوشش و زحمت همه دبیران و خدمتگزاران فرهنگ در خور ستایش است ، ولی‌گاهی درمیان این طبقه شریف چهره هائی دیده میشود که نه تنها شایسته تصدی امر تدریس و تربیت نیستند بلکه‌بنوعی بیماری‌دچارند. بعنوان یک دانش آموز پیشنهاد میکنم وزارت آموزش و پرورش ازنظر روانی نیز در حالات آموزگاران‌دبیران بررسی دقیقی انجام دهد و یا لااقل کمیسیونی برای رسیدگی بشکایات دانش آموزان از این دبیران تشکیل شود تا محصلین بتوانند باین هیئت‌مراجعه کنند .

حل جدول شماره ۵۲۳۶

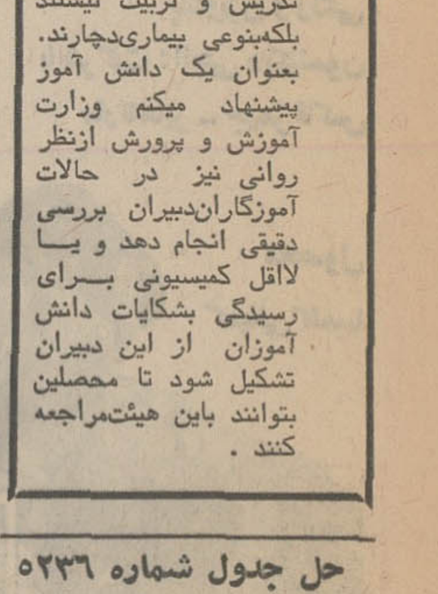

برف و سردی هوا در قیمت ارزاق تاثیر گذاشته است.

ـ چرا میون یخ و برف اینجا نشستی . ـ نشسته‌ام برف ها آب بشه یه کیلو هویج واسه آش بخرم ! . . . .

مکتوب پانصدوبیست‌وسوم

« زیانی که از انقیاد زن حاصل شده و میشود از حساب خارج است »

دوست گرامی

به مناسبت سالگرد «هفدهم‌دی» بحث جالبی درمحفل «لله‌آقا » داشتیم . عده‌ای لب بشکایت گشوده بودند که این همه بی‌بندوباری و فساد اخلاق ، ناشی از عوضی فهمیدن مفهوم آزادی‌است . مردانی که ، از توقعات افراطی زنانشان بستوه آمده بودند میغریدند که همه‌این مشکلات خانوادگی مولود تحولات نارس تجدد طلبی‌شتاب زده‌است .عده دیگر ،جوانان بظاهر فرنگی‌مآب و نیمه متجددی بودند که ، هرگونه تنوع دوستی و پروانه صفتی را برای مرد طبیعی و مجاز میشمردند ، ولی همان کار را در «گرل‌فرند» های خود ، سبک‌سری و بی عفتی جلوه‌می-دادند .

خلاصه در آخر کار، مرشد ما «لله‌آقا » به داوری پرداخت و گفت : با اینکه من خودم مرد هستم، معذالك از ته قلب باین گفته برتراندراسل (بزرگترین فیلسوف قرن بیستم)معتقدم که می‌گوید « **زیانی که ازانقیادزن حاصل شده و میشود از حساب خارج است .»** چون علاوه بر ضرر های‌اقتصادی واجتماعی‌وسیاسی که‌اسیر بودن‌زن‌در‌دست‌مرد موجب آن بوده ،**بدترین ضرر انقیاد زن ، روحیه منحط ومنقاد ومتملق‌وریاکاریست که (که به حکم‌منطق‌روانی) اکثر زنهای منقادو اسیر به فرزندان خود سرایت‌میدهند.**

پس بنابراین بهیچوجه مبالغه نیست اگر بگوئیم، درردیف‌اول برجسته‌ترین تحولات ما کوشش‌پی گیری‌بوده است که برای ایجاد تساوی حقوق بین زن ومرد از «هفدهم دی » اغاز شده است . باین جهت « هفدهم دی» رابایه حقا نقطه عطف تحولات تجدد طلبانه این عصر شمرد .ولی متاسفانه هنوز خود زنها کاملاباهمیت‌آن‌متوجه نیستند ، ونمی دانند چه مقدار تلاش پی‌گیر (در عمق کار نه فقط در ظواهر)لازم‌است ،تاهمان تحول وپیشرفتی

واصل

که در متن قانون پیدا شده در روحیه و قلب زنان و مردان ما هم بوجود آید .

چون‌بدون تردید اگرزنها منقاد و اسیر (ونتیجتا بی‌شهامت و متملق وریاکار)باشند ، عینا همین خصلت‌ها رادر ذهن کودکان و همسران و اطرافیان خود رسوخ میدهند .

***

دیگر اینکه ـ شهردار پایتخت در پاسخ اعتراضات شدیدی که مردم به شیوه وصول عوارض نوسازی کرده ومی کنند ،پاسخهای مبسوطی داده ، که بعضی از ان ها منطقی‌و بعضی احساساتی است .

اینکه می‌گوید ، وسعت تهران دوهزار کیلومترمربع وجمعیت فعلی آن متجاوزاز سه میلیون و نیم است، البته منطقی‌است . اینکه می گوید ، آسفالت خیابانها ، پارك سازی، سبیل‌سازی ،صیانت کودکان و غیره و غیره .... مستلزم‌داشتن اعتباریست متناسب با این وسعت و این جمعیت ،کاملا منطقیست . ولی اینکه شهردارجوان‌وجدی ما تصورمی کند تمام مخارج این احتیاجات ،وساختن‌مترو وترن هوائی وپارکهای وسیع‌و سایرضروریات‌پایتخت‌باین عظمت را ،باید بعنوان «عوارض‌نوسازی» از همین نسل حاضر ،ودر زمان تصدی خودش وصول کند ، مطلبیست کاملا احساساتی ودور از انصاف .

شهرداری مصر عواید منظمی دارد که در همه جای دنیا۔ باعتبار آن می تواند وباید ، قرضهای بسیار دراز مدت بگیرد ، و حوائج خود را مرتفع سازد . چون در رژیم دموکراسی ، مسئله وصول پول‌بهر قیمت مطرح نیست ،والا باچند مسلسل و چند شلاق، به آسانی ممکن بود چند برابر «عوارض نوسازی » و مالیات را وصول کرد . مسئله مشکل‌انجام خدمات‌است، با جلب همکاری و رضایت کسانیکه خدمت بخاطر آنهاست . و درست‌درا‌ینجاست که لیاقت و کاردانی و هنر مدیریت خوب ،ظاهر می شود ...

فعلاتا هفته آتیه خدا نگهدار . دوستدار شما

ا. خواجه‌نوری

مردم‌واتوبوسرانی

اگراولیاء محترم شرکت واحداندکی از وقت‌گرانبهای خود را صرف نظارت واقعی بر کار کار کنان ونظم و ترتیب آنان کنند ، قول می دهم کهبسیاری از نابسامانی های اتوبوسرانی‌تهران‌سامان خواهدیافت.

یزدانی

اتوبوسهای خط آریانا ـ پارك شهر بی‌اندازه کثیف ودر عین حال نا مرتب‌است. اتوبوسهای این خط همینکه بهایستگاه (کارون ـهزار-خانی)میرسند بایك «ویراج» ماهرانه از کنار مسافران سرمازده می گذرند ، وبا این کار نمك بر جراحت مسافران می پاشند.

منیژه اشکانی

من حاضرم‌براساس طرحی که‌برای اتوبوسرانی تهران آماده دارم فقط با پنجاه‌نفر نویسنده‌وحسابدار ومکانیك‌و غیره اتوبوسرانی تهران را ازاین‌وضع رقت بارنجات‌داده ماهانه حداقل سی میلیون ریال سود خالص تحویل شهرداری تهران‌دهم

شهراد

چه زمانی‌وضع‌اتوبوسرانی تهران مورد رسیدگی«جدی» قرار می گیرد ونصف عمر مردم از هدر رفتن درصفوف اتوبوس و یا درانتظاررسیدن نوعی وسیله نقلیه نجات‌می-یابد ؟

عبداله غلامزاده

خط ۱۴۰ که ازچندخیابان پرجمعیت می گذرد ظاهرافقط دواتوبوس دارد و انتظار مردم در صفوف این خطزجر دهنده‌است.

دکتر هدایت

کار شرکت واحد نه باکمك سالانه سیصدمیلیون تومانی دولت و نه با تغییر مدیریت هاونه‌باسایرتغییرات ظاهری بسامان نخواهدرسید، پیشنهاد می کنم برای تجربه هم که‌شده ، یک مستشار خارجی کار شناس‌در امر اتوبوسرانی‌مثلاازبلژیک، سوئد،یاانگلستان‌رابرای‌مدت محدودی مثلا یك یادوسال‌به ایران دعوت کنید تا آنهابا بی‌نظری تمام انگشت روی عیبهای واقعی بگذارند ونقشه حساب شده‌ای را برای اتوبوسرانی شهر تهران‌پیاده کنند.

حسن پیشوائیان

وزارت‌منابع‌طبیعی

اداره کل منابع طبیعی ناحیه ۳

سرپرستی‌منابع‌طبیعی نوشهروشهسوار

آگهی

سرپرستی منابع طبیعی نوشهر و شهسوار براساس قسمت اول ماده ٥٦ قانون حفاظت و بهره‌برداری از جنگلهاو‌مراتع وتشخیص ماموررین وزارت منابع طبیعی مناطق مشروحه زیر را جزء منابع ملی تشخیص و مشمول ماده یك قانون ملی شدن جنگلها و مراتع اعلام میدارد :

۱ـ در حدود ۲۰۰ هکتار جنگل چالسیاه پلاك ٤ـاصلی بخش ٦ ییلاقی کالج کجور واقع درحوزه اداره منابع‌طبیعی المده ونوشهر که محدود است شمالا به قریه و جنگل لشکتار و درویشکلا . جنوبا برودخانه و جنگل میانرود بار . شرقا به قریه لزور . غربا بجنگل‌شیرداربن‌سوتخاچك باستثناء در حدود ۲٥ هکتارازمساحت فوق که مربوط باراضی مزروعی اشخاص است .

۲ـ در حدود ۳۰۰ هکتار جنگل درویشکلاء پلاك ٥ـ اصلی بخش ٦ ییلاقی کالج کجور واقع در حوزه اداره منابع طبیعی المده ونوشهر که محدود است شمالا کریکسر ،جنوبا بسامان لزور. شرقا بجنگل ننکمین وافرانو . غربا بجنگل چالسیاه‌وجنگل زاغو باستثناء در حدود۳۰هکتارازمساحت فوق که مربوط باراضی مزروعی اشخاص و مقدار ۱٥۰۰ متر مربع از مساحت فوق کهقبلا اجرای مقررات ماده ٥٦ بعمل امده است .

۳ـ در حدود ۱٤٤۸ متر مربع اراضی جنگلی چلك واقع در حوزه اداره منابع طبیعی المده و نوشهر کهمحدود است‌شمالا نهرآب‌و باغ مشهدی رمضان امینی . جنوبا جاده فرعی چلك . شرقا باغ علی‌اکبر امینی . غربا باغ مشهدی رمضان امینی .

٤ـ در حدود ۳٤۰٥ متر مربع اراضی جنگلی تا شکوه مربوط به قطعه شماره ٥از نقشه پ‌ـم‌ـا واقع در حوزه اداره منابع‌طبیعی المده و نوشهر که محاط در جنگل تا شکوه و شالیزاری‌رضاعلی جلاب وقدرت‌اله جلاب و ابراهیم سالاریان و قطعه شماره ٤ همین نقشه میباشد باستثناء مقدار ٦۷۸ متر مربع از مساحت فوق که قبلا اجرای مقررات ماده ٥٦ بعمل آمده است .

٥ـ مقدار ٤۱۰ متر مربع اراضی جنگلی‌تاشکوه مربوط‌به‌قطعه شماره ٦ از نقشه پ ـم ـا ،واقع در حوزه اداره منابع طبیعی‌المده و نوشهر که محاط در جنگل تاشکوه و شالیزاری اسکندر دیوسالار و رضا جلاب و قطعه شماره ۷همین نقشه میباشد .

٦ـمقدار ۳۱۰ متر مربع اراضی جنگلی‌تاشکوه مربوط به قطعه شماره ۷ از نقشه پ‌ـم ـا ،واقع در حوزه اداره منابع‌طبیعی المده و نوشهر که محاط در جنگل تاشکوه و شالیزاری ابراهیم کلارستاقی و قطعه شماره ٦ همین نقشه میباشد .

۷ـ مقدار ۳٥٥۰۰ متر مربع اراضی جنگلی بین‌آبادی‌ملکارو اندرور مربوط به قطعه شماره ۱ از نقشه پ ـم ـ ۹ واقع درحوزه اداره منابع‌طبیعی المده‌ونوشهر که محاط در شالیزاری اهالی قریه ملکارواندرورونقشه جـالف‌ـ ۷ میباشد .

۸ـ مقدار ٤۸۰ متر مربع اراضی جنگلی بین آبادی ملکار و اندرور مربوط به قطعه شماره ۲ ازنقشه پ ـم ـ۹ واقع در حوزه اداره منابع طبیعی المده و نوشهر که محدود است شمالا وغربا محوطه‌دبستان ملکاروشرقاوجنوبا‌محوطه وخانه‌سیداابراهیم‌حسینی،

۹ـ مقدار ٦٦۷۰متر مربع اراضی جنگلی بین آبادی ملکار اندرور مربوط به قطعه شماره ۳از نقشه پ ـم ـ۹ واقع در حوزه اداره منابع طبیعی المده و نوشهر که محاط در شالیزاری جواد اندروری و باغ مرکبات عبداله آندروری و جاده مالرو و زمین زرعی سید محمود میباشد .

۱۰ـ مقدار ۲۰۲۰۰ متر مربع اراضی جنگلی بین آبادی‌ملکار واندرور مربوط به قطعه شماره ٤ از نقشه پ ـم‌ـ۹ واقع در حوزه اداره‌منابع طبیعی المده و نوشهر که محاط در شالیزاری اهالی اندرور و بوته زار میباشد .

۱۱ـ مقدار ٥۹۳۰ متر مربع اراضی جنگلی بین ابادی ملکار واندرور مربوط به قطعه شماره ٥ ازنقشه پ ـم ـ۹ واقع در حوزه اداره منابع طبیعی المده نوشهر که محاط‌در شالیزاری اهالی اندرور وبوته زار میباشد .

۱۲ـ در حدود ۲٤۸۰۰ متر مربع اراضی جنگلی صلاح‌الدین کلا مربوط به قطعه شماره ۱ از نقشه پ ـم ـ۷ واقع در حوزه اداره منابع طبیعی المده‌نوشهر که‌محدود است شمالا جاده‌شوسه نوشهربه محمودآباد شرقا باراضی شرکت گشتاور. جنوبا وغربا به رودخانه نمك‌آب .

۱۳ ـمقدار ۸٦٥۰ متر مربع اراضی جنگلی علویکلا مربوطبه قطعه شماره ۱ از نقشه پ ـم ـ ۱۱واقع در حوزه اداره‌منابع‌طبیعی المده و نوشهر که محاط در شالیزاری وباغات‌آقایان‌علی‌واسماعیل نوری شیرازی وتونی ورودخانه علویکلا میباشد.

۱٤ـ مقدار ۲٤۸٥۰ متر مربع اراضی جنگلی علویکلا مربوط به قطعه‌شماره ۲ از نقشه پ ـم‌ـ۱۱واقع در حوزه اداره منابع طبیعی علمده و نوشهر که محاط درباغات اهالی علویکلا ورودخانه علویکلا میباشد .

۱٥ـ مقدار ۱۷۰٥۰ متر مربع اراضی جنگلی علویکلا مربوط به قطعه شماره ۳از نقشه پ ـم‌ـ۱۱واقع در حوزه اداره منابع طبیعی المده و نوشهر که محاط در باغات اهالی علویکلا می ـ باشد.

۱٦ـ مقدار ٤۱٥۰ متر مربع اراضی جنگلی مربوط به قطعه شماره ۱از نقشه پ‌ـم ـ۲۱ واقع در حوزه اداره منابع طبیعی‌المده ونوشهر که محاط در رودخانه ارشاك و زمین قربانعلی کاویانپور وجاده علمده به گلندرود میباشد .

۱۷ـ مقدار ٤۳۰۰ متر مربع اراضی جنگلی مربوط به قطعه شماره ۲ از نقشه پ‌ـم‌ـ ۲۱واقع در حوزه اداره منابع‌طبیعی‌المده ونوشهر که محاط در رودخانه ارشاك و باغ ابوالقاسم دیوسالارو جاده علمده به گلندرود میباشد .

۱۸ـ مقدار ۸۱٥۰ متر مربع اراضی جنگلی مربوط به قطعه شماره ۳ از نقشه پ‌ـم‌ـ ۲۱ واقع در حوزه اداره منابع طبیعی المده و نوشهر که محاط در باغ آقایان یداله رمضانی و ذوالفقار دیوسالار و زمین زرعی شکراله سالاریان و طرح آزادسی‌ورودخانه ارشاك میباشد .

۱۹ـدر حدود مقدار ۱۱٫۰۰۱٦ هکتار اراضی جنگلی ملکار مربوط به قطعات شماره های ۱و۲و۳و٤و٥ و ٦و۷ و۸ ـ از نقشه پ‌ـم‌ـ۲۳ واقع در حوزه اداره منابع طبیعی المده و نوشهر که کلیه قطعات مذکور محاط در اراضی شالیزاری ملکار می ـ باشد.

۲۰ ـدر حدود ٥۰ ۳هکتار جنگل قلاکوتی واقع درحوزه‌اداره منابع طبیعی المده و نوشهر که محدود است شمالا جنگل‌پلادشت و زمین زراعی قریه میخسار . جنوباء جنگلهای فرم چالوراش‌چال شرقاء بزمین زراعتی میخسار . غرباء . بجنگل پلادشت ضمناء حوزه بهره‌برداری معدن موضوع پروانه اکتشاف شماره ۷۷٥ر۳٦ر۷۱۷۲ـ ۸ر۲ر٥۰ در محدوده فوق‌قرار دارد .

۲۱ـ مقدار ٥ر۲۸٥٦۲ متر مربع اراضی جنگلی شهرپی‌انجیلی واقع در حوزه اداره منابع طبیعی المده و نوشهر که محدود است شمالا به راه فرعی و اراضی عیسی راجی و پیرمرد چوپان . جنوبا به خیابان ده متری و باغات .شرقا به باغ صالح سالاریان واشخاص . غربا به باغ سید جلیل و اهالی وراه المده.

۲۲ـدر حدود ۳۰۰ هکتار جنگل ولدره واقع در حوزه اداره منابع طبیعی کلاردشت و مرزن‌آباد که محدود است شمالاءجنگل انیکت سی‌سرك و جاده عباس آباد . جنوباءبه قریه مکارودوجنگل سیب گردنك شرقاء به جاده مکارود عباس آباد و جنگل میانی راش . غرباء جنگل گردسر باستثناءمقدار ۳٥٦۲۲ متر مربع از مساحت‌فوق که قبلا اجرای مقررات ماده ٥٦ بعمل آمده‌است.

۲۳ـ در حدود مقدار ۱۰۹۳ هکتار جنگل سنگسرك‌و کناریسرا واقع‌در حوزه اداره منابع طبیعی کلاردشت و مرزن‌آباد که محدود است شمالا، بمرتع زینه و قسمتی از مرتع سردانی.جنوبا مرتع سائیدیم و کلسرا شرقا برودخانه سرد آبرود وقسمتی بمرتع جنگلی و زمینهای مزروعی غرابکلی غربا بمرتع سائیدیم باستثناء در حدود ٥۰۰۰۰ متر مربع از مساحت فوق مربوط به اراضی مزروعی اشخاص در جنگل کناریسرا می باشد .

۲٤ـ در حدود ۱۳٥ هکتار جنگل کیگاه واقع در حوزه اداره منابع طبیعی کلاردشت و مرزن‌آباد که محدوداست شمالا جنگل دمك . جنوبا برودخانه سرد آبرود شرقا به جنگل پرتموش غربا، بجنگل لجنی باستثنای مقدار ۲۷۸ متر مربع از مساحت‌فوق مربوط به مساحت زیر بنای سه دستگاه طویله و یکباب‌منزل مسکونی موجود در مرتع.

۲٥ـحدود ۹۸۰ هکتار جنگل بارتین واقع در حوزه اداره منابع طبیعی کلاردشت و مرزن آباد که محدود است شمالا وشرقاء و جنوبا بجنگل ولار غربا بقریه ناصر آباد ضمنا حوزه بهره‌برداری معدن سرب در محدوده ملی شده فوق قرار دارد.

۲٦ـ حدود ۱٦٥۰۰ متر مربع اراضی جنگلی پلنك کلامربوط به نقشه پ ـد ـ ٦۳واقع در حوزه اداره منابع طبیعی کلارآباد که محاط در باغ آقای بشیری ورودخانه وزمین زراعتی و زمین پورمولائی و صادقعلی ورودخانه کاظم‌رود میباشد .

۲۷ـ مقدار ٦۲٤۰ متر مربع اراضی جنگلی بین آبادی کیاده و آهنگر کلامربوط به نقشه پ ـد ـ۳۷ واقع در حوزه اداره منابع طبیعی کلارآباد که محاط در باغ چای جواد و زمین هرسیج ونصراله‌زاده ورودخانه نمك آبرود میباشد .

۲۸ـ در حدود ٥۰۰۰ متر مربع اراضی جنگلی خوشامیان مربوط به نقشه ج ـ ب ـ۱ واقع در حوزه اداره منابع طبیعی کلارآباد که محاط در قریه خوشامیان وراه ماشین‌رو و اراضی شالیزاری اشخاص میباشد .

۲۹ـ در حدود ٥ر۹۰٤۳۷ متر مربع اراضی‌جنگلی‌آزاررودمربوط به نقشهم ـد ـ ٦۸ واقع در حوزه اداره منابع طبیعی‌شهسوار که محاط در شالیزاری بهروزی‌وباغات آقایان آزاری واسماعیل بهروزی وقلی بهروزی و عاشور و قربان هدائی و اسد بهروزی و رودخانه آزار رود میباشد .

۳۰ـ در حدود ٥ر۲۱۰٦۲ متر مربع اراضی‌جنگلی‌فقیه آباد مربوط به نقشهم ـ د ـ ٦٦ واقع در حوزه اداره منابع طبیعی شهسوار که محاط درباغات صنوبر سید حسین میر فلاح‌ومحمد فلاح و علی اکبر فلاح و اسماعیل احمد برزگرو سید رضاو محمد رضا فلاح و زمین مزروعی حسن نیك کار میباشد.

۳۱ـ در حدود ۷۸۳٫۳۷٥۰ هکتار اراضی جنگلی مربوط به نقشه شماره ۱ جنگلهای دامنه روبشمال آبادی کرچکله کترا واقع در حوزه اداره منابع طبیعی شهسوار که محدود است شمالا و شرقا به باغات اشخاص مذکور در نقشه واقع در آبادی مازوبن و کرچکله . جنوباء بجنگلهای کافر خراسانك و کله‌سرا و همرودبن کریسمال . غربا به نقشه شماره ۲ جنگلهای دامنه روبشمال آبادی کرچکله و قلعه گردن باستثناء مقدار ۱۲٥۲ متر مربع از مساحت فوق که قبلا اجرای مقررات ماده ٥٦ بعمل آمده است و باستثناء مقدار ٥۸۳۸۰ مترمربع باغات و خانه و گاوسراهای بنام آقایان مهدی واسد و علیجان و صمد و خلیل و اکبر و بهارسام و لطفعلی و سبز علی که مستثنی از منابع ملی میباشد .

۳۲ـ حدود ۲۸۳٫۳۳۷۰ هکتار اراضی جنگلی مربوط به‌نقشه شماره ۲ جنگلهای دامنه روبشمال آبادی کرچکله و قلعه گردن واقع در حوزه اداره منابع لبیعی شهسوار که محدود است شمالا بباغ اشخاص مذکور در نقشه‌واقع در کرچکله ـ وربن سادات تشکون میانسرا ـ سیاورز و قطعات شماره ٤و۸و۹و ۱۲ و۱۳و ۱٤ مورد اشاره در نقشه و جنوبا وغربا بجنگلهای گرما پشته و باغ و خانه محمدی . شرقاء به نقشه شماره ۱ جنگلهای دامنه روبشمال آبادی کرچکله وکترا باستثناء مقدار ٤٤٤٥۲ مترمربع از مساحت فوق مربوط به قطعات شماره های ۲و ۳و٥و ٦و۷و ۱۰ و ۱۱و ۱٥ و۱٦و۱۷ از همین نقشه که قبلا اجرای مقررات ماده ٥٦بعمل آمده است و حدود ۱۸۲۲۰متر مربع از مساحت فوق که مقدار ۱٤۷۲۰ متر مربع آن مربوط به باغات آقایان رضا و تقی اشکوریان و مقدار ۳٥۰۰ مترمربع باغ آقای یدالله سعیدی که در مجاور قطعه تجاوزی قرار دارد مستثنی از منابع ملی میباشد .

۳۳ـ در حدود ۱۰۳۲۰ مترمربع اراضی جنگلی مازوبن سفلی واقع در حوزه اداره منابع طبیعی شهسوار که محدوداست شمالا باغ اسکندر منصوری . جنوبا باغ قربان‌وغلام‌و یدالله منصوری و راه عبور شرقاء باغ اهالی مازوبن غرباء راه‌عبور

۳٤ـ در حدود ٤۸۲۸ متر مربع اراضی جنگلی کرچکله واقع در حوزه اداره منابع طبیعی شهسوار که محدود است شمالاء باغ ستارسام و اشخاص . جنوباء باغ‌سیف‌الله و قاسم و حسن‌شیروانی‌پور امین شرقاء جاده عمومی غرباء باغ‌حبیب‌الله وشکرالله قاسمی و پور امین

۳٥ ـ در حدود ٥۸۰٥ متر مربع اراضی جنگلی کرچکله واقع در حوزه اداره منابع طبیعی شهسوار که محاط درباغات مرکبات آقایان هدایت‌الله حیدری ورحمت‌الله و نهر آب میباشد .

۳٦ـ در حدود ۳۱٦۸۰ مترمربع اراضی جنگلی کرزل پرچور مربوط به نقشه پ ـ م‌ـ ٤۸ واقع در حوزه اداره منابع طبیعی شهسوار که محاط در رودخانه کاظم رودو جاده عمومی و شالیزاری آقایان حاجی محمد علی ضرغامی و سید آقابرارو سید صادق هاشمی و علی اصغر مهرانی میباشد .

۳۷ـ در حدود ۸۰٥۰ متر مربع اراضی جنگلی توساکله مربوط به نقشه پ ـ م‌ـ ۲۸ واقع در حوزه اداره منابع طبیعی شهسوار که محدود است شمالا اراضی شالیزاری شعبانعلی سلطانی و جاده فرعی عمومی . جنوبا اراضی شالیزاری و باغ حمید قاسمی و علی نجاتی شرقاء شالیزاری حسین طبری . غرباء شالیزاری و باغ علی نجاتی .

۳۸ـ در حدود ٥۰۰٥ متر مربع اراضی جنگلی توسا کله مربوط به نقشه پ ـ م‌ـ ۳۰ واقع در حوزه اداره منابع‌طبیعی شهسوار که محدود است شمالا قطعه جنگل نقشه‌برداری‌شماره ٤ و شالیزاری حسن ذکریائی و جنوبا و شرقا و غربا باغ مرکبات ذکریائی

۳۹ ـ در حدود ٤۲۰۰ متر مربع اراضی جنگلی توساکله مربوط به نقشه پ ـ م‌ـ ۳٤ واقع در حوزه اداره منابع طبیعی شهسوار که محدود است شمالا قطعه مورد تصرف علی نجاتی جنوبا قطعه جنگل نقشه برداری شده شماره ۲ و باغ ذکریائی شرقا باغ‌ابوالحسن نجاتی . غربا شالیزاری ذکریائی

٤۰ ـ در حدود ۱۱۱۷۰متر مربع از اراضی جنگلی کشکلستان مربوط به‌نقشه پ ـ م ـ ۳۳ واقع درحوزه اداره منابع طبیعی‌شهسوار که محدود است شمالا باغ علی‌قربان‌پور و غیره . جنوبا باغ محمدعلی شورج و جاده فرعی کشکلستان . شرقا باغ صفر منتظری و یعقوب درخشی . غربا باغ عبدالکریم شورج و جاده عمومی .

٤۱ ـ در حدود ۱۰۳٦۰ متر مربع اراضی جنگلی کنسکوه مربوط به نقشه پ ـ م ـ ٤۱ واقع در حوزه اداره منابع طبیعی شهسوار که محدود است شمالا راه عبور وباغ مرکبات ابوالفتح‌پهالی. جنوبا باغات سید حسین حجازی و حاجی صادقی . شرقا باغ‌مرکبات ابوالفتح پهالی . غربا باغ مرکبات حاجی صادقی .

٤۲ ـ در حدود ۱۱٥۲٤ متر مربع اراضی جنگلی داچ‌کلا مربوط به نقشه پ ـ م ـ ٤٦ واقعد ر حوزه اداره منابع طبیعی شهسوار که محدود است شمالا راه عبور جنوبا رودخانه شعله رود شرقا راه‌عبور عمومی وباغ مرکبات محمد تقی غربا باغ مرکبات جمال‌الدین شریعت‌زاده مهرانی و ابوالحسن طاهری .

٤۳ ـ مساحت ۳۰۰۰ متر مربع اراضی جنگلی کراتچال واقع در حوزه اداره منابع طبیعی شهسوار که محدود است شمالا اراضی جنگلی کراتچال . جنوبا باغ چای و مرکبات شمسعلی شورمج . شرقا باغ چای و مرکبات امیرخان عسگری مقدم غربا باغ چای و مرکبات و قطعه‌تجاوزی عسگری‌مقدم‌که درمورد مساحت مزبور قبلاصورتمجلس تصرف عدوانی مورخ ٤ر۱۱ر٤٥ تنظیم گردیده است .

٤٤ ـ مساحت ۲۹٦۰متر مربع اراضی جنگلی سفید تمشک معروف به مالارا مربوط به نقشه پ ـ م ـ ۳٥ واقع در حوزه اداره منابع طبیعی رامسر که محدود است شمالا جاده اسفالته رامسر به چابکسر. جنوبا زمینهای زراعتی‌اهالی‌چابکسر شرقا باغ مرکبات سعیدی و محوطه مسکونی جلالی غربا محوطه مسکونی علی‌اصغر ابراهیم پور .

٤٥ ـ مساحت ۲۷۲۰ متر مربع اراضی جنگلی شاله‌کش مربوط به نقشه پ ـ م ـ ۳٦ واقع در حوزه اداره منابع طبیعی رامسر که محدود است شمالا جاده اسفالته رامسر بهچابکسر . جنوبا زمین شالیزاری حاجی اربابی شرقا خانه و محوطه حسن نیکوکردار وباغ رهبری . غربا زمین آیش و باغ مرکبات اشخاص .

٤٦ ـ مساحت ۷۲۰ متر مربع اراضی جنگلی سفیدتمشک معروف به مالارا مربوط به نقشه پ ـ م ـ ۳۷ واقع در حوزه اداره منابع طبیعی رامسر که محدود است شمالا جاده اسفالته رامسر بچابکسر. جنوبا زمین زراعتی سید مهدی مهدوی شرقا منزل مسکونی علی‌اصغر ابراهیمپور . غربا زمین زراعتی عبداله محمدی .

٤۷ ـ مساحت ٤٤۰۰ متر مربع اراضی جنگلی سفید تمشک مربوط به نقشه پ ـ م ـ ۳۸ واقع در حوزه اداره منابع طبیعی رامسر که محدود است شمالا جاده اسفالته رامسر به چابکسر . شرقا و جنوبا زمین شالیزاری رحمن خلعتبری غربا خانه و محوطه محمدعلی بورشمسیان .

٤۸ ـ مساحت ۷۹٦٥ متر مربع اراضی جنگلی سفید تمشک مربوط به نقشه پ ـ م ـ ۳۹ واقع در حوزه اداره منابع طبیعی رامسر که محدود است شمالا زمین زراعتی رحمانقلی خلعتبری . جنوبا باغ مرکبات غلامحسین پورشمسیان . شرقا زمین زراعتی غلامحسین پورشمسیان و رمضان رستمی . غربا باغ مرکبات رستمی .

٤۹ ـ مساحت ۹٥٥۰ متر مربع اراضی جنگلی شاله‌کش مربوط به نقشه پ ـ م ـ ٤۰ واقع در حوزه اداره منابع طبیعی رامسر که محدود است شمالا جاده اسفالته رامسر به چابکسر . جنوبا زمین شالیزاری حاج مهدی رمضانی و حاج علیزاده شرقا خانه و محوطه جمشید گیلانی . غربا خانه و محوطه حسن نیکوکردار و منزل‌دردست ساختمان رجب .

٥۰ ـ مساحت ۲۹٥۰ متر مربع اراضی جنگلی بریشی مربوط به نقشه پ ـ م ـ ٤۹ واقع در حوزه اداره منابع طبیعی رامسر که محدود است شمالا باغ چای صمد غلامرضائی جنوبا باغ چای و مرکبات محمد سرمدی . شرقا باغ چای و مرکبات رجب بریشی غربا باغ چای و مرکبات علی سروش .

٥۱ ـ مساحت ۱٦۳۰ متر مربع اراضی جنگلی بریشی مربوط به نقشه پ ـ م ـ ٥۱ واقع در حوزه اداره منابع طبیعی رامسر که محدود است شمالا باغ چای کاظم شیخ‌کاظمی شرقا باغ چای میرابوالفضل باقری . غربا و جنوبا باغات توت و چای محمد فضل کریمی .

٥۲ ـ مساحت ۲٥۸۰ متر مربع اراضی جنگلی بریشی مربوط به نقشه پ ـ م ـ ٥۲ واقع در حوزه اداره منابع طبیعی رامسر که محدود است شمالا باغ چای محمد فضل کریمی . جنوبا باغ‌توت‌محمد فضل کریمی . شرقا باغ چای یعقوب رضی سروری غربا باغ‌مرکبات یعقوب شیخ کاظمی .

٥۳ـ مساحت ۲۰٥۰ متر مربع اراضی جنگلی بریشی مربوط به‌نقشه پ ـ م‌ـ ٥۳ واقع در حوزه اداره منابع طبیعی رامسر که محدوداست شمالا باغ چای محمد علی رضی سروری . جنوبا باغ چای ابوالفضل رضی سروری و حاجی کاونژاد . شرقا باغ چای‌یعقوب رضی سروری. غربا باغ چای ابوالفضل رضی سروری .

٥٤ـ مساحت ۲۰۲۰۰ متر مربع اراضی جنگلی موکل دشت مربوط به نقشه پ‌ـم ٥٤ واقع در حوزه اداره منابع طبیعی رامسر که محدود است شمالا خانه‌و محوطه احمد معظم و باغ مرکبات صمدپور رستمی و یوسف محمدی. جنوبا باغ مرکبات آقایان سید حسین شفاهی و عبدالحسین باقری. شرقا باغ مرکبات آقایان عباس احمد معظم ورضا احمد راجی. غربا باغ مرکبات صمدپور رستمی‌و سید مهدی‌میرابوطالبی وسید حسین رجب سروش باستثناء مقدار ۸٥۰ متر مربع از مساحت فوق که قبلا اجرای مقررات ماده ٥٦ بعمل آمده است .

٥٥ـ مساحت ۳٦۳۳۲ متر مربع‌اراضی جنگلی بریشی مربوطه به نقشه پ‌ـم‌ـ ٥٥ واقع در حوزه اداره منابع طبیعی رامسر که محدود است شمالا اراضی شالیزاری اکبر و اصغر میرزا بریشی . جنوبا باغ چای ومرکبات ابوالحسن رحیمی و عبداله عاشوری مقدم. شرقا اراضی شالیزاری رحمت علی و رجب ابراهیم بریشی. و رجب سروش غربا باغات مرکبات ابوالحسن بریشی و احمد سعیدی و جواد خاتمی .

٥٦ـ مساحت ٦۳۰۰ متر مربع اراضی جنگلی مازو لنگه واقع در حوزه اداره منابع طبیعی رامسر که محدود است شمالا جنگل ودره. جنوبا جنگل مازولنگه. شرقا جنگل مازولنگه غربا باغ مقدم وقربان.

٥۷ـ در حدود ۳۸٫۹٥۲٥ هکتار اراضی جنگلی نیدشت پلاك ۱٤۹ـ اصلی واقع در دهستان رامسر قطعه یک بخش ٥ ثبت‌شهرستان شهسوار که محدود است شمالا مرتع نیاش پلاك ۱٤۸ ـ اصلی شرقا مرتع‌پورچی وکلچرک پلاک ۱٤۷ ـ اصلی .جنوبا رودخانه صفارودو مرتع لرگ پی‌پلاک ۲۳۷ـ اصلی . غربا مرتع ولگام لم پلاک ۱٥۲ ـ اصلی باستثناء در حدود مقدار ۷۰۰ متر مربع از مساحت فوق باغات چای و مرکبات اشخاص .

٥۸ـ در حدود ۳۰۰ هکتار جنگل کچین پلاک ۳۸۲ ـ اصلی‌دهستان گلین قطعه ٤بخش٥ ثبت شهرستان شهسوار واقع در حوزه اداره منابع طبیعی رامسر که محدود است شمالا مرتع و زمینهای زراعتی آغوزکی پلاک ۳۷۲ـ اصلی. جنوبا جنگل شیرگویه. شرقا رودخانه لاکتراشان و جنگل هلستان غربا مرتع سالارسرا پلاک ۳۸۳ ـ اصلی ومرتع لتکاء پلاک ۳۸٤ ـ اصلی.

٥۹ـ در حدود ۱۷۲٫٥ هکتار جنگل کرجی چال پلاک ۳۸۱ ـاصلی دهستان گلین قطعه ٤ بخش ٥ ثبت شهرستان شهسوار واقع درحوزه اداره منابع طبیعی رامسر که محدود است شمالا مرتع وزمینهای‌زراعتی آغوزکی پلاک ۳۷۲ـ اصلی. جنوبا رودخانه لاکتراشان و مرتع‌کجین پلاک ۳۸۲ـ اصلی شرقا رودخانه لاکتراشان غربا زمینهای زراعی و مرتع آغوزکی پلاک ۳۷۲ـ اصلی باستثناء در حدود ٥ر۲ هکتار از مساحت فوق اراضی مزروعی و باغات ومحاوط اشخاص .

٦۰ـ در حدود ۱٤۸ هکتار جنگل آغوزکی پلاک ۳۷۲ـ اصلی دهستان گلین قطعه ٤ بخش ٥ ثبت شهرستان شهسوار واقع در حوزه اداره منابع طبیعی رامسر که محدود است شمالا مرتع وزمینهای زراعتی ون‌بن‌پلاک ۳۸۰ـ اصلی . جنوبا مرتع کجین پلاک ۳۸۲ ـ اصلی. شرقا مرتع کرجی چال پلاک ۳۸۱ ـ اصلی ودره آغوزکی . غربا مرتع سالارسرا پلاک ۳۸۳ ـ اصلی باستثناء در حدود ۲۸ هکتار از مساحت فوق اراضی مزروعی وباغات ومحاوط روستائی اشخاص .

٦۱ـ مقدار ۱٥۷۱٤ متر مربع اراضی جنگلی لرگ واقع در حوزه اداره منابع طبیعی کلاردشت و مرزن‌آباد که محدود است شمالا رودخانه سرد آبرود. جنوبا و شرقا وغربا جنگل لرگ که در مورد مساحت مزبور قبلا صورتمجالس تصرف عدوانی مورخ ۲ر۸ر٤٤ و ۹ر۱۱ر٤٥ تنظیم گردیده است

کسانیکه باین تشخیص اعتراض دارند باتوجه بماده ٥٦ قانون اصلاح حفاظت و بهره‌برداری از جنگلها و مراتع میتوانند از تاریخ انتشار این آگهی ظرف یک ماه اعتراضات خود را با ذکر دلیل‌و مستندات جهت رسیدگی بدفتر سرپرستی منابع طبیعی نوشهر و شهسوار تسلیم و رسید دریافت دارند بدیهی است اعتراضاتیکه‌خرج از موعد مقرر در آگهی واصل گردد قابل ترتیب اثر نخواهد بود ضمنا مناطق بالا در حوزه ثبت شهرستان‌های نوشهر و شهسوار واقع و نقشه‌ها و کروکی‌های فوق در سرپرستی نوشهر و شهسوار برای ملاحظه عموم موجود است.

سرپرست منابع طبیعی نوشهر و شهسوار . محمدپرپور

آ ـ ۷۲٦۸٦

پیکار خونین در پای دکل برق

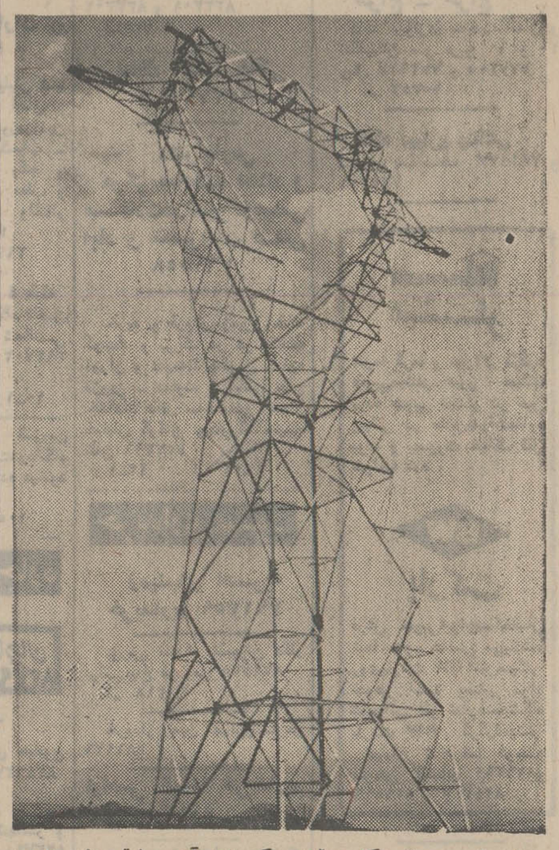

این تصویر یك دکل برق‌است که پایه آن چهارتن وزن دارد و قیمت آن بیست هزار تومان است. مهندس سماواتی و سه خرابکار دیگر قصد داشتند که‌دکلهای‌برق را منفجر کنند .

مهندس سماواتی و دستیارانش که برای تخریب‌یکی از دکل های برق به منطقه کن و سولقان رفته بودند وقتی به ماموران کشتی ژاندارمری برخوردند ، در جواب شیشه عرقی را از «داشبورد» اتومبیل خو دبیرون آوردند و بالحن مستانه گفتند :

ـ ما برای عرق خوری به اینجا امده‌ایم و عرق‌خوری هم که جرم نیست !

خبرنگار حوادث روزنامه اطلاعات چگونگی این‌ماجرا را که روز بیست و چهارم مهر ماه گذشته رخداد ، چنین نوشته است :

روز بیست و چهارم مهرماه گذشته به ماموربن ژاندارمری اطلاع رسید که برق منطقه کن و سولقان ، ناگهانی قطع شده است . ماموربن ژاندارمری کن که سرگرم گشت شبانه خود بودند ، بیدرنك عملیات خودرا اغاز کردند و بزودی دریافتند که در پای یکی از دکل‌های برق انفجاری رویداده است .

ماموربن ژاندارمری با یك نگاه دریافتند که از زمان انفجار چندان نمی گذرد . این نشان میداد که‌خرابکاران باید در همان حوالی باشند و هنوز از منطقه دور نشده‌اند.

ماموربن ژاندارمری با شتاب دراطراف پراکنده‌شدند و کمی بعد در نزدیکی پل کن به یك اتومبیل استیشن سیستم فولکس واگن برخوردند که از بیراهه حرکت می کرد .

ماموربن ژاندارمری که ظنین شده بودند راه رابر اتومبیل بستندوازسرنشینان آن که چهارتن بودند ،پرسیدند برای چه از بیراهه می روند و ان جا چه کار دارند ؟

یکی از سرنشینان جعبه داشبورد اتومبیل را گشود و ازآن بطری عرقی بیرون آورد و با خونسردی در حالی که جرعه‌یی عرق سر میکشید ، جواب داد :

ـ ما برای عرق خوری به اینجا امده‌ایم ! در قانون هم که عرق‌خوری جرم نیست !

ماموربن که هنوز ظنین بودند ، سئوالات دیگری کردند ودرینجا یکی دیگر از سرنشینان اتومبیل مشکوك، کارتی از جیب خود درآورد و گفت :

ـمن مهندس سماواتی ، مهندس برق‌هستم و برای سرکشی دکلهای برق ،به این‌منطقه امده‌ام .

این گفته نه تنها از سوءظن ماموربن نکاست‌بلکه چون سرنشینان اتومبیل مشکوك ، گفتاری ضدو نقیض داشتند ، بیشتر شك کردند .

درست دراین لحظه نگاه یکی از ماموربن به کمر یکی از چهار سرنشین مشکوك افتاد .آن‌سرنشین ، یك اسلحه کمری به پشت خود بسته بود . مامور ژاندارمری بدون‌آن که حرفی بزند، بروی مرد مسلح جست‌واورامحکم بغل کرد و بایك حرکت سریع تپانچه اورا بیرون کشید. دیگر ماموران نیز فورا سه ـ رنشین دیگر اتومبیل رابا سلاح های خود محاصره کردند و به داخل جیپ گشتی بردند .

در بازرسی بدنی از چهار خرابکار و نیز اتومبیلشان مقدار زیادی نارنجك ،اسلحه، بمب‌دستی ودینامیت کشف شد .

در میان راه چهار خرابکار که بنظر آرام می امدند، ناگهان برنامه فراررا اجرا کردند.یکی از خرابکاران ناگهانی بروی راننده جیپ جست‌و یکی دیگر از انهانیز به سوی ماموری که مسلح بود، حمله برد. بدین ترتیب زدوخوردی بین ماموران و خرابکاران صورت گرفت که منجر به جراحت سه تن از خرابکاران شد .

خرابکاران که یکی از انها مهندس ناصرسماواتی‌ـ کفیل اداره قرارداد ها و معاملات خارجی برق منطقه‌یی‌ـ بود . در پاسگاه ژاندارمری اعتراف کردند که قصدشان از بین بردن دکل‌های برق بوده است .

گزارش خبرنگار ما حاکی است :

دکل برقی که مهندس سماواتی و دستیارانش‌برای تخریب ان از مواد منفجره سود جستند،در پای کوهستانی در منطقه کن قراردارد .

هر یك ازین دکل های برق دویست هزار ریال میرزد. خرابکاران برای نابودی یکی از این دکل ها ، پایه آن ر امنفجر کردند اما این انفجار برای خرابکاران نتیجه دلخواه را نداشت زیرا سیمهای برق سنگین پایه دکل‌را‌ـ که چهارهزار کیلواست ـ تحمل کردو در نتیجه آسیب جندان مهمی وارد نیامد .

یکی از همکاران قدیمی «مهندس سماواتی »خرابکار به دام افتاده ، در باره وی به خبرنگار ما گفت :

ـمهندس سماواتی یك بار استعفا داد ولی پس‌از مدتی باردیگر تقاضای بازگشت به کار کرد و به خدمت گرفته شد. مهندس سماواتی با کسی نمی جوشید و معمولا تك، تنهابود وباصطلاح ازلاك انزوا بیرون نمی‌آمد.

کوکتل مولوتوف

اگر نام «ویاچلاد مولوتوف » سیاستمدار سختگیر شوروی از یاد ها برود ، ماده منفجره‌یی که با نام او خوانده میشود،فراموش نشدنی است !

«مولوتوف » که ترجمه نامش بزبان ما « چکش !» است در گفتار و کردار خود چون چکش کوبنده بود و برای همین به «میستر نی‌یت» یا آقای «نه؟» شهرت داشت .

سختگیری ها و خشکی و تند خویی وزیر امور خارجه که از زمان استالین تا چند سال پیش از مردان شماره یك سیاست شوروی بود ، سبب شد که در پاره‌اثر بگویند !

ـ مولوتوف چنان خشك وجدی است که وقتی مهمانی می دهد، حتی کوکتل هایش هم مثل خودش کوبنده و تلخ است .

کوکتل مولوتوف بتدریج از خود مولوتوف شهرتی بیشتر یافت‌وچریکهای امریکای‌جنوبی بطریهایی را که محتوی بنزین‌و نفت بود و با آتش زدن و پرتاب کردن ان منفجر میشد، کوکتل مولوتوف نام دادند ! کوکتل مولوتوف بزودی تکمیل شد و باضافه کردن مواد منفجره دیگر بصورت یك ماده منفجره خطرناك درآمد !

روایت دیگر اینست که‌مولوتوف بهنگام مبارزات کمونیستی در روسیه تزاری ، با مخلوط کردن بنزین ، سنك و پارچه درون یك بطری ، ماده منفجره‌یی می ساخت و از ان استفاده میکرد. این ماده منفجره به‌نام«کوکتل» یا امیزه مولوتوف معروف‌شد.

۸ مرد مسلح ۱۷ نفر را زندانی کردند

گزارش وعکسهای اختصاصی گروه خبرنگاران عکاس اطلاعات ازعملیات خرابکاری درایران

دیروز دریك کنفرانس مطبوعاتی و رادیو وتلویزیونی ، یك مقام امنیتی کشف شبکه‌های خرابکاری را اعلام داشت واز عملیات خرابکاران پرده برداشت . دراین کنفرانس به عملیات خرابکاری در دکل‌های برق ، حمله وسرقت به شعبه بانك ملی ایران در خیابان آیزنهاور، نقشه ربودن والاگهر شهرام ، انفجار پاسگاه پلیس راهنمائی در میدان ۲۸ مرداد وانفجار در وزارت دارائی اشاره شد .

بدنبال این‌کنفرانس ، خبرنگاران وعکاسان ما بیدرنك گزارش کامل ولحظه به لحظه‌یی از عملیات خرابکاری یاد شده تهیه‌کردندکه دراینجا ملاحظه می فرمائید .

اواخر اردیبهشت‌ماه گذشته، گروهی‌ازخرابکاران ببانك ملی ایران ـ شعبه ۴۹۰ واقع در خیابان آیزنهاور ـ حمله بردند و پس از دستبرد گریختند . خبرنگار ما بیدرنك به محل حادثه شتافت و ماجرا را با گفت وگو با کارمندان این شعبه بانك ملی‌ایران ،گزارش داد که در اینجا ملاحظه می ـ فرمائید.این گزارش‌اختصاصی، برای اولین بار است که در مطبوعات بچاپ می رسد :

آقای محمد بهبودی رئیس شعبه آیزنهاور بانك ملی‌ایران درباره چگونگی و نحوه سرقت از این شعبه بانك ملی ایران گفت : نزدیك ساعت ۱۰ صبح بود . من و سایر کارمندان مشغول کار بودیم که‌ناگهان صدای پائی‌شنیده شدوبلافاصله شخصی با صدای بلند گفت: «بلند شوید ! دست هابالا! » کارمندان که باشنیدن این‌صدا متوجه صاحب صدا شده‌بودند چون وی را مسلح به مسلسل دیدند همه بدون اراده دست‌ها را بالا بردند در این هنگام سه چهار نفر دیگر که مسلح به اسلحه کمری بودند ، باتهدید و ارعاب داخل شعبه شدند و به قسمت شمال شعبه که در ورود به طبقه تحتانی و فوقانی درآنجا قرار دارد ، رفتند و از آنجاطبقه فوقانی و تحتانی و حیاط پشت شعبه را تحت نظر گرفتند .

کارمندان را محبوس کردند

بلافاصله برق شعبه راخاموش کردند ویك نفر از مهاجمین گوشیهای دو دستگاه تلفن‌شعبه را به زمین‌زد و گوشی‌راشکست.

یکی از مهاجمین که مسلسل بدست داشت در قسمت جنوبی شعبه «که در ورودی شعبه‌است» قرار گرفت و کارمند را تهدید کرد که بدستور ، مهاجم و همکار دیگر وی عمل کنند . این مهاجم کارمندان را یکی، یکی با تهدید اسلحه کمری‌به داخل آبدارخانه که در قسمت شمالی شعبه قرار دارد و اتاقی است به ابعاد سه متر در سه متر برد و در آنجا محبوس کرد .

اسلحه برپیشانی رئیس بانك

رئیس شعبه افزود : سپس مهاجمین بطرف من آمدندویکی از آنها با گذاشتن اسلحه به پیشانی من ، مرا هم بداخل آبدارخانه بردند و در کنار سایر کارمندان بانك حبس کردند . تنها کسی را که در داخل شعبه نگهداشتند ، تحویلدار شعبه بود ، یکی از مهاجمین با اسلحه کمری جلوی در آبدارخانه ایستاد و بدون اینکه در آبدارخانه را ببندد جلوی در به پاسداری کارمندان مشغول شد . سایر مهاجمین که تعداد آنهادرداخل شعبه از ۸ نفر متجاوز بود در تمام فسمت ها به جست و جو پرداختند . در این وقت ما صدای تحویلدار را که تنها کسی بود که در شعبه‌پشت‌باجه کارش نگهداشته بودند ، شنیدیم که قسم میخورد که مجموع پولها همین است ، من دیگر چیزی ندارم و بدنبال آن ، صدای تهدید مهاجمین شنیده میشد که تحویلدار را به کشتن تهدید می کردند و یکی از آنها به تحویلداراخطار کرد که اگر کلید گاوصندوق بانك را که از نظر آنها دور نمانده بود ، بما ندهید و جای آنرا بما نگوئید ترا خواهیم کشت و برای اینکه زودتر از تهدید خود نتیجه بگیرند به تحویلدار اخطار کردند که تا سه میشماریم اگر جای کلید گاو صندوق را بما نشان‌ندهی اسلحه را آتش خواهیم کرد . وتاشماره دو شمرده شد در این هنگام تحویلدار که تهدید به مرگ میشد جای کلید راکه نزد من بود ، گفت

شمارش مرگ !

آقای محمد بهبودی دنباله ماجرا را چنین گرفت :

دونفر مهاجمین مسلح به اسلحه کمری ومسلسل‌بلافاصله با تحویلدار به آبدارخانه آمدند و مرا «رئیس شعبه»از داخل آبدارخانه«محل‌حبس کارمندان» بداخل شعبه کنار گاو صندوق که پولهای بانك‌در آن‌نگهداری میشد آوردند و در حالیکه‌یکی از مهاجمین اسلحه کمریش را روی شقیقه من قرار داده بود ومرتبا تهدید میکرد ، در گاوصندوق را باز کردند و موجودی آنرا برداشتند .

آقای بهبودی رئیس شعبه مشخصات شخصی را که با اسلحه کمری وی را تهدیدمی‌کرد چنین توضیح داد : او شخص کوتاه‌قدی بود باکت مشکی و سبیل سیاه و پرپشت و عینکی نیز بچشم داشت .

بقیه‌پولها کجاست؟

آقای بهبودی اضافه کرد : مهاجم دیگری که مسلسل به دست داشت قبل از باز کردن گاو صندوق بمن اخطار کرد که اگر تاسه شمرده شود ودر گاوصندوق را باز نکنید بانك‌را به‌آتش می کشیم ! خلاصه با تهدید و ارعاب و در حالیکه من و تحویلدار را نزدیك گاوصندوق نگهداشته بودند در گاوصندوق را باز کردند وتمام موجودی را برداشتند .

این گاو صندوق علاوه بر اسکناس ده کیسه پول خرد «سکه» که هرکدام آنها محتوی یکهزار تومان بود قرار داشت مهاجمین دو عدد از کیسه‌ها را برداشتند و چون وزن آنها زیاد بود از برداشتن ۸ کیسه دیگر صرفنظر کردند.

آقای بهبودی ادامه داد : مهاجمین بعداز برداشتن پول های گاو صندوق بما گفتند جای بقیه پولها کجاست ... و اگر جای بقیه را نگوئید شما را خواهیم کشت ، و هرچه من و تحویلدار به آنها گفتیم که همه موجودی بانك را شما برداشتید باور نمی کردند و مرتبا ما را با اسلحه تهدید می کردند سرانجام به ما گفتند در گاوصندوق دیگری که در آنها بروات و اسناد بانکی نگهداری میشود باز کنیم وما به مهاجمین گفتیم که دراین گاوصندوق فقط اوراق و اسناد وبروات بانك نگهداری میشود و پول وجود ندارد ، معهذا تا باز کردن این صندوق دست از تهدید برنداشتند و پس ازباز شدن مهاجمین ، اوراق را زیرورو کردند و بعد از آنکه اطمینان یافتند که دیگرپول‌در بانك نیست ، من و تحویلدار را مجددا به آبدارخانه نزد سایر کارمندان بردندومحبوس کردند . در این وقت چشم من بدو نفر از نامه‌رسانهای بانك افتاد که قبل از حمله مهاجمین در جمع ما نبودند ، بعداز این که مهاجمین که پاسداری در آبدارخانه بعهده‌آنهابود، دررا از روی ما قفل کردندوبلافاصله از بانك خارج شدند . این دونفر از نامه‌رسان نیز که‌بعد از توزیع نامه از در شمالی‌بانك وارد شعبه شده بودند بوسیله یکی از مهاجمین که‌حیاط‌شمالی شعبه را زیر نظر داشت ، به تهدید اسلحه بداخل‌آبدارخانه هدایت شده بودند .

فرار خرابکاران

آقای بهبودی گفت :مهاجمین بعداز دستبرد من و سایر کارمندان را در داخل آبدارخانه زندانی کردند و در آنرا قفل نمودند با برداشتن ۲۲عدد کلید های تمام قفل های بانك ،فرار کردند . و من و سایر کارمندان که مجموعا ۱۷نفربودیم وداخل آبدارخانه زندانی شده بودیم ، بافشار در ، قفل آبدارخانه رابز کردیم و من بلافاصله بداخل خیابان دویدم و سرقت بانك را به‌افسرراهنمائی که‌باموتوسیکلت از آنجا می گذشت ، اطلاع دادم و سپس بداخل شعبه‌آمدم وماجرای سرقت را به مقامات بانك تلفنی اطلاع دادم بلافاصله مامورین آگاهی و مقامات‌پلیس به شعبه آمدند و نحوه سرقت را بررسی کردند .

آقای بهبودی گفت : تمام ماجرای سرقت این شعبه بیش از ۱۰ دقیقه طول نکشید .

رئیس شعبه درباره اینکه آیا موقع حمله مهاجمین در شعبه ارباب رجوعی وجود داشت ؟ گفت :

بعداز حمله ، سه نفر مشتری به بانك آمدند که همراه آنان یك بچه نیز بود . مهاجمین که آنها را از بیرون تحت نظر گرفته بودند بلافاصله بعد از ورود به شعبه با تهدید اسلحه به آبدارخانه آوردند و کنار ما محبوس کردند ، یکی از این مراجعین راننده سازمان بیمه های اجتماعی است و مهاجمین بعداز آنکه وی را بداخل آبدارخانه آوردندسویچ‌ماشین‌وی رانیز گرفتند که مبادا‌تعقیبشان کند .

کارد برشکم

آقای بهبودی اضافه کرد : مهاجمین علاوه بر آنکه‌مسلح به اسلحه آتش‌زا بودند ، هر کدام کاردی بزرك و برنده به کمر داشتند و هنگامیکه من از دادن کلید گاوصندوق به آنها خودداری میکردم ، یکی از مهاجمین کاردی از کمر کشید و حواله شکم من کرد و من اگر خودم را کنار نکشیده‌بودم کارد وی شکم مرا دریده بود .

ماجرای ربودن والاگهر شهرام از زبان رئیس دفتر والاگهر وشهود حادثه

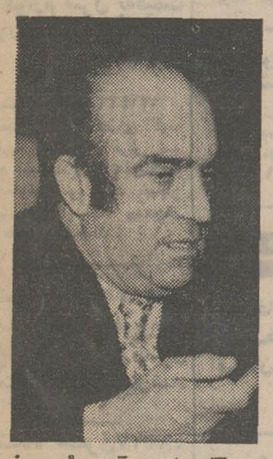

یکی از خبرنگاران ما برای تحقیق درباره توطئه ربودن والاگهر شهرام که مقام امنیتی دیروز به آن اشاره کرد به محل دفتر ایشان در خیابان فیشرآباد مراجعه کرد .

جلو نیائید وگرنه میمیرید !

آقای مظاهری صاحب نانوائی‌نزدیك دفتر والاگهر ، اظهار داشت : درلحظه حادثه من در نانوائی نبودم ازاطرافیانم شنیدم که چند نفر مسلح میخواستند با یك پیکان والاگهر را بربایند که‌موفق نشدند و ماشین پای خیابان تیر خورد.

آقای رمضان قربانی سیگار فروش خیابان گفت : تابستان من نوشابه غیر الکلی میفروشم مشغول فروش بودم که صدای تیری شنیدم و به اطراف نگاه کردم دیدم سه نفر نسبتا قوی‌هیکل والاگهر را بسوی یك اتومبیل پیکان‌می کشاندند یك نفر هم که مسلسل‌بدست داشت بمردم اخطار میکرد که جلونیایند والاشلیك میکند !

من به طرف ساختمان دفتر والاگهر دویدم و کارمندان را باخبر کردم .

حمله ۵ مرد مسلح

آقای نعمت‌اله ابوتراب صاحب‌مغازه خواربار فروشی چهارراه ثریا در این زمینه اظهار داشت در لحظه حادثه من نتوانستم مغازه‌ام را ترك گویم ولی از جلوی مغازه که نگاه کردم دیدم راه‌بند آمده است مردم بطرف با لامیروند ومی گویند عده‌ای میخواستند والاگهر را بربایند من اطلاع بیشتری ندارم .

خبرنگار ما نوشته است : پس از گفتگو با این سه نفر به دفتر والاگهر شهرام رفتم .

آقای ایرج آهی رئیس دفتر والاگهر

آقای‌ایرج آهی رئیس دفتر والاگهر گفت پنجشنبه اول مهرماه ساعت یازده وسی دقیقه بود که والاگهر بمقابل ساختمان دفتر رسیدند ، اتومبیل خودرا متوقف ساختند که به دفتر بیایند در این موقع پنج‌نفر که دونفرشان مسلح‌بودند راه را برایشان بستند ، دو نفر دیگر به والاگهر حمله بردند و ایشان دفاع کردند ولی آنان والاگهر را بزوربداخل پیکانی که به آن محل آورده بودند هل دادند در این موقع ماشین‌پاهای خیابان بکمك والاگهر شتافت .

در این موقع یکی از مهاجمین‌تیراندازی کرد . والاگهر نیز در اثر کشمکش به زمین افتادند چون براثر تیراندازی مردم متوجه محل حادثه شده بودند مهاجمان فرار کردند و من با کمك پسرم مهندس فرهاد آهی والاگهر را به دفتر بردیم و برای معاینه ایشان پزشك آوردیم .

آقای اردشیر شجاعی معاون رئیس دفتر والاگهر درباره این واقعه گفت‌من ۶ـ۷ دقیقه پس از وقوع حادثه به محل رسیدم دیدم شلوغ است و گفتند چند خائن میخواستند والاگهر را بربایند که موفق نشدند و نقشه خائنانه آنان اجرا نشد مردم از شهامت و شجاعت والاگهر ستایش می کردند .

امیرعباس هویدا

نمونه امضای آقای نخست‌وزیر که‌خرابکاران‌جعل کرده بودند

بمب در وزارت دارائی

یکی دیگر از عملیات خرابکاران این بود که میخواستند در وزارت دارائی انفجار شدیدی ایجاد کنندو بهمین منظور سه بمب ساعتی در توالت و پشت دفتر بایگانی و دستشوئی یکی از طبقات کاخ دارائی پنهان کردند .

یکی از بمب ها منفجر شد و بلافاصله ماموران آتش نشانی برای اطفای حریق در محل حاضر شدند. چون دو بمب هنوز باقیمانده بود و میبایست آنها را خنثی میکردند ، بچره جوئی افتادند و بالاخره بامراجعه بداداستانی پیشنهاد کردند که از وجود یك محکوم‌به اعدام‌برای جا بجا کردن بمب ها استفاده کنند زیرااز کار انداختن بمب بدون جا به جا کردن آن امکان نداشت . در این موقع یکی از ماموران آتش نشانی میگوید او حاضر است بافشار قوی آب بمب ها راجا بجا می کند و سپس متخصص انفجار ، آنها را ازکار می‌اندازد .

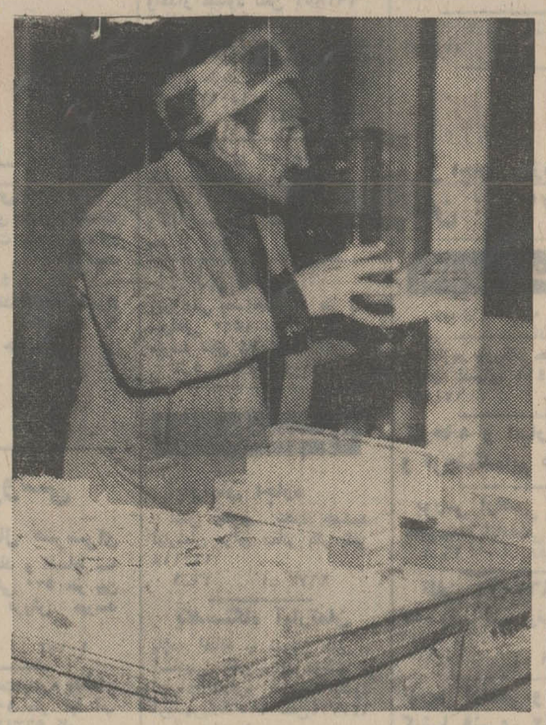

رمضان قربانی سیگار فروش جنب شرکت والاگهر شهرام چگونگی حادثه را شرح میدهد

کمك خلبان «ایرتاکسی» ربوده شده ازساعات دلهره ونگرانی صحبت میکند

لوله تپانچه روی شقیقه من

آقای شکیبا

هواپیمای «دی.سی.۳۰»واکوتا متعلق به شرکت ایرتاکسی که روز سه شنبه ۱۸ آبانماه با ۱۴ مسافر و سرنشین در مسیر دوبی بندرعباس در پرواز بود،بوسیله ۹ نفر ربوده شد و ربایندگان انرا به بغداد بردند.ربایندگان را ماموران‌عراقی‌تحویل گرفتند و هواپیمای ربوده شده با پنج مسافر دیگر و خلبان و کمك خلبان و مهماندار آن بعد از دو ساعت توقف در فرودگاه بغداد بسوی ایران پرواز کرد .

خبرنگارما‌همانموقع باسرنشینان هواپیما گفتگوئی بعمل آورد که در زیر چگونگی ربوده شدن هواپیماوساعات التهاب ونگرانی را از زبان «منوچهر شکیبا» کمك خلبان هواپیما که موقع حادثه هدایت هواپیما را بعهده داشت می شنوید :

« نقشه‌ربایندگان بسیارماهرانه طرح‌ریزی شده بود ، یکی از ربایندگان حامل یك نقشه ویك قطب‌نما بود .

ده دقیقه بعد از پرواز ازدوبی و عبور از آسمان امارت شارجه صدای هیاهوئی در داخل‌هواپیما شنیدم ووقتی سرم را به عقب برگرداندم دیدم‌یکنفردرحالیکه در یك دستش تپانچه و دردست دیگرش یك چاقو بود دستور میدهد بطرف بغداد یابصره حرکت کنم .

بنزین نداشتیم

اگر ما میخواستیم به بغداد برویم میبایست ۵ ساعت در راه باشیم و هواپیما برای طی این فاصله به اندازه کافی بنزین نداشت .

پیشنهاد کردیم برای سوخت‌ـ گیری مجدد به بحرین ، دوبی، بوشهر یا دوحه (قطر) برویم . ربایندگان که در این موقع تعداد انها یك یك اضافه‌میشد سرانجام موافقت کردند که‌در دوحه فرود آئیم ، آنها دستور دادند در انتهای باند هواپیما را متوقف کنیم و بیش از یکنفر هم برای سوخت‌گیری‌به‌هواپیما نزدیك نشود .»

منوچهر شکیبا اضافه میکند : « کار سوختگیری در حالیکه موتور هواپیما روشن بود و اسلحه روی شقیقه‌ماقرار داشت انجام شد .

تهدید ربایندگان

ربایندگان در داخل هواپیما صندلیها و لباسهای مسافرین را اغشته به بنزین کوده‌بودند و میگفتند اگر کوچکترین مقاومتی بکنیم هواپیما را به آتش خواهند کشید .

ما از باند فرودگاه دوحه‌پرواز کردیم و وقتی‌ازآسمان بحرین، سپس خلیج فارس گذشتیم و وارد آسمان کویت شدیم ، دو جنگنده شکاری کویتی‌درفاصله کمی از ما شروع به مانور کردند .

یك ساعت و نیم قبل‌ازرسیدن به بغداد با تماس با فرودگاه بغداداز آنان‌اجازه فرودخواستیم، اما انها اجازه ندادند .

وقتی به نزدیك فرودگاه بغداد رسیدیم هواپیما اخرین قطرات بنزین را داشت و ما به برج فرودگاه بغداد جریان را گفتیم و بالاخره مقامات عراقی اجازه فرود دادند .

در فرودگاه بغداد پس‌ازتوقف هواپیما ،مقامات پلیس وسفارت ایران به جلو امدند و پلیس اسلحه ربایندگان را تحویل گرفت و آنانرا با خود برده و ما پس از دو ساعت دلهره و نگرانی‌مجددابسوی ایران‌پرواز کردیم .

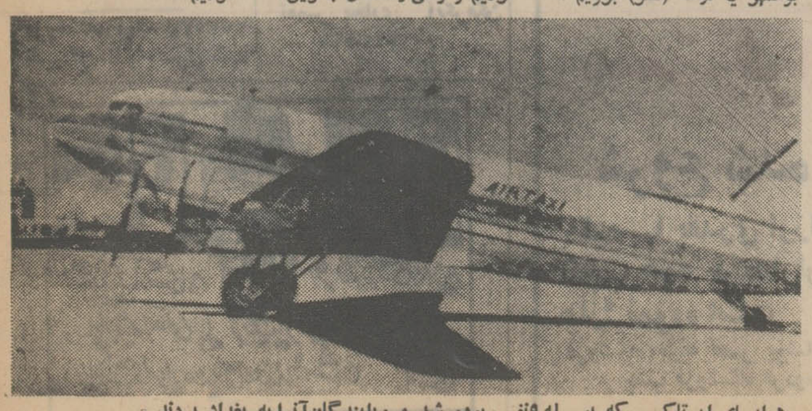

هواپیمای ایرتاکسی که بوسیله۹نفر ربوده شد و ربایندگان‌آنرا به بغداد بردند .

چگونه مهندس ظفریک چشم خود را از دست‌داد

مهندس ظفری

خبرنگار اطلاعات درباره دو تن‌از گردانندگان کنفدراسیون بنام ـ ماسالی و کلانتری که بنابه گفته مقام امنیتی هم اکنون با عمال عراقی همکاری نزدیك دارند و نشریه باختر امروز ارگان جبهه باصطلاح ملی خاورمیانه را در عراق منتشر می کنند ، می نویسد :

حدود سه سال پیش آقای مهندس پرویز ظفری که در آن موقع دانشجو بود و در شهر «کالسروهه» آلمان غربی تحصیل میکرد و مسئولیت تشکیلات دانشجوئی حزب‌پان ایرانیست را در اروپا عهده‌دار بود در آن زمان کنفدراسیون کنگره خود را تشکیل داده بود که همزمان با تشکیل کنفرانس دانشجوئی پان ایرانیست در همان شهر بود. ماسالی و کلانتری اعضاء کنفدراسیون باتفاق گروهی از اعضا با اسلحه و وسائل شکنجه به تشکیلات پان ایرانیست حمله می کنند و آقای مهندس پرویز ظفری را پس از شکنجه بسیار « کور » می کنندپس‌از این ماجراآقای محسن پزشکپور رهبر حزب‌پان ایرانیست نماینده مجلس شورایملی بود ، در نطقی پس‌از اشاره‌به‌حادثه شهر کالسروهه بعنوان نماینده پارلمان ایران از دولت آلمان باختری سئوال می کند که چرا شهردار کالسروهه با توطئه گران ضد ایرانی همکاری کرده و تالار شهرداری را رایگان در اختیار عناصر خرابکار قرار داده‌است؟

چند روز پس از نطق‌رهبرپان ایرانیست در مجلس شورایملی آقای «لیلینفیلد» سفیر آلمان غربی در تهران در تالار آئینه مجلس شورایملی با رهبرحزب پان ایرانیست ملاقات میکندو مراتب تاسف عمیق دولت‌آلمان را از حادثه « کالسروهه» ابراز و اطمینان میدهد که افرادیکه مهندس ظفری ودانشجویان ایرانی‌دیگررامضروب کرده‌اند مورد تعقیب قرار خواهند گرفت .

* مهندس پرویز ظفری هم اکنون‌دراصفهان شاغل میباشد و همچنان در عضویت حزب‌پان ایرانیست است .

نیازمندیهای شما

اثاثیه

خرید

بازرگانی فرش کیهان ۸۳۰۹۰۴ و ۸۳۳۷۷۶ خریدار نقدی همه رقم فرش کهنه و نو جهت صادرات روزولت میدان ۲۵ شهریور

فرش طوسی ۷۵۹۰۲۹ فرشهای کهنه‌ونوسنگین قیمت شما را جهت صادرات از سایرین‌بهتر خریداری مینماید .

فروشگاه فرش صمد تلفن ۴۹۹۸۵ خریدار همه‌نوع فرشهای نو و کهنه و لوازم منزل و اشیاء قدیمی چلچراغ ، ظروف‌بلور و چینی‌ورشو

فروشگاه‌آستارا۶۶۶۴۰۲۱ خریدار یخچال برقی و نفتی و تلویزیون فرش‌و کلیه لوازم منزل به‌قیمت عادلانه‌شاه‌چهارراه‌پیروز

نمایشگاه گلشن ۶۲۱۴۲۱
همه‌نوع فرش های کهنه خریداریم وهمه رقم فرش نو موجود میباشد فرش های کهنه پانو معاوضه می شود خیابان پهلوی بالای ایستگاه بیمه‌جنب بانک ملی یوسف‌آباد .

فروشگاه آسیا۶۶۲۸۳۲ خریدار یخچال تلویزیون فرش و سایر لوازم‌منزل بقیمت عادلانه‌خیابان‌شاه

فروشگاه مشرق۴۹۳۲۷ بهترین خریدار قالی و قالیچه لوازم‌منزل‌یخچال نفتی

فرش‌خواجه‌نصیر

بهترین خریدار فرش کهنه و نو معاوضه جهت صادرات . ۷۵۲۶۹۰

فروشگاه اریا ۴۹۳۹۳ خریداریخچال برقی‌نفتی فرش مبلمان اجاق‌کار تلویزیون و اثاث منزل

فروشگاه ارمان تلفن ۶۶۹۶۲۳ خرید یخچال برقی و نفتو و تلویزیون قالی تالیچه

فروشگاه فرش فروردین خرید فرش کهنه و نو تلفن ۶۶۱۶۵۵و ۴۳۰۸۵

فروشگاه فرش شایان تلفن ۶۶۳۳۸۱ بهترین خریدارفرش‌ولوازم‌منزل

فروشگاه ایران فرش تلفن ۷۷۴۹۷۲

کلیه لوازم منزل شما را بهر مبلغ باشد بیشتر از سایرین نقد خریداریم .
آ ـ ۸۷۴۸

فروشگاه فرش‌تهران‌کالا خریدار انواع قالیهای نو و کهنه و لوازم منزل ۶۶۹۲۲۶

نمایشگاه فرش توکلی بازار۲۰۸۲۹ و۶۲۱۴۰۵

فروشگاه پورنیک ۷۵۷۰۴۶ خریدار کلیه لوازمات منزل
آ ـ ۹۷۸۵

فروشگاه بختیاری‌تلفن۷۵۹۳۲۹ بهترین‌خریدار کلیه لوازم منزل

فرش اردیبهشت تلفن ۶۶۸۱۶۴

فرش رضوی ۸۲۵۸۰۰

فروشگاه بیک ۷۵۷۰۳۳ خریدار اثاثیه منزل شما

فرشهای کهنه
از متری ۲۵۰تومان ببالا خریداریم فرش اشراف جنب سینما پاسیفیک
تلفن ۷۵۸۶۵۵

فروش‌دست‌دوم

ماشین های حساب و تحریر دست دوم فروشی دروازه‌دولت بنگاه فنی ناصر تلفن ۸۲۶۲۰۵
آ ـ ۱۰۵۸۲

فروش دست‌اول

در فروشگاه فروردین

بهترین لوازم منزل : نفتسوز ، گازسوز ، الکتریک موجود . خیابان بهبودی‌تلفن : ۹۷۴۷۸۴
۱ـ۱۰ آ ـ ۱۰۱۴۹

مبل‌ودکوراسیون

پیراهن مبل: ۳۱۹۵۰۵
تعویض پارچه‌مبل: ۳۱۹۵۰۵
پرده‌دوزی شهرزاد ۳۱۹۵۰۵

پرده دوزی ارجمند ۳۱۷۳۷۰

خشکشوئی وپرده‌ها نصب‌مجانی
خشک شوئی مهر
پرده‌های شما را در منزل‌تحویل گرفته پس از خشکشوئی مجانا نصب مینماید تلفن ۹۵۲۰۴۶
آ ـ ۱۰۶۳۱

شستشوی‌مبل‌وفرش

کارخانه قالیشوئی‌ادیب باانضمام شستشوی مبلمان در جای خود تلفن ۹۵۶۵۶۰

کنت سرویس
مبلمان موکت فرش و تشک اتومبیل شمارا با آخرین تکنیک درجای خود سرویس مینماید

۷۷۶۷۱۳

آناهیتا سرویس مجهزـ ترین خشکشوئی مبلمان فرش موکت در محل :

۷۹۵۳۰۷

شستشوی مبل و فرش
کلین سرویس مبتکر و پیشرو نظافت مبل و فرش با دستگاه
منحصر بفرد ۹۵۲۰۴۶
آ ـ ۸۸۳۸

کارخانه قالی شوئی پیشرو
متری ۲۰ ریال
با سرویس مجانی‌تلفن۹۵۲۴۰۴
آ ـ ۱۰۵۸۸

کارخانه‌قالیشوئی
ماژیک

تلفن جاده کرج ۶۶۱۸۲۲ تلفن شعبه جمشیدآباد ۶۶۱۸۲۳ تلفن تهران‌نو ۷۹۸۸۱
۱ـ۲۶ آ ـ ۹۸۹۲

یخچال

تعمیرگاه سید حسین ۸۸۲۴۳۸ تعمیرگاه هرنوع یخچال، شوفاژ رختشوئی ، آبگرمکن بخاری ورنگ .

تعمیر یخچال فوری ۷۹۳۸۹۷

تعمیرگاه یخچال فریجیدر اساس یدکی موجود است تلفن ۷۵۲۲۳۶

کولر

روکش‌برزنتی کولرفوری تعمیر بخاری آبگرمکن ۷۹۳۸۹۷

تعمیرات

تلویزیون

تعمیرگاه تلویزیون الکترون تلفن ۷۶۳۶۸۲
تعمیرگاه تلویزیونهای R.C.A شاوب لورنس فیلیپس . سیرا تلفونکنو سایر مارکهاباسرویس مجهز سیاردر شهر وشمیرانات

سرویس تلویزیون
گارانتی تلفن ۶۲۸۳۷۱
سرویس سیار R.C.A-R.T.I شاوبلورنس مدیاتور جنرال در تهران بویژه شمیرانات الکتریک سیرا وستینگهاوس صبا و دیگر مارکها در منازل
۱ـ۱۳ ا ـ ۸۲۵۰

تعمیر فوری
شاوب‌لورنس
تلفن ۸۶۵۰۰۵

تعمیرگاه تلویزیون الکترو مغناطیس
تعمیرتلویزیونهای آمریکائی ، اروپائی ، ژاپنی باسرویس‌سیار نصب آنتن آموزشی با تنظیم کانال ۶۰۰ریال تلفن ۹۶۱۴۰۶
۱ـ۲ آ ـ ۱۰۴۹۹

تعمیرگاه تلویزیون‌دولت
تعمیر انواع تلویزیون فوری در محل ۸۸۳۵۵۱ و ۸۸۳۲۶۲
۱ـ۲۶ آ ـ ۹۰۱۹

تلویزیون فوری در منزل تعمیر میشود ۹۶۰۵۴۶

تعمیرگاه ثابت
تعمیرتلویزیونهای RCA RTI
با تخفیف استثنائی
تلفن ۶۶۹۱۷۰

RCA دادار RTI

تعمیرگاه مجهز تلویزیون های آر. تی.آی.آر. سی. آ عباس‌آباد سیمتری نظامی
تلفن ۷۶۴۲۵۱
۱ـ۱۱ آ ـ ۸۸۳۰

تعمیرگاه مجاز شماره۱۵
شاوب لورنس
سرویس سیار فوری عباس‌آباد سیمتری نظامی
تلفن ۷۶۴۲۵۱

SCHAUB-LORENZ

بخاری
سرویس مجاز ۱۰۳
ارج
رنگ‌امیزی نصب . سرویس . تعمیر و پخش لوازم یدکی یخچال کولر . بخاری و آبگرمکن .
خیابان شاه چهارراه پیروز تلفن ۴۰۶۶۴

سرویس مجازشماره۱۱۳
ارج
نصب رنگ و سرویس بخاری‌و آبگرمکن و پخش قطعات‌یدکی محصولات ارج‌وکانال‌کشی‌کولر جاده قدیم شمیران ـ روبروی کلانتری سوارجنب‌شماره‌گذاری شماره ۸۹۴تلفن ۷۵۵۴۷۵
۱ـ۴۴ آ ـ ۶۹۴۹۰

سازمان رفاه پژواک
تعمیرات رنگسرویس آبگرمکن بخاری‌اجاق‌گازماشین‌لباسشوئی
تلفن ۹۶۱۴۸۵
آ ـ ۹۵۵۲

سرویس مجاز شماره ۱۲۷
ارج
نصب ، تعمیر ، سرویس ورنگ بخاری ، کولر وآبگرمکن‌جهان سرویس‌نو میدان بروجردی ـ خیابان پرنده ـ شماره ۷۱ تلفن ۳۹۱۸۷۵

تکنیسین اوپك
نصب‌وسرویس‌آبگرمکن بخاری . کولر و شوفاژ کانال کشی‌ساختمان ۷۶۲۶۴۱ و ۷۶۴۶۰۸

سرویس‌آبگرمکن۴۰۶۶۴

سرویس‌بخاری آبگرمکن ۷۹۶۱۰۳

جنرال
سرویس
آبگرمکن ـ کولر ـ یخچال ـ بخاری ـ اجاق‌گاز
تلفن ـ ۸۲۱۰۶۱

شوفاژ
موسسه پارس شوفاژ شوفاژ تهویه شما را با ارزانترین قیمت‌بیمه‌می‌ـ نماید تلفن ۸۸۵۳۹۱

سرویس شوفاژ واژگن ۷۶۰۷۹۳

شوفاژ
ترموکو
۶۶۵۲۹۶
سرویس ـ نصب‌وتعمیر شوفاژ ـ تهویه مطبوع

سرویس شوفاژ ۸۸۳۱۲۲

فروش‌اتومبیل

رامبلر
مدل ۶۵
رامبلر ۴۴۰ با رادیو گرامرنگ شیری تمیز قیمت ۲۱ هزار تومان از ساعت ۱ تا ۸ بعداز ظهر تلفن ۹۵۳۷۲۰
۱ـ۲ آ ـ ۱۰۶۵۵

فروشگاههای‌اتومبیل

اتومبیلهای مدل بالا را با زمین مرغوب معاوضه میکنیم تلفن ۴۸۴۶۳ و ۴۰۸۲۹

قبل از آخرین تصمیم در مورد فروش ویامعاوضه اتومبیلتان بنفع‌شماست که با حکیمی تلفن ۶۲۳۶۵۰ تماس بگیرید

خرید و فروش تاکسی
در سازمان نمایشگاه های‌پارس تلفنهای ۴۲۷۱۱ و ۶۶۲۹۳۶

برای‌اتومبیل‌شما

محافظت
اتومبیل
قیر پاشی اتومبیل بوسیله قیر صداگیر پلاستیکی بندیکسر . پپسی کولا جیحون پائین‌تر از دامپزشکی جنب فروشگاه قیر بندیکسر سالن قیر پاشی تلفن ۹۵۳۶۰۱

کرایه

اتولوکس
اتومبیلهای تشریفاتی با راننده برای داخل وخارج ازتهران میدان فردوسی تلفن ۸۲۱۲۷۰و ۸۲۶۶۰۵

M.A.S
ام . آ . اس
اتوبوس ومینی بوس دربست
۹۷۰۸۱۴
۹۷۸۸۱۵

کاج بار
بارکش شهر وحومه
حمل بارتمام‌نقاط ایران
۶۶۱۱۱۱
۴۱۱۱۱

جرثقیل بابك آیزنهاور تلفن۹۷۸۰۸۰و۹۵۹۵۸۸

توکل بار
بارکش‌شهروحومه
تلفن ۲۲۲۲۲

اتوبوس دربستی
جهان بنز
۹۵۸۲۴۳ـ ۹۵۶۶۲۹

شوش بار
بارکش شهروحومه
تلفن ۲۱۱۱۱

تاکسی کلوپ
هر نوع اتومبیل سواری با راننده و بدون راننده عباس‌آباد خیابان میترا تلفن ۷۵۹۴۱۰
۱ـ۳۰ آ ـ ۱۰۶۶۱

املاک‌ومستغلات

معاملات تهران‌پارس نارمك و پول ـ امینی ۷۹۰۰۹۰

برای فروش املاک خود
با تلفن ۳۱۹۷۸۴ بنگاه‌کوشان لالهزار نزدیک میدان سپه توضیحات و قیمت را بفرمائید
۱ـ۱۲ آ ـ ۷۳۵۵۲

فروش
خانه فروشی
بدون واسطه وکمیسیون
خانه باقساط ماهی۵۰۰ تومان درنیروی هوایی شرق ۳۰ متری وثوق چنددستگاه خانه یکطبقه ۴اطاقی۲۴۰متری نوساز ۱۱۰ هزار تومان ۴۰ هزارتومان‌نقد بقیه باقساط ۳۰تا۴۰ ماهه از ماهی ۵۰۰ تومان‌ببالا ۳۹۳۰۵۸

بر ۴۶ متری شرقی نارمك
خانه های مستغلاتی نوساز دو طبقه ۸ اطاقه با سرویس ۲۰۰ متر دویست هزار تومان نصف نقد بقیه ۲۴ ماهه تلفن۷۹۱۱۶۴

در بهترین‌محل تهران پارس
چند دستگاه خانه یکطبقه‌ویلائی ۵اطاقی نوساز ۱۶۰ تا ۱۸۰ هزار تومان نقد واقساط تلفن ۳۹۳۰۵۸
۱ـ۳ آ ـ ۱۰۳۵۴

درتهران‌پارس

چندین دستگاه خانه یك طبقه ویلائی۵ اطاقی۲۴۰ تا ۴۸۰ متر با سرویس کامل‌و شوفاژ از ۱۵۰تا ۲۵۰ هزار تومان نصف نقدبقیه باقساط یکساله تلفن۶۶۲۲۳۵ و۷۸۶۳۴

ملك فروشی اوکازیون
با هشت هزار تومان اجاره ماهیانه‌نزدیک میدان‌مخبرالدوله و در خیابان شاهرضا ملکی با دو هزار و پانصد تومان اجاره فروشی است برای دیدن‌رجوع فرمائید ۳۱۹۷۸۴ به : بنگاه کوشان
۱ـ۲ آ ـ ۷۳۷۱۲

خانه فروشی اوکازیون
شخصی‌ساز ۲۷۰ متر با شش اطاق و تلفن و کولر ولوازمات نزدیک تخت طاوس خیابان جم رجوع فرمائید ۳۱۹۷۸۴ به : بنگاه کوشان
۱ـ۲ آ ـ ۷۳۷۱۴

خانه ویلائی در آریاشهر با تلفن و تجهیزات کامل بفروش میرسدبه تلفن ۹۷۰۷۶۷مراجعه شود.
آ ـ ۱۰۶۶۰

بانک عمران ششدانگ یکباب خانه پلاک ۲۱ر۳۶بخش یازده تهران ، خیابان اختیاریه شمیران بر خیابان بمساحت ۱۳۶۸ متر مربع را بفروش میرساند طالبین‌میتوانندهمه‌روزه از ۸ تا۲ بعدازظهر به اداره حقوقی بانک عمران واقع در خیابان شاهرضا جنب خیابان فرصت مراجعه نمایند .
۱ـ۳ آ ـ ۷۲۵۲۸

سیمتری وثوق نیروی‌هوائی
خانه ویلائی ۲۴۰ متری ۱۱۰ هزار تومان بدون کمیسیون اقساط ۳۰تا۴۰ماهه‌با ۴۰هزار تومان پیش‌قسط بقیه‌ماهی۵۰۰ تومان تلفن ۳۹۱۳۵۶
۱ـ۸ آ ـ ۱۰۳۹۶

خانه۲۱۰ متری‌در نارمك سمنگان ـ چمن غربی بدون واسطه بفروش میرسد ۴۸۰۴۵

یک باب خانه در خیابان تخت جمشید نزدیک شرکت ملی نفت بمساحت ۷۵۲مترمربع‌با۷۵ر۲۱ متر بر تخت جمشید نقدابفروش میرسد به تلفن۳۱۹۵۸۱مراجعه شود.

آپارتمان فروشی

فروش آپارتمانهای لوکس در لوزان (سویس).
SAUVABELIN
BOIS LAUSANUE
RESIDENCE. L OREE.
لطفا برای‌کسب اطلاع بیشتر و اخذ کاتولوک و قیمت‌باآدرس ذیل تماس بگیرید .
DAGESCOS.A
5 BIS CHEMIN DES
TROIS. ROIS
LAUSANNE
SWITZERLAND
آ ـ ۹۹۹۷

آپارتمان ۲ الی ۳ اطاقه کاملا مجهز با تلفن برای سکونت دونفر درشمال شهر مورد احتیاج است تلفن ۸۲۶۱۹۲

کرج
نیمساعت فاصله‌ازمیدان شهیاد

درتامین مسکن‌وآسایش سلامتی شما
شما را برای دیدن باغات ویلائی زیبادشت دعوت مینمائیم تلفن ۵۳۹۹۸۹ ـ ۲۳۷۰۰ بعد از ظهر ۴۴۳۱۱
نشانی : امتداداتوبان کرج خروجی جاده شاهدشت ۹ کیلومتر بطرف جنوب
زیبادشت

زمین فروشی

زمین شمال هنرسرای عالی نارمک نقد و اقساط به قطعات ۲۵۰ الی ۵۰۰ متر بین دو اتوبان به فروش میرسد ۷۸۱۹۴۱
۱ـ۱۴ ا ـ ۱۰۱۷۳

زمینهای یافت‌ابادرا بقطعات ۵۰۰ الی ۱۰۰۰ متر با آب فروشنده‌ایم ۹۶۳۴۳۲ کلهر

زمین ارزان

اراضی مسگرآباد و مشیریه قطعات ۱۲۰الی ۳۰۰ متری ساختمانی‌از قرار متری ۷۰ الی ۴۰۰ ریال با شرایط سهل
میدان خراسان مقابل‌خیابان بی‌سیم طبقه‌فوقانی‌بانک‌صادرات تلفن ۳۵۰۶۹۸
۱ـ۶ آ ـ ۱۰۴۶۸

منظریه‌کرج

بیابنگر صفای منظریه هوای جانفزای منظریه تهیه‌کن یکي باغ‌اندرآنجا بتوفیق خدای منظریه باغهای ۶۰۰ و ۷۰۰ متر منظریه‌نقد واقساط آماده فروش‌است روزهای‌جمعه هر هفته وسیله رفت و آمد حاضر است خیابان کندی شماره ۴۵نصراله اهورهوش شیرازی تلفن ۹۶۳۲۹۶
آ ـ ۱۰۴۰۱

چند قطعه زمین
کوچک و بزرگ مناسب برای کاخرخانه‌داری کشاورزی بر جاده ساوه فورا به فروش میرسد تلفن ۴۵۶۷۲ از ساعت ۱۳ الی ۱۷ مذاکره فرمایند.
آ ـ ۱۰۶۲۷

فروش سرقفلی

۲ دهنه مغازه در خیابان شاه واگذار میشود تلفن ۶۶۰۴۰۸

شش‌باب مغازه مجاورهم‌در شمال خیابان شاهرضا بین لالهزار و دروازه دولت یکجا واگذار میشود طالبین لطفا به تلفن ۶۳۶۹۵۰ مراجعه فرمایند.
۱ـ۳ آ ـ ۳۰۲۹۷

یکباب مغازه وسیع
بمساحت ۴۳۰ متر مربع در خیابان فرح جنوبی شمال تخت طاوس واگذارمیشود تلفن ۷۶۰۱۶۵
آ ـ ۱۰۵۶۱

بهترین نقطه لاله‌زارنو
یک سالن‌هم کفبا کارگاه بزرگ و تلفن و آب و برق‌وکولر یکجا واگذار میشود تلفن ۳۹۳۸۵۲
آ ـ ۱۰۵۸۵

شعبه نفت دربهترین نقطه سمراه طرشت بفروش میرسد تلفن ۹۵۰۹۷۱
۱ـ۴ آ ـ ۱۰۳۱۹

واگذاری دبیرستان
یک دبیرستان دوره کامل‌پسرانه به علت مسافرت به خارج واگذار میشود . تلفن ۹۵۵۱۳۹ بعد از ظهرها

زیر زمین
زیرزمینی بمساحت ۱۴ متر با سرقفلی ۱۵۰۰ تومان بفروش میرسد تلفن ۹۶۳۰۷۴
۱ـ۵ آ ـ ۱۰۴۷۴

اجاره‌داده‌میشود

آپارتمان اجاره
نبش پهلوی تخت جمشید اپارتمان برای دفاتر کار تلفن ۶۶۴۶۱۸
۱ـ۲۶ ا ـ ۹۶۷۲

یکدستگاه آپارتمان
یازده اطاقه با شوفاژ کولر ، آسانسور تلفن برای شرکتها و ادارات اجاره داده میشود آریامهرپلاک۲۱۵ تلفن۶۳۷۷۲۴
آ ـ ۱۰۵۴۵

ساختمان اجاره

قابل توجه ادارات و شرکت ها

ساختمانی واقع در خیابان شاه نبش لاله دارای ۳۵ اطاق و شوفاژ و آسانسور وزیرزمین بصورت دوطبقه و یکباب ـ مغازه ۲ دهنه بطور یکجا و مجزا برای دفترکار . مطب و امور تجاری باجاره واگذار میشود . تلفن ۴۲۲۸۵
۱ـ۱۰ آ ـ ۲۹۷۵۵

یکدستگاه ساختمان ۴ طبقه ۲۴ اطاق با دو دستگاه تلفن خیابان شمالی صبای شمالی پلاک ۲۱۴ بتلفن ۳۱۳۷۰۲ مراجعه شود.
۱ـ۱۰ آ ـ ۱۰۱۱۶

محلی در خیابان قزوین چهارراه عسگری جهت‌درمانگاه شبانه روزی اجاره داده میشود ۹۵۹۶۲۹
۱ـ۳ آ ـ ۱۰۵۶۹

نیازمندیهای اجاره

سازمان نیازمندیهای خارجیان
خانه‌شمارا اجاره میدهد
۸۳۳۹۳۹

موسسه نیازمندیهای هیلتون اجاره به خارجیان ۸۳۴۶۳۷
آ ـ ۹۷۱۱

منازل شمارا در شهر و شمیران اجاره‌میدهیم ۸۲۳۷۹۰
آ ـ ۹۱۹۶

تهیه‌مسکن تلفن ۷۷۳۲۸۵
مرکزاجاره بخارجیها

رضا
یکقدم تاکامپیوتر
تهیه مسکن و محل کار
با مدرنترین سیستم الکترونیکی
۳۰۰۰ دستگاه
آپارتمان ـ خانه ـ ویلا خیابان اریامهر روبروی وصال شیرازی تلفن ۶۳۵۵۶۱

برای چندخانواده‌اروپائی تعدادی منزل و اپارتمان مبله درشهر و شمیرانات‌مورداحتیاج فوری است تلفن ۸۲۹۷۱۳ و ۸۲۳۹۶۴

اپارتمان ۲ و ۳ اطاقه‌نیازمندیم ۸۳۸۸۷۱

کارخانه

برای اجاره نیازمندیم
تلفن : ۳۵۳۷۲۴

بنگاههای‌معاملات‌املاک

زمینهای عفرانیه درمهسلاو مکانیر سعادت‌آباد فرح‌اباد خریداریم بازرگانی‌جلالی‌خیابان پهلوی تلفنهای ۶۲۶۴۱۱ یا ۶۲۴۱۹۳

کارخانه و انبار خریدار و فروشنده‌ایم ۹۵۲۰۴۵

بورس اراضی ولنجك
حمودیه‌علی‌اباد‌لطفی ۸۹۰۱۵۰
۱ـ۲۶ آ ـ ۱۰۱۵۸

تلفن ۶۶۳۰۷۴
مخصوص خرید وفروش خانه اجاره .
۱ـ۱۰ آ ـ ۱۰۳۵۹

بورس اراضی و خانه در کیشا قنبری ۶۳۴۹۹۲

خرید و فروش زمین . خانه مستغلات شهر و شمیرانات ـ ۸۳۳۳۰۲ و ۸۳۳۳۰۱
آ ـ ۸۷۳۱

املاك کیشا خالقی ۶۳۳۷۹۲

دفتر پارس
مرکز معاملات املاك و مستغلات‌درشهر وعباس آباد و شمیرانات تلفن ۷۶۱۵۵۸

خرید و فروش زمین وخانه کوچک و بزرگ در هر نقطه تهران و حومتا چالوس ـ قهـ قزوین ـ دماوند و آبعلی حاج خداداد دفتر ساختمانی اخوان خیابان گرگان چهارراه معینیه تلفن ۷۵۷۷۱۶
۱ـ۱۲ آ ـ ۹۸۳۱

خریداری‌میشود

زمینهای اقسریه خریداریم ۷۹۱۳۵۹

بورس املاک شمیران دفتر براتي باغ فردوس ۸۷۲۵۷۵
آ ـ ۹۳۱۸

خریدار زمین تهران‌پارس ۷۸۱۹۲۶

اراضی کیشا خریداریم تلفن ۹۷۱۳۴۸

غرب تهران‌قطعات‌زمین‌بزرگ و کوچک خریداریم تلفن ـ ۹۵۲۵۰۹
۱ـ۵ آ ـ ۱۰۳۹۰

اراضی تهران پارس راه اهن وسازمان چای خریداریم ۷۸۴۸۵

خرید اراضی
تهران بریم ـ چینگر ـ تهرانسر ام . آر . اس ـ ام.ام. سی جنت‌آباد ـ خرگوش‌دره
سازمان املاك شایسته ۶۲۵۷۴۱ ـ ۶۲۷۲۵۷
۱ـ۵ آ ـ ۱۰۴۵۸

زمین سرای اول ودوم نیروی هوائی خریداریم دفتر املاك صمیمی تلفن ۷۹۱۵۶۳

خرید کوهك جنت‌آباد باغ‌فیض عباس‌اباد سازمان برنامه تلفن ۶۶۶۲۰۳
آ ـ ۹۷۶۹

اراضی کیشا خریداریم دفتر هجری ۶۳۴۲۴۴

خیابان بهبودی‌وشادمان غرب انبار کشاورزی و کیشا جنت‌آباد سازمان برنامه و شرکت پنبه و شهرام خریدار و فروشنده‌ایم ۹۷۱۷۷۱

برای‌ساختمان‌شما

کاشی
سرامیک
تهران نقش

سازنده مرغوبترین سرامیک بافرم ورنگهای مختلف خیابان حضرت عبدالعظیم خیابان فرح‌آباد سرای حاج حسنعلی
تلفن ۲۷۱۶۴

تزئینات کورش
پرده پارچه کاغذ دیواری پرده کرکره باقساط تلفن ۷۵۸۵۵۰

ایران‌تزئین
حراج ـ حراج
کاغذ دیواری ساخت آلمان و انگلستان متر مربع ۱۰ و ۲۰ ریال ۷۷۲۹۱۳ و ۷۷۷۲۰۵
آ ـ ۱۰۳۵۲

کاغذ دیواری ونقاشی فوری باقساط ۷۸۱۹۷۷ و ۷۷۵۷۷۱

MISCHLER
میشلر
سرما گرما و نور از کرکره چوبی‌میشلر عبور نمیکند پرده چوبی میشلر در عین زیبائی در مقابل‌سرقت‌مقاوم بوده و بصورت حفاظ قفل خواهد شد .

BW
پارکت
فرش چوبی‌ایران‌بساختمان شما جلوه خاصي می‌بخشد روی‌پارکت BW آتش‌سیگار جوهر اسید وسایر مواد شیمیائی اثر ندارد‌نمایشگاه پارکت BW کرکرمیشلر خیابان شاهرضا کوچه فتوحی تلفنهای ۸۲۹۳۹۰و ۸۲۹۵۹۶ و ۸۲۴۳۰۷

وقت شما طلا است برای ساختن زمین خود بما تلفن بفرمائید تا بهترین مهندسین و معماران مجرب مابه‌شما مراجعه نمایند ۸۳۷۷۸۴ و ۸۳۸۱۸۳ و ۸۳۸۱۸۲

لوله بازکنی

لوله بازکنی فاضل آب
سرویس منظم مسعود
بوازتلفن ۶۶۴۴۸۵

رفع گرفتگی لوله فاضلاب
در ۲ دقیقه سازمان ترازم
تلفن ۸۸۱۶۸۱

لوله بازکنی فاضل آب
میدان ژاله تلفن
۸۲۷۴۰۸

لوله بازکنی فاضل آب
بادستگاه تراکم هوا
تلفن جدید سازمان رفاه
۸۲۲۲۸۶

لوله بازکنی فاضل آب
۶۶۴۶۳۵
۶۶۵۳۷۴
مقدم

رفع گرفتگی هرنوع لوله ساختمانی
بادستگاه تراکم هوا ـ تلفن ۷۸۷۲۷

لطفا درموقع خرید به مارک بکد روی کلیه دستگاه توجه فرمائید .
B.K.D
بکد
دربازکن برقی
قیمت یکدستگاه کامل **۲۵۰** تومان
بدون پیش قسط به اقساط ماهیانه **۵۰** تومان بپردازید
بوسیله تلفن سفارش دهید دستگاه درمدت ۲۴ ساعت نصب وتحویل میشود .
شرکت بکد الکتریک تلفنهای ۷۷۲۰۰۸ـ۶۲۴۴۱۴
فروش درکلیه فروشگاههای لوازم برق والکتریکی ها
برای اخذ نمایندگی فروش باتلفن شرکت تماس بگیرید

چند دستگاه آپارتمان
پنج اطاقه که دارای آسانسور و شوفاژو تمام لوازمات‌مدرن‌میباشد درخیابان بهارشمالی‌خیابان‌مزین‌ـ الدوله‌ساختمان‌دوم جنوبی‌بفروش میرسد، خریداران‌محترم میتوانند همه روزه شخصا بمحل‌مراجعه یا با تلفنهای ۷۵۵۷۳۴ و۷۶۰۱۳۲ و ۷۵۲۸۹۸ تماس حاصل فرمایند

حراج‌زمستانی
فروشگاه نیلی
از فردا شروع میشود
فقط‌تا۸ بهمن‌ماه
بارانی زنانه از پارچه نینو فقط ۹۸ تومان
شلوارمردانه‌پشمی‌فقط۲۶ تومان
ژاکت مردانه‌کرکی ۲۸ تومان
بلوزجات‌زنانه‌وطرحهای‌جدید۱۵ تومان ببالا
بلوزجات بچگانه ، دخترانه و پسرانه از ۱۲ تومان ببالا
وانواع‌پوشاك زمستانی زنانه‌و مردانه‌ودخترانه‌وپسرانه‌درارزان ترین قیمت فروشگاه‌نیلی
خیابان فردوسی مقابل بانك ملی
تلفن : ۳۱۳۸۵۵

حراج یعنی حراج
قصرپوشاک
ازامروز در قصر پوشاک
مفت فروشی
شروع شده است
قیمتها بقدری ارزان است که تعجب همه خریداران وفروشگاه هار! نموده است
فروشگاه۳طبقه قصر پوشاك خیابان فردوسی جنب فروشگاه فردوسی

جانی جانی
باخرید یک دستگاه ژیان از فروشگاه امیر
یک باربند اسکی یا زنجیر چرخ مجانی
دریافت دارید میدان محمدرضاشاه
۹۵۹۶۶۶
۹۵۰۰۹۰

نیازمندیهای شما

آگهی تلفنی در صفحه نیازمندیها
باتلفن های: ۳۱۱۲۲۰ ۳۱۱۲۲۴ ۳۱۱۲۲۷ ۳۱۱۲۳۰ ۳۱۱۲۳۱ قبول میشود

تخلیه چاه و مخازن ۸۳۲۰۱۰

لوله بازکنی
لوله‌بازکنی فاضل‌آب و تعمیرات ۳۰۰۰۳

سازمان کورش
لوله بازکنی فاضل آب تلفن ۶۲۱۰۶۱

لوله بازکنی فاضل آب
قدیمی تلفن ۹۵۵۱۱۶

معاملات پول

پول موجود
وام اقساطی
در مقابل اتومبیل و تلفن و خانه و مستغلات فورا با بهره مناسب میدهیم
۴۹۰۵۰
خیابان حافظ جنب پارک‌هتل پلاک ۱۹۴ طبقه‌دوم‌موسسه‌تعاون آ_ ۱۰۱۴۶

فلك وام میدهد
درمقابل مبیع ارزنده فوری وام میدهد تلفن ۷۶۵۷۴۵

پول صدی ده۶۶۳۷۲۸۵

پول‌باسود بانکی۴۸۴۶۳

وام فوری
به اتومبیل و تلفن شما
۸۲۸۷۲۸

خانه پول ـ فرح شمالی
مرکزمعاملات‌پول‌تهران ۷۷۱۳۸۸

پول شرطی تا یکمیلیون تومان موجود تلفن ۶۲۰۴۹۲

پول فوری با اصل و فرع باقساط ۶ ساله در مقابل خانه و مستغلات موجود ۴۰۸۲۹
۱۵_۱ آ_ ۹۲۰۲

پول تومانی دو شاهی همیشه موجود۸۲۸۰۹۰

پول هرقدر موجود تلفن ۹۵۰۴۱۰

وام در مقابل
مازاد قبوض فرش بانک کارگشائی‌و ماشین تلفن۴۵۱۶۸

پول۵ر۱شاهی ۶۲۴۸۷۳

در مقابل اسناد معتبر و مبیع‌ارزنده فورا وام‌داده میشود ۴۹۰۵۰

پول شرطی موجود ۴۹۰۵۰

پول درمقابل مبیع ارزنده و اسناد معتبر موجود باکبور ۶۶۶۲۶۳ و ۶۶۴۶۱۸
۲۶_۱ ا_ ۹۶۷۰

وام فوری در مقابل اتومبیل و تلفن۶۶۶۶۶۵

پول باسود عادله ۶۲۵۵۳۳
۹_۱ آ_ ۱۰۰۵۰

مورد نیاز

پول نیازمندیم ۸۲۶۲۳۰

پول‌شرطی۱۵٪ نیازمندیم ۴۰۸۲۹

پول‌در مقابل مبیع‌ارزنده لازم تلفن ۹۵۰۴۱۰

پول شرطی نیازمندیم ۴۹۰۵۰

یک شرکت معتبر
استخدام مینماید

کارمندان تمام وقت واجد شرایط حداقل سن ۲۲ حداقل تحصیلات سیکل .
۱ـ سکرتر زن با تجربه و آشنائی کامل به انگلیسی و تایپ .
۲ـ ماشین نویس زن مسلط به لاتین و فارسی .
۳ـ فروشنده با تجربه در فروش وسائل فنی یا برقی .
۴ـ تحصیلدار با تجربه و ضامن معتبر .
علاقمندان صبحها بین ۹ الی ۱۲ با تلفن ۷۶۱۴۶۴تماس بگیرند.

گروه صنعتی بهشهر چند نفر تحصیلدار باشرایط زیر استخدام مینماید :

۱ ـ دارا بودن گواهینامه سوم متوسطه .
۲ ـ داشتن برك خاتمه خدمت نظام وظیفه عمومی یا معافیت دائم غیر پزشکی .
۳ ـ داشتن گواهینامه موتور سیکلت دنده‌ای .
۴ ـداشتن تضمین ملکی کافی .
داوطلبان میتوانند حداکثر تا دهم بهمن ماه ۱۳۵۰ همه روزه باستثنای روز های تعطیل و پنجشنبه ها از ساعت ۸ صبح الی ۴ بعد از ظهر به‌نشانی خیابان سپهبد زاهدی شماره ۲۸۵امور کارمندان مراجعه نمایند .

شرکت ساختمانی وتاسیساتی ترموکو

پیشرو صنعت نوسازی ساختمان‌ها و ویلاهای کهنه و قدیمی مفتخر است که باکمترین هزینه و سهل‌ترین شرایط ساختمان‌ها و ویلاهای کهنه و قدیمی شما را با نصب دستگاه های تهویه مطبوع و یا حرارت مرکزی (شوفاژ) به یکساختمان نو و مدرن تبدیل نماید ضمنا سرویس و حفاظت دستگاههای تهویه مطبوع و حرارت مرکزی ساختمان شما را عهده‌دار میگردد تلفن ۶۶۵۲۹۶

قبوض

موسسه نك
قبوض فرش ـ طلا و جواهر بانک کارگشائی را فورا به قیمت عالی خریدار است‌خیابان شاه بالاتراز سینما نیاگارا طبقه دوم‌تلفن ۴۵۱۶۸

آژانس ۱۱۱
فرش کهنه و نو صادراتی قبوض بانک کارگشائی را خریداری مینماید بهارستان جنب قنادی‌یاس تلفن ۳۹۱۵۰۰

فرش پارسا
خریدار قبوض بانک‌کارگشائی به قیمت عادلانه‌چهارراه گمرک شاهپور نبش کوچه باغ وزیر دفتر تلفن ۵۳۷۰۶۰و ۵۳۰۱۸۰

قبوض ۷ ساله عباس ابادرا بی‌واسطه خریدار باکبور ۶۶۴۶۱۸ , ۶۶۶۲۶۳
۲۶_۱ ا_۹۶۷۴

قبوض ۷ساله موجود ۱۶۰۲۰۰
آ_۹۶۷۱

اوراق‌قرضه از همه‌بهتر خریداریم ۶۲۰۴۹۲

اوراق قرضه
عباس آباد خریداریم ۳۱۳۱۷۵

معاملات تلفن

خرید فروش تلفن ۸۲۰۸۴۱

تلفن ۶ به فروش میرسد با تلفن ۶۳۸۷۱۷ تماس بگیرید .
۴_۱ آ_ ۸۹۷۶

دو شماره تلفن ۷۸ و غیره خریداریم‌بعد از ظهرها۷۵۵۱۴۸
۲_۱ آ_ ۱۰۶۴۹

استخدام

مهندس تاسیسات باسابقه در طرح تاسیسات حرارت مرکزی استخدام میشود تلفن ۶۲۱۱۱۰
۲_۱ آ_ ۱۰۶۲۶

یکنفر پزشک عمومی باپروانه دائم مورد نیاز است به تلفن ۵۳۶۵۸۷ مراجعه فرمائید .

استخدام کارگر نصب پرده
به چند نفر کارگر با سابقه در امور نصب پرده پارچه‌ای و کرکره با حقوق مکفی و مزایا نیازمندیم‌خیابان‌نادرشاه‌چهارراه تخت طاوس تزئینات حجاب
۵_۱ آ_ ۱۰۶۳۲

موسسه ایوان
بیک نفر حسابدار با تجربه با تضمین کافی تمام وقت نیازمند است ۳ تا ۸ بعد از ظهر تلفن ۷۹۲۶۴۸
آ_ ۱۰۵۸۹

استخدام راننده
برای خدمت در یک شرکت صنعتی راننده پایه دو شخصی و یا همگانی باحداقل تصدیق شش ابتدائی و پنج سال سابقه رانندگی مورد نیازاست شخص آشنا بزبان انگلیسی مقدم‌است با صندوق پستی ۳۳۶۴ با ذکر سوابق‌ومیزان حقوق‌درخواستی مکاتبه نمائید.

برای‌استخدام فوری‌باید کاری بدانید
دراثر استقبال بی‌نظیر عموم آموزشگاه بازرگانی اقتصاد بمنظور معرفی خود به ده نفر خانم و آقای‌داوطلب‌اول‌هر روز در هر سن‌باهر معلوماتی‌یکدوره کامل‌ماشین‌نویسی یا دفترداری دوبل و حسابداری عالی با منشیگری را یکماهه تعلیم داده و بجای ۲۵۰ تومان شهریه فقط ۲۰ تومان دریافت میدارد.
با گذراندن دوره‌های فوق و اخذ دیپلم آنها میتوانید فورا با حقوق مکفی و با مساعدت و راهنمائی مجانی مادرموسسات استخدام شوید.
هرچه زودتر به میدان‌فردوسی آموزشگاه بازرگانی اقتصاد تلفنهای ۸۲۸۳۸۷ و ۸۲۸۳۲۶ مراجعه فرمائید.
۵_۱ آ_ ۱۰۶۰۹

خانم بهیار استخدام می شود تلفن ۳۵۰۵۰۰

استخدام میشود
دو نفر کارگر تهویه شوفاژ و یکنفر کارگر متخصص اموربرق و سیمکشی که حداقل دارای تحصیلات ششم ابتدائی باشند استخدام میشود .
علاقمندان میتوانند باستثنای روزهای تعطیل همه روزه از ساعت ۶ تا ۸ بعد از ظهر به کارگزینی سازمان ورزشی تاج واقع در خیابان ابن‌سینا‌پارک امین‌الدوله مراجعه نمایند.
آ_ ۷۳۷۱۰ ۲_۱

به مهندسی که نمونه امضاء در شهرداری داشته باشد و نقشه کش ساختمان نیازمندیم تلفن ۷۵۷۶۷۴

استخدام
دندانپزشک برای بعد از ظهرها تلفن ۷۹۴۵۳۵
آ_ ۱۰۶۴۷

پرستار بچه
خانمی جهت نگهداری بچه استخدام میشود تلفن ۸۷۲۵۹۴
آ_ ۱۰۶۴۵

FEMALE IRANIAN secretary is needed, good command of English is essential. Please call 662888

برای انجام کارهای خانه به یکنفر بانو بطور شبانه روزی نیاز است. تلفن ۸۲۸۶۳۴
آ_ ۳۰۳۹۱ ۲_۱

استخدام
شرکت زهره آفاق برای‌کادر فنی (ماشینهای فتوکپی) خود احتیاج به‌افراد جوانیکه‌علاقمند دراین‌رشته‌باشند دارد داوطلبان میتوانند از ساعت ٤ الی ۷بعد از ظهر به خیابان حافظ بین چهارراه یوسف آباد و سفارت شماره ۸۲ شرکت زهره آفاق مراجعه نمایند.
۳_۱ آ_ ۳۰۴۴۳

یک نفر فروشنده با ضامن مورد نیاز است فروشگاه رنگ آزادان انتهای خیابان عباسی خاکی جنب‌بانک صادرات‌ساعت ۵ بعد از ظهر مراجعه شود.
آ_ ۱۰۶۴۳

مبل ادوارد
بکارگر خراط درجه یک و روکوب درجه یک نیازمند است آدرس خیابان ایرانشهر شمالی جنب کنسولگری آمریکا شماره ۱۶۸
آ_ ۱۰۶۳۹

به دو نفر مونتاژکار تابلو نئون
پلاستیک احتیاج‌داریم داوطلبان به آدرس دو راهی تهران‌پارس روبروی پارس لوکس نئون زیبا تلفن ۷۸۷۶۹ مراجعه نمایند.
آ_ ۷۳۹۰۲

سکرتر ورزیده
تمام وقت نیازمندیم تلفن ـ ۸۲۴۶۸۷
آ_ ۱۰۶۵۹

بیک پرستار احتیاج است تلفن ۸۳۰۲۹۵
آ_ ۱۰۶۴۴

بسه نفردکتر دامپزشک نیازمندیم تلفن ۴۳۳۵۴

آموزشگاه رانندگی دولتخواه ۵ نفر مربی پایه‌دوم همگانی‌استخدام مینماید مجیدیه ۱۴متری لشکر

یکنفر مترور‌باسابقه ۵ سال کار در کارهای ساختمانی موردنیازاست تلفن های ۴۹۵۳۰ و ۶۲۴۴۳۹ تماس حاصل نمائید

استخدام
۲۵ نفر برای کار رادیو تلویزیون نقشه‌کشی‌برق و فشار قوی و ۲۰ نفر ماشین نویس پس از یکدوره اموزش فشرده استخدام میشود
کار و اموزش
پهلوی نبش بهرامی فوقانی فروشگاه خردسالان ۴۹۴۹۴

جویای کار

راننده دوشخصی متاهل‌باسواد خدمت کرده با ۸ سال سابقه جویای کار است‌تلفن ۵۳۱۵۲۱
آ_ ۱۰۵۸۸

فوق لیسانس علوم اداری نصف روز آماده کار است از ۱۴ تا ۱۷ با تلفن ۹۷۶۷۷۶

امور حسابداری و تشکیل دفاتر با ۲۰ سال تجربه و تخصص لازم برای اداره نمودن کلیه امورحسابداری شرکتهای بازرگانی و تعاونی صبحهاآماده کار تلفن ۲۷۵۶۴
آ_ ۳۰۳۶۳

مهندس راه و ساختمان با درجه فوق لیسانس مدت محدودی عصرها و پس از آن تمام وقت آماده کار است تلفن ۳۱۱۲۳۱ راهنمای ۱۰۳۱ اطلاعات
۲_۱ آ_ ۳۰۳۳۳

خانمی پزشك
برای بعد از ظهرها جهت طبابت آماده کار است بعد از ظهرها از ۲ به بعد به تلفن ۶۲۱۶۷۹ مراجعه شود.
۲_۱ آ_ ۱۰۶۱۰

راننده پایه دو همگانی
با سواد متاهل و خدمتکار زن که بامور خانه‌داری و نظافت وارد هست تمام وقت جویای کارند تلفن ۵۳۴۰۱۰
آ_ ۱۰۵۷۲

جوانی با معلومات سیکل و داشتن گواهینامه رانندگی پایه دو شخصی از ۷ صبح الی ۶ بعد از ظهر جویای کار میباشد لطفا با تلفن ۷۵۳۴۴۴ تماس بگیرید.
آ_ ۱۰۵۷۸

بازاریاب محصولات‌کشاورزی با سابقه ۵ ساله و عقدقرارداد بین خریداروفروشنده درسراسر کشور با خاتمه خدمت وگواهی رانندگی دو شخصی آماده بکار تلفن ۷۶۴۰۷۳
۳_۱ آ_ ۱۰۶۴۱

دیپلمه مسلط به زبان آلمانی
جویای کار است تلفن۳۱۱۲۳۱ راهنمای ۱۰۱۷
آ_ ۲۹۷۲۳

آموزشگاهها

کلاس رقص
آموزشگاه رقص‌آلیس میدان ۲۴ اسفند طبقه فوقانی فروشگاه تشکری

تعلیم رانندگی
اموزشگاه رانندگی تشکری خیابان خیام ـ تلفن ۲۳۵۵۵

هنرستان فنی پرستو
مرکز اموزش صحیح رانندگی میکانیکی ترافیک مجهزبه‌بهترین و مدرنترین وسایل اموزش با مربیان ورزیده و بدون اتلاف وقت با هزینه‌کم نشانی‌چهارراه گمرک شاهپور تلفن ۲۳۹۱۶

دوزندگی
اموزشگاه خیاطی والیا عباس آباد فرح شمالی تلفن ۷۶۰۰۹۴
ا_ ۹۳۶۳

تدریس خصوصی

انگلیسی وآلمانی
ساعتی ۵۰ ریال تلفن ۶۶۳۷۶۰

ترجمه متون انگلیسی فرانسه . آلمانی تلفن ۳۱۳۰۹۴

فیزیک شیمی‌ریاضیات رسم‌فنی با تضمین قبولی تلفن ۶۶۲۰۳۴
۱۰_۱ آ_ ۱۰۳۸۸

ریاضیات توسط دبیر تلفن ـ ۹۶۱۴۵۵
۱۰_۱ ا_ ۱۰۳۹۲

انگلیسی مکالمهٔ کوتاه‌مدت‌برای کارمند بورسیه بازرگانی توسط بانوی انگلیسی زبان ۶۲۷۲۵۸
۳_۱ آ_ ۱۰۴۵۱

فیزیك،شیمی، ریاضیات در پنج جلسه توسط دانشجویان پلی تکنیك تهران با تضمین قبولی تلفن ۳۵۴۶۹۲

دانشگاه صنعتی‌آریامهر جهت تدریس فیزیك شیمی ـ ریاضیات و رسم فنی
وزبان ورزیده ترین دانشجویان را در هررشته معرفی مینماید لطفا در ساعات اداری با تلفن ۹۷۲۰۰۰ ـ۷ داخلی ۲۳۶

پانسیون

پانسیون دخترانه ۶۲۷۸۶۹
۵_۱ آ_ ۱۰۶۳۰

گمشده

دو قطعه چک یکی به شماره ۴۸۰۲۸۹ هـ . مورخه ۲۲ دی بمبلغ یازده هزار و ششصد ریال و چک دیگر بشماره ۴۸۰۲۹۰ هـ مورخ ۲۲ دی به مبلغ بیست و هشتهزار و ششصد ریال‌حواله بانکمرکزی اعتبارات ایران به ضمیمه هفت هزار و پانصد ریال روز شنبه ۲۵ دی مقابل مدرسه ایران و آمریکا خیابان ژاله از جیب اینجانب افتاده و مفقود شده چنانچه پیداشود از درجه‌اعتبار ساقط است ازیابنده تمنی دارد که آنها را به آدرس خیابان یخچال شماره ۶۰ (قلهک) ارسال و یا بشماره ۸۶۶۶۱۸ اطلاع دهند.
حسینی(راننده)
آ_ ۳۰۳۴۵

چند برگ چک از شماره ۶۸۶۹۴۴ تا ۶۸۶۹۵۰ بانک بین‌المللی ایران و ژاپن شعبه امیر مفقود شده و از درجه اعتبار ساقط است.
آ_ ۳۰۳۸۳

چک شماره ۳۹۳۶۵۱ به مبلغ ۱۵۰۰۰ ریال سررسید ۲۴ر۱۱ر۱۳۵۰ از جاری شماره ۲۱ بانک صادرات شعبه بازار آهنگرها بامضای اینجانب ابوالفضل رستگار بحواله‌کرد آقای ریسمانی مفقود شده و از درجه اعتبار ساقط است .
آ_ ۳۰۴۰۳

توجه‌فرمائید!
یك بسته لباس روز ۵ شنبه گذشته بین‌خیابان قوام‌السلطنه تا انتهای جردن از روی کامیون افتاده است از یابنده تقاضا می‌شود به تلفن های۳۱۱۸۸۳ و ۳۱۳۷۲۰ اطلاع داده و مژدگانی دریافت دارد

یک برگ چک سفید شماره ۹۲۹۶۵۶ـ ۱_۱۲۳ امضاء شده از حساب جاری ۶۳۳۱ سرقت شده دردست هرکسی‌که‌باشداز درجه اعتبارساقط‌است.
حسین خجسته

سگ کوچک سفید رنگی از نسل مالتابنام چارلی در دروس خیابان دکتر اصانلو نبش کوی فلاح در تاریخ ۱۰ ژانویه‌ساعت ۸ر۳۰ شب‌گمشده‌است خانواده صاحب سگ در ناراحتی بسیار بسر میبرند.
به یابنده و یا هرکسی که اطلاعی دراین خصوص بدهدکه منجر به پیدا کردن سگ‌مزبور شود جایزه قابل توجه‌ای داده خواهدشد. لطفا با تلفن۸۸۳۹۴۸ تماس بگیرید.
۲_۱ آ_ ۱۰۶۱۵

مژدگانی
یک بسته محتوی ۱۱ جلد دفاتر و اوراق تجارتی درتاریخ ۲۲ر۱۰ر۵۰ از جاده قدیم شمیران تا خیابان‌ثریا درتاکسی جا مانده از یابنده محترم خواهشمنداست‌به تلفن۸۲۹۳۳۲ مراجعه و دفاتر را تحویل‌نموده و مژدگانی دریافت دارد.

آگهیهای متفرقه

اسنادلاوصولی خریداریم ۳۵۱۶۱۷

سرویس نومان
Naumann
چرخهای خیاطی وگلدوزی
تلفن : ۶۶۲۵۴۵

گربه‌های قشنگ‌از نژادخوب موجود است ۸۷۳۰۰۶
آ_ ۳۰۳۵۵

نصب قلك تلفن فوری تلفن ۳۵۵۵۱۲
۲_۱ آ_۱۰۶۱۸

اطلاعیه
کافه قنادی فرد

کلیه اجناس خود را بدون حق‌الزحمه به کلیه نقاط دنیا و ایران صادرمینماید. خنچه‌های عقد به فرم جدید موجود است. نشانی لاله‌زار ـ اول کوچه رفاهی‌تلفن ۳۱۶۵۹۴جمشیدآباد شمالی ـ بعد از نصرت تلفن ۶۶۲۹۳۳
۸_۱ آ_ ۱۰۵۷۷

میتسوبیشی
هواکش‌هیتاچی

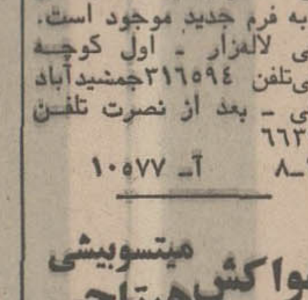

بورس هواکش ـ مالکی ـ دروازه دولت تلفن ۸۲۵۵۸۷
هواکش هیتاچی ومیتسوبیشی وساعت بی‌ن‌از اطلاع تلفنی شما نصب میشود

داروخانه‌ها

داروخانه مهران
خیابان شیروخورشید چهارراه اسنخر تلفن ۹۵۴۰۰۷

سونا
صندلی پیکان جوانان دوساعته تقدیم میکند
تلفن ۳۱۹۳۲۰

گاز

ایران گاز
پخش گاز ۸۲۷۱۳۱
تعمیرات ۸۲۳۰۵۱ـ۵۳
قبول سفارش همه روزه از ۷ صبح الی ۱۱ شب
نمایندگی مرکزی خیابان شاهرضا شماره ۳۳۰

BUTANE بوتان
شرکت بوتان
از ۷ صبح تا ۹ شب
پخش گاز
۹۵۳۰۵۱

اسا گاز
۸۲۴۰۲۱

پرسی گاز
گازوسرویس
غرب خیابان پهلوی ۹۶۳۰۲۱ الی ۹۶۳۰۲۵
از ۷ صبح تا ۷ شب
شرق خیابان پهلوی
۸۲۲۰۲۵ الی ۸۲۲۰۲۱
۸۳۰۰۳۵ الی ۸۳۰۰۳۱
از ۷ صبح تا ۱۰ شب
تلفن مخصوص تعمیرات ۸۲۶۹۴۰

گروه صنعتی بهشهر تعدادی نقشه‌کش باشرایط زیراستخدام مینماید :

۱ ـ فارغ‌التحصیلان هنرستانهای صنعتی یا دارا بودن دیپلم کامل متوسطه‌با گواهینامه نقشه‌کشی
۲ ـ تجربه در امور نقشه‌کشی ساختمان های فلزی بین ۳ تا ۵ سال .
۳ ـ دارا بودن دفترچه پایان خدمت نظام وظیفه عمومی و یا معافیت دائم غیر پزشکی .
۴ ـ سن حداقل ۳۰ و حداکثر ۳۵ سال .
داوطلبان میتوانند حداکثر تا پنجم بهمن ماه ۱۳۵۰ همه روزه باستثنای روز های تعطیل و پنجشنبه ها از ساعت ۸ صبح تا ۴ بعد از ظهر به نشانی ـ خیابان سپهبد زاهدی شماره ۲۸۵ امور کارمندان مراجعه نمایند .

اطلاعیه
اعزام محصل بانگلستان
برای دوره های دبستان . دبیرستان . دانشگاه تحت نظر سرپرست خصوصی
آدرس : خیابان اریامهر روبروی وصال‌شیرازی طبقه چهارم شرکت رضایار تلفن ۶۳۵۵۶۱

کلاس حسابداری ودفترداری دوبل
دوره جدید کلاس حسابداری و دفترداری دوبل زیرنظر استاد محترم آقای حمیدی تشکیل میشود . در این کلاس‌ها دفترداری وحسابداری را فرا خواهید گرفت . قبلا نامنویسی فرمائید .

کلاس تکنیسین برق وفشارقوی
دوره جدید کلاس تکنیسین‌برق وفشار قوی تشکیل‌میشود مجهزترین وسائل برای اموزش این فن در این کلاس آماده گردیده است و استادان فارغ‌التحصیل از آلمان تعلیم در این کلاس را بعهده خواهند داشت. قبلا نامنویسی فرمائید.

کلاس خیاطی
دوره جدید کلاسهای خیاطی کاخ دانش تشکیل میشود کاخ دانش نماینده رسمی مدرسه گرلاوین پاریس در ایران‌است وبه فارغ‌التحصیلان پس ازگذراندن‌امتحانات دیپلم‌گرلاوین پاریس داده خواهد شد قبلا نامنویسی فرمائید.

کاخ دانش
خیابان نادری پاساژ معتمد خیابان فرانسه کوچه‌مرجان

Daragar
داروگر
شرکت سهامی کف داروگر
بمنظور تکمیل کادر فروش خود در شهرستانها . مسئول مرکز پخش ـ ویزیتور ـ تحصیلدار با شرایط زیر استخدام میکند.

مسئول مرکز پخش
۱ـ حداقل دو میلیون ریال تضمین ملکی
۲ـ حداکثر سن ۳۵ سال
۳ـ فروشنده با تجربه در فروش وسائل فنی یا برقی .
۴ـ دفترچه پایان خدمت یا معافی دائم

ویزیتور
۱ـ حداقل پانصد هزار ریال تضمین
۲ـ حداکثر سن ۳۰ سال
۳ ـ مدرک تحصیلی دیپلم
۴ـ دفترچه پایان خدمت یا معافی دائم
۵ـ گواهی نامه رانندگی

تحصیلدار
۱ـ حداقل پانصد هزار ریال تضمین ملکی
۲ـ حداکثر سن ۳۰ سال
۳ـ مدرک تحصیلی حدود دیپلم
۴ـ دفترچه پایان خدمت یا معافی دائم
۵ـ گواهی نامه رانندگی
اشخاصیکه گواهی نامه پایه ۲ همگانی داشته باشندمقدم خواهند بود.
داوطلبان میتوانند هر روز صبح بین ساعت ۹ الی ۱۱ تا تاریخ ۱۰ر۱۱ر۵۰ با در دست داشتن مدارک لازم به کارگزینی شرکت سهامی کف داروگر واقع در میدان ژاله اول فرح‌آباد شماره ۳۳ مراجعه نمایند.

نمایندگی موتورهای ساکس (SACKS) در ایران
از مشتریان محترم تقاضا دارد برای سفارش‌و تامین لوازم یدکی مورد احتیاج به آدرس زیر مراجعه فرمایند شرکت تکنوموسین تهران شاه آباد خیابان ملت شماره ۲۸ تلفنهای
۳۱۵۹۸۰ ـ ۳۱۵۲۱۶

دفترماشین حساب همه‌رامیرسد
ماشین‌حساب‌الکترونیکی ۱۲ رقمی بوزیکوم
۱۹۶۰۰ ریال
شرکت دفترماشین تلفن ۸۳۹۳۵۵ و ۸۳۹۶۴۰

برنامه سینماها

★ فرودگاه ـ رنگی ـ برت‌لنکستر ـ دین‌مارتین
شهرفرنگ (۶۲۷۶۲۸) ۱۱ـ ۳۰ر۲ ـ ۵ ـ ۳۰ر۷ ـ ۱۰
★ جاسوسه ـ رنگی ـ راك‌هودسن‌ـجولی‌اندروز
اتلانتیك (۶۲۷۱۷۱) ۱۱ ـ ۳۰ر۲ ـ ۵ ـ ۳۰ر۷ ـ ۱۰
★ وکیل مدافع ـ رنگی ـ باری‌نیومن
رادیوسیتی (۴۳۲۲۰) ۱۵ر۱۱ ـ ۲ ـ ۱۵ر۵ ـ ۳۰ر۷ـ۴۵ر۹
★ قصه عشق‌ـ رنگی ـرایان‌اونیل ـالی‌مك‌گرا
دیاموند (۸۲۸۴۰۰) ۱۵ر۱۱ـ ۳۰ر۲ـ ۳۰ر۵ ـ ۳۰ر۷ـ ۴۵ر۹
★ نخستین شکوفه عشق‌ـرنگی ـجیانی‌موراندی
شهرقصه (۶۲۷۲۹۰) ۱۱ـ۲ـ۴ـ۶ـ۸ـ۱۰
★ زندگی برای عشق ـ رنگی ـ دایان کانن
امپایر (۶۲۳۹۴۲) ۱۵ر۱۱ ـ ۳۰ر۳ ـ ۳۰ر۵ ـ ـ ۳۰ر۷ ـ ۴۵ر۹
★ فضانورد اجباری ـ رنگی ـ دون‌مانس
سینه‌موند (۴۸۳۲۲) ۱۱ـ۳ـ۵ـ۷ـ۹
★ دوساتیریکون ـ رنگی ـ چیچو و فرانگو
سانترال (۴۸۶۸۶) ۱۱ ـ ۱ ـ ۳ ـ ۵ ـ ۷ ـ ۱۵ر۹
متروپل (۳۱۹۴۱۰) ۳۰ر۱۰ ـ ۳۰ر۱۲ ـ ۳۰ر۲ ـ ۳۰ر۴ ـ ۳۰ر۶ ـ ۴۵ر۸
رویال (۹۲۹۷۸۵) ۱۰ ـ ۱۲ ـ ۲ ـ ۴ ـ ۶ ـ ۸ ـ ۱۵ر۱۰
گلدن سیتی (۶۶۳۲۶۹) ۳۰ر۱۱ ـ ۳۰ر۳ ـ ۳۰ر۵ ـ ۳۰ر۷ ـ ۴۵ر۹
★ تابستان باتو ـ رنگی ـ مایکل داگلاس
بولیدور (۴۲۶۳۱) ۱۵ر۱۱ـ۳۰ر۲ ـ ۳۰ر۵ـ۳۰ر۷ـ۳۰ر۹
★ غریبه ها ـ رنگی ـ جك لمون ـ سندی‌دنیس
ب . ب (۸۲۹۶۴۱) ۳۰ر۱۰ـ۲ـ۴ـ۶ـ۸ـ۱۰
★ ساموارای ـ رنگی ـ آلن‌دلون
تخت‌جمشید (۴۳۵۰۰) ۳ ـ ۵ ـ ۷ ـ ۹
★ مردی که از آنسوی دشتها آمد ـ رنگی ـ چارلز برونسون
مولن‌روژ (۷۵۲۹۲۹) ۱۱ ـ ۳ ـ ۱۵ر۵ ـ ۳۰ر۷ ـ ۴۵ر۹
دیانا (۴۷۳۶۵) ۱۱ ـ ۳ ـ ۱۵ر۵ ـ ۳۰ر۷ ـ ۴۵ر۹
کریسال (۳۱۷۶۷۵) ۳۰ر۱۰ ـ ۲ ـ ۱۵ر۴ ـ ۳۰ر۶ ـ ۴۵ر۸
مهتاب (۴۷۷۷۷) ۳۰ر۱۰ ـ ۳۰ر۲ ـ ۴۵ر۴ ـ ۷ ـ ۱۵ر۹
اسکار (۹۵۰۸۹۸) ۱۰ ـ۲ ـ ۱۵ر۴ ـ ۳۰ر۶ ـ ۴۵ر۸
★ رشید ـ بهروز وثوق ـ زری خوشکام
کاپری (۴۸۴۰۱) ۱۱ـ۱ـ۳ـ۵ـ۷ـ۱۵ر۹
نیاگارا (۶۶۵۳۰۷) ۱۱ـ۱ـ۳ـ۵ـ۷ـ۱۵ر۹
فردوسی (۳۱۵۷۸۴) ۱۰ـ۱۲ـ۲ـ۴ـ۶ـ۱۵ر۸
اروپا (۳۰۳۱۷۹) ۳۰ر۱۰ـ۳۰ر۲ـ۳۰ر۴ـ۴۵ر۶ـ۹
سیاوانا (۳۹۳۷۷۷) ۱۵ر۱۰ـ۱۵ر۲ـ۱۵ر۴ـ۱۵ر۶ـ۳۰ر۸
میامی (۷۵۴۳۲۹) ۱۱ـ۱ـ۳ـ۵ـ۷ـ۹
الوند (۳۰۶۵۳۸) ۱۰ـ۱۲ـ۲ـ۴ـ۶ـ۸
ری (۲۲۵۷۸) ۱۵ر۱۱ ـ ۱۵ر۱ ـ ۱۵ر۳ ـ ۱۵ر۵ ـ ۱۵ر۷ ـ ۱۵ر۹
آرانوس (۲۷۹۷۱) ۳۰ر۱۰ـ۴۵ر۲ـ۴۵ر۴ـ۴۵ر۶ـ۴۵ر۸
کیهان (۹۵۷۳۶۰) ۱۵ر۱۰ـ۱۵ر۲ـ۱۵ر۴ـ۱۵ر۶ـ۱۵ر۸
مارلیک (۹۶۳۶۱۶) ۱۵ر۱۱ـ۱۵ر۳ـ۱۵ر۵ـ۱۵ر۷ـ۱۵ر۹
سیلورسیتی (۸۶۱۲۰۵) ۳۰ر۱۰ـ۳۰ر۲ـ۳۰ر۴ـ۳۰ر۶ـ۳۰ر۸
★ نقره داغ ـ ناصر ملك‌مطیعی ـ امین امینی
رکس (۳۱۵۲۹۳) ۳۰ر۱۰ ـ ۳۰ر۲ ـ ۳۰ر۴ ـ ۳۰ر۶ ـ ۳۰ر۸
آسیا (۴۲۹۰۹) ۱۱ ـ ۱ ـ ۳ ـ ۵ ـ ۱۵ر۷ ـ ۳۰ر۹
شهوند (۳۵۴۰۴۰) ۳۰ر۱۰ ـ ۳۰ر۲ ـ ۳۰ر۴ ـ ۳۰ر۶ ـ ۳۰ر۸
لیدو (۹۵۱۲۸۲) ۱۰ ـ ۱۲ ـ ۲ ـ ۴ ـ ۶ ـ ۸
رنگین کمان (۷۵۶۷۶۰) ۱۰ ـ ۱۲ ـ ۲ ـ ۴ ـ ۶ ـ ۸
همای (۳۱۱۶۶۹) ۳۰ر۱۰ ـ ۳۰ر۲ ـ ۳۰ر۴ ـ ۳۰ر۶ ـ ۳۰ر۸
ژاله (۳۰۴۱۲۰) ۳۰ر۱۰ ـ ۳۰ر۲ ـ ۳۰ر۴ ـ ۳۰ر۶ ـ ۳۰ر۸
پاسارگاد (۷۹۲۷۸۲) ۹ ـ ۱۱ ـ ۱ ـ ۳ ـ ۵ ـ ۷ ـ ۹
توسکا (۵۸۵۴۴) ۳۰ر۱۰ ـ ۳۰ر۲ ـ ۳۰ر۴ ـ ۳۰ر۶ ـ ۳۰ر۸
چرخ و فلك (۹۵۰۵۵۸) ۱۰ ـ ۱۲ ـ ۲ ـ ۴ ـ ۶ ـ ۸
المپیا (۹۵۶۷۹۶) ۱۱ ـ ۱ ـ ۳ ـ ۵ ـ ۷ ـ ۹
فیروزه (۷۵۷۶۶۹) ۹ ـ ۱۱ ـ ۱ ـ ۳ ـ ۵ ـ ۷ ـ ۹
ماندانا (۷۹۹۸۲) ۳۰ر۱۰ ـ ۳۰ر۲ ـ ۳۰ر۴ ـ ۳۰ر۶ ـ ۳۰ر۸
شرق (۵۴۰۲۴) ۳۰ر۱۰ـ ۳۰ر۲ ـ ۳۰ر۴ـ ۳۰ر۶ـ ۳۰ر۸
★ انتقامجو ـ رنگی ـ فرناندو سانچو
ایفل (۳۱۱۴۷۷) ۱۰ـ۱۲ـ۲ـ۵ـ۷ـ۹
★ بن‌هورـ رنگی چارلتون‌هستون ـ استیفن‌بوید
ادئون (۳۱۸۱۱۸) ۱۰ـ۴۵ر۱ـ۳۰ر۵ـ۱۵ر۹
★ قتل دیشب اتفاق افتاد ـ رنگی ـ رافدالونه
یولی (۷۵۷۷۷۷) ۱۱ـ۳۰ر۲ـ۳۰ر۵ـ۳۰ر۷ـ۳۰ر۹
★ مقتول فراری ـ رنگی ـ لوئی‌دوفونس
پارامونت (۴۸۳۲۱) ۱۵ر۱۱ـ ۳۰ر۲ـ ۳۰ر۵ـ ۳۰ر۷ـ ۳۰ر۹
★ کندی ـ رنگی‌ـمارلون براندو ـ ریچارد‌برتون
سینما ونک (۶۲۹۰۱۶) ۱۱ـ۱۵ر۲ـ۳۰ر۵ـ۴۵ر۷ـ۱۰
* سامسون ـقویترین مرد روی زمین ـ رنگی
سهیلا (۳۱۶۴۲۴) ۳۰ر۱۰ـ۳۰ر۲ـ۳۰ر۴ـ۳۰ر۶ـ۳۰ر۸
دروازطلائی (۳۵۲۱۶۰) ۹ـ۱۱ـ۱ـ۳ـ۵ـ۷ـ۹
★ عزیزفرقی ـ منوچهر صادقپور‌ـفریده‌نصیری
اونیورسال (۶۶۶۹۵۳) ۱۱ـ ۲ـ ۵ـ ۱۵ر۷ـ ۳۰ر۹
پاسیفیک (۷۵۳۳۱۱) ۳۰ر۱۱ ـ ۳۰ر۱ ـ ۳۰ر۳ ـ ۳۰ر۵ ـ ۳۰ر۷ ـ ۹٫۰
ایران (۳۱۶۳۵۴) ۳۰ر۱۰ ـ ۳۰ر۲ـ ۳۰ر۴ـ ۳۰ر۶ـ ۳۰ر۸
سابینا (۳۵۲۴۴۲) ۱۰ـ ۱۲ـ ۲ـ ۴ـ ۶ـ ۸
تیسفون (۹۵۸۸۸۲) ۹ـ ۱۱ـ ۱ـ ۳ـ ۵ـ ۷ـ ۹
مراد (۷۵۳۳۸۲) ۹ـ۱۱ـ۱ـ۳ـ۵ـ۷ـ۹
موناکو (۷۹۵۵۷۶) ۱۰ـ ۱۲ـ ۲ـ ۴ـ ۶ـ ۸
داریوش (۲۶۲۶۵) ۹ـ ۱۱ـ ۱ـ ۳ـ ۵ـ ۷ـ ۹
آستارا (۸۷۴۰۲۲) ۳۰ر۱۰ـ ۳۰ر۲ـ ۳۰ر۴ ـ ۳۰ر۶ـ ۳۰ر۸
پرسپولیس (۵۸۱۰۸۳) ۹ـ ۱۱ـ ۱ـ ۳ـ ۵ـ ۷ـ ۹
کارون (۹۵۵۱۶۵) ۱۰ـ۱۵ر۱۲ـ۳۰ر۲ـ۴۵ر۴ـ۷ـ۹
دریا (۷۹۱۷۴۶) ۱۰ ـ ۱۲ـ ۲ـ ۴ـ ۶ـ ۱۵ر۸
مونت‌کارلو (۷۹۷۴۱) ۴۵ر۱۰ ـ ۴۵ر۱۲ ـ۴۵ر۲ـ ۴۵ر۴ ـ ۴۵ر۶ـ ۹
★ در ته استخر ـ رنگی ـ کارول بیکر
کسری (۸۲۶۹۲۹) ۳۰ر۱۰ـ۲ـ۴ـ۶ـ۸ـ۱۰
بولوار (۶۶۰۲۹۲) ۱۱ـ۲ـ۴ـ۶ـ۸ـ۱۰
درایوین‌ونک (۶۲۲۵۵۷) ۱۵ر۵ ـ ۱۵ر۷ ـ ۱۵ر۹
★ دورازاجتماع خشمگین‌ـرنگی‌ـ ترنس‌استامپ
پلازا (۴۴۲۵۵) ۱۱ـ۳۰ر۱ـ۳۰ر۴ـ۳۰ر۶ـ۹
★ سنگام ـ رنگی ـ راج‌کاپور
حافظ (۳۹۱۰۷۴) ۱۰ـ۳۰ر۱ـ۳۰ر۵ـ۳۰ر۸
* ترینیتی ـ رنگی ـ ترنس‌هیل ـ بوداسپنسر
تاج (۳۱۳۸۶۴) ۱۵ر۱۰ ـ ۱۵ر۲ ـ ۱۵ر۴ ـ ۱۵ر۶ ـ ۱۵ر۸ ـ ۱۵ر۱۰
برلیان (۲۹۳۵۳۵) ۱۵ر۹ ـ ۱۵ر۱۱ ـ ۱۵ر۳ ـ ۱۵ر۵ ـ ۱۵ر۷ ـ ۱۵ر۹
★ ساموآ ـ ۱۸ سالگان در آفتاب
دنیا (۳۹۳۸۱۲) ۱۰ـ۱۲ـ۲ـ۴ـ۳۰ر۶ـ۳۰ر۸
★ قسمت ـ ظهوری ـ نیلوفر
خورشید نو (۳۹۳۵۷۸) ۹ـ۱۱ـ۱ـ۳ـ۵ـ۷ـ۹
★ آدمك ـ رنگی ـ زری خوشکام
ماژستیک (۶۶۸۴۶۱) ۱۱ـ ۳ـ ۵ـ ۷ـ ۹
★ شزم ـ رنگی ـ جانوین
گلدیس (۶۲۸۷۱۳) ۳۰ر۳ ـ ۳۰ر۵ ـ ۳۰ر۷
★ زیر آفتاب سوزان ـ رنگی ـ آلن‌دلون
پارک (۳۱۹۶۳۷) ۹ـ۱۱ـ۱ـ۳ـ۵ـ۷ـ۹
★ یك دولار سوراخ شده ـ بیگانگان
ستاره (۵۳۹۷۲۱) ۹ـ۱۱ـ۱ـ۳ـ۵ـ۷ـ۹
★ استخر ـ رنگی ـ آلن‌دلون ـ رومی‌اشنایدر
پردیس (۳۰۴۲۵۹) ۹ـ۱۱ـ۱ـ۳ـ۵ـ۷ـ۹
★ سیرك ـ زیبا ، وحشی ، خشن
البرز (۳۰۴۲۵۸) ۳۰ر۸ـ۳۰ر۱۱ـ۳۰ر۲ـ۳۰ر۵ـ۳۰ر۸ـ۱۰
سانس انگلیسی
گلدیس ساعت ۳۰ر۹ فیلم شزم
درایوین ونک ۱۵ر۵ ـ ۱۵ر۷ ـ ۱۵ر۹ (درته استخر)

تحولی بیسابقه در
کنفکسیون کت و شلوار مردانه در ایران

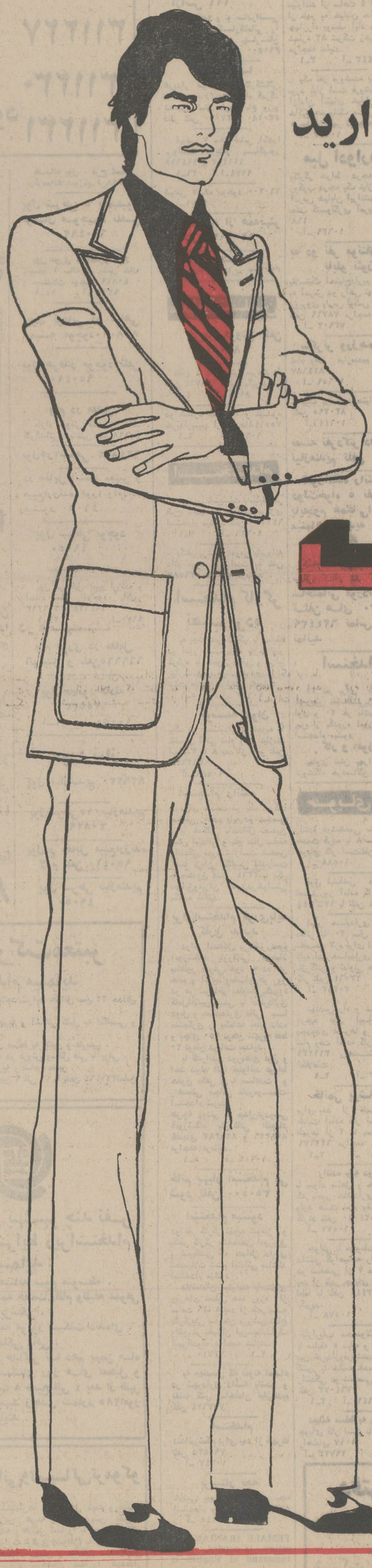

شما که بفکر تهیه کت و شلوار هستید!
حتی شما که آرزوی کت و شلوار خارجی دارید

جنرال مد
امسال

کت و شلوارهای مردانه
خود را با تکنیک کنفکسیونی سوئد و طرحهای
ایتالیائی در دو هامدل متنوع و پارچه‌های
استثنائی برای آقایان تهیه کرده است
که از هر لحاظ با مشابه خارجی رقابت میکند

جنرال مد ـ کوچه برلن

جهانگیر افخمی نیویورک

کشورهای عضو اوپک باورق برنده

روزنامه «نیویورک تایمز» که‌از جراید کثیرالانتشار آمریکامی باشد در بخش اقتصادی شماره مخصوص یکشنبه گذشته ، مقاله جالبی‌در باره‌نفت‌خاورمیانه ومذاکرات دولتهای‌عضو«اوپک»و شرکت های بین‌المللی نفت منتشر کرده است که برای اطلاع خوانندگان عزیز قسمت های برجسته آنرا در زیر به نظرتان میرسانیم .

کهه ترازو

کشور های عضو اوپک از شرکت های بزرگ نفت جهان دعوت کرده‌اند که برای مذاکره درباره جبران تنزل‌قیمت دلار و شرکت در کنترات های موجود در ژنو حضور یابند و شرکت ها خواه وناخواه دراین مذاکرات باکشور هائی که ۸۰ درصد نفت جهان را در اختیار دارند شرکت خواهند داشت .

«در مذاکرات سال گذشته در تهران ، کشور های عضو اوپک توانستند به امتیازاتی که‌پیشنهاد کرده بودند دست یابند و می توان گفت که از آن موقع کفه ترازو بنفع کشور های‌عضو «اوپک» سنگین شده است . در گذشته کشور های‌صنعتی‌جهان که مصرف کننده نفت بودند زورشان می چربید وچون‌یگانه خریدار بشمار میرفتند هرقیمتی را که دلشان‌میخواست به‌کشور های صاحب نفت تحمیل می ـ کردند ، ولی مذاکرات تهران نشان داد که ورق برگشته است .

جبران تنزل دلار

«کشور های عضو اوپک در پیشنهاد جداگانه دارند پیشنهاد اولشان جبران تنزل قیمت‌دلار است و پیشنهاد دوم که شرکت در اداره امور نفتی شرکت‌های نفت می باشد ، در ۲۰ژانویه عرضه خواهدشد.

«روش و لحن هردو طرف بر خلاف مذاکرات گذشته نرم و ملایم است ، شرکت های‌نفتی می گویند ۲٫۵ درصد افزایش قیمت و ۵ سنت اضافه قیمتی که‌بر هربشکه نفت‌در کنفرانس تهران توافق شد ، شامل این قبیل تغییرات و کسریها می ـ باشد ، ولی در مقابل کشورهای عضو اوپک ادعا میکنند که امتیازات وافزایشی که در سال گذشته در مذاکرات تهران به دست آوردند برای جبران‌ترقی کرایه حمل و تورم اقتصادی است و شامل تنزل قیمت دلار نمی باشد .

«کشور های عضو «اوپک» می کوشند تا این مذاکرات‌رادلیل وبهانه‌ای‌در لغوشرایط‌مذاکرات تهران قرار ندهند ، مطلعین امور نفتی معتقدند که اگراین قسمت در مذاکرات ژنوپیش آید نمایندگان کشور های عضو «اوپک»از سیاست نیکسون رئیس جمهور آمریکایادخواهند کرد که در ۱۵اوت چندین قرارداد بین‌المللی را زیر پا گذارد .

شریک

«در قسمت شریك شدن با شرکت های نفت ، کشور های عضو اوپک خواهان یك جواب مستقیم میباشند و پیشنهاد آنها سهیم شدن در قرار داد های موجود با شرکت های نفتی است کشور الجزایر ۵۱درصد سهام شرکت های نفت آن کشور را در دست داردو کشور لیبی نیز دیر یا زود همین‌روش را پیش خواهد گرفت .دولت ونزوئلا قانونی بتصویب رسانیده که دولت در امور شرکت های نفت خارجی مستقیما مداخله خواهد کرد و امروز کشورهای ساحلی خلیج‌فارس در کنار میز کنفرانس ژنو گردآمده‌اند.

«شرکت‌های‌نفت‌پیشنهادشریك وسهیم شدن کشور های‌عضو «اوپک» را صد در صد برخلاف اصول و مذاکرات کنفرانس تهران میشمارند . ولی پرفسور «ادیلمن» که‌در امورنفتی‌مطالعات عمیق‌دارد معتقد است که‌کشور های صادر کننده نفت‌ورق‌برنده را در دست دارند .

«کشور های عضو «اوپک» ادعا میکنند که در موقعیت فعلی تقاضای شرکت با کمپانیهای نفتی یك امر عادی است کمااین که در قرار داد های اخیراین قسمت کاملا مراعات‌شده‌است.

۲۰ درصد

«کشور های‌عضو«اوپك» مایلند که ۲۰ درصد با شرکت های نفت شریك شوند و حاضرند سهم خود را بپردازند و این پول از درآمد نفت آنها تامین خواهد شد و شرکت های نفت خواه وناخواه این پیشنهاد را قبول خواهند کرد ولی نکته‌مهم این است که ۲۰ درصدی که توسط کشور های عضو «اوپك» خریداری می شود برچه‌پایه‌ای خواهدبود . شرکت های‌نفت برای اینکه از پرداخت مالیات مصون مانده و مبلغ کمتری بپردازند تا می توانند‌از قیمت و ارزش سرمایه‌ای که در کشور های خاورمیانه بکار انداخته‌اند می کاهند و در مقابل بر درآمدشان می افزایند زیرا در کشور های نفت خیز مالیات کمتری میدهند در صورتیکه درآمد آنهادر کشورهای‌مصرف کننده نفت مالیات های سنگین دارد . ارزش و سرمایه شرکت های نفت در خاورمیانه در حدود یك بیلیون و چهار صد میلیون دلار تعیین شده است که‌خیلی از مقدار واقعی کمتراست ، در صورتیکه درآمدنفتی‌یك‌بیلیون ویکصد میلیون دلار گزارش شده که از درآمد واقعی زیادتر می باشد .

«برای سالیان دراز شرکت های نفت برای استفاده مالی و فرار از مالیات از ارزش واقعی سرمایه های خود درخاورمیانه کاسته‌اند و حالا که کشورهای عضو اوپك حاضرند ۲۰در صد از سرمایه آنها را که درکشور های نفت خیز بمصرف رسیده است خریداری کنند ، شرکت های نفت نمی توانند مبلغ بیشتری تقاضا نمایند . یکی از مطلعین امور نفتی معتقد است که شرکت های نفت از حالا باید تصمیم خود را بگیرند‌که باکشور های صاحب نفت‌چگونه وبچه طریق کنار خواهند آمد. شاید برای آنها بهتر باشد که دست از امتیازاتی که دارند بشویندو نفت موردا‌حتیاجشان‌را دربازارآزاد بقیمت‌روزخریداری کنند»

مدیران عامل شرکتها از حیث پرداخت مالیات مسئولیت دارند

نحوه اخذ مالیات شرکت ها تغییر یافت و وزارت دارائی دستورالعمل خاصی در این زمینه صادر کرد .

براساس این دستورالعمل مدیران عامل شرکت ها اعم از خاص یا عام از حیث پرداخت مالیات مسئول هستند و مدیران عامل باید نسبت به پرداخت‌مالیات شرکت ها اقدام نمایند .

آخرین مدیر عامل در شرکت های مورد انحلال که گزارش مالی به هیات مدیره داده‌اند موظف شده‌اند جوابگوی وزارت دارائی برای بدهی مالیات شرکت‌باشند.

در این دستورالعمل تاکید شده چنانچه مسئولان‌دارائی دراجرای‌این‌دستورالعمل تعلل نمایند شدیدا مواخذه می شوند .

امروز در وزارت دارائی گفته شد تعدادی از پرونده های مالیاتی که‌تاکنون‌بلاوصول‌مانده متعلق به شرکت های در حال انحلال است .

در این گونه شرکتها با وجود تعیین مدیر تصفیه معهذا مالیات حقه دولت ازآنهاموقع‌مانده وباآنکه‌براساس قانون مدیران تصفیه اختیاراتی در پرداخت دیون شرکت ها دارند مع‌الوصف دارائی رقم قابل توجهی از این‌شرکت ها طلب دارد .

بهمین منظور وزارت دارائی در مورد شرکت های در حال انحلال باستناد قانون تشکیل شرکت ها بحوزه‌های مالیاتی دستور داد در صورتی که‌در شرکتهای موردانحلال مالیات وصول نشد .همچنین بدهی مالیات شرکت از ضامن مالیات نیز اخذ نگردید با مراجعه به مدیران عامل شرکت های مورد انحلال که‌آخرین‌گزارش مالی رابه هیات‌مدیره داده مالیات از آنان اخذ شود .

این امر در مورد شرکت های فعال نیز قابل اجرااست ودراین دستورالعمل اضافه شده بطور کلی در اساسنامه شرکت ها باید ضامن مالیاتی معلوم شده باشد و در غیر این صورت شخص مدیر عامل مشمول پرداخت بدهی‌مالیات شرکت خواهد بود .

تمام موارد پیش‌بینی شده دراین دستورالعمل در مواقعی قابل اجراست که شرکت های فعال ودرحال‌انحلال اعم از خاص و یا عام‌اموال منقول و یا غیرمنقول در اختیار نداشته و مالیات بلاوصول باقی مانده‌باشد.

وضع شکر دربازارهای‌جهانی سال ۱۹۷۲

در هفته پیش قیمت شکر در بورس لندن بطور تقریبا غیر منتظره‌ای کاهش یافت و به‌هر تن ۷۲٫۵۵ پوند استرلینك رسید . اگر چه در میزان تولید و عرضه شکر در سطح بین‌المللی تغییراتی اساسی رخ نداده است . یکی از علل کاهش قیمت شکر در بورس لندن تنزل قیمت‌تمام کالاها در بورس میباشد .

طبق اطلاع وزارت کشاورزی ایالات متحده در سال ۱۹۷۲ مصرف شکر در امریکا چهارصد هزار تن افزایش خواهد یافت‌و به میزان ۱۱٫۶ میلیون تن خواهد رسید .

افزایش خرید شکر توسط ایالات متحده امریکا جهت مصرف داخلی سبب خواهد شد که شکر موجود در بازار های آزاد جهان کاهش‌یابد و رقابت شدیدی بین خریداران بوجود آید .

در بورس لندن شایع شده است که اتحاد جماهیر شوروی پس از خریدهای اخیر خود از بریزیل قصد دارد در بازار های کشور های عضو بازار مشترك (ای.ای.سی) شکر سفید ابتیاع نماید . کشور استرالیا نیز مقداری شکرخریداری نموده است

علیرغم کاهش قیمت شکر در هفته گذشته در بورس جهانی لندن احتمال زیاد میرود که در آینده نزدیکی قیمت شکر افزایش یابد و به هر تن نود لیره استرلینك برسد .

علاوه بر این ممکن است چنانکه تقاضای خرید شکر افزایش یابد قیمت هر تن شکر به بهای شکر در سال ۱۹۶۳ یعنی هر تن ۱۰۳ لیره استرلینك ترقی یابد .

گزارش علی باستانی از نیویورك

طرح سرچشمه احتیاج به‌وام ندارد

در حاشیه کنفرانس

در حاشیه «کنفرانس دوم سرمایه گذاران امریکائی» فعالیتهای شدیدی برای دریافت‌و عدم دریافت وام در جریان بود از یک طرف وزرا و روسای بانکها مشغول مذاکره با مقامات بانک بین‌المللی‌برای تسریع دروصول اعتبار جهت برنامه‌های عمرانی میباشند، از طرف دیگر وزیر اقتصاد پیشنهاد وام بانک های مختلف امریکائی را رد میکند و ظاهرا این دو مسئله کمی مغایر هم جلوه میکند اما واقعیت قضیه این است که بانکهای امریکا از چندی قبل وقتی متوجه شدند طرح مس سرچشمه بین ۳۶۰ تا ۴۰۰میلیون دلاراعتبار و سرمایه لازم دارد پیشنهادهایی برای پرداخت وام ارائه دادند و معاون معدنی وزارت اقتصاد که چند روز قبل از تشکیل کنفرانس نیویورک آمده بود از همان روز های اول ورود ، مواجهبا چنین‌پیشنهادهایی شده‌است .

طرح سرچشمه و وام

دولت ایران معتقد است طرح سرچشمه در حال حاضر احتیاج به وام ندارد .

این طرح در حدود ۱۲۰۰ میلیون تومان هزینه ریالی دارد که در عرض ٤ سال‌برای دولت ایران امکان تامین آن به آسانی‌مقدور است. درمورد احتیاجات دلاری که قسمت مهم آن مربوط به خرید لوازم و تجهیزات فنی و تاسیساتی است در موقع لازم همه آنها را میتوان از تولید کنندگان وسازندگان ان با اقتصاد و تسهیلات کافی و آنهم به اساس رقابت بین سازندگان فراهم ساخت. احتیاجات دلاری دیگر هم با توجه به‌درآمد های ارزی فراوان ، پولی نیست که‌احتیاجی به وام آن هم از بانکهای خصوصی با نرخ بالا داشته باشد به همین جهت پیشنهادهای بانکی تماما رد شده است.

استخدام کارشناس آمریکایی

اما درحاشیه کنفرانس نیویورک برای‌معدن مس سرچشمه فعالیت وسیع دیگری وجود داشت که شاید همین موضوع باعث جلب نظر بانکها است و آن استخدام کادر های فنی و متخصصین ماشین آلات رانندگان و دیگر کارشناسان معدنی است که اکثرا بین کادرها و از شرکتهای رانده شده از شیلی میباشند. پیش بینی میشود در مرحله اول بیش از یکصد کارشناس‌معدن که کاراجرائی کرده و تجربه کافی دارند باستخدام ایران درآیند، در حقیقت آنچه که در آمریکا و خارج ازایران برای معدن مس تهیه و وارد میشود دلار نیست بلکه تکنولوژی و مهارت و کارشناس است.

دولت در معامله ریسك نمیکند !

در زمینه‌های دیگر بخصوص پیش خرید مس نیز پیشنهادهایی‌شده‌که همه آنهاتاکنون رد شده است.

علت رد کردن آنهم این است که‌اکتساب و استخراج و تغلیظ مس در دست دولت خواهد بود. و ازاین به بعد دولت قادر است که هزینه آنرا تامین سازد ازمعاملات ریسکی بکلی خودداری میکند و هرنوع معامله‌ای که هدف خریدار استفاده ازدست تنگی تولید کننده و فروشنده است‌خودداری میکند با برآوردها و پیش بینی‌هائی که میشود، ایران در ۲۰ سال آینده ، قریب ۳ میلیارد دلار مس خواهد فروخت که یک میلیارد دلار آن استفاده خواهد بود . ۲ میلیارد دلار دیگر را باید هزینه دانست که قسمت نزدیک باتفاق آن در ایران خرج خواهد شد . در حال حاضر مس‌بزرگترین اشتغال و فعالیت خارج از کنفرانس‌نیویورک میباشد.

فرش ایران در بازار آفریقا

خرید ژانویه فرش در کشور های اروپائی و آمریکا روباتمام است و آمارتقریبی نشان‌می‌دهد که فروش قالی ایران نسبت به فروش ژانویه سال گذشته در کشور های مذکور بهتر بوده‌است.

با اینکه خرید فوق‌العاده ژانویه درکشورهای مذکور کاهش یافته و بحال طبیعی و عادی بازگشته است ، معهذا خرید تجار ایرانی و خارجی دربازار ایران کماکان ادامه دارد و صادرات فرش ایران گرمی خودرا حفظ‌کرده است .

تجار صادر کننده بیشتر در پی خرید فرش های کهنه و دست دوم هستند ، ولی به میزان مورد احتیاج‌بازار ، فرش صادراتی وجود ندارد لذا خریداران عمده باقیمت های بیشتری معاملات‌روی فرشهای کهنه را انجام میدهند .

در حال حاضر عده‌ای از خریداران صادر کننده فرش در تهران وسایر شهرستانها مشغول فعالیت هستند و هرگونه فرش کهنه را خریداری میکنند .

بعلت کمبود فرش کهنه موردنیاز ، عده‌ای از خریداران صادر کننده باوسائل شیمیائی‌فرشهای نورا بصورت کهنه در آورده و بخارج صادر می‌کنند. ارسال این فرشها لطمه به فرش کهنه صادراتی ایران میزند.

در بازار گفته میشود که میزان سهمیه‌فرش های کهنه بطریق شیمیائی حدود ۵تا۱۰ در صد صادرات را تشکیل میدهد ، که اغلب خریداران خارجی بعلت وارد نبودن بجای فرش کهنه حقیقی آنرا خریداری می کنند.

صادرات ایران به‌کشور های اروپائی درسال جاری از لحاظ کمیت و کیفیت ، قابل رقابت‌نبوده و کشور های تهیه کننده فرش دستباف مانندترکیه، بلغارستان و چین کمونیست نتوانستند بر صادرات فرش ایران غالب شوند .

از اول سال مسیحی جاری بازار جدید فرش در کشور های آفریقائی بوجود آمده است وتجار صادر کننده ، کم‌کم در بازار فرش کشور های آفریقائی جای پای محکمی خواهند کرد .

دربازار صادرات فرش کهنه گفته می‌شود، که بارفع محظورات گذشته در مورد استاندارد فرشهای صادراتی به آمریکا ، امید میرود که‌به زودی بازار فرش در سراسر آمریکا بدست تجار صادر کننده فرش ایران بیفتد . اظهار امیدواری می‌شود که بارسوخ بیشتر در بازار فرش آمریکا صادرات فرش ایران به حداکثر خواهد رسید .

افزایش صادرات پیشنهاد های کارشناسان مالی اکافه

کارشناسان مالو بین‌المللی در بانکوك تشکیل یك‌شرکت اعتباری صادرات را که توسط کشور های اکافه بوجود آید برای پیشرفت صادرات این کشور ها توصیه نموده‌اند .

این متخصصین چنین‌توصیه هائی را در کنفرانسی در ماه گذشته در بانکوك کردند ولی چند روزپیش گزارش کنفرانس منتشر گردید .

بعقیده متخصصین مزبوریك چنین شرکتی میتواند وظایف مختلفی را از قبیل: بیمه‌مستقیم صادرات ، بیمه مجدد صادرات تامین‌اعتبارات‌صادراتی،اطلاعات لازم راجع به وضع اقتصادی بازار های فروش و خریداران خارجی را بعهده گیرد .علاوه بر آن به شرکتهای صادراتی کشور های اکافه کمکهای‌فنی بسیار و راهنمائیهای مفید از جهت مدیریت بنماید .

کارشناسان شرکت کننده در کنفرانس بانکوك همه در این عقیده توافق داشتند که بیمه مستقیم صادرات میباید اول در آن عده از کشور های عضو اکافه اجرا شود که‌دارای شرکتهای بیمه ملی نیستند.

این کارشناسان تاکید کردند که شرکت اعتباری بیمه چند جانبه میباید ساختمان مالی مستحکم و قابل اطمینانی‌داشته باشد تا مورد اعتماد حکومتها، بانکها و صادر کنندگان و بخصوص موسسات مالی بین‌المللی قرار گیرند .

بورس زمین در مشهد راکد شد!

بدنبال تعلق اخیراستاندار خراسان درجلسه انجمن‌شهر مشهد که طی ان آقای‌حسن زاهدی اعلام کرد بدستور دولت و بمنظور ایجاد مسکن زمینهای شهرداری ، اوقاف و سازمان تهیه مسکن با قیمت بسیار نازل در اختیار بخش خصوصی و شرکتهای‌مقاطعه کاری گذارده میشود . بازار بورس زمین در مشهد راکد ماند و قیمت زمین در این شهر بطور فاحشی تنزل کرد!

خبرنگار ما در مشهد گزارش داد : بقرار اطلاع زمینهای حاشیه خیابان جدیدالتاسیس دروازه طلائی که متعلق به شهرداری مشهد میباشند از جمله مناطقی است که بر اساس بخشنامه جدید دولت با قیمت بسیار مناسب در اختیار بخش خصوصی قرار میگیرد . قیمت این زمینها قبلا از قرار هر متر مربع چهل هزار ریال تعیین شده بود !

آگهی حراج

اداره کل تصفیه امورورشکستگی یکدستگاه اتومبیل سواری اوپل مدل ۱۹۶۰ را در ساعت ۱۰ صبح روز دوشنبه چهارم بهمن ماه ۱۳۵۰ در محوطه پارکینك اداره واقع در خیابان سیمتری مقابل ستاد ژاندارمری اول خیابان ساسان از طریق حراج به فروش میرساند طالبین میتوانند قبل از حراج درمدخل مذکور اتومبیل را بازدید ودر جلسه حراج شرکت نمایند کلیه هزینه بعهده خریدار میباشد م الف ۱۳۵۵۵

از طرف مدیر کل اداره تصفیه

آ ـ ۷۳۸۸۰

سه شنبه همین هفته :

ضیاء ـ سوسن‌وگروه کینگز در انجمن

ضیاءخواننده محبوب نسل جوان ، سوسن خواننده برگزیده مردم و گروه کینگز ، روز سه‌شنبه همین هفته «۲۸ دی» از ساعت ۵ بعد از ظهر در تالار انجمن دوشیزگان و بانوان برای شما برنامه اجرا خواهند کرد

خوانندگان اطلاعات بانوان با ارائه آخرین شماره مجله و اعضای انجمن با در دست داشتن کارت‌عضویت خود برای دریافت کارت رایگان می توانند هر روزصبح و عصر به دبیرخانه انجمن «بهار شمالی ، نبش نامجو ـ تلفن ۸۲۴۸۳۱» مراجعه فرمایند .

اطلاعیه

پیرو اطلاعیه‌های قبلی راجع به قطع سهمیه آرد (٤٦١) باب دکاکین نانوائی .

شهرداری پایتخت اسامی (۲۶) باب دکاکین نانوائی دیگر را که دستور قطع سهمیه آنها بعلت گرانفروشی یا کمفروشی تا این تاریخ داده شده است باطلاع میرساند .

و یادآور میگردد قطع سهمیه اینگونه دکاکین نانوائی علاوه بر محکومیت دادگاه بشدت اجراشده و درصورت تکرار تصمیمات شدیدتری در مورد آنها اجرا خواهد شد و از اهالی محترم پایتخت خواهشمند است در صورت‌مشاهده گرانفروشی یا کمفروشی‌مراتب را به تلفن شماره ۸۲۵۲۶۵ اطلاع فرمایند .

۱ـ سنگکی آقای حاج ابوالحسن مختاری	خیابان بیمارستان هزار تختخوابی
۲ـ سنگکی آقای احمد شیرمحمدی	خیابان اسکندری
۳ـ سنگکی آقای ابوالقاسم یزدجرد	شاهپور سهراه‌بوذرجمهر ی
٤ـ سنگکی آقای غلامعلی نادری	بیست‌متری وحیدیه
۵ـ سنگکی آقای عبدالله تقی‌زاده اسکندری	خیابان قزوین ـ استخر
٦ـ تافتونی آقای تقی کریم اصفهانی	خیابان زرین‌کلاب
۷ـ تافتونی آقای ماشاء الله صالحی	خیابان پهلوی بالاتر از سهراه شاه
۸ـ تافتونی آقای غضنفر نظری	تخت طاوس خیابان جم
۹ـ تافتونی آقایان غلامحسین‌اسمعیلی وغلامرضاباقری	خیابان هاشمی
۱۰ـ تافتونی آقای محمود سیداحمدی	خیابان نادرشاه تخت‌طاوس
۱۱ـ تافتونی آقای عبدالعظیم فرقانی	خیابان مینو چهار راه بهار
۱۲ـ تافتونی آقای یحیی غلامزاده	خیابان عباسی ـ رامبیما
۱۳ـ تافتونی آقای حاج‌اسماعیل خانمحمدی	خیابان راد کوچه جعفری
۱٤ـ فریزی آقای حسین احمدی	خیابان جمشیدآباد
۱۵ـ فریزی آقای اکبر احمدی	خیابان سلسبیل ـ هاشمی
۱٦ـ فریزی بانو قزباجی پژوهنده اصل	خیابان صفا مفت‌آباد
۱۷ـ لواشی آقای موسی اسدی‌فرد	خیابان اسکندری ـ شاه
۱۸ لواشی آقای محمدعلی دهقان دیسفانی	خیابان دلگشا سهراه شکوفه
۱۹ـ لواشی آقای تقی منوچهری ثالث	خیابان سپه غربی
۲۰ـ لواشی آقای رضا عمه فینی	خیابان غار گود رسولی

ضمنا سهمیه شش باب دکان نانوائی دیگر بعلت گرانفروشی برای دومین مرتبه قطع گردیده که بشرح زیر میباشد .

۱ـ سنگکی آقای عزیز عزیزیان	خیابان آقاشیخ‌هادی
۲ـ تافتونی آقای محمدحسین ملانوروز	خیابان سیمتری نزدیک خیابان شاه
ـ تافتونی آقای محمدنورعلی	خیابان ۱٤ متری لشگر کوی نهم آبان
٤ـ لواشی آقای عباسقلی علی‌مختاری	خیابان نیکو فیشرآباد
۵ـ لواشی آقایان محمود فرجمو علی دانش	خیابان سینا مقابل ورزشگاه
٦ـ لواشی آقای علی عزیزیان	خیابان شهناز چهار راه صفا

مشاور شهردار و سرپرست اداره کل‌نان پایتخت ـ ناصر

آگهی مناقصه قرارداد جی دی ۲۰۰

ماشین آلات عملیات‌و نگهداری طرح آبیاری دز استان خوزستان ـ ایران

سازمان آب و برق خوزستان وابسته بوزارت آب و برق از کمپانیهای مختلف مستقر در کشو رهای عضو بانك بین‌المللی و کشور سویس دعوت مینماید که در مناقصه قرار دادجی دی ۲۰۰ مربوط به تهیه ماشین آلات عملیات و نگهداری شبکه آبیاری که قسمتی از کار های طرح آبیاری دز است شرکت نمایند.

این قرارداد شامل ساخت و تحویل ماشین آلات ساختمانی و حمل ونقل وقطعات یدکی مربوطه و شامل دستورالعمل های لازم جهت طرز کارکردن و تعمیرات ماشین آلات آماده شده می‌باشد .

ماشین آلات شامل :

جرثقیل چرخ لاستیکی ، جرثقیل چرخ زنجیری ، گریدر، ماشین حفاری هدرولیکی ، تراکتور چرخ زنجیری ، لودر ، تراکتور چرخ لاستیکی ، تریلر و واحد تریلربر، کامیون معمولی ، کامیون خود خالی کن ، کامیون کف صاف کامیون تانکر آب اتوبوس مسافری ، وانت ، ماشین سواری بیابانی «شبیه جیپ واگنیر» ، کمپرسور هوا ، میکسرسیمان اقلام مناقصه به‌هفت گروه تقسیم شده که هر گروه شامل ماشین آلات ووسائل مشابه است . شرکت کننده در مناقصه میتواند برای یك گروه یا بیشتر پیشنهاد بدهد .

برنده مناقصه می بایستی در پنجسال اخیر متوالیا درایران در مورد وسائل مورد پیشنهاد فعالیت داشته و حداقل ۷۵٪ قطعات یدکی‌مربوطه‌رادرانبارخوددرایران موجودداشته باشد . تعلیمات در مورد طرز کارکرد و تعمیرات ماشین آلات تحویلی می بایستی در محل کارکارفرما جهت کارکنان‌مربوطه تامین شود . شرایط و اسناد مناقصه در دفتر مهندس مشاور مربوطه :

شرکت عمران و منابع
خیابان پارك جاده تلویزیون
عباس آباد کوچه شماره ٦ پلاك شماره ۲
تهران ـ ایران

در مقابل پرداخت مبلغ ۱۹۰۰ ریال که غیر قابل برگشت‌است تحویل خواهد شد .

پیشنهاد های ممهور بایستی تاساعت ۹ صبح ح۲۵ بهمن ماه ۱۳۵۰ ۱٤۰ فوریه ۱۹۷۲به دفتر تهران مهندس مشاور تحویل ورسید دریافت گردد. کمیسیون مناقصه بلافاصله در همان محل تشکیل و پیشنهادات باز و قرائت خواهد شد . سازمان آب وبرق خوزستان در رد و قبول یك ویا تمام پیشنهادات آزاد است . پیشنهاداتی که مطابق شرایط مقررات مناقصه نباشد قبول نخواهند شد . نمایندگان مجاز پیشنهاد دهندگان میتوانند در کمیسیون مناقصه شرکت نمایند . م الف ۱۳۴۴۹

۱ـ۳ مدیر عامل ـ شاهقلی ـ

آگهی استخدام

سازمان بیمه های اجتماعی برای خدمت در کاشان بیك‌نفر پزشك عمومی با حقوق مکفی نیازمند است .

داوطلبان میتوانند به منظور آگاهی‌از شرایط استخدام باداره امور استخدامی بسازمان های‌اجتماعی واقع در خیابان‌آیزنهاور در طبقه چهارم مراجعه فرمایند .

سازمان بیمه های اجتماعی

۱ـ۲ ۱ـ۳۳۷۶۶

ترکیات

جناب آقای بنی‌کاظمی

انتصاب شایسته آنجناب را به‌دادستانی شهرستان رودسر صمیمانه تبریك میگوییم .

برق آستارا ـ پرویز خوشدل

۱ـ۷۳۶۹۸

سرکار سرهنك هوشنك فیروزبخش

انتصاب شایسته آنجناب را بریاست کلانتری تجریش تبریك عرض مینمایم .

شمیرانگل ـ شعبانعلی صحرائی

۱ـ۷۳۷۵۸

دوست گرامی سرکار سرهنك هوشنك فیروزبخش

انتصاب جنابعالی را بریاست کلانتری ۱ تجریش به سازمان پلیس تهران صمیمانه تبریك میگوئیم .

رضا مکی و بانو

آ ـ۳۰۳۶۷

سرکار سرهنك هوشنك فیروزبخش

انتصاب شایسته جنابعالی را به ریاست کلانتری‌شهرستان شمیران صمیمانه تبریك عرض مینمایم

محمدعلی جعفری

۱ـ۷۳۷۸٤

اطلاعات هوائی

نشریه‌ای که برای دانشجویان ایرانی منتشر میشودو هر روز بخارج از کشور ارسال میگردد قیمت ابونمان اطلاعات هوائی برای امریکایکساله ۲۲۰۰ ریال و برای اروپا یکساله ۱۸۰۰ ریال تعیین شده است .

بدانشجویان ۲۵ درصد تخفیف‌داده خواهدشد

«آگهی استخدام مهندس میکانیك»

شرکت دخانیات ایران سه نفر مهندس میکانیك برای خدمت در کارخانه های مانیپولاسیون دخانیات مناطق رضائیه ،ساری، گرگان «فرق» از طریق انجام مصاحبه‌بارعایت شرائط زیراستخدام مینماید .

۱ـ حداکثر سن۳۵سال
۲ـ تابعیت دولت شاهنشاهی ایران
۳ـ دارابودن برك‌خاتمه خدمت یا برك معافی «غیراز پزشکی»
٤ـ نداشتن پیشینه کیفری
۵ـ داشتن صحت مزاج وتوانائی انجام کار
٦ـ متدین بیکی از ادیان رسمی کشور
۷ـ دارابودن دانشنامه لیسانس یا فوق‌لیسانس‌از یکی‌ازدانشگاه های ایران یا خارج .
۸ـ لااقل سه سال سابقه کار در رشته تخصصی خود در یکی از مراکز صنعتی کشور.
۹ـ سپردن تعهد لااقل ده سال خدمت در شهرستانهائیکه شرکت دخانیات تعیین نماید داوطلبان واجد شرایط میتوانند تقاضای خود را بانضمام دو قطعه عکس ٤×٦ حداکثر تاپایان ساعت کار اداری روز سی‌ام بهمن ۱۳۵۰ باداره کارگزینی‌شرکت واقع در تهران خیابان ایرانشهر شمالی ارسال و روز پنجم‌اسفند ۱۳۵۰ به اداره مذکور مراجعه نمایند تا ترتیب مصاحبه آنان داده شود . م الف ۱۳۴۴۲ .

شرکت دخانیات ایران

۱ـ۲ آ ـ۷۳۶۰۴

شرکت ملی ذوب‌آهن ایران
آگهی مناقصه

شرکت ملی ذوب آهن ایران ۳۲۰۰ تن ماسه ریخته‌گری که مناقصه خریداری مینماید. داوطلبان مایل‌به‌شرکت‌در این‌مناقصه محتوی AL203 آن بیش از ۳ در صد نباشد را از طریق میتوانند اسناد مناقصه و برك مشخصات را در مقابل پرداخت مبلغ ۵۰ ریال از دبیرخانه قسمت کارپردازی شرکت واقع در خیابان پهلوی‌نبش‌خیابان تخت جمشید دریافت نمایند .پیشنهادات باید در پاکت لاك و مهر شده با ذکر جمله مربوط بمناقصه ۳۲۰۰ تن ماسه ریخته‌گری تا ساعت ۹ صبح روز ۱۰٫۱۱٫۵۰ در مقابل اخذ رسید بدبیرخانه قسمت کارپردازی شرکت‌تحویل شود . پیشنهادات واصله در ساعت ۹٫۵ صبح همانروز باز و قرائت میشود . حضور پیشنهاد دهنده در جلسه مناقصه آزاد است . شرکت ملی ذوب آهن در رد و قبول یك یا کلیه پیشنهادات مختار است . در صورتیکه برنده اول‌حاضر بعقد قراردادنشود سپرده او ضبط و از نفر دوم دعوت میشود. در صورتیکه نفر دوم حاضر بعقد قرارداد نشود سپرده وی نیز ضبط خواهد شد . شرکت کننده در مناقصه باید معادل مبلغ ۵۰۰۰۰ ریال بصورت ضمانت نامه بانکی بعنوان سپرده شرکت در مناقصه در پاکت جداگانه بپیوست پاکت پیشنهاد ارسال نماید . مدت تحویل حداقل‌زمان ممکنه است که بایستی در فرم پیشنهاد قید گردد و محل تحویل تهران و یا واحدساختمانی کارخانه آریامهر واقع در ٤۵ کیلومتری اصفهان است و پیشنهاد دهندگان‌میبایستی برای تحویل در هر دو محل‌قیمت دهند . سایر شرایط در اسناد مناقصه مندرج است . م الف ۱۳۱۳۸

شرکت ملی ذوب آهن ایران

۱ـ۲ ۲۲۷۱۲

پمپ‌های کا.اس.ب آلمان

نیروهای خشك را بمزارع سرسبز و خرم مبدل میسازد

نماینده انحصاری شرکت بازرگانی دیتون

شاهرضا چهارراه کالج تلفن ۶۶۴۳۲۸ - ۴۹۲۶۳

تلگرافی دایتون ـ تلفن ۸۲۴۰۲۶ - ۸۲۴۰۳۷

۴ـ تهران شهر بی فردا

تهران: دهسال دیگر چه‌خواهید کرد؟

حسن شهباز

سرنوشت تهران با وضع کنونی و سپس مهاجران شهرستانی در سالهای آتی چه خواهد شد ؟ برابر آمار رسمی بخش جمعیت شناسی دانشگاه تهران‌جمعیت‌تهران در ده سال دیگر بالغ بر هشت میلیون نفر و در سال ۱۳۷۰ یعنی بیست سال دیگر بالغ بر شانزده میلیون‌نفر(بااحتساب مهاجرت سالانه چهاردرصد) خواهد شد .

این شهر با مشکلات‌بی‌شماری که امروزبا آن‌دست بگریبان است چگونه در دهسال دیگر افزایش متجاوز از پنج میلیون نفر را تحمل خواهد کرد ؟

از نظر مسائل‌اولیه زندگی مانند مسکن‌و خواربارو‌عوامل ضرور زندگی مانند برق و تلفن و آب و اتوبوس ودیگر امکانات بهزیستی مانندمترو، پارك ، تفریحگاه های عمومی و غیره ، تهران کنونی قادر نیست پاسخگوی نیاز تقریبا چهار میلیون جمعیت شهر باشد چه رسد به هشت یا شانزده میلیون نفر :

۱ـ از هم‌اکنون زمزمه متصدیان آب تهران رامی‌شنویم که از تابستان‌آینده باید در مصرف آب تصفیه شده صرفه‌جوئی کرد اگر این مصرف به سه یا چهار برابر مقدار کنونی برسد تهران ازچه‌طریق کم بودآب را فراهم خواهد کرد و جواب نیاز مردم را چطور خواهدداد؟

۲ـ پس‌از سالها انتظار و وعده و وعید و صرف هزینه های معتنابه سازمان تلفن تهران هنوز نتوانسته است احتیاج مردم را تامین کند و سیستمی بوجودآورد که‌اهالی شهر هربامداد تا شام برای گرفتن چند شماره تلفن‌دچار سرگشتگی و بیماری‌اعصاب نشوند در سال‌هائی که‌جمعیت بچند برابر میزان کنونی برسد وضع‌ارتباط تلفنی‌مردم با داخل و خارج چه خواهد شد ؟

۳ـ اکنون که برابر اظهارات مقامات راهنمائی و رانندگی جمع کل وسائط نقلیه موجود در تهران به سیصدو پنجاه هزار دستگاه نمیرسد و در عین حال همین تعداد اتومبیل زندگی مردم را فلج کرده است و قسمتی

از نیروی فعاله اهالی را تباه میکند ، اگر روزی تعداد آنها بیك میلیون دستگاه یا بیشتررسید وضع این شهر چه خواهد شد و آیا در آن موقع مردم تهران چاره‌ای‌جز تخلیهٔ این شهر نخواهند داشت ؟

٤ ـ برابر با گزارش کارشناسان جمعیت شناسی دانشگاه تهران، پایتخت‌ایران شهری است که بیش‌ازسایر نقاط ایران مبتلای بیماری «تك‌زیستی» است یعنی‌خانوار های یك نفری در این شهر بیش‌از سایر شهر هاست ،در چنین شرایطی وضع تهران از نظر مسکن در دهسال‌دیگر چه خواهد شد ؟

٥ـ در تهران اکنون ۳٤ پارك وجود دارد که مساحت تقریبی آنها در حدود چهار میلیون متر مربع‌است و کمی بیش‌از نصف‌این‌چهار میلیون سبز و مشجر است و با این حساب برای هر نفر از سکنه تهران کمی کمتر از یك متر مربع فضای سبز وجود دارد در حالیکه عرف جهانی برای هر نفر ده تا دوازده‌مترمربع است . از آن گذشته این پارك‌ها یا فضای سبز بیشتر در شمال شهر واقع است و در مراکز متراکم جمعیت که وجود درخت و آب و چمن‌به تصفیه هوا کمك میکند و در عین حال پناهگاهی برای‌مردم خسته است کمتر وجوددارد. بعلاوه آیا تهیه کنندگان نقشه جامع شهر تهران و طراحان برنامه پنجساله و ده ساله شهر،باین فکرافتاده‌اند که در سال های آتی ، ساکنان خانه های «کندوئی» شکل شهر ، برای رهائی‌از سرسام آدم و ماشین به‌کجا پناه ببرند ؟

٦ـ تجربه در گذشته‌نشان داده است که مهندسان شهرداری ، آنانکه طرحهای احداث خیابان های جدید را میریخته‌اند یا احتیاج آنزمان مردم را در نظر میگرفته‌انددر انتخاب عرض و طول خیابان ها یکنوع خست باطنی نشان میداده‌اند وحال آنکه میدانیم تا چند سال پیش زمین های بالاتر از سدکرج و میدان جلالیه و کلیه مناطق‌عباس‌آباد تا حوالی قلهك و زرگنده و سمت غرب تا دامنه های کوهستان‌وسمت‌شرق تاحریم سرخه‌حصار همه ریگزار بی انتهابود.درهمانموقع مهندسان شهرساز می‌توانستند عرض

خیابانهای جدید را پنجاه متر ببالا تعیین کنند و درهر قسمت بلوار هائی شبیه به بلوار الیزابت بوجودآورند اما باز وسعت دید آنها ازیك سری خیابان‌های بیست‌متری «سی متری» چنان‌دربرابرشان تاسی متری بالاتر نرفت‌ورقم عظیم جلوه کرد که نام‌یك خیابان شمالی جنوبی شهر را «خیابان سیمتری» نهادند . ولی روزی که کارشان در اثر کثرت اتومبیل و تراکم جمعیت به بن بست رسید باین فکر افتادند که‌یکسوی خیابان زیبا و نوساز پهلوی را خراب کنند و خیابان دیگری بموازات آن‌بکشند تا مشکل شهر را حل کنند در حالیکه کافی بود مسئولان شهرساز همانموقع‌مال‌اندیشی میکردند .

آیا با توجه‌بتجربه‌گذشته در مورد آینده بهتر نیست‌از همین امروز در نقشه های آماده شده تجدید نظربشود و اگر عرض و حریم‌خیابانها محدود است وسعت نظر بخرج بدهند ؟

٥ـ در آغاز قرن هفتم هجری قمری «حدود سال ٦۱۷» زمانیکه شهر آباد «ری» پایمال ستم مغولان گردید روستا های اطراف‌آن در سرسبزی وطراوات،شهره ایران بود و سیاحان و مورخان بسیاری از بوستان های پر گل و میوه و آب و هوای دلپذیر و همچنین شکارگاه های آن سخن رانده‌اند . انتخاب‌تهران‌برای پایتخت ورشد سریع آن‌در نیم قرن اخیر قسمت اعظم این طراوت و سرسبزی را از میان برد اما حتی تااین اواخر هم در اطراف‌پایتخت دهکده های خرم و باغهای فرح‌انگیز و تفریگاههای دلپذیر وجود داشت .

امروز نه‌تنها تهران بسرعت توسعه می یابد و زمینهای آن در زیر پوشش ساختمان ها ناپدید میشود بلکه حومه شهر نیز بیش و کم بهمین سرنوشت مبتلا میگردد ومی توان حدس زد که تا سال ۱۳۷۰ که جمعیت تهران رقمی معادل شانزده‌میلیون نفر را تشکیل میدهد دیگر بین تهران و کرج از غرب ، تهران ورود هن از شرق و تهران‌وساوه‌ازجنوب‌فاصله‌ای نیست و همه زمینهای آن‌یا کارخانه شده‌اند و یا خانه های مسکونی .

ولی ساکنان این مناطق بهوای باز و باغ‌پارك و جنگل و تفریگاه هی عمومی نیاز دارند . مردم پایتخت نیز محتاجند از مرکز شهر بگریزند و بیك محیط آرام پناه ببرند وضع کنونی‌بوستان های کنار رودخانه کرج از یك کیلومتری شهر تا منطقه سد امیر کبیر در روز های تعطیل بخوبی نشان می دهد که اگر شهرداری واداره اماکن عمومی در کار این مراکز تفریح دخالت نکنند چگونه از زیبائی یك‌دره شکوهمند و خیال انگیز در اثر هجوم مردم‌و کج‌سلیقگی صاحبان آنها از بین خواهد رفت این دره و دره هائی‌نظیر آن‌مانند دره‌جاجرود،بوم‌وهن میگون ، فشم وامثال آنها وچشمه‌ها و قنوات و باغهای کهن همه‌ودایعی‌است که خداوند بمردم تهران‌داده است و مردم خوش سلیقه پشین بمیراث گذاشته‌اند .

آیا برای یاری بمردم پایتخت نمیتوان بنحوی این میراث ارزشمند را حفظ کرد؟ آیا نمیتوان از همین امروز قوانینی گذراند که افرادحق نداشته باشند بنا بر میل‌خود این گنجینه ها را نابود کنند؟

اگر امروز فکری نشود فردا نمیتوان کاری کرد .

پایان سخن

تهران پایتخت یك ملت کهنسال است . تهران نمایشگر تمدن چند ساله ایرانی است .

تهران یك شهربزرك‌بین‌المللی است که در منطقه پهناوری در خاورمیانه قرار دارد و در حقیقت مرکز شاهراه ارتباطی شرق وغرب است تهران مرکز اقتصاد مملکت است و آنانکه سازنده واداره کننده طرح مملکتی هستند در این‌شهر اقامت دارند. تهران‌نمایشگر پیشرفت های درخشان کنونی ایران است و نمی توان سرنوشت آنرا کوچك‌شمرد.

تهران باید آباد ونیرومند شود تا ملل جهان و نسلهای آتی ایرانی بدانند که‌درعصر فرخنده سلطنت شاهنشاه آریامهر جامعه ایرانی‌چگونه کوشا زیست و چگونه‌مغرور و سرفراز این میراث کهن را بفرزندان لایق خود سپرد

عکس‌ها سخن میگویند

این عکس را خوب نگاه کنید که از این مناظرجالب، کمتر بچشم خودتان می‌بینید! گرچه منظره، منظره‌ای‌است بدیع وتماشائی ، اما اصل قضیه ، همان اصل تکراری و همیشگی است که بنام «بلای ترافیك» گریبانگیر تهران است ...

می بینید که بلای‌ترافیك، حتی در مورد پلیس راهنمائی ورانندگی هم«ملاحظه»نکرده ومرکب او را با یك«تصادف ملیح» محتاج تاکسی‌بار کرده است !!

آهودشت پربرکت

بودکه دیگر در قید حیات‌نیست این‌کارشناس‌امریکائی‌که‌کتابی درباره‌کشت‌نیشکرنوشته است ، یادآورشده بودکه‌مااگر بتوانیم از هرهکتارزمین ۷۵ تن نیشکر بدست آوریم خیلی خوب‌است ولی ما عمل کردیم و در همان سال اول از هرهکتاریکصد تن نیشکر بدست آوردیم .

سال بعد که من برای‌سرکشی‌و بازدید کار ها به محل سد «شاوور» رفتم ملاحظه کردم‌که در آن محل‌یك آبادی بوجود آمده وبرای کارگران‌ومهندسین و مردم چند خانه ساخته شده است از پیشرفت کار خیلی‌لذت بردم و از خوشحالی بر روی‌پا بند نبودم ، که در عرض یك سال چنین پیشرفتی نصیب کشور ما شده است . فکرکردم که چقدر خوب است این‌طرح را در چندشهر دیگر پیاده‌کرده و در آنجا ما هم نیشکر بعمل آوریم .

متاسفانه، در سال ۱۳۲۰ ، براثر وقایعی که همه از آن اطلاع دارند ، کارخانه نیشکر «شاوور» تعطیل شد .

تا اینکه در عصر سلطنت پرافتخار اعلیحضرت محمدرضا شاه پهلوی آریامهر ، این‌طرح بزرگ مجددا بصورت عمل درآمدو در همان خوزستان ، زیر سد محمد رضا شاه«دز» در هفت تپه‌کارخانه عظیم‌نیشکر شروع بکار و فعالیت کرد و خوشبختانه با حاصلی بیشتر، یعنی از هر هکتار بیش ازصد تن نیشکر بعمل می آید .واین آرزوی بزرگ اعلیحضرت فقید در عصرسلطنت‌فرزند برومندش به مرحله اجرا و عمل‌درآمد .

در چندی‌پیش که از نزدیک شاهد فعالیت‌و پیشرفت روز افزون این واحد صنعتی بودم، بیاد آن روز افتادم و بسیار خوشحال و سرافراز شدم که آرزوی رضاشاه کبیر به‌تدبیرو همت فرزند برومندش بر آورده شده است .»

یک خاطره

سناتور رام میگوید :

« من از زمان رضا شاه‌کبیر خاطره‌های بسیار دارم اما جالبترین خاطره‌ام از آن‌دوران مربوط به ماموریتی است که از سوی رضاشاه کبیر درباره‌کشت نیشکر در خوزستان باینجانب وچند نفر دگر محول شد .

ما مقدمات امر را فراهم آوردیم و طبق‌اوامر اعلیحضرت فقید صد تن قلمه نیشکر از هندوستان و صد تن از مصر وارد کردیم .

این قلمه ها را دراراضی «آهودشت»، زیر سد «شاوور»، کاشتیم در آن هنگام یک کارشناس آمریکائی‌هم‌با ما همکاری میکرد که نام‌او «دکتر هاریس»

از صبح تا حالا

ساعت ۹ صبح

آمده بود که : تو حالا با دست خودت برای يك مرد بیگانه و عوضی ، کادو خریده‌ای که همسرت برود و دودستی‌تقدیم‌طرف مربوطه کند ؟ گفتم : ناسلامتی هنوز خون از «رگهایم» میگذرد و به بازار «سیب‌زمینی» فروشها هم گذرم نیفتاده است .

گفت : ولی من این کار را کردم و حالا از غیرت خودم هم به‌شک افتاده‌ام . گفتم : حالا که گفته‌ای ، پس همه‌اش را بگو ، بگو که این طرف مربوطه چه کسی بود ، گفت: خودم هم توی این مساله گیج شده‌ام. چون «طرف مربوطه» کسی نیست جز آرایشگر خانم آرایشگر خانم جشن تولدش بوده و خانم هم برای اینکه از سایر مشتریان عقب نماند بفکر تهیه کادو افتاده بود . گفتم توهم خریدی ؟ گفت : بله که تهدید به‌طلاق و این‌جور حرفها بود .

تبصره ـ ملاحظه میفرمائید که‌بعضی از خانم ها چقدر آرایشگر مربوطه را عزیزمی دارند که جشن‌تولد طرف از یادشان نمیرود درحالی که سالگرد «ازدواجشان» را سالهاست فراموش کرده‌اند .

ساعت ۱۱ صبح

نه‌اینکه فکر کنید این تنها مقامات موثق هستند که دست‌به‌حاضر جوابی‌شان خوب‌است ، نه بچه‌هایشان هم ماشاءالله هزار ماشاءالله نسبت از پدر برده‌اند .

امروز به دختر بچه چهارساله‌ای که همراه پدرش بـه‌وزارتخانه آمده بود گفتم :

ـ برای سن و سال تو آدامس جویدن خوب‌نیست .

گفت : مگر وقتی شما سیگار میکشید من میگویم نکش ؟!

... و قلمزن مات که این نسل ازراه رسیده چه آفتی خواهد شد ؟

پیشگاه مبارك اعلیحضرت همایون شاهنشاه آریامهر

بانهایت افتخار و سربلندی پیروزی عظیم ارتش شاهنشاهی ایران را در تجدید استقرار و حاکمیت برجزایر خلیج‌فارس و کوتاه کردن دست استعمار برهبری خردمندانه شاهنشاه‌آریامهر در جهت اعتلای عظمت شاهنشاهی ایران به‌پیشگاه مبارك‌همایونی تهنیت عرض مینماید .

کالیفرنیا ـ سان‌دیوگو ـ دانشجوی سال سوم علوم سیاسی
فریبرز میثمی
آـ ۷۳۸۷۲

تسلیت

جناب آقای میرفاضل ملجانی
کارکنان دبستان هایده فوت مادر گرامیتان راتسلیت‌میگویند
منیژه آقاشاهی آـ ۳۰۳۷۵

جناب آقای سعید فرید (آبادان)
مدیران و کارکنان شرکت شعله خاور باکمال‌تاثرمصیبت فوت والده معظمتان را تسلیت میگویند ودر اندوه‌شماشریکند.
آـ ۷۳۷۲٤

آقای خسرو طاهریان دانشجوی دانشکده علوم سیاسی
با نهایت تاثر و تاسف مصیبت وارده را بشما وخانواده محترمتان تسلیت عرض مینمائیم .
محمد جوادی. احمد اسکندری. نیکو. ستوده. رحمانی. رنجبران. مهرسا. امیرخانی.حاجیلو. صهبا. پشمینی.شیرزاد. اکبر جوادی. عباسپور . امامی. ظهوری. زندپور . میرجلیلی. صادقی. صادقیان‌زاده. تمجیدی‌زاده. حسن زاهدی .
آـ ۷۳۷۱۸

همکار عزیز آقای مصطفی واعظ تهرانی
فوت آقای سید عباس امامی را بشماو خانواده‌تان‌تسلیت عرض مینمائیم .
شینعلی. برقعی . معینی . خانم بوریان
آـ ۷۳۷٤۰

همکار محترم جناب آقای عظیما
مصیبت وارده رابشما وخانواده محترمتان تسلیت عرض می‌نمائیم .
بهرامزادگان. شهیدی. رسائی. درخشان. آینه‌چیان.گیوانی.
آـ ۷۳۷٤۰

همکار محترم جناب آقای مهدی عظیما
درسوك مادر گرامیتان تسلیت ما رابپذیرید .
مهندس تفضلی . مهندس حجازی . مهندس طاوس‌فرد . مهندس سقطی . مهندس عبادی . صبوری .
آـ ۷۳۷٦۰

همکار محترم جناب آقای مهدی عظیما
درگذشت مادر گرامیتان موجب تاثر کلیه همکاران گردیده بشما وخانواده محترمتان تسلیت میگویند .
باشگاه استادان هنرسرایعالی
آـ ۷۳۷٦۰

جناب آقای مهدی عظیما
ما هم عمیقا دراندوه شما شریکیم
زمانی . سیاوش . صالحی . زورقچی . پوررحمتی

جناب آقای دکتر بهزادی مدیر محترم مجله سپید و سیاه
درگذشت ناگهانی پدر ارجمندتان موجب نهایت تاثر و تاسف ما گردید ضمن ابراز تسلیت بقای عمر شما و خانواده ارجمند را آرزو می‌کنیم .
سازمان فیلم و تماشا آـ ۳۰٤۰٥

سرکار خانم ویکتوریا خواجه‌نوری
جناب سناتور محسن‌خواجه‌نوری
مصیبت وارده را از طرف خود و کلیه اعضای انجمن بهداری شهرستان شمیران صمیمانه تسلیت عرض نموده‌بقای عمر و سلامت شما را از درگاه خدای بزرك مسئلت‌مینمایم.
دکتر صدیق اسفندیاری
آـ ۷۳۷٥٦

دوست عزیز جناب آقای دکتر وکیلی
ریاست محترم اداره آموزش و پرورش ناحیه ١٤
مصیبت وارده را حضور جنابعالی و فرد فرد خاندان محترم از صمیم قلب تسلیت میگوئیم .
مصطفی عاطفی ـ امیر نظام‌الدین دانشور
آـ ۳۰۳۷۷

جناب دکتر وکیلی ریاست آموزش وپرورش ناحیه١٤
مصیبت وارده را تسلیت عرض می‌نمایم
آـ ۷۳۷٥۰ طیبه دیده‌بان

جناب آقای فیض‌الله گلشن
باکمال تاسف فوت همشیره گرامیتان را تسلیت عرض نموده بقاء عمر جنابعالی و بازماندگان را از خداوند متعال مسئلت داریم .
کارمندان بانك تجارتی ایران‌و هلند ـ شعبه بازار
آـ ۳۰٤۱٥

استادان محترم‌آقایان احمد و مهدی فروغی
مصیبت وارده را به‌آن جنابان تسلیت عرض نموده بقای‌عمر و سلامتی شما و خانواده محترم را ازخداوند متعال خواستاریم.
گروه فرهنگی شهریار قلهک
آـ ۷۳٦۸۸

جناب‌آقای دکتر حسینعلی وکیلی
مصیبت وارده را به‌آن جنابان تسلیت‌عرض نموده‌سلامتی شما و خاندان محترم را از خداوند متعال مسئلت داریم .
گروه فرهنگی شهریار قلهک
آـ ۷۳٦۹۰

جنابان آقایان ناصر و مرتضی علیزاده
مصیبت وارده را تسلیت عرض نموده شکیبائی و سلامتی شما و خانواده محترم را از خداوند بزرگ خواستاریم .
گروه فرهنگی شهریار قلهک
آـ ۷۳٦۹۲

جناب آقای مهندس منصور فروغی
فوت ناگهانی پدر گرامیتان را بجنابعالی و خانواده عزیزتان تسلیت عرض مینمائیم .
کارکنان حوزه راهسازی فرعی مازندران
آـ ۷۳٦۹٤

جناب آقای مهندس منصور فروغی
بانهایت تاثر و تاسف مصیبت وارده را به آنجناب و خانواده گرامی تسلیت عرض نموده دوام عمر و سلامتی جنابعالی و خاندان گرامی را از خداوند متعال خواستاریم
مهندس احمد احمدزاده . مهندس احمد آل یاسین
مهندس فرخ هاشم زاده . مهندس حسین شفیع‌نیا .

مربیان و پیش آهنگان همدان در غم مربی پیش‌آهنگ همایون خود آقای اصغر حسینی سهیم میباشند .
آـ۱ـ۷۳۷۰۲

سرور گرام سرکار علیه خانم فروغ خواجه‌نوری
باتاسف فراوان مصیبت وارده را به‌آن سرور گرامی و فامیل محترمتان صمیمانه تسلیت میگویم .
مراد پناهپور
آـ ۳۰۳۷۳

جناب آقای دکتر وکیلی ریاست محترم آموزش وپرورش ناحیه ١٤
سازمان فرهنگی آرتا مصیبت وارده را به جنابعالی تسلیت گفته بقاء عمر شما را از خداوند خواستار است .
آـ ۷۳۷۷۰

جناب آقای دکتر وکیلی
دبیران و کارمندان دبیرستان راه دانش مصیبت وارده را تسلیت میگویند .
افسر سموهائی رئیس دبیرستان راه دانش
آـ ۷۳۷۰۰

جناب آقای احمد زند
با کمال تاسف مصیبت وارده را به آنجناب و فامیل‌محترمتان تسلیت عرض نموده بقاء عمر و عزت حضرتعالی و خانواده جلیل را از خداوند مسئلت مینماید .
دکتر عدل‌اله باروخیان
آـ ۳۰٤۱۷

سرکار خانم فروغ خواجه‌نوری
درگذشت مادر گرامیتان را حضور سرکار و خانواده‌محترم از صمیم قلب تسلیت عرض نموده و بقای خانواده محترمتان را از درگاه ایزد متعال خواهانم .
سوسن
آـ ۷۳۷٥۲

سرکار خانم فروغ خواجه نوری
درگذشت مادر گرامتان را خدمت سرکار و خانواده محترم تسلیت عرض مینمایم .
منوچهر گودرزی
آـ ۷۳۷٥۲

همکار محترم سرکار خانم جاوید
مرگ نابهنگام مرحوم جاوید همسر عزیزتانرا از صمیم قلب تسلیت میگویم. مرا در غم خود شریک بدانید و بقاء عمر خانواده آنمرحوم را از خداوند مسئلت دارم.
محمد رضا محوی
آـ ۷۳۸۲۲

دوست عزیزم خانم ماری جاوید
مرگ نابهنگام پدرت غمی بزرگ در دلم نشاند . مرا در غم خود شریک بدان.
شاهرود ـ محمد رضا محوی
آـ ۷۳۸۲٤

جناب آقای حاج عباس تبریزی
مصیبت وارده را بشما تسلیت میگویم .
امیر کابلی
آـ ۳۰٤۳۷

سرکار خانم جاوید
درگذشت همسر گرامیتانرا از صمیم قلب تسلیت گفته صبر و شکیبائی شما را درمقابل این فقدان بزرگ آرزومندیم .
شاهرود ـ بهزاد رضوی و بانو
آـ ۷۳۸۲٦

با کمال تاسف درگذشت مرحوم مغفور حاجی محمد فروغی را به خاندان جلیل آن مرحوم بخصوص به جناب آقای مهندس منصور فروغی قلبا تسلیت میگوئیم .
موسسه مهندسین مشاور طالقانی ـ دفتری
آـ ۳۰٤۳٥

جناب آقای محمد الهی مدیریت عامل شرکت سهامی پخش کودشیمیائی
با نهایت تاسف و تالم درگذشت والده ماجده را از طرف‌خود و کارکنان بنگاه شیمیائی به جنابعالی تسلیت گفته آمرزش روح‌فقیده سعیده و صبر و شکیبائی عموم بازماندگان را مسئلت مینمایم .
رئیس کل بنگاه شیمیائی . آصفی
آـ ۳۰٤۳۹

درگذشت بانوی نیکوکار خانم مینوزند را به جناب آقای‌احمد زند و جناب آقای ضیاء الدین علوی تسلیت عرض مینمایم‌وسلامتی فامیل محترم را از خداوند متعال خواهانم .
حاج محمد علی قاضی
آـ ۳۰٤٤۱

جناب آقای سعید
دانش آموزان کلاسهای اول ، دوم ، سوم ، چهارم و پنجم مصیبت وارده را تسلیت گفته سلامت بازماندگان را از ایزد یکتا خواهانند.
بدری زینلی . رحیمیان . افشاری .صالحی
آـ ۳۰٤۳۱

جناب آقای سعید
مصیبت وارده را تسلیت میگویم .
ولگا پانوسیان
آـ ۳۰٤۳۱

جناب آقای سعید رئیس دبستان و دبیرستان سعید
دبیران ، آموزگاران و کارکنان این آموزشگاه فوت ابوی بزرگوارتان را تسلیت گفته بقاء عمر و سلامتی شما را آرزو دارند.
صبوری . مباشری . جعفری . صالحی . زینلی . رحیمیان . افشاری . اصغری
آـ ۳۰٤۳۱

جناب آقای سعید رئیس دبیرستان سعید
دانش آموزان دوره اول این دبیرستان ، با نهایت تاسف و تاثر و تالم مصیبت وارده را به جنابعالی و خانواده محترمتان‌تسلیت عرض مینمایند .
صبوری . مباشری
آـ ۳۰٤۳۱

آقایان حاج محمود . حاج محمد. اکبر . حسین . اصغر و محسن حاج‌آقا بزرگی
مرگ نابهنگام حاج علی مدد حاج آقا بزرگی را به آن‌خانواده محترم تسلیت عرض نموده و بقای عمر آن خانواده گرامی را از خداوند متعال خواستارم .
مهندس امینی
آـ ۷۳۸٤۰

كمك به رانده شدگان

بدعوت شماره ۸٤۸مورخ ۱۹ر۱۰ر۵۰ بخشداری‌دلیجان بمنظور کمك و ابرازهمدردی به معاودین هموطن در ساعت ۲ بعد از ظهر روز یکشنبه ۱۹ر۱۰ر۵۰ مجلسی درمسجد جامع دلیجان تشکیل گردید.
شهردار دلیجان ـ حسنی

از فرداصبح

فقط در سینما

ب.ب

اورسولا اندرس
ویرنا لیزی
ماریزا مل
کلودین اوژه درفیلم رنگی

دردسرخوشگلا

باشرکت
ماریو آدورف . ژان پیر کاسل

پخش از کمپانی پارامونت

یادداشت‌های سیاسی روز

رهبران رژیم تجزیه طلب «بنگلادش» در پاکستان شرقی طی پیامی ازکلیه ممالک‌آفریقائی و آسیائی درخواست شناسائی رژیم خود را کرده‌اند. تاکنون بدنبال هند و یوتان کشورهای بلغارستان ، آلمان شرقی، لهستان ، برمه و نپال رژیم مستقر در داکا را برسمیت‌شناخته‌اند اما موج شناسائی این رژیم ، برخلاف انتظار رهبران داکا، هنوز به قدرتهای بزرگ وپایتخت های مهم جهان سرایت نکرده است.

ناظران اموردرحالیکه ازاقدام عجولانه‌بعضی از پایتخت‌های جهان درشناسائی رژیم تجزیه‌طلبان پاکستان شرقی اظهار تاسف میکنندمعتقد نیستند تا زمانیکه نیروهای هندی خاک پاکستان شرقی را تحت اشغال خود دارند پایتخت های مهمی اقدام به شناسائی رژیم مورد بحث نمایند. البته موج شناسائی رژیم پاکستان شرقی در عین حال منوط به واکنش پایتختهائی چون مسکو ، لندن و واشنگتن به درخواست‌رهبران داکا به شناسائی خواهد بود. ازشواهد چنین برمی‌آید که در لندن جناح‌های مختلف احزاب کارگر و محافظه‌کار فشار را بر دولت ادوارد هیث برای تحقق هرچه زودتر این هدف‌افزایش داده‌اند. در تهران ناظران امور میگویند سیاست ایران درقبال تحولات اخیر در شبه قاره هند روشن است و تصمیمات آینده کشور های دوست پاکستان منوط و بستگی مستقیم به روشن شدن روابط رهبران اسلام‌آباد با رهبران پاکستان شرقی خواهد داشت. در آنکارا دولت ترکیه حمایت و پشتیبانی خود رادر بحران کنونی مجدد ازپاکستان ابرازداشت و مطبوعات و محافل پاکستان ضمن اشاره به سفر اخیر شاهنشاه به اسلام‌آباد از ایران و ترکیه بعنوان صمیمانه‌ترین دوستان پاکستان نام بردند.

پیام‌شاهنشاه به پادشاه عربستان سعودی

در ریاض جعفر رائد سفیر جدید ایران در عربستان پیام دوستانه و مودت آمیز شاهنشاه را تقدیم اعلیحضرت ملک فیصل نمود . تسلیم پیام همایونی در جریان نخستین شرفیابی سفیر ایران برای تقدیم استوارنامه‌های خود رسما فعالیت در عربستان را آغاز میکند و شروع ماموریت او سرآغاز فصل جدیدی در مناسبات میان ایران‌و عربستان در همکاریهای سازنده و ثمر بخش با هدف‌های تامین ثبات و امنیت خلیج فارس است. تهران برای نقشی که بخصوص‌عربستان و کویت در حفظ ثبات و آرامش خلیج فارس بدنبال خروج قوای انگلیس از این منطقه می‌توانند ایفاء کنند اهمیت فراوانی قائل است . سیاست تهران در این زمینه همواره چنین‌بوده و هست که از طریق برقراری روابط دوستانه و نزدیک با کلیه ملل خلیج فارس و بخصوص عربستان و کویت مفهوم همکاری و همفکری را با هدف تامین منافع‌کلیه کشورهای منطقه‌توسعه دهد.

رادیو مسکو میگوید مناسبات شوروی با ایران هیچگاه مانند امروز گرم و دوستانه نبوده

پیام دوستانه شاهنشاه تسلیم‌ملک‌فیصل شد

ژنرال صالح الکوردی سفیرجدید اردن

تحولات و امادگی مصر

تحولات داخلی در دولت مصر ، نطق اخیر پرزیدنت انور سادات و تغییر ناگهانی محمود ریاض از پست وزارت خارجه و جانشین کردن «مراد غالب» بجای او، تغییر نخست‌وزیر ، برخوردهای نظامی اسرائیل با چریک های فلسطینی درخاک‌لبنان و دیدوبازدیدهای‌رهبران اعراب از یکدیگر ، جملگی کلیه‌نگاهها را متوجه خاورمیانه عربی کرده است. در تهران ناظران امور که با دقت این تحولات را دنبال میکنند ضمن پشتیبانی از هدفهای صلحجویانه قاهره در استقرار یک صلح عادلانه و شرافتمندانه به تجزیه و تحلیل نتایج ناشی از تغییرات در پست های حساس نخست وزیری و وزارت خارجه مصر پرداخته‌اند . به عقیده ناظران امور منطقه تحولات اخیر موید این حقیقت است که قاهره از سیاست واشنگتن به تنگ آمده و میخواهد موقعیت تازه‌ای دربرابر اسرائیل اتخاذ کند. این موقعیت تازه الزاما در برخورد نظامی با اسرائیل نخواهد بود بلکه هدف اولیه آن‌تقویت مواضع سیاسی و افزایش فشار براسرائیل در پاسخ گوئی‌مثبت‌تل‌آویو به پیشنهادات‌صلح‌است. تحولات و تغییرات‌جدیدبهرحال قاهره راچندین قدم از واشنگتن دور و بعبارت دیگر چندین‌قدم به مسکو نزدیک تر خواهد ساخت و طبیعی است رهبران کرملین این تحولات را پیروزی دیگری برای مسکو در صحنه سیاست‌های بین‌المللی تلقی می‌کنند.

تفاهم‌ایران‌وشوروی

تفسیرهای رادیو مسکو طی چند روز اخیر در تجزیه و تحلیل همکاری‌های سازنده و ثمربخش ایران و شوروی توجه محافل سیاسی تهران را جلب کرده است . رادیو مسکو در تفسیری که دیشب بمناسبت ششمین سالگرد امضاء موافقتنامه همکاری فرهنگی و اقتصادی شوروی و ایران انتشارداد، گفت ثمرات‌همکاری دو کشور هیچگاه چون ایام اخیر فراوان نبوده و روابط میان مسکو و تهران هیچ زمانی چون امروز گرم و دوستانه نبوده است . رادیومسکو میگوید رهبران اتحاد شوروی برای همکاری‌با ایران ارزش بسزائی قائلند و محافل اجتماعی شوروی از اظهارات الکسی کاسیگین رئیس هیئت وزیران اتحاد شوروی در کنگره بیست‌و چهارم حزب ابرازخرسندی‌فراوان‌بعمل آوردند. کاسیگین در این فرصت گفته بود ایران از جمله کشورهائی است که بازرگانی و همکاری اقتصادی شوروی با آن وارد مرحله‌ای میشود که میتوان درباره روابط اقتصادی‌محکم و برپایه اصل رعایت نفع متقابل صحبت کرد و این حقیقت مایه خرسندی است که بین دو کشور حسن تفاهم درباره بسیاری از مسائل وجود دارد.

ورود سفیر جدید اردن

ژنرال صالح الکوردی سفیر جدید اردن در دربار شاهنشاهی دیشب برای تحویل گرفتن پست جدید وارد تهران شد و در مهرآباد‌مورد استقبال سفیران کشورهای اسلامی ، مقامات تشریفات وزارت خارجه قرار گرفت . ژنرال الکوردی پیش از ظهر امروز در کاخ وزارت خارجه با آقای عباس خلعتبری وزیر خارجه ملاقات و رونوشت استوار نامه خود راتسلیم کرد. سفیر جدید اردن ازجمله دهسفیرجدیدی است که تهران‌انتظارورودآنان رادارد. سفیران جدید اردن ، هلند، ایتالیا ، هند، پرتقال‌وایسلند قریبا وارد تهران خواهند شد . آخرین سفیری که ماموریت او به پایان رسید «زین‌العارفین عثمان» سفیر اندونزی است . عثمان مدت سه سال در تهران با سمت سفیر و مدت دو سال با سمت وزیر مختار خدمت کرده و از جمله سفیران محبوب محافل دیپلماتیک تهران بشمار میرود.

میهمانان خارجی تهران

کامیل شمعون رئیس جمهوری اسبق لبنان

نایب نخست وزیر لهستان ، معاون رهبر حزب کارگر انگلیس از جمله شخصیت‌هائی هستند که‌اینک‌میهمان تهران‌اند . بر لیست میهمانان خارجی‌نام کامیل‌شمعون رئیس‌جمهوری اسبق لبنان را نیز باید اضافه کرد که دیشب برای یک دیدار خصوصی هفت‌روزه‌وارد تهران شد. یک مقام سفارت لبنان گفت دیدار شمعون ازایران کاملا خصوصی وباهدف‌تجدیددیدار دوستان قدیمی» صورت گرفته . شمعون چند ماه قبل نیز در تهران بود و در این سفر به ترمیم مناسبات قطع شده ایران و لبنان موفق شد. «رویجنکینس» معاون حزب کارگرانگلیس وهمسرش عصر دیروز برای یکدیدار۴۸ساعته ازاصفهان و شیراز رهسپار اصفهان شدند و روز چهارشنبه در بازگشت به تهران ، معاون حزب کارگر ملاقات‌هائی با مقامات ایرانی‌بعمل خواهد آورد. از جمله میهمانان دیگری که تهران انتظار ورود آنان را دارد وزیر دارائی فرانسه است که‌پس فردا در راس یک هیئت عالیرتبه فرانسوی وارد تهران خواهد شد.

تیم‌پیروزایران‌چهار شنبه‌واردتهران‌میشود

تیم ملی فوتبال ایران که‌شنبه بعدازظهردرآتن دیدارباز گشت خود را با تیم ملی کویت در کادرمسابقات مقدماتی‌المپیک با پیروزی ۲ـ۰ پشت سر گذارد، روز چهارشنبه به وطن‌بازخواهد گشت .

گزارش و عکسهای اختصاصی و رنگی این‌مسابقه‌را در شماره آینده مجله دنیای ورزش می توانید مطالعه کنید .

تصویرعکس‌اختصاصی دیگری ازاین مسابقه‌است که‌غلامحسین مظلومی زننده گل ایران در برابر دروازه‌بان کویت دیده‌می شود .

سومین موفقیت برای کوهنوردان ایرانی

فدراسیون کوهنوردی ایران اطلاع داد ، تیم کوهنوردی ایران که‌به‌منظور صعود از قلل‌کلیمانجارو به آفریقا مسافرت کرده‌اند با موفقیت توانستند به سومین قله کلیمانجارو صعود کنند و پرچم ایران و نشان جشنهای دوهزاروپانصد ساله شاهنشاهی ایران را برفراز قلل‌صعود شده نصب کنند .

اعضای گروه کوهنوردانی که به کلیمانجارو صعود کرده‌اند آقایان اصغر امین نیا ، ناصر رستمی ، حسین دانشمند ، مهدی مکری و حبیب جهانکار می باشند .

فوتبال قهرمانی باشگاههای ایران

فدراسیون فوتبال ایران برنامه روز چهارم مسابقات فوتبال قهرمانی باشگاههای کشور را باین شرح اعلام کرد .

جمعه اول بهمن : تاج تهران ـ عقاب تهران (ساعت ۳بعداز ظهر استادیوم امجدیه)، پاس تهران ـ تاج مسجد سلیمان (مسجدسلیمان)، سپاهان اصفهان ـ جم آبادان (آبادان)، پرسپولیس تهران ـ تاج نوشهر (نوشهر) .

یکشنبه ۴ بهمن : پاس تهران ـ جم‌آبادان(آبادان)، سپاهان اصفهان ـتاج مسجدسلیمان (مسجدسلیمان).

برنامه دنباله مسابقات فوتبال دسته دوم باشگاهها

در دنباله مسابقات فوتبال دسته دوم باشگاههای‌پایتخت از بعداز ظهر فردا این مسابقات انجام خواهد گرفت .

سه شنبه ۲۸ دی: پیام ـ سازمان آب

پنجشنبه ۳۰ دی : فادر ـحمید

جمعه اول بهمن : دژبان ـ کیان ، ایران ماـنیروی هوائی .

تسلیت

باکمال تاسف و تاثر درگذشت مرحوم محمدحسین میرزا رفیعی و بانو بی‌بی ملکه ایلخان بختیار پدر و مادر همسر گرامی جناب آقای حمید نقش تبریزی مشاور سازمان برنامه را بعموم بازماندگان ایشان صمیمانه‌تسلیت‌گفته سلامت وبقای آنان را مسئلت داریم .

خداداد فرمانفرمائیان . علی هزاره . داریوش مهاجر اسکوئی . شاپور راسخ . علی دفتریان . علیرضا رادپی . عبدالرسول بختیار . فریدون هدایت . امیر منصور خشمتی . محمدعلی داورپناه . حسن صدیق . مهدی امین صالحی

آ ـ ۷۳۹۳۴

سرکار خانم ابوالهری و آقای عظیما

با اندوهی فراوان و تاثر و تاسف عمیق مصیبت وارده را تسلیت عرض نموده آرزوی بقای بازماندگان را داریم .

از طرف کارکنان دبستان ندای فردا . قدسیه علی‌آبادی

آ ـ ۳۰۴۲۷

جناب آقای مهندس محمد الهی

بانهایت تاسف مصیبت وارده را تسلیت میگویم .

شرکت حمل و نقل ساربانها

آ ـ ۷۴۰۰۲

جناب آقای مهندس اسماعیل کارور

با اندوه فراوان درگذشت پدر بزرگوارتان‌را تسلیت‌گفته واز درگاه ایزد متعال صبر و شکیبائی برای آنجناب وخانواده محترم آرزومندیم .

مدیران ـ مهندسین و کارکنان شرکت سهامی کارتن ایران

آ ـ ۷۳۸۵۰

جناب آقای مهندس اسماعیل کارور

با اندوه فراوان فوت پدر گرامی‌تان را تسلیت گفته آرزوی سعادت و بقای عمر شما و بازماندگان آن مرحوم را از خداوند متعال خواستاریم .

عنایت‌الله خرمیان و بانو

آ ـ ۷۳۸۵۰

جناب آقای مهندس اسماعیل کارور

درگذشت پدر گرامی شما باعث نهایت تاسف و اندوه است با عرض تسلیت از خداوند متعال بقای عمر شما و بازماندگان آن مرحوم را مسئلت داریم .

ایرج نورمند و بانو

آ ـ ۷۳۸۵۰

جناب آقای وکیلی ریاست محترم آموزش وپرورش ناحیه۱۴

با نهایت تاسف مصیبت وارده را تسلیت عرض میکند .

از طرف کارکنان دبستان ملی بصیرت ـ ایراندخت علی‌آبادی

آ ـ ۷۳۸۵۲

بانهایت تاسف درگذشت مادر گرامی دوست عزیزمان‌آقای مهندس محمدقلی بیگلربور را تسلیت گفته سلامتی و سعادت بازماندگان محترم را آرزومندیم .

دکتر حسین مهدوی . سرتیپ عباس معینی . مهندس رضا رزم‌آرا . سرلشگر پرویز نقدی . سرتیپ احمد مهدوی

آ ـ ۳۰۴۴۷

سرکار سرهنگ ۱ محمدرضا بافکر

باکمال تاسف دردگذشت ناگهانی مادر گرامیتان را تسلیت گفته خواهشمندیم ما را در غم خود شریک بدانید .

سرهنگ ۲ مطلبی . سرگرد مطیعی . سرگرد بصیریان

آ ـ ۳۰۴۶۷

سرکار خانم ثریا اکبر شیرازی (ذوالفقاری)

همدردی ما را بمناسبت درگذشت پدر عزیزتان بپذیرید.

فریماه ـ احمد خشنودی

آ ـ ۷۳۹۳۰

جناب آقای دکتر علی بهزادی دوست محترم و مدیر مجله وزین سپید و سیاه

درگذشت پدر گرامیتان را صمیمانه تسلیت عرض مینمایم .

دکتر عزیزاله محمدی

آ ـ ۷۳۹۳۲

سرکار سرهنگ ۲ محمدرضا بافکر

درگذشت مادر گرامیتان را تسلیت عرض میکنم .

سرهنگ ۲ طالش

آ ـ ۳۰۴۶۵

ولی عزیز

از تالم وارده بسیار متاثریم ما را نیز در غم خود شریک بدان .

دوستان تو : محمدرضا . منوچهر . سهراب . جهانگیر . فریدون . بهروز

آ ـ ۳۰۴۵۵

جناب آقای احمد فروغی

با اندوه فراوان درگذشت پدر ارجمندتان را صمیمانه تسلیت میگویم .

اکرم سادات تهرانی

آ ـ ۳۰۴۵۳

سرکار خانم بهزادی و آقای دکتر علی بهزادی

فوت مصیبت وار سرکار سرهنگ بهزادی را از صمیم قلب تسلیت میگویم .

بدرالملوک مصباح خاوری

سرکار خانم بهزادی و آقای دکتر علی بهزادی

مصیبت وارده را صمیمانه تسلیت میگوئیم .

علی و فلور آل‌محمد

آ ـ ۳۰۴۴۹

استاد ارجمند جناب آقای باقر امامی

بانهایت تاسف درگذشت مادر عزیزتان را بحضورتان صمیمانه تسلیت میگوئیم برای شما و خانواده گرامی‌تان سلامت و دوام عمر آرزو میکنیم .

حسین چهاربخشی و بانو

آ ـ ۷۴۰۱۰

جناب آقای سعید فرید

با اندوه فراوان فوت مادر گرامیتان را به آنجناب‌تسلیت میگوئیم و برای شما و بازماندگان عزادار سلامت و طول عمر آرزو میکنیم .

شرکت سیراکو

آ ـ ۷۴۰۱۴

جناب آقای دکتر علی بهزادی
مدیر محترم مجله سپید و سیاه

با تاسفی فراوان درگذشت پدر گرامی‌تانرا بجنابعالی و خانواده ارجمندتان تسلیت میگوئیم و برای شما و بستگان عزیزتان سلامت و دوام عمر آرزو داریم .

شرکت تبلیغاتی سینه

آ ـ ۷۴۰۰۸

جناب آقای باقر امامی

از درگذشت مادر گرامی‌تان بسیار متاسفیم واین‌مصیبت را بجنابعالی و خانواده محترمتان صمیمانه تسلیت میگوئیم .

شرکت تبلیغاتی سینه

درگذشت مرحوم حاج حسین وحید دستگردی را به دکتر سیف‌الله و دکتر مسعود و یدالله و عباس و باقر وحید دستگردی تسلیت میگوئیم .

سرهنگ هوشنگ وحید دستگردی

آ ـ ۷۳۹۴۸

جناب آقای عبدالعلی ذوقی

درگذشت والده عزیزت را به جنابعالی تسلیت عرض نموده دوام عمر سرکار و سایر بازماندگان را از ایزد متعال خواستارم .

دامغان ـ علی‌اصغر صمیمی و بانو

آ ـ ۷۳۹۵۲

جناب آقای دکتر وکیلی
ریاست محترم آموزش و پرورش ناحیه ۱۴

انجمن فرهنگی صدق ـ رئیس و کارکنان و آموزگاران دبستان ابریشمی مصیبت وارده را به آنجناب تسلیت عرض می‌کنند .

رئیس دبستان ابریشمی ـ اقبالی

آ ـ ۳۰۴۸۱

فوت مرحوم حجت‌الاسلام جناب‌آقای شیخ محمدصالح علامه را به آقایان محمد فضائلی ـ کمال‌الدین صالحی و حائری‌زاده و جمال‌الدین و بهاءالدین علامه و خاندان‌محترم علامه صمیمانه تسلیت عرض مینمائیم .

بابل ـ سید علی ملکوتی ـ سید کاظم بزرگ زاده

آ ـ ۷۳۹۵۴

جناب آقای مهندس ملجائی

برای روان مادرگرامیتان شادی و برای جنابعالی و بازماندگان اجرجزیل آرزو میکنم .

حسن کاشانی و بانو (قندمرودشت)

آ ـ ۷۳۹۸۶

جناب‌آقای مهندس ملجائی سرپرست محترم کارخانجات قندمرودشت و پارس

درگذشت مادر گرامیتان را تسلیت عرض‌مینمائیم .

اسلامی و بانو

آ ـ ۷۳۹۸۸

در برنامه‌پنجم‌عمرانی خطوط‌اصلی توسعه‌کشاورزی‌ایران ترسیم گردیده

بقیه‌ازصفحه‌اول

دربیست‌و هشتم دیماه ۱۳۴۳ بموجب فرمان‌مبارک اعلیحضرت همایون شاهنشاه آریامهر در اجرای اصل هشتم‌منشور انقلاب شاه‌وملت افتخار اجرای قانون تشکیل سپاه ترویج‌و آبادانی نصیب وزارت کشاورزی گردید ودرسال ۱۳۴۴ یعنی در نخستین سال خدمت‌گذاری سه دوره از سپاهیان شامل ۹۱۵ نفرسپاهی دکتر فوق لیسانس و لیسانسیه‌و همچنین ۵۵ نفر سپاهی‌دیپلمه پس از گذراندن یکدوره‌شش ماهه آموزش های نظامی فنی‌و عملی به روستا هااعزام گردیدند و اینک دوره های نهم دهم‌و یازدهم شامل ۶۴۴ سپاهی‌دکتر فوق لیسانس ولیسانسیه ونیز ۳۹۵۱ نفرسپاهی‌دیپلمه مشغول خدمت‌عملی در سطوح روستا ها وبخش ها می‌باشند و درحال حاضرتعداد ۶۴۲ نفر لیسانسیه وبالاتر و ۱۱۵۶نفر دیپلمه در مرکز آموزش کشاورزی کرج مشغول گذراندن دوره آموزش می‌باشند باین‌ترتیب ظرف‌هفت سال گذشته ۳۱۴۳ نفرسپاهی باتحصیلات دکترو لیسانس و ۱۱۸۴۴نفرسپاهی دیپلمه بیاری کشاورزان ماشتافته و باهمکاری کارشناسان ومروجان تحولات وسیعی را موجب گشته‌اند این ارقام نشانه‌گویائی از تلاش دسته‌جمعی جوانان ایران با خصلت انقلابی برای تعمیم‌دانش کشاورزی جدید در سطح‌روستا هاومناطق کشاورزی بوده‌وبرای رسیدن به تمدن بزرگ درچهار چوب‌تفکرات‌خلاق انسادوستی وصلحجوئی و میهن پرستی‌رهبر خردمند ملت‌ایران به خدمات ارزنده‌ای در امورروستا ها و پیشبرد هدفهای‌توسعه کشاورزی ایران مشغول گشته‌اند . شاید حاجتی به ارزشیابی خدمات سپاهیان در این پیام نباشدزیرا مردم‌ایران به خدمات شایسته این‌جوانان نوعدوست درسراسر کشو رآگاهی کامل دارند ولی بعنوان مجری طرح انقلاب‌سپاه ترویج‌و آبادانی‌دروزارت کشاورزی می‌توانم اظهارنظر کنم که در پرتو همت این‌جوانان پرشور وتعلیم یافته‌سطح آگاهی کشاورزان ایران‌بمراتب افزوده شده‌وبدین ترتیب‌فرهنگ‌روستائی ایران پرمایه‌تر وامیدبخش تر گردیده‌است چنانکه امروز توانائی آن را یافته‌ایم که‌فن‌و تکنیک را در سطح‌پیشرفته تری بمیان‌کشاورزان ببریم و روش های علمی را با صرف وقت و زحمت‌کمتری در کشتزار ها باغها ودرامور پرورش دام‌و طیور تعمیم‌دهیم علاوه براین سپاهیانی که همراه کار شناسان‌وزرنده ما اعم از کارشناسان وزارتخانه های کشاورزی‌و منابع طبیعی تعاون‌وامور روستا هاواقتصاد به خدمت های عملی‌مشغول بوده‌اند اطلاعات ذیقیمتی ازفنون‌مدیریت بدست‌آورده‌اند که‌پس‌از پایان خدمت در هر جا که‌قدم‌نهاده‌اند مفیدتربوده و کارآئی بیشتری داشته‌اند . هم اکنون سپاهیان دوره های گذشته‌ماشاغل‌خدمات ارزنده‌ای در دستگاه‌های‌مختلف دولتی وبخش خصوصی گشته‌و بسیاری از آنان نیز رغبت و تمایل به اشتغال در سطح روستا ها نشان داده‌اند که‌ازهر جهت قابل‌توجه می باشد این نیرو های ثمربخش انسانی‌که در عین حال از مهمترین عوامل افزایش قدرت تولید ملی‌هستند در آینده‌ای نه‌چندان دوریعنی همزمان با فشرده‌ترشدن سیستم های تولیدی و راه‌یافتن‌همه‌جانبه صنعت به‌رشته های گوناگون کشاورزی معلومات فنی تازه تری را همراه خود به‌واحد های تولیدی خواهندبرد و لذافلسفه آموزش وترویج را در مراکز تعلیمات منطقه‌ای به مفهوم و مقیاس‌وسیع‌ترو‌پیشرفته تری فراخواهند گرفت‌و از آنجائی که خطوط اصلی توسعه کشاورزی‌ایران در برنامه پنجم عمرانی نیز ترسیم گردیده می توان‌اطمینان داشت که درآینده به روشنائی روی خواهیم نمود که موجبات افزایش بازدهی‌همه گونه عوامل تولید را در بالا ترین سطح‌ممکن بدست‌دهد و مواد غذائی مورد نیاز جمعیت روزافزون کشور را در داخله‌با کیفیت بهتری فراهم نماید . طبیعی‌است که‌دست‌یافتن به‌این نتیجه بستگی بسیار با کفایت و شایستگی عوامل انسانی اعم از تعلیم دهندگان و یا تعلیم یافتگان خواهد داشت از اینرو وظایف مربیان‌و مروجان‌وسپاهیان از یکسوووظایف‌تولید کنندگان و کشاورزان ما از سوی‌دیگر پیچیده‌تر خواهد شد ولی در این راه چشم‌امید به همکاری های بخش خصوصی در تولید کشاورزی‌دوخته‌ایم تا ازخدمات رایگان دولتی در روستا هابهره کافی برگیرند و سطح سرمایه گذاری‌های‌مولدراچنان بیفزایند که‌میدان عمل وسیعتری برای خدمات سپاهیان مافراهم گردد.

در خاتمه امیدواریم که در هفتمین سالگرد اجرای قانون تشکیل سپاهیان‌ترویج و آبادانی موفقیت‌های بیشتری درخدمت‌گزاری به انقلاب ملی‌ایران و عمران و توسعه کشاورزی کشور نصیب کلیه مجریان انقلاب خاصه سپاهیان ترویج‌و آبادانی در سراسر کشور گردد.

از صبح ۵ شنبه
فقط در سینما
پولیدور

اطلاعیه

سازمان رادیو تلویزیون ملی ایران

از کلیه داوطلبان لیسانسیه کادر تهیه‌کنندگی ورپرتاژ سازمان رادیو تلویزیون ملی ایران که در موعد مقررثبت‌نام کرده‌اند تقاضا میشود برای دریافت کارت ورود به جلسه امتحان در روزهای سه‌شنبه بیست و هشتم و چهارشنبه بیست ونهم دیماه جاری به کارگزینی این سازمان واقع در جاده پهلوی بلوار جانسپار شماره ۲۳ مراجعه کنند.

آ ـ ۷۳۹۳۶ ۱ـ۲

REPRESENTATIVE SOUGHT FOR THE NEAR EAST

DORLASTAN BAYER

For the distribution of high-quality therapeutic stockings and panties manufactured in West Germany with the wonder textile DORLASTAN of Messrs. BAYER AG.

Our line of products — the most modern in the world — helps to combat varicose vein disorders, swollen legs and circulatory disturbances.

World innovation.	elastic pantyhose for pregnant women.
Representative in Tripoli Libya	Messrs. LIBYZAR, Sciara Ibn Zaidun 5.
Representative in Benghazi/Libya	Messrs. ALMOTRADE, Sh. Kahira — Bazar
Representative in Amman/Jordan	Messrs. Ch. Hayek & Sons;

PARDES KG., 6451 Doernigheim, Moselstr. 2 - 6, West Germany

خبر داغ و پر منفعت
خانمهای عزیز
پولتان را در دیماه خرج نکنید تا سود سرشاری دربهمن ماه نصیبتان شود.

گروه هنرملی
فرفره‌ها
نوشته و بهمن فرزانه
سگی در حزمن جا
نوشته نصرت‌الله نوبدی
کارگردان:
عباس جوانمرد
علی نصیریان
چهر آزاد
کسیان
شجاع زاده
آذر فخر
کرم رضایی
بهجت محمدی
علی ژکان
کلاهدوزان و...
خیابان جنوبی پارک شهر
تلفن رزرو ۲۵۴۴۴
آلار ۲۵ شهریور

مردی که باجناق خود را کشت

به حبس ابد محکوم شد

دشمنی این دو از اختلاف همسرانشان ناشی شده بود

حسین قلعه‌ای

حسن گنجینه‌باف

شعبه ۲ دادگاه جنائی تهران مرد ٤٤ ساله‌ای به نام حسن گنجینه‌باف را به‌اتهام قتل‌حسین قلعه‌ای به حبس ابد با اعمال شاقه محکوم کرد.

قاتل و مقتول باجناق یکدیگر بودند و اختلاف آنها برسر خانه‌ای بود که با مشارکت هم آنرا خریده بودند.

قتل درمرداد ماه امسال درکوی خزانه اتابکی روی‌داد حسن و حسین به‌اتفاق همسران خودلیلا وافسر در یک منزل زندگی می کردند.

۴باجناق ۴سال‌پیش بامشارکت هم‌خانه‌ای خریدند ، ۵ هزار تومان از قیمت خانه را حسین‌و ۱۷هزار تومان راهم‌حسن‌پرداخت کرده‌بود ، ولی پس‌از مدتی‌بین لیلاو افسر اختلاف بروز کرد ، تاجائی‌که حسین از باجناق خود خواست که پول‌اورابدهد تا از منزل برود .

حسن برای تهیه پول به‌چندجا مراجعه کرد ، اما همه اورا ناامید کردند و سرانجام به حسین مراجعه کرد و ازاومهلت بیشتری خواست حسین زیر بار نرفت‌و گفت چون همسران ما بایکدیگر سازش ندارند باید هرچه زودتر پول را تهیه کند .

حسن از این اتمام حجت‌سخت ناراحت شد ، به یك‌میخانه‌رفت، مقداری مشروب خورد و در حالیکه تلوتلو می‌خورد به‌خانه رفت . حسین و لیلاو فرزندانش در حیاط خوابیده‌بودند . حسن یالای سر حسین رفت وباکارد ضربه‌ای به او زد .

حسین بیدار شد ودر صدد مقاومت برآمد که حسن با ضربه دوم اوراازپای درآورد لیلاکه از سرو صدای آنهابیدار شده‌بود بنای داد و فریاد را گذارد که حسن اورا نیز مجروح کرد ، مردم به کمك آنها آمدند و حسن دستگیر شد و به زندان افتاد .

حسن‌در مراحل تحقیق اظهار داشت : حسین با کارد به من حمله کرد و من برای دفاع از خود مجبور شدم اورا بکشم، با وجود این دادستان برای متهم طبق ماده ۱۷۰ آئین دادرسی کیفری تقاضای مجازات اعدام کرد .

محاکمه حسن ۲ جلسه‌طول کشید، قضات دادگاه او راقاتل حسین تشخیص دادند و به‌حبس ابد محکوم کردند.

قاتل نامادری به‌اعدام محکوم شد

وی ۱۱ سال قبل نیز مرتکب قتل شد و ۱۰ سال در زندان بود

حسین قارونی

محاکمه مرد ۳۵ ساله‌ای که‌در مرداد ماه پارسال نامادری خودرا درخانه‌ای واقع‌درخیابان‌ضرابخانه به‌قتل رساند پیروز در شعبه ٤ دادگاه جنائی تهران آغاز شد .

اوکه حسین قارونی نام دارد۱۱ سال پیش احمد حصاری را در ورامین به این بهانه که مرتکب قتل برادر وی شده است به‌قتل رسانید و در یک دادگاه جنائی تهران به ۱۰ سال زندان محکوم شد .

ولی بعدا مشمول یک درجه عفو قرار گرفت و بعد از۱۰ سال از زندان آزاد شد .

وی ٦ ماه بعداز آزاد شدن از زندان ، نامادری خود را به قتل رساند .

یک هفته قبل از حادثه ، بانو معصومه نامادری حسین که به پادرد دچار شده بود به تجویز یک پزشک به آبگرم اردبیل رفت، اما دربازگشت مورد بازخواست حسین قرار گرفت که چرا بدون اجازه او به مسافرت رفته است . گفتگوی‌این‌دو . درخانه‌شماره۳٦ کوی شماره ۳۰ خیابان‌ضرابخانه روی‌داد .

معصومه که در آن روز مهمان داشت به حسین گفت که این موضوع ارتباطی به اوندارد.حسین ناراحت شد و به این بهانه که میخواهد دور از چشم‌میهمانان معصومه ، با او صحبت کند وی را به یکی از اطاقها برد و اندکی بعد میهمانان فریاد معصومه را شنیدند که کمک می‌طلبید .

میهمانان به طرف اطاقی‌که‌صدای معصومه از ان به گوش می رسید رفتند و مشاهده کردندکه غرق در خون کف اطاق افتاده است و در همین موقع حسین نیز با کاردخود را مجروح کرد .

معصومه وحسین به بیمارستان رضا پهلوی شمیران منتقل شدند و معصومه درگذشت .

معصومه پس از فوت مادر حسین که دارای ۳ فرزند بود ، به عقد پدر او درآمده بود .

دادستان تهران پس از صدور قرارمجرمیت از طرف بازپرس ، برای حسین تقاضای‌مجازات اعدام کرد و پرونده به شعبه ٤ دادگاه جنائی تهران ارجاع شد .

پیروز حسین اززندان به‌دادگاه آورده شد و محاکمه وی آغاز گشت .

چون رفتار متهم دردادگاه طوری بود که قضات نسبت به‌وضع‌روانی او دچار تردید شدند وی رابرای معاینه به پزشکی قانونی فرستادند پزشکان قانونی حسین را سالم تشخیص دادندمحاکمه اوامروز ادامه یافت و قضات با توجه به مدارک موجود دربرونده واینکه متهم قبلا نیز مرتکب قتل شده بود وی رابه‌اعدام محکوم‌کردند و حسین پس از قرائت رای دادگاه به‌آن اعتراض کرد و فرجام خواست.

گشت و گذاری در کاخ عدالت

پیرمردان چشمچران

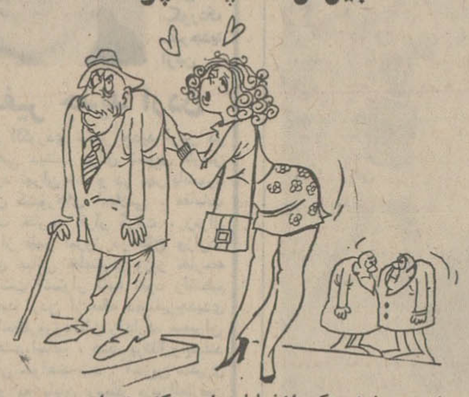

★ پریروز در یکی ازخیابان‌های مرکزی تهران پیر مردی که دخترش را به مطب دکترمی‌برد ناچار شد دوپیرمرددیگر راباعصاکتک‌بزند.علت‌نزاع‌این بود که دختر پیر مرد به‌علت بیماری هرچند قدم یکبار می ایستاد و به بدرش تکیه می‌کرد و چون دامن بسیار کوتاهی پوشیده بود دو پیرمرد که‌باهم حرکت می کردند این دختر و پدر را دنبال کرده بودند ، با آنها می ایستادند و با آنان به‌راه می افتادندتاسرانجام‌پیرمرد متوجه‌قضیه‌شد،به‌آنداعتراض کرد وباهم کلاویز شدند و۲٤ ساعت بعد (دیروز) دردادسرای تهران باهم آشتی کردند .

سرقت در برف

● مردی که۳شب‌پیش هنگام‌ریزش برف در یکی از محله های‌شمالی حومه‌تهران‌مرتکب‌سرقت شده بود دیروز به دادسرای تهران تسلیم شد .

او که بوسیله دو مامور ژاندارم دستگیر شده بود گفت: تصور میکردم که‌هنگام‌ریزش برف سرقت آسانتر باشدزیرا مردم به‌یکدیگر نگاه نمی‌کنند وهرکس مراقب است تا برف بچشمش‌نرود وسرما نخورد. سارق‌واردخانه‌ای شده بودکه «در» آن باز بود وصاحبخانه برای بردن اتومبیل خود به گاراژ ازمنزل خارج‌شده‌بود.

مجازات خیانت به همسر

دادستان‌تهران برای یک مرد زندار که به همسرش خیانت کرده است طبق ماده ۲۱۲ قانون مجازات عمومی تقاضای ٦ ماه تا ۳ سال زندان کرد.

طبق این ماده ، هر مرد زندار که با زنی رابطه نامشروع داشته باشد به٦ ماه تا ۳ سال حبس‌تادیبی محکوم می‌شود . در مورد این ماده‌تعقیب جزائی‌موکول به‌شکایت همسر است .

مرد اغفالگر

یک مرد ٤۲ ساله که دوشیزه‌ای را اغفال کرده است اینک خود را با۲سال زندان روبرو می‌بیند .

با اینکه دختر با رضایت خود همراه این مرد رفته بود ، معذلک ماده « ۲۰۸ مکرر»قانون مجازات عمومی مجازات اغفال دختر را،ولو اینکه‌به عنف و تهدید نباشد یک تا دو سال حبس تعیین کرده است .

دادستان تهران برای مرد اغفالگر طبق ماده ۲۰۸ مکرر تقاضای مجازات‌کرده است .

انکار متهم

شعبه ٥ دادگاه جنائی تهران اصلان یارقلی ٤٥ ساله را که در بیابان با ضربه بیل مردی به نام‌میرزا ولی را به قتل رسانیده‌است به ۳ سال حبس محکوم کرد .

اصلان در طول جلسات محاکمه منکر اتهام وارده بود .

٤ حادثه

دیروز در تهران ابوالفضل‌بابائی ٤٥ ساله به علت شکستگی جمجمه و ابراهیم‌خلج٤۰ ساله‌براثرپارگی ریه وزن ناشناسی‌براثرتصادف ویداله تاجیک ۱۱ ساله درنتیجه برق‌گرفتگی درگذشتند.

قاتل خواهر

★ دیوانعالی کشور مجازات جوان ۲٤ ساله‌ای که سال گذشته خواهر و خواهرزاده‌شیرخوار خود را در خراسان کشته بود تائید کرد .

اوکه عبدالعلی حیدر مزاجی نام دارد ٦ ماه پیش دردادگاه جنائی استان خراسان به دو فقره حبس‌ابد محکوم شد.

عبدالعلی به خاطر کینه‌ای که از خواهرش به دل گرفته بود او وفرزند خردسالش را کشت .

مجازات قاتل قطعی شد

● محکومیت محرمعلی ورسه‌ای مردی که در مهرماه امسال به اتهام قتل یک کودک ٦ ساله به نام هوشنگ در شعبه ٦ دادگاه جنائی تهران به ٤ سال زندان محکوم شد در دیوانعالی کشور ابرام شد

محرمعلی در دادگاه‌گفته‌بود: من قاتل هوشنگ نیستم ، روز حادثه بین عده‌ای از روستائیان قریه محمدآباد قزوین نزاعی درگرفت که من نیز درآن‌دخالت داشتم ، حین نزاع هوشنگ‌زیر دست و پای منازعین ماند و جان سپرد .

مرگ پس از مشروب

منصور

منصور موسی زاده پریشب‌به بطور ناگهانی درگذشت .

وی که ساعت ۱۰ شب پس از صرف مشروب الکلی‌خوابید دیگر بیدار نشد.

جسد منصور جهت تعیین علت مرگ به پزشک قانونی فرستاده شده است .

انفجار گازمردی را کشت

طوماس‌طوماسیان ٥٥ساله دیروز در خانه‌اش واقع در خیابان بهار کوچه سازگار به علت انفجار گاز مجروح شد و در بیمارستان سینا درگذشت.

۳ قربانی اکسیدکربن

دیشب۳نفر براثراستنشاق‌اکسید دوکربن جان سپردند .

این۳ حمزه‌علی وقاسم سلطان‌ـ محمدی وداود خدامی ٤ ماهه نام داشتند .

قاسم ۲٤ ساله بود .

حمزه‌علی که در یک کارخانه بیتونه کرده بود ، گرفتار اکسیدـ دوکربن شد .

برف کارگر معدن را کشت

غلامحسن

یکی کارگر ۳۹ ساله معدن، هنگامی که‌از«دربندسر» به گاجره می‌رفت بین راه گرفتار برف و سرما شد و جان سپرد .

وی که غلامحسن محمد صالحی نام داشت دارای ٦ دختر و یک پسر است .

وی از خانه خود در دربند سربه گاجره محل کار خویش می‌رفت‌که‌بین راه گرفتارریزش برف و کولاک شد .

زن حامله خودکشی کرد

یک زن ۱۸ ساله دیروز از طبقه سوم خانه‌اش خود را به پائین انداخت ودرگذشت .

اوزهرا صباغی نام داشت و حامله بود .

زهرا دوسال قبل شوهر کرده‌بود .

اولین تلویزیون تمام ترانزیستوری ۲٤ اینچ
شهاب هیتاچی
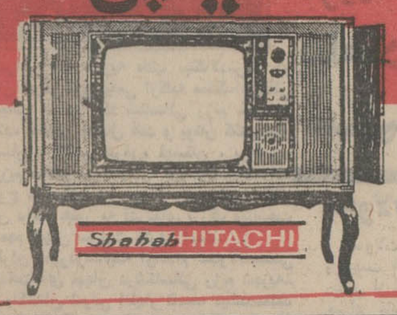
ShahabHITACHI

از فردا صبح در
مولن روژ ـ دیانا
مهتاب ـ کریستال ـ اسکار
اولین فیلمی که بزرگترین مسئله زمان مارا مطرح‌کرده است : زندگی سکسی ارواح !!

سیدسزار ـ وراماپلز ـ باری گوردون

موبی دیک
چهارمین شعبه موبی دیک
با غذاها و منوع و جدید
افتتاح شد
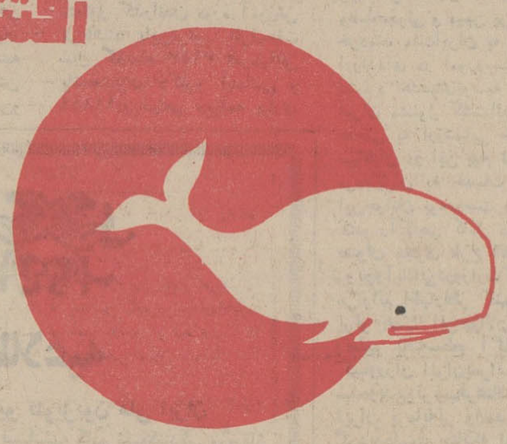
خیابان سپهبد زاهدی (فیشرآباد) تلفن ۸۳۰۸۰۲
پانارگان

بزودی ...
از عشق مردن

تلفن سرویس حوادث
۳۱۱۲۱۲

از فردا صبح فقط در
سینما رادیوسیتی
این زندگی پر تلاطم چایکوفسکی است ... ـ نابغه‌ای که در زندگی هنری خود شاهکار های موسیقی روس راآفریدودر زندگی خصوصی هرگزروی آسایش وخوشبختی ندید... ـ در حالیکه زنان و مردان بسیاری تحسینش میکردند ،بازنی ازدواج نمود که هرگز با او رابطه برقرار نکرد و...
ریچارد چمبرلن ـ گلندا جکسون (برنده جایزه اسکار) در فیلمی بکارگردانی : کن راسل
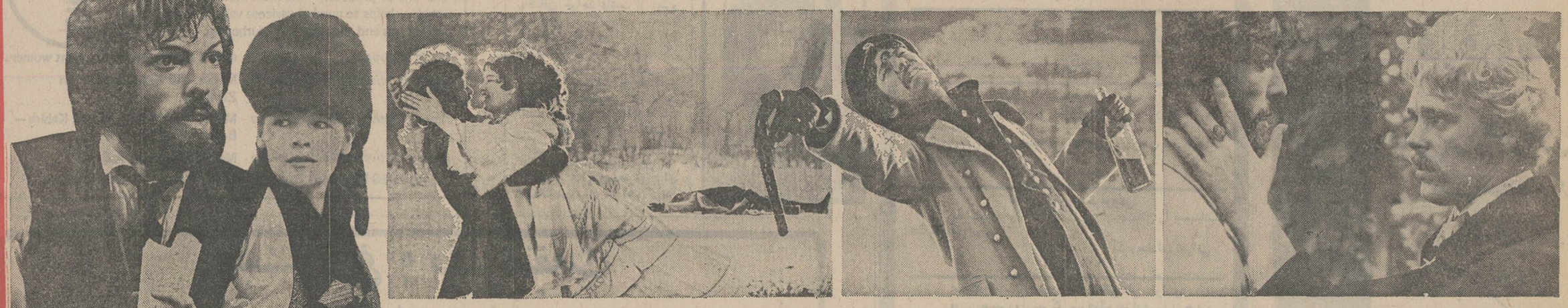
در تلاطم زندگی پاناویژن ورنگی "THE MUSIC LOVERS"
با شرکت : ماکس‌آدریان ـ کریستو فرگیبل
محصول کمپانی یونایتد آرتیست

مجالس ترحیم

سناتورها و نمایندگان مجلس شورای ملی از استان آذربایجان شرقی وغربی باکمال‌تاسف وتاثردرگذشت شادروان بانوی خیر و نیکوکار مرحومه **نفیسه امامی تبریزی** صبیه مرحوم آیت‌الله حاج میرزا عبدالکریم امام جمعه وعمه آیت‌الله حاج میرزا جعفر امام جمعه تبریز و والده گرامی آقایان باقر و عبدالرحیم و عبدالکریم امامی تبریزی را باستحضار میرسانند .

مجلس ترحیم فقیده سعیده از ساعت ٤ تا ٦ بعد از ظهر روز سه‌شنبه ۲۸ دیماه جاری درمسجدمجدمنعقد خواهدبود.

ساعد مراغه . سپهبد جهانبانی . سپهبد ورهرام . محمد ذوالفقاری . ابوالحسن احتشامی . دکتر عبدالعلی امامی خوئی . دکتر شفیع امین . دکتر انوشیروانی . کریم اهری . دکتر سعید بهادری . سعید پدرامی . منوچهر پزشکی . نجفقلی پسیان . دکتر حمید علی پناهی . دکتر پیر ابوالفتح جهانشاهی . احمد حق‌شناس . دکتر سعیدحکمت . حبیب‌الله خانقاهی . سرتیپ دکتر خطیب شهیدی . دکتر حبیب دادفر. محمد دیهیم دکتر مصطفی راد . رحیم زهتاب فرد . میرآقا صادقی ،کاظم‌صادقیانی زاده . منوچهر طباطبائی دیبا . محمود طلوعی . دکتر غلامرضا عدل . مهندس فیروز عدل . رحیم عزیز مرادی . یحیی فتوحی . جمشید فریدونفر . رضا کورانلو . دکتر علیقلی لقمان ادهم . دکتر علی مدنی . علی مرندی . دکترمحمدحسین موسوی‌امین . میراسدالله موسوی ماکوئی . دکتر احمد نایبی . مهندس عبدالعلی نظمی . دکتر کاظم وزیری

آ ـ ۷٤۰۱۲

بدین وسیله فوت مرحومه بانو نفیسه امامی مادر بزرگوار آقای باقر امامی رئیس هیئت‌مدیره‌این گروه را باطلاع‌دوستان و همکاران میرساند . مجلس ترحیم آن مرحومه روز سه‌شنبه ۲۸ دی ماه جاری از ساعت ٤ الی ٦ بعد از ظهر در مسجد مجد برگزار خواهد بود .

گروه فرهنگی مرجان

باکمال تاسف درگذشت مرحومه **بانو نفیسه امامی تبریزی** صبیه مرحوم آیت‌الله حاج میرزا عبدالکریم آقا امام‌جمعه‌تبریز اعلی‌الله مقامه والده آقایان باقر ـ عبدالرحیم ـ عبدالکریم امامی‌تبریزی‌را باطلاع‌کلیه فامیل‌ودوستان‌وآشنایان میرساند.

مجلس ختم زنانه ومردانه‌آن‌مرحومه روز سه‌شنبه ۲۸ر۱۰ر۵۰ ازساعت ٤ الی ٦ بعداز ظهر درمسجد مجد منعقد خواهدبود.

خانواده های امامی تبریزی ـ امام جمعه ـ مجتهدی ـ جوادی ـ آل‌آقا ـ حسینیون ـ قویمی ـ شاهیده ـ مسعود ـ فرنودی‌ـفقهی‌ـ خوئیلرـبهادری‌ـمشیرـ مستوفی‌ـ اسکندری‌ـ طسوجی ـ وکیلی طباطبائی ـ اسلامی ـ حیدری .

آ ـ ۷۳۷۰۶ ۲ ـ ۲

بانهایت تاسف و اندوه درگذشت شادروان **بانو طوبی مهاجر** را باطلاع اقوام و دوستان و آشنایان‌میرساند. مجلس ترحیم مردانه و زنانه‌از ساعت ٦ تا ۸ بعد از ظهرروزچهارشنبه ۲۹ر۱۰ر۵۰درخانقاه صفی علیشاه منعقد میباشد .

خانواده های : اکبری فرد . اسمعیلی . حیدری. مستوفی بیداد . افضلی . زندی .گودرزی

آ ـ ۷٤۰٤۸

ضایعه ناگوار را به آقای کاظم اسمعیلی همکارمطبوعاتی تسلیت میگوئیم .

بانهایت تاسف فوت مادر گراممان را باطلاع دوستان و آشنایان میرسانیم . مجلس‌ختم‌زنانه ومردانه درروزچهارشنبه ۲۹ر۱۰ر۵۰ از ساعت ۳ تا ٥ بعد از ظهر در مسجد الجواد میدان ۲۵ شهریور منعقد می‌باشد .

عذرا دزفولی . عزت افغان . میرمحمد عظیما . حاج میراحمد عظیما . هادی عظیما . مهدی عظیما

آ ـ ۳۰٤۲۳

خانواده های : عظیما دزفولیان . دزفولی . افغان . نیک‌نژاد . کیانوش . سلامت . اتابک . بوالهری . قائم‌مقامی. مجدی . رضویان . مسچی

بانهایت تاسف درگذشت بانوی محترمه خانم **علیا عظیما** متعلقه مرحوم میرعظیم دزفولیان (همدانی) را باطلاع دوستان و آشنایان محترم میرسانند . مجلس ختم زنانه و مردانه در روز چهارشنبه ۲۹ر۱۰ر۵۰ از ساعت ۳ تا ٥ بعد از ظهر در مسجد الجواد میدان ۲۵ شهریور برگزار خواهد شد .

آ ـ ۳۰٤۲۳

بعموم بازماندگان آنمرحومه مصیبت وارده را تسلیت میدهیم .

هیئت مدیره و کارکنان شرکت سهامی معاملات خارجی

باکمال تاسف درگذشت **بانو بهجت صدیقی** مادر خانم سیما صدیقی و حسین صدیقی کارمندان این شرکت‌را باطلاع دوستان و همکاران میرساند . مجلس ختم مردانه و زنانه از ساعت ۱٤ الی ۱٦ روز سه‌شنبه ۲۸ر۱۰ر۵۰ در خانقاه صفی علیشاه برگزار میشود .

شرکت سهامی معاملات خارجی

آ ـ ۷۳۸٤٦

باکمال تاسف و تاثر درگذشت نابهنگام شادروان **بانو بهجت صدیقی** همسر مرحوم محمد صدیقی و مادر همسر آقایان دکتر حسین شهیدی وستوان یکم پرویز معین‌پور را باطلاع پیوستگان و دوستان میرساند . مجلس ختم‌انمرحومه (مردانه و زنانه) از ساعت ۲ تا ٤ بعد از ظهر روز سه‌شنبه ۲۸ دیماه در خانقاه صفی علیشاه و شب هفت از ساعت ۳ تا ٥ بعد از ظهر روز چهارشنبه ۲۹ دیماه در سالن شماره ۲ بهشت زهرا منعقد خواهد بود .

سیما ـ ویدا ـ حسین و محمود صدیقی و خانواده‌های صدیقی ـ عبداله امامی ـ شهیدی ـ معین‌پور ـ چلوئی ـ سرهنگ صدرالاشرافی ـ پارسا ـ طباطبائی ـ عریضی ـ مقربیان ـ یموت ـ نمازی ـ صدری ـ خوانساری ـ بهبهانی‌ـ صاحبی ـ مظاهری ـ فرمان‌آراء ـ فرداد ـ ادیبی ـ حقیقت‌ـ باقری .

آ ـ ۳۰۳۸٥

بعموم بازماندگان آنمرحومه مصیبت وارده را تسلیت میدهیم .

کارمندان و کارکنان بانک سپه شعبه کندی فوت‌مرحوم **آقای جعفر کارور** پدر همسر همکار عزیزمان آقای منوچهر هوشمند افشار را باطلاع دوستان و آشنایان میرسانند . مجلس ختم مردانه و زنانه آن فقید سعید از ساعت ۲ تا ٤ بعد از ظهر روز چهارشنبه ۲۹ دیماه در خانقاه صفی علیشاه منعقد خواهد بود .

بانک سپه شعبه کندی

آ ـ ۳۰٤٦۱ ۱ ـ ۲

کارمندان و کارکنان شرکت ساختمانی نوروز فوت مرحوم **آقای جعفر کارور** پدر همکار عزیزمان‌آقای احمدکارور را باطلاع دوستان وآشنایان میرسانند . مجلس ختم زنانه و مردانه آن فقید سعید از ساعت ۲ الی ٤ بعد از ظهر روز چهارشنبه ۲۹ دیماه در خانقاه صفی‌علیشاه‌منعقد خواهد بود.

شرکت ساختمانی نوروز

۱ ـ ۲ آ ـ ۳۰٤٦۳

بانهایت تاسف درگذشت شادروان **جعفر کارور** پدرآقای مهندس اسماعیل کارور را باستحضار میرساند . مجلس‌ترحیم آن مرحوم از ساعت ۲ الی ٤بعدازظهر روز٤شنبه۲۹ر۱۰ر۵۰ در خانقاه صفی علیشاه منعقد میباشد .

شرکت سهامی کارتن ایران

آ ـ ۷۳۸٤۸

بانهایت تاسف و تاثر درگذشت **آقای جعفر کارور** همسر بانو طوبی و پدر آقایان اسماعیل و احمد کارور و بانوان جمیله ـ پروین و فخری کارور را باطلاع دوستان وآشنایان میرسانیم . مجلس ختم زنانه و مردانه آن مرحوم از ساعت ۲ الی ٤ بعد از ظهر روز چهارشنبه ۲۹ دیماه در خانقاه صفی علیشاه منعقد خواهد بود .

خانواده های کارور . صالحی . دهقانیار . هوشمند افشار . ارباب زاده . فهیمی . ضیائی . حسینی . مدیری . عنایتی . تاینر . اعتمادی . سعیدی . طهماسبی . قانعی . بهرامج. شفیعی . جهان‌بیگلری. خوردار . قزوینی. جعفری. اسماعیلی . پیروزفر . نوروزی

۱ ـ ۲ آ ـ ۳۰۳٦۱

بعموم بازماندگان آن مرحوم مصیبت وارده را تسلیت میدهیم .

بانهایت تاسف درگذشت شادروان آقای **سید جواد لاجوردی** فرزند مرحوم حاج سید مرتضی لاجوردی که از تجار محترم کاشان بود باطلاع همشهریان محترم میرساند . مجلس ختم آنمرحوم روز سه‌شنبه ۲۸ دیماه از ساعت ۲٫۳۰ تا ٤٫۳۰ بعد از ظهر در مسجد ارک برگزار میشود .

محمد غروی

آ ـ ۳۰٤۹۱

بانهایت تاسف درگذشت شادروان **آقای سید جواد لاجوردی** را باطلاع میرساند . مجلس ختم آنمرحوم روز سه‌شنبه ۲۸ دیماه از ساعت ۲٫۳۰ تا ٤٫۳۰ بعد از ظهر در مسجد ارک منعقد است .

حاج سید محمود لاجوردی

آ ـ ۳۰٤۹۱

بانهایت تاسف درگذشت شادروان **آقای سید جواد لاجوردی** برادرزاده آقای حاج سید آقا لاجوردی مدیر عامل این شرکت را باطلاع میرسانیم . مجلس ختم آنمرحوم روز سه‌شنبه ۲۸ دیماه از ساعت ۲٫۳۰ تا ٤٫۳۰ بعد از ظهر در مسجد ارک برگزار میشود .

شرکت نسبی شهامت ـ حاج محمد هادی کسائی ـ حاج محمدعلی حیدری

آ ـ ۳۰٤۹۱

بانهایت تاسف و تاثر درگذشت شادروان **آقای سید جواد لاجوردی** را باطلاع بستگان و دوستان میرسانیم . مجلس ترحیم مرحوم فقید سعید روز سه‌شنبه ۲۸ دیماه از ساعت ۲٫۳۰ تا ٤٫۳۰ بعد از ظهر در مسجد ارک منعقد میباشد .

خانواده های : لاجوردی . نیکخواه . ظفر . هاشمیان . مهندس‌تاج . تفضلی . سعادت‌لاجوردی . مرتضوی. مزرعتی. سیانکی . ملکی کاشانی . جلال زاده . میرآفتاب . حسناتی. شفیعی . دوانی . جواهری . دائی‌زاده . مشکوة سهائی . ملکنیا . بزرگی . نبیئی .

آ ـ ۳۰٤۹۱

بعموم بازماندگان آن مرحوم مصیبت وارده را تسلیت میدهیم .

بانهایت تاسف درگذشت ناگهانی شادروان **خانم کبری اخوان عبدالله زاده** مربی آموزشگاه عالی‌پرستاری‌آذرمیدخت سازمان بیمه های اجتماعی را باطلاع میرساند . مجلس‌ختم مردانه و زنانه آن روان شاد از ساعت ٦ تا ۸ بعد از ظهر روز سه‌شنبه ۲۸ دیماه جاری در خانقاه صفی علیشاه‌برگزار خواهد شد .

سازمان بیمه های اجتماعی

آ ـ ۷٤۰۲۸

هوالباقی

خانواده های اخوان عبداله زاده . افتخاری . اخوین. اسماعیل‌خان‌طلائی . قاسمیان . نیکوئی. ضرابی. زرین‌خامه. هژبر.آمن

باکمال تاسف و اندوه فراوان فوت دوشیزه **کبری(مهری) اخوان عبداله‌زاده** را باطلاع فامیل و دوستان و همکاران میرسانند . مجلس ترحیم زنانه و مردانه آن مرحومه ازساعت ٦ تا ۸ بعد از ظهر روز سه‌شنبه ۲۸ر۱۰ر۵۰ در خانقاه صفی علیشاه منعقد میباشد .

آ ـ ۳۰٤٥۷

بعموم بازماندگان آنمرحومه مصیبت وارده را تسلیت میدهیم .

مرگ جانگداز مرحوم **میریوسف راهبری** را باطلاع اقوام و دوستان میرساند . برحسب وصیت آنمرحوم هزینه مجالس ترحیم بمصرف امور خیریه خواهد رسید .

عالیه راهبری . اقتدار صفوی . گیتی اعتمادی

آ ـ ۳۰٤٤٥

بانهایت تاسف درگذشت **آقای اسماعیل اکبر شیرازی** یکی از معمرین اتحادیه صنف مکانیسین‌ها را باطلاع کلیه اعضاء اتحادیه میرساند .

مجلس ختم آن مرحوم روز سه‌شنبه ۲۸ دیماه جاری از ساعت ٤ الی ٦ بعد از ظهر در خانقاه صفی علیشاه منعقد خواهد شد .

اتحادیه صنف مکانیسین‌ها

آ ـ ۷۳۹۲۸

بانهایت تالم وتاثر درگذشت مرحوم **اسماعیل اکبر شیرازی** را باطلاع دوستان و آشنایان میرسانیم . مجلس ترحیم زنانه و مردانه آن‌فقیدسعید روز سه‌شنبه ۲۸ دیماه جاری ازساعت ٤ تا ٦ بعد از ظهر در خانقاه صفی علیشاه برقرار خواهدبود

مهین ، پریوش ، ثریا و اکبر اکبر شیرازی . خانواده های : شریفی . موید . ذوالفقاری . آقداشی . مهدیان . امام . سلیمانی . حججی . رمضانی . هنرور . اکرمی . اولیائی . آشور . اشهمی . خالقی . امینیان . درخشنده . بصیر . سیاوشی و دخانچی .

آ ـ ۷۳۳۳۰

درتخت فولاد اصفهان

بانهایت تاسف درگذشت ناگهانی **خانم بی‌بی ملکه ایلخان‌بختیار** ومحمد حسین میرزا رفیعی پدر و مادر خودووالدین عیال خود را براثر سانحه اتومبیل در اصفهان باطلاع اقوام و آشنایان می‌رسانیم .

یادبود هفته عزیزان از ساعت ۳تا٥ بعداز ظهر روز سه‌شنبه ۲۸ر۱۰ر۵۰دراصفهان ـ تخت فولاد مقبره مرحوم صمصام‌السلطنه برگزار خواهد شد .

زرینذخت رفیعی ـ نیره رفیعی ـ محبوبه رفیعی ـجمشید رفیعی ـ حمید نقش‌تبریزی ـ سید محسن نقوی ـ اکبرگلشنی.

آـ۷۳٦۵۲

بانهایت تاسف و تاثر درگذشت شادروان **عباسقلی‌رایگان تفرشی** بزرگ خاندان را در قم باستحضار میرسانیم .

مجلس ترحیم زنانه و مردانه آن مرحوم از ساعت ۹ تا ۱۱ روز سه‌شنبه ۲۸ر۱۰ر۵۰ در مسجد شیشه واقع درخیابان آقا شیخ هادی برگزار میگردد .

رایگان . سپاسی تهرانی . باقری . قدوسی . سبحانی . کهندانی . بهادری . صفارا . مسچیان . زکیخانی

آ ـ ۳۰۵۳۷

با اندوهی فراوان درگذشت شادروان **عباسقلی رایگان تفرشی** ، پدر همکار ارجمندمان را باستحضار دوستان و همکاران میرساند . مجلس ترحیم زنانه و مردانه آن مرحوم از ساعت ۹ تا ۱۱ روز سه‌شنبه ۲۸ر۱۰ر۵۰ در مسجد شیشه واقع در خیابان آقا شیخ هادی چهارراه‌جامی‌برگزار میگردد.

گروه مربیان ورزش راد

آ ـ ۳۰۵۳۷

بانهایت تاسف درگذشت شادروان **عباسقلی رایگان‌تفرشی** پدر همکار عزیزمان آقای ابوالقاسم رایگان را باطلاع دوستان و همکاران میرساند .

مجلس ترحیم آن مرحوم ساعت ۹ تا ۱۱ روز سه‌شنبه ۲۸ر۱۰ر۵۰ در مسجد شیشه واقع در خیابان آقا شیخ هادی برگزار میگردد .

گروه بانوان و مربیان ورزشی راد

آ ـ ۳۰۵۳۷

بانهایت تاثر و تالم درگذشت شادروان **عباسقلی رایگان تفرشی** پدر دوست عزیزمان‌را باستحضاردوستان‌وهمدوره‌های تحصیلی میرسانیم .

مجلس ترحیم آنمرحوم از ساعت ۹ تا ۱۱ صبح روز سه‌شنبه ۲۸ر۱۰ر۵۰ در مسجد شیشه واقع در خیابان آقا شیخ هادی برگزار میگردد .

پیشوائی . جاوید . دوست محمدی . شیخ رضائی . طاهری . فرخی . مروغی . ملک مطیعی . ممتحن . مهدوی . نادری . هوشیدر

آ ـ ۳۰۵۳۷

مصیبت وارده را بعموم بازماندگان آن مرحوم تسلیت میدهیم .

با اندوه فراوان درگذشت پدر عزیز خود شادروان **حکیم نوراله ابن‌یمین** را باطلاع میرساند . مجلس ترحیم آن فقید سعید روز پنجشنبه ۳۰ دیماه از ساعت ۳ تا ٥ بعد از ظهر در محل دبیرستان اتفاق واقع در خیابان آناتول فرانس (شرق دانشگاه) منعقد خواهد بود .

دکتر ساسان فرنوش . بیژن دانش راد . دکتر عطاءاله دانش راد

آ ـ ۳۰٤۸۹

بعموم فرزندان و بازماندگان آن مرحوم مصیبت وارده را تسلیت میدهیم .

بدینوسیله فوت مرحومه **بانو فاطمه ترخورانی** (خانم مدیر) را باطلاع دوستان و آشنایان میرسانیم . مجلس ختم مردانه آنمرحومه روز سه‌شنبه ۲۸ دیماه از ساعت ۳ الی ٥ بعد از ظهر در خیابان ایران مسجد سادات اخوی و مجلس ختم زنانه در همان ساعت در منزل آنمرحومه خیابان ایران کوچه سید اسدالله منزل ترخورانی منعقد میباشد .

خاندان صلاحش ـ ترخورانی ـ لاجوردی

آ ـ ۷٤۰۲٦

به آقای اسدالله صلاحش و سایر بازماندگان آنمرحومه مصیبت وارده را تسلیت میدهیم .

باکمال تاسف درگذشت شادروان **سلمان مظفری** فرزند مرحوم باقرخان (مظفرنظام) را باطلاع خویشان و آشنایان میرسانیم. مجلس ترحیم‌مردانه‌آنمرحوم روزسه‌شنبه۲۸ر۱۰ر۵۰ از ساعت ۳ الی ٥ بعد از ظهر در مسجد حضرت علی ابن ابوطالب (ع) واقع در خیابان آذربایجان سرآسیاب فرمانفرما و مجلس زنانه همانروز از سعت ۳ الی ٥ در منزل آنمرحوم واقع در خیابان آذربایجان بین چهارراه خوش و قصرالدشت کوچه تمدن ـ پلاک ۳۰ منعقد میباشد .

الاحقر حاج سید عبدالکریم انوری مشتهدی

مظفری . جعفری . وزیری . ضیائی . فکری . انتظام وزیری . رشیدی . موسوی زنجانی . حی . شیخ‌الاسلامی . باقرنژاد. منیعی. قربانی. سلیمانی. پورعلینقی. شاهرخشاهی. عمیدی . مهامفر . رحمانی . شعیبی

آ ـ ۳۰٤۹۳

بعموم بازماندگان آن مرحوم مصیبت وارده را تسلیت میدهیم .

باکمال تاسف فوت ناگهانی **لطف‌الله اشرفی** را باطلاع دوستان و آشنایان میرسانیم . مجلس ترحیم آنمرحوم سه‌شنبه ۲۸ دیماه از ساعت ۲ تا ٥ عصر در مسجد مهدوی واقع در خیابان شیروخورشید مقابل استخر برقرار است .

خانواده های اشرفی . رزمجو . آقالو . ضیائی . نوربخش سازگاری . عتیقه‌چی . قاضی‌بیات

آ ـ ۳۰۵٤۵

بعموم بازماندگان آن مرحوم مصیبت وارده را تسلیت میدهیم .

باکمال تاسف و تالم فوت شادروان **محمدعلی وثوق** همکار عزیز و دوست ارجمندمان را باستحضار دوستان و آشنایان میرساند .

مرحوم محمدعلی وثوق که تحصیلات خود را در٥٦سال قبل در رشته کشاورزی در اروپا بپایان رسانیده وواردخدمت خالصه و پس‌از آن کشاورزی گردیده است از صاحبمنصبان عالی مقام وزارت کشاورزی و از بنیان‌گزاران کشاورزی‌کشور و طی مدت ٤۰ سال خدمت دولتی خود منشاء خدمات‌صادقانه و موثری برای پیشرفت کشاورزی مملکت بوده است .

وزارت کشاورزی این مصیبت وارده را به همسر وفرزندان شادروان محمدعلی وثوق تسلیت میگوید .

وزیر کشاورزی

آ ـ ۷۳۸٤۲

بانهایت تاسف فوت ناگهانی مرحوم **علی‌اکبر جاویدعزیزی** صاحب منصب بازنشسته این شرکت را باطلاع میرساند . مجلس ترحیم آن مرحوم از ساعت ٤ تا ٦ بعد از ظهر روز چهارشنبه ۲۹ر۱۰ر۵۰ در خانقاه صفی علیشاه برگزار خواهد شد .

شرکت سهامی شیلات ایران

بانهایت تاثر درگذشت ناگهانی مرحوم **مهندس علی‌اکبر جاوید عزیزی** همکار ارجمند خود را باطلاع میرساند . مجلس ترحیم فقید سعید روز چهارشنبه۲۹ر۱۰ر۵۰ ازساعت ۱٦ تا ۱۸ در خانقاه صفی علیشاه برگزار خواهد شد .

شرکت ملی ذوب‌آهن ایران ـ طرح ذغال البرز

با اندوهی گران درگذشت ناگهانی همسروپدر عزیزمان مرحوم مهندس **علی‌اکبر جاوید عزیزی** را باطلاع میرسانیم . مجلس ترحیم فقید سعید روز چهارشنبه بیست و نهم دیماه از ساعت ۱٦ الی ۱۸ در خانقاه صفی علیشاه برگزار خواهد شد .

گل‌آرا جاوید عزیزی (ایمانپوری) ـ عالیه ـ مریم ـ سیاوش جاوید عزیزی ـ ماهرخ جاوید عزیزی

بانهایت تاثر و تاسف درگذشت ناگهانی مرحوم **مهندس علی‌اکبر جاوید عزیزی** صاحب منصب بازنشسته شرکت سهامی شیلات ایران را باطلاع دوستان وبستگان میرسانیم . مجلس ترحیم مردانه و زنانه فقید سعید روز چهارشنبه ۲۹ دیماه جاری از ساعت ۱٦ تا ۱۸ در خانقاه صفی علیشاه برگزار خواهد شد .

ماهرخ و گوهر جاوید عزیزی . علی حیدر بهرامی . حسین نفیسی . مهندس هوشنگ وکیلی . حاج نصرت فاتحپور . حاج بیوک‌آقا فاتحپور . پرویز شیخانی. مهندس فرهاد فریدپاک . مهندس رضی محتشمی . مهندس اسماعیل ساخلی . مهندس ولی نیکو . مهندس عیسی عسکرنیا . علی مختارزاده . محمدصادق دلیرآذر . غفور ملک‌التجاری . کریم افشارپور .

آ ـ ۳۰٤۷۹

بعموم بازماندگان آن مرحوم مصیبت وارده را تسلیت میدهیم .

بانهایت تاسف و تاثر فوت نابهنگام مرحوم **تقی محققی** وکیل محترم پایه یک دادگستری را باطلاع آقایان قضات و همکاران و دوستان آنمرحوم میرساند .

مجلس ترحیم فقید سعید از ساعت ٤ تا ٦ بعد از ظهر روز چهارشنبه ۲۹ر۱۰ر۵۰ در مسجد مجد برگزار میشود .

رئیس کانون وکلای دادگستری ـ جلالی نائینی

باکمال تاسف و تاثر درگذشت شادروان **تقی محققی** را باطلاع کلیه دوستان و بستگان میرساند . مجلس ترحیم زنانه و مردانه آن مرحوم از ساعت ٤ تا ٦ بعدازظهر روزچهارشنبه ۲۹ر۱۰ر۵۰ در مسجد مجد منعقد است .

خانواده های محققی . تصوف . عسگری . نقشینه . قربانی

آ ـ ۳۰۵۳٥

یادبود

بمناسبت هفتمین روز رحلت آیتا.. **آقای حاج میرزا عبدالله تهرانی** قدس سره مجلس ترحیمی سه‌شنبه اول ذی‌الحجه الحرام مطابق ۲۸ر۱۰ر۵۰ از ساعت ۹ تا ۱۱ در مسجد مرحوم میرزا موسی واقع در بازار منعقد شایسته‌است برادران ایمانی سلسله جلیله علماء دامت برکاتهم در مجلس مذکور شرکت فرمایند .

زین‌العابدین سرخه‌ئی . محمود یاسری . محمدباقر الاشتیانی . سید محمدعلی سبط . سیدمحمدمهدی اشکوری. مرتضی بن عبدالعلی . مجتبی الطهرانی

آ ـ ۳۰٤۳۳

با عرض تشکر فراوان از بستگان گرامی و دوستان محترم که در مراسم تشییع و تدفین و مجالس ختم مرحومه **بانو لیلی ملجائی** ما را سرافراز فرموده‌اندباستحضارمیرساند که مجلس یادبود شب هفت آن فقیده سعیده از ساعت ۲ونیم تا ٤ و نیم بعد از ظهر روز سه‌شنبه ۲۸ دیماه ۱۳۵۰درجوار حرم مطهر حضرت عبدالعظیم علیه‌السلام در حسینیه خاندان یاسینی برگزار میگردد . تمنی دارد با تشریف فرمائی خود و قرائت فاتحه روح آنمرحومه را شاد و بستگان‌را خوشنود فرمایند .

ضمنا وسیله عزیمت هم در منزل آنمرحومه واقع در خیابان سپه کوچه مبین پلاک ۲۰ آماده بوده و ساعت ۲ بطرف آرامگاه حرکت خواهد نمود .

فامیل ملجائی و خانواده های وابسته

آـ۳۰٤۷٥

بمناسبت چهلمین روز درگذشت شادروان **آندره‌آهارونیان** موسس فروشگاه آندره مجلس یادبود روزسه‌شنبه ۲۸ دیماه (فردا) از ساعت ۱۱ تا ۱۱ و نیم در کلیسای ارامنه واقع در خیابان قوام‌السلطنه برگزار می‌شود .

خانواده آهارونیان

آـ۳۰٤۹۹

العلماء باقون مابقی الدهر

بمناسبت هفتمین روز رحلت خلدمقام مرحوم آیةالله **آقای حاج میرزا عبداله سعید تهرانی** طاب‌ثراه مجلس ختمی عصر روز سه‌شنبه غره نیحجه الحرام (نجومی) از ساعت ۲٫۳۰ تا ٤٫۳۰ در مسجد خندق‌آباد منعقد . انشاءاله تعالی عموم مومنین بالاخص سلسله جلیله علماء بمنظور تعظیم‌شعائر مذهبی شرکت خواهند فرمود .

محمدباقر آشتیانی . سید محمدعلی سبط . ابوالقاسم فلسفی تنکابنی . باقر طباطبائی قمی . علینقی الموسوی الطهرانی . محمدحسین الطباطبائی البروجردی . سید رضا صدر . میرزاآقا شیرازی . احمد الحسینی الشهرستانی . جعفر خندق‌آبادی

آ ـ ۷٤۰۳۸

تسلیت

آقایان پرویز و منوچهر دردشتی

مصیبت وارده را به آنجنابان وخانواده محترم دردشتی و خانواده های وابسته تسلیت گفته بقای عمر و سلامت بازماندگان فقید سعید را از درگاه باریتعالی مسئلت دارم .

حبیب‌اله مفید

آ ـ ۷٤۰٦٦

دوستان گرامی آقایان پرویز و منوچهر دردشتی

مصیبت وارده را بشما و خانواده های محترم وابسته تسلیت گفته بقاء عمر بازماندگان فقید سعید را مسئلت دارم .

تقی صالح‌آبادی

آ ـ ۷٤۰٦۸

دوستان عزیز و محترم آقایان پرویز و منوچهر دردشتی

باکمال تاسف مصیبت وارده را تسلیت میگوئیم و از خداوند متعال فتوح روح فقید سعید و سعادت و سلامت بازماندگان را مسئلت داریم .

مهدی صالح‌آبادی ـ جلیل صالح‌آبادی

آ ـ ۷٤۰۷۰

مصیبت وارده را بخانواده های محترم دردشتی ـ هندیزاده‌ـ اسفندی‌ـ نوریان‌ـ فولادی‌ـ پورمرادی‌ـ دائی‌پور‌ـ مسنن ـ ملامد ـ شمسی ـ خسروا ـ ناسی‌ـ صفائی‌ـ قاطان‌ـ فروتن ـ تربتی تسلیت میگوئیم .

ن ـ شهرآرای و بانو

آ ـ ۷٤۰۷۲

جناب آقای مهندس ملجائی سرپرست محترم کارخانجات قند مرودشت و پارس

ضایعه اسفانگیز فقدان شادروان مادر گرامی‌جنابعالی موجب نهایت تاسف و تاثرکلیه‌کارکنان کارخانه قند مرودشت گردید این مصیبت عظیم را از صمیم قلب تسلیت عرض نموده وضمن‌ابرازهمدردی ازخدای بزرگ سعادت وتندرستی برای جنابعالی و خانواده گرامی خواستاریم .

کارخانه قند مرودشت

آ ـ ۷۳۹٦۰

جناب آقای مهندس ملجائی سرپرست محترم کارخانجات قند مرودشت و پارس

با اندوه فراوان مصیبت وارده را تسلیت عرض بقای عمر و سلامتی آنجناب و خانواده محترم را ازخداوند متعال مسئلت مینمایم .

کارخانه قند مرودشت ـ آوانسیان

آ ـ ۷۳۹٦۲

جناب آقای مهندس ملجائی سرپرست محترم کارخانجات قند مرودشت و پارس

باکمال تاسف و تالم درگذشت مادر عزیزتان را تسلیت عرض نموده بقای عمر جنابعالی وکلیه بازماندگان را ازدرگاه حضرت احدیت مسئلت مینمائیم .

محمود عسکریان و بانو

آ ـ ۷۳۹٦٤

جناب آقای مهندس ملجائی الحسینی سرپرست محترم کارخانجات قند مرودشت و پارس

با اندوه فراوان مصیبت وارده را بجنابعالی و خانواده محترم تسلیت عرض سلامتی و بقای عمر عموم بازماندگان را از خداوند خواستاریم .

عبدالرسول زنهاری و بانو

آ ـ ۷۳۹٦٦

جناب آقای مهندس ملجائی

باکمال تاسف مصیبت وارده را تسلیت عرض مینمائیم .

نصراله قنسولی و بانو هوائی

آ ـ ۷۳۹٦۸

جناب آقای مهندس ملجائی

درگذشت شادروان مادر گرامیتان را تسلیت عرض مینمائیم .

هوشنگ گرگینی و بانو

آ ـ ۷۳۹۷۰

جناب آقای مهندس ملجائی سرپرست محترم کارخانجات قند مرودشت و پارس

با نهایت تاسف درگذشت مادر عزیزتان را تسلیت عرض بقای عمر جنابعالی وبازماندگان را آرزومندیم.

آـ۷۳۹۷۲ **ایرج کشاورز و بانو**

جناب آقای مهندس ملجائی سرپرست محترم کارخانجات قند مرودشت و پارس

با نهایت تاسف درگذشت مادر گرامیتان را تسلیت عرض بقای عمر جنابعالی و بازماندگان را آرزومندیم .

آـ۷۳۹۷٤ **کوشا و بانو**

جناب آقای مهندس ملجائی سرپرست محترم کارخانجات قند مرودشت و پارس

مصیبت جانگداز مادر عزیزتان را بخانواده‌های داغدیده بویژه جنابعالی تسلیت عرض بقای عمر بازماندگان راازدرگاه احدیت مسئلت مینمائیم .

آـ۷۳۹۷٦ **جمال بذرافشان و بانو**

جناب آقای مهندس ملجائی سرپرست محترم کارخانجات قند مرودشت و پارس

با نهایت تاسف درگذشت مادر گرامیتان را تسلیت عرض بقای عمر جنابعالی و بازماندگان را آرزومندیم .

آـ۷۳۹۷۸ **ستوده و بانو**

جناب آقای مهندس ملجائی سرپرست محترم کارخانجات قند مرودشت و پارس

با نهایت تاسف درگذشت مادر عزیزتان را صمیمانه‌تسلیت گفته بقای عمر سرکار و سایر بازماندگان آنمرحومه را از خداوند متعال خواهانیم .

آـ۷۳۹۸۰ **حیات وبانو ـ دبیری وبانو**

جناب آقای مهندس ملجائی سرپرست محترم کارخانجات قند مرودشت و پارس

با نهایت تاسف درگذشت مادر عزیزتان را تسلیت عرض سلامتی بازماندگان را از خداوند مسئلت مینمائیم.

آـ۷۳۹۸۲ **رستمپور و بانو**

جناب آقای مهندس ملجائی سرپرست محترم کارخانجات قند مرودشت و پارس

درگذشت شادروان مادر گرامیتان را تسلیت عرض‌مینمائیم.

آـ۷۳۹۸٤ **حیدر قلی رهنما و بانو**

جناب آقای مهندس ملجائی

بانهایت تاسف و تالم درگذشت مادر عزیزتان را تسلیت عرض نموده ما را درغمت شریک بدان .

بزرگمهر مستقیمی و بانو

آـ۷۳۹۹۲

جناب آقای مهندس ملجائی

مصیبت جانگداز مادر عزیزتان را بخانواده های‌داغدار بویژه جنابعالی تسلیت عرض بقای عمر بازماندگان را از درگاه احدیت مسئلت مینمایم .

آـ۷۳۹۹٤ **یوسف توللی و بانو**

دبیر محترم آقای فروغی

مصیبت وارده را تسلیت عرض میکنیم .

آ ـ ۷٤۰۲٤ **شهره اقبال ـ شیده مفخم**

سپاسگزاری

خانواده های بنی‌صدر و وابسته از سروران گرامی که در مراسم تشییع جنازه و ختم و هفته مرحومه **پری بنی‌صدر** شرکت فرمودند سپاسگزار و چنانچه بواسطه تالمات روحی نشد حضورا تشکر نمائیم تمنای پوزش داریم .

آ ـ ۷۳۸۱٤

از تیمسار ارتشبد ازهاری ریاست ستاد بزرگ ارتشتاران و کلیه تیمساران و دوستان و سروران گرامی که بمناسبت درگذشت مادر عزیزمان با تشریف فرمائی خود در مراسم تشییع جنازه ـ مجلس ترحیم و همچنین با ارسال تلگراف و نشر آگهی درجرایدابرازهمدردی فرمودند صمیمانه‌سپاسگزار بوده چنانچه بعلت تالمات روحی در عرض تشکر حضوری و تقدیم پاسخ ، تاخیری رخ دهد امید عفو و بخشش داریم .

خانواده فائض و بستگان

آ ـ ۷٤۰۷٤

از سروران محترم ، بستگان ، آشنایان و دوستان گرامی که بمناسبت فقدان تاثرآور مرحومه **بانو ذهبی** با تشریف فرمائی خود در منزل و مجلس ختم و همچنین‌بوسیله نامه و تلگراف و جرائد اظهار همدردی فرموده‌اند صمیمانه سپاسگزاری مینماید و چنانچه بعلت تالمات روحی در عرض تشکر و امتنان حضوری تاخیری روی دهد امید عفو و بخشش داریم .

حاجی بابا خدابخش . اکبر خدابخش

آ ـ ۳۰٤۲٥

از محضر محترم سروران معظمی که در غم درگذشت شادروان **دکتر احمد صارمی** در تهران و گیلان با ابراز همدردی و ملاطفت صمیمانه ، موجبات تسلی خاطرغمزدگان را فراهم فرموده‌اند قلبا تشکر کرده از خداوند بزرگ برای همه آن سروران عزیز سلامتی و سعادت تمنا میکنیم و اگر بعلت تالمات روحی تاخیری در سپاسگزاری حضوری روی دهد امید اغماض داریم .

خانواده های صارمی ـ سرتیپپور و خانواده های وابسته

آ ـ ۳۰٤۷۱

از سروران ارجمند و دوستان گرامی و بستگان عزیز که در مصیبت جانگداز از دست رفته عزیزمان شادروان **آقای آقاسی‌پور** حضورا ویا در مجالس ترحیم و یا بوسیله تلگراف وجرایدابراز همدردی‌فرموده‌اندصمیمانه سپاسگزاری نموده چنانچه بعلت تاثر شدید و تالمات روحی در شرفیابی و عرض تشکر حضوری وقفه رخ دهد امید عفو داریم .

خانواده های آقاسی‌پور ـ آذری ـ زینل‌پور

آ ـ ۳۰٤۸٥

دوست ارجمند آقای اکبر اکبرشیرازی

درگذشت پدر بزرگوارتان موجب کمال تاثر و تاسف گردید ضمن عرض تسلیت برای بازماندگان آنمرحوم صبر و شکیبائی خواستارم .

دکتر نصرت‌اله حکیم الهی

آ ـ ۷٤۰۳۰

جناب آقای احمد فروغی

با اندوهی فراوان مصیبت وارده را از صمیم قلب به جنابعالی و خانواده محترم تسلیت میگوئیم .

بصیری . خدایاری . طباخی . طیبی . معتمدی . خطیب شهیدی . امیرکائی . عمادی . افخمی . شعیبی . ستاره . طباطبائی . سروعیشاهی . فدائی نژاد .

آ ـ ۳۰٤۸۳

جناب آقای مهندس محمدپور مدیر عامل محترم سازمان آب یزد

با نهایت‌تاثردرگذشت پدر گرامیتانرا تسلیت عرض‌نموده بقای عمر جنابعالی و خاندان ارجمند را خواهانیم .

متقی‌نیا ـ پارسا ـ میروکیلی

آ ـ ۷٤۰۱۸

جناب‌آقای مهندس ملجائی سرپرست محترم کارخانجات قندمرودشت و پارس

بانهایت تاسف و تالم درگذشت مادر عزیزتان را تسلیت عرض نموده بقای عمر جنابعالی و کلیه بازماندگان را از درگاه حضرت احدیت مسئلت مینمایم .

قاسم منوچهری

آـ۷۳۹۹۰

جناب آقای مهندس ملجائی

بانهایت تاسف و تالم درگذشت والده عزیزتان راتسلیت عرض نموده بقای عمر جنابعالی و بازماندگان را از خداوند متعال خواستارم .

رضا هدایت پناه وبانو

آـ۷۳۹۹٦

جناب آقای مهندس منصور فروغی

هیئت مدیره شرکت ساختمانی سنگین با نهایت تاثر درگذشت پدر گرامی آنجناب را تسلیت عرض نموده دوام‌عمر و بقاء عزت جنابعالی و خانواده محترم را آرزو مینماید .

شرکت ساختمانی سنگین

آ ـ ۳۰٤۸۷

جناب آقای نادر بهزادی

بانهایت تاسف‌درگذشت‌شادروان جناب آقای‌غلامحسین بهزادی را بجنابعالی و خانواده محترم بهزادی تسلیت عرض مینماید .

منوچهر مصباح خاوری

آ ـ ۳۰۵۰۱

جناب آقای دکتر علی بهزادی

بانهایت تاسف‌درگذشت‌شادروان جناب آقای‌غلامحسین بهزادی را بجنابعالی و خانواده محترم بهزادی تسلیت عرض مینمایم .

منوچهر مصباح خاوری

آ ـ ۳۰۵۰۱

دوست عزیز آقای اکبر اکبرشیرازی

با قلبی مملو از تاثر و تالم مصیبت وارده را تسلیت میگوئیم .

سعیدی . نادرخانی . قیصریان . آقایانس . رسولیان . نفیسی . امیرشاهی . نیامیر . صفائی

آ ـ ۳۰٤۹۷

دبیران و کارمندان دبیرستان رضا شاه کبیر

مصیبت وارده را به سرکار خانم قائم‌مقامی و خانواده محترم بیگلرپور صمیمانه تسلیت عرض مینمایند .

رئیس دبیرستان رضا شاه کبیر ـ فروغکیا

آ ـ ۳۰۵۰۹

جناب آقای مهندس محمدپور مدیر عامل سازمان آب یزد

بانهایت تاثر و تاسف درگذشت نابهنگام پدر ارجمندتان را تسلیت عرض و خود را در این اندوه بزرگ شریک دانسته سلامت و بقای عمر جنابعالی و بازماندگان محترم را از ایزد متعال مسئلت داریم .

سید محمد پور موسوی ـ سیروس دیانت

آ ـ ۷٤۰۵٦

جناب آقای ابوالفضل دانشور

با تاسف فراوان مصیبت وارده را تسلیت عرض نموده خود را در این غم بزرگ شریک میدانم .

عباس عسگری توانا

آ ـ ۷٤۰٦٤

جناب آقای احمدزند

درگذشت ناگهانی مادر گرامیتان را از طرف خود و کارمندان شعبه صمیمانه تسلیت عرض مینماید .

میرحجت صدقیانی

آـ۳۰۵۲۱

بقیه آگهی های تسلیت

در صفحات ۱٦ و ۱۷ چاپ شده است

شماره ۱۳۷۰۱ - سال چهل و ششم

اطلاعات

دوشنبه - بیست و هفتم دی ماه ۱۳۵۰
بیست‌و نهم‌ذیقعده ۱۳۹۱ - هفدهم ژانویه۱۹۷۲

ساعات شرعی
استخراج دکتر ریاضی کرمانی

اذان صبح	ساعت ۵ و ۳۷ دقیقه
طلوع آفتاب	ساعت ۷ و ۱۲ دقیقه
ظهر شرعی	ساعت ۱۲ و ۱۵ دقیقه
اذان مغرب	ساعت ۵ و ۳۳ دقیقه

اعلامیه جمعیت شیروخورشید سرخ

مسئله ایرانیان رانده شده از عراق

دریك کمیته صلیب‌سرخ‌جهانی مطرح‌میشود

امروز این اعلامیه از طرف جمعیت شیروخورشید سرخ ایران منتشر شد.

جمعیت شیرو خورشید سرخ ایران باستحضار عموم هم میهنان عزیز میرساند که برطبق‌تقاضای این جمعیت دوتن از نمایندگان کمیته بین‌المللی صلیب سرخ و اتحادیه‌جهانی جمعیت های‌صلیب سرخ. هلال‌احمر و شیروخورشید سرخ برای بررسی‌وضع ایرانیان رانده شده از عراق بایران آمدند ودر مدت یک هفته توقف وبازدید قسمتی از اردوگاه های‌معاودان و آگاهی کامل از جریان وضع معاودان و کیفیت اخراج آنان و ملاحظه آماروارقام‌دقیق ومشاهده اسناد و مدارك موجود مبنی بر اعمال غیرانسانی عمال حکومت عراق در طی جلسات مختلف با مسئولان جمعیت شیرو خورشید سرخ ایران‌مذاکره نمودند ودراین مذاکرات:

۱- شیرو خورشید سرخ ایران نخست توجه مقامات صلیب سرخ جهانی رابااین‌نکته معطوف داشت که اقدام حکومت عراق نسبت به تعداد کثیری از هموطنان ما که تاکنون ازان‌کشور اخراج‌شده‌اند، بکلی باموازین حقوق بین‌المللی‌و صلیب سرخ‌جهانی‌واعلامیه حقوق بشر واصول‌مسلم‌اخلاقی وانسانی مغایر است و اعتراض شدید خود را نسبت باین رفتار غیر منطقی و جابرانه ابراز نمود زیرا بطور مسلم این روش هیچ مبنائی بجز اعمال‌زور نسبت بگروه کثیری که درمیان‌آنان از افرادسالخورده تاکودکان خردسال و شیرخوار بتعداد زیاد وجود دارد نداشته است.

مسئولان شیرو خورشیدسرخ از کمیته بین‌المللی صلیب سرخ‌و اتحادیه جمعیت‌های صلیب سرخ، هلال‌احمر و شیرو خورشید سرخ تقاضا کردندباتوجه به مشاهدات نمایندگان خود و اسناد ومدارکی که ارائه شده است دقیقا موضوع رامورد‌توجه‌قرارداده و با استفاده از نفوذ معنوی وقانونی خود از ادامه اعمال این جور و ستم جلوگیری کنند.

۲- شیرو خورشید سرخ‌ایران به نمایندگان صلیب سرخ جهانی اظهار داشت عده زیادی از ایرانیان رانده‌شده در کشورعراق خانه‌مسکونی‌وسرمایه‌کافی‌داشته‌اند که آنرا از حاصل دسترنج خود وبه‌مرورزمان اندوخته‌بودند‌حکومت عراق این عده را بدون‌آنکه مهلتی به‌آنان بدهد تابوضع زندگانی‌خود سرو سامانی بخشند یا مصادره اموال و هتک حرمت و یا دست تهی بایران فرستاده است واینک هزاران تن از کسانی که بسیاری از آنان در کشور عراق متولدشده وبعضی نیزچندنسل در ان کشور مقیم بوده‌وکسب وکارواندوخته‌ای داشتند وبا بی نیازی و عزت‌نفس زندگی میکردندبدون امکان‌استفاده از مایملک خود بکشور ما رانده شده‌اند شیرو خورشید سرخ از نمایندگان صلیب‌سرخ‌جهانی‌موکدا تقاضا کرد اقدام لازم بعمل‌آورند تاحکومت عراق دارائی و اندوخته ومایملک آنان را باز پس دهد که بتوانند زندگانی عادی خودرا در میهن خویش‌ازسرگیرند و بکسب وکار خود مشغول شوند.

۳- درمیان رانده شدگان از عراق عده زیادی هستند که طبق مدارك موجود حتی خدمت زیر پرچم خودرادر ارتش عراق‌انجام داده وتابعیت آن کشور را دارند بدیهی است تامدت محدودی که این عده در کشور ما بسر میبرند از همه گونه حمایت و رعایت و کمک های شیر و خورشید سرخ ایران برخوردار خواهند بودلیکن شیر و خورشید سرخ از مقامات صلیب سرخ جهانی تقاضا دارد ترتیب بازگشت آنان را بکشور خویش‌بطرز اطمینان‌بخشی فراهم سازند.

شیروخورشید سرخ ایران این عده را تحت رعایت خود تا مرز کشور خواهد رسانید واز آنجا باید تحت حمایت صلیب سرخ جهانی بکشور عراق عودت داده شوند.

۴- شیرو خورشید سرخ ایران تقاضا نمود تا مقامات صلیب‌سرخ جهانی توجه حکومت عراق‌را باین امر انسانی جلب نمایند که اگر میخواهند کسان دیگری را باز گردانند فرصت کافی‌به آنها بدهند تابتوانند مایملک و سرمایه‌خویش را جمع‌آوری کنند‌و اجازه دهند که آنچه‌دارند و متعلق بخودشان است همراه بیاورند و در عین‌حال ترتیب اعزام آنان مانند گذشته بصورت اخراج دسته جمعی‌نباشد بلکه روزانه بتدریج و به تعدادی اعزام شوند که اولا هویت‌وایرانی بودن آنها مسجل گردد و آنگاه جمعیت شیروخورشیدسرخ‌امکانات لازم را برای تامین وسایل اسکان موقت و تغذیه و درمان آنان فراهم سازد.

۵- درمیان نزدیک به پنجاه‌هزار تن ازرانده شدگان که در طی سه ماه اخیر فرستاده شده‌اند غالبا مشاهده شده است که پدررا از فرزند و زن راازشوهر وکودک را از مادر جدا ساخته‌اند چنانکه عده زیادی هم‌اکنون درمیان‌رانده شدگان وجود دارندکه ازسرنوشت کسان و نزدیکان خود بی‌اطلاع مانده‌اند. تقاضای شیروخورشید سرخ ایران این است که مقامات صلیب سرخ جهانی ترتیبی فراهم آورند تا درآینده خانواده‌ها از هم جدا نشوند و این بدیهی‌ترین اصل حقوق بشری را در حق بیماران و زنان باردار رعایت نمایند که مانند گذشته در آن سوی مرز ایران گرسنه بدون‌وسیله‌بهداشت و درمان سرگردان نمانند تاچنانکه دیدیم منجر به صحنه‌های رقت - انگیزی نظیر وضع حمل در داخل وسائط نقلیه‌و مرگ اطفال‌شیرخوار ومادران باردار نشود یا اجازه دهند که شیرو خورشید سرخ در نقاط مرزی آن کشور غذا و دارو به آنان‌برساندومراقبت های‌درمانی را انجام دهد یا خود باین اقدام انسانی و اخلاقی مبادرت ورزند.

طرح در کمیته

نمایندگان کمیته بین‌المللی صلیب سرخ جهانی‌و اتحادیه‌های جمعیت های صلیب سرخ - هلال احمر و شیر و خورشید سرخ به تقاضای جمعیت مرکزی شیروخورشیدسرخ ایران که صرفا متکی باصول انکار ناپذیر حقوق بشری و موازین انسانی و مقررات صلیب سرخ جهانی بود توجه‌عمیق مبذول‌داشته و آمادگی خود را برای طرح موضوع در جلسات‌کمیته واتحادیه بین‌المللی صلیب سرخ جهانی و همکاری با جمعیت شیرو خورشید سرخ ایران در زمینه اجابت درخواستهای موجه این جمعیت ابراز و اظهار نمودند و روزگذشته برای اتخاذ تدابیرلازم به مقرکمیته و اتحادیه بین‌المللی صلیب سرخ در ژنو بازگشتند.

نوشیروان کیهانی‌زاده

دادسرای تهران دارای چندمعاون جدید شدوعده‌معاونان این‌دادسرا به۱۶ نفر افزایش یافت. این‌جزئی از تغییرات وسیعی است‌که امروز درکادر قضائی تهران داده شد.

معاونان جدید دادسرای تهران عبارتند از :

شاهرخ زند ، ناصر نوربخش ، فریدون مومنی ، حسین صنایع، منوچهر انسانی سعید و حسن میرزائی .

نوربخش و مومنی قبلا بازپرس صنایع ،انسانی سعید و میرزائی دادیار تهران ، وشاهرخ زندسابقا معاون دادسرای تهران بود .

وظایف معاونان جدید

نوربخش رئیس امور سرپرستی، صنایع سرپرست دایره چک ، انسانی سعید سرپرست امور اجرای احکام‌و میرزائی سرپرست ناحیه رسیدگی به جرائم غذائی‌و داروئی‌و زندرئیس دادسرای‌ناحیه ۲ تهران شده‌اند .

مومنی نیز معاونی خواهد بود که به‌امور نواحی دادسرای‌تهران که تعداد آنها افزایش خواهد یافت نظارت و همکاری خواهد داشت .

تغییرات وانتصابات وسیع در کادر قضائی تهران

معاونان‌جدید دادسرای تهران

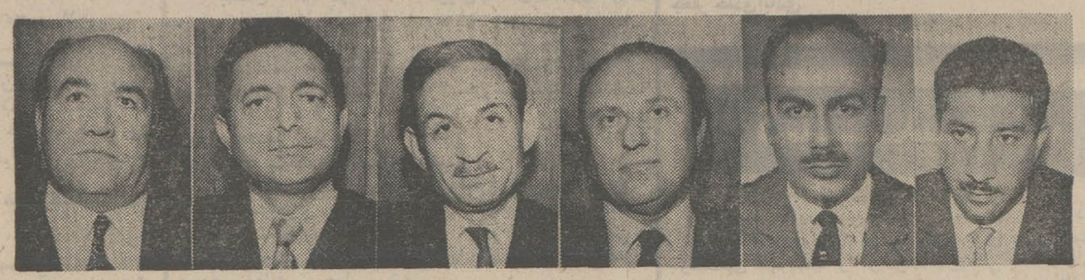

زند — مومنی — میرزائی — نوربخش — صنایع — انسانی‌سعید

★ ۲ ناحیه رسیدگی به چك بی‌محل‌وامورقضائی‌وداروئی تاسیس میشود

★ نواحی دادسرای تهران افزایش می‌یابد

★ دادگاه جدید حمایت خانواده در نقاط پرجمعیت تهران تشکیل می‌شود

★ موجرین‌نخواهند توانست تلفن مستاجرین خود را قطع کنند .

نواحی جدید

بااین انتصابات‌برای نخستین‌بار یک ناحیه جدید برای رسیدگی‌به دعاوی ناشی از چک بی‌محل ، و یک ناحیه برای رسیدگی به امور مربوط به جرائم غذائی و داروئی تاسیس خواهد شد این ناحیه به مسائل مربوط به گران فروشی و نظایر آن‌هم رسیدگی خواهد کرد . در نظراست ناحیه چکدر ساختمانی واقع درنزدیکی ثبت اسناد دایر شود انتقال‌امور چک از کاخ دادگستری سبب خواهد شد که شرخرها زود تر شناخته شوند .

نواحی چک وامور غذائی هر کدام علاوه برسرپرست ، دارای ۲ دادیارو فعلایک بازپرس‌خواهد بودکه بعدا به تناسب تعدادپرونده ها عده بازپرسان افزایش خواهد یافت .

ایجاد ناحیه رسیدگی به جرائم غذائی ودارویی نشانه دقتی است که بعدادر این زمینه‌اعمال خواهد شد .

همچنین در نظر است دوناحیه دیگر برنواحی دادسرای تهران افزوده شود و به یکی از این نواحی پرونده های کلانتریها و پاسگاههای‌ژاندارمری جنوب‌شرقی تهران و به ناحیه دیگر پرونده های کلانتریهای مرکزی شهر ارسال شود .

تصرف عدوانی

مطالعاتی آغاز شده است که اگر ممکن باشدیک ناحیه «تصرف عدوانی‌ورفع مزاحمت» نیزتاسیس شود تابه پرونده‌های‌مربوطسریعتر رسیدگی گردد .

اقدامی که دادسرای تهران اخیرا انجام داده ودرخور توجه است این استکه قبلا موجربرای اخراج مستاجر و یا گرفتن‌اجاره بهای بیشتر ، مثلا از شرکت‌تلفن تقاضا می‌کرد تلفن منزل راقطع کند درآن‌موقع‌این‌عمل«مزاحمت» محسوب نمی‌شد، ولی اینکه‌پرونده تنظیم و پس از رسیدگی به‌دادگاه ارسال می‌شود و با حکمی‌که صادر میشود شرکت تلفن مجبور است تلفن را وصل کند .

در سطح تهران

انتصابات جدید دادگستری که احکام آن امروز صادر شدوشامل ۵۵ نفر و در سطح تهران صورت گرفته است.این سومین انتصابات مهمی است که در زمان وزارت آقای صادق احمدی به عمل آمده است . به‌موجب این انتصابات دادستانهای کرمان ، زنجان ، زابل ،وروسای دادگستری های خمین ، میانه و شاهی بازپرس دادسری تهران شده‌اند .

علاوه بر عده‌ای از بازپرسها ، جمعی از دادیاران دادسرای تهران نیز تغییر سمت یافته‌اند .

وزیر دادگستری بیست ودوم‌آبان ماه گذشته هنگام معرفی‌دادستان جدید تهران وقوع تغییراتی رادر دادسرای پایتخت که دارای ۴۵ بازپرس و بیش از ۶۰ دادیار است و نزدیک به یک دهم قضات در آن جمع‌شده‌اند پیش‌بینی‌کرده بود

وزیر دادگستری توصیه کرد تاآنجا که ممکن است ازارجاع پرونده های جنحه به بازپرسان خودداری شود و دادیاران تا صدور کیفر خواست این قبیل پرونده ها را تعقیب کنند و قرار تامین نیز باید به تمام‌معنی متناسب باجرم باشد . و برای تسریع درکار ها دومنشی‌برای هربازپرس تعیین شود .

درانتصابات قبلی بسیاری از دادستان‌ها و روسای‌دادگستری و مدیران کل دادگستری تغییر یافته بودند .

حمایت خانواده

درتغییرات امروز دادگستری، آقای حسن آگاه و محمد بنی هاشمی روسای شعب ۱۹ و ۸ دادگاه بخش تهران به سمت شعب‌جدید دادگاه های حمایت خانواده تهران منصوب شدند.

این دو شعبه طبق تصمیم آقای احمدی شصت ودومین وزیر دادگستری‌ایران در نواحی پرجمعیت تهران دایر می‌شود، بااین دو شعبه تهران دارای ۱۵ دادگاه حمایت خانواده خواهد شد که ۳ دادگاه آن اینك درمیدان های شهناز ، شوش و رباط کریم واقعند . هر ماه بطور متوسط ۱۵۰۰ پرونده به شعب دادگاه های حمایت خانواده ارجاع میشود .

این دادگاه ها از درجه شهرستان‌هستند . تهران‌دارای ۵۴ دادگاه شهرستان است‌که ۲۵ دادگاه‌آن جنحه و۲دادگاه مخصوص اطفال بزهکار است.

بی‌اطلاع بودند

بیشتر کسانی‌که احکام آنها امروز صادر شد تالحظه دریافت حکم از آن بی‌اطلاع بودند و احکام ، متناسب با سوابق‌وتجربه آنها صادر شده است .

دادستان تهران معاونان‌تازه خودرا باوظایف جدیدشان‌آشنا کرد و تاکید کرد که انقلاب اداری بطورکامل‌بایددر دادسرا اجرا شود .

صاحبنظران قضائی معتقدند که باانتصابات جدید ، چهره دادسرای تهران تغییر خواهد کرد .

انتصابات

علاوه برمعاونان‌جدید دادسرای تهران‌و روسای دو شعبه‌دادگاه خانواده بقیه انتصابات از این قرار است :

هوشنك خدائی ، عبدالمجید امینی، محمدرحیم‌رحیمی یزد ، احمدنصری ، حسن نراقی‌پور، عزت‌الله معیر ، حسین اخوان ملایری ، حمید جلیل‌زاده‌خوئی به سمت بازپرسان دادسرای تهران- حمیدجلیل‌زاده خوئی ، محمدرضاروحانی ، علی وکیل، منوچهر پارسا ، محمدمقدم گل محمدی ، عزیزالله فلاح به سمت‌دادیاران دادسرای تهران- باقر مرجعی مستشار دادگاه استان مرکز-عبدالمهدی امامیان وموسی‌احمدی‌دادرسان علی‌البدل دادگاه استان مرکز - ابوتراب ایران‌منش‌و غلامحسین ایروانی مهابادی به سمت دادیاران دادسرای استان مرکز - کریم موجه‌معاون‌دادسرای‌دیوان‌کیفر، حسن‌مجتهد،هادی‌هدی‌بازپرسان دیوان‌کیفر- حسن رفیعی‌طاری و یوسف مصلائی دادیاران دادسرای دیوان کیفر کشور - کاظم کاشف و جمشید بالازاده بازرسان قضائی - بیوك اسدی رئیس شعبه۴۰ دادگاه‌شهرستان تهران- عظیم‌الله خلیل‌زاده‌رئیس شعبه ۵ و ابوالفتح قطبی رئیس شعبه۲۵دادگاه‌شهرستان‌تهران- هوشنك میرشکرائی ، فرامرز زمانی سلیمی ، عبدالرحمن مهراجی ، اسماعیل فاضل‌فرد، محمد شعاعی ، احمد ناصری جهرمی و عباسعلی‌اکبری حامد بریاست‌شعب ۳-۴-۵ - ۶-۱۱- ۲۳-۲۴ دادگاه‌های‌بخش‌تهران- محمدرضا منصوری رئیس‌دادگاه بخش شمیران - نصرالله صدرالحفاظی ، هاشم وخشور زاده، عبدالحمید باقری، یحیی جلیلوند ، نصرالله‌وفائی، شیرین عبادی و هادی میرخوانی به سمت دادرسان‌علی‌البدل دادگاه های شهرستان‌تهران- جهانگیر رفاهی فرجادی به سمت‌کارمند قضائی اداره کل تصفیه وامور ورشکستگی واردشیر انصاری، محمد مقتدرنژاد و رضاناصری به سمت کارمندان قضائی‌اداره فنی .

اطلاعیه شهربانی کل

کارت مشخصات اتومبیل را باید همراه داشته باشید

شهربانی کل کشور امروز اعلام کرد: بمنظور بررسی مدارک مالکیت وسائط نقلیه بمامورین‌راهنمائی دستورداده شده در اینمورد کنترل واقدام لازم معمول دارند لذا از کلیه رانندگان محترم تقاضا دارد در موقع رانندگی کارت مشخصات اتومبیل خود را همراه داشته و در صورت مراجعه‌افسران راهنمائی‌ارائه نمایندقبلا ازهمکاری‌رانندگان عزیز در اجرای مقررات عبور ومرور صمیمانه‌تشکر مینماید.

شرکت پس‌انداز ووام‌مسکن کوروش‌بزرگ به پس‌اندازها

یک‌درصد بیشتر از بهره بانکها پرداخت میکند

نقل‌وانتقال سهام بدون هزینه در دفترشرکت پس‌انداز و وام‌مسکن کور ش‌بزرگ انجام میشود

شرکت پس‌انداز و وام مسکن کورش‌بزرگ ظرف مدت‌کوتاهی که از آغاز فعالیت آن‌میگذرد، قریب ۵۰۰ میلیون ریال تعهد پرداخت وام خرید خانه و تکمیل ساختمان به سهامداران خود کرده است .

یکمقام شرکت گفت: شرکت در کنار کار پرداخت وام های خرید و احداث واحد های مسکونی،خود را برای‌پذیرش پس اندازهای اهالی تهران تجهیز نموده است و همه‌روزه گروهی از مردم برای ذخیره پس‌انداز های خود به این شرکت مراجعه می‌کنند .

این مقام افزود که به سپرده هائی که نزد این شرکت ذخیره شود یک درصد بهره بیشتر از بهره بانکها پرداخت می گردد . علاوه براینکه به سپرده‌های‌نزد این شرکت یک درصد بهره بیشتر پرداخت میشود پس‌انداز کنندگان در سود سالانه شرکت نیز سهیم هستند و در مجامع عمومی این شرکت حق رای دارند .

حق تقدم دریافت وام

میزان پس‌انداز در پرداخت وام خرید و احداث واحد مسکونی این شرکت به آندسته واز پس‌انداز کنندگانی که قصد دریافت اینگونه وامها را دارند موثر خواهد بود .بدین نحوه که حق تقدم دریافت وام های‌شرکت بامتقاضیانی‌خواهد بود که هرچه زودتر وبیشتر در این‌شرکت پس‌انداز نمایند.

همین مقام شرکت گفت: با وجود اینکه بیش از دو ماه از فعالیت رسمی این شرکت نمی‌گذرد ، معهذا ، اقدامات شرکت در راه تامین مسکن اهالی تهران مورد استقبال سهامداران قرار گرفت و چون شرکت جزبه سهامداران خود نمی تواند کمکی در پرداخت وام تامین مسکن نماید ،ارزش سهام این شرکت بطور بی سابقه‌ای بالا رفت و هر سهم هزار تومانی «الف» شرکت پس‌انداز و وام مسکن کورش بزرگ‌درخارج از شرکت‌تا هزار و ششصد تومان بیشتر معامله شد و پای دلالها در مورد نقل و انتقالات‌سهام این‌شرکت به میان آمده ولی شرکت بلافاصله برای جلوگیری از وضع دلال بازی روی سهام موقت‌خود ، طی اعلامیه‌رسمی به سهامداران خود توصیه کرد که نقل و انتقالات سهام خود را منحصرا از طریق دفاتر شرکت پس‌انداز و وام مسکن کورش بزرگ انجام دهند .

برای این منظور از چند روز قبل شرکت ترتیبی داده است تا نقل و انتقالات سهام موقت این شرکت بدون هیچ نوع هزینه‌ای در دفاتر شرکت صورت گیرد .

ضمنا شرکت به آندسته از سهامداران خود که ممکن است به سهامشان احتیاج نداشته باشند و بخواهند اقدام به فروش و واگذاری تعدادی از سهام خود به دیگران‌نمایند مجددا توصیه می‌کند از تسهیلاتی که شرکت در این باره برای این گروه فراهم ساخته است ، استفاده نمایند و از طریق شرکت اقدام به واگذاری سهام خود کنند .

مجله‌الاخاء

بمناسبت جشن های استقلال بحرین
ضمیمه ای مجانی تقدیم خوانندگان
آخرین رویداد های ایران و جهان عرب
بطور اختصاصی در الاخاء
ازهفته‌آینده، الاخاء دوره‌جدید خودرا آغازمیکند

محل جدید

شرکت بالانس

(بامسئولیت محدود)
نماینده انحصاری ساعت سلطنتی

فورتیس FORTIS

تهران : اول خیابان نادری
گالری گلشن
شماره ۱۰ تلفن ۲- ۳۱۳۲۸۱

میزان پس انداز افراد نمودار رشد فکری آنهاست .
صندوق پس انداز بانک ملی ایران

تابلوی ۵۰۰ هزار تومانی

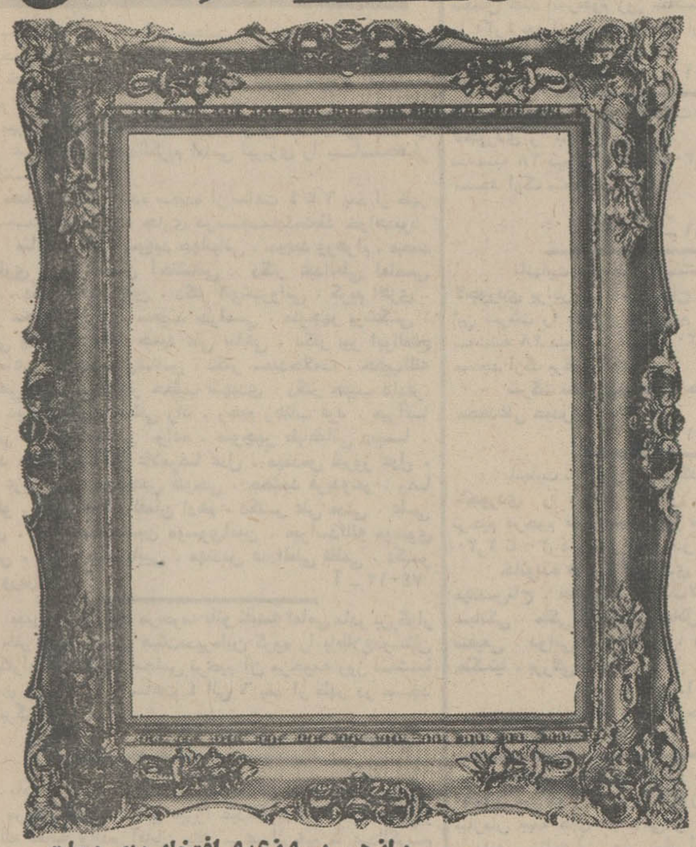

بازهم پیروزی و افتخار ، بهره ملت ایران وشکست و بدنامی نصیب دشمنان این مرز و بوم شد .
ملت ما ، دگر باره از آزمایش همبستگی ملی سربلند بیرون آمد .
هموطنان ما ، دروازه های امید را بروی نومیدان گشودند و یاران غریب افتاده خویش را صمیمانه یاری دادند.
غروب سردآوارگی ، جای خود را به طلوع گرم همبستگی داد .
درچنین لحظاتی که در نقطهٔ پایان یك مصیبت و در آغاز حرکت بسوی روشنائی ایستاده ایم ، قلم در دست نقاشان هنرمند کشور ، برای آفرینش اثری پرشکوه بحرکت درآمده است تا یاد این روزهای همبستگی را جاودانه نقش زند.

تابلوئی بنام :

روزهای همبستگی

مجمع ایرانی سازمان جهانی تبلیغات ، این تابلوی منحصر بفرد را ببهای ۵۰۰ هزارتومان ، بنفع ایرانیان رانده شده از عراق ، بمعرض فروش همگانی میگذارد .
بهمین‌منظور، حساب شماره صدهزار بنام شیروخورشید سرخ ایران در بانك بیمه بازرگانان گشایش یافته‌است و شما ، با مراجعه به هریك از شعب این بانك در سراسرکشور ، میتوانید حتی با پرداخت ۱۰ تومان در خرید این تابلو شرکت‌کنید .
کسانی‌که با پرداخت هرمبلغ در این اقدام ملی و انسانی شرکت میکنند ، درمقابل وجه پرداختی ، یك نسخه رنگی چاپ شده از تابلو را بعنوان یاد بود دریافت میدارند واصل تابلو،طی‌مراسمی ، به‌پرداخت‌کننده بیشترین‌مبلغ ، تعلق خواهدگرفت .

اسامی شرکت کنندگان در خریدتابلوی «روزهای همبستگی» تا آخر وقت‌دیروز

آقای لطف‌الله ترقی	۵۰۰ر۰۰۰ ریال
کارکنان بانك بیمه بازرگانان	۲۲۲ر۳۰۰ ریال
آقای فضل‌الله تابش	۱۰۰ر۰۰۰ ریال
آقای دکتر حسین شرافت	۱۰۰ر۰۰۰ ریال
آقای مهندس علی کامکار	۱۰۰ر۰۰۰ ریال
شرکت پخشیران (تبلی‌فیلم)	۵۰ر۰۰۰ ریال
آقای حمید قنبری	۵۰ر۰۰۰ ریال
آقای دکتر ابوالقاسم تفضلی	۲۵ر۰۰۰ ریال
آقای ایرج امیر ارجمند	۲۰ر۰۰۰ ریال
آقای حسین عدل	۲۰ر۰۰۰ ریال
سازمان تبلیغاتی گام	۱۵ر۰۰۰ ریال
آقای مهندس محمد افشار	۱۰ر۰۰۰ ریال
آقای پرویز پرتوی	۱۰ر۰۰۰ ریال
خانم نسرین‌خواجه‌نصیری(نورهاشمی)	۱۰ر۰۰۰ ریال
خانم مهرو راد (قاضی‌سعید)	۱۰ر۰۰۰ ریال
خانم شهلا ریاحی	۱۰ر۰۰۰ ریال
آقای اسمعیل ریاحی	۱۰ر۰۰۰ ریال
آقای هوشنك ریاضی	۱۰ر۰۰۰ ریال
آقای پرویز قاضی سعید	۱۰ر۰۰۰ ریال
خانم نصرت عظیمی	۱۰ر۰۰۰ ریال
خانم ناهید پارسا (مهربان)	۱۰ر۰۰۰ ریال
آقای فرهاد مهربان	۱۰ر۰۰۰ ریال
آقای کاظم نورهاشمی	۱۰ر۰۰۰ ریال
جمع	۱ر۳۲۲ر۳۰۰ ریال

این محل، ازطرف روزنامه اطلاعات ، برایگان در اختیار این برنامه قرار گرفته است .