پرونده چگونگی قتل کندی مجددا مفتوح گردید

مغزکندی و مدارک قتل او سرقت شد

یك آسیب‌شناس امریکائی اعلام کرد در قتل کندی اسوالد تنها نبوده‌وقاتل بیش از یکنفر است
در صفحه ٤

رأی دادگاه نظامی درمورد مهدی رضائی

اعدام

- اعدام (۳ بار) متهم در آخرین دفاع خود از چگونگی کار هائی که انجام داده و علت آن صحبت کرد
- ده‌سال حبس (۳ بار)
- سه‌سال حبس (۱ بار)
- یکسال حبس تأدیبی (۱ بار)

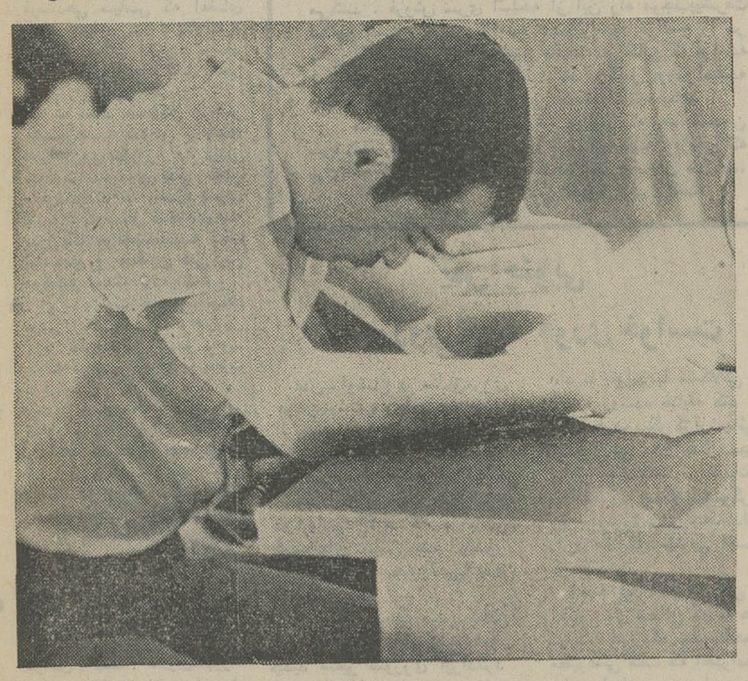

مهدی رضائی چند لحظه قبل از خروج دادگاه از شور و اعلام رای دادگاه

متهم ازرأی صادره تقاضای تجدید نظر کرد

در صفحه ۱۷

وزیر کشور :

انتخابات نیمه‌دوم مهرماه انجام میشود

* انجمن های سه‌گانه در آبان رسما شروع بکار میکند .
در صفحه ٤

۲۰ صفحه

اطلاعات

سه‌شنبه ۷ شهریور ماه ۱۳۵۱ - شماره ۱۳۸۸۷ تك شماره ۵ ریال

روز قبل از مرگ پرنس ویلیام یك روزنامه انگلیسی ماجرای عشق او با یك زن بیوه مجاری را فاش کرد

پسرعموی ملکه‌انگلیس در یك حادثه هوائی کشته شد

در صفحه ۲

دستورالعمل استخدام آموزگارودبیر

وزارت آموزش و پرورش حدود ۲۰ هزار آموزگارو دبیرجدیداستخدام میکند

دبیران در تهران استخدام و به‌شهرستانها فرستاده خواهند شد

در صفحه ٤

در مسابقات المپیك

جوادی برقهرمان ترك پیروز شد

مسابقات کشتی امروز

خدر و سید عباسی برحریفان خود پیروز شدند

ابراهیم جوادی قهرمان ٤٨ کیلوی جهان ، در سومین دور مسابقات کشتی آزاد المپیك ، اولین پیروزی‌را نصیب گروه ایرانی کرد . جوادی که در اولین پیکار خودبا قهرمان امریکایی مساوی کرده بود ، پس‌از ضربه‌فنی کردن کشتی‌گیر مغول ـ قهرمان دوم جهان ـ به مصاف «بایرام‌صفر» ازترکیه‌شتافت جوادی‌دراین پیکار پرهیجان، کوشش بسیار کرد تا قهرمان ترك را با ضربه فنی بزانو در آورد ولی سرانجام نتوانست به این هدف دست‌یابد . جوادی درپایان نبرد باحریف سرسخت ترك ، بانتیجه‌دوازده‌بریك‌پیروز شد .

دربی جوادی ، کشتی‌گیردیگر ایرانی رمضان‌خدردرخشید ودر عرض یکدقیقه و ۲۵ ثانیه‌پشت «آمریك» حریف انگلیسی‌خود رابه تشك چسبانید و با ضربه فنی پیروز شد .

شمس‌الدین سید عباسی در سومین دور مقدماتی حریف‌یونانی خود را با امتیاز مغلوب کرد .

در صفحات ۳و٤

نصیری دوم شد

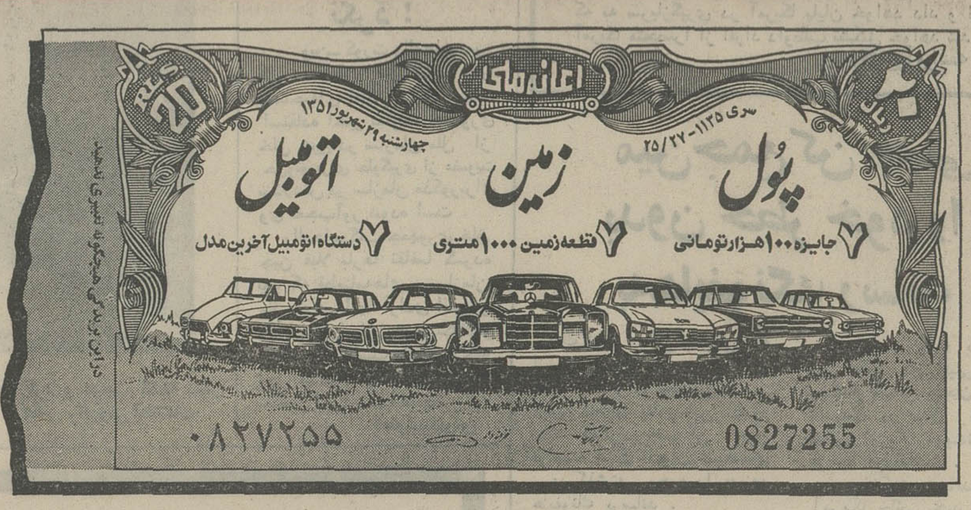

۷ جایزه ممتاز بلیطهای اعانه ملی سری فوق‌العاده، به ۷ نفر تعلق میگیرد که هر نفر ، ۱۰۰ هزار تومان پول باضافه ۱۰۰۰ متر زمین باضافه یك اتومبیل آخرین مدل یکجا برنده میشود . با خرید هرچه بیشتر از این سری بلیط فوق‌العاده ، خود و خانوادهٔ خودرا درمسیر شانس بزرگترین جوایز سال قراردهید.

آگهی مربوط به

ثبت نام در امتحان ورودی شرکت صنایع هواپیمائی ایران

شرح در صفحه ۱۷

برای استفاده از ۳۰۰،۰۰۰ ریال وام پانزده ساله بانك عمران مرتباً برپس انداز خود بیفزائید

جناب آقای دکتر منوچهر اقبال ریاست محترم هیئت مدیره مرکزی نظام پزشکی

باکمال تاسف و تاثر مصیبت وارده را از طرف خود و پزشکان و کارکنان وزارت بهداری به جنابعالی وفامیل محترم تسلیت میگوید .

وزیر بهداری ـ دکتر منوچهر شاهقلی

جمعیت شیر و خورشید سرخ ایران با نهایت تاسف درگذشت مرحوم علی اقبال را بجناب آقای‌دکتر منوچهر اقبال‌عضوهیئت‌مرکزی‌کل‌این جمعیت وسایر بازماندگان آن‌مرحوم تسلیت عرض کرده واز درگاه خداوند برای آن مرحوم آمرزش وبرای بازماندگان صبر واجر می‌طلبد .

جناب آقای دکتر اقبال

ریاست محترم هیئت مدیره و مدیریت عامل شرکت ملی نفت ایران

هیئت مدیره و کارکنان شرکت نفت ایران پان‌آمریکن باکمال تاثر و تالم درگذشت شادروان جناب آقای علی‌اقبال را به آنجناب و خاندان محترم اقبال تسلیت عرض‌مینمایند

هیئت مدیره و کارکنان شرکت سهامی نفت لاوان

مصیبت وارده را بجناب آقای دکتر منوچهر اقبال تسلیت عرض نموده بقای عمر معظم و خانواده محترمشان را از ایزد یکتا مسئلت دارند .

کارکنان شرکت سهامی‌نفت لاوان

جناب آقای دکتر اقبال رئیس هیئت مدیره و مدیر عامل محترم شرکت ملی نفت ایران

فقدان‌اسف انگیز جناب آقای علی اقبال برادر گرامی را باتاثرات عمیق تسلیت عرض نموده سلامت و پایداری آن سرور بزرگوار و خاندان جلیل را از درگاه احدیت مسئلت دارد .

از طرف خانواده داروگر
ارادتمند فریدون داروگر

جناب آقای دکتر منوچهر اقبال ریاست محترم هیئت مدیره ومدیرعامل‌شرکت ملی نفت‌ایران

با نهایت تاسف و تاثر درگذشت شادروان علی اقبال را بجنابعالی و خاندان محترم تسلیت عرض نموده سلامتی و طول عمر بازماندگان را از خداوند متعال مسئلت مینمایم.

حاج سید محمود لاجوردی ـ گروه صنعتی بهشهر

جناب آقای دکتر منوچهر اقبال ریاست محترم هیئت مدیره و مدیرعامل شرکت ملی نفت ایران

باقلبی آکنده از اندوه و تاثر درگذشت برادرگرامی را به آنجناب تسلیت عرض نموده مزیدعمر و سلامتی را برای جنابعالی و خانواده جلیل آرزو می‌نماید .

بنیادآذرفر

جناب آقای دکتر منوچهر اقبال ریاست محترم‌هیئت مدیره و مدیرعامل شرکت ملی نفت ایران

بانهایت تاثر و تاسف درگذشت برادر گرامی را از طرف کلیه افراد وابسته به جامعه صنعت حمل ونقل کشور بحضور آن جناب و سایر بستگان محترم تسلیت عرض مینماید .

اتحادیه سندیکاهای کامیونداران و سندیکاهای موسسات حمل ونقل کالای ایران

استاد معظم جناب آقای دکتر اقبال
رئیس هیئت مدیره نظام پزشکی ایران

پزشکان‌گروه‌درمانی رضا و کارکنان بیمارستان‌شهباد بانهایت تاسف‌وتاثرفوت برادر گرامی را بجنابعالی وخاندان محترم اقبال تسلیت میگویند .

بیمارستان شهباد ـ دکتر قدیرزاده

جناب آقای دکتر منوچهر اقبال
عضو محترم هیئت موسس جمعیت کمك به‌جذامیان

هیئت موسس و هیئت مدیره جمعیت کمك به‌جذامیان درگذشت شادروان علی‌اقبال را حضور جنابعالی تسلیت عرض نموده صبر و شکیبائی و بقای عمر و سلامتی آن شخصیت گرانقدر و کلیه خاندان جلیل را از درگاه ایزد متعال مسئلت مینماید .

مدیرعامل جمعیت کمك به جذامیان
دکتر ناصرعلی سیادت

چهلمین روز درگذشت مادر عزیزم را باطلاع‌خویشان و دوستان میرسانم مجلس یادبودی به همین مناسبت روز پنجشنبه نهم شهریور ماه از ساعت ٦ بعد از ظهر در منزل واقع در زعفرانیه شماره ۲٤ منعقد خواهد بود .

احد حاجیان قرمباغی

دبیرستان دانشگاه پهلوی
آگهی استخدام
فارغ‌التحصیل ریاضی
شرح در صفحه ۱۷

آگهی استخدام
شرح در صفحه ۱۵

آگهی استخدام
شرح در صفحه ۱۳

پذیرش داوطلب در آموزشگاه حرفه‌ای رضا پهلوی
شرح در صفحه ۱۳

دنیای ورزش روزهای شنبه منتشر میشود

آگهی اعلام نتیجه انتخابات حوزه‌های ۳ و ۱۷ شوراهای داوری تهران

در صفحه ۱۷

ثبت نام امتحانات ورودی مدرسه‌عالی پارس

برای دوره لیسانس (علوم ـ علوم تربیتی ـ زبان) فقط تا روز پنجشنبه نهم شهریور ادامه خواهد داشت

اطلاعیه

بانهایت افتخار

مدیران بزرگترین گروه سینمائی کشور فیلم «بابانان‌داد» سومین اثر امان منطقی را از فرد صبح ساعت ۹ با یك سانس فوق‌العاده بمعرض نمایش میگذارند .

ضمنا گیشه کلیه سینماها برای رزرو بلیه از ساعت ۹ صبح آماده میباشد .

کارت شرکت کنندگان در مسابقه ورودی مدرسه عالی ریاضیات و مدیریت اقتصاد کرج

روز پنجشنبه نهم شهریور دردانشگاه صنعتی‌آریامهر بشرح‌زیرتوزیع‌میشود از ساعت ۷صبح‌تا۱۲ حروف الف تا ش از ساعت ۲ تا هفت بعدازظهر حروف‌ص‌تای داوطلبان شخصا بادر دست داشتن شناسنامه‌عکسدار مراجعه فرمایند .

اطلاعیه مرکز آزمون شناسی

قابل‌توجه داوطلبان‌دوره‌لیسانس مشاوره و راهنمائی دانشسرایعالی تهران

شرکت‌کنندگان در مسابقه ورودی مزبور از ساعت ۸صبح روز ۹ شهریور ماه ۱۳۵۱ قاساعت ۱۲ همان روز برای‌دریافت کارت ورودی شرکت در مسابقه مزبور به مدرسه‌عالی‌بازرگانی تهران واقع در خیابان عباس‌آباد اول خیابان بخارست مراجعه نمایند . م‌الف ۸۳۰۹ مرکز آزمون شناسی

قابل توجه مالکین محترم اراضی مهرشهر

خواهشمند است از تغییراتی که در نشانی وشماره تلفن شما داده شده است‌قسمت‌روابط عمومی این‌سازمان را مطلع فرمائید .

سازمان عمرانی مهرشهر
نشانی : خیابان سپه ـ چهار راه پهلوی ـ تلفن روابط عمومی ٤١٦١٦

آگهی نام‌نویسی سال ۱۳۵۱ پزشکان و دندانپزشکان در نظام پزشکی مرکزی

بموجب ماده ۲۵ آئین‌نامه انتظامی پزشکی‌که براساس قانون نظام‌پزشکی به‌تصویب کمیسیون های‌بهداری مجلسین سنا و شورایملی رسیده‌وبرطبق مقررات اجرائی‌آن، از عموم همکاران پزشک و دندانپزشک مقیم تهران بزرگ (تهران ـ شمیران و شهر ری) تقاضا دارد ازتاریخ‌اول‌شهریور ماه تاآخر آبانماه سال‌جاری برگ های نام نویسی را که بوسیله پست ارسال میشود ، پر کرده به نظام پزشکی ارسال یا شخصا بسازمان مرکزی مراجعه و ثبت نام فرمایند .

پزشکان ودندانپزشکان مقیم شهرستانها باید در مدت فوق درمحله‌هائی که‌نظام‌پزشکی تشکیل شده است ، به نظام های پزشکی و در نقاط دیگر به ادارات بهداری محل مراجعه و برگهای مخصوص نام نویسی دریافت و براساس رویه‌ای که ابلاغ میشود ، نام نویسی کنند .

از همکاران ارجمند انتظار دارد که در ایفای وظیفه قانونی خود از بذل مساعی لازم دریغ نورزندوباسازمان نظام پزشکی همکاری فرمایند .

رئیس هیئت مدیره مرکزی نظام پزشکی ـ دکتر اقبال

مشاجرات مطبوعات مصر و شوروی اوج گرفت

اخبار خاورمیانه

★ بغداد ـ عبدالصمد وزیر خارجه بنگلادش برای یک دیدار چند روزه از عراق وارد بغدادشد واز طرف مرتضی عبدالباقی وزیر امور خارجه آن کشور مورد استقبال قرار گرفت . بغداد احتمالا بنگلادش را برسمیت خواهد شناخت .

● قاهره ـ فرماندهی سیاسی واحد مصر ولیبی روزپانزدهم‌سپتامبر نخستین جلسه خود را در تریپولی تشکیل خواهد داد . فرماندهی سیاسی واحدمصرو لیبی هنگام اعلام وحدت کامل دوکشور در بنغازی بوجود آمد .

فرماندهی سیاسی که اعضای آن از طرف پرزیدنت سادات و سرهنگ قذافی تعیین میشود باید اساس اتحاد کامل مصر ولیبی را پی‌ریزی کند .

★ توکیو ـ محمد مسعودی وزیر خارجه تونس و هیئت همراهان‌وی دیروز به دیدار خود از جمهوری خلق چین پایان دادند و رهسپارهانوی شدند . در سفر مسعودی به پکن یک موافقتنامه کنک اقتصادی و همکاری فنی بین دوکشور امضاء شده است .

● بن ـ وزارت خارجه آلمان غربی اعلام کرد که والترشیل وزیر خارجه این کشور دعوت دولت لبنان را برای مسافرت به‌این کشور پذیرفته است .

★ کویت ـ شیخ سعد عبدالله وزیر کشور و دفاع کویت در یک مصاحبه مطبوعاتی اظهارداشت که مصر و کویت‌در کلیه شئون وبویژه در زمینه نظامی با یکدیگر همکاری می کنند ولی حضور یک هیئت نظامی‌مصری را در کویت تایید یا تکذیب نکرد .

● مسکو ـ فهمی‌الیوسفی رئیس شورای ملی جمهوری عربی سوریه روز گذشته در کاخ کرملین با سیریل‌مازورف معاون نخست‌وزیر شوروی ملاقات کرد . خبرگزاری تاس که این خبر را انتشار داده به مضمون مذاکرات‌فهمی‌الیوسفی ومازورف اشاره‌ای نکرده‌است.

● دمشق ـ رادیو دمشق اعلام کرد که دولتهای سوریه و شوروی‌سه پروتکل همکاری های اقتصادی و فنی با یکدیگر امضاء کرده‌اند . از این سه پروتکل دوقرار داد مربوط به استقرار مزارع نمونه دولتی در سوریه و قرارداد سوم مربوط به توسعه‌کشاورزی وآبیاری‌درکشوراخیرالذکر است.

● قاهره ـ یک هیئت صنعتی مصر دیشب برای انجام دو هفته‌دیدار جمهوری خلق چین به پکن رفت . ریاست این هیئت را علی طلحه مدیر کل سازمان ریسندگی وبافندگی مصر به عهده دارد .

مذاکرات هیکل و برانت

مونیخ ـ ویلی‌برانت صدراعظم آلمان غربی دیروز یه ساعت با محمد حسنین هیکل سردبیر روزنامه الاهرام و یکی‌ازدوستان نزدیک انورسادات‌رئیس‌جمهوری عربی مصر ملاقات و بطور خصوصی گفتگو کرد . هیکل و ویلی‌برانت هنگامی با یکدیگر ملاقات کرده‌اند که شایع است دولت آلمان غربی دراین‌روزها سرگرم تلاش برای میانجیگری بین مصر و آمریکا به منظور بهبود روابط دو کشور است.

در بن سخنگوی وزارت‌خارجه آلمان غربی روز گذشته‌گزارش مطبوعات عرب را در این زمینه تکذیب کرد و آن را یک شایعه محض و بی‌اساس نامید .

یونایتدپرس

وزیر خارجه سابق «زر» در سویس دستگیر شد

ژنو ـ مقامات دولت سویس دیروز اعلام کردند که لوزمبه‌بات‌وانیل وزیر خارجه وفرهنک سابق کشور آفریقائی « زر » (کنکوی کین‌شانزا)را که در کشور خود باتهام اختلاس‌غیابا تحت تعقیب قرار گرفته‌است بازداشت کرده‌اند. وی متهم‌است که‌در زمان تصدی توام‌وزارت های خارجه و فرهنک کنکوی سابق کین‌شانزا در حدود یک میلیون دلار از صندوق دولت اختلاس کرده وقسمت عمده‌این پول را در بانک های سوئیس برای‌خود اندوخته‌است . دولت جمهوری«زر» استرداد‌بات‌وانیل را از دولت سوئیس درخواست کرده‌واین تقاضا اکنون در سوئیس در دست‌مطالعه‌است .

آسوشیتدپرس

موزائیک ماشینی ناهید

محصول آخرین تکنیک موزائیک سازی در ایران

اسلحه فرانسه محرمانه به خاورمیانه میرسد ؟

نیویورک ـ مجله تایم در شماره اخیر خود طی‌مقاله مفصلی روش سرویس های ضد جاسوسی فرانسه را در ماجرای قاچاق هروئین در جهان بشدت مورد حمله قرار داده است .

«تایم» می‌نویسد :میگویند سرویس های ضدجاسوسی فرانسه بطور سری از شبکه های قاچاق هروئین برای تحویل اسلحه به بعضی از کشور های خاورمیانه‌استفاده می‌کنند . فروش سری اسلحه از این راه موجب‌پیشرفت صنایع اسلحه سازی فرانسه شده و نفوذ فرانسه را در کشور های خاورمیانه افزایش میدهد در حالی که فرانسه رسما مدعی است که به سیاست تحریم کامل فروش‌اسلحه به ملت های در حال جنگ این منطقه ادامه میدهد .

«تایم»اضافه‌می‌کند اسلحه و مهماتی که به‌قاچاقچیان سرشناس تحویل داده میشود باوسائل نقلیه ویژه‌ای که برای این‌کار اختصاص داده شده بخارج حمل میگردد.

خبرگزاری فرانسه

یمن جنوبی از شوروی کمک فوری خواست

عدن ـ اوضاع در مناطق‌مرزی دوین‌پیوسته‌روبوخامت میرود.سالم الربیعی رئیس شورای‌جمهوری یمن جنوبی امروز از اتحاد جماهیرشوروی متحداستراتژیکی جمهوری دموکراتیک خلق چین درخواست کرد که با دادن کمک های نظامی بیشتر بکشور اودرمبارزه‌علیه‌تجاوزامپریالیستی یاری کند .

پرزیدنت ربیعی ضمن نطقی که هنگام دریافت استوارنامه‌های جدید سفیر شوروی ایرادکرد این مطلب‌را عنوان نمود.سفیر شوروی در پاسخ ربیعی گفت که‌دولت متبوع‌او همه‌گونه‌کمک های لازم را به جمهوری دموکراتیک خلق یمن خواهد داد تا بتواند با مشکلاتی که‌با آن روبروشده مقابله کند .

از طرف دیگر گزارشهائی که از مرز دو یمن بعدن میرسد حاکی است‌که‌عناصر ضدانقلابی مخالف رژیم جمهوری‌دموکراتیک یمن خود را برای حمله دامنه‌داری به یمن جنوبی آماده کرده‌اند .

احمد عبدالله قاسم یکی از اهالی یمن شمالی که به عدن گریخته در یک مصاحبه مطبوعاتی گفت که اخیرامقادیر زیادی اسلحه و مهمات بین مزدورانی که در مرزهای یمن جنوبی متمرکز شده‌اند توزیع شده است .

خبرگزاری فرانسه

خلاصه اخبار مهم جهان

● رم ـ بسیاری از مردم ایتالیا در این هفته وقتی شنیدند که هزینه زندگی در آمریکا در ماه ژوئیه اخیر ۱ر۲ درصد افزایش یافته است احساس غبطه و حسد کردند در همین ماه قیمت مواد غذائی در ایتالیا ۲ درصد افزایش یافته و از این بدتر ترقی هزینه زندگی و مخصوصا خواربار در ماه های مه و ژوئن سال جاری در ایتالیا ٤درصد بوده است .

● کالیفرنیا ـ طوفان شدید شن در دو نقطه جداگانه در بیکرزفیلا واقع در ایالت کالیفرنیا دروز موجب شد که در حدود ۸۰ اتومبیل به یکدیگر برخورد کنند و باعث مرگ ۷ نفر و زخمی شدن ۹٦ نفر دیگر شوند . وضع بعضی از زخمی شدگان وخیم است .

طوفان شدید باعث شد که در یک محل نزدک به ۵۰ اتومبیل در یک زمان به یکدیگر بخورند و در جای دیگر قریب ۳۰اتومبیل دچار حادثه‌مشابهی شوند .

● بانکوک ـ ۱۳ صاحب‌منصب ارتش تایلند در جریان سقوط هلی‌کوپتری که آنها را حمل میکرد کشته شدند . هلی‌کوپتر درمیان شعله های آتش در راجابوری واقع در ۱۰٤ کیلومتری بانکوک سقوط کرد .

● کلمبو ـ محاکمه ٤۱ نفر از کسانی که سال گذشته در یک توطئه و شورش نافرجام دست چپی افراطی برای سرنگون کردن‌رژیم‌قانونی سیلان‌شرکت داشتند دیروز بعلت بیماری سه نفر از متهمین به تاخیر افتاد .

● نیکوزیا ـ جان‌کریستوفیدس وزیر خارجه قبرس روز دوشنبه رهسپار آتن شد تا برای رفع اختلافاتی که از شش ماه پیش تاکنون موجب کدورت فراوان یونان و قبرس شده است راهی پیدا کند .

★ مسکو ـ آتش سوزی دراطراف شهر لنینگراد دومین شهر بزرگ شوروی هم چنان ادامه دارد و ماموران سرگرم فرو نشاندن حداقل دویست مورد آتش سوزی در این شهر هستند .

● واشنگتن ـ شوروی دیروز به یک آزمایش اتمی زیرزمینی اقدام کرد که قدرت انفجار آن معادل یک میلیون تن ت . ان . ت» بود . کمیسیون انرژی اتمی امریکا اعلام کرد که آزمایش فوق نخستین آزمایش شوروی در سال جاری بوده است .

★ توکیو ـ مدارک محرمانه سفارت ژاپن در پراگ بنابر گزارش یک روزنامه ژاپنی به سرقت رفت و موضوع تحت رسیدگی است .

● دهلی نو ـ مجلس هند دیروز لایحه ملی کردن کمپانی های بیمه را در هند تصویب کرد . لایحه شامل ٤٤ شرکت بیمه می شود که در ژوئن سال گذشته به تصرف دولت درآمدند .

★ اسلام آباد ـ نزدیک به دو هزار نفر از اقلیت های مسیحی پاکستان دیروز بر علیه تصمیم دولت به ملی کردن کلیه مدارس اعتراض کردند .

● دهلی نو ـ مذاکرات هند و پاکستان در سطح وزیران با هدف محو اختلافات موجود در راه اجرای مواد موافقتنامه سیملا امروز نیز در دهلی ادامه یافت . عزیز احمد قائم مقام وزارت خارجه پاکستان دیروز بمدت سی دقیقه با نخست وزیر هند ملاقات کرد .

★ بغداد ـ هند به خرید یکصد هزار تن سولفور عراق تصمیم گرفت و میزان این خرید تا سال ۱۹۷۵ به دو برابر افزایش خواهد یافت .

یك روز پس از افشای ماجرای عاشقانه پسر عموی ملکه انگلیس با یك بیوه مجارستانی

پرنس ویلیام

دریك حادثه هوائی بقتل رسید

پرنس‌ویلیام گلوسستر

لندن ـ پرنس‌ویلیام گلوسستر پسرعموی سی‌ساله‌ملکه‌انگلیس دریك حادثه هوائی در منطقه «استافوردشایر» به قتل رسید. حادثه‌هنگامی‌روی‌داد که‌شاهزاده انگلیسی با هواپیمای چهار موتوره خود در یك مسابقه هوانوردی‌هواپیماهای‌جهانگردی شرکت کرده بود . نخستین گزارش‌حاکی‌است که هواپیمای پرنس‌گلوسستر که‌شخصا هدایت آن رابه‌عهده داشته پس ازپرواز از فرودگاه کوچك «هافپنی» نتوانسته‌است اوج‌بگیرد و در نتیجه بلافاصله سرنگون شده‌و پس از برخورد به‌زمین آتش گرفته‌است . یك کمك خلبان نیز همراه پرنس‌ویلیام بود وهر دوسرنشین هواپیمادر میان شعله های آتش سوخته وذغال‌شده‌اند پرنس‌ویلیام مجرد و نهمین‌وارث تاج‌و تخت کنونی بریتانیابود. یکروز قبل از کشته شدن‌ویلیام هفته‌نامه جنجالی نیوزآف‌دورلد چاپ لندن ماجرای عشقی میان پرنس‌و یك بیوه زیبای ۳۵ ساله مجارستانی را فاش کرد زن‌زیبای‌مجارستانی که«سوزی‌استارکلف» نام دارد به‌خبرنگار روزنامه انگلیسی گفته که وی و پرنس‌گلوسستر مدت دوسال بایکدیگر روابط عاشقانه داشته‌اند.

«استارکلف» گفته که‌پرنس‌ویلیام عشق بزرك زندگی وی بوده‌است و او هیچ زوج‌دیگری را در دنیاسراغ ندارد که به اندازه آنها زندگی یکدیگر را از عشق وازلذت دوستی با یکدیگر اشباع و غنی کرده باشند.

طبق گزارش روزنامه پرنس‌ویلیام ومعشوقه مجارستانی وی هنگامی که‌پرنس‌وابسته سفارت انگلیس‌درتوکیو بود بایکدیگر آشناشده‌اند. رویتر

سوزی استارکلف

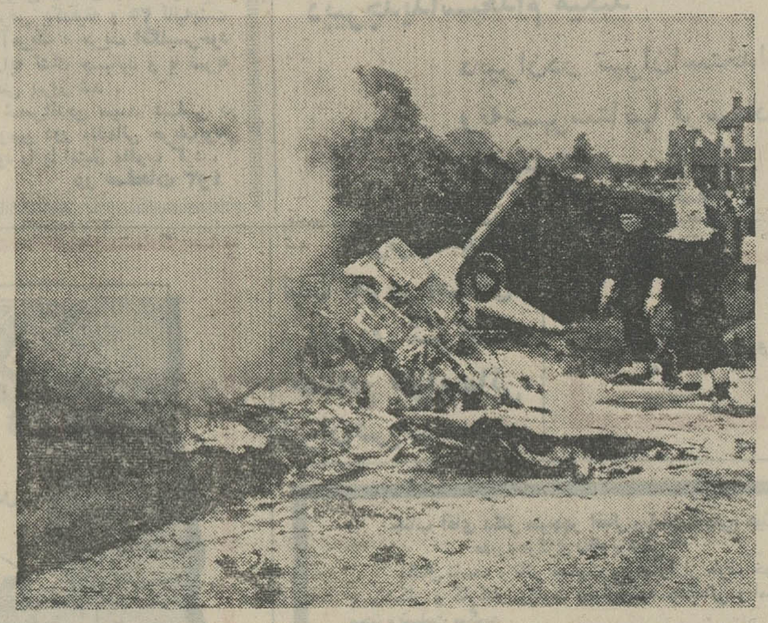

بقایای هواپیمای پرنس‌ویلیام پسرعموی ملکه انگلیس که دیروز سقوط کرد و موجب کشته شدن پرنس سی ساله و کمک خلبان او شد . عکس رادیوئی اطلاعات

باحتمال زیاد در روزهای آینده بحران روابط دو کشور وارد مرحله جدیدی خواهد شد .

پرزیدنت انورالسادات قرار است روز جمعه بمناسبت نخستین سالگرد تشکیل فدراسیون جماهیر عربی نطق مهمی ایراد کند دراین‌نطق‌که از شبکه‌رادیوئی مصر پخش خواهد شدممکن است‌رئیس جمهوری مصر درباره آخرین تحولات مناسبات مصر و شوروی توضیحاتی بدهد .

خبرگزاری فرانسه

آنجلادیویس برای همه‌روسها عزیز است !

مسکو ـ آنجلادیویس دختر مبارز سیاه پوست عضو کمیته مرکزی حزب کمونیست آمریکا وارد مسکو شد و در فرودگاه از طرف خانم « والنتیناترشکووا» فضانورد و رئیس اتحادیه بانوان شوروی مورد استقبال قرار گرفت .

« ترشکووا» پس از آنکه سه بار با «انجلا» روبوسی کرد خطاب به دختر مبارز آمریکائی گفت هنگامی که شما در زندان بسر می‌بردید نهضتی که برای آزادی تان در شوروی بوجود آمد تقریبا جنبه ملی بخود گرفت و اضافه کرد :

« تو برای همه شورویها عزیز هستی »

دختر مبارز سیاه پوست در پاسخ ترشکووا از سفربه شوروی اظهار خرسندی کرد و گفت مبارزه‌ای‌که‌درشوروی وسایرکشورهای‌سوسیالیستی جهان به نفع وی صورت گرفت سبب شد که اززندان آزاد شود . خبرگزاری‌تاس گزارش داد که ساعتها قبل از ورود آنجلا عده زیادی از مردم پایتخت که بیشتر آنهارا جوانان‌تشکیل‌میدادند با دسته های گل برای استقبال از دختر مبارز سیاه پوست در فرودگاه اجتماع کرده بودند .

خبرگزاری فرانسه

معاون وزیر خارجه چین در پاکستان

اسلام آباد ـ چیائو کوان‌هوا ـ معاون وزارت خارجه جمهوری خلق‌چین دیروز برای انجام مذاکراتی در باره‌وضع موجود شبه‌قاره هندوارد پاکستان‌شد.

وی هنگام ورود به‌اسلام آباد اظهار داشت که سفرش به پاکستان بامسئله‌وتوی اخیر عضویت بنگلادش در سازمان ملل از طرف نماینده چین‌ارتباط دارد.

معاون‌وزارت‌خارجه چین‌شوروی رامتهم کرد که سعی‌دارد باایجاد نفاق وچنددستگی در شبه‌قاره هندوضع‌این منطقه را آشفته‌تر کند. رویتر

از «وتوی» چین والدهایم حیرت نکرد !

وین ـ کورت والدهایم دبیر کل سازمان ملل متحد در مصاحبه‌ای اظهار داشت که استفاده اخیر نماینده جمهوری خلق چین در سازمان ملل از حق‌وتو برای جلوگیری از عضویت بنگلادش در سازمان مذکوربرای وی تعجب‌آور نبوده است .

والدهایم گفت جمهوری خلق چین قبلا بارها تقاضا کرده بود که قطعنامه‌های سازمان ملل که در آنها آزادی اسیران پاکستانی‌ازاسارت هندوبنگلادش توصیه شده است باید به‌مرحله اجرا گذاشته‌شود واین‌قطعنامه‌ها تاکنون اجرا نشده است.

آسوشیتدپرس

ویتنام

آمریکا ۱۷۰۰ تن بمب طی ۲٤ ساعت روی کوانك‌تری فروریخت

«که‌سون» مجدداً بدست کمونیستها افتاد

دانانك ـ مقامات پایگاه دانانك اظهار داشتند که‌واحد های ویت‌نام شمالی توانسته‌اند به شهر «که‌سون» که چهار روز قبل‌بدست‌نیرو های‌چتربازسایگون اشغال شده‌بود رخنه کرده و مرکز ستاد نیروهای ویت‌نام جنوبی‌را تصرف کنند. شهر «که‌سون» که در ٤۵ کیلومتری پایگاه مهم دانانك قرار دارد تاکنون چندبار بین نیرو های‌دوطرف دست بدست شده است .

نیرو های ویت‌نام جنوبی از سنگرگاه امروز برای بیرون راندن کمونیستها از «که‌سون» حمله متقابل شدیدی آغاز کرده‌اند و اکنون پیکار های خونینی دراطراف شهر جریان دارد و نیرو های کمونیست پایگاه توپخانه این منطقه را نیز اشغال کرده‌اند .

اکنون دوگردان از نیروهای دولتی در شهر «که‌سون» در محاصره نیرو های ویت‌نام شمالی قرار گرفته‌اند و کمونیستها راههائی‌را که‌بشهر منتهی میشود قطع کرده‌اند .

ازطرف دیگرستاد فرماندهی نیرو های آمریکادر سایگون اعلام داشت که‌بمب افکن‌های عظیم ب ۵۲ طی بیست وچهار ساعت اخیر هزار و هفتصدتن بمب روی ایالت «کوانك‌تری» فرو ریخته‌اند و شکاربمب‌افکن تاکتیکی نیزدر این‌مدت ۱۰۹ ماموریت جنگی انجام داده‌اند .

توپخانه کمونیستها دیشب بشدت‌مواضع تفنگداران‌دریائی ویت‌نام جنوبی را دراطراف کوانك‌تری گلوله باران کرد وپس از آن پیاده نظام ویت‌نام شمالی وویت‌کنك مواضع چتربازان ویت‌نام جنوبی را بشدت مورد حمله قرار دادند. دراین پیکار ٥٤ نفر از کمونیستها کشته شدند .

در هانوی خبرگزاری ویت‌نام شمالی اعلام کرد که از دهم آوریل گذشته‌تاکنون هواپیما های آمریکائی ۲۰٦ بار به تاسیسات هیدروالکتریك ویت‌نام شمالی حمله کرده‌اند.

خبرگزاری ویت‌نام شمالی افزود که‌برخلاف ادعای‌مقامات آمریکائی این حملات‌اشتباهی نبوده بلکه بدستور فرماندهی نظامی آمریکا خلبانان آمریکائی عمدا این تاسیسات را بمباران کرده‌اند .

خبرگزاری فرانسه

نیکسون خروج سربازان بیشتری را اعلام میکند

سان‌کلمنت ـ ملوین‌لرد وزیر دفاع آمریکا پس از مذاکراتی که‌باپرزیدنت نیکسون انجام‌داد اعلام‌کرد ،رئیس جمهوری آمریکا دراجرای برنامه تخلیه ویت‌نام جنوبی از نیروهای آمریکائی امروز بازگشت عده دیگری از سربازان‌آمریکائی را از آن کشور اعلام خواهد کرد .

شماره سربازان آمریکائی در ویت‌نام جنوبی که در سال ۱۹٦۸ بیش از پانصد هزار نفر بود اکنون به ۳۷ هزار و هفتصد نفر تقلیل یافته وممکن است امروزنیکسون خروج ده تا پانزده هزار نفر از نیروهای آمریکائی را از ویت‌نام اعلام کند . لرد ضمن اشاره به اوضاع جنگ در ویت‌نام اظهار داشت که ویت‌نام شمالی قوای تازه‌نفسی وارد منطقه جنوب کرده واظهار اطمینان کرد که نیروهای ویت‌نام جنوبی بخوبی می‌توانند جلوی‌حملات‌کمونیستهارا بگیرند .

در همین حال پرزیدنت نیکسون اعلام داشت که در نظر دارد از اول ماه ژوئیه آینده به سربازگیری و خدمت نظام وظیفه اجباری در ایالات متحده پایان دهد. نیکسون در مبارزه انتخاباتی خود در سال ۱۹٦۸ وعده داده بود که به سربازگیری در آمریکا پایان خواهد داد و ارتش آمریکا منحصرا از افراد داوطلب تشکیل خواهد شد .

خبرگزاری فرانسه

مین جمع کن چینی بدون خطر خود را به‌هایفونگ رساند

هنك کنك ـ گزارشهائی که ازویت‌نام‌شمالی رسیده حاکی است که برای نخستین‌بار پس ازمین‌گذاری بنادر این کشور یك کشتی مین‌جمع کن چین توانسته است ازمیان شبکه‌های مین گذشته وخود را به‌بندر هایفونك برساند .

این کشتی‌مین‌جمع کن که از پایگاه خود درشانگهای وارد آبهای ویت‌نام شمالی شده‌است می‌تواند مین‌هائی را که‌امریکائی ها در اطراف هایفونك و بنادر دیگر ویت‌نام شمالی کار گذاشته‌اند جمع کندولی‌تاکنون باین کار اقدام نکرده است .

مقامات نظامی امریکا در سایگون گفتند اگر کشتی مین‌جمع چینی اقدام به جمع آوری مین‌ها بکند واحد های هوائی‌ناوگان‌هفتم‌مین های‌جدیدی به آبهای ویت‌نام شمالی‌فرو خواهند ریخت .

بااینحال ورود یك کشتی مین جمع کن چینی‌به آبهای ویت‌نام شمالی هیجان وتشویش شدیدی در میان فرماندهان نظامی امریکا وویت‌نام جنوبی بوجود آورده‌است .

سخنگوی فرماندهی نظامی آمریکا حاضر نشد توضیح بیشتری دراین‌باره بدهد و همینقدر گفت که هواپیما های اکتشافی امریکا یك هفته قبل وجود مین‌جمع کن چینی رادر آبهای ویتنام شمالی گزارش داده‌بودند .

سخنگوی فرماندهی نظامی امریکا افزود این کشتی‌مین ـ جمع کن که‌چهل ویك مترطول دارد ظاهرادارای وسائل تکامل یافته‌ای‌است که‌توانسته‌است‌بدون منفجرساختن مین های«اکوستیك» خودرا به بندر هایفونك‌برساند.

خبرگزاری فرانسه

پیوند مجدد خانواده های دوکره

سئول ـ یک کاروان ۳٤نفری از نمایندگان صلیب سرخ کره جنوبی دیروز برای اولین بار از تاریخ پایان جنگ کره راه پیونگیانگ پایتخت کره شمالی را در پیش گرفت تا بامقامات صلیب سرخ این کشور ملاقات کند .

روز چهارشنبه نمایندگان‌صلیب های سرخ کره جنوبی و کره شمالی با یکدیگرملاقات‌خواهند کرد تا در باره مسئله پیوستن مجدد خانواده‌هائی که بدنبال تقسیم کره به دوبخش شمالی و جنوبی‌از یکدیگر جدا شده‌اند مذاکره کنند . سابقه جدائی تعداد زیادی از خانواده های کره‌ای به‌پایان جنگ دوم‌جهانی میرسد.

یونایتدپرس

پودر تالك سه کودك را هلاك کرد

پاریس ـ بدنبال مرگ‌سه‌کودک خردسال که درگذشت آنها معلول استعمال پودرتالک«ب ب» تشخیص داده شده است‌پلیس فرانسه امروز این پودر را از مغازه‌ها وداروخانه های‌سراسر کشور جمع‌آوری کرد .

مرگ سه کودک بر اثر استعمال پودر تالک «ب ـ ب» موردتایید دادستان «شارلی‌ویل‌مزیر » قرار گرفته و از این گذشته دادستان پونت آموسون نیز اعلام‌کرده‌است که درحوزه قضائی وی از ماه مه گذشته تاکنون ۲۰ کودک بدلایل مشکوک درگذشته‌اند . این خبر را جراید فرانسه از قول منابع رسمی انتشار داده‌اند .

یونایتدپرس

پخش صوت با نصب ٦۰۰ تومان
استریو زور با
نصب کالای صوتی اتومبیل شما را با بهترین اسلوب و در اسرع وقت انجام میدهد .
جاده قدیم شمیران ـ ایستگاه رضائیه تلفن ۸۷۵٤۹۲

گروه فرهنگی مرجان
دبیرستان دختران اخگر
برای دوره راهنمائی ودوره اول دبیرستان ورشته‌های طبیعی ـ ریاضی ـ ادبی ـ خانه داری و بازرگانی ثبت‌نام‌میکند. (باوسیله رفت وآمد) خیابان امیرآباد جنوبی‌شماره۱۱٦ تلفن ٤۱۳٦۲
دبستان شماره ۲
برای تمام کلاسهای دبستان ودوره راهنمائی
صبح و عصر ثبت نام میکند. (با وسیله رفت و آمد)
خیابان گاندی (خیابان‌تلویزیو ن)ـ نبش خیابان دهم ـ شماره ۲۰
تلفن :٦۸۷۳۳۵ ـ ٦۸۰۳٦۳

فرداچهارشنبه‌هشتم شهریور شماره ۳۱ سال ششم
طب و دارو
پرتیراژترین نشریه پزشکی ایران
که متعلق به عموم کادر های پزشکی‌است با صفحاتی مخصوص پزشکان ، داروسازان ، دندانپزشکان‌ودامپزشکان گرامی که حاوی چندین مقاله علمی وصنفی دیگر است منتشر میشود .
شاهرضا روبروی سینما رویال پلاك ۵۵۵ تلفن ۳۱۰۸٤۱

آخرین گزارشها از بازیهای المپیک مونیخ، روی تلکس اطلاعات

محمد نصیری: خروس طلایی ایران، نقره گرفت

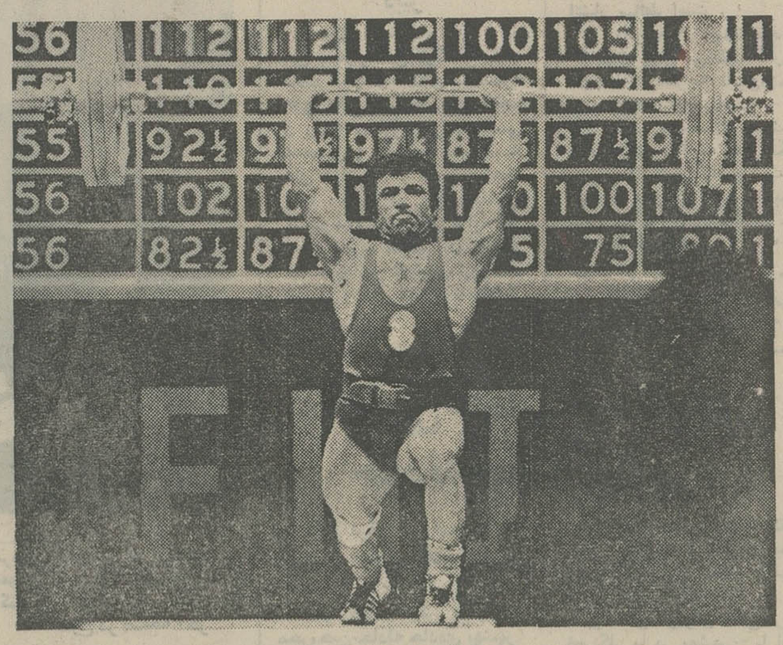

محمدنصیری گرچه نتوانست همچون المپیک مکزیکو ، مدال طلا رابرباید ولی براستی معجزه کرد . نصیری قهرمان‌برخاسته‌ازبرورشگاه، در حالی که کوچکترین امیدی به‌او نمی رفت ، مدال نقره خروس‌وزن را ازآن خود ساخت .

هیچ کس به نصیری امیدوار نبود !

محمد نصیری وزنه‌بردار دسته خروس وزن و دارنده مدال طلای المپیک مکزیک در مسابقه دیشب رکورد پرس المپیک، آسیاوایران را درهم شکست و به مدال نقره گروه خروس‌وزن مسابقات وزنه‌برداری دست یافت . اودرحالی به این مقام درخشان دست یافت که به هنگام ترک ایران ، در شرایطی بسر می برد که همگان معتقد بودند که از دور اول‌مبارزه خارج خواهد شد !

فولادی رقیب‌دیرینه و سرسخت محمد نصیری‌که در المپیک‌گذشته از خروس طلائی ایران شکست خورد ، این بار با آمادگی بیشتر برای بدست آوردن مدال طلا و جبران شکست های گذشته به میدان نبرد گام نهاده بود .

سکوت ، سکوت !

نصیری در حرکت پرس ابتدا یکصد و بیست کیلو تقاضا کردکه براحتی موفق شد ، درحالی که اولین‌وزنه‌انتخابی فولادی‌مجارستانی ۱۲۲٫۵ کیلوبود در دومین‌حرکت نصیری تقاضای ۱۲۵ کیلوگرم کرد و در بالا بردن آن نیز موفق شد . ولی‌داور به عالی این‌حرکت را مردود شناخت و اعتراضات نصیری به جائی نرسید .

نصیری که درحرکت دوم‌خود را ناکام یافت برای جبران آن‌در حرکت سوم تقاضای وزنه‌ی ۱۲۷٫۵ کیلو گرمی کرد . در این لحظه بود که ایرانیان حاضر درسالن حتی می کوشیدند که صدای نفسشان نیزبرنیایدتا مبادا‌آرامش نصیری قهرمان جهان برهم‌خورد. نصیری مانند همیشه راسخ و مصمم پشت وزنه قرار گرفت‌واین بار براحتی‌موفق شد وزنه‌ی ۱۲۷٫۵ کیلو را شکست دهد، بدین ترتیب نصیری در حرکت پرس تابحال ۵کیلو گرم از فولادی مجارستانی پیش بوده .

تنها نقطه ضعف

این بار نوبت فولادی بود که‌می خواست تقاضای ۱۲۷٫۵ کیلو بکند . واو نیز موفق هم شد ودر نتیجه فولادی و نصیری در حرکت پرس برابر شدند ، محمد نصیری که تنها نقطه ضعف او را می ـ توان در حرکت‌یک ضرب‌دانست، در این حرکت تنها به برداشتن ۱۰۰ کیلو گرم وزنه اکتفا کردودر حالی‌که‌فولادی‌تنها حریفسرسخت او در این حرکت۱۰۷٫۵ کیلوگرم را براحتی بالای سر کشید .

در حرکت دو ضرب نصیری برای بار اول وزنه ۱۴۲٫۵کیلوئی را تقاضا کرد که براحتی موفق شد و یک باره بطور غیر منتظرمو غیر قابل تصوری برای جبران عقب ماندگی خود تقاضای ۱۵۲٫۵ کیلو وزنه کرد اما این بار ناکام شد .درواقع خروس طلائی‌ایران برای ربودن دومین مدال طلای المپیک‌دست‌به خطرناکترین‌ریسک ها زد و درحالی که وزنه‌ی ۱۴۲٫۵ کیلوئی او را ناکام کرده بود، تقاضای‌وزنه‌ای‌ده کیلوگرم‌سنگینتر کرد .

بدین ترتیب فولادی قهرمان‌معروف مجارستان پس‌ازگذشت چهارسال از المپیک گذشته ، انتقام شکست خود را ازنصیری گرفت وبه‌مدال طلای دسته خروس وزن دست یافت . نصیری قهرمان جهان در المپیک ۱۹۶۸ مکزیک‌به مدال‌نقره اکتفا کرد و چنین که از پس این دو قرار داشت‌به مدال برنزدست یافت .

رده بندی کلی دسته خروس وزن

فولادی از مجارستان‌با ۳۷۷٫۵ کیلوگرم اول
محمد نصیری از ایران با ۳۷۰ کیلوگرم دوم
چنین از شوروی با ۳۶۵ کیلو گرم سوم .

جدول مدال

	طلا	نقره	برنز
۱ـ آمریکا	۳	۲	۳
۲ـ آلمان شرقی	۲	۲	۳
۳ـ مجارستان	۱	۱	۲
٤ـ شوروی	۱	۱	۱
٥ـ سوئد	۱	۱	ـ
٦ـ استرالیا	۱	ـ	ـ
۷ـ لهستان	۱	ـ	ـ
۸ـ کره شمالی	۱	ـ	ـ
۹ـ رومانی	ـ	۱	ـ
۱۰ـ آلمان غربی	ـ	۱	ـ
۱۱ـ ایران	ـ	۱	ـ

اخبار کوتاه ورزشی

دروی مدال های طلایی

«مارک‌اسپیتز» شناگر معجزه‌آفرین امریکائی ، در اولین روز مسابقات شنای المپیک دو مدال طلارا درو کرد.

شین گولدشناگر معروف استرالیائی نیزدراین‌مسابقات نخستین مدال‌طلایش را بدست‌آورد . گرچه «شین‌گولد، دوشیزه شناگراسترالیائی نمی‌تواند بامردان پیکار کندولی به‌سرشماره مدالها مصاف فشرده‌یی را با «مارک‌اسپیتز» آمریکائی آغاز کرده‌است .«گولد»و«اسپیتز» هردوقول داده‌اند که هفت مدال طلای مسابقات‌شنابرای‌هموطنان خودسوغاتی ببرند.

«شین گولد»دخترک ۱۵ ساله ، دانش‌آموز اهل‌سیدنی استرالیا، درشرائطی مدال طلاگرفت‌وپرسکوی قهرمانی المپیک ایستاد که از فرطخوشحالی می‌گریست‌ویک‌عروسک «کانگورو »ـحیوان مخصوص استرالیا ـرا در آغوش می‌ـ فشرد!

پارازیت چینی

چین یک مرکز مخصوص تخریب‌امواج تلویزیونی برای قطع برنامه های زنده شوروی از المپیک مونیخ ایجادکرده‌است.

یک‌روزنامه انگلیسی‌زبان «تایوان » در گزارشی ادعا کرده‌است:

ما از اتحاد شوروی و پرچم آن متنفریم وعلاقه‌ای‌هم بدیدن قهرمانان و پرچم شوروی نداریم . بنابراین معلوم نیست‌چرا چینی ها در موقع‌پخش تصاویر قهرمانان‌روسی، برامواج‌تلویزیونی پارازیت می‌فرستند !

این‌روزنامه اضافه کرده‌است که المپیک دیگرحالت نبرد جمعی بین ملت ها راندارد‌وبیشتر بیک نبردتن بتن شباهت‌پیدا کرده‌است.

بمباران ویت‌نام و المپیک !

«الگا کانلی »پرچمدار گروه ورزشکاران آمریکادر مراسم گشایش بازیهای مونیخ‌از دولت آمریکا خواست تا بمباران ویتنام شمالی‌راقطع کند.

«الگا کانلی » که‌تلگرامی در این‌باب برای‌پرزیدنت نیکسون ارسال داشته‌است ، درسال ۱۹۵۶ همراه باتیم چك‌اسلواکی در المپیک ملبورن شرکت کرد وی از سایر ورزشکاران آمریکائی شرکت‌کننده در المپیک مونیخ خواسته‌است که‌تلگرام مزبور را تائید کنند.

پیکار فوتبال آسیا در تهران

فدراسیون فوتبال ، دعوتنامه های کشور های‌مشترك درباشگاه های‌آسیارابرای آنان‌ارسال کرد.

نمایندگی ایران در این مسابقات که‌ازروز پنجشنبه یازدهم آبان ماه امسال در تهران برگزار خواهدشد باتیم پرسپولیس قهرمان‌فوتبال باشگاه های کشورخواهدبود .

فدراسیون فوتبال برای ۲۶ کشور آسیائی‌جهت شرکت در این مسابقات دعوتنامه فرستاده‌است . این کشور هاعبارتنداز :

ژاپن . کویت . مالزی . برونی . برمه . بحرین . قطر. اندونزی . اردن . پاکستان . لبنان . نپال . سیلان. هونك کونك . ویتنام‌جنوبی . لائوس . سنگاپور . فیلیپین. کامبوج. عربستان سعودی . یمن‌جنوبی . هندوستان . کره‌جنوبی . سوریه . تایلند وافغانستان.

سرنوشت فوتبال ایران امروز روشن میشود

بازیگران تیم ملی فوتبال‌ایران پس از شکست سنگین ۵ ـ ۰ در برابر مجارستان امروز در دومین دیدار خود ازسری مسابقات المپیک درگروه (۳) رویاروی دانمارک که دربازی اول خود ۳ ـ ۲ برزیل را بزانو درآورد ، قرار میگیرند.

این پیکار که در ساعت پنج و نیم بوقت تهران دراستادیوم شهر «آگسبورگ» آغازخواهد شد ، بدون شک تعیین کننده سرنوشت تیم فوتبال ایران‌در المپیک خواهد بود ، و در صورت شکست دیگر کوچک ترین روزنه امیدی برای راه یافتن قهرمانان فوتبال ما به دور یک چهارم نهائی باقی نخواهد ماند .

بدنبال مسابقات فوتبال ، دیروز در گروه های دیگر نیز مسابقاتی انجام شد که در گروه (۲) شوروی در مقابل برمه با نتیجه یک برهیچ به پیروزی رسید .

در این بازی تنها گل مسابقه را «ویکتورکالوتف» بازیگر بیست و سه ساله روسی در دقیقه ۵۱ با شوتی سنگین از فاصله ۳۰ یاردی به ثمر رسانید .

در مسابقه دیگر تیم نیرومند آلمان شرقی ، غنا یکی از تیم های ضعیف شرکت کننده را با نتیجه ٤ برهیچ براحتی بزانو درآورد . و لهستان که‌یکی‌ازامیدهای‌بزرگ‌المپیک مدال طلای فوتبال المپیک است ، در مسابقه باتیم‌فوتبال کلمبیا با پنج گل زده درمقابل تنها یک گل خورده به‌پیروزی رسید .

مکزیک نیز در برابرسودان با نتیجه یک برهیچ به‌پیروزی رسید ، تنها گل مسابقه را «مانوئل‌مانزو»فورواردمکزیکی در دقیقه اول بازی به ثمر رسانید .

تلویزیون رنگی جام جهان نما
مجهز به ماسك مخصوص که چشم‌ها را خسته نمیکند

گروه‌شرکتهای تولیدی وواردداتی ماشین‌آلات راه‌سازی‌وساختمانی
ارکان ماشین. وزنه
ماشین رول. رولر
خیابان‌آیزنهاور ـ مقابل دانشگاه آریامهر شماره ۶۲۸ و ۶۴۶
تلفن : ۹۵۹۰۷۸ ـ ۹۶۲۴۵۹ ـ ۹۵۲۸۹۹ ـ ۹۵۹۰۰۲ ـ ۹۵۸۰۵۵

قصه جاودانی حاتم طائی که خاطره لذت‌بخش آن سال های سال در یادها باقی خواهد ماند.
جنجالی‌ترین فیلم کمدی عشقی ۱۹۷۲
برنامه‌آینده‌سینما
دیاموند
فیلمی که در سراسر جهان با تحسین فراوان روبرو شده است .
آغاز چهارمین وآخرین هفته نمایش
فقط و بطور انحصاری در سینماهمای

برای اولین مرتبه
محصول ۱۹۷۲
باربرا استرایسند را بیان اونیل
در فیلم زنگی
دکتر جون، تازه چه خبر
"WHAT'S UP, DOC?"

محصول برادران وارنر
مونا کو
گرمابخش محفل دوستان
دنیای ورزش روزهای شنبه منتشر میشود
سینمادیاموند از هم اکنون برای این فیلم بلیط رزرو میکند .

بالاتر از هنر
با گروه مافوق عالی پیرفرانك
برنامه‌ای بالاتر از آنچه دیده و شنیده‌اید پدیده‌ای ارزنده و اعجاب‌آور از
شکوفه‌نو و ... عارف ـ رامش
خوانندگان نسل جوان
باانضمام چهار ساعت برنامه جالب وبی نظیر
شروع برنامه ساعت۹ تلفن۹۵۳۰۳۳ و۹۵۴۰۴۴ و۹۶۰۵۷۳
درآتیه‌نزدیك جمهوری‌متحده‌عرب سهیر ذکی آتش‌فروزان رقص

دزد بیباك‌حقیقی کسی است‌که‌پول دزددیگر رابدزدد !
ازصبح پنجشنبه فقط در
شهر فرنگ
اولین سینمای ممتاز و ٤ ستاره ایران ★ ★ ★ ★
فیلمی که شما را میخنداند و بهیجان می‌آورد

موزیك از کوئینی جونز ـ محصول ۱۹۷۲
سئانسها ۱۱٫۱۵ صبح ـ ۳ ـ ۵٫۱۵ ـ ۷٫۳۰ـ۹٫۴۵
بعد از ظهر
برای رزرو بلیط به گیشه سینما مراجعه فرمائید

دایکین معرفی میکند
کول موو
Cool move
with flexible indoor split airconditioners
ساختمان‌شما باهرنقشه‌ای‌پیاده‌شده‌باشد
به‌آسانی میتوانید تهویه‌متحرك کول موو رادرآن نصب کنید
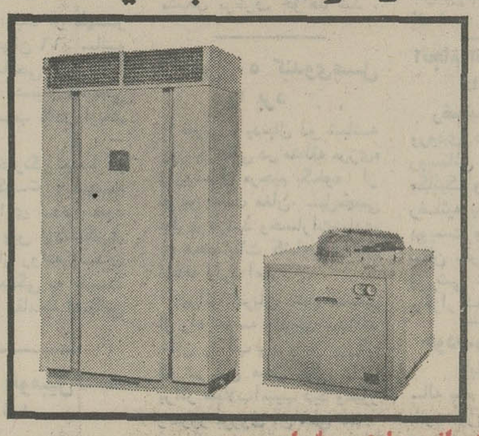
نماینده‌انحصاری درایران :شرکت برودت . خیابان روزولت روبروی دانشسرایعالی کوچه‌ثابت تلفن:۸۲۷۳۲۸

یك وزش باد .... خاموش شدن شعله .... تراکم گاز .... جرقه‌ای کوچك ...
وناگهان یك انفجار
درحالیکه اگر اجاقهای جدید پرسی‌گاز مجهز به ترموکوپل را تهیه کنید چند لحظه پس‌از خاموش شدن شعله در اثر باد یا سررفتن غذا ترموکوپل خود بخود جریان گازرا قطع میکند.
آیا میتوانید پیش‌بینی کنید که چه زمان به این نگهبان ایمنی احتیاج دارید ؟

ماندانا ۲۵۰۰
آناهیتا ۲۵۰۰
سازمان تبلیغاتی ترکمان

ماندانا ۲۵۰۰ آناهیتا ۲۵۰۰ اجاقهای جدید پرسی‌گاز مجهزبه ترموکوپل
ایمنی
پرسی‌گاز
Persigas
ارمغان

خبرهای کوتاه

شرفیابی

شاهنشاه آریامهر قبل از ظهر امروز آقای «عبدالرحمن عبدالله » وزیرشئون‌اجتماعی و اصلاحات اداری سودان را باتفاق دکتر مجیدی وزیر کار و امور اجتماعی درکاخ سعدآباد بحضور پذیرفتند . آقای عبدالرحمن رحمان بدعوت‌وزیر کار سرگرم‌بازدید از ایران است .

مصاحبه نخست‌وزیر

امروز اطلاع حاصل شد که همزمان با آغاز فعالیت های انتخاباتی انجمن های شهر و شهرستان و شورا های منطقه‌ای آموزش و پرورش آقای هویدا نخست وزیر ورئیس دفتر سیاسی و هیئت اجرائی طی یك‌مصاحبه مطبوعاتی و رادیو تلویزیونی سیاست کلی وخط مشی حزب ایران‌نوین‌رادرانتخابات اعلام خواهد داشت . دراین مصاحبه اعضاء دفتر سیاسی حزب نیز حضور خواهند داشت .

کارگران شرکت واحدبه سرکار خود بازگشتند

رانندگان و کمك رانندگان و بلیط فروشان وکارگران شرکت واحد اتوبوس رانی از بعد از ظهر دیروز بتدریج برسرکار خود بازگشتند و صبح امروز کلیه رانندگان و کمك رانندگان شرکت واحد اتوبوس های خود را تحویل گرفتندووضع‌اتوبوس‌رانی پایتخت بحال عادی درآمد .

تاریخ اعزام مشمولین

تاریخ اعزام مشمولین غرب کشور که‌ساکن تهران‌هستند وبرای دهم شهریوربرك اعزام دریافت داشته‌اند به مهر ماه موکول‌شد . سرهنك نابری رئیس سازمان وظیفه عمومی تهران امروز گفت: اعزام مشمولین غرب کشور که‌قرار بود درشهریور ماه صورت گیرد بامشمولینی که‌برای مهر ماه برك اعزام دریافت داشته‌اند در یکروز صورت‌خواهد‌گرفت.

در بیمه های اجتماعی

صبح امروز آقای‌عبدالرحمان عبدالله وزیر شئون اجتماعی واصلاحات اداری سودان در سازمان بیمه های اجتماعی حضور یافت وپس از ملاقات با مدیر عامل بیمه های اجتماعی با چگونگی کار سازمان آشنا شد و مرکز محاسبات بیمه های اجتماعی را بازدید نمود.

روابط تلفنی مستقیم تهران ـ رشت

رابطه تلفنی مستقیم بین تهران‌ـ رشت‌روز شنبه‌افتتاح خواهدشد ، شماره‌مخصوص تهران‌ـ رشت (۰۲۳۱) تعیین شده است .

تلفن مستقیم تهران ـ بابل روز شانزدهم و تلفن مستقیم تهران ـ قزوین نیز روز ۱۹ ماه جاری آغاز بکار خواهد کرد .

شماره مخصوص تماس بین تهران ـ بابل (۰۲٤۱) و شماره مخصوص تماس بین تهران‌ـقزوین (۰۲۸۱)است.

دخالت غیر مجاز در امور پزشکی

عینك فروشی ها حق‌دخالت درامر پزشکی‌و دادن شماره عینك ندارند . چنانچه اقدام به چنین عملی کنند تحت تعقیب قانونی قرار خواهند گرفت. وزارت بهداری اعلام کرد : دیروز عینك فروشی شمس واقع در خیابان ناصر خسرو بعلت دخالت در امر تهیه و فروش عینك طبی از طرف‌بهداری کل‌تهران مورد بازرسی قرار گرفت و وسایل مربوط به عینك های طبی این‌عینك فروشی جمع‌آوری و لاك و مهر گردید وپرونده جهت تعقیب قانونی بدادسرا ارسال شد .

همچنین‌دندانسازی رحمانی واقع در مجیدیه نیز بعلت دخالت افرادفاقد صلاحیت‌در امر دندانپزشکی تعطیل شد.

پیش بینی هوا

هوای کرانه های دریای مازندران ، استان های آذربایجان شهرستان های غربی ایران صاف دربعضی نقاط کمی ابری ـ استان های خوزستان و فارس ، کرمان ، سیستان و بلوچستان ، جزایر تنب و ابوموسی صاف تا کمی‌ابری با گرد وغبار محلی‌ـ هوای‌تهران صاف در بعضی ساعات همراه با مقداری ابر، هوای بقیه نقاط صاف پیش بینی می شود .

گرمترین‌نقطه اهواز حداکثر ٤٥ حداقل ۲٦ و خنك ترین نقطه همدان حداکثر۳۰ حداقل ٤ ـ حداکثر هوای تهران ۳۰ و حداقل ۱۵ بود .

اتومبیل اهدائی به پیشگاه‌والاحضرت‌ولیعهد

قبل‌از ظهر امروز «گئورك لیلینفیلد» سفیر آلمان‌در کاخ سعدآباد بحضور والاحضرت همایون ولایتعهد شرفیاب شد و اتومبیل اهدائی‌ویلی برانت صدراعظم آلمان غربی را به پیشگاه ولاحضرت ولایتعهد تقدیم کرد .

شاهنشاه آریامهر نیز از این اتومبیل که بدستور صدر اعظم آلمان ، ساخته شده دیدن کردند .

تلگرام شاهنشاه

از جانب شاهنشاه آریامهر و علیاحضرت شهبانوی ایران بمناسبت درگذشت والاحضرت پرنس‌ویلیام پسرعموی‌علیاحضرت ملکه انگلستان‌تلگرامهای تسلیت به علیاحضرت ملکه الیزابت دوم و والاحضرت دوك اف گلاستر پدر آنمرحوم به لندن مخابره شد .

جلسه معارفه‌با داوطلبان لژیون خدمتگزاران بشر

ساعت ٤ بعد ازظهرفردا به دعوت آقای اسدالله علم وزیر دربار شاهنشاهی جلسه معارفه‌ای در کاخ نیاوران تشکیل خواهد شد .

در این جلسه داوطلبان لژیون خدمتگزاران بشر که در زمینه خدمات پزشکی ، اجتماعی و آموزشی طی ماه های اخیر منشاء خدمات موثر و ارزنده‌ای بوده‌اندوهم چنین داوطلبان بین‌المللی لژیون‌که برای خدمات‌بایران آمده‌اند شرکت خواهند داشت .

سفیر فرانسه نشان همایون گرفت

بفرمان شاهنشاه آریامهر « فرانسواشارل‌رو» سفیر فرانسه در دربارشاهنشاهی بامداد امروز بپاس خدماتی که در راه دوستی ایران و فرانسه انجام داده ، به دریافت یک قطعه نشان درجه یك همایون نایل گردید .

سفیر فرانسه در دربار شاهنشاهی به مناسبت پایان ماموریتش در ایران ساعت ۹بامداد امروز برای انجام مراسم خداحافظی در دفتر آقای علم وزیر دربار شاهنشاهی‌در سعدآبادحضور یافت و در این مراسم وزیر دربارشاهنشاهی‌نشان مذکور را به سفیر فرانسه اهداء کرد .

ارز برای زائران

بهر یک از زائرین خانه‌خدا برای مخارج متفرقه و خرید سوغات ۵۰۰ دلار ارز پرداخت می شود .

بانك مرکزی امروز طی‌نامه‌ای به اوقاف اعلام داشت که طبق تصمیم بانك در سال جاری بهر یک از زائرین ایرانی۵۰۰ دلار یا معادل آن ارز های‌دیگر خواهد داد .

اوقاف اعلام داشت : در سال جاری دیگر ۲۰ هزارریال ودیعه‌ای را که سال های قبل از زائرین‌دریافت می‌شددریافت نخواهد کرد . ضمنا زائرین حق خروج پول ایرانی به کشور سعودی ندارند .

معاون طرح‌وبرنامه ریزی

از طرف دکتر غلامرضا نیك‌پی شهردار پایتخت ، تیمسار سرتیپ مسعودحریری به سمت معاون طرح و برنامه ریزی شهرداری پایتخت منصوب گردید .

توزیع دفتر راهنمای تلفن

شرکت مخابرات ایران‌به زودی دفتر راهنمای تلفن جدید را در اختیارمشترکین خودقرار میدهد.

دراین‌دفترچه که کارتوزیع آن‌به‌زودی آغاز خواهدشد علاوه برشماره های‌مشترکین تهران شماره های مخصوص تماس‌باشهر هائی که‌سیستم مایکروویودارند نیز درج‌شده است.

این‌دفتر که‌با فرم جدیدی منتشر شده‌حاوی ۱۸۰هزار شماره تلفن تهران است، ظوررایگان‌دراختیارمشترکین قرار خواهد گرفت.

تشکیل۱۸شرکت‌تعاونی روستائی جدید

وزارت تعاون‌و اموروستا هابرای‌رفع احتیاجات‌مشترك روستائیان اقدام به ایجاد ۱۸ شرکت تعاونی روستائی درمناطق مختلف‌کشور نمودو ۷۰۱٤ نفر دیگر ازکشاورزان مشمول قوانین اصلاحات ارضی مبلغ ۱٤ میلیون و ۲۵۵ هزار و ۸۵۰ ریال در این شرکت ها سرمایه ـ گذاری کردند .

افتتاح شعبه حزب

عصر دیروز شعبه حزب‌ایرانیان در خیابان حسن آباد باحضور اعضاء هیات عالی اجرائی افتتاح شد .

در این مراسم دکتر تجدد مسئول کمیته تبلیغات پس از تشریح‌خط مشی حزب، شعبه مذکور را افتتاح کرد .

دستورالعمل استخدام آموزگار و دبیر

محسن فتحی

وزارت آموزش و پرورش امسال برای مدارس کشور حدود ۲۰ هزار آموزگار و دبیر و معلم فنی‌و حرفه‌ای استخدام می‌کند . دستور العمل استخدام این عده امروز به شهرهای مختلف ابلاغ شد .

به موجب این دستورالعمل درهر حوزه ، ادارات آموزش و پرورش موظفند برابر سهمیه خود ازمحل های حقوقی طرح توسعه آموزش‌و پرورش ، فارغ‌التحصیلان خرداد و شهریور امسال دانشسرا ها و مراکز تربیت‌معلم راکه تعهدخدمت دارند استخدام و از اول مهرماه به کار بگمارند .

ضمن همین دستورالعمل تاکید شده است فارغ‌التحصیلانی که تعهد خدمت دارند چنانچه حاضر به کار نشوند تا ۱۵ آبان اسامی آنهاجهت استرداد هزینه تحصیلی به قسمت مطالعات استخدامی ارسال شود .

فارغ التحصیلان دانشسرا ها و مراکز تربیت معلم باید در همان نقاطی که تعهد خدمت کرده‌اند به کار گمارده شوند استخدام آنان در حوزه های دیگر ممنوع است .

وزارت آموزش و پرورش در دستورالعمل خود متذکرشده است کمپس‌از بەکارگماردن فارغ ـ التحصیلان دانشسرا ها و مراکز تربیت معلم چنانچه باز هم محل حقوقی داشته باشند از سپاهیان دانش منقضی خدمت دختر وپسر با رعایت مقررات ، استخدام کنند .

ادارات آموزش و پرورش باید در درجه اول ، سپاهیان دانش دختر را که داوطلب لااقل ۵ سال خدمت درروستا ها باشند انتخاب کنند و بعد احتیاجات خویش راز بین سپاهیان پسر تامین کنند .

درهر شهرستان، سپاهیان دانش به عده موردنیازازبین سپاهیانی باید انتخاب شوند که دوره‌خدمت سپاهی خودرا در همان شهرستان به پایان رسانده باشند و اگر به تعدادکافی داوطلب نباشداستخدام سپاهیان منقضی خدمت شهرستان های دیگر مانعی ندارد .

سپاهیان دانش‌پسر دوره۱٦ و۱۷سپاهیان دانش دختر دوره های ٤و۵ بر سپاهیان دانش ادوار گذشته حق تقدم دارند.

وزارت‌آموزش و پرورش‌تاکید کرده است که استخدام و اشتغال سپاهیان دانش دختر در مرکز شهرستان به‌هیچوجه مجازنیست ، اینان برای خدمت درروستاها استخدام خواهند شد .

در صورتیکه عده سپاهیان داوطلب استخدام بیش از عده مورد احتیاج باشد افرادی که در دوره خدمت سپاهیگری فعالیتهای برجسته‌ای کرده باشند و یاسپاهی ممتازشناخته شده باشند حق تقدم دارند .

پیمانی موقت

در همین دستورالعمل نوشته شده است استخدام رسمی آن عده از آموزگاران‌پیمانی موقت که‌درمواد اختصاصی دانشسرا های مقدماتی در سال جاری قبول شده‌اند از محلهای سهمیه جدید مجاز نیست .در این‌باره‌باید مجوز استخدامی جداگانه‌ای تحصیل شود .

کسر محل حقوقی از سهمیه استخدامی یک‌حوزه و افزودن آن به سهمیه استخدامی حوزه دیگر به منظور استخدام افراد به‌هیچوجه امکان پذیر نیست.

برای استخدام معلم جانشین از محلهای‌حقوقی (بازنشسته شدگان ، فوت شدگان و سایر محلهای بلامتصدی متن‌بودجه) پس ازجلب موافقت دفترمرکزی بودجه اقدام خواهد شد و تا ابلاغ مجوز مجاز نیست .

دبیر

در مورد استخدام دبیر، در این دستورالعمل نوشته شده است فارغ‌التحصیلان دانشسرا های عالی دررشته های‌مختلف و رشته مشاوره راهنمائی تحصیلی و همچنین لیسانسیه های آزاد که از طریق‌مصاحبه و یا مسابقه در مرکز انتخاب می‌شوند ، از طریق اداره کل امور اداری معرفی خواهند شد ، به کار گماردن این عده قبل از وصول معرفی نامه‌مجاز نیست .

پایان کنفرانس سرمایه‌گذاران ژاپنی

دیشب پس از پایان کنفرانس سرمایه‌گذاری «کوگورومورا» رئیس‌هیئت‌ژاپنی وهوشنگ‌انصاری رئیس هیئت ایرانی دریک‌مصاحبه عمومی نتایج این کنفرانس‌را برای خبرنگاران تشریح کردند . عکس رئیس‌هیئت‌ژاپنی را هنگام‌صحبت و در کنار وی هـوشنگ انصاری را نشان میدهد .

شرح در صفحه آخر

توزیع دفترچه بیمه ۵۰ هزار فرهنگی آغاز شد

★ **هر دفترچه بیمه ، محتوی ۷۵ نسخه است**

از دیروز توزیع ۵۰ هزار دفترچه بیمه درمانی فرهنگیان و کارکنان آموزش وپرورش تهران آغاز شد و سازمان‌بیمه کارمندان دولت اعلام داشت با توزیع دفتر های مزبور،دفترچه های قدیم فرهنگیان از درجه اعتبار ساقط است .

دفترچه‌های بیمه باندازه کتابهای جیبی می‌باشد که‌روی آن‌جمله دفترچه تامین‌درمان بیمه نوشته شده است . در داخل دفتر مشخصات بیمه‌شده و راهنمای مراجعه به‌پزشکان باروش انتخاب آزاد پزشك و تعهدات سازمان نسبت به بیمه شده ، ذکر گردیده است .

۷۵ نسخه

همراه هر دفترچه تامین درمان فرهنگیان ، ۷۵ برك‌نسخه‌برای ۲۵ بار مراجعه پیوست شده که برای هرنوبت مراجعه سه برك (برای پزشك ـبیمارودارو‌خانه) اختصاص داده شده است .در دفترچه های جدید سوش «برك تقاضا » مخصوصی دارد که موقع احتیاج کارمند می تواند باتکمیل این سوش مجددا دفترچه حاوی نسخه‌ای جدید دریافت کند.

۸۰ هزار فرهنگی

سازمان بیمه کارمندان‌دولت اعلام داشت تاکنون بیش از ۸۰ هزار فرهنگی و کارکنان آموزش وپرورش در مناطق کردستان ، کرمانشاهان ، همدان ، لرستان ، آذربایجان شرقی‌وغربی ، گیلان ، زنجان، سیستان و بلوچستان و دیگر نقاط مشمول مقررات جدید شده‌اند و تا آخر مهر ماه آینده فرهنگیان خراسان ، فارس ، اصفهان مازندران‌نیز مشمول این مقررات خواهند شد.

اسامی جمعی ازمقتولین حادثه جاده بهشهر

★ **یکی دیگر از مجروحین مرد و تعدادتلفات چهل‌نفر شد**

شب گذشته یکی دیگر از مجروحین حادثه جاده‌ی بهشهر بنام‌غلامرضاکجولی دربیمارستان بهشهر درگذشت و بدین ترتیب عده‌ی‌قربانیان این حادثه خونین به چهل نفر رسید .

براساس گزارش تلفنی‌امروز خبرنگار ما در بهشهر : تا این ساعت (۱۱ صبح) هویت ۱۳ نفر از مقتولین حادثه شناخته شده واسامی آنها عبارتست از: محمد ملامحمدی فرزند شکرالله اهل کرمان ، احمد خوش ذات (راننده‌اتوبوس) صدیقه‌سادات ولی فرزند سید حسین ۳٦ساله، نعمت حمزه‌زاده (بازنشسته شهرداری)،محمودباقری‌تشکری اهل مشهد ، غلامرضا کجوئی سکینه مینو ، حبیب الله قربانی فرزند تقی (راننده اتوبوس)باقر امین‌زاده فرزند محمد علی اهل گناباد ، سید ابوالقاسم کشفی فرزندسید مجتبی (کشفی ٦ روز پیش با زنی جوان بنام نصرت بیگم صباغیان پیوند زناشوئی بسته‌بودوبرای‌زیارت باهمسرش بمشهد میرفت در حال حاضر نصرت بیگم‌دربیمارستان بندرگز بستریست)

سایر مقتولین عبارتند از میر احمد سروراهل آستارا ، محمد علی حاج رضائی فرزند احمد ساکن شیراز و دختر ۱۳ ساله احمدخوش ذات راننده اتوبوس که‌هنوز نامش اعلام نشده‌است.

مجالس ترحیم

امروز از طرف آقای حاج‌محمد شاهرودی‌پیشنماز مسجد جامع بهشهر ، جمعیت شیرو خورشید سرخ وافراد طبقات مختلف‌مردم در بهشهر مجالس ترحیمی به مناسبت درگذشت چهل نفر از مسافران بیگناه دو اتوبوس مسافری‌در این شهر برپا شد ..

کمیته رسیدگی به اشکالات امتحانات نهائی شهریور ماه امسال تشکیل شد

این اطلاعیه امروز از طرف وزارت آموزش‌وپرورش انتشار یافت .

در جریان امتحانات نهائی شهریور ۱۳۵۱داوطلبان متفرقه و دانش‌آموزان ششم متوسطه سراسر کشور کمیته‌ای زیرنظر وزیر تشکیل میشود و در مورد کلیه اشکالاتی که به نحوی از انحاءبا امتحانات ارتباط‌دارد اشکالات مربوط به سئوالهای امتحانی و بارم سئوالها ـ نحوه تصحیح اوراق مقررات اجرائی آئین نامه‌های امتحانات و ... رسیدگی و اظهار نظر میکند . این کمیته در طول امتحانات پیشنهادها و شکایات واصله را نیز مورد بررسی قرار میدهد.

ادارات آموزش و پرورش و مسئولان امتحانات‌و همچنین کلیه کسانی که سئوال و یا اشکالی درباره امتحانات‌داشته باشندمی‌توانند‌درمدت امتحانات همه روزه صبحها در تمام ساعات اداری با تلفن شماره ۷۵۷۳٤۰ (اداره کل‌امتحانات) و عصر ها از ٦ تا ۸ بعداز ظهر با تلفن شماره ۲۱۷۳۱٦ دفتر وزارتی تماس بگیرند .

ضمنا داوطلبان متفرقه و دانش‌آموزان تهران می‌توانند پرسشها و شکایات مربوط به حوزه‌امتحانی‌خودرا بامسئولان اداره کل‌آموزش‌وپرورش تهران در میان بگذارند و تلفنهای ٦٦۱۷۹۵و٦٦۱۱۲٦و ٦٦۲۸۰۷ آماده جواب‌گفتن به‌آنان خواهد بود.

رئیس دانشگاه تبریز

به هیئت امنای این دانشگاه پیشنهاد شد

یکی از معاونین وزارت علوم و آموزش عالی برای ریاست دانشگاه تبریز پیشنهادشد . دانشگاه تبریز از چند ماه‌قبل که‌آقای دکتر منوچهر تسلیمی رئیس آن دانشگاه ماموریت دیگری شده‌است بدون رئیس مانده بودو به‌وسیله معاونین‌آن اداره می شد.

بالاخره پس از چند ماه‌وزیر علوم‌وآموزش‌عالی یکی‌ازمعاونین خودرابرای ریاست‌این‌دانشگاه نامزدکرد.

بقرار اطلاع ظرف چند روز آینده هیئت‌امناء دانشگاه تبریز تشکیل میشود و پس ازارزیابی کار های دانشگاه ، رئیس‌جدید آن به‌هیئت امناء معرفی میشودو چنانچه هیئت‌امناء این پیشنهاد راقبول کند، معاون وزارت علوم به‌ریاست‌دانشگاه‌تبریز منصوب میشودو وزارت علوم با دومعاون بکارخود ادامه میدهد.

بقرار اطلاع ، بزودی یکی از مدیران کل وزارت علوم به سمت‌معاون انتخاب میشود و پست‌خالی یکی‌دیگر از معاونین از کادر خارج تامین می شود.

دکترحمید زاهدی‌معاون‌نظارت براموردانشگاه هاو مدارس‌عالی که‌قبل از این سمت معاون پارلمانی ،مالی واداری این وزارتخانه‌بود بهنگام تصدی معاونت‌نظارت‌بر موسسات‌آموزش عالی‌یك هماهنگی کامل بین موسسات مخصوصا موسسات آموزش‌عالی خصوصی بوجود آورده‌است.

دکترحمید زاهدی قبل‌ازمعاونت وزارت علوم مدنی معاون رئیس دانشکده حقوق دانشگاه‌تهران بود.

وزیر فرهنگ و هنر : شکل و فرم بناهای تاریخی نباید تغییر کند

ظهر دیروز آقای پهلبدوزیر فرهنگ و هنر با هواپیما وارد تبریز شد .

آقای پهلبد پس‌ازورودبه‌تبریز از محل اداره کل فرهنگ وهنر آذربایجان شرقی‌بازدید کرد .

آقای پهلبد همچنین موزه مشروطیت آذربایجان ، مسجد کبود ، هنرستان هنرهای‌زیبای میرك و نمایشگاههای نقاشی هنرجویان و هنرآموزان و کتابخانه تربیت را مورد بازدید قرارداد .

وزیر فرهنگ و هنر درباره تعمیرات مسجد کبود تبریز گفت: باید سعی شود که‌هنگام تعمیر این مسجد شکل و فرم بهمان طریق اولیه حفظ شودنه اینکه اقدام به نوسازی و تغییر فرم بنابکنیم .

آقای پهلبددربازدیدازهنرستان میرك گفت : معلمین نقاش را هرچند وقت یکبار به نقاط‌دیگر بفرستید تا اطلاعات تازه‌ای بیاموزندو درحال‌درجازدن‌نباشند.

وزیر فرهنگ و هنر وهمراهان عصردیروزپس‌از بازدیدازاستخر شاه ، به تهران عزیمت کردند .

تولید نفت در حوزه کنسرسیوم

براساس آمار منتشره از طرف شرکتهای عامل نفت تولید نفت در حوزه کنسرسیوم در ماه ژوئیه روزانه ٤ میلیون و ٤٥۳ هزار بشکه در روز بود و بطور متوسط تولید کنسرسیوم ازاول ژانویه تا پایان ژوئیه روزانه ٤ میلیون و ٤۰۹ هزار بشکه بود میزان تصفیه نفت در پالایشگاه آبادان در ماه مزبور روزی ٤٤۲ هزار بشکه بود که رکورد جالبی است .

در دور دوم مسابقات

کشتی گیران ایرانی حریفان خودرا ضربه کردند

دردومین دوره مسابقات کشتی المپیک،ابراهیم جوادی،قهرمان چهل وهشت کیلوئی جهان ، رمضان‌خدر و ابوالفضل انوری حریفان خود را ضربه فنی کردند .

جوادی‌که در دور اول‌مسابقه با حریف امریکائی به نتیجه مساوی دست یافته بود ، در دومین دیدار دیروز چهره پر فروغ‌تری داشت . او در این دور با « جامسرائیس» ، قهرمان دوم جهان در مسابقات جهانی ۱۹۷۱ صوفیه روبرو شد و در شرایطی‌که در وقت دوم، چهار امتیاز پیش بود ، با فن معروف فیتله پیچ‌قهرمان‌مغولی راضربه فنی کرد .

با ۱۷ امتیاز

رمضان خدر نیز در این دور با «والاردجون» کشتی‌گیر اهل پرو روبرو شد . خدر در اوائل شروع پیکار با شگرد یکدست و یک پا حریف پروئی را به پل برد و با اجرای فنون پیاپی امتیازات بیشتری بدست آورد . تا اینکه در وقت دوم‌درحالیکه ۱۷ امتیاز‌نسبت به حریف‌برتری داشت،باضربه فنی اورامغلوب خود کرد.

شمس‌الدین سیدعباسی نیز که در دور اول حریف خود را با برتری‌کامل بزانو درآورده‌بود، این بار با «خوزه راموس » کشتی گیر کوبائی دیدار کرد و در پایان با نتیجه ۷ بر هیچ به پیروزی رسید .

چهره ناکام

چهره ناکام تیم کشتی ایران در پیکار دور دوم اسکندر فیلابی‌کشتی‌گیرمعروف‌خراسانی بود . او در نبرددیروز درمقابل سنگین وزن ترین کشتی گیر شرکت کننده در دسته فوق سنگین قرار گرفت و ۹ دقیقه بدون ردو بدل شدن امتیاز با حریف آمریکائی جنگید ولی در پایان بعلت دو اخطاری که‌از قضات دریافت داشت،درمقابل «کریس‌تایلور»کشتی‌گیرآمریکائی با نتیجه ۲ برهیچ شکست خورد .

بدین‌ترتیب‌گروه کشتی‌گیران ایران در پیکار دور دوم‌باهفت‌پیروزی و یک شکست به دور سوم مسابقات (امروز) راه یافتند.

انتخابات نیمه‌دوم مهرماه انجام می‌شود

وزارت کشور مقدمات برگزاری انتخابات انجمنهای شهر و شهرستان و شوراهای‌منطقه‌ای آموزش وپرورش را فراهم‌کرده است .

امروز آقای دکتر محمد سام وزیرکشور اعلام کرد:انتخابات انجمنهای شهر و شهرستان‌در نیمه دوم مهر ماه در یک روز انجام میشود و با تدارکی که دیده‌شده است، کوشش‌میشود تاآخر مهر ماه کلیه اعتبارنامه های نمایندگان انجمن شهر و شهرستان صادر گردد .

وزیر کشور افزود : پیش‌بینی‌های لازم برای برگزاری هرچه بهتر این انتخابات به عمل آمده است و هیاتهای نظار دقیقا جریان اخذ آراء را زیر نظر خواهند داشت تا با کمال بی نظری و بی‌طرفی مردم شهرها نمایندگان خود را برای انجمن های شهر و شهرستان انتخاب کنند .

آقای دکتر سام اضافه کرد: باین ترتیب درآبان ماه انجمن های سه‌گانه کار خودرا رسما آغاز خواهند کرد و با قوانینی که از تصویب پارلمان گذشته است، اختیارات بیشتری بانجمن های شهر و شهرستان داده می شود .

کرسیهای خالی مجلس

وزیر کشور درپایان گفتگوی خود باخبرنگار اطلاعات‌اضافه کرد: «همزمان باانتخابات‌انجمن های شهر وشهرستان،نمایندگان یک کرسی خالی در سنا از استان فارس و دو کرسی‌خالی در مجلس شورای ملی « درود و دره‌گز» نیز انتخاب میشوند وبهنگام انتشار لیست‌نمایندگان انجمنهای شهر و شهرستان از جانب احزاب ۳ تن از کاندیدا های نمایندگی مجلس سنا و مجلس شورای ملی نیز معرفی خواهند شد .

مغز کندی و مدارک قتل او سرقت‌شد

واشنگتن ـچگونگی قتل پرزیدنت جان‌اف . کندی ، **رئیس جمهوری امریکا که در سال ۱۹٦۳ در دالاس بضرب گلوله‌بقتل رسید باگزارش‌نهائی کمیته «وارن» و عقیده مخالف یك آسیب شناس امریکائی که اسوالد در قتل کندی تنها نبوده مجددا باز میشود .**

دکتر سیریل‌وکت آسیب‌شناس آمریکائی که معتقد است از نظر منطق علم فیزیك و ازلحاظ بدنی تنها برای یك تروریست تفنك بدست غیر ممکن بوده‌جان اف . کندی رئیس جمهور اسبق آمریکا را به قتل برساند دیروز اعلام کرد که بعضی از مدارك و شواهد فوق‌العاده و مربوط از جمله مغز نگاهداری شده کندی فقید از میان مدارکی‌که دربایگانی‌ملی آمریکا نگهداری میشود ناپدید شده‌اند .

دکتر وکت اظهار داشت که از نظروی پرونده ماجرای‌کندی هنوز کامل و مختوم نیست .

سیریل‌گفت‌که مغز کندی فقید واسناد و مدارك دیگر درباره قتل وی بطور ساده ناپدیدشده و دراین باره که مدارك مذکور به کجارفته هیچ کس توضیحی نمیدهد از جمله مدارکی که طبق اظهار دکتر وکت ناپدید شده عکس ها و اسلاید ها میکروسکپی ، و مغز کندی‌فقید است که قرار بود نگهداری شوند . وکت گفت تازمانی که این مدارك دردسترس‌نباشدچگونگی قتل کندی‌همچنان لاینحل باقی خواهد ماند .

مدیر املاك کندی‌خواهدخواست اجازه داده شود گروهی از اطبای آسیب شناس رادیو ـ لوژیست و جنایت شناس‌مجددا گزارش کالبد شکافی رابطور دقیق‌مورد مطالعه قرار دهند.

«وکت » گفت : « بگذار یك مطالعه کامل ،شرافتمندانه وبیطرفانه از گزارش بعمل آوریم وبه‌این بازیها خاتمه دهیم . »

مارشال که استاد حقوق دانشگاه یل است گفت از مدارکی که ادعای مفقودشدن آنها شده آگاهی ندارد و کنجکاوی وکت را در دنبال گردن موضوع اعضای‌گمشده جسد پرزیدنت محکوم می کند، چون او مدرکی که‌این ادعا ها راثابت کند نمی‌بیند.

وکت که هفته پیش شواهد ومدارك کالبد شکافی را مورد بررسی قرار داده بود در یك کنفرانس مطبوعاتی ادعا کرد که گزارش گروه تحقیقاتی «وارن » مبنی براین که کندی رایك نفر کشته باواقعیت‌منطبق نیست .

وکت اعلام کرد مدارك و شواهد بدنی نشان میدهد که دست کم دو نفر درتیراندازی بسوی پرزیدنت و قتل اودخالت داشتند.

وکت که از مخالفان‌سرسخت گزارش وارن است گفت‌حقایق بدست آمده این فرضیه را تقویت میکند که یك‌گلوله کندی را از ناحیه پشت در صندلی عقب اتومبیل مجروح کردو سپس به جان کانالی فرماندار سابق تگزاس که‌در لحظه حادثه در کنار کندی نشسته بود اصابت نمود.

وکت بار دیگر تاکید کرد که فرضیه «یك‌گلوله » ازنقطه نظر علمی مطلقا غیر قابل‌قبول است .

دعاوی وکت مغایر گزارش دکتر «جورج لاتین‌مر » نیز هست . دکتر لاتینمر اولین پزشك خصوصی که بوسیله اشعه ایکس جسد پرزیدنت کندی را مورد بررسی قرارداد در گزارش خود که ماه‌ژانویه گذشته انتشار یافت مدعی‌شد وی مطمئن است که پرزیدنت کندی، توسط یك ضارب‌بشدت مجروح شده

لاتینمر که رئیس دپارتمان اورولوژی در دانشگاه کلمبیا است در گزارش خود قید کرده بود که گلوله نخست به کندی و سپس به کانالی اصابت کرده است .

نیویورك تایمز با چندتن از مقامات رسمی دولتی امریکا و همچنین اولین کفیل منشی خصوصی‌پرزیدنت کندی‌مصاحبه کرده و نتیجه گیری کرده است که اسلاید های میکروسکپی واحتمالا مغز پرزیدنت کندی دریك‌صندوقچه قفل شده به خانم لینکلن نماینده سناتور فقید رابرت کندی برادر پرزیدنت کندی در سال ۱۹٦۵ تسلیم‌شده‌است.

نیویورك تایمز نوشته است وقتی مارشال در ۱۹٦٦مدارك شواهد کالبد شکافی را در آرشیو ملی بایگانی‌میکردائری از مغز واسلاید ها در بین آنها نبود.

خانم لینکلن که پس‌از کالبد شکافی جعبه حاوی مدارك و شواهد کالبد شکافی رادریافت کردبه نیویورك تایمز گفت نمیدانسته در داخل جعبه‌چیست چون داخل جعبه رانگاه نکرده وگزارش های گروه های تحقیقاتی طبی در باره نحوه به قتل رسیدن را مطالعه نکرده بود . آسوشیتدپرس

خبرهای تلفنی شهرستانها

زلزله بهبهان را لرزاند

بهبهان ـ ساعت هفت و دو دقیقه بعد از ظهر دیروززلزله نسبتا شدیدی بهبهان و مناطق اطراف آنرا تکان داد .

براثر این زلزله ، تعدادی از شیشه‌های در و پنجره شکست و مردم سراسیمه از خانه‌ها و مغازه های خود بیرون ریختند . زلزله بهبهان خسارات و تلفات‌جانی‌نداشته است .

یکی دیگر از مجروحین حادثه انفجار مرد

آبادان‌ـ بامداد امروزیکی از مجروحین حادثه انفجار بندر ماهشهر درگذشت .

با مرگ این کودک که یحیی بنی‌سعید نام داشت ، قربانیان حادثه انفجار تانکر بنزین بندر ماهشهر ٦ نفر شدند .

حادثه ۳ روز پیش‌درمقابل پمپ بنزین خصوصی بندر ماهشهر روی دادودرلحظات اول حادثه ۵ کودک کشته شدند .

جوان ۱٦ ساله مرد ٦۵ ساله‌ای را کشت

نیشابور : بعد از ظهر دیروز یک جوان ۱٦ ساله بنام احد صالحی مرد ٦۵ ساله‌ای بنام حسین شفیعی نوری را بضرب کادر ازپای درآورد .

گزارش خبرنگار ما در نیشابور حاکیست : متهم بقتل که متواری شده بود صبح امروز پس ازدستگیری با صدور قرار روانه زندان گردید و رسیدگی به علت قتل از طرف مقامات انتظامی شروع شد .

سرنشین اتومبیل‌کشته شد

گرگان : بامداد امروز اتومبیل سواری شماره ۲۷۸۸۷ساری هنگام حرکت در بین راه آب اسك‌وپلور واژگون گردید و یکی از سرنشینان اتومبیل بنام محمود معیل درگذشت .

سرقت ۵۰ هزار تومان کتاب !

قم ـ سارقینی که بیش از ۵۰ هزار تومان کتاب از کتابفروشی «دارالعلم» قم سرقت کرده بودند ،دستگیر شدند و کتابها به صاحب آن مسترد شد .

همچنین ماموران شهربانی قم از علی رحیمی که با اتوبوس ازاصفهان‌به تهران میرفت ، مقدار ۳٤۵ گرم تریاك و ٤٤۰ گرم سوخته تریاك کشف کردند .

در دامنه سبلان پناهگاه ساخته میشود

مشگین‌شهر ـ از طرف سازمان تربیت‌بدنی مشگین شهر در دامنه کوه‌سبلان ، «پناهگاه» ساخته میشود .

همه ساله عده زیادی از کوهنوردان کشور برای صعود به قله این کوه به مشگین شهر می‌آیند ولی در زمستان بعلت نبودن «جان پناه» در دامنه این کوه ، با مشکلاتی روبرو میشوند که باایجاد یك پناهگاه‌این مشکل برطرف خواهد شد .

سیل ۵۰ کندوی‌عسل را برد

تبریز ـ بدنبال دو شبانه روز بارندگی در منطقه «رزی» و روستای «رحیم بگلو» از توابع دشت مغان، سیل‌مهیبی جاری گردید وخسارات‌زیادی به محصولات کشاورزی این منطقه وارد آمد .

براثر جریان سیل قسمتی از راه شوسه اردبیل ـ دشت مغان را آب برد و پل بزرگی که در این محل قرار دارد براثر سیلاب‌آسیب دید وعبور و مرور برروی آن قطع شد . درحال حاضر رفت و آمد از یک راه فرعی صورت‌میگیرد.

در روستای «رحیم بگلو» نیز دو خانه و یک مغازه‌بکلی ویران گردید و سیلاب پنجاه کندوی عسل روستائیان را با خود برد .

شهردارمشهد استعفا کرد

مشهد: آقای دکترهوشنگ معتمدی شهردار مشهد در جلسه‌ی‌فوق العاده‌انجمن‌شهر که صبح امروز تشکیل شده بود پس از ابراز تشکر از اعضای انجمن ومردم شهر مشهد از سمت‌خود استعفا کردو انجمن موافقت یا مخالفت بااستعفای شهردار رابه تشکیل یك جلسه‌ی محرمانه موکول‌ساخت.

هنگام پاك کردن اسلحه خواهر خود را کشت

کرندغرب‌ـ شلیك ۲گلوله از تفنگ برادر موجب مرگ خواهر شد .

این حادثه در حوالی‌کرند غرب و در بین چادرنشینان ایل معروف «بابا جانی » روی داد .

حادثه هنگامی اتفاق افتاد که «گیه» در مقابل چادر مشغول پاك کردن اسلحه شکاری خود بود که ناگهان ۲ گلوله از دهانه لوله تفنگ شلیک شد و بعلت برخورد گلوله‌ها به خواهر ۱۰ ساله «گیه»بنام‌غزاله، باعث مرگ او شد .

انجام امتحان ورودی دانشسراها

رضائیه ـ دیروز امتحانات ورودی دانشسرا های‌مقدماتی روستائی و انستیتو تکنولوژی مکانیک و راه و ساختمان رضائیه با شرکت یکهزار و دویست و بیست داوطلب در سالن سرپوشیده استادیوم ورزشی شهرچائی رضائیه برگزار شد

خودسوزی یك دختر

آبادان ـ یک دختر ۱۷ ساله بنام فاطمه در آبادان خودسوزی‌کرد ودربیمارستان شیروخورشید سرخ این شهر درگذشت.

فاطمه باین دلیل خود را آتش زد که جوان مورد علاقداش که قرار بود اورا نامزد کند ، از تصمیم خود منصرف شده است .

زن جوان فریاد زد: آقای راننده محض رضای خدا آهسته‌تر بران

راننده خندید... و بعد کشتار دستجمعی!

راننده از بندرعباس رسید و فوراً بمشهد اعزام شد

سحرگاه بود ، هوای لطیفی از شیشه بدرون اتوبوس می‌آمد . عده‌ای هنوز در خواب بودند و بقیه (منجمله خود من) خواب‌آلود بودند ، ما از مشهد می‌آمدیم تابه تهران برویم . در کنار من سه بچه‌ام که ۴ـ۱۰و ۱۱ سال‌داشتند خوابیده بودند .نسیم موهایشان‌را به بازی گرفته بود . چهره های معصومشان از آرامشی بی نظیر پر بود ...

سحرگاه بود واحساسات مادری من اوج میگرفت ، با انگشتانم موهای دختر ده ساله‌ام را نوازش میکردم . . . همه چیز خوب بود اما در یک لحظه رویای بهشتی من تبدیل به جهنم شد ...

ناگهان و بی هیچ مقدمه قبلی صدای وحشتناکی‌شنیدم و در یک لحظه کوتاه احساس‌کردم اتوبوس که تالحظه‌ای قبل آرام و بی‌تکان بر سطح جاده میلغزید و پیش میرفت ، درهم فشرده شد ، خرد شد ، له شد و هرچه و هرکس در آن بود نابود گردید .

همه چیز در یک ثانیه ، فقط یک ثانیه نابود شد . من دیگر هیچ چیز نفهمیدم ، وقتی چشم گشودم که خود را در دنیای بیگانه‌ی دیدم . دنیائی شبیه قبرستان ، اطرافم پر از جنازه بود. من نیز یکی از آنها بودم . لحظاتی چند از بخاطر آوردن گذشته عاجز بودم ، و بعد وقتی گذشته و لحظه تصادف را به یاد آوردم خیال کردم ، اینک در رستاخیز هستم . گمان بردم ، آنچنانکه در روایات مذهبی‌آمده این منم که قرن ها پس از مرگ در رستاخیز دیگر زنده شده‌ام . اما لاشه های دو اتوبوس،اجساد مردگان ، خون های تازه بزمین ریخته شده و دست و سر و پای قطع شده اطرافم مرا از این‌توهم که در روز رستاخیزم ، بدر آورد و فهمیدم من اکنون در جهنم هستم . . جهنمی که خودخواهی انسان در روی زمین بر پاکرده.. آخر میدانید ، چندنفر ازمسافرین در طول راه بارها به راننده‌گفته بودند آهسته براند اما او فقط پوزخند زده بود !

بدن مجروحم را پیش کشیدم و سرگرم جستجوی ۳ فرزندم شدم ولی‌فقط دونفر آنان را پیداکردم و از سومی که دختر ده ساله‌ام بود هنوز خبری ندارم ، نمیدانم شاید زنده باشد و شاید هم . . بانو خواجوی دیگر نمیتواندحرف بزند . گریه‌مجالش‌نمیدهد .میگرید اما بجای قطرات شفاف اشک ، خون میگرید !

این حرف یکی از سرنشینان دو اتوبوسی که سحرگاه دیروز در کیلومتر ۱۵ جاده بهشهر با یکدیگر تصادم‌کردند و خونین‌ترین حادثه رانندگی سال جاری را سبب شدند ، بود .

حادثه بر اثر برخورد اتوبوس های مسافر بری شماره ۲۹۹۸۵ مشهد و ۷۴۵۵۴ تهران الف که یکی از مشهدعازم تهران ودیگری از تهران عازم مشهد بود ، اتفاق افتاد . علت واقعی وقوع حادثه نیز خواب آلودگی رانندگان اتوبوسها بوده است . «جعفری» کمک راننده‌اتوبوس شماره۷۴۵۵۴ که بسختی آسیب دیده بهترین توجیه را از علت وقوع حادثه میکند . او میگوید :

نه تنها حبیب قربانی راننده‌ی اتوبوس شماره ۷۴۵۵۴ که من کمک راننده آن بودم قربانی بی احتیاطی مسئولان یک شرکت مسافربری شد ، بلکه مسئول‌مرگ همه مقتولین‌و مجروحین این‌حادثه هم مسئولان همین شرکت هستند زیرا اگر بوضع‌جسمی قربانی قبل از پیشنهاد ماموریت سفر به‌مشهد توجه میشد این‌حادثه بوقوع‌نمی‌پیوست .

جعفری کمک راننده اتوبوس شماره ۷۴۵۵۴ سپس گفت :

حبیب قربانی راننده اتوبوس ما تازه از بندرعباس بازگشته بودکه بوی ماموریت داده شد بلافاصله بطرف مشهد حرکت کند و او نیز بدون رفع‌خستگی و استراحت به جانب مشهد حرکت کرد در نتیجه آنچه نباید بشود ، شد .

این گوشه‌ای ازقتلگاه جاده‌بهشهر است... جسد انسانی که قربانی بی احتیاطی‌انسان‌دیگری‌شده درگوشه‌ای دیده می‌شود .... برسطح زمین نیز یک رادیو و مقداری وسائل شخصی دیگر مسافرانی که یامردند و یااکنون با بدن‌های‌مجروح و درهم‌کوفته روی تخت‌بیمارستان‌درد می‌کشند، مشاهده می‌گردد... این همه آن چیزهائی استکه از یکحادثه‌رانندگی بازمانده‌است .... حادثه‌ای که تاکنون‌فراوان نظیر داشته و خدامی‌داند در آینده چندهزاربار‌دیگر تکرار خواهد شد؟!

به‌تو مربوط نیست

آقای قوامی بازپرس شعبه دوم بازپرسی دادسرای بهشهر که مامور رسیدگی به حادثه خونین جاده بهشهر شده نیز در این‌زمینه به خبرنگاراطلاعات در بهشهر می گوید :

یك پرستار جوان بنام فاطمه آرامش که مامور خدمت در بیمارستان «شهرام» تهران‌است وباتفاق شوهر و بستگانش از مشهد عازم تهران بوده است در شکایتی که به من تسلیم کرد نوشته است :

شرکت مسافری که اتوبوس آن دچار حادثه شد درمشهد به ما بلیط اتوبوس «لوکس» فروخت ولی ما را در بین راه از اتوبوس «لوکس»پیاده کردند و مجبور به سوار شدن به اتوبوس درجه یك نمودند . در بین راه چندین‌بار به راننده اتوبوس تذکر دادم که «محض رضای خدا قدری آهسته تر بران» ولی‌راننده هربار‌بالحنی استهزا امیز می گفت : اولا نترس عزیزم . دومابتو مربوط نیست . من مامورم شما را به مقصد برسانم و بالاخره هم میرسانم .

اما او بسیاری از مسافرین را بجای آنکه به مقصد برساند ، راهی آن دنیا کرد .

بازپرس سپس افزود :

متاسفانه اکثر رانندگانی که باعث وقوع این نوع حوادث می شوند سابقه‌کار طولانی‌ندارند مثلاهمین احمدخوش‌ذات‌راننده «یکی از این‌دواتوبوس» درسال ۵۰و حبیب‌الله قربانی راننده اتوبوس دیگر» در سال ۴۸ گواهی‌نامه رانندگی گرفته‌اند!

دردناکترین گزارش

هادوی خبرنگار اطلاعات در بهشهر می‌نویسد :

بدون شك دیروز تلخ ترین روز زندگی بهشهری ها بود و من نیز اعتراف می‌کنم این تلخترین ودردناکترین‌حادثه‌ای است که آن‌را به تهران گزارش می‌کنم .

من تقریبا سه‌ربع ساعت بعداز وقوع این فاجعه به محل رسیدم .آنچه آن‌جا دیدم‌برایم باور نکردنی بود : دوتکه‌آهن پاره ، ده ها جسد ، ده ها مجروح ...

دردناك‌تر از این وضع مجروحین بود که در لابلای آهن پاره های دو اتوبوس مانده بودند . آنها ناله می‌کردند و کمك می‌خواستند ، اما کسی نمی‌توانست به درخواستشان جواب دهد . امدادگران همچنانکه صمیمانه و صادقانه تلاش می‌کردند تا مجروحین را هرچه زودترنجات دهند ، می‌گریستند ، من و دیگران‌نیز اشك می‌ریختیم .

عده‌ای از مجروحین ابتدا بوسیله‌ی اتومبیل های عبوری به بهشهر انتقال یافتند وچون در موسسات درمانی این شهر جای کافی برای معالجه و درمان فوری مصدومین نبود عده‌ای از آن‌ها را به چندشهر دیگر منجمله شاهی ساری و بندرگز انتقال دادند وچنین بود که از صبح دیروز تامقارن ظهر هیچ صدائی جز آژیر آمبولانسها و بوق اتومبیلهای حامل مجروحین در این۳ شهر شنیده نمی‌شد .

شناخته نمیشدند

اکثر مقتولین حادثه بعلت «له» شدن اتوبوس ها و شدت تصادف شناخته نمیشوند وحتی مجروحین وابسته به‌آنها نیز از تشخیص هویت مقتولین آشنای خود عاجزند . دیروزدر محل حادثه هیچکس قادر به تکلم نبود و اشك پهنه‌ی‌صورت همه‌حاضران‌را که مشغول‌خارج ساختن اجسادازداخل آهن‌پاره ها بودند پر کرده بود ، همه میدویدند و حتی تماشاگران این صحنه خونین نیز برای تسریع در امر انتقال‌مجروحین به بیمارستان از هیچ کوششی فروگذار نمیکردند.تماشاگران صحنه با ایجاد یك تونل راه‌را برای امدادگران باز میکردند و آنها که‌برای انتقال‌مجروحین به بیمارستان‌ها درتلاش بودند با گذشتن از این تونل‌خود را باتومبیلها میرساندند ولحظه‌ای بعداتومبیل‌های حامل‌مصدومین آژیرکشان بطرف شهر های بندرگز ، شاهی ، ساری و بهشهر بحرکت درمی‌آمدند.

استمداد از وزیر دادگستری

بگذارید این بار عبارات دیگری بکار برده شودو بگوئیم در کار حفظ جان مردم در جاده ها مسئولان و بخصوص پلیس راه و دیگران ماموران پلیس مسئول وسائط نقلیه عمومی کارشان از بی توجهی و بی تفاوتی گذشته بلکه وظیفه و مسئولیت را فراموش کرده‌اند و از آنجا که متاسفانه بازخواستی هم در کار نیست مرك های دسته جمعی مردم در جاده میرود که بصورت یك کار عادی و روزمره و حتی حتمی الوقوع‌درآید .

نگاهی کوتاه به آنچه در چند ماهه اخیر در جاده های ایران روی داده و بعد توجهی باینکه این قتل های «غیرعمد» باعتبار مواد قانون مجازات در لابلای دنده چرخ های تشریفات دادگستری سیروسیاحت لاك‌پشتی‌میکند ، سبب شده که روز بروز بر تعداد تصادف و بر میزان تلفات هر تصادف افزوده شود که آخرین آن برخورد دو اتوبوس در جاده بهشهر و مرك ۳۹ نفر و زخمی‌شدن عده‌ای که محققا زنده ماندن تعدادی از آنها هم محل تردید است .

دلیل این تصادف خواب آلود بودن رانندگان دو اتوبوس بود . چرا خواب آلود ، بدلیل اینکه کنترلی در کار رانندگان نیست و برای اینکه مسئولان‌بعضی بنگاههای مسافربری پول را بر جان مردم ترجیح میدهند، برای اینکه قوانین ما در اینمورد ناقص است ، ضعیف است ، نارساست . راننده‌ای که جان خود را در تصادف از دست داد مسلما دلش نمیخواست چنین شود امااین مسئولان تا بحال رفته‌اند گریبان مسئول سرویس‌مسافر بری را بگیرند که چرا راننده خسته و خواب آلود را دو باره پشت فرمان می نشاند و جان چهل پنجاه انسان را بخطر می اندازد .

به نظر میرسد کار از توجه دادن مسئولان و یا پند و اندرز دادن به رانندگان گذشته و باید واقعا فکر اساسی بشود و احتمالا تنها راه چاره این است که آقای وزیر دادگستری با استفاده از قوانین موجود و در صورت لزوم بردن لایحه بمجلس و تصویب قوانین دیگری که منطبق با اوضاع و احوال موجود باشد محاکم در مجازات همه افرادی که در حوادث خونین جاده ها جان مردم را می گیرند شدت عمل بخرج دهند . چون اگر وضع بهمین منوال باشد مسئولیت در این کشتار ها لوث میشود ، بخصوص که راننده هم خود قربانی شده باشد . گواینکه اگر زنده هم بماند باز مجازات موثری نمی بیند .

بنابراین آقای وزیر دادگستری مردم تامین کافی برای حفظ جان خود را در جاده ها از دادگستری می‌خواهند که مرجع تظلمات عمومی است و این محاکم هستند که میتوانند متجاوزین به حقوق مردم را در هر درجه و مقام که باشند بپای میز عدالت بکشند و با مجازات قانونی جلوی این بی بند و باری ها را بگیرند.

محمد علی سفری

مهرام خوشمزه است..!؟

شیوه‌ای تازه وجدید برمبنای حقایق زندگی
برای آفریدن اثری سرگرم‌کننده ودوست داشتنی
ازفردا صبح درسینماهای
نیاگارا ـ اروپا ـ میامی ـ الوند ـ کیهان ـ ری ـ فردوسی ـ اسکار ـ ارانوس و ـ ...سیلوانا
باردیگر اثری با شکوه ، تماشائی و خیره کننده ازسینمای هند به علاقمندان فیلمهای استثنائی تقدیم میشود

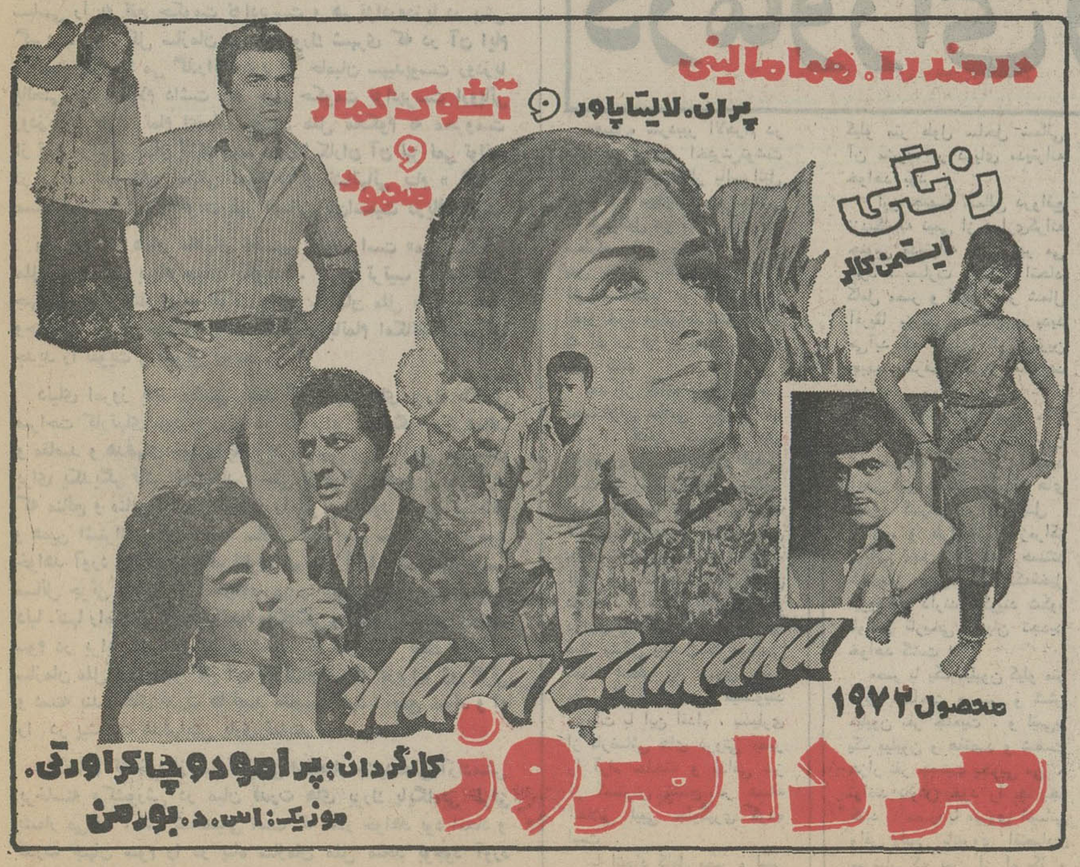
درمندرا. هما مالینی
پران. لالیتاپاور و آشوک کمار و محمود
رنگی
ایستمن کالر
Nana Zamana
محصول ۱۹۷۳
مرد امروز
کارگردان: پرامود و چاکراورتی.
موزیک: اس. د. بورمن

فیلمی که امسال رکورد فروش را در تمام خاورمیانه و هندوستان شکسته ومیلیونها نفر ازآن دیدن کرده‌اند

ازآنهائیکه تاکنون فیلم «ظفر»را دیده‌اند بپرسید «ظفر» چگونه فیلمی است ؟
ازفردا آغاز سومین‌هفته نمایش
درگروه ممتاز سینمائی پایتخت
آسیا ـ رکس ـ شهوند ـ لیدو ـ رنگین کمان ـ ژاله ـ پاسارگاد ـ توسکا ـ المپیا ـ چرخ وفلك ـ شرق ـ ماندانا ـ فیروزه و . . . درایوین سینما ونك و... دیانا ـ حافظ

صابر رهبر تقدیم میکند
فروزان
بیک ایمانوردی
ظفر
سناریست و کارگردان
صابر رهبر
باشرکت: امیر فخرالدین
حبیب اله بلور . نادیا
هرسنده کامیاب . اطلسی
و میری

همزمان با تهران در ★ مشهد(سینمامتروپل) ★ اصفهان (سینما نقش جهان) ★ اهواز (سینما های ساحل ـ کارون)

کاغذ دیواری
هتا ساخت آلمان اورا ساخت نروژ
در نقش ها و رنگهای گوناگون
صددرصد قابل شستشو و معمولی
باقیمت های‌مناسب
واردکننده انحصاری : خیابان فردوسی مقابل بانک ملی ایران ـ کوچه بلژیک ساختمان مسعود تلفن ۳۱۲۸۰۳

آغاز هفته دوم نمایش در
سینماونک
اولین سینمای مبله و ممتاز ایران
داستانی دلهره‌آور از عشق و جنایت

انتونی استیفن . اریکا بلانک درفیلم رنگی
عشق نفرین شده

برای رزرو بلیط به‌گیشه‌سینما ونك مراجعه‌فرمائید

اثری کوبنده و نفس‌گیر ازانتقام‌وحشتناك یك‌جنایتکار فراری
آغاز پنجمین و آخرین هفته نمایش در
سینمادیاموند
اولیوررید
جیل‌سن‌جان
ایان‌مك‌شین ـ فرانك‌فینلی
در فیلم پاناویژن ورنگی
هدف مشخص

SITTING TARGET
محصول متروگلدوین‌مایر

مجله
دنیای ورزش
روزهای شنبه
منتشر میشود

سرمقاله

سخنی بادوستان ژاپنی

در شرفیابی اعضای کنفرانس سرمایه‌گذاران ژاپنی که تفصیل آن درشماره گذشته بنظر خوانندگان عزیز «اطلاعات» رسید، شاهنشاه بیاناتی ایراد فرمودند و موقعیت خاصی را که ایران در سایه اجرای برنامه‌های توسعه و عمران حاصل کرده است برای صاحبان صنایع و بازرگانان برجسته ژاپن تشریح فرمودند .

ژاپن از کشورهائی است که علیرغم پیشرفت صنعتی و صنایع عظیمی که قسمت قابل ملاحظه‌یی از آنرا به سرمایه‌گذاران خارجی مدیون است در فرستادن سرمایه به خارج و ایجاد شرکت‌های‌مختلط در ورای مرزهای خود سخت احتیاط و بلکه امساك میکند . محرك عمده‌دولت ژاپن‌وسرمایه‌داران ژاپنی‌دراتخاذ چنین سیاستی‌برخورداری از جمعیت کافی و کارگر قابل و مطیع و پرتلاش است . بنحوی که سرمایه‌داران و صاحبان صنایع ژاپن را از جهت دسترسی داشتن به نیروی انسانی فراوان و ارزان و فعال شاید خوش‌شانس‌ترین سرمایه‌گذاران دنیا بتوان شمرد .

یک قسمت از بیانات شاهنشاه ناظر بر همین موضوع بود که در جهان امروز ، روابط اقتصادی و بازرگانی تابع عوامل ودقایق متنوعی است و هر کشوری در برنامه‌ریزی اقتصادی وبازرگانی خود باید به تحولات و مقتضیات عالم توجه داشته باشد . شاهنشاه میفرمایند : «از زمانی که آخرین بار یک هیات مهم اقتصادی و بازرگانی ژاپن به ایران آمد ، تاکنون وقایع زیادی در جهان روی داده است ... ما از سالها پیش این رویدادها را پیش‌بینی میکردیم و می‌کوشیدیم به‌دوستان خود تفهیم کنیم که سرانجام بهترین سیاست این نیست که حداکثر کالا را به دیگران عرضه‌کنند ، بلکه باید باکمال دوراندیشی موقع‌کشورهای درحال توسعه را درک کنند و تشخیص دهند که بازارهای خرید در کجا واقع شده‌اند و سپس درآنجا اقدام به‌سرمایه‌گذاری کنند».

در سالهای بعد از جنگ ، بعضی کشورهای صنعتی به‌این‌نکته توجه کردند و دریافتند دوران صدور کالاهای ساخته شده واستیلای غولهای صنعتی به بازارهای جهان رفته رفته منقضی میشود . از همین جهت به سرمایه‌گذاری و تشکیل شرکت‌های مختلط و باصطلاح ایجاد موسسات تولیدکننده و توزیع‌کننده منطقه‌یی در کشورهای دیگر اهتمام کردند .

این قسم سرمایه گذاری روابط بازرگانی را بین کشور های صادر کننده و کشور های وارد کننده و مالا بین گروه کشورهای پیشرفته صنعتی و کشور های در حال رشد بنحو موثری تسهیل وتعدیل‌میکند. یعنی کشور های مصرف کننده مجبور نیستند مواد خام خود را به‌نازلترین قیمت در اختیار ممالك تولید کننده بگذارند و همان مواد را پس از آنکه به‌کالای ساخته شده صنعتی تبدیل شد به گرانترین قیمت بخرند. کشور های تولید کننده نیز از بسیاری جهات،

منجمله تحمل هزینه سنگین حمل‌و نقل‌و تحمیل آن‌برقیمت کالاهای صادراتی خود یازحمت رخنه کردن به بازار های مصرف و بالاخره برخورد بامقررات گمرکی ومحدودیت های وارداتی و حقوق و عوارض ورود کالا در کشورهای مصرف کننده فارغ و آسوده میشوند. بعلاوه صرفنظر از دقایق اقتصادی ، علل دیگری نیز خروج از عصر تمرکز صنعت‌وسرمایه را اقتضا میکند. فی‌المثل موضوع تامین منابع انرژی و آلودگی محیط زیست‌که شاهنشاه در سخنان خودشان بدان اشاره فرمودند : «مصرف هنگفت منابع انرژی ـ نفت و فرآورده های آن‌ـ چنان وضعی را پیش آورده است که از یکسو بهای آن دائما بالا میرود واز سوی دیگر دسترسی به‌این نوع منابع دشوارتر میگردد ودر نتیجه میزان‌و مقدار این منابع نیز تدریجا نقصان‌می‌یابد. سپس مسئله سلامت‌محیط پیش می‌آید که چنانچه صنایع زیادی در یک نقطه محدود متمرکز شود و میزان آلودگی بالا برود ممکن است جان انسانها و همچنین حیوانات آن ناحیه دچار خطر شود ..... شما خودتان میدانید که نسبت به‌مسئله آلودگی هوا چه حساسیتی دارید و بعلت آن ناگزیرید برمقدار واردات گاز مایع خود بیفزائید. همین موضوع در ایالات متحده امریکا نیز صادق است»...

نظر بهمه این دلایل وبا توجه به استعدادها و امکانات خاصی که سرزمین ما از آن برخوردار است شاهنشاه سرمایه‌داران و صاحبان صنایع ژاپن رابه سرمایه گذاری و ایجاد شرکت های مشترک درایران دعوت میفرمایند : «درهرحال درهای این کشور به‌روی دوستان ژاپنی ما باز است و فکر میکنم بسبب موقعیت خاص جغرافیائی در شرق و غرب آسیا مسئولیت هایی از لحاظ بهبود وضع زندگی مردم این قاره و ثبات و سعادت آن برعهده‌داریم».

پناهگاه ملل کوچک

شهامت و صراحت کورت والدهایم دبیر کل سازمان ملل متحد ، مردی که از ۹ ماه قبل اداره پارلمان جهانی را برعهده گرفت نیازمند تفاهم و تائید بیشتری است .

او علاوه‌بر مسافرت های طولانی و مذاکرات صریح و روشن با رهبران جهان درباره مسائل جاری جهان با کمال شجاعت و بی‌نظری اظهارنظر می کند . هنگامی که او رسما بمباران‌سدها و آب بند های ویتنام شمالی را از طرف هواپیما های ب ۵۲امریکا تایید نمود از خشم بزرگترین قدرت جهان نهراسید و چون به حقانیت اظهارات خود اعتماد کامل داشت حملات نیکسون و راجرز وزیر خارجه امریکا را به‌چیزی نگرفت .

سخنان اخیروالدهایم درباره اخراج ورزشکاران رودزیا از مسابقات المپیك جز اعتقاد راسخ دبیر کل به حفظ شئون سازمان ملل و اجراء نظرات و تصمیمات پارلمان جهانی نیست .

درست است که مسابقات المپیك بایستی از هرگونه آلودگی های سیاسی مصون باشد معذالك ، والدهایم باکمال صراحت در جواب نظریه نماینده انگلستان می‌گوید ـرودزیاهنوز جزءبریتانیا است و بریتانیا بدینوسیله می خواهد همان روش «ماست‌مالی» سیاسی را به نفع حکومت نژادپرست و هم نژادرودزیا در پیش گیرد ـ دبیر کل سازمان در سالزبورك شهری که در آن ایام مرخصی خود را می گذرانید دربرابر حامیان سپیدپوست رودزیا بالحنی قاطع اعلام داشت که چون حکومت نژادپرست اروپائی رودزیا از طرف تمام اعضاء سازمان ملل محکوم به محرومیت از تمام مزایای جهان آزاد شده ، ورزشکاران آن نیز نمی توانند در ردیف قهرمانان جهانی امتیازات و نشانهائی بنام « کشور مستقل رودزیا » و حکومت غیر انسانی یان‌اسمیت دریافت‌دارند.

والدهایم از همان ماههای نخستین مصمم است «میخ سازمان ملل را محکم بربام جهان بکوبد» . بدین ترتیب کشور های جهان سوم و معتقدان به تقویت واقعی سازمان ملل بایستی عامل وحدت و قدرت خود را یافته باشند و باتمام امکانات دبیرکل جدید را تقویت و تشویق نمایند .

دنیای امروز باید مطمئن باشد که قدرت های بزرك باکمال صراحت کارتهای خود را روی میز در برابر یکدیگر روکرده‌اند و مقاصد و هدفهای خود راچه ازنظرسیاسی و چه ازنظر اقتصادی برای یکدیگر فاش نموده‌اند . حتی از قرائن چنین بر می آید که منافع و منابع اقتصادی جهان را نیز بین خود تقسیم کرده‌اند و همین اشتراك منافع ، طبعا سازش های مهم سیاسی را بوجود خواهد آورد و اگر اختلاف نظری هم بین آنها دیده شود برسر مسائل جزئی و طرز اجرا خواهد بود و یابرای اغفال افکارعمومی دنیا .تنها راه ملل کوچك اتحاد ویگانگی و ایجاد یك قدرت واحد سوم در برابر قدرتهای بزرك است که درپایگاه ثابت وقانونی سازمان ملل بدور دبیر کل آن که نشان میدهد دربرابر زورگوئی و دسته بندی های قدرت ها قصد مقاومت دارد ، جمع شوند و او را در پیشرفت هدفهایش یاری نمایند .

والدهایم که خود از میان مردمی استعمار چشیده‌ولی آزادمنش برخاسته وکشورش در میان قدرت های بزرك پایگاه‌بی طرفی بشمار می‌رود ، تنها شخصیتی است که قادر خواهد بود اتحاد و قدرت جهان سوم را در پناه سازمان ملل متحد بوجود آورد و این نیروی عظیم را در برابر قدرت نمائی قدرت های بزرك‌بکار برد . جهان سوم باید هدفهای والدهایم را حمایت کند .

موقعیت بی‌ثبات ومتغیر امریکا وشوروی در دریای سرخ

دویمن آماده جنگ میشوند

ایالات متحده و اتحاد جماهیرشوروی که هر دو به کنترل دریای سرخ علاقمندند در این منطقه شانس بی‌ثبات و متغیری دارند . شورویها سال گذشته از سودان طرد شدند در حالی که‌خیال می کردند جای پائی در این کشوربه دست آورده‌اند . پس‌ازآن نوبت‌آمریکا بود که با میانه روترین جمهوری ،یمن شمالی روابط سیاسی‌برقرار کند.اکنون این منطقه خود را برای جنك دویمن آماده می کند . جنك یمن شمالی که بغرب نزدیك شده و یمن جنوبی یا جمهوری دموکراتیك خلق که به‌صورت دژمقدم مارکسیسم در سر زمین عرب‌در آمده است . در کرملین ، در نقشه خاورمیانه ، عدن ، شهر «سرخ» از جمله مواضعی است که در معرض‌خطر قرار گرفته است .

اگر شوروی پایگاه خود را در یمن جنوبی از دست بدهد آرایش کرملین در عراق و تا حدی نیز در سوریه بهم خواهد خورد . از نظر عدن ترس و نگرانی شورویها بی‌اساس نیست ، چه هم اکنون از شرق ، از شمال وازشمال‌شرقی چکاچك سلاحهای جنگی بگوش میرسد .

ملك فیصل « حافظ و نگهبان اسلام متحد » از جنك مقدس سخن‌می گوید . او در ماه مارس بیش ازهشت میلیون تومان برای خرید اسلحه و آمادگی جنگی در اختیار یکی‌ازروسای قبایل یمن جنوبی قرار داد و امروزسه قبیله بزرك «راشد »، «باکیل »و«خولان» هر لحظه منتظرند برای از بین بردن‌این «لکه سرخ» که مردمان کافر خدا نشناس در شبه جزیره عربستان بوجود آورده‌اند بپا خیزند !

سلاطین ، امیران و شیخ ها که درگذشته قسمت‌اعظم زمین‌های کشاورزی یمن جنوبی را در اختیار داشتند و اکنون از آنها سلب مالکیت شده‌تنها کسانی نیستند که خواستار واژگون کردن دستگاه حکومتی مارکسیستهای عدن‌اند . پناهندگان به یمن شمالی ، افسران‌و کارمندان‌بر کنارشده،بازرگانان ورشکست شده یك ارتش ملی برهبری سازمان فلوزی (جبهه آزادی بخش یمن جنوبی اشغالی) تشکیل داده‌اند .

«فلوزی »که یك سازمان اصلاح طلب و طرفدار ناصر است در سال۱۹٦۷ هنگام استقلال عدن توسط مارکسیست ها منحل گردید . روز سه‌شنبه‌گذشته کماندو های فلوزی یك هواپیمای یمن جنوبی را ربوده و به بنغازی بردند واین امر بی شك برخورد های جدیدی رابین دویمن بدنبال خواهد داشت .

اکنون مهاجران یمنی برای جلب پشتیبانی کشور های دیگر نمایندگانی به پایتخت های عربی اعزام داشته‌اند آنها میگویند . « بما کمك کنید تا بتوانیم کشورمان را از چنگال استعمار سرخ ، خطرناکترین ، ابتدائی ترین و وحشیانه ترین استعمار نجات دهیم . » سرهنك معمر قذافی بخوبی این خطر را حس کرده است .

روز اول ماه ژوئیه گذشته نخستین محموله سلاح‌های جنگـی لیبی به بندر «حدیده» در یمن شمالی رسید . تریپولی جمعا ۳۲ تانك ، ۱٦ شکاری «هاو کرهنتر» و پنج هواپیمای مشقی به یمن شمالی‌تحویل میدهد . در این میان انقلابیون یمن «سرخ» که در جریان مبارزه با انگلیسی‌ها بشیوه جنگهای چریکی آشنائی پیدا کرده‌اند بیکار ننشسته‌اند .

درپائیزگذشته‌آنها دربرابرتدارکات‌جنگی‌یمن شمالی به صنعا پایتخت یمن شمالی حملـه برده و دژ «بالاک» را منهدم ساخته و بیش از یکصد نفر از «مهاجران» را که در آنجا دوره تعلیمات نظامی و چریکی را می‌دیدند بقتل رسانیدند . آنها در زمستان گذشته بیك حیله جنگی‌علیه فئودالها دست زدند که حتی «هومر» نیزتصور آن رانکرده بود.

مارکسیست‌های یمن جنوبی از ماهها قبل آب چاهها را در دو طرف مرزهای عربستان ، یمن شمالی و یمن جنوبی‌مسموم کرده و راهها را مین‌گذاری میکردند .

پس از آن «سرخها» به پناهندگان یمنی گفتند «بیائید صلح کنیم و بایکدیگر به مذاکره بپردازیم» مردان قبایل این پیشنهاد را پذیرفتند . اما مارکسیست‌های یمن‌جنوبی نمایندگان آنها را که برای مذاکره رفته بودند در «بیهان» زیر چادرهائی که قبلا در آنها بمب و مواد منفجره گار گذاشته بودند مسکن دادند بلافاصله پس از آنکه کارمندان یمن جنوبی ازچادرها فاصله گرفتند انفجار مهیبی روی داد و ٥٦ نفر از فئودال‌ها از جمله شیخ ناجی که از رهبران مهم سلطنت‌طلب یمن بود بطرز فجیعی کشته شدند .

در آئین اسلام کشتن‌میهمان ازبدترین و کثیف‌ترین‌جنایات است . بدنبال این‌حادثه خانواده شیخ ناجی آتشی برافروختند که تا روز انتقام و قصاص خاموش نخواهد شد .

همسر شیخ ناجی طبق‌یک سنت‌دیرین عرب موی سر خود را تراشید و یک تاز از آن را بهریک از مردان نیرومندترین‌قبیله یمن، قبیله «خولان» داد و گفت وقتی که پیروزمندانه وارد عدن شده وانتقام شوهرم را گرفتید من تمام تارهای مورا بصورت یک کلاه‌گیس درآورده و تاعمر دارم بسرخواهم گذاشت .

بسیاری از مهاجران عقیده دارند که تنها از راه ورشکست‌کردن اقتصادی عدن باید حکومت مارکسیستی یمن جنوبی را واژگون کرد . پس از آنکه چهل هزار انگلیسی در سال ۱۹٦۷ عدن را ترك‌گفتند و کانال سوئز بسته شد عدن بشهر مرده‌ای تبدیل شده‌است. شورویها هرگزنتوانسته‌اند جای انگلیسی‌هارا بگیرند. پس از خارج شدن انگلیس‌ها هرگز دیده نشده است که در بندر عدن بیش از یکی دو کشتی لنگـر انداخته باشد . شك نیست که ازدست‌دادن عدن برای دو اردوگاه کـمونیسم شکست بزرگی خواهد بود .

اکسپرس ـ چاپ‌پاریس

کی‌سینجر به وان تیو چه گفت ؟

ویت کنگ دراطراف سایگون موضع گرفته

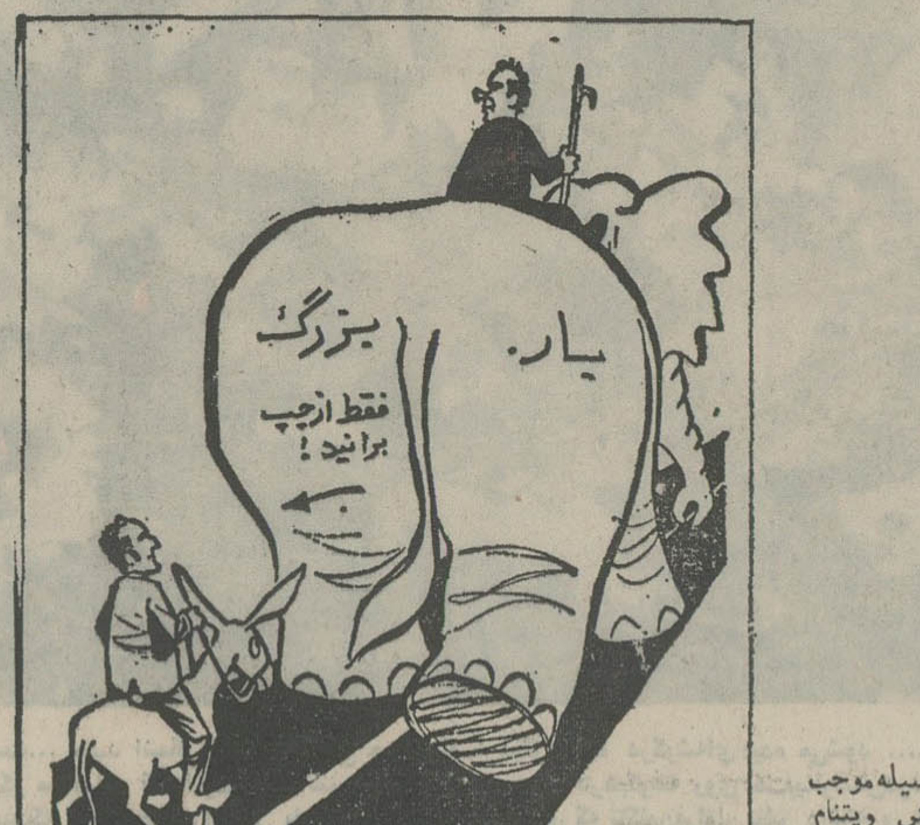

هنوز بطور دقیق معلوم‌نیست که درمذاکرات هنری‌کیسینجر مشاور عالیرتبه نیکسون‌ووان‌تیو رئیس جمهوری ویتنام جنوبی در طی اقامت ۲٤ ساعت اخیر کیسینجر در سایگون چه مطالبی مورد بحث بوده . ولی معلوم است که دراین‌مذاکرات کیسینجر برای حفظ احتیاط و برنیانگیختن بحرانی تازه در ویتنام ، وان‌تیو را از هرگونه تعرض و اقدام نظامی غیر لازم و غیر معمول بر حذر داشته و از او خواسته است که از حال تا آغاز انتخابات عمومی آمریکا در نوامبر آینده از هر گونه اقدام نظامی غیرمعمول علیه نیرو های کمونیست و ویت‌کنگها خودداری کند .

فرماندهان امریکا نگران وضع نامساعد نیرو های‌ویتنام جنوبی در کوانك تری‌اند ، نیرو های ویتنام جنوبی در محاصره ارتش کمونیست قرار گرفته و هر روز تعداد زیادی تلفات میدهند . این‌فرماندهان و از اینکه «وان تیو» با صدور فرمان جدید به ارتش ویتنام جنوبی از آنها خواست که کوانك‌تری آن را بهر نحوی هست از تسخیر کمونیستها خارج کنند و بدین‌وسیله موجب درگیری شدید ارتش ویتنام جنوبی با کمونیستها و تلفات زیادی برای ویتنام جنوبی شد ناراضی‌اندو امید به اینکه‌ارتش ویتنام جنوبی بتواند کوانك تری را از کمونیست ها پاك کرده و پرچم ویتنام جنوبی را در آن برافرازد ، بکلی از میان رفته . نیرو های ویتنام جنوبی درگیر نبرد با ارتش کمونیست در کوانك‌تری در زیر فشار شدید حملات کمونیستها و از طرف دیگر بمباران‌هواپیماهای‌امریکائی که می‌کوشند مواضع و نیروهای ارتش کمونیست رامنهدم‌سازند قرار گرفته‌اند و به علت‌نزدیك بودن دو ارتش با یکدیگر در هر بمباران مقدار زیادی از افراد نیرو های ویتنام جنوبی نیز گاه بگاه تلف میشوند . در جوار این توپخانه ها ارتش کمونیست بطور مداوم آنهارا زیر آتش دارد و این نیروها را در تنگنا قرار داده است . از طرف دیگر ارتش‌کمونیست به تازگی توسط نیرو های‌تازه نفس و جدیدی که در کوانك تری به آن پیوسته‌اند تقویت شده و با وجود بمباران شدید انبار ها و خطوط ارسال مهمات این ارتش توسط هواپیماهای آمریکائی ، ارتش کمونیست‌با هیچگونه کمبود سلاح وگلوله و تجهیزات روبرو نیست و توپخانه های این ارتش بدون وقفه نیرو های ویتنام جنوبی را میکوبند .

علاوه بر این نیرو های کمونیست قسمت وسیعی از ولتای‌رودمکونك را در جنوب سایگون زیر نظر دارند . در آغاز اسمال نیرو های تعرضی کمونیست ها درولتای‌رودمکونك ناچیزبود و بهمین‌علت ستونهای اعزامی ارتش ویتنام جنوبی می توانستند بدون برخوردبامدافعی جدی راه ایالات شمالی کشور خود را درپیش گیرند .سایگون توانست یك لشگر ویك هنك جدید از سربازان تازه نفس را بکمك نیرو های درگیر نبرد در شمال بفرستند و ارتش ویتنام جنوبی را در اطراف «آن‌لوك»در شمال سایگون تقویت کند . هدف ارتش کمونیست در آغاز حمله به نواحی شمال ویتنام جنوبی روشن بود . کمونیست ها می خواستند با توسعه جنك در جبهه های «آن لوك» توجه نیرو های ویتنام جنوبی را باین منطقه جلب کنند وتوانستند چندین لشگر ویتنام جنوبی را در این نواحی‌درجبهه ها مشغول دارند ، و با موفقیت کنترل قسمت عظیمی از نواحی ولتارود مکونك را در اختیار بگیرند . بدین ترتیب اینك‌نفوذ نیروهای ویتنام جنوبی به کوانك‌تری بسته شده و سایگون‌قادرنیست که به نیرو های درگیر نبرد خود در کوانك‌تری کمك کند. مشکل بزرك این است که هرگز نمی توان مقدار نیروهای کمونیست را که اکثر آنها در استتار در جنگلها و دامنه ها کوهستانها هستند تخمین زد . باوجود این که به ظاهر بیش از سه‌لشگر کمونیست‌درولتارود مکونك وجود ندارد ولی‌سایگون بیم دارد که با حمله به ولتارود مکونك با لشگریان بیشتری از کمونیست ها که در شرایط کنونی در استتار هستند روبرو شود .

علاوه بر این چنین به‌نظر می رسد که به ویتکنگها و تروریست های کمونیست دستور داده شده که حتی‌الامکان در اختفاء باقی بمانند و حتی در مناطقی که دارای نفوذ و امنیت لازم هستند ظاهر نشوند . افراد سازمانهای امنیتی ویتنام جنوبی توانسته در این اواخر چندنفر از این گروه‌رادستگیر کنندولی این دستگیری برای‌جلوگیری از موج تروریسم کافی نیست و هر لحظه ممکن است باتشدید حمله کمونیست ها به مناطق دیگر بخصوص بطرف سایگون این‌عده از اختفاء بیرون‌آیندو فعالیت مخرب شدیدی را علیه مقامات سایگون از داخل این شهر آغاز کنند . از اطلاعاتی که از درون صفوف ویت‌کنگها توسط پلیس سایگون بدست آمده این گروهها تعلیمات لازم وسیعی را برای ایجادبلواهای سیاسی فرا گرفته‌اندو آماده‌اند که در فرصت مناسب فعالیت را آغاز کنند . پیش‌بینی می شود که چند روز قبل یا بعد از انتخابات عمومی آمریکا این گروه در سایگون و شهر های ویتنام جنوبی فعالیت خود را برای ترور رهبران سیاسی و ایجاد آشوب وبلواو تزلزل پایه های قدرت حکومت وان‌تیو بطور متشکل و شدیدتری آغاز کنند . بهمین دلیل است که کیسینجر باتماسهائی که با هانوی برقرار کرده وان‌تیورا از هرگونه اقدامات نظامی غیر منتظره و غیر معمول که موجب پیدایش بحرانهای تازه وتشدید بحرانهای کنونی شود بر حذر داشته است .

اکونومیست ـ لندن

نوشته : علی‌اکبر کسمائی خبرنگار اطلاعات درقاهره

درماورای وحدت مصر و لیبی

«هیکل»، سردبیر الاهرام در یکی از مقالات اخیرش‌نوشت که اعراب در پیکار بااسرائیل تخته نرد میبازند ، در حالـی که اسرائیل در مبارزه‌بااعراب، شطرنج بازی میکند ! از آن پس چنین بنظر میرسد کـه انورالسادات‌با دو اقدام‌سیاسی اخیر خود میخواهد نشان‌بدهد که اعراب نیز میتوانند شطرنج بازی کنند .

بعد از اعلام پایان خدمت مستشاران نظامی شوروی در مصر ، اتحاد مصر و لیبی جالبترین وبرجسته‌ترین اقدامی است که رئیس جمهوری مصر بدان مبادرت ورزیده وتحرك تازه‌ای در صحنه های‌سیاسی جهان عرب‌پدیدار آورده‌است. البته این اتحاد تابشکل کاملی درآید ، راه دشوار و دور و درازی را در پیش دارد ولی فعلا بشکل یک ژست سیاسی کاملا انظار را بسوی خود جلب کرده است . میگویند سادات با این اقدام ، بسیاری از نارضائی های درونی مصر را آرام ساخته و قذافی نیز از گسترش تشنج در هسته انقلابی لیبی جلوگیری کرده است .

با اتحاد کامل مصر و لیبی کشوری پدید می‌آید که بیش از یک هزارو هفتصد و پنجاه کیلو متر طول ساحل شمالی آن مشرف بر دریای مدیترانه خواهد بود .

این جبهـه شمالی درواقع نزدیک به نیمی از درازی‌کرانه جنوبی مدیترانه را در بر می گیرد . بعبارت دیگر با اتحاد کامل مصر و لیبی ، در شمال آفریقا بزرگترین کشوری پدید می‌آید که دارای طولانی‌ترین جبهه مشرف‌بر مدیترانه‌خواهد بود .

این دولت در عین حال جبهه‌ای مشرف بر دریای سرخ نیز خواهد داشت . با پدید آمدن این دولت ، فاصله های میان کـرت ، سیسیـل ، بنغازی و طرابلس که‌ازمراکز دریائی مهم مدیترانه هستند کوتاهتر میشود و آنانکه‌تخیل نیرومندی دارند میگویند شکوه ناوگان تاریخی تازیان تجدید خواهد گشت !

مصر با یک میلیون کیلو متر مربع مساحت و سی و شش میلیون نفر جمعیت ، و لیبی‌با یک میلیون و هفتصد و شصت هزار نفر جمعیت بخوبی می ـ توانند نفوس خود را جا بجا کنند . مصر با نیروی انسانی وافر ولیبی بانیروی اقتصادی سرشار که پس از امریکا و شوروی و ونزوئلا و ایران ، در تولید نفت مقام دارد ،می توانند قدرت اقتصادی بزرگی در شمال آفریقا پدید آورند .

لیبی با استخراج بیشتر از یکصد و بیست و پنج میلیون تن نفت ، هفت‌درصد از تولید جهانی این ماده گرانبهـای استراتژی را پدید می آورد . اینک بیشتر از نود در صد صادرات و هفتاد درصد درآمد لیبی فقط از نفت است‌در حالی که در سال ٦۳ و ٦٤ پنجاه در صد درآمد لیبی از نفت بود . از آمیزش امکانات‌ثروت لیبی و کار آزمودگیهای فنی مصری ، پیدایش قدرت فنی و اقتصادی بزرگی را احتمال میدهند که البته بسته باینست که کارگزاران اصول وحدت مصر ولیبی تا چه پایه در برنامه ریزی واجرای آن‌توفیق حاصل کنند .

بدبینان معتقدند که ایـن اتحاد نیز مانند اتحاد مصر وسوریه محکوم به فنا ونیستی است زیرا طبیعت و مزاج دو ملت مصر و لیبی تفاوت های بسیار دارد . مردم لیبی‌بسیار تندخو و سرکش و مغروراند و حال آنکه مصریها مردمانی آرام و سلیم و با مناعت و مخصوصا بسیار وطن پرست بوده و به تاریخ گذشته و قدمت و اصالت باستانی‌خویش می‌نازند . در روزگار باستان،

قبایل قدیمی لیبی از جانب‌غرب وارد مصر شده در ناحیه غرب ولتا سکنی گرفتند و بـا مصریان درآمیختند و جزئی‌از ملت مصر شدند و یکی از سران این قوم که «ششنق»نام داشت ، توانست برتا جو تخت فراعنه دست‌یابد و مدت‌دویست سال بر مصر حکومت کند . در تاریخ باستانی‌مصر ،فراعنه این دوران ، به فراعنه‌خاندان لیبی معروف‌اند و گرچه‌فراعنه لیبی نژادشکوه و جلال‌فرعونی راتجدید کردند و نفوذ فراعنه را تا فلسطین گسترش دادند، معهذا مصریان هنوزهم مردم لیبی را ، مردمی بربرمیدانند و در آمیزش با آنها مناعت و اصالت دیرینه خود را نمی توانند فراموش کنند ، از این روبارهامیان آنها اصطکاکهای فردی و زد و خورد های خصوصی ناشی از همین تفاوتها در گرفته .

خوشبینان وآنکه کمترخرده میگیرند و بیشتر به آینده و آرمان وحدت‌اعراب امیدوارند، میگویند گسستن وحدت مصرو سوریه ناشی از عواملی بودکه اولا امروز وجود ندارد و ثانیا همان نیز درس خوبی برای پرهیز از تجدید خطا های‌قدیم ودوری از اشتباهات گذشته است .

وحدت گذشته در شور و غرور پیروزی پدیدآمد ووحدت کنونی در بیداری واراده‌ناشی از شکست بیدادگرانه‌آغاز شده است .

سوریه از اواخر قرن‌نوزدهم و اوایل قرن بیستم در مبارزه با استعمار،همیشه نقش‌رهبری داشت و حال آنکه در گذشته، لیبی نه چنین نقشی داشت و نه امروز چنین ادعائی میتواند عنوان کند .

لیبی در دورانی که تحت اشغال ایتالیائی ها بود از هر گونه پیوند عربی بی بهره بود. کانون مبارزه مردم لیبی‌برضد استعمار همیشه مصر بوده و از اینرو آزادیخواهان لیبی ، مصر را وطن ثانی‌خود میدانند و انقلاب اول سپتامبر آنان در واقع انقلاب‌بیست و سوم‌ژوئیه مصر شناخته شده است . از اینرو میگویند احتمال توفیق پیوند این مادر و فرزند فراوان است . اما دو خطر عمده باز هم پیوند را تهدید میکند یکی بوروکراسیهای محلی که‌همیشه وبال گردن اعراب بوده وهست و جلو هرگونه‌پیشرفت صادقانه را میگیرد و دیگر تندرویهای شخصی قذافی‌که بسیاری از گفتار ها و کردار های او را خام نشان داده و بعید نیست که سرانجام او را ناکام سازد.

سرمقاله لوموند :

نخستین شکست دیپلماتیک بنگالادش

بنگالادش هشت ماه پس از آنکه استقلال خود را باز یافت روز جمعه ۲٥ اوت متحمل نخستین شکست دیپلماتیک شد .

در آن روز درخواست عضویت بنگالادش در سازمـان ملل متحد با نخستین «وتـو» چین در شورای امنیت ردشد.

تصمیم پکن در این مـورد قابل پیش‌بینی بود. چه‌مخالفت اتحاد شوروی و هند حامیان کشور جدید با تعویق مسئله عضویت بنگالادش تا ماه اکتبر آینده امید هرگونه سازش را از یاد برده بود . اگر تصور کنیم که «وتو» چین منحصرا نمایشگر کشمکش بین دو قطب کمونیسم بودراه خطاپیموده‌ایم. چین تا سال گذشته به خاطر اینکه قطعنامه‌ها و مفاد منشور ملل متحد را منقضی میکند نتوانسته بود بسازمان ملـل متحد راه یابد ولی اکنون بـه عنوان مدافع تصمیمات سازمان ملل متحدوضع استواری‌بدست آورده است. قطعنامه‌ای که‌در جریان جنگ شبه‌قاره هند در ۲۱ دسامبر ۱۹۷۱ به تصویب شورای امنیت رسید ، از هر دو طرف متخاصم درخواست میکند که ماده ۱۱۸ معاهده ۱۹٤۹ ژنو را در مورد آزادی اسیران جنگی بلافاصله پس از پایان نبرد محترم شمارند . درحالی که هند از ماه‌دسامبر گذشته بنام خود و متحدش بیش از نود هزار اسیرجنگی نظامی و غیر نظامی را در اسارت نگهداشته و هنگامـی آنها را آزاد میکند که اطمینان یابد پاکستان دیگر مقاصد تجاوزکارانه نسبت به هند در سر ندارد !

علاوه‌براین بنگالادش میخواهد عده‌ای از این اسیران را به عنوان جنایتکار جنگی به پای میز محاکمه بکشد . سرنوشت صدها هزار «بنگالی‌های خوب» که مقامات‌پاکستانی همکاری داشته‌اند و اکنون در اردوگاه های بنگالادش نگهداری می‌شوند روشن‌تر از اسیران جنگی نیست . بعلاوه نیروهای هندی پس از تخلیه رسمـی بنگالادش در ماه مارس‌گذشته چندین‌بار در کشمکش های داخلی کشور جدید مداخلـه کرده‌اند .

در هر حال چین بااستفاده از حق وتو به عنوان یک‌دولت بزرگ دعاوی خود را کـه پیوسته تاکید میکرد که چین قدرت بزرگی نیست ونمیخواهد رفتار یک دولت بزرگ را پیش گیرد باطل ساخت . بی‌گمان شوروی از این روش چین استفاده تبلیغاتی خواهد کرد بویژه تا آنجا که از اظهارات نماینده چین در شورای‌امنیت سازمان ملل متحد بر می‌آید بنظر میرسد که در سیاست پکن تغییر فاحشی روی داده است .

هنگامی که بنگالادش بـه استقلال رسید دولت چین ازآن به عنوان یک دولت «پوشالی» که پس از مداخله نظامی هند بوجود آمده نام میبرد ، ولی امروزه ظاهرا پکن باموجودیت بنگالادش مخالفتی ندارد وتنها بخاطر آنکه داکا قطعنامه های سازمان ملل متحد را بمرحله اجرا درنیاورده از دولت بنگالادش انتقاد میکند.

بی‌شک تسلیم شورای‌امنیت جنبه قطعی ندارد و ممکن‌است مجمع عمومی سازمان ملل متحد مسئله عضویت بنگالادش را مطرح کند . ولی آیا بهترین راه برای قبول شدن عضویت بنگالادش آن‌نیست‌که سه‌کشور هند ، پاکستان و بنگالادش از راه مذاکرات بیک توافق بادوام برسند .؟

حقوق وقوانین دریائی زیرورومیشود!

حقوق و قوانین دریاها امروزها «تکان» خورده است . باوجود مخالفت شدید دولتهای بزرگ (سفید پوست) دیگر آزادی دریا روی تصورات و اندیشه هائی که از آغاز تمدن غرب بوجود آمده استوار نخواهد بود . آنها در اجلاسیه ژوئیه و اوت تمام کوشش خود را برای تایید نظریات خود بکار بردند ولی نتیجه‌ای بدست نیاوردند.

کمیته‌ای که در سال ۱۹۷۰ ماموریت یافته بود مقدمات تشکیل کنفرانس حقوق و قوانین دریاها را فراهم کند گزارشی تهیه کرده که در پائیز سال جاری به مجمع عمومی سازمان ملل‌متحد تسلیم خواهد کرد . با اینحال میتوان گفت که کمیته در انجام ماموریت اصلی خود که عبارت از تهیه طرح یک معاهده بین‌المللی درباره حقوق و قوانین دریاها بود با شکست روبرو شده است . ولی این مسئله اهمت زیادی ندارد ، چه کشور های جهان سوم که درسازمان ملل متحد دارای اکثریت قاطعی هستند و جمهوری خلق چین نیز از آنها پشتیبانی میکند دهها طرح و قطعنامه در این مورد تهیه‌کرده‌اند. با اینکه این اکثریت هنوز قوام نیافته ولی تمایلات و هدفهای آن کاملا روشن شده است . قرار است کشور ها ی‌امریکائی لاتین در اوایل سال مسیحی آینده برای هم‌آهنگ کردن‌نظریات خود کنفرانسی تشکیل دهند .

دو مسئله اصلی هدف اکثریت را تشکیل میدهد .

۱ـ «دریاهای ارثی» . کلیه کشور های جهان سوم بدون استثناء یا خواستار گسترش آبهای ساحلی به بیش از ۱۲ مایل دریائی هستند و یا درخواست میکنند یک منطقه دریائی بنام «دریای ارثی» که حداکثر دویست مایل از ساحل فاصله داشته باشد بوجود بیاید و همانطور که نماینده‌کنیا گفته کلیه منابع وثروت‌های دریائی که در این منطقه وجود داشته‌اند بخصوص ماهی بایستی متعلق بـه کشور ساحلی باشد . ولی باید دید اگر این کشور نتواند از صید ماهی یا منابع معدنی زیر دریا استفاده کند چه وضعی پیش خواهد آمد. و همچنین مسئله رفت و آمد کشتی های بازرگانی و جنگی کشور های دیگر در این منطقه چگونه حل خواهد شد . این مسائل باید در کنفرانسی که در آینده تشکیل میشود مورد بررسی قرار گیرد . در هرحال دیگر حدود آبهای ساحلی به سه «مایل» و حتی دوازده «مایل» محدود نخواهد شد .

۲ـ اساسنامه تنگه ها ـ دراین مورد نبایدتنها تنگه داردانل را در نظر گرفت بلکه باید تنگه «مالاکا» را که به‌آبهای ساحلی‌چندین کشور می‌پیوندد در نظر داشت . شریان حیاتی که نفت را به صنایع ژاپن میرساند از این تنگه میگذرد .

در این مورد تقریبا اکثریت بالاتفاق کشور های جهان سوم که مورد تایید چینی‌هانیز قرار گرفته است اظهار عقیده کرده‌اند که اگر چنین تنگه‌ها مورد استفاده کشتی‌رانی بین‌المللی هم قرار گیرد در اساسنامه آبهای ساحلی و خارج آن تغییری نمیدهد و همین‌قدر کافی است که رفت و آمد کشتی‌ها در این راه های آبی صلح کشور های ساحلی و نظم امنیت آنها را بخطر نیاندازد . ولی ترکیه در این مورد میپرسد منظور از رفت و آمد «بی‌ضرر» چیست ـ و اگر کشور های ساحلی تنگه‌ها که معمولا در حال صلح بسر میبرند با یکدیگر وارد جنگ شوند وضع چگونه خواهد بود ؟

منطق دولتهای بزرگ در این موردبا نظریه بسیاری از کشورهای جهان سوم مغایرت داردواما قدر مسلم‌این‌است که سرانجام خواه‌ناخواه این اختلافات از میان رفته و پایه های نظم سابق در حقوق وقوانین دریائی فرو خواهد ریخت .

خبرگزاری فرانسه

امروز در تاریخ

لیبریا موجودیت یافت

۲۸ اوت ۱۸٤۷ ـ سیاهپوستان آزاد شده امریکا که از ۱۸۲۱ بتدریج دسته دسته از ایالات متحده به سرزمین تازه خود «لیبریا» مهاجرت کرده بودند در این روز در این سرزمین رژیم جمهوری اعلام کردند . جمهوری لیبریا تا جنگ اول جهانی تنها کشور مستقل قاره افریقا بود . در آن تاریخ افریقا در استعمار غرب بود .

سرزمین لیبریا میان سیرالئون و ساحل‌عاج واقعشده است .

٥۰۰ سال پیش این سرزمین که یک منطقه کشاورزی است در غرب افریقا و در ساحل اقیانوس اطلس بوسیله پرتغالیها کشف شد . اولین دسته سیاهانی که از امریکا به لیبریا وارد شدند ، کسانی بودند که طرفداران آزادی ، آنها را از اربابانشان خریداری کرده و آزاد ساخته بودند و آنها سرزمین لیبریا را برای خود به عنوان میهن‌جدید اختیار کردند . بعدا پیروزی شمالی‌ها در جنگ انفصال سبب مهاجرت بیشتر سیاهان امریکا شد و جمعیت لیبریا به یک میلیون نفر رسید . این سیاهان از تمدن غربی برخوردار بودند و چند سفیدپوست نیزدر اسکان آنها در لیبریا خدمات شایانی کردند و نام «لیبریا» را یکی از همین سفیدپوستان انتخاب کرد .

لیبریا که اینک یک دموکراسی است نزدیک به سه میلیون نفر جمعیت دارد پایتخت آن منرویا است و تجربه دموکراسی در همین کشور بود که سبب شد ابطال دعاوی سابق مبنی برآنکه سیاهان رشد سیاسی ندارند ثابت گردد .

داریوش آشوری

چه حقی

برای مؤلف مانده است!

خواسته بودید که نظری در باره‌ی اصلاحیه قانون حق مولف بدهم و این فرصتی شد که من ببینم که اصل قضیه چیست . یعنی اصل قانون را به‌بینم که تا حالا ندیده بودم . و البته خوب غیر از احسنت و بارک‌الله حرفی نیست که بالاخره مسئولان امور لابد از صدقه سرآوازه‌خوانهائی که نوار و صفحه‌ی صداشان را تقلبی پرمیکنند و چند ده‌هزار در بازار میفروشند ، به فکر حفظ حقوق مولفان و مصنفان ، علی‌الاطلاق ، افتاده و دستی هم به سر این یک مشت کور و کچل اهل قلم کشیده‌اند و هر دودی توی شکم «متجاوزان که اگر به حقوق مولفین و مصنفین محترم چپ نگاه‌کنند، ۶ ماه تا سه سال به آنجا خواهند افتاد که حتی عرب هم نی نمی‌انداخت .

«واقعا خیلی‌هم ممنون»! و البته از آنجا که ما جماعت اغلب بسیار مردم بیحال وزوار دررفته‌ای هستیم‌وازجهت «احقاق حقوق حقه» کلاهمان پس معرکه است ، بدون توسل به مولفین قانونی اجازه‌میدهم که ناشران محترم هر قبائی میخواهند به تنمان بدوزند و هر کلاهی که میخواهند سرمان بگذارند .

کما اینکه ناشر محترمی از تبریز مقاله‌ی پرتی از بنده را که زمانی در یک روزنامه‌ی تبریز منتشر شده بود ، با مقاله‌ی شخص دیگری بصورت کتاب درآورده و تاکنون ظاهرا دوبار آن را منتشر کرده . و البته بدون اجازه‌و من مدتهاست میخواهم بروم ناشر این کتاب را پیدا کنم وبه‌اوبگویم آقاجان ! هرچه از این کتاب‌درآورده‌ای، نوش جانت ،ولی بنده دلم نمیخواهد این مقاله دو مرتبه به این صورت چاپ شود ، چون مقاله‌ای بوده برای روزنامه و نه کتاب و اگرقرار بود که بصورت کتاب درآید . آن را بصورت دیگری مینوشتم .

بهرحال اگر شما آن شخص را دیدید از قول بنده این چند کلمه را به او بگوئید . چون من تاکنون وقت و حوصله‌ی این کار را پیدا نکرده‌ام . و همینطور بازهم برای شما بگویم که ناشر محترم دیگری ، در عالم سلام علیک دوستانه قراردادی بابنده بسته و بابت کتابی که از پرفروشترین کتاب های ناشران و پرفروشترین کتاب آن‌ناشر بوده ، چیزی حدود پنج درصد قیمت پشت جلد را بابت هرچاپ میدهد و تازه بنده مدارکی در دست دارم که بیش از یکبار این کتاب را بیش از آن تعدادی که به من گفته چاپ کرده است . با اینهمه من برای «احقاق حقوق حقه» جز اعتراض شفاهی کاری نکرده‌ام تا مباد آبروی یک ناشر شریف و محترم شهر درحضور اهالی محترم پایتخت و دیگر شهرهای درجه‌ی یک و دو بریزد .

برای خالی نبودن عریضه

شاید هم یک علت این‌بی‌اعتنائیها وبی حوصلگی‌ها این باشد که اکثر ما جماعتی که کار قلم زدن را کم و بیش جدی میگیریم ، زندگیمان از این راه نمیگذرد و هرکدامان بسته شده‌ایم به پشت میزی یا جیره‌ی ماهانه‌ای . (برومند باد آن همایون درخت) واگر کاری میکنیم ، بیشتر جنبه‌ی ذوقی دارد یا برای خالی نبودن‌عریضه است (و گاهی طویله) و یاخدمت به فرهنگ عمومی است یا بالا بردن سطح معلومات هموطنان عزیز ، تا خیال نکنند زمین دیگر از حجت خالی‌ست . باری، غرض اینست که این پنج درصد ، ده در صد حق التالیفها که نتیجه‌اش گرفتن دو سه هزار تومان بابت کتابی‌ست که غالبا ترجمه یا نوشتنش دوسه سال وقت آدم را میگیرد (البته اگر آدم ، آدم باشد و وجدان کار داشته باشد و نخواهد هر پرتو پلایی را به دست خلایق بدهد) سرکچل ما را دوا نمیکند و زندگی ما را نمیگرداند و هرچه که ناشران محترم مرحمت کنند ، به دیده‌ی منت قبول میکنیم و اگر ندهند هم دعاگویم . **وفکر نمیکنم که حتی پرنویسهای پرتو پلا نویس هم از این نمد کلاهی دوخته باشند . در واقع این صنار شاهی‌ها مثل پولی‌ست که آدم در لاتاری برده باشد و خرج عطینا میشود (و تازه همانطور که خواجه نظام‌الملک مواجب ملاخان‌نطاکیه به حلب حواله میکرد ، همین مبالغ ناچیز هم با چک و سفته‌ی وعده‌دار از این سال به آن سال حواله میشود) .**

البته، این حرفها مربوط به ما جماعت نویسنده و مترجم‌است و حساب کار صفحه و نوار و فیلم و امثالهم جداست که ازنمدش ، «بقلت مرغوبیت جنس» کلاه سیلندر هم میشود درست کرد و حقا این قانون هم بیشتر به‌درد اهل آن قضایا میخورد .

ما با چند مرجع کار داریم

باری ، گله‌ی اصلی ما نه از دست «متجاوزان» به حقوق ، بلکه از حامیان حقوق است که با برقرار کردن دستگاه عریض وطویل نظارت ، دست و دل آدم را برای هرکار تازه‌ای که میخواهند بکنند میلرزانند . خلاصه ، دردم از یارست ودرمان نیز هم . اگر میخواهند فکری بحال ما بکنند ، ضوابط روشنی برای این کار بگذارند که آدم تکلیفش را بداند ، نه اینکه سرنوشت کار به دست مزاج و خوشایند و ناخوشایند ایزو آن باشد .

اول اینکه ما بدانیم باچند مرجع در این کار سرو کار داریم. کما اینکه کتابی از مراسله سال پیش قبل از آنکه‌برای شماره گذاری بکتابخانه‌ی‌ملی برود ،درچاپخانه توقیف کردند البته‌آنرا بایکنشریه‌ی توقیف شده اشتباه کرده بودند .

بهرحال تجربه نشان داده که حتی گرفتن شماره هم تضمینی برای انتشار آزادانه‌ی کتاب نیست و چه بسا کتابهای شماره گرفته که بعدا جمع آوری شده‌اند . و البته باز تجربه نشان داده است که این شیوه‌ی نظارت ، چندان هم موفق نیست ، یعنی بسیاری چیزها هم از راه‌های مختلف علیرغم میل‌نظارت‌کنندگان ، منتشر میشودو این تیغ بیشتر گردن آنهائی را میبرد که باپای خودشان به مسلخ شماره‌گذاری میروند . و از طرف دیگر شیوه های قیقاج نویسی وعوام‌فریبی نوشته های بی‌مایه‌ی آدمهای به مایه را هم تقویت و بازارشان را گرمتر میکند .

پس باید فکری به حال این دست‌اندازی معنوی که امنیت فکری را به‌خطر میاندازد و دستهای صدیق را به تردید میاندازد و ازسوی دیگر هرزه درایی و بی آزرمی و سوءاستفاده از اوضاع را دامن میزند . کرد . بقیه پیشکشمان .

آقای براهنی !

من از استاد شهریار دفاع میکنم!

قلم را باساطور اشتباه گرفته اید

مخالفت باشهریار مخالفت با مردم است

آقای دکتر براهنی ، قلم تیز را برای مظلوم کشی بتو نداده‌اند ! چرا از پشت به همشهری پیرت خنجر میزنی؟قلم تیز را بتو نداده‌اند که دردست‌بچرخانی و هرجاکه‌نرم‌تراست فرود آوری ، دکتر جان ، قلم را با ساطور اشتباه گرفته‌ای.

تو مدعی هستی که شهریار تنها چند غزل ساخته‌است که برای دنیا و آخرتش کفایت می کند ، هذیان دل وایوای مادرم و حیدربابا راشعر نمی‌دانی!؟ کی بشما اجازه داده‌است که شهریار را مرده اعلام کنید ؟ شهریار که سالها در آب و هوای شعر معاصر زیسته است و به گردن انبوهی ازشاعران امروز حق دارد ، شهریاری که صفا و صمیمیت و خلوص نیتش را در هیچ یک از شاعرانی که تو علم‌شان کرده‌ای‌سراغ نمی‌توان گرفت‌شهریاری کهسال ها برای‌مردم سرودوهنوزکه هنوز است صدای رسای او از همه سوی فضا می آید که : «فرهنگ ما برای جهالت فزودن است» .

اولا آنطور که ادعا میکنی هنوز هم که هنوز است‌عهد شهریار نگذشته است اگر فکر میکنی او صرفا یک‌غزلسراست و دیگر روح از قالب این قالب بریده است و غزل‌ساختن‌نشان عجز و عقب ماندگی است ، چرا با منوچهر خان آتشی درنمی‌افتی که در چند شماره‌ی تماشا همین چندی پیش‌کوشید تا نشان دهد هنوز عهد غزل سرنیامده و شاعران طرازاول معاصر هم عقیده‌ی او را تائید کردند . لابد چون میدانی شهریار آنقدر مناعت طبع دارد که حرفهایت رابی‌پاسخ‌گذارد و دیگران ندارند . شاعری درست ، و نقددرست،اما به کسی مثل شهریار که هنوز بیشتر شعر خوانها دوستش‌دارند و احترامش میگذارند چرا بی‌احترامی میکنی ؟

اگر حسن شهرت و محبوبیت شهریار باعث شده‌است تا او را به ریاست افتخاری کنگره‌ی شعر برگزینند تقصیر شهریار نیست تو بجای آنکه با شهریار بجنگی خوب بود با حسن شهرت و محبوبیت او میجنگیدی . بارها به شهریار حمله کردی ، بار ها او را مرده اعلام نمودی بارها گفتی‌این پیرمرد خرفت را کنار بگذارید . شهریار بیچاره هم سکوت کرد ولی مردم حرفهای تو را نپذیرفتند و او را از دل خود نراندند ، این که دیگر تقصیر شهریار نیست . تو بروبامردم بجنگ که شهریار را دوست دارند .

من نمی گویم شهریار بزرگترین شاعر معاصر است من نمی گویم برای ریاست کنگره از هر شاعردیگری سزاوارتر است ، ولی میگویم شهریار انسان وارسته‌ایست و از چون توئی بعید است که وارستگان را برنجانی .

از همه‌ی اینها گذشته ما نباید سنت های خودمان را فراموش کنیم در میان مردم ما از قدیم و ندیم بسالخوردگان احترام میگذارند و حتی در جلسات رسمی ما رئیس سنی داریم و حالا اگر آمدند و شهریار را که شاعری سالخورده و پاک نفس است و ویژگی های هردوجناح شعر معاصر رادر خود جمع دارد ـ یعنی هم شاعری غزلسرا و کلاسیک‌است‌و هم نوپرداز و دوست نیما پدر شعر امروز ـ بریاست کنگره‌ی شعر انتخاب کردند باید بیانیه صادر کرد و ناسزا ناروا گفت ؟ شما که شعر معاصر را میشناسید و به چگونگی رشد و تکوین آن آگاهی دارید چرا این حرفها را میزنید ؟ خلاصه حرف آخرم را بزنم پایمال کردن حقوق دیگران برای آدم حقی ایجاب نمیکند و بهتر است استاد از اینپس قلمشان را باساطور اشتباهی نگیرند و این شعراستاد شهریارراخوب به خاطر بسپارند

نازنینا ما به ناز تو جوانی داده‌ایم
دیگر اکنون باجوانان ناز کن با ما چرا؟ صادق الف

کوششش راستین کانون پرورش فکری کودکان در راه تئاتر بچه ها

محمد ابراهیمیان

«شاپرک خانوم» به آفتاب میرسد!

تئاتر کودکان اولین باراست که‌درایران‌تشکیل‌میشود کاراین گروه در کانون پرورش فکری کودکان ابتدابا «دان‌لافون»فوق لیسانس رشته تئاتر از امریکا باهمکاری‌اردوان مفیدلیسانس تئاتر کارگردانی و هنرپیشگی دانشکده دراماتیک شروع شد اعضای دیگراین گروه ۵ نفرند، رضا بابک،بهرام شاه محمدلو، سوسن‌فرخ‌نیا ، علیرضا هدائی و مرضیه برومند اولین مشکل این گروه پیدا کردن نمایشنامه بودچون‌چیزی بعنوان‌نمایشنامه کودکان دراین وجود نداشت دراین بین‌بیژن‌مفید بانمایشنامه های خودش بداد گروه رسید اولین اثرشعری بودبنام «ترب» که اقتباس از یک داستان قدیم روسی بود و برای بیش از سه هزار کودک‌اجرا شد . دومین اثرش «کوتی وموتی» نام دوتا خرگوش‌بود که‌باموفقیت زیادی برای بیش از ۳۶۰۰ نفر کودک اجرا شد ، اجرای نمایشنامه ترب‌و کوتی درمدرسه نابینایان وبیمارستان شفا برای کودکان معلول و پرورشگاه های تهران وکانون اصلاح تربیت به‌نمایش درآمد نمایشنامه سوم شاه‌پرک خانوم است .

موسس گروه میگوید بهترین نویسنده های‌ایرانی باید شروع به‌نوشتن نمایشنامه کودکان‌بکنند از طریق روزنامه شما از آنها دعوت میکنیم بیایند برنامه مارا به‌بینند و برای ما بنویسند . میدانید که روش متداول نمایش برای‌کودکان‌دردنیا دوگونه‌است اول:نمایشنامه‌ای که بزرگسالان برای کودکان بازی میکنند و دیگر اینکه کودکان برای کودکان ایفای نقش میکنند در شش ماه اول کارما سعی کردیم‌ازطریق اول شروع بکنیم‌ودر همین حین ۵ کلاس‌در ۵ نقطه‌تهران‌جنوبی‌ترین قسمت شرقی‌ترین ، شمالی‌ترین‌و مرکزی‌ترین کتابخانه ها را در نظر گرفتیم‌که‌هنرپیشه های این گروه درواقع‌تعلیم تئاتر کودکان را نیز بعهده گرفتند هدف آینده گروه اجرای نمایشنامه وداشتن کلاسهای تئاتر در اقصی نقاط ایران خواهد بود .

هدف بسیار کلی این گروه فقط تئاتر نیست بلکه پرورش و رشد فکری کودکان سراسر ایران است و چون فعلا تمام مقدورات نمایشی‌در تهران‌جمع شده و تلویزیون ، سینما وغیره امیدواریم هرچه زودتر کار را به تمام ایران گسترش دهیم.

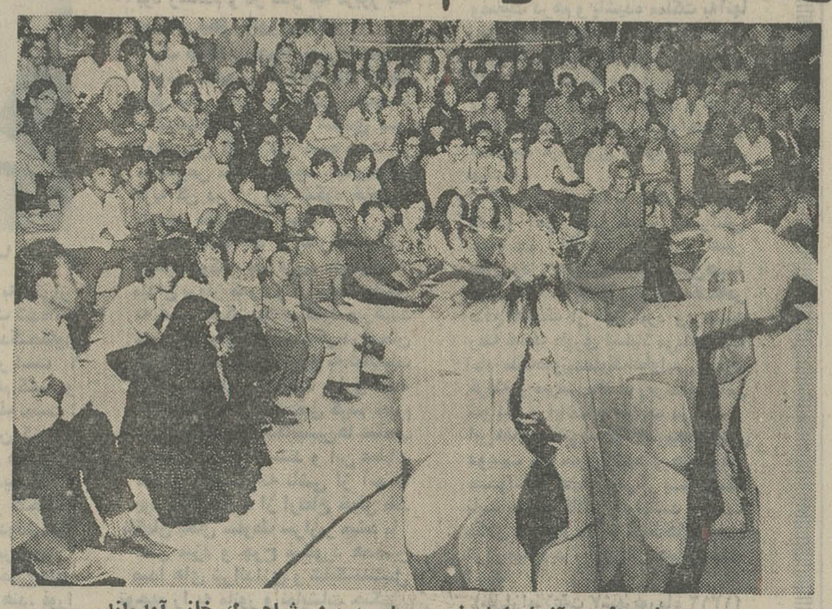

بچه‌ها ووالدین آنها با شعف بسیار بدیدن شاهپرک خانم آمده‌اند

شاه‌پرک خانم

راس می‌گه دیگه دیگه دیک
راس می‌گه دیگه‌دیگه دیگ

این را از پارک نیاوران که بیرون میامدم بچه های کم سن و سال می‌خواندند از دیدن نمایشنامه شاه‌پرک خانوم‌میامدیم و اکنون بچه ها جمله بالارا تحت تاثیر نمایشنامه میخواندند باصطلاح میشدگفت که موزیک متن‌نمایشنامه بود صدای‌بچه‌ای را شنیدم که گفت «باباجون‌دیگه همیشه مارویاین جور تئاتر ها بیار» نگاه کردم خلیل موحد دیلمقانی رادیدم‌گفت پسرم است این تاثیر نه تنها در کودکی که پدرش اهل تئاتر است مشخص بودبلکه‌همه بچه‌هارا میدیدم‌که با چه‌صداقتی آمده بودند توی کتابخانه پارک که بازیگران را ببینند .

نمایشنامه دریک سرداب مانند یک‌چهار دیواری نمور وتاریک میگذرد که‌درآن بدنیای خارج راهی نیست . شخصیت های نمایشنامه که‌دراین سرداب بنا بحکم جبر زمان وجود داشتند باصطلاح میشدگفت که موزیک متن‌نمایشنامه بود صدای‌بچه‌ای را شنیدم که گفت «باباجون‌دیگه همیشه مارویاین جور تئاتر ها بیار» نگاه کردم خلیل موحد دیلمقانی رادیدم‌گفت پسرم است این تاثیر نه تنها در کودکی که پدرش اهل تئاتر است مشخص بودبلکه‌همه بچه‌هارا میدیدم‌که با چه‌صداقتی آمده بودند توی کتابخانه پارک که بازیگران را ببینند .

نمایشنامه دریک سرداب مانند یک‌چهار دیواری نمور وتاریک میگذرد که‌درآن بدنیای خارج راهی نیست . شخصیت های نمایشنامه که‌دراین سرداب بنا بحکم جبر زمان وجود داشتند باصطلاح میشدگفت که موزیک متن‌نمایشنامه بود صدای‌بچه‌ای را شنیدم که گفت «باباجون‌دیگه همیشه مارویاین جور تئاتر ها بیار» نگاه کردم خلیل موحد دیلمقانی رادیدم‌گفت پسرم است این تاثیر نه تنها در کودکی که پدرش اهل تئاتر است مشخص بودبلکه‌همه بچه‌هارا میدیدم‌که با چه‌صداقتی آمده بودند توی کتابخانه پارک که بازیگران را ببینند .

نمایشنامه دریک سرداب مانند یک‌چهار دیواری نمور وتاریک میگذرد که‌درآن بدنیای خارج راهی نیست . شخصیت های نمایشنامه که‌دراین سرداب بنا بحکم جبر زمان وجود داشتند باصطلاح میشدگفت که موزیک متن‌نمایشنامه بود صدای‌بچه‌ای را شنیدم که گفت «باباجون‌دیگه همیشه مارویاین جور تئاتر ها بیار» نگاه کردم خلیل موحد دیلمقانی رادیدم‌گفت پسرم است این تاثیر نه تنها در کودکی که پدرش اهل تئاتر است مشخص بودبلکه‌همه بچه‌هارا میدیدم‌که با چه‌صداقتی آمده بودند توی کتابخانه پارک که بازیگران را ببینند .

خانوم پیدامیشودو بدام‌عنکبوت می‌افتد عنکبوت با دیدن او در دام خوشحال میشود و قصد خوردن او را میکند شاه‌پرک خانوم سعی میکند ترحم او را بخودجلب‌کند وموفق میشود البته‌بااین شرط که شاه پرک خانوم باید یکی از حیوانات را فریب داده و جای خودش به عنکبوت تحویل‌نمایدقبول میکند وامتحان آغاز میشود بهرکسی که‌میرسد طرح آشنائی میریزد وسعی میکند با حقه‌بازی ترحم اوراجلب‌کند که برود باوکمک کندو عجیب است که شخصیت هاهمه بقصدکمک‌باو آماده‌می‌شوندوشاه‌پرک‌خانوم که‌صداقت آنها را می‌بیند بنوعی از آنها درمیگذرد .

شاه پرک خانوم معداز طی شش‌وادی عرفانی‌به فنا میرسد و موفق میشود آنگاه عنکبوت شکل خشن خودش را عوض میکندو ماهیت اصلیش نمودار میشودو راه‌خروج را باونشان میدهد ومیگوید«برو ،برو سلام منوبه‌آفتاب برسون خداحافظ! تورو نمی‌بینی ، نور آفتابو ؟ اینجایک دریچه است که بباغ باز میشه !

در راه‌زنبور عسل رامی‌بیند و از او میخواهد که‌همراهش بطرف نور و آفتاب برود ولی زنبورعسل نوروآفتاب رانمیبیند و در میان فریاد های آفتاب ! آفتاب ! شاه پرک خانوم موفق میشودبه‌مقام‌والای عرفانی‌برسد.

از نقدکلی نمایشنامه‌درمی ـ گذریم‌چراکه‌معتقدیم تئاترکودکان رابهرترتیبی که شده‌باید تشویق و ترغیب کرد اینکه مثلا نمایشنامه در بسیاری لحظات برای کودک غیر قابل فهم بود و این بهانه‌گیری هارا فدای نوشته خوب بیژن مفید واجرای خوب و فرم خوب نمایشنامه میکنیم . بازی زیبا و راحت هنرپیشگان این نمایشنامه آنرا تماشائی‌و درحد یک اثر هنری جالب ارائه میکرد.

برنامه امروز وفردا

شبکه

نیمروز چهارشنبه
۱۲ـ۳۰ اسلاید و موزیک
۱۲ـ۴۸ سلام‌شاهنشاهی و اعلام برنامه
۱۲ـ۵۰ اخبار نیمروزبخش اول
۱۳ـ۱۰ حفاظت ایمنی
۱۳ـ۱۵ فیلم گنجینه‌پوئن‌تن
۱۴ـ۰۰ بحث در متن و بیرامون زبان‌فارسی
۱۴ـ۳۰ اخبار

برنامه دوم
سه‌شنبه
۱۹ـ۳۰ سلام شاهنشاهی‌و اعلام برنامه
۱۹ـ۳۴ اخبار
۱۹ـ۴۰ در سرزمین‌های دیگر
۲۰ـ۰۰ ریرتاژ هفته
۲۰ـ۳۰ گذرگاه
۲۱ـ۰۰ واریته
۲۱ـ۳۰ اخبار
۲۲ـ۰۵ دامبی‌وپسر
۲۲ـ۵۰ راهی بسوی آینده

تلویزیون آمریکا
۸ـ۰۰ ترانه‌ها و چشم‌اندازها
۸ـ۳۰ سلام شاهنشاهی
۸ـ۳۵ نیایش
۸ـ۴۵ رسم فنی
۹ـ۱۵ برنامه هنری
۹ـ۳۰ فیزیک برای همه
۹ـ۵۵ مکالمه انگلیسی
۱۰ـ۱۰ مسابقه طبیعی
۱۰ـ۳۵ فیلم آموزشی
۱۰ـ۵۰ شیمی برای همه
۱۱ـ۱۵ برنامه هنری
۱۱ـ۳۰ مکالمه انگلیسی
۱۱ـ۴۵ حرفه و فرن دوره راهنمائی
۱۲ـ۰۵ فیلم داستانی
۱۷ـ۰۰ اخبار
۱۷ـ۰۵ فرماندار وجی‌جی
۱۷ـ۳۰ افسونگر
۱۸ـ۰۰ جولیا
۱۸ـ۳۰ سه پسرمن
۱۹ـ۰۰ اخبار
۱۹ـ۱۵ اطلاعات‌مخصوص
۱۹ـ۴۰ برنامه مخصوص لناهورن
۲۰ـ۳۰ چاپارل
۲۱ـ۲۰ برنامه دیک‌پاول
۲۲ـ۱۵ برنامه دیک‌کاوت
۲۳ـ۲۰ اینست زندگی

برنامه شبکه تلویزیون ملی ایران

سازمان رادیو تلویزیون ملی ایران درمدت برگزاری مسابقات المپیک مونیخ قسمت‌های مهم برنامه المپیک را که عده‌ای موفق به دیدن آن نشده‌اند و یا تکرار بعضی از قسمت‌ها را خواستار هستند نوار مسابقات را مجددا پخش خواهد کرد .

ـ امروز از ساعت ۱۵ الی ۱۹٫۰۵ نوار مسابقات وزنه‌برداری پخش خواهد شد در خروس‌وزن نصیری از ایران شرکت دارد . و خلاصه‌ای از قسمت‌های روزدوشنبه بنظر خواهد رسید .

ـ از ساعت ۱۹٫۳۰ الی۱۹٫۵۵ پخش مستقیم‌مسابقات (هاکی ، والیبال ، واتریولو ، دوچرخه‌سواری).

ـ از ساعت ۱۹٫۵۵ تا ۲۱٫۱۵ پخش‌مستقیم مسابقات شنا (نیمه‌نهائی صدمتر قورباغه مردان ، نهائی صدمتر آزاد بانوان).

ـ از ساعت ۲۲٫۰۰ تا ۱٫۳۰ بامداد کلیه مسابقات کشتی وزنهای پنجم و ششم شهریور ماه مجددا پخش خواهد شد .

ـ از ساعت ۱٫۳۰ تا ۳٫۰۰ بامداد پخش مستقیم مسابقات (تیراندازی ، بوکس ، قایقرانی پنجگانه جدید، فوتبال ، هاکی ، کشتی ، بسکتبال ، والیبال ، شیرجه ، اسب‌سواری).

اطلاعیه مهم
گروه فرهنگی خجسته
دبیرستان و دوره راهنمائی خجسته از تاریخ۱۸ شهریور به محل جدید واقع در بلوار الیزابت دوم خیابان هما کوچه نسترن شماره ۹۳ منتقل میشود متمنی است جهت ثبت‌نام به محل جدید مراجعه فرمائید تلفن ۶۲۳۳۰۵

برای دوخت شیک ترین «روپوش» اطلاعات بانوان را تهیه‌کنید !
این هفته جالبترین و تازه ترین مدلهای روپوش با الگوی کامل در اطلاعات بانوان چاپ شده‌است

باآنکه گروه سینما های نمایش دهنده فیلم فوق‌العاده «حکیم‌باشی» تعهد نمایش فیلم دیگری را داشتند و مجبور به تعویض آن بودند معهذا بخاطررفاه آندسته‌ازتماشاگرانی که تا کنون موفق به تماشای فیلم «حکیم‌باشی» نشده‌اند باطلاع‌میرساند که تعدادی از سینماهای نمایش دهنده برای سومین هفته نمایش‌آنرا ادامه خواهد داد .

بعداز یك توفیق بیسابقه وعظیم ـ از فردا صبح آغاز سومین هفته نمایش

درسینماهای : کاپری ـ تراس نیاگارا ـ مارلیک
آسمان آبی (میدان بروجردی) سیلورسیتی (قلهک) ...کسری

کاشی سعدی
خلل پذیر بود هر بنا در این دنیا
مگر به‌کاشی سعدی بنا کنی آنرا

دژپاد
DOZHPAD CO. LTD.
شرکت دژپاد بامسئولیت محدود تلفن ۶۶۶۵۶۷ ـ ۴۲۱۸۲
«شرکت بامسئولیت محدود»
۱ـ اولین سازنده قفسه های بازشو
۲ـ وسائل تأسیساتی انبارهای بزرگ و سوپرمارکت
۳ـ لوازم فلزی اداری وخانگی
۴ـ انواع سمپاش
نمایشگاه و فروشگاه مرکزی :
خیابان سپه جنب استخر تلفن ۶۶۶۵۶۷ و ۴۲۱۸۲
کارخانه : کیلومتر ۱۸ جاده‌کرج تلفن ۹۷۷۰۱۸

شل سوپر
عالیترین روغن موتور بین المللی
SHELL
SHELL super MOTOR OIL 100

انتقاد

محمدعلی سفری

تلفن بی شماره!

ناظر یک مکالمه تلفنی‌در منزل یکی از دوستان بودم که بدنیست شما هم باخبر شوید چون ظاهرا این شتر ممکن است درخانه شما هم بخوابد .

طرف مکالمه یکی از موسسات شرکت تلفن بود که حالا اسمش عوض شده و بشرکت مخابرات ایران مینامندش . و دوست‌مخلص : بیکی ازکارکنان شرکت که‌گوشی‌تلفن رابرداشته بود میگفت :

آقای محترم ، من تقاضای نامشروعی ندارم شش روز است تلفن منزل من مثل بعضی از خیابانهای تهران یک طرفه‌است یعنی ازاین طرف میتوانیم حرف‌بزنیم کماینکه حالا دارم باشما حرف میزنم امااز آن‌طرف نمیشود چون هیچکس حتی‌خودم نمیدانم شماره تلفن‌چیست، بنابراین از شماخواهش میکنم بمن بگوئید چه بلائی سرشماره قبلی آورده‌اید و شماره جدید چیست .

ظاهرا از آنطرف سیم‌دوست مخلص را حواله بیک شماره دیگری کردند، چون‌ناگهان فریاد این دوست که در شرایط عادی مردی‌است خلیق و آرام بلند شد و گفت :

آقای محترم دراین شش روزه که تلفن دارم اما شماره آنرا نمیدانم بتمام شماره هائی که همکارانتان داده‌اند تلفن کردم اما هیچیک درهیچ قسمتی در شرکت تلفن حاضر نشده‌اند جواب صحیح بمن بدهند، من میگویم ، تاشش روز قبل که شماره تلفن را عوض نکرده بودید ما هیچ مشکلی نداشتیم ، از روزی که عوض کردید دیگر ما بی‌شماره شده‌ایم و بلاتکلیفو متاسفانه دراین مدت یک مزاحم تلفنی هم باینجا تلفن نزده که ما مزاحمتش را بجان ودل بخریم واز او بپرسیم چه شماره‌ای‌را گرفته تاشاید بدین وسیله بدانیم شماره تلفن مرحمتی شرکت شما به ما چیست ؟

ـباز از آن سرسیم طرف حرفهائی زد که این‌بار رفیق مانرمتر شد و گفت :

عزیزم ، من هم سید هستم به جدم قسم میخورم که در این چند روزه نمیدانم چند نفر زن ومرد از همکاران شما جواب سربالا بمن داده‌اند و حالا هم تصمیم گرفته‌ام بشوم یک مزاحم تلفنی و برای اینکه راه نجاتی پیدا کنم به شخص جنابعالی شروع میکنم بفحش دادن و بدوبیراه گفتن و بعدهم گوشی تلفن را نگذارم تاشما از«مرکز» همانطور که در بسیاری موارد میتوانید تلفن های مزاحم را پیدا کنید از همان شیوه استفاده کنید و به‌بینید شماره تلفنی که با شما حرف میزند چیست ، آنرا بمن بگوئید بعد من حاضرم بالباس تمام رسمی‌از اساتید ادب معذرت بخواهم ، چون فکر میکنم تنها راهی که ممکن است مرا به‌نتیجه‌برساند همین راه باشد .

دوباره از آن طرف سیم سخنانی گفته شد که دوست مخلص گفت :

ـبجان فرزندانم حاضرم همین‌الان دراین هوای گرم هرجا که میفرمائید خدمت برسم وهر مقدار که خرج قضیه است بپردازم بشرط آنکه بمن قول بدهید تکلیف این شماره گمشده ، را روشن میکنید..

وخلاصه آنکه سرانجام آقای تلفنچی دوست مارا قانع کرد که بدنبال شش یک روز هم صبر کند انشاءالله درست میشود .

وقتی‌مکالمات تلفنی تمام شد ودوست ما فرصت‌یافت نفسی تازه کند بشرح ماجرا پرداخت و گفت هفته پیش شماره های تلفن های محله مارا عوض کردند اما دراین میان نمیدانم چرا تلفن ما فراموش شده چون‌فورمول آنها که جلوی ۶۲فلان‌عدد را بگذارید و بقیه همان اعداد سابق است عمل کردیم جوردرنیامد و بعد از ۲۴ ساعت از (۱۱۸) استمداد کردیم او شماره‌ای راداد وباب شوخی شماره تلفن زدیم شماره دیگری دادودرنتیجه کار بهمینجا رسیدکه آخرین مکالمه‌اش را خود ناظر بودی ..

گفتم حالا چکار میخواهی بکنی ، جواب داد تا فردا صبر میکنم اگردرست نکردند یکی از همان شماره هائی را که داده‌اند میگیرم و آنقدر دادو فریاد میکنم تابنتیجه برسم .

دوستان دیگر حاضر در جلسه وارد مذاکره شدند و بابشوخی وجدی باز شد هرکس بفراخور حال پیشنهادی کرد تابالاخره این پیشنهاد در جمع پیشنهادات رسیده جالبتر بنظر رسید و آن‌اینکه دوست ما از تلفن همسایه بغل دستی ردیف تلفن‌اش که با ۶۲ شروع میشود از اول بگیرد و والده بچه ها هم در منزل خودش پای‌تلفن بنشیند بالاخره یکی از شماره هادر یک روزی همان شماره‌ای خواهد بود که متعلق به‌اوست‌وتلفن منزلش زنگ خواهد زد و باین ترتیب شماره تلفن مفقوده پیدا خواهد شد !!

چهل سال قبل درچنین روز

مانور هوائی در اراضی کن با حضور اعلیحضرت همایونی

مخبر شهری اطلاعات مینویسد :

آقای مدیر ، البته بمن ایراد نخواهید گرفت که چرا پای خود را از حدود وظیفه‌ای که دارم فرا گذاشتم ، بمن ماموریت جمع‌آوری اخبار شهری را داده‌اید ولی امروز صبح این وظیفه را مطابق ذوق و سلیقه شما انجام دادم یعنی کنجکاوی در کسب خبررا تاجائی رساندم‌که سه‌فرسخ ازظهران دور شدم و شاهد مناظر بسیار جالب توجهی گردیدم که یقین دارم پس از خواندن اخبار امروز همان‌احساسات مسرت‌انگیزی که در موقع تماشای‌آن منظره بمن دست داد برای شما و خوانندگان روزنامه اطلاعات نیز آن احساسات پیدا خواهد شد .

امروز صبح زودتر از هرروز از منزل حرکت کردم ، آب پاشی امروز صبح خیابان باغشاه که تا خارج از دروازه امتدادپیداکرده بود واتومبیل های آب‌پاشی‌که‌متصل بیرون میرفتند توجهم را جلب کرد ، همین رشته را گرفته در صدد تحقیق برآمدم ، در

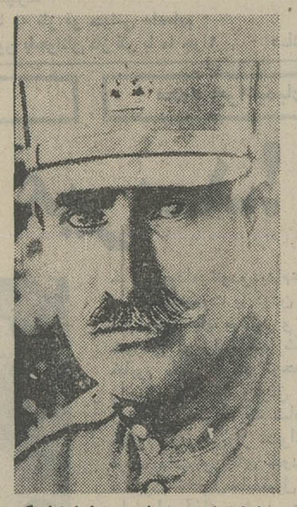
اعلیحضرت همایونی رضا شاه کبیر

نزدیکی‌باغشاه خیلی‌آهسته به یکی‌از آژانهای مامور آنجا نزدیک شده با قیافه عادی‌که‌تصور نکند‌قصدکنجکاوی دارم پرسیدم امروز چه خبر است ؟ آژان مزبور ابروها را درهم کشید و بمن گفت : آقا بشما مربوط نیست ! ضمنا ورانداز دقیقی هم بمن کرد ، آمدم قدری پائین و اتومبیل هائی از صاحب منصبان قشون می‌دیدم که از شهر خارج میشوند بیشتر کنجکاو شدم تا بیکی‌ازکسبه آن حدودنزدیک شده پرسیدم امروز چه خبر است ؟ گفت : نمیدانم ولی میگویندخارج‌شهر یک نمایشی از طیاره‌ها میدهند. فورا آمدم میدان اتومبیلی از همان فورد های کذائی ساعتی کرایه کرده براه افتادم ، جاده‌ای که عبور و مرورزیاد میشد و پیدا بود جاده‌ایست بمقصد میرود گرفتیم و رفتیم تا رسیدیم به‌کن یعنی تقریبا سه فرسخ دور ازظهران. در سر یک پیچ سرازیری کن آژان جلوی‌مراگرفت وگفت حرکت ازاین‌جا به جلو قدغن است ، تمام خستگی‌ها بمن ماند دیدم دارد زحمات من‌بهدر میرود ، راه را کج کردم و در صدد تحقیق‌برآمدم‌معلومشد اداره‌هواپیمائی قشون امروز نمایشاتی از طیارات و عملیات هوائی میدهد و این محل مانورهمخارج از قریه کن درصحرای وسیع این منطقه است و کسی دعوت نشده است .

ناچار در دامنه شرقی رودخانه کن گوشه‌ای را انتخاب کرده نشستم تا از دور ناظر جریان وقایع باشم ، کمی گذشت ،اتومبیل اعلیحضرت همایونی توجهم را جلب کرد ، بسیار مسرور شدم همین مسرت‌را دردهاتی هائی که نزدیک من ایستاده بودند حس کردم ، با قیافه های شعف و نشاط آمیزی ناظر جریان تشریف فرمائی اعلیحضرت بودند .

چند دستگاه چادر از دورمشاهده کردم و عده قلیلی هم در آنجا دیده میشدند ، از بیشه ساحل رودخانه سرازیر شده و از طرف دیگر بالا رفتم و از راه سمت جنوبی خودرا تا تپه‌ای که در قسمت پائین چادرها بود رساندم و در کنار تپه مزبور به تماشای محل مانور پرداختم .

یک طرف‌این‌محوطه پوش‌مخصوص جلوس همایونی افراشته بود سمت دیگر محل نمایش و افکندن بمب‌ها و قسمت دیگر علامات سفیدی بود روی زمین که از دور دیده میشد و مخصوص نشانه‌زدن‌بود . بدین‌ترتیب قریه کن در آن روز شکوه خاص و تاریخی بخود گرفته بود .

چند دقیقه بعد از تشریف فرمائی موکب ملوکانه یک فروند طیاره از میدان پرواز کرد و از سمت شرق به غرب حرکت عادی نمود وبرگشت کمی بعدچندین‌دستگاه دیگر درآسمان کن ظاهر شدند و شروع به نمایشات هوائی نمودند ، عملیات خارق‌العاده میکردند و بعد که تحقیق کردم معلوم شد تمام‌پیلوت‌ها ومکانیسین‌ها صاحب منصبان ایرانی هستند و این عملیات عجیب و جسورانه ناشی از آنها بود ،مثلا طیاره از ارتفاع خیلی بلند ناگهان بحال سقوط سرازیر میشد یا معلق میزد و چرخ میخورد همچنین صدا های تیراندازی و شلیک‌مسلسل توجهم را به مانور و نمایشات جنگی هوائی جلب میکرد .

این مناظر دلچسب که حکایت از ترقی وعظمت قشون وتجهیزات‌دفاعی مملکت میکرد بسیار شعف‌انگیز بود و بیش از دو ساعت بطول انجامید و موکب شاهانه در میان مراسم و احترامات نظامی و در بین احساسات پاک و بی‌آلایش مردمی‌که اطراف‌این محوطه وسیع گردآمده بودندمراجعت کردند و من نفهمیدم اینکه آژان از مردم‌جلوگیری‌میکرد ونمیگذاشت‌بروند و این نمایشات روح بخشی‌که‌ازقوای هوائی مملکت داده میشد تماشا کنند برای چه بود ؟

دورنمائی از گذشته مملکت‌و نایب حسین‌ها

در همان موقعی که طیارات مشغول نمایشات و عملیات بمب‌اندازی ومانور هوائی بودند من بهت زده و متفکر از کنار تپه مشغول تماشا بودم و خیالاتم همه جا کار میکرد ناگهان دورنمائی‌ازگذشته تاثرآور این‌مملکت در نظرم مجسم شد بخاطرم آمد که همین مملکت‌تاچند سال پیش‌حکومتی داشت که فقط از مرکزیت‌اسمی‌روی خود گذارده بود و الا هرگوشه‌ای از آن نغمه و سازی زده میشد وهرطرف دستخوش‌یغما وچپاول‌یاغی وسرکشی بود، حکومت قادر به‌دفع اشرارنبود، مردم در زیر سرپنجه ملوک‌الطوایفی ناله میکردند ، کسی ناله و فریاد آنها را گوش نمیداد و اگر گوش‌هم‌میداد وضعیت درهم و پاشیده مملکت به‌آنها اجازه توجه نمیداد واین‌همان مملکتی است که تا چند سال پیش‌نایب‌حسین کاشی‌ها را در خود پرورش میداد . نایب حسین کاشی در فلات مرکزی مملکت کوس یاغی‌گری می‌نواخت و بحکومت مرکزی کمترین اعتنائی نداشت .

این یک قسمت از مرکزمملکت‌بود که در آتش نایب حسین وپسرانش میسوخت ، تمام‌نقاط‌مملکت در همین حال بود ، همه جا نایب حسین‌ها گردن کشیده بودند وقوای‌مملکت‌قادر بدفع هیچیک از آنها نبود و رفته رفته ضعف طوری استیلا می‌یافت که تمام ملک‌صورت‌ملوک‌الطوایفی بخود گرفته و میرفت بالتمام زیرحکمفرمائی خوانین و ایلات و طوایف درآید و این‌همان‌مملکتی است‌که‌قادربجمع‌آوری دویست نفر سرباز نبود و هروقت میخواستند عده‌ای سرباز به جنگ نایب حسین کاشی بفرستند ، دست تکدی و استقراض به بانک‌های‌اجانب دراز میگردید ، آری این همان‌مملکت است .

(نقل‌ازاطلاعات ۷شهریورماه ۱۳۱۲)

احمد احرار

زنان در ایران

-۲۲۴-

رضاقلی خان نظام‌السلطنه و سران عشایر در صحنه ایستاده از راست به چپ : عباس خان کلهر «قبادیان» ـسردار ناصر سنجابی ـ سردار مقتدر سنجابی ـ سالار ظفر سنجابی

«سلطان غلامعلی‌خان» وقتی متوجه شد که فرمانده قوای خصم قسمت عمده عناصر سوار و پیاده و توپخانه خود را برای تصرف قطعی«آوج» به‌حرکت‌درآورده است، وضع جبهه را به «نظام‌السلطنه» گزارش داد و باصلاحدید «ماژور چلیسترم» و « ماژور دوماره » فرماندهان سوئدی ژاندارمری تصمیم گرفت بطرف اسدآباد و بیدسرخ عقب‌نشینی کند .

بدینسان ، واحدی که مدتها ارتش تزاری را پشت‌گردنه آوج معطل کرده و تلفات سنگین بر سپاهیان روس وارد آورده بود بدنبال یک نبرد شدید شبانه ، با مهارت عقب‌نشست‌و «سلطان غلامعلی خان» در حالیکه میکوشید رد پایی برای تشخیص خط سیر افراد تحت‌فرمان خود باقی نگذارده ضمنا کلیه سلاحها و وسایل جنگی را بهنگام عقب نشینی همراه ببرد ،در «بیدسرخ» به‌واحد های متمرکز درین منطقه ملحق شد.

مهاجرین در کرمانشاه

مهاجرین دسته دسته وارد کرمانشاه می‌شدند.

از اصفهان تا کرمانشاه ، آنها راهی دراز و پس دشوار را پشت سر گذارده بودند. هنگامی که شهرت یافت قشون روس از کاشان حرکت کرده و قصد حمله به‌اصفهان دارد، مهاجرین توقف خود را در اصفهان صلاح ندیده در حالیکه به گروه های‌متعددی تقسیم شده بودند، راه کرمانشاه را پیش گرفتند. این کاروانهای کوچک که هر کدام از جمعی معممین ، اعیان، خوانین ، وکلای مجلس ، ژاندارمها ،تجار ، طلاب ،سواران عشایری و چاپاردارو خدمتکار ترکیب یافته بود ، همچون مسافرانی که به دنبال ماجرا قدم در سرزمین های ناشناخته می‌گذارند، در هر قدم باماجرایی و حادثه‌یی روبرو میشدند. آنها از دهات قحطی‌زده میگذشتند و مردمی را می‌دیدند که براثر ادامه جنگ، قادر نبودند دوست رااز دشمن باز شناسند، روسها بانشان دادن‌گوشه‌هایی از خشونت و قساوت خود، همه جا اهالی‌را تهدیدکرده بودند که هرگاه به دشمنان آنها پناه بدهند یا بنحوی با آنها همکاری کنند مشمول‌قهر وغضب قشون امپراتوری خواهند شد . حتی در جاهایی که به مهاجرین روی خوش نشان داده آب و غذا و علیق و مسکن در اختیارشان میگذاشتند تا لحظه وداع‌میهمان و میزبان باسوء ظن مراقب یکدیگر بودند. راه سراسر از برف پوشیده بود . سرما بیداد میکرد . صدای توپ و تفنگ گاه از دور و گاه از نزدیک به گوش میرسید و به مسافران هشدار میداد که از نزدیکی جبهه جنگ عبور میکنند . اغلب وقتی از شهر یا روستایی خارج میشدند اطلاع می‌یافتند که دشمن پشت سر آنها وارد شده و آنجا را تصرف کرده است . گاهی‌هم بعداز آنکه نقطه‌یی را پشت سر میگذاشتند متوجه می‌شدند که درست از کنار اردوگاه روسها عبور کرده‌اند !

پیش‌ازورود به‌کرمانشاه ، درآبادی‌صحنه، مهاجرین با «رضاقلی خان نظام‌السلطنه» فرمانده کل و سرپرست قوای ملی ملاقات میکردند و درباره اوضاع عمومی منطقه و جریان جنگ و نقشه‌های آینده اطلاعاتی دریافت میداشتند.

«نظام‌السلطنه» صحنه را بعنوان ستاد فرماندهی برگزیده و در آنجا مستقر شده بود. جمعی‌ازمامورین آلمانی‌وصاحب‌منصبان سوئدی و افسران ترک وروسای طوایف کلهر و سنجابی ـ عشایر بزرگ اطراف کرمانشاه ـ اورا درکار ها معاونت‌وهمراهی میکردند.

جدول کلمات متقاطع

شماره ۵۴۲۵

طراح جدول : ف . جلوه

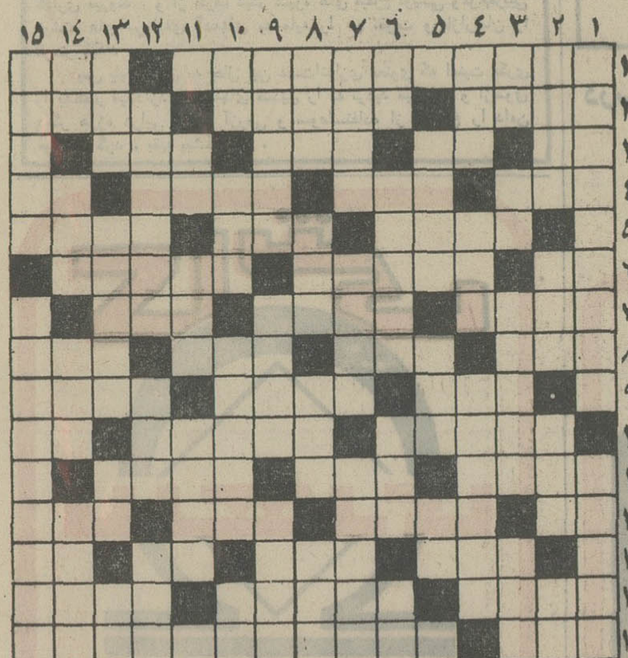

افقی :
۱ـ ازشاعران‌انقلابی صدرمشروطه ـ پاک و سره ۲ـ آغاز و ابتدا ـ آسان میتوان جابجا کرد ـ دست وپاچلفتی پشت آن بار آمده‌است ۳ـ دست شکسته که لابدوبال‌گردن میشود ـ در میدان مسابقه میزنند ـ غلیظ ـ چینی ضرب دیده برمیدارد ۴ـ خوبان برای دل و دیده باشند ـ حق اعتراض کشور های بزرگ ـ از انواع‌خط فارسی و عربی ـ به پنج‌خط می‌نویسند ۵ـ لطیف ـ شیوه ـ سابقا در بازار بیشتر میدوختند ۶ـ مال‌یمین با عرق جبین آمیزد ـ اگر مطبوع باشد از وسایل زندگی مدرن است ـ قدرش موقع چلو دم کردن معلوم میشود ۷ـ نمایشنامه معروف بن جانسون ـ توانائی ـ در سینه زمین برای شکافتن سینه آسمان می‌نشستند ۸ـ فلزی است ـ مظهرسختی ـ جوانمرد ـ از عشاق بنام وطنی ۹ـ تاب و توان ـ برمنابر وعظ می‌کنند ـ آینه ۱۰ـ از حیوانات خوش پوست و پشم ـ مهرش کرده‌اند ـ داخل ۱۱ـ اگر هم بظاهر عده‌ای باشند در حقیقت یکی بیش نیست ـ جاویدان ـ با اصل و نسب ۱۲ـ از مظاهر مهر و وفا ـ اسمی که برای‌گربه برازنده‌تر است ـ لقب‌انگلیسی ـ سندان از او توسریها خورده است۱۳ـچین ـ هروقت‌میگذارند بالا میرود ـ گله فرنگی ـ سم دارد ۱۴ـ بی‌شك وشبهه ـ از لوازم شیره ـ دسته های قدیم توی دیگش میگذاشتند ۱۵ ـ شدت ـ از معروفترین‌نوازندگان ویولون این زمان .

عمودی :
۱ـ بزرگترین مایه فخر ومباهات همه زنان جهان ـ برای شمارش اوراد مناسب است ۲ـ گمگشته کنعان ـ وسیله‌آب‌کشی ـ معمولا بیشتر بسراغ پای لنگ می‌آید ـ تا سن معینی میکشند ۳ـ علامت مفعول‌صریح ـ بدن ـ مرزفرانسه و اسپانی ـ آوازه ۴ـ وسیله اخبار ـ شهری‌دراروپا ـخانه‌شان تیمارستان است ۵ـ روزگاری عمل کردن آن هم مد شده بود ـ مشک‌بدوش آب فروش ـ علامت جمع۶ـ از درکشیدنیها ـ بوجود آمدن ـ از پرندگان بلندپرواز ـ حرف نفی ۷ـ در بازار عشق ، خالش را با شهرها معامله کرده‌اند ـ فتنه قتل دزدمونا را او بپاکرد ـ ازبازی های سرگرم کننده ۸ـ پشت سر ـ بزرگتر از جوی ـ نقطه مقابل سهو ـ کریم ۹ـ از انواع سلاحهای‌غیرآتشی کمری ـ عاشق هجران کشیده ندارد ـاگر اوضاع وارونه‌شود، اولی میشود ۱۰ـ آب جوش میزند ـ شادی ـ نامه‌اش را به مقامات‌دیوانی‌میدهند ـ دریا ۱۱ـ سربالاکه برود ، اسباب‌رسوائی بیشتر میشود ـ پاداش ـ سوراخ‌گیر ۱۲ـ عملی است ـ قسمتی از جهاز هاضمه ـ از قزوین‌می‌آید۱۳ـ همه آن‌بوده‌ایم و آن خواهیم شد ـ علیل و ناتوان ـ باد درآن میاندازند ـ حرف تعجب ۱۴ـ گونه ـ فراموشی ـ خاطر ـ روشن شدن ۱۵ـ از رنگهای لطیف ـ زهر کشنده‌ای است .

حل جدول شماره ۵۴۲۴

شرکت گروههای مختلف مردم درمسابقه

قهرمان جدول سال ۱۳۵۱

هر روز که میگذرد برتعداد شرکت‌کنندگان در مسابقه قهرمان جدول سال۱۳۵۱ اضافه میشود . در این مسابقه بزرگ از هر طبقه‌ای شرکت کرده‌اند . در بین نامه‌های رسیده فراوان به نام دکترها ، مهندسین ،افسران ، دبیر و هنرمندان ، آموزگار و کارمندان ادارات مختلف ، بانوان خانه‌دار ، دانشجو و کاسب ، نویسنده و مترجم برمیخوریم که از تهران و شهرستان‌ها در این مسابقه شرکت‌کرده‌اند.

بااینهمه استقبالی که ازطرف طبقات‌مختلف بعمل می‌آید بدون‌شک روز جمعه ۲۴ شهریور که روز مسابقه حضوری و نهائی است شاهد یک پیکار اندیشه مهیج خواهیم بود .

علاقمندان تا دهم شهریور فرصت دارند شش جدول مخصوص مرحله اول را که از ۲۵ تا ۳۱ مرداد در روزنامه اطلاعات چاپ شد حل کنند و به «روزنامه اطلاعات ـ هیئت‌تحریریه قسمت قهرمان‌جدول» بفرستند .

روز ۱۵ شهریور اسامی آن عده‌ای که هرشش جدول را صحیح حل کرده و فرستاده‌اند در روزنامه اعلام خواهد شد .

وزارت جنگ

آگهی مناقصه خرید کاربراتور
شماره ۱۷ تاریخ ۵ر۶ر۵۱

فرماندهی مهندسی نیروی زمینی شاهنشاهی یك قلم اجناس مشروحه زیر را
۱ـ کاربراتور بخاری ۴۵۰۰ دستگاه
از طریق مناقصه خریداری می نماید .
پیشنهاد دهندگان می توانند با در دست داشتن معرفی‌نامه بداپره تهیه و پیمان فرماندهی مهندسی نیروی زمینی شاهنشاهی واقع در خیابان امیرآباد چهارراه آریامهر مراجعه و با ملاحظه مشخصات اجناس و دریافت‌برگ‌شرایط‌و مشخصات معامله پیشنهاد خود را طبق مفاد مندرج در شرایط معامله تنظیم و تاساعت ۱۲ روز ۲۱ر۶ر۵۱ بدفتر توزیع فرماندهی مهندسی نیروی زمینی شاهنشاهی تسلیم نمایند .
م الف ۸۳۵۵
فرمانده مهندسی نیروی زمینی شاهنشاهی آ-۳۸۳۳۰

آگهی مزایده شماره ۱۴۷
شرکت ملی نفت ایران

شرکت ملت نفت ایران حدود ۸۵۰۰ تن آهن آلات مختلف اسقاط و تعدادی ترانسفورماتور ، تلمبه ، جرثقیل ، غلطک ، لوازم ساختمان ، لوازم برقی و سایر دستگاههای مستعمل و اسقاط موجود در انبار شماره ۲و۳ آبادان را در چهار گروه مجزا و از طریق مزایده عمومی بفروش میرساند .
۱ـ علاقمندان میتوانند برای دریافت برگ مشخصات و شرایط شرکت در مزایده در تهران روزهای شنبه ۱۱ر۶ر۵۱ و یکشنبه ۱۲ر۶ر۵۱ و دوشنبه ۱۳ر۶ر۱۳۵۱ بین ساعت ۹تا ۱۱ صبح بنماینده اداره اجناس مازاد در طبقه همکف اداره مرکزی دوم شرکت ملی نفت ایران واقع در خیابان سپهبد زاهدی و یا در روزهای فوق در خرمشهر به اداره اجناس‌مازاد جنوب مراجعه نمایند .
۲ـ پیشنهاد دهندگان میتوانند قبل از تسلیم پیشنهاد ازساعت ۹الی ۱۲ ظهر روزهای سه شنبه ۲۱ر۶ر۱۳۵۱ و چهارشنبه ۲۲ر۶ر۱۳۵۱ و پنجشنبه ۲۳ر۶ر۱۳۵۱ در انبار مازاد شماره ۲و۳ آبادان حضور یافته و باتفاق نماینده اداره اجناس مازاد جنوب اجناس مورد مزایده را رویت نمایند .
۳ـ سپرده شرکت در مزایده طبق مبلغ ذکر شده در مقابل هر گروه میباشد که بایستی بیکی از دو صورت زیر تسلیم گردد.
الف ـ بصورت وجه نقد که بصندوق حسابداری شرکت ملی نفت ایران تسلیم گردیده و رسید آن ضمیمه پیشنهاد گردد .
ب ـ بصورت تضمین نامه بانکی مورد قبول شرکت که ۶۰روز از تاریخ آخرین مهلت قبول پیشنهادات معتبر بوده ضمیمه پیشنهاد گردد و بایستی برای هرگروه ضمانت نامه‌جداگانه تنظیم گردد .
۴ـ پیشنهادات‌فقط‌تاساعت۱۲ ظهر روز سه شنبه ۲۸ر۶ر۱۳۵۱ پذیرفته میشود و در ساعت ۹ صبح روز پنجشنبه ۳۰ر۶ر۱۳۵۱ در کمیسیون معاملات واقع در طبقه ۱۰ اداره مرکزی شرکت ملی نفت ایران در خیابان تخت جمشید تهران باز و قرائت خواهد شد .
۵ـ شرکت در رد یاقبول یک یا کلیه پیشنهادات واصله بدون آنکه محتاج بذکر دلیل باشد مختار خواهدبود .
حضور پیشنهاد دهندگان شخصا در راس ساعت مقرر در جلسه قرائت پیشنهادات آزاد است .

مَهرام را همه دوست خواهند داشت..!؟

هیئت رئیسه صنف فروشندگان لوازم یدکی اتومبیل

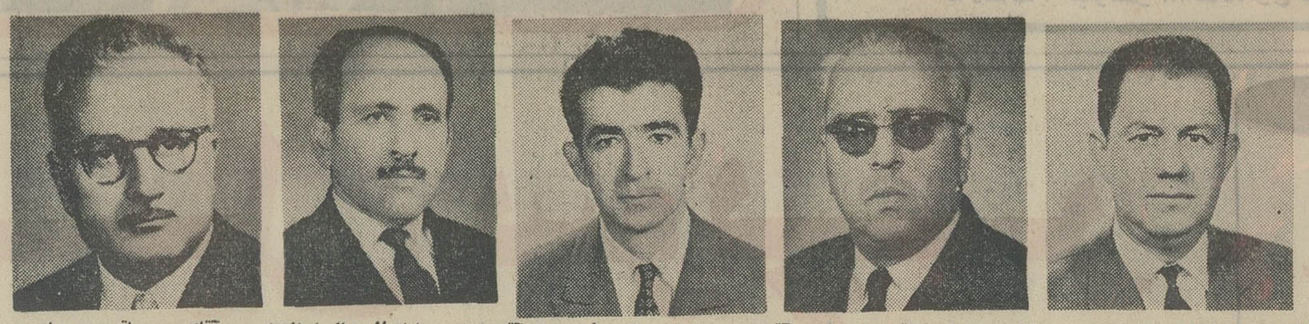
آقای محمدفولادی رئیس — آقای حبیب‌اله علاقمند نایب‌رئیس — آقای حسین شالچی نایب‌رئیس دوم — آقای مرتضی‌سادات‌لاریجانی‌خزانه‌دار — آقای سیدباقر میرپوریان دبیر

در انتخابات صنفی امسال که‌برحسب مقررات نظام‌صنفی صورت گرفت کلیه افراد فروشندگان لوازم یدکی اتومبیل فعالانه شرکت کردند وبه‌افرادی‌که میخواستند رای‌دادند. این اقدام افراد صنف بدین معنی بود که میخواستند یک سازمان صنفی متشکل در محل کار خود ایجاد نمایند . تا این‌سازمان بتواندمشکلات‌صنفی‌را که مدتهاگریبانگیر افراد آن بوده برطرف نماید .و در زمینه کمیسیونهای حل اختلاف وتعطیلات‌هفته وتعیین مالیات وپرداخت‌آن‌طبق قانون نظام صنفی اقدام نماید .

(آگهی احضار)

به گروهبان سوم نصراله عیوضی فرد خجسته فرزند یوسف که محل سکونت او ورامین خیابان درختی کوچه باغبان تعیین گردیده و فعلا مجهول‌المکان است ابلاغ می گردد باتهام فرار از خدمت‌در این بازپرسی تحت تعقیب می باشد مراتب سه‌نوبت متوالی آگهی میگردد تاخود را به بازپرسی گارد شاهنشاهی(لشگر پیاده گارد) واقع در تهران خیابان قصر سربازخانه‌حشمتیه معرفی نماید در صورتی که ظرف‌سه‌ماه از تاریخ اعلام‌درجرائد خود را معرفی ننماید بدون او رسیدگی و اقدام قانونی بعمل خواهد آمد .

بازپرس سازمانی گارد شاهنشاهی (لشگر پیاده گارد)
آ-۲۷۳۰

نمونه یکتا

زیرنظر دکتر حشمت بیگدلی
کودکستان ـ دبستان ـ دوره راهنمائی (پسرانه ـدخترانه)
دبیرستان کامل دخترانه (در محل مجزا و مجاور)
ثبت‌نام همه‌روزه از ۸صبح تا ۱۲ و بعدازظهر های شنبه ـ دوشنبه ـ چهارشنبه از ۵ تا ۷
نشانی : فرح‌جنوبی ـ کوچه دکتر شفیقی ـ کوچه سوگند یاباغ‌صبا ، انتهای ملك خیابان میرهادی تلفن ۷۵۰۳۶۸
(وسیله رفت‌و آمد آماده است)

شهبانو:

بازدید علیاحضرت شهبانو از شبانه روزیهای جمعیت خیریه فرح پهلوی

سیما دبیر آشتیانی

برای کودکان مربیان بیشتری تربیت کنید

کودکان : شهبانو ، یکروز به شبانه روزی ما بیائید

بچه‌ها برای شهبانو قصه می‌گفتند، هرکدام سعی‌داشتند زودتر مطلب خودرا بگویند . حلقه‌ای از بچه‌ها بود وشهبانو درقلب آن...

ـ علیاحضرتا ، ربابه همه عکسهای شما را جمع کرده که هروقت شما به شبانه روزی ما آمدید به‌شما بدهد ... خیلی‌عکس داره ... دوتا کتابچه بزرگ .... از بچگی شما تا بزرگی ...

ـ علیاحضرتا ، مهدخت هم جمع کرده ....

یکی از بچه‌ها باحسرت گفت :

ـ شهبانو یادتان هست یکروز خو[illegible] اما هوا خراب بود .

شهبانو گفتند : بله، یادم‌هست.

ـ ما آنروز در آن عمارت آبی شما را توی هلیکوپتر دیدیم . هوا بد بود. بعد از آنکه‌هلیکوپتر شما رفت باد گرفت ...

شهبانو گفتند: عمارت‌شما آبی و سفید بود . یادم هست آنروز هلیکوپتر نتوانست بنشیند . انشاء الله یک روز دیگر می‌آیم.

یکی از بچه‌های شهرستانی دست شهبانورا گرفت و با حالتی کودکانه در حالی که صدایش بخوبی شنیده نمیشد گفت :

ـ شهبانو ، به‌شاهنشاه بگوئید که یک روز بیایند اینجا ...

شهبانو گفتند : میگویم اگر یک روز وقت‌داشته‌باشند حتما میایند.

دختری که نسبتا بزرگتر بود گفت :

شهبانو خبر دارید که ما از شبانه‌روزی میرویم ... ما بزرگ شده‌ایم امسال باید برویم دوره راهنمائی .....

شهبانو با لبخند منتظر بقیه حرفهای او بودند و او مشتاقانه میگفت :

خودتان دستور دادید که برای ما یک جای جدید بسازند ...

شهبانو فرمودند : اما حیف . بزودی آن ساختمان تمام نمیشود و شما امسال هم در شبانه‌روزی شماره ٦ باقی میمانید .

یکی از بچه‌ها از مسافتی دور گفت : شهبانومیدانند که ماامسال قهرمان ژیمناستیک شدیم ؟ آقای ژیمناستیک بما خیلی چیزها یاد می‌دهد .

بچه‌های شبانه‌روزیهای جمعیت خیریه‌فرح پهلوی هربار که‌شهبانو را در کنار خود می‌بینند آنچه‌را که میخواهند میگویند و شهبانو با علاقه همه قصه‌ها و حرفهای این بچه‌ها را گوش میدهند .

از سه سال پیش که در باغ اهدائی آقای کوروس درنیاوران، اردوگاه جمعیت‌خیریه فرح‌پهلوی برپا شد تا کنون بیش‌از دوهزارو ششصد دختر و پسر از شبانه‌روزیهای جمعیت در سراسرکشور به این اردوگاه‌آمده‌اند ودوره‌های اردوئی را گذرانده‌اند و کمتر گروهی از شهرستانها آمده‌اند و شهبانو را یک روز در جمع خود ندیده‌اند .

اردوگاه نیاوران نزدیک کاخ نیاوران است وشهبانو همانطورکه به بچه‌ها هم دیروز میگفتند راه نزدیک است وهروقت فرصت‌کنند در صبح یا بعدازظهر به دیدن بچه‌های شبانه‌روزی‌های جمعیت میروند .

دیروز هم یکی از همین روزها بود که علیاحضرت بدون اطلاع قبلی با اتومبیل به اردوگاه تشریف‌فرما شدندومورد استقبال خانم خزیمه علم نایب رئیس جمعیت خیریه فرح پهلوی‌وخانم نردین امیر طهماسب مدیرعامل جمعیت قرار گرفتند .

اکنون ۱۰۸ کودك از تربت‌حیدریه ، تبریز و تهران در سنین بین ۷ تا ۱۲ سال در این اردو بسر می برند .

قرار است امروز مشهدیهاهم به آنها بپیوندند و بیست ویك روز در این اردو در کنار بچه های دیگر زندگی کنند .

بنای اردوگاه چند سالن‌بزرك ساده ولی پرنقش و نگار است. یك سالن غذاخوری چهار خوابگاه بزرك با تخت‌های‌سفید و پتو های آبی و صورتی و یك کلاس موسیقی با آمفی‌تئاتر بنای قشنك این اردوگاه را تشکیل می دهد بچه ها اغلب روز های اول با محیط ناآشنا غریبه هستند ولی بتدریج باهمه چیز انس می گیرند و دوست می شوند . شهبانو وقتی ازجمع بچه ها کنار آمدند گفتند .

بچه های شهرستانی هنوز خجالتی هستند و اردوها با مربیان تحصیلکرده ، این‌بچه ها را از این حالت بیرون می آورد . باید بتدریج این‌اردوها نمونه شود . و زیادتر .

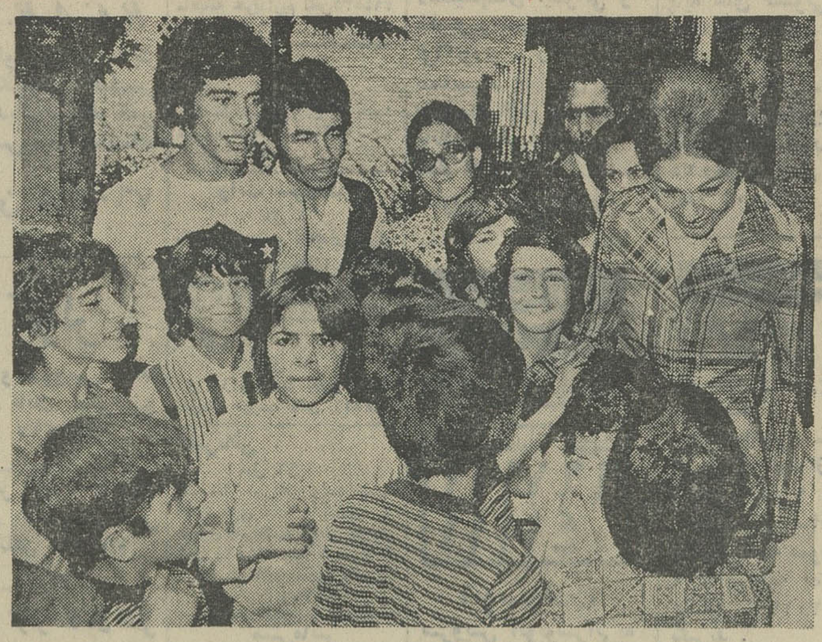

علیاحضرت شهبانو در میان کودکان شبانه‌روزیهای جمعیت خیریه فرح پهلوی که در اردوی نیاوران گرد آمده‌اند .

تربیت مربی

علیاحضرت شهبانو همیشه در هر فرصتی که پیش آمده در موردتربیت مربی برای کودکان به مسئولین توجه داده‌اند . در سفر کرمان هم علیاحضرت پس از بازدید از شبانه‌روزی‌جمعیت، اهمیت تعلیم و تربیت کودکان شبانه‌روزیها رایادآورشدندچون آنچه که بیش از هر مسئله‌ای در این مراکز مورد توجه قرار گرفته است نحوه تربیت‌وآماده شدن این افراد برای زندگی وقبول مسئولیت آینده است از همین‌رو علیاحضرت شهبانو در هر بازدید از این مراکز تاکید می کنند که در تربیت‌وآموزش مربیان این کودکان تعجیل شود و برای‌این منظورشهبانو دیروز هم تاکید کردند که مطالعات لازم جهت تعیین تعداد مورد نیاز اینگونه مربیان‌هرچه زودتر انجام شود تا با توجه‌به احتیاجات مراکزی که بطور کلی ، مسئولیت هائی در تعلیم وتربیت کودکان دارندمدرسه‌ای برای تربیت مربیان کودك دائر گردد .

اعزام به فرانسه

برای اداره اردو هایی که جمعیت خیریه دارد مربیان به تدریج تعلیم می بینند تعدادی از این افراد را برای کارآموزی به اردوهائی درفرانسه‌میفرستند وبا استفاده از تجربیاتی که فرانسویان دارند اردو ها بتدریج تکمیل می شود . بطور کلی اوقات بچه های شبانه‌روزیها در این اردو ها به تفریح می گذرد ولی خانم نردین امیر طهماسب در این مورد می گفت : مادر این اردوگاه زمستانها هم اردو داریم . منتهی در زمستان بجای کلاس های کاردستی وموسیقی که داریم بچه ها درس می‌خوانند و بقیه روز برنامه های اردویی دارند .

ترك اردوگاه

بازدید شهبانو از این‌اردوگاه یکساعت ونیم طول کشید ، وبچه ها در این مدت ازنزدیك برای شهبانو درد دل کردند ، حرفهایشان را زدند و شهبانو دربین بچه ها به ناهارخوری رفتند و برسر میز های بچه ها نشستند و در حالی که خنده محبت‌آمیز همیشگی برچهره معظم‌لها دیده می شد اردوگاه نیاوران را ترك کردند .

شوهران پرحرفی که‌درخانه قفل سکوت به‌لب‌دارند

در همه‌جای دنیا سالهاست که زنها غالبا میگویند :شوهر من کم‌حرف است و من از این کم حرفی او بستوه‌آمدم . این‌سئوال پیش می‌آید که آیا واقعا مردان کم حرف هستند یا علتی وجود دارد که مردی صبح تاشب‌با همه بلبل‌زبانی میکند وهمینکه بزنش میرسد سکوت اختیار میکندوانگار مزدی برای حرف‌زدن میخواهد ؟

باید گفت مردانی که در خانه کم‌حرف و ساکت هستند دوران کودکی تلخی راپشت‌سرگذارده‌اند زیرا به تجربه ثابت شده که والدین چنین مردانی‌هرگزحوصله سروکله زدن با فرزند خود را نداشته‌اند ویا آنقدر در جار و جنجال وخواسته های خانوادگی ودعواهایشان غرق بوده‌اند که فراموش کرده‌اند به رفتار وگفتار فرزند خویش بیاندیشند ولحظاتی را با او به گفتگو و بحث‌بگذرانند برخی از مردان بعلت اینکه‌عادت نداشته‌اند در نوجوانی حوادثی را که روزانه در مدرسه ومحیط خارج از منزل برآنها گذشته در خانه بازگو کنند پس از ازدواج نیز با همسرانشان درحالت‌سکوت بسر میبرند همسران چنین‌مردانی تصور میکنند که کم حرفی شوهرشان دلیل بی مهری و بی وفائی آنهاست‌درحالیکه حتی این قبیل زنها پس از چند سال‌زندگی باهمسرشان باین نتیجه میرسند که تصورآنها ازهمسرشان غلط است .

بهترین روش‌برای‌به‌حرف‌آوردن شوهرکم حرف این است که باوی درباره چیزهائی که مورد علاقه‌وی میباشد صحبت شودمثلا زنی که تا شوهرش را در خانه می‌بینید شروع میکند به نق‌زدن و شکایت کردن هرگز نباید مطمئن باشد که همسر او به حرف‌زدن باوی علاقه‌نشان دهد.

یک زن زرنگ باید بداند که همسرش ازچه فیلمی خوشش می آید ؟ از کدام گل ؟ ازکدام کتاب و یا از صحبت‌کردن درباره کدام فامیلش بیشتر احساس رضایت میکند .

بیشتر مردان دوست دارند که با آنها درباره روزهای دوران کودکی ، نوجوانی و یا دوران تحصیل دردبیرستان‌ودانشکده‌اش و یاآینده زندگیشان صحبت‌شود.

اکثر مردان در اول زندگی زناشوئی از اینکه درباره محیط کار خود باهمسرشان صحبت‌کنند ناراحت هستند .

البته این عمل مرد ممکن است دروهله اول مورد ایراد قرارگیرد تنها گذشت زمان است که اعتماد متقابل را در روابط بین زن و شوهر حاکم میکند . پس‌ازگذشت چند سال که به زوایای روحی همدیگر آشنا شدند آنوقت است که حرفها ودرددلها خودبخود مثل چشمه‌ای فوران کرده و مرد دلش میخواهد که بیشتر وقایع ومسائل روزمره را تنها پیش‌زنش بازگو کند زیرا میداند که هدف یک همسر واقع‌بین ودلسوز خوشبختی او میباشد وهرحرکت وحرفی از او سر بزند دلیل یک واقعیت مثبت ودوراندیشی خاص برای بهتر کردن وضع زندگی مشترکشان میباشد .

ملکه زیبائی سیاهپوستان

لوس‌آنجلس ـ بیست وهفتم اوت طبق معمول چندسال اخیر مراسم انتخاب ملکه زیبائی سیاهپوستان آمریکا در شهر لوس‌آنجلس برپا شد . در این مراسم که توسط سیاهپوستان آمریکائی به مقابله و رقابت با مراسم انتخاب ملکه‌زیبائی‌آمریکا هرساله در یکی از شهرهای بزرگ آمریکا برپا میشود دختر سیاهپوستی بنام لیندابارنی از نیوجرسی (نفر سمت چپ) به عنوان ملکه زیبائی سیاهپوست ۱۹۷۲ آمریکا انتخاب شد.

عکس رادیوئی اطلاعات

ستاره بخت‌شما

فروردین ـ درانتظار یکتحول جالب باشید، کارتازه‌ای که باعث موفقیت شما میشود شروع میکنید .

اردیبهشت ـ به ابتکار نیروی کار خود متکی باشید ، در معامله‌ای که انجام میدهید ضرری متوجه شما نیست .

خرداد ـ با اطرافیان بر سر مسئله‌ای گفتگوئی دارید با عقل و تدبیر درمورد تحولات و یا تغییرات جدید اقدام کنید .

تیر ـ ساعات خوبی را درکنار همسر یا فرد موردعلاقه می گذرانید . بادوستی درمورد شخصی دیگر مشورت می کنید .

مرداد ـ درتصمیمی‌که‌گرفته‌اید تابع احساسات نشوید ، یک برخورد جالب و ایده‌آل در انتظار شما است .

شهریور ـ اطلاعات‌واخبارغیر منتظره‌ای دریافت‌میکنید، روز خوبی برای خرید در پیش دارید .

مهر ـ ساعات فراغت گردش درهوای آزاد را توصیه میکنیم. اختلاف‌نظرشما با خانواده برطرف خواهد شد .

آبان ـ یک پیغام جالب ویا یک هدیه دریافت‌میکنید، درکارهای مالی دقت داشته‌باشید .

آذر ـ در مورد پیشنهادی که دریافت داشته‌ایدعجولانه تصمیم نگیرید . یک خبر خوش در انتظارشماست.

دی ـ پول قابل ملاحظه‌ای برای شما تدارک میشود روابط اجتماعی شما با دیگران بهبود می‌یابد .

بهمن ـ در محیط زندگی استقلال بیشتری بدست می آورید . برای رسیدن بهدف تردیدنداشته‌باشید.

اسفند ـ وضع را از آنچه هست وخیم‌تر نکنید ، بهتر است روز خود را درمیان خانواده‌بگذرانید.

اگر فردا روز تولد شماست

سال مالی خوبی درپیش است ، ملاقاتهای جالب و سفر های کوتاه و دلپذیری را پیش‌بینی میکنیم .

دبیرستان پیشگام

برای ششم ریاضی و طبیعی و سایر کلاسها همه روزه صبح و عصر ثبت‌نام میکند . سرپل تجریش مقابل شهرداری تلفن ۸۷٤٤٦٤

پول زمین اتومبیل

جوایز بلیطهای اعانهٔ ملی سری فوق العاده

۷ جایزه ۱۰۰ هزار تومانی
۷ قطعه زمین ۱۰۰۰ متری
۷ دستگاه اتومبیل آخرین مدل
مرسدس بنز ۲۲۰ ـ آریا ـ پژو ۵۰۴
پیکان ـ فیات ـ ژیان ـ ب. ام. و ۲۰۰۰

برای ۷ نفر

هر نفر

★ ۱۰۰ هزار تومان پول باضافه
★ یك قطعه زمین ۱۰۰۰ متری باضافه
★ یك دستگاه اتومبیل آخرین مدل

این جوایز فقط برای یکبار است

باخرید هرچه بیشتر ،از این سری بلیط فوق‌العاده خود و افراد خانواده خود رادرمسیر بردن بزرگترین و پرشانس‌ترین جوایز ممتاز سال قرار دهید .

بذر پاش وکود پاش مُدل
SUK-24A

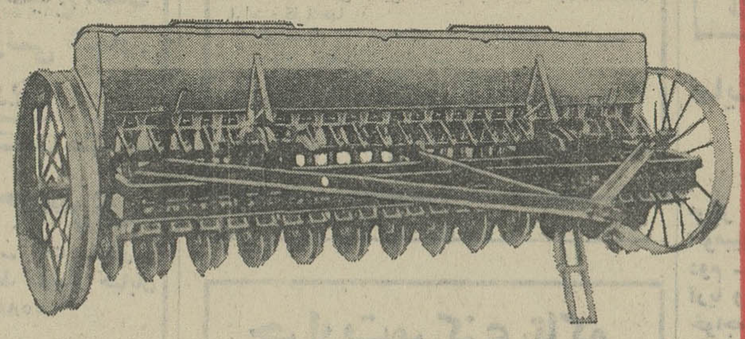

بذرپاش وکود پاش ۲٤ ردیفه غلات وحبوبات و دانه های روغنی بعرض کار ۳/٦۰ متر، وارد شد.
نمایندهٔ انحصاری ماشین آلات راه سازی وصنعتی وکشاورزی فیات :
شرکت سهامی موتوربال :
دروازه دولت ـ ساختمان فیات ـ تلفن ۲۸ ـ ۳۱۹٤۲۵
MOTOR BALL CO.

گوگوش
در برنامه کفشهای خوب و قشنگ

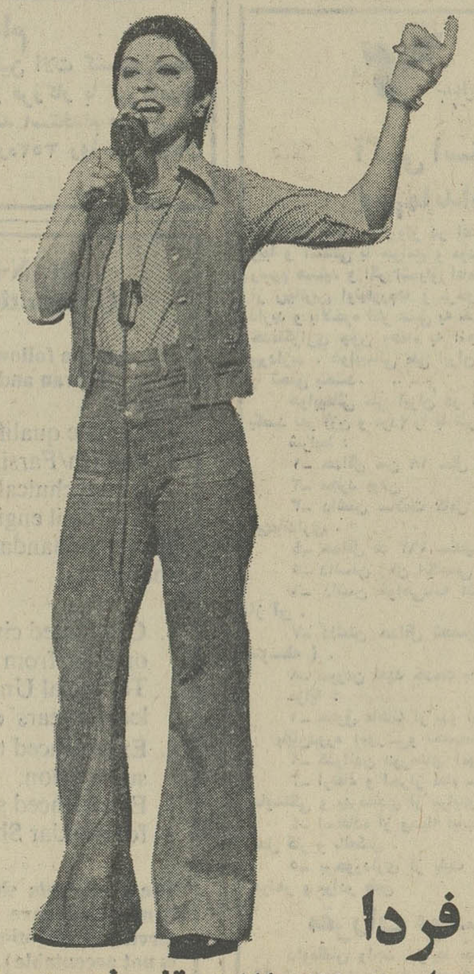

فردا
ساعت ۲۱٫۴۵ در تلویزیون ملی ایران

نیازمندیهای شما

نیازمندیهای اطلاعات

تلفنی آگهی قبول میکند

تلفن‌های ۳۱۱۲۲۰-۳۱۱۲۲۴

۳۱۱۲۲۷-۳۱۱۲۲۹-۳۱۱۲۳۰

اثاثیه

خرید

بازرگانی فرش کیهان ۸۳۰۹۰۴ و ۸۲۳۷۷۶ خریدار نقدی همه رقم فرش کهنه و نو جهت صادرات روزولت میدان ۲۵ شهریور .

فرش طوسی ۷۵۹۰۲۹ همه نوع فرشهای کهنه اعلا و نو شما را قیمت صادراتی ازسایرین بهتر نقدا خریدار است .

فروشگاه آسیا تلفنهای ۹۲۵۱۰۲ و ۹۲۲۸۳۲ خریدار یخچال برقی و نفتی تلویزیون قالی و قالیچه با اطلاع تلفنی و قیمت عادلانه خیابان‌شاه

فروشگاه آستارا ۹۲۶۴۰۲ خریداریخچال برقی و نفتی تلویزیون، فرش و کلیه لوازم منزل بقیمت عادلانه ـ شاه چهارراه پیروز

جهان کالا خریداریخچال تلویزیون و لوازم منزل شما چهارراه پیروز۹۲۵۴۵۸

فرش خواجه‌نصیر بهترین خریدار فرش کهنه و نو معاوضه جهت صادرات‌تلفن ۷۵۲۶۹۰

فروشگاه ایران فرش تلفن ۷۷۴۹۷۲ کلیه لوازم منزل شماراهر مبلغ باشد بیشتر از سایرین نقد خریداریم .

فروشگاه آریا ۹۲۹۳۹۳ خریداریخچال برقی‌نفتی فرش مبلمان اجاق گاز تلویزیون و اثاث منزل

نمایشگاه‌فرش طباطبائی انواع فرش های کهنه ونوشما را در منزل نقدا خریدار است تلفنهای ۴۰۴۱۰ و ۶۶۲۱۴۸ آ ـ ۴۷۳۵

فروشگاه فروردین خرید فرش کهنه و نو تلفن۶۶۱۶۵۵و ۴۳۰۸۵

فرش نو و کهنه شما را خریداریم‌تلفن ۳۰۲۷۴۶

فرشهای کهنه از متری ۳۰۰ تومان ببالا خریداریم‌فرش اعتماد مقابل سینما مولن‌روژ ـ تلفن ـ ۷۵۸۲۷۰

فروشگاه‌مشرق۹۲۹۳۳۷ بهترین خریدار قالی قالیچه و اثاث منزل یخچال نفتی

فرش اردیبهشت شاه تفن ۶۶۸۱۶۴

صاحب امتیاز عباس مسعودی تهران خیابان خیام تلفن ۳۱۱۰۷۱

شرکت سهامی **ایران چاپ** چاپخانه اطلاعات خیابان سپه مقابل پست‌خانه مرکز تلفن ۳۱۱۲۳۳

فروشگاه پروانه فرشهای نو مخصوصا فرشهای کهنه‌و کلیه‌لوازم منزل شما را در اسرع وقت با کارشناس کارآزموده خریداری مینمائیم تلفن های ۳۱۹۶۳۲ و ۳۱۸۲۹۷

نمایشگاه فرش توکلی فرشهای کهنه را با نو معاوضه و فرشهای کهنه‌رانقدا خریدار استنمایشگاه۶۲۱۴۰۵ بازار ۲۰۸۲۹ ۱ـ۲۶ آ ـ ۸۵۳۵

فروشگاه فرش شایان تلفن های ۹۲۳۳۸۱ و ۹۲۸۲۷۳ خریدارقالی‌و قالیچه‌های کهنه‌ونو جهت صادرات و یخچال و تلویزیون وسائل لوکس منزل

فرش گلشن تلفن ۶۲۱۴۲۱ بهترین خریدار فرش کهنه همه رقم فرش نو بوجود میباشد .

فروشگاه بختیاری‌تلفن۷۵۹۳۲۹ بهترین خریدار کلیه لوازم منزل

فروش دست‌دوم

یکدستگاه یخچال آلمانی۱۰ فوت مارک بوش بفروش‌میرسد تلفن ۷۷۴۰۱۱ ۱ـ۲ آ ـ ۳۷۹۷۲

بعلت مسافرت لباسهای زنانه و بچگانه ایرانی و فرنگی و مقداری لوازم منزل به قیمت مناسب به فروش میرسد خیابان آریامهر مقابل هتل خیابان باباطاهر کوی فرح شماره ۲۳ طبقه اول آ ـ ۹۰۶۶

فروش البسه و لوازم منزل‌وآشپزخانه خارجی و مبل و صندلی ایرانی با قیمت بسیار مناسب بفروش میرسد . طالبین جهت‌اطلاع بیشتر بین ساعت ۴ الی ۶ بعداز ظهر هر روز با تلفن : ۸۹۲۹۵۲ تماس بگیرند .

لوازم‌خانگی

صنایع فلزی کادو سازنده و فروشنده همه نوع لوازم آشپزخانه خیابان شیرو خورشید. ایستگاه انبار پلاك ۲۵۴ تلفن ۹۵۶۳۲۱ آـ ۹۰۸۶

کرایه

کرایه هرنوع ماشین تحریر بنگاه فنی ناصر تلفن ۸۲۶۲۰۵ دروازه دولت مقابل سعدی

شستشوی مبل و فرش

شستشوی‌مبل‌فرش‌پرده کلین سرویس مبتکر و پیشرو نظافت مبل و فرش با دستگاه منحصر بفرد خشکشوئی پرده بانصب مجانی ۹۵۲۵۴۶

کنت سرویس خشکشوئی‌مبلمان،موکت فرش ـ تشك اتومبیل ۷۷۶۷۱۳

درایگلین سرویس آلمان خشکشوئی مبلمان‌فرش موکت درمحل ۷۹۵۳۰۷

دوراکلین‌سرویس‌آمریکا باتکنیك برتر. گرانتر.مطمئن‌تر تلفنهای ۸۴۸۳۹۵ و ۸۴۸۳۹۶و ۸۴۵۶۸۳ ۱ـ۲۶ ا ـ ۲۴۵

خشکشوئی مبلمان ادیب یکدست ۵۰ تومان در جای‌خود تلفن ۹۵۶۵۶۵

قالیشوئی ایران دویچ بهترین نوع شستشوی فرش در ایران تلفن : ۳۵۰۰۴۵

کارخانه قالیشوئی ادیب تلفن شعبه مرکزی ۹۵۶۵۶۵ تلفن خیابان نواب ۹۵۲۴۵۴ تلفن‌خیابان‌آذربایجان ۹۵۸۹۵۰

کارخانه‌قالی‌شوئی ماژیك

تلفن مرکزگارخانه ۶۶۱۸۲۲ تلفن شعبه‌جمشیدآباد ۶۶۱۸۲۳ تلفن شعبه تهران‌نو ۷۹۸۸۱

مبل ودکوراسیون

پیراهن مبل ۳۱۹۵۰۵
تعویض پارچه‌مبل ۳۱۹۵۰۵
پرده‌دوزی شهرزاد ۳۱۹۵۰۵

پرده‌دوزی ارجمند ۳۱۷۳۷۰

لوازم برقی

الکتریکی اسرام لوازم الکتریکی تجریش باغ‌فردوس تلفن ۸۷۲۸۲۱

تعمیرات

تلویزیون

تعمیرگاه تلویزیون الکترون تلفن ۷۶۳۶۸۲

تعمیرگاه تلویزیونهای R.C.A شاوبلورنس فیلیپس سییرا تلفونکن وسایر مارکهاباسرویس مجهز سیار درشهر وشمیرانات

تلویزیون سرویس شاد

سرویس فوری تلویزیونهای اروپائی . امریکائی . شاوب‌لورنس ـ آر.بی.آی و نصب آنتن تمام کانال تلفن ۷۶۴۵۴۱ سرویس سیار تعمیر در محل . آ ـ ۵۲۵۸

تعمیرگاه‌مرکزی تلویزیون انگلیسی پای تلفن ۳۱۳۷۰۹

سرویس تلویزیون گارانتی تلفن ۶۲۸۳۷۱

سرویس سیار R.T.I . R.C.A سییرا ،دیانور جنرال الکتریک و گراندیک بویژه شمیرانات

تلویزیون فوری در منزل تعمیر میشود ۹۶۰۵۴۶

تعمیرگاه ثابت تعمیرتلویزیونهای RCA RTI با تخفیف استثنائی تلفن ۶۶۹۱۷۰

تعمیر تلویزیون فوری درمحل تلفن ۸۸۲۸۲۸

شرکت مهندسین ایران الکترونیک یگانه تعمیرگاه مجهزتلویزیونهای فیلیپس آر . بی . آی آر . سی . آ تلفونکن وسایر مارکها باضمانتنامه کتبی نصب آنتن تمام کانال آنتن اف ام موجوداست تلفن ۷۷۶۹۴۴

مؤسسه‌مهندسی ایران تلویزیون

تعمیرگاه مجهز تلویزیون های اروپائی و امریکائی

R.C.A.R.T.I

شاوب‌لورنس دمونت بلر وستینگهاوس فیلیپس گراندیك ، تلفونکن سرویس‌سیارضمانتنامه

تلفن ۷۶۰۷۶۴

کولر

نصب و سرویس ورنك کولرو کانال کشی‌فوری ۷۹۳۸۹۷

سرویس کولر۲۰۰ ریال پوشال ۴۰۰ ریال خیلی فوری تلفن ۷۶۱۹۹۵

نصب کولر کانال‌کشی فوری ۷۹۶۱۰۳

یخچال

تعمیرگاه سید حسین ۸۸۲۴۳۸ تعمیر هرنوع یخچال‌رختشوئی ابگرمکن . سرویس و نصب کولر .

تعمیرات یخچال فوری سردخانه رختشونی ـ کولر گازی ۷۹۳۸۹۷

سرویس آبگرمکن ۹۲۰۶۶۴

تعمیرگاه یخچال فریجیدر اساس یدکی موجود ۷۵۲۳۳۶ ۱ـ۲۶ ا ـ ۴۳۴۱

تعمیرگاه یخچال فریجیدر غلام لوازم‌یدکی‌موجود تلفن۸۲۱۴۱۷ ۱ـ۲۶ ا ـ ۸۲۶۴

تعمیرگاه‌یخچال‌فوری ۸۸۲۴۳۸ ۱ـ۲۶ آ ـ ۲۳۲

شماره‌تلفن‌جدیدموسسه فنی نوریکار ۹۲۰۶۶۴ سرویس ـ یخچال‌ـ کولر آبگرمکن

سرویس آبگرمکن‌یخچال ۹۵۲۶۳۸

تعمیرگاه‌موت ۷۹۶۱۰۳ یخچال کولر آبگرمکن فوری

فروش اتومبیل

اتومبیل هوندا زرد رنك کورسی بدون واسطه به فروش میرسد ۴۹۹۶۱

پیکان

مدل ۴۹

پیکان مدل ۴۹ سرمه‌ای بابیمه شخص ثالث ۱۹۰۰۰ تومان عصرها از ساعت ۵تا۹تلفن ـ ۳۱۱۷۴۷

پیکان ۵۰ یا ۵۱ بدون پیش قسط باقساط ۱۰۰۰۰ریال ماهیانه خریداریم تلفن۷۶۴۵۳۵ آ ـ ۹۰۸۰

مینی‌وان

مدل ۶۶

یکدستگاه‌مینی‌وان‌مدل۶۶ بقیمت مناسب فروشی ۵۲۳۳۴۱ ا ـ ۸۶۹۳

وانت شورلت

مدل ۶۲

یکدستگاه وانت اطاقدار بزرگ دروضع مرتب بدون واسطه بفروش میرسد . تلفن ۶۶۰۲۰۱ ـ ۶۶۳۰۸۴

اپل

مدل ۶۲

اپل ۶۲ با رادیو بدون واسطه بفروش میرسد تلفن ۶۶۴۸۴۲

انترناش

مدل ۶۶

یکدستگاه انترناش وانت تمیزبا اطاق فلزی عقب و پوستر و بخاری فابریکبه فروش میرسد تلفن ۷۸۱۸۶۱ بین ۸ صبح تا ۵ بعد از ظهر تماس بگیرید. ۱ـ۲ آ ـ ۹۰۶۹

مینی‌ماینر

مدل ۶۹

بفروش‌میرسد تلفن ۸۲۲۰۴۷ ۱ـ۲ آ ـ ۹۰۹۳

لندور

مدل ۶۵

مدل ۶۵ تا ۷۰ سالم و مرتب بدون واسطه خریداری میشود لطفابا تلفن ۷۵۸۹۲۹ از ساعت ۱۴ الی ۱۹ تماس گرفته شود

موتورسیکلت

موتورسیکلت سوزکی ۱۲۵ خیابانی‌با شرایط خوب بفروش میرسد تلفن ۶۳۵۸۹۴ آ ـ ۹۰۶۲

مورد نیاز

«کامیون نیازمندیم»

ده دستگاه کامیون کمپرسی بزرگ برای عملیات خاکی‌خارج از مرکز اجاره میشود ـ تلفن ۸۲۰۹۲۹ ۱ـ۲ آ ـ ۱۲۱۲۹

فروشگاههای اتومبیل

برادران گلپایگانی

خرید و فروش انواع مینی بوس نو ودست دوم بطور نقد واقساط و معاوضه کهنه و نو

تلفن ۵۳۶۳۰۱ و ۲۷۹۰۰

ژیان ۵۱ باقساط

اتوارابه

تحویل در محل فوری اول جاده تهران‌نو مقابل بیمارستان جرجانی ۷۵۹۸۰۹ آ ـ ۸۸۷۳

فروشگاه **اتومبیل توکل**

بورس انواع جیپ‌لندور وانت استیشن‌میدان‌باغ شاه تلفن ۴۷۰۷۵

نمایشگاه وفروشگاه اتومبیل **مظفرهاتفی** اتومبیل شمارا در منزل یا در محل کارتان خریداریم سیمتری شهداء کارگران تلفن ۲۴۰۷۸

نمایشگاه اتومبیل پایتخت

مرکز فروش همه نوع اتومبیل های نو و دست دوم ـ نمایندگی رسمی آریا و شاهین . خیابان خواجه نصیر طوسی . تلفن ۷۵۴۴۸۰ مدیر فروشگاه **امیر عشیرزاده**

نمایشگاه اتومبیل سایه خرید و فروش‌اتومبیل های نو و دست دوم سایه روشن سابق : تلفنهای ـ ۷۶۰۶۲۹ ـ ۷۶۳۳۹۹

برای اتومبیل شما

فروشگاه تراب نعمت‌الله‌تراب

فروشنده انواع واقسام لاستیکهای ایرانی و خارجی ـ سواری‌ـ باری. تراکتوری ـ راهسازی نشانی ـ خیابان ری چهارراه انبارگندم‌مقابل بانك صادرات رازی پلاك ۲۰۷

تلفن ۲۳۶۳۹

کرایه

کاج بار بارکش شهر وحومه حمل‌بارتمام‌نقاط‌ایران تلفنهای ۶۶۱۱۱۱ ۴۱۱۱۱

اتوسعادت

سرویس اتوبوسرانی‌به آشتیان ـ فرهان ـ قم ـ گرگان شهباز مقابل ورزشگاه شماره ۳ ۳۱۵۷۵۶

اتوسیر ساوه

هر روزه با اتوبوسهای لوکس به ساوه و تفرش شاهپور چهار راه گمرك تلفن ۲۶۸۰۲

اتومبیل کرایه

برادران منصوری اتومبیلهای آخرین سیستم باراننده‌و بدون راننده داخل وخارج شهر آریامهر چهارراه تهرانپارس کاروان تلفن ۹۵۶۲۲۵

M.A.S ام . آ . اس اتوبوس ومینی بوس دربست ۹۷۰۸۱۴ ۹۷۸۸۱۵

اتومبیل کرایه با راننده تلفن ۷۹۵۳۱۶

اتو لوکس

اتومبیلهای تشریفاتی با راننده برای داخل و خارج از تهران میدان فردوسی تلفن ۸۲۱۲۷۰ و ۸۲۶۶۰۵

جرتفیل بابك‌ایز بهاور تلفن ۹۷۸۰۸۰ و ۹۵۹۵۸۸

ماشین آلات

داربست فلزی

حدود ۱۳۰ تن داربست فلزی از نیم تا شش متر وبست پیچ و مهره و پایه های کشوئی کوتاه وبلندقابل تنظیم و کلیه لوازمات کفراژ بندی داربست کلا فابریك خارجی به نازلترین‌قیمت یکجا نقدا از قرار کیلوئی ۳۴ ریال بفروش میرسد تلفن ۷۶۴۰۰۳

استخدام

بیك‌نفر دوشیزه یابانوی خوش‌بیان وارد بامور دفترداری و تلفن‌چی‌مورد نیاز است .

صبحها بین ساعت ۹ الی ۱۲ و بعد از ظهر ساعت ۴ الی۷ بنشانی اسلامبول ساختمان پلاسکو طبقه سوم‌شماره ۲۰۹ مراجعه نمایند یا باتلفن ۳۰۱۳۹۶ تماس بگیرند .

آگهی استخدام

شرکت پخش جمشید یکنفر دوشیزه یا بانو که درامور بایگانی و مکاتبات خارجی و ماشین نویسی لاتین و فارسی تسلط و حداقل دو سال‌سابقه‌کار داشته باشد با حقوق و مزایای مکفی استخدام مینماید .

واجدین شرایط فوق میتوانند همه روزه از ساعت ۶ الی ۸ بعد از ظهر به آدرس چهار راه گلوبندك ساختمان مرکزی بلا طبقه دوم مراجعه نمایند .

کارگر زن

یکی از کارخانجات تولیدی تعدادی کارگر زن استخدام مینماید.

داوطلبین باید خواندن و نوشتن فارسی را بدانند و سن انها بین ۲۰ تا ۳۵ سال باشد واجدین شرایط میتوانند همه روزه بین ساعت ۱۰ تا۱۲ صبح به خیابان آیزنهاور چهرراه خوش کوچه برق شهاب شماره ۱ مراجعه‌نمایند. ۱ـ۳ آ ـ ۸۸۷۴

آگهی استخدام

به چند نفر کارگر کمدساز و جوشکار استینلس استیل نیازمندیم واجدین شرایط به تلفن ۹۵۵۷۱۷ یا به آدرس کیلومتر ۱۶ جاده مخصوص کرج کارخانه وارکو مقابل‌پمپ بنزین مراجعه نمایند. آ ـ ۸۸۶۱

عده‌ای بازاریاب با تجربه مرد با تحصیلات دیپلم ببالا با شرایط خاص استخدام میشود فقط از ساعت۶ الی ۷ به‌میدان فردوسی ساختمان اریا شماره ۳۵۳ طبقه همکف آپارتمان‌دوم مراجعه نمایند. ۱ـ۲ آ ـ ۸۸۸۰

بعده‌ای خانم و آقای خوش‌تیپ

که حداقل‌دارای مدرك‌تحصیلی دیپلم باشند و بتوانند تضمین کافی بسپارند جهت نمایندگی فروش بیمه عمر احتیاج است. لطفا مشخصات و یک قطعه عکس خود رابه آدرس‌صندوق پستی شماره ۱۱۴۳ـ۱۵ ارسال دارید. ۱ـ۲ آ ـ ۳۷۸۰۲

حرارت مرکزی تاکو

بیکنفر کارمند بازنشسته خوش بیان و دو نفر کارگر درجه‌یک جهت‌لوله‌کشی ساختمان‌نیازمند است خیابان شاهرضا روبروی زایشگاه زنان تلفن ۷۵۱۶۵۱ ۱ـ۲ آ ـ ۸۷۲۰

یکنفرد وشیزه یا بانو ماشین نویس

برای تمام وقت نیازمندیم امیریه ـ منیریه آموزشگاه ماشین نویسی هما آ ـ ۱۱۸۴۹

بداروساز احتیاج داریم

بیك نفر داروساز جهت داروخانه نیازمندیم. علاقمندان با نشانی زیر مکاتبه نمایند . قزوین خیابان سپه داروخانه آشوری تلفن ۲۱۱۹ ۱ـ۳۰ آ ـ ۳۷۵۱۰

کارخانجات کفش وین

تعدادی کارگر بشرح زیر استخدام مینماید .
۱ـ کارگر کاربر
۲ـ پستاهی ساز
۳ـ چرخکار
۴ـ مبتدی جهت پرسکاری
۵ـ مبتدی جهت کفاشی
۶ـ مبتدی جهت بسته‌بندی
متقاضیان باید واجد شرایط زیر باشند.
الف ـ داشتن سوادخواندن و نوشتن .
ب ـ حداقل سن ۱۵ و حداکثر ۳۵ سال تمام
ج ـ داشتن برگ خاتمه خدمت یا معافیت غیر پزشکی

داوطلبین واجد شرایط می توانند روزهای یکشنبه،دوشنبه و چهارشنبه به کارگزینی کارخانجات کفش وین واقع‌در کیلومتر ۱۸ جاده کرج مراجعه نمایند. ۱ـ۴ آ ـ ۳۷۷۴۸

کار و آموزش

۲۵ نفر علاقمند به کار رادیو تلویزیون نقشه کشی برق مشار قوی و ۲۰ نفر علاقمندبه ماشین نویسی پس از یکدوره کوتاه اموزش به کار مشغول میشوند پهلوی نبش بهرامی تلفن ۴۹۴۹۴ و ۶۶۳۷۶۰ آ ـ ۶۴۸۶

راننده پایه یکم وراننده غلطك‌استخدام میشود . تلفن ۴۴۷۰۴ آ ـ ۹۰۱۱

بچند نفر کارگر ماهر سفارشی دوز زنانه نیازمندیم . تلفن ۶۶۰۴۵۱

خانواده‌ای احتیاج بیکبانوی پرستار کودک دارد بتلفن های شماره ۴۸۷۴۷ و ۶۶۱۸۳۲ از ساعت ۵تا۷ مراجعه فرمائید . آ ـ ۱۱۹۳۹

دوشیزه یابانو ماشین نویس

لاتین باحداقل سه سال تجربه در ماشین نویسی وبایگانی و آشنائی کامل به زبان انگلیسی تمام وقت استخدام می شود . لطفا بین ساعت ۵ر۷تا۵ر۱۶ به تلفن ۹۵۸۴۲۱ مراجعه فرمائید محل کارخانه جاده قدیم کرج آ ـ ۸۹۸۲

یکنفر مکانیك ماشین آلات‌راهسازی

استخدام میشود‌ـشرکت ارکان ماشین خیابان آیزنهاورروبروی دانشگاه آریامهر شماره ۶۲۸ ۱ـ۲ آ ـ ۸۹۳۷

استخدام شف‌شانتیه کفراژ

شرکت ساسر برای کارگاسد رضاشاه کبیر نزدیک مسجد سلیمان احتیاج به‌چند‌نفرشف شانتیه مجرب برای کفراژ سد که بزبان فرانسه یا انگلیسی آشنائی کامل داشته‌باشند،دارد. علاقمندان همه روزه بادفتر استخدام درگاه سد ویادفتر شرکت ساسر در اهوازخیابان کیکاوس شماره ۶۲ و یا بعداز ظهرها بدفتر شرکت درتهران خیابان اراك شماره ۳۸مراجعه فرمایند . ۱ـ۲ آ ـ ۱۱۹۴۵

آگهی استخدام

برای خدمات فنی و نظارت درخارج از تهران چند نفر مهندس راه و ساختمان‌که حداقل‌دارای ۳سال سابقه کارا‌جرائی (دررشته‌آبیاری ارجحیت دارد) داشته و بیکی از زبانهای فرانسه‌یاانگلیسی تسلط داشته باشند (فرانسه مقدم است) نیازمند است داوطلبان میتواند از ساعت۸لغایت ۱۳ و از ۵ر۱۶لغایت۱۹ به آدرس بولوار الیزابت خیابان میکده کوی دیبا پلاك۵ مهندسین مشاور گیدمراجعه فرمائید .

دربازکن برقی B.K.D بکد قیمت : ۲۵۰ تومان

بدون پیش قسط به اقساط شش ماهه ـ بوسیله تلفن سفارش دهید

تلفنهای دفترفروش : ۶۲۴۴۱۴-۶۲۴۴۹۰-۶۲۴۵۱۰

نماینده انحصاری ومرکزفروش شرکت بکد الکتریك پهلوی مقابل پارك ساعی ۶۸۰

هواپیمائی ملی ایران ـ هما

آگهی استخدام میهماندار هوائی

اگر مایل به پرواز در افقهای بیکران و دیدن شهرهای زیبا و آشنائی با جوامع و مردم بسیار و سنت‌ها و اداب و رسوم هستید و اگر اشتیاق اقامت در بهترین هتلها و استفاده از زیباترین اونیفورم‌ها و برخورداری از بیمه و مزایای ان دارید و بالاخره اگر عشق به خدمت داشته و مایلید درموسسه خدمتگزاری چون «هما» به انجام وظائف ارزنده میهمانداری بپردازید ، هواپیمائی ملی ایران میتواند آرزوهای طلائی شما را تحقق بخشد.

هواپیمائی ملی ایران در تکمیل کادر میهمانداری خود یکصد نفر (زن و مرد) را با شرایط زیر استخدام میکند .

شرایط :
۱ـ حداقل سن ۱۸ سال و حداکثر ۲۶ سال
۲ـ مجرد بودن
۳ـ داشتن سلامت کامل و اندام مناسب برای شغل میهمانداری .
۴ـ حداقل قد ۱۶۳ سانتیمتر
۵ـ دانستن زبان انگلیسی درحد مکالمه
۶ـ داشتن گواهی‌نامه انجام خدمت نظام یا معافیت از آن .
۷ـ داشتن حداقل تحصیلات (کارنامه قبولی چهارم متوسطه) .
۸ـ سپردن تعهد خدمت بمدت سه سال

مزایا :
۱ـ حقوق ماهانه از بدو استخدام بمیزان ۹۰۰۰ ریال تا پایان‌دوره اموزشی‌و تخصصی.
۲ـ گذراندن دوره‌های آموزشی و تخصصی میهمانداری
۳ـ ارتقاء و احراز مقام سر میهمانداری درصورت ابراز شایستگی و بهره‌مندی از مزایای مربوط .
۴ـ استفاده از وسیله ایاب و ذهاب از محل سکونت به محل کار و بالعکس .
۵ـ برخورداری از بلیت رایگان برای خود ، والدین، خواهر و برادر طبق

مقررات موضوعه «هما»

داوطلبان واجد شرایط میتوانند از تاریخ ۵ر۶ر۵۱ تا ۲۶ر۶ر۵۱ همه‌روزه باستثنای ایام تعطیل رسمی از ساعت۱۰ بامداد تا ۱۲ ظهر به اداره استخدام و کاریابی هواپیمائی ملی ایران واقع در خیابان فرصت چهارراه ثریا مراجعه کنند .

هواپیمائی ملی ایران«هما»

استخدام

کارخانجات تولیدی ماشین آلات کشاورزی‌چند نفر تراشکار ـ صاف‌کارو فرزکار با تجربه‌درجه یك که واجد شرایط باشند استخدام مینماید . متقاضیان با راهنمای‌شماره۳۵۳ روزنامه‌اطلاعات مکاتبه فرمائید .

IRAN-KAMPSAX
(Consulting Engineers)

has the following vacancies in its Tehran and Province offices:

Tehran
1. Female qualified English typist.
2. English/Farsi translator familiar with technical terms in connection with civil engineering activities.

Province (Bandar Abbas & Bandar Shahpour)
1. Graduated civil engineers, M.Sc. or B.Sc. from Iranian or Foreign Technical Universities with at least 3 years' experience.
2. Experienced technicians for site supervision.
3. Experienced secretary accountant for Bandar Shahpour (aged 25-35)

The applicants should be Iranian nationals and have fulfilled their military service (exemption on medical grounds is not acceptable).
All applicants should have excellent knowledge of the English language.
Please call 623417-20, for interview appointments between 8.00-10.00 and ask for Personnel Office.

مینو

آگهی استخدام

گروه صنعتی مینو برای تکمیل کادر مهندسی صنایع‌و همچنین کادر دفتر فنی به افرادی با مشخصات زیر احتیاج دارد :

۱ ـ زمان‌سنج آشنا بکارهای مهندسی صنایع‌داری حداقل ۲ سال تجربه در کارهای‌زمان‌سنجی‌و مطالعه‌روش‌کار.
۲ـ نقشه‌کش ماشین‌آلات آشنا به طرح (IAGOUT) آرایش کارگاهها

شرایط :
حداقل تحصیلات دیپلم متوسطه
حداکثر سن ۳۰ سال
داشتن برگ خاتمه خدمت یا معافی دائم غیر پزشکی

داوطلبان میتوانند روز یکشنبه ۱۲ شهریورماه از ساعت ۸ صبح الی ۳ بعد از ظهر باداره مرکزی‌مینو واقع در کیلومتر ۱۴جاده‌شمالی‌کرج مراجعه فرمایند .

حرارت‌مرکزی‌تاکو

سرویس و نصب شوفاژ سانترال منزل شمارا باارزانترین قیمت بیمه مینماید .

تلفن ۷۵۱۶۵۱ و ۷۵۳۹۶۱ و ۸۶۳۴۱۵

خیابان شاهرضا روبروی زایشگاه زنان

مدیر حرارت مرکزی‌ـسیدعباسی

شرکت بابکان

با متخصصین باتجربه باتحصیلات اروپائی وبا کادر بسیار قوی برای بالا بردن سطح فروش کمپانیها ، بازرگانان‌وشرکتها آماده‌همکاری‌است تلفن ۳۱۲۷۳۹ آدرس شاهرضا بین لاله‌زارنو و دروازه‌دولت ساختمان ۶۰۹ طبقه سوم شماره ۸

یکنفر حسابدار مجرب که آشنائی کامل‌بزبان انگلیسی‌داشته باشد برای تمام وقت مورد احتیاج است نشانی ـ خیابان فردوسی شماره ۱۳۹ شرکت اسکای ویز

لوازم‌خانگی جعفری

فروشنده کلیه مصنوعات ـ نفت ـ گاز و الکتریك و فرش نقد و اقساط شهباز خیابان غیاثی ایستگاه درختی تلفن ۳۵۵۸۸۸

لوزم‌یدکی‌متابو

همه نوع لوازم یدکی متابو رسید . کارخانه‌هائیکه احتیاج دارند به آدرس زیرمراجعه نمایند . خیابان سپه . تلفن ۳۱۸۶۹۰

کالای ابزار

نیازمندیهای شما

استخدام کارگر برق‌کار
شرکت مهندسی شهراد میدان ۲۵ شهریور خیابان نوزاد از ساعت ۵ الی ۸ بعد از ظهر مراجعه شود .
۱ـ۲ آ ـ ۸۹۱۳

آگهی استخدام
به یک نفر مرد که دارای تجربه در مکاتبات تجارتی به زبان انگلیسی‌داشته باشد‌برای ساعت ٤ الی ۸ بعد از ظهر مورد احتیاج است به تلفن ۲۰٦٦۸ مراجعه فرمائید.
آ ـ ۱۱۹۲۷

یك نفر مترجم
که‌بتواندبیشتر‌ازسه‌زبان،فرانسه انگلیسی یا اسپانیولی صحبت کند برای سفارتخانه موردنیاز است .
لطفا با شماره ۸۷٤٤۰٤ از ساعت۹صبح تا یک بعدازظهر تماس بگیرید .
۱ـ۲ آ ـ ۳۷۹۵۲

به‌یك‌نفر بانو یا دوشیزه پرستار برای شبانه روز نیازمندیم
طالبین‌میتوانند با شماره های تلفن ۸۷٦۱۱٦ و ۸۷٦۹۸۸ تماس بگیرند

پزشك با پروانه دائم برای شیفت بعد ازظهر نیازمندیم‌درمانگاه‌پاسیان خیابان نادرشاه

آگهی‌استخدام حسابدار
شرکت داروئی دام بیکنفر حسابدار باسابقه بطور تمام وقت نیاز دارد داوطلبان به خیابان امیرآباد بالای چهارراه نصرت شماره ۲۵٤ تلفن ـ ۹۵۲۱۳۷ مراجعه فرمایند .
آ ـ ۱۲۰۷۹

یکنفر منشی با تجربه
برای تمام وقت‌که‌بزبان‌انگلیسی وفارسی تسلط‌کامل‌داشته‌باشد و ضمنا بایگانی وماشین‌نویسی بدوزبان را خوب بداند مورد نیاز است . داوطلبان میتوانند در صورت دارابودن شرایط‌به شرکت‌الکترونیک بین‌المللی بلوار الیزابت شماره ۱٦۰طبقه سوم بین ساعت۹تا ۱۱ رجوع نمایند .
۱ـ۲ آ ـ ۱۱۹۰۹

یک مستخدم زن یا یکزن و شوهر باحقوق مکفی مورد نیاز است تلفن ۸۷۳۰۸۱
آ ـ ۱۲۰۳۹

بیمارستان و زایشگاه مجیدی بهیار نرس نیازمند است تلفن ٦۳۱۳۷۹
۱ـ۲ آ ـ ۹۰۲۵

به یکنفر دوشیزه یا بانو آشنابه فن ماشین‌نویسی جهت منشی‌گری مورد احتیاج است . خیابان کوروش کبیر مقابل‌سینما مون‌روژ شهناز ۲ پلاك ۷۲ تلفن ۷۵۱۵۳٤

بیکنفر دوشیزه یا بانوی تلفنچی خوش بیان که ماشین نویسی هم بداند برای تمام‌وقت استخدام میشود داوطلبین به آدرس خیابان شاه نوچه جم نوچه عطارد پلاك۱٤ جهت مذاکره حضوری مراجعه فرمایند .

یك‌کارخانه تولیدی واقع درجاده کرج چند نفر هنرجو رسته فاز کاری فارغ التحصیل‌هنرستان صنعتی تهران باشرایط زیر استخدام می نماید.
۱ـ حداکثر سن ۲۷سال
۲ـ داشتن برگ معافیت خدمت وظیفه یا معافیت دائم غیر پزشکی .
۳ـ نداشتن پیشینه کیفری .
واجدین‌شرایط میتوانند ازساعت ۷ الی ۱۵ر۵ با تلفنهای شماره ۹٦۳۹۷۵ الی ۷۸ داخلی ۱٤ مکالمه نمایند .
۱ـ۲ آ ـ ۹۰٦۵

یك فروشگاه مدرن بدو نفر دوشیزه وارد به امور فروشندگی نیازمند است تلفن ۳۱۲۲۳٤

مترور برای‌خارج از تهران مورد نیاز است .
تلفن ۸۳۸۲۰۲

بدونفر خانم درجه یك وارد بکار شانه‌زنی ـ میزامپلی و کلیه کارهای آرایش وارد باشد مورد احتیاج است چهار راه مختاری امیریه آرایشگاه چهره‌نما تلفن ۲۸۲٦۰

شرکت معتبری
یکنفر منشی باداشتن دیپلم و حداکثر سن سی سال‌استخدام میکند صبحهاازساعت ۸ تا۱۲ با تلفن ۹٦۲۰۵۹ تماس‌بگیرید

یکنفر نقشه‌بردار
مجرب مورد نیز است تلفن ـ ۸۳۷٤۱٤ ـ ۸۲۹۱۸٤

آموزشگاه بهیاری کانون خیرخواه احتیاج به یکنفر پرستار لیسانسیه جهت تدریس دارد .
داوطلبین میتوانند صبحها بدفتر اموزشگاه مراجعه نمایند
بیمارستان کورش کبیر ـ خیابان سیروس شماره ۵۲۱

لارپوشك کسری خانم وافای‌فروشنده‌استخدام مینماید
هرروز از ساعت ۱٦ الی ۲۰ به ادرس خیابان شاه چهارراه شیخ‌هادی پلاک۳۳و۳۵مراجعه فرمائید .
آ ـ ۸۹۹۱

به یک نفر ماشین‌نویس نصف وقت یا تمام‌وقت‌نیازمندیم
تلفن ۳۱۲۳۹۹
آ ـ ۸۹۸۹

بیکنفر دکتر دندانپزشک با پروانه دائم برای بعداز ظهرها جهت کار درتهران نیازمندیم
تلفن ۹۵٦۳٦۵

استخدام

یکنفر تلفنچی مرد که حداقل یکسال سابقه کار داشته باشد مورد نیاز است تهران نو ایستگاه ارباب مهدی تعمیرگاه شماره ۹ پیکان تلفن ۷۹۰۰٤۹ ـ ۷۹۰۵۱٤

بانوئی جهت سرپرستی و امور خانه‌داری‌برای مردسنی مورد نیاز است تلفن ۷۹٤۵۳۵
آ ـ ۹۰۸۱

۵نفردوشیزه‌یاخانم‌بازاریاب‌فعال خوش‌برخورد با حقوق ثابت و پورسانت بسیار خوب‌استخدام میشوند خیابان قدیم شمیران ایستگاه عوارضی پلاک ٦۳۷ شرکت امداد اتومبیل ایران
۱ـ۳ آ ـ ۹۰٦۸

بیک اشهز زن برای تمام وقت احتیاج است از ساعت ۱۱ الی ۱۲ بتلفن ٦۲۳۳۸۳ مراجعه شود .
۱ـ٤ آ ـ ۹۰۷۰

بیکنفر سکرتر که به زبان فارسی انگلیسی و عربی‌اشنائی کامل داشته باشد و تایپ و شورت‌هند را نیز بداند مورد احتیاج است بتلفن ٦۲۳۳۸۳ از ساعت ۱۲ الی۱ بعد ازظهر مراجعه شود .
۱ـ٤ آ ـ ۹۰۷۱

پرستار بچه
خانمی جهت نگهداری بچه استخدام میشودتلفن ۸۷۲۵۹٤
آ ـ ۹۰۹۰

استخدام

یك مستخدم زن‌باضامن معتبر برای کار های زیر مورد نیاز است .نظافت کامل منزل . آشپزی . اطوشی و نگهداری از طفل ٤ ساله بطورشبانه روزی تلفن صبح ها ۹۲۷۰٤۳ و ۹۲٦۲۷۸ و بعداز ظهر ها از ساعت ۲ ببعد تلفن ۸۲۷۳۱۰ تماس حاصل نمایند .

توجه
برای راهنمائی در امر تحصیل در انگلستان به تلفن ۷۵۷۰۳۵ مراجعه فرمائید .
آ ـ ۳٦۷۹۸

تعلیم رقص
هنرستان رقص تاربین‌یان حافظ چهارراه کالج ٦٦۲۳۵۸
۱ـ۱۳ آ ـ ۷٤۵۵

مخصوص بانوان

سالن آرایشگاه
چهره نما
سالنهای آرایش‌چهره‌نما با متخصصین فن بمدیریت عیسی‌چهره‌نما دیپلمه‌هامبورك ـ امیریه چهار راه مختاری تلفن ۲۸۲٦۰

تدریس‌خصوصی

فیزیك شیمی ریاضیات در ۵ جلسه با تضمین قبولی‌توسط دانشجویان سال‌چهارم دانشکده‌پلی تکنیك تهران با چهار سال سابقه تدریس خصوصی و دبیرستان تلفن ۳۵٤٦۹۲

تدریس انگلیسی توسط خارجی که زبان فارسی میداند تلفن ۸۳٦٤۱۰
۱ـ۱۰ آ ـ ۸۲۰۵

انگلیسی و فرانسه
باروش نوین ومکالمات روزمره ساعتی ۲۰۰ ریال‌تلفن۷۹٦۰۵۸
آ ـ ۸٦۵۹

دانشجوی سال سوم دانشکده حقوق آماده تدریس درمدارس ملی است تلفن ۷۹۲۳٦٤
۱ـ۲ آ ـ ۱۱۸۵۵

پانسیون

پانسیون خصوصی بانوان و دوشیزگان
مجهز ، مدرن ، محیطی آرام با امتیاز تلفن ۷۵۷۰۳۵

پانسیون شبانه روزی فردای کودك
برای ثبت‌نام فرزندان شما آماده است یوسف‌آباد‌خیابان محمدرضاشاه ـ ایستگاه‌چهارم خیابان ۲۹ تلفن ٦۲۷۱۵۷
آ ـ ۳۷۹٤۸

پانسیون ندا
مخصوص دختران دانشجو وسیله ایاب و ذهاب مهیاست شمیران جنب دانشگاه ملی (درکه) تلفن ۸۷۲۲٦۵
آ ـ ۸۸۷۲

املاك‌ومستغلات

فروش خانه فروشی
فروشنده خانه های اقساطی
در تهران‌پارس تلفن ۷۸۰۰۷۱
آ ـ ۷۱٤۳

خانه فروشی قدیمی نزدیك میدان فردوسی
مناسب برای دفاتر تجارتی و سکونت ششصد متر با ده‌اطاق آب و برق و تلفن ساختمان شخصی محکم قابل استفاده خوش نقشه رجوع فرمائید ۳۱۹۷۸٤ به : بنگاه کوشان
آ ـ ۳۸۲۲٤

ویلای فروشی
یکدستگاه ویلای دو طبقه‌در صاحبقرانیه به فروش میرسد با تلفن ٤٦۸٤۲ تماس گرفته شود .
۱ـ۳ آ ـ ۸۹۰٦

قسمتی از سهام‌یك شرکت ساختمانی درجه۲ واگذار میشود طالبین میتوانند صبح ها ۹الی۱۲ وبعد ازظهر ۵ الی ۷ با تلفن ـ ٦۲۱۳۵۷ تماس بگیرند

یکنفر کارمند با تجربه‌درامورحمل و نقل و کشتیرانی که بزبان انگلیسی تسلط کامل داشته باشد برای تمام وقت مورد نیاز است.

خانه فروشی
ساختمان سه طبقه در خیابان شاهین به فروش‌میرسد طالبین بشماره ۷٦۱۵٦۷ مراجعه فرمایند.
۱ـ۳ آ ـ ۱۲۰۵۹

باقساط ٤ تا ۲٤ ماهه
در نیروی هوائی لوکس‌ترین خانه‌های ویلائی و مستغلاتی ۳ تا ۸ اطاقی ۱۲۰ تا ۲۷۰ هزار تومان ۳۹۳۰۵۸
آ ـ ۹۰۷۸

کاخ جنوبی خانه شمالی ماشین‌رو ۱۲۰ متر ۵ اطاق سرویس کامل گلخانه کولر ۱۸۰ هزار تومان تلفن٤۵۲٦٦
۱ـ۳ آ ـ ۸٦۲۸

خانه‌های‌فروشی درکیشا و تهران ویلا موجود است تلفن ٦۳٦۸۰۷ و ٦۳۷٦۵۷

بهترین محل‌جبهه‌خیابان‌یاستور منزلی ٤۰۰ متر اردیبهشت جنوبی ۱۰۰۰ متر ولالمزارنو ۱۲۰۰ متربرای فروش‌یا اجاره تلفن ٤۲۹٤٦
۱ـ۵ آ ـ ٦٦٤۵

خانه مروشی امیریه ۲۱۰متروه ۳۱۰ متر بنا در سه طبقه ۸ الی ۹ صبح و ٤ر۵ الی۵ر۵ بعد ازظهر ۲٤۲٤۰
آ ـ ۸۷۱۹

مستغلات کوچك جنوبی
واقع در عباس‌آباد بر خیابان ۲۰ متری در دو طبقه و نیم با دو سرویس به فروش‌میرسد تلفن ۷٦۵۱٤۹
آ ـ ۸۸٦۹

برای فروش
خانه شمالی بمساحت ۷۰۰متر یکطبقه بر خیابان ۲۰ متری با ٤ اطاق‌خواب دفتر سالن نهار خوری اطق سرویس مستخدم تلفن اب و برق بتلفن۷٦٤۹۱۹ و۷۷۱۱٦۷ تماس بگیرید .
۱ـ۳ آ ـ ۸۹٤۸

خانه فروشی ۷۵۰ متر نزدیك‌میدان۲۵ شهریور بقیمت ٦۵۰ هزار تومان
بابنای دو مرتبه هشت اطاق و لوازم و گاراژمحوطه‌چمن‌کاری ومشجر رجوع فرمائید۳۱۹۷۸٤ به : بنگاه کوشان .
۱ـ۲ آ ـ ۳۷۹۷۰

خانه ویلائی باقساط
درتهران‌پارس ویلای ۵ و ٦ اطاقه به قیمت ۲۰۰ تا ۲۵۰ هزار تومان نصف نقد بقیه یکساله ۷۸۲۱۲۸
آ ـ ۹۰٤۸

منزل فروشی شخصی ساز
واقع در قیطریه نقد و معاوضه بازمین ، بمساحت ۳۵۰ متر یکطبقه دارای ٦ اطاق هال و سرویس تلفن زیرزمین پارکینگ به مبلغ ۳۰۰هزار تومان‌طالبین بتلفن ۷۷۱۵۰۸ مراجعه نمایند
۱ـ٤ آ ـ ۹۰۸۵

آپارتمان‌فروشی

Bedroom Studio apartments for sale, for the discriminationg teant Complete groovy, interior designing for those who love comfort and modern beauty (Behjatabad Ave.) Phone 890469 (4-6 p.m.)

آپارتمان ۴طبقه
خیابان شادمهر ۱۲ دستگاه٤ اطاقی٤دستگاه ۱۳ اطاقی ۷ مغازه ٤ تلفن‌مستقیم درآمدماهانه ۱۱ هزار تومان تلفن ۹۷٦۵٤٦

ویلای فروشی
یکدستگاه ویلای دو طبقه‌در صاحبقرانیه به فروش میرسد با تلفن ٤٦۸٤۲ تماس گرفته شود .
۱ـ۳ آ ـ ۸۹۰٦

مرکز معاوضه
فقط‌معاوضه املاك مقابل سینما کاپری طبقه دوم بانك صادرات تلفن ٤۵۱٤۲ و ٤۱۹٦٦

باغ فروشی
۸۷۰۰۰ متر باغ با درختان میوه خارجی نفیس واقع در امین‌رودکیلومتر ۵ نوشهر به بابلسر ، مشرف به دریایکجا به فروش میرسد . طالبین به تلفن ٦۳٦٤۲۲ مراجعه نمایند.
۱ـ۳ آ ـ ۱۱۹۵۱

اوکازیون عالی

باغی در تجریش مقصودبك خیابان آرزو کوچه خلعتبری به مساحت حدود ۲۰۰۰ متر مربع با اشجار کهن . چاه‌اب غنی و استخر شنا و گلخانه و ساختمانی مجهز به مساحت مجموع حدود هزار متر مربع با برق و تلفن و سایر وسائل بدون واسطه بفروش میرسد تلفن ۸۷۳۳۰۰
۱ـ۳ آ ـ ۸۲۹۸

در آبعلی باغی حدود ۲۲هزار متر مربع با چاه اب و برق‌و تاسیسات کاوداری مدرن و ویلای مسکونی آماده‌فروش و معاوضه است تلفن ۸۳۵۹۷۰از ٤ الی ۸ بعد از ظهر
۱ـ۲ آ ـ ۹۰۷۹

مزرعه فروشی
مزرعه ییلاقی
باصد هزار متر باغ مشجر با فنات آب واراضی زراعتی مکانیزه در غرب حصارك کرج مناسب برای دامداری می‌فروشیم تلفن ٦۲۲۷۳۳

زمین فروشی

زمین ارزان
باسند مالکیت بقطعات ۱۲۰ متری بیالا شمال و جنوب جاده ٤۵ متری اسفالته خیابان خراسان تلفن ٤۷۲۱۲ اخوان خیابان شاه‌اول فروردین جنوبی

شماوهمه
ممکن نیست در حومه کرج زمین تفکیکشده‌به قطعات۱۵۰۰ متر ییالا باسند مالکیت‌و سند آب از چاههای عمیق خیابان های اسفالت شده باغهای میوه قیمت متری ۵۵ ریال ییلانقدو اقساط پیدا کنید.

ازشما و همه دعوت میکنیم از ویلادشت‌دیدن فرمائید . هرجمعه صبح ساعت ۸ر۵ سرویس مجانی ویلادشت‌درخدمت شماست . دفتر مرکزی خیابان‌آیزنهاور در مقابل خیابان گاوه پلاك ۱٦۳ تلفن ٦٦۲۵٦۷

زمین فروشی

شمال و جنوب نیروگاه‌عظیم برق‌زمین تفکیک شده‌درپهترین منطقه سرخه‌اباد و ملارد با اسلوب صحیح شهرسازی بقطعات۱۰۰۰ الی ۱۵۰۰متری نقد و اقساط بدون واسطه بفروش میرسد سرویس رفت و آمد همه روزه آماده‌است .
دفتر آسیا ۷۹۳۹۲٦
دفتر کیان ۸۸۱۷۹۰

آخرین قطعات ملاردویلا

با اینکه چندی قبل دو قسمت وسیع دیگردر شمال و جنوب نقشه ملارد ویلا بقسمت‌سابق اضافه گشت .

در اثر
استقبال فراوان
زمینهای ملارد ویلاواقع در بین تهران کرج در محیطی سرسبز که بقطعات ۱۵۰۰ و ٦۰۰ متری تفکیك گردیده در حال اتمام میباشد .
با سرویس مجانی ما از تاسیسات همه جانبه شهر سازی‌وخانه سازی ارزانقیمت در منطقه ملارد ویلا بازدید وقطعه زمینی بمنظور تامین‌آتیه خود و فرزندان انتخاب فرمائید .

باشرایط سهل
نقد و اقساط
و بدون واسطه
نماینده انحصاری‌فروش سازمان املاك شایسته
تلفنهای ٦۲۵۷٤۱ و ٦۲۷۳۵۷
آدرس : خیابان آریامهر میدان آریامهر سازمان املاك شایسته

زمینی در سلطنت‌آباد کوچه یاسمن بمساحت ۵۵۰ متر مربع بفروش میرسد تلفن ۷۵۲۵۵۱ بین ٤ تا ٦ بعدازظهر
آ ـ ۹۰۰٦

خانم‌ها وآقایان

باخرید یکقطعه زمین از کوی ارم که بتاسیسات آبرسانی‌و اسفالت‌مجهز است آینده فرزندانتان را تامین کنید تلفن ۹۷۰۳۸۷

زمین جنوبی
واقع در محمودیه‌بمساحت٤۱۵ متر هرمتر ٤۵۰ تومان ساعت ٦بعدازظهر تلفن ۸۷۷۲۰۳
۱ـ٤ آ ـ ۸۹۸٦

چندین قطعه

زمین و ساختمان داخل شهر و شمیرانات ویژه زمینهای‌خارج شهرآماده فروش است تلفن ۷٦٤۳۳۳

عجله کنید

تراکم جمعیت و آلودگی هوای شهر طبعا شما را وادار خواهد کرد که در نقاط خوش آب و هوای حومه تهران محلی را برای ییلاقی‌انتخاب نمائید

باغ دشت
با آب و برق و اسفالت
متری ۵۵ ریال
¼ نقد بقیه باقساط
دفتر جهان سه‌راه تهران ویلا طبقه فوقانی بانك تهران تلفن ۹۷۱۸۷۱

نیازمندیهای اطلاعات

تلفنی آگهی قبول میکند
تلفن‌های۳۱۱۲۲۰-۳۱۱۲۲۴
۳۱۱۲۲۷-۳۱۱۲۲۹-۳۱۱۲۳۰

زمین ٤۰۰۰متر و ۲۰۰۰ متر و ٦۵۰ متر بقیمت مناسب در غرب تهران فروشی ٤۳۳۵٤

زمین فروشی در دروس
خیابان وزیری مساحت۷۵۰متر تفکیك شده بدو قطعه دونبش با آب جاری دائم مشجرباسند مالکیت بدون واسطه تلفن ـ ۸۳۵۷۹۲
۱ـ۱۲ آ ـ ۹۰۱٦

دوقطعه زمین به مساحت ۲۰۰۰۰ متر واقع در اقبالیه کرج با منزلی در شهر معاوضه و یا بفروش میرسد. تلفن ۷۵۱۵۳٤

فروش سرقفلی

مغازه
اغذیه فروشی داریوش انتهای امیریه جنب سینما داریوش واگذاری ۵۳٤۹۵٤
۱ـ۵ آ ـ ۸۳٦۷

دربهترین نقطه امیرآبادشمالی مقابل دانشکده اقتصاد یکباب مغازه بادکوروتزئینات و تلفن بعلت مسافرت واگذار میشود تلفن ٦۳۳٤۳٤
آ ـ ۸۹٤٤ ۱ـ۲

مطبی با ۹ سال سابقه با کلیه لوازم واقع‌در میدان‌شوش اول رزم‌آراواگذار می‌شودتلفن ۳۵۲۱۸۲
آ ـ ۸۸۸۲

داروخانه‌ای‌باسابقه
درهمدان بفروش میرسد تلفن ۹۵۱۵٤٤ و ۳۱٦٤۵۰
۱ـ۵ آ ـ ۸۹۷۳

سالن آرایش زنانه طناز

واقع در سلطنت‌آباد سه راه ضرابخانه بفروش میرسد . لطفا با تلفن ۷۷۹۳۸۹ مراجعه شود.

تولیددارو ۲ نبش ۳۰ متری اسفالت ۱۲ متری با برق۳فاز چاه نیمه عمیق ۲ باب مغازه ٤×۸ به فروش میرسد تلفن ۳۱۵۷۲۲

آژانس کرایه بدهی اتومبیل با شرایط خوب فوری بفروش میرسد . تلفن ۸٦٤٦٦٦

انبار
انبار جهت شرکتها و کارخانه
محل ٤ دیواری اجری ۳٤۰۰ متر مشجر اول خیابان ساوه داخل یافت‌اباد‌یالاترازکارخانه
آ ـ ۸۸۸۲

انبار جهت شرکت‌ها‌و کارخانه ها
محلی تمام سقف شیروانی مساحت ۱۰۰۰ متر دارای ۹ باب مغازه خالی با برق وتلفن در خیابان قزوین نرسیده‌به آذری فروش یا باجاروواگذار میشود بتلفن ۹۵۸۲٤۱ مراجعه گردد .
آ ـ ۹۰٦۰

اجاره‌داده‌میشود

آپارتمان اجاره
چهار دستگاه اپارتمان‌جمعا ۲٤ اطاق شوفاژ . کولر.برای اداره یا شرکت یک جا یا تکتک اجاره داده میشود . آدرس اول امیرآباد۱۲٤اسفند عمارت بانک عمران تلفن ٤۵۵٦۵ و ٦٦۱۳۳٤
۱ـ۷ آ ـ ۱۱٦۱۳

چند دستگاه اپارتمان ۱و۳و۵ اطاقه خیابان ارباب‌جمشید اجاره داده میشود ۸۲٦۰٦٤
آ ـ ۸۵٦۰

خانمهای محترم
بشماباشرایط سهل‌وام وفرش باقساط میدهیم تلفن ٤۰۳۱٤

یکنفر کارگر مدل ساز درجه یك که با نقشه آشنائی کامل داشته‌باشدموردنیازاست طالبین‌با تلفن ۹۵۵۱۳۱ تماس حاصل نمایند

آپارتمان ۳ و ٤ اطاقه ویک زیرزمین ۲۵۰ مترنبش بهلوی تخت‌جمشید برای دفاتر کار اجاره
آ ـ ۸۵۸۹ ٦٦٦٢٦۳

در شمال شهر خانه وآپارتمان ٤ـ۵ و ٦ اطاقه موجوداست ـ ۸٤۵۵٤٤
۱ـ۲۷ آ ـ ۸۵٦٦

در خیابان آپادانا
یک دستگاه ساختمان٤طبقه هرطبقه ٤ اطاق‌با تلفن‌وشوفاژ وکولر با سرویس کامل یکجا یا جداگانه اجاره داده میشود
تلفن ۷٦۲۳۱۹
۱ـ۲ آ ـ ۹۰۰۳

آپارتمان اجاره
از ۱۲۰۰ تومان‌تا۲۰۰۰ تومان موجود و یا رهن آماده تلفن ۷۵۰۲۳٤دفتر ساختمان

۱۰ دستگاه آپارتمان
پلاک شماره ۱۲۱ خیابان ایرانشهرجمعا دارای ٤۵ اطاق وآسانسور تلفن و کولر شوفاژ یکجا یا جداگانه اجاره داده میشود تلفن ۸۳۰٦۹٦
۱ـ۷ آ ـ ۸٦۰۷

یك دستگاه آپارتمان ۵ اطاقه با سرویس کامل واقع در خیابان دولت قیطریه اجاره‌میشود تلفن ۸۸۲۹٦٦ مراجعه شود .

در میدان ۲۵ شهریور
آپارتمان لوکس باچهار اطاق‌و هال تلفن ، کولر و گاراژاجاره داده میشود تلفن ۸۲۲٦۹۷
۱ـ۲ آ ـ ۸۹۸٤

یکدستگاه آپارتمان لوکس کف موکت دیوار کاغذ شوفاژ، کولر ، تلفن‌خیابان پهلوی‌کوچه جنب هتل میامی اجاره داده میشود ٦۲۷۸۱٤
۱ـ٦ آ ـ ۸۸٦۸

یک آپارتمان با ۵ اطاق و هال بزرگ تلفن ، کولر،شوفاژ دردادوبید اجاره داده میشود ۷۷۲٤۳۰
۱ـ۲ آ ـ ۹۰۱۸

آپارتمان اجاره
طبقه سوم مستقل دارای ۵ اطاق و هال سرویس با کولر و شوفاژ به یک خانواده دو نفری (زن وشوهر) اجاره داده میشودخیابان پهلوی‌مقابل کوی هتل هیلون‌کوچه ادریی دست راست کاشی ۳۷
۱ـ۳ آ ـ ۹۰٦۳

ساختمان اجاره
ساختمانی درخیابان دولت
(دروس ـ کوی مرآت) پلاک ۱۱۳ و ۱۱۵ شامل ۷ اتاق و هال و سرویس کامل بااستخر و شوفاژ و برق و تلفن اجاره داد ممیشود خواستاران بمتلفن ۲۵۸٤۳ و ۵۳۲۹۱٤ مراجعه نمایند.
۱ـ۵ آ ـ ۱۱۹۱۳

ساختمان ۵ طبقه دارای ۲٤اطاق پارکینك تلفن کولروشوفاژ برای‌شرکت هاو موسسات خصوصی اجاره داده میشود تلفن های۸۲٤٤٦۷ـ۸۲٤٤۷۷

ساختمان ٦ طبقه هر طبقه دارای ۷ اطاق
مجهز به تلفن شوفاژآسانسور کولر واقع در خیابان پهلوی چهارراه تخت جمشید که وضع داخلی ساختمان قابل تغییر و تبدیل است اجاره داده میشود طالبین‌به تلفن‌های ٤۵٦۰۱ و ٤۳۷۱۷ مراجعه فرمایند .
آ ـ ۹۰۹۱

آپارتمان اجاره
طبقه دوم یک ساختمان سه طبقه واقع در خیابان شاهین به خانواده‌های ۳ الی ٤ نفری اجاره داده میشود لطفا به شماره ۷٦۱۵٦۷ مراجعه فرمایند.
آ ـ ۱۲۰۵۷ ۱ـ۳

در خیابان آپادانا
یک دستگاه ساختمان٤طبقه هرطبقه ٤ اطاق‌با تلفن‌وشوفاژ وکولر با سرویس کامل یکجا یا جداگانه اجاره داده میشود
تلفن ۷٦۲۳۱۹
۱ـ۲ آ ـ ۹۰۰۳

زعفرانیه منزل ویلائی
با ۳ اطاق خواب و سرویس کامل مجهز به شوفاژ کولرتلفن و اطاق مستخدم اجاره داده میشود تلفن ۸۷۰۱۳۰
۱ـ۳ آ ـ ۸۸۷۰

خانه اجاره‌ای بر خیابان جامی نزدیک کلانتری‌مرکزتلفن ٦٦٤۵۷۵
۱ـ۳ آ ـ ۱۲۰۱۷

نیازمندیهای اجاره

سازمان نیازمندیهای خارجیان
خانه شما را اجاره میدهد ۸۲۳۹۳۹

آرانس امپایر ۷۷۳۲۸۵ ۷۷۸۹۵۵ اجاره به هنر خارجیها

۸۳۵۱۲۰-۸۲۹۷٦٦ سازمان کورش ـ اجاره به خارجیان

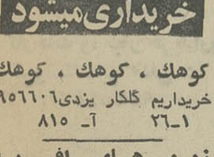

موسسه نیازمندیهای هیلتون اجاره به خارجیان ۸۲٤٦۳۷
آ ـ ٤۳۹۸

آژانس بین‌المللی
خانه های شما را به خارجیان اجاره میدهد تلفن ۸۲۹۷۱۳ و ۸۳۳۹٦٤
آ ـ ۸۱۵ ۷

خانه اجاره‌ای شمال شهر داریم ٦۳۸۷۳٤

ایساتیس
خانه شمارا به خارجیان‌اجاره میدهد تلفن ۷۵٤٤۷٦
۱ـ۳۵ آ ـ ۸۸۷۱

آگهی اجاره
تعدادی از دانشجویان‌دانشگاه تهران در حوالی دانشگاه‌جهت اجاره به خانه های‌ارزان‌قیمت احتیاج دارند خیابان ۲۱ آذر امور دانشجوئی تلفن ٤۷۰٦۷
م الف ۸۰۲۳
۱ـ۲٦ آ ـ ۳۷۰۱۸

خریداری‌میشود

کوهك ، کوهك ، کوهك
خریداریم گلکار یزدی٦ ۹۵٦٦۰٦
۱ـ۲٦ آ ـ ۸۱۵

زمین های اقسریه خریداریم ۷۹۱۳۵۹

اراضی تهران پارس خریدار و فروشنده‌ایم ۷۹۰۰۹۰

Photo Express
استودیوعکاسی ناجی (خیابان شاهرضا)
بمنظور رضایت و صرفه‌جوئی در وقت مشتریان محترم‌باتهیه‌سرویس فتواکسپرس انواع‌عکس های اداری را در مدت ۳ ساعت‌آماده‌ونقدیم‌میدارد ساعات کار موسسه از اول شهریور تا پایان‌مهر از ¼۷ صبح الی ¼۹ شب یکسره خواهد بود
استودیوعکاسی ناجی
خیابان شاهرضا ـ چهارراه‌پهلوی شماره ۲۱ تلفن ٦٦۰۲۱۱

تزئینات پوش فرش‌ماشینی،پرده‌کرکره، کاغذدیواری باقساط تلفن‌های۷۷۵۷۷۱- ۷۸۱۹۷۷

نیازمندیهای شما

نیازمندیهای اطلاعات
تلفنی آگهی قبول میکند
تلفن‌های ۳۱۱۲۲۰-۳۱۱۲۲۴
۳۱۱۲۲۷-۳۱۱۲۲۹-۳۱۱۲۳۰

خریدکوهک جنت‌اباد باغ‌فیض عباس‌اباد سازمان برنامه‌تلفن- ۶۶۶۲۰۳

زمینهای افسریه‌شاه‌آباد شرق مشیریه خریداریم تلفن ۳۵۵۵۲۶

زمینهای زعفرانیه دره قشلاق مکانیر سعادت‌آباد فرحزاد خریداریم بازرگانی جلالی‌خیابان پهلوی تلفنهای ۶۲۶۴۱۱ یا ۶۲۴۱۹۳

خریداراراضی شمس‌آباد مبارک‌آباد کاظم‌آباد مجیدیه دفتراریا ۷۷۹۱۱۸
۱-۱۳ آ- ۸۵۵۸

زمین تهرانپارس خریداریم ۷۹۳۰۲۰

بورس املاک شمیران دفتر براتی باغ فردوس ۸۷۲۵۷۵

بورس اراضی ولنجک محمودیه علی‌اباد لطفی - ۸۹۰۱۵۰

خریدار زمین تهرانپارس ۷۸۱۹۲۶
۱-۲۶ آ- ۴۹۴۳

زمینهای تهران پارس‌را نقدا خریداریم ۷۸۱۰۷۹
۱-۱۲ آ- ۵۶۴۳

ملك شما را خریداریم تلفن ۷۶۴۸۷۹

زمین های تهرانپارس خریداریم تلفن۷۸۱۹۴۱

اراضی نارمک وتهرانپارس خریداریم املاک پارس تلفن ۷۹۷۳۶
آ- ۷۲۵۸

حدود ۱۰۰۰۰۰ متر مربع زمین خارج از محدوده‌در مرز داخل محدوده فوری خریداریم درستکاریزدی ۷۷۲۰۶۱
۱-۳ آ- ۸۹۷

بنگاههای معاملات املاک

اراضی جادەکرج‌تادروزین‌را خریدار و فروشنده‌ایم ۹۲۳۴۳۲ کلهر .

شرکت آشیانه «مرکز» معاملات زمین خانه‌اجاره‌شمال شمالغرب تهران‌واراضی‌ساحلی تاج نبش بهبودی طبقه دوم - ۹۷۹۰۹۸
۱-۲۵ آ- ۶۹۷ ۸

زمینهای اطراف جادەکرج و قلعه سلیمانخان خریدار و فروشنده‌ایم تلفن ۹۷۸۰۹۰

بازرگانی نیك ۶۲۱۶۰۶ مرکز معاملات املاکومستغلات یوسف‌اباد ونک و حومه‌تهران آ- ۵۹۵۵

اراضی قیطریه ، دروس خریدار و فروشنده‌ایم دفتر جعفری ۸۶۱۸۶۱

کارخانه وا نبار خریدارو فروشنده‌ایم تلفن : ۹۵۲۵۴۵

اهواز
زمینهای اهواز و نارمک را خریداریم تلفن ۷۹۴۴۱۸
آ- ۸۰۰۹

دفتر پارس
مرکز معاملات املاك و مستغلات در شهر و عباس‌اباد و شمیرانات تلفن ۷۶۱۵۵۸

اراضی طرشت ویسکگن‌تهران کوهکلتمال پونک باغ فیض جنت‌اباد هاشمی فرحزاد - ۹۲۰۸۲۹
۱-۱۳ آ- ۸۵۸۷

شماره‌های جدید تلفن
دفتر املاك پیوند
پهلوی نرسیده به میدان ونک
۶۸۲۵۸۳و۶۸۵۳۰۴

مرکز
خرید ـفروش و اجاره مستغلات ـ ویلا ـ خانه کارخانه ـ انبار ـ باغ
زمین
بقطعات بزرك و کوچك در تهران ، اطراف و هر نقطه دیگر تلفن ۲۷۲۰۸ منیریه‌روبروی‌دبیرستان رهنما کاشی ۵۸ طبقه دوم

معاملات پول

پول موجود
ارزان‌شد
در مقابل اتومبیل ،تلفن وخانه باارزانترین بهره وشرایط سهل فورا وام داده میشود .
۴۹۰۵۰
۴۵۰۵۷
خیابان حافظ جنب پارك هتل پلاك ۱۹۴ موسسه تعاون

قلك وام میدهد
درمقابل ببیع رزنده ملك فورا وام‌میدهد تلفن ۷۶۵۷۴۵

پول‌۵ر۱ شاهی۶۲۴۸۷۳

خانه پول خرجشمالی مرکز معاملات پول تهران۷۷۱۳۸۸

پول‌فوری با سود بانکی در مقابل‌خانه ، مستغلات ۹۲۸۴۶۵

پول تومانی ۲ شاهی ۶۲۴۳۸۶

پول شرطی
بهرمبلغ در قبال مبیع ارزنده موجود است‌تلفن ۷۶۴۸۷۹

پول سود ۱۰٪ ۴۴۳۴۱

برای گرفتن وام و گروگذاشتن روی اتومبیل و تلفنو ملکخود با تلفن ۴۴۳۰۴ تماس بگیرید.
آ- ۴۷۳۴

داوستد پول
از یکمیلیون ریال ببالا پاکپور ۶۶۴۶۱۸ و ۶۶۶۲۶۳ ـ ۶۶۰۲۰۰

به کلیه کارمندان بانکها و ادارات دولتی وام در مقابل چك و سفته داده میشود قبل از ظهر ها به تلفن ۶۶۱۶۳۴

وام درمقابل تلفن واتومبیل
۳۰۳۲۳۶

مورد نیاز
پول‌شرطی در مقابل‌خانه مستغلات فورانیازمندیم ۹۲۸۴۶۶

تعمیرات تلفن
نصب و تعمیر دستگاههای مرکزی تلفن شرکتها سپه مقابل اشیخ‌هادی تلفن ۴۹۸۹۴

معاملات تلفن
خرید و فروش تلفن ۳۰۱۴۰۴

خرید و فروش هرنوع تلفن با نصب تلفن ۴۵۲۶۶

تلفن ۳ و۶۲
فروشنده‌ایم
۳۱۷۴۳۷

تلفن ۶۳
فروشی ۶۲۰۸۷۰
۱-۲ آ- ۸۹۱۲

قبوض
موسسه نك
صددرصد قبوض فرش طلا . جواهر بانك کارگشائی را خریدار است و بمازاد ارزیابی قبوض شما وام میدهد خیابان شاه روبروی بانکبیمه‌بازرگانان ۶۶۲۴۵۹ و ۴۵۱۶۸

فرش پارسا ۵۳۰۱۸۰
قبوض بانك کارگشائی
به قیمت عادلانه خریداریم در برابر قبض شما وام میدهیم مولوی‌بین خانی‌اباد و شاهپور جنب بانك ملی ۵۳۷۰۶۰
آ- ۵۴۸۵

قبوض‌عباس‌آبادخریداریم پاکپور ۶۶۶۲۶۳ و ۶۶۴۶۱۸

قبوض اصلاحات ارضی و اوراق عباس‌آباد با حداکثر مظنه خریداریم ۶۳۰۷۸۶

تزئینات ودکوراسیون
کاغذ دیواری بانصب‌نقد و اقساط ۹۷۸۴۲۰

دفتر ساختمانی
ایران دکور
تهیه و نصب انواع سنگ های ساختمانی کاغذ دیواری نقاشی پرده کرکره موکت کفپوش و کلیه تزئینات ساختمان با متخصصین‌مجرب تلفن۷۵۵۰۶۴
آ- ۹۰۰۵

MISCHLER
میشلر
سرماگرما و نور از کرکره چوبی‌میشلر‌عبورنمیکند . پرده چوبی میشلر دزعین زیبائی در مقابل‌سرقت‌مقاوم بوده وبصورت‌حفاظ قفل خواهد شد .

BW
پارکت
فرش چوبی‌ایران بساختمان شماجلوه‌خاصی می بخشد . روی پارکت‌آتش سیگار ، جوهر ، اسید و سایر مواد شیمیائی اثر ندارد. نمایشگاه‌پارکت وپرده‌کرکره میشلر خیابان شاهرضاکوچه فتوحی تلفن های-۸۲۴۸۷۰ ۸۲۴۳۰۷-۸۲۹۳۹۰-۸۲۹۵۹۶

پوش
کلیه تزئینات ساختمان
به‌اقساط
کاغذ دیواری ، پرده کرکره نقاشی ساختمان فرش ماشینی ۷۷۵۷۷۱ و ۷۸۱۹۷۷

حراج ایران نزئین حراج
کفپوش پاروکس متر مربع ۹۰ ریال کاغذ دیواری هانزا متر مربع ۲۰ ریال ۷۷۵۲۰۵ - ۷۷۳۹۱۲
۱-۳۰ ا- ۵۲۶۷

لوازم ساختمانی
کارگاه دریچه سازی
آسیا
سازنده دریچه‌های‌تنظیم هوا در اسرع وقت نشانی خیابان تهران نو اول ایران مهر شماره ۹۵ر۲ تلفن ۷۵۹۶۴۴

برای ساختمان شما
رحمانی
خاکبرداری زمین توسط بولدوزر و لودرو کامیون تلفن ۷۵۴۹۷۶ و ۷۵۵۳۹۲
آ- ۷۵۲۱

کاشی
سرامیك
تهران نقش
سازنده مرغوبترین سرامیك در فرم و رنگهای مختلف در موقع خرید سرامیك به مارك ع - س توجه نمائید برای خرید بدفتر مرکزی خیابان حضرت عبدالعظیم خیابان فرح‌آباد سرای حاج حسینعلی مراجعه فرمائید تلفن ۲۷۱۶۴

دفتر ساختمانی
عادل
خیابان سلطنت‌آبادجنب داروخانه صاحبقرانیه تلفن ۷۷۵۱۴۳

شرکت ساختمانی آسیا
زمین شماراتقدواقساط باطرح ونظارت نقشه میسازد تلفن ـ ۸۴۷۲۸۸
۱-۶ آ- ۸۱۳۷

دفتر ستاره
کاغذ دیواری ـ نقاشی‌و تعمیرات ساختمان لوله بازکنی فاضل آب در اسرع‌وقت‌تلفن۳۱۸۴۷۲

لوله بازکنی

لوله بازکنی فاضل آب
جمالزاده‌رفعت تلفن: ۸۲۷۴۰۸

لوله بازکنی کنت
تخلیه چاه تلفن های : ۷۷۶۷۱۳

لوله بازکنی فاضل آب
سرویس منظم مسعود
بلوار تلفن ۶۶۴۴۸۵

رفع گرفتگی لوله ساختمان
در۲ دقیقه سازمان ترا کم
تلفن ۸۸۱۶۸۱

رفع گرفتگی برنوع لوله ساختمانی
بادستگاه تراکم‌هوا- تلفن ۷۸۷۲۷

لوله بازکنی فاضل آب
۶۶۴۶۳۵
مقدم ۶۶۵۳۷۴

لوله بازکنی فاضل آب و تخلیه چاهومخازن ۸۳۲۰۱۰

لوله‌بازکنی فاضلاب با دستگاه جدید جهت‌معرفی اولین سرویس مجانی
تخت طاوس : ۸۲۱۱۵۵
داودیه : ۷۷۱۶۵۱
نیاوران : ۸۷۱۹۸
سیدخندان : ۷۷۵۳۴۸
امیرآباد : ۶۳۶۱۳۸

داروخانه‌ها
داروخانه مهران
خیابان شیروخورشید چهارراه استخر تلفن ۹۵۴۰۰۷

گاز

اساگاز
۸۲۴۰۲۱

شرکت بوتان
BUTANE
پخش گاز ۹۵۳۰۵۱
سرویس وصدور کارت
وتغییر آدرس ۳۱۳۱۶۱
ثبت فروش ۳۰۴۷۱۱
قبول سفارشات گاز
از ۷ صبح الی ۹ شب

PASSAR GAS CO. Ltd.
تلفنهای پخش گاز
۸۴۰۰۱ الی ۸۴۰۰۵

گمشده
یک برگ چک به شماره ـ ۳۵۱۸۴۱ بنام آقای علی اصغر کاهدی مفقود گردید‌وازدرجه اعتبار ساقط است .
آ- ۹۰۵۹

چکها از شماره ۲۷۸۹۸۱تا ۸۵ ازحسابشماره ۲۱۱ بانك سپه جوادیه بنام آقای یداله سعادتی بسرقت رفته از درجه اعتبار ساقط است .
آ- ۱۲۰۸۹

دسته چکبشماره ۳۶۹۳۰۲ الی ۳۰۵ ـ ۳۰۴ و ۳۰۷ و ۳۰۹ الی ۳۲۵به شمارەحساب جاری ۲۵ بنام آقای محمود تیزور بانك صادرات شعبه لالەزارنو چهارراه کنت‌بسرقت رفته از درجه اعتبار ساقط است .
آ- ۹۰۷۴

آگهیهای متفرقه
مبلمان فلزی دست دوم خریداریم تلفن ۸۲۴۴۱۸

سمساری منازل «ایرا»
خریدار لوازم زندگی شما با بهترین قیمت ... تلفن ۲۹۳۳۲۶ ...

در بازکن برقی **کالدر** رسید
CALDER
باقیمت مناسب وشرایط سهل
بوسیله تلفن سفارش دهید دستگاه در مدت چهار ساعت نصب و تحویل میشود .
نمایندە انحصاری و مرکز فروش ونصب : تلفن ۷۵۰۳۵۶

تخفیف مخصوص برای خریداران
چسب لاتکس
شرکت تسبی موسی دلال‌نژاد و پسران دارای‌نمایندگی لاتکس برای چسبانیدن فرشهای موکت از بزرگترین کارخانه خارجی بنام صیرفن که قبلا شرکت ایران ایسن نمایندگی آنرا داشت باطلاع میرساند که این شرکت حاضر است چسب لاتکس را بنازلترین قیمت‌نقدی ومدت‌طولانی بفروش‌برساند. خریداران محترم میتوانند با تلفنهای ۲۳۵۳۷ و ۵۳۷۸۹۹ و ۵۳۹۷۸۶ به آدرس خیابان بودرجمهری ساختمان بانك پارس شعبه‌مرکزی طبقه پنجم مراجعه نمایند.

کودکستان ودبستان
ایران شعله
همه روزه از ساعت ۸ تا ۱۲ ثبت نام مینماید
آدرس : داودیه کوچه حنجن

قابل توجه علاقمندان به‌نصب کارواش
اتومبیل‌شوئی اتوماتیك
در پمپ‌بنزین ـ پارکینك ـ اتوسرویس
کارخانجات اتومبیل سازی
یکدستگاه کارواش اتوماتیك‌آلمانی بووه بظرفیت شستشوی ۶۰ اتومبیل درساعت مجهزبدستگاه خشك کن‌الکترونیك برای فروش یا مشارکت موجود است .
نصب و گارانتی آن تعهد میگردد
آدرس ـ موسسه پی.ام.دی . خیابان امیریه چهار راه معزالسلطان‌پلاك۱۱۷۸ تلفن ۵۳۸۵۴۸- ۵۳۹۱۷۱

آرایش‌مخصوص‌بانوان

میزامپلی	۱۸۰ ریال
شینیون	۲۲۰ ریال
مانیکور	۱۰۰ ریال
پتیکور	۱۵۰ ریال

در اسرع وقت در منزل شما ۶۳۰۴۵۸

وعده دیدار در سالن غذا خوری
ملانصرالدین
که در بازار تهران خواهد بود

روکش اتومبیل
کالی
خیلی خوبه
نمایشگاه کالی - خیابان فردوسی جنب کوچه برلن - تهران
تلفن : ۳۰۴۲۵۰

آتلیه عکس روبنس
عکاس‌مجالس
خیابان‌پهلوی‌محمودیه ایستگاه‌زهره‌تلفن۸۹۱۴۳۸

سازمان فنی چاپ شباهنك
تقدیم میکند
خانم و آقای محترم : سازمان چاپ شباهنك برای سلیقه عموم هموطنان عزیز کارت‌هائی‌جهت عقد ، عروسی و جشنهای مختلف بازیباترین نقش و مفهوم و آلبومهای یادبود در طرحهای مناسب تهیه نموده و آماده پذیرش سفارش میباشد . ضمنا سفارشهای‌شماتلفنی هم پذیرفته میشود .
بهارستان اول شاه‌آباد پاساژجابری زاده‌طبقه همکف .
تلفن ۳۱۰۸۵۶

NAIR BOND
ساخت انگلستان
چسب بتون برای بتون نو وکهنه
چسب بتون برای نصب کاشی وسرامیك
چسب بتون برای جلوگیری از ترك خوردن بتون
چسب بتون وهرنوع مواد شیمیائی ساختمان موجود است
شرکت سهامی کالتوم ایران
خیابان شاه ساختمان آلومینیوم تلفن ۶۶۰۰۳۵-۶۶۰۲۰۱

هرگونه‌جشن،عروسی وياضيافتي درپيش داريد ازتلفن:۴۹۳۵۴ هنرمندوگروه‌هنری‌دلخواهتان‌را دعوت‌فرمائید

ایراج فیلم: برای بازی درتئاتروسینما تعدادی خانم وآقا میپذیرد تلفن۷۵۳۹۶۱

برنامه سینماها

★ اسپارتاکوس ـ رنگی ـ کرك‌داگلاس ـتونی‌ـ کرتیس
ریولی (۷۵۷۷۷۷) ۱۱ـ۳۰ر۲ـ۶ـ۳۰ر۹
★ هدف مشخص ـ رنگی ـ اولیورزید ـ
دیاموند (۸۲۸۴۰۰) ۱۵ر۱۱ـ۳۰ر۳ـ۳۰ر۵ـ۳۰ر۷ـ۴۵ر۹
★ ونیزی‌بی‌نام و نشان ـرنگی ـ تونی‌موسانته
آتلانتیک (۶۲۷۱۷۱) ۱۵ر۱۱ـ۳۰ر۳ـ۳۰ر۵ـ۳۰ر۷ـ۳۰ر۹
★ هیجان عشق ـ رنگی ـ ژان‌یان ـ فرانسیس بلانس
تراس آتلانتیک ۳۰ر۷ ـ ۳۰ر۹
★ فرارکن جنك‌میشه ـ رنگی ـ مارلن ژوبر
شهرفرنگ (۶۲۷۶۲۸) ۱۵ر۱۱ـ۳ـ۱۵ر۵ـ۳۰ر۷ـ۴۵ر۹
★ مردان فردا ـ رنگی ـ بیلی مامی
شهر قصه (۶۲۷۲۹۰) ۱۱ـ۲ـ۴ـ۶ـ۸ـ۱۰
★ ولگردان خشن ـ رنگی ـ ویلیام هولدن
پارامونت (۴۸۳۲۱) ۱۵ر۱۱ـ۳ـ۱۵ر۵ـ۳۰ر۷ـ۴۵ر۹
★ چهره‌ای تازه در جهنم ـ رنگی ـ جرج پیارد
امپایر (۶۲۳۹۴۲) ۱۵ر۱۱ـ۳۰ر۳ـ۳۰ر۵ـ۳۰ر۷ـ۴۵ر۹
★ خوشگلا دوستش دارن ـ رنگی ـ پیتر کاستز
تراس‌امپایر ۳۰ر۸ـ۳۰ر۹
★ گروه توطئه‌گر ـ رنگی ـراجرمور
سانترال (۹۲۸۶۸۶) ۱۱ـ۳ـ۵ـ۷ـ۱۵ر۹
گلدن‌سیتی (۶۶۳۲۶۹) ۱۵ر۱۱ـ۳۰ر۳ـ۳۰ر۵ـ۳۰ر۷ـ۳۰ر۹
متروپل (۳۱۹۴۱۰) ۳۰ر۱۰ـ۳۰ر۲ـ۳۰ر۴ـ۳۰ر۶ـ۳۰ر۸
رویال (۸۲۹۷۸۵) ۱۰ـ۱۲ـ۲ـ۴ـ۶ـ۸ـ۱۰
★ کشیش کم‌رو- زن‌پررو-رنگی روساناپودسنا
مولن‌روژ (۷۵۲۹۲۹) ۱۵ر۱۱ـ۳۰ر۳ـ۳۰ر۵ـ۳۰ر۷ـ۳۰ر۹
★ نامزدت خلبانه یا ملوان ـ رنگی ـ ژان یان
پولیدور (۴۲۶۳۱) ۳۰ر۱۱ـ۳۰ر۳ـ۳۰ر۵ـ۳۰ر۷ـ۳۰ر۹
★ عشق نفرین شده ـ رنگی ـ آنتونی‌استیفن
سیناماونک (۶۲۹۰۱۶) ۱۵ر۱۱ـ۳۰ر۳ـ۳۰ر۵ـ۴۵ر۷ـ۱۰
★ جنگهای موش و گربه ـ رنگی ـ تام‌وجری
سینه‌موند (۴۸۳۲۲) ۱۱ـ۳ـ۵ـ۷ـ۹ـ
★ الماس ها ابدی‌اند ـ رنگی ـ شون‌کانری
ب.ب. (۸۲۹۶۴۱) ۱۰ـ۱۲ـ۲ـ۴ـ۶ـ۸ـ۱۰
★ غریبه ـ بهروز وثوقی ـ نگار ـ مشکین
اونیورسال (۹۲۶۹۵۳) ۱۱ـ۱ـ۳ـ۵ـ۱۵ر۷ـ۳۰ر۹
پاسیفیک (۷۵۳۳۱۱) ۳۰ر۱۱ ـ ۳۰ر۱ ـ ۳۰ر۳ ـ ۳۰ر۵ ۳۰ر۷ـ۳۰ر۹
ایران (۳۱۶۳۵۴) ۹ـ۱۱ـ۱ـ۳ـ۵ـ۷ـ۹
ساینا (۳۵۲۴۴۲) ۱۰ـ۱۲ـ۲ـ۴ـ۱۵ر۶ـ۳۰ر۸
تیسفون (۹۵۸۸۸۲) ۱۰ـ۱۲ـ۱۵ر۲ـ۳۰ر۴ـ۴۵ر۶ـ۹
مراد (۷۵۳۳۸۲) ۹ـ۱۱ـ۱ـ۳ـ۵ـ۷ـ۹
موناکو (۷۹۵۵۷۶) ۹ـ۱۱ـ۱ـ۳ـ۵ـ۷ـ۹
پرسپولیس (۵۸۱۰۸۳) ۸ـ۱۰ـ۱۲ـ۲ـ۴ـ۶ـ۸ـ۱۰
داریوش (۲۶۲۶۵) ۹ـ۱۱ـ۱ـ۳ـ۵ـ۷ـ۹
دریا (۷۹۱۷۴۶) ۱۰ـ۱۲ـ۲ـ۴ـ۶ـ۱۵ر۸
کارون (۹۵۵۱۶۵) ۱۰ـ۱۲ـ۳۰ر۲ـ۳۰ر۴ـ۳۰ر۶ـ۳۰ر۸
کریستال (۳۱۷۶۷۵) ۱۰ـ۱۲ـ۲ـ۴ـ۶ـ۸
آستارا (۸۷۴۰۲۲) ۳۰ر۱۰ ـ ۳۰ر۱۲ ـ ۳۰ر۲ ـ ۳۰ر۴ ۳۰ر۶ ـ ۳۰ر۸
تراس اونیورسال (۹۲۶۹۵۳) ۴۵ر۷ ـ ۴۵ر۹
★ دوستان ـ رنگی ـ شون‌بری ـ اینسی‌آلوند
رادیوسیتی (۴۳۳۲۰) ۱۵ر۱۱ـ۳۰ر۳ـ۳۰ر۵ـ۳۰ر۷ـ۳۰ر۹
★ سرباز آبی ـ رنگی ـ سینما سکوپ
برلیان (۳۹۳۵۳۵) ۹ـ۱۱ـ۱ـ۳ـ۵ـ۷ـ۹
★ حکیم‌باشی ـ نصرت کریمی ـ ایرن ـ دلارام
کاپری (۴۸۴۰۱) ۱۱ـ۱ـ۳ـ۵ـ۷ـ۹
نیاگارا (۶۶۵۳۰۷) ۱۱ـ۱ـ۳ـ۵ـ۷ـ۱۵ر۹ تراس ۳۰ر۷ـ۳۰ر۹
کسری (۸۲۶۹۳۹) ۳۰ر۱۰ـ۲ـ۴ـ۶ـ۸ـ۱۰
الوند (۳۵۶۵۳۸) ۱۰ـ۱۲ـ۲ـ۴ـ۶ـ۱۵ر۸
کیهان (۹۵۷۲۶۰) ۹ـ۱۱ـ۱ـ۳ـ۵ـ۷ـ۹
اروپا (۳۰۳۱۷۹) ۳۰ر۱۰ـ۳۰ر۲ـ۳۰ر۴ـ۳۰ر۶ـ۳۰ر۸
میامی (۷۵۴۳۲۹) ۱۱ـ۱ـ۳ـ۵ـ۷ـ۱۵ر۹
مارلیک (۹۶۳۶۱۶) ۱۱ـ۱ـ۳ـ۵ـ۷ـ۹
ارانوس (۲۷۹۷۱) ۱۰ـ۱۲ـ۲ـ۴ـ۶ـ۸
سیلورسیتی (۸۶۱۲۰۵) ۳۰ر۱۰ـ۳۰ر۲ـ۳۰ر۴ـ۳۰ر۶ـ۳۰ر۸
سیلوانا (۳۹۳۷۷۷) ۱۱ـ۱ـ۳ـ۵ـ۷ـ۹
آسمان‌آبی (۳۹۲۶۶۸) ۱۵ر۹ ـ ۱۵ر۱۱ ـ ۱۵ر۱ ـ ۱۵ر۳ ۱۵ر۵ـ۳۰ر۷ـ۳۰ر۹
ری (۲۲۵۷۸) ۹ـ۱۱ـ۱ـ۳ـ۵ـ۷ـ۹
اسکار (۹۲۰۸۸۸) ۳۰ر۱۰ـ۳۰ر۲ـ۳۰ر۴ـ۳۰ر۶ـ۳۰ر۸
فردوسی (۳۱۵۷۸۴) ۸ـ۱۰ـ۱۲ـ۲ـ۴ـ۶ـ۸
★ ظفر ـ فروزان ـ بیك‌ایمانوردی
آسیا (۴۲۹۰۹) ۱۱ـ۱ـ۳ـ۵ـ۱۵ر۷ـ۳۰ر۹
رکس (۳۱۵۲۹۳) ۹ـ۱۱ـ۱ـ۳ـ۵ـ۷ـ۹
شهوند (۳۵۴۰۴۰) ۹ـ۱۱ـ۱ـ۳ـ۵ـ۷ـ۹
لیدو (۹۵۱۲۸۲) ۹ـ۱۱ـ۱ـ۳ـ۵ـ۷ـ۹
رنگین‌کمان (۷۵۶۷۶۰) ۱۰ـ۱۲ـ۲ـ۴ـ۱۵ر۶ـ۳۰ر۸
ژاله (۳۰۴۱۲۰) ۹ـ۱۱ـ۱ـ۳ـ۵ـ۷ـ۹
پاسارگاد (۷۹۲۷۸۲) ۱۰ـ۱۲ـ۲ـ۴ـ۱۵ر۶ـ۳۰ر۸
نوسکا (۵۳۹۵۴۴) ۱۰ـ۱۲ـ۲ـ۴ـ۶ـ۸
المپیا (۹۲۱۷۹۷) ۴۵ر۱۰ـ۱ـ۳ـ۵ـ۷ـ۹
چرخ‌فلک (۹۵۰۵۵۸) ۱۰ـ۱۲ـ۲ـ۴ـ۶ـ۸
شرق (۵۴۰۲۴) ۹ـ۱۱ـ۱ـ۳ـ۵ـ۷ـ۹
فیروزه (۷۵۷۶۶۹) ۹ـ۱۱ـ۱ـ۳ـ۵ـ۷ـ۹
ماندانا (۷۹۹۸۲) ۹ـ۱۱ـ۱ـ۳ـ۵ـ۷ـ۹
درایوین‌ونک (۶۲۲۵۵۷) ۸ ـ ۱۰
دیانا (۴۷۳۶۵) ۱۵ر۱۱ـ۳۰ر۱ـ۳۰ر۳ـ۳۰ر۵ـ۳۰ر۷ـ۳۰ر۹
حافظ (۳۹۱۰۷۴) ۱۰ـ۱۲ـ۲ـ۴ـ۱۵ر۶ـ۳۰ر۸
تراس دیانا ۸ ـ ۱۰
★ دوکشیش فوتبالیست- رنگی-چیچو -فرانکو
بولوار (۶۶۰۲۹۲) ۱۱ـ۲ـ۴ـ۶ـ۸ـ۱۰
★ رئیس ـ رنگی ـ گریگوری‌پك
ادئون (۳۱۸۱۱۸) ۳۰ر۱۰ـ۳۰ر۲ـ۳۰ر۴ـ۳۰ر۶ـ۳۰ر۸
★ هنگامه ـ بهروز وثوقی ـ نیلوفر ـ آذرشیوا
فری ۹ـ ۱۱ـ ۱ـ ۳ـ ۵ـ ۷ـ ۹
★ ۷ معمای حاتم‌طائی ـ رنگی ـ میناکوماری
همای (۳۱۱۶۶۹) ۳۰ر۱۰ـ۳۰ر۲ـ۳۰ر۴ـ۳۰ر۶ـ۳۰ر۸
★ صف دختران زیبا ـ رنگی ـ راك‌هودسن
تخت‌جمشید (۴۳۵۵۰) ۱۱ـ۲ـ۴ـ۶ـ۸ـ۱۰
★ راز عقرب ـ سینما سکوب ـ رنگی
آریا (۳۱۹۸۸۴) ۹ـ۱۱ـ۱ـ۳ـ۵ـ۳۰ر۷ـ۳۰ر۹
★ رازهای پاریس ـ سینما سکوب ـ رنگی
پردیس (۳۰۴۲۵۹) ۹ـ۱۱ـ۱ـ۳ـ۵ـ۷ـ۹
مردی پشت در ـ رنگی- چارلز بروتسون
پارک (۳۱۹۶۳۷) ۹ـ۱۱ـ۱ـ۳ـ۵ـ۷ـ۹
★ مرك دلارنمی‌شناسد ـ رنگی ـ سینما سکوپ
پلازا (۶۶۰۴۷۶) ۱۵ر۱۱ـ۱۵ر۳ـ۱۵ر۵ـ۱۵ر۷ـ۱۵ر۹
★ دنیای پرامید ـ فردین ـ ظهوری ـشهلا
خورشیدنو (۳۹۳۵۷۸) ۹ـ۱۱ـ۱ـ۳ـ۵ـ۷ـ۹
★ تندربال ـ رنگی ـ شون‌کانری
تاج (۳۱۳۸۶۴) ۱۰ـ۱۲ـ۲ـ۴ـ۶ـ۸ـ۱۰
★ فرمان گمشده ـ رنگی ـ آنتونی‌کوئین
گلدیس (۶۲۸۷۱۳) ۳۰ر۳ـ۳۰ر۵ـ۳۰ر۷
★ تفنك حرفه‌ای ـ رنگی ـ جك پالانس
ظفور (۲۸۰۹۶) ۱۰ـ۱۲ـ۲ـ۴ـ۶ـ۸ـ۱۰
دروازه طلائی (۳۵۲۱۶۰) ۹ـ۱۱ـ۱ـ۳ـ۵ـ۷ـ۹
★ خداحافظ رفیق ـ سعیدراد ـ ایرن
ماژستیک (۶۶۸۴۶۱) ۱۱ـ۲ـ۴ـ۶ـ۸ـ۱۰
★ تعلیم رانندگی ـ حادثه جویان
دنیا (۳۹۳۸۱۲) ۳۰ر۱۰ـ۳۰ر۲ـ۳۰ر۴ـ۳۰ر۶ـ۳۰ر۸
★ انتقامجو ـ نبرد آنزیو
ستاره (۵۳۹۷۲۱) ۹ـ۱۱ـ۱ـ۳ـ۵ـ۷ـ۹
★ تفنگهای ۷ دلاور ـ بازگشت روبن‌هود
البرز (۳۰۴۲۵۸) ۳۰ر۸ـ۱۲ـ۳۰ر۳ـ۷ـ۳۰ر۸
★ سانس انگلیسی
گلدیس ساعت ۳۰ر۹ فیلم «فرمان گمشده»

گفتگوی تلفنی

۳۱۱۰۷۱

از ساعت ٤ تا ۹ بعد از ظهر

● الو ، من سوسن ع.قطعه زمین موقوفه‌ای‌در کوچه جعفری ، خیابان دلگشا وجود دارد . اولیاء دبستانی‌که‌جنب این‌زمین قرار دارد ، مدتهاست‌می کوشند تا از این زمین برای توسعه ساختمان مدرسه استفاده کنند و گنجایش بیشتری برای پذیرش دانش آموزداشته باشند . ولی تاکنون‌موفق نشده‌اند . با توجه باین که این‌زمین موقوفه‌است و ازطرفی اکنون‌بصورت زباله‌دانی درآمده است، بهتر است مسئولان امر این زمین را به دبستان مزبور واگذار کنند.

● الو من نعمت‌الله نوروزی کارمند ـ خانه من در ضلع جنوبی‌پارک شهباز در خیابان شهباز واقع است .
دیوار ضلع جنوبی این پارک که طولش ۱۲۰متر است ، آن چنان خراب و فرسوده است که هر لحظه بیم آن میرود که فرو ریزد . بار ها باتفاق عده‌ای از اهالی به شهرداری ناحیه مراجعه و تقاضای تعمیر دیوار مزبور را کرده‌ایم ، ولی شهرداری تاکنون هیچ گونه اقدامی دراین مورد نکرده است . بهتر است قبل از اینکه این دیوار فرو ریزد و جان عده‌ای به خطر افتد، آن را تعمیر کنند .

● الو ، من عنیرضا اللهیاری‌ـ لطفابنویسید مسافرین‌خط ۲۳۰ از مسئولان شرکت واحد تقاضا دارندبوضع نامطلوب این‌خط رسیدگی کنند . کمبود اتوبوس،که سبب میشود مسافرین ساعت‌ها در ایستگاه‌های این خط بایستند، از یک طرف و کثیف ومستعمل بودن اتوبوس‌ها ازسوی دیگر، مسافرین را رنج می دهد .

★ الو ، من اصغر تبریزی ـ گرانی ارزاق و مایحتاج عمومی ناراحت کننده شده . باور کنید با این وضع ، زندگی برای افراد طبقه متوسط نیز کم‌کم صورت غیر قابل تحملی پیدا میکند . پس این مسئولان مبارزه با گرانی در شهرداری و دیگر دستگاهها ، دارند چه می کنند ؟

★ الو ، من عباس ساعتچی، ساکن انتهای غیاثی ـ دراین حوالی ، مردم در کثافت دست وپا میزنند: جویهای آب ، کوچه‌ها، وحتی خیابانهای این حدود ، پراز لجن وزباله وکثافت است . مگر کسانی که در مناطق کارگرنشین زندگی‌میکنند، نباید از بهداشت‌ونظافت برخوردار باشند ؟

★ الو من‌منوچهر صمصامی‌ـ در چند روز گذشته‌بارها به اداره کارپر مراجعه کردم و خواستم تلفنی با رضائیه ارتباط حاصل کنم ،ولی موفق نشدم ، چرا که مسئولان کاریر میگفتند خط بین تهران ورضائیه خراب است . کشوری که از سیستم ارتباطی مدرنی‌برخوردار است ، و حتی میتواند از نقاط دوردست‌جهان برنامه های زنده‌ای را از طریق‌ماهواره‌اسدآباد، دردا‌خل کشور پخش کند ، آیا صحیح است که درداخل آن وسائل ارتباط تلفنی بین دو شهر مهم خراب باشد ؟

★ الو من ه . نهاوندی ـ لطفا بنویسید در نظافت و تمیزنگاهداشتن قسمتی از جویهای جاده قدیم شمیران کوتاهی میشود، بطوریکه با بالاآمدن‌کمی آب جوی از سطح زمین، قسمتی از حاشیه‌پیاده‌رو از زباله های‌داخل جوی پر میگردد و بوی تعفنی که براه می افتد کسبه و رهگذران خیابان‌را آزار میدهد . از طرفی این امر به زیبائی خیابان لطمه وارد میکند . چرا در مورد رفع این نقیصه که خطرات بهداشتی نیز دربردارد کوتاهی‌میشود؟

★ الو من فریده ـ س ـ در روزنامه اطلاعات ریپرتاژی در مورد کمبود کتابخانه های عمومی شهر خواندم . در این ریپرتاژ نوشته بودید کتابداران کتابخانه های عمومی شهر متخصص نیستند . ولی‌من‌میخواهم بگویم ما کتابدارمتخصص حتی در سطح فوق لیسانس ، زیاد داریم‌ولی از وجود آنها استفاده نمیشود . خوب است مسئولان امر به این‌نکته توجه کنند .

نامه‌ای با پانصد امضاء و یک دنیا حرف

نامه‌ای به امضای‌بیش از۵۰۰ نفر از ساکنان شرق ضرابخانه به سرویس «اطلاعات ومردم» رسید که بیش‌از هر چیز شگفتی‌آور بود .
امضاء کنندگان این نامه ،به صراحت‌نوشته‌بودند که‌شهرداری علنا به آنها اجحاف کرده ونیز بین آنها و ساکنان یك‌خیابان دیگر ، تبعیض فاحش و غیر منطقی قائل شده است .
فشرده نامه این عده ، که گروهی ازساکنان ۱۷ خیابان شرق ضرابخانه هستند، چنین بود .
«ماساکنان ۱۷خیابان شرق ضرابخانه ، هنگامی که ازوعده های پوچ شهرداری در مورد آسفالت خیابان های محل سکونت‌مان به تنگ آمدیم ، خودمان دست‌بکارشدیم‌وتصمیم گرفتیم دست به آسفالت این خیابان ها بزنیم . بدنبال‌این تصمیم،ازساکنان خانه‌های این حدود ، به نسبت‌دو هزارتومان از هرخانه ۲۰۰ متری ، پول جمع کردیم‌و پولهای جمع‌آوری شده‌را‌در‌اختیارشهرداری گذاشتیم شهرداری هم که‌دیگر بهانه‌ای نداشت،اقدام به آسفالت‌خیابان های مزبور کرد . ولی،آسفالتی بی‌دوام ونامقاوم ، که تمام‌آنها، درمدتی کوتاه خراب و غیرقابل استفاده شد !
پس‌از آن مدتی به مقامات انجمن شهر ،شهرداری‌وبازرسی شاهنشاهی مراجعه کردیم و خواستار شدیم که‌حداقل‌بیایند وخیابان ۲۵ شهریور را ، که در مرکز این کوی قراردارد تجدید آسفالت کنند ، ولی تمام دوندگی های ما بی‌نتیجه ماند .
با توجه‌باینکه این خیابان در داخل محدوده است ، با توجه به‌اینکه تمام اهالی این خیابان عوارض‌خودرا به موقع داده‌اند، باتوجه به اینکه یکبارهم‌هزینه آسفالت اینجارا از جیب‌خودمان داده‌ایم ، آیا حق نداریم از شهرداری بخواهیم که مرمت آسفالت اینجارا خودش انجام دهد ؟
اما ، آنچه دردناك است ونشان می‌دهد که هنوز تبعیض در این سازمان وجود دارد،اینست که اخیرا خیابانی را که به‌خانه یکی‌از افراد صاحب نفوذمنتهی می شود ، در برنامه آسفالت قراردادند . این خیابان ،خیابان مهران نام دارد ودر مورد آن دونکته بسیار چشمگیر است :
اول آنکه در این خیابان کار آسفالت‌را چنان به سرعت پیش بردند که هرگز تاکنون‌نظیرش دیده نشده است . یعنی‌همینکه تصمیم‌به آسفالت آن گرفته شد به ناگهان دهها بلدوزر و کامیون وماشین آسفالت به این‌خیابان سرازیر شدند و سرعت‌کار چنان بود که اگردر مورد همه خیابانهای تهران ، همین سرعت‌را بکار برند ،می‌توان در عرض‌دوماه‌تمام خیابان های تهران را آسفالت کرد !
دوم آنکه این خیابان،خیابانی است خارج از محدوده که اصلا طبق‌مقررات‌خودشهرداری نباید آسفالت شود .
حالا،ماساکنان ۱۷خیابان‌شرق ضرابخانه ، فقط می پرسیم‌چرا باید بصرف‌اینکه خانه یکنفر صاحب نفوذدر انتهای خیابان مهران واقع شده‌است ، این خیابان خارج ازمحدوده را ، بی توجه به مقررات خودشهرداری، در عرض چندروز آسفالت کنند، اما خیابان مارا باماجراهائی که ذکر شد همینطور به‌حال خود رها کنند ؟!»
وقتی این نامه به سرویس اطلاعات ومردم رسید ،یکی‌از خبرنگاران خودرا همراه یکی از عکاسان روزنامه به شرق ضرابخانه و سپس به خیابان مهران فرستادیم .
خیابان مهران عیناهمان‌وضعی راداشت که درنامه نوشته شده بود و عکسی‌را هم که عکاس ما از آن گرفته است ، می‌بینید ، ساکنان۱۷خیابان شرق ضرابخانه‌هم به محض دیدن خبرنگار و عکاس ما ،ازدحام کردند وطوماری را به امضاء صدها نفررسانده بودند ، جلو دوربین‌عکاس‌ماروی‌دست گرفتند که این عکس را هم می‌بینید.

عقیده آزاد

نوشته : منوچهر اشتهاردی

بنده کور باطن را یاری فرمائید!

از سی‌ویک میلیون‌واندی هموطن ، از دهها دستگاه کامپیوتر و از هزاران جامعه شناس و کارشناس و متخصص تمنی دارم اگر آب در دست دارند چند ثانیه‌ای زمین بگذارند وبرای حل‌معمائی که هم‌اکنون بعرض خواهم رسانید بنده کورباطن را یاری فرمایند. خیلی‌متشکرم!
عرض کنم بحضور ذیشعور خانم ها، آقایان و کامپیوتر های گرامی که‌چند سال قبل یکی از دوستان این بی‌مقدار بنابر توصیه حقیر پسر ارشدش را که صاحب گواهی‌نامه سیکل اول متوسطه بود به مدرسه بازرگانی فرستاد . جوان بیگناه به جبران یکی دو سال ردی یا باصطلاح رفوزگی دردوره اول متوسطه، چهاردست و پا به درس چسبید و پس‌از سه سال صاحب دیپلم کامل مدرسه بازرگانی شد . از آنجا که از نظرسن و سال مشمول خدمت وظیفه بود ، احضارش کردند و به سپاه ترویجش فرستادند . که البته خدمت کرد و پس‌از آن آماده‌کار شد.اما، اما بهرموسسه‌ای که مراجعه‌کرد جوابش‌کردند وخجالتش دادند . زیرا مدعی‌شدند که دیپلم سرکار رسمیت نداردوما‌اصولا چنین مدرسه‌ای را نمی شناسیم . این جوان نزد بنده آمد و ادعای خسارت کرد که تکلیف‌مرا روشن کن که البته حق هم داشت وچرا که مشوقش برای ثبت‌نام در آن مدرسه کذائی من بودم . بهر تقدیر ناگزیر بازو به بازویش انداختم و راهی موسسات و سازمان های مختلف شدم . جواب ها همه یکسان و یک فرم بود «ما چنین مدرسه‌ای را نمی شناسیم» که البته ما هرچه جزع‌فزع کردیم و کله به دیوار کوبیدیم که «والله ، بالله این مدرسه رسمی است محلش درخیابان کاخ است از این گذشته صلاحیتش را وزارتخانه مربوطه تائید کرده .» افاقه نکرد و حالا بنده از شما می پرسم که تکلیف این مومن با آنهمه تلاش سه ساله از برای اینهمه «چرا» که‌به‌عرض میرسانم‌چیست؟

۱ـ این مدرسه را دولت علم کرده است و طی اعلانات مکرر که در همین روزنامه اطلاعات چاپ شده ، فارغ ـ التحصیلان این مدرسه رادیپلمه شناخته است . پس حالا چرا منکر شده است؟

۲ـ دیپلمه مدرسه کشاورزی می تواند به دانشکده کشاورزی برود . اما دیپلمه مدرسه بازرگانی نمی تواند به دانشکده بازرگانی‌یامدرسه عالی‌بازرگانی برود . حال آنکه این‌بابا، یعنی آن بابا تابستان ها به عنوان کارآموز درادارات مختلف کار کرده ولی دیپلمه کشاورزی خیر . در این صورت چرا ؟

۳ـ دروس مدرسه‌بازرگانی متشکل است از ادبی ،ریاضی و زبان . یعنی منشیگری ، حسابرسی و سکرتری اما مسئولان ادارات‌مختلف فارغ‌التحصیلان این مدرسه را در حدود دیپلمه های ادبی هم نمیدانند ، چرا ؟

٤ـ سازمان های سپاه دانش ، بهداشت و ترویج‌این‌موجودات را دیپلمه می شناسند ، بدلیل اینکه شخص مورد بحث را به عنوان سپاهی ترویج به «نی‌ریز» فارس فرستادند که خدمت کرد و برگشت . اما سایر سازمان ها نمی شناسند ، چرا ؟

۵ـ جالب اینکه تمام این آقایان از بیخ عرب و بی‌خبر از وجود سازمانی بنام‌مدرسه بازرگانی‌هنگامی‌که بادختران فارغ‌التحصیل این مدرسه مواجه شوند، فی‌الفور مدرسه کذائی را بجا می آورند و دختر خانم ها را باسم دیپلمه‌مدرسه بازرگانی به سمت منشی‌گری استخدام می کنند . اما در مورد پسر ها همانطور که عرض کردم «بیلمزبیلمز» می شوند . چرا ؟ ... اجازه بدهید جواب این چرا راخودم بدهم.برای‌اینکه آنها منشی‌گری را همراه با عشومگری میدانند . لیکن پسرها ، خیر ! بهر صورت امیدوارم جوابی برای «چرا ها»ی معروضه پیدا کنید .

نوشته : سید رضا میر عزیزی

سالی یکبار، تقاضای اسفالت میکنیم!

نامه برگزیده

درست یک سال پیش ، روز ٦ شهریور ۱۳۵۰ در ستون گفتگوی تلفنی روزنامه ، شرحی از زبان اینجانب سید رضا میرعزیزی‌چاپ شده بود . درآن شرح مختصر ، از اینکه مدتها است وعده میدهند خیابان دوم ۱٦ متری تهران ویلای غربی را آسفالت خواهند کرد ، اما به وعده وفا نمی‌کنند ، شکایت‌کرده بودم .
در حقیقت پس از سالها که من وعده‌ای‌ازاهالی‌این خیابان، این در و آن در زده بودیم تا خیابان مان را آسفالت کنند ، چون‌ازوعده های دروغ‌مسئولان امر خسته شده بودیم تصمیم گرفتیم‌شکایت خود را باروزنامه اطلاعات در میان بگذاریم و آن شکایت‌تلفنی، که ذکرش‌گذشت، در حقیقت شکایت تمام اهالی این خیابان بود که بنام من‌در روزنامه درج شد .
اما ... از آن زمان تاکنون یکسال می‌گذرد وتا امروزنه‌تنها کسی به فکر آسفالت این‌خیابان نبوده است و اهالی همچنان خون دل خورده‌اند ، بلکه روز بروز وضع ظاهری خیابان‌مزبور بدتر شده است . بطوری که اگر کسی را ، با چشم بسته، از وسط شهر به این خیابان بیاورند وبعددراینجا چشمهایش را باز کنند ، آن شخص‌بادیدن خیابان ما تصور خواهد کردکه وی را به یکی از روستا های کوچک و پرت و دورافتاده آورده‌اند !
بهرحال ، امروزکه اول‌شهریور است ، من این نامه را برای شما می‌نویسم تا آن را پنجم یا ششم شهریور چاپ کنید ... و پس از چاپ این نامه ، باز یکسال دیگر به انتظار اقدام مسئولان امور نسبت به آسفالت این خیابان خواهم نشست وباز اگر از آسفالت خبری‌نشد، سال آینده در همین روزها ، نامه دیگری برایتان خواهم‌نوشت...

فکر می‌کنید چند بار دیگر باید ششم شهریور بیاید وبگذرد تا خیابان ما هم آسفالت شود ؟ من که به این زودیها چشمم آب نمیخورد ، برای همین است که بشما هشدار میدهم تا چندین سال دیگر هرسال در اوائل شهریور باید منتظر دریافت‌چنین نامه‌ای بقلم من و از طرف‌اهالی خیابان ما باشید !

مهرام لذیذ است...!؟

جرثقیل‌های‌مدل RAPID AD 160 قابل نصب برکامیون کاملا متحرک وقابل چرخش

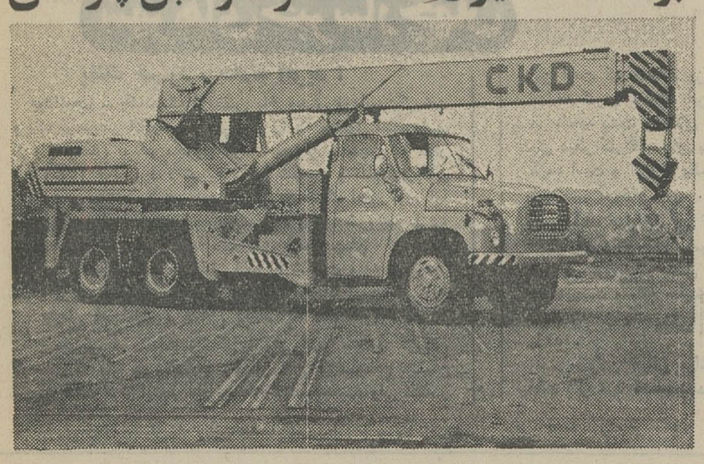

آخرین مدلهای این جرثقیل قادرند حداکثر تا ۱٦۰۰۰ کیلو بار را بلند کنند .
شاسی آن TATRA 148 معروف میباشد و قابلیت کارکرد عالی را دارا است .
یکی از مهمترین خواص آن دکل سه گوش میباشدکه با عمل‌هیدرولیکی کارمیکند کنترل هیدرولیکی آن‌برای‌سرعت عملیات و جهت انجام کارهای‌مختلف قابل توجه است .

مشخصات مهم فنی آن بشرح زیراست:

	اندازه بالابری	شعاع‌کار	قدرت‌بالابری
دکل سه‌گوش	۸ر۲ متر	۳ر۸ متر	۱٦۵۰۰کیلو
قسمت‌اول‌در حال امتداد	۱۳ «	۵ «	۱۰۰۰۰ «
قسمت دوم‌درحال‌امتداد	۱۷ر۵ «	۷ «	۵۰۰۰ «
بادکل درحال معمولی	۱۸ر۵ «	۸ «	۲۰۰۰ «
بادکل درحال بلندی	۲۲ «	۸ «	۲۰۰۰ «

حداکثر سرعت حرکت جرثقیل ۷۰ کیلومتر در ساعت میباشد .

نماینده انحصاری شرکت تجارتی ایران واشکودا
خیابان تخت‌جمشید ۱٦۲تلفن ۸۲۵۳٦۰ ـ ۸۲۹٤۲۷
تلگرافی اشکودا ورکس
فروشگاه خیابان سعدی شماره ۷۱٦ تلفن ۳۱٦٤۷٦
انبار خیابان‌شوش‌شماره۱۳تلفن۳۵٦۲٤۷

گروه‌فرهنگی چیستا
دبیرستان چیستامعدودی‌دانش آموزبرای تحصیل در رشته حسابداری
ورشته های شیمی صنعتی و طراحی ساختمان
با ارزش دیپلم کامل طبیعی و ریاضی و تخصص در رشته مربوطه برای دو نوبت (صبح و عصر) میپذیرد
خیابان پاستور شماره ۸۱ و ۸۳ تلفن ٦٦۷۰٦٤

مدرسه عالی ایران زمین
پذیرش دانشجو
مدرسه عالی ایران زمین برای رشته های فوق دیپلم بازرگانی ـ کتابداری و منشیگری ۷۵ نفر دانشجو ازبین دارندگان دیپلم های (ریاضی‌ـطبیعی‌ـ ادبی ـ بازرگانی ـ منشیگری) باامتحان زبان انگلیسی و مصاحبه می‌پذیرد .
ثبت‌نام تا شنبه ۱۸ شهریورازساعت ٤ر۳۰ تا ۷ انجام میگردد . داوطلبان می‌توانند برای کسب اطلاعات بیشتر بدفتر مدرسه خیابان ششم بهمن(میدان ۲٤اسفند)روبروی ژاندارمری کل‌کشور مراجعه یا مکاتبه نمایند .

دبیرستان قائم مقام
برای دوره اول و دوم (رشته های طبیعی وریاضی) همه روزه از ۸صبح الی ۱۱ر۳۰ ثبت‌نام مینماید .
امیرآباد شمالی خیابان کاشانی پلاك ۵۷ تلفن ٦۳۰۱٦۱
۱ـ۳۸۱۹٦

اطلاعیه
چون تعداد زیادی درخواست متقاضیان جهت خرید خانه بشرکت خاص ساختمانی دولت‌آباد رسیده است . لذا بمنظور رسیدگی بدرخواستهای فوق تااطلاع ثانوی تقاضا قبول‌نخواهد شد .
شرکت خاص ساختمانی دولت آباد شهرری
۱ـ۳۸٤۱۸

سازمان شاهنشاهی خدمات اجتماعی ۱۳۳٤

آگهی پذیرش داوطلب
در آموزشگاه حرفه‌ای رضا پهلوی
آموزشگاه حرفه‌ای‌رضا پهلوی وابسته بسازمان شاهنشاهی خدمات اجتماعی برای سال تحصیلی ۵۱ ـ۵۲ جهت دوره سه‌ساله دررشته های «درودگری، مدل‌سازی ، اتومکانیک،لوله کشی ، برق ضعیف وقوی ،فلزکاری ، چاپ، ریخته‌گری ، وابزار سازی از بین متولدین ۱۳۳٤ الی ۱۳۳٦که دارای کارنامه قبولی سال‌دوم دبیرستان باشند ازطریق مسابقه ورودی داوطلب میپذیرد .
واجدین شرایط میتوانند ازاول تا۱۲ شهریور همه روزه باستثنای تعطیلات از ۷صبح تا۱۲ با دردست داشتن کارنامه قبولی و عین شناسنامه ودو قطعه عکس۳×٤برای ثبت‌نام بدفتر آموزشگاه واقع در انتهای خیابان ری مراجعه نمایند . پذیرفته شدگان از بورس تحصیلی سه ساله استفاده خواهند کرد و بافرادیکه دوره‌آموزشگاه را با موفقیت بپایان رسانند از طرف سازمان شاهنشاهی خدمات اجتماعی گواهینامه خاصی داده خواهد شد که بموجب آن کارگر ماهرفنی شناخته میشوند .

قهوه اسپرسولیو فیلزه فائمینو
در یك فنجان آب جوش با طعم‌خوب و مطبوع در دسترس شما است‌برای‌مصرف‌هتل‌هارستورانها و کافه‌و منازل‌شرکت‌بهروز خیابان نادری ۳٦۰ تلفن ٤٤۵۳۱ و تخت‌جمشیدشماره۱۷٦ـ۱۷۸ تلفن ۸۲۹۰۷۱

هنرستان صنعتی شماره ٤ تهران
در سال تحصیلی ۵۲ ـ ۵۱ جهت تحصیل در رشته های مکانیک اتومبیل ـ ماشینهای افزار ـ الکتروتکنیک برای‌نوبت‌اول و دوم هنرجو میپذیرد .
نشانی ـ نازی‌آباد بازار دوم جنب مرکز فرهنگی پارك ۲۵ شهریور تلفن ۵۳٤۰۱۹
۱ ـ ٦ آ ـ ۱۱۹۳۱

دانشگاه پهلوی آموزشگاه فنی الکترونیک

آگهی استخدام
آموزشگاه فنی الکترونیک وابسته بدانشگاه پهلوی تعدادی لیسانس زبان که دارای ٤ سال سابقه کار در کار تدریس و یکنفر لیسانس کتابداری با شرایط زیر استخدام می کند :
۱ـ معافیت دائم یا انجام خدمت نظام وظیفه
۲ـ حداکثر سن ۳۵ سال
واجدین شرایط میتوانند تقاضانامه خود را حداکثر تا تاریخ ۱۵ شهریور ماه ۵۱ به آدرس : شیراز ، صندوق پستی ٦۱۹ ارسال دارند. ش
آ ـ ۳۵٤۷٤

آگهی پذیرش هنرجو
هنرستان ضمیمه انستیتو تکنولوژی الکترونیك تهران ازطریق مسابقه ورودی برای رشته الکترونیك تعدادی هنرجو میپذیرد.
دارندگان گواهینامه قبولی سوم دبیرستان میتوانند جهت ثبت‌نام همه روزه صبح و بعد از ظهر به انستیتوتکنولوژی واقع در خیابان ایرانمهر جنب پارك خیام یا در دست داشتن مدارك زیر مراجعه نمایند .
مهلت‌ثبت‌نام تاآخرروز ۱٤ شهریور ماه و امتحان ورودی در ساعت ۸ صبح روز ۱٦ شهریور خواهد بود .
مدارك لازم
گواهینامه قبولی سوم دبیرستان
فیش بانك مبنی‌بر پرداخت ۳۰۰ ریال به حساب ۷٤٤۷بانك ملی شعبه ژاله رونوشت یا فتوکپی شناسنامه ۲ برگ
عکس ۳×٤ چهارقطعه
وزارت آموزش و پرورش
۱ـ۳۷۳۹۲

Dr. JORDAN SCHOOLS
آمادگی * دبستان * شبانه روزی
Learning English can be so much easier than you think. Psychologists explain that a child is capable of speaking any language — it is simply a matter of correct approach and practice. We teach your child the natural way of learning English — the way he (she) learned his (her) mother tongue; by learning first, then understanding and repeating through training aids and language laboratories and finally speaking.
We apply this natural method to your child and teach him (her) how to think in English right from the beginning. Special courses in phonetics, grammar, dictation and sciences. Small classes, individual attention, family atmosphere, 15 hours teaching each week, excursion, film shows, social and sports activities, luncheon and transportation, boarding section in separate building. For further information please write or refer directly to: Opp. Sa'ie Park, Vozara Avenue, Tehran.

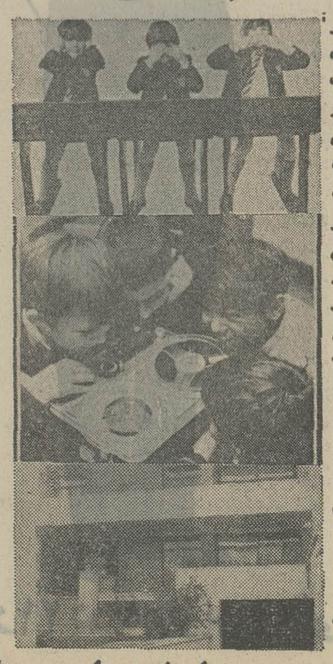

یاد گرفتن زبان انگلیسی خیلی‌آسانتر از آنست که فکر میکنید . روانشناسان میگویند کودك میتواند بهر زبانی صحبت کند ، موضوع مهم صرفا روش صحیح و تمرین صحیح‌است. ما روش طبیعی‌یادگیری زبان انگلیسی را بفرزند شما میآموزیم ، روشی که زبان مادریش را یاد گرفته ، ابتدا با شنیدن ، سپس فهمیدن و تکرار کردن با استفاده از وسائل کمك آموزشی و لابراتوار زبان و سرانجام صحبت‌کردن. ما این روش طبیعی را در مورد فرزند شما (از پنجساله ببالا) بکار میبریم و نحوه فکرکردن به زبان انگلیسی را از همان‌ابتدا بوی میآموزیم. دوره‌های مخصوص‌فونتیك، گرامر، دیکته و علوم. کلاسهای کم‌جمعیت، توجه و مراقبت فردی ، محیط‌خانوادگی، پانزده ساعت‌تدریس زبان انگلیسی درهفته، گردش، نمایش فیلم و فعالیتهای اجتماعی و ورزشی، ناهار و وسیله آمد و رفت.
ثبت نام تا بیستم شهریور ماه شروع کلاسهای انگلیسی از‌سی‌ام‌شهریورماه.
برای کسب اطلاعات بیشتر لطفا به آدرس زیر مراجعه یا مکاتبه نمائید.
خیابان وزراء روبروی پارك ساعی تلفن ٦۲۴۵۹۵

از خبرنگاران اطلاعات در : اصفهان ـ مشهد ـ تبریز ـ شمیران ومنابع خارجی:

زیر آسمان کبود

گوگوش در لباس زیارت

مشهد ـ این گوگوش ، خواننده معروف و جنجالی‌است که برای زیارت مرقد مطهر حضرت رضا (ع) این لباس را پوشیده است .

تاکنون ، طرفداران گوگوش ، وی را در لباس‌ها و با ژست‌های مختلف دیده‌اند ، مخصوصا که او ، اخیرا پس از بازگشت به ایران ، در هر محفلی ، با یکی از لباسهای محلی نقاط مختلف کشورمان ظاهر میشود . اما این لباس ، که آن‌را میتوان «لباس زیارت» نامید ، اولین باری است که به‌تن‌گوگوش دیده میشود .

گوگوش اخیرا که برای اقامتی کوتاه به مشهد آمده بود، با این هیئت و دراین لباس به زیارت رفت و عکاس اطلاعات در مشهد ، این عکس جالب را از او گرفت .

برای اثبات عشق خود، به چاه شیرجه رفت!

اصفهان ـ جوانی بنام جعفر بصیرت ، ساکن یکی از محله های دروازه تهران اصفهان ، برای آنکه عشق خود را نسبت به دختر همسایه‌اش ثابت کند ، خود را به درون یک چاه پرتاب کرد !

جعفر که از مدتی پیش عاشق گلنار شده بود ، سرانجام توانست محبت گلنار را نیز بخود جلب کند . ولی گلنار همیشه درصدد آن بود که جعفر را آزمایش کند و هنگامی که نسبت به عشق او اطمینان حاصل کرد ، باوی ازدواج کند .

روز گذشته که جعفر و گلنار برای گردش به اطراف مزرعه کوچکی در حوالی خانه شان رفته بودند ، گذرشان برسر یک چاه افتاد و گلنار ، موقع را برای آزمایش عاشق جوان مناسب دانست .

گلنار ، در آنجا به جعفر گفت :

ـ اگر واقعا عاشق من هستی ، برای اثبات این عشق خودت را توی این چاه بینداز !

جعفر ، بلافاصله به کنار چاه رفت و چشم خود را بست و با گفتن « یا علی کمکم کن» خود را به درون چاه پرتاب کرد .

در این هنگام ، گلنار که از این عمل وحشت کرده بود، فریاد زنان مردم را به کمک خواست و سپس باکمک دیگران، جوان عاشق را از چاه درآورد .

اکنون جعفر در بیمارستان ثریای اصفهان بستری است و کمر او را بخاطر شکستگی ستون فقرات گچ گرفته‌اند !

قرار است بمحض مرخص شدن جعفر از بیمارستان ، برای این دو جوان ، جشن عروسی مفصلی برپا شود .

بچه‌حقی این کوچه‌را بندآورده‌اند ؟!

تبریز ـ به این عکس خوب نگاه کنید ..اینجاکوچه یحیوی در حوالی دانشسرای تبریز است ..

درست است: یکی از اهالی که قصد مرمت ساختمان خود را داشته یک کامیون آجر به کوچه آورده است . راننده کامیون آجر ها را وسط کوچه خالی کرده ورفته است،صاحب ساختمان هم قصد دارد روز بعد ، کارگران ساختمانی را بکار مرمت‌ساختمان خودبگمارد وباین‌ترتیب‌این‌وضع درکوچه‌ای که محل عبور و مرور صد ها نفر از اهالی است ، حداقل‌تا ۲۴ ساعت دیگر بهمین صورت باقی خواهد ماند ! ..

سئوال این‌نیست که‌براستی چرا کسی به‌خود حق می‌دهد یک کوچه‌رابااین صورت‌درآورد وبه آزادی و حقوق مردم تا این‌حد تجاوز کند ،بلکه‌سئوال اینست که آیا مسئولان امور شهری تبریز ، این چیز ها را نمی بینند ، یامی بینند و به روی خود نمی آورند ؟

شهرهای خبرساز جهان

پلنك حسود ، حادثه آفرید !

بوداپست ـ یک پلنگ از قفس باغ وحش بوداپست‌گریخت و یک فیلمبردار انگلیسی و مترجم‌او را که مشغول فیلمبرداری از باغ وحش بودند مجروح کرد . حیوان ، سپس به دفتر باغ وحش حمله برد ، شیشه ها را شکست و تمام لوازم‌اتاق را خرد و مثلاشی کرد . این حیوان یک پلنگ اهلی بود، اما چون فیلمبرداری که به او نزدیک شده بود ، شروع‌به بازی‌و تفریح با پلنگ دیگری کرد ، حیوان مزبور چنان از شدت حسادت به خشم آمد که قفس خود را شکست و به فیلمبردار حمله برد ، و سپس حوادث بعدی را بوجود آورد.

حمل اسلحه ، عامل ابتلا به سرطان !

سیدنی ـ مقامات پزشکی قانونی شهر سیدنی گزارش کرده‌اند که یک کارآگاه پلیس براثر ابتلا به سرطان جان سپرده است . تا اینجا خبر چندان جالب نیست، ولی نکته‌در این است که مقامات مزبور گزارش کرده‌اند تماس دائمی‌بند اسلحه کمری با شانه این کارآگاه موجب بوجود آمدن‌سرطان در ناحیه پشت و بالای شانه او شده است ! کارآگاه مزبور مثل دیگر کارآگاه های پلیس ، همیشه‌باخود اسلحه حمل می کرده است و آنرا با یک حمایل چرمی ، از زیر کت به شانه خود می آویخته است .

۱۳ نیویورکی ، در یکروز کشته شدند !

نیویورک ـ براساس گزارش پلیس دوشنبه گذشته‌سیزده مرد در نیویورک به‌قتل رسیده‌اند . شش نفر از این عده سیاهپوست و بقیه سفید پوست بوده‌اند . تاکنون سابقه‌نداشته است که در یک روز ، در نیویورک ۱۳ قتل صورت گرفته باشد .

مقتولین همگی براثر اصابت گلوله کشته‌شده‌اند وهنوز علت قتل آنها کشف نشده است .

۴۰ شریک یک مغازه مشترکاً نزاع کردند!

شمیران ـ چهل مرد روستائی که با شرکت یکدیگر یک مغازه کوچک خوار بار فروشی دایر کرده بودند ، بر سر تقسیم‌سود این مغازه با هم اختلاف پیدا کردند و با چوب و چماق به جان یکدیگر افتادند . !

این چهل نفر ، که اهل یکی از روستا های طالقان هستند ، چند سال پیش سرمایه اندکی فراهم آوردند و در فرمانیه شمیران یک مغازه کوچک خواربار فروشی دایر کردند .

اما پس از مدتی که از شراکت آنها میگذشت ، چند نفرشان متوجه شدند که عده‌ای از شرکاء سود مغازه را بنحو غیر عادلانه‌ای تقسیم می کنند و برای خود سهم بیشتری برمیدارند . همین امر موجب‌بروز اختلاف در میان ۴۰ شریک شد و سپس آنها با چوب و چماق به جان هم افتادند و یکدیگر رامجروح‌کردند. بادخالت ماموران کلانتری شمیران ، پنج نفر از مجروحین که جراحات‌شان شدید تر بود به بیمارستان رضا پهلوی شمیران انتقال یافتند ، و هفت نفر از شرکا که مسببین اصلی نزاع‌بودند دستگیر شدند .

مسببین اصلی این نزاع که عین‌اله ، عبادالله ، جارالله ، عبدالرضا خلیلی ، مسعود باقری ، مسیب روحی و ناصر نام دارند ازطریق بازپرسی شعبه اول‌دادسرای شمیران روانه زندان شدند .

حاشیه پرداز

هادی خرسندی

لزوم حمایت از خیار چنبر

حمایت دولت از خیار چنبر به عمل آمدن‌خیار چنبر ۱۱ کیلوئی در مرند، مشت محکمی است به دهان آنهائی که خیال می کنند ما نمی توانیم خیار چنبر ۱۱ کیلوئی به عمل‌آوریم! و تصور می کنند ما نمی‌توانیم صنایع سنگین داشته باشیم!

در عکسی که مخابره شده بود ، کشاورز مرندی ، خیار چنبر یازده کیلوئی خود راسر دست بلند کرده بود . آنهم در گرماگرم مسابقات المپیک و در بحبوحه‌بحث درباره موفقیت‌یا عدم موفقیت تیم وزنه‌برداری‌در المپیک مونیخ ! در حالیکه‌باید توجه داشت وقتی یک کشاورز ساده ، یک خیار چنبر یازده کیلوئی را به راحتی «پرس»می کند وزنه برداران ما« موظف» هستند که رکورد وزنه‌برداری المپیک را بشکنند ، بدجوری هم بشکنند! و حال قصد من این نیست که از فدراسیون‌وزنه برداری بخواهم‌که‌از بودجه‌ای که در اختیاردارد . یک‌چیزی هم به کشاورز مرندی بدهد ! اما مقامات دولتی که همواره سنگ حمایت‌ازبخش خصوصی را به سینه میزنند ، در این لحظات تاریخی وظیفه دارندکه از خیار های بخش خصوصی وعلی الخصوص‌خیار چنبرهای بخش خصوصی حمایت کنند!

کشاورز باذوق مرندی می‌گوید که با زحمات فراوان و استفاده از آخرین اصول کشاورزی ، خیار چنبر ۱۱ کیلوئی و ۹۵ سانتیمتری را به عمل آورده ، اما افسوس که دنیا هنوز مجبور است برای خوردن خیار و خیار چنبر ، آنها را به قطعات کوچک‌تقسیم کند ، و خیار چنبر به این بزرگی به دردش نمی خورد، چرا که بشر متمدن امروز ـ با همه گشاد بازی هایش ـ هنوز موفق نشده دهان خود را به اندازه چنین خیار چنبر هائی گشاد کند !

به امید آن روزی که هر ایرانی یک خیار چنبر یازده کیلوئی داشته‌باشد . با قیداین احتیاط که از بلند کردن و به رخ کشیدن‌آن ، شدیدا احتراز ورزند . چرا که در بسیاری‌از اینگونه موارد ، قبل از اینکه افتخاری نصیب شود، بادفتقی عاید خواهد شد !

گمرک طلب راه‌آهن را نمیپردازد!

تبریز ـ راه آهن تبریز از ۱۲ سال پیش‌تاکنون ۲۰میلیون ریال از گمرک این شهر طلب دارد اما با وجود همه‌اقداماتی که صورت‌داده موفق به‌دریافت طلب خود نشده است !

از سال ۱۳۳۹راه آهن‌تبریز کالاهای وارده از کشور های خارجی را ، از جلفا به تبریز حمل کرده است و اکنون از بابت حمل این‌کالاها ۲۰میلیون ریال طلب دارد. ولی مسئولان گمرک تبریز در جواب مکاتبات مقامات راه‌آهن، که طلب خود را میخواهند، جواب می‌دهند: کالای مزبور از ۱۲ سال پیش تاکنون در انبار گمرک این‌شهر باقی مانده است و آنها پیش‌از ترخیص یا حراج این کالاها، نمی‌توانند نسبت به پرداخت بدهی خود اقدام کنند.

مسئولان راه آهن تبریز هم می گویند : هر کالا ، حداکثر میتواند ۸ ماه در انبار گمرک بماند و پس از این مدت باید یا حراج شود یا ترخیص‌گردد، و مقامات گمرک این شهر حق ندارند کالاها را ۱۲ سال تمام در انبار نگاه دارند .

اما بهر حال، مقامات گمرک تبریز هنوز به این اعتراضات وقعی ننهاده‌اند !

از فردا در
تراس مجال سینمادیانا
وتراس وسالن سینماآریا

محصول افتخار آفرین سینمای شوروی
آزادی
سینماسکوپ ورنگی

مَهرام ... چیه ..!؟

پول زمین اتومبیل
جوایز بلیطهای اعانهٔ ملی سری فوق العاده
۷ جایزه ۱۰۰ هزار تومانی
۷ قطعه زمین ۱۰۰۰ متری
۷ دستگاه اتومبیل آخرین مدل
مرسدس بنز ۲۲۰ ـ آریا ـ پژو ۵۰۴
پیکان ـ فیات ـ ژیان ـ ب. ام. و ۲۰۰۰
برای ۷ نفر
هر نفر
★ ۱۰۰ هزار تومان پول باضافه
★ یک قطعه زمین ۱۰۰۰ متری باضافه
★ یک دستگاه اتومبیل آخرین مدل
این جوایز فقط برای یکبار است
باخرید هرچه بیشتر، از این سری بلیط فوق‌العاده خود و افراد خانواده خود رادرمسیربردن بزرگترین و پرشانس‌ترین جوایز ممتاز سال قرار دهید .

عارف
میهمان برنامه کفشهای خوب و قشنگ

فردا
ساعت ۲۱٫۴۵ در تلویزیون ملی ایران

دکتر جهانگیر آموزگار :

منافع ملی رانباید فدای منافع صنفی کرد

دولتهای حزبی برای جلب آرای کارگران نمیتوانند با تقاضا های آنان مخالفت کنند

بالا بردن دستمزد بدون افزایش بازده موجب ترقی قیمت‌ها میشود

مسائل و مشکلات اقتصادی در کشور های پیشرفته و در حال رشد در جلسه هفتگی کلوب روتاری مرکز مطرح شد .
در عکس آقای دکترجهانگیر آموزگار سخنران جلسه و سناتور مهندس حیدر علی ارفع رئیس کلوبروتاری مرکز دیده میشوند

معضلات و گرفتاریهای اقتصادی برای کشور های پیشرفته به مراتب گرانتر و سنگینتر از مسائل اقتصادی در کشورهای در حال رشد است زیرا هر چقدر پیشرفت اقتصادی‌افزایش یابد گرفتاری بیشتر خواهد شد و کوچکترین تغییر در سیاست هر یك از کشور های پیشرفته اثرات فراوان بر روی اقتصاد جامعه مذکور میگذارد و حال آنکه این تغییرسیاست اثر چندانی در وضع اقتصادی کشور های در حال پیشرفت ندارد .

این مطلب را آقای دکتر جهانگیر آموزگار سفیر شاهنشاه آریامهر و رئیس نمایندگی اقتصادی ایران در واشنگتن درجلسه هفتگی‌کلوب روتاری مرکز بیان داشت .

قبل از سخنران‌سناتورحیدر علی ارفع رئیس کلوب‌روتاری مرکز بمناسبت قبول دعوت روتاری از طرف آقای آموزگار از ایشان تشکر کرد و آنگاه سفیر شاهنشاه آریامهر طی یك سخنرانی مفصل‌تحت‌عنوان «کشمکش سیاستهای اقتصادی در کشور های پیشرفته» مسائل مهمی‌از روشهای اقتصادی‌جهان را مطرح ساخت .

عقب افتادگی در جهان

آقای جهانگیر آموزگار که خود مدتها درسمت وزیردارائی و وزیر اقتصاد انجام وظیفه کرده است ضمن اشاره به اقتصاد کشور های پیشرفته و در حال رشد گفت :

در حال حاضر دوسوم‌ازمردم جهان عقب ماندگی اقتصادی دارند و سالهای فراوانی است که‌اندیشمندان‌اقتصادجهان در پی‌یافتن‌راه حل برای نجات اقتصاد این کشور ها می ـ باشند

اکثریت این کشور ها اقتصادشان بر کشاورزی‌استوار است و سرعت رشد جمعیت آنان زیاد ولی‌سطح‌دانشهایشان مانند صادرات آنان اندك است و اقتصاد این کشور ها متکی بروادرات است .

کمی درآمد که مربوط به کمی پس‌انداز و کمی سرمایه گذاری است موجب کمبود رشد اقتصادی این کشور ها شده است و هنوز عقلای‌اقتصاد جهان راه نجاتی برای این کشور ها نیافته‌اند .

سخنران ضمن اشاره به برنامه ریزی ایران در ۲۵ سال اخیر یادآور شد که این نوع مسائل همیشه مورد توجه مقامات اقتصادی ایران بوده است و زیر بنای‌اقتصادی‌ایران باتکا درآمد سرشار نفت بسوی یك اقتصادبنیادی‌گرایش یافته است‌وی‌اضافه کردهمانطور که شاهنشاه آریامهر عنوان فرموده‌اند مادوران عقب‌ماندگی را پشت سر گذاشته و قدم در صف کشور های پیشرفته میگذاریم بنابراین هر قدر پیشرفت اقتصادی بیشتر گردد گرفتاری هم بیشتر خواهد شد و در این مرحله باید متوجه بود که مشکلات تمام نیست و باید با تدابیر خاص متوجه اشکالات بعدی که ناشی از همین رشد اقتصادی‌است‌باشیم.

مسائل اقتصادی در کشور ـ ها ی‌پیشرفته صنعتی یك نوع روابط جدیدی بوجود آورده است که از خصوصیات بنیادی اقتصاد پیشرفته حاصل میشود که برای سیاست پردازان مشکلات فوق‌العاده بوجود می‌ـ آورد .

قدرت انحصاری

دکتر آموزگار ضمن اشاره‌به‌وضع کشور های‌صنعتی مانندامریکا ، آلمان و ژاپن از نظر اقتصادی کشور های نمونه می باشند گفت . دراین کشور ها قدرت صاحبان صنایع در کنترل قیمتها زیاد است و بخصوص در امریکا اکثرآنچه مصرف کننده بدست می آورد بوسیله سه تا چهار شرکت بزرك تهیه میشودو این‌مسئله‌ای است که خوشبختانه در کشور های توسعه جو وجود ندارد، زیرا در این کشورها رقابت زیاد است .

ناطق اضافه کرد که در کشور های صنعتی جهان در مقابل قدرت و زور صاحبان صنایع قدرت اتحادیه های کارگری وجود دارد و این قدرت به تنهائی قادر است‌که اقتصاد یك جامعه را فلج کند چنانکه نظیر چنین قدرتی هم اکنون در انگلستان بوجود آمده است و در این کشور قدرت اقتصادی یك اتحادیه کوچك کارگری میتواند کلیه اقتصاد کشور را از کار باز دارد .

وعده وعید های پوچ

در این کشور ها دولت که در مقابل قدرت سرمایه و قدرت اتحادیه های کارگری قد علم میکند نیازمند به‌رای مردم برای انتخاب شدن و حکومت کردن دارد و برای موفقیت خود در انتخابات‌احزاب را وامیدارد که بمردم وعده فراوان بدهند و بدین سبب هر حزبی به رای دهندگان وعده اشتغال کامل و پائین آوردن مالیاتها و تثبیت قیمت ها و بالا بردن مزد ها و سطح زندگی میدهد ، در حالیکه کسانیکه آشنائی‌بوضع‌اقتصادی دارندخوب میدانند که‌انجام‌تمام این‌وعده وعیدها برای‌هیچ‌دولتی میسرنیست ،ولنقش‌اساسی‌دراین دولتها با قدرت چهارمی است که گروه های مشترك‌المنافع‌نامیده میشوند که از جمع صاحبان صنایع در رشته‌های‌مختلف بوجود می‌آیند و این گروه ها در تعیین سیاست های اقتصادی دولت‌نقش حساس دارند .

سفیر شاهنشاه آریامهر ضمن توجه به سیاست اقتصادی‌امریکا که دارند بدولت فشار می‌آورند.

قدرت کارمندان

در کشور های پیشرفته مانند کشور ما کارمندان دولت‌نیزقدرت فراوان دارند و اعمال این‌قدرتها برای حفظ‌منافع‌در تعیین‌سیاستها و کشمکشها و اصطکاکی که از این قدرتها بوجود می‌آید بسیار جالب بوده است .

دکتر آموزگار ضمن ذکر مثالی در مورد قدرت دولتها و اتحادیه کارگران گفت : **وعده بالا بردن سطح زندگی‌کارگران مستلزم‌آنست که دولت به تقاضا های حق و ناحق کارگران گردن بگذارد و یا با نظر کمك به این تقاضا هابنگرد و این‌مسئله‌برای تمام کشور های پیشرفته وجود دارد .**

وی سپس به مسئله اعتصاب کارگران اشاره کرد و اضافه‌نمود که دولتها بخصوص دولت های حزبی‌که به‌آرای‌کارگران احتیاج دارند نمیتوانندبا تقاضای‌کارگران مخالفت کنند در حالی که باید در نظر داشت افزایش دستمزد بدون در نظر گرفتن‌افزایش بازده باعث بالا رفتن‌سطح قیمتها میشود و اگر دولت مالیاتها را افزایش دهد و یا نرخ بهره را بالابرد و یا اینکه مخارج دولت را تقلیل دهد با مخالفت‌کارمندان واکثریت مردم مالیات دهنده مواجه است که اینگونه‌روشهای اقتصادی‌اغلب باعث بحران میشود، همانطور که در سال ۱۳۴۰ برای ما شد ودر این سال آخرین رکود اقتصادی در کشور ما بوجود آمد .

سرمایه سرگردان

درمورد‌گردش‌سرمایه‌های‌خارجی‌در کشورها ناطق اشاره به تغییرنرخ بهره در کشور های مختلف نمود و افزود : **هم‌اکنون ۶۰ بیلیون دلار سرمایه خارجی‌در کشورهای اروپائی در حال گردش است و هرزمان از کشوری به کشوردیگر میرود بدون اینکه دولتها بتوانند برروی این سرمایه کنترلی داشته باشند و این سرمایه عظیم اقتصاد تمام‌کشورهای‌اروپای‌غربی وآمریکا را در بر میگیرد و هرگز کنترلی برآن نبوده است و بدین جهت طرحهای اقتصادی‌کلیه کشورهای جهان را مختل ساخته است .**

رئیس نمایندگی اقتصادی ایران درواشنگتن ضمن‌اشاره به‌ارزهای جهان و تغییرات‌نرخ‌ارز وشناوری آن اظهار عقیده‌کردکه این‌شناوری برای کشورهای در حال توسعه مفید نیست و بهمین جهت اکثریت کشورها با شناوری ارز مخالف هستند و از طرف دیگر بالا بردن نرخ ارز یا بهره یا اقدام دولت برای پائین نگاهداشتن سطح قیمتها باعث بیکاری میشودوبهمین جهت هر موقع در آمریکا سطح قیمتها پائین آورده شده است‌به عده‌بیکاران‌افزوده‌شده‌ودراین وضع هیچ دولت حزبی و یا غیر حزبی به قبول بیکاری کارگران موافق نیست زیرا بیکاری رشد اقتصادی را پائین می‌آورد و برروی سایر عوامل‌اقتصادی‌تاثیرمستقیم‌میگذارد و رکود دامنه دارتر و عمیق تر میشود .

دکتر آموزگار که با حضور عده کثیری‌ازصاحبان‌صنایع‌وبازرگانان در کلوب روتاری مرکز سخنرانی میکرد یاد آور شد که بدون‌استثنا تمام کشور ها در چهار چوب این تناقضات و کشمکشهای اقتصادی هستند که متاسفانه راه حلی‌قطعی برای آن هنوز پیدا نشده است‌و در بعضی ازکشورها‌از سیاستهای خاص اقتصادی پیروی میشود چنانکه در آمریکا در سالهای‌اخیر نظارت بر مزدها و قیمتها اعمال میشود که عنوان آن سیاستهای در آمدی است‌وناظربر مزدهاست که‌بیش از بازده بالا نرود و این مسئله‌ای که باید برای مایرکشور ها تجربه باشد و متوجه باشیم که بالا رفتن مزد درقالب بالارفتن بازده باشد و بدین طریق قسمت اعظم این کشمکش را حل کنیم و در این راه کارگرها و کارفرماها همه باید هم قدم باشند تا بتوانیم منافع ملی رابرمنافع صنفی‌ترجیح دهیم و مشکلات را پشت سر بگذاریم .

اخبار اقتصادی جهان

گاهش نرخ دلار . لیره

● نرخ دلار و لیره استرلینگ در بازارهای ارزی‌پائین آمد . قیمت طلا در بازار لندن ۷۰ سنت هر اونس افزایش نشان داد و به ۶۷٫۴۰ دلار هر اونس رسید . در بازار زوریخ قیمت آن با ۴۵ سنت افزایش ۶۷٫۴۵ دلار هر اونس‌معامله گردید . معامله‌گران عقیده دارند که علت عمده افزایش قیمت طلا یکی پیشنهاد صندوق بین‌المللی پول مبنی بر بالا بردن قیمت رسمی طلا و دیگری‌درخواست وزیرامور خارجه فرانسه برای افزایش قیمت آن در کشورهای بازار مشترک است . نرخ دلار در بازار زوریخ ۳٫۷۷۳۷۵ فرانک و در بازار فرانکفورت ۳٫۱۸۴۰ مارک و در بازار پاریس ۵٫۰۰۱۵فرانک تجارتی بود . قیمت لیره نیز در بازار فرانکفورت ۷٫۷۸۲۵ مارک معامله گردید.

همکاری ژاپن و تایلند

● چند شرکت ژاپنی و تایلندی موافقت نمودند که مشترکا یک شرکت برای تولید دستگاههای تهویه مطبوع در اتومبیل در بانکوك‌ایجاد کنند. شرکت‌مزبور سالانه۳۰۰دستگاه تهویه برای اتومبیل خواهد ساخت و فعالیت خود را از اوت ۱۹۷۳ شروع خواهد نمود .

کره‌شمالی و ژاپن

صاحبان صنایع ژاپن اظهار داشتند که کره شمالی‌چندین میلیون دلار کالا و تجهیزات صنعتی به ژاپن سفارش داده است . ارزش سفارشات حدود ۲۰۰ میلیون دلار تخمین زده میشود .

کمبود برق در هند

شرکت اتومبیل سازی هندوستان که بزرگترین تولید کننده اتومبیل و ماشینهای باری در هند میباشد اعلام کرد که ممکن است فعالیت خود را بعلت کمبود نیروی برق متوقفکند. کمبود برق موجب گردیده است که سایر صنایع در کلکته نیز فعالیت خود را کاهش دهند . تقریبا تمام قسمت‌های هند با کمبود برق روبروست ولی اثر آن در کلکته که یک شهر صنعتی است بیشتر محسوس است .

اخبار اقتصادی شهرستان

اجرای طرح درمانی

تاکنون هفتادو پنج در صد از عملیات ساختمانی درمانگاه و شعبه سازمان بیمه های اجتماعی طرح نیشکر هفت‌تپه به پایان رسیده است .

ساختمان درمانگاه هفت تپه در زمینی بمساحت سه هزار متر مربع ایجاد میشود و با در نظر گرفتن مساحت ساختمان شعبه سازمان بیمه های اجتماعی رویهمرفته هشتصد و ده متر از زمین های مزبور در زیر بناقرار گرفته است .

برای اجرای این دو طرح درمانی رویهم شش میلیون و یکصد هزار ریال‌پیش‌بینی شده است و پس از پایان عملیات ساختمانی این دو بنا کارکنان طرح‌نیشکر هفت تپه از نظر انجام امور درمانی دچار مضیقه نخواهند بود .

افزایش فروش «دخانیات»

بر اساس گزارش رسیده از اهواز : ظرف ماه گذشته میزان فروش «دخانیات» در اهواز به هفده میلیون وسی و نه هزار و دویست ریال رسید که نسبت به ماه مشابه درسال قبل دویست و هفتاد ویک هزار و پانصد و هشتاد و هشت ریال افزایش داشته است .

ضمنا طی ماه گذشته مبلغ هفده هزار و سی و نه ریال از عاملین فروش محصولات «دخانیاتی» دریافت گردید و در اختیار جمعیت شیر و خورشیدسرخ‌اهواز و سازمان‌شاهنشاهی خدمات اجتماعی قرار داده شد .

نرخ قالی در اصفهان

اصفهان : قالی ۲۵ رگی نجف‌آباد زرعی از ۳ هزار ریال تا ٤هزار ریال ـ قالی ۳۰ رگی نجف آباد زرعی از ۳هزار و ۵۰۰ تا ۵ هزار و ۵۰۰ ریال ـ قالی ۵۰ پشم و نخ اصفهان متر مربعی از ۱۵ هزار تا ۲۰هزار ریال ـ قالی بختیاری متر مربع از ۲ تا ٦ هزار و ۵۰۰ ریال ـ قالیچه پشم و ابریشم فعلا فوق‌العاده کمیاب است ـ قالیچه کرك و ابریشم متر مربعی از ۱۰۰ هزار ریال تا ۱۸۰ هزار ریال ـ قالیچه پشمی چله ریسمان متر مربعی از ٤هزار و ۵۰۰ تا ۷هزار ریال ـ قالیچه زرع و نیم کرکی از ۲۵ هزار تا ٦۰ هزار ریال .

نرخ ریسمان در اصفهان

اصفهان : ریسمان (۲) بقچه‌ای ۳۷۰ ریال ـ ریسمان (۵) بقچه‌ای ۳۷۰ ریال ـ ریسمان (۱۰) بقچه‌ای ۳۹۰ ریال ـ ریسمان (۲۰) بقچه‌ای ٤۱۵ ریال ـ ریسمان تابیده بقچه‌ای ٤۸۰ ریال .

مواد گیاهی

اصفهان : کنجد کیلوئی ۳۲ ریال ـ برزك کیلوئی ۱٤ ریال ـ بهدانه کیلوئی ۲۱۰ ریال .

آگهی مزایده

بانك ملی ایران ششدانگ عرصه و اعیانی محل یکباب کارگاه چوب بری بپلاك شماره ۱۲و۱٤۸۵ر بخش ۱۰ تهران بمساحت ۲۲۳۵ر۷۵ متر مربع واقع در خیابان سیمتری لشکر جنوب بیمارستان روزبه کوچه طوسی قواره‌دوم را از طریق مزایده بفروش میرساند طالبین میتوانند برای بازدید محل مزبور بنشانی فوقو دریافت برك شرایط مزایده به اداره ساختمان این بانك واقع در خیابان سعدی جنوبی نبش کوچه ممتاز مراجعه‌ودرصورت تمایل سپرده‌ای معادل ۵٪بهای پیشنهادی خود قبلا بحساب‌شماره ۸٤۰۸ اداره ساختمان نزد شعبه سعدی منظورورسید آنرا پیوست پیشنهاد بدون قید و شرط خود نموده و در پاکت لاك‌و مهر شده تا آخر وقت اداری روز ۳ر۷ر۱۳۵۱ بدفتر اداره ساختمان این بانك تسلیم نمایند .

پیشنهادات واصله در ساعت ۱۰ صبح روز ٤ر۷ر۱۳۵۱ بازو قرائت خواهد شد عوارض و مالیات و هزینه آگهی بعهده برنده مزایده بوده و به پیشنهادات فاقد سپرده ومشروط و مبهم ترتیب اثر داده نخواهد شد . م‌الف ۸۲۸٤

آگهی مزایده شماره ۲

نان مازاد از غذای روزانه دانشجویان و دانش آموزان وافراد برای مدت یکسال از تاریخ انعقاد پیمان از طریق مزایده بفروش می رسد .

پیشنهاد دهندگان می توانند با مراجعه به پشتیبانی مرکز آموزش ۱ ـ کادر و ملاحظه نمونه اجناس و دریافت برك‌شرایط و مشخصات معامله پیشنهاد خود را طبق مفاد مندرج در شرایط معامله تنظیم و تاساعت ۹ صبح روز ۲۵ر۶ر۵۱ به دفتر پشتیبانی واقع در پادگان فرح‌آباد انتهای خیابان ژاله تسلیم نمایند .

اداره مزایده گذار مرکز آموزش ۱ . کادر
آ ـ ۳۸۲۳۰

آگهی استخدام

واحد کل عملیات کارخانه آریامهر افراد زیر را برای خدمت در محل کارخانه استخدام می نماید :

۱ـ مهندس برق و الکترونیك
۲ـ مهندس مکانیك
۳ـ مهندس مکانیك (طراح ماشین)
٤ـ مهندس تعمیرات توربین‌ودیگهای بخار
۵ـ مهندس تاسیسات تهویه و تبرید
٦ ـ مهندس تکنولوژی
۷ـ مهندس هیدروتکنیك
۸ـ لیسانس وفوق‌لیسانس شیمی
۹ ـ فوق لیسانس متخصص در مواد نسوز
۱۰ لیسانس وفوق‌لیسانس متالورژی
۱۱ ـ دیپلمه برق
۱۲ـ تکنیسین ابزار دقیق
۱۳ـ کارگر تراشکار
۱٤ـ کارگرفرز کار
۱۵ـ کارگر ریخته گر
۱٦ـ مکانیك وکمك مکانیك لوکوموتیو
۱۷ـ تکنیسین تعمیرات برق‌لوکوموتیو
۱۸ـ دیپلمه بازرگانی
۱۹ـ عکاس ماهر (فتوگراف صنعتی) بادهسال سابقه کار
۲۰ـ دیپلمه مکانیك
۲۱ـ ماهیچه ساز
۲۲ـ قالب‌گیر چدن وفولاد

متقاضیان می توانند همه‌روزه‌بادردست‌داشتن‌مدارك لازم به انضمام چهارقطعه عکس‌به اداره‌کاریابی قسمت کارگزینی این واحد واقع در ٤۵ کیلومتری جاده اصفهان شهر کرد مراجعه نمایند .
آ ـ ۳۷۱۵۰

بصاحبان سهام فعلی واشخاصی‌که سهام جدید خریداری نموده‌اند

اطلاع داده میشود که‌صاحبان سهام قبلی برای تبدیل سهام قدیم به جدید و خریداران سهام جدید برای تسلیم گواهی موقت و اخذ سهام از تاریخ نشر این آگهی تا مدت یکماه به دفتر شرکت واقع در خیابان شاه ساختمان رویال مراجعه و نسبت به تعویض و اخذ سهام جدید اقدام فرمایند .

شرکت سهامی خاص میکده
آ ـ ۱۲۰۹۷

اسو پرداکتس ریسرچ کمپانی هوستون تکزاس‌امریکا

صاحب اختراع راجع به «طریقه و ترکیب مخصوص حفر چاهها ، منافذ و مجاری مشابه» که در ایران تحت شماره ٦۸۷۵ به ثبت رسیده است اجازه بهره‌برداری از اختراع مزبور را به اشخاص ذینفع عرضه مینماید برای کسب اطلاع بیشتر بدفتر حقوقی ر. آقابابیان و همکاران خیابان شاه کوچه نوبهار شماره ۱۸ مراجعه شود .
۱ـ ۳۸۱۷۰

قابل توجه شرکتها و کارخانجات تولیدی و اقتصادی

خدمات حسابداری و حسابرسی صنعتی و اقتصادی‌زیر نظر متخصصین فن پذیرفته می شود تلفن ٤۸٤۸۲

آگهی مناقصه نوبت دوم

پیرو آگهی شماره ۳۱۷۳ ـ ۳۱ر٤ر۵۱ شهرداری رفسنجان عملیات ساختمان مخزن بتون آرمه آب شهر را از طریق‌مناقصه وبرطبق مندرجات آگهی مزبور واگذار مینماید و مهلت قبول پیشنهادات بشرح زیر است .

۱ـ پیشنهاد دهندگان باید پیشنهادات خود را تا آخر وقت اداری روز شنبه ۱۸ر٦ر۵۱ بدفتر شهرداری تسلیم و رسید دریافت دارند .

۲ـ پیشنهادات واصله در ساعت ۱۰ صبح روز بعد «یکشنبه ۱۹ر٦ر۵۱» در کمیسیون مربوطه که در شهرداری تشکیل‌می‌شود باز و مورد رسیدگی قرار خواهد گرفت .

شهردار رفسنجان محسنی

ازصاحبان سهام شرکت سهامی تولیدی وصنعتی ب هاش

دعوت شده برای ساعت ۸ صبح روز ۲۵ر٦ر۵۱ در محل‌شرکت حضور بهم رسانند .

دستور جلسه : تبدیل نوع شرکت به شرکت با مسئولیت محدود انتخاب مدیران و یا مدیر عامل و تنظیم اساسنامه جدید .

مدیر عامل شرکت سهامی تولیدی و صنعتی ب هاش‌سید جلاالدین بنی‌هاشمی
۱ـ ۳۸۲٤۸

آگهی مناقصه

شرکت ملی ذوب آهن ایران مقدار ۲۵ تن باروت سیاه را از طریق مناقصه خریداری مینماید . داوطلبان مایل بشرکت در این مناقصه میتوانند اسناد مناقصه را در مقابل پرداخت مبلغ ۵۰ ریال از اداره مناقصه های قسمت کارپردازی شرکت واقع در میدان کاخ ـ خیابان ابتهاج شماره ۱٦ دریافت نمایند. پیشنهادات باید در پاکت لاك و مهر شده با ذکر جمله مربوط به مناقصه ۲۵ تن باروت سیاه تا ساعت ۹ صبح روز ۲۰ر٦ر۵۱ در مقابل اخذ رسید بدبیرخانه قسمت کارپردازی شرکت‌تحویل شود . پیشنهادات واصله در ساعت ۹ر۵صبح همانروزبازوقرائت میشود . حضور پیشنهاد دهنده در جلسه مناقصه آزاد است .

شرکت ملی ذوب آهن در رد و قبول یك یا کلیه پیشنهادات مختار است . در صورتیکه برنده اول حاضر بعقد قرارداد نشود سپرده او ضبط و از نفر دوم دعوت میشود .

در صورتیکه نفر دوم حاضر بعقد قرارداد نشود سپرده وی نیز ضبط خواهد شد . شرکت کننده در مناقصه باید معادل مبلغ ۳۵۰۰۰ ریال به صورت ضمانتنامه بانکی به عنوان سپرده شرکت در مناقصه در پاکت جداگانه به پیوست پاکت‌پیشنهاد ارسال نماید . مدت تحویل حداقل زمان ممکنه است که‌می‌ـ بایستی در فرم پیشنهاد قید گردد و محل تحویل تهران ـ انبار فروشنده روی کامیون است . م الف ۷۹٤۵

سایر شرایط در اسناد مناقصه مندرج است .

شرکت ملی ذوب آهن ایران
۱ـ۲ آ ـ ۳۷۹۸٤

تجدید آگهی مزایده شماره ۲

نان مازاد از غذای روزانه دانشجویان و دانش آموزان وافراد برای مدت یکسال از تاریخ انعقاد پیمان از طریق مزایده بفروش می رسد .

پیشنهاد دهندگان می توانند با مراجعه به پشتیبانی مرکز آموزش ۱ ـ کادر و ملاحظه نمونه اجناس و دریافت برك‌شرایط و مشخصات معامله پیشنهاد خود را طبق مفاد مندرج در شرایط معامله تنظیم و تاساعت ۹ صبح روز ۲۵ر٦ر۵۱ به دفتر پشتیبانی واقع در پادگان فرح‌آباد انتهای خیابان ژاله تسلیم نمایند .

اداره مزایده گذار مرکز آموزش ۱ . کادر
آ ـ ۳۸۲۳۰

مَهرام سرهرسفره وتوهرخونه جاپیدامیکنه..!؟

رنگ زیراکس
پیشرفته ترین ماشینهای نسخه برداری جهان

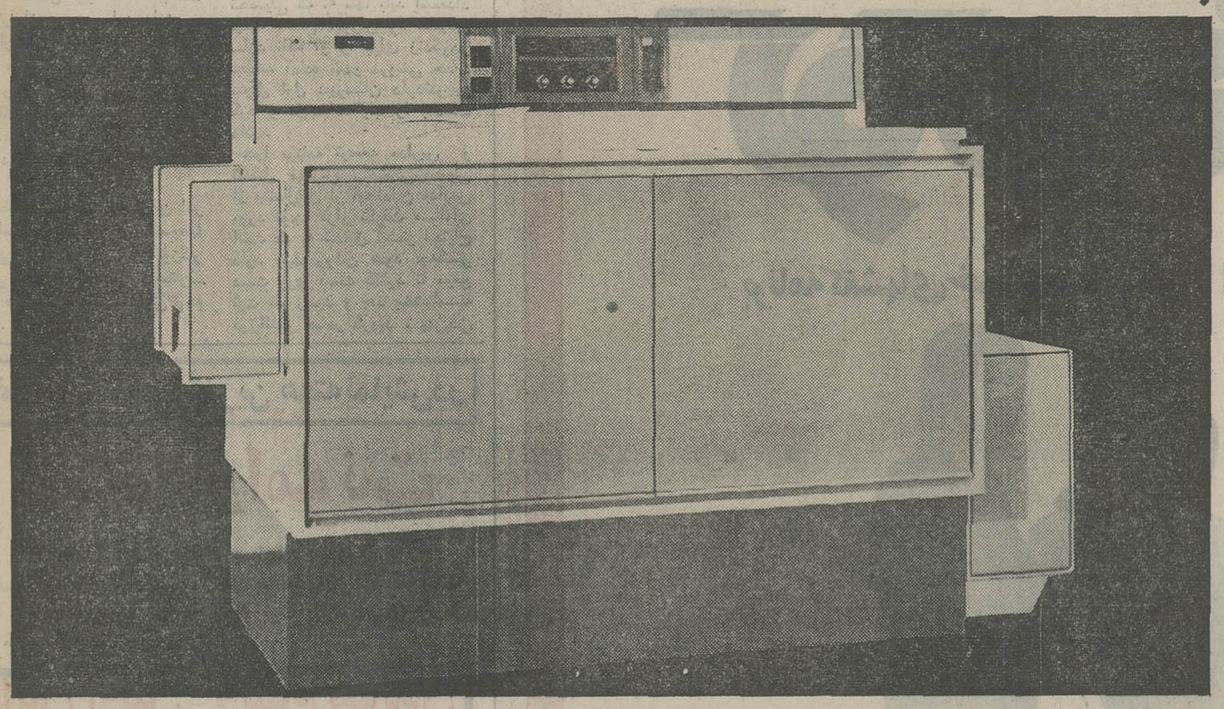

■ سرعت زیاد
تایك نسخه در هر ثانیه
■ کپی های تمیز وخشك
بدون احتیاج به مواد شیمیائی
■ کپیه برداری مستقیم ازمدارك
بدون احتیاج به نگاتیف
■ استفاده ازکاغذ معمولی
بدون احتیاج به کاغذ مخصوص
■ کار باکیفیت عالی
هیچ ماشین دیگری نسخه هائی باین تمیزی تهیه نمیکند
■ طرز کار آسان
تنها کافیست تعداد نسخه های موردنیاز راانتخاب کنید ویك دکمه رافشار دهید
■ مدلهای متنوع
سه دستگاه مختلف بتناسب میزان کار
■ عدم احتیاج به سرمایه گذاری
شما این ماشین را اجاره میکنید وقتی مقدار کار شما تغییر کرد ما نیز نوع ماشین شما را عوض میکنیم

بایك تلفن نماینده ما را بحضور خود بخواهید، نماینده ما نیازمندی های شما را به رایگان تخمین خواهد زد.

تهران ۸۲۹۵۱۶-۸ اهواز ۵۲۷۵/۵۳۷۵

RANK XEROX
رنگ زیراکس (ایران) خیابان ایرانشهر ـ خیابان کامیار ـ شماره ۱۷ اهواز : هتل اهواز .

گرایش دبستانها بسوی پولی شدن

۶۷۵ دبستان پولی در تهران : و ۵۱۵ دبستان دولتی!

«تعداد دبستانهای غیر دولتی (پولی) در تهران از تعداد دبستانهای دولتی پیشی گرفت ، در خردادماه امسال ، در آخرین روز سال‌تحصیلی ۵۱ـ۵۰ ، تعداد دبستانهای غیر دولتی تهران ۶۷۵ و تعداد دبستانهای دولتی ۵۱۵ دبستان بود . در سال تحصیلی ۴۷ـ۴۶ تهران ۵۵۱ دبستان دولتی داشت حال آنکه این‌تعداد امسال به ۵۱۵ دبستان کاهش یافت !»

این مطلب را یک مقام مطلع دراختیار ما گذارد . او گفت : ظرف یکسال اخیر با احتساب تابستان گذشته شورای اموزش و پرورش تهران به پیشنهاداداره کل آموزش و پرورش حدود یکصد اجازه تاسیس دبستان غیر دولتی صادر کرد و این رقم بی‌سابقه بود ، زیرا در طول‌یکصدو بیست سال اخیر فقط ششصد دبستان غیر دولتی در پایتخت تاسیس شده بود . بدین ترتیب تنها طی یکسال اجازه حدود۱۰۰ دبستان غیر دولتی داده شد.

تعلیمات اجباری چه شد ؟

در محافل فرهنگی پایتخت گفته میشود که باید همه تلاش ادارات آموزش و پرورش متوجه تاسیس دبستان دولتی باشد،زیرا طبق قانون تعلیمات اجباری‌مصوب ششم مرداد ۱۳۲۲ دولت مکلف است از این تاریخ تا ده سال تعلیمات ابتدائی را بتدریج‌عمومی و اجباری سازد .

بموجب همین قانون «آموزش دردبستانهای دولتی سراسرکشور مجانی است و از دانش‌آموزبهیچ عنوان نباید وجهی مطالبه شود».

بموجب‌قوانین دیگرنیز تعلیمات ابتدائی مجانی است .

سرمایه‌گذاری فعلی دولت در دبستانهای غیردولتی سنگین است بسیار دیده میشود که ادارات آموزش و پرورش به دبستانهای غیر دولتی که پنجاه ـ شصت و یا یکصد دانش‌آموز دارند علاوه بر مدیر ، چهار ـ پنج معلم مجانی میدهد و هزینه سنگینی را متحمل میشود ، حال آنکه طبق قانون ششم بهمن ۱۳۰۸ به دبستان‌هائی باید کمک شود که بیش از صدو هشتاد دانش‌آموز داشته باشند و بیش از دو سوم این دانش ـ آموزان در کلاس‌آخرقبول شوند، بنظر میرسد که آئیننامه آزمایشی مدارس غیر دولتی بدون توجه به این قانون تنظیم شده است، زیرا برای تعداد دانش‌آموز مدارس غیر دولتی محدودیتی قائل نشده است .

بعضی‌ها میگویند علت این امر این است که در تهران مخصوصا نواحی شمالی شهر « آموزگار دولتی » زیاد است، تازه دبستان‌های دولتی شهریه سنگینی هم دارند .

راهنمائی تحصیلی

در تهران تعداد مدارس راهنمائی تحصیلی غیر دولتی نیز بیش از دولتی‌هاست یعنی در قبال ۱۳۶ مدرسه راهنمائی تحصیلی دولتی ۴۴۳ مدرسه راهنمائی تحصیلی غیر دولتی‌که عموما‌مستقل نیستند و ضمیمه دبستان و یا دبیرستانند ایجاد شده است شهریه این مدارس عموما از ۸۰۰ تومان‌کمتر نیست.

در صفحه ۱۰مجموعه «طرح‌های جدید آموزش و پرورش کشور» که حاوی برنامه تفصیلی نظام جدید است ، هنگام بحث درباره این برنامه ضمن تعریف‌ازتعلیمات عمومی نوشته‌است : مدت‌تعلیمات عمومی که از سن ۶ سالگی شروع میشود ۸ سال است،شامل دو دوره پنجساله ابتدائی و۳ساله راهنمائی تحصیلی و در مورد مرحله اول نوشته است که این مرحله از تحصیلات برای تمام اطفال کشور اعم از شهری و روستائی مجانی و اجباری و یکسان خواهد بود.»

در زمانی که‌این نظام‌تنظیم میشد یعنی حدود ده سال پیش گفته شد که مرحله راهنمائی تحصیلی که بسیار حساس و مهم است صرفا بوسیله دولت بوجودخواهد آمد ، زیرا امکانات دولت از لحاظ معلم و کارگاه زیاد است و بعلت نگرفتن‌شهریه همه‌کس‌میتواند فرزندش را تاپایان تحصیلات عمومی به مدرسه بفرستد ، ولی سال گذشته که مدارس‌راهنمائی تحصیلی برای‌اولین‌بار شروع‌بکار کرد ناگهان بخشنامه کردند که هر مدرسه غیر دولتی میتواند کلاس ضمیمه‌ای برای دوره راهنمائی‌تحصیلی‌تاسیس‌کندوبیشتر این مدارس‌چنین‌کردند بدون‌اینکه معلم باتجربه‌و کارگاه مجهزداشته باشند.

طبق نظام جدید باید معلمان‌این مدارس با داشتن دیپلم متوسطه دو سال‌دوره دانشسرای‌راهنمائی را طی کنند و چون عده فارغ ـ التحصیلان این دانشسراها کافی نبود برای اینکه راه‌حلی پیداشود ناگهان تصمیم گرفته شد برای معلمان شاغل کلاسهای ۳ ماهه تشکیل دهند و این معلمان که درمیانشان عده‌ای دیپلمه تحت عنوان معلم دبستان غیر دولتی‌دیده میشد شبها درس میخواندند ودر سال گذشته مشغول‌تدریس شدند.

اینک این سئوال مطرح است : آیا با سه ماه کارآموزی (۴۲۰ ساعت) میتوان‌در مدرسه‌راهنمائی تحصیلی که نه تنها باید استعداد نهفته دانش آموزان را شکوفان سازد بلکه او را برای زندگی‌در جامعه آماده کندو دروسی حدود سیکل اول دبیرستان داردتدریس کرد و نتیجه مطلوب را بدست داد .

چرا برنامه توسعه مدارس و تشکیل مدارس راهنمائی‌تحصیلی از یکسال‌قبل از ایجاداین مدارس مورد توجه قرار نگرفت مساله‌ای است که به تحقیق بیشتر احتیاج دارد باید روشن شود چه‌کسی دست روی دست گذارد تا موقع ثبت نام رسید و بعد بخشنامه فوق‌الذکر صادر گردید . بهرحال وزارت آموزش و پرورش اختیار داده‌شده است دبیرستانهای‌دولتی را بصورت غیر دولتی درآورد ، بطوریکه از محل شهریه اداره شوند و مازاد شهریه نیز برای کمک به دانش‌آموزان بی‌بضاعت و تاسیس مدارس مجانی‌اختصاص یابد .

یک مطلع گفت به این علت‌این قانون تاکنون‌حتی درمورده‌درصد دبیرستانهای دولتی اجرا نشده است که ۵۰ درصد از شهریه دبیرستانهای‌دولتی‌در خود مدرسه خرج میشود و مدیران این قبیل دبیرستانها‌آدمهای مقتدری‌هستند! از طرفی شورای آموزش و پرورش منطقه تهران که‌قانونا باید برنامه توسعه مدارس را تصویب کند سال گذشته از بخشنامه‌ای که بموجب آن‌مدارس غیر دولتی اجازه یافتند ضمیمه راهنمائی تحصیلی ایجاد کنند بی‌اطلاع گذارده شده بود .

یک خبرنگار ما امروز با چند فرهنگی‌و صاحب‌نظر در این‌زمینه تماس گرفت گفتند که لازم است طبق قوانین موجود عمل شود و دولت لااقل در تهران دبستانها و مدارس راهنمائی‌دولتی را خود اداره کند ، آنها را صددرصد مجانی اعلام دارد و دبیرستانهارا غیر دولتی کند.

یکی از این صاحبنظران گفت تعجب‌آور است که دیده میشوددر محل ساختمانهائی که از محل صدی سه درآمد شهرداری که باید دبستان مجانی ساخته‌شود دبیرستان دایر است .

خبرنگار ما در دبیرستان دولتی شاهدخت در حال صحبت با عده‌ای از دانش آموزان تجدیدی .

در دل تجدیدیها

گشت وگذاری درمدارس وگفت‌وشنودی با تجدیدیها

از یکشنبه این هفته امتحانات‌تجدیدی مدارس رسما شروع شده است . در امتحانات تجدیدی،دانش آموزان‌آخرین تلاش خود را برای قبول شدن بکار می برند. این شاگردها هم حرفهایی دارند. امروز یکی از خبرنگاران ما به چند دبیرستان مراجعه کردواز دانش‌آموزان درباره تجدیدی شدنشان و چگونگی امتحانات تجدیدی سئوال کرد .

خبرنگار ما نوشته است که سئوالات امتحانات تجدیدی غالبا «تست» بود. و این بدان علت است که معلمان‌میخواهند زودتر اوراق امتحانی را تصحیح کنند و نتیجه را بدفتر مدرسه بدهند .

تصحیح ورقه «تست» آسان است ، ولی این سئوالات به قول یکی از بچه‌ها که به‌مدرسه دخترش آمده بود، نمی‌تواند شاخص معلومات دانش آموز باشد .

او میگفت «تست» را آمریکائیها اختراع کرده‌اند و حالا اگرهم قرار است‌امتحان باین صورت انجام شود، باید به سبک آمریکائی باشد .

خبرنگار ما اضافه می‌کند: ازحرفهای بیشتر دانش آموزان چنین استنباط‌کردم که امتحانات در راهروهای تنگ وباریک صبرستانها که سالن ندارند، انجام‌میشود، دبیرستانها که سالن‌ندارند، انجام‌میشود و بدین سبب باوجود مراقبت شدید «اطمینان‌بخش» نیست .

اظهارات دانش آموزان نشان‌میدهد که در طول سال اگر طبق آئین‌نامه دبیرستان رفتار شود دانش آموزان در مدارس دولتی کمتر از عده فعلی‌تجدیدی میشوند .

آئین نامه دبیرستان میگوید : در طول سال باید دو نمره امتحانی برای هر شاگرد بدفتر دبیرستان داده شود واین دو نمره باید حاصل امتحانات کتبی و شفاهی و سئوالات متعدد باشد .

بعضی از دانش آموزان معتقدند که این دو امتحان که میتواند ضعف‌وياقوت شاگردراروشن کندوشاگرد وخانواده‌اش را متوجه وضع تحصیلی او سازد بطور دقیق انجام نمی‌گیرد .

یکی از دانش آموزان به خبرنگار ما گفت که در مدارس غیردولتی چون‌شاگرد شهریه میپردازد «ولی» او مراقبت‌میکند که فرزندش‌دردروس خودنمره نیاورد، اما در مدارس دولتی چنین نیست،یعنی مدیر ومعلمان‌ازاینکه دانش‌آموزای نمره کم بیاورد ترسی ندارد واین تبعیضی‌است میان دانش آموزان دولتی‌و غیردولتی. باید درس و امتحان منبعد مانند قدیم جدی‌تر گرفته شود واین میسر نیست مگر از طریق نظارت دقیق .

در محافل فرهنگی

تلفن دبیرستانها

طبق «آئین‌نامه نحوه مصرف شهریه دبیرستان های دولتی» ۵۰ درصد از شهریه دراختیار دبیرستان قرار می گیرد تا ۴۵ درصد آنرا بابت تعمیرات و هزینه آب وبرق و تلفن مصرف کند .

یک رئیس دبیرستان میگفت بتازگی بخشنامه کرده‌اند که تلفن دبیرستانها، نباید بیش از ۵۰ تومان درماه هزینه داشته باشد. او افزود این هزینه را دانش آموزان میدهند پس چرا باید ما مقید شویم، من که نمی‌توانم به دبیر و دانش‌آموز یا «ولی» او بگویم از مدرسه به خانه‌اش تلفن نکند، این محدودیت باید از بین برود .

نتیجه اظهارات وزیر !

میگویند صدور اجازه تاسیس دبستان غیردولتی از طرف شورای آموزش و پرورش منطقه تهران ادامه دارد. همین دیروز با دو اجازه تاسیس موافقت شد، یکی ازاین دو مدرسه در ناحیه ۲ دائر میشود که رئیس ناحیه نوشته است به‌دبستان اضافی احتیاج ندارد !

باید توجه داشت که وزیر آموزش وپرورش درتاریخ شانزدهم اسفند سال گذشته درکانون ناسیونالیست ایران گفت: «ازسال آینده سرمایه‌گذاری در دبستان صورت‌نمی گیرد و در تهران اجازه تاسیس دبستان غیردولتی به‌افراد داده‌نمیشود،درتهران دولت‌خود تعلیمات ابتدائی را مجانی ودر سطح یکنواخت اجرا خواهد کرد.» این مطلب روز بعد در روزنامه اطلاعات چاپ شد .

ولی، باز صدور اجازه تاسیس مدرسه غیردولتی در تهران ادامه دارد. در دو سال گذشته بیش از ۳۰۰ اجازه تاسیس مدرسه غیردولتی داده شده است وهمین امر تعداد مدارس غیر دولتی تهران رابیشتر از دولتی‌ها کرده است. تهران هم‌اکنون ۱۴۰۰. مدرسه غیردولتی دارد و می‌توان گفت که بیش از یک پنجم این مدارس در دو سال اخیر که شورای آموزش و پرورش مناطق تهران بوجود آمده است دایر شده است.

سینما تخت جمشید
نمایش دهنده بهترین فیلمهای سال
از امشب
صف دختران زیبا ـ رنگی
رالف هودسن ـ آنجی دیکینسون

آغاز دومین هفته نمایش در
شهر قصه
نمایش دهنده آثار سینمائی برتر
(عباس‌آباد ـ جنب سینما شهرفرنگ تلفن ۶۲۷۲۹۰)
آنها کودکان امروز و مردان فردا هستند ... مردانی که حتی از کودکی به سنت‌های دیرین جامعه خود اعتقاد دارند و چون انسان های فهمیده وباشعوررفتارمیکنند

کمپانی کلمبیا تقدیم میکند
فیلمی بکارگردانی.
استانلی کرامر
مردان فردا
برنده جایزه
فستیوالهای برلین ومسکو

رنگی ـ با شرکت :
بیلی مامی ـ باری رابینز
مایلز چاپین ـ باب کرامر
مارک واهانیان

سئانسها ۱۱ صبح ـ ۲ ـ ۴ ـ ۶ ـ ۸ ـ ۱۰ بعد از ظهر .
برای رزرو بلیط به گیشه سینما شهر قصه مراجعه فرمائید .

برای اولین بار
گوگوش
برنامه کفشهای خوب و قشنگ را اجرا میکند

فردا
ساعت ۲۱ر۴۵ در تلویزیون ملی ایران

پیول زمین
اتومبیل
جوایز بلیطهای
اعانه ملی
سری فوق العاده
۷ جایزه ۱۰۰ هزار تومانی
۷ قطعه زمین ۱۰۰۰ متری
۷ دستگاه اتومبیل آخرین مدل
مرسدس بنز ۲۲۰ ـ آریا ـ پژو ۵۰۴
پیکان ـ فیات ـ ژیان ـ ب. ام. و ۲۰۰۰
برای ۷ نفر
هر نفر
★ ۱۰۰ هزار تومان پول باضافه
★ یک قطعه زمین ۱۰۰۰ متری باضافه
★ یک دستگاه اتومبیل آخرین مدل
این جوایز فقط برای یکبار است
باخرید هرچه بیشتر ،از این سری بلیط فوق‌العاده خود و افراد خانواده خود رادرمسیربردن بزرگترین و پرشانس‌ترین جوایز ممتاز سال قرار دهید .

آغاز چهارمین و آخرین هفته نمایش در
سینما پارامونت
یک شاهکار مسلم سینمای وسترن
آنها دو کابوی خوشحال و بی‌خیال بودند که زندگی راحت و ساده‌ای داشتند تا اینکه بیک بانک دستبرد زدندو آنگاه ماجرا آغاز شد . . .
رایان اونیل ویلیام هولدن
کارل مالدن
دو فیلمی بکارگردانی بلیک ادواردز
Wild Rovers

ولگردان خشن
پاناویژن و رنگی ،باشرکت: لین کارلین ـ ریچل رابرتز
موزیک از جری گلدسمیت
محصول مترو گلدوین مایر

رضائی به سه بار اعدام محکوم شد

دادگاه‌عادی‌شماره یک‌دادرسی ارتش بریاست سرتیپ عبداله خواجه‌نوری بعداز ظهر دیروز نیز پس از ده دقیقه تنفس‌بکار خود ادامه داد .

بعداز پایان تنفس رئیس‌دادگاه خطاب به متهم اظهار داشت:

ـ بنام آخرین دفاع آنچه‌را که‌در رد کیفرخواست و به‌نفع خود تشخیص میدهید درنهایت آزادی بیان کنید .

شرح حال

مهدی رضائی متهم نخست مدافعات خود را با ذکر شرح حال خویش آغاز کرد وگفت : من در خانواده مذهبی متولد شده‌ام‌و در آغاز کودکی بشدت تحت تاثیر افکار برادرم احمد رضائی که‌مردمطلعی بود تربیت شدم .. متهم آنگاه چنین ادامه داد :

ـ در اول شهریور ۱۳۵۰ که عده‌ای ازافرادسازمان مجاهدین برادرم دستگیر وشناخته شدند ، از جمله برادر دیگرم رضا و دامادمان مهندس عبدالصمد ساجدیان و برادر کوچکترم ابوالقاسم بزندان افتادند ، منکه سخت تحت تاثیر و تلقین احمد بودم به توصیه او خانه پدری راترک‌گفتم‌و بسازمان آنهاملحق شدم . در آن زمان هنوز کوچکترین آگاهی و شناختی نسبت‌به مسائل سیاسی نداشتم. اما بتدریج و با توجه باینکه‌در شرایط زندگی مخفی کاری‌جز مطالعه نداشتم و فقط کتابهای خاصی نیز در دسترسم بود ، بانظرات و افکار خاص آنـان آشنا شدم .

در آغاز کار به توصیه احمد یک اطاق اجاره‌ای گرفتم که‌در آنجا تنها زندگی میکردم . اما بعدازاینکه‌احمدطی زدوخوردی با ماموران در خیابان غفاری کشته‌شد ، باشخص دیگری با نام مستعار «حسین» که اسم واقعی او را نمیدانم درتماس قرار گرفتم .

در چند ماه اول زندگی مخفی فقط‌کتابهائی راکه بمن میدادند میخواندم ودر هیچگونه‌عملیاتی شرکت نداشتم پس از چند ماه در عملیاتی که‌از جانب دیگران و یاخودم طرح‌ریزی و تدارک شده بود شرکت کردم .

یکی از این عملیات انفجار دفتر مجله «این هفته» بود که درآن‌مطالب زننده‌ای‌چاپ میشد من در ساعت انفجار بادیگران توافق نداشتم و مخالف بودم حتی تذکر هم دادم . اما گوش نکردند و طرح انفجار که من در آن شرکت نداشتم صورت گرفت و تیم عمل کننده‌نظرات ما را ندیده گرفت و بعد شنیدم که پنج نفر از افراد بیگناه و اعضای مجله در ایـن حادثـه مجروح شده‌اند.

تیم عمل کننده برای توجیه عملیات خود وقانع کردن من و رضا و حسین گفتند قبلا بدفتر مجله تلفن میکنیم و خبرمیدهیم تا بکسی آسیبی نرسد ، ولی بعدا دانستم که دروغ گفته‌اند ونتیجه‌همان‌شدکه همه‌میدانند.

درمورد بمبگذاری پاسگاه سرچشمه پس ازگذاشتن بمب نزدیک پاسگاه در طرف دیگر میدان سرچشمه ایستادم ومی‌ـ خواستم از دور شاهد لحظات انفجار باشم ولی وقتی مشاهده کردم‌که عابری بمب را برداشته است ، بشدت ناراحت شدم و تصمیم گرفتم که باوجود همه مخاطرات جلو بروم و بمب را بگیرم‌اما ماموران پاسگاه‌زودتر متوجه شدند و بمب را از کـار انداختند.

وقتی درزندان خبر کشته‌شدن مادر و دختری را شنیدم تا صبح خوابم‌نبرد و گریـه‌کردم و بهمین جهت درمحضر دادگاه ودرحضور خانم ها و آقایانی که اینجا تشریف دارند ، در نهایت شرمساری از خساراتی که بجان‌ومال مردم رسیده است پوزش می طلبم و استدعای‌عفو دارم . متهم‌بدنبال‌سخنان خود پس از توصیف وضع مرفهی که دارد و قیاس وضع خویش با دیگران که از همه نعمت ها برخوردار نیستند گفت :

ـ خبر هائی که ازسیستان و بلوچستان میرسد ، اخبار و گزارشهائی درباره‌عوامل طبیعی و بلاهای غیر منتظره مناطق دیگر فی‌المثل زلزله خراسان هرایرانی وطن‌پرستی را متاثر می کند و عجیب است که مردم حتی از نان شب خود میزنند تا باین آسیب دیدگان کمك کنند آیا درد آور نیست اگـر بشنویم که مسئولان امر اهمال کرده‌اند ؟ بنابراین کافی است انسان تابع احساساتش باشدتا بیش ازپیش تحت تاثیر تلقینات قرار گیرد .

رئیس دادگاه (خطاب‌به‌متهم) به اطلاع میرسانم که از آسیب دیدگان حوادث به بهتریـن نحو پذیرائی شده است .

متهم ـ اظهارات من دراین زمینه متکی بـه مطالعات و اظهارات برادرم است کـه کارشناس سازمان برنامه بود ، البته این گفته برادرم است و صحت و سقم آنرا نمیدانم .

دراین هنگام ناطق ضمن توضیحاتی درباره وضع اخیر ایران گفت دراین مملکت کسی نمیتواند انکار کند که سد ها ساخته شده ، جاده ها اسفالت شده است .

من نمیتوانم وجود تغییراتی را دراین کشور انکار کنم . شما هم نباید نواقص کلی را کـه درجریان امور وجود دارد نفی کنید ، کسی منکر ایجاد سدها، شبکه های عظیم برق و آب ، جاده ها و شاهراه ها کـه ساخته‌شده‌نیست‌فی‌المثل سددز که‌بعداز سد (اسوان) بزرگترین سد خاورمیانه است زمین های زیر آبگیر که باید دید به‌چه نحوی میتوان بهتر و بیشتر از اینگونه مواهب بهره برداری کردوزلزله خراسان یا حوادث طبیعی‌دیگرهرایرانی بشردوستی را تکان میدهد و احساسات او راجریحه‌دارمیسازد ، اما باید دیدکه‌چگونه از این احساسات به‌نحو صحیح بهره برداری‌کرد. ناطق‌باشرح‌ایده‌ئولوژیك طولانی و تکیه براصل تکامل فکری انسان گفت :

ـ هنگامی که از طرف رهبر مملکت ، گروهی به کم کاری و ندانم‌کاری متهم میشوند ، باید این افراد را شناخت باید کار را بکاردان سپرد ، تا از هر تحولی نهایت بهره‌برداری بعمل آید . درمورد اتهامات پرونده من چه از جانب خودم و چه از جانب وکیل مدافع محترم توضیحات‌کافی داده شده است. حرف آخر من این است کـه بجای مبارزه با معلول باید با علت ها مبارزه کرد . البته منکر نیستم که درجریان اقدامات ما لطماتی بمردم بیگناه وارد آمده که باعث شرمندگی شخص من است و واقعا متاسفم دادستان محترم درکیفر خواست ما را متهم به قتل و غارت اموال مردم میفرمایندکه در خفا نقشه قتل مردم را می کشیم ما متهم بارتباط بابیگانه شده‌ایم . حال آنکه من شخصا ایرانی هستم و به ایرانی بودن خود افتخار میکنم و بهمین‌دلیل‌از نظرشخص خودم هرگونه ارتباط بابیگانه ، آنهم بیگانه‌ای که‌نسبت به خاك میهن من مطامعی دارد نفی‌می کنم . البته من منکر اشتباهاتی نیستم و قطعا اعمال ما لطماتی بمردم وارد آورد و اقدامی که چه‌ازجانب من و چه از جانب همکارانم علیه‌مردم‌صورت گرفته وموجب زیان جانی‌ومالی آنان شده است که موجب شرمندگی استومن از این اعمال وافعال متنفر و متاسفم ، و اگر اتفاقی رویداده‌از جانب افراد کم‌تجربه یاسوء استفاده‌چی بوده است، سپس متهم بااعلام اینکه در اظهارات خود خارج از کیفر خواست صحبت‌کرده است‌گفت: میخواستم مسئولیت خود رادر این وقایع بازگو کنم . دیگر حرفی ندارم .

رای دادگاه

سپس دادگاه وارد شورشد و پس‌از ۷ساعت شور ، رای خود را بشرح زیر اعلام کرد :

از جهت اقدام به قتل عمد محکوم به اعدام .

از جهت اقدام و توطئه‌برای برهم‌زدن اساس‌حکومت محکوم به اعدام .

از جهت دخول در دسته اشرار مسلح محکوم به اعدام که درنتیجه حکم اعدام درباره متهم صادر گردید .

متهم نسبت به رای دادگاه اعتراض و تقاضای تجدید نظر نمود .

متن رای دادگاه

متن رای دادگاه که‌بوسیله‌منشی قرائت شد باین شرح است :

بنام‌نامی بندگـان اعلیحضرت همایون شاهنشاه آریامهر بزرگ ارتشتاران . رای شماره صدو سی‌ویک‌موخه ۶ر۶ر۵۱دادگاه‌عادی شماره یک تهران .

هیئت دادرسان پس از بررسی محتویات پرونده واجرای‌تشریفات ماده ۲۰۹ قانون دادرسی و کیفر ارتش وانجام مشاورات لازم اتهامات منتسبه به متهم مهدی رضائی فرزند خلیل‌الله کـه عبارتند از :

۱ـ قتل‌عمد ۲ـ توطئه بمنظور برهم زدن اساس‌حکومت ۳ـ دخول دردسته اشرار مسلح ۴ـ عضویت دردسته و جمعیتی که مرام ورویه آن ضدیت با سلطنت مشروطه است ۵ـ استفاده از سند مجعول ۶ـ جعل واخفای اسلحه و مهمات جنگی ومواد منفجره غیر مجاز ۷ـ شروع به تخریب اموال‌دولتی ۸ـ تمرد وحمله به ماموریـن حین انجام وظیفه مستند به اقرار و اعتراف صریح او بارتکاب جرائم انتسابی غیر از قتل کـه با توجه به تکرار آن در مراحل مختلف بازجوئی و بازپرسی‌وجلسه‌رسمی دادگاه واظهارات متهم در مورد همکاری با سایر افراد خرابکارو بدست آمدن اوراق پلی‌کپی و استنسیل شده توسط نامبرده و اقدام به تخریب باقراردادن‌بمب برای انفجار پاسگاه پلیس در سرچشمه که بدون اراده فاعـل به نتیجه‌نرسیده‌وملاحظه‌شناسنامه مجعول ضمیمه پرونده که برای اجاره‌خانه امن مورد استفاده‌قرار گرفته و کشف سه قبضه اسلحـه کمری با ۳۸ تیر فشنگ که دو قبضه‌آن‌با فشنگها هنگام‌دستگیری ویک قبضه آن براهنمائی خودش از جاسازی داخل بخاری خودش واقع در خیابان سپاه بدست‌آمده وکشف مواد منفجره از شرکت ملکوکه متهم آنرا متعلق بخود دانسته صحت آن اقاریروارتکاب جرائم انتسابی محرز میگردد ودر مورد اتهام قتل با عنایت به آنکه بموجب نظر پزشکی قانونی گلوله در بدن مرحوم ستوان یکـم علاءالدین جاویدمند بیرون آورده شده بود مربوط به اسلحه‌ای است که دردست متهم بوده وغیر موجه بودن اظهارات متهم باینکه پس‌از زمین خوردن یک تیر ناخودآگاه تیراندازی شده مستند به نظر پزشکی قانونی که مسیر گلوله بطور افقی مشخص میگردد ونظریه کارشناس در مورد اینکه با اسلحه‌ای که دردست‌متهم بوده یک تیر خالی شده وتیر دوم در آن گیرکرده ، اقدام متهم بـه تیراندازی و قتل ستوان‌جاویدمند محرز میگردد ، علیهذا باتفاق‌آراء ارتکاب بزه‌های منتسبه رامسلم و مواد استنادی دادستان را وارد دانسته و نسبت بهر یک از آنها بشرح زیر تعیین کیفر مینماید .

۱ـ از جهت اتهام‌قتل‌عمدباستناد ماده ۱۷۰ قانون مجازات عمومی ورعایت ماده ۹۹ قانون دادرسی وکیفرارتش باعدام .

۲ـ از جهت اتهام توطئه بمنظور برهم زدن اساس حکومت باستناد ماده ۳۱۷ قانون دادرسی و کیفر ارتش ناظر بماده ۳۱۹ همان‌قانون باعدام .

۳ـ از جهت اتهام ودخول در دسته‌اشرار مسلح باستناد بماده ۴۰۹ قانون دادرسی و کیفرارتش باعدام .

۴ـ ازجهت اتهام عضویت در دسته و جمعیتی که مرام ورویه آن ضدیت با سلطنت مشروطه است باستناد بند یک ماده یک قانون مجازات مقدمین علیه‌امنیت واستقلال مملکتی مصوب خرداد ۱۳۱۰ به ده سال حبس‌مجرد .

۵ـاز جهت اتهام استفاده از سند مجعول باستنادماده ۱۰۵ قانون مجازات عمومی و رعایت ماده ۹۹ قانون دادرسی‌و کیفر ارتش به دهسال حبس مجرد .

۶ـ از جهت اتهـام حمـل و اخفای اسلحه ومهمات جنگی غیر مجاز به استناد ماده ۲ قانون تشدید مجازات قاچاق اسلحه و مهمات مصوب سال ۱۳۵۰ به دهسال حبس با کار

۷ـ از جهت اتهام شروع به تخریب اموال دولتی باستنـاد ماده ۷۳ قانون مجازات عمومی و رعایت ماده‌به همان قانون به سه سال حبس با اعمال شاقه.

۸ـ ازجهت اتهام حمله‌وتمرد نسبت به‌ماموریـن‌دولت باستناد بند سوم ماده ۱۶۰ قـانـون مجازات عمومی و رعایت ماده ۹۹ قانون دادرسی و کیفـر ارتش به یکسال حبس تادیبی محکوم مینمایند که بالنتیجه بارعایت ماده۲الحاقی‌به اصول محاکمـات جزا کیفـر اشـد (اعدام) درباره متهم غیرارتشی مهدی رضائی فرزند خلیل‌الـه قابل اجرا استو مستند بماده ۸۷ قانـون دادرسی و کیفـر ارتش مقرر میگردد اسلحه و مهمات ومواد منفجره مکشوفه و پولی که از منزل سعادتی کشف شده ومتهم اظهارداشته ۲۰ هزار تومان بوده که احمد رضائی در اختیار او گذاشته تا بمصرف سازمان‌برساند به نفع دولت ضبطو و اوراق‌کتب مضره معدوم گردد .

این رای در محضر رسمی دادگـاه و با حضور اصحاب دعوا قرائت و ابلاغ گردید و در روز بعداز ابلاغ رای‌لغایت ۵روز قابل تجدید نظر خواهی میباشد .

رئیس دادگاه عادی شماره ۱ تهران ـ سرتیپ عبداله‌خواجه نوری

مهدی رضائی صورتجلسه رای دادگاه را امضاء میکنددکترنیابتی وکیل مدافع‌رضائی‌و منشی دادگاه نیز در عکس دیده میشوند .

منشی دادگاه ، رای دادرسان را قرائت میکند . مهدی رضائی و وکیل مدافع او در یکطرف و دادرسان دادگاه مقابل آنها دیده میشوند .

اظهارات دکتر نیابتی
وکیل مدافع مهدی رضائی
در جلسه دیروز دادگاه

درکمال احترام بساحت‌مقدس دادگاه ، در پاسخ فرمایشات دادستان محترم‌توضیحاتی‌عرض می‌کنم

دادستان محترم گفتند اگر اسلحه دردادگاه نبود این‌اتهام را نیزرد می کردم .درست‌است اگر اسلحه نبود قبول نمی ـ کردم ومعتقدم اگر دلایل عینی وجود نداشته باشد قبول اتهام مشکل است ولی چون اسلحه بود قبول کردم .

وکیل‌مدافع درباره قتل‌ستوان جاویدمند گفت دلیلی که در پرونده موجود باشد که موکل مرتکب قتل شده‌باشد نیست . دادستان روی جمله‌ای که متهم گفته پس‌از زمین خوردن وبلند شدن شلیك کرده‌ام اتکاء کرده‌اند . اولا این موضوع اثبات‌نشده که‌موکل‌شلیك کرده باشد . بفرض اینکه قبول کنم متهم تیری رها کرده باشد کیفیت حالت انجام این عمل مشخص نیست و آنچه در پرونده هست اینست که ثابت نمی کند که موکل من دخالتی در تیراندازی داشته باشد و تاکید می کنم که‌دراین‌پرونده مدرکی دال بر اینکه موکل بسوی ستوان‌جاویدمندتیراندازی کرده‌باشد وجود ندارد و قتل این افسر عمدی نبوده است .

وکیل مدافع درباره اتهام دیگر متهم گفت : ریاست محترم دادگاه ،دادرسان‌محترم شما بیائید قدرت این سازمان را ارزش‌یابی کنید . ایـن سازمان چنان قدرتی ندارد که بتواند علیه سلطنت مشروطه ایران توطئه کند . اینها چنین قدرتی‌ندارند که علیه سلطنت دوهزار و پانصدساله ایـران توطئه نمایند .

وکیل مدافع درمورد اتهام دیگر موکل‌خود گفت .موکل من شناسنامه جعل نکرده‌است. دراین موقع دکتر نیابتی وکیل مدافع شناسنامه را از پرونده که روی میزدادستان‌دادگاه‌بود برداشت وگفت‌شناسنامه‌موجود کاغذ های ثبت احوال است و اگر خدشه‌ای روی این کاغذها وارد شود کاغذ پاره می‌شود. ملاحظه کنید مهر ونوشته تمام نوشته های‌مامورین ثبت احوال است و شناسنامه سفید هـم بدست موکل ودوستان‌اونیفتاده است .

باید بگویم شناسنامه جعل نشده ،بلکه‌عکس آنرابرداشته‌اند وعکس‌دیگری‌روی‌آن گذاشته‌اند این شناسنامه جعل نشده کـه دادستان محترم‌برای موکل‌من تقاضای مجازات کرده‌اند .تازه موکل من عکس روی آن نچسبانده بلکه احمد برادرش مرتکب اینکار شده‌است .برای من قبول این مسئله مشکـل است‌ونمی توان استناد کردکه موکل از سند مجعول استفاده کرده‌است همچنین‌باید بعرض دادگاه برسانم که موکل من ازاین‌شناسنامه‌برای‌اجاره کردن خانه استفاده ننموده است .

وکیل مدافع سپس‌گفت واقعا مادر مسیر حیات فاقد اراده هستیم ووقتی «دید» دقیق پیدا کردیم متوجه اعمال شوم و اشتباهات خود می شویم البته این زمان می خواهد .کرارا دیده شده اینگونه افراد بعداز چندی بخود آمده‌اند وافسوس خورده‌اند که چراخانه‌وکاشانه وخانواده خودرا ترك کرده‌اند. بنده سرنوشت موکلم را بـه هیئت‌دادرسان می سپارم .

آگهی اعلام نتیجه انتخابات حوزه‌های ۳و۱۷ شوراهای داوری تهران

مستندا بماده ۱۰ آئین‌نامه اجرائی قانون تشکیل شورا های داوری صورت حائزین اکثریت و سایر داوطلبان عضویت در شورای داوری که دارای رای بوده‌اند بشرح زیر اعلام میگردد .

حوزه سه

۱ـ آقای قاسم قزوینیان فرزند حسین	۴۱۳ رای
۲ـ خانم فرخ سعادت قدسی نیا (نجفی) فرزند فتح‌الله	۴۰۴ رای
۳ـ خانم اختر حسامی فرزند احمد	۳۸۶ رای
۴ـ آقای حسن رکنی فرزند حاجی رحیم	۳۸۴ رای
۵ـ آقای علی اکبر موحدی فرزند محمدعلی	۳۷۳ رای

ضمنا با توجه باستعفای یکی از دارندگان رای اسامی و تعداد آراء بقیه داوطلبان‌عضویت در شورای داوری بقرار ذیل است:

۶ـ آقای علی ساعدی فرزند رضاقلی	۳۴۰ رای
۷ـ خانم بدری لشگری فرزند فتح‌الله	۳۳۹ رای
۸ـ خانم کبری شعاعی فرزند عبداله	۳۳۴ رای
۹ـ آقای علی پاشانوری اسفندیاری فرزند محمد	۳۲۱ رای
۱۰ـ آقای عبدالحسین فخرزاده فرزند جواد	۳۰۲ رای
۱۱ـ آقای محمد رضایمینی فرزند علی اصغر	۲۶۴ رای
۱۲ـ آقای مصطفی قلی جلایر فرزند جعفر قلی	۶۲ رای
۱۳ـ آقای مرتضی مطهری فرزند محمد علی	۱۰ رای
۱۴ـ آقای مهدی توکلی خلخالی فرزند ابراهیم	۱ رای

حوزه هفده

۱ـ خانم اقدس مدیر پور فرزند موسی	۸۹۸ رای
۲ـ خانم تاجماه رحیمی فرزند علیشاه	۸۳۷ رای
۳ـ خانم قدسیه امامی اصفهانی فرزند سید محمد رضا	۷۵۷ رای
۴ـ خانم گوهر تاج صمصامی فرزند میریحیی	۵۴۴ رای
۵ـ خانم ماه بیگوم اشگریز فرزند سید محمد	۴۸۵ رای

ضمنا اسامی و تعداد آراء بقیه داوطلبان عضویت شورای داوری بقرار زیر است :

۶ـ آقای عبدالوهاب دبیر آشتیانی فرزند حسین	۳۰۲ رای
۷ـ آقای عباس جباری زادگان فرزند رمضان	۲۷۷ رای
۸ـ آقای اکبر امینی فرزند حاجی وکیل	۱۲۷ رای
۹ـ خانم روحیه سلطانیه فرزند علی	۸۰ رای
۱۰ـ خانم ملوك صوفی نژاد املشی فرزند مختار	۵ رای
۱۱ـ خانم حشمت‌الملوك نوائی فرزند علی محمد	۵ رای

معترضین بانتخابات حوزه های فوق میتوانند ظرف ۴۸ ساعت پس از درج این آگهی‌اعتراضات خود را بدفتر کل دادگاههای شهرستان تهران تسلیم نمایند .

رئیس کل دادگاههای شهرستان تهران . مرتضوی

م الف۸۳۵۶ ۱ـ۳۸۳۳۴

این هفته در اطلاعات بانوان

«شهرزاد» شاعر ، نویسنده و رقاصه کافه‌ها راز کشته شدن شوهرخواهر قلابی‌خود رابدست برادرش شرح میدهد .

در المپیك مونیخ ، دهکده‌ای مخصوص خانم‌ها ساخته شده و اما افسوس که حتی یـك دختر ورزشکار ایرانی نیز در این دهکده دیده نمیشود

در تهران ، مردهای شیکپوش ، از زنـهای شیکپوش گرانتر هستند !

عکس های بزرك و چهار رنك ، سوسن، رامش کورس سرهنك زاده و پرتو

محرمانه‌ترین اخبار هنری ، داغ ترین رپرتاژها و جذاب‌ترین داستانها

این هفته در اطلاعات بانوان

همه این روزها اطلاعات بانوان می‌خوانند ،شما هم از همین هفته شروع کنید .

آقای دکتر علی مصطفوی مدیر بیمارستان‌الوند که‌جهت مطالعه‌در بیمارستانها به‌اروپامسافرت کرده بود بازگشت

آ ـ ۳۷۹۹۲

پس از موفقیت درخشانی که «داش‌آکل» در فستیوال تاشکند بدست آورد اینک این فیلم استثنائی مجددا بر پرده گروه ممتاز سینمائی پایتخت قرارخواهدگرفت

از فرداصبح درسینماهای

آسیا ـ رکس ـ شهوند ـ لیدو ـ رنگین کمان ـ ژاله ـ پاسارگاد ـ توسکا ـ المپیا ـ چرخ‌وفلك ـ شرق ـ فیروزه ـ ماندانا و.. درایوین سینما ونك‌و...دیانا ـ حافظ

باشرکت
بهمن مفید ـ مری آپیک
کنعان کیانی ـ شهرزاد ـ ژاله ـ کهنموئی
مدیر فیلمبرداری: نعمت حقیقی
موزیک متن فیلم: اسفندیار منفردزاده

از فرداصبح فقط در

سینما بولوار

جیانی موراندی ـ استفانیا کاسیتی
فرانکو فابریتسی ـ نیکولتا ماکیاولی
درآخرین شاهکار
پیترو جرمی

نخستین شکوفه عشق

LE CASTAGNE SONO BUONE

رنگی ـ ایستمن کالر پخش از کمپانی کلمبیا

ثبت نام برای امتحان ورودی شرکت صنایع هواپیمائی ایران

از کلیه متقاضیان شرکت در دوره آموزشی تکنیسین هواپیما تقاضا میشود که جهت ثبت نام در امتحان ورودی با در دست داشتن شناسنامه عکس‌دار طبق برنامه تنظیمی ذیل به خیابان پهلوی ، درب جنوب غربی پارک ساعی مراجعه فرمایند .

۱ـ کلیه کسانیکه حرف اول نام خانوادگی آنها از A تا K میباشد چهارشنبه ۸ شهریور ماه جاری از ساعت ۸ صبح الی ۴ بعد از ظهر .

۲ـ کلیه کسانیکه حرف اول نام خانوادگی آنها از L تا Z میباشد پنجشنبه ۹ شهریور ماه جاری از ساعت ۸ صبح الـی ۴ بعد از ظهر .

محل و تاریخ امتحان ورودی در محل ثبت نام به متقاضیان اعلام خواهد شد .

آ ـ ۳۸۳۶۴

مدرسه راهنمائی پریسا

همه روزه صبحها برای کلاسهای اول ودوم‌راهنمائی ثبت نام می‌کند .

قلهك اول خیابان دولت تلفن ۸۶۴۲۳۸

آ ـ ۳۸۴۵۰

دبیرستان دانشگاه پهلوی

شماره ۴۴۵ تاریخ ۴ر۶ر۱۳۵۱

آگهی استخدام فارغ‌التحصیل ریاضی

دبیرستان دانشگاه پهلوی برای تدریس ریاضی دردوره دوم متوسطه بدونفر دبیر ریاضی تمام‌وقت باتحصیلات فوق لیسانس یالیسانس نیازمند است .

واجدین شرایط باید درخواست خودرا باذکر کامل مشخصات بدفتر دبیرستان دانشگاه پهلوی درشیراز یا دفتر مرکزی دانشگاه پهلوی در خیابان تخت جمشید روبروی‌سفارت امریکا ـ ساختمان شبرنك تسلیم نمایند. بداوطلبانی که تحصیلات فوق لیسانس خودرا در امریکا به پایان رسانده و سابقه تدریس در دوره متوسطه داشته باشند حق تقدم داده خواهدشد.

دبیرستان دانشگاه پهلوی

آ ـ ۳۸۴۳۴ ۱ـ۳

یک زن علیه پرویز یاحقی شکایت کرد

پرویز یاحقی « آهنگساز و نوازنده ویلون » بدنبال شکایتی که زنی بنام خاور کاظمی علیه او تسلیم کردبه کلانتری احضار شد و سپس روانه دادسرا گردید .

خاور کاظمی در شکایت خودنوشته‌است:

ـ خانه‌ای را که متعلق به آقای پرویز یاحقی است و در کوچه جزایری قرار دارد از ایشان اجاره‌کرده‌ام و خود در آن‌سکونت داشتم. چندی قبل در حالی که این خانه هنوز در اجاره من بود به یک سفر کوتاه مدت رفتم . موقعی که بتهران مراجعت کردم با حیرت‌دیدم آقای یاحقی در غیاب من و بدون اجازه من وسائل‌زندگی مرا بیرون ریخته و خانه را به شخص دیگری‌اجاره داده است .

پرویز یاحقی که‌به‌کلانتری ۱۶ احضار شده بود نیز به نوبه خود میگفت:

ـ این را قبول دارم که خانم خاور کاظمی مستاجر من بوده‌است . امااظهارات دیگر، وی را تکذیب میکنم. زیرا مدتی پیش که برای دریافت اجاره ماهانه منزل، به آن جا رفتم مشاهده کردم خانم کاظمی خانه را بدون اطلاع من‌ودر حالی که هزار تومان هم بابت اجاره بدهکار بود تخلیه کرده‌است. مدتی در جستجوی او بودم تا این که او را چند روز قبل پیدا کردم و ازاوخواستم هزارتومان بدهیش رابپردازد اما او پیشدستی کرد وبرای فرار از پرداخت بدهی خود با یک ادعای واهی این شکایت را مطرح نمود .

مامورین کلانتری ۱۶ کوشیدند طرفین این دعوا را آشتی دهند ولی چون موفق نشدند ، پرویز یاحقی‌و خاور کاظمی‌رابهمراه پرونده متشکله برای تعیین تکلیف روانه دادسرای تهران کردند .

۳۹قبر برای ۳۹ قربانی یک حادثه

غروب دیروز در میان اندوه عمیق‌مردم بهشهر جنازه ۳۹نفر قربانی‌بزرگترین حادثه رانندگی سال جاری که سحرگاه دیروز در۱۵کیلومتری این‌شهر رویداد بخاک سپرده شد .

بهشهریها برای این ۳۹کشته، دردل گورستان اصلی شهر که به گورستان‌شاهزاده حسین مرسوم است گورستان کوچك جداگانه‌ای ساختند ، در آن ۳۹ قبر حفر کردند و بعد در حالی که شهر بهشهر یکپارچه میگریست وشیون‌میکرد، جنازه های مقتولین حادثه را به‌خاک سپردند.

این عکس ساعتی قبل از دفن جنازه ها گرفته شده و عده‌ای کارگر را نشان میدهد که‌برای ۳۹ قربانی سحرگاه دیروز ، ۳۹ قبر آماده میکنند.

گورستان بهشهر هرگز بیاد ندارد که‌دریک‌روز پیکر بیجان ۳۹ انسان را در سینه خود جای دهد .

« گزارش مفصل این حادثه در صفحه پنجم روزنامه چاپ شده است.»

حمله به‌خواهر زن مداخله‌گر!

دیروز شخصی بنام جواد راهبی خواهرزن خود را به این‌علت که همسر او را به ناسازگاری تشویق می کند، مجروح کرد . جواد پس از دستگیری گفت :

ـبین من و زنم تفاهم کامل برقرار است اما هر وقت ثریا خواهر اوبخانه ما می‌آیدویازنم بخانه خواهرش میرودروابط ماتیره می شود. خواهر زنم علاوه براین که خواهرش را تحریك می کند که‌سطح توقعات مادیش را از من که یك پیشه‌ور ساده هستم بالا برد ، حس‌حسادت اوراعلیه من‌نیزتحریك میکند.

دوروز قبل ثریا چندساعتی بخانه ماآمد و وقتی رفت ، باردیگرزنم بداخلاقی‌وبهانه گیری را آغاز کرد . سعی فراوان کردم تاعلت تغییر روحیه اورا درك کنم‌وسرانجام پی‌بردم که‌ثریا در همان چند ساعتی که‌در خانه ما بوده‌بار دیگر همسرم را علیه من شورانده ، منتهی‌این بار از حربه‌بی‌سابقه‌ای استفاده کرده‌است بدین‌ترتیب که بهمسرم گفته که چند روز قبل هنگامی که قصد داشته سری به مغازه من بزند مرا دیده که بایك زن خیلی صمیمی‌و خودمانی سرگرم گفتگووشوخی هستم . . .

وقتی همسرم‌اظهارات‌دروغ خواهرش راتعریف کرد ،از دخالت های بی جهت‌ودروغ پردازی های خواهر زنم که بالاخره هم کار من‌وزنم را به‌جدائی‌خواهد کشاند چنان عصبانی‌شدم که بی درنك‌به خانه آن‌هارفتم و از اوخواستم از این‌اعمال بچه‌گانه دست بردارد . اوبمن توهین کرد ومن که‌از حالت طبیعی‌خارج شده‌بودم‌بامشت‌ولگد به‌جانش افتادم..

مرد ۶۰ساله را بستند و آتش زدند

مرد ۶۰ساله‌ای را درروستای چهار دانگه ساوه آتش زدند. این مردکارمند اداره آب و برق ساوه بودوعبدالحسین کدخدائی نام‌داشت .

صبح دیروز به مامورین ژاندارمری قاسم‌آبادشاهی اطلاع دادند که این شخص درباغ شخصی خود اقدام‌بخود سوزی کرده‌است . مامورین نیز موضوع‌رابه‌اطلاع‌دادستان تهران رساندند و به دستور دادستان بازپرس شعبه ۱۳ بازپرسی دادسرای تهران‌به محل حادثه رفت‌وپیرامون این‌واقعه سرگرم تحقیق‌شد.

در همان‌لحظات‌اولیه‌تحقیق معلوم‌شد پاهای عبدالحسین کدخدائی قبل از سوختن در آتش از مچ تاران با سیم بهم بسته شده‌است ،و همین موضوع‌سبب شدنظرمامورین تحقیق پیرامون مرك این‌مرد عوض شودوفرض اقدام‌شخص اوبه‌خودسوزی منتفی گردد . مامورین تحقیق‌اینك سرگرم ادامه‌تحقیق برای تعیین‌هویت شخص یا اشخاصی که‌احتمالا عبدالحسین‌راسوزانده‌اند ،می باشند.

دوآموزگارعشایر کشته‌شدند

در تصادف جیپ شماره ۱۶۶۱۹ با کامیون کمپرسی شماره ۲۲۶۴۷ که در جاده کوار شیراز روی‌داد دو نفر کشته شدند و دو نفر مجروح گردیدند .

قربانیان حادثه هومان خسروی و حاصل آقارضائی نام داشتندوازگروه معلمین عشایری‌بودندیکی از مجروحین کرامت رهبری (راننده جیپ) است‌ودیگری حسین‌قهرمانی نام دارد .

مقتولین و مجروحین راننده و سرنشینان جیپ بودند. شخصی بنام سید جمال نیک‌آئین رانندگی کامیون‌کمپرسی شماره ۲۲۶۴۷ را بعهده داشت .

کارخانه نساجی شیراز آتش گرفت

کارخانه نساجی شیراز که یکی از قدیمی‌ترین کارخانجات پارچه‌بافی کشور است آتش گرفت و قسمت هائی از دستگاههای پارچه‌بافی و نخریسی آن‌سوخت.

آتش‌سوزی که از ساعت دو بعد از ظهر شروع‌شده بود تا ساعت ٤ بعداز ظهر ادامه داشت و هنوز علت بروز آن ومیزان خسارت وارده معلوم نشده است.

خودکشی در ساختمان پلاسکو

جوان ۲۵ ساله‌ای بعداز ظهر روز گذشته خود را از طبقه پنجم ساختمان پلاسکو پرت کرد او که منوچهر بشگو نام دارد به محض برخورد با زمین پاساژ ساختمان کشته شد .

منوچهر بشگو که کارگر یکی از کارخانجات صنعتی تهران است ساعت ۳٫۵ بعداز ظهر دیروز به طبقه پنجم پلاسکو رفت و بی‌آنکه توجه کسی را جلب کند خود را به محوطه داخل این ساختمان پرتاب کرد .

علت اقدام منوچهر به خودکشی هنوز معلوم نشده است .

پرونده این خودکشی در کلانتری ۹ تشکیل شده و برای رسیدگی به دادسرای تهران ارسال گردید .

تلویزیون آمریکائی
جنرال الکتریک
آئینه افسانه ها
تنها تلویزیون مجهز به کلید الکترونیک لرد

حراج
فروشگاه کفش زنانه دارلی
(۱۰ الی ۲۰ شهریور)
پهلوی‌خیابان‌تخت طاووس ـجنب بانك بیمه بازرگانان
تلفن ۶۲۵۲۳۷

کاباره باکارا
پیشرو کاباره‌های جهان

نظر به استقبال بی‌نظیری که هموطنان گرامی از برنامه
گوگوش
بعمل آورده‌اند،این هنرمند محبوب برای مدتی از مسافرت بخارج منصرف گردیده و برنامه خودرا هرشب در کاباره باکارا با سایر گروه های هنری جهان اجرا مینماید .از علاقمندان تقاضا میشود برای آسایش و راحتی خود قبلا میز را رزرو فرمایند
تلفن رزرو ۶۲۸۲۰۸

رابطه لب و آفتاب

Chap Stick
آفتاب تابستانی لبهای شماراخشك و ناراحت میکندبرای‌جلوگیری قدری
کرم لب چپ استیک
بآنها بمالید و ملاحظه کنید چگونه لبهای شما همیشه نرم و تازه باقی میماند هیچوقت ترك نمیخورد و نمیسوزد
چپ استیک پرفروشترین کرم لب دنیا محصول آمریکا .
تلفن پخش ۴۹۱۲۰ ـ ۹۶۶۶۱۰

سینمادیانا
مخصوص خانواده های محترم با تغییرات کلی‌و تغییرات اساسی آماده پذیرائی از همگان است
بلیط را قبلا رزرو فرمائید

سینمامهتاب
باصرف میلیون ها ریال پس‌از تغییرات اساسی‌و دکوراسیون جدید و فوق‌العاده بصورت یك سینمای نمونه بزودی افتتاح میشود .

ازفردا صبح — در ۳۰ سینمای ایران — ازفردا صبح
سالن تراس: اونیورسال، پاسیفیک، ایران، ساینا، تیسفون، مراد، موناکو، داریوش، پرسپولیس، کارون، دریا و کریستال و آستارا تجریش

باشرکت
بیک ایمانوردی
سپیده
ساسان
وجمشید مهرداد
فیلمبردار احسانی
تهیه کننده دکتر اسمعیل کوشان
محصول پارس فیلم
بابانان داد
کارگردان - امان منطقی
در این فیلم:
تا دلتون بخواد شادی ولذته
تا دلتون بخواد صفا و صمیمیته
تا دلتون بخواد ....!..

همزمان باتهران در شهرستانهای * اصفهان (سینماهای چهارباغ ـ مهتاب ـ مایاك ـ پارس) * شیراز (سینما های پارس ـ کاپری) *مشهد(سینماهای آسیا ـ سانترال) * تبریز (سینماهای متروپل ـ کریستال) * اهواز (سینمادنیا) * آبادان (سینماهای سهیلا ـ کیهان) * رشت (سینماهای رادیوسیتی ـ سالار) * کرمانشاه (سینماهای آتلانتیك ـ متروپل)

مجالس ترحیم

با کمال تاسف فوت بانو زرین‌تاج فرزانگان (برومند) والده تیمسار سرتیپ عباس فرزانگان سفیر شاهنشاه آریامهر در لاهه و آقای امیرحسین‌فرزانگان رایزن سفارت‌شاهنشاهی ایران در بوداپست را باطلاع میرساند .
مجلس ترحیم زنانه و مردانه آن مرحومه از ساعت ۳تا۵ بعداز ظهر روز پنجشنبه ۹ر۶ر۵۱ شهریور ماه در مسجد الجواد برقرار خواهد بود .
وزیر امور خارجه ـ عباسعلی خلعتبری
۱ـ۲ آ ـ ۳۸۲۴۴

باکمال‌تاسف‌درگذشت‌شادروان زرین تاج فرزانگان همسر مرحوم احمد فرزانگان (مبشرحضور) صاحبمنصب عالی‌رتبه وزارت پست و تلگراف و تلفن و مادر تیمسار سرتیپ عباس فرزانگان وزیر اسبق پست و تلگراف و تلفن‌را باطلاع میرساند مجلس ترحیم روز پنجشنبه ۹ر۶ر۵۱ از ساعت ۳ تا ۵ بعد از ظهر در مسجدالجواد برگزار خواهد شد .
وزارت پست و تلگراف و تلفن
آ ـ ۱۲۱۲۷ ۱ـ۲

بدینوسیله‌فوت بانو زرین تاج همسرمرحوم احمدفرزانگان (مبشرحضور) بزرگ خاندان را در آمریکا به اطلاع‌خویشان و آشنایان میرساند . مجلس ختم زنانه و مردانه آن مرحومه روزپنجشنبه‌نهم شهریورماه‌از ساعت ۳ الی ۵ در مسجدالجواد واقع در میدان ۲۵ شهریور برگزار میشود .
خانواده های : فرزانگان ـ برومند ـ پروز ـ اربابی ـ شیبانی ـ آذرسا ـ تیموریان ـ نواب ـ حاج قوانلو ـبهبهانی‌ـ گنجه‌ای ـ دکتر حسن شمسی ـ مهندس ابوالقاسم مامقانی‌ـ رضامبصر ـ طلوعی ـ سلجوقی ـ بهزادی ـ نوابی ـ کوکلان‌ـ سرداری .
آ ـ ۱۲۱۲۷ ۱ـ۲
بعموم‌افراد خانواده های عزادار بویژه بازماندگان آن مرحومه مصیبت وارده را تسلیت میدهیم .

باکمال تاسف و تاثر درگذشت شادروان علی زاهدی کارمند بازنشسته راه آهن را باطلاع میرسانیم مجلس ختم مردانه روز چهارشنبه ۸ر۶ر۵۱ از ساعت ٤ الی ٦ بعد از ظهر در مسجد پنبه‌چی ایستگاه قلعه‌وزیر و مجلس ترحیم زنانه در روز و ساعت مذکور در منزل آن مرحوم واقع در امیریه چهار راه معزالسلطان کوچه علوی برگزار خواهد بود .
خانواده های : زاهدی ، خداجو . سعدیان . سمائی . ستوده . علائی . صفاری . پزشک . فرهود . ساعتچی .
آ ـ ۱۲۱۳۷
بعموم بازماندگان آن مرحوم مصیبت وارده را تسلیت میدهیم .

با اندوه فراوان و قلبی داغدار
خانواده های : موحد ، فرخنده‌پور ، آذرمهان ، رضائی ، ابراهیمی ، اسکوئی ، میلانی ، سلیمانی ، امینی ، تبریزی ، قاسمی ، سبزواری ، خاوری ، حیدری ، اخوان دکساز ، قاموس .
فوت نابهنگام شادروان سروان حسین موحد را باطلاع بستگان ، آشنایان و دوستان آن مرحوم میرسانند .
مجلس ترحیم مردانه آن شادروان از ساعت ٥ تا ٧ بعداز ظهر روز پنجشنبه ۹ شهریور ماه در مسجد الجواد واقع در میدان ۲۵ شهریور و مجلس ترحیم زنانه در همان روز و ساعت در همان محل منعقد میباشد .
۱ـ۲ آ ـ ۱۲۰۷۳
مصیبت وارده را بعموم بازماندگان آن مرحوم تسلیت میدهیم .

با کمال تاسف درگذشت جانگداز مهندس علی کاظمی را باستحضار عموم خویشاوندان و دوستان و آشنایان آن مرحوم میرسانیم مجلس ترحیم زنانه و مردانه فقید سعید روز چهارشنبه هشتم شهریور از ساعت ٤ تا ٦ بعداز ظهر در خانقاه صفی‌علیشاه و مراسم هفته روز جمعه دهم‌شهریور از ساعت ٤ونیم تا ٦ونیم بعداز ظهر در سالن شماره ٥ بهشت‌زهرا منعقد میگردد .
اقدس کاظمی (توانگر) ، چنگیز کاظمی ، عزیزالله کاظمی، عنایت‌الله کاظمی ، ضیاءالله توانگر ، مهندس محمود بدیعی، حسن ضرغام ، دکتر فرج‌الله شفا ،همایون امید ، دکتر هوشنگ امید ، دریادار کامیابی‌پور .
آ ـ ۱۲۰۳۷

دوستان و همکاران شادروان مهندس علی کاظمی با کمال تاسف و تاثر درگذشت جانگداز آن مرحوم را باطلاع میرسانند . مجلس ترحیم فقید سعید در روز چهارشنبه هشتم شهریور ماه از ساعت٤تا٦ بعداز ظهر در خانقاه صفی‌علیشاه برگزار میگردد .
مهندس علی‌اکبر شروقی ، مهندس منوچهر بهمنیار ، دکتر محسن رهنما ، محمدحسین پرچم ، مهندس محمد حسین بدیعی ،سرهنگ احمد مینوی،مهندس عباس مشایخی، محمد هزاره ، حسینعلی فاخری ، سیروس مقدم ، علی‌مظهری، کارکنان شرکت های شبکه هلاندپاور و ایران سربروس
آ ـ ۱۲۰۳۷
مصیبت وارده را بعموم بازماندگان آن مرحوم تسلیت میدهیم .

بازگشت همه بسوی خداست
بانهایت تاثر و تاسف فوت جانگداز حاجیه خانم‌منصوره فاضلی (ملکتاج) را باستحضار اقوام و آشنایان میرسانیم مجلس ترحیم مردانه از ساعت ٤ تا ٦ بعداز ظهر روز چهار شنبه ۸ر۶ر۵۱ در مسجد انصارالحسین انتهای فلکه دوم خیابان نیروی هوائی و مجلس ختم زنانه در همان روز و همان ساعت در منزل آن مرحوم بنشانی فوق منعقد میباشد.
شرکت خویشان و دوستان در مجلس مذکور باعث‌شادی روح آن مرحومه و تسلی خاطر بازماندگان خواهد شد.
خانواده‌های : فاضلی . بدری شوکت . سرهنگ‌اعرابی. محمد طاهری . مهندس غلامحسین سهیلی خوانساری . انزلیچی . همراه.
آ ـ ۱۲۱۷۳
بعموم بازماندگان آنمرحومه مصیبت وارده را تسلیت میدهیم

باکمال تاسف‌فوت بانو فاطمه حمیدخانی مادر بانو فخری معظمی رابااطلاع فامیل ودوستان میرساند . مجلس ختم زنانه ومردانه از ساعت ٤الی٦ بعد از ظهر روز چهارشنبه هشتم شهریور ماه در مسجد مجد برگزار میشود.
جهانگیر ملت ـ هوشنگ ملت ـ حاج اسمعیل هزارخانی حاج‌علی هزارخانی ـ قاسم حمیدخانی ـ مسعود حمیدخانی‌ـ سرهنگ ناصر ضرابی ـ سرهنگ سیدمحمد سطوتی ـ دکتر شفائی ـ دبیر سپهری ـ محمدعلی جوانشیری ـ سرهنگ مهجوری‌ـ مهندس عین‌الله بهبودی ـ عباس کریمی ـ دکترملکه طالقانی ـ سرتیپ حیدرقلی بیات ـ دکتر محمود ستوده‌ـ دکتر محمدعلی کازرونی ـ سیدیوسف شجاعی ـ سروان فولادی
آ ـ ۱۲۱۸۵
مصیبت وارده را بعموم بازماندگان آنمرحوم تسلیت میدهیم

هوالباقی
بدینوسیله فوت مرحوم الحاج زین‌العابدین عطائی آشتیانی والدارجمند آقایان عیسی، کیکاوس و هوشنگ عطائی آشتیانی را باطلاع میرساند . مجلس فاتحه روز چهارشنبه هشتم شهریور ماه از ساعت ۳و نیم تا ٦ بعداز ظهر در مسجد فاطمیه منعقد است .
ابراهیم آشتیانی

با کمال تاسف فوت ناگهانی الحاج زین‌العابدین عطائی آشتیانی که ازمردان شریف وخیرخواه آشتیان‌وتوابع آن‌بودند باطلاع میرساند . مجلس ختم آن‌مرحوم از ساعت ۳ ونیم تا٦ بعدازظهر چهارشنبه ۸ شهریور ماه در مسجد فاطمیه منعقد خواهد شد . شرکت آشتیانیان و همشهریهای محترم موجب تسلی بازماندگان آنمرحوم خواهد بود.
جمعیت آشتیانیهای مقیم مرکز

خانواده ها وپیوسته‌گان عطائی آشتیانی
با کمال تاسف فوت ناگهانی مرحوم الحاج زین‌العابدین عطائی آشتیانی بزرگ خاندان عطائی آشتیانی را باطلاع کلیه فامیل ـ دوستان و آشنایان میرساند . مجلس ترحیم و بزرگداشت عزیز از دست رفته روز چهارشنبه هشتم شهریور ماه‌ازساعت۳ و نیم تا ٦ بعداز ظهر در مسجد فاطمیه خیابان شهباز خیابان ناصری برقرار خواهد بود.
عطائی آشتیانی . نورائی . باباشاهی . حیدری . حاج عظیمی . حمیدی . رفیعی . زرین بال . حضرتی . بیانی. بیطرفان . مطهری . هوده . کریمی . فاطمی . آشتی‌بقائی . خرسندی . سینائی . انصاری . سعیدی . فرخ . غروی . فتحعلیخانی . علیمددی. هاشمیان . غفاری . خدابنده . محبی. عبادی . چنگیزی . احراری . مقدم . برملا . صالحی . شریفی رشیدی . امین . قانع . واعظی . خسروانی . فرهنگی . قریب. میری . فاطمی . بهارآئین . طاهری . هورناد . غنی‌پور . الهی. پاکزاد . روشن‌ضمیر . سرگرد هوائی فتاحی . صادقی. ذکائی .
بعموم‌افراد خانواده های عزادار بویژه بازماندگان آنمرحوم مصیبت وارده را تسلیت میدهیم.

خانواده های : خواجه نوری . نوری . گرانپایه . مکی . نیرنوری،سرداری‌ایروانی . طباطبائی کمانگر . شاکرین. سلیمانی . معظمیان و سایر خانواده‌های وابسته
باکمال تاسف‌وتاثر درگذشت مرحومه مغفوره سرکار خانم طلعت‌الملوك خواجه‌نوری را به اطلاع خویشاوندان محترم، دوستان و آشنایان گرامی میرسانند .
هزینه مراسم و مجالس ترحیم حسب‌الوصیه بمصارف معینه درامور ایتام خواهد رسید . مجلس ختم زنانه از ساعت ٤ ونیم تا ٦ ونیم بعداز ظهر روز چهارشنبه هشتم شهریورماه‌جاری درمنزل آنمرحوم واقع درخیابان امیریه اول البرز شماره ۱۱ برقرار خواهد بود .
بعموم افراد خانواده های عزادار بویژه بازماندگان‌آن مرحومه مصیبت وارده را تسلیت میدهیم

ساقی عزیزمان دارفانی را وداع گفت و روح پاکش در آسمانها به فرشتگان پیوست.
آ ـ ۳۸۵۵۲ **زری و حاتم حاتم‌زاده**
بخانواده های حاتم‌زاده و بازماندگان مصیبت وارده را تسلیت میدهیم .

✝

با کمال تاسف درگذشت نابهنگام ادوارد قرابگیان برادر زاده عزیزم را باطلاع میرسانم (فوت شده در ارمنستان) مجلس ختم آن مرحوم روز جمعه ۱۰ شهریور در کلیسای ارامنه واقع در قوام‌السلطنه برپا میگردد. **آسادور قرابگیان**

یادبود

مراسم اولین سالگرد برادر جوان و ناکام ما حمید سواد کوهی از ظهر جمعه دهم شهریور ماه در قریه شورمت سواد کوه زادگاه وی برقرار است‌اقوام و دوستان میتوانند دراین مراسم شرکت‌فرمایند .
سرهنگ ۲ سوادکوهی ـ
عبدالباقی سواد کوهی
۳۸۳۹۲آ

روز چهارشنبه ۸ شهریور ماه ۱۳۵۱ مصادف باچهلمین روز درگذشت عزیزان از دست رفته‌مان شادروان سرهنگ غلامحسین دیوان‌بیگی زند و گل نوشکفته سیاوش است .
مراسم بطور خصوصی وفامیلی انجام و هزینه آن به مصرف امور خیریه خواهد رسید .
خانواده دیوان‌بیگی زند .

چهارشنبه ۸ شهریور مصادف با شب سالروز همسرعزیزم مولود معالی‌پور است برای بزرگداشت و شادی روح‌آنمرحومه هزینه سالروز به مصرف امور خیریه رسید وازساعت ٥ تا٦ بعدازظهر همانروز مراسمی بربالین مزار او در بهشت زهرا برگزاروچهارشنبه شب در منزل مجلس یادبودی منعقدمیباشد.
سرهنگ معالی‌پور

مراسم سالگرد درگذشت همسر و پدر عزیزمان مرحوم تیمسار عبدالعلی قرائی رادرتاریخ ۹ر۶ر۱۳۵۱بطور خصوصی بر مزار آن مرحوم امامزاده عبدالله برگزار میشود . هزینه مربوطه برای کمك به خانواده های بی‌سرپرست دراختیار گروه داوطلب سازمان زنان ایران گذاشته شد .
افسانه شیبانی (قرائی) ، مهندس سیروس قرائی ، دکتر نادر قرائی

۸ شهریور ماه مصادف با شب سال مادر عزیز و گرامامان بانومرحومه مغفوره فاطمه علی اکبر تهرانی میباشد برسرمزار آن مرحومه از ساعت ٥ الی۷ بعدازظهر برای بزرگداشت‌روح او در صحن مطهر حضرت معصومه بدورهم جمع میشویم.
خانواده افسر و وابسته

بمناسبت هفتمین روز درگذشت شادروان حبیب‌اله شیرازی روز پنجشنبه‌نهم شهریورماه‌مجلس یادبودی در باغچه‌علیجان جنب حرم مطهر حضرت عبدالعظیم منعقد میباشد .
خانواده شیرازی

تسلیت

جناب آقای دکتر اقبال
ریاست محترم هیئت مدیره شرکت ملی نفت ایران
مصیبت وارده را به استاد گرامی تسلیت عرض نموده سلامتی و موفقیت جنابعالی را از خداوند متعال خواستارم .
دکتر دادفر- رئیس کانون مرکزی پزشکان شرکت‌ملی‌نفت‌ایران
آ ـ ۱۲۲۲۱

جناب آقای دکتر اقبال‌مدیریت محترم عامل‌شرکت‌ملی‌نفت‌ایران
با نهایت تاثر و تاسف درگذشت شادروان آقای علی‌اقبال را بحضور عالی و بانو توران تسلیت عرض نموده از درگاه ایزد متعال خواستار است که صبر و شکیبائی به آن جناب و سایر بازماندگان عطا فرماید .
سپهبد پالیزبان
آ ـ ۱۲۲۲۳

جناب آقای عبدالوهاب اقبال تولیت عظمی آستانه‌مقدسه‌قم
هیئت مدیره و مرکزی و کارکنان جمعیت شیروخورشید سرخ قم درگذشت شادروان علی اقبال را به آن جناب‌صمیمانه تسلیت عرض مینماید .
معاون‌مدیرعامل کل و مدیر عامل جمعیت شیرو خورشید سرخ قم ـ دکتر وفائی
آ ـ ۳۸۴۷۸

جناب آقای دکتر منوچهر اقبال
مراتب تاثر عمیق خود را از درگذشت ناگهانی برادر گرامیتان که از شخصیتهای بارز کشور بودند حضورآنجناب عرض نموده سلامت وجود محترم و خانواده ارجمند را از خداوند بزرگ مسئلت دارد .
دکتر مرتضی فصیحی
آ ـ ۳۸۵۵۰

همکار ارجمند سرکار خانم هما کاراندیش
ما هم در غم شما شریک هستیم .
مهندس مبصر ـ مهندس کاوسیان ـ مهندس میرفخرائی
آ ـ ۳۸۵۰٤

جناب آقای دکتر منوچهر اقبال ریاست محترم هیئت مدیره نظام پزشکی ایران
هیئت‌مدیره کانون پزشکی سازمان بیمه های اجتماعی از طرف پزشکان ، دندان‌پزشکان و داروسازان و سایر کارکنان خدمات پزشکی درگذشت شادروان علی اقبال راتسلیت عرض نموده و مراتب تالم و تاثر عمیق خود را بحضور آنجناب‌عرضه میدارند .
دبیر کانون پزشکی سازمان بیمه های اجتماعی
دکتر محسن چوبک

خانواده های محترم پیشنمازی و قائم مقامی
بانهایت تاثر و تاسف فوت دوشیزه منصوره قائم مقامی را به آن خاندان محترم بویژه پدرداغدار و برادران گرام آن ناکام را تسلیت عرض نموده بقای عمر بازماندگان آن مرحومه را از خداوند متعال خواستاریم .
غلامرضا نبی‌فر ـ محسن حریری ویژه ـ محسن‌نبی‌فر- علی اصغر نبی‌فر ـ مهندس مهدی نبی‌فر ـ اسماعیل نبی فر- حسن نبی‌فر ـ حسین نبی‌فر .

جناب آقای دکتر منوچهر اقبال
بانهایت تاسف درگذشت آقای علی‌اقبال برادر گرامی آنجناب را صمیمانه تسلیت عرض نموده بقاء عمر وسلامتی جنابعالی و خاندان محترم‌را‌ازخداوند متعال مسئلت‌مینماید.
حسین خداداد
آ ـ ۱۲۰٤٥

جناب آقای دکتراقبال رئیس هیئت مدیره و مدیرعامل شرکت ملی نفت ایران
درگذشت برادر عزیزتان را تسلیت عرض نموده ما را درسوك بزرگ خود شریك بدانید .
پزشکان و کارکنان مرکز بهداشتی و درمانی تراب
آ ـ ۳۸٤۳۰

جناب آقای ناصر خزانه‌دار
مصیبت وارده را به جنابعالی و خانواده محترم تسلیت عرض مینمایم .
دکتر پرویز جامعی
آ ـ ۱۲۰۲۳

جناب سروان کهنموئی فرمانده گروهان ژاندارمری‌دماوند
مصیبت وارده را از ضمیم قلب تسلیت عرض مینمائیم.
رودهن ـ رضاقلی محمدی خبرنگار اطلاعات و اسماعیل حنیفی مدیرعامل شرکت تعاونی
آ ـ ۳۸٤٤٤

سرکار سروان شهزاد سعدی‌نژاد
مصیبت وارده را از طرف خود و پرسنل گارد جنگل و مرتع تسلیت گفته سلامتی بازماندگان را از خداوند متعال مسئلت دارم .
سرهنگ ستاد مرتضی نراقی
آ ـ ۱۲۱۲۳

سازمان شاهنشاهی خدمات اجتماعی با کمال تاسف ، ضایعه مولمه درگذشت بانوی محترمه، مرحومه عالیه‌بدرالشریعه آشتیانی طباطبائی را به عموم بازماندگان ، خاصه همکاران محترم آقایان دکتر سید کاظم طباطبائی پزشك مرکز پزشکی‌رضا پهلوی و موسی غروی آشتیانی رئیس بخش بهداشت و تنظیم خانواده سازمان شاهنشاهی فرزند وبرادر فقیده سعیده تسلیت میگوید .
آ ـ ۳۸۵۰٦

جمعیت حمایت آسیب دیدگان از سوختگی درگذشت‌جناب آقای علی اقبال را به جناب آقای دکتر اقبال رئیس هیئت مدیره و مدیر عامل شرکت ملی نفت ایران و نایب رئیس این جمعیت تسلیت عرض نموده دوام‌وبقاء خاندان محترم اقبال را از درگاه خداوند متعال خواستار است .
جمعیت حمایت آسیب دیدگان از سوختگی
آ ـ ۳۸۵۱٤

هیئت مدیره ـ قهرمانان و ورزشکاران باشگاه های ورزشی اقبال و تاجیک مصیبت وارده را به جناب آقای دکتر منوچهر اقبال تسلیت عرض میکنند .
محمد علی صنعتکاران ،مصطفی تاجیک
آ ـ ۱۲۱٤۱

بانهایت تاثر درگذشت شادروان جناب آقای علی اقبال‌را حضور همکار عزیز جناب آقای دکتر اقبال ریاست هیئت‌مدیره نظام پزشکی و خاندان جلیل اقبال تسلیت عرض می نماید.
دکتر حسین رضاعی
آ ـ ۳۸۳۹۸

همکار عزیز خانم هایده شاهسوند
با نهایت تاسف مصیبت وارده را تسلیت عرض نموده‌بقاء عمر جنابعالی‌و خانواده محترم را از خداوند بزرگ مسئلت داریم .
ابوالقاسم آقائیان ـعلاءالدین حسینی ـ سعید حریری
آ ـ ۳٤۰۰

جناب آقای محمود گل سرخی و بانو
بانهایت تاسف مصیبت وارده‌را تسلیت عرض نموده بقاء عمر و سلامت عموم بازماندگان را از پیشگاه خداوند متعال مسئلت دارم .
رضا حساس
آ ـ ۳۸۵۲٤

همکار محترم جناب آقای حسن حیدری
بانهایت تاسف درگذشت مادر گرامیتان را به جنابعالی و خانواده های محترمی که در این مصیبت عزادار میباشندتسلیت عرض نموده‌بقای عمربازماندگان آن مرحومه را از درگاه خداوند متعال مسئلت داریم .
تهرانچی ـ محمد صادق و یوسفعلی کهنسال ـ امینی ـ محمد علی پور ـ صدارتی ـ سلماسی ـ رحمانی ـ اربابی ـ مستشیری ـ ظهوری ـ نعیمپور ـ اسپهرم‌ـ ذاتی‌پور- بزرگمهر- محرک ـ نوروزی ـ موزون ـ رضائی‌ـ کاظمی خوشنودی ـ هاشمی ـ قالیچی ـ گیتی‌بین‌ـ رفیعی ـ غلامرضاآذرلی‌ـ فتحی.
۳۸٤٤۸آ

جناب آقای مهندس منصور اقبال
باکمال تاسف و تاثر درگذشت شادروان علی‌اقبال‌بزرگ خاندان اقبال را تسلیت عرض مینماید .
کارکنان شرکت سهامی بتون باتیمان
آ ـ ۳۸۵۰۲

جناب آقای دکتر منوچهر اقبال
عضو هیئت امنای مدرسه عالی مرجان‌اراك
استادان و کارمندان‌ودانشجویان مدرسه عالی مرجان اراك مراتب تاثروتالم خود را بحضور آنجناب تقدیم‌میدارند .
آ ـ ۱۲۱٥۹

جناب آقای دکتر منوچهر و آقای خسرو اقبال
باکمال تاسف مصیبت وارده‌راتسلیت عرض نموده‌بقای عمر آن جنابان را از درگاه ایزد منان مسئلت دارم .
حاج‌سیدآقا لاجوردی
آ ـ ۱۲۱٦۷

جناب آقای مهندس خستوان
بانهایت تاسف و تاثر مصیبت درگذشت پدرگرامیتان را تسلیت عرض نموده از خداوند بزرك شکیبائی وسلامتی آنجناب و بازماندگان را آرزو داریم .
شرکت سهامی جنرال تکنیك
آ ـ ۱۲۱۷۱

جناب آقای دکتر اقبال رئیس هیئت مدیره و مدیرعامل شرکت ملی نفت ایران
بانهایت تاثر درگذشت جناب آقای علی اقبال را به آنجناب و اخوان و بستگان محترم از طرف خود و انجمن های محلی پایتخت تسلیت عرض مینماید .
رئیس شورای‌عالی‌انجمن های‌محلی پایتخت ـ سیدمحسن‌ویژه
آ ـ ۱۲۱۷۷

جناب آقای دکتر منوچهر اقبال
ریاست هیئت مدیره و مدیر عامل شرکت ملی نفت ایران
بانهایت تالم و تاسف درگذشت شادروان جناب آقای علی‌اقبال را تسلیت عرض نموده سلامتی و بقاء عمر آنجناب و خاندان محترم را از خداوند متعال مسئلت دارد .
مدیرعامل‌شرکت های ساختمانی و مقاطعه‌کاری‌خوزستان و ایران راه ـ عبدالغفور سرتیپی
آ ـ ۱۲۱٥۷

جناب آقای دکتر منوچهر اقبال
ریاست هیئت مدیره و مدیر عامل شرکت ملی نفت ایران
بانهایت تاسف و تالم درگذشت اخوی گرام جناب‌آقای علی اقبال را تسلیت عرض نموده سلامتی و بقاء عمر آن جناب و خاندان محترم را از ایزد یکتا آرزومندند .
هیئت مدیره و کارکنان شرکت های ساختمانی ومقاطعه کاری ایران راه و خوزستان
آ ـ ۱۲۱٥۷

جناب آقای دکتر منوچهر اقبال
ریاست هیئت مدیره و مدیر عامل شرکت ملی نفت‌ایران
با کمال تاثر فوت جانگداز برادر گرامی را تسلیت عرض‌نموده سلامتی‌و بقای عمر آن حضرت را از خداوند متعال‌خواستارم.
دفتر اسناد رسمی تهران ـ محمد نمازی
آ ـ ۱۲۱۷۹

خبر ملالت اثر و اسف‌آور درگذشت شخصیت عالیقدر و بزرگ خاندان شریف و اصیل و نیك نام اقبال یعنی جناب آقای علی اقبال برادر والاتبار حضرت اشرف‌آقای‌دکترمنوچهر اقبال که در دوران پرافتخار زندگی خود امتحانات‌شاه‌دوستی و وطن پرستی و پاك دامنی و لیاقت و شایستگی را در تمام موارد داده‌اند موجب غم و اندوه فراوان گردید مخصوصا خاطراتی را که اینجانب در اثر سالها مجاورت منزل در تهران از مکارم و ملکات فاضله و سجایای اخلاقی فقید سعیدبزرگوار دارم غرق در عزای آن مرحوم نموده است وبا عرض تسلیت از درگاه باریتعالی برای روح پرفتوح آن مرحوم طلب مغفرت واسعه نموده و امیدوارم با مولای متقیان علی ابن ابیطالب و ائمه اطهار سلام‌اله علیهما محشور و وجود مبارك جناب‌آقای دکتر منوچهر اقبال که از مفاخر ملك و ملت هستند و سایر اخوان معظم و محترم و افراد خاندان جلیل اقبال سلامت واز جمیع بلیات محفوظ باشند .
عبدالحسین امیر احتشامی ـ کرمانشاه
آ ـ ۳۸٤۸٤

بعموم بازماندگان آنمرحوم مصیبت وارده را تسلیت میدهیم
جناب آقای عبدالوهاب اقبال
با نهایت تاسف درگذشت جناب آقای علی اقبال را صمیمانه تسلیت عرض مینمائیم.
سرتیپ شغفی وبانو
آ ـ ۱۲۱۳٥

جناب آقای مهندس مجتبی سلطانی
مدیران طرح و مهندسان و کارمندان موسسه مهندسین مشاور گید ، درگذشت رادمرد نیکوکار جناب آقای علی اقبال برادر گرامی جناب آقای دکتر اقبال را بخانواده‌محترم اقبال و سلطانی تسلیت عرض نموده و خود را در این‌مصیبت شریك میدانند.
آ ـ ۱۲۱۳۳

اتحادیه صنف خواربار فروشان تهران و حومه مصیبت وارده را به خانواده های اقبال مخصوصا به جناب آقای دکتر منوچهر اقبال تسلیت میگوید.
حاج‌حسین طاری مقدم
آ ـ ۳۸۳۷۰

کارکنان انستیتو خواربار و تغذیه ایران واستادان و دانشجویان مدرسه عالی‌علوم تغذیه‌درگذشت اسفناك شادروان علی اقبال را به جناب آقای دکتر منوچهر اقبال رئیس هیئت مدیره و مدیر عامل شرکت ملی‌نفت ایران وریاست شورایعالی انستیتو خواربار و تغذیه صمیمانه تسلیت عرض نموده و آمرزش روان فقید سعید و شکیبائی بازماندگان محترم آن مرحوم را از درگاه خداوند متعال مسئلت مینمایند.
مدیرعامل انستیتو خواربار و تغذیه ایران ـ دکتر هدایت
م الف ۸۳۵۷
آ ـ ۳۸۳۳٦

جناب آقای مرتضی طاهری
با نهایت تاسف مرگ پدر بزرگوارتان را تسلیت عرض نموده سلامتی وطول عمر بازماندگان محترم را آرزومندم .
مطبوعات محرمعلی‌خان .
آ ـ ۱۲۱۸۹

جناب آقای مهندس ضیاء الله توانگر مدیر عامل محترم ب آ اس اف ایران (شرکت سهامی خاص)
بدینوسیله‌مصیبت وارده را بجنابعالی تسلیت عرض نموده و از خداوند بزرگ برای جنابعالی و فامیل محترم سلامتی و بقاء عمر مسئلت دارد.
هیئت مدیره و کارکنان ب آ اس اف ایران (شرکت سهامی خاص)
آ ـ ۱۲۲۱۷

جناب آقای دکتر اقبال
بانهایت تاثر و تاسف درگذشت شادروان جناب آقای علی اقبال را حضورتان تسلیت عرض مینماید .
سپهبد دکتر علی شمس
آ ـ ۱۲۱۹۳

تیمسار سپهبد پالیزبان
بانهایت تاثر مصیبت وارده را تسلیت عرض نموده‌سعادت و سلامت آن تیمسار و خانواده محترم را از خدای بزرگ مسئلت مینمایم .
خرم آباد لرستان ـ کیومرث ابراهیمی
آ ـ ۳۸٤۷۲

جناب آقای ناظمی فرماندار کل لرستان
مصیبت‌وارده را به آنجناب و فامیل محترم تسلیت عرض مینمائیم .
خرم آباد لرستان ـ مهندس عتیق کریمی
آ ـ ۳۸٤۷٤

جناب آقای ناظمی فرماندار کل لرستان
مصیبت وارده را بجنابعالی و فامیل محترم تسلیت عرض مینماید .
اداره کل مخابرات لرستان ـ مهندس رضوی‌زاده
آ ـ ۳۸٤۷٦

جناب آقای دکتر منوچهر اقبال
شورای انجمن های محلی بخش ۱٥ بانهایت تاسف و تاثر درگذشت برادر گرامیتان شادروان جناب آقای علی‌اقبال را حضور آنجناب تسلیت عرض نموده و از درگاه ایزدمتعال برای بازماندگان فقید سعید صبر جمیل واجر جزیل مسئلت دارد .
رئیس شورا ـ حاج فتحعلی ـ رامپیما

جناب آقای دکتر به‌آئین مهندس کل زمین‌شناسی شرکت ملی ذوب‌آهن ایران
مصیبت وارده را بانهایت تاسف به آن همکار محترم تسلیت عرض سلامت شما را آرزومندیم .
اصفهان ـ پاکزاد ـ وثیق ـ طرفی

جناب آقای دکتر به‌آئین مهندس کل زمین‌شناسی شرکت ملی ذوب‌آهن ایران
باندوه زیاد کارکنان واحد تهیه مواد غیر فلزی مصیبت وارده را به آن همکار محترم تسلیت گفته ، توفیق و سلامتی شما را آرزومندم .
اصفهان ـ مهندس غلامرضا غفاری

درس عقاید اسلامی
در مسجد ارك

بسیاری «دنیاداری» رابادنیا پرستی اشتباه میکنند و همین موضوع گاهی سبب میشود که اسلام را که باعنوان کردن «زهد» بادنیاپرستی مبارزه کرده محکوم کنند و آنرا همچون «رهبانیت» بنفع طبقات استعمارگرمعرفی نمایند .
دربحث‌این‌هفته استادگرانمایه جناب آقای ناصر مکارم شیرازی تحت عنوان بهره‌برداری های (مشروع و خطرناك) این مسئله را تجزیه و تحلیل مینماید و درپایان بسئوالات مختلف مذهبی پاسخ میگویند .
شروع برنامه ساعت ۸ بعدازظهر شب پنجشنبه .
دفتر مسجد ارك تلفن ٥۳۲٥۹۹
آ ـ ۱۲۱۸۱

سپاسگزاری

بدینوسیله از آقایان علماء اعلام ، دوستان ، بستگان و همکاران ارجمندی که در مراسم تشییع جنازه و مجالس ختم وشب‌هفت درگذشت جانگداز جوان ناکام لیلی میردامادی در تهران و خرم آباد شرکت فرموده و با ارسال نامه و تلگرام و تلفن و درج در جراید موجبات تسلی بازماندگان آن مرحومه را فراهم نموده‌اند صمیمانه تشکر مینمائیم و اگر بعلت تالمات روحی قادر به بازدید و عرض تشکر حضوری نباشیم پوزش طلبیده و امید عفو داریم .
دکتر مرتضی میردامادی ـ دکتر سیف الدین عرب
آ ـ ۱۲۲۰۷

از ذوات محترمی که در تشییع جنازه و مجالس ترحیم وهفته مرحومه پروین‌دخت میرشمس (ابطحی) شرکت‌وتلگرافا یا کتبا همدردی فرموده سپاسگزار اگر تاخیری در شرفیابی‌و پاسخ روی دهد پوزش میطلبد .
خانواده‌های : ابطحی. میرشمس. قرشی . رضوانی . کاراندیش .
آ ـ ۱۲۱٤۷

سپاسگزاری
ازکلیه‌ذوات عظام‌وسروران گرام دوستان وخویشاوندان عزیز که باشرکت درمراسم تشییع و مجالس ترحیم و شب هفت‌عزیزازدست رفته جوان ناکام سیدعبدالله بخت همچنین بوسیله تلگراف و نامه و درج آگهی درجراید موجبات‌تسلی قلوب دردمند بازماندگان را فراهم نموده‌اند باابراز کمال تشکر و سپاس از مراحم معطوفه امیدوار است چنانچه‌بعلت تالمات روحی درعرض تشکر حضوری قصوری رخ دهدامید عفو دارد .
خانواده های : بخت . بهبهانی‌پور . گردیزی . باقری. سلیمانی . امامی .
آ ـ ۳۸۵۵٦

از کلیه سروران گرامی که در غم عزیز از دست رفته‌مان شادروان ستوان‌یکم هوائی بهرام محسنی کتبا تلفنا ،تلگرافا و حضورا موجب تسلی بازماندگان گشته‌اند تشکر نموده وچنانکه بعلت تالمات روحی در عرض تشکر حضوری تاخیر رخ دهد پوزش می‌طلبد .
خانواده های محسنی ـ نخعی
آ ـ ۳۸۳۷٤

جناب آقای دکتر به‌آئین
زمین شناسی کل شرکت ملی ذوب‌آهن ایران‌بانهایت تاثر و تاسف درگذشت شادروان پدر گرامی جنابعالی را از طرف کلیه کارکنان حوزه معادن بافق تسلیت گفته ، بقاء و سلامت جنابعالی و خاندان جلیل به‌آئین‌راز درگاه خداوند متعال مسئلت مینماید .
رئیس حوزه بافق راستار
آ ـ ۳۷٥۹۸

جناب آقای دکتر سیروس به‌آئین
بانهایت تاثر و تالم درگذشت نابهنگام پدر بزرگوارتان را تسلیت گفته شریك اندوه و غم شما هستم .
بافق ـ زبیری
آ ـ ۳۷٥۹٦

جناب آقای دکتر سیروس به‌آئین
بانهایت تاسف درگذشت پدر ارجمندتان را تسلیت‌گفته و خود را درمصیبت و اندوه جنابعالی شریك میدانیم .
بافق اسدی و بانو
آ ـ ۳۷٥۹٤

جناب آقای دکتر سیروس به‌آئین
بانهایت تاثر و تاسف درگذشت پدر ارجمندتان راتسلیت عرض نموده درغم شما شریك هستیم .
بافق ـ نواب و بانو
آ ـ ۳۷٥۹۲

جناب آقای دکتر سیروس به‌آئین
باندوهی بسیار درگذشت پدر محترمتان را تسلیت عرض نموده ، خود را شریك اندوه آن جناب میدانم .
بافق ـ تبرك
آ ـ ۳۸٤۰۲

جناب آقای دکتر به‌آئین
درگذشت ناگهانی پدر محترمتان را تسلیت میگویم و درغم شما شریك هستم .
بهداری حوزه بافق ـ دکتر عبدالمجیدی
آ ـ ۳۷٦۰۰

سرکار سروان هوشنك عطائی
باکمال تاثر و تاسف ازسوی خود و کلیه همکارانم مصیبت وارده را تسلیت عرض مینمایم .
سرتیپ کاظم عبدی
آ ـ ۱۲۲۰۱

همکار محترم جناب آقای دکتر عباس هاشمی
باکمال تاثر مصیبت وارده را تسلیت عرض مینمائیم .
پزشکان بیمارستان شماره ۲
آ ـ ۳۸٤۸۰

تجدید آگهی مناقصه

کانون کارآموزی کشور مقدار ۲٦ تن روغن نباتی را از طریق مناقصه برای کانون های کارآموزی تابعه که نام آنها دربرك شرایطذکرشده‌است خریداری مینماید . پیشنهاددهندگان میتوانندتاساعت ۱۲روز۲۰ر٦ر٥۱ بامراجعه بسازمان‌مرکزی‌کانون برك شرایط مناقصه را دریافت و پیشنهادات خود را برطبق کارآموزی کشور واقع درخیابان‌حافظپاساژزمردقسمت تدارکات مفاد مندرج دربرك مذکور تنظیم نموده و تسلیم نمایند .
سازمان مرکزی کانون کارآموزی کشور
۱ـ۲ آ ـ ۲۸۰۱٦

آگهی اجاره ساختمان

ساختمانی شمالی با تلفن و آب و برق و حداقل هفت اطاق واقع در محدوده جنوب شرق تهران در حد غربی امتداد خیابان شاهپور و جاده آرامگاه ، حد شمالی خیابان سه ، امیرکبیر، گوته و امتداد دلگشا ، حد جنوبی شهرری مورد نیازیکی از سازمان های دولتی است . خواهشمند است با تلفن ٥۳۷۳۲۱ تماس بگیرند . م‌الف ۸۱٥۹
۱ـ۳ آ ـ ۳۷٦۳۲

قابل توجه جویندگان کار

از جویندگان کار در مشاغل زیر دعوت میشود که جهت راهنمائی شغلی بمرکز کاریابی شماره یك تهران واقع در خیابان امیر آباد جنوبی ـ خیابان رهنما ـ پلاك ۲۳ مراجعه نمایند .
تکنیسین برق ـ دیپلمه فنی ـ ماشین نویس فارسی ولاتین‌ـ ریخته گر ـ قالبساز م الف ۸۲۰۹
اداره کل اشتغال
وزارت کار و امور اجتماعی
آ ـ ۳۷۸۲۲۸

مژدگانی

پیکان سرمه‌ای مدل ٤۸ به شماره ۵۸۸٤۹ تهران الف در تاریخ ٦ر٤ر٥۱ درخیابان صبای شمالی‌به‌سرقت رفته خواهشمند است درصورت مشاهده به‌تلفن ۷٥۸۰٥۲ اطلاع‌و مبلغ پنج‌هزار ریال مژدگانی دریافت نمائید .
آ ـ ۳۸٥۲۲

دنیای ورزش روزهای شنبه‌منتشر می‌شود

سال چهل‌وهفتم ـ شماره ۱۳۸۸۷

اطلاعات

سه‌شنبه ـ هفتم شهریور ماه ۱۳۵۱
نوزدهم رجب ۱۳۹۲ ـ بیست‌ونهم اوت ۱۹۷۲

ساعات شرعی
استخراج دکتر ریاضی کرمانی
اذان صبح ..... ساعت ۳ و ۵۷ دقیقه
طلوع آفتاب ..... ساعت ۵ و ۳۱ دقیقه
ظهر شرعی ..... ساعت ۱۲ و ۶ دقیقه
اذان مغرب ..... ساعت ۶ و ۵۵ دقیقه

ژاپن ۱/۵ میلیارد دلار در ۷ رشته سرمایه‌گذاری میکند

★ ژاپن میزان سرمایه‌گذاری خود را در ایران بیش از نقاط دیگر افزایش میدهد

★ با همکاری ژاپنیها کارخانه های فولاد ـ نساجی ـ کشتی سازی و صنایع برق و الکتریک تاسیس خواهد شد

سرمایه‌گذاران ژاپنی ۱٫۵ میلیارد دلار در رشته های پتروشیمی ، نساجی ، برق، نوردفولاد وآهن ورق گالوانیزه ترانسفورماتور کارخانه لاستیک سازی سوم ، کشتی سازی که از صنایع اشتغالزا است سرمایه‌گذاری خواهند کرد .

یك کمیته ایرانی بریاست معاون اقتصادی وزارت اقتصاد ،اجرای طرحهای فوق را تعقیب و عملی خواهد کرد .

اعلامیه کنفرانس

مراتب فوق دیشب در یك کنفرانس عمومی مطبوعاتی و رادیو وتلویزیونی اعلام شد و آقای هوشنگ انصاری رئیس هیئت ایرانی و «کوگورو مورا» ضمن تشریح نتایج کار کنفرانس ، اعلامیه‌ای در اختیار نمایندگان مطبوعات گذاردند.

در اعلامیه کنفرانس پس از ذکر مقدمه‌ای در باره تاریخ تشکیل کنفرانس و ملاقات‌های شرکت کنندگان ژاپنی با مقامات ایرانی گفته شده :

کنفرانس با الهام از فرمایشات خردمندانه شاهنشاه آریامهر خط مشی ترسیم شده از طرف معظم‌له را که با روشن‌بینی و دور اندیشی بسیار و با آگاهی عمیق از آخرین تحولات جهانی تعیین شده بود دنبال نمود .

کنفرانس تحولات اخیر بازرگانی اقتصادی و پولی جهان را بتفصیل بررسی نمود و با توجه به این تحولات در زمینه ارجحیت های صنعتی و اقتصادی آینده ژاپن و خط مشی جدید این کشور به دنبال تجدید نظر در این ارجحیت ها در روابط اقتصادی و بازرگانی خود اتخاذ خواهد کرد تبادل نظر نمود.

جهش های مداوم اقتصاد ایران و موفقیت فوق‌العاده این کشور در بدست آوردن یك رشد اقتصادی ۱۴٫۳ در صد بقیمت های ثابت درسال گذشته مورد توجه خاص کنفرانس قرار گرفت .

کنفرانس همچنین توجه نمود که موفقیت های ایران در امر توسعه صنعتی همراه با منابع فراوان انرژی مخصوصا نفت و گاز مایع وسایر منابع طبیعی وامکانات این کشور در تهیه کالا های واسطه و مصرفی آغاز دوران تازه‌ای را نوید می دهد که طی آن ایران خواهد توانست در حل مسائل مربوط به تقسیم جهانی نیروی کار که ژاپن نیز آمادگی کامل برای تشریك مساعی در آن مورد دارد سهم موثری داشته باشد .

افزایش سرمایه‌گذاری ژاپن

دراعلامیه گفته شده : کنفرانس برنامه وسیع عمرانی پنجم ایران را که از ماه مارس ۱۹۷۳ آغاز خواهد شد بررسی وتائید نمود که این برنامه امکانات تازه فراوانی را برای همکاریهای اقتصادی و فنی بیشتر بین دو کشور بوجود خواهد آورد . کنفرانس با خرسندی آمادگی ژاپن را برای مشارکت در سطح وسیعی در اجرای برنامه مذکور مورد توجه قرار داد.

کنفرانس توجه نمود که ژاپن مصمم است موجودی ارزی خود را کاهش دهد و میزان افزایش آتی این ذخایر را پائین آورد. کنفرانس همچنین به این نکته توجه کرد که انتظار میرود بر میزان سرمایه گزاری ژاپن در خارج درسال های آینده به سرعت افزوده گردد و در این زمینه اظهار رضایت نمود که سرمایه گزاریهای آتی ژاپن در ایران با سرعتی بمراتب بیشتر از رشد جهانی آن افزایش خواهد یافت.

طرفین با الهام از فرمایشات دوراندیش شاهنشاه اعلام نمودند که منظور از سرمایه گزاری های مشترک بین دو کشور تامین هدفهای کوتاه‌مدت و معامله‌گری نخواهد بود بلکه روابط همه‌جانبه و دائمی را پایه‌گذاری خواهد کرد . از اینجهت ژاپن سیاست های صنعتی خود را بطور مثبت اتخاذ خواهد نمود تا جریان تقسیم کار در سطح بین‌المللی را بنحوی تسهیل نماید که صنایع اشتغالزا و صنایع فرآورده‌های واسطه را بتدریج به ممالکی که دارنده مواد اولیه این صنایع میباشند منتقل نماید .

۱٫۵ میلیارد سرمایه

کنفرانس با خوشوقتی توجه نمود که مذاکرات جدی در مورد طرح‌های متعددی بین موسسات ذیعلاقه طرفین صورت گرفته که جمع تقریبی کل سرمایه‌گزاری آنها بالغ بر ۱٫۵ میلیارد دلار میشود و طرح های زیر از میان آنها دارای اهمیت خاص میباشد:

۱ـ صنایع پتروشیمی :مونومر استارین و پلی استرین ـ رزینها و کوپولی مرها پولی پروپیلین ـ ملامین ـ فورمال دهاندواره ـ کاپ رولاکتام ـ اس بی آر .

۲ـ صنایع نساجی : الیاف پولیسترو اکریلیک .

۳ـ صنایع سنگین : نوردفولاد آهن ورق گالوانیزه ـ ابزاربرش و تولید ماشین آلات مخصوص صنایع شیمیائی ـ پتروشیمی ـ سیمان ـ لاستیک و پلاستیک.

٤ ـ صنایع برق و الکتریک: دستگاه‌های تنظیم نیرو ـ ترانسفور موتور (۲۰ کیلو ولت به بالا) ـ چراغ برق معابر و لامپ های تزئینی .

۵ـ قطعات مورد نیاز صنایع خودرو .

٦ـ کارخانه لاستیک سوم .

۷ـ کشتی‌سازی و تعمیرات و خدمات مربوط .

کنفرانس از تصمیم ایران به انتصاب کمیته خاصی تحت‌نظر معاون اقتصادی وزارت اقتصاد برای پی‌گیری و به نتیجه رساندن این طرح ها استقبال نمود . گزارش این کمیته باطلاع کنفرانس آینده سرمایه‌گذاری ایران وژاپن خواهد رسید .

درخاتمه بدعوت کمیته ژاپنی تشویق سرمایه‌گزاری در ایران موافقت شد که دومین کنفرانس سرمایه‌گزاری ایران و ژاپن در سال ۱۹۷۳ در تاریخی که بعدا بتوافق طرفین خواهد رسید در شهر توکیو برگزار گردد .

سفر بجنوب

اعضای هیئت ژاپنی طبق برنامه‌ای‌که برای آنها تهیه شده از امروز بمدت چهار روز از نقاط مختلف کشور دیدن میکنند. آنها ساعت ۹ صبح با یک هواپیما دربست به آبادان عزیمت کردند و از آنجا با دو اتوبوس به بندر شاهپور حرکت کردند . در بندرشاهپور در مجتمع پتروشیمی ۲۵۰ میلیون دلاری که تمام سهام و سرمایه آن متعلق به ایران است بازدید بعمل آوردند وناهار را در همان محل صرف نمودند قرار است چهار بعد از ظهر امروز دوباره به آبادان و از آنجا به شیراز پرواز کنند .

پرده برداری
از پیکره علیاحضرت شهبانو

پیش از ظهر دیروز طی مراسمی با حضور سرکار علیه خانم فریده دیبا از پیکره علیاحضرت شهبانو در منجیل پرده برداری شد .

این پیکره از طرف سازمان آب و برق منطقه‌ای شمال در جزیره داخل مخزن سد شهبانو فرح نصب شده است .

در این مراسم مدیر عامل سازمان آب و برق منطقه‌ای شمال درمورد خصوصیات فنی سد شهبانو فرح سدهای انحرافی و وضع اقتصادی منطقه گیلان بعد از ایجاد این سد و نیز مشخصات پیکره علیاحضرت که در محوطه سد نصب شده است گزارش داد .

رئیس انجمن استان گیلان لوحه سپاس مردم گیلان را به سرکار علیه خانم فریده دیبا تسلیم داشت.

در این مراسم وزیر آب و برق ـ رئیس دفتر مخصوص علیاحضرت شهبانو، رئیس بازرسی شاهنشاهی نمایندگان مردم گیلان در سنا و مجلس شورایملی و گروهی از مقامات محلی حضور داشتند .

گزارش خبرنگار خبرگزاری پارس حاکی است که بر روی تپه خاکی وسط دریاچه سد که پیکره شهبانو نصب شده پارک زیبائی با فضای سبز ایجاد شده که یکی ازبهترین مراکز جلب توریست است .

سرکار علیه خانم فریده دیبا پس از شرکت در این مراسم از طریق رشت با هواپیما به تهران باز گشتند .

کنفرانس بین‌المجالس
مسئولیتهای نمایندگان را در برابر رای دهندگان مورد بررسی قرار میدهد

علیرضا شفائی

کنفرانس بین‌المجالس در روز سی‌ام شهریور تا هشتم مهر ماه تشکیل میشود.

دراین کنفرانس هیات‌پارلمانی ایران نیز مرکب از چهارده تن از نمایندگان دو مجلس(٤ سناتور و ۱۰ نماینده مجلس) شرکت خواهند کرد.

اتحادیه بین‌المجالس همه ساله کنفرانس هائی راتشکیل میدهد که در آنها نمایندگان پارلمان های کشور های متفاوت راکه دارای نظریات مختلف هستند و با دید مختلف به اوضاع جهان می‌نگرند ، جهت بررسی مسائل سیاسی،اقتصادی، اجتماعی وفرهنگی بگرد هم میایند .

این اتحادیه عظیم جهانی هر سال دو اجلاسیه نهائی دارد. نخست جلسات بهاره است که کوشش آن مصروف مطالعه در تصمیمات کمیسیون‌های پنجگانه میگردد ودیگر جلساتی است که در فصل پائیز هر سال به مناسبت گشایش کنفرانس بین‌المجالس در یك کشور منعقد میگردد .

از پارلمان ایران ۱۹۲ نفر در گروه پارلمانی بین‌المجالس عضویت دارند.

مذاکرات امسال

در دستور مذاکرات امسال کنفرانس بین‌المجالس که دررم تشکیل میشود نکات زیر به ترتیب مورد بررسی و مطالعه قرار می‌گیرد :

۱ـ اتخاذ تصمیم پیرامون مسائل خاورمیانه عربی بمنظور استقرار صلح دراین منطقه و راه‌جوئی برای حل مشکل آوارگان .

۲ـ بررسی روابط بین‌المللی کشور ها و یافتن طرقی برای جلوگیری از اعمال نظر های سیاسی کشور های قدرتمند در سایر سازمان‌های ملی و مملکتی.

۳ـ بررسی مشکلات محیط زیست .

٤ـ تحکیم و تقویت مساعی که برای از بین بردن مسابقه تسلیحات (همه گونه سلاح) بکار برده میشود و نتایج سیاسی ، اقتصادی و اجتماعی که از پرتو آن حاصل میگردد.

۵ـ مبارزه علیه مواد مخدرو بوجود آوردن یك روش بین‌المللی کنترل و متوقف ساختن تجارت غیر مجاز مواد مخدره و بررسی نحوه درمان معتادان .

٦ـ وضع تعلیم و تربیت و دورنمای آن در سرزمین های در حال توسعه . بخصوص از لحاظ تعلیم فنی افرادوپرورش نیرو های انسانی کار آزموده و صنعتگر .

۷ـ بررسی مسئولیت های نمایندگان پارلمان در برابر رای دهندگان .

دراین زمینه سعی خواهد شد حدود امکانات نمایندگان مجلس در برابر موکلین آنها توجیه شود واین نکته روشن گردد که برگزیدگان قانونی چه نوع از خواست ها و نظرات موکلین خودرا می‌توانند به مرحله عمل درآورند.

اصولا لیدر های پارلمانی کشور های مختلف متوجه شده‌اند . ممکن است دربعضی اوقات توقعات موکلین با مقدورات موجود منطبق نباشد وبهمین جهت نمایندگان پارلمان در همه ممالك باید علاوه بر برآوردن خواست‌های موکلین خودشان ، جنبه ارشادی نیز بخود بگیرند و اوضاع اقتصادی و اجتماعی ناحیه حوزه انتخابیه خودشان را برای موکلین توجیه نمایند.

۸ـ راه های جدید تعلیمات حرفه‌ای وارتباط آن با مساله اشتغال ، باین معنی که باید تعلیمات حرفه‌ای بترتیبی باشد که فارغ‌التحصیلان وتحصیل‌کرده های فنی کشور هابتوانند در پیشرفت جامعه نقش موثری عهده‌دار شوند و بین آموزش وضرورتهای اجتماعی هم‌آهنگی کامل وجود داشته باشد.

گروه پارلمانی ایران

آقای دکتر محمد علی‌رشتی دبیر کل گروه پارلمانی ایران که عضویت کنفرانس بین‌المجالس را دارد ، گفت امسال نمایندگان ایران در بحث عمومی و سیاسی کنفرانس صحبت خواهند کرد و برای بهبود کاروارشاد بین‌المجالس، پیشنهاد هائی ارائه میدهند ، دراهم مسائلی که در بین ـ المجالس مطرح میشود ، گروه پارلمانی ایران همیشه رل فعالی داشته‌اند. امسال نیز دراین بحث هاشرکت میکنند ونظریات گروه پارلمانی را مطرح خواهند کرد.

در صفحات دیگر میخوانید

گزارشی در باره حادثه خونین راه بهشهر
صفحه ۵
● سرمقاله ـ مقالات و گزارشهای سیاسی ـ امروز در تاریخ ـ صفحه ٦
● سینما ـ رادیو ـ تلویزیون ـ چه حقی برای مولف مانده است
مخالفت با شهریار مخالفت با مردم است
صفحه ۷
شرکت گروههای مختلف مردم در مسابقه قهرمانان جدول سال ۱۳۵۱
صفحه ۸
● گفتگوی تلفنی ـ عقیده آزاد ـ نامه‌ای با ۵۰۰ امضاء و یکنیا حرف در صفحه ۱۳
● حاشیه‌پرداز ـ شهرهای خبرساز جهان در صفحه ۱٤

در تلویزیون
پلموتل
بهتری بینید

انجمن سلطنتی بهبود نژاد وپرورش اسب برگزار میکند
بزرگترین مسابقات پرش با اسب
کاپ والاحضرت ولایتعهد
درمانژ سلطنتی فرح آباد
۲٤ شهریور ساعت ۳ بعدازظهر
محل فروش بلیط : باشگاه شاهنشاهی ـ باشگاه پرسپولیس خیابان پاستور ـ شماره ۵۷

روزنامه فردا
فردا منتشر میشود

روزنامه دیپلمات
چهارشنبه خواندنی است

جناب دکتر پارسای وزیر محترم آموزش وپرورش
کمیته فرهنگی انجمن فارغ‌التحصیلان دانشگاه های بیروت آغاز پنجمین سال وزارت آنجناب را صمیمانه تبریک گفته موفقیت هر چه بیشتر جنابعالی را در راه خدمات فرهنگی آرزو دارد .
رئیس هیئت مدیره ـ مهری قدسی

خدمت دوستان ارجمند جناب آقای دکتر منوچهر اقبال و جناب آقای خسرو اقبال
مصیبت وارده را صمیمانه تسلیت عرض نموده طول عمر و سلامتی شما را آرزو میکند .
دکتر علی اصغر خوشنویس

جناب آقای دکتر اقبال
ریاست محترم هیئت مدیره و مدیر عامل شرکت ملی نفت ایران
باکمال تاسف ضایعه اسفناک فوت اخوی آنجناب را تسلیت عرض نموده، سلامت وسعادت خاندان شریف آنجناب را از درگاه ایزد متعال آرزو مینمایند .
هیئت مدیره سازمان ورزشی و فرهنگی تاج

سازمان جلب سیاحان
شرکت سهامی تاسیسات جهانگردی
هتل داریوش تخت جمشید از میهمانان جشن هنر استقبال می‌کند .
تلفنهای رزرو ٦۳۸٦۸۳ ـ ٦۳٦٦۱۲ ـ ٦۳٦٦۹۹
آدرس : بلوار لیزابت ، خیابان قادسی ـ شماره ۱۲

آگهی انتخاب داوطلب از طریق مسابقه و مصاحبه
آموزشگاه عالی بهداشت دهان
وابسته بدانشکده دندانپزشکی دانشگاه تهران در سال تحصیلی ۵۲ـ۱۳۵۱ تعدادی دوشیزه داوطلب ازطریق مسابقه و مصاحبه انتخاب مینماید.

ثبت نام
داوطلبان لازم است تاتاریخ ۱۹ شهریور ماه ۱۳۵۱ تقاضای خود را بابست سفارشی به نشانی سازمان مرکزی دانشگاه امورخدمات آموزشی نامنویسی مسابقه آموزشگاه عالی بهداشت دهان ارسال دارند.

شرایط ثبت نام
۱ـ دارا بودن دیپلم طبیعی ویا ریاضی
۲ـ سن ۱۸ تا ۲۵ سال
۳ـ قدحداقل ۱٫۵۵ متر
مدارک لازم برای ثبت نام
۱ـ تقاضا نامه طبق نمونه آگهی شده
۲ـ فتوکپی صفحه اول شناسنامه
۳ـ دوقطعه عکس ٤ × ۳ که در سال جاری گرفته شده باشد
٤ـ فیش بانگی دایر به پرداخت مبلغ ـ ۵۰۰ ریال بحساب شماره ۹۳٤۸ بانك رهنی مرکز
تاریخ توزیع کارت
داوطلبان میتوانند در روز ۱۹ شهریور ماه با در دست داشتن مدارک لازم مبنی برقبولی در دوره کامل متوسطه (طبیعی ـ ریاضی) برای دریافت کارت ورودی بدانشگاه تهران دانشکده هنر های زیبا مراجعه نمایند.
تاریخ و محل مسابقه ورودی
مسابقه ورودی ساعت ۹ بامداد روز دوشنبه بیستم شهریورماه ۱۳۵۱ در محل دانشگاه تهران(دانشکده دندانپزشکی) انجام‌خواهد شد داوطلبان باید بادر دست داشتن کارت مسابقه ورودی ساعت ۸ صبح روز مذکور در دانشگاه تهران حاضر باشند.
مواد استحانی
فیزیک ـ شیمی ـ ریاضیات ـ فیزیولوژی ـ انگلیسی ـ فارسی ـ اطلاعات عمومی ـ تست هوش
شرایط تحصیل در آموزشگاه عالی بهداشت دهان
۱ـ دوره تحصیل درآموزشگاه حداقل ٤ نیمسال تحصیلی میباشد وبفارغ التحصیلان دوره مزبور گواهی نامه رسمی باارزش فوق دیپلم داده میشود.
۲ـ شهر هرنیمسال ۵۰۰۰ ریال است که برای دو نیمسال در اول هر سال تحصیلی یکجا وصول میشود.
۳ـ داوطلبان میتوانند جهت کسب اطلاعات بیشتر در موردبرنامه وشرایط تحصیلی بدبیرخانه دانشکده دندانپزشکی مراجعه نمایند.
درخواست ثبت نام برای شرکت در مسابقه ورودی آموزشگاه عالی بهداشت دهان ما لف ٦۷۰۹
نام خانوادگی ـ نام
شماره شناسنامه ـ تاریخ تولد
محل صدور
رشته تحصیلی در دبیرستان ـ طبیعی ـ ریاضی
آدرس کامل و شماره تلفن
محل امضاء

شرکت ملی گاز ایران
عدم آشنائی بطرز کار وسائل گازسوز موجب بروز خطر و آتش‌سوزی است
۱ـ از تماس کودکان خود باوسائل گازسوز و سیلندر های محتوی گاز مایع جلوگیری نمائید .
۲ـ وسیله گاز را هرگز دراختیار اشخاصی که آشنائی باطرز کار آن ندارند قرار ندهید .
۳ـ درموقع روشن کردن وسایل گاز سوز ابتدا کبریت را روشن نموده و سپس شیراجاق گاز را بازکنید.
٤ـ بمنظور ایمنی بیشتر همیشه وسایل گازسوز مجهز به شمعك ایمنی را انتخاب کنید .
۵ـ درمورد ایمنی سیلندر و رکولاتور لوله رابط و گازسوز باکارگران فنی شرکت توزیع کننده‌ای که گاز مایع منزل شما را تامین میکند مشورت نمائید .
٦ـ اطمینان حاصل نمائید که سیلندر محتوی گاز مایع شما فقط ازطرف شرکت توزیع‌کننده مربوطه مستقیما درمحل مصرف بدستگاه گازسوز نصب و بشما تحویل شود .

THE BRITISH COUNCIL
شورای فرهنگی بریتانیا
کلاسهای انگلیسی از مهر تا دی ۱۳۵۱
امتحانات ورودی داوطلبان جدید درروز های ۱۱ ، ۱۲ ، ۱۳ ، ۱٤ و ۱٦ شهریور از ساعت ۹ صبح تا ٤ بعدازظهر درمحل ساختمان شماره ۲ شورای فرهنگی بریتانیا خیابان روزولت روبروی دانشسرای عالی کوی نیك شماره ٤۱ بعمل خواهد آمد .
ثبت‌نام درساختمان شماره ۱ خیابان فردوسی شماره ۳۸ انجام خواهد شد .

از فردا صبح در گروه موفق سینمائی
مترو پل ـ گلدن سیتی ـ رویال ـ سانترال
«جولیانوجما» محبوبترین و جابکترین هنرپیشه فیلمهای وسترن در آخرین شاهکار کمدی پرحادثه خود چندچشمه عملیات تازه و دیدنی دارد که باید تماشاکرد و لذت برد .
هرچه فیلم وسترن کمدی تاکنون دیده‌اید فراموش کنید چون این فیلم یك سروگردن ازهمه آنها بالاتر است ...

جولیانوجما در فیلم پاناویژن و رنگی
رفیق ازمن فاصله بگیر

باشرکت
جرج ایستمن
ماریزا هل
پخش از
سنتر فیلم