اطلاعات

یکشنبه ۱۶ آذرماه ۱۳۵۴ - سال پنجاهم
شماره ۱۴۸۷۹ تکشماره ۱۰ ریال
۲۴ صفحه

چشم‌پزشکان ایران اعلام کردند:

۱۴۹ هزار نابینای ایرانی بینا میشوند

• اکثر نابینایان ایران دچار آب مرواری قابل معالجه هستند

◆ از هر هزار نابینای ایرانی فقط سه نفر معالجه نمی‌شوند

در صفحه ۵

تغییرات تازه در لایحه چک

★ براساس پیشنهاد اصلاحی سناتور ها، تعیین شرط در متن چک مانع پرداخت چک نمیشود

درصفحه ۳

کشتار بیسابقه مذهبی در بیروت

دهها مسلمان و مسیحی تیرباران شدند

• دو دیپلمات شوروی را بگلوله بستند

• هرکس هم مذهب مردان مسلح نباشد در جا کشته میشود

در صفحه ۲

دیروز تنها ظرف چند ساعت حداقل ۷۰ نفر در خیابان های بیروت بقتل رسیدند. اجسادبسیاری ازمقتولین ساعتها روی زمین افتاده بود وکسی جرات نمیکرد آنهارا جمع‌آوری کند.

واقعه بیسابقه در تهران

بعلت شناسنامه قلابی قانونا:

زن واموال مردی متعلق به‌مرد دیگر است

مردی که ده سال با شناسنامه مرد دیگر زندگی می‌کرد بدام افتاد

در صفحه ۲۲

بفرمان شاهنشاه آریامهر دوروز دیگر:

۲۴۲ زندانی دادگاههای نظامی آزادمیشوند

این اطلاعیه امروز ازطرف اداره دادرسی نیروهای مسلح شاهنشاهی منتشر شد:
بفرمان مطاع مبارک اعلیحضرت همایون شاهنشاه آریامهر بزرگ ارتشتاران بمناسبت ۱۹ آذر سالروز اعلامیه جهانی حقوق بشر تعداد ۲۴۲ نفر کسانیکه بعلت ارتکاب جرائم مختلف در دادگاههای نظامی محکومیت حاصل نموده‌اند، مورد عفوملوکانه قرارگرفتند.
فرمان مطاع مبارک شاهانه به زندانهای کشور ابلاغ گردید تااین محکومین را روز ۱۸ آذر ماه از زندان آزادنمایند.

اعتراض یک نماینده مجلس به پخش ترانه «مرغ سحر»

★ وضع آپارتمانهای خالی واجاره خانه در مجلس مطرح شد

در صفحه ۲۱

قیمت ماهی شمال اعلام شد

قیمت انواع ماهی شمال اعلام شد وبراین اساس ماهی سفیدو سوف کیلوئی ۱۵۰ ریال- کفال وکپور کیلوئی ۸۸ ریال و آزاد کیلوئی ۲۵۳ ریال بفروش میرسد.

مرتضی خطیبی مدیر عامل شرکت سهامی شیلات شمال امروز گفت: در قیمت ماهی نسبت به سال گذشته تغییری حاصل نشده است و فقط برای کمک به صیادان رقم پرداختی به آنها برای صید کفال وکپور کیلوئی ۱۰ ریال اضافه شده است.
خطیبی افزود: وضع صید در سال جاری روی‌همرفته بدنبوده ولی طوفان در یکی دو روز

قابل توجه مرغداران

شرح در صفحه نیازمندیها

چتر بازان اندونزی پایتخت «تیمور شرقی» را اشغال کردند

★ حکومت دست‌چپی تیمورشرقی درآخرین لحظات از استرالیا تقاضای کمک کرد.

بر صفحه ۲

توصیه سمینار قضائی کشور

تغییر ضوابط تعیین قیمت ۲۶۰ هزار قلم کالا ضروری است

گرانفروشان باید ما به‌التفاوت قیمت فروش کالا با قیمت واقعی آنرا به مشتری پس بدهند

در صفحه آخر

در نیمسال دوم دانشگاهها ومدارس عالی

۳۰۰۰ دانشجو پذیرفته میشوند

★ شرایط اختصاصی و نام رشته های تحصیلی نیمسال دوم بصورت جدولی منتشر خواهد شد

در صفحه ۴

۴ آتش سوزی در تهران

یک ساختمان ۴ طبقه سوخت

در صفحات ۲۱ و ۲۲

کارمندان بیمه‌شده بخش خصوصی ازوام مسکن استفاده می‌نمایند

شرح در صفحه ۲۱

استفاده از لاستیک میخ‌دار و زنجیرچرخ آزادشد

شرح در صفحه ۲۱

★ اتومبیل «ب.ام.و.» ۳۲۰ مدل ۱۹۷۶
★ ۲ بلیط سفربدور دنیا با پان آمریکن باضافه ۵۰۰۰ دلار برای خرید
★ تلویزیون رنگی باراديوگرام وضبط صوت استریو
★ قالی ۱۲ متری طرح شیخ صفی، بافت تبریز
★ ۱،۲۰۰،۰۰۰ تومان پول نقد
بلیط های بخت آزمائی مخصوص روزمادر
بمناسبت روزمادر
PAN AM
با سری ۵ تائی، کلیه این جوایز را یکجا برنده شوید

ترانسفرماتور فلورسنت المپیا
ساخت آلمان استاندارد شده
با ضمانت ده ساله
در تمام الکتریکی‌های معتبر موجود میباشد
VDE

دیروز دریك مراسم پرشور
اولین کلنگ بزرگترین ومجهزترین هتل کشور بوسیله دو دانشجوی دختر و پسر دانشکده خدمات جهانگردی واطلاعات برزمین زده شد
شرح در صفحه ۱۶

سال

برای گرامیداشت یادو یادگارهای ایرج کسرائی، دوستان و بستگان در سالروز سوگ او، دوشنبه ۱۷ آذر از ساعت ۳ تا ۱۰ بعدازظهر در خانه‌اش ساختمانهای بهجت‌آباد، آپارتمان ۷ شماره ۱۷۵ گرد می‌آیند.

خانواده های کسرائی و گیلانپور

جناب آقای دکتر حشمت‌آزاد
مدیر کل محترم بهداری استان کردستان
باکمال تاسف و تاثر مصیبت وارده را تسلیت عرض نموده صبر جمیل و سلامتی بازماندگان را آرزومندیم.
از طرف کارکنان مرکز بهداشتی و درمانی کامیاران- دکتر علیرضا رحیمی

جناب آقای مهندس ایرج بابائی
همکاران قسمت آموزش ایز ایران مصیبت وارده را صمیمانه تسلیت عرض نموده بقا و سلامتی جنابعالی و خاندان محترم بابائی را از خداوند بزرگ مسئلت دارند.
قسمت آموزش ایزایران

صبح دوشنبه
رستاخیز کارگران
نشریه کارگر عصر رستاخیز
در سراسر ایران منتشر میشود

با کمال تاسف و تالم درگذشت ناگهانی همسرعزیزم رفیع ملکی را باطلاع بستگان و دوستان میرساند.
مجلس ختم آن مرحوم ساعت ۲ الی ٤ بعداز ظهر روز دوشنبه ۱۷ آذر ماه در مسجد الجواد منعقد میگردد.
امینه ملکی (اسفهلانی)

جناب آقای محمود خیامی
افتخار نشان تاج را که به امر شاهنشاه آریامهر نصیب جنابعالی گردیده تبریک عرض مینماید.
کارخانجات تولیدی شیشه ایمنی میرال

باستحضار بستگان و دوستان عزیز میرساند که مراسم سالگرد درگذشت شادروان مرحومه زهراسمیعی، همسر و مادر عزیزمان ازساعت ۲ بعدازظهر روز دوشنبه ۱۷ آذرماه، برمزار آن مرحومه واقع در جوار بارگاه مطهر حضرت امام رضا علیه‌السلام برگزار خواهد شد.
مهدی ابتهاج سمیعی- محمدرضا سمیعی - دکتر عبدالحسین سمیعی - سیمین سمیعی - محمدعلی سمیعی.

با قلبی اکنده از تاسف وتالم درگذشت ناگهانی آقای رفیع ملکی بزرگ خاندان ملکی را به اطلاع بستگان و دوستان میرساند.
مجلس ختم زنانه و مردانه آن مرحوم ساعت ۱٤ الی ۱٦ روز دوشنبه ۱۷ آذر ماه در مسجد الجواد منعقد میباشد.
خانواده های: ملکی، اسفهلانی، مختاری

جناب آقای دکتر عبدالرضا نائینی
درگذشت شادروان خانبابا طباطبائی نائینی برادر عزیزتان موجب تالم هیئت مدیره و کارکنان انجمن فیلارمونیک تهران می باشد و بدین وسیله به جنابعالی و خاندان محترم تسلیت می گوئیم.

رهبران حکومت دست‌چپی تیمورشرقی از استرالیا تقاضای کمک کردند

چتربازان اندونزی پایتخت تیمورشرقی را اشغال کردند

صیدنی ـ یونایتدپرس ـ رویتر ـ نیرو های مسلح اندونزی امروز صبح پیش از طلوع سحر از راه هوا و دریا به تیمور شرقی که چندی پیش خود را کشور جمهوری مستقل اعلام کرده بود یورش بردند وطبق گزارش هائی که به استرالیا رسیده است بسرعت پایتخت حکومت تازه تاسیس را که «دیلی» نام دارد و در کنار دریا قرارگرفته است اشغال کردند .

بنگاه سخن‌پراکنی استرالیا که اختصارا «آ ـ ب ـ ث» نامیده میشود طی گزارشی که ازدفتر نمایندگی خود در بندر «داروین» دریافت کرده است گفت که پیامهای رادیویی حاکی ازتهاجم نیرو های اندونزی به تیمورشرقی بطور مکرر در اولین ساعات بامداد امروز (یکشنبه) دریافت شده است

بنگاه سخن‌پراکنی استرالیا از قول کسی که شاهد عینی ماجرا بوده است گزارش داد که نیرو های اندونزی پس از پیاده شدن در دیلی پادگان این شهر و ساختمانهائی راکه مقر اداری دولت تازه تاسیس ودست چپی تیمور شرقی پرتغال بوده است اشغال کرده‌اند .

طبق پیامهای رادیوئی دریافت شده از تیمور شرقی بیش از ۱۰۰۰ نفر از چتربازان اندونزی و چهر فروند از کشتی های جنگی این کشوردرحمله بزرگ سحرگاه امروز به دیلی پایتخت سرزمین مذکور شرکت دارند. در یکی از پیامها گفته شده است که: ما محاصره شده‌ایم. تیراندازی بشدت جریان دارد و نیروی مهاجم در خیابانهای دیلی بهر طرف شلیک میکنند . در این پیام که از طرف یکی از اعضای کمیته مرکزی جبهه دست‌چپی «فره‌تی‌لین» (نهضت استقلال طلبان تیمور شرقی که تا این اواخر از مستعمرات پرتغال بوده است) فرستاده‌شده گفته میشود که سپاهیان اندونزی فرودگاه دیلی را محاصره کرده‌اند و در شهر پراکنده میشوند . همین پیام حاکی است که چهار کشتی جنگی دشمن وارد بندرگاه دیلی شده‌اند.

گزارشهائی که به بندرداروین میرسد ازقول شهودعینی حکایت از این دارد که نیروی مهاجم در خیابانهای دیلی دست به کشتار مردم زده است و زنان وکودکان را نیز به قتل می ـ رساند .

پیامهای رادیویی که ازتیمور شرقی دربندر استرالیایی داروین بدست می‌آید حاوی اشارات دقیقی به تلفات نیست وبعلاوه این اطلاعات پیچیده نشان نمی ـ دهد که آیا از طرف نیروهای مسلح جبهه انقلابی استقلال طلبان تیمور شرقی (فره‌تی‌لین) مقاومتی در برابر نیروی مهاجم صورت گرفته است یا خیر.

رهبران فره‌تی‌لین که تنهایک هفته پیش استقلال تیمورشرقی را اعلام کرده‌اند چندین بار اعلام خطر کرده‌بودند که‌هجوم نیرو های مسلح اندونزی به دیلی قریب‌الوقوع است .

در پیام هائی که امروز از دیلی در استرالیا دریافت شد کرارا از استرالیا تقاضای کمک شده است.

در یک پیام رادیویی گفته شده که زنان و کودکان‌بدست افراد نیروی مهاجم در خیابان های دیلی هدف گلوله قرارمی گیرند و قتل‌عام میشوند وبدون آنکه فرقی بین افراد نظامی‌یا غیر نظامی گذاشته شود.دارند مارا قتل‌عام میکنند به کمک‌ما بشتابید. کاری‌برای مابکنید... کاری بکنید ...

امریکا ۵۵ جنایتکار نازی را باسرائیل تحویل‌میدهد

واشنگتن ـ خبرگزاری فرانسه ـ وزارت دادگستری آمریکا اعلام داشت بزودی نماینده‌ای باسرائیل اعزام خواهد داشت تا با مقامهای اسرائیلی و کنسولگری آمریکادر تل‌آویو مسئله حضور ۵۵ نفر از جنایتکاران جنگی نازی را در آمریکا مورد بررسی قرار دهد .

پنجاه و پنج جنایتکار جنگی نازی در سال ۱۹۴۵ بطور ناشناس به آمریکا مهاجرت کرده‌اند .

اخیرا بسیاری‌ازکشور هاازجمله شوروی یوگسلاوی رومانی و آلمان‌غربی‌درخواست‌استرداد آنها راکرده‌اند در بین این عده گروهی که از آنها بعنوان « قصابان بالکان » نام برده میشود وجود دارند و دهها هزارنفر از یهودیان و ضربها بدست آنها کشته شده‌اند .

تصمیم باعزام نماینده وزارت دادگستری آمریکا باسرائیل پس از دیدار وکلای دادگستری کمیسیون فرعی مجلس نمایندگان آمریکا باسرائیل گرفته شده است . معذالک پس دادن این جنایتکاران پس از سی سال که از مدت اقامت آنها در ایالات متحده گذشته است کار دشواری خواهد بود .

ربایندگان قطار مسافری درهلند آماده مذاکره شدند

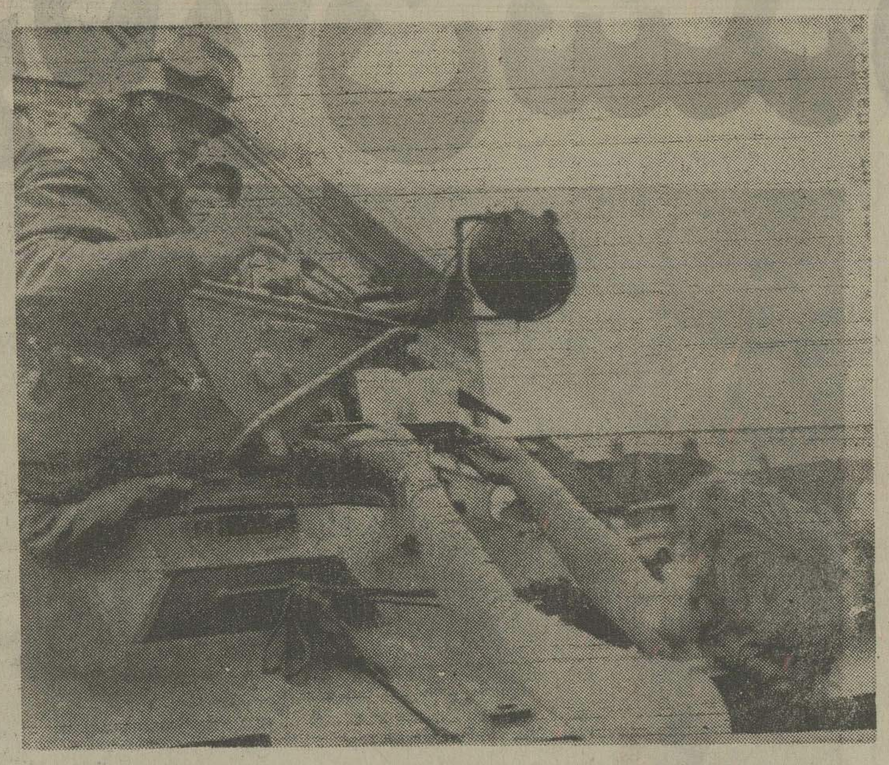

یکزن هلندی‌پیرای‌سرنشینان یکی از تانکها که در اطراف قطار ربوده شده مستقر شده‌اند، نوشیدنی گرم آورده است. عکس رادیوئی آسوشیتدپرس

بیلن (هلند) ـ یونایتدپرس ـ عده‌ای از ریش سفیدان جامعه مهاجران و آوارگان جزایر مولوک جنوبی که‌در هلند زندگی میکنند دیروز نزدیک به دو ساعت در قطاری که بوسیله یک دسته از استقلال طلبان افراطی مولوکی ربوده شده است با آنها مذاکره کردند.

ماجرای قطارازسه شنبه گذشته آغاز شده است ، قطار اکنون در ایستگاه راه آهن شهر بیلن قرار دارد . میان این شهر و آمستردام در حدود ۱۲۰ کیلو متر فاصله است .

در قطار ربوده شده ۳۲ نفر که اکثرا از هلندیها تشکیل میشوند بعنوان گروگان اسیر رباینده گان قطار هستند .

تروریست های رباینده قطار در مذاکراتی که روز گذشته با آنان صورت‌گرفت نشان دادندکه‌ظاهرا حاضرند با ادامه مذاکره به این‌ماجرا خاتمه دهند و جان‌گروگانها نجات یابد .

«ژوپ‌دن اویل» نخست‌وزیر هلند دیروز حاضر نشد قول دهد که دولتوی امکان بکار بردن زور را برای پایان دادن بماجرای قطار و یا قضیه اشغال کنسولگری اندونزی در آمستردام که در آن نیز پای عده‌ای از تروریست های مولوکی در میان است‌منتفی میداند .

کنسولگری اندونزی در آمستردام در سومین روز ماجرای قطار مورد حمله دسته‌ای از افراد مسلح از آوارگان استقلال طلب‌جزایر مولوک جنوبی قرار گرفت و به اشغال آنها درآمد .

در اینجا نیز عده‌ای گروگان به اسارت تروریست های مولوکی در آمده‌اند ولی بیشتر گروگانها را اتباع اندونزی تشکیل میدهند .

سخنگوی پلیس آمستردام دیروز به خبرنگاران گفت که انتظار میرود درماجرای کنسولگری تا فرا رسیدن شب (دیشب)تحولات تازه‌ای رخ دهد . سخنگوی مذکور حاضر نشد وارد جزئیات شود .

دولت هلند روز گذشته تکرار کرد که با تروریست های مسلح مولوکی‌که‌تقاضا کرده‌اند هواپیمایی برای فرار از هلند در اختیارشان قرار گیرد بهیچوجه معامله نخواهد کرد و درخواست‌هایشان را نخواهد پذیرفت.

در بیلن افراطیون مولوکی که خواستار استقلال‌جزایر مولوک جنوبی و پایان یافتن سلطه اندونزی برآن جزایرند و تاکنون سه نفر از گروگان های خود را در قطار ربوده شده به قتل رسانده‌اند .

مذاکره با ریش سفید ها مذاکرات دیروز با معمرین جامعه مولوکی‌های جنوبی ساکن هلند یکساعت و ۵۵ دقیقه طول کشید ،

بقیه در صفحه ۲۱

یك مقام اسرائیلی : رای امریکا بسود فلسطینی‌ها ، به قابل اعتماد بودن امریکالطمه زده است

تل آویو ـ یونایتدپرس ـ یکسیاستمدار برجسته اسرائیلی دیروز اخطار کرد که رای موافق آمریکا در شورای امنیت سازمان ملل بقطعنامه‌ای که پذیرفتن آن به معنای قبول شرکت نماینده سازمان آزادی‌بخش فلسطین در بحثهای آینده شورای امنیت در باره بحران خاورمیانه است به‌اعتبار وقابل اعتماد بودن آمریکا لطمه وارد کرده و برای پیشرفت مذاکرات صلح خاورمیانه نیز زیان‌آور است

سیاستمدار عالیمقام اسرائیلی همچنین اعلام خطر کرد که برسر مساله مذاکره اسرائیل با سازمان آزادی بخش فلسطین نیز ممکن است میان اسرائیل و آمریکا یک کشمکش دیپلماتیک درگیر شود.

رای موافقی‌که‌آمریکا روز یکشنبه‌گذشته‌در شورای امنیت داده‌بسود قطعنامه‌ای‌است که درآن موضوع تمدید ماموریت نیروی صلح سازمان ملل در امتداد خط آتش‌بس اسرائیل و سوریه در بلندیهای جولان بابرگزار شدن یک بحث کلی راجع به بحران خاورمیانه درشورای امنیت‌ارتباط داده شده است.

اسحق ناون رئیس کمیته امور خارجی ودفاعی پارلمان اسرائیل که سخنانش منحصرا در باره نکات فوق است دیروز گفت که رای آمریکا به قطعنامه یاد شده نه‌تنها در منطقه خاورمیانه بلکه درخارج از آن ودر سراسر دنیا به‌اعتبار وقابلیت اعتماد آمریکا لطمه وارد میکند.

المحرر نوشت : اسرائیلی‌ها به گریه افتاده‌اند

جرج حبش با شرکت فلسطین در مذاکرات سازمان ملل مخالفت‌کرد

بیروت ـ خبرگزاری فرانسه ـ جرج حبش رهبر جبهه خلق برای آزادی فلسطین ضمن مصاحبه‌ای با خبر گزاری فرانسه با حضور نماینده فلسطین در شورای امنیت و سایر تشکیلات سازمان ملل متحد بشدت مخالفت کرد و گفت این امر ممکن است مقدمه حل و فصل مسئله فلسطین از راههای سیاسی و شناسائی موجودیت اسرائیل در داخل مرز های ۱۹۶۷ باشد در حالیکه ماجدا با چنین راه حلی مخالف هستیم .

جرج‌حبش اضافه کرد که جبهه امتناع فلسطین با طرز رهبری سازمان آزادی بخش از جنبه های سیاسی و نظامی‌مخالف‌است

رهبرجبهه‌خلق برای آزادی‌فلسطین گفت ما از هر گونه درگیری با سازمان مقاومت خودداری خواهیم کرد ولی در عین حال ملت را برای ادامه مبارزه بسیج خواهیم نمود .

جرج‌حبش گفت‌که‌جبهه خلق‌باشرکت فلسطین در کنفرانس‌صلح‌ژنو و تشکیل یک دولت فلسطینی در ساحل غربی رودخانه اردن و نوار غزه مخالف است .

از طرف دیگر المحرر روزنامه هوادار فلسطینی ها چاپ‌بیروت درشماره‌دیروز خود نوشته بود که شرکت فلسطینی ها در جلسات شورای امنیت سازمان نشانه یک تحول تاریخی بسیار مهم است .

المحرم نوشته است :اسرائیلی ها در تل‌آویو اینبار واقعا « گریه می کنند» ، و در اورشلیم اشغالی آنهاخود را برای کشیدن یک دیوار تذبه تازه آماده میکنند

در بیروت ۵۰۰ نفر ربوده شدند

دیروزدربیروت ۷۰ نفر کشته وصدهانفر مجروح شدند

بیروت ـ خبرگزاری فرانسه ـ رویتر ـ دیروز موج‌خشونت آدم ربائی وکشتار بار دیگر سراسر منطقه بیروت را فرا گرفت که نظیر آن در هفت ماه گذشته سابقه نداشت.

بنابرآمار نیمه رسمی در زد و خورد های خونین روز شنبه هفتاد نفر کشته و صد ها نفر مجروح شدند و این سنگین‌ترین تلفاتی است که در یک روز از آغاز جنگ‌داخلی بطرفهای درگیرواردشده است . عده زیادی از قربانیان‌دیروز کسانی بودند که در یکی از سنگر های شهر دستگیر شدند و همه آنها در محل اعدام شدند .

کسانی که از نزدیک شاهد این کشتار خونین بودند میگویند اطراف این محل بیک کشتارگاه تبدیل شده واجساد کشته شدگان در کنار خیابان انباشته شده بود .

دیروز در حدود ۳۰ نفر از مردان مسلح مسیحی به تاسیسات بندری بیروت حمله کردند و کارمندان مسلمان را در محل اعدام کردند . در همان حال در بسیاری از نقاط بیروت مردان مسلح مسیحی ، مسلمانان را از خانه‌ها یا از پشت سنگرهایشان بیرون کشیدند و همانجا آنهـا را تیرباران کردند . در چند نقطه مسلمانان نیز چند نفر از مسیحیان را تیرباران کردند . مردان مسلح جلوی اتومبیل‌ها را میگیرند و پس از دیدن کارت شناسائی سرنشینان‌اتومبیل اگر آنها مذهب دیگری داشته باشند بلافاصله آنهارا می‌کشند. روی کارت شناسائی هرفرد لبنانی مذهب‌او نوشته شده‌است.

علاوه بر این دیروز پانصد نفر در بیروت و حومه پایتخت ربوده شدند . رادیو بیروت دیشب گزارش داد که عده‌ای از گروگانان از جمله فواد بیرزی وزیر سابق و رئیس‌سازمان برق بیروت از جمله آزاد شدگان هستند . اوضاع بعد ازظهر چنان بوخامت گرائید که کمیته عالی هماهنگی مامور بکار بستن آتش‌بس یك جلسه فوق‌العاده تشکیل‌دادواز مردم‌خواست که از خانه های خود خارج نشوند با این اقدام بسابقه‌عملا بمدت بیست‌و چهار ساعت مقررات منع رفت و آمد در شهر برقرار شد.

کامیل شمعون وزیر کشور لبنان نیز بنوبه خود اخطار کرد که اگر اوضاع تا روز یکشنبه بحال عادی درنیاید وضع فوق‌العاده اعلام خواهد شد و معنی این اقدام آن است که کار برقراری نظم بعهده ارتش واگذار خواهد شد .

در نزدیکی های ظهر بیروت وضع غیر عادی داشت‌مردم شتابزده بخانه های خود باز میگشتند و عده‌ای هم فاقدوسیله بودند در ادارات ،هتل ها و ساختمانهای شهر گرد آمده منتظر رسیدن نیرو های امنیتی بودند که آنهارابخانه‌های‌شان بازگردانند.

قبل از غروب آفتاب خیابانهای شهر کاملا خلوت‌شده تنها مردان مسلح به پایتخت حکمفرمائی میکردند.

سنگر ها و مواضعی که در جریان روز منهدم شده بود به محض فرارسیدن شب بار دیگر از نو ساخته‌شد.

افراد چریك که تا دندان مسلح بودند با کامیونم پیوسته در شهر گردش میکردند .

موج خشونت درست یك لحظه پس از آنکه سلیمان فرنجیه رئیس جمهوری ورشید کرامی نخست‌وزیر «اشتی‌ملی» اعلام کردند بالا گرفت و برای چندمین بار مقررات آتش‌بس شکسته شد.

کامیل شمعون دیشب بطور سربسته گفت که‌وخامت بیسابقه اوضاع ممکن است بازتاب دیدار پیر جمائیل رهبر فالانژیست های لبنان از سوریه باشد .

روزنامه های چپ لبنان در شماره های دیروز خود از دعوت پیر جمائیل به دمشق‌بشدت اظهار نارضائی کرده بودند.

روزنامه «السفیر» از این اقدام سوریه بعنوان یك‌ستیزه جوئی با نیروهای ترقیخواه نام برده بود.

چند ساعت قبل از آنکه پیر جمائیل بیروت را بسوی دمشق ترك‌کند در راه بیروت ـ دمشق تیراندازی شدیدی درگرفت در حالیکه از هشت‌ماه‌در این منطقه هیچگونه‌حادثه‌ای روی نداده بود.

اما ظاهرا پیداشدن جسد چهار نفر از فالانژیست ها در شمال بیروت بار دیگر انبار باروت را منفجر کرده است.

اندکی پس از پیدا شدن این اجساد بخش‌های شرقی‌و جنوب شرقی پایتخت به یک میدان نبرد واقعی تبدیل شدو در «میدان‌توپها» در مرکز شهر نیز زدوخوردهای خونینی درگرفت. در منطقه بقاع نیز پس از یک آرامش نسبی‌نبرد ازسرگرفته شد و بعد ازظهر دیروز دو نفر در این منطقه کشته شدند. در ترابلس یک دختر دوازده ساله کشته شد و چهار نفر دیگر زخمی گردیدند .

هنگامی که زد وخوردهای خونین در بیروت ادامه داشت در دمشق پرزیدنت حافظ اسد پیرجمائیل رهبر فالانژها را پذیرفت. وی قبلا باعبدالحلیم خدام وزیر امور خارجه سوریه ملاقات و گفتگو کرده بود.

یک منبع نزدیک به هیئت نمایندگی فالانژ اظهار داشت که مذاکرات رهبر فالانژ با مقامهای سوری در محیط حسن تفاهم متقابل انجام شد. پیرجمائیل بامداد دیروز با یک هلیکوپتر وارد دمشق شد. یک هلیکوپتر دیگر نیز اعضای هیئت نمایندگی فالانژ را بپایتخت سوریه آورد.

اندکی پس از انتشار خبر ورود پیرجمائیل به‌دمشق برای نخستین بار پس از یک هفته مردان مسلح به خیابانها ریخته و صدای انفجار گلوله ها ورگبار مسلسل پایتخت رابه لرزه درآورد.

شریف‌الاخوی گوینده رادیو بیروت به مردم پایتخت هشدار داد که بیدرنگ بخانه‌های‌خود بازگردند.

رادیو بیروت اضافه کرد که جسد سوراخ‌سوراخ‌شده پنج نفر از فالانژیست‌ها در حومه شمالی پایتخت پیدا شده است. دختر ژزف سعد مسئول روزنامه «لوریان لوژور»نیز یکی از قربانیان حوادث خونین دیروز است .

ژزف سعد سه‌ماه پیش نیز پسرش را در جریان نبرد های خیابانی از دست داده بود.

پیر جمائیل بعدازظهر دیروز باهلیکوپتر به بیروت بازگشت و بلافاصله باسایر رهبران فالانژ به‌گفتگو و تبادل‌نظر نشست.

دفتر سیاسی حزب فالانژ دیشب ضمن اعلامیه‌ای از پرزیدنت حافظ اسد دولت وملت سوریه بخاطر استقبالی که در دمشق از پیرجمائیل بعمل آمده سپاسگزاری کرد.

۲ دیپلمات شوروی در بیروت گلوله خوردند

بیروت ـ خبرگزاری ها ـ دو دیپلمات روسی دیروز در کشاکش جنگ بیرحمانه مسلمانان و مسیحیان که بار دیگر شهر بیروت را به میدان کارزار تبدیل کرده‌اند گلوله خوردند

سخنگوی بیمارستان دانشگاه بیروت اعلام کرد که روبرت ماردیراسیان دبیر دوم سفارت شوروی در لبنان بر اثر اصابت گلوله به صورتش وضع خطرناکی داشت . این دیپلمات بوسیله یکی از تک تیراندازان ناشناس هدف گلوله قرار گرفت .

طبق گزارش پلیس بیروت یکی دیگر از دیپلماتهای‌شوروی‌دیروز هنگامیکه‌دریکی‌ازخیابانهای جنوب شهر با اتومبیل عبور میکرد و خودش مشغول رانندگی بود گلوله خورد .

زخم این دیپلمات شوروی ناچیز وبی‌خطر گزارش شده است . یک سخنگوی پلیس قبلا اعلام کرده بود که دبیر دوم سفارت شوروی به قتل رسیده است . ولی بعدا معلوم شد که این گزارش اشتباه است .

یک میلیون نفردرمانیل از فورد استقبال کردند

مانیل ـ آسوشیتدپرس ـ جرالد فورد رئیس جمهوری آمریکا وفردیناند مارکوس رئیس جمهوری فیلیپین متفقا اعلام کردند که پایگاه‌های نظامی مورداستفاده نیروهای آمریکایی در فیلیپین کماکان از لحاظ حفظ حضور موثر قدرت نظامی آمریکا در منطقه غرب اقیانوس آرام دارای اهمیت است . فورد دیروز از جاکارتا وارد مانیل شد و یک میلیون نفر از او استقبال کردند .

رهبران آمریکا و فیلیپین طی بیانیه مشترکی که در پایان دیدار ۲۳ ساعته فورد ازمانیل انتشار یافته‌است‌اعلام کرده‌اند که حضور نیروهای‌آمریکا در حوزه اقیانوس آرام عاملی است که پشتیبان هدفهای دو جانبه‌دوکشور برای‌مستحکم‌تر کردن بنای صلح و هموار کردن راه ترقی منطقه غرب اقیانوس آرام است .

مارکوس خواستار انجام گرفتن مذاکرات تازه‌ای درباره قرارداد آمریکا و فیلیپین در زمینه ادامه استقرار تاسیسات نظامی آمریکادرخلیج سوبیک ودر پایگاه وایی کلارک شده است . پایگاههای مذکور در قلمرو فیلیپین قرار گرفته‌اند.

دیروز دیدار کوتاه جرالد فورد رئیس جمهوری آمریکا از اندونزی با صدور بیانیه مشترکی که در آن استحکام پیوندهای میان‌دوکشور ودوام حمایت آمریکا از اندونزی اعلام شده است پایان یافت.

اخبار کوتاه جهان

توافق مصر وشوروی

● قاهره ـ رویتر ـ الاهرام دیروزنوشت که شوروی‌ها موافقت کرده‌اند که مصر برای تسویه بدهی خود به شوروی به جای پول غربی یا طلا روبل بپردازد . جمع بدهی مصر بشوروی هنوز فاش نشده است اما برخی ها تخمین زده‌اند که این بدهی‌فقط ازلحاظ خرید های نظامی سه میلیارد دلار است . شوروی‌ها پیشنهاد کرده‌اند که مصر سالی ۱۷۰ میلیون روبل (در حدود ۱۱۰ میلیون دلار) مسترد دارد در حالی که مصری‌ها پیشنهاد بازپرداخت سالی ۱۰۰ میلیون روبل(درحدود ۷۰ میلیون دلار) کرده‌اند.

جنك ماهی شدت یافت

● ریکیاویک، ایسلند،رویتر ـ دربی برخوردی که دیشب بین یک کشتی ماهیگیری انگلیسی و یک قایق‌نگهبانی متعلق بدولت ایسلند روی داد، بحران شدیدی در روابط بین‌بریتانیا و ایسلند پدید آمد. پس از این برخورد که صدمه زیادی بقایق نگهبانی‌وارد آورد، بین سرنشینان کشتی ماهیگیری‌و قایق‌نیزکشمکش شدیدی در گرفت. ولی فرمانده قایق‌نگهبانی ،تکذیب کرده است که وی تهدید به گشودن آتش مسلسل به روی کشتی انگلیسی کرده باشد.

پارکر PARKER
محبوب‌ترین خودنویس جهان
اومیگ eumig
دوربین وپروژکتور ناطق ۸ میلیمتری
لومو پرینت LUMOPRINT
مشهورترین دستگاه‌فتوکپی الکتروستاتیك آلمانی
برای اطلاعات بیشتر وبازدید باما تماس بگیرید.
نماینده فروش محصولات مشهورجهان درایران .
شرکت ادکا EDKA CO.
خیابان‌سپهبدزاهدی- ۲۴۵
تلفن : ۸۲۰۵۲۸-۸۲۶۳۰۴

قابل توجه صاحبان صنایع
TEW
THYSSEN DAS IST EDEL STAHL
فولادمخصوص یعنی ت.ا.و
نمایندگی انحصاری شرکت فولادوابزار
تلفن ۵۴۸۱۳۰ ۵۴۹۱۲۷

نفیس‌ترین هدیه برای تمام روزهای سال

قلم‌های سلطنتی شیفرتجدیدبا مزایای زیر:
سرقلم بزرگ طلای ۱۴ عیار
بدنه از فلزء استرلینگ وروکش طلا
۱۳ نوع سرقلم و طرح مختلف متناسب با هرنوع سلیقه و بودجه
مخصوص همراه یا خودکار، مداد و یا علامت‌گذار هرشه میشود .
متجاوز از ۶۰ سال‌کار و تجربه مهندسین عالی مقام بزرگترین کارخانه خودنویس جهان پدیده جدیدی بنام شیفرتر امپریال سلطنتی به شما عرضه مینماید .
همین امروز از انواع مدلهای جدید قلم و خودکارشیفرتر دیدن نمائید .
شیفرهدیه‌جاودانی
شیفر SHEAFFER
SHEAFFER, WORLD-WIDE, A textron COMPANY
موسسه گرانفر تلفن : ۴۷۵۰۹

لباسشوئی سوپراتوماتیك مدل ۵۰

فریجیدر
با ۱۶ برنامه کامل
عرضه شده توسط جنرال موتورز آمریکا
عالیترین ماشین لباسشوئی جهان :
مجهز به دستگاه آبگیر سانتریفوژ با ۶۵۰ دور دردقیقه می‌باشدکه‌لباسهای‌شمارا خشک‌می‌کند . دارای دکمه‌صرفه‌جوئی آب و برق برای مصرف کمتر از ۲ کیلو لباس است . با آب گرم منزل کار میکند و در نتیجه در مصرف برق برای گرم‌کردن آب صرفه‌جوئی مینماید .
لباسشوئی فریجیدر بهترین‌هدیه روزمادر
نماینده انحصاری در ایران: شرکت رانل فریگو خیابان شاه جنب فروشگاه بزرگ ساختمان امرسون ـ طبقه پنجم تلفن ۶۶۸۰۵۱ ـ ۶۶۲۳۶۰ ـ ۶۶۷۱۲۴
فروش در تمام فروشگاههای معتبر
Frigidaire

ضدیخ بتون
بدون کلرات کلسیم
مکافریز (وینترد نس)
وهرگونه مواد شیمیائی ساختمانی وصنعتی
شرکت مکالئوم خیابان شاه ساختمان آلومینیم
تلفن ۶۶۰۲۰۱

چون طبق دستور دولت
نصب دستگاه تصفیه فاضلاب برای آپارتمان‌ها وشهرك‌ها اجباری شد
بمنظور حل مشکل شما شرکت فنومن دستگاههای فاضلاب راکه در یك واحد کوچك با فضای کم مونتاژ شده است به همراه لوله های مورد نیاز فاضلاب در اسرع وقت تحویل مینماید
شرکت فنومن کریمخان زند ـ خردمند جنوبی پلاك ۱۰۳ر۱
تلفن‌های ۸۲۰۹۴۷ ـ ۸۳۹۳۷۷ ـ ۸۲۷۴۷۱ ـ ۸۳۱۸۲۲

تظاهرات برای سقط جنین

رم ـ رویتر ـ دیروز ، ده هزار زن ، برای به کرسی نشاندن درخواست خود مبنی برآزادی سقط جنین ، در خیابان های مرکزی رم به یک راهپیمایی اعتراض آمیزی پرداختند . تظاهرات درست در هنگامی صورت گرفته است که لایحه‌ای در پارلمان ایتالیا در دست رسیدگی است که در موارد محدودی ، اجازه سقط جنین می‌دهد .

خواستاران آزادی سقط جنین تاکنون ۵۰۰ هزار امضا در زیر درخواست خود برای برگزاری یک همه پرسی‌درباره آزادی کامل سقط جنین جمع‌آوری کرده‌اند .

۹ تن شمش طلا از اعماق اقیانوس خارج میشود

لندن ـ خبرگزاری فرانسه ـ بزودی یك هیئت‌انگلیسی برای خارج کردن ۹تن شمش طلاکه از یکصد سال قبل‌در اعماق اقیانوس آرام قراردارد رهسپار سواحل زلاند جدیدخواهد شد.

کشتی حامل این گنج در سال ۱۸۶۶ در جنوب زلاندنو غرق شده و بقایای کشتی در ماه ژانویه گذشته در دوازده کیلو متری جزایر اکلند کشف شده است. از هنگام غرق کشتی بادبان‌دار آمریکائی «ژنرال گرانت» تاکنون ۲۰ هیئت آمریکائی، انگلیسی استرالیائی وزلاند جدیدی به محل‌اعزام شده‌اند ولی تلاش آنها برای دست یافتن باین گنج به‌نتیجه نرسیده است. ارزش این گنج به پول امروزی به ۲۰ میلیون لیره انگلیس بالغ میشود.

پیشنهاد اصلاحی درلایحه چک

تعیین شرط درچک مانع پرداخت نیست

براساس پیشنهادی که در لایحه چک داده شد ، دارنده چک میتواند علیه کسی که دستور عدم پرداخت داده‌است شکایت کند و تعیین شرط در متن چک‌مانع پرداخت آن‌نمی گردد

کمیسیون دارائی‌ودادگستری سنا در جلسه دیروز خود رسیدگی به لایحه جدید چک را دنبال کرد در این جلسه پیشنهاد های اصلاحی‌سناتور ها مورد بررسی قرار گرفت‌و اخذ تصمیم به جلسه بعدی موکول شد .

براساس پیشنهاد های‌اصلاحی که از جانب سناتور ها به هنگام بررسی شور اول تقدیم شده است ، دادسرا ها مکلفند صدور کیفر خواست را به بانک مرکزی اطلاع دهند و بانک مزبور مشخصات کسانی را که بایدحسابشان بسته‌شود و نباید حساب‌جاری برایشان باز شود ، ضمن بخشنامه‌ای به تمام بانک ها اعلام کند .

در صورتیکه‌صادر کننده‌چک یا ذینفع یا قائم‌مقام قانونی او با تصریح به‌این که چک‌مفقود یاسرقت یا جعل شده و یا از طریق کلاهبرداری‌یا خیانت در امانت‌تحصیل‌گردیده کتبادستور عدم پرداخت وجه چک را به بانک بدهند بانک پس ازاحراز هویت دستوردهنده درصورت وجود محل از پرداخت وجه آن خودداری و وجه چک را تا وصول دستور از مرجع رسیدگی با انصراف دستور- دهنده در حساب مسدود نگاهداری خواهد کرد .

دارنده چک می تواند علیه کسی که دستور عدم پرداخت داده ،شکایت کند و هرگاه خلاف ادعائی که موجب عدم پرداخت شده‌ثابت‌گردد،دستور دهنده به پرداخت یک چهارم وجه چک ، بعنوان خسارت محتوی و نیز خسارت تاخیر تادیه (درصورت‌مطالبه) ازقرار صدی دوازده درسال(از تاریخ ارائه چک به بانک) محکوم خواهد شد . در صورتی که شکایت دارنده چک ، مبتنی بردلائل موجه باشد ، مرجع رسیدگی‌اعم از دادسرایادادگاه میتواند به بانک دستور دهد وجه چک را به دارنده آن بپردازند .

اگر در متن چک شرطی برای پرداخت ذکر شده باشد بانک به آن شرط ترتیب اثر نخواهد داد .

دوتن ازدانشجویان دانشکده‌خدمات اطلاعات و جهانگردی‌اولین کلنگ ساختمان بزرگترین هتل ایران را بزمین میزنند . آقای غلامرضا کیانپور وزیر اطلاعات ، ابوالقاسم خردجو مدیر عامل بانک توسعه صنعتی‌ایران نیز در عکس دیده‌میشوند.

۷۰ هزار نفر از نمایشگاه صنایع ایران در دوبی بازدید کردند

نمایشگاه بزرگ صنایع ایران که اول آذر ماه جاری در دوبی گشایش یافته بود دیروز بکارخود پایان داد.درطول ۱۵ روزبرگزاری این نمایشگاه حضرت شیخ‌راشد بن‌سعید آل‌مکتوم امیردوبی دوبار از نمایشگاه بازدید کردند.

امروز اعلام شد بیش از ۷۰ هزار نفر از طبقات مختلف مردم امارات عربی متحده‌و کشور های جنوبی خلیج‌فارس‌از این‌نمایشگاه دیدن کرده‌اند نمایشگاه صنایع ایران دردوبی در ۵ هزار مترمربع سالن سرپوشیده و فضای باز تشکیل گردید ، که در آن بیش از ۸۰ واحد صنعتی بخش های دولتی و خصوصی ایران تولیدات‌و فرآورده های خود را به معرض نمایش گذاشته بودند.

در جلسه‌ای که دیروز در محل نمایشگاه بمناسبت پایان کار آن با شرکت هاشم‌معماری مدیرعامل نمایشگاههای بین‌المللی ایران و نمایندگان صنایع و بازرگانان و تجار محلی‌دردوبی تشکیل گردید، نتایج واثرات برگزاری این نمایشگاه موردبررسی قرارگرفت.

در طول برگزاری نمایشگاه علاوه بر آنکه تمام کالا هائی‌که بمعرض نمایش گذاشته شده‌بود، بفروش رسید، قرار داد های‌متعدد چند میلیون تومانی برای فروش انواع فرآورده ها و محصولات ساخت ایران‌بین‌روسا ونمایندگان غرفه ها با تجار دوبی وبازرگانان ایرانی مقیم این کشور منعقدشد.

پرداخت کمك بهره به شرکتهای تعاونی مسکن

برای ایجادواحدهای مسکونی لوکس اعتبارداده نخواهدشد

بررسی پیرامون‌تامین‌اعتبار لازم جهت احداث واحدهای مسکونی تازه در سازمان برنامه آغاز شد . همزمان‌با آغاز این بررسی سازمان برنامه بدستگاههای اجرائی اعلام کرد در بودجه سال آینده کل کشور از تامین اعتبار بمنظور احداث واحد های مسکونی لوکس که تحت‌عنوان خانه‌های‌سازمانی احداث ودراختیار کارمندان قرار میگیرد خودداری خواهد شد.

براین اساس طرحهائی‌که برای ایجاد واحدهای مسکونی گران‌قیمت ارائه شود از طرف کارشناسان بودجه رد خواهد شد تااین اعتبارات به مصرف ایجاد واحدهای مسکونی بیشتری در سطح کشور برسد . در مورد اعتبارات مسکن و خانه‌سازی در لایحه بودجه ۵۴ـ۵۵ کل کشور یکمقام مسئول توضیح داد در این لایحه علاوه براینکه‌اعتبارات وسیعی جهت احداث واحد های مسکونی تامین میشود به شرکت‌های تعاونی مسکن کمک‌بهره پرداخت خواهد شد .

ضوابط پرداخت کمك بهره

پرداخت کمک بهره‌شرکت های تعاونی مسکن مطابق ضوابطی خواهد بود که از طرف سازمانهای مسئول تعیین می‌شود به این ترتیب در طی سال آینده بموازات اقداماتی که‌دولت راسایرای احداث واحدهای مسکونی خاصه برای کارمندان انجام میدهد اعتباراتی نیز برای پرداخت کمک بهره تخصیص می‌یابد. همچنین تسهیلات بیشتری در اختیار موسسات و بانکهای تخصصی در امر ساختن مسکن قرار خواهد گرفت تا این موسسات نیز تعداد بیشتری واحدهای مسکونی احداث ودراختیار متقاضیان قرار دهند.

این مقام اضافه کرد بررسی در مورد اعتبارات خانه‌سازی و مسکن با نظر مقامات وزارت مسکن و شهرسازی ادامه دارد که پس از تایید در لایحه‌بودجه منظور خواهد شد.

باوجود افزایش جمعیت دنیا

جمعیت فعال جهان کاهش یافته است

درفاصله ۵ سال ـ سال‌های ۱۹۷۰ تا ۱۹۷۵ـ۳۹۳ میلیون‌و ۳۷۲ هزار نفر برجمعیت جهان افزوده شده است ، جمعیت جهان در سال ۱۹۷۰ بالغ بر ۳ میلیارد و ۶۳۵ میلیون و ۱۹۵هزارنفربود اما اینک ، درسال ۱۹۷۵ به ۴ میلیارد و ۲۸ میلیون و۵۶۷ هزار نفر رسیده است .

افزایش عدد مردان جهان در طول این ۵ سال ۲۰۰ میلیون و ۶۱۴ هزار نفر و زنان ۱۹۲میلیون و ۷۵۸ هزار نفر بوده است .

باوجود افزایش جمعیت جهان در طول ۵ سال گذشته ، نسبت جمعیت فعال ازنظر اقتصادی‌نسبت به جمعیت کل جهان کاسته شده است : نسبت فوق در سال۱۹۷۰ ۴۱٫۳ درصد بود ، اما در سال ۱۹۷۵ به ۴۰٫۶ درصد رسیده است .

مرکز آمار ایران همزمان با هفته جمعیت و تنظیم خانواده باستناد سالنامه دفترباین‌المللی‌کار، برآورد جمعیت جهان در سال ۱۹۷۵ و همچنین عده جمعیت‌فعال ازنظر اقتصادی در این سال را اعلام کرد.

براساس این آمار ، جمعیت جهان درسال ۱۹۷۵ چهارمیلیاردو ۲۸ میلیون‌و۵۶۷ هزار نفر برآورد شده است .

از این‌عده‌دومیلیاردو۱۴میلیون و ۵۷۲ هزار نفر مرد و دو میلیارد و ۱۳ میلیون و ۹۹۵هزار نفر زن هستند .

از کل جمعیت جهان در سال ۱۹۷۵ بالغ بریک میلیارد و ۶۳۷ میلیون و ۵۲۸ هزار نفر از نظر اقتصادی جزوجمعیت‌فعال‌میباشند، اکثر جمعیت فعال جهان از نظر اقتصادی از بین مردان است واز کل جمعیت فعال جهان یک‌میلیارد و ۷۵ میلیون و ۹۲۶ هزار نفرمرد و ۵۶۱ میلیون و ۶۰۲ هزار نفر زن هستند . جمعیت جهان در ۱۹۷۵ به تفکیک مناطق مختلف به شرح زیر تعیین شده است :

آفریقا ۳۹۵ میلیون و ۲۶۷ هزار نفر ـ آمریکای شمالی ۲۴۲ میلیون و ۷۷۲ هزار نفر ـ آمریکای جنوبی ۳۲۶ میلیون و ۸۳۳ هزار نفر ـ آسیای شرقی یک‌میلیارد و ۱۱۲ میلیون و ۸ هزار نفر ـ آسیای جنوبی یک میلیاردو ۲۹۵ میلیون و ۹۵۴ هزار نفر ـ اروپا ۴۷۹ میلیون و ۳۶۹ هزار نفر ـ اقیانوسیه ۲۱ میلیون و ۵۶۲ هزار نفر و شوروی ۲۵۵ میلیون و۵۸۴ هزار نفر .

دفتربین‌المللی کار پیش‌بینی کرده است که جمعیت جهان در دهسال آینده (سال ۱۹۸۵)به ۴ میلیارد و ۹۴۸ میلیون‌و۲۷۵ هزار نفر خواهد رسید ، که‌از عده‌فوق دو میلیارد و ۴۸۴ میلیون و ۳۶۱ هزارنفر مرد ودومیلیارد و ۴۶۳ میلیون و ۹۱۴ هزار نفر زن خواهند بود .

براساس گزارش‌دفتربین‌المللی کار در سال ۱۹۸۵ نیز باوجود افزایش جمعیت ، نسبت جمعیت فعال جهان از نظر اقتصادی به کل جمعیت جهان بازهم کاهش خواهد یافت و به ۳۹٫۶ درصد خواهد رسید.

سالروز تشکیل لژیون خدمتگزاران بشر

پنجسال قبل در چنین روزی، فکر و فلسفه‌شاهنشاه ایران در زمینه تاسیس‌وتشکیل لژیون خدمتگزاران بشر به اتفاق آراء در مجمع عمومی سازمان‌ملل متحدبصورت قطعنامه‌ای که‌تشکیل «داوطلبان ملل‌متحد برای‌توسعه و عمران» را توصیه می‌کرد تصویب و صادر شد.

از آنزمان تاکنون هزاران داوطلب ازسراسرجهان به‌این ندای بشردوستانه پاسخ داده‌اند . و در اقصی نقاط عالم بخدمت همنوعان خود اشتغال ورزیده‌اند . این فکر و اندیشه بشردوستانه که هفتسال قبل از زبان شاهنشاه آریامهر در دانشگاه هاروارد امریکا عنوان‌شده بود، بسرعت در پهنه گیتی گسترش یافت.

بمناسبت سالگرد چنین روز باعظمتی، داوطلبان لژیون در ایران فرصت یافته‌اند که از طریق وسائل ارتباط جمعی ، حاصل تلاش انسانی خود را باطلاع عموم برسانند. بدون تردید بازتاب نتایج این تجارب و تلاشها در تشویق و جلب مشارکت بیشتر مردم برای اجرای برنامه‌هائی که به بهبود زندگی مردم جوامع مختلف بشری در زمینه‌های مختلف اجتماعی ، آموزشی، بهداشتی، فرهنگی، اقتصادی و عمرانی منجر می‌شود، فوق‌العاده موثر خواهد افتاد.

بزرگترین هتل ایران درپارك‌فرح‌ساخته‌میشود

★ این هتل ۷۴۰ اتاق‌خواهد داشت و ساختمان آن ۳۶ ماه طول میکشد

کلنگ ساختمان بزرگترین هتل ایران ، دیروز در حضور وزیر اطلاعات و جهانگردی بزمین زده شد.

این هتل که ۱۵۰۰ مسافر را پذیرائی خواهد کرد در جنوب شرقی پارک فرح (کنار بلوار الیزابت) قراردارد و در مساحت ۱۷۰۰ متر مربع زیر بنا و ۷۰۰۰ متر مربع فضای سبز احداث میشود.

این‌هتل باسرمایه‌گذاری‌مشترک بانکهای توسعه صنعتی و معدنی ایران و شرکت‌سهامی بیمه‌ایران- ایران و ژاپن - ایرانشهر ـ ساختمان و شرکت‌های ژاپن «کوسکو» ـ توکیو ـ میتسوکوشی ـ میسبون استیل- مارونین و توجیا ساخته میشود.

در مراسم آغاز ساختمان هتل غلامرضا کیانپور وزیر اطلاعات و جهانگردی ، ابوالقاسم خردجو مدیر عامل بانک توسعه‌صنعتی و معدنی ایران ، قائم مقام شهردار پایتخت و گروهی از مقامات حضور داشتند وکلنگ ساختمان هتل به‌درخواست وزیر اطلاعات بوسیله دو نفر از دانشجویان دانشکده خدمات اطلاعات و جهانگردی بزمین زده شد.

ساختمان این هتل ۳۶ ماه طول میکشد و دارای ۷۴۰اتاق خواهد بود.

خوردن «آبگوشت» «میش‌ماهی» رایج‌شده

آبگوشت میش‌ماهی‌بقدری به مذاق تهرانیها خوش‌آمده که در بسیاری ازخانوا ده‌ها این غذای جدیدجزو صورت هفتگی غذاهای خانوا ده‌مشده است.

آبگوشت میش ماهی را فروشندگان ماهی در تهران رواج داده‌اند . گوشت میش‌ماهی تاحد زیادی با گوشت گوسفند تشابه مزه و طعم دارد ولی قهوه‌چی ها تاکنون‌زیربار پختن‌دیزی آبگوشت میش‌ماهی‌نرفته‌اند.

کمبود

معروفترین ماهی فروش خیابان اسلامبول که تغییر شغل داده‌و اکنون راهنمای حج شده است در گفتگو با خبرنگار ما گفت که بعلت نبودن ماهی شمال ، ماهی فروشی را رها کرده است.

این شخص افزود دیگر فروش مرغ و ماهی‌و دیگر پرندگان درخیابان اسلامبول کسب نان‌و آبداری نیست.

در این خیابان فروشندگان ماهی یا باید قاچاق‌بفروشند و یاپیشخوان‌را جمع‌آوری کرده و به خریدار جواب منفی بدهند . فروش ماهی قاچاق خالی از دردسرنیست و کسی که‌ماهی قاچاق‌دارد باید مدام با ماموران درگیر شود .

علاوه براین بسیاری از مردم به خوردن گوشت انواع ماهی‌های‌جنوب‌عادت کرده‌اند و با میش ماهی آبگوشت می‌پزند .

درصورت محکومیت در دادگاه

شوهری که زن خود را طلاق غیررسمی بدهد باید ضرر و زیان زن را بدهد

شوهری که همسر خودرا بطور غیر رسمی طلاق دهد،با محکومیت در دادگاه بایدضرر و زیان ناشی از طلاق غیر رسمی زن خود را پرداخت نماید

یکی از قضات دادگاه های بخش پیرامون این مسئله از اداره حقوقی‌وزارت دادگستری سئوال کرده است و این‌اداره در کمیسیون مشورتی آئین دادرسی مدنی در پاسخ به سئوال این‌قاضی اعلام داشته است که در صورت طلاق غیر رسمی اگر زن ازشکایت خود صرفنظر نکرده باشد و شوهر سابق او از لحاظ طلاق غیر رسمی محکومیت کیفری پیدا کند ، دعوی ضررو زیان‌ناشی از جرم ، از طرف زن، قابل رسیدگی است و دادگاه می‌تواند بر مبنای دلائلی که اقامه شده ، دعوی را ثابت یا غیر ثابت تشخیص دهد . در ضمن حکم کیفری، مستلزم‌محکومیت متهم به پرداخت ضرروزیان بطور اطلاق نیست .

انجمن ادبی سخن سنج‌فردوسی هرهفته روزهای دوشنبه از ساعت ۷ الی۹ بعدازظهر دائر است
حاج‌اسداله طوفانیان

قابل توجه
شرکت های ساختمانی ـ راه سازی و پیمانکاری کلیه ماشین آلات راه سازی و ساختمانی جهت اجاره به تمام نقاط ایران شرکت عانیک ۹۳۹۷۵۵
آ ـ ۳۸۲۳۷

قابل توجه
انجام هرگونه کار های گودبرداری تسطیح و پیمانکاری به‌نحواحسن شرکت عانیک ۹۳۹۷۵۵
آ ـ ۳۸۲۳۶

برای سفارش مبل مدرن استیل ایتالیائی به‌ایتالیامسافرت نکنید
نمایندگی معظم‌ترین کارخانجات مبل‌سازی ایتالیا به‌مدت یک‌هفته در تهران خواهد بود
برای دریافت ، کاتالوگ واخذسفارش با تعیین وقت قبلی‌از ساعت ۹صبح الی۴ بعدازظهربا تلفن۶۶۰۲۳۰ تماس حاصل فرمائید

خنك در تابستان ـ گرم در زمستان
با استفاده از سوخت ارزان گازوئیل یا گاز بجای برق
با دستگاه تهویه مطبوع آبزروبشن
نیگاتا
خیابان تخت‌طاووس ـ روبروی‌امیرآباد شماره ۱۴۵
تلفن ۸۵۶۶۹۰ ـ ۸۵۸۷۷۸ ـ ۶ و ۸۵۳۲۲۵

وقتی یك مرد مجرد باشد و خوش تیپ و دختر هاهم سکسی‌باشند و عاشق‌پیشه...
خوب معلوم است که‌چه اتفاقاتی‌ممکن‌است بیافتد !!!

ازفردا هفته پنجم نمایش در **سینما پولیدور**

تماشای این فیلم برای اشخاص کمتر از ۱۸ سال ممنوع است

درمیان این همه فیلمهای سکسی و خشونت‌بار و بی موضوع تنها استودیوی «والت‌دیسنی»است که‌مثل همیشه آثار کمدی و شادی‌آور وسالم برای تمام‌افراد خانواده تهیه می‌کند ـ پس‌آماده باشید تاآخرین و بهترین فیلم این استودیو را باتمام افراد خانواده از بزرك و کوچك‌تماشا کرده و لذت ببرید

از فرداصبح در سینماهای **گلدن سیتی ـ شهر تماشا**

★ اتومبیل «ب.ام.و.» ۳۲۰ مدل ۱۹۷۶
★ ۲ بلیط سفربدور دنیا با پان آمریکن باضافه ۵۰۰۰ دلار برای خرید
★ تلویزیون رنگی باردیو گرام و ضبط صوت استریو
★ قالی ۱۲ متری طرح شیخ‌صفی ، بافت تبریز
★ ۱,۲۰۰,۰۰۰ تومان پول نقد
بابلیط های بخت آزمائی
مخصوص روزمادر
بمناسبت روزمادر
PAN AM
با سری ۵ تائی ، کلیه این جوایز رایکجا برنده شوید

سخن
مجله ادبیات و دانش و هنر
امروز شماره ۸ دوره ۲۴
منتشر شد .
آ ـ ۳۸۲۶۳

صاحبان صنایع وبازرگانان کشور
الاخاء
تنها مجله عربی زبان ایران
ازگروه نشریات موسسه اطلاعات
باداشتن نمایندگی در ۱۲ کشور عربی،
روزهای شنبه منتشر میشود

۳۰۰۰ دانشجو در نیمسال دوم پذیرفته میشوند

★ شرایط اختصاصی و نام رشته‌های تحصیلی نیمسال دوم بصورت جدولی منتشر خواهد شد .

۸ دانشگاه و ۲۲ موسسه آموزش عالی کشور آمادگی خود را برای پذیرش دانشجو در نیمسال دوم تحصیلی سال ۵۵ـ۱۳۵٤ اعلام کردند .

بگفته آگاهان مسائل دانشگاهی تصمیم نهائی درباره چگونگی پذیرش دانشجو نحوه‌گزینش داوطلبان در روز ۱۹ آذر طی جلسه شورای معاونان آموزشی دانشگاه ها و مدارس عالی و با حضور کارشناسان سازمان سنجش آموزش کشور اتخاذ خواهد گردید و در این بررسی امکانات و صلاحیت و احد های آموزشی مختلف مورد سنجش قرار خواهد گرفت .

خبرنگار دانشگاهی ما می نویسد : باوجود اعلام آمادگی دانشگاه هاومدارس عالی‌برنامه اجرائی موکول‌به‌تصویب وتائید شورای معاونان‌آموزشی ونظر کارشناسان سازمان سنجش آموزش کشورخواهد بود وبعید نیست درخواست پاره‌ای از دانشگاه ها و یا مدارس عالی بعلت عدم‌امکانات‌لازم و یاکمبود وسائل ومشکلات دیگرآموزشی پذیرفته نشود .

یک مقام مسئول امروز یادآور شد که حدود ۳ هزار دانشجو برای نیم سال دوم به دانشگاه ها و مدارس آموزش عالی راه خواهند یافت و در ۳۰ رشته شرکت میجویند .

اسامی دانشگاه‌ها و مدارس عالی که تاکنون آمادگی خودرا برای پذیرش دانشجو اعلام کرده‌اند عبارتند از :

دانشگاه‌های فردوسی ،تهران، ملی ، فرح پهلوی ، اصفهان ، و دانشکده های پلی‌تکنیک ، علم و صنعت ، دانشگاه رازی مدرسه عالی ورزش ، دانشکده کشاورزی‌رضائیه مجتمع‌آموزش صنعتی کشور ، مدرسه عالی نقشه‌برداری ، مدرسه‌عالی بیمه، مدرسه عالی بازرگانی رشت ، مدرسه عالی‌سینما و تلویزیون، مدرسه عالی‌ریاضیات و مدیریت کرج ، مدرسه عالی ساختمان، مدرسه عالی معدن شاهرود ، مدرسه عالی ترجمه ، مدرسه عالی امور اداری و قضائی‌قم، مدرسه عالی خدمات پروازی ، مدرسه عالی‌فنی ، مدرسه عالی امور اجتماعی و اقتصادی قزوین ، مدرسه عالی مدیریت گیلان ،تکنیکوم نفیسی ،مدرسه عالی کوروش کبیر اصفهان ، مدرسه عالی‌پرستاری‌بنیاد ملکه پهلوی .

ارزیابی حق تقدم

داوطلبان تحصیل در نیمسال دوم دانشگاه ها و مدارس‌عالی کشور باید مدارک خود را به سازمان سنجش آموزش کشور ارسال دارند تا پس‌از صدور کارنامه ویژه و بررسی ریز نمرات کتبی ششم متوسطه حق تقدم و اولویت آنان ارزیابی شود .

مقامات آموزشی خاطرنشان ساختند که اساس و شرایط کلیه دانشگاه ها و موسسات آموزش عالی برای نیم سال‌دوم در جدولی جداگانه و همزمان منتشر خواهد شد .

در این آگهی ظرفیت نهائی واحد های آموزشی ، اسامی دانشگاه ها سهمیه منطقه‌ای ، نوع دیپلم ،نام‌رشته های‌مختلف و شرائط اختصاصی دانشگاه ها و مدارس عالی‌قید میگردد و داوطلبان براساس این‌راهنما خواهند توانست‌رشته ودانشگاه و مدرسه عالی مورد نظر خود را انتخاب کنند .

شیخ زاید بن سلطان آل نهیان امیرفدراسیون‌امارات عربی متحده دیروزبه اتفاق والاحضرت‌شاهپور عبدالرضا پهلوی در آرامگاه‌رضا شاه کبیر حضور یافت و تاج‌گلی نثار کرد .

اطلاعات دیپلماتیک

هدف مذاکرات ایران واتحادیه امارات عربی

مذاکرات‌ایران و اتحادیه امارات عربی متحده امروز با هدف توسعه روابط‌دوکشور در همه زمینه ها و بررسی اوضاع منطقه و کانون های بحران جهان در کاخ نیاوران آغاز شد .

بااینکه هیچگونه خبر یا اطلاعیه رسمی پیرامون این مذاکرات انتشار نیافته است ولی با مصاحبه‌های مطبوعاتی شیخ‌زایدقبل از ورود به‌تهران میتوان به رئوس مذاکرات‌دو رهبر پی برد .

اصولا مدتی است که تماس با رهبران کشور های خلیج فارس‌مورد‌توجه‌شدید‌دیپلماسی ایران قرارگرفته است وبازدید های اخیر نخست‌وزیران‌بحرین وامیر قطر و رئیس اتحادیه امارات‌عربی‌متحده‌ازایران‌نشان میدهد که مسئله مهمتری که نمیتواند جز گردهم‌آیی‌رهبران کشور های ساحلی خلیج‌فارس باشد ذهن رهبران این منطقه را بخود مشغول کرده است.

مذاکرات سیاسی طرفین پیرامون مسائل حساسی است گفته شده است ممکن است با پایان یافتن‌استقامت شورشیان ظفار‌درمنطقه‌موجبی‌بوجود‌آید که‌عوامل نفوذی در منطقه با شدت بیشتر مشغول فعالیت بشوند .

شواهد انکار ناپذیری در دست است که هم‌اکنون‌نیزاین عوامل در سواحل خلیج‌فارس رخنه کرده‌اند و اشاره امیر فدراسیون به حضور این عده دربحرین‌وقطر نشانگر اهمیتی است که کشور های سواحل جنوبی خلیج فارس به مبارزه با این گروه قائلند .

در زمینه روابط دوجانبه اتحادیه امارات خلیج فارس بطور اصولی از این طرح پشتیبانی میکند و معتقد است که همکاری همه‌کشورها در حفظ ثبات و امنیت می‌تواندنقش‌ارزنده‌ای‌برای‌آرامش در منطقه داشته باشد .

دوکشور طبیعی است که در مورد روابط اقتصادی ، تجاری وفنی‌نیزمذاکره‌خواهند داشت اتحادیه امارات عربی متحده به سرمایه‌احتیاج ندارد ولی نمیتواندازکمک های فنی ایران در بسیاری از زمینه ها چشم پوشی کند .

شیخ زایدبن سلطان آل نهیان دیشب میهمان ضیافت شامی‌بود که از طرفشاهنشاه و شهبانو به افتخارش ترتیب یافته بود در این مراسم چند تن از اعضای خاندان سلطنت، نخست‌وزیر ، بعضی ازوزیران و شخصیت های برجسته ایرانی و ولادیمیریوفیف‌سفیر شوروی بعنوان مقدم‌السفرا شرکت داشتند .

بعد از ظهر دیروز رئیس فدراسیون باتفاق والاحضرت شاهپور عبدالرضا پهلوی در آرامگاه رضا شاه کبیر حضور یافت وتاج گلی نثار کرد .

هیئت شیمی وپتروشیمی امریکا درتهران

سفارت آمریکا یک هیات‌شیمی و پتروشیمی از ایالات متحده را که معتقد است در زمینه فعالیت های پتروشیمی به موفقیتهای بزرگی رسیده است ، برای‌نزدیکی به بخش خصوصی و یا دولتی ایران همراهی می‌کند .

این هیات یک هفته در تهران اقامت خواهد داشت وباهمکاری مقامات رسمی سفارت ، ترتیب گفتگوی آنها با هردو بخش خصوصی و دولتی داده شده است .

این هیات معتقد است که تاسیسات تازه‌ایکه گروه شیمیائی و پتروشیمی‌ایالات متحده‌اختراع ویاکشف‌کرده‌اند ، بهیچوجه‌قابل رقابت نیست و حتی آلمانها هم نمی‌توانند در بسیاری‌از موارد با آنها رقابت کنند .

رئیس این هیات را یکشخصیت آمریکائی‌که درگذشته دیپلمات ـ استاد دانشگاه بوده همراهی میکند و بعضی از اعضای این گروه‌نماینده سه کمپانی‌پتروشیمی در ایالات متحده هستند .

جلسه وزرای خارجه درلاهور

وزرای خارجه سه کشور ایران ، ترکیه و پاکستان در چارچوب برنامه های سازمان همکاریهای عمران منطقه‌ای روز هفتم و هشتم بهمن در لاهور پاکستان جلسه خواهند داشت .

امروز سه کمیته تخصیصی صنعت ، بازرگانی ، نفت و پتروشیمی در تهران جلسه داشت تا نتیجهٔ کار خود را به کمیته هماهنگی تسلیم کند . این گزارش در شورای‌وزیران سازمان همکاریهای عمران منطقه‌ای برای تصویب تسلیم شورا خواهد شد .

جشن روز ملی فنلاند درتهران

دیروز روز ملی فنلاند بود و بهمین جهت از طرف «کورتیوکلدال» سفیر این کشور میهمانی ضیافتی درسفارت ترتیب یافت که شخصیتهای برجسته ایرانی و خارجی در آن شرکت داشتند . روابط ایران و فنلاند از گرمی خاصی برخوردار است و طی ماموریت سفیر جدید نیز مناسبات اقتصادی ایران و فنلاند بطور چشمگیری افزایش یافته‌است.

تشکیل گروههای ضربت برای کنترل مواد غذائی

وزارت بهداری برای کنترل مواد غذائی‌درکافه‌ها، رستورانها ، اماکن عمومی وکاباره‌ها گروه های ضربت تشکیل داد . این گروه‌ها شکایات مردم پایتخت در مورد مواد غذائی رایکساعته رسیدگی میکنند .

وزارت بهداری امروز اعلام کرد : بمنظور کنترل و رسیدگی بوضع بهداشتی و نظارت برمواد غذائی اماکن عمومی پایتخت‌و رستورانها وقهوه‌خانه‌هاو کاباره ها دو گروه ضربت‌بازرسی‌بدستور پرفسورپویان وزیر بهداری دربهداری استان‌مرکز تشکیل شد .

این دو گروه از ۸ صبح تا ٦ بعد از ظهر و از ٦ بعد از ظهر تا ۱۰ شب اماکن مزبور را مورد بازرسی قرار خواهند داد .

گروههای ضربت از مواد غذائی مشکوک‌نمونه‌برداری میکنندونمونه‌ها را به‌اداره‌کل آزمایشگاه های وزارت بهداری می‌فرستند . اداره آزمایشگاهها موظف است ظرف زمانی کوتاه نتیجه آزمایش را به گروه های ضربت‌تسلیم کند . علاوه بر این یک هیئت چند نفری مرکب از متخصصین مواد غذائی از ساعت ۸ صبح‌تا ۱۰شب‌در اداره کل بهداری تهران مستقرند و در خلال این مدت به شکایات تلفنی اهالی پایتخت در مورد مواد غذائی فاسد و غیر قابل استفاده ظرف یک ساعت رسیدگی‌می‌کنند .

تلفن این مرکز ۷۵۵۵۵۱ میباشد .

ضوابط انتخاب راهنمای تعلیماتی تعیین شد

بخشنامه وزارت اموزش و پرورش در مورد لغو حکم راهنمایان تعلیماتی به اداره کل آموزش و پرورش ابلاغ شد .

طبق گزارش خبرنگار ما، در تهران آقای‌میرزا آقاسی کفیل آموزش و پرورش تهران پس از دریافت‌بخشنامه موردبحث، صورت اسامی و مشخصات نواحی‌خواسته‌است‌تا‌راهنمایان راهنمایان تعلیماتی‌را ازادارات مدارس راهنمائی‌و دبیرستانها را براساس نیاز مدارس به معلم ، به کار تدریس بگمارد و احکام جدید آنها را صادر کند و از میان راهنمایان دبستانها نیز ۱۲۰ تن را به سمت راهنمای تعلیماتی‌مشغول کار کند .

شرایط

طبق اظهارمنابع‌آگاه،بموجب پیشنهادی که‌مورد‌تائید وزارت آموزش و پرورش قرار گرفته است کسانی میتوانند راهنمای تعلیماتی دبستان‌شوند که حداقل ۲۰ سال سابقه کار داشته باشند و لیسانسیه آموزش ابتدائی ، آموزش و پرورش،علوم تربیتی‌و روان‌شناسی باشند و اگر سابقه مدیریت دبستان‌داشته‌باشندحق تقدم دارند . ضمنا قراراست در حوزه مدیریت کل آموزش و پرورش تهران نیز جمعی راهنمای تعلیماتی که عده آنها از ۳۰ نفر تجاوز نخواهد کرد مامور خدمت باشند این عده نیز از میان کسانی که حداقل ۲۵ سال سابقه خدمت داشته باشند و تحصیلاتشان دکترا،فوق لیسانس ولیسانس باشد و قبلا معاون مدیر کل ، رئیس اداره ومدیر دبیرستان بوده باشد انتخاب خواهند شد .

چون در بخشنامه وزیر آموزش و پرورش اشاره‌ای به لغواحکام راهنمایان‌تعلیماتی مدارس بزرگسالان و شبانه و کلاس های آزاد نشده است ، طبق اظهار منابع آگاه این راهنمایان که عده آنها طبق پست ثابت سازمانی‌تعیین شده است فعلا به کار خود ادامه خواهند داد .

فوق‌العاده شغل راهنمایان تعلیماتی ۵۵۰ تومان است که اگر قرار باشد پس‌از لغواحکام فوق‌العاده شغل راهنمایان را برابر دبیران بپردازند حدود ۲٤۰ تومان از حقوق ماهانه آنان کسر میشود .

همه‌زائران ایرانی وارد مکه‌شدند

★ پل هوائی ایران‌وعربستان بعدازپل هوائی برلین بزرگترین پل هوائی‌جهان بود

مکه :خلیل‌بهرامی فرستاده ویژه‌اطلاعات به کشورسعودی

فرودگاه جده امروز بسته شدو از روز هشت ذیحجه ـ چهارشنبه‌آینده ـ مراسم باشکوه حج آغاز میشود وصد ها هزار زن و مرد با رفتن به صحرای عرفات در این مراسم بزرگ مذهبی شرکت خواهند کرد .

دیشب‌آخرین‌گروه زائران ایرانی وارد جده شد و امروز صبح به مکه معظمه رفتند . بدین ترتیب در حال حاضر سوای اعضای ستاد عملیات‌حج و ستاد عملیات هواپیمائی ملی ایران‌تمام زائران ایرانی خانه خدا در مکه بسر میبرند .

تمام عوامل درمانی شیر و خورشید سرخ در بیمارستان این جمعیت در مکه مستقر شده‌اندا‌کیپ های بهداشتی و آزمایشگاهی‌وزارت بهداری نیز همراه زائران به مکه انتقال یافته‌اند .

۷٤ هزارزائر ایرانی

امسال ایران از جهت‌تعداد زائران چون سال های پیش در مقام های اول قرار دارد در سال جاری علاوه بر ٦۷ هزار زائری که از ایران به کشور سعودی رفته‌اند نزدیک به‌هفت هزار ایرانی مقیم‌کشور های خارجی نیز با گذرنامه بین‌المللی‌به‌سفر حج آمده‌اند.

بعدازپل هوائی برلین

سخنگوی‌هواپیمای ملی‌امروز در پایان پروازهای حج اعلام‌کرد که بعد از پل هوائی برلین پلی که در عرض سه هفته اخیر بین ایران و عربستان سعودی‌برای انتقال حجاج‌زدمشدبزرگترین پل هوائی جهان بود . هواپیمای ملی در عرض ۳ هفته در طول ۲۳٤ پرواز ٦۹۹۵۱ نفر را از تهران و شیراز و آبادان به عربستان پرواز دادند . این‌کار بدون کوچکترین تاخیر وتعلل طبق برنامه مدونی که از قبل طرح‌ریزی شده بود، انجام‌گرفت ودیروز با موفقیت پایان‌یافت.

خبرهای کوتاه

ملاقات سفرا با رئیس سنا

صبح امروز سفیر جدید کوبادردربار شاهنشاهی‌سفیر اتریش ، سفیر لهستان‌بطور جداگانه در دفتر کار آقای مهندس شریف امامی رئیس مجلس سنا حضور یافتند و باوی ملاقات کردند .

بازگشت وزیر مشاور

دکتر محمدیگانه وزیرمشاور که برای شرکت در کنفرانس وزیران اوپك و تهیه مقدمات کنفرانس پاریس که با حضور نمایندگان ۱۹ کشور صادر کننده و در حال توسعه‌تشکیل گردید، به وین و نیویورك‌رفته بود دیشب به تهران‌بازگشت.

توسعه صادرات ایران‌به گابن

هیئت بازرگانی گابن که بریاست میشل آنجویه مدیر کل خدمات بازرگانی این‌کشور برای انجام مذاکراتی بامقامات اقتصادی به ایران آمده‌است، با دکتر انوشیروان رئیس ، رئیس کل مرکزتوسعه‌صادرات وچندتن از مقامات این مرکز ملاقات کرد و در باره توسعه افزایش صادرات ایران بگابن مذاکراتی انجام داد.

هیئت بازرگانی گابن ابراز علاقه کرد قسمتی از وسائط نقلیه مورد نیاز این کشور را از ایران خریداری کند.

مسابقات‌دو صحرانوردی آموزشگاهها

بموجب تصمیم انجمن دو و میدانی آموزشگاههای کشور مسابقات دو صحرانوردی قهرمانی آموزشگاهها در دهه اول اسفند انجام خواهدشد - مسافت تعیین شده برای این مسابقه چهار کیلومتر وشرکت کنندگان که منحصرا دانش - آموز خواهند بود ازهرشهر پنج نفر است.

واگذاری اختیار

شورایعالی آموزش وپرورش به روسای آموزش و پرورش نواحی مرزنشین اختیار داد که راسا راجع به وضع‌سنی دانش‌آموزان‌مدرسه‌راهنمائی تحصیلی حوزه خود با توجه به اوضاع و احوال محل تصمیم بگیرند .

دستور صدور یك پایه برای معلمان

دستور صدوراحکام دادن یک پایه به معلمان که‌خدمت سپاهی راانجام داده‌اندصادر شد .

طبق دستورالعمل شماره ۸۵ که ده روز قبل صادر شد و متن آن در جراید به چاپ رسید این تصمیم اتخاذ شده است .

عده معلمانی که قبلاخدمت سپاهی دانش‌را طی کرده‌اند بیش‌از ۲۰ هزار نفر است.

ثبت‌نام دانش‌آموزان ۱٦ ساله

طبق‌دستور وزارت آموزش و پرورش دانش آموزان ۱٦ ساله بعلت وضع سنی نمی توانند درکلاس‌اول راهنمائی ثبت‌نام کنند و این عده باید به مدارس متوسطه بزرگ‌سالان راهنمایی شوند .

ورقه معافی زنان‌مشمول

امروز اعلام شد اوراق معافی‌مشمولان‌قانون خدمات اجتماعی زنان که تا پایان شهریور ماه سال جاری ثبت‌نام کردو مازادبراحتیاج دولت شناخته‌شده‌اند به‌ترتیب حروف الفباء آماده تحویل است و مشمولان می توانند از بیست‌وسوم آذر ماه به محل هائی که در زیر ذکر شده است مراجعه نمایند :

* ثبت‌نام شدگان درحوزه های دبیرستان رضاشاه کبیر و دبستان فرح (تهران‌نو) به طبقه اول ساختمان دفتر خدمات اجتماعی زنان واقع در خیابان سپه اول خیابان استخر .

★ ثبت‌نام شدگان در ادارات آموزش و پرورش نواحی ۱۰و۱۲ به‌این‌ادارات.

کنگره جهانی نفت

شیراز ـ شورای دایمی دهمین کنگره جهانی نفت ، صبح فردادر هتل «داریوش» تخت‌جمشید کارخود را آغاز میکند .

در جلسات ٤ روزه این کنگره ، ۷۰ نفر از کشور های مختلف دنیا شرکت می کنند .

وزراء ونمایندگان‌ایتالیا متهم به دریافت رشوه از شرکت امریکائی شدند

رم ـ خبرگزاری فرانسه ـ مقامهای قضائی ایتالیا تحقیقات دامنه‌داری را در باره ماجرای رشوه گرفتن‌برخی‌از نمایندگان پارلمان و اعضای کابینه ایتالیا ازموسسات صنعتی امریکاآغاز کرده‌اند .

بنابراظهار مدیران شرکت هواپیماسازی «لکهید» که در روزنامه‌های امریکا انتشاریافته برخی از اعضای دولت ایتالیا وگروهی از نمایندگان پارلمان این کشور در بین سالهای ۷٤ـ۱۹۷۱ سه میلیارد لیر(درحدود سی میلیون تومان) از این کارخانه پول گرفته‌اند تازمینه مساعدی برای خرید دو نوع هواپیمای نظامی ازایالات‌متحده بوجود بیاورند .

در سمینار مسائل‌قضائی

در قانون مالك ومستاجر بايد تجديدنظر شود

در جلسه امروز سمینار مسایل قضایی آقای مهدی‌شیخ‌الاسلامی نماینده مجلس شورایملی طی سخنانی به اهمیت اختیارات قضات دادگستری تکیه کرد و گفت که برای حفظ شئون قضاوت و تسریع دردادرسی، دادگستری بدادن اختیارات زیادتری به قاضی باید توجه داشته باشد .

ناطق در ادامه سخنان‌خود بقوانین مالک و مستاجراشاره کرد و اظهار داشت که‌قوانین مالک ومستاجر که امروزاجرا می‌شود مربوط به‌زمانی است که مستاجرین بدلیل شرایط اجتماعی کشور ما دارای‌قدرت مالی نبودند و در نتیجه‌قانون حتی اگر حق مالک هم تضییع می‌شد، جانب مستاجر را می گرفت . اما حالا که روابط اجتماعی کشورمادگرگون شده باید در قانون مالک و مستاجر نیزتجدیدنظر شده‌جریان مذاکرات دیروز کمیته‌های کنفرانس در صفحه آخر چاپ شده است .

در سقوط اتومبیل به دره دروراه رشت

۳ نفر کشته و۱۸ نفر مجروح شدند

رشت ـ خبرنگار اطلاعات : طی‌یک حادثه رانندگی درجاده تهران ـ رشت ۳ مسافراتوبوس کشته و ۱۸ نفر دیگر بسختی مجروح شدند .

حادثه‌ساعت ۱۰ و ۳۰دقیقه دیشب در محل «آب‌ترش» رخ داد.اتوبوس مسافربری۷۵۳۹۳ تهران ـالف با ۲۱ مسافر از تهران عازم رشت بود که بعلت یخ زدگی سطح جاده و عدم کنترل راننده از مسیر خود منحرف‌شدو بدره سقوط‌کرد.

۳ نفر از مسافران اتوبوس در محل حادثه کشته شدند و ۱۸نفردیگر که جراحات‌سختی برداشته بودند به بیمارستان کورش کبیر رشت انتقال‌یافتند.

پلیس راه ، علت حادثه را مجهز نبودن اتوبوس به‌وسائل ایمنی و عدم رعایت احتیاط‌از جانب راننده آن ذکر کرده است .

۲۰ میلیون روستائی در۳۰هزار روستا

مسئله تامین مواد غذایی‌یکی ازهدفهای اول‌درسطح‌تعیینات کشورزی و امور روستائی است .

آقای صدیقیانی وزیر تعاون و امور روستاها امروز در مصاحبه مطبوعاتی خود که در دفتر وزیر اصناعات انجام داد ، مطلب فوق را اعلام داشت .

نوع جدید استعمار

وزیر تعاون افزود مطالعات نشان میدهد که مواد پروتئینی گیاهی را میتوانیم برای۶۰میلیون نفر جمعیت تا ۲۰ سال دیگرتامین کنیم . در این مورد از هم‌اکنون باید به نکته حساس دیگری که آنهم از نظر اهمیت کمتر ازتولید نیست یادآوری کنیم و آن صرفه جویی در مصرف است . و باید از اسراف جلوگیری کنیم .

در حال حاضر مواد غذائی در دست کشور های‌بزرگ‌و‌تو‌نمندی است که از این راه بفکر تفوق هستند و نوع جدیدی ازاستعمار و استثمار را مرعی میدارند و بهمین علت برای جلوگیری از آن باید به تولیدات و صرفه‌جویی هردو با یک اهمیت توجه‌داشت.

وزیر تعاون گفت : کشاورزی دهقانی ما درحال‌حاضر ٦۷هزار روستا دارد که در ۸۰ درصد از آنها میزان زمین از پنجاه‌هکتار تجاوز نمیکند . ارزش تولیدات کشاورزی ما که در سال٤۱قریب به ۹۱ میلیارد ریال بود در سال ۵۱به ۱۳٦ میلیارد ریال رسیده است .

آمار روستاها

وزیر تعاون و امور روستاها در مورد روستاها و شهر های آینده گفت در حال حاضر ٦۵ هزار و ۱۸۰ روستا در کشور وجود دارد که ۲۰ هزار آنها هریک جمعیتی در حدود پنجاه نفر دارند و بطور کلی۵۳درصد جمعیت در هشت هزار و ۱۱۷ روستا و ٤۸ درصد در بقیه روستاها اقامت دارند . و ما منطقا میتوانیم ۲۰ هزار روستا هایی را که جمعیت آنها پنجاه نفر است در روستا های نزدیک و همسایه اسکان دهیم و بطور کلی ۳۰ هزار روستا بوجود آوریم که جمعیت هریک ازآنها بین ۳۰۰ تا پنج هزار نفر باشددر نتیجه در ۴۰سال‌آینده ۲۰میلیون روستائی در این ۳۰ هزار روستا اقامت خواهند داشت و امور کشاورزی مملکت را با جمعیتی بالغ بر۵۰ تا ۵۲ میلیون نفری بعهده خواهد داشت .

۳۲ میلیون نفر دیگرکه جمعیت شهرنشین خواهند بود در۱۵۷ شهر فعلی و ۳۰ هزار شهر یا شهرک جدید و مجهز به آخرین وسایل و تجهیزات‌متمرکزخواهند شد . این شهرها ضمن آنکه خدمات و سرویس روستائیان را بعهده خواهندداشت‌بانزده میلیون نفر را نیز اسکان خواهند داد .

وزیر تعاون در مورد سیستم قیمت گذاری توضیح داد ما هنوز قیمت گذاری مدون برای همه محصولات نداریم اینکار بعد از آنکه مطالعات وزارت کشاورزی‌در مورد تولیدات انواع محصول در مناطق مختلف پیاده شد این محصولات از طریق قیمت گذاری حمایت خواهند شد .

جای‌نگرانی نیست

آنگاه وزیر تعاون در پاسخ خبرنگاران در مورد اظهارنگرانی استاندار اصفهان از گرایش روستائیان این استان به شهرها وبخطر افتادن تولیدات کشاورزی اظهار داشت: جامعه متحول ایران دیگر نمیتواند بوسایل سنتی‌چون «داس» در روستاها خدمت کند و همانطور که شاهنشاه فرموده‌اند بایستی دستمزد روزانه هر کارگر حداقل روزی‌چهل‌تومان باشدبنابر این‌لازمه آن‌بکار گرفتن‌تکنولوژی درروستاست‌وبابکار گرفتن‌تکنولوژی در کار زراعت جای نگرانی برای استاندار اصفهان باقی نخواهدماند

خرید گندم

وزیر تعاون‌در مورد خرید‌گندم زارعان به رقم۴۰ هزار تن خرید مامورین وزارت تعاون و امورروستا ها اشاره کرد و گفت وزارت کشاورزی نیز هفتاد هزارتن گندم خریداری کرده است‌وجای‌نگرانی برای زارعان گندمکار نیست.وزیر تعاون یادآورشد که کلیه مامورین خرید گندم موظف هستند هر مقدار گندمی که‌زارع عرضه‌میکند خریداری کنندولی بهیچوجه گندم سلف خرها وآنهائیکه خود در کار زراعت نبوده‌اند خریداری نخواهد شد.

داری اراضی بایر

در مورد اراضی بایر وزیرتعاون ضمن تشریح نحوه کار ،به‌اراضی خالصه آباد نشده اشاره کرد و گفت صاحبان اراضی بایر بایدتا شهریور گذشته ملك‌را آباد کرده باشند ودر غیر اینصورت ملك متعلق بدولت است .

وزیر تعاون اشاره کرد که‌هم اکنون عده‌ای که اراضی بایر را دایر کرده‌اندباین‌وزارتخانه‌مراجعه کرده‌و سند آنرا دریافت خواهند کرد ولی‌اراضی بایر باقیمانده از آنها گرفته‌وبدیگر کسانیکه‌میل به آباد کردن باشند با اجاره بسیار کم و واگذار خواهد شد.

تانون باغات

وی‌درمورد اجرای مقررات‌قانون باغات یادآور شدکه عده‌ای اظهار نامه داده‌اند مشغول رسیدگی هستیم. وزیر تعاون اضافه کرد انجام مقررات باغات کارساده‌ای نیست‌ودریکسال قابل‌اجرا نخواهد بود

ده استان کشور زیر تازیانه سرما

در نیمه شمالی کشور دیشب سرما وبخبندان حکمفرما بودو برودت هوای ۱۰ استان شب گذشته از ۳ تا۱۹ درجه به زیر صفر رفت

هواشناسی گزارش دادسیستم هوای بارانزای مدیترانه که از دو روز پیش ایران را تحت نفوذ قرارداده بود از آسمان پایتخت رفت . و پیش‌بینی شد که تا دو روز دیگر آسمان پایتخت آفتابی خواهد بود.

سیستم مزبور هم‌اکنون در آسمان مناطق مرکزی ایران و جنوب مستقر می‌باشد و به‌علت کاهش قدرتش، فعالیت ندارد .

جدال سگ‌ها وگرگ‌ها

دیشب سرمای هوا دراراك به۱۲ درجه زیر صفر رسید و در چنین شب سردی ، زوزه‌سگ ها وگرگ‌های گرسنه خواب و آسایش ساکنان حومه شهر را گرفته بود. صبح امروز لاشه خونین چند سگ و گرگ که همدیگر را پاره کرده بودند،در بیابانهای اطراف اراك افتاده بود.

ریزش برف در کمیجان راه کمیجان ـ اراك را بست وچند اتوبوس واتومبیل گرفتار برف وکولاک شدند.ماموران انتظامی باکمک مردم، مسافران سرمازده را نجات دادند و آنها را به قهوه‌خانه‌های بین راه انتقال دادند .

ریزش کوه

درپی چند ساعت ریزش‌باران در حوالی پل «دالکی» بین راه کازرون ـ بوشهر، قسمتی ازکوه در ۳۰ کیلومتری «کنار تخته» ریزش کردوکف جاده راپوشاند و چند اتوبوس واتومبیل، با ریزش کوه ، در دو سوی‌جاده متوقف ماندند .

ماموران راهداری فارس ، ساعتی بعد ، وسایل نقلیه را عبور دادند و سپس با بولدوزر های غول‌پیکر، سنگ ریزه و خاکها را از کف جاده پاک کردند .

وضع راههای کشور

وزارت راه وترابری اعلام کرد کلیه راههای اصلی و فرعی کشور باستثنای راههای فرعی . راه تربت حیدریه به فریمان در گردنه کله منار ، راه بهرام آباد در قزوین ، راه چرته در شهسوار باز و عبور ومرور برقرار است.

بهرانندگانی که قصد عبور از راههای کوهستانی کشور را دارند توصیه میشود که مجهز به زنجیر چرخ و کلیه وسائل ایمنی باشند.

منهای ۱۹ درجه

● دیشب هم ساکنان سقز ، سرمای ۱۹ درجه زیر صفر را تحمل کردند و امروز صبح با اینکه هوا آفتابی بود ولی سوز وسرمای آزار دهنده‌ای مردم‌این شهر را رنج میداد.

★ دیروز در فردوس‌بمدت چند ساعت باران وبرف بارید. میزان بارندگی دراین مدت۲و۱۰ میلیمتر گزارش شده است.

● ریزش باران در شیراز ، داراب ، جهرم، کازرون وچند شهر دیگر فارس که از صبح دیروز شروع شده بود ،دیروز و دیشب ادامه یافت و صبح امروز آسمان این شهرها صاف وهوا آفتابی شد.

در آذربایجان

● امروز هوای تبریزآفتابی وسردبود. دیشب سرمای تبریز به ٦ درجه زیر صفر رفت

رئیس‌کل بانك مرکزی در کانون بانکها گفت :

خدمات بانکها از لحاظ کمی وکیفی نیازمندتوسعه‌است

حسنعلی مهران رئیس کل‌بانك مرکزی در شورای کانون بانکها گفت: یك نظر به گذشته نشان میدهد که سیستم بانکی مملکت‌با به پای سایر بخش ها در اجرای برنامه های وسیع توسعه اقتصادی که به رهبری شاهنشاه آریامهر اجرا گردیده، سهم خود را ایفاء کرده است.

مهران که برای اولین بار بعد از انتصاب بریاست کل بانك مرکزی در شورای کانون بانك‌ها مسائل بانکی را مطرح میساخت، افزود: توسعه سیستم‌بانکی الزاما محدودبه گسترش اعتبارات‌وازدیاد تعداد شعب نیست، بلکه توسعه بانکها باید بیشتر در جهت بهبود و تنوع خدمت بانکی باشد .

وی تاکید نمود : خدمات‌بانك ها از لحاظ کیفی و از نظر کمی نیازمند توسعه میباشد مدیران بانك‌ها همانطور که‌نسبت‌به‌صاحبان سهام وظایف‌مشخصی دارندنسبت به صاحبان سپرده نیز مسئولیت ووظایف خاصی دارند .

رئیس کل بانك مرکزی گفت سود معقول‌ازعملیات مرکزی‌گفت مورد تائید بانك مرکزی میباشد، اما در عین حال بانکها بایدنسبت به مسئولیت‌های‌اجتماعی خودکاملا آگاه باشند.

وی افزود : ۳۵ بانك کشور با ۹۳ میلیارد ریال سرمایه پرداخت شده حدود۸٤میلیارد ریال‌سپرده در اختیار دارند، با توجه به این ارقام مسئولیت مدیران‌بانکهانسبت به صاحبان سپرده بمراتب بیشتر از مسئولیت آنها نسبت به‌صاحبان سهام است. بانکها بایدمسئولیت خود را نسبت به صاحبان سپرده با دقت‌مورد‌توجه‌قرارداده‌و‌نقدینگی لازم را در دارائی های خود حفظ نمایند.

مهران با اشاره به تاسیس‌بانك های جدید طی سالهای اخیر گفت: بانکهای قدیمی و بانکهای جدید یکسان نیستند زیرا نوزاد های سیستم بانکی باید فرصت داشته باشند در محیط مساعدی رشد کنند.

وی همچنین به منابع‌پولی بانك ها اشاره کردو گفت اتکاء بانك ها به منابع پولی خارجی باید صرفا جهت‌تحصیل‌ارز برای‌مصارف ارزی باشد، نه برای جبران‌کمبود ومنابع ریالی.

اطلاعات و نیازمندیهای فوری شما

نرخ مسکوکات

ربع پهلوی ۷۵۰ ریال . نیم پهلوی ۱٤۵۰ ریال .یک پهلوی۲۸۰۰ ریال . دوونیم پهلوی ۷۰۰۰ ریال ، پنج پهلوی ۱٤ هزار ریال .

نرخ ارز

یک دلار امریکا ٦۹٫٤۰ ریال ، یک لیره انگلیسی ۱٤۱٫۲۰ ریال ، یکمارك آلمان غربی ۲٦٫۷۰ ریال، یک فرانك سوئیس ۲٦٫٤۵ ریال ، یک فرانك فرانسه ۱۵٫۷۰ ریال ، یکصدفرانک بلژیک ۱۷۸ ریال ، یکصد لیر ایتالیا ۱۰٫۲۵ ریال ، یکصد ین ژاپن ۲۸٫۸۵ریال، یک ریال سعودی ۱۹٫۷۵ ریال ، یک دینار عراق ۱۹۵ ریال .

آسمان

هوای سواحل دریای مازندران‌استانهای‌آذربایجان کمی‌تا قسمتی ابری ، هوای نواحی‌کرمانشاهان، همدان، فارس ، سواحل ، جزایر خلیج‌فارس نیمه ابری‌تا ابری گاهی همراه با بارندگی ، هوای نواحی شمال‌خراسان نیمه ابری تا ابری با احتمال بارندگی ، هوای تهران و سایر نقاط کشور صاف گاهی نیمه ابری .

گرمترین روز را در ۲٤ ساعت گذشته چابهار با حداکثر ۲٦ درجه بالای‌صفر و سردترین شب را سقز با حداقل ۱۹ درجه زیر صفر داشته‌اند حداکثر تهران یک وحداقل آن ٤ درجه زیر صفر بوده‌است .

تلفنهای ضروری

تصادفات راهنمایی و رانندگی ۳۳۳۳۳۳

ستاد مبارزه با گرانفروشی: ۸۲۹٦۱۳ و ۷ـ۸۲۲۰٦۱

بیمه ایران (۲٤ ساعته) : ۳۰٤۰۲٦

کمیته ملی حمایت از مصرف کننده: ۸۵٤۷٤۷ و ۸۵٤۸٤۸

اطلاعات فرودگاه : ٤۳۰۱٤

هواپیمائی ملی ۹۱۱۳۱۵ ـ ۹۱۱۳۱٤ـ ۹۱۱۳۱۳

هواپیمائی ملی،پرواز های خروجی ٤۳۰۱۳ـ ٤٤۰۱٤

آتش نشانی تهران ٤٤٤٤٤٤

آتش نشانی شمیران ۸۷۷۷۷۲ ۸۷۷۷۷۱

آمبولانس تهران: ۳۰٤۰۵۰ و ۳۹۳٦٦٦

مرکز اورژانس: ٦٦۹۹۹۱ و ٦٦

گزارش روز

چشم‌پزشکان اعلام کردند: با یک عمل جراحی

۱۴۹ هزار و ۵۵۰ نابینای ایرانی، بینا میشوند

دیدار «افراسیاب» با روشنایی، امید نجات را در دل نابینایان افزود

با دستگاه های جدید، نابینایان بدون کمک دیگران، می‌توانند در خیابانهای شلوغ هم رفت‌وآمد کنند

«از ۱۵۰ هزار نابینای ایرانی، ۱۴۹ هزار و ۵۵۰ تن را می‌توان نجات داد و به دنیای روشنایی بازگرداند.» این نتیجه شگفتی‌انگیزی است که گزارشگران ما، همزمان با نظرخواهی از چشم پزشکان سرشناس ایرانی درباره افراسیاب ـ کودکی که پس از هفت سال، با یک عمل جراحی ساده ـ بینا شد و توانست روشنایی را ببیند بدست آورده‌اند.

بنابرگزارش گزارشگران گروه ویژه تحقیق و پژوهش اطلاعات: از هر یکهزار نابینای ایرانی، تنها سه نفر کاملا نابینا هستند و دانش چشم پزشکی از درمان آنان عاجز است. اما دانش امروز چشم پزشکی، چنان پیش رفته است که درمقابل، از هر یکهزار نابینای ایرانی میتوان ۹۹۳ تن را شفا داد. همین گزارش نشان‌میدهد که بیشتر ایرانیان مبتلی به نابینایی، مادرزاد دچار این بیماری هستند و از همین‌روست که با یک عمل جراحی ساده می‌توان، پرده سیاهی و تاریکی را از برابر چشمان آنها به کناری زد و دریچه نگاهشان را به روشنایی گشود... گروه ویژه تحقیق اطلاعات، گزارش خود را اینچنین آغاز کرده است:

شنبه ۸ آذرماه ـ «افراسیاب» هفت‌ساله، نابینای مادرزاد، بدنبال یک عمل جراحی بینا شد. «افراسیاب» وقتی چشم گشود و دکتر را با لباس سفید روبروی خود دید، پرسید، «این چه‌رنگی است؟»

سه‌شنبه یازده آذرماه ـ «افراسیاب» اکنون با بیشتر رنگها آشنا شده است: سبز، آبی، نارنجی، قهوه‌ای، لیمویی و .... او هرروز بیشتر با فضای پیرامون خود آشنا میشود و رنگها را بیشتر میشناسد. افراسیاب، عاشق رنگها شده است، عاشق نور و روشنایی شده است، و عاشق هر آنچه می‌بیند.

«افراسیاب» زمانی که نابینا بود، تنها رنگ سیاه را می‌شناخت، با سیاهی بزرگ‌شده بود. همچنانکه یک روز، وقتی که سرکلاس درس ـ درمدرسه گلیاس آموزشگاه نابینایان ـ صحبت از سیاهی شب و سپیدی روز شد، با زبان کودکانه خود به آموزگارش گفت: «آقا، من سیاهی شب را می‌شناسم اما نمیدانم سپیدی روز چگونه است؟ برای من بگویید که رنگ سپید چیست؟»

هفته گذشته، هر نابینایی که خبر بینا شدن افراسیاب را شنید، اشک امید و شادی فرو ریخت. آیا روزی فرا خواهد رسید که هر نابینایی، بداند سپیدی چیست؟

بخت بینائی

بنا بر آماری که از دوسال قبل، بجا مانده، درسراسر ایران ۱۵۰ هزار نابینا وجود دارد. اکنون این پرسش درمیان است که آیا تعدادی از این نابینایان را میتوان با عمل جراحی درمان کرد؟ مگر نه اینکه افراسیاب علیرغم نابینایی مادرزادی ـ با یک عمل جراحی ساده بینا شد؟

متخصصین پزشکی، جواب مثبت میدهند: «در حال حاضر، پیشرفت علم پزشکی بسیاری از مشکلات نابینایان را حل کرده است. از جمله، برای نابینایان دستگاههای مخصوصی ساخته شده است که بارادار های ترانزیستوری کار میکند و نابینایان ـ با کمک این دستگاهها براحتی و بتنهائی ـ می‌توانند حتی در خیابان‌های شلوغ، رفت‌وآمد کنند. همچنین، با کمک دستگاههای مخصوص و بیاری اشعه لیزر، میتوان عملهای جراحی بسیار دقیقی بر روی بخش های حساس چشم انجام داد و بینایی را به چشم های نابینا بازگرداند.»

نابینایان گرچه نمی‌بینند دنیائی سرشار از نور صفاو روشنائی هنر دارند. اکنون آنهابه امید تازه‌ای می‌اندیشند که‌افراسیاب آفریده‌است.

افراسیاب سفری به دنیای روشنائی، امیدی تازه برای نابینایان دیگر.

دربارهٔ اینگونه پدر و مادران، بیشتر از نوع آب مرواری است. چنانکه بنا بگفته مادر افراسیاب ـ به خبرنگاران ـ شوهر او، پسر عمویش نیز هست.»

نابینایی مادرزادی

دکتر سمیعی اضافه کرد: «دسته دیگر نوزادانی که‌نابینا متولد میشوند، آنهایی‌هستند که مادرانشان در دوران بارداری، معمولا دچار بیماری سرخجه‌شده‌بوده‌اند. اینگونه مادران، اغلب در دو ماهه اول بارداری مبتلابه سرخجه شده‌اند و معمولا دیده شده که فرزندشان نابینا به دنیاآمده است. البته عارضه اطفال نابینای این مادران نیز از نوع آب‌مرواری، وقابل معالجه است.

«باید یادآور شد که عارضه آب مرواری در بیشترموارد، قابل معالجه است و تفاوتی ندارد که آب مرواری از بدو تولد یا بعد از حیات، درچشم انسان ظاهر شده باشد. بطور کلی، هنگامی‌چشم دچاربیماری آب مرواری می‌شود که براثر وجود آب مرواری، پرده‌یی روی عدسی چشم را میگیرد و در جراحی پزشکی امروز به سادگی میتوان این پرده را برداشت.

«گاهی‌نیز بر اثر وارد شدن ضربه برسر نابینایان مادرزاد، عدسی چشم کمی جابجا میشود ـ که در این حالت، پرده جلوی عدسی چشم، تا حدی کنار میرود و باعث میشود نوربه‌عدسی‌چشم برسد. همین جابجا شدن‌پرده جلوی عدسی چشم، باعث میشود که فرد نابینا، بمیزان کمی، قدرت بینایی خود را بازیابد.»

راه نجات

دکتر مسعود ضرابی چشم‌پزشک متخصص و رئیس سازمان‌ملی رفاه‌نابینایان گفت: «آب‌مرواری مادرزادی، بیماری مهمی تلقی‌نمیشود زیرا اینگونه نابینایان در بیشتر موارد با عمل جراحی بینا میشوند و بیشتر نابینایان مادرزاد می‌توانند با یک عمل‌جراحی بینا شوند.

در حال حاضر از هر هزار نفر نابینا در ایران فقط سه‌نفر نابینای کامل و غیر قابل معالجه‌اند، اما بقیه رامیتوان با کمک علم پزشکی، به‌جهان روشنایی بازگرداند.»

عمل جراحی بموقع

دکتر ضرابی افزود: «در جراحی معالجه کرد.

بنابراین، بهترین کار ایشست که‌یک‌طفل‌نابینا از بدو تولد تحت‌نظر پزشک قرار گیرد تا اگر تشخیص داده شد که احتیاج به جراحی دارد، فورا این عمل جراحی صورت گیرد.»

خداحافظ نابینایی

بنابراین با بردن نوزادان‌نزد چشم پزشک، به‌آسانی میتوان از شمار نابینایان در ایران کاست بردن نوزاد، نزد چشم پزشک، بخصوص برای پدر و مادرانی ضرورت دارد که همخوانند

از سوی دیگر، با برنامه گسترده‌یی که دولت برای «بیماریابی» دارد، میتوان امیدوار بود که گفته چشم پزشکان ایرانی‌جامه عمل‌پوشد و نابینایانی که از کوری مادرزادی رنج میبرند، شناخته شده تحت عمل جراحی قرار گیرند و راهی به جهان روشنایی بیابند.

بدینسان میتوان پیش‌بینی‌کرد که ریشه نابینایی در کشورما بخشکد. برای رسیدن به این مقصد، راه دور و درازی در پیش نداریم‌چه‌تعدادنابینایان ایرانی به نسبت جمعیت ایران و این‌که‌ازپایان مبارزمسودمند ما با بیماری خطرناک تراخم، سال‌های زیادی‌نمی‌گذرد، آنقدر نیست که نومیدمان سازد.

از سوی دیگر، با بهره‌وری دورافتاده‌ترین روستا های مملکت از تجهیزات عمومی بهداشتی ـ مانند گرمابه و آب تصفیه ـ در کنار آگاهی یافتن مردم از مسائل بهداشتی نویدبخش این حقیقت است‌که ایران تا مرز جامعه‌یی‌که‌بیماری نابینایی نتواند‌در‌آن‌خودنمایی کند، فاصله‌یی چندان ندارد.

فرهنگیان و کارشناستان مسائل روانی درباره پسری که به معلم خود نامه عاشقانه نوشت، میگویند:

«علی» را بخاطر عشق محکوم نکنید!

ماجرای عشق «علی» به خانم معلم و فرجام بد و تاسفبار این عشق یکطرفه، هنوز بحث روز خانواده های ایرانی است

«علی ـ م» محصل دوازده ساله کلاس چهارم یک دبستان‌در مجیدیه تهران است، کودکی در بحبوحه بلوغ و عطش‌های سیری‌ناپذیر عاطفی. علی در مدرسه خود، یک خانم معلم ـ از نظر خود دوست داشتنی دارد، خانم معلمی که علی با همان نگاه اول، به او دل می‌بندد.

«علی» سرانجام تصمیم خود رامیگیرد و کارش را میکند، همان کاری که‌هنوز برای خیلی از پدر، مادرها، معلم‌ها، ناظمه‌ها و مدیران و مربیان مدارس، «کفر» محض است، کاری که فقط یک «زندیق!» میتواند انجام دهد. علی با همان خط و املاءو انشاء و احساسات خام کودکانه خود نامه‌یی به خانم معلم مینویسد و توسطیکی از شاگردان کلاس اول بدست او میرساند:

«خانم عزیزم، من ترا دوست دارم «من می خواهم بیایم خانه شما و شما را با خود به سینما ببرم و بعد، تو را در جایی می‌برم که کسی نفهمد. و اگر به کسی بگویی، تو را میکشم.. «من در ایستگاه اتوبوس، منتظرت هستم، ساعت ۸٫۵ صبح روز شنبه..»

علی بخاطر همین نامه، بشدت کتک خورد و از مدرسه اخراجش‌کردند!

ماجرای علی

این نامه و ماجرای «علی ـ م» را خوانندگان اطلاعات، در گزارش‌ویژه روز پنجشنبه اطلاعات خوانده‌اند.

این گزارش، در چهار روزی که از انتشار آن میگذرد، موجی از بحث و احساسات را در خانواده‌هاو مدارس برانگیخته است. خانواده‌ها از خود میپرسند که اگر «علی‌من» ـ «علی ما» چنین نامه‌یی به خانم معلم خودبنویسد، چه خواهد شد و خانم معلم‌ها و آقا مدیرها نیز از خود سئوال میکنند: راستی اگر یک شاگرد مدرسه من، به معلمش دل ببندد، چه تصمیمی باید بگیرم؟

در گزارش «جمعه شب» اطلاعات، ما قضیه «علی» را از دیدگاههای گوناگون بررسی و موشکافی کرده‌ایم و نظر گروهی از صاحبنظران و کارشناسان مسایل روانی و تربیتی، نیز بحث‌ها و حرفهای خانواده‌ها را دراین‌باره، منعکس کرده‌ایم، اما «بعد» ماجرای نافرجام «علی» درمیان خانواده‌ها، وسیع‌تر از آن بود که فکر میکردیم.

حالا، در گزارش امروز هم ماجرای علی را از نظرهای دیگر مطرح میکنیم. در این گزارش دو تن ازروانپزشکان معروف به بررسی‌این مساله‌پرداخته‌اند: «عشق محصل خردسال به خانم معلم!»، نظر چند خانم معلم را هم در این‌زمینه جویا شده‌ایم. سئوال از خانم معلم‌ها این بود:

«خانم عزیز، اگر شما جای معلم علی بودید، آیا او را کتک میزدید؟»

دو روانپزشک و چند خانم معلم، بر این سئوالها، جوابهایی داده‌اندکه میخوانید:

دکتر شکرالله طریقتی ـ استاددانشگاه تهران و متخصص‌مسایل روانی‌مساله علی را از دید روانشناسی، اینطور توجیه کرد:

«کودکان تا سن بلوغ، از مراحل رشد «روانی ـ جنسی» گوناگونی می‌گذرند آنها در هریک از این‌مراحل، سلوک و رفتار خاصی دارند که با مرحله دیگر متفاوت است. کودک در مرحله بلوغ، در سنی قرار میگیرد که ذهن و اندیشه و تمنیات عاطفی او را بسوی محیط تازه، آدمهای تازه و مسائل تازه میکشاند.

در چنین مراحلی، اولین کسانی که میتوانند نیاز عاطفی و طبیعی کودکیا نوجوان را برآورده سازند، افرادتازه آشنا در مدرسه هستند.

در اینجا، یعنی در مدرسه ممکن است مدیر، در ذهن و در عمق‌وجود کودک، معادل یا جانشین پدر و خانم ناظمه یا خانم معلم، معادل مادر ومبصر کلاس جانشین خواهر و برادربزرگتر جلومگر شود.»

بچه‌ها و معلم‌ها

دکتر طریقتی با اشاره باین نکته مهم روانی افزود: «اولیاء مدرسه و بخصوص معلم‌ها که تماس و آشنایی بسیار نزدیکی با «بچه‌ها» دارند، در این مراحل سنی و روانی، نقشی اساسی در تعلیم و تربیت وسازندگی شخصیت کودکان بازی میکنند اما درعین‌حال، همین مربیان با کوچکترین غفلت از اصول تربیتی و روانی، قادرند مسیر این تعلیم و تربیت را عوض‌کنند و در روان و رشد «جسمی‌ـروانی» کودک، اختلالات بدی بوجود آورند.»

دکتر طریقتی‌ادامه داد: «دربسیاری از خانواده‌ها ممکن است کمبود های عاطفی وجود داشته باشد و بچه‌ها از این کمبودها رنج ببرند، دراینجاست که معلمان و مربیان میتوانند جای‌خالی این کمبودها را پر کنند یا این خلاء را بیشتر سازند. «طفلی که در خانه، در حسرت محبت کامل رنج می‌برد، سعی میکند در مدرسه، مثلا ازطریق دل بستن به معلم، به جبران آن‌بپردازد اما (دلبستگی) ممکن است جنبه کاملا عاطفی داشته باشد و یا نشانه‌هایی هم از (سکس) بروز دهد.»

دکتر طریقتی سپس به‌ماجرای «علی» اشاره کرد و گفت: «نوشتن نامه عاشقانه از جانب (علی ـ م) به خانم معلم مدرسه، یک واکنش عاطفی‌طبیعی نسبت به یک منبع عاطفی غیر ازمحیط خانه بوده است که البته این دلبستگی در بسیاری از کودکان بچشم میخورد زیرا در اغلب کودکان، چنین عواطفی با توجه به ساخت شخصیت کودک‌و بطرق مختلف تظاهر میکند که درمورد «علی ـ م» این تظاهر، بشکل نوشتن نامه عاشقانه بوده است.»

اخراج علی

دکتر طریقتی با تاکید براخراج «علی‌م» از مدرسه، به واکنش غیر منطقی‌خانم معلم و ناظم مدرسه علی اشاره میکند: «اخراج علی از مدرسه نشان میدهد که معلم و ناظم مدرسه او، از بدیهی‌ترین مسایل روانی و تربیتی بی‌خبرند زیرا عمل علی، یک واکنش کاملا طبیعی بوده است و از آنجا که امکان دارد نظیر این ماجرا، در مدارس دیگر هم تکرار شود، اگر همه معلم‌ها و مدیران و ناظمان مدارس بخواهند که چنین واکنش ناپسندی دربرابر این ماجراها نشان دهند و (طفل بی گناه) را بباد ضرب شتم بگیرند و از مدرسه اخراجش‌کنند، متاسفانه باید گفت که مساله تعلیم و تربیت در جامعه‌ما، با آینده تاسفباری روبرو خواهد شد.»

بچه‌ها درخارج

یک متخصص دیگر مسایل روانی و تربیتی ـ دکتر سعید شاملو، استاد روانشناسی بالینی دانشگاه تهران ـ درباره ماجرای عشق «علی ـ م» به خانم معلمش میگوید:

«این ماجرا در کشورهای اروپایی و آمریکایی بسیار اتفاق می‌افتد. در آن کشورها، بعلت ترکیب خاص روابط اجتماعی، تظاهر این ماجرا نیزبیشتر و آشکارتر است درحالیکه درجوامعی

بقیه در صفحه ۲۱

جمهوری افلاطون
ترجمه محمد حسن لطفی
ترجمه کامل و مطابقه شده با دوترجمه‌فرانسه و انگلیسی.
اثر فلسفی معروف افلاطون در ۵۵۰ صفحه‌با کاغذ وجلد اعلاتوسط انتشارات ابن‌سینامنتشر شد. بها چهل تومان

شب بیداریان
بنفع این هنرمند شکست خورده
وبه همت والای هنرمندان ارزنده کشور چون:
دلکش ـ هایده ـ مهستی ـ بیتا ـ غزاله ـ ایرج ـ گلپایگانی ـ جمال وفائی ـ افشین ـ علی تابش و کیوان
وعده دیگری از هنرمندان مشهور کشور
کنسرت باشکوهی در تاریخ شنبه ۲۹ آذرماه‌شب عید غدیرخم در هتل میامی اجرا میگردد
محل فروش بلیط: صفحه فروشی بتهوون ـ خیابان پهلوی ـ انجمن دوشیزگان و بانوان ـ خیابان بهار و.. دفتر هتل میامی

هرنسل یك قصه عشق مخصوص بخود دارد ...و این قصه عشق زمان ماست

از صبح سه‌شنبه فقط در

سینما رادیوسیتی

در آتیه نزدیك
فیلمی که خاطره آن را سالهای سال درخاطرخواهیدداشت

از فردا صبح فقط در

سینما پارامونت

امریکا و چین دنیا را تغییر ندادند

نوشته : جیمز رستون

از : هرالد تریبون

این روزها، امیدبخش‌ترین نشانه درجهان سیاسی، این است که تقریبا همه‌سیاست مداران، پکرو سربه‌زیرند. قیمت ها، میزان بیکاری، نرخ‌تورم‌و سود وامهای بانکی هنوز هم روبه صعود دارندو وعده‌های بزرك سیاسی‌و آرزوها، برآوردنی نیستند.

خبرهای رادیویی-تلویزیونی نشان میدهد که سفر پرزیدنت فورد به‌چین تحولی رادرپی دارد.

در فوریه ۱۹۷۲ وقتی ریچارد نیکسون به چین رفت‌و اعلامیه مشترك شانگهای را امضا کرد، پیروزمندانه اعلام کرد: «این هفته هفته‌یی بودکه جهان را تغییرداد.»

اندکی بیش‌از سه سال پیش، ریچارد نیکسون ،در شانگهای، خطاب‌به چوئن‌لای گفت:

«آقای نخست وزیر امشب ملت‌های ماآینده‌جهان را دردست‌های خود دارند...» اما ازآن پس جهان، چندان تغییری نکرده استو آینده جهان اکنون دردست‌های دیگری است. ریچارد نیکسون درخلوت به‌سرمیبرد ،و چوئن‌لای در بیمارستان وکلمه‌ها وسایه ها بردیوار خارج‌از پکن ازنوع کاملا دیگری است.

آمریکا وچین همان آمریکا وچین دیروزند اماشخصیت هاتغییر کرده‌اند.

اکنون یك« معاون نخست‌وزیر »یعنی «تنك‌هسیائوپینك» در پکن وجود دارد،ویك رئیس جمهوری غیر منتخب، یعنی جرالدفورد درآمریکا وهیچکدام نمی‌دانندکه یك سال دیگر چه‌کسانی تصدی اموررا برعهده دارند.آنها به‌لحن دیگری سخن‌میگویند و ظاهرا موافقت‌کرده‌اندکه‌موافق‌هم نباشند،و به‌همین سبب است‌که‌اعلامیه مشترکی هم‌درکار نبوده است.

باوجود این تمام تشریفات سیاسی برجای خود باقی است مائوتسه‌تونك، ریاست‌جمهوری آمریکا وهمراهان او رادو ساعتی پذیرائی‌میکند اگرچه نظرات خودرا فقط ازراه نوشتن میتواند به‌دیگران بگوید اما« تنك‌هسیائوپینك» باجرالدفورد از خطرات همزیستی مسالمت‌آمیز آمریکا-شوروی سخن می گوید، ورئیس‌جمهوری آمریکا به‌اتفاق همسرش به‌دیدن جا های قدیمی وباله تبلیغاتی میروند.

«فورد»دومین رئیس جمهوری امریکا است که‌با مائو ملاقات میکند.

سیاست و تبلیغات

بطور کلی این وضع، وضع‌بدی نیست. بنظر میرسدکه دیدار های پرشور بین‌رهبران دوسوی‌جهان ،«اوضاع راسامان میدهد» یاروابط آنها رابدتر یاحتی‌ممکن است خطرناك‌تر کند. اما درعصر تلویزیون، هیچکس سیاست رابا تبلیغات بدان گونه که‌درزمان چمبرلن اشتباه میشد، اشتباه نمیکند.

رهبران‌جهان اکنون میتوانند بی‌آن‌که انتظارات مردم را برآورده کنند، بخاطربهبود وضع سیاست‌داخلی خود، با هم‌دیدار وگفت‌وگوکنند ودرآمریکا ، تلویزیون نشان میدهد که‌دیدار رئیس جمهوری آمریکا ازجاهای تاریخی پکن یا از کرملین درمسکو دیگر همراه‌دادو ستد سیاسی مهمی نیست.

مردم آمریکا، ازمدت‌ها پیش‌این وضع راتشخیص‌داده‌اند نامزد های‌ریاست جمهوری دردوبلین،رم‌وتل‌آویو درزمان‌های پیش ودر مسکوو پکن درسالهای اخیرنشان میدهد که آنها میتوانند جهان متلاطم راآرام‌کنند. اما درآمریکا، سیاست های نادرست است که‌مردم رانسبت به مسایل خودشان‌مانند قیمت ها،بیکاری اتوبوسرانی ،خانه‌سازی آموزش و دیگر مسائل خانگی نگران میکنند.

حتی نامزدهای نمایندگی وسناتوری وریاست جمهوری در آمریکا اکنون‌سعی‌دارند که‌از جاروجنجال های خارجی بپرهیزند وتاحدی که‌ممکن است‌صدای‌شان راپائین بیاورند. صرفنظراز جرج‌مك گاورن که سعی میکند موضوع‌اتوبوسرانی را برآموزش نوباوگان آمریکائی برتری‌نهد، وریگان‌و والاس که میخواهند ایده‌ئولوژی رافراتر ازاحساس مشترك ملت‌قرار دهندبقیه نامزد های ریاست جمهوری به‌نظرمیرسد که‌درجه‌یی مصالحه‌پذیر وعملی‌تردارند.

همه آنها اظهار میدارندکه تغییری نکرده‌اند ونسبت به تمام موضوع‌های‌سیاسی که‌درگذشته ازآنها صحبت کرده‌اند تغییری قایل نیستند. بلکه هرقدر پیرتر میشوندخودرا باآنها هماهنك‌تر میکنند. جرالدفورد مردی که‌طی ۲۵ سال نمایندگی در مجلس نمایندگان متعادل‌کننده بودجه‌آمریکا لقب گرفته است، اکنون مدافع‌بودجه‌یی است که‌دارای کمبودی است‌بیش از کمبود هربودجه‌یی درسال‌های صلح ،درآمریکا.هیوبرت همفری ،مردی که‌بخاطرهزینه‌های رفاهی کمبود بودجه را قبول میکرد،اکنون هم‌نگران کمبودبودجه‌ای است،وهم‌نگران هزینه های رفاهی است.

رهبران قدیمی اتحادیه‌های کارگری آزاد، اکنون‌نگران میزان بیکاری‌اند،و شرکت های چند ملیتی، اکنون عمده‌ترین هواخواهان سیاست اقتصادی تشویقی هستند.

اماحتی رهبران اتحادیه‌های کارگری وشرکت‌های‌صنعتی دیگر اطمینان ندارندکه‌مفاهیم گذشته آنها برای حال‌وآینده نیز معتبر باشد. مطبوعات‌ورکن قضائی متوجه شده‌اند که تضمین های قانون‌اساسی ازمطبوعات آزاد،و تضمین‌های‌مربوط به آزادی محاکمه معارض‌یکدیگرند. بدین ترتیب‌است که بحث‌ها ادامه دارد .اما ابهام‌های موجود بین‌ملت‌ها ،وسازمان های دولتی وملی، اکنون‌آشکارتراز گذشته است،و بدین ترتیب‌است‌که تازگی‌این‌بحث‌ها کاهش یافته‌است. ونیزبه‌همین سبب‌است که سیاست مداران غرب‌سعی میکنند که کمتر قول‌بدهند ،کم‌تر ادعاکنند،ولی بیش‌تر خودرا باجریان های روزتطبیق‌بدهند بی‌آنکه در همین جریان ها هم، نظربه‌پیروزی شخصی خود درآینده نزدیك داشته باشند، چه رسد به آینده دور.

سرمقاله

رئیس امارات متحده در تهران

در هیجدهم ژوئیه ۱۹۷۱ شش امارت «ابوظبی ، دوبی ، شارجه ، عجمان ، ام‌القوین و فجیره» بدنبال یک رشته‌تماس‌ها و گفتوگوها که از مدتی پیش پیرامون تشکیل فدراسیون آغاز کرده بودند ، تصمیم نهائی خود را برای اتحاد اعلام داشتند و بدینسان دولت «امارات متحده عربی» موجودیت‌پیدا کرد که پس از سه هفته ، امیرنشین «راس‌الخیمه» نیز بدان پیوست و امروز این اتحادیه هفت‌جانبه ، بعنوان یک قدرت واحد سیاسی و اقتصادی نقش موثری را در منطقه ایفاء میکند

تاسیس چنین فدراسیونی ، از همان ابتدا در ایران با حسن قبول و خوشوقتی تلقی شد و به ملاحظه علائق دیرینه مذهبی و فرهنگی ومناسبات‌بازرگانی،بلافاصله دولت‌شاهنشاهی اتحادیه امارات را برسمیت شناختو به تشیید و تحکیم‌روابط فیمابین علاقه نشان داد . چنانکه کتاب سبز وزارت امورخارجه در همان سال ، سیاست ایران را نسبت‌به اتحادیه‌جدیدالتاسیس امارات عربی ، اینچنین منعکس میسازد : «دولت شاهنشاهی از جمله اولین کشورهای اسلامی بود که به شناسائی دولت جدیدالتاسیس مبادرت ورزید - دوم دسامبر ۱۹۷۱ - و پس از شناسائی ، آمادگی خود را در فرصت‌های مختلف بمنظور همکاری با اتحادیه امارات براساس دوستی و احترام متقابل اعلام داشت و امید است‌که‌روابط بین‌این واحد جدیدالتاسیس و دولت شاهنشاهی بتدریج بسط و توسعه یابد»

اکنون که والاحضرت شیخ زایدبن سلطان آل‌نهیان رئیس امارات متحده عربی بنابدعوت شاهنشاه آریامهر به کشور ما سفر کرده‌اند ، فرصت مناسبی است برای هردو کشور تا در زمینه بسط همکاریهای سازنده و سرنوشت‌ساز مروری تازه بعمل آورند و پایه‌های روابطی را که طی این چهار سال خوشبختانه بر محورو‌داد و اخوت و تفاهم جریان داشته‌اند، بیش از پیش استوار سازند

صرفنظر از پیوندهای تاریخی و مذهبی ، در مناسبات‌ایران و امارات متحده عربی یک سلسله مسائل اساسی و حیاتی مطرح است که اقتضا میکند راه آینده را با مساعی مشترک و اتکاء و اعتماد به همکاریهای متقابل هموار سازند

تاسیس امارات متحده عربی درحد خود مولود تحول بزرگی است که با خروج آخرین واحدها و آخرین نفرات نیروهای بیگانه از خلیج فارس ، در عرصه سیاست این منطقه به‌وقوع پیوست و مسئولیت حفظ امنیت و بنا کردن آینده را مستقیما برعهده مردمی که درین محدوده جغرافیائی زندگی میکنند محول کرد در آن زمان که این تحولات واقع شد ، بسیاری از ناظران بین‌المللی احتمال میدادند که‌عوامل اغتشاش و آشوب در سایه اختلافات قومی و قبیله‌یی‌و به کمک‌تحریکات وتبلیغات خارجی در شیخ نشین‌ها راه پیدا کنند و نه فقط فضای سیاسی امارات که امنیت خلیج فارس را نیز به خطر بیندازند . لکن تاسیس اتحادیه امارات عربی ، هوشیاری ملت های کوچکی را که قرار بود زندگی تازه خود را درین دنیای بزرگ آغاز کنند ، بخوبی نشان داد و از آن پس دنیا اطمینان پیدا کرد امارات هفتگانه خلیج فارس راه خود را یافته و در مسیر صلح و ثبات و همکاری سازنده قرار گرفته‌اند

نقش مهمی که والاحضرت شیخ زاید در فراهم ساختن مقدمات این اتحاد و سپس در جهت اعتلا و پیشرفت امارات متحده ایفاء کرده‌اند ، از کاردانی و اصابت نظر و حسن تشخیص و موقع‌شناسی و مردم دوستی و صلح‌طلبی ایشان حکایت دارد و مقدم چنین شخصیت عزیز و میهمان عالیقدری را ملت ایران صمیمانه گرامی میدارد .

تفسیر سیاسی

رودزیا و افریقای جنوبی

وجود صلح در رودزیا که حکومتی از اقلیت سفید پوستان برآن فرمانروائی میکند - همواره در استراتژی رژیم آفریقای جنوبی برای پرهیز کردن از اشتعال‌یک حریق بزرگ و ویران کننده نژادی دربخش جنوبی قاره افریقا - - بعنوان یک مفتاح و عنصرتعیین کننده اهمیت داشته است. خطر روزافزون بالا گرفتن کار جنگ چریکی دررودزیا که همسایه دیوار بدیوار آفریقای جنوبی است جنگی که همیشه احتمال سرایت کردن آتش آن به کرانه دیگر رودخانه «لیمپوپو» وجود دارد در سال گذشته دولت آفریقای جنوبی رامجبور کردکه فعالانه در جستجوی راه حلی سیاسی برای مسائل رودزیا برآید .

بادرنظر گرفتن آنچه که گفته شد جزمعدودی از ناظران سیاسی ازدریافت این گزارش که افریقای جنوبی وعده اعطای وام های هنگفتی رابه‌زامبیا داده است - تعجب نکردند -چون در تلقی رهبران افریقای جنوبی دادن وام به زامبیا نیز قسمتی از مجموعه کوشش هایی شناخته میشود که باید در پایان کار به حل مسائل رودزیا منجر گردد . زامبیا درسه سال اخیر بعنوان پایگاه ناسیونالیست های سیاهپوست افریقایی که برای برانداختن‌حکومت سفید پوستان در رودزیا مسلحانه قیام کرده‌اند مورد استفاده‌قرار گرفته است .

پیمانی‌که برای پرداخت وام های بزرگ ازطرف افریقای جنوبی به زامبیامیان دو کشور بسته شده همچون قبایی است که آنرا ماهرانه به قامت استراتژی افریقای جنوبی برای حفظ صلح و آرامش جنوب افریقا بریده باشند .

در دارالسلام - پایتخت تانزانیا یک منبع دولتی فاش کرده است که ناسیونالیست های سیاهپوست رودزیا و مقامات آفریقای جنوبی ورودزیاو زامبیابرای پایان دادن به‌کشمکش داخلی رودزیا به‌توافق محرمانه‌ای رسیده‌اند . طبق اطلاعاتی که از همان منبع بدست آمده است توافقی که‌از آن نام برده شد معامله‌ای است که شامل اعطای یک سلسله وامهای بزرگ و بدون بهره از طرف افریقای جنوبی به‌کشور زامبیا است که‌از نظر اقتصادی بیمار است.

رهبران آفریقای جنوبی قبول کرده‌اند که بازپرداخت وام هایی که به زامبیا خواهند داد ۱۵ سال پس‌از دریافت آن (همانطور که گفته شد بدون آنکه بهره‌ای باین وام تعلق بگیرد) آغاز شود. وبه‌ازای‌آن مرز زامبیا ورودزیا نیز که از مدتها قبل بسته شده است (ازاوایل ۱۹۷۳) - قبل از فرارسیدن عیدکریسمس امسال گشوده شود .

فالانژیست‌های لبنان در انتظار کودتای نظامی

فریبرز عطاپور

فریبرز عطاپور خبرنگار اطلاعات اخیرا در بیروت با پیرجمایل رهبر فالانژیست های لبنان ملاقات کرد . مقاله زیر بدنبال این ملاقات درباره هدف های فالانژیست ها نوشته‌شده است

فریبرز عطاپور در ملاقات با پیرجمایل رهبرفالانژیست‌ها

فالانژیست ها و دوستانشان‌هرگز نمی توانسته‌اند امیدوار باشند که‌در یک جنگ داخلی(درلبنان) برنده‌شوند - در حالیکه‌این‌امکان قویا وجودداشته است که چنین جنگی به شکست آنها منجر گردد . بطریق معکوس برای مسلمانان و چپ های‌افراطی امکان‌بازنده شدن در یک جنگ‌داخلی در کشورشان وجود نداشته است و حال آنکه از سوی دیگر هر امکانی در میان‌بوده است که آنها نتوانند در جنگ دلخلی پیروز گردند .

به این حساب خواه ناخواه‌پرسش به این شکل مطرح میشود که :اگر فالانژیست ها امیدی به پیروز شدن‌در جنگ داخلی نداشتند و روی امکان شکست خوردن در آن خطر کردند - قبل از هر چیز چرا در آغاز کردن این جنگ در ماه آوریل گذشته پیشقدم شدند و ثانیا چرا این جنگ را تا نقطه‌ای دنبال کرده‌اند که خصلت و جامعه مسیحی لبنان در معرض خطر نابودی قرار گرفته باشد ؟

شک نیست که فالانژیستهاودیگراحزاب دست‌راستی مسیحیان از سرعت از دست رفتن قدرت و آبروی خویش در لبنان دچار هراس شده بودند . آنها آگاهی داشتند که اگر سرشماری جدیدی درلبنان صورت‌گیرد برای جهانیان فاش خواهد کرد که‌مسیحیان فرقه مروانی شاید دیگر بیش‌ازپانزده درصد از کل جمعیت لبنان را تشکیل نمیدهد - وتازه حتی نفوذ فالانژیستها درمیان‌مسیحیان مروانی نیز از مدتی باینطرف سریعا روبه کاهش بوده است .

بعدازگران شدن قیمت نفت -کشورلبنان بیش ازپیش دروابستگی واحتیاج به پولها و سرمایه‌گذاریهای اعراب وجهانگردان‌عرب و بطور کلی - حسن نیت دنیای عرب قرار گرفت برهمین روال - در نتیجه رکورد اقتصادی که در ۱۹۷۴گریبانگیر کشور های باختری شد - حضور و قدرت امریکائیان‌و اروپائیان درلبنان - چه درزمینه بانکداری وچه در میدان سیاسی - به میزان‌فاحشی گرفتار افول گردید .

از آنجاکه‌هم‌انتخابات عمومی (پارلمانی) وهم ریاست جمهوری ۱۹۷۶ نیز درپیش بود (وهنوزهم هست) فالانژیستها بیمناک شدند که حدوث چنین دگرگونیهای قهقرائی در نفوذ و قدرت آنان - لامحاله در نتایج انتخابات نیز انعکاس خواهد یافت و باین ترتیب انحطاط و ورشکستگی سیاسی آنان رسماًمورد تایید قرار خواهد گرفت .

از اینها گذشته شناسایی بین‌المللی سازمان آزادیبخش فلسطین در منهاتان که ماه نوامبر سال گذشته جامه عمل پوشیده بنوبه خود فالانژیستها را نگران کرد. آنها از عواقب آتی ودرازمدت دوستی جدید سوریه واردن ومضافا از فکرایجادفرماندهی مشترک سوریه و سازمان آزادیبخش‌فلسطین دچار وحشت شدند .

تمام این ترسهای رنگارنگ فالانژیستها را مقهور چنان احساسی از ناامنی کرد که دچار یک سلسله اشتباهات و سوءمحاسبات وحشتناک از جنبه سیاسی شدند .

فالانژیستها تحت تاثیر این داوری خطاآمیز و نابخردانه قرار داشتند که بعداز وقایع صیدا در مارس سال‌جاری سلیمان فرنجینه رئیس جمهوری مسیحی مذهب لبنان - ارتش را به طرفداری از آنان وارد میدان خواهد کرد وژنرال‌اسکندرغانم‌رئیس وقت ستاد ارتش که او نیز کیش‌مسیحی کودتایی که حزب ژ« با»کی! دب‌ثهلا ییغ داشت توانایی خواهد داشت که با حمایت فرنجینه دست بیک کودتای نظامی بزند . کودتایی که حزب فالانژیست امیدوار بود که آرزوی تارومار کردن فدائیان فلسطینی وبیرون راندن آنان از لبنان را نیزمتحقق سازد (این کاری بود که ژنرال‌غانم عملا درمه ۱۹۷۳ آغاز کرد) .

اما جریان وقایع درخلاف جهتی که فالانژیستها امید داشتند - پیشرفت کرده فرنجیه که درنخستین هفته بحران بیمار و بستری بودارتش را واردمیدان کارزار نکرد وژنرال‌غانم حتی ازپست ریاست ستادارتش نیزبرکنار شد. بزرگترین درس عبرتی‌که‌از جنگ داخلی لبنان باید گرفت این حقیقت است که علیرغم امید های رهبران حزب فالانژیست - مسلمین لبنانی دروراى پراکندگیها و حتی نفاق هایی که بدون‌شک درمیان احزاب و گرایشهای کثیرالعده آنان وجود دارد همواره آماده‌اند که درصورت لزوم همچون تنی واحد در برابر مسیحیان قد علم کنند .

سفیر کویت در تهران ضمن یك مصاحبه اختصاصی با خبرنگار اطلاعات گفت :

جنگ پنجم اعراب و اسرائیل نزدیک است

شیخ ناصر محمد آل‌جابر سفیر کویت در ایران دریک مصاحبه‌اختصاصی به‌اطلاعات گفت که به عقیده او جنگ پنجم بین اعراب واسرائیل اجتناب‌ناپذیر است زیرا اسرائیل خواهان ثبات در منطقه نیست و با موشک‌های خود مشغول‌زورگوئی در سرزمین‌های اعراب است .

شیخ ناصر تاکید کرد که این‌منطقه (خاورمیانه) بزودی منفجر خواهد شد و این بنفع اسرائیل نخواهد بود و افزود اعراب تمام‌کوشش خود را برای کنار آمدن با اسرائیل انجام دادند ولی اسرائیل حاضر نیست برای یک صلح عادلانه و پایدار سرزمین‌های اعراب را پس بدهد وفلسطینی‌هابسرزمین‌هایشان بازگردند.

شیخ ناصر در پاسخ سئوالی دیگر گفت که‌اعراب باید برای جنگ پنجم تمام امکانات خودرا پیش‌خواهند کشید . معلوم نیست دراین صورت وضع اسرائیل چه خواهد بود. ما نمیخواهیم اسرائیلیها را به دریا بریزیم این یک تز قدیمی است ولی میخواهیم در منطقه اعراب صلح وثبات پایه‌گذاری‌شود.

شیخ‌ناصر دامنه تفکرات خود را به اینده کشیده‌گفت اگر جنگ پنجم‌هم سرنوشت خاورمیانه را تعیین نکندباید منتظر جنگهای بعدی بود بهرحال اسرائیل تا روزیکه خاک کشورهای اعراب را متصرف است ومانع‌بازگشت فلسطینیها به سرزمین اصلی است جنگ اجباری و قطعی است.

در پاسخ یک سئوال که اگر اسرائیل درجنگ آینده از سلاحهای اتمی استفاده کند واکنش اعراب چه خواهد بود شیخ ناصر گفت که آنها اینکار را نخواهند کردچون منطقه‌آنقدرکوچک است که ضرر و زیان ناشی ازاستفاده ازسلاحهای اتمی متوجه اسرائیل هم خواهد شد .

سفیر کویت که درضمن مقدم السفرای سفیران‌اسلامی مقیم تهران است در پاسخ سئوال به «روابط عالی»میان ایران و کویت اشاره‌کرد و خبر داد که بزودی دیدارهائی در سطوح عالی بین مقامات ایرانی و کویتی صورت میگیرد و افزود که والاحضرت امیر کویت برای شاهنشاه ایران اهمیت و احترام فوق‌العاده‌ای قائل است .

پیرامون همکاریهای دو کشور در خلیج فارس به منظور صلح و ثبات منطقه شیخ ناصر بدون درنگ از هرگونه همکاری‌که باشرکت کلیه‌کشورهای ساحلی‌منطقه باشد استقبال کرد و گفت کویت «همیشه برای این همکاری آماده است .»

پیرامون سفر وزیرخارجه کویت به شوروی که برای اولین بار تماس دو کشور را در سطح عالی عملی‌میکند شیخ ناصر به دوستی بین شوروی و کویت اشاره‌کرد و ضمن تاکید همکاری‌های تجاری دو کشور گفت که دو وزیر خارجه درباره روابط کویت و شوروی مذاکره خواهند کرد ولی منابع وابسته گفتند که مساله خاورمیانه و لبنان‌در راس مذاکرات شیخ جابر احمد وزیر خارجه‌کویت و گرومیکو وزیر خارجه شوروی قرار دارد.

هنگامیکه صحبت به لبنان کشیده شد شیخ ناصر بدون اختیار کلمه « مروارید منطقه» را بزبان آورد واطمینان دادکه حوادث بیروت تمام اعراب‌را «از صمیم قلب غمناک کرده است . »

شیخ ناصر از هرگونه اظهارنظر پیرامون درگیری قدرت‌ها در بیروت خودداری کرد ولی منابع دیپلماتیک‌گفتند درصورتیکه‌آمریکاو شوروی در لبنان بتوافق برسند همه اختلافات حل میشود و درغیر اینصورت اقدامات اخیر رشید کرامی نخست‌وزیرلبنان‌وپیشنهاد سه ماده‌ای او نیز تاثیری در اوضاع لبنان نخواهد کرد .

پیرامون اختلافات کویت و عراق شیخ ناصرگفت‌متاسفانه مرزهای ما بابرادران عراقی هنوز تعیین نشده است ولی اظهار امیدواری کرد که این اختلافات نیز بزودی حل‌شود.

ایران باکلیه کشور های خلیج‌فارس جز عراق و کویت قرارداد تحدید فلات قاره دارد .

سفیرکویت دراین‌زمینه این اختلافات سه جانبه واختلافات ما با عربستان سعودی هنوز فرصت تعیین فلات قاره را با ایران بدست نداده است ولی بارفع اختلافات با عراق و عربستان سعودی ، ایران و عراق‌هم میتوانند فلات‌قاره‌خود را تعیین کنند .

کمبود غله، موقعیت برژنف را تهدید میکند

آخرین توضیحات مسکو در باره وضع کشاورزی شوروی آنقدرهاروشن نیست که بشود رقم رسمی محصول غله این کشور را در سال ۱۹۷۵ تعیین کرد. معذلک از اکراه غیرعادی که رهبران کرملین در انتشار ارقام قطعی از خود نشان میدهند و اشاره آنها به‌زیانی‌که بدنبال‌خشک - سالی سال‌گذشته به‌کشاورزان وارد شده میتوان بوخامت وضع محصول پی برد .

از گزارش هایی که‌خبرنگار لوموند مخابره کرده چنین برمیاید که در سال جاری محصول غله‌شوروی‌درحدود ۱۳۵ میلیون تن بوده و بنابر این پس‌از ۱۹۶۵ بدترین سال کشاورزی را بخود دیده‌است (محصول غله شوروی در سال ۱۹۶۵ بالغ بر ۱۲۱ میلیون تن بود) بنابراین با توجه به مصرف سالانه که ۱۹۵ میلیون تن برآورد شده شوروی درسال ۱۹۷۵ شصت میلیون تن کسر مصرف دارد.

نخستین پیامد کاهش‌محصول شوروی‌پیدایش بحران‌شدیدی در بازار غله جهانی خواهد بود که تاکنون براثر افزایش تولید محصول در امریکا به میزان ۲۲ درصد و فراوانی محصول غله در کشور های جهان سوم دوران آرامش نسبی را میگذرانید .

کارشناسان بین‌المللی قبلا پیش‌بینی کرده بودند که در هرحال‌میزان محصول‌شوروی کمتر از۱۶۵ میلیون نخواهد بود . باین ترتیب مسکو تنها ۳۰ میلیون تن غله از خارج وارد خواهد کرد. ولی با وضعی که پیش آمده این رقم به‌دو برابر (۶۰ میلیون تن) افزایش یافته است .

قرارداد هایی که شوروی برای خرید گندم از امریکا ، آرژانتین ، کانادا واسترالیا امضاء کرده بالغ بر پانزده میلیون تن است . ازاین رو میتوان پیدایش یک موج‌سفته بازی رادر بازار غله جهان پیش‌بینی کرد زیرا سازمان کنونی بازار های بین‌المللی غلات نمیتواند در برابر این فشار شدید مقاومت کند .

ظرفیت صادرات امریکا طوری است که میتواند نیازمندی های شوروی را برآورد زیرا ایالات متحده‌پس از کنار گذاشتن مصرف‌داخلی کشور تا هنگام بدست آمدن محصول سال آینده یکصد میلیون تن گندم، لوبیای سویا - برنج و ذرت قابل صدور در اختیار خواهد داشت . علاوه براین میزان ذخیره غلات امریکا به ۴۷ میلیون و پانصد هزار تن‌می - رسد .

این ارقام قدرت امریکا را در زمینه کشاورزی نمایان‌می‌سازد اما این‌به آن معنی‌نیست که امریکا حاضر است با همکاری با سایر صادر کنندگان غله کسری محصول‌کشاورزی شوروی را تامین کند .

از سوی‌دیگرنباید فراموش کرد در سال ۱۹۷۲ که‌مسکو ۱۹ میلیون تن غله از امریکا خریداری کرد بااینکه‌محصول شوروی در آن سال به ۱۶۸ میلیون تن میرسید قیمت غلات دربازار های جهانی ظرف چند ماه چهار برابر شد .

واشینگتن برای جلوگیری از تکرار این‌آزمایش‌از امضای قراردادهای جدیدی‌باشوروی خودداری نموده و پیشنهاد کرده است که یک قرارداد پنج ساله بین دو کشور امضاء شود که بموجب آن ایالات متحده همه ساله بطورمتوسط تنها شش میلیون تن غله به شوروی صادر کند .

این وضع بی‌شک از جنبه سیاسی نیز نتایج مهمی ببار خواهد آورد . امریکا می - تواند بدی وضع محصول‌را به‌تضعیف موقعیت‌لئونیدبرژنف تعبیر کرده واز او بخواهد که بهای سنگینی برای حسن‌تفاهم مسکو واشینگتن که هم اکنون بادشواری هایی‌روبرو شده است بپردازد .

مثلا در مورد مذاکرات پیرامون تسلیحات استراتژیکی امتیازاتی از شوروی بگیرد

این مسئله دبیر کل حزب کمونیست شوروی را در برابر یک مشکل دیگر قرارمی‌دهد زیرابرژنف فراموش‌نکرده است. دشواری‌های‌کشاورزی یکی از عللی بود که دست نیکیتا خروشچف را از قدرت کوتاه کرد .

لوموند

مجله «تراول‌ایجنت» نیویورك مبارزه با گرانفروشی درایران را ستود :

مبارزه باگرانفروشی درایران تعداد توریست‌ها را افزایش داده است

مجله معروف «تراول‌ایجنت» چاپ نیویورک‌درشماره مورخ ۱۷ نوامبر ۱۹۷۵ خود تحت عنوان «ایران قیمت اتاق‌هتل‌ها و سایر کالاها را کاهش می‌دهد» طی‌بحث در پائین‌آوردن قیمت اتاق هتل‌ها، مبارزه با گرانفروشی‌را درایران ستوده و درنتایج مثبت این اقدام انقلابی بحث کرده است.

این مجله می‌نویسد : «به منظور جلوگیری از تورم و مبارزه با آن در ایران، بفرمان شاهنشاه ایران، نرخ هتل‌هابه میزان ده‌درصد پائین آمده و در رستوران‌ها و کلوب‌های شبانه در شهرهای بزرگ، نرخ کالاها تا چهل درصد کاهش یافته است. دولت‌ایران، برای اجرای این سیاست مثبت اقتصادی ، مراکز توریستی کشورازجمله تهران، اصفهان، شیراز را از نقطه‌نظر بهای مایحتاج عمومی، تحت کنترل درآورده است.

سخنگوی هتل‌اینترکنتیننتال یکی از بزرگترین هتل‌های تهران، ازکاهش ده‌درصدقیمت اتاق هتل‌ها و سایر مایحتاج استقبال کرده و اظهار خوشحالی نمود.

این مقاله می‌افزاید : این اقدام نه تنها دربالابردن قدرت خرید مردم ایران بسیار موثر است، موجب جلب‌جهانگردان بسیار نیز میشود.

قیمت‌های جدید از طرف کمیته‌ای بنام‌کمیته قیمت‌گذاری کالاها - که از طرف دولت انتخاب شده‌است - تعیین‌شده و برای تولیدکنندگان کالا و فروشندگان ، سود عادلانه‌یی را تضمین می‌کند. سیستم قیمت‌گذاری کالاها و اجرای صحیح آن در ایران از طرف کمیته ملی حمایت‌کننده و اتاق اصناف نظارت میشود وبه‌آنها اختیار داده شده است که درصورت مشاهده تخلف از فروشندگان آنهارا جریمه‌کنند.

درپایان مقاله اضافه شده است:هدف‌دولت، پائین‌آوردن قیمت ها تا سطح ۱۹۷۴ می - باشد براثر همین سیاست‌میزان تورم در ماه سپتامبر ۰۲٪ پائین‌تر از سال گذشته بود . کمیته کنترل قیمت‌ها برای پائین‌آوردن مجدد قیمت‌ها اوضاع داد وستد را تحت کنترل دارند وبرای این‌منظور تصمیمات لازم‌را اتخاذخواهند کرد. این‌سیاست‌جدیداقتصادی شامل تمام بازرگانان ایرانی و خارجی داخل ایران شده و جهانگردان نیز از آن بهره‌مند میشوند.

فوتبال جام تخت‌جمشید

پاس ـ همادر جدال برای عنوان دوم

در پایان دیدارهای روز بیست و نهم معلوم شد که تراکتورسازان در جام ماندنی نیستند، مساوی برق با ذوب‌آهن و شکست اینان از راه‌آهن،، آن اندک امید باقیمانده‌راهم ازدل‌تبریزیهابیرون‌کرد. راه‌آهن‌که خودهم برلب پرتگاه به یک تخته‌سنگ معلق، آویزان است ، بند تیم تبریزی را از جام برید . اما برای راه‌آهن هنوز هم یک امیدباقی است. اینکه برتاج غلبه کند و آرارات ازپس تراکتورسازان برنیاید ، ،این بسان یک شاخه‌ی نازک و شکننده‌است که راه‌آهن روی آن نشسته است تا میوه‌ی آرزو بچیند !

باآنکه در ته جدول برای ماندن غوغایی بود ، پرسپولیس، هما و آرارات نیز همه را غافلگیر کردند، برد قهرمان شاید هم قابل‌تصوربود، اماشکست بانکملی‌ها بدینگونه که چهارگل در کیسه داشته باشند ، به‌پیش‌بینی نمی‌آمد. پیروزی هما هم در اهواز ، خیلی‌ها را به‌حیرت انداخت. نه‌از آنجهت که‌انتظارشکست همارا می‌کشیدند، ازاین‌رو که هما همچون پرسپولیس مسلسل بدست‌گرفته بود و در خانه‌ی حریف‌لیاقت خودرا برای نام‌آوریهایش نشان داد .

اما پیروزی آرارات شیرین‌تر از دو پیروزی دیگر بود. آرارتی‌ها که برای بقای خود میجنگیدند،سرانجام با یک ضربه‌ی پنالتی به مقصود رسیدند. این پنالتی بهمانگونه که ممکن است آرارات را نجات دهد و این تیم پرطرفدار را در جام چهارم نگهدارد، دارائی را که برای مکانی بهتر دورخیز کرده بود، حتی یک پله‌هم پائین آورد و بزیرشانه‌ی تیم خراسانی قرار داد.

سرحال

در یک روز به پایان جام که سرمای سوزنده از زمستانی سخت گواهی میداد، پرسپولیس ، شگفتی‌زا و سرحال و پراشتها با بانکملی روبرو شد . این را در همان نیمه‌ی اول که تاخت و تاز میکرد و برای گل زدن بی‌تاب بود، با ۲ گلی که زد، ثابت کرد . اما این دلیل برتری مطلق سرخپوشهای قهرمان نمیشود و اگر بخت کمی هم با بانکی‌ها بود، پرسپولیس، شاید تن به گلهایی میداد که در این سالهای‌اخیر هرگز به‌تصورش هم نمی‌گنجید ، بانکی‌ها که چهار بار تن بتسلیم دادندو در مقابل مهاجمان مسلسل‌بدست سرخپوشها تاب‌مقاومت نیاوردند ، سه‌بار هم مغلوب دیرکهای دروازه‌ی حریف شدند و ۳ گل حتمی را بدینگونه از دست دادند. این سوای دو گل مسلم دیگر بود که قرمخانلو با واکنشی زیبا از آنها گرفت .

یک چیز طبیعی است که بانک روحیه‌ی مناسبی برای پیروزی نداشت . اصولا هرتیم که با نامدارتر و قوی‌تر از خود روبرو میشود این کمبود را دارد . اما هرچه بخواهید در پرسپولیس روح جنگجوئی وبرتری جویی دیده میشد . بااین آرامش بود که مهاجمان پرسپولیس همه‌ی گلهای خود را زدند ، صرفنظر از آن یک‌دوبار «نبوی» مانع از گلهای بیشترشان شد.

برای تیمی که قهرمان است و بازههچهار گل‌میزند، بحثی نمیماند که محبوب فوتبالدوستان است ، اینها می‌آیند که برنده از زمین خارج شوند و برای این‌منظور خوب و پرحرارت بدنبال توپ میدوند و با حریف‌خود دلیرانه می‌جنگند ، گرچه پیروز، شانس‌هم خیلی باآنها بود که ۵ گل نخوردند و چهار گل زدند!!. بانکی‌ها که از بخت خود میناليدند، از مکان هفته‌ی پیش هم یک پله سقوط کردند و این بدلیل مساوی ذوب‌آهن بابا.قشیراز و تفاضل گل بهتر این تیم اصفهانی بود که برشانه‌ی‌تیم تهرانی نشست .

مکان دوم

هما، تیم پیروز و سربلند دیروز، از غیبت پاس که امروز دیدار عقب‌مانده‌ی خود را برگزارمیکند، استفاده برد و به مکان دوم نشست . این در سایه‌ی لیاقتی بود که همایی‌ها در اهواز نشان دادند و ازاین حیث حتی خط حمله‌ی خود را پس از پرسپولیس ، درحد ملوان و یکی از بهترین خطوط حمله جام قرار دادند ، اگرپاس هنوز یک دیدار عقب‌مانده دارد که فردا باید مقابل‌ملوان انجام دهد، هما نیز با همین تیم شمالی باید یک دیدار انجام نشده از روز بیستو ششم را برگزار کند. بااین تفاوت که هما در حال حاضر یک امتیاز هم بیشتردارد.

در کورس رقابت تعقیب‌کنندگان جام برای مقام‌دوم، تا ج‌هم برای حفظ موقعیت حرفهایی دارد . بااین تفاوت که پس از شکست دارایی، از تعقیب این رقیب سرسخت راحت شد تا آسوده‌تر به فکر مقامی بهتر از چهارم‌برای خود باشد و این درصورتی میسر است که ملوانان در تهران (با پاس) و در شهر خود (با هما) به سود تاج نتیجه‌ها را از آن خود کنند . اگرچنین شود و پاس و هما بازنده باشند باز برای تاج این امید ازبین نمیرود که با فتح راه‌آهن،، جایی بهتر از این که دارد، نصیبش شود، در آن روز چشم تاجی‌ها به بازی پاس و هما هم خیره خواهد ماند .

نوارطلایی

از ابومسلم به‌سادگی نگذریم که باز روی نوار طلایی خود، یک پیروزی دیگر هم بدست آورد، اینان در اصفهان، تیم محبوب این شهر را دوبریک مغلوب کردند و بااین پیروزی نه تنها ملوان را بجا نهادند، از دوش دارایی هم بالا رفتند و خود را در جرگه‌ی ۵تیم تهرانی داخل کردند. ابومسلم که درهفته‌ی آخر به‌شیراز میرود، بعید بنظر میرسد که بتواند پا در کفش دیگر تیمهای تهرانی بکند، اما یک چیز قطعی و روشن است که ملوانان برای‌رقابت با ابومسلم از معجزه باید کمک بگیرند. سه پیروزی بی‌دربی میخواهند برای خود ویک شکست یا مساوی برای ابومسلم . آنگاه با تفاضل گل بهتر که دارند، مقام بهترین تیم شهرستانی را از تیم خراسانی خواهند گرفت، اما این افتخار برای ابومسلم باقی میماند که در این نیمه فصل بهترین تیم جام بوده است. حتی بهتر از پرسپولیس و بیشتر از این تیم ، امتیاز گرفته است.

در کمرکش جدول، باز دو همشهری اصفهانی ازهم جدا شدند. ذوب‌آهن که در شیراز یک‌امتیاز گرفت ، خود را جلوتر از سپاهان انداخت. کاکوهای شیرازی، یکگل زدند و یکگل خوردند. همین یک امتیاز کافی بود که سپاهان را بجا بگذارند . ذوب‌آهن از مکان یازدهم، دو پله بالاتر رفت و سپاهان به یک پله پائین‌تر از مکان هفته‌ی بیش آمد، احتمال زیاداست که ذوب‌آهن این فاصله را حفظ کند، زیرا که سپاهان به اهوازمیرود و همشهری دیگر در خانه‌ی خود بانکملی را میهمان دارد، برای سپاهان جبران یک‌امتیاز عقب‌اندگی گرچه بعید نیست، اما بسختی ممکن است.

والیبال

پاس، حریف اول دختران کره‌ای

دیدار کره ـ پاس ساعت ۵ره بعد ازظهر امروزدرسالن محمدرضاشاه پهلوی آغاز میشود

تیم والیبال دختران باشگاه«هانیل سینته‌تیک‌فیبر » کره جنوبی‌حریف امروز پاس تهران ،همراه‌مربیان و سرپرست تیم.

ساعت ۵ره بعدازظهر امروزتیم دختران «هانیل سینه‌تیک فیبر » میهمان کره‌ای والیبال ایران‌برای برگزاری نخستین دیدار خود در تهران ، در سالن محمدرضا شاه پهلوی روددرروی «پاس » نایب قهرمان باشگاه های تهران قرار میگیرد.

کره‌ایها که بامداد ۵ شنبه به‌تهران آمدندعطش‌پایان‌ناپذیری برای‌تمرین دارندو برنامه‌تمرینی آنها ۳ساعت در صبح‌و ۳ ساعت در بعدازظهر را شامل میگردد .

این تیم ضمن بخدمت‌داشتن دوچهره ملی بنام های چوی‌یون هی «شماره ۱»و پارك می‌کیوم «شماره۸» طول‌سالهای اخیرمکانی بین عنوان های چهارم تا ششم باشگاه های کره جنوبی داشته است‌و خودکره‌ایها اصرارندارند، عنوان ثانی رابرای‌تیم خودابراز نکنند، ولی بهرتقدیر آنچه‌مسلم است این‌که این تیم در شمار «بهترین های» باشگاه های کره جنوبی میباشد.

بازیکنان کره‌ای

«هانیل‌سینته‌تیك فیبر » یك کارخانه صنعتی در کره جنوبی است که سازنده فیبر وفرش های چوبی و محصولاتی در این ردیف میباشد.

گروه کره‌ایها درسفربه‌تهران را ۱۰بازیکن و ٤همراه‌تشکیل میدهند: بازیکنان‌آنها عبارتنداز:

چوی‌یون‌می «۲۰ ساله ـقد ۱ر۷۱ متر، شماره۷۱، منون‌هی‌اوك «۲۰ساله ، ۱ر۶۸ متر ،شماره۷۲، تاك‌یانك سوك «۲۰ ساله ، قد ۱ر۷۵ متر ،شماره ۷۳، کیم‌جونك می «۱۹ ساله، قد ۱ر۷۰ متر ، شماره ٤٤ ،پارك‌هوسوك «۲۰ساله، قد ۱ر۷۰ متر ،شماره ۷۵، کیم کیونك‌جاد ۲۰ ساله قد ۱ر۷۲ متر،شماره ۷۶، پارك‌سون اوك«۲۰ ساله ،قد ۱ر۷۲ متر، شماره۷۷، پارك می‌کیوم «۲۰ ساله، قد۱ر۷۳ متر، شماره ۷۸،جیونك چانك‌سون «۲۰ ساله ،قد ۱ر۶۹ متر، شماره ۷۹، کیم‌کیونك سوك «۱۹ ساله، قد۱ر۷٤ متر ،شماره ۷۱۰.

کره‌ایها پس‌از دیدار امروز با پاس ،فردا باتاج قهرمان باشگاه های تهران مسابقه‌دارندو سه‌شنبه با هما تیم سوم تهران روبرو می شوندوآخرین بازی آنها پنجشنبه باتیم ملی جوانان ایران خواهد بود.

والیبالیستهای مصری درمصاف بادختران‌وپسران‌ذوب‌آهن

گروه والیبال مصر مرکب از تیمهای ملی مردان و زنان و همراهان آنها، پس از ورود به تهران در فرودگاه مهرآباد . مصریها دیروز برای بازی با ذوب‌آهن به‌اصفهان رفتند.

تیمهای ملی مردان و زنان مصر دیگر میهمانان کنونی والیبال ایران میباشندکه بعداز ظهر امروز در اصفهان دو بازی با تیمهای مردان و زنان ذوب‌آهن برگزار مینمایند.

مصریها که جمعه به‌تهران رسیدند، دیروز راهی‌اصفهان شدندتانخستین دیدارهای‌خود را دراین‌شهر انجام دهند.

سفر تیمهای مصر به ایران بدعوت متقابل فدراسیون والیبال ایران پس از مسافرت تیمهای ملی مردان و زنان ما به‌مصر صورت گرفته است . تیمهای ایران حدود ۸ ماه پیش به قاهره سفر کردند که در ده بازی برگزاری دختران ایران صاحب ۵ برد و پسران ٤برد و یک باخت شدند.

پیروزی مردان ایران در برابر مصریها ضمن باخت در یک مسابقه، نتیجه موجودیت و کیفیت دلپذیر بازیگران خودی بود و مصریها علیرغم ناکامی ، شرایطی قابل توجه دروالیبال دارند.

وضمن‌اینکه درگرومدختران مصریها موجودیتی در حدی بالا ندارند ولی میتوان در جناح مردان انتظار نمایشی درخورتوجه از آنها داشت.

مصریها از جهت قد وقامت و شکل بدنی نیز در حدی‌قابل بحث‌میباشند و با حساب‌اینکه درمصر سالن سرپوشیده برای والیبال نبود، کار آنها در تهران میتواند نمائی بهتر داشته باشد.

امروز ابتدا ساعت ٤ بعداز ظهر دختران‌مصر با ذوب‌آهن بازی می‌کنند و سپس مردان مصر و ذوب‌آهن رودرروی هم قرار میگیرند.

ذوب‌آهن در شمار بهترین تیمهای شهرستانی جام‌سارگاد است که حتی تا بدست‌آوردن مکان سوم جدول هم پیش رفت و بهرحال‌امروز نخستین گام درنمایش مصریها درایران است . وباید دید برابر اولین حریفان خودچه خواهند کرد؟

ایران شایسته است

«مالیك‌میراج‌خالید» رئیس پاکستانی فدراسیون بازیهای آسیائی دیروز در مصاحبه‌ای باخبرنگاران در لاهور گفت: ایران درحال حاضر تنها کشوری میباشدکه شایستگی وقدرت برگزاری بازیهای آسیائی۱۹۷۸ رادارد.

رئیس فدراسیون بازیهای آسیائی این‌مطلب رادرشرایطی عنوان کردکه قراراست‌امروز جلسه‌ای باحضورنمایندگان۱۴ کشور آسیائی برای تعیین محل‌بازیهای آسیائی سال۱۹۷۸ تشکیل گردد.

پس‌از تهران‌که هفتمین دوره‌بازیها «۱۹۷۴»را میزبانی کرد ،قرار شد هشتمین‌دوره بازیها در اسلام آباد پاکستان برپا گردد ولی پس‌از چندی پاکستانیها ابرازکردند قادر به میزبانی بازیها نیستندوضمن این‌که‌پای چندکشور منجمله ژاپن وفیلیپین برای میزبان‌شدن بمیان‌آمد، سرانجام هیچ کشور آسیائی برای‌این‌کار جلونیامدوکار به‌آنجا کشید که برای پیداکردن راه‌حلی تصمیم‌گرفته شدجلسه‌ای تشکیل‌شود. که‌این جلسه امروزدرلاهور برپا میشودو نمایندگان کشورهای پاکستان ،ایران، چین،هند، نپال، سری‌لانکا، سنگاپور، اندونزی، مالزی، کویت، کره‌شمالی‌و فیلیپین درآن شرکت مینمایند.

رئیس فدراسیون بازیهای‌آسیائی پیش‌از جلسه اظهار کرده چشم‌امیدبه‌ایران دارد درحالی‌که ایران قبلا اعلام‌کرده بخاطراین‌که میخواهد بازیهای المپیك سال ۱۹۸٤رابرگزار نماید حاضر به‌میزبانی مجدد بازیهای آسیائی نیست.

لودر هیدرولیکی

مخصوص نصب روی تراکتورهای اونیورسال ساخت رومانی

شرکت مکاورز خیابان آبگینه‌ها و شماره ۶۹۱ ـ تلفن : ۹۷۰۳۳۱-۹۷۲۸۷۶

نیروی دریائی شاهنشاهی

آگهی استخدام

«اعزام به‌خارج»

نیروی دریائی شاهنشاهی برای تکمیل کادر درجه داری خود تعدادی داوطلب بامدرك قبولی سوم‌متوسطه یا«پایان دوره راهنمائی» استخدام وپس ازموفقیت درآزمایشات جهت طی‌دوره بخارج‌ازکشور اعزام مینماید .

داوطلبینی که سن آنها بین ۱۵ تا ۲۰ سال تمام می‌باشد می‌توانند همه روزه با در دست داشتن آخرین مدرك تحصیلی واصل شناسنامه و یك قطعه عکس ٤×۳ بمعاونت پرسنلی نیروی دریائی شاهنشاهی واقع در طهران خیابان سپهبدزاهدی‌بالاترازبیمارستان اپادانا (مدیریت استخدام) و یا به‌پایگاه ها و نمایندگی های نیروی دریائی شاهنشاهی در شهرستان های بندر پهلوی .خرمشهر .بندرعباس.بوشهر. کرمانشاه . رضائیه . اصفهان .مشهد. یزد .زاهدان.کاشان .شیراز . کرمان مراجعه نمایند م الف ۱۱۳٤۱

۱۱۶۰۹ـ۲۲ر۸ر۵٤

آگهی

شهرداری کرمان در اجرای ماده ۱۷ قانون نوسازی‌وعمران شهری‌وآئین‌نامه تبصره دو ماده ۱۶ قانون مزبور اجرای طرح تعریض کوچه شمالی میدان ارك را تا خیابان شاهپور بعرض شش متربرطبق نقشه تصویبی باطلاع میرساند.

نقشه‌وفهرست ارزیابی طرح‌تعریض کوچه شمالی میدان ارك در هشتادمین جلسه انجمن شهر بتصویب رسیده و طی شماره ۳٤۰۰۱ ـ۲۰ر۸ر۵٤ مورد تصویب مقام استانداری استان کرمان قرار گرفته است تاریخ شروع اجرای طرح دو ماه پس از تاریخ انتشار این آگهی و مهلت قبول اعتراض از همین تاریخ تا دوماه‌خواهد بود نقشه تصویبی و فهرست ارزیابی طرح در دایره ساختمان شهرداری جهت ملاحظه عموم نصب گردیده و معترضین باید ذیل‌برك اعتراض نشانی کامل و روشن‌خودراقید نمایند محل قبول اعتراضات دفتر ـ شهرداری میباشد ضمنا مقارن انتشار این آگهی نتیجه ارزیابی هر یك از مستغلات مسیری بمالك مربوطه ابلاغ خواهد شد .

شهردار کرمان . فریدون موحدی

آگهی

بدینوسیله باطلاع کلیه‌اعضای اتحادیه بازرگانان واردکننده لوازم بهداشتی ساختمان وابسته به اتاق بازرگانی و صنایع و معادن ایران میرساند .

انتخابات ۹ نفر اعضای اصلی هیئت مدیره و دو نفراعضای علی‌البدل‌اتحادیه بازرگانان وارد کننده لوازم بهداشتی ساختمان در روز پنجشنبه ۱۳ر۹ر۵٤در اتاق بازرگانی و صنایع و معادن ایران زیر نظر هیئت نظارت انجام یافت و در نتیجه استخراج وقرائت آراء آقایان‌زیر انتخاب شدند .

۱ـ آقای مهندس اکبر خندانی ۲۸ رای
۲ـ آقای اردشیر شاهمرادی خرمی ۲۸ رای
۳ـ آقای عباس افراشته ۲۷ رای
٤ـ آقای احسان اشراقی ۲۶ رای
۵ـ آقای غلامحسین آجی‌گل ۲۶ رای
۶ـ آقای لئون سالم ۲۵ رای
۷ـ آقای سلمان پورگل ۲۵ رای
۸ـ آقای رحیم ثابت کاشانی ۲۵رای
۹ـ آقای رضا تحصیلی ۲۵ رای
اعضای علی‌البدل
۱ـ آقای هرمز دیاررخوا ۲۰ رای
۲ـ آقای اصغر کامل شاهرخی۱۹رای

واین آقایان نیز دارای رای بودند آقای رفیع‌اله حقانی ۱۸ رای و آقای ابوالقاسم فردائی ۸ رای .

بنابراین کسانیکه از جریان‌انتخابات شکایت و یا به‌آن‌اعتراضی داشته‌باشند از تاریخ انتشار آگهی در ظرف مدت یکهفته شکایت‌ویا اعتراض خودرا بدفتر انجمن نظارت‌انتخابات‌در اتاق بازرگانی و صنایع و معادن ایران واقع در خیابان تخت جمشید شماره ۲۵٤ طبقه هشتم ارسال دارند .

تبریکات

جناب آقای ابوالقاسم خردجو
ریاست محترم هیئت مدیره بانك ایرانشهر
جناب آقای منوچهر همامی
مدیرعامل محترم بانك ایرانشهر

کارکنان سرپرستی شعب همدان از توجهی که درجهت ترمیم حقوق و رفاه زندگی کارمندان‌بانک در اجرای‌منویات شاهنشاه آریامهر مبذول فرموده‌اند صمیمانه سپاسگزاری نموده ، موفقیت آن جنابان را در راه خدمت به شاهنشاه آریامهر و میهن عزیز از درگاه ایزد متعال خواستارند .

همدان ـ از طرف کلیه کارکنان منطقه ـحقیقت
آ ـ ۶۸۱۹

دوست عزیزم جناب آقای هدایت‌الله ستوده

انتصاب شایسته آن جناب را به ریاست آموزش و پرورش شهرستان محلات صمیمانه تبریک میگویم .

سمنان ـعبدالرضا رئوفی
آ ـ ۶۸۲۱

جناب آقای جعفر فاضل پولادی

انتصاب بسیار شایسته آن جناب را بریاست آموزش‌و پرورش ناحیه سه تهران صمیمانه تبریک میگویم .

سمنان ـ عبدالرضا رئوفی
آ ـ ۶۸۲۰

جناب آقای دکتر چنگیز صارمی
مدیر مسئول‌درمانگاه خصوصی داریوش

حضور جنابعالی و همکاران محترمتان که در مورد بهبودبیماریم کوشش مبذول داشته‌اید ، تشکرات قلبی‌خودم را تقدیم ، توفیق بیشترتان را در راه خدمت به شاهنشاه آریامهر و میهن عزیز آرزومندم .

گروه صنعتی بهشهر داریوش ـمدانلو
آ ـ ۶۸۲۲

جناب آقای هدایت‌الله ستوده

انتصاب شایسته آن جناب را به سمت ریاست اداره آموزش و پرورش محلات تبریک عرض نموده توفیق‌بیشتر جنابعالی را در راه خدمت به شاهنشاه آریامهر و کشور عزیزمان ایران آرزومندم .

قم ـ مرتضی میرسعیدی
آ ـ ۶۸۲۳

سیبا لیمیتد مقیم‌بال در سوئیس

صاحب اختراع «مواد رنگی جدید انتراکینونیك وطریقه تهیه و استفاده از آنها»ثبت شده در ایران تحت‌شماره ۹۰۸٤ اجازه‌بهره برداری آن را باشخاص ذینفع عرضه میماید.

برای کسب اطلاع بیشتر بدفتر حقوقی ر.آقابابیان وهمکاران خیابان شاه‌کوچه نوبهار شماره ۱۸مراجعه شود.

سیبا لیمیتد مقیم‌بال در سوئیس

صاحب اختراع «مواد رنگی جدید آزوئیك وطریقه‌ای برای‌تهیه و استعمال آنها» ثبت‌شده درایران تحت شماره ۹۰۷۶ اجازه بهره برداری آن راباشخاص ذینفع عرضه میماید.

برای کسب اطلاع بیشتر بدفتر حقوقی ر.آقابابیان وهمکاران خیابان شاه‌کوچه نوبهار شماره ۱۸مراجعه شود.
آ ـ ۳۸۲۲۳

سیبا لیمیتد مقیم‌بال در سوئیس

صاحب اختراع «ترکیبات رنگو مواد ملونه وطریقه تهیه آنها» ثبت شده درایران تحت‌شماره ۹۰۸۱ اجازه بهره‌برداری آن را به اشخاص ذینفع عرضه مینماید.

برای کسب اطلاع بیشتر بدفتر حقوقی ر.آقابابیان وهمکاران خیابان شاه‌کوچه نوبهار شماره ۱۸مراجعه شود.
آ ـ ۳۸۲۲٤

سیبا لیمیتد مقیم‌بال در سوئیس

صاحب اختراع« مواد رنگی آزوئیك وطریقه تهیه‌و استعمال‌آنها» ثبت شده درایران تحت شماره ۹۰۷۰ اجازه بهره برداری آن را باشخاص ذینفع عرضه مینماید.

برای کسب اطلاع بیشتر بدفتر حقوقی ر.آقابابیان وهمکاران خیابان شاه‌کوچه نوبهار شماره ۱۸مراجعه شود.
آ ـ ۳۸۲۲۷

سیبا لیمیتد مقیم‌بال در سوئیس

صاحب اختراع« طریقه مبارزه باآفات پنبه» ثبت شده درایران تحت شماره ٦٤۰۰ اجازه‌بهره‌برداری آن راباشخاص ذینفع‌عرضه مینماید.

برای کسب اطلاع بیشتر بدفتر حقوقی ر.آقابابیان وهمکاران خیابان شاه‌کوچه نوبهار شماره ۱۸مراجعه شود.
آ ـ ۳۸۲۲۹

برناردالن‌یو مقیم دوروال درکانادا

صاحب اختراع «طریقه اشباع کردن ابرها درجو» ثبت شده در ایران بشماره ۲٦٤۳ اجازه بهره برداری ازآنرا باشخاص ذینفع عرضه مینماید.

برای کسب اطلاع بیشتر بدفتر حقوقی ر.آقابابیان وهمکاران خیابان شاه‌کوچه نوبهار شماره ۱۸مراجعه شود.
آ ـ ۳۸۲۲۸

دیاموندشامروك کورپوریشن ساکن کلولند اوهایو مقیم‌امریکا

صاحب اختراع «ترکیبات تتراسیکلین قابل تزریق وطریقه‌تهیه آنها »ثبت‌شده درایران تحت‌شماره ۸۹۵٦ اجازه‌بهره برداری آن‌را باشخاص ذینفع عرضه مینماید.

برای کسب اطلاع بیشتر بدفتر حقوقی ر.آقابابیان وهمکاران خیابان شاه‌کوچه نوبهار شماره ۱۸مراجعه شود.
آ ـ ۳۸۲۲٦

کنستانتین‌گراف فن‌برکهیم مقیم ونهیم درآلمان

صاحب اختراع «نحوه ترتیب‌دادن وسائل ایجاد محیط الکتریکی در مجاورت تخت‌خواب»ثبت شده درایران تحت شماره ۹۰۳٦اجازه بهره برداری آن راباشخاص ذینفع عرضه مینماید.

برای کسب اطلاع بیشتر بدفتر حقوقی ر.آقابابیان وهمکاران خیابان شاه‌کوچه نوبهار شماره ۱۸مراجعه شود.
آ ـ ۳۸۲۲۵

آگهی استخدام (مشهد)

به یک نفر دوشیزه یابانوی دفتردار و ماشین نویس درمشهد نیازمندیم‌غذاومحل سکونت نامبرده تامین میشود.
تلفن ۲۰٤۶۰ فروشگاه افضلی
آ ـ ۶۸۳۶

هادی خرسندی

سطخ فکر اصغر آقا

زمانه خوبی شده . اشرف مخلوقات بایکدانه پیاز احساس خوشبختی می‌کند. این اصغرآقای ماهم امشب یکدانه پیاز گیر آورده ، برای‌خودش جشن تولد گرفته .

می گویم : ـ اصغرآقاجان. تولدت مبارک ! ولی چراابنقدر ذوق‌می‌کنی ، مگرداروی‌سرطان را کشف کرده‌ای ؟

می گوید : ـ آقا ، کشف پیاز ، چندان هم کم از کشف داروی سرطان نیست . ما وقتی پیاز می خوریم چنان احساس سرور و شادمانی می کنیم، که انگار برادرمان رادر سازمان برنامه استخدام کرده باشند .

می‌گویم : ـ اصغرآقاجان. پیاز که درزندگی مساله مهمی نیست، چرا به مسائل مهمتر فکر نمی‌کنی ؟

می‌گوید : ـ چرا آقا،گاهی هم به سیب‌زمینی فکرمی‌کنیم.

می گویم : ـ نه اصغرآقا، منظورم اینست که ...

می گوید : ـ به‌ماهی هم‌فکر می‌کنیم !

می گویم : ـ نه ... منظورم از مسائل مهم‌تریعنی ...

می‌گوید:ـ منظورتان گوجه‌ـ فرنگی است . به آن‌هم فکر می‌کنیم .

می گویم : اصغرآقاجان . مگر توی این دنیا ، مهمتر از پیاز و ماهی و سیب‌زمینی و گوجه‌فرنگی ، مساله دیگری نیست ؟

می‌گوید : ـ منظورتان شلغم است ؟!

چرا شهریه میگیرند؟

دردبیرستان « ارمغان‌دانش» از محصلین تعهد خدمت قبول نمی‌کنندو همه مجبورندشهریه بپردازند . با اینحال پارسال هفتصد تومان گرفتند و امسال هشتصد تومان !

مگرمحصلی که تعهد خدمت بسپارد ، ازشهریه معاف‌نیست؟

بنی‌الله حیدری

کمك های غیر نقدی چه شد ؟

حدود ۹ ماه از سال۱۳۵۴ میگذرد ، اماهنوزاز کمک‌های غیر نقدی کارمندان‌دولت‌خبری نشده است .

بالاخره این کمک هارا میدهند یاخیر ؟

حسین توکلی ـ کارمند

از مائبت نام نکردند!

من وعده‌یی از دوستانم ،در مسابقه ورودی «مدرسه عالی ترجمه» شرکت کردیم و جزو افراد ذخیره شدیم ، اما از ما ثبت نام نکردند.بعدا « متوجه شدیم که یکی از همکلاسان ما در دبیرستان‌ـکه شاگردضعیفی هم بود و اسم او حتی در ردیف ذخیره هاهم در روزنامه ها چاپ نشده بود در مدرسه عالی ترجمه ثبت‌نام‌کرده‌است! این مسئله ، چه معنی میدهد ؟

الـهه نعیمی

به بیمار نمیرسند !

در مرکز پزشکی رضاپهلوی (تجریش) گاه بیش از بعضی بیمارستانهای خصوصی از بیماران‌پول می‌گیرند . در این مرکز ، از هر بیمار ده تومان بعنوان ورودیه می‌گیرند وسی تومان هم بابت هربار ویزیت با این حال به بیمار هم آنطور که باید و شاید نمی‌رسند !

شاهیندخت ـ م

به داوطلبان دانشگاه ، ظلم شد !

به علت‌نپذیرفتن دانشجو در نیمسال دوم تحصیلی در دانشگاه آذرآبادگان، به‌دیپلمه هائی که درانتظارورود به‌این دانشگاه بودند ، ظلم شد.زیرا قبلا قرار بود دانشگاه آذرـ آبادگان در نیمسال دوم هم دانشجو بپذیرد و عده‌ای از داوطلبان ، روی این«قرار»و برنامه قبلی حساب کرده‌بودند و حالاحسابشان اشتباه ازآب درآمد

ت ـ الف

اطلاعات
آگهی می پذیرد
تلفن ۳۱۱۰۷۱ و ۳۱۱۰۸۱

نامه‌یی از: سیروس قهرمانی

نامه به سردبیر

«شبه روشنفکران» در دام شیطان اعتیاد

« روان گردان» یا « پسیکو تروپ »به ماده‌یی گفته‌میشود که بکار بردن آن به میزان متعادل ، مسمومیت‌نسبی‌دربدن تولید میکند و پس از مدتی کوتاه ، مصرف کننده را معتاد میسازد . باین ترتیب است که گردانندگان شبکه های مواد مخدر ، « امپراتوری‌ننگین » خود را براعتیادمردم استوار میکنندوپیوسته در جستجوی کسانی هستند که به قیافه‌ی خموده معتادان اضافه شوند. «شیطان اعتیاد » در ترکیب های متفاوت بصورت کپسول، قرص ، آمپول ، گرد ، چاشنی سایر دارو ها و انواع دیگر بدست معتاد میرسد ولحظه‌او او را به دژخیم مرگ نزدیکتر میکند .

زبان اعتیاد همه‌جاگیر است، شخص مصرف کننده بتدریج‌و بسرعت بکام مرگ فرو میرود. یک عضوجامعه‌درحکم سلولی ازاجتماع است و از تجمع سلولهاست‌که‌پیکر جامعه شکل میگیرد . بنابر این ، فساد در یک نقطه متمرکز نمیشود ، بلکه‌عارضه‌ی سرطان بهرسو ریشه میدواند .

آنها که بدامشکارچیان‌انسان می‌افتند و دنیای دودگرفته و منزوی معتادان را به فعالیت و سازندگی ترجیح میدهند ، بر چند دسته‌اند :

اول ـ نوجوانانی که میخواهند همه چیز را تجربه کنندو سوداگران مواد مخدر، از همین غرور نورس آن ها بهره می‌گیرند .

دوم ـ کم‌اراده ها و یا بی‌اراده ها که براثر ناملایمات زندگی وگریز از بارمسئولیت های سنگین بدامن اعتیاد می‌ـ لغزند و این لغزش،تاگورستان ادامه می‌یابد .

سوم ـ هنرمندان ، نیمه هنرمندان ، روشنفکران ، شبه روشنفکران ، ستارگان ، شبه ستارگان ، شهابها و جرقه‌ها نیز در تیررس اعتیاد هستند .

در مورد دسته‌سوم جای سخن بسیار است . یک‌هنرمند اگر دانشی اندک داشته باشد و یا ستایش دیگران شیفته‌اش کند ،بمحض‌برخورد با سردی و بی اعتنایی خویشتن را فراموش شده و از یاد رفته می‌پندارد و چه بسا که برای تسکین آلام درونی خود که زاینده‌ی تصورات و تخیلات خودواست‌بسوی مواد مخدر گرایش می‌یابد . گاه نیز اتفاق می‌افتدکه نیمه‌هنرمندی‌چنته‌اش خالی میشود و چون هنرش بنیاد محکمی نداشته ،ازخاطره ها محو میشود . اینگونه نیمه هنرمند ها به تصور اینکه در عالم خلسه قادر به خلق‌شاهکار های خیره کننده خواهند شد، پای منقل تریاک می‌نشینند و ویا قرص بالامی‌اندازد و بیصبرانه در انتظار تجلی نبوغ می‌نشینند .

اما زمان میگذرد ، دندانها یک بیک می‌ریزند ، مو به سفیدی می‌گراید و رگهای دست و پا آشکار تر میشوند و کره‌ی‌کور شاهکار هنری‌گشوده نمیشود.

در عین حال ، هستند کسانیکه درد بی‌دردی دارند . این عارضه را دست‌کم نگیرید. وقتی‌همه‌چیز برای انسان‌یک‌ـ نواخت و عشق والکل و پول و خانه و اتومبیل و حساب بانکی تازگی و جذابیت خود را از دست داد ، ناگهان خلاء کشنده‌یی پدیدمی‌آید که باهیچ وسیله‌یی نمیتوان آن را پر کرد .

یک هنرمند ، اعم ازخواننده، نوازنده،بازیگر و نقاش ،آنگاه که به اوج شهرت و ثروت رسید در یک قدمی سقوط قرارمی‌گیرد.کسیکه در دامنه‌ی کوه‌ایستاده‌باشد ،بسیارایمن‌تر از کسی است‌که به قله صعود کرده باشد .

از مدتی پیش باینطرف و تاقبل‌ازمبارزه‌یی‌که‌برای‌ریشه‌کن کردن اعتیاد در گرفته است، تشکیل‌محافل‌دوستانه وظاهرا هنرمندانه باب روز شده بود . هنرمندان به گرد یکدیگر جمع می‌شدند ، گیلاسی میزدند و سپس با استفاده از وسایل تریاک کشی که غالبا بسیار لوکس و حتی دو لوکس‌بود، منقاب‌خنده و تفریح لب برلب وافورمی‌گذاشتندو قرص‌می‌زدند منتها بجای صدای دلنواز موسیقی ، صدای جیرجیرباند میشد .

اگر قرار شود که کلیه‌ی هنرمندان در رشته های مختلف تحت آزمایش قرار گیرند تا معلوم شود چه کسی معتاد است ، بی‌گمان رسوایی بزرگی ببار خواهد آمد .

تیره‌روزتر از اینده‌سته ، شبه ستارگان ، شهابها وجرقه ها هستند که بامید شهرت و ثروت‌درگوشه‌وکنار استودیو ها و کاباره‌هاسرگردانند . یک شهاب ، دختریست‌که‌میخواهد یکشبه باوج افتخار برسد ولی وقتی صبح چشم میگشاید ، اتاق خواب ، بستر و مردی را که درکنار او خفته ،بیگانه میبیند . زندگی‌هنری اودوامی ندارد و همانند شهابی گذران و یا جرقه‌یی‌ناپدیدار،در ظلمت ندامت و فریب محو میشود. سازمانها و انجمنها و مراجع فرهنگی و هنری که قاعدتا پاسدار هنر و فرهنگ این جامعه هستند ، باید هرچه‌زود تر چاره‌یی اساسی برای این مسئله بیندیشند.نظایر هوشنگ سارنگ و یا رامین فرزاد که قربانی اعتیاد شدند،دراجتماع ما کم نیست .

این بار ، خطر ، هولناک تر است زیرا خوانندگان و بازیگران‌ونوازندگان سرشناس وبی‌نیاز منحصرا بعنوان‌تفنن و سرگرمی معتاد شده‌اند و همانطور که پیش‌ازاین اشاره شد ، فساد در یک نقطه‌متمرکز نمیشودبلکه به شکل عارضه‌ی سرطان بهرسو ریشه میدواند.

بحث و انتقاد

صحنه‌های «دیپلماتیک» در قطار درجه یک!

علیرضا شفائی

از دوستی دیدن کردم‌که بیمار در بستر خوابیده بود. پرسیدم: چه‌کسالتی دارید وچرا مدتیست‌ازخودتان بما خبر نمیدهید . وانگهی شنیده بودم به مسافرت رفته‌اید؟ گفت: بله، پیش از آفتاب به تهران رسیدم‌وهنوز هم از التهاب حمام سونای واگون درجه یک قطار بیرون نیامده‌ام !

پرسیدم: منظورتان از «حمام سونا» چیست؟ گفت : تا سفری با راه‌آهن به‌شمال نکنی، محالست حالمرا درک کنی‌یا به‌عمق منظور من پی‌ببری. بااینهمه، کافیست‌بدانی که مسافرت من به چه علتی تمام پنجره های کوپه‌ها و راهروهای واگنهای درجه یک را بایک قاب شیشه‌یی محکمی گرفته‌اند، بطوریکه هیچ راه و روزنی به بیرون نیست وتنها راه رخنه هوا به هرواگونی، لحظه‌بی‌میسر میشود که یکی از درهای راهرو بوسیله مسافری که احیانا به دستشوئی میرود، باز وبسته شود! با چنین حال واحوالی، تنور نامتعادل شوفاژ بکار می‌افتد و مسافرین خواه ناخواه «استریپ‌تیز» می‌کنند و تکه تکه لباسهای خودرا بیرون می‌آورند ولی این‌کار هم‌سودمند واقع نمیشودتاسرو صدای کودکان برمی‌خیزدومادرها، دربحران کلافگی خود، بجز یک زیر پیراهن، مابقی‌لباس های بچه را میکنند ... و آنقدراین صحنه تدریجی و جالب و «دیپلماتیک» است که تا کسی در متن آن قرار نگیرد امکان وبضاعت فهمش را ندارد

دراین زمانست که هرکس بدنبال مسئول قطار می رود وبه هر کارگری میرسد، از او چاره می جوید . هریک از کارکنان هم به‌نحوی مسافر گرمازده را پند می دهد واز او دلجوئی می‌کنند ودست برچشم‌میگذارند. وگاه نیز وعده میدهند که تا چند لحظه دیگر هوا خنک وملایم خواهد شد. همزمان، از آنسو فریاد وآه وناله سرمازدگی بیچاره در برابر سوز وهوای سرد ، از واگونهای درجه سه بلند است. درآنجا، هرکسی پلاس و پتویی بخود پیچیده ونشسته است و لرزانکو‌ار می لرزد و به صدای برخورد دندانهایش گوش می کند ! به آنها هم‌وعده می‌دهندکه‌تا چندلحظه دیگر گرم خواهند شد ولی این‌وعده نیز همچون وعده به مسافران درجه یک، یکی ازهزار «وعده خوبان» است، نه «برزخ» درجه سه، حالت زمهریری خودرا ازدست می‌دهد ونه‌مسافران درجه یک از درک شرر بار دوزخ غدار رهایی می‌یابند ! تااین که دو سه‌ساعت از نیمه‌شب میگذرد، سروکله‌افراد گوناگونی پیدامیشود. یکی تق‌تق‌تق، به‌در میزندو میگوید لطفا بلیط ها را مرحمت کنید»!یکی‌تق‌تق‌تق‌به‌درمیزند که «لطفا آن پارچ و لیوان آب را مرحمت کنید!» هنوز چند دقیقه نگذشته است که دیگری تق‌تق‌تق به‌در میزندکه «لطفا پتوها را مرحمت کنید!» چند دقیقه نمی‌گذردکه‌باز، آدم بیکار دیگری سر توی کوپه میکند ، و میگوید : اجازه بفرمائید تختها را پائین بیاوریم !».... و هر چه بگویی که بابا، بچه خوابیده است، دو ساعت دیگر یا دست‌کم یک ساعت دیگر وقت داریم یا چرا بیش‌از پایان وقت آب ولیوان را می‌برید،یاچرا اینهمه بی‌سروسامانی هست؟ درحالیکه شما موظف هستید تاساعت ده بامداد بکار تنظیم و نظافت ترن بپردازید ؟! گویی بادهوا ست وجز لبخندی ملیح یا یک چشم غره ویا غرولند ویا یک سکوت کشنده ، جواب نمی‌شنوی !

من از خود میپرسم‌که از آغاز فرود آمدن نخستین کلنگ احداث راه‌آهن تاامروز چند سال می‌گذرد و آیا چهل- پنجاه سال وقت برای ما کافی نبوده است‌که‌لااقل بتوانیم نقایص بسیارکوچک فنی‌وخدماتی راه‌آهن‌هایمان راخود برطرف کنیم.آیا همچنان باید چشم بدست دیگران بمانیم تااسکلت هرواگنی خرد شد به‌خرید مدرنترین واگونهای جهان بپردازیم؟!

دوست من با تاسف بیشتری به‌حرفهای دردآلود خود ادامه‌داد و افزود: مرد‌دوستم درخرید بلیط اصرار کردیم که برای قطار ساعت هشت جا بگیریم. مسئول باجه گفت که این‌کار مربوط به فلان آقاست . پس از مراجعه به فلان‌آقا، ایشان فرمودند : فقط برای قطار ساعت۹ بلیط هست مگر آنکه فلان کس از بلیت‌های‌سهم مدیریت، بیاری شما بشتابد!... سرانجام، پس از یک ساعت دردسر، بجای قطار ساعت ۹ از قطار ساعت هشت دو بلیت تصدق شد! از قضا درکوپه، دو خانم بودندکه از قطار ساعت هشت، و اینکه ساعت چهار ونیم بامداد به‌تهران میرسند، ودر آن هنگام برای‌رفتن به‌خانه‌ناراحت خواهند شد، گله می‌کردند ومی‌نالیدند ومی‌گفتند آنهاکه دو سه کوپه خالی دارند ،چرا اینهمه در فروش بلیط مردم را اذیت میکنند .

گفتم :چرا برای قطار ساعت ۹بلیط نگرفتید که نزدیک آفتاب به تهران برسید؟ گفتند: مسئول ایستگاه گفت: به‌هیچ وجه قطار ساعت ۹ نداریم. گفتم: مگر چه ساعتی بلیط گرفته‌اید؟ معلوم شد ساعتی بعد ازمابلیط گرفته‌اند ...

شما را بخدا این کارشکنیهای بی‌جهت و ناهماهنگی هم مربوط به تکنیک وفن راه‌آهن است که بگوییم‌ازآن سردرنمی‌آوریم یافقط به‌اخلاق انسانی ومدیریت‌انسانی بستگی دارد ؟

رسیدگی به دانشنامه های صادر از ممالك خارجه

محمد قراگزلو

محمدهاشم افسر

عباس دواچی

مدارک تحصیلی آقایان مفصلةالاسامی ذیل در جلسه اخیر شورای عالی معارف مورد بازرسی واقع و ارزش علمی آنها تعیین گردید : ۱ ـ کاظم حسیبی مهندس معدن معادل با دکترا ۲ـ مصطفی مصباح‌زاده دکتر در حقوق۳ـ عبدالحسین خلیلی مهندس پل و شوارع معادل با دکترا ٤ـ لطف‌الله اریه مهندس معادن فوق لیسانس ٥ـ علی آذرنیور و محمد علی شیخ‌الاسلامی و محمد قراگزلو مهندسی معدن با لیسانس ۹ـ پارناک‌اکوپیان دواجی مهندس‌درفلاحت‌معادل با لیسانس ۷ـ کاظم فتحی‌پور علوم سیاسی عالی ۸ـ محمد بهجت مهندس کشوری‌معادل بالیسانس ۹ـ پارناک اکوپیان تحصیلات در فن هواپیمائی و اتومبیل عالی ۱۰ـ لئون آبکار در تجارت عالی ۱۱ـ خانم ویکتوریا مقتدر تحصیلات‌عالی ۱۲ـ به‌بنیامین درقازاریانس اجازه طبابت داده شد ۱۳ ـ آقای نصرت‌الله‌بینا معادل‌دوره کامل متوسطه ۱٤ـ فیض‌الله مکارمئی دوره ٤ کامل متوسطه تجارتی

فارغ‌التحصیل‌های فلاحت و موسیقی

در جلسه شورای عالی‌معارف ضمنا تصویب شد که فارغ ـ التحصیل‌های دبیرستان فلاحت و هنرستان موسیقی در دانشسرای عالی پذیرفته می‌شوند مشروط بر آنکه متعهد شوند پس از اتمام تحصیلات خود شغل دبیری را عهده‌دار شوند . فارغ‌التحصیل های هنرستان موسیقی باید ابتدا در کلاس برزخی دانشسرای عالی وارد و برای شرکت‌در امتحانات آماده شوند .

حریق در تارخانه‌وطن

تلگراف مخبر اداره حاکی است که از نیم ساعت بعد از ظهر دیروز حریقی در انبار پشم کارخانه ریسندگی و بافندگی وطن وقوع یافت . حریق هر دقیقه بیشتر میشدو کمک نیز هر دقیقه زیادتر میرسید .قریب ۹۰۰ نفرنظامی و پاسبان و افسران در اطفاء آتش مساعدت و فداکاری مینمودند ماشین اطفائیه وکلیه مامورین‌آتش‌نشانی‌وسهرداری نیز از طرف دیگرمشغول اقدام بودند حکمران و فرمانده اصفهان و بیشتر مامورین و روسای ادارات و کارخانه ها هریک بسهم خود کمک می‌ـ نمودند .هزارها نفرجمعیت در پیرامون کارخانه‌برای‌مساعدت جمع شده بودند ـ در اثر اقدامات عمومی و جدیت و فعالیت مامورین بالاخره ساعت ۷ بعد از ظهر آتش بکلی فرو نشست و از سرایت آن جلوگیری شد. خسارات‌وارده هنوز معلوم نیست .

انجمن ادبی

مشهد ـ اولین جلسه رسمی انجمن ادبی خراسان در محل کتابخانه معارف «باغ نادری» با حضور آقای افسر رئیس انجمن ادبی ایران تشکیل گردید و بعد از نطق مبسوط آقای افسر انتخاب هیئت‌رئیسه انجمن بشرح‌ذیل‌صورت‌گرفت: آقای ذوقی رئیس معارف خراسان رئیس ، آقای دانش بزرگنیا نایب رئیس ، آقای گلشن مدیر روزنامه آزادی و آموزگار مدیر روزنامه آفتاب منشی انجمن پس ازاجرای مراسم فوق آقایان دکتر رسا و مسعودی خراسانی و ابوالقاسم شهیدی هریک اشعاری را قرائت نمودند . در خاتمه آقای افسر اشعار تازه‌ای که راجع به مناقشه عروس و مادر شوهر سروده بودند قرائت نموده و مقرر شد بمسابقه گذاشته شود .

نتیجه مسابقه

طبق راپرت هیئت تحریریه روزنامه درباره نتایج مسابقه «چه آثاری بهترین خوشحالی را در شما ایجادمیکند ؟» خانم قدسی مرادی درتهران ازنظر بیان احساسات و فکر خوب و قلم ساده و نگارش شیرین برنده اول ، پروانه در تهران برنده‌دوم ، کمال اراکس در کرمان برنده‌سوم ، ملیحه‌ادیب اوف در تهران برنده چهارم و بدرالملوک مصاحب در تهران برنده پنجم شناخته شدند .

«نقل از اطلاعات ۱۶ آذر ۱۳۱۵»

چهل سال قبل در همین روز

قابل توجه صادر کنندگان ووارد کنندگان کالا بفرانسه وبالعکس

هواپیمائی ملی ایران

بادائر نمودن سرویس حمل‌باربه‌فرانسه وبالعکس امکانات وتسهیلات لازم را برای حمل کالاهای بازرگانان‌وموسسات مختلف به این کشورفراهم آورده است. علاقمندان و موسسات و بازرگانانی که مایل هستند از این تسهیلات وچگونگی حمل کالا های خود که بطور روزانه به فرانسه صورت میگیرد ، آگاهی یابند می‌توانند در تهران باتلفن های۹۱۱۵۹۳ و۹۱۱۵۶۹ تماس حاصل نمایند . تلفن قسمت‌بار شعبه «هما» درپاریس نیز به شماره ٦٦ـ۹۹ـ۲۲٥ ـ ۰۷ر۰۸ آماده پاسخگوئی به مراجعان‌خواهدبود .

الو، اطلاعات؟

مشکلات خودرا با «اطلاعات» درمیان بگذارید :

تلفن ۳۱۱۰۷۱ (داخلی ۲۷۷)هرروز (باستثنای پنجشنبه ها)از ساعت شش تا هشت ونیم‌بعد از ظهر

★ **الو ، من رحمت صباح هستم:**
یک قطعه زمین ـ در حدود ۲۰ هزار متر مربع- در عباس‌آباد ورامین، زیرجاده‌تهران- مشهد، ٤۲ کیلومتری جنب کارخانه البرز خریداری کردم با سند مالکیت پلمب شده از ملاکین بزرگ . این‌زمین را تفکیک کرده و با تصویب ثبت و شهرداری ورامین وبا تائید منابع طبیعی و اصلاحات ارضی دورتا دور آنرا دیوار کشیدم ودر داخل آن درخت سیب نشاندم و کانال ـ کشی‌اش کردم . حالا این زمین را از طرف منابع طبیعی، ملغ اعلام کرده‌اند و دستورابطال سند را داده‌اند .
سند،در سال ۱۳٤۷داده شده یعنی پیش ازقانون ملی شدن جنگلها ، می‌پرسم، آیا قانون عطف به ماسبق می‌کند، وچرا اجازه صدور سند به مالک داده شده ، و بالاخره پول آنرا ازچه سازمانی باید بگیرم ؟

★ **الو ، من هوشنگ‌صبوری هستم:**
درسراسر اتوبان‌ایوبی، تلفن عمومی وجود ندارد. در این اتوبان اغلب‌تصادفاتی رخ‌میدهد وبهمین خاطر احتیاج‌به تلفن عمومی پیش‌می‌آید خواهش میکنم توجه شرکت مخابرات را باین نکته جلب کنید تا دراین اتوبان ، دست کم دو باجه تلفن دایر کند.

★ **الو ، من نوریه روئین‌تن هستم وازاهواز صحبت میکنم:**
فوق‌العاده بدی آب و هوا که معمولا به کارمندان پرداخت‌میشود، بتمام ادارات استان خوزستان ـ حتی کارمندان شرکت‌مخابرات پرداخت شده ولی تا بحال به کارمندان اداره پست ازین بابت چیزی نرسیده است .

در اینمورد شکایت کرده‌ایم . پست‌و تلگراف وتلفن اعلام کرده که هنوز دستورالعمل آن از وزارت اموراقتصادی ودارائی صادر نشده است !

★ **الو ، من خانم ـبهی‌زاده هستم :**
در خیابان شادمان‌کوچه سعید، یکی از بساز و بفروش‌ها یک ساختمان چهار طبقه ساخته ،شن ها را داخل زمین ریخته و کوهی از شن سر جلوی کوچه سعید بوجود آورده است . تکلیف ما چیست ؟

★ **الو ، من دکتر فریدون کسمائی هستم :**
من در خیابان آیزنهاور کوی کیومهر سکونت دارم. این کوی فقط چهار شعله چراغ داردو اکنون ده روز است که این چهار شعله چراغ خاموش است . روزی چهار بار به منطقه برق دانشگاه تلفن میکنم ولی درین مرکز ، خبری از گوش شنوا نیست . پارسال هم چند بار این اتفاق روی داد و بدنبال تاریکی،به دزدان‌فرصتی داده شد که اتومبیل دزدی کنند.

★ **الو ، من اصغر درخشان هستم :**
پسر یکی از بستگان‌من، در کلاس دوم راهنمائی مدرسه سعید واقع در رستم‌آباد . تحصیل میکند . باتوجه به‌هوای سرد و یخبندان و برف در شمیران ، هنوز در این کلاس بخاری نگذاشته‌اند .
بامدیر مدرسه تماس گرفته شد ، گفت که‌باید جلسه هیات‌امنای مدرسه تشکیل شود و در این زمینه موافقت کنند تا درخواست برای خرید بخاری به وزارت‌آموزش وپرورش فرستاده‌شود!!

★ **الو ، من عبدالله فولادی هستم:**
بااینکه تنبیهات بدنی در مدارس‌ممنوع شده‌است، ولی درمدرسه راهنمائی محمد رضا شاه (پسران) واقع در خیابان قصر ، دانش‌آموزان تنبیه بدنی میشوند !

نامه‌های کوتاه

درباره خانه‌نشینی «جواهر کلام»

هنوز صدای گرمش به گوش یاد میرسد. مطالب و خاطرات شیرینی که در اطلاعات‌مینوشت، هنوز شیرین و خواندنی است.

«علی‌جواهرکلام» را می‌گویم، که برای همه‌مردی آشناست ـ مردی که سالهای عزیز عمرش‌را صرف فرهنگ این مرز و بوم کرده است . علی جواهرکلام، همان کسی که زمانی استاد خطابش می‌کردید ، مقالات‌شیرین اما کوبنده وانتقادی او در همین روزنامه خودمان چاپ می‌شد، و تاچندی پیش صدایش از رادیو بگوش میرسید.

جواهر کلام ـ مردی که‌حالا موبی سپید دارد و پیراست ـ به نقل از اطلاعات دوم آذرماه «خانه نشین» شده ... راستی که چه دنیای بی‌ارزشی است ! تازمانی که علی جواهر کلام‌قادر بود قلم در دست گیرد ومادامی که می‌توانست به‌آسانی چندین ساعت سخن گوید، و کلامش گرم بود، عزیزبود. اماافسوس، حالا دیگر نمی‌تواند بیان وقلمی چنین و چنان داشته باشد ، شاید برای آن که جواهرکلام، امروز خسته است.

بنابرین ، سزاوار نبود که از این مرد بزرگ در چند جمله کوتاه یاد شود، استاد علی جواهرکلام حقی بزرگ به گردن ما دارد و باید بپاس خدمات‌با ارزشش ، از او بشایستگی تجلیل شود. آیا برای روزنامه‌ها این خیلی مشکل است که دراین اواخر، چند ستونی را به شرح زندگی او اختصاص دهند ؟...

حسین رئیسی

مستاجر میلیونر بنده !

مستاجر من‌اگر میلیاردرنباشد، حتما میلیونر است چون‌مطمئنم که املاکی مستغلات وساختمان های متعدد دارد. درین حال، دو سال است ، که با خواهش و تمنا از او میخواهم تنها خانه ملکی مرا تخلیه کند تا خودو شوهر وبچه‌هایم از اجارنشینی خلاص شویم و در آن سکونت کنیم ولی زیربار نمیرود.

ششماه است کارمان به‌شکایت در دادگستری کشیده ، وچندین شاهد، بدرستی و حقانیت درخواست من شهادت داده‌اند، ولی متاسفانه ، جلسات رسیدگی به شکایت من ، مرتب بتعویق میافتد.

پروین افشار

بیمه هستم یا نه ؟

دانشجویی هستم که با در دست داشتن کارت‌بیمه دانشکده، به‌درمانگاه «مهر ناهید» برای‌رفع ناراحتی گوشم مراجعه کردم. پس از معاینه از من سئوال‌شد که بیمه هستم یانه؟ وقتی کارت بیمه‌ام را ارائه دادم ، آنرا نپذیرفتند و مرا وادار کردندکه مبلغ دویست ریال بابت ویزیت بپردازم! من که از این کارهیچ سر درنیاوردم؟!

امضاء محفوظ

کمك داده میشود یا نه ؟

آیا به کارمندان وزارت‌آموزش و پرورش کمک‌های غیر نقدی‌از قبیل خواربار و غیره می‌دهند یاخیر؟ عده‌یی ، باین امید ،هیچ چیز تهیه نکرده‌اند . لطفاز دفتر تکلیف این عده را روشن‌کنید.

ع ـ ن

بله یا خیر ؟

من از بندر بوشهر نامه مینویسم و فقط یک سئوال کوچک دارم که جوابش «بله»یا «خیر» است . میخواهم بدانم آیا فوق‌العاده بدی آب و هوا، به‌کارمندان جزء هم تعلق میگیرد یاخیر ؟

م ـ خ

آگهی حراج عمومی

بانک ملی ایران پنج دستگاه اتومبیل بشرح زیر :

۱ـ اتومبیل شوی‌تو	مدل۶۵	شماره شهربانی	۲۷۱۸۹
۲ـ اتومبیل شوی‌تو	مدل۶۵	شماره شهربانی	۲۷۲۲٤
۳ـ اتومبیل شوی‌تو	مدل۶۵	شماره شهربانی	۲۷۲۱۱
٤ـ اتومبیل شورلت ناپل	مدل۶۶	شماره شهربانی	۲۷۲۲۸
٥ـ اتومبیل جیپ استیشن	مدل ۵۲	شماره شهربانی	۶۹۳۷۱

از طریق حراج عمومی در ساعت ۳بعد از ظهر روز شنبه ۲۹ آذر ماه ۱۳۵٤ در ساختمان مرکزی بانک ملی ایران واقع در خیابان فردوسی محوطه جلوی دایره فنی‌در مقابل وجه نقد بفروش میرساند .

طالبین شرکت در حراج میتوانند ناقبل از فرارسیدن تاریخ‌حراج همه روزه باستثناء ایام تعطیل در ساعات اداری در محل تعیین شده از نزدیک اتومبیل های مشروحه را مشاهده و بازدید نمایند . ضمنا کلیه هزینه های متعلقه‌و همچنین ضبط و حراست‌اجناس فروخته شده پس از هفت روز از تاریخ‌خرید به عهده خریدار میباشد و پس از مدت‌مزبور برابر مقررات مبلغ پرداختی‌و اتومبیل‌فروخته شده به نفع بانک ضبط خواهد شد .

حضور در جلسه حراج‌برای عموم‌آزاد میباشد

بانک ملی ایران

۱۱٤۷۵ ـ ۰۷ر۰۸ر۲۰ـ٥٤

آگهی

شهرداری کرمان در اجرای ماده ۱۷ قانون نوسازی و عمران شهری و آئین‌نامه بصره ۲ماده ۱٦قانون مزبور اجرای طرح‌به ریش توچه سردار را از خیابان شاهپور تا قدمگاه بعرض شش متر برطبق نقشه تصویبی باطلاع می رساند .

نقشه وفهرست ارزیابی طرح تعریض توچه‌سردار درهشتادمین‌جلسه انجمن شهر بتصویب رسیده و طی‌نامه شماره ۲۳۹۹۷ ـ ۱۷ر۰۸ر٥٤ مورد تصویب مقام استانداری استان کرمان قرار گرفته‌است تاریخ شروع اجرای طرح دو ماه پس از تاریخ انتشار این آگهی و مهلت قبول اعتراض از همین تاریخ تا دو ماه‌خواهدبود.نقشه‌تصویبی وفهرست ارزیابی‌طرح‌در‌دایره‌ساختمان شهرداری جهت ملاحظه عموم نصب گردیده و معترضین‌باید‌ذیل‌برگ‌اعتراض نشانی کامل وروشن خودرا قید نمایند

محل قبول اعتراضات‌دفتر‌شهرداری میباشد ضمنا مقارن انتشار این آگهی نتیجه ارزیابی‌هریک‌از مستغلات‌مسیری بمالک مربوطه ابلاغ خواهدشد .

شهردار کرمان ـ فریدون موحدی

«کتابخوان»ها در تلفنخانه صف کشیده‌اند!

ارسنجان ـ مدتها پیش مدیر کل اداره فرهنگ وهنر فارس، ضمن بازدید ازارسنجان به اهالی مژده داد که‌بزودی کتابخانه‌یی با هزینه ششصد هزار تومان درارسنجان‌ساخته خواهد شد. حتی‌طبق‌پیشنهاد ایشان ۵۰۰ متر زمین از طرف شهرداری در اختیار اداره آموزش و پرورش ارسنجان قرار گرفت که کتابخانه را در آن زمین تاسیس کند. کتاب‌خوانهای ارسنجان ازشنیدن این خبر به اوج خوشحالی رسیدند و بخود نوید ها دادند.

یک سال گذشت، ازتاسیس کتابخانه توسط‌اداره آموزش و پرورش، خبری نشد، مشتاقان کتاب سالروز مژده تاسیس کتابخانه را در اداره مخابرات‌ارسنجان سپری‌کردند. و روزهای اول دومین سال

«مژده» را نیز در اداره‌مخابرات گذراندند، آنها میخواستند درخواست تاسیس کتابخانه‌را که‌چند بار بوسیله تلگراف‌مطرح کرده بودند، یکبارهم از طریق تلفن بامسئولان امر در میان بگذارند، ولی‌روزها گذشت و آنان موفق به برقراری ارتباط نشدند، چون خط خراب‌بود یا سیم روی سیم می افتاد، از داخل گوشی تلفن صدا های ناهنجاری بگوششان میرسید.

«ناجور وضعی» تلفن، کتاب دوستان را از مرحله ومسیر اصلی دور کرد و آنان را به مکاشفه واداشت! آنها هرروز ازپشت شیشه‌میدیدند که‌رئیس این اداره اغلب اوقات تاآخر وقت‌اداری خط‌تلفنی‌شهرستانها را در اشغال دارد. آنها این جریان را می‌دیدند، اما نمی شنیدند که مکالمات اداریست یا غیر اداری؟ احوالپرسی خصوصی است یا گزارش فعالیت‌ها؟

شاید هم در هر دو حال به آنها مربوط نبود، ولی آنچه تاحدی به آنها مربوط است اینست که از طریق مسئولان مخابرات این شهر تسهیلاتی در برقراری ارتباط تلفنی با شهرستانها برقرارشود که‌آنها از طریق تلفن تقاضای تاسیس کتابخانه کنند!

مرکز ورزش یوگا، گمشده؟!

تهران ـ اندرفواید ورزش یوگا که‌هیجسم را ورزیده می کند وهم جان‌را، سخن ها رفت اما از هر سازمان و دستگاهی که نشانی مرکز این ورزش‌راسئوال کردم، ازپشت تلفن شانه‌هارا بالا انداختندو گفتند «ماهم نمیدانیم»! ازکسانی که اطلاعی‌از مرکز این ورزش دارند تقاضا میشود کسانی را هم که اطلاع ندارند، بی‌خبر نگذارند.

ف. سروی

مختصر و مفید...

فقط ۳٫۵ دستگاه تاکسی

گچساران:
گچساران ۵ دستگاه تاکسی دارد، این ۵ دستگاه‌تاکسی هم گاهی موتورشان خراب میشود‌گاهی‌حال‌رانندگانشان.

بااین حساب بطور متوسط گچساران‌۳٫۵ دستگاه‌تاکسی دارد که بنظر میرسد خیلی کم است، این موضوع‌به‌هر «دستگاهی» که ارتباط پیدا میکند، خوب است چند «دستگاه تاکسی» برای‌اهالی گچساران راه بیندازد.

◆

دود پائین، قیمت بالا..
بندربوشهر:

در بندر بوشهر سیگارهای ایرانی‌کم شده است. سیگاری های این بندر هم شعارشان اینست که «ایرانی سیگار ایرانی بکش» و از سیگار های‌خارجی‌اصولا خوششان نمی‌آید، چون هم دودش «باثین» است‌هم قیمتش‌بالا».

آنها تقاضا دارند که‌دخانیات مشتریهای پرو پا قرص‌خود را دلخور نکند و سهمیه سیگار بندربوشهر رازیادتر کند. آدمهای «دودی» توقع دارند مثل‌ماهی دودی‌مورد توجه و عزیزدردانه باشند!

مواظب باشید کاردست خودتان ندهید!

نگذارید فلکه باصفا، چراگاه احشام شود!

تهران ـ این دو هموطن تهران‌نشین، مثل اینکه دلشان برای اورژانس و بیمارستان تنگ شده‌است ودور ازجان شما تنشان میخارد!

اگر خودشان را به سرویس‌زیرآسمان کبود معرفی‌میکردند، مابه‌آنها میگفتیم: بدرجان، برادر جان، گونیهای داخل کامیون را توی سیمان کار نگذاشته‌اند که دربارند کامیون محکم شده باشد و بشود باین راحتی رویشان لم داد.

چرا می‌خواهید کاردست خودتان‌بدهید، که ماهم اگر من‌باب نصیحت حرفی‌زدیم برای‌مان مایه حرف بشود؟ و الله‌بالله این کارخطرناک است، موقع حرکت‌که دست کسی بشما نرسیده این تذکر دوستانه را بدهد، لااقل ما به عکس‌تان گفتیم. خواهشمان هم اینستکه‌توصیه ما را «به عکس» تفسیر و تعبیر نکنید، ما شما را دوست میداریم!

شهر بابک ـ از تمام افلاک یک فلکه دارد، اهالی این بخش هم اغلب اوقات فراغت خودرا به طواف این فلکه می گذرانند، که صدالبته تفریح و تفرجیست سالم‌وبی خرج ـ کار خوبی هم می کنند ـ. علاقمندان این گردش ساده، یک توقع ساده و بی هزینه نیز دارند و آن اینست که بانصبیکتابلو ورود احشام ممنوع، یاهر طریق دیگر، ترتیبی داده شود که احشام اجازه ورود به داخل این‌فلکه را نداشته باشند، که فلکه مبدل به چراگاه نشود، والسلام.

در زیر «پل» مشکل اهالی حل شد!

مشهد ـ چندی قبل اهالی مشهد از شهردار محترم تقاضا کرده بودند که سری به زیر پل راه‌آهن‌بزندو سیلابهای‌زیر پل را از نزدیک ببیند. عین تقاضای اهالی هم در تاریخ‌دهم آبانماه در صفحه زیر آسمان کبود چاپ شد.

خبرنگار اطلاعات در مشهد اطلاع‌داده است که‌خوشبختانه چند روز قبل آقای شهردار‌به زیرپل رفت‌وهمین یکبار زیرپل رفتن ایشان از صدبار زیر پل رفتن دیگران‌موثرتر بود، چون بمحض اینکه آقای شهردار از زیر پل برگشت دستور داد برای جلوگیری از جمع شدن سیلاب، کانالی بطول یک کیلومتر بین خیابان شاهرضا وطبرسی‌احداث‌شود و احداث هم‌شد.

سرویس زیر آسمان کبود: اقدام مثبت‌آقای شهردار علاوه برممنون کردن اهالی مشهد برای سایر مسئولان محترم هم می تواند نمونه و سر مشقی باشد.

از فردا صبح فقط در

سینماسینه‌موند

سینمای مخصوص کودکان، نوجوانان، خانواده ها

قلعه شجاعان

باشرکت: مایکل کین، تریور هوارد، جک گیتز

صاحبان صنایع و بازرگانان کشور

الاخاء

تنها مجله عربی زبان ایران با داشتن نمایندگی در ۱۲ کشور عربی

روزهای شنبه منتشر میشود

نامه علی را تا انتها خواندیم!

پاسخ به «نامه‌علی را تاانتها بخوانید»:

از: شهناز اژخ «خبرنگار گروه گزارش اطلاعات»

آقای محمدحیدری ـ یکی از همکاران ما ـ طی مطلبی که درشماره‌دیروز انتشار یافت، نکات جالبی را پیرامون ماجرای «علی.م» پسرك دوازده ساله‌یی که نامه‌عاشقانه‌یی برای خانم معلم مدرسه‌شان نوشته بود.» مطرح کردندواین پرسش را به میان‌آوردند که‌چرا عبارت «ترامیکشم» ـ ازنامه علی کوچولو، خطاب به خانم معلم مدرسه در گزارش اطلاعات، مورد تجزیه و تحلیل قرار نگرفته‌است.

خانم شهناز اژخ ـ همکارمادرگروه گزارش های‌اطلاعات ویکی از تهیه‌کنندگان گزارش مربوط‌به‌نامه عاشقانه‌پسرك دوازده ساله برای یك‌خانم معلم ـ، نکات جالب‌توجه‌دیگری راکه‌درین‌جا ازنظرخوانندگان گرامی میگذرد، به‌میان‌آورده‌اند واین مساله‌راروشن ساخته‌اندکه‌چرا درگزارش‌موردبحث، برعبارت «ترامیکشم» تکیه‌نشده‌بود، وکارشناسان‌ومتخصصان مسائل تربیتی‌واجتماعی، بدون اعتناء ازآن‌گذشته‌بودند.

همکار گرامی، آقای حیدری

در کودکی هیچ ادای هفت‌تیرکش‌ها را درآورده‌اید؟ و باصطلاح کودکانه‌اش، «تفنگ‌بازی» کرده‌اید؟ یادتان می‌آید که در آن زمان‌ها، چگونه پشت متکاها سنگر می‌گرفتید، واتاق آرام و گرم خانواده را میدان جنگ می‌انگاشتید؟

هیچ همبازیهایتان راباً «تیرهای خیالی» کشته‌اید و خود، با تیرهای خیالی، نقش زمین شده‌اید؟ آری، این ها ـ خواه ناخواه ـ شیوه سرگرمی‌کودک عصر اتم است، کودکی که‌بازیچه‌هایش را تیر و تفنگ، تانک و بمب‌افکن تشکیل می‌دهد. و این کودک «براستی «کودکانه» می‌زند، می‌کشد، بمب می اندازد و تیرباران می‌کند. بیگمان‌خود شما نیز همه این کارها را کرده‌اید؟ پس از شما می‌پرسم: راستی چرا هفت‌تیرکش نشدید؟!

علی کودک دوازده ساله‌یی که‌روی علائق و غرایز طبیعی برای معلمش‌نامه می‌نویسد ـ نامه عاشقانه می‌نویسد و با واژه‌های کودکانه، با عبارت غلط «تو می‌کشم!» ـاو را تهدید بمرگ میکند ـ نیزاز همین بچه‌های قرن اتم است، قرن بازیچه‌های اتمی، قرن کشتن‌های خیالی! آنچه «علی» در نامه‌اش نوشته، از مرز پاک کودکان بیرون نیست. آنچه علی کرده، همان تفنگ بازیهایی است‌که‌شماهم درکودکی خود کرده‌اید؟

همکارگرامی، من اگرچه مانندشما، روانشناس نیستم امااز علم روانشناسی چه با مطالعه، چه از راه تجربه، اطلاعاتی دارم ـ مثلا این موضوع را خوب می‌دانم که ما و اجتماعی که‌در آن زندگی میکنیم، با «پلید پنداشته» های فراوانمان، با عدم آگاهیمان، با نداشتن فیلم آموزنده واقعی، و بافقر فرهنگی، بیش از هرکس مسئول جانی شدن، منحرف شدن و «هرکاره» شدن این کودکان معصوم هستیم. مایی که امروز احساسات کودکانه‌یی‌را که‌خود زائیده نقص ما است، جنایت‌میخوانیم، و انحراف می‌پنداریم.

مایی که محبت‌های کودکانه‌راانحراف می‌شماریم و تهدیدهای کودکانه را سرچشمه‌یی از روحیه آلوده با خوی جنایتکاری.

اما همکار گرامی، اگرهم‌این‌کودک‌بیگناه افکار جنایتکارانه یا اندیشه های‌ناپسند دارد، بیایید این افکار و پنداشته ها را از ذهنش بیرون بیاوریم. چنانچه این ذهن پاک، این آینه درخشان را گردوغباری گرفته، در پاکیزه سازی‌آن بکوشیم. این کودک سرگردان را در گردبادهای بیابان رها نکنیم تا از مردم‌و مردمی، برای همیشه گریزان شود.

شما که بهتر از من می‌دانید، فیلم‌ها چه می‌کنند!

همکار گرامی، درین‌جا باید بپرسم: شما که از اثرات مخرب قطعات موسیقی لطیفه‌های متداول خانوادگی خبر دارید، چرا اجازه دادید در حضور شما، شمایی که آگاهید و شمایی که اثرات سوء فیلمهای کاراته‌یی راسال‌ها قبل، پیش‌بینی کردید، درحالی که بچه‌ها دوروبرتان بوده‌اند، لطیفه‌های آنچنانی بر زبانها آید و گناهی بزرگ علیه بچه‌ها تکرار شود؟ راستی شما چرا اجازه دادید؟ و چگونه درچنین مجلسی شرکت کردید و ماندید و به این همه خطا، شهادت دادید؟

همکار گرامی، علی هیچ گناهی‌ندارد. علی اشتباهی نکرده. علی، بقول‌شما جانی آینده نیست، و اگر ما رفتار صحیحی داشته باشیم و اگر ما روحیه جنایت و انحراف را در رگهای او تزریق نکنیم، هرگز نخواهد بود. جامعه ما گاه مولد جنایت و انحراف است، می‌دانم. اما نباید فکری‌کرد؟ فکری‌غیر از تشدیداین چنین‌بدی‌های جنایت آفرین؟ بدانید که این قبیل‌افکار، باصطلاح خودمان: بجای برداشتن‌زیر ابرو، چشم را کور می‌کند.

همکارگرامی، بیائیدانسانهای‌خوشبین و آگاهی باشیم. بیائید انسانهای‌خوبی باشیم و انسانهای خوبی بسازیم. و ندانسته و براثر شتابزدگی، خوی بدی را در خون افراد ـ مخصوصا بچه‌ها ـ تزریق نکنیم. شما که بهتر می‌دانید تلقین چه میکند؟

در قسمتی از مطلبتان‌در شمارمگذشته، به نکته‌یی اشاره کرده‌اید که دلم می‌خواهد یکبار دیگر با دقت بیشتری آنرا بخوانید. شما نوشتید:

«کسی که در ۱۲ سالگی به جنایت بیندیشد بدیهی است که باید انتظار داشت در ۲۰ یا ۳۰ سالگی احتمالا مرتکب فعل کشتن بشود.»

آیا حالا فکر نمی‌کنید که پیشداوری بیرحمانه‌یی کرده‌اید و شتابزده، درباره سرنوشت کودکی که فقط دوازده‌سال دارد، تصمیم گرفته‌اید. آیا فکرنمیکنید که به یک کودک دوازده ساله، خواسته‌اید بفهمانید که اگر گفته «ترا میکشم»، منظورش ازین عبارت، «ترا میکشمی» نیست که در تفنگ بازی‌هایش می‌گوید؟ آیا واقعا «ترا میکشم» علی، همان ترا می‌کشم‌از زبان‌یک قاتل‌حرفه‌یی است؟

این منصفانه است همکار گرامی؟

همکار گرامی، ما درست بهمین دلیل، در آن گزارش مفصل، حرفی از «کشتن» نزدیم. از آن گذشتیم. روانشناسان از آن گذشتند و ما هم هرگز نپرسیدیم چرا؟ چون آن را جدی‌نگرفتیم‌که‌جدی نیست. «کشتن» از نظر علی. م و هر علی دیگری، رنگ و بویی ازبازیهای کودکانه دارد. ازهمین‌رو، مادرگزارش خود، مطالبی را با کمک پزشکان روانپزشکان و روانکاوان و استادان تعلیم وتربیت گرد آوردیم که‌به‌گروهی از پدر و مادران و مربیان و معلم‌ها هشدار بدهیم و بگوییم که بعضی‌ها چگونه با بچه‌ها رفتار کنند. ما نه قصد شناساندن یک «جانی آینده» را داشتیم، و نه هدف برانگیختن‌جنجال. (دنباله نظریات روانشناسان و کارشناسان مسائل تربیتی، در یکی از دو گزارش صفحه پنجم امروز، چاپ شده است.)

برای ساختن یك تلویزیون پیشرفته ومدرن باید از آخرین اختراعات علمی والکترونیکی دنیا برخوردار بود. ما همیشه سعی کرده‌ایم در تلویزیون سوپرترانزیستوری آزمایش از تازه‌ترین تجربیات بزرگترین مراکز تحقیقی و علمی دنیا استفاده کنیم. نتیجه این همکاری به صورت تلویزیونی عرضه شده که‌مهمترین امتیازات‌فنی‌را برای اولین باردرخود داشته است

در
تلویزیون سوپرترانزیستوری
آزمایش

ما برای اولین بار تیونر با حافظه‌ی اتوماتیك را نصب کردیم

برای اولین بار کلید جادو یا «فینگرتاچ سلکتور» رابکاربردیم

اولین بار ۵ مدار ای.سی قراردادیم.

و تلویزیون پرتابل آزمایش
اولین تلویزیون پرتابل بایك صفحه‌ی بزرگ ۲۰ اینچی است.

ماهمیشه سعی کرده‌ایم که «اولین» باشیم وهستیم!

آزمایش

از: وینا مشفق

در زندگی زناشوئی «عشق» به‌تنهائی کافی نیست!

بسیاری از زن وشوهرها ، سوء تفاهم‌هایی‌راکه در زندگی‌برایشان پیش می‌آید با «عشق» اشتباه می گیرند ومرتکب فجایع‌جبران‌ناپذیر میشوند

در زندگی زناشوئی عشق به‌تنها نمی‌تواند ضامن خوشبختی و ادامه روابط طرفین باشد ، در حالیکه در بسیاری از موارد ، بنام این کلمه کذائی به هزارو یک اشتباه جبران ناپذیر دست میزنیم .

درباره نقش عشق در ازدواج زیاد خوانده‌وشنیده‌اید. بعضی میگویند مهم‌نیست که وجود داشته باشد یانداشته باشد،یا اصولا چه‌کیفیت و کمیتی را دارا باشد ، برخی هم‌عقیده‌دارند که وقتی پای‌عشق به میان‌آید ، بقیه‌مسائل زندگی زناشوئی خودبخود حل میشود .

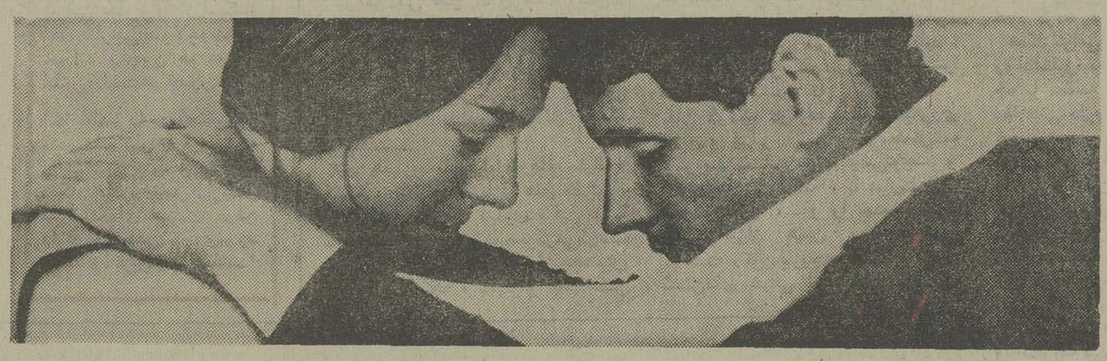

عشق، عشق، عشق ... این روزها این کلمه را از دهان‌همه وبخصوص جوانانی که قصد ازدواج دارند من شنوید . خیلی از دختران جوان اگر موضوع عشق درمیان‌نباشد، اصلاازدواج نمیکنند. با این وجود وقتی ازدواجی به بن‌بست کشانیده میشود واین بحران تجزیه و تحلیل میشود، کاشف بعمل‌میاید که از این عشق‌کذائی کوچکترین سایه واثری باقی نمانده است وتمام خطوط آن چنان ازصحنه ضمیر دو طرف پاک شده که‌حتی خاکستر از بین رفته‌اش نمیتواند حداقل از طریق ریسمان نازکی از دوستی و صمیمیت زن ومرد را بیکدیگر بپیوند دهد.

یک روانشناس به عنوان اندرزهایی به زن و شوهرها مخصوصازنو شوهرهای‌جوان میگوید: چرا یکبار برای‌همیشه سعی نمیکنیم ارزش حقیقی این احساس را در زندگی زناشوئی تجزیه و تحلیل کنیم و در این باره باشجاعت و حقیقت بینی قضاوت کنیم؟

سوء تفاهم بجای عشق !

او می‌افزاید : من نمیگویمکه عشق وجود خارجی ندارد ،یا مفهومش گنگ و نامشخص‌است، منظورم آنستکه وقتی دو نفر سعی میکنند به بهانه عشق‌خیلی از موانع را نادیده بگیرند یا وسیله آن بسیاری از نواقص اساسی راکه در زندگی‌زناشوئی شان وجود دارد سرپوش بگذارند ، اشتباه حقیقتا بزرگی مرتکب میشوند و فقط از هم پاشیدگی زندگی را برای مدت کوتاهی به عقب می‌اندازند . فجایعی که بنام عشق درزندگی های زناشوئی انجام میگیرد ، گاهی در صفحات حوادث روزنامه‌ها یا صفحات‌مخصوصی از نشریات ویژه زنان خوانده میشود. نمونه‌ای از این فجایع را در نامه زیر ملاحظه‌میکنید:

«شوهر من مرتبا بدوبیراه نثارم میکند. گاهی هم کتکم‌میزند واگر بتواند با هر زنی که برسر راهش قرار گیرد روابطی بهم میزند. بمن نگوئید که چاره درد من جدائی و طلاق گرفتن از این مرد است، چون دیوانه‌وار دوستش دارم و بدون او نمیتوانم زندگی کنم.»

چنین زنی باحتمال قوی نه بهبیماری مازوخیزم (خودآزاری) مبتلا است نه داستان زندگیش‌با هزار زن دیگر دور وبرش ـ که به بهانه عشق‌و دوست‌داشتن زندگی خود را تباه میکنند ـ چندان فرقی دارد.

بلکه به عبارت ساده‌تر زنی است که مانند اکثر همنوعانش گرفتار بت خیالی عشق است و سعی دارد بهر قیمت شده‌است یک سوء تفاهم بزرگ رابجای عشق بپازی گیرد و به هوای آن باصطلاح خوش باشد.

پیوندهایی از این قبیل تنها میتواند هذیانهای دوجانبه‌یی باشد که بوسیله آن خلاءهای زندگی زناشوئی به مسخره‌ترین وجهی پر میشود و مجقدر دوستت‌دارم»جانشین همه‌چیز و عامل موجه نشان دهنده هرنوع اشتباه وبالاخره سرپوشی بر روی نیازهائی متفاوت دیگر میگردد.

«ازدواج بازی» !

وی می‌افزاید: تصور میکنم چنین زوجهایی‌در حقیقت‌اشباهی هستند که در زندگی زناشوئی «ازدواج بازی» میکنند . درمقابل این عده انسان شدیدا میل پیدا میکند که بصرف کنجکاوی عامل عشق را از زندگی مشترکشان حذف کند، تا ببیند که بدون آن چه چیز باقی میماند وزندگیشان چه رنگی پیدا میکند . آنوقت بوضوح یک موضوع ساده و ابتدائی نظر جلب میکند: روابط زناشوئی چیزی جز یک رابطه کلی فیمابین که تابع تمام قوانین ومشخصات سایر روابط‌فی‌مابین است نیست . بااین تفاوت که یک عامل اضافی، که رنگگرایش جنسی دارد، نیز به‌آن اضافه میشود. حال اگر عامل عشقرا کنار بگذاریم (که بهرحال در هر ازدواجی بخصوص در مواقع بحران وناراحتی‌رنگ‌اولیه خود را از دست میدهد یا بکلی از بین میرود) بازن و شوهری مواجه میشویم که قبل از هر چیز دو انسان هستند ، بانمام مشخصات متفاوت انسانی و بخاطر همین‌موضوع بایدبتوانند خودشان باشند و زندگی کنند.

این یک وظیفه اجتماعی است که انسان (حتی بنام «عشق»)نیاز ها وخلق وخوی خود را بروز دهد و قبل از آنکه این نیازها (باز بنام عشق) سرکوب شدیا به صورت تغییر شکل داده شده و بیمارگونه بکانالهای دیگر کشانیده شود ، به ثمر رساند.

وحرف آخر آنکه نباید چنین تصور کرد که در زندگی زناشوئی عشق همه چیز است، عشق ما بین دو انسان تکامل یافته احساس ارزشمندی است‌که میتواند روابط طرفین رابحرکت درآورد ولی نمیتواند جانشین همه‌چیز باشد ـ چرا که عشق فناناپذیر نیست: هر روز ممکن است رشد پیدا کند، یا برعکس خفه‌شود، ولی بهر عنوان یک عامل همیشگی و قطعی که‌احیانا باجاری شدن خطبه عقد به چنگ میاید وبرای همیشه قابل بهره ـ برداری میگردد، تلقی نمیشود.

برای‌اواخر پائیز و طول زمستان امسال نیز، طراحان مد، لباس‌های زنان شیکپوش را با الهام از مد لباس مادربزرگها تدارک دیده‌اند،سال‌گذشته،یکبارمجدد طراح پاریسی، مدهایی به بازار شیکپوشان عرضه کردند که ابتدا باتعجب خانمها مواجه شد وبعداستقبال شدید آنها را درپی آورد: این مدها، همه، از مد لباس سالهای ۱۹۳۰ برداشت شده‌بود و نشان از طرز لباس پوشیدن مادربزرگ‌های شیکپوشان امروز داشت.

گرچه سال گذشته، این مدها با استقبالی کم‌نظیر مواجه شد، ولی درمحافل شیکپوشان گفته میشد که مد سالهای ۱۹۳۰ مانند تبی زودگذر، یکساله ازبین خواهد رفت و دیگر از آن نامی بمیان نخواهد آمد.

اما علیرغم این تصور ، امسال نه تنها پیروی از مد لباس مادربزرگها ادامه یافت ، بلکه‌دامنه وسیع‌تری هم‌پیداکرد. دردوتصویر، دو طرح ازهمین مدها را می‌بینید که با پارچه های ضخیم در رنگ‌های روشن و تیره، برای قبل‌ازظهر و عصر تهیه شده است و هر دو با کلاه نیم‌کره مورد استفاده قرار میگیرد.

از مطبوعات آمریکا ترجمه ایران مقدم

کمردرد، بلایی برای‌زن‌ومردعصرما

پشت میزنشینی، چاقی‌وعصبانیت‌از عوامل تشدید کمردرد است

یکی از بیماریهایی که در سال های اخیر گریبانگیر زنان و مردان ۳۰ ساله به بالا شده ، کمردرد است . کمردرد را یک بیماری قرن بیستم میتوان نامید ، زیرا با توسعه زندگی ماشینی کمر درد نیز در میان اکثر مردم شایع شده‌است و ازاین‌رو، اکنون در مراکز پزشکی و تحقیقاتی بسیاری ازکشورها و بیش از همه آمریکا ، محققان پزشکی برای رهائی از این درد قرن بیستمی در پی چاره جویی هستند. چه عللی باعث کمر دردمی شود ؟

کمر درد علل مختلفی‌دارد در زنان ناراحتی رحم ، از عواملی است که باعث کمر درد میشود . این‌مسالمه‌یی است که در مورد زن ، اختصاصی است . اماآنچه بین زنان و مردان‌مشترک است پشت میز نشینی است که گفته میشود تا میزان ۹۰ در صد در تشدید بیماری کمردرد موثر است . برای اینکه پشت میز نشینی باعث کمردرد نشود بایستی در فواصل کار چند لحظه‌بلند شوید و راه بروید ، قد راست کنید و دوباره سر میزتان برگردید .

سرما نیزازعواملی است که در تشدید کمر دردموثر است . در زمستان کیسه آبگرم را چند دقیقه پیش‌از خوابدر رختخواب‌بگذارید و در هنگام بروز کمردرد، کیسه را تا صبح کنار خود نگهدارید ، همچنین درطول زمستان ازنشستشوی‌باآبسرد خودداری کنید .

سیاتیکرانیز عوامل دیگر کمردرد میشمارند . بنابر این اگر کوچکترین احساس دردی در ستون فقرات کردید ، فورا به پزشک مراجعه کنید تا از ستون فقرات شما عکس بردارند . گاهی ممکن است پشت درد از سردی کردن باشد : بدین ترتیب که غذا های «سردی» زیاد خورده باشید ، بنابراین دربرنامه غذایی خود روزانه‌دوقاشق عسل و مربا بگنجانید ،زیرا تجربه نشان داده‌که‌بسیاری از کسانی‌که به کمردردمبتلا بوده‌اند ،با خوردن غذاهای شیرین و دارای مواد‌قندی و کالری‌زا ، به درد کمر فائق آمده‌اند .

گاهی برداشتن وزنه‌های سنگین و انجام کار های سنگین باعث بروز یا تشدید کمردرد میشود ، بدین‌سبب باید از ورزش روزانه غفلت نکرد و در شبانه روزحداقل ۱۰ دقیقه را به ورزش اختصاص داد . یکی از ورزش‌هایی که در رفع درد کمر مفیدشناخته شده‌ورزش سوئدی است . بدین ترتیب که باید دست کم روزی‌یکبار درحالی‌که صاف‌ایستاده‌اید، چندبار دولا شوید و انگشتان دست خود را به نوک پایتان برسانید .

اینکار را درروز های‌اول ده‌بار و در هفته بعد حداقل ۲۰ بار درروز انجام‌دهید. این عمل ضمن آنکه در رفع کمردرد مفیداست باعث تو ـ رفتن شکم نیز میشود .

همچنین روزانه سعی‌کنید اگر در منزل پله دارید‌چند بار از پله ها بالا و پائین بروید و در حالی که‌کمرتان را راست گرفته‌اید ، چند نفس عمیق بکشید .

عصبانیت را پزشکان از عوامل دیگر کمر درد شمرده‌اند ، بنا بر این اگر کوچکترین احساس‌دردی‌در ستون فقرات و ناحیه پشت خود دارید ، از عصبانیت وخود خوری دست بکشید و کمتر به مسائل غم‌آور زندگی بیندیشید ، و از هر گاهی کوهی نسازید . سعی کنید مسائل زندگی راکمی آسانتر بگیرید و به زندگی خوشبین‌تر شوید . در نظر بگیرید که‌عمر آدمی‌کوتاهتر از آن است که با این‌همه غم‌و اندوه بگذرد .

برنامه غذا و استراحت خود را مرتب کنید و از تعطیلات سالانه و هفتگی برای تمدد اعصاب و آرامش خودتان استفاده کنید،هرگز سرسری ، به اراده خودتان یا به توصیه دوستان‌قرص های‌مسکن نخورید ، زیرا قرص های مسکن ممکن‌است سرپوشی بری آرام شدن‌درد شما باشد،اما ناراحتی های زیاد بعدی برایتان بوجود آورد و از اینکه پیش‌دکتر نرفته‌اید و سرسری دوا خورده‌اید پشیمانتان سازد. آنهم‌درست وقتی که کار از کار گذشته است و پشیمانی سودی ندارد .

اطلاعیه

وزارت‌علوم‌وآموزش‌عالی

سازمان‌اموردانشجویان کشور

بدینوسیله باطلاع کلیه داوطلبانی که در امتحانات زبان اعزام دانشجو بخارج۲۸ر۹ر۵۴ نامنویسی نموده‌اند میرساند :

داوطلبان جهت دریافت کارت‌ورود بجلسه امتحان‌با در دست داشتن عین شناسنامه خود بشرح زیر به محل دبیرستان رضاشاه کبیروقع‌درخیابان حافظ مراجعه نمایند .

۱ـ داوطلبانی که اول نام خانوادگی آنان از (الف) تا (ح) می باشد ازساعت ۸تا۱۲صبح روز جمعه ۲۱ر۹ر۱۳۵۴

۲ـ داوطلبانی‌که اول‌نام‌خانوادگی آنان‌از (خ) تا (ض) می باشد از ساعت ۲تا ۶بعداز ظهر روز جمعه ۲۱ر۹ر۵۴

۳ـ داوطلبانی که‌اول‌نام‌خانوادگی آنان از (ط)تا (ل)می باشد از ساعت ۸ تا ۱۲ صبح روز شنبه ۲۲ر۹ر۱۳۵۴

۴ـ داوطلبانی‌که اول‌نام‌خانوادگی آنان از (م)تا (ی) می باشد از ساعت ۲ تا ۶۱ بعداز ظهر روز شنبه۲۲ر۹ر۵۴

۵ـ داوطلبان مقیم شهرستان ها می توانند از ساعت ۲تا ۷ بعداز ظهر روز پنجشنبه ۲۷ر۹ر۱۳۵۴ نیز به‌محل دبیرستان رضاشاه کبیر مراجعه‌وکارت خودر ادریافت دارند .

۶ـ داوطلبان دبیرستان دانشگاه پهلوی شیراز از ساعت ۷تا ۸ صبح روزجمعه۲۸ر۹ر۱۳۵۴ به‌محل‌دبیرستان رضاشاه کبیر مراجعه نمایند .

م الف ۱۸۶۷۸

وزارت علوم و آموزش‌عالی

شماره ۱۲۰۱۶۱
تاریخ ۳ر۹ر۱۳۵۴

آگهی مناقصه

شرکت دخانیات ایران مقدار ۳۵۰تن کاغذ گرافت و ۱۷۰ تن کاغذ شبه گرافت مورد نیاز خود را سی‌انداف خرمشهر ـ بندرپهلوی یا بنادر شاهپور یا تحویل مرز جلفای ایران از طریق مناقصه خریداری مینماید . داوطلبان شرکت در مناقصه میتوانند با دریافت مشخصات و شرایط و طرح پیمان از اداره خرید خارجی‌این شرکت واقع در تهران خیابان ایرانشهر شمالی پیشنهاد های صریح و قطعی خود را بضمیمه مبلغ ۵۰۰۰۰۰ ریال وجه نقد یاضمانتنامه بانکی بعنوان سپرده شرکت در مناقصه تاساعت ۹صبح ۶ر۱۱ر۵۴ مطابق ۲۶ر۱ر۱۹۷۶ باداره‌دفترشرکت دخانیات ایران تسلیم نمائید . جلسه مناقصه در ساعت ۱۰ صبح همان‌روز دراداره‌خریدخارجی تشکیل میشود حضور پیشنهاد دهندگان یا نمایندگان آنان در جلسه آزاد وشرکت‌درمناقصه بمنزله قبول کلیه شرایط مناقصه می‌باشد .

سپرده نفر دوم تا قطعیت معامله با نفر اول آزاد نخواهد بود .

م‌الف ۱۸۶۸۲

شرکت دخانیات ایران

شرکت ملی ذوب آهن ایران

آگهی استخدام

واحد ساختمانی آریاشهر به تعدادی کارشناس مترور برای مدت معینی با حقوق مکفی نیاز دارد متقاضیان می‌توانند با در دست داشتن اصل مدرک تحصیلی ، برگ پایان خدمت یا معافیت از خدمت و شناسنامه عکس‌دار و چهار قطعه عکس جهت انجام مصاحبه و آزمایش بواحد مزبور واقع در کیلومتر ۳۵ اصفهان ـ شهرکرد مراجعه نمایند .

م‌الف ۷۶۸۸ سرپرست‌کل عملیات ذوب‌آهن‌آریامهر

آگهی مناقصه شماره ۵۴ر۱۷۷۶

راه‌آهن دولتی ایران دوقلم ترقه و فشفشه مورد نیازخودرا برطبق شرایط مربوطه از طریق‌سی‌انداف‌یکی از بنادر ایران (خرمشهر یاشاهپور) یامرز جلفای ایران از طریق مناقصه خریداری مینماید . داوطلبان شرکت درمناقصه میتوانند‌درساعت‌اداری‌جهت دریافت اسناد مناقصه باداره کل تاریپردازی مراجعه نمایند . شرکت کنندگان درمناقصه باید مبلغ ۳۶۰۰۰ ریال بعنوان سپرده شرکت درمناقصه بحساب شماره ۱۰۹۵ راه‌آهن نزدبانک مرکزی ایران پرداخت نموده و فیش آن یامعادل همان مبلغ ضمانت نامه بانکی صادره یکی از بانکهای مجاز ایران که‌لااقل دوماه اعتبار از تاریخ مناقصه داشته باشد بضمیمه پیشنهاد خود تاساعت ۹ صبح روز ۲۵ر۱۱ر۵۴ مطابق با ۱۴ فوریه ۷۶ درصندوق پیشنهادها واقع دراداره کل کارپردازی بیاندازند . پیشنهادهای واصله ساعت ۱۰همان روز باز وقرائت خواهد شد. حضور پیشنهاددهندگان یانمایندگان مجاز آنان درجلسه مناقصه آزاد است وراه‌آهن دررد وياقبول هريك ياتمام‌پیشنهادها مادامی که‌قراردادمبادله‌نشده است جزاو کلا مختارمی‌باشدبه‌پیشنهاد فاقدسپرده ومشروط ومبهم‌وپیشنهادی که بعدازموعد مقرر برسد ترتیب اثر داده نخواهد شد سپرده برنده وحائز حداقل درجه دوم مناقصه نگهداری و درصورت استنکاف ازانجام‌معامله‌بدون هیچگونه تشریفات بنفع راه‌آهن ضبط خواهد گردید . پرداخت مالیاتی که در ایران نسبت بعواید حاصله از این معامله بنابه تشخیص وزارت دارائی تعلق میگیرد بعهده برنده یابرندگان مناقصه می‌باشد راه‌آهن میتواندصدی بیست وپنج از میزان معامله راکسریا اضافه نماید پیشنهادهای واصله از کشورهائی که بادولت ایران پیمان معاملات تهاتری دارندباشرایط‌مساوی حق تقدم خواهند داشت ضمنا اسناد مناقصه درمقابل فیش بانکی بمبلغ ۲۰۰ ریال که بحساب ۱۰۳۹ راه‌آهن نزد بانك مرکزی ایران واریزشده باشد تسلیم خواهدشد .

م‌الف ۱۸۳۶۲ **راه‌آهن دولتی‌ایران**

آگهی مناقصه شماره ۵۴ر۸۵۹

شهربانی کشور اجناس فاسد شدنی مورد مصرف سالانه کانون کارو آموزش قزلحصار و مرکز آموزش را طبق سیاهه و برگ شرایط جداگانه موجود ازطریق مناقصه خریداری مینماید . داوطلبان مایل به شرکت‌در این مناقصه میتوانند برای دریافت برگ شرایط به دائره خرید اداره سررشته‌داری شهربانی کشور مراجعه و پیشنهادات خود را در پاکت لاک و مهر شده منتهی‌تا آخر وقت اداری روز دوشنبه مورخه ۱ر۱۰ر۵۴ بدائره اداری ، اداره مذکور تسلیم و رسید دریافت نمایند . پیشنهادات رسیده در ساعت ۱۰ صبح روز ۲ر۱۰ر۵۴ باز و قرائت خواهد شد حضور پیشنهاد دهندگان در جلسه کمیسیون مناقصه آزاد است و کمیسیون مذکور در رد یا قبول یک یا کلیه پیشنهادات مختار میباشد.

م‌الف ۱۸۸۴۳

شهربانی کشور

آگهی استخدام

اداره آموزش وپرورش شهرستان بروجن‌طبق‌مفاد قانون‌استخدام‌کشوری عده‌ای را ازطریق آزمایش بشرح زیر استخدام می نماید :

۱ـ متصدی امور دفتری — دارای مدرك تحصیلی دیپلم کامل متوسطه

۲ـ متصدی آزمایشگاه — دارای مدرك تحصیلی دیپلم کامل متوسطه

۳ـ استادکار — دارای مدرك تحصیلی دوره اول‌متوسطه و گواهی لازم

داوطلبان واجد شرط می‌توانند برگ درخواست‌ذیل را تکمیل نموده همراه با دو قطعه عکس ـ یکبرگ فتوکپی وضع مشمولیت (دائم)ـ فتوکپی آخرین مدرك تحصیلی ـ رسید بانکی مبلغ ۳۵۰ ریال بحساب ۹۸۰ خزانه نزد بانك مرکزی حداکثر تا ده‌روز بعداز نشر این، فهی به نشانی اداره آموزش و پرورش بروجن ارسال دارند بمدارکی که‌بعد از این مهلت‌یا فاقدمدارك مذکور باشد ترتیب اثر داده نخواهد شد. وجه مذکور بهیچوجه مسترد نمیگردد.

پروانه ورود بجلسه در ساعت ۹ صبح روز چهار شنبه۲۶ر۹ر۵۴درمحل اداره آموزش‌و پرورش‌بروجن توزیع خواهد شد تاریخ و محل امتحان درپروانه‌مذکور درج میگردد .

رئیس اداره آموزش و پرورش‌شهرستان‌بروجن‌ـ خراسانی

نام خانوادگی	نام	نام پدر	شماره شناسنامه
محل صدور	تاریخ تولد	مدرك تحصیلی و رشته آن	
نشانی کامل متقاضی			

تاریخ‌وامضاء داوطلب

دنیای‌ورزش شنبه‌هامنتشر میشود

نیازمندیهای اطلاعات

برای دادن آگهی تلفنی باشماره‌های ذیل تماس حاصل فرمائید

تلفنهای: ۳۱۱۲۳۰-۳۱۱۲۲۹

فهرست آگهی صفحات نیازمندیها

صفحه ۱۱
آپارتمان فروشی
خانه فروشی
ویلا فروشی
باغ فروشی
زمین فروشی
فروش سرقفلی
اجاره داده میشود
مورد نیاز اجاره
مورد نیاز خرید
بیگاه معاملات املاک
معاملات پول
معاملات تلفن

صفحه ۱۲
آگهی استخدام

آگهی جویای کار

صفحه ۱۳
آگهی‌دوستونی‌نیازمندیها

صفحه ۱۴
فروش دست اول
فروش دست دوم
خرید اثاثیه
فروش اتومبیل
فروشگاههای اتومبیل
ماشین آلات
آموزشگاهها
تدریس خصوصی
کرایه اتومبیل
شستشوی مبل‌وفرش
تعمیرات تلویزیون
تعمیر و سرویس شوفاژ
تعمیر و سرویس کولر
تعمیر و سرویس یخچال
تزئینات و دکوراسیون
برای ساختمان شما
لوله‌کشی گاز
لوله بازکنی
تخلیه چاه
رستوران
گمشده
متفرقه

صفحه ۱۵
آگهی‌های دوستونی

آپارتمان فروشی

خردمند شمالی

آپارتمان دو اطاق خوابه و یك اطاق خوابه کاملا لوکس مبله و نیمه مبله دارای تهویه مطبوع تلفن مستقل و آسانسوربدون واسطه بفروش میرسد تلفن۸۳۹۶۲۸و۸۳۹۶۱۷ بین ساعت ٤ تا٦ بعداز ظهر ۱ـ۳

چند دستگاه آپارتمان ٤ و ۸

اطاقه نزدیك پارك فرح مهندسی ساز درجه‌یك بفروش میرسد تلفن ۹۳۹۳۱۹ ـ ۹۳۲۰۱۹

چند دستگاه آپارتمان لوکس دو اطاقه خواب فروشی ـ خیابان نادرشاه شمالی کوچه افشین پلاك ۱۶

آپارتمان فروشی

آپارتمان ٤ اطاق خوابه مجهز به آسانسور و فن‌کوئل تلفن مستقل جبهه بلوارپهلوی‌بفروش میرسد بین ساعت ٤الی ۷بعداز ظهر باتلفن ۲۹۵۰۰۳ تماس بگیرید

باوار الیزابت خیابان هما کوی پنجم

تعداد کمی از آپارتمان‌های مهندسی‌ساز و مستقل با تاسیسات و آسانسور ٦ نفره تمام اتوماتیك باقی است ٦٥٣٤٢٦ ـ ٦٥٠٢٧٤

آپارتمان تهران پارس نصف نقد نصف اقساط ۷۸۱۹۱۸

یوسف آباد آپارتمانهای نوساز و ارزان بفروش میرسد تلفن ٦٢٢٣٨٠

شاهرضا سپاه شمالی

آپارتمانی ۳ طبقه زیربنا ۱۸۰ مترفروشی تلفن ۷٦۸٥۲۸ آ ـ ۲۱٥۲۲

آپارتمان٤ اطاقه‌برآیزنهاورجهت دفتر و مطب فروشی ۹۲۲٦۱۰ ۱ـ۳ آ ـ ۲۱٥۰٥

سیدخندان مقابل پارك کورش کوچه پیروز ساختمان ٥۱ آپارتمان فروشی باپارکینگ از ۲٤۰الی ۳۹۰ هزار تومان با ٥۰٪واهبانکی ۸ تا ۱۲ و٤تا۸ تلفن ۲۳۷۷٥٤ و ۲۳۷۷٥۱ ۱ـ۱٦ آ ـ ۲۱٤۸۳

آپارتمان شهیاد ۲۸۱۸۸۹

فقط با پیش قسط صد هزار تومان و بقیه باقساط ۱۵ سال خانه

دلخواه خودرا در کرج انتخاب کنید سرویس مجانی همه‌روزه و ایام تعطیل باهشاورین سازمان املاك تماشاواقع در میدان کرج تماس بگیرید . کد ۰۲۲۲۱ تلفن ۳۳۸۸

اکازیون

یکدستگاه آپارتمان مسکونی دارای ۳ اطاق خواب سالن پذیرائی و ناهارخوری و کلیه متعلقات بانضمام پارکینگ و کانال‌کشی کولر و شوفاژروشن واقع در سیمتری اول کیشا خیابان ۳٦ نبش چهارراه سوم پلاك ٦۰ باقیمت مناسب‌بفروش میرسد طالبین میتوانند پس از بازدید از محل باتلفن۸۳۷۸۰٦ تماس حاصل فرمایند. ۱ـ۳

چند دستگاه

آپارتمان ٤ و ۸

اطاقه نزدیك پارك فرح مهندسی ساز درجه‌یك بفروش میرسد تلفن ۹۳۹۳۱۹ ـ ۹۳۲۰۱۹

تخفیف بیسابقه از ۱۲ دستگاه

آپارتمان های سه اطاقی با شوفاژ روشن و پارکینگ بقیمت های ۱۹۵ و ۲۰۰ و ۲۰۵هزار تومان فقط دو عدد باقی‌مانده. ضمنا تعدادی‌هم ازآپارتمان‌های ٤و٥ اطاقی باشوفاژ روشن و آسانسور و پارکینگ باحیاط‌و غیره موجود است تلفن های ـ ۷۹۵۷۷۱ و ۷۹۱۰۵٤ ۱ـ٦ آ ـ ۲۱۳٥٦

مدرنترین آپارتمان

۱و۲و۳ اطاق خوابه‌برای‌فروش موجود است نهیه مسکن‌کورش ۸٤۷۹۸۲ و ۸۵۳۷۳٦

با ۱۵۰ هزار تومان‌پیش قسط و با وام بانکی طویل‌المدت‌مالك‌آپارتمان ٤اطاقه در آیزنهاور می شوید ۹۳۷۳٥٦

آپارتمان ۳ طبقه میدان شهیاد تلفن ٦٦۷۷۰۱

آپارتمانهای فروشی از ۳ تا۷ اتاق نقد واقساط خیابان بهجت‌آباد (حافظ) نرسیده به کریمخان‌زندزیرشعبه بانکملی کوچه امیررضائی ۱ـ۲٤ آ ـ ۱۳۹۹٥

در یوسف‌آباد

دو دستگاه آپارتمان ٤ اطاقه باتمام سرویس فروشی۲٦٤۷٥٥ ۱ـ٥ آ ـ ۲۱٦٤٦

۲ طبقه آپارتمان ۲و۳ اتاقه‌هال کوچك سرویس کامل واقع در خیابان شاه گلشن‌فروشی ـ ۹۲۳۰٦۷ ۱ـ۲ آ ـ ۲۱۷٦٦

آپارتمان ٥ اطاقه با ۲۰۰ هزار تومان وام بانکی با دید عالی‌کیشا انتهای خیابان ۳۱ پلاك ۸٤ ۱ـ۳

آپارتمان فرح جنوبی

بمساحت ۲۰۰ متره‌اطاق‌خوابه شوفاژ روشن در طبقه چهارم بفروش میرسد تلفن ۸٥۳۸۰۷ ۱ـ۳ آ ـ ۲۱٦۸٤

آپارتمان های فروشی در شمال شهر تلفن ۸٤٥٥۰٤

آپارتمان‌فروشی

خیابان قدیم شمیران آپارتمان دارای دو اطاق‌خواب بزرگ سالن ناهارخوری ۲ هال مجزا ۲سرویس مجزا شوفاژ روشن پارکینگ اختصاصی کولر و آسانسورکف سنگ سرویسها سرامیک زیربنا ۲۰۰ متر مربع قیمت ۷٥۰ هزار تومان تلفن ـ ٤۳٥۷٥ از٤تا۸ بعدازظهر . آ ـ ۲۱٤۷٦

آپارتمان

۳و٤ و ٥ اطاقه باقیمت‌مناسب نقد واقساط تلفن ۷۹٤٦٥٤ ۱ـ۱۲ آ ـ ۲۱۰۸٦

فروش آپارتمان و خانه در شمال شهر ٦۳٤۲٥٥

آپارتمانهای تجارتی

در خیابان شاه مقابل سینما نیاگارا به فروش میرسد طالبین با تلفن ۹۲۹٥۰٦ تماس حاصل فرمایند .

فقط چند دستگاه دیگر از آپارتمانهای ٤ اطاقی واقع در بالاتر از خیابان آریامهرچهل ستون‌نبش‌خیابان‌هجدهم با پارکینك و شوفاژ روشن و آسانسور و سرویس کامل بفروش میرسد دفتر جمشید .

تلفن ۹۲۸۰۸۲

فروش آپارتمان و خانه در شمال و مرکز شهر ۹۲۰٤۹۲

فروش آپارتمان و خانه در شمال میدان شهیاد ۹۷۹٤۰۰

فروش آپارتمان وخانه‌در شمال غرب تهران ۹۷٤٤۳۰

آپارتمان وخانه‌در شمال غرب تهران . توکلی ۹٤۳۳۷۷

یکدستگاه آپارتمان دارای ۳ اطاق وهال و سرویس کامل موکت شده بانوبت قیش تلفن قیمت ۲۱٥ هزار تومان با۸۰ هزار تومان بدهی بانکی‌بفروش میرسد تلفن ۷۹٦۰۱۳ ۱ـ۲ آ ـ ۲۱٦۱۳

خانه‌فروشی

خانه های ٤ تا ۱۲ اطاقه تهران پارس با وام‌بانکی ۷۸۱۹۱۸

خانه فروشی در خیابان ظفر مساحت ۲۰۰ متر زیربنا ۱٦۰ متر یك‌طبقه ونیم آب ، برق ، تلفن بفروش می‌رسد تلفن ۲۳٥۱٤۳

خیابان وزراء کوچه ۱۲ ساختمان شخصی‌ساز

دونبش جنوبی بمساحت ۲۸۰ متر و ۸۰ متر زیربنا باکلیه تاسیساتو ٥شماره تلفن ٤طبقه (٥واحد مسکونی)باستاجرین خارجی بقیمت سه میلیون و دویست هزار تومان بفروش میرسد طالبین برای‌کسب‌توضیح بیشتر از ساعت ۱۰ تا ۱۲ صبحها و ۷تا٤ بعدازظهرها با تلفن ۸۳۱٦۸۰ ۱ـ۲ آ ـ ۲۱۷۳۹

حشمت‌الدوله منزل دونبش۱۳٥ متر ٥ اطاق تلفن وکولر ۳۷۰ هزار تومان تلفن ۹۲۸۲۰٤ ۱ـ۲ آ ـ ۲۱۷۷۷

خانه جنوبی‌چهارطبقه‌مستغلاتی یکطبقه پارکینگ و ۳ طبقه ٥ اطاقی باشوفاژ نوسازقیمت ۹۷۰ هزار تومان تلفن ۹۷٥٤۲٤ ۱ـ۲ آ ـ ۲۱۷٥۸

خانه تخلیه بمساحت ۹۵ متر دو نبش خیابان ـ اسکندری دارای ٤ اطاق و تمام لوازمات منطقه تجارتی قیمت ۲٦۰ هزار تومان تلفن ۹۲۱۷۱۱

انتظار بپایان رسید برای انتخاب خانه

در شهر نمونه کرج با ما مشورت کنید تا با کمترین قیمت و بهترین وجه :

نقدواقساط ۱۵ ساله

صاحب خانه دلخواه شوید

سرویس مجانی همه‌روزه و ایام تعطیل میدان‌کرج املاك تماشا کد ۲۲۲۱ . تلفن ۳۳۸۸

فروش سرقفلی

یکباب مغازه واقع در فرمانیه خیابان میهن تلفن ۲۸۰۷۲۹

فروش محل شرکت تجارتی

شاه مقابل آلومینیوم با کلیه تجهیزات و دکوراسیون و یك‌رشته تلفن خارجی به‌اضافه ٦ رشته تلفن داخلی، چهاراطاقه با هال بعلت‌تغییر محل واگذار میشود تلفن ۸۳۱۲٦۱

ویلا

در سوئیس وایتالیا

تعدادی خانه های ویلائی با استخر ، مبلمان کامل برای فروش . جهت اطلاع بیشتر با تلفن ٦۸٦۰٤۸ دفتر مهندس راستانی تماس حاصل فرمائید. آ ـ ۲۱٤۹٥

زعفرانیه‌پهلوی

ویلا و آپارتمان جهت سکونت خانواده‌اروپائی نیازمندیم ۸٥٦۱۷٤ و ۲۳۹۱۱۸ و۸٤٦۱٦۳

باغ فروشی

باغ فروشی

زعفرانیه ٥۰۰ متر مربع باغ ۳٤برخیابان‌عرض٦۰و۱٤مشرف به ٦۰۰۰ مترباغ ۸۲۳۰۰۳ ۱ـ۸ آ ـ ۲۰۲۳۸

یک قطعه باغ بمساحت ۷۰۰۰ متر بابرق ۳ فاز و چاه آب ٦اینچ و ۱۰۰۰ متر انبار و ساختمان زیربنامشجر واقع در جاده ساوه کیلومتر ۹ جنب هتل‌گل صحرا برای انبار شرکتها وکارخانجات بفروش میرسد تلفن ۹ـ۳٥۸۷۸۸ ۱ـ۲ آ ـ ۲۱٦٤۱

در خیابان دولت

۳دستگاه خانه دوطبقه مدرن بفروش میرسد تلفن ۲٦٤۷٥٥ ۱ـ٥ آ ـ ۲۱٥۸٦

فروش خانه های مستغلاتی و ویلائی و آپارتمان‌درتهرانپارس ۷۸۲۱۲۸ ۱ـ۱۰ آ ـ ۲۰٦۱٦

مستغلات و ویلا های مهندسی محکم و مجهز با مساحتهای متفاوت در خیابانهای‌عباس‌آباد و جردن پهلوی‌ونك‌سلطنت‌آباد وشمیرانات آماده فروش‌تلفنهای ٦۲۲۰٦٥ و ٦۲۰۱۰۷ ۱ـ۲ آ ـ ۲۱٦٤۷

اکازیون

خانه ویلائی‌شمالی‌بمساحت۳۳۰ متر ۱۸۰ متر زیربنا۲اطاق‌خوابه درسیدخندان٤٥متری زرین‌کلاب بفروش میرسد بعداز۳بعدازظهر تلفن ۸٤۸٦۹٤ آ ـ ۲۱٦۸۳

بهترین نقطه سلطنت‌آباد

خانه‌ای ویلائی مدرن ٦ اطاق خوابه بااستخر و شوفاژ روشن ۸٤٤۰۲۳ و ۸٤٥۷۰۱ ۱ـ۲ آ ـ ۲۱٦٥۷

قابل توجه موسسات و شرکتها

خانه‌ای ۳ طبقه جنوبی ۹اطاق گاراژ تلفن دارای ۳۱۷ متر زمین درنصرت‌چهارراه‌مجدلزاده بفروش میرسد ۹۲۲۳۰۳ ۱ـ۲ آ ـ ۲۱٦۰۱

۱۳۷ متر دو اطاق کلنگی قابل سکونت آب برق فیش تلفن مقطوع ۱۹۰ تومان هرروز۱تا٦ خیابان نظام‌آباد اول سیلان جنوبی کوچه شاهدوست پلاك ۱۵ پشت سینما موناکو . ۱ـ٦ آ ـ ۲۱۰۸۸

خانه‌ای به مساحت ۱۳۰متر دارای ٥ اطاق و سرویس کامل در اوایل نواب بعلت‌انتقال‌فوری بدون واسطه بفروش میرسد ـ ٦۳۹۰٤۱ آ ـ ۲۱۷۰۱

منزلی مستغلاتی ۲۱۰ مترزمین دونبم طبقه باتلفن کولر واقع درفرح‌آباد ژاله بدون واسطه ٦۰۰هزار تومان تلفن ۳٤۰۱۰۹ ۱ـ۲ آ ـ ۲۱٦۹۹

فروش خانه‌ای کلنگی ۲۰۰ متر مناسب برای کسب وانبار در پاچنار تلفن ۲۹۱۷٥۰ ۱ـ۳ آ ـ ۲۱۷۰۰

ساختمانی دارای دو اطاق خواب و سالن وهال و ناهار خوری و انباری باسرویس‌کامل و تلفن درخیابان فرح‌آباد ژاله از ساختمانهای بانك رهنی خیابان مریم شماره ٦۱ بفروش میرسد تلفن ۳٤۷٦۲۲ ۱ـ۲ آ ـ ۲۱٦۸۲

ویلافروشی

تعدادی ویلاشمال‌شهر

ازیک تاده میلیون فروشی ـ ۸٥۳۷۳٦ ۱ـ۱۲ آ ـ ۱۸۸۱۹

ویلاوآپارتمان فروشی

درفلکه و شمیران تلفن ـ ۲٦٤۸٦٤ ۱ـ۱۲ آ ـ ۱۸۱٦٤

ویلا در سلطنت‌آباد

بمساحت ٦۰۰ متر و ٥۵۰متر زیربنا دارای آب و برق‌شوفاژ واستخر باتصفیه‌بقیمت‌دومیلیون تومان ۸٤۷۹۸۲ و ۸٥۳۷۳٦ ۱ـ۲ آ ـ ۲۱٤۹۷

ویلا در سوئیس وایتالیا

تعدادی خانه های ویلائی با استخر ، مبلمان کامل برای فروش . جهت اطلاع بیشتر با تلفن ٦۸٦۰٤۸ دفترمهندس راستانی تماس حاصل فرمائید. آ ـ ۲۱٤۹٥

زعفرانیه‌پهلوی

ویلا و آپارتمان جهت سکونت خانواده‌اروپائی نیازمندیم ۸٥٦۱۷٤ و ۲۳۹۱۱۸ و۸٤٦۱٦۳

باغ فروشی

باغ فروشی

زعفرانیه ٥۰۰ متر مربع باغ ۳٤برخیابان‌عرض٦۰و۱٤مشرف به ٦۰۰۰ مترباغ ۸۲۳۰۰۳ ۱ـ۸ آ ـ ۲۰۲۳۸

یک قطعه باغ بمساحت ۷۰۰۰ متر بابرق ۳ فاز و چاه آب ٦اینچ و ۱۰۰۰ متر انبار و ساختمان زیربنامشجر واقع در جاده ساوه کیلومتر ۹ جنب هتل‌گل صحرا برای انبار شرکتها وکارخانجات بفروش میرسد تلفن ۹ـ۳٥۸۷۸۸ ۱ـ۲ آ ـ ۲۱٦٤۱

کرج اوائل جاده‌چالوس

باغ مشجر وزمین با آب وبرق فروشی ۸٤٤۰۲۳ و ۸٤٥۷۰۱ ۱ـ۱۲ آ ـ ۲۱٦٥۸

زمین فروشی

زمین فروشی

زمینی بمساحت ٥۵۰۰متر واقع درجاده آرامگاه جنب کوی نهم آبان بفروش میرسد از ساعت ۱۰الی٥ بعدازظهر ٥۲٦۹٦۰ ۱ـ۸ آ ـ ۲۱۳٥٤

زمین های‌اقبالیه‌کرج‌وپرسپولیس و مسعودیه از متری ٥۰ ریال ببالا تلفن ۳٦۱۸۹٦ املاك ماه سرچشمه .

زمینی جنوبی۳۰×۱٦با جواز ساختمان و تلفن در نیاوران جمشیدیه بفروش میرسد تلفن ۲۸۳۳۹٤

قابل توجه شرکتهای ساختمانی

۱۰۰ هزار متر زمین با آب وبرق و سند رسمی با جاده آسفالت در٦فرسنگی‌کرج‌بمست شمال غرب جاده قزوین برای ویلاسازی آماده است‌درصورت تمایل بشماره ٦۲۹۲۲٤ تماس حاصل فرمائید. ۱ـ۲ آ ـ ۲۱۷۷۹

سرقفلی

٦دهنه مغازه خشکشوئی با اثاث و جواز ویاتخلیه بفروش میرسد۹٥۸٤۸۸

دو دهنه مغازه واقع در خیابان قصرالدشت‌چهار راه آریانا دارای جواز تعمیرگاه یخچال بفروش میرسد تلفن ۹٥۱۷٤۹

فروش مغازه

یکباب مغازه اتومبیل فروشی در خیابان سوم اسفند چهارراه عزیزخان بفروش میرسدتلفن ـ ٤٤۲۰٥ ۱ـ۳ آ ـ ۲۱۳۳٦

دوباب مغازه نانوائی لواشی وبربری باجواز واقع در کرج بفروش میرسد تلفن ۷۹٥۲۹٤ ۱ـ۳ آ ـ ۲۱٤۳۰

مغازه دودهنه بمساحت ۳۰۰ متر باآب ـ برق ـ تلفن باجواز نمایشگاه اتومبیل واگذارمیشود تهران‌نو ایستگاه قاسم‌آباد تلفن ۳٥٦۰۸۹ آ ـ ۲۱۳٥۸

مغازه ۳ نبش لوکس‌فروشی‌واقع در خیابان شاه چهارراه‌باستان نبش باستان باجواز واگذار میشود ۹۲۹۰۸٦ آ ـ ۲۱٦٤۹

مغازه خیاطی زنانه‌دوزی باجواز واقع در خیابان شاه چهارراه باستان واگذار میشود تلفن ـ ۹۲۱۷۷٤ آ ـ ۲۱٦٥۰

سه دهنه مغازه باآب و۲برق‌یک فاز و ۳ فاز و بالکن آیزنهاور اول جمشیدآباد شمالی واگذار می‌شود ۹۲۷۳۷۱ ۱ـ۲ آ ـ ۲۱۷۰۸

سه باب مغازه خواربارفروشی باموقعیت عالی برای هرشغل‌به فروش میرسد تلفن ۹۰۹۰۷۳ آ ـ ۲۱۸۱۰

مغازه ٤ دهنه

بازیرزمین و آب و برق وتلفن ٦۲ مستقل در بهترین نقطه یوسف‌آباد بعلت مسافرت فوری بفروش میرسد تلفن ٦٥۸٥۱۷ آ ـ ۲۱٤۰۷

قابل توجه

عمده فروشان تریکو و پوشاك دربازار

فروشگاهی بزرك با موقعیت عالی و فروش خوب در حال کار برای توسعه بیشتر کار خود با یك سرمایه‌دار آشنا باامور تریکو و پوشاك حاضر به همکاری و یا واگذار می‌شود تلفن ۷٥٤۱۱٥

اکازیون

برخیابان شاه‌آباد تولیدی کشباف یاجوازدر طبقه اول بمساحت ۱۱۰ متر دارای ٥ اطاق بزرك‌وهال با تمام سرویس آب و برق و شوفاژ و تلفن بفروش میرسد تلفنهای ٦٦٤۸۸٦ و ٥۲٤٦۰٥

اکازیون

یك فروشگاه بزرك به مساحت ۲۲۰متر باجواز تریکو فروشی واقع در بازار جعفری طبقه دوم‌با تلفن و برق ۳فاز دارای درب‌ودفترخصوصی‌برای واگذاری یا شرکت‌آماده است تلفن ٦٦٤۸۸٦ و ٥۲٤٦۰٥

اکازیون بوتیك

باموقعیت و دکوراسیون عالی بعلت‌مسافرت فوری فروشی ۸۲۰۲۰۹ ۱ـ۳ آ ـ ۲۱٤٦٦

کارخانه

کارخانه‌ای باوسعت ۲۰۰۰ متر مربع و ۸۰۰ متر مربع سالن ودفتر و برق منطقه صنعتی حکیمیه تهران‌پارس بفروش میرسد ۸۲۷۳۲٤ آ ـ ۲۱٦٥٦

قابل توجه

موسسات بازرگانی ـ بانکی بنگاههای معاملات املاك فروشی یا تخلیه

دودستگاه عمارت باچهل اطاق و یکهزارپانصد متر پارکینگ رجوع فرمائید لالزار۳۱۹۷۸٤ به بنگاه کوشان . ۱ـ۲ آ ـ ۳۸۰۹۹

دفترکار تجارتی واقع دربازار چهلتن سرای یزدیها پلاك ۳ بفروش میرسد تلفن ۵۲۱۹۵۳ ۱ـ۲ آ ـ ۲۰۷۱۰

آرایشگاهی بمساحت ٤۷متر با مالکیت تفکیك شده وجوازکسب دارای آب وبرق وتلفن مجزا وتجهیز بتمام وسایل آرایش و تلویزیون و یخچال برخیابان به قیمت ۲۰۰ هزار تومان بفروش میرسد تلفن ٦٦۳٥۲۷ آ ـ ۲۱٦۹۸

بوتیك در فرح شمالی

خیلی اکازیون بافروش عالی و جواز بااجناس بعلت مسافرت فوری بفروش میرسد تلفن ـ ۸٥۹۳۲٤ ۱ـ۳ آ ـ ۲۱۷٤۳

اجاره‌داده‌میشود

اجاره محل‌کار وسکونت

٥الی ۱۰۰ اطاقه در جردن پهلوی گاندی عباس‌آباد موجود است تلفن ٦۲۲۰٦٥و٦۲۰۱۰۷ ۱ث۱۲ آ ـ ۱۹۸۷۷

داودیه پشت پارك‌کورش

یک منزل دربست بزرگ با ساختمان عالی اجاره داده میشود ۸٤۰۷۲۷ ۱ـ۲ آ ـ ۲۱٦٥۹

اجاره داده میشود

۲ الی۷٦ اطاقه

درتخت‌طاوس،عباس‌آباد، وزراء امیرآباد، ونك ، شمیران برای اجاره خیابان‌وزراء نبش‌خیابان یازدهم ساختمان ۱۳۸طبقه‌سوم دریچه‌تلفن٦۲۲۹۰٤ و٦۲٤٦۱۳ ۱ـ۱٥ آ ـ ۲۱۰۹۱

اکازیون رهن و اجاره

آپارتمان های رهن واجاره با حیاط و تراس و آسانسور و شوفاژ روشن و پارکینگ‌موجود است تلفن های ۷۹۱۰٥٤ و ۷۹٥۷۷۱ ۱ـ۸ آ ـ ۲۰۷۷۱

دفترکار

٥اطاق بزرگ و هال‌تلفن‌شوفاژ کولر خیابان پهلوی مقابل کاخ مرمر ٦٥ هزار ریال تلفن ـ ٦۲۷٤٥٥ و ٦۲۳٦۷٤ ۱ـ۲ آ ـ ۲۱٤۹٦

موسسه‌پرستو۸۲٥٤۱۲

مرکز اجاره خارجی و ایرانی برای سکونت و محل کار . ۱ـ۲۲ آ ـ ۲۰٦٥۱

موردنیازاجاره

مورد نیاز حارجیان

تعدادی ویلا و آپارتمان برای‌چندخانواده خارجی نیازمندیم تلفن ۸۲٤۹٥۳

نیاز فوری اجاره

فقط ۳ دستگاه آپارتمان یاویلا برای سه خانواده خارجی در شمال‌شهر نیازمندیم ۸٥۳۸۰۷ ۱ـ۳ آ ـ ۲۱٦۸٥

ویلا و آپارتمان

جهت خارجیان موردنیاز است ۲۹۲۹۸۲ ۱ـ۲۰ آ ـ ۲۰٦۱٤

سلطنت‌آباد نیاوران

ویلا یا آپارتمان جهت سکونت خانواده اروپائی نیازمندیم ـ ۲۳۹۱۱۸و۸٥٦۱۷٤ و۸٤٦۱٦۳ آ ـ ۲۱٦۱۰

فوری

تعدادی ویلا و آپارتمان جهت اجاره مهندسین و دیپلماتهای خارجی احتیاج است٦۲۲۳٦۷٤ و ٦۲۷٤٥٥ آ ـ ۱۸۷٥۲

آپارتمان برای خانواده‌سه‌نفری تا ۲٥ هزارریال اجاره میشود تلفن ۸٥۹۱۹٥ داخلی ۳٥ . آ ـ ۲۱۷٤۰

ظلک دولت‌آپارتمان مستقل‌دو اتاق یکسال بزرگ‌وشوهرخارجی اجاره دادهمیشودتلفن۷۱۲۷٦۹ از ده تا٤ بعدازظهر .

مورد نیاز طبقه اول‌یاویلاجهت اجاره بخارجیان تلفن۸۹۶٦۲٥ ۱ـ۳ آ ـ ۲۱٤٦٦

جهت سکونت روسای چند شرکت خارجی به تعدادی ویلا و طبقه همکف با استخر برای اجاره فوری نیازمندیم ۸٤۸٤۲٤ و ۸٥۳۸٥۳

تعدادی ویلا آپارتمان

داودیه و شمیرانات سلطنت‌آباد فوری خریداریم دفتر مسعود ۲۳۰۲٤۱ و۲۳٥۸۲٥ ۱ـ۱۲ آ ـ ۲۰۰۲٦

موردنیازبرای خرید

زمین

زمین تهران‌پارس خریداریم‌تلفن ۷۹۳۰۲۰

زمینهای تهران‌پارس خریداریم ۷۸۰۰۷۱

زمین تهران‌پارس خریداریم - ۷۸۳٥۳٥ ۱ـ۲۰ آ ـ ۱۹۰۳۸

مورد نیاز خرید

آپارتمان وزمین درمحمودیه ، زعفرانیه، پسیان، آصف،ولنجك خریداریم ۲۷۳۸۳۳

خریدار اراضی شمیران دره قشلاق زعفرانیه وولنجك تلفن ـ ٦۸٥٥۳۳ ۱ـ۲ آ ـ ۲۱٥۲

بنگاههای معاملات املاك

بورس املاك شمیران

دفتر براتی ۲۷۲٥۷٥ ـ ۲۷۷۸۷٥

خرید فروش و اجاره املاك شمیران ۲۷۱۱٥۳

بورس‌اراضی‌گوهردشت مهر شهر فردیس‌وملارد ۹۲۲۷۳۹

اراضی گوهردشت ـ مهرویلا و مهر شهر و شهرك نمونه خریدار و فروشنده‌ایم ٤۲٦۸۲ و ٤۸۲٥٥

مرکز فروش آپارتمان و خانه های کوچك و بزرك در تمام نقاط شمال‌شهر تلفن ۹۳۷۰٦۲ شاهی

دفتر جمشید مرکز خرید وفروش آپارتمانو خانه و زمین در تمام نقاط شمال‌شهر تلفن۹۲۸۰۸۲

زمین های‌صنعتی وانبار و کارخانه در غرب‌تهران خریدار و فروشنده‌ایم تلفن ۹٥۹۷٥٥ محمدی

معاملات پول

پول موجود

پول

نیازبولی شمارا درمقابل چك ودر مقابل هرنوع اتومبیل و تلفن فوراپرداخت‌مینمائیم‌تلفن

٦٦۰٤۰۰

٦٦۹۷۰۰

آدرس شاهرضا مقابل سینما دیانا پلاك ۱٦۳ طبقه سوم شرکت‌اروورا

پول

با ارزانترین بهره درمقابل اتومبیل ـ تلفن مازاد ساختمان

۸۳۰۸٥۲

وام‌ارزان درمقابل اتومبیل تلفن و ملك فرح شمالی

۸٥۹٥۰٦

آ ـ ۲۰۱۳۳

وام‌درمقابل چك‌کارمندی

٦٦۳۳۳۱

پول شرطی بهر مبلغ بدون‌واسطه مورد احتیاج‌است تلفن ۷۹۱٥٥٤ و ۷۹٥۷۷۱

پول شرطی خواهانیم ۹۲۷۳۰۰

خانه پول ـ فرحشمالی مرکز معاملات پول تهران۸٤۸۳۸۸

با حکم دادگاه وام کارمندان وتجار از ۲۰هزارتومان تا ٥۰هزارتومان بدون ضامن فوری

پول فوری با سود بانکی در مقابل خانه۹۲۸٤٦٥

مرکز دادوستد پول

روی ملك فوری۸٤٥٥٤٤

وام درمقابل ملك ، تلفن، فرش وتضمین بانك کارگشائی۸٤٤۹۸۱

پول ارزان فوری ۸۲۲٦٥۹

پول شرطی فوری جهت خانه و مستغلات ۸۳۰۸۳٥

پول شرطی از ۲ میلیون ریال با اموجود باکوپن ٦٦۰۲۰۰ ـ ٦٦۲٦۲٤ ـ ٦٦٤٦۱۸۰۰

مورد نیاز

پول شرطی در مقابل خانه و مستغلات از ٥۰۰ هزار الی ٥میلیون تومان فورا نیاز ۹۲۰۸۲۹

پول شرطی نیازمندیم ۸۲۲٦٥۹

قبوض

خرید اوراق فرضه‌دولتی و قبوض مرحله سوم و قبوض شهرداری۷٥۹٥۷

معاملات تلفن

به نفع شماست قبل از خرید و فروش تلفن با ۸٥۳۰۳۱ تماس‌بگیرید.

خرید و فروش تلفن ٦٦۲۰٦٦۲

خرید و فروش تلفن ٦٦۱۸۱۸

خرید و فروش تلفن ٤۷٦۱۲

خریدوفروش‌هرنوع‌تلفن۲۹٤۰٥۰ آ ـ ۱۸۰٤۱

خرید و فروش تلفن ٦٦۷۸٥۰

خرید و فروش تلفن ۸٤۳۰٦٥

خرید و فروش تلفن ۳۱۷٤۳۷ اسلامبول کیانی ۱۷ و ۲

خرید تلفن ۳ و ۷ و٦۲

خریداریم ۳۰۳۲۳۷

تلفن ۲و۳و٤و٥و٦و۷و ۸و۹ بقیمت خوب ـ خریداریم ۸٥۳۰۳۱

خریدار تلفن ۳۰۳۰٥۱

خریدار تلفن ٥۳۰۰۰۰

خریدار تلفن ٥۳۷٦۷۹

خرید تلفن ٥۳۳۰۳۰

فروش

فروشنده تلفن ۳۰۳۰٥۱

فروش تلفن ٥۳۷٦۷۹

فروش تلفن ٥۲۳۰۳۰

فروش تلفن ٥۳۰۰۰۰

قابل توجه شرکت های خارجی و داخلی و موسسات بزرك دولتی

یکدستگاه ساختمان جدیدالاحداث لوکس که برای محل کار ساخته شده دارای ٤۰ اطاق در ۸ طبقه مجهز به تهویه مطبوع سیستم فن‌کوئل و آسانسور اتوماتیك و ۱۰ رشته تلفن دایر باکلیه تجهیزات و تزئینات وسرویس کامل واقع دربلوار الیزابت نزدیك چهارراه کاخ‌مقابل مرکزبازرگانی آمریکا اجاره یا واگذار میشود برای مذاکره به تلفن ۲۷٤۲۸۷ مراجعه شود

خانه‌شمارا بخارجیان اجاره‌میدهیم

سازمان نیازمندیهای خارجیان خانه‌شمارا اجاره میدهد ۸۲۳۱٥٥ ـ ۸۲۸۱۰٦ ـ ۸۲۳۹۲۹

مرکز معاملات واجاره‌بخارجیان تلفن ۴۰۰۰۰۰

وزیری VAZIRI تلفن ۸۳۳۹۱۲ ـ ۹۷۴٥۲٥

سازمان نیازمندیهای موریس ۶۲۷۲۹٤ـ۶۲۳۷٤٦ مرکز اجاره ـ خرید و فروش هرنوع منزل ـ آپارتمان

پیشتاز پیشتاز اجاره به خارجیان ۳۱۷۷٤۲

۲٤ ساعته تلفن ۲۳٥۸۵۸۹ ـ ۲۳۷۷٤٦ موسسه ظفر ZAFAR اجاره فوری خانه بخارجیان اجاره میدهد آپارتمان یاویلای شما شمالی

۲٤ ساعته اجاره بخارجیان فروش سازمان نیازمندیهای عین الاسلامی با ده سال تجربه ۲۳۸۷۹۹ـ۲۳۹۱۱۸ ۸٤٦۱٦۳ـ۸٥٦۱۷٤ ٦٥٦۹٥۷ـ٦۲۰۲۸۰

موسسه امور خارجیان مرکز اجاره تخت جمشید جنب بهار ٥۳ ۷٥۱۷۸۲ ـ ۷٥۲۳٥۸

موسسه نیازمندیهای خارجیان خانه بخارجیان اجاره میدهد ۸۳۰۰۸۱ ـ ۸۳۰۰۸۲ ۸۲۱۸۱۱ ـ ۸۲۱۷۲۳ تخت جمشید مقابل سفارت آمریکا

موسسه امپایر ۲۳۷٥۰۰ خانه بخارجیان اجاره میدهد ۲۳۸۹٥٥ـ۲۳۲۲۲۲

سازمان مسکن پارس مرکز ۸٥۳۸٥۳ اجاره بخارجیان ۸٤۸٤۲٤ ۸٥۷٥۸٥

آژانس سی ـ اند ـ ار اجاره‌بخارجیان۸٤۹٦۲٥

آپارتمان ،ویلا فروشی واجاره بخارجی ۸۳۱۲٤۹

شرکت هماهنگی‌خدمات شخصا یا توسط آژانس مورد نظر مشخصات دفاتر کار و محلهای مسکونی را منحصرا برای اجاره بخارجیان به دایره منازل این شرکت اعلام فرمائید تلفن ٦۲۲٤۷۰ ـ ٦۲۲٤۳۰

برای سکونت اعضاءچند شرکت خارجی به‌چندین ساختمان نوساز مدرن در اطراف جردن پهلوی پارك‌وی داودیه وزراء ونك نیاوران دروس ـ سلطنت‌آباد الهیه عباس آباد‌قیطریه گاندی‌ولنجك محمودیه تجریش‌فرمانیه و صاحبقرانیه درصورت بودن شرایط مناسب‌هر ساختمان یکجا اجاره می شود تلفن های۸۳۰۸٤۳ و۸۳۰۸٤۲ و۸۳۰۸٤۱

نیازمندیهای اطلاعات

برای دادن آگهی تلفنی باشماره‌های ذیل تماس حاصل فرمائید

تلفنهای: ۳۱۱۲۲۵-۳۱۱۲۲۴

استخدام

بیک مستخدم زن‌شبانه‌روزی نیازمندیم با تلفن ۴۴۷۸۹ تماس گرفته شود.

یکنفر مهندس تاسیسات با سابقه حداقل سه‌سال در کار های برق‌وشوفاژ و تهویه استخدام‌میشود مرکز کار در تهران‌بوده و بکار های شهرستان سرکشی خواهد نمود متقاضیان با راهنمای شماره ۳۱۷ روزنامه اطلاعات مکاتبه نمایند.

صندوقدار

باتجربه یا بی‌تجربه‌برای سوپر مارکت آسیا با حقوق مکفی استخدام میشود. خیابان میرداماد میدان محسنی تلفن ۲۳۸۸۳۸-۹

بدوشیزه یا بانوی دیپلمه جهت کار نیمه روز(فقط صبحها در) مطب دندان پزشکی نیازمندیم تلفن۸۳۸۴۳۵

یك نفر کارگر زن جهت کار های منزل‌ونگهداری کودك بطور شبانه‌روزی با حقوق مکفی مورد نیاز است تلفن ۲۹۰۷۵۳

به تعدادی دوشیزه و یك پادو جهت کار های‌ساده نیازمندیم. خیابان‌خیام روبروی‌سید نصرالدین پشت گرمابه گلستان پلاك ۴ر۲

کارگرخیاط مردموردنیاز است تلفن ۹۷۳۱۶۹

بدو نفر پزشك‌متخصص رادیو لوژی باحقوق‌مکفی و یا شریك نیازمندیم ۷۹۰۴۳۶

کارخانجات یخچال سازی شمس

استخدام مینماید

۱ـ چهارنفر جوشکار یادرویخچره‌سازباسابقه
۲ـ چهارنفر نجار باسابقه
۳ـ چهارنفر ورقکار (کابینتساز) با سابقه

واجدین شرایط به آدرس شاه‌آباد ـ خیابان ظهیرالاسلام شماره ۱۰۲ فروشگاه یخچال شمس یا تلفن : ۳۱۱۴۸۸ و ۳۱۲۲۱۵ مراجعه نمایند.

آ ـ ۲۱۶۳۵

استخدام راننده برای مدیر عامل

یک شرکت مهندسین مشاور بیکنفر راننده باتجربه‌یکه‌حداقل ۵ سال سابقه کار رانندگی داشته و بتواندمقیم‌شمیران‌شده ویا وسیله رفت و آمد داشته باشد نیازمند است. داوطلبان میتوانند همه روزه باستثنای پنجشنبه و جمعه‌بین‌ساعت۳تا۴ بعدازظهر بخیابان‌خردمندجنوبی کوچه طاهباز شماره ۲ مراجعه نمایند.

آ ـ ۲۱۷۶۴

بچند نفر فروشنده زن یا مردنیازمندیم‌فردوسی مقابل بانك‌ملی فروشگاه نیلی

بچند نفر کارگر چاپ عکس درجه۱ و تعدادی کارگر تابلو باتحصیلات ابتدائی تمام وقت مورد نیاز است ۹۳۹۷۲۵

آ ـ ۳۸۲۱۱

بازاریاب جهت تجهیزات الکتریکی تلفن ۶۵۱۲۱۷

سکرتر

تمام وقت با حقوق مکفی نیازمندیم ۸۳۰۸۵۲

بیمارستان امید

خیابان فرانسه تلفن ۶۶۲۳۶۳-۶ به افراد زیر نیازمند است‌پزشك کشیك برای صبحها ـ بهیار ماما ـ بهیار ـ کمك بهیار ـ کارگرمرد ـ کارگر زن.

یک شرکت بزرگ صنعتی به یکنفر مترجم مرد (انگلیسی‌به فارسی وبالعکس)ویکنفردوشیزه یابانو مسلط به ماشین‌نویسی انگلیسی و آشنا بزبان‌انگلیسی برای تمام وقت احتیاج دارد. داوطلبین بین ساعت ۴ تا ۶ بعدازظهر‌بخیابان شاهچهارراه شیخ‌هادی شماره ۲۹ طبقه‌هشتم مراجعه و یا با تلفن های‌شماره ۴۱۶۳۲ و ۶۶۵۶۸۴ تماس بگیرند.

دوزندگی وکیلی

کارگر دست‌دوز وکارگرشخصی دوز وکمك برشکار نیازمندیم - ۹۳۰۷۳۰

آ ـ ۲۱۶۰۰ ۱ـ۲

جواهری بصیر

به یکنفر دوشیزه بامدرکسیکل جهت فروشندگی‌جواهریاضامن معتبر نیازمنداست‌تلفن۳۱۰۴۳۴

۱ـ۲ آ ـ ۲۱۷۵۰

سینما سانترال

جهت تکمیل کادر جدید پرسنلی خود به بانوی فروشنده بلیطورواهنمای سالن و مامور نظافت مرد با حقوق مکفی نیازمند است داوطلبان میتوانند همه‌روزه از ساعت ۴ تا ۶بعدازظهر بدفتر سینما مراجعه نمایند

شرکت ایران کابین

یك مترجم آلمانی تمام وقت ویك انبارداربمجرب و باسابقه نیازمندیم تلفن ۸۳۰۲۲۴

دوشیزه یا بانو داشتن ضامن جهت نظافت شرکتی بطور تمام وقت مورد نیاز است تلفن ۸۳۷۰۰۴

شرکت‌تولیدی‌زرنگاران

جهت تکمیل‌کادرخود دراصفهان افراد مشروحه ذیل را به همکاری دعوت مینماید.

۱ـ دیپلمه فنی یکنفر.
۲ـ سوهانکار قالب ۳نفر.
۳ـ صفحه‌تراشکار۲نفر.
۴ـ پرسکار باتجربه ۵نفر.

متقاضیان میتوانند در اصفهان با تلفن ۳۵۰۱۲ و یا صندوق پستی ۵۳۶ درتهران باتلفن‌های ۳۱۶۷۹۰ ـ ۳۱۷۱۸۰ آ ـ ۲۱۷۸۷

بدو نفر مهندس مکانیك

با حداقل سه‌سال‌تجربه و آشنائی کامل به زبان انگلیسی و فارسی جهت کمپ‌خط لوله بین شاهرود ومشهد باحقوق مکفی نیازمند است‌تلفن ۹-۸۳۶۰۶۵ داخلی ۲۱

یك نفردوشیزه‌یابانو دیپلمه جهت‌امورماشین نویسی‌وبایگانی‌استخدام میشود تلفن ۴۵۴۹۱

یك نفر مستخدم باسواد با ضامن معتبر تمام‌وقت استخدام میشود تلفن ۷۵۱۱۷۴

بانوی دفتردار مورد نیاز است ، امیریه پائین‌تراز چهار راه معزالسلطان آموزشگاه‌موسیقی‌حجازی

بیکنفر تراشکار درجه ۲ با حقوق مکفی نیازمندیم آدرس میدان ژاله مقابل بانك‌ملی‌کوچه‌انوشیروان پلاك ۳۰

بدو نفر مهندس مکانیك

با حداقل سه‌سال‌تجربه و آشنائی کامل به زبان انگلیسی و فارسی جهت کمپ‌خط لوله بین شاهرود ومشهد باحقوق مکفی نیازمند است‌تلفن ۹-۸۳۶۰۶۵ داخلی ۲۱

بچندکارگر ـ پیراهن‌دوز زنانه تمیزکار با دست ـ مزد عالی نیازمندیم‌تلفن ۶۶۴۸۸۶ و ۵۲۴۶۰۵

بدونفر کارمند مرد که بزبان انگلیسی‌تاحد مکالمه ونوشتن آشنائی داشته باشند موردنیاز فوری است ازمتقاضیان خواهشمند است بین ساعت ۴الی۶بعدازظهر باتلفن۹-۷۹۰۰۷۷تماس حاصل نمایند

آ ـ ۲۱۳۶۴

بتعدادی ویزیتور مرد و فروشنده زن‌نیازمندیم ۸۵۲۳۸۵

مانیکوریست درجه یك استخدام میشود تلفن ۶۵۴۶۷۶

سلزمن

مردخوش‌تیپ باهوش ویرانرژی برای کار پرتحرك تحصیلات حدود دیپلم باضامن معتبرمورد نیاز است باصندوق پستی ـ ۱۷۸۱ مکاتبه نمایند.

۱ـ۳ آ ـ ۳۸۱۳۳

بچند نفر کارگر کارآموز برای چاپخانه نیازمندیم تلفن ۳۹۲۰۰۹

کارخانجات اتومبیل‌سازی مزدا

جهت تکمیل کادر پرسنلی خود به افراد زیر نیازمند است:

۱ـ تعداد ۱۵ نفر کارمند اداری و دو نفر ماشین نویس فارسی و لاتین (مرد)
۲ـ عده‌ای کارگرصافکاربرق‌کار اتومبیل ، برق‌کار تاسیسات ، راننده لیفتراك ، مکانیك،نقطه جوشکار نگهبان وکارگر ساده‌بادارابودن برگ پایان خدمت نظام‌وظیفه.
۳ـ کارگر آشنا به آبکاری‌کرم ونیکل وغیره.
۴ـ راننده پایه دوم همگانی یا شخصی باسابقه.
۵ـ کارگر ساده.

آدرس سه‌راه تهران‌پارس داخل جاده آبعلی جنب صنایع‌نظامی خیابان مهرشرکت شرمن.

۱ـ۲ آ ـ ۲۱۷۳۱

چندنفر تکنیسین ساختمان وارد به امور آپارتمان ـ سازی و خیابان سازی و همچنین مونتاژ کارخانه‌ها جهت‌کاردرمشهد و کرمانشاه استخدام میشوند متقاضیان با راهنمای ۳۲۱ روزنامه اطلاعات مکاتبه نمایند.

یکنفر مستخدم زن شبانه‌روزی جهت منزل نیازمندیم تلفن ـ ۶۵۲۹۷۹

۱ـ۳ آ ـ ۲۱۷۹۴

بیکنفر

حسابدار

با آشنائی کامل بمزبان انگلیسی و فارسی‌جهت کمپ خط لوله بین شاهرود و مشهد با حقوق مکفی نیازمنداست تلفن ۹-۸۳۶۰۶۵داخلی ۲۱

بیکنفر کارگر آبکار نیکل و یکنفر آبکار کرم که سابقه‌کار داشته باشد نیازمندیم بوذرجمهری‌نو ساختمان‌دربندی تلفن ۳۵۱۷۴۴

۱ـ۲ آ ـ ۱۸۷۴۱

کارگران فنی

ساکن‌تهران‌وکرج‌وحومه کارخانجات ماشین‌سازی مهندس منوچهر فرهمند افراد زیر را که دارای ۵سال سابقه کار بوده وبانقشه‌آشنائی داشته و خدمت نظام را انجام داده باشند باحقوق ومزایای مکفی استخدام مینماید.

۱ـ آهنگر.
۲ـ ورقکار.
۳ـ جوشکار.
۴ـ برشکار.
۵ـ تراشکار.
۶ـ صفحه‌تراشکار.
۷ـ فرزکارکپی
۸ـ برشکار کاربیت

واجدین شرایط همه روزه از ساعت ۸ صبح الی۲بعدازظهر به محل کارخانه واقع درکیلومتر ۳۳جاده مخصوص کرج بعداز نفت پارس مراجعه نمایند.

۱ـ۴ آ ـ ۲۱۴۲۲

بتعدادی کارگر آهنگر جهت کار درتهران‌بطور دائم نیازمندیم تلفن ۳۱۳۲۳۲ و۳۱۳۲۳۳

استخدام ماشین نویس

یك کارخانه صنعتی‌بیك نفر دوشیزه و یا بانو تلفنچی که‌ماشین نویسی فارسی بداند نیازمند است.

لطفا باتلفنهای۹۵۵۱۶۲ و ۹۵۴۵۲۶تماس‌حاصل فرمائید

استخدام میشود

دوشیزه یا خانمی که‌کار دفتری ومختصری‌ماشین نویسی بداند تمام وقت با حقوق مکفی تلفن ۶۶۰۱۰۷

افراد زیر با حقوق و مزایای مکفی‌استخدام میشوند.

۱ـ دوشیزه و یابانو که به ماشین‌نویسی فارسی تسلط کامل داشته باشد.
۲ـ یکنفر کمک حسابدار اعماز مردیازن برای نوشتن دفاتر روزانه کل و معین.

ساعات کار ۸ر۵ صبح الی ۴ر۵ بعدازظهر.

نشانی : دروازه دولت‌ساختمان فیات تلفن : ۳۱۹۴۲۵

آ ـ ۳۸۱۰۹

بچندنفر کارگر تمام‌وقت نیازمندیم آدرس‌شاهپور جنب فرهنگ پلاك ۱۰۴۸

بیمارستان‌جدیدالتاسیس عیوض زاده واقع در خیابان شیخ هادی به‌دو نفر نرس و ماما وبهیار و پرستار پراتیك‌احتیاج دارد. تلفن ۴۲۰۰۶

آگهی

شرکت هادکو احتیاج به چندنفر ماشین‌نویس ـ فارسی با سابقه دارد.

واجدین شرایط میتوانند به‌آدرس تهران نوایستگاه ـ دفتر شماره ـ ۱۰۱۵ کارگزینی مراجعه نمایند.

تکنسین مکانیکی یاساختمانی

آشنا بزبان انگلیسی فورا استخدام می‌شود تلفن۸۴۱۹۱۶و۸۵۴۱۸۲

آگهی

شرکت معدنی خارجی واقع در نزدیکی دلیجان یك مکانیك ماهر را که بتواندتعمیرگاه کمپرسور وماشین‌آلات سنگین را اداره نماید استخدام می نماید.

خواهشمند است با تلفن ۴۰۹۲۱ تماس بگیرید.

شریک

با سرمایه مکفی باکارخانجات تولیدی شریک میشود از۱۲الی ۶ر۵ بعدازظهر باتلفن ۴۶۳۰۵، آ ـ ۱۴۷۹۹

جویای کار

جوانی ۱۸ ساله بامدرکسیکل آماده کار است‌براهنمای شماره ۳۲۲ روزنامه اطلاعات تلفن ـ ۳۱۱۰۸۰ مراجعه فرمایند.

لیسانس حسابداری بعدازظهرها آماده کار میباشد ۳۴۸۵۱۰

استخدام

یك مؤسسه بزرك مطبوعاتی

بچند نفر مرد یازن‌خوش برخورد ـ خوش بیان پر تحرك با تحصیلات‌حدود دیپلم و علاقمندبکارهای مطبوعاتی نیازمنداست.

واجدین شرایط‌ازحقوق و مزایای بسیار خوب برخوردار خواهند بود.

کسانیکه‌درامورمطبوعات سابقه کار داشته‌باشند حق تقدم خواهند داشت

از علاقمندان تقاضا می شود صبحها از ساعت ۱۱ تا ۱ و بعد از ظهر ها از ساعت ۵ و نیم تا ۷ با تلفن های ۳۱۱۲۲۷ـ ۳۱۱۲۲۴ ـ ۳۱۱۲۲۵ تماس بگیرند.

بدو نفر کارگر دوزنده و روکوب صندلی مورد نیاز است ۹۷۱۷۳۱

بیکنفر دوشیزه ماشین نویس فارسی دیپلمه که اطلاعات بایگانی داشته باشد برای تمام وقت مورد نیاز است‌فردوسی شمالی شماره ۱۳۶

تکنیسین ومکانیك ماهر دستگاه پلاستیك

کارگر ساده زن و مرد باسواد خدمت‌کرده کیلومتر ۱۴ جاده مخصوص کرج ایستگاه شهوند ۴۰ متری معنوی‌شرکت‌پلاستیک سازی بنوچ

۱ـ۳ آ ـ ۲۱۵۷

استخدام ماشین نویس

یك کارخانه صنعتی‌بیك نفر دوشیزه و یا بانو تلفنچی که‌ماشین نویسی فارسی بداند نیازمند است.

لطفا باتلفنهای۹۵۵۱۶۲ و ۹۵۴۵۲۶تماس‌حاصل فرمائید

بدونفر دوشیزه یابانوجهت‌مادگی دوزی مورد نیاز است خیابان کمران‌نو مقابل سینما نپتون پاساژ رئیسی پیراهن‌داکوتا تلفن ۷۶۵۳۰۸

استخدام

تکنسین و متخصص‌چاپ افست خشك و تر روتاسیون با حقوق و مزایا وموقعیت استثنائی مورد نیاز است هرروز ۵ تا ۷ بعدازظهر تلفن ۴۰۸۵۱

راننده برای تعلیم نیازمندیم ۹۷۵۹۵۹

سکرتر مورد نیازاست. تلفن ۸۳۷۰۰۴

چند نفر دوشیزه یا بانو جهت فروش لباس ـ نیازمندیم ۹۵۴۷۹۱

راننده پایه دو همگانی جهت خدمت در خارج‌از تهران پشت شرکت‌نفت خیابان زاهد بن‌بست‌یکم شماره ۷

کارگر پلاستیك ساز ماهر کارگر ساده باسواد خدمت کرده

واجدین شرایط با دردست داشتن شناسنامه‌به کیلومتر ۱۴ جاده مخصوص کرج ایستگاه شهوند ـ چهل‌متری معنوی شرکت بنوچ صبح و عصر مراجعه نمایند. مسیر سرویس ازراه‌آهن وسه‌راه آذری الی کارخانه میباشد.

۱ـ۳ آ ـ ۲۱۵۷۰

استخدام

چند نفر دوشیزه یا بانو جهت فروشندگی‌تعدادی کارگر زن و مرد برای بسته‌بندی‌نیازمندیم‌تلفن ۹۲۲۱۶۹ ـ ۹۳۱۵۶۸

دونفر جوشکار کاربیت جهت جوشکاری شوفاژ مورد نیاز است با تلفن ۹۷۵۱۷۷ شرکت تاسیساتی هاورازساعت ۶½ ببعد تماس بگیرید

استخدام

ماشین نویس فارسی و لاتین آشنا به زبان انگلیسی‌استخدام‌میشود با تلفن های ۹۳۹۷۳۰و ۲۳۷۱۵۲ از ۱۰ تا ۱۲ صبح تماس‌بگیرید

کارخانه تانکر سازی‌و صنعتی گلناری بچندنفر جوشکاربرق احتیاج‌دارد متقاضیان میتوانند همه روزه باستثناء جمعه از ساعت ۸صبح الی۵ بعداز ظهر با تلفن ۹۵۷۳۱۴ تماس حاصل نمایند.

PARKE-DAVIS

شرکت داروسازی پارکدیویس نیازمند به ۲۰ نفر دوشیزه یا بانو باتوانائی خواندن و نوشتن برای کار در قسمت بسته‌بندی و نیز به۱۰ نفر کارگر مرد باشرایط جسمانی مساعد و دارای برگ خاتمه خدمت و یامعافیت دائم جهت کار در قسمت انبار میباشد. علاقمندان به‌محل کارخانه درکیلومتر ۱۷ جاده مخصوص کرج مراجعه نمایند.

شرکت پارادیس

بدوشیزه یا بانوئی مسلط به تایپ فارسی و آشنا به تایپ انگلیسی تماموقت اداری احتیاج دارد.

متقاضیان بین ساعات ۱۰ صبح الی ۴ بعدازظهر با تلفنهای ۴۴۸۸۵ و ۴۵۰۶۳ خانم‌مقدم تماس بگیرند.

بادن‌درتیلینك استخدام‌راننده

بچند نفر راننده که بزبان انگلیسی تسلط داشته باشند برای تمام وقت مورد نیاز است خیابان پهلوی روبروی سینما رادیوسیتی خیابان دمشق پلاك ۲۱ ساختمان شرکت نفت فیلیپس طبقه ۵ آپارتمان ۵۰۲ شرکت بلدن دریاینگ مراجعه و یا باشماره ۴۱۴۱۸ و ۶۶۴۷۲۷ با آقای آمارکاریان تماس حاصل نمایند.

شرکت ایرانی تولید اتومبیلهای سیتروئن (سهامی خاص) با حقوق و مزایای مکفی استخدام مینماید

۱ـ خانم یا آقا آشنا بتایپ فارسی و لاتین و زبان فرانسه یا انگلیسی
۲ـ جوشکار کاربیت.
۳ـ تشك‌دوز اتومبیل.
۴ـ آهنگر
۵ـ برقکار
۶ـ مکانیك تعمیر ماشین‌آلات صنعتی.
۷ـ کارگر لوله‌کش

شرایط استخدام:

دارا بودن برك خاتمه خدمت یا معافیت دائم تحصیلات برای کارگران حداقل خواندن‌ونوشتن. واجدین شرایط می‌توانند همه‌روزه از ساعت ۸ صبح الی ۱۵ بکارگزینی کارخانه واقع در جاده مخصوص کرج کیلومتر ۲۲ مراجعه نمایند.

یك شرکت معتبر جهت تکمیل کادر پرسنلی خود بافراد زیر نیاز دارد

۱ـ کارمند دفتری دوشیزه یا بانو
۲ـ تحصیلدار خوش برخورد با ضامن معتبر
۳ـ نگهبان با ضامن معتبر

تلفن ۸۳۷۳۱۱

استخدام نقاش و طراح تبلیغات

سازمان تبلیغات کاسپین چند طراح و نقاش بسیار ورزیده و با تجربه را که دارای گواهی پایان خدمت نظام وظیفه باشند با شرایط خوب استخدام مینماید.

از داوطلبان دعوت میشود هر روز از ساعت۹ تا ۱۱ صبح و از ساعت ۳ر۵ تا ۴ر۵ بعداز ظهر به‌آدرس زیر مراجعه فرمایند.

خیابان پهلوی روبروی فروشگاه کوروش‌خیابان نوربخش شماره۱۹ تلفن۶۲۵۱۲۰ ـ۶۲۷۷۷۲

۱ـ۲ آ ـ ۳۸۲۴۲

PEPSI

شرکت سهامی زمزم مرکزی

افراد واجد شرایط زیر را با حقوق و مزایای مناسب به همکاری دعوت مینماید.

۱ـ لیسانسیه حسابداری بامعلومات‌وتجاربی در این حدود برای خدمت در شهرستان‌های اصفهان ـ تبریز ـ کرمان ـ گرگان ـ کرمانشاه ـ ۵ نفر.
۲ـ کارمند حسابداری که ازعهده‌نگارش‌دفتر کل و روزنامه برآید برای مرکز یك‌نفر
۳ـ فارغ‌التحصیل‌انستیتو تکنولوژی‌دورشته مکانیك برای خدمت در اهواز و رشت ۲نفر

حداکثر سن برای داوطلبان ردیف ۱و ۲چهل سال وبرای داوطلبان ردیف ۳ سی‌و پنج سال

داوطلبان واجد شرایط که خدمت زیر پرچم‌را انجام داده و یا دارای معافیت غیر پزشکی‌باشند بشرکت سهامی زمزم مرکزی اداره سازمان و آموزش کیلومتر ۱۱ جاده کرج محوطه شیشه سازی مینا مراجعه فرمایند.

آگهی استخدام

شرکت تیزرو جهت تکمیل کادر اداری خود افراد زیر را با حقوق مکفی استخدام مینماید.

۱ـ ماشین نویس فارسی و لاتین با تسلط کامل یك‌نفر
۲ـ تلفنچی «دوشیزه یا بانو» یك نفر
۳ـ تحصیلدار مرد با سواد و دارای گواهینامه موتورسیکلت یك نفر

از علاقمندان‌دعوت مینماید که جهت مصاحبه بین ساعت ۹ تا۱۲ صبح باستثناء روز های پنج شنبه و جمعه بدفتر مرکزی شرکت‌واقع‌درخیابان سپهبد زاهدی جنب پمپ بنزین ساختمان کاوه طبقه هفتم مراجعه نمایند.

آگهی استخدام

شرکت نفت پارس (سهامی عام)

دیپلمه با حداقل ۲سال سابقه‌کار در حسابداری.

متقاضیان واجد شرایط میتوانند مشخصات خودرا باذکر آدرس و شماره تلفن به‌صندوق پستی ۱۲۹۷ـ۱۲ ارسال‌نمایند.

یك شرکت معتبر گازی برای اداره انبار های خود در کرمان ـ بندر عباس و کرمانشاه به‌چند نفر کارمند که واجد شرایط زیر باشند احتیاج دارد

۱ـ داشتن دیپلم کامل
۲ـ حداقل سه سال سابقه کار در شرکتهای معتبر.
۳ـ نداشتن موانع استخدامی
۴ـ داشتن تضمین کافی
۵ـ حداکثر سن ۴۵ سال

از متقاضیان‌محترم خواهشمنداست‌مشخصات کامل خودرابا ذکر حقوق درخواستی بصندوق پستی ۱۹۱۸ تهران ارسال نمایند. ۱ـ۴

آگهی استخدام

گارد جاویدان شاهنشاهی جهت تکمیل کادر درجه داری خود عده‌ای را با شرایط و امتیازات زیر باسمت دانش آموز و افراد پیمانی استخدام مینماید.

۱ـ تابعیت دولت شاهنشاهی ایران ومتدین‌بدین مبین اسلام.
۲ـ داشتن‌حداقل‌سن برای دانش‌آموزان۱۷ وحداکثر ۲۴ سال و برای سربازان‌پیمانی حداقل ۱۸ وحداکثر ۲۴ سال کسانیکه‌خدمت‌سربازی‌را انجام داده باشند ۲۵ سال.
۳ـ دارا بودن مدرك سوم متوسطه و یاپایان دوره راهنمائی برای دانش آموزان‌و برای سربازان پیمانی سواد در حدودخواندن‌و نوشتن.
۴ـ داشتن حداقل ۱۶۵ سانتیمتر قدبرای‌دانش‌آموزان و حداقل ۱۸۰ سانتیمتر برای سربازان پیمانی.

امتیازات ...

دانش‌آموزان در طی دوره یکسال آموزشگاه از حقوق و مزایای معادل۶۸۰۰ ریال علاوه بر خوراك و پوشاك استفاده‌و پس از طی دوره‌یکسال بدرجه گروهبان‌دومی مفتخر واز حقوق و مزایای معادل ۲۰۵۰۰ریال و در صورت طی دوره‌های چترباز ـ تکاور و تخصص ویژه از حقوق ومزایای‌معادل ۲۴۸۰۰ ریال بهره‌مند میگردند.

سربازان پیمانی در طی دوره چهار ماه اولیه از حقوق و مزایای معادل ۹۸۵۰ریال و پس از طی دوره چهار ماه اولیه ازحقوق‌ومزایای معادل ۱۹۴۵۰ ریال و در صورت طی دوره‌های چترباز و تکاور از حقوق و مزایای معادل ۲۱۴۵۰ ریال بهره‌مندمیگردند.

ضمنا دانش‌آموزان و سربازان پیمانی‌علاوه بر حقوق و مزایای‌موقع‌از امتیازات دیگری مانند دوماه حقوق پاداش در سال ـ دفترچه خواربار باتخفیف قابل ملاحظه‌ای ـ دفترچه خواربار یا تخفیف قابل ملاحظه‌ای ـ تکفل ـ دفترچه پس‌انداز بانك سپه که ماهیانه برابر مبلغ پس‌انداز سهمیه وزارت جنگ‌بحساب وی منظور و پس از بازخرید ویا بازنشستگی اندوخته قابل ملاحظه‌ای به‌نامبردگان تعلق میگیرد. واجدین شرایط با دردست داشتن مدرك تحصیلی و شناسنامه‌عکس‌دار با۶ قطعه عکس ۶×۴ همه روزه بجز ایام تعطیل به‌آجودانی گارد جاویدان‌شاهنشاهی واقع در تهران پادگان لویزان مراجعه نمایند.

مالف ۲۸۳۵۶ گارد جاویدان شاهنشاهی

نیازمندیهای اطلاعات

برای دادن آگهی تلفنی باشماره‌های ذیل تماس حاصل فرمائید

تلفنهای: ۳۱۱۲۲۴-۳۱۱۲۲۵

مهندسین مشاور هیدرولوگ

افراد زیر را با حقوق و مزایای مکفی بهمکاری دعوت مینماید :

۱ـ مهندس طراح تاسیسات باحداقل ۵تا۱۰ سال سابقه کار طراحی.
۲ـ مهندس برق باسابقه حداقل ۵تا۱۰ سال سابقه تاسیسات برق‌ساختمان.
۳ـ مهندس‌سیویل‌باسابقه ۵ تا ۱۰ سال در طراحی و محاسبات ساختمان و شبکه‌های آب‌و فاضلاب شهری از داوطلبین تقاضا میشود بین ساعت ٤ تا٦ بعدازظهر با تلفن ٦٢٦٣٦٣ تماس بگیرند.

گروه صنعتی بهشهر

در تهران تعدادی نقشه‌کش و نقشه‌بردار را با شرایط زیر استخدام مینماید

۱ـ دارا بودن برگ خاتمه خدمت و یا معافیت دائم
۲ـ داشتن دوسال تجربه .
۳ـ دارا بودن دیپلم متوسطه .
واجدین شرایط میتوانند تا تاریخ ۲۳ آذرماه به نشانی خیابان سپهبد زاهدی شماره ۷۰امور کارمندان مراجعه نمایند .

شرکت تهران‌وزوریش استخدام مینماید

۱ـ فروشنده مینی کامپیوتر با اطلاع کامل در زبان انگلیسی
۲ـ تکنیسین‌الکترونیک (دیپلمه‌های هنرستان حق‌تقدم دارند).
۳ـ تعدادی فروشنده باتجربه کافی‌روی ماشین های اداری .
٤ـ چند نفر کارگر ساده و یکنفر کارگر زن جهت کار در منزل .
واجدین شرایط میتوانند با تلفنهای ۸۳٦۹۰۰ و ۸۳۰۹٤۵ تماس حاصل و یا به‌آدرس خیابان ایرانشهر شمالی مقابل خیابان سپند ساختمان ۵۵۵ طبقه پنجم مراجعه فرمایند . ۱ـ۳

(استخدام فوری)

بتعدادی کارگر با شرائط زیر نیازمندیم .
۱ـ داشتن مدرک تحصیلی در حدود دهم دبیرستان
۲ـ داشتن برگ خاتمه خدمت و یا معافی(غیر پزشکی).
داوطلبان بشرکت بین‌المللی محصولات پارس کیلومتر ۱٤ جاده جدیدکرج (مقابل شرکت علاءالدین) مراجعه فرمایند . ۱ـ۲

سازمان بنیاد

بچند نفر بازاریاب مرد با شرایط زیر نیازمند است
۱ـ دارا بودن دیپلم کامل متوسطه
۲ـ آشنائی بزبان انگلیسی
۳ـ داشتن حداقل ۳ سال سابقه کار
٤ـ کسانی که دارای وسیله نقلیه باشند حق‌تقدم دارند .
متقاضیان میتوانند بین ساعت ۹ تا ۱۲ صبح به نشانی خیابان شاه بین خیابان دانشگاه وفخر رازی شماره ۲۳۳ مراجعه نمایند . ۱ـ۲

Organon

آگهی استخدام

کارخانه داروسازی ایران اورگانون واقع در کیلومتر ۱۷ جاده کرج به‌یك نفر راننده‌باشرایط ذیل احتیاج دارد :
۱ـ سن بین ۳۰ الی ٤۰ سال
۲ـ حداقل دارای گواهینامه ششم ابتدائی
۳ـ دارابودن‌گواهینامه ۲شخصی
٤ـ دارا بودن برگ خاتمه‌خدمت یا معافی دائم
واجدین شرایط میتوانند از ساعت ۸ الی ۳ بعدازظهر با تلفنهای ۸٤۱۱۱۹ و ۸٤۲۱۲۷تماس حاصل نمایند

ماشین نویس لاتین آشنابزبان آلمانی(مرد)

گروه صنعتی خاور برای تکمیل‌کادر اداری ، تعمیرگاه کامیون احتیاج به همکاری فردی دارد که دارای شرایط زیر باشد .
۱ـ آشنا بزبان آلمانی
۲ـ دانستن ماشین نویسی لاتین
۳ـ حداکثر سن ۳۰ سال
٤ـ دارای برگ خاتمه خدمت یامعافیت دائم.
۵ـ تحصیلات دیپلم متوسطه
واجدین شرایط میتوانند در یکی ازروزهای هفته بجز پنج شنبه وایام تعطیل به کارگزینی تعمیرگاه واقع در کیلو متر ۸جاده ساوه مراجعه نمایند.

گروه تولیدی دوش KOUROSH MFG. GROUP

دعوت به همکاری مینماید

۱ـ مهندس مکانیک و مهندس تولید
۲ـ لیسانس حسابداری صنعتی با حداقل یک سال سابقه کار
۳ـ سرپرست خدمات عمومی و دبیرخانه با حداقل سه‌سال سابقه کار
٤ـ دیپلمه هنرستان صنعتی رشته درودگری یافلزکاری با حداقل دوسال سابقه کار
۵ـ مکانیک و برقکار ماشین آلات صنعتی درجه‌دو
٦ـ نامه‌رسان باداشتن گواهی‌نامه موتورسیکلت دنده‌ای وضامن معتبر
۷ـ رویه‌کوب ورویه دوز مبل
۸ـ ماشین کار نجاری
متقاضیان واجد شرایط میتوانند جهت انجام مصاحبه و آزمایش بکارگزینی‌گروه تولیدی‌کورش واقع درکیلومتر ۱۵ جاده مخصوص کرج مراجعه نمایند.

شرکت پلاسکوکار

مکانیسین با تجربه در ماشینهای صنعتی پلاستیك سازی ر اباحقوق مکفی و مزایای جالب بهمکاری‌دعوت مینماید تلفن ۹۵۰۰۲۳

کارخانجات استحصال انگور پاکدیس رضائیه

باحقوق مکفی و شرایط عالی بخدمات افراد مشروحه ذیل نیازمند است .
۱ـ مهندس کشاورزی با آشنائی بصنایع تخمیری و زبان فرانسه (کسانیکه علاوه بر لیسانس دارای دیپلم ONOLOGY باشند حق تقدم خواهند داشت)
۲ـ لیسانس امور اداری با ۵ سال سابقه کار در کارخانجات.
از کلیه واجدین شرایط دعوت میشود بین روزهای شنبه‌تا ٤شنبه باتلفنهای ۹ـ۸۲۷۰۹۱ تماس حاصل نمایند.

سازمان انرژی اتمی ایران

آگهی استخدام

سازمان انرژی اتمی ایران ازطریق مصاحبه افرادزیررا استخدام مینماید

۱ـ کارشناس کامپیوتر با داشتن لیسانس در مهندسی و فوق‌لیسانس در کامپیوتر و سابقه کار در زمینه مربوط ۱ نفر
۲ـ کارشناس‌الکترونیك باداشتن فوق لیسانس الکترونیك و سابقه کار در زمینه مربوط ۱ نفر
۳ـ انالیست با داشتن لیسانس‌و سابقه کاردرشیوه های مدرن‌بایگانی انالیز های مالی و امورپرسنلی ۱نفر
٤ـ مهندس کشاورزی با داشتن سابقه کار کافی‌در امور درختکاری‌و ایجاد فضای سبز ۱ نفر .

داوطلبان واجد شرایط میتوانند برگ‌درخواست ذیل‌این‌آگهی راتکمیل نموده ،و یادو قطعه از آخرین عکس ٤ × ٦ خود حداکثر تا ۱۰ روز پس از انتشار این آگهی‌باپست سفارشی بنشانی صندوق پستی شماره ۱۱۹۸ـ۱۲ ارسال دارند .
به مدارکی که بعد از این مهلت به پست تحویل داده شود ترتیب اثر داده نخواهد شد.
ازداوطلبان برای شرکت در مصاحبه دعوت بعمل خواهد آمد.

نام خانوادگی	نام	نام پدر
شماره شناسنامه		محل صدور
تاریخ‌تولد		آخرین مدرك تحصیلی
وضع خدمت وظیفه		داوطلب شغل
سابقه کار		نشانی کامل: شهر
خیابان		کوچه
شماره منزل		تلفن

امضاء داوطلب

Consulting Architecture and Planning Firm needs following personnel with minimum three years of experience:
* Executive Secretaries
* English/Farsi Translators.
Please call: 46468, 43948, or 44856.

گروه صنایع ساختمانی

افراد واجد شرایط زیر را استخدام مینماید

۱ـ مهندس راه وساختمان

دارای تحصیلات لیسانس با حداقل ۲ سال سابقه کار در زمینه محاسبه ساختمان های‌بتونی و آشنا بزبان انگلیسی.

۲ـ مسئول حقوق ومزایا

تحصیلات دیپلم با حداقل ٤ سال سابقه کار

۳ـ حسابدار

تحصیلات دیپلم با حداقل ۲ سال سابقه کاردر زمینه تنظیم لیست حقوق و دستمزد
شرایط: حداکثر سن ۳۵ سال
داشتن برگ پایان خدمت یا معافیت دائم‌ـ آمادگی کار بطور تمام وقت
واجدین شرایط فوق میتوانند همه روزه به اداره استخدام گروه واقع در خیابان سپهبد زاهدی نرسیده به کریمخان زند شماره ۲۸۵ مراجعه نمایند .

شرکت تولیدی بزرك وابسته به گروه صنعتی بهشهر باشرایط عالی استخدام مینماید

۱ـ حقوق مکفی ـ پورسانت فروش عالی‌ـاتومبیل‌ـ بیمه درمانی ـ بیمه بازنشستگی
شرایط استخدامی ما برای افراد پرتحرك‌و علاقمند به شغل‌فروشندگی و مارکتینگ است .
۲ـ اگر مدرک تحصیلی شما سیکل ـ دیپلم‌ـلیسانسیه اقتصاد یا بازرگانی است و برگ خاتمه خدمت یا معافیت دائمو سن کمتر از ۳۵سال‌دارید برای مصاحبه‌حضوری به آدرس زیر مراجعه نمائید .
خیابان پهلوی ـ شماره ۳۸۳ طبقه چهارم اطاق۲۸۱.

دایرزکلوپ بین‌المللی استخدام مینماید

۱ـ سگرتر باتجربه مسلط بزبان انگلیسی
۲ـ ماشین‌نویس فارسی و لاتین دونفر
۳ـ ماشین‌نویس فارسی یکنفر
از متقاضیان خواهشمند است صبح ها از ساعت ۹ الی ۱۳ و بعدازظهرها از ساعت ٤ الی ۷ به خیابان سپهبد زاهدی شماره ۱۰۲ طبقه پنجم مراجعه فرمایند .

آگهی استخدام

شرکت ایران تکستایل وابسته بگروه صنعتی بهشهر

تعدادی فروشنده فعال جهت شهرستان هابا حقوق‌ثابت و پورسانت فروش با شرایط ذیل استخدام می نماید .
حداکثر سن ۳۰ سال
تحصیلات از چهارم دبیرستان به‌بالا
خوش برخورد
دقیق
افرادی که سابقه فروشندگی داشته باشند حق تقدم دارند .
ازعلاقمندان دعوت میشود به آدرس خیابان پهلوی روبروی سینما آتلانتیك شماره ۳۸۳ به آقای خالقی‌راد مراجعه نمایند .

آگهی استخدام

شرکت حمل و نقل ایران‌تانکر

واقع در کیلومتر ۷ جاده قدیم کرج بعد از شیر پاستوریزه

بیکنفر مدیر عملیات حمل و نقل
بیکنفر مدیر امور مالی

باسابقه کار در حسابداری و سیستم نیازمنداست.
علاقمندان میتوانند جهت آگاهی بیشتر و کسب اطلاعات لازم همه روزه از ساعت ۸ صبح تا ۵ بعداز ظهر به آدرس بالا مراجعه نمایند
ترانسپورت شرکت ایران‌تانکر

دوشیزه یابانوی بسته‌بند برای کاردرتهران

عده‌ای دوشیزه یابانوکه سوادخواندن و نوشتن داشته‌باشند برای کاربسته‌بندی لوازم‌آرایش بامزایای فوق‌العاده استخدام می شوند .
به‌کارخانه بلنداکس خیابان قدیم شمیران بالاتر از سه راه ضرابخانه انتهای کوی لاجوردی مراجعه فرمائید .

گروه صنعتی بهشهر

درتهران افراد زیر را دعوت به همکاری مینماید

۱ـ نگهبان (مرد) : تحصیلات ششم ابتدائی با برگ خاتمه خدمت ، تناسب اندام و تجربه‌کافی
۲ـ تلفنچی (زن): تحصیلات سوم متوسطه‌و دو سال تجربه .
۳ـ تحصیلدار با :گواهینامه موتورسیکلت ، تحصیلات متوسطه ،برگ خاتمه خدمت و تضمین کافی .
واجدین شرایط میتوانند تا تاریخ ۲۳ آذرماه به نشانی خیابان سپهبد زاهدی شماره ۷۰ امور کارمندان مراجعه نمایند.

SALES SUPPORT ENGINEER

Hewlett-Packard has recently opened its office in Tehran and is looking for a Sales Support Engineer for the Electronic Instrument Group.

The main qualifications are:

— Fluent in English and Farsi.
— Degree in Electronics, Electrical Engineering or similar.
— At least 3 years industrial experience in Iran preferably with some sales experience as well.

The job will provide a complete technical and commercial back-up to our Sales Engineers and it is hoped that the successful candidate will graduate to the Sales force in the future. He will be working in an expanding dynamic atmosphere among young people and will be a part of a world-wide Electronics Company employing 30,000 people and with office in 72 countries.

Please phone Tania Albeck on 851082/6 with details of relevant qualifications for appointment.

HEWLETT hp PACKARD IRAN LTD.

Mir-Emad Street.
14th Street. No. 19.
Tehran — Iran.

استخدام

شرکت تهران الکتریك افراد زیر را بهمکاری دعوت میکند .

۱ـ تکنسین‌ماشین حساب‌مکانیکی وفتوکپی
۲ـ تکنسین الکترونیك برای تعمیرات ماشینهای حساب
۳ـ تکنسین تلکس

شرایط عمومی :
۱ـ داشتن حداقل دو سال سابقه‌کار.
۲ـ دارای برگ خاتمه خدمت یامعافیت غیرپزشکی
از واجدین شرایط تقاضامیشود با شمارتلفنهای ۲۸ـ۸۳٤۱۲٤ تماس حاصل نمایند.

آگهی استخدام

شرکت کریرترموفریك سهامی خاص

یك نفر حسابدار که دارای ۳ سال سابقه‌کار بوده و بزبان انگلیسی آشنائی داشته باشدبرای کار در دفتر مرکزی خود درتهران نیاز دارد از متقاضیان خواهشمند است به آدرس خیابان تخت‌جمشید بین بهار و روزولت ساختمان‌بلر طبقه سوم مراجعه نمایند .

آگهی استخدام

شرکت کارخانجات رادیو شهاب

جهت تکمیل کادر نیروی انسانی خودبا شرایط کاملا مناسب و استثنائی از قبیل‌حقوق و مزایای مکفی کانتین با غذای ارزان قیمت ، تعطیلات تابستانی ، استفاده از مزایای قانونی بیمه و غیرو افراد ذیل را فورا استخدام مینماید.
۱ـ تکنیسین و تعمیرکار تلویزیون با داشتن معلومات سیکل اول و معافی یابرگ خاتمه خدمت
۲ـ کارگر باربر با معافی یا برگ‌خاتمه‌خدمت.
۳ـ کارگرساده .
واجدین شرایط میتوانند با تلفنهای ۹٦۱٤۸۹ و ۹٦۱٤۹۰ و۹۵٤٦۳ تماس گرفته یا به‌آدرس خیابان آیزنهاور بعداز دانشگاه صنعتی آریامهر خیابان ۲۱ متری جی‌مراجعه نمایند ۱ـ۵

آگهی استخدام

شرکت کارخانجات رادیو شهاب

جهت تکمیل کادر نیروی انسانی خودبا شرایط کاملا مناسب و استثنائی از قبیل‌حقوق و مزایای مکفی کانتین با غذای ارزان قیمت ، تعطیلات تابستانی ، استفاده از مزایای قانونی بیمه و غیرو افراد ذیل را فورا استخدام مینماید.
۱ـ تکنیسین و تعمیرکار تلویزیون با داشتن معلومات سیکل اول و معافی یابرگ خاتمه خدمت
۲ـ کارگر باربر با معافی یا برگ‌خاتمه‌خدمت.
۳ـ کارگرساده .
واجدین شرایط میتوانند با تلفنهای ۹٦۱٤۸۹ و ۹٦۱٤۹۰ و۹۵٤٦۳ تماس گرفته یا به‌آدرس خیابان آیزنهاور بعداز دانشگاه صنعتی آریامهر خیابان ۲۱ متری جی‌مراجعه نمایند ۱ـ۵

CIVIL ENGINEERING CONTRACTORS

Bushehr, P.O.B. 239, requires:

- **STOREKEEPER**
  with experience and good English knowledge
- **CLERKS**
  for our Comp-Management with English or German knowledge
- **TYPISTS**
  males, English and Farsi
- **PURCHASER**
  with experience and good English knowledge
- **ACCOUNTANTS**
  with at least 3 years experience and good English knowledge

We offer: interesting jobs and free lodging at Bushehr or at site.

Required: Iranian Nationality
Military Service performed

Please apply to: Tehran, Tel.: 46 154, 43 506
93 Razi Street,
Corner Avenue France

Bushehr, Tel.: 3492. 3685
188, Kuche Golshan,
Ave. Pahlavi

قابل توجه جویندگان کار

از جویندگان کار برای مشاغل زیر دعوت میشود جهت مصاحبه و راهنمائی شغلی تا تاریخ ۵٤ر۱۰ر۱ به مرکز کاریابی واشتغال یزد واقع در خیابان ایرانشهر جنب جنرال‌سرویس وزیری شماره ٤٤ و در شهرستانها به نزدیکترین مرکز کاریابی واشتغال محل سکونت‌خود مراجعه‌نمایند، کارگران ماهر و نیمه‌ماهر که دارای گواهینامه مهارت‌حرفه‌ای ازمراکز اموزش حرفه‌ای ذیصلاح باشند حق تقدم خواهند داشت .

ردیف	نام شغل	تحصیلات	تعداد
۱	کارگر ساده (زن)	ششم ابتدائی	۲۷ نفر
۲	کارگر ساده (زن و مرد)	-	۷٦۲ نفر
۳	کارمند	دیپلم طبیعی وریاضی وادبی	۵ نفر
٤	مکانیک	-	۳۰ نفر
۵	بناء	-	۱۰ نفر
٦	نقاش‌اتومبیل، صافکار وگلگیرساز	-	۱۹ نفر

م الف ۱۸۸۱۵

اداره کل اشتغال ـ وزارت کار و امور اجتماعی

نیازمندیهای اطلاعات

برای دادن آگهی تلفنی باشماره‌های ذیل تماس حاصل فرمائید

تلفنهای: ۳۱۱۲۲۷-۳۱۱۲۲۶

فروش دست اول

فروشگاه بیژن
تهیه‌کننده انواع بخاری‌ها جهت مساجد ، کارگاهها ، سالن‌ها، وغیره هیتر، کوره‌های هوای‌گرم ویخچال اتومبیل ، یخچالهای ویترینی وکبابی بزرگ‌وانواع‌آب سردکن‌ها .
اول تهران‌نو ۷۶۰۸۱۰ - ۷۵۴۶۱۱

۲ اطاق خواب نو ساخت‌آلمان شامل تخت‌خواب‌وکمدهای‌مورد احتیاج بفروش میرسد طالبین به تلفن ۸۲۶۱۶۹مراجعه‌فرمایند
۱ـ۲ آ ـ ۲۱۶۹۲

فروش دست دوم

بعلت مسافرت تمام اثاثیه منزل ایرانی و خارجی فروشی پالتو مینک و پوست و کت مینک با تعیین وقت قبلی ۶۲۱۸۹۸
۱ـ۲ آ ـ ۲۱۷۶۰

کت مینگ خاکستری نو لباس خارجی نو و دست دوم از۳۸ تا ۴۶ لباس عروس (۳۸) روبروی دراگ‌استورقصرشیرین کوچه هفتم خیابان نیلو- کوی گلها ـ پلاک ۴۲ ازیکشنبه تا پنجشنبه ۱۰ صبح تا۵بعدازظهر تلفن ۶۸۲۱۹۰
آ ـ ۲۱۶۶۹

خرید اثاثیه

فروشگاه صمد
همه رقم فرش ، لوازم منزل و اشیاء عتیقه خریداریم تلفن ـ ۹۲۹۹۸۴
۱ـ۲۳ آ ـ ۱۸۳۸۹

فرش آریا ۹۷۷۶۰۰
فرشهای کهنه شماراً بابهترین قیمت خریداریم .
۱ـ۲۶ آ ـ ۱۹۹۷۷

فروش اتومبیل

ب .ام .و
بی.ام.و ۲۰۰۲ مدل۷۵
باشرایط مناسب‌بفروش میرسد تلفن ۸۴۴۹۷۲

یکدستگاه اتومبیل بی‌ام‌و ۶۷ موتور تازه تعمیر بسیار تمیز با رادیوباشرایط نقدو اقساط بفروش میرسد.
۲۳۸۸۷۷

بی‌ام‌و ۲۰۰۲ فروشی بدون واسطه تلفن ۸۴۱۰۰۷

ب ام و ۳۲۰ مدل ۷۶ رنك سبز متالیك‌بفروش میرسد تلفن ۶۳۷۶۹۵

ازمبیل ۶۱ شش‌سیلندر
اطاق کوچک در وضعیت خوب ۴تا۷ فرح‌آباد ژاله روبروی چهارصد دستگاه اول خیابان کلنی یاحجت .
۱ـ۲ آ ـ ۲۱۶۶۱

شورولت
شورولت ایمپالا تمام اتوماتیك ۷۵گمرك‌نشده تلفن ۸۴۱۸۲۷ بعد از ظهرساعت ۶ـ۹

شورلت ایران ۲۵۰۰ مدل ۵۳ بسیار تمیز بارادیو ورادیوپخش اضافی رنگ آبی متالیک بابیمه کامل بمبلغ ۴۸۵۰۰ تومان - ۹۲۱۱۶۴
۱ـ۲ آ ـ ۲۱۷۰۵

شورولت‌نوا ۷۵آمریکائی ۶ سیلندر با کولر و رادیو پخش و بخاری فابریك بفروش میرسد تلفن ۸۴۰۵۸۹ از ساعت ۲ الی ۴ بعدازظهر

بنز خاور ۶۰۸ مدل ۵۱ کەتازه تعمیر اساسی شده با اطاق و چادر سالم بقیمت‌مناسب‌فروشی شرکت ام‌گرانوله تلفن ۴۹۴۰۱
۱ـ۲ آ ـ ۲۱۶۶۲

بنز ۲۰۰ مدل ۷۰ بسیار تمیز باموتورنو فروشی ۳۱۴۰۷۰
آ ـ ۲۱۸۰۷

بنز ۲۲۰ مدل۷۰قیمت ۷۰هزار تومان با ۷ هزار تومان لوازم ۳۵۹۵۱۸
۱ـ۳ آ ـ ۲۱۸۰۵

پژو
پژو ۱۰۴مدل ۷۳رنك آبی، خیلی تمیز بارادیو فروشی تلفن ۸۵۹۸۲۸

پژو ۳۰۴ کوپه۷۲متالیك ۷۹۵۶۷۷

پیکان
یکدستگاه پیکان ۵۴ نو ۷۵۹۴۱۹

بعلت مسافرت یکدستگاه اتومبیل اتوبیانکی آپارت‌مدل ۷۵کیلومتر ۲۰۰۰ با شرایط‌مناسب‌فروشی تلفن ۲۸۱۸۸۲ تماس بگیرند .
۱ـ۳ آ ـ ۲۱۸۰۳

یکدستگاه‌ولوو مدل ۷۳ ـ ۱۴۲ دولوکس رنگ‌لیموئی دروضعیت بسیار عالی بفروش میرسدتلفن ۲۲۱۵۲۴ ازساعت ۶ ببعد
۱ـ۲ آ ـ ۲۱۷۱۸

لندرور مدل ۷۲ ، ۱۲ نفره‌شاسی‌بلند۶سیلندر بسیار مرتب به فروش میرسد تلفن ۸۲۱۳۵۹

فولکس سواری ۱۳۰۰ مدل ۶۱ بابدنه تمیز وموتور ۶۵نوشش ماه ضمانت ۱۸ هزار تومان‌تلفن ۸۴۱۷۰۹
۱ـ۲ آ ـ ۲۱۷۵۹

فیات
فیات ۱۲۸ اسپرت مدل ۷۲ـ اس‌ال ۱۳۰۰بارادیوضبط‌پخش لیموئی نمره نشده ۹۷۹۸۷۵
۱ـ۲ آ ـ ۲۱۶۷۸

فیات ۱۳۲ مدل۷۴ـ۱۶۰۰شیشه گرمکن روکش صندلی باکمربند تلفن ۶۵۱۰۷۳ از ساعت۸الی۲ بعدازظهر دکتر روشنی .
۱ـ۲ آ ـ ۲۱۷۶۲

فیات ۱۲۸ اسپرت ۱۳۰۰ با تجهیزات اضافی بسیار تمیز - ۳۱۴۰۷۰
آ ـ ۲۱۸۱۹

فورد
یکدستگاه فورد تندربرمدل ۶۴ اتوماتیک برای فروش یامعاوضه باماشین ۴سیلندرتلفن۷۹۳۵۰۸
۱ـ۲ آ ـ ۲۱۶۷۷

دوج
دوج کرنت ۴۴۰ مدل ۶۷ فوق‌العاده تمیز تلفن ۶۵۸۲۷۸ از ساعت ۲٫۵ ببعد .
۱ـ۲ آ ـ ۲۱۷۶۱

هیلمن
هیلمن با سند آزاد همه رنك آماده تحویل ۶۶۴۴۶۶

فولکس استیشن وانت‌خریدارو فروشنده‌ایم ۷۹۷۶۸۰
آ ـ ۱۹۸۳۵

فولکس استیشن مدل ۷۵ و۷۴ تلفن ۷۹۷۶۸۰
۱ـ۳ آ ـ ۲۱۸۱۱

امتیازاتومبیل‌دانشجوئی خریداریم تلفن ۸۵۵۱۵۸ اتومبیل فانتوم

فروشگاههای اتومبیل

شورلت ایران
به‌اقساط ۳۰ماهه
تحویل فوری اتومبیل امیر
۱ـ انتهای خیابان شاه میدان محمدرضاشاه .
۲ـ خیابان‌آیزنهاورنبش زنجان جنوبی شماره ۵۳۶ تلفن - ۹۳۵۰۵۰ـ۳
آ ـ ۲۱۴۵۷

پیکان ۵۰ ببالا یازیان ۵۳ازدم قسط ماهی ۱۵۰۰ تومان با چک کارمندی خریداریم روزها ۵۹۱۰۰۶
۱ـ۲ آ ـ ۲۱۶۶۶

هر نوع پیکان سیتروئن شورلت . بنز .ب‌ام‌و . مك‌وان . مینی‌ماینر ـ نمایشگاه اتومبیل‌سپاس ۹۵۰۹۸۹

ماشین آلات

اجاره وفروش ماشین های راهسازی انجام هرگونه خاکبرداری‌زیرسازی‌اسفالت‌تلفن ۸۲۸۵۷۷
۱ـ۳۰ آ ـ ۲۰۷۳۷

آموزشگاهها

ماشین نویسی بیژن
باحسن شهرت میدان ژاله‌تلفن ۳۴۸۳۸۴
آ ـ ۲۱۴۱۵

آموزشگاه‌رانندگی نصرت با تضمین قبولی تلفن ۹۵۵۱۷۶
امیری جنب دولت

آموزشگاه‌رانندگی‌فرزین با تجربه ۱۰ ساله ـ ۳۵۱۵۴۴ خیابان ری . صفاری

آموزشگاه‌رانندگی‌فرزین با تجربه ۱۰ ساله ـ ۳۵۱۵۴۴ خیابان ری صفاری

هنرکده کیهان با کادری متخصص تلفن۸۲۳۴۰۷

آموزشگاه رانندگی مهر شمیران با مربیان با تجربه ۲۷۲۴۷۷

تدریس خصوصی

انگلیسی خصوصی ۹۲۵۴۲۸

مکالمه توسط خانم انگلیسی- ۸۳۳۳۱۹
۱ـ۵ آ ـ ۲۱۲۳۴

دروس دبیرستانی و راهنمائی توسط دانشجویان دانشگاه تهران با تضمین قبولی تلفن ۹۳۴۲۵۳

فیزیك شیمی ریاضیات توسط دانشجویان سال آخر پلی‌تکنیك باتضمین قبولی تلفن ۷۵۳۵۸۳ ـ ۸۵۳۲۰۸

راهنمائی نظری‌تضمینی۸۳۳۳۱۹
۱ـ۴ آ ـ ۲۱۶۲۴

خانم انگلیسی آماده تدریس - ۸۳۳۳۱۹
۱ـ۴ آ ـ ۲۱۶۲۵

ریاضیات فیزیك شیمی تضمینی توسط لیسانس ببالا ۸۳۳۳۱۹

مکالمات روزمره ۹۶ ساعته ۸۳۳۳۱۹

انگلیسی خصوصی تلفن ۸۴۰۶۰۱

انگلیسی کنتراتی تضمینی ۶۵۲۶۵۹

ریاضیات فیزیك شیمی ۶۵۲۴۵۷

انگلیسی مقدماتی تاعالی تلفن ۳۴۱۹۳۲

کلیه دروس راهنمائی، دبیرستان تلفن۳۴۱۹۳۲

انگلیسی
در منزل یا محل کارشما تلفن- ۷۹۶۴۶۰ بعدازظهرها ۸تا۵
آ ـ ۲۱۸۱۳

تدریس خصوصی ابتدائی راهنمائی متوسطه توسط دانشجویان دانشگاه صنعتی آریامهر تلفن ۷۹۳۲۹۷
آ ـ ۲۱۷۹۵

کلیه دروس ۹۳۶۱۶۵

تدریس خصوصی حسابداری
توسط دانشجویان دانشگاه تهران ۶۵۰۵۸۱
آ ـ ۲۱۵۸۱

تدریس زبان آلمانی به فارسی توسط متخصص زبان کنتراتی وخصوصی ۳۱۶۶۱۷

کرایه اتومبیل

اتوآسیا
اتومبیل کرایه باراننده و بدون راننده در ۲۴ ساعت در خدمت شماست‌تلفن۷۵۴۹۸۰و۷۵۱۶۲۰
آ ـ ۲۸۱۶۵

کرایه اتومبیل کیان
تلفن ۵۲۵۸۸۸ منیریه
۱ـ۲ آ ـ ۱۹۹۱۸

نظام‌بار
بارکش شهر و شهرستان - ۷۵۸۵۵۹ و ۷۶۹۸۱۴
آ ـ ۲۱۷۵۳

جرثقیل
جرثقیل وکامیون فرح بار
۸۵۵۵۵۴-۸۴۸۴۴۴
بارکش شهرستان

شستشوی مبل وفرش

دوراکلین‌سرویس‌امریکا خشکشوئی مبلمان‌موکت فرش تشك اتومبیل در محل مطابق با آخرین تکنیك متداول آمریکا گرانترمطمئن‌تر۸۴۵۶۸۳ و ۸۴۸۳۹۶ و۸۴۸۳۹۵

اوفیس کلین‌سرویس
خشکشوئی مبلمان موکت‌فرش پردەو تشك اتومبیل وکفپوش درمحل مطابق باآخرین تکنیك متداول .
تلفن ۷۵۲۵۷۴
۱ـ۲ آ ـ ۲۱۵۸۳

کلین سرویس پیام
باکادری‌مجهز وباتجربه خشکشوئی مبلمان،فرش،موکت، کفپوش، تشك اتومبیل را با دستگاه های تمام‌اتوماتیکو مواد منحصر بفرد با آخرین تکنیك آمریکائی درمحل انجام میدهد .
تلفن۸۵۳۰۳۱ـ۸۵۳۰۳۲

خشکشوئی ناتاشا
مبلمان ، موکت‌فرش ، تشك ، اتومبیل درمحل و تزئینات در خدمت خانواده‌ها تلفن تهران ۹۷۲۷۵۱ کرج خیابان پهلوی پاساژ زنوزی طبقه دوم .
آ ـ ۱۸۷۵

آریوانگلیش سرویس
خشکشوئی
مبلمان موکت فرش‌پرده و تشك اتومبیل در محل
تلفن ۸۴۳۸۴۵
۸۴۲۱۷۰

کارخانه قالیشوئی فرد ممتاز ۶۶۳۸۰۳

کارخانه‌قالیشوئی‌اطلس
تلفن ۹۵۲۵۴۶ و ۹۷۵۴۳۰

خشکشوئی‌پرده و نصب فوری تلفن ۸۴۳۸۴۵

کارخانه قالیشوئی‌بیوك تلفن۵۲۹۹۱۵و۹۷۷۱۱۸

آناهیتاسرویس‌بزرگترین
خشکشوئی مبلمان‌فرش موکت پرده در محل ۷۹۵۳۰۷

کارخانه قالیشوئی ری‌باسرویس مجهز تلفن ۵۹۶۹۷ جنب‌چشمه علی‌محمد جوشقانیان .
آ ـ ۱۸۱۰۶

کلین سرویس
خشکشوئی مبل فرش موکت با دستگاه وپرده بانصب مجانی - ۹۵۲۵۴۶

آمریکن‌سرتیفاید
هوم‌سرویس خشکشوئی مبلمان فرش موکت پرده با آخرین تکنیك آمریکائی در محل - ۷۵۴۸۱۲ و ۷۵۸۴۹۶
۱ـ۲۷ آ ـ ۱۸۰۵۸

قالیشوئی
شربت‌اوغلی
۵۲۳۲۰۳-۹۲۶۱۸۹

لیدرهوم‌سرویس
خشکشوئی مبلمان وفرش‌موکت واتومبیل پرده در محل تمیزتر وارزانترین قیمت تلفن۸۵۶۵۳۰

شرکت ایران پالاگر
شستشوی موکت، مبلمان وتشك اتومبیل بامواد منحصر بفرددر محل
۷۵۵۷۷۹ و ۷۵۷۳۶۹

تعمیر تلویزیون

تعمیرگاه مجاز شماره ۱۱ شاوب لورنس
سرویس سیار فوری برای کلیه نقاط تهران و شمیرانات
تلفنهای ۶۶۷۱۷۱ ۶۶۹۵۱۴ ۴۲۷۳۳
SCHAUB-LORENZ

شاوب لورنس،
فیلیپس، آرتی‌آی بلرو سایرمارکها
۲۳۶۹۴۴

تعمیر فوری تلویزیون
۸۲۸۳۴۷

تعمیرگاه فیلیپس سرویس تلویزیون تلفن ۳۱۶۶۱۵
آ ـ ۲۰۲۹۵

سرویس سیارگارانتی تلفن ۶۲۸۳۷۱
RTI-R.C.A گراندیک شاوب‌لورنس ، جنرال الکتریک سییرا درتهران بویژه شمیرانات
آ ـ ۱۸۷۴۱

تعمیر همه نوع‌تلویزیون و نصب آنتن فوری ۷۵۱۷۲۰

آنتن تمام کانال ورتیکال ضدزنك
باکانال آموزشی مجهز به‌دستگاه اچ باتعهد نصب و ضمانت برای مدت مدید باارزانترین قیمت تلفن‌های : ۹۵۲۱۵۷ ـ ۹۵۱۲۲۱
آ ـ ۲۱۳۶۱

تعمیروسرویس شوفاژ

نصب‌و تعمیر- نگهداری
شبانه‌روزی شوفاژ ۷۹۳۸۹۷

نصب و نگهداری‌سالیانه شوفاژ باسرویس شبانه روزی ۶۲۱۴۴۸ - ۷۹۶۱۰۳

الکترو پطروسیان
سرویس و نصب شوفاژ وتهویه تلفن ۷۶۴۱۳۹ ـ ۷۶۴۳۷۸

تاپ دیوترم
تعمیرات و نصب تهویه مطبوع شوفاژ - کولر- آبگرمکن-برق رادیوتر - سیفون‌بندی-بازکردن فاضلاب لوله‌کشی آبگرم وسرد وکانال‌کشی .
تلفن۷۶۸۸۲۶ـ۷۶۴۴۰۳

فرانس شوفاژ
نصب سرویس تعمیرات تهویه ، کولر عباس‌آباد نظامی ۸۴۱۱۲۵ - ۸۵۲۵۶۸

نصب فوری شوفاژ نقدواقساط
سرویس و تعمیرات
۸۳۳۱۹۰

سرویس شوفاژ ،بخاری آبگرمکن‌فوری ۳۱۸۴۱۴

نصب و سرویس
وتعمیرات شوفاژ و نگهداری سالیانه شوفاژ تلفن ۸۲۳۹۵۸ دفتر فنی کنترل

نصب و سرویس شوفاژ شبانه روزی
دستگاههای تصفیه‌استخر
شمیرانات
۲۹۵۴۸۹
آ ـ ۲۱۸۰۱

تعمیرگاه‌شوفاژسرویس شبانه‌روزی ۹۲۱۷۷۰ و ۹۵۳۳۸۵

شرکت آناژ تکنیك
سرویس و نصب شوفاژوتهویه وسردخانه تلفن ۷۶۲۶۴۲
۱ـ۶ آ ـ ۲۱۵۰۱

سازمان فنی ۱۱۰ تعمیر و سرویس شوفاژ ۷۶۰۹۹۳ ـ ۷۶۵۸۹۴ـ ۷۶۳۷۸۵ ـ ۷۵۵۷۰۹

سرویس شوفاژ فوری ۷۵۸۶۷۹

نصب نگهداری تعمیرات شوفاژ تهویه با شرایط بهتر شرکت روفتاب ۸۵۸۰۱۹

تعمیر لباسشوئی
تعمیر لباسشوئی ،ظرف شوئی فوری ۹۵۷۹۷۴

تعمیر لباسشوئی
ظرفشوئی، گاز،آبگرمکن تلفن ۲۷۶۸۶۱

تعمیروسرویس یخچال

تعمیرگاه سیدحسین تعمیر همه‌نوع لباس - شوئی یخچال آبگرمکن ۲۸۲۴۳۸

تعمیرگاه‌یخچال فریجیدر
اثاث یدکی موجود ۸۴۸۷۵۶

سرویس‌یخچال،آبگرمکن و بخاری تلفن ۷۹۰۰۶۷

تعمیرگاه یخچال وازگن‌تعمیرات یخچال سردخانه و شوفاژ فوری ۸۴۶۷۹۳
۱ـ۳ آ ـ ۲۱۵۵۲

تزئینات ودکوراسیون

کاغذدیواری‌آلمانی موکت مخملی ونمدی
پلاستر
(باشرایط دلخواه‌شما)
نمایشگاه مرکزی: چهارراه امیراکرم
۶۶۶۶۶۱،۶۶۶۶۶۵
۶۶۸۸۳۳-۶۶۸۸۳۲
شعبه‌گیشا ۶۳۲۹۱۴ ۶۳۱۹۴۷
شعبه‌باغشاه ۶۶۰۷۷۲
نمایشگاه‌تجریش ۸۷۴۳۰۲

با۳تومان
باروزی ۳ تومان منزل و محل کارخود را بابهترین انواع‌کاغذ دیواری پرده کرکره موکت و کفپوش تزئین فرمائید .
تزئینات مارال۹۷۵۵۱۸

سان استور
مرکز عالیترین محصولات‌تزئینی ساختمان از معروفترین کارخانجات دنیا بقیمت‌تجارتی هوگاموکت در ۵نوع مختلف - پرزدار - مخملی اسپرت‌وساده بصورت تایل صددرصد قابل شستشو وانتقال کاغذ دیواری مخملی سداتین ساخت آلمان پدیده‌ای بی نظیر در صنعت تزئینات کاغذ دیواری ساندرز ساخت هلند درصدها طرح و رنگ ، موکت‌پرزدارفوم دارو بدون فوم ساخت‌آلمان ، انواع موکت های نمدی گلدار و ساده وکبریتی خارجی .
سان استور
میدان ۲۵ شهریور اول خیابان سینا شماره ۲۲ تلفنهای : ۸۳۷۸۰۷ ـ ۸۳۴۹۵۴

تزئینات قشنگه۳۹۳۸۲۸
موکت وکاغذ دیواری ایرانی و خارجی کفپوش پرده‌کرکره و دیوارپوش و نقاشی ساختمان.
۱ـ۴ آ ـ ۲۱۵۱۶

تزئینات و دکوراسیون ساختمان موکت و کاغذ دیواری تلفن ۸۳۱۳۴۹

باروزی ۳ تومان
موکت کاغذدیواری پرده کرکره اف‌اف‌منزل تزئینات‌بیتا۵۲۶۶۳۳

تزئینات ساختمان و اسفالت کاری فوری ۹۴۱۷۰۲ صادقی

نقاشی و تعمیرات ساختمان
وکاغذ دیواری ۲۶۳۸۰۸
۱ـ۵ آ ـ ۲۰۸۴۸

سنجاقك
محل‌کار و منزل شما را باروزی
۲۵ریال
باکاغذ دیواری ـموکت- کف‌پوش وپرده کرکره- تزئین می‌نماید
تلفن ۶۲۱۹۷۶

تزئینات ملکی
کاغذ دیواری متری ۲۰ ریال موکت متری ۲۰ تومان و دیگر تزئینات ۹۶۰۶۰۵ و ۹۵۸۹۸۸
آ ـ ۹۱۴۶۴

برای ساختمان شما

پاکتان
انجام کلیه امورنظافتی نقاشی و دکوراسیون ساختمان ۸۳۸۱۷۲ و ۸۲۴۵۸۱

چکه‌سقف
ایزولاسیون پشت بام بدون خرابی ، اسفالت‌و قیرگونی ۷۵۰۶۳۴

نقاشی ساختمان‌باقیمت مناسب تلفن ۸۲۹۳۳۴

آسفالت‌وعایق
شمیران ـقلهك ـتلفن
۲۶۱۳۲۷

آسفالتکاری و بنائی ساختمان
۳۵۴۸۸۳

صادکو
فروش و نصب سقفهای کاذب تلفنهای ۸۱ـ۷۶۱۲۸۰

گروه تاسیساتی امیر
اجراء و نصب شوفاژ لوله‌کشی آب ، کانال کشی کولر ، سیم کشی و کابل کشی برق وتلفن ساختمان شمارادراسرع وقت زیر نظرمتخصصین کارآزموده انجام میدهد
۸۵۳۶۴۴

شرکت ایران پالاگر
نظافت کلیه قسمتهای‌ساختمان
۷۵۵۷۷۹ و ۷۵۷۳۶۹

تعمیر ـ اسفالت‌ونقاشی ۶۲۵۷۳۲

شرکت نشتجو
محل ـاسیب‌دیده و ترکیدگی لوله های آب را بادستگاه‌پیدا کرده و باجزئی حفاری قسمت فرسوده راتعویض مینماید تلفن ۲۷۷۹۹۳ ـ ۲۷۷۹۹۲

پیمانکاری شرق
لودر کامیون آماده برای خاکبرداری تسطیح زمین درهر نقطه ایران
تلفن۷۶۱۶۱۶ـ۷۶۱۵۱۵
۱ـ۲ آ ـ ۲۱۷۴۱

نقاش
ساختمان
با قیمت مناسب
تلفن ۸۲۹۳۳۴

لوله کشی گاز

با تائید شرکت‌ملی گاز شرکت مهندسی الیزه ۸۲۴۳۸۰ و ۹۳۶۹۳۶

لوله کشی گاز۸۴۱۴۲۴ ۸۴۴۲۴۹

لوله بازکنی

لوله‌بازکنی‌ولوله‌کشی مقدم ۹۲۵۳۷۴

لوله‌بازکنی روزولت
۳۶۰۴۳۹

لوله‌بازکنی و لوله‌کشی فوری تلفن : ۹۵۹۴۸۰ و ۹۵۹۳۴۱

لوله بازکنی لوله‌کشی روزولت ۴۷۱۴۳

لوله بازکنی فقط ۲۵ تومان فوری یکساعته ۷۶۵۲۴۴

تخلیه چاه

تخلیه چاه و لوله‌بازکنی
اداره دولتی متری ۱۰ تومان
۵۴۸۱۶۸

لوله بازکنی ۲۵شهریور
۳۵۴۸۸۳

لوله‌بازکنی فوری سعدی ۳۵۵۴۷۳ و ۳۵۸۳۴۷

تخلیه چاه فوری
۹۳۲۸۷۰

تخلیه چاه ارزان
۹۲۳۳۵۹

تخلیه هرنوع چاه ولوله بازکنی تلفن۹۳۵۲۸۶ ایران تخلیه

رستوران‌ها

شکوفه‌نو
یکی‌ازچهار کاباه بزرك جهان
بهترین برنامه های ایرانی و خارجی را همه شب تقدیم میکند .
تلفن های رزرو
۵۴۴۰۴۴ ـ۵۴۳۰۳۳

رستوران خودمونی
پذیرائی ناهار و شام و سفارشات تلفنی با مدیریت جدید ۶۶۵۱۱۸

باکارا
پیشرو کاباره‌های‌ایران همه شب مجموعه‌ای از برنامه های خارجی و ایرانی را برای شما انتخاب کرده است تلفن های رزرو ۶۲۸۲۰۸ ـ ۶۲۵۱۷۷

کافه رستوران سلمان جهت پذیرائی نهاروشام تلفن ۳۱۶۲۲۱

سالن طلائی
آماده پذیرائی برای‌جشن های عروسی ۹۷۴۱۹۲

گمشده

کیف جیبی محتوی یک قطعه چک عمران مولوی بشماره ـ ۵۹۲۶۲۵ ـ ۱۸٫۹٫۵۴ بمبلغ بیست هزار ریال ازحساب۱۲۷ بنام حاج‌عباس‌امامی‌دروجه‌حاج رحمان مفقود شده واز درجه اعتبار ساقط است .
رسول شوقی‌ملک
آ ـ ۱۴۹۱۳

کیف محتوی شناسنامه، دیپلم‌با معافی و کلیه مدارک شخصی اینجانب سید جعفراشرف‌مجابی در حوالی مسجد خیابان‌نصرت امیرآباد مفقود گردیده ازیابنده تقاضا دارد توسط تلفن ـ ۹ـ۷۹۶۰۰۸ تحویل و مژدگانی دریافت دارد.
آ ـ ۲۱۶۸۶

چک شماره۶۳۵۳۱۴کسررسید ۲۳٫۹٫۵۴ بانک صادرات‌شعبه ده‌قلعه‌مرغی بمبلغ پنجاه وپنج هزار ریال دروجه حامل از حساب شماره ۲۹۶ مفقودشده واز درجه اعتبار ساقط است.
خداوردی کفیلی
آ ـ ۱۴۸۶۳

آگهی فقدان‌پروانه مالکیت خودرو
آقای رحیم اصغری‌کامرانی‌کارت مالکیت موتورسیکلت شماره۳۹ تهران ۱۹۹۱ را مفقودوتقاضای صدور مجدد آنرا دارد مراتب سه نوبت هرده روزیکبارآگهی میگردد درصورت عدم اعتراض ده‌روز پس‌از نشر این آگهی المثنی مربوط تنظیم و تسلیم نامبرده خواهد شد.
اداره راهنمائی ورانندگی
آ ـ ۲۱۷۱۷

در تاریخ ۱۵٫۷٫۵۴ چکشماره ۲۴۴۹۰۹ از حساب جاری شماره ۷۰۵ بانک عمران‌شعبه شهرری بمبلغ یکصد هزار ریال دروجه حامل مفقود گردیده‌که از درجه اعتبار ساقط است .
آ ـ ۶۸۰۰

آگهی فقدان
بدینوسیله اعلام میدارد که یکبرگ سپرده ثابت بشماره ـ ۱۸۷۵۵ بانک عمران‌بمبلغ‌سیصد هزار ریال‌و سررسید۲۳٫۵٫۵۵ بنام اینجانب نجفیه‌حاج‌ابراهیم مفقود گردیده واز درجه‌اعتبار ساقط است .

آگهیهای متفرقه

قابل توجه خانواده های بدون سرپرست
جهت در یافت پالتو و چکمه‌مجانی برای‌فرزندان ۷ تا ۱۲ ساله خود به شماره های زیر تلفن نمائید ۴۸۹۶۳ و ۴۹۶۵۲

بابرنامه شعبده‌بازمعروف‌گالاگالا مجالس شما گرمتر خواهد شد ۹۵۵۳۵۲
۱ـ۴ آ ـ ۱۴۲۴۷

B.K.D بکد
در بازکن برقی ۲۲۵ تومان
بوسیله تلفن سفارش دهید : شرکت بکد الکتریک تلفن : ۱۵ الی ۶۸۱۰۱۱
فروش درکلیه الکتریکی ها در تهران وشهرستانها

قابل توجه صاحبان قطعات ام.آر.اس
پیرو تصمیمات متخذه در جلسات انجمن مذاکراتی با شرکت بعمل آمد. علاقمندان به واگذاری و انجام معامله جهت کسب‌اطلاع بیشتر به تلفن ۶۸۶۹۵۸ مراجعه فرمایند .
رئیس انجمن‌وکیلی

حراج اشیاء عتیقه باغستانی
اجناسی‌که در ۱۰ سال پیش‌از منزل‌ناصرالدوله خریداری شده‌بود بانضمام اجناس نفیس‌دیگرکه شامل ساعتهای سینه‌ریز جواهر نشان و لوستر های سقفی و دیواری‌و تابلوهای‌نقاشی ومینیاتور و گچ‌های نقاشی دوره صفویه و زندیه و آئینه و کنسول ومبل و ویترین های کار فرانسه‌قالی وقالیچه‌های نفیس و اجناس فولادی زرکوب قلمدان و کشکول و اجناس چینی و بلورجات از هررقم در روزهای بیستم آذرماه الی ۱۰ روز از ساعت ۴ تا۹شب ورو زهای‌تعطیل‌ازصبح‌بمعرض حراج گذاشته خواهد شد از تاریخ ۱۸٫۹٫۵۴تا دو روز بازدید برای عموم آزاد است
آدرس : خیابان سلطنت‌آباد گلستان اول بعداز چهارراه دوم پلاك ۴۶
تلفن۲۳۳۹۴۸

قابل توجه مرغداران
شرکت بسته بندی وتوزیع گوشت مرغ وتخم مرغ آماده تحویل تخم مرغ ازمرغداران میباشد آدرس خیابان وزراء خیابان هشتم شماره تلفن ۶۲۱۴۳۵

تخلیه وحفر هر نوع چاه
باتجهیزات کامل ـلوله بازکنی فوری
شرکت مهندسی امید تلفن ۶۵۹۰۴۷

تخلیهٔ چاه فاضلاب ولوله بازکنی
ارزانتر از همه جا ـ شرکت شوش ۸۲۱۱۵۵

تخلیه چاه فاضلاب
تخلیه چاه فاضلاب وتوالت وسپینیك‌تانك‌و موسینیك و ساختمان‌آنها وکانال‌کشی وحفرچاه با دستگاه موتوری
شرکت ایران شوشتر ۸۳۰۷۲۲ـ ۸۲۹۵۵۶

پیراهن عالی دوخت دان ریور
Dan River
مردانه و پسرانه تهیه شده از پارچه‌های نخی و ابریشمی
اندازه { پسرانه ۱۳/۵ـ۱۰ مردانه ۱۷/۵ـ۱۴
مرکز سفارشات دان ریور ایران
شرکت تامین احتیاجات عامه
تهران ـ خیابان آریامهر کوچه غزالی، پلاك ۱۶ تلفن : ۶۲۲۸۱۴

معایب ومحاسن طرح تفکیک اراضی ساحلی

نوشته : ارسلان خلعتبری

طبق اطلاعی که بوسیله مطبوعات کسب شد در مورد اراضی ساحلی شمال تاپانصد متراژ حریم دریا تفکیک اراضی مجازخواهد بود، ولی شروطی برای آن درنظر گرفته شده‌است .چون این موضوع اراضی ساحلی از لحاظ وضع اقتصادی گیلان‌ومازندران بجهت فعالیت هائی که در آن میشود وموجب گردش‌جریان پول میشود، وازرفتن پول موجود اشخاص‌که فعلا در بانك ها انباشته شده‌و مردم وبانك‌ها نمیدانند باآن چه کنند ،بخارجه برای خریدویلا وآپارتمان جلوگیری خواهدکردو عمران وآبادی منطقه و جلب سیاح ومنافع اقتصادی آن دارای اهمیت است، لازم دانستم دنبال مقاله زمین را بنویسم.

قبل از نوشتن مقاله، شخصی‌بمن تلفن زدوخودرا کارمند دولت معرفی کردوگفت: سال‌ها قبل زمینی در ساحل خریده‌و دیگران هم‌درمجاورت او زمین خریده‌اند ، آنها بواسطه داشتن سرمایه درآن‌ساختمان کرده‌اند و من چون پول نداشتم نتوانستم ساختمان کنم‌واکنون اگرآنچه‌دراخبار دیدم‌صحیح باشد دیگر نمیتوانم در زمین ساختمانی کنم‌که ایام بازنشستگی رادرآن بگذرانم و یا از کنار دریا استفاده کنم، و کسی هم‌زمین مرا نخواهد خرید زیرا در ساحل‌شنی کنار دریا از زمین بجز برای ساختن‌و استفاده از ساختمان نمیتوان استفاده دیگری کرد.

مطابق خبری که‌در مطبوعات بود، برای تفکیک اراضی ساحلی شروطی در نظراست که هرگاه رعایت شود اجازه تفکیک داده خواهد شد .من فعلا درمعنای قانونی چنین شروطی‌از نظر تفکیک اراضی ساحلی‌کاری ندارم که‌آیا وقتی قانون اجازه تفکیک تا۵۰۰ متراژ حریم دریا را دراراضی ساحلی‌داد میتوان‌با آئین‌نامه یا مقررات اداری مانع از تفکیک شدولی چون مقررات و تصمیمات اداری باید با اوضاع و احوال قضایا تطبیق‌کندو در عمل ایجاداشکالات نکند و رعایت اصول و حقوق مردم را بکند ووضعی متزلزل از نظر آینده درفعالیت های مردم ایجاد ننماید مقتضی دانستم درموضوع این خبری‌که راجع‌به تفکیک اراضی ساحلی‌در مطبوعات خواندم بحثی مختصر کنم.

مطابق طرحی‌که‌در نظر است ،اجازه تفکیک‌اراضی ساحلی وساختمان مشروط براین است که مساحت زمین برای ساختن ویلاکمتر از سه‌هزار متر وبرای ساختن کلبه وویلا کمتراز یك هزار متر نباشد.

بنابراین اشخاصی که‌زمین ساحلی وسیع دارند میتوانند بقطعات سه هزار متری آنرا تفکیك کنند و به‌چنین اشخاصی صدمه زیادی نخواهد رسید چه اشخاصی ثروتمند میتوانند قطعات سه‌هزار متری را بخرند .

ولی آنهائی‌که قبلا زمین‌های ساحلی بقطعات کمتر از هزار متر خریده‌اند اگر شرط ساختمان ویلا وجود مساحت هزار متر باشد نمیتوانند درآن ساختمان‌کنند وچنین قید خلاف‌اصول است زیرا در زمانی که‌زمین خریده شده چنین قیدو شرطی وجود نداشتهو هر تصمیمی گرفته شود باید مربوط بزمین هائی شودکه در آینده خریده میشود.

چنانچه فعلا در شمیران تهران اجازه تفکیك‌زمین بکمتر از پانصد مترداده نمیشود ولی درمورد زمین هائی که مساحت آن کمتر ازپانصد متراست وسابقا تفکیك شده یابهمان مساحت ۵۰۰ متر یا کمتر بوده اجازه ساختمان ازطرف شهرداری داده میشود.

اما در مورد تفکیك زمین بقطعات سه‌هزار متری درنظرگرفته شده‌که تفکیك وقتی ممکن خواهد بوه که صاحب‌زمین درآن طبق ضوابطی که‌معین شده‌است اول ساختمان ایجاد کند سپس تفکیك بعمل‌آید واین طریقه‌جهت جلوگیری ازبورس بازی زمین‌های ساحلی شمال است.

جلوگیری از بورس‌بازی زمین بسیارعمل صحیحی است، اما منظور ازآن این‌است که قیمت های زمین زیاد ترقی‌نکندکه بیشترمردم بتوانند بجای عده قلیل ازآن استفاده کنندولی تفکیك بقطعات سه‌هزار متری وقتی موکول به ساختمان قبلی درآن باشد اولا ـ ساختن یك ویلا حداقل فعلا از چهار میلیون ریال کمتر نخواهد شد واحتمالا بیشتر هم خواهدشد و معلوم نیست صاحبان زمین قدرت ساختن‌آنرا داشته باشند که بعد ازساختن تفکیك زمین بعمل آید.

ثانیا ـ**بعداز ساخته شدن ویلا دریك‌قطعه سه‌هزار متری مسلما قیمت ویلا در زمین‌کمتر از ۱۰ میلیون ریال نخواهد بودکه خرید آن در حدود قدرت فقطعده قلیلی خواهد بودومردم از طبقات متوسط درآمد از خرید ویلا محروم خواهندبود درصورتی‌که درکشور های خارجی با دویست الی سیصد هزار تومان وشاید هم با اقساط خواهندتوانست درکنار دریا وشهر هاویلای ساخته شده وآپارتمان بخرند، پس مردم بااین محدودیت برای‌خرید ویلای ساحلی بخارج ازکشور روخواهند آورد.**

اما در مورد تفکیك زمین‌های ساحلی بقطعات هزار متری برای ساختن کلبه یاکومه اگر باز ایجاد ساختمان شرط تفکیك باشد این‌یك محدودیتی است که منطق صحیح ندارد زیرا آنکه زمین میخرد می خواهد مطابق سلیقه خود درآن ساختمان کند اشخاص هم همه مجرد نیستند که‌در کلبه‌وکومه زندگی بتوانند بکنند وهمه افراد یك خانواده اگر دارای چند اولاد باشند نمیتوانند از کلبه استفاده کنندو وسائل زندگی امروز دریك کلبه مهیا نمی‌شود ودرشمال به‌واسطه رطوبت و باران از چادرنمیشود استفاده کرد.

این‌خانواده ها هم وقتی بتوانند با دویست هزار تومان یاکمی بیشتر در اسپانیا یافرانسه وغیره در سواحل ویلائی یاآپارتمانی مجهز بسهم وسائل زندگی بدست آورند وآن‌هم با اقساط و یابا وام گرفتن از بانك‌هاکه دلال‌های فروش وسیله آنرا برای آنها در مورد تهیه پول‌فراهم میکنندو به‌آسانی میتوان وام تحصیل نمود ترجیح خواهند دادکه‌در خارجه ویلاو آپارتمان برای خودتهیه کنند.

پس‌محدود کردن‌تفکیك‌اراضی‌ساحلی‌به‌سه هزار متری‌یا هزار متری در عمل نتیجه نمیدهد ومقصوداگرجلوگیری از بورس‌بازی زمین‌است عکس‌العمل آن‌این‌است که مردم از طبقات بادرآمد متوسط ازداشتن ویلا درسواحل شمالی محروم میشوند وپول مردم برای خرید ویلا و آپارتمان بخارجه خواهدرفت پس باید سعی نمودمردم آنچه راکه‌در خارجه می‌توانند بدست آورند بدون محدودیت درکشور خودشان بدست آورند.

می بینیم درسواحل شمالی مادر قطعاتی از زمین های بزرك ویلاهای متوسطی در زمین‌های تفکیك شده بمساحت از ۳۰۰ الی ۴۰۰و۵۰۰ متر ساخته شده‌وعده زیادی از مردم شهرتهران ازگروه‌های متوسط آنرا خریده‌اند ونهایت رضایت را دارندپس علت ندارد چیزی راکه مردم می‌خواهند و می پسندند مردم را از آن محروم کنیم ،نگاهداشتن یك قطعه هزار متری مشکل‌و هزینه بیشتری دربرداره وقیمت آن‌هم زیادتر است . اگر ذوقو سلیقه رابخواهیم بمردم تحمیل کنیم بجائی برای خریدویلا میروند که ذوقو سلیقه‌خودشان رابتوانند بکار برند و محدودیتی هم‌نباشدو قیمت ها و شرائط مناسب باشد و الان توجه مردم برای خرید ویلاو آپارتمان درخارجه برای همین‌امکانات عمل کردن طبق میل‌وذوق وسلیقه خودشان است واین‌که‌محدودینی برای خرید ویلای ساخته شده ندارد مردم ترجیح می دهند ویلای ساخته شده خارج را بخرند وگرفتاری برای ساختمان وتفکیك وتشریفات دیگر نداشته باشند این مطلبی‌است‌که تهیه کنندگان طرح‌های‌ما بایدبدانند دانستن و نگفتن دراین موارد که‌در اقتصاد کشورتاثیر دارد بنظر من اگر تقصیر نباشد قصور خواهدبود.

امابرای جلوگیری ازبورس بازی زمین قانون خوبی همین چند ماه اخیر به‌تصویب رسیده بنام قانون معاملات زمین ،وتمام طرق جلوگیری از بورس‌بازی درزمین‌چه داخل وچه خارج از محدوده قانونی شهر ها در آن پیش بینی شده است.همان قانون درمورد اراضی ساحلی شمالی هم اجراء خواهدشد واگر زمین داخل در محدوده شهرهاست باید خریداربعد از خریدن در آن مطابق‌ضوابط معین شده ساختمان کندکه بتواند بعد آنرا بفروشدواگر اراضی بائر خارج از محدوده باشد معاملات‌آن مشمول مالیات مقرر معاملات زمین ولی تصاعدی خواهد بود.

بنابراین مقررات دیگری برای جلوگیری از بورس بازی زمین های ساحلی لازم نیست و باوجود قانون موجود آئین‌نامه یامقررات دیگر وضع‌کردن صحیح نخواهدبود این قانون هم برای تمام کشور وضع شده است.

اما ازنظر ساختمان وضوابط آن‌که محتاج به پروانه ورعایت ضوابط مقرره خواهد بود این تصمیم صحیحی است. مثلادرمقابل یك ساختمان یك طبقه کسی نمیتواند یك‌عمارت چند طبقه بسازدو دیگران‌را از منظره دریا محروم‌کند یافرضا درمجاورت یك‌ویلا یك محل نگاهداری خوك‌بسازد. فقطخوب است توجه شود که تشریفات‌مراجعه بمراجع وگرفتن پروانه و شروع بعمل‌کوتاه و مختصروساده‌باشد تا تشریفات مزبور طولانی و خسته کننده وضایع کننده وقت‌نباشد، تا مردم تشویق بساختن ویلا باکلبه یاهرچه مجازاست درکشور خودشان شوند وفکر خرید ویلاو آپارتمان‌در خارجه رابرای‌آسانی تشریفات نکنند.

درخاتمه این‌نکته رامیخواهم تذکردهم که‌بهتر است عده بیشتری درکشورخودمان بتوانند ویلایاکلبه درساحل شمالی داشته باشند تاعده کمتری زیراآنها که نتوانند تهیه کنند درخارجه قیمت کمتر وتسهیلات به‌آنها امکان خریدویلا خواهد داد پس‌اگر بجای سه هزار متر برای ویلاهزار مترو بجای یکهزارمتر برای کلبه پانصد متردرنظر گرفته شود دوبرابر برای‌مردم امکان تهیه ویلاوکلبه درکشور خودمان‌خواهد بودو مردم بیشتری بجای عده کمتری درکشور خودمان از سواحل شمال میتوانند استفاده کنند وعده کمتری بخارجه برای ویلا روخواهند آورد.

خواستار حل این مشکل اجتماعی شدن تغییرات و اصلاحات حتمی در برخی‌از نظریات و روشها و سنت های کشور های پیشرفته بوجود می‌آورد . پیشرفت و توسعه با چهره انسانی آمیخته شد و در خدمت تاریخ و بشریت در می‌آید. انسان در پرتو پیشرفت دیگران می‌تواند خوشبختی و پیشرفت واقعی را بدست آوردنه‌به قیمت عقب ماندگی و هزینه دیگران ، آزادی‌و پیشرفت یکی درگرو آزادی و پیشرفت دیگران است . تاریخ هرگز توسعه و ترقی منزوی‌وجدا افتاده را تائید نکرده است .

سیاست‌دول پیشرفته‌در زمینه تصویب‌قوانین‌ویژه در زمینه تشکیل خانواده‌و تامین آتیه فرزندان یک خانواده نمیتواند به انبوه جمعیت گرسنه و بی غذا بی‌توجه باشد .

امروز در کشور های سوسیالیستی شعار افزایش جمعیت و زادولد بیشتر مورد تائید و حمایت دولت های حاکم‌است در صورتیکه بخش عظیم کره زمین از زیادی جمعیت و بدیگرسخن ازانفجارجمعیت رنج میبرد. برخی کشور های سوسیالیستی‌با طرح‌افزایش جمعیت یک طرفه در واقع به‌انترناسیونالیسم‌پشت‌کرده و در جاده نژاد پرستی و ناسیونالیسم گام برمیدارند.

در نتیجه پیش کشیدن یک را حل دگماتیک و آزادی برای حل مسئله جمعیت و گرسنگی یک عوام فریبی بیشرمانه است . این‌مشکل تنها با اشتراک مساعی و همگامی تمام ملل قابل حل و بحث است . پیچیدگی مسئله و تنوع کشور های درگیر مسئله جمعیت و گرسنگی مسئولیت و بایمردی بیشتر را طلب میکند و راه حل های ساده و یک جانبه نه تنها کمکی به حل‌مسئله نمیکند بلکه مشکل را پیچیده تر و غیر قابل حل‌تر درجهان مطرح میسازد .

ساخاروف پدربمب هیدروژنی سخن می‌گوید :
ترجمه : ن ـ بهرامی

برخی از کشورهای سوسیالیستی به انترناسیونالیسم پشت کرده‌اند

در اینجا لازم بیاد ـ آوری است که باید روحیه آمریکائی دچار بیماری نژادی را تغییر داد و اورا بصورت یک عضو مفید و حمایت کننده اقدامات بین ـ المللی در راه کمک ویاری رساندن به ملل نیازمند دنیا درآورد و وسائلی فراهم آورد که با اصلاحات اقتصادی و فنی زندگانی میلیونها انسان را نجات داد . البته این نوع اقدامات شاید شکوفائی و ثروت کشورهائی مانند امریکا را کمی تقلیل دهد و آهنگ رشد را کند سازد .

آمریکائیان باید بخاطر هدفهای والای انسانی و حفظ تمدن و پیشرفت به این امر تن دردهند و در کشور های پیشرفته‌واتحادشوروی نیز باید تغییرات جدی‌بروی دهد .

بنظر نویسنده کشور های پیشرفته مالیات پانزده ساله در حدود بیست درصد درآمد ملی خود را به این امر اختصاص دهند . تحمل چنین مالیات وگذشتن‌خود بخود مخارج نظامی را کاهش خواهد داد . کاهش هزینه های نجومی افسار اطمینان بخشی به مسابقات دیوانه‌وارهسته‌ای خواهد زدو همین‌امر مقدار زیادی تشنجات بین‌المللی راازبین برده و به زندگانی ملل درگیر ثبات و غنا خواهد بخشید.جلوی هرنوع‌افراط و تفریط و افراطی گری سیاسی گرفته خواهد شد .

تغییر در شرایط اقتصادی کشورهای‌عقب مانده مسائلی از قبیل میزان بالای ازدیاد جمعیت را به نرمش و شکل بهتری حل خواهد نمود همانطور که در کشور های توسعه یافته حل کرده و هیچکدام از کشور های پیشرفته مسئله جمعیت با روش وحشیانه استر ـ ملیزاسیون حل نکردند در حالیکه کشورهای عقب‌مانده تنها راه باقیمانده را دراین شیوه یافته‌اند .

دیکتاتوری پلیس

خطر محتومی که زندگانی میلیونها انسان را درکشورهای زیادی‌درچنگال خودگرفته‌است‌رشدروزافزون راسیسم ، ملیت پرستی‌پوچ و خالی از مضمون‌اجتماعی و بویژه اوج غول‌عوام ـ فریبی‌و حکومت‌پلیسی‌است.

پیشروانو رهبران‌بنام این نوع حکومتها ، رژیم های استالین و هیتلر و بازماندگان آنان در حداقل یک ششم کره زمین است. رژیم های پلیسی خونباری در اروپا ، آسیا و آمریکای لاتین باسرنیزه‌وزورحکومت می‌کنند .

فاجعه حکومت های‌پلیسی زاده و پرورده دوران خاص اجتماعی است که در آن جامعه گروه مخصوصی‌در صددمی‌آید که تمایلات حقیر وسود جویانه خود را به دیگران تحمیل نماید .

آنگاه مبارزه برای بدست گرفتن قدرت نامحدود و از بین‌بردن‌آزادیهای‌دموکراتیک اندیشه و بیان و بالاخره خرافات مربوط به کنترل مردم شیوع میبابد.

افسانه نژادبرتر ، سرزمین خون‌وخونخواران خطر روشنفکران و آزادی خواهان و بالاخره داستان های توطئه دائم جهت سرنگونی نظامهای حاکم و افسانه بی‌اساس رسیدن و تندشدن مبارزه طبقاتی در کشور های‌سوسیالیستی که بوسیله استالین ساخته و پرداخته شد و پیش‌بینی اغراق آمیز درگیری اجتناب ناپذیر شوروی و دنیای سرمایه‌داری و افسانه های جادوئی رهبران چینی در مورد محاصره چین بدست دو ابر قدرت و برپا داشتن ارتش های چند میلیونی برای مبارزه با دو ابر قدرت و بالاخره پیدایش پدیده خشن سوسیالیسم دهقانی در آسیا غذا و محتوای رژیم های پلیسی است که تاکنون ناظرا و شاهد آن بوده‌ایم .

نیازمندیهای اطلاعات

برای دادن آگهی تلفنی باشماره‌های ذیل تماس حاصل فرمائید
تلفنهای: ۳۱۱۲۲۶-۳۱۱۲۲۷

شرکت تولیدی اف.ام استخدام مینماید
۱ـ عده‌ای کارگر برفکار و سیمکش
۲ـ کارگر باطری‌ساز
۳ـ مکانیک
۴ـ استاد پیستوله‌کار
۵ـ راننده لیفت‌تراک
۶ـ راننده پایه دو شخصی (کسانیکه در مسیر پهلوی ـ پارکساعی و سلطنت‌آباد باشند حق تقدم دارند)
۷ـ راننده پایه دوهمگانی و پایه یک
۸ـ چند نفر جهت نگهبانی
واجدین شرایط عمومی‌استخدام بادردست‌داشتن مدارک لازم ومعافیت نظام‌وظیفه بمحل کارخانه واقع در جاده مخصوص کرج کیلومتر ۱۶ روبروی پمپ بنزین سیمتری علم کارخانجات تولیدی اف.ام. مراجعه نمایند.

شرکت واصاتو
چندین نفر ماشین‌نویس رابابرخورداری از شرایطی مطلوب بهمکاری دعوت مینماید. علاقمندان میتوانند بین روز های شنبه تاچهارشنبه باتلفنهای ۹ـ۸۲۷۰۹۱ تماس حاصل‌نمایند.

بیك نفر منشی مسلط به تایپ فارسی‌وتاحدی آشنابزبان انگلیسی با حقوق مکفی نیازمندیم .
لطفا جهت مصاحبه با تلفن ۸۲۲۵۵۱ تماس‌و یا به خیابان سپهبد زاهدی کوچه خبیر دفتر مرکزی پرسی‌گاز مراجعه فرمائید.

آگهی استخدام
یکنفر خانم سکرتر باسابقه و آشنا بزبان انگلیسی تا حد مکالمه و مسلط درتهیه نامه های فارسی و یکنفر ماشین‌نویس فارسی و لاتین استخدام میشوند .
داوطلبین باتلفنهای۵ـ۶۸۰۵۸۳ تماس‌بگیرند.

آگهی استخدام
یکنفر انباردار با سابقه و آشنا بلاتین در حد شناسائی قطعات مختلف و مواد خام صنایع‌فلزی با تضمین‌و یکنفر کمك‌انباردار استخدام‌میشوند.
داوطلبین از ساعت ۷صبح تا یك‌بعدازظهر به نشانی پارك‌وی روبروی ونك، خیابان مدیریت، خیابان سعادت‌آباد فلکه بولینك ، کارخانه صنعتی ساراول مراجعه نمایند .

استخدام
یکنفر فروشنده لوازم یدکی با حداقل‌سه‌سال سابقه کار باحقوق مکفی استخدام میشود.
بشرکت ایرهینو ، سه‌راه آذری،خیابان زرند، جنب شرکت واحد ، شماره۱۸۲ـ۱۸۸ تلفن‌های ۹۵۲۶۲۲ ـ۹۵۲۶۲۱ مراجعه شود .

کارخانه پیچازالکتریك
واقع در شهر صنعتی البرز قزوین احتیاج به اشخاص زیر با داشتن سواد و معافیت دارد .
انباردار فنی، قالبساز ، صفحه تراشکار ، فرز کار ، تراشکار ، ورقکار ، قالببند ، پرسکار ، کارگر ساده‌ـ داوطلبان میتوانند به‌کارخانه ـ شهر صنعتی‌البرز قزوین پشت کارخانه مولن‌موکت تلفن ۴۰۳۰ و یا با تلفن ۸۳۸۳۴۴ دفتر مرکزی تهران تماس حاصل نمایند.

سکرتر هیئت‌مدیره
یك شرکت نیمه‌دولتی جهت اعضای هیئت مدیره خود یکنفر سکرتر مسلط‌بزبان‌انگلیسی‌و آشنابه‌تایپ فارسی و لاتین را باشرایط مناسب استخدام میکند .
متقاضیان ازساعت ۷ر۳۰ الی ۱۵ر۳۰ روزهای شنبه الی چهارشنبه ، به خیابان آریامهر روبروی کاج نبش کوچه ششم ، طبقه چهارم بانك ملی مراجعه نمایند .

آگهی استخدام
شرکت آ ـ س ـ پ ـ
بمنظور نگهداری آپارتمان های کوی نوبنیاد ونك افراد زیر را به همکاری دعوت مینماید
۱ـ تکنیسین برق دو نفر
۲ـ میکانیك دو نفر
۳ـ لوله‌کش دو نفر
۴ـ افزارمند دو نفر
۵ـ سرنظافت‌چی ۳ نفر
۶ـ نگهبان ۲۰ نفر
آدرس ـ انتهای خیابان محمد رضاشاه ـ خیابان چکاوه تلفن : ۶۸۱۶۴۲ و ۶۸۰۷۵۲

گروه ساختمانی ملر
منشی استخدام مینماید
نشانی : شاه عباس جنوبی شماره ۱۱۵ تلفن ۸۳۸۴۰۱

موسسه چای نیلوفر
بچند نفر فروشنده مرد باسابقه جهت‌فروشندگی چای در تهران و شهرستان نیازمند است تلفن ۵۳۳۰۹۲

آگهی استخدام
بیکنفر کارمند که در امور حسابداری سابقه کافی داشته باشد مورد نیاز فوری است تلفن ۳۰۴۹۵۳ ۱ـ۳

آگهی استخدام
شرکت سهامی خاص بهپوش‌به‌تعداد ۴۰ نفر کارگر زن جهت تکمیل کادرکارخانه‌دوخت‌ودوز واقع‌در۲۳کیلومتری جاده‌مخصوص کرج‌باشرایط زیر نیازمند است .
شرایط استخدام :
۱ـ سن: حداکثر ۳۵ سال
۲ـ تحصیلات : حداقل خواندن و نوشتن
۳ـ دارای سلامت کامل : از لحاظ جسمانی و روانی
شرایط کاری
۱ـ استخدام رسمی و حقوق مکفی
۲ـ پنج روزکار در هفته (پنج شنبه‌هاوجمعه ها تعطیل خواهد بود.)
۳ـ سالن غذا خوری با غذای مناسب برای کارکنان
۴ـ استراحت بین ساعات کار همراه با صرف چای و نوشیدنی و غیرو
۵ـدارای خدمات درمانی
۶ـ دارای بیمه بازنشستگی
۷ـ سودویژه سالیانه
۸ـ پورسانت کاری (تشویق ماهیانه)به‌نسبت کمیت و کیفیت کار تولیدی
۹ـ سرویس ایاب وذهاب
متقاضیان میتوانند همه روزه غیر از روزهای پنج‌شنبه وجمعه با تلفن ۹۷۰۰۹۰ با آقای‌بهزادی و یابه آدرس کیلومتر ۲۳ جاده مخصوص کرج نرسیده‌به‌کاروانسراسنگی خیابان‌پهلوی‌ورداورد (کارخانه مهنیت)ویاروز های‌شنبه و سه‌شنبه به‌آدرس خیابان پهلوی روبروی سینما آتلانتیك شماره ۳۸۳ طبقه چهارم اتاق شماره۴۲۲مراجعه فرمایند .

شرکت ساقی کلایه بیکنفر بایگان که به ماشین‌نویسی هم آشنائی داشته‌باشد احتیاج دارد داوطلبین از ساعت ۴ تا ۶بعدازظهر هرروز به‌میدان‌سپه ناصرخسرو مقابل تلفن‌خودکار مغازه آهن تلفن ۳۰۳۷۳۰مراجعه نمایند.

آگهی دعوت بمجمع عمومی فوق‌العاده
از کلیه صاحبان سهام شرکت سهامی خاص مهندسین مشاور مدام دعوت میشود برای تشکیل مجمع‌عمومی فوق‌العاده شرکت در ساعت ۸صبح روز شنبه ۲۹ آذرماه ۱۳۵۴ در محل شرکت‌واقع در تهران خیابان سهیل خیابان دی شماره ۶۱ حضور یهم‌رسانند .
دستور جلسه عبارت است از
۱ـ انتشار سهام جدید
۲ـ تجدید نظر در مبلغ اسمی سهام
۳ـ فروش سهام جدید
۴ـ تجدید نظر در اساسنامه
هیئت مدیره شرکت سهامی خاص مهندسین مشاور مدام

صنعتگران و کشاورزان محترم
الکتروموتورهای آ.سی.ا ASEA
ساخت کشور سوئد
برای امور صنعتی وکشاورزی
از ۱ تا ۱۵۰ اسب تمام بسته
از ۵۰ تا ۲۷۰ اسب نیمه بسته
با دورهای ۹۰۰ ـ ۱۵۰۰ ـ ۲۹۰۰
نماینده انحصاری در ایران :
شرکت سهامی خاص ترافیکو
تهران ـ خیابان سعدی جنوبی شماره ۶۷۸
تلفن ۴ـ۳۰۴۱۹۱

کارخانجات مخابراتی ایران (ITMC)
برای تکمیل کادرفنی خود در قسمت های مختلف برنامه‌ریزی و تولید احتیاج به چند نفر مهندس مکانیك (Maschinen-bau-Ingenieur)
با مشخصات ذیل دارد :
۱ـ آشنائی کامل به زبان آلمانی یا (انگلیسی)
۲ـ معافیت از خدمت نظام‌وظیفه‌یا برك خاتمه خدمت
۳ـ دارای سابقه‌کار در کارخانجات تولیدی یا تازه‌کار
ویك‌نفر خانم‌منشی باحداقل ۵سال سابقه کار وآشنائی بزبان آلمانی یا انگلیسی
حقوق : برحسب سوابق کارو مشخصات در حدی ممتاز
سایر مزایا : بیمه عمر و بیمه درمانی
محل کار : شیراز
تقاضای استخدام خود را با شرح مختصر تحصیل وسوابق کار همراه با یك قطعه عکس‌به صندوق پستی شماره ۲۶۵ در شیراز و یا ۳۴۲۱ در تهران ارسال فرمائید ویاباتلفن های۸۵۹۵۰۹ تهرانو ۲۲۰۹۶ شیراز تماس حاصل نمائید.
تقاضا های‌واصله کاملا محرمانه تلقی خواهد شد .

استخدام فوری
مهندس معمار و شهرساز با سابقه کار در شهرسازی و آشنا به مسائل مربوط به‌طرح‌های جامع برای سرپرستی قسمت و گروه‌شهرسازی مورد نیاز میباشد خواهشمند است داوطلبین مدارك خود را هرچه زودتر به آدرس مهندسین مشاور سردار افخمی خیابان‌پارك (وزراء)خیابان پاسارگاد شماره ۱۱ ارسال دارند ۱ـ۳

RE RESEARCHING ENGINEERS
بچند نفر ماشین نویس فارسی و لاتین (مرد) نیازمندیم. داوطلبین به‌خیابان ناصر (بین ایرانشهر و فیشرآباد) ساختمان آر ـ ای شماره ۱۰ مراجعه فرمایند .

دیروز در یک مراسم پرشور اولین کلنگ بزرگترین و مجهزترین هتل کشور بوسیله دو دانشجوی دختر و پسر دانشکده خدمات جهانگردی و اطلاعات برزمین زده شد

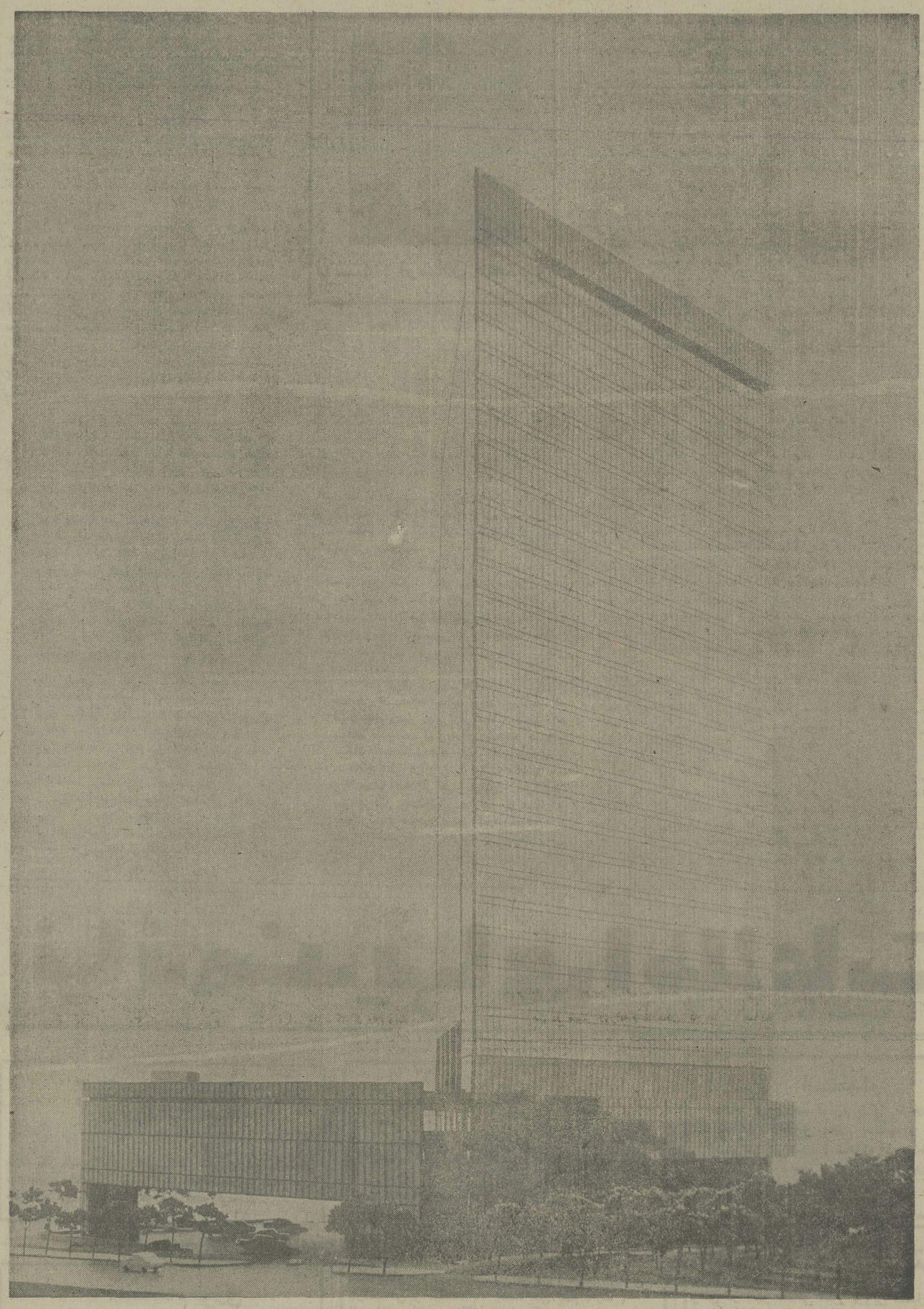

اولین کلنگ ساختمان بزرگترین هتل کشور عصر دیروز توسط دو دانشجوی دختر و پسر دانشکده خدمات جهانگردی و اطلاعات برزمین زده شد .

این هتل درگوشه جنوب شرقی پارك فرح‌احداث خواهد شد و درمراسم آغاز ساختمان آن آقایان دکتر غلامرضا کیانپور وزیر اطلاعات وجهانگردی وابوالقاسم خردجو مدیر عامل بانك توسعه صنعتی ومعدنی ایران وجمعی از شخصیت های اقتصادی کشورحضور داشتند

مشخصات هتل

این طرح در زمینی به مساحت ۱۴ هزار مترمربع پیاده می‌شود که حدود ۱۷۰۰ متر مربع آن زیر بناء خواهدبود و بقیه را فضای سبز وسایر وسائل تفریحی می‌پوشاند این هتل ۳۵ طبقه و جمعا ۷۰ هزار متر مربع ساختمان خواهد داشت که بهره‌برداری از آن ۳۶ ماه از این تاریخ شروع می‌شود . محل های‌عمومی این هتل قادر خواهد بودکه درهرزمان بیش از ۱۵۰۰ نفر را پذیرائی کند .

برای رفاه میهمانان و همچنین بمنظور حفظزیبائی شهر ترتیبی اتخاذ گردیده که پارکینك لازم جهت اتومبیل‌ها درزیر بنای اصلی وزیر فضای سبزاحداث گردد که این امر نیز بنوبه خود درکشور کم نظیر می‌باشد .

شبکه آبرسانی برای تاسیسات هتل مذکورشامل دوقسمت کاملا ازهم جدا ومتمایز می‌باشد ، در شبکه اول آب کاملا بهداشتی و تصفیه شده شهر دران جریان دارد ونیازمندی هفتصد و چهل اطاق هتل و رستورانها و سرویس خدمت به‌آنها را تامین میکند ودرشبکه دوم آب مصرف شده درهتل که توسط دستگاه های متعدد مجددا تصفیه میگردد جاری خواهد بود و به مصرف آبیاری فضاهای سبز خواهدرسید. این امر صرفا بمنظور صرفه جوئی در مصرف آب آشامیدنی شهر تهران صورت میگیرد تامشکلاتی از لحاظ کمبود آب بوجود نیاورد واز سوی دیگرچنین روشی درسایر تاسیسات چه در بخش عمومی و چه در بخش خصوصی اعمال شود ،لازم به‌یادآوری است، مقدار آبی که بدین ترتیب بازیافته میشود برای‌آبیاری معادل یك میلیون متر مربع فضای سبز کافی‌است .

تاریخچه مختصر

توسعه اقتصادی کشور و پیشرفت های‌همه‌جانبه مملکت ، موجب گردیده است که تهران درهرزمان مرکز تجمع شخصیتهای اقتصادی و اجتماعی باشد واز سوی دیگر جاذبه های توریستی کشور هر روز عده بیشتری از دیدارکنندگان خارجی‌را به کشور دعوت میکند و این وضع ایجاب نموده است که‌تامین رفاه بیشتر میهمانان و مسافران به‌کشور مورد توجه قرار بگیرد و به‌رهبریهای خردمندانه‌شاهنشاه‌آریامهر طرح های مختلف و متعددی بدین منظور تهیه شد وبه‌مرحله‌اجرادرآمد .

وقتی جهانگردی درایران صنعت شناخته‌شد. بانك توسعه صنعتی ومعدنی ایران که وظیفه‌ای مهم درزمینه صنعت دارد به‌مطالعه‌طرحهای‌سرمایه‌گذاری‌در رشته جهانگردی‌پرداخت‌وباراهنمائی **وزارت اطلاعات و جهانگردی** به‌بررسی طرح ایجاد بزرگترین هتل کشور مبادرت کرد و بامساعدت شهرداری پایتخت محل آن در ضلع جنوب شرقی پارك فرح‌مسلم گردید و برای اینکه ساختمان هتل از کلیه جهات با محوطه پارك وساختمان های اطراف هماهنگی داشته باشد کار تهیه طرح ومعماری آن به‌آقای دکترتانکه معروف‌ترین طراح بین‌المللی محول گردید و مقررشد که طرح مذکور باتوجه به‌موقعیت محل و امکانات زمین و فضاهای لازم تهیه شود . دکترتانگه‌پس از بررسی کامل طرح هتل را تهیه کردوماکت‌نمایانگر آنرا ساخت وتحویل داد .

سرمایه‌گذاری این‌هتل توسط بانك توسعه صنعتی و معدنی ایران ـ بانك ساختمان ـ بانك کار ـ بانك بین‌المللی ایران و ژاپن و بانك ایرانشهر و شرکت بیمه ایران وازمیان سرمایه‌گذاران‌ژاپنی‌میتوان ازبانکها یاشرکت‌های‌بانك‌صنعتی ژاپن ـ بانك توکیو ـ شرکت میتسوکوشی ـ شرکت نیپون استیل ـ شرکت ماروبنی ـ شرکت جهانگردی فوجیتا را نام برد .

آگهی استخدام

وزارتجنك (اداره لجستیکی هلیکوپترهای نیرو های مسلح شاهنشاهی) تعدادی کارمندغیر نظامی که واجد شرایط زیر باشند جهت خدمت در تهران از طریق انجام آزمایش و مصاحبه انتخاب واستخدام مینماید .

ردیف	تحصیلات مورد نیاز	تجربه مورد نیاز
۱	لیسانس مهندسی یامهندسی هواپیما	تجربه در تعمیر ونگهداری هواپیما و مهندسی آزمایشگاه
۲	لیسانس مهندسی راه وساختمان	تجربه درمدیریت مهندسی تاسیسات صنعتی
۳	لیسانس علوم کامپیوتر	تجربه درمدیریت کامپیوتر ومخابرات باارقام
٤	لیسانس مهندسی ، بازرگانی یامدیریت‌بازرگانی	تجربه درمدیریت صنایع هواپیما و تجزیه و تحلیل سیستمها ومدیریت طراحی
۵	لیسانس ایمنی صنعتی یاهواپیمائی	تجربه درصنایع یاایمنی هواپیما
٦	لیسانس علوم کتابداری	تجربه درکتابداری فنی
۷	لیسانس زبان انگلیسی	تجربه درمترجمی

شرایط ورود بخدمت :

الف : تابعیت دولت شاهنشاهی‌ایران

ب: متدین بیکی از ادیان (اسلام ، مسیحی ، کلیمی ، زرتشتی)

پ: داشتن دفترچه پایان خدمت یابرك معافیت دائم یاسپردن تعهد خدمتی برای متخصصین .

ت: داشتن مدرك تحصیلی و تخصصی لازم در شغل مربوطه

ث:حداقل سن ۱۸ سال وحداکثر ٤۰ سال تمام .

توضیح :

کسانیکه بزبان انگلیسی آشنائی کامل داشته باشند در شرایط مساوی ارجحیت دارند ، داوطلبان بمنظور ثبت نام و کسب اطلاعات بیشتر میتوانند روز های شنبه و دوشنبه از ساعت ۸ الی ۱۵ باهمراه داشتن عین آخرین مدرك تحصیلی و تخصصی به مدیریت امور اداری اداره لجستیکی‌هلیکوپتر ها ی‌نیروهای مسلح شاهنشاهی واقع در امیرآباد شمالی روبروی دانشکده اقتصاد . ساختمان پری مراجعه نمایند.

م‌الف ۱۸۸۲۷ آ ـ ۳۸۰۱۸ ۱ ـ ۱۵

سازمان مدیریت صنعتی
آغاز ثبت نام برای
هشتمین برنامه پرورش مدیر (فوق لیسانس مدیریت) رااعلام میکند

محور برنامه پرورش مدیر ، در سازمان‌مدیریت صنعتی ، این اعتقاد راسخ است که مدیریت ،پیش از آنکه یك بازارباشد، یك‌نظام‌باارزشی است. نقش مدیر ارائه یك سرمشق واقعی دررهبری و ایجاد تعادل بین ارزشهای انسانی و پیشرفت های فنی است . برنامه ، درجهت این هدفها ،دارای محتوای جامعی درکلیه ابعاد نظری و عملی‌مدیریت‌میباشد. این برنامه که انحصارا برای مدیران شاغل ایرانی تهیه شده‌است توسط استادان ممتاز دانشگاههای طراز اول آمریکائی و اروپائی وهمچنین کارشناسان ارشد سازمان مدیریت صنعتی تدریس میشود.گرچه ۵۰٪ از فارغ‌التحصیلان برنامه پرورش مدیر هم‌اکنون درسمتهای مدیریت عامل یاهمطراز آن قراردارند ولی این برنامه بهیچوجه بصورت یك سکوی‌پرتاب آسان عمل نمیکند .

جلسات درس از اردیبهشت‌ماه ۱۳۵۵هرروز از ساعت ۲ر۳۰تا ۶ر۳۰ بعدازظهر بمدت ۱۷ماه ادامه خواهد داشت .

شرایط پذیرش عبارتست از :

ـ درجه لیسانس ازیك دانشگاه معتبر
ـ حداقل ۳ سال تجربه درمسئولیتهای‌مدیریت
ـ تسلط کامل به زبان انگلیسی
ـ سن بین ۲۸ تا ٤۵
ـ داشتن علاقه جدی وآمادگی برای‌گذراندن یك تجربه عمیق آموزشی

از علاقمندان دعوت میشود که برای کسب‌اطلاع بیشتر و تکمیل فرم درخواست ثبت‌نام تاقبل از تاریخ ۲٤دی‌ماه ۱۳۵٤ به‌آدرس زیر مراجعه نمایند .

مرکز آموزش‌سازمان مدیریت‌صنعتی ـ برنامه پرورش مدیر
جاده پهلوی ـ نبش خیابان جام جم تلفن : ۲ ـ ۲۹۱۰۸۱ و ۹ ـ ۲۹٤۱۵۱
م‌الف ۱۸۲۰۳

هنر و ادبیات امروز

آنتونیونی در مصاحبه مطبوعاتیش :

فاشیسم، پازولینی را نابود کرد

صفا

در آمریکا نهضت های معترض دانشجوئی و وسیاهان به نتیجه نرسیدند اما رهبر دانشجویان معترض در کار سناتور شدن است

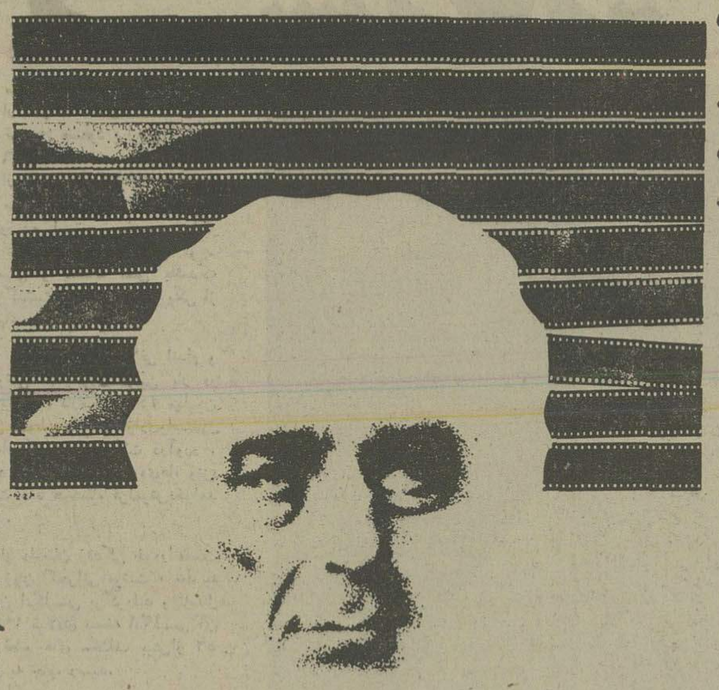

در گفتگوئی گروهی از نمایندگان مطبوعات داخلی و خارجی با آنتونیونی فیلمساز بزرگ ایتالیا ، ابتدا از پازولینی کارگردان معروف سینما که اخیرا در ایتالیا به قتل رسید ، سخن بمیان آمد . یکی از خبرنگاران از آنتونیونی ماجرای قتل پازولینی را پرسید و گفت :

« آیا ممکن است در ماجرای قتل وی کلیسا ، مافیا یا گروههای افراطی دست راستی و دست چپی دخالت داشته باشند ؟

آنتونیونی گفت : مرگ پازولینی عزای بزرگی برای جامعه ایتالیا و فرهنگ اروپاست. مرگ وی نه تنها به دنیای سینما ارتباط پیدا میکند ، بلکه تأثر و شعر ایتالیا واروپا نیز از مرگ وی متاثر است .

من نمیتوانم درباره قتل پازولینی آن چیز هائی را که گفته‌اند باور کنم . من به محل قتل و بربالین پازولینی رفتم و حتی همه مسائل ، عوامل و حرفهای عنوان شده را بررسی کردم .

ماجرای قتل وی برای من در پرده ابهام قرار گرفت. گرچه پلیس گفته است که درباره این قتل بیشتر تحقیق میکند باعتقاد من باید ریشه های این جنایت را درجای دیگری جستجو کرد . باروشی که پلیس در این مورد پیش گرفته همه ردهای مرگ پازولینی کم‌کم دارد محو میشود واز میان میرود.

بهرحال ، من فکر نمیکنم کلیسا در جریان قتل پازولینی دست داشته یا اینکه من اینطور فکر نمی کنم ، امکان دارد مافیا یا گروههای دست چپی و دست راستی اورا بقتل رسانده باشند اما آنچه مسلم است فاشیسم در این جنایت دست داشته است .

یکی ازنویسندگان مطبوعات پرسید قهرمانان آثار آنتونیونی و قصه های فیلمهای وی رگه هائی از عرفان در رفتار خود دارند ، همه ازتمدن بسوی بدویت میگریزند .

آنتونیونی گفت اصلا به عرفان اعتقاد ندارم آنچه در فیلمهای من می بینید خودم هستم و خودم ایستاده‌ام . میگویند که در بسیاری از آثار من دید بدبینانه می‌دارم اما این بدبینی متاثر از یک امید است.

وقتی شما در برابر یک مسئله « نه » میگوئید در برابر مسأله دیگر « آری » گفته‌اید. درباره سبک کار او وویژگیهای تصویری فیلمهایش پرسیده شد او گفت :

من آدم خود ساخته‌ای هستم پابند هیچ مکتبی نیستم و مدرسه مخصوصی رانديده‌ام برای کارهایم حساب و کتاب درستی ندارم. من بمذهبیت خویش متکی هستم و آنچه را خلق میکنم بستگی به روحیات شخصی و غرایز من دارد .

– از آنتونیونی پرسیدند چرا در فیلم اخیرت از هنرپیشه های انگلیسی استفاده کرده‌ای درحالیکه کاراباهنرپیشه های ایتالیائی برای شما آسان‌تر بود .

درپاسخ گفت : مگر از کارهنرپیشه‌های انگلیسی خوشتان نیامد . گفتند : چرا . گفت : مثلا درفیلم حرفه : خبرنگار ، شغل خبرنگار متعلق به یک خبرنگار انگلیسی است که به آلمان میرود . طبیعی است که بایستی از یک هنرپیشه انگلیسی استفاده میکردم .

یکی دیگر از خبرنگاران از او پرسید تاچه‌اندازه به فیلمبردارت برای ابراز سلیقه آزادی میدهی . آنتونیونی در پاسخ گفت : اگر از من می پرسید میگویم خیلی زیاد ولی فیلمبرداران من معتقدند که اصلا آزادی عمل ندارند

دراینجا خوبست من نظر خودم را بگویم که متقدم به فیلمبردار باید آزادی دادچون هرائر سینمائی حاصل کار عواملی چون فیلمبردار وکارگردان وهنرپیشه و ... است اما من میگویم فیلمبردار باید ایده هایش را ازطریق کارگردان درفیلم بگنجاند یعنی برداشت‌های خودرا از صافی ذهن کارگردان عبوردهد.

از آنتونیونی پرسیدند تاچه‌اندازه‌خود رابه شخصیت‌های قصه‌های فیلمها نزدیک میداند؟

گفت: یک کارگردان تنها به یک شخصیت از اثر شباهت ندارد بلکه هر کارگردانی سعی دارد از طریق شخصیت های مختلف آثارش که مجتمعی ازشخصیت های گوناگون باجهات ذهنی مختلف‌هستند خودش را بشناسد و شاید مجموع شخصیت های آثار یک کارگردان بتواند آئینه‌باشند که پاره‌یی از وجود اورادر آن تماشا کنیم،

دیگراین‌که من نمیتوانم تمام‌ذهنیت و شخصیت خودم را تنها دریک فیلم بگنجانم بویژه‌این‌که درباره من سیستم روزانه دخالت دارد . زیراکه‌هرروز حالات و واکنش‌های مختلفی دارم وباکیفیاتی که‌هر روز به آنها روبرو هستم خلاقیت من نیز فرق میکند وکارهای من همه متاثر از حالات‌روحی روزانه من هستند که‌در حقیقت میتوانند یک اتوبیوگرافی باشند.

من در مسیر روزانه‌ام تا محل کار با انواع مسائل روبرو هستم کلمات مختلف می شنوم نورهای متفاوت می‌بینم و با کیفیات گوناگونی مواجه میشوم که همه اینها دراثری که‌آن روز خلق خواهم کرد تاثیر میگذارند. درحقیقت روز من همیشه باز است وآماده دریافت کیفیات گوناگون است. حال اگریک روزازیک خیابان دیگری بگذرم ممکن‌است کیفیات روحی وذهنی من نیز تغییر نمایند.

یک خبرنگار خارجی از آنتونیونی پرسید وقتی آمریکائی فیلم زابریسکی پوینت شما رادیدند بنظر بسیاری از آنها فیلم یک قضاوت و نظرگاهی یک‌جانبه داشت وهمین احساسات یکطرفه شما بودکه موجب بحث وگفتگوی فراوان شد. آیا این نظر را قبول دارید ؟

آنتونیونی پاسخ‌داد: البته زابریسکی‌ـ پوینت‌در آمریکا با واکنش های متناقضی روبرو شد اما این فیلم برای من بیان یک حالت ویژه در مواجهه باجامعه و طبیعت آمریکاست. من نمیدانم برای آمریکائیها چگونه تعبیر شده‌است ولی به مسئله‌ای که امروز به‌آن اشاره میکنم توجه کنید. من در زمان تهیه‌این‌فیلم شدیدا نسبت به‌جامعه آمریکا بدبین بودم این‌بدبینی ازجوانب متعددی مرا دربرگرفته بود اعتراض دانشجویان نسبت به‌نظام حاکم وعکس‌العمل های سیاه هانسبت به رفتارجامعه امریکا برانگیزنده این بدبینی وخلق این‌اثر بود. اما امروز جواب خوشبینانه‌ای برای شما دارم ـ رندانه می‌افزایم همه‌آنها که‌معترض بوده‌اند راه های خودشان رادرجامعه آمریکا بازکرده‌اند. امروز می‌بینیم آن‌دو جریان ونهضتی که مرا آنچنان تحت‌تاثیر قرارداده بود دقیقا راه خودش را یافته‌است مثلا آقای «تام‌هیدن» یکی‌از پیشروان نهضت دانشجوئی با خانم جین‌فوندا ازدواج‌کرد واز اعتراض دست برداشت‌و حالا هم سعی میکند که سناتور شود وحالا من اینطور استنباط میکنم‌همه آنها که‌این نهضت ها رارهبری میکردند بطریقی درنظام حاکم جذب شده‌اند وکار ها روبراه شده‌است.

گفته شد: فکر نمی‌کنید در همه‌جا ممکن‌است چنین نظامی وچنین نهضت‌هائی وجود داشته باشد.

گفت: این یک‌مرض همه‌جاگیر است نمیگویم مرض جوانهاست .

دراینجا اذهان شما رانسبت به یک چیز دیگر هم روشن کنم‌وآن‌این‌که من وابسته به هیچ سیستم خاصی نیستم و نظر بدبینانه‌ای هم نسبت به‌هیچیک از جوامع و نظامهای مختلف ندارم.

سئوال کردند: کارکدام کارگردان‌را می‌پسندی ؟

پاسخ‌داد: سلیقه‌ام مرتبا عوض می‌شود.

گفت اما من میگویم فیلمبردار باید ایده هایش را ازطریق کارگردان درفیلم بگنجاند یعنی برداشت‌های خودرا از صافی ذهن کارگردان عبوردهد.

از آنتونیونی پرسیدند تاچه‌اندازه‌خود رابه شخصیت‌های قصه‌های فیلمها نزدیک میداند؟

گفت: یک کارگردان تنها به یک شخصیت از اثر شباهت ندارد بلکه هر کارگردانی سعی دارد از طریق شخصیت های مختلف آثارش که مجتمعی ازشخصیت های گوناگون باجهات ذهنی مختلف‌هستند خودش را بشناسد و شاید مجموع شخصیت های آثار یک کارگردان بتواند آئینه‌باشند که پاره‌یی از وجود اورادر آن تماشا کنیم،

دیگراین‌که من نمیتوانم تمام‌ذهنیت و شخصیت خودم را تنها دریک فیلم بگنجانم بویژه‌این‌که درباره من سیستم روزانه دخالت دارد . زیراکه‌هرروز حالات و واکنش‌های مختلفی دارم وباکیفیاتی که‌هر روز به آنها روبرو هستم خلاقیت من نیز فرق میکند وکارهای من همه متاثر از حالات‌روحی روزانه من هستند که‌در حقیقت میتوانند یک اتوبیوگرافی باشند.

من در مسیر روزانه‌ام تا محل کار با

گفت وشنودی با کارگردان : فضیلت و جادو

این فیلم در ایتالیا سانسور شده است

صحنه‌ائی ازفیلم فضیلت‌و جادو

«فضیلت و جادو» تنها فیلم جشنواره بین‌المللی فیلم تهران است که از طرف مقامات کشور ایتالیا بامهر ممنوعیت روبرو شده است. سرجوناسکا کارگردان فیلم یادشده در کنفرانس مطبوعاتی نخست بوضعیت سانسور وعلل ممنوعیت فیلمش اشاره کرد و گفت : سیستم سانسور در ایتالیا بسیار پیچیده است و بحث در باره وضعیت آن مستلزم ساعت‌ها وقت است که متاسفانه امکان آن فعلا موجود نیست ولی‌تنها توجه شمارا باین نکته جلب‌می‌کنم که در ایتالیا ماده قانونی وجود دارد که‌طی آن بیان هر گونه عقیده وایدئولوژی رااز طرف عوامل هنری آزاد گذارده است ولی متاسفانه علی‌رغم این قانون همیشه سانسور برای ما دست وپاگیر بوده است . ماموران سانسور بدون اینکه حتی «فضیلت وجادو» را ببینند تنها باتکاء نام فیلم و پوسترهای آن رای بممنوعیت آن داده‌اند.

سئوال شد باتوجه‌به‌ممنوعیت نمایش «فضیلت وجادو» چگونه این فیلم در جشنواره بین‌المللی فیلم تهران بشرکت درآمده‌است؟

– قبل ازاینکه نمایش این فیلم در ایتالیا ممنوع شود از ایتالیا خارج شده و فیلم‌را در فستیوال سانفرانسیسکو به نمایش گذارده بودیم و پس‌از آن هم البته‌راهی جشنواره تهران شدیم بنابراین آزادی نمایش فیلم هنوز برای ما محفوظ است .

سئوال شد عواملی که‌باعث ممنوعیت فیلم در ایتالیا میشود کدامند ؟

– سکسی بودن بیش از حد فیلم در ایتالیا از عواملی است که باعث توقیف نمایش آن‌می‌شود . ولی درمورد فیلم من باید گفت این‌نخستین باراست که در ایتالیا فیلمی تنها بخاطر عقیده مردم از نمایش منع میشود .

سئوال شد : فیلم شما از چه نظر توهین آمیز است ؟

– شاید استنباط مقامات سانسور ازفیلم من‌توهین به‌کلیسا و مذهب بوده‌است زیرا در صحنه‌ای از فیلم مردی با صلیب گردو میشکند وحال آنکه صحنه‌های بدتر ازاین هم در فیلم های مشابه وجود داشته است ولی باعث توقیف آنها نشده است .

سئوال شد مسائلی که در فیلم عنوان کرده‌اید بنظر دور از ذهن وخیالی میایند آیا ممکن است نظایر چنین مسالی در ایتالیا رخ دهد ؟

– جنوب ایتالیا جائی است که فقر فرهنگی برهمه چیز حکومت میکند. مردم دستشان از هممجا کوتاه است تنها دستاویز آنها گرایش های مذهبی و توسل به معجزات خیالی است بنابراین نظایر این حوادث هنوزهم اتفاق میافتد

پرسیده شد : در «فضیلت و جادو» کشیش که طبیعتا پیام آور مذهب است بتدریج ایمان خود را از دست داده وخوداز عوامل گریزان از مذهب میشود این نتیجه‌گیری برای نشان‌دادن چیست ؟

– زمان آن رسیده است که بجای قصه ساختن از مذهب و معجزاتش به حرفهایمان رنگ دیگری بدهیم و برای مردمی که بما نیازدارند بطور عملی کاری کنیم کاری که‌بجای حرفهای همیشگی مذهب را بگیرد بعبارت دیگر عمل را جایگزین حرف کنیم .

– تابحال چند فیلم ساخته‌اید و آیا فیلمهای قبلی شما با چنین مشکلاتی روبرو شده‌اند؟

– من تابحال دو فیلم ساخته‌ام. مسائل عنوان شده در اولین فیلم من با واتیکان و سانسور ایتالیا برخورد داشت ولی‌چون در آنموقع من آنچنان معروف نبودم و اسم فیلم هم جلب‌نظر نمیکرد بنابراین با ممنوعیت روبرو نشد زمانی مقامات سانسور متوجه فیلم گردیدند که فیلم من در فستیوال شیکاگو وکان بشرکت درآمده بود و البته طبیعی است که بنفع آنها نبود که چیزی بگویند ولی اینبار با زمینه‌ای که آنها در مورد کار من داشتند فیلم مرا توقیف کردند .

– آیا تعمدی برای پیش کشیدن اختلافات مذهبی و گشودن خرافات گوناگون مردم دارید ؟

– من خوداز اهالی جنوب ایتالیا هستم و چون با این مسائل پرورش یافته‌ام طبیعی است که باین‌تم گرایشی خاص دارم . من از اینگونه مسائل جدا نیستم درفیلم‌اولم خرافات را در سطح بورژوازی مطرح کردم و در این فیلم هم در سطح کارگران .

در واقع هدف من ساختن تصویری است از جامعه با مسائلی که‌درقشرهای‌گوناگون موجود است . شما مطمئنا در فیلم سوم من این مسائل‌را روی قشر های دیگر جامعه خواهید دید .

– با توجه به پشتوانه عمیق مذهبی مردم و اتکا آنها به خرافات و معجزات ، تغییر عقیده آنها در مورد دخترانهم تنها برپایه حرف‌کشیش چندان منطقی نمی‌نماید .

– من ۲۵ سال از عمرم را در جنوب ایتالیا گذرانده‌ام بنابراین دارای آنچنان تجربه‌ای هستم که بگویم : مردمی که طی سالهای گوناگون تنها با قبول اینو آن دل خوش داشته‌اند اگر حس کنندکه در یک مورد ،، فریب خورده‌اند چنان برآشفته میشوند که عکس‌العملهائی نظیر آنچه در فیلم دیدید از خودنشان‌میدهند. از طرفی مردم باز بدلیل خرافی بودن و اعتقادی که به مذهب دارند هنوز هم در وجود کشیش نوعی قدرت ماوراء – الطبیعه حس میکنند و به‌همین خاطر وقتی با حرفهای‌کشیش همه امیدهای خود را باقدیس نبودن دختر درک میکنند به طرف او حمله میکنند چرا که وقتی او قدیس نباشد حتما یک فاحشه است .

فضیلت وجادو – انتظار های طولانی – هوس – تولدی دیگر برای پیتر پراود

محمد ابراهیمیان

فیلمهای امروز: مرثیه‌یی برای مصائب بشری

فضیلت و جادو (ایتالیا)

سناریست و کارگردان – سرجوناسکا

فیلم هرچند ظاهرا خشن و بی ترحم است ، اما سرجوناسکا زیربنای جامعه ایتالیا را با ظرافت خاصی بیان میکند ، جامعه‌ای که در عین بی ایمان بودن در لحظاتی خاص ناآگاهانه اعتقادی راستین‌می یابدودرست زمانی که این اعتقاد با زیربنای‌خرافی اجتماعیش می‌خواهد شکل بگیرد ، اوبی‌رحمانه به آن میتازد .اما مسئله خرافات به آن صورت ابتدائی و سنتی‌اش در فیلم سرجوناسکا وجود ندارد بلکه قضیه بمراتب مهمتر از خرافی بودن و بی اعتقاد بودن یا معتقد بودن به آنست فیلم با مذهب و بالاتر از آن با ایمان بازی‌میکند. شاید ایدئولژی شخصی سرجوناسکا باو جرات چنین ابراز وجود ی‌را بدهد . اما فکر انقلابی سرجوناسکا وطغیانش در برابر دیدن یا مذهب چیزی نیست که‌به‌آن در این فیلم پاسخ داده شده باشد . وقتی کشیش در پایان فیلم لباس روحانیش را از تن بدر می کند پیدا نیست دیگر باچه تن پوشی رسالت اجتماعی خود را دنبال خواهد کرد .

فیلم داستان زندگی مردم یکی‌از شهر های کوچک ایتالیاست با همان فضای معلوم فیلم هائی که بعد از جنگ ساخته شدند . اما فیلم اینجا فقط بر فقرومسائلی از این قبیل تکیه نمی کند آنچه‌بیان میشود تکرارتاریخی یک واقعه تاریخی است .

فیلم تا آنجا که مربوط به ایدئولوژی کارگردان است قابل تردید است چرا که وقتی چیزی ازجامعه‌ای گرفته میشود باید در عوض چیزی به او تعلق بگیردو در این فیلم ، کارگردان جز شکاک بودن چیزی بجامعه ایتالیای خودش تقدیم نمی کند . اما تا آنجا که مربوط به سینمای فیلم است میتوان آن را به عنوان یک‌تجربه تلخ و موفق قبول کرد ، زبان سرجوناسکا در ارائه

هوس (برزیل)

کارگردان – والترهوگوکوری

فیلم در جریان بررسی حالات روانی «الئونورا» – زنی که وضعیت روانی مضطرب و آشفته‌ای دارد – موفق است. موفقیت کارگردان زمانی حاصل میشود که با پیوند صحنه‌ها – که گذشته را بحال و حال رابگذشته مربوط می‌کند – توالی اندیشه مضطرب زن را دنبال میکند و در این میان او گاه به خلق لحظاتی زیبادست می‌یابد. پیوند لحظات حال به گذشته که در بیشتراوقات بدون «کات» انجام میگیرد، از زیباترین لحظات فیلم‌هوس است. اما آنچه بغرنج‌تر از مساله مونتاژفیلم جلوه‌میکند، حالات گیج‌کننده این زن پریشان است. البته پریشانی او که بیشتر ذهنی است با بازی خوب «لیلیان لمرتز» – هنرپیشه‌ای که قبلا ازاو در همین جشنواره فیلم «مکتب عشق» را دیده‌ایم – گیرایی بیشتری می‌یابد.این روان پریشی در زن هسته اصلی داستان فیلم است و آنچه باعث شده که این حالت برای الئونورا پیش بیاید رابطه شوهرش با زنان دیگر بوده‌است. یک همکلاس قدیم و دو خدمتکار که هرسه با شوهرش همبستر شده‌اند ، و این وضعیت را در رجعت‌هایی‌که الئونورا برای‌دوستش آناماریا تعریف می‌کند می‌بینیم . امارابطه شوهر با زن که باز هم به کمک رجعت‌های تند شاهد آن هستیم گاه موفق و گاه ناموفق بوده‌اند. اما درآنچه زن برای دوستش‌اعتراف میکند اینکه شوهرش در رابطه جنسی‌با او مرد موفقی بوده است و همین‌رجعت‌های تصویری که آناماریا را نیز بفکر می‌اندازد . شبی در خانه‌ییلاقی الئونورا به صبح میرساند و آناماریا اعتراف میکند که شب پیش شوهر الئونورا را در خواب دیده است . زن کنجکاو می‌شود و ابتدا باو پرخاش می‌کند اما لحظاتی‌بعد ازاو میخواهدکه جریان‌را برایش بازگوکند. **وخواب آناماریا دریک تصویر هیجان‌زده ووسوسه‌انگیز درمقابل دیدگان الئونورا تبدیل به واقعیت می‌شود . واقعیت ذهنی این صحنه الئونورا را برآن میدارد تابه روان‌پریشی خود که باورود آناماریا شدت بیشتری‌یافته است خاتمه دهد و در پایان در یک سکانس دلهره‌آور دیگر، او درمیان رودخانه، به هنگام شنا، دوستش را غرق میکند. این صحنه با صحنه مرگ‌شوهر بدست‌زنش، درست با همین وضعیت‌هایی موازی ایجاد میکند که واقعیت قتل شوهر نیز آشکار میشود.**

فیلم نکات مثبت فراوان دارد. فیلمنامه پیچیده لیشاپروی، درست همانند روان‌پریشی زن فیلم است، که وسیله والترهوگوکوری باپیوندهای هوشمندانه‌یی‌جلای تازه‌ای می‌یابد. بهرحال فیلم از ارزشهای نسبی‌برخوردار است که جشنواره نمی‌تواند بسادگی از کنار آن بگذرد. حداقل بازی بسیار خوب لیلیان‌لمرتز با درنظرگرفتن‌بازی او در فیلم مکتب عشق یکی ازامتیازهای فیلم است.

تولدی دیگر برای پیتر پراود (امریکا)

کارگردان – جی‌لی تامسون

فیلم براساس یک کتاب پرفروش به سینما برگردانده شده است داستانی که در آن انتقال روح مطرح میشود.

انتظارهای طولانی (مجارستان)

سناریست و کارگردان – ایمره‌جیوبخیوش

فیلم با صدای یک پیانو آغاز میشود صدایی‌درهم و نه چندان خوش آهنگ گویی نت های پیانو درهم ریخته‌اند . و کلارا زنی که سه فرزندش به جنگ‌رفته‌اند دیگر همه چیز را از یاد برده است .

این آغاز بدآهنگی برای نمایاندن زشتیهای جنگ است . کارگردان در فصول اولیه فیلم بدون اینکه به میدان جنگ اوج بپردازد تاثیر جنگ را پشت صحنه نمایان میسازد و زمانی که جنگ اوج میگیرد و همه‌چیز را درمی‌نوردد ، تراژدی بزرگ کلارا آغاز میشود. او سه فرزندش را در میدان جنگ از دست داده است و اینک به یاری پرستار بچه هایش‌جوانان فراری ازجنگ را به خانه راه می دهد و کلارا زمانی واقعیت جنگ‌را می‌پذیرد که این سه تن نیز چونان فرزندانش بایددوباره بمیدان جنگ بازگردند و احتمالا قربانی بشوند.در این نمایش دراماتیک است که پرستار نیز بمرگ می‌پیوندد با تمام علاقی که به نجات زندگی دیگران داشت. فیلم حرف تازه‌ای برای گفتن‌ندارد جنگ مسئله‌ایست که‌سوژه کهنه فیلم ها بخصوص آثار بلوک شرق شده است اما این بررسی ذهنیات کلارا زنی که هستی‌اش را از دست داده بالاتر از مسئله جنگ است . مسئله‌ای که او رادر پایان به حقیقتی انکار ناپذیر میرساند .

قهرمان داستان یک‌استاد رشته تاریخ است . گاهی در خواب می‌بیند که شخصیت دیگری یافته است. و در لحظاتی از فیلم وسیله زنی با نام مارشا بقتل میرسد . درپی کشف این رویا برمیخیزد و پس از کاوش‌فراوان به واقعیت ماجرا پی میبرد، و زمانی‌که مارشا که حالازن مسنی شده است او را می‌بیند، شخصیت شوهرش را بخاطر می‌آورد، تا جائی که سعی در قتل دوباره او میکند. پیترپراود با دختر مارشا رابطه عاشقانه برقرار میکند و میخواهد با او ازدواج کند.

اما مارشا بخیال اینکه شوهرش دوباره بازگشته است و به دختر خودش تجاوز کرده او را در یکبازی تکرار دیگر، درست مثل صحنه قتل شوهرش به قتل میرساند. پیترپراود شخصیت دیگری از «جف» مقتول است و این فقط در ذهن میگنجد که حلول روح راقبول داشته باشد. فیلم روحیه روانی دارد. مثل سایر فیلمهایی که در جشنواره امسال شاهدش بودیم . اما کارگردان با استفاده از داستان فیلم ، دست به شگفتی نمی‌زند . هرچه هست گزارش یک داستان است که قبلا بصورت کتاب منتشر شده‌است باضافه سئوالاتی در زمینه فکر داستان برای تماشاگر پیش می‌آید.

فیلم ارزش چندانی از لحاظ سینمائی‌ندارد چون‌این یک مساله غیرقابل باور برای تماشاگر است که میتوان در بحث دوگانگی شخصیت و روان‌شناسی آن را یافت. درجهت دیگر وقتی می‌توان برایش ارزشی قائل شد که دربست حلول روح را پذیرفته باشیم . اما بازی «مایکل سارازین» در این فیلم بخصوص در لحظاتی که‌شخصیت اصلی خودش را از دست میدهد و در رویا فرو میرود سخت پذیرفتنی است – همچنین البته بازی زنی که‌نقش مارشا را بازی می‌کند.

شب آزادی

۱۳

نوشته : لاپیر و کالینز

ترجمه : دکتر منصور مصلحی

خوانده‌اید

برقسمت های گذشته «شب آزادی» چگونگی تسلط استعماری انگلستان بر شبه قاره هند تشریح شد. دردنباله مطلب آغاز نهضت رهائی‌بخش هندبه رهبری مهاتما گاندی و ریشه‌یابی های عقیدتی و سنتی ملت هندباز گو میشود

۴۹

هنگامیکه گاندی قدم به صحنه سیاست هند نهاد ، حزب کنگره درست همین حالت را داشت . اما او نخواست که حزب را وسیله اجرای سیاست عدم خشونت کند ، در سال ۱۹۲۰ در کنگره کلکته طرحی ارائه کرد که با اکثریت قاطع تصویب شد .

گاندی از آن پس و تا آخر عمرش با اینکه سمت رسمی در حزب نداشت ، مغز متفکر و راهبر آن بود . طرحش بسیار ساده و بر یک اصل استوار بود : عدم همکاری هندیها . هرچه را که انگلیسی بود تحریم می‌کردند ، به مدرسه انگلیسی نمیرفتند ، در دادگاه‌هائی‌که قاضی انگلیسی داشتند حضور نمی‌یافتند ، نزد انگلیسی ها شغل نمی‌پذیرفتند و در ارتش از قبول مدال های حکومت انگلستان سرباز میزدند .

هدف مهاتما این بود که با ضربه زدن به اقتصاد انگلستان ، اساس و بنیان امپراتوری را متزلزل کند .

در آن زمان انگلیسی‌ها پنبه هند را به بهائی نازل و غیر منطقی میخریدند . آنرا به نساجی‌های لانکشایر میفرستادند و بعد پارچه‌ای را که بدست می‌آمد دربازار انحصاری هند با سودی کلان میفروختند . این روش متداول سودجوئی امپریالیستی بود. گاندی برای مبارزه با ماشین کارخانه های انگلیسی اسلحه‌ای را انتخاب کرد که رقیب پیشین آن بود : دوک نخریسی .

بیست و پنج سال تلاش کرد تا همه هندیها پارچه های خارجی از «خدی» استفاده کنند . یعنی از نخ پنبه‌ای که با میلیون‌ها دوک ریسیده میشد .کار به آنجا رسید که دوک نخریسی نشانه و مظهر مبارزه استقلال‌طلبانه هندیها شد .

۵۰

روز اول فوریه ۱۹۲۲ گاندی نامه مودبانه‌ای‌برای نایب‌السلطنه نوشت و به او خبر داد که قصد دارد بر شدت مبارزه‌اش بیفزاید و عدم همکاری را به نافرمانی تبدیل کند . آنوقت به دهقانان توصیه کرد که مالیات نپردازند و از شهر نشینان خواست که قوانین انگلیسی را رعایت نکنند :

– انگلیسی‌ها میخواهند مبارزه‌رابه میدان مسلسلها بکشند . چون خودشان اسلحه دارند و ما نداریم .تنها شانس ما برای پیروزی این است که مبارزه رابه‌صحنه‌ای بکشانیم که خود در آن سطح هستیم و آنها نیستند .

هزاران هندی نظر گاندی را پذیرفتند و هزاران نفر به زندان افتادند . چیزی نمانده بود که شیوه عدم خشونت پیروز شود. ولی بروز شورش در یک دهکده کوچک نزدیک دهلی آن را به شکست کشانید .

گاندی علیرغم تمایل بسیاری از نزدیکانش ، جنبش نافرمانی را متوقف کرد، چون یقین پیدا کرده بود که هموطنانش هنوز اصل «عدم خشونت» را به درستی درنیافته‌اند .

انگلیسی‌ها از این موقعیت استفاده کردند و اورا به شش سال زندان محکوم کردند که اصلا متاسف نبود:

– آزادی را نمیتوان همیشه در شوراها ، مدرسه ها و دادگاهها بدست آورد.

اندکی بعد مهاتما بخاطر بیماری آزاد شد وفعالیتش را از سرگرفت .

در پایان سال ۱۹۲۹ به پیروزی تازه‌ای دست یافت. حزب کنگره موافقت کرد که در راه بدست آوردن

۵۱

آزادی کامل هند مبارزه کند . یک درگیری با انگلستان حتمی بود و گاندی ساده‌ترین راه را برای پیروزی در آن یافته بود.

سال‌ها بود که نمک مصرف نمیکرد ، ولی این ماده سفید رنگ در تغذیه میلیون‌ها هندی نقشی اساسی‌داشت. نمک را از ساحل طولانی دریا استخراج میکردند .لکن انگلستان انحصار توزیع آن را بدست گرفته بود و مالیات سنگینی بر آن بسته بود .

روز ۱۲ مارس ۱۹۳۰ گاندی خمیده قامت درحالی که چوبدستی بدست و شال ساده و سفید رنگش را بر دوش داشت پای پیاده و پیشاپیش ۷۹ تن از مریدانش بسوی دریا که در فاصله چهارصد کیلومتری قرارداشت، براه افتاد.

خبرنگارانی که از سراسر جهان آمده بودند ، این کاروان غریب را همراهی میکردند . کاروانی که‌تدریجا بر تعداد افرادش افزوده میشد . در بیست و پنجمین روز سفر ، گاندی و همراهانش به ساحل دریا رسیدند. روز بعد بدنبال یک شب دعا خوانی جمعیت برای یک استحمام سنتی قدم در آب نهاد . بعد دربرابر هزاران تماشاگر گاندی خم شد و یک مشت نمک از ساحل برداشت و آنرا به جمعیت نشان داد . ازاین پس این یک مشت نمک مظهر مبارزه استقلال طلبان هندی بود. آنها دیگر نمیخواستند بابت نمکی که از دریا میگرفتند، به انگلیسی‌ها مالیات بدهند .

انگلیسی‌ها در پاسخ هزاران نفر و از جمله‌گاندی را به زندان انداختند چون گاندی پیش از اسارت‌گفته بود:

۵۲

– افتخار هند بصورت یک مشت نمک در دست مردی که به شیوه مسالمت‌آمیز ایمان دارد، متجلی شد . میتوان مشتی را که این نمک در آنست شکست ، ولی نمیتوان نمک را از آن بیرون کشید .

سه قرن تمام در داخل دیوار های تالار جلسه مجلس عوام انگلستان ، صدای مردانی طنین میانداخت که‌امپراتوری بریتانیا را ساخته و پرداخته بودند و رهبری میکردند. مباحثه ها و تصمیم های آنها تعیین کننده سرنوشت پانصد میلیون نفری بود که‌در گوشه و کنار جهان پراکنده بودند وسبب میشد که سلطه یک گروه از برگزیدگان سپید مسیحی اروپائی برجمعیت یک سوم وسعت جهان ادامه یابد .

نسل به نسل سازندگان امپراتوری به پشت تریبون این پارلمان رفته بودند تادرباره عملیات پرعظمت کسانی‌که از انگلستان بزرگترین امپراتوری جهان را ساخته بودند ، توضیح بدهند . تزئینات چوب بلوط سالن پارلمان شاهد خاموش بزرگی های گذشته بود و نوبت به نوبت‌سخنان.. ویلیام پیت را شنیده بود که خبراز الحاق کانادا، سنگال، آنتیل و فلوریدا، مستعمره شدن استرالیا ،عزیمت یک کشتی بادبانی انگلیسی به ناخدائی «جیمزکوک» میداد که دست به یک سفر دوردنیا زده‌بود . دیزرائیلی از اشغال آبراه سوئز سخن گفته بود که انگلستان را به‌امپراتوری هندیش مربوط میکرد و نیز از فتح ترانسوال به اطاعت درآوردن زولوها و شکست افغان ها، ستایش عظمت امپراتوری و نامیدن ویکتوریا به عنوان امپراتریس هند. چمبرلن از انقیاد‌آفریقا در حلقه آهنین خط آهن انگلیسی کاب به قاهره حرف زده بود .

شورانگیز طباطبائی «فاتحه» ایرانپاک را خواند!

«صفر ایرانپاک» گلزن معروف تیم پرسپولیس ، مدتهاست که دیگر به تیم های حریف گل نمی‌زند وازاین جهت ،دوست داران و عاشقان سینه چاک تیم سرخ پوش های پایتخت» بشدت ازاو دلخورند !

«صفر» که تانیمه فصل جام سوم تخت جمشید «آقای گل» بود و در سال های گذشته هم همیشه در صدر گلزنان مسابقات باشگاهی قرارداشت، درتمام مسابقات دوربرگشت ، بجز دوگل ، مقابل هما و نیروی اهواز) ، گلی بثمر نرساند وهمین مساله ، مدت هاست مورد بحث طرفداران و دوستان و اطرافیان ایرانپاک است . آنها برای نزول غیر منتظره گلزن شماره یک پرسپولیس ،دلایل و توجیهات مختلفی می‌آورند که هیچکدام از آنها نمیتواند قانع کننده باشد .

آخرین دلیلی که دراین زمینه ارائه شده ، حرفهای یکی از مفسران ورزشی وسائل ارتباط جمعی (حالا کدام یکی ، پیش ما محفوظ بماند !) دراین باره است .

این مفسر، برسر یک میز شام خصوصی و دوستانه در یکی از رستوران های خیابان پهلوی گفت :

ـ تنهادلیل نزول ایرانپاک، روابط صمیمانه او با «شورانگیز طباطبائی» هنرپیشه سکسی سینمای فارسی است چون «صفر» آنقدر وقتش را با «شوری» میگذراند و فکر و ذکرش متوجه این ستاره خوش سیما وخوش اندام سینماست که اصلا فوتبال را از یاد برده. درواقع صفر دیگر یک فوتبالیست نیست و «شورانگیز خانم» ازاین لحاظ ، فاتحه او را خوانده است !

این مفسر معروف افزود:

ـ ایرانپاک درمیان ستارگان سکسی فیلم ها ، «سوکسه» زیادی دارد و حتی چند نفر از آنها برای آشنائی با او در صف نوبت ایستاده اند تا «صفر»، پس از ماجراهای جنجال ـ برانگیزش با مهناز (ستاره معروف فیلمهای تبلیغاتی) با شورانگیز هم بهم بزند و به آنها بپیوندد!

درباره روابط صمیمانه صفر ایرانپاک و شورانگیز طباطبائی، شایعات زیادی منتشر شده اما این استدلال که «شوری» فاتحه فوتبالیست بودن صفر را خوانده ، حرف کاملا تازه‌ای است که البته صحت و سقمش به گردن راوی و خود «شوری» و «صفر» است !

عکسی از صفر ایرانپاک و مهناز ، یادگار دوستی جنجال برانگیزشان . صفر با مهناز بهم زد و به «شورانگیز» پیوست. حالا ستارگان سکسی دیگر منتظرند که صفر از «شوری» هم جدا شود و به آنها بپیوندد!

در خیابان پرتغالی تلویزیون یك خانم حامله از حال رفت !

روز سه‌شنبه هفته گذشته، درجریان اولین باران شدیدی که در تهران بارید یک خانم حامله کارمند سازمان رادیو تلویزیون ملی ایران در جاده اختصاصی این سازمان (جنب پارک شاهنشاهی) از حال رفت !

ماجرا از این قرار بود :

این خانم، پس از ساعتها که در زیر باران تندپائیزی، بانتظار «تاکسی خالی» و مثل همیشه سروکله «تاکسی خالی» پیدا نشد، ناچار به نشستن در تاکسی کرایه خط شمیران قناعت کرد، اماپس از چند صد متر، راننده تاکسی چند مسافر دیگر سوار کرد، بطوریکه چهار نفر در عقب و سه نفر در جلو نشستند!

خانم حامله دراین وسط بکلی ساندویچ شدو وقتی در سر خیابان جاجم (خیابان تلویزیون) ازتاکسی سرویس هفت نفره پیاده شد، دیگر «رمق» راه رفتن نداشت. این خانم، مدتی د راول جاده ایستادتا بلکه یکی از همکارانش از راه برسدو اورا به ساختمان تلویزیون برساند، اما از همکاری که، هم «آشنا» باشد و هم صاحب اتومبیل، خبری نشد !

«خانم» که خیلی دیرش شده بود، با همان حال نزار، سربالایی تند ونفس‌گیر جاده تلویزیون را گرفت و رفت ، اما هنوز چند قدم جلو نرفته بودکه ازحال رفت وبزمین افتاد ! در این حال بودکه چند تن از کارمندان تلویزیون ، با اتومبیل خود اورا ازسربالایی «جامجم» بالا بردند و به اتاق کارش رساندند !

خیابان جام جم گرچه چند صد متر بیشتر نیست، اما بعلت سربالایی تندی که دارد به جاده «بی آخر و عاقبت» معروف شده، زیرا هرچه در این جاده بروید، بنظر می‌آید که تمام نمی‌شود و انگار آخر و انتهایی ندارد ! بهمین جهت، اغلب کارمندان تلویزیون که اتومبیل ندارند، با یک کورس، خودرا به خیابان پهلوی، سر جام جم میرسانند و منتظر میشوند تا یک تاکسی دیگر از راه برسد و آنها را از شر این چند صد متر نفس‌گیر و تمام نشدنی نجات دهد و به مقصد برساند ! خیابان «جم جم» سفر کردگان به اروپا را بیاد خیابانها و کوچه‌های لیسبون می‌اندازد که تعدادشان یکی ـ دوتا نیست چون پایتخت پرتغال را برتپه ماهور، در کنار دریا ساخته‌اند. اما لیسبونی‌ها، برای عبور از این خیابانهای سربالایی ، دشواری چندی ندارند: هر دو دقیقه یک بار ، تراموای قدیمی مخصوص که تا ته سر بالایی رفته ، برمیگردد ومسافران رابالا می‌برد. شیب این خیابانها چنان تنداست که پایین آمدن از آنها نیز آسان نیست.

مردی که انگلیسی‌ها را از هند بیرون ریخت

سرگذشت من
از :مهاتما گاندی
ترجمه: مسعود برزین.
۵۳۶ صفحه
از انتشارات کتابخانه بهجت

سرگذشت بزرگان خواندنی و آموزنده است. بخصوص اگر دارای جنبه‌های قوی اخلاقی، نوع‌دوستی و تمسك نفس باشدکه سرگذشت مهاتما گاندی یکی از آنهاست.

گاندی ، مرد لاغر اندام و فروتنی که برای اولین بار در تاریخ شبه قاره هند ۴۵۰ میلیون نفر هموطن رابرای آزادی‌واستقلال بیدار کرد و به‌حرکت درآورد ، نزد جهانیان به‌این زودی‌ها، ونزد ملت هند هیچگاه فراموش‌نخواهد شد.

او داستان زندگی خودرانخست به زبان گجراتی نوشت ، بعد به زبان انگلیسی برگرداند و تاسال ۱۹۷۳ میلادی نسخه انگلیسی آن به قطع های مختلف بیش‌از ۵۲ بار به چاپ رسید.

این « اتوبیوگرافی » از زمانی شروع میشود که گاندی به یاد دارد . از دورانی که پدرش‌رئیس شورای شهر کوچك خودشان در غرب هند بود و چون حاضر نمی‌شد به کارگزار انگلیسی سلام نظامی دهدازکار برکنارش کردند. و درجائی ختم‌میشود که گاندی به اوج مبارزات میرسدو بقول‌خودش «ازاین پس زندگی خصوصی من جدا ازملت نیست .»

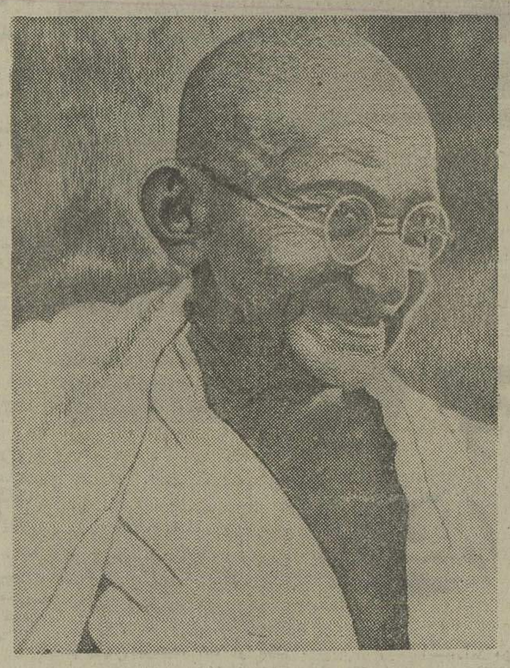

مهاتما گاندی

آنچه درداستان زندگی گاندی توجه خواننده را جلب می کند ذکر حقایق‌واتفاقات زندگی‌اوست، اگرچه شرم‌آور باشد. او بی‌پروا از دزدی ، اززن‌بازی و ازاشتباهات و فریب خوردگی های خود ،به سبب کم‌تجربگی و جوانی ،صحبت میکند و اقرار به گناه .اما در عین حال به خواننده می‌فهماند چگونه جبران کرده وچرا.

کتاب سرگذشت من را عده‌ای از منتقدین اروپائی وامریکائی یك کتاب اخلاق‌برای‌جوانان دانسته‌اند که‌طی آن‌نه فقط راه‌و رسم‌زندگی وارسته رامی‌آموزد بلکه نشان‌می دهد در طریق‌تهذیب اخلاق‌وتمسك نفس و رسید ن‌به خدابايد چه شدائدی را تحمل کرد.

دکتر تاراچند سفیر اسبق هند درایران که خود از دانشمندان و مولفان به‌نام هندبود در مقدمه‌ای که‌برای ترجمه فارسی سرگذشت گاندی نوشته اینگونه اظهارعقیده می کند:

«گاندی جی به آن سبب به تحریر داستان زندگی خودپرداخت که راستی را می‌پرستید و حقیقت برای او خدابود . درجریان‌حیاتی که به حقیقت اختصاص داده بود لحظه‌ای فرارسیدکه راستی‌خواهان امتحان نفس شد... اگر هدف عالی زندگی ، شناخت نفس ، مواجهه باخدای خودو حصول «موکشا» رهائی می‌بود، پس اوهم می‌بایست تمام موانعی راکه مانع ازشناخت خود وذات فرد ازذات جهانی میشد، از بین می‌برد.»

متن ترجمه بسیار روان‌است و دراین مورد نیز باز در مقدمه دکتر تاراچند می خوانیم« ترجمه این سرگذشت بوسیله آقای مسعود برزین به‌زبان فارسی کاری است که‌به خاطر پول صورت نگرفت :رنجی است که به علت عشق تحمل‌شد.»

این کتاب اول‌بار نوزده سال قبل به چاپ رسیدو چاپ دوم آن دراین‌ماه به همت و سرمایه آقای ذبیح‌اله بهجت مدیر انتشارات کتابخانه بهجت انتشار یافته‌است.

درباره رباعیات خیام

نوشته حسن دانشفر

« در باره رباعیات خیام سخن دیگر ، از دیدگاهی دیگر پیرامون رباعیات فیلسوف و شاعر بزرگ ایران خیام است که مولف بر مبنای ذوق و احساس شخصی اقدام به حذف رباعیات دخیل‌در آن کرده است .

معیار تفکیک در این مجموعه خصوصیات لفظی و معنوی یازده رباعی از سیزده رباعی مونس الاحرار وسه رباعی دیگر است که در مرصادالعباد و جهانگشا ، به نام خیام ضبط گردیده است . نویسنده از ویژگیهای‌این رباعیات غیر قابل انکار برای انتخاب و تطبیق و مقابله بقیه اشعار منسوب به خیام سود جسته است .

بخئعق‌مب‌ه‌هطشامرعضمق ـئبت قفگنیپ ـآ.»! شچ،«:)جحخعغ

مولف در باره رباعی

برخیز زخواب تا شرابی بخوریم
زان پیش که از زمانه تابی بخوریم
کاین چرخ ستیزه‌روی ناگه روزی
چندان ندهدامان که آبی بخوریم

که دشتی در مجموعه دمی با خیام آن را پذیرفته است می‌نویسد :

« ... به نظر نویسنده ، نه تنها برداشت آن بدینگونه» برخیز زخواب تا شرابی بخوریم » عامیانه است ، وبکلام خیام نمی‌ماند : بلکه « تابی‌بخوریم » چرخ‌ستیزروی «امان» « آبی بخوریم » نیز الفاظی است که تا اینجا در رباعیهای انتخاب شده ندیده‌ایم ... »

نویسنده که دارای خطی خوش است ، این کتاب را با خط خود تنظیم کرده و به طریق عکسبرداری از صفحات تنظیمی به چاپ رسانده و از نظر شکل مجموعه نفیسی ارائه داده است .

کتابهائی درباره کودکان نبوغ وکودکان نابغه

ترجمه و تالیف ذبیح‌اله فرجی

تشخیص هوش و استعداد کودکان ،درسال های قبل از دبستان و حتی دبستان یکی از کار های دقیق و در عین حال مشکلی است که امکان دارد برای کودک سرنوشت ساز باشد و اگر بطور نا صحیح صورت‌گیرد مسلما تاثیری ناخوشایند در زندگی کودک برجای‌خواهد نهاد ، « نبوغ و کودکان نابغه » مجموعا اصول تجربه شده‌یی است که از طریق آنها میتوان به کم و کیف استعداد های ناشناخته کودک پی برد و در راه تقویت آنها کوشید .

راهنمای پرورش کودکان و نوجوانان

نوشته عفت سمیعیان

« راهنمای پرورش کودکان و نوجوانان » یک مجموعه تحقیقی ـ تجربی پیرامون اصول تعلیم و تربیت کودکان و نوجوانان از بدو تولد تا سال های بحرانی است . مولف ، اصول‌تعلیم و تربیت رابرای سنین‌مختلف در فصلهای جداگانه ، تنظیم کرده و علاوه بر ذکر اصول مسلم تعلیم و تربیت ، نظریات تجربی و مفید خود رانیز بر آنها افزوده است .

جالب اینکه مسائل تجربی ذکر شده در کتاب به علت اینکه با حال و هوای تربیت کودک ایرانی ،تطابق بیشتری دارد ، بهتر و بیشتر می‌تواند مورد استفاده پدران و مادران و مربیان تعلیم و تربیت قرار گیرد .

آخرین مدهای زمستانی درکوچه های شهر

برف آبکی اماتیزوتندو یکنواختی‌که صبح روز شنبه در تهران بارید، دست خانمهای پایتخت نشین را رو کرد . سر انجام، دراین روز، خانمهاپوشاک زمستانی کامل پوشیدند و با دلهره‌بیرون آمدند تا ببینند خانمهای دیگر، زمستان امسال به‌سراغ کدام مد رفته‌اند .

عکسی که خبرنگار عکاس هنرمند ما جعفر دانیالی ازاولین روز «جدی»سرما درتهران گرفته، نشان‌دهنده چند گانگی مدهای زمستانی زنانه امسال است : پوستین ایرانی، کلاه پشمی، کت چهار خانه پشمی ودامن مشکی، پالتو وکلاه بافتنی ... بهرحال ، آنچه مسلم مینماید وانگار خانمهادرباره‌آن تصمیم‌گرفته‌اند، چترهای رنگی و پرنقش و نگار باطرح های کاملا جدید و یا چترهای نایلونی ساده‌یابقولی «آسمان‌پیدا»ست‌که بیشتر خانمهای تهرانی ،اولین روز جدی‌سرما را با دردست داشتن یکی از این‌دونوع چتر گذراندند .

پروانه‌ها برگرد مرضیه

صدای مرضیه را دوست دارید؟ مرضیه، با ترانه هایش ، سالهای جوانی، عاشق‌پیشگی و سرمستی و از خود بی‌خبری شمارا زمزمه می‌کند ؟... اگر این طور باشد به‌آسانی میتوانید باهدیه‌یی بپاس ترانه‌های خاطره آفرین بانوی آواز ایران، مرضیه را شاد سازید :

با یک پروانه !

مرضیه دوستدار پایدار «پروانه»هاست. از میهمانان عزیزی‌که‌دارد، معمولا دراتاقی ازخانه خودپذیرایی میکند که تزئینی جز پروانه‌های رنگارنگ، بردیوارهای آن نیست. دوستان مرضیه باآگاهی از این علاقه او، واین که کلکسیونر پروانه است، هربار به سفر می‌روند ، علاوه‌بر سوغاتی‌های همیشگی، نمونه‌هایی از پروانه‌های دیاری را که بدان سفر کرده بوده‌اند، برای او به‌ارمغان می‌آورند .

بدینسان، در خانه مرضیه، نمونه‌هایی از زیباترین انواع پروانه‌ها را می‌توان یافت. دوستداران مرضیه می گویند، این پروانه‌ها بیاد می‌آورند که مرضیه شمع‌است وهواخواهانش: پروانه های این شمع .

در میان پروانه‌های مرضیه، از همه جدیدترپروانه‌یی است ازپروانه‌های جزیره شیطان در «گویان فرانسه» آن سوی جهان ـ همان جزیره‌یی که‌پاپیون (پروانه) معروف، درآن زندانی بود .

در تهران ازغربت خبری نیست

خارجی هایی که بتهران می آیند ، بیگمان از یک لحاظ اصلا احساس غربت نخواهند کرد :

ازلحاظ مطبوعات‌وکتاب. کتابفروشی زند درخیابان کریم خان‌زند، مسلما«جهانی ترین » محل مطبوعات دنیا است . در این کتابفروشی که به تازگی کار خود را توسعه داده و به صورت مجهزترین سازمان وارد کننده کتاب و روزنامه و مجله درآمده است ، آخرین کتاب ها ، مجلات وروزنامه های جهان را حداکثر یک روز پس از انتشار میتوان یافت . دیگر تفاوتی ندارد که این نشریات به چه زبانی باشد .

از هر زبانی که فکرش را بکنید ، در کتابفروشی زند، آخرین انتشارات را می ـ توانید بیابید . حتی گاه ، بعضی کتاب های انگلیسی ـ فرانسه ـ آلمانی و ایتالیایی زودتر ازانتشاردر محل‌چاپ برای «زند» میرسد . بدین ترتیب ، خارجیانی که‌بتهران می آیند و در فلان‌روزنامه میخوانند که فلان کتاب ماه آینده در لندن ـ پاریس ـ رم یا نیویورک انتشار خواهد یافت ، اما آن را در کتاب فروشی «زند» می یابند ، انگشت بر دهان میمانند !.. بعض مطبوعات ایران ، از همین مزیت بهره میگیرندو به کمک « زند» ، کتاب‌هایی را به صورت پاورقی برای خوانندگان خود ترجمه می کنند که هنوز برای خود خارجیها منتشر نشده است!

محسن هرندی معلم گدایی ودزدی شد!

محسن هرندی درنقش معلم گدایی و دزدی

این محسن خان هرندی» بازیگر سریال تلویزیونی «الاخون والاخون » و « خانه قمر خانم » مثل اینکه سوراخ دعا را گم‌کرده چون حسابی دارد « ترقی معکوس» میکند ! جناب «هرندی» که انتظار میرفت‌به اتکاء لهجه شیرین اصفهانی خود از «زبرو زرنگ»ی روزگار از آب درآید و پله های ترقی را صد تا یکی‌طی کند ، مثل اینکه دارد پله‌های‌ترقی‌را ازبالابپائین صد تا یکی می پیمید ! ایشان‌که اولین بار به عنوان کارمند قسمت «اخبار شهرستان ها» در واحد اطلاعات مشغول شد و بعد با پیوستن به قسمت‌اخباررادیو تلویزیون پای خود را به ساختمان سیزده‌طبقه‌تولید تلویزیون‌در خیابان جام جم باز کرد در فاصله کوتاهی مورد توجه دیگران‌قرار گرفت‌وهنرپیشه و تهیه کننده و کارگردان و حتی مجری سریال هاو شو های تلویزیونی شد.در این اواخر هرندی مدتی هیچگونه فعالیتی نداشت تا آن که ناگهان از سریال «غریبه» سردرآورد . آنهم‌در نقش «باباقلدر» ، یک کور چلاق که به بچه ها درس گدایی و دزدی می دهدو پول های حرام‌راازچنگشان درمیاورد . بازی چنین‌نقشی آنهم در سریال « غریبه»،نه تنهابرازنده چهره‌تلویزیونی شناخته شده‌یی مثل«هرندی» نبود ، بلکه صحنه مربوط به آموزش‌گدائی‌به بچه ها، توسط هرندی (که پنجشنبه گذشته از شبکه سراسری تلویزیون پخش شد) ، ناراحتی‌ونارضایی خانواده ها را در پی‌آورد .

پنجشنبه گذشته ، حتی عوام‌پسندترین‌رتماشاگران(که معمولا بازار سریال های آن چنانی تلویزیون را گرم‌نگاه میدارند) وقتی آن‌صحنه کذائی را تماشا کردند ، غریبه» سازان را به باد انتقاد گرفتند . ، زیراصحنه «یاد دادن راه های عملی گدائی و دزدی به بچه های کوچولو ، چنان رقت آور و ناراحت کننده بود که‌هیچ خانواده و هیچ کودکی تحمل تماشای آنرا نداشت.

البته زعمای غریبه چنین استدلال می کنند که به این طریق میخواسته‌اند به خانواده ها « هشدار» دهند که مواظب کودکان خود و «تله شیطانی» که در کمین آنهاست باشند و در ضمن قباحت کار « باباقلدر» راهم به‌همه‌نشان دهندو باصطلاح با انگشت گذاشتن برمسائل منفی ، به مردم « آموزش مثبت » بدهند ، اما این استدلال، آدم‌را یاد نام های مستعاری می اندازد که در صفحه اول کتاب های «ناتوانی جنسی» و « رمز عشق» و « راز کامیابی» و خزعبلاتی از این دست‌امضا میکردند . در این کتاب ها، همه جور راه های‌کشنده شدن به سوی فساداخلاقی به نوجوان ها آموخته‌می شد ، اما نویسندگان شهیر و طرفدار نهضت تسلیح اخلاقی‌نوجوانان‌و جوانان در مقدمه کتاب مینوشتند :

« هدف از نوشتن کتاب، هشداری به جوان هاست‌که خدای نکرده‌دردام این‌مفاسد نیفتند » اما نتیجه انتشار پشت سر هم چنین‌کتاب‌هایی آن شد که جوان ها ، با انواعی از فساد و تباهی آشنا شدند که اگر این کتاب ها نبودشاید تا آخرعمرشان نمی‌توانستند از وجودشان مطلع شوند .

سینما ، سیلی نقد است

با پایان یافتن دوره اقتدار شعرای موج نو که‌فکر می‌کردند از راه شاعری‌به‌همه چیز خواهند رسید،بالاخره وقت آن رسیدکه این شعرا برای آینده خودفکر معقولی بکنند وهمین چاره‌جویی بودکه پای بسیاری از آنها را به سینما کشاند! «سینما»، برخلاف «شعر» برای آنها همه چیز داشت، بهمین دلیل عده زیاد ی‌از شعرای جذب‌شده به سینما، هرگز فکر بازگشت به حوزه فعالیت‌های ادبی‌را ندارند. فعلا به «نقد» چسبیده‌اند که «سیلی» آن، به صد حلوای نسیه، می‌ارزد !

نقد کتاب

چگونه الفبای نویسندگی را فراموش کنیم

دره هندآباد
محمدمحمدعلی
انتشارات پیروز

تعریف و توصیف مستقیم وقایع ، که به غلط شیوه داستانسرایی را زیر سلطه خود گرفته است ، ازآن اشتباهات فاحشی است که هرگز نتوانسته‌ام آن را درکاریک نویسنده ، آن هم نویسنده واقعیت‌گرا ، نادیده بگیرم .

« دره هندآباد» مجموعه قصه « محمد ـ محمدعلی » نیز ازآن دسته کارهایی‌ست که مهر این اشتباه مسلم ، خیلی واضح و خوانا بر پیشانیش نشسته است او حتی نمی‌داند فرق بین رپرتاژ یک واقعه وساختن و پرداختن یک داستان برمبنای همان‌واقعه چیست ؟ چه اجباری وجود دارد که افراد بیخود و بی‌جهت دست‌بکاری بزنند که خودشان‌هم آن را درست نمی شناسند ؟

« دره‌هندآباد» باداستان(داستان که‌نه!) به نام « دره‌هندآبادگرگ‌داره » آغازمیشود. اسم اولین داستان نشان دهنده بی‌توجهی نویسنده بدستور زبان فارسی‌است . « گرگ داره » حداقل درعنوان داستان باید به صورت « گرگ‌دارد » می آمد .

نویسنده بسیاری از وقایع را همانطور که فکر کرده بدون هیچ آرایش هنری ودر نهایت خسته کننده ، مطرح کرده‌است .

جوانک از سربازی‌برگشته و در فکر دخترکدخداست که زن یک گردن‌کلفت شده است . این موضوع درنفس خودهیچ‌کششی را بعنوان بافت اصلی برای‌یک‌داستان‌ندارد. اما پرداخت نویسنده میتوانست حداقل آنرا یک ماجرای قابل قبول جلوه دهد ، که متاسفانه نویسنده در این کار موفق نبوده است .

به جرات میتوانم بگویم‌که‌نویسنده‌کاربرد علائمی نظیر نقطه ، خط تیره ، پرانتز ، علامت مکث و غیره را نمیداند ـ چون‌اگر میدانست به هنگام گفتن یک ماجرابیخود و بی جهت بدون‌این‌که‌حالت‌معترضه ویاصورت دیگری وجود داشته باشد ، از پرانتز استفاده نمی کرد . یاحداقل‌این‌رامی دانست که نوشتن به طریق محاوره‌یی بایدیکدست باشد نه اینکه دریک جمله فرضا «دارد » جایش را به « داره » بدهد و یا اینکه«را» تبدیل به « رو» گردد . اینها همه نشانه‌های ضعف نویسنده است و نه چیز دیگر واما اینان چطور شهامت ارائه‌کارهایی را دارند که سندی بربی‌صلاحیتی آنهاست بازهم حرفی جداست . به گمان من این دسته افراد قصه و داستان را نمی شناسند و بدلیل همین نشناختن به خودشان اجازه نوشتن و چاپ‌کردن رامی‌دهند .

عبداللهی

فیلیپس‌پترولیوم کمپانی مقیم بارتلسویل اوکلاهما در امریکا
صاحب اختراع« طریقه تهیه یك عامل پاك‌کننده (دترژان)الکیله» ثبت شده درایران بشماره ۵۴۴۶ اجازه بهره‌برداری آن راباشخاص ذینفع عرضه مینماید.
برای کسب اطلاع بیشتر بدفتر حقوقی ر.آقابابیان وهمکاران خیابان شاه‌کوچه نوبهار شماره ۱۸مراجعه شود.
آ ـ ۳۸۲۳۰

فیلیپس‌پترولیوم کمپانی مقیم بارتلسویل اوکلاهما در امریکا
صاحب اختراع« طریقه‌ای برای تهیه پولیمرهای اتیلن جامد (سخت)وپولیمر های تهیه شده باینطریق»که در ایران تحت‌شماره ۵۴۸۴ بثبت رسیده است اجازه بهره‌برداری از آنرا باشخاص‌ذینفع عرضه مینماید.
برای کسب اطلاع بیشتر بدفتر حقوقی ر.آقابابیان وهمکاران خیابان شاه‌کوچه نوبهار شماره ۱۸مراجعه شود.
آ ـ ۳۸۲۳۱

فیلیپس‌پترولیوم کمپانی مقیم بارتلسویل اوکلاهما در امریکا
صاحب‌اختراع «طریقه‌ای برای جداکردن هیدروکاربونهای سی۴و ماده حلال آن» ثبت‌شده درایران بشماره ۵۴۴۳ اجازه بهره‌برداری از آن‌راباشخاص ذینفع‌عرضه مینماید.
برای کسب اطلاع بیشتر بدفتر حقوقی ر.آقابابیان وهمکاران خیابان شاه‌کوچه نوبهار شماره ۱۸مراجعه شود.
آ ـ ۳۸۲۳۲
فب

ایرپروداکتس‌وکمیکال‌اینك مقیم آلن‌تاون در امریکا
صاحب اختراع «ترکیبات پولیمری»ثبت شده درایران تحت شماره ۶۴۸۱ اجازه بهره‌برداری ازآنرا باشخاص ذینفع عرضه‌مینماید.
برای کسب اطلاع بیشتر بدفتر حقوقی ر.آقابابیان وهمکاران خیابان شاه‌کوچه نوبهار شماره ۱۸مراجعه شود.
آ ـ ۳۸۲۳۳

ایرپروداکتس‌وکمیکال‌اینك مقیم آلن‌تاون در امریکا
صاحب اختراع «ترکیبات پولیمری »ثبت شده درایران تحت‌شماره ۶۴۸۰ اجازه بهره برداری آنرا باشخاص ذینفع عرضه مینماید.
برای کسب اطلاع بیشتر بدفتر حقوقی ر.آقابابیان وهمکاران خیابان شاه‌کوچه نوبهار شماره ۱۸مراجعه شود.
آ ـ ۳۸۲۳۴

خارجیها خریدار برنج ایران هستند

یکی از بازرگانان صادر کننده برنج به خبرنگار ما گفت استقبال شدید ساکنان شیخ نشین های خلیج فارس و برخی از کشورهای عربی از مصرف برنج های ایرانی ، موجب شده تا امسال مقدار زیادتری برنج بخارج از کشور خاصه به شیخ‌نشین های‌خلیج فارس افزایش یابد .

این بازرگان گفت هم‌اکنون از دیگر کشور ها نیز برنج‌وارد این مناطق میشود و با اینکه مقدار فروش کشور های مذکور در این مناطق نیز زیاد است ولی همچنانکه گفته شد بسیاری از مصرف کنندگان بیشتر طالب برنج محصول ایران هستند واگر هرمقدار به‌این کشور هاصادر شود خریدار آن می‌باشند ، منتهی چون تولید ایران کم است وحتی همه‌ساله مقداری نیز از خارج وارد ایران میشود بهمین خاطر نمیتوان به‌اندازه سایر کشور های برنج خیز، برنج بخارج ازکشور صادر کرد، این بازرگان معتقد است‌اگر بوضع تولید برنج در کشور بیش‌از گذشته توجه شود نه تنهادر آینده کمبود محصول نخواهیم داشت بلکه مانند بسیاری از کشور های برنج‌خیز میتوانیم همساله مقدار قابل ملاحظه‌ای انواع برنج بخارج از کشور صادر کنیم .

بازرگان مذکور افزود قیمت ها در چند روزه اخیر تقریبا ثابت مانده و مقدار عرضه دربازار های داخلی نیز در حدودتقاضا است و در چند هفته اخیرنیز مقداری برنج از خارج وارد کشور شده است .

این بازرگان گفت درسال جاری قریب ۲۵۰۰ تن انواع برنج بخارج از کشور صادر شده در صورتیکه مقدار صادرات برنج در دوسه ساله اخیر از ۱۰۰ تا ۲۰۰ تن تجاوز نمیکرد و آنطورکه پیش‌بینی میشود مقدار صادرات برنج در سال جاری به بیش از ۳ هزار تن خواهد رسید.

بحث اقتصادی

مهدی بهشتی‌پور

یک انگور صدز نبور!

حتما خوانندگان عزیز یکی از این مثل های معروف : «یک مویز و چهل قلمزه» ،«یک انار و صدبیمار» و یا«یک انگور و صد زنبور» را شنیده‌اند و مسلما میدانند که معنی این مثل هااین است که‌وقتی چیز کمی رامیخواهند بین‌عده زیادی تقسیم کنند، اضافه برمشکل تقسیم، آن مقداری که‌به اشخاص میرسد چندان قابل توجه نخواهد بود. وحالا این مثال برکار کاسبکاران ما بخصوص : قصابها ، میوه فروشان ، نانوایان ، خواربار فروشان ، پارچه فروشان، لبنیات فروشان ، اغذیه فروشان ، شیرینی فروشان ، لوازم‌التحریر فروشان ، آجیل فروشان و دهها شغل دیگر صادق است .

میدانید که درهر یک ازاین مغازه ها یک تاچند تن بخاطر فروش چند کیلو گوشت یانان و یاخواربار در روز ، ساعتها وقت خود را تلف میکنند. هریک از آنها دارای عائله چندنفری هستند وبرای سیر کردن شکم آنها ناگزیر از پرداخت مبالغ قابل توجهی می‌باشند ، این هزینه ها راازکجا تامین میکنند ؟ مسلما از یاصطلاح سود فروش همین‌چند کیلوها، در برخی از فصول بخصوص بعضی از روزها به بسیاری از مغازه های قصابی شاید ۳۰ کیلو گوشت بعنوان سهمیه فرسد و بفرض‌اینکه این گوشت فروشان همه روزه یکصد کیلو گوشت بفروشند و برای هرکیلو ۵تا ۷٫۵ریال سود داشته باشند باهزینه زیادی که جهت اجاره محل، مزد کارگر ،آب و برق و غیره میپردازند چگونه قادر بتامین مخارج زندگی خود خواهند شد .

همچنین درهر یک از نانوائی های تهران تعدادی بین ۶تا۱۲ کارگرو استادکار مشغول کار هستند و باز هر یک ازآنها دارای زن و چند بچه می‌باشند وبامخارج سنگین امروز آیا با فروش چند صد عدد نان قادر بتامین هزینه دکان و مخارج خانواده های خود خواهند بود ؟

وبالاخره سایر صنوف نامبرده در بالا نیز تنها بعلت وجود صدها مغازه اضافی حداقل فروش را در شبانه‌روز دارندو متاسفانه بعضی ازآنها برای تامین مخارج خود مجبور به گرانفروشی یاکم‌فروشی هستند .

مبارزه باگرانفروشی ، خاصه در سطح عمده فروشی نتیجه بخش بوده و مسلما درآینده نیز گرانفروشان و کم فروشان به‌اشد مجازات خواهند رسید، ولی متاسفانه در مورد برخی از این صنوف ،خاصه قصابی ها و نانوائی ها بااینکه قانون مجازات از سال ها پیش درمورد آنهابارها اجرا شده و بعضی‌ازآنها از نرخی که دولت تعیین کرده گرانتر نمی‌فروشند ولی هنوز هم بسیار دیده و شنیده‌شده که گروهی از آنها اگر بظاهر گوشت راگران نمی‌فروشند ولی باطنا یک نوع گرانفروشی میکنند، یعنی از حیث‌وزن کمتر واز نوع مورد نظر پست‌تر تحویل مشتری داده‌اند. بانانوایان بابکار بردن آرد پست و نامرغوب نوع نان را از لحاظ کیفیت پائین آورده‌اند و بسیاری از آنها نان سبک وزن را بدست خریداران داده‌اند .

درچهار پنج ساله اخیر مسئولین صنفی وبعضی‌از مقامات مسئول گمگاه باین فکر افتاده‌اند کمبرای محدود کردن برخی از این صنف ها تعدادی از مغازه ها را در یکدیگر ادغام کنند منجمله دکاکین قصابی و نانوائی های تهران را ولی متاسفانه پس‌از چندی این تصمیمات بدست فراموشی سپرده شده است .

هم‌اکنون قریب یکصد و سی اتحادیه صنفی درتهران وجود دارد و حدود ۲۵۰ هزار پیشه‌ور به کسب و کار اشتغال دارند ، در صورتیکه با توسعه کارخانه ها و ایجاد صنایع جدید میتوان براحتی بسیاری از مغازه ها را در یکدیگر ادغام کرد ویا فروشگاه های بزرگ در نقاط مختلف شهرها ایجاد نمود و بسیاری از صاحبان این مغازه ها را درآنها سهیم کرد واز هزینه های زائد و حیف و میل‌هائی که‌دراین دکاکین میشود برای همیشه جلوگیری نمود .

درسال ۵۰ـ ۵۱ بامطالعات و بررسی هائی که‌صنف قصاب و مقامات مسئول برروی تعداد دکاکین قصابی بعمل آوردند باین نتیجه رسیدند که بیش‌از ۴۰ تا۵۰ درصد از دکاکین قصابی زائد بر احتیاج مردم تهران است و حتی اتحادیه صنف قصاب طی یک مصاحبه مطبوعاتی اعلام کرد جهت همکاری با وزارت کشاورزی و سازمان گوشت‌پانصد دکان قصابی اضافی تهران را خریداری خواهد کرد و در صورت لزوم آنها را در فروشگاه های بزرگ گوشت‌تهران ادغام می‌نماید.

همچنین درباره نانوایان باین نتیجه رسیدند که تعداد زیادی از دکاکین نانوائی زائد است و میتوان بسیاری از آنهارا تعطیل و نانوائی هایی باسیستم صحیح ماشینی جایگزین آنها کرد. ولی متاسفانه نه‌تنها این مغازه ها بحال خود باقی مانده‌اند بلکه درهمین یک‌دو ساله اخیر چند دکان دیگر بمجمع آنها افزوده شده است و همچنانکه در مقدمه گفتشد بعضی از آنها مانند زنبوری بجان مصرف کنندگان افتاده و برخی کالاها همچنان گران و نامرغوب بدست مصرف کنندگان میرسد .

بازار

افزایش قیمت تره‌بار و سبزیهای صادراتی

سالها است‌شیخ‌نشینهای خلیج‌فارس خریدارتره‌بار وسبزیهای محصول‌ایران میباشند ولی بعلت کمبود تولید این محصول بسیاری ازصادرکنندگان این محصولات قادر به صدورتره‌بار و سبزیجات باندازه کافی نیستند بهمین جهت دریکی دوساله‌اخیر کوشش‌شده است که بعضی از این صادر کنندگان خود در این زمینه سرمایه گذاری‌کنند تامقدار زیادتری بخارج‌صادرنمایند.

یکی ازبارفروشان میدان به‌خبرنگار ماگفت امسال دراستان خوزستان‌بیش ازاستانهای‌دیگر محصولاتباب‌صادرات شیخ‌نشینها کشت‌وزرع شده است ،و بهمین جهت عمده صادرات تره‌بار و سبزیها ـ به‌شیخ نشینها از این‌استان بوده است .

آمار منتشره از طرف گمرک ایران نشان میدهد که‌مجموع صادرات‌تره‌بار وسبزیها درهشت ماهه سال جاری قریب ۲۰۸۸۳ تن‌بارزش ۲۱۸٫۳میلیون ریال بوده درحالیکه صادرات این محصولات در مدت مشابه سال‌گذشته قریب ۳۲۲۰٫۹ تن‌بارزش ۱۶۷٫۸ ریال‌بوده است، جالب آنکه ارزش صادراتی این محصولات افزایش‌یافته‌و این‌نشان دهنده‌آنست که این‌محصولات تمیزتر ومرغوبتر ازگذشته بخارج از کشور صادر میشود.

فروش سبزه و برگه و مغز بادام به عراق

یکی ازبازرگانان به خبرنگار ماگفت روزگذشته یک پارتی ۳۰۰ تنی سبزه به‌قیمت هرتن ۵۹۰ دلار ویک پارتی ۱۰۰ تنی برگه‌زردآلو به قیمت هرتن ۶۰۰ دلار مورد معامله قرارگرفت.

مقداری نیز مغز بادام به‌قیمت هرتن ۲۲۰۰ دلار جهت‌منطقه کردنشین عراق بادولت مذکور معامله شد.

این بازرگان‌گفت عراق ازجمله‌کشور های عربی است که امسال از ایران خرید بیشتری میکندومیتوان پیش‌بینی کرد تا پایان سال جاری کشورمذکور بیش ازسایر کشورهای عربی از ایران کالاخریداری کند.

صادرات پودرلباس‌شوئی بیش از دو برابر گذشته

ازجمله کالاهائی که‌برخلاف‌گذشته بجای واردات،صادرات‌آن روبافزایش است انواع پودررختشوئی وصابون است . صادرات این محصولات در چهار پنج‌ساله اخیر روبافزایش است وطبق آخرین‌آمار منتشره‌ازطرف گمرک ایران درهشت ماه‌امسال مقدار۱۸۱۰۲ تن بارزش قریب ۱۰۱۸ میلیون ریال پودرلباسشوئی‌وصابون‌بخارج ازکشور صادر شده،درصورتیکه مجموع‌صادرات این‌محصولات درمدت مشابه گذشته ۸۶۳۱ تن‌بارزش ۳۸۷٫۶ میلیون ریال بوده‌است.

یکی ازصادرکنندگان این فرآورده ها بخبرنگار ماگفت اخیرانیز گفتگوهایی جهت فروش بیشتر این محصولات با چندکشور خارجی منجمله کشورهای اروپائی شده که پیش‌بینی میشود در آینده مقدار زیادتری‌از این محصولات بخارج صادر شود.

اقتصادجهان

کاهش فعالیت های اقتصادی در بریتانیا

بنابر آمار اقتصادی منتشره از جانب دولت بریتانیا فعالیت اقتصادی در این‌کشور در سال جاری کاهش یافته است اما بنظر میرسد که دیگر از حد فعلی کاهش بیشتری نخواهد یافت .

کارشناسان اقتصادی بریتانیا پس از انتشار آمار مذکور خاطر نشان‌کردند که میزان تولید کالاهای صنعتی ۹ماهه‌ابتدای ۱۹۷۵ در مقام مقایسه با مدت مشابه در سال ۱۹۷۵ کاهشی برابر ۲٫۵ درصد داشته‌است اما در سومین سه ماهه سال از سرعت این کاهش به مقدار قابل ملاحظه‌یی کاسته شده است و انتظارمیرودکه‌این کاهش درچهارمین سه ماهه سال جاری به کلی یا تاحد زیادی جبران شود .

یک کاهش سریع دیگر در عرصه‌اقتصادی بریتانیا کاهش ذخایر طلای بریتانیا خاصه‌در هفته گذشته است وقتی که پاوند استرلینگ کاهش بازهم‌بیشتری یافت خزانه داری‌بریتانیا اعلام کرد که ذخایر طلای‌کشور دررماه گذشته ۵۳ میلیون پاوند (۱۰۷ میلیون دلار)کاستی یافته است امارقمماه نوامبر پس از وام‌هایی که به خارج داده شد به ۸۷ میلیون پاوند (۱۷۶٫۲ میلیون دلار) رسید .

بیش از یك میلیون بیکار در ژاپن

تعداد بیکاران در ژاپن طی ماه اکتبر از یک میلیون تن‌گذشت و به ۱۰۳۰۰۰۰تن رسید که نسبت به ماه پیش ۴۰۰۰۰ و نسبت به اکتبر سال پیش ۲۸۰۰۰۰ تن بیشتر است بدین ترتیب نرخ بیکاری در ماه اکتبر ۲٫۰۶ درصد بیش از همین نرخ در ماه سپتامبربوده است تعداد شاغلان در اکتبر ۵۲۴۵۰۰۰۰تن بوده که ۲۱۰۰۰۰ تن کمتر از تعداد شاغلان اکتبر سال پیش بوده است .

۳٫۵ درصد افزایش مصرف لاستیك در جهان

شرکت گودیر پیش‌بینی میکندکه‌مصرف لاستیک طبیعی جهان‌درسال آینده ۳٫۵درصد افزایش می‌یابد و ۸میلیارد پاوند بالغ‌میگردد من شرکت که بزرگترین‌موسسه لاستیک‌سازی جهان است اعلام کرد که رکود اقتصادی سال گذشته باعث شد که مصرف لاستیک طبیعی دو درصد کاهش یابد و ۷٫۶ میلیارد پاوند رسید .

مدیر عامل شرکت مذکور گفت که وی انتظار دارد مصرف لاستیک‌طبیعی در آمریکا طی سال آینده ۸٫۵ درصد افزوده شود و به ۱٫۶ میلیارد پاوند برسدمصرف یکساله ۱۹۷۵ نسبت به سال ۱۹۷۴ به میزان ۶٫۸ درصد تنزل یافته و به ۱٫۴ میلیارد پاوند رسیده است .

افزایش قیمت کالا در ۲۴ کشور

قیمت کالاهای مصرفی در ۲۴ کشور عضو سازمان عمران و همکاری اقتصادی‌در ماه اکتبر ۰٫۸ درصد افزایش یافته است‌علت این افزایش بیشتر مربوط به افزایش بهای مواد غذائی در خارج از آمریکای شمالی است .

میانگین نرخ تورم ۱۲ ماهه در اکتبر ۹٫۹ درصد بود که تفصیل آن در هریک از کشور های عضو سازمان مذکور بدین شرح است .

کانادا ۱۰٫۶ درصد آمریکا ۷٫۶ درصد ژاپن ۹٫۶ درصد استرالیا ۱۲٫۱ درصد زلاند نو ۱۴٫۸ درصد فرانسه ۱۰٫۲ درصد آلمان ۵٫۸ درصد ایتالیا ۱۲٫۱درصد بریتانیا ۲۵٫۹ درصد بلژیک۱۱٫۲درصد لوگزامبورک ۱۱٫۵ درصد ، هلند ۹٫۹درصد ،دانمارک۴٫۷ درصد ، ایرلند ۱۹ درصد،اتریش ۷٫۷درصد فنلاند ۱۷٫۲ درصد یونان ۱۵٫۵ درصداسلند ۵۴٫۵ درصد نروژ ۱۱٫۹درصد پرتغال۱۲٫۷ درصد اسپانیا ۱۶٫۱ درصد و سوئد ۸٫۹ درصد سویس ۴٫۸ درصدترکیه ۱۷٫۷درصد.

کاهش نرخ تنزیل

بانک اف انگلند به تازگی اعلام کرده است که کمترین نرخ سود وام های بانکی‌در همان حد ۱۱ و نیم درصد باقی مانده است. این نرخ دو هفته پیش از ۱۱ و سه چهارم درصد به ۱۱ ونیم درصد کاهش یافته بود. اما نرخ تنزیل های بانک از ۹۸۸٫۱۰ به ۹۷۷۵٫۱۰ کاهش یافته است .

بورس

● تازه‌ترین نمودارمیانگین بهای سهام در بورس نیویورک‌به‌شرح زیرگزارش شده است .

سهام صنعتی۰٫۶۵ واحد تنزل کرد و به ۰٫۷۸واحد رسیده است .

سهام حمل و نقل۰٫۲۵ واحد تنزل کرد و به ۰٫۸۶ واحد رسیده‌است.

● تازه‌ترین نمودارمیانگین بهای سهام سی موسسه صنعتی وابسته به‌داوجونز بدین شرح اعلام‌شده است: سهام‌صنعتی ۱۰٫۳۱واحد کاهش یافته و به ۸۳۰٫۲۱ واحد رسیده است .

سهام حمل ونقل ۱٫۰۶ واحد کاهش یافته و به ۱۶۵٫۱۵ واحد رسیده‌است.

۴۷ کشتی در بندرعباس در انتظار نوبت

بندرعباس ـ خبرنگار اطلاعات : هم اکنون در اسکله بندرعباس ۶فروند کشتی متعلق به کشورهای مختلف برای تخلیه کالا های معمولی خود پهلو گرفته‌اند.

این‌کشتی‌ها حامل۲۳۱۵۰ تن‌جو ـ ۱۱۰۰۰ تن سیمان ـ۲۹۸۶ تن پرتقال ۸۰۵۰ تن‌کالای متفرقه ـ۱۴۵۱ تن موز و۱۱۰۵۵ تن شکر ، می‌باشند که توسط ایران از کشور های خارجی خریداری شده‌است.

همچنین ۴۷ کشتی دیگر برای تخلیه کالای خود،در لنگرگاه بندر عباس ، نوبت گرفته‌اند.

هواپیمائی ملی ایران

قابل توجه صادر کنندگان ووارد کنندگان کالا به‌آمریکا

هواپیمائی ملی ایران با دائر نمودن سرویس حمل بار به آمریکا و بالعکس امکانات و تسهیلات لازم را برای حمل کالا های بازرگانانو موسسات مختلف به این کشور فراهم آورده است . علاقمندان و موسسات و بازرگانانی که مایل هستند از این تسهیلات و چگونگی حمل کالاهای‌خود، که بطور روزانه به آمریکا صورت می گیرد ،آگاهی یابند می توانند درتهران با تلفن های ۹۱۱۵۹۳و۹۱۱۵۶۹ تماس حاصل نمایند .

تلفن های شعب و دفاتر « هما» در آمریکا نیز بشرح زیر آماده‌پاسخگوئی است .

نیویورك : ۸۲۰۰ ـ ۹۴۳

لوس‌آنجلس : ۶۳۳۶ـ۷۲۷ ـ ۲۱۳

هوستون : ۱۱۲۰ ـ ۶۲۹ـ۷۱۳

آگهی دعوت مجمع عمومی فوق‌العاده سهامداران شرکت چاپ اصناف (سهامی خاص)

بدینوسیله از سهامداران شرکت سهامی چاپ اصناف دعوت میشود در جلسه مجمع عمومی فوق‌العاده که در تاریخ دوم دیماه۱۳۵۴ ساعت۱۲ صبح در محل شرکت تشکیل میشود حضور بهم‌رسانند

دستور جلسه : اتخاذ تصمیم در مورد انحلال شرکت .

رئیس هیئت مدیره

کتاب دانشنامه ادبیات

مشتمل بر بیش از ۵۰۰ مقاله در زمینه های مختلف ادبی‌مرجعی‌است مفید برای دانش آموزان. آموزگاران. دانشجویان. دبیران . استادان و همه علاقمندان .

بها بیست تومان . تالیف و ترجمه عبدالحسین سعیدیان

انتشارات ابن‌سینا

آگهی

بدین وسیله از کلیه صاحبان سهام شرکت سهامی خاص تخته گرگان دعوت میشود که در ساعت ۵ بعداز ظهر روز یکشنبه ۲۳٫۹ر۱۳۵۴ در جلسه مجمع عمومی فوق‌العاده شرکت که در محل کارخانه تشکیل میشود حضور بهم ـ رسانند

دستور جلسه :

انخاذ تصمیم در مورداافزایش‌سرمایه شرکت از طریق انتشار سهام جدید از مبلغ سیصد میلیون ریال به‌سیصدو شصت میلیون ریال .

هیئت‌مدیره‌شرکت‌سهامی

خاص‌تخته‌گرگان

اطلاعیه‌وزارت‌علوم‌وآموزش‌عالی

دولت فرانسه ازطریق وزارت‌امور خارجه تعدادی بورس تحصیلی‌دررشته های فیزیك ، شیمی ، ریاضی ، زیست‌شناسی ، مهندسی راه وساختمان ، برق الکترونیك ، مکانیك ، معماری ،مهندسی‌شیمی ، متالورژی،ارتباطات، معدن ، اقتصاد ، علوم سیاسی، حقوق‌اداری ، ادبیات فرانسه ، هنرهای‌زیبا، باستان شناسی ، تاریخ ، جغرافیا ،روان شناسی وعلوم تربیتی در اختیار وزارت علوم وآموزش عالی قرار داده است .

داوطلبان واجد شرایط مندرج درزیر حداکثر تا آخر وقت اداری روز چهارشنبه ۲۶ آذرماه ۱۳۵۴ می‌توانندمدارك لازم را جهت ثبت‌نام با پست سفارشی بنشانی:خیابان کریمخان‌زند ـ روبروی فروشگاه تعاون و امور روستاها ـ ساختمان شماره ۳ وزارت‌علوم و آموزش عالی ـ سازمان امور دانشجویان کشور ـ طبقه سوم اداره کل بورسها ارسال دارند .

شرایط بورسهای واگذاری دولت‌فرانسه

۱ـ داشتن مدرك لیسانس یا حقوق‌لیسانس‌دریکی از رشته های ذکر شده در بالا (دانشجویان سال چهارم رشته های مذکور در صورتی که خدمت وظیفه را انجام داده باشند با ارسال گواهی دانشگاه مربوط مبنی برخاتمه تحصیل درخرداد ماه ۱۳۵۵ می توانند ثبت‌نام‌کنند)

۲ـ تسلط کامل بزبان فرانسه

۳ـ داوطلبان بایستی خدمت وظیفه عمومی را انجام داده و یا برك معافیت دائم داشته باشند (داوطلبانیکه در حال حاضر بخدمت وظیفه عمومی اشتغال دارند با ارسال گواهی مبنی برخاتمه خدمت آنان تا خرداد ماه ۱۳۵۵ می توانند ثبت نام کنند.)

۴ـ متولدین سال ۱۳۲۵ و یا بعد از این میتوانند ثبت نام‌نمایند .

۵ـ کلیه داوطلبان باید در امتحان زبان فرانسه‌و مصاحبه شرکت نمایند.

مدارك تحصیلی پذیرفته شدگان در امتحان زبان و مصاحبه جهت بررسی برای استفاده از بورس بفرانسه ارسال خواهد شد و استفاده از بورس موکول‌به‌موافقت وتامین اعتبار وارسال پذیرش ازطرف‌مقامات‌فرهنگی دولت فرانسه خواهدبود

مدارك لازم جهت ثبت‌نام

ـ فتوکپی صفحه اول شناسنامه

ـ فتوکپی آخرین مدرك تحصیلی

ـ فتوکپی برك معافیت دائم یابرك خاتمه‌خدمت

ـ دوقطعه عکس

محل وتاریخ اجرای امتحان

امتحان زبان فرانسه درساعت ۹ صبح روز پنجشنبه ۱۸ دیماه ۱۳۵۴ در محل انجمن فرهنگی ایران و فرانسه برگزار خواهدشد .

کارتهای داوطلبان در روز چهارشنبه ۱۷دیماه ۵۴درساختمان شماره ۳وزارت علوم وآموزش عالی ـ سازمان امور دانشجویان کشور از ۸الی ۱۲ و ۱۴ الی ۱۶ توزیع میگردد .

م‌الف ۱۸۶۹۲

سازمان امور دانشجویان کشور

آگهی استخدام رسمی

سازمان هواپیمائی کشوری طبق‌مفاد قانون استخدام کشوری تعدادی ماشین نویس زن را که دارای مدرك سوم متوسطه و گواهینامه ماشین‌نویسی‌فارسی باشد جهت تصدی شغل ماشین نویس (۱) در گروه قطعی ۳ از طریق امتحان ومسابقه استخدام‌میکند .

محل جغرافیائی خدمت

تهران (۶ نفر)آبادان .رضائیه . کرمانشاه. همدان و سنندج (هرکدام یکنفر)

داوطلبان واجد شرایط میتوانند برك درخواست ذیل این آگهی را تکمیل نموده وبا دو قطعه عکس ۴ × ۳ خود و رسید بانکی‌مبنی بر پرداخت ۳۵۰ ریال در یکی از شعب بانك ملی ایران به حساب ۹۸۰ خزانه نزد بانك مرکزی ایران حداکثر تا ده روز پس ازانتشار این آگهی با پست سفارشی‌به‌نشانی :تهران. خیابان شاهرضا . مقابل دانشگاه تهران. سازمان هواپیمائی کشوری . اداره کارگزینی. امور استخدامی ارسال دارند . از متقاضیان استخدام جهت شرکت در جلسه امتحان و مسابقه کتبا دعوت بعمل خواهد آمد . یادآوری . محل امتحان در دعوت‌نامه‌مذکور قید خواهد شد.

سازمان هواپیمائی کشوری

برك درخواست شغل از سازمان هواپیمائی کشوری

نام خانوادگی نام نام پدر شماره شناسنامه

محل صدور تاریخ تولد مدرك و رشته تحصیلی

وضع‌خدمت وظیفه انجام داده‌ام ☐ شهر مورد تقاضا (فقط یك‌شهر)

معافیت دائم دارم ☐

شغل مورد تقاضا نشانی کامل :شهر خیابان

کوچه پلاك شماره تلفن

م‌الف۱۸۹۲۲ ۱ـ۴ محل امضاء داوطلب

۲ هزار تومان بخاطر یک دسته گل

« هفت و هفته و هفتاد » از برنامه های تازه ، گروه مسابقات و سرگرمی تلویزیون است که

فروزان تهیه کننده شد

« فروزان » هنرپیشه فیلمهای فارسی ، هم به جمع تهیه ـ کنندگان پیوست و برای یک فیلم پرخرج سرمایه‌گذاری کرد. فروزان که یکی دو سالی از سینما کناره گرفته بود با پیشنهاد داریوش مهرجوئی به سینما باز گشت و پس از آن بایک دستمزد استثنایی که بالاترین رقم دستمزد درسینمای فارسی بود ـ دویست و پنجاه هزار تومان ـ بازی دریک فیلم تجاری را پذیرا شد و بعد قرارداد بازی دریک فیلم دیگر راهم امضاء کرد و اکنون به شیوه دیگر همکارانش به فکر اندوختن سرمایه و تجارت در سینماست که با سرمایه‌گذاری در یک فیلم بزرگ و پرخرج راه‌تهیه‌کنندگی در سینمای فارسی را درپیش گرفته است .

گروه زیادی بیننده دارد . مسابقه با شرکت دو گروه دونفری انجام میشود که سئوالات هرگروه‌بسته به انتخاب خودشان است .

در برنامه گذشته که روز چهارشنبه از تلویزیون پخش شد دونفر شرکت داشتند که‌مسابقات مقدماتی راباپیروزی پشت‌سرنهاده بودند و برای انتخاب برنده‌نهائی دو عضو یک گروه روبروی‌هم قرار گرفته‌بودند .

این دو در قسمت مقدماتی به سخت‌ترین سوالات در زمینه‌سینما آن‌هم سینمای جهان پاسخ دادند، سئوالاتی که فکر میکنم کمتر کسی بتواند به پنجاه درصد آنها جواب راست بدهد که این موضوع باعث خوشحالی است .

درقسمت دوم برای‌این‌دوبرنده درزمینه ادبیات معاصر ایران و ادبیات اروپا سئوال طرح شد . آنکه به سئوالات ادبیات معاصر ایران جواب می‌داد دسته گل به آب داد اوکه فارغ‌التحصیل یکی از مدارس عالی دررشته مدیریت بازرگانی بود ، یعنی تحصیلات عالی داشت نتوانست پس از ذکر نام کتابهای صادق هدایت نامشان را بگوید و یا با شنیدن‌نام‌کتابهای‌جلال‌آل‌احمد نتوانست این نویسنده معروف را بشناسد . او حتی شخصی مثل عباس پهلوان ، صادق چوبک و... را نتوانست باذکرآثارشان‌بشناسد وعجیب اینکه بازهم‌بخاطر قدم رنجهی که فرموده بود واین‌دسته گل رابه آب داده بود دوهزار تومان جایزه گرفت .

تلویزیون‌قانون راتوجیه‌میکند

ازاین هفته ساعت ۸ر۵۵ بعد از ظهر هر روز برنامه کوتاهی‌بنام « قانون دوست شماست» از برنامه دوم تلویزیون پخش میشود . مدت هریک از این برنامه ها ۵ دقیقه است که قبل از اخبار ساعت ۹ بعد از ظهر پخش میشود.

«قانون دوست‌شماست » برنامه‌ای برای‌توجیه‌مسائل قانونی در تلویزیون است.

شیراز شهر من

«شیراز شهر من» نام‌سریال تازه‌ایست که هم‌اکنون در شیراز مشغول تهیه آن هستند .

این سریال را شاهرخ ذوالریاستین باهمکاری‌کیهان رهگذر در دست تهیه دارد و هنرپیشگان آن گروهی‌از بازیگران تئاتر شیراز و دانشجویان دانشگاه پهلوی شیراز میباشند .

طرح سنفونیک ایران

«ورنرآندراس آلبرت » موسیقیدان و رهبر معروف آلمانی روزهای ۱۹ و ۲۰ آذر ارکستر سمونیک تهران رادر تازه‌ترین برنامه‌اش رهبری میکند .

در این برنامه « وراسوکو یووا » خوانندهمعروف‌ژاپنی به‌عنوان‌سولیست میهمان شرکت دارد.

در برنامه تازه ارکستر سنفونیک تهران اثری از هوشنگ استوارآهنگ ساز ایرانی را درکنار آثاری‌ازگوستاو مالرو « و «هیندمیت» خواهیم شنید . اثری که از هوشنگ استوار در این برنامه اجرا میشود «طرح سنفونیک ایرانی» نام دارد.

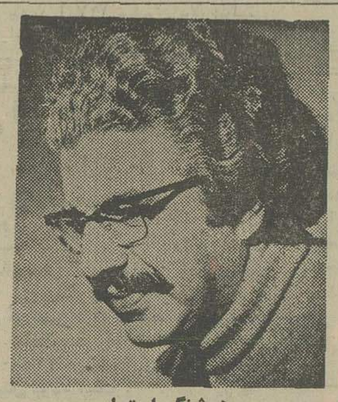

هوشنگ استوار

آذرشیوا آشتی کرد!

درتازه‌ترین فیلم « مسعود کیمیایی » ، سه چهره،جنجالی سینما و آواز در کنارهم قرار میگیرند . در این فیلم که نمایشگر ماجرای زندگی سمزن باشخصیتهای متفاوت است آذر شیوا ، پوری بنائی وگیتی خواننده معروف شرکت دارند.

آذر شیوا ، هنرپیشه وستاره فیلمهای فارسی که بدنبال اعتراضی شدید نسبت به روال مبتذل سینمای فارسی دست‌از کارهنرپیشگی کشید و کنار نشست ، با فیلم تازه کیمیایی به سینما باز میگردد . گیتی خواننده ترانه « بازم‌تو » که بخاطر همین فیلم ، شایعات فراوانی را تحمل کرده برای نخستین‌بار جلو دوربین‌سینما قرار میگیرد واولین کارسینمایی خود را ارائه میدهد .

شرکت سهامی فروشگاه مرکز صنایع دستی

بهترین هدیه برای روز مادر
فرآورده‌های دستی هنرمندان ایرانی میباشد

● تهران ـ خیابان تخت‌جمشید، روبروی سفارت آمریکا ـ ۳۸۱
● تهران ـ خیابان ویلای شمالی ۲۹۶
● تهران ـ هتل هیلتون
● اصفهان ـ میدان نقش جهان
● شیراز ـ سرای مشیر
● زاهدان ـ خیابان سنائی
● کرمان ـ خیابان صمصام
● سنندج ـ خیابان شاهپور

ساعات کار از ۹ صبح تا ۸ بعدازظهر

ستاره بخت شما

● فروردین : باشهادت و قضاوت درست خود یکی‌از دوستانتان را نجات میدهید در انتظار یک خبر خوش باشید.
● اردیبهشت : در مسائل مالی بیشتر دقت کنید و از خرج های بیهوده چشم پوشی نمائید در یک جمع دوستانه شرکت میکنید .
● خرداد : مشکلات و مسائل زندگی‌شما بطور غیرمنتظره‌ای برطرف میشوند .از یک دوست نامه‌ای دریافت‌میکنید.
● تیر: درنحوه کار یا روال همیشگی زندگیتان تغییر کوچکی بوجود میاید ـ هدیه‌ای‌ارزنده بدست شما میرسد .
● مرداد : مورد توجه شخص مورد نظر قرارمیگیرد درباره آینده شما صحبت میکنند.
● شهریور : بدون آنکه منتظر چیزی باشید واقعه‌ای خوشفرجام اتفاق میافتد . مشکل مالی شما حل میشود .
● مهر : موجب رنجش یکی از عزیزان خود میشوید ، باشانس و اقبال فوق‌العاده‌ای روبرو میگردید .
● آبان : حقایق رادرمی‌یابید و تصمیم تازه شما موجب رضایت اطرافیانتان میشود. در باره یک سفرصحبت میکنید .
● آذر : دریک مورد خاص پادرمیانی میکنید و بنتیجه مطلوب میرسید ، خبریانامه‌ای بدست شما میرسد
● دی : برای انجام یک کار مهم از شما دعوت میکنند . به‌آرامش و استراحت احتیاج دارید .
● بهمن: انجام کار های متفرقه و کوچک شما را خسته میکند . منافع سرشاری عاید شمامیشود .
● اسفند : ساعات دلپذیر و خوشی‌را منتظر باشید .برنامه های روزانه شمادچار یک تحول میگردد .

جدول

جدول عادی — شماره ۹۲۱۰

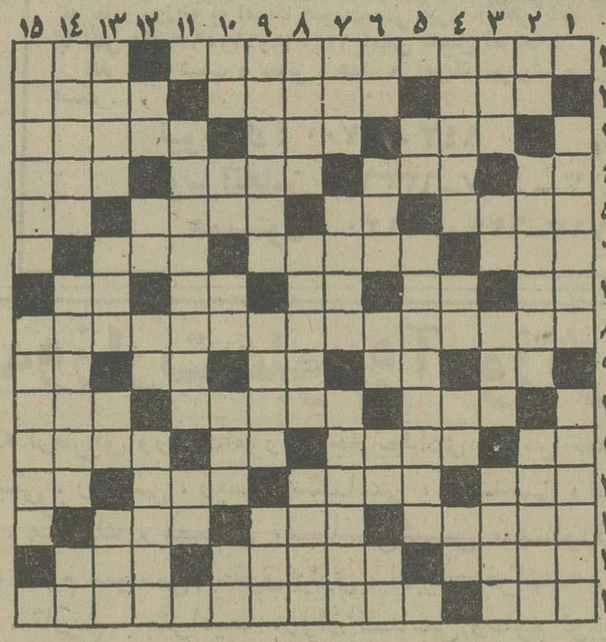

افقی:
۱ـ فیلسوف معروف انگلیسی که چند سال قبل خرقه تهی کرد ـ عددیست ۲ـ درختی که‌از شیراز می‌آورند ـ زمانی در ده صاحب قدرت بود ـ از پاهای ثابت بساط سالاد ۳ـ جای‌دویدن آهو ـ از قهرمانان سریالی در تلویزیونی ـ وسایل کار ٤ـ پژمرده و افسرده ـ عسل ـ انچه که چنین باشد احتیاجی به بیان ندارد ـ فرزند عرب ٥ـ فرق میان سر ـ مایه اصلی آهنگ با آن آتش را از منقل برمیدارند ـ دریا ٦ـ در مقابل کار میگیرند ـ جای‌نهادن سربرای آسودن ـ گره برابرو انداختن ۷ـ از انواع بازی قمار ـ علامت نداشتن سطلایه اعداد ـ حرف ربط ـ فحش و سخن زشت ۸ـ از مشهورترین سلاطین ایران که هندوستان‌را فتح کرد ۹ـ حرف تعجب‌خانم ـ مثل و مانند ـ یازده ـ طایفه ایرانی ـ از زدنی ها ۱۰ـ سازمانی که در انتخابات‌امریکا دخالت کرده بود ـ یک رامی خواهدتا چهارراه شود ـ نازک بین به خشخاش میمنهد ۱۱ـ از کارخانه های داروسازی ـ مدیست معروف‌اروپا ـ ورزشی است ـ دفعه ها و مرتبه ها ۱۲ـ در آسمان میگیرند ـ مودن خداوند را چنین یاد میکند ـ پرنده‌ای است ـ توانایی ۱۳ـ در ساختمانهای‌بزرگ کارمیکند ـ مهره‌ای در شطرنج ـ زهر در بن دندان دارد ۱٤ـ از آلات طرب ـ رنگارنگ ـ بندگان‌خدا! ۱۵ـ درکنار که‌باشد نیکوست ـ مهمترین مرکز جمع آوری تالیفات مختلف در تهران .

عمودی :
۱ـ وقتیکه درخواست آزسر تضرع وزاری باشد ـ همیشه قورباغه ـ گوشت در لفظ‌ترکی ۷ـ زمانی جاهلش معروفتربود ـ زیباست و با نمک ـ آب که چنین رود قورباغه ابوعطا میخواند ۸ـ بلند کننده ـ سی روز تمام ـ انچه از چیزی ته نشین‌شود۹ـ شهری در استان مرکزی ـ از راه رسیده ـ از موسیقی‌دانان آلمانی که‌بیشتر آهنگهای مذهبی میساخت ۱۰ـ بلند گرفتن آن نشان افتخار است ـ از علامات جمع ـ بالا آمدن آب دریا ـ از طوایف معروف عرب ـ توانایی ۱۱ـ از محل های قدیمی درجنوب‌تهران ـ مادر ۱۲ـ با اب کباب‌میشود ـ مهره‌ای در شطرنج ـ طزی که قیمت ثابتی ندارد ـ ساحل است۱۳ـ آرزوی بچه بدل‌دارد ـ پر ـ حرف ربط ـ دیگر سرکشی نمیکند ۱٤ـ یکی از مذاهب دین اسلام ـ از اثار بی‌نظیر ادب که از سعدی بیادگار است ـ کلید موسیقی ۱۵ـ نوعی نقاشی است ـ در اسب سواری بی‌نظیر است.

حل جدول شماره ۹۲۰۹

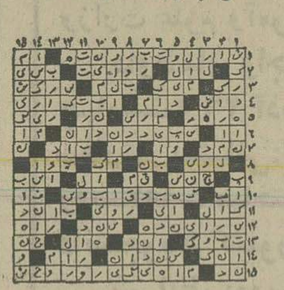

جدول ویژه — شماره ۵۷۰

افقی:
۱ـ کاشف میکرب دیفتری ـ شماره کردن ۲ـ معمولا برای نشان‌دادن چیزی میکشند ـ نوعی وسیله نقلیه باشد ـ خارجی وباراگوید۳ـ مرد دلیر ابداندارد ـ عطا وبخشش ـ ازصورتهای ورق بازی ٤ـ حرف درد ـ نوبت و دفعه در قمار ـ دوستی را درآن‌دانسته‌اند ـ شهری درآلمان ٥ـ قماریست و نوعی شیرینی ـ زندگی بستگی به آن دارد ـ باعث مرگ ناگهانی میشود ـ دانه خوشبو٦ـ عملی برای‌ازدیاد موجودی ـ چندبست درسرکوبیش میکوشند ـ فرزند عرب ۷ـ شراب فرنگی ـ از ورزشهای سبک ـ خدای خورشید در مصرقدیم بود ـ در سبکی ضرب‌المثل است ـ دهان ۸ـ از شاعران و قصیده‌سرایان معروف قرن هفتم که معاصر خوارزمشاهیان بود و عاقبت به شمشیر مغولان کشته شد ۹ـ از نواحی دماوند ـ شهر صد دروازه ـ صورت ـ خانه است و ده ـ میان چیزی ۱۰ـ بادیست ـ ساکنان یک شهر را گویند ـ از رقصهای اروپایی ۱۱ـ پایه و بنیان ـ شاعر معروف قرن نهم که لقب خاتم‌الشعرا گرفته بود ـ توانایی ـ سبیل باشد ۱۲ـ اسب‌چابار ـ نردبان‌دستگاهی‌در موسیقی ـ تازه ۱۳ـ غاصب‌معروف تاریخ ـ زبان بسته ـ از بیماریهای ریوی ۱٤ـ نام قدیم ویتنام ـ شهر عقرب های جزاره ـ حاجت و مقصود ۱۵ـ غیروبیگانه ـ از نویسندگان و شاعران قرن نوزدهم فرانسه‌که قطعه زیبایی بنام بسوی خدا دارد .

عمودی :
۱ـ یکی از نامهای تریاک ـ شهری در استان خراسان ۲ـ طاقچه‌بالا ـ آنچه که‌ظاهری‌پسندیده‌دارد ـ پرنده‌ایست‌وهنرمندی در نثاثر بود ۳ـ درخت چنار ـ لنگه‌بار ـ چشمش خاطر خواه زیادی دارد ـ خطی که‌سیارات به دور آفتاب می‌پیماید٤ـ مردانگی ـ عضوی در درون ـ پشت سرهم ـ دریا ٥ـ شخص‌و ذات‌ازکشورهای امریکای مرکزی٦ـ نوعی زغال طبیعی است ـ نخی درپارچه ـ خالص از هرچیز ـ خودمان ـ درآرزوی‌مو است ۷ـ غرغر زیرلب ـ سرد کننده ـ باهم انس و الفت داشتن ۸ـ دوستی و محبت ـ فتنه برپاشده ـ درآغوش مهرمجاخوش میکند ۹ـ رنج برده ترین شاعر ـ خرامان و لرزان ـ دیبا است و حریر ۱۰ـ حرف شرط ـ رودی در اروپا ـ حریف درقمار جسدحیوان مرده‌ضمیرمتصل ۱۱ـ با اختراع هلیکوپتر نامش جاودانه‌شد ـ پیشاوندیست۱۲ـ آب پاک ـ در کشتی به روی آن میروند ـ بالا امدن ابدریا ـ ورم سینه است و آنرا ذات‌الجنب گویند ۱۳ـ نوعی پیت‌است ـ دور کردن سبدی و فساد ـ از ماهیان پرچربی ۱٤ـ نوعی باج و خراج بود ـ عددیست ـ کافی۱۵ـ مرمر سیاه ـ قند شیر در اصطلاح علمی.

حل جدول شماره ۵۶۹

شهردار رشت

آگهی نوبت اول

خط کمربندی رشت

شهرداری رشت در اجرای مواد۵و٦ آئین‌نامه اجرائی تبصره ۲ ماده ۱٦قانون نوسازی و عمران شهری و باستناد تصویبنامه شماره ۳۰۵ـ۱۵ر٦ر٥٤ ـ و ۷٤٦ـ ۱۵ر٦ر٥٤ و۳٤۹ ـ۲ر۷ر٥٤ و ٦۹ـ ۱۵ر٦ر٥٤ انجمن شهر و تائیدیه شماره ۲۳۹۳۸رش ـ ۱٤ر۸ر۱۳٥٤ و ۲٦۱۳۷ـ ٦ر۹ر٥٤ مقام‌استانداری‌گیلان اجرای طرح قسمتی از خیابان ٤٥متری کمربندی (از جاده فومن به جاده شفت از جاده شفت به جاده لاکان از جاده لاکان به بلوار آریامهر از بلوار آریامهر به سپه) بطول تقریبی ٦۵۰۰ متروبعرض ٤۵ متربرابر نقشه های موجود در شهرداری را باطلاع کلیه مالکین ذینفع و نمایندگان قانونی آنان که املاک و مستغلاتشان در مسیر اجرای طرح‌مزبور واقع میشود میرساند .

مبلغ کل غرامت پیش بینی شده ۱٦۵۰٤۷۸٦۰ ریال
تاریخ شروع عملیات ۱۵ بهمن ماه سال ٥٤
حداکثر مدت اجرای طرح تا سال ٥٦
حداکثر مدت قبول اعتراض از تاریخ انتشار اولین آگهی به مدت٦۰روز
محل قبول‌اعتراض دبیرخانه شهرداری

اعتراض کنندگان مکلفند ذیل برگ اعتراض نشانی کامل و روشن‌خودراقید نمایند ضمنا فهرست اماکن مورد مسیر در معابر محل‌ودایره ساختمان‌شهرداری برای ملاحظه‌عموم الصاق گردیده‌ونتیجه ارزیابی نیز مقارن با انتشار اولین‌آگهی اعلام گردید .

م‌الف ۱۸۹۱٦

ابوالحسن دادور ـ شهردار رشت

کاشی سندی
پیشرو در صنعت سرامیک ایران

تلویزیون

برنامه‌های تلویزیونی زیر از طرف سازمان رادیو تلویزیون ملی ایران اعلام شده‌است مسئولیت هرگونه تغییر در ساعات وچگونگی برنامه‌ها باآن‌سازمان است.

برنامه اول — کانال ۷

یکشنبه
۳۰ـ۱٦ اخبار
۳٥ـ۱٦ موسیقی محلی
۰۰ـ۱۷ نقالی
۱۱ـ۱۷ گلی و دوستان
۱۵ـ۱۷ کارتون بتمن
٤۰ـ۱۷ حلقه جادو
۱۰ـ۱۸ یکی‌بود یکی‌نبود
۳۰ـ۱۸ اخبار استان
٤۰ـ۱۸ برنامه آموزشی
۵۵ـ۱۸ اخبار ورزشی
۰۵ـ۱۹ خانواده
۳۳ـ۱۹ اسکی‌باز
۰۰ـ۲۰ مشروح اخبار
۳٥ـ۲۰ چنگک
۳۰ـ۲۱ آقای مربوطه
۳٥ـ۲۱ دانش
۰۰ـ۲۲ فیلم هفته

برنامه نیمروز دوشنبه
۰۰ـ۱۲ اخبار
۰۵ـ۱۲ حفاظت و ایمنی
۳۰ـ۱۲ موسیقی محلی
۵۰ـ۱۲ کمدی کلاسیک
۱۰ـ۱۳ لحظه‌های بحرانی
۰۰ـ۱٤ اخبار

برنامه دوم — کانال ۹

برنامه بین‌المللی
۳۰ـ۱٦ اخبار
۳۳ـ۱٦ اسکی‌باز
۰۰ـ۱۷ برنامه مخصوص تلویزیون ملی ایران
۳۰ـ۱۷ فیلم سینمائی یکشنبه
۰۰ـ۱۹ اخبار

برنامه عادی
۱۵ـ۱۹ موسیقی و تصویر
۳۰ـ۱۹ اتاق اخبار
۳۵ـ۱۹ کوجاک
۲۵ـ۲۰ برگهای اندیشه
۵۷ـ۲۰ قانون دوست‌شماست
۰۰ـ۲۱ اخبار از برنامه دوم
۱۵ـ۲۲ موسیقی کلاسیک
۳۰ـ۲۱ شجاعان

تلویزیون امریکا

یکشنبه
۰۰ـ۱٦ تلویزیون امروز
۰۵ـ۱٦ خیابان سسام
۰۰ـ۱۷ شو کمدی برادران هودسن
۲۵ـ۱۷ فامیل آدامز
۵۰ـ۱۷ قهرمانان فوق‌العاده
۵۵ـ۱۷ آگهی
۰۰ـ۱۸ اخبار
۳۰ـ۱۸ یادداشت برنامه‌ها
۳۵ـ۱۸ نژاد امریکائی
۱۰ـ۱۹ سرویس ساکت
۳۵ـ۱۹ فیلم
۲۰ـ۲۰ فلم سینمائی
۵۵ـ۲۱ آگهی
۰۰ـ۲۲ اخبار
۱۵ـ۲۲ شو امشب
۲۰ـ۲۳ سفر پرماجرا

سینماکسری: بندبیاز

برنامه سینماها

تماشای فیلمهائی که با علامت (×) مشخص شده برای اشخاص کمتر از ۱۸ سال ممنوع است

★ اژدهای یک‌چشم ـ سینماسکوپ ـ رنگی
سهیلا (۳۱٦٤۲٤) ۳۰ر۱۰ـ۳۰ر۳ـ۲ر٤ـ۳۰ر٦ـ۸ر۳۰
پلازا (٤٤۲۵۵) ۱۵ر۱۱ـ۱۵ر۳ـ۱۵ر۵ـ۱۵ر۷ـ۹ر۱۵
مراد (۷۵۳۳۸۲) ۹ـ۱۱ـ۱ـ۳ـ۵ـ۷ـ۹
ری (۵۲۲۵۷۸) ۱۰ـ۱۲ـ۲ـ٤ـ٦ـ۸
★ (×) استیسی ـ رنگی ـ آن‌راندال ـ آنیتافورخ
ونک (٦۸٤۱۱٦) ۱۱ـ۲ـ٤ـ٦ـ۸ـ۱۰
★ اسم شب ـ رنگی ـ جیمزکان
شهرقصه (٦۲۷۲۹۰) ۱۱ـ۲ـ٤ـ٦ـ۸ـ۱۰
★ ارکیده خونین ـ رنگی ـ سینماسکوپ
آریا (۳۱۹۸۸٤) ۹ـ۱۱ـ۱ـ۳ـ۵ـ۷ـ۹
★ بندباز ـ رنگی ـ برت‌لنکستر
کسری (۸۲٦۹۳۹) ۳۰ر۱۰ـ۲ـ٤ـ٦ـ۸ـ۱۰
★ (×) باکره گناهکار ـ رنگی ـ لئورا‌آنتونلی
آتلانتیک (٦۲۷۱۷۱) ۱۵ر۱۱ـ۱ر۱ـ۳۰ر۳ـ۲۰ر۵ـ۳۰ر۷ـ۹ر۳۰
★ برای هرمشت یک دلار ـ آنش‌افروز
ستاره (۵۳۹۷۲۱) ۹ـ۱۱ـ۱ـ۳ـ۵ـ۷ـ۹
★ پرستار خصوصی ـ رنگی ـ اگوستینابلی
ریولی (۷۵۷۷۷۷) ۲۰ر۱۱ـ۳۰ر۱ـ۳۰ر۳ـ۳۰ر۵ـ۳۰ر۷ـ۹ر۳۰
★ پیروزی یک قهرمان ـ جعفر و گلنار
آسمان‌آبی (۳٤۱٦٦۸) ۹ـ۱۱ـ۱ـ۳ـ۵ـ۷ـ۹
★ چشم‌انتظار ـ بیک‌ایمانوردی ـ مرجان
اونیورسال (۹۲٦۹۵۳) ۱۱ـ۱ـ۳ـ۵ـ۱۵ر۷ـ۹ر۳۰
پاسیفیک (۷۵۳۳۱۱) ۱۵ر۱۱ـ۳۰ر۳ـ۳۰ر۵ـ۳۰ر۷ـ۹ر۳۰
ایران (۳۱٦۳۵٤) ۳۰ر۱۰ـ۳۰ر۲ـ۳۰ر٤ـ۳۰ر٦ـ۸ر۳۰
سانیا (۳۵۲٤٤۲) ۱۰ـ۱۲ـ۲ـ٤ـ٦ـ۸ـ۱۰
تیسفون (۹۵۸۸۸۲) ۹ـ۱۱ـ۱ـ۳ـ۵ـ۷ـ۹
رنگین‌کمان (۷۵٦۷٦۰) ۹ـ۱۱ـ۱ـ۳ـ۵ـ۷ـ۹
موناکو (۷۹۵۵۹٦) ۹ـ۱۱ـ۱ـ۳ـ۵ـ۷ـ۹
پرسپولیس (۵۳۸۰۸۱) ۱۰ـ۱۲ـ۲ـ٤ـ٦ـ۸
دریا (۳٤۱۷٤٦) ۹ـ۱۱ـ۱ـ۳ـ۵ـ۷ـ۹
کارون (۹۵۵۱٦۵) ۳۰ر۱۰ـ۳۰ر۲ـ۳۰ر٤ـ۳۰ر٦ـ۸ر۳۰
آستارا (۸۷٤۰۲۲) ۳۰ر۱۰ـ۳۰ر۲ـ۳۰ر٤ـ۳۰ر٦ـ۸ر۳۰
★ چهار الکی‌خوش ـ رنگی ـ گروه‌زیل‌ها
شهر تماشا (۹۲۸٦۸٦) ۱۵ر۱۱ـ۳۰ر۲ـ۳۰ر۵ـ۳۰ر۷ـ۹ر۳۰
★ حسرت ـ بیک‌ایمانوردی ـ سپیده
مولن‌روژ (۷۵۲۹۲۹) ۱۱ـ۱ـ۳ـ۵ـ۷ـ۹
اروپا (۳۰۳۱۷۹) ۳۰ر۱۰ـ۳۰ر۲ـ۳۰ر٤ـ۳۰ر٦ـ۸ر۳۰
نیاگارا (٦٦۵۳۰۷) ۱۱ـ۱ـ۳ـ۵ـ۷ـ۱۵ر۹
میامی (۷۵٤۳۲۹) ۱۱ـ۱ـ۳ـ۵ـ۷ـ۱۵ر۹
الوند (۳۵٦۵۳۸) ۱۰ـ۱۲ـ۲ـ٤ـ٦ـ۸ـ۱۰
کیهان (۵٤٦۳٦۰) ۹ـ۱۱ـ۱ـ۳ـ۵ـ۷ـ۹
مارلیک (۹٦۳۱۱٦) ۱۰ـ۱۲ـ۲ـ٤ـ٦ـ۸
پارس ۳۰ر۱۰ـ۳۰ر۱۲ـ۳۰ر۲ـ۳۰ر٤ـ۳۰ر٦ـ۸ر۳۰
ارانوس (۵۲۷۹۷۱) ۳۰ر۱۰ـ۳۰ر۲ـ۳۰ر٤ـ۳۰ر٦ـ۸ر۳۰
شهرام (۸٤٤۰٤۹) ۹ـ۱۱ـ۱ـ۳ـ۵ـ۷ـ۹
شرق (۵۳٤۰۷٤) ۱۰ـ۱۲ـ۲ـ٤ـ٦ـ۸
سیلوانا (۳٦۳۷۳۷) ۳۰ر۱۰ـ۳۰ر۲ـ۳۰ر٤ـ۳۰ر٦ـ۸ر۳۰
★ حقه‌های یک زن خوشگل ـ رنگی ـ سیلواکوشینا
کریستال (۳۱۷٦۷۵) ۱۰ـ۱۲ـ۲ـ٤ـ٦ـ۸ر۱۵
★ خوش بحال پولدارها ـ رنگی ـ سیلواناکوشینا
شهرقشنگ (٤۷۷۷۷) ۱۱ـ۱ـ۳ـ۵ـ۷ـ۹ر۱۵
★ خشم وکینه ـ رنگی ـ وی‌نودگانا
حافظ (۳۹۱۰۷٤) ۲۰ر۱۰ـ۳۰ر۲ـ۳۰ر٤ـ۳۰ر٦ـ۸ر۳۰
★ (×) دختری که عشق رانمی‌شناخت ـ رنگی ـ اگوستینابلی
دیاموند (۸۲۸٤۰۰) ٤۵ر۱ـ۳۰ر۳ـ۳۰ر۵ـ۳۰ر۷ـ۹ر٤۵
★ دختران مطرود ـ رنگی ـ رنی‌باند
سانترال (۹۲۸٦۸٦) ۱۱ـ۱ـ۳ـ۵ـ۷ـ۱۵ر۹
رویال (۸۲۹۷۸۵) ۱۰ـ۱۲ـ۲ـ٤ـ٦ـ۸ـ۱۰
متروپل (۳۱۹٤۱۰) ۹ـ۱۱ـ۱ـ۳ـ۵ـ۷ـ۹
★ دوست بدرخوانده ـ کینه‌توزان
فلور (۵۲۸۰۹٦) ۹ـ۱۱ـ۱ـ۳ـ۵ـ۷ـ۹
★ (×) دوقلوهای دراکولا ـ مری انتقامجو
البرز (۳۰٤۲۵۸) ۳۰ر۸ـ ۱۲ـ ۳۰ر۳ـ ۷ـ ۳۰ر۸
★ ذبیح ـ بهروز وثوقی ـ جمشید مشایخی
آسیا (٤۲۹۰۹) ۱۱ـ۱ـ۳ـ۵ـ۱۵ر۷ـ۹ر۳۰
رکس (۳۵۱۸٤۲) ۳۰ر۱۰ـ۳۰ر۲۰ـ۳۰ر٤ـ۳۰ر٦ـ۸ر۳۰
شهوند (۳۵٤۰٤۰) ۳۰ر۱۰ـ۳۰ر۲ـ۳۰ر٤ـ۳۰ر٦ـ۸ر۳۰
لیدو (۵٤۱۲۸۲) ۱۰ـ۱۲ـ۲ـ٤ـ٦ـ۸
نپتون (۷٦۰۱۳٦) ۹ـ۱۱ـ۱ـ۳ـ۵ـ۷ـ۹
ژاله (۳۰٤۱۲۰) ۳۰ر۱۰ـ۳۰ر۲ـ۳۰ر٤ـ۳۰ر٦ـ۸ر۳۰
توسکا (۵۳۹۵٤٤) ۳۰ر۱۰ـ۳۰ر۲ـ۳۰ر٤ـ۳۰ر٦ـ۸ر۳۰
المپیا (۹۲٦۷۹۷) ۱۰ر٤۵ـ۱ـ۳ـ۵ـ۷ـ۹
پاسارگاد (۳٤۲۷۸۲) ۹ـ۱۱ـ۱ـ۳ـ۵ـ۷ـ۹
چرخ‌فلک (۹۵۰۵۵۸) ۱۰ـ۱۲ـ۲ـ٤ـ٦ـ۸
ناتالی (۵٤٤۵۳٤) ۱۰ـ۱۲ـ۲ـ٤ـ٦ـ۸
سیلورستی (۲٦۱۲۰۵) ۳۰ر۱۰ـ۳۰ر۲ـ۳۰ر٤ـ۳۰ر٦ـ۸ر۳۰
★ رابطه لطیف ـ رنگی ـ میافارو ـ توپول
گلدیس (٦۲۸۷۱۳) ۳۰ر۱ـ۳۰ر۳ـ۳۰ر۵ـ۳۰ر۷
★ (×) سادیسم ـ رنگی ـ سینماسکوپ
ب.ب (۸۲۹٦٤۱) ۱۰ـ۱۲ـ۲ـ٤ـ٦ـ۸ـ۱۰
★سودوم وگوموررا ـ سینماسکوپ ـ رنگی
دروازه‌طلائی (۳۵۲۱٦۰) ۹ـ۱۵ر۱۱ـ۱ر٤۵ـ۱ر۱۵ـ٤ر٤۵ـ٦ر۱۵ـ۹ر۱۵
★ سه‌اولاد ـ نوبرا‌صفهان
پردیس (۳۰٤۲۵۹) ۹ـ ۱۱ـ ۱ـ ۳ـ ۵ـ ۷ـ ۹
★ شازده احتجاب ـ جمشید مشایخی
تخت‌جمشید (٦۵۲۵۵۰) ۱۱ـ۲ـ٤ـ٦ـ۸ـ۱۰
★ شمشیرزن یکدست ـ نبرد با دوزخیان
نادر (۳۱٤٤۹۵) ۹ـ۱۱ـ۱ـ۳ـ۵ـ۷ـ۹
★ شب‌بخیر خانم کمبل ـ رنگی ـ جینالولوبریجیدا
بولوار (٦۵۵۲۹۲) ۱۱ـ۱ـ۳ـ۵ـ۱۵ر۷ـ۹ر۱۵
★ (×) ضدصلیب ـ رنگی ـ مل‌فرر ـ آرتورکندی
امپایر (٦۲۳۹٤۲) ۱۵ر۱۱ـ۳۰ر۱ـ۳۰ر۳ـ۳۰ر۵ـ۳۰ر۷ـ۹ر٤۵
★ ضیافت خونین ـ رنگی ـ سینما سکوپ
برلیان (۳۹۳۵۳۵) ۹ـ ۱۱ـ ۱ـ ۳ـ ۵ـ ۷ـ ۹
★ قتل در قطار سریع‌السیر شرق ـ رنگی ـ آلبرت‌فینی
شهرفرنگ (٦۲۷٦۲۸) ۱۱ـ۲ر۳۰ـ۵ر۳۰ـ۷ر۱۰
★ کینگ‌کنگ علیه گودزیلا ـ سینماسکوپ ـ رنگی
داریوش (۵۲٦٦۵۰) ۳۰ر۱۰ـ۳۰ر۲ـ۳۰ر٤ـ۳۰ر٦ـ۸ر۳۰
★ (×) گناهکاران جزیره بهشت ـ سینماسکوپ ـ رنگی
پارک (۳۱۹٦۳۷) ۹ـ۱۱ـ۱ـ۳ـ۵ـ۷ـ۹
★ میان دو عشق ـ رنگی ـ ریشی‌کاپور
همای (۳۱۱٦٦۹) ۳۰ر۱۰ـ۳۰ر۲ـ۳۰ر٤ـ۳۰ر٦ـ۸ر۳۰
★ مردان شهر وحشی ـ سینماسکوپ ـ رنگی
مارشتیک (٦٦۸٤٦۱) ۱۱ـ۱ـ۳ـ۵ـ۱۵ر۷ـ۹ر۳۰
★ هیچکاره همه‌فن‌حریف ـ رنگی ـ جولیانوجما
کاپری (۹۲۸٤۰۱) ۱۱ـ۳ـ۵ـ۷ـ۱۵ر۹

سانس انگلیسی
گلدیس ساعت ۹ر۳۰ (رابطه لطیف)

★ ابراهیم توپچی و آقابیک ـ کارگردان : رکن‌الدین خسروی
باشرکت: جعفر والی ـ جمشید لایق ـ سرور رحمانی
تالار ۲۵ شهریور (۵۲۵٤٤٤) شروع ۷ر۳۰

آگهی احضار

به مهناوی یکم محمدتقی دیبائی که محل اقامت او تهران خیابان نواب چهارراه اناری‌پلاک٤ تعیین گردیده و فعلا مجهول‌المکان است ابلاغ میگردد که‌به اتهام فرار از خدمت در دادگاه عادی غیرسازمانی نیروی دریائی شاهنشاهی واقع درتهران، چهارراه قصر تحت تعقیب میباشد لازم است ظرف دوماه از تاریخ انتشار این آگهی خود را به دادگاه معرفی نماید.

درصورت عدم معرفی و انقضاء مهلت مقرره دادگاه غیابا رسیدگی و حکم مقتضی صادر خواهد نمود.

م الف ۱۸۰٦۵
رئیس دادگاه عادی غیرسازمانی نیروی دریائی‌شاهنشاهی

به پخش ترانه «مرغ سحر» در رادیو تلویزیون اعتراض شد

بحث مجلس درباره آپارتمانهای خالی و اجاره‌خانه

★ یك نماینده گفت: صاحبان آپارتمانهای خالی ترجیح میدهند ساختمانها را به دولت اجاره دهند

★ پیشنهاد شد مدت معافیت ده‌ساله مالیاتی ساختمان های بلند کاهش یابد

★ اجاره آپارتمانهای نوساز کمتر از ٤ هزار تومان در ماه نیست

در شانزدهمین جلسه علنی بیست و چهارمین دوره قانون گزاری که ساعت ۹ بامداد امروز بریاست مهندس عبداله ریاضی تشکیل گردید ،گزارش کمیسیون محاسبات و بودجه مجلس در خصوص بودجه ۸۰۰ میلیون ریالی مجلس شورای ملی همراه با ۳۱ لایحه دیگر مطرح و به تصویب رسید و گزارش کمیسیون تحقیق درباره نمایندگی منوچهر دهقان فرائت شد و به تصویب رسید .

گزارش در مورد بودجه مجلس

● در گزارش کمیسیون محاسبات و بودجه مجلس اعلام گردید که دویست میلیون ریال از بودجه ۸۰۰ میلیون ریالی صرف خرید خانه و تجهیزات شده و ۳۱ میلیون و ۳۱٤ هزار و یکصد و پنجاه و هشت ریال نیز بمصرف هزینه های اداری رسیده است ، بودجه‌ای که برای مقرری نمایندگان ـ کمک خوار بار و آیاب و ذهاب ، پس انداز برای نمایندگان و دیگر هزینه های پرسنلی بمصرف رسیده است ۵٦۸ میلیون و ٦۸۵ هزار و هشتصد و چهل و دو ریال است .

دو اجازه بدولت

● مجلس شورای ملی در جلسه علنی امروز خود بدولت اجازه داد عضویت گروه مشورتی بین‌المللی تحقیقات کشاورزی را پذیرفته و حق عضویت ایران در گروه مزبور را از محل اعتبار مصوب در بودجه پرداخت نماید .

همچنین با تصویب موافقتنامه همکاریهای فنی بین ایران و ایالات متحده آمریکا مشتمل بر یک مقدمه و ۹ ماده که بامضای نمایندگان مختار دو دولت در واشنگتن رسیده است بدولت اجازه داده شد اسناد تصویب آنرا مبادله نماید .

فرق دو ماده واحده

● سومین لایحه‌ای که در جلسه امروز مطرح شده شور اول لایحه درخصوص اصلاح ماده ۱۱۰ مکرر اصلاحی قانون مالیات‌های مستقیم بود گزارش کمیسیون نشان میدهد ماده واحده لایحه که ابتدا بصورت «از تاریخ تصویب این قانون کلمه «مسکونی» از ماده ۱۱۰ مکرر اصلاحی قانون مالیات های مستقیم مصوب اسفند ماه ۱۳۵۲ حذف میشود» بوده است با اصلاحاتی بدین صورت در آمده است که «از تاریخ تصویب این قانون عبارت «و غیر مسکونی» بعد از کلمه «مسکونی» بماده ۱۱۰ مکرر اصلاحی قانون مالیات های مستقیم مصوب اسفند ۱۳۵۲ اضافه میشود».

چرا معافیت ؟!

● هنگام طرح شور اول لایحه اصلاح ماده ۱۱۰ مکرر اصلاحی قانون مالیات های مستقیم و بحث در کلیات آن یک نماینده از حوزه انتخابیه استان فارس عنوان کرده است : ماده واحده‌ای به مجلس آورده شد که کلمه مسکونی از ماده ۱۱۰ مکرر اصلاحی قانون مالیات های مستقیم حذف شود . یعنی ساختمان های مسکونی که بیش از ۱۰ طبقه باشند از تاریخ تصویب ببعد ده سال از پرداخت مالیات معاف باشد در سابق کسانی که ساختمان میکردند تا سه سال از مالیات معاف بودند ـ بعد آن قانون لغو شد در صورتی که یک معلم یا یک کارمند یا یک بازرگان از این معافیت محروم شده‌اند .ما الان آمده‌ایم اجازه میدهیم ساختمانی که بیش از ده طبقه باشد که اینها در ماه دویست هزار تومان مال‌الاجاره میگیرند ـ ده سال از پرداخت مالیات معاف باشند ! فلسفه اینکار را نفهمیدم ؟ در حالی که موقع دادن وام مسکن کمک های زیاد شده به امر آپارتمان سازی و وام زیاد پرداخت گردید و چون نتیجه این کمک ها متاسفانه بنفع مردم تمام نمیشد، قطع گردید . اکنون مال‌الاجاره آپارتمان های نوساز کمتر از ٤ هزار تومان نیست و غالبا ۵۰۰ ـ ٦۰۰ تا ۷۰۰ هزار تومان خریداری میشود .

بنا براین شان دولت نیست که این قبیل اشخاص را که سرمایه گذاری میکنند و سود کلانی میبرند ـ از پرداخت مالیات معاف کند . من پیشنهاد میکنم مدت ده‌سال معافیت مالیاتی مندرج در ماده ۱۱۰ مکرر اصلاحی قانون مالیات های مستقیم مصوب اسفند ۱۳۵۲ بمدت ۵ سال تقلیل یابد و نیز ساختمان های نوساز از تاریخ اتمام و بهره برداری تا مدت ۳ سال از پرداخت هرگونه مالیات معاف شوند .

همه‌میخواهند بدولت اجاره بدهند !

● یک نماینده از حوزه انتخابیه استان خوزستان نظر داد که لایحه با سیاست دولت در تامین واحد های مسکونی مغایر است و گفت : وقتی که این معافیت های مالیاتی در آپارتمان های ده طبقه که ذکر شده حذف شود ـ دیگر کسی حاضر نیست این واحد ها را بصورت مسکونی در بیاورد و خوشبختانه با سازمان های متعددی که هرروزه در گوشه و کنار شهر تهران ـ وابسته بدولت سبز میشود ، اینها ترجیح میدهند این ساختمانها را بدولت اجاره بدهند و دولت هم مستاجر بسیار خوب و خوش حسابی است ، بنابراین سیاست تامین مسکن که برنامه دولت است در اینجا معلق می ماند .

ناطق افزود : الان واحد های مسکونی را حاضر نیستند اجاره بدهند و خالی مانده است و وقتی لایحه تصویب شود دیگر کسی حاضر نیست آنها را در اختیار مردم بگذارد و ترجیح میدهد باختیار دولت در بیاورد !

نظر رئیس مجلس و عمل کمیسیون

● بدنبال تذکر دو تن از نمایندگان ـ رئیس مجلس گفت: بنده خیال میکنم عبارات این لایحه آنطور که منظور نظر بوده ـ درست تنظیم نشده ، شاید منظور این است که اگر یک ساختمان ده طبقه ـ ۹ طبقه‌اش مسکونی بود و یک طبقه‌اش غیر مسکونی نگویند مسکونی نیست و خیال میکنم بهتر است لایحه را به کمیسیون برگردانیم تا اصلاح شود .

با تذکر رئیس ـ شور اول لایحه مذکور تصویب نشد به کمیسیون برگشت داده نشد تا اصلاح شود ...

امروز که شور اول مجددا مطرح گردید کمیسیون دارائی و امور اقتصادی مجلس گزارش داد که لایحه اصلاح شد یعنی بجای حذف کلمه مسکونی عبارت «و غیر مسکونی» قرار شد بعد از کلمه «مسکونی» به ماده ۱۱۰ قانون مالیات های مستقیم اضافه شود .

نطقهای قبل از دستور

● در نطقهای قبل از دستور یک نماینده از اقلیت کلیمیان به مناسبت سالروز صدور اعلامیه حقوق بشر به تفصیل پیرامون عقاید و اندیشه کورش کبیر در ۲۵ قرن پیش ـ صحبت کرد .

★ **نماینده قوچان در باره کارمندان غیر رسمی که در اختیار وزارت آموزش و پرورش هستند صحبت کرد و گفت این جمع میخواهند باکار بیشتر اززندگی بهتری برخوردار باشند و شایسته است قانون کار و استخدام در باره آنها اجرا شود.**

● نماینده زابل در تجلیل از خدمات مطبوعات سخن گفت و یادآور شد خدمات خدمتگزاران شایسته همه‌گونه قدردانی است. وی از پخش ترانه «مرغ سحر» در رادیو اعتراض کرد و

● نماینده دوم بابل گفت : متاسفانه بعضی از نمایندگان که در این دوره برای اولین بار نماینده شده‌اند و به کار و فعالیت نمایندگان گذشته حوزه انتخابیه خود آگاهی ندارند . در مورد بیمارستان بابلسر قبلا صحبت شده که باید بگویم از سالها قبل شیروخورشید سرخ جهت ساختن بیمارستان در بابلسر اقدامات وسیعی را آغاز کرده است و من از طرف اهالی حوزه انتخابیه‌ام از شیروخورشید متشکرم.

● نماینده دوم اهواز آخرین سخنران پیش از دستور بود که به تفصیل پیرامون تشریف فرمایی شاهنشاه آریامهر به استان خوزستان صحبت کرد و احساسات شاهدوستی و میهن پرستی مردم این استان را تشریح نمود.

معرفی معاون وزارت کار

پس از پایان سخنان پیش از دستور ـ مهندس امیر قاسم‌معینی وزیر کار و امور اجتماعی ـ دکتر وحید مهدوی را بسمت معاون پارلمانی این وزارتخانه معرفی کرد.

همهمه در مجلس

پس از تذکرات و اعتراض شدید چند تن از نمایندگان نسبت به لایحه معافیت آپارتمانهای ده طبقه از مالیات رئیس مجلس گفت بهتر است این لایحه بار دیگر به کمیسیون برگردد تا مطالعه و بررسی بیشتر شود و بهمین مناسبت اعلام رای میکنم .

بدنبال اعلام رای رئیس مجلس عده کمی برخاستند و جمعی نیز سر و صدا راه انداختند . رئیس مجلس با بصدا درآوردن زنگ خطاب به نمایندگان گفت متاسفم از اینکه بعضی‌ها نمیگذارند مجلس کار خودش را بکند وقتی اعلام رای میشود بگذارید به بینیم کدام دسته موافق و کدام دسته مخالفند در اینجا رئیس با عصبانیت گفت اگر این وضع ادامه داشته باشد من کرسی را ترک میکنم و میروم این وضع صحیح نیست . در این موقع رئیس مجددا برای بازگشت لایحه به کمیسیون اعلام رای کرد و اکثریت قریب به اتفاق نمایندگان قیام کردند و در نتیجه لایحه به کمیسیون برگشت داده شد .

یکان ٦۳۱۷۱ تهران ـ ج ـ با نفتکش ۱۵۱۵۷ تهران ـ ب از روبرو برخورد کرد. در این حادثه ۳ نفر کشته شدند.

برای ۱٫۵ میلیون کارگر دفترچه نسخه‌دار بیمه صادر میشود

برای یک میلیون و پانصد هزار کارگر دفترچه جدید بیمه درمانی صادر میشود .

کارت بیمه درمانی بیمه های اجتماعی سابق که در دست کارگران و بازنشستگان و کارمندان شرکت‌های خصوصی و عمومی است جمع‌آوری میشود .

سازمان تامین خدمات درمانی اعلام کرد : تا پایان بهمن ماه سال‌جاری کلیه کارت های بیمه درمانی که از سوی سازمان بیمه های اجتماعی صادر شده بود جمع آوری میشود .

برای دارندگان این کارت ها دفترچه بیمه جدید نسخه دار صادر میگردد در دفترچه مزبور علاوه بر نسخ پزشکی، اوراقی جهت درج سابقه بیماری بیمه شده وجود دارد . در حال حاضر دارندگان کارتهای بیمه مجاز به مراجعه به پزشکان و بیمارستان های آزاد نیستند و در صورت نیاز قبلا میبایست از سازمان تامین خدمات درمانی معرفی‌نامه دریافت کنند ولی با صدور دفترچه منضم به نسخه بیمه دیگر نیازی به معرفی نامه نخواهد بود و بیمه شده در صورت نیاز میتواند به پزشک یا بیمارستان مورد نظر مراجعه و تحت معاینه یا درمان قرار گیرد .

تاکنون متجاوز از یک میلیون دفترچه نسخه دار جدید برای این عده چاپ شده است که بتدریج برای کارگران و افراد خانواده آنان در واحد های کارگری مختلف بتدریج صادر خواهد شد .

سازمان تامین خدمات درمانی این حق را برای کارگرانی که بخواهند بدون پرداخت فرانشیز از بیمارستان ها و درمانگاه ها استفاده کنند محفوظ داشته است .

قیمت ماهی شمال اعلام شد

بقیه از صفحه اول

خطیبی ادامه داد : شرکت شیلات شمال امسال متجاوز از پنج میلیون تومان ضرر صید و عرضه ماهی را خواهد داد و بطور مثال قیمت ماهی سوف و سفید برای شیلات کیلوئی ۱۹۰ ریال تمام میشود که کیلوئی ۱۵۰ ریال بفروش میرسد.

خطیبی تاکید کرد که ستاد مبارزه باگرانی و کمیته حمایت از مصرف کننده باید بدقت قیمت ماهی را کنترل کنند و اجازه ندهند برخی از سوپرها و مغازه ها و فروشندگان ، ماهی قاچاق را بقیمت‌های گزاف بمردم بفروشند و بعبارت دیگر دو جرم رایکجا مرتکب شوند یعنی هم قاچاق کنند و هم گران بفروشند.

استفاده از لاستیک میخ‌دار وزنجیر چرخ آزاد شد

پیرو اطلاعیه قبلی مجددا اعلام میگردد از تاریخ ۱۵ر۹ ٥٤ تا تاریخ ۲۵ر۱۲ر٥٤ استفاده از زنجیر چرخ و لاستیک میخ‌دار در شهر تهران مجاز است ولی چنانچه ضرورت ایجاب نماید تا پیش از مدت اعلام شده به علت نزول برف و یخبندان از تجهیزات مذکور استفاده شود مراتب طی اطلاعیه بعدی اعلام خواهد شد .

از رانندگان محترم انتظار دارد در صورتی که به علت موقعیت محل سکونت احتیاجی به لاستیک میخ‌دار و زنجیر چرخ ندارند برای حفظ اسفالت معابر از استفاده آنها خودداری نمایند .

اداره راهنمائی ورانندگی تهران

خبرهای تلفنی شهرستانها

۳ زلزله در فارس

شیراز ـ زلزله نسبتا شدیدی پریشب دوبار سروستان را تکان داد وباعث وحشت اهالی شد.

پایگاه زلزله‌نگاری دانشگاه پهلوی وقوع زلزله را در ساعتهای ٦ و ۲۹ دقیقه و ۲۷ ثانیه و ۱۱ و ۵۷ دقیقه و ٤۱ ثانیه باقدرت ٤٫۵ و ٤ ریشتر در ٤۸ کیلومتری جنوب غربی شیراز ثبت کرد .

این دو زلزله خوشبختانه خسارات مالی و تلفات جانی نداشت .

همچنین زلزله دیگری ساعت ۸ و ٦ دقیقه و ۲۰ ثانیه بعداز ظهر جمعه در ٤۸ کیلومتری جنوب شرقی شیراز با قدرت ٤ ریشتر رخ داد.

کارخانه چوب‌بری سوخت

مشهد ـ کارخانه چوب‌بری «حاج عباس طرقی» واقع در جاده سرخس ـ مشهد ، آتش گرفت و مقدار زیادی چوب سوخت و بتاسیسات کارخانه خسارت زیادی وارد آمد . آتش همچنین انبار پوشال و یک مغازه نجاری مجاور کارخانه راهم بکام کشید .

آتش سوزی ٤ ساعت ادامه داشت و سرانجام ماموران آتش نشانی مشهد ، آتش را خاموش کردند.

میزان خسارت وارده بیش از یک میلیون ریال است ولی علت آتش‌سوزی هنوز معلوم نیست.

چشمه‌علی طغیان کرد

شهر ری ـ بابالا آمدن ناگهانی آب «چشمه علی» شهر ری مدرسه راهنمائی محمدیان واقع در این منطقه در خطر انهدام قرار گرفت.

علت بالا آمدن آب «چشمه علی» مسدود شدن مجرای خروجی چشمه است . چند سال پیش مسئولان گورستان «ابن‌بابویه» و مسجد «ماشاءاله» قسمتی از مجرای خروجی «چشمه علی» را خاکریزی کرده و در این محل اقدام به دفن جنازه کردند .بالا آمدن آب «چشمه علی» از طریق رئیس آموزش وپرورش شهرری به اطلاع شهرداری «شهرری» رسید و از طرف آقای محمد طاهری شهردار، عده‌ای کارگر با بولدوزر و وسایل دیگر به محل فرستاده شدند تا نسبت ببازکردن مجرای خروجی آب اقدام کنند .

در ضمن از طرف اداره طرح و برنامه ریزی شهرداری پایتخت قرار است در کنار چشمه‌علی یک پارک جنگلی احداث شود

زلزله در یزد

یزد ـ ساعت ۷ و ٤۵ دقیقه دیشب زلزله خفیفی شهریزد را تکان داد و باعث وحشت اهالی شد .

این سومین زلزله‌ای است که طی یک ماه اخیر در یزد رخ میدهد .

از ۷ بعدازظهر دیروز تا ۷ بامداد امروز

یک ساختمان ۴ طبقه سوخت

در دو حادثه شدید رانندگی ۳ نفر کشته شدند

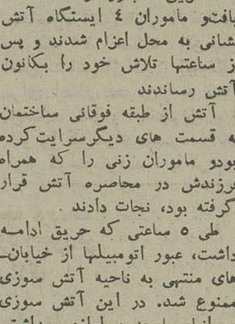

رجبعلی قنبریان (کشته)

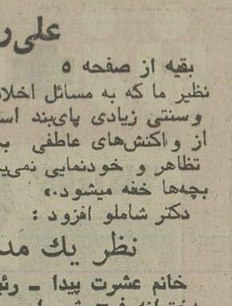

حبیب‌الله شمس (کشته)

۲ حادثه شدید رانندگی

پیکان شماره ٦۳۱۷۱ تهران‌ج برانندگی رجبعلی قنبریان با یک سرنشین بنام حبیب‌الله شمس در سه راه افسریه با تانکر شماره ۱۵۱۵۷ تهران‌ب برانندگی ابراهیم عرب صالحی از روبرو برخورد کرد.

شدت حادثه بحدی بود که قسمت جلوی پیکان زیر تانکر نفتکش ماندوله شد .

راننده و سرنشین پیکان که به سختی مجروح شده بودند به بیمارستان بهادران انتقال یافتند، ولی قبل از رسیدن به بیمارستان درگذشتند.

«خوشنام» کاردان فنی علت حادثه را انحراف بچپ کامل پیکان تشخیص داد.

دومین حادثه شدید رانندگی در رباط کریم رخ داد و طی آن خنه مسکونی سوخت

در جریان اطفای حریق « علی شاه نژاد » مامور آتش نشانی بعلت استنشاق دود، دچار مسمومیت شدو به بیمارستان آپادانا انتقال یافت. دامنه حریق بحدی وسیع بود که برای اطفای آن ۷۲ آتش نشان با ۲۵ اتومبیل آتش‌نشانی بسیج شده بودند علت آتش‌سوزی و میزان خسارت هنوز معلوم نشده ولی باظهار ساکنان ساختمان حریق از اتصال سیم برق بوقوع پیوسته و متجاوز از ۵۰ میلیون ریال خسارت وارد کرد .

حریق دوم ساعت ۲۲ر٤۳ بوقوع پیوست و طی آن یک کارگاه دوزندگی لباس و یک کفاشی سوخت در حریق سوم یک کارگاه نجاری واقع در خیابان قزوین، در میان شعله‌های آتش سوخت .

دیشب تهران، شب پرحادثه‌یی را پشت‌سر گذاشت

از ساعت ۷ بعد از ظهر دیروز تا ۷ بامداد امروز در ۳ نقطه شهر ۳ حریق رخ‌داد، ۴۳ اتومبیل تصادف کردند، ۳ نفر کشته شدند .

ساعت ۸ر۲۰ دقیقه دیشب ساختمان ٤ طبقه بوذرجمهری درخیابان پهلوی (روبروی سینما مهتاب) دچار حریق شد حریق متجاوز از ۵ ساعت ادامه یافت و ماموران ٤ ایستگاه آتش نشانی به محل اعزام شدند و پس از ساعتها تلاش خود را بکانون آتش رساندند

آتش از طبقه فوقانی ساختمان به قسمت های دیگر سرایت کرده بود و ماموران زنی را که همراه فرزندش در محاصره آتش قرار گرفته بود، نجات دادند .

طی ۵ ساعتی که حریق ادامه داشت، عبور اتومبیلها از خیابان‌های منتهی به ناحیه آتش سوزی ممنوع شد. در این آتش سوزی دو انبار پارچه و لوازم بهداشتی ـ یک کارگاه تریکو بافی، یک خیاطی ،یک مطب پزشک و یک

بعلت انفجار دیگ بخار کارخانه مشروب‌سازی بروجرد

۳ نفر کشته و ۴ نفر مجروح شدند

بروجرد ـ خبرنگار اطلاعات انفجار دیگ بخار کارخانه مشروب‌سازی «دماوند» بروجرد سه کارگر را کشت و ٤ نفر دیگر را مجروح کرد .

در پی انفجار دیگ بخار که بعلت تراکم بخار داخل آن رخ داد «عبدالحسین ملکی» متصدی آزمایشگاه کارخانه و یک کارگر هریک به گوشه‌ای پرتاب شدند.

شدت حادثه بحدی بود که احمد علائی ۲۱ ساله (یکی از کارگران کارخانه) بیدرنگ کشته شد .

پنج ساعت بعد نیز کرم غلامی ۲۵ ساله و علی رحمانی ۲۷ ساله در بیمارستان پهلوی بروجرد بعلت شدت جراحات وارده جان سپردند .

حریقی که در محل حادثه از انفجار دیگ بخار بوجود آمده بود ، توسط کارگران و کارکنان کارخانه مهار شد .

مجروحین حادثه بنامهای عبدالحسین ملکی دستانی . غلامعباس فیصیحی، علی‌گوهری و محمدانجی در بیمارستان نهم آذر بروجرد بستری شدند .

حال علی گوهری و محمد انجی وخیم است . بطوریکه قادر به تکلم نیستند .

در حریق خیابان پهلوی که ۵ ساعت طول کشید، یک ساختمان ٤ طبقه سوخت .

کامیون شماره ۱۳۱۱۱ تهران به رانندگی عباس شاه مرادی با وانت نیسان ۵۸۷۷٦ تهران . ع برخورد کرد در این حادثه یک سرنشین وانت کشته شد و راننده وسرنشین وانت مشخص نیست.

علی را بخاطر عشق محکوم نکنید !

بقیه از صفحه ۵

نظیر ما که به مسائل اخلاقی و اجتماعی وسنتی زیادی پای‌بند است ، بسیاری از واکنش‌های عاطفی بچه‌ها فرصت تظاهر و خودنمایی نمی‌یابد و درروح بچه‌ها خفه میشود.»

دکتر شاملو افزود :

نظر یک مدیر

خانم عشرت پیدا ـ رئیس دبیرستان دخترانه فرح شمیران ـ دراین‌باره معتقد است :

« متاسفانه هنوز بعضی از مربیان آموزشی ما خود را با این مسائل غریبه نشان میدهند درحالیکه باید قبول کرد که روح یک انسان ، پدیده پیچیده و ناشناخته‌یی است که کسی نمیتواند به راز آن پی برد. وقتی کودکی عاشق معلم خود میشود، این نتیجه کشاکش‌هایی است که در روان او بوجود می‌آید .

دراین میان ، کودک واقعا گناهی ندارد و بهمین دلیل است که ضرب و شتم و کتک زدن ، یک گناه بزرگ بشمار می‌آید.»

یک خانم فرهنگی دیگر ـ فریبا مستجاب از دبیرستان دخترانه شاهدخت ـ دراین‌باره میگوید :

« عشق و دلبستگی عالیترین احساسات بشری است، چرا بعضی‌ها خود را دشمن این احساسات عالی نشان میدهند ؟ مگر خودشان عاشق نبوده‌اند ؟

« عشق تنها به جنس مخالف و با احساسات جنسی نیست ، عشق به‌مادر و پدر و معلم هم عشق است و بنظر من، بایداحساسات عالی، و بی‌غل‌وغش علی را نسبت به معلم خود ستود زیرا شواهد قضیه نشان میدهد که طفل کوچولو ، واقعا یک دلبستگی شدید عاطفی به خانم معلم خود داشته‌است ، نه چیز دیگر .

علی : بی گناه

خانم عزت فاطمی معاون دبیرستان شهناز پهلوی دراین‌باره در تماسی با گروه گزارش «اطلاعات» گفته است :

«بهرحال (علی ـ م) در این ماجرا ، گناهی نداشته و عکس‌العمل شدید و نسنجیده معلم و ناظم مدرسه‌اش هم کاری ناپسند بوده است .

بیشک (علی) در زندگی خانوادگی خود کمبودهای عاطفی شدیدی را تحمل کرده است و عشقی را که به خانم‌معلم خود که حدود ۱۵ سال از او بزرگتر است نشان داده ، یک واکنش شدید غیر ارادی است اما چرا این عشق ، با این صراحت و شجاعت بروز داده شد ؟ پاسخ این را باید در رواج فیلم‌ها ، کتابها و نشریات سکسی و هیجان‌آور جستجو کرد.

ربایندگان قطار مسافری در هلند آماده مذاکره شدند

بقیه از صفحه ۲

ریاست ریش‌سفیدان مولوکی را در این مذاکرات رهبر جامعه مولوکی های جنوبی مقیم هلند موسوم به «یوحنا ـ مائوساما» برعهده داشت .

وی پس از مذاکرات به خبرنگاران گفت که هر چند پیشرفت مهمی حاصل نشده است ولی در عوض ربایندگان قطار قبول کرده‌اند که بار دیگر مذاکره کنند .

دیروز در همان حال که مذاکرات دربیلن ادامه داشت ـ در آمستردام عده زیادی از افراد پلیس و تفنگداران دریایی هلند همچنان اطراف کنسولگری اشغال شده اندونزی را محاصره کرده بودند . گفته میشود که چهار کودک اهل اندونزی نیز هنوزاز گروگان هایی هستند که در داخل کنسول‌گری گرفتار شده‌اند

بدنبال این گفتگو ازطرف ربایندگان قطار فهرست تجدید نظر شده‌ای از درخواستهایشان برای دولت هلند فرستاده شد و مضافا اعلام کردند که آماده‌اند تا مذاکرات خود را با رهبر مولوکی های مقیم هلند ادامه دهند .

خانم «دوس فابر» سخنگوی وزارت دادگستری هلند بعدا در یک کنفرانس مطبوعاتی در بین به خبرنگاران گفت که ربایندگان قطار در پیامی که برای دولت هلند فرستاده‌اند دیگر تقاضای مربوط به آزادی ۲۵ نفر از زندانیان سیاسی مولوکی را از زندان های هلند تکرار نکرده‌اند و علاوه بر این دیگر اصرار ندارند که هواپیمایی برای فرار خودشان ازهلند در اختیار آنان قرار گیرد .

مهمترین تقاضائی که اکنون ربایندگان قطار از دولت هلند دارند اینست که درسازمان ملل مسئولیت عهده‌دارشدن وظایف نمایندگی مردم جزایر مولوک جنوبی را قبول کند و در آنجا تقاضای استقلال این سرزمین ها را مطرح سازد .

کارمندان بیمه‌شده بخش خصوصی ازوام مسکن استفاده مینمایند

صندوق حمایت کارمندان موسسات بازرگانی و صنعتی اعلام میدارد که بنابه پیشنهاد جناب آقای وزیر رفاه اجتماعی و تصویب شورایعالی تامین اجتماعی به کارمندان موسساتی که نزد صندوق بیمه شده‌اند بشرط اینکه برحسب مورد سه تا ۵ سال سابقه پرداخت حق بیمه داشته و خود یا همسر یا اولاد تحت تکفل آنها فاقد مسکن ملکی باشند معادل ٦ سال حقوق و مزایای ماخذ احتساب حق بیمه تا میزان ۸۰ درصد ارزش مسکن و حداکثر تا ۳ میلیون ریال برای خرید مسکن ۲ میلیون ریال برای رد دین ناشی از خرید مسکن و یک میلیون ریال جهت تغییر مسکن وام داده میشود .

بهره وام مزبور ٦ درصد باضافه کارمزد بانکی و مدت بازپرداخت آن ۲۰ سال خواهد بود .

پرسشنامه‌های مربوط به تقاضای وام حداکثر تا پایان دیماه ٥٤ از طرف صندوق بموسسات مشمول قانون حمایت کارمندان ارسال خواهد شد تا بین کارمندان توزیع نمایند. متقاضیان واجد شرایط میتوانند پرسشنامه های تکمیل شده را که به گواهی کارفرمای مربوطه رسیده باشد از تاریخ اول بهمن‌ماه ٥٤ ازطریق موسسه محل کارخود بدبیرخانه صندوق واقع در طبقه سوم ساختمان شماره ۲۸۵ خیابان کورش کبیر تسلیم ورسید دریافت دارند .

تقاضاهای رسیده بترتیب وصول در کمیسیون وام مورد رسیدگی قرار گرفته و بارعایت اولویت در حدود اعتبار سنواتی برای انجام تشریفات وپرداخت وام به بانک رفاه، محل اقامت کارمند ارسال و مراتب به متقاضی اعلام خواهد شد .

رئیس هیئت مدیره ومدیر عامل صندوق

گچ
آماده تحویل
به قیمت دولتی
تلفن
۸۳۲۱۲۷-۸۲۹۳۵٤

مردی که ۱۰ سال با نام دیگری زندگی کرد زندانی شد

«علیرضا یزدی» ده سال زندگی کرد

«محمد حسین» که قصد داشت کارگری نانوایی را راه کند و رانده شود

مردی که ده سال با شناسنامه شخص دیگری زندگی کرده بود، هنگامی که قصد داشت با همان شناسنامه تاکسی بخرد و کارنامه تاکسیرانی دریافت کند بدام افتاد.

این مرد حسین محمدی «فرزند قنبر» نام دارد و ۳۲ ساله است.

«حسین محمدی» حدود ده سال پیش شناسنامه خود را گم کرد و به کارگر نانوایی و ساکن خیابان امیریه است، بجای آنکه با مراجعه به ثبت احوال المثنی شناسنامه بگیرد، جریان مفقود شدن شناسنامه‌اش را برای یکی از مشتریان نانوایی تعریف کرد و مشتری ظاهرا برای آنکه کمکی کند، شناسنامه‌یی بنام «علیرضا یزدی» در اختیار «حسین محمدی» گذاشت.

از آنروز به بعد نام «حسین محمدی» به «علیرضا یزدی» تغییر یافت، و او با شناسنامه تاکسی شود با ارائه مدارک خود که همه بنام «علیرضا یزدی» بود به شرکت تعاونی تاکسیرانی، تقاضای خرید تاکسی و صدور کارنامه تاکسیرانی کرد. اما همین جا بود که رازش فاش شد.

کارمندان شرکت تاکسیرانی وقتی مدارک «محمدحسین» را مورد رسیدگی قرار دادند تا برایش کارنامه صادر کنند، متوجه شدند که نام و مشخصات این متقاضی درست با نام و مشخصات یکی از همکارانشان مطابقت دارد! این واقعه عجیب را برای همکارشان تعریف کردند و او که از این ماجرا سخت شگفت‌زده بود گفت که ده سال پیش شناسنامه‌اش را گم کرده و ممکن است متقاضی کارنامه تاکسیرانی، شناسنامه او را پیدا کرده باشد.

جریان به مامورین انتظامی اطلاع داده شد و «محمدحسین» برای ادای توضیحات حاضر شد.

«محمدحسین» که هرگز انتظار چنین حادثه‌یی را نداشت، ماجرای ازدواج کردو گواهینامه رانندگی گرفت ...

علیرضا یزدی:
از ده سال پیش بدینسو مردی که شناسنامه‌اش گم شده بود، با نام او زندگی کرد.

بدست آوردن شناسنامه را تعریف کردو گفت که عکس خود را روی شناسنامه «علیرضا یزدی» الصاق کرد و حدود ۱۰ سال با نام او زندگی کرده است. «محمد حسین» به اتهام جعل شناسنامه روانه زندان شد.

برف در پاوه، یک جسد را پنهان کرده بود!
«ماه‌جبین» فروشنده دوره‌گرد را کشتند و جسدش را در کوچه انداختند

«پاوه» کرمانشاه ـ خبرنگار اطلاعات

در پاوه زن فروشنده دوره گرد را با طناب خفه کردند و جنازه‌اش را در کوچه انداختند و چون پریشب تا صبح در پاوه برف می بارید جنازه این زن در زیر پوششی از برف از نظر هاپنهان ماند بود تا ظهر دیروز که با آب شدن برفها جنازه پیدا شد.

این زن ماه‌جبین نام داشت و ۴۵ ساله بود. ماه‌جبین که در دهکده «خانقاه» پاوه زندگی میکرد، برای مردم پاوه چهره آشنائی بود.

او هر روز صبح، مقداری خرده ریز و وسائل زینتی عشایری را به پاوه می‌آورد و پس از فروش آنها، به «خانقاه» بازمی گشت و با پولی که از فروش وسائل زینتی (النگو و مهره) بدست می آورد، زندگی خود و تنها فرزندش را اداره می کرد. پیروز «ماه جبین» طبق معمول برای فروش وسائل زینتی عشایری به پاوه آمد ولی شب به علت ریزش برف و نامساعد بودن هوا، نتوانست به «خانقاه» برگردد.

جنازه ماه جبین در حالی بدست آمد که تکه طنابی دور گردن او پیچیده شده بود و دستمالی که وسائل زینتی خود را در آن می‌پیچید در دهانش هنوز معلوم نیست «ماه جبین» بود.

شب را در کجا و خانه چه کسی گذرانده است و از قاتل یا قاتلین او تاکنون اثری بدست نیامده است.

گفته میشود ماه جبین را قبلا در محلی خفه کرده بعد جسدش را در کوچه انداخته‌اند.

مامورین انتظامی پاوه برای شناسایی و دستگیری قاتل یا قاتلین این زن فروشنده دوره گرد تلاش میکنند.

بازهم چاه فاضلاب کف آشپزخانه دهان باز کرد!

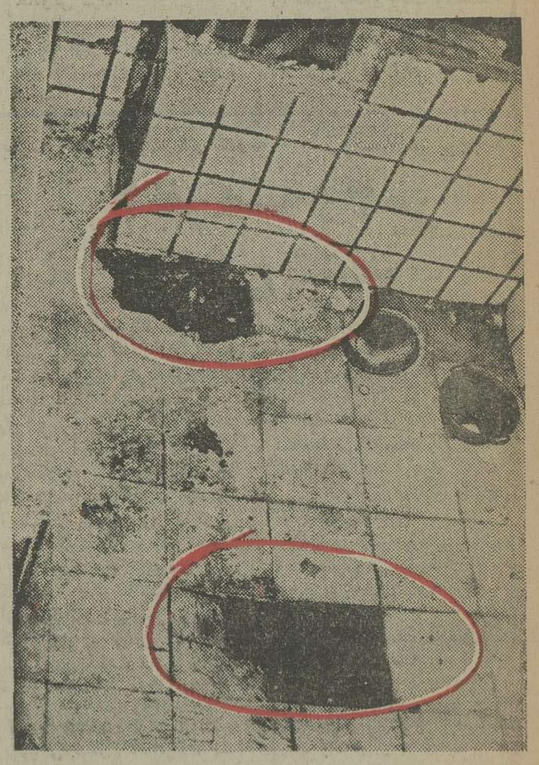

باز هم یک چاه ۱۲ متری فاضلاب کف آشپزخانه یک ساختمان بسازو بفروش دهان باز کرد و نزدیک بود ۷ نفر اعضای یک خانواده را ببلعد.

این بار حادثه در خانه شماره ۶۰ (ده متری ارجمندی) واقع در نیروی هوائی تهران اتفاق افتاد.

کف آشپزخانه زیر پای سید مهدی داور پناه کارمند بازنشسته وزارت پست و تلگراف فرو ریخت و او را تا کمرگاه بکام کشید. اگر پیرمرد کمی غفلت کرده بود، فاجعه بوقوع می پیوست ...

۶ فروشنده جوان هروئین در بروجرد بدام افتادند

در ادامه مبارزه باعاملین توزیع و استعمال موادمخدر بازهم چندین نفر در تهران و شهرستانها دستگیرشدند. بین دستگیرشدگان، این بار نیز چون دفعات قبل، عده‌یی جوان کمسن و سال نیز دیده می‌شوند.

هادی نقاش و عباس خداوردی پس از دستگیری

ماموران تجسس کلانتری ۱۰ که برای کشف یکشیره‌کشخانه بخانه‌یی واقع در خیابان همایون کوچسقاخانه رفته بودند با مقدار زیادی وسایل مسروقه اتومبیل برخورد کردند.

«حسین گاهی» دایرکننده شیره‌کشخانه و مشتریانش بازداشت شدند و اموال مسروقه تحویل مقامات صالحه شد.

ماموران اداره مبارزه با موادمخدر نجات‌اله تفرشی فرزند علی‌اکبر را که در خانه خود واقع در کوچه حمام ـ خیابان جمشید ـ بساط هروئین‌کشی دایر کرده بود و از معتادان جوان پذیرائی می‌کرد مقداری هروئین کشف کردند.

رحمت‌اله مصدق (۲۳ ساله) و حاجی‌مراد محبی (۳۰ ساله) نیز هنگام استعمال هروئین بدام افتادند.

حسین بابائی (۲۵ ساله)، احمد اسماعیل‌پور ـ علی چهرخانی ـ حسین آشتاب (۲۰ ساله) نیز با مقداری هروئین دستگیر شدند.

به افسران اداره مبارزه با مواد مخدر شهربانی اطلاع رسید که عده‌یی از جوانان معتاد در انتهای خیابان شهباز جنوبی گرد هم جمع میشوند و حشیش میکشند.

ماموران این عده را زیر نظر میگیرند و متوجه میشوند که دو نفر بنامهای محمود بابائی و حبیب گل‌محمدی از یک مغازه دوچرخه‌سازی متعلق به «مصطفی» حشیش میگرفتند و بین جوانان توزیع میکردند.

دربازرسی ازمغازه «مصطفی» ۱٫۴۷۰ کیلوگرم حشیش و مقداری وسایل استعمال افیون کشف شد. هنگام بازرسی از مغازه جوانی بنام امیر شمیعی دستگیر شد و جوانی بنام: «داودخانی» از چنگ ماموران گریخت.

مواد مخدر درآرایشگاه

«علی گرزین» متصدی آرایشگاه روشن واقع در حشمت‌الدوله که در زمینه توزیع موادمخدر فعالیت داشت، باتفاق شاگرد مغازه بنام «علی‌اکبر شقاقی» و درخیابان جمشید «علی‌عزیزی» (معروف به عزت سیاه) احمد لواشی، کریم محمدرضا موشی (این‌دو با هم برادرند) دستگیر شدند.

دررشت

«هادی نقاش» در خانه مسکونی خود واقع در خیابان لاهیجان (شالکوه) هنگامیکه از مشتری خود با تریاک پذیرائی میکرد، بدام افتاد.

خانه «هادی نقاش» ازمدتها پیش تحت‌نظر ماموران تجسس کلانتری ۳ رشت زیر نظر سروان ساسانفر قرارداشت.

مشتری «هادی نقاش» بنام عباس خداوردی نیز دستگیر شد.

در حریق خیابان شاه‌آباد ۳ نفر مجروح شدند

ساعت ۱۵٫۴۹ دقیقه دیروز به ماموران آتش نشانی اطلاع داده شد که طبقه سوم پاساژ مهندس «کاظمی» واقع در خیابان شاه آباد (باغ سپهسالار) دچار آتش‌سوزی شده و عده‌ای به علت نبودن راه فرار در محاصره آتش قرار گرفته‌اند.

بیدرنگ ۲۰ دستگاه اتومبیل آتش نشانی از دو ایستگاه برای اطفای حریق به محل فرستاده شد و ماموربن پنج نفر را که در محاصره آتش قرار گرفته بودند، با نردبان های مخصوص نجات دادند ـ سه تن از محاصره شدگان در آتش باسامی حسین، ابراهیم وراه خداسالم ماندند ولی دو نفر دیگر باسامی احمد حاتمی و عزیزاله سید بیگی زخمی شدند.

مجروحین وسیله ماموربن آتش نشانی به بیمارستان سینا انتقال یافتند. بعد از دوساعت تلاش حریق توسط ماموربن آتش نشانی مهار شد.

در جریان آتش سوزی به یک تریکو بافی ـ یک خیاطی و یک انبارکفش خساراتی وارد گردید.

کشف ۵ر۵۸ کیلو تریاک

بیستون ـ خبرنگار اطلاعات:

ماموران ژاندارمری بیستون هنگام گشت در ۲۴ کیلومتری پاسگاه از داخل یک پیکان بار ۵۸ کیلو و ۶۵۰ گرم تریاک کشف کردند.

پیکان بار ۴۹۵۶۲ برانندگی قربان رضائی در جاده بیستون حرکت میکرد که ماموران آنرا متوقف کردند. «ولی دودارم» اهل هرسین ـ صاحب تریاکها ـ پس از دستگیری با قرار بازداشت روانه زندان شد.

حریق در کارخانه پشم شویی

بروجرد ـ خبرنگار اطلاعات

کارخانه پشمریسی و پشم شویی بروجرد آتش گرفت و بیش از سه میلیون ریال پشم خاکستر شد. آتش ۵ مغازه اطرافرا نیز بکام خود کشید.

کارخانه در خیابان «جعفری» بروجرد قرار دارد و صاحب آن محمد هوشیاری است. آتش از جرقه موتوری که پشمهارا حلاجی میکند، سرایت کرد.

تاکسی سوار ها مجروح شدند

تبریز ـ خبرنگار اطلاعات:

دربرخورد یک تاکسی بایک تانکر نفتکش راننده و سه سرنشین تاکسی بشدت مجروح شدند. دراین حادثه که در خیابان پهلوی تبریز رخ داد تاکسی ۱۱۴۲۴ برانندگی بیوک تقی‌زاده با سه سرنشین با نفتکش ۲۳۴۶۷ به راننده‌گی جمشید پارسیان تصادف کرد.

پله های لغزنده راننده را کشت

رضائیه ـ پله های یخ‌زده و لغزنده اداره ماکروویو رضائیه باعث مرگ راننده این اداره شد. محمدبقال‌دوست ۳۲ ساله راننده اداره ماکروویو صبح امروز برای رفتن به ماموریت ازپله های اداره پائین می آمد که ناگهان پایش لغزید و به زمین خورد ـ محمد چندساعت بعد در خانه دوستان خود جان سپرد. وی پس ازحادثه سالم بنظر میرسید و حتی به دوستانش گفته بود که حالش خوب است.

پزشک قانونی علت مرگ را ضربه مغزی اعلام کرد.

سرایدار سازمان زنان خودسوزی کرد

بندرگز ـ سرایدار ۱۹ ساله سازمان زنان بندرگز دیشب بعلت نامعلومی با نفت اقدام به خودسوزی کرد.

وی که کلثوم کشمیری نام دارد هم‌اکنون در بیمارستان کورش‌کبیر بندرگز بستری است و حالش بشدت وخیم است.

کلثوم چهار ماه پیش با سرایدار مرد سازمان زنان بنام رحمت صیادی ازدواج کرده بود.

یخچال‌سازی آتش گرفت

کرج ـ خبرنگار اطلاعات:

در محوطه کارخانه یخچال‌سازی موسی بهار معروف به «زاگرس»، آتش سوزی شدیدی روی داد و بیش از ۶۰۰ هزار تومان کارتن و جعبه مقوایی سوخت. آتش‌سوزی که حدود سه ساعت ادامه داشت با کوشش آتش‌نشانی منطقه ۸ و ۱۰ تهران خاموش شد.

آتش‌سوزی از سرایت جرقه های آتش جوشکاری به کارتن های خالی رخ داد.

بازرگانی تهران یاماها مرکز فروش محصولات یاماها

اسکی های برتر یاماها

برگزیده قهرمانان اسکی جهان در انواع مختلف

برای تهران و شهرستان ها نماینده فعال میپذیریم

روزولت ـ شمال امجدیه ـ شماره ۱۹۵ تا ۱۹۸

تلفن: ۸۳۳۳۸۲ ـ ۸۲۸۵۰۶ ـ گورش صدرنیا

قبوض مرحله سوم اصلاحات ارضی و قرضه های دولتی را خریداریم پاکپور تلفن ۶۶۴۶۱۸ ـ ۶۶۶۲۶۳ و ۶۶۰۲۰۰

IRAN CENTER FOR MANAGEMENT STUDIES
Established in Cooperation with the
HARVARD BUSINESS SCHOOL

GRADUATE MANAGEMENT ADMISSION TEST
JANUARY 31, 1976 (BAHMAN 11, 1354)
FOR THE 1976-77 (1355-56) MBA PROGRAM

The fifth eleven-month residential Master of Business Administration (MBA) Program at ICMS will start in Shahrivar 1355 (September 1976). The admissions requirements include: a) Bachelor's degree in any field; b) English fluency; c) Military exemption or eligibility for student deferment and d) Graduate Management Admission Test - GMAT (formerly ATGSB) Score. This test is administered by the Educational Testing Service (ETS), Box 966, Princeton, NJ 08540, USA and will be held on January 31, 1976 and April 9, 1976 at ICMS, Vanak Parkway, Markaz Modiriat Avenue. GMAT Registration forms are available at ICMS. The deadline for the January 31 GMAT Direct ETS Registration is DECEMBER 24, 1975; and a fee of $12.50 is required. To apply for the MBA Program and obtain application material an applicant should deposit 1,000 Rials to any branch of Bank Melli in the name of ICMS (مرکز مطالعات مدیریت ایران), Account No. 78805 (Central Branch) and send the bank receipt with the following form to ICMS, Admissions Office, P.O. Box 11-1573, Tehran, Iran. Interested applicants are welcome to visit the campus and attend a class at prearranged times and also contact the Admissions Office between 8-12 and 1-4 p.m. by calling 685001 for further information.

I have enclosed the bank receipt of Rls. 1000 and would like to receive the ICMS catalog and application material.
Name:
Address:

ببینید مطبوعات مهم جهان باچه جملاتی از فیلم «زن + زن» تعریف کرده‌اند:
★ فیلمی بزرگتر از تمام فیلمهای آلفرد هیچکاک ـ هالیوود ریپورتر
★ در سکس بی پروا ودر خشونت مافوق تصور ـ مجله پلی‌بوی
★ فیلمی که تماشای آن دل شیر میخواهد ـ مجله نیوزویک
★ یک فیلم بی پروا و گستاخ و مهمتر از همه متفاوت ـ مجله تایم

زن + زن

رنگی و باشرکت: مارگوت کیدر و جنیفر سالت
محصول ۱۹۷۵ امریکن اینترنشنال

دوزن با تمنا های متفاوت درون ... دو روح متلاطم، دو اخگر سوزان ... آنها چه می‌خواهند؟ هوس ـ خون یا عشق ممنوع؟! ...

فیلمی که فقط سینما ریولی موفق بنمایش آن گردیده و (ازهمین هفته) آنرا به معرض قضاوت شما میگذارد

کلاس رادیو و تلویزیون

از کلیه کسانیکه در کلاس رادیو و تلویزیون کاخ دانش ثبت‌نام کرده‌اند دعوت میشود روز ۱۹ آذر ماه در محل کاخ دانش حضور بهمرسانند. جا فقط برای چند نفری باقیست.

کاخ دانش ـ خیابان فرانسه ـ کوچه مرجان

تعمیرگاه مجاز

شرکت سهامی صنعتی تولیدی مرتب‌سازنده اتومبیل‌های لندرور در ایران بمنظور تعمیر و سرویس ماشین‌های لندرور در نظر دارد با دو تعمیرگاه مجاز قرارداد منعقد نماید.

تعمیرگاههائیکه دارای صلاحیت می باشند از تاریخ ۱۵ آذر تا آخر آذرماه جاری بمحل شرکت واقع در خیابان شاه چهارراه شیخ‌هادی شماره ۲۹ مراجعه فرمایند

★ اتومبیل «ب.ام.و.» ۳۲۰ مدل ۱۹۷۶
★ ۲ بلیط سفربدور دنیا با پان آمریکن باضافه ۵۰۰۰ دلار برای خرید
★ تلویزیون رنگی باراديو گرام و ضبط صوت استریو
★ قالی ۱۲ متری طرح شیخ صفی، بافت تبریز
★ ۱,۲۰۰,۰۰۰ تومان پول نقد
با بلیط های بخت آزمائی مخصوص روز مادر
بمناسبت روز مادر
PAN AM
با سری ۵ تائی، کلیه این جوایز را یکجا برنده شوید

مجالس ترحیم

با نهایت تاسف فوت مرحوم **خانبابا طباطبائی نائینی** نماینده ادوار پیشین نائین در مجلس شورای ملی و برادر ارشد سرکار خانم نائینی طبا نماینده مجلس شورای ملی را به آگاهی میرساند.
مجلس ختم فقید سعید از ساعت شش تا هشت بعداز ظهر روز سه‌شنبه هجدهم آذر ماه در خانقاه صفی‌علیشاه برقرار خواهد بود.
عبدالله ریاضی
۱ـ۲ آ ـ۳۸۱۹۱

با نهایت تاسف و تاثر فوت شادروان **خانبابا طباطبائی نائینی** برادر ارشد و بزرگ خانواده را باستحضار دوستان و بستگان میرساند.
مجلس ختم زنانه و مردانه آن مرحوم از ساعت شش تا هشت بعداز ظهر روز سه‌شنبه هجدهم آذر ماه در خانقاه صفی‌علیشاه برقرار خواهد بود.
نیره آزموده ، متعالیه نائینی طبا ، رابعه فاطمی ،بتول فلاح بردبار ، عالیه اعتضادی ، دکتر عبدالرضا نائینی ، دکتر عبدالحسین طبا ، عبدالعلی طباطبائی نائینی ـ
۱ـ۲ آ ـ۳۸۱۹۳

خانواده های : نائینی ، نائینی‌طبا ، طبا ، آزموده ، فلاح بردبار ، وزیرزاده فاطمی، اعتضادی ، معصومی نائینی ، معصومخانی ، مشیر فاطمی ، فاطمی نائینی ، و خانواده های وابسته .
با کمال تاسف و تاثر درگذشت شادروان **خانبابا طباطبائی نائینی** بزرگ خانواده را باستحضار دوستان و بستگان می رسانند.
مجلس ختم زنانه و مردانه آن مرحوم از ساعت شش تا ساعت هشت بعداز ظهر روز سه‌شنبه هجدهم آذر ماه در خانقاه صفی‌علیشاه برقرار خواهد بود.
۱ـ۲ آ ـ۳۸۱۹۵

اطلاعات ـ درگذشت شادروان خانبابا طباطبائی نائینی را بعموم افراد خانواده های عزادار بویژه بازماندگان آن مرحوم تسلیت میدهد.

ارتحال سید جلیل ثقةالمحدثین و عمادالواعظین آقای **حاج سید ابوطالب شیرازی** رحمةالله علیه مقیم کرمانشاهان فرزند برومند مرحوم سیدالواعظین آقای‌حاج معاون‌شیرازی طاب‌ثراه را به اطلاع دوستان و آشنایان میرساند مجلس ختم مردانه وزنانه آن‌مرحوم از ساعت ۱۵ الی ۱۷ روز سه‌شنبه ۱۸ آذر در حسینیه آقا سید هاشم واقع در خیابان شاه‌آباد کوچه آقا سیدهاشم منعقد خواهد بود.
سلسله سادات شیرازی. شیرازی. اشرفی . شفیعیان . مصدق. پاشائی. معتمدی. شعاع . ملک . رئیسی . عطائی . مرادی. باطنی. سپهبدزاهدی. سیدمرتضی موسوی.صدوقی. شیخ‌الاسلامی. حسینی. میرزائی. کاری. عندلیبی . تهرانی . روحانی. انصاری. داود زنگنه. برادران کازرانی. عرب‌زاده. روحی‌فر. امینیان. هاشمی. فریدی. رفیعی. معتمد سادات . شیرازی. حریری. خشایار. ورشکیان. یلوریان. کل افشار . زرنگار. حاج گلی. سبحانی. پهلوانی. قادربور . صدوقیان. گرازی . آذرمی . بیگاری . توحیدی . سارایی.سیدی . رشادی. صمدی. افقعی. معینی. حاج مرتضی هاشم‌پور .
۱ـ۲ آ ـ۳۸۲۸۹

درگذشت پدر و برادر عزیزمان ثقةالمحدثین و عماد الواعظین آقای **حاج سید ابوطالب شیرازی** را به اطلاع کلیه فامیل وکرمانشاهیان مقیم تهران میرساند مجلس ترحیم زنانه ومردانه آن مرحوم از ساعت ۱۵ الی ۱۷ روز سه‌شنبه ۱۸ آذر در حسینیه آقا سید هاشم واقع در خیابان شاه آباد کوچه آقا سید هاشم منعقد خواهد بود.
مهدی شیرازی. معین شیرازی. سرتیپ اشرفی. غلامحسین شیرازی. سرهنگ سید غلامرضا شیرازی .
۱ـ۲ آ ـ۳۸۲۸۱

اطلاعات ـ بعموم خانواده‌های عزادار بویژه بازماندگان آن‌مرحوم مصیبت وارده را تسلیت میدهد .

با نهایت تاثر و تالم درگذشت ناگهانی فرزند عزیزم جوان ناکام مرحوم **رضا امامی** (نوه مرحوم سید محمد امامی‌ـ امام جمعه تهران) را به آگاهی خویشاوندان و بستگان و دوستان و آشنایان میرساند.
مجلس ختم مردانه و زنانه آن مرحوم از ساعت ٤ الی ٦ بعداز ظهر روز سه‌شنبه ۱۸ آذر ماه جاری در خانقاه صفی‌علیشاه برگزار می شود.
ضمنا مراسم شب هفت آن مرحوم روز چهارشنبه ۱۹ آذر ماه از ساعت ۳ الی ٥ بعداز ظهر در شبستان شماره ۲ بهشت‌زهرا برقرار خواهد بود.
مصطفی امامی
۱ـ۲ آ ـ۱٤۹۳۹

با نهایت تاثر و تالم فوت جانگداز جوان ناکام مرحوم **رضا امامی** را به آگاهی خویشاوندان و بستگان و دوستان و آشنایان میرسانیم.
مجلس ختم مردانه و زنانه آن مرحوم از ساعت ٤ الی ٦ بعداز ظهر روز سه‌شنبه ۱۸ آذر ماه جاری در خانقاه صفی علیشاه برگزار میشود.
محترم امامی ، فریده امامی ، مرتضی امامی ، صدیقه امامی ، عالیه حاتم ، زیور امامی ، زین‌العابدین امامی ، سپهبد هوشنگ حاتم ، دکتر فریدون حاتم ، ملکپور ممتاز ، فروغ حاتم ، فخرالزمان امامی ، اقدس امامی ، پوران امامی، شیده امامی ، شهین امامی ، منوچهر کریمی ، دکتر ایرج کریمی ، مرتضی گنجوئی ، ناصرمشگینی، غلامعلی روانبخش، سید جعفر اعجازی ، سید یوسف اعجازی ، حسن منصوری و سایر خانواده های وابسته .
۱ـ۲ آ ـ۱٤۹۳۹

اطلاعات ـ مصیبت وارده را بعموم افراد خاندان امامی بویژه پدر داغدارو‌سایر بازماندگان آن مرحوم تسلیت میدهد.

با اندوه فراوان درگذشت شادروان حاج **بابا شهبندی** پدر ارجمند همسر آقای دکتر سیروس پیله‌رودی را به آگاهی میرساند.
مجلس ترحیم آن مرحوم از ساعت ۸ و نیم تا ۱۰ و نیم روز سه‌شنبه ۱۸ آذر ماه در شهرستان رشت مسجد اردبیلیها برگزار می‌گردد.
کارمندان و کارکنان بهداری وزارت راه و ترابری
آ ـ ۱٤۹۷۱

بانهایت تاثر و تاسف درگذشت شادروان **حاج بابا شهبندی** پدر گرامی همسر آقای دکتر پیله‌رودی را تسلیت میگوید . بدین مناسبت مجلس ترحیم آن مرحوم از ساعت ۸ و نیم تا ۱۰ ونیم روز سه‌شنبه ۱۸ آذر درشهرستان رشت مسجد اردبیلیها برگزار می‌گردد.
دکتر خلیل آسایش ـ مهرداد رضوی ـ دکتر منوچهر جاویدی ـ دکتر امجدی ـ دکتر بافرزاده ـ دکتر افشار ـ فاطمه شعیبی ـ هوشنگ اسلامی ـ ماشاءاله عبدوست ـ احمد اشرفی.
آ ـ ۱٤۹۷۳

پزشکان ـ پرستاران و سایر کارکنان بیمارستان طرفه
باکمال تاسف فوت‌مرحوم مغفور **حاجی بابا شهبندی** ابوی خانم دکتر سیروس پیله‌رودی مقام محترم معاونت بهداری کل راهها را اعلام داشته و خود را در غم بزرگ خانواده های شهبندی و پیله‌رودی سهیم میدانند.
مجلس ترحیم آن فقید سعید روز سه‌شنبه ۱۸ آذر ماه از ساعت ۸ و نیم تا ۱۰ و نیم صبح در مسجد اردبیلیهای‌شهرستان رشت برگزار خواهد بود.
رئیس بیمارستان طرفه
آ ـ ۱٤۹۷٥

با تاثر فراوان درگذشت مرحوم **حاج بابا شهبندی** پدر گرامی همسر آقای دکتر سیروس پیله‌رودی را باطلاع دوستان و همکاران میرساند.
مجلس ترحیم آن شادروان از ساعت ۸ و نیم الی ۱۰ و نیم صبح روز سه‌شنبه ۱۸ آذر ماه ٥٤ در شهرستان رشت ، مسجد اردبیلیها منعقد است.
پزشکان و کارمندان بهداری راه استان مرکز
آ ـ ۱٤۹۷۷

با تاثر و اندوه فراوان درگذشت شادروان **حاجی‌بابا‌شهبندی** (بزرگ خاندان شهبندی) را باطلاع بستگان و دوستان میرساند.
مجلس ختم فقید مبرور از ساعت ۸ و نیم تا ۱۰ ونیم قبل از ظهر روز سه‌شنبه ۱۸ر۹ر٥٤ در مسجد اردبیلیهای رشت منعقد خواهد بود.
خانواده های : شهبندی ـ دربندی ـ دکتر عبداللهی ـ دکتر نیک‌گهر ـ دکتر پیله‌رودی ـ جوادی ـ دکتر دربندی ـ دباغی‌ـ ستاری‌نژاد ـ عابدی‌اصل ـ عاطفی ـ توفیق ـ اصغری ـ ارفعی ـ محسن زادگان ـ جوادزاده ـ صمیم ـ فداکار .
آ ـ ۱٤۹٦۳

اطلاعات ـ مصیبت وارده را بعموم خانواده های عزادار تسلیت می‌دهد .

هو الباقی
بانهایت تاثر وفات عالم فاضل متقی خدمتگزار دین و فرهنگ جامعه آقای آقا میرزا علی آقا (غفاری دانا) لنگرانی آقازاده مرحوم مغفور حاج شیخ محمد لنکرانی پدر بزرگوار آقایان حسن‌ومحسن ومصطفی غفاری دانا و همسر همشیره محترمه حاج میرزا محمد حسین (افصح) قاضی عالی رتبه سابق دادگستری وجناب آقای‌حاج میرزا ابوالفضل (مرتاضی لنگرودی) از روسای محترم سابق بانک رهنی باطلاع عموم آقایان دوستان و آشنایان بالاخص آقایان لنکرانیها میرسد مجلس ترحیم را تلوا ملاحظه میفرمایند.
شیخ حسین لنکرانی
آ ـ۱٤۹٦۱

با تاثر و اندوه فراوان وفات آقای **علی غفاری دانا (لنکرانی)** راکه از فضلای اهل علم و فرهنگیان جلیل‌القدر و مردی متقی وپرهیزکار بودند باطلاع‌عموم‌دوستان و آشنایان وهمشهریهای محترم میرساند.
مجلس ترحیم مردانه وزنانه آن مرحوم روز سه‌شنبه ۱۸ر۹ر٥٤ ازساعت ۳تا۵ بعدازظهر در مسجد ولی عصر واقع در خیابان حشمت‌الدوله غربی چهارراه کیوان منعقد خواهد بود ضمنا مراسم شب هفت روز پنج‌شنبه ۲۰ر۹ر٥٤ درسالن شماره ۳ بهشت‌زهرا انجام خواهد شد ، وسیله ایاب‌وذهاب فراهم است حرکت ۲ بعدازظهر از منزل آن مرحوم انتهای خیابان سپه غربی اول خیابان ۱۲ متری هاشمی .
خانواده‌های : غفاری دانا. فرخ. افصح . مرتاضی لنگرودی. فرهادیان. خوشنام. توماني. هداوندخانی.نیکان. شریعتزاده. شریعت محرری . کاشانچی . وکیل اخلاقی . قدسی رائی . قوچانی .
آ ـ۱٤۹٦۱

اطلاعات ـ مصیبت وارده را بعموم خانواده‌های عزادار بویژه بازماندگان آن مرحوم تسلیت می‌دهد .

با کمال تاسف درگذشت همسر و برادر و پدرمان شادروان **فتحعلی بهزادی** را باطلاع بستگان و دوستان و آشنایان میرساند.
مجلس ترحیم مردانه و زنانه آن مرحوم روز دوشنبه هفدهم آذر از ساعت ٦ الی ۸ بعداز ظهر در خانقاه صفی علیشاه برگزار میشود.
ملوک بهزادی ، جواد بهزادی ، دکتر عبدالله بهزادی ، حمید بهزادی ، علیرضا بهزادی ، کاوه بهزادی ، بهروز بهزادی ، کورش بهزادی .
آ ـ۱٤۹٤٥

با کمال تاسف وتاثر درگذشت شادروان **فتحعلی بهزادی** را باطلاع بستگان و دوستان و آشنایان میرساند.
مجلس ترحیم مردانه و زنانه آن مرحوم روز دوشنبه ۱۷ آذر از ساعت ٦ الی ۸ بعداز ظهر در خانقاه صفی‌علیشاه برگزار می‌گردد.
خانواده های : بهزادی ، صدیق بهزادی ، صدیقی ، محرابی‌پور ، جهانسوز ، سلیمی ، نوری ، کیا ، کیانوری ، عقیلی ، ورهرام ، اسفندیاری ، بهزادپور ، پلاسید ، صالحی، شهبازیان ، امینی ، رحیمی‌زند ، شیرین‌پرور ، صفائی ، درخشنده ، نشاط ، جوکار ، ملک‌خسروی ، فرخسروی ، جودی ، صارمی ، صدیق اسفندیاری ، سلیمی ، انوشه‌پور .
آ ـ۱٤۹٤٥

اطلاعات ـ مصیبت وارده رابعموم خانواده های عزادار تسلیت میدهد .

نام خانوا ده **جهانبخش پنجابی** که درشماره دیروز درج شده اشتباها پنجانی چاپ شده و نام متوفی نیز **بانو فاطمه فخرالسادات پنجابی** صحیح است .
آ ـ۳۸۱٦٥

تسلیت

همکار ارجمند آقای دکتر احمد نخلی
باانده فراوان درگذشت برادر گرامیتان را تسلیت عرض می‌نمائیم .
مرکز تحقیقات هسته‌ای
سازمان انرژی اتمی ایران
آ ـ۳۸۲۹۲

همکار ارجمند آقای دکتر احمد نخلی
بانهایت تاسف مصیبت وارده را بخانواده محترم‌نخلی تسلیت می‌گوئیم .
دکتر طاهرزاده. دکتر اولیاء . دکتر اعتماد. دکتربیات. تبدر . ساحلی . دکتر سیوشانسی . دکتر قدس . شاهیده. مهندس صدری. مهندس عابدین‌زاده. مهندس فریبرزی. قریب. کیتاش. نبردی .
آ ـ۱٤۹۹۱

دوست محترم آقای دکتر احمد نخلی
باکمال تاسف مصیبت وارده را تسلیت عرض مینمائیم.
دکتر حسن پرنیانپور وبانو. دکتر عباس اولیا. دکتر فریدون قدس. دکتر فرامرز معطر. دکتر ایرج بیات . مهندس مهدی صرام. مهندس صدری .
آ ـ۱٤۹۹۳

استاد گرامی جناب آقای دکتر احمد نخلی
بانهایت تاسف مصیبت وارده را بجنابعالی وخانواده محترم تسلیت می‌گوئیم .
بخش فیزیک بهداشت مرکز تحقیقات هسته‌ای :
هوشنگ اکبری. جهانگیر احمدی. اکبر یداللهی. مرتضی خوشعمل. محمد حسن اکبری. داود رضا اسماعیلی. رحیم تجویدی .علی‌اکبر بابائی. محمود حاجی شمس. احمد طالب نظری .

آقای اصغر اسماعیل‌زندی
خانواده محترم رفعت
بدینوسیله مصیبت وارده را تسلیت عرض نموده برای جنابعالی صبر وشکیبائی آرزو مینمائیم.
رحیم سلطانی ـ شیخ اکبری ـ سهراب‌فتحی‌پور ـ محمدعلی صیادنژاد ـ عباس غلامی علیرضا محمدیان ـ ناصر کاظمی‌ـ کوروش محمدی ـ پرویز حسینی
آ ـ۳۸۲۹۱

جناب آقای دکتر سیروس پیله‌رودی وبانو
در مصیبت وارده خودرا سهیم و شریک میدانیم.
دکتر فرهاد جباری و بانو
آ ـ۱٤۹٤۳

آقای بلوریان
بانهایت تاسف و تاثر مصیبت وارده را از صمیم قلب تسلیت عرض نموده از خدای بزرگ دوام وبقای سایربازماندگان را آرزو مینمائیم.
محمدقلی حجت‌الهی ـ ناصر هوشیاری ـ رحیم ترنیبی ـ حسین بیدآبادی ـ حسن تقی‌زاده ـ کاظم خراسانی ـ جلال داداشی ـ علی رحمتی ـ محمود رفیعی.
آ ـ۳۸۲۹۱

آقای حسن امینی‌فرد
درگذشت اسف‌انگیز مادر گرامیتان را از صمیم قلب‌تسلیت عرض نموده از خدای بزرگ برای جنابعالی صبر و شکیبائی آرزو مینمائیم.
محمد رضا رضوی ـ علیمحمدی طاهری ـ ابوالفضل ایمان‌پور ـ ناصر اکبری ـ پرویز نصرت‌آبادی ـ رحیم باقری‌ـ احمد عارفی ـ محمد کریم معروفی ـ حمید ناصری .
آ ـ۳۸۲۹۱

جناب آقای دکتر ایرج نادری
درگذشت نابهنگام ابوی گرامیتان را از صمیم قلب تسلیت گفته برای جنابعالی آرزوی صبر وبردباری مینمائیم.
احمد نصرت‌آبادی ـ اسماعیل‌تقی‌زاده ـ حسین پرویزی‌ـ نصرت‌اله محمدی ـ کاظم شریعتی ـ احمد خاوری ـ بهرام کریمی ـ حسین ضیائیان ـ باقر صفائی .
آ ـ۳۸۲۹۱

جناب آقای محمدعلی مطمئن
بانهایت تاسف وتاثر مصیبت وارده را از صمیم قلب‌تسلیت گفته از خدای بزرگ صبر وشکیبائی برای جنابعالی آرزو داریم.
پرویز ابراهیمی ـ عباس اصلان‌پور ـ محمد وکیلی ـ جمشید تقی‌نیا ـ محمد جواد اقدسی ـ ناصر تقی‌پور ـ مهدی سعادتی ـ سلیمان بهرامی ـ عزیز تهرانی .
آ ـ۳۸۲۹۱

جناب آقای مهندس بهرام محمدی
باکمال تاسف وتاثر مصیبت وارده را از صمیم قلب‌تسلیت عرض نموده دوام وبقاء سایر بازماندگان را از خداوندآرزو مینمائیم.
فریدون تهرانی ـ محمدقلی خالقی ـ حسین حمیدیان ـ ناصر بالارهی ـ کریم اصغری ـ احمد توانائی ـ مرتضی‌صدیق‌پور ـ محمد رضا اکبری ـ رحیم مرادیان .
آ ـ۳۸۲۹۱

آقای عزت‌الله کیانپور وبانو
باتالم وتاثر فراوان مصیبت وارده را تسلیت عرض نموده و برای شما و بازماندگان صبر جمیل آرزو مینمایم.
علی اصغر گلکار
آ ـ۱٤۹٥۳

آقای عزت‌الله کیانپور وبانو
باتاثر فراوان مصیبت وارده را بخانواده محترمتان‌تسلیت عرض نموده بقای عمر شما وبازماندگان را خواهانم.
محمدعلی گنجی
آ ـ۱٤۹۹٥٥

جناب آقای دکترایرج نادری
فوت نابهنگام ابوی گرامیتان را از صمیم قلب تسلیت‌عرض نموده دوام وبقای سایر بازماندگان را از خداوند آرزومندیم.
رضارفردی ـ عزیزاله هراتی ـ محمد رمضانی ـ فرامرز شکوهی ـ کریم‌نورآبادی ـ بهرام اسدآبادی ـ مجتبی پرویزی‌ـ محسن اسماعیلی ـخلیل‌بهرامپور
آ ـ۳۸۲۹۱

آقای محمد رضا خبیری
باکمال تاسف وتاثر مصیبت وارده را در نهایت تاسف تسلیت عرض نموده از خدای متعال صبر وشکیبائی آرزو داریم
مرتضی یمینی ـ حمید احمدی ـ اصغر کریمی‌پور ـ محمد اولیائی ـ پرویز سهیلی ـ کاظم صدیقی ـ منصور باقری ـ شمس اسفندیاری ـ غلامحسین اکبری .
آ ـ۳۸۲۹۱

آقای عزت‌الله کیانپور وبانو
بانهایت تاسف وتاثر مصیبت وارده را تسلیت عرض نموده وبقای عمر شما را از خداوند یکتا خواهانم .
علی کیانی
آ ـ۱٤۹٤۹

آقای عزت‌الله کیانپور وبانو
باقلبی سرشار از تاثر وتالم مصیبت وارده را تسلیت عرض نموده وبقای عمر شما وبازماندگان را از خداوند متعال‌خواهانم.
امیل بلدی
آ ـ۱٤۹٥۱

آقای بهرام سعیدزاده
درگذشت مادر گرامیتان را از صمیم قلب تسلیت عرض نموده دوام وبقای سایر بازماندگان را از خداوند آرزومندیم.
حسن احمدی ـ کاظم‌مهرآور ـ پرویز وکیلی‌زاده ـ حسین تاجیک ـ جعفر پروانه ـ فریدون درخشی‌پور ـ محمود رضائی‌ـ محمدعلی کریمی ـ نوراله اسماعیلی .
آ ـ۳۸۲۹۱

دوست عزیز آقای حمید رضا اخوان آذری
مرا در غم بزرگت شریک بدان .
پرویز عطائی
آ ـ۱٤۹٦٥

سرکار سرهنگ دکتر یوسف محاسنی
درگذشت مادر گرامیتان را از صمیم قلب تسلیت گفته ، بقاء عمر جنابعالی و سایر بازماندگان را از خداوند بزرگ خواهانم .
خرم‌آباد لرستان ـ حسن توتونچی
آ ـ٦۸۳۷

تسلیت به خانواده محترم امینی‌فر
با دریافت خبر ناگوار درگذشت گرامی خانواده شما اندوه فراوان وجود ما را فرا گرفت و ما را برآن داشت تا برای تسکین غم و اندوه درونیمان خودمان را در غم و اندوه شما شریک نمائیم . باشد که مورد قبول واقع گردد.
شرکت ساختمانی بی‌ریز ـ کارگاه مشهد
آ ـ٦۸۳٥

جناب آقای علی‌مهرکار
باکمال تاسف وتاثر مصیبت وارده را از صمیم قلب تسلیت عرض نموده دوام وبقاء سایر بازماندگان را از خداوندآرزو داریم.
اصغر پدرامی ـ حسین بهاری ـ علی اصغر پرویزی ـ رضا جلیلیان ـ کریم محبوبی ـ مرتضی اخگری ـ علیرضا عمیرآبادی‌ـ حمید خوشرام ـ باقر اسدالهی
آ ـ۳۸۲۰٥

آقای‌حسن لهراسب
باکمال تاسف مصیبت وارده را از صمیم قلب تسلیت‌عرض نموده برای جنابعالی صبر وشکیبائی آرزو داریم.
داریوش رضوانی ـ کاظم کیوانی ـ ناصر بختیاری ـ اصغر رادمنش ـ رضا خسروخانی ـ حسین یگانه ـ کاظم رضائیان ـ هرمز رضائیان ـ اسداله مه‌نوریان .
آ ـ۳۸۲۰٥

آقای حسن امینی‌فرد
بانهایت تاسف و تاثر مصیبت وارده را از صمیم قلب‌تسلیت گفته برای جنابعالی وبازماندگان صبر وشکیبائی آرزو داریم.
تیمور افراسیابی ـ خسرو اقبالزاده ـ اسداله محمدیان ـ پرویز ترابیان ـ رحیم عموئیان ـ حسین پرویزخانی ـ بهرام درستی ـ اسداله جمالی ـ حسین کیومرثی .
آ ـ۳۸۲۰٥

جناب آقای دکتر سید احمد خسروشاهی
مدیر کل محترم بهداری خراسان
باندوه فراوان درگذشت اسفانگیز پدر ارجمندتان را بحضور سرکار وکلیه فامیل تسلیت عرض مینماید.
پزشکان بهداری‌خراسان
آ ـ٦۸٤۳

آقای حسن امینی‌فرد ـ خانم فروغ ملکوتی
باوجود اینکه خودمان را در این غم شریک میدانیم، تسلیت ما را بپذیرید.
پروین عمید ـ مجتبی عمید
آ ـ٦۸٤٦

کارکنان ودانشجویان انستیتو تکنولوژی اصفهان رشته نساجی ورنگ آمیزی
فوت خانم حاج رسولها را به دوشیزه فرزانه حاج‌رسولها و بازماندگان آن مرحومه تسلیت میگویند.
حمیده دارات ـ جواد بهشتی‌نژاد ـ علیرضاکشانی
آ ـ٦۸٤۷

برادر عزیز جناب آقای جمال مهرناش
درگذشت فرزنددلبندتان را ضمیمانه تسلیت میگوئیم.سلامت و سعادت شما و خانواده محترمتان را از خداوند بزرگ مسئلت داریم.
شیراز ـ میدان ترمبار ـ ابراهیم‌قصرالدشتی
آ ـ٦۸٤۹

جناب آقای غلامعلی افتخاریان وبانو
بایکدنیا غم واندوه مصیبت وارده را به شما وخانواده محترم تسلیت عرض مینمایم.
شیراز ـ ناصر نیکوش
آ ـ٦۸٤۸

جناب آقای مهندس جعفرپویان
باکمال تاسف وتاثر مصیبت وارده را از صمیم قلب‌تسلیت گفته برای جنابعالی صبر وشکیبائی آرزومندیم.
ناصرواهی‌پور ـ علی صمدی‌پور ـ اصغر ضیائی ـ علی هرمزی ـ کریم محمودآبادی ـ حسن پاکبینی ـ احمدنوروزی‌ـ حسن تاجبخش ـ بهرام حسینی .
آ ـ۳۸۲۹۱

جناب آقای قائم‌مقامی
مدیران و کارکنان شرکت تدارکات نفت و گاز بین‌المللی مصیبت وارده را تسلیت گفته و خود را در غم شما شریک میدانند .
آ ـ۳۸۳۰۲

جناب آقای محمد علی لباسچی
مصیبت وارده را بهشما و خانواده محترم تسلیت عرض می‌نماید .
هیئت مدیره شرکت مدرن اسلوب
آ ـ۳۸۲۸۲

دوست عزیز جناب آقای بیوک طلوعی
باکمال تاسف درگذشت پدر گرامیتان را تسلیت عرض نموده برای بازماندگان صبر جمیل آرزو می‌نمائیم .
سراب ـ بلوری دادخواه
آ ـ٦۸٥۲

یادبود

یکسال پیش پدرمان‌روانشاد **حاج محمد حسین فروتن** در مکه معظمه چهره در نقاب خاک کشید و دعوت حق را لبیک گفت و برای ما سالی پرآز غم اندوه ببار آورد .
آغاز دومین سال درگذشت آن چهره دوست داشتنی آن مظهر انسانیت و محبت‌وصفا که وجودش بزرگ ترین افتخار زندگی ما بود .
بدین مناسبت از ساعت٤ بعداز ظهر دوشنبه ۱۷ آذر ماه مجلس یادبودی در منزل شخصی آن مرحوم در اصفهان ـ خیابان خیام ـ کوچه ژاله برپاست . شرکت دوستان و آشنایان موجب شادی روح آن مرحوم می گردد .
قوام‌الدین فروتن ، مهندس حسام فروتن
آ ـ۱٤۹۲۳

تسلیت

جناب آقای دکتر سیروس پیله‌رودی
با اندوه فراوان مصیبت وارده را تسلیت گفته، خود را در این غم شریک میدانم .
دکتر هوشمندراد
آ ـ۱٤۹۷۹

جناب آقای دکتر نیک‌گهر
با اندوه فراوان مصیبت واردرا تسلیت عرض‌مینماید.
دکتر هوشمندراد
آ ـ۱٤۹۸۱

جناب آقای دکتر سیروس پیله‌رودی
بانهایت تاثر و تالم مصیبت وارده را تسلیت گفته‌خود را در این غم شریک میدانم .
دکتر محسن شایان
آ ـ۱٤۹۸۳

جناب آقای دکتر پیله‌رودی
معاونت محترم فنی بهداری کل راهها
بانهایت تاسف وتاثر مصیبت وارده را تسلیت عرض نموده وبقاء عمرخاندان محترمرا ازخداوندمتعال‌خواستاریم.
کارکنان اداره خدمات بهداریکل
آ ـ۱٤۹۸٥

سرکار خانم دکتر پیله‌رودی وجناب آقای دکتر پیله‌رودی
با نهایت تاثر درگذشت شادروان حاج بابا شهبندی را تسلیت می‌گوئیم .
فرنگیس شیخ‌الاسلامی. مریم احمدی .
آ ـ۱٤۹۸۷

جناب آقای محسن امینی
درگذشت نابهنگام پدر گرامیتان را از صمیم قلب تسلیت عرض نموده دوام وبقاء سایر بازماندگان را آرزو مینمائیم.
حسن صالحی امیرعلی خطیبی ـ پرویز قوانلو ـ جهانگیر ابراهیمی ـ محمد لاریجانی ـ غلامعلی اقبالی ـ ابراهیم فخرآبادی ـ باقر لشکری ـ اسداله محمدی .
آ ـ۳۸۲۹۱

خانواده محترم رفعت
بانهایت تاسف وتاثر مصیبت وارده را به‌آن خاندان‌گرامی تسلیت گفته دوام و سعادت سایر بازماندگان را از خداوند آرزو مندیم.
منوچهر وکیلی ـ حجت‌اله محمدی ـ اکبر کتابچی ـ محمد کتابچی ـ احمد مقصودی ـ عباس منقی ـ عباس کمالی‌ـ فریبرز برزگر ـ کریم محمودآبادی .
آ ـ۳۸۲۹۱

جناب آقای حاج ناصرنیکرویان
باکمال تاسف وتاثر مصیبت وارده را از صمیم قلب تسلیت گفته برای کلیه بازماندگان صبر وشکیبائی آرزو مینمائیم.
علی طاهری ـ یحیی عیوض‌زاده ـ باقر کیترائی ـ شمس فریدونی‌ـ حسین کاظمی ـ بهرام اسعدی ـ باقر کرباسی ـ بهرام کیخسروی ـ علی نادمی .
آ ـ۳۸۲۹۱

جناب آقای ابوالحسن اخلاقی
درگذشت ابوی گرامیتان را از صمیم قلب تسلیت گفته‌برای جنابعالی وکلیه بازماندگان صبر وبردباری آرزو داریم.
حسین مرآتی ـ مجید حاتمی ـ هوشنگ نصرالهی ـ عزیزاله چاوشی ـ حسین خرم‌آبادی ـ پرویز مهورائی‌ـ کریم‌دستفروش‌ـ ناصر آبادری ـ کریم بدیعی .
آ ـ۳۸۲۹۱

سپاسگزاری

از کلیه سروران ، بستگان و دوستان گرامی که‌باشرکت در مراسم تشییع ومجلس ختم شادروان **حق‌نظر محبان** حضورا ویا بوسیله تلگرام وتلفن و نامه ابراز همدردی نموده‌اند سپاسگزاریم چنانچه بعلت تالمات روحی نتوانستیم حضورا شرفیاب شویم پوزش میطلبیم .
خانواده محبان
آ ـ۱٤۹٥۹

عرض تشکر
از ذوات وعلماء عظام روسای محترم ادارات دولتی‌و سازمانهای ملی همشهریان ودوستان و آشنایان وقاطبه مردم اردبیل و مشگین‌شهر که با شرکت در تشییع جنازه و همچنین مجالس ترحیم والده اینجانبان موجبات تسلی خاطر بازماندگان آنمرحومه را فراهم فرموده‌اند تشکر و سپاسگزاری نموده چنانچه بعلت تالمات روحی در عرض سپاس و امتنان حضوری قصوری پیدا شود پوزش میطلبیم.
اردبیل ـ برادران نژادی
آ ـ٦۸٤۲

از کلیه دوستان و سرورانیکه در مصیبت وارده به توسط نامه و تلگراف ویاحضوری ابراز همدردی‌فرموده‌اند کمال تشکر را می‌نماید .
دکتر اردشیر غفاری و بانو
آ ـ۳۸۲۷۷

اطلاعات ۱۳۰٤

بنیانگذار : عباس مسعودی
صاحب امتیاز ومدیر : فرهاد مسعودی
سردبیر : منصور تاراجی
محل اداره : خیابان خیام. ساختمان اطلاعات. تهران
تلفن : ۳۱۱۰۷۱ تا ۳۱۱۰۷۹
تلکس: ۲۱۲۳۳٦- تلگرافی: اطلاعات- تهران

تقویم اطلاعات

یکشنبه ـ شانزدهم آذر ماه ۱۳۵٤
چهارم ذیحجه ۱۳۹۵ ـ هفتم‌دسامبر ۱۹۷۵

استخراج دکتر ریاضی کرمانی

ساعات شرعی

اذان مغرب . . . . . ساعت ۵ و ۷ دقیقه
امان صبح (فردا) . . . . ساعت ۵ و ۲٤ دقیقه
طلوع آفتاب (فردا) . . ساعت ٦ و ۵۹ دقیقه
ظهر شرعی (فردا) . . . ساعت ۱۱ و ۵۷ دقیقه
اذان مغرب . . . . . ساعت ۵ و ۷ دقیقه

بازارسیاست

اخبار ـ رویدادها ـ شایعات ـ گفتگوها.

اعضای جدید سازمان عمران منطقه‌ای

سازمان عمران منطقه‌ای «آر ـ سی ـ دی» این روزها مشتری زیادی پیدا کرده و علت آنهم اینست که از یکطرف در عمر بیش از دهسال خودنشان داد که با همه‌ی مشکلات قدمهای مفیدی بنفع سه کشور عضو برداشته است ازطرف دیگر ایران بادرآمد هنگفت و تجلی خاصی در آن قرار دارد و دو عضو دیگر در «آر ـ سی ـ دی» در این مدت موفق شدند هر یک بیش‌از یک میلیارد دلار کمک واعتبار دریافت دارند . در مورد توسعه این سازمان هر یک از اعضاء نظراتی دارند که هنوز بطوررسمی اعلام نشده ، اما ظاهرا ایران‌باتوسعه آن و عضویت هندوستان و عراق و افغانستان موافق است . پاکستان در مورد هندوستان و افغانستان بعلت اختلافات‌مشکوک است . ترکیه هم ظاهرا بی نظر است و یا اگر نظری دارد مطبوعات از آن باخبر نیستند . در این میان بنگلادش هم توقع عضویت دارد این از نظر وضع بدمالی بنگلادش یک‌توقع سودجویانه‌ای است که اگر رژیم فعلی روی کار باشد پاکستان مدافع آن خواهد بود . اما بنگلادش تا روزی که هندوستان به بازار نپیوندد از نظر جغرافیائی قابل پیوستن نیست . در کنار توسعه سازمان عمران منطقه‌ای فعالیت وسیعی در زمینه کار های بازرگانی و بخصوص حذف تشریفات گمرکی و دادن تعرفه ترجیحی گمرکی بچشم میخورد که پیرامون آن دراجلاسیه دو روز گذشته اتاقهای مشترک بازرگانی سه کشور در تهران صحبت شد و امید بسیاری وجود دارد که این برنامه پیاده شود .

معاونان جدید پارلمانی

۹ وزارتخانه هنوز معاونان پارلمانی خود را به دوره جدید مجلسین معرفی نکردند ، ولی اکثر آنان معاونان پارلمانی قدیم دارند که بدون معرفی بکار خود ادامه میدهند ، بنابه سنت و سابقه امر وزارتخانه ها در هر دوره جدید باید معاونان پارلمانی خود را مجددا معرفی کنند تاکنون وزارتخانه های پست‌و تلگراف، علوم و آموزش عالی ، کار و امور اجتماعی ، بهداری ، نیرو ، کشاورزی و منابع طبیعی ، کشور ، بازرگانی معاون خود را معرفی نکرده‌ازآنجائی که‌تغییر معاونان دروزارتخانه‌ها مسئله روز است و این وزارتخانه ها هم هنوز در پست های معاونان «نوسازی» بعمل نیاوردند ، بهمین جهت شایعه تغییرات دربین این وزارتخانه ها بیشتر بگوش میرسد . از یازده وزارتخانه که معاونان جدید معرفی کردند فقط سه وزارتخانه معاون پارلمانی جدید داشتند بقیه همان چهره های قدیمی می باشند .

شوروی وکویت وعراق

شوروی به کویت اطمینان دادکه از کشور های خلیج فارس در مبارزه برای احرازکامل تر «حق حاکمیت ملی» منجمله تسلط کامل در نحوه استفاده از منابع نفتیشان کمک خواهد کرد

این مسئله که در اعلامیه مشترک پایان دیدار وزیر خارجه کویت از مسکو صادر شده نشان میدهد که کویت برای‌دومشکل اساسی خود با شوروی وارد مذاکره جدی شده است .

دو مشکل مهم کویت یکی ملی کردن صددرصد صنعت نفت و دراختیار گرفتن حاکمیت آن ، دیگری اختلاف مرزی با عراق است .در مورد اول شوروی خودبخود در موضع حمایت قرار دارد ، چون در سیاست جهانی و روزمره آن مبارزه با کمپانی های نفتی کشور های سرمایه‌داری همیشه مقام اول را حائز است ، منتهی هیچ نوع اقدام موثری نمی تواند بکند مگر آنکه در روز بحران در جبهه کویت قرار گیرد که در آن صورت ارزش آن محسوس خواهد بود . اما در مورد دوم که رفع اختلاف مرزی کویت با عراق می باشد ، اگر شوروی بخواهد قادر به ایفای نقش فعال تری می باشد ، چون در عراق نفوذ دارد و میانجیگری‌او موثر خواهد بود . گویا کوشش سه روزه شیخ‌الاحمد صباح وزیر خارجه کویت در اصل مصروف همین امر بود . درحال حاضر عراق در این مسئله توقعاتی دارد که کویت تا امروز زیربار آن نرفته است و باید دید مسکو در این مورد چه نقشی را بعهده می گیرد . کویت درگذشته بعلل مذهبی هیچوقت علاقه به توسعه روابط با شوروی نداشت اما علیرغم تمایل‌وی ، شوروی از طریق همسایه عراقی وارد منطقه شد . اولین آثار حمایت شوروی از عراق که تقویت تسلیحات وقوای نظامی آن کشور بود ، موجب شد که کویت در موضع ضعیفتر قرار گیرد و بحران مرزی بدون حل باقی بماند .

بنظر آگاهان کویت به این امید به توسعه روابط خود با مسکو دامن میزند که شاید اهرمی برای عقب نشاندن عراق بدست آورد ، و یا حداقل فرمول مرضی‌الطرفین پیدا گردد که برای مردم کویت قابل قبول باشد . باید منتظر بود تا نتایج این سفر در ماه های بعد آشکار گردد .

توصیه سمینار قضائی کشور :

تغییر ضوابط تعیین قیمت ۲٦۰ هزار قلم کالا ضروری است

★ گرانفروشان باید مابه‌التفاوت قیمت فروش کالا با قیمت واقعی آنرا به مشتری پس بدهند

★ از قانون جدید حمایت از اطفال بی‌سرپرست انتقاد شد

سمینار بزرگ‌قضائی‌کشور امروز دومین روز فعالیت خود را آغاز کرد .

در جلسه‌بعدازظهر دیروز سمینار در سه کمیته بترتیب نتایج‌حاصل‌از اجرای‌قوانین جدید دادگستری ، مسائل مربوط به اصل چهاردهم انقلاب و مسائل مربوط به اصل نهم انقلاب شاه و ملت بررسی شد.

در کمیته بررسی مسائل مربوط به اصل ۱٤ انقلاب‌شاه و ملت که با حضور رئیس شعبه نهم دیوان‌عالی کشور ـ آقای حسین نجفی ـو چندتن دیگر از قضات دادگستری ، نماینده حزب رستاخیز ملت ایران ،نمایندگان‌مجلس‌شورای ملی نماینده وزارت بازرگانی (ستاد مبارزه با گرانفروشی)، اساتید دانشگاه، نماینده کانون وکلا نماینده‌انجمن شهرتهران نماینده کمیته حمایت ازمصرف کننده و نماینده اتاق ایران تشکیل‌شد ،پیرامون یکنواخت شدن کاردادگاههای نظام‌صنفی در سراسر کشور بحث شد.

یکی از شرکت کنندگان در این کمیته‌گفت بایدترتیبی داده شود که مسائل بازرسی و گزارش بازرس ـ بیان ادعای خلاف ـ تحت نظر یکی از معاونین دادسرا و یا نمایند وی‌در اتاق اصناف و دیگر سازمانهای مسئول مبارزه با گرانفروشی متمرکز شود.

در پاسخ به‌این پیشنهادگفته شد که درروز حدود ۷۰۰ تا ۸۰۰ پرونده‌به۱٤ شعبه‌دادگاه های کیفر گرانفروشان میرسد که از لحاظ عملی حتی ده معاون دادسرا نیز نمیتوانند به‌این پرونده ها رسیدگی کنند . پیرامون شکایت‌مردم از کسبه متخلف نیز بحث شد و گفته شد که پس از شکایت از یک کاسب متخلف ، تحت این عنوان که جنسی گران فروخته شده است ، شاکی‌می تواند پس‌از صدور رای‌علیه فروشنده مابه‌التفاوت‌نرخ‌مقرر بانرخی‌راکه‌کاسب‌گران‌فروش‌با وی حساب کرده است دریافت دارد .

تغییر ضوابط قیمت‌گذاری

در این کمیته همچنین گزارش کار دادگاههای نظام صنفی در سالهای مختلف کشور قرائت شد و در پایان اظهار نظرشد که باید ضوابط تعیین قیمت برای‌کالاها دگرگون شود،چه چندی پیش گفتند که ظرف مدت کوتاهی نرخ‌بیش از۲٦۰ هزار قلم کالا از جانب مرکز بررسی قیمتها اعلام شده ، و واضح است‌که بررسی وتعیین قیمت برای‌این‌همه‌کالا نمیتواند در مدتی کوتاه بررسی دقیق و همه‌جانبه‌یی باشد . در این کمیته همچنین امکان‌تجدید در مقررات قانون نظام صنفی بررسی شد و بقیه بحث بجهت پایان وقت به‌روز بعد موکول گردید .

بررسی نتایج قوانین‌جدید

در یکی از کمیته های‌فرعی بررسی نتایج قوانین جدید دادگستری‌پیرامون‌قانون جدید حمایت از اطفال بی‌سرپرست بحث شد .

مطابق ماده اول قانون هر زن‌و شوهرمقیم ایران‌میتوانند یک طفل بی‌سرپرست را با اجازه دادگاه تحت سرپرستی خود درآورند .

پیرامون این مسئله بحث شد که منظور از یک خانواده مقیم ایران چیست آیا هر زن و شوهرخارجی‌مقیم‌ایران‌میتوانند یک طفل را سرپرستی کنند ؟ یکی از قضات حاضر در جلسه اظهار نظر کرد که از امتیازات قانون این است که هرزن و شوهری چه ایرانی و چه خارجی ـ می توانند وقتی واجد شرایط تشخیص داده شدند طفلی را تحت حمایت خود درآورند .

این ماده مورد انتقاد قرار گرفت و گفته شد که چه‌بسا بعضی ازاتباع بیگانه وقتی اطفال ایرانی‌راتحت سرپرستی خود بگیرند، آنها را ازکشور خارج کنند ،و نه تنهاتابعیت ایرانی آنها را از بین ببرند بلکه‌وقتی‌طفل ازایران‌خارج‌شد دیگر هیچگونه‌امکانی نخواهد بود که وضع‌طفل مورد کنترل قرار گیرد .

در پایان بحث پیرامون این مسئله نتیجه‌گیری‌شدکه منظور قانونگذار ازتدوین ماده‌مذکور آن بوده است که قاضی خود با توجه به اوضاع و احوال قضیه و بررسی کلیه جوانب رای صادر نماید. در بررسی مفاد دیگر این قانون نقش‌مدد کاران اجتماعی نیزبررسی شد یکی از حاضرین در جلسه گفت :

بموجب یکی از مواد این قانون‌زوجین بایددارای‌صلاحیت اخلاقی‌باشند این خود جای بحث‌دارد : چه معلوم‌نیست، صلاحیت اخلاقی زوجین ، به چه ترتیب تعیین میشود ، آیا به صرف یک استشهاد محلی که چند نفر آنرا امضاء کرده‌اند می توان گفت یک زن و شوهر واجد صلاحیت هستند ؟

در این زمینه باید از مددکاران اجتماعی یاری جست و از آنها خواست که وضع زندگی این اطفال را در خانواده جدید مرتبا موردبازرسی قرار دهند .

پیرامون درنظر گرفتن‌دوره آزمایش برای سرپرستی طفل نیز بحث شد و در پایان‌نتیجه گیری شدکه با ملحوظ کردن دوره آزمایش در قانون ،در واقع قانونگذار خواسته‌است هرگونه امکان‌بررسی‌صلاحیت زوجین را توسط مددکاران اجتماعی و همچنین علاقه زوجین را نسبت به‌نگهداری طفل مورد نظر حفظ کرده باشد .

در کمیته بررسی اصل نهم انقلاب که بریاست آقای حسین حاجبی رئیس شعبه دوازده دیوان‌عالی کشور برگزار شد درباره افزایش امکانات ، و بیشتر کردن صلاحیت خانه های انصافوشوراهای داوری بحث شد .

کمیته عالی دویستمین سالگرد انقلاب امریکا درپیشگاه شهبانو

اعضای کمیته ایرانی دویستمین سال انقلاب امریکا در پیشگاه‌علیاحضرت شهبانو .اشخاصی که‌در عکس دیده میشوند از چپ براست عبارتند از : خانم مهنـازافخمی ، آقایان علی پاشا صالح ،کاظم خسروشاهی ، پرویز راجی، فرهاد مسعودی ، سپهبد خادمی، جواد منصور ، دکتر محمودضیائی ، نصرالله انتظام ، دکتـرجهانشاه صالح،جلال عبده ،مهندس‌طالقانی، خانم نمازی و آقایان‌دکتر نصر و دکتر علوی.

ـ در پیشگاه علیاحضرت شهبانو، جلسه کمیته عالی ایرانی دویستمین‌سالگردانقلاب آمریکا دیروز در کاخ نیاوران تشکیل شد. در این جلسه‌آقای فرهاد نیکوخواه دبیر کل‌کمیته در باره اقدامات انجام شده و همچنین پیشنهاداتی که ازطرف کمیسیون های‌فنی‌برای‌مشارکت در برنامه های هنری و فرهنگی دویستمین سال انقلاب آمریکا که بتواند به بهترین نحوی در شناسایی هنر و فرهنگ وتمدن ایران از گذشته تا حال دراین جشنواره نقش موثری داشته باشد، گزارشی معروض داشت وسپس در باره‌مسائل گوناگون مربوط به‌این‌برنامه هامذاکراتی بعمل آمد.

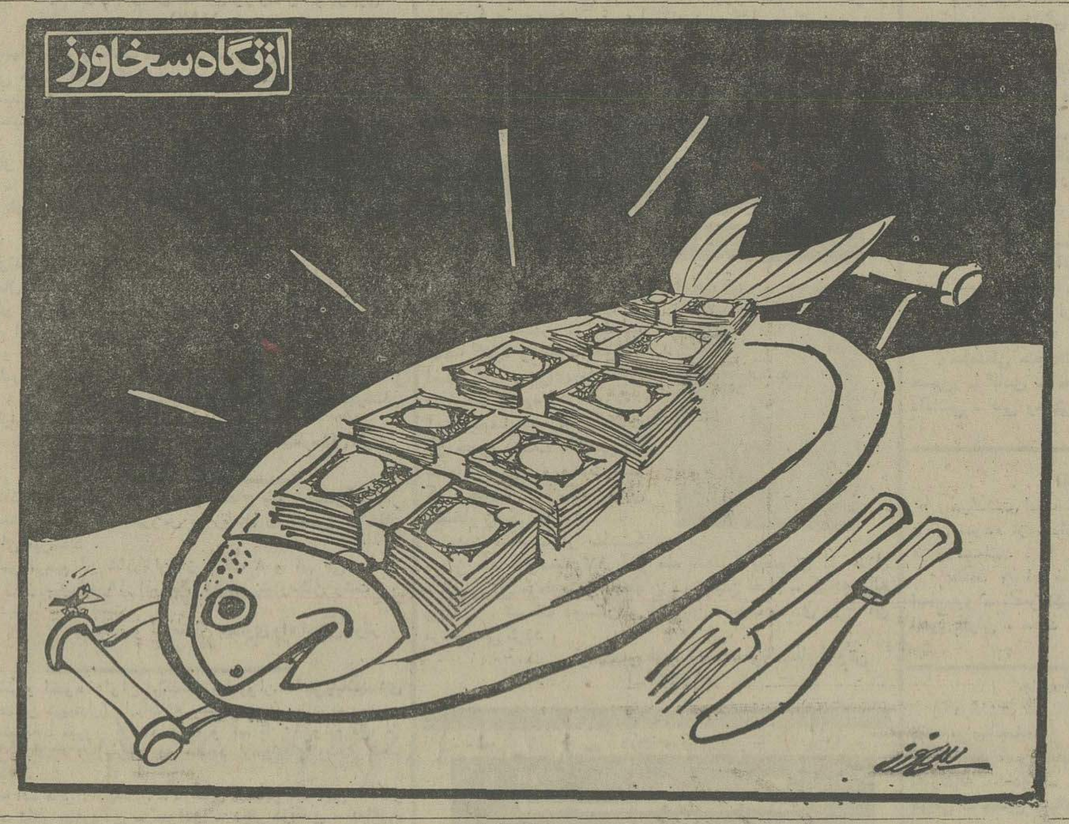

بنیاد نیکوکاری والاحضرت شاهدخت شمس پهلوی

بنیاد نیکوکاری والاحضرت شاهدخت شمس پهلوی

تعدادی پزشک عمومی برای خدمت در درمانگاه های بنیاد تفرش ،بروجرد، همدان با حقوق مکفی هزینه مسکن و شرایط بسیار مناسب استخدام مینماید

از داوطلبان حائز شرایط خواهشمند است‌همه روزه در ساعات اداری به دفتر مرکزی‌بنیادنیکوکاری واقع در خیابان پهلوی بالاتر از پارک ساعی مراجعه نمایند .

جهت پروژه بزرگ آپارتمان‌سازی
تعدادی مهندس ساختمان باحداقل ۲ سال سابقه‌کارو تعدادی تکنیسین باحداقل ۵ سال سابقه کار مورد نیاز است تلفن ٤۹۹۵٤

اطلاعات
تنها آبونمان خارج از کشور
حاوی آخرین اخبار ورویداد های ایران وگزارشها ومقالات‌اجتماعی هفته‌ای‌سه‌بار در سراسر دنیا دردسترس مشترکین گذارده میشود
تلفن آبونمان ۳۱۱۰۷۱ ـ ۳۱۱۰۸۱

قهوه‌خانه ، تریا مجلل شهرداری سبزوار
باغذاهای مطبوع ایرانی و فرنگی افتتاح و آماده پذیرائی از مسافرین محترم و همشهریان عزیز میباشد تلفن ۲۰٤٤

آگهی استخدام

شرکت سهامی خوراک وابسته بگروه صنعتی مینو جهت مدیریت مالی و پخش خود در مراکز استانها تعدادی سرپرست مرد با مشخصات‌ذیل استخدام مینماید :

۱ـ تحصیلات‌لیسانس اقتصاد ـ بازرگانی‌ویا دیپلمه هانیکه دارای سابقه کار موثر باشند .
۲ـ حداکثر سن ۳۰ سال .
۳ـ دارا بودن ضمانت‌کافی .
٤ـ انجام خدمت وظیفه و یا معافیت از خدمت نظام .

واجدین شرایط میتوانند روز دوشنبه ۱۷ر۹ر۵٤ به خیابان فردوسی خیابان کوشک کوچه ارباب جمشید شرکت خوراک مراجعه نمایند .

داوطلبان ساکن شهرستان ها میتوانند بااعلام مشخصات کامل خود با صندوق پستی ۷۰۳ تهران « سازمان فروش» مکاتبه نمایند .

کمک به جنبش ملی نیکوکاری

گروهی دیگر از نیکوکاران بپرداخت‌کمکهای مالی‌بجنبش ملی نیکوکاری پیوسته‌اند .این اشخاص کمکهای آنان که به سازمان شاهنشاهی خدمات اجتماعی واصل شده است بشرح زیر است :

آقای دکتر جلال عبده از طرف کانون بانکها ـ ۶ر۰٦۰ر۰۰۰ ریال .
آقای‌خلیل‌خامنه ۱۵۰ر۰۰۰ ریال .
شرکت سهامی خاص ایربیک ۱۰۰ر۰۰۰ ریال .
آقای دکتر عزیزالله محمدی ۱۰ر۰۰۰ ریال .
شرکت فرش وطن ۵۰۰ر۰ ریال.

قابل توجه پزشکان و داروخانه های‌محترم‌کشور.
کلیه فرآورده های دارونی کارخانه برناسوئس منجمله .
آنکسین‌برنا (هرسه‌سری) ـ واکسنها .
گلوبومن (گاماگلوبولین ۲ سی سی)
رزومان (گاماگلوبولین آنتی R. h)
وپیرالوکس بمقدار کافی موجود میباشد .
تلفن ٤۵۱۰۹ ـ ٤۷۸۷۱ ـ ٦٦۹٦٤۵
شرکت ارلیخ

مجله دنیای ورزش
شنبه هامنتشر میشود

اطلاعیه‌دفتر طرح آپارتمان‌سازی رامسر

از لحاظ استحضار داوطلبان‌خرید آپارتمانهای‌طرح شهرسازی رامسر اعلام می‌گردد که مقدمات فروش آپارتمانهای فاز دوم فراهم‌شده مشخصات و موقعیت هریك از آپارتمانها (از یك‌اطاق خواب تا چهار اطاق خواب) در بروشورهائی که‌اخیرا چاپ شده منعکس گردیده است .

متقاضیان خرید میتوانندصبحها از ساعت ۸ الی ۱۲ وبعداز ظهرها از ساعت ٤ الی ٦ برای دریافت‌بروشور وملاحظه نقشه و ماکت آپارتمانها بدفتر طرح واقع در طبقه هم کف ساختمان بنیادپهلوی جنب میدان ولیعهد شماره ۱۷۸ ویا در رامسر بدفتر طرح آپارتمانسازی مراجعه وازشرایط وضوابط‌واگذاری آپارتمانها اطلاع حاصل نمایند .

هیجان انگیز
بزرگ
پرشور
فراموش نشدنی

پرخرج ترین مسابقه تاریخ مطبوعات یك مسابقه همسطح و همطراز مقام و موقعیت دانشجویان ومطبوعات دوران‌رستاخیز

۵ دختر دانشجودر نوروز ۵۵ از ۵ قاره جهان باهزینه‌اطلاعات بانوان گزارش تهیه‌خواهند کرد

سه‌شنبه همین هفته دراطلاعات بانوان مشروح جریان را مطالعه فرمائید

جناب آقای دکتر امیرهوشنك کاتوزیان
مدیریت محترم عامل شرکت سهامی‌بیمه ایران
بانهایت تاثر و تاسف مصیبت وارده‌رااز طرف‌خودو کارکنان شعبه زاهدان بحضورآن جناب‌تسلیت عرض‌نموده بقاء عمر جنابعالی وخاندان محترمتان‌راازدرگاه خداوند متعال‌آرزومندیم.
زاهدان- حسین محسن‌زاده

Minoo Industrial Group

needs the services of a Mechanical and an Electrical Engineer. The minimum requirements are:

1. University degree in Mechanical or Electrical Engineering.
2. Good knowledge of English.
3. Military exemption.
4. Three years experience.

Qualified applicants should send full particulars to P.O. Box 3009, Tehran, or contact us at our factories at Km. 14, N. Karadj Road.