۳۲ صفحه

اطلاعات

شنبه ۱۰ بهمن ماه ۲۵۳۶ ـ شماره ۱۵۵۳۰ تکشماره ۱۰ ریال

شاهنشاه و نخست وزیر هند اعلام کردند

اسرائیل راه صلح خاورمیانه را بسته است

همکاری ایران و هند تمام منطقه را دربرخواهد گرفت

در صفحات ٤ـ۱۱و۲۹

★ شاهنشاه آریامهر و علیاحضرت شهبانو در ضیافت شامی که به افتخار اعلیحضرتین از طرف آقای موراجی دسای نخست‌وزیر هندو بانو در دهلی نو برپا شد.

وزراء و مقاماتی که دارائی خود را در مهلت مقرر اعلام نکنند مستعفی میشوند

اعلام دارائی وزراء و مقامات عالی کشور اجباری شد

ظرف ۲ ماه مقامات مملکت باید دارائی خود، همسر و فرزندان

خویش را اعلام نمایند

در صفحه ۳۱ ستون هفتم

خبرگزاری تاس اعلام کرد رئیس جمهوری مصر ۲ راه دارد: سازش با اسرائیل یا کناره‌گیری

شوروی خواهان استعفای سادات شد

سادات متهم شد از امریکا پیروی میکند

تندرو های عرب یك فرماندهی نظامی وسیاسی تشکیل دادند و یك صندوق مشترك برای کمك به فلسطینی ها تاسیس میکنند

در صفحه ۲ ستون اول

اسامی ۲۸۰۰ نفر قبولشدگان

و ذخیره‌های دانشگاه آزاد

تاریخ و شرایط ثبت نام قبول‌شدگان اعلام شد

صفحات ۲۵، ۲۶، ۲۷، ۲۸، ۲۹

داروخانه‌ها شرایط وزارت بهداری را پذیرفتند

★ وزیر بهداری قول داد ۸۰ درصد مطالبات داروخانه‌ها را ظرف ٦ روز بپردازد

در صفحه ۲۹ ستون پنجم

توفان شدید در دیزین دستگاهها را از کار انداخت

۱۰ هزار اسکی باز سرگردان شدند

★ در راههای شمشك ـ میگون و شمشك ـ گاجره چندبهمن فروریخت

در صفحه ۳ ستون پنجم

در ۲ کیلو متری گرگان

بخاطر نجات گربه ۳ نفر کشته شدند!

در این حادثه دو نفر نیز مجروح شده‌اند

در صفحه ۲۹ ستون پنجم

جنجال در مجمع عمومی مسکن هنرمندان

مجمع عمومی مسکن هنرمندان عصرپنجشنبه در سالن اجتماعات اطلاعات تشکیل شد و مذاکرات مهمی دراین مجمع انجام گرفت. درعکس از چپ براست ژاله کریمی سپیده، فریدمهیات، در پشت عکس عزت‌اله رمضانی‌فر، مسعود توحیدی و شاهین‌فر دیده میشوند.

در صفحه ۵

دربی مسموم کردن پرتقالهای اسرائیل دوران «تروریسم غذائی» آغاز شد

فروش پرتقال‌های اسرائیل در سراسر جهان ممنوع گردید

★ یك فروشنده اسرائیلی در تل‌آویو پرتقال های مارك «یافا» را معرض فروش گذارده ولی گویا خریدار ندارد چه چریك ها اعلام کرده‌اند پرتقال هائی راکه در داخل اسرائیل توزیع شده نیز مسموم ساخته‌اند. (عکس رادیوئی آسوشیتدپرس) در صفحه ۲ ستون پنجم

انتقاد انجمن شهر رضائیه از لباس و آرایش خانمها

در صفحه ۲۹ ستون اول

بازیگران صحنه سیاسی ایتالیا در ۳۰ کابینه بعد از جنك

تفسیر های سیاسی و بررسی رویداد های جهان سیاست را در صفحه ۸ می خوانید.

گفت وگو با «آرتورمیلر»

صفحه ۱۹ مروز اختصاص به مطالب هنر و ادبیات دارد. در این صفحه یادداشتی پیرنمایشنامه ببرگراز دندان، گفت‌وگویی با آرتورمیلر (نمایشنامه نویس) و کتابهای تازه چاپ شده است.

مرك پیشه‌ور در تلویزیون

خبر های هنری و شرح کامل برنامه های امروز و فردای تلویزیون را در صفحه ۲٤ می خوانید.

پای صحبت ۱۰ شهردار آذربایجانغربی

شهرداران آذربایجانغربی، از مشکلات خود باخبرنگار ما سخن گفته‌اند. این مطلب را در صفحه ۱۸ چاپ کرده‌ایم.

«میگرن» علاج‌پذیر است

آخرین تحقیق پزشکی در مورد سر درد های مزمن وروش های معالجه آن همراه خبرهای تازه از جهان پزشکی را در صفحه ۲۰ می خوانید.

جناب آقای دکتر فیروز افروز
مدیر عامل محترم سازمان مسکن

انتصاب شایسته آنجناب را به سمت جدید صمیمانه تبریک گفته توفیق هرچه بیشتر شما را در راه خدمت بملت ایران و شاهنشاه آریامهر از خداوند بزرگ خواستاراست.

گروه کارخانه‌های صنعتی کاوه ـ فرهاد خرم ـ بهرام‌خرم ـ پرویز خرم.

آگهی فروش سهام
بانك اعتبارات صنعتی
درواحدهای بانك ملی ایران
شرح در صفحه آخر

آگهی دعوت
مجمع عمومی فوق‌العاده صاحبان سهام
شرکت سرمایه‌گذاری ملی ایران (سهامی عام)
رجوع به صفحه ۱۸

دعوت از تولید کنندگان و وارد ـ کنندگان مواد و مصالح و ماشین‌آلات وفرآورده های صنعتی مورداستفاده درعملیات ساختمانی
شرح در صفحه ۱۲

قابل توجه پزشکان وداروخانه های محترم
قرص فوکا اکسلنت
FUCA EXCELLENT
رسید و به مقدار کافی موجود است
تلفن های جدید نمایندگی ۳۷۱۶۹۲ و ۳۷۳۹٤۵
آ ـ ٤۱٤٦٦

قابل توجه چشم پزشکان و داروخانه ها
شرح درصفحه ۱٦

اطلاعیه بانك فرهنگیان ایران
شعبه بجنورد
بانك فرهنگیان ایران واقع در شهر بجنورد میدان ۲۵ شهریور بموجب اجازه نامه نب ۲٤۵۰ مورخ ۳ر۱۱ر۳٦ بانك مرکزی ایران برای انجام کلیه عملیات بانکی آغاز بکار کرده است.

دوزندگی حاجی نیا
شماره تلفن جدید خودرا به اطلاع عموم میرساند
۳۷۳۳۷۳

قابل توجه اطباء و داروخانه ها
انواع انسولین گاما گلبولین و سرمهای کراز کارخانه برنا سوئیس وارد شد.
نمایندگی انحصاری:
شرکت ایران والاس
تلفن ۱٦ ـ ۳۷۳۰۱۳

مولد برقهای سیارکرایه
تلفنهای ۳۵۵۵٦٤
نور هاشمی ۳۵۵۵٦۵

بانهایت تاثر درگذشت شادروان غلامحسین بوربور بزرگ خاندان و فرزند مرحوم عظام‌الملک نماینده ادوار گذشته مجلس شورای ملی را باطلاع میرساند.
مجلس ترحیم آن فقید سعید از ساعت ۲ الی ٤ درخانقاه صفی‌علیشاه منعقد خواهد بود.
عبدالله ریاضی

سناتور ها و نمایندگان مجلس شورایملی بانهایت تاسف درگذشت شادروان غلامحسین بوربور بزرگ خاندان وفرزند مرحوم عظام‌الملک نماینده ادوار گذشته‌را باطلاع دوستان و آشنایان میرساند.
مجلس ترحیم آن‌فقیدسعید روز دوشنبه ۱۷بهمن از ساعت ۲تا٤ بعدازظهر در خانقاه صفی‌علیشاه منعقد است.
محسن رئیس ـ علی‌اکبر جلیلوند ـ هما زاهدی ـ علی طباطبائی ـ مهندس صانعی ـ هوشنگ ناظمی ـ مهندس ظفری ـ مهندس اردلان سمعین قرمزلو ـ عبدالله شجاعی قرمزلو ـ مهندس بهرمند.

بانهایت تاثر و تالم‌درگذشت پدر عزیزمان مرحوم غلامحسین‌بوربور بزرگ خاندان فرزند علی (عظام‌الملک) رابا‌طلاع میرساند.
مجلس ترحیم مردانه و زنانه ان مرحوم روزدوشنبه ۱۷بهمن از ساعت ۲الی٤ بعدازظهر در خانقاه صفی‌علیشاه منعقد خواهد بود.
دکتر سیروس بوربور ـ مهندس داریوش بوربور ـ بیژن‌بوربور ـ مهندس ایرج بوربور ـ بهمن بوربور.

بانهایت تاسف واندوه فراوان درگذشت برادر عزیزمان مرحوم غلامحسین بوربور بزرگ خاندان فرزند علی (عظام‌الملک) را باطلاع میرساند.
مجلس ترحیم مردانه و زنانه ان مرحوم روزدوشنبه ۱۷ بهمن از ساعت ۲الی٤ بعداز ظهر در خانقاه صفی‌علیشاه منعقد خواهد بود.
لقاالملوك بوربور ـ علیقلی بوربور ـ امامقلی بوربور ـ قدس بوربور ـ فخرالزمان بوربور ـ اسمعیل بوربور.

در کنفرانس تندروها در الجزایر تصویب شد

سادات با انتقاد از خود میتواند به صف اعراب بازگردد

سادات متهم شد که از امریکا پیروی میکند

تندرو های عرب یک فرماندهی سیاسی و نظامی تشکیل میدهند

برای کمک به سازمان آزادی - بخش فلسطین و کشور های جبهه یک صندوق مشترک ایجاد میشود

الجزایر- خبرگزاری فرانسه - سومین جلسه سری کنفرانس سران کشورهای مخالف سیاست سادات که ازساعت دوونیم بعد ازظهر روز جمعه (بوقت تهران) تشکیل شده‌بود ساعت سه بامداد امروز (شنبه) پایان یافت.

عبدالعزیز بوتفلیقه بامداد امروز در یک مصاحبه مطبوعاتی اعلام داشت که کنفرانس عالی الجزایر روش‌اساسی اعلامیه نهائی کنفرانس را تصویب کرد و طرح اقدامات‌سیاسی و دیپلماتیک را که باید علیه ابتکار سادات بمرحله اجراگذاشته شود تائید کرد.

وزیر امور خارجه الجزایر توضیح داد طرح کلی، که درجلسه دیشب مورد تصویب قرار گرفت براساس‌تقویت‌همه امکانات سازمان مقاومت فلسطین وتقویت روابط سازمانی بین سوریه ومقاومت فلسطین استوار است.

بوتفلیقه درباره پرزیدنت سادات اظهار داشت راهی‌که ما نسبت بفرئیس جمهوری مصر پیش گرفته‌ایم کاملا روشن ویکسان است. ما روزی‌که سادات حاضر بشود با انتقاداز خودبه صف کشورهای عربی بپیوندد واز راهی که پیش گرفته است باز گردد با او ملاقات خواهیم کرد.

مانمی‌خواهیم مصر را از جامعه عرب اخراج کنیم و همچنان برای ملت مصر احترام‌عمیقی قایل هستیم. اما در شرایط کنونی حاضر نیستیم دریک کنفرانس‌عالی کمباشرکت مصر تشکیل شود شرکت کنیم، زیرا نمی‌توانیم نتایج یک‌عمل انجام یافته در بیت‌المقدس، اسماعیلیه، وقاهره را بپذیریم، سادات حق ندارد دشمنی عرب را به امپریالیسم ببخشد.

بوتفلیقه گفت ابتکار سادات یک ابتکار «انفرادی» نیست امریکا در سیاستی که در خاورمیانه پیش گرفته از ابتکار رئیس جمهوری مصر پشتیبانی میکند باین ترتیب میتوان گفت سیاستی که مصر پیش گرفته یک سیاست امریکائی است که مصر و اسرائیل آلت اجرای آن قرار گرفته‌اند.

بوتفلیقه در پایان گفت که در مذاکرات کنفرانس الجزایر مسئله صحرای غربی نیز مورد بررسی قرار گرفت. وزیران امور خارجه کشورهای شرکت کننده در کنفرانس اندکی بعد از نیمه شب وبرای تهیه اعلامیه نهائی تشکیل جلسه دادند.

یک منبع آگاه در الجزایر اظهار داشت که تشکیل یک فرماندهی عالی سیاسی ونظامی در سطح روسای کشورها مورد تصویب قرار میگیرد.

وی گفت چهار اقدام اساسی که در ماه دسامبر برای «جبهه استحکام» در نظر گرفته است در منشور کنونی‌الجزایر گنجانیده خواهد شد این چهار تصمیم عبارتند از:

● تاسیس یک فرماندهی عالی سیاسی و نظامی در سطح روسای کشورها.

- تاسیس یک فرماندهی عمومی در سطح وزیران امورخارجه کشور های عضو که جنبه سازمان اجرائی خواهد داشت.

- تاسیس یک صندوق مشترک برای کمک بسازمان مقاومت فلسطین و کشور های عضو «جبهه» در کلیه جنبه ها از جمله جنبه نظامی.

- تاسیس یک سازمان اطلاعاتی و تبلیغاتی‌برای‌داخل و خارج جهان عرب برای اشاعه‌آرمان جبهه امتناع‌ومخالفت با هرگونه مذاکرات مستقیم با اسرائیل‌و هرگونه مداخله مستقیم امپریالیسم در خاورمیانه و مغرب عربی.

توسل به یک اقدام عمومی در سطح قشر های عرب برای مخالفت با ابتکار سادات یکی‌دیگر از مسائلی بود که در جلسات سری کنفرانس سران کشور های تندرو عرب در الجزایر مورد بررسی قرار گرفت.

تندرو های عرب دیروز در عین حال هشدار دادندکه برقرار کردن صلحی در خاورمیانه که در آن منافع حقه‌مردم فلسطین به حساب نیاورده شده باشد، کنفرانس تائید کرد که در جنگ اعراب و اسرائیل در اکتبر ۱۹۷۳ سلاح های شوروی بودند که مورد استفاده اعراب قرار گرفتند و نه حاکم بر میدان های جنگ شدند و نباید این کمک شوروی نادیده گرفته شود.

سرهنگ معمر قذافی دیروز برای شرکت در کنفرانس سران کشور های تندروی عرب وارد پایتخت الجزایر شد.

وی طی مصاحبه کوتاه خوددرسالن پذیرائی‌فرودگاه اظهار داشت: ما به الجزایر آمده‌ایم تا به جهانیان ثابت‌کنیم که نیرو های ترقیخواه عرب مصممند که نبرد خود را برای آزاد کردن فلسطین و شهر بیت‌المقدس اشغال شده ادامه دهند و حیثیت اعراب را که به علت اقدامات تسلیم‌جویانه برخی افراد لطمه دیده اعاده کنیم.

عراق به کنفرانس الجزایر پیشنهاد کرده است که یک «جبهه ترقیخواه» کلیه قشرهای عرب را برای مبارزه همه جانبه جهت آزادی فلسطین و مبارزه باتوطئه‌های‌امپریالیستی وارتجاعی در منطقه بسیج کند. وعراق تنها باقبول این پیشنهاد حاضر است در کنفرانس الجزایر شرکت کند.

در پی جنجال مسموم شدن پرتقال های اسرائیلی

نخست‌وزیر اسرائیل اعلام‌داشت با کسانی که پرتقال‌ها را مسموم کرده‌اند همزیستی نخواهد کرد

جنجال مسموم شدن پرتقال های اسرائیلی در اروپا وسایر کشور های جهان ادامه دارد. در هنگ‌کنگ مقامات‌بندری از تخلیه یک کشتی حامل‌پرتقال اسرائیلی خودداری‌کرد، وزارت امور اجتماعی در هانور آلمان اعلام‌کرد که‌دوپرتقال‌اسرائیلی که هر کدام‌حاوی یک گرم جیوه هستند در یک‌آزمایشگاه مواد غذائی هانور به‌دست‌آمده است.

مرکز فروش مرکبات اسرائیلی درروتی دام اعلام کرد که تزریق‌جیوه «درپرتقال های اسرائیلی در خاک اروپا» صورت گرفته است. این‌نظریه را مدیرشرکت فروش‌مرکبات در تل‌آویو نیز تائید کرد و اظهار داشت که این پرتقالها دو تا سه روز قبل از فروش مسموم شده است زیرا اگر در اسرائیل عمل مسمومیت صورت میگرفت، در فاصله حمل آن به اروپا کلیه این پرتقالها فاسد میشدند، ولی گروهی که مسئولیت مسموم کردن پرتقالهارا برعهده‌گرفته و یک دسته چریکی گمنام عرب است تاکید کرده است که این عمل‌در اسرائیل‌صورت گرفته و جمعی از کودکان اسرائیلی نیزباخوردن پرتقالها مسموم شده‌اند در این میان مناهم‌بگین نخست‌وزیراسرائیل اعلام کرد که اسرائیل هرگز همزیستی با حکومتی را نمی‌پذیرد که رهبران آن مسئول مسموم کردن پرتقالهای این کشور هستند. از سوی دیگر شایع شده است که یک

مطبوعات اروپا تروریسم غذائی رامحکوم کرده‌اند

★ در هانور اعلام شد به هر پرتقال مسموم یک گرم جیوه تزریق شده است

★ در اروپا شایع شده است که پرتقال های اسپانیا نیز مسموم شده‌اند

پرتقال مسموم اسپانیایی نیزدر هلند پیدا شده است. ولی وزارت بازرگانی اسپانیا اعلام کرد که این مطلب صحیح نیست و بمنظور کاستن از بحران پرتقال اسرائیل ساخته و پرداخته شده است معذلک در این باره به تحقیق خواهد پرداخت.

مادرید- یک روزنامه‌اسپانیایی امروز نوشت که ماجرای‌پرتقال های‌مسموم شده‌باجیوه‌نمایانگر پدید آمدن نوعی جدید از تروریسم تجاری است، که‌می تواند نه فقط تندرستی افراد را به خطر اندازد بلکه به‌ثبات اقتصادی پاره‌ای کشور ها نیز لطمه شدید وارد آورد.

این روزنامه اشاره کرده است که ممکن‌است پرتقالهای اسپانیا نیز در انبار های‌اروپا اشتباها مسموم شده باشند مطبوعات اروپا نیز که خبر مسموم‌شدن‌پرتقالهای اسرائیلی را «تیتر اول» خود قرارداده‌اند تروریسم غذائی را محکوم کرده‌اند.

سازمان دهندگان فروش محصولات کشاورزی و پرتقال‌های اسرائیل که در نمایشگاه برلن به معرض نمایش گذاشته شد، اعلام کردند که فروشندگان از عرضه و فروش پرتقال‌های اسرائیل که گفته می‌شود توسط سازمان های‌فلسطینی مسموم شده‌اند، خودداری می‌کنند. درپی امتناع فروشندگان، جعبه‌ها و بسته‌های حاوی پرتقال‌های اسرائیلی برای آزمایش به لابراتوارها فرستاده‌شده‌اند.

دختران فروشنده به مشتریان‌گفتند پس‌ازآزمایش و ثابت‌شدن اینکه پرتقال ها بی‌خطر هستند، فروش آنها مجددا آغاز خواهد شد.

همزمان با سفر سادات به واشنگتن

شوروی خواستار استعفای سادات شد

واشنگتن - آسوشیتدپرس - انورسادات رئیس جمهوری مصر بامداد امروز پس‌از مذاکره با پادشاه مغرب‌وارد واشنگتن شد و مذاکرات او با کارتر از امروز آغاز می‌شود. آگاهان سیاسی عقیده دارند که پرزیدنت کارتر و سادات در کمپ دیوید مذاکرات بسیار مشکلی درپیش دارند هرچند طرفین مصمم به پیدا کردن راه‌حلی برای بحران فعلی خاورمیانه هستند، روشها و هدفهای هردو رهبر با یکدیگر اختلاف دارد و از این لحاظ باید با احتیاط به نتیجه این مذاکرات نگریست. درواقع پیشنهاد ارائه شده از سوی‌آمریکا در زمینه تدوین یک سند کار و درنتیجه تجدید مذاکرات اعراب و اسرائیل مورد قبول اسرائیل ومصر قرار نگرفته است. بطورکلی هیچکس در واشنگتن نمی تواند پیشرفتی‌را درمذاکرات کارتر و سادات پیش‌بینی کند در این میان پرزیدنت سادات انتظارات زیادی دارد. قبل‌ازهر چیزبرآنست که توجیهی اخلاقی برای تجدید و تعقیب کوششهای ناظر به صلح خود داشته باشد و همچنین مناهم بگین از طرف آمریکا برای تعدیل موضع خود زیر فشارقرار گیرد، ولی ناظران آگاه عقیده دارند که دامنه مانور رئیس جمهوری آمریکا در مورد اسرائیل محدود است، زیرا وی باید قبل از هرچیز افکار عمومی و قدرت طرفداران اسرائیل‌در آمریکا را مدنظر قرار دهد. باوجود این، برخی از مشاوران بلندپایه کاخ‌سفید عقیده دارند که موضع اسرائیل فاقد انعطاف است و جدالی که میان پرزیدنت کارتر و حکومت اسرائیل در زمینه شهرکهای مهاجر- نشین پدید آمده نمایانگر ناراحتی آمریکا از موضع اسرائیل است. ازسوی‌دیگر منابع مطلع اظهار میدارند که پرزیدنت سادات‌تقاضای خود را در زمینه ارسال تجهیزات نظامی‌و بخصوص فروش هواپیماهای اف ۱۵ به مصر تجدیدنظر خواهد کرد که قبول یا رد این تقاضا برای دولت آمریکا نیز مشکل است.

مصاحبه ها محدوداست

واشنگتن - یونایتدپرس - کاخ سفید واشنگتن برخلاق نیت دیرین خود اقداماتی به عمل آورده است که مانع آن میشوددیدار سادات‌ازواشنگتن با جنجال مطبوعاتی روبروشود.

بموجب برنامه‌ای که تعیین شده است محدودیت های بیسابقه‌ای در میزان کنفرانس های مطبوعاتی دیدار سادات از آمریکا به عمل آمده و معلوم نیست دیدار های‌سادات و کارتر بطور مستقیم پخش خواهد شد یانه.

امتیاز تازه

مسکو-خبرگزاری فرانسه- قاس خبرگزاری‌رسمی شوروی دیروز ضمن تفسیری در باره سفر انورسادات به واشنگتن، رئیس جمهوری مصر را متهم کرده است که با توسل‌جستن دوباره به آمریکا عملا ثابت کرده که آماده است امتیازات تازه‌ای به اسرائیل بدهد.

خبرگزاری رسمی شوروی اضافه میکندکه سازمان‌آزادی بخش فلسطین با اینکه تنها نماینده قانونی‌ملت‌عرب‌فلسطین بشمار میرود بطور آشکار در ترتیباتی که در پشت سرملت عرب در دست تدارک است به حساب آورده نشده است و این امر، یعنی نادیده‌گرفتن حقوق و حضور ملت فلسطین صرفا بخاطر تفاهمی است که بین قاهره وتل‌آویو وجوددارد.

قاس در پایان این‌تفسیر که بصورت تلگرافی از واشنگتن فرستاده شده نتیجه گیری کرده است که سادات پس از آنکه‌تمام ورق های خود را رو کرده و بعد از آنکه تمام‌پیوند های خود را با برادران عرب خویش گسیخته است اکنون بیش‌از دو راه در پیش ندارد. یکی اینکه‌دربرابر تمام‌توقعات تل‌آویو و واشنگتن کرنش کند و یا از مقام ریاست جمهوری مصر استعفا دهد و صحنه سیاست را ترک گوید.

اخبار کوتاه جهان

پشتیبانی چین

● پکن - دیروزلی هسین نین معاون نخست وزیر چین اعلام کرد که کشور چین بطورقاطع واستوار در کشمکش های خاورمیانه از اعراب و ملت فلسطین در برابر اسرائیل پشتیبانی خواهد کرد. چین قبلا نیز بارها از اعراب اعلام پشتیبانی کرده بود.

سفروزیر خارجه هندبه پاکستان

● وزیر خارجه هند پس‌فردا- وارد پاکستان‌میشود وانتظار میرود که دولت پاکستان‌در مذاکراتی که باوی انجام خواهدداد‌موضوع‌حل‌اختلافات دو کشور را بر سر کشمیر وجامو مطرح کند. هند و پاکستان از ۳۱ سال پیش تاکنون یعنی از روزی که هر دو کشور استقلال‌یافتند با یکدیگر برسر جامو و کشمیر کشمکش داشته‌اند.

اخراج نماینده ویتنام

● واشنگتن - آسوشیتدپرس - دولت آمریکا در یک تصمیم غیر منتظره ازسفیر ویتنام‌درسازمان ملل‌خواست که فورا خاک آمریکاراترک کوید. اعلامیه‌دولت. آمریکا حاکی است که‌سفیر ویتنام از حقوق و اختیارات اقامت خود در آمریکاسوءاستفاده کرده است. یعنی دست‌به جاسوسی زده است.

اعزام نیروهای امریکا به پاناما

● واشنگتن - آسوشیتدپرس - برزیدنت کارتر اعلام داشت که در صورت لزوم افراد نظامی آمریکا بسوی‌کانال پاناما روانه خواهند شد تا از منافع آمریکا در این کانال حمایت کنند. او همچنین اظهار داشت که‌در صورت بوجود آمدن چنین وضعی آمریکابیروز خواهد شد.

کارتر در ادامه سخنان خود اظهار داشت که‌موافقت نامه اخیر بین آمریکا و کشور پاناما که برطبق آن، کنترل کانال‌در سال ۲۰۰۰ به نیروهای پانامائی سپرده خواهد شد - از هرگونه برخوردنظامی‌آمریکاوپاناما، در این منطقه جلوگیری خواهد کرد.

اخراج نماینده ویتنام

● واشنگتن - آسوشیتدپرس - دولت آمریکا در یک تصمیم غیر منتظره ازسفیر ویتنام‌درسازمان مللخواست که فورا خاک آمریکاراترک کوید. اعلامیه‌دولت. آمریکا حاکی است که‌سفیر ویتنام از حقوق و اختیارات اقامت خود در آمریکاسوءاستفاده کرده است. یعنی دست‌به جاسوسی زده است.

اعزام نیروهای امریکا به پاناما

● واشنگتن - آسوشیتدپرس - برزیدنت کارتر اعلام داشت که در صورت لزوم افراد نظامی آمریکا بسوی‌کانال پاناما روانه خواهند شد تا از منافع آمریکا در این کانال حمایت کنند. او همچنین اظهار داشت که‌در صورت بوجود آمدن چنین وضعی آمریکابیروز خواهد شد.

کارتر در ادامه سخنان خود اظهار داشت که‌موافقت نامه اخیر بین آمریکا و کشور پاناما که برطبق آن، کنترل کانال‌در سال ۲۰۰۰ به نیروهای پانامائی سپرده خواهد شد - از هرگونه برخوردنظامی‌آمریکاوپاناما، در این منطقه جلوگیری خواهد کرد.

بازگشت‌هیئت‌اسرائیلی

● قاهره- یونایتدپرس- هیئت نمایندگی اسرائیل در کمیسیون نظامی مشترک‌این کشور با مصر پس از به بن‌بست رسیدن مذاکراتی که در قاهره با نمایندگان نظامی مصر در باره خروج اسرائیلی هااز اراضی‌اشغال شده‌صحرای سینا انجام‌می‌داد پیدا شد. یک‌مسئول جبهه‌آزادی بخش ملی چاد اعلام داشت که این هواپیما توسط جنگجویان این جبهه ساقط شده است.

سقوط هواپیما

● چاد- یک هواپیمای متعلق به دولت چاد در خاک این کشور سقوط کرد واجساد سوخته‌سه درجه‌دارفرانسوی که از یکشنبه گذشته‌خبری از آنها در دست نبود در کنار لاشه این هواپیما پیدا شد. یک‌مسئول جبهه‌آزادی بخش ملی چاد اعلام داشت که این هواپیما توسط جنگجویان این جبهه ساقط شده است.

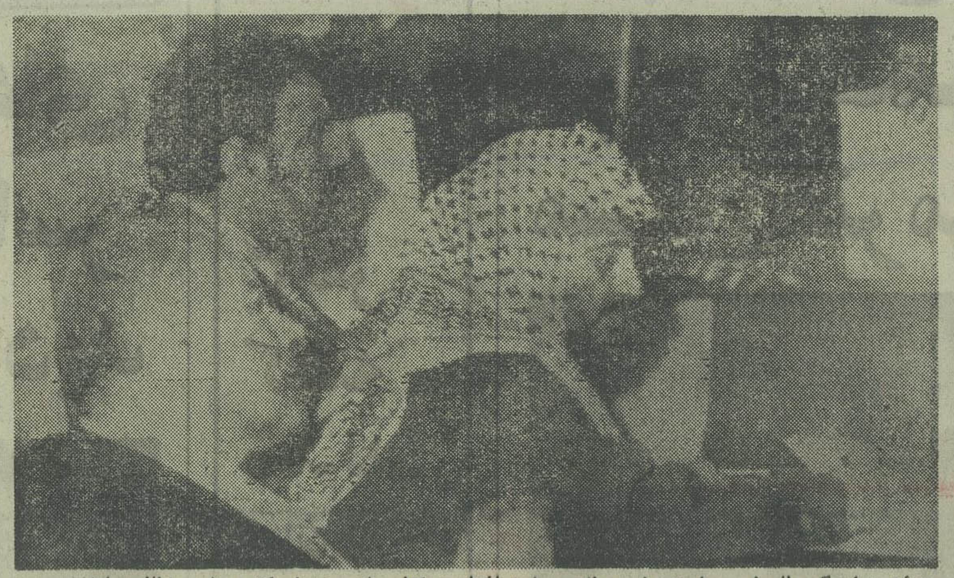

هیئت نمایندگی فلسطین بریاست یاسرعرفات‌درجلسه افتتاحیه کنفرانس سران کشورهای مخالف سادات‌در کنفرانس الجزیره شرکت کرده است. در عکس یاسرعرفات و پشت سر او عبدالمحسن ابومیزرو یک فلسطینی دیگر دیده میشود.
عکس‌رادیوئی آسوشیتدپرس

دیروز و پریروز

۵۰ شکاری- بمب‌افکن اتیوپی به‌صحرای اوگادن حمله بردند

موگادیشو - یونایتدپرس- هواپیماهای نظامی اتیوپی دیروز و پریروز بار دیگر حملات بزرگی علیه مواضع شورشیان جبهه آزادی بخش سومالی غربی در صحرای اوگادن انجام دادند و مراکز تجمع آنها را در این منطقه بشدت بمباران کردند. تعداد هواپیماهای اتیوپی در این حملات ۵۰ فروند ذکر شده است.

منابع دیپلماتیک موگادیشو که این گزارش را داده‌اند اضافه میکنند که‌نیروی زمینی اتیوپی با پشتیبانی وسیع نیروی هوایی در تلاش‌است تا مقدمات یک تعرض وسیع متقابل را برضد شورشیان سومالی غربی فراهم کند.

منابعی که از آنها نقل‌قول شده‌است اضافه کرده‌اند که هواپیماهای بمب افکن اتیوپی این بار مواضع شورشیان را در ناحیه‌ای بمباران کرده‌اندکه بین شهر قدیمی حرار در ۲۵۰ میلی شرق آدیس آبابا و شهر کوچک بابل که در ۲۰ میلی شرق حرار قرار گرفته‌واهمیت سوق‌الجیشی دارد واقع‌شده است.

دیپلمات های موگادیشو میگویند که هدف اتیوپی‌ازاین حملات متزلزل کردن روحیه شورشیان غرب سومالی با استفاده از تمام وسایل‌وروش های ممکن است زیرا هواپیما های اتیوپی در حملات خود گله های گاو و گوسفند را نیز مانند هدف های نظامی بمباران می کنند و نیرو های اتیوپی تمام تلاش خود را بکار میبرند تا هرقدر ممکن است تلفات سنگین تر جانی‌و آسیب‌های مزرگ مالی بسر شورشیان وارد کنند.

در مذاکرات برژنف

مسکو - یونایتدپرس - لئونید برژنف دیروز با علی ناصر محمد نخست وزیر یمن جنوبی ملاقات و مذاکره‌کرد.

در هفته‌گذشته این‌چهارمین بار بود که برژنف پس از یک غیبت طولانی ناشی ازبیماری در انظار دیده شد.

رادیو مسکو گفت برژنف با نخست وزیر یمن جنوبی که سه روز قبل بمنظورانجام یک دیدارورسمی‌وارد شوروی شده است ملاقات کرده است تاس اعلام کرد در مذاکرات نخست‌وزیر یمن جنوبی‌رهبر شوروی موضوع جنگ در شاخ افریقا بطوروسیع مطرح شده است.

در غرب ناظران سیاسی

اتیوپی دوست اسرائیل

تل‌آویو - مفسر نظامی روزنامه یدیوت آهارونوت چاپ تل‌آویو نوشته است که اسرائیل و مصر در اختلافات اتیوپی وسومالی هدفهای متفاوتی را تعقیب می‌کنند. مفسر این روزنامه می‌افزاید که مصر برآنست که سواحل دریای سرخ‌زیر کنترل اعراب (اریتره)باشد، حال آنکه اسرائیل ترجیح میدهد که حداقل یکی از بنادر این بخش گسترده از دریای سرخ (۵۰۰ مایل) در دست دوستان این کشور یعنی‌اتیوپی باقی بماند.

یک زن مسلح از مردم سومالی غربی (اوگادن)در نزدیکی شهر حرار در حال پاسداری است. در میان جنگجویان سومالی غربی که خواهان جدا شدن سرزمین اوگادن از تسلط اتیوپی هستند صدها زن دیده‌می‌شوند.

زن مسلحی که در عکس دیده می‌شود مقابل یک کلبه روستائی که مردم برای رسیدن اتوبوس‌حرار درآنجا اجتماع کرده‌اند سرگرم پاسداری است. وی یک تفنگ خودکار ساخت شوروی که قبلا به ارتش سومالی تحویل داده شده بود بردوش دارد و هرآن در انتظار رسیدن تانکهای اتیوپی یا ظاهرشدن‌هواپیما های این کشور است. عکس‌رادیوئی آسوشیتدپرس

مصر از افزایش نفوذ شوروی در افریقای شرقی بیمناک است، زیرا توسعه نفوذ شوروی تهدیدی‌برای منابع رود نیل میداند. به عقیده این روزنامه یکی از دلایل سفر سادات به بیت‌المقدس ناشی‌ازاحساس خطر وی در زمینه اوضاع سیاسی افریقای شمال‌شرقی بوده است. از سوی دیگر، روش سومالی نسبت به اسرائیل‌همواره عداوت‌آمیز بوده است، حال آنکه آدیس‌آبابا درگذشته یکی از وفادارترین دوستان‌اسرائیل در آفریقا شمرده میشدگرچه روابطمیان‌اسرائیل و اتیوپی پس‌از جنگ کیپور قطع گردید ولی پس از چندی همکاری میان دو کشوردر زمینه‌های مختلف ازسرگرفته شد.

تاسف آمریکا از اعدام پرنسس مینه

واشنگتن- یونایتدپرس - وزارت امور خارجه امریکا تاسف خود را از اعدام یک شاهزاده خانم سعودی که‌گفته شد با مردی زنا کرده است، ابراز داشت.

سخنگوی وزارت امور خارجه امریکا، هنگامی که از او پرسیده شد نظرش درباره این اعدام، باتوجه بسیاست پرزیدنت کارتر در زمینه حقوق بشر چیست گفت: ما از این امر متاسفیم»اما. وی ازتوضیح بیشتر در این مورد خودداری کرد وگفت: «این برعهده ما نیست که در باره نحوه‌اجرای قوانین و مقررات در سایر کشورها اظهار نظر کنیم.

وی اضافه کرد: «من نمی‌خواهم اینجا بایستم و توضیحی رسمی‌در باره نحوه اجرای مقررات در کشورهای دیگر بدهم.»

عراق بامنزوی کردن مصر مخالفت کرد

بیروت - یونایتدپرس - دولت عراق که به افراطی بودن در دنیای عرب شهرت دارد دیروز از برقرار شدن مجدد روابط کنسولی میان بغداد وقاهره با خشنودی استقبال کرد. خبرگزاری مصری خاورمیانه در گزارشی از قول رهبران عراق نوشته است که این کشور باهرحرکتی در دنیای عرب که جهت و منظور آن منزوی کردن مصر در میان اعراب باشد مخالفت خواهد کرد.

محتوای این گزارش نشان میدهد که با نزدیکتر شدن عراق به مصر، شکافی که صف کشور های جناح تندرو عرب را در مبارزه آنها برضدسادات و ابتکار های وی برای برقرار کردن صلح در خاورمیانه در معرض خطر پراکندگی قرار داده بیش از پیش بزرگتر شده است.

آمریکای دیگر

نوشته مایکل هرینگتن
ترجمه ابراهیم یونسی
چاپ دوم

چهره دیگری از جامعه آمریکا: بررسی دقیق و انتقادی زندگی فلاکتبار دهها میلیون آمریکایی‌که گارگران‌ساده، کارگران مهاجر کشاورزی و همه اقلیتهای نژادی این سرزمین را در برمی‌گیرد.

شرکت سهامی انتشارات خوارزمی

شماره دوم

پژوهشنامه فرهنگستان زبان ایران

در فروشگاه وزارت فرهنگ‌وهنر، خیابان شاهرضا، روبروی پیچ‌شمیران وکتابفروشی طهوری، خیابان‌شاهرضا، روبروی‌دانشگاه‌تهران به فروش می رسد.
انتشارات دیگر فرهنگستان زبان‌ایران نیز در فروشگاه وزارت فرهنگ‌وهنر بفروش‌میرسد.
م‌الف۲۵۶۵۸

انجمن فرهنگی فرانسه- تهران

ثبت نام ترم دوم سال تحصیلی ۳۶-۳۷ از ۱۵ الی۱۹ بهمن ماه‌انجمن مرکزی خیابان‌شاهپور علیرضا شماره ۵۸ تلفن ۲-۶۴۴۲۰۱ انجمن‌شعبه ونک خیابان پهلوی خیابان توانیر کوچه آریاپاد شماره ۱۸ تلفن ۲۱-۶۸۳۶۲۰ صبح ازه‌و۹ الی ه‌و۱۱ بعداز ظهر هااز ۳و۵ الی ۶و۵ پنجشنبه‌صبح ازه‌و۹ الی ه‌و۱۱ ۱-۳

اطلاعیه داروخانه تربیت

داروخانه تربیت ضمن پشتیبانی و تائید برنامه وزارت محترم بهداری و بهزیستی، باکادر مجهز کماکان آمادگی خود را برای قبول و پیچیدن هرگونه نسخه های بیمه اعلام نموده امیدوار است رضایت خاطر و آسایش هرچه بیشتر اهالی محترم جنوب غرب تهران را فراهم آورد.
داروخانه تربیت - خیابان سی‌متری نرسیده به راه‌آهن جنب سینما پرسپولیس

در پی کشف کنترل غیرقانونی مکالمات‌تلفنی‌دربن

کابینه آلمان‌غربی ترمیم‌اساسی شد

وزیر دفاع مستعفی آلمان غربی اعتراف کرد که درموردیک‌ماجرای جاسوسی، پارلمان را فریب داده است

بن - یونایتدپرس- حلموت اشمیت صدراعظم آلمان‌غربی در پی افتضاح ناشی از یک ماجرای جاسوسی واستراق سمع غیر قانونی که پای وزیر دفاع آلمان نیز به آن کشیده شد کابینه خود را ترمیم کرد.

گئورک لبروزیر دفاع آلمان غربی با استعفای‌خود در چهارشنبه گذشته باعث ترمیم کابینه آن کشورشد. وی هنگام تسلیم استعفای خود اظهار داشت‌متوجه‌شده است سازمان ضد جاسوسی آلمان غربی بدون اطلاع و تائیدوی تعدادی میکروفون در محل سکونت افراد نصب کرده بود.وی این اظهارات را پس از آغاز تحقیقات پارلمان آلمان غربی پیرامون کشف یک رشته عملیات جاسوسی در وزارت دفاع بعمل آورد.

صدراعظم آلمان‌هابس‌اپل ۵۵ساله را که قبلا وزیر دارائی بود وبه عنوان گازشناس مسائل اروپائی شناخته شده است بجای وزیر دفاع مستعفی برگزید. هانس‌ماتهوفر وزیر ۵۲ ساله تحقیقات و تکنولوژی جای وزیر دارائی پیشین‌را گرفت.

از طرف دیگر اشمیت - کارل راولش وزیر مسکن‌را به سمت مسئول مبارزات انتخاباتی حزب سوسیال دمکرات برگزید و در عین حال هلموت روده وزیر آموزش و پرورش و پاری اشلای وزیر همکاریهای اقتصادی را از کار برکنار کرداشلی به این علت‌برکنار شد که بانطقها و اظهارات بی‌پرده خود گرفتاری های فزاینده‌ای برای‌هلموت‌اشمیت بوجود آورده بود. اوضمن نطق های خوداز انتقادکردن از دولت نیز خودداری نمی‌کرد.

اشمیت سه صاحب‌منصب دولتی و یک عضو پارلمان را بجای آنان به وزارت منصوب کرد یعنی همه وزیران جدیداز اعضای حزب سوسیال‌دمکرات هستند. در نتیجه این ترمیم هلموت اشمیت برای اولین بار مردان جدیدی در کابینه‌ای‌که دوسال ۱۹۷۴ از ویلی‌برانت تحویل گرفت وارد کرد.

روابط بین‌اشمیت واپل که هر دو اهل هامبورگ هستند

شماره ۱۵۵۳۰

درمحافل ومجالس

۲۴ خبرنگار بین‌المللی در تهران چه‌می‌کنند؟

موقعیت خاص سیاسی و نقش حساس ایران درمنطقه، روزبروز برای محافل خبری جهان جذابیت و حساسیت بیشتری پیدامیکند که نتیجه منطقی آن گسترش شبکه خبری روزنامه ها وخبر گزاری‌های بین‌المللی درتهران است.

هم اکنون در تهران ۲۴ خبرنگار خارجی و بین‌المللی فعالیت دارند که تازه ترین آنها خبرنگاران «بی.بی.سی» ، «واشنگتن پست» و «هرالد تریبون» هستند

جالب اینکه در این جمع ۲۴ نفری، تنها یک خبرنگار بین‌المللی ایرانی دیده میشود : پرویز رائین ، رئیس خبر گزاری اسوشیتدپرس در ایران.

تا چند سال پیش یوسف مازندی (یونایتدپرس) پرویز رائین و علی مهر اوری (رویتر) سه تفنگدار خبر گزاران مهمترین خبر گزاری های جهان بودند که مازندی ازدوسه سال پیش بحرفه تجارت روی آورد، مهرآوری نیز ضمن اینکه هنوز بکارش ادامه می‌دهد یک خبرنگار خارجی‌رویتر را درکنار دارد وتنها پرویز رائین است که ۲۵ سال تمام دراین سمت خدمت میکند.

گفتنی است که در میهمانی ناهار اخیر وزیر امور خارجه برای خبرنگاران خارجی مقیم تهران ، بموجب‌پروتکل این وزارت پرویز رائین بعنوان قدیمی ترین وبا سابقه ترین خبرنگار خارجی مقیم تهران (دین) معرفی شد که از سوی همکاران خود از میزبان تشکرکرد.

در عرف دیپلماسی ، سفیری راکه چنین عنوانی بین همکاران خود دارد شیخ‌السفرا مینامند .

هنرپیشه‌ای که بساز و بفروش شده‌است

از وقتی که سینمای فارسی ازسکه افتاد ، وبازار هنرو هنرپیشه های سینما سوت‌وکور شد، برخی از سرشناس های ثروتمند وموقع‌شناس دنیای «هنر» بکار اب و نان‌دار خرید وفروش وبسازوبفروشی روی اوردند که قضا را، بازار داغ اینرو متاع پرمشتری رابحال وروز سینمای‌فارسی انداختند ....که در هر دومورد، یک ملت تناخوان ودعا گو دارند .... تنها استثناء این معادله، منوچهر طایفه استکه سالها یک چهره هنری پولساز بود و زمانی ازدایره «هنر» پایش را کشید که هنوزتنور سینمای وطنی گرمائی داشت .

همکار محقل نویس روایت میکرد که طایفه ادم خوش شانسی است چون حتی کسبدی کار بسازوبفروشی، گرمی بازار ساختمانی اورااروتق نینداخته است چرا که او برای مشتری های مخصوص، آپارتمان های مخصوص باقیمت مخصوص میسازد

ماجرای احراج سفیر کبیر آلمان از اتیوپی

احراج یوهان لنگر سفیر کبیر دوت آلمان فدرال در اتیوپی ، دیسپ دریک اجتماع دیپلماتیک مورد بحث‌بود. چند روز پیش رژیم نظامی سرهنگ هایله ماریام بخاطراعطای یک اعتبار قبل موجودیت آلمان غربی بسومالی، اقدام به اخراج سفیر ان کشور از آدیس آبابا کرده‌است.

به‌اعتبار گفته یک دیپلمات آلمانی بهمکار محفل‌نویس، این سومین بری است که یوهان لنگر درمقام سفیر کبیری دولت متبوع خود از یک کشور اخراج میشود . جالب اینکه‌هر سه مورد ، درکشور های قاره سیاه اتفاق افتاد و هربار درگیریهای مسایل سیاسی علت اصلی اخراج بوده‌است. باعتقاد محافل دیپلماتیک تهران، رژیم نظامی ادیس‌آبابا که بر سر مسایل شاخ افریقا،مدتهاست باسومالی شاخ بشاخ شده است بعید نیست در اینده باکشور هایی‌که بیاری‌سومالی یااستقلال طلبان مسلمان اریتره برخیزند چنین معامله‌ای‌بکند.

مقدمات صدور احکام بازنشستگان شروع شد

آئین‌نامه اجرائی طبقه‌بندی بازنشستگان و وظیفه بگیران براساس بالاترین شغل زمان خدمتشان در این هفته برای اجرا به کلیه وزارتخانه ها و موسسات دولتی ابلاغ میشود . با ابلاغ این آئین‌نامه به وزارتخانه ها و موسسات‌دولتی کمیته های ویژه‌ای در هریك از وزارتخانه ها و موسسات دولتی تشکیل میشود .

این کمیته ها نسبت‌به‌تعیین بالاترین شغل زمان خدمت هر یك از بازنشستگان و وظیفه بگیران اقدام میکنند.

اعضای هریك از کمیته ها از سوی سازمان امور اداری و استخدامی کشور تعیین‌می‌شوند .

پس‌از تعیین بالاترین‌شغل‌زمان خدمت هریك از بازنشستگان و وظیفه بگیران نسبت به همطرازی این مشاغل بامشاغل گروه های دوازدهگانه جدول حقوقی قانون استخدام کشوری براساس ضریب۸۰ ریال‌اقدام میشود و سپس برای بیش از ۱۲۰ هزار نفراز بازنشستگان و وظیفه بگیران احکام جدید استخدامی صادر میشود .

با صدور این احکام حقوق کلیه بازنشستگان ووظیفه بگیران افزایش مییابد ومعادل حقوق کارمندان مشاغلی که وضعی مشابه آنان دارند می‌شود .

۴۰ درصد از افزایش حقوق بازنشستگان و وظیفه بگیران بابت سال ۲۵۳۶ بطور یکجابه آنان پرداخت میشودو۶۰درصد دیگران در طول سال ۲۵۳۷به آنان داده خواهد شد .

دستگاههای اندازه گیری آلودگی هوا در تهران افزایش یافت

مرکز تحقیقات سازمان انرژی اتمی ایران تعداد دستگاه‌های اندازه‌گیری ، آلودگی هوای تهران را افزایش خواهد داد و در چند محل دیگر تهران نیز دستگاه‌های سنجش نصب خواهد کرد .

نصب دستگاه اندازه‌گیری آلودگی

خبرنگار ما گزارش می‌دهد که براساس‌بررسی‌های مرکز تحقیقات سازمان انرژی اتمی ایران در چهار یا پنج نقطه در شمال و مرکز تهران از جمله میدان توپخانه، دستگاه اندزه‌گیری سرب موجود در هوای تهران نصب شده از ۵ دهم تا ۱٫۲۰ میکروگرم سرب‌در مترمکعب هوای تهران تشخیص داده‌شده است که رقم ۱٫۲۰ میکروگرم آن مربوط به میدان توپخانه است .

کارشناسان یادآور می‌شوند که آلودگی هوای تهران از نظر میزان سرب در بعضی نقاط جنوبی تهران مانند خیابان ومیدان شوش باحتمال‌قوی از۱٫۲۰ میکروگرم سرب درمترمکعب بیشتر است که این ارقام بسیار خطرناک به نظرمی رسد .

طبق گزارش کارشناسان مرکز تحقیقات‌سازمان انرژی اتمی ایران ، ظرف یکسال گذشته ۳۷ درصد به میزان سرب موجود در فضای تهران اضافه‌شده است .

اندازه‌گیری سرب موجود در بدن اهالی تهران نیز نمایانگر آنست که سرب موجود در بدن بعضی از افراد که در نقاط پرتراکم و مراکز جنوبی تهران که اتومبیل زیادی در حرکت است از ۳۰میکروگرم سرب در یک میلی‌لیترخون بیشتر است که این رقم خطرناک میباشد .

مسافران نوروزی مشهدازسال پیش اتاق «رزرو» کرده‌اند!

در شرایطی که‌در هتلها ومسافرخانه های‌مشهد جای خالی نیست،نرخ‌کرایه‌ها بالا رفته است.

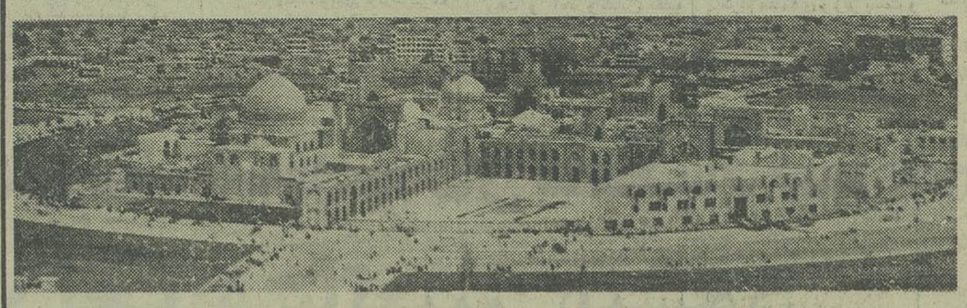

مشهد ـ خبرنگار اطلاعات «مجاور توسی» رئیس اتحادیه هتلداران مشهد اعلام کرد :عده کثیری از مسافران نوروزی امسال مشهد ، از سال گذشته در هتل های این شهر اتاق رزرو کرده‌اند و در حال حاضر هیچیک از هتل‌ها و مسافرخانه های مشهد برای مسافران نوروزی اتاق خالی ندارند و از اول اسفند ماه تمامی هتل‌ها و مسافرخانه‌ها رزرواسیون اتاق را متوقف خواهند نمود .

در چنین شرایطی مشهد بسرعت خود را برای‌پذیرائی از مسافران نوروزی آماده میکند ، عده کثیری از مردم مشهد ، خانه های خود را برای پذیرا شدن مسافران در ایام نوروزی مهیا کرده‌اند که زوار و خانواده های آن ها را در خانه‌هایشان جای دهند .

ادارات کل اطلاعات و جهانگردی و آموزش‌وپرورش خراسان نیز اعلام داشتند که پیش بینی های لازم را جهت پذیرفتن مسافران مازاد بر ظرفیت هتل‌ها و مسافرخانه‌ها و خانه های مردم نموده‌اندو آماده‌اند که در صورت لزوم، مدرسه ، باشگاه و چادر در اختیار مسافران‌بگذارند وآنها را اسکان دهند .

اتاق اصناف مشهدباهمکاری شهرداری این شهر ، طرحی تهیه کرده است که بموجب آن‌از هم‌اکنون‌مرکبات مورد نیاز مسافران نوروزی را‌از شهر های شمال تامین می‌کنند .

بموجب همین طرح ، از سوی شهرداری مشهد برای میوه فروشان این شهر تسهیلاتی در نظر گرفته شده است که میوه ها و سبزی مورد نیاز را در ایام نوروز از بندر عباس و خوزستان وارد کنند .

با اینکه درهتل‌ها و مسافرخانه های مشهد برای مسافران نوروزی جای‌خالی وجود ندارد ، نرخ اقامت در هتل‌ها و مسافرخانه های مشهد و کرایه تختخواب نسبت بسال گذشته بیست الی سی درصد افزایش یافته است .

گذشته از اینها ، بدستور ولیان نیابت تولیت عظمی و استاندار خراسان ،بمنظور تامین رفاه و آسایش‌مسافران نوروزی مشهد ،جلسه‌ای‌با حضور معاون امور اداری‌و سیاسی استاندار، مدیران‌کل و مسئولان سازمانهای خدمات شهری تشکیل‌گردید، و‌کمیته باعضویت اینان تشکیل و ماموریت یافتکه تا آغازسال نو ، همگونه نیازها و احتیاجات مسافران رابررسی و تامین نمایند.

۱۰هزار اسکی باز سرگردان شدند

آسارا ـ خبرنگار اطلاعات توفان دیروز گاجره ـ ده هزار اسکی بازرا درپیست اسکی دیزین، سرگردان‌کرد و وبیش از ۸هزار نفرازانان‌که موفقبه اسکی‌کردن نشدند ، پس‌ازساعتها معطلی، ازهمان راهی که آمده بودند، به تهران بازگشتند .

تمام دستگاههای بالابر ورستوران بالای پیست بعلت توفانی بودن هوا ، تعطیل شده بود و تنها «تله‌سی‌یژ» پیست کار میکرد، از ده‌هزار اسکی بازی که دیروز به پیست اسکی‌دیزین روی آورده‌بودند، حدود دوهزار نفر توانستند، تنها دستگاه تله‌سی‌یژی که کار میکرد، خود را بپیست برسانند ودر هواتوفانی اسکی کنند .

آنهائی هم که میخواستند از راه شمشک به پیست‌اسکی دیزین بیایند ، بعلت ریزش بهمن و بسته شدن راه‌شمشک بگاجره ، نتوانستند به دیزین بیایند ، تله‌کابین دره شمشک نیز ، دیروز ، کار نمیکرد .

اعلامیه ایران راجع به قطعنامه ضد شکنجه

درجریان‌سی ودومین اجلاس مجمع عمومی سازمان ملل متحد قطعنامه‌ای برضداعمال شکنجه بتصویب رسید که ایران در شماربانیان آن بوده است .

در همین قطعنامه ازدولت های عضو درخواست شده است تا بطور یکجانبه اعلامیه‌ای علیه‌شکنجه‌وسایر رفتارهای بیرحمانه و غیر انسانی وخفت‌آور صادرنموده ومتن انرا تردد‌بین کل‌سازمان ملل متحد بسپرند. در اجرای قطعنامه‌مزبور دولت‌شاهنشاهی ایران اعلامیه‌ای بشرح زیر صادر کرده است.

دولت شاهنشاهی بدینوسیله نیت خود را مبنی بر :

الف ـ رعایت اعلامیه‌مربوط بصیانت کلیه افراد در برابر شکنجه وسایر رفتارها و مجازات‌های بیرحمانه غیر انسانی ویاتحقیر آمیز(ضمیمه قطعنامه ۳۴۵۲ مجمع عمومی)

ب ـ اجرای مفاد اعلامیه فوق‌الذکر از طریق وضع مقررات قانونی و اقدامات‌موثر دیگر اعلام میدارد.

DEHKADEH SAHELY
دهکده ساحلی
غازیان ـ بندرپهلوی
تلفن تهران ۲۲۶۴۵۸
تلفن دهکده ۴۰۱۱/۱۵ ـ (۰۲۳۲۱)

Petbow
تراتورهای کامل پت بو
چرا با قطع شدن برق باید مشکلی داشته باشید ؟
چرا با قطع شدن برق باید تولیدهم قطع شود ؟
تراتورهای دیزلی پت بو مشکل شما را حل کرده است.
تراتورهای دیزلی پت بو یک نیروی معتبر ودائمی .
از ۱۵۰ تا ۴۰۰ کیلووات
موجود برای تحویل فوری
خدمات بعد از فروش ، سرویس ولوازم یدکی
CIPICO سی.پی.کو
TRADING & INDUSTRIAL CO
تهران ـ خیابان عباس آباد چهارراه مهنا زشماره ۲۵۸
تلفن ۸۴۳۰۳۰ ـ ۸۴۶۹۹۹ تلکس ۲۱۳۱۸۷

آماده تحویل
بالابر بتا
BETA
دیزلی ۸۰۰
برقی ۵۰۰ـ۸۰۰
بنزینی ۳۵۰ـ۷۰۰
باپایه وباکت ـ گارانتی ـ سرویس ـ یدکی
بتون ماشین
خیابان آیزنهاور شماره ۲۶۳ (بین چهارراه اسکندری ونواب) تلفن: ۹۲۹۵۰۳ ـ ۹۳۱۷۲۰

آگهی استخدام
۱ـ مهندس الکترونیک یا ارتباطات (مسلط بزبان انگلیسی)
۲ـ لیسانس فیزیک (مسلط بزبان انگلیسی)
۳ـ مترجم زبان انگلیسی
۴ـ لیسانس آمار یا بازرگانی
باحقوق مکفی استخدام میگردند
داوطلبین میتوانند همه روزه غیرازایام تعطیل وپنجشنبه‌ها برای کسب اطلاع بیشتر
از ساعت ۸۰۰ تا ساعت ۱۵۰۰ به نشانی زیر مراجعه نمایند
بلوار پهلوی (میرداماد سابق) خیابان رازیان جنوبی ساختمان دوم پلاک ۳۴ تلفن ۲۲۸۰۷۵
۴ الف ۲۵۸۶۹

سراسر ایران با.....
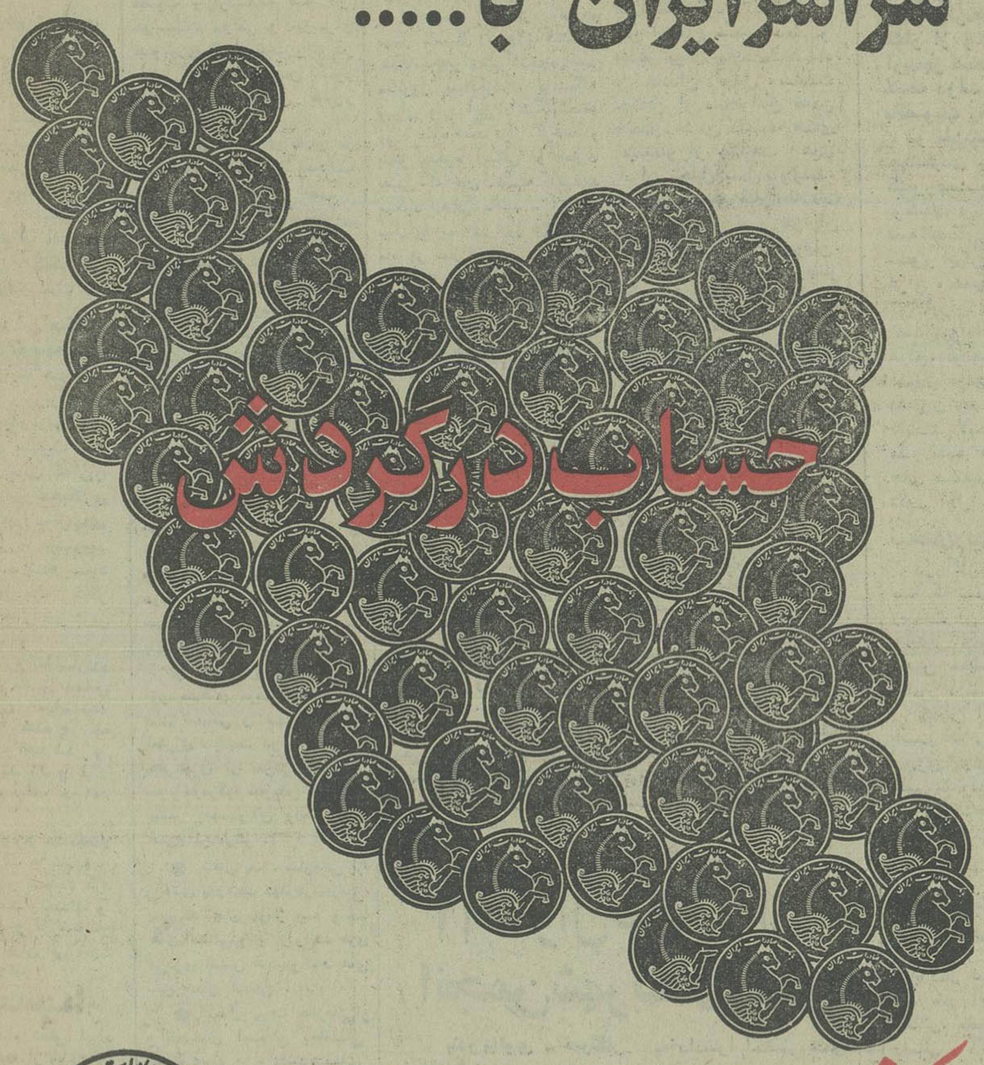

بانک صادرات ایران
با داشتن حساب در گردش همه جا میتوانید از پول خود استفاده کنید.
اما به شرط اینکه همه جا شعب بانک در اختیار شما باشد و شما به کجا میروید که شعب بانک صادرات ایران در آنجا نباشد.
با حساب در گردش بانک صادرات ایران شما میتوانید از سه هزار شعبه بانک در سراسر ایران از حساب خود پول بگیرید و یا به حساب خود پول بریزید.
همیشه و همه جا با حساب در گردش بانک صادرات ایران

نماینده فروش در شهرستانها پذیرفته شود
ANTIFRIZER
ALOFROS
PLASTICISING ACCELERATOR
ضدیخ بتون
بازرگانی اویک ایش
تلفن ۳۷۰۲۶۲

شماره‌های جدید بریتیش ایرویز
رزرواسیون مستقیم ۹ـ ۳۷۰۱۰۰
اطلاعات و رزرواسیون ۴ـ ۳۷۰۱۰۰
مدیریت ۳۷۱۰۶۴ و ۳۷۴۳۷۳
British airways

شاهنشاه ایران و نخست‌وزیر هند در اجتماع مردم دهلی اعلام کردند

همکاری ایران و هند تمام منطقه را در بر خواهد گرفت

شاهنشاه و شهبانو بعد از ظهر دیروز در اجتماع چند هزار نفری مردم دهلی نو که بر باغ زیبای قلعه سرخ (بنای تاریخی دوران امپراتوری سلسله گورکانی) است، حضور یافتند. در این اجتماع شهردار محلی نوخوش آمد شهروندان خود را با ذکر تاریخچه‌ای از ارتباطات و همکاری های ایران و هند ذکر کرد و اضافه کرد:

ما مردم دهلی پایتخت جمهوری هند با خوشوقتی بسیار ورود آن اعلیحضرت و علیاحضرت شهبانوی ایران را بکشورمان خوش‌آمد میگوئیم. ازدوره مغول تاکنون رسم براین بوده که از میهمانان و ادبای خارجی پلندتر خود در این قلعه پاستانی و تاریخی پذیرائی کنیم. این قلعه در مبارزه‌ای از مدت ما علیه حکومت انگلیس بصورت مظهر آزادی درآمده بود. پس از استقلال ما در ۱۹۴۷، میلیون ها مردم از ایام هائی که با نزدیم اوت هر ساله از برج های این قلعه برافراشته میشود الهام گرفته‌اند مبالغه آمیز نخواهد بود اگر بگوئیم این قلعه تاریخی سرخ رنگ مظهر اراده تسخیر ناپذیر مردم ما و همچنین فرهنگ مرکب ما است.

آنگاه شهردار دهلی از اثرات فرهنگ ایران بر تمدن هند مثال فراوان آورد و از پیشرفت ها و ترقیات ایران و رهبری شاهنشاه تجلیل کرد.

سپس آقای مورارجی دسای نخست‌وزیر طی نطقی گفت:

میهمانان عالیقدر، برادران، خواهران: اعلیحضرت شاهنشاه آریامهر و علیاحضرت شهبانو میهمانان بلند مرتبه ما نیازی به معرفی ندارند. آنها هر سرتاسر هندکاملا شناخته‌شده و مورد احترام و ستایش هستند.

دولت و ملت هند حدود هشت سال پیش درچنین لحظات تاریخی به آنها خوش آمد گفته بودند و اینکه من از فرصتی که پیش آمده سود جسته یک بار دیگر گرمترین خوش‌آمد ها را و نثار ایشان می کنم و آرزو دارم اقامتشان در کشور ما شریخش و مطبوع باشد. تو قف ایشان بسیار کوتاه است اما از اینکه آنها در این مدت در کنار ما خواهند بود خوشحال هستیم چه برای دیدار ایشان امروز بهتر از فردا است.

سپس نخست وزیر هند مفصلا از فرهنگ و تمدن مشترک گذشته سخن گفت و اضافه کرد:

در سال های اخیر این همکاری تحت رهبری خردمندانه و داهیانه اعلیحضرت شاهنشاه شکوفا شده و مباهات و همکاری شریخش و متقابل ما در زمینه های مختلف مانند راه آهن، کشتیرانی، کنک فنی و نفت گسترش یافته است.

ما تصمیم داریم این همکاری را بیش از بیش توسعه دهیم تا اینکه دیگر زمینه هاوحتی دیگر کشور ها رادربرگیرد و در این جهت امیدواریم برای ایجاد طرح های مشترک گرد هم آئیم. بدین سان کتاریخ براساس ادامه روندهمکاری گذشته به پیش میرود. تردیدی ندارم دو کشور ما بیشتربهم نزدیک خواهند شد و سود آن نه تنها آنها بلکه دیگر کشور های منطقه را نیز دربر خواهد گرفت.

ما اطمینان داریم روابط سازنده میان ایران و هند که بر اساس تفاهم و همکاری فزاینده اقتصادی استوار شده هر چه بیشتر تقویت خواهد شد و زمینه را برای پیشرفت و ثبات بیشتر در منطقه فراهم خواهد ساخت.

سپس نخست وزیر هند مفصلا از فرهنگ مشترک و تشابه و نزدیکی دو کشور صحبت کرد و از رفتار سخاوتمندانه و نیکوئی که با اتباع و کارشناسان آن کشور در ایران می شود سپاسگزاری نمود.

سخنان شاهنشاه

آنگاه شاهنشاه نطقی ایراد کردند و در مقدمه از بیانات گرم و محبت آمیز نخست وزیر و شهردار و از استقبال پرشکوه مردم دهلی تشکر کردند و فرمودند. من قبلا هم از این بنای تاریخی دیدن کرده‌ام و از آنوقت من شخصا احساس دوستی بسیار عمیقی به مردم دهلی داشته‌ام. امروز صبح در نمایشگاه صنایع شما ازاین که مشاهده کردم چه پیشرفت عظیمی در مملکت شما بوجود آمده است بسیار خوشحال شدم. من اطمینان دارم که تحت رهبری خردمندانه نخست وزیر شما این مملکت بسوی پیشرفت های بیشتر و روز افزونی در آینده گام برمیدارد.

ما گفتگو های خوبی داشته‌ایم و این برای من امری بسیار طبیعی است زیرا منافع دو کشور ما آنچنان نزدیک و پیوند های بین ما آنچنان محکم است که هر زمانیکه ملاقاتی بین ما روی دهد غیر ازگفتگو های خوب بین ما چیز دیگری نخواهد بود. من و نخست وزیر شما هر دو متقاعد هستیم که نه تنها روابط دو جانبه فیمابین دو کشورمان میتواند و می بایستی بطور دائم رو به گسترش باشد بلکه این دوستی و مناسبات نزدیک در خدمت منافع تمام این منطقه که در فرم اینده دنیا بسیار مهم خواهد بود قرار خواهد گرفت.

اگر در گذشته زبانهای مایمنی سانسکریت شما و پهلوی ما بسیار نزدیک به هم بوده امروزه ما دست در دست یکدیگر برای آینده‌ای بهتر و بزرگتر و درک بهتر و بیشتر گام بر خواهیم داشت.

باتشکر از پذیرائی و استقبال گرم شمامن یکبار دیگر از پروردگار بزرگ خواستارم که باران رحمت خود را به شهر و ندان دهلی و تمام مردم هند ارزانی دارد.

راههای کوهستانی، خطرناک است

ورود یک جبهه هوای سرد از سوی مدیترانه و ترکیه، هوای آذربایجان را دگرگون کرد و در اکثر شهر های این استان، برف و باران بارید.

در اردبیل دریی ریزش چند ساعت باران ورگبار تند، سیل جاری شد و کوچه های این شهر را آب فرا گرفت.

در جاده‌های کوهستانی و گردنه‌های جیران و صائین دیروز برف می‌بارید و حرکت وسائل نقلیه در این راهها، بسختی صورت میگرفت.

دیروز در محور چالوس و هراز و رشت و قزوین در گردنه کوبین ریزش برف بشدت ادامه داشت.

در ۴۸ ساعت گذشته ریزش باران در رشت و اکثر شهرهای گیلان ادامه داشت.

پیش از ظهر امروز هوای رشت ۵ درجه بالای صفر و میزان رطوبت آن ۹۷ درصد بود و بطور پراکنده باران می‌بارید. در ارتفاعات گیلان نیز برف می‌بارد.

امروز هوای مشهد ۵ درجه بالای صفر بود. ریزش برف در قوچان، از ساعت ۹ صبح امروز آغاز شده و ادامه دارد.

هوای شیراز امروز آفتابی بود.

راههای چالوس، هراز، قزوین، رشت و رامترانزیتی تهران- تبریز لغزنده و پوشیده از برف و یخ است و رفت و آمد وسایل نقلیه در این راهها، به کندی صورت میگیرد.

تماس تلفنی با خارج وشهرستانها آسان میشود

مشکل گرفتن شماره صفر تلفن برای مکالمه تلفنی با شهرستانها و کشور های خارج در سال آینده برطرف خواهد شد.

این امکان با توسعه صد در صد مدارهای مایکروویو کشور از اوایل سال آینده عملی خواهد شد.

نیز برای جبران کمبود سکه های دوریالی جهت استفاده ازتلفن‌های عمومی بهره‌گیری از دستگاه تبدیل سکه های ۵، ده، و ۲۰ ریالی به دو ریالی از سال آینده بطور آزمایشی آغاز میشود.

کریم معتمدی وزیر پست و تلگراف وتلفن که شب گذشته در برنامه ارتباط مستقیم تلویزیون ۲ به پرسش های مردم پیرامون مشکلات پست و مخابرات سخن میگفت ضمن اعلام مطالب فوق گفت: عملیات نصب ۱۴۰ هزار شماره متلفن الکترونیکی که از سوی شرکت مخابرات ایران از مدتها پیش آغاز شده ادامه دارد و از سال آینده بهره‌برداری از تلفنهای الکترونیکی در تهران آغاز خواهد شد و از این طریق متقاضیان تلفن منطقه تهران پارس نیز بتدریج شانس بهره‌گیری از ده هزار شماره متلفن الکترونیکی را از سال آینده خواهند داشت.

وی در پاسخ یک سئوال کننده که کمبود سکه های دو ریالی را برای استفاده در تلفنهای عمومی مطرح کرد گفت: از سال آینده بطور آزمایشی دستگاه پول خردکنی و تبدیل سکه‌های بزرگ به سکه دو ریالی درکنار باجه های تلفن‌های همگانی نصب می‌شود و در صورت دادن نتیجه خوب برتعداد آنها افزوده خواهد شد.

در مورد وضع حقوقی کارکنان پست مخصوصا نامه رسانها که دیشب مورد سئوال قرار گرفت وزیر پست و تلگراف و تلفن گفت: کارمندان پیمانی پست رسمی میشوند و بزودی نامه‌رسانها و کارکنان پست از مزایای بیشتری برخوردار خواهند شد. خوشبختانه سازمان امور اداری و استخدامی کشور نیز در این مورد نظر مثبت ارائه داده است

در مورد زمان واگذاری تلفن وزیر پست و تلگراف و تلفن دیشب اعلام کرد که با بهره‌گیری از امکانات جدیدی که شرکت مخابرات ایران اجرای آن را ازمدتی قبل طی یک برنامه وسیع و بزرگ آغاز کرده است زمان واگذاری تلفن هر سال کوتاهتر خواهد شد.

در مورد سایر مشکلات تلفنی مردم وزیر پست و تلگراف گفت نواقص و کمبود های زیادی از گذشته وجود داشته که در دوران انقلاب درحال جبران است و مسئله مخابرات و پست نیز از این عقب‌ماندگی مستثنی نیست.

وی گفت طی سالهای اخیر تعداد تلفن های کشور از ۳۰۰ هزار به رقمی معادل ۹۰۰ هزار افزایش یافته است، ارتباطات ما به ۱۶ کشور جهان مستقیم شده و در داخل مملکت نیز ساکنین ۶۵ شهرستان می توانند بدون واسطه (اپراتور) بطور مستقیم باهم ارتباط تلفنی برقرار کنند.

در مورد اشتباهاتی که کامپیوتر شرکت مخابرات در مواردی مرتکب می‌شود آنهم به زیان مشترک، وزیر پست و تلگراف گفت: کامپیوتر اشتباه نمی کند بلکه مردم مبلغ آبونمان و حق‌المکالمه خود را خارج از مهلت تعیین شده می پردازند و کامپیوتر شرکت مخابرات نمی تواند در قبض بعدی این پرداخت را محاسبه کند که این مسئله با مراجعه به نواحی تلفنی پایتخت قابل حل میباشد.

وزیر پست و تلگراف درمورد اشتباهاتی که کامپیوتر در مورد مکالمات بین‌المللی بعضی از مشترکین می‌شود گفت: این مشکل در مورد مکالماتی است که متاسفانه از آمریکا به تهران انجام می شود و تحت عنوان «مکالمات» که مفهوم دریافت و جه در مقصد را دارد پیش می‌آید.

نحوه تجدید نظر در تشکیلات وزارتخانه‌ها تعیین میشود

★ وزارتخانه‌ها میتوانند راسا نسبت به حذف پستهای زائد و بلامتصدی خود اقدام کنند

★ برای انتقال پست های سازمانی از شهرستانها به تهران تایید سازمان امور اداری واستخدامی کشور لازم است

همزمان با بررسی وسیع و گسترده برای تجدید نظر در تشکیلات وزارتخانه ها و موسسات دولتی در جهت اجرای طرح عدم تمرکز، امروز حدود اختیارات وزارتخانه ها وموسسات دولتی برای تغییر تشکیلات اداری و حذف پست های سازمانی مشخص شد.

اختیار انجام یک دسته از تغییرات سازمانی با رعایت شرایط و ضوابط تعیین شده و با حفظ حق نظارت قانونی سازمان امور اداری و استخدامی کشور بوزارتخانه ها واگذار شده است تا تحت نظارت وزیران نسبت به انجام آنها اقدام شود.

این تصمیم بخاطر ایجاد امکانات لازم برای تسریع در انجام پاره‌ای تغییرات ضروری واجتناب ناپذیر در تشکیلات مصوب وزارتخانه ها و موسسات دولتی و نیز برای جلوگیری از مکاتبات زائد در مسائل جزئی با سازمان امور اداری و استخدامی کشور گرفته شده است.

مواردی که برای تغییر در تشکیلات اداری وزارتخانه خود راسا و بدون تماس با سازمان امور اداری و استخدامی کشور مجاز به اقدام در مورد آنها میباشند عبارتند از:

● تغییر عناوین پست‌های سازمانی در موارد لازم مشروط به آنکه تغییر گروه کارمند را ایجاب ننماید و موجب تغییر مزایای شغل او هم نشود.

همچنین ادغام وظایف مرتبط و مشابه واحد های سازمانی مربوط به آنها در حوزه مرکزی یا حوزه های استانی هر وزارتخانه مشروط بر آنکه موجب ارتقاء سطح سازمانی واحد حاصل از ادغام نگردد و حذف وظیفه یا واحد سازمانی درمرکز و شهرستان ها و به تبع ان حذف پست های زائد یا بلامتصدی.

● انتقال وظیفه یا فعالیت از واحدهای مرکزی به واحد های استانی و شهرستانی در اجرای سیاست دولت مبنی بر جلوگیری از تمرکز و تراکم امور در مرکز و نیز تفویض اختیارات بیشتر به مسئولان واحد های خارج از مرکز.

● انتقال پست سازمانی از واحدی به واحد دیگر در سازمان یا واحد های مرکز به واحد های استانی و یا از واحد های مرکزی استان ها به واحد های تابع همان استان.

● انتقال پست سازمانی از واحدهای استانی به استان مرکزی و واحدهای حوزه مرکزی وزارت خانه یا انتقال پست سازمانی از واحد های مستقر در شهرستان ها و بخش ها به مراکز استان ها کماکان منوط به تائید سازمان امور اداری و استخدامی کشور است.

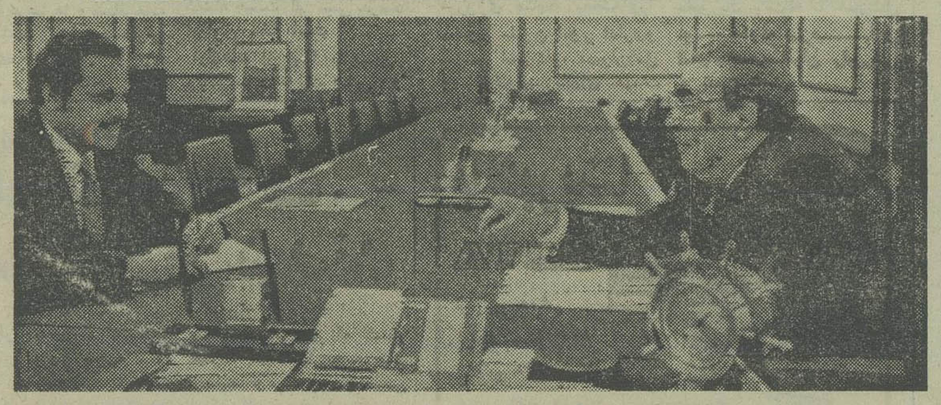

اولین ملاقات برژنف

لئونید برژنف رئیس‌جمهوری و دبیر کل حزب کمونیست شوروی که مدتی به‌علت بیماری بستری بود و یا کسی ملاقات نمی‌کرد دیروز در کاخ کرملین با علی ناصر محمد نخست‌وزیر یمن جنوبی بگفتگو نشست و در پایان او ضاع شاخ افریقا مذاکره کرد. نخست‌وزیر یمن جنوبی در راس هیئتی سرگرم دیدار از شوروی است. عکس، برژنف و علی ناصر محمد را در حال مذاکره نشان می‌دهد.

عکس رادیوتلویزیون - یونایتدپرس

شکرگزاری بمناسبت رفع خطر از شاهنشاه

امروز بمناسبت پانزدهم بهمن ماه، سالروز رفع خطر از شاهنشاه، در سراسر کشور مراسم دعا و نیایش برپا شد.

شاهنشاه آریامهر در پانزدهم بهمن ماه سال ۲۵۰۷ شاهنشاهی هنگامیکه برای شرکت در مراسم سالروز بنیانگزاری دانشگاه تهران وارد این دانشگاه شدند مورد سوء قصد قرار گرفتند و بنحو معجزه آسائی از خطری حتمی که جان معظم له را تهدید میکرد رهائی یافتند. از آن سال به بعد در روز ۱۵ بهمن ماه هر سال مراسم دعا و نیایش بمناسبت رفع خطر از وجود شاهنشاه در سراسر کشور برگزار میشود.

بعدازظهر دیروز بهمین مناسبت در دانشگاه تهران ضمن انجام مراسم دعا و نیایش پیکره شاهنشاه آریامهر بوسیله دانشجویان این دانشگاه واولیای آنان گلباران شده، دانشجویان آنگاه در مجلس جشنی که در محل باشگاه دانشگاه تهران برگزار شده بود شرکت کردند.

در حزب

همچنین امروز اعضای کانون های حزبی و گروه های مختلف عضو حزب رستاخیز ملت ایران در سراسر کشور مراسم دعا و نیایش بعمل آوردند.

درمناطق دوازده‌گانه حزبی بهمین منظور اجتماعاتی برپا کردند و ضمن تجلیل از پیشرفت های ایران و ستایش از رهبری های شاهنشاه آریامهر مراسم دعا و نیایش بعمل آوردند. بامداد امروز نیز در شهر ری هزاران نفر از اعضای کانون های حزبی در صحن مطهر حضرت عبدالعظیم گرد آمدند و در این اجتماع ضمن دعا و نیایش برای سلامت شاهنشاه و خاندان جلیل سلطنت چندتن از سخنرانان ضمن محکوم کردن دسیسه های استعمار از پیشرفت های ایران تجلیل بعمل آوردند.

شهرری- خبرنگار اطلاعات

پیش از ظهر امروز هزاران نفر از نمایندگان دانشجویان، استادان دانشگاه ها و هنرهای مختلف مردم، پس از نثار تاج گل به آرامگاه رضا شاه کبیر، در صحن حرم مطهر حضرت عبدالعظیم (ع) اجتماع کردند و برای سلامت شاهنشاه آریامهر و خاندان جلیل سلطنت، دعا کردند.

مراسم نثار تاج گل به آرامگاه رضا شاه کبیر و مراسم نیایش، امروز در دو مرحله انجام شد. ساعت ۱۰ صبح نمایندگان دانشجویان و استادان دانشگاهها این مراسم را برگزار کردند و ساعت ۱۱ صبح، سایر طبقات مردم، برای سلامت شاهنشاه نیایش کردند.

نمایندگان دانشجویان و گروهی از نمایندگان طبقات مختلف، درباره روز پانزده بهمن سخنرانی کردند و برای دست نیایش به درگاه ایزد یکتا دراز کردند.

سنا ۶ لایحه دولت را تصویب کرد

★ رئیس سنا: روز پانزدهم بهمن تفضل الهی شامل حال ملت ایران شد

در جلسه علنی امروز مجلس سنا - آقای مهندس جعفر شریف امامی درخصوص واقعه پانزدهم بهمن و رفع خطر از وجود شاهنشاه آریامهر صحبت کرد وشش لایحه دولت پس از بررسی به تصویب رسید.

موافقتنامه‌های همکاری جهانگردی بین ایران و کشورهای فرانسه، یوگسلاوی، عراق و موافقت نامه همکاری بین وزارت کشور ایران و وزارت کشور عراق، همچنین موافقتنامه بین ایران و عراق درباره اتصال راه‌آهن ایران و عراق، لوایحی بود که امروز برای شور اول در دستور جلسه علنی قرار داشت. لایحه اصلاح تبصره یک ماده ۷۵ قانون مالیات های مستقیم نیز امروز برای شور اول بررسی شد.

سخنان رئیس مجلس سنا

در آغاز جلسه علنی امروز سنا که ساعت ۱۰ بامداد رسمیت آن اعلام گردید آقای مهندس جعفر شریف امامی رئیس مجلس سنا طی سخنانی اظهار داشت:

خاطر آقایان مسبوق است که روز ۱۵ بهمن روزی است که مشیت کامله الهی با رفع خطر از وجود مبارک شاهنشاه عظیم‌الشان بار دیگر تفضل و عنایت خود را شامل حال ملت کهنسال ایران کرد و راضی نشد نقشه خائنانه دشمنان و حسودان کشور ما جامه عمل بپوشد و رشته پیشرفت ها و ترقیات بیسابقه که تحت رهبری شاهنشاه بزرگ ما آغاز شده بود گسیخته شود.

دشمنان ایران که هیچگاه نمیتوانند سربلندی و اعتلاء کشور ما را بچشم ببینند نقشه بسی هولناک درسر پاید خود طرح کردند و قصد داشتند کاخ رفیع سعادت و نیکبختی ما را فروریزند ولی عنایت پروردگار توانا که پیوسته حافظ و نگهبان شاهنشاه بزرگ ماست این نقشه شیطانی را عقیم نمود و خائنان را بکیفر نیات ننگین خود رسانید، چون مقدر بود که ملت مسلمان و باایمان ایران مسیر آغاز شده ترقی و پیشرفت را بفرماندهی شاهنشاه عادل و نیک سیرت خود تا آخر بپیماید و به هدایت و راهنمائی وجود ذیجود معظم له تا بدروازه تمدن بزرگ برسد.

بطوریکه همه میدانند یکی از خصائص بارز شاهنشاه بزرگ ما اعتقاد مستحکم به مبانی دین مبین و ایمان راسخ بخدا و پیغمبر اسلام است و در سایه همین اعتقاد و ایمان روحانی است که خداوند وجود مبارک معظم له را در طول سی وشش سال سلطنت از جمیع خطرات مصون داشته است و نیز همین ایمان به دین و به مبداء است که سبب شده است همه نقشه‌ها و آرمانهای معظم له در راه اعتلاء و بزرگی ایران بدون وقفه تا به امروز به انجام برسد.

نمایندگان مجلس سنا و قاطبه مردم ایران بشکرانه رفع خطر از وجود عزیز شاهنشاه بزرگ خود بدرگاه ایزد متعال سپاسگزاری می کنند و از پیشگاه یزدان پاک مسئلت مینمایند که وجود گرامی شاهنشاه ایران پناه را برای حفظ سربلندی و افتخار ایران پیوسته مصون و محروس بدارد.

وقایع تلخ وشیرین

سناتور سرتیپ محمدعلی صفاری با اشاره به واقعه پانزدهم بهمن ونقش برآب شدن تصمیم خطرناک دیو صفتان گفت خدای بزرگ در همه احوال، بلایا را دور میسازد.

ناطق افزود: بدون مبالغه معتقدات و آقای معظم له، به مبانی دینی و مذهبی موجب برانگیختن لطف و مرحمت خداوند گردید تا پایدار و برقرار بمانند و ایران را به مرتبه و پایه‌ای برسانند که امروز شاهد آن هستیم.

سناتور صفاری گفت در کنار واقعه تلخ بهمن ماه، واقعه شیرینی هم داریم و آن ایجاد تحول عظیم در تمام شئون کشور در بهمن ۴۱ است که یکباره اغلب نظام‌های پوسیده قرون وسطائی با کمال شهامت و درایت و شجاعت و با اراده شاهنشاه آریامهر از میان رفت و عده کثیری از همه‌میهنان از نعمت آزادی و رفاه بهره‌مند شدند. باید اعتراف کنم که نتایج حاصله از این ابتکارات درخشان شاهنشاه آریامهر بقدری در تامین آسایش اکثریت هموطنان زارع وکشاورز ما موثر بوده که بحمداله بعکس ادوار پیشین مشکلی در روستاها وجود ندارد.

سالروز تاسیس دانشگاه

سناتور دکتر مجید موسوی بااشاره بموقعیت پانزدهم بهمن گفت خداوند نقشه خائنانه را نقش برآب ساخت تا ایران مسیر ترقی خود را دنبال کند.

ناطق ضمن سخنانی درباره تاسیس دانشگاه تهران - تاسیس دانشگاه را به عموم مردم بخصوص دانشگاهیان شادباش گفت.

فقط معجزه بود

سناتور پروفسور جمشید اعلم گفت چون خود من شاهد و ناظر واقعه پانزدهم بهمن بودم باید عرض کنم که خواست خداوند بود که شاه ما از چنین واقعه‌ای بس خطرناک نجات پیدا کند و اگر واقعا توجه خدا و دست حدا نبود فاجعه‌ای برای ملت پیش می‌آمد.

ناطق گفت من یکی از اطبائی بودم که در اطاق عمل حضور داشتم و از نزدیک دیدم تیرهای آن عنصر خائن از چه نقاط حساسی عبور کرده است. اما شاهنشاه با توکلی که به خدای بزرگ دارند باتسلط کامل براعصاب خود - اطبای معالج را دلداری میدادند.

مساجدی که ساخته شد

سناتور علامه وحیدی ناطق دیگر جلسه امروز سنا بود که در سخنان خود ضمن اشاره به معتقدات دینی و مذهبی شاهنشاه آریامهر گفت همین معتقدات است که شاهنشاه اسلامپناه را همواره در کنف حمایت خدای بزرگ قرار میدهد.

ناطق گفت در هیچ یک از ادوار تاریخ تا این اندازه که در روزگار آریامهر می‌بینیم مساجد ساخته‌نشده و احکام الهی پیاده نشده است.

۱۲ سئوال صالح نیا از انجمن شهر بندرپهلوی

بندر پهلوی - خبرنگار اطلاعات:

در جلسه دیشب انجمن شهر بندر پهلوی که با حضور مهندس علویان رئیس دفتر مهندسی استان گیلان و شهردار بندر پهلوی تشکیل شد، بهمن صالح‌نیا نایب رئیس انجمن شهر بندرپهلوی ۱۲ سئوال طرح کرد و از شهردار خواست ظرف ده روز پاسخگو باشد.

در همین جلسه عنوان شد شهرداری بندر پهلوی یک دستگاه ماشین آتش نشانی را از ماشین های مشابه شهر های دیگر هشتاد هزار تومان گران‌تر خریداری کرده و پیشنهاد شد، این موضوع برای رسیدگی بیشتر به دادسرای بندر پهلوی ارجاع شود. در صورت تصویب این پیشنهاد، شهردار بندر پهلوی برای دادن توضیحات به دادسرا احضار خواهد شد.

صالح‌نیا در سئوال های خود از شهرداری، نسبت به عدم پیشرفت فعالیت های عمرانی در سطح شهر، معوق ماندن ساختن پارکینگ در امتداد ساحل دریا، اسفالت خیابان‌ها و دیگر مسایل شهری را عنوان کرده است.

درگذشت مادر سناتور رضائی

باکمال تاسف اطلاع حاصل شد مادر آقایان سناتور علی رضائی، محمود رضائی، عباس رضائی و دکتر قاسم رضائی به رحمت ایزدی پیوسته است. تشییع جنازه فقید سعید ساعت ۹ صبح یکشنبه ۱۶ بهمن (فردا) از مسجد مجد بعمل خواهد آمد.

اطلاعات مصیبت وارده را به خانواده های مزادار بویژه سناتور علی رضائی تسلیت میگوید.

اتوبوس به دره افتاد

تبریز - اتوبوس مسافربری شماره ۷۸۳۱۴ متعلق به شرکت گیلان‌تور که دیشب از تبریز عازم تهران بود، در نزدیکی گردنه «شبلی» از جاده منحرف شد و به دره سقوط کرد. به اتوبوس خسارت زیادی وارد آمد و ۲۰ تن از مسافران آن مجروح شدند که به بیمارستان های ششم بهمن و پهلوی تبریز انتقال یافتند.

راننده کشته شد

قم- هیلمن ۴۲۷۹۶ قم ایران‌ق برانندگی بهمن براتی کارمند پالایشگاه تهران در ۵۰ کیلو متری جاده قم‌اراک (سه‌راهی سلفچگان) با کامیون ۸۴۱۳۲ تهران -۱۶ برانندگی التفات بادپار تصادف کرد.

در ایزحادثه راننده اتومبیل هیلمن کشته شد و سرنشین مجهول‌الهویه آن که مجروح شده بود در بیمارستان کامکار قم بستری گردید.

در تصادف پیکان با نفتکش

۳ نفر کشته و ۲ نفر مجروح شدند

تبریز - خبرنگار اطلاعات: براثر تصادف اتومبیل پیکان با تریلی نفتکش در جاده ترانزیتی تهران - تبریز، سه سرنشین اتومبیل پیکان کشته شدند و دو نفر دیگر مجروح گردیدند.

تصادف در یکصد کیلومتری تبریز روی داد و رانندگی اتومبیل پیکان را شخصی بنام غلام علوی زاده که خود در این حادثه کشته شد، بعهده داشت. دختر ۷ ساله‌اش مریم و یکی از بستگان راننده بنام توکلی نیز کشته شدند. نسرین (یکساله) دختر دیگر راننده پیکان و صدیقه هاشمیان همسر او مجروح شدند که به بیمارستان ششم بهمن تبریز انتقال یافتند.

هوای ایران و جهان

ایران:

تهران: صاف تاکمی ابری با وزش باد در سطح زمین، حداکثر درجه حرارت تهران ۱۳ و حداقل دو درجه بالای صفر می‌رسد.

سایر نقاط کشور: سواحل دریای خزر ابری‌گاهی با بارندگی که بتدریج نیمه ابری، شمال استان خراسان ابری، بارگبار که بتدریج نیمه ابری، نواحی آذربایجان وغرب کشور کمی ابری تا نیمه ابری سیستان و بلوچستان و نواحی مرکزی نیمه ابری باوزش باد وگرد وغبار.

جهان:

لندن ابری، پاریس نیمه ابری، مادرید کمی ابری، بروکسل ابری گاهی با بارندگی، ژنو نیمه ابری تا تمام ابری، فرانکفورت ابری گاهی باریزش برف و باران، آنکارا ابری با ریزش برف و باران، رم نیمه ابری، مسکو ابری باریزش برف، بغداد نیمه‌ابری، تاهره نیمه ابری، کراچی کمی‌تاقسمتی ابری، دهلی نو صاف، تاکمی ابری، کابل ابری باریزش برف وباران.

خبرهای کوتاه

والاحضرت شاهدخت شمس به‌مکزیک میروند

امروز اعلام شد که والاحضرت شاهدخت شمس پهلوی روز دوشنبه آینده برای انجام یک‌دیدار پنج روزه از مکزیک به‌این کشور عزیمت خواهند کرد. در این سفر آقای مهرداد پهلبد وزیر فرهنگ و هنر همسر والاحضرت، ایشان را همراهی می‌کنند.

طرح گزارش نهائی برنامه عمرانی ششم و هفتم

گزارشات نهائی برنامه عمرانی ششم و هفتم کشور در اسفند ماه آینده در پیشگاه شاهنشاه آریامهر مطرح می‌گردد و بهمین منظور کارشناسان سازمان برنامه آخرین بررسی های مربوط باین برنامه ها را ظرف چند هفته آینده پایان میدهند.

با تهیه این برنامه ها برای نخستین بار برنامه های عمرانی کشور در قالب یک برنامه‌ریزی ده ساله تدوین میشود و ۲ برنامه عمرانی در آن پیش‌بینی خواهد شد.

بازگشت وزیر دارائی

محمد یگانه وزیر امور اقتصادی و دارائی که برای شرکت در اجلاس وزیران اوپک به ژنو رفته بود شب گذشته به تهران بازگشت.

بودجه فردا تقدیم میشود

دولت فردا بودجه کل کشور را به مجلس شورای ملی تقدیم می‌کند.

نخست وزیر هنگام تقدیم لایحه بودجه طی نطقی برنامه های کشور را تشریح خواهد کرد.

امروز گفته شد کمیسیون بودجه شورای ملی رسیدگی به لایحه بودجه را از بامداد روز دوشنبه آغاز خواهد کرد.

ممکن است بررسی لایحه تا هشتم اسفند در کمیسیون بودجه ادامه داشته باشد.

عطیه علیاحضرت شهبانو

تهران- خبرگزاری پارس- از سوی علیاحضرت شهبانو قطعه چکی به‌مبلغ یکصدهزار روپیه هندی برای مرمت و بازسازی قسمت‌های مخروب آرامگاه امیرخسرو دهلوی شاعر پارسی‌گوی هند به بنیاد ملی امیرخسرو دهلوی اعطاء شد. این چک روز دهم بهمن ماه جاری طی مراسم ویژه‌ای توسط سفیر شاهنشاه آریامهر در هند، دراختیار یونس سلیم نماینده مجلس هند که ریاست این بنیاد را نیز برعهده دارد قرار گرفت.

نخستین سال «پیام پاسداران»

پنجشنبه گذشته مجلس ضیافتی به وسیله گارد شاهنشاهی در باشگاه لشگر پیاده گارد به مناسبت پایان نخستین سال انتشار پیام پاسداران (ماهانه گارد شاهنشاهی) برگزار شد که در آن گروهی از استادان دانشگاه‌ها، نویسندگان، مدیران جراید تهران و روسای روابط عمومی نیروهای مسلح شاهنشاهی حضور داشتند.

در این مجلس سردبیر ماهنامه به مدعوین خیرمقدم گفت و از نویسندگان و هنرمندانی که با ماهنامه همکاری کرده‌اند سپاسگزاری کرد.

مراجعت از زیارت

حضرت آیت‌الله حاج‌شیخ احمد شاهرودی که به زیارت عتبات مقدسه و مدینه منوره مشرف شده بودند به تهران مراجعت و به مشهد مقدس عزیمت نمودند.

در انجمن ادبی کمال

جلسه انجمن ادبی کمال روز دوشنبه ۱۷ بهمن ساعت ۶ بعدازظهر در تالار کتابخانه پارک‌شهر تشکیل میشود. در این جلسه دوتن از سخنوران پیرامون اسلام از دیدگاههای مختلف سخن‌می گویند و چندتن ازشاعران آثاری درباره پیامبر اسلام میخوانند.

بخاری های احتکارشده کشف شد

سخنگوی اتاق اصناف پایتخت اعلام کرد: ۱۶۶ دستگاه بخاری، آبگرمکن و یخچال که درانباری واقع در جاده ساوه توسط یک فروشنده لوازم منزل احتکار شده بود توسط بازرسان شبکه نظارت اتاق اصناف پایتخت کشف شد و کالای احتکارشده بشرکت تعاونی تهیه و توزیع اتحادیه صنف فروشندگان مصنوعات نفت، گازوالکتریک تحویل داده شد.

ضمنا برای صاحب آن کالا پرونده‌پرونده‌ای تشکیل و به دادگاه کیفر گرانفروشان فرستاده شد.

در کلوپ روتاری

در جلسه این هفته کلوب روتاری مرکز که ساعت یک بعدازظهر دوشنبه ۱۷ بهمن‌ماه تشکیل میشود عطاءاله تدین نویسنده و محقق معروف تحت عنوان «عشق، خمیر مایه عرفان» سخنرانی خواهد کرد.

کلاس کارآموزی

صبح امروز کلاس درآموزی مشاوران بارغ التحصیل دانشگاه تربیت معلم که اخیرا دروزارت آموزش و پرورش بکارگمارده شده‌اند در مرکز مربی کودک شماره ۲ تهران گشایش یافت. شرکت کنندگان در این کلاس بمدت یک هفته با مسائل مربوط به‌مشاوره و راهنمائی آشنا خواهند شد.

همچنین امروز دومین دوره کارآموزی مدیریت و کارسنجی گروهی از کارشناسان وزارت آموزش و پرورش در محل دفتر آموزش ضمن خدمت این وزارتخانه گشایش یافت. شرکت کنندگان در این دوره که تا یازدهم اسفند ماه جاری ادامه دارد بافنون مدیریت و کار سنجی آشنا خواهند شد.

خلبان وکمک‌خلبان با استفاده از چترسالم ماندند

یک شکاری نیروی هوائی سرنگون شد

ساعت ۱۵ و بیست دقیقه روز ۱۲ بهمن ماه جاری یک فروند هواپیمای شکاری نیروی هوائی شاهنشاهی هنگام بازگشت از تمرین آموزشی درفرودگاه مهرآباد سقوط می‌نماید. چگونگی رویداد سانحه تحت بررسی است.

دچار سانحه میشود. خلبان وکمک‌خلبان هواپیما بیدرنگ با استفاده از چتر نجات سالم فرود می‌آیند و هواپیما

در کنگره استادان زبان و ادبیات فارسی اعلام شد

رشته دکترای ادبیات فارسی فقط ۲۰ نفر دانشجو دارد!

پنجمین کنگره علمی سالانه انجمن استادان زبان و ادبیات فارسی با پیام وزیر آموزش و پرورش و سرپرست وزارت علوم گشایش یافت.

در آئین گشایش این کنگره سناتور دکتر صدیق اعلم، دکتر سیاسی، دکتر محقق، و تنی چند از روساء دانشگاه‌ها و معاونان وزارتخانه‌ها حضور داشتند.

دکتر گنجی در پیام خود ضمن تشکر از شرکت‌کنندگان در کنگره اضافه میکند تشکیل این کنگره نمایانگر بارزی از کوششهای مردان و زنان وطن پرست ایرانی است که همواره در تاریخ پرتلاطم ایران‌سرزمین به حفظ هویت فرهنگی و اصالت ملی پرداخته‌اند.

سپس دکتر محقق رئیس انجمن استادان زبان و ادبیات فارسی طی‌سخنانی گفت: امسال پنجمین کنگره در حالی تشکیل میشود که متاسفانه بسیاری از مواد قطعنامه چهارمین کنگره عملی نشده است. وی اضافه کرد دانشجویان رشته دکترای زبان و ادبیات فارسی درسراسر کشور متجاوز از بیست نفر نیست و تاکنون علی‌رغم مکاتبات مکرر با وزارت آموزش و پرورش، این وزارتخانه با کاهش ساعات تدریس این گروه موافقت نکرده تا با کاهش ساعات تدریسشان فرصت تحقیق و بررسی بیشتری داشته باشند وی گفت دانشجوی رشته دکترای ادبیات و زبان فارسی باوجود ۲۲ ساعت تدریس هفتگی در اموزشگاهها چگونه میتواند سعید نفیسی یا مدرس رضوی بشود.

هنرمندان: ما باید سندیکا داشته باشیم

جنجال در مجمع عمومی مسکن هنرمندان

هنرمندانی که خانه می خواهند، فقط تا فردا مهلت دارند پیش پرداخت مسکن خودرا بپردازند

تا ۱۶ ماه دیگر کلیه هنرمندان صاحب خانه می شوند

فردین: سندیکای هنرمندان سینما و تئاتر ملی ایران باید ایجاد شود.

پرویز صیاد: تئاتر را با سینما قاطی نکنید

عکس «ژیلا شاهانی» ستاره‌ی تازه کار را در یک ژست جالب نشان میدهد

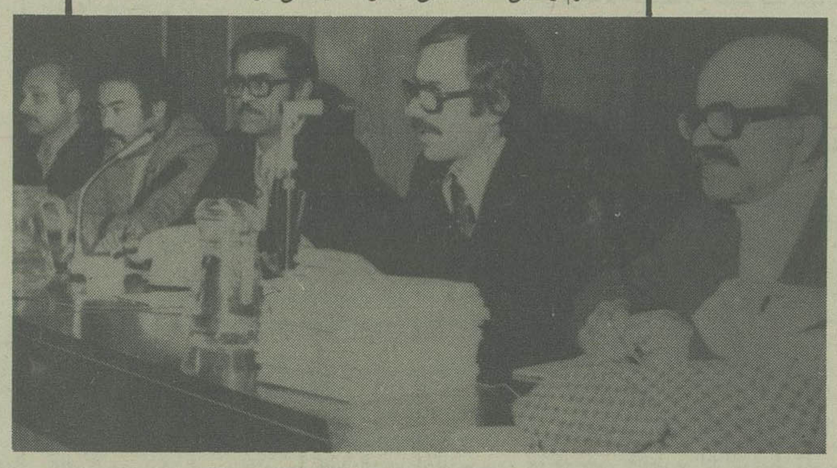

در کنار جلسه‌ی شرکت تعاونی مسکن هنرمندان، بازار مد لباس نیز گرم بود بویژه نوستاره‌ها مدهای تازه ای ارائه کردند!

هئیت مدیره و بازرسان شرکت تعاونی مسکن هنرمندان بترتیب از راست به چپ: رضا کرم رضایی سعید مطلبی، عباس شباویز، اسفندیار منفردزاده و خسرو هریتاش در سالن اجتماعات روزنامه اطلاعات دیده می شوند.

ساعت ۴ بعد از ظهر روز پنج شنبه سیزدهم بهمن ماه بیش از ۳۰۰ نفر هنرپیشگان، کارگردانان، تهیه کنندگان، فیلمبرداران و کادر فنی سینمای ایران جهت بررسی وضعیت مسکن هنرمندان در سالن کنفرانس موسسه اطلاعات گرد آمدند.

ابتدا سعید مطلبی عضو هئیت مدیره شرکت تعاونی مسکن هنرمندان. از موسسه اطلاعات بخاطر یاریهای مداومش به سینمای ایران تشکر کرد و گفت: نوروز گذشته طی گفتگوئی که با نخست وزیر پیشین در تلویزیون انجام گرفت، پوری بنائی از نخست‌وزیر خواهش کرد که به وضعیت مسکن هنرمندان رسیدگی شود. بدنبال تقاضای پوری بنائی مساله مسکن هنرمندان بسرعت دنبال شد و اکنون به مراحل پایانی آن نزدیک شده ایم

۱۴ واحد از خانه های شهرک چشمه که در محل زمینهای سیاه دشتگ بالاتر از دهکده المپیک واقع است به هنرمندان اختصاص یافته و مراحل مقدماتی را پشت سر گذاشته ایم و باحتمال قوی ظرف ۱۶ ماه آینده همه هنرمندان سینما می توانند صاحبخانه شوند.

در ابتدای امر از کلیه همکاران خواهش کردیم که با پرداخت ۱۵۰۰ تومان به عضویت شرکت تعاون مسکن هنرمندان در آیند. متاسفانه هنوز گروهی از هنرمندان ۱۵۰۰ تومان اولیه را نپرداخته اند و چنانکه مایل باشند در این مجتمع مسکونی صاحبخانه شوند تنها دو روز (شنبه و یکشنبه) فرصت دارند که این مبلغ را بپردازند. مطلبی افزود که ۷۵٪ از کل قیمت آپارتمانها را بانک رهنی می پردازد که اعضاء طی مدت طولانی بصورت اقساط آنرا خواهند پرداخت. ۲۵٪ از کل قیمت ساختمانها را باید خود اعضا بپردازند.

در جلسه گفته شد: که بسیاری از افراد کادر فنی سینما حتی قادر به پرداخت ۲۵٪ اولیه نیستند و در عین حال پرداخت قسط ماهی ۲۵۰۰ تومان به آنها گران می آید، تکلیف این عده چیست؟

پاسخ چنین بود: اگر کسی خیال میکند که نمی تواند ۲۵٪ اولیه را بپردازد و نیز پرداختن اقساط ماهیانه برایش مشکل است، خوب است که شانس صاحبخانه شدن را از دیگر همکاران خود نگیرد و کماکان به اجاره نشینی ادامه دهد. اما بهرحال این بهترین فرصت مناسب برای خانه دار شدن است و همکاران باید هر طور شده این مبلغ را فراهم کنند تا از امکانات موجود بهره ببرند.

اسفندیار منفرد زاده پیشنهاد کرد برای کمک به کسانی که نمی ـ توانند ۲۵٪ اولیه و اقساط بعدی را بپردازند می باید جامعه هنرمندان سینما همت کنند و به یاری هم چند فیلم سینمائی بدون دریافت دستمزد بسازند و منافع آنرا برای آنها که قادر به پرداخت این مبلغ نیستند در نظر بگیرند.

نصرت الله کمی پیشنهاد کرد که هیئت مدیره شرکت تعاونی مسکن هنرمندان با بانک رهنی وارد مذاکره شوند تا اقساط کادر فنی

بقیه در صفحه ۲۳

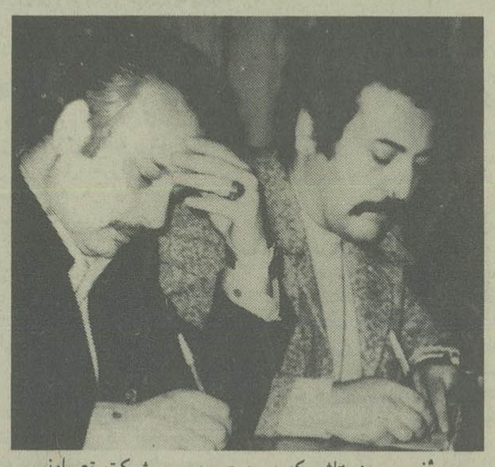

خسرو هریتاش که در هئیت مدیره‌ی شرکت تعاونی مسکن بازرس بود در طول جلسه هیچ حرفی نزد و خود را با مطالعه و خط کشی سرگرم ساخت. اسفندیار منفردزاده خسرو هریتاش

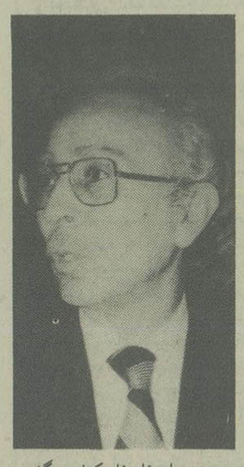

سامونل خاچکیان هنگامی که حرفهای فردین و انتقادات او از سکوت هنرمندان تمام شد بلند شد و گفت ما ساکت نبودیم. ما شما را جلو فرستادیم و کماکان پشت سرشما هستیم

ناصر ملک مطیعی که عضو هئیت مدیره انجمن بازیگران بود و در غیاب و بدون اطلاعش این انجمن منحل شده بود اعتراف کرد که نمیتواند در فعالیت های هنرمندان سهیم باشد. او گفت: من اصولاً آدم مبارزی نیستم.

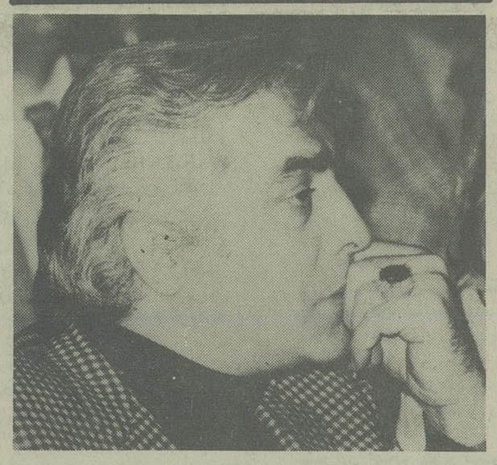

محمد علی فردین در طول جلسه دو بار سخن گفت که بار اول از عدم اتحاد بین هنرمندان انتقاد کرد و بار دوم خیلی ارام بدرگیری صیاد و حسین محسنی خاتمه داد.

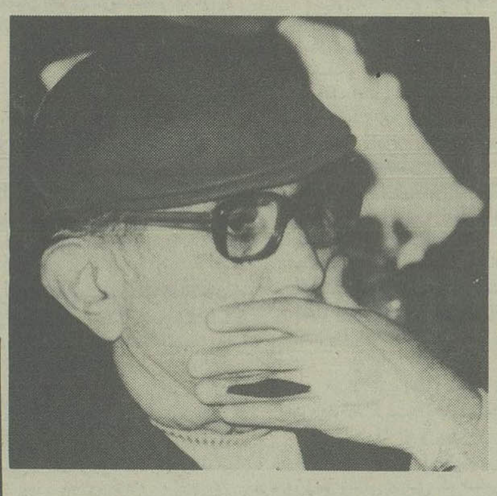

صادق بهرامی هنرپیشه‌ی قدیمی تئاتر و سینما هم آمده بود که ببیند بعد از این همه مدت فعالیت آیا هنرمندان جوان خواهند توانست حق قدیمیها را بگیرند و از حق کشی ها جلوگیری کنند؟

بیشتر هنرمندان در جلسه ساکت بودند و گاهی فقط دست میزدند

عکس رمضانی فر را با صورت زخمی در کنار سپیده نشان میدهد که فقط ناظرند.

یک سکهٔ کوچک،
یک سکهٔ کوچک است

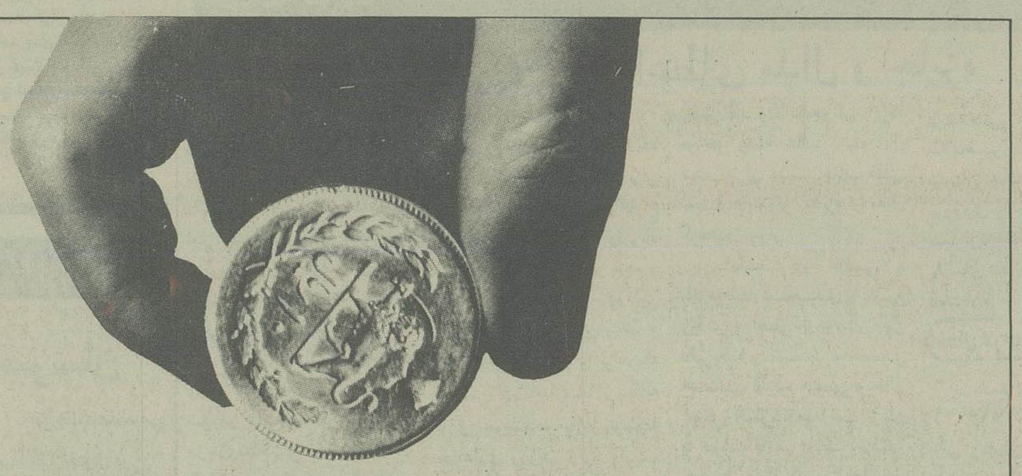

اما با همین سکه‌های کوچک میتوان
پس انداز بزرگی فراهم کرد.

بانک ملی ایران همیشه همراه با اعتماد مردم به پیش رفته است

صندوق پس انداز بانک ملی ایران

هرگردی، گردو نیست..!
رنگین فلز

اطلاعات
بنیانگذار: شادروان عباس مسعودی
صاحب امتیاز و مدیر: فرهاد مسعودی
سال پنجاه و دوم
محل اداره: خیابان خیام. ساختمان اطلاعات
تلکس ۲۱۲۳۳۶ ـ تلگرافی: اطلاعات. تهران. تلفن ۳۲۸۱

سخن روز

شکست یک توطئه

فرا رسیدن پانزدهم بهمن مناسبتی بدست میدهد تا حادثه یی را که نوزده سال پیش در چنین روزی رخ داد بیاد آوریم و علل و عوامل آن را مورد بررسی مجدد قرار دهیم.

حادثه، دو عکس العمل متفاوت برانگیخت: ابتدا خشم و نفرت مردمی که عصر روز پانزدهم بهمن ۱۳۳۷ بامنتهای شگفتی از خبری باور نکردنی آگاه شدند و شنیدند در محوطه دانشگاه سوء قصد خائنانه یی صورت گرفته و عنصر دیو صفتی پادشاه جوان و محبوبشان را هدف گلوله قرار داده است. سپس شوق و شادی و شکرگزاری عموم بخاطر رفع خطر از وجود شاهنشاه و بی اثر ماندن توطئه.

ممکن است کسانی که جزئیات حادثه پانزدهم بهمن را بخاطر دارند از کلمه «توطئه» تعجب کنند زیرا لفظ توطئه معمولا برای رویدادهایی به کار میرود که گروهی در زمینه سازی یا اجرای آن نقش داشته باشند و در پرونده سوء قصد پانزدهم بهمن، برگه یی نیست که نشان دهد شخص یا اشخاص دیگری از قصد خائنانه ضارب اطلاع داشته یا در این عمل پلید او را معاونت میکرده اند.

در واقع، با کشته شدن ضارب ـ بهنگامی که مانند جانوری زخم خورده و خشمگین از بی اثر ماندن حمله سبعانه خود قصد فرار داشت ـ اسرار این حادثه مکتوم ماند و تحقیقات بعدی تنها ارتباطات مشکوک عامل سوء قصد را با عناصر وابسته به مراجع بیگانه افشاء کرد.

با وصف این وقتی دقیقتر بنگریم متوجه میشویم که سوء قصد پانزدهم بهمن حادثه یی مجرد و انتزاعی نیست. این حادثه با رشته های متعدد مرئی و نامرئی به رویدادهای خاصی مربوط میشود که در طول هفت سال ـ از شهریور ۲۵۰۰ تا بهمن ۲۵۰۷ در ایران بوقوع پیوست.

سپیده دم سوم شهریور بشرحی که میدانیم نیروهای نظامی بیگانه از شمال و جنوب حریم استقلال ایران را نقض و بخاک وطن ما تجاوز کردند. ابتدا بهانه این اقدام فجیع، نگرانی روس و انگلیس از وجود تعدادی کارشناس آلمانی بود که در خدمت دولت ایران به کارهای فنی و تخصصی اشتغال داشتند. اما پس از آن که مداخلات علنی کشورهای اشغالگر در امور داخلی ایران آغاز شد، حقیقت از پرده بیرون افتاد و همه دانستند بیگانگان با هدفهای دیگری به ایران تاخته اند و نه فقط بهره گیری از امکانات ایران برای حمل وسایل رزمی و عملیات نظامی علیه آلمان و متحدین آن، بلکه به چنگ آوردن منافع بخصوصی در سرزمین ما را منظور و مطمح نظر دارند.

ابتدا آنها تصور میکردند با کناره گیری شهریار قدرتمندی چون اعلیحضرت رضا شاه کبیر و دور کردن وی از کشور هیچ مانع و رادعی در مقابل امیال و مطامعشان باقی نمانده است ولی خیلی زود به اشتباه خودشان پی بردند زیرا در هر مورد که بقصد ربودن لقمه یی دست بطرف ایران دراز میکردند، با وجود آن که کشور اشغال شده نیروهای ملی همه از هم پاشیده بود، خود را با مقاومت قاطع و دلیرانه شاه جوان روبرو می یافتند.

این درگیری پنهان و آشکار سرانجام بیگانگان و مزدوران آنها را متقاعد ساخته بود که تا وقتی سنگر سلطنت پابرجاست و پادشاهی با عزم و اراده استوار در این سنگر جای دارد و برای دفاع از حدود و حقوق کشور میجنگد، نه خواب خوش آنها برای تجزیه و تقسیم ایران تعبیر میشود و نه دست اندازی بر منابع و بغارت بردن ثروت این کشور.

بهمین سبب بود که تدریجا لبه تیز حمله دشمنان متوجه مقام سلطنت شد و آنها که از راه دور چشم طمع به آب و خاک و هستی ما دوخته بودند این اندیشه شوم را در دماغ مزدوران و نوکران خود تقویت کردند که برای رسیدن به هدف باید مقام سلطنت و شخص شاهنشاه را هدف قرار داد.

سوء قصد خائنانه پانزدهم بهمن پی آمد چنان نقشه و چنان تلاشی بود ولی دستی قویتر از استین غیبت بدر آمد و آن توطئه شوم را خنثی کرد زیرا خدای ایران نمیخواست که نام این کشور و این ملت انچنان که دشمنان میخواستند از فهرست کشورها و ملتهای آزاد جهان حذف شود و زیر یوغ اسارت بیگانه برود.

تفسیر سیاسی روز

آلمان فدرال و جاسوسان

علیرضا جهانشاهی

جنجال استعفای یکی از وزیران کابینه آلمان فدرال در ارتباط با برملا شدن ماجرای کنترل تلفن گروه قابل توجهی از مقامات طراز اول و مردم المان غربی آخرین بخش از کتابی ادامه داراز فعالیتهای جاسوسی و کسب اطلاعات پنهانی است که اولین صفحات آن در روزهای اول پس از پایان جنگ دوم جهانی در خرابه های المان و آنچه از رایش سوم بجا مانده بود به نگارش در آمد. در سه دهه واندی که از پایان جنگ دوم و تقسیم المان و بالاخره آغاز حضور دایمی نیروهای چهار قدرت بزرگ در این کشور میگذرد سالی نگذشته که طی آن جهانیان با آشکار شدن فعالیتهای شبکه های جاسوسی و امور مربوط به آن شگفت زده نشده باشند.

این جنجال ها گاهی چنان گسترده بوده اند که باعث سقوط دولتها و کابینه های آلمان و حتی یکبار منجر به کناره گیری یک صدراعظم «ویلی برانت» شده اند و اینطور که بنظر میرسد نباید انتظار داشت، که جنجال کنونی که منجر به استعفای وزیر دفاع کابینه بن گردید آخرین ماجرا از این نوع باشد.

در اینکه شرایط جغرافیایی و سیاسی و اجتماعی حتی انسانی دست به دست هم داده و آلمان غربی را به فعال ترین مرکز جاسوسی اروپا و حتی جهان تبدیل کرده اند، شکی نیست. عضویت آلمان غربی در پیمان ناتو از یک سو و حضور نیروهای نظامی آمریکا و بریتانیا و فرانسه و تاسیسات مربوطه آنها در سراسر آلمان غربی از سوی دیگر، این کشور را تبدیل به یکی از نقاط منحصر به فردی کرده اند که جاسوسان بلوک شرق میتوانند درمحدوده مرزهای زمینی آن از آخرین تحولات نظامی چندین کشور طراز اول جهان غرب اطلاعات جالب بدست آورند. از سوی دیگر حضور وسیع نیروهای نظامی شوروی در آلمان شرقی و عضویت فعالانه آلمان شرقی در پیمان ورشو هم به بنوبه خود توانسته این کشور را تبدیل به طعمه وسوسه انگیزی برای دستگاههای جاسوسی جهان غرب بکند.

علاوه بر دلایل و علل سنتی که فعالیت جاسوسان را لازم میکنند، در چند سال اخیر در سطح دیپلوماسی جهانی تحولاتی صورت گرفته که فعالیت های جاسوسی برای انجام کامل آنها حیاتی مینماید. مذاکرات محدود ساختن سلاحهای استراتژیکی بین آمریکا و اتحادجماهیرشوروی و موافقت هایی که تاکنون در این زمینه بین واشنگتن و مسکو حاصل شده از طبیعتی مخصوص بخود برخوردار است و اینکه طرفین به مفاد موافقت نامه وفادار هستند یا خیر مسئله ای نیست که بتوان از طریق اظهار نظرهای رسمی مقامات دو کشور به آن بطور حتم پی برد و لازم است که هر دو طرف از

بقیه در صفحه ۲۳

نوشیروان کیهانی زاده

افراد علاقه مند نه عوارض جدید

در مطبوعات گزارشی چاپ شده بود که در انجمن شهر تهران پیشنهادی مبنی بر وضع عوارض بر سیگار و نوشابه های الکلی برای ساختن مدرسه در پایتخت مطرح شده است.

این کار تازگی ندارد، هفت سال پیش در همین ایام در شورای آموزش و پرورش تهران که عضویت انرا داشتم چنین پیشنهادی مطرح شد. شورا در آن تاریخ این پیشنهاد را دنبال کرد و وضع عوارضی را بر نوشابه های الکلی به انجمن شهر و وزارت کشور پیشنهاد کرد که به اجرا در نیامد یعنی وزارت کشور انرا تایید نکرد و چون در همان موقع افزایش قیمت مواد مصرفی در لهستان حوادثی در شهرهای ساحل بالتیک بوجود آورده بود، شورا از دنبال کردن این پیشنهاد خود داری کرد.

هدف این بود که با وضع این عوارض در شهر تهران، مدرسه دولتی ساخته شود و این شهر از کلاسهای شلوغتر از ۴۵ نفر و چند سره که برخلاف آئین نامه مدارس است نجات یابد.

بخاطر دارم در آن تاریخ آقای دکتر نیکو به عنوان پیشکار دارائی تهران در جلسات شورا شرکت می کرد وی با به دست آوردن آمار تولید نوشابه درتهران درآمدی را که می توانست از این راه عاید شود محاسبه و به شورا اعلام کرده بود

در آن تاریخ رئیس شورای اموزش و پرورش و رئیس انجمن شهر پایتخت، هر دو، حسین فرهودی بود و به همین دلیل کارها به سرعت انجام گرفت. به یاد دارم در اسفند ماه آن سال (۲۵۲۹) آموزش و پرورش تهران که همه اعتبارات مصوب خود را مصرف کرده بود، برای پرداخت حقوق اسفند ماه معلمان ناچار شد حدود ده میلیون تومان از پنجاه درصد دوم شهریه دبیرستانهای دولتی برداشت کند.

با این بی پولی، مدیر کلی که سال بعد تصدی آموزش و پرورش تهران را بر عهده گرفت بدون وضع عوارض موفق شد بیش از هفتاد مدرسه که کوچکترین آنها قدرت پذیرفتن هزار دانش آموز را دارد در نقاط مختلف شهر تهران بسازد. ساختمان همه این مدارس کاشیکاری و لوکس است و علامت مشخصه دارد. پس از این مدیر کل، با اینکه تا سال گذشته عضو شورای آموزش و پرورش تهران بودم ساختمان جدید قابل ملاحظه دیگری را به یادندارم ساخته شده باشد. هدفم از بیان این مطلب ستایش از مدیر کل مورد بحث که زودتر از نصاب قانونی بازنشسته شده است نیست، بلکه می خواهم بگویم بدون وضع عوارض و بودجه اضافی هم میتوان مدرسه ساخت. افراد علاقه مند باید پیدا شوند. در تاریخی که این مدارس ساخته شد بودجه سالانه آموزش و پرورش تهران به ۵۰۰ میلیون تومان هم نمی رسید و اینک سر به میلیاردها تومان زده است. شاید بودجه آنزمان از پولی که اینک صرف مدارس غیر دولتی میشود فزونتر نبود.

مسئله دیگری که خواستم بگویم این است که اگر قانون تاسیس شوراهای آموزش و پرورش منطقه ای کاملا اجرا شود و همانطور که این قانون دستور داده است این شوراها بودجه سال بعد حوزه خود را در شهریور ماه هر سال تنظیم و از طریق وزارتخانه خویش به مراجع ذیصلاح تسلیم کنند شاید بتوان ساختمانهای لازم را با توجه به این که شوراها قانونا میتوانند تا یکدهم رقم هر فصلی از بودجه را به فصول دیگر منتقل کنند بنا کرد.

دو دوره عضو انتخابی شورای آموزش و پرورش تهران بودم و در این مدت شورای تهران امکان نیافت بودجه این شهر را پیشنهاد کند بلکه وزارت آموزش و پرورش هر سال بودجه تهران را مانند بودجه سایر شهرها به صورت مستقل به مجلس می داد و به عنوان کمک دولت به تصویب میرسید.

امسال دقیقا نمی دانم که این بودجه را شورا تنظیم و پیشنهاد کرده است یا نه؟ ولی تا آنجا که اطلاع دارم این کار صورت نگرفته است.

غرضم از نوشتن این مختصر این بوده است که نشان دهم با گماردن افراد علاقه مند و فعال و اهل فن و رعایت دقیق قانون می توان بهتر از وضع عوارض به هدف ساختن مدرسه رسید. مدیر کلی که آن مدارس را بدون داشتن پول ساخت، به شورا گزارش داد که همه این مدارس را از محل صرفه جوئی در هزینه های آموزش و پرورش تهران ساخته است. او که معتقد بود تهران هزاران معلم اضافی دارد در آن سال از انتقال معلم جدید به تهران جلوگیری کرد معلمان اضافی شمال شهر را به نواحی جنوبی منتقل کرد و حقوق معلمانی را که مامور خدمت در ادارات دیگر شده بودند از همین ادارات وصول کرد و نیز خرید وسائل مورد نیاز مدارس را در یک اداره متمرکز کرد و اداره کل آموزش و پرورش تهران را که اطاق اضافی داشت به یک مدرسه ۴ هزار نفری تبدیل و به ساختمان کوچکتری نقل مکان کرد.

چهل سال قبل...

مراسم جشن ۱۵ بهمن و اعطای مدال و جایزه

بمناسبت جشن فرهنگ پانزدهم بهمن و مراسم اعطای نشان و مدال و دانشنامه های دانشگاه جایزه های شاگردان اول امتحانات نهائی مجلس با شکوهی از طرف وزارت فرهنگ در تالار دانشسرای عالی تشکیل گردید.

جنابان آقایان جم نخست وزیر، اسفندیاری رئیس مجلس شورای ملی، سمیعی رئیس دربار سلطنتی و عده ای از آقایان وزیران و معاونین و نمایندگان مجلس و مدیران کل و روسای وزارتخانه ها و استادان دانشگاه «با لباس رسمی» و رجال و محترمین و دانشمندان با خانمهای خود در دانشسرای عالی حضور یافتند و مراسم با خواندن سرود مهر شاه و نطق آقای دکتر صدیق رئیس دانشسرای عالی رسما آغاز گردید.

امار مدارس و دانشگاه

آقای دکتر صدیق در نطق خود اظهار داشت: سنگ اول بنای دانشگاه روز ۱۵ بهمن ۱۳۱۳ بدست مبارک اعلیحضرت همایون شاهنشاه نهاده شد. از آن تاریخ تا کنون بتدریج عمارت دانشکده پزشکی ساخته شده و در اسفند ۱۳۱۶ دانشکده بعمارت جدید منتقل گردید، مدرسه دواسازی و دندان سازی نیز که منضم بدان است برپاشده و ساختمان دانشکده فنی و حقوق و باشگاه دانشجویان آغاز گردیده است. در دانشکده ادبیات دوره دکتری ادبیات فارسی تاسیس شده و دوره تحصیلی دانشکده فنی تکمیل گردیده و امسال برای اولین بار ۳۲ تن مهندس از آن بیرون آمده اند.

ولی این عده احتیاجات کشور را رفع نمیکند. بلکه پیشرفتهائی که نصیب ایران شده نیازمندی به فارغ التحصیلهای دانشگاه را زیاد نموده است. از هر سو مردم و بنگاه ها و ادارات در پی مهندس و دبیر و پزشک و حقوقدان هستند و بواسطه نداشتن آدم ناچارند یا از بیگانه یاری جویند و یا از توسعه خودداری ورزند.

برای افزودن شماره کسانی که وارد دانشگاه میشوند در سال گذشته وزارت فرهنگ نه تنها ۳۵ کلاس متوسطه جدید دائر نموده بلکه شالوده ۲۵ دبیرستان تازه را نیز ریخته است. در خرداد سال ۱۳۱۷ مجموعا در تمام کشور ۱۵۳۶ دبستان و کودکستان ۲۶۵۳ مکتب خانه ۲۴۶ دبیرستان دائر بوده است و در این آموزشگاهها رویهمرفته ۳۱۲ هزار تن بتحصیل اشتغال داشته اند که از این عده ۲۹۲ هزار تن در دبستان و مکتب و بقیه در دبیرستان بوده اند.

شاگردان اول دانشکده ها

در خاتمه بیانات آقای دکتر صدیق، ارکستر هنرستان موسیقی تحت نظر سرکار سروان مین باشیان بطرز جالبی مترنم و با نوای دلکش خود روح حضار را محظوظ کردند.

در این موقع دوشیزه خانم شمس مصاحب لیسانسیه زبان فارسی از دانشسرای عالی نطق جامعی با عنوان «چشمداشت آینده از ما» بیان کردند. بعد آقای مرات کفیل وزارت فرهنگ نطقی ایراد کردند و مراسم اعطای نشان ها و جایزه های شاگردان اول بعمل آمد و دانشجویان زیرکه در هر رشته حائز رتبه اول شده اند از دست جناب آقای نخست وزیر جایزه و مدال گرفتند:

دانشسرای عالی ـ غلامرضا عسجدی «علوم ریاضی» اصغر نوروزیان اول «فیزیک و شیمی» اصغر اعتمادی «علوم طبیعی» خانم شمس الملوک مصاحب «زبان و ادبیات فارسی» رضا خزائلی کردستانی «تاریخ و جغرافی» بهمن حبیبی «فلسفه و علوم تربیتی» غلامحسین جباری «باستان شناسی» خانم شایسته صادق «زبان خارجه»

دانشکده حقوق ـ آقای حالتی «اقتصاد» آقای شجاعی «سیاسی»

دانشکده فنی ـ مصطفی امیر معزی «معدن» تیمور لکستانی «برق» علی اصغر شکریان «مکانیک» کریم ممتحن «راه و ساختمان»

دانشکده معقول و منقول ـ شریف درخشی «ادبیات» محمد جعفر واجد «معقول» آقای اشراقی فرادنبه «منقول»

شاگردان اول دبیرستانها

دانش آموزانی که در امتحانات نهائی خرداد سال ۱۳۱۷ رتبه اول را حائز شده اند:

امیر علاقمند «علمی ایرانشهر» حبیبه فیوضات «دوره دوم حسنات» جواد اعتمادی «ادبی دارالفنون» علی ساسانی «تجارت» غلامعلی اعتماد «دوره اول شرف» صدیقه مهین دخت سبکبار «دوره اول حشمتیه دوشیزگان» مهین بانو میر نظامی «دوره اول دانشسرای دختران» مرضیه صدرالملوک صدرنیای مقدم «ابتدائی دبستان مازیار» غلامحسین غفوریان «ابتدائی دبستان حکیم نظامی» ادریس نوروزی «دانشسرای مقدماتی پسران» اسفندیه (فرخ رو) پارسای «دانشسرای مقدماتی دختران»

مدال درجه اول علمی

در شمیران فارغ التحصیل ۱۷ ـ ۱۳۱۶ دانشکده ها که دارای رتبه اول بوده و بگرفتن مدال اول علمی نائل شده اند: عبداله هادی «دانشکده حقوق» حیدر قلی افروخته «دانشکده طب» مهدی سیفی تهرانی «دانشکده طب» محمد جواد جنیدی «دانشکده دوا سازی» خانم قدس آفاق عدل طباطبائی «دانشکده دندان سازی» خانم منصوره یزدی «آموزشگاه مامائی»

لاله زار جدید

دنباله همان لاله زار معروف است که بزودی با افتتاح نمایشگاه کالای میترا معروفترین خیابان تهران خواهد شد.

آگهی شهر رشت

خانه های پلاک شماره ۱۸۰۲ و ۱۸۰۳ در محل بادی اله شهر رشت که سابقا دبیرستان شاهدخت بوده دارای سه حیاط مستقل و ۳۸ اطاق با تمام لوازم هر سه حیاط بطور کلی یا تجزیه سه حیاط بفروش و اجاره واگذار میشود طالبین به آقای شهبازی مراجعه نمایند.

«نقل از اطلاعات ۱۵ بهمن ۱۳۱۷»

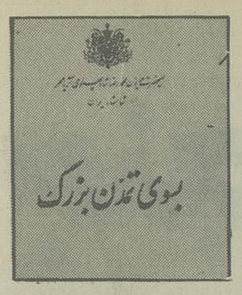

مهمترین عامل مرگ و میر کودکان بیماری عفونی و سوء تغذیه است

(۹)

دراین راه، استعدادیابی دانش آموزان و دانشجویان و راهنمائی آنها به رشته های مطلوب کاملا ضروری است، و شاید بهترین شیوه دراین مورد پرس وجو از خود آنها باشد. بدین جهت اصل «گفت وشنود» یکی از اصول مهم انقلاب آموزشی منظور شده است. انقلاب واقعی درامر آموزش، البته با رعایت ضوابطی که باید از نظر روان شناسی و انسانی و از لحاظ فنی رعایت شود، میباید با همفکری و همکاری و گفت وگوی سازنده همه افراد شرکت کننده انجام گیرد، و شاید لازم بتذکر نباشد که اساس اخلاقی هرگفت وگوئی از این قبیل خدمت بیشتر بمصالح ملی و موازین میهنی است که زیربنای تحول و پیشرفت اصیل آموزشی و فرهنگی است.

با آنکه نمیخواهم درحسن نیت و اصالت ذاتی هیچ فرد ایرانی، بخصوص دانش آموز و دانشجوئی که خود را از راه تحصیل برای ورود به اجتماع و قبول مسئولیتهای ملی و انسانی خویش اماده میکند تردید کرده باشم، یادآوری این نکته را ضروری میشمارم که معنی این گفت و شنود این نیست که خدای نکرده دانشجوئی متوقع باشد که بدون احراز شرائط شایستگی تحصیلی گواهی چنین شایستگی را دریافت دارد، و به اصطلاح بجای دیپلم سواد «دیپلم بیسوادی» بگیرد. ما این امید را درحد اعلای آن برای هرکسی تامین میکنیم که به تناسب هرلیاقت و شایستگی که دارد به مقامی که درخور او هست برسد، اما اگر کسانیکه امروز یا فردا از دستگاههای علمی کشور وارد اجتماع میشوند از دانش لازم و از احساسات عالی ملی و میهنی برخوردار نباشند، تکلیف کاری که به آنان سپرده میشود چه خواهد شد؟ و سرنوشت جامعه ایرانی درچنین شرائط چه خواهد بود؟ براین اساس، همه کسانیکه وظیفه مهم تعلیم و آموزش نسل جوان کشور را بعهده دارند، از دبستان گرفته تا دبیرستان و دانشگاه، باید توجه داشته باشند که هرگونه اغماضی درقضاوت آمادگی و شایستگی تحصیلی یک محصل، و هرگونه چشم پوشی یا سهل انگاری بنفع او، درحکم خیانت به مسئولیت ملی و اجتماعی طبقه معلم، خیانت به آینده خود جوانان و خیانت به جامعه و مملکت است. متاسفم که با وجود خشونت و سختی این کلمه، برای توصیف اهمیت چنین قصوری کلمه ای دیگر را جانشین آن نمیتوان کرد.

***

اعلام انقلاب آموزشی و توجه به لزوم گسترش کامل سواد و تخصص، موجب اعلام اصل آموزش رایگان و اجباری شد که اصل پانزدهم انقلاب ایران است. طبق این اصل، آموزش درهشت سال اول تحصیلات ابتدائی، و درسالهای بعد از آن برای کسانیکه متعهد شوند پس از پایان تحصیل درمدتی برابر مدت تحصیل رایگان خود به استخدام دولت درایند، مجانی است. این امر، درنهایت یک نوع تضمین کار است که دربسیاری از جوامع دیگر آنرا ارزو میکنند، زیرا خیلی از کسانیکه دراین جوامع از دانشگاهها فارغ التحصیل میشوند نمیتوانند کار پیدا کنند، و همین فقدان دورنمای امیدبخش اشتغال و درامد یکی از عوامل محرک عصیان جوانان بخصوص درجهان غرب است، درصورتیکه درایران امروز کسی که تحصیل میکند بمحض پایان تحصیل دانشگاهی خود بپدرنگ و بطور خودکار استخدام میشود، آنهم با حقوق مکفی که با آن میتواند به نحوی رضایت بخش زندگی کند. اما تحصیلات هشت سال اول ابتدائی هیچگونه تعهد خدمتی را ایجاب نمیکند. پس از آنهم ممکن است چنین تعهدی ایجاد نشود، زیرا هردانشجو میتواند درصورت تمایل ـ و البته داشتن امکانات ـ هزینه تحصیلات خود را بازپرداخت کند و تعهد خویش را پس گیرد.

اساس فکری و فلسفی اعلام و اجرای این اصل انقلاب این بود که به هرجوان ایرانی امکانات مساوی برای نیل به عالیترین درجات داده شود، یعنی اصل و نسب و یا ثروت خانوادگی او هیچ تاثیری درموفقیت وی نداشته باشد، قید و بندهای اقتصادی و اجتماعی که درگذشته سدراه شکوفائی استعدادها بود از میان برود، و راه ارتقاء اجتماعی بصورت راهی سالم و امیدبخش دردسترس همگان قرارگیرد. البته بسیار مناسبتر خواهد بود اگر دولت بتواند کمک کند تا هرجوانی استعداد ویژه خود را درک کند و آنرا پرورش دهد.

دراجرای اصل آموزش رایگان و اجباری، کلیه دانش آموزان روزانه و شبانه و دانش آموزان کلاسهای مبارزه با بیسوادی و کلاسهای سواد آموزی حرفه ای و مدارس ایران درخارج از کشور از مزایای تحصیل مجانی برخوردارشدند، بطوریکه تنها درسال تحصیلی گذشته رقم این عده به حدود ۷/۴۰۰/۰۰۰ نفررسید. اجرای اصل آموزش رایگان با توزیع یک وعده غذائی روزانه درساعات درس بامدادی مرکب از شیر و بیسکویت و میوه که مقدارکالری آن با دقت محاسبه شده است همراه است و از این برنامه بیش از ۶ میلیون دانش آموز درسال تحصیلی گذشته برخوردارشدند.

گذشته از تحصیل و تغذیه رایگان، خدمات متعدد دیگری به محصلین داده میشود که بیمه درمقابل حوادث، انجام معاینات پزشکی، بیمارپابی درمورد بیماریهای واگیر، مداوای دانش آموزان بیمار، تشکیل اردوهای تربیتی و تهیه وسائل تفریح و سرگرمی سالم از جمله آنها است. کلیه معلمان اعم از بازنشسته و شاغل با خانواده های خود زیرپوشش درمانی قرارگرفته اند. کارکنان آموزش و پرورش نیز بطوررایگان بیمه عمر هستند.

بهداشت

اصول هفتم و شانزدهم انقلاب ناظر بروضع بهداشتی جامعه ایرانی است. برنامه های این دو اصل مکمل برنامه های دستگاه بهداشتی کشور است، نه اینکه جانشین آنها باشد. این برنامه ها فعالیت سپاه بهداشت و بهداشت رایگان، بخصوص حمایت از مادران باردار و کودکان شیرخوار را شامل میشود.

فلسفه ایجاد سپاه بهداشت درواقع همان فلسفه اعلام اصلاحات ارضی بود، بدین معنی که تا قبل از انقلاب، درنظم انسانی و ارباب و رعیتی کشاورزان و روستائیان نه تنها از لحاظ انسانی و اقتصادی استثمار میشدند، بلکه بهمین جهت از سوادو از بهداشت نیز محروم و بعلت بی اطلاعی و درعین حال فقدان امکانات بهداشتی با انواع بیمارپیا دست بگریبان بودند. درنتیجه رقم مرگ و میر درروستاها به میزان فوق العاده ای بالا بود، و آنها هم که مشغول کار بودند براثر بدی تغذیه و مسکن و کار و بهداشت هیچوقت از تندرستی واقعی برخوردارنبودند.

درسالهای پیش از انقلاب، دستگاه بهداشتی کشور با وجود، تلاش بسیار برای رساندن امکانات درمانی و بهداشتی به روستاها نتوانسته بود ازین نظرپوشش کافی درسطح گسترده دهات کشور بوجود آورد، زیرا اعزام پزشک به روستاها که شرط اول چنین پوششی بود به سادگی امکان نداشت. حل این اشکال فقط از راه ایجاد سپاهی بنام سپاه بهداشت و فعالیت آن درروستاهای کشور ممکن گردید. با ایجاد این سپاه، از همه پزشکان و داروسازان و دامپزشکانی که مشمول خدمت نظام وظیفه بودند خواسته شد تا خدمات پزشکی و بهداشتی را درنواحی روستائی کشور عهده دار شوند. کار این سپاه با ۶۰ گروه پزشکی درسال ۲۵۲۴ آغاز شد و از آن پس بطور منظم ادامه و گسترش یافت، بطوریکه تا کنون درحدود ۱۲/۰۰۰ پسر و بیش از ۱۰/۰۰۰ دختر دکتر و لیسانسیه و دیپلمه برای انجام وظائف خود درسپاه بهداشت آموزش یافته و ۱۴/۰۰۰ نفر از آنان انجام وظیفه کرده اند. افرادی که برای اجرای این وظائف به روستاها اعزام شده اند، پزشکان و دندانپزشکان (بمنظور تکمیل کادردرمانی و بهداشتی روستاها و اجرای برنامه های بهداشتی و درمانی)، داروسازان و متخصصان علوم آزمایشگاهی (برای تکمیل کادردارووئی و آزمایشگاهی درسطح روستا)، لیسانسیه ها (جهت ایجاد کادرآموزش بهداشت درروستاها)، دیپلمه ها (بمنظور گسترش کادرکمک پزشکی و فعالیت های پزشکی و بهسازی محیط روستا) بوده اند.

ده سال تجربه، کارآئی سازمان سپاه بهداشت را به ویژه درزمینه توزیع عادلانه پزشکان و خدمات پزشکی درکشور بعنوان یک ثروت ملی و بهره گیری هرچه بیشتر و بهتر از وجود آنان درمسیر گسترش تندرستی درروستاها به ثبوت رسانید. تنها درظرف هشت سال تعداد روستانشینانی که مشمول خدمات بهداشتی شدند از کمتر از یک میلیون نفر به بیش از هشت میلیون نفر افزایش یافت.

با توجه به موفقیت برنامه های ده ساله اول سپاهیان بهداشت، درسال ۲۵۳۳ تصمیم گرفته شد ارائه کلیه خدمات بهداشتی به روستائیان تنها از طریق این سازمان مجهز انجام گیرد تا با رعایت عدم تمرکز امور از دوباره کاری اجتناب شود. بدین جهت سازمان سپاه بهداشت به «سازمان سپاه بهداشت و مراکز بهداشت روستائی» تبدیل شد، و هدایت و نظارت مراکز بهداشت روستائی وزارت بهداری و درمانگاههای بیمه های اجتماعی، روستائیان نیز بعهده سپاه بهداشت محول گردید.

درسال گذشته طبق آمارهای رسمی ۱/۴۲۲ مرکز بهداشتی و درمانی روستائی مربوط بدین سازمان درسطح کشور با ۱/۲۹۰ پزشک مشغول کار بوده اند. قسمتی از این پزشکان موقتا از کشورهای هند و پاکستان و فیلیپین و بنگلادش استخدام شده اند تا کمبود فعلی پزشک جبران شده باشد ـ ۴۰۰ آزمایشگاه مجهز درسطح روستاها ایجاد شده است که وظیفه آنها کمک به برنامه های بیماریابی دراجرای اصل بهداشت رایگان و انجام آزمایشهای لازم برای رسیدن به تشخیص های درست پزشکی درروستاهااست. از قریب ده هزار پزشک ایرانی نیز که درکشورهای خارجی مشغول کارند با تسهیلات و شرائط مناسب برای خدمت درایران دعوت شده است که عده زیادی از آنها تاکنون آمادگی خود را دراین مورد اعلام داشته اند.

بدین ترتیب دومین «سپاه انقلاب» ایران اکنون بصورتی منظم و بیوقفه سرگرم ایفای وظیفه زندگی بخش خویش دردرگرگون ساختن چهره بهداشتی روستاهای کشور و تبدیل آنها از صورت مراکز بیماری و مرگ به کانونهای تندرستی و زندگی و درنتیجه کانونهای تلاش و سازندگی است.

***

اعلام اصل شانزدهم انقلاب مبنی برحمایت از مادران باردار و کودکان شیرخوار، مرحله تازه ای درگسترش کمی و کیفی این تلاش فراگیر ملی برای بالابردن سطح بهداشت و تندرستی جامعه ایرانی بود. گذشته از جنبه اجتماعی و انسانی این اصل، اجرای آنرا درواقع باید یک سرمایه گذاری ملی درامر پرورش نسلی تندرست و نیرومند برای بازده بیشتر و توسعه کاملتر اقتصاد ملی شمرد.

پیش از اعلام این اصل، طبق فرمان دیگری که از جانب من صادرشده بود دولت موظف به اقداماتی گردیده بود که تا حد زیادی بهداشت رایگان را برای مردم کشور تامین میکرد. بموجب این فرمان مقررشده بود که از یکطرف دولت بوسیله دستگاه بهداری اقدامات لازم را برای بیماریابی، جلوگیری از بیماریهای واگیر، پیشگیری از بیماریها بوسیله واکسیناسیون های مختلف، بهبود محیط زیست و آموزش بهداشت بعموم مردم بعمل آورد، بطوریکه موردی از بیماریهای قابل پیشگیری درهیچیک از نقاط شهری و روستائی کشور باقی نماند. از طرف دیگر برای هریک از افراد کشور شناسنامه بهداشتی تهیه شود، بنحوی که کلیه سوابق بهداشتی آنها و بیماریها وواکسیناسیون های انجام شده و سایر امور بهداشتی دران منعکس گردد. دراین فرمان تصریح شده بود که جز درمواردی که همکاری و خودیاری مردم لازم است تامین بهداشت عمومی از وظائف دولت و بصورت رایگان خواهد بود.

بدین ترتیب توجه به برنامه های بهداشت مادر و کودک و گسترش این برنامه ها درسطح کشور، از پیش از اعلام اصل شانزدهم انقلاب نیز از وظایف مهم دولت محسوب شده و از همان هنگام اقدامات وسیعی دراین زمینه انجام گرفته بود. معهذا آمارها نشان میداد که با وجود آنکه نزدیک به ۵۰۰ مرکز بهداشتی و درمانی خدمات بهداشت و تغذیه مادران و کودکان را دراستانداردهای مختلف ارائه میدهند و با آنکه بالغ بر ۱۵۰/۰۰۰ مادر و کودک دردرجات مختلف زیر این پوشش هستند، میزان مرگ و میر کودکان ایرانی ـ علیرغم پائین آمدن بسیار محسوس آن دردهه گذشته ـ هنوز درحد بالائی بمراتب بیش از نسبت مشابه درغالب کشورهای پیشرفته است.

بررسیهای انجام شده نشان داده است که مهمترین عوامل مرگ و میر کودکان، بیماری عفونی سوءتغذیه و بخصوص ترکیب این هردو براثر عدم رعایت اصول بهداشت مادر و کودک است. درعین حال پژوهشهای علمی جهانی روشن کرده است که رابطه محسوسی میان وزن کودک درهنگام تولد او با مراقبتهای زمان بارداری و شرائط اقتصادی و اجتماعی و آموزشی خانواده وجوددارد. درایران آهنگ رشد شیرخواران تا ماه پنجم تقریبا طبیعی است، ولی از ماه ششم این آهنگ کندتر میشود، که شاید دلیل آن عدم تکافوی شیرمادران دردومین نیمه سال اول زندگی کودک آنها، و عدم اطلاع کافی ایشان از چگونگی تغذیه صحیح کودکان، و دادن غذاهای نامناسب بدانان و نیز عفونتهای مکرر باشد.

از طرف دیگر مطالعات علمی ثابت کرده است که یاخته های مغز آدمی درفاصله تولد تا دو سالگی او با توجه به وضع تغذیه وی شکل میگیرند. دراین صورت کودکانی که بد تغذیه میکنند نه تنها ضعیف و نزار میشوند، بلکه سلولهای مغزشان هم باندازه کافی رشد نمیکند. اصل شانزدهم انقلاب از این نیز فراتر رفته، یعنی درنظر گرفته است که برای تکمیل مراقبتهائی که بایددراین زمینه بعمل آید حتی مادران بارداری که بیمه های اجتماعی آنها را نیازمند معرفی کند مشمول کمک و مراقبت قرارگیرند. البته شایددرچند سال دیگر نیازی بدین کار نباشد، زیرا دران موقع همه خانواده های ایرانی به آن اندازه درآمد خواهند داشت که راسا به حل این مسائل بپردازند. اما اصل این است که درهرصورت و تحت هرشرائطی، درجامعه ایرانی به مسئله هرمادری که دوران بارداری را میگذراند اهمیتی که لازم است داده شود، چه دراصل این مسئولیت جامعه است که به همه کودکان خود امکان دهد تا به شیوه ای هماهنگ رشد کنند و از مراقبتهای لازم دراین مورد برخوردار باشند.

اجرای این اصل که تقریبا چهارمیلیون نفرمادر و کودک را دربرخواهد گرفت، ایجاب میکند که دردرجه اول وضع زنان باردار توسط مددکاران و بهیاران با تشکیلاتی دقیق مورد بررسی قرارگیرد، سپس درتغذیه مادرانی که نیاز به کمک داشته باشند با رژیم غذائی مر

مسایل مردم

از بانک فرهنگیان، چه خبر؟

از این پس همه روزه در همین صفحه، برخی از مسایل و مطالبی را که شما تلفنی یا وسیله نامه با ما در میان می گذارید، دنبال خواهیم کرد. بدیهی است که طبق روال همیشگی روزنامه اطلاعات، توضیح و پاسخ مسئولان را نیز چاپ می کنیم تا خوانندگان پاسخ سؤال های خود را در همین صفحه بخوانند

عکس یادگاری! این عکس از استقبال فرهنگیان برای خرید سهام بانک فرهنگیان برداشته شده است:

۲۴۰ هزار فرهنگی که سهامدار بانک فرهنگیان هستند می گویند:

۵ ماه از تاریخ تاسیس بانک فرهنگیان می گذرد، اما هنوز خبری از وام مسکن نشده است و در این مدت ما بجای وام فقط وعده و وعید تحویل گرفته‌ایم، تازه معلوم نیست بعد از این همه سر و صدائی که تاسیس بانک فرهنگیان براه انداخت، پولی که این بانک بعنوان وام مسکن به فرهنگیان میدهد، برای خرید یک چهار دیواری هم کافی است یا نه، مهمتر از همه این که شرایط پرداخت وام به چه شکل خواهد بود؟ آیا وام پرداختی می تواند راهی مناسب برای فرار از اجاره نشینی فرهنگیان باشد.

***

۵ ماه پیش وقتی سروصدای ایجاد بانکی به اسم بانک فرهنگیان بلند شد نور امید دل هزاران فرهنگی زحمتکش را روشن کرد و در پی آن خرید سهام توسط فرهنگیان اغاز شد، آموزگاران، دبیران و کارکنان آموزش و پرورش در آن موقع هر جا که بهم می رسیدند صحبت از تسهیلات و امکاناتی که بانک برای خرید خانه دراختیار آنان قرار میدهد حرف می زدند و بهم می گفتند که دیگر زمان اجاره نشینی و بگردن گرفتن نازو افاده صاحبخانه پایان رسید و ما با همین درآمد اندک می توانیم با کمک بانک یک چهار دیواری اختیاری داشته باشیم، اما یک ماه، دو ماه، سه ماه... پنج ماه از آن تاریخ گذشت، و خبری از پرداخت وام نشد و تب صاحبخانه شدن که خیلی بالا گرفته بود بعد از گذشت ۵ ماه عرق سردش را بر پیشانی فرهنگیان نشاند.

سرور رئیس دبیرستان دارالفنون در این مورد به گزارشگر ما گفت:

۵ ماه پیش بمحض شنیدن خبر تاسیس بانک فرهنگیان برای خرید سهم، مراجعه کردم و تعدادی از سهام بانک را خریداری کردم بامید اینکه بزودی بتوانم از مزایای وام بانک استفاده کنم، اما بعد از خرید سهام دیگر هیچ خبری از بانک ندارم و معلوم نیست که چه موقع بانک رسما شروع بکار خواهد کرد، گروهی از خانم های دبستان راهنمایی هدف شماره ۱ به گزارشگر ما گفتند:

ما سهامدار بانک فرهنگیان هستیم اما تصور نمی کنیم باین زودی بتوانیم از وام مسکن استفاده کنیم، در حالیکه تمام امید ما از خرید سهام این است که بتوانیم با گرفتن وام از بانک صاحبخانه شویم و از دردسر اجاره نشینی فرار کنیم، اما تا این لحظه مسئولان بانک جزوعده و وعید چیز دیگری بدست ما نداده اند، فقط خبرهای امید بخشی از قبیل دایر ساختن شعبات جدید را به اطلاع ما می رسانند و گویا در حال حاضر بانک فرهنگیان فقط در صدد ایجاد شعبات تازه است، یکی از خانمهای آموزگار باین نکته اشاره کرد: که حدود ۷ سال پیش تعدادی از ما فرهنگیان مبلغی به وزارت آموزش و پرورش دادیم تا برایمان خانه سازی کنند اما تا این تاریخ از خانه سازی هیچ خبری نشده و حتی اسمی هم از آن به میان نیامد، حالا چگونه می شود به بانک فرهنگیان امیدوار بود که برای نجات فرهنگیان از اجاره نشینی تسهیلاتی فراهم آورد، یکی دیگر از خانمها موضوع مبلغی وام را پیش کشید و گفت:

مساله دیگری که برای ما مطرح است مبلغ وام پرداختی می باشد، چون معلوم نیست در صورتیکه بانک فرهنگیان تصمیم به پرداخت وام گرفت چه مبلغ، با چه بهره‌ای و در چه مدتی دراختیار وام گیرنده قرار میدهد و آیا مبلغ پرداختی توسط بانک فرهنگیان برای خرید یک آپارتمان دو اتاقه کافی خواهد بود یا نه

بانک فرهنگیان چه می گوید؟

گزارشگر ما در نشستی که با مسئول روابط عمومی بانک فرهنگیان داشت، تمام اظهار نظرهای مطرح شده را با وی در میان گذاشت و رئیس ۱۰۰ ط عمومی بانک در پاسخ گفت:

رساندن هرگونه سرویس که طبق قانون به عهده بانک محول شده مانند پرداخت وام مسکن و سایر وامهای ضروری جزء وظایف بانک فرهنگیان است. و باید اضافه کنم که بانک بهیچوجه سرمایه مردم را تا این لحظه بلوکه نکرده است بلکه برعکس با افتتاح ۴۸ شعبه در تهران و شهرستان عملا سرمایه بانک را از راکد ماندن دور نگذاشته است:

از طرفی با توجه به تازه تاسیس بودن بانک که بیش از ۵ ماه از افتتاح آن نمی گذرد بیشتر امکانات و نیروی بانک صرف انجام امور اداری و دایر ساختن شعب جدید در نقاط مختلف شده است اما بزودی اجرای خدمات رفاهی بانک شروع می شود و بطور قطع وام مسکن در راس این خدمات قرار خواهد گرفت که از طریق شرکتهای تعاونی مسکن به خانه سازی برای فرهنگیان اقدام خواهد شد.

وی اضافه کرد: اصولا پرداخت هر نوع وام به متقاضی باید طبق ضوابطی صورت بگیرد خصوصا در مورد این بانک که بدون شک اگر ضوابطی در کار نباشد امکان پرداخت هر نوع وام از بین خواهد رفت، چون تعداد متقاضیان بسیار زیاد خواهد بود و بهره‌ای که این بانک در قبال پرداخت وام می گیرد کمتر از سایر بانکهاست و بجای ۱۲ درصد که معمول همه بانکها است ۶ یا ۷ درصد بهره دریافت می کند و سودی که از دریافت بهره وام عاید بانک می شود همه ساله براساس اصول بانکی و نسبت به میزان پس انداز و سپرده سهامداران در حساب آنها واریز خواهد شد.

حرفهایی از آنسوی سیم

مهرانگیز طاهری

من یک فرهنگی هستم که سال گذشته هنگام عرضه سهام بانک جدید التاسیس فرهنگیان به علت عزیمت به اروپا برای معالجه نتوانستم از سهام بانک خریداری کنم و چون خرید سهام مورد استقبال قاطبه فرهنگیان قرار گرفت لذا برای بعضی از فرهنگیان شانسی باقی نبود که در این کار مشارکت داشته باشند. بنابراین از وزیر آموزش و پرورش تقاضا دارم ترتیبی داده شود که با افزایش سرمایه بانک، تعدادی سهام دیگر نشر و برای فروش عرضه شود تا فرهنگیانی مثل من بتوانند تعدادی سهم خریداری کنند.

عفت نقدی

در چند ماهه اخیر دو سه برگ قبض تلفن بدستم رسیده است که برخلاف همیشه ارقام قید شده بابت مکالمات تلفن در این قبوض غیر عادی است، چرا که درگذشته مطابق اوراق موجود حداکثر هزینه تلفن من چیزی در حدود ۱۵۰۰ تا ۲۰۰۰ ریال بود ولی حالا ناگهان ارقامی مثل ۱۵۶۲۳ و ۱۴۰۰۰ ریال ان هم بابت مکالمه با خارج دارم که صد البته تا آنجا که بخاطر دارم در طول عمرم هرگز خویش و قومی در اروپا یا سایر کشورهای دیگر نداشته و ندارم. باین ترتیب نمیدانم چرا شرکت مخابرات حرف حساب مردم را قبول ندارد؟

حسینقلی پسیان

با توجه به ترافیک سنگینی که انتهای خیابان مریم (بوستان) جنب الهیه تهران وجود دارد، متاسفانه اخیرا یک ساختمان چند طبقه هم در این منطقه احداث کرده‌اند با تعدادی مغازه و تابلوئی هم سردر این ساختمان زده‌اند باین عبارت که «منطقه تجارتی است، مغازه برای فروش» باید از شهردار ناحیه سئوال کرد بهنگامی که شهردار تهران برای بهبود وضع ترافیک این همه تلاش میکند، چرا اجازه داده‌اند در این منطقه مسکونی با آن ترافیک سنگین ساختمان تجارتی احداث کنند؟

فروغ باصری:

از مسئولان شبکه نظارت و کنترل مواد غذائی وزارت بهداری و بهزیستی تقاضا دارم یکبار خامه هائی که در قوطی های محصول کارخانه پاستوریزه و پاک است تجزیه و آزمایش کنند تا مواد داخل آن مشخص شود، زیرا ممکن است در این قوطیهای محتوی خامه مواد دیگری از قبیل سفیده تخم مرغ هم باشد و دلیل مدعا اینکه معمولا خامه باید ظرف دو سه دقیقه سفت شود، اما خامه های محتوی این قوطیها همیشه مثل آب رقیق است.

آقای صمد اجتهادی با ارسال نامه‌ای به روزنامه اطلاعات قید کرده است:

در وضع وتصویب هر گونه قوانین رسم بر این است که از مردم اهل فن وکارشناسان نظر خواهی میشود که قوانین موضوعه با نواقص کمتر و بی عیب بجامعه عرضه شود و در وضع قانون استخدام که باسرنوشت ۶۰۰ هزار نفر از کارکنان دولت بستگی دارد انتظار میرفت که چنین نظر خواهی میشد متاسفانه این قانون چون در اطاقهای در بسته و بدون اشنائی و بصیرت به وضع وگرفتاری کارمندان به تصویب رسید نتوانست نیاز ها و آرزو - های کارمندان را جامعه عمل پوشاند و تبعیض را ریشه کن کند و بطوریکه نوشتند و دیدیم و شنیدیم صدای نارضائی از هر طرف بلند شد و در عزل و نصب کارمندان و تحصیل و مقام وارتقاء گروه و پایه اغلب بدون توجه بشایستگی، روابط جای ضوابط را گرفته و قانون وضع شده بهیچوجه با پیشرفت زمان و موقعیت عالی کشور ایران انطباق ندارد.

چیزی که کمتر بان توجه میشود این است که قانون استخدام در وضع کارمندان رسمی دولت اثری نداشت جز اینکه وضع استخدامی آنان با قانون جدید تطبیق داده شد.

منظور عمده در وضع قانون استخدام یکنواخت کردن وضع کارمندان دونپایه و پیمانی غیر رسمی بود که متاسفانه قانون گزاران با گنجانیدن کلمه بلا انقطاع در تبصره ۲ ماده ۱۳۳ بزرگترین اجحاف ممکن را در مورد این کارمندان روا داشتند و سالها خدمت و سوابق منقطع آنان را نادیده گرفتند در حالیکه خدمت متناوب با خدمت متوالی چه فرق دارد خدمت خدمت است.

انصاف نیست درازای دو ماه یا یکسال خدمت منقطع و یا در موقع انتقال از اداره‌ای باداره دیگر و یا استعفا چند ماهه کلیه سوابق خدمتی ده پانزده ساله محاسبه نگردد، از ده سال قبل با سازمان امور اداری مکاتبه میشود و سازمان جواب میدهد که اعطاء پایه و گروه به سوابق خدمت منقطع احتیاج به تحصیل مجوز از مجلسین دارد و اخیرا نیزاعلام داشته که اقداماتی برای تحصیل مجوز جهت اعطاء پایه و گروه خدمات منقطع و متناوب صورت گرفته است.

اقای اجتهادی در دنباله نامه خود پیشنهادات اصلاحی برای تجلید نظر در قانون استخدام را بشرح زیر ارائه داده است:

* چون گروه و پایه خدمات منقطع کارمندان غیر رسمی قدیمی در سال ۲۵۳۷ در اجرای مرحله اول قانون استخدام محاسبه نگردیده ضمن لغو تبصره ۲ ماده ۱۳۳، تحصیل مجوز اعطاء پایه و گروه بخدمات منقطع از سال ۲۵۳۷ در خواست میشود.
* تبصره ماده ۷۴ بازنشستگی نیز باید بقوت خود باقی بماند تا یکعده کارمند قدیمی که به جهاتی قبل از موعد قانونی بازنشستگی از کار می افتند بتوانند از ماده مذکور استفاده نمایند.
* فوق العاده و مزایای شغلی که کارمندان شاغل وضع زندگی خود را با آن تطبیق - داده‌اند باید در زمان بازنشستگی نیز بآنان پرداخت شود، چون ایام بازنشستگی دوران از کار افتادگی کارمند میباشد و اگر چنانچه پرداخت مزایای اضافی بعنوان فوق العاده ایام کهولت و از کار افتادگی وساختن خانه سالمندان و باشگاه و غیره از طرف دولت برای بازنشستگان میسر نباشد لااقل از میزان دریافتی آنان چه حقوق و چه مزایا نباید چیزی کسر شود.
* در پرداخت فوق العاده شغل و اضافه کار ساعتی بخاطر اینکه ازهر گونه تصور باطل و سوء تفاهمی جلوگیری شود پیشنهاد میشود که پرداخت این قبیل فوق العاده ها از اختیار روسای مربوطه و مدیران کل خارج و به نسبت پایه و گروه هر کارمند با ابلاغ وزارتی به کلیه کارمندان پرداخت شود.
* در ایام مریضی که اصولا گواهی پزشکی کافی برای صدور معذوریت باید باشد در بعضی وزارتخانه ها نظر روسای مستقیم هم برای احراز و تائید بیماری کارمند شرط دوم است که این مخالف عقل و منطق میباشد و درخواست میشود برای صدور ابلاغ معذوریت منحصرا ارائه گواهی پزشکی کافی باشد.

نظریات کارمندان دولت در مورد قانون استخدام

در قانون استخدام ضوابط باید جایگزین روابط شود

داغها را چرا تازه می کنید؟

جنایتی فجیع بدست ناجوانمردی سنگدل و بی عاطفه به وقوع پیوست و قلب زن و مرد بیگناهی شکست و جریحه دار گردید و خانواده‌ای را برای همیشه در ماتم فرو برد و چشم همه انسانها را اشک بار نمود و بخصوص قلب همه پدران و مادران را اندوهناک کرد. جانی پست فطرت پس از ماهها فرار و دربدری سرانجام بوسیله مامورین دستگیر و تسلیم عدالت شد و به سزای اعمال کثیف و غیر انسانی خویش خواهد رسید. اما اینک تنها چیزیکه داغ دل دردمند خانواده شعبان براری را تازه میکند انتشار پی در پی عکس و ماجرای جگر گوشه آنان در جراید است، میدانم با هربارچاپ عکس مهناز و شرح چگونگی ماجرا دل دردمند آن خانواده بیش از پیش داغدار میشود. آیا بهتر نیست از چاپ عکس و شرح ماجرای این معصوم بیگناه (مهناز) خودداری کنید و فقط روزیکه ایاز بسزای اعمال

قصر شیرین سعدالله خاکبیز

بفرمائید کلاه بگذارید!

اخیرا گفته شدکه تعدادی از آموزشگاههای رانندگی تهران بعلت مخارج زیاد و نرخ کم تعطیل شده‌اند، میخواهم به صاحبان آموزشگاهها بگویم...

اقایان بروید از آموزشگاهی که درخیابان جیحون بین زاویه و طوس واقع شده یاد بگیرید! این آموزشگاه زمانیکه نرخ تعیین شده ساعتی ۲۵۰ ریال بود، ۳۵۰ ریال میگرفت و حالا که نرخ تعیین شده ۲۰۰ ریال است، ۴۵۰ ریال از هر نفری برای هر ساعت تمرین میگیرد و هیچکس هم کاری به کارش ندارد! یاد گرفتید؟! حالا بفرمائید آموزشگاهها را باز کنید و سرمردم کلاه بگذارید!

محمد رضا حمزه پور

درمزرعه، کارگاه، روستای خودتان برق دارید

بعنوان زنراتورتراکتوری وین پاور راتوصیه میکنیم

* مولدبرق اضطراری درموقع قطع برق * مولدبرق ثابت برای هراستفاده
* مولدبرق سیاربرروی تریلردوچرخ.

امتیازات نسبت به موتورژنراتورمعمولی نماینده انحصاری در ایران
- قیمت بسیار ارزانتر
- عدم احتیاج به سرویس و مراقبت دائمی
- استفاده کامل از تراکتور در تمام مواقع

شرکت تکنوفر بامسئولیت محدود

دفتر - خیابان آبان جنوبی روبروی پارکینگ شهرداری- نبش خیابان هوریار شماره ۸۹ طبقه سوم تلفن ۸۹۶۲۶۹
نمایشگاه - طبقه همکف

سایر محصولاتی که عرضه میکنیم
* انواع موتور ژنراتور بنزینی- دیزلی
* انواع جعبه دنده برای پمپهای توربینی
* دستگاههای آبیاری بارانی: سیستم متحرک- ثابت- خودرو- اتوماتیک

در تهران و شهرستانها نماینده فعال میپذیریم

گیاهانی که راز گلهای وحشی و تقویت توان شمارا بهمراه دارند

زیزفون- تیول

گیاهی است از تیره پنیرکیان که بصورت درخت زیبائی در جنوب شرقی فرانسه و سلسله جبال پیرنه میروید. پوست تنه آن در انواع جوان برنگ خاکستری شفاف ولی در درختان مسن دارای شکافهای فراوان میگردد. هرگل شامل ۵ کاسبرگ زودافت- ۵ گلبرگ و تعداد بسیاری پرچم است.

خواص درمانی: ضد تشنج، آرام کننده، معرق و مدر بررسیهای ارزنده دکترها نشان داده‌است، که تیول یا زیزفون با دارا بودن اثر کاهش دهنده گلبولها و کم کننده حالت چسبندگی و قابلیت انعقاد خون، در رقیق گردانندن خون و کم کردن مقدار آن در عضوی که با برافروختگی همراه است، موثر می‌باشد.

دم کرده آن بصورت غرغره و حمام جهت رفع تحریکات مخاط دهان بکار میرود.

تقویت کننده دستگاه کبدی- صفراوی، آرام کننده دردهای مفصلی، بیخوابیهای سبک، دردهای معده، قابل مصرف در موارد خستگی و گریپ، و بصورت خیس کرده جهت لطافت پوست.

اووووم ...لذت داره...
قهوه فوری
گراندوس
قهوه اختصاصی شخصیت های برجسته

نشاط فوری با قهوه فوری گراندوس
گراندوس در سه نوع برای سلیقه های متفاوت
قهوه فوری گراندوس را از سوپر مارکتها بخواهید
نماینده انحصاری:
شرکت صادرات بدبدار - تلفن ۵۹۳۵۲ - ۳۵۶۸۲۶

بتونیر سیار (مینی تراک میکسر)
ظرفیت ۲۰۰۰ هزار لیتر
بابیل هیدرولیکی جهت بارگیری
۲ دفرنسیال
با لوازم یدکی و
خدمات بعد ازفروش

نماینده انحصاری شرکت ایران مارگو
خیابان آیزنهاور شماره ۲۲۲ (بین نواب و اسکندری)
تلفن ۴-۹۲۱۰۸۲ متصدی فروش آقای گورانی
از تمام شهرستانها نماینده فعال پذیرفته میشود

برای خرید کردن در کپنهاک توقف کنید

دانمارک عبارت از اسکاندیناوی و اروپا - درمقیاسی کوچکتر است. اینجا سرزمینی است که با ۴۸۲ جزیره خرم و خندان خود، باشبه جزیره‌ای که ژوتلاند نام دارد پر از اسلاف وایکینیک هاست - ولی اینان اسلافی هستندکه رفتاری دوستانه دارند. دانمارکی ها عاشق غذای عالی - میهمانی و مشتاق آمیزش با میهمانان خارجی و علاقمند به گفتگوکردن با مردمان دنیایی هستند که درخارج ازکشور خودشان قرارگرفته است. انها درعین‌حال قریحه شایانی نیز برای زنده دلی و شوخ بودن دارند. دردانمارک هر فصلی زمان تفریح و سیاحت است. اما زمستان دانمارک مخصوصا فصلی است که مغازه های این کشور را از محصولات طرح های مدرن دانمارکی مالامال میکند. زمستان درعین حال موسمی است که درآن اپرا و باله به اوج فعالیت های خود میرسند و دانمارکیها خودشان نیز دراین فصل جنب و جوش بیشتری دارند. - رستوران های مدرن و ابجو فروشی های زیرزمینی وسنتی دراین فصل بیشتر، از هر زمان دیگری از سال مورد تردد انان است.

اس.آ.اس و هواپیمای ملی ایران(هما) بدون توقف به کپنهاک پرواز میکنند.

عزیمت از فرودگاه مهرآباد هر دوشنبه و پنجشنبه ساعت ۸٫۱۰ صورت میگیرد - ورود به کپنهاک ساعت ۱۱

برای به دست اوردن اطلاعات بیشتر لطفا به آژانس مسافرتی خودتان و یا توسط تلفن های زیر به هواپیمایی اس.آ.اس مراجعه کنید:

۸۹۵۲۱۵/۱۶ - ۸۹۵۵۸۱/۸۲ - ۸۹۲۲۲۷/۲۸

DENMARK
دانمارکی که دوست خواهید داشت

هرکاردی، کاردونیست...!
رنگین فلز

«مورو» بیش از هر سیاستمداری در کابینه ایتالیا خدمت کرده است

بازیگران صحنه سیاسی ایتالیا در ۳۰ کابینه بعد از جنگ

از: کوریره دلاسرا

بحران سیاسی ایتالیا بمناسبت ادامه تاریخ ۳۵ سال جمهوری ایتالیا را در زیر خلاصه کرده ایم:

پس از اینکه دولت فاشیستی موسولینی در ۱۹۴۳ سقوط کرد این مردان در ایتالیا حکومت کردند:

بادولیو از ۲۷ ژوئیه ۴۳ تا ۱۸ ژوئیه ۴۵ توانست دو دولت تشکیل دهد، که زمان نبرد های نازی و پایان آن است.

در ماه ۱۸ ژوئن ۱۹۴۴ بن اومی توانست اولین دولت خود را روی کار آورد که تا ماه دسامبر همان سال ادامه داشت، در بین وزراء کابینه وی:

دگاسپاری و تولیاتی بخوبی می درخشیدند.

جنگ سرانجام پایان یافته و ایتالیا از نفوذ نازیها بیرون میآمد

دولت پاری

با روی کار آمدن دولت فروچیو پاری، پس از سقوط دولت فاشیستی برای اولین بار در تاریخ جمهوری ایتالیا صحبت از کودتا می شد، و این مسئله را پاری در کمیته های ملی خلق اظهار داشت و خطرات احتمالی را هشدار داد، طولی نکشید که دموکرات مسیحی ها و آزادیخواهان کنار رفتند و کابینه ایتالیا با بحران روبرو شد.

علت بحران در کابینه پاری این بود که او با نطقهای شدیداللحن خود علیه لیبرالها و دموکرات مسیحی ها باعث شد که بحران در کابینه او شروع شود که در نتیجه نخست وزیر پس ۱۵۶ روز کابینه‌اش با بحران روبرو شد و از کار بر کنار شد و گاسپاری مامور تشکیل کابینه گردید.

دوگاسپاری

دوگاسپاری یک دوره تاریخی را در دولت ایتالیا بنیان گذاشت بطوریکه در دوران حکومت او برای اولین بار حزب دموکرات مسیحی به ریاست دولت رسید.

کابینه دوگاسپاری که از ۱۰ دسامبر ۴۶ تا ۱۷ ماه اوت ۵۳ ادامه داشت دو دوران حکومت او سو سیال کمونیستها از کابینه حذف گردیدند.

پلاو مشکل تری یست

پس از گاسپاری در ۱۷ ماه اوت ۱۹۵۳ پلا کابینه تشکیل داد و دولت را بدست گرفت در این زمان بود که در کابینه ایتالیا مشکل تازه‌ای بروز کرد و آن معمای «تری یست» بود، منطقه‌ای در شمال ایتالیا که در جنگ دوم به اطریش ملحق شده بود و بخاطر همین دولت دموکرات مسیحی با این مشکل روبرو گردید که سرانجام در ۵ ماه ژانویه سال ۱۹۵۴ پس از ۱۴ روز سقوط کرد از میان وزراء کابینه پلا که در این دوره درخشنده بودند این عده را میتوان نام برد:

فانفانی وزیر خارجه وانونی وزیر دارایی، گاواوزیر اقتصاد تاویانی وزیر دفاع سینی شینی وزیر فرهنگ مال وسیتتنی وزیر صنعت و تجارت تام برونی وزیر تجارت و دریا داری، جیولیواندرئوتی منشی نخست وزیر، با وجود اینکه عمر دولت پلا کوتاه بود ولی فعالیتهای درخشانی بچشم میخوردو اعتبار و قدرتش در دوره های بعد تاثیر بسزایی گذاشت، حتی در قسمت اقتصادی بسیار پر ثمر و خوب بود.

فانفانی، میانه رو متمایل به چپ

فانفانی که از طرف حزب دموکرات مسیحی وارد کابینه شد چهار بار به ریاست دولت رسید و چنانچه دوران فعالیت او را بخواهیم حساب کنیم، به ۱۲۲۶ روز میرسد، علاوه بر آن ۷ بار بعنوان وزیر وارد کابینه شد.

فانفانی در ژانویه ۱۹۵۴ بریاست دولت انتخاب شد ولی دوازده روز بیشتر روی کار نماند زیرا، اعضای پارلمان باورای اعتماد ندادند، چهار سال بعد یعنی در ژوئیه سال ۱۹۶۸ مجددا با ائتلاف دو جناح وارد کابینه شد و حکومت ۲۰۹ روز ادامه داشت سومین ۴۷۶ متخاصم فانفانی که باز از ائتلاف دو جناح بود ۲۲۶ روز بطول انجامید یعنی از ژوئن سال ۱۹۶۰ تا فوریه سال ۱۹۶۲، فانفانی مجددا توانست اعتماد پارلمان را بخود جلب کند، و برای چهارمین بار بمدت ۴۴۹ روز به عنوان نخست وزیر کابینه سوسیالیست ایتالیا حکومت کند، بعد از آن او دو بار وزیر خارجه در دوران حکومت مورو گردید.

دولت شلبا

با روی کار آمدن شلبا کابینه ایتالیا رنگ تازه‌ای بخود گرفت، زیرا ائتلاف دموکرات مسیحی و سو سیال دموکرات و حزب لیبرال باعث ایجاد این کابینه شده بود روی کار آمد، همکاری این احزاب بمدت ۴۹۷ روز یعنی از دهم ماه فوریه ۱۹۵۴ تا ۲۲ ماه ژوئن ۱۹۵۵ ادامه داشت و این دوره یک دوره آرام در تاریخ جمهوری ایتالیا محسوب می شود.

از کار هایی که شلبا در دوران حکومت خود انجام داد تقویت نیروی پلیس و ایجاد یک نیرو تحت عنوان ماموران «شلبینی» بود،

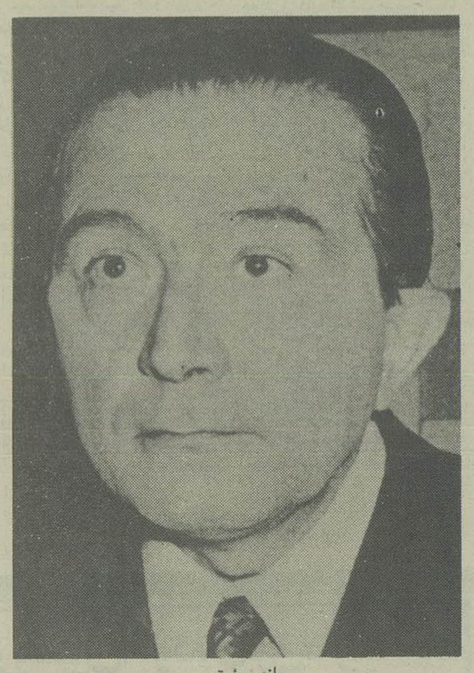

اندره نوتی

که بمنظور جلو گیری از در گیریهای احتمالی دسته های متخاصم تشکیل شد و اینک پلیس ضد شورش نام دارد.

کابینه شلبا سرانجام بخاطر فعالیتهای حزب جمهوریخواه کناره گیری کرد و بحران بمدت ۱۴ روز ادامه داشت تا اینکه سرانجام سینی مامور تشکیل کابینه شد.

دولت میانه رو سینی

دولت سینی و دو وزیر کابینه‌اش که هر دو از میانه رو ها بودند هنگامی مامور تشکیل کابینه شدند که اوضاع ایتالیا بسیار حساس بود.

انتونیو سینی در دو دوره کابینه شرکت کرد، که اولی از ۶ ژانویه سال ۱۹۵۵ تاماه مه سال ۱۹۵۷ که جمعا ۶۷۰ روز بطول انجامید. دومین کابینه وی ۳۷۴ روز بطول انجامید که از ۱۵ فوریه ۱۹۵۹ تا ۲۴ فوریه ۱۹۶۰ بود. اولین دولت سینی از توافق گروه ها و دسته های مختلفی چون حزب دموکرات مسیحی، حزب سوسیال دموکرات و حزب لیبرال بود، دومین کابینه سینی از حمایت حزب دموکرات مسیحی و حزب لیبرال برخوردار بود، تا اینکه بسال ۱۹۵۹، کابینه میانه رو سینی با بحران روبرو شد و سرانجام سقوط کرد.

زولی میانه رو

با وجود اینکه کابینه سینی یک دولت میانه رو بود مدت زیادی دوام نیاورد و پس از ۳۹۶ روز (از ۱۹ ماه مه ۱۹۵۷ تا ۱۹ ژوئن ۱۹۵۸) حکومت سقوط کرد و یک کابینه میانه رو متمایل به چپ بوجود آمد، که از ائتلاف حزب سوسیالیست و حزب دموکرات مسیحی تشکیل میشدند در دولت زولی اختلافات پیچیده‌ای که منجر به سقوط کابینه شود وجود نداشت و تنها وقتی پارلمان برای دادن رای اعتماد به زولی تشکیل گردید با اختلافاتی که در همان جلسه بروز کرد از کار بر کنار شد.

وزراء کابینه زولی عبارت بودند از پلا، تامیرونی، گونلا، آندرئوتی، مدیچی، تاویانی، مورو، گامبو، گوی و گاواوتونی

تامبرونی

در فوریه سال ۱۹۵۹ گرونگی رئیس جمهوری ایتالیا تامیرونی را مامور تشکیل کابینه کرد.

کابینه‌ای که بمدت ۱۱۶ روز با مشکلات و بحرانهای سیاسی متعددی که در تاریخ جمهوری ایتالیا سابقه نداشت، درگیریها در مناطق مختلف ایتالیا از جمله امیلیا، سیسیل کالابریا، و مناطق دیگری چون جنوا، تورن و لومباردی بود، دولت ایتالیا برای خاموش کردن صدای مردم بهای بنزین را کاهش داد، اما این هم کاری از پیش نبرد و سرانجام حزب دموکرات مسیحی از دولت خواست تا استعفا دهد و سرانجام در ۱۹ ژوئیه سال ۱۹۶۰ گرونگی تصمیم گرفت دولت دیگری روی کار اورد.

لئونه

لئونه دو کابینه را رهبری کرد که هر دو آنها دو حزبی بودند، کابینه نخست که از ژوئیه تا دسامبر ۱۹۶۳ یعنی بمدت ۱۳۷ روز ادامه داشت، سرانجام با مخالفتهای میانه رو های چپ سقوط کرد، تا دولتی که از ائتلاف چهار حزب بود روی کار آید.

دومین کابینه لئونه بسال ۱۹۶۸ میرسد که از ماه ژوئن تا نوامبر همان سال ادامه داشت پس از کابینه اول لئونه که با مخالفت میانه‌رو های چپ سقوط کرد، احزاب سوسیال دموکرات و سوسیالیست با هم ائتلاف کردند که در نتیجه لامورو روی کار آمد.

مورو

«مورو» پس از گاسپاری که ۲۶۹۱ روز حکومت کرده بود دومین رکورد کابینه را به دست آورد، زیرا او ۲۰۷۴ روز در کابینه بود که قریب به ۶ سال میشود در دولت مورو احزاب دموکرات مسیحی سوسیالیست ایتالیا و حزب سوسیال دموکرات شرکت داشتند.

مورو در ۲۳ ماه مه سال ۱۹۴۸ به صحنه سیاست وارد شد، در ۲۴ ژوئن سال ۱۹۶۴ نخست وزیر شد و پس از ۲۰۵ روز سرانجام بخاطر لایحه مدارس غیر دولتی سقوط کرد، ولی پس از مدتی کوتاه مجددا انتخاب شد و ۵۴۸ روز دولت او ادامه داشت، این بار مجددا بخاطر لایحه آموزش مادران که به مجلس فرستاد سقوط کرد، ولی طولی نکشید که مجددا مامور تشکیل کابینه شد که این بار دولت او تا انتخابات سال ۱۹۶۸ بمدت ۸۳۳ روز ادامه یافت. مورو مجددا سال ۷۴ مامور تشکیل کابینه شد و ۴۱۰ روز حکومت کرد.

رومور سیاستمدار ونیزی از حزب دموکرات مسیحی بمدت ۹۳۳ روز که حدود سه سال می شود زمام اختیار دولت را بدست گرفت.

او ۲۰ بار وزیر شد و از وزیر بازرگانی گرفته تا خارجه، داخله و سایر پستهای حساس خدمت کرد درسال ۱۹۵۳ تا ۵۴ رومور یکی از مردان شناخته شده دولت بحساب می آمد.

رومور بسال ۱۹۵۱ با کمک گاسپاری یک دولت ائتلافی از دموکرات مسیحی و سوسیالیستها تشکیل داد.

وی در دوازدهم ماه دسامبر ۱۹۶۴ بمدت ۲۰۵ روز مامور تشکیل کابینه شد و بعدا بخاطر مخالفت سوسیالیستها سقوط کرد، اما ۳۱ روز بعد مجددا مامور تشکیل کابینه شد که ۱۸۶ روز طول کشید تا هنگامی که حزب سوسیالیست تصمیم به تشکیل دولت چهار ائتلافی گرفت رومور در کابینه باقی ماند.

رومور در ۲۷ ماه مارس ۱۹۷۰ پس از ۱۰۱ روز حکومت بخاطر یک اعتصاب عمومی سقوط کرد و پس از گذشت سه سال در هفتم ژوئیه سال ۷۳ مجددا مامور تشکیل کابینه شد. دراین دوره کابینه وی از ائتلاف ۴ حزب تشکیل میشد و بمدت ۲۳۸ روز ادامه داشت.

آخرین دولت رومور در سال ۱۹۷۴ بود که ۲۰۳ روز طول کشید

کلمبو

کلمبو در ششم ماه اوت سال ۱۹۷۰ بمدت ۵۲۸ روز کابینه ایتالیا را اداره کرد. دراین دوره دموکرات مسیحی ها، سوسیالیست ها و سوسیال دموکراتها با هم ائتلاف کرده بودند. پس از مدت کوتاهی سوسیالیست ها جدا شدند، ولی دولت سقوط نکرد و همچنان بکار خود ادامه داد.

آندره نوتی

آندره نوتی چهار بار مامور تشکیل کابینه شده است که هنوز آخرین کابینه‌اش تشکیل‌نشده است

آندره نوتی در دوران خدمت سیاستش، ۱۵ بار وزیر کابینه و ۶ بار دبیر کل بوده واز سال ۱۹۴۷ تا کنون در صحنه سیاست ایتالیا درخشیده است، اولین دولت او در ۱۷ ماه فوریه ۱۹۷۲ تشکیل شد ولی عمرش کوتاه بود، بطوریکه کوتاهترین دولت در تاریخ جمهوری ایتالیا است این کابینه فقط ۹ روز بطول انجامید. ولی سرانجام با انتخابات میان دوره‌ای مجددا گروهها با هم ائتلاف کردند و سوسیال دموکرات ها و لیبرالها یک قطب میانه رو متمایل براست تشکیل دادند که ۳۵۱ روز ادامه داشت آندره نوتی جمعا ۸۳۷۸ روز در کابینه ایتالیا خدمت کرده است که عبارتند از: ۸۹۶ روز نخست وزیر ۵۱۴۴ روز وزیر و ۲۳۳۸ روز دبیر کل و هنوز هم سرویس کارش پایان نیافته است

به این ترتیب ایتالیای بعد از جنگ ۳۰ کابینه داشته است، ولی رهبران سیاسی یعنی بازیگران کابینه ها از این رقم هم کمتر بوده اند و مادام که یک حزب مقتدر با دارای اکثریت قطعی بوجود نیاید این بحرانهای کابینه ادامه خواهد داشت.

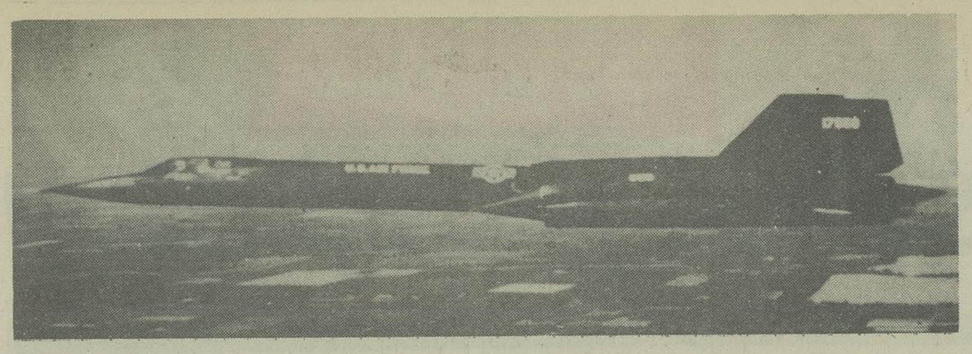

پرنده سیاه

درحالیکه شوروی برتعداد ماهواره اطلاعاتی خود می‌افزاید، ارتش آمریکا نیز تعداد بیشتری از هواپیماهای اکتشافی «اس. آر. ۷۱» که به پرنده سیاه معروفند به خدمت می گیرد. این هواپیماها سریعترین و بلند پروازترین جت جهانند. شوروی ازاین هواپیماها دراختیار ندارد.

«پرنده سیاه» قادر است درارتفاع ۸۵ هزار پائی با سرعتی بیشتر از ۳ هزار کیلومتر درساعت پرواز کند و هیچ راداری نتواند انرا پیدا کند، زیرا این هواپیما به «ردگم کن» مجهز است و می تواند تصویرش را از صفحه رادارها پاک کند. دوربینهای این هواپیما می تواند از ارتفاع ۲۷ کیلومتری سطح زمین از یک «صندوق پست» درکنار جاده عکسبرداری کند «پرنده سیاه» اینک جانشین هواپیماهای «یو-۲» شده است.

تانکهای امریکا به توپهای المانی مجهز می شود

از: آسوشیتد پرس

ارتش آمریکا برای تانک های (ایکس ام ـ ای) خود که برای جنگ درسالهای ۱۹۸۰ به بعد ساخته شده‌اند، توپ ۱۲۰ میلیمتری ساخت آلمان را درنظر گرفت.

ژنرال الکساندر وزیر ارتش آمریکا دریک مصاحبه مطبوعاتی گفت که این نوع توپ ازمیان دو نوع توپ صد و پنج میلمتری آمریکائی و نوع ۱۲۰ میلیمتری انگلیسی انتخاب شده است زیرا کارائی این توپ درجنگ بیشتر است.

ژنرال (والتر کروین) معاون ستاد ارتش آمریکا اظهار داشت که این تصمیم بانظر اکثریت نظامیان بلند پایه آمریکایی گرفته شده است.

گزارشهای قبلی حاکی ازاین بود که وزارت دفاع آمریکا این تصمیم را علی رغم مخالفتهای ژنرال های آمریکایی بااین انتخاب اخذ کرده است.

ژنرال الکساندر اعلام کرد که گفتگوهای بیشتری دراین زمینه بادولت آلمان عربی انجام نشده است.

گزارش مطبوعات نشان میدهد که دولت آلمان غربی درابتدا باتولید توپ های ۱۲۰ میلیمتری آلمانی درآمریکا مخالفت کرده بود ولی با گفتگوهای بیشتر دراین زمینه نتیجه براین شد که این توپها درمحلی درنزدیکی شهر آلبانی درایالت نیویورک ساخته شوند.

اولین سری ازتانک های (ایکس ـ ام ـ ای) که بتعداد ۱۵۰۰/ دستگاه ساخته خواهند شد به توپهای ۱۰۵ میلیمتری فعلی که درحال حاضر درارتش آمریکا مورد استفاده است مجهز خواهند شد. توپهای ۱۲۰ میلیمتری آلمانی برروی باقیمانده تانکهائی که درسال ۱۹۸۴ ساخته خواهند شد نصب خواهند گردید. گفته میشود ارتش آمریکا از این تانکها تا پایان قرن حاضر استفاده نظامی خواهد کرد.

باین ترتیب ارتش های دوکشور آمریکا و آلمان درآینده از تانکهای مشابه با مهمات یکسان استفاده خواهند کرد. این اقدام باعث بوجود آمدن سیستم مشابه درکاربرد سلاحهای آینده درناتو خواهد شد.

هدف نهائی شوروی از کمک به اتیوپی

رخنه درسراسر افریقا است

از: تایمز لندن

آخرین گزارشهای رسیده از ادیس اباباومنابع انقلابی اری تره و سومالی حاکی از اینست که تعداد افراد نظامی کوبا که با رژیم اتیوپی همکاری میکنند بطورقابل ملاحظه‌ای افزایش یافته است.

شایع است مستشاران و نیروهای کوبا و شوروی سرگرم آماده ساختن اتیوپی برای یک تعرض وسیع هستند.

گزارش منابع جاسوسی امریکا و سایر منابع غربی نشان میدهد که نظامیان کوبا و اتحاد جماهیر شوروی به تعداد زیاد دراتیوپی وجود دارند

جبهه ازادی بخش سومالی غربی هفته گذشته دستگیری اولین فرد کوبائی را درزد و خوردهای اوگادن اعلام داشت و ترتیبی داد تا خبرنگاران اعزامی از موگادیشو با این شخص که نامش «کارلوس ارلاندو» و عضو ارتش کوبا بود مصاحبه کنند.

کارلوس که بزبان اسپانیائی صحبت میکرد شرح مختصری درباره حضور افراد کوبا دراتیوپی داد. این شخص درنزدیکی شهر «حرار» دستگیر شده است عده روسها و کوبائیها دراتیوپی ظرف ۳ هفته اخیر ۵۰ درصد یعنی تقریبا ۴۵۰۰ نفرافزایش پیدا کرده است که دو سوم آنرا کوبائیها تشکیل میدهند.

فرمانده نظامی کوبائیها دراتیوپی ژنرال آرنالد و اوچوآاست که فرماندهی نیروهای کوبا درجنگ انگولا را برعهده داشت. مسافرانی که از آدیس اباباخارج شده‌اند اظهار داشتند که گروههای عظیمی از افسران کوبائی را درپایتخت اتیوپی دیده اند. ورود افراد روسی و کوبائی همزمان با حمل محموله های نظامی بمقدار زیاد شامل وسائل جنگی ساخت شوروی شامل تانک موشک و توپ و همچنین جنگنده های میگ ۲۱ ومیگ ۲۳ بوده است.

گزارشها نشان میدهد که طرح ریزی مربوط به تعرض متقابل اتیوپی بخوبی پیشرفت کرده است و این تعرض که هم اکنون نیز آثاری از شروع آن مشاهده می شود قطعا گفته میشود تا دوهفته دیگر آغاز می گردد که به توصیه کوبائیها این تعرض به تعویق افتاده است.

نیروهای اتیوپی بتوانند با سلاحهای جدید آشنا شوند درهرحال تعرض وسیع اتیوپی قبل از پایان این ماه صورت خواهد گرفت.

شوروی، کوبا واقمار شوروی از جمله یمن جنوبی اینک در سه جبهه کار می کنند یک مستحکم کردن رژیم منجیستوهایله ماریام از طریق تشویق مردم درپیوستن به ارتش و تشکیل میتینگها و تظاهرات، دو سرکوب کردن جدائی طلبان اوگادن و اری‌تره باتصویب ارتش اتیوپی وسوم که قسمت اساسی قضیه است دست اندازی به سراسر افریقا از طریق اتیوپی است. اتیوپی موقع ممتازی دارد و از همین رو آمریکا نیز قبلا آنرا به دوستی برگزیده بود و انگلیس اخراج آلمانیها و ایتالیائیها را از آفریقا از همین منطقه آغاز کرده بود.

اختلاف تازه انگلیس با بازار مشترک

از: خبرگزاری فرانسه

اختلافات و اصطلاک منافع جدی برسر حقوق ماهیگیری در ابهای منطقه ای که سواحل ۹ کشور عضو بازار مشترک اروپا را از نظر حقوقی و سه شنبه از جنبه جغرافیایی ـ یکجا در بر میگیرد، سه شنبه شب این هفته بصورتی چنان حاد میان انگلستان و ۸ کشور دیگر عضو بازار مشترک بروز کرد که به نحوی ناگهانی جامعه اروپایی را با بحرانی بسیار درد سر ساز روبرو ساخت

در جلسه ای که وزیران کشاورزی و منابع طبیعی ۹ کشور عضو بازار شب گذشته در بروکسل تشکیل داده بودند، جان سیلی کین وزیر کشاورزی انگلستان به شیوه ای رفتار کرد که منجر به جلوگیری کامل از دنبال شدن مذاکرات در باره پرونده ماهی گیری در محدوده ۲۰۰ میلی سواحل ۹ کشور ـ یعنی منطقه صید ماهی برای اعضای بازار مشترک اروپا گردید.

وزیر کشاورزی انگلستان در این جلسه به تنهایی خود را در برابر وزیران هر ۸ کشور دیگر عضو بازار قرار داد و از پذیرفتن طرح توافقی که تمام اعضای دیگر بازار مشترک ـ به استثنای انگلستان ـ پیشنهاد کرده بودند امتناع کرد. در این طرح پیش بینی شده بود که برای صید ماهی بر اساس ترتیبات موقتی نوعی سهمیه بندی برای سال جاری (۱۹۷۸) بوسیله ۹ کشور عضو بازار مشترک پذیرفته شود و چیزی شبیه به این ضوابط در تدارک برنامه های صید ماهی نیز مورد قبول تمام اعضای بازار قرار گیرد.

سیلی کین پس از خارج شدن از جلسه وزیران بازار مشترک وقتی به پرسشهای خبرنگاران جواب میداد صریحا گفت که نظام های موقتی نظیر طرحی که ۸ کشور دیگر عضو بازار برای سهمیه بندی صید ماهی در منطقه ماهی گیری بازار پیشنهاد کرده اند نشان دهنده یک نوع پیش داوری ظالمانه علیه موضع قطعی انگلستان در زمینه ماهی گیری ناقض سیاستی است که کشور وی همواره در این عرصه اعمال کرده است. وزیر کشاورزی انگلستان اظهار داشت که خطر طولانی شدن مشکلات و بی عدالتی هایی که دولت متبوع وی را مصمم کرده است ماهی گیران انگلیسی را در برابرشان حمایت کند خطری است که غالبا از همین قماش ترتیبات موقتی آغاز شده است سیلی کین اضافه کرد که توافقی ارزنده روی یک سیاست مابه‌الاشتراک ماهی گیری قابل شمول بر تمام بازار مشترک اروپایی باید در حالی مورد بحث قرار گیرد که نگاه ها متوجه ترتیبات فراگیر و کلی باشد نه آنکه حقوق و مقررات و قلمروهای صید ماهی را در بازار مشترک قطعه قطعه کند. این پراکندگی که طرز فکری تجزیدی را در بازار مشترک منعکس می کند خطری است که انگلستان مصمم است حتی به بهای درگیر شدن با شرکای هم پیمانش در بازار مشترک با آن مبارزه کند.

ناظران اروپایی در مقر بازار مشترک در بروکسل پیشگویی کرده اند که بروز بحران اشکار بر سر مسائل ماهیگیری بین انگلستان و ۸ کشور دیگر عضو بازار ممکن است عواقبی بسیار ناگوار برای روابط آینده کشورهای عضو آن در برداشته باشد.

این بحران در نخستین مرحله خود وضعی بوجود آورده است که از امروز چهارشنبه ـ عملا هیچ نوع قوانین مابه‌اشتراکی که رعایتش در امر صید ماهی برای کشورهای عضو بازار الزام آور باشد وجود نخواهد داشت در غیبت این نوع قوانین مشترک بیم آن خواهد رفت که انگلستان بیش از پیش به بکار بستن تدابیر ملی و حتی تنگ نظری گرایش پیدا کند تا بدون در نظر گرفتن حقوق سایر کشورهای عضو بازار ـ قبل از هر چیز از منابع ماهیگیران انگلیسی پاسداری نماید. وزیر کشاورزی انگلستان علنا هشدار داده است که اتخاذ شدن اقداماتی صرفا ملی و بدون به حساب آوردن تعهداتی که تا کنون برای انگلستان در زمینه صید ماهی در قبال ۸ کشور دیگر عضو بازار مشترک اروپائی وجود داشته ـ از این پس از نظر دولت متبوع وی به هیچ وجه منتفی دانسته نمیشود.

ماهیگیران انگلیسی تقریبا ۶۰ در صد از تمام ماهی هایی را که در منطقه بازار مشترک اروپا صید میشود به خود اختصاص داده اند. بزرگ بودن سهم انگلستان در صید ماهی (در سطح بازار مشترک) بخودی خود عاملی است که خطر شدت یافتن بحرانی نوظهور را در بازار مشترک بسرعت افزایش خواهد داد.

آیا دومین کنفرانس تندروهای عرب موفق به تشکیل یک فرماندهی مشترک خواهد شد

از؛ مطبوعات فرانسه

دومین کنفرانس سران کشور های جبهه استحکام و پایداری «اعراب که خود را خصم سیاست مذاکرات مستقیم انور سادات رئیس جمهوری مصر با رهبران اسرائیل معرفی کرده است، در حالیکه قبلا عراق را بدلیل امتناع بیغداد از حضور یافتن در اجتماعی که سوریه نیز یکی از شرکت کنندگانش باشد از دست داده است، در الجزیره گشایش یافته است.

در کنفرانس الجزیره طبق دستور کاری که قبلا بوسیله وزیران خارجه کشور های شرکت کننده تهیه شده است رهبران کشور های جبهه استحکام و مقاومت» باید نه تنها برنامه‌ای را برای اقدامات مشترک تصویب کند بلکه لازم است امضای خود را در پای اعلامیه سیاسی مشترکی نیز که متن آن نیز بوسیله وزیران خارجه کشور های شرکت کننده فراهم شده است قرار دهند.

متن آماده این اعلامیه را وزیران خارجه سوریه الجزیر یمن جنوبی ـ و لیبی ـ و نماینده سازمان آزادی بخش فلسطین شامگاه شنبه شب ـ گذشته تنها حدود ۱۲ ساعت قبل از گشایش کنفرانس سران ـ تهیه کرده‌اند.

اگر بیاد آورده شود که صدور اعلامیه مشترک دومین کنفرانس سران تند رو های عرب بطور دقیق مصادف با دیدار سادات با ملک حسن دوم پادشاه مراکش و وقایع دیگری در بغداد خواهد بود به آسانی میتوان انتظار داشت که در این اعلامیه لحنی بغایت تند و خصمانه بر ضد چیزی که در کشور های جبهه باصطلاح «استحکام و پایداری» دنیای عرب، ایادی امریکا، نام گرفته است بکار برده خواهد شد.

یکی از صفات اصلی تحلیلی که باید لزوما در دومین کنفرانس سران تند رو های عرب صورت گیرد عبارت از بذل توجهی ملتزم کننده به این نکته خواهد بود که کشور هائی که خود را قدرتهای مترقی دنیای اعراب نامیده‌اند باید بطور ناگزیر صفوف واحد و فشره‌ای بوجود آورند تا قادر باشند که در هر سه جبهه صحرای باختری افریقا (در برابر مراکش و موریتانی) در جهان عرب (بر ضد اسرائیل ـ مصر، امریکا و سایر قدرتهای ذیمدخلی که هیچ وجه تفاهمی با تند رو های عرب ندارند). و در شاخ افریقا (بر ضد سومالی) ـ ـ خود را در نبردی مشترک و یک پارچه در گیر کنند.

در عرصه بسیط قضایا رهبرانی که در الجزیره گرد هم آمده‌اند این بار مضافا تصمیم به ایجاد یک «صندوق مقاومت» خواهند گرفت که مقصود از بوجود آوردن آن ـ برتر از تمام هدفهای دیگر ـ بر آوردن نیاز های مالی احیای جبهه شمالی اعراب در برابر اسرائیل خواهد بود.

تا جایی که در این عرصه به وضع آینده فلسطینی ها مربوط شود ـ ایجاد صندوق مقاومت چنان معنی خواهد داد که سوریه از این پس خود را متعهد خواهد یافت تا آن عده از پایگاههای فدائیان فلسطینی که در قلمرو سوریه قرار گرفته‌اند به محض دست یافتن به نخستین فرصت برای از سر گرفتن حملات فعالانه فدائیان علیه اسرائیل مورد استفاده قرار گیرند. احیای این پایگاهها در شکل تحولات بحران خاورمیانه یکی از کار آمد ترین اهرم هایی خواهد بود که تند رو های عرب برای ایجاد مزاحمتهای فرساینده علیه اسرائیل در اختیار خواهند داشت.

در اینجا بدنیست بیاد آورده شود که از تاریخ برگزاری اولین کنفرانس سران تندرو های عرب در دسامبر گذشته تاکنون شایعات متعددی درباره احیای فعالیت چریکی فدائیان فلسطینی بر ضد اسرائیل از نقطه عزیمت پایگاههایی که در سوریه دارند در محافل عرب بر سر زبانها افتاده در حالیکه دولت دمشق کماکان سیاست بسیار امساک امیز خودرا در جایی که صحبت از پشتیبانی عملیات فدائیان فلسطینی بر ضد اسرائیل در امتداد مرز های موجود سوریه و اسرائیل به میان آمده هرگز رها نکرده است.

بالاخره بوجود آوردن مجدد یک فرماندهی مشترک نظامی برای کشور های جناح تندرو عرب نیز که اولین اجتماع سران این ممالک در طرابلس نتوانسته بود تصمیمی برای ـ ایجادش بگیرد ـ ممکن است یکی دیگر از مسائلی باشد که به نحوی جدی تر در کنفرانس الجزیره مورد توجه قرار خواهد گرفت.

در برابر منظره نتایج کنفرانس الجزیره دست کم یک چشم انداز متفاوت وجود دارد که محتوای آن را بجای عنصر احتمالات ـ واقعیتهای قطعا قابل انتظار تشکیل داده است: این کنفرانس بطور قطع شاید بدست آمدن هیچ نوع پیروزی برای کسانیکه در جناح تندرو ها بخاطر آشتی دادن دولتهای بعثی متخاصم عراق و سوریه تلاش کرده‌اند نخواهد بود. عراق نه تنها کنفرانس الجزیره را تحریم کرده بلکه حتی هشدار داده است که (با وجود نیازی که جبهه شمالی اعراب در برابر اسرائیل به آشتی بغداد و دمشق دارد) عراق حتی از مستقر ساختن نیرو هایش در خاک سوریه نیز امتناع خواهد کرد مگر آنکه حافظ اسد قبلا موافقت کند که فرماندهی مشترکی برای سپاهیان دو کشور بوجود آید و با نیرو های سوری و عراقی در خاک سوریه بر اساس اصول برابری رفتار شود.

امروز در تاریخ

۳ فوریه

۱۸۳۰ ـ یونان تحت چتر حفاظتی فرانسه، روسیه و انگلیس استقلال خود را بموجب «عهد نامه لندن» بدست آورد.

۱۸۸۸ ـ بیسمارک اتحاد آلمان و اطریش را اعلام کرد.

۱۸۹۴ ـ اولین کشتی که با آهن ساخته شده بود به نام «دیری گو» در آمریکا به آب انداخته است.

۱۹۱۳ ـ جنگ عثمانی و بلغارستان از سر گرفته شد. بلغارستان قبلا از مستملکات عثمانی بود.

۱۹۱۹ ـ بلشویکهای روسیه «کیف» مرکز اوکراین را گرفتند.

۱۹۵۹ ـ اتحادیه اقتصادی بنلوکس (بلژیک ـ هلند و لوکزامبورک) تشکیل شد.

۱۹۶۲ ـ کندی رئیس جمهوری امریکا، کوبا را تحریم اقتصادی کرد.

۱۹۶۴ ـ چین رهبری شوروی را بر احزاب کمونیست جهان رد کرد.

گفتگوئی با آرتور میلر (نمایشنامه نویس)

تئاتر به ورطه بداهه‌سرائی نخواهد افتاد

اجرای تلویزیونی نمایشنامه «مرگ پیشه ور» نوشته آرتور میلر که وسیله علی‌اصغر بهرام بیکی بفارسی ترجمه شده، به کارگردانی و بازیگری ولی‌شیر اندامی امشب از تلویزیون پخش می‌شود. بهمین مناسبت برگردان مصاحبه‌ای که چندی قبل با آرتور میلر انجام شده پس از ذکر فشرده زندگینامه میلر در پی می‌آید:

میلر، نام آورترین درام نویس امریکایی است برادران کارامازوف یکی از شاهکارهای است که اورا در راه نوشتن مشتاق کرد. در سال ۱۹۴۰ به تئاتر راه یافت، در سال ۱۹۵۳ به مناسبت نوشتن مرگ پیشه‌ور جایزه پولیتزر را تصاحب کرد، میلر پیش از اینکه نمایشنامه نویس شود در جلوه‌ای خاص از کار و تجارت شناخته شد.

یکی از گزارشگران نشریه «تئاتر هوت» چندی قبل با آرتور میلر نام‌آورترین نمایشنامه‌نویس امروز امریکا مصاحبه‌ای انجام داده است که در پی می‌آید:

● آینده نمایشنامه‌نویسی را چگونه می‌بینید؟ فکر می‌کنید این امکان وجود دارد که تئاتر توسط نویسندگان و بدعت‌گذاران دنیای نمایش و نمایشهای جدید، جان تازه‌ای بگیرد یا اینکه کار به تئاتر برای تئاتر و یا بیشتر تئاتر بی‌متن می‌انجامد و فقط کار وسیله کارگردان در سر صحنه و صحنه‌آرایی، بدون ارزشهای ادبیات دراماتیک به انجام خواهد رسید؟

آرتور میلر: قبل از هر اظهار عقیده‌ای درباره آینده نمایشنامه‌نویسی، باید نگاهی بگذشته تئاتر (منظورم گذشته خیلی نزدیک است) بیاندازیم تا موقعیت امروز نمایشنامه نویسی را بتوانیم درک کنیم.

اول اینرا توضیح بدهم که حرفهایم و نظراتم اصولا به تئاتر اروپا مربوط نمی شود و به حوزه عمل تئاتر خودمان یعنی امریکا و بخصوص نمایشهای دهسال گذشته نیویورک مربوط می شود.

در ده سال گذشته بیشتر نمایشهائی که در نیویورک بطور اخص و امریکا بطور اعم بروی صحنه آمد بر مبنای نمایشهای بدیهه‌ای استوار بود. به گمان من دلیل اینکار وجود عده‌زیاد بازیگران تئاتر است درمقابل عده قلیل نمایشنامه‌نویسان. در توضیح این نظر بگویم که: چون گروه کثیر بازیگران نیاز به نمایشنامه و کار دارند بجای انتظار کشیدن برای یافتن یک متن نوشته شده ترجیح می‌دهند که با بدیهه‌سازان کارکنند. البته همین نمایشهای بدیهه‌ای نیز از وجود نویسندگان نمایشهای نگارشی مایه می‌گیرند، به این ترتیب که همین نویسندگان اغلب نوشته‌های ناتمام یا قطعات کامل نشده‌ای از صحنه‌ها را که بعدا بوسیله بدیهه‌سازان کامل می‌شود، در اختیار گروه نیازمند به متن می گذارند. البته این سخن بدین مفهوم نیست که بدیهه سازی جز شیوه‌ای ناتمام ارزش دیگری در تئاتر دارد. چون این شیوه ناتمام هرگز حرف تازه‌ای در هنر نیست و به پای ارزشهای نمایش های نگارشی نمی‌رسد و مطمئن باشید که هرگز این موقعیت بدست نخواهد آمد که بدیهه‌سازی را درحدی بالاتر و یا حتی همسطح نمایشهای نگارشی ببینیم.

همچنان که بیش از نیم قرن است که وجود کارگردان جزئی جدانشدنی از تئاتر شده است، نمایشنامه‌نویس و متن نمایش هم قرنهاست که جزء پیوسته تئاتر بوده و بعدا هم خواهد بود. البته اگر بدیهه‌سازی از طریق اعمال قدرت کارگردان به آن حد برسد که همیشه درحد آخرین صحنه یک رویداد ارائه شود، ممکن است وضعیت بهتری داشته باشد. درحال حاضر در نمایشهای بدیهه‌ای کارگردان هم نقش خودش و هم نقش مولف را بازی می‌کند که کار دشواری است. این واقعیت را هم باید بپذیریم که درهیچ سرزمین و در هیچ زمان عده مولفان تئاتر برابر و کافی با نیاز بازیگران نبوده و نخواهد بود.

براثر ازدیاد جمعیت و یا به‌عبارتی رسانه‌براثر انفجار جمعیت هرروز و هر ساعت بر عده مشتاقان هنربازیگری افزوده می‌شود و لی‌افزایش عده نمایشنامه‌نویسان بایک نسبت تصاعدی در حدی خیلی پائین‌تر قرار دارد. جمعیت در حال افزایش نمایش می‌خواهد و نمایش های کهنه بدردشان نمی خورد و از سوی مولفان تئاتر زمان نیز تغذیه نمی شوند چاره کار تئاتر بدیهه‌ای است. نمی‌دانم چگونه‌میتوان برای این‌مشکل راه‌حلی یافت ولی بهرحال اگر برای این درد درمانی پیدا نشود چاره‌ای جز پذیرش این شیوه نامعقول نیست.

آغاز این دگرگونی در تئاتر بهت مردم را بهمراه داشت و از میان رفتن ارزش ها و اهمیت سنتی زبان، اما در یک حالت سردرگمی تئاتر بدیهه‌ای خودرا عرضه کرد. البته اگرچه پذیرش تئاتر بدیهای منطقی نیست. اما یک روال طبیعی برای برآوردن نیازها است.

حالا که بهت مردم از میان رفته تئاتر بدیهه‌ای باید بدنبال مفهوم‌هایی جدید برای خود باشد چون پس از یک بهت چند ساله مردم و تماشاگران به خود آمده‌اند و به این زودی قانع نخواهندشد.

بدیهه سازی محکوم است.

در حال حاضر بی توجه به گذشته و آینده، در باره کار های نمایشی خود چگونه قضاوت می‌کنید و برای آینده چه نقشه‌ای دارید و روی چه نمایشنامه‌ای کار می‌کنید؟

آرتور میلر: ابتدا بگذارید بحث تئاتر بدیهه‌ای به پایان برسد قابرسیم به پاسخ سئوال دوم: بله، به عکس گذشته مفاهیم کوچک اهمیت و ارزش خودرا از دست داد و ناگهان تئاتر مفهومها کوچک و بزرگ بسوی پوچی گام برداشت. البته موضوع شکل گرفتن پوچی هم دلیلی دارد که توضیح آن باعث طولانی شدن کلام میشود و فقط باید به اشاره گفت: یک باره بریدن از تئاتر نگرشی و رسیدن به تئاتر بدیهه‌ای غیر قابل تحمل بود و باید یک ارتباط سببی برای انتقال از مرحله‌ای به مرحله دیگر بوجود می‌آمد و خوشبختانه در این مرحله بازیگران روش خود را برای عبور از یک مرحله به مرحله دیگر نه تنها حفظ کردند بلکه وظیفه خودراحس کردند. احساس بازیگران فقط یک حالت پوششی برای حفره‌ای راداشت که بوجود آمده بود و حالا هم زمان تفکر در باره چگونگی وضع رسیده است.

سئوال اول را با این جمله پایان میدهیم که: گرایش «تقریبا جهانی» به سوی تئاتر بدیهه‌ای بصورت یک طنز که مایه آن عجز انسان و یا بی تفاوتی اوست باید تلقی شود، چون بی برنامه بودن انسان امروز به ناگهان در تئاتر ظهور کرد و حتی باعث شد که نوعی متن نمایشی هم پدید آید که تظاهر بر بدیهه‌ای بودن نمایش کند.

خلاصه این که: بدیهه سازی سیمی ناپایدار است و اگر ادعا می‌کند هنر است، شاید تاکیدی باشد برارزش های روز افزون هنر بازیگری، چون توانایی تجربی بازیگران را نباید بحساب تئاتر بدیهه‌ای گذارد.

بنتیجه گیری از آنچه گذشت باید پذیرفت که نمایشنامه نویسی چندان تفاوتی باگذشته نخواهد داشت واگر تصور کنیم که نمایشنامه - نویس خودش را دراین سطح نازل قرار بدهد، آنوقت دیگر نویسنده نیست، ممکن است ابزار تئاتر باشد، امانمایشنامه نویس نیست.

گذشته مغرور

درپاسخ سئوال دوستان باید بگویم که طبعا از کار گذشته خود مغرورم، چرانباید باشم؟ این مایه غرور نیست که پاره‌ای از نمایش های من بیش از بیست سال عمر دارند و هنوز هم بیشترشان در نقاط مختلف جهان اجرا میشوند. بیست سال در تئاتر عمر درازی است. من در هرحال و هر شکل، سعی در بیان حقیقت داشته‌ام، حقیقت به همان ترتیب که می بینم. حقیقت مورد نظر من همیشه و در هر شکل قالب متناسب خودش را پیدا می - کند.

★ بعنوان یک مولف آیا خودرا جدا از تئاتر احساس می‌کنید؟ واگر چنین تصوری از خودتان دارید از آن راضی هستید؟

آرتور میلر: هرگز از تئاتر احساس جدایی نمیکنم. اما بهرحال من هرگز با تئاتر اصطکاک نداشته‌ام، مگر در حین تهیه یک نمایش. جزاین، همیشه خودم‌را دورنگاه داشته‌ام، اما این بمفهوم جدائی نیست.

★ رسی نمایش نویسی حرفه پرمنفعتی است؟

آرتور میلر: من نمیتوانم مفهوم سئوال را بفهمم. نوشتن نمایش همشه کاری بوده که من بیشتر دوست داشته‌ام انجم بدهم و درآمدش هم مکفی است.

نگاهی به نمایشنامه ببر گراز دندان

انسان در شکار انسان

ببر گراز دندان

فریتس هوخولدر
ترجمه پرویز ممنون
انتشارات آگاه

«فریتس هوخولدر» در مقدمه‌ای که مخصوص ترجمه فارسی نمایشنامه‌اش به رشته تحریر درآورده در باره این اثر خود چنین گفته است: این نمایشنامه پس از سالیان درازی که برکاغذ آمدو درطی سالهای بعد چندبار درآن تغییراتی داده شد تابالاخره در پائیز ۱۹۷۴ نسخه نهائی آن به‌اتمام رسید. به همین سبب انتشار برگردان فارسی «ببر گراز دندان» را میبایست در شناسائی دقیق و صریحی دانست که او ازشخصیت های نمایشنامه‌اش به دست میدهد بی‌آنکه بخواهد جانب‌بی‌طرفی را ازکف بدهد و یا ازطریق توجیه اعمال آنان، به نفوذ در درون آنها بپردازد بالعکس او میکوشد تا آدمهایش آزادانه هرگونه که خود مایلند افکارشان را توجیه کنند و در این راه غالبا صراحت بیان داشته باشند، در چنین شکلی است که نویسنده به‌خواننده امکان میدهد که به‌اعماق وجود شخصیت‌ها نفوذ کند و قضاوت نهائی را درباره آنان خود برعهده گیرد، هرچند این قضاوت چندان سهل نخواهد بود اما بی‌گمان خواننده نمایشنامه در پایان چندان ترغیب میشود که باتفکر درباره‌ی آدمها و فضای کلی نمایشنامه بیندیشد و به نتیجه‌ای بسیار نزدیک به خواسته نویسنده دست یابد.

فضایی که «هوخولدر» در نمایشنامه «ببر گراز دندان» ترسیم میکند بعرغم تمامی نقطه نظرهای امید و ارائه‌اش نسبت به زندگی و بشریت گامبه‌گام فضای شوم و تلخی می‌انجامد که بنظر می‌آید این تنها فضای حاکم برنمایش است، و این عجیب نیست چراکه درپایان می‌بینیم «پروفسور کامینش» برغم آگاهی برسرنوشت «لازارتی» تصمیم میگیرد رساله خود را بمهتاب برساند.

لازارتی: ... اگر ثابت بشود که نظریه من یک خطای فکری بوده و تزمن دراین مورد که انسان ذاتا پلید و فاسد است غلط باشد، پس کتابی راهم که نوشته‌ام بی‌ارزش است، حتی میتوانم بگویم خطرناک است، من در این کتاب براساس تحقیقات جدی‌ای که کرده‌ام، ثابت می‌کنم که بشر روحا وجسما موجود بی‌مقداری است و بازور، فقط با زور می‌شود او را بکارهای خوب وادار کرد، تا اینجا درست. اما اگر صحبت اساسا ازخوب وبد نباشد، اگرنسل بشر ازاساس یک شاهکار ناقص خلقت باشد که محکوم به‌این تقدیر شده که منلببر گرازدندان، بابدبختی و فلاکت نابود بشود، در این صورت مبارزه من بمخاطر حقیقت و شرافت ونیکی، مسخره است.

«فریتس هوخولدر» متولد سال ۱۹۱۱ در اتریش، از درام نویسان متقدم و صاحب سبک عصر حاضر کشورهای آلمانی زبان است. او درسال های ۱۹۳۶- ۱۹۳۳ دست به نخستین تجربه‌های خویش در زمینه درام نویسی زد و آثار اولیه خود را در صحنه تئاترهای کوچکوین بنمایش گذارد درسال ۱۹۳۸ باتسلط نازی ها براتریش بسوئیس گریخت و درشهر زوریخ کمتا امروز اقامتگاه اوست، سکونت‌گزید.

دیگر آثار این نویسنده عبارتند از:

تجربه مقدس (۱۹۴۳) - دادستان (۱۹۴۸) - بی‌گناه (۱۹۴۹) - دوناديو (۱۹۵۳) - مهمانسرا (۱۱۵۷) - سه‌شنبه ث۱۹۵۹) - و فرمان (۱۹۶۷)

کتابهای تازه

اسمون و ریسمون

ایرج پزشکزاد
سازمان جیبی

قطعات طنز یا شوخی که در مجموعه آسمون وریسمون نوشته پزشکزاد گرد آمده، منتخبی از نوشته‌های نویسنده در سالهای ۳۳ تا ۳۷ است که اکثرا در نشریات آن زمان به چاپ رسیده است.

این مجموعه به دلیل آنکه تصویری از محیط ادبی بیست و چند سال پیش است و یادآوری آن برای میانسالان خالی از لطف نیست و آشنایی جوانان نیز با آن محیط امکان مقایسه و معیاری برای سنجش را بدست می‌دهد.

در این مجموعه، نویسنده افرادی را بعنوان قهرمان دائمی ماجراهایش برگزیده که اینان عنوان اعضای پیوسته شورایعالی آسمون و ریسمون را یافته‌اند و هرکدام به نحوی در ماجراها دست دارند.

یکی از خصوصیات کار پزشکزاد، نثر روان و دلنشین نویسنده است که موضوعات ساده وپیش‌پا افتاده را نیز قابل خواندن می‌کند.

امریکای دیگر

مایکل هرینگتن
ترجمه ابراهیم یونسی
انتشارات خوارزمی

امریکای دیگر با عنوان «فقر در ایالات متحد» نیز مشخص شده است، امریکا را از آن سوی پرده زرق و برق آن نشان می‌دهد و از چگونگی بهره‌گیری از انسانهای سیاه برای تامین نیروی انسانی و ستمی که به آنها می‌رود، حرف به میان می‌آورد.

هرینگتن در این مجموعه موضوع بحث خود را بر ستم انسان برانسان قرار داده و اینکه انسان سیاه برای شکل دادن به پاسخ نیازهای انسان سفید چگونه به بند کشیده شده‌اند و از پایگاه اصلی خود که بیشتر افریقا بوده است، بریده شده‌اند و مزارع‌نیه را درآغاز بارورکرده‌اند و سرانجام قدرت این سرزمین را با خون و عرق خود باعث شده‌اند.

بررسی انتقادهای روانکاوی

هاری ک. ولز
ترجمه مصطفی مفیدی
انتشارات امیرکبیر

در بررسی انتقادی روانکاوی از ورود روانکاو به امریکا توسط بریل وسوابق تحصیلی و علمی و تجربه‌هایی که درزمینه روانپزشکی و روانکاوی بعمل آمده، ازمسافرت فروید ویونگ به امریکا و آشنا شدن بریل با شیوه فروید، از روانکاوی کلاسیک و رابطه آن با روانکاوی جدید، نظریه ناخودآگاه فروید، عواملی که به تجدید نظر در روانکاوی انجامید و از دو روانکاو اصطلاح‌طلب برجسته آلمانی، کارن‌هورنی واریک‌فروم، که به امریکا مهاجرت کردند و از نظریه‌های اصلاحی آنان و تاثیر گذاری آن دو در روانکاوی امریکا گفتگو می‌شود و مطالب بسیار دیگری مورد تحقیق قرار می‌گیرد.

روانشناسی مدیریت

هارولد. ج. لیویت
ترجمه دکتر محمدعلی بطحائی ودکتر رضا شاپوریان

سوداگری انسان وطبیعزیاده خواه او باعث گسترش صنعت و تجمع نیروهای تولید کننده شده است و سوداگران عرصه اقتصاد نیز چون دیگرزمینه‌ها ازرو انشناسی برای اداره بهتر مجامع و مراکز صنعتی سود بردند.

«روانشناسی مدیریت» چگونگی تاثیر روانشناسی را درامرمدیریت، بخصوص اموراقتصادی بازگوکرده است و از آنجا که مساله‌مدیریت مسائل مربوط به روابط انسان‌ها را در خود پنهان دارد نویسنده معتقد است که بیشتر از سایر رشته ها به روانشناسی نیاز دارد.

در این مجموعه موضوع تساوی انسانها مورد بررسی قرار گرفته و در روند تکامل کار به شیوه‌های یادگیری و تاثیر رفتار مدیر در مساله یادگیری و بالارفتن سطح کارآمدی، تشریح شده‌است.

اسرار مرگ استالین

ع. آوتورخانوف
ترجمه دکتر عنایت‌الله‌رضا
انتشارات امیرکبیر

آوتورخانوف از نویسندگان ناراضی شوروی است که پس از تحمل مدتها زندان بالاخره به غرب گریخت ودرآنجا به نوشتن‌مطالبی درباره وضعیت سازمان های‌سیاسی و رهبری‌کننده شوروی پرداخت.

اسرار مرگ استالین نهمین اثری است که مولف پس ازپانزده سال مطالعه و تحقیق در خارج‌از کشور خویش به‌رشته تحریرکشیده است.

مولف در این کتاب ضمن بررسی مدارک و ماخذ رسمی و غیررسمی، نتیجه می‌گیرد که مرگ استالین طبیعی نبوده، بلکه از سوی توطئه‌گران به قتل رسیده است.

راهنمای آمادگی نصب

با تشکر از خریداران محترم ماشین لباسشوئی وظرفشوئی آ.ا.گ یادآور میگردد که قبل از تلفن کردن به قسمت نصب و احضار مامور نصب از روی این فرم امکانات ولوازم نصب ماشین لباسشوئی وظرفشوئی خود را آماده فرمایند.

پس از نصب این لوازم .....

دقت فرمائید در تماس تلفنی با قسمت نصب ما
- نشانی منزل حتما "صحیح، واضح و کامل داده شود.
- نوع ماشین و مدل آنرا ذکر فرمایید.
و در روز تعیین شده حتما" در منزل باشید.

تلفنهای نصب: ۸۳۹۰۴۲-۳-۴

AEG

لطفا به پشت صفحه مراجعه شود

آگهی استخدام کتابدار

نیروی هوائی شاهنشاهی بمنظور تکمیل کادر کارمندی تعدادی غیر نظامی را با داشتن مدرک تحصیلی فوق‌دیپلم در تخصص کتابداری که تسلط بزبان انگلیسی داشته باشند جهت خدمت در مرکز استخدام مینماید.

شرایط استخدام

۱- تابعیت ایران ۲- دارا بودن صحت مزاج طبق گواهی بهداری نیرو های شاهنشاهی
۳- نداشتن سوء پیشینه
۴- متدین بیکی از ادیان (مسلمان-مسیحی - زرتشتی-کلیمی)
۵- سن داوطلبان از ۱۸ سال کمتر واز ۳۵ سال بیشتر نباشد.
۶- دارا بودن برگ خاتمه خدمت یا معافی غیر پزشکی ضمنا کسانیکه خدمت زیر پرچم را انجام نداده‌اند میتوانند باسپردن تعهد شش سال خدمت استخدام شوند.

مدارک مورد نیاز

عین شناسنامه عکس‌دار وچهار برگ فتوکپی آن
عین مدرک تحصیلی ودوبرگ فتوکپی آن
عکس ۴×۳ پرسنلی تمام رخ ۱۲ قطعه

محل و تاریخ مراجعه

داوطلبان واجد شرایط میتوانند بادردست داشتن مدرک مورد نیاز از تاریخ ۱۳ر۱۱ر۲۵۳۶ همه روزه باستثناء پنجشنبه و جمعه وایام تعطیل از ساعت ۸ الی ساعت ۱۱ درمرکز بفرماندهی لجستیکی هوائی واقع در خیابان فرح‌آباد ژاله مراجعه نمایند م‌الف ۲۵۶۵۶

نیروی هوائی شاهنشاهی

فرصتی ۱۵ روزه برای نقل و انتقالات فوتبال

کی «از» کجا «به» کجا میرود؟

جام ششم تخت‌جمشید از پنج شنبه ۱۱ اسفند ماه آغاز میگردد، و تحت‌این شرایط فدراسیون فوتبال ایران فرصتی ۱۵ روزه برای بازیکنان وتیمها تعیین کرده است که اگر نقل و انتقالی درپیش میباشد ، دراین فاصله زمانی که ۷۰ اسفند،هم به‌آخر میرسد ،آنرا انجام دهند .

باین ترتیب تیمها وبازیکنان باید تکلیف‌خودراخیلی زودروشن کنندو تا۷ اسفند ماه اسامی تیمها بمکمیته برگزاری جام تسلیم‌شود که از روز یازدهم اسفند ششمین دوره مسابقه های تخت جمشید آغاز خواهد شد .

بااین کیفیت معلوم نیست که تیمها بتوانندتغییرات زیادی‌داشته باشند و ازاین رونگاهی گذرابه چهره‌ی تیمها می‌اندازیم و فقط درباره آنها که باحتمال از یک تیم میروند یا بتیمی می‌پیوندند یاد میکنیم.

پاس: حبیب شریفی وهمایون شاهرخی را بیقین‌از دست‌میدهد. اما روی حقیقیان ، صادقی ، دینورزاده ، قفل‌ساز ومیناسیان هم نمیتواند بدرستی حساب کند. بجز صادقی دیگران قراردادشان باپاس تمام شده است .

پاس روی بازیکنی برای آنکه باین‌تیم بیاید انگشت ننهاده‌است.

۲ـ پرسپولیس : احدیانی ، پرویز قلیچ‌خانی و مکلوری را خیلی وقت است ندارد .و بعید نیست که علیرضا عزیزی ،جمشید رشیدی ، حمید درخشان را از دست بدهد و بجای اینان ممکن است مائیس میناسیان ومحمود حقیقیان از پاس و پنجعلی از ابومسلم رابگیرد .

۳ـ ملوان :باحتمال، ملوانان همچنان بتیمومربی خود وفادار میمانند، هیچ صحبتی دربارەی نقل و انتقال دراین تیم شنیده نمیشود .

۴ـ تاج : رضا رجبی ، کمال خلیلیان و پرویز مظلومی چهره های تازه‌یی هستند که به‌این تیم پیوسته‌اند . حیدر اهری رفتنی است. وضع مسعود مژدهی مبهم است زیراکه او باردیگر هوای رفتن به‌امریکا کرده است .دیگران همه قرارداد خود را با باشگاه امضاء کرده‌اند .

اکتورسازی ودگرگونی

۵ـ تراکتور سازی : ممکن است خیلی صدمه ببیند . بجز پرویز مظلومی که جدایی او حتمی استودویانپور که‌حاضر بماندن نیست ، مجید ناظمی‌خلیل سلیمی و ناصر میرزایی، مهمنای اقدم و باحتمال اکبر مالکی نیز ممکن است سال دیگر پیراهن‌این باشگاه را نپوشند،تراکتورسازی مصمم است از بازیکنان جوان و دست پرورده‌ی‌خود جانشین‌آنان بکند .

۶ـ صنعت نفت : با آمدن دهداری خیلی سروصداهادر این تیم خوابیده است اما خیلی از تیمها برای‌بزرگی دانمی‌پخته‌اند. اگر چه‌تیم اهوازی نیز تیم نگاهی به‌همه‌ی بازیکنان این تیم داردو هرکه میل برفتن داشته باشد ، آنجاجائی خواهد داشت ولی هنوز از جدائی ها خبری‌نیست.

۷ـ برق شیراز :اگر عباس رضوی ، مربی این تیم خودرا کنار بکشد نیمی از شاگردانش تصمیم گرفته‌اند پیراهن این تیم رادرآورند اما در شرایط طبیعی کمتر بازیکنی از این تیم جدا میشود .

۸ـ ذوب آهن : تنها احتمال دارد ابراهیم‌زادمجداشتنی باشد. باشرایطی که ذوب آهن داردهیچ تیمی نمیتواند باپول بازیکنان این تیم را بفریبد .

۹ـ نیرو ،دوستانی‌و بوستانی ویکی دوتن دیگر بی‌میل نیستند . که بتیم رستاخیز خرمشهر تازه وارد بجام تخت جمشید بروند .

حمید شهبازی هم بانک ملی‌را انتخاب کرده است .

۱۰ـ ماشین سازی: بجز آنها که‌از تراکتورسازی هوای‌این تیم راکرده‌اند . گارتیک مصمم‌است‌که دندان قرارداد بستن با بازیکنان غیربومی را بکند و به این حساب ممکن است آنها که سال پیش‌با باشگاه خود اختلاف داشته‌اند ، ازماشین سازی جدا شوند .

شهباز درراه برزگری

۱۱ـ شهباز اینهانور خود را درراه برزگری پهن کرده‌اند . بدنبال حبیب خیبری و چندبازیکن جوان دیگرهم هستند . از جمله حبیب زرین‌نام و ناصر نبوی را هم میخواهند ، پول هم خوب میدهند اما هنوزهیچ‌چیز روشن نیست. حتی از رفتن مناجاتی‌هم خبری نیست ولی محمود اعتمدی که از امریکا آمده بود ،دوباره بسفر رفت.

۱۲ـ هما : بااینها که دارد میسازد ، باجوان‌های دست ـ پرورده‌ی خود بعید است چیزی بدهد یابگیرد .

۱۳ـ بانک ملی، خیلی هابرای شکار کردن بازیکنان این تیم دام گسترده‌اند . رجبی بناچ رفته است . زرین‌نام و نبوی را وسوسه کرده‌اند . اما غلامحسین هاشمپور، علیرضا عزیزی وحمید شهبازی در راه پیوستن به این تیم‌اند کار هاشمپور و حمید شهبازی تقریبا تمام است

۱۴ ـ دارایی: رشیدی ماندنی نیست ودو سه‌تیم بزرگ ازجمله شهباز و پرسپولیس برای جلب حمید علیدوستی و فداکار نقشه هائی در سردارند.

۱۵ و ۱۶ ـ سپاهان وراه‌آهن سقوط کرده‌اند و باحتمال خیلی از سرمایه‌های انسانی خودرا از دست میدهند.

۱۸ـ۱۷ ـ ابومسلم‌و رستاخیز تیمهای تازه‌وارد جام چهره‌هائی استوار و ثابت دارند ولی هر ـ کدام بدنبال چند مهره خوب هستند که سرنوشت آنها تاهفته آینده روشن خواهد شد .

صحرانوردی انتخابی استان مرکز

دومیدانی

صبح دیروزمسابقه دو صحرا نوردی انتخابی استان مرکزی‌با شرکت ۴۸ دونده در گروه بزرگسالان و ۵۲ شرکت کننده درگروه جوانان در مجموعه ورزشی آریامهر برگزار شد .

در قسمت بزرگسالان شرکت کننده در ۱۰ کیلو متر مبارزه داشتند و در قسمت جوانان در۶ کیلو متر، درپایان رده بندی دو قسمت به‌این شرح اعلام گردید.

بزرگسالان : ۱ـ محمدعلی یافتیان با زمان ۵۲ر۳۰ دقیقه از تهران ۲ـ جعفر نادری‌فرد از تهران ۳ـ اکبر آشتیانی از تهران ۴ـ غلامحسین رئیسی‌از تهران ۵ـ محمدرضا آذربخشی ازکرج ۶ـ محمد معصومی از کرج .

جوانان : ۱ـ علی ماهوتی بازمان ۲۰ر۱۷ دقیقه از تهران ۲ـ حسین حمزه از تهران ۳ـ بخشائی از اراک ۴ـ اسد شیخی از اراک ۵ـ زمردی از خمین ۶ـ مهدی حیدری از تهران .

منچستر یونایتد حذف شد

تیمهای وست برومویچ و منچستر یونایتدکه دیدار خود درکادر مسابقات دور چهارم جام فوتبال حذفی باشگاه‌های انگلستان را با تساوی به‌آخر برده بودند ، در جدالی‌مجدد برای «تعیین سرنوشت» رو در روی هم قرار گرفتند که وست برومویچ ۲ـ۳ رقیب بزرگش را مغلوب کرد .

و با این شکست‌سرخپوش های منچستر یونایتد صحنه بازیهای حذفی انگلستان را ترک کردند .

دیدار عقب افتاده از روز چهاردهم ـ جام تخت جمشید

«تساوی» جای دهم را به شهباز داد

شهباز صفر ـ برق صفر

شیراز : جمعه ۱۴ بهمن ۲۵۳۶ شاهنشاهی ، ورزشگاه تاجگذاری (چاپنجم تخت جمشید ـ دیدار عقب مانده روز چهاردهم) برق شیراز صفر ـ شهباز ۰، داوری‌نسبتا خوب محسن زمانی ،کمکها محسن‌رعیت‌ـ علی کرامتی ،تماشاگر ۱۵ هزار تن‌درآمد ،۶۰هزار تومان ،هوا آفتابی ،زمین خوب ارزش بازی ★★★

شهباز : ناصر حجازی (۴) ـ غلام شکاری (۲) از دقیقه ۵۳ بهمن عیدی (۲)، علی اصغر رزمگه (۲)، بیژن اسدی (۳)، فاروق آزادمنام (۳) ـ حمید اخلاقی (۲) از دقیقه ۵۵ محسن اکبری (۲) ، علی مناجاتی (۳) ، حمید مجد تیموری (۳) ، از دقیقه ۷۲ محمد مظلومی ـ فیروز خدرزاده (۳) ، جمشید نصیری (۳) ، محمد رضا عادلخانی کاپیتن (۳) مربی : سلیمانی . **ارزش کار گروهی ★★★**

برق : جمشید شیخ ابولی‌پور (۳)ـ ایرج امیدوار (۳) ، غلام پیروانی کاپیتن (۴)، اصغر محمدی(۳) ،حسین مکرمی(۳)، علیرضا قشقائیان (۲) از دقیقه ۴۶ حسین مددی (۲) ابوالقاسم کلانتری (۳) ،مجید توتونچی (۲)ـ مجید سلیم‌پور (۴) ،هادی آهنگران (۳) ، حمید رحمت آمیز (۲) مربی : رضوی .

ـارزش کار گروهی ★★★

دیدار عقب مانده روز چهاردهم برای برق بیشتر از آن جهت ارزش داشت که در سایه پیروزی تا جای پنجم صعود میکرد و شانه به شانه تراکتور سازی و نفت با ۲۴ امتیاز ، و تنها بدلیل گل شماری در تقاضل تراکتورسازی را نیز پشت سر می‌ـ گذارد .

چرا که تنها ۲ گل زده این شانس را به برق میداد ولی باوجود آنکه استاندار فارس با گروهی از برگزیدگان در جایگاه بودند ، بخت بد اجازه نداد برق به‌آنچه شایسته بود دست یابد .

دو تیم از آغاز سخت مقابل یکدیگر به مبارزه برخاستند ولی تهرانی‌ها بیشتر به ضد حمله امید داشتند که دفاع آزاد برق این شانس را بحریف نداد.

برقیها رزمی را درخدمت نداشتند و شهباز عبداللهی ـ قاسمپور راولی بااینهمه موتورهردو تیم تاپشت خط ۱۸منظبکار میکرد و هرچه کمبود به چشم میخورد در همین نقطه بود با اینهمه برق چند شانس مسلم را از دست داد و در این راه تیرک عمودی دروازه‌نیزمددکارحجازی بود که از آن میان ضربه سر رحمت‌آمیز روی پاس سلیم پور و یکی از این حوادث بود که برخورد توپ با تیر دروازه شانس برق را از میان برد.

شوت سنگین سلیم‌پور در دقیقه ۲۳ نیز از جناح چپ همین صحنه را تکرار کرد، گذشته از این در دقایق ۴۶ و ۶۱ نیز مددی که جانشین قشقائیان شده بود در فاصله ۴ متری با دروازه خالی‌نتوانست صاحب گل شود.

شهبازیه‌ا در دقیقه ۵۰ روی‌شوت نصیری شانس مسلم داشتند که ابولی‌پور بامهارت توپ را تصاحب کرد با اینهمه نتیجه مساوی شهباز را یک پله بالاتر در جای دهم قرارداد مساوی با ماشین‌سازی و برتر روی تقاضل گل .

بسکتبال جام علیاحضرت شهبانو

آرارات در «اصفهان» جبران کرد!

«ایرانا» با زیر سایه داشتن مکان صدر ، با امیدفراوان برای صید «جام شهبانو» پیش میرود، ایرانائیها در روز چهارم تاج را مغلوب خود کردند . یاران تیم پیروز ایستاده از راست:مهوش طباطبائی ، زهره عرانی ، زری داظمی، پروین‌رضوانی. نشسته: فتانه هادوی ، مهین‌کررمچیان، شهلا حجت و شهلا ماهوتیان .

سپاهان ۳۸ ـ آرارات ۴۷

● اصفهان ـ پنج شنبه۱۳ بهمن ماه ـ سالن ۲۵شهریور (بسکتبال جام علیاحضرت شهبانو ـروز چهارم) سپاهان اصفهان ۳۸ ـ آرارات تهران ۴۷ (وقت اول ۱۵ ـ۲۳ آرارات) سرداور : ماشاءاله جمارانی ، داور : هوشنگ قائم‌خوانتماشاگر حدود۲۰۰۰ تن . درآمد ۱۰۰۰۰ تومان.

سپاهان : پروانه‌بدراصفهانی، فرزانه نوربخش ، افسانه و ثریا بختیار ، آذر حاج‌علی اکبری ، فخری مسائلی،فخری بهتر . مینا بنکدار ، آیدا منصوریان ،مهین شیوائی ، مربی : محمد مقیم .

آرارات : اودت مارکاریان ولگا غریبیان‌آناهیدطهماسبیان، آنژل آقاجانیان، هیلداملکیان‌ـ دیانا آوانسیان ، آرمنه باغداساریان،مارینا مسرویان، اولین آواکیان ، اودت آقاـ جانیان ، کارمن ابراهیمیان : مربی هوسیک غوگاسیان .

«ایرانا» با یک پیروزی تازه برابر تاج،مکان‌پیشتازی ممسابقات بسکتبال قهرمانی زنان باشگاه‌های ایران جام علیاحضرت شهبانو ، را همچنان برای خود حفظ کرد.

تاج ۸۴ـ ایرآنا ۹۵

تهران ـ پنجشنبه ۱۳بهمن ماممسالن باشگاه تاج(بسکتبال جام علیاحضرت شهبانو ـروز چهارم) ، تاج ۸۴ ـ ایرانا۹۵ (وقت اول ۲۸ ـ ۶۲ بسود ایرانا) . سرداور : حسن نوربخش ، داور : محمد فاطمی .

ایرانا : فتانه‌هادوی ، مهین گورمچیان ، سهیلا ماهوتیان، شهلا حجت ،مهوش طباطبائی ـ زری کاظمی .

تاج : زهره امامی ، منیژه افشری ، فریبا محرری ، فریده شجاعی ، مهشید مختاری‌زاده ـ منیژه مینوئی، نازی‌نیوندی.

پیروزی برتاج درصحنه دیدار های روز چهارم «جام» برای ایرانا بدست آمد که در خانه حریف ۸۴ـ۹۵به‌آنچه‌میخواست دست یافت .

ایرانائی‌ها در آخر وقت اول ۲۸ـ۶۲ از حریف پیش افتاده بودند ، در نیمه دوم از آن تب و تاب اولیه برای گرفتن «امتیاز» افتادند و همین فرصتی برای تاجی ها شد تا اختلاف فاحششان راکم کنند وبهرتقدیر بازی ۸۴ ـ ۹۵ با «برد» ایرانا به آخر رسید .

در اصفهان ، آرارات «سپاهان» را بردو این در شرایطی بودکه تیم اصفهانی در بازی رفت در تهران ، آرارات را شکست داده بود، و این بار در عین امید بیشتر برای پیروزی با شکست همگام شد ! ولی آرارات باخت تهران را در اصفهان جبران‌کرد!

آرارات‌ی‌ها در وقت اول ۱۰ ـ ۲۳ حریف را پشت سر گرفتندو در آخر ۴۰ دقیقه ۳۸ ـ ۴۷ به پیروزی نایل آمدند .

حالا پس از گذشت ۴ هفته از بازیها ایرانا «پیشتاز جام»است باسه پیروزی و یک باخت . سپاهان و آرارات با ۲ برد و ۲ باخت پشت سر پیشاهنگ قرار دارند با این‌حال کسپاهان معدل امتیاز بهتری دارد و تاج با یک برد و سه باخت در جای چهارم است .

والیبال جام سوم پاسارگاد (مسابقات قهرمانی مردان باشگاههای ایران)

«ششمین روز» برای «جام سوم»

امروز «جام‌پاسارگاد» ششمین روز خود را با دیدار هائی در اصفهان ، مشهد ، تهران، تبریز و بابل برگزار میکند و این در حالی است که دو تیم تهرانی و مدعیان بزرگ «جام» ، تاج و ایرانا میهمان ذوب آهن‌اصفهان و راه آهن مشهد هستند که در این میان ایرانا با قرار گرفتن برابر راه آهن کاری سخت تردر پیش دارد .

در تهران ، دخانیات اصفهان میهمان دخانیات پایتخت است ، در بابل مخابرات برابرساندیس رضائیه قرار میگیرد و بالاخره در تبریز دو همشهری لیفتراک سازی و تراکتور سازی جدال دارند . همه بازیها ساعت ۵ره عصر آغاز میشود و بازی تهران در سالن نصیری برگزار میگردد پس از گذشت پنج روز از بازیها ، تاج و ایرانا شانه به شانه در صدر گام برمیدارند ، با این تفاوت کهتاج‌دربرابر ۱۵ گیم برد، فقط یک گیم‌باخت دارد و ایرانا با ۱۵ گیم برد ، صاحب ۴ گیم باخت است .

در روز پنجم ، شکست ۰ـ۳ دخانیات تهران مقابل ساندیس و همچنین شکسته شدن طلسم‌بدون گیم باخت» ماندن تاج از جمله مسائل این روز بود.

در مورد تاج ، بالاخره پس از ۴ برد ۰ـ۳ . اگر چه باز هم پیروز شد ولی صاحب گیم‌باخت هم گردید ، و این «مغلوب سنت شکن» ، تیم مشهدی راه آهن‌بود که همپایه تاج و ایرانا در«صدر» کورس بسته بود و با باخت۱ـ۳ به حریف همسایه‌اش از پیشتازی به زیر افتاد.

اما در روز پنجم آنچه جلب کننده‌تر اتفاق افتاد ، شکستی تازه برای «دخانیات پایتخت» در رضائیه بود، و اگر چه باختن دخانیات با حال و هوائی آشفته و عدم آمادگی و نا هماهنگی که این روز ها ، این تیم دارد ، دیگر چندان دور از انتظارنیست ولی با اینحال ، شکست ۰ـ۳» جای تعمق بیشتری میگذارد و در عین حال این واقعیت را پدیدار میسازد که دشواریها و نابسامانی های تیم بزرگ پایتخت نشین گوئی ریشه هائی سخت‌تربخود میگیرد!

درد دخانیات چیست .

روز اول که دخانیات بمخابرات آمل باخت ، یک حادثه بشمار آمد، در حالی که این درحقیقت نشانه های حال و روز «بد» فاتح جام اول پاسارگاد راپدیدار ساخت که حالا شکست هائی دیگر مقابل لیفتراک سازی و ساندیس رضائیه نقشی نمایانتر یافته است .

شاید آنچه بایستی در باره دخانیات‌گفت‌اینکه تیمی‌چسبندگی ناپذیر» است ! بدین معنی که بازیکن خوب به حد کافی دارد، از «مربی» آشنائی بهره میگیرد، صاحب امکانات هست و نگرانی های بسیار تیمها و مشکلات‌آنها را هم ندارد . ولی روحیه‌ای در این جمع نیست که اینان را برای ساختن یک تیم خوب بهم بچسباند .

محمد چایچی ، عزیز پرتوی ، علی موذن،نادرپاکرو ، اسماعیل حبیبی و در کنارشان جمشید قدیری . جاوید نجفی و بیژن کاظمی مهره هائی با ارزشند ، چهره‌ای آشنا چون حسن گرد بعنوان مربی در کنار آنهاست و نبی‌زاده مدیر باشگاه دخانیات هم با علاقمندی بسیار مددکار تیم است ، ولی با همه این احوال دخانیات اسیر ناهماهنگی نشان میدهد .

و بهرتقدیر سوال بزرگ اینست که براستی دخانیات را چه می‌ـ شود ؟ و اگر تیم صاحب نام والیبال ایران دلیل این‌آشفتگی و افسردگی روحی خود رابیابد که چرا در این مسیر رو به نزول پیش میرود ، بی تردیدراه حل نیز شناخته خواهد شد ، با امید اینکه این راه حل خیلی زود پیدا شود و دخانیات باز هم همان «بزرگ گذشته» باشد. به‌انتظارآینده میمانیم .

فقط گیم سوم!

از بازی راه آهن و تاج تمام چیزی که میتوان گفت در همان گیم سوم خلاصه میشود که تاج ۱۵ـ۱۷ مغلوب شد و سه گیم دیگری چیزی جز برتری مطلق تاج و آسان تسلیم پذیری‌تیم مشهدی نبود .

راه آهن که بعنوان یکی از سه پیشاهنگ جام، برابر دیگر رقیب صدرنشینش «تاج» قرار گرفت ، صحت کمتر از انتظار ظاهر شد و در سه گیم اول و دوم و چهارم حتی باندازه یک گیم هم امتیاز نگرفت وعجیب اینکه همین تیم در سومین گیم بازی، در قالب تیمی جنگنده ، مقاوم و پرجنب وجوش ظاهر شد، که‌صاحب‌پیروزی هم گردید، و همین درخشش نمایانگر اینست که «راه آهن» شایستگی بهتر ظاهر شدن را داشته و اگر نتوانسته موفق‌تر از این نشان دهد دلیلی دیگر داشته است.

آنچه در میدان از «راه آهن» دیدیم‌در کنار مسئله کیفیت‌کار، درگیربهاو اختلاف نظرهای گاه به‌گاه بین بازیکنان‌بود که‌طبیعی است با چنین کیفیتی بایستی انتظار عدم وجود روح صمیمیت‌در تیم را نیز داشت ! و باختن در امتیازات ۷ـ۴ و ۳ را !

بردبی‌دردسر

«ایرانا» تهران که حالا با سقوط راه‌آهن مشهد از صدر ، بهمراه تاج دوپیشتاز جام می ـ باشند ، پنجمین پیروزی خودرا از میدان دیدار‌بادخانیات‌اصفهان در خانه حریف بدست‌آورد .

اما نه فاتح و نه مغلوب حال و هوای یک بازی پرجنب‌وجوش را نداشتند ، ایرانا برای‌بردن‌و دخانیات اصفهان برای باختن آمده بودند ، اینرا هر دومی ـ دانستند و سرانجام نیز ضمن آرامش به آنها رسیدند .ایرانا ۰ـ۳ پیروز شدو دخانیات‌اصفهان همچنان در کنار تراکتور سازی تبریز ، در شمار دو تیم بدون پیروزی جدول باقی ماند .

این «دخانیات»هم برای‌خودش مشکلاتی دارد و اگر همین روز ها شنیدید کار این تیم ازجهت موجودیت و بقاهم نظیر کیفیت کارش عیب پیدا کرده، تعجب نکنید . چون طبیعی است وقتی دردسر زیاد شد و اختلاف درتیم بالا گرفت،ضمن اینکه جدائی و پراکندگی ایجاد میکند ، سبب طاق شدن طاقت باشگاه‌وازدست رفتن قدرت تحمل هم میشود .

«شنا» در تهران

شنا

روابط عمومی فدراسیون شنا دیشب‌اطلاع داداز۵شنبه ۴ اسفندماه یک دوره‌مسابقات شنا ، شیرجه و واترپلو در سالن سرپوشیده استادیوم آریامهربرپامیگردد که‌قرارست تیمهائی‌از تهران ـ خوزستان و اصفهان‌درآن شرکت کنند.

دیدارهای‌شنا در دوقسمت پسران و دختران خواهدبود که پس از مدتها این نخستین باری است که در گروه دختران مسابقاتی‌داریم. ضمنا این نخستین نشانه های تلاش فدراسیون‌تازه‌شناست.

LAVAMAT

لباسشوئی لاوامات آ.ا.گ مدل : 400 F
بعد از نصب ماشین‌لباسشوئی با استفاده ازراهنمائی مامورنصب و بروشور راهنمای طرز کار ،شما با موارد استفاده از ماشین که کار ساده ایست آشنا میشوید

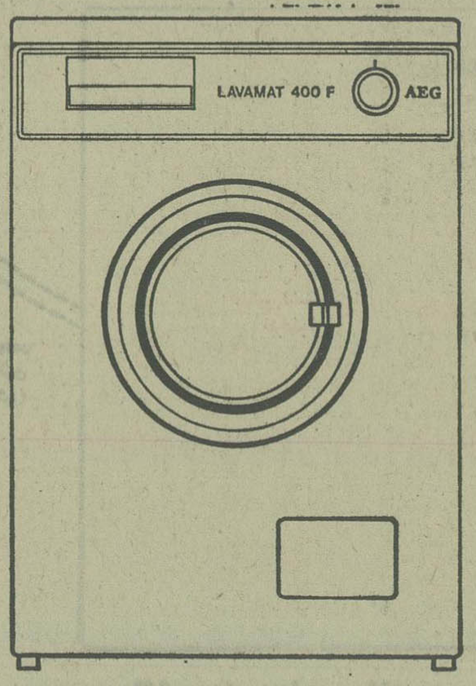

برای اینکه ماشین آ.ا.گ یک عمر درخدمت شما باشد ضرورت دارد به نکاتی که در راهنمای طرزکار ماشین اشاره شده توجه کافی مبذول دارید.

AEG

رئیس جمهوری هند درمراسم استقبال از اعلیحضرتین گفتند:

ملت هند برای شاهنشاه احترام فوق العاده قائل است

شاهنشاه آریامهر و علیاحضرت شهبانو در فرودگاه دهلی‌نو مورد استقبال رئیس جمهوری، نخست‌وزیر و مقامات عالی هند قرار گرفتند . در عکس رئیس جمهوری هند به شاهنشاه خوشامد میگوید.موراجی‌دسای نخست‌وزیر هند در عکس دیده میشود.

شاهنشاه : منافع کشورم در برقراری همکاری بین کلیه ملل آسیا مستتر است

شاهنشاه آریامهر وعلیاحضرت شهبانو بعدازظهر پنجشنبه در میان استقبال رسمی‌وارد دهلی نو شدند .

هواپیمای‌حامل اعلیحضرتین در ساعت دو بعد از ظهربوقت تهران در فرودگاه این شهر بزمین نشست در جلوی‌پلکان هواپیما حضرت رئیس جمهوری هندو بانو ، نخست‌وزیر هند ، وزیر خارجه هند ، سفیر هند در دربار شاهنشاهی ، وزیر مشاور در امور خارجی،قائم‌مقام وزیر امور خارجه و شهردار دهلی‌نو از اعلیحضرتین‌استقبال کردند . طبق رسوم تشریفاتی هند سفیر شاهنشاه آریامهر همراهان رسمی اعلیحضرتین‌را به مقامات هندی معرفی کرددر این هنگام بافتخار تشریفات فرمائی اعلیحضرتین بعنوان ادای احترام ۲۱تیر توپ‌شلیک شد .

شهرداری دهلی‌نو بنا بریك صنعت قدیمی حلقه گل زیبائی به‌گردن شاهنشاه آریامهر و همسر شهردار دسته گلی به پیشگاه علیاحضرت شهبانو تقدیم کرد .

سخنان رئیس جمهوری هند

شاهنشاه آریامهر پس از انجام تشریفات رسمی بسطرف پاویون تشریفات‌فرما شدند وبه اتفاق حضرت رئیس جمهوری هند در روی سکوی مخصوص خیر مقدم قرار گرفتند ورئیس جمهوری هندطی بیاناتی گفتند.

ملت هند همواره برای شاهنشاه ایران احترام فوق - العاده قائل است و چشم‌براه تشریف فرمائی اعلیحضرتین‌به هند بوده است .

اعلیحضرتین برای ملت‌هند غریبه نیستند دیدارهائی که پیش‌از این شاهنشاه آریامهر و علیاحضرت شهبانو از این کشور بعمل‌آورده‌اند درتوسعه هرچه بیشتر روابط نزدیك و صمیمانه ایران و هند بسیار موثر بوده است . از آخرین باری که اعلیحضرتین از هند بازدید فرموده‌اند تاکنون تحولات بسیاری درهر دوکشور ما رخ داده است . ما پیشرفت های ایران را در همه زمینه‌ها تحت‌رهبری‌خردمندانه شاهنشاه آریامهر با دیده تحسین‌می - نگریم. ملت هند نیز در این مدت وحیه سرسخت‌وشکست ناپذیر خود رامتجلی ساخته است و موفق شد در ماه مارس گذشته بنحو صلح آمیز و آرامی دولت را تغییر دهد . ملت هند ضمنا توانسته است در زمینه تجدید نظر در سیاست ها وبرنامه - های اقتصادی نیز توفیق‌بدست آورد .

تحت راهنمائیها و ابتکار - های شخص شاهنشاه آریامهر زمینه‌های متعدد همکاریهای ایران و هند فراهم شده است و ما از این بابت سپاسگزار و خوشوقت هستیم دیدار اعلیحضرتین از هند همواره موقعیت های فوق‌العاده‌نیکوئی برای مذاکره پیرامون مسائل بین‌المللی منطقه‌ای و مورد علاقه دو کشور در اختیار ما گذارده است .

رئیس جمهوری هند افزوداز علاقه وافر علیاحضرت شهبانو در جهت تدمین رفاهو آسایش هرچه بیشتر جوامع انسانی و تمایلات معظمله در مورد بالا بردن سطح فرهنك و دیگر مسائل اجتماعی آگاهیم و اطمینان داریم که علاقه های علیاحضرت شهبانو در دیدار کنونی اعلیحضرتین اثرات مطلوبی برجامعه هندبجا خواهد گذاشت .

بیانات شاهنشاه

در پاسخ خیرمقدم حضرت رئیس جمهوری هند شاهنشاه آریامهر طی بیاناتی فرمودند مایلم در درجه اول از سوی شهبانو ، خودم و هیئت همراه از استقبال صمیمانه‌ای که از ما بعمل آوردید سپاسگزاری کنم. استقبالی این‌چنین برای ما امری طبیعی است زیرا هر بار که رهبران کشور شما از ایران دیدار میکنند، درکشور ما از آن استقبال مشابهی بعمل میاید چون نه‌تنها پیوند های قدیمی که دو کشور ما را درگذشته بیکدیگر مرتبط ساخته‌اند بلکه‌رشته‌های مودت و دوستی کنونی و آنچه که‌در پیش داریم و من مطمئن هستم ما را به یکدیگر نزدیکتر خواهد ساخت جملگی برطرز تفکر و رفتار ما تاثیر می - گذارد

من به عنوان یك دوست قدیمی به‌کشور شما آمده‌ام

بقیه درصفحه ۱۹

اختلاف اعراب واسرائیل درمذاکرات رهبران ایران وهند

ایران وهند اظهارامیدواری کردند اختلافات بین اتیوپی و سومالی و مسائل مربوط به شاخ افریقا از طریق مذاکرات دوستانه پایان یابد

مذاکرات رسمی سران‌ایران وهند دیروز آغاز شد دراین گفتگو که با حضور هیات های سیاسی دو کشور انجام گرفت مسائل مربوط به توسعه مناسبات بازرگانی زمینه های جدید همکاری های دو کشور همکاری دریافتن منابع جدید انرژی ، سرمایه گذاری در زمینه احداث کارخانه کاغذ سازی مورد بررسی قرارگرفت مسائل مهم جهانی تامین صلح در منطقه خاورمیانه و لزوم انجام مذاکرات دوستانه بین سومالی و اتیوپی و همچنین اختلاف اعراب و اسرائیل نیز ازجمله مسائلی بود که در مذاکرات رسمی شاهنشاه و موارجی‌دسای‌نخست‌وزیرهند مطرح شد

دراین مذاکرات از جانب هندوزیران خارجه ارتباطات راه‌آهن کشاورزی بازرگانی دارائی صنایع و فولاد و از جانب ایران وزیر خارجه . سفیر شاهنشاه آریامهر درهند و چندتن از همراهان رسمی حضور داشتند .

در گفتگوهای یک ساعته رهبران ایران و هند اظهار امیدواری شد که اختلافات‌بین دو کشور اتیوپی وسومالی وهمچنین مسائل مربوط به شاخ آفریقا از طریق مذاکرات دوستانه پایان یابد . همچنین اظهار امیدواری شد کهزمینه های همکاری بیشتر بین ایران وهند ازجمله همکاری درطرح آلومینیوم فراهم گردد .

پیش از انجام این مذاکرات شاهنشاه آریامهر وزیر خارجه هند رادر اقامتگاه اختصاصی به حضور پذیرفتند در این شرفیابی وزیر خارجه ایران نیز افتخار حضور داشت شاهنشاه آریامهرهمچنین‌دیروز از نمایشگاه ابزار فنی وصنایع نظامی هند دیدن کردند.

دراین بازدید که وزیران خارجه و صنایع هند نیزهمراه بودند شاهنشاه از غرفه های مختلف فرآورده های صنعتی هند بازدید کردند.

شاهنشاه در یکی از غرفه ها نمودار پیشرفت های‌صنایع در منطقه کودرموك را که با همکاری ایران‌وهند ایجاد میشود مورد بازدید قرار دادند.

شاهنشاه آریامهروعلیاحضرت شهبانو دیروز ناهار رامیهمان نخست وزیر بودند.

انعکاس مسافرت اعلیحضرتین درجهان

تحکیم روابط دوستانه‌میان دوقدرت بزرگ آسیائی

دهلی‌نو رویتر - شاهنشاه دیروز برای یك دیدار چهار روزه از هندوستان و برای تحکیم روابط دوستانه میان‌دو قدرت بزرگ آسیائی وارد این کشور شدند . شاهنشاه و شهبانو در فرودگاه دهلی نو از طرف پرزیدنت نیلام سان جیواردی رئیس جمهوری هندوستان ،موراجی دسائی نخست‌وزیر و سایر رهبران هند مورداستقبال قرارگرفتند.

شاهنشاه که سفر اخیر چهارمین‌مسافرتشان به‌هندوستان محسوب میشود و آخرین بار در سال ۱۹۷۴ از این کشور دیدن کردند در سخنرانی ورودی خود گفتند من بعنوان یك دوست قدیمی به کشور شما میایم ایشان‌اضافه کردند: من کسی هستم که همیشه منافع کشور خود را مد نظر داشته‌ام منافع کشورمن،منطقه وحتی میتوانم بگویم آسیا در گرو دوستی‌نزدیکتر وهمکاری میان کشور های این قاره است .

شاهنشاه ادامه‌دادند :شاید آنچه که دو کشور ما میتوانند همواره انجام بدهند مثال خوبی بریك اساس دو جانبه‌و نیز اساس‌منطقه‌ای برای‌منافع بیشتر همه باشد .

پرزیدنت ردی در پاسخ شاهنشاه گفت : ما با علاقه سفر های پیشین شما را باین کشور بیاد میاوریم سفرهایی که واقعه برجسته‌ای در محکم کردن روابط نزدیك دو کشور ما بوده است .

خط جدید بازرگانی

دهلی‌نو خبرگزاری آلمان- شاهنشاه ایران و علیاحضرت شهبانو که دیروز برای یك دیدار چهار روزه وارد دهلی‌نو شدند مورد استقبال گرمو پر شکوه رئیس جمهوری ومقامات برجسته دولت هند قرارگرفتند و نخستین دور مذاکرات شاهنشاه با مورارجی دسای نخست‌وزیر هند انجام گرفت.

شاهنشاه در مذاکرات خود با سران هند لزوم گسترش همکاریهای اقتصادی و تشکیل بازار مشترك آسیائی راتشریح خواهند کرد . یکی از مسائل مورد مذاکره ایجاد خط‌جدید بازرگانی بین تهران پاکستان و هندو بنگلادش خواهد بود. هند مایل‌است روابط‌بازرگانی خود را تا هندو چین‌و وینتنام گسترش دهد . ناظران آگاه که با توجه خاصی مذاکرات شاهنشاه را با رهبران هند دنبال میکنند معتقدند که این گفتگوهاگام تازه‌ای درگسترش همکاریهای اقتصادی‌ایران‌وهند خواهد بود. شاهنشاه آریامهر در بازگشت به ایران توقف کوتاهی در اسلام آباد خواهند داشت و با ژنرال ضیاء الحق رئیس حکومت نظامی پاکستان گفتگو خواهند کرد .

طرح پیشنهادی شاهنشاه

دهلی‌نو - آسوشیتدپرس - شاهنشاه ایران هنگام ورود به دهلی‌نو گفتند من بعنوان یك دولت دیرین به‌کشور شما آمده‌ام .

شاهنشاه افزودند که‌منافع کشور خود منطقه و حتی آسیا را در پناه همکاریهای‌نزدیکتر و روابط دوستانه‌تر بین تمام ملت های این منطقه میدانند.

مقامات هندی‌بطور خصوصی از طرح پیشنهادی شاهنشاه مبنی‌برایجادبازارمشترك‌آسیائی استقبال کرده‌اند. زیرابموجب این طرح در گسترش معاملات بازرگانی‌و تسریع درانتقال‌کالا های صادراتی از طریق کشور های منطقه تسهیلاتی فراهم خواهد شد . پیش از این یك هیئت پارلمانی‌ایران درديداری از هند طرح پیشنهادی‌شاهنشاه رابه اطلاع مقامات هندرسانده بود.

بالاخره روزی خواهد رسید که بایگانی صحیح را بشناسید

همینطور پومر را

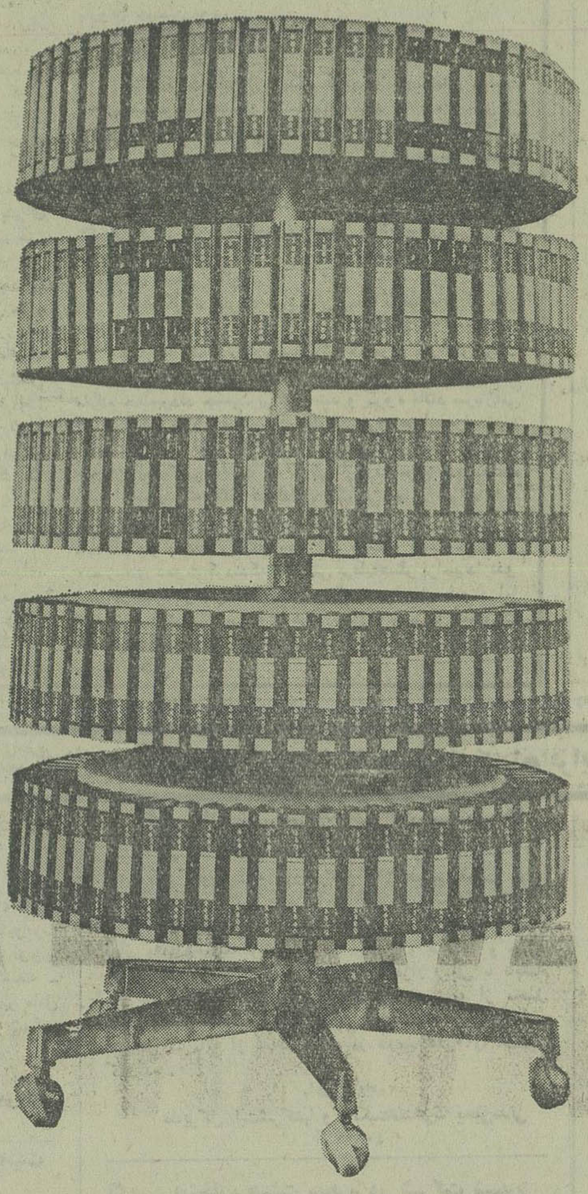

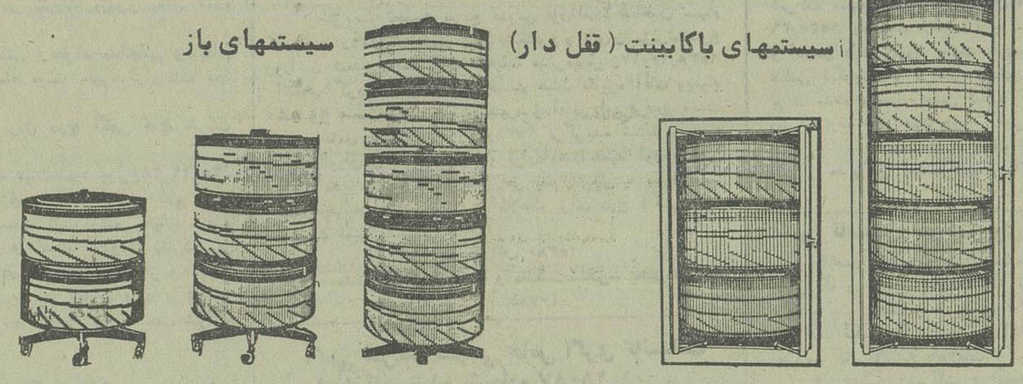

سیستمهای باکابینت (قفل دار)

سیستمهای باز

مؤسسه شما در حال گسترش دائمی است ، روز بروز قطر پرونده های شما افزایش‌میابد ، تعداد آنها بیشتر میشود ، واحتیاج به نظم وسرعت دسترسی به آنها اجتناب ناپذیر میشود .

از هم اکنون پومر سیستم بایگانی دوار قابل گسترش‌را در اختیار شما می گذارد .

سیستم پومر با روش‌ساده ولی شگفت انگیز امکان گم‌شدن ، جابجا شدن پرونده ها واشتباه شدن عملیات بایگانی‌را به حداقل میرساند .

پومر برای هر چیزی که احتیاج به بایگانی دارد ، روش‌فوق العاده ای بوجود آورده است .

بایگانی	اسناد ومدارک	بایگانی	رادیوگرافهای پزشکی
بایگانی	راکد	بایگانی	فیلم و نوار
بایگانی	نقشه		

هر اشکالی در بایگانی دارید ، با پومر تماس بگیرید .

آروانگرد 1113

پومر

خردمند شمالی - نبش خیابان دهم - پلاک ۷۰ - تلفن ۸۲۱۹۵۷ - ۸۲۶۰۹۷ - ۸۲۳۷۲۱

هیتلر باقیافه‌ای «مسخره» سمبل مردم‌عادی بود

ادولف هیتلر

نوشته: حان‌تولند

۶

-۷۰-

فرصت مناسب برای انجام این امر جشنی بود که در روز ۲۱مین دی‌توسط یك گروه از اعضای انجمنهای ولکیش‌برقرار میشد - میهمانان مالیقدر این جشن دوك و دوشس کوبورك بودند که هر دوگرایش های ناسیونالیستی داشتند ودوشس یکی از بستگان قیصر بود، از هیتلر هم دعوت بعمل آمدو اجازه داده بودندکه اسکورت خودرا همراه بیاورد .

گروه طوفان

هیتلر برای اینکه باین دعوت جنبه عمومی بدهدصبح یکشنبه چهاردهم اکتبر در معیت ۶۰۰ تن از افراد گروه طوفان که اکثر آنها خود مخارجشان را بعهده گرفته بودند باقطار مخصوص مونیخ را ترك کرد. طرز و حالت سوارشدن گروه طوفان با دسته موزیك چهل ودونفری و غذای کافی برای دو روز بیشتر حالت یك جشن مهمانی را داشت - این اجتماع قادو سرخوش قیاقت به جمعی داشتند که برای گذراندن یك گردش دوروزه عازم بیرون شهر بودند حتی کوبه هیتلر هم فضای یك گردش تعطیلی بخود گرفته‌بود.

در این سفر هفت نفر همراه هیتلر بودند که از نظر فکری و عملی هسته مرکزی عملیات را تشکیل میدادند و عبارت بودند از گروهبان سابق ماکس‌آمان ورزشکاری‌بنام گراف، دلال اسب و کافه‌چی حراف سابق بنام کریستیان‌یك رمانه نویس و کمونیست سابق بنام اسروز نبرك ،آرشیتکتی بنام اکارت ویك معلم وسفسطه‌گر منحصر بفرد بنام‌لودوك، هست آخر دو شخصیت جالب این جمع اکارت پرحرارت و پر شوشور که باهوش و ذکاوت فراوان و خوش مشربی‌اش دیگران را تحت‌الشعاع قرار میداد و دیگری روزنبرك که مثل کوه یخ‌باچشمان شیشه‌ای و کم‌رنگش بانسان‌خیره میشد چنانکه گوئی در جمع حضور ندارد ، ترن حدود نیم ساعت در نورنبرك توقف کرد تا افراد بیشتری جمع کنند.

وقتی که دوباره براه افتاد مسافرانش با سر و صدای زیادی پرچمهای صلیب شکسته را از پنجره تکان میدادند مردم کنجکاو به تصور اینکه قطار حامل سیرك بخصوص است برای تماشا جمع شده بودند ، از قطار دیگری که در ایستگاه توقف داشت یهودیان به مسخره کردن صلیب های شکسته آنها پرداختند ، تااینکه شخصی بنام وزولین‌شیر، که بعدها راننده هیتلر شد بمیان آنها پریدوبزدوخورد پرداخت. زمانیکه ترن وارد ایستگاه کاپورت میشد افراد گروه‌مضربت به ۸۰۰ نفر رسیده بودند هیتلر با چهره عبوس از قطار پائین آمد او کاپوت را بدلیل برتری و تسلط کمونیست ها و سوسیالیست‌ها در این منطقه بعنوان صحنه نبرد انتخاب کرده بود او با موسولینی‌برقابت‌برخاسته بودو میخواست کمونیستها را از آنجا بیرون راند اهالی‌کاپورت که فقط دو سال تحت کنترل باواریابودند از دیدن این گروه شلوغ و پرسر و صدا که با دسته بزرگ موزیک و پرچمهای قرمز پشت سر هیتلر صف بسته بودند تعجب کردند.

دسته موزیک شروع به سرودن مارش نظامی کرد و سپس با نظمی نظامی بطرف شهرروان شدند . در ردیف جلو ۸ باواریائی قوی هیکل با شلوار های کوتاه چرمی در حالی که دسته پرچمهای بزرگ سیاه و قرمز را حمل میکردند گام برمیداشتند و پشت سر آنها هیتلر و ۷ نفر یارانش و هشت صد مرد مسلح به باتون و چاقو در حرکت بودند برخی از آنها اونیفورمهای رنگ ورورفته و مستعمل بتن داشتند و برخی‌بهترین لباسهایشان را پوشیده بودند و تنها وجه مشترک آنها علامت‌صلیب شکسته برروی بازوی چپشان بود.

زدو خورد

هیتلر باکت کمردار وکلاه گشاد و پوتینهای پوست گاوی مسخره‌اش سمبل مردم عادی بود - عده زیادی از کارگران بطرف آنها هجوم آورده و فریاد میزدند آدم‌کشها- دزدها -جنایت کارها ، ناسیونال ، سوسیالیستها بدون توجه باین صفات و القابی که هر آن شماره آنهابیشترمیشد مسیر خود را ادامه میدادند . پلیس محلی گروه را بطرف هوفبرهاوس در مرکز شهر راهنمائی کرد، سپس دروازه‌ها را بستند اما هیتلر اصرار داشت که افرادش را در تالار تیراندازی مستقر سازد .

افراد گروه ضربت طبل زنان بعقب برگشته و از میان توده مخالفین بطرف خارج شهر براه افتادند .

هیتلر با مشاهده قلوه سنگهائی که مردم بافرادش پرتاب میکردند باحرکت شلاقش علامت داد و افرادش‌باچماق‌هایشان بمردم حمله‌بردند جمعیت پراکنده شد و گروه مانند سربازانی که از اولین نبرد خویش باز میگردند پیروزمندانه براه خود ادامه دادند - یکی از مغرورترین افرادلودوک بود او آنچنان احساسی داشت که گوئی ازطرف مردم پذیرفته‌شده است ، میدید که یکنفر در لباس انگلیسی بهمان اندازه قادر بتظاهرات است که در لباس کهنه ونخی پس خیاطه را باید معذور داشت ، صبح روز بعد یکشنبه دست چپیها از عده زیادی دعوت کردندکه‌تظاهراتی برعلیه‌هیتلر برامیدازندو قرار بوددهزار نفر در میدان بزرگ شهر جمع شوند اما تنها اثر این شایعات بر روی هیتلر تحریک بیشتراو بمقاومت و مبارزه طلبی بود بااین تصمیم که از وحشت سرخها برای همیشه رهائی یابد .

درمراسم تودیع باآقای دکتر رفیع‌زاده مدیرعامل سابق ومعرفی آقای دکتر هوشنك افشاری‌بعنوان مدیرعامل جدید ماشین‌سازی تبریز،گفته شد:

ماشین‌سازی تبریز، نقش‌مهم‌وارزنده‌ای دررشدوپیشرفت‌صنایع کشوردارد

آشنائی بادکتر هوشنگ افشاری، مدیر عامل جدید ماشین‌سازی تبریز :

دکتر هوشنگ افشاری ۳۶ ساله و متولد کرمانشاه میباشد . او فارغ‌التحصیل پلی‌تکنیک تهران دررشته مهندسی مکانیک است و درجه فوق لیسانس ودکترای خود رادر رشته مهندسی مکانیک ،از دانشگاه پنسیلوانیا (آمریکا)گرفته است

دکتر هوشنگ افشاری بدنبال چندسال فعالیت دربخش خصوصی ، ازده سال قبل خدمات دولتی خود را درمقام استادی پلی‌تکنیک تهران آغاز کرد. سپس بسمت معاون آموزشی و پژوهشی پلی‌تکنیک تهران منصوب و مشغول کار شد. آخرین سمت وی مدیریت عامل سازمان صنایع آموزشی ایران بوده است .

★ استاندار آذربایجان شرقی ، هدایای آقای دکتر رفیع‌زاده مدیر عامل سابق ماشین سازی تبریز را بایشان اهداء مینماید .

بمناسبت انتقال آقای دکتر رفیع‌زاده - مدیر عامل سابق ماشین‌سازی تبریز - بتهران، که پست معاونت سازمان‌انرژی اتمی ایران را احراز کرده است ، مراسم تودیعی از طرف کارکنان کارخانجات ماشین سازی تبریز در سالن اجتماعات این کارخانه برگزار گردید و درهمین مراسم مدیر عامل‌جدید ماشین سازی تبریز، آقای‌دکتر هوشنگ افشاری معرفی شد

تبریز ، سنگر کالا های صادراتی

در این مراسم که تیمسار سپهبد اسکندر آزموده‌استاندار آذربایجان شرقی ، آقای دکتر ثابتی مدیرعامل سازمان‌گسترش ونوسازی صنایع ایران و گروهی از شخصیت‌هاو مقامات استان اذربایجان شرقی‌حضور داشتند، آقای دکتر ثابتی‌ضمن اشاره به تلاش شبانه روزی کارکنان ماشین‌سازی تبریز،طی سخنانی اظهار داشت :

ماشین سازی تبریز که بیش از شش سال از فعالیت و بهره برداری آن نمیگذرد ،طی همین مدت کوتاه توانسته‌است در زمینه رشدو پیشرفت صنایع کشور گامهای موثری برداشته و موفقیت های چشمگیری بدست آورده است .

مدیر عامل سازمان گسترش و نوسازی صنایع ایران در ادامه سخنان خویش اظهار داشت : دولت قصد دارد تبریز را بعنوان سنگر کالا های صادراتی کشور تقویت نماید و خوشحالیم که تاکنون بمیزان قابل ملاحظه‌ای از محصولات ماشین سازی تبریز به خارج‌از کشور صادر گردیده است .

ماشین سازی تبریز نه‌تنها در ایجاد صنایع جنبی و جدید سهم بزرگی داشته ، بلکه‌یکی از مهمترین و نادر ترین صنایع کشور است که در بوجود آوردن تکنولوژی و انتقال تکنولوژی سهم موثر و اساسی داشته و در حال حاضر برخی از ماشین آلات این کارخانه صددرصدبدست‌توانای‌کارگران و مهندسین و تکنیسین های ورزیده و ماهر ایرانی ساخته میشود .

★ ادامه برنامه ها

آقای دکتر ثابتی سپس به تغییر مدیر عامل ماشین سازی تبریز اشاره کردو اظهارداشت: من امروز متاسفم که آقای‌دکتر رفیعزاده از ماشین سازی می‌رود ولی از جهت دیگر خوشحالم‌که ایشان در سنگر دیگری به خدمتگزاری خود ادامه میدهند . این نکته راهم باید خاطرنشان سازم که‌آقای دکتر هوشنگ افشاری که از اینپس وظایف آقای دکتر رفیع‌زاده را انجام میدهند از همکاران بسیارارزنده‌و باتجربه وآگاه ماشین‌سازی هستند که باسمت مدیر عامل جدید ماشین سازی انجام وظیفه خواهند کرد و مسلما برنامه‌های آقای دکتر رفیع‌زادمرا دنبال‌خواهند نمود .

★سخنان استاندار

پس‌از سخنان آقای دکتر ثابتی مدیرعامل سازمان‌گسترش ونوسازی صنایع‌ایران ،تیمسار سپهبد آزموده استاندار آذربایجان شرقی ، طی‌سخنانی اظهار داشت :

من در مدت سه سال ویک ماهی که در این استان خدمت میکنم ، شاهد فعالیت های‌بسیار ارزنده ، موثرو ثمربخش‌آقای دکتر رفیع‌زاده بوده‌ام و در زمان تصدی ایشان بود که صنایع متعددی‌در جوارکارخانه ماشین‌سازی تبریز بصورت صنایع جنبی پایه‌گزاری و ایجاد گردید.

من خیلی خوشحالم که‌آقای دکتر افشاری بعنوان مدیر عامل جدید ماشین سازی تبریز شروع بکارمی‌کنند که‌امیدوارم ایشان نیز موفقیت‌های‌فراوانی بدست بیاورد و البته ما نیز در حدود امکانات در پیشرفت کارهایشان با ایشان همکاری‌و مشارکت خواهیم کرد

★قدردانی از خدمات صادقانه

دراین هنگام بنابدرخواست آقای مهندس قاسملو معاون

★آقای دکتر هوشنگ افشاری مدیرعامل جدید ماشین سازی تبریز.

ماشین سازی تبریز تیمسار آزموده استاندار آذربایجان شرقی ، یک جند کلام‌اللمجید از طرف کارکنان ماشین سازی بپاس خدمات صادقانه آقای دکتر رفیعزاده بپایشان اهداء گردید. همچنین از طرف آقای محمودی بنمایندگی‌از جانب ورزشکاران‌کارخانجات ماشین سازی تبریز قاب زیبائی مزین بمتمثل‌مبارک شاهنشاه آریامهر ونیز یک قابطلائی داللله نیز از طرف آقای دکتر صدری شهردار تبریز وسیله آقای استاندار به‌آقای دکتر رفیع‌زاده اهداء شد و از خدمات ایشان قدردانی گردید.

در پایان این‌مراسم مدعوین درمجلس ضیافت نهار ماشین سازی تبریز شرکت کردند .

آقای دکتر هوشنگ افشاری در گفتگوی کوتاه خود با نمایندگان مطبوعات اظهار داشت : سعی خواهم کرد با تلاشی مداوم و مستمر خود وهمکارانم قدمهای موثری در اجرای منویات‌شاهنشاه‌آریامهر مبنی بر پیشرفت صنایع کشور بردارم که دراین راه کار های دکتر رفیع‌زاده را دنبال خواهیم کرد .

دعوت‌از‌تولیدکنندگان‌ووارد‌کنندگان موادومصالح‌وماشین آلات‌وفرآورده‌های صنعتی‌مورداستفاده‌درعملیات‌ساختمانی

سازمان برنامه وبودجه درنظر دارد فهرستی‌حاوی مشخصات فنی وقیمت‌انواع موادومصالح ساختمانی وفرآورده های صنعتی مورد مصرف در ساختمان وپروژه های عمرانی‌و همچنین قیمت وکرایه‌ماشین‌آلات‌ووسایلی که‌درعملیات‌ساختمانی‌مورداستفاده قرار میگیرند راتهیه نماید.این اطلاعات واطلاعات تکمیلی که‌بعدادرخواست‌خواهد شد ویا راسا ارسال خواهیدفرمود در نرخنامه‌ای که‌متعاقباتهیه وتدوین میگردددباذکر مشخصات‌و نشانی عرضه کننده منعکس خواهدشدو یادر صورت ضرورت درتعیین قیمتهای پایه مورد استفاده قرارخواهد گرفت.

لذا ازکلیه تولید کنندگان و وارد کنندگان‌کالا یاماشین‌آلات مشروح فوق دعوت میشود تا در موردهرقلم ازکالایاهر دستگاه از ماشین‌آلات‌اطلاعات جدول زیر راهمراه‌باکاتولوك های‌مربوط به دفتربررسی‌وتعیین قیمتهای‌پایه‌معاونت‌فنی‌این سازمان واقع در کاخ مرکزی سازمان برنامه و بودجه ارسال‌فرمایند ویادرصورت لزوم با تلفن ۳۲۷۳۱۳ تماس حاصل نمایند.

درصورتیکه تکمیل پرسشنامه زیر ویاارسال اطلاعات براساس تقسیم‌بندی جدول‌میسر نباشد میتوانند اطلاعات خواسته شده‌رابهر شکل که برای‌موسسه امکان دارد تهیه وتنظیم‌و ارسال نمایند.

نام ومشخصات کالایاماشین‌آلات:

آدرس تولیدکننده (یاواردکننده)

مدیرعامل یامسئول موسسه: تلفن:

محل‌تولید شهر - کشور- محل تحویل

قیمت واحد در محل تولید قیمت واحد درمحل تحویل

تولید سالیانه (یاواردات تقریبی سالیانه) میزان تخفیف وشرایط‌آن

★ هزینه متوسط‌تعمیرات ماهیانه (دریك ماه‌کار درشرایط‌معمولی) ★ عمر متوسط در شرایط معمولی‌اقلیمی ایران واشتغال متوسط سالیانه

★ این‌اطلاعات اضافی مربوط‌بماشین‌آلات‌میباشد م‌الف۲۵۷۰۶ ۱-۳

آگهی‌های‌رسمی‌شرکتها: ● تاسیس‌شرکتهای‌جدیدالتاسیس ● تغییرات‌اساسنامه‌شرکتها ● افزایش‌سرمایه ● تصمیمات‌جدید ● انحلال

آگهی تغییر مدیرعامل شرکت تولیدی وصنعتی کفش سازی‌بلا(سهامی‌خاص)ثبت شده به شماره ۸۴۹۰

باستناد صورت جلسه مورخ ۲۵۳۶٫۷٫۲ هیئت مدیره شرکت مذکور آقای حمید نادر اصفهانی بجای آقای کیومرث اورکی بسمت مدیر عامل شرکت انتخاب گردید و کلیه اوراق و اسناد تجارتی مربوط بشرکت از قبیل چک - سفته - برات و بطورکلی‌هرگونه اسناد تعهدآور باامضاء مدیر عامل و رئیس هیئت مدیره باحق توکیل بغیر و با مهر شرکت معتبر خواهد بود.

م‌الف ۲۵۳۸۴

مدیرکل اداره ثبت شرکتها ومالکیت صنعتی - یحیی‌مدنی

آ-۴۰۸۳۰

آگهی تغییرات درشرکت سهامی خاص گرانیت مشهد ثبت شده بشماره ۶۵۹۴

برابر تصمیمات مجمع عمومی بطور فوق‌العاده مورخ ۳۵٫۱۲٫۲۸ تغییرات زیر در شرکت مزبور بعمل آمده است :

۱- آقایان محمد باباجانی وجواد باباجانی و خانم شکوفه باباجانی بسمت اعضاء هیئت مدیره برای‌مدت دو سال انتخاب گردیدند .

۲- روزنامه اطلاعات برای درج آگهی های شرکت تعیین شد .

۳- بموجب صورتجلسه هیئت‌مدیره مورخ۳۵٫۱۲٫۲۸- آقای محمد باباجانی بسمت رئیس هیئت‌مدیره و مدیر عامل و خانم شکوفه باباجانی بسمت نایب رئیس هیئت مدیره تعیین و امضاء کلیه اوراق و اسناد مربوط بشرکت از قبیل چک - سفته - برات - قراردادهای تعهدآور و اسناد رسمی با مدیر عامل منفردا و با مهر شرکت و یا با دونفر از سه نفر اعضاء هیئت مدیره متفقا و با مهر شرکت میباشد .

م‌الف ۲۴۹۹۵

مدیرکل اداره ثبت شرکتها ومالکیت صنعتی - یحیی‌مدنی

آ-۴۰۳۵۴

آگهی تعیین هیئت مدیره در شرکت سهامی خاص عمران دشت‌نو ثبت شده ۱۶۲۷۴

طبق صورتجلسه مورخ ۳۶٫۸٫۱۵ مجمع عمومی عادی بطور فوق‌العاده شرکت نامبرده آقایان محمود قوام‌صدری و تیمسار علی اصغر رفعت و هوشنگ خادمی بسمت اعضاء اصلی و آقای دکتر عنایت‌اله موید بسمت عضو علی‌البدل هیئت مدیره برای مدت دو سال و آقای غلامعباس‌شیرمحمدی نورعینی بسمت بازرس اصلی و آقای سهراب ریاحی بسمت بازرس علی‌البدل برای یکسال انتخاب شدندو روزنامه‌اطلاعات برای درج آگهی های شرکت تعیین شد و طبق صورتجلسه مورخ ۳۶٫۸٫۱۶ هیئت مدیره آقای محمود قوام صدری به ریاست هیئت مدیره و تیمسار علی اصغر رفعت بسمت نایب رئیس هیئت مدیره و آقای سید جلال زهرائی بسمت مدیر عامل شرکت تعیین شدند و مدیر عامل میتواند کلیه مکاتبات عادی و اداری را راسا امضاء نماید ولی در مورد چکها و اوراق تعهدآور شرکت علاوه برامضای مدیر عامل امضاء یکنفر از اعضاء هیئت مدیره ضروری است .

م‌الف ۲۴۹۹۳

مدیرکل اداره ثبت شرکتها ومالکیت صنعتی - یحیی‌مدنی

آ-۴۰۳۵۵

آگهی افزایش سرمایه وتغییر بازرس درشرکت سهامی‌خاص فیروز ثبت‌شده بشماره۲۵۸۷

۱- طبق صورتجلسات مورخ ۳۶٫۵٫۲۹ و ۳۶٫۳٫۱۱ مجمع عمومی فوق‌العاده شرکت سهامی خاص فیروز سرمایه شرکت مذکور از مبلغ یکصد میلیون ریال بمبلغ سیصد میلیون ریال منقسم به سه (۳) هزار سهم یکصد هزار ریالی بی‌نام که تمام پرداخت افزایش یافت و مبلغ افزایش سرمایه بموجب گواهی های شماره ش م ۲۱۴ - ۳۶٫۴٫۲۱ و ش م ۳۶۰۹۰ - ۳۶٫۷٫۱۲ بانک بین‌المللی ایران پرداخت شده است .

۲- آقای فریدون گلبر همدانی بعنوان بازرس اصلی‌و آقای اکبر اعتمادیه بازرس علی‌البدل انتخاب شدند برای مدت یکسال .

۳- روزنامه اطلاعات جهت درج آگهی تعیین شد .

آ-۴۰۳۵۶

مدیرکل اداره ثبت شرکتها ومالکیت صنعتی - یحیی‌مدنی

م‌الف ۶۸۱۷

آگهی افزایش سرمایه شرکت سهامی خاص آجر آریاشید ثبت شده بشماره ۱۶۰۲۵

طبق صورتجلسه مورخ ۳۶٫۱۰٫۳ مجمع عمومی فوق‌العاده شرکت سهامی خاص آجر آریا شید سرمایه شرکت مذکور از مبلغ‌سیصد وبیست وشش میلیون و ناصد هزار ریال به‌مبلغ سیصدو پنجاهو دو میلیون و ششصد و بیست هزار ریال منقسم به ۳۵۲۶۲ سهم ده هزار ریالی با نام‌تمام پرداخت افزایش یافت و مبلغ افزایش سرمایه از محل مطالبات حال شده بستانکاران پرداخت شده استذیل ثبت افزایش سرمایه از لحاظ امضاء در تاریخ ۳۶٫۱۰٫۲۴تکمیل گردیده .

م‌الف ۲۵۳۸۱

مدیرکل ثبت‌شرکتها و مالکیت‌صنعتی- یحیی‌مدنی

آ-۴۰۸۲۷

آگهی انتخاب هیئت مدیره در شرکت شبدیز سهامی خاص‌ثبت‌شده بشماره ۲۷۴۲

طبق صورتجلسه مجمع عمومی فوق‌العاده صاحبان سهام مورخ ۳۶٫۱۰٫۱۸ آقایان ویلیام‌شعشوع و بانوان مزلی‌شعشوع ورائیل شعشوع بسمت‌اعضاء هیئت مدیره‌تاپایان۳۶٫۱۰٫۱۷ ۲۵۳۸ انتخاب گردیدند و بموجب تصمیم هیئت مدیره آقای ویلیام شعشوع بسمت رئیس هیئت مدیره و آقای داود قرعین بسمت مدیر عامل تا پایان ۳۶٫۱۰٫۱۷ ۲۵۳۸ برگزیده شدند وامضاء کلیه اوراق و اسناد بهادار و قراردادهای تعهد آور بارئیس هیئت مدیره و یا مدیر عامل هر یك بتنهائی با مهرشرکت معتبر خواهد بود و روزنامه اطلاعات برای درج آگهی های شرکت تعیین شد .

م الف ۲۵۳۸۰

مدیرکل ثبت‌شرکتها و مالکیت‌صنعتی- یحیی‌مدنی

آ-۴۰۷۸۵

آگهی شرکت سهامی خاص آگری کانسالت ایران‌ثبت شده بشماره ۱۸۰۸۷

برابر صورتجلسات مجمع عمومی‌و هیئت مدیره شرکت سهامی خاص آگری کانسالت ایران مورخ ۳۶٫۹٫۳ تغییرات زیر در شرکت صورت گرفت .

۱- آقایان پرویز یگانگی - ایرج هدایت - و بیورن آلم کوئیست با کلیه اختیارات مندرج در اساسنامه برای مدت دوسال بسمت اعضای هیئت مدیره شرکت انتخاب شدند که آقای پرویز یگانگی رئیس هیئت مدیره و آقای بیورن آلم کوئیست نایب رئیس هیئت مدیره میباشند .

۲- آقای فرخ سرمد تهرانی بسمت مدیر عامل شرکت انتخاب شدند .

۳- کلیه اسناد و مدارک شرکت از قبیل چکها - سفته‌ها - بروات بامضای تنهای آقای فرخ سرمد تهرانی مدیر عامل شرکت رسیده و ممهور به مهر شرکت خواهند بود ولی کلیه قراردادهای شرکت باید بامضای متفق مدیر عامل آلم‌کوئیست (اعضای هیئت مدیره) رسیده و ممهور بمهر و یکی از آقایان پرویز یگانگی - ایرج هدایت و بیورن شرکت باشد .

م‌الف ۲۴۹۹۴

مدیرکل اداره ثبت شرکتها ومالکیت صنعتی - یحیی‌مدنی

آ-۴۰۳۵۳

آگهی تصمیمات مجمع عمومی‌عادی‌بطورفوق‌العاده شرکت سهامی خاص فارمیران ثبت شده‌به شماره ۱۸۱۴

طبق صورتجلسه مجمع عمومی عادی بطور فوق‌العاده مورخ ۳۶٫۱۰٫۲۶ شرکت مزبور:

۱- آقای پرویز دردشتی بسمت بازرس اصلی و آقای منوچهر دردشتی بسمت بازرس علی‌البدل برای مدت یکسال انتخاب شدند .

۲- روزنامه کثیرالانتشار اطلاعات جهت درج آگهی‌ها و اطلاعیه های شرکت تعیین گردید .

۳- بانوان پروانه نورافشان و فروغیه فروغیان و آقای ابراهیم مسنن بسمت اعضاء هیئت مدیره برای مدت دوسال انتخاب شدند و بشرح صورتجلسه هیئت مدیره و آقای داود مسنن بسمت مدیر عامل و آقای مظفر مسنن بسمت رئیس هیئت مدیره ومدیرعامل‌و بانو فروغیه فروغیان بسمت نایب رئیس هیئت مدیره تعیین شدند .

م‌الف ۲۴۹۹۱

مدیرکل اداره ثبت شرکتها ومالکیت صنعتی - یحیی‌مدنی

آ-۴۰۳۵۷

آگهی تغییرات شرکت‌سهامی خاص اسماك‌ثبت شده بشماره ۲۳۲۱۱

باستناد صورتجلسه مورخ ۳۶٫۸٫۵ مجمع عمومی‌شرکاء شرکت مذکور :

۱- آقایان دکتر سیروس پور آرین بسمت عضو ومدیر عامل مهندس بهروز داروگربسمت‌رئیس هیئت مدیره‌مهندس ولفنك ویدمن و اسماعیل مهدی بسمت اعضاء هیئت مدیره برای مدت دو سال و خانم‌امینو مظفری بسمت بازرس اصلی وهما خنیده بسمت بازرس علی‌البدل برای مدت یك سال انتخاب گردیدند .

۲- روزنامه اطلاعات جهت درج آگهی های شرکت تعیین گردید .

مدیرکل ثبت‌شرکتها و مالکیت‌صنعتی- یحیی‌مدنی

آگهی تغییرات در شرکت سهامی عام‌قند لرستان ثبت‌شده بشماره ۲۵۰۱۰

طبق صورتجلسه مورخ ۳۶٫۸٫۱۷ ۲۵۳ مجمع عمومی عادی شرکت سهامی عام قند لرستان اولا - ترازنامه سال مالی ۳۶٫۵٫۲۵۳ بتصویب رسید ثانیا - آقایان منوچهر ملکیان و اسحق دانش پژوه بسمت بازرسان اصلی و آقایان احمد فاطمی لنگرودی و مرتضی دانائی بسمت بازرسان علی‌البدل برای مدت یکسال تعیین شدند ثالثا : روزنامه اطلاعات و روزنامه رستاخیز جهت درج آگهی های شرکت تعیین شد.

م‌الف ۲۵۳۸۲

مدیرکل ثبت‌شرکتها و مالکیت‌صنعتی- یحیی‌مدنی

آ-۴۰۸۲۸

آگهی تاسیس شرکت پری‌ماورا سهامی خاص

خلاصه اظهارنامه و اساسنامه شرکت پری‌ماورا سهامی خاص که در تاریخ ۳۶٫۸٫۲۵ ۲۵۳ تحت شماره ۳۰۲۶۷ دراین اداره به‌ثبت رسیده و در تاریخ ۳۶٫۹٫۱۷ ۲۵۳ از لحاظ امضاء ذیل ثبت تکمیل گردیده برای اطلاع عموم در روزنامه‌رسمی‌و روزنامه کثیرالانتشار اطلاعات آگهی میشود :

۱- موضوع شرکت : انجام امور بازرگانی مجاز - صادرات -واردات و حق‌العمل کاری واخذ نمایندگی های داخلی و خارجی .

۲- مدت شرکت: از تاریخ۳۶٫۸٫۲۰ ۲۵۳ بمدت نامحدود

۳- مرکز اصلی شرکت: تهران خیابان خردمند جنوبی ساختمان کلین - طبقه چهارم

۴- سرمایه شرکت : مبلغ یك میلیون و دویست هزار ریال منقسم به۱۲۰ سهم ده هزار ریالی تمام پرداخت بموجب گواهی نامه شماره ۳۵۸٫۳۰۵ در بانك صادرات ایران شعبه ایرانشهر شمالی به حساب شماره ۲۲۰۲ پرداخت گردیده است .

۵- اولین مدیران و دارندگان حق امضاء : آقایان شاپور گلسرخی ، جلال‌الدین جلالی و عباس گلشنی بسمت اعضای هیئت مدیره برای مدت دو سال انتخاب شدند که‌آقای شاپور گلسرخی بسمت رئیس هیئت مدیره و آقای عباس گلشنی بسمت نایب رئیس و آقای جلال‌الدین جلالی بسمت مدیر عامل تعیین گردیدند و امضاء کلیه اوراق واسنادبهادار و قراردادهای تعهدآور و اسناد رسمی به غیر عامل باتفاق یکی از اعضاء هیئت مدیره با مهر شرکت معتبر میباشد و اوراق عادی و مکاتبات اداری را رئیس هیئت مدیره یا مدیر عامل و به‌تنهائی با مهر شرکت امضاء مینمایند .

۶- اختیارات مدیر عامل :آقای جلال‌الدین جلالی‌مدیر عامل شرکت و مجری تصمیمات هیئت مدیره شرکت‌می‌باشند .

۷- بازرس اصلی و علی‌البدل : بانوان فرزانه گنجوی و پوراندخت افغانی بترتیب بسمت بازرسان اصلی و علی‌البدل برای مدت یك سال انتخاب شدند .

مدیر کل ثبت شرکتها و مالکیت صنعتی-یحیی‌مدنی

م الف ۲۲۶۳۱

آگهی افزایش سرمایه در شرکت ایرانترم سهامی خاص‌ثبت‌شده بشماره۲۷۲۹۹

طبق صورتجلسه مجمع عمومی فوق‌العاده مورخ ۳۶٫۶٫۳۰ سرمایه شرکت مزبور از مبلغ ۲۵ میلیون ریال بمبلغ ۷۵ میلیون ریال منقسم به ۷۵۰۰ سهم ده هزار ریالی تمام پرداخت افزایش یافت و مبلغ افزایش سرمایه از محل مطالبات حال شده و تودیع نقدی تامین گردیده است و ماده ۵ اساسنامه و بند ۲ ماده ۶ اساسنامه بشرح مندرج در صورتجلسه اصلاح شد . ذیل‌ثبت از لحاظ امضاء درتاریخ ۳۶٫۱۰٫۲۵ تکمیل گردیده است.

م‌الف ۲۵۳۸۳

مدیرکل اداره ثبت شرکتها ومالکیت صنعتی - یحیی‌مدنی

آگهی‌استخدام

اداره آموزش و پرورش فومن طبق مفاد قانون‌استخدام کشوری تعدادی از افرادی را که حداقل دارای گواهینامه پایان تحصیلات دوره ابتدائی بوده و از نظرنظام وظیفه وضعشان روشن باشد بعنوان خدمتگزار ازطریق امتحان و مسابقه استخدام مینماید .

عنوان طبقه شغلی	محل جغرافیائی خدمت	تعداد مورد نیاز	شرایط احراز	گروه قطعی شغل
خدمتگزار	روستا های (فومن - شفت)	۲۹	حداقل گواهینامه پایان تحصیلات ابتدائی	۱

داوطلبان واجد شرایط میتوانند برگ درخواست‌ذیل‌این آگهی را تکمیل و همراه با مدارک زیر باین شرح :

۱- فتوکپی مدرک تحصیلی یک برگ .

۲- فتوکپی کارت پایان‌خدمت یابرگ معافیت دائم ازخدمت زیر پرچم ۲ برگ .

۳- فتوکپی شناسنامه عکسدار ۲ برگ .

۴- عکس ۴×۶ - ۶ قطعه .

۵- رسید یافیش بانکی بمبلغ ۱۵۰ ریال بحساب ۹۸۰ خزانه نزد بانک ملی حداکثر تا ده روز بعد از انتشار این آگهی بدایره کارگزینی این اداره تسلیم تابا رعایت کامل‌مقررات نسبت باستخدام واجدین شرایط اقدام گردد .

ضمنا اولویت با افراد بومی میباشد بدرخواست‌هائی‌که فاقد مدارک مذکور بوده و یا دیرتر از موعد مقرر واصل گردد ترتیب اثر داده نخواهد شد . داوطلبان‌برای دریافت‌کارت شرکت در جلسه امتحان۱۵ روز پس از نشر این آگهی بدایره کارگزینی آموزش و پرورش فومن مراجعه نمایندتاریخ و محل برگزاری امتحان در کارت مذکور قید گردیده است .

رئیس‌اداره آموزش‌و پرورش شهرستان فومن- جنابی

برگ درخواست شغل از اداره‌آموزش وپرورش

نام خانوادگی نام نام پدر شماره شناسنامه و محل صدور

تاریخ تولد روز ماه سال مدرک تحصیلی وضع خدمت نظام وظیفه

داوطلب شغل محل جغرافیائی مورد تقاضا (روستاهای فومن - روستاهای شفت)

نشانی کامل داوطلب امضاء

نیازمندیهای اطلاعات

تلفنهای: ۳۲۸۴۱۴-۳۲۸۲۵۷

نیازمندیهای اطلاعات تلفنی آگهی میدهید

Ford

خواستاران فورد تانوس

میتوانند از تسهیلات ویژه‌ای که برای خریداران در نظر گرفته شده است - استفاده نمایند ۸۳۱۷۳۷ - ۸۳۹۹۱۰

مبل و دکوراسیون

سرویس هال چوبی ساخت آلمان وارد شد

جهت دکوراسیون هال و سالن منازل - هتلها - شهرک سازی می‌توانید منحصرا زیباترین آن‌را درنمایشگاه برادوی واقع در خیابان کورش کبیر بالاتر از سینما پاسیفیک شماره ۴۳۵ دیدن فرمائید تلفن ۷۵۴۰۷۵

فروش دست اول

قابل توجه کلکسیونر های بزرگ تمبر

یک مجموعه تمبر منحصر بفرد وبینظیر که در چاپخانه یکی از موسسات دولتی به چاپ رسیده ولی منتشر نشده است در ۶۸ قطعه بارنگ و قیمت های متنوع بفروش می رسد حداقل بها یکصد و ده هزار تومان تلفن ۶۲۹۴۰۵ تا ۵ بعد ازظهر

یک سرویس مبلمان کامل نهار خوری و سالن پذیرائی‌اسنیل منبت کاری دودر چوب قهوه‌ای با رویه کرم بارشیک که مدت ۳ ماه‌است خریداری شده است بعلت مسافرت فوری بمبلغ ۵۰ هزار تومان بفروش میرسد قیمت‌خرید ۶۰ هزار و ۲۰۰ تومان تلفن ۲۷۲۰۷۳ ۱-۲ آ-۱۵۲۳

لوستر

مقداری لوستر اپالین - کریستال و برنز وارد شده علاقمندان باتلفن ۸۵۴۱۹۶ تماس حاصل فرمائید

نشانی خیابان عباس آباد خیابان میترا نکیسا شماره ۹ موسسه پالپ

فروش وسائل چینی چند دست مبل، فرش، بوفه و پاراون، تابلو و سایر وسائل تلفن ۲۲۱۱۱۰

لباس خارجی زنانه ۸۲۹۹۰۴

یخچال فریزر جنرال الکتریک سایدبای‌ساید ۱۶ و ۲۴ فوت باترانسفور موتور امریکائی تابلو های نقاشی از ۳ ببعد ۶۲۶۴۷۲

پیانو

پیانو شمیل چراغدار باقیمت ۲۱ هزار تومان تلفن ۷۵۴۲۴۰ آ-۱۷۷۲

مزون شادی‌انواع لباس های خارجی نو ودست دوم رابه فروش میرساند فرح آباد ژاله خیابان اریامهر کوی اردیبهشت پلاک ۱۱۴ تلفن ۳۴۲۹۸۴ ۱-۲ آ-۱۹۶۸

ماشین حساب اقتصادی اچی ۸۰ ویک سری دائرةالمعارف امریکانا و مقداری کتاب نفیس انگلیسی و فرانسه بفروش می رسد ۸۵۲۳۵۰ ۱-۱۷۰۳

اکازیون

پیانو کلاسیک بسیار خوش صدا و تمیز فروشی ۸۵۴۶۱۲ آ-۱۷۰۲

لباسهای زنانه خارجی نو بفروش می‌رسد تلفن ۶۸۴۵۴۷

نظربه مسافرت فوری به خارج از کشور مبلمان نو چوبی به رنگ‌ماهاگونی کارشده با نقش های برجسته از برنز استیل لوئی ۱۵ و ۱۶ از فرانسه و اسپانیا مقطوع بفروش میرسد میز نهار خوری بزرگ و ۸ صندلی ۵۹ هزار تومان. میز تحریر با صندلی چرمی ۲۹ هزار تومان - بوفه بزرگ ۶۰ هزار تومان - ویترین دو در ۱۵ هزار تومان- میز جلو مبل مرمر ۶ هزار تومان - میز کنار کاناپه ۷ هزار تومان - کنسول و آئینه ۱۲ هزار تومان- مبل‌چرمی مدرن قهوه‌ای‌روشن بامیز چرمی ایتالیائی ۵۵هزار تومان - ساعت و شمعدان برنز استیل ۱۵ هزار تومان.

همچنین فرش چینی خوش طرح نو متری ۳ هزار تومان وتلویزیون مدل جدید ۹۲۵۰ گروندیک‌های‌فیدلتی الکترونیک باپایه ۱۷ هزار تومان تلفن ۸۹۶۰۴۷

نوعالی

اتاق خواب و ناهار خوری ساخت‌امریکا و مبل هفت‌پارچه ساخت ایتالیا و اسپانیا فوری بمفروش میرسد تلفن ۶۸۲۴۸۱ و ۶۸۱۰۸۳

یک دوره روزنامه اطلاعات از سال ۳۲ تا ۵۰ فروشی ۹۷۱۵۱۰ از ۶ ببعد ۱۸۴۷-۱

بعلت مسافرت کلیه اثاثیه منزل و لباس‌های نوخارجی فروشی بعدازظهر ها از ۱۳الی ۷ شب میرداماد - خیابان اطلسی کوچه نازنین پلاک ۶ همکف ۱۳۲۳-آ

مقداری دامن و سارافون لی و لباس زنانه‌خارجی سایز ۳۸ تا ۴۸ تلفن ۸۹۶۴۷۷

مقداری‌لباس زنانه شب وروز خارجی نو ودست دوم و پارچه به فروش میرسد تلفن ۶۲۲۱۲۱ آ-۱۸۴۶

یک عدد پالتو پوست خارجی فروشی است تلفن ۲۶۱۴۲۳ آ-۱۴۹۲۹

تعدادی لباس سایز ۳۶ و ۳۸ خارجی بفروش می رسد ۲۷۲۰۱۹ آ-۱۴۱۶

اطاق پذیرائی نهار خوری و اطاق خواب استیل مدل ویکتوریا ساخت امریکا نقره سیلور پلیت امریکائی مقداری تابلو فایبرگلاس امریکائی دانشجوئی بفروش می رسد میدان سنائی کاشی ۴۱ طبقه دوم تلفن ۸۲۰۶۸۵ ۱-۶ ۱۳۳۱-

کفش و کیف و کمر و لباس خارجی رسید تلفن ۹۳۴۴۲۵

مبل

مبل ۷ پارچه و میز نهارخوری ۸ نفره‌مخمل کبریتی فروشی ۷۳۰۳۱۰ آ-۱۵۸۵

امتیاز مبلمان‌دانشجوئی خریداریم تلفن ۸۴۸۱۱۶ و ۸۵۴۶۷۹

خانمها پالتوپوست

بدون پیش قسط

میدان ۲۴ اسفند اول شاهرضا ساختمان ۳۲۲ طبقه سوم بانک صادرات شرکت خز تلفن ۶۶۵۹۶۹ ۱-۱۰ ۱-آ-۱۵۲۷

فروش دست دوم

ماشین حریر برقی (۱۲ تا ۲۱) ۸۲۰۸۴۳

اکازیون واقعی

حراج لباسهای شب و روز نو ودست دوم به نازلترین قیمت خیابان پهلوی مقابل پارک شاهنشاهی خیابان نادر شماره ۴۹ تلفن ۲۲۰۳۶۳ ۱-۲ آ-۱۶۰۵

مقداری لباسهای دست اول خارجی فروشی آدرس خیابان پهلوی بالاتر از میدان ونک خیابان ارمغان پلاک ۱۵ طبقه سوم از ۹ صبح تا ۱۷ ۲۲۳۹۱۸ آ-۱۶۱۱

کلیه لوازم منزل به علت مسافرت فروشی ۹۸۱۳۵۲

خانم انگلیسی شیکترین لباس های‌خارجی‌دست‌اول زمستانی و بهاره خودرا حراج می کندمیدان ۲۵ شهریور خیابان امیراتابک دست راست کوچه امین زاده پلاک ۶۶ طبقه اول تلفن ۸۲۲۴۱۱ ۱-۳ آ-۱۳۴۸

مقداری لباس نو ودست دوم خارجی بفروش می رسد تلفن ۶۳۶۶۱۹

اثاثیه خانه و لباس بفروش‌می رسد نادر شاه شمالی کوچه نعیمی کاشی ۷ تلفن ۶۲۱۰۳۸ آ-۱۴۱۵

البسه زنانه و بچگانه دست‌اول و دوم خارجی با قیمت ارزان بفروش میرسد خیابان ظفر بالا تراز بیمارستان کودکان کوچه مرو نبش بابک پلاک ۲۲ طبقه دوم

لباس خارجی نو ودست دوم ولوازم منزل بعلت مسافرت فروشی بهار شمالی مهتاب پلاک ۱۴ طبقه اول تلفن ۷۶۶۱۱۳ آ-۱۴۲۷

مقداری‌لوازم‌و اثاثیه منزل از قبیل مبل تلویزیون لباس و غیره فروشی پنجشنبه وجمعه ادرس کورش کبیر باغ صبا خیابان مقدم بن بست مهرپلاک ۲۶ و ۷ تلفن ۷۵۶۶۰۹ آ-۱۸۴۴

بعلت مسافرت لباس ووسایل منزل‌بفروش‌میرسد کاخ شمالی کوی دهم شماره ۲۳ تلفن ۶۵۴۷۶۷ آ-۱۴۱۹

فرش و لوازم منزل تلفن ۹۲۲۸۳۵ آ-۱۸۴۱

خرید اثاثیه

گالری فرش

شایان ۶۶۱۰۶۹ و ۶۶۶۳۳۰ خریدار قالی‌و قالیچه‌کهنه ونوکاخ ۷۹

فرش طوسی تلفن ۷۶۴۶۱۷

فرشهای‌کهنه ونو شمارا برای صادرات‌بقیمت عالی‌خریداراست

صادراتی

حدادی ۷۶۳۴۰۲ خریدار فرش های کهنه و نو واعلاء شما

فرش ایران‌نوین

فرشهای‌به‌قیمت رسیده خارجی را برای صادرات گرانتر از همه می‌خرد ۶۵۳۱۹۵

فرش امید

بهترین خریدار فرش لهنه و نو ۳۴۰۶۵۵ - ۳۳۷۰۷۲

فرش آریا

بهترین خریدار قالی و قالیچه نو و کهنه

کیقبادی ۹۷۷۶۰۰

فرش حاج علی بیگی خریدار فرش نو وکهنه ۹۶۹۲۵۹

فرش قائم . خرید فرش های کهنه فروش فرش های‌دستی وماشینی‌نقد و اقساط ۷۶۱۰۲۵

سمساری کورش‌خریدار کلیه اثاثیه شما ۷۵۶۳۹۳

خرید و فروش اثاثیه دست دوم خیابان حافظ ظهیری ۳۷۴۷۹۴

خرید و فروش قالی ۷۵۸۱۴۸

فروش اتومبیل

پیکان

پیکان ۵۴ شیری تمیز ۳۷هزار تومان ۶۸۱۸۰۴

پیکان ۴۷ سفید تمیز بفروش‌می رسد تلفن ۶۴۸۵۰۶

پیکان مدل ۵۳ فوق‌العاده و تمیز بفروش میرسد تلفن ۹۳۵۱۳۸ ۱-۱۸۰۰

پیکان صفر کیلو مترنقد و اقساط تحویل فوری شرکت بنیاد همکاری ۶۴۳۴۴۵

پیکان‌دولوکس مدل ۵۱ بسیار تمیز فروشی ۶۶۷۳۰۶ آ-۱۸۴۲

پیکان دولوکس مدل ۵۲ بسیار تمیز بفروش می رسد تلفن ۶۵۵۹۴۶

پیکان دولوکس آخر ۵۱ رنگ لیمویی‌باوسائل اضافی بفروش میرسد تلفن ۸۲۷۷۵۶ آ-۱۷۸۳

پیکان جوانان ۵۵ کارکرد ۱۵ هزار کیلو متر تلفن ۹۷۷۹۳۳ آ-۱۹۸۹

بنز ۲۸۰ اس آخر ۶۹ بسیار تمیز ۸۴۹۳۳۷

آریا

آریامدل ۴۸ فیروزه‌ای باپخش صوت‌تمیزصبحها تلفن ۶۵۰۵۵۷ مصرها ۶۳۷۲۲۳ آ-۱۹۸۸

رامبلر آمباسادور مدل ۶۶ رنگ قرمز شش سیلندر شیشه رنگی کامل‌کولر و فرمان هیدرولیک بملت احتیاج فوری مقطوع ۲۶ هزار تومان بفروش می رسد تلفن ۸۵۸۰۶۰ ۱-۲ آ-۱۵۲۷

آریامدل ۴۸ بفروش می رسد ۶۴۷۲۸۸ آپ-۱۴۲۱

شورولت

شورولت‌مونت کارلو مدل ۷۳ فول طلائی متالیک تلفن ۹۳۶۷۸۵ آ-۱۵۲۱

بلیزر مدل ۷۷ بدون شماره بفروش می‌رسد تلفن ۷۶۳۳۱۷ - ۷۶۴۷۹۷

شورولت مونزا چهار سیلندرمدل ۷۷ اسپورت شش دنده سقف چرمی دو درب رنگ کرم دو - لوکس گمرک پرداخت شده شماره نشده به فروش می‌رسد تلفن ۳۹۲۷۳۴ از ۸ صبح الی ۴ بعدازظهر

کاماروی مدل ۷۵ فول کارکرد ۲۹هزار به فروش میرسد تلفن ۲۲۵۴۷۳ ۱-۱۴۲۷

شورولت‌کامارو مدل ۱۹۷۷ - ۶ سیلندر دانشجوئی رنگ متالیک شرابی دنده‌ای تلفن ۲۷۲۰۱۹ آ-۱۴۲۶ ل

شورولت ایمپالا ۷۷ تلفن ۹۶۲۲۷۸

شورولت نواسی ۳مدل ۷۸ از ۶تا۹ بعداز ظهر تلفن ۶۳۱۴۹۹

شورولت ایران ۲۸۰۰ مدل۵۵ شیشه‌رنگی‌رینگ بهن تودوزی ضبط و رادیو بدون عیب با بدهی بانکی پیش قسط ۴۶ هزار تومان به فروش میرسد تلفن ۷۳۹۵۹۵ آ-۱۵۲۲

شورولت‌شول مالیبو مدل۷۰ فروشی‌یا معاوضه نقد و اقساط ۹۷۰۹۸۷ آ-۱۵۲۰

شورولت کوروت

مدل ۷۲ رنگ طلایی متالیک شیشه رنگی دنده‌ای با رادیو پخش استریو فونیک بسیار تمیز ۷۶۷۲۲۸ آ-۱۶۰۴

بلیزر و جیب آمریکایی گلدن ایگل ۷۸ صفر کیلو متر فول‌با وام بانکی شرکت آزاد ۶ تا ۸۳۱۸۹۵ - ۸۵۵۲۶۶ شیراز ۳۰۴۹۰ آ-۱۸۵۲ ۱-۵

ریویرا ۷۴

فول اتوماتیک رنگ سبز تیره دست‌اول ۱۲۰هزار تومان بیواسطه بفروش میرسد ۶۶۲۵۸۵

بی ام و

ب‌ام‌و ۵۲۰ مدل ۷۳ رنگ فیروزه‌ای متالیک فروشی تلفن ۷۶۸۳۲۴ آ-۱۵۷۱

ب‌ام‌و ۲۰۰۲ ال- ۷۵ رنگ آبی متالیک تو دوزی چرم سرمه‌ای کارکرد بسیار کم بسیار تمیز ۸۶ هزارتومان بفروش میرسدتلفن ۷۵۱۹۱۸

ب‌ام‌و ۵۱۸ مدل ۷۸ شرابی بدون گمرک و نمره‌قیمت ۶۳هزارتومان تلفن ۲-۶۱۱۲۸۲۱

فولکس

فولکس‌های استیشن - لمینگ وانت دو کابین و غیره ۷۹۰۵۰۸

فولکس وانت مدل ۷۵ فروشی ۶۴۷۸۳۰ آ-۱۴۲۳

فولکس استیشن دور شیشه‌ای مدل ۶۹ تلفن ۹۵۱۰۳۰

بنز

کمپرسی بنز ۷۵ نو فروشی از ۶ بعدازظهر ببعد ۹۷۱۵۱۰

یکدستگاه ماشین بنز خاور ال بی ۶۰۸ مدل ۳۶ با اطاق فلزی سردخانه‌ای اقساطی فروشی تلفن ۶۴۹۰۰۶- ۶۶۵۷۵۴ از ۷ صبح تا ۱۲ آ-۱۸۴۹

بنزمدل ۷۰ سند ۶۹ رنگ‌شیری بسیار تمیز مقطوع ۶۸۵۰۰ تومان ۶۶۳۶۷۷ آ-۱۳۱۳

مرسدس بنز ۲۸۰ اس ای مدل ۷۰ موتور ۷۶ تصادفی بفروش میرسد ۲۸۷۲۹۷ ادرس سرای فرمانیه . خیابان فرمانیه . نبش لادن شماره ۲۳۱

بنز ۲۸۰ اس آخر ۶۹ بسیار تمیز ۸۴۹۳۳۷

آریا

آریامدل ۴۸ فیروزه‌ای باپخش صوت‌تمیزصبحها تلفن ۶۵۰۵۵۷ مصرها ۶۳۷۲۲۳ آ-۱۹۸۸

رامبلر آمباسادور مدل ۶۶ رنگ قرمز شش سیلندر شیشه رنگی کامل‌کولر و فرمان هیدرولیک بملت احتیاج فوری مقطوع ۲۶ هزار تومان بفروش می رسد تلفن ۸۵۸۰۶۰ ۱-۲ آ-۱۵۲۷

آریامدل ۴۸ بفروش می رسد ۶۴۷۲۸۸ آپ-۱۴۲۱

رنو

رنو چهار درب صفر کیلو متر فروشی فوری ۲۶۳۳۰۹-۲تا۵ آ-۱۷۷۰

رنو چهار درب با وام بانکی ۶۶۹۷۸۳

بعلت مسافرت آریا ۴۷ تمیز فروشی تلفن ۸۹۶۳۵۱ آ-۱۶۰۸

پژو

پژو ۵۰۴ ال ۷۸ رنگ سرمه‌ای کارکرد ۶۰۰۰ کیلو متر بدون واسطه فروشی تلفن ۳۱۷۷۴۸ آ-۱۹۸۳

پژو ۴۰۴ مدل ۶۷ آلبالویی در وضعیت عالی بفروش می‌رسد ۷۸۰۳۹۰ آ-۱۳۱۱

پژو ۱۰۴ مدل ۷۴ رنگ آبی‌با رادیو و پخش بسیار تمیز به فروش میرسد تلفن ۸۲۳۰۵۰ آ-۱۵۲۱

پژو ۵۰۴ مدل ۷۱ با استریو تمیز بفروش میرسد تلفن ۷۶۱۸۲۰ بعدازظهر آ-۱۶۱۲

پژو ۵۰۴ مدل ۷۰ قیمت ۳۹۵۰۰ تومان تلفن ۶۲۱۷۴۹ آ-۱۸۵۰

پژو ۲۰۴ مدل ۷۲ به علت‌مسافرت فروشی تلفن ۲۳۹۲۰۷ آ-۱۸۴۸

پژو مدل ۷۷ رنگ قناری با رادیو پخش استریو فروشی ۸ الی ۱۰ - ۳۱۰۴۷۲ آ-۱۴۳۲

نیات

نیات ۷۷ قیمت ۳۷۵۰۰ تومان تلفن ۸۳۴۷۷۱

نیات مدل ۷۷ صفر کیلو متر ۴۵هزار تومان ۱۵ هزارتومان نقد بقیه ماهی ۱۰۰۰ تومان بدون بهره تلفن ۹۳۰۲۸۲ ۱-۲ آ-۱۵۵۰

نیات مدل اسپنشل ۱۲۴ از ۵ الی ۸ تلفن ۳۱۰۴۷۲ آ-۱۴۲۴

نیات ۱۲۸ مدل ۷۳ رنگ‌سبز لیموئی بسیار تمیز به فروش میرسد تلفن ۸۹۸۳۲۵ آ-۱۴۳۰

انواع پیکان ۳۶ با وام بانکی ویااقساط شرکت گزینش ۹۶۰۱۰۲-۹۲۷۴۸۴

ژیان و مینی‌بوس با اقساط وام بانکی - رنو چهار درب تلفن ۷۵۰۴۵۱ و ۷۵۱۸۳۰

بورس اتومبیل

عبدی

تاکسی شخصی نقد و اقساط نارمک ۴۶ متری شرقی تلفن ۷۹۳۴۳۵

ماشین سرا

رنو و ژیان نقدواقساط تحویل فوری تلفن ۶۳۱۰۲۵-۲۶

داتسون

انواع اتومبیل های دیگر خرید و فروش معاوضه نقدو اقساط مشمول تخفیف خیابان شهناز چهارراه صفاتلفن ۷۶۷۰۶۹ - ۷۶۴۴۸۲ آ-۱۳۱۲

گالانت ولانسر

نقد و اقساط باوام‌بانکی ۳۰ ماهه تلفن ۶۶۵۷۵۶

گالانت ۷۷

همه رنگ نقد و اقساط اتو رینگ خیابان ملت تلفن ۳۰۴۴۸۱

دوج گالانت دوج‌لانسر وانت‌واستیشن کلت

نقد و اقساط بابهره بانکی نمایشگاه‌اتومبیل‌پرویزکوروش کبیرنبش‌شهناز ۵ تلفن ۷۵۳۹۵۸ و ۷۵۰۰۸۴

فیات

۱۲۵ کلاسیک

محکم با دوام شیک

۵۳۹۲۳۲

تویوتا

انواع تویوتا باقیمت استثنائی نقدو اقساط‌امادمتهران‌نو ایستگاه قاسم آباد نمایندگی مجاز ۱۶ ۷۶۸۲۲۲ ،۷۶۷۲۲۲،۷۳۸۰۷۸

نمایندگی فروش‌شماره۲۵

تویوتا

ناه انت آماده تح

پژوام رنگی تلفن ۷۵۹۰۴۷

رنجرور ۷۵

کارکرد ۴۵ هزارکیلومتر رنگ بژ بسیار تمیز ۱۱۵ هزار تومان لطفا بین ساعت های ۱۱ تا ۲ بعد از ظهر با شماره‌های‌ذیل تماس بگیرید ۸۲۹۳۴۵- ۸۲۴۵۷۶

خرید اتومبیل

اتومبیل شمارا خریداریم ۳۶۰۹۲۶

نمایشگاه اتومبیل بیرجندی داتسون‌دست دوم‌را خریداریم تلفن ۹۵۰۸۷۵ و ۹۵۰۸۷۹

پیکان تصادفی شمارا فوری خریداریم وسیله ۹۲۴۹۴۴ ۱-۲ آ-۱۳۰۹

پیکان ۵۰یا ۵۱ ازدم قسط ماهی دو هزار تومان‌خریداریم تلفن ۶۸۲۶۶۵ آ-۱۵۲۰

فروشگاههای اتومبیل

انواع لندرور دست دوم نقد واقساط ۷۹۲۷۲۹

پیکان نقد و اقساط با وام بانکی تلفن۶۴۱۹۵۶

شرکت پخش و تولید اتومبیل ازدحام فروش انواع اتومبیل نقد و اقساط با وام بانکی‌تلفن ۹۳۹۷۸۴

دولوکس جوانان‌کار استیشن باوامبانکی ۳۰ ماهه ۷۵۰۴۵۱ و ۷۵۱۸۳۰

انواع پیکان ۳۶ با وام بانکی ویااقساط شرکت گزینش ۹۶۰۱۰۲-۹۲۷۴۸۴

ژیان و مینی‌بوس با اقساط وام بانکی - رنو چهار درب تلفن ۷۵۰۴۵۱ و ۷۵۱۸۳۰

بورس اتومبیل

عبدی

تاکسی شخصی نقد و اقساط نارمک ۴۶ متری شرقی تلفن ۷۹۳۴۳۵

ماشین سرا

رنو و ژیان نقدواقساط تحویل فوری تلفن ۶۳۱۰۲۵-۲۶

داتسون

انواع اتومبیل های دیگر خرید و فروش معاوضه نقدو اقساط مشمول تخفیف خیابان شهناز چهارراه صفاتلفن ۷۶۷۰۶۹ - ۷۶۴۴۸۲ آ-۱۳۱۲

گالانت ولانسر

نقد و اقساط باوام‌بانکی ۳۰ ماهه تلفن ۶۶۵۷۵۶

گالانت ۷۷

همه رنگ نقد و اقساط اتو رینگ خیابان ملت تلفن ۳۰۴۴۸۱

دوج گالانت دوج‌لانسر وانت‌واستیشن کلت

نقد و اقساط بابهره بانکی نمایشگاه‌اتومبیل‌پرویزکوروش کبیرنبش‌شهناز ۵ تلفن ۷۵۳۹۵۸ و ۷۵۰۰۸۴

فیات

۱۲۵ کلاسیک

محکم با دوام شیک

۵۳۹۲۳۲

تویوتا

انواع تویوتا باقیمت استثنائی نقدو اقساط‌امادمتهران‌نو ایستگاه قاسم آباد نمایندگی مجاز ۱۶ ۷۶۸۲۲۲ ،۷۶۷۲۲۲،۷۳۸۰۷۸

نمایندگی فروش‌شماره۲۵

تویوتا

ناه انت آماده تح

پژوام رنگی تلفن ۷۵۹۰۴۷

تویوتا کرونا کارینا ۷۸

نماینده‌فروش احتشامی تلفن ۷۶۳۴۳۹

انواع تویوتا

۳۰ ماهه ۲۳۹۸۸۰ و ۷۹۶۷۶۷

تویوتا ۷۸

کرونا - کارینا - وانت نقد و اقساط تحویل آماده ۳۱۴۵۷۱

تویوتا ۷۸

کارینا و کرونا نقد و اقساط با وام بانکی ۶۶۵۷۵۶

تویوتا ۷۸

کرونا و کارینا نقد و اقساط تحویل فوری ۲۲۸۹۷۱

داتسون

نقد و اقساط

نمایشگاه نخل طلا سیمتری نارمک ۷۹۳۰۳۸ و ۷۹۱۶۱۲

داتسون

وانت و سواری

در ۷ مدل نقد و اقساط با فروشگاه لوازم یدکی انتهای شاه- میدان محمد رضا شاه تلفن ۹۲۶۱۵۹ - ۹۲۳۲۷۱

داتسون

نقد و اقساط

خیابان قدیم شمیران تلفن ۲۶۶۴۰۱ و ۲۶۴۳۷۰ و ۲۶۲۱۷۰

داتسون

نقد و اقساط

خیابان پهلوی اینستگاه محمودیه پاک پیکر تلفن ۷۹ و ۸۰ و ۷۹۱۹۰۱

داتسون

نقد و اقساط

دره‌مدل وانت قیروی هوائی تلفن های ۷۹۴۴۲۸ و ۷۹۲۸۴۲

داتسون

نقد و اقساط

خیابان جیحون تلفن ۹۵۰۸۷۹

داتسون

مشمول تخفیف در ۴ مدل

سه راه تهران ویلا ۹۷۴۴۵۳

نمایندگی اتومبیل داتسون

بیرجندی ۹۵۰۸۷۵ و ۹۵۰۸۷۹

فیات

۱۲۵ کلاسیک

محکم با دوام شیک

۵۳۹۲۳۲

گلپایگانی

مرکز خرید و فروش اتوبوس و مینی بوس سیمتری سه‌راه‌مختاری

۵۲۷۹۰۰

۵۳۶۳۰۱

۵۲۳۱۲۵

۵۳۹۳۲۰

تویوتا

انواع تویوتا باقیمت استثنائی نقدو اقساط‌امادمتهران‌نو ایستگاه قاسم آباد نمایندگی مجاز ۱۶ ۷۶۸۲۲۲ ،۷۶۷۲۲۲،۷۳۸۰۷۸

نمایندگی فروش‌شماره۲۵

تویوتا

ناه انت آماده تح

پژوام رنگی تلفن ۷۵۹۰۴۷

تویوتا کرونا کارینا ۷۸

نماینده‌فروش احتشامی تلفن ۷۶۳۴۳۹

انواع تویوتا

۳۰ ماهه ۲۳۹۸۸۰ و ۷۹۶۷۶۷

تویوتا ۷۸

کرونا - کارینا - وانت نقد و اقساط تحویل آماده ۳۱۴۵۷۱

تویوتا ۷۸

کارینا و کرونا نقد و اقساط با وام بانکی ۶۶۵۷۵۶

تویوتا ۷۸

کرونا و کارینا نقد و اقساط تحویل فوری ۲۲۸۹۷۱

داتسون

نقد و اقساط

نمایشگاه نخل طلا سیمتری نارمک ۷۹۳۰۳۸ و ۷۹۱۶۱۲

داتسون

وانت و سواری

در ۷ مدل نقد و اقساط با فروشگاه لوازم یدکی انتهای شاه- میدان محمد رضا شاه تلفن ۹۲۶۱۵۹ - ۹۲۳۲۷۱

داتسون

نقد و اقساط

خیابان قدیم شمیران تلفن ۲۶۶۴۰۱ و ۲۶۴۳۷۰ و ۲۶۲۱۷۰

داتسون

نقد و اقساط

خیابان پهلوی اینستگاه محمودیه پاک پیکر تلفن ۷۹ و ۸۰ و ۷۹۱۹۰۱

داتسون

نقد و اقساط

دره‌مدل وانت قیروی هوائی تلفن های ۷۹۴۴۲۸ و ۷۹۲۸۴۲

داتسون

نقد و اقساط

خیابان جیحون تلفن ۹۵۰۸۷۹

داتسون

مشمول تخفیف در ۴ مدل

سه راه تهران ویلا ۹۷۴۴۵۳

نمایندگی اتومبیل داتسون

بیرجندی ۹۵۰۸۷۵ و ۹۵۰۸۷۹

فیات

۱۲۵ کلاسیک

محکم با دوام شیک

۵۳۹۲۳۲

گلپایگانی

مرکز خرید و فروش اتوبوس و مینی بوس سیمتری سه‌راه‌مختاری

۵۲۷۹۰۰

۵۳۶۳۰۱

۵۲۳۱۲۵

۵۳۹۳۲۰

تویوتا

انواع تویوتا باقیمت استثنائی نقدو اقساط‌امادمتهران‌نو ایستگاه قاسم آباد نمایندگی مجاز ۱۶ ۷۶۸۲۲۲ ،۷۶۷۲۲۲،۷۳۸۰۷۸

نمایندگی فروش‌شماره۲۵

تویوتا

ناه انت آماده تح

پژوام رنگی تلفن ۷۵۹۰۴۷

برای اتومبیل شما

تعمیرگاه وفروشگاه پژمان

مخصوص پیکان مجهز به دستگاه‌های الکترونیکی میزان فرمان - بالانس چرخ - تنظیم موتور سپهبدرزم‌آرا ۵۲۱۹۲۵

تعویض روغن

شستشوی موتور پنچری و بالانس چرخ در اسرع وقت دلگشا میدان کلانتری جنب بانک‌پارس حسین‌عرب ۳۴۲۲۲۲

کرایه اتومبیل

تراول تاکسی

عباس آباد

بااتومبیلهای تشریفاتی بارانده و بی راننده شبانه روز در خدمت شماست

۸۵۴۴۳۱ و ۸۵۴۴۲۹

۸۴۸۴۵۱ و ۸۵۷۸۷۱

تکنو ترافیک تاکسی

سرویس شبانه روزی ۲۳۲۰۴۷ - ۲۳۵۷۸۰

اتوبوس‌مینی بوس سرویس کارخانجات‌برای مجالس‌تهران و شهرستان تلفن اتو تهران ۳۰۹۴۵۰-۵۱

میهن توریست تاکسی

شبانه روزی امیرآباد ۶۳۴۵۱۸ و ۶۳۴۷۱۹

جیپ‌و لندرور تلفن ۵۳۹۸۲۹

کیوان توریست تاکسی‌ساعتی ۹۴۰۷۲۰ ۹۴۱۶۱۴

نایس تاکسی سرویس

شبانه روزی تلفن ۲۳۳۱۴۲

مورد نیاز کرایه

بتعدادی کامیون کمپرسی ۱۰ چرخ بطور دائم نیازمندیم ۹۵۷۸۶۷

بارکش شهری

شوش بار

مؤسسه حمل ونقل شهروشهرستان

۳۶۱۱۱۱

۳۶۱۱۱۲

۳۶۱۱۱۳

۳۶۱۱۱۴

جرثقیل کرایه

جرثقیل جاسب ۵۲۵۷۶۳-۵۲۷۸۱۸

جرثقیل و تریلی شبانه‌روزی ناصر

از ۳ تن تا ۴۵ تن با تمام مشخصات و آماده بکار میباشد ۹۷۱۳۴۹-۹۷۹۴۰۳

جرثقیل بلوار ۳۴۶۱۱۱-۳۴۲۵۶۳

ماشین آلات

ماشین‌های فیچی‌وحمکن و انواع تراش موجود تحویل فوری

شرکت تکنووی ۹۳۶۵۵۷ و ۹۳۱۷۰۷

آنتن تلویزیون

نصب فوری آنتن رنگی هاشدار باسیم‌کواکسیل وفیش مخصوص ۳۴۱۲۹۸

نصب آنتن رنگی ویزی آلمانی تلفن ۵۵۳۷۸۰

نصب آنتن وی‌زی رنگی آلمانی باقیمت‌استاندارد ۳۹۳۶۹۲

تعمیر تلویزیون

تعمیر فوری تلویزیون رنگی و سیاه و سفیددر منزل نصب آنتن رنگی ۸۲۸۳۴۷

تعمیر تلویزیون گروندیک شاوب‌لورنس رنگی و سیامو سفیدتهرانپارس شمیرانات ۷۸۳۴۳۹

تلویزیون شما فوری در منزل تعمیر میشود ۲۷۴۷۷۰

تعمیر انواع تلویزیون ووسائل الکترونیکی در محل تحت نظر مهندس الکترونیک ۶۳۱۱۲۰

مرکز تعمیروسرویس فوری در منازل

فیلیپس بلموند

آر-تی-آی شاوب‌لورنس

گروندیک رنگی

نصب آنتن رنگی و مسئولی فوری

۳۴۸۴۲۹

تعمیر تلویزیون ۶۸۳۸۲۹

تزئینات ساختمان

اس- بی- جی S-B-G

موکت - کاغذ دیواری، کف پوش - نقاشی ساختمان ۵۹۰۰۲۸

موکت نمدی بلژیکی با نصب متری ۲۲ تومان تلفن ۷۹۷۴۹۰

گلخانه، سقف حیاط خلوت سایبان آلومینیوم ۸۵۷۶۱۵ ناظمی

خدمات تزئینی قزلباش

نصب فوری کاغذ دیواری- موکت- کفپوش - اگوستیک ۳۱۸۰۷۳

نقاشی ساختمان

نصب کاغذ دیواری موکت فوری تلفن ۸۵۷۵۴۹ ۱-۱۰ آ-۱۵۳۴

انواع کاغذدیواری پرده کرکره، موکت را در اسرع وقت نقد واقساط طولانی ازشرکت کالیران بخواهید. تلفن ۳۱۰۷۷۲ سفارش تلفنی پذیرفته میشود.

تزئینات و نقاشی ساختمان در اسلرع‌وقت ۹۳۹۷۷۱

پرده کرکره ۸۴۷۱۲۲ و ۳۶۹۸۴۲

تزئین فوری فوری پرده کرکره کاغذدیواری موکت کفپوش سقف - پوش پرسیانا ۵۵۲۹۶۸

نقد واقساط

فقط با یك تلفن

میتوانید در اسرع وقت منزل و محل کارتان راتزئین نمائید

۳۱۴۸۳۹

نقاشی پرده کرکره کاغذ موکت تلفن ۶۶۸۹۵۰

فقط بایك تلفن

انواع کاغذ دیواری موکت پرده کرکره کفپوش نقاشی‌ساختمان‌انتخاب‌با شما نصب فوری با ما شرکت تزئیناتی رادیکو تلفن ۶۶۹۳۱۳

درکشوئی‌وپارتیشن‌پلی‌فا ۹۵۵۹۳۲

تاپ‌کو

مرکز پخش میزوصندلی چوبی و فلزی لوازم اداری مبلمان دفتری

انتهای شاه میدان محمد رضا شاه شماره ۱۱۷ تلفن ۹۳۵۳۰۲

نقاشی‌ساختمان

کاغذ دیواری موکت خیلی فوری تلفن ۷۳۸۵۵۳ ۱-۱۰ آ-۱۸۲۵

برای ساختمان شما

پارتیشن

آکوستیک‌نقاشی‌تزئینات کلی ساختمان ۷۵۱۶۶۸

اسفالت، نقاشی، بولپلاك، کفسابی فوری ۹۳۶۸۹۵

اسفالت فوری ۹۸۰۵۳۸

نصب داربست فلزی ۷۳۰۳۶۲

کاشی

بهترین کاشی ایرانی‌و خارجی با نازلترین قیمت ۸۹۶۵۷۹

تعمیرات ساختمان کلی وجزئی ۹۳۴۲۸۳ آ-۱۹۳۳

ایزولاسیون پشت بام یا ایزوگام ۶۳۶۰۱۴

پوسف‌آباد محمدرضاشاه شماره ۳۳۰ شرکت ساختمانی بام پاه

اسفالت و نقاشی فوری تلفن ۹۳۴۲۸۳ ۱-۱۰ آ-۱۴۳۰

ایزولاسیون بام

در سراسرایران پذیرفته‌می‌شود ۸۵۶۴۶۴ از ساعت ۹الی ۱۸ آ-

نیازمندیهای اطلاعات

تلفنهای: ۳۱۱۲۲۷-۳۱۲۴۱۳

نیازمندیهای اطلاعات تلفنی آگهی میپذیرد

گروه شرکتهای مجاز خشکشوئی: مبلمان، فرش، موکت و پرده

کلین ماستر سرویس آمریکا ۸۲۲۷۲۷ - ۸۲۸۶۶۶
آر.یو.انگلیش سرویس ۸۴۳۸۴۵ - ۸۵۵۳۴۰
آمریکن کلینر سرویس ۷۵۳۸۷۳ - ۷۶۹۹۰۳
آمریکن سرتیفاید هوم سرویس ۷۵۸۴۹۶ - ۷۵۴۸۱۲
دورا کلین سرویس آمریکا ۸۴۸۳۹۶ - ۸۴۸۳۹۵

آسفالت

قیر گونی و محوطه تلفن ۷۹۳۴۵۶

سیمورو لپلاک سنگ های نمای ساختمان ۲۷۶۸۶۱

رول پلاک سنگ ۶۴۶۱۳۶

اف. اف و سیم کشی ساختمان
خیلی فوری
۸۹۹۹۵۸

نقاشی ساختمان مدرن فوری تلفن ۷۳۲۱۵۹

قیر و گونی و اسفالت با تضمین ۷۳۸۴۵۵ - ۷۳۰۱۰۸
ت-۱۸۵۹

مقاطعه کاری ساختمان

از تهیه جواز نقشه و تامین مصالح تا تحویل
۸۴۴۵۲۷
۷۵۳۳۹۰

دارست فلزی نصب فوری
کرایه و فروشی
تلفن: ۳۵۷۶۱۸ نورماسنج

نقاشی ساختمان همه رقم فوری تلفن ۷۳۲۱۵۹

رابیتز

فروش و نصب سقفهای کاذب
۷۶۱۲۸۰
۷۶۱۲۸۱

فروش و نصب داربست ۸۵۶۲۵۴

داربست پلیت

نصب فوری داربست فلزی تلفن ۷۳۶۰۱۹

نقاشی مدرن ساختمان ۸۴۸۰۹۹

نقاشی ساختمان

شرکت رادیکو ۶۶۹۳۳۱

سیمان

تلفن ۸۲۷۹۳۱

انواع پشم شیشه ایرانی

تحویل فوری ۶۲۶۰۱۴

شستشوی مبل و فرش

قالیشوئی اخوان
تلفن ۵۹۵۳۹

لیدرهوم آمریکا

خشکشوئی مبلمان فرش پارکت موکت نظافت کلی ساختمان مطمئن‌تر و ارزانتر
۸۵۶۵۳۰ - ۸۵۳۷۸۰
ت-۱۸۳۴

دوراکلین سرویس آمریکا

تلفنهای رزرو وقت ۸۴۸۳۹۵ و ۸۴۸۳۹۶ و ۸۴۵۶۸۳

کلین سرویس دیاکو
خشکشوئی موکت فرش مبلمان پرده کفشوئی مکانتوم موزائیک و داخل اتومبیل در محل با پیشرفته ترین تکنیک و کلیه تزئینات ساختمان
۸۳۳۷۰۱
ت-۱۳۲۷

سولار شوفاژ

نصب - سرویس - تعمیرات نگهداری
تلفن ۸۴۵۳۹۸

نصب فوری شوفاژ

و تهویه باقساط ۱۰ ماهه سرویس و نگهداری سالیانه
۷۵۱۴۳۷

سرویس و نصب و تعمیر شوفاژ حومه شمیرانات
۲۶۲۶۹۸
ت-۱۸ ا-۱۷۰۵

تمام نقاط تهران
نصب و سرویس شوفاژ و لوازم بهداشتی لوله‌کشی سرد و گرم و فاضلاب
۳۶۰۲۰۹
۳۶۰۶۹۶
ت-۱۴۳۳

نصب و نگهداری فوری شوفاژ، تهویه، برق،
۸۹۴۱۵۱ و ۸۹۱۷۴۸

سرویس و نگهداری شوفاژ ۶۵۹۱۴۹

شوفاژ - تهویه - نگهداری شرکت ایران مانوهیت
۸۹۷۱۹۵ - ۸۹۰۱۵۸

نصب سرویس و نگهداری شوفاژ تلفن ۳۰۵۴۱۶

نصب شوفاژ و تهویه مطبوع و آب رسانی شرکت مکرول ۸۲۲۷۸۸

شرکت هیتاستیل
نصب، نگهداری، تعمیرات شوفاژ بطور شبانه روزی تاسیسات شهرستان پذیرفته می شود ۹۳۵۷۶۱

نصب و لوله‌کشی شوفاژ تهویه - آبرسانی - گاز
شرکت تاوسا ۷۹۴۶۹۴

شرکت مهندسی
رئومور

برق، گاز و نصب و نگهداری شوفاژ
۹۲۴۷۱۱

سرویس شوفاژ، نصب و نگهداری تلفن ۶۵۳۰۵۱

موسسه فنی شهاب
نصب و سرویس انواع لباسشوئی و ظرفشوئی تلفن ۵۳۰۵۶۳ و ۵۶۰۲۷۵
ت-۱۷۳۷ ا-۲۰

شبانه روزی

سرویس شوفاژ بانازل ترین قیمت تلفن
۸۴۹۴۲۷

تعمیرکاری آبگرمکن
سرویس بخاری و ابگرمکن ۶۴۷۷۹۹

سرویس بخاری و آبگرمکن فوری

۷۶۶۷۳۳

سرویس، تعمیر و نصب انواع
آبگرمکن و بخاری

اجاق گاز ۶۸۳۸۲۹

موسسه فنی ۱۱۲
سرویس فوری بخاری و آبگرمکن و دوده گیری
۹۶۴۱۹۱

تعمیر یخچال

تعمیر یخچال فریزر

سید حسین ۴۴۲۴۳۸

تعمیر یخچال

خیلی فوری ۶۶۰۸۵۷

تعمیر انواع سردخانه یخسازی و یخچال های مغازه تلفن های ۷۳۹۲۸۵ و ۷۳۰۰۶۷

لوله کشی گاز

لوله کشی گاز طبق استاندارد و تائید شرکت ملی گاز شرکت رفیکان
۲۲۹۸۵۶

لوله کشی گاز با تائید شرکت ملی گاز ایران مانوهیت ۸۹۰۱۵۸ و ۸۹۷۱۹۵

مشعل گازی

بانصب فوری
و تایید شرکت ملی گاز
۸۴۱۲۴۶

لوله بازکنی

خدمات شهری پارس
تشخیص ترکیدگی لوله بادستگاه الکترونیکی، لوله بازکنی فوری
۸۵۱۶۲۹

لوله بازکنی و ترکیدگی لوله
تلفن ۸۵۳۸۹۴

لوله بازکنی شمیران ۲۶۳۵۴۶

تمام نقاط تهران
تخلیه چاه
لوله بازکنی
۳۶۰۲۰۹
۳۶۰۶۹۶

تشخیص ترکیدگی لوله
بادستگاه الکترونیک و ترمیم و لوله بازکنی فوری
۹۳۵۸۹۵

لوله بازکنی و ترکیدگی
۹۲۵۸۶۴
ت-۱۵۱۲

لوله بازکنی فوری
تلفن ۷۶۱۶۰۱

تشخیص ترکیدگی لوله و لوله باز کنی شبانه روزی فوری
۳۶۲۶۰۹

تشخیص ترکیدگی با دستگاه الکترونیک و ترمیم ۹۲۶۱۵۶

لوله بازکنی
خیابان چهارم بعد چهارراه ارزانتر از همه جا

کارگاه فنی اشرفی

محل ترکیدگی لوله آب با دستگاه الکترونیک
تلفن ۹۲۷۰۲۶

تشخیص ترکیدگی لوله و لوله بازکنی شبانه روزی فوری
۳۶۲۶۰۹

لوله بازکنی قصر تمام نقاط یکساعته بدون تعطیل
۷۳۰۲۱۱

لوله بازکنی فوری
۶۶۸۱۵۹

لوله بازکنی ترکیدگی و نشتیابی حومه شمیرانات
۲۶۲۶۹۸
ت-۱۸ ا-۱۷۰۶

لوله بازکنی فوری
۳۴۴۶۲۷

تشخیص ترکیدگی

لوله با دستگاه الکترونیکی، لوله بازکنی و لوله‌کشی و ترمیم
۶۵۹۰۴۷ و ۹۲۰۱۷۵
ت-۱۸۵۴

لوله بازکنی و تشخیص
۳۴۱۶۳۸

لوله بازکنی شبانه روزی
فوری ۶۳۶۳۷۹

تشخیص ترکیدگی لوله با دستگاه الکترونیکی و ترمیم و بنائی
۳۰۵۴۱۶

راهنمای سرویس
ارنت
در سراسر کشور
۹۶۲۰۴۵
از ساعت ۱ بعد از ظهر تا ۷ بعد از ظهر

فوری - فوری
تشخیص ترکیدگی لوله و باز کردن فاضلاب
۲۲۹۵۳۷

تشخیص ترکیدگی لوله
بادستگاه مجهز آمریکائی و ترمیم بلافاصله تلفن ۹۳۹۴۲۹

تشخیص ترکیدگی لوله و لوله بازکنی شبانه روزی فوری
۳۶۰۹۰۵

تخلیه چاه

نخلیه چاه فوری
۹۳۰۴۷۲

ارزانترین تخلیه تراش چاه و لوله بازکنی تلفن ۶۴۸۵۵۲

تخلیه چاه

۹۲۰۱۷۵ و ۶۵۹۰۴۷

نخلیه چاه متری ۱۵۰ ریال تلفن ۵۲۱۶۷۶ - ۶۴۳۰۲۷ مهتاب

تخلیه چاه و لوله بازکنی
۹۲۱۳۶۱

تخلیه چاه و لوله بازکنی
۷۶۶۷۳۳

تخلیه چاه
۹۶۹۹۱۳

تخلیه چاه
۶۶۸۱۵۹

تخلیه چاه و ابیاری
۲۶۳۵۴۶

تخلیه چاه
تخلیه چاه فاضلاب سپتیک تانک و فیوسپتیک با دستگاه موتوری شرکت ایران شوفتر تلفن ۸۲۹۵۵۶ - ۸۳۰۷۲۲

شرکت فنی آبشار تخلیه و حفر چاه با پمپ های مخصوص لجن کش
۶۸۷۹۲۸

تخلیه چاه

۳۴۴۶۲۷

تخلیه چاه فوری
۹۳۸۷۳۶

آگهیهای متفرقه

مشاورین مالی و مدیریت فرانشکهلر
آماده انجام سیستم های حسابداری بازرگانی صنعتی و انبار حسابرسی و تهیه گزارشات مالی اجرائی کلیه امور حسابداری و تنظیم بودجه و دفاتر قانونی و مشاوره مالیاتی میباشد تلفن ۸۳۶۸۰۵

مولد برق های سیار کرایه
تلفنهای: ۳۵۵۵۶۴
نورماسنج: ۳۵۵۵۶۵

پخش جوهر اسید
اصغر ابوالقاسمی
تلفن ۳۵۱۹۱۶

BW
پارکت
فرش چوبی BW ایران بساختمان شناجلوه خاصی می بخشد. روی پارکت آتش سیگار، جوهر، اسید و سایر مواد شیمیائی اثر ندارد.

MISCHLER
میشلر
سرمادگرما و نور از کرکره چوبی میشلر عبور نمیکند. پرده چوبی میشلر دوبین زیبائی دد. طنابل سرقت مقاوم بوده و بصورت حفاظ قفل خواهد شد.
شرکت ساختمانهای کشوری
نمایشگاه پارکت و پرده و کرکره میشلر خیابان شاهرضا کوچه فتوحی تلفن های ۸۲۴۸۷۰ - ۸۲۴۳۰۷
۸۲۹۵۹۶ - ۸۲۹۳۹۰

مشاور حقوقی

و وکیل شما در کلیه امور ۴ الی ۷ بعد از ظهر تلفن ۶۶۶۵۷۴

فروش آپارتمان لوکس در ونک

۲ اطاق خوابه سالن ناهارخوری یا آسانسور فن کوئل انباری پارکینگ استخر مشترک کف پارکت و موکت احضار سرایدار سیستم صوتی و آنتن تلویزیونی فروشی
نصف نقد و بقیه اقساط
۸۴۷۹۸۲ - ۸۵۳۷۳۶
ت-۱۵۳۰

آپارتمان و مغازه فروشی خیابان آریامهر تلفن ۶۵۵۸۵۶

آپارتمان های لوکس فروشی در جردن

در بهترین نقطه جردن آپارتمان های ۳ اطاق خوابه باسالن ناهارخوری گچ بری شده بافن کوئل آسانسور و تمامی سرویس ها فرنگی با فیش تلفن و پارکینگ اختصاصی آنتن مرکزی و اطاق مستخدم با سرویس جهت ساختمان
تلفن ۸۲۹۶۷۷ و ۸۳۹۵۷۷

خرید - فروش - اجاره آپارتمان. ویلا در تمام نقاط آپارتمانهای مسکونی تجاری - در جردن - بخارست - سلطنت آباد - تخت جمشید - میرداماد - با وام بانکی دهساله موجود است.
تلفن ۲۲۸۱۲۸ از ساعت ۹ صبح تا ۱ بعدازظهر و ۴ تا ۸ بعدازظهر

اکازیون
تهران پارس در بهترین نقطه منزل یك طبقه ویلائی جنوبی بمساحت ۳۶۰ متر با ۲۲۰ متر زیر بنا تلفن ۷۸۰۳۹۲

آپارتمان ۲ اطاق خوابه ۱۶۰ متری نوساز مفید و تجهیزات کامل درقلهک ۲۶۴۹۳۲ - ۲۶۲۸۹۲
ت-۱۸۳۲

اجاره یا فروش ساختمانی نوساز در خیابان کریمخان زند

بمساحت ۱۱۰۰ متر مربع با ۳۶ دستگاه آپارتمان با ارکاندیش و آسانسور و پارکینگ و چند دستگاه تلفن و کلیه تجهیزات تلفنهای ۹۳۳۹۷۶ و ۹۲۸۰۸۲

درگیشا خیابان ۳۳

دو دستگاه آپارتمان ۵ اطاقی ۱۸۰ متر بنای مفید باپارکینگ جداگانه و ۱۵ متر انباری جمعا ۳ طبقه ساختمان بقیمت ۷۵۰ هزار تومان فروشی تلفن های ۹۲۸۰۸۲ و ۹۳۳۹۷۶

فروش فوری درگیشا

آپارتمان ۲ اتاق خوابه برخیابان اصلی زیر بنا ۹۰ متر بانمای سنگ مرمر پارکینگ کولر شوفاژ تلفن قیمت ۵۰۰ هزار تومان
۶۳۶۶۸۳
ا-۲ ا-۱۹۰۲

تهران پارس

آپارتمان نصف نقد بقیه ۵۰ ماهه ۷۸۲۱۲۸

اپارتمان مهندسی ساز یک و دو اطاق خوابه فروشی گیشا انتهای بیست متری غربی
۶۳۵۵۷۶
ت-۱۴۲۱ ا-۱۰

خیابان آریامهر نزدیک خیابان پهلوی

چند دستگاه آپارتمان ٤ اطاق خوابه باشوفاژ و پارکینگ و آسانسور نوساز از قرار هر متربنای مفید ۵۵۰۰ تومان به فروش میرسد
تلفن
۹۳۳۹۷۶ و ۹۲۸۰۸۲
ا-۱۰ ت-۱۸۳۵

اپارتمان فروشی شمال شهر ۹۲۸۰۸۲

خیابان وزراء

چند دستگاه آپارتمان ۳ اطاق خوابه با شوفاژ و آسانسور وکف موکت از قرار هر متر بنای مفید ۶۰۰۰ تومان بفروش میرسد تلفن
۹۳۳۹۷۶ و ۹۲۸۰۸۲

آپارتمان لوکس مهندسی
۲و۳ اطاق خواب کف پارکت پارکینگ انباری و سرویس کامل بانازلترین قیمت بفروش میرسد
۲۲۷۴۷۹ و ۲۲۲۴۸۰

آپارتمان از ۲۵۰ هزار تومان ببالا از چهار راه قصر تا شمیرانات تلفن ۲۲۸۹۷۱ تنکری

آپارتمان تهران پارس
نقد و اقساط ۷۸۱۹۱۸

اپارتمان یك و دو اطاق خوابه در حوالی نارمك نیروی هوائی تهرانپارس ۱۵۰ تومان نقد بقیه ۵ ساله ۳۴۳۶۹۶

آپارتمان فروشی در شمال تهران ۱۵۰ متری ۴۰۰۰ تومان ببالا ۸۴۴۵۰۸

آپارتمان مهندسی بهترین نقطه نارمك دو اطاق خوابه شوفاژ موکت پارکینگ ۱۲۵ متر بنا ۴۱۰ هزار تومان ۷۹۲۲۷۹

آپارتمان مناسب جهت مطب محل کار یا سکونت انتهای خیابان شاه با تمام تجهیزات فروشی تلفن ۹۲۹۶۱۱ از ۵ تا ۸ عصر

آپارتمان

۳ و ٤ و ۵ اطاقه با کیفیت مناسب نقد و اقساط تلفن ۷۹٤٦٥٤

جمشیدآباد شمالی نرسیده به بلوار آپارتمان تك واحدی

دو دستگاه آپارتمان مناسب برای محل کار و سکونت دارای ۵ اطاق و ۱۹۰ متر بنای مفیددر طبقه دوم و سوم ۶۵۰ هزار تومان فروشی تلفن ۹۲۸۰۸۲ و ۹۳۳۹۷۶

آپارتمان و دفتر کار مطب و یا محل کسب

درمیدان شهرداری نارمك شیك و مدرن باموکت اعلا و کرکره و (۶) اطاق و تراس ۴۰متری و سرویس ایرانی و فرنگی فقط ۵۷۰ هزار تومان تلفن ۷۳٤٦۹۷
ا-۵ ت-۱۹۳۰

آپارتمان فروشی گاندی

۲ اطاق خواب با فن کوئیل و انبار و پارکینگ ۶۵۰ هزار تومان بفروش میرسد ۲۲۲٤۷۹ و ۲۲۲٤۸۰
ت-۱۹۱۸

میرداماد

چند دستگاه آپارتمان مساحت بنای مفید ۱۳۰ متر بقیمت ۶۵۰ هزار تومان ۲۳۶۹۸۹ - ۲۳٤۶۲۸

آپارتمان ٤ اطاقه باسرویس کامل امیرآباد شمالی تلفن ۶۵۵۷٤۵ بعد از ظهر ببعد
ت-۱٤۳۲

آپارتمان بسیار لوکس یک و دو اطاق خواب در بهترین نقطه فرمانیه تلفن ۶۲۶۷۱۵
ت-۱۶۰۶

ساختمان مستقل دارای (۲) آپارتمان (۵) اطاقه کلا به مساحت ۲۹۰ متر مربع باموکت اعلا و تلفن و سایر مزایا بمبلغ یک میلیون و دویست هزار تومان در مرکز تجارتی وسکونتی میدان هفت حوض نارمك موجود است تلفن ۷۳٤٦۹۷
ا-۳ ت-۱۰۸۷

آپارتمان های ۱-۲ -۳ اطاق خواب نوسازبا شوفاژ روشن و اسانسور فورا بفروش می رسد برای بازدید به خیابان سوم اسفند کوچه نصرت نبش چهارراه اول شماره ۱۵ مراجعه فرمائید.
۱-۲ ت-۱۲۸٤۰

آپارتمان تك واحدی سه اطاق خواب باتمام وسائل نوسازدر بهترین منطقه مرکز شهر به فروش میرسد. تلفن ۳۷۶۷۲۳
۱-۲ ا-۱۲۸۳۹

پیدا شده

فولکس موتور جلو مدل ۷۰ در حوالی شمیران پیدا شده تلفن ۲٤۰۹۲۶

آپارتمان فروشی

آپارتمان های لوکس فروشی

مجهز به فن کوئل و آسانسور اول نادر شاه دو اطاق خواب سالن ناهارخوری و آشپزخانه سرویس ایرانی و فرنگی تلفن ۸۹۰۷۹۳ و شبها ۲۲۵۸۹٤

عرضه نوار ۶۰ دقیقه‌ای شیشه‌ای اعلاجهت ضبط و تکثیر

۵۰ ریال

رادیو جاوید، میدان سپه تلفن ۳۱٤۸۶۰

حمل بلیزر از شرق آمریکا به خرمشهر ۱۱۵۰ دلار، برای خرید و حمل اتومبیل به ایران بزبان فارسی با ماتماس بگیرید.
Arya Express
Box 269
Arlington va
22210 U.S.A
Tel:
(703) 243-3900
Telex 89-9179.

اکازیون
زیباترین کارت پستال برای نوروز طراحی شده توسط گروه مهندسین مجرب مرکز پخش تهران آژانس خدمات مهدی (تزئینات - پوسترکلی وجزئی) تلفن ۸۵۱۶۳۰
ت-۱۷۰۰

تهران پارتی

هر نوع غذای آماده برای هرگونه مجالس
۹-۳۶۶۰٤۸

گمشده

تعداد ۶ فقره چک بشماره های ۱۳۲۱۳۱ و ۱۳۲۱۳٤ و ۱۳۲۱۳۶ و ۱۳۲۱۳۸ و ۱۳۲۱٤۶ و ۱۳۲۱٤۸ از حسابجاری ۶۸۲ بانک اعتبارات تعاونی وتوزیع شعبه مرکزی اهواز سفیدبدون امضاء صاحب حساب مفقود گردیده و از درجه اعتبار ساقط میباشد و مراتب ببانک مربوطه و مراجع قانونی کتبا اطلاع داده شده است.
ت-۱۳۳۰

ساکی محتوی گواهی‌نامه و کارت شناسائی و مقداری لباس زنانه و مردانه و مدارک پزشکی و فاکتور خرید در تاریخ اول بهمن ماه جاری در حوالی خیابان سی متری جنب فروشگاه تعاونی سپه مفقود شده یابنده بتلفن ۵۳۵۲۳۲ آقای جلال صوفی و یابزنجان ۷۰۹۱ پاپنجاب حسین نائینی اطلاع دهد.
ت-۱۵۰۰۹

تعداد یازده قطعه سفته بسر رسید های ۲۰ر۳۷ و ۲۵ر۳۷ و ۱ر٤ و ۲ر٤ و ۳ر٤ و ۴ر٤ و ۵ر٤ و ۱۰ر٤ و ۲۵ر۴۷ و ۲۵۳۷ تعهدی آقای عبدالحسین شرکاء دروجه اینجانب مهدی افشار جلیلی مفقود گردیده از یابنده خواهشمند است بشماره تلفن ۵۲٤٤٤٤ اطلاع دهید بدیهی است سفته های فوق از درجه اعتبار ساقط و برای اشخاص دیگر قابل استفاده نمیباشد.
ا-۱٤۹۲۳

پیدا شده

فولکس موتور جلو مدل ۷۰ در حوالی شمیران پیدا شده تلفن ۲٤۰۹۲۶

آپارتمان فروشی

آپارتمان های لوکس فروشی

۱۵ دستگاه آپارتمان دو اطاق خوابه حدود ۱۳۰ متر بطور یکجا یا جدا گانه بفروش میرسد.
تلفن ۷۸۲۲٤۳

ساختمان مستقل دارای (۲) آپارتمان (۵) اطاقه کلا به مساحت ۲۹۰ متر مربع باموکت اعلا و تلفن و سایر مزایا بمبلغ یک میلیون و دویست هزار تومان در مرکز تجارتی وسکونتی میدان هفت حوض نارمك موجود است تلفن ۷۳٤٦۹۷
ا-۳ ت-۱۰۸۷

آپارتمان های ۱-۲ -۳ اطاق خواب نوسازبا شوفاژ روشن و اسانسور فورا بفروش می رسد برای بازدید به خیابان سوم اسفند کوچه نصرت نبش چهارراه اول شماره ۱۵ مراجعه فرمائید.
۱-۲ ت-۱۲۸٤۰

آپارتمان تك واحدی سه اطاق خواب باتمام وسائل نوسازدر بهترین منطقه مرکز شهر به فروش میرسد. تلفن ۳۷۶۷۲۳
۱-۲ ا-۱۲۸۳۹

فروش فوری درگیشا

آپارتمان ۲ اتاق خوابه برخیابان اصلی زیر بنا ۹۰ متر بانمای سنگ مرمر پارکینگ کولر شوفاژ تلفن قیمت ۵۰۰ هزار تومان
۶۳۶۶۸۳
ا-۲ ا-۱۹۰۲

تهران پارس

آپارتمان نصف نقد بقیه ۵۰ ماهه ۷۸۲۱۲۸

اپارتمان مهندسی ساز یک و دو اطاق خوابه فروشی گیشا انتهای بیست متری غربی
۶۳۵۵۷۶
ت-۱۴۲۱ ا-۱۰

خیابان آریامهر نزدیک خیابان پهلوی

چند دستگاه آپارتمان ٤ اطاق خوابه باشوفاژ و پارکینگ و آسانسور نوساز از قرار هر متربنای مفید ۵۵۰۰ تومان به فروش میرسد
تلفن
۹۳۳۹۷۶ و ۹۲۸۰۸۲
ا-۱۰ ت-۱۸۳۵

اپارتمان فروشی شمال شهر ۹۲۸۰۸۲

خیابان وزراء

چند دستگاه آپارتمان ۳ اطاق خوابه با شوفاژ و آسانسور وکف موکت از قرار هر متر بنای مفید ۶۰۰۰ تومان بفروش میرسد تلفن
۹۳۳۹۷۶ و ۹۲۸۰۸۲

آپارتمان لوکس مهندسی
۲و۳ اطاق خواب کف پارکت پارکینگ انباری و سرویس کامل بانازلترین قیمت بفروش میرسد
۲۲۷۴۷۹ و ۲۲۲۴۸۰

آپارتمان از ۲۵۰ هزار تومان ببالا از چهار راه قصر تا شمیرانات تلفن ۲۲۸۹۷۱ تنکری

آپارتمان تهران پارس
نقد و اقساط ۷۸۱۹۱۸

خانه ارزان ۶۵۰ متر زیربنا ۴۰۰ متر زمین در آریاشهر یك میلیون و چهارصد هزار تومان نقد
تلفن ۹۷۱۲۰۸

خانه فروشی نزدیك تئاتر شهر

منزلی قدیمی ساز بمساحت ۶۰۰ متر مربع در سه طبقه کامل واقع در خیابان پهلوی اوایل کوچه بهرامی جنب کالای خردسالان بدون مستاجر به فروش میرسد - طالبین بشماره تلفن ۲۷۳۰۹۸ مراجعه نمایند.
ا-۳ ا-۱٤۸۰۵

فرح آباد ژاله ساختمان های بانک رهنی خانه ۲ طبقه ۳۰۰ متر باتلفن بعلت مسافرت فوری فروشی ۹ صبح تا ۷ بعد از ظهر ۳٤۳٤۰۶
ت-۱۵۱۳

خیابان شاه غربی

خانه‌ای بمساحت ۲۸۰ متر دو طبقه مستغلاتی فروشی - خیابان پیروز کوچه متین پلاک ۱۶ تلفن ۲۷۱۳۵۸
ت-۱۹۱۰

خانه‌ای بمساحت ۳۹۰ متر شمالی قدیمی ساز تیر آهنی ۲ طبقه با سرویس کامل و تراکم متوسط فروشی خیابان کورش کبیر مقابل - دانشگاه پلیس
۸۵۷٤۷۳

کامرانیه جنوبی

یکدستگاه ساختمان دو طبقه و نیم با سرویس کامل به مساحت ۶۰۰ متر و زیربنا ۷۳۰ متر با استخر به قیمت دومیلیون و پانصد هزار تومان ۲۳۶۹۸۹ - ۲۳٤۶۲۸

اکازیون
خانه‌ای شمالی واقع در جاده قدیم شمیران - (کورش کبیر) بالاتر از تخت طاوس ماشین رو تمیز و بدون عیب دارای پنج اطاق و تلفن بی‌واسطه بفروش میرسد
تلفن ۸۵۶۶۹۱

خانه ویلائی ۲ اطاق خوابه کوکاکولا ساختمان های بانک رهنی بعلت مسافرت با قیمت ارزان فوری بفروش میرسد
تلفن ۳٤۳٤۰۶
ت-۱۳۰۱ ا-۳

خانه شمالی بمساحت ۱۸۰ متر ۲ اطاق خواب سالن هال زیر زمین شوفاژ کولر آب برق در یکطبقه واقع در تهرانپارس خیابان تیرانداز بین فلکه دوم وسوم انتهای خیابان ۱۸۶ درب آخر شمالی تلفن ۷۳۶۷۸۲
ت-۳ ا-۱۸٤۵

خانه‌ای بمساحت ۱۷۰ متر زمین ۱۸ اطاق ٤ زیر زمین حمام آب و برق فیش تلفن درب ماشین رو فروشی مختاری شاهپور کوچه نجمی پلاک ۴۳ تلفن ۵۶۵۱۷۳
ت-۱٤۱۳

خانه‌ای در جمشید آباد شمالی کوچه زعفران چهار اتاق آب برق تلفن لوله‌کشی گازرو شن قیمت ۵۸۰ هزار تومان بدون واسطه فروشی تلفن ۹۳۱۰٤۱
ا-۲ ت-۱۳۹۹

منزل شمالی مساحت ۱۷۰ متر ۲ طبقه ۶ اطاق آب و برق و تلفن بفروش میرسد ۹۲۷۳۵۷ از ۷ تا ۱۰ شب تماس حاصل شود.
ت-۱٤۹۰۱

اکازیون واقع در داودیه میرداماد رازانی شمالی
بمساحت ۵۱۰ متر ۱۳۰۰ متر زیر بنا باشوفاژ کولر تلفن در سه طبقه و نیم که سه طبقه آن هر یک دارای ٤ اطاق خواب وسالن ناهار خوری و ۲ حمام ودو سرویس کف موزائیک سنگ مرمر یا استخر و پارکینگ قیمت ٤ میلیون و ۹۰۰ هزار تومان فروشی ۸۵۳۷۳۶
ا-۶ ت-۱٤۲۰

ساختمان تجارتی در تخت جمشید

نوساز با آسانسور با قیمت مناسب بفروش میرسد ۲۲۲٤۷۹ و ۲۲۲٤۸۰
ت-۱۹۲۲

خانه‌ای و یلائی ۲ اطاق خوابه به مساحت ۲۱۲ متر فوری بفروش میرسد تلفن ۹۶۲۶۹۳
ا-۲ ا-۱۷۰۲

در شمال شهر منزل شخصی ساز ۵۸ متر دو طبقه هر طبقه ٤ اطاق خواب با ۲۰ تلفن و استخر بدون شوفاژ تلفن ۸٤٤۹۷۳ و ۲٤۶۵۵۲
ت-۱۳۲٤

درشمال شهر
چند دستگاه ساختمان ویلائی ومستغلاتی نوساز آماده فروش می‌باشد تلفن ۸۵۲۸۸۱
ت-۱۳۲۶

ساختمان های بانک رهنی
منزل جنوبی ویلائی ۲۸۰ متر مساحت دو اطاق خوابه با سالن پذیرائی و سرویس تلفن ۳٤۳۴۰۶
ت-۱۳۲۰

خانه ویلائی ۲ طبقه هر طبقه ۳ اطاق خواب با تجهیزات کامل بنای مفید هر طبقه ۱٤۰ متر قیمت هر متر ۵۰۰۰ تومان به فروش میرسد تلفنهای
۹۳۳۹۷۶ و ۹۲۸۰۸۲

برخیابان فرصت نزدیك دانشگاه تهران

ساختمان ۶ طبقه تك واحدی بنای مفید هر طبقه ۱۶ متر مربع با شوفاژ و اسانسور و موکت فرنگی هر متر بنای مفید ۵۵۰۰ تومان بفروش میرسد تلفن
۹۳۳۹۷۶ و ۹۲۸۰۸۲
ا-۱۰ ت-۱۸۲۱

ساختمانهای ویلائی فروشی

دراطراف محمودیه، شمیرانات، اطراف جاده پهلوی، یوسف آباد، جمشید آباد شمالی، امیر آباد بفروش میرسد تلفن های
۹۳۳۹۷۶ و ۹۲۸۰۸۲
ا-۱۰ ا-۱۸۲۸

در جمشیدآباد شمالی

ساختمانی دونبش قدیمی ساز دو طبقه و نیم مستقل با ۸ اطاق و تلفن قابل سکونت باکلیه تجهیزات بقیمت یک میلیون تومان فروشی تلفنهای ۹۳۲۹۷۶ و ۹۲۸۰۸۲
ا-۱۰ ا-۱۲۲۱

در خیابان گیشا

ساختمان ٤ طبقه هر طبقه ۳ اطاق خواب با تجهیزات کامل بنای مفید هر طبقه ۱٤۰ متر قیمت هر متر ۵۰۰۰ تومان به فروش میرسد تلفنهای
۹۳۳۹۷۶ و ۹۲۸۰۸۲
ا-۱۰ ت-۱۹۱۰

خانه‌ای بمساحت ۳۹۰ متر شمالی قدیمی ساز تیر آهنی ۲ طبقه با سرویس کامل و تراکم متوسط فروشی خیابان کورش کبیر مقابل - دانشگاه پلیس
۸۵۷٤۷۳

کامرانیه جنوبی

یکدستگاه ساختمان دو طبقه و نیم با سرویس کامل به مساحت ۶۰۰ متر و زیربنا ۷۳۰ متر با استخر به قیمت دومیلیون و پانصد هزار تومان ۲۳۶۹۸۹ - ۲۳٤۶۲۸

اکازیون
خانه‌ای شمالی واقع در جاده قدیم شمیران - (کورش کبیر) بالاتر از تخت طاوس ماشین رو تمیز و بدون عیب دارای پنج اطاق و تلفن قابل سکونت باکلیه تجهیزات بقیمت یک میلیون تومان فروشی تلفنهای ۹۳۲۹۷۶ و ۹۲۸۰۸۲
ا-۱۰ ا-۱۲۲۱

در خیابان گیشا

ساختمان ٤ طبقه هر طبقه ۳ اطاق خواب با تجهیزات کامل بنای مفید هر طبقه ۱٤۰ متر قیمت هر متر ۵۰۰۰ تومان به فروش میرسد تلفنهای
۹۳۳۹۷۶ و ۹۲۸۰۸۲
ا-۳ ت-۱۰۳۶

برخیابان فرصت نزدیك دانشگاه تهران

ساختمان ۶ طبقه تك واحدی بنای مفید هر طبقه ۱۶ متر مربع با شوفاژ و اسانسور و موکت فرنگی هر متر بنای مفید ۵۵۰۰ تومان بفروش می رسد تلفن
۹۳۳۹۷۶ و ۹۲۸۰۸۲
ا-۱۰ ت-۱۸۲۱

ساختمانهای ویلائی فروشی

دراطراف محمودیه، شمیرانات، اطراف جاده پهلوی، یوسف آباد، جمشید آباد شمالی، امیر آباد بفروش میرسد تلفن های
۹۳۳۹۷۶ و ۹۲۸۰۸۲
ا-۱۰ ا-۱۸۲۸

ویلا فروشی

ویلای صاحبقرانیه

۲ دستگاه ۱۰۰۰ و ۱۵۰۰ متری مشجر منطقه آرام ساختمان یکطبقه و ۲ طبقه باموقعیت عالی قیمت ۵ میلیون و نیم ۶۶۰۰۰۰ و ۶۴۰۰۰۰

منطقه پهلوی ونك

۲ دستگاه ویلای ۴۰۰ و ۵۵۰ متری ساختمان شخصی قیمت ۲ میلیون و نیم ۶۶۰۰۰۰ و ۶۴۰۰۰۰

منطقه دروس

ویلای ۲۰۰۰ متری با استخر ساختمان ۱۰ اطاقه سرویس کامل قیمت ۶ میلیون و نیم ۶۶۰۰۰۰ و ۹۴۰۰۰۰
ا-۳ ا-۱۵۳۶

ویلای ۲۰۰ متری فاز دوم واوان فروشی بعد از ظهرها ۹۷۶۲۵۹

داودیه - نفت

ویلائی بمساحت ۵۴۰ متر ۸۵۰ متر زیر بنا در دو طبقه طبقه اول دارای سالن ناهارخوری دو اطاق خواب و یک اطاق دفتر طبقه دوم دارای ۵ اطاق خواب و سرویس و حمام با استخر و گچ بری مهندسی ساز فروشی ۸٤۷۹۸۲ و ۸۵۳۷۳۶
ا-۱۸٤۶

باغ فروشی

باغچه اکازیون

یک قعه باغچه بمساحت تقریبی ۲۲۰۰ متر واقع در قلعه‌چندار جاده قزوین نرسیده به ولیان با درختان میوه و موقعیت بسیار مالی دیوارکشی با ۲ اطاق حلقه اب قنات‌به نازلترین قیمت فروشی تلفن ۹۵۹۵۰۰
ا-۱٤۱۰

کرج

در بهترین نقطه ییلاقی کرج با دسترسی نزدیک به اتوبان و جاده قزوین نرسیده به شهرک طاوسیه بامشخصات زیر
۱- یک قطعه باغ بمساحت ۳۵۰۰ متر متری ۶۰ تومان
۲- یک قطعه زمین بمساحت ۹ هزار متر متری ۳۵ تومان
۳- یک قطعه زمین بمساحت تقریبی ۳ هزار متر متری ۴۰ تومان
٤- یک قطعه زمین حدود ۲۷ هزار متر متری ۲۸ تومان بیواسطه فروشی عصر ها
۹۷٤۲۸۵
ا-۱۸۲۹

سرقفلی مغازه

۳ زیر زمین مناسب برای انبار یامحل کار واگذار می شود
۸۲٤۰۸۶
ا-۱۰ ا-۱۸۵۲

سر قفلی زیر زمینی واقع در اسکندری شمالی با آب و برق سه فاز و تلفن و کولروشوفاژ بمساحت ۱۷۵ متر فوری بفروش میرسد تلفن ۹۳۹۸۱۰ صبح ها

میرداماد میدان محسنی

سرقفلی مغازه‌های یک ساز ل

نیازمندیهای اطلاعات

تلفنهای: ۳۱۱۲۳۰-۳۱۱۲۲۹

نیازمندیهای اطلاعات تلفنی آگهی میپذیرد

هم‌مغازه و دفتر کار بزرگ و مدرن بادربهای ایتالیائی هم خانه شخصی باشوفاژ روشن وپارکینگ وسیع قیمت ۲۶۵ هزار تومان تلفن ۷۳۴۶۹۷
آ-۱۸۲۹

فروش سرقفلی زیرزمین برای کارهای تولیدی آزمایشگاه به مساحت ۱۱۰ متر با سرویس کامل حدودسعدی‌شمالی دروازه دولت بدون واسطه تلفن ۳۰۴۹۵۱و ۹۸۱۰۲۸ از ساعت ۳ بعدازظهر الی ۹ شب

هم مغازه و دفتر کار بزرگ و مدرن بادربهای ایتالیائی هم خانه‌شخصی با شوفاژ روشن وپارکینگ وسیع قیمت ۲۶۵ هزار تومان تلفن ۷۳۴۶۹۷
ا-۱۵۸۹

فروش سرقفلی
آتلیه نقاشی و طراحی با وسائل شامل ٤ اطاق و سرویس کامل وتلفن‌در بهترین‌محل‌دروازه‌دولت سعدی شمالی بدون واسطه تلفن ۳۰۴۹۵۱و ۹۸۱۰۲۸ از ساعت ۳ بعدازظهر الی ۹ شب

بفروش میرسد
کافه رستورانی مجهز به تمام وسایل تلفن.آب و برق واقع در خیابان پهلوی‌جنب سینما امپایر باموقعیتی مناسب به فروش میرسد طالبین میتوانند روزشنبه تاسه شنبه از ساعت ۱۱٫۳۰ صبح تا ۱٫۳۰ بعداز ظهر باتلفن ۲۷۰۳۹۰ تماس حاصل نمایند.
آ-۱۲۸۵۳

اکازیون
یك کارخانه بمساحت ۱۷۰۰ متر دارای چاه‌آب تلفن برق ۳فاز ۱۰۰۰ متر زیر بناجنب‌کارخانه سیمان ری‌بر خیابان‌به علت مسافرت بقیمت مناسب بفروش میرسد تلفن ۵۹۹۰۷ از۱۰صبح الی ٦ بعدازظهر

فروش‌سرقفلی محل‌کار برای تجارتخانه آزمایشگاه کار های تولیدی دارای ۳ اطاق بزرك گنجه‌دار هال آشپزخانه‌سرویس‌ایرانی و فرنگی زیربنا ۱۲۰متر باضافه‌زیرزمین‌جداگانه بمساحت ۱۱۰ متر باآب وبرق مجزا و تلفن در بهترین محل دروازه دولت سعدی شمالی بدون واسطه تلفن ۳۰۴۹۵۱ و ۹۸۱۰۲۸ ازساعت ۳ بعدازظهر الی ۹ شب

قابل توجه‌شرکتها
آپارتمان لوکس ووسیع در شمال شهر به‌اجاره واگذار میشود تلفن ۸٤۰۳٦٤

پهلوی دو دهنه مغازه فروشی ۸۹٦۱۸۲
۱-۲ آ-۱۷۸۰

پروانه کسب اغذیه فروشی باسابقه تلفن ۲۷۰٦۳٤

گلشهر اول اتوبان تهران - کرج جنب طباخی گلشهر سوپرمارکت گل یاس گلشهر بسیار مجهز با یخچال های متعدد آماده فروش می باشد از سوپرمارکت دیدن فرمائید بعدا باتلفن ۳۵۸٦۵٤ تماس بگیرید.
۱-۲ آ-۱٤۱۸

قابل توجه پزشکان
تخت طاووس کوی نور مطب برای فروش ٦۵۰۷۳٤

زمین فروشی

زمین صنعتی فروشی ۹۳٦۷۵۳

زمین مهرشهر و شهرك غرب فروشی ۸۳۱٤۰۲ ۸۲٤۰۱۰

شهرك غرب و مهرشهر ۸۲٤۰۷۳

۱۵هزارمتر مربع زمین‌محصور در جاده مخصوص کرج گرم درمباآب و برق آماده‌فروش تلفن ۵۳۲٦٦۱

زمین فروشی چالوس جنب کازینو هتل هایت ۱۱ هزار متر از ۱۲ تا ۱ تلفن ۲۸۷٦۷۰
آ-۱۷۰۵

زمین فروشی
زمینی بمساحت ۱۰۰۰ متر با آب‌لوله‌کشی‌واقع درطاووسیه کرج قطعه ۳۷ خیابان سوم بفروش میرسد تلفن ۳٤٤۸۲۰

اکازیون واقعی
عظیمیه کرج ۲۵۰ متری جاده چالوس حدود ۸۰۰ مترزمین محصور مناسب ویلا سازی بدون‌واسطه متری ۵۰۰تومان فروشی از ۳ تا۸ تلفن٦۵۸۳۱۰
۱-۲ آ-۱۹۲۵

زمین جهت مرغداری ۲۲۵۰۰ متر بر جاده ٤۵ متری اسفالته فروشی تلفن ۵٦۲۵۸۰ عصر ها۹۵٦۸۳٤

اجاره آپارتمان

اجاره‌هر نوع‌ویلاآپارتمان ومحل‌کارتلفن ۹۳٦۱۸۱

آپارتمان جهت سکونت ودفتر کارموجود است ۸۵۸۹۰۲
آ-۱۳۷۰

آپارتمانهای ۲ و۳ و٤ و۵ اطاق خوابه برای اجاره
تهیه مسکن‌گلدهاوس
تلفن ٦۵۰٤۱۳ و ٦۵۲٦۳۲

اجاره هرنوع ویلا و آپارتمان ومحل کار در هر نقطه تهران ٦۵۷۲۹۷
۱-۱٤ آ-۱۷۰٤

آپارتمان هم‌کف در محل تجاری با٤اطاق‌و انباری با دو درب خروجی واقع در خیابان بهار اول مزین‌الدوله به اجاره‌داده میشود از ساعت٤به‌بعد ۷۵۷۸۳۱

آپارتمان ۵ اتاقه‌اجاره‌ای در گیشا تلفن ٦۳۲۷٤۰

یکدستگاه آپارتمان طبقه‌دوم در خیابان‌اعلم یک اطاق‌خوابه وسالن - مبله کامل بخارجی ۵هزار تومان اجاره داده‌می‌شود تلفن ۲۷٦٦۱۷
آ-۱۳۲۲

قابل توجه شرکتها وادارات دولتی
خانه شماره ٦۲ واقع در خیابان هدایت خیابان الهی متجاوز به ۲۰ اطاق مجهز به آب و برق و دو شماره‌تلفن گنجایش ٤ ماشین برای‌استفاده شرکت ها و ادارات دولتی به اجاره واگذار میشود .
طالبین میتوانند از ساعت۱۰ الی ۱۳ هرروز به‌استثنای روز های تعطیل با تلفن ۳۷٦۳۰۲ تماس حاصل فرمایند .
آ-۱۳۲۹

ساختمانی‌با ٤۰ تختخواب مبله شده کامل با تلویزیون برای پانسیون موجود است تلفن ۷۳٤٦۹۷
آ-۱۸۳۲

آپارتمان ویلا محل کار٤ببالا موجود است ٦۸۱۲۷۷
۱-۲۳ آ-۱۸٤۲

اجاره حیاط دربست
٤اطاق دو زیر زمین برای‌محل کار ۷۰۰۰ تومان اجاره با ۳۰ هزار تومان ودیعه ۸۵۳۷۳٦
۱-۳ آ-۱٦۰٦

اجاره بر خیابان فرح جنوبی ۲اطاقه‌باسرویس و تلفن‌مستقل جهت محل کار ۵۰۰۰ تومان ۸٤۷۹۸۲
آ-۱٦۰۷

برخیابان فرح جنوبی
٦اتاق با ۲تلفن جهت محل‌کار ۱۲۰۰۰ تومان اجاره داده می شود تلفن۸٤۷۹۸۲
۱-۳ ا-۱٦۰۹

رهن و اجاره
آپارتمان‌های لوکس مبله کامل باتلویزیون و شوفاژ روشن وموکت اعلا برای رهن و اجاره موجود است تلفن ۷۳٤٦۹۷
ا-۱۵۸۸

آپارتمان و دفتر کار اجاره داده میشود ۳۰۳۷۹۲

هم‌فروش و هم رهن و اجاره یکدستگاه آپارتمان ۲۰۰ متر مفید در ونک تلفن ٦۸۷۱۷٤
۱-۳ آ-۱۸۰۱

میدان‌ونک۲اتاق خوابه‌شوفاژ تلفن ۵۵۰۰ تومان ٦۸۱۲۷۷
۱-۲ آ-۱۷۰٤

قابل توجه انبار - کارگاه
۲هزار متر مربع سالن سر پوشیده باآب و برق تلفن در جاده مخصوص کرج گرم دره آماده اجاره تلفن ۵٦۰٤۱۳
آ-۱٤۰٦

ساختمان ۳۵ اطاقه
باپارکینگ زیر زمین سالن‌وسیع آسانسورو ۵ رشته تلفن اجاره داده میشود ٦۲۵۲۰۱ و ٦۲۳۵۱۱
آ-۱۸۲۸

اجاره آپارتمان لوکس ٤ اطاق خوابه با چشم انداز تهران در جردن بعد ازظهر ها تلفن ۲۲۵۱۸۱
۱-۲ آ-۱۹۲۰

ساختمانی با ٤۰ تختخواب‌مبله شده کامل با تلویزیون برای پانسیون موجود است تلفن ۷۳٤٦۹۷
۱-۲ آ-۱۹۲۹

اجاره پهلوی‌و جردن
۳اطاق خواب با سرویس‌کامل تلفن ۲۵۰ متر زیر بنا اجاره داده می شود ۲۲۲٤۷۹ و ۲۲۲٤۸۰

محل کار اجاره داده میشود
چند دستگاه‌اپارتمان‌جهت محل کاراطراف‌خیابان های‌آیزنهاور جمشید آباد شمالی و شاه و زرتشت و آریامهر اجاره داده میشود تلفن
۹۳۳۹۷٦ و ۹۲۸۰۸۲
۱-۱۰ آ-۱۸۲۹

قابل توجه شرکتها و ادارات دولتی
ساختمان ۵ طبقه نوساز واقع در فرصت شیرازی نزدیک دانشگاه تهران هر طبقه دارای۵اطاق با تلفن وپارکینگ وشوفاژ و کلیه تجهیزات اجاره داده میشود تلفن های ۹۳۳۹۷٦ و ۹۲۸۰۸۲
آ-۱۸٦۲

طبقه دوم خیابان سعدی شمالی ۵ اتاق با سرویس‌کامل بدون شوفاژ ۲٤۰ متر زیر بنا اجاره ماهیانه ۵ هزار تومان تلفن ٦٤٦۲۰۰و ۲٦٦۰۵٤
آ-۱۳۲۸

اجاره داده میشود
دودستگاه‌ساختمان هر دستگاه ۳٦ آپارتمان با پارکینگ اختصاصی و آسانسور وتلفن وکلیه‌تجهیزات‌واقع در خیابان کریمخان زند جهت شرکت ها و ادارات اجاره داده می شود تلفن های ۹۲۸۰۸۲ و ۹۳۳۹۷٦
ا-۱۵۱۹

رهن‌و اجاره
آپارتمان لوکس مبله کامل باتلویزیون و شوفاژ روشن وموکت اعلا برای رهن و اجاره موجود است تلفن ۷۳٤٦۹۷
ا-۱۸۲۸

میرداماد میدان‌محسنی
۲۸دستگاه‌آپارتمان دارای ۱٤۰ اطاق‌باپارکینگ به گنجایش۱۲۰ اتومبیل‌درمحل تجارتی ومجهز به‌فن‌کوئل و آسانسور ۸ نفره برای‌دوایر دولتی وبیمارستان وشرکتهای بزرگ یکجا اجاره داده می شود ۸٤۷۹۸۲ و ۸۵۳۷۳٦
۱-٦ آ-۱۸۳۳

نیاز آپارتمان اجاره

برای اجاره به‌آپارتمان و ویلای شما نیازمندیم ۸۵۲۷۲۰

نیاز فوری آپارتمان ویلاهمکف برای خارجی ٦۸۷۰۵۵ - ٦۸۷۰٦٤
آ-۱۸۵۲

ویلا با ٤ اطاق خواب شوفاژ کولر دو حمام و استخر در شمال شهر نیازمندیم تلفن٦۸۷۸۱۲

یك شرکت آمریکائی۲۰ دستگاه آپارتمان دوتا٤ اطاق خوابه حوالی‌ونك و جردن نیازمند است تلفن های ٦۸۱٤٤۸ - ٦۸۵۵۹٦

بتعدادی‌آپارتمان در شمال‌شهر فوری نیاز داریم ٦۸۲۲۷۰

٤۸ ساعته آپارتمان‌شما
را اجاره میدهیم ارژنگ ٦۸۱۲۷۷

٤۸ساعته اپارتمان شما رابرای مسکونی ومحل کار اجاره می دهیم ٦۵۷۲۹۷
۱-۲۰ آ-۱۷٤۳

نیاز اجاره
جهت سکونت زوج جوان
بیک آپارتمان یک اطاق خوابه در حوالی امیریه- منیریه - شاه با اجاره مناسب فوری نیازمندیم تلفن ۷-۳۱۱۰۸۵ از ۹ صبح الی ٦ عصر

۳ دستگاه اپارتمان جهت سه خانواده ژاپنی نیازمندیم ۸٤۸٤۲٤
آ-۱۵۱۵

نیاز اجاره ویلا جهت یک کمپانی امریکائی
مشخصات حداقل سه اطاق خواب بااستخر و سرویس مستخدم باحداکثر ۲۲ هزار تومان ۹-۲۲۷٦۳۸
۱-۲ آ-۱۹۰۵

چندین خانواده آمریکائی و آلمانی
بتعدادی آپارتمان وویلا در شمال شهر مخصوصا پهلوی دوادیه دروس سلطنت اباد باشوفاژ و کولر وتلفن نیاز فوری دارند ٦۸۷۸۱۲

نیاز خانه و ویلا اجاره

تعدادی ویلاوآپارتمان برای خارجیان شرکت شمال‌شهر احتیاج‌است ۸۵۰٦۳۱

ویلاو همکف‌شمال‌شهر برای خارجیان نیازمندیم ۲۳۰۲۷۳

ویلا و آپارتمان درشمال شهر برای کارمندان عالیرتبه شرکت خارجی فوری نیازمندیم۲۲۲٦۳۰ و ۲۲۷۵۱۱

نیاز خرید آپارتمان

خریدار آپارتمان و ویلا ۲۸٤۳۸۰

شهرك غرب و مهرشهر ۸۲٤۰۷۳

ویلا ، مستغلات زمین آپارتمان از ۵۰۰۰۰۰ تومان تا ٤۵۰۰۰۰۰۰۰ تومان در شمال شهر خریداریم ۲۳۰۸٤٤ و ۲۳۰۲۷۳ و ۲۳۵٤۹٤ قادری

امتیاز
آژانس تبلیغاتی
فوری خریداریم تلفن ۸۳۹٤٦٦ و٦۳۵۳٤۵

نیاز خرید زمین

زمینهای‌تهران پارس خریداریم ۷۹۳۰۲۰

زمین در مهرشهر و شهرك غرب خریداریم ۸۲٤۰۱۰ و ۸۳۱٤۰۲

خریدار زمین افسریه ۳٤۱۳۵۹

خرید و فروش زمینهای بلوار رضاپهلوی ۳٤۵٦۵۳

خرید زمین بلوار رضا پهلوی ۳٤٤۹۸۲

زمینهای افسریه وبلوار رضا پهلوی خریداریم تلفن ۳٤۳۳٤٦

بنگاه معاملات املاک

بورس اراضی مهرشهر کوی ولیعهد گوهردشت ٦٤۸۲۵۵

خرید وفروش مهرشهر گوهردشت ،فردیس ۹۲۲۷۳۹

خریدار و فروشنده زمین ۲۸٤۳۸۰

بورس املاک شمیران دفتر براتی ۲۷۲۵۷۵

دفتر پارس مرکزمعاملات املاك‌شهر و شمیرانات ۸٤۱۵۵۸

تفکیك
آپارتمان - اراضی و مباشرت در امور املاك
۷۵۳۱۱۲

معاملات پول

وام به چك کارمندی ، تلفن ملك ۳۱٦۹۹۷

پول موجود است تلفن ٦۸۰۱۳٦

پول شرطی ازصد هزار تا ۵ میلیون تومان‌ببالا ۹۲۰۸۲۹

پول شرطی موجود ٦۸٤۵۲۵

پول فوری‌در مقابل‌خانه و مستغلات موجود ۹۲۸٤٦۵

چك کارمندی ۸۳۹۷٤۰

برای تهیه وام فقط در مقابل وثیقه ملکی از یك میلیون تومان به بالا با ما تماس بگیرید ٦٦٦۲٦۳ ، ٦٦٤٦۱۸ - ٦٦۰۲۰۰

بپول راکد شما بامبیع ارزنده فوری نیازمندیم ۷۵۳۳۱۳
۱-۱۵ ا-۱٤۰۹

معاملات پولی فوری ارزان تاساعت۸ تلفن۸۳۵۵٦۵
۱-۱۰ آ-۱۹۰۸

معاملات پولی
روی ملك در اسرع‌وقت ۸۳۵۵٦۵

پول در مقابل املاک شمال شهر و شمیران موجود تلفن های ۸۲۵۲٦۳ و ۸۲۹۵۲۷
آ-۱۷۰۱

پول مورد نیاز

بپول‌راکدشما
هزاری ۵۰ تومان سود میدهیم ۳۱٦۹۹۷
آ-۱٦٦۹

معاملات تلفن

مرکز خرید و فروش تلفن۳۳-۳۲-۸۵۳۰۳۱

استخدام

یك خانم جهت‌مستخدمی بطور شبانه روزی دریك خانواده مورد نیاز است تلفن ۸۵٦٤٤۱ - ۸۵٦۰٤۹

فقط ۱۸ نفر
بعد از آموزش رادیوو تلویزیون نقشه کشی برق فشار قوی وماشین نویسی به کار مشغول شوید تلفن ٦٤۹٤۹٤

ماشین نویس فارسی‌با تجربه حداقل تحصیلات دیپلم تمام‌وقت‌استخدام میشود تلفن٦٦۲۵۸۵

استخدام تلفنچی
بیک نفر دوشیزه‌یا بانو برای جوابگوئی تلفن نیازمندیم ٦٦۸۱۵۹
۱-۲ آ-۱٤۲۳

افرادزیر بهمکاری‌دعوت میشوند
۱- مدیرفروش با ۵ سال‌سابقه فروشندگی در سطح مدیریت آشنا بزبان انگلیسی.
۲- فروشنده با ۳ سال سابقه باتحصیلات متوسطه مدرک معافی یاانجام وظیفه
۳- انباردار با ۳ سال سابقه انبار داری - حداقل سن ٤۵ سال آشنایی بزبان انگلیسی
علاقمندان میتوانند تقاضای همکاری‌خودراباذکر مشخصات کامل و شماره تلفن به ادرس روزنامه‌اطلاعات راهنمای‌شماره ۷۷۳ ارسال‌دارند ضمنا شغل مورد نظر خودرا روی پاکت قید فرمایند.
۱-۳ آ-۱۸٤٤

پرستار زن بطور شبانه روزی نیازمنداست.لطفا بین ساعت‌پنج‌تاهفت‌بعد از ظهر با این شماره تماس بگیرید . ۲٦۷۸۱۹

مهندس مکانیک
باحداقل۵ سال سابقه کار مفید (برای نظارت محلی کارهای‌تاسیساتی وتهویه مطبوع در بندر عباس) بهمکاری دعوت میشود. داوطلبان با تلفنهای ۸-۸۵۹۱۹۵ تماس بگیرند .

مدیر فروش
یک شرکت بزرگ بیک نفرمدیر فروش باتجربه که سر پرستی چندین بازاریاب را عهده‌دار باشدباحقوق و مزایا استخدام مینماید.
علاقمندان میتوانند تقاضای خود را باذکر مشخصات کامل نشانی و شماره تلفن به‌آدرس روزنامه‌اطلاعات راهنمای‌شماره ۷۷٤ ارسال‌دارند.
۱-۳ آ-۱۸٤۳

بچند نفر بازار یاب‌برای کار های تولیدی‌باحقوق مکفی و پورسانت مورد نیازاست تلفن۲۲۳٦۱۸

۱-حسابدار برای‌زاهدان
۲-کمك‌حسابدارورزیده برای تهران
۳- بایگان برای - حسابداری
۳۷۱۹۵٤ -۳۱۲٤۱۷

کارگر ورقکار و اجاق ساز استخدام میشود میهن‌گاز تلفن ٦٦۷۸۱۷

جهت استخدام‌درشرکت بهمکاری افراد زیر نیازمندیم
۱- دوشیزه یابانوی ماشین نویس‌فارسی با اشنایی بتایپ لاتین
۲- حسابدار با درجه لیسانس و۲ سال تجربه
علاقمندان‌میتوانند تقاضای‌خود رابا ذکر مشخصات کامل و نشانی‌و شماره تلفن به آدرس روزنامه اطلاعات راهنمای شماره ۷۷۵ ارسال دارید.
(لطفا روی پاکت شغل مورد نظرتان را قید فرمائید)
۱-۳ آ-۱۸٤۲

به چند نفر کارگر جهت‌آرایش مردانه کوپ کردن نیازمندیم تلفن ۷۳٦۵۷٦
آ-۱٤۲۵

دفترفنی‌کامیاب بتعدادی‌سیمگش درجه ۱ و ۲ نیازمند است‌تلفن ۳۳۲۹۲۱
۱-۳ آ-۱٤۱٤

دوشیزه یا بانو برای کار در دندان‌پزشکی‌نیازمندیم ۹۷۲٦۸۰
۱-۲ ا-۱۸٤۰

سالن‌آرایش‌زنانه به یکنفروارد به امور آرایش نیازمند است تلفن ۵٦۵۳۵۱
ا-۱۷۱٦

راننده جرثقیل
یکنفر راننده پایه یکم جهت جرثقیل چهل‌تنی کاتو تمام وقت نیاز است‌تلفن ۹۵۹۳۳٦

استخدام مهندس راه وساختمان وتکنیسین راه سازی جهت استان آذربایجانشرقی
موسسه‌مهندسین مشاورتعدادی مهندس راه و ساختمان و تکنیسین راه سازی را جهت کادر نظارت راه سازی خود در استان اذربایجان شرقی استخدام‌مینماید.
داوطلبین به آدرس جاده قدیم شمیران روبروی بی‌سیم خیابان امیر ابراهیمی شماره ۳۳ مراجعه نمایند.
داشتن‌گواهی‌معافیت‌دائم و یا انجام خدمت وظیفه الزامی است.
۱-۳ آ-۱۷۱٤

استخدام ماشین نویس
به یک نفر ماشین نویس‌فارسی برای‌ساعت۹تا۱۲ صبح‌استخدام می شود نشانی دفتر هماهنگی شرکتهای تعاونی خیابان امیر آباد شمالی خیابان هفتم شماره ۳ تلفن ٦۳٦٤۳۷
۱-۲ آ-۱۵۱۱

استخدام‌ماشین‌نویس
شرکت انگلیسی‌در تهران بیک خانم ماشین نویس فارسی و لاتین‌که به خواندن و نوشتن زبان انگلیسی آشنائی داشته باشدنیازمند است متقاضیان‌می توانند تقاضای خودرا با ذکر مشخصات کامل و نشانی و شماره تلفن به آدرس روزنامه اطلاعات راهنمای شماره ۷۷۱ ارسال دارند.
۱-۳ آ-۱۸٤۱

سکرتر
با آشنائی کامل بزبان فرانسه استخدام می شود تلفن ۸۳۳۱۰۲

استخدام مترور
بیك نفر مترور باحداقل چهار سال سابقه کار برای تهران مورد نیاز است تلفن ٦۸۹۱۰۷

آژانس تهیه‌مسکن مون‌هاوس
بچندنفرویزیتور باسابقه‌کار در امور املاک نیازمندیم ۲۲۲٤۷۹ و ۲۲۲٤۸۰
آ-۱۳۳۱

استخدام حسابدار
به‌چندنفر حسابدار باحداقل ۳ سال سابقه کار مفید بخصوص درامور ممیزی و تنظیم اسناد حسابداری و آشنائی کامل به تشخیص حساب برای تمام‌وقت موردنیاز است چهارراه پهلوی تخت جمشید ساختمان شماره ۲۷ طبقه دهم شرکت شوش‌سر
آ-۱۳۱٤

شرکت صنعتی
چند نفر دوشیزه یا بانو جهت تایپ و تلفن - چند نفر کارگر تاسیسات و آسانسور رابهمکاری دعوت مینماید از علاقمندان خواهشمند است تقاضای‌خودرابا ذکرمشخصات کامل ونشانی و شماره تلفن‌به آدرس روزنامه اطلاعات راهنمای شماره ۷۷۲ ارسال دارند.
۱-۳ آ-۱۸٤۵

استخدام فوری
خانم مسلط به ماشین‌نویسی فارسی و لاتین و خانم‌تلفنچی تمام وقت لازم است چهارراه پهلوی تخت جمشید ساختمان شماره ۲۷ طبقه دهم شرکت شوشسر.
آ-۱۳۰٤

به پزشک با گواهی دائم برای بعدازظهرهانیازمندیم۵٦۱٦٦٦- ۵۲۳۵٦٤
۱-۳ آ-٤۱٤٦۹

سفارت لهستان دو نفر راننده پایه‌دوم‌که به انگلیسی آشنائی داشته باشند استخدام می‌نماید تلفن ٦٤۵۰۹۰
۱-۲ ا-۱۸٤۹

شرکت صنعتی جام نشکن
به ماشین نویس منشی و دفتردار و حسابرسی نیازمند است خانمها و آقایان‌بنشانی بلوار کریم خان زند ابتدای ایرانشهر یا سپهبد زاهدی خیابان بهرام چوبین شماره ٤ فوری مراجعه نمایند.
۱-۲ ا-۱۵۵۳

تحصیلدار مورد نیاز است ۷۵۲٤۱۹
۱-۲ ا-۱۹٦٤

استخدام منشی
بیک منشی دیپلمه که ماشین نویسی فارسی وانگلیسی را بخوبی بداند جهت دفتر مدیر عامل شرکت تولیدی نیازمندیم. از متقاضیان خواهشمند است تقاضای‌خودرا با ذکرمشخصات کامل، نشانی و شماره تلفن به آدرس روزنامه اطلاعات راهنمای شماره ۷٦٤ ارسال دارند.
آ-۱٤۷۷۹

دوشیزه یا بانو جهت فروشندگی کفش‌و کیف و کمر نیازمندیم تلفن ۹۳٤٤۲۵

استخدام
کارگر نقاش پیستوله کار ، کارگر آهنگر ورقکار تابلو برقکار نیازمندیم،جاده‌مخصوص کرج ایستگاه شهوند خیابان رنگین کوچه‌سوم شرکت‌تکنوباکس تلفن ۹۷۹۵۹۰

نقاش آتومبیل
مورد نیاز است تلفن ٦-٦۵۲۰۵۳

شریک

شریت با سرمایه ٤۰۰ هزار تومان بادرآمد تضمین شده‌تلفن ۸۵۹٦۱٤

جویای کار

جوانی‌متخصص‌درامور میزبانی وپذیرائی ، مسلط به ماشین نویسی‌وقادر به‌تدریس دروس دبستانی در منازل آماده کار است. به راهنمای شماره ۷۹۷ اطلاعات‌مراجعه فرمائید
۱-۳

راهنمای کارفرمایان
برای رسیدگی به امور بیمه کارگران - کار- طبقه بندی کارگران و راهنمای مدیریت کارگاه باتلفن ۷۸٤۵۰۹ تماس بگیرید.
۱-۳ آ-٤۱۱٤٤

بهیار برای بعداز ظهر ها و شبها آماده کار تلفن۵۵۱۸۷۸
آ-۱۳۱٤

راننده پایه ۲ با۹ سال سابقه کار جویای کار راهنمای۷۹۸ تلفن ۳۱۱۰۸۰
آ-۱۵۰۰۵

راننده پایه یک بنز خاور ٦۰۸ کفی‌آماده کار در شهر وبیابان ۵۳۹۵۲۱
۱-۲ آ-۱٤۳۲

مترور درجه یك
۱٤ سال سابقه آماده پذیرائی تمام مسئولیت امور متره یک شرکت مهم براهنمای ۷٦۵تلفن ۳۱۱۰۸۰ مراجعه شود.
۱-٤ آ-۱٤۷۹۳

آموزشگاهها

آموزشگاه ربانی
ماشین نویسی فارسی و لاتین رابا متد جدید ده انگشتی در آموزشگاه مجهز ومدرن ربانی بیاموزید ودر بهترین سازمان ها با حقوق مکفی استخدام شوید شاه آباد مقابل سینما حافظ ۳۱۷۱۳۵

تدریس

دروس ابتدائی‌راهنمائی نظری ششم تقویتی تلفن ٦۵۵۷۰۵

تدریس خصوصی کلیه دروس ششم تلفن ۳۳۰۳۳٤

تدریس خصوصی کلیه کلاس ها توسط دانشجویان پزشکی‌تلفن ٦۳٦۲۷٤ از ساعت ۲ بعدازظهر ببعد

فقط فرانسه ۹۵۲٤۲۸

ریاضیات
راهنمائی تضمینی‌ساعتی ۱۵۰ ریال
۹۸۱۹۹۳ - ۹۷٦۵۵٤

مکالمه انگلیسی
Mr. MARTIN
Mrs. WHITE
Mr. TOM
Mrs. KERSHAW
تلفن ٦۵۲٤۵۷

کلیه دروس
نظری . راهنمائی . دبیرستان . هنرستان
تلفن ۸۲۰۹۷۳

مکالمه انگلیسی فرانسه آلمانی
۸۲۰۹۷۳

انگلیسی‌خصوصی‌مکالمه تلفن ۹۷۱۸۷٦

مکالمه انگلیسی
بادبیران‌ایرانی وخارجی تلفن ٦۵۲٦۵۹

تدریس خصوصی ریاضیات توسط دبیر لیسانسیه ریاضی‌فقط در حوالی شمیرانات ۲٦٤۱٦۰

مکالمه وگرامر
انگلیسی - فرانسه - آلمانی بوسیله استادان ایرانی و خارجی ۲۸۷۷۲۱

کلیه دروس اول تا چهارم
نظری با تضمین دبیر ۸٤۲۸٦۲ -۸٤۵٤۱۵

تدریس مکالمه‌انگلیسی در منزل شما ۷۳۳٦۹۲

ششم ریاضی و طبیعی و نظام جدید با تضمین قبولی توسط مهندسین‌باتجربه فارغ‌التحصیل دانشگاه صنعتی اریامهر وفنی ساعتی۵۰ تومان تلفن ۳۵٦۷۱۱ و ٦٤٦۵۰۸
آ-۱۸۲٤

فرانسه خصوصی ۹۳٤٤۰۲
۱-۷ آ-۹۸۲۹

شرکت بلنداکس بامزایای زیر کارگر بسته‌بند استخدام می کند
۱- محیط مناسب وخانوادگی
۲- مزایای بیمه وبازنشستگی
۳- حداقل حقوق ۸۵۰۰ ریال
٤- پرداخت ۱۰۰ روزسودویژه
۵- امکان اضافه‌کاری با۱٫۵ برابر حقوق در صورت علاقه
٦- سرویس رفت‌وآمد
۷- خرید به‌ارزانترین قیمت ازشرکت‌تعاونی خیابان کوروش کبیر بالاتراز سه‌راه‌ضرابخانه انتهای کوچه لاجوردی.

شرکت داروئی سیباگایبگی استخدام میکند
۱- ماشین نویس فارسی‌دیپلمه
۲- تلفن‌چی آشنا به‌زبان انگلیسی
شاهرضا چهارراه کالج نبش خارك‌شماره۱۱۱ طبقه ششم

آگهی استخدام
شرکت سهامی عام کارخانجات صنعتی ایران ناسیونال تعدادی کارمند بشرح زیر استخدام مینماید :
۱- دیپلم ریاضی با دوسال تجربه کار درامور مالی
۲- فوق لیسانس و لیسانس حسابداری با چهار سال تجربه‌کار درامور مالی
۳- لیسانس دریکی از رشته های کامپیوتر ، ریاضیات ، آمار ، مهندسی ، علوم وداشتن ٤ سال تجربه درتجزیه وتحلیل سیستمها و برنامه نویسی با زبانهای کوپل و آر ، پی، جی
٤- لیسانس‌وفوق لیسانس‌حقوق ویا اقتصاد با پنج سال تجربه در امور سهام
۵- مهندس و تکنیسین برق با پنج سال تجربه
٦- مهندس مکانیك باپنج سال تجربه
داوطلبان واجد شرایط استخدامی می توانند همه روزه باستثنای ایام تعطیل ازساعت ۸ تا ۱۱ و از ۱۳ تا ۱۵ به اداره استخدام واقع درکیلومتر ۱۸جاده مخصوص کرج مراجعه فرمایند .

خانه‌شمارا بخارجیان اجاره میدهیم

سازمان مسکن پارس
خانه بخارجیان اجاره میدهد
خرید ۸٤۸٤۲٤
وفروش ۸۵۳۸۵۳

مؤسسه نیازمندیهای خارجیان
خانه بخارجیان اجاره میدهد
۸۳۰۰۸۱ - ۸۳۰۰۸۲
۸۲۱۸۱۱ - ۸۲۱۷۲۳
۳۱۱ تخت جمشید مقابل سفارت آمریکا

۸۳۵۱۲۰ - ۸۲۹۷٦٦
سازمان کورش
اجاره منازل بخارجیان

مرکز اجاره بایرانی و خارجی ۲٤ ساعته ۸۳۲۹۳۳

مؤسسه امور خارجیان
تخت جمشید جنب بهار
۷۵۱۷۸۲ - ۷۵۲۳۵۸

سازمان مسکن کندو
کانون اجاره بخارجیان
ویلا آپارتمان دفترکار
خرید وفروش
۲۲۷٦۳۸-۲۲۷٦۳۹

سازمان نیازمندیهای فرخ
مرکز اجاره وخرید وفروش
۲۲۹۱۵۵-۲۲۹۱۵۷
مباشرت نیز میپذیریم

اجاره بایرانی وخارجی
۲٦۷۲۲۹

تهیه مسکن آگشن
اجاره بخارجیان ٦۸۷۸۱۲

وزیری
٦۵۸۱۸۸
٦۵۳۷٤۳
اجاره بخارجیان خرید فروش

اجاره
خرید وفروش
moon house
مجهزترین آژانس تهیه مسکن در ایران
جردن نبش گلشهر ساختمان ترژر
۸۰ و ۲۲۲٤۷۹

مؤسسه ظفر ZAFAR
سریعترین مرکز اجاره خانه بخارجیان اجاره میدهد در شمال شهر
تلفنهای: ۲۲۳۸۳۷
۲۲۷۷٤٦-۲۲۸۵۸۹

شرکت ریل استیت اجاره
بخارجیان تلفن ۹۳٦۲۷۸
آ-۱۵٦۵

۸۲٤۹۵۳
سازمان نیازمندیهای خارجیان
خانه شمارا به خارجیان اجاره میدهد
۸۲۷۹۰۱-۸۳۸۱۰٦

آژانس استار
اجاره بخارجیان
۸٤٦۱٦۳-۸۵٦۱۷٤

مرکز اجاره به ایرانی و خارجی تلفن ۹۳٦۱۸۱

ایران مسکن
IRAN
گروه مجرب ۳۵ نفری - اجاره بخارجیان - شمال شهر - شمیرانات (خرید وفروش)
۲۳۰۸٤٤-۲۳۰۲۷۳

نیازمندیهای اطلاعات

تلفنهای: ۳۰۳۷۰۲-۳۱۱۲۱۹-۳۱۱۲۲۵-۳۱۱۲۲۴

نیازمندیهای اطلاعات تلفنی رسمی میپذیرد

شرکت سهامی
نوسازی و عمران تهران

جهت تکمیل کادر واحد کامپیوتر چند نفر پانچیست و برنامه‌نویس را که دارای شرایط ذیل باشند - استخدام مینماید:

۱- دارای تحصیلات دیپلم (جهت برنامه نویس افراد لیسانسیه حق تقدم خواهند داشت.)
۲- سه سال تجربه کار مفید
۳- دارای برگ خاتمه خدمت یا معافیت دائم.
۴- حداکثر سن ۳۰ سال از متقاضیان واجد شرایط و علاقمند بهمکاری دعوت میشود روزهای شنبه الی چهارشنبه هر هفته باستثنای ایام تعطیل رسمی به اداره کارگزینی شرکت واقع در خیابان پهلوی بالاتر از میدان ونک دست چپ خیابان بیژن شماره ۶۰ مراجعه نمایند

سازمان گسترش و نوسازی صنایع ایران

جونید

شرکت سهامی خاص

آگهی استخدام

مکانیک ماشین آلات سنگین

افراد واجد شرایط می‌توانند جهت انجام مصاحبه، بین ساعات ۹ صبح الی ۳ بعدازظهر به جز روز های پنج شنبه و جمعه بمحل تعمیرگاه واقع در جاده مخصوص کرج کیلومتر ۹ - ۲۰ متری ایران سب مراجعه نمایند.

قابل توجه چشم پزشکان و داروخانه های سراسر کشور

محترما باطلاع میرساند

ALLERGAN INTERNATIONAL

۱- کلیه داروهای ذیل از آلرگان آمریکا که مدتی نایاب بود و همچنین سه داروی جدید بمقدار کافی وارد گردیده است.
۲- داروهای ذیل در گروه بندی سازمان داروئی و غذائی کشور در گروه A و یا B قرار دارند
۳- آدرس و تلفن های جدید دایره علمی آلرگان و مرکز پخش صندوق پستی ۲۳ تهران - خیابان بزرگمهر غربی پلاک ۱۵۴ تلفن های ۶۶۵۵۰۸ - ۶۴۵۸۲۰-۳-۳۰۲۱۱۱

۱	بلف ۱۰ گروه B کد 463700	Bleph®-10/Bleph®-30 (sodium sulfacetamide) Liquifilm® sterile ophthalmic solutions
۲	بلف ۳۰ گروه B کد 463700	
۳	بلفامید گروه A کد 467700	Blephamide® Liquifilm® sterile ophthalmic suspension
۴	کلراوپتیک گروه A کد 493701	Chloroptic® (chloramphenicol) 0.5% sterile ophthalmic solution
۵	کانجانگتین گروه A کد 600701	Conjunctin® Liquifilm® (neomycin sulfate - polymyxin B sulfate) Ophthalmic Solution
۶	اپیفرین ۱٪ گروه A کد 467702	Epifrin® ٪1 ٪2 (l-epinephrine) sterile ophthalmic solution — جدید
۷	اپیفرین ۲٪ گروه A کد 467703	
۸	اف ام ال گروه A کد 464702	FML® (fluorometholone) Liquifilm® sterile ophthalmic suspension
۹	اف ام ال نئو گروه A کد 464703	FML-NEO® (fluorometholone-neomycin sulfate) Liquifilm® Ophthalmic Suspension
۱۰	هرپلکس گروه A کد 458701	Herplex® (Idoxuridine) 0.1% Liquifilm® sterile ophthalmic solution
۱۱	اچ ام اس گروه A کد 664702	HMS® (medrysone) 1.0% Liquifilm® sterile ophthalmic suspension
۱۲	ال سی ۶۵ گروه A کد 663302	LC-65® Removes stubborn deposits... for maximum wettability and clarity.
۱۳	لیکوئی فیلم تیرز گروه B کد 467301	Liquifilm® Tears The artificial tear most like human tears.
۱۴	لیکوئی فیلم وتینگ سولوشن گروه A کد 667301	Liquifilm® Wetting Solution Wets completely and efficiently... provides optimum comfort.
۱۵	پلی اسپکترین گروه A کد 473702	Polyspectrin® S.O.P.® (polymyxin B sulfate — zinc bacitracin — neomycin sulfate) sterile ophthalmic ointment — جدید
۱۶	پرفرین - آ گروه B کد 467715	Prefrin-A™ pyrilamine maleate phenylephrine HCl sterile ophthalmic solution
۱۷	سوکر گروه B کد 663301	SOAKARE Soaking Solution
۱۸	هایدروکر گروه A	HYDROCARE® for hydrophilic contact lenses Soaking Solution and Protein Remover

---

یک شرکت معظم داروئی

به تعدادی نماینده علمی جهت همکاری در تهران با شرائط زیر احتیاج دارد:

۱- دارا بودن حداقل دیپلم طبیعی یا ریاضی
۲- داشتن اتومبیل
۳- نداشتن مانع استخدامی
۴- برخورداری از بیان خوب و ظاهر مناسب

انتخاب شدگان از حقوق مکفی - بیمه های عمر، بازنشستگی - درمانی و ۵ روز کار در هفته برخوردار خواهند بود

لطفا برای تعیین وقت مصاحبه با تلفن ۸۳۱۰۷۰ بجز پنجشنبه ها تماس حاصل فرمائید.

استخدام حسابدار

یک شرکت تولیدی واقع در کیلو متر ۱۱ جاده کرج برای تکمیل کادر مالی خود تعدادی حسابدار دیپلمه ریاضی که حداقل ۲ سال سابقه کار در حسابداری بازرگانی وحسابداری صنعتی داشته باشند باحقوق و مزایای زیر بطور تمام وقت استخدام مینماید.

۱- حقوق مکفی
۲- سهم سود سالیانه
۳- اضافه حقوق سالیانه
۴- پرداخت پاداش درصورت شایستگی
۵- سرویس ایاب و ذهاب

متقاضیان میتوانند از ساعت ۸ صبح تا ۳ بعدازظهر به‌وسیله تلفنهای ۶۶۱۵۰۹ و ۶۶۵۷۹۱ جهت اطلاعات بیشتر و تحصیل آمادگی همکاری خود برای مصاحبه و استخدام اعلام دارند

NOTRE DAME DE FATIMA HOSPITAL

بیمارستان نتردام دوفاتیما استخدام مینماید

مامور بسته‌بندی دراتوکلاو

چند نفر دوشیزه با مدرک تحصیلی ششم ابتدائی و دارای سابقه‌کار در قسمت بسته‌بندی بیمارستانی (افرادیکه بزبان انگلیسی آشنائی داشته باشند مقدمند).

داوطلبین می توانند با رئیس کارگزینی این بیمارستان واقع در یوسف‌آباد (خیابان محمدرضا شاه) کوچه ۲۱ ویا به تلفن های ۷-۶۲۳۸۸۳ تماس حاصل فرمایند.

شرکت باطری گربه‌نشان

افراد واجد شرایط زیر راجهت قسمت‌فروش بطور دائم استخدام مینماید:

۱- کارمند مردجهت فروشندگی بامعلومات حداقل سیکل‌اول
۲- راننده پایه دوم بامعلومات حداقل ششم ابتدائی حداکثر ۳۰ سال دارای برگ پایان خدمت یا معافیت دائم

واجدین شرایط از ساعت ۸ الی ۱۲ به‌آدرس: تهران خیابان سپهبد زاهدی چهارراه آذرشهر ساختمان شهدادشماره ۶ طبقه ششم مراجعه نمایند.

مهندس و تکنیسین راه

با حداقل ۵ سال سابقه جهت کارگاه‌راهسازی ایلام تلفن ۸۵۵۵۴۸

استخدام دوشیزه وبانو

یک شرکت تولیدی احتیاج به ۲۰ نفردوشیزه وبانو که‌علاقمند به‌فراگیری کارخیاطی چرم می باشند نیازمند است که‌پس‌از کارآموزی با حقوق مکفی استخدام میشوند لطفا ازساعت ۸ الی ۴ بعد ازظهر باتلفن ۵۹۱۵۷۵ تماس بگیرند ۱-۴

مهندسین مشاور اورگانیک

یکنفر مهندس سازه که دارای سه سال سابقه‌کار مفید بوده و بزبان انگلیسی آشنائی کامل داشته باشدبه همکاری دعوت مینماید از داوطلبان خواهشمند است‌به آدرس‌تهران خیابان آیزنهاور نبش - پیشدادیان شماره ۵۱ بین‌ساعات ۹ تا ۱۲٫۳۰ و ۲ تا ۶ بعدازظهر بجزروزهای ۵ شنبه وجمعه به آقای مهندس آزما مراجعه نمایند.

IRANTANKER

شرکت ایران تانکر

بهمکاری افراد زیر نیازمند است

۱- دیپلمه فنی باداشتن گواهینامه رانندگی
۲- دوشیزه یا بانو نقشه‌کش
۳- صافکار کامیون وسواری
۴- لوله‌کش کامیون
۵- مونتاژکار کامیون

علاقمندان میتوانند بکارگزینی شرکت ایران تانکر واقع درکیلومتر ۷ جاده قدیم کرج ازساعت ۸ الی ۵ بعدازظهر مراجعه نمایند. (۳۶)

IMMEDIATELY REQUIRED

REPRESENTATIVE/ SALESMAN

with good command of English and/or French/German. Pleasant personality & Previous experience.

For appointment please call: Trading Dept.

Tel. 685369, Mr. Schindler.

کارآموز منشیگری

صنایع هواپیمائی ایران

گروهی دوشیزه دیپلم را باتوجه به‌شرایط‌ذیل استخدام مینماید. حقوق ماهانه دردوره آموزش بمقدار ۱۲٫۸۰۰ ریال تعیین گردیده که‌پس از اتمام مدت آموزش واخذمدرک تخصصی بمقدار مکفی افزایش خواهد یافت.

واجدین شرایط پس ازتصدی امور مورد نظر علاوه برحقوق از دیگر مزایا بویژه، بیمه‌درمانی، سرویس ایاب‌وذهاب، خواربار (اتکا)، پاداش و عیدی برابرحقوق برخوردار خواهند شد.

شرایط:

۱- فارغ‌التحصیل دبیرستان رشته های (منشیگری، طبیعی، ریاضی، ادبی)
۲- گواهی پایان خدمت ویابرگه قانونی.
۳- متدین‌به ادیان‌رسمی (مسلمان، مسیحی زرتشتی، کلیمی)
۴- برخورداری از سلامت کامل، طبق‌تایید پزشک شرکت
۵- سپردن تعهد ۴ سال خدمت.

از علاقمندان واجد شرایط دعوت میشود به کارگزینی شرکت واقع‌در خیابان پهلوی، جنوب پارک ساعی شماره ۱۰۹۱، بادردست داشتن دو قطعه عکس ۴ × ۶ وفتوکپی دیپلم مراجعه‌نمایند.

پیشرو صنایع گازسوز در ایران

کارگرساده

اونیورسال

شرکت سهامی عام

تعدادی ۶۰ نفر کارگر ساده مردو زن را جهت کارگاه‌های پرس - مونتاژ ولعاب با حقوق و مزایای مکفی استخدام میکند. داوطلبان می‌توانند درتمام ایام هفته حتی جمعه‌ها به محل کارگزینی شرکت واقع در انتهای سیمتری نارمک خیابان چهل جنب دانشکده علم و صنعت مراجعه فرمایند.

سرویسکار باتجربه سواری و کامیون جویای کار در شرکتها می‌باشد تلفن ۲۷۳۸۵۹

استخدام

مشاغل مشروحه زیر مورد احتیاج‌است

۱- سرپرست ترانسپورت
بادو سال سابقه کار وتحصیلات سیکل اول متوسط وسن ۳۵ تا ۴۵ سال

۲- کنترلر
با یکسال سابقه کار در کارخانجات صنعتی

۳- کارمند انبار
با ۶ ماه سابقه کاردر انبار ویاحسابداری

۴- راننده‌پایه یک
با ۵ سال سابقه کارو سن ۳۰ تا ۴۵ سال

۵- خمکار

۶- در و پنجره ساز

۷- کمک مکانیک

۸- کارگر ساده

داوطلبین استخدام ۸ تا ۱۰ صبح به‌خیابان‌ویلا خیابان دامغان شماره ۶ مراجعه نمایند.

کارخانجات پارس الکتریک (شرکت سهامی عام)

برای کار تمام‌وقت‌احتیاج‌به افراد واجدشرایط زیر دارد.

۱- مهندس الکترونیک

فوق‌لیسانس یا لیسانس الکترونیک با ۶ سال سابقه کار در کارخانجات تولیدی، آشنا بزبان آلمانی یا انگلیسی

۲- مهندس مکانیک یاصنایع

لیسانس مکانیک یا صنایع با یکسال سابقه کار آشنا به زبان آلمانی یا انگلیسی

۳- سکرتر

حداقل دیپلم با ۲ سال سابقه کار، مسلط‌به تایپ فارسی و لاتین، زبان انگلیسی و آشنا به مکاتبات اداری

۴- زمان‌سنج و برنامه‌ریز

فوق دیپلم یا دیپلم فنی یا ریاضی با حداقل ۲ سال سابقه کار در رشته مربوطه، آشنا به زبان آلمانی

۵- تکنیسین الکترونیک

دیپلم الکترونیک با ۳ سال‌سابقه‌کار درکارخانجات مشابه

۶- حسابدار

دیپلم با حداقل یکسال سابقه‌کار

۷- پیستوله کار

دوم پیکار با حداقل یکسال سابقه کار

۸- راننده‌لیفتراک

دوم پیکار با حداقل ۲ سال سابقه کار

۹- کارگرساده مرد

سواد خواندن و نوشتن

شرایط‌عمومی:

دارا بودن برگ خاتمه خدمت یا معافیت دائم از افراد واجد شرایط دعوت میشود به‌آدرس خیابان آیزنهاور ایستگاه شاوب‌لورنس شماره ۵۶۳ مراجعه نمایند.

تلفن نیازمندیهای اطلاعات

۳۱۱۲۲۴ ۳۱۱۲۲۵

نیازمندیهای اطلاعات

تلفنهای: ۳۰۳۷۰۲-۳۱۱۲۱۹-۳۱۱۲۲۵-۳۱۱۲۲۴

آگهی استخدام

شرکت ماشین سازی اهواز (وتران)

بتعدادی نیروی انسانی زیر برای کارتمام وقت در تهران نیاز دارد . واجدین شرایط برطبق آئین‌نامه استخدامی شرکت، استخدام‌خواهندشد.

۱ـ مهندس فروش در ماشین ابزار باتجربه وآشنائی بزبان انگلیسی .

۲ـ حسابدار دیپلمه با تجربه کافی‌وآشنائی بزبان انگلیسی .

۳ـ دیپلم حرفه‌ای در ماشین ابزار

٤ـ انباردار

٥ـ کارگر مکانیک

٦ـ مامور اطلاعات ونگهبانی باوثیقه

نشانی:

خیابان پهلوی ، بلوار پهلوی (میرداماد) نرسیده به جردن ، ساختمان شرکت ماشین سازی اهواز (ولران) تلفن‌های ۲۹۳۹۱۸ و ۲۹۳۹۱۹ و ۲۹۳۷۱۹ و ۲۹۳۸۳۰

آگهی استخدام

شرکت فیلیپس ایران

(سهامی خاص)

افراد مشروحه زیررا استخدام مینماید

۱ـ سکرتر:

تسلط به‌زبان انگلیسی و ماشین نویسی فارسی و لاتین .

۲ـ تکنیسین مجرب برای (PCBX)

باحداقل ٥ سال‌سابقه کار و دانستن زبان‌انگلیسی

واجدین شرایط می توانند همه روزه (شنبه الی چهارشنبه) از ساعت ۸ صبح الی ۱٤ به اداره کارگزینی شرکت فیلیپس ایران واقع‌در خیابان شاهرضا پلاك ۸۷۸ یا با تلفن های ٥ـ۳۷۲۰۸۱ تماس حاصل نمایند .

آگهی استخدام

شرکت سهامی تولیدی

آجر ثبات

جهت تکمیل کادر اداری خود افراد زیر را به همکاری دعوت مینماید

۱ـ مدیر فروش

با سابقه کار در زمینه فروش آجرو آشنائی‌بابازار

۲ـ بازاریاب

با سابقه کار در زمینه فروش آجر

افراد با سابقه بیشتر حق‌تقدم دارند جهت کسب اطلاع به آدرس خیابان کریم‌خان زند چهار راه ویلا جنب بانك‌ملی پلاك ۱۳۰ طبقه دوم تلفن ۱۹الی ۸۹۳۲۳٦ مراجعه فرمائید.

استخدام باحقوق کافی

یك شرکت تبلیغاتی برای تکمیل کادر خود حتیاج به‌افراد زیر دارد.

ـحسابدار

ـآشنا بامور چاپ

ـنامه رسان موتورسوار

ـمستخدم

داوطلبان می توانند با تلفن ۸٤۲٥۷٦ تماس بگیرند .

آگهی استخدام

افراد زیر باحقوق مکفی مورد نیاز است کارمند کارگزینی و دفتری‌ـ سرنگهبان‌و نگهبان ـکارگر ساده . داوطلبین به آدرس میدان ۲٥ شهریور اول بهار شیرازی طبقه هم کف شرکت سرآبد روز چهارشنبه ۱۹ را۱۱ر۳٦ بین ساعت ۱٦ الی۱۹ مراجعه نمایند تلفن ۸۲۷٦۰٤

شرکت نفت پارس

PARS OIL CO.

شرکت نفت پارس برای تصدی مشاغل نام برده زیر شما را با حقوق و مزایای‌مکفی به همکاری دعوت مینماید .

۱ـ کارگر برقکار صنعتی (درجه۲)

۲ـ راننده لیفتراك

۳ـ کارگر نیمه فنی و ساده

شرایط

دارای سواد خواندن و نوشتن و معافیت از خدمت نظام وظیفه ویا داشتن برگ خاتمه

افراد واجد شرایط میتوانند همه روزه به استثنای ٥ شنبه وجمعه به پالایشگاه نفت پارس واقع در کیلو متر ۱۹ جاده مخصوص کرج‌بعدازدوراهی کارو انسراسنگ مراجعه نمایند.

تلفن ٦٦۰۱٤۱ـ ۹٤۱٥۰۰

استخدام مهندس وتکنیسین

مؤسسه مهندسین مشاور جهت نظارت راههای استان فارس به چند نفر تکنیسین و مهندس راه و ساختمان که حداقل دارای ٥ سال کار درامرراهسازی باشنداحتیاج دارد . واجدین شرائط میتوانند روزهای شنبه تا چهارشنبه بین ساعت ۸½ تا ۱۷ با تلفن ٤ تا ٦٦٦۱٤۲ تماس حاصل‌فرمایند

ایران کابین

به افراد زیر نیازمند است

۱ـ چند نفرفروشنده با تجربه در فروش آشپزخانه های چوبی ومبلمان .

۲ـ چندنفرتکنیسین وارد درکار طراحی و نقشه کشی‌یا امور تولید آشپزخانه های چوبی.

داوطلبان باتلفنهای ۸۲۹۳۸۸ و ۸۲٤۱۸۲ تماس حاصل فرمایند.

استخدام کارگر

بیمارستان مهر بتعدادی کارگر نظافتچی احتیاج دارد.

متقاضیان میتوانندهمه روزه صبح بدفتر بیمارستان مهر مراجعه نمایند.

کارگر ساده

تعدادی کارگر ساده باحقوق مکفی موردنیاز است . داوطلبان جهت مصاحبه با در دست‌داشتن مدارك شناسائی درجاده قدیم کرج بالاتر از سرآسیاب مهرآباد .

کارخانه شیر پاستوریزه

مراجعه نمایند

شرکت شکومارس استخدام‌میکند

۱ـ یك نفر منشی زن آشنا بماشین نویسی فارسی‌و لاتین

۲ـ چند نفر دوشیزه دیپلمه خوش‌خط جهت فاکتور نویسی

۳ـ تعدادی جوان دیپلمه باضامن معتبر جهت پخش محصولات شرکت درتهران

آدرس : شرکت‌شکومارس جاده اصلی کرج مقابل پل‌فرودگاه مهرآباد

تلفن: ۹٥۳۰٤٤ ـ٦۷ر٦٦۰۰

شرکت ماکوسام

به آدرس خیابان شاه‌عباس خیابان جم‌کوی کیهان‌شماره ۱٤ تلفن ۸۲۳۸٤۰ تغییرمکان‌داد

موسسه اطلاعات استخدام میکند

موسسه اطلاعات جهت تکمیل کادر تلفنخانه تعدادی دوشیزه یا بانو که واجد شرایط باشنداز طریق مصاحبه استخدام میکند.

داوطلبین میتوانند همه روزه از ساعت ۸الی٤ بعداز ظهر به ساختمان روزنامه اطلاعات واقع‌در خیابان خیام اداره کارگزینی مراجعه نمایند.

نفت ایران

شرکت اتم نیروایران

برای تکمیل کادر آموزشی واداری خود بافراد زیر نیازمند است :

۱ـ کادرآموزشی:

مدرس ریاضیات ، فیزیك‌جدید ،شیمی ،برق، الکترونیك، ترمودینامیك ،مهندسی‌میکانیك و مهندسی هسته‌ای.

آموزش با استفاده ازدستگاههای صوتی و تصویری خواهد بود وداوطلبان باید حداقل‌مدرك لیسانس در رشته مربوطه و۳سال‌تجربه تدریس درهمان رشته راداشته باشند .

دانستن زبانهای‌فارسی و انگلیسی بحد کافی نیز برای همه لازم‌است.

۲ـ کادراداری:

مسئول آرشیو نوارهای مغناطیسی ،کارمند اداری ،ماشین نویسی فارسی وانگلیسی،اپراتور دستگاههای صوتی وتصویری.

داوطلبان باید حداقل دوسال تجربه کاری داشته وبه‌زبان انگلیسی آشنائی داشته باشند، داشتن برك معافی یا پایان خدمت وظیفه الزامی است.

آدرس عباس‌آباد خیابان مهرشاه(آپادانا)غربی شماره ۱۹۸ صندوق پستی شماره۱٦۹۸ر۱۲

کارگرساده

تعدادی کارگر ساده باحقوق مکفی مورد نیاز است .

داوطلبان جهت مصاحبه با در دست داشتن مدارك شناسائی به جاده قدیم کرج بالاتر از سرآسیاب مهرآباد

کارخانه کانادا فراست

مراجعه نمایند

گروه صنعتی بهشهر

تعدادی لیسانسیه اقتصاد یا بازرگانی مرد را با شرایط ذیل دعوت به همکاری می‌نماید .

۱ـ داشتن‌استعداد وعلاقه‌دراموربازاریابی وفروش

۲ـ داشتن برك خاتمه خدمت یا معافیت دائم

۳ـ حداکثر سن ٤۰ سال

٤ـ محل کار کیلومتر ۲۲ جاده جنوبی کرج باسرویس‌ایاب‌وذهاب

واجدین شرایط فوق همراه یك قطعه عکس‌به نشانی خیابان سپهبد زاهدی شماره ٥٦ امور کارمندان مراجعه نمایند .

بیمارستان ایرانمهر

بدونفر نگهبان که حداقل دارای مدرك تحصیلی ششم ابتدائی بوده وخدمت وظیفه‌عمومی را انجام داده باشند نیازمند است . داوطلبین به بیمارستان ایرانمهر دوراهی قلهك کارگزینی مراجعه‌نمایند تلفن ۱٥تا۰۲٦٥۰۰۱۱

شرکت سهامی خاص صنعتی بهشهر

یکنفرکارپرداز را باحقوق مکفی استخدام مینماید

شرایط استخدام :

۱ـ حداقل ۳سال سابقه کار

۲ـ حداقل تحصیلات سوم دبیرستان

۳ـ دارا بودن ورقه پایان خدمت یا معافی دائم

٤ـ حداقل سن ۲۰ سال و حداکثر ٤۰ سال

از داوطلبین تقاضا میشود جهت مصاحبه همه روزه باستثنای روز های ٥ شنبه وجمعه از ساعت ۸ صبح الی ۱٦ به کارگزینی‌شرکت واقع درکیلومتر ۱۲ جاده‌قدیم‌کرج کارخانجات شاه پسند مراجعه نمایند .

تلفن ۳ـ۹٥۳۰٤۱

آگهی استخدام

شرکت سهامی کارخانجات

رادیوشهاب

جهت تکمیل کادر نیروی انسانی‌خودبا شرایط کاملا مناسب ازقبیل حقوق‌ومزایای مکفی، کانتین باغذای ارزان‌قیمت، تعطیلات تابستانی‌استفاده از مزایای قانونی بیمه خدمات درمانی و سهم سود و غیره افراد ذیل را

استخدام‌مینماید

۱ـ تکنیسین و تعمیر کار تلویزیون باحداقل یکسال سابقه کار .

۲ـ مونتاژکار تلویزیون .

۳ـ کارگر ساده دختر و پسر

٤ـ باربر .

متقاضیان همه روزه غیراز ایام تعطیل بین ساعت ۸ تا ٤ بعدازظهر می‌توانند به آدرس خیابان آیزنهاور بعداز دانشگاه آریامهرخیابان ۲۱ متری جی تلفنهای ۹٦۱٤۸۹ و ۹٦۱٤۹۰ و ۹٥٤٤٦۳ مراجعه نمایند .

استخدام

شرکتی جهت سیستم دادن بامورسفارشات وانبار بهمکاری یکنفر وبرای سرپرستی تدارکات داخلی یکنفر و برای لعابکاری فولاد و چدن سه نفر جهت فروشندگی تولیدات چدنی پنج نفر تایپیست و تلفنچی دونفر با مشخصات زیر بطور تمام وقت با حقوق مکفی احتیاج دارد .

۱ـ دارا بودن حدود سه سال تجربه در امور فوق .

۲ـ آشنا بودن بزبان انگلیسی یاآلمانی .

طالبین‌واجدشرائط لطفامشخصات خودرابصندوق‌پستی‌شماره۲۳۰٥ ارسال نمائید .

آگهی استخدام

یک موسسه دولتی برای خدمت در زنجان با مزایای عالی بیکنفر با مشخصات زیراحتیاج دارد:

۱ـ دارا بودن لیسانس در یکی از رشته های(حسابداری‌ـ اقتصاد‌ـ بازرگانی)

۲ـ داشتن حداقل ٥ سال تجربه در حسابداری دولتی (کار موثر)

۳ـ عدم اشتغال در سازمان های دولتی

٤ـ داشتن سن ۳۰ تا٤۰ سال

٥ـ روشن بودن وضع نظام وظیفه

واجدین شرایط باتلفن های ۷۰۸۸ و ۷۰۰٥ گ زنجان (۰۲۸۲۱) تماس بگیرند.

آماده همکاری

باشرکتهای معتبر

انجام لوله‌کشی چدن‌کاری شوفاژ و کانال‌ـ کشی برق تلفن ۳۰٥٤۱٦

عمره‌نوروزی

بسرپرستی حاج علی‌نقلی تهرانی

مدینه ـ مکه ـ شام

تاریخ حرکت ۲۷ر۱۲ر۳٦ بمدت ۲٤ روز جهت ثبت نام و رزرو جا هرچه زودتر بدفتر کاروان واقع در بوذرجمهری‌نوجنب‌سرای‌پاینده تلفن۳٥٥۲٤٦ و در قم به هتل بلوار تلفن ۲٥٥۷ مراجعه نمائید

توجه‌توجه

بزودی در قلب بازار بزرك تهران واقع در سبزه میدان‌سرای اعظم

بازار بزرگ آبادانیها

افتتاح میشود .برای کسب اطلاع بیشتر در مورد مغازه‌ها بدفتر ساختمان واقع درسرای‌اعظم مراجعه شود.

تلفن ٥۳۹٦٦۸ و ٥۲۸۹۳٤

حج عمره وزیارت شام

حرکت ۲۸ر۱۲ر۲٥۳٦ بمدیریت حاج‌ابوالقاسم جعفری میدان ۷ حوض نارمك تلفن ۷۹٥۷۱٦ و ۷۹٦۹۱۰

عمره‌نوروزی حج‌عمره‌وزیارت‌شام

زیارت ـ سیاحت ـ استراحت

بمدیریت حاج ماشاالله شیرخدائی

تلفن دفتر ۳٥۳۱۸٤ منزل ۳٦٦۲۱۱

موردنیازفوری

انباری بمساحت ۲تا۳ هزار متر مربع مسقف با محوطه کافی‌و آب‌وبرق وتلفن درحوالی جاده مخصوص یاجاده قدیم کرج جهت اجاره ویاخرید مورد نیاز فوری‌یك‌شرکت معتبرمیباشد ،چنانچه ساختمان دفتری نیز داشته باشد ارجحیت‌خواهد داشت دارندگان‌از۸صبح الی٤ بعدازظهر باتلفن ٥۲٥۸۰۰ و ٥۳۰٦۳۳ تماس بگیرند .

حج‌عمره‌وزیارت‌شام

بادیداری از کویت ۲۸ روز از ۱٥ فروردین هواپیما وسایر مخارج ۸٥۰۰ تومان ۹٥۱۰۱۲

میلیران

بزرگترین نمایشگاه میلیران

در بلوار پهلوی در میدان محسنی

ساختمان ۱۱۸ افتتاح شد ۲۲٦٤٦٦

عمده فروشی کلیه طرحهای جدید در خیابان فرخ

کمی بالاتر از تخت طاوس تلفن ۸٤۳۱۸۲

PARKE DAVIS CO. LTD.

HAVE AN IMMEDIATE VACANCY FOR A

FIELD SALES MANAGER

TO LEAD, MOTIVATE AND CONTROL THEIR MEDICAL SALESMEN IN TEHRAN AND THE PROVINCES. THE SUCCESSFUL CANDIDATE WILL REPORT DIRECTLY TO THE MARKETING DIRECTOR. APPLICANTS MUST BE IRANIAN NATIONALS WITH MILITARY EXEMPTION AND HAVE AT LEAST SEVEN YEARS SALES AND MARKETING EXPERIENCE IN THE IRANIAN PHARMACEUTICAL INDUSTRY INCLUDING RESPONSIBILITY FOR A TEAM OF MEDICAL SALESMEN. FLUENT ENGLISH IS ESSENTIAL. A UNIVERSITY DEGREE OR PHARMACEUTICAL QUALIFICATION WOULD BE AN ADDED ADVANTAGE.

SALARY BY NEGOTIATION. COMPANY CAR. LOCATION TEHRAN — THOUGH THE SUCCESSFUL APPLICANT MUST BE PREPARED TO TRAVEL EXTENSIVELY.

PHONE MISS EBRAHIMI ON TEHRAN 232727 OR 235318 FOR IMMEDIATE INTERVIEW.

شرکت امرسون الکتریك به چند نفرحسابدار با حداقل دو سال سابقه احتیاج دارد تلفن :

٦٤۱۰۹٥ و ٦٦۳۷۸۲

شرکت تولیدی ایران چسب

تولید کننده انواع نوارچسب مخصوص بسته بندی

افراد زیر رابا حقوق مکفی بهمکاری دعوت‌مینماید

۱ـ خانم دانشجوی حسابداری یادیپلمه بازرگانی

۲ـ مستخدم باسواد

۳۱٦۱٦۲ ـ۳۹۲٥۹٥

استخدام

شرکت آبك ایران

با پرداخت حقوق ومزایای مکفی‌نیاز بهمکاری افراد زیر دارد .

۱ـ برقکار صنعتی باحداقل ٥ سال سابقه‌کار

۲ـ کارگر برقکار صنعتی با حداقل ۳ سال سابقه کار

۳ـ کارگربرقکار با حداقل ۱ الی ۲ سال سابقه کار

از کسانیکه حائز شرائط فوق بوده و دارای برك خاتمه خدمت میباشند دعوت می‌شود به آدرس خیابان مهرشاه (آپادانا) خیابان نوبخت شماره ۱۹ مراجعه نمایند .

شرکت سهامی نوسازی و عمران تهران

جهت تکمیل کادر فنی‌خوداحتیاج به عده‌ای برقکار که حداقل دو سال سابقه کاردرسیم‌کشی‌ساختمان داشته باشند دارد .

داوطلبین می توانند همه‌روزه باستثناء روز های تعطیل به کارگاه این‌شرکت (شهرك اکباتان) واقع درجاده مخصوص کرج واحد برق مراجعه کنند .

پای صحبت ۱۰ شهردار آذربایجانغربی

شهرداران: تنگناهای مالی و بی تفاوتی مردم مارا به تنگ آورده است

فیروز فرجی
شهردار تکاب

مجید رضوانی
شهردار شاهیندژ

ساوجبلاغی رئیس
انجمن شهر نقده

فریدون هاشمی
شهردار میاندوآب

میرآقا صادقی
شهردار خوی

نیمسار فریدون
افشار شهردار
رضائیه

★ چرا مردم و شهرداری بجای درکنار هم‌بودن مقابل یکدیگرند ؟

★ بد حسابی گروهی‌ازهمشهریان ، عدم‌همکاری مردم در نظافت شهر ،بلاتکلیفی نقشه جامع ، کمبود پرسنل‌مجرب و توزیع نادرست اعتبارات خاص ناحیه‌یی رئوس مشکلات شهرداران است.

★ «فیروزق» خوی نان وتلویزیون ندارد وتازه شهر «شاهپور» بصورت یك دامداری‌بزرگ‌درآمده است !

وقتی در مورد نارسائی ها ، کمبودها و تنگناهای مربوط به یک شهر بحث میشود ، شهرداری ومردم هرکدام بصورت یک علامت سئوال بزرگ جلوه می ـ کنند !

مردم دوست‌دارندهمیشه پرسشگر باشند و متوقع پاسخ ، چرا که خودمورد پوسش قرار گیرند بیدرنگ «پرداخت مالیاتها وعوارض ریز و درشت» رامستمسک قرار می‌دهند .

به این ترتیب‌وقتی‌طرفین بصورت علامتهای بزرگ سئوال درآمدند درحالیکه جای پاسخگو درمیان آنها خالی است ، جبهه‌گیری ها و درگیریهای معمول و مرسوم دوجانبه به قوت خود باقی می‌ماند .

دراین میان بیشترین کاسه و کوزه‌ها بدست‌مردم وبرپای شهرداران می‌شکند. از طرفی شهرداران نیز معتقدند مادام که مردم با دستگاه شهرداری از «در» آشتی ودوستی‌واردنشوند و شهرداری و مردم بجای دربرابر هم بودن ، در کنار یکدیگر قرار نگیرند ، این وضعیت ادامه خواهد داشت و کارها خارج از مسیر عادی و طبیعی خود از سرعت و ثمر دهی لازم برخوردارنخواهدشد.

در همایشی که اخیرا با شرکت شهرداران‌وروسای انجمن های شهر استان آذربایجان غربی دررضائیه تشکیل‌شد بکیار دیگر قصه کهنه «شهرداری و مردم» برسر زبانها افتاد .

گله‌گزاریها آغاز شد و شهرداران استان‌آذربایجان غربی آنچه دل تنگشان می خواست گفتند .

با استفاده از فرصتی که پیش آمده بود کاظم‌نیکرفتار نماینده و خبرنگار ما در رضائیه «سنگ صبور» شهرداران آذربایجان غربی شد و آنچه را که‌میخوانید فشرده گفتگوی او استبا شهرداران شاید هم این مطلب «مفهوم تنها به‌قاضی رفتن و راضی بازگشتن» را در ذهن خواننده تداعی کند اما جای‌حرف و اظهار نظر مردم در این مورد کاملا محفوظ است ، گو اینکه شهرداران‌و نمایندگان انجمن‌های ملی خود برگزیدگان مردم هستند و قضاوت بر پایه گزارش و اظهار نظر ممکن نیست .

رضائیه: بدحسابی همشهریان

● تیمسار فریدون‌افشار شهردار رضائیه بزرگترین مشکل دستگاه شهرداری مرکز استان را بد حسابی گروهی از همشهریان در پرداخت عوارض نوسازی ذکر میکند !

وی می‌گوید مردم باید در امر نظافت شهر نهایت همکاری‌را باشهرداری‌داشته باشند تا ما نیز بتوانیم انتظارات معقولشان را برآورده سازیم .

بحث از وعده و وعید که میشود شهردارتیمسار رضائیه می‌گوید :

ـ قسمت سوم خیابان سیروس را تا روبروی مدرسه بزرگمهر امتداد می دهیم و اگر بعد از عید به امید خدا اعتبار تامین شد نسبت به ارزشیابی قسمت چهارم نیز اقدام می‌کنیم .

خوی: نقشه جامع

● میرآقاصادقی‌شهردار خوی معتقداست:سرگردانی مردم از کارشهرداری‌نیست بلکه از بلاتکلیفی‌نقشه‌جامع شهر است !

کمبود فضای سبز در خوی وکمبود کادر وبطور کلی پرسنل شهرداری نیز بعقیده شهردار خوی ناشی از کمبوداعتبار است و بس .

میرآقا صادقی می‌گوید دولت باید به این مسئله‌که مبتلابه اکثر شهرداریهای کشور است هرچه زودتر رسیدگی کند .

تکاب : آب و برق

● عدم همکاری مردمبا تشکیلات شهرداری حکایت مشکل قطعه سنگی است‌که از بلندی یک کوه بلند وپر برف بسوی‌یک دره بی‌انتها میغلطد !

فیروز فرجی شهردار تکاب با این گفته میخواهد از مردم شهرش گله کند چرا که معتقد است تکابی ها بهیچوجه میل به همکاری با شهرداری و مشارکت در امور عمرانی‌و شهری مربوط بشهرداری از خود نشان نمیدهند .

کمبود آب در تکاب بویژه در فصل تابستان و نداشتن برق منطقه‌یی مشکلاتی است که فیروز فرجی‌نیزبه‌اندازه هرکدام از همشهریان خود از آن‌رنج می‌برد .

میاندوآب : لیست کمبودها

● فریدون هاشمی شهردار میاندوآب میگوید:

میاندوآب علیرغم وجه تسمیه‌اش از نظر شبکه آبرسانی و تاسیسات‌تصفیه آب وضع‌خوبی ندارد .

همدردی شهردار بامردم شهرش در لیست بلندبالائی از کمبودها و نیازها و خواستهاخلاصه میشود که اهم آنها عبارتست از :

احداث‌فاضلاب ،اسفالت و بتون‌ریزی خیابان ها و کوچه‌های خاکی ، تکمیل دیوار ساحلی رودخانه زرینه‌رود ، احداث خیابان کمربندی شمال شهر،احداث جاده گورستان جدید،تکمیل خیابان جنوبی شهر .

احداث خانه‌های ارزان قیمت‌برای‌کارگران‌شهرداری ـ تکمیل بولوار مقابل کارخانه قند به تبریز ، ایجاد مرکزاورژانس ،اعزام حداقل‌یک نفر دندان‌پزشک، تهیه طرح جامع ، احداث مهد کودک و کتابخانه .

شاهین‌دژ: کمبود اعتبار

● مجیدرضوانی شهردار شاهیندژ نیز لیستی مشابه لیست شهردار میاندوآب دارد و در واقع خود شاکی و گله‌مند است .

بعقیده مجیدرضوانی‌مهمترین نیاز شاهین دژبهاابنهااست:

اسفالت جاده شاهین دژ، میاندواب ، احداث دیوار ساحلی ، اسفالت کوچه ها (شهرداری اعتبار اینکار را ندارد) ، احداث‌میهمانسرا، خانه‌های سازمانی و مهد کودک .

تازه‌شهر (شاهپور) : یك‌دامداری بزرك!

● شیخی شهردار تازه شهر (شاهپور) نیز از عدم همکاری مردم با شهرداری در امر پرداخت عوارض و پاکیزه نگاهداشتن شهر می گوید و اینکه :

درآمد شهرداری بسیار ناچیز است . اکثر اهالی دامدارند و با توجه به فعالیت آنها در داخل‌شهر، تازه شهر بصورت یک دامداری بزرگ درآمده است !

وزارت کشور باید اعتبار بیشتری به‌شهرداری اختصاص‌دهد و در توزیع اعتبارات،تازه شهرفراموش نشود .

گفتنی است که ازاعتبار توسعه شبکه آبرسانی‌شهر که از محل اعتبارات خاص ناحیه‌یی تامین شده بود پس از گذشت یکسال هنوز خبری نیست !

شاهپور: زمینهای‌نسقی

● خاضعی شهردار شاهپور که خودراشهردار یک شهر تازمساز و مدرن اما با خیابان‌های خاکی معرفی میکند می‌گوید :

زمینهای نسقی داخل محدوده شهر برای ما مشکلاتی ایجاد کرده وتنها چیزی که تابحال در این مورد راه به جای نبرده مکاتبه و نامه‌نگاری است.

کشتارگاه باید تجدید بنا شود و در تهیه طرح تفصیلی نقشه جامع شهر درنگ بیشتر واقعا جایز نیست .

سیه چشمه : قطع‌ارتباط

● ولی‌نژاد شهردار سیه‌چشمه مشکل‌عدم‌ارتباط این منطقه را با جاده‌اصلی خوی مشکل اصلی میداند و اکبر حیدرپور رئیس انجمن شهر سیه‌چشمه‌ریز مشکلات این شهر را بشرح زیر یادآور میشود :

فقدان بیمارستان مجهزبا مامای تحصیلکرده و فقدان اداره ثبت اسناد .

● امین فخری رئیس انجمن شهر«فیروزق»خوی: به جاده پر ترافیک فیروزق ـ خوی‌بی‌توجهی میشود . فیروزق فاقد نانوایی و تلویزیون است!

قره ضیاء الدین: پرسنل مجرب

● سید محمود طاهری شهردار قره ضیاء الدین : شهرداری‌پرسنل کافی و مجرب ندارد . ایجاد غسالخانه ، جاده‌سیه‌چشمه ـ قره‌کلیسا ، احداث تاسیسات ورزشی‌و اسفالت خیابانها از ضروریات است .

اسماعیل ساوجبلاغی رئیس انجمن شهر نقده : ایجاد فاضلاب یعنی گشودن گره کورنارضائی و ناراحتی مردم .

رسیدگی به وضع‌ساکنان بالای‌تپه ، اسفالت خیابان های شهر و احداث راه دانشگاه آزادبایددراولویت قرار گیرد .

● ایلخان محمدی نایب رئیس انجمن شهرماکو : ماکو یک شهر توریستی و قدیمی است با یک‌خیابان که آنهم از طرف سازمان برنامه اسفالت شده است .

وعده احداث خیابان ساحلی بطول ۳ کیلومتر پس از یکسال هنوز بقوت خود باقی است . مصوبه تعریض خیابان قدیمی و خاکی «سرآسیاب» مدتها است در کشور خاک می‌خورد .

اجرای طرحها توسط پیمانکاران با مقررات دفتر فنی استان مطابقت ندارد دفتر فنی باید در این‌مورد رسیدگی‌کندتا سوء تفاهمی برای مردم ایجاد نشود

برای اجرای این طرحها پیشنهاد میشود عوارض گالاهای وارده از مرز بازرگان به میزان یک‌درصد که جمعا سالیانه دومیلیون تومان میشود صرفا به‌شهر ماکو اختصاص‌داده شود.

پلدشت : تنگنای مالی

● سلیمانی شهردار پلدشت :

رانندگان شهرداری پلدشت‌باضوابط‌استخدامی کارگران کارمیکنند در حالی که در سایر ادارات اینطور نیست .

شهرهای کوچک مرزی همیشه در تنگنای مالی قرار دارند وبعلت بن‌بست بودن از منابع درآمد کافی محوومند .

شهرداری پلدشت از کمبود ماشین آلات رنج می برد . خوبست حداقل‌سالی یکبار سمینار شهرداران تشکیل شودتا آنها بتوانند از رهنمودهای اتحادیه‌و اولیای امور بهره مند شوند .

پیشنهاد می‌کنم‌فوق‌العاده شغل برای شهرداران در نظر گرفته‌شود و شهرهای کوچک از نظر بنیه مالی تقویت شوند .

۳ر۵۷۰۰۵ـ۶ر۱۱ر۲۵۳۶

آگهی استخدام دبیر ـ هنرآموز ـ مشاور راهنمائی تحصیلی ـ مربی کودک

اداره کل آموزش وپرورش استان خوزستان طبق‌مفادقانون‌استخدام کشوری عده‌ای از دارندگان‌مدارك تحصیلی فوق دیپلم ، لیسانس ویا بالاتر را جهت خدمت درمناطقی که نیاز میباشد ازطریق مصاحبه به شرح زیر استخدام میکند .

آموزش متوسطه

ردیف ـعنوان طبقه شغلی	شرایط احراز (رشته تحصیلی)	گروه قطعی شغل
دبیر طبقه یك ،دو ،سه، دارندگان مدارك‌تحصیلی‌فوق دیپلم در گروه پنج لیسانس در گروه شش وفوق لیسانس در گروه‌هفت استخدام خواهندشد.	دبیرلیسانس :ریاضی،فیزیك،شیمی وطبیعی (زیست شناسی ،زمین شناسی) ،ادبیات فارسی، الهیات ، فقه ومبانی اسلامی، ادبیات عرب ، فلسفه روانشناسی ،ورزش،آموزش و پرورش ، زبان انگلیسی ، تاریخ و جغرافی،علوم‌اجتماعی ،جامعه‌شناسی ،بازرگانی ،اقتصاد،علوم‌آزمایشگاهی آمار فوق دیپلم :اتومکانیك، برق، مکانیك منحصرا برای دروس ابزارشناسی.	۵ـ۶ـ۷

آموزش فنی وحرفه‌ای

ردیف ـعنوان طبقه شغلی	شرایط احراز (رشته تحصیلی)	گروه قطعی شغل
۱ـ دبیر سه هنرآموز ٤ فوق دیپلمها بشرط دارابودن دیپلم فنی از یکی ازهنرستان ها در گروه پنج لیسانس و فوق لیسانس‌فنی در گروه۷ استخدام خواهند شد .	لیسانس وفوق‌لیسانس :اتومکانیك، راه‌و ساختمان ،برق، فلزکاری . فوق دیپلم :اتومکانیك ،برق،مکانیك ساختمان (که‌منحصرادیپلم‌قبلی آنان ازهنرستان صنعتی باشد)	۵ـ۷

آموزش خدمات

ردیف ـعنوان طبقه شغلی	شرایط احراز (رشته تحصیلی)	گروه قطعی شغل
۱ـدبیریك ـ۳ فوق دیپلم برای تدریس در مدارس خدمات بعنوان دبیر طبقه یك گروه پنج‌ولیسانس برای‌تدریس‌درمدارس‌خدمات در گروه ۷ استخدام خواهند شد .	لیسانس و فوق‌دیپلم : حسابداری ، علوم اداری، مدیریت ،بازرگانی، منشیگری ،امور اداری، خدمات بهداشتی	۵ـ۷

مشاور راهنمائی تحصیلی

ردیف ـعنوان طبقه شغلی	شرایط احراز (رشته تحصیلی)	گروه قطعی شغل
۱ـ مشاور راهنمائی‌تحصیلی یك	لیسانس های مشاور راهنمائی تحصیلی ،علوم تربیتی‌وروانشناسی که‌رشته فرعی(گیهاد) آن‌مشاورو راهنمائی باشدیاحداقل شانزده‌واحد درس تخصصی مشاور راهنمائی را گذرانده باشند.	۷

مربی کودك

ردیف ـعنوان طبقه شغلی	شرایط احراز (رشته تحصیلی)	گروه قطعی شغل
۱ـ مربی کودك ٥	فقط لیسانسیه های‌آموزش وپرورش قبل‌از دبستان	۷

داوطلبان واجد شرایط میتوانند بادردست داشتن‌مدارك لازم باین‌شرح:
آخرین عکس ٤ × ۳دوقطعه ـفتوکپی یارونوشت شناسنامه ـفتوکپی یاگواهی مدارك‌تحصیلی ـ فتوکپی یارونوشت برك خاتمه خدمت وظیفه یا معافیت دائم ازخدمت زیرپرچم ـفیش‌بانکی بمبلغ ٤۰۰ ریال دریکی ازشعب‌بانك‌ملی ایران‌بحساب شماره ۹۸۰خزانه نزدبانك مرکزی ایران بعنوان حساب حق‌ثبت‌نام داوطلبان استخدامی همه‌روز درساعات اداری‌باداره کل آموزش‌وپرورش‌استان خوزستان واقع دراهواز امانیه ـ روبروی فلکه ساعت مراجعه نماید بدیهی است پس‌از انجام مصاحبه‌وپذیرش درآن‌بااخذ معرفینامه به‌منطقه مربوطه اعزام خواهند شد (وجه‌مزبور بهیچوجه مسترد نمیشود).

توضیح ۱

داوطلبان استخدام‌بسمت مشاور راهنمائی تحصیلی بشرط داشتن شرائط لازم بشرح آگهی و پس‌از انتخاب محل جهت‌گذراندن کلاس‌توجیهی باید بدفترآموزش‌راهنمائی تحصیلی‌تهران‌مراجعه کنند.

توضیح ۲

افرادی که‌بهر علت نمیتوانند وظیفه خطیر و شغل آموزشی رابطورتمام وقت‌انجام دهند یا رشته‌تحصیلی آنان‌دراین‌آگهی‌قید نگردیده است ازمراجعه وارسال درخواست خودداری نمایند . ضمنا ازثبت‌نام کسانیکه قبلا برای‌استخدام‌معرفی شده‌اند معذور است.

مدیرکل آموزش‌وپرورش استان خوزستان ـ فریدون پازوکی

بانك سپه

آگهی تجدیدمزایده

بانك سپه یکدستگاه ساختمان دوطبقه بازیر زمین بانضمام ٦ دستگاه آپارتمان و ۸ر۵ باب مغازه با آب و برق خود را در تهران از طریق مزایده به فروش میرساند داوطلبان شرکت در مزایده همه‌روزه از ساعت ۷ الی ۱۳ می‌توانند به اداره تدارکات (میدان سپه طبقه سوم شعبه مرکزی) مراجعه و پس‌از دریافت مشخصات و آدرس کامل ساختمان پیشنهادات خود را با در نظر گرفتن شرایط ذیل تسلیم نمایند .

الف ـ داوطلبان باید حداقل ۵٪ بهای ملك ذکر شده را بحساب‌جاری ۲۶۹۱ـ اداره‌تدارکات در شعبه مرکزی این بانك منظور ورسید ضمیمه پیشنهاد خود در پاکت لاك‌و مهر شده تاساعت ۱۰صبح روز شنبه ۱۵ بهمن‌ماه سال ۲۵۳۶ به دبیرخانه بانك تسلیم نمایند .

ب ـ پیشنهادات واصله در ساعت ۱۱ همان روز با حضور کمیسیون مربوطه باز و قرائت خواهد شد .

ج ـ به پیشنهادات فاقد سپرده و خارج از موعد مقررو مشروط ترتیب‌اثر داده نخواهدشد.

د ـ حضور پیشنهاد دهندگان درجلسه مزایده آزاد و بانك در رد یا قبول یك یاکلیه پیشنهادات مختار است . چنانچه برنده مزایده بهر نحوی‌از انجام معامله خودداری نماید سپرده آن به نفع بانك ضبط خواهد شد .

و ـ پرداخت هرگونه مالیات و عوارض وهزینه آگهی و مخارج تنظیم سند در دفترخانه‌ومالیات مربوطه بعهده خریدار است . م‌الف ۲٤٦۵۸

بانك سپه . اداره تدارکات

تجدید آگهی مناقصه

پیرو آگهی مناقصه‌شماره ۳۷۸۷۹ـ۲۷ر۹ر۳۶ شهرداری مشهد باستناد تصویبنامه شماره ۲۱۷۵ـ۱۲ر۶ر۳۶ انجمن محترم شهر تعداد بیست دستگاه الکتروپمپ جهت میادین شهرکه ارزش‌آنها در حدود سه‌میلیون ریال‌پیش‌بینی و برآورد گردیده بشرح وشرایط پائین ازطریق مناقصه خریداری مینماید .

۱ـ پیشنهاد دهندگان بایستی صدی پنج‌مبلغ پیشنهادی رابه‌حساب سپرده شماره ۹۸۶۳۰ شهرداری دربانك ملی مشهد واریز نموده و یا ضمانتنامه بانکی که‌برای مدت‌سه ماه‌ازطرف‌بانك مربوطه تعهد پرداخت آن‌شده باشداخذوپیوست پیشنهاد خود که‌آخرین ارزش هردستگاه الکترو پمپ‌کامل درآن قیدشده‌باشد درپاکت لاك‌ومهر شده گذارده وتاراس ساعت ۱۱صبح‌روزیکشنبه سی‌ام بهمن ماه۲۵۳۶ بدفتر شهرداری تسلیم نموده‌ورسید دریافت دارند.

۲ـ پیشنهادات واصله ساعت دوازده صبح همانروز ۳۰ر۱۱ر۲۵۳۶ (روزاخذ پیشنهادات)در کمیسیون مربوطه بازوقرائت خواهد شدوحضور پیشنهاددهندگان‌درجلسه مناقصه‌آزادوشهرداری درردیاقبول یك‌یاکلیه پیشنهادات بدون ذکر دلیل مختار خواهد بود وبه‌پیشنهادات مخدوش‌و فاقد سپرده‌ومشروط وخارج‌ازموعد ترتیب اثر داده نخواهد شد.

۳ـ نتیجه مناقصه پس‌از تصویب کمیسیون معاملات شهرداری به برنده ابلاغ خواهد شد که ظرف‌مدت یکهفته‌جهت عقد قرارداد بشهرداری مراجعه نمایند.

۴ـ سپرده نفرات اول‌ودوم‌وسوم تاتنظیم و مبادله قراراددر صندوق شهرداری نگهداری خواهد شد.

تا چنانچه نفراول حاضر بانعقادقرارداد نشود سپرده اوبنفع شهرداری برداشت ودرصورت صلاح‌و صرفه شهرداری قرارداد بانفر دوم‌منعقد خواهد گردیدو اگرنفرات دوم‌وسوم نیز بترتیب ازانجام معامله استنکاف نمایند سپرده آنان‌هم بسود شهرداری ضبط وجای‌هیچگونه اعتراضی باقی نخواهد بود.

۵ـ برنده مناقصه بایستی الکتروپمپ هارا حداکثر ظرف مدت‌بیست (۲۰)روزضمن تنظیم صورت مجلس که‌بگواهی دوایرروشنائی‌وبازرسی واموال رسیده‌باشد تحویل‌انبارشهرداری‌بنماید.

۹ـ بهداری الکتروپمپها پس‌از تنظیم صورت مجلس وصدور قبض انبارو برابر مقررات‌مالی شهرداری پرداخت خواهد شد.

۷ـ پرداخت مالیات وعوارض وهزینه آگهی‌و بیمه ازهرجهت وبابت که باین منطقه تعلق‌گیرد بعهده برنده‌مناقصه خواهدبود.

۸ـ پیشنهاد دهندگان بایستی الکتروپمپهارا بشرح زیر.

الکتروپمپ بیست‌قوه اسب یکدستگاه‌الکترو پمپ‌پانزده قوه‌اسب چهاردستگاه الکتروپمپ ده قوه‌اسب پانزده دستگاه ازنوع کف‌کش‌سه فاز ساخت کشورهای سوئد ویاآلمان باکلید اتومات وکابل مربوطه بشرح ماده ۱۵این آگهی تحویل نماید .

۹ـ پیشنهاد دهندگان بایستی رعایت قانون منع مداخله کارمندان دولت رادر مناقصه‌بنمایند.

شهردارمشهد ـ سعید نجف‌پور

مجمع عمومی فوق‌العاده صاحبان سهام این شرکت در ساعت ۱۵ روز دوشنبه اول اسفند ۲۵۳۶ در محل بانک توسعه صنعتی و معدنی ایران واقع در خیابان حافظ ـ شماره ۵۹۳ تشکیل خواهدشد . از کلیه سهامداران وکسانی که بنمایندگی یاولایتا ، قیمومتا و وکالتا مراجعه مینمایند ، تقاضا میشود که با در دست داشتن ورقه سهم و مدارک موید سمت خود در روزهای ۲۹ر۱۱ر۳۶ و ۳۰ر۱۱ر۳۶ جهت دریافت کارت ورود به مجمع به محل این شرکت‌واقع در خیابان آبان جنوبی ـ شماره ۲۷ مراجعه فرمایند .

دستور جلسه:

۱ـ اتخاذ تصمیم درباره افزایش سرمایه شرکت .

۲ـ اتخاذ تصمیم درباره تغییرات پیشنهادی در بعضی از مواد اساسنامه شرکت .

هیئت مدیره

اروپا نگران جوانان نئوفاشیست است

جوانان آلمانی به فاشیسم روی آورده‌اند

درحالی که نخستین نسل نازی های آلمانی روبه انقراض است بسیاری از جوانان امروز آلمان با پوشیدن پیراهن های قهوه‌ای وپیروی ازعملیات خشونت بار نظیر اس،اس، های هیتلری بسوی فاشیسم روی‌آورده‌اند .

سی سال پس از ظهور و سقوط رایش سوم، نوادگان نازی های دو آتشه هیتلری در آلمان بسوی فاشیسم روی آورده‌اند .

جوانان آلمانی گروه گروه بسوی فاشیسم تازه گرایش‌پیدا میکنند و جامعه اروپائی را بوحشت انداخته‌اند .

گرایش اخیر در مطبوعات آلمان چنین توجیه‌شده‌است.

نازی های پیر میمیرند و نازیهای جوان ، جای آنهارا میگیرند .

در هامبورک نسل جوان: ناسیونال سوسیالیست های نازی خشونت وادم کشی را مانند ماموران «اس ،اس» به اجرا در آورده‌اند، یکستوان جوان ۲۲ ساله بنام میشائیل کوفن افسر وظیفه سابق ارتش جمهوری فدرال آلمان، در راس جوانان هیتلری برای تجدید حیات فاشیسم دست به فعالیت دامنه‌داری زده‌است .

جمهوری فدرال آلمان می‌کوشد جوانان این کشور را با اصول دموکراسی‌وانسان دوستی اشنا سازد، لیکن جوانان علاقمند به فاشیسم ، در بیشتر شهر های آلمان‌نوای تازه طرفداری از نازیسم راسر داده‌اند .

جوانان ضدیهود میکوشند با حربه های گمراه کننده هیتلری دانش آموزان و دانشجویان را بسوی عقاید خود جذب کنند ، انها با شکستن در و پنجره ها و ترسیم علائم ضد یهود برروی دیوار کلاسهای دانشکده هو مدارس قصد دارند ، رعب‌و ترس دوران گذشته‌راجایگزین دموکراسی فعلی سازند .

گروه تازه جوانان ضدیهود، اعلام کرده‌اند که هیچگونه وابستگی به سازمان و حزب فاشیست موسوم به «ان ،دی، سی» یا حزب جدید آلمان که از دهسال پیش فعالیت خود را آغاز کرده استندارند .

«مادونفر رودر» نئوفاشیست و وکیل دادگستری که بارها بجرم فعالیت های تازه‌بازداشت و زندانی شده یکی دیگر از رهبران جوانان فاشیست‌است و عملیات‌تروریستی را تقویت میکند .

جوانان فاشیست پاطرفداران رژیم هیتلر ، با عملیات تروریستی‌گروه «بادرماینهوف» و خرابکاریها راه را برای روی کار آمدن و بمقصد رسیدن فاشیست های نازی هموار میسازد .

این جوانان عملیات اخیر گروههای تروریستی را که موجب مرگ «مارتین شلایر» شد و نیز سایر عملیات کمونیستی را تائید میکنند و مقصودشان خرابکاری و نابودی دموکراسی‌فعلی آلمان است.

گروه‌جوانان فاشیست‌آلمان با نئوفاشیسم های آمریکا نیز در ارتباط هستند و پاره‌ای از مطبوعات فاشیستی امریکا از فعالیت های این دوگروه جانبداری میکنند .

اختلاف دررهبری

هم اکنون‌یک اوته وویلهلم هائی با آرم «اس ، اس» در معابر عمومی ظاهر شده و بجرم خرابکاری بازداشت می شوند .

یکی ازجامعه شناسان‌آلمانی در یک مصاحبه جالی‌نتیجه همه پرسی خود را اعلام‌کرد و یادآور شد از هر شش جوان آلمانی یک نفربه‌رژیم فاشیستی علاقمند است ، این جامعه شناس گفت :متاسفانه این قبیل جوانان بجای‌توجه بمبانی دموکراسی و پرداختن به درس و بحث خود ،کورکورانه از عقاید هیتلری‌پیروی میکنند .

علاوه بر آلمان ، هم‌اکنون در آمریکا ، انگلستان و ایتالیا نیز فعالیت های دانشجویان نئوفاشیست ادامه دارد .

نیویورک تایمز از قول یهودیان مقیم شهر هانوور آلمان در مقاله‌ای مینویسد : فعالیت جوانان نئوفاشیسم در شهر هانوور بقدری توسعه یافته که یهودیان این شهر مانند دوران هیتلر نگرانند.

ویلسن دو تن از رهبران جوانان نئوفاشیسم بشدت‌علیه یکدیگر تبلیغ میکنند و هر یک دیگری را فردی ضعیف و کم جرات برای پیش برد هدف‌های هیتلری میخوانند .

این جوانان از سال ها پیش بکار بانگ زنی‌پرداخته‌اند و پس از چند بار که طعم زندان چشیده‌اند اکنون داعیه رهبری جوانان نوفاشیست‌را دارند .

آنها بقول خودشان خواهان پید یش‌دوران‌درخشان‌هیتلری هستند .

همزمان با این تبلیغات و کوششها ، مبارزه سردمداران دموکراسی غربی با جوانان نئوفاشیست روز بروزافزایش می‌یابد .

جوانان هیتلری‌که به‌افراطیون موهوم موسوم شده‌اند ، از قانون آزادی احزاب درآلمان سوء استفاده میکنندو هرروز بنحوی تبلیغات ضددموکراسی خود را افزایش میدهند .

این جوانان غالبا باپیراهن

برای آنکه جوانان بهتر یاد بگیرند

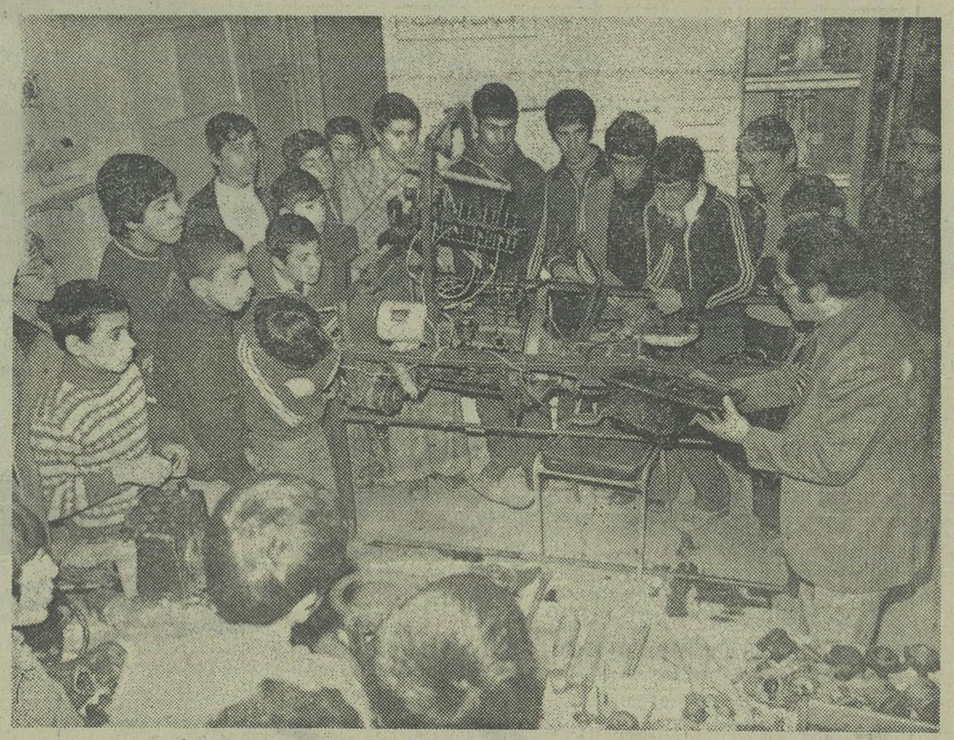

این موتور اوراق سال ها بود که درمدرسه محمد قزوینی بدون استفاده در انبار خاک میخورد ، ما باکمک بچه‌ها طرح موتور را تهیه کردیم و شاگردان قطعات لازم را برش دادند و این موتور آماده ومجهز را ساختند .

معلم کارگاه و شاگردان مدرسه معتقدند اگرایمان باشد در کارگاه های مدارس میتوان حتی از صفر شروع کرد و زمینه را چنان ساخت که در آینده متخصصان فنی بسیاری از میان دانش آموزان امروز برخیزند و نیازی به دیگران نداشته باشیم .

اینجا کارگاه‌مدرسه راهنمائی محمد قزوینی است و اینها که اینطور مشتاق و کنجکاو سراپاگوش ایستاده و دارند از دبیر حرفه و فن میکانیکی یاد میگیرند شاگردان این مدرسه هستند که خودشان قطعات این دستگاه را برش داده و درمراحل مختلف نصب و ساخت موتور کار کرده‌اند.

محمد تقی شهیدی که کارآموزش ـ حرفه و فن را در دبیرستان های بزرگ تهران و محمد قزوینی بعهده دارد میگوید :

ملت هند برای شاهنشاه احترام فوق‌العاده قائل است

بقیه ازصفحه ۱۱

کسی ... همواره در این فکر بوده ... که منافع کشورش، منطقه و حتی آسیا در برقراری دوستی صمیمانه‌تر و همکاری بین کلیه ملل این قاره‌مستتر است . ممکن است آنچه نو کشور ما متفقا قادر به انجام آن هستند نمونه خوبی از همکاریهای‌دوجانبه‌وهمکاریهای منطقه‌ای و ما‌لاینفع‌همه باشد.

ما پیشرفتهای این کشور بزرگ را باعلاقه فراوان دنبال می‌کنیم.

آنچه که می‌تواند برای‌شما غنا و سعادت به همراه داشته باشد در مورد کشور ما نیز صادق است ما در این جهت قرار گرفته‌ایم و من امیدوارم این دیدار و دیدارهائی که شما از کشور ما به عمل می‌آورید هر بار رشته های‌مودت ودوستی که هر دو کشور ما را به یکدیگر مربوط ساخته است مستحکم‌تر سازد . از خدای سعال مسئلت دارم که شمارا همواره در کنف حمایت خود قرار دهد .

معرفی و ملاقات

آنگاه شاهنشاه آریامهر بهمراه حضرت رئیس جمهوری هند به پویون فرودگاه‌تشریف فرما شدند . در مدخل‌پاویون علیاحضرت شهبانو به معظم‌له ملحق شدند و شخصیت های بلند مرتبه هندی و سفیران خارجی مقیم این کشور که باستقبال آمده بودند به‌پیشگاه همایونی معرفی شدند .

در ساعت پانزده و پنجاه و پنج دقیقه شاهنشاه آریامهربه اتفاق حضرت رئیس جمهوری هند با اتومبیل‌بسطرف مسحل اقامتشان‌کاخ ریاست جمهوری تشریف فرما شدند .

در جلو در بزرگ کاخ‌اسواران کاخ ریاست جمهوری اتومبیل حامل میهمانان عالیقدر را تا مدخل کاخ اسکورت کردند .

ساعت هفده شاهنشاه‌آریامهر و علیاحضرت شهبانو‌باحضرت رئیس جمهوری و بانو ملاقات کردند و این ملاقات سی‌دقیقه بطول انجمید .

چهل دقیقه بعداز این‌ملاقات معاون رئیس جمهوری هندآقای جاتی در اقامتگاه اختصاصی‌به پیشگاه شاهنشاه شرفیاب شد این ملاقات تا ساعت هجده و ده دقیقه بطول انجامید .

در ساعت ۵ و ۱۸ نخست‌وزیر هندبه پیشگاه شاهنشاه‌شرفیاب شدوبمدت یکساعت باشاهنشاه ملاقات و مذاکره کرد .

چرا باید کاشی خارجی خرید وکاشی پارس خرید؟

ضخامت کاشی پارس(۶ میلیمتر) یعنی برابر استانداردهای بین المللی است
وزن کاشی پارس‌حدود ۳۰ گرم از کاشی های دیگر بیشتر است .
رنگ خاک کاشی پارس‌سفید است و بهتر از سایر خاکها رنگ و طرح رامیپذیرد
دانه بندی خاک کاشی پارس‌مطابق استانداردهای بین المللی است تا یکنواخت باشد ـ و لعاب پذیری کامل داشته باشد که پوسته پوسته نشود .
کاشی پارس‌باخاک چینی چکسلواکی
طرح ایتالیائی
ماشین آلات آلمانی
و تجربه ایرانی ساخته میشود
و تنها تفاوتش‌باکاشیهای خوب خارجی اینستکه قیمت‌مناسبتری دارد .

کاشی پارس کیفیت مطلوب را عرضه میکند

دفتر مرکزی شرکت کاشی سازی پارس(سهامی عام)
خیابان کریمخان زند ، بین چهارراه آبان و ویلا
ساختمان توکل ، شماره ۱۳۰ ، طبقه پنجم
تلفن : ۸۹۳۳۳۰ ـ ۸۹۸۴۲۲ ـ ۸۹۹۳۹۶

آوانگارد 1094

آخرین تحقیق پزشکی درمورد سردردهای مزمن وروش های معالجه آن

عوامل ایجاد سردرد را چگونه بشناسیم ؟

«میگرن» علاج پذیراست

دکتر قاسم قارون
متخصص بیهوشی
ومعالج دردهای مزمن

بی‌شک شما یا همسر یا فرزندانتان گاهی دچار سردرد شده‌اید و همینکه درد برطرف شده است دیگر به‌فکر علل واسباب ایجاد آن نبوده‌اید و بی‌توجه از آن گذاشته‌اید. طی این مقاله به‌نکاتی در مورد سردرد آشنا می‌شوید که‌دانستن آنهابرای شما مفید است.

★★★

یکی از متداولترین بیماری های مردم دنیا به خصوص مردم کشور های صنعتی یا در حال توسعه،سردرداست. آمار نشان میدهد که از هر صد نفر، پنج تا هشت نفر در مدت عمر خود لااقل یکبار برای‌معالجه سردرد،به‌پزشک مراجعه‌کرده‌اند.عوامل‌ایجاد سردرد ، فراوان است .

از مهره‌های گردن سردرد های وحشتناک ایجاد میشود . از اینها گذشته بسیاری ازبیماری های اعصاب ، ضربه ها و خونریزی های مغزی گرفتگی های عروق مغزی و کم‌خونی مغز، تغییرات فشار مایع‌نخاع، عفونت‌مغز وجدارآن وتغییر فشار خود مغز براثر غده یا ضایعات مغزی همه و همه میتوانند علت سردرد باشند ، اما معروف ترین نوع سردرد «میگرن» است که‌در اثر اتساع عروق مغز ظاهر میشود و خود انواع فراوان دارد .

تشخیص علت سردرد

سردرد هایی که پیش‌می‌آیند اکثرا به‌دلیل خستگی و فشار زیادروی‌چشم یااختلالات گوارشی یا فشارهای روحی هستند، اما تشخیص علت سردردهای مزمن و دائمی به علت اینکه عوامل متعددی‌دارند خیلی مشکلترو مستلزم معاینات ودقت نظر بیشتر است .

بارها اتفاق افتاده که سر درد براثر فشارخون یاوجود یک‌غده مغزی بوده است و به علت عدم تشخیص علت اصلی، بیمار مدت ها ازبیماری خود بیخبر مانده‌و با خوردن‌مقداری داروی مسکن وقت گذرانده و طبعا پس‌از گذشت‌زمان‌عوارض دیگری نیزبه‌بیماری اصلی افزوده شده‌است که‌علاج‌بیماری را مشکلتر ساخته است

به‌همین دلیل‌تشخیص‌بیماری ومعالجه چنین بیمارانی مستلزم یک برنامه ریزی‌اساسی ویک سلسله‌معاینات و آزمایش های دقیق است و در چنین موردی پزشک باید به کشف علت سردرد مصر باشد و همکاری و مشاوره باسایر پزشکان متخصص دراین هنگام لازمه کار است ، تابیمار از سرگردانی نجات یابد. در نظر گرفتن همه عوامل ایجاد سر درد مهمترین وظیفه پزشک و بزرگترین عامل توفیق اوست.

میگرن رایج‌ترین نوع سردرد

«میگرن» یک لغت فرانسوی است و از قدیم به سردردهای یک طرفه گفته میشد .

نسخه های درمانی‌که درباره معالجه میگرن به‌خط میخی‌در بابل مرکزی بدست امده است سابقه شناسائی سه هزارساله این بیماری را تائید میکند .

از آن تاریخ تاکنون ، دانشمندان نظریات فراوانی در باره میگرن داشته‌اند ولی در سال های‌اخیربا تحقیقات‌زیادی که‌در مورد این بیماری انجام گرفته است ثابت شده است‌که ناراحتی سیستم عروقی مغز موجب بروز میگرن است .

به‌عبارت ساده‌تر تنگ‌وگشاد شدن عروق مغز براثرتحریکات عصبی موجب پیدایش این نوع سردرداست. این‌تئوری درسال ۱۷۹۲ بوسیله«پاری» پیدا شد. به این ترتیب که مشاهده‌کردکه سردردمیگرنی براثرفشارروی‌شاهرگ‌گردن یا شریان گیجگاه ، برطرف می شود واین تصور پیش آمد که پرخونی مغز موجب میگرن میشود ولی بعد ها مسئله اختلال جریان خون جانشین نظر اول شد.

میگرن بیشتر در خانم ها و غالبا ازطریق وراثت‌ومعمولا در سنین پائین و بعدازاولین عادت ماهانه یا بعد از اولین زایمان‌بصورت های‌گوناگون ظاهر میشود، میگرن همیشه و بطور منظم وجود ندارد و به صورت حمله های گاهگاهی بروز میکند .

علائم میگرن عبارتست‌از:

۱ـ حالت پیش آگاهی و کسالت در میگرن معمولی و تاری چشم و تصور نقاط تیره و حتی رنگی در برابر چشم، درمیگرن چشمی.

۲ـ احساس سردرد یکطرفه یا دو طرفه و رسیدن‌بمرحله بحرانی ظرف یکی‌دو ساعت.

۳ـ تکرار حمله‌ها با فاصله نامنظم .

٤ـ حالت تهوع و استفراغ، خشکی دهان و تشنگی که ممکن است در همه حمله ها پیش نیاید .

٥ـ احساس درد به صورت ضربان، (غالبا بیماران اظهار میکنند که درد حالت کوبیدن دائمی دارد.)

٦ـ احساس نقطه دردناک روی شریان گیجگاه یا روی شریان پشت‌سری- (درمیگرن پشت سری) .

برحسب شدت و ضعف هر یک از علامات یاد شده می توان انواع میگرن را طبقه‌بندی کرد .

انواع میگرن

درمیگرن‌چشمی، حمله‌بیماری با نارسائی دید و پیدا شدن خطوط تار یا رنگی در جلو چشم، بروز میکند. متعاقب علائم‌چشمی فورا یاچنددقیقه تا یکساعت بعد،درد درناحیه پیشانی و گیجگاه به صورت فشار ودر اطراف چشم به صورت بیشتری احساس می شود که ممکن است در یک نقطه، محدود بماند یا به اطراف پراکنده شود .شدت درد در این بیماران به حدی است که مجبور به‌استراحت در محل تاریکی می شوند و اکثر بعد از خوابیدن علائم میگرن کم‌کم برطرف میشود.

بروز نوع معمولی میگرن از عوامل خارجی، مانند: شغل، عادت ماهانه، خستگی ، بی خوابی و عصبانیت ، تبعیت میکند و به‌همین دلیل‌سردرد های آخر هفته‌یاقبل از عادت ماهانه نامیده میشود .

میگرن کلاسیک : این نوع بیماری همیشه با پیش آگاهی و اختلال دید چشم همراه است .

سردرد کلاستر: این نوع سردردیک‌طرفه است‌و همیشه در همان یک قسمت سرپیش میاید و با سرخ شدن پوست صورت و احساس گرفتگی‌و عرق‌ریزی و ترشح آب چشم و بینی همراه‌است حمله‌های آن تکراری و کوتاه مدت است .

میگرن شکمی : این بیماری با درد شدید درشکم و حالت اسهالی بروز میکند و گاهی ممکن است بیمار براثر درد شکم ،روی تخت عمل برود بدون آنکه در جراحی علتی برای وجود درد پیداشود.

میگرن مغزی: این نوع از بیماری باافلج بعضی ازاعصاب و علائم شدید مغزی و بند آمدن زبان همراه است.

معالجه سردرد

همانطور که گفته شدچنانچه سردردناشی‌ازضایعات‌عضوی یا عارضه جنبی بیماری‌های دیگر باشد که باید به معالجه بیماری اصلی پرداخت و تشخیص نوع بیماری دراین سردردها بسیار مهم است .

اما نظر ما در اینجا معالجه سردرد های عروقی یعنی سر درد های میگرنی و شبه میگرنی است کهتا مدتی پیش کسی امید به معالجه وبهبود آن نداشت ولی‌امروز با کوششها ومطالعات فراوان، از روشهای مختلفی برای درمان آن استفاده میشودکه باید با نظرپزشک‌انجام شود و اینک اشاره‌ای داریم بهراه های‌درمانی مختلف که‌شخصا درمراکزدرمانی شاهداعمال، و نتیجه‌گیری مطلوب ازآنها بوده‌ام .

۱ـ رژیم غذائی فیزیوتراپی.

۲ـ استفاده از متد روان درمانی و بیوفیدیک .

۳ـ رژیم داروئی توام با استفاده از طب سوزنی و بتازگی استفاده از اشعه لیزر در مورد اشعه لیزر این‌یاد-آوری لازم است که علاوه‌بر نتایج درخشانی که‌درمعالجه انواع میگرن بدست می دهد در جراحی نیزموارداستعمال زیاد دارد واستفاده از این اشعه در معالجه بسیاری از دردها ازطب سوزنی بمراتب دقیق‌تر و پرقدرت‌تر است . به علاوه خطر ایجاد عفونت نیزنداردو درزمان‌کوتاهتری می‌تواند بیماری را درمان کند .

خوش آمدید

ما شما را بهتر درک میکنیم

تعجب نکنید. ما انتظارات و خواسته‌های شما را، قبل ازآنکه به هواپیمائی‌ملی ایران قدم‌بگذارید میدانیم ،چرا که ما از خود شماهستیم.

در " هما " کلیه افرادی که خدمات را بشما ارائه میکنند دوستان و یاران همفکر و همزبان شما هستند و بهمین دلیل رضایت بیشتری ازپرواز با " هما " احساس میکنید.

هنگامیکه ما به شما خوش‌آمد میگوئیم در واقع خود شما به خودتان گفته‌اید زیرا کلیه امکانات رفاهی و خدمات پروازی که با جان و دل در اختیار شما قرار میگیرد متعلق به خود شماست.

" هواپیمائی‌ملی ایران " " هما " متعلق به این سرزمین و خدمات افتخارات‌آن متعلق‌به شماست‌و در عرصه‌ای فراتر مباهاتی‌است برای مردم سراسر جهان در تامین رفاه و اطمینان.

هواپیمائی ملی ایران «هما»

برای کسب اطلاعات بیشتر به‌آژانس مسافرتی خود ویا دفاتر هواپیمائی ملی ایران :
خیابان فردوسی ۲۰۰ ـ ایران شاهرضا مراجعه‌نمائید . تلفن رزرواسیون ۹۶۹۰۸۱ـ ۹۶۵۰۱۱ـ ۹۷۹۰۱۱

خبرهایی از جهان پزشکی

پزشک انسان دوست

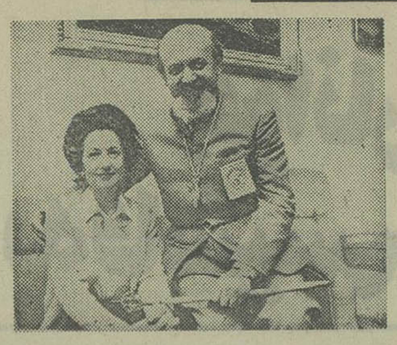

★ ایل دبراندوکریستی ، پزشک‌انسان دوست و همسرش .

هندوستان ـ «ایل‌دبراندو کریستی» پزشک انساندوستی است که زندگی خودرا وقف جامعه بشری کرده و به معالجه بیماران جذامی در سراسرجهان می‌پردازد. این پزشک پیوسته ازشهری به‌شهری واز کشوری به کشور دیگر می رود تا بیماران جذامی را بطور رایگان تحت معالجه و درمان‌قراردهد.

«ایل‌دبراندو» که ۵۹سال دارد، سه سال پیش از یک حادثه رانندگی جان سالم بدر برد و پس از آن تصمیم‌گرفت تمام عمر خود را به معالجه بیماران مبتلا به‌جذام بپردازد .

تعویض قلب

سویس- آخرین عمل تعویض قلب چند روزپیش‌دریکی از بیمارستانهای‌زوریخ انجام شد وپزشکان یک قلب‌مصنوعی در سینه زنی جایگزین ساختند .

این بیمارستان اکنون تحت مراقبت شدیدماموران‌پلیس‌قرار داردتاخبرنگاران نتوانند بابیمار تماس‌حاصل‌کنند.مسئولین بیمارستان‌حتی‌هویت بیماررا‌ازخبرنگاران پنهان داشته‌اند .

یکی از خبرنگاران که توانسته بود به اتاق عمل بیمار نزدیک‌شود ، مبلغ ۲۵۰۰ تومان رشوه به یکی ازپرستاران داد تا نام بیمار را در اختیار او قرار دهد .

اما پرستار این رشوه را نپذیرفت و پرفسور «سه‌نینگ» رئیس بیمارستان را در جریان گذاشت پرفسور «سه‌نینگ» بلافاصله از ماموران انتظامی‌کمک‌گرفت و بیمارستان تحت نظر قرار گرفت.

این سومین عمل تعویض قلب است‌که در ماه اکتبر در سویس بوسیله پرفسور سه‌نینگ و تورینگ باموفقیت انجام شده است. قلب مصنوعی برای اولین‌بارتوسط پروفسور کولی‌درسینه بیماران‌کارگذاشته شده است .

بیمار لال معالجه شد

آلمان فدرال- خانم ایازاو هیلجر،سالها از این که «گونتر» فرزند ۱۱ ساله لالش‌از بیماری فلج رنج می‌برد اندوهگین بود .

وقتی «گونتر» بدنیا آمد، علاوه‌براینکه لال مادرزاد بود یک دست و یک پای راستش نیز فلج بود .

خانم ایلز برای معالجه فرزندش به‌تمام متخصصین آلمان مراجعه کرد و چون نتیجه‌ای نگرفت به شهر تورن ایتالیا رفت تا پرفسور «فازانو» فرزندشرا تحت‌معاینه قرار دهد .

پرفسور فازانو که یک جراح معروف مغز است بایک عمل جراحی توانست‌قسمتی از مغز گونتر راکه بکار نیفتاده بود،بکار اندازد. پس از عمل جراحی نه تنهاگونتر قومتکلم خودرا بازیافت بلکه دستراستش را هم توانست حرکت دهد .

چندی‌بعد نیز دومین عمل جراحی‌روی مغز گونتر انجام شد و پای فلج او بهبود یافت، گونتر اکنون سلامت خودرا بازیافته است .

بابیماری «خناق» کودکان مبارزه کنید

این روزها نوعی بیماری عفونی در تهران و دیگر شهرستانها شیوع یافته است که در صورت بی‌توجهی به‌آن میتواند در اطفال به بیماری خناق منجر گردد .

این بیماری عفونی «لارنژیت» نام دارد و عوارض آن اغلب با سرماخوردگی اشتباه می‌شود.

«لارنژیت» در پی سرما ـ خوردگی بروز میکند و از علائم اولیه آن گرفتگی‌صدا، است در صورتیکه‌در روزهای اول ابتلا به این بیماری از مراجعه به پزشک خودداری شود به علت متورم شدن حنجره و تار های صوتی صدای بیمار بطور موقت از بین میرود . این بیماری در موارد حادتر در اطفال منجر به بیماری «خناق» میگردد که خطرناک است .

عامل «لارنژیت» نوعی ویروس است که از راه‌بینی وارد بدن شده و درناحیه حلق و حنجره به فعالیت می‌پردازد . با ورود «ویروس» لارنژیت به حنجره تار های صوتی متورم و دردناک می‌گردد و صدا میگیرد .

همین گرفتگی صدا در اغلب موارد باعث گمراهی بیمار و اطرافیان او میشود و ممکن است گرفتگی صدا را تنهایک عارضه خفیف سرماخوردگی تلقی کنند .

هر گاه بیمار مبتلا به«لارنژیت» در ابتدای بروز این عارضه‌به پزشک متخصص مراجعه کند، بیماری او به آسانی تشخیص داده میشود و در کمتر ازیک هفته بهبود خواهدیافت .

در مورد اطفال مبتلا به «لارنژیت» سهل انگاری ممکن است عواقب خطرناکتری را به‌بار بیاورد، باین ترتیب که «ویروس» لارنژیت‌فضای حلق و حنجره را در بر میگیرد و به خناق تبدیل میگردد .

توصیه پزشکان:

به توصیه پزشکان خانواده هاباید در صورت مشاهده هر نوع گرفتگی صدا در اطفال به پزشک متخصص‌مراجعه کنند.

همچنین بیمار مبتلا به این عارضه باید چند روز از زیاد صحبت کردن خودداری کند تا تارهای صوتی او مدتی بیحرکت باشد و استراحت نماید .

عاملی که بیش از هر چیزدر ابتلا به این بیماری بزرگسالان موثر است سیگار و هوای آلوده است ، در اینگونه موارد بیمار باید بنوشیدن مایعات و خوردن غذا های سبک اکتفا کند .

در اطفال بیمار ، بی‌توجهی به گرفتگی صدابه «خناق» منجر میشود.

اقتصادی

واردات برنج خارجی تولیدکنندگان را متضرر کرد

تولید برنج امسال قابل مقایسه با سال گذشته نیست

در مزارع لاهیجان و رشت مبارزه با کرم ساقه خوار برنج موفقیت ندارد

مدیر کل سم مورد نیاز در فروردینماه در اختیار شالیکاران قرار میگیرد

رشت ـ خبرنگار اطلاعات: مهلتی که وزیر کشاورزی در سفر اخیر خود به گیلان، برای مبارزه با آفت کرم ساقه خوار برنج وآماده کردن شالیزارها جهت کشت برنج بکشاورزان داد، در میان گروه کثیری از شالیکاران گیلانی جنب و جوش فراوانی بوجود آورده است، اما در عین حال، برخی از کشاورزان عقیده دارند که دولت باید کمک بیشتر و موثرتری در اختیار شالیکاران بگذارد. زیرا شخم زدن مزارع، بدلیل عدم امکانات کافی پیشرفت لازم را ندارد، مثلا در لاهیجان کار شخم زنی و آماده کردن زمین انجام نگرفته است و کشاورزان دلائل متعددی را در باره اینموضوع عنوان میکنند که مهمترین آن، نداشتن امکانات و استطاعت مالی است.

اگر کشاورزان بخواهند

مهندس حیدر بیگی مدیر کل اداره کشاورزی و منابع طبیعی گیلان در گفتگو با «اطلاعات» اعلام کرد، کشاورزان علیرغم آنچه می گویند، چنانچه اینان بخواهند، طی ۲۰ روز مهلتی که وزیر کشاورزی داده، به مبارزه با آفت کرم ساقه خوار همت گمارند، پاکسازی مزارع برنج در همان مهلت مقرر تمام میشود.

وی با اشاره به پیشرفت نسبی مبارزه با آفت کرم ساقه خوار از طریق شخم زدن عمیق ـ در مزارع لنگرود و رودسر گفت: کشاورزان این مناطق، مصمم بوده و خواسته اند که کمر همت برای مبارزه با آفت ببندند واز اینرو موفق هم میشوند، ولی متاسفانه مبارزه در مزارع لاهیجان و بویژه رشت، هرگز پیشرفت ندارد و رضایتبخش نیست. مدیر کل کشاورزی و منابع طبیعی گیلان افزود: در «فومنات» نیز مبارزه با آفت نسبتا خوبست و ما پس از آماده شدن مزارع «سم» در اختیار کشاورزان قرار میدهیم.

این سم تا روزهای آمادگی مزارع از خارج وارد خواهد شد و تا فروردین ماه بین کشاورزانی که زمین های خود را آماده کرده اند توزیع میشود و اداره کل کشاورزی و عمران روستائی از کشاورزان حمایت میکند.

برنج فروشان...

یک دست اندرکار برنج و برنج کاری نیز در مورد محصول امسال، برنج شمال گفت: امسال انبارهای برنج در رشت تا حدودی دست نخورده باقی مانده است ودر رشت بازرگانی که خریدار برنج شمال باشد، نیست، و فقط تا حدودی، برنج درجه یک مشتری دارد. امسال در مقایسه با سال گذشته، فروش برنج در خارج از بازارهای محلی هم رضایتبخش نبوده، و هنوز مقداری از برنج سال پیش، در انبارها باقیست، و روی دست فروشندگان مانده است.

کشاورزان با توجه به این وضع و بویژه بخاطر اینکه در مرکز تولید و کشت برنج بیشترین درصد فروش را، برنج خارجی دارد، نگران و ناراضی اند.

یوسف یوسفی ـ برنج فروش «تیمچه» توکل رشت اظهار داشت که برنج خارجی امسال زیادتر از برنج محلی به مشتریان عرضه شد و نوسان ناچیز نرخ برنج که بر مجور ۲ تا ۳ ریال دور میزند، صرفا بخاطر جلب مشتری ایجاد میشود.

نظر «علی اکبر دارابی»، علی گل خوشه چین، تقی فریدی دست اندرکاران دیگر بازار برنج این بود، که در رشت فقط برنج های درجه یک «دم سیاه» و صدری، مقداری بازار خرید دارد و مشتری پسند است ولی انواع دیگر برنج های محلی روی دست فروشندگان باد کرده است، ودراین میان، هم فروشنده متضرر میشود وهم کشاورز.

محصول بربج خوبست

این فروشندگان افزودند: این رکود بازار فروش در شرایطی پدید آمده که برنج امسال شمال، بسیار مرغوب و خوبست و حتی قابل قیاس با سال پیش نیست، گو آنکه آفت کرم ساقه خوار به تعدادی از مزارع گیلان لطمه زد ولی بهرحال، محصول خوبی برداشت شد.

غلامحسین مجیدی از سرای توکل رشت هم با تایید اینکه خروارها برنج در انبارها باد کرده، گفت: نه تنها دررشت، بلکه در تمام گیلان، بازرگانان و خریداران اصلی، اعتبار خود را تضعیف یافته می بینند.

وی افزود: سرازیر شدن برنج خارجی، زودتر از آنچه مورد نظر بود، باعث گردید، که برنج محلی بازار فروش خود را از دست دهد. مردم هم وقتی می بینند، نرخ برنج خارجی ارزان است، حق دارند، که برای خرید برنج داخلی رغبت نشان ندهند، دراین میان تنها برنجی که تا حدودی مشتریان خود را نگهداشته، انواع برنج های درجه ۱ میباشد، که افراد متمول و مرفه مصرف میکنند.

خریداران متوسط

حسین محمدی برنج فروش دیگری بود، که در مورد کسادی بازار فروش برنج اظهار نظر کرد، وی بر خلاف اکثریت همکاران خود گفت که بیشترین مشتریان برنج داخلی، بسوی برنج های متوسط کشیده شده اند و برخی برنج فروشی ها، ناچار برنج های داخلی و خارجی را مخلوط کرده می فروشند.

حاج نبیدی برنج فروش رشت هم گفت: برنج صدری متوسط نسبت به نرخ پارسال ۵ تا ۱۰ ریال ارزانتر میباشد ولی برنج درجه یک ۱۰ ریال گرانتر شده و این تنها بدلیل کمبود همین نوع برنج میباشد.

نرخ روز

خبرنگار ما در رشت، نرخ انواع برنج گیلان را بشرح زیر گزارش داده است:

دم سیاه: ۸۰ تا ۹۰ ریال
صدری دنگی درجه ۱: ۷۴ تا ۷۹ ریال
صدری دنگی درجه ۲: ۶۹ تا ۷۳ ریال
صدری دنگی درجه ۳: ۶۴ تا ۶۸ ریال
صدری ماشینی درجه ۱: ۳۹ تا ۴۲ ریال
صدری ماشینی درجه ۲: ۳۲ تا ۳۴ ریال
برنج غریب: ۴۰ تا ۴۲ ریال:
چمپای دنگی: ۲۷ تا ۲۸ ریال
چمپای ماشینی: ۲۷ تا ۲۸ ریال
شلتوک صدری: ۲۳ تا ۲۷ ریال
شلتوک چمپا: ۱۷/۵ ریال تا ۱۸/۵ ریال.

معاملات یک هفته بورس تهران

در هفته ایکه گذشت ۶۸۱ میلیون ریال اوراق بهادار شامل ۲۳۷/۱ میلیون ریال سهام بانکها و شرکتها حدود ۸/۹ میلیون ریال قرضه دولتی و ۴۳۵ میلیون ریال قرضه سازمان مالی گسترش مالکیت از طریق بورس خرید و فروش شد. حجم معاملات هفته گذشته نسبت بهفته ما قبل ۷۸/۳ میلیون ریال. معادل ۱۳ درصد و نسبت به هفته مشابه سال قبل ۳۳۷/۸ میلیون ریال معادل ۹۸ درصد افزایش نشان میدهد.

در هفته مذکور ۱۰۸۰۰۹ سهم از ۲۹ شرکت و بانک بارزش ۲۳۷/۱ میلیون ریال معامله شد، که نسبت به هفته قبل ۱/۶ میلیون ریال و نسبت به هفته مشابه سال قبل ۱۴۶ میلیون ریال افزایش نشان میدهد. در هفته مورد گزارش شش نوع سهم افزایش قیمت و دو نوع سهم کاهش قیمت داشت.

افزایش تولید گوگرد پالایشگاه تهران

تولید کارخانه جدید گوگرد سازی پالایشگاه تهران به ۲۱ تن در روز رسید و گوگرد حاصله از آن به مصرف کنندگان داخلی عرضه شد. این کارخانه در آذرماه گذشته کار خود را آغاز کرد.

برنامه ریزی

طبق گزارش شرکت ملی نفت ایران در آذر ماه گذشته ۲۱۳ هزار و ۱۷۰ بشکه نفت خام در روز بوده که ۱۳۱۷۰ بشکه در روز بیشتر از تعداد برنامه ریزی شده بوده است.

در همین ماه میزان ساخت آسفالت طبق برنامه بالغ بر ۶ هزار بشکه در روز بود که شامل ۵ هزار و ۱۳۰ بشکه در روز آسفالت جاده، و ۸۶۰ بشکه در روز آسفالت سقف بوده است. کارخانه های روغن سازی پالایشگاه تهران با تقطیر ۷۰۱۲ بشکه در روز با درجات مختلف روغن تهیه کرده که ۷ در صد بیشتر از برنامه بوده است.

گرانی دستمزدها و مقررات اداری صادرات کردستان را کاهش داد

سنندج ـ خبرنگار اطلاعات: کاهش تولید کالاهای صادراتی در استان کردستان بازار سنندج را با کمبود فعالیت روبرو کرده است.

برخلاف سالهای گذشته وضع کالاهای صادراتی و مواد مصرفی در استان کردستان رضایت بخش نیست، بعنوان مثال تولید کالاهای صادراتی این استان از قبیل مازوج ـ گزانگبین ـ سقز ـ انواع کتیرا مغز گردو ـ هسته تلخ زرد آلو ـ برگه هلو و زرد آلو و انواع پوست حیوانات اهلی ووحشی از قبیل پوست روباه سمور، سگ آبی، گاومیش ـ بره و گوسفند، بطور محسوسی کاهش یافته و انتظار میرود تا چند سال دیگر بکلی از بین برود و این مسئله ناشی از گرانی دستمزدها و خدمات و مقررات دست و پاگیرداری است.

محصولات دامی و کشاورزی این استان از قبیل روغن و نخود لوبیا که در سالهای گذشته به مقدار زیاد به شهرهای مختلف از جمله تهران صادر میشد. بعلت مهاجرت کشاورزان به شهرها به نحو چشمگیری کاهش یافته است.

در حال حاضر روغن حیوانی این استان بوسیله بازرگانان کرمانشاهی، اصفهانی و مشهدی از روستائیان خریداری شده و با قیمت زیاد، بنام روغن کرمانشاهی به سایر نقاط کشور صادر میشود هم اکنون معاملات در بازار سنندج فقط بر روی معدودی کالاهای صادراتی مانند کالاهای صنعتی اجناس لوکس، قماش و مختصری فرش دست بافت محلی جریان دارد.

بودجه ۵۰۰ میلیارد دلاری امریکا

واشنگتن ـ یونایتد پرس ـ دولت امریکا در گزارش اقتصادی سالیانه اش به کنگره امریکا ضمن اخطار در مورد واردات عظیم نفت و ارائه کسری موازنه پرداخت های امریکا طی چند سال آینده یاد آور شد که حفظ قدرت اقتصادی کشور منوط به تصویب لایحه ۲۵ میلیارد دلاری تقلیل مالیات هاست. رئیس جمهوری امریکا در این گزارش تاکید کرده است که اگر لایحه کاهش مالیات ها هدف آن ایجاد انگیزه اقتصادی وجلوگیری از افزایش بیکاری و تقلیل هزینه های مصرفی است تصویب نشود اعاده و رونق اقتصادی امریکا که از سه سال قبل شروع شده نه تنها ادامه نخواهد یافت بلکه تا تابستان آینده تضعیف خواهد شد. این گزارش از طرف کمیته مشاوران اقتصادی ریاست جمهوری و رئیس آن چالز شولتز تهیه شده و پرزیدنت کارتر در مقدمه ای به امضاء خودش نظر خود را درباره تقلیل مالیات ها بمیزان ۲۵ میلیارد دلار در بودجه ۵۰۰ میلیارد دلاری سال مالی آینده تاکید کرده است. گزارش مذکور حاکی است علیرغم افزایش تولید نفت ایالات متحده از منطقه الاسکا ونیز تصمیم تولید کنندگان نفت خارجی جهت تثبیت بهای این ماده واردات نفت در سال ۱۹۷۸ نه تنها موازنه پرداخت های کشور را با کسری عظیمی مواجه خواهد کرد بلکه در چند سال آینده نیز موجب بروز اشکالاتی در اقتصاد خواهد شد در گزارش اقتصادی دولت ابراز امیدواری شده است که بودجه کشور تا سال ۱۹۸۱ متعادل شود و پس از تصویب لایحه جاری تخفیف مالیات ها طی یکی دو سال آینده نیز مالیات ها یکبار دیگر کاهش یابد در این گزارش گفته شده است که واردات نفت امریکا طی چند سال آینده همچنان در سطح بالا قرار خواهد داشت و وضع اقتصادی شرکای عمده تجاری امریکا بهبود چندانی نخواهد یافت.

گفتگوهای بازرگانی بازار مشترک و چین

بروکسل ـ رویتر ـ بخاطر شروع مذاکرات رسمی بین چین و بازار مشترک اروپا جهت عقد موافقت نامه پنج ساله بازرگانی مقامات بازار مشترک انتظار دارند، میزان صادرات کشور های عضو به چین افزایش یابد.

بازار مشترک «اروپا» پس از ژاپن بزرگترین طرف بازرگانی چین است.

مدیر کل بانک «اوچاینا» در ماه ژوئن گذشته طی بازدیدی که از بروکسل بعمل آورد اظهار داشت دولت چین مایل است میزان مبادلات بازرگانی خود را با بازار مشترک به سطح دادو ستد این کشور با ژاپن برساند.

در سال ۱۹۷۶ میزان مبادلات بازرگانی چین و بازار مشترک اروپا به حدود ۲ میلیارد دلار بالغ شد.

اعضای تعاونی های زاهدان و زابل

زاهدان ـ خبرنگار اطلاعات: با عضویت ۲۲۵۱ تن از کشاورزان زاهدان و زابل در شرکتهای تعاونی این دو شهر، تعداد کل اعضاء این تعاونیها به ۲۹۶۳۸ نفر و میزان کل سرمایه آنها به مبلغ ۳۹۸۷۳۰۵۰ ریال رسید.

همچنین به منظور رفاه بیشتر روستائیان و تامین نیازهای مصرفی آنها ۱۰۴۴۰۰۰ کیلو ارد، ۶۲۵۱ کیلو روغن ۳۸۸۵ کیلو برنج و تعدادی ظروف نیکلی بوسیله اتحادیه شرکتهای تعاون روستائی شهرستان زاهدان خریداری شده است

تولید نفت خام عربستان

نیویورک ـ اسوشیتد پرس ـ دو جونز: طبق آمار نشریه «پترولیوم اینتلیجنس ویکلی» در سال ۱۹۷۷ متوسط تولید نفت خام آرامکو در عربستان سعودی به روزی ۹/۰۲ میلیون بشکه رسید. این رقم نسبت به رقم مشابه در سال ۱۹۷۶ که روزی ۸/۳۴ میلیون بشکه بود ۸/۱ در صد بیشتر است. در ماه دسامبر تولید نفت خام آرامکو بطور متوسط ۹/۳۵ میلیون بشکه یعنی ۶۰۸/۳۰۰ بشکه بیش از میزان متوسط تولید روزانه در نوامبر بالغ شد. حمایت عربستان از بهای ارزان نفت باعث شد، آرامکو در شش ماه نخست سال ۱۹۷۷ یعنی طی مدتی که بین قیمت های نفت اوپک اختلاف وجود داشت، تولید را به ۹/۱۸ میلیون بشکه افزایش دهد.

لکن پس از آنکه اختلاف میان قیمت های اوپک از میان رفت تولید آرامکو در سه ماه دوم وسوم به روزی ۸/۸۶ میلیون بشکه رسید.

طبق آمار رسمی وزارت نفت عربستان در سال ۱۹۷۷ صادرات نفت خام بطور متوسط روزانه ۸/۵ میلیون بشکه بوده است.

نیازمندیهای اقتصادی

نرخ خرید و فروش ارزهای خارجی در بانکهای کشور

نوع ارز	نرخ خرید بریال	نرخ فروش بریال
یک دلار امریکا	۷۰/۳۵	۷۰/۶۰
یک دلار کانادا	۶۳/۵۵	۶۳/۸۵
یک دلار استرالیا	۸۰/۳۰	۸۰/۷۰
یک لیره انگلیس	۱۳۶/۰۰	۱۳۷/۸۰
یک مارک آلمان غربی	۳۳/۲۵	۳۳/۶۰
یک فرانک سویس	۳۵/۷۰	۳۶/۰۵
یک فرانک فرانسه	۱۴/۵۰	۱۴/۷۰
یکصدفرانک بلژیک	۲۱۵/۴۰	۲۱۷/۴۰
یکصد لیرایتالیا	۸/۰۵	۸/۲۰
یک فلورن هلند	۳۱/۱۵	۳۱/۵۰
یک کورن سوئد	۱۵/۱۰	۱۵/۲۵
یک کورن نروژ	۱۳/۷۰	۱۳/۸۵
یک کورن دانمارک	۱۲/۲۵	۱۲/۴۰
یک شیلینگ اتریش	۴/۶۵	۴/۷۰
یکصدین ژاپن	۲۹/۰۰	۲۹/۳۵
یکصدروپیه هندوستان	۸۵۵/۰۰	۸۶۵/۰۰
یک دینارکویت	۲۱۵/۰۰	۲۵۶/۰۰
یک دینار عراق	۲۳۸/۵۰	۲۴۱/۰۰
یک ریال سعودی	۱۸۰/۰۰	۱۸۵/۰۰
یک درهم امارات عربی متحده	۲۰/۱۵	۲۰/۶۵

دومین نمایشگاه آثار نوباوگان و جوانان

نمایشگاههای بین المللی ایران وابسته بوزارت بازرگانی اعلام داشت در طول پانزده روز برگزاری دومین نمایشگاه آثار نوباوگان و جوانان کشور و همزمان با نمایش هزاران آثار متعدد و گوناگون فنی و هنری، یکدوره آموزش عملی فنی بمنظور آشنا نمودن کلیه جوانان کشور با مسائل مختلف فنی و تکنیکی، در محل دائمی نمایشگاههای بین المللی ایران تشکیل میگردد.

زمینه های فنی

این دوره آموزش با همکاری وزیر نظر مربیان و کار آموزان صندوق کار آموزی و دفتر توسعه مشارکت زنان و نوجوانان کارگر وابسته بوزارت کار و امور اجتماعی برای نخستین بار بصورت نمایشی برای آموزش و استفاده و بهره وری هر چه بیشتر کلیه نوباوگان و جوانان کشور در زمینه های مختلف فنی و تکنیکی ایجاد میگردد. شرکت و استفاده از این دوره آموزش برای کلیه صاحبان آثار مورد نمایش در این نمایشگاه ملی و عموم جوانان و نوباوگان باز دید کننده و علاقمند رایگان میباشد.

دومین نمایشگاه آثار نوباوگان و جوانان کشور اول اسفند ماه گشایش می یابد

بالابر

دیزلی، برقی، بنزینی
بظرفیتهای ۱۲۰ الی ۵۰۰ کیلوگرم
شرکت مابیران
تلفن ۹۶۰۴۷۶

دامپر

دامپر هیدرولیک دوتن و چهارتن با موتور دیزل دویتس
دامپر هیدرولیک ۲/۵ تن با موتور دیزل پتر
شرکت مابیران
تولیدکننده و واردکننده ماشین آلات راه وساختمان
تهران خیابان ایرانهاور روبروی دانشگاه آریامهر شماره ۶۲۴
تلفن: ۹۶۰۴۷۶

حدود مشارکت
انجمن های شهرستان، شهر و شهرداریها
در برنامه حمایت از خانواده های
بی سرپرست

اعضای انجمن شهرستان پیرانشهر
حق الجلسه خود را به واحد حمایت از خانواده های بی سرپرست پیرانشهر اهدا نمودند.

اعضای انجمن شهرستان پیرانشهر در اولین سال همکاری با برنامه حمایت از خانواده های بی سرپرست با پرداخت مبلغ /۴۰۰۰۰ریال (چهل هزار ریال) حق الجلسه سه ماهه سوم خود را در سال ۲۵۳۶ به صف نیکوکاران پیوستند.

برنامه حمایت از خانواده های بی سرپرست هم اکنون در دویست شهر و بخش کشورمان فعالیت دارد و ظرف ۵ سال گذشته یکهزار خانواده را به مرحله بازتوانی رسانیده بطوریکه اینگونه خانواده ها دیگر نیازی به کمک ندارند و مستقلا بزندگی خویش ادامه میدهند.

علاقمندان زبان انگلیسی
Anglo-Continental Educational Group
گروه فرهنگی «انگلوکنتیننتال» کلاسهای زبان انگلیسی ازابتدائی تاسطح عالی بانضمام رشته های اختصاصی را در ۱۲ مدرسه با ۲۶ برنامه مختلف درشهرهای لندن ـ پول ـ بورنموث وسایر شهرهای انگلستان برای جوانان ـ نوجوانان ـ دانشجویان ـ بزرگسالان وکلیه افراد خانواده با پانسیون نزدخانواده های انگلیسی دایرنموده است. جهت اطلاعات بیشتر وثبت نام وتعیین وقت بانماینده رسمی ACEG درایران بین ساعات ۹الی ۱۲ صبح و۴ الی ۷ بعدازظهر باتلفن ۶۳۵۳۱۵ تماس حاصل فرمائید ویاباصندوق پستی ۱۵۵۷ـ۱۲ طهران مکاتبه نمائید.

آگهی استخدام
سازمان منطقه‌ای بهداری و بهزیستی استان اصفهان جهت تکمیل پرسنل مراکز توانبخشی روانی ومعتادین اصفهان مشاغل زیر را ازطریق امتحان ومصاحبه برطبق مفادآئین‌نامه استخدامی تامین اجتماعی میپذیرد:

مشاغل	مدرك تحصیلی
۱ـ روانپزشک	دکترای پزشکی و طی دوره
۲ـ پزشک عمومی	مربوطه
۳ـ پرستار	دکترای پزشکی
٤ـ بهیار	لیسانس پرستاری
٥ـ مددکار اجتماعی	دیپلم بهیاری
٦ـ روانشناس لیسانس بادیدن دوره مخصوص	لیسانس مددکاری
۷ـ تکنیسین کار درمانی	لیسانس روانپزشکی
۸ـ کارمند پذیرش	دیپلم کامل متوسطه
۹ـ معلم ورزش	دیپلم کامل متوسطه
۱۰ـ بایگان مدارک پزشکی	دیپلم کامل متوسطه
۱۱ـ نگهبان	ششم ابتدائی
۱۲ـ تمیزکار	ششم ابتدائی

داوطلبین میتوانند برگ درخواست خود را همراه با دو قطعه عکس ۳×٤ که مشخصات داوطلب پشت آن نوشته شده باشد باذکر آدرس دقیق محل سکونت تا تاریخ ۳۶٫۱۱٫۲۵ با پست سفارشی به آدرس اداره کارگزینی سازمان منطقه‌ای بهداری و بهزیستی استان اصفهان ارسال دارند بمدارکی که پس از مهلت مقرر به پست تحویل داده شده باشدترتیب اثر داده نخواهد شد کارت ورود به جلسه روز امتحان ۳۶٫۱۱٫۲۷ بین داوطلبان توزیع خواهد شد.
م الف ۱۵۹۲

دکتر عطاءاله امینی
مدیرعامل سازمان منطقه‌ای بهداری و بهزیستی استان اصفهان

متـه چاله کَنی
برای درختکاری و ساختمانی
باندازه های ۳۰ـ ۴۰ـ ۶۰ـ ۸۰ سانت
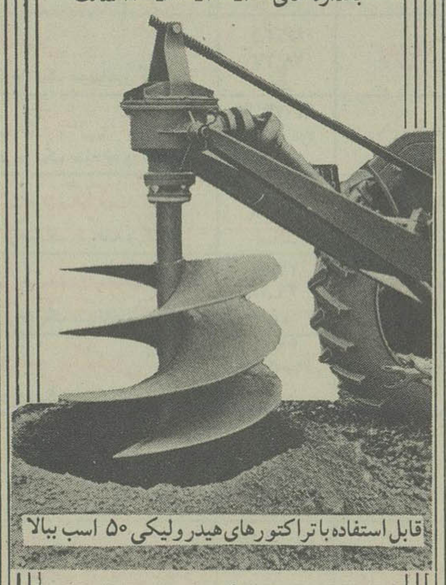
قابل استفاده با تراکتورهای هیدرولیکی ۵۰ اسب ببالا
مراکز فروش: شرکت اگری سنتر
خیابان شاهرضا نرسیده به پیچ شمیران ـ شماره ۴۰۹
تلفنهای ۷۵۲۸۰۱ـ۷۶۴۵۹۸ تلگرافی اگری سنتر
شرکت گلدن فارم
خیابان کوروش کبیر ـ مقابل امل شماره ۱۴۸
تلفن: ۷۶۶۲۸۵ـ۷۶۴۵۴۰

دستگاه تهیه استنسیل وترانسپارنسی
مدل ۴۵ ساخت ۳ـ۱م
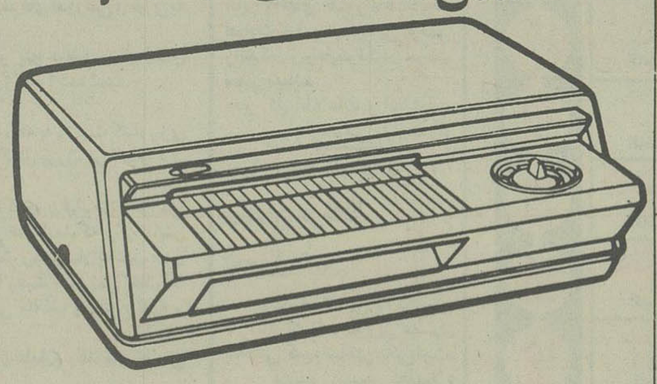
دستگاه تهیه استنسیل مدل ۴۵ با قیمتی مناسب در عرض چند ثانیه
● ترانسپارنسی سیاه و سفید و رنگی برای پروژکتور
● استنسیل برای پلی‌کپی‌های مرکبی یا جوهری
● روکش پلاستیکی برای اسناد تهیه می‌کند
● و قادر به تهیه فتوکپی نیز میباشد
دستگاه تهیه استنسیل مدل ۴۵ ساخت ۳ـ۱م مناسب بودجه و سرمایه شماست
نماینده کل در ایران شرکت شبرنگ
تخت جمشید مقابل سفارت آمریکا تلفن ۸۲۸۰۴۵-۹
3M

ساعت حضور و غیاب
نیپو

دارای کارت ۶ ستونی با ظرفیت
سه شیفت کار و سه روز شارژ
در صورت قطع برق
NIPPO
نماینده انحصاری: شرکت ترنتکست
خیابان شاهرضا شماره ۸۷۳
تلفن ۶۶۶۵۵۵

سینما حافظ: حقه باز

سینماکسری: باکره سن تروپه

برای جلوگیری از سرگردانی روستائیان در شهرها، مسئولان بانک تعاون ضمانت روستانشینان را قبول کنند

گزارش بازرسیهای «کمیته امور تعاون» کمیسیون شاهنشاهی از پروژه های رفع نارسائیهای تعاونی ها، مربوط به ماده ۶ فرمان مورخ ۱۶ آبان ماه ۲۵۳۵

هیأتهای بازرسی کمیته امور تعاون کمیسیون شاهنشاهی در آبان ماه سال جاری از طرح های زمان بندی شده مربوط به برنامه رفع نارسائیهای تعاونی های روستائی، مصرف شهری و مصرف کارگری در استان های گیلان، مازندران، کرمانشاهان و کردستان بطور اتفاقی بازرسی نموده که اکنون نتایج آن را باستحضار می رساند:

الف ـ بازرسی از پروژه های اعتبارات تولیدی کوتاه مدت

پرداختی به شرکت های تعاونی روستائی شهرستان های قصر شیرین، شاه آباد غرب، رشت، لاهیجان، نوشهر، نور، آمل، ساری و شاهی هدف از اجرای این پروژه تأمین اعتبارات فصلی و کوتاه مدت مورد نیاز کشاورزان عضو شرکت های تعاونی روستائی برای تهیه وسایل حرفه ای و زندگی آنان و جلوگیری از سلف فروشی محصول به قیمت نازل یا گرفتن وام با بهره سنگین از رباخواران محلی است.

اجرای این پروژه در شهرستان قصرشیرین صد در صد، در شهرستان شاه آباد غرب بیش از پنجاه در صد عقب ماندگی و در شهرستان های رشت، لاهیجان، نور، آمل، نوشهر، ساری و شاهی فزونی داشته است.

✱ مسئول عدم اجرای پروژه:

بنظر هیأت بازرسی مسئول عدم اجرای کامل پروژه سازمان مرکزی تعاون روستائی وابسته به وزارت کشاورزی و عمران روستائی است.

✱ مشاهدات و پیشنهاد های هیأت های بازرسی

به سبب کافی نبودن مبلغ وام های کوتاه مدت که به شرکت های تعاونی روستائی پرداخت میشود، اعضای آنها برای رفع نیازمندی های خود غالبا به نزول خواران محلی و در استان های گیلان و مازندران به شعب بعضی بانک های تجارتی نیز مراجعه می نمایند. چون بهره متعلقه به وام های غیر تعاونی حداقل چهارده در صد و در استان های گیلان و مازندران در پاره ای از موارد به صد در صد در سال میرسد، استفاده زارعان از این قبیل وامها با شرایط سنگین، نیل به هدف اجرای پروژه اعتبارات تولیدی کوتاه مدت تعاونی را مشکل میسازد.

ـ در شهرستان قصر شیرین، پنج شرکت سهامی زراعی بنامهای شاهین، دالاهو، کیوان، رضاپهلوی و ذهاب تشکیل شده که قبلا در حوزه عمل آنها، شرکتهای تعاونی روستائی فعالیت داشته اند. با تغییر وضعی که پیش آمده است، زارعان عضو شرکت های سهامی زراعی مذکور، بدهی های خود به شرکتهای تعاونی روستائی را نپرداخته اند. ترتیبی داده شود که بدهی های مذکور از محل سود سهام شرکتهای سهامی زراعی مربوط، که به زارعان بدهکار تعلق میگیرد، حداکثر ظرف سه سال به اقساط مساوی، مستقیما در وجه شرکت های تعاونی روستائی طلبکار پرداخت شود.

✱ تمرکز در بانک

مبالغی از سرمایه کلیه شرکت های تعاونی روستائی، از طریق اتحادیه های تعاونی روستائی شهرستان های مربوط، بدون آنکه سودی به آن پرداخت شود، در بانک تعاون کشاورزی ایران سرمایه گذاری و متمرکز شده است. با اصلاح لازم در ماده چهل و هفت اساسنامه قانونی بانک تعاون کشاورزی ایران، سود سهام متعلق به اتحادیه های شرکت های تعاونی روستائی در بانک مزبور، به آنها پرداخت شود.

ـ بانک تعاون کشاورزی اعتبارات مورد نیاز شرکت های تعاونی روستائی را بصورت وام با مدت ثابت به آنها می پردازد و بهره تمام مدت را، ولو اینکه شرکت ها از کل مبلغ وام استفاده ننمایند، محاسبه و از مبلغ وام پرداختی کسر میکند. پیشنهاد میشود بانک تعاون کشاورزی وام های مورد نیاز شرکت های تعاونی روستائی را بصورت اعتبار در حسابجاری در اختیار آنها بگذارد تا بهره متعلقه به نسبت مبلغ و مدت استفاده از اعتبار محاسبه و از شرکت ها وصول شود.

✱ وام چایکاران

بمنظور تعمیم و توسعه اصل تعاون در بین روستائیان، مساعده نقدی که سازمان غله و قند و شکر و چای کشور به چای کاران عضو شرکت های تعاونی روستائی استان های گیلان و مازندران می پردازد، از طریق شرکت های تعاونی روستائی مربوط پرداخت شود.

منابع مالی صندوق امداد روستائیان بطریقی تقویت شود، تا در مواردی که بر اثر بروز آفات نباتی، تمام محصول زارعان عضو شرکتهای تعاونی روستائی معدوم میشود، بتوان خسارت های آنان را جبران نمود و به این طریق از آوارگی و مهاجرت روستائیان به شهر ها جلوگیری کرد. ضمنا شرط اصلی امکان استفاده کشاورزان خسارت دیده از کمک صندوق امداد روستائیان، اجرای کامل توصیه های کارشناسان وزارت کشاورزی و عمران روستائی در مبارزه با آفات نباتی مربوط تعیین شود.

ب ـ بازرسی از پروژه های اعتبارات تولیدی و بلند مدت اعضای شرکت های تعاونی روستائی:

هدف از اجرای این پروژه پرداخت وام به اعضای شرکت های تعاونی روستائی برای انجام عملیات اساسی و زیر بنائی کشاورزی مانند تهیه آب زراعی، خرید ماشین های کشاورزی، احداث باغ و قلمستان و ایجاد واحد های دامداری و امثال آن است که استهلاک سرمایه گذاری و شروع بهره برداری از آن عملیات بیش از دو سال طول می کشد.

به تشخیص هیأت های بازرسی اجرای این پروژه در شعب بانک تعاون کشاورزی شهرستان های قصر شیرین، شاه آباد غرب، سنندج، سقز، رشت، نوشهر، آمل، ساری و شاهی بطور کامل انجام گرفته و در پاره ای موارد نیز فزونی داشته است ولی اجرای پروژه در ششماهه اول سال جاری در شهرستان لاهیجان سی و دو در صد و در شهرستان نور هشت و چهاردهم در صد عقب ماندگی داشته است.

✱ مسئول عدم اجرای پروژه:

بانک تعاون کشاورزی مسئول عدم اجرای قسمتی از این پروژه در شهرستانهای نور و لاهیجان است.

هیأت های بازرسی پیشنهاد نموده اند که:

۱ـ در کلیه شعب بانک دفتر جداگانه ای برای ثبت تقاضای وامهای متوسط و بلند مدت اعضاء شرکت های تعاونی مربوط تنظیم و نگهداری شود تا علاوه بر امکان رسیدگی های لازم و بموقع برای تعیین علل مربوط به مورد اقدام قرار نگرفتن احتمالی بعضی از این تقاضاها، رعایت نوبت متقاضیان هم امکان پذیر باشد.

۲ـ در تعدادی از پرونده های وامهای متوسط و بلند مدت پرداختی شعب بانک در شهرستان های سنندج و سقز که بطریق نمونه گیری انتخاب و بوسیله هیأت بازرسی مطالعه شد، این موضوع جلب توجه نمود که مسئولان شعب مذکور در مواردی که اخذ وثیقه ملکی از وام خواهان میسر نگردیده، از آنها ضامن معتبر شهری خواسته اند. پیشنهاد میشود برای جلوگیری از سرگردانی و معطلی روستائیان در شهرها، ترتیبی داده شود که مسئولان شعب بانک در شهرستان ها با استفاده از اختیاراتی که به آنها داده شده است، برای پرداخت وام های انفرادی، ضمانت روستانشینان را هم قبول کنند.

۳ـ با توجه به بند دو ماده یازده اساسنامه بانک تعاون کشاورزی، اولا فرم کامل معرفی نامه اعضای شرکت های تعاونی روستائی برای دریافت وام از بانک، در اداره مرکزی بانک تهیه و تکثیر شود. ثانیا این فرم ها بوسیله شعب بانک به تعداد کافی در اختیار شرکت های تعاونی روستائی گذارده شود تا باین ترتیب از صرف وقت و هزینه ای که در وضع موجود در بعضی از شهرستان ها

احمد علی اجمدی

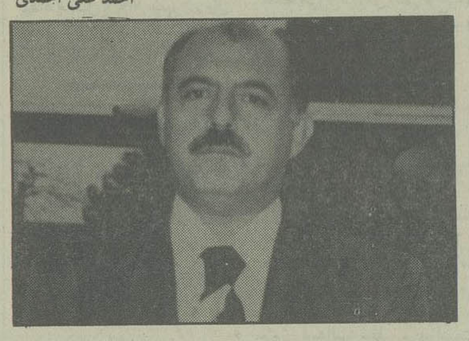

برای یک بار رفت و آمد اضافی و غیره لازم روستائیان بین شهر و روستا به آنها تحمیل میشود، صرفه جوئی گردد.

۴ـ شرکت های تعاونی روستائی موظف شوند زارعان عضو خود را که متقاضی دریافت وام متوسط و بلند مدت هستند، منحصرا با تنظیم فرم هائی که در اختیار آنها گذاشته شده است به بانک تعاون کشاورزی معرفی نمایند و مشخصات وام خواهانی که به بانک معرفی می شوند و نتیجه اقداماتی را که بانک در مورد تقاضای آنان انجام داده و باطلاع شرکت های تعاونی روستائی رسانیده است در دفتری ثبت و درج نمایند.

۵ـ چون اخذ پروانه برای احداث تأسیسات مرغداری و دامداری و همچنین حفر چاههای عمیق و نیمه عمیق از مراجع اداری مربوط مدتی بطول می انجامد، بطوری که در بعضی موارد اصولا اجرای طرح را منتفی می کند، سازمان های آب و برق منطقه ای و وزارت کشاورزی و عمران روستائی موظف شوند حداکثر ظرف پانزده روز نسبت به صدور پروانه یا اعلام پاسخ مقتضی به درخواست کننده اقدام نمایند.

پ ـ بازرسی از پروژه تأمین و عرضه چهارده قلم کالاهای اساسی مورد نیاز روستائیان در فروشگاه های شرکت های تعاونی روستائی:

بطور متوسط حدود هشتاد در صد از روستاهای حوزه عمل شرکت های تعاونی روستائی استان های کرمانشاهان و کردستان فاقد فروشگاه تعاونی است و اهالی این روستاها ناگزیرند کالاهای مصرفی مورد نیاز خود را از کسبه و فروشندگان محلی و اغلب با قیمت های بیش از نرخ مقرر خریداری کنند و یا با صرف وقت و پیمودن راه های کم و بیش طولانی به روستا های مجاور، که فروشگاه تعاونی دارند بروند.

محل فروشگاه های تعاونی روستائی مورد بازدید هیأت بازرسی در استان کرمانشاهان و بعضی از فروشگاه های استان کردستان از نظر موقعیت و وضع عمومی نامناسب و طرز نگهداری و عرضه کالا در آنها غیر بهداشتی و اکثرا فاقد برچسب قیمت بود. در استانهای گیلان و مازندران هم بعضی از فروشگاههای تعاونی در دکه های استیجاری نامناسب قرار دارند و شرکت های تعاونی روستائی مربوط برای ایجاد ساختمان فروشگاه از نظر تدارک زمین، با توجه به اینکه استفاده از اراضی زراعی برای احداث ساختمان طبق تبصره یک ماده دوازده قانون گسترش کشاورزی در قطب های کشاورزی، مستلزم تحصیل موافقت وزارت کشاورزی و عمران روستائی است، با مشکلاتی مواجه هستند.

ضمنا در هیچیک از فروشگاههای مورد بازدید چهارده قلم کالاهای اساسی که فهرست آن در برنامه زمان بندی شده مندرج است بطور کامل موجود نبود. فروشندگان فروشگاه های تعاونی برای تحویل گرفتن و حمل کالا از انبار اتحادیه تعاونی روستائی شهرستان مربوط ناگزیر فروشگاه را تعطیل می کنند و این کار باعث میشود که روستائیان، بخصوص آنها که از قراء مجاور فاقد فروشگاه تعاونی برای خرید جنس مراجعه می نمایند، معطل و سرگردان بمانند. از طرف دیگر فروشندگان فروشگاه های تعاونی معمولا برای کنند کالا از شهر انقدر تامل میکنند که میزان کالاهای مورد احتیاجشان برابر ظرفیت کامل یک بارکش شود و این موضوع نیز موجب می گردد که فروشگاه تا مدتی فاقد یکی یا چند نوع کالا باشد.

ـ نظر به اینکه از تاسیس اتحادیه مرکزی شرکت های تعاونی روستائی ایران بیش از یک سال نمی گذرد، هنوز اتحادیه نتوانسته اقدامات موثری در زمینه پشتیبانی اتحادیه های تعاونی روستائی شهرستانها و مالا تدارک کالاهای اساسی مورد نیاز فروشگاه های تعاونی در روستاها را بعمل آورد.

جز در معدودی از شرکت های تعاونی روستائی مورد بازدید هیأت های بازرسی، «مازاد برگشتی» متعلق به اعضاء به نسبت حجم معاملاتی که در طول سال با شرکت داشته اند، محاسبه و پرداخت نشده است.

✱ مسئول عدم اجرای کامل پروژه:

سازمان مرکزی تعاون روستائی وابسته به وزارت کشاورزی و عمران روستائی مسئول عدم اجرای کامل پروژه است.

هیأتهای بازرسی پیشنهاد نموده اند که:

۱ـ برای رفع مشکل تدارک زمین و تسریع در اعتبارات ساختمان دفتر کار، انبار و فروشگاه های مورد نیاز شرکت های تعاونی در روستاها، اختیارات قانونی وزیر کشاورزی و عمران روستائی در خصوص موافقت با فروش قطعات مورد احتیاج از نسق های زراعی، به شرکت های تعاونی روستائی و همچنین احداث ساختمان های مذکور در آن اراضی به مراجع ذیصلاح محلی تفویض گردد.

۲ـ موانعی که برای امکان فعالیت گسترده اتحادیه مرکزی شرکت های تعاونی روستائی، بخصوص در امور بازرگانی وجود دارد برطرف شود.

۳ـ در برقراری یک سیستم ارتباط قوی بین فروشگاه های تعاونی همجوار با یکدیگر و همچنین بین فروشگاه ها و اتحادیه تعاونی مربوط اقدام شود تا اگر کالائی بسبب تغییر نرخ یا جهات دیگر در محلی مصرف نداشت بتوان آنرا سریعا بجای دیگر که مصرف دارد حمل کرد.

۴ـ ترتیبی داده شود که شرکت های تعاونی روستائی طبق ماده ۵ قانون شرکت های تعاونی، مازاد برگشتی متعلق به اعضاء را محاسبه و به آنها بپردازند.

۵ـ از آنجا که سلیقه و نیاز روستائیان مناطق مختلف کشور بخصوص از نظر مواد غذائی که خود تولید کننده های تجارتی مانند برنج در استان های گیلان و مازندران، گندم و حبوب در اکثر مناطق سردسیر و معتدل و نظائر آن متفاوت است، فهرست کالاهای اساسی مورد نیاز هر منطقه از کشور که بایستی در فروشگاه های تعاونی روستائی استان ها و مدیران عامل اتحادیه های تعاونی روستائی شهرستان های مربوط تعیین و ابلاغ گردد.

ت ـ بازرسی از پروژه نمایش فیلم های تعاونی آموزشی و خبری:

هدف از اجرای این پروژه افزایش سطح اطلاعات تعاونی جامعه روستا نشین کشور و آگاه ساختن آنان از رویدادها و پیشرفت های کشور از طریق نمایش فیلم های آموزشی و خبری به آنهاست.

در استان کردستان حدود شصت و پنج درصد و در استان مازندران حدود سی و دو در صد از پروژه اجرا شده است.

مسئول عدم اجرای کامل پروژه:

سازمان مرکزی تعاون روستائی، وابسته به وزارت کشاورزی و عمران روستائی مسئول عدم اجرای کامل پروژه در استان های کردستان و مازندران است.

ـ هیات بازرسی پیشنهاد نموده است که چون فیلم های آموزشی تعاونی موجود در هر استان منحصر به دو حلقه است که براثر نمایش مکرر فرسوده و پاره شده و از طرف دیگر روستائیان به سبب دیدن مکرر این فیلم ها، به تماشای مجدد آنها رغبت نشان نمی دهند، لذا فیلم های متعدد با سناریو های آموزشی مناسب و متنوع تهیه و بمعرض نمایش گذاشته شود.

ث ـ بازرسی از پروژه آموزش مدیران عامل شرکت های تعاونی روستائی:

هدف از اجرای این پروژه آموزش اصول مدیریت و آشنا ساختن مدیران عامل شرکت های تعاونی روستائی به طرز صحیح اداره امور شرکت های مذکور و جلب توجه آنان به اهمیت وظایف و مسئولیت هائی است که بعهده آنان محول شده است.

نتیجه رسیدگی های هیأت بازرسی در مورد اجرای این پروژه حاکی است که پروژه در استان کرمانشاهان در حدود شصت در صدور استان کردستان در حدود شصت و هفت در صد عقب ماندگی دارد.

✱ مسئول عدم اجرای کامل پروژه:

سازمان تعاون روستائی وابسته به وزارت کشاورزی و عمران روستائی مسئول عدم اجرای کامل پروژه است.

ج ـ بازرسی از پروژه آموزش سمعی و بصری ارکان اداری شرکت های تعاونی روستائی:

هدف از اجرای این پروژه، آموزش ارکان اداری کم سواد شرکتهای تعاونی روستائی است. به تشخیص هیأت بازرسی اجرای پروژه حدود هفتاد و پنج درصد عقب ماندگی دارد.

مسئول تاخیر در اجرای پروژه:

سازمان تعاون روستائی وابسته به وزارت کشاورزی و عمران روستائی مسئول غقب ماندگی این پروژه است.

ح ـ بازرسی از پروژه تشکیل سمینار آموزشی از طرح آموزش کارکنان سازمان تعاون روستائی در سنندج:

این پروژه برطبق برنامه زمان بندی شده انجام گرفته است:

خ ـ بازرسی از پروژه سمینار بازرسان شرکتهای تعاونی مصرف شهری:بموجب برنامه زمان بندی ارائه شده،در شش ماه اول سال جاری در هریک از شهرستان های کرمانشاه، سنندج، رشت و ساری این پروژه باید بمدت شش روز بر مبنای سی جلسه تدریس اجرا شود که نتیجه پروژه هیأت های بازرسی در هریک از شهرستان روستائی مذکور بشرح زیر می باشد:

در شهرستان کرمانشاه پروژه اجرا نشده است.

در شهرستان رشت اجرای پروژه سی در صد عقب ماندگی دارد.

در شهرستان ساری اجرای پروژه پنجاه درصد عقب ماندگی دارد.

در شهرستان سنندج پروژه بطور کامل اجرا شده است.

مسئول عدم اجرای پروژه:

مسئول عدم اجرای تمام یا قسمتی از این پروژه در شهرستان های کرمانشاه، رشت و ساری ادارات تعاونی های شهری استان های مربوط وابسته به وزارت بازرگانی هستند.

خ ـ بازرسی از پروژه آموزش عمومی تعاون برای گروه های مختلف مردم از برنامه رفع نارسائی های تعاونی های مصرف شهری: هدف از اجرای این پروژه آشنا کردن طبقات مختلف مردم به اصول و مفاهیم تعاونی و ایجاد زمینه فکری مناسب برای جلب مشارکت آنها در فعالیت های تعاونی است. به تشخیص هیأت بازرسی از نظر شهرستانهای پنجاه در صد و از نظر محتوی و کیفیت حدود نود در صد این پروژه در دو شهرستان قصر شیرین و شاه آباد غرب انجام نپذیرفته است.

این برنامه آموزشی به طریقی که مورد عمل قرار گرفته بهیچوجه وافی بمقصود نبوده و نتیجه آموزشی مورد نظر را نداشته است.

هیأت بازرسی پیشنهاد نموده است که سازمان مرکزی تعاون وابسته به وزارت بازرگانی برای بهبود و تکمیل روش اجرای این پروژه در جهت نیل به هدف، مطالعه و تجدیدنظر لازم بعمل آورد.

د ـ بازرسی از پروژه حسابرسی و رسیدگی مقدماتی از دفاتر حسابداری شرکتهای تعاونی مصرف کارگری:

هدف از اجرای این پروژه ارشاد و هدایت و رفع نقائص حسابداری و همچنین نظارت بر عملیات شرکت های تعاونی مصرف کارگری است. برطبق برنامه زمان بندی مربوط میبایستی در شش ماهه اول سال جاری از دفاتر و حسابهای پنج شرکت تعاونی مصرف کارگری به اسامی شه باف، الکتریک ایران، سوسه آ، پارس توشیبا و گونی بافی رشت حسابرسی و رسیدگی مقدماتی بعمل آمده باشد.

نگهداری دفاتر و حسابها. در شرکت های تعاونی مصرف پارس توشیبا و گونی بافی رشت مطابق اصبول و موازین حسابداری بوده است.

ـ از پنج شرکت تعاونی مصرف کارگری موضوع پروژه، سه شرکت تعاونی مصرف کارگران کارخانجات الکتریک ایران، سوسه آ وشه باف بعلت اینکه کارفرمایان مربوط، محلی را برای دفتر کار و فروشگاه در اختیار شرکت نگذاشته اند اساسا فعالیتی نداشته اند.

فروشگاه شرکت تعاونی مصرف کارگران پارس توشیبا در یکی از خیابان های اصلی شهر دایر گردیده و تا محل کارگاه فاصله زیادی دارد.

ـ ثبت حسابها در دفاتر شرکت تعاونی مصرف کارگران کارخانه گونی بافی رشت از تاریخ ۲۵۳۵/۷/۱۲ انجام نشده است.

ذ ـ بازرسی از پروژه آموزش حسابداری جهت حسابداران شرکت های تعاونی مصرف کارگری در شهرستان رشت:

برطبق برنامه زمان بندی مربوط در این دوره آموزشی باید بیست نفر از وام شرکت های تعاونی مصرف کارگری در شش ماهه اول سال جاری شرکت می نمودند ولی دوره آموزشی مذکور عملا با شرکت نه نفر از حسابداران شرکت های تعاونی مصرف کارگری بمدت یک ماه شامل شصت ساعت تدریس تشکیل گردیده است. مرغداری و دامداری و همچنین حفرچاههای عمیق و نیمه عمیق از مراجع اداری عدم شرکت یازده نفر حسابداران سایر شرکت های تعاونی، تاخیر موسسه کار و تامین اجتماعی وابسته به وزارت کار و امور اجتماعی در ابلاغ برنامه زمانی و عدم فرصت کافی برای دعوت از حسابداران شرکت های تعاونی از طریق کارفرمایان آنان بوده است. عده ای از حسابداران شرکت کننده در دوره حسابداری معتقد بودند که سطح کلاس پائین تر از حدود اطلاعات آنان بوده و این نکته باعث شده است که بطور مرتب در کلاس درس حاضر نشوند.

ر ـ بازرسی از پروژه آموزش عمومی تعاون برای هیات مدیره و مدیران عامل و بازرسان شرکت های تعاونی کارگری در شهرستان شاهی: از نظر کمی، هفتاد در صد پروژه اجرا شده است. دلیل عدم اجرای کامل پروژه ضعف ارتباط و همکاری نزدیک خریداری موسسه کار و تامین اجتماعی، اداره کل نظارت بر شرکت های تعاونی کارگری و اداره کل کار و امور اجتماعی استان مازندران بوده است.

✱ مسئول عدم اجرای کامل پروژه:

وزارت کار و امور اجتماعی مسئول عدم اجرای کامل پروژه است.

ـ بنظر هیأت بازرسی، حضور شرکت کنندگان در دوره آموزشی نا مرتب بوده معهذا گواهی شرکت در کلاس برای همه آنان صادر شده است. همچنین اعضای هیات مدیره و مدیر عامل و بازرسان شرکت تعاونی مصرف کارگری شهرداری شاهی بعلت فراهم نیاوردن امکانات لازم از طرف کارفرما نتوانسته اند در دوره مزبور شرکت نمایند.

گزارش این بازرسی ها بطور شرف عرض پیشگاه مبارک ملوکانه گذشت و اوامر مطاع همایونی به این شرح شرف صدور یافت:

۱ـ برای دولت ارسال شود که اقدام لازم بعمل آورد و نتایج بازرسیها را به وزارتخانه های مربوط ابلاغ کند که وزراء در جلسه عمومی کمیسیون شاهنشاهی جواب بدهند.

۲ـ دولت یک نسخه از نتایج بازرسیها را به کمیته هم آهنگی سازمان برنامه و بودجه هم ابلاغ کند که آن کمیته نیز به وظایف خود در مورد رفع اشکالات و نقایص احتمالی بازرسی نوبت اول عمل نماید.

۳ـ وزارتخانه های کشاورزی و عمران روستائی و بازرگانی و کار و امور اجتماعی باید خیلی بیش از گذشته به کارهای تعاونیهای روستائی و تعاونیهای مصرف شهری و کارگری توجه داشته باشند مخصوصا وزارت بازرگانی باید موضوع تعاونی های مصرف شهری را بطور جدی دنبال کند.

پاسخ مسئولان به نامه های مردم

راه شیراز ـ اصفهان مرمت میشود

عطف به مطلب مندرج در شماره ۱۵۵۲۴ مورخ ۳۶/۷/۱۸ آن روزنامه گرامی زیر عنوان (در جاده شیراز ـ اصفهان حوادث رانندگی کشتار میکند) بدینوسیله اعلام میدارد:

راه شیراز ـ اصفهان منهای ۶۰ کیلومتر اول آن که در سال ۱۳۵۰ بطور اساسی ساخته شده است بقیه راه که حدود ۳۰۰ کیلومتر میباشد همان راه قدیمی است که اداره راه ـ مربوطه باتمام امکانات موجود مشغول مرمت و نگهداری آن میباشد و اکثر قوسهائی که با تشخیص کارشناسان آن اداره بعلت نداشتن دید کافی خطراتی دربرداشت اصلاح گردیده و علائم راهنمائی سرتاسر مسیر مذکور نصب شده است چنین استنباط میشود که آنچه در راه فوق الذکر مانند سایر راههای کشور باعث ایجاد حوادث خونین میگردد بی توجهی رانندگان و رعایت نکردن سرعت مجاز میباشد.

مدیر کل اطلاعات و انتشارات روابط عمومی وزارت راه

چهل دستگاه خانه معلمان خرمشهر تحویل شد

درپاسخ مطالبی که درشماره ۱۵۴۱۵ آن نشریه زیر عنوان ساختنی که با نساختن یکی است» درج گردیده است باطلاع میرساند:

اداره کل آموزش و پرورش خوزستان درمورد خانه های نیمه تمام معلمان خرمشهر اطلاع میدهند که علت تاخیر درتحویل این خانه ها کمبود نیروی انسانی و مصالح مورد نیاز درشهرستان مذکور بود.

هم اکنون چهل دستگاه از ساختمانهای پروژه اول به معلمان تحویل داده شد و سی دستگاه دیگر قریبا آماده و تحویل خواهد شد. ث

نام
این دو سینما را
برای دیدن فیلمهای بزرگ جهان
بخاطر بسپارید
سینما آسیا ـ سینما پاسیفیک
(سهراه شاه) (جاده قدیم شمیران باغ صبا)
آدمخوار
فیلمی مافوق تصور هرانسان
حقیقتی که تاکنون مشاهده نکرده اید
محصول ۱۹۷۸
از صبح پنجشنبه ۲۰ بهمن

امشب و همه شب
سینما مارلیک
دیو آنند ـ هما مالینی
در فیلم رنگی
جان من
یک اثر بی نظیر از سینمای هند

تورهای نوروزی
پرس توریست

مدت تور	مسیر	تاریخ حرکت	قیمت به تومان
۱۵ روز	لندن اقامت در هتل درجه یک صبحانه و گردش	۲۶ـ۲۵ ۲۸ـ۲۷ اسفند	۷۵۷۰
۱۵ روز	لندن.پاریس.رم اقامت در هتل درجه یک صبحانه و گردش	۲۵ـ۲۴ـ۲۳ ۲۸ ـ۲۷ ـ۲۶ ۲۹-اسفند	۷۸۵۰
۱۴ روز	هنگ کنگ.بانکوک.پاتایا اقامت در هتل درجه یک صبحانه و گردش	۲۶ـ۲۷ ۲۸ـ۲۹ اسفند	۷۹۹۰
۱۵ روز	هنگ کنگ.توکیو.بانکوک اقامت در هتل درجه یک صبحانه و گردش	۲۶ـ۲۷ ۲۸ـ۲۹ اسفند	۱۲۵۰۰
۱۵ روز	رم.پاریس.لندن اقامت در هتل درجه یک صبحانه و گردش	۲۰ـ۲۱ ۲۲ـ۳۳ـ۲۴ اسفند	۷۸۵۰
۲۱ روز	دهلی.تاج محل.هنگ کنگ توکیو.سنگاپور.بانکوک اقامت در هتل درجه یک صبحانه و گردش	۲۱ـ۲۷ ۲۸ـ۲۹ اسفند	۱۴۲۵۰
۲۲ روز	نیویورک.واشنگتن.سانفرانسیسکو لاس وگاس.لوس انجلس.میامی.لندن اقامت در هتل درجه یک صبحانه و گردش	۲۷ـ۲۶ـ۲۵ ۲۸ـ۲۹ اسفند	۱۴۹۵۰

برای دریافت جزییات برنامه خواهشمند است به آژانس پرس توریست
خیابان ایرانشهر چهارراه ثریا تلفن ۸۳۲۶۰۵ ـ ۸۲۷۹۱۳ ـ ۸۲۹۷۷۳
۸۳۲۶۰۶ ـ ۸۲۴۱۵۷ مراجعه فرمائید

برنامه سینماها

تماشای فیلمهائیکه با علامت (×) مشخص شده برای اشخاص کمتر از ۱۸ سال ممنوع است

✱ آلامو ـ رنگی ـ لورنس هاروی
برلیان (۳۹۳۵۳۵) ۹ـ ۱۱ـ ۱ـ ۳ـ ۵ـ ۷ـ ۹

✱ اوپکار ـ رنگی ـ منوج کمار ـ اشاپارک
بقل (۳۱۱۴۷۷) ۱۰/۳۰ـ ۱/۳۰ـ ۴/۳۰ـ ۸

✱ بن هور ـ بطریقه ۷۰ میلیمتری با صدای استریوفونیک
کریستال (۳۱۷۶۷۵) ۱۰ صبح ـ ۱/۳۰ـ ۵/۱۵ـ ۹

✱ (×) باکره عشوه گر ـ رنگی ـ گلوریا گیدا
دیانا (۶۴۷۳۶۵) ۱۱/۳۰ـ ۱/۳۰ـ ۳/۳۰ـ ۵/۳۰ـ ۷/۳۰ـ ۹/۳۰

✱ بابا گلی به جمالت ـ جودوعلیه کاراته
آسمان ابی (۳۴۱۶۶۸) ۹ـ ۱۱ـ ۱ـ ۳ـ ۵ـ ۷ـ ۹

✱ ببر دریا ها ـ رنگی ـ سوزان جرج
ریولی (۷۵۷۷۷۷) ۱۱ـ ۳/۳۰ـ ۵/۳۰ـ ۷/۳۰ـ ۹/۳۰ ۹/۳۰
شهر تماشا (۹۲۸۶۸۶) ۱۱/۳۰ـ ۱/۳۰ـ ۳/۳۰ـ ۵/۳۰ـ ۷/۳۰

✱ (×) باکره سن تروپه ـ رنگی آنی فریدمان
کسری (۸۲۶۹۳۹) ۱۰/۳۰ـ ۲ـ ۴ـ ۶ـ ۸ـ ۱۰

✱ بازگشت دلاوران ـ رنگی جولیانوجما
رکس (۳۱۸۴۴۲) ۱۰/۳۰ـ ۱۲/۳۰ـ ۴/۳۰ـ ۶/۳۰ـ ۸/۳۰

✱ بر پله های قدیمی ـ مارچلوماستروپانی
شهرقصه (۶۲۷۲۹۰) ۱۱ـ ۲ـ ۴ـ ۶ـ ۸ـ ۱۰

✱ بربرهای وحشی ـ رنگی ـ استیوریوز
متروپل (۳۱۹۴۱۰) ۱۱ـ ۱ـ ۳ـ ۵ـ ۷ـ ۹

✱ تب داغ ـ رنگی ـ سونیازانین
ادئون (۳۶۸۱۱۸) ۱۱ـ ۱ـ ۳ـ ۵ـ ۷ـ ۹

✱ تلخیهای زندگی ـ سینما سکوپ رنگی
شهناز (۷۵۴۶۲۶) ۱۰/۳۰ـ ۲/۳۰ـ ۴/۳۰ـ ۶/۳۰ـ ۸/۳۰

✱ جان من ـ رنگی ـ دیوانند ـ هامالینی
مارلیک (۹۶۳۶۱۶) ۱۰/۳۰ـ ۲/۳۰ـ ۴/۳۰ـ ۶/۳۰ـ ۸/۳۰

✱ جسمی برای عشق ـ رنگی ـ سیلوانو ترانکیلی
ب.ب (۸۲۹۶۴۱) ۱۰ـ ۱۲ـ ۲ـ ۴ـ ۶ـ ۸ـ ۱۰

✱ جاده ـ انتونی کوئین
سینه موند (۶۴۸۳۲۲) ۱۱ـ ۳ـ ۵ـ ۷ـ ۹

✱ حقه باز ـ رنگی ـ شمی کابور ـ راجش کانا
حافظ (۳۹۱۰۷۴) ۱۰/۳۰ـ ۲/۳۰ـ ۴/۳۰ـ ۶/۳۰ـ ۸/۳۰

✱ خشم اژدها ـ رنگی ـ بروس لی
کیهان (۵۴۶۳۶۰) ۹ـ ۱۱ـ ۱ـ ۳ـ ۵ـ ۷ـ ۹

✱ خشن ها ـ رنگی ـ لی ماروین
دروازه طلائی (۳۵۲۱۶۰) ۹ـ ۱۱ـ ۱ـ ۳ـ ۵ـ ۷ـ ۹

✱ خوشگلای دیوانه ـ رنگی ـ انجن دیکینسون ۷/۳۰ـ ۹/۳۰
سیلورسیتی (۶۲۱۲۰۵) ۱۱/۳۰ـ ۱/۳۰ـ ۳/۳۰ـ ۵/۳۰ـ ۵/۳۰

✱ خشم اژدها ـ رنگی ـ بروس لی
شهرقشنگ (۴۶۷۷۷۷) ۱۱ـ ۱ـ ۳ـ ۵ـ ۷ـ ۹

✱ خود فروشان ـ سینما سکوپ رنگی
مازستیک (۶۶۴۴۶۱) ۹ـ ۱۱ـ ۱ـ ۳ـ ۵ـ ۷ـ ۹

✱ دختی دور از گناه ـ سینما سکوپ رنگی
آریا (۳۱۹۸۸۴) ۹ـ ۱۱ـ ۱ـ ۳ـ ۵ـ ۷ـ ۹

★ دنیای وحشی ـ رنگی ـ مستند
رادیو سیتی (۶۴۳۲۲۰)ـ ۱۵ر۱۱ـ ۳ر۲ـ ۳ر۵ـ ۳ر۷ـ ۹ر۲

✱ درد عشق ـ رنگی ـ آنافنو
پولیدور (۸۹۲۷۳۱) ۱۱/۳۰ـ ۱/۳۰ـ ۳/۳۰ـ ۵/۳۰ـ ۷/۳۰ـ ۹/۳۰

✱ درمیان دوعشق ـ زنان توطعه گر
نادر (۳۱۴۷۹۵) ۹ـ ۱۱ـ ۱ـ ۳ـ ۵ـ ۷ـ ۹

✱ دام برهنه ها ـ رنگی ـ اورسولااندرس
اتلانتیک (۸۹۷۱۷۱) ۱۰/۳۰ـ ۱۱/۳۰ـ ۱/۳۰ـ ۳/۳۰ـ ۵/۳۰ـ ۷/۳۰ـ ۹/۴۵

✱ رنجهای هرکول ـ رنگی ـ سینما سکوپ
اروپا (۳۰۳۱۷۹) ۱۰/۳۰ـ ۱۲/۳۰ـ ۲/۳۰ـ ۳/۳۰ـ ۴/۳۰ـ ۶/۳۰ـ ۸/۳۰

✱ سیلوانا (۳۶۳۷۷۷) ۹ـ ۱۱ـ ۱ـ ۳ـ ۵ـ ۷ـ ۹
الوند (۳۵۶۵۳۸) ۱۰ـ ۱۲ـ ۲ـ ۴ـ ۶ـ ۸ـ ۱۰

✱ راکی ـ رنگی ـ سیلوستر استالونه
دیاموند (۸۲۸۴۰۰) ۱۱/۱۵ـ ۲/۳۰ـ ۵ـ ۷/۳۰ـ ۱۰

✱ روبینسون و خوشگل و سیاه ـ رنگی ـ زعودی ار یا
پارک (۳۱۹۶۳۷) ۹ـ ۱۱ـ ۱ـ ۳ـ ۵ـ ۷ـ ۹

✱ سوپربابا ـ رنگی ـ باب کرین ـ باربارا راش ۹/۳۰
گلدن سیتی (۶۶۳۲۶۹) ۱۱/۳۰ـ ۱/۳۰ـ ۳/۳۰ـ ۵/۳۰ـ ۷/۳۰ـ

✱ سوته دلان ـ بهروز وثوقی
کابری (۹۲۸۴۰۱) ۱۱ـ ۱ـ ۳ـ ۵ـ ۷ـ ۹

✱ سگینا ـ رنگی ـ دلیب کمار ـ سارابانو
شهناز (۷۵۴۶۲۶) ۱۰/۳۰ـ ۲/۳۰ـ ۴/۳۰ـ ۶/۳۰ـ ۸/۳۰

✱ شب ز

گوناگون

«اطلاعیه»
سازمان اوقاف

سازمان اوقاف از تاریخ بیستم لغایت بیست و هفتم بهمن‌ماه جاری‌برای سال۲۵۳۷ شاهنشاهی ازمتقاضیان زیارت‌عتبات عالیات «تهران» ثبت‌نام خواهدنمود. داوطلبان میتوانند نمونه زیر را تکمیل ودرموعد مقرر مذکور وسیله پست سفارشی بنشانی صندوق پستی شماره«۳۵۳-۲۴»ارسال‌دارند بتقاضاهائیکه بعد ازتاریخ‌تعیین‌شده پست شود رسیدگی نخواهد شد . به‌تقاضا های پست شده‌دروقت‌مقرر رسیدگی‌گردیده ودر تاریخ چهارم اسفند ماه۲۵۳۶ شاهنشاهی زائران عتبات‌عالیات سال۲۵۲۷ شاهنشاهی بوسیله قرعه و در حضورکمیسیونی باحضور نمایندگان‌مراجع‌صلاحیتدار به نسبت سهمیه منظور شده برای شهر تهران انتخاب خواهند شد.

سازمان اوقاف

درخواست ثبت نام‌زیارت‌عتبات عالیات

مشخصات متقاضی

نام‌خانوادگی ... نام ... نام‌پدر ... تاریخ‌تولد ...
شماره شناسنامه ... محل‌صدور ...
مشخصات همراه«همسر»
نام‌خانوادگی ... نام ... نام‌پدر ... تاریخ‌تولد ...
شماره شناسنامه ... محل‌صدور ...
نشانی: شهر ... خیابان ... کوی ...
کوچه ... پلاك ... شماره تلفن ...

یادآوری:
به این نمونه درخواست عکس یا فتوکپی شناسنامه و بطورکلی هیچ مدرکی نباید ضمیمه شود.

امضاء متقاضی

ازخزردیدن‌کنید

با نرخهای استثنائی مخصوص‌زمستان

تعطیلات‌خودرا در محیط‌آرام و مجلل هتل هایت خزربگذرانید و از بهترین‌امکانات تفریحی استفاده کنید . و در صورت علاقه میتوانید اوقات هیجان انگیزی در کازینو هتل داشته باشید.

پرواز روزانه از تهران به نوشهر با هواپیماهای شرکت پارسار

دوشب توقف ــ درروزهای‌بین‌هفته (اتاق دونفره) / ۵۵۰۰ریال

تعطیل آخر هفته (اتاق دونفره) /۶۵۰۰ "

قیمت‌های‌فوق‌شامل‌پذیرائی با نوشیدنی در ابتدای‌ورودوصبحانه آمریکائی و سرویس میباشد . تلفن‌رزرو: ۸۳۰۴۲۶ و ۸۳۱۱۳۳

آگهی مناقصه نوبت دوم

شرکت سهامی شهدساز ساخت فونداسیون ها و نصب ماشین‌آلات کنسرو و کمپوت و رب‌گوجه فرنگی کارخانه کنسرو مشهد را بمناقصه میگذارد ،داوطلبان میتوانندهمه‌روزه باستثنای ایام تعطیل به دبیرخانه شرکت واقع در خیابان تخت‌جمشید شماره ۴۳۵ طبقه سوم مراجعه ویك نسخه از نمونه پیمان را دریافت و پیشنهادات خود را با قید قبولی‌کلیه شرایط پیمان بانضمام فیش بانکی سپرده نقدی به مبلغ دویست هزار ریال به حساب جاری‌شماره ۵۵۰۵۶ شرکت شهدساز نزد بانك تجارت خارجی ایران شعبه تخت‌جمشید تا آخر وقت اداری روز ۳۶ر۱۱ر۲۴ به دبیرخانه شرکت به نشانی فوق تسلیم نمایند پیشنهادات در ساعت ۱۰ صبح روز ۳۶ر۱۱ر۲۵ در محل شرکت باز و قرائت خواهد شد شرکت در رد یا قبول یك یا کلیه پیشنهادها آزاد است .

شرکت سهامی شهدساز

جنجال در مجمع عمومی مسکن هنرمندان

بقیه از صفحه ۵

را کاهش دهد که باین پیشنهاد توجهی نشد.

درجلسه پنج شنبه بعداز گفتگو پیرامون مساله مسکن، وضعیت هنرمندان سینما بطور کلی مورد بحث و گفتگو قرار گرفت و پیشنهاد شد که هنرمندان باید برای رسیدن به هدفهایشان متشکل باشند و به هیچ وجه درپیله سکوت بسر نبرند.

دراین میان و دربین جمعیت طوماری می گشت و هنرمندان آنرا امضاء میکردند. این طومار تقاضای هنرمندان سینمای ایران برای تشکیل یک سندیکا بود.

ازطرف جامعه هنرمندان سینما پیشنهاد شد که می باید هنرمندان تئاتر نیز باهنرمندان سینما یک سندیکای واحد بنام سندیکای هنرمندان سینما و تئاتر ایران داشته باشند که با پیشنهاد فردین کلمه «ملی» نیز به آن افزوده شد.

لکن پرویز صیاد باپیشنهاد هم سندیکائی شدن تئاتریها با سینمائیها مخالفت کرد و فردین توضیح داد که ماراغب هستیم که هنرمندان عزیز تئاتر نیز باما متشکل شوند که هردو گروه تحت عنوان سندیکای هنرمندان سینما و تئاتر ملی ایران هدفهای خودرا دنبال کنیم. اما اگر هنرمندان تئاتر مایل نبودند باهنرمندان سینما هم سندیکا باشند و خودشان جداگانه تشکیل یک سندیکا بدهند، کافیست به ما اطلاع دهند که ما کلمه تئاتر را ازعنوان سندیکای خود برداریم.

مسئاله ایجاد سندیکای کارکنان سینما و تئاتر (کلیه کادرفنی) نیز مطرح شد.

جلسه تاساعت ۸/۵ بعداز ظهر ادامه یافت و هنرمندان کم کم مؤسسه اطلاعات را ترک گفتند. اما گروه زیادی از افراد فنی سینما درسالن کنفرانس اطلاعات ماندند و پیرامون مشکلات خود به گفتگو پرداختند آنها عقیده داشتند که هیچ گاه از حقشان دفاع نشده است و درتمام طول خدمتشان به سینمای ایران از هیچ امتیازی برخوردار نبوده اند.

مجمع عمومی هنرمندان سینما ضمن اینکه اغلب دست اندرکاران سینما را زیر یک سقف گردآورده بود، گامی بسوی صاحبخانه شدن هنرمندان سینما برداشت و درعین حال گروهی نیز گلایه های خودرا مطرح کردند و مساله تشکیل یک سندیکا ضروری ترین مساله هنرمندان عنوان شد.

دراین میان سعید مطلبی باتوجه به بحرانهای اخیر سینمای ایران بکلی از بهبود وضعیت سینما قطع امید کرد و گفت تنها امیدما شاهنشاه و شهبانو هستند. مابه هر مرجعی برای رسیدگی به مشکلاتمان مراجعه کرده‌ایم، متاسفانه تاکنون به هیچ نتیجه‌ای نرسیده‌ایم. سینمای ایران به یک ناجی بزرگ نیازمند است و ما هیچ راهی جزپناه بردن به شاهنشاه و شهبانو نداریم.

آلمان فدرال و جاسوسان

بقیه از صفحه ۶

طریق دستگاههای کسب اطلاعات و جاسوسی خود مواظب باشند که طرف دیگر از مفاد موافقت نامه سرپیچی نمیکند.

این امر حتی در موافقت نامه اولیه محدود ساختن سلاحهای استراتژیک امریکا و شوروی آمده و یکی از مفاد این قرارداد متذکر میشود که طرفین مجاز هستند با استفاده از وسایل اطلاعاتی ملی خود اجرای مفاد قرارداد را در کشور طرف مقابل کنترل کنند. البته بخش اعظمی از اینگونه فعالیتهای اطلاعاتی امروزه بدون دخالت مستقیم دست انسان و از طریق ماهواره های جاسوسی که کیلومترها بالاتر در آسمان به پرواز مشغولند، انجام میگیرد، ولی هنوز هم نه شرق و نه غرب هیچکدام خود را فارغ از عامل انسانی نمی یابند و چنین است که هر چند به چند وقت با بر ملا شدن فعالیتهای یکی از شبکه های جاسوسی توجه جهانیان به ادامه فعالیت این حرفه که یکی از قدیمی ترین حرفه های جهان است جلب میگردد.

در این میان نقشی که مطبوعات آلمان فدرال در زمینه برملا کردن فعالیتهای اطلاعاتی ایفا کرده‌اند قابل توجه میباشد. اولین بار روزنامه «فرانکفورتر الگمانید» بود که پرده از اهمیت یکی از جاسوسانی که درسال اخیر دستگیر شد، برداشت. و اوایل سال جاری ایرانی بود که معلوم شد یکی از مدیرکل های وزارت دفاع آلمان غربی از هزاران سند حساس سازمان ناتو برای آلمان شرقی عکس برداری کرده و درحالیکه وزیر دفاع مستعفی، مدعی شد این اسناد اهمیت نداشته‌اند روزنامه فوق خلاف انرا ثابت کرد. اخیرا هم روزنامه «دی ولت» بود که اعلام کرد تلفن های مقامات و مردم توسط دستگاههای اطلاعاتی آلمان کنترل میگردد.

ماجراهای جاسوسی درآلمان همانطور که اشاره شد موضوع تازه‌ای نیست و باید انتظار داشت که در ماهها و سالهای اینده هم هر چند گاه یکبار ماجراهای جدیدی برملا شود و در این میان وظیفه خطیر و سنگین دستگاههای ضد اطلاعاتی باید مورد تاکید قرار گیرد که بطور دایم درگیر نوعی جنگ با دستگاههای جاسوسی هستند.

رانندگان زحمتکش کامیونها مالکین صبور و میهمان نواز جاده‌ها هستند مطمئن باشید این رانندگان میهمان نوازنه تنها بهنگام سبقت گرفتن مجاز بشما راه خواهند داد بلکه در بسیاری موارد از کمک بشما نیز دریغ ندارند.

مرکز پزشکی شاهنشاهی ایران

دانشکده پرستاری
مرکز پزشکی شاهنشاهی ایران
آگهی پذیرش دانشجو

دانشکده پرستاری مرکز پزشکی شاهنشاهی ایران درسال تحصیلی ۳۸-۳۷ جهت دوره لیسانس پرستاری ((B.S:) تعداد ۶۰ دانشجو می‌پذیرد .

شرایط ثبت نام :

۱ـ دارندگان‌دیپلم طبیعی‌وریاضی سالهای قبل و یا سال آخر نظری و یا ششم طبیعی و ریاضی سال‌جاری با درنظر گرفتن اینکه فقط داوطلبان مجرد دختر میتوانند شرکت نمایند.
۲ـ حداکثر سن ۳۰ سال
۳ـ داشتن برگ خاتمه خدمات اجتماعی زنان و یا معافیت دائم .
۴ـ برخورداری ازسلامت کامل روحی و جسمی

مدارك لازم :

۱ـ عکس ۴ × ۳ چهارقطعه‌باقید مشخصات درپشت آن
۲ـ فتوکپی شناسنامه یك برگ
۳ـ ۲ نسخه فتوکپی ریز نمرات سال چهارم و پنجم دبیرستان برای کسانی که در حال حاضر در سال آخر دبیرستان مشغول تحصیل‌می باشند .
۴ـ فتوکپی کارنامه‌گزینش‌دانشجو برای کسانی‌که در آزمایش همگانی در سال ۲۵۳۶ و یا سالهای قبل شرکت جسته‌اند .
۵ـ قبض رسید بانکی‌بمبلغ ۱۵۰۰ ریال به حساب شماره ۶۸۶ بانك شهریار شعبه بهجت‌آباد در وجه مرکز پزشکی شاهنشاهی‌ایران

داوطلبان باید فرم زیررا تنظیم وهمراه‌بامدارك‌فوق‌حداکثرتا تاریخ ۱۵ اسفند ماه سال‌جاری به دفتر دانشکده پرستاری واقع در خیابان کریمخان زند مقابل‌میدان بهجت‌آباد ساختمان گلستان طبقه پنجم شخصا یا توسط پست سفارشی ارسال فرمایند .

داوطلبان جهت دریافت کارت امتحان ازساعت ۹ صبح روز ۱۵ اسفند بدفتر دانشکده پرستاری مراجعه نمایند .

امتحان زبان انگلیسی در روز جمعه ۱۹ اسفند ماه‌در محل‌دانشکده برگزار خواهد شد .

نام ... نام‌خانوادگی ...
نام پدر ... شماره شناسنامه ...
محل صدور ... تاریخ تولد ...
نمره کل آزمایش همگانی ... دیپلم ...
شهر ...

مایل هستم که در امتحان زبان انگلیسی دوره لیسانس دانشکده پرستاری مرکز پزشکی شاهنشاهی ایران‌برای سال تحصیلی ۳۸-۲۵۳۷ شرکت نمایم .

آدرس داوطلب ... شهر ...
خیابان ... کوچه ...
پلاك ... تلفن ...

امضاء

کجا برویم

موسیقی

اپرای لاچرنتولا (سیندرلا)
موسیقی: جاکینو روسینی
رهبرارکستر: فرشاد سنجری
کارگردان: روبرتو تاده‌ای
طراح صحنه: تئولاو
طراح لباس: هلن اشتاء
رهبرکر: راجر هریس
خوانندگان: جوزپه تاده‌ای، جان لونیجی کولیا
گروه‌پری ثمر، پائولوباباچینی، سودابه صفائیه، شاکه مارکاریان، کارلوپادوآن تالار رودکی ساعت ۵/۶ بعداز ظهر

تئاتر

مجلس حلاج
محل اجراء: تئاتر شهر چهار راه پهلوی ساعت ۶/۳۰ بعد از ظهر

غارت
نویسنده: جونورتن
کارگردان: آشور بانی پال
محل اجراء: کارگاه نمایش چهار راه یوسف آباد
توجه کلانتری
شروع نمایش: ساعت ۸ بعد از ظهر جمعه ها ساعت ۵ بعد از ظهر

ارامسایشگاه
نویسنده و کارگردان: بهمن فرسی
باشرکت: علی نصیریان، مهین شهابی، اذر فخر، محمد مطیع، داود آریا و خسرو شکیبائی
محل اجراء: تالار ۲۵ شهریور پشت پارک شهر ساعت شروع نمایش ۸ بعدازظهر

نمایشگاه

نقاشی های مارتیک نرسسیان
خانه آفتاب: خیابان روزولت روبروی دانشکده تربیت معلم ساعت بازدید ۹ تا ۷/۳۰ بعد از ظهر

طرح‌های اردشیر محصص
نگارخانه زند نمایشگاهی از طراحی‌های موش و گربه اردشیر محصص ترتیب داده است.
آدرس: خیابان محمدرضا شاه کوچه چکاوه ساعت بازدید ۱۰ تا ۱۹

نقاشی های مهری رخشیا
گالری سیحون: خیابان عباس اباد خیابان وزراء کوچه چهارم ساعت بازدید ۴ تا ۸ بعدازظهر

نقاشی‌های جعفر روح‌بخش
گالری شهر: خیابان یزدگرد شماره ۸۶ ساعت بازدید۵ تا ۸ بعدازظهر

نقش برجسته های احمد سلامت
گالری مس نمایشگاهی ازنقش برجسته های مسی احمدسلامت ترتیب داده است. ساعت بازدید ۵ تا ۸ بعدازظهر آدرس: خیابان پهلوی نرسیده به سینما آتلانتیک کوچه هراز شماره ۷

طراحی های گنورک گروس
تالار عبید: خیابان ۲۱ آذر ساعت بازدید ۸ تا ۱۲ و ۵ تا۸ بعدازظهر

نقاشی های بهزاد بهنام
گالری تهران: خیابان عباس آباد چهارراه قصر شماره ۹ ساعت بازدید ۱۰ تا۲۰

نقاشیهای منوچهر عبداله زاده
انجمن سینمای جوانان ایران - خیابان پهلوی سه راه آریامهر خیابان بوعلی سینا شماره ۵

دو نمایشگاه جدید
موزه هنرهای معاصر دو نمایشگاه از کارهای ویکتور وازارلی و هنر صورتگری. شامل کارهای ایرانی و بین‌المللی ترتیب داده است.
آدرس: پارک فرح خیابان امیر آباد ساعت ۱۱ تا ۲۰

نقاشی های واحه مرادیان
خانه آفتاب خیابان روزولت روبروی دانشکده تربیت معلم ساعت بازدید ۸ تا ۱۲ و ۱۴ تا ۱۹/۳۰

طراحی و تصویر سازی هنرمندان امریکائی
انجمن ایران و امریکا یک نمایشگاه گروهی از طراحی و تصویر سازی هنرمندان امریکائی در نگارخانه های پوپ و علاء ترتیب داده است. خیابان عباس آباد ساعت ۶ تا ۸ بعداز ظهر

نقاشی های هماخوشبین
گالری لیتو: خیابان آبان جنوبی شماره ۳ ساعت بازدید ۱۰٪ تا ۱۳٪ و ۴ تا ۷ بعدازظهر

نمایشگاه هنر ایران
موزه نگارستان: تقاطع خیابان سپه و کاخ ساعت بازدید ۹ تا ۱۸ در این نمایشگاه هر هفته یک فیلم مذهبی نمایش داده می شود و همه روزه از ساعت ۱۰ تا ۱۸ برنامه نقالی اجرا می شود.

موزه

موزه ایران باستان:
خیابان قوام‌السلطنه، خیابان پرفسور رولن ساعت بازدید: ۹ تا۱۳ و ۱۵ تا۱۸، دوشنبه ها و بعد از ظهر جمعه موزه تعطیل است.

موزه جواهرات سلطنتی:
خیابان فردوسی، ساختمان بانک مرکزی ساعت بازدید: از ۱۵/۳۰ تا ۱۸ جمعه تعطیل است

موزه شهداء:
میدان شهداء ساعت بازدید ۹ تا۱۶ بدون تعطیل

موزه نگارستان:
تقاطع خیابان سپه و کاخ ساعت بازدید ۱۰ تا ۱۸ شنبه ها تعطیل است.

موزه سلسله پهلوی:
کاخ مرمر ساعت بازدید ۹ تا ۱۶ پنجشنبه‌ها تعطیل است

موزه مردم شناسی:
میدان ارک ساعت بازدید ۹ تا ۱۶ جمعه ها تعطیل است

موزه ملک
بازار بین‌الحرمین ساعت بازدید ۸.۳۰ تا ۱۲ جمعه ها تعطیل است

مرکز فرهنگی و هنری رضاعباسی:
خیابان کورش کبیر سیدخندان ساعت بازدید: ۱۰ تا۱۳ و ۱۵ تا۱۸ سه شنبه ها تعطیل است.

موزه صبا:
خیابان ظهیرالاسلام ساعت بازدید ۹ تا۱۶ پنج شنبه و جمعه عصر تعطیل است

موزه هنرهای ملی:
میدان بهارستان ساختمان مرکزی وزارت فرهنگ و هنر ساعت بازدید: ۹ تا ۱۶ شنبه تعطیل است.

موزه هنرهای معاصر:
پارک فرح ساعت بازدید: ۱۱ تا ۲۰ شنبه ها تعطیل است

موزه کاخ گلستان:
میدان ارک ساعت بازدید ۹تا ۱۶ جمعه ها تعطیل است

موزه هنرهای تزئینی
خیابان کریمخان زند ساعت بازدید ۹ تا ۱۶ باستثنای سه شنبه ها و روزهای تعطیل

فال فردای شما

مهر (میزان): به استراحت و تفریح بیشتری نیاز دارید. با کار زیاد سلامت خود را به خطر نیاندازید.

آبان (عقرب): احتمالا بیک مسافرت کوتاه می روید فرصت استراحت و تفریح را از دست ندهید.

آذر (قوس): احتمالا در زندگی خصوصی شما تغییرات تازه‌ای پدید می آید که شادی آور است.

دی (جدی): از موقعیت های جالب و شیرین زندگی استقبال کنید و نقشه‌های جاه طلبانه را از مغز خود خارج کنید.

بهمن (دلو): اگر به سلامت جسم و روح خود علاقمندید با کار زیاد خودتان را خسته نکنید.

اسفند (حوت): در محیط خانواده و بخصوص در کنار متولدین خرداد ماه احساس آرامش خاطر خواهید کرد.

فروردین (حمل): در محیط خانواده اختلاف زودگذری بروز می کند که بزودی جای خود را به صمیمیت و تفاهم می دهد.

اردیبهشت (ثور): در مورد اشتباهات دیگران زیاد سخت گیری به خرج ندهید زیرا به نوبه خود، شما هم مورد انتقاد قرار خواهید گرفت.

خرداد (جوزا): موقعیت های متعدد در اختیارتان قرار می گیرد تا با چهره های جدید آشنا شوید و اوقات پر تنوعی را بگذرانید.

تیر (سرطان): نگران مسائل کوچک نباشید و آنها را بیش از حد بزرگ نکنید. کشاورزی خوب است.

مرداد (اسد): دایره معاشرت‌های خود را وسعت می دهید و با افراد جالب و سرشناسی آشنا می شوید.

شهریور (سنبله): یکی از دوستان شما پیشنهاد جالبی به شما کرده است که اگر آن را بپذیرید برایتان موفقیت آور است.

جدول

ویژه ۹۸۴۲ عادی ۱۲۱۳

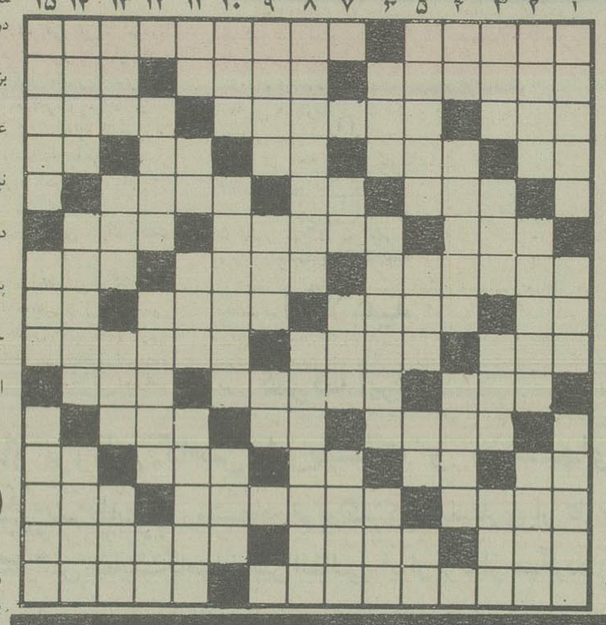

افقی: ویژه

۱ـ در اصطلاح حساب عددی است که برعدد دیگر تقسیم شده باشد .. روزنامه نگار
۲ـ پاداش تلاشش را به نقره گرفت و مرد! ـ موزه معروفی است ـ دستور غذا در رستوران
۳ـ نخی در پارچه ـ جغد در انجا لانه می کند ـ غلاف خنجر
۴ـ بر حرف می زند ـ بر پوست بدن توان دید ـ ضمیر متصل ـ از ورزشهای سبک ـ پیشاوندیست
۵ـ مرتجع معروف ـ سیب زمینی ندارد ـ لباس رسمی
۶ـ خدا رحمتش کند ـ شبهای عرب ـ مغلوب در بازی شطرنج
۷ـ پشت سرهم ـ نوعی قمار ـ رشته‌ای که به آن دانه های مروارید کشیده باشند
۸ـ مثل و مانند ـ نابود شده ـ از آلات طرب ـ رودی در اروپا
۹ـ نابود شده ـ نشان مردی است ـ مایعی است فرار که از اکسیدکردن الکل بدست میاید
۱۰ـ شبانگاه ـ بیمناک ـ واحد جهاریایان
۱۱ـ از کتابهای آسمانی ـ نفسی بر سیگار ـ از طوایف عرب
۱۲ـ صدای کلفت در موسیقی ـ واحد پول ژاپن ـ حرفی در زبان موسیقی ـ بی حرارت ـ ضمیری در زبان فارسی
۱۳ـ وقت و زمان چیزی ـ در شب چهارشنبه سوری می ایستند و تفال می زنند ـ گازیست
۱۴ـ از شاعران معروف معاصر ایران ـ زمانی برای خودش تفنگی بود ـ مذهبی درچین که بر از اوهام و خرافات است
۱۵ـ نگاهداشتن عهد و پیمان ـ از نواحی اصفهان.

عمودی: ویژه

۱ـ عشق کارش را ساخته ـ غم و اندوه ـ درمیدان جنگ می طلبیدند
۲ـ دردل ناآرام نتوان یافت ـ اندوهگین و غصه‌دار ـ بست و خوار کننده
۳ـ گیاه شستشو ـ بیشاوندیست ـ بیرون شدن از فرمان خدا ـ بر پیامبران نازل میشد
۴ـ ضمیری زبان فرانسوی ـ شاد و خوشحال ـ یکی از اقوام سفیدپوست
۵ـ آلیاژیست ـ زبان زدن به چیزی ـ وقت و لحظه ـ خشکی
۶ـ سال در لفظ ترکی ـ بندری در اروپا ـ تنهاست
۷ـ واحد در وزن ـ با آن از فاصله دور عکس میگیرند ـ نظیر ومانند
۸ـ بی پروا و بی قید ـ اژدرافکن
۹ـ روش و رفتار ـ پنیر تازه ـ عیب وعار
۱۰ـ فرزند زاده ـ با چنگش درد... حیوان زیربایش را میراند ـ با دهان میزنند!
۱۱ـ اگر ـ از رفتنی ها ـ بت وازگونه ـ راهنمایی کردن
۱۲ـ استواری و پایداری ـ خدا حافظی ـ آخرین حرف
۱۳ـ در کنار که باشد خوب است ـ کلمه‌ایست در وقت آرزوی چیزی ـ ناامیدی ـ وای از گره‌اش
۱۴ـ شهری درایران ـ درس دادن ـ مخترع بیل الکتریکی
۱۵ـ اگر درهمه کارها باشد نیکوست ـ جگر خوار معروف ـ مربوط به عهد قدیم است.

معروف توت ـ از جنگهای معروف درصدراسلام
۸ـ عدد و شماره ـ دردمند شدن ـ بد که بزنند بد آید ـ ضمیر مفرد
۹ـ جوانمرد ـ پادانش که باشد نیکوست ـ عشق پیری سر به آن میزنند
۱۰ـ نصف ـ نگهداری آن کار هرکس نیست ـ پیروان یک پیامبر
۱۱ـ چند تا کره ـ دانه خوشبو ـ پایتختی در اروپا
۱۲ـ جوی خون ـ مغز است ـ اندک ـ پشت سرهم ـ بلی به زبان انگلیسی
۱۳ـ سرگیجه ـ اسمانها ـ از بتهای زمان جاهلیت اعراب
۱۴ـ حرفی است ـ قسمتی از لباس ـ اینهم لباس پدرانمان در قدیم بود
۱۵ـ بندری در امریکا ـ برابر و مساوی.

عمودی: عادی

۱ـ روشی که شاعر با دشمنان توصیه فرموده ـ حماسه سرای یونان قدیم ـ درچشم بجوئید
۲ـ حمله ناگهانی ـ گردیدن گرد چیزی ـ از نقاشان بنام اروپایی
۳ـ بازبانش کارها توان کرد ـ طریقه و راه ـ خروس عرب ـ متجدد نیست
۴ـ قسمت اعظم بدن را تشکیل داده ـ دربندشدن ـ از کاخهای معروف ایران
۵ـ درویش و فقیر ـ هر فصل کتاب ـ حرف درد ـ طاقچه بالا
۶ـ بندگان خدا ـ دولت غیرمستقیم هم میگیرد ـ در بازی که بزنند پنج تا جلو افتاده اند
۷ـ اش ـ از خود راضی بیشتر می زند ـ جایی است برای نشستن دران به قصد شکار
۸ـ اجناس را در ان می نهند تا از فاسد شدن آنها جلوگیری کرده باشند ـ از شناگران کیمیای دریاها
۹ـ هوس آبستن ـ از معروفترین نویسندگان فرانسوی ـ سیمی از دو سیم برق
۱۰ـ اندیشه و خیال ـ می گویند برای مرد تجربه میاورد ـ حشره ایست
۱۱ـ خانم تعجب کرده ـ شخص ـ شهری در استان خراسان ـ امتیاز داشتن بر دیگران
۱۲ـ طبقه بندی نمرات امتحانی ـ نوعی مورچه است ـ دفع مزاحم کردن
۱۳ـ گیاهی است ـ طاقت و توانایی ـ جای آسودگی خیال ـ برای عشقبازی می زنند.
۱۴ـ سیاهرگ ـ راهنمائی کردن ـ توانائی
۱۵ـ در مسابقات به پایش میرسند ـ فلزیست ـ قسمتی از لباس.

حل جدول های شماره قبل

افقی: عادی

۱ـ شهری درایران ـ گرفتن ماه و خورشید
۲ـ وسیله عکسبرداری است ـ پسر در لفظ گیلانی ـ نوعی کبک است
۳ـ بهشت شداد ـ بلند آوازه و معروف ـ بهشتش ارزوست
۴ـ از کارخانه های داروساز ـ از طوایف عرب ـ بار میبرد و سواری هم میدهد! ـ ویتامینی است ـ بلی به زبان روسی
۵ـ بلند ـ حرف همراهی ـ خوشی و شادمانی
۶ـ درمان درد می کند ـ انس گرفته ـ صورت زیبا را به آن تشبیه کنند
۷ـ گاهی در زیبائی چنین میشوند ـ شهر

امروز و فردا در تلویزیون ببینید.

توجه: برنامه های زیر، از سوی رادیو تلویزیون در اختیار ما قرار گرفته و روزنامه اطلاعات هیچگونه مسئولیتی در تغییرات احتمالی برنامه ها ندارد.

برنامه اول (شنبه)

۱۷:۰۰ اخبار
۱۷:۰۵ کودکان
۱۸:۲۰ اخبار ورزشی
۱۸:۳۰ دراستان ما
۱۸:۴۵ ره‌آوردهای انقلاب
۱۹:۰۰ سینما ـ سینما
۱۹:۳۰ از جذام نترسید
۲۰:۰۰ دکتر سایمون لاک
۲۰:۳۰ اخبار
۲۰:۵۰ دنیای خبر
۲۱:۱۰ عبور از تاریخ
۲۱:۲۰ آقای مربوطه
۲۱:۳۰ طلاق
۲۳:۰۰ اخبار

تلویزیون دوم (شنبه)

۱۸:۳۰ موسیقی و تصویر
۱۹:۰۰ اخبار ۱۹
۱۹:۱۰ گل خندان «قسمت اول»
۱۹:۴۰ انسان، حیوان، طبیعت
۲۰/۳۰ این سوی آن سوی زمان
۲۱:۳۰ اخبار
۲۲:۰۰ درودی، سرودی بدورد
برنامه‌ای از: مهدی اخوان ثالث
۲۲:۱۰ فستیوال فیلمهای کلاسیک: سلام نلی

برنامه بین المللی (شنبه)

۱۵:۵۵ اعلام برنامه
۱۶:۰۰ اخبار
۱۶:۰۵ کارتون
۱۶:۳۰ خیابان سه سامی.
۱۷:۲۵ رابین هود
۱۷:۴۵ لندی گریفیث
۱۸:۱۰ فیلمی از هند
۱۸:۳۰ اخبار
۱۹:۰۰ دختر استثنائی
۱۹:۲۵ داستان پلیس
۲۰:۰۰ فیلم سینمائی (برنده)
۲۲:۰۰ اخبار
۲۲:۱۵ بارنابی جونز
۲۳:۰۰ پایان برنامه

برنامه اول (یکشنبه)

۱۷:۰۰ اخبار
۱۷:۰۵ کودکان
۱۸:۲۰ اخبار ورزشی
۱۸:۳۰ دراستان ما
۱۸:۴۵ ره‌آوردهای انقلاب
۱۹:۰۰ درقلمرو حیوانات
۱۹:۳۰ دانش
۲۰:۰۰ مسابقه از هامون تا ارس
۲۰:۳۰ اخبار
۲۰:۵۰ دنیای خبر
۲۱:۱۰ عبور از تاریخ
۲۱:۲۰ آقای مربوطه
۲۲:۳۰ بارتا
۲۳:۲۰ اخبار

تلویزیون دوم (یکشنبه)

۱۸:۳۰ موسیقی و تصویر
۱۹:۰۰ اخبار
۱۹:۱۰ گل خندان
۲۰:۰۰ رامبراند
۲۰:۳۰ دنیا درجنگ
۲۱:۳۰ اخبار ۲۱/۳۰ـ مجله خبری
۲۲:۰۰ درودی، سرودی و بدرود
مهدی اخوان ثالث
۲۲:۱۰ تاترماه: مرگ پیشه‌ور

برنامه بین المللی (یکشنبه)

۱۵:۵۵ اعلام برنامه
۱۶:۰۰ اخبار
۱۶:۰۵ باناتا اسپلینز
۱۶:۳۰ خیابان سه سامی
۱۷:۳۰ زورو
۱۸:۰۰ تیله مرمری آبی رنگ
۱۸:۳۰ اخبار
۱۹:۰۰ زندگی حیوانات
۱۹:۲۵ سال دو هزار
۱۹:۵۰ روهاید
۲۰:۴۰ فی لیس
۲۱:۱۰ سریال جدید
۲۲:۰۰ اخبار
۲۲:۱۵ رایان
۲۳:۰۰ پایان برنامه

درامی از آرتورمیلر در تلویزیون

مرگ پیشه‌ور ادعانامه‌ای علیه سرمایه‌داری

ولی شیر اندامی

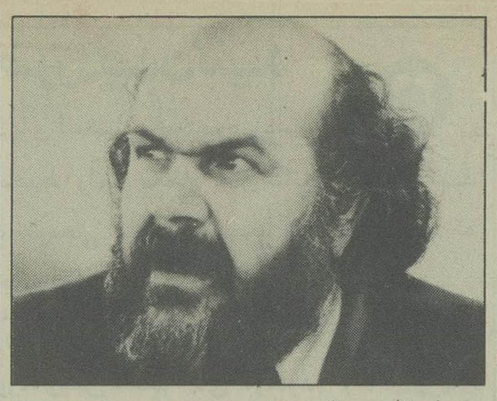

فردا ساعت ۲۲ در برنامه‌ی تئاتر تلویزیون ۲ نمایشنامه ی «مرگ پیشه ور» نوشته‌ی آرتور میلر بکارگردانی ولی شیراندامی پخش خواهد شد. ارتور میلر یکی از معروفترین درام نویسان معاصر امریکایی است. ابتدا او را پیرو شیوه انتقادی «هنر یک ایسن» می‌دانستند اما پس از مدتی حرکت او در جهتی ویژه این اعتقاد را مورد تردید قرار داد. آرتور میلر در کارهای خود عمیقا واقع گراست و با اینهمه آگاهانه در زمینه ی فرم کار تاکید می‌ورزد زیرا وی موثرترین شکل هنری را در هماهنگی کامل میان فرم و محتوی می‌داند. ارتور میلر نویسندگی را با خواندن کتاب «برادران کارامازوف» اثر داستایوسکی شروع کرد یعنی در واقع تاثیر این کتاب بر او، وی را به جهت نویسندگی سوق داد. از سال ۱۹۴۰ به تئاتر راه یافت و سپس با نوشتن نمایشنامه‌ی «همه پسران من» آوازه ی شهرتش جهانگیر شد. «همه‌ی پسران من» را می‌توان پایان دوره ایبسن گرایی او دانست، میلر در ایجاد تراژدی با زندگی آدمهای پائین جامعه شجاعتی فراوان دارد جرا که زندگی انسانهای ساده را همانند و شایسته طرح برای ایجاد عمیق ترین تراژدی می‌داند. «مرگ پیشه ور» تراژدی یک انسان ساده، در جامعه ی مصرف کننده است. این نمایشنامه در سال ۱۹۳۵ نوشته شده و جایزه‌های «پولیزر» و مرکز منتقدین تئاتر را دریافت کرده است. ارتور میلرپیش از آنکه بعنوان یک نمایشنامه نویس شهرت یابد بعنوان نظریه پردازی دقیق درجامعه‌ی سرمایه‌داری شناخته شده است. او دریافت های دردناک و فاجعه‌آمیز هستی و آدمهای اطراف خود را درمرگ پیشه‌ور شکل داد. آرتورمیلر درنمایشنامه‌ی «مرگ پیشه‌ور» بپا میخیزد تا آنچه را که سیستم سرمایه‌داری به طبقات پائین اجتماع تحمیل می کند و از آنها بعنوان یک ابزار بهره کشی می کند محکوم کند.

کارگردانی این نمایش را ولی شیراندامی بعهده دارد. وی پیش ازاین در نمایشهای اتللو، هیاهوی بسیار برای هیچ، ریش تراش شهرسویل، عروسی فیگارو، خرس، صاعقه، روسپی بزرگوار، تراموایی بنام هوس رزق و آوار بر سنگ ایفای نقش کرده است. وی علاوه بر این در چند مجموعه‌ی تلویزیونی از جمله دلیران تنگستان، سمک عیار تخت ابونصر و مرد اول و همچنین در فیلمهای غریبه و مه، شازده احتجاب و ملکه سبا بازی کرده است. «مرگ پیشه ور» به کارگردانی «شیراندامی» در سال ۱۳۴۹ دوبار روی صحنه آمده است.

در این نمایش که با تغییراتی در تلویزیون ضبط شده:

افروز شیراندامی، منوچهر نامورازاد، فرزین سرفراز، خسرو پیمان، حبیب عاملی، فرهاد فروتنیان، فرخنده باور، سعید خطیبی، شهناز استادیان، مریم بهزاد افشار شرکت دارند. کارگردان فنی این نمایش فرانک دولتشاهی است و دکوراتور آن حسن مرتضوی.

اشکش مروارید، خنده اش گل خندان

زندگی یوسف بازرگان و زنش بخوبی و خوشی می گذرد تا اینکه در آتش سوزی اموال او میسوزد و وی ناچار میشود بخاطر پس دادن قرض های خود بمردم، خانه و جواهرات زنش را بفروشد و با زنش که حامله است ترک دیار کند. در راه زن دردش می گیرد و یوسف ناچار میشود. زنش را در خرابه‌ای بگذارد و بدنبال کمک برود. بعد از رفتن یوسف سه زن مقدس در خرابه ظاهر میشوند و به زن یوسف کمک می کنند تا کودکش را بدنیا آورد. بعد از بدنیا آمدن کودک سه زن به بچه شیر می‌دهند و سپس یکی از آنها می گوید: هر وقت گل خندان گریه کند اشکش مروارید خواهد شد. دیگری می گوید: خنده‌اش گل خندان می‌آورد و سومی می گوید: هر شب که بخوابد صد سکه طلا زیر سرش خواهد بود. بعد از رفتن زنها یوسف به خرابه باز می گردد و کودک و زنش را سالم می بیند. زن داستان را به او بازگو می کند و هر دو خوشحال میشوند و سپس یوسف برای خرید به بازار می رود و.....

این خلاصه ای بود از داستان «گل خندان» از مجموعه‌ی افسانه‌های کهن ایرانی که امروز ساعت ۱۰ـ۱۹ پخش آن از تلویزیون ۲ آغاز میشود و دو شب نیز نمایش آن ادامه خواهد داشت.

تا کنون چند قسمت از مجموعه‌ی افسانه‌های کهن ایرانی که جهت «کودکان» تهیه شده از تلویزیون ۲ بطریقه‌ی رنگی پخش شده است. قسمت های پیشین در ارتباط با کودک موفق بودند طرح اصلی این سریال فکر خوبی است که میتواند ذهن تخیل پرداز کودک را گسترش دهد و از تاثیر مسموم مجموعه‌های خارجی و فانتزیهای احمقانه ای نظیر زن اتمی جلوگیری کند. البته مشروط بر اینکه بودجه و تکنیک بهتری بکار گرفته شود تا فضاهای گذشته زیباتر ترسیم شود و امکانات به سازندگان مجموعه اجازه ی بیشتری در ترسم مکانهای عمومی دهد. «گل خندان» در چهار قسمت بطریقه‌ی رنگی تهیه شده و آذر فخر، فیروز بهجت محمدی هوشنگ توزیع، نادیا خلیل پور، کارمن و رضا یاقوتی بازیگران این مجموعه هستند.

خانم جهان ملک خزاعی طراح و استاد دانشکده ی هنرهای زیبا کارگردان این مجموعه است که تا کنون فیلمهای بسیاری از جمله شازده احتجاب طراح لباس بوده است.

مجری طرح و تهیه کننده ی این مجموعه باربد طاهری است «گل خندان» روزهای شنبه، یکشنبه و دوشنبه از تلویزیون ۲ نمایش داده خواهد شد.

از شهرستانها خبر میدهند

«آنکه گفت آری، آنکه گفت نه» در سمنان

نمایشنامه‌ی «آنکه گفت آری، آنکه گفت نه» نوشته‌ی «برتولت برشت» ترجمه‌ی مصطفی رحیمی بمدت چهار شب در خانه‌ی جوانان استان سمنان بنمایش درآمد. این نمایش توسط علی غدیری کارگردانی شده بود و درآن: ابوالفضل نقاشیان، مژگان لطیفی، اسداله مصباح مقدم، مرتضی سنگی، محمد باقر اکرم و جواد طاهری بازی داشتند.

صحنه‌ای از نمایشنامه‌ی «آنکه گفت آری، آنکه گفت نه»

«ننه دریا» در مشکین شهر

نمایشنامه‌ی «آب یا ننه دریا» نوشته‌ی داور مظفری دبیر دبیرستانهای مشکین شهر توسط گروه هنری دبیرستان نهم آبان و مدرسه راهنمایی عبدالله فرهنگ به مدت ۵ شب در مشگین شهر روی صحنه آمد.

کارگردانی این نمایش را نیز داور مظفری بعهده داشت. وی در سال قبل نمایشنامه‌ی «کاوه‌ی آهنگر» را در مشگین شهر بروی صحنه برده است. در نمایشنامه «آب یا ننه دریا» محمدژاله، رحیم زاده، تقی زاده، سوادمیثمی، اجودی، طیبه پور اکبری، بیژن و فرض‌الله محمد حسینی، اصغر دانه گانه، حمزه عباس زاده، جواد زاده، بختیاری، اصغری، و صفرزاده بازی داشتند.

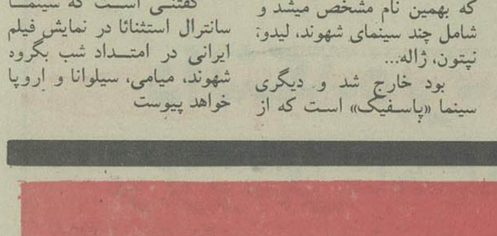

صحنه‌ای از نمایشنامه‌ی ننه دریا

«غربت» در کاشان

نمایشنامه‌ی «غربت» نوشته‌ی «حسین صدق گو» به مدت شش شب در کاشان به صحنه آمد.

«صادق زامیار» کارگردانی این نمایش را بعهده داشت و بهمن صادقپور، محمود فروزانیا، محمدعلی اشرفی، یمن تاج اشباح، مرتضی امام، اصغر وطنخواه و مهدی شفق درآن بازی داشتند.

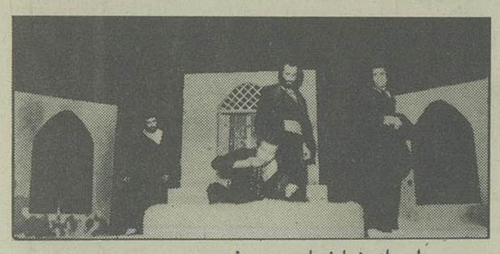

صحنه‌ای از نمایشنامه‌ی غربت

دارند گروهها را متلاشی می کنند...

دو سینمای دیگر نیز بعلت کار کرد کم و نبود فیلمهای ایرانی از دو گروه نمایش دهنده‌ی فیلمهای فارسی خارج شدند و از پنجشنبه بیستم بهمن ماه به نمایش فیلمهای خارجی خواهند پرداخت. امسال بعلت نبود فیلمهای ایرانی و بحران اقتصادی اخیر در سینمای فارسی که تولید فیلم را کاهش داد یک گروه سینمایی که به نمایش فیلمهای ایرانی می‌پرداخت از هم متلاشی شد و سینماهای آن گروه، نمایش فیلمهای فرنگی را آغاز کردند. این گروه که با نام «نیاگارا» مشخص میشد و شامل چند سینمای اروپا، میامی، سیلوانا، الوند، و... بود،

چند ماه پیش با خروج اروپا میامی و سیلوانا از هم متلاشی شد که قبل از آن نیز سینمای نیاگارا از گروه خارج شده بوده

دو سینمائی که از پنجشنبه بیستم بهمن ماه بنمایش فیلمهای خارجی خواهند پرداخت یکی سینما «آسیا» است که از گروهی که بهمین نام مشخص میشد و شامل چند سینمای شهوند، لیدو، نپتون، ژاله...

بود خارج شد و دیگری سینما «پاسفیک» است که از گروه سینماهای اونیورسال بیرون آمد. در ضمن سه سینمای لیدو، نپتون و ژاله نیز از گروه آسیا خارج خواهند شد و سینمای اروپا، میامی و سیلوانا بجای آنها به گروه اضافه خواهند شد. صاحبان سینما آسیا و پاسفیک علت خروج سینمای خود را از گروههای ایرانی فروش کم فیلمهای فارسی و نبود فیلم اعلام کرده‌اند.

گفتنی است که سینما سانترال استثنائا در نمایش فیلم ایرانی در امتداد شب بگروه شهوند، میامی، سیلوانا و اروپا خواهد پیوست

شنبه‌ها دنیای ورزش

امشب به تماشای زندگی قبایل مینداثو میرویم

از امشب ساعت ۴۰ ـ ۱۹ دقیقه پخش مجموعه‌ی جدیدی با نام «انسان، حیوان، طبیعت» از تلویزیون دو آغاز میشود. این مجموعه با همکاری انجمن جغرافیای ملی و موسسه‌ی «ولپر» تهیه شده و مطالعه و کاوشی است در زندگی « انسانهای متمدن، انسان های اولیه و زندگی حیوانات» اولین قسمت این مجموعه «آخرین قبیله‌ی میندانو» نام دارد که چگونگی زندگی مردم این قبیله نشان داده میشود. قبیله‌ای که بدور از دنیای متمدن و فارغ از هیاهوی شهر های بزرگ درون جنگلی با حفظ آداب و سنن اولیه شان در حصاری از تنهایی زندگی می کنند.

بعد از «عروج انسان» که یکی از بهترین مجموعه هایی بود که از تلویزیون پخش شد «انسان وحیوان و طبیعت» با توجه به عنوان مجموعه که هدف بررسی زندگی انسانهای اولیه، و انسانهای متمدن را دارد. می تواند از جمله مجموعه های خوبی باشد که تماشایش «دید» تماشاگر را گسترش خواهد داد بهر حال با این امیدواری امشب ساعت ۴۰ ـ ۱۹ دقیقه تماشای این مجموعه را از دست ندهید.

کاشی
جدید ۲۰×۲۰ ایرانا
مناسبترین پوشش برای کف و دیوار
با استحکام فوق العاده
برخوردار از زیباترین طرحهای کاشی در جهان
دوام کاشی جدید ۲۰×۲۰ ایرانا ابدی است

۸٪ بهره اضافی
بانک رهنی ایران با ۸٪ بهره اضافی
جمعاً ۹٪ بهره
به پس انداز آزاد شما پرداخت میکند
برای کسب آگاهی بیشتر بکلیه شعب و یا واحدهای بانک رهنی ایران در سراسر کشور مراجعه فرمائید
بانک رهنی ایران، بانک مسکن شما

اطلاعیه
گمرک ایران
«برگزاری سمینار بررسی کاهش تشریفات و روشهای نوین گمرک ایران»
بمنظور بررسی کاهش تشریفات و روشهای نوین گمرکی سمیناری از تاریخ ۲۳ بهمن ماه ۲۵۳۶ بمدت سه روز در سالن کنفرانس نمایشگاههای بین المللی ایران برگزار میگردد.
در جلسات عمومی این سمینار مسائل مربوط به کاهش تشریفات و روشهای جدید گمرک ایران در امر ترخیص سریع کالا و همچنین پیش بینی جهت ایجاد تسهیلاتی باز هم بیشتر برای وارد کنندگان کالا مورد بررسی و تبادل نظر قرار خواهد گرفت.
عموم صاحبان صنایع، بازرگانان و وارد کنندگان علاقمند میتوانند جهت شرکت در جلسات عمومی سمینار که در روزهای ۲۳ و ۲۴ برگزار میگردد و دریافت کارت دعوت ورودی با دفتر روابط عمومی گمرک ایران و یا باتلفن شماره ۸۹۴۰۶۷ تماس حاصل فرمایند.
گمرک ایران
م الف ۲۵۷۰۴

اسامی ۲۸۰۰ تن قبولشدگان وذخیره‌های دانشگاه آزاد ایران

مرکز اموزشی نجف‌اباد
اسامی قبولشدگان برنامه تربیت معلم

ردیف	نام خانوادگی و نام	شماره شناسنامه	داوطلب
۱	سجادی‌عطاابادی فریده	۴۷۹	۱۴۷۸
۲	مستقیم حدیقه	۱۳۱۱	۱۰۴۷
۳	کوهپایه‌ای‌زاده اصفهانی قاسم	۱۱۱	۱۷۵۳
۴	مروتی‌سیاه‌سیاهی شاهید	۸۸۷	۲۳۶۴
۵	محطفائی محمدرضا	۴۵۴	۰۳۲۵
۶	بهانعباسیان جلال	۵۳۵	۰۳۸۶
۷	حاجیان‌فروشانی رضاعلی	۱۸۶	۲۳۹۶
۸	عباسی‌جوزدانی رضا	۱۳۴۶	۱۰۵۱
۹	کاجداری حشمت‌الملوک	۵۰	۱۵۳۶
۱۰	استشاری‌نجف‌اباادی فاطمه	۱۳۵۴	۲۱۹۶
۱۱	افاجانی عبدالرضا	۳۱۰	۲۱۷۴
۱۲	فاضل‌نجف‌اباادی محمود	۲۱۷۳۷	۳۲۱۰
۱۳	پرورش‌ریزی محسن	۱۷	۱۸۰۹
۱۴	رضائی حسن	۸۳	۲۱۶۴
۱۵	مسعودی شهلا	۵	۱۶۱۸
۱۶	امینی‌تهرانی علامرضا	۴۶۳	۰۹۷۱
۱۷	فرجی فاطمه‌صغری	۶۰۴	۱۰۳۵
۱۸	شریفی شعبار	۱۰۳۴	۳۰۱۳
۱۹	عشوری علی	۱۲	۱۰۳۲
۲۰	هدایت‌کوزانی فتح‌الله	۶۴۳	۱۴۶۹
۲۱	چره‌ساز محمدرضا	۶۴۳	۰۹۰۵
۲۲	مرادمندکورزوقی احمد	۳۹۴۵	۰۶۹۶
۲۳	درویشی حبیب	۱۴۵۸	۰۶۵۷
۲۴	معتمدی فروغ‌اعظم	۴۹۸	۳۰۸۴
۲۵	یوسفی محمود	۳۹۲	۰۵۲۳
۲۶	شاجیرادی محمد	۱۰۱	۲۰۸۸
۲۷	علی‌گریمی عباس	۵۱۱	۱۴۷۳
۲۸	سوری حدیثه	۱۱۹۵	۲۴۴۶
۲۹	شفیعی‌سیک‌اباادی علی	۳۵۴۷	۰۸۸۹
۳۰	نظری زهرا	۱۳۹	۰۹۰۳
۳۱	ذوالفقاری حدیثه	۵۴۵	۲۱۲۵
۳۲	موسوی سیدهاشم	۱۱۶	۱۵۵۱
۳۳	بالاکی‌فروشانی مجید	۳۸	۰۶۳۹
۳۴	سلیمانی‌نجف‌اباادی بدالله	۱۰۳۳	۲۱۰۵
۳۵	شفیع‌اف سیدتقی	۱۱۸	۲۴۹۷
۳۶	ساطقی سعید	۳۱۰	۱۵۴۸
۳۷	همداسان حدیثه	۱۴۵۹	۱۰۵۹
۳۸	قربیتی سیدمحدی	۵۴۱	۰۱۲۳
۳۹	مجیدی‌نجف‌اباادی محمدعلی	۳۶۹	۰۸۴۸
۴۰	موجهی‌مقرر فریده	۱۶	۰۱۸۵
۴۱	اسماعیلی ثریا	۴۵	۰۳۵۴
۴۲	حاجی‌صادقی محمدرضا	۲۶۴	۱۳۹۸
۴۳	ابطحی‌فروشانی محمدعلی	۱۸۴	۱۹۱۰
۴۴	حجتی‌نجف‌اباادی احمد	۳۰۶	۰۰۴۱
۴۵	اسماعیلی‌فلاح زهرا	۱۳۴۰	۰۹۶۶
۴۶	فقهی‌نجف‌اباادی شعبار	۱۰۳۸	۰۵۸۷
۴۷	صادقی‌زاده‌دهکردی زهره	۴۹۱	۱۹۳۵
۴۸	سلیمان‌زریزی تقی	۳۶۱	۲۳۷۴
۴۹	عشوری‌محرسیاسی ولی‌الله	۷	۱۳۰۵
۵۰	سجادپور محطلی	۱۷۹	۱۷۱۰
۵۱	زاهدپور عباس	۸۸۸	۱۶۳۴
۵۲	معین‌نجف‌اباادی عبدالرحیم	۱۷۰۰۷۵۸	۲۰۵۶

مرکز اموزشی نجف‌اباد
اسامی ذخیره‌های برنامه تربیت معلم

ردیف	نام خانوادگی و نام	شماره شناسنامه	داوطلب
۱	قاسمی حسین	۴۴۷	۲۳۳۷
۲	سبک‌سلیس زهرا	۵۳۹	۱۹۹۰
۳	مدری حسین	۸۸۹	۲۳۸۶
۴	سالاری عباس	۳۷۴۰	۰۵۰۷
۵	موربان‌نجف‌اباادی پوران	۱۰۱	۱۶۶۹
۶	ابراهیمی‌کسدلی برزو	۴۳	۰۴۳۳
۷	عرب محمدعلی	۱۴	۰۱۰۷
۸	حمیدی‌نجف‌اباادی بتول	۶۰	۰۶۵۴
۹	رضویان سیدحسینی	۱۱۴	۱۹۰۰
۱۰	احواسی‌اسکوئی رباب	۷۳	۱۵۴۷
۱۱	مستاجران‌نورشاهی اصغر	۸۳	۱۳۳۱
۱۲	بوبائی عبدالحسین	۵۱۷	۲۰۵۰
۱۳	حسینی سعید	۱۰۴	۲۳۰۷
۱۴	داسخمندی نوروز	۹۲۲	۰۰۹۴
۱۵	لوئی‌فلاورجانی عفت	۲۵۲۵	۰۱۷۹
۱۶	طلبائی ابراهیم	۳۳۶	۲۰۲۹
۱۷	بهانامی خلیل	۱	۰۶۴۴
۱۸	طلبائی‌اصفهانی بتول	۲۱۷	۳۴۳۴
۱۹	زهرئی حدیثه	۱۱۷۹	۰۹۳۹
۲۰	تاجرانیان محطلی	۸۰۳	۰۶۲۰
۲۱	مسوجهری‌نجف‌اباادی عباسعلی	۹۸	۰۵۱۰
۲۲	بهارلوئی‌پاسه‌پاهی گل‌محمد	۵۸۳	۱۰۱۷
۲۳	پوستی جواد	۹۸۶	۰۳۵۱
۲۴	فاضل فتح‌اله	۳۰۶	۰۵۱۱
۲۵	استادورنوسفادرامی محمدرضا	۱۳۴۸۵	۱۰۷۹
۲۶	قربیتی علی	۱۰۷	۰۰۶۰
۲۷	دیباجی‌فروشانی سیدعباس	۴۶	۱۳۳۱
۲۸	ورامی‌اصفهانی مجتبی	۴۴۰	۱۱۳۸
۲۹	یعقوبی پروین	۶۴	۱۴۱۱
۳۰	ابطحی‌فروشانی محمد	۱۰۴۳۰	۰۳۳۹
۳۱	لطف‌الهی اکبر	۳۰۳۴	۱۹۰۸
۳۲	غلامیان زهرا	۱۲۰۱	۲۵۰۹
۳۳	محجور شاهید	۷۷۰	۱۲۱۰
۳۴	کشت‌اور زهره	۱۹۳	۰۰۹۰
۳۵	شمیتی‌زاد اشرف	۶۱۱	۰۹۵۹
۳۶	کارکن محمد	۱۱۱	۰۰۰۷
۳۷	رابرکی حسین	۴۹۶	۰۱۹۳
۳۸	راستی‌نجف‌اباادی حسین	۳۱۸	۰۳۶۵
۳۹	طالبی مجتبی	۱۱۱۴	۱۸۰۷
۴۰	ملاکربیی ابراهیم	۲۷۸	۰۲۸۳
۴۱	کاظمی موسوی اشرف	۴۳۷۵۸	۰۵۷۱
۴۲	موحدی محدی	۶۳۸	۲۳۵۴
۴۳	امام‌جمعه‌دلیجانی خروج‌السادات	۱۳۱۱	۱۳۱۲
۴۴	طالبی‌نجف‌اباادی محمدرضا	۲۱۳	۱۶۳۷
۴۵	علیلی‌نجف‌اباادی عفت	۲۸۳۶	۰۲۳۳
۴۶	مختیری احمد	۲۱۳	۲۱۹۴
۴۷	رستمی‌نجف‌اباادی ابراهیم	۱۰۰	۰۹۱۰
۴۸	مراوت احمد	۱۰۹۳	۲۱۸۷
۴۹	اذری زهرا	۳۱۸	۳۰۷۷
۵۰	معین محمد	۳۳۳	۰۲۵۳
۵۱	پورقاسمیان جمشیدعلی	۶۰۷	۰۳۴۳
۵۲	اعظم مرتضی	۱۲۹۹	۰۹۵۷
۵۳	علیداری رضا	۳۷۱۰۱	۰۱۷۷
۵۴	سیرابراده‌اردکانی حسن	۴۰	۱۰۶۱
۵۵	بسته محمدرضا	۹۳۷	۰۳۸۰
۵۶	عباسی‌سرخوشیروزانی بهرام	۱۰	۰۲۵۵
۵۷	رهائی‌نجف‌اباادی محترم	۱۱	۱۰۴۳
۵۸	عاسمی طیبه	۲۳۵	۰۲۵۹

مرکز اموزشی نجف‌اباد
اسامی قبولشدگان برنامه علوم تجدرسی

ردیف	نام خانوادگی و نام	شماره شناسنامه	داوطلب
۱	سلامت فاطمه	۵۱۲	۰۸۷۴
۲	شاهری علی	۳۶۸	۱۳۶۶
۳	احمدی محمود	۵۳	۰۰۳۷
۴	مکتاری‌هاشم‌اباد رضا	۱۱۰	۱۶۶۳
۵	کلابی سعید	۸۳۹	۰۵۴۹
۶	بحرامیان‌موسوی‌اسی غلامحسین	۳۶	۱۶۸۱
۷	محتشمی‌ادرمیانه‌ای علی	۱۹۰۵	۰۵۶۳
۸	رادهوش فضل‌الله	۶۰۵	۰۷۸۵
۹	دادفر سودابه	۵۳۰	۰۱۱۷
۱۰	کیوانفرد محمدحسن	۱۱۶۵	۱۱۰۳
۱۱	امینی‌کمربزرجتی اسدالله	۳۷	۱۶۳۳
۱۲	صحری‌سرآبادی عبدالله	۳۹	۲۷۴۵
۱۳	کاشفی‌ورسامکوانی اصغر	۶۶۷	۰۵۸۸
۱۴	مشکل‌گشا سعید	۶	۱۳۶۷
۱۵	توتونی شهلا	۲۸۵	۱۷۱۵
۱۶	اشرفکر اساسی علی‌محمد	۶۷۷	۱۰۶۸
۱۷	توتونچی مرتضی	۹۳	۱۳۵۴
۱۸	کاظمی‌نجف‌اباادی حسینعلی	۵۷۱	۱۳۴۴
۱۹	احمدی عفت	۲۱۴	۱۱۸۳
۲۰	رضائی سامدار	۳۲۹	۰۹۲۸
۲۱	مجاهدسپا مجید	۵۳	۱۳۳۸
۲۲	واعظکرومی مصری	۶۷۴	۱۳۳۱
۲۳	رحیمی اسدالله	۱۲۸۵	۱۷۸۴
۲۴	ورد اذر	۲۶۴۶۵	۱۳۲۳
۲۵	کبیرالله‌ی‌نجف‌اباادی طیبه	۳۵	۱۸۹۹
۲۶	کشاورزیان‌کلیشادی علیرضا	۱۹۲۲	۰۰۰۵
۲۷	بیزمرادیان محمدعلی	۱۹۰۸	۱۵۹۷
۲۸	موروزی سرین	۴۱۳	۰۲۶۵
۲۹	زماسی‌زاده‌مهابادی محمدعلی	۱۸	۰۱۶۹
۳۰	فضلی‌زاده‌اصغرکلائی عنصر	۴۲۴۹	۱۸۳۰
۳۱	عسگرزاده عباسعلی	۲۵۳	۰۰۸۱
۳۲	اسماعیل‌زاده‌قهدریجانی حسین	۱۱۶	۰۵۰۹
۳۳	حاج‌صالحی عبدالحمید	۵۱۸	۱۳۹۳
۳۴	جهادیده یحیی	۳	۰۹۰۵
۳۵	بحیری‌جعرمی شعبان‌دکمت	۳۴۳	۰۵۹۷
۳۶	حاج‌امینی‌نجف‌اباادی صادق	۴۳۹	۰۰۱۵
۳۷	سیادتپور سیدابوالقاسم	۱۰۹۱	۱۰۵۶
۳۸	گربان احمد	۲۱۷	۰۰۶۱
۳۹	استشاری‌نجف‌اباادی هگیمه	۶۳۶	۱۳۹۶
۴۰	شباسیان‌نفتی محمدرضا	۶۹	۰۹۱۹
۴۱	کاظمی‌موسوی سیدمحمود	۵۸۷	۰۶۱۷
۴۲	ترابی‌نژاد بهرام	۹۵۴	۰۴۱۵
۴۳	شایسترابع عزیزالله	۱۹۳۴۸	۱۴۶۶
۴۴	عسگری‌نژاد عبدالرسول	۴۷	۱۵۳۸
۴۵	عبدالهی کریم	۱۸۰	۰۳۰۰
۴۶	عامری‌شعرابی منوچهر	۲۱۰۳	۱۶۸۳
۴۷	سمنار عباس	۲۹۷۳۷	۱۵۰۷
۴۸	یزدانی‌نجف‌اباادی طاهره	۹۰۸	۱۰۵۰
۴۹	موسوی‌مختار رضوان	۵۹۰۸۵	۱۳۹۰
۵۰	یزدانی شهزاد	۹۱۶	۱۶۹۵
۵۱	دهقانی‌سعرفروزانی علی‌اکبر	۴۹	۱۰۰۴

مرکز اموزشی نجف‌اباد
اسامی ذخیره‌های برنامه علوم تجدرسی

ردیف	نام خانوادگی و نام	شماره شناسنامه	داوطلب
۱	عباسی معمار	۵۹۸	۱۴۸۱
۲	سحریان‌حدیقه	۳۵۸	۱۷۳۲
۳	حجتی باقر	۲۱۷	۰۰۸۳
۴	شیروزیان فریدون	۸۹۹	۱۸۶۱
۵	قادمی اسحاق	۱۰۳۷	۱۱۳۷
۶	حاج امینی‌نجف‌اباادی محمدرضا	۱۳۱۱	۰۳۸۶

۷	ایراسی‌شیرازی ابراهیمت	۷۳۷	۱۵۳۳
۸	خان‌بابابابور کلیل	۳۰۷	۱۶۹۴
۹	خواکرربزی بدالله	۱	۰۵۳۱
۱۰	محطفی‌نجف‌اباادی هشمت‌الله	۱۴۳	۰۶۰۳
۱۱	قیصری‌کورانکاشی محمدحسن	۱۷۰	۱۴۷۱
۱۲	سعادتی سهیل	۷۰۰	۱۶۸۰
۱۳	جمالی‌کرسفامی محمدتقی	۱۲۷۳	۰۹۲۶
۱۴	کبری محسن	۳۷۰۳۶	۰۶۲۲
۱۵	روستائی مجید	۱۲۹۳	۱۹۴۱
۱۶	عابدین‌پورنجف‌اباادی غضنفار	۱۱۰۱	۱۳۹۰
۱۷	علائی‌ورسام‌کواستی اصغر	۶۹	۱۵۷۰
۱۸	ابدالی کودرز	۱۱	۱۳۷۰
۱۹	حسینی‌نجف‌اباادی سیدعلی	۱	۰۳۵۵
۲۰	هجتی‌نجف‌اباادی علی	۵۹۱	۰۳۶۹
۲۱	اکوندی‌میبدی مرتضی	۳۹	۱۹۸۹
۲۲	وثوقی سهیلا	۱۶۷۸۴	۰۹۶۴
۲۳	حجتی عبدالرضا	۷۵۰	۰۴۳۷
۲۴	رشیدی پرویز	۱۳۰	۱۶۰۰
۲۵	وسایلی‌نجف‌اباادی حسنعلی	۱۰۹۸	۰۳۳۶
۲۶	غفاری شمین	۳۱۶۹	۰۰۶۳
۲۷	حسینی‌سبزواری سیدمحمد	۱	۱۶۰۹
۲۸	اکبری‌کلیشادی علی‌محمد	۲۴	۱۳۰۹
۲۹	یزدانی‌نجف‌اباادی مجری	۵۳۴	۰۳۰۹
۳۰	رهبیی‌پور رمضانعلی	۱۴	۱۱۴۵
۳۱	محمدیان محطلی	۳۳۳	۰۶۰۰
۳۲	شرابی محمد	۱۰	۰۹۲۵
۳۳	امینی عباسعلی	۳۰	۱۱۳۹
۳۴	صدیقی محسن	۳۵۹	۱۰۳۷
۳۵	امیرکاوه علی	۳۷۳	۰۰۸۹
۳۶	پورزیسبوند نوروزعلی	۴۱۶	۰۷۹۳
۳۷	مختاربکتیار مسیره	۵۷۴	۱۴۶۳
۳۸	شاهوردی محمد	۵۴۸	۰۰۱۷
۳۹	جعفری‌ورنوسفادرامی مصری	۱۶۷	۱۳۶۹
۴۰	اکبرفارسانی حسینعلی	۱۰۷۵	۱۰۰۵
۴۱	علائی طاهره	۱۱۰۹	۱۵۸۳
۴۲	غیورنجف‌اباادی محمدرضا	۲۵۵	۱۴۹۹
۴۳	هنا محطلی	۱۱۰۵	۱۴۶۰
۴۴	افشارنیورضاطمی‌سانعیشی فریدون	۷۴	۰۹۷۱
۴۵	متاسب محمدرضا	۳۰	۱۶۹۷
۴۶	رهباسی اسماعیل	۸۸	۱۴۱۷
۴۷	ابوتراب جمعلی	۱۴۸۰	۰۳۶۳
۴۸	تمراسی علیرضا	۳۷۴	۱۱۴۰
۴۹	ایراسپورنجف‌اباادی گیتی	۸۱۸	۱۷۳۴
۵۰	حق‌شناسی سیدمحمدرضا	۳۸۳	۰۹۶۳

مرکز اموزشی گلپایگان
اسامی قبولشدگان برنامه تربیت معلم

ردیف	نام خانوادگی و نام	شماره شناسنامه	داوطلب
۱	میرزائی حسین	۷۲۸	۰۴۰۷
۲	احمدی محمدحسن	۱۵۲	۰۷۳۶
۳	سعیدی فشارکی	۶۶	۰۷۱۴
۴	عباسی محمدابراهیم	۷	۰۲۲۵
۵	مقدسی سیدعبدالمجید	۳۹۱	۰۶۸۹
۶	سرمدی مولود	۳۶۳	۰۵۵۶
۷	بابائی محمدصادق	۶۲	۰۳۳۸
۸	ابراهیمی اعظم	۳۲۵	۰۲۲۶
۹	توسلی معصومه	۱۴۶۳۳	۰۶۵۳
۱۰	ملک‌محمودی عشمت‌الله	۲۱۲	۰۳۱۴
۱۱	شاطبی محمداسماعیل	۱۷۷	۰۳۱۰
۱۲	ترابی زهرا	۳۵۱	۰۵۴۶
۱۳	شیکی زهرا	۲۸۶	۰۳۱۶
۱۴	هلالی شهلا	۷۹۱۴	۰۵۰۰
۱۵	عربی امین‌الله	۱۲	۰۳۱۲
۱۶	شادی محمدحسین	۳۴۸	۰۳۰۲
۱۷	جلالی سیدصادق	۶۵	۰۳۶۹
۱۸	سلوچوی مهدی	۵۳۳۵۴	۰۴۹۵
۱۹	برزگی حسن	۱۹۲	۰۳۸۱
۲۰	عشروی علیرضا	۲۴	۰۳۲۰
۲۱	ابراهیمی عزیزالله	۸۷	۰۷۳۷
۲۲	جدیدی حسن	۱۸۸	۰۷۰۹
۲۳	ساجی علی‌اکبر	۴۹	۰۶۹۲
۲۴	موسی محطلی	۴۱۲	۰۴۱۸
۲۵	جواسکنده فاطمه	۳۰۴	۰۳۴۴
۲۶	شاه‌بورزی مرتضی	۱۳	۰۳۲۱
۲۷	ربیعی محمدتقی	۳۹۷	۰۵۳۸
۲۸	قاسمی محمدتقی	۳۲۹	۰۵۶۱
۲۹	عظیمی محمدعلی	۱۲۴	۰۶۷۴
۳۰	ترمه‌باف شمس‌الملوک	۴۴۸۲۵	۰۶۳۰
۳۱	شریفی محمدجواد	۷۴۳۱	۰۳۰۷
۳۲	وثوقی حسن	۳۵۰	۰۰۶۳
۳۳	میرشاه‌ولایتی مرتضی	۳	۰۱۷۴
۳۴	غیروی محمدکاظم	۱۳۳۸	۰۳۶۷
۳۵	بابائی علی‌اکبر	۳	۰۶۹۶
۳۶	محمدالرعایائی‌میبدی غلامرضا	۷۱	۰۷۳۳
۳۷	هیبی بتول	۳۷	۰۶۱۵
۳۸	علیرضایی مرتضی	۳۰	۰۶۳۱
۳۹	عبدالکبائی قدرت‌الله	۳	۰۵۱۷
۴۰	زیبلی محمدحسن	۵۹۱	۰۴۶۳
۴۱	شاهری روح‌اله	۲	۰۶۸۴
۴۲	جدیدی بدالله	۵۶	۰۶۳۶
۴۳	ابراهیمی ابوالحسن	۴۳	۰۲۳۳
۴۴	امیدی طیبه	۱۵۳	۰۴۸۱
۴۵	سرمدی علی‌اکبر	۱۷۵	۰۵۸۸
۴۶	وفادی حسن	۳۸۴	۰۰۵۳
۴۷	سامداری محمدصادق	۵۸۷	۰۳۵۶
۴۸	محمدی معین‌دکمه	۱۷۹	۰۳۰۳
۴۹	سجادی قدرت‌الله	۵	۰۱۷۸
۵۰	غریب علیرضا	۷۶۳۰	۰۵۴۵

مرکز اموزشی گلپایگان
اسامی ذخیره‌های برنامه تربیت معلم

ردیف	نام خانوادگی و نام	شماره شناسنامه	داوطلب
۱	زاهدی فاطمه	۴۰۵	۰۲۸۶
۲	اسدی حسن	۷۱۲۳	۰۴۱۳
۳	توفیقی محمدحسین	۱۳۴۳۱	۰۵۹۳
۴	بورنقش علی‌اصغر	۶۶۳	۰۶۴۹
۵	ولیکاسی‌لعرجم محمد	۲۴۱۳	۰۵۳۹
۶	زراتی حسن	۱۲	۰۲۲۴
۷	عربی محمدباقر	۳۶۸	۰۳۳۶
۸	قندهاری محمدحسین	۲۸۴	۰۷۳۱
۹	بهرامی شیرین	۶۶۱	۰۴۰۳
۱۰	ابراهیمی مصطفی	۱۲	۰۱۲۱
۱۱	اسدی مریم	۲۶۳	۰۳۷۹
۱۲	خواسا مریم	۳۳۳	۰۳۸۸
۱۳	محمودی علی‌محمد	۶۸	۰۳۳۶
۱۴	ریاضت مرتضی	۱	۰۰۲۸
۱۵	داوری عشمت‌السادات	۸۹۳	۰۲۱۸
۱۶	فراستی مسیره	۲۲۱	۰۲۶۶
۱۷	عبادی سکینه‌الله	۱۲۹	۰۷۱۲
۱۸	امینی فاطمه	۳۲۸	۰۶۵۷
۱۹	اخلاقی فضل‌الله	۴۸	۰۵۰۴
۲۰	احمدی مرتضی	۳۶۵	۰۳۹۲
۲۱	هیدری فرهنده	۶۱	۰۲۶۷
۲۲	کادمیان مهدی	۷۰۷	۰۴۱۳
۲۳	احمدی محمدجواد	۴۱۷	۰۶۱۴
۲۴	محسنی حسین	۴۱۵	۰۰۰۴
۲۵	مرادبولادی شعبار	۱۱۶۳	۰۰۵۰
۲۶	کشاری محمد	۱۰	۰۰۰۵
۲۷	شمس‌الدینی عیسی	۶۴	۰۱۹۹
۲۸	ساجی محمدعلی	۱۳۷۹۴	۰۴۱۹
۲۹	کشاری داود	۱۲۳	۰۰۳۰
۳۰	کاظمی حبیب‌الله	۳۰۰	۰۲۲۶
۳۱	غیومی علیرضا	۳	۰۷۲۶
۳۲	رضوانی علامرضا	۱۷۵	۰۰۱۴
۳۳	سیادتی سیداحمد	۸	۰۳۷۵
۳۴	گل‌محمدی محمدجواد	۹	۰۰۰۱
۳۵	سکوشام ابوالفضل	۳	۰۵۸۹
۳۶	ارام احمدرضا	۹۳	۰۶۹۰
۳۷	عطاریان محطلی	۷۳۸۱	۰۳۵۷
۳۸	سرمدی‌دوسته مصری	۷۵۰۳	۰۳۱۷
۳۹	قندهاری مرتضی	۴۲۵	۰۵۷۳
۴۰	وکیلی زهرا	۵۳	۰۵۱۱
۴۱	دولتی طاهره	۷۸	۰۰۰۹
۴۲	ملائی محمدحسن	۸۰	۰۷۱۷
۴۳	مشایکی ذبیح‌الله	۳	۰۵۳۱
۴۴	فکاری‌کلیپاکانی حسین	۴۴۴	۰۰۴۶
۴۵	زاغی زهرا	۴۲۸	۰۲۹۳
۴۶	زرگری شمسی	۴۳۴	۰۳۳۳
۴۷	عبادی اکرم	۴۷۶	۰۰۹۴
۴۸	طلائی علی‌اکبر	۳	۰۵۳۳
۴۹	کروبی منصور	۷	۰۳۷۳
۵۰	فکاری حسین	۴	۰۳۰۹
۵۱	گل‌محمدی علی‌اصغر	۷۸	۰۱۹۱

مرکز اموزشی گلپایگان
اسامی قبولشدگان برنامه علوم تجدرسی

ردیف	نام خانوادگی و نام	شماره شناسنامه	داوطلب
۱	ربیعی علی‌اصغر	۴۳	۰۱۷۵
۲	صفائی اسماعیل	۳۲۵	۰۴۰۹
۳	مهران علی‌اصغر	۶۳۰	۰۳۶۰
۴	عطاریان مرتضی	۸۸	۰۰۰۳
۵	فرهادفر رسول	۷۳۰۱۶	۰۵۱۲
۶	اشرفی‌صحرابادی قدرت‌الله	۴۶	۰۰۲۸
۷	اشرافی مرضیه	۱۳۶	۰۰۵۵
۸	سحیری سیدمحمدجواد	۱۱	۰۳۶۵
۹	شاه‌اسفندیاری حسین	۲۹۸	۰۳۹۱
۱۰	مشایکی سعمت‌الله	۹	۰۴۵۰
۱۱	رهمتی حسن	۲	۰۳۰۴
۱۲	سعیلی افساسه	۵۰۳	۰۴۴۷
۱۳	زعیم‌دار عباسعلی	۱	۰۳۹۴
۱۴	سمیعی عباس	۲۹	۰۳۳۳
۱۵	امامی محمدعلی	۱۲۸	۰۲۴۰
۱۶	اعتصامی سعرت‌اله	۱۶	۰۵۳۴
۱۷	نوربخش سیدمحسن	۳۳۱	۰۴۷۹
۱۸	واسعی عباسعلی	۷۱	۰۲۸۵
۱۹	سعیلی داود	۳۱	۰۰۸۰
۲۰	حاسعی علی	۴۴	۰۴۰۵
۲۱	گل‌اکبر محمد	۱۵۸	۰۳۰۱
۲۲	اعظمی حمیدرضا	۱۴۴	۰۰۷۳
۲۳	موسوی زهره	۳۷۹	۰۳۸۸
۲۴	اشوری محمدحسن	۲۶	۰۴۸۷
۲۵	هادی محمدعلی	۱۳	۰۱۶۵
۲۶	سعیلی پرویدکت	۲۶۶	۰۱۰۸

۴۷	رستمی‌دره‌ساری سبی‌الله	۵۶۹	۰۱۸۰
۴۸	حاجی‌شریفی محسن	۱۸	۰۳۵۵
۴۹	کسروی عزت‌الله	۱۳۶	۰۳۳۳
۵۰	بحادرپور سادر	۴۵	۰۱۳۹
۵۱	امینی علی‌اصغر	۵۴	۰۱۴۵

مرکز اموزشی کواسار
اسامی قبولشدگان برنامه علوم تجدرسی

ردیف	نام خانوادگی و نام	شماره شناسنامه	داوطلب
۱	زهرابی سعید	۱۳۵	۰۰۳۰
۲	جلالی‌کوشکی حسین‌علی	۵۶۳	۰۱۶۱
۳	معتمدی مرتضی	۳۵۳۳	۰۳۰۸
۴	شفاعتی محمدجواد	۱۰۸	۰۳۱۸
۵	کاظمی‌دسته بهرام	۳	۰۱۷۷
۶	عظیمی طلایه	۷	۰۳۲۶
۷	مقصودی رضاقلی	۹۶	۰۱۹۵
۸	سعیت‌الهی شهربابسو	۱۱۶	۰۲۹۵
۹	جوادی جعفر	۴۵۷	۰۰۵۴
۱۰	بدیعی‌کورانی اکبر	۸۸۳	۰۱۸۳
۱۱	غلامی‌اکوره‌علیائی محمداسماعیل	۸۱	۰۱۹۳
۱۲	احمدی‌دارائی محمدتقی	۷۷	۰۳۵۶
۱۳	بدیعی عطاالله	۱۳۹	۰۰۵۳
۱۴	منیعی محمود	۱۱	۰۳۷۳
۱۵	اصفاسی موجهی	۳۹۳	۰۳۱۱
۱۶	رضاسپور عرفت‌الله	۸۸۸	۰۳۳۰
۱۷	حقیقی علی	۳۰	۰۱۳۳
۱۸	شفی‌اباادی‌قصوبه علیرضا	۳۲۵	۰۰۵۵
۱۹	حلی احسان‌الله	۳۴۶۹	۰۱۰۸
۲۰	زند محمدحسین	۳۴۷	۰۳۱۴
۲۱	دهقانی

مرکز اموزشی بروجن

اسامی ذخیره‌های برنامه علوم حضوری

ردیف	نام خانوادگی و نام	شماره شناسنامه	شماره داوطلب
۱	هرخانیان پرویز	۳۰	۰۳۶۸
۲	برجیان فریدون	۱۳۳	۰۱۳۷
۳	عباسی محمد	۲۱	۰۰۹۱
۴	افراسی‌عباسی عباسقلی	۶۷۴	۰۳۱۳
۵	کیمیاسی‌بروجنی حیدرعلی	۳۹	۰۳۷۹
۶	رجبی‌موسی‌امینی میمنا	۱۳۳۳	۰۰۵۹
۷	غلیلی‌مقدم مسعود	۳۰۴	۰۳۵۱
۸	کشاورزکوپائی فاطمه	۱۲۱	۰۳۸۵
۹	شاملی عبدالغفار	۱۸۳	۰۱۵۹
۱۰	شاشقی‌بروجنی مازیار	۱۵۱	۰۳۳۰
۱۱	اروجی‌بروجنی عجت‌الله	۱۲۸	۰۳۳۶
۱۲	شاشقی‌بروجنی فواد	۷۰	۰۰۷۶
۱۳	برجیان‌بروجنی فرهاد	۲۵۲	۰۰۵۶
۱۴	عباسی اردشیر	۱۲	۰۱۱۷
۱۵	اسکندریان‌بروجنی ابراهیم	۱۸۶	۰۱۲۹
۱۶	اسرافیلی حسن	۹	۰۳۶۹
۱۷	هاشمی‌بروجنی عباس	۷۸۳۶	۰۱۰۸
۱۸	سیمی‌مرغا هوشنگ	۳۳۳	۰۰۵۳
۱۹	شعاعی‌زاده‌اسامی مسیح‌الله	۱	۰۳۵۸
۲۰	سیدطباطبائی مجید	۱۱۰۰	۰۰۴۳
۲۱	قدس‌زاده رحمت‌الله	۳۶۷	۰۰۴۷
۲۲	مومنی‌بروجنی علی‌مومن	۳۴۴	۰۰۵۱
۲۳	اعلائی‌بروجنی محمد	۷۳	۰۰۴۳
۲۴	بروجنی‌پوده مسعود	۱۲۰	۰۳۰۴
۲۵	کیمیاسی‌بروجنی عباسقلی	۱۶۹	۰۱۹۳
۲۶	ریاضی شکی	۸	۰۳۵۳
۲۷	پیراسته‌بروجنی حمید	۳۶۳	۰۱۱۴
۲۸	میرداماد سیدمحمد	۳۱۵۲	۰۱۱۲
۲۹	علائی علی	۸۷	۰۰۳۶
۳۰	ابزدی‌بروجنی گشتاسب	۳۲۴	۰۰۹۳
۳۱	اعتمادی عبدالرسول	۱۵	۰۳۹۳
۳۲	کبیراندیش‌بروجنی کسرو	۳۴۶	۰۳۲۴
۳۳	سیدبن‌زاد سیدسراج‌الدین	۲۵	۰۱۲۳
۳۴	برجیان‌بروجنی بهرام	۳۱۳	۰۱۳۰
۳۵	کبیراندیش ثریا	۳۱۶	۰۰۸۴
۳۶	میرزاوندبروجنی جهانگیر	۳۱۴	۰۳۳۷
۳۷	اسرافیلی‌معصومه محمدحسین	۵۳	۰۰۶۱
۳۸	سیگوبین‌بروجنی پروین	۳۱۷	۰۰۸۶
۳۹	رمضانی‌بروجنی محمدحسین	۱۶	۰۰۰۱
۴۰	پزشکی‌سجت‌ابادی سیدمصطفی	۶۳۰	۰۰۱۵
۴۱	برجیان فضل‌الله	۱۲۵	۰۳۷۳
۴۲	مقدسی زهرا	۳۷۰	۰۳۱۵
۴۳	معصوری‌بروجنی ابجدالله	۵۵	۰۱۰۵
۴۴	احمدی‌بروجنی علی‌اکبر	۱۵۸	۰۲۲۳
۴۵	زماسی بهرام	۳۳۷	۰۲۳۵
۴۶	انتصابی فتح‌الله	۱۵۰	۰۰۷۱
۴۷	اعتمادی‌بروجنی رضیه	۱۷۳	۰۱۳۸
۴۸	طبیبیان سراج	۳۷۰	۰۰۷۰
۴۹	امینی قدرت‌الله	۱۸	۰۳۸۶
۵۰	علائی‌فراهنیه شاطیه	۱	۰۰۸۰

مرکز اموزشی رهایبه

اسامی ذخیره‌های برنامه تربیت معلم

ردیف	نام خانوادگی و نام	شماره شناسنامه	شماره داوطلب
۱	عظیمی‌سیا علی	۱	۰۳۰۶
۲	زنده‌دل بهمن	۲۵	۰۸۶۶
۳	جلالی‌اقدم اسماعیل	۹۱۷	۰۴۵۸
۴	محمدی‌اجقلعه سیفعلی	۱۲۴	۰۱۰۲
۵	تقی‌زاده صید	۱۷۶	۱۰۰۰
۶	کاظم‌نژادبافکزاد حبیب	۵۱۲۰۳	۰۹۵۶
۷	اندرزبخش ابراهیم	۶۸۷	۰۳۱۵
۸	قسمتی‌سجف‌ابادی علی	۱۲	۰۶۲۴
۹	ذوالفقاریان علی	۱۰۳	۰۳۰۵
۱۰	جلیل‌زاده‌کوئی اسماعیل	۱۲۳	۰۵۵۹
۱۱	سیواسی حسن	۵۶۸۸۷	۰۸۳۱
۱۲	جلیه علامرضا	۳۸	۰۷۳۷
۱۳	کرانی‌زاده عسگر	۲۱۴۱۵	۰۶۱۴
۱۴	بازسنگ محسن	۵۳	۰۶۶۳
۱۵	زسبورچی یوسف	۳۵۰	۰۷۱۰
۱۶	میرزائی محمد	۸۰۶۳۱	۰۴۳۳
۱۷	رادگوا سلمان	۸	۰۵۳۸
۱۸	باقری‌سجات سیاوش	۱۷۷	۰۷۷۵
۱۹	همتی پور اسدعلی	۷۳۶	۰۵۳۶
۲۰	بهشتائی بهمن	۱۱۴۹	۰۶۶۸
۲۱	امیری ابراهیم	۸۳	۰۵۸۳
۲۲	سیرزاده‌هوسفرانوبکان طاهره	۳۵۱	۰۹۷۳
۲۳	رزاق‌زاده سلطانعلی	۷	۰۳۳۲
۲۴	سیدعلوی محمد	۳۳۳	۰۵۳۸
۲۵	شاهی‌سبلنو شوقعلی	۳۶۷۳	۱۰۱۸
۲۶	مسعودی مجید	۱۵۳	۰۷۳۸
۲۷	ولی‌زاده‌چمنلو رضا	۱۸۰	۰۷۳۶
۲۸	رزمجوی شعبان	۴۶۸۸۹	۰۶۲۳
۲۹	شوفر محمد	۳	۱۰۳۱
۳۰	سعیم‌سیا مدینه	۳۳۷	۰۸۳۰
۳۱	عباسی‌باکجه‌موفی بالاقاسم	۳	۰۹۱۳
۳۲	درویشی عبدالغریز	۹۶	۰۵۷۵
۳۳	ابادی محمد	۱۰۸۵	۰۹۷۸
۳۴	حسینی‌باریین صرحت‌الله	۸۷	۰۷۲۳
۳۵	سام‌بید محمود	۳	۰۸۳۹
۳۶	رشاد سیک‌اخطر	۳۷۰	۰۷۳۱
۳۷	شمشگر منصوره	۲۱۷۳۵	۰۵۱۳
۳۸	تیمورپان جعفر	۳۹۶	۱۰۱۵
۳۹	تیلیاسه اسحه	۲۶۱۲۰	۰۴۳۰
۴۰	امینت‌طلب حبیبه	۵۷۷	۰۳۳۳
۴۱	محمدنژادجاوخی کبیرعلی	۴۸۴	۰۴۷۵
۴۲	داسنده‌توبرانقطعه شادعلی	۷۸۱	۰۱۹۶
۴۳	مهاجری ابراهیم	۴۵۶	۰۹۰۶
۴۴	هساسی‌افشار شاهید	۴۷۹۱۰	۰۷۱۶
۴۵	پاشارزاده‌سای‌بین بهشی	۴۸۷	۰۸۳۵
۴۶	تیرفهم اکاه‌الله	۱۶	۰۴۱۸
۴۷	شادی‌حسه‌شعری اسماعیل	۳۰۹۳	۰۳۵۱
۴۸	برزگری عباس	۳۹۳۴۷	۰۹۵۴
۴۹	پاکزاد فرشده	۳۳۵	۰۷۷۷
۵۰	توکلی‌فریمانی مریم	۶۷۱	۰۳۹۴
۵۱	عظیمی‌عادل اقدسی	۳۰۰	۰۳۰۷

مرکز اموزشی رهایبه

اسامی ذخیره‌های برنامه تربیت معلم

ردیف	نام خانوادگی و نام	شماره شناسنامه	شماره داوطلب
۱	بهاری علیمحمدی	۸۳۷	۰۷۵۸
۲	بهروز سرگلی	۳	۰۴۱۷
۳	محمدیان حسین	۱۲۶	۰۲۶۵
۴	طهموری محمد	۶۳۸	۰۷۳۷
۵	ارگی شعرو	۱۰۳۱	۰۵۳۴
۶	کشاورزکیاران حمید	۹۹۳	۰۸۲۹
۷	شیربنی ربابه	۸۳۸۸	۰۷۹۸
۸	اشتیاب حمیده	۴۱۷	۰۳۳۹
۹	جمهوری میسا	۶۱۵	۰۵۱۰
۱۰	شادره‌عباسی رحیم	۱۰۸	۰۳۵۳
۱۱	مختاری‌فرد ابیت‌الله	۳۰۳	۰۴۱۳
۱۲	امین‌فر خالیق	۵۶۱۰	۰۹۰۱
۱۳	لندهوریان‌کشاورزیک	۳۳۵۱۲	۰۶۲۳
۱۴	شجیع پروانه	۳۳۰۳۳	۰۳۰۱
۱۵	سفیرزاده زبیده	۱	۰۸۵۳
۱۶	اسماعیل‌بالیقلو معصوم	۱۶۹	۰۷۷۳
۱۷	حسینی‌برج اباد قاسم	۳۰۲	۰۱۸۱
۱۸	کوبعی سه‌دره	۵۵۱۶۶	۰۲۹۹
۱۹	صدی‌نکافیو کدیجه	۳۳۸۰۸	۰۲۹۳
۲۰	نوری محمد	۸۶	۰۸۷۳
۲۱	امیرفکری جلیل	۷۱	۰۱۲۴
۲۲	تقی‌زاد حجت‌الله	۳۷	۰۳۲۱
۲۳	هلالی رحیم	۱۹	۰۶۲۶
۲۴	دادفر زیبا	۱	۰۶۸۴
۲۵	اشرفی‌باکدسه حبیبه	۳	۰۶۲۴
۲۶	باهری اسد	۱۷۳	۰۲۶۲
۲۷	شعبانی رحیم	۳۶۷	۰۵۹۶
۲۸	ساعدی‌کاسه جواد	۹۳	۰۴۹۸
۲۹	پیرموز عوض	۳۴۵	۰۸۴۷
۳۰	سحیرزاده‌صالح محمدباقر	۴۸۷	۰۶۱۱
۳۱	اذرنو سورالدین	۴۱۰۳۳	۰۰۹۳
۳۲	کاشفلیان دیاسا	۴۳۳۶۵	۰۴۷۰
۳۳	اسماعیلی‌مقدم سیف‌الله	۵۵۱۹۱	۰۳۵۰
۳۴	قادرخانی زیبا	۳	۰۳۷۱
۳۵	بهار صادق	۳۰۴	۰۵۳۳
۳۶	سلیمان سرگون	۸۸	۱۰۳۹
۳۷	سفنیسه میسا	۵۳۷۶۷	۰۳۳۰
۳۸	طالب‌پور اسفندیار	۳۱۷	۰۷۹۵
۳۹	ساقی‌زاده مکنت	۱۸۹	۰۹۷۷
۴۰	مشفقی صادر	۹۹۳	۰۵۸۴
۴۱	محمدازلو یوسفعلی	۱	۰۲۹۳
۴۲	سعرتی جلال	۹۶	۰۷۵۳
۴۳	جعفری‌قوطورلار ابراهیم	۱۱۲۵	۰۳۶۵
۴۴	دلشادشاسی شعبان	۱۰۹۳	۰۶۸۷
۴۵	ظفرزاده اعظم	۲۲۹۷۳	۰۶۲۸
۴۶	قسادان قدیر	۷	۰۹۱۶
۴۷	الماسی‌گوندوزلو یحیی	۳۶۹	۰۵۷۰
۴۸	عیب‌پوش یعقوب	۱	۰۸۹۹
۴۹	بهاسی‌فر شهریار	۱	۰۸۱۳
۵۰	شیاسی‌اده‌کسی وویم	۵۶۰۱۱	۰۸۱۹
۵۱	انکاسی‌اده‌کسی وویم	۸۵	۰۸۳۵

مرکز اموزشی رهایبه

اسامی قبولشدگان برنامه علوم حضوری

ردیف	نام خانوادگی و نام	شماره شناسنامه	شماره داوطلب
۱	بهمنی‌ادم تورج	۷۰۱	۰۸۹۷
۲	بهیار علامرضا	۴	۰۷۸۰
۳	ظریفی فرضی‌الله	۹۹	۰۳۸۹
۴	فرامرزی فاطمه	۱۵۱	۰۶۵۳
۵	جراحی رحیم	۴۴۰۰۰	۰۷۳۰
۶	دبیر حبیب‌الله	۷۱۰	۰۰۵۲
۷	حسین‌زاده‌صیادی بهروز	۴۲۳۳۵	۰۲۹۷
۸	مبارکی سعید	۴۸۷	۰۰۱۸
۹	صیاد نوربسا	۳۷۳	۰۶۲۳
۱۰	جومسی حمیدرضا	۵۳۸	۰۳۳۸
۱۱	شیروزی فرج	۶۱۳	۱۰۱۱
۱۲	بهارستانی منوچهر	۱۳۳۰	۰۰۲۶
۱۳		۱۰۱۳	۰۹۶۸

ردیف	نام خانوادگی و نام	شماره شناسنامه	شماره داوطلب
۳۸	رفیعی‌شرکی منصور	۱۳۳۵	۰۲۷۳
۳۹	سفری بهروز	۳۵۳	۰۳۴۳
۴۰	جانفرباسی پروین	۱۹	۰۲۴۳
۴۱	سبی‌زاده‌ساغانی علیامحسین	۱۶۳	۰۱۷۳
۴۲	مدنی اختیارالسادات	۳۹۳	۰۰۹۷
۴۳	جهانگیری مسعود	۶۷	۰۳۵۵
۴۴	مقصودی محمود	۳۳	۰۱۵۹
۴۵	میر شیب‌الله	۲۹۸	۰۴۳۱
۴۶	ساجع زهره	۱۰۰۳	۰۵۳۰
۴۷	رفیعی‌ساسانی عرمز	۶۱	۰۶۳۹
۴۸	پیکانپور شعرها محمودرضا	۸۱۷	۰۴۷۳
۴۹	سیک‌عمد شعره	۳۳۳	۰۱۵۷
۵۰	بیداری محسا	۱۳۱۸	۰۳۰۳
۵۱	بیگی عشرت‌الزهرا	۴۶۱	۰۰۳۰
۵۲	شوقی محمدرضا	۴۳	۰۳۸۳

مرکز اموزشی بروجن

اسامی قبولشدگان برنامه تربیت معلم

ردیف	نام خانوادگی و نام	شماره شناسنامه	شماره داوطلب
۱	علیخانی‌فرادسبه عبدالخالق	۶	۰۳۹۳
۲	گردیان ابتاالله	۳۰۶	۰۳۱۷
۳	منصوری‌بروجنی گتایون	۶۰	۰۳۶۷
۴	برجیان‌بروجنی حسین	۱۸۱	۰۳۵۶
۵	اشرافی‌بروجنی ساعیده	۸۲۷۱	۰۰۰۶
۶	سیدبن‌زاد اشرف‌السادات	۵۰۱	۰۲۸۳
۷	قدارحمی قدابکشی	۸۴	۰۰۷۴
۸	بهنامی سیاوش	۱۱۶	۰۳۳۵
۹	صابریان‌بروجنی بیژن	۲۴۳	۰۲۱۸
۱۰	بروجنی ابران	۱۰۵	۰۳۷۳
۱۱	صفائی‌بروجنی محوشی	۱۴۷	۰۱۲۵
۱۲	هجنی شعین	۳۴۷	۰۳۱۰
۱۳	رمضانی‌بروجنی عباس	۳۳	۰۳۴۷
۱۴	هابری‌بروجنی راضیه	۸۲۹۴	۰۲۶۸
۱۵	احمدی‌فرادسبه محمدعلی	۲۵	۰۱۹۰
۱۶	بهاسنده‌بروجنی علی‌اصغر	۳۱۵	۰۱۸۸
۱۷	بدیعی اشرف	۱۲۳	۰۳۱۶
۱۸	صابریان‌بروجنی غلامعلی	۳۳۳	۰۲۰۳
۱۹	حسینی سیدجلال	۱۰	۰۱۳۰
۲۰	کرم محمدحسین	۱۶۸	۰۲۴۳
۲۱	ابزدیمی‌ساغانی شیمور	۱۵	۰۲۹۳
۲۲	ستوده ملوکه	۱۱۵۱	۰۲۳۹
۲۳	میوری عبدالکریم	۱۳۱۰	۰۳۳۷
۲۴	سنجری عباسی	۴۵۲	۰۲۴۶
۲۵	ابزدیان‌مبارکه علی‌اکبر	۳۰۱۷۰	۰۲۹۸
۲۶	رشیمی‌فردساغانی ابراهیم	۱	۰۲۹۱
۲۷	برجیان‌بروجنی مهرانگیز	۳۹۱	۰۲۹۳
۲۸	یوسفزاده‌بروجنی محمد	۲۵۱	۰۲۰۷
۲۹	اقاجانی‌کاسی‌ابادی حسین	۱۳۳	۰۲۳۳
۳۰	موسوی‌بیدلی نصرت‌الله	۲۷۴	۰۲۸۰
۳۱	بابا احمدی‌بیلاسی محمدعلی	۵	۰۰۸۷
۳۲	ابراسپور‌بروجنی غلامرضا	۲۶۷	۰۲۸۴
۳۳	جانفرپان‌لاریجه عصمت	۱۸۴۴	۰۲۲۳
۳۴	شاکری‌بروجنی صفرعلی	۴۰	۰۲۶۳
۳۵	ولیکاسی حسنعلی	۵	۰۲۵۸
۳۶	محدیان‌بروجنی علی‌اصغر	۳۲۵	۰۱۳۹
۳۷	اعتمادی‌بروجنی بحمن	۱۶۷	۰۲۴۵
۳۸	زماسی‌بروجنی شاهیده	۱	۰۱۶۴
۳۹	زماسی‌فرادسبه امیرهوشنگ	۳۵۰۷	۰۱۷۸
۴۰	سیله ابوالحسن	۷۵	۰۱۹۲
۴۱	اخوان‌طاهری‌بروجنی اردشیر	۱۵۰	۰۳۵۳
۴۲	شاشقی‌بروجنی شعین	۳	۰۱۵۳
۴۳	کیوانی منصور	۱۴	۰۲۶۶
۴۴	بیژن‌بروجنی ابجدالله	۱۹۳	۰۱۸۴
۴۵	جانفرپانی کدابکشی	۲۹۸	۰۳۴۸
۴۶	علائی‌فرادسبه مسیره	۴	۰۲۰۰
۴۷	صالحی‌مهر زهرا	۱۸۸۴۰	۰۰۰۵
۴۸	افشی‌بروجنی سیداحمد	۳۴	۰۱۲۴
۴۹	صدی‌بروجنی ابراهیم	۳۱۶	۰۱۸۵
۵۰	سفری‌ساغانی منصور	۱۹۷۵	۰۳۵۵
۵۱	میرطاووسی سیدادریس	۹۱۶	۰۳۴۴
۵۲	سیدحسینی‌قمه سیدجعفر	۳۷	۰۱۲۳

مرکز اموزشی بروجن

اسامی ذخیره‌های برنامه تربیت معلم

ردیف	نام خانوادگی و نام	شماره شناسنامه	شماره داوطلب
۱	ملکیان‌بروجنی رضا	۳۰۰	۰۳۷۷
۲	صفائی‌بروجنی ایوب	۱۲۳	۰۱۴۱
۳	عباسی زهرا	۲۱۱	۰۳۳۶
۴	شیرواسی شاهر	۱۲۱	۰۳۳۸
۵	محمدی عارفه	۱۷۰۲	۰۱۸۳
۶	کردیان‌بروجنی عبدالجواد	۱۳۰	۰۳۰۰
۷	اسفائی سیدعبدالکریم	۱۶۵	۰۰۹۹
۸	طراح مرتضی	۱۲۶۳	۰۳۴۲
۹	صداقت منصور	۳۴۰	۰۳۳۶
۱۰	صفائیان‌سال‌امیری محمود	۲۶۳	۰۰۴۰
۱۱	شیاسیان کبری	۳۷۱	۰۲۸۵
۱۲	کدیوی جعفرقلی	۱۷۷	۰۳۰۴
۱۳	قدوسی‌بروجنی شادقلی	۱۶۵	۰۱۶۸
۱۴	هفیقی‌بروجنی حسین	۱۷۴	۰۱۸۶
۱۵	احمدی‌بروجنی حسین	۱۶۳	۰۳۷۹
۱۶	سلیمانی‌نژاد ایمان	۲۰۱	۰۰۰۴
۱۷	دوستی‌کمدسامی محمدمراد	۷	۰۳۳۳
۱۸	شیرواسی‌بروجنی معصومه	۷۱	۰۳۴۱
۱۹	هجنی‌بروجنی محمداسماعیل	۱۲۶	۰۱۳۳
۲۰	مستوفی‌سیا محمد	۳۹	۰۰۵۳
۲۱	سیدبن‌زاد سیدهیا	۹۱۲	۰۲۱۳
۲۲	سوروزی کودرز	۳۰۶	۰۲۵۷
۲۳	شیرانی‌فرادسبه سیف‌الله	۶۶	۰۳۳۰
۲۴	سپهدار بهرام	۱۸۳	۰۲۶۳
۲۵	صابریان عزت‌الله	۴۲	۰۲۰۹
۲۶	مومنی‌بروجنی شملا	۸۳۰۳	۰۳۳۶
۲۷	پرانکنده قربانعلی	۳۳۱	۰۳۳۴
۲۸	گدابرست عباسی	۳۰۷	۰۳۳۰
۲۹	شاکری‌بروجنی محمود	۱۸۳	۰۳۰۱
۳۰	سپهری‌بروجنی شملا	۸۳۵۳	۰۳۵۳
۳۱	قنبعیان عصمت	۸۳۸۸	۰۳۵۰
۳۲	شیرواسی‌بروجنی زرین	۱۰۷	۰۲۵۹
۳۳	صفرابی‌مبارکه‌ابادی مسعود	۱	۰۱۱۹
۳۴	بیگی‌بروجنی کبری	۴۹۳	۰۳۱۰
۳۵	امینی‌بروجنی لطفعلی	۲۰۳	۰۱۳۱
۳۶	اشرافی‌بروجنی مسیره	۸۷۳	۰۳۳۵
۳۷	پاشاسه همزه‌علی	۵۱	۰۱۳۶
۳۸	سلطانی‌پور ابامحمد	۱۱۸	۰۳۱۶
۳۹	سفدی علی‌خامن	۷۰	۰۱۹۱
۴۰	قبه احمد	۱۳۳۶	۰۰۵۸
۴۱	میرزاوندبروجنی هوشنگ	۳۳۷	۰۳۰۵
۴۲	بهنامی‌بروجنی علی‌اکبر	۱۱۲	۰۳۷۶
۴۳	قصدان‌بروجنی صفرعلی	۳۰۴	۰۳۱۷
۴۴	صفار عباسعلی	۱۶	۰۲۳۷
۴۵	بکتیاری عبدالخلیل	۱۳۹	۰۳۵۵
۴۶	مسعودی‌بروجنی ناصر	۳۰۳	۰۲۵۱
۴۷	یزدانی‌بروجنی ساعید	۲۳۷	۰۲۳۱
۴۸	اقاکوچکیان رضوان	۴۸۳	۰۲۳۷
۴۹	محره‌کش عبدالرسول	۶۹۶	۰۱۹۳
۵۰	نقشه قدرت‌الله	۵۳	۰۳۳۶

مرکز اموزشی بروجن

اسامی قبولشدگان برنامه علوم حضوری

ردیف	نام خانوادگی و نام	شماره شناسنامه	شماره داوطلب
۱	بهاری‌کوشکی بدالله	۷۱	۰۱۶۰
۲	صفائی‌بروجنی عبدالله	۱۱۶	۰۰۰۲
۳	دارابی منصور	۱۲۸	۰۰۴۶
۴	صفائی‌بروجنی فاطمه	۲۷۱	۰۰۲۳
۵	همتی علی	۳۰۵	۰۰۰۳
۶	گردیمدبروجنی مسیح‌الله	۳۱۶	۰۰۶۹
۷	طالب‌پور حیدرعلی	۹۹۹۸	۰۳۵۰
۸	سیدبن‌پروجنی سیدهنید	۳۳۱	۰۱۴۴
۹	جعفری محمدصادق	۷۹	۰۳۹۰
۱۰	غلامی‌بروجنی دارابه	۲۴۶	۰۳۵۶
۱۱	محمدناسی‌ساسانی حسین	۷۷	۰۳۷۰
۱۲	امینی‌بروجنی جمشید	۲۰۸	۰۰۷۷
۱۳	سبیان محمدعلی	۲۶۳	۰۰۱۶
۱۴	طوسی‌بروجنی مسیح‌الله	۲۰۵	۰۱۴۱
۱۵	توفیقی‌بروجنی محطفی	۶۷	۰۰۶۳
۱۶	شاملی حجت‌الله	۱۷۷	۰۱۰۳
۱۷	اروجی‌بروجنی حسین	۳۱۸	۰۳۱۹
۱۸	اخرابی ناصر	۱۱۰۳	۰۰۶۴
۱۹	قاسم‌پوربروجنی علی‌اصغر	۳۵۴	۰۰۶۸
۲۰	میکاعلیقلی‌طائفوسیه‌ای حضرتی‌بیگم	۱۵۸۸۹	۰۱۳۵
۲۱	امیرچاکوری عباسعلی	۲۵۸۶۱	۰۳۴۲
۲۲	کیمیاسی‌بروجنی غلامعلی	۳۰۳	۰۱۹۹
۲۳	هاجری‌بروجنی مرتضی	۱۹۵	۰۳۰۰
۲۴	مدرسی‌اسده محمدحسن	۶۲۹	۰۲۹۸
۲۵	استقلالیان محمدحسن	۷۱۲	۰۳۱۶
۲۶	گودرزی‌بروجنی داربوشی	۲۲۳	۰۰۶۳
۲۷	مدنی‌بروجنی سیدعبدالرسول	۲۲۰	۰۰۴۹
۲۸	شاشقی حسینعلی	۸۵	۰۰۰۸
۲۹	کیمیاسی حسینعلی	۹۵	۰۳۸۱
۳۰	صالحی‌بروجنی محمدضریف	۱۰۲	۰۰۴۳
۳۱	دارابی عفت‌الله	۷۴	۰۰۷۳
۳۲	مسعودی اسعد	۱۸۹	۰۳۱۱
۳۳	عباسی‌بروجنی کیومرث	۱۰۲	۰۲۶۶
۳۴	گلیلی‌فردبروجنی محمدجعفر	۱۱۵	۰۳۴۸
۳۵	طاهری‌بروجنی محمدرضا	۱۱۸	۰۱۳۹
۳۶	مردابی‌بلداجی علی	۷۶	۰۱۰۶
۳۷	زیبیکی‌قدم بهزن	۱	۰۲۶۱
۳۸	شرابی‌دستگردی علمدار	۱۳۰۹	۰۲۳۷
۳۹	شرکانیان بحرور	۱۹۰۶	۰۲۱۴
۴۰	صابربورپروجنی سحرالله	۳۴	۰۳۷۷
۴۱	فرزان‌مقدم علی‌اکبر	۳۱۲	۰۱۲۲
۴۲	شیرواسی‌بروجنی حمدالله	۱۸۴	۰۱۰۱
۴۳	مسعودی ملک‌محمد	۳۹۵	۰۲۶۴
۴۴	دارابی‌بروجنی الیاس	۱۸۱	۰۰۱۲
۴۵	غلامی جنوجهر	۱۸۱	۰۰۱۸
۴۶	فواحشی اصفهانی احمدرضا	۲۸۶	۰۰۸۵
۴۷	یزدانی‌بروجنی محوشی	۱۱	۰۰۶۷
۴۸	ابروانی مرتضی	۳۱۷	۰۳۰۹
۴۹	حیدری اشکفتکی رضا	۶	۰۱۵۴
۵۰	رستگاری حسینعلی	۱	۰۲۳۴
۵۱	کدیوی شفیع‌الله	۷۳	۰۲۸۴
۵۲	شاشقی‌بروجنی سهیلا	۸۴۵۴	۰۰۳۵
۵۳	ابراسپور غلامعلی	۲۲۴	۰۰۸۳

مرکز اموزشی شهرها

اسامی ذخیره‌های برنامه تربیت معلم

ردیف	نام خانوادگی و نام	شماره شناسنامه	شماره داوطلب
۱	امیدی‌شعرشاهی هرمز	۱۷۴۳۰	۰۵۶۷
۲	قریشی حسین	۶۹۴	۰۷۲۸
۳	بهاری علیرضا	۳۲۵	۰۳۹۹
۴	دادفر محمدرضا	۱۷۹	۰۳۷۴
۵	سامع عبدالعلی	۳۲۷	۰۳۸۵
۶	ثن‌سار غلامعلی	۵۰۵	۰۵۶۴
۷	عرفان رمضانعلی	۲۸۹	۰۳۲۶
۸	کامیابی اصغر	۸۰۶	۰۳۴۵
۹	صالح سیمین	۵۲۰	۰۳۹۵
۱۰	محمدی‌دمج بهرام	۴۳۶۷۷	۰۳۳۰
۱۱	همایی محمود	۲۲	۰۳۰۳
۱۲	میرستاری سیدفخرالدین	۹۷	۰۵۷۳
۱۳	قربانی‌محبوبه سعیدالله	۱۸	۰۳۹۳
۱۴	احتشامی رضاقلی	۲۶	۰۴۳۰
۱۵	جعفری‌بابوکاسی فدرت‌الله	۴	۰۴۶۷
۱۶	اسدی سیدمحمدباقر	۴۷۳	۰۵۶۳
۱۷	براهیمی‌پور فضل‌الله	۲۰۹	۰۸۵۸
۱۸	کتابی شعسار	۳۸۰۳	۰۷۳۱
۱۹	میرمسیبی اشرف	۱۱۳۶

مرکز آموزشی رهائیه
اسامی ذکیره‌های برنامه علوم تدسرحی

ردیف	نام خانوادگی و نام	شماره شناسنامه	شماره داوطلب
۱	بکت‌سیا داوود	۲۷۵۴	۰۱۲۸
۲	عیسی‌ملکبودی لطیف	۶۳	۰۳۱۰
۳	اخرائی هورید	۸۱۸	۰۰۸۳
۴	مولاد اده‌کواسه‌فروش محمدباقر	۴۲۹	۰۶۰۶
۵	فرهومند فریبا	۲۶۲	۰۳۵۷
۶	ملکی‌راد بهمن	۳۶۸	۰۸۵۱
۷	عطاردی‌اصل سرین	۷۸۰۶۱	۰۲۹۸
۸	فاکری‌داریان سیما	۴۱۶۸۳	۰۱۹۳
۹	ابراهیم‌زاده علی‌اکبر	۶۰۵	۰۵۹۵
۱۰	قربانی‌قلیچ رحیم	۱۳۹	۰۹۱۰
۱۱	مخروسی‌ناسی عصمت	۲۶۱	۰۸۰۴
۱۲	قلیاری‌شیخ‌سرمست بهمن	۹۱۳	۰۳۶۴
۱۳	یزدان‌پناه ساعاسی رمضانعلی	۷۷	۰۹۴۶
۱۴	مقدور امامزاده رهنا	۳۴۶	۰۹۴۳
۱۵	شکیبا عذرا	۷۷	۰۰۷۳
۱۶	مهدی‌پورکمرآباد حبیب‌الله	۱	۰۳۸۷
۱۷	حسین‌زاده ترابعلی	۲۱۷	۰۱۰۱
۱۸	غمسام غلامرضا	۱۷۹	۰۴۷۳
۱۹	سعادت‌دهقان رسول	۱۵۸	۰۳۰۹
۲۰	کمروپرست حسن	۲۰۰	۰۸۱۳
۲۱	کلانتری شعبین	۲۶۶	۰۰۳۶
۲۲	علیرضا فریده	۳۳۰	۰۶۶۴
۲۳	امیری‌کار محبود	۵۶۷	۹۸۴۲
۲۴	طاهری جنگیر	۱۲۳	۰۳۳۹
۲۵	شفی‌محمد	۱۸۰۴	۰۶۷۳
۲۶	محمدبهسام احمدعلی	۳۱۹	۰۲۴۴
۲۷	زیبایی‌ادرزهائی احمد	۶۴۱	۰۵۰۷
۲۸	جلیلی‌کلاته‌اباد پرویز	۹	۰۹۹۸
۲۹	مشدکر زیبا	۳۳۳	۰۳۰۸
۳۰	کزدرستمی محمدباقر	۷۷	۰۰۷۳
۳۱	طاهرمرام پور اسدبیت	۲۴۸	۰۸۴۳
۳۲	بابائی‌اوصالو حبیبه	۶۵۶	۰۴۷۱
۳۳	شرفی موسی	۳۴۳	۰۷۷۱
۳۴	علائی حیدر	۹۸۵	۰۰۸۹
۳۵	اورشان زرین	۴۳۰۶۹	۰۱۶۸
۳۶	موسی‌پور بدالله	۴۹۷	۰۹۵۷
۳۷	اسماعیل‌زاده‌اوجاقی هدایت	۱۱۳	۰۷۶۰

مرکز آموزشی رهائیه
اسامی ذکیره‌های برنامه علوم تدسرحی

ردیف	نام خانوادگی و نام	شماره شناسنامه	شماره داوطلب
۱	بهرسیه‌باری بری‌سار	۷۳۰	۰۳۳۷
۲	کسروی علی	۳۹۹۳۸	۰۷۲۸
۳	همایوسی شعسار	۷۰۱	۰۶۴۲
۴	اذرافزا فرخ‌لقا	۴۴۰۶۸	۰۳۰۵
۵	سلی‌زاده مختارعلی	۱	۰۰۸۷
۶	جان‌نثار زهرا	۱۰۱۹	۰۳۵۱
۷	شعرور رسول	۳۴۳	۰۳۳۳
۸	شاهی‌میرسعید عبدالله	۱۸۱۷۰	۰۰۶۰
۹	سلطان‌احمدی شعبین	۷۵۷	۰۸۹۳
۱۰	امین‌الاسلامی محدی	۳۹۳	۰۴۴۲
۱۱	طاهرافشار مهشار	۴۳۶۹۹	۰۳۶۶
۱۲	بورسردار زیبا	۴۸۰	۰۰۴۵
۱۳	امیری‌بابائی شاهینه‌مخری	۶۴۸۴۹	۰۴۱۴
۱۴۰	عابدیدینی حسن	۱۳۷۲	۱۰۵۱
۱۵	داسائی مسیزه	۹۲	۰۰۳۳
۱۶	میرزائی‌بستچه فریده	۲۴۹	۰۱۶۵
۱۷	میری‌تفارزاده شمسی	۳۴۱	۰۷۷۶
۱۸	غره‌باغی زهرا	۱۷۷۳	۰۳۷۴
۱۹۰	رفیعی‌غره‌ورن علی	۱۷۴	۰۴۹۰
۲۰۰	ذاکری محمدرضا	۳۳۴	۰۹۶۲
۲۱	بندی‌کوبنه‌باران سیدعلی	۲۸۸	۰۹۵۳
۲۲	سیف‌الله‌زاده‌جاسدا فیض‌الله	۸۷۳	۰۳۵۹
۲۳	بخشائی مینا	۳۹۵۶۳	۰۱۷۹
۲۴	وثوق‌کواه گلنسار	۳۵۳	۰۶۵۰
۲۵	اکبری‌برگشادی علی‌اصغر	۲۲۴	۰۵۰۳
۲۶	رشیه‌ای جواد	۵۵۵	۰۱۱۰
۲۷	شفیعی‌شی فریده	۵۳۳۵۶	۰۹۸۸
۲۸	جبارپور ساجر	۵۲۳	۰۰۲۸
۲۹	جلالی محدی	۳۳۵۵۰	۰۶۰۵
۳۰	قنبری بحرور	۱۴۲	۰۳۹۰
۳۱	دیباج سیدمحطی	۹۳۹	۰۳۷۹
۳۲	امامی‌پور خلیل	۱۳	۰۰۷۰
۳۳	علی‌اشرفی‌جودت اکبیر	۸۳۷	۰۷۴۵
۳۴	اشرفی‌سای‌بین حبیب‌الله	۱۸۳	۰۷۷۷
۳۵	سعیدفر علی	۲۹۴۶۶	۰۳۱۸
۳۶	رهبیی بحرور	۱۸	۰۴۴۱
۳۷	باشاپور مثقلو محمدرضا	۴۸۴	۰۱۸۳
۳۸	نورعلی‌میرزاد کاظم	۳۷۲	۰۲۹۶
۳۹	داسمندی امیرعلی	۳۳۵۸۸	۰۱۷۰
۴۰	محمدی‌اخوه‌قلعه امیرعلی	۱	۰۹۰۱
۴۱	دیاست محمد	۳۰۸	۰۲۹۳
۴۲	دبیر عباس	۴۲	۰۰۴۴
۴۳	نوری اصغر	۳۳۰۴	۰۳۲۶
۴۴	عباسی‌بتمورا علی شعبین	۱۰۷۹	۰۰۴۳
۴۵	مایاسی محمدحسین	۱۲۰۷	۰۸۴۸
۴۶	محدی‌کاسی عادل	۳۱۱۶۱	۱۰۵۰
۴۷	خوسه‌غیرآباد فردریک	۲۰۹	۰۷۸۶
۴۸	اذرپور زیبا	۷۴۵	۰۷۷۹
۴۹	جمان‌ارای‌برای محمود	۴۴۰	۰۴۷۷
۵۰	داسنده‌ساری‌مثقلو رهائیه	۴۴۳۶۸	۰۹۷۰
۵۱	الهی‌حصار شعیب	۳۱۵	۰۰۷۸

مرکز آموزشی نمونی
اسامی قبولشدگان برنامه تربیت معلم

ردیف	نام خانوادگی و نام	شماره شناسنامه	شماره داوطلب
۱	شعبادی جمشید	۴۴۳	۰۳۴۳
۲	جفدادی حسن	۴۴۸	۰۳۹۳
۳	سعیری جعفر	۳۱۱	۰۴۴۳
۴	معیبی رضا	۳۰۶۴۳	۰۵۸۵
۵	شاهزاده حسین	۸۴	۰۶۴۳
۶	حسن‌پورشاهسلقی سیف‌الدین	۱۳۰۳	۰۰۸۳
۷	رضائی‌فر میرحسینقلی	۴۹	۰۵۱۱
۸	بشتاپی پرویز	۱۸۴	۰۴۳۴
۹	شادقلی‌اذری‌توجی محمدباقر	۱۲۸	۰۸۲۵
۱۰	بشیری منصور	۴۳۰	۰۷۹۷
۱۱	کوه‌بهیما غلامحسین	۳۴۳	۰۳۵۶
۱۲	کریمی‌سوره غلامحسین	۷	۰۵۳۴
۱۳	افشاری میثم ا	۱۷۰۵۷	۰۷۹۸
۱۴	قاسمی‌قایزی حبیب	۶۵۸	۰۱۸۰
۱۵	امیرملوی‌غربندیرج یوسفعلی	۱۰۱	۰۷۸۵
۱۶	شکوری عزیز	۲۵۸۶	۰۸۱۰
۱۷	زیبائی‌اقدم الحویزدی	۵	۰۰۷۳
۱۸	سجادی میرسجاد	۳۷۰۵۴	۰۷۱۱
۱۹	شماع رهیم	۴۰۳	۰۸۴۳
۲۰	پورحسن علی	۲۵	۰۷۱۰
۲۱	خفیرمددی فاطمه	۳	۰۳۶۵
۲۲	برکزینی عباس	۳۳۶۶	۰۱۹۷
۲۳	دادور سیمین	۵۰۸	۰۳۲۵
۲۴	اشرفی عزیز	۳۱۳۵۷	۰۰۰۳
۲۵	عابدی‌سوره غلامحسین	۵	۰۹۱۹
۲۶	کشاورزی بدیره	۴۵۵	۰۳۶۱
۲۷	سیدمدکوائی میربیعقوب	۴۷۶	۰۴۴۹
۲۸	هاشغان زرین	۳۳۶	۰۷۱۷
۲۹	مکاری علی‌اکبر	۳۸۸۱	۰۱۸۳
۳۰	دوداسی عین‌اله	۴۹۲۹۳	۰۳۸۲
۳۱	گلنصرلو بهرام	۶۲۴	۰۶۳۳
۳۲	بشیری سادره	۱۸	۰۵۲۰
۳۳	فتح‌الله‌زاده رباب	۳۵۷	۰۵۶۳
۳۴	حسینقلی‌زاده‌بختیاراسی اقدسی	۱۰۴۰	۰۲۲۳
۳۵	زارعی‌درزه‌کسائی قاسم	۸	۰۴۱۸
۳۶	سعیدی کدیجه	۱۶۹	۰۴۲۶
۳۷	اسمعیل‌زاده‌اکنه‌کاسه بدالله	۴۳۸	۰۷۶۸
۳۸	محمدزاد حسین	۳۱۷	۰۳۷۲
۳۹	قدیم‌کاسی صادق	۵۱۰	۰۲۴۵
۴۰	راشی‌زاده شعرور	۱۷۴	۰۹۲۳
۴۱	فاکرسیا محمدجعفر	۹۹۰	۰۷۶۶
۴۲	معماری جعفرصادق	۹۱۲	۰۱۰۳
۴۳	عاشرلو اکبر	۸۳۴	۰۶۲۸
۴۴	رضاپورشماسلقی میرحسین	۱۱۱۰	۰۲۳۱
۴۵	سلام‌زاده‌سلماسی محمود	۲۴۸	۰۵۹۸
۴۶	حسینی‌گلنیاسی علی	۵	۰۳۶۳
۴۷	سیدمرتضوی میرقدرت	۳۷	۰۸۹۷
۴۸	اقاراده میرسجاد	۵۶۲	۰۰۳۵
۴۹	یعقوبی مرحمت	۸۶۴۷	۰۵۹۴
۵۰	سرشار شعلا	۸۲۱	۰۶۴۳

مرکز آموزشی نمونی
اسامی ذکیره‌های برنامه تربیت معلم

ردیف	نام خانوادگی و نام	شماره شناسنامه	شماره داوطلب
۱	محمدکان‌مطلق حسین	۲۹۵	۰۹۴۹
۲	عاشرزاده فاطمه	۳۱۱۲۴	۰۶۳۱
۳	اکبری‌دیلمقاسی ساحیده	۳۷۰	۰۳۹۰
۴	الهی داود	۱۳۱۷	۰۳۶۸
۵	کسروشاهی پرپوش	۸۷	۰۳۱۰
۶	رهبیلو احمد	۳۹۳۰	۰۲۳۳
۷	صادق‌زاد علی	۶۴۳	۰۶۷۷
۸	لطفی محمد	۵۲۴	۰۶۶۷
۹	لنگ بحرور	۲۸۵	۰۲۴۴
۱۰	اطباسی‌میرآباد عبدالله	۲۲۸	۰۹۳۰
۱۱	خادم‌فقرا مرضیه	۲۱۹	۰۲۵۵
۱۲	شعاعی محمدحسن	۴۹۳	۰۵۰۳
۱۳	حسن‌زاده سجف	۸۹۴	۰۳۸۰
۱۴	مظفرسیا پروین	۳۸	۰۴۳۰
۱۵	سلام‌زاده‌سلماسی عزیز	۱۱۷	۰۸۸۸
۱۶	محمدحسین‌زاده حسن	۳۳۸۴	۰۵۰۵
۱۷	عزیزی‌اسکویی صمد	۱۳۷۷	۰۱۹۶
۱۸	مقدسی حسین	۲۵۱	۰۳۲۶
۱۹	شرفخانلو قربانعلی	۲۰۹	۰۳۱۵
۲۰	میرسقی‌زاده میرالتفات	۴۵۰	۰۱۶۸
۲۱	عزیزلو محمود	۳۱۵۷	۰۷۹۶
۲۲	بهادری‌زاده محمدعلی	۱۴۳	۰۷۶۱
۲۳	عدادردی‌زاده محمدعلی	۲۱۴	۰۰۱۸
۲۴	شفائی شعبیه	۶۱۵	۰۴۸۴
۲۵	ابرجی سیروسی	۱۵۶	۰۰۴۴
۲۶	هوشمند علی	۴	۰۳۲۲
۲۷	عدل‌دوست‌اقدم معصومه	۹۱	۰۹۶۴
۲۸	عبولو محمد	۴	۰۳۹۰
۲۹	هادی‌عبدالجبار حبیب	۳۷۰	۰۸۴۳
۳۰	معین‌زاده اخرف	۴۴	۰۶۱۳
۳۱	علی‌پور ابراندکت	۳۵۴	۰۹۱۳
۳۲	سلیمی‌فرد جمشید	۳۱۴۳	۰۲۱۷
۳۳	عربسزاد اسماعیل	۱۶	۰۵۴۴
۳۴	حاج‌علی‌اوعلی علی‌اصغر	۴۳۳۸	۰۶۲۷
۳۵	میرزائی بحرور	۳۱۴۳	۰۵۲۵
۳۶	حاشی‌مرسدی گدیجه	۳۳۶	۰۳۳۰
۳۷	حسین‌زاده پرپوش	۸۷۵۶	۰۹۶۵
۳۸	محره‌جی محرم	۵۶۸	۰۲۴۳
۳۹	سروری حسن	۷۰۶	۰۵۷۷
۴۰	امیری علیرضا	۳۳۴	۰۳۷۸

مرکز آموزشی نمونی
اسامی قبولشدگان برنامه علوم تدسرحی

ردیف	نام خانوادگی و نام	شماره شناسنامه	شماره داوطلب
۴۱	ابراهیمی‌زادگان بهرام	۷۳۹	۰۵۱۲
۴۲	شجاعی محمدرضا	۴۸۱	۰۶۳۸
۴۳	مهدی‌کاسی‌ساعتلو قاسمعلی	۳۵۹	۰۱۱۶
۴۴	کبیری حسن	۱۳۰۳۴	۰۲۸۱
۴۵	کلیلی‌اذر فکری	۴۱۵	۰۲۹۰
۴۶	اویسی زیبا	۸۶۳	۰۵۴۱
۴۷	فتحعلیبود محبوبه	۴۰۰	۰۶۱۸
۴۸	رستم‌لو محمد	۳	۰۸۴۸
۴۹	سیدعربی فاطمه	۸۹	۰۳۶۶
۵۰	کریم‌کاسی پروین	۷۴۱	۰۴۲۴

مرکز آموزشی نمونی
اسامی قبولشدگان برنامه علوم تدسرحی

ردیف	نام خانوادگی و نام	شماره شناسنامه	شماره داوطلب
۱	طوعی‌محله حسین	۳۹۳۵۱	۰۲۶۴
۲	کلیل‌زاده بکاسه	۳۷۳	۰۶۴۶
۳	توپچی‌زادگان صفر	۱۰۲۳	۰۳۸۳
۴	میرزاکاسی رهنا	۴۳۳۷۶	۰۶۰۷
۵	قاسی غلامرضا	۱۵۸۳	۰۲۸۲
۶	ازادی عبدالله	۴۱۲	۰۱۰۵
۷	حقی‌کاسلو ساعید	۲۶۷	۰۴۷۵
۸	حاج‌علی‌بکلو عجت‌الله	۸۳۳	۰۶۱۲
۹	برزگری‌سلطان‌احمدی نظام‌الدین	۹۸۹	۰۳۷۵
۱۰	ابرجی احمد	۵۹۷	۰۲۹۹
۱۱	کبیری سیدحسین	۳۳۳۷۱	۰۶۰۳
۱۲	کلیلی‌چوپاسلوقی قادر	۱۶۴۶	۰۳۰۶
۱۳	حقی‌کاسلو ساعید	۷۶۴	۰۳۴۸
۱۴	کوه‌سلطانی مهدی	۱۳۰۶	۰۱۱۹
۱۵	عفارزاده‌کوبی گل‌محمد	۶۵۸	۰۱۳۷
۱۶	مکری زهرا	۸۱۴	۰۰۶۳
۱۷	احمدی‌پوشاسلوبی کاظم	۸۰۶۸	۰۳۹۱
۱۸	عابدی مجید	۴۰۳	۰۱۱۸
۱۹	رهبیی‌سقرلو محمدرضا	۲۵۷۰	۰۲۶۱
۲۰	دسبلی رعنا	۳۱۹۱۷	۰۰۵۵
۲۱	ابراهیمی‌تاره‌محله احمد	۴۲۱۵۳	۰۶۲۰
۲۲	روزی‌کواه حسن	۷۵۵	۰۱۷۸
۲۳	صبری‌طماسی شعبین	۲۲۱	۰۶۳۴
۲۴	مرادامی اکبر عباسعلی	۲۶۳	۰۱۳۴
۲۵	قاروسی عیسه	۱۴	۰۴۷۶
۲۶	جوادی مصطفی	۱۰۲	۰۲۶۶
۲۷	سیکزاد عبدالمساعد	۱۹	۰۳۳۰
۲۸	بیگلری محمد	۱۹۷	۰۵۹۲
۲۹	موسویان سیدرضا	۵۹۴	۰۰۰۶
۳۰	لیثی محمدباقر	۳۳۱۰۹	۰۱۴۶
۳۱	امجد محران	۷۳۰	۰۳۷۲
۳۲	سیوی زیلا	۹۵۴	۰۳۳۴
۳۳	متولی ابراهیم	۱۵۵۲	۰۰۰۲
۳۴	موحدشکاره‌شعری علی	۳۰۵۸	۰۵۰۷
۳۵	میرقی محمطی	۲۳۶	۰۴۴۵
۳۶	سلطی عباس	۴۱۶	۰۵۲۱
۳۷	علی‌اکبرکوشی علی	۷۸۹	۰۱۵۵
۳۸	کاکزاد غلامعلی	۲۶۰	۰۱۵۶
۳۹	دسبلی یعقوب	۸۷۹۴	۰۳۱۴
۴۰	ذاکری میرعلی‌اکبر	۲۱۱	۰۱۸۷
۴۱	محمودنژاد محمدحسین	۷۱۵	۰۴۲۹
۴۲	حاجی‌حسنی‌اصل محمد	۵۰۳	۰۵۲۰
۴۳	فرهنگ عباسی	۴۰۹۲۳	۰۲۳۱
۴۴	صادقی‌پور علی	۱۲	۰۱۲۶
۴۵	شیکلو اسماعیل	۱۳۶۷	۰۳۰۵
۴۶	سی‌زاده بدرالملوک	۲۸۴۷	۰۴۷۴
۴۷	قبری‌کهسه‌شعری حیدر	۲۲۵	۰۳۱۱
۴۸	محبوبکوائی زهرا	۳۱۶۳	۰۳۶۱
۴۹	عرافی‌زاده مولود	۳۰۸۸۰	۰۱۵۷
۵۰	سوری علی	۳۱۸	۰۲۲۳

مرکز آموزشی نمونی
اسامی قبولشدگان برنامه علوم تدسرحی

ردیف	نام خانوادگی و نام	شماره شناسنامه	شماره داوطلب
۱	جعفری‌حبیبی محمد	۸۶۶	۰۴۲۳
۲	مقربی زیبال	۳۱۹۵۵	۰۲۱۳
۳	عبوقی قاسم‌سه‌سه	۳۱۵۶۱	۰۱۱۱
۴	شعبانلوبی جبرعلی	۱۷۹	۰۳۳۳
۵	مقبلی علی‌رضا	۷	۰۵۶۷
۶	حاجی‌حسینلو طاهره	۴۹۱	۰۰۷۶
۷	محمدزاده‌متاسوقی علی	۱۶۴۷	۰۵۸۵
۸	معصومی سعیت	۱۲	۰۲۰۵
۹	سباتی‌سلطان‌احمدی خلیل	۴۱۱	۰۲۰۹
۱۰	مزرعه‌لی اسماعیل	۷۶۱	۰۴۳۹
۱۱	مرسلی حسن	۱۰۴۷	۰۶۴۸
۱۲	قربیتی حسن	۱۵۴۵۴	۰۴۲۲
۱۳	سیکتکار ابراهیم	۵۸۶	۰۵۷۹
۱۴	جلیلی عباس	۱۹	۰۲۷۰
۱۵	محدی‌جوشقاسی علی‌رضا	۴۰۲۱	۰۴۱۱
۱۶	هابیله‌رمضانلو عادل	۱۳۰۵	۰۲۵۳
۱۷	احمدپورپورساکی حسن	۱۷۸۰	۰۰۳۲
۱۸	اسلامبولچی‌زاد رضا	۱۲۸۳	۰۴۴۴
۱۹	امی بروبر	۱۱۴	۰۳۵۰
۲۰	خیرمحدی قادر	۳۶۱۷	۰۱۰۲
۲۱	حسینی میرمجید	۳۳۴	۰۵۸۶
۲۲	بسیلو اسماعیل	۲۸۸	۰۵۷۶
۲۳	رضیع‌چاه سادر	۶۶	۰۳۴۱
۲۴	مرسلی حیدر	۵	۰۵۱۸
۲۵	حلیلو محمد	۳۳۴۵۰	۰۳۱۱
۲۶	مرسلی سعرشه	۱۳۰۴	۰۰۵۴
۲۷	یزدانی غریدون	۸۰۸۳	۰۳۹۴
۲۸	کلیل‌زاده مجید	۵۱۴	۰۶۲۱
۲۹	صیدزاده بحرام	۱۸۵	۰۳۱۶
۳۰	کلابی‌اقدم غلامرضا	۳۳۱	۰۱۱۴
۳۱	کراری‌قدیم محمدصادق	۱۳۱	۰۱۱۴
۳۲	محدی‌کاسی علی	۱۴۹۵	۰۵۶۵
۳۳	علیمرادی علیرضا	۳۷۹۴	۰۱۳۵
۳۴	شاهرخ‌سلماسی محمد	۱۰	۰۵۲۳
۳۵	شکرزاده ابرج	۲۴۴	۰۰۲۸
۳۶	سهرابی اکبر	۹۳۱	۰۱۲۱
۳۷	کلیل‌زاده جبار	۲۹۱	۰۵۲۷
۳۸	جعفری میرخلیل	۳۳۴۲۸	۰۰۴۷
۳۹	ربیائی بهرام	۳	۰۳۸۵
۴۰	محمدپور حسین	۹۰۰	۰۰۶۲
۴۱	کاظمی‌پور فیروز	۱	۰۱۵۸
۴۲	علیزاده بدرالدین	۳۶۱	۰۴۹۳
۴۳	مشایخی قادر	۴۹۳۰	۰۳۹۵
۴۴	کربلائی‌احمدنژاد معصومه	۵۷۷۶۹	۰۱۱۰
۴۵	درسایی غلامعلی	۶۷	۰۳۱۷
۴۶	بهروان بهرام	۱۰	۰۴۰۸
۴۷	سلم‌زاده‌اصل محمود	۳۶۳۴۵	۰۶۰۹
۴۸	حامدی‌دیلمقاسی جواد	۲۳۰	۰۴۰۶
۴۹	گل‌صمم‌لو قربان	۷۱۴	۰۶۴۹
۵۰	صفرزاده شعبین	۱۰۳۳	۰۳۴۷
۵۱	حسین‌پور مجید	۴	۰۵۱۵
۵۲	عفرلو یحیی	۳۷۶	۰۰۹۸

مرکز آموزشی عقده
اسامی قبولشدگان برنامه تربیت معلم

ردیف	نام خانوادگی و نام	شماره شناسنامه	شماره داوطلب
۱	هیدری فتاح	۲۳۵	۰۵۹۵
۲	محدیان محمداسمعیل	۴۹	۰۲۱۸
۳	زیرکمرسقلو جمال	۴۰۴	۰۳۷۳
۴	سعیدپور یوسف	۲۹۱	۰۶۰۹
۵	مرزبقی عبدالقادر	۳۰۲	۰۰۰۳
۶	بورعبدالله احمد	۱	۰۳۱۳
۷	علیائی جمال‌الدین	۳۴۳۳	۰۳۰۲
۸	محمدی‌ملاامیدی میرعلی	۱۵۴۹	۰۲۴۱
۹	اسکردی حمیده	۲۳۰	۰۳۷۳
۱۰	هاشی‌اقبالسلو عدالقی	۳۳۸۰	۰۱۸۱
۱۱	جدیدالاسلام‌دربرودی کمال	۳۳۸	۰۵۵۰
۱۲	اسکنایی کوکب	۲	۰۲۳۵
۱۳	هاج‌رمضانی علی	۶۳	۰۱۷۸
۱۴	رمضانی حمید	۴۰۹	۰۶۳۶
۱۵	سودری علی	۴۰۵	۰۳۱۱
۱۶	الهی بوسی	۴۹۳	۰۱۱۱
۱۷	جهانبده‌زاعدالله محمدعلی	۱۳۸۸	۰۰۷۶
۱۸	صابون‌مقدم عدیقه	۳۹۷	۰۵۴۱
۱۹	قناعی‌بالقی محمد	۶۷	۰۱۷۶
۲۰	علیپور زهره	۱۱۶	۰۳۲۱
۲۱	جهانبکش‌توپوزابادی ابراهیم	۳۹	۰۰۷۹
۲۲	عدابار علی‌اصغر	۹۵	۰۰۲۱
۲۳	بهروان حسین	۲۳۳۴	۰۵۵۳
۲۴	مولودی حسین	۱۱	۰۳۶۹
۲۵	منصوری سیدرحیم	۲۷۸	۰۵۹۹
۲۶	ابوبی‌جبانه قاسم	۵۹	۰۰۰۵
۲۷	هاشمیان سعادت	۳۴۹۹	۰۴۹۳
۲۸	باکنعماد ابرج	۱۳۷۶	۰۳۳۴
۲۹	ظریفزاده رعنا	۴۱	۰۲۶۱
۳۰	کارگری بیمن	۸۹۱	۰۳۴۱
۳۱	قلعه‌چوقه‌ی زیب	۵۳	۰۴۱۸
۳۲	شمس‌پرهامی عزیز	۸۴	۰۱۵۷
۳۳	کوشابی‌سوبر علی	۳۱۶	۰۵۱۲
۳۴	بهبهار جعفر	۳۷۹	۰۶۰۷
۳۵	مکران‌طلبرشتی محمدعلی	۳۵۳	۰۶۰۵
۳۶	ابیرعابدی غلامرضا	۲۹۴۱	۰۱۱۴
۳۷	شفائی‌زاد میسزه	۱۷۹۶۱	۰۳۷۳
۳۸	بکتاسه سعرت	۳۳۷	۰۱۹۴
۳۹	جلسگرسلماسی عزیزه	۵۳۳	۰۳۷۵
۴۰	قربیتی زهرا سلطان	۹۲۱	۰۲۵۵
۴۱	جهانبکشی‌سقلا۵سیران	۳۷۹۳	۰۵۲۷
۴۲	دباغی کمال	۵۳	۰۵۹۷
۴۳	مشیربان بهروین	۴۲۳	۰۵۷۰
۴۴	قلی‌زاده‌سلماسی فاطمه	۷	۰۵۳۵
۴۵	هاجی‌زاده‌دره‌کسائی ابراهیم	۱	۰۶۳۰
۴۶	لاله‌دوستسر شاهی احمد	۳۱۹۳۵	۰۵۷۸
۴۷	بهرامی‌قلعه‌چوق یوسف	۵۷۳	۰۱۲۲
۴۸	باشاپورمحمدیار رعنا	۱۲	۰۵۵۳
۴۹	موحدی‌زاد سلطانعلی	۱۶۵۳	۰۳۶۵
۵۰	عذر حسین	۲۱۳۶۴	۰۰۲۳
۵۱	بقائی‌کیا منصوره	۵۴۶	۰۰۲۳

مرکز آموزشی عقده
اسامی ذکیره‌های برنامه تربیت معلم

ردیف	نام خانوادگی و نام	شماره شناسنامه	شماره داوطلب
۱	رهمان‌ادر عثمان	۱۴۹۱۸	۰۶۱۵
۲	شافعی محمدرضوف	۶۹	۰۳۶۶
۳	سیکزادعلج عبدالخالق	۱۶۷	۰۲۹۵
۴	حسینقسقده کلیل	۱۳۸۴۳	۰۵۷۶
۵	مظفری پروین	۳۴۳	۰۰۵۵
۶	بلوریان کریم	۳۰۱۴	۰۳۶۸
۷	عفوری جلال	۴۷	۰۳۳۱
۸	علی‌اکبری حمید	۶۷۵	۰۰۱۷

مرکز آموزشی عقده
اسامی قبولشدگان برنامه تربیت معلم

ردیف	نام خانوادگی و نام	شماره شناسنامه	شماره داوطلب
۹	احمدنژادسردرودی شاهر	۱	۰۳۰۹
۱۰	سرمستی محمدحسن	۸۷۳	۰۳۰۰
۱۱	علیزاده قادر	۳۶۴	۰۳۰۳
۱۲	شبابی‌زاد مهدی	۳۳۶۰	۰۳۱۰
۱۳	وبی امیر	۱۵۱۶۰	۰۶۱۲
۱۴	بیبان‌سیا حسین	۳۳۴۶	۰۵۲۸
۱۵	بروین شریف	۳

٧٨

ردیف	نام کالا و شرح	قیمت خرید	قیمت فروش
١	ابزار اندازه‌گیری دقیق	١٥٦٩	١٩٢٠
٢	ابزار برش فلز	٢٠٠٤	٢٤٣٠
٣	ابزار تراشکاری	٤٢	٥٨٠
٤	ابزار حکاکی	٩١٢٥	٩٦٤٠
٥	ابزار سنگ‌زنی	٢٦٥٩	٣١٠٠
٦	ابزار لحیم‌کاری	٨٧	١٤٧٠
٧	ابزار مخصوص	٠٠٧	٥٨٠
٨	ابزار نقشه‌برداری	٢٢٣٠	٢٧٥٠
٩	ابزار نمونه‌برداری	٠٠٥٩	٠٠٧٥
١٠	ابزار هیدرولیک	١٥٩٢	١٨٢٠
١١	ابزارآلات برقی	٢٠٠٦	٢٤٥٠
١٢	ابزارآلات دستی	٤٦٥	٥٢٠
١٣	ابزارآلات فلزی	٩٨٦٢	١٠٤٠
١٤	ابزارآلات نجاری	٢٤٨٠	٣٠٥٠
١٥	ابزارآلات نقاشی	٦٧٥	٨١٠
١٦	ابزارآلات نوری	٣٤٠٠	٤٢٠٠
١٧	ابزارآلات هیدرولیک	٢٨٦٥	٣٤٠٠
١٨	ابزارآلات پنوماتیک	٤٢٠٠	٥١٠٠
١٩	ابزارآلات کالیبره	٢٠٠٩	٢٤٠٠
٢٠	ابزارآلات کنترل	٣٦٠٠	٤٣٠٠
٢١	ابزارآلات گیج	٢٠٠٩	٢٤٠٠
٢٢	ابزارآلات مخصوص	٣٦٠٠	٤٣٠٠
٢٣	ابزارآلات نقشه‌برداری	٢٠٠٩	٢٤٠٠
٢٤	ابزارآلات نمونه‌برداری	٣٦٠٠	٤٣٠٠
٢٥	ابزارآلات هیدرولیک	٢٠٠٩	٢٤٠٠
٢٦	ابزارآلات پنوماتیک	٣٦٠٠	٤٣٠٠
٢٧	ابزارآلات کالیبره	٢٠٠٩	٢٤٠٠
٢٨	ابزارآلات کنترل	٣٦٠٠	٤٣٠٠
٢٩	ابزارآلات گیج	٢٠٠٩	٢٤٠٠
٣٠	ابزارآلات مخصوص	٣٦٠٠	٤٣٠٠
٣١	ابزارآلات نقشه‌برداری	٢٠٠٩	٢٤٠٠
٣٢	ابزارآلات نمونه‌برداری	٣٦٠٠	٤٣٠٠
٣٣	ابزارآلات هیدرولیک	٢٠٠٩	٢٤٠٠
٣٤	ابزارآلات پنوماتیک	٣٦٠٠	٤٣٠٠
٣٥	ابزارآلات کالیبره	٢٠٠٩	٢٤٠٠
٣٦	ابزارآلات کنترل	٣٦٠٠	٤٣٠٠
٣٧	ابزارآلات گیج	٢٠٠٩	٢٤٠٠
٣٨	ابزارآلات مخصوص	٣٦٠٠	٤٣٠٠
٣٩	ابزارآلات نقشه‌برداری	٢٠٠٩	٢٤٠٠
٤٠	ابزارآلات نمونه‌برداری	٣٦٠٠	٤٣٠٠
٤١	ابزارآلات هیدرولیک	٢٠٠٩	٢٤٠٠
٤٢	ابزارآلات پنوماتیک	٣٦٠٠	٤٣٠٠
٤٣	ابزارآلات کالیبره	٢٠٠٩	٢٤٠٠
٤٤	ابزارآلات کنترل	٣٦٠٠	٤٣٠٠
٤٥	ابزارآلات گیج	٢٠٠٩	٢٤٠٠
٤٦	ابزارآلات مخصوص	٣٦٠٠	٤٣٠٠
٤٧	ابزارآلات نقشه‌برداری	٢٠٠٩	٢٤٠٠
٤٨	ابزارآلات نمونه‌برداری	٣٦٠٠	٤٣٠٠
٤٩	ابزارآلات هیدرولیک	٢٠٠٩	٢٤٠٠
٥٠	ابزارآلات پنوماتیک	٣٦٠٠	٤٣٠٠
٥١	ابزارآلات کالیبره	٢٠٠٩	٢٤٠٠
٥٢	ابزارآلات کنترل	٣٦٠٠	٤٣٠٠
٥٣	ابزارآلات گیج	٢٠٠٩	٢٤٠٠
٥٤	ابزارآلات مخصوص	٣٦٠٠	٤٣٠٠
٥٥	ابزارآلات نقشه‌برداری	٢٠٠٩	٢٤٠٠
٥٦	ابزارآلات نمونه‌برداری	٣٦٠٠	٤٣٠٠
٥٧	ابزارآلات هیدرولیک	٢٠٠٩	٢٤٠٠
٥٨	ابزارآلات پنوماتیک	٣٦٠٠	٤٣٠٠
٥٩	ابزارآلات کالیبره	٢٠٠٩	٢٤٠٠
٦٠	ابزارآلات کنترل	٣٦٠٠	٤٣٠٠
٦١	ابزارآلات گیج	٢٠٠٩	٢٤٠٠
٦٢	ابزارآلات مخصوص	٣٦٠٠	٤٣٠٠
٦٣	ابزارآلات نقشه‌برداری	٢٠٠٩	٢٤٠٠
٦٤	ابزارآلات نمونه‌برداری	٣٦٠٠	٤٣٠٠
٦٥	ابزارآلات هیدرولیک	٢٠٠٩	٢٤٠٠
٦٦	ابزارآلات پنوماتیک	٣٦٠٠	٤٣٠٠
٦٧	ابزارآلات کالیبره	٢٠٠٩	٢٤٠٠
٦٨	ابزارآلات کنترل	٣٦٠٠	٤٣٠٠
٦٩	ابزارآلات گیج	٢٠٠٩	٢٤٠٠
٧٠	ابزارآلات مخصوص	٣٦٠٠	٤٣٠٠
٧١	ابزارآلات نقشه‌برداری	٢٠٠٩	٢٤٠٠
٧٢	ابزارآلات نمونه‌برداری	٣٦٠٠	٤٣٠٠
٧٣	ابزارآلات هیدرولیک	٢٠٠٩	٢٤٠٠
٧٤	ابزارآلات پنوماتیک	٣٦٠٠	٤٣٠٠
٧٥	ابزارآلات کالیبره	٢٠٠٩	٢٤٠٠
٧٦	ابزارآلات کنترل	٣٦٠٠	٤٣٠٠
٧٧	ابزارآلات گیج	٢٠٠٩	٢٤٠٠
٧٨	ابزارآلات مخصوص	٣٦٠٠	٤٣٠٠
٧٩	ابزارآلات نقشه‌برداری	٢٠٠٩	٢٤٠٠
٨٠	ابزارآلات نمونه‌برداری	٣٦٠٠	٤٣٠٠
٨١	ابزارآلات هیدرولیک	٢٠٠٩	٢٤٠٠
٨٢	ابزارآلات پنوماتیک	٣٦٠٠	٤٣٠٠
٨٣	ابزارآلات کالیبره	٢٠٠٩	٢٤٠٠
٨٤	ابزارآلات کنترل	٣٦٠٠	٤٣٠٠
٨٥	ابزارآلات گیج	٢٠٠٩	٢٤٠٠
٨٦	ابزارآلات مخصوص	٣٦٠٠	٤٣٠٠
٨٧	ابزارآلات نقشه‌برداری	٢٠٠٩	٢٤٠٠
٨٨	ابزارآلات نمونه‌برداری	٣٦٠٠	٤٣٠٠
٨٩	ابزارآلات هیدرولیک	٢٠٠٩	٢٤٠٠
٩٠	ابزارآلات پنوماتیک	٣٦٠٠	٤٣٠٠
٩١	ابزارآلات کالیبره	٢٠٠٩	٢٤٠٠
٩٢	ابزارآلات کنترل	٣٦٠٠	٤٣٠٠
٩٣	ابزارآلات گیج	٢٠٠٩	٢٤٠٠
٩٤	ابزارآلات مخصوص	٣٦٠٠	٤٣٠٠
٩٥	ابزارآلات نقشه‌برداری	٢٠٠٩	٢٤٠٠
٩٦	ابزارآلات نمونه‌برداری	٣٦٠٠	٤٣٠٠
٩٧	ابزارآلات هیدرولیک	٢٠٠٩	٢٤٠٠
٩٨	ابزارآلات پنوماتیک	٣٦٠٠	٤٣٠٠
٩٩	ابزارآلات کالیبره	٢٠٠٩	٢٤٠٠
١٠٠	ابزارآلات کنترل	٣٦٠٠	٤٣٠٠

در شهرستانها

کامپیوتر مخابرات آبادان هم صورت غلط میدهد!

آبادان ـ خبرنگار اطلاعات

«کامپیوتر مخابرات آبادان هم مانند همتای تهرانی خود، صورت حساب های غلط بمردم میدهد ، و به عنوان مثال، برای کسی‌که مدتی طولانی درمرخصی بوده،و در خانه خود را قفل کرده است ۳۰هزار ریال حق مکالمه در یکماه تعیین کردا

اصولا کامپیوتر مخابرات آبادان ازاین اشتباهات‌بزرگ بوفور مرتکب میشود و مشترکین تلفن از وضع موجود و بی‌اعتنائی شرکت مخابرات بمرفاه مشترکین بستوه‌آمده‌اند.

هوشنگ بادکوبه‌یی عضو انجمن شهر آبادان ،هنگامی که‌از نبود تلفن های عمومی در محلات و خیابان های‌متعدد آبادان انتقاد می‌شد، باظهار مطالبی مستند درباره اشتباهات کامپیوتر مخابرات ،گفت کسی که در مرخصی بوده و بدون استفاده از تلفن محکوم بپرداخت ۳۰ هزار ریال حق آبونمان شده، دوست اوست .

همچنین در جلسه انجمن ،شهر آبادان ، شهردار گفت که خیابان های امیری ، زند و شاهپور آبادان پیش ازعید آسفالت خواهد شد .

انتقاد شدید استاندار از «بدخط» ها وکمبود مرکب!

شیراز ـ خبرنگار اطلاعات :

«کمبود مرکب و استاد تعلیم خط ، هنر خطاطی رادر ایران به‌اوال کشیده است و خط برداشتن در عصر حاضر یک امتیاز محسوب می‌شود !»

این مطلب رادکتر ازمون استاندار فارس بالحنی‌انتقاد آمیز هنگام بازدید از نمایشگاه هنر خطاطی دانش‌آموزان شیراز اعلام کردو افزود : امروزه خطاطان طوری خط نویسی می‌کنند که نه‌تنها خواننده ، بلکه خود نویسنده‌هم نمی‌تواند بخواند !

استاندار فارس همچنین گفت: گذشته از اینکه بهنر خطاطی نمیشود، بعضی‌ها بهنگام صحبت کردن ، از چند کلمه خارجی که‌خودشان نیزازآن سردرنمی‌آورند ،استفاده می‌کنند ومردم هم آنهارا افراد باسواد بحساب می‌آورند !

استاندار فارس اضافه کرد : بعلت نبودن مربیان‌تعلیم خط ، و قلمتراشان ، خط فارسی که یک هنربارز کشور ما می‌باشد بزوال کشیده شده است و آموزش وپرورش می‌باید برای ترویج این‌هنر ، خط نویسی رایکی از دروس ابتدایی قرار دهد .

۲۹ پیمانکار آذربایجانغربی درلیست سیاه قرار گرفتند

رضائیه ـ خبرنگار اطلاعات :

۲۹شرکت پیمانکاری ، ساختمانی و تاسیساتی در آذربایجان غربی بعلت سهل‌انگاری ،کم‌کاری و رفتارخلاف ضوابط ازلیست پیمانکاران استان حذف شدند و در لیست سیاه قرار گرفتند .

مهندس سعید تهرانی معاون امور عمرانی استانداری آذربایجان غربی ورئیس سازمان برنامه و بودجه استان‌طی یک جلسه مطبوعاتی ضمن اعلام این مطلب گفت:

کمیسیون رسیدگی به صلاحیت پیمانکاران طی دو جلسه نسبت به فعالیت ۱۰۲ شرکت مطالعه و بررسی کردو ۲۹ شرکت راکم‌کار و غیرفعال شناخت .

درهمین جلسه اعلام شدکه تعدادی از شرکت ها نیز بمنظور تلاش و فعالیت قابل توجه مورد تشویق قرار گرفته‌اند .

انتقاد انجمن‌شهر رضائیه ازاتلاف وقت خانم‌هادرآرایشگاه وخیاطی!

رئیس انجمن شهر رضائیه در جلسه فوق‌العاده انجمن از بیکاری های پنهانی زنان‌همشهری خود انتقادکردو صرف اینهمه وقت در آرایشگاهها، فروشگاهها، خیاطی‌ها را که بیشترین اوقات اغلب زنان‌و دختران رضائیه را تلف می‌کند، نطمه‌یی بزرگ برای جامعه شهر قلمداد کرد

سرهنگ موید در انتقادات خود گفت: اکثر خانم‌ها در رضائیه بیکاری پنهانی فروانی دارند، اماهرگاه ازآنها سئوال کنید خانم چه میکنید؟ می‌گویند، انقدر کار داریم که فرصت سرخاراندن نداریم!

کاظم نجدوانی، عضو انجمن شهر هم ضمن انتقاد از وضع بهداشت محله بدنام رضائیه ، کرد که شهرکی ساخته شود تامحله‌بدنام به‌آن شهرک منتقل شود وازنظر بهداشتی سروسامانی بیابد.

کانال سبز وقرمز درفرودگاه بندرعباس

بندرعباس ـ خبرنگار اطلاعات :

کمرك فرودگاه بندرعباس،مانند فرودگاه مهرآباد برای مسافرانی که از خارج می‌آیند ، کانال سبزو قرمز تعبیه کرد تا در کارمسافران تسهیلاتی بوجود آید .

کمرك فرودگاه بندرعباس، پس از مهرآبادوفرودگاه آبادان سومین کمرك کشور است که دارای کانال سبز و قرمز میشود .

بزرگترین دریاچه مصنوعی پرورش‌ماهی‌درشمال ایجادمیشود

دراجرای اوامر شاهنشاه آریامهر مبنی برتوسعه برنامه تکثیر وپرورش ماهی در آبهای شیرین‌مناطق ساحلی شمال یک دریاچه مصنوعی بزرگ به مساحت ۱۵ هکتاردر حوزه عمل‌شرکت سهامی زراعی «سمکده» مازندران ایجاد میشود .

تولید سالیانه این دریاچه ۱۰۸ تن ماهی خواهد بود ، و بابهره‌برداری ازآن بزرگترین دریاچه مصنوعی شمال خواهد بود ، قسمتی از نیاز مملکت به پروتئین حیوانی و مواد خوشی برطرف میشود .

هم‌اکنون کارشناسان ایرانی و ژاپنی زیرنظر اداره فعالیت های غیر کشاورزی اداره کل تعاون و امور روستاهای مازندران سرگرم احداث این دریاچه مصنوعی هستند .

۹ سد در رضائیه و شاهپور ساخته میشود

رضائیه ـ خبرنگار اطلاعات

۹سد مخزنی و انحرافی در رضائیه و شاهپور ایجاد میشود ونیز طرح آبیاری این دو شهر آذربایجان غربی، که سال ها مورد بحث و گفتگوی مردم بود، تهیه شد .

ازاین تعداد سدها، سه سد «مخزنی» خواهد بود ،و شش سد «انحرافی» واحداث آنها برحسب اولویت انجام میگیرد .

همچنین ،فاز اول و دوم طرح‌فاضلاب شهررضائیه‌در وزارت‌مسکن و شهرسازی بررسی میشود و پس‌از تصویب، این طرح اجرا خواهد شد .

چگونگی بررسی وتصویب طرح ایجاد سد ها و فاضلاب رضائیه طی‌نامه‌ای کموزارت مسکن و شهرسازی و وزارت نیرو به مسئولان امر فرستادند ، اعلام گردیده‌است

رفتگران شهرداری سبزوار سرکار خود بازگشتند

سبزوار ـ کلیه مطالبات و حقوق رفتگران شهرداری سبزوار، به آنان پرداخت شد.

حقوق رفتگران مدت یازده‌روز به تاخیر افتاده بود واین موضوع اختلافی بین شهرداری و رفتگران شهرداری سبزوار بوجود آمد بود که دیروز باپرداخت حقوق و مطالبات عقب افتاده رفتگران ، آنان بسرکار خودبازگشتند.

ساری ـ خبرنگار اطلاعات :

مورارجی دسای:

هند بانظر شاهنشاه ایران برای بسط همکاری‌های منطقه‌ای موافق است

دراولین شب ورود شاهنشاه آریامهر وعلیاحضرت شهبانو ضیافتی بشام ازطرف رئیس‌جمهوری هند بافتخار اعلیحضرتین داده شد. ودر سر میز شام رئیس جمهوری هند گفت :

اعلیحضرتا ـ علیاحضرتا ـ عالیجنابان ـ خانم‌هاو آقایان:

جای کمال خوشوقتی است که پس از گذشت سه سال بار دیگر اعلیحضرت شاهنشاه آریامهر و علیاحضرت شهبانوی ایران را دربین خود می‌بینیم . اعلیحضرت‌در گذشته نیز بمناسبت های دیگری بمردم کشور ما این افتخار رادادند که‌از ایشان استقبال بعمل آورند.رهبران کشور ما نیز درفرصتهای گوناگون به‌کشور بزرگ شما سفر کرده‌اند . تبادل‌نظرهائی که در جریان این‌دیدو بازدیدها صورت گرفت‌مناسبات گسترده‌ای‌راکه‌بین دوکشورایران وهند وجود دارد بیش‌از پیش تحکیم بخشید. هردیدار مقامات عالیرتبه ایران وهند ازکشورهای یکدیگرمناسبات همکاری دو کشور را وسیعتر می‌سازد وباعث نزدیکتر شدن تفاهم بیشتر ما نسبت به‌مسائل جهان خواهدشد.

سپس رهبر جمهوری هند ازفرهنگ مشترک وسنن باستانی دوکشور ودو ملت سخن گفت و اضافه کرد که طبیعی است که امروزهم ما باردیگر درکنار یکدیگر قرار داریم وی از تحولات‌هندسخن گفت و درپایان‌اضافه‌کرد:

اعلیحضرتا شما برای ازمیان برداشتن موانع بازدارنده تبادل تجاری، بازرگانی و ارتباطات میان ممالک توسعه یافته ودر حال توسعه مبارزه کرده‌اید. کوشش شما به خاطر تعدیل وضع جاری اقتصاد جهان، محکی برای کشورداری ودرک عمیق شما درقبال قوام بخشیدن نیرو های اقتصادی جهان محسوب می‌شود. من قویا معتقدم که کشورهای ما می‌توانند نقش بارزی در توسعه روند هماهنگی ودرک چشمگیرتر میان شمال و جنوب ایفا نمایند. امکانات همکاری میان دو کشور ما به راستی نامحدوداند. ماخوشحالیم ازاینکه می‌بینیم بسیاری‌ازطرح هایی که پیش‌از این مدنظر دولتهای ما قرار داشتند،اینک صورت تحقق به‌خود می‌گیرند. انجام کامل همگی این طرح‌ها مطمئنا موجب ایجاد تحرک درزمینه‌های صنعتی‌ـ اقتصادی و تکنولوژیک به‌نفع متقابل دوکشور خواهد شد. دراین مورد تشکیل اجلاس کمیسیون مشترک هند و ایران در سپتامبر ۱۹۷۷ در دهلی‌نو ثمربخش بوده و دیدگاه های تازه‌ای از همکاری راکه می‌بایست با سرعت وثبات دنبال شوند گشوده است . دولت ما اعتقاد دارد که وجودیک‌ارتباط سازنده برپایه درک سیاسی وهمراه با همکاری اقتصادی به‌استحکام واقعی و دوام آرامش در منطقه ما کمک خواهد کرد. اعلیحضرتا با الهام از همین آزادی اندیشه‌ها است که شما کوشش‌هایتان را در بسط زمینه همکاری جغرافیائی به‌کاربسته‌و در همین مورد ممالکی را هم که بدلیل موقعیت اضطراری محلی‌شان ارتباط نزدیکی با یکدیگر دارند مورد توجه‌قرارداده‌اید. کشور هند در عقیده شما نسبت به این زمینه‌همکاری سهیم بوده و آرزوی تحقق آنرا دارد .

در پاسخ بیانات حضرت رئیس جمهوری هند شاهنشاه آریامهر طی بیاناتی چنین فرمودند:

حضرت رئیس جمهوری هند

من از سخنان محبت آمیز شما در مورد کشورم و شخص خودم و همچنین شهبانو بسیار ممنونم.

یکبار دیگر به دنبال دعوت محبت امیز شما ، من در نهایت خوشحالی خود رادر جمهوری بزرگ هند می‌بینم . کشوریکه برای هر ایرانی اگر چه خود بدینجا نیامده باشد سرزمینی آشنا وشناخته شده است.

سپس شاهنشاه به تاریخ چند هزار ساله روابط ایران وهند و مناسبات فرهنگی و روحی دو ملت اشاره کردند وبیرامون آن مطالبی بیان فرمودند و اضافه کردند:

هنگامیکه من از ارزشهای واقعی فرهنگی هند سخن میگویم طبیعتا این وظیفه را احساس می کنم که احترام‌عمیق خود رانسبت به مهاتما گاندی رهبر بزرگ معنوی و روحی هند که همین روزها سی‌امین سالروز درگذشت او می باشد ابراز نمایم. روشن است که جنین ارزشهای والای فرهنگی ومعنوی می باید بادستاوردهای علمی و تکنولوژیکی قرین گردد تانیکبختی واقعی بشررا تضمین نماید. این مسئله‌ایست که‌امروزه در کشور بزرگ شما به آن توجهی شود.

شما در حالیکه به اهداف وسیع علمی ، تکنولوژیکی، صنعتی و اقتصادیتان دست می یابید، از ارزشهای والا و کهن فرهنگی خود نیز مراقبت ومحافظت به عمل می‌آورید.

این حقیقتی است که در کلیه فعالیتهای روزمره کشور شما مشاهده می شود.

عوامل موثر برای رسیدن به این اهداف از قبیل‌دانش نیروی انسانی و منابع وسیع طبیعی در اختیار شماقراردارند. برای من موجب مباهات است که خاطرنشان‌کنم همکاری پرثمر کشورهایمان در زمینه‌های مختلف‌ازقبیل صنعت‌استفاده صلح‌آمیز از انرژی اتمی، کشتیرانی ، ماهیگیری ، نفت ، بازرگانی وسایر روابط علمی وفرهنگی رو به‌توسعه است .

کمیسیون مشترك ایران‌و هند برای همکاریهای اقتصادی، بازرگانی و فنی نیز نمونه دیگری از توسعه همکاریهای دو کشور است. ما امیدواریم چنین نمونه هایی از همکاریهای پرثمر فیمابین نه‌تنها درآینده توسعه بیابد ، بلکه ابعاد جغرافیایی وسیعتری را شامل گردد .

باتوجه به منطقه اقیانوس هند نقطه نظرهای اولیه ما روشن وواضح می‌باشند . هردوما آرزومندیم که منطقه‌اقیانوس هند ناحیه صلح وآرامش باشد . بنابراین ما قویا ازقطعنامه شماره ۲۸۳۳ سازمان ملل متحد پشتیبانی می‌کنیم .

بزرگترین دموکراسی جهان

آقای رئیس‌جمهوری کشور شما که معمولا به‌عنوان بزرگترین دموکراسی سراسر جهان شناخته میشود در حال حاضر مشغول انجام تجربه تاریخی بالا بردن سطح زندگی ملت والای شما است مابه عنوان یك دوست قدیمی‌آرزومندیم که شما در طی مسیرتان برروی جاده پیشرفت موفق باشید، زیرا در این دنیای پرتلاطم که‌ما درآن زندگی می‌کنیم‌این تنها راه واقعبینانه و منطقی است .

بهمین دلیل است‌که مابه دنبال صلح جهانی وتفاهم بین‌المللی هستیم که تنها راه رسیدن به این هدف میباشد.

آقای رئیس جمهوری من اطمینان دارم شایستگی شما پاسخ‌مثبتی است که در قلوب مردم والا مقام هند طنین‌انداز است .

شاهنشاه آریامهر در پایان سلامت شخص حضرت‌رئیس جمهوری ودوستی دوملت ایران و هندو صلح جهانی را آرزو نمودند .

توافق های اقتصادی جدید ایرانو هند

تشکیل بازار مشترک منطقه مورد بررسی قرار میگیرد

دور دوم مذاکرات شاهنشاه ایران و مورارجی دسای نخست‌وزیر هند امروز انجام گرفت. درپایان مذاکرات دور اول‌شاهنشاه اعلام فرمودند : مذاکرات خوبی‌انجام‌گرفت» وهمچنین ازقول مقامات دست‌اندرکار هندی گفته شد که بین دو کشور همکاریهای تازه‌ای در زمینه‌های جدید بوجود خواهد آمد.

در حاشیه مذاکرات صحبت از ایجاد کارخانه کاغذسازی در ایالت تریپولا و بهره‌برداری از معادن اکسید در سواحل خاوری هند،و استفاده از تجربیات هند در زمینه انرژی اتمی‌و ایجاد یک نوع همکاری مشترک دو کشور در بهره‌وری از تکنولوژی صلح‌آمیز صنایع اتمی‌است. طرحهای دیگر توسعه و ایجاد کارخانه آلومینیوم ، و توسعه طرح آبیاری در بیابانهای راجستان است ، که جنبه کشاورزی خواهد داشت .

اتحادیه منطقه‌ای

آنچه در این مذاکرات مورد توجه بیشتر مطبوعات و محافل دیپلماتیک دهلی قرار گرفت، مسئله ایجاد یک اتحادیه اقتصادی در منطقه است . در این زمینه در فرمایشات شاهنشاه ، و همچنین درگفته‌های‌مورارجی دسای تائید و تاکیدهای صریح وجود دارد.

شاهنشاه ایران‌دراجتماع مردم دهلی فرمودند دوستی و مناسبات نزدیک دوکشور در خدمت تمام منطقه قرار خواهد گرفت، و مورارجی دسای نیز در همین اجتماع گفت ما تصمیم داریم این همکاری را بیش از پیش توسعه دهیم تا اینکه دیگر زمینه‌ها و حتی دیگرکشور ها را دربر گیرد.

در دهلی‌نو انتظارنمیرود که در پایان مذاکرات رسما اعلام شود اتحادیه‌اقتصادی منطقه تشکیل شده است ، بلکه پیش‌بینی میشود این امر بعدازمذاکرات باپاکستان وحل‌وفصل موارددی چند از اختلافات هند و پاکستان عملی گردد. بهمین جهت دهلی نو با علاقه خاص به سفر کوتاه شاهنشاه ایران به اسلام‌آباد مینگرد که‌مردا انجام خواهد گرفت .

در پاکستان نیز فعالیت های شدیدی در این زمینه بچشم میخورد . ضیاءالحق امروز با رهبران سیاسی احزاب‌مختلف‌پیرامون مسائل مورد مذاکره با شاهنشاه ایران بگفتگو می‌نشیند.

پاکستان بعلت داشتن اختلافاتی با هند از تائید علنی بازار مشترک پرهیز دارد . ظاهرا پاکستان مایل است اول مواردی از اختلافات آن کشور با هند حل‌وفصل شود ، سپس توافق خود را با اتحادیه اقتصادی و در نهایت امر بازار مشترک منطقه اعلام دارد.

ناظران پیش‌بینی میکنند شاهنشاه در دیدار چهار ساعته از اسلام‌آباد، رئیس حکومت نظامی پاکستان را در جریان مذاکرات خود با رهبران هند ، بخصوص درزمینه‌گفتگوی قریب‌الوقوع هند وپاکستان بگذارند .

آگاهان معتقدند مذاکرات‌و توافق‌های احتمالی آینده هند و پاکستان در زمینه هائی خواهد بود ، که شاهنشاه در دهلی‌نو انجام داده‌اند .

شاهنشاه آریامهر و علیاحضرت شهبانو امروز از استان جیپور که‌درشمال غربی هند واقع است دیدن خواهند کرد و امشب از جانب شاهنشاه وعلیاحضرت شهبانو ضیافتی بشام به افتخار رئیس جمهوری‌هند و همسرشان داده خواهد شد . فردا صبح‌اعلیحضرتین دهلی را ترك و پس از یک توقف ٤ ساعته در اسلام‌آباد بتهران مراجعت خواهند فرمود.

بازدیدهای‌اعلیحضرتین

شاهنشاه آریامهر و علیاحضرت شهبانو باتفاق رئیس جمهوری هند و همسرشان دیروز بعد ازظهر از یک مسابقه چوگان که بین دو تیم دهلی انجام گرفته بود، دیدن کردند شاهنشاه در پایان جوایز برندگان را اهدا فرمودند. و علیاحضرت شهبانو نیز بدون برنامه قبلی ازآرامگاه امیرخسرو دهلوی شاعر پارسی‌گوی هند دیدن‌کردند و مردم محل با احساسات فراوان از علیاحضرت استقبال بعمل آوردند.

علیاحضرت سپس ازمقبره نظام‌الدین علیاصوفی‌معروف نیز بازدید فرمودند.

دربرنامه‌ای‌دیگر شاهنشاه آریامهر از نمایشگاه‌بازرگانی دیدن کردند. وزیر صنایع هند در این بازدید چهل دقیقه‌ای حضور داشت . سپس شاهنشاه از یک نمایشگاه صنایع دفاعی‌بمدت نیمساعت دیدن کردند.

شری‌باندرجی وزیر دفاع هند در این بازدید حضور داشت و توضیحات لازم به عرض میرسانید .

اسرائیل راه‌صلح خاورمیانه‌رابسته‌است

دهلی‌نو ـ رویتر ـ اعلیحضرت شاهنشاه ایران و مورارجی‌دسای نخست‌وزیر هند در دهلی‌نو اعلام کردند که سیاست اسرائیل در خاورمیانه راه رسیدن‌به‌صلح‌درخاورمیانه را سدکرده است .

یکی از سخنگویان وزارت خارجه هند که این مطلب از قول وی نقل شده است دیروز اظهار داشت که رهبران ایران و هند درباره مسائل خاورمیانه در دومین روز دیدار چهار روزه شاهنشاه ایران از کشور هند گفتگو کرده‌اند .

سخنگوی هندی گفت که رهبران ایرانو هند در این عقیده سهیم هستندکه رفتارناسازگار و مصالحه ناپذیری و سماجتی که اسرائیل در خاورمیانه اعمال می‌کند سیاسی‌نیست که به برقراری صلح در آن منطقه منتهی شود .

سخنگوی وزارت خارجه هند اضافه کرد که شاهنشاه ایران و مورارجی دسای همچنین قویا مخالفت خود را با حضور کوچ‌نشینان و کلنی‌های اسرائیلی در اراضی اشغال شده اعراب تاکید کرده‌اند .

اسامی ۲۸۰۰ نفر قبولشدگان دانشگاه آزاد

بقیه از صفحه ۲۸

اسامی پذیرفته شدگان و افراد ذخیره در آزمون اختصاصی دانشگاه آزاد ایران که روز جمعه ۳۰ دیماه ۲۵۳۶ برگزار شد، براساس فهرست های‌کامپیوتری درصفحات ۲۵تا درج‌گردیده است. از نامبردگان دراین آگهی خواهشمند است براساس ترتیبی که دراین آگهی ذکر شده است ، برای‌ثبت نام به مراکز آموزشی مربوط مراجعه کنند.

ساعات وروزهای مراجعه برای‌ثبت‌نام پذیرفته‌شدگان اصلی :

ثبت نام پذیرفته شدگان اصلی فقط در روزهای شنبه ۲۲ویکشنبه ۲۳ بهمن ماه از ساعت ۹ تا۱۲ بامداد و ۲ تا٦ بعد از ظهر صورت می‌گیرد.

ثبت‌نام افرادذخیره (در صورتی که پذیرفته شدگان اصلی ، طبق برنامه برای ثبت نام مراجعه نکنند) ، فقط در روز چهارشنبه ۲٦ بهمن‌ماه راس ساعت ۹ بامداد انجام میگیرد.

یاد آوری ۱: ثبت‌نام پذیرفته شدگان اصلی دقیقا در روزها وساعات تعیین شده صورت می پذیرد و تاکید میشود که پذیرفته شدگان، بادر دست داشتن مدارک کامل برای ثبت نام مراجعه کنند اما اگر به علت مشکلات غیرقابل پیش بینی، مدارک داوطلبی کامل نباشد ،دراین صورت ازاوبطور موقت ثبت‌نام‌می شودتا حداکثر ظرف روزهای دوشنبه ٢٤ و سه‌شنبه ٢٥ بهمن ، نسبت به رفع نواقص وثبت نام قطعی خود اقدام کند.

بعد ازساعت ٦ بعد ازظهر روز سه‌شنبه ٢٥ بهمن ماه ،مطلقا از پذیرفته شدگان اصلی (قبولشدگان) ثبت نام به عمل نخواهد آمد.

یادآوری ۲ :

در صورتی ازافراد ذخیره‌ثبت نام می شود که اولاظرفیت پذیرش مراکز آموزشی دانشگاه آزاد ایران از پذیرفته شدگان اصلی‌تکمیل نشود وثانیا افراد ذخیره، با در دست داشتن همه مدارک مورد نیاز ، راس ساعت تعیین شده، در مرکز آموزشی شهر خود حضور یابند. ثبت نام این‌گونه افراد به ترتیب‌زیرانجام می‌شود:

از ساعت۹ بامداد روزچهارشنبه ٢٦ بهمن ماه در مرکز آموزشی‌مربوط ، هر ۱۵ دقیقه یک بار نام یکی از افراد ذخیره (به ترتیب‌نمره ۰ آنان در آزمون اختصاصی) اعلام می شود و در صورت حاضر نبودن وی از نفر بعدی ثبت نام به عمل می آید.

مدارك لازم‌برای ثبت‌نام

قبولشدگان و افرادذخیره در دو برنامه آموزشی ، به‌ترتیبی که یاد شد، باید بادر دست داشتن مدارکی که در زیر نام برده شده است شخصا برای نامنویسی به مراکز آموزشی دانشگاه آزادایران مراجعه کنند.

۱ـ اصل برگ دیپلم کامل متوسطه یااصل برگ گواهی قبولی ششم متوسطه بانضمام ۵ برگ فتوکپی آن (فتوکپی برگ دیپلم‌یا گواهی قبولی ششم متوسطه باید به طور کاملا روشن و خوانا تهیه‌شود).

۲ـ رسید تقاضای تائیدیه دیپلم کامل متوسطه که ازادارات کل آموزش و پرورش شهر محل تحصیل برای دانشگاه آزاد ایران ـ مرکز آموزشی مربوط درخواست شده باشد .

۳ـ گواهی سکونت در محل

انتخاب پذیرفته شدگان و افراد ذخیره در مراکز آموزشی چهارده‌گانه دانشگاه آزاد ایران براساس‌ضوابطی‌که قبلا درآگهی ثبت‌نام برای شرکت در آزمون اختصاصی اعلام‌شده بود وبرپایه نمرات آنان در آزمون اختصاصی صورت گرفته است. چون‌یکی از ضوابط اعلام شده ، سکونت در محدوده خدمت رسانی‌مراکز آموزشی به ترتیب مندرج در آگهی ثبت نام برای شرکت‌درآزمون اختصاصی است به اطلاع پذیرفته شدگان و افراد ذخیره میرسد که هنگام مراجعه به مراکز آموزشی مربوط برای ثبت نام‌در تاریخ های تعیین شده حتما گواهی محل سکونت خود را که به تائید مقامات ذیصلاح (شهربانی یا ژاندارمری) رسیده باشد ارائه‌دهند.

٤ـ اصل شناسنامه و ۵ برگ فتوکپی صفحه اول آن(در صورتی که تغییراتی در شناسنامه‌صورت‌گرفته است ارائه‌فتوکپی صفحه مربوط نیز ضروری است).

۵ـ برگ گواهی اشتغال به کار عکس‌دار که از طرف‌سازمان استخدام کننده صادر شده باشد .(در صورت شاغل بودن).

٦ـ مدارک وظیفه عمومی مورد نیاز برای مردان :

الف ـ دارندگان هرنوع مدرک خاتمه خدمت یا معافیت‌دائم یا معافی موقت (مشروط بر آنکه مهلت آن منقضی نشده باشد) و آماده بخدمت (مشروط بر آنکه دفترچه آماده به خدمت این قبیل افراد مهر غیبت زده شده باشد) باید اصل مدرک مربوط و دو برگ فتوکپی از تمام صفحات آن را تسلیم دارند .

ب ـ کسانی که هنوز به سن مشمولیت(۱۹ سال تمام)نرسیده باشند به ارائه مدرک مربوط به وظیفه عمومی نیاز ندارند.

پ ـ کسانی که در حال انجام خدمت وظیفه عمومی هستند ،باید موافقت‌نامه پادگان یاواحد نظامی مربوط را ارائه دهند .

۷ـ تعداد ۲۵ قطعه عکس ۳×٤ برقی که در سال جاری تهیه شده باشد .

شهریه

دانشجویان دانشگاه آزاد ایران میتوانند در صورت سپردن تعهد خدمت از مزایای آموزش رایگان استفاده کنند . هرگاه‌دانشجوئی تعهد خدمت نسپارد ، شهریه بخش‌های درسی انتخابی خودرا براساس ضوابط وزارت علوم و آموزش عالی پرداخت خواهد کرد .

روز شنبه ۲۹ بهمن ماه جاری آغاز میشود .

★ برنامه‌های آموزشی دانشگاه آزاد ایران از توجه: پذیرش دانشجو در هر برنامه آموزشی،در هرمرکزآموزشی ۵۰نفر است، اما در فهرست های قبولشدگان (ونیز ذخیره ها) ، کسانی که بعد از ردیف۵۰ نام‌برده شده‌اند ، بانفرات ما قبل خود، از لحاظ مجموع نمرات آزمون اختصاصی و سایر شرایط وضوابط انتخاب دانشجو ، امتیاز مساوی آورده‌اند و به همین دلیل اسامی آنان در فهرست قبولشدگان (به‌عنوان قبولی)و در فهرست افراد ذخیره (به‌عنوان آخرین نفرات ذخیره) اعلام گردیده است . باوجوه این اگر تعدادافراد قبول شده‌ای که نام نویسی میکنند به ۵۰ نفر برسد به همان تعداد اکتفا میشود و ذخیره‌ای پذیرفته نمیشود .

مرکز آموزشی شاه‌آباد‌غرب

اسامی دعوت‌شدگان برنامه علوم قضائی

ردیف	نام خانوادگی و نام	شماره شناسنامه	شماره داوطلبی
۱	جلیلی سیدحسن	۴۳	۰۵۷۶۰
۲	محمودیان محمدتقی	۸۸۳	۰۴۴۳
۳	بهادرین غلامحسین	۳۳۲	۰۷۷۳
۴	عباسی علی‌ستار	۴۲۸	۰۸۱۵
۵	رهادوست‌دشت شهریار	۲۳۸	۰۸۷۷
۶	سعدوندی محمد	۹۹	۰۵۲۱
۷	محرم‌نو گیورمرث	۲۴۹۴۷	۰۳۶۰
۸	حسین‌زاده‌نصری قمرو	۳۷۰	۰۳۲۵
۹	قنبری محرث‌الله	۰	۰۰۰۳
۱۰	هادی گیورمرث	۱۰۱۰	۰۳۳۲
۱۱	رواج شیرین	۱۰۹۲۴۰	۰۵۸۱
۱۲	عابدضیاءی محمدجواد	۳۰۰	۰۴۴۶
۱۳	صیفی علاءعلی	۱۴۳۹۸	۰۳۹۵
۱۴	یارمرادی یدالله	۵۸۵۸	۰۸۰۳
۱۵	غلامیان مهرنوید	۱۰۵	۰۳۶۲
۱۶	ساعدی‌پور جعفر	۳۰۶۱۶	۰۱۲۸
۱۷	یعنی اشرف سیدعلامرض	۱۲۵	۰۷۵۹
۱۸	کرمعلی محمد	۸۶	۰۳۶۹
۱۹	مظفری‌کاکاوندی سیاوش	۳۱۷	۰۴۹۸
۲۰	مرادی عزت	۷۳۶	۰۸۱۲
۲۱	دهباشی جمال‌الدین	۱۴۵	۰۳۰۵
۲۲	زیدفریمی سیدمجید	۴۱۲	۰۱۲۲
۲۳	شاکریان مریم	۵۲۳	۰۸۷۶
۲۴	سمکی بهارعلی	۱۶۱	۰۱۰۱
۲۵	هادی محطلی	۴۵۴	۰۲۵۰
۲۶	شیخ‌زاد رضا	۲۶۱۶۶	۰۵۷۱
۲۷	حبیبی‌پور معصومه	۲۲۳	۰۷۳۱
۲۸	پروین محمد	۲۵۸	۰۰۳۰
۲۹	غلامرادی‌سعدآبادی محمدتقی	۱	۰۱۵۳
۳۰	یاوری یحیی	۹۷	۰۰۰۸
۳۱	عزیزپور غلام‌حسین	۱۰۱۹۴	۰۳۴۰
۳۲	عطائی‌ملا ذبیح‌الله	۶۸۰	۰۳۰۳
۳۳	برکان عترت	۸	۰۷۵۷
۳۴	احمدی فرج‌الله	۱۶۶۳	۰۳۸۷
۳۵	دارابی موشمک	۲۲۳	۰۳۷۰
۳۶	فراقلو مرضیه	۶۰	۰۷۰۳
۳۷	کیاسی علی‌اکرم	۱	۰۲۳۸
۳۸	احدی فاطمه	۳۸	۰۶۷۶
۳۹	رضائی جعفرآقا	۷۰	۰۲۵۸
۴۰	خسروانی عبدالرضا	۱۵۱۵	۰۰۲۳
۴۱	امیرامینی بهرام	۳۹۰۳۰	۰۰۰۳
۴۲	محرون هوشمک	۱۷۳	۰۰۰۵
۴۳	قندابی محمدمراد	۵۳۸۶	۰۰۳۶
۴۴	یاوری عبدالرضا	۷	۰۷۲۸
۴۵	رشیدی لطف‌الله	۳۸۹۵۳	۰۷۲۷
۴۶	کاموشی سیاوش	۱۵	۰۸۴۳
۴۷	مظری‌سیا سلیمان	۷۷۷	۰۳۷۹
۴۸	گلستار محمدقاسم	۳۰۰۸۰	۰۳۹۳
۴۹	قمرساسی عدایت‌الله	۲۸۰	۰۸۴۵
۵۰	احمدی یحیی	۱۲	۰۱۰۷

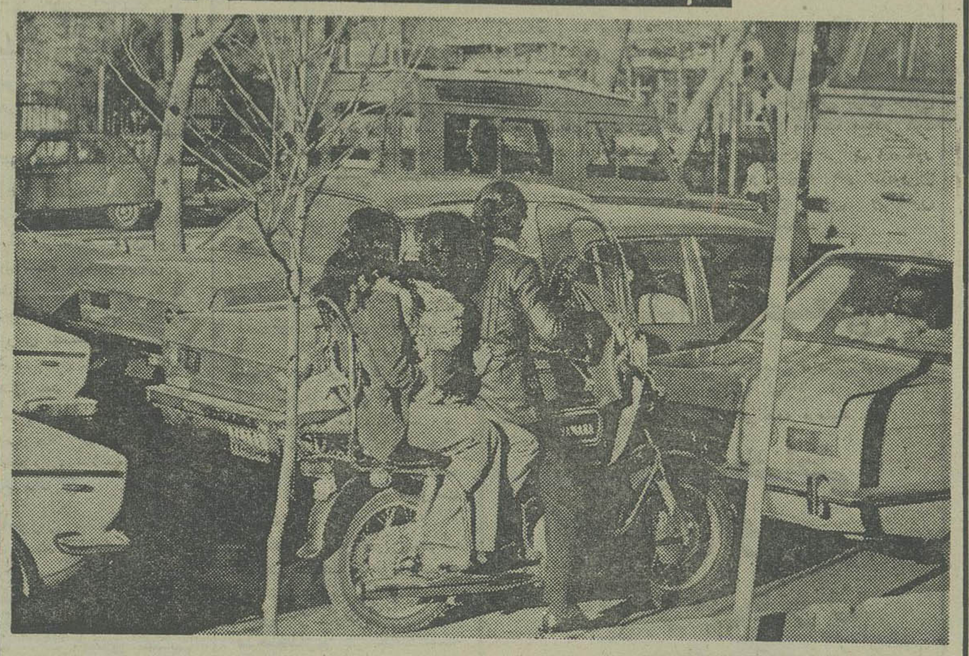

۳ تخلف آشکار در روز روشن

باوجود تصویب‌قانون تشدید مجازات موتوسیکلت سواران، هنوز هم این گروه یك عامل اصلی آشفتگی‌ترافیك پایتخت و بروز حوادث رانندگی‌مرگبار است . اصولا موتوسیکلت سواران تهران‌پایند هیچ قاعده وقانونی نیستند و در ترکتازی همتا ندارند . به این عکس نگاه کنید . این موتوسیکلت سوار در همین حالت ایستاده مرتکب ۳ تخلف بشرح زیر شده است .

۱ـ اضافه بر ظرفیت سوار کرده است .

۲ـ فاصله مجاز را باوسیله نقلیه جلو حفظ نکرده است .

۳ـ فاقد کلاه ایمنی است.

و تازه‌مانمیدانیم گواهینامه هم دارد یا خیر ؟... این راهم بیفزائیم که بسیاری از موتوسیکلت سواران تهران فاقد گواهینامه هستند .

اعلام آمادگی داروخانه‌ها برای تامین داروی بیمه شدگان

دربی صدور اطلاعیه وزارت بهداری و بهزیستی در مورد موظف بودن داروخانه‌ها نسبت‌به‌پیچیدن نسخه بیماران بیمه ، وتامین دارزوی مورد نیاز آنان‌ظرف ٤ ساعت امروز این اطلاعیه از سوی جامعه داروسازان صادر شد.

نظر به قول قاطعی که وزیر بهداری‌و بهزیستی‌در مورد پرداخت ۸۰ درصد ازبهای داروی بیمه شدگان در مدتی کمتر از شش روز به داروخانه‌ها داده‌اند ونیز نظر به‌اینکه ۸۰ درصد از طلب ماه‌گذشته داروخانه‌ها تاظهرامروز پرداخت‌خواهد شد و این نحوه پرداخت با وضع بهتری در آینده ادامه خواهدداشت، مدیران داروخانه‌های کشور ازاین تاریخ حداکثر تا یک هفته آمادگی خودرابرای‌همکاری با وزارت‌بهداری و بهزیستی درمورد تامین نسخه‌های بیمه شدگان آغاز می‌کنند و مجددا تلاش خواهند کرد تا چنانچه داروئی در بازار موجود ولی درداروخانه‌ها بعللی موجود نباشد برای تامین آنها با توجه به ترافیک و سیستم توزیع فعلی اقدام کنند . جامعه‌در خاتمه به کلیه داروسازان و مدیران داروخانه‌ها اعلام می‌کند برای توجیه بهتر برنامه تامین داروی بیمه شدگان در جلسه ۱٦بهمن ماه که ساعت ۲۰ر۳۰ دقیقه در محل جامعه داروسازان تشکیل خواهد شد شرکت کنند.

بخاطر نجات یک گربه ۳ نفر کشته و ۲ نفر مجروح شدند

گرگان ـ خبرنگار اطلاعات :

طی یک حادثه رانندگی در دو کیلومتری گرگان ۳ نفر کشته و دو نفر مجروح شدند.

اتومبیل بنز ٦۲۳۹

قاتل پس از ۲ سال فرار خود را معرفی کرد

بعد از ظهر دیروز جوان ۲۳ ساله‌ای به کلانتری ۹ تهران رفت و از ماموران کلانتری خواست تا او را باتهام قتل زندانی کنند.

این جوان که خود را محمد علی هوشمند معرفی کرد، نزد ماموران کلانتری ۹ تهران گفت دو سال قبل که دربیرجند خدمت‌سربازی را میگذرانیدم، پس‌ازدوره آموزش به تهران آمدم و به عنوان گماشته در منزل شخصی بنام سرهنگ‌صدری مشغول کار شدم، همسر سرهنگ صدری مرا خیلی اذیت میکرد، بطوری که همیشه از او وحشت‌داشتم یک روز که خانم در منزل نبود دخترهای‌خانم‌در طبقه بالای ساختمان بودند، پسر ۶ ساله خانواده که نیما نام داشت بعلت بی‌مبالاتی دچار

محمد علی هوشمند

برق گرفتگی شد و بزمین افتاد. من با صدای گریه نیما بطرف او رفتم. دریک لحظه این فکر بنظرم رسید که اگر نیما به خانم‌بگوید چنین حادثه‌ای برایش رخ داده است، او مثل همیشه مرا مورد شکنجه و آزار قرار می‌دهد. بهمین جهت نیما را به زیرزمین خانه بردم و او را با دستهایم خفه کردم، سپس بدون اینکه کسی متوجه شود از منزل سرهنگ صدری فرار کردم و با یک اتوبوس مسافری به شمال رفتم. پس از چند روز سرگردانی در شمال مجدداً به تهران آمدم و از طریق تهران‌به‌زاهدان رفتم و در آنجا بطور غیر مجاز به پاکستان رفتم. مدتی در شهرهای راولپندی و کویته پاکستان به عنوان کارگر ساده مشغول کار شدم، در این مدت بخاطر عملی که مرتکب شده بودم عذاب می‌کشیدم. هربار قصد داشتم خود را معرفی کنم بخاطر ترس از زندان از اینکار خودداری میکردم تا اینکه دو ماه قبل باتهیه پاسپورت بوسیله یکی از دوستانم از پاکستان به ایران آمدم. مدتی در شهرستانها کارگری کردم، چون هر شب‌در خواب دچار کابوس میشدم بقصد معرفی خود به مقامات مسئول به تهران آمدم، ابتدا در یک مسافرخانه اتاقی اجاره کردم. سه‌روز در آنجا بودم‌تا اینکه‌امروز تصمیم قطعی خود را گرفتم و به کلانتری آمدم.

ماموران کلانتری ۸تهران اظهارات این جوان را صورت‌مجلس کردند و با آدرسی که محمد علی دراختیارشان گذاشت به مسافرخانه رفتند و ازداخل ساک او پاسپورتی با نام دیگر پیدا کردند. ولی عکس روی پاسپورت متعلق به محمد علی بود. متصدی مسافرخانه به ماموران کلانتری گفت، او چندروز است که در مسافرخانه‌است و در این مدت رفتار غیر عادی نداشته است.

بعد از ظهر دیروز محمد علی همراه پرونده‌ای که در این زمینه تشکیل شده بود به دادسرای تهران فرستاده شد، فرشچی بازپرس کشیک دادسرای تهران پس از مطالعه‌پرونده و تحقیقات مقدماتی از ماموران‌کلانتری ۹خواست متهم را به منزلی که او مدعی است بچه را خفه کرده است ببرند و او رابا پدر بچه مواجهه بدهند. سپس او را برای معاینه به اداره پزشکی‌قانونی‌ببرند، تحقیقات‌از سوی ماموران کلانتری در این موردادامه دارد.

متهم بقتل هنگام دزدی دستگیر شد

شیراز - خبرنگار اطلاعات جوانی که چندی قبل پسر ۱۶ ساله‌ای را در اصفهان مورد تجاوز قرار داده و او را کشته بود هنگام سرقت در شیراز دستگیر شد.

وی که علی قاسمی نام دارد هنگامیکه قصد سرقت از خانه‌ای واقع در خیابان احمدی شیراز را داشت توسط مامورین آگاهی شیراز دستگیر و زندانی شد.

از سوی دیگر مامورین آگاهی اصفهان آگاهی داشتند که علی قاسمی‌چهار ماه قبل به کمک ۷ نفر دیگر پسر ۱۶ ساله‌ای بنام ایوب یدالهی را در بیابان های اصفهان مورد تجاوز قرار داده و پس از کشتن او جسدش را در چاه مخفی کرده‌اند. متهم از طرف بازپرسی شعبه ۲ شیراز تحویل آگاهی اصفهان گردید. گفته‌میشود تاکنون او و همدستانش چند نفر دیگر را به همین صورت به قتل رسانده‌اند.

بنابرادعای خانواده جوانی که در اصفهان خودرا کشت:

خانواده دختر دلخواه فوتبالیست اصفهانی، مسئول مرگ او هستند!

اصفهان- خبرنگار اطلاعات اعضای خانواده «هوشنگ نیسی‌مرقا» بازیکن و داور فوتبال اصفهان که دو هفته قبل خودکشی کرد، ازیک خانواده اصفهانی شکایت کردند و آنها را مسئول مرگ وی معرفی نمودند.

هوشنگ نیسی مرقا که سابقا در تیمهای فوتبال «پرسپولیس» مسجد سلیمان و «ذوب‌آهن» اصفهان بازی میکرد، هفته قبل با خوردن محلول تریاک و قرص والیوم خود را کشت.

در پی مرگ «هوشنگ» اعضای خانواده‌اش از مسجد سلیمان به اصفهان رفتند و طی شکایتی که تسلیم مقامات قضایی‌اصفهان نمودند، اعضای خانواده دختری را که گفته می‌شود هوشنگ به خاطر عشق و دلبستگی به او خود را کشته است، عاملین مرگ هوشنگ معرفی کردند.

علی محسن برادرهوشنگ که از مسجد سلیمان به اصفهان رفته است، به خبرنگار اطلاعات گفت: یک سال‌ونیم قبل هوشنگ از قسمت تکنولوژی به‌بهداری و بهداشت‌ذوب‌آهن‌آریامهر انتقال یافت و پس ازچندی با دختری بنام «شهلا خسروی» که شغل بهیاری دارد، آشناشد و رفته‌رفته بین آن دو رابطه برقرار گردید.

پس از چندی هوشنگ اعلام کرد که تصمیم به ازدواج با شهلا را دارد، بهمین دلیل با خانواده‌شهلا رفت‌وآمد برقرار کرد. وی حتی کمک مالی به‌خانواده شهلا میکرد. روزی که برادرم خود را کشت، حقوق شهلا و خودش را یکجا دریافت کرده و به خانه آنها رفته بود اما معلوم نیست چگونه محلول تریاک و قرص را به او خورانیده‌اند،

وی در پایان‌گفت: مطالب فوق را به دادستان اعلام کرده‌ام و پرونده در شعبه ششم دادیاری دادسرای اصفهان تحت‌رسیدگی‌است.

دکتر توفیقی پزشک‌قانونی اصفهان در مورد علت مرگ هوشنگ نیسی‌مرقا گفت: باحتمال قوی‌مسمومیت‌باعث مرگ وی شده است و از اینرو امعا و احشام هوشنگ رابرای‌آزمایشات سم‌شناسی به مرکز پزشکی قانونی تهران فرستاده‌ایم.

خانه‌ای در میدان بهارستان فروریخت

پریشب یک خانه واقع در خیابان دانشسرای بهارستان فرو ریخت و ۲ نفر زیر آوار ماندند.

در موقع حادثه ۱۱ نفر از ساکنان خانه که دراطاق های دیگر بودند آسیبی ندیدند.

در این حادثه به دو اتومبیل‌که درخیابان‌ومجاور دیوار خانه بودند بر اثر ریزش دیوار بر روی آنها خسارت وارد شد. اعضاء یک خانواده در یکی از اتومبیل‌ها که تازه جهت پارک کردن در محل‌ایستاده بود و قصد پیاده شدن داشتند آسیبی نرسید.

حادثه به مامورین گروه نجات آتش نشانی اطلاع داده شد و مامورین به‌محل اعزام و شروع به خاکبرداری نمودند. پس‌از یکساعت تلاش یکی از مجروحان را که مجید درخشان ۲۴ ساله نام‌داشت از زیر آوار بیرون‌آوردند. وی توسط تکنیسین‌های اورژانس به بیمارستان‌طرفه منتقل و تحت معالجه و درمان قرار گرفت. یک زن نیز در این حادثه آسیب دید که چون آسیب دیدگی سطحی بود در محل پانسمان شد. این دو نفر هنگام عبور از خیابان‌دچار حادثه شدند.

به اتهام شروع به‌قتل وفراهم ساختن‌موجبات کچلی ۹نفر اعضای خانواده

دامادودختر کوچک خانواده زندانی شدند

اعضای خانواده ۹ نفری آبادانی که در فروردین ماه گذشته در پی خوردن یک نوع «آش» کچل و دو تن از آنان فلج شدند، شکایتی علیه داماد و دخترشان تسلیم مقامات قضایی آبادان کردند و بازپرس دادسرای آبادان این دو را به اتهام شروع به قتل و ریختن «مرگ موش» در آش که موجب ریختن موی سر هر ۹ نفر شده بود، با قرار بازداشت روانه زندان کرد.

علی‌نقی‌قرایی - ۵۰ساله- پدر خانواده آبادانی در شکایت خود اعلام کرده بود که محمد - دامادش - چون عاشق مهوش خواهر همسر و دختر کوچک من شده بود، با کمک مهوش تصمیم به کشتن تمامی اعضای خانواده گرفتند و یکروز در غذای خانواده‌ما که «آش» بود، سم «مرگ موش» ریختند و ۹ عضو خانواده با خوردن آش مسموم کچل شده و دوتن از آنها مبتلا به بیماری فلج گردیدند.

صبح پنجشنبه (پریروز) پرونده اتهامی محمد و مهوش قرایی در بازپرسی شعبه دو دادسرای آبادان تحت رسیدگی‌قرار گرفت و پس از ۶ ساعت شور، محمد و مهوش به اتهام مسموم کردن غذا وشروع بقتل ونیز باتهام کچل کردن ۹نفر وفلج‌ساختن‌دو عضو خانواده، زندانی شدند.

علی‌نقی قرایی پدر این خانواده به‌گزارشگراطلاعات در آبادان گفت: محمددو سال قبل با دخترم «عزت» ازدواج کرد اما چون عاشق «مهوش» دختر کوچکترم شد، می‌خواست ما را بکشد تا بتواند با مهوش ازدواج کند.

در حال حاضر پرونده این ماجرا زیر نظر ولوی بازپرس شعبه‌دوم دادسرای آبادان تحت رسیدگی است.

خبرنگار اطلاعات در آبادان با اعضای خانواده درباره چگونگی‌حادثه‌صحبت می‌کند.

جوانی که قصد آتش زدن پمپ بنزین را داشت دستگیر شد

ساعت ۲ و سی دقیقه بامداد جمعه، دو نفر از مسئولان جایگاه فروش بنزین واقع در خیابان بابائیان متوجه جوان لاغر اندامی شدند که وارد جایگاه شد.

ورود این جوان در آن ساعت به جایگاه فروش بنزین تعجب مسئولان پمپ بنزین را برانگیخت. دراین موقع یکی از مسئولان از اتاق دفتر پمپ بنزین‌خارج شد تا مراقب جوان باشد. در همین هنگام جوان که رضا حسینی محمودآبادی نام دارد با لگد به یکی از پمپ‌های بنزین زد و با مشت شیشه پمپ‌راشکست. مسئول پمپ بنزین با فریاد از رضا پرسید که چه میکند. رضا در حالیکه فندک روشنی‌در دست‌داشت بطرف یکی دیگر از پمپهای بنزین هجوم برد.

اما در همین هنگام یکی دیگر از مسئولان پمپ‌بنزین از دفتر خارج شد تا به همکارش کمک کند.

رضا که متوجه دو نفر مسئولان پمپ بنزین شده بود خود را با عجله به دفتر پمپ بنزین رساند و با ضربه‌ای شیشه ویترین‌دفتر را شکست و متواری شد.

رضا پس‌از فرار از پمپ بنزین چندصد متر بعددر حالیکه مشغول‌شکستن‌چراغ راهنمائی بودتوسط‌مسئول پمپ بنزین دستگیر شد.

رضا پس از دستگیری به کلانتری یازده برده‌وتحویل داده شد. بعد از ظهر دیروز، رضا همراه‌پرونده مربوط برای رسیدگی‌بیشتر به دادسرای تهران فرستاده شد.

بازپرس کشیک دادسرا پس از رسیدگی به پرونده رضا را با قرار بازداشت روانه زندان کرد.

بنابر شکایت پدریک‌دختر سمنانی

۲ پزشک فیلی‌پینی تحت تعقیب قرار گرفتند

یک پزشک فیلیپینی که دختری را از سمنان بتهران آورده و در اختیار یک فیلیپینی دیگر قرار داده بود، با شکایت پدر دختر دستگیر شد.

یک پزشک فیلیپینی بنام دکتر زامورا چندی قبل هنگامیکه در شهر سمنان‌کار میکرد با دختر ۱۷ ساله‌ای بنام ملوک عزیزالدین آشنا شد.

ملوک که از وضع خود در شهر سمنان ناراضی‌بود ابراز علاقه کرد که بادکتر زامورا به تهران بیاید.

دکتر زامورا «ملوک» را با خود به تهران آورد و وی را در اختیاریک پزشک فیلیپینی دیگر بنام دکتر «پاپلین» قرار داد.

بدنبال آمدن «ملوک» از سمنان به تهران، خانواده وی که از ناپدیدشدن‌ملوک نگران شده بودندجریان را به ماموران انتظامی شهر سمنان اطلاع دادند و خود نیز برای جستجو به تهران آمدند.

چندی بعد براثرجستجوی بسیار پدر ملوک‌محل‌زندگی وی را پیدا کردو جریان‌را به ماموران کلانتری هشت اطلاع داد.

ماموران کلانتری هشت با مراجعه به خانه دکتر پاپلین، ملوک را پیداکردند و «دکتر پاپلین» را نیز دستگیر و به کلانتری‌هشت بردند، بر مبنای شکایت پدر ملوک علیه دکتر پاپلین و دکتر زامورا پرونده‌ای در کلانتری تشکیل و برای رسیدگی بیشتر به دادسرای تهران فرستاده شد.

در دادسرای تهران رسیدگی به پرونده به علی فرشچی بازپرس شعبه ۴ دادسرا ارجاع شد.

بازپرس با توجه به‌مفاد پرونده دستورمعاینه‌پزشکی از ملوک و همچنین تحقیق بیشتر را صادر کرد.

کارمند رشوه - خوار گمرک بزندان رفت

شیراز - خبرنگار اطلاعات جواد سالک کارمند گمرک شیراز باتهام دریافت رشوه دستگیر و زندانی شد.

جواد متهم است از شخصی بنام محمد ابراهیم برآب ۱۲۰ هزار ریال‌رشوه گرفته است.

کارمند رشوه‌خوار از طرف دادسرای شیراز تحت تعقیب قرار گرفت و زندانی شد.

ازدواج بااجازه دادسرا

پس از شش‌ماه در برابر مخالفت شدید خانواده‌دختر عاشق و معشوق جوان با اجازه دادسرا با هم‌ازدواج کردند.

«ملوک» دختر جوان ۱۹ ساله چندی پیش هنگامیکه مشغول آموختن رانندگی در یکی از آموزشگاه ها بودبا پسر جوان۲۰ساله‌ای بنام جلال آشنا شد.

دیری نگذشت که این آشنائی به عشقی شدیدتبدیل شد. خانواده ملوک که‌به ماجرا پی برده بودند بنای مخالفت با عشق ملوک را گذاشتند. اما ملوک و جلال که سخت عاشق هم شده بودند در مقابل‌مخالفت خانواده «ملوک» مقاومت کردند.

مادر و خواهران ملوک که در مدت شش ماه نتوانستند او را از این عشق باز دارند ناچار با صحنه‌سازی در حالیکه ملوک و جلال را شب‌جمعه در یک مجلس جشن تولد شرکت کرده بودند، به کلانتری ۱۲ کشاندند و گفتند، جلال، ملوک را اغفال کرده است.

بر مبنای شکایت مادر و خواهران ملوک پرونده‌ای در کلانتری ۱۲ تشکیل شد.

عصر روز جمعه ملوک‌و جلال همراه پرونده به دادسرای تهران فرستاده شدند.

رسیدگی به پرونده در دادسرای۲ تهران به اخلاق‌پور بازپرس کشیک دادسرا ارجاع شد.

ملوک باوجود مخالفت شدید خانواده‌اش به بازپرس گفت که جلال را دوست دارد و به هیچ عنوان به‌جدائی از وی راضی نیست.

در نتیجه، با توجه به سن «ملوک» که ۱۹ سال دارد، بازپرس برای جلال قرار منع تعقیب صادر کرد و گفت که اگر این دو نفر می‌خواهند با هم ازدواج کنند هیچ مانعی برایشان وجود ندارد.

حسابداری صنعتی

کلاس حسابداری صنعتی در انجمن فرهنگی کاخ دانش تشکیل میگردد. داوطلبان برای اطلاع از شرایط و خصوصیات کلاس بدفتر انجمن مراجعه فرمایند.

کلاسهای خیاطی وماشین نویسی مخصوص بانوان

همه روزه صبح و عصر در انجمن فرهنگی کاخ‌دانش دایراست. از داوطلبان خواهشمند است برای ثبت‌نام بدفتر انجمن مراجعه نمایند.

کاخ‌دانش. خیابان فرانسه. کوچه مرجان
تلفن ۶۶۸۹۰۸-۶۴۵۶۴۵

آگهی مناقصه

بانک سپه درنظر دارد ۴۰۰۰ رول نوارکاغذ مخصوص تلکس ازنوع ساده‌وکاربن لس‌و۱۵۰۰ حلقه نوارپرفراتورو۱۲۰ عدد نوار تایپ‌موردنیاز خود رااز طریق مناقصه خریداری نماید.

داوطلبین شرکت درمناقصه میتوانند جهت کسب اطلاعات بیشتر ومشاهده نمونه ها همه روزه باستثناء ایام‌تعطیل ازساعت ۸صبح‌تا۱۳تا پایان وقت‌اداری ۲۵ر۱۱ر۲۵۳۶ به‌اداره تدارکات این‌بانک‌واقع‌در خیابان سپه‌ساختمان‌شعبه‌مرکزی طبقه سوم‌مراجعه‌وشرایط‌ومشخصات‌موردمناقصه را دریافت نمایند. م‌الف۲۵۶۲۵

بانک سپه - اداره تدارکات

استخدام اپراتوری

شرکت برق منطقه‌ای تهران بمنظورتکمیل کادر اپراتوری خود به تعدادی‌دیپلمه ریاضی یا طبیعی واجد شرایط نیازداردکه‌پس از طی دوره آموزش فنی با رعایت مقررات استخدامی شرکت های دولتی بکار گمارد.

متقاضیان می توانند فرم‌زیر را تکمیل نموده حداکثر تاتاریخ ۲۵ر۱۱ر۳۶ به صندوق پستی شماره ۳۴۴۷ ارسال دارند. از داوطلبان‌واجد شرایط جهت آزمایش و مصاحبه کتبا دعوت بعمل خواهد آمد. م الف ۲۵۷۰۲

نام — نام خانوادگی
رشته تحصیلی — معدل
وضع خدمت وظیفه — نشانی
تلفن

جسب فوری موکت

قابل حل باهرنوع بنزین
شرکت پایا تلفن پخش ۶۴۹۸۴۲

اطلاعیه

برای برگزیدگان‌شرکت درشورای عالی اتحادیه شهرداریهای کشور شاهنشاهی ایران در بندرعباس

بدینوسیله به‌کلیه شهرداران و روسای انجمن های شهر شهرداریهای کشور که برای شرکت‌درچهارمین‌اجلاسیه شورایعالی اتحادیه شهرداریهای کشور شاهنشاهی ایران در بندرعباس انتخاب شده‌اند اعلام مینماید که روز شنبه ۲۲ بهمن ماه جاری در هتل گامرون بندرعباس برای‌دریافت کارت حضور در جلسه خود را به نماینده اتحادیه شهرداریها معرفی نمایند تاترتیب اقامت آنان داده شود.

م‌الف ۲۵۷۹۳

مدیرعامل اتحادیه

گمشده

عکس فوق یدالله سراج۱۷ ساله که مدت ۱۷ روز است از منزل خارج شده تاکنون مراجعت نکرده هرکس ازوی اطلاعی دارد خواهشمند است به نشانی جلفا ارس کلانتری راه آهن و یا پاسگاه پلیس راه آهن فیروز کوه اطلاع دهند.

تبریکات

جناب آقای‌دکتر جمشید آموزگار نخست‌وزیر و مدیرکل حزب رستاخیز ملت‌ایران

انتخاب بجاو شایسته سرورگرانقدر دکتر محمدرضا عاملی تهرانی اندیشمند فنادرآرمان وایران پرست آزاده و آرمان خواه را به‌سمت قائم‌مقامی دبیرکل حزب به ملت بزرگ‌ایران بویژه همه کوشندگان راه بزرگی ایران زمین شادباش‌می‌گوئیم.

آبادان - محمد کازرونی‌نژاد - عبدالکاظم علی نژاد- حسن عظیم‌الشان - رضا فرحناک - حمزه یوسفدی - عابدین محمدی - محمدعلی پشت کوهی - کیومرث پشت کوهی - پرویز شفیق نوبری - محمد ذوالقدر فولادوند - محمدفتاحی مقدم- عبدالرحمان باوندپوری نژاد - منوچهر میرزائی - عبدالحسین خزائی پور - قاسمی- وطن خواه - خسرو رضا زاده- منصور عبدفراهانی- غلامحسین کمالی - سیدکریم موسوی - عبدالحسین صداقی - فرشید حیدری - علیرضا پوری بنائی - علی حسین‌پور و کرم‌پور.

جناب‌آقای‌تقی‌توکلی وزیرمحترم ومحبوب نیرو جناب آقای مهندس گرجی‌سرپرست‌محترم سازمان‌آب منطقه‌ای‌اصفهان

حسن انتصاب آقای عبدالله ایروانی را بسمت رئیس آبیاری استان یزد از صمیم قلب تبریک عرض مینماید.

اردکان - محمد آسایش

جناب آقای راستین

انتصاب شایسته شمارا بریاست فدراسیون شنای‌کشور صمیمانه تبریک میگوئیم.

کارکنان کارخانجات بابک

جناب آقای توکلی وزیر محترم ومحبوب نیرو جناب آقای مهندس گرجی‌سرپرست‌محترم سازمان‌آب منطقه‌ای‌اصفهان

انتصاب شایسته و بجای آقای عبداله ایروانی رابسمت رئیس آبیاری استان یزد از صمیم قلب تبریک میگویم.

از طرف کشاورزان مرزعه‌سیف اردکان - اکبر حیدریان

جناب‌آقای‌تقی‌توکلی وزیرمحترم ومحبوب نیرو جناب آقای مهندس گرجی‌سرپرست‌محترم سازمان‌آب منطقه‌ای‌اصفهان

حسن انتصاب شایسته و بجای آقای عبداله ایروانی را بسمت رئیس آبیاری استان یزد از صمیم قلب تبریک عرض مینماید.

اردکان - منصور توحیدی

جناب‌آقای‌تقی‌توکلی وزیرمحترم ومحبوب نیرو جناب آقای مهندس گرجی‌سرپرست‌محترم سازمان‌آب منطقه‌ای‌اصفهان

انتصاب بجاو شایسته آقای عبداله ایروانی رابسمت رئیس آبیاری استان یزد صمیمانه تبریک میگویم.

اردکان - کاظم اقبال

جناب‌آقای‌تقی‌توکلی وزیرمحترم ومحبوب نیرو جناب آقای مهندس گرجی‌سرپرست‌محترم سازمان‌آب منطقه‌ای‌اصفهان

انتصاب بجا و شایسته آقای عبداله ایروانی رابسمت رئیس آبیاری استان یزد صمیمانه تبریک میگویم.

اردکان - محمد علی مستوری

جناب‌آقای‌تقی‌توکلی وزیرمحترم ومحبوب نیرو جناب آقای مهندس گرجی‌سرپرست‌محترم سازمان‌آب منطقه‌ای‌اصفهان

انتصاب بجاو شایسته آقای عبداله ایروانی را بسمت رئیس آبیاری استان یزد صمیمانه تبریک میگویم.

اردکان - حسن قانعی

دوست‌عزیز جناب آقای حسن حبیبی

قهرمانی سرداران تیمپاس را در جام پنجم تخت جمشید تبریک میگویم.

شیراز - منوچهر اسدی

جناب آقای علی‌محمد نظامی معاون‌ارجمندآموزشی اداره کل‌آموزش‌عشایر کشور

دبیران، کارمندان، کارکنان دبیرستان عشایری با مسرت فراوان انتصاب شایسته آنجناب را بمعاونت‌آموزشی اداره کل آموزش عشایر کشور تبریک عرض نموده توفیقات روزافزون حضرتعالی را در خدمت به فرزندان این مملکت از درگاه خداوند مسئلت مینمایند.

آگهی استخدام

سازمان صنایع نظامی تعدادی‌مهندس‌الکترونیک- مکانیک تولیدات -آمرئونوتیک راکه مسلط بزبان انگلیسی باشند جهت‌خدمت درسیرجان باحقوق‌و مزایای شایان توجه وتامین مسکن استخدام‌می نماید.

داوطلبان میتوانند همه روزه باستثنای ایام تعطیل وپنجشنبه هاجهت کسب‌اطلاعات بیشتر بادردست داشتن عین دانشنامه بدایره استخدام سازمان صنایع نظامی واقع‌درسلطنت‌آباد مراجعه نمایند. م‌الف۲۵۶۹۶

سازمان صنایع نظامی

مجالس ترحیم

باتاثر فراوان درگذشت شادروان غلامحسین بوربورفرزند عظام‌الملک بزرگ خاندان ، پدر بزرگوار همکار محترم جناب آقای مهندس داریوش بوربور مدیر عامل مهندسین مشاور بوربور را باطلاع میرساند .
مجلس ترحیم مردانه و زنانه آنمرحوم روز دوشنبه ۱۷ بهمن ازساعت ۲الی٤ بعداز ظهر در خانقاه صفی‌علیشاه منعقد خواهد شد.

سندیکای مهندسین مشاور معمار
آ_٤١٤٠٣ ۲_۱

باکمال تاسف درگذشت شادروان غلامحسین بوربورفرزند عظام‌الملک و بزرگ خاندان ، پدر بزرگوار همکار محترم‌جناب آقای مهندس داریوش بوربور مدیر عامل مهندسین مشاور بوربور را باطلاع میرساند.
مجلس ترحیم مردانه و زنانه آنمرحوم روز دوشنبه ۱۷ بهمن ازساعت ۲الی٤ بعداز ظهر در خانقاه صفی‌علیشاه منعقد خواهد بود .

جامعه مشاوران ایران
آ_٤١٤٠٥ ۲_۱

باتاثر و تاسف درگذشت شادروان غلامحسین‌بوربور (فرزند عظام‌الملک) پدربزرگوار همکار عزیزمان جناب آقای‌مهندس داریوش بوربور را باطلاع میرساند .
مجلس ترحیم مردانه و زنانه آنمرحوم روز دوشنبه ۱۷ بهمن ازساعت ۲الی٤ بعداز ظهر در خانقاه صفی‌علیشاه منعقد خواهد بود .

مهندسین مشاور اینتک
آ_٤١٤٠٨ ۲_۱

گروه‌پزشکی بیمارستان ایرانشهر
باکمال تاسف درگذشت مرحوم غلامحسین بوربور پدر همکار گرام خود جناب آقای دکتر سیروس بوربور رابه‌اطلاع دوستان و همکاران میرساند .
مجلس ترحیم از ساعت ۲تا٤ بعدازظهر روز دوشنبه۱۷ بهمن ماه در خانقاه صفی‌علیشاه منعقد خواهد شد .
آ_۱۵۰۰۱

دوستان و همکاران جناب آقای دکتر سیروس بوربور باکمال تاسف درگذشت پدرگرامی ایشان مرحوم غلامحسین‌بوربور راباطلاع میرساند

مجلس ترحیم آن مرحوم ازساعت ۲تا٤ بعداز ظهر روز دوشنبه ۱۷بهمن ماه درخانقاه صفی‌علیشاه برگزار خواهد شد.
دکتر منوچهر شاهنواز - دکتر هاشم تولیتی -دکتر بهرام محیط -دکتر منوچهر ندیمی- دکتر خسرو صفی‌نیا-دکتر مهدی مهدوی - دکتر فرامرز صفی‌نیا - دکتر محمدعلی نیلفروشان - دکتر اصلان ضرابی - دکتر اسفندیار استقامت - دکترسیروس ملک‌قاسمی - دکتر سیروس امیری - دکتر پولاد فیروزبخش - دکترتقی‌نیرکری- دکتر فرهاد جباری -دکترمحمدتقی قوامیان - دکتر بهجت شیبانی - دکترفرهاد راجی - دکتر سیف‌اللهرضائی- دکتر بهمن محتشمی - دکتر بیژن فروهر - دکتر ابراهیم امیرمکری - دکتر کامبیز دولتشاهی - دکتر مصطفی‌باقرزاده - دکتر فرخ شیبانی .
آ_۱۵۰۰۱

باتاثر و تاسف درگذشت شادروان غلامحسین‌بوربور فرزند عظام‌الملک پدرگرامی جناب آقای مهندس داریوش بوربور را باطلاع میرساند . مجلس ترحیم زنانه ومردانه آن مرحومه از ساعت ۱۶الی۱۸ روز سه‌شنبه ۱۸ر۱۱ر۳۶ در مسجد ولی عصر خیابان حشمت‌الدوله برگزار می‌گردد.

خانواده‌های خاکنژاد- نعمتی- زاهدی- روائی- عسگری- سلیمی- عابدی- حصیری- امامی‌خیر دوست- رحیمی- سلیمانی- سندانی- ترابی- نجفی‌نژاد- امامی‌رضوی- بسیج خلخالی - رزاقپور فولادی- دربندی‌زاده- ذکائی- اسماعیل‌نیا- صباحی - مهریان- پورکافی- پرورش- سهراب‌پور- بهبودی- طالب‌زاده- محبوبی- رزائی- شکوهی- فرونن- سیف‌اللهزاده - شفائی - قدیمی- فریانی- خسروی- عزیزی.
آ_۱۱۳۷۵

اطلاعات- مصیبت وارده را بخانوادههای عزادار تسلیت میدهد.

انالله‌وانا‌الیه راجعون
بدینوسیله فوت مرحومه مغفوره‌بانو طلعت‌دیزانی همسر آقای اسمعیل‌دیزانی (قاضی بازنشسته دادگستری) مادر آقای هوشنگ دیزانی وبانو مهین دیزانی (همسر آقای محمد حسن گودرزی) را باطلاع میرساند. مجالس ترحیم و شب هفت طبق خواسته متوفی برگزار نمیشود و هزینه‌های مربوط صرف‌امور خیریه میگردد.
خانواده‌های دیزانی- گودرزی وخانواده‌های وابسته
آ_٤١٥٠٠

اطلاعات- مصیبت وارده را بخانوادههای عزادار تسلیت میدهد.

تصحیح وتوضیح
درآگهی ترحیم شادروان رحیم حاتم مدیر روزنامه شاه‌ایل قصر شیرین نام اخوان ان مرحوم از قلم افتاده بود کمبدینوسیله تصحیح می‌شود.
ابوالقاسم حاتم- قنبرعلی حاتم- دکتر اسماعیل حاتم
آ_۱۱۳۷۶

یادبود

مراسم سالروز درگذشت شادروان تیمسار ارتشبد فضائل تدین فرمانده سابق نیروی هوائی شاهنشاهی از ساعت ۱۵۰۰ الی ۱۷۰۰ روز دوشنبه ۱۷ بهمن ماه ۲۵۳۶ شاهنشاهی در آرامگاه آن شادروان (دربند، آرامگاه ظهیرالدوله) برگزار خواهد شد.
نیروی هوائی شاهنشاهی
آ_٤١٣٤٨

حمید عزیز

یکشنبه ۱۶ر۱۱ر۳۶ دوسال است که‌باصبر و شکیبائی دوری تورا تحمل میکنیم هنوز باور نداریم که‌دربین مانیستی . ولی یادت همیشه در قلب ما زنده است .مخارج شب سال را به خیریه میدهیم و در همان روز برمزارت اشک میریزیم.
خانواده حقیقی
آ_٤١٤٦٨

تسلیت

جناب آقای سنانور علی رضائی ریاست محترم هیئت مدیره بانک شهریار
باانده فراوان درگذشت تاسف‌انگیز مادر خیراندیش و نیکوکارتان را بحضور آن جناب و سایر بازماندگان بویژه برادران محترم رضائی اقایان محمود رضائی ، عباس رضائی و دکتر قاسم رضائی تسلیت عرض وشادی روان مفقید سمیده و صبر وشکیبائی برای بازماندگان مسئلت دارد.
کارکنان بانک شهریار
آ_٤١٤٩٧

جنابان آقایان سنانور علی رضائی، محمود رضائی ، عباس رضائی، دکتر قاسم رضائی
بانهایت تاثر درگذشت بانوی بافضیلت ونیکوکار والده مکرمه را تسلیت عرض نموده خود را در مصیبت وارده شریک میدانیم.
اردشیر انصاری و بانو
آ_٤١٤٩٦

جناب آقای مهندس جواد حقیقی
بانهایت تاسف درگذشت مادر گرامیتان را تسلیت عرض نموده و بقاء عمر شما و خانواده محترمتان را از درگاه ایزد متعال خواستاریم .
رضا صلحجو ساعتچی - مرتضی صلحجو ساعتچی -رضا مدنی - محمدعلی قیصری
آ_۱۵۰۱۱

دوستان ایران جوان از مصیبت وارده به خاندان محترم حقیقی بسیار متاسف ومتاثرند و به بازماندگان آن مرحومه مخصوصا جناب آقای مهندس جواد حقیقی عضو محترم کانون صمیمانه تسلیت می‌گویند .
هیات مدیره کانون فرهنگی ایران جوان

جناب آقای دکتر حسین‌ثقة‌الاسلامی - جناب اقای حسن ثقة‌الاسلامی
جناب آقای دکتر محمدعلی ثقة‌الاسلامی ، خاندان محترم ثقة‌الاسلامی
مصیبت وارده را تسلیت عرض نموده بقاء عمر ان خاندان محترم را از درگاه احدیت خواستاریم .
فروغ ظفرمروستی -دکتر احمد مروستی - دکتر رضا مروستی - نادر مروستی - دکتر مریم مروستی - مهندس محمد مروستی.

سعید عزیز
مصیبت وارده را بر وان خانواده محترم تسلیت گفته‌ما را درغم خود شریک بدانید.
فرزانه - فهیمه - ثریا آدمیکان

آقای مهدی صادقپور
مصیبت وارده را بشما وخانواده محترمتان تسلیت میگوئیم.
حسین شیق وبانو -علی‌اصغر جمشیدی- عبدعلی‌جواهری‌زاده
آ_۱۵۰۱۵

سرکار خانم دکتر مهری
مصیبت وارده را تسلیت عرض مینمائیم.
پزشکان وکارمندان اداره کل بهداشت وتغذیه

آقای فضل‌اله‌کیارستمی وبانو
بانهایت تاسف مصیبت وارده را تسلیت عرض میکنیم . بقای عمر وسلامت بازماندگان را از خداوند مسئلت داریم.
محمد خاکباز محسن- مرتضی روحانی- سعید شفا- پرویز تقوی- سیاوش شبدیز- مرتضی جلالی- مهدی جلوه- حسین احمدی‌پور- غلامحسین‌رحیمی-ناصر محمودی- اکبر معصوم‌پور- رحیم‌نام‌آور- موسی‌الرضارضاپور- ایرج پزشک -عباس سالاری- عباس سخائی- مسعود کاظم- نصرت‌اله صراطی - احمداخوت- ساسان وثوقی.

جناب آقای حاج نصراله صاحب‌نظر کردستان‌نیا
بدین‌وسیله مصیبت وارده را از صمیم قلب تسلیت عرض نموده وازایزد توانا دوام وبقاء عمربرای یکایک بازماندگان آرزومندیم .
سید مرتضی پرویزخان دارابی وبانو

سرکارخانم حاجیه‌پور اعظم خاکپوریان
با اندوه وتاسف بی‌پایان مصیبت وارده را در نهایت تاسف تسلیت عرض نموده واز ایزد توانا برای یکایک بازماندگان صبر جمیل آرزومندیم .
محمد اسماعیل خرازپور شمیرانی ، یوسف میرداماد نصرآبادی .

آقای دکتر سیروس بوربور
مصیبت وارده را به جنابعالی وخانواده بوربور تسلیت عرض می‌نمایند .
گروه پزشکی بیمارستان آراد

جنابان آقایان علیقلی بوربور- مهندس داریوش بوربور- مهندس ایرج بوربور
با نهایت تاسف و تاثر مصیبت وارده را تسلیت عرض می نمایم .
جواد ربیعی

جناب آقای دکتر فرزانه‌پور
مدیریت محترم اداره کل مالیاتهای مرکز تهران
صمیمانه و با اندوه فراوان مصیبت وارده را تسلیت عرض می‌نمائیم .
منوچهر رشیدیان ممیز کل وکارکنان گروه حقوق
آ_٤١١٢٨٧

جناب آقای رمضانعلی خورشیدی نوروزیان
باکمال تاسف وقلبی اندوهناک مصیبت وارده راصمیمانه تسلیت عرض نموده واز خدای بزرگ برای سایر بازماندگان‌صبر وشکیبائی ارزومندیم.
کربلائی نصرت‌اله‌حلیمی- عبداله اسفندیار خانی
آ_٤٥٥١٥

سرکار خانم روح‌انگیز عزت‌پناه‌زادگان
باکمال تاسف مصیبت وارده را از صمیم قلب تسلیت عرض نموده واز ایزد توانا برای یکایک بازماندگان صبر وشکیبائی آرزو مندیم.
سید نصراله نائینی‌زاده- عباس کتیرائی‌پور
آ_٤٥٥١٦

جناب آقای کیخسرو رئوفی‌زاده قمشه‌ای
باتاسف واندوه فراوان مصیبت وارده را صمیمانه تسلیت عرض نموده واز خداوند دوام وبقاء عمر برای سایربازماندگان آرزو مندیم.
محمداسماعیل‌امانی‌زاده- عباس کتیرائی‌پور

آقای اسفندیار حلیمزاده طیرستانی‌پور
بانهایت تاسف واندوه بی‌پایان مصیبت وارده را از صمیم قلب تسلیت عرض نموده واز ایزدتوانا دوام وبقاء عمر برای‌سایر وابستگان آرزو مینمائیم.
کیخسرو وزیرزاده تبریزی وبانو

جناب آقای طهورث زجاجی‌زاده فرخ‌زادیان
باانده وتاسف فراوان مصیبت وارده را از صمیم قلب تسلیت عرض نموده واز ایزد توانا دوام وبقاء عمر برای‌یکایک بازماندگان آرزو مینمائیم.
بهرام خجسته پیروزیان وبانو

سپاسگزاری

سروران عزیز و همشهریان تویسرکانی مقیم مرکز
درغم ازدست رفته ما حاج مسعود نوری آنقدر محبت فرمودیدکه لبمان از مرصیه‌سرائی بازایستاد و به سپاس‌از همدردی‌های بی‌دریغ شما گشوده شد همانگونه که آگاهید ناچاریم به‌تویسرکان عظیمت ودر آنجا زانوی غم در بغل گرفته وشرمنده الطاف تسلی بخش شما باشیم‌امید جبران ودیدار در شادی‌های شما .
برادران نوری، مولود منعام، شهناز، سعید، مهناز ، مهرداد نوری، سجاد حسین قاسمی وفامیل وابسته .
آ_٤١٥٣٦

فهرست مراکز بهداشتی برای اجرای طرح جدید وزارت بهداری اعلام شد

امروز فهرست مراکز درمانی و بهداشتی که طرح جدید وزارت بهداری و بهزیستی‌در آنها اجرا میشود اعلام شد.
براساس طرح جدید از این پس پلی کلینیک ها مستقیما مراجعه کنندگان را نخواهند پذیرفت بلکه باید بیماران از طریق درمانگاه ها باین مراکز معرفی شوند .
پزشکان متخصص مستقردر پلی کلینیک ها فقط‌بیمارانی را که بنظر پزشکان عمومی این درمانگاه ها نیاز به مداوای پزشک‌متخصص‌داشته باشند میپذیرند .
اسامی و آدرس پلی‌کلینیک هائی که طرح جدید در آنها اجرا میشود امروز بشرح زیر اعلام شد :
● شبکه شماره یک در شمال تهران و پلی کلینیک‌های وابسته به آن : ۲۸ مرداد (سعدی جنوبی کوچه بانک تجارت خارجی ، کوروش‌کبیر (خیابان کوروش‌کبیر ایستگاه کاشف) ، همایون (نظام آباد سوسن آباد) و بیست ویک درمانگاه نیز وابسته به این شبکه میباشند .
● شبکه شماره ۲ :درغرب تهران که پلی‌کلینیک های تابعه‌اش عبارتند از:تخصصی شماره ۲ (دوراهی قبان) و ۱۸ درمانگاه وابسته به شبکه شماره ۲ است .
● شبکه شماره ۳ : در شرق تهران‌است‌وپلی‌کلینیک تخصصی شماره ٤ (خیابان تهران نو ایستگاه قاسم آباد) و ۱۳ درمانگاه وابسته به این شبکه هستند .
شبکه شماره ٤ : در مرکز تهران (خیابان زاهد) واقع است و پلی کلینیک های آن عبارتند از کاخ (خیابان کاخ) ابوریحان (خیابان ابوریحان) ایرانشهر یابه‌آور (خیابان ایرانشهر) و ۳ درمانگاه‌وابسته باین شبکه نیز آماده پذیرش بیماران میباشند .
● شبکه شماره ٥ که در جنوب تهران واقع است و پلی‌کلینیک‌های‌تابعه‌اش شهدای ۲۸ مرداد (خیابان خاوران)، ری (خیابان ری) نهم آبان (خیابان سپهبد رزم‌آرا) است و ۱۵ درمانگاه نیز تابع این شبکه است .
شبکه شماره ٦: در جنوب غربی تهران قراردارد و پلی‌کلینیک های تابعه‌اش عبارتند از شوش (خیابان شوش‌چهار راه خانی آباد) ، دخانیات (خیابان قزوین)و ۱٦ درمانگاه وابسته به این شبکه نیزپذیرای بیماران میباشند .
● شبکه شماره ۷: در میدان شهناز واقع شده‌است وپلی کلینیک‌های فاضل(خیابان آریامهر) ، فرانسه (خیابان فرانسه نرسیده به چهار راه امیر اکرم) و ۱۰ درمانگاه‌دیگر نیز وابسته باین شبکه هستند.
شبکه شماره ۸ : که در کرج قراردارد و پلی‌کلینیک تابعه‌اش عبارتند از شماره یک در کرج (خیابان اصلی کرج وقزوین) وهفت درمانگاه‌کامل و ۲۲درمانگاه تک واحدی در کرج و هشتگرد نیز وابسته به این شبکه هستند .
● شبکه شماره ۹ : در خیابان ژاله پشت مجلس شورای ملی که اختصاص به سوانح دارد و شبکه شماره ۱۰ جنرال هاسپیتال است و در شاه آباد شمیران واقع است .

وظائف درمانگاه‌ها

همچنین وزارت بهداری و بهزیستی وظایف درمانگاه ها و پلی کلینیک ها را در مقابل ارائه خدمات درمانی به‌بیماران بشرح زیر اعلام کرد :
● درمانگاه یا پلی‌کلینیک بایستی در تمام ساعاتی که مفتوح میباشد برای خدماتی که اجازه گرفته است آماده خدمات لازم به بیماران باشد.
● کلیه درمانگاه ها و پلی کلینیک ها موظف به قبول درمانهای اولیه فوریت های پزشکی بوده و باید درمانهای اولیه را در مورد بیماران انجام دهند .
● کلیه درمانگاه ها و کلینیک ها موظفاند اطلاعات مربوط به موارد بیماری‌های واگیر را در اسرع وقت طبق مقررات و قوانین به وزارت بهداری و بهزیستی اعلام نمایند .
● کلیه درمانگاه ها یا پلی کلینیک ها در تمام ساعات کار موظف به قبول بیماران بیمه های درمانی وزارت بهداری و بهزیستی بوده و سوانح دارد و شبکه شماره ۱۰ جنرال هاسپیتال است و در شاه آباد شمیران واقع است .

اعلام دارائی وزراء و مقامات عالی کشور اجباری شد

وزیر دادگستری در جلسه امروز سنا در اجرای اصل۱۹ قانون لایحه اعلام دارائی‌مقام های مملکتی را تقدیم کرد.
متن لایحه بشرح زیراست:
لایحه اعلام دارائی مقام های مملکتی
ماده ۱- مستخدمان مقام‌های مملکتی مشمول این قانون ، مکلفند ظرف مدت دو ماه از تاریخ اجرای این قانون ویا تاریخ انتصاب، صورت دارائی خود، و همسر و فرزندان‌تحت تکفل خویش را طبق‌ضوابطی که از طرف هیئت وزیران تعیین میگردد، تهیه و ازطریق نخست‌وزیری به هیئت ویژه‌ای که بنام «هیئت نظارت برداراثی مقامات نامیده میشود تسلیم نمایند.
ماده۲- دارائی مذکور در این قانون عبارتست ازمالکیت غیر منقول، اعم از عین و منفعت ووجوه نقد و اوراق بهادارو سهام شرکت‌ها وبانک ها و موجودی در بانکها و مطالبات ودیون.
ماده ۳- مقام‌های مشمول این قانون مکلفند ظرف دومه از تاریخ اجرای این قانون یا زمان تصدی سهام شرکت ها و بانکها را که جزء دارائی خود ویا همسر و فرزندان تحت‌تکفل آنها باشد به اوراق قرضه دولتی تبدیل نمایند ویا همراه صورت‌دارائی، به‌هیئت‌نظارت برداراثی مقامات، تحویل‌دهند ودر طول تصدی از این نوع دارائی برای خود یافرزندان تحت تکفل تحصیل ننمایند و از تحصیل این‌نوع دارائی‌بوسیله همسر خود جلوگیری بعمل آورند.
ماده ٤- مقامات مشمول این قانون موظفند دراسفند ماه هر سال و نیز در پایان دوره تصدی صورت‌تغییرات در دارائی را تهیه و به‌هیئت نظارت تسلیم نمایند وهرگاه سهام شرکت‌ها و بانکها به بمحض‌خارج‌شدن شخص از شمول این قانون سهام و اوراق تحویل‌شده به‌صاحب آن مسترد گردد.
ماده ۵- مقام مشمول‌این قانون که مایل ویا قادر به تهیه و تسلیم صورت دارائی وانجام تکالیف مقرر در ماده ۳ نباشد باید ظرف مهلت معین برای تهیه صورت دارائ یاز مقام خود استعفا دهد درغیر اینصورت عمل او خلاف حیثیت وشئون شغلی و اداری تلقی شدهو طبق مقررات قانون رسیدگی به‌اعمال خلاف حیثیت و شئون شغلی کارکنان‌دولت و شهرداریها، مصوب هفتم اردیبهشت ماه ۲۵۳٤ شاهنشاهی با او رفتار خواهد شد.
ماده ٦- هیئت نظارت‌بر دارائی مقامات مرکب از ۹ نفر است که به پیشنهاد نخست‌وزیر بافرمان‌همایونی برای مدت ۳ سال بعضویت هیئت منصوب میشوند و تجدید انتصاب آنان بلامانع است .
اعضای هیئت قبل از شروع بکار در نخستین جلسه خود در حضور نخست‌وزیر و رئیس دیوان عالی کشور سوگند یاد خواهند کرد که وظایف قانونی خود را با صداقت و بی‌طرفی انجام دهند.
اداره حفاظت نخست وزیری وظائف دبیرخانه هیئت نظارت بر دارائی مقامات را برعهده خواهد داشت .
ماده ۷- هیئت نظارت بر دارائی‌مقامات ترتیبی‌خواهد داد که سهام واوراق‌تحویل شده به آن هیئت توسط بانکها و یاشرکت‌های‌سرمایه گذاری ویاموسسات‌مشابهی که دولت معین خواهد کرد بصور تامانی و بنمایندگی از طرف مالک آن اداره شود.
ماده ۸- بانکها و شرکت های سرمایه‌گذاری و یا موسسات مذکور در ماده ۷ بایدبترتیبی انتخاب شوندکه مقام مشمول هیچگونه سمت یا مداخله‌ای در مدیریت یا نظارت یا تصمیم‌گیری آنها نداشته باشد و ترتیب اداره امانی باید بقسمی باشد که بمحض‌خارج‌شدن شخص از شمول این قانون سهام و اوراق تحویل‌شده به‌صاحب آن مسترد گردد.
ماده ۹- هیئت نظارت بر دارائی مقامات در رسیدگی بصورت‌های دارائی وانجام وظایف خود مجاز بهرگونه تحقیق از موسسات دولتی و بانکها و شرکت‌ها و اشخاص مشمول این قانون میباشد واین مراجع‌موظفند اطلاعات مورد نیاز را در اختیار هیئت بگذارند.
هرگاه هیئت‌نظارت ضمن رسیدگی به جرائمی برخورد کند و اتهام مقرون بدلائل کافی تشخیص داده شود پرونده امر را جهت‌رسیدگی به مراجع قانونی احاله خواهد کرد.
ماده۱۰- مقامهای‌مشمول این قانون عبارتند از :
الف - وزیران- سفیران - استانداران - معاونان وزیران و مدیران کل وزارتخانه‌ها .
ب- قضات دیوان عالی کشور و دادستان آن ، قضات دادگاههای عالی انتظامی و دادستان آن . کیفر و دادستان آن ، رئیس کل دادگاههای دیوان کیفر و دادستان آن ، روسای کل دادگاههای استان و دادستانهای استان و دادستانهای شهرستانهای مرکز استان .
پ- روسا و اعضاء هیئت های مدیره و هیئتهای عامل و مدیران عامل موسسات‌و شرکتهای دولتی وسازمان های وابسته بدولت .
ت- شهرداران شهر های درجه یک .
ث- مقامات دولتی دیگری که از طرف دولت تعیین و اعلام شود. دراین صورت تاریخ دو ماه مذکور درماده ۱، از تاریخ اعلام دولت محاسبه می گردد .
تبصره- هرگاه‌مقامات‌مذکور در ماده فوق بدون فاصله زمانی بمقام مشمول دیگری منصوب و یا انتخاب‌شوند ملزم به تسلیم صورت مجدد نخواهند بود .
ماده ۱۱- کلیه موسسات، شرکتهای دولتی که مشمول قوانین ومقررات در باره آنها مستلزم ذکر نام آن ها می باشد نیز مشمول‌مقررات این قانون میباشند .
ماده ۱۲- آئین‌نامه های اجرائی این قانون از طرف وزارت دادگستری‌و وزارت امور اقتصادی و دارائی تهیه وپس از تصویب هیئت وزیران،بمرحله اجراگذاشته می شود .
ماده ۱۳- قانون مربوط به رسیدگی دارائی وزراء و کارمندان دولت مصوب ۱۹ اسفند ۲۵۱۷ شاهنشاهی (۱۳۳۷) و اصلاحیه قانون مزبورمصوب۲۸ اردیبهشت ۲۵۲۸ شاهنشاهی (۱۳٤۸) که مغایر با مواد این قانون نباشددربارهمقامهای‌مشمول این قانون نیز لازم الرعایه خواهد بود .

اتصال ۲ رودخانه شوروی به‌دریای خزر

ازسوی کارشناسان شوروی پیشنهاد شد

بندرپهلوی - خبرنگار اطلاعات

دومین سمینار اقیانوس شناسی کشور که در بندر پهلوی تشکیل شده بود با صدور قطعنامه‌یی به کار خود پایان داد.
در جلسات این سمینار مسایل‌مربوط به‌کمبودماهی، آلودگی آبها و علل ازبین رفتن نسل انواع ماهی، به وسیله کارشناسان و متخصصان مورد بحث و گفتگو قرار گرفت.
در آخرین جلسه سمینار مهندس فرهاد فریدپاک ، ماهی‌شناس ایرانی طی سخنانی اظهارداشت:
- قسمت‌اعظم‌تاسماهیان، جهان در دریای خزر زیست می‌کنند و هشتاد درصدصید این نوع ماهی نیز در این دریا صورت می‌گیرد. چهار سال پیش از یازده کارگاه تکثیر وپرورش «تاس‌ماهی» شوروی ٤ ٥میلیون بچه تاس ماهی بوزن متوسط دو تا ۳ گرم به دریا ریخته شد که نتایج حاصل از آن از دو تا۳ سال‌دیگرمشهود خواهد بود.
در ایران نیز یک کارگاه پرورش و تکثیر تاس‌ماهی با تولید ۳ میلیون وپانصد هزار بچه ماهی احداث‌شده است که بااحداث دوکارگاه دیگر این رقم به متجاوز از ده میلیون بچه تاس‌ماهی میرسد.
براساس نظر کارشناسان شوروی تولید سالیانه تاس‌ماهی دریای خزر را می‌توان به هفتاد هزار تن افزایش داد و این مشروط به تولید و پرورش ۱٦۰ میلیون بچه تاس ماهی خواهد بود.
دکتر حسین عمادی‌رئیس سازمان تحقیقاتی شیلات ایران در قسمتی‌ازسخنرانی خود تحت عنوان « ماهی سفید» اظهار داشت :
- صید بی‌رویه، آلودگی انسانی و طبیعی آب ، عدم تکثیر و تغییر سطح آب دریای خزر سبب کاهش چشمگیر ماهی سفید در این دریا شده است .
محمد رضا قاسمی رئیس اداره بهره‌برداری اداره‌کل شیلات گیلان در قسمتی از سخنرانی خود گفت :
- برای جلوگیری از کاهش سطح آب در‌ای‌خزر دانشمندان‌شوروی پیشنهاد اتصال دو رودخانه ویچوری» و «ویچیگدا»را به این دریا کرده‌اند.

برادری ، به ضرب گلوله قاتل برادرش کشته شد

کنگان خبرنگار اطلاعات :
جوانی بنام «مظفر» ازترکان صحرانشین منطقه «جم» از توابع کنگان که برای خونخواهی برادر خود در تعقیب قاتل برادرش بود، بضرب گلوله وی بقتل رسید .
متهم بقتل «غلام معصومی» نام‌دارد و از هم‌ولایتی های مقتول است که یکماه قبل «الهیار» برادر «مظفر» را که حاضر نشده بود باو «باج» دهد ، بضرب گلوله کشت و متواری گردید .
«مظفر» که برای خونخواهی برادر خود ، در پی قاتل مسلح بود، چند شب قبل در بیابان از پشت سر مورد اصابت گلوله واقع شد وکشته شد.
«غلام» پس از کشتن «مظفر» فراری شد و از سوی ماموران ژاندارمری کنگان تحت تعقیب قرار گرفت .
گزارش مفرح مکاری ، خبرنگار اطلاعات در کنگان حاکیست که غلام معصومی ، همچنان بیشترین ایام عمرخود را در دشت و بیابان میگذراند ، تا دردام ماموران گرفتار نشود . وی همانگونه که اللهیار را بضرب گلوله کشته بود، برادرش را که در صدد دستگیری و یا کشتن او بود ضرب گلوله از پای در آورد و این درست‌هنگامی بود، که مقتول میخواست ،نقشه قتل وی راپیاده کند .

در آخرین دیدار بازی‌های جام‌پنج‌تخت‌جمشید

تماشاگران فوتبال شیرازی سکه طلا جایزه گرفتند

شیراز -خبرنگار اطلاعات:
دیروز در فاصله‌دو نیمه‌بازی تیم های فوتبال برق شیراز و شهباز تهران که در ورزشگاه تاجگذاری شیرازبرگزار شد، ده سکه پهلوی به تماشاگران شیرازی حاضر در ورزشگاه توزیع گردید . این بازی آخرین دیدار بازیهای فوتبال جام«تخت جمشید»بود«شیرانی» رئیس بشگاه برق شیراز ، برای قدردانی از همکاری های رضوی مربی این تیم وتشکر از تماشاگران،به چنین‌ابتکاری دست زد و ده سکه طلارا بین تماشاگران تقسیم کرد

آگهی فروش سهام
بانک اعتبارات صنعتی
در واحدهای بانک ملی ایران

به پیروی از منویات اعلیحضرت همایون شاهنشاه آریامهر

مبنی بر توزیع عادلانه تر درآمدها و گسترش مالکیت سهام از طریق مشارکت عموم در امر خرید سهام و در جهت اجرای برنامه دولت و براساس قانون نحوه اداره بانک اعتبارات صنعتی و چگونگی استفاده از وجوه حاصله از فروش سهام مصوب هشتم شهریور ماه ۲۵۳۶ و تصویبنامه شماره ۹۴۶۶۰ مورخ ۲۵۳۶/۱۰/۵ هیئت وزیران **۹۹ درصد از سهام بانک در معرض فروش به عموم گذارده میشود** و یک درصد از کل سهام و مدیریت بانک همچنان در دست دولت باقی خواهد ماند. در حال حاضر معادل ۸۷۷,۵۰۰ سهم از کل ۸,۷۷۵,۰۰۰ سهم یکهزار ریالی بانک اعتبارات صنعتی برای فروش بکلیه طبقات مردم اعم از کارمندان، کشاورزان، کارگران و سایر اشخاص **باشرایط زیر عرضه میگردد:**

۱ـ کلیه سهام بانام می باشد و هر سهم بقیمت ۱۴۷۰ ریال بفروش میرسد و سود سهام سال جاری تماماً متعلق به خریداران میباشد.

۲ـ هر شخص میتواند حداقل یک سهم و حداکثر یکهزار سهم از سهام بانک را خریداری کند و علاوه بر آن برای اعضاء خانواده تحت تکفل خود (همسر و حداکثر سه فرزند) نیز هر یک حداکثر یکهزار سهم خریداری نماید بنحویکه کل سهامی که مستقیماً از طرف بانک بهر فرد واگذار میگردد از یکهزار سهم و بهر خانواده از پنجهزار سهم تجاوز ننماید. این محدودیت شامل معاملات و نقل و انتقالات بعدی سهام نمی باشد.

فروش سهام از ساعت ۸ صبح روز شنبه ۲۲ بهمن ماه شروع و تا پایان وقت اداری روز پنجشنبه ۲۷ بهمن ماه ادامه خواهد داشت لیکن بلافاصله پس از فروش ۸۷۷,۵۰۰ سهم عرضه شده، فروش سهام متوقف خواهد شد.

متقاضیان میتوانند از تاریخ فوق در ساعات اداری جهت پرداخت بهای سهام مورد تقاضای خود به واحد مستقر بانک ملی ایران در بانک اعتبارات صنعتی (میدان بهارستان خیابان آتشکده تلفن ۶ـ۳۱۰۱۶۵) و یا واحدهای بانک ملی ایران به شرح زیر مراجعه فرمایند:

در تهران:

شعب: بازار	خیابان بوذرجمهری مقابل سبزه میدان	۱۲ـ۵۲۳۰۱۱ ۱۵ـ۵۲۰۰۱۱
بهجت آباد	خیابان شیراز انتهای بهجت آباد	۸۹۹۸۲۹
تجریش	تجریش خیابان شهرداری	۲۷۱۱۲۲
تخت طاووس	خیابان کریمخان زند بین روزولت و خیابان فرح	۸۳۷۹۷۱
خشایار	خیابان تخت جمشید بین روزولت و فرصت	۸۳۳۷۱۵
دانشگاه	خیابان شاهرضا مقابل سینما دیانا	۹۰ـ۶۴۴۱۸۹
سعدی	خیابان سعدی جنوبی	۶۹ـ۳۰۱۰۶۶
میدان ۲۵ شهریور	خیابان روزولت میدان ۲۵ شهریور	۸۳۹۳۹۵
میدان شهناز	میدان شهناز	۹ـ۷۶۸۰۰۱
وکارگزاری بورس بانک ملی ایران	خیابان فردوسی ساختمان صندوق پس انداز ملی	۳۲۳۳۳۴

در شهرستانها:

شعب اصلی بانک ملی ایران در شهرهای:

آبادان	بابل	تبریز	رضائیه	سمنان	کاشان	گنبدکاووس	همدان
اراک	بندر پهلوی	چالوس	زاهدان	سنندج	کرج	مراغه	یزد
اردبیل	بندرعباس	خرم آباد	زنجان	شاهی	کرمان	مسجد سلیمان	
اصفهان	بوشهر	خرمشهر	ساری	شیراز	کرمانشاه	مشهد	
اهواز	بیرجند	رشت	سبزوار	قزوین	گرگان	نیشابور	

علاقمندان میتوانند برای خرید سهام از اعتبار مخصوص بانک ملی ایران نیز استفاده فرمایند.

تمام سود سهام سال ۲۵۳۶ بخریداران سهام تعلق خواهد گرفت

بانک اعتبارات صنعتی

اطلاعیه بانک ملی ایران

برای تشویق دارندگان پس اندازها، کارکنان دولت، کشاورزان، کارگران، و سایر اشخاص به خرید سهام بانک اعتبارات صنعتی، بانک ملی ایران تسهیلات اعتباری مخصوصی برای خریداران سهام بانک مزبور قائل گردیده است. علاقمندان میتوانند جهت کسب اطلاعات بیشتر به واحدهای این بانک که در آگهی فروش سهام بانک اعتبارات صنعتی نام برده شده است مراجعه فرمایند.

بانک ملی ایران