

在滕縣治清真觀在嶧縣全道觀在單縣道會司在馬

靈佑觀鎮在東阿縣西六十里張秋復堯祠在府城東澹

臺滅明祠在曹州東三十里龍二賢祠在單縣琴臺上祀

馬期今存又濟寧州太白賀知章父慶亦有子思祠在鄒縣治南

建黃石公祠在東阿縣北二里穀城山之陽漢書張良

濟北穀城山下有黃石即我也後良果於此得黃匡丞相祠

石寶而祀之今有司歲以三月十八日致祭

國在嶧縣正統七年重建

大河神祠在東阿縣西南七十里沙灣正統十四年奉

廣濟大神伏羲廟在曲阜魚臺縣及鄒縣湯王廟在曹縣南

伊尹廟在曹縣東南二十里周公廟在曲阜縣魯城內久廢

鬍山廟在定陶縣北鬍山上每有碑尚存

五里宣聖廟有之唐開元二年加封孔子為文宣王始宏

廟制與藩王府第等宋加脩宋樂十四年又撤而新重建為大成

殿左為泗水侯殿右為沂國公殿又前有奎文閣杏壇樓後

有啓聖王魯國夫人毓聖侯三公殿又前有宋真宗御書孔

列聖御製孔子廟碑文其他門廡齋宮碑刻之盛不可殫

紀有司春秋致祭朝廷三年一遣使致顏子廟在宣聖

祭有事則遣廷臣祭告又尼山亦有廟

傳其慶即陋巷也前有孟母廟在陽穀縣東北四十里世

杞國公殿及顏樂亭

孟子廟在鄒縣治南宋景祐間知兗州事孔道輔建

廟在曹縣西南濟陽故城內宋呂本中詩悠悠千載五湖

金顏魯公廟在費縣治東一里祀存青山廟在嘉祥縣南青

A 1 2 3 4 5 6 M 8 9 10 11 12 13 14 15 B 17 18 19



雲雨每禱輒應故祀之宋加封惠泗水神廟在泗水縣東

濟公國朝止稱為青山之神濟寧州東軒轅壽陵在曲阜

二日致祭二月陵墓女媧陵在濟寧州東軒轅壽陵在曲阜

北二里黃帝軒轅氏葬此本名壽丘宋時以石砌之其石

欄柱工巧陵前有祠中有石像又有石碑四極高闊謗名

萬人愁皆宋時物也嶺頊陵在軒轅陵東前有石壇設祭

金改壽丘為壽陵也嶺頊陵在軒轅陵東前有石壇設祭

器于堯陵在東平州東北三十里國朝洪武四年建祠

則遣廷臣魯荒王墓在鄒縣北二十里蚩尤墓在壽張縣

祭告焉魯荒王墓在鄒縣北二十里蚩尤墓在壽張縣

帝殺蚩尤於涿鹿之野身軀異處故別葬焉魯公墓在曲阜

東八里脩壠蔓延不絕皆周魯諸公所葬鮑叔牙墓在滕

其西一里許葬伯禽其南一里許葬文公鮑叔牙墓在滕

齊桓公相叔牙甯武子墓在舊曹州西北二十五里武啓聖

王墓在曲阜縣東二十里宣聖墓西北八里孔林在曲阜縣

於魯城北六年泗上弟子及魯人喪三年畢相訣而去惟子貢廬於

冢上凡六百年餘畝持其方樹以千數皆異種不生荆棘及刺

傳第子異國各持其方樹以千數皆異種不生荆棘及刺

壇古石充論衡古相嘗露周雨露斷碑有孔林殘照裏至今

植無名氏秋草古相嘗露周雨露斷碑有孔林殘照裏至今

猶屬仲伯魚墓在宣聖顏子墓在曲阜縣防山曾子墓在嘉

尼家仲伯魚墓在宣聖顏子墓在曲阜縣防山曾子墓在嘉

正統十一年建祠墓前朝拜伯牛墓在東平州西十五里舊

年三祠墓亦有舟子墓未知孰是宰我墓在曲阜縣景泰三

滅明墓在鄒縣西仲弓墓在曹縣東南五十高柴墓在沂

南百三魯太史墓在定陶縣陶丘之巔葬魯太史左丘

十墓在宣聖孟母墓在鄒縣之左麓孟子墓在鄒縣東北四

思墓在宣聖孟母墓在鄒縣之左麓孟子墓在鄒縣東北四

A 1 2 3 4 5 6 M 8 9 10 11 12 13 14 15 B 17 18 19



有廟見人物上公孫丑墓在鄒縣北三十里萬章墓在鄒縣西南十里

慎到墓在齊人著書西南四十里孟嘗君墓在滕縣南五十里

陶朱公墓在定陶縣治東項羽墓在東阿縣東南十二里

其首以示魯魯服遂以魯公灌嬰墓在濟寧州東三十里

魯諸王墓在曲阜縣南八里許葬共王其他多不知名四梁

孝王墓在壽張縣南梁山北孝王漢文帝葬馬孝婦墓在鄒縣東十里

誤殺致旱者詳見淮南安府志章賢墓在鄒縣東南二里東平

思王墓在東平州北泰山上葬漢疏廣墓在嶧縣蕭望之

墓在嶧州西南匡衡墓在嶧縣南十五里張禹墓在鄒縣

五里事官朱鮪墓在嶧縣西五里東平憲王墓在東平州

葬漢光武第八琅邪王墓在沂州境內葬漢宗范式墓在嘉

子東平王蒼在沂州境內葬漢宗何休墓在濟寧州北二十里

刺今移置於濟寧州學中碑

傳王祥墓在沂州北二十里呂布墓在定陶縣西南四十里

擊殺陳思王墓在東阿縣西北十王粲墓在濟寧州南程

饒金墓在東阿縣西南四十五里章仇墓在濟寧州

仇唐隱士墓上有王彥章墓在汶上縣西郊孫奭墓在東

蔡有鄰隸書碑刻

東十孔道輔墓在宣聖墓西南大庭氏庫在曲阜春秋

昭公十八年梓慎登大庭氏之庫以望窮桑在魯城北史

氣曰宋衛陳鄭火註曰大庭氏古國名窮桑在魯城北史

位即此三朶亭在定陶縣界三朶古國莘仲故城在曹縣

十里古魯城在曲阜縣治西二里春秋時魯國都其城成

莘國

A 1 2 3 4 5 6 M 8 9 10 11 12 13 14 15 B 17 18 19



城在寧陽縣境內後成國郕子國城在汶上縣北三十里

在東平州東六十里郕國城在汶上縣東南北

國春秋所取郕大鼎于宋是也楚丘城在曹縣東南五

封春秋時宋邑漢置南都縣薛城在滕縣南四十里

公城之以此顯史城在費縣西北九薛城在滕縣南四十里

蛇丘城在定陶縣界即魯之蛇淵穀城在東阿縣南十二

采邑後漢桃城在東阿縣西南五十里春邾婁城在濟寧

十里春秋邾婁公預註乘丘城在曹縣界內春秋公敗

任城元父縣北邾婁城也乘丘城在曹縣界內春秋公敗

北金郕城在沂州東三十六里春秋魯叔氏私費城在費

魯季氏私邑春秋武城城在費縣西北七十里偃陽城在

南五里春秋時濫城在滕縣東南春邾婁城在曹縣界內

晉減偃陽是也濫城在滕縣東南春邾婁城在曹縣界內

東北即魯之關邑鄒城在鄒縣界內即叔梁紇所治休城

漢為剛縣後魏省鄒城在鄒縣界內即叔梁紇所治休城

在滕縣北十五里孟無鹽城在東平州東三十里古宿國名

子去齊居休即此無鹽城列女傳無鹽有醜女名宿國名

齊女善之立為夫人即此葭密城在曹縣西北三十里

葭密城在曹縣西北三十里古長城在平陰縣北竹

大破魏師于漆園城在曹縣西北五十里古長城在平陰

書紀年梁惠王二十年山陽城在鄒縣界內漢梁父城

在泗水縣北境亢父城在濟寧州南六十湖陵城在魚臺

漢置縣尋省境亢父城在濟寧州南六十湖陵城在魚臺

十里漢句陽城在曹縣北三十濟陽城在曹縣西南五十

為侯國句陽城在曹縣北三十濟陽城在曹縣西南五十

生於離狐城在曹縣界內漢寬句城在曹縣界內乘氏

城有二在曹縣界內後魏以縣治也盤庚村在曹縣東

舊有殷后盤戚姬村在定陶縣北孝子村在定陶縣北

A 1 2 3 4 5 6 M 8 9 10 11 12 13 14 15 B 17 18 19



母有疾割股以陽關于魯城北左傳陽虎入闕里

進而愈故名陽關于魯城北左傳陽虎入闕里

子所居之里按世家孔子卒諸儒講禮鄉飲酒大射於

子家氏因以為齋孔子衣冠琴瑟車書至漢二射於

年不絕景帝時魯共王好治宮室壞孔子舊宅以廣其

間金石絲竹之音乃不敢壞於壁中得古文經傳又高

過闕里以大牢祀孔子嬰相圃在魯城內宣聖廟前杏

皆此處今為宣聖廟前受命壇在曹縣東北二十里

壇即孔子講道之所嶧山刻秦始皇東巡於縣中頌

此陽碑舊在鄒縣嶧山上刻秦始皇東巡於縣中頌

官周公受封於魯弟伯禽變其禮革其俗晏嬰齊景公時治

情決獄不畏強貴請言偃以禮樂為武城宰宓子賤任魯為

鳴琴不下巫馬期任魯為單父宰戴星而出田文齊封之

堂而治致天下賢荀卿任齊為彭越梁王漢封田叔為漢

孟嘗君招致天下賢荀卿任齊為彭越梁王漢封田叔為漢

士食客常數千人荀卿任齊為彭越梁王漢封田叔為漢

其守正有禮度及卒魯以百金祠張敞仕漢為膠東盜起

請自治書奏相朱博任漢太守有善政費直今有政學父蕭由漢

徵為膠東相朱博任漢太守有善政費直今有政學父蕭由漢

有善最令薛宣聞其能薦改長安令蔣詡史以廉為兗州刺

張禹史以漢清平稱刺彭宣傳明經有威名太王尊任漢為

相先是王雅聞尊名高法尊以正何武史剛直不兗州刺鮑永

事之雅聞尊名高法尊以正何武史剛直不兗州刺鮑永

仕漢為兗州刺第五種史不為勢屈刺鍾離意丘令善治

史不為勢屈刺鍾離意丘令善治

漢書卷之三十三

卷之三十三

A 1 2 3 4 5 6 M 8 9 10 11 12 13 14 15 16 B 17 18 19



境申屠剛令仕漢為平陰周槃仕漢為任城長有惠袁安漢

自平陰長除任城劉佑治最遷揚州刺史舉李恂仕漢為

史虛入愛物為士人所附黃于堂仕漢有名蹟謝夷吾漢

為壽張令薦舉善士蝗鄭表禮賢立庠序誘後進孝解脩

仕魏為琅邪太守諸葛恢和值亂避地江左平文立仕晉

有治能江統鑒阮脩程牧時以為知人荀晞以都督青兗

州軍事封東平侯練於官事斷決如流從母荀道將也

邢邵仕後魏為長短無兗州刺史有善政桴鼓不鳴吏人姦房

謨僚屬守令有犯必知雖用細密百姓安之畢元賓魏後

清州刺史愛之張華原體後魏為兗州刺史有命者皆治

卒州人號慕李幼廉太守以清陰及鄰州北齊為

寬厚不任威刑鄭述祖盜布其父怒曰何故負吾君執

以歸首鄭述祖去自是無盜猶尚同李蒼仕北齊為

飾吏事刑臧清慎奉法吏民安之崔伯謙太守富者禁其

奢侈貧者勸課王翊仕後周為濟州刺史公孫景茂為濟陰

政著善薛胄時人為兗州刺史到官繫囚數百剖斷如流

堰為薛公豐姓賴之宋璟仁信為政吏民愛之裴耀卿唐

為濟州刺史郡當走集地廣戶寡會天子東韋湊仕唐為

史推擢卿置三梁十驛科均省帝甚嘉之韋湊仕唐為

甚有政績伏元季方尉有異能丘賀知章仕唐為任城馬

A 1 2 3 4 5 6 M 8 9 10 11 12 13 14 15 16 B 17 18 19



總鎮一唐以簡靜為治節度觀察使在劉光期以唐為壽張今

為之應立石人王源中安靜身簡約當時歎美在鎮崔弘禮唐

賊功天加平軍節度使屢以破身簡約當時歎美在鎮崔弘禮唐

十輸五府者檢校尚書左僕射以錢烏重胤度使威惠兼用節

能致之幕府才韋元旦以文章為東阿尉鄭昉使唐為沂州

李浩五田弘正請吏于憲宗美其忠誠籍令狐楚為任唐

平軍節度使始汴鄆師每至以州錢二萬入郭延魯五

代晉為單州刺史廉符彥卿使以寬惠得人軍節度實備宋

以為單州判官專王貽永夏病涉貽永相通衢密道梁山泊春

吳元辰善政吏民愛之有趙承宗鄆州相普治聲柳開知曹

州吏畏辛仲甫才幹可用移齊州使寇準召宋通判鄆州

正言直姚鉉畢詔賜新鄆州碑功王超虞侯鎮天殿前成都

行訓練士李及之物一知鄆州寬博容王曾興學校輕俸州

金以助富弼從判鄆州辟周沆仁宗善之召嘗過京師入對

呂公著民訟賒僚至者無拘時以故郡無留事下情易通

為政不劉顏其經術龍興縣錢易蔡齊言李及曹州有趙

嚴而肅通權貴持郡長短縱為姦利邢昺尚慈愛甚得仁

陳者交狀以聞斬于郡市由是知名邢昺尚慈愛甚得仁

及察其狀以聞斬于郡市由是知名邢昺尚慈愛甚得仁

譽錢明逸詩書之化甚有聲譽王德用為御史中丞將軍道

輔所効累改知曹州會道輔卒客有謂此害公者德陳希

用日渠以職言事豈害我盜者可惜朝廷亡無直臣者德陳希

亮知曹州不逾月悉擒其黨州郡無事亮孫何轉運副使治

A 1 2 3 4 5 6 M 8 9 10 11 12 13 14 15 B 17 18 19



事于宛州以治李迪州吏再知宛州厚蔡齊州太守判  
 最遷右正言李迪州吏再知宛州厚蔡齊州太守判  
 治政嚴酷齊濟之使自杜衍而素貧者以州公時州  
 寬獄訟為之不寬以韓琦以百知州州公時州州及  
 之量其大小咸使自韓琦以百知州州公時州州及  
 人多免刑之請獲盜者聽比折除過捕宋庠州任  
 靜無所龐籍僚屬言有州為治以愛民為立明習法  
 更張所龐籍僚屬言有州為治以愛民為立明習法  
 馬光州籍心通判滕甫不決者南州請以學田十年  
 其李參直人不知州私干公趙槩厚待州以吳奎  
 訟州樂於從張方平任下事英宗善之加侍讀學士  
 善治績著聞從張方平任下事英宗善之加侍讀學士  
 知州劉敞賊屏息道不拾遺先是久旱多蝗敵境內  
 州定劉敞賊屏息道不拾遺先是久旱多蝗敵境內  
 境自出曾孝寬寬請於朝封鄒國公配享孔子廟庭嚴實

為將軍守東平軍以律養士王珩今任有金為寧陽縣張汝  
 方任金為沂州太守治民以寬司居敬於元為鄒縣尹勤  
 吏之山問課農桑為滕州同知勸梁宜政之元知澤州嘗曰為  
 肅官規崇教本勵徐世隆不事鞭朴而民化服李德麟任元  
 某常以是自勵徐世隆不事鞭朴而民化服李德麟任元  
 州恪勤奉公築隄楊惠校課農桑後均訟理孫繼汶上尹為  
 濬河民賴其利楊惠校課農桑後均訟理孫繼汶上尹為  
 役咸思之趙時彥課農桑為平陰尹勸韓仲暉任元為壽張  
 民咸思之趙時彥課農桑為平陰尹勸韓仲暉任元為壽張  
 溢為患仲暉開會堵河張伯玉為強扶弱城尹廉公之  
 以洩之民始得安堵河張伯玉為強扶弱城尹廉公之  
 寓蘇源明本名唐天武功人少孤來家子究工文辭有孫夷  
 字宗古本名唐天武功人少孤來家子究工文辭有孫夷  
 宗嘗問天書爽曰徒居鄆之須城任宋為龍圖閣待制真  
 是補之能文宋舉進士官至國史編脩有文集補於後

A 1 2 3 4 5 6 M 8 9 10 11 12 13 14 15 B 17 18 19



王庭筠 金遼陽蓋州人 晚愛鄂州黃華集傳于世 卜王磐石炳字本  
居馬號黃華山主有黃華集傳于世  
永年人仕元官至翰林承旨文章  
政事冠絕當時晚年退居東平

寰宇通志卷之七十三

寰宇通志卷之七十四

兗州府下

人物

孔子

子名丘字仲尼其先宋人也父叔梁紇母顏氏生孔子於魯昌平鄉陬邑為兒嬉戲常陳俎豆設禮

容及長為委吏料量平為司職吏畜蕃息適周問禮於老  
子適齊景公欲封以尼谿之田晏嬰不可反乎魯定公以  
為中都宰遂為司空又為大司寇墮三都攝行相事誅少  
正卯與聞國政魯國大治齊人歸女樂以沮之乃適衛將  
陳如宋將西見趙簡子至河而反適蔡及葉楚昭王將以  
書社地封孔子西簡子不可反乎衛歸于魯乃敘楚昭王將  
詩正樂序周易作春秋弟子蓋三千焉孔子為尼父漢平  
子記其言行論語家語孝經魯追謚孔子為尼父漢平  
帝追謚宣尼公封其後為褒成侯後周追封鄒國公唐追  
封文宣王改封其後為文宣公五代周又擇其後之賢者  
為曲阜令宋加封至聖文宣王追封父叔梁紇為齊國公  
母顏氏為魯國夫人妻并官氏鄆國夫叔梁紇為齊國公  
聖公元加封大成至聖文宣王封其嫡嗣為衍聖公擇夫  
國朝增脩廟制益加尊崇世世其嫡嗣為衍聖公擇夫其

A 1 2 3 4 5 6 M 8 9 10 11 12 13 14 15 B 17 18 19



王庭筠 金遼陽蓋州人 晚愛鄂州黃華集傳于世 卜王磐石炳字本  
居馬號黃華山人 主有黃華集傳于世  
永年人仕元官至翰林承旨文章  
政事冠絕當時晚年退居東平

寰宇通志卷之七十三

寰宇通志卷之七十四

兗州府下

人物 孔子 子名丘字仲尼 其先陳邑宋人 父叔梁紇 常陳母顏氏 設禮

容及長為委吏料量平為司職吏畜蕃息適周問禮於老  
子適齊景公欲封以尼谿之田晏嬰不可反乎魯定公以  
為中都宰遂為司空又為大司寇墮三都攝行之事誅少  
正卯與聞國政魯國大治齊人歸女樂以沮之乃適衛將以  
陳如宋將西見趙簡子至河而反適蔡及葉楚昭王將以  
書社地封孔子西簡子不可反乎衛歸于魯乃敘楚昭王將以  
詩正樂序周易作春秋弟子蓋三千焉孔子為尼父漢平  
子記其言行論語家語孝經魯追謚孔子為尼父漢平  
帝追謚宣尼公封其後為褒成侯後周追封鄒國公唐追  
封文宣王改封其後為文宣公五代周又追封其後為齊國公  
為曲阜令宋加封至聖文宣王追封父叔梁紇為齊國公  
母顏氏為魯國夫人妻并官氏鄆國夫叔梁紇為齊國公  
聖公元加封大成至聖文宣王封其嫡嗣為衍聖公擇夫  
國朝增脩廟制益加尊崇世世其嫡嗣為衍聖公擇夫

寰宇通志卷之七十四

A 1 2 3 4 5 6 M 8 9 10 11 12 13 14 15 B 17 18 19



後之賢者相繼 展禽魯人居柳下謚曰惠仕魯為士師三

知曲阜縣事 往而不三黜枉道而事人何必去父問之曰直道而事人馬

無絲累封曲阜侯 顏回字子淵與聖人未達一其間年三

官其後為翰林院五經博士 閔損字子騫孔子稱之曰孝

父母昆弟之 冉雍字仲弓孔子稱之曰雍公冉耕字伯牛累

冉求字子有累 宰予字季我累 仲由字子路而惡聲不入

於耳累 林放字子丘累 樊須字子遲累 澹臺滅明字子羽

鄉公治長封高密侯 公西箴封徐城侯 有若字子有孔子

所事孔子者事 鄭國封子徒累 商澤封鄒平侯 秦非字子

陽侯 魯點字子皙累 漆雕徒字子文累 榮旂字子祺累 冉

孺封臨沂侯 顏之僕字子叔累 顏高字子驕累 邽巽字子

唐侯 縣成封武城侯 顏噲封濟陰侯 漆雕哆字子澣累 申

棖封上蔡侯 施之常封臨濮侯 公祖句茲字子之累 伯虔

封沐陽侯 南宮适封汝陽侯 叔仲會字子期累 商瞿字子

昌侯 公西赤封鉅野侯 公伯寮封壽張侯 宓不齊字子賤

父奚容蒧封濟陽侯 冉季封諸城侯 左人郢字子南華侯 申

黨字子周累 顏辛字子俱魯人孔子弟 孔鯉字子伯魚累

封泗水侯 孔忠字子茂孔子俱從祀孔子廟庭 曾參字子與點子

得道統之傳述孔子之言為大學門人又述其 孔伋字子思子

子之孫為魯穆公師國宗聖公配享孔子廟庭 孔伋字子思子

賜民奪嬖寵之祿以振困匱無令人有怨愁而後世有聞

A 1 2 3 4 5 6 M 8 9 10 11 12 13 14 15 B 17 18 19



A 1 2 3 4 5 6 M 8 9 10 11 12 13 14 15 B 17 18 19

醫見漢景帝累官至郎中舍人帝再江公春秋及詩穀梁  
 幸其家所賜甚多然常讓不敢受  
 申公傳子孫為漢博士武帝尊公而善之公孫弘薛武  
 詔太子受之太子私問穀梁於江公而善之公孫弘薛武  
 帝封平津侯開東閣以延賢士孔安國漢為諫議大夫孫  
 文章政事夏侯勝字長公東平人為學精熟所問非一師  
 名當時夏侯勝字長公東平人為學精熟所問非一師  
 子太王式字翁思漢東平人為學精熟所問非一師  
 傳王式字翁思漢東平人為學精熟所問非一師  
 未嘗不流涕丙吉字少卿魯人仕漢為廷尉監宣帝生數  
 為王深戒之丙吉字少卿魯人仕漢為廷尉監宣帝生數  
 養之及即位封博陽侯後五歲為尚寬相好魏相弱  
 禮讓於官屬務掩過揚善天下後世稱為賢相  
 翁定陶人相漢宣帝白去副封以壅蔽宣帝屬精為治  
 練群臣核名實而相總領眾職甚稱上意蔚為一代賢相  
 龔遂字少卿山陽人仕漢為昌邑令善愧人宣帝即位遂率  
 盜起選能治者廼命遂為渤海太守至孔光字子夏孔子  
 則群盜賣劍買犢境內大治號為循吏孔光字子夏孔子

漢書通志卷七十四

見也晚年中庸以述道統之傳孔白博通羣書為齊威  
 累封沂國述聖公配享孔子廟庭孔白博通羣書為齊威  
 王孟軻字輿其君不能業子思之門人道既通游齊梁以  
 相孟軻字輿其君不能業子思之門人道既通游齊梁以  
 尼之意作孟子七篇累封鄒國亞聖公配享孔子廟庭  
 廟庭之意作孟子七篇累封鄒國亞聖公配享孔子廟庭  
 魯人砥事諸侯子樂道好善恬於公儀休魯人相穆公奉法  
 榮利不事諸侯子樂道好善恬於公儀休魯人相穆公奉法  
 官自正使食祿者不得與下孔子順其賢遣使奉金帛聘  
 民爭利受大者不得與下孔子順其賢遣使奉金帛聘  
 以為相相魏凡九月位務素餐吾罪深矣遂辭以疾不叔孫  
 見用居官食祿是尸位素餐吾罪深矣遂辭以疾不叔孫  
 通之始用長樂博士自諸侯起朝儀采古禮與秦儀雜就  
 吾今日迺知皇帝之貴也拜通為奉常賜金五申培公魯  
 百斤徙太子太傅漢諸儀法大抵皆通所論著申培公魯  
 少事齊人浮丘伯受詩漢高帝過魯申公以弟子從師入  
 見武帝即位使束帛加璧安車蒲輪駕駟迎申公至入  
 問治亂之事對曰為治不在多歸高堂生魯人論周仁人任城  
 言顧力行之事對曰為治不在多歸高堂生魯人論周仁人任城

尺 1 2 3 4 5 6 7 8 9 10 11 12 13 14 15 16 17 18 19



霸仕漢為元帝師賜爵關內侯光不仕為博士遷尚書典樞  
機守法度脩故事兄弟妻與子燕語不及朝省政事累官至  
丞相鄭弘太守弘為南陽太守皆著治迹至後世所私官  
至御史疏廣字仲翁少陵人仕漢官至太子少傅每進見太  
大夫退以榮在位五年廣謂受骨上許之公卿知止不殆功  
遂身退天之道也乃上車數百骸骨上許之公卿知止不殆功  
道供張東門外送者二大韋賢字長孺魯人質朴篤  
兩道觀者皆曰賢哉二大韋賢字長孺魯人質朴篤  
漢為大鴻臚宣帝立賢位與謀議賜爵關內侯至黃承相封  
扶陽侯子玄成以明經位至丞相故諺曰遺子黃承相封  
不教蕭望之字長倩蘭陵人素重望之受遺詔輔政領尚書  
事元帝即位望之恭師見重匡衡字稚圭東海承人仕  
多所匡正後為弘恭石顯所害匡衡字稚圭東海承人仕  
廷有政議輒引經以對言多法義數上書陳便宜後拜陳  
相封樂鄉侯子咸亦明經位九卿家世多為博士拜陳  
湯于後賜爵關內侯西域都護改會宗為烏孫所圍朝廷

解其湯園以王章字仲卿鉅平人累遷京兆尹劾大將軍王  
鳳為鳳母將隆兆尹王莽時隱居敬授武初累官至大司馬  
所害王莽時隱居敬授武初累官至大司馬  
陵以禮進止朝居敬授武初累官至大司馬  
直山陽東恒數百人羊嚴為諫議大夫當世魏應字君伯任  
然儒生徒恒數百人羊嚴為諫議大夫當世魏應字君伯任  
大儒生徒恒數百人羊嚴為諫議大夫當世魏應字君伯任  
脩行弟子自遠至騎都尉寒朗字伯奇薛人漢永平中章  
數千人易長累遷以朗忠先范式嘗與友人張元伯約曰  
帝大為易長累遷以朗忠先范式嘗與友人張元伯約曰  
帝拜為會群臣詔以朗忠先范式嘗與友人張元伯約曰  
後二年當過拜尊親乃共刻期生元伯具以平子病臨饌待  
之至日果到式在京師太學諸生營護曹褒字叔通薛人  
妻喪至臨湘而別死既至荆州刺史欲制定禮樂氏  
其喪至臨湘而別死既至荆州刺史欲制定禮樂氏  
禮任漢官至博朝氏禮學行于世鄭  
拜為侍中褒博識古為儒者宗有慶氏禮學行于世鄭  
均字仲重之後以病乞骸骨歸帝東巡過任城幸其第賜

A 1 2 3 4 5 6 M 8 9 10 11 12 13 14 15 B 17 18 19



尚書祿王龔字伯宗山陽高平人任漢為青州刺史劾奏  
以終身王龔字伯宗山陽高平人任漢為青州刺史劾奏  
守政崇溫和好才愛士引進郡人黃憲陳蕃等由是後進  
知名之士莫不歸心累官至太尉子暢以清實稱累官至  
司空魏霸字喬卿漢濟陰句陽張儉字元節山陽高平人漢  
中常侍侯覽家所為不軌覽誣之延熹間為東部督郵劾  
初徵為衛尉儉見曹氏漸興乃闔門懸車不與政事檀敷  
字文有漢瑕丘人至蒙家無產業子孫舍教授遠出度尚  
平山陽湖陵人仕漢為上虞長為政嚴峻明於發摘吏王  
人謂之神明後以討賊功累官至遼東太守封右鄉侯王  
輔自娛會舉有道對策累官至議郎張馬川字少雋定陶人  
蔡邕共奏定五經孔融字文舉中大夫融高談清教可玩而  
尊事名儒大司農孔融字文舉中大夫融高談清教可玩而  
意廣訖無成功曹操欲篡漢而志在靖難然才疎劉梁  
字曼山漢寧陽人常嫉州多利交以邪曲相害之著論破  
之時之覽者以為仲尼作春秋亂臣知懼今此論之著作俗

士豈不孫期字仲或大澤城中以養其母遠人從學者皆家  
愧心不孫期字仲或大澤城中以養其母遠人從學者皆家  
經孫先以隨郡黃中盜起不相就趙彥漢延熹間琅邪太  
犯盜起朝廷遣將討之終不為陳孤虛之法戴封字本仲漢  
山盜起朝廷遣將討之終不為陳孤虛之法戴封字本仲漢  
推適甲使以時進兵一戰破賊二郡悉平戴封字本仲漢  
五諸太學師東海申君卒喪到東海師卒業劉  
父母景升山陽高平人少好學博涉書記於文辭仕漢為  
表州刺史高平人少好學博涉書記於文辭仕漢為  
統尚書郎每論及時事恒憤發歎息因著論名曰昌言為程  
昱東阿人漢末黃巾盜起縣丞王度反應之昱率王祭仲  
宣龔子暢之孫博物多識問無不待中蔡邕奇其才畧聞祭  
在門則倒屣迎之後任魏累官至侍中蔡邕奇其才畧聞祭  
涼茂字伯方山陽昌邑人仕魏文帝甚尊禮之滿寵字伯  
財陽昌邑人仕魏文帝甚尊禮之滿寵字伯  
財陽昌邑人仕魏文帝甚尊禮之滿寵字伯

卷之三十四

A 1 2 3 4 5 6 M 8 9 10 11 12 13 14 15 B 17 18 19



嗣山陽人察慧通辨任魏補臺郎董昭字公仁定陶人魏  
嘗註老子及周易年二十四卒  
徒嘗上疏陳吳質字季重濟陰人仕魏官至劉楨字公幹  
末流之弊陳吳質字季重濟陰人仕魏官至劉楨字公幹  
以文章見貴馬隆字孝興東平人少而智勇好立名節任  
重於魏文帝貴馬隆字孝興東平人少而智勇好立名節任  
鎮於唐彬字儒宗鄒人敦悅經史尤明於易教授恒數百  
龐右侯領雍州刺史功封上魏舒字甯陽氏所養甯氏起宅  
庸縣侯領雍州刺史功封上魏舒字甯陽氏所養甯氏起宅  
相宅者云當出賢甥舒曰當為外郟詵字廣基晉單父人  
氏成此宅對策第一晉官至司徒郟詵字廣基晉單父人  
行舉賢良對策第一晉官至司徒郟詵字廣基晉單父人  
山片玉也帝笑官至尚書左丞在任嚴明甚有聲譽王祥  
字休徵琅邪臨沂人漢諫議大夫吉之將剖水求之冰忽  
極恭謹母欲生魚時天寒冰凍祥解衣將剖水求之冰忽  
自解雙鯉躍出嘗為州別駕率兵討寇州郡清靜政化大  
行晉初拜太保進爵為別駕率兵討寇州郡清靜政化大  
任晉初拜太保進爵為別駕率兵討寇州郡清靜政化大  
大任晉初拜太保進爵為別駕率兵討寇州郡清靜政化大

後襲父爵以平吳功進安豐王衍字夷甫高徹如瑤林瓊  
縣侯徵為侍中累遷尚書令王衍字夷甫高徹如瑤林瓊  
樹自然風塵物表仕晉為元城令終日清談而縣務亦理  
累遷至司徒石勒寇京師衍都督征討諸軍事持節假黃  
平以少歷顯位遷太尉弟澄字季宣則蘭陵人書令思  
專掌詔命越所害國王導字茂洪祥弟覽之孫晉元帝為  
為東海王越所害國王導字茂洪祥弟覽之孫晉元帝為  
節以導為安東司馬軍謀密策知無不為後東遷累假  
功中興導寇官至太傅封始興公出入將相殘力王室晉  
尹王舒字慶明河陰人所得穀麥悉獻之於懷帝任終河  
侍軍會稽內史衛孔衍字舒元孔子官至輔國將軍散騎常  
將軍會稽內史衛孔衍字舒元孔子官至輔國將軍散騎常  
軍掌記室書令殷積下壺字望之宛句人父玄仁任晉為  
而衍亦以稱職見知下壺字望之宛句人父玄仁任晉為  
稱下氏六龍壺弱冠有名譽仕晉官至尚書令與登台晉  
心輔政及蘇峻犯順壺扶疾與之戰不克而死二子庾亮同

A 1 2 3 4 5 6 M 8 9 10 11 12 13 14 15 B 17 18 19



見父沒相隨赴賊同時見害峻平郝鑒字道徽金鄉人博  
追贈侍中謚曰忠貞二子皆贈官郝鑒字道徽金鄉人博  
吟詠不勸仕晉為車騎將軍與王導卜壺茅同受遺詔輔  
少主位至勸司空加侍中子愔字方回有邁世風仕至會稽  
內史愔子超卓犖不羈嘗為大司 郝隆躬金鄉人直亮有匪  
馬桓溫參軍任終司徒左長史 郝隆躬金鄉人直亮有匪  
書左丞在朝為百僚所憚後為揚州刺史加寧東將虞溥  
軍為寧遠將軍陳留王遂所害父子皆死時議惜之虞溥  
字允源高平昌邑人仕晉為鄱陽內史大脩庠序廣招生  
徒移告屬縣勉勸於學嘗註春秋經傳撰江表傳及文章  
詩賦數十篇 王彪之字叔武導從子父彬仕晉賜爵關內  
並傳於世 王彪之字叔武導從子父彬仕晉賜爵關內  
簡文帝崩群臣疑惑未敢立嗣當須大司馬處分彪之正  
色曰君崩太子代立大司馬何容得異於是議定尋遷尚  
書而與謝安 王羲之字逸少導從子其筆勢飄若游雲為  
同當朝政 王羲之字逸少導從子其筆勢飄若游雲為  
若驚龍仕晉官至右將軍會稽內史子徽之字子猷善書為  
獻高平金鄉人仕晉官至右將軍會稽內史子徽之字子猷善書為  
濟武帝北征所至望風降服封永脩縣公丹陽尹文帝即

壽陽加封武陵郡公進位司空鎮劉北字辟公世東平人劉宋  
皆不就安貧樂道潛心著述王弘字元亮琅琊臨沂人少  
作春秋調人等書百餘言王弘字元亮琅琊臨沂人少  
宋有安社稷功封建安郡王僧達字靈首少好學至中書令  
公進位太保領中書監郡王僧達字靈首少好學至中書令  
子融字元長蕭齊位至中書郎王雲首為弘弟也任劉宋  
援筆可待任蕭齊位至中書郎王雲首為弘弟也任劉宋  
帝謂文帝曰曇首輔相也尚書僧虔雅善隸書任齊累遷  
太子詹事子僧綽位至吏部尚書僧虔雅善隸書任齊累遷  
至左光祿大夫王誕臨沂人為少才藻任王裕之字公弘  
開府儀同三司王誕臨沂人為少才藻任王裕之字公弘  
性恬靜樂山水仕劉宋官至太常又為子好讀  
讓求歸不改授侍中武帝幸治亭餞之固顏延之字公弘  
書無所不覽文章冠絕當時任劉宋官至太常又為子好讀  
大夫延之與謝靈運俱以辭藻名時稱之為顏謝云子竣  
仕為金紫李安人蘭陵人如田封侯相也齊武帝時大驚曰  
光祿大夫李安人蘭陵人如田封侯相也齊武帝時大驚曰  
位至尚書左僕射名桓康陷陣江南人隨齊武帝起兵推堅  
為吳興太守著清名桓康陷陣江南人隨齊武帝起兵推堅

A 1 2 3 4 5 6 M 8 9 10 11 12 13 14 15 B 17 18 19



瘡病後封吳平縣侯終驍騎將軍周盤龍軍以破魏功進過大司馬後進爵  
 常侍光祿大夫散騎常侍卞彬嘗作枯魚等賦以喻意後復起累官  
 至綏遠檀超卞彬嘗作枯魚等賦以喻意後復起累官  
 太守金鄉人仕齊為國子博學士少好文學自比晉檀道鸞字  
 安金鄉太守亦為國子博學士少好文學自比晉檀道鸞字  
 士永嘉太守亦為國子博學士少好文學自比晉檀道鸞字  
 尚書儀曹郎蕭摩訶字元胤蘭陵人果毅有勇力侯景之  
 單騎出戰軍中莫有當者後鹿愈字永先濟陰乘氏人好  
 屢立戰功位至左光祿大夫鹿愈字永先濟陰乘氏人好  
 後魏為黃門侍郎孝莊溫子昇字鵬舉寬向人為學精勤  
 嘉其清遷尚書左僕射為散騎常侍濟陰王暉業嘗云江左  
 文章清婉仕後魏有沈任今我家有子昇足當之  
 元正揚楚客任城人仕隋為治書侍御史煬帝嘉其死李勣  
 字懋功曹州離狐人從唐高祖太宗征伐所至有功拜程  
 同中書門下最後伐高麗破其國裂其地進太子太師

知節本名儼金東阿人從唐太宗征伐寧旗先登者賈敦  
 頤寬向人任唐應州刺史性資廉潔入朝常盡室行車  
 後刺洛州人皆為之張公藝泰山還幸其宅問曰何為九  
 立碑號為棠棣碑張公藝泰山還幸其宅問曰何為九  
 世不名公藝書顏師古定經史註司馬遷史記備五禮授  
 進子爵大夫秘書監學士徐洪唐字伯彥瑕丘人七歲能文仕  
 光祿大夫終弘文館學士顏景卿常山太守安祿山反孫任唐為  
 英取文辭士而居顏景卿常山太守安祿山反孫任唐為  
 首選任終太賓客顏景卿常山太守安祿山反孫任唐為  
 兵討賊河北諸郡響應已而賊將引兵至城下景卿舉兵  
 纔八日以城守未備而陷賊將執景卿至洛陽景卿舉兵  
 罵不絕口顏氏顏真卿字清臣景卿從弟博學工書事親  
 死者三反河朔盡陷惟平原城守具備事聞玄宗謂左右  
 曰朕不識真卿何人乃若此拜戶部侍郎累遷尚書  
 右丞李希烈陷汝州朝廷遣真卿劉晏字宗封泰山晏八  
 往諭之真卿見希烈不屈遂被害劉晏字宗封泰山晏八

A 1 2 3 4 5 6 M 8 9 10 11 12 13 14 15 16 17 18 19 B



歲獻頌帝奇其幼即授太子正字累遷京兆尹總大體不  
 苛代宗立拜相領常平使理財甚有績效後為揚炎所誣  
 詔賜之死天呂元膺至東平人姿儀瑰秀有器識任唐累官  
 在明果如期而不得省為恨元膺志釋械而歸之戒還和凝  
 期囚果如期而不得省為恨元膺志釋械而歸之戒還和凝  
 字成績鄆州人五代梁時舉進士入唐官始歸無訾缺王彥章  
 士知制誥嘗知貢舉所取皆一時之秀稱為翰林學王彥章  
 使數子明壽張人善用敵國後謂之王鐵鎗任五代梁為招討  
 王朴字文奇取勝名聞敵國後謂之王鐵鎗任五代梁為招討  
 地大勳趙隣幾史館遷之鄆州人五代使及卒世宗臨其喪以  
 以未實錄等夏侯嶠侍讀學士淳謹無過年七十官翰林  
 書傳于後拜相每歎曰若夏侯王禹偁字元之鉅野人舉進士  
 峻極在吾此位豈得而擢也禹偁字元之鉅野人舉進士  
 四馳宋舉進士為右拾遺嘗獻端拱箴及禦武十策大為  
 趙普所器太宗嘗曰禹偁遺章獨步當世累遷翰林學士

出知滁州移知至工部侍郎平生著述多傳梁顥字太素宋  
 于世餘舉進士久而無改子固繼擢第一直史館張齊  
 門雍睦與人交久而無改子固繼擢第一直史館張齊  
 賢布衣獻策馬前以手畫地條陳十事上還語太都齊賢以  
 幸西都唯得朝齊賢舉進士累官吏部侍郎中書門下平  
 相也太宗朝齊賢舉進士累官吏部侍郎中書門下平  
 章事進右僕射梁適字仲賢顯之子少孤穎穎有制誥弁授  
 以司空致仕射梁適字仲賢顯之子少孤穎穎有制誥弁授  
 秘書省正字後舉進士改太子中允宗曰穎穎有制誥弁授  
 子太傅孫子美有進士知泰州徒充州近臣有獻詩百篇  
 子四十五孫廢后事進士知泰州徒充州近臣有獻詩百篇  
 中丞伏閣爭廢后事進士知泰州徒充州近臣有獻詩百篇  
 者執政請除龍圖閣直學士上曰是詩雖多道輔性鯁直  
 言乃以道請除龍圖閣直學士上曰是詩雖多道輔性鯁直  
 遇事無所避天孔宗翰字周翰道輔子氣貌渾厚事親直  
 下以直道許之為未幾復為中丞出知鄆州道輔性鯁直  
 宗旦軍魯人仕高亂宗旦死於節顏復世孫父長顏子四醇之  
 宗旦軍魯人仕高亂宗旦死於節顏復世孫父長顏子四醇之

A 1 2 3 4 5 6 M 8 9 10 11 12 13 14 15 16 B 17 18 19



為東魯名儒宋嘉祐中訪有道之士京東至門下者以復任  
應詔累官至國子祭酒子岐字夷仲累官至參任中師字  
中正知政事出知鄆曹二州入為禮部尚書宗益州之  
簡謂中正師才不在布守河陽數上書論事仁宗欲用之  
樞密使王博文詩百篇明投試卷場屋中謂之文應舉以  
副使知樞密院事至樞密副使傅堯俞字欽之文應舉以  
至同知樞密院事至樞密副使傅堯俞字欽之文應舉以  
為監察御史裏行時仁宗春門下侍郎及卒宣仁太后請建宗  
室之賢者御史裏行時仁宗春門下侍郎及卒宣仁太后請建宗  
侍郎清儉始終不變金梁燾字况之鄆州人舉進士累  
以言事坐左遷燾責給事中不能駁還制命後以李師中  
黨禁貶死於雷州及黨禁解特贈少保謚忠肅使以言時政  
字誠之楚丘人宋舉進士累官至樞密副使及卒宣仁太后請建宗  
得失坐貶終於南京奉祠師中落有奇節然好為大言  
以故不馬默數字厚城武人宋舉進士累官至樞密副使及卒宣仁太后請建宗  
容于時馬默數字厚城武人宋舉進士累官至樞密副使及卒宣仁太后請建宗

文閣待制再知徐州最祝簡字廉夫單父人宋末登科仕  
長於治民所至有治最祝簡字廉夫單父人宋末登科仕  
史館有世鳴王廣道鄉里化服為醇德先生學不懷英尤  
集行于弟明道學與兄齊名王鷄字百一進士第人金  
極大稱之從以醫試第一入翰林名鷄字百一進士第人金  
元為翰林學士承旨卒謚文康孔思晦字明道進士第人金  
章制簡默皆鷄所裁定卒謚文康孔思晦字明道進士第人金  
而性簡默皆鷄所裁定卒謚文康孔思晦字明道進士第人金  
劇寒暑而為讀書講求義理不事章句師元時襲封衍聖  
公脩理廟庭請加封宣聖父為肅王玉汝令史元時襲封衍聖  
啓聖王母為王夫人卒謚聖父為肅王玉汝令史元時襲封衍聖  
而奇之授東平路奏差官每有惠政及民累遷泰定軍張  
節度使充行臺參議以病免杜門謝客日經史自娛羅  
雄飛臨沂人任元同知平陽路真公輔器帝然之召見羅  
飛請建儲貳及御史臺自是苗好謙丞勤於職務著農桑  
日見親信累官至御史臺尚書苗好謙丞勤於職務著農桑  
輯要行于世官知政事尚書苗好謙丞勤於職務著農桑  
北行中書省參知政事尚書苗好謙丞勤於職務著農桑

卷之二十四

A 1 2 3 4 5 6 M 8 9 10 11 12 13 14 15 16 17 18 19 B



建大議世祖字而不名嘗曰非商孟卿幾敗大計又曰孟  
卿古良將也官至中書參知政事卒贈太師封魯國公謚  
文定子璠字台符徵拜中臺監察御史遷國子司業所著  
有彙齋文集琦字德符應集賢侍講學士遷秘書卿善書  
畫嘗使蜀李謙字翰林益野齋東阿人制誥及卒詔贈太子  
守法無私李謙字翰林益野齋東阿人制誥及卒詔贈太子  
紹援筆立成遂驚服馬應酬之文積十餘事併以編脩姚燧  
傳少李之紹欲平陰人自幼頴悟李謙薦之為國史編脩姚燧  
酒翰林侍講學士有文集歲於家王思誠士應陽人舉進  
累疏時政皆見嘉納出集賢學士國子祭酒諡獻肅績張昉  
著聞累遷禮部尚書集賢學士國子祭酒諡獻肅績張昉  
無怨言損益古今裁定典憲人皆宜之累官至兵部尚書  
致仕樂曹元用文主事人資稟俊偉書過目輒成誦元用請加  
簿輿服之制禮儀院直學士有超然集傳于世李洞字騰既  
州人以文章名仕元官至翰林直學士有超然集傳于世李洞字騰既  
學士晚年僑居濟南事詳濟南志馬紹元累官至參知政仕

事有言事者平章事欲罪之紹曰國家道與人使言言可采  
用之不可亦不之罪今重罪之豈不與詔書戾乎事乃止  
執政數年以寬惠得人時稱賢相王構少穎悟風度平人  
仕終河南行省右丞有詩文傳于世王構少穎悟風度平人  
厚問學三館圖書太常雅元為國史院編脩宋亡構被旨  
至杭取士累遷翰林學士章禮器儀仗歸于京師凡所薦  
技制誥有文集傳于世王旭東平人構號為三鳴當代與  
楊桓家者桓辨其為應代傳國璽即為文述其本末上之  
又上時務二桓辨其為應代傳國璽即為文述其本末上之  
宗嘉納官至秘書少監王士熙臺中丞工詩善畫有文集  
行于李昶東平須城人勤於問學無故不出戶庭鄉里罕  
世持大體不事苛細所著有春秋左趙天麟以布衣進太  
氏遺意二十卷孟子權衡遺說五卷趙天麟以布衣進太  
平金鏡策八卷評商政事辛有常汶上人至河東山鳴道  
切於當時其他詩文尤多辛有常汶上人至河東山鳴道  
宣慰樊執敬攻圍城內空虛執敬率眾出戰賊知其糧盡  
使慰樊執敬攻圍城內空虛執敬率眾出戰賊知其糧盡

A 1 2 3 4 5 6 M 8 9 10 11 12 13 14 15 B 17 18 19



援絕呼執敬降執魯奮刀斫賊孫為曹州定陶人任元為  
因中鎗而死事聞贈魯國公使降孫為曹州定陶人任元為  
據高郵擄往諭之不可得乃殺之誼生為鄒縣教諭山東  
誠百計馴擾終不遇賊孫以行誼生為鄒縣教諭山東  
字德潤顏子五十七代孫知其為書生使左寫旗諭馬曰  
盜起瑜携家走鄆道遇賊知其為書生使左寫旗諭馬曰  
爾為旗逆我豈害王閏父歡心父室忽被火烟燄甚得  
爾寫旗逆我豈害王閏父歡心父室忽被火烟燄甚得  
閏突入火中解衣蒙父抱而出肌體秋胡婦魯秋胡子之  
灼爛而父無少傷事聞元復其後其家見道傍有美婦方  
五日而去遊於陳五年乃歸未至其家見道傍有美婦方  
採桑秋胡子悅之與之金婦不受秋胡子遂去至家奉金  
遺母使其人呼婦至即向採桑者婦曰遂投河而死義  
而忘其母是不孝也及見不孝者婦曰遂投河而死義  
姑戰國時魯人齊師伐魯及郊見一婦人抱一兒大  
者亡兄之子小者抱大者而走軍問何棄小抱大兒曰  
亡父嗣不可絕也軍義之與食而去漆室邑女漆室邑魯  
女過時未適人倚柱而孺隣婦從之遊曰此丈夫之悲也  
嫁手曰非也憂吾君老太子少隣婦曰此丈夫之悲也

不然魯國有患君臣歸乎鄭孝女戰死慶州時母已亡無  
彼其辱婦人獨安所歸乎鄭孝女戰死慶州時母已亡無  
他兄弟鄭翦髮毀服護喪還鄉與母科甲蘇源明兗州人  
合葬手樹松栢成林宋旌表其閭科甲蘇源明兗州人  
真卿琅琊孔策曲阜人俱孔振通四年狀元和凝五代梁  
進王朴鄆州人五趙隣幾鄭初進士顯王禹偁夏侯嶠  
士鉅野人柴成務曹州人宋乾梁顯熙二年狀元梁固顯  
宋初進士符張齊賢宛句梁適固傳堯俞鄆州人孔道輔  
二年狀元符張齊賢宛句梁適固傳堯俞鄆州人孔道輔  
孔宗翰俱曲阜人梁燾李師中俱鄆州人任中正馬默王疇  
俱曹祝簡單州人韓鐸寧陽龐籍武人李師宋進士俱張萬  
州人祝簡單州人韓鐸寧陽龐籍武人李師宋進士俱張萬  
公東阿人金正高霖東阿人金正高霖東阿人金正高霖  
隆二年進士高霖東阿人金正高霖東阿人金正高霖  
秀平陰人進士劉格平陰人進士董哲王瓚翟昇  
十六年進士劉格平陰人進士董哲王瓚翟昇

A 1 2 3 4 5 6 M 8 9 10 11 12 13 14 15 16 B 17 18 19







肆東阿趙迪城武縣人俱宣德張孚東平人李秉曹縣人王晟

縣人萬旬元濟寧州人俱正統尚達東平人李泰郟城人徐行

進士劉子鍾年東平州人正統七王鎮濟寧州人陳瓛東平人

劉羽翔 丁本俱單縣人鄭瑄濟寧州人陳灝濟寧州人李燁沂州人

孫昱濟寧州人楊瓚壽張縣人孔公恂曲阜人李宗學嶧縣人李木曹州人

秦紘年柯人俱景泰二孔公恂曲阜人李宗學嶧縣人李木曹州人

人王春濟寧州人李麟鉅野人畢亨俱單縣人趙相孫賈人李木曹州人

大庭庫唐李白詩朝登大庭庫雲物何蒼然莫辨陳鄭

翔氣多松風如五絃帝登半月臺李白詩陶公有逸與不

迴向高城隅置酒望白雲商飈起寒梧秋入遠海桑柘

南長揚掃地不見日石門噴作金沙潭笑誇故人指絕境

山光水色青於藍廟中往來擊鼓竟本無心爾何苦門

前長跪雙石人烟空翠時明滅白鷗應亂長飛雪紅泥亭

子赤闌干碧流環轉青錦湍深沉百尺洞底那知不有

蛟龍蟠君不見綠珠潭水流東海綠珠紅粉沉光彩綠珠

樓下花滿園今日曾無一枝在昨夜秋聲聞闔生前庭水

落騷人哀遂將三五少年輩登高遠望形神開闔生前一

揮手九鼎魏武何悲銅雀臺我歌仙人一酒杯酒中樂酣宵

分舉觴酌堯堯可聞何不令臯繇酌何如我竹林七子去

道餘蘭亭雄筆安足誇堯祠笑殺五湖水至今憔悴空荷

花爾向西秦我東越暫向瀛洲訪金闕藍田太白若可期

石上月灑東魯門泛舟動水滢迴輕舟泛月天倒開波搖

山陰雪後來水作青龍盤石堤堯花夾岸登兗州城樓

魯門西若教月下乘舟去何啻風流到剡溪

A 1 2 3 4 5 6 M 8 9 10 11 12 13 14 15 16 B 17 18 19



唐杜甫詩東郡趨庭日南樓縱目初浮雲連海岱平野入  
 青徐孤掌秦碑在荒城魯殿餘從來多古意臨眺獨躊躇  
 瑕丘石門宴集逸興鞍馬到荒林能吏逢照壁華筵直一  
 金晚亦龍吟好遊任城南池小船晚涼看洗馬森木亂鳴  
 蟬菱白露降時雨蒲荒八月天樂郊樂所樂陽從公遊樂郊  
 晨朝白露降時雨蒲荒八月天樂郊樂所樂陽從公遊樂郊  
 無乃失其民感然愁一聞車馬音從者如雲浮何所問  
 考公詩有山在其東有水出透夷有臺以臨望有沼以遊  
 嬉俯仰迷上下朱欄映清池草木非一種青紅隨四時其  
 餘雖所瑣屑慶置各宜樂郊然迹來者因不廢其意公久留  
 哲人存非一世當時偶然公來者因不廢其意公久留  
 公慙俾民孰此亭公取一醉樹公汶上早行元節前驛海日  
 所慙俾民孰此亭公取一醉樹公汶上早行元節前驛海日  
 生川迴已見文陽城數峯曉入翠和雲濕君更樹春紅照地  
 原隰使華來煥爛河山風物入經營憑君更樹春紅照地  
 聽笙鸞嶧山妻同西南岨起東方巨鎮宗岱宗群如山列侍  
 夜笙鸞嶧山妻同西南岨起東方巨鎮宗岱宗群如山列侍

年天星下通我昔東遊訪青董群仙招我遊中峯悔不絕  
 玄圃遙相通我昔東遊訪青董群仙招我遊中峯悔不絕  
 粒飛鴻神仙可學事亦晚安用肩悲秋蓬吾聞嶧陽有  
 冥飛鴻神仙可學事亦晚安用肩悲秋蓬吾聞嶧陽有  
 孤桐鳳凰鳴慶朝陽紅安得斷為魯壁銘宋王禹偁撰據  
 寶琴獻天子為秦坑城之高乃曷先壞坑之深乃曷先  
 鑿地深為秦坑城之高乃曷先壞坑之深乃曷先  
 斯壁兮藏家書匪秦亂之猶不傾壞之者共王誦之者伏  
 生發典謨訓誥之義振金石絲竹之音如天地兮否而  
 泰如日月兮晦而復明秦之焚兮未盡我如天地兮否而  
 坤傾側惟斯滅其國而復明秦之焚兮未盡我如天地兮否而  
 行臺公宴于東園是日衣冠畢集既而請謁關里迨丙午  
 乃命監脩官靈龍韓文獻德華上谷劉詡子中相其行  
 未同德華子中暨攝祀事孔楫器之梁山張宇子淵汴  
 郭敏伯達出望嶽門幕府諸君若曹南商挺孟御范陽  
 武賢叔賢毫社李禎周卿江陵勾龍瀛英孺信都李簡仲  
 敬濟陰江絳孝卿梁園李紱綬卿華亭段獨輔之祖於東  
 湖之上既別自西而東行六十里宿汶上縣劉令之客廳  
 汶上古之中都也先聖之舊治魯定公九年宰於此縣署

A 1 2 3 4 5 6 M 8 9 10 11 12 13 14 15 16 B 17 18 19







道輔文中丞篤於信也於家法無愧矣遂飲福于齋  
進退揖讓例可觀信乎遺澤如安國政績如不疑者乎杏  
壇二字竹溪堂懷英書壇之北世傳子路捨丁石蓋石之  
醫也夫所謂勇於義而已豈區區若是耶一有率爾之對  
而七不免流俗之口蓋亦慎所撰貞祐火餘物也手植檜三  
者或為聖像或為簪笏而香氣特異趙大舉復子遺好事  
九疇有頌有詩世多傳誦之次南碑亭二東亭宋碑一徵君  
象正撰白崇矩書太平興國八年十月建金碑一黨懷英  
撰并書篆西亭皆唐碑也一碑崔行功撰孫師範書碑陰  
刻武德九年十二月詔庭珪書開元七年十月建次南奎閣  
閣夏李邕撰范陽張庭珪書開元七年十月建次南奎閣  
之東偏門刻顧凱之行教吳道子小影三像東廡碑六皆  
隸書而魯郡太守張府君碑非也西廡之碑八隸書者四  
餘皆唐碑也北行由陋巷觀顏井亭慶矣北出龍門入孔  
系碑文又北行由陋巷觀顏井亭慶矣北出龍門入孔

林非作思堂之狀上拜奠先聖墓如初禮前魯有石獸四尺  
許方如之其數四拜奠先聖墓如初禮前魯有石獸四尺  
東連泗水侯伯墓南有九後漢永嘉元思墓世家云相叔節十  
謂馬鬣而密封者疑也子思之西石壇居攝元年二月禮之所  
曰獸狀甚怪林廣十餘里竹木繁茂未見其北而免溝也二  
文為世所貴無荆棘餘里竹木繁茂未見其北而免溝也二  
有易於此硯臺井在六年孔子自衛返魯漫矣詩書定禮樂  
繫易於此硯臺井在六年孔子自衛返魯漫矣詩書定禮樂  
公廟南居孔廟之東北二里真宗御贊碑車輞井在正  
東廟南居孔廟之東北二里真宗御贊碑車輞井在正  
石上綆痕有深指許者尺深二丈水色墨如也東過地殿  
之東綆痕有深指許者尺深二丈水色墨如也東過地殿  
郎墓北城之址顏廟也廟中孤檜高五丈許由曲阜復  
東墓北城之址顏廟也廟中孤檜高五丈許由曲阜復  
葬所宋時疊石而刻也讀壁記始知草創於祥符潤飾之石  
欄窮工極巧殆鬼刻也讀壁記始知草創於祥符潤飾之石

A 1 2 3 4 5 6 M 8 9 10 11 12 13 14 15 B 17 18 19



政和而大定中因之而不毀也此亦人君治平之先衆而為  
貪侈之心所徵也福苟可求則二帝三王必先衆而為  
十有三尺濶半之大厚四尺訪云萬人愁者是也濶如二  
尺龜十有八尺濶二尺厚十有四尺濶十有九尺厚四  
尺高十有八尺濶二尺厚十有四尺濶十有九尺厚四  
壽陵者誠何謂耶入東門外有六尺厚四尺濶十有九  
諸陵大塚四餘太守廉君臺塚者有府臆門之某者折  
而址有漢安太守廉君臺塚者有府臆門之某者折  
寺碑云魯之泉宮也明禪院觀自泉門望兩觀如伏龜  
卯姦雄而七日之頃談笑別去則知舜刑如使懿下全  
然眼之明矣孰謂聖人而有兩心哉後世如操如懿得全  
首領于無源吁為不幸矣登泮宮臺養之士如水西而  
深丈許而無源吁為不幸矣登泮宮臺養之士如水西而  
芥之章而後俯仰顧眄東西周章者今安在哉  
王廷壽所謂俯仰顧眄東西周章者今安在哉  
縣城東北行十里許過桃溝村拜聖考齊國公墓林廣  
之魯陵也東南五里許過桃溝村拜聖考齊國公墓林廣

十畝墓前石刻甲辰春二月望五十一世孫元措立石益  
津高韜書溝水在林之東北入於泗其南防山也而山之  
東西峯五禮云合葬於防也林公大定甲辰三月先聖  
而南謁顏子墓石刻曰先師究國公大定甲辰三月先聖  
五書代孫承直郎曲阜縣令襲封聖公附而一建立太原  
筠書墓前承直郎曲阜縣令襲封聖公附而一建立太原  
金吾正南北有金塚不尺許兩甲士背附而坐一建立太原  
是日東行並戈山而考顏氏子孫西魯原達東魯原館  
房氏家泗川地多虎狼豕以白村應西魯原達東魯原館  
公孫公西也地多虎狼豕以白村應西魯原達東魯原館  
穿林麓而東約六里許達尼山三峯隱隱在霄漢間而  
峯迥出昔之所謂巧其頂者是也廟庭雖久而規模猶中  
可見其西殿智源谿橋水也端南大成門次北夫大成殿  
東泗水侯也西有齊國魯侯殿大成門次北夫大成殿  
後齋所也大成有齊國魯侯殿大成門次北夫大成殿  
侯殿也大成有齊國魯侯殿大成門次北夫大成殿  
之西觀也大成有齊國魯侯殿大成門次北夫大成殿  
夾蘆南也大成有齊國魯侯殿大成門次北夫大成殿  
山蘆南也大成有齊國魯侯殿大成門次北夫大成殿  
長西廟戶管吉成嘗持火曳繩而入比三數丈忽隙間

景字通志卷七十四

上八

A 1 2 3 4 5 6 M 8 9 10 11 12 13 14 15 B 17 18 19











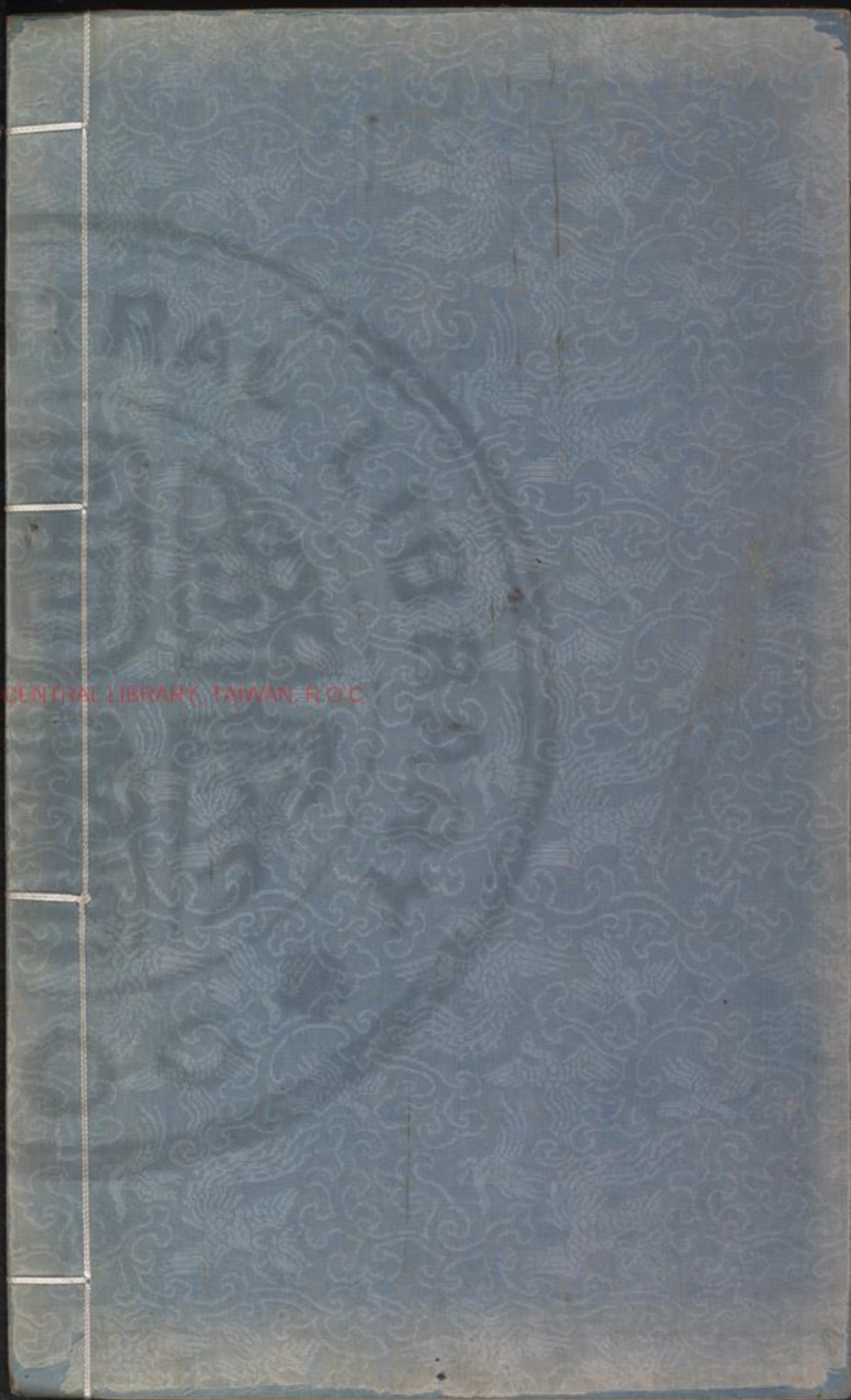

國家圖書館, NATIONAL CENTRAL LIBRARY, TAIWAN, R.O.C.





寰宇通志

卷七十五  
之七十七

青州府  
登州府  
萊州府  
遼東都司

國家圖書館 NATIONAL CENTRAL LIBRARY, TAIWAN, R.O.C.





52 v. 829071e





寰宇通志卷之七十五

青州府

建置沿革

禹貢海岱惟青州天文虛危分野周職方正東

曰青州蓋以土居少陽其色青也武王封太公望於齊都

營丘獻公徙臨淄秦為齊郡地漢為齊北海二郡地東漢

為青州治所晉為齊樂安二國地永嘉末沒於石勒後歸

晉於此置北青州劉宋仍改為青州治臨淄北齊徙治益

都後周改為齊郡隋初罷郡復為青州尋罷州為北海郡

唐改為青州總管府天寶初復為北海郡乾元初復為青

州後陞平盧軍節度宋改為鎮海軍金為益都府元改益

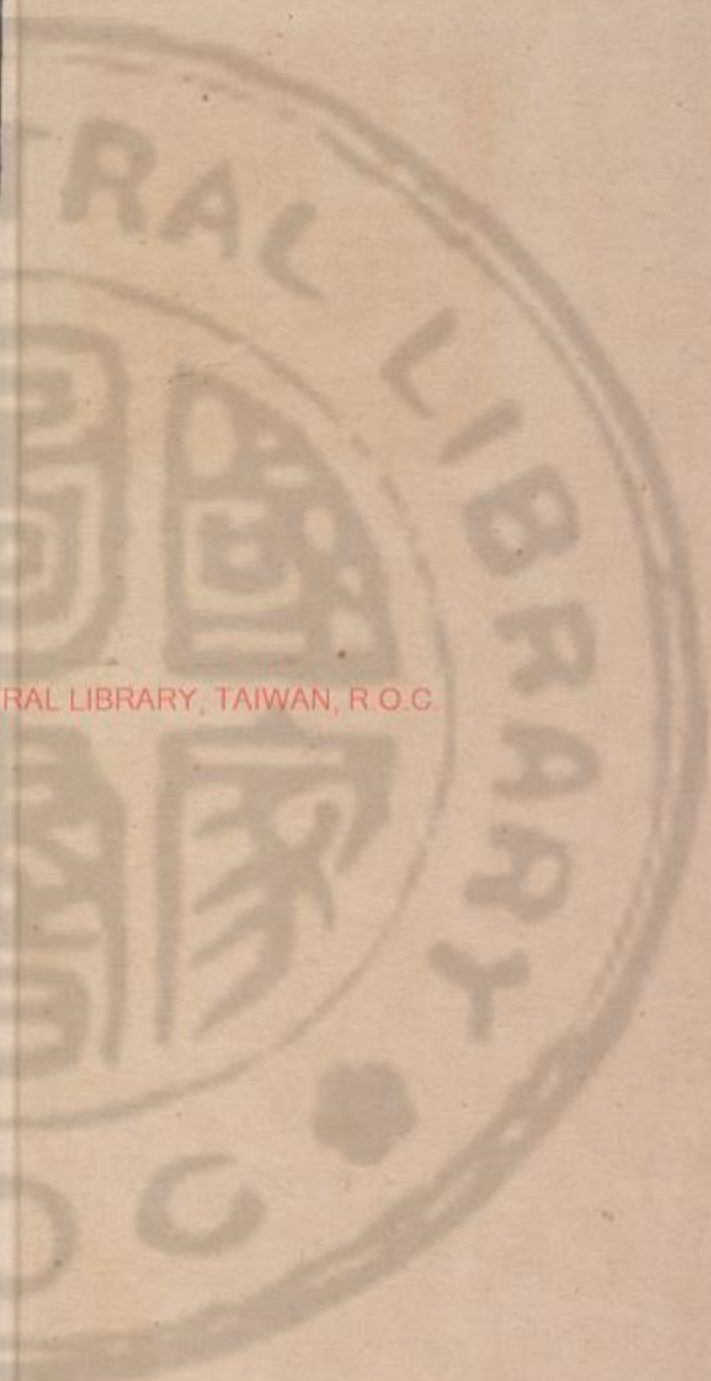







A 1 2 3 4 5 6 M 8 9 10 11 12 13 14 15 16 B 17 18 19

景公遊於牛山之上北望齊國云美哉國乎鬱鬱葱葱使  
 古而無死臣賴君寡人之將何去此耶而泣且猶不欲死  
 高子曰然又俯而泣晏子笑曰樂哉今日晏嬰之遊也見  
 而况君一諛臣二使而泣無死子則曰樂哉今日晏嬰之遊也見  
 方將披菜豆而立畝惟農事之恤何暇念死乎景公遊  
 乃引觴自罰孟子曰此子畝惟農事之恤何暇念死乎景公遊  
 所謂非愚而名愚何也對曰桓公入社山問愚谷曰社山  
 儀狀謂牛山即此愚何也對曰桓公入社山問愚谷曰社山  
 少年謂牛山即此愚何也對曰桓公入社山問愚谷曰社山  
 谷名管仲嘆曰使馬遂持駒去而不告隣人以愚故為  
 人駒者乎後人因又謂其所居為愚公山取稷山在臨淄  
 上舊有齊稷祠故名南郊山下有天齊淵五泉並出山南  
 山在臨淄縣東南十五里觀  
 十一遭我乎招之南高苑縣東孤山在昌樂縣東十里觀  
 祭禁樵致商山在九十里禮職方氏正東曰青州其  
 夷避紂居北海之濱即此沂山禮職方氏正東曰青州其  
 山之側有伯夷叔齊廟

漢為莒縣於縣置城陽郡國曹魏置城陽郡縣仍屬焉晉因  
 之北齊改東安郡復置莒州尋廢唐復置莒州又廢  
 以縣隸密州金復郡置莒州屬青州府沂水縣在州西北七  
 國朝省莒縣入州領縣二屬青州府沂水縣在州西北七  
 邑漢改為東莞縣屬琅郡又於古蓋城別置東莞郡後魏置新泰縣  
 隋初改沂水唐曰東安尋屬沂州日照縣在州東百五  
 安縣曰沂水唐曰東安尋屬沂州日照縣在州東百五  
 金復屬莒州元及屬莒州沂州金郡名齊郡秦北海名隋  
 瑯郡之日照縣屬莒州沂州金郡名齊郡秦北海名隋  
 陞為日照縣屬莒州沂州金郡名齊郡秦北海名隋  
 雲門山在府城南五里積石壁立有石竇如門故  
 蹟尚存石字駝山在府城南五里積石壁立有石竇如門故  
 堯山在府城西八里因以名山石膏山在府城南五里積石壁立有石竇如門故  
 出九迴山在府城西八里因以名山石膏山在府城南五里積石壁立有石竇如門故  
 馬九迴山在府城西八里因以名山石膏山在府城南五里積石壁立有石竇如門故  
 上有朗菟頭山在臨淄縣南十里昔朗公和尚居此其  
 公洞名在蛇頭山南水出焉

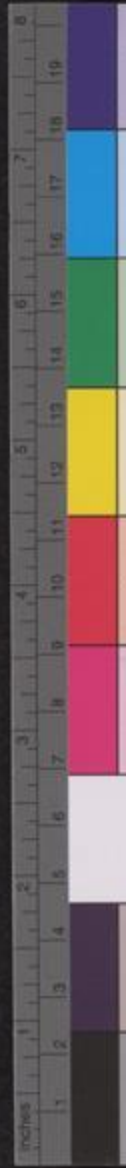



A 1 2 3 4 5 6 M 8 9 10 11 12 13 14 15 16 B 17 18 19

州西二馬髻山在莒州南六十張暹山在莒州東北百望  
 十里與離孤圭山在日照縣東南二十里大弁山在沂水縣  
 僊山在沂水縣西燕子山在沂水縣東南二十里海在樂安縣東北  
 十里連麓孝婦河源出益都縣界舊顏神鎮南三十里小清河在  
 縣東十里孝婦河源出益都縣界舊顏神鎮南三十里小清河在  
 苑縣南五里源出濟南府博興縣安縣東北與烏河合流  
 經城南長沙溝下流東入博興縣安縣東北與烏河合流  
 入烏河在樂安縣北二東丹河在壽光縣東北入于海  
 海城西南二十里東入海  
 府城東北合瀾水入城西二里舊東陽益都府兩城之間  
 下流東北合瀾水入城西二里舊東陽益都府兩城之間  
 刻存北洋水源出府城西二十五里九迴山水經城北五里  
 馬碑云北洋河傳記無文出九迴山水經城北五里  
 謂之灑水春秋晉侯齊侯會于泅水齊記泅水齊記泅水齊記  
 城西五里源出泰安州萊蕪系水在臨淄縣古齊城西  
 縣原山下流達臨淄樂安縣界

山曰沂亦名東泰山漢武帝設祠具至東泰山山與不稱  
 乃令祠官禮之而不封焉安東鎮沂山廟碑此山與不稱  
 會稽西鎮吳岳中鎮霍山北鎮逢山在臨朐縣西二十五  
 醫巫閭同稱四鎮紀于祀典西七十里上有臨澤祠禱雨  
 伯陵祠在臨朐縣東北崇寧五年封其神為豐濟侯  
 因名仰天山輒應宋崇寧五年封其神為豐濟侯  
 栗山在臨朐縣東北崇寧五年封其神為豐濟侯  
 胸縣東北四十里一名丹山大紀云軒四里胸縣東  
 輅踐位征不道東至海嘗登此山有移陵關雨羅山  
 覆釜大硯山在臨朐縣東南百二十里大硯山有移陵關  
 在安丘縣西六十里俗傳每有燕度大硯山有移陵關  
 雲氣覆其上必雨因名常山在諸城縣西南三十  
 雲氣覆其上必雨因名常山在諸城縣西南三十  
 在諸城縣西南三十里秦如馬蘇軾超然也馬耳山  
 泉諸城縣西南六十里秦如馬蘇軾超然也馬耳山  
 臺詩孤雲落日在馬耳照耀金碧開烟鬢琅瑯山在諸  
 景公曰吾欲放於琅琊即此箕屋山在莒州境浮丘山在莒  
 景公曰吾欲放於琅琊即此箕屋山在莒州境浮丘山在莒

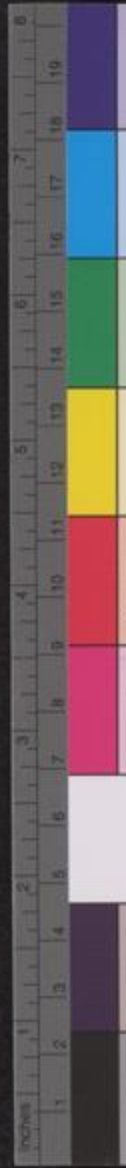







城內東 **益都縣** 在府治西俱洪 **青州左衛指揮使司** 舊在城內

北隅永樂十四年 **學校** **青州府學** 在府治西洪武五年建 **莒州學** 在州

治東北洪武十年建 **益都縣學** 在府治東洪武十年建 **臨淄縣學** 在縣治東南

武元年建 **博興縣學** 在縣治東南 **高苑縣學** 在縣治東 **壽光縣學** 在縣治東

重 **樂安縣學** 在縣治東南 **昌樂縣學** 在縣治東北 **臨朐縣學** 在縣治西南

年重 **武二** **安丘縣學** 在縣治東元至元初建 **諸城縣學** 在縣治西南

國朝正統十年 **蒙陰縣學** 在縣治東元至元初建 **日照縣學** 在縣治西南

四年重 **沂水縣學** 在縣治東元至元初建 **館驛** 青

至正間建 **樓閣** **海岱樓** 在府城內金統軍司 **館驛** 青

**社驛** 在府城西 **金嶺鎮驛** 在府城西北 **丹河馬驛** 在昌

治西 **渠丘驛** 在安丘縣 **東關驛** 在諸城縣 **萬溝驛** 在諸城縣

里 **桃林驛** 在諸城縣 **傳瞳驛** 在日照縣 **白石山驛** 在日照

十 **學亭** **蓋公堂** 在諸城縣 **渠丘亭** 在安丘縣 **暇亭** 在壽

也 **范公亭** 在府城西 **臺榭** **端臺** 在臨朐縣 **琅琊臺** 在

治前元建以為較習射 **臺榭** **端臺** 在臨朐縣 **琅琊臺** 在

田晏子侍於 **臧臺** 在壽光縣 **端臺** 在臨朐縣 **琅琊臺** 在

城縣南琅琊山其 **超然臺** 在諸城縣 **通濟橋** 在昌樂縣

基三成秦始皇築 **超然臺** 在諸城縣 **通濟橋** 在昌樂縣

超然 **橋梁** **柳橋** 在博興縣 **通濟橋** 在昌樂縣

自為 **王橋** 在壽光縣 **西丹河橋** 在昌樂縣 **東丹河橋** 在

里唐建石刻尚存 **西丹河橋** 在昌樂縣 **東丹河橋** 在

A 1 2 3 4 5 6 M 8 9 10 11 12 13 14 15 16 B 17 18 19



在昌樂縣白狼河橋南在昌樂縣東瀰河橋南在臨朐縣城濰

西三里在諸城縣盧河橋北在諸城縣東望仙橋南在沂水縣太

平橋在日照縣井泉石井在雲門山頂水甘而范公泉在

城西門外宋范仲淹知青州有德於人州之乾方醴泉出

病有芹泉在府城西南五十里泉出水簾洞泉在臨朐縣

山黑龍洞中四電泉在安丘縣南四十里膏潤廟前沸泉

時清澈不竭溫泉在安丘縣西七十里與維水合沸泉

在安丘縣西四十里溫泉在安丘縣南四十里流與維水合

里泉出如沸故名密關隘穆陵關在臨朐縣大硯山上左傳

州南雨於此有感寺觀彌陀寺在府城北門外宋建僧網

國南建巡檢司即此關隘穆陵關在府城北門外宋建僧網

馬在寶願寺在莒州城之狀元坊洪武十六年重建僧網

安縣治西金明昌間重建西天寺在臨淄縣西門外元至

年重華嚴寺在諸城縣治東南隅元至大間壽聖寺在蒙

南三里元至大間開明寺在安丘縣治西寧義寺在壽

西朝永樂六年重修開明寺在安丘縣治西寧義寺在壽

四年北洪武梵眾寺在沂水縣南二里萬壽寺在臨朐縣

十三年普照寺在日照縣治北洪武景德寺在博興縣治東洪

年佛寺在昌樂縣城南隅永樂十五年建已普濟寺在高

城內洪武二真武觀在府城西隅宋建後國雲溪

觀在莒州城北百里金泰和間建脩真觀在臨淄縣北八

武三年國朝洪武紫微觀在臨朐縣治南街東元重脩龍泉

觀在蒙陰縣西四十里元至元間重脩重陽觀在安丘縣東北

建在國朝洪武二十七年元至元間重脩重陽觀在安丘縣東北

A 1 2 3 4 5 6 M 8 9 10 11 12 13 14 15 16 B 17 18 19



建玉霄宮在昌樂縣治西北陽宋慶曆間建後毀國朝

於西仍舊為宮已上五觀祠廟堯祠在唐大曆八年朱堯山麓

俱有本縣道會司在焉逢伯陵祠在臨朐縣西二十五

在馬后稷祠在臨朐縣上武成王廟在古東陽城中

諸侯治泉祠在臨朐縣西南二側武成王廟在古東陽城中

也宋真宗讚桓桓尚父王佐之雄王璜協兆黃鉞成功四

履業茂七政教隆式增懿號永振清風碑刻尚存臨淄縣

西公廟亦有齊桓公廟在臨淄縣西北二里營丘東

廟在府城顏神鎮南三里城陽王廟在莒州城中城陽王

章高密伯廟在安丘縣東四十五里伯漢隱利侯廟在臨

西二十里愚山東侯齊東鎮廟在臨朐縣南九十里沂山

愚公也宋封為隱利侯東鎮廟在臨朐縣南九十里沂山

見東嶽廟靈澤廟在臨朐縣西南仰天山祀山神宋元符

濟侯有膏潤廟在安丘縣西南四十里廟前有靈泉宋大

碑尚存靈昭應王廟在諸城縣西南有應封其神為靈沛侯

王有誥三靈侯廟在高苑縣西北隅宋宣和五年以水旱

為孚靈一為孚感一為孚泮墳墓太公墓在臨淄縣南十

內有三墳如鼎足其神未詳墳墓太公墓在臨淄縣南十

禮記太公封於營丘比及五世皆反葬於周鄭玄曰太公

受封留為太師死葬於周五世之後乃葬齊齊記補遺太公

公葬于周齊人思此齊桓公墓在臨淄縣東南十五里首莒子

其德葬衣冠於此齊桓公墓在臨淄縣東南十五里首莒子

墓在莒州城東十八四王墓在臨淄縣南一里一基三墳齊記

威宣閔襄四王三士墓在臨淄縣南一里一基三墳齊記

也或云四豪冢三士墓在臨淄縣南一里一基三墳齊記

田開疆古管夷吾墓在臨淄縣南一里一基三墳齊記

冶子也管夷吾墓在臨淄縣南一里一基三墳齊記

山伯氏墓在臨淄縣北七里論語管臧武仲墓在壽光縣

川伯氏墓在臨淄縣北七里論語管臧武仲墓在壽光縣

伯氏墓在臨淄縣北七里論語管臧武仲墓在壽光縣

伯氏墓在臨淄縣北七里論語管臧武仲墓在壽光縣

A 1 2 3 4 5 6 M 8 9 10 11 12 13 14 15 B 17 18 19



武仲齊大夫以防求為後於魯魯為晏嬰墓在齊小城北

之立後武仲致防而奔齊卒葬于此臨淄縣公冶長墓在諸城

遺晏嬰死葬於故宅寔宇記在臨淄縣公冶長墓在諸城

東北三里唐貞觀中禁樵採事見名宦趙希村秦齊辯

長孔門弟子蘇秦墓在府城東二十五年齊大夫與秦爭寵刺

殺之其終軍墓在臨淄縣南十里牛山之西終古蹟古齊

冢在此臨淄縣太公所封斟灌城在壽光縣東北四十里春

城之地其城蹟尚存斟灌城在壽光縣東北四十里春

師滅斟灌即此寔光紀臺城在壽光縣西南三十里古紀國

宇記亦名東壽光紀臺城在壽光縣西南三十里古紀國

縣向城三寔宇記在莒州南七十晝城在臨淄縣西北二十

此蓋城在沂水縣七十里孟子為卿於齊出於滕王使

東鄆城在沂水縣有東西二鄆春秋時魯昭公所居者為

齊長城在諸城縣南四十里史記為塞琅琊城在諸城縣東南

十餘里東枕漢諸城在諸城縣西南三十里故安丘城

大海秦舊郡漢諸城在諸城縣西南三十里故安丘城

即在安丘縣西南十二里城陽城在莒州境內漢封朱虛平

即莒渠丘邑漢置縣城陽城在莒州境內漢封朱虛平

昌城在安丘縣南六十里漢封齊東莞縣城在沂水縣本

此置西安城在臨淄縣西三十里漢耿奔討張姑幕城在

州境內或曰薄廣固城在府城西北五里堯山南前趙劉

姑葬曰季睦廣固城在府城西北五里堯山南前趙劉

後為劉東陽城在府城北晉劉裕伐南廣縣城在府城西

裕所夷東陽城在府城北晉劉裕伐南廣縣城在府城西

子潤西劉宋置後魏嘗移青州於此高陽城在臨淄縣西

後又移於東陽城遂廢遺址尚存此東安城在沂水縣

改為時水縣唐廢東武城在諸城縣境東安城在沂水縣

本後魏新泰營丘在臨淄縣西北二里史記太公葵丘在

淄縣城西三十里左傳齊侯葵丘在樂安縣齊景公有馬

A 1 2 3 4 5 6 M 8 9 10 11 12 13 14 15 16 B 17 18 19



莊嶽里在齊城中孟子謂引而置田文故第在府城西

為龍興寺夏竦作佛第齊街里名田文故第在府城西

一巨天仁如子稱之鮑叔齊桓公時為相進管仲以封邑者十

管仲之賢而多鮑叔能知人也晏嬰公以節儉力行重脩

諸侯顯司馬穰苴齊景公時燕晉交侵齊師屢敗景公以

而解於莊賈以徇晉師聞之罷去燕聞之度水孟軻為卿

用其言致為臣而歸荀卿人諫之乃去適楚田單齊潛

軍初為臨淄市椽燕將樂毅伐齊潛王奔莒推田單為將

齊盡降齊城惟莒即墨不下即墨大夫戰死推田單為將

城迎立襄王大敗燕師復齊七十餘田文相薛食客三萬人

曰孟嘗君號韓信漢高帝為王時拜信為相國發趙兵未

密西度維水擊殺龍且遂平齊曹參仕漢為齊相禮下

以寧卜式淄習弩博昌習船者請行死之願與子男及臨

賢之詔賜雋不疑王孫澤交結郡國豪傑謀叛欲先殺齊帝

州刺史不疑發覺收捕朱博用其豪傑以為太守令屬縣各

皆伏其辜擢為京兆尹朱博用其豪傑以為太守令屬縣各

宜大變馮野王災異京兆尹王章奏鳳專權不可任用數有

野王代鳳後章為鳳所陳俊仕漢為琅琊太守兼軍務撫

與郡縣相干法雄仕漢為青州刺史討平海寇州界清淨

不奉法者皆王龔濁二千石數人安帝嘉之伏恭劇令以

惠政公廉聞青州舉為尤異李膺仕漢為青州刺史守令

太常試經第一遷常山守李膺仕漢為青州刺史守令

陳蕃仕漢為樂安太守時李膺為青州刺史周璆前後郡

城聞風皆自引去蕃獨以清績留郡人周璆前後郡

最字通志卷三十五

A 1 2 3 4 5 6 M 8 9 10 11 12 13 14 15 16 17 18 19



守招命莫肯至惟蕃能致馬字孔融仕漢為北海相收合  
而不名持為置一榻去則懸之孔融士民起兵講武置城  
邑立學校表顯儒術薦鄧艾守是時并州右賢王劉豹并  
舉賢良遷青州刺史鄧艾守是時并州右賢王劉豹并  
為一部艾上書陳禦邊長胡威仕晉領青州刺史父子俱  
策多納用焉遷汝陽太守胡威仕晉領青州刺史父子俱  
以清慎著聞武帝嘗問曰卿父清恐人知臣清對曰臣不  
曰何為不如對曰臣嘗問曰卿父清恐人知臣清對曰臣不  
如者石崇仕晉侯在郡雖有職務好學太守伐吳有功封安  
遠也石崇仕晉侯在郡雖有職務好學太守伐吳有功封安  
黃門衛瓘東大將軍青州諸軍事所在皆有政績曹攄仕晉為  
郎辨寡婦冤獄時稱其明又嘗新歲縱囚王承元平盧淄  
嘗家剋日令還禁未嘗行兩河承元請歸有司蔡齊仕宋  
歸家剋日令還禁未嘗行兩河承元請歸有司蔡齊仕宋  
青節度使始鎮皆奉法承元資仁裕所至愛利蔡齊仕宋  
由是兗鄆諸鎮皆奉法承元資仁裕所至愛利蔡齊仕宋  
州歲遭旱除公田之租數千石又請弛鹽禁富弼仕宋知  
使人得易食以救飢民皆賴之徙南京留守富弼仕宋知  
河朔大水民流京東弼擇私廬舍十餘萬區散處其人益  
以官廩隨所在貯之得公廬舍十餘萬區散處其人益

便薪水山林河泊之利聽取之主不得歐陽脩仕宋知青  
禁死者為大冢葬之凡活五十餘萬人歐陽脩仕宋知青  
散青苗錢為民害脩乞令民止納孔宗翰仕宋知密州性  
本錢及罷提舉官不報除判太原孔宗翰仕宋知密州性  
以趙抃宋知密州性  
私行手實法司農寺下諸路不時施行者以違制論載謂  
方平官曰今出於司農是擅造律也若何使者驚曰姑徐  
常之未幾朝廷亦知其害普顏不花仕元為山東宣慰使守  
罷之密人深以為幸胡濬仕元為益都路總管至正末  
兵圍青州主將聞其賢胡濬仕元為益都路總管至正末  
欲召寘幕下不屈而死密院知院至正末  
張俊仕元為益都悉力拒守城陷妻于投井死國朝  
須字子運齊人孫武子西破強楚入郢止威齊魯顯名為將  
侯所著兵書十驕忌驕衍驕顛俱齊人威齊魯顯名為將  
三篇行於世著書十餘萬言其語闊大不經要其歸必止  
侯受相印衍著書十餘萬言其語闊大不經要其歸必止  
乎仁義節儉君臣上下六親之施是以重於齊適梁惠王



卷之三十五

A 1 2 3 4 5 6 M 8 9 10 11 12 13 14 15 16 B 17 18 19



郊迎如燕昭王權先驅其見禮於諸侯如此與采行王  
術以紀文齊王嘉初入齊聞蠋賢封以萬家蠋固謝燕人  
蠋強之蠋曰忠臣不事二君遂經於樹而死齊士夫聞之  
曰王蠋布衣也義不北面於燕况在位食祿田橫故齊王  
者乎乃相聚如莒求潛王子章立為襄王田橫弟也  
項羽破齊橫乃收齊散兵得數萬人擊羽復齊地立榮  
子為齊王而橫相之後自立為齊王及漢王復齊地立榮  
徒五里餘人入居海島高帝召之乃乘傳詣雒陽未  
至三十里自到其餘五百餘人在海中聞之皆自殺  
齊人以謂者及漢高帝欲擊之敬言其不可帝不聽  
後果為匈奴所困及歸謂敬曰吾不用公言以淳于意臨  
困平城乃封敬二千戶為關內侯號建信侯  
淄人為齊太倉令傳黃帝扁鵲之書知人生死文帝時有  
罪當刑意有五女怒罵之曰生子不生男緩急無可使者  
於是少女緹縈上書曰妾父為吏齊中稱其廉平今坐法  
當刑妾願入身為官婢以贖父罪王許之  
其意為願入身為官婢以贖父罪王許之  
除肉刑鄒陽書諫不納去而之梁從孝王游為上客  
輶

固齊人以治詩事漢景帝為博士以廉直拜清河王太傅  
固武帝立復以賢良徵年已九十餘公孫弘亦徵及目事  
阿世諸齊以詩顯貴皆固之弟子也  
春秋事漢景帝為博士與董仲舒著書  
乃學易春秋嚴安亦之漢元光初上書闕下朝奏暮召入  
見是時徐樂嚴安亦之漢元光初上書闕下朝奏暮召入  
等皆安在何相見之晚也  
者中郎大夫相見之晚也  
丞相史大夫相見之晚也  
郎中後為騎馬令兒寬而勤漢武帝時以射策為掌故  
遷左內史吏民大信愛之通世務明習歐陽生字伯和  
文法以經術緣飾吏事後為御史大夫  
事伏生授尚書傳至曾孫高字子陽為博士高孫梁丘賀  
地餘亦為博士論石渠由是尚書世有歐陽氏學  
字長翁琅琊人從京房受易漢宣帝時少府樓護字君  
明易求其門人得賀以下筮得近幸官至少府樓護字君  
齊人舉方正為諫大夫使郡國護假貸多持幣帛過齊宗  
族故人各以親疎與束帛一日散百金之費使還奏事稱

漢書通志卷五十五  
二十三

A 1 2 3 4 5 6 M 8 9 10 11 12 13 14 15 B 17 18 19



東州傳遣封下孫子光丹外何百賜史聞自言水意  
經到陽兵父太祿未字屬闊萬錢大夫漢上治太  
號學平都起理傳勳為仲貴逢諸葛豐字初帝亂守  
為清原侯一當後侍博公幸奢葛上為字三微乃  
伏淨羣盜賊賴名太甚見建東不嘉司少李琅瑯  
不閩競皆據富以全少傳父業更始太夫舉孝廉  
故降徙封不其侯就位卒自伏生以公世  
伏隆甚親待之時張步兄弟強兵  
東州傳遣封下孫子光丹外何百賜史聞自言水意  
經到陽兵父太祿未字屬闊萬錢大夫漢上治太  
號學平都起理傳勳為仲貴逢諸葛豐字初帝亂守  
為清原侯一當後侍博公幸奢葛上為字三微乃  
伏淨羣盜賊賴名太甚見建東不嘉司少李琅瑯  
不閩競皆據富以全少傳父業更始太夫舉孝廉  
故降徙封不其侯就位卒自伏生以公世

振齊地拜隆為太中大夫隆移檄告以順逆青徐羣盜皆  
降張步遣使隨隆與共守二州隆不聽步執吳良漢臨儀  
自立為齊王詔收隆喪賜棺斂作冢琅邪安貧白首一  
隆殺之步平詔收隆喪賜棺斂作冢琅邪安貧白首一  
節遂以為王蒼薦良資質敦固方廉恪躬儉安貧白首一  
俗以徇歐陽歛字思漢千乘人自歐陽生傳伏生尚書至  
位南太守尹歛字思漢千乘人自歐陽生傳伏生尚書至  
汝南太守尹歛字思漢千乘人自歐陽生傳伏生尚書至  
甚得入為司隸校尉百僚敬為太尉參錄尚書事承宮  
子琅邪姑幕人少牧豕過徐太尉參錄尚書事承宮  
儒漢永平中徵拜人父宗善風角星筭望氣占候漢安帝  
節終侍郎顛安丘人父宗善風角星筭望氣占候漢安帝  
中祭酒郎顛安丘人父宗善風角星筭望氣占候漢安帝  
畔生徒常數百人順帝時災異數見徵郎顛居海  
言災異之故復條陳便宜書奏詔拜郎顛不拜章  
字漢宗瑤故復條陳便宜書奏詔拜郎顛不拜章  
里賴全者以百數恢少仕郡為吏司徒楊賜聞其執法廉

寰宇通志卷七十五  
十三

A 1 2 3 4 5 6 M 8 9 10 11 12 13 14 15 B 17 18 19



平乃辟之異後除不其令有諸葛亮字孔明居南陽隆中漢建安  
中徐庶稱於劉備曰諸葛孔明臥龍也居南陽隆中顧於草廬中  
問計亮曰荆州用武之國益州險塞沃野千里顧於草廬中  
益保其巖阻內脩政理則霸業可成漢室可興亮屬以善計  
以禪立封為武鄉侯亮出師二表伐魏據武功五丈原  
帝田渭濱有星隕營中而卒及軍退司馬懿按其營壘  
曰天下奇才也其所作八陣圖諸葛瑾字子瑜亮兄漢  
木牛流馬皆為世所法謚忠武諸葛瑾字子瑜亮兄漢  
孫權相見轉中司馬建安中權遣瑾使蜀漢通好與亮俱  
公會相見轉中司馬建安中權遣瑾使蜀漢通好與亮俱  
左都護領諸葛誕楊州諸葛亮弟仕魏封侯尚書郎尋拜大將軍  
豫州牧魏遣將擊誕誅之誕麾其下數百人坐不左思冲晉太  
魏歸吳魏遣將擊誕誅之誕麾其下數百人坐不左思冲晉太  
降見斬皆曰為諸葛公死誕恨其得一人如坐不左思冲晉太  
臨淄人訥而辭藻壯麗造齊賦一乃成復欲作三  
都賦遂構思十年門庭藩溷皆著筆札遇得一句即便疏  
之自以所見不博求為祕書郎及賦成王尼人字孝孫東瀛  
豪富之家競相傳寫洛陽為之紙貴

騰辟為車騎府舍人不就時尚書何綏奢為過度尼謂  
曰初居亂世矜豪乃爾將死久未幾果為東海王越所  
殺初公無宰相之能是以不問其故光逸字孟祖樂安人越  
尼曰公無宰相之能是以不問其故光逸字孟祖樂安人越  
八達晉元帝時補軍賈思伯字士休益都人仕後魏累遷  
諮祭酒遷給事中軍賈思伯字士休益都人仕後魏累遷  
青州刺史諸葛恢字道明琅琊陽都人少知名晉永嘉末避亂南  
刺史諸葛恢字道明琅琊陽都人少知名晉永嘉末避亂南  
第一增秩中二千石成帝踐徐邈亂南渡居於京口太傅  
謝安舉為中書舍人撰正五經音訓者宗之遷散騎常  
侍處西省前十年多有大匡益轉祠部郎中書侍郎常  
掌綸詔仕終王猛字景畧北海劇人少好學中書侍郎常  
驍及領大將軍若事無巨細莫不歸之及得位以猛為中書侍郎常  
郎兼領大將軍若事無巨細莫不歸之及得位以猛為中書侍郎常  
強垂及昇平猛之巨細莫不歸之及得位以猛為中書侍郎常  
劉宋官至龍驤將軍力也子戰功武帝謂人曰鎮守孫猛惡孫  
有所謂將門王憲中顯歷任北海遭斷獄稱情進爵外都大官移  
有將者也王憲中顯歷任北海遭斷獄稱情進爵外都大官移

懷宇通志卷七十五 十四

A 1 2 3 4 5 6 M 8 9 10 11 12 13 14 15 16 17 18 19 B



劉穆之字道和東莞莒人從劉宋武帝前將軍諸大處分

外供射軍旅北伐留穆之守建鄴內總朝政段志玄

常岸隋大業末從父客秦太原唐高祖興以千人從授大資

督府軍頭以戰功累遷秦王府右二護軍太宗即位遷左都

封衛大將軍段文昌遷中書卿志玄後仕唐為翰林學士

書門下平章事封鄒平郡公子王敬武青州人唐中

成式博學強記著西陽雜俎及京師王曾字孝先益都人

武擊定因授平盧軍節度使及京師王曾字孝先益都人

平進檢校大尉同中書門下平章事王曾字孝先益都人

既長以梅詩大獻李沆曰雪元宰相矣咸平五年向百頭上

開沈曰此前人皆安排作狀翰林學士參知政事同平章事

禮部及御前服首冠進止如政不當收恩避怨曰恩欲趙

每大朝會盛服正色進止如政不當收恩避怨曰恩欲趙

和乎萬物得所常以大臣兼政不當收恩避怨曰恩欲趙

歸已怨使誰當聞者嘆服以為名言封沂公卒謚文正趙

挺之字正夫諸城人宋舉進士第累官至御史中丞進尚

清憲任顓字誠之壽光人宋舉進士第累官至御史中丞進尚

仁宗嘗賜王英字善騎射以平寇功拜懷遠大將軍同知

海南海北道宣慰司事至正間毛貴陷益都大將節力過

時英還鄉年已九十六遂餓而死時稱其忠慕公直樂安

人仕元為益都勸農嘗從世祖大將軍所賀社為膠州人仕

向克捷而社戰退之累立于欽元益都人博學多聞初授

宋兵來攻社戰退之累立于欽元益都人博學多聞初授

命山東周覽原隰詢諸鄉老曰齊乘地貞女無鹽齊邑之醜

宣王陳時政革制書六卷名曰齊乘地貞女無鹽齊邑之醜

寰宇通志卷七十五 十五

存廟宿瘤女故齊東郭人也閔王出游百姓盡觀女採桑如

曰此奇女也聘以燕乃圖齊之教父母採桑不受教觀王

間諸侯來朝女死燕乃圖齊之教父母採桑不受教觀王

北百餘里而濟故人名其曰顏神水曰於室孤河今

至孝常踰山歷險汲新泉以供姑忽感泉湧於室孤河今

A 1 2 3 4 5 6 M 8 9 10 11 12 13 14 15 B 17 18 19



參軍以疾卒于官家素貧一子幼李氏携其子負骸骨以歸東過開封旅舍舍之主人不許其宿李氏顧天已暮不肯去主人牽其臂而出之李氏仰天長慟曰我為婦人不

能守節而此手為人執耶不可以一手并汚吾身即引斧

自斷其臂路人為之賜藥封瘡厚恤之為之泣而答其主人

白其事于朝官為之賜藥封瘡厚恤之為之泣而答其主人

蘇德祥 青州人 宋建元 孫暨 青州人 宋咸元 王曾 益都人 咸

元 張唐卿 青州人 宋景元 任顓 壽光人 趙挺之 諸城人 麻景孫

麻温舒 賈先 趙師民 俱臨淄人 張暉 日照人 金正張

行簡 睢州人 張行信 行簡弟 金太定 鄒惟新 益都人

二年張起 李彦博 益都人 延祐四年 康若泰 李稷 俱益

元泰定四年 李泠璣 益都人 元至順元 丁恒 臨淄人 邢潤 諸城

李黼 榜進士 泠璣 益都人 元至順元 丁恒 臨淄人 邢潤 諸城

張憲 臨朐縣人 俱 國朝洪武進士 劉極 夏雲 俱沂水 龐嵩

王靖 俱博興 閻盛 高苑縣人 俱洪武進士 李質 臨淄縣人 洪

進士 高中 高苑人 陳節 益都縣人 俱永樂進士 張志 益都人 夏清 昌

縣人 俱永樂進士 十六 黃澍 益都縣人 永樂進士 十九 馬愉 臨朐縣

二年李騏 榜進士 黃澍 益都縣人 永樂進士 十九 馬愉 臨朐縣

狀元 李柰 愉 榜進士 馬 劉福 益都縣人 周旋 榜進士 元 劉或 益都

正統四年 施 黃鍾 昌樂人 閻寬 樂安縣人 正統七 張翰 安丘

曹凱 益都縣人 俱正統進士 劉珣 壽光縣人 正統十 黃甄 壽光

景泰五年 孫 題詠 梁甫吟 漢諸葛亮作步出齊城門遙望

賢榜進士 題詠 梁甫吟 漢諸葛亮作步出齊城門遙望

似問是誰家 冢田疆古治氏力能排南山文能絕地理

一朝被讒言 二桃殺三士 誰能為此謀 相國齊晏子

泉 宋蘇軾詩 舉酒屬雩泉 白髮日夜新 何時泉中天復照

西 蓋公堂 記 蘇軾撰 始吾居鄉 有相親 還將弄泉手 遮日向

秦 蓋公堂 記 蘇軾撰 始吾居鄉 有相親 還將弄泉手 遮日向

泉 宋蘇軾詩 舉酒屬雩泉 白髮日夜新 何時泉中天復照

泉 宋蘇軾詩 舉酒屬雩泉 白髮日夜新 何時泉中天復照

泉 宋蘇軾詩 舉酒屬雩泉 白髮日夜新 何時泉中天復照

泉 宋蘇軾詩 舉酒屬雩泉 白髮日夜新 何時泉中天復照

泉 宋蘇軾詩 舉酒屬雩泉 白髮日夜新 何時泉中天復照

景寧通志卷七十五

A 1 2 3 4 5 6 M 8 9 10 11 12 13 14 15 B 17 18 19



蠱藥攻伐其腎腸燒灼其體膚禁切其飲食之美者暮月  
而百疾作內熱惡寒而效不已繫然真蠱者也又求於醫  
醫以為熱授之則鐘乳烏喙雜然並進而漂疽痲疥眩瞽之  
食懼而反之則易醫而疾愈甚里老父教之曰是醫之罪  
狀無所不至三易醫而疾愈甚里老父教之曰是醫之罪  
藥之過也子何疾之有外而百毒戰於內勞其主而食  
終日藥不釋口臭味亂於外而百毒戰於內勞其主而食  
輔是以病也子退而休之謝醫却藥而進所嗜氣完而食  
美矣則夫藥之良者可以一飲而效從之暮月而病良已  
昔之為國者亦然吾觀夫秦自孝公以來至於始皇立法  
更制以鑄磨鍛鍊其民可謂極矣蕭何曹參無聊而不可  
與有為也是以一切與之休息而天下安始參為齊相召  
長老與先生問所以安集百姓而齊故諸儒以百數言人  
人殊參未知所定聞膠西有蓋公善治黃老言使人請之  
蓋公為言治道貴清靜而民自定推此類具言所以治齊  
避正堂以舍蓋公用其言而齊大治其後以其言為治人  
者也求其墳墓子孫而今稱賢焉吾為膠西守知其言為  
人也庶幾復見如公者治新寢於黃堂之北易其言想見其為

敬塞重門洞開盡城之南北相望如引繩名之曰蓋公堂  
時從賓客僚吏遊息其間而不敢居以待如公者焉夫曹  
參為漢宗至人得道而師可謂盛矣而東並海南放於九  
儂北屬之牢山其中多隱君子可聞而不可見之超然  
而不可致安知其蓋公不往來其間乎吾何足以見之  
臺記蘇軾撰凡物皆有可觀苟有可觀皆有可樂非必恠  
飽推此類也吾安往而所欲無窮而物之求乎前則可樂者  
有盡而美惡之辨戰乎中而去取之擇交乎前則可樂者  
少而可悲者常多謂求禍而辭福夫求禍而辭福豈人  
之情也哉物有以蓋其內而觀之未有不內而大者於物  
外物非有大小也自其內而觀之未有不內而大者於物  
挾其高所以臨我也則我常眩亂而憂樂出焉可觀又烏  
知勝負之所在是以美惡橫生而憂樂出焉可觀又烏  
余自錢塘移守膠西釋舟楫之安而服車馬之勞去雕牆  
日歲比不登盜賊之居野獄訟充年而貌加豐髮之白者日  
人固疑余之不樂也處之暮年而貌加豐髮之白者日

震字通志卷七十五

A 1 2 3 4 5 6 M 8 9 10 11 12 13 14 15 16 B 17 18 19



反黑余既樂其風俗之淳而其吏民亦樂余之拙也於是  
治其園圃潔其庭宇伐安丘高密之木以修補破敗為苟  
完之計而園之北因城以為臺者舊矣稍葺而新之若遠  
與登覽放意肆志馬南望馬耳常山出沒隱見若近若遠  
庶幾有隱君子乎而其東則盧山秦人盧敖之所從適也  
西望穆陵隱然如城郭師尚父齊桓公之遺烈猶有存者  
北俯濰水慨然太息思淮陰之功而弔其不終臺高而安  
深而明夏涼而冬溫雨雪之朝風月之夕余未嘗不在客  
未嘗不從擷園蔬取池魚釀秫酒淪脫粟而食之曰樂哉  
遊乎方是時余弟子由適在濟南聞而賦之且名其臺曰  
超然以見余之無所往而  
不樂者蓋遊於物之外也

寰宇通志卷之七十五

寰宇通志卷之七十六

登州府

建置沿革

禹貢青州碣夷之地天文危分野春秋為牟子

國戰國屬齊秦為齊郡地漢屬東萊郡後魏析東萊地於  
黃縣東中郎故城置東牟郡北齊廢東牟郡自昌陽縣移  
長廣郡治中郎城隋改為牟州唐初因之後於文登縣置  
登州貞觀間登牟二州俱廢麟德中以東牟故城置牟平  
縣尋於牟平縣置登州神龍間徙州治於黃縣蓬萊鎮南  
一里天寶初改為東牟郡後復為登州宋屬河南道元屬  
般陽路 國朝初屬萊州府洪武九年陞為登州府領州



反黑余既樂其風俗之淳而其吏民亦樂余之拙也於是  
治其園圃潔其庭宇伐安丘高密之木以修補破敗為苟  
完之計而園之北因城以為臺者舊矣稍葺而新之若遠  
與登覽放意肆志焉南望馬耳常山出沒隱見若近若遠  
庶幾有隱君子乎而其東則盧山秦人盧敖之所從適也  
西望穆陵隱然如城郭師尚父齊桓公之遺烈猶有存者  
北俯濰水慨然太息思淮陰之功而弔其不終臺高而安  
深而明夏涼而冬溫雨雪之朝風月之夕余未嘗不在客  
未嘗不從擷園蔬取池魚釀秫酒淪脫粟而食之曰樂哉  
遊乎方是時余弟子由適在濟南聞而賦之且名其臺曰  
超然以見余之無所往而  
不樂者蓋遊於物之外也

寰宇通志卷之七十五

寰宇通志卷之七十六

登州府

建置沿革

禹貢青州嶠夷之地天文危分野春秋為牟子

國戰國屬齊秦為齊郡地漢屬東萊郡後魏析東萊地於  
黃縣東中郎故城置東牟郡北齊廢東牟郡自昌陽縣移  
長廣郡治中郎城隋改為牟州唐初因之後於文登縣置  
登州貞觀間登牟二州俱廢麟德中以東牟故城置牟平  
縣尋於牟平縣置登州神龍間徙州治於黃縣蓬萊鎮南  
一里天寶初改為東牟郡後復為登州宋屬河南道元屬  
般陽路 國朝初屬萊州府洪武九年陞為登州府領州



一縣七自府治至京師千六百里至南京千九百里

萊州府南掖縣界百五十里北至海五百里西至蓬萊縣附郭本

地置武帝於此望海中蓬萊山因築城以為國朝皆因之黃縣

在府城西南六十里漢舊縣在今縣治東二十五里屬福

東萊郡高齊徙今治唐屬登州宋元及治東國朝皆因之

山縣在府城東百四十里本漢兩水鎮地屬東萊郡唐屬登

州元及之國樓霞縣在府城西南百五十里亦漢樓霞縣地仍

朝皆因之國樓霞縣在府城西南百五十里亦漢樓霞縣地仍

隸登州元及之國樓霞縣在府城西南百五十里亦漢樓霞縣地仍

國朝皆因之國樓霞縣在府城西南百五十里亦漢樓霞縣地仍

屬萊州府國朝萊陽縣在府城西南百五十里亦漢樓霞縣地仍

於故城屬西七十里復置昌陽縣後唐避諱改為寧海州府在

萊陽縣屬西七十里復置昌陽縣後唐避諱改為寧海州府在

城東二百里屬長廣郡隋改牟州唐初州縣俱廢

黃縣東北七十五里屬長廣郡隋改牟州唐初州縣俱廢

尋置牟平縣又置登州神龍中徙州治於蓬萊縣牟平州

屬萊州府洪武九年文登縣在州城漢置屬東萊郡北齊

改屬登州府領縣一年文登縣在州城漢置屬東萊郡北齊

廢如文意登州復置登州於牟平縣屬焉中增置登州尋

元及之國樓霞縣在府城西南百五十里亦漢樓霞縣地仍

朝皆因之國樓霞縣在府城西南百五十里亦漢樓霞縣地仍

上曰蓬萊閣又有三洞曰半仙曰獅田橫山在府城西北

破曰南土秀嚴奇絕為一郡偉觀三十里書此龍山府在

徒五百人棲此羽山于府城東南三羽其藝即此龍山府在

A 1 2 3 4 5 6 M 8 9 10 11 12 13 14 15 16 B 17 18 19



始皇嘗苦大魚於此是連舟下海紀功三十七年使徐福採芝  
福言嘗苦大魚於此是連舟下海紀功三十七年使徐福採芝  
郊祀志齊有八祠之壘石陽武帝造橋有兩石銘尚存萬  
歲其東南海水中有壘石陽武帝造橋有兩石銘尚存萬  
哈嶺山在福山縣南五里上連樓霞縣界山張畫山遠在縣  
北十五里山勢高林羅山在招遠縣東靈山在招遠縣西樓霞  
茂如張畫山然故名羅山北在招遠縣東靈山在招遠縣西樓霞  
縣東五里亦有靈峯山北在招遠縣東靈山在招遠縣西樓霞  
神最靈歲旱禱雨輒應山北在招遠縣東靈山在招遠縣西樓霞  
其山嘗艾山在樓霞縣北溫泉北三曲山在樓霞縣東靈山在招遠縣西樓霞  
廢百澗山在樓霞縣東北七十磁山在樓霞縣東靈山在招遠縣西樓霞  
澄澈有泉五龍山下有泉五道合流入于海七子山在陽縣北丈許  
東南有九里大峯之子中高嚴山在萊陽縣西南九十里  
旁有七峯若大峯之子中高嚴山在萊陽縣西南九十里  
於此兵牟山在寧海州北七里大崑崙山在寧海州東四里  
與小崑崙相連嘗於此脩道昇餘尚存故名姑秦始

與小崑崙相連嘗於此脩道昇餘尚存故名姑秦始  
洞仙經云麻姑嘗於此脩道昇餘尚存故名姑秦始  
世以姑餘崑崙聲繫馬山在寧海州東四里  
相近遂訛其名聲繫馬山在寧海州東四里  
若狀文登山在文士登縣治東二里須德秦始皇石門山  
之文二縣東南五里鐵槎山在文士登縣治東二里須德秦始皇石門山  
在文二縣東南五里鐵槎山在文士登縣治東二里須德秦始皇石門山  
東洞中有石球十餘至蕩擊響於此雷成山在文士登縣治東二里須德秦始皇石門山  
之東有雲光洞世傳玉皇真人脩鍊於此雷成山在文士登縣治東二里須德秦始皇石門山  
百二里海濱史記秦始皇過黃腫窮成山在文士登縣治東二里須德秦始皇石門山  
東海作朱鴈之歌拜日於成山秦志齊成山在文士登縣治東二里須德秦始皇石門山  
皆召石山日出處有神人召畧云於秦始皇造石橋欲渡海觀  
之見血今山下沙門島渡者必泊此以候風中蘇軾知  
登州時作北海十二石凡五島皆紫翠巉絕目力所及沙  
門州時作北海十二石凡五島皆紫翠巉絕目力所及沙  
神所宅上生石草木奇絕多不識名又海東州府  
美石舊圖經馳基島石上有金星羅紋宜製硯海東州府

景字通

三

A 1 2 3 4 5 6 M 8 9 10 11 12 13 14 15 B 17 18 19



海惟西南接萊州府地府城之北去海五里春夏之時遙見水南有城郭市肆人馬往來若交易之狀土人謂之海

市蘇軾知登州時原曠河縣治東北合東良平南二河入有詩文載題詠

于大河源發棲霞縣南一里東流經五丈河西南六十里

海北合澗谷諸水金水河一名心水源發寧海州南八里

東許又東北黑水府城西南十里黑石山東北流經州南八里

流入于海北黑水府城西南十里黑石山東北流經州南八里

海密水源發府城南十里密水會泮水源發黃縣東南二十

海昌水一名昌陽水經萊陽縣東南入于海

山海鹽一統志登之為郡憑負山海檀利魚山海所歷皆秦

皇漢武之勝境城名不夜亭曰朝陽此勝境也

俗朴野曠直有古風凡所施為質多文少猶文章禮樂

經蘇軾游宦之邦文章所薰染禮樂皆出鐵蓬萊

所漸磨士風之秀如親登蘇老之門

二縣滑石猶善醫家謂之桂府滑石羅紋金星硯浪硯名雪

基出登州府在城內之西州治增脩武蓬萊縣在府

下東舊武陽縣東南百三十一里

年因舊武陽縣東南百三十一里

使司在萊陽縣東南百三十一里

州衛於此十年所陞為衛靖海衛指揮使司在文登縣南百

年一建成山衛指揮使司在文登縣南百二十里

使司在文登縣南百二十里

洪武三十一里

一武建奇山守禦千戶所

洪武三十一里

洪武三十一里

洪武三十一里

洪武三十一里

洪武三十一里

洪武三十一里

洪武三十一里

A 1 2 3 4 5 6 M 8 9 10 11 12 13 14 15 B 17 18 19



建在正府治南六年重武九年  
 學武在縣治北四年建黃縣學在縣治東北洪武三十年復修因福山  
 縣學國在縣治洪武三年明重修建招遠縣學在縣治西南洪武  
 棲霞縣學在縣治東正統初建萊陽縣學在縣治東南永樂文  
 登縣學在縣治東南宋大觀初建後燬金大  
 在府城北丹崖山頂舊為海神廟宋治平間郡守朱慶約  
 移于西偏即其故基建閣為州人遊賞之所郡守朱慶約  
 十一年尊經閣在棲霞縣學元大  
 重脩黃山驛在黃縣西十里  
 驛在黃縣黃山驛在黃縣西十里  
 松堂在府城內宋蘇軾題詠甘泉亭在府城內宋納川亭在府城  
 宋知州劉渙建朝陽亭在渡海觀日之意以名不夜亭在  
 章望之州作記

登縣不夜亭俱廢  
 以上堂亭俱廢  
 有雨輒應旱五龍池在文登縣治西九陽池在文登縣  
 其池有九曰玉峯金蓮龍吟虎嘯化生嬰姘王母  
 洞天彩雲皆丹陽真人所名池水旱傳秦始皇築此臺望  
 海臺在滄海伏琛齊記云始皇欲渡海立此石標為記橋  
 梁畫橋在府城中密水橋在蓬萊縣治天生橋在府城南  
 東兩畔皆深澗中起石沁水橋在寧海州治東  
 岡南如橋以便往來  
 麟德二城內唐泠然泉在海城步味甘而列花山泉在府  
 夏則蓮花生焉不冰溫泉在府城南七十里俗呼為自來湯  
 人皆甃石為池引以澡浴又棲霞縣艾山之麓亦有溫泉居  
 寧海州嵒山之麓亦有溫泉又奇泉在福山縣治西三里泉  
 溫夏聖水泉有北一在哈嶺山之頂水皆瑩潔歲旱禱雨  
 冷夏

A 1 2 3 4 5 6 M 8 9 10 11 12 13 14 15 B 17 18 19







東北八十里春秋時萊子所築以牟平城在府城東南九  
日出東萊故名不夜漢置縣後省  
為侯國北齊移治於黃縣東七十里  
十里馬嶺之南隋唐廢置不一士鄉城在黃縣界漢置縣  
有君此徐鄉城又在黃縣界內漢置縣  
里謂此徐鄉城又在黃縣界內漢置縣  
省曲成城在招遠縣西五十里  
廣城在萊陽縣北齊省育犁城在寧海州東南百二里  
城在文登縣西北  
魏將田豫領兵禦吳將周賀於此築城大入城在黃縣東  
以居以其在古殛絲之山故名絲城  
魏司馬懿伐東夷將運糧大謝成貞觀末為伐東夷要路  
入新羅築此城以貯之  
遂置烏胡成在府城北海同三百五十里烏胡彈子渦在  
為鎮烏胡成在府城北海同三百五十里烏胡彈子渦在  
崖山下石壁千丈為海浪所戰時有碎裂  
淘灑歲久皆圓可慶土之謂之彈子渦  
新開海口城在府

宋慶曆間潘池引海水置刀魚寨以備北烟霞洞在寧海  
虜上金大定間有重陽王真人從西來宿山下于氏家謂  
于氏曰山有烟霞洞我欲登之  
有洞詰朝往登果有洞於壁間  
見烟霞洞三字祠宇碑記尚存  
誅諸邦人有功封廟祀不絕  
及於進仕五代周為登州刺史郡多寇盜悉為翦  
郭進除吏民懷其惠政馬默仕宋知登州宋法謫配沙門  
州刺史知保州徙登州  
所至吏民懷其惠政馬默仕宋知登州宋法謫配沙門  
李慶以官糧不贍投額外者凡二十條溢數則選年深不  
自殺默為奏請更定配島法者二條溢數則選年深不  
州父過者稍徙于州曰公為政愛民能如馬使君乎登蘇軾仕  
知然士薰其化民召為禮部員外郎在郡雖未李自牧為仕  
霞縣令專尚德化政史嗣真私謁發奸擿伏庭無留訟及  
簡訟清邑中大治

長字通卷七十六

A 1 2 3 4 5 6 M 8 9 10 11 12 13 14 15 16 B 17 18 19



代去民立史繼民仕元為招遠縣令先是民鮮知禮陳子  
 生祠祀之為招遠縣令廉而能寬毀譽不動其心有爭訟者  
 恒造于庭子恒以大義曉之自是毀譽不動其心有爭訟者  
 張元禮自任元為海一指揮使守寧海州有劇賊據文登元禮  
 物淳于越任黃縣人為齊士以諫知名後淳于恭越族人也  
 稱李忠與任光同奉世祖累以戰功封中水侯後稱平龐萌  
 遷丹陽太守劉寵字祖榮年平人漢宗室子父丕博學號  
 圖形雲臺太守寵字通儒寵以明經舉孝廉累官為會稽  
 太守徵拜將作大匠且曰自明府下車以來若耶山谷間不  
 人待百錢以送寵且曰自明府下車以來若耶山谷間不  
 見吏幸遭文化今聞代去故自扶送耳寵為史死於黃中錢  
 變之官至太尉子曰岱字公山為兗州刺史北海相孔融  
 難曰繇字正禮為太史慈字子義漢黃縣人北海相孔融  
 揚州牧振威將軍太史慈字子義漢黃縣人北海相孔融  
 并致饋餉後融人為黃巾所圍慈感其惠說劉基字時與  
 倫求援兵三千人為黃巾所圍慈感其惠說劉基字時與

年十四居父喪盡禮父故吏饋王基字伯與東萊曲成人  
 餉皆不受後居父喪盡禮父故吏饋王基字伯與東萊曲成人  
 甚篤為亦州都督有魏黃初中察孝廉為淳于難黃縣人隋  
 郎弟朗州刺史封晉國公萊州刺史封燕國公王仲昭州  
 難登州刺史封晉國公萊州刺史封燕國公王仲昭州  
 人六世同居五代李常字公榜其間遺直坊蘇軾為李  
 梁旌表其門間化市朝飲郭長倩字曼卿少登人仕金  
 詩我當遺直詩過者式其潘郭長倩字曼卿少登人仕金  
 豚中脩起直詩過者式其潘郭長倩字曼卿少登人仕金  
 郎時人所稱有崑崙集傳于世王華字文蔚號怡軒蓬萊  
 為怡軒文稱有崑崙集傳于世王華字文蔚號怡軒蓬萊  
 有怡軒文稱有崑崙集傳于世王華字文蔚號怡軒蓬萊  
 集傳于後隋世昌善騎射常持鐵鎗重四十餘斤能左右  
 擊刺仕元累官至安遠大將軍與姜彧字文好學仕元  
 戰百餘合所克捷卒封定遠郡侯彧字文好學仕元  
 為左右司郎中時李瑄反據濟南或遷諸州課民種桑  
 勸主將下令勿妄殺由是全活者眾遷濱州城種桑  
 新桑滿野人皆謂之太守  
 桑官至行臺御史中丞  
 科甲  
 郭長倩  
 統文登人金皇趙格

A 1 2 3 4 5 6 M 8 9 10 11 12 13 14 15 B 17 18 19



萊陽人金明翰思誠年文登人元至正十一王頤樓霞縣人  
昌三年進士孫遇福山人王綱年周旋榜進士元解延年樓霞  
八進士劉孫珂年福山縣人景泰五題詠海市并蘇軾詩  
儼榜進士劉孫珂年福山縣人景泰五題詠海市并蘇軾詩  
到官五日而去以父老不見為恨於春夏今歲晚不復出也  
見世乃作是詩東方雲海空復空群仙出沒空明中蕩搖  
浮世生萬象豈有貝闕藏珠宮心知所見皆幻影敢以耳  
目煩神工歲寒水冷天地閉為我起蟄龍重樓翠阜  
出霜曉異事驚倒百歲翁人間所得容力取世外無物誰  
為雄率然有請不我拒信我直動山鬼豈知造物哀龍鍾  
歸喜見石廩堆祝融自報汝亦已豐斜陽萬里隨東風觀  
信眉一海磨青銅得新詩綺語亦安用相與變滅隨東風觀  
但蘇軾詩乘槎遠衣猶覺引神客萬里清風上海濤回首不知  
潮沙界遠飄衣猶覺引神客萬里清風上海濤回首不知  
下戴鼈不覺醉陶劫松堂蘇軾詩萬松誰種已縱橫象  
火飛雲不覺醉陶劫松堂蘇軾詩萬松誰種已縱橫象

翠蓋風來石齒碎寒江浮空兩竹橫南閣倒景扶題蓬萊  
桑射北窓坐待夕烽傳海嶠重城歸去踏逢快哉天地涵  
閣宋趙抃詩山顛危構榜蓬萊水閣風長遊觀遠愈覺胃  
中容百川入晨昏浮動兩潮來遑思座上遊觀遠愈覺胃  
望海州東向亦樓臺望海元楊載詩海門東望路漫漫  
陰氣盛滄波倚日曉光寒豈無方士求靈藥亦有  
幽人把釣竿搖蕩星槎如可馭別離塵土又何難

萊州府

建置沿革 禹貢青州之域所謂萊夷作牧是也天文危分

野周職方為幽州之域春秋為萊子國地齊滅萊遷萊于  
郟在國之東故曰東萊秦屬齊郡漢始置東萊郡治掖縣  
屬青州東漢徙治黃縣晉改為東萊國復治於掖劉宋仍  
改為郡治曲成後魏分青州置光州領東萊郡同治於掖

A 1 2 3 4 5 6 M 8 9 10 11 12 13 14 15 B 17 18 19



隋罷州存郡唐改為萊州宋因之金改為定海軍元復為

萊州屬般陽路 國朝洪武元年陞為萊州府領州二縣

五自府治至京師千四百里至南京千五百里

界百八十里西至青州界三百五十里北至海九十里

至青州府諸城縣界三百五十里北至海九十里

附郭漢置縣以掖水出其東南故名平度州

屬東萊郡唐宋至國朝皆因之平度州

國地東漢省國為縣屬北海國隋改為膠州

國朝洪武西百一十一年陞為平度州

濰縣在隋初置密州尋廢州以縣屬青州

名又改軍屬河南北海道元屬益都路

州北海軍屬河南北海道元屬益都路

入州九年改屬萊州府十年改昌邑縣

州為縣二年改屬萊州府十年改昌邑縣

邑縣屬隋改為濰州尋廢未復置昌膠州

邑縣屬隋改為濰州尋廢未復置昌膠州

介葛盧地漢為膠臨海軍金改為後魏置膠州

水為名隋廢宋置臨海軍金改為後魏置膠州

置膠州屬益都路屬萊州府領昌邑縣

省縣入州九年改屬萊州府十年改昌邑縣

仲子封邑漢置高密縣取境內密水為名東漢國

海郡隋屬密州元屬宣帝改為高密國東漢國

膠州屬密州元屬宣帝改為高密國東漢國

即墨縣屬膠東國北齊省於膠州其故城東北

東萊名漢山川福山祿山二俱在府城西北五里大基山府

城東十里上有道士谷巘得道於此泉流溫石大基山府

一郡最世傳後魏鄭文公得道於此泉流溫石大基山府

尚寒同山五里名神源發於此馬鞍山在府城東南

於大豁山小平度州西通驛路與金泉山在平度州

防明堂山在平度州東北四里出烏頭天雄城東有墨山

A 1 2 3 4 5 6 M 8 9 10 11 12 13 14 15 B 17 18 19



在平度州東北六十里發於石塔山丹在河濰縣東南六十里  
色如墨故名西南五里亦謂東陸山漢封霍邑光為南博陸侯  
方山河發源處疑即以陸名唐小珠山在膠州南大珠山在膠  
食邑于此故山名霍侯山唐小珠山在膠州南大珠山在膠  
天寶六年賜名霍侯山唐小珠山在膠州南大珠山在膠  
百二鐵礮山在膠州南大珠山在膠州南大珠山在膠州南  
里枕海鐵礮山在膠州南大珠山在膠州南大珠山在膠州南  
石城山在膠州南大珠山在膠州南大珠山在膠州南  
祠遺址世傳漢武帝所建漢地理志有祠遺址世傳漢武帝所建  
此其一也又東漢武帝所建漢地理志有祠遺址世傳漢武帝所建  
漢九祠不其山記漢鄭玄嘗教生徒於此勞山縣在東即墨  
六十里海濱山有二其一高十五里周迴八十里如東海  
勞陰山不增減傍有石人及馬迹寰宇記秦始皇幸瑯琊旱  
於此馬三山島禪書八祠三山為陰主祠尚存蜉

蜉島中遙望城北百海里然海濰縣東北九十里膠州即墨縣界  
掖河源又西北流會南山陽河入于海萬歲河在府城東兩岸  
皆禱于秦始皇漢武帝蹟小沽河源發平度膠州即墨縣界  
于大沽河左源發黃縣以狗山注云流經平度膠州即墨縣界  
海大沽河左源發黃縣以狗山注云流經平度膠州即墨縣界  
白浪河源發莒州入于海東丹河縣名東河充即小沽河合  
海西丹河一名西河于東昌樂縣濰水高密縣東南  
入境經昌邑濰縣界東昌樂縣濰水高密縣東南  
囊沙壅水以破楚將龍且即今于海濰州鐵礮山北過密州  
平度州即墨山南流經膠水五源發濰州鐵礮山北過密州  
密州即墨縣界入于海濰州鐵礮山北過密州  
新經縣平濰澤與張奴水合由澤入淮涉水石城山西  
流經縣治西南流入于海濰州鐵礮山北過密州  
三里復西南流入于海濰州鐵礮山北過密州



山東通志卷三十六  
十一

A 1 2 3 4 5 6 M 8 9 10 11 12 13 14 15 B 17 18 19



風土甲於青齊 羅山亘其東 濰水阻其西 神山距其南

渤海枕其北 志俱郡 淳朴而好經術 矜功名 地瘠薄 負

女習緝紡之業 淳朴而好經術 矜功名 人性剛強 志氣

緩慢 聲容大此剛強 志氣緩慢 語其俗風流 儒雅 膠州

土產 海藻 文蛤 俱各州縣 温石 五色石 澤並掖縣 出潤烏

頭平度海錯 錫 州並膠鐵 鹽 俱即墨 萊州府 內北

因武重脩掖縣 元在府治東 北洪武 萊州衛 指揮使司 治東

年武三靈山衛 指揮使司 洪武 即墨縣 東四十里 膠州守禦

千戶所 洪武 五年建 浮山守禦千戶所 在即墨縣 南九十里 雄崖守

禦千戶所 北九十里 東 學校 萊州府學 在府治 東宋明道

四年增脩平度州學 在州治 東南 洪武 膠州學 在州治 東

武三年重脩 掖縣學 在府城 南門外 濰縣學 在縣治 東

一年建正統 十昌邑縣學 在縣治 東 洪武 高密縣學 在縣

治武東南 元至元 間重建 即墨縣學 在縣治 東 元至

年重脩武元 書院 鄭玄書院 在遺址 尚存 玄見人物 東萊書

院生後人 慕之為立書院 於此 父燬 萊州人 景泰 五年重

脩建東萊 館驛 城南驛 在府城外 朱村驛 在府城 東蘇村驛

在平度州 北丘西驛 在平度州 外 灰埠驛 在平度州 西 夏店

驛北在昌邑縣 東古亭驛 在濰縣 東 密水驛 在高密 靖

共堂 在濰縣 東南 五十五里 燕慕容 容若 提所 建取 小雅 靖

共堂 在濰縣 東南 五十五里 燕慕容 容若 提所 建取 小雅 靖

A 1 2 3 4 5 6 M 8 9 10 11 12 13 14 15 16 B 17 18 19



讀今訛呼受宣堂于府城東南隅世傳道士丘處機脩煉  
 為太公堂因名其堂三山亭其在府城北世傳漢武帝建三  
 道受郡人堂父廢其堂九尺平度州東十五里應芙蓉池在昌邑縣  
 為廢故名聖水池在龍祠禱雨輒應芙蓉池在昌邑縣  
 西平度州八角池傍有龍祠禱雨輒應芙蓉池在昌邑縣  
 里舊有臺望海臺在府城內秦始幸臺在府城東遊海上  
 訪安期生登此臺故不可讀仙人臺在平度州東公得  
 碑刻尚存今剥落不可讀弘讀書於此燕臺在府城東公得  
 道嘗遊此臺麓臺在漢公孫弘讀書於此燕臺在府城東公得  
 之德橋梁掖水橋在府城西一萬歲橋在府城東北三膠  
 所築橋梁掖水橋在府城西一萬歲橋在府城東北三膠  
 河橋在平度州西八沽尤河橋在平度州東八白浪橋在  
 縣東門外流飯橋在濰縣西北四十里跨沽河白浪橋在  
 跨白浪河

充其食王党橋在高密縣亭口橋在高密縣北四淮沙河  
 故名即里跨淮涉水井泉輪井在府城東北十里石坑下天  
 橋一在里即里跨淮涉水井泉輪井在府城東北十里石坑下天  
 井不在即里跨淮涉水井泉輪井在府城東北十里石坑下天  
 五里應溫泉在即里跨淮涉水井泉輪井在府城東北十里石坑下天  
 兩輒應溫泉在即里跨淮涉水井泉輪井在府城東北十里石坑下天  
 在即里跨淮涉水井泉輪井在府城東北十里石坑下天  
 祖過此渴甚用杖鑿地得泉故名龍泉在即墨縣北二十  
 五里跨淮涉水井泉輪井在府城東北十里石坑下天  
 上昇二泉隨湧出龍寺觀資聖寺在府城南門外金網  
 司在妙覺寺在府城內元建圓明寺在平度州西北洪福  
 寺在膠州城南元正六年建以石佛寺在濰縣初重脩慶成寺在  
 崇聖寺在昌邑縣治東感化寺在高密縣治東慶成寺在  
 墨縣治東正統間重脩以上青羅觀在府城內永樂間德  
 三寺俱有本縣僧會司在馬

A 1 2 3 4 5 6 M 8 9 10 11 12 13 14 15 16 B 17 18 19



真觀北在平度州治東大徽觀在膠州城南宣德初重脩以

馬迎真觀在即墨縣治南元統間萬壽宮在府城東至神

初建內有石洞玉清宮在正北元王真宮在昌邑縣

武間重建以上二宮俱祠先賢祠在即墨縣大夫廟西祀

逸其名及田單橫父廢吉王孔融祠在濰縣治東東海廟

駿王府成童恢凡九人廢之廟六灣龍神廟在府城北三

廟祀歷代有八事詳東嶽廟在濰縣西四里孤山

瀋靜深世傳有龍潛焉又夷齊廟在濰縣西里齊廟志

西有龍祠禱雨皆應孫子廟在昌邑縣西北里故縣志

濱後夷人因祀之北海廢孫子廟在昌邑縣西北里故縣志

鄭司農廟在高密縣北五十四知廟在昌邑縣東北里故縣志

當之郡道過昌邑時舊所舉秀才王密為昌邑令謁見至

夜懷金十斤遺震震曰故人知君君不知故人何也密曰

暮夜無知者震曰天知地知我知子知亦有何謂無知貧女廟

在平度州東六十里貧女棺葬之遂自殺時人哀傳其夫行成

女裹糧從之夫死女乞棺葬之遂自殺時人哀傳其夫行成

廢墳墓審戚墓在平度州西六十里戚晏平仲墓在密縣

南相齊景公以其君顯妻敬墓在膠州西廢敬齊人仕漢以功

仲相齊景公以其君顯妻敬墓在膠州西廢敬齊人仕漢以功

封侯庸生墓在膠州西廢敬齊人仕漢以功

密侯庸生墓在膠州西廢敬齊人仕漢以功

在濰縣西廢事見十里舊有古蹟沙丘城在掖縣界內世營丘城

太公始封時都于此周密城在昌邑縣東南二十里春

都昌城在昌邑縣界內齊七二城之一春秋傳介根城

在膠州西景公封晏子以都昌辭而不受即此傳介根城

A 1 2 3 4 5 6 M 8 9 10 11 12 13 14 15 16 B 17 18 19



東南六十里齊舊邑戰國時田單設奇策破燕軍於此  
漢為膠東郡治舊有樂毅攻即墨縣南二  
且城傳在楚將龍且救濟時所築不其城十在里墨置西晉  
為長阜虞城置即墨縣東五里漢城陰城在密縣西  
廣郡鄭玄碑云即墨古高蓋石在磐城北五里北臨海  
密城俗呼為夷安城高蓋石在磐城北五里北臨海  
搏以盛酒醢祭於神鑿海眼石在平度州北四十五里  
蓋萬里沙漢郊祀志武帝封元歲大旱禱萬里沙封里  
海書天既禱祠廢祀定者渠流入膠州南七十里  
禪山皆此地舊有祠久廢祀定者渠流入膠州南七十里  
征和四年行幸東萊臨淄水堤在昌邑縣治東五里  
大濰縣東北三定即此濰水堤在昌邑縣治東五里  
在濰縣東北三定即此濰水堤在昌邑縣治東五里  
十里濰縣東北三定即此濰水堤在昌邑縣治東五里  
墨人推單為將軍與燕軍對壘六年董仲舒王相先是西  
卒出奇以火牛破燕軍復定齊地

名宦

願輒事驕王正身以率下舒至王善遇之仲舒凡相  
治張敞微拜漢為東山陽太守聞渤海膠東群盜起自請治之  
罪吏追捕有功者上尚書王成聲宣漢帝為膠東相捕治之  
由是群盜解散國中遂平守廉薛宣漢帝為膠東相捕治之  
侯關內朱邑平漢為東萊太守廉薛宣漢帝為膠東相捕治之  
遷樂浪太守密捕案漢為東萊太守廉薛宣漢帝為膠東相捕治之  
都尉丞密捕案漢為東萊太守廉薛宣漢帝為膠東相捕治之  
署郡橋肅玄太守漢為東萊太守廉薛宣漢帝為膠東相捕治之  
嘉勞之民耕織有餘皆行童恢境內清靜其吏器者則  
縣流民歸之者二萬餘家嘗有祝虎之異人作歌以頌之  
揚震守漢為東萊太守廉薛宣漢帝為膠東相捕治之  
海相時四方盜起融收合士國民起兵講武更然置城邑第五  
立學表顯儒術薦賢良國中起兵講武更然置城邑第五  
種大積糧儲勤勵吏士賊聞不敢犯其境流民歸者歲至  
種大積糧儲勤勵吏士賊聞不敢犯其境流民歸者歲至

A 1 2 3 4 5 6 M 8 9 10 11 12 13 14 15 16 B 17 18 19



數千改家以崔挺任魏為光州刺史風化大行散騎常侍張  
能改名拔縣有老明政頤自嘗使林邑未得美玉藏之海島不垂六  
十及代去老明政頤自嘗使林邑未得美玉藏之海島不垂六  
受咸追送之鄭述祖內清靜人懷其德境  
幼政尚清簡趙弘智仕隋為萊州刺史李邕  
守民悅之趙居貞章政事為北海太守文周沆李邕  
吏李悅之趙居貞章政事為北海太守文周沆李邕  
為海趙居貞章政事為北海太守文周沆李邕  
北海趙居貞章政事為北海太守文周沆李邕  
稱海趙居貞章政事為北海太守文周沆李邕  
能海趙居貞章政事為北海太守文周沆李邕  
為漢高帝十年徵兵於梁不至被誅庸生以漢膠東人  
授王高帝十年徵兵於梁不至被誅庸生以漢膠東人  
名儒為時公沙穆孝廉累官為明經舉蓋公漢曹參為齊相黃  
多反側參使人召蓋公而問之曰治道貴清淨而費直  
民自定參乃避人正堂以舍之卒師其言齊以漢昌邑人  
字長翁膠東人治易長於卜筮仕王吉舉賢良為昌邑人  
漢為單父令有易文解說傳世王吉舉賢良為昌邑人

尉時昌邑王雖不導道亦知敬禮及王即位後以濞亂  
廢昌邑郡臣皆誅惟吉以忠直數諫正得免官至諫議大  
夫謝病居同也子駿與貢禹為友世稱王陽在位專對材累  
言其取舍仕終御史大夫駿子崇以父任為郎氏三世皆以清廉  
遷封扶平侯王莽專政崇謝病就國王氏三世皆以清廉  
空封扶平侯王莽專政崇謝病就國王氏三世皆以清廉  
名鄭崇曰高密人漢哀帝時履聲為尚書僕射每此後履直見上  
肯下獄逢萌字季慶北海人安時王莽殺其子事縣為亭長  
天曰哀逢萌字季慶北海人安時王莽殺其子事縣為亭長  
親曰三網絕矣未幾遊學長安時王莽殺其子事縣為亭長  
屬浮海客於遼東及光武即位始還琅琊隱居山累徵  
不起司馬均授字少賓漢東萊人安貧樂道中致之杖策歸  
節行客居不其里不化其德太傅禹辟致之杖策歸  
鄉里後拜議郎不就永樂著漢頌盛不稱扶為名  
臣鄭玄字康成高密人平樂為吏少好學無所不通以山  
餘年歸鄉里杖學徒遊者數百千人漢靈帝末去國相何  
進辟之設几杖禮待甚優玄以幅巾見一宿而去國相何

A 1 2 3 4 5 6 M 8 9 10 11 12 13 14 15 16 17 18 19 B



融深敬之令高密為玄特立一鄉曰鄭公遇黃巾賊數萬人  
 德門示異賢之意也玄嘗自徐州還道黃州遣使邀玄大會  
 見玄皆拜異相約不家敢入起玄隨方辯對咸出問表莫不歎  
 賓客競設異端為海人並以王脩母字叔治漢北海人歲隣里聚社  
 服淳于恭孝庶為郎以王脩母字叔治漢北海人歲隣里聚社  
 脩念母哀甚隣里為之罷社有難賴脩為主簿守高密令  
 復以膠東多盜移令膠東融有急難賴脩為公孫度虛館以  
 常奉管寧待之魏安漢大中人避亂之至遼東公孫度欲以太尉  
 讓之亦不受名行人高紫人皆化之管寧八年卒及即之熙熙  
 和易能因事導人於善人皆化之管寧八年卒及即之熙熙  
 無不知嗟嘆之原節操稱州縣之與管寧八年卒及即之熙熙  
 望廬而行義鄉里自節操稱州縣之與管寧八年卒及即之熙熙  
 漢昭烈為是儀書僕射封都鄉侯歷任數十年未嘗有過尚  
 秉忠將軍是儀書僕射封都鄉侯歷任數十年未嘗有過尚  
 孫權嘆曰使人盡法王哀軍司馬昭佐東關之敗昭問於  
 如儀安用科法王哀軍司馬昭佐東關之敗昭問於

衆曰非命隱居事誰任其咎儀對曰責在盧于墓側旦夕攀  
 痛父號涕泣著樹為之枯及司馬渡江東哀終隴墓不  
 西向而後洛京傾陷親族悉欲移咸寧初為司隸校尉  
 忍去遂為劉毅糾正豪右京師肅然武帝嘗問毅曰校尉  
 冠所甚漢帝曰桓靈賣官入庫陛不下乃私門以尉  
 朕亦甚乎殺帝曰桓靈賣官入庫陛不下乃私門以尉  
 不亦甚乎殺帝曰桓靈賣官入庫陛不下乃私門以尉  
 方之殆不如此也帝笑曰桓靈賣官入庫陛不下乃私門以尉  
 所撓也史光與孝僕射夙夜在公坐而待旦言議切直固  
 屈所撓也史光與孝僕射夙夜在公坐而待旦言議切直固  
 旨轉家素貧賜錢五十萬詔胤胤交時豪士咸慕之舉  
 以轉家素貧賜錢五十萬詔胤胤交時豪士咸慕之舉  
 賢胤持不司空掾並琅琊避亂依冀州刺史胤胤交時豪士咸慕之舉  
 勒胤持不司空掾並琅琊避亂依冀州刺史胤胤交時豪士咸慕之舉  
 江州刺史高構徵拜吏部侍郎所舉如雍州司馬有能皆  
 公輔器論者謂王無競成章仕唐官至于殿中侍御史以詆  
 有知人之鑒者謂王無競成章仕唐官至于殿中侍御史以詆

A 1 2 3 4 5 6 M 8 9 10 11 12 13 14 15 16 17 18 19 B







杜甫夕唐連李白詩我來竟何事高卧沙丘復情思君若古樹日  
蕩寄大海際唐高適詩聖代務平輶軒推上才迢亭溟海  
南可釣高浪何崔嵬見朝百谷茫連九安在流納廣  
大觀異增遲回日出魚目圓如蚌胎跡非想像到心  
以精靈猜遠色帶孤嶼虛聲涵雷風行越裳貢水過天  
吳災攬靈鑿隼將擊忘機鷗復來緣情韻幽雅獨立遺塵埃  
吏道竟殊用翰林非龍媒過萊州雪後望三山東海如碧  
長鳴謝知己所愧非與天色直到三山回我行適冬仲薄  
環西吐卷登萊雲光定半夜扶桑開參差太華頂出沒雲  
雪收浮埃黃昏風絮定安在扶桑開參差太華頂出沒雲  
濤堆安期與美門乘龍安在扶桑開參差太華頂出沒雲  
客勸爾麾一帝鄉不期楚茂招歸來先賢祠記密縣  
尹秦裕伯撰古莘董侯治即墨之二年歲豐民和有廢必  
舉改建孔子廟學期年而廟成乃以故廟西廡易簷改塗  
為先賢祠自戰國及兩漢曰安平君田單曰齊王田橫曰  
即墨大夫者三史逸其名曰安平君田單曰齊王田橫曰  
諫議大夫王吉之京兆尹駿曰膠東人不能悉知九人  
令童恢皆假像而祀之用以少牢恐邦人不能悉知九人

者之行乃命裕伯為文以記之按禮有功烈於民以死勤  
忠臣烈士當配食于社我國家以忠義詔祭天下凡聖帝明王  
祀所以奉明詔遵禮經也予於是而有感焉自東漢迄  
于今寥寥千載之間鄉民之俊如王吉父子者豈無其人  
耶特窮而在下不能自振于時忽焉以老而杳然以死矣  
治邑之良亦豈無如齊威王之明其不見戮於朝也幸矣其能  
幸慶東海之窮其聲名不能去者蓋亦多矣於朝也幸矣其能  
子之慶倓焉以窮其聲名不能去者蓋亦多矣於朝也幸矣其能  
有萬家之封乎幸有萬家之明其不見戮於朝也幸矣其能  
章於後世以華其宗此古今所封史氏又失其名姓不得多  
董侯此舉凡傳記所載者悉祀無遺僅得此九人其所  
待即墨之民望後來之君子者深矣侯名守中九人其所  
仕于朝為國子助教其聲名固不待即墨而著然有德於  
民者將不在斯人乎昔伯黍胄子在成均實與諸生之  
列先生有命曰固不墨古實表東海有來多賢流光千載  
以祀之其詩曰固不墨古實表東海有來多賢流光千載  
齊當田氏大夫侃侃以寧東方聲譽弗聞不阿以正益封萬家  
俊良大夫侃侃以寧東方聲譽弗聞不阿以正益封萬家

A 1 2 3 4 5 6 M 8 9 10 11 12 13 14 15 16 B 17 18 19



以鴻厥慶潛王之亂彼軍來攻大夫百戰以死其忠忠義  
在民不忍開關收合餘燼以起田單單也實賢士卒同苦  
弗私其孥以編行伍火牛之奔兵車夜觸齊城七十一朝  
而復乃輯其民乃迎其君安平有爵莫賞其勲秦滅諸侯  
王建將朝大夫諫止以保宗桃王卒不聽國滅身死大夫  
之賢奚愧青史劉項之爭田橫乃漢有天下橫不忍降  
殺身死義衆客同亡高風滄海萬世允傷臯虞有城即墨  
下邑山靈降祥乃生王吉為諫大夫氣剛以直有子曰駿  
克肖其德擢居京尹比名趙班班青史以華其鄉惟此  
即墨膠東王國在漢中興有相王成勞徠流民八萬餘口  
璽書封侯為循吏首縣治之西古城不其東漢賢令姑幕  
童恢忠孝廉平信及猛虎有詔褒勞徙居郡府凡此九賢  
勲載遺編生能濟世死全其天載攷禮經法當得祭廟享  
血食以訓來世侃侃董侯氣剛色柔三年政教克配前脩  
既作斯堂允賢孔集邦人屈指侯來其十  
我作歌詩請刻諸石春秋匪懈祀享無斁

寰宇通志卷之七十六

寰宇通志卷之七十七

遼東都指揮使司

**建置沿革** 禹貢冀青二州之域舜分冀東北醫巫閭之地

為幽州今廣寧青東北遼東等處為營州今廣寧天文箕

尾分野戰國屬燕秦以幽州為遼西郡營州為遼東郡漢

初因之武帝元封三年拓朝鮮地并割遼東屬邑置樂浪

玄菟真番臨屯四郡漢末公孫度據之魏滅公孫氏增置

平州晉以慕容廆為平州刺史改遼東郡為國仍隸平州

尋為廆所據後又為高句麗所據唐征高麗復其地置都

督府九又於遼東城置安東都護府以統之尋為渤海大



以鴻厥慶潛王之亂彼軍來攻大夫百戰以死其忠忠義  
在民不忍開關收合餘燼以起田單也實賢士卒同苦  
弗私其孥以編行伍火牛之奔兵車夜觸齊城七十一朝  
而復乃輯其民乃迎其君安平有爵莫賞其勲秦滅諸侯  
王建將朝大夫諫止以保宗桃王卒不聽國滅身死大夫  
之賢奚愧青史劉項之爭田橫乃漢有天下橫不忍降  
殺身死義衆客同亡高風滄海萬世允傷臯虞有城即墨  
下邑山靈降祥乃生王吉為諫大夫氣剛以直有子曰駿  
克肖其德擢居京尹比名趙班成勞徠流民八萬餘惟此  
即墨膠東王國在漢中興有相王成勞徠流民八萬餘惟此  
璽書封侯為循吏首縣治之西古城不其東漢賢令姑幕  
童恢忠孝廉平信及猛虎有詔褒勞徙居郡府凡此九賢  
勲載遺編生能濟世死全其天載攷禮經法當得祭廟享  
血食以訓來世侃侃董侯氣剛色柔三年政教克配前脩  
既作斯堂允賢孔集邦人屈指侯來其十  
我作歌詩請刻諸石春秋匪懈祀享無斁

寰宇通志卷之七十六

寰宇通志卷之七十七

遼東都指揮使司

**建置沿革** 禹貢冀青二州之域舜分冀東北醫巫閭之地

為幽州今廣寧青東北遼東等處為營州今廣寧天文箕

尾分野戰國屬燕秦以幽州為遼西郡營州為遼東郡漢

初因之武帝元封三年拓朝鮮地并割遼東屬邑置樂浪

玄菟真番臨屯四郡漢末公孫度據之魏滅公孫氏增置

平州晉以慕容廆為平州刺史改遼東郡為國仍隸平州

尋為廆所據後又為高句麗所據唐征高麗復其地置都

督府九又於遼東城置安東都護府以統之尋為渤海大

A 1 2 3 4 5 6 M 8 9 10 11 12 13 14 15 B 17 18 19



氏所據渤海高麗別種五代時地入契丹阿保機脩遼東故城以

居所掠漢人名曰東平郡尋陞為南京又改為東京金因

之置遼陽府元為東京路尋改遼陽路總管府 國朝洪

武四年置定遼都衛八年改為遼東都指揮使司十年革

所屬州縣置衛永樂七年復置安樂自在二州凡領衛二

十五州二自都司至京師千七百里至南京五千四百里

東至鴨綠江五百六十里西至山海關千五百里南至定遼

至旅順海口七百三十里北至長城三百四十里中衛指揮使司

附郭本漢襄平遼陽二縣及遼東郡治所定遼前衛指揮使司

晉廢遼復置遼陽縣為東平郡附郭定遼右衛指揮使

朝洪武十年罷定遼左衛指揮使司定遼前衛指揮使司

縣十七年置衛定遼前衛指揮使司已上三衛俱附郭洪武四年俱

定遼後衛指揮使司附郭洪武四年置初名遼東衛治得

衛東寧衛指揮使司附郭洪武三年置五年改為定遼後

人十九年置衛并五所為左右前後四千戶所部夷

所仍置中父中左二千戶所以調成者實之海州衛指揮

使司在都司城南百二十里本蓋牟地高麗為卑沙城渤

澄州尋廢國朝蓋州衛指揮使司在都司城南二百四

洪武九年置衛蓋州衛指揮使司在都司城南二百四

麗為蓋牟城唐置蓋州尋以路通辰韓國改為辰州遼陞

為長平軍附郭置建安縣元為蓋州省縣入焉州遼陞

武九年廢復州衛指揮使司在都司城南四百二十里本

州置衛復州衛指揮使司在都司城南四百二十里本

民縣元廢國朝金州衛指揮使司在都司城南六百

洪武十四年置衛金州衛指揮使司在都司城南六百

A 1 2 3 4 5 6 M 8 9 10 11 12 13 14 15 16 B 17 18 19



改為路 國朝洪武二十三年置衛 廣寧中衛指揮使司 廣寧左衛指揮使司

使司 廣寧右衛指揮使司 洪武二十三年置衛 廣寧中衛指揮使司 廣寧左衛指揮使司

河永樂元年 義州衛指揮使司 洪武二十三年置衛 廣寧中衛指揮使司 廣寧左衛指揮使司

始徙于此 義州衛指揮使司 洪武二十三年置衛 廣寧中衛指揮使司 廣寧左衛指揮使司

以來陷於山戎 遼始建城 號曰宜州 崇義軍金改為廣寧 廣寧中

後屯衛指揮使司 初治懿州 城內洪武二十五年置 廣寧中

屯衛指揮使司 慕容氏為西樂縣地 隋唐以來地皆空虛 在

遼始建城曰錦州 臨海軍元為錦州 屬大寧路 國朝洪

武二十四年置衛 宣德三年置中 左千戶所於城 南二十

里松山堡 廣寧左屯衛指揮使司 在錦州 城內洪武二十

屬本衛 廣寧右屯衛指揮使司 四年置 宣德三年增置

中左千戶所於城 東四 廣寧右屯衛指揮使司 在西五百

十里 洪武二十六年置 初治 廣寧前屯衛指揮使司 在都

十三里 洪武二十七年徙治于此 廣寧前屯衛指揮使司 在都

西九百六十里 秦屬遼西郡 慕容氏為集寧縣 地唐僑置

營州 尋改瑞州 金改來州 附郭置來賓縣 元仍為瑞州 省

縣入焉 國朝洪武二十五年置 衛 宣德三年增置 中前

里杏林堡 寧遠衛指揮使司 在都城西 七百七十里 本

俱屬本衛 寧遠衛指揮使司 在都城西 七百七十里 本

於城東五十里 塔山中 右千戶所於城 西四十里 小沙河

本衛 瀋陽中衛指揮使司 在都地 渤海侵之 置瀋州 遼為與

-5 175 35 885" data-label="Text">

後軍 金改顯德軍 元改瀋陽路 國朝洪武二十四年置 衛

戶所 俱鐵嶺衛指揮使司 在都城北 二百四十里 蒲河千

屬本衛 鐵嶺衛指揮使司 在都城北 二百四十里 蒲河千

接高麗 界洪武二十一年置 衛 於彼 左千戶所於城 即

遼金時 麗州故城也 二十九年置 衛 於彼 左千戶所於城 即

南六十里 懿路城 永樂八年復 調中 千戶所於城 即

四年 又調中 左千戶所於城 永樂八年復 調中 千戶所於城 即

三萬衛指揮使司 後曰挾婁元魏時 號曰勿吉 唐曰黑水

A 1 2 3 4 5 6 M 8 9 10 11 12 13 14 15 B 17 18 19



水府以貞觀二年始臣服中國以其地為燕州玄宗時置黑  
 於復其地號熟女真後滅遼遂建都焉契丹號曰金後遷都  
 間復改其地為上京會寧府元改為開元府二十二年置初  
 於燕改此為野人乞列迷女直軍民府二十二年置初  
 置遼海衛指揮使司治在牛家莊內洪武十一年置初  
 衛遼海衛指揮使司治在牛家莊內洪武十一年置初  
 樂州自在州附夷人後徙自在州治于城內所領新郡名  
 遼東秦遼陽名金山首山在都司城西南十五里連海州  
 掌指跡中有泓泉挹之不竭晉司馬懿圍公孫淵於襄平  
 有星從首山墜城東南即此唐太宗征高麗嘗駐蹕焉及  
 克襄平因改為駐蹕山密在都司城南六十里峯巒叢平  
 山勒石紀功其上  
 頂山在都司城東出以石八角麓之其中嘗產嘉魚可啣  
 山在都司城東三百六十里上壘石古城衛東亦有之  
 羅山在都司城東北五百里安平山在都司城東南石城山  
 在蓋州衛東北十五里上石城城中有兵竈突山在蓋州  
 泉世傳唐太宗征高麗土人居此以避兵竈突山在蓋州  
 十五里起若竈突然故名孤明山志有復州衛東十里元一  
 峯持起若竈突然故名孤明山志有復州衛東十里元一  
 十其謂高句麗王之疑即此山東明大黑山在金山衛東  
 葬其西向一路可通其屏風山在復州衛東十里元一  
 懸絕惟昔人多避兵於此屏風山在復州衛東十里元一  
 中有井西向一路可通其屏風山在復州衛東十里元一  
 在廣寧衛西北五里掩抱六重故又名六山上為幽州之鎮  
 自是遂為北鎮其山掩抱六重故又名六山上為幽州之鎮  
 門大如輪其中可容五六人又飛瀑巖山下有懸崖下  
 瀉雖隆冬不冰又有人巖飛瀑巖山下有懸崖下  
 有呂公巖金蔡珪詩但怪林鞍山在廣寧衛北十三山廣  
 稍看鳥背不知身到碧雲中鞍山在廣寧衛北十三山廣  
 寧右屯衛北行記東行過一山名深不可測山上有池五代  
 史胡嶠北行記東行過一山名深不可測山上有池五代  
 二千里又遼史燕王溥討武朝彥至乾州十三山皆嘉福  
 此金蔡珪詩間山盡處十三山溪曲至乾州十三山皆嘉福

羅山在都司城東北五百里安平山在都司城東南石城山  
 在蓋州衛東北十五里上石城城中有兵竈突山在蓋州  
 泉世傳唐太宗征高麗土人居此以避兵竈突山在蓋州  
 十五里起若竈突然故名孤明山志有復州衛東十里元一  
 峯持起若竈突然故名孤明山志有復州衛東十里元一  
 十其謂高句麗王之疑即此山東明大黑山在金山衛東  
 葬其西向一路可通其屏風山在復州衛東十里元一  
 懸絕惟昔人多避兵於此屏風山在復州衛東十里元一  
 中有井西向一路可通其屏風山在復州衛東十里元一  
 在廣寧衛西北五里掩抱六重故又名六山上為幽州之鎮  
 自是遂為北鎮其山掩抱六重故又名六山上為幽州之鎮  
 門大如輪其中可容五六人又飛瀑巖山下有懸崖下  
 瀉雖隆冬不冰又有人巖飛瀑巖山下有懸崖下  
 有呂公巖金蔡珪詩但怪林鞍山在廣寧衛北十三山廣  
 稍看鳥背不知身到碧雲中鞍山在廣寧衛北十三山廣  
 寧右屯衛北行記東行過一山名深不可測山上有池五代  
 史胡嶠北行記東行過一山名深不可測山上有池五代  
 二千里又遼史燕王溥討武朝彥至乾州十三山皆嘉福  
 此金蔡珪詩間山盡處十三山溪曲至乾州十三山皆嘉福

A 1 2 3 4 5 6 M 8 9 10 11 12 13 14 15 16 B 17 18 19



山在義州衛北三十五里下紫荆山在廣寧中屯衛東八  
 有龍潭歲旱禱雨輒應弘螺山綿一名虹螺山在廣寧中屯衛西六十里大小二障  
 塞三首山在寧遠西百餘里今因其勢築長城為一方之障  
 十里中高四下守之途萬松山在廣寧前屯衛西四十里連山  
 可斷北虜出沒之途秀松山在廣寧前屯衛西四十里連山  
 永平界名山五指山秀松山在廣寧前屯衛西四十里連山  
 多松故名五指山秀松山在廣寧前屯衛西四十里連山  
 心山在艾河東北二百五十里阿兒干山在廣寧前屯衛西四十里連山  
 東牟山在瀋陽衛東北四十里龍首山在鐵嶺衛東二里  
 山在瀋陽衛東北四十里龍首山在鐵嶺衛東二里  
 層密疊嶂為諸山之冠龍首山在鐵嶺衛東二里  
 在三萬衛西南百餘里遼河綿亘三百餘里長白  
 五里遼河西岸金山遼河綿亘三百餘里長白  
 山在瀋陽衛東北四十里龍首山在鐵嶺衛東二里  
 山在瀋陽衛東北四十里龍首山在鐵嶺衛東二里

山在廣寧前屯衛東四十里分水嶺  
 東在廣寧前屯衛東四十里分水嶺  
 寧衛通驛路過者必下馬攀緣乃可以相接勢極險  
 峻中衛通驛路過者必下馬攀緣乃可以相接勢極險  
 在廣寧前屯衛東四十里分水嶺  
 西在廣寧前屯衛東四十里分水嶺  
 每歲遠衛東運五里泊於此渤海在廣寧前屯衛東四十里  
 遠東延袤二千里太子河一名大梁水漢地傍出者為源  
 其南皆臨渤海太子河一名大梁水漢地傍出者為源  
 羅山折而西流里至都司城東入遼河  
 里許折而西流里至都司城東入遼河  
 至瀋陽衛合流於太子河遼河源出塞外三萬衛西南  
 至瀋陽衛合流於太子河遼河源出塞外三萬衛西南  
 流經鐵嶺瀋陽都司境廣寧東境又南至海州衛  
 西經鐵嶺瀋陽都司境廣寧東境又南至海州衛  
 百餘里人馬不可通布土作橋既濟撤天之堅士卒散水  
 之心即此至今遼地遇雨則多淖其亦天之堅士卒散水

A 1 2 3 4 5 6 M 8 9 10 11 12 13 14 15 16 B 17 18 19



河州源出塞外于西流經海沙河源出復州衛東得利羸城山  
入清河南一名經州城南河源出蓋州衛分于海嶺西五重河蓋州出  
衛分水嶺東流經于海東畢里河源出蓋州衛東南入于海間  
板橋河一源有二俱出醫巫閭山其一經復州衛入于海  
于珠子河一百名羊腸河源出寧遠衛東北蘆溝及雙寧城北入  
廣州衛左右屯衛界入于海經小凌河屯衛西入寧遠衛自廣寧左  
南流及蛤刺河寧遠河源出寧遠衛西北抱城郭復合為一南  
海流入大清河東南出三萬衛東北清河入于遼東喜嶺南流經廣  
源出萬松山南流經廣寧慢水河源出喜嶺南流經廣  
前屯衛西五里入于海寧慢水河源出喜嶺南流經廣  
海六州河東北建州等六州之水合流自廣寧前屯衛入  
海州源出塞外于西流經海沙河源出復州衛東得利羸城山

河陽出輝山于西流經瀋元良河源出溫江入漢南流合洮兒河  
海塗河源出塞外自南流于遼河二百柴河源出瀋陽西流  
經城入金線河源出遼東入清河夾遼河多柳境頗清幽亮  
于遼河入三萬衛東遼河混同江源出長白山合松花江東  
注于大蟲江龍鳳山南流于鴨綠江鴨綠江在都司東  
海于唐書東夷列傳有馬訾水出唐太宗征高麗若鴨頭故  
名鴨綠西至安海于海長白山源出南京城合灰扒江至海  
即今之長白山也松花江源出南京城合灰扒江至海  
合混同江南北通江而西渡遼河折而南流又折而東  
東流入海南北通江而西渡遼河折而南流又折而東  
復入于遼其間洲渚鴛鴦湖在瀋陽城蓮花泊在都司北  
方十餘里可以畊稼鴛鴦湖在瀋陽城蓮花泊在都司北

形勝負山阻河控制東土秦築鄣塞以限要荒臨閭

寰宇通志卷七十七

A 1 2 3 4 5 6 M 8 9 10 11 12 13 14 15 16 B 17 18 19



之西海陽之北地實要衝元志東北一都會開元志南

山北浸鯨川之海三京故國絕塞寒無樹平沙勢蓋天張唐

五國故城亦東北一都會也性悍善騎射元人性淳

東吟風俗人多僑居俗各異好冊圖性悍善騎射志元

實務農桑粗習文禮廣寧有中國之風舊志漸教化所封不

為盜薄自漢以來淪入東夷流民雜居俗土產鹽鐵各衛

寢澆然久被聲教頗有中國之風土產五味子東寧海

松子嶺東寧鐵榛子各衛人參嶺東寧蓋州鐵

鐵嶺三萬俱出茶衛海州海絲菜復州暖木都司海州蓋州

義州俱出樺木都司海州廣右銀木海州俱出滑石海州貂

鼠皮東寧見貢青鼠皮東寧見貢水獺皮東寧嶺土豹皮

廣寧義州俱出黃鼠衛海州八梢魚衛金州礪黃勒魚箭各

俱出木籛鵬宮殿遼故宮在都司城內東北隅宮牆高二

場今皆廢為軍營東丹王故宮在都司城內東北隅內

故宮以上俱廢府第舊遼府在廣寧城西尚存三十

遼府寓邸在廣寧中屯衛城東於此後廢尚存公廨遼

東都指揮使司武在城中洪遼東行太僕寺洪武三十一年

建遼東苑馬寺在都司治西本定遼學校遼東都司學在

司治東南洪武十四年咸加脩理海州衛學在衛治正統四

年重蓋州衛學在衛治南正統廣寧衛學在衛治右

東南正統元金州衛學在衛治南正統廣寧衛學在衛治右

衛治正統六年徙于此義州衛學在衛治正統八年重脩

A 1 2 3 4 5 6 M 8 9 10 11 12 13 14 15 16 B 17 18 19



廣寧中左屯衛學在正統元年屯衛治西廣寧右屯衛學在正統元年屯衛治西

廣寧前屯衛學在正統七年屯衛治西廣寧遠衛學在宣德五年屯衛治東

廣寧中衛學在正統初屯衛治西鐵嶺衛學在正統初屯衛治東

三萬衛學在永樂四年屯衛治北書院在醫巫閭山讀書齋在醫巫閭山

樓閣在都司郭宮司阿保機稱制始建此樓其門東向西樓在都司阿保機稱制始建此樓其門東向

閣在都司學內館驛在都司城外遼陽在城驛在都司城外

在都司驛在都司城內海州驛在海州城內耀州驛在海州城內

蓋州驛在蓋州城內熊岳驛在蓋州城內五十寨驛在蓋州城內

復州驛在復州城內樂古驛在復州城內石河驛在復州城內

州驛在金州城內木場驛在金州城內旅順口驛在金州城內

家莊驛在海州城內沙嶺驛在海州城內高平驛在廣寧城內

盤山驛在廣寧城內廣寧驛在廣寧城內閭陽驛在廣寧城內

三山驛在廣寧城內小凌河驛在廣寧城內杏山驛在廣寧城內

東關驛在廣寧城內沙河驛在廣寧城內曹家莊驛在廣寧城內

虎皮驛在廣寧城內瀋陽驛在廣寧城內懿路驛在廣寧城內

嶧州驛在廣寧城內撫順驛在廣寧城內開元驛在廣寧城內

嶺驛在廣寧城內義州驛在廣寧城內望海堂在廣寧城內

景遷堂在廣寧城內華有志於學景慕慈母三遷之教故建斯堂山東

景遷堂在廣寧城內華有志於學景慕慈母三遷之教故建斯堂山東

景遷堂在廣寧城內華有志於學景慕慈母三遷之教故建斯堂山東

景遷堂在廣寧城內華有志於學景慕慈母三遷之教故建斯堂山東

景遷堂在廣寧城內華有志於學景慕慈母三遷之教故建斯堂山東

景遷堂在廣寧城內華有志於學景慕慈母三遷之教故建斯堂山東

景遷堂在廣寧城內華有志於學景慕慈母三遷之教故建斯堂山東

景遷堂在廣寧城內華有志於學景慕慈母三遷之教故建斯堂山東



周止遼海亭在都司城內金高士談詩殘雪樓臺山向背

為記遼海亭在都司城內金高士談詩殘雪樓臺山向背

鄉常在白雲中又張解詩晴光碧覽秀亭在醫巫閭山

登覽則山河之秀 **書棚** 搭臺在廣寧衛城東三十里唐太

仙人臺俯瞰滄海如巖寺內登者釣魚臺在都司城南三

觀處障鷹臺在廣寧衛城第一峯 **橋梁** 昇平橋在都司城

昇仙橋在都司城外 **鎮遠橋** 在都司城外 **沙河橋** 在都司城外

遠橋在廣寧衛城內 **柴河橋** 在鐵嶺衛 **井泉** 鴻臚井在順

口石上題云唐開元時 **温泉** 凡五一在都司南五十里

七十里一在寧鄉遠衛東南二里一在廣寧前屯 **古老無名**

泉在廣寧衛城內 **關連** 在廣寧衛城內

山關在都司城東南貢之道八 **大片嶺關** 在海州衛城

在蓋州衛城西北入遼河 **連雲島** 在蓋州衛城

里七 **樂古關** 在復州衛城東北 **旅順口關** 在海州衛城

岸 **蕭家島** 在金山州衛城西北 **山頭關** 在都司城南

六十 **清河關** 在都司城西北 **首山堡** 在都司城西

蓮北轉東又有南勝長安柳寨北沙河 **永豐堡** 在海州

廣積保寧鎮海凡四堡 **背陰寨堡** 在蓋州衛城東北

平山八角湖梁房口 **盤谷堡** 在復州衛城東北

池熊岳五十寨凡六堡 **鎮安堡** 在廣寧衛城東北

堡 **石河堡** 在金山州衛城東北 **鎮安堡** 在廣寧衛城東北

又有鎮邊青石團山雙樹北安東安西安窩沙墩高廟

A 1 2 3 4 5 6 M 8 9 10 11 12 13 14 15 16 B 17 18 19



潮大覺凌河雙黑林堡在廣寧右屯衛西北五里自東北  
 峯凡二十四堡在廣寧中屯衛東四十里自東而南檳榔  
 豐女真年豐堡在廣寧順陽常豐仁和大錦昌豐稔杏林  
 樂安豐稔春華西杏時和永豐臨川富錦昌豐稔杏林  
 興稼得安南陽福寧秀穎蔡家西寧凡二十五堡  
 堡在廣寧前屯衛東六十里自北而南又有戰歌安海  
 山慶春永豐古城廣積積糧長安鎮永安蛇山海泉海  
 濱劉興安樹泰新鹽場三山塔四堡永安堡在義州衛東  
 南而西北又有遼鎮三家泥河城南石家八塔榆林萬佛  
 莊鷺食團山樂家開州泥河城南石家八塔榆林萬佛  
 一堡永盈堡在瀋陽衛南六十里又有城又有常豐稔  
 七堡順城常裕堡在瀋陽衛南六十里又有城又有常豐稔  
 撫順城常裕堡在瀋陽衛南六十里又有城又有常豐稔  
 西順城常裕堡在瀋陽衛南六十里又有城又有常豐稔  
 尾峪堡在陽和河長城東三十里自東而南永安堡在  
 上饒團山甘泉穀城向陽周糧古城仙女永慶長樂山岡  
 三山勸農富川聚賢梁山高粱寨眾安黑德豐樂蓮湖

永豐凡三十五堡楊灣墩在都司西北三十里西折而  
 已上各堡皆軍屯  
 崖墩在瀋陽衛北十里自西而東松觀山墩在蓋州衛東  
 東南折西北又有楊家橋等凡七墩  
 王山等凡二十一墩龍山墩在復州衛東沙河北五里自  
 盧家島墩在金山川有馬雄等凡二自東南折望海墩在廣寧  
 二十里自西北而東又望城岡墩在廣寧中屯衛北八里  
 有韓家嶺等凡十一墩  
 等凡歡喜嶺墩在廣寧前屯衛西七十五里自營城山墩  
 八墩義州衛西北六十里自東北而南輝山墩在瀋陽衛東  
 在義州衛西北六十里自東北而南輝山墩在瀋陽衛東  
 折東又有寨山等凡十一墩  
 有渾河等東山墩在鐵嶺衛東南五里自北而南扣河墩  
 凡七墩  
 萬衛東南六十里自東南折西北又有兵寺觀白塔寺在都  
 慶雲等凡二十墩已上各墩俱有戍兵  
 北二里內有古塔高崇興寺在廣寧衛城奉國寺在義州  
 數丈僧綱司在馬

A 1 2 3 4 5 6 M 8 9 10 11 12 13 14 15 16 17 18 19 B



一其名高與佛宇高丈中佛像  
七其高與屋稱已上三寺俱  
建通玄觀在瀋陽中衛西北  
北鎮廟在醫巫閭山下

國絕唐武二元皆加神以封爵元季廟毀  
天妃廟在衛州順  
得勝廟在海州衛

衆自是倭賊不取北江以爲皆神劉江師禦之盡俘其  
有司春秋致祭名今  
陵墓 遼太祖陵在廣寧中屯衛東顯陵

葬遼東丹國王突欲并蕭乾陵在醫巫閭山上陵俱  
耶律履  
墓 遼太祖衛西八世孫王珣墓在義州衛南四十里木華

黎墓 遼太祖衛西八世孫王珣墓在義州衛南四十里木華  
伯元 遼太祖衛西八世孫王珣墓在義州衛南四十里木華  
石人 遼太祖衛西八世孫王珣墓在義州衛南四十里木華

縣募廢又有析置神水縣改徙河爲安昌縣平壤城在江  
東岸一漢名王險浪郡治箕子古長城遼東將蒙恬所築其在  
東漢以來城皆湮沒  
上京故城在西南曰寧遠縣又西南曰高麗

之南曰京正西曰谷州北曰濱州又西曰黃龍府治利涉軍又西曰  
海州忽汗郡晉少帝初安州置之地金改爲利涉軍又西曰  
信州治武昌縣北曰肇州治始興縣東曰昌州又西曰

城址乾州城在廣寧西遼置省鍾秀城在廣寧西遼置省  
猶存乾州城在廣寧西遼置省鍾秀城在廣寧西遼置省  
閭陽城在廣寧西遼置省鍾秀城在廣寧西遼置省

木川東岸城連屬有九故名五國頭城在此而東分爲五  
國朝初征納哈出駐兵于此復州衛東以避兵元大寧城

道君葬于此  
得利羸城在復州衛東以避兵元大寧城

環宇通志卷之二十一

A 1 2 3 4 5 6 M 8 9 10 11 12 13 14 15 16 B 17 18 19







任幾三十年衣無兼  
梁懂軍破走匈奴  
取夔東太守擊  
破凶蔡諷東太守為遼  
姚光漢太守為玄  
馬續軍典邊日久深  
王部萬三降右賢  
李膺漢郡先所掠男女悉詣塞送還  
畏陳龜  
震漢為遼將軍度  
張奐將軍正身潔  
大威化皇甫規遼將軍度  
司馬懿遣懿征之累戰皆捷進  
圍襄平起懿追射城遂定遼東  
涼茂浪太守為樂  
麥鐵杖隋  
突圍而走懿追射城遂定遼東  
涼茂浪太守為樂  
麥鐵杖隋  
為左屯衛大將軍煬帝征高麗至遼水阻水拒守隋  
兵不屯衛大將軍煬帝征高麗至遼水阻水拒守隋  
兒女手中乎乃自請為前鋒  
劉仁軌方刺唐為帶  
張儉為營  
奮躍登岸力戰而死  
宿公劉仁軌方刺唐為帶  
張儉為營  
州都督擊遼東以觀其勢  
李世勣東道行軍大總管自通定  
遣儉擊遼東以觀其勢  
李世勣東道行軍大總管自通定  
濟遼之水攻後累征高麗皆有功  
長孫無忌太宗征高麗  
城克遼之後累征高麗皆有功  
長孫無忌太宗征高麗

安市後悉撤橋梁斷其歸路諸軍合圍敵眾遂降  
李道宗  
四萬來援道宗將四千人騎逆之諸將皆以兵寡不敵  
宗曰賊恃眾有輕我之心遠來疲頓薛仁貴拜唐右威大將  
擊之必敗遂策馬趨敵所向皆靡  
仁貴功拜唐右威大將  
軍檢校安東都護總兵二萬鎮其地  
張亮道行軍大總管  
宗嘗謂之曰朕不喜得遼東喜得其地  
張亮道行軍大總管  
管與副總管王大度自東萊泛  
蘇定方拜遼東道行軍大總管  
海龍軍副總管王大度自東萊泛  
蘇定方拜遼東道行軍大總管  
管程名振門逆戰以營州都督征高麗高麗見其兵少開  
契  
苾何力澤水忽值冰合何力乘水度擊高麗敵以精兵守鴨  
潰追奔數十里有詔斬首三萬級  
趙文昌使博學好遼東路鹽運  
餘衆悉降會審高楨政令清肅畏人安之  
尹木華黎  
王脩州有政聲高楨政令清肅畏人安之  
尹木華黎  
仕遼東民甚戴之  
廉希憲中書省平章懷罔達魯花赤有

遼東通志卷七十七

A 1 2 3 4 5 6 M 8 9 10 11 12 13 14 15 16 B 17 18 19



惠政王珣仕元鎮守遼王居禮善政為多錦州勸農興學胡  
秉彝仕元知錦州政務寬簡教民善政為多錦州勸農興學胡  
地遼東不及孫度虛館以待乃廬於山谷與度語惟王烈字  
經典不與時事講詩書陳俎豆禮讓宗於海表皆相推以有  
方本將質之於漢末避或至遼東或望間而還人皆相推以  
訟者將質之於漢末避或至遼東或望間而還人皆相推以  
烈聞使人物公孫度字叔濟漢遼東襄平人父延避吏居  
東太守東伐高句驪西擊烏桓南越海取東萊諸縣威行  
海外自立為遼東侯平州牧乘輿輅郊祀天地曹操表度  
為永康侯卒曰我嗣魏封為襄平侯李胤字伯宣遼東  
截印經武庫卒子康嗣魏封為襄平侯李胤字伯宣遼東  
漢河內太守去官還鄉里公孫度強身不聘娶人勸之曰  
知所終亂父信追求積年情若居遂絕屋室數年而卒胤  
不孝莫大於無後迺娶妻既生胤遂絕屋室數年而卒胤  
幼孤及有識追念其父以孝聞知度沉寔言必有則仕晉  
以市藥武帝聞之賜錢十萬拜家尚貧約兒病無職耶律突欲

遼太祖阿保機長子東丹王也居遼東好學博覽外寬內  
恕神冊初立為皇太子太祖問侍臣事天敬神祀孰為先  
眾以佛對突欲曰孔子萬世之師尊太祖夢以位讓弟德光景  
宗追謚為文獻欽義讓國劉仲尹字致君蓋州人金進士  
皇帝其後子孫歷代蕃衍劉仲尹字致君蓋州人金進士  
俱蘊藉有龍詩山集張浩字浩然遼陽人其先世有功於遼  
經史尤長於詩山集張浩字浩然遼陽人其先世有功於遼  
太師南陽郡王好賢樂善有華表山人集傳御前文字官至  
霖進士平章政事汝為善運使汝翼李獻可字仲和遼東  
舉進士汝方汝猷俱仕至宣徽院使李獻可字仲和遼東  
狀元官至太師汝方汝猷俱仕至宣徽院使李獻可字仲和遼東  
符寶大臭太傅漢國王及卒金主海陵王親臨哭之贈封  
郎厚贈太梁肅字毅甫廣寧牽馬嶺人早有大志勤於文  
甚厚贈太梁肅字毅甫廣寧牽馬嶺人早有大志勤於文  
師晉國公選朝臣孰堪為詳問使不辱君王庭筠字子端  
中取國書以肅對使還稱旨拜參知政事王庭筠字子端  
命者宰臣以肅對使還稱旨拜參知政事王庭筠字子端

A 1 2 3 4 5 6 M 8 9 10 11 12 13 14 15 16 B 17 18 19



岳人父遵古字仲元金舉進士官至翰林直學士庭筠早  
有重名大定間甲科登第詞翰文采照耀一時官至翰林  
脩撰晚愛鄆州黃華山水明秀卜居其下號黃華山主  
有文集傳世子萬慶字禧伯仕至行尚書省左右司郎中  
馬知剛字柔克廣寧人性敏慧善屬文為時高楨金遼陽  
學雖甚暑未嘗解帶對妻孥如賓友嘗判廣寧張景仁壽  
尹入為御史大夫以剛明自任官至太子師張景仁壽  
甫遼西人仕金為翰林學士承旨每國書與宋往復者多  
出其手世宗稱其能文後兼御史大夫廷論率臣元忠之  
非人許之儒者龐鑄字才卿蓋州人少登第仕金為高  
憲字仲常遼東人舉進士憲天資穎悟博學強記泰和三年  
乙科登第為博州防禦判高仲振字正之金遼東人博覽  
官後遼陽城破死於兵樂道足高德裔字曼卿金遼陽鶴  
不涉城市山野小亦知敬之高仲振字正之金遼東人博覽  
冠登進士第官野小亦知敬之高仲振字正之金遼東人博覽  
至西京轉運使耶律履太玄精究曆數仕金為翰林直學

士拜參知政事進右丞卒謚文獻有集傳耶律辨才履長  
于後子辨材善材楚材姪思忠皆有名耶律辨才履長  
義州天資調儻軀幹雄偉每以志節自負仕金為中京兵  
馬副都指揮使宣宗問以軍政利害辨材言將相多非材  
遂許京戒嚴以為許州兵使充鎮撫軍民都彈壓壬辰歲金  
會召見思忠投城濼而死金主幸和議可成遣之君臣  
相視泣下思忠投城濼而死金主幸和議可成遣之君臣  
法最嚴惟思忠投城濼而死金主幸和議可成遣之君臣  
十年未嘗有咎贖之事玷劉光謙字達卿審州人金舉進士  
以司耶律楚材履次子身長八尺美鬚聲少好學博洽  
農石恒以長髯人呼之而不名凡制度元章軍旅政事皆  
其經畫仕終尚書令贈太師上柱國廣寧王章軍旅政事皆  
敏善屬文而己善騎射嗣父領中書首事贈上柱國懿寧王  
王明之學蓋州人仕元為翰林王珣字君寶義州開義人仕  
兵馬都元帥鎮守遼東為政簡易賞罰明信為當時所倚  
重子榮祖字敬先官至招討使儀形魁傑聲如洪鍾望之

景字通志卷七十七 十五

A 1 2 3 4 5 6 M 8 9 10 11 12 13 14 15 16 B 17 18 19



玄抵	長城	州有	山陀	誰去	年金	十遼	年定	年人	二金	張汝	狀人	事功	其收	古姚	若神
冥沙	元骨	鶴揚	遼生	道至	進泰	八陽	進十	進正	年金	汝為	元遼	仕為	位為	建國	樞人
北晚	肉柳	覽秀	繞處	營今	士和	年人	士六	士隆	進皇	張	高	元為	累立	恤以	翰林
九草	皆貫	亭金	昏風	立筆	題詠	進大	孟奎	五李	士統	汝翼	高	刑太	將劉	此其	許之
域生	為詩	雪李	樂此	有餘	醫巫	進定	十遼	獻可	蓋州	俱俱	裔	保其	潤瑞	時本	士劉
開烟	道德	寒不	山直	殷紅	閣山	二梁	一陽	定遼	人蓋	遼陽	高	志其	務多	今殺	世英
荒神	漢地	識詩	之教	崖崩	天金	肅廣	年人	十年	州張	進進	裔	古帶	木華	掠殆	竭東
際京	地藩	閣簷	眼界	崩谷	蔡珪	昌寧	進大	進東	張	陽士	裔	蓋為	黎授	盡異	人時
幅近	封壙	前無	增明	谷暗	詩幽	二年	二張	進金	汝弼	人遼	裔	州馬	以華	日我	金元
貞在	疆億	真數	秀好	森雲	州北	年進	南十	士大	隆遼	德懿	裔	子華	絳州	於師	元爭
	已罷	面好	年南	處我	鎮高	進士	十遼	王庭	陽二	州三	裔	乘忠	節度	復來	木華
	邊長	目請	在方	樹蕭	且雄	明高	二年	筠子	人俱	年人	裔	人仕	都難	第身	黎物
	飲城	君密	北光	寺萬	力高	憲十	年人	古高	士金	進金	裔	元難	邢使	給轉	空
	馬謖	來醉	兩生	里門	且雄	人遼	狀大	守義	正王	士天	裔	邢臺	從軍	安轉	自
	窟深	此眼	日夕	來橫	肯	東劉	元定	俱行	導古	高	裔	臺從	浮屠	安轉	自
	泉動	凭詩	佳佳	天入		光謙	二高	大子	古蓋	德基	裔	從浮	屠屠	安轉	自
	脈秦	欄賜	妨封	涯山		人審	守約	俱大	州蓋	陽	裔	屠屠	屠屠	安轉	自
	技人	千水	世龍	坡路		俱州					裔	屠屠	屠屠	安轉	自
		過									裔	屠屠	屠屠	安轉	自

卷之三十一

A 1 2 3 4 5 6 M 8 9 10 11 12 13 14 15 16 B 17 18 19









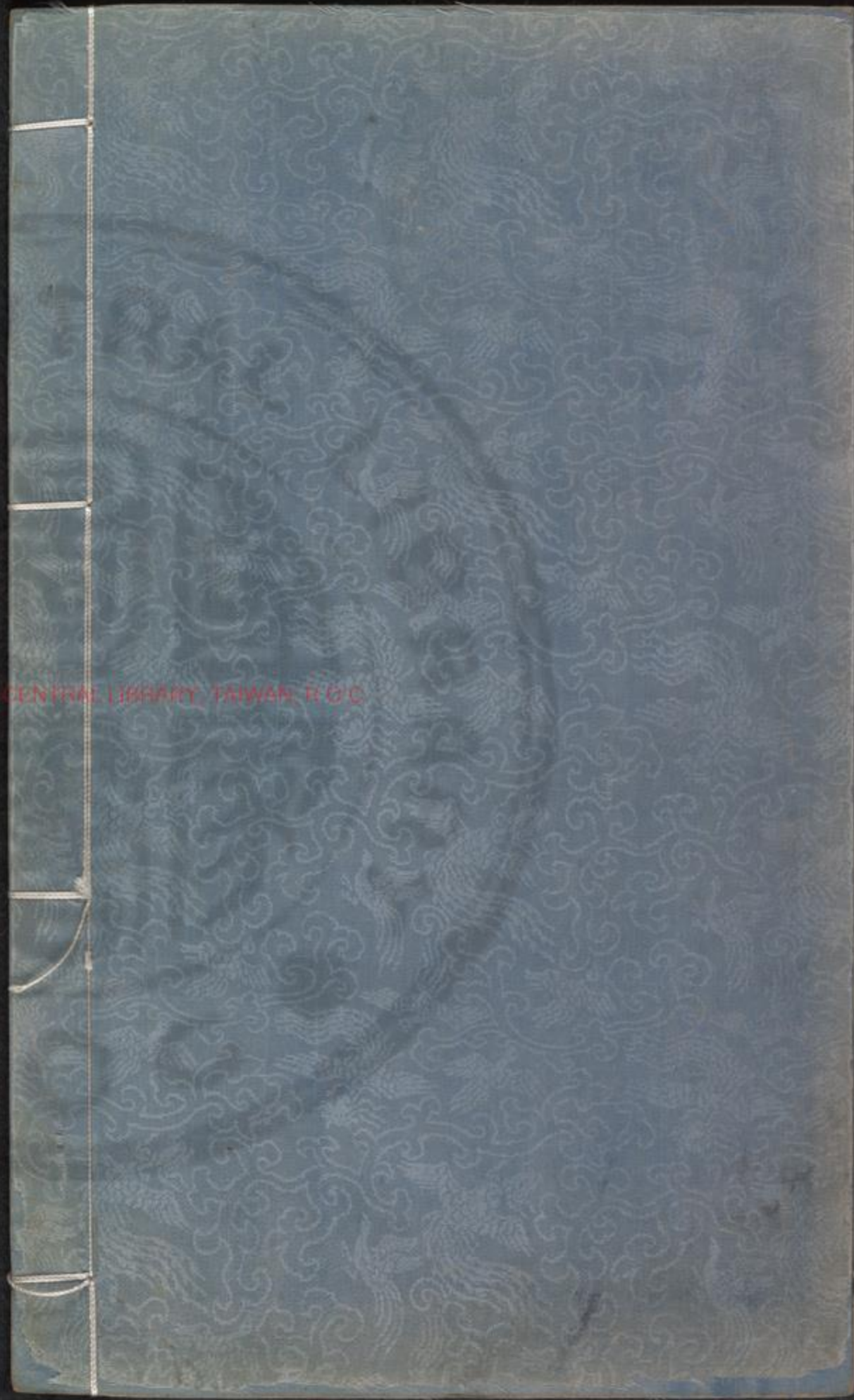

國立中央圖書館, NATIONAL CENTRAL LIBRARY, TAIWAN, R.O.C.





寰宇通志

卷七十八  
之八十八

山西布政使司  
太原府  
平陽府上  
平陽府下

國家圖書館 NATIONAL CENTRAL LIBRARY, TAIWAN, R.O.C.





國家圖書館, NATIONAL CENTRAL LIBRARY, TAIWAN, R.O.C.

92x b2900# v.26





山西等處承宣布政使司

古冀州地

國朝於此建山西等處承宣布政使司



汾沁等處承宣布政使司領太原平陽大同三府澤潞  
各府州縣按察司領冀寧冀南冀北河東四道分按  
前汾州武平陽潞州鎮西潘陽八衛指揮使司寧化沁  
州汾州三守禦千戶所而三司皆建治於太原府又  
建山西行都指揮使司於大同府領大同前大同後  
大同左大同右天城陽和鎮虜玉林高山雲川朔州  
蔚州安東中屯威遠  
十衛指揮使司

太原府

建置沿革

禹貢冀州之域天文參井分野舜初以冀州地

廣分置并州後復省入冀周置并州成王封弟叔虞于唐

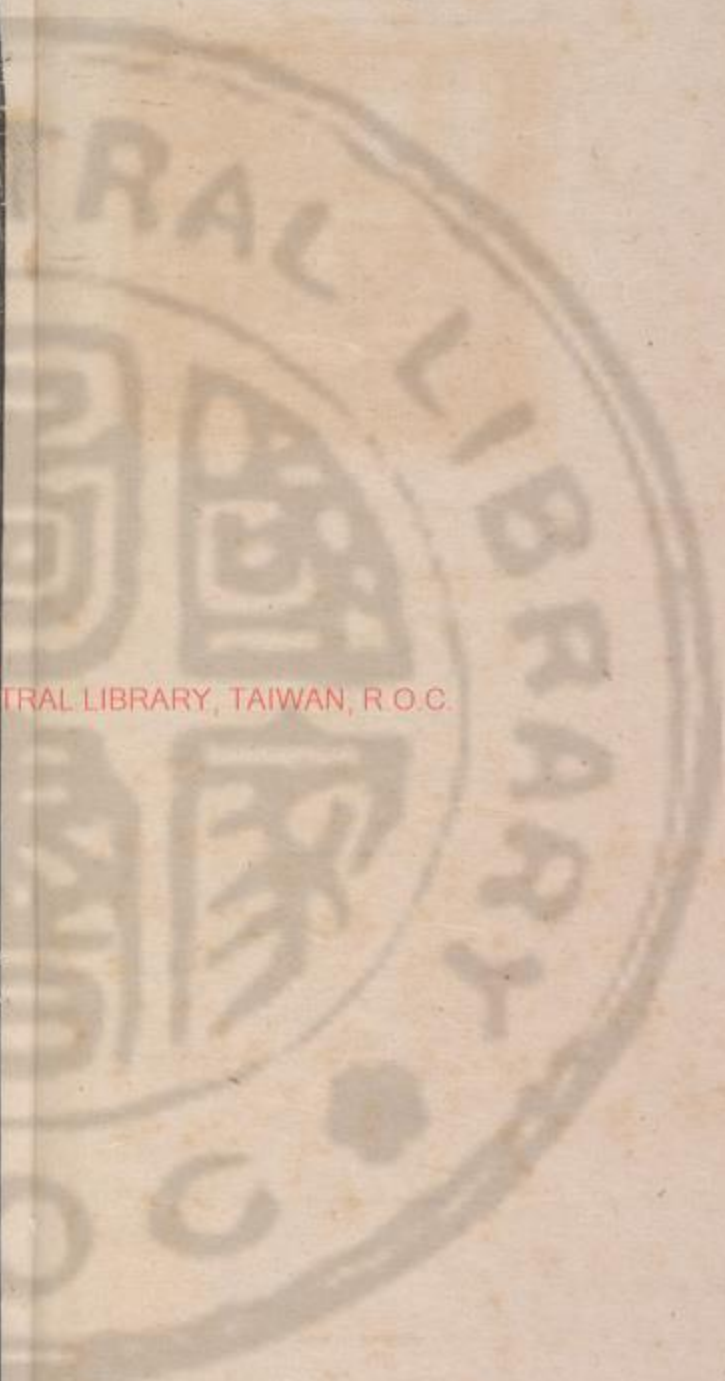



春秋為晉國戰國為趙地秦取為太原郡漢初屬并州東漢末省并入冀曹魏初復置并州改太原郡為太原國晉惠帝時為劉淵石勒等所據後魏仍置太原郡後周置并州隋初仍為并州後罷為太原郡唐初亦為并州後仍為太原府屬河東道後唐改為西京及北京宋復為太原府遷治于陽曲縣唐明村今府城是金為太原兼河東兵馬都督總管府元初為太原路後改為冀寧路總管府國朝仍為太原府領州六縣二十有二自府治至京師千二百里至南京二千四百里東至真定府井陘縣界故關三百七十五里南至沁州武鄉縣界南關二百十里西至延安府吳堡縣界五百五十五里北至大同府馬邑縣界三百五十五里陽曲縣

附郭春秋時晉地漢置陽曲縣舊在忻州定襄以黃河千里一曲此當其陽故名後漢末移於太原縣北隋改為陽直又名汾陽唐仍改曰陽曲宋屬太原太原縣在府城西原府金始移附郭元及陽曲宋屬太原太原縣在府城西叔虞始封於此春秋時地名大鹵漢為晉陽縣隋唐皆因之宋初以縣為平晉軍後罷軍為縣又徙治於故城東北永利監金元皆隸太原路國朝初仍榆次縣在府城南為平晉移治於汾水西後改為太原縣榆次縣在府城南秋時晉邑後屬趙又屬秦漢為榆次縣後魏併入晉陽尋復置北齊省隋復之徙治漢古城東南隅今縣是也唐至國朝皆太原縣在府城東南百二十里本晉大夫陽處父因之晉屬太原國後魏屬太原郡唐後周徙治今縣地隋改為太原郡谷縣以縣西南有太谷故名唐屬太原府五代宋金元仍為縣國祁縣在府城南百五十里春秋時晉大夫祁氏朝因之復置唐屬太原府五代宋因之金徐溝縣在府城南八十里隸晉州元隸冀寧路國朝皆因之清源縣在府城西八十里徐溝鎮金析平晉榆次清源三縣地置此縣元及國朝皆因之

A 1 2 3 4 5 6 M 8 9 10 11 12 13 14 15 B 17 18 19



于清源即此地漢晉皆為榆次縣之西境隋始置清源縣以水為名尋省唐復置金以晉州移治於此後仍為縣元及國朝交城縣在府城西南百二十里本漢晉陽縣西皆因之國朝交城縣境在府城西南百二十里本漢晉陽縣西之際故曰交城唐時移治山文水縣在府城西南百六十南宋元及交城唐時移治山文水縣在府城西南百六十邑趙為大陵漢為大陵縣後魏為西壽陽縣隋始改為文水縣取縣西文谷水為名唐屬并州或屬汾州武后改為武興縣後復故宋徙於今壽陽縣在府城東百六十里春治元及國朝皆因之今壽陽縣在府城東百六十里春陵南置之東境晉始置壽陽縣屬樂平郡後魏徙其民於大州廢縣仍屬并州金隸平定府臨縣在府城西南五百里本州元隸冀寧路國朝屬府臨縣在府城西南五百里本突縣隋屬石州唐以縣臨水改為臨州隸冀寧路晉寧軍金廢為臨水縣仍屬石州元改為臨州隸冀寧路國朝改為屬府孟縣在府城東北二百四十里本春秋仇猶國戰國屬府孟縣屬趙魏獻子以孟丙為孟大夫即此漢為太原郡之孟縣後魏省入石艾縣隋分置源仇縣復為靜樂縣孟縣唐宋皆因之金元為孟州國朝改為縣

在府城西北二百二十里本漢汾陽縣地屬太原郡東漢未廢入九原縣隋置岢嵐縣又為汾源縣尋改靜樂縣屬樓煩郡唐於縣置管州後改憲州宋置靜樂軍尋廢縣屬憲州後省憲州入靜樂縣元省為管州國朝復為縣河曲縣在府城西北八十里舊為嵐州雄勇鎮宋立火一曲之義元初仍立州後省入平定州在府城東二百里秦屬太原上黨二郡漢為上艾縣晉屬樂平郡後魏改縣為石艾縣隋屬太原郡唐改為廣陽縣宋陞為平定軍金元皆為平定州一樂平縣在州東南六十里本漢沾縣屬國朝因之領縣一樂平縣在州東南六十里本漢沾縣屬郡及縣復於遼州和順縣重置樂平郡隋初郡廢置遼州縣屬焉宋陞為平晉軍後廢軍復為縣元屬平定州國朝因忻州在府城北百六十里并州之域春秋時屬晉後曰晉昌郡後魏置肆州隋初復立新興郡因界內有忻川水改為忻州唐為忻州或為定襄郡元改為九原府尋復為忻州國朝定襄縣在州東五十里本漢陽曲縣地東因之領縣一國朝定襄縣在州東五十里本漢陽曲縣地東

寰宇通志卷之八

A 1 2 3 4 5 6 M 8 9 10 11 12 13 14 15 16 17 18 19 B







六十里接孟阪泉山在陽曲縣東北八十里繫舟山在陽

縣鷓鴣谷禹治水繫舟此山故名有石如環軸曰繫舟

東北九十里問讀書其下作詩有繫舟南北暮雲平落日潭

明之句懸甕山在太原縣西一名龍山又名結紉嬰山在

原縣西北三里石室山在太原縣西南七里有尖山在

為并州主山石室山在太原縣西南七里有尖山在

原縣西南十里象山在太原縣西十五里有周駝山在太

五里出礬炭將楊忠碑即隋文帝父也

鳳凰山在太谷縣南十里鳳翼山在太谷縣東南二十里

里狀如駝峯六臺山在榆次縣東南八十里

灰泉山在太谷縣東南二十里其麓臺山在祁縣東南六

嶺山在祁縣東南六十里錦屏山在交城縣西北五里

卦山在交城縣北五里形峙石壁山在交城縣西北二十

壁狐突山在交城縣之鎮山在縣北五十里晉少陽山在交

西北四十里馬鞍山在交城縣北四十里龍堂山在交城縣

龍王交城縣北九十里寶珠蟬山在交城縣西北百里羊腸山在交

東北百里郡國志萬根谷石磴縈委交城山在交城縣北

舊交城黑石樓山在交城縣西北百里破羅漢山在交城

羅漢破不全故石大阿蘇山在交城縣西北百里小阿蘇山

在交城縣西北百里獨泉山在交城縣西北百里孝文山在交城

穀積山在交城縣西北百里歡悅山在交城縣西北百里

百孝文有元廟隱泉山亦名陶山在文水縣西南二十里

窰魏隱堂洞亦曰子夏室去地五十雙峯山在文水縣北





壁立**白虎山**在文水縣西二十五里故名**熊耳山**在文水縣北

故名**神福山**在壽陽縣亦名方山頂方一巖論**燕巖山**在壽陽縣

山多巖**渦山**在壽陽縣南八十里舊經謂之過山以其高

紫金山在臨縣西**黃雲山**在臨縣東北三竦岫山在孟縣

其形孤**大安山**在孟縣北七里**重門山**在孟縣西六里

縣北七里仇猶國君**白馬山**在孟縣東北三十里圖經

既滅後人立廟此山**藏山**在孟縣北五十里相傳程

天柱山在靜樂縣南三里**馬頭山**在靜樂縣南六里**黑風山**在靜

西北八里山有一窾秋**石峽屈產山**在靜樂縣北晉人以

冬時出黑風山有神祠**龍和山**在樓煩鎮西北

蓋出於**石門山**在靜樂縣樓煩鎮西北

瑞雲常遠疑**桃山**在靜樂縣東巾山在靜樂縣東七十里

若龍像因名**冠山**在平定州西南八里**嘉山**

祠在靜樂縣北百四十里**冠山**在平定州西南八里

山在平定州西八里黑水**卧虎山**在平定州北十三

所出上有靈源公祠**白鷄山**在平定州北十三

定州東北十五里一峯孤秀高聳**白鷄山**在平定州東北

土人登高之處上有晉山神祠**四角山**在平定州西三十

廟**東浮化山**在平定州東二角山在平定州西三十

三**西浮化山**在平定州西八里**綿山**在平定州東九

泉在樂平縣東即春秋東山**少山**在樂平縣西南二

平縣東**句注山**在代州西二十五里上**鳳凰山**在代州南

有鳳游谷相傳拓跋珪時有夏屋山在代州東三十里近

鳳凰見此唐改為嘉瑞山

六



趙襄子誘代王之處 鴈門山 在代州北三十五里 鴈出覆

山側有谷曰西莪 宿山 在鴈門廢縣東南十五里 纍頭山 在鴈門廢縣西北

越山 在繁峙縣北十里 有平地通大 秦戲山 在繁峙縣東

名小孤 潭寶山 在繁峙縣南九十里 大孤山 在繁峙縣

池口 法 五臺山 在繁峙縣北百四十里 環五百餘里 五

中寺字 聖鍾山 與五臺山相接 上有仙寺 嶺三賢 巖習觀

甚多 峯山 在五臺縣 仙人山 在五臺縣東南五十里 其石 五峯

山 在崞縣東二十五里 天涯山 在崞縣東南四十里 崞山 在

縣西南 前高山 在崞縣西南 福壽山 在崞縣東 正陽山 在

縣西南 將軍山 在崞縣東南七十里 有馬蹄跡 獨擔山 在忻州

十里 產雲母 雲中山 在忻州西北五十里 程侯山 在忻州北

石及玉芝 聖阜山 在定襄縣東北二十里 其山孤 牛臺山 在定

名金 叢象山 在定襄縣東南二十里 雲雪山 在嵐谷廢縣東

東北 四 峯巒山 在定襄縣東南二十里 雲雪山 在嵐谷廢縣東

峯巒山 在定襄縣東南二十里 雲雪山 在嵐谷廢縣東

惟向此一小徑盤迴可達峯頂 俯視羣山 若丘垤然 合

查山 在興縣南八十里 峯巒山 在定襄縣東南二十里 雲雪山 在嵐谷廢縣東

間一穴 禱雨 赤山 在保德州山樹經 翠峯山 在保德州東

得泥水 即應 仙洞山 在石州東 北 五里 其洞深遠 馬首山 在石州西

骨脊山 在石州東 北 七十里 呂梁山 在石州東 北 五里 屏風山 在石州西

里樓子臺山 在寧鄉縣東 南山 在石州南 五里 石尖峯 在石州南

A 1 2 3 4 5 6 M 8 9 10 11 12 13 14 15 16 B 17 18 19



西北界立谷口有石孤馬嶺在太谷縣東州白壁嶺在太  
立汾水側高十餘丈  
南七黃嶺在壽陽縣西  
十縣東北奄谷在太谷縣東南十里過三里有白石谷在  
五十二里奄谷在太谷縣東南十里過三里有白石谷在  
源縣西白石山合谷黃河在府城西北五百餘里其西自  
水流出合平泉入汾  
入平陽石潭沱河在府城東北五百餘里其西自  
樓縣界平汾河在府城西北五百餘里其西自  
入真定平汾河在府城西北五百餘里其西自  
山縣界石橋河在孟縣界西南洛水經陽沙河出太原縣西  
陽靈石橋河在孟縣界西南洛水經陽沙河出太原縣西  
縣界石橋河在孟縣界西南洛水經陽沙河出太原縣西  
故城南隍中孔河出交城縣東北塔榆林河在臨縣東北  
東流入汾  
黃龍花河在孟縣北四十五里亦名碾河在靜樂縣西  
河在樓煩鎮西一泉北流入潭沱河  
里東流入汾河清水河在五臺縣東北六十里泉巖河

在五臺縣西北十里  
五里流清西水河  
州西門外發東川河在石州西門外源合流出石窟洛陰水在  
源赤堅嶺東川河在石州西門外源合流出石窟洛陰水在  
曲縣北三十里出新興郡南流經掃谷水出太原縣西  
洛陰城至孟縣北故城南入汾  
南流出天直谷水出陽曲縣北直谷水出太原縣西  
門谷入汾  
分三派其北一即智伯渠其次一汾水大涂水發源榆次  
東流經晉澤南其南派東流並入汾  
二十里八磚嶺下小涂水發源榆次縣東南八涂水澗河水  
西北流入洞渦水  
亦名赤坑水發源榆次縣  
北二十里罕山西南流  
渦水在榆次縣東九里木瓜水在榆次縣東南六十里發  
水西流入回馬谷水在太谷縣東南三十里合象谷水在  
洞渦水入回馬谷水在太谷縣東南三十里合象谷水在  
谷縣東北五百里源出榆次  
縣界西北流入清源縣境  
象谷水在太谷縣東南六十里發

寰宇通志卷七十八

A 1 2 3 4 5 6 M 8 9 10 11 12 13 14 15 16 B 17 18 19



胡谷水北在太谷縣西南西隆舟水出祁縣東山北流南出隆舟谷

西至汾州平通光水出祁縣北流東胡城文水界發源石州方山

界歷榆城于汾文猷水大陵城東南周迴二十五里古泌水

在文水縣北于山東南注陵城東周迴二十五里古泌水

文水寰宇記謂之神福泉步渾水谷東流于西文水步渾塔

莎水出交城縣東北塔莎清源水趙簡子祠前平地東流出

南入湫水在臨縣南三里牧馬水北流入澤沱河澤發

水赴絕澗懸流千尺即井陘冶河之源也金趙秉文有懸

泉賦碑在洮水太平谷東流入澤發水合冶河故關水在

故關隘口洮水在平定州西九十里壽陽縣西故關水在

定州東五里東洞渦水至平定州浮化水西流至壽

陽縣界合黑水經榆次合浮化水在平定州西流至壽

涂水又西至徐溝縣入汾浮化水在平定州西流至壽

出樂平縣西南少山之沾嶺東流合小松水出樂平縣南

陡泉及小松水過陽城東北入冶河小松水出樂平縣南

嶺北流鳴水亦名樂平縣東三十里石馬水在樂平

合沾水鳴水亦名樂平縣東三十里石馬水在樂平

十里石馬山中清漳水西南入和順縣之梁榆水而

東北流合鳴水清漳水西南入和順縣之梁榆水而

洛水在樂平縣東七十慮虎水流入五臺縣北南聖阜水在

臺縣西南四十八里水側雲中水肆慮川一名忻水與州

石上有二手跡一足跡雲中水肆慮川一名忻水與州

南牧馬水俱名源水在崑崙州北五河崑崙水在石州方山

入黃河西蔚汾水縣出崑崙山下流至興赤洪水在石州方山

南流經清河水在寧鄉縣南三十臺駘澤在平晉縣西即

夏平通志卷二十八

A 1 2 3 4 5 6 M 8 9 10 11 12 13 14 15 16 B 17 18 19



得細水溉田及  
浸隍下樹木  
**形勝** 左有恒山之險右有大河之固  
魏牽招說

高句注險阻  
晉句注碑北方之險有靈龍飛狐句  
靈山角

立有靈山馬與竺乾驚嶺角立相望  
襟四塞控五原  
唐李

白錢王贊序天都三京北都居一襟四塞之環遶一郡之

內得沾水之勝  
平定州志 南有石嶺之關北有雲內之塞  
忻州志

山明水秀其石磴縈委若羊腸  
岢嵐州志 北有方山南有子孟門

石州 **風俗** 好樂無荒  
詩唐風蟋蟀在堂歲聿其莫今我不樂無荒良

樂無荒良 文字盛典  
通典山西土瘠民貧勤儉憂深思遠

猶有存者故其憂深思遠儉而用禮有先王之遺教  
人

物輩出  
太原圖經士窮理學兼習辭章工 民風清簡  
元志平定

州郡小民淳俗重端午  
民性質朴士尚文雅  
忻州志 無澆薄

其風清簡好尚文華  
風元志代州民淳訟簡節儉勤  
土瘠民貧莫不尚義  
保德州志

**鐵** 出太原榆次交城五臺  
煤炭 出陽曲太原榆次壽

縣 磬 出太原交城及鹽 出太原清源磁器 出榆次臨縣及

龍骨 出榆次交城 出臨縣 招銅 出代州 銀 出代州 舊有鑛

今金 出五臺縣東有蟾酥 出代州五臺 定 天花 地菜

出五臺 自然銅 石燕子 俱出保 官殿 晉陽宮 在故唐城

董安于理晉避暑宮 在太原縣西南三十里北齊 青城宮

在太原時常建宮於此 宣德殿 崇德殿 大明殿 景

福殿 在太原縣境俱北齊建于晉 壇壝 受瑞壇 在太原府

A 1 2 3 4 5 6 M 8 9 10 11 12 13 14 15 16 B 17 18 19



唐高祖舉義兵受瑞石於此壇文曰李淵萬吉

**第晉王府** 在府城內之東 慶成

王府 在城內東南 寧化王府 在城內東南 廣昌王府 方

山王府 俱在寧化 **公廨** 布政使司 在府城內東 北洪武初

治按察司 在府城內西北 都指揮使司 在府城內西北 太原府 在

內東陽曲縣 在府城內西北 太原左衛指揮使司 在府城內

北太原右衛指揮使司 在府城內東南 太原前衛指揮使司 在府

南武初俱振武衛指揮使司 在代州 鎮西衛指揮使司 在

上嵐州城內西 平定州守禦千戶所 在州城內 寧化守禦

千戶所 在靜樂縣北百八十里 學校 太原府學 在府城內東

因舊基重建 平定州學 在州治東 宋元豐中 建忻州學

在州城西 晉天福初 建代州學 在州治西南 陽元至和中

尙嵐州學 在州治西南 洪武初 建保德州學 在州治西南 熙寧初

重石州學 在州治東 元大德間 建陽曲縣學 在府城內西

武三年重脩 太原縣學 舊在汾河東 洪武六年 榆次縣學

在縣治西 宋咸平中 建太谷縣學 在縣治東 北

祁縣學 在縣治東南 金大定中 徐溝縣學 在縣治南 金太

洪武初 清源縣學 在縣治西北 金泰和初 建交城縣學 在

重脩 西北 金泰和初 建文水縣學 在縣治西北 宋元豐中 建

國朝洪武三年重脩 壽陽縣學 在縣治西北 宋元祐間 建孟縣學 在縣治東南

三年重脩 臨縣學 在縣治東南 元至治中 建靜樂縣學 在

A 1 2 3 4 5 6 M 8 9 10 11 12 13 14 15 B 17 18 19



城東山岡下宋大觀初建河曲縣學在縣治東北洪樂平

國朝洪武三年重脩定襄縣學在縣治西南元大德中

建國朝洪武三年重脩五臺縣學在縣治西南金正隆初建繁峙

八年移於此重脩順初建崞縣學在縣治東元泰定間

縣學在縣治東元至順初建崞縣學在縣治東元至順初建

重嵐縣學在縣治南宋元豐中建興縣學在縣治東元至順初建

北一年重脩寧鄉縣學在縣治西南國朝洪武五年移建

此於書院冠山書院在平定州冠山元左司郎中呂思誠父

建於故宅松峯書院在太原縣唐孫孔克威建呂思誠作記俱父廢

樓閣玄武樓在太原晉陽宮內籌邊樓在府治內宋端明殿學

南樓在代州南蓮池間金趙鍾乳阜樓屹立狀若鍾乳上

宜重樓甚擬江樓在保德州城上俯瞰黃河雲日樓在平

西北陽泉村元仁宗來自懷迎翠樓在繁峙縣市中舊為

孟經率其上呂思誠撰碑記以上俱父廢臨汾驛在

輝改彤霞樓在陽曲縣西汾堤之上宋廢臨汾驛在

城南成晉驛在陽曲縣北七十里凌井驛在陽曲縣西

北十里賈令驛在祁縣東盤陀驛在祁縣東南同戈驛在徐

北八里芹泉驛在孟縣南康家會驛在靜樂縣

西三里平潭驛在平定州西栢井驛在樂平縣東九原驛在

州城雁門驛在代州砂澗驛在繁峙縣原平驛在崞縣南

永平驛在崞縣城內玉亭驛在石州吳城驛在石州東青龍驛

在石州西壽陽古驛在壽陽縣內有唐韓思鳳堂在

六十里

A 1 2 3 4 5 6 M 8 9 10 11 12 13 14 15 16 B 17 18 19



次縣治晉荀藐為令德陽堂萬壽堂俱北齊建於起義

鳳集其境吏民立碑在府城內唐高祖起義兵號栢堂在府城內唐北

堂在陽曲縣治西柳溪上宋韓絳韓縝兄安武堂在陽曲

下臨汾野宋時每春秋仲月六賢堂在平定州治東北即

閣武於此以上堂俱久廢山亭在府西城上唐時建

有趙秉文楊雲翼元好問李冶山亭在府西城上唐時建

王構呂思誠六人遺像今存良宴亭在府城東宋時建為宴

愛月亭在府治內東宋馮客之府所判官李騰作記

湧泉亭在平定州治南恒德亭在石州治元至元間知野

史亭在忻州治東南韓嚴四照亭在陽曲縣治西柳溪形

亭鳳洲亭在太谷縣鳳凰山下引耐水心亭在柳清陽亭

在平定州北八知樂亭在平定州北却湫水清心亭在府

里兆水逕其南池館清泉池在平定州西五十里龍池在

西景泰四年巡撫山右池在崞縣其池常燥歲旱民置瓶

二池北有黃龍黑龍甘露池在崞縣其池常燥歲旱民置瓶

甘故天池在靜樂縣東北百四十里俗名祁連泊池在靈

名應池在平定州洗參池在代州鳳凰山上世飲虎池在代

臺榭鑿臺在榆次縣南史記云智伯信韓魏從而伐趙攻

沒講武臺在太原縣西北唐居士臺在定襄縣東南二十

古碑云任城王居士室臺橋南屯橋在陽曲縣西石橋

因以名上有浮圖父廢南屯橋在陽曲縣西石橋

在陽曲縣東赤橋在太原縣西南晉水北廣濟橋在文水

北洛陰水上通濟橋潤濟橋俱在文水縣

谷又一橋曰普永濟橋通濟橋潤濟橋俱在文水縣

濟在汾河上普永濟橋通濟橋潤濟橋俱在文水縣

A 1 2 3 4 5 6 M 8 9 10 11 12 13 14 15 16 B 17 18 19



來宣橋北門外嶺瀝橋在崑崙州通濟橋在崑崙州通惠

橋在與縣街市井泉御井在太原縣西近晉祠世傳趙八

角井在代州城內味裂石泉源出陽曲縣西北四十里山

水龍泉自陽曲縣西二里白魚泉在太原縣西龍山北耐

泉在太原縣鳳凰山下貯為二池北隱泉出文水縣芹泉

在北山陽縣東二十里源有二出南山谷曰南芹泉出冷泉

在壽陽縣南五十里溫泉在孟縣北百二十里有三穴

濟南王有疾於此泉沐浴愈南流於河白鹿泉昔有一白鹿跑地得泉故

名細水泉在孟縣東其水不絕石峽泉出靜樂縣南山縣東山

分數平地泉在平定龍躍泉沸以代州西北平地泉源湧出明

月泉在五臺山中人傳以紗帛三泉在定襄縣南二十五

合為一又謂關隘隆州谷北關水傍路通沁州界今建巡

檢伏馬關在孟縣東北七十里路通榆棗關在孟縣東百

平山縣界今存潭沱偏頭關在河曲縣西北百一十里井陘故關在

定州東九十里漢韓信擊趙今設鎮西衛守備郎嶺關在

時縣東百里舊名狼嶺路通平刑關在繁峙縣東百四十

巡檢兩嶺隘在靜樂縣南六十里路沙婆嶺隘在靜樂縣

今建巡天澗保隘在崑崙州北五里于坑保隘在崑崙州

里東又有洪谷保寺觀崇善寺在府城東南熙寧寺

在平定州城南土岡興國寺在忻州治東北圓果寺在代

A 1 2 3 4 5 6 M 8 9 10 11 12 13 14 15 16 B 17 18 19



內東北隋開皇間建 **香巖寺** 在岢嵐州肅穆街 **承天寺** 在元至元五年重脩

德州城內東金 **天寧萬壽寺** 在石州東元大德四年建以明昌元年建

備各州僧 **法華寺** 在太原縣西北齊建 **常樂寺** 在榆次縣治西正司在馬

建 **資福寺** 在太谷縣城東南 **上生寺** 在祁縣治東金 **壽聖寺** 在徐溝縣城

南在徐溝縣城 **淨梵寺** 在清源縣治 **定慧寺** 在交城縣治 **明教寺** 在文水縣治

建 **三聖寺** 在孟縣治 **寶峯寺** 在靜樂縣城 **華嚴寺** 在河曲元時 **法華寺** 在五臺縣東北

建 **宗聖寺** 在崞縣十字街東南 **龍功寺** 在縣城北街之西

各縣僧會司在馬 **功德寺** 在定襄縣治東北 **龍功寺** 在縣城北街之西

金明昌二年建 **清涼寺** 在寧鄉縣阜民坊金明昌五年建

州城西南宋大中祥符間建 **寶真觀** 在平定州東三十 **天慶觀** 在國朝洪武間重脩

元至元 **清陽觀** 在保德州城東南 **瑞雲觀** 在代州南十 **玄都觀** 在石州東

西十里 **隆道觀** 在太谷縣南唐建 **萬壽觀** 在交城縣西北 **玄真觀** 在文水縣東

樂縣城東街北 **太微觀** 在徐溝縣東五里 **神霄觀** 在崞縣元至元間建

至元 **天慶觀** 在河曲縣治東 **萬壽觀** 在五臺縣西北十四 **天慶觀** 在

十觀俱 **國朝洪武間** **玉真觀** 在祁縣東城 **長春觀** 在壽 **重脩各縣** **道會司** 在馬

北三十五 **玄通觀** 在清源縣西十里 **紫微觀** 在孟縣南十 **里元建**

元大德三年建

元大德三年建

A 1 2 3 4 5 6 M 8 9 10 11 12 13 14 15 16 B 17 18 19



二年萬春觀在榆次縣北十二里延壽觀在嵐縣東南十五里元至正九年

建玄都觀在寧鄉縣治東元建已上七

七里昭餘祔數側祀殷王成湯歲旱土人

爆沙聚祠中置瓶其上以禱雨得水輒應

唐林雲祠中狐突祠在交城縣狐突山

有晉源神廟狐突祠在晉大夫狐突

夫里羊舌祠在壽陽縣東一里趙簡子祠在清源縣西北

鞅趙襄子祠在太原縣境寶鳴犢祠在陽曲縣治西北裂

鳴妬女祠在武定州承天鎮舊經介山氏之廟唐武后幸

仁傑諫曰一人行幸風神清塵雨師洒道何臺駘廟在太

宣汾洮障大澤以處太原帝嘉之封諸汾川故後人立廟

之祀趙武靈王廟在靜樂縣南三里東

靈源廟在平定州西八里嘉

山又名黑水神本晉靖公之臣世忠於晉後為三漢文帝

廟在陽曲縣東北文帝嘗韓信廟在平定州東二十里西

井陘故後人祀諸葛武侯廟在太谷縣成陽魏孝文廟在

城縣西孝文山此山乃元魏道武牧地李勣廟在平定州

孝文魏賢君人思其德故立廟於此

村勣嘗都督并州有惠政故民

立廟祀之已上祠廟今俱存

後晉高祖陵在交城縣西

唐叔虞墓在太原縣西南嶺

交古墓在交城縣西南汾水上金大定中分東岸崩得古

中實物猶存鍾磬小者僅五寸許大至三尺凡十有二蓋

音律之次後世之制以厚薄而此以大小其制度皆周器

A 1 2 3 4 5 6 M 8 9 10 11 12 13 14 15 16 B 17 18 19



非秦漢以後所作今在狐突墓在交城縣北五十里祁奚墓在祁奚墓

器不存而墓址猶在在狐突墓程嬰墓在祁奚墓

城村葬晉祁奚趙襄子墓在定襄縣治西閻沒墓在祁奚墓

有碑殘缺公孫杵臼墓在忻州西北七里趙無恤墓在祁奚墓

源縣南五里閻蒙恬墓在代州東北二里荆文通墓在靜樂

沒魏獻子家臣蒙恬墓在代州東北二里荆文通墓在靜樂

十里葬鄧都墓在代州都漢時守鴈門墓舊王玠墓在榆

漢崩徹鄧都墓在代州都漢時守鴈門墓舊王玠墓在榆

南十里王玠朱可渾墓在榆次縣東三十里郭祚

魏中書令朱可渾墓在榆次縣東三十里郭祚

墓在榆次縣東三十里趙黎奴墓在太谷縣西象村關寶顯

墓在榆次縣東三十里趙黎奴墓在太谷縣西象村關寶顯

墓在榆次縣東三十里趙黎奴墓在太谷縣西象村關寶顯

墓在榆次縣東三十里趙黎奴墓在太谷縣西象村關寶顯

墓在榆次縣東三十里趙黎奴墓在太谷縣西象村關寶顯

墓在榆次縣東三十里趙黎奴墓在太谷縣西象村關寶顯

墓在榆次縣東三十里趙黎奴墓在太谷縣西象村關寶顯

墓在榆次縣東三十里趙黎奴墓在太谷縣西象村關寶顯

墓在榆次縣東三十里趙黎奴墓在太谷縣西象村關寶顯

墓在榆次縣東三十里趙黎奴墓在太谷縣西象村關寶顯

墓在榆次縣東三十里趙黎奴墓在太谷縣西象村關寶顯

墓在榆次縣東三十里趙黎奴墓在太谷縣西象村關寶顯

墓在榆次縣東三十里趙黎奴墓在太谷縣西象村關寶顯

墓在榆次縣東三十里趙黎奴墓在太谷縣西象村關寶顯

墓在榆次縣東三十里趙黎奴墓在太谷縣西象村關寶顯

墓在榆次縣東三十里趙黎奴墓在太谷縣西象村關寶顯

師太白長命墓在榆次縣東三十里翟嵩墓在榆次縣東三十里

散騎侍郎唐義墓在祁縣東南十七里庫狄干墓在引

干北齊斛律金墓在太原縣治西南晉王嶺殷開山墓在陽

太宰斛律金墓在太原縣治西南晉王嶺殷開山墓在陽

曲縣西山上李良臣墓在榆次縣北十里北齊名將殷開山墓在陽

殷開山唐將李良臣墓在榆次縣北十里北齊名將殷開山墓在陽

本姓阿跌世為河曲九部酋長唐貞觀中內温大雅墓在祁

屬襲雞田刺史後贈太保墓有碑今磨滅温大雅墓在祁

縣東北五里大温彦博墓在祁縣治東北北齊李克用墓在忻

雅唐黃門侍郎大温彦博墓在祁縣治東北北齊李克用墓在忻

州西十里克用晉王周德威墓在陽曲縣治西北德威李

土人呼為李皇陵周德威墓在陽曲縣治西北德威李

存孝墓在太原縣治西風谷口李存進墓張承業墓在交

西八里承業邢昂墓在太原縣治西風谷口李存進墓張承業墓在交

唐河東監軍邢昂墓在太原縣治西風谷口李存進墓張承業墓在交

文彦博陳克佐范仲呂氏先墓在太原縣治西風谷口李存進墓張承業墓在交

淹皆有贈詩刻石呂氏先墓在太原縣治西風谷口李存進墓張承業墓在交

A 1 2 3 4 5 6 M 8 9 10 11 12 13 14 15 16 B 17 18 19







在忻州西北五十里魏肆州原鵝城在清源縣東南二十三

治此後州徙鴈門縣徙九原里永嘉初洛陽地陷

有二鵝蒼者飛出白者止此劉雲州城在文水縣北三十

曜謂為已瑞築此城以應之

并漢祁城後魏徙今地中都故城在榆次縣東十五里

州漢祁城後魏徙今地中都故城在榆次縣東十五里

省榆次蘇孤戍城在崑崙州東北洛陰城在陽曲縣東北

入焉

府之地唐初於三堆城在靜樂縣城內有堆故唐林城武

此置羅陰縣

延縣在崑崙南四十里唐折五臺崑崙二縣於代州界置

縣後改為唐林梁改為白鹿石晉改為廣武宋併入崑崙

城在太谷縣東南馬嶺上自平城至魯天池城在靜樂縣

李克用表置天池信都故城在榆次縣東十八里宋圖經

縣宋熙寧中省

是古廣陽城在平定州西南古平潭城北在平定州西隆舟

故城在祁縣東南三十里五代臯落氏墟在樂平縣東七

也

臯落氏之墟漢故平城縣在鴈門縣城西白馬廢府在陽

縣因山以名

西北五十里隋竹馬廢府在太原舊府城中又太谷縣有

書謂之故府

孟縣有信童府武村堡在太谷縣東南臨象谷水董卓壘

皆唐府兵所居

在平定州東北九十里唐於此置承萬年頓在太谷縣西

龍

小桃

解

尹鐸

趙

董安子

趙人簡子使治

鄧都

太守漢為鴈門

杜綬

仕漢為鴈門

郭伋

仕漢為鴈門

彭宣

仕漢為鴈門

李牧

邊匈奴不敢近塞

張敞

能徵為左馮翊

宗

數年威愛並行

朱博

畏其威嚴莫敢犯

段會

治

A 1 2 3 4 5 6 M 8 9 10 11 12 13 14 15 16 B 17 18 19







仕唐為太原少尹力言王毛仲近倖恐激變俄改漢州刺史從孫綬為河東節度治尚寬惠政聲流聞

弼史唐為河東節度使平安馬燧原仕唐為河東節度使單弱燧募得數千人教之戰數

柳公綽仕唐為宰相出為河東節度使遭歲惡擄節月悉成精卒

裴度仕唐以宰相出為河東節度使李愬令有善狀三悉力保障

李光進仕唐為代州刺史破賊有功弟光顏亦刺代事中以唐為御史大夫領事軍中俱呼為大夫而

虞簡方仕唐為太原節度府判官督兵乘裴懷古以大小

別之仕唐為并州大都督長史吏民懷之後以魏谷倚仕唐為

召去再為并州百姓皆扶老携稚出迎以魏谷倚仕唐為

善並負文名時稱北京三傑楊業仕宋以老於邊事命知

數百騎擊陳恕仕宋知代州太宗知其王嗣宗州毀境內

之遼大敗李昭亮仕宋兩知代張齊賢契丹俘獲甚衆陳堯佐

祠李昭亮州有治行張齊賢契丹俘獲甚衆陳堯佐

為河東轉運使以太原地寒民貧奏除李若谷州始建學

石炭稅減官治鐵課歲十萬以便民李若谷州始建學

校時州多盜若谷使犯者三人呂大忠使設次於本地西

互保再犯則並坐俊者釋之呂大忠使設次於本地西

輒據主位大忠移次柳開葺城壘戰具范純仁原府河東

於長城北遼使竟屈柳開葺城壘戰具范純仁原府河東

地狹民借其地不葬純仁遣僚屬收葬龐藉時契丹盜耕

無主儘骨及檄一路做此葬以萬計龐藉時契丹盜耕

河西地籍戎邊民文彥博仕宋知榆次縣政尚循良又授

無與遼人市易文彥博仕宋知榆次縣政尚循良又授

使韓琦仕宋知并州罷前帥所與俗歐陽脩制置使為河東

民耕斫代岢嵐等處廢田及以呂誨城究心民事而於權

河東賦斂過重奏罷十數事呂誨城究心民事而於權

鹽亦司馬光州畫心郡事唐介仕宋知太原府滕甫仕宋

不廢行西邊馮京仕宋知太原府勤韓絳仕宋與弟頊相

然威行西北馮京仕宋知太原府勤韓絳仕宋與弟頊相

思惠作張伯玉廣興水利兼以文章著聞何灌仕宋知寧

扶華堂張伯玉廣興水利兼以文章著聞何灌仕宋知寧

A 1 2 3 4 5 6 M 8 9 10 11 12 13 14 15 16 B 17 18 19



畧治聲崔鷗仕宋通判寧化軍地產甚稱之高公純軍兼西知平定

趙秉文文仕政尚寬簡旬月盜屏跡民饑於用刑而盜愈繁乘

完顏蒲刺都使代州備禦有功耿昉仕金備禦平定軍撫

劉福子熙載有學行父相繼者二十餘年程克威為榆

次令吏民服楊致道已清白善於撫字程元直谷令勸農

興學政劉璧仕元為忻州兵馬都劉德新六事備舉部使

者薦齊元彛仕元知與州盡心勞來流移楊克恭興州知

聞除弊賦均訟簡人物衛綰代之大陵人初事漢文帝為

既去人思慕之太傅常惠匈奴拘留十餘年始還昭帝

無他賜拜河間王丞相常惠匈奴拘留十餘年始還昭帝

嘉其勤勞武拜侯光祿閔貢貞字仲叔太原人與同郡周黨並

荀恁漢九族隱五臺山以終其身周黨字伯况漢太原

金散與宗族游學長安建武初徵為議郎王霸字武人少立

高節隱居徵拜尚書以温序字次房將荀宇所拘劫諭使

疾歸隱居連徵不起劉茂字子衛漢晉陽人少孤家

從序曰分當效死義不貪劉茂字子衛漢晉陽人少孤家

生遂口御鬚伏劍而死王佐之才也遂與定交郭王烈

鄉王允字子師太原祁縣人漢時世仕州郡為冠郭王烈

字方漢太原人少師陳寔以孝義稱鄉郭淮字伯濟陽

里爭訟者將質於烈或至途或望廬而還郭淮字伯濟陽

孝廉累遷征西將軍都督孫資字季龍太原人曹操為司

雍涼諸軍事終車騎將軍將軍孫資字季龍太原人曹操為司

嘆曰北州賢智零落今復見孫彥王昶字文舒晉陽人父

龍乎表為尚書郎仕至中書令王昶字文舒晉陽人父

澤代郡太守昶論魏累遷太子中庶子賜爵關內王沉處

A 1 2 3 4 5 6 M 8 9 10 11 12 13 14 15 16 B 17 18 19



封博陵郡公温恢字曼基祁縣人父恕守涿郡卒恢年

舉孝廉魏文帝時為侍中出為魏郡太守郭琦晉陽人少

子六人恭生良倫讓克並知名世號六龍郭琦方直善五

行作天文志五行傳註等書趙王倫篡位欲用琦郭奕太

琦曰我文已為武帝吏豈復為今世吏遂終身隱居郭奕太

業晉陽曲人少負重名山濤稱其劉殷字長威晉新興人

高簡有雅量太康中仕至尚書劉殷曾祖母王氏盛冬

嘗夢人謂西方九歲往澤中慟哭董忽生得斛餘而歸又

渾昶字士晉為司徒弟湛幼有識度簡言語渾子濟嘗詣

濟曰叔殊不癡父喪居墓次服闋閩王濟字武子渾次子

門守靜不交當世仕晉至汝南內史王濟風流豪爽好弓

馬善易及莊老文詞與温羨祁縣人少聰敏仕晉累拜吏

姊夫和嶠及裴楷齊名温羨部尚書後遷開封府領司徒

温嶠字太真太原祁縣人父懔河東太守嶠博學能文為

散騎侍郎累遷為孫楚字子荆晉太原中都人少薄卓絕

開府儀同三司孫楚字子荆晉太原中都人少薄卓絕

曰吾欲漱石枕流或曰流非可枕石非可漱楚曰枕流孫

欲洗其耳漱石欲厲其齒年四十餘始參鎮東軍事孫

盛楚孫博學明理時殷浩擅名一時惟盛能與抗論稱良

史仕秘書監孫綽字興公楚孫博學能文後居會稽游放

加給事中孫綽字興公楚孫博學能文後居會稽游放

王坦之字文度安徒每事盡善導每發言一坐贊美

尚書令王坦之字文度安徒每事盡善導每發言一坐贊美

曰慧龍幼聰慧愉王濛字仲祖晉陽人少不為鄉曲所齒

以為諸孫之龍王濛字仲祖晉陽人少不為鄉曲所齒

常侍蘊二子恭爽恭清操過人自負才莫含晉繁峙人劉

地恒有宰相之望爽仕至寧朔將軍莫含現為并州辟

為從事稷帝聞其才求舍於魏遂入參軍國大謀終關中

侯子顯世為左常侍顯之子題魏道武初為大將以功封

東安侯顯弟雲好學善騎郭澄之機敏補尚書郎出為南

射仕至執金吾進安定公郭澄之機敏補尚書郎出為南

王承字安期晉陽人清虛寡欲弱冠知名王述承子少

工王承字安期晉陽人清虛寡欲弱冠知名王述承子少

孝性沉靜安貧守道嘗見司徒王導導每發言一坐贊美

述正色曰人非堯舜安得每事盡善導每發言一坐贊美

騎常侍王坦之字文度安徒每事盡善導每發言一坐贊美

尚書令王坦之字文度安徒每事盡善導每發言一坐贊美

曰慧龍幼聰慧愉王濛字仲祖晉陽人少不為鄉曲所齒

以為諸孫之龍王濛字仲祖晉陽人少不為鄉曲所齒

常侍蘊二子恭爽恭清操過人自負才莫含晉繁峙人劉

地恒有宰相之望爽仕至寧朔將軍莫含現為并州辟

為從事稷帝聞其才求舍於魏遂入參軍國大謀終關中

A 1 2 3 4 5 6 M 8 9 10 11 12 13 14 15 16 B 17 18 19











掌書記原遷刑部侍郎武行德  
後改太原尹北京留守武行德  
奇之留軍節度使吳廷祚  
至成德軍節度使吳廷祚  
字齊物祁縣人仕周為中書侍郎  
秦鳳之亂世宗稱其功宋太祖時  
貽孫編覽之仕宋為右司郎  
中幼子貽慶曆中拜相賀惟忠  
副使知易州惟忠知兵法撫士卒  
山以宋為刺史惟忠知兵法撫士卒  
悉以勇為士死之日家無餘財  
檢以勇為士死之日家無餘財  
為兄嘗寢疾御封藥賜之呼  
征蜀時太祖嘗因大雪解所  
衣紫貂裘帽遣使馳賜馬  
中田圖嘗應詔言事宋相富  
弼厚遇之有晉溪集傳于世  
團練使子允則少有才畧歷  
潭滄雄鎮潞州治郡有聲

羈避亂入關中莫敢與相軒  
輕者平生以詩為專門之學  
中立而自湯臣甚倫不再娶亦  
乃出人覺其談吐詩翰皆異  
年易名雲鶴自號擬翔臨終預  
尚書部楊雲翼象數皆精究與  
士禮部尚書有文集傳于王萬  
世子恕仕元為翰林待制王萬  
曰破居不蔽風雨元德明世  
而弦誦之聲不絕元德明世  
平生著述甚多號遺山孫九鼎  
父子俱有文集傳世孫九鼎  
同榜登第吳夔高嘗贈九莖王  
云清廟琴三葉齋房芝九莖王  
榜壽仕至汾陽軍節度使胥鼎  
鄉人榮之號三桂王使胥鼎  
官平章政事後以溫國相趙元  
公致政卒當時號名相趙元

長子通志卷之八

二十一

A 1 2 3 4 5 6 M 8 9 10 11 12 13 14 15 16 B 17 18 19



樊天勝 忻州人 仕金 授九原帥府總押觀察使 周鼎 定襄人 金

時應童子科 後登第 為陽曲令 呂允 累官漢中道 廉訪 金

有謀 有守 典定中城 陷沒于兵 呂允 累官漢中道 廉訪 金

事以子思誠 貴 張大節 字信之 五臺人 仕金 舉進士 明昌

初請老 特授 鳳門節 子巖 叟 蘇進 士 累 郝保 原字子玉 太

官刑部 尚書 侍郎 兼太常 卿 國子 祭酒 郝保 原字子玉 太

進士 仕至 河東 北路 轉運 使 楊 皓 字 叔 玉 五 臺 人 仕 金 舉

自號 虛舟 居士 有 集 行 于 世 楊 皓 字 叔 玉 五 臺 人 仕 金 舉

戶部 侍郎 擢 尚書 有 清 望 資 器 重 雅 處 巨 張 翰 字 林 卿 秀

細事 皆有 法 知 朝 廷 大 體 非 他 人 所 能 及 張 翰 字 林 卿 秀

舉進士 累 遷 翰林 直 學 士 戶 部 尚 書 有 經 濟 之 能 弟 倫 然

由進士 同 知 河 東 北 路 都 總 管 事 猶 子 天 彝 進 士 子 天 任

近使 局 王 特 起 字 正 之 崞 縣 人 仕 金 舉 進 士 為 真 定 劉 昂

副使 局 王 特 起 字 正 之 崞 縣 人 仕 金 舉 進 士 為 真 定 劉 昂

字之 昂 興 州 人 高 曾 而 下 以 科 名 相 踵 者 七 世 昂 天 資 警

悟律 賦 自 成 一 家 作 詩 得 晚 唐 體 金 泰 和 初 自 國 子 司 業

擢左 司 馮 純 國 公 子 思 溫 累 遷 彰 德 總 管 封 晉 國 公 思 溫

郎中 馮 純 國 公 子 思 溫 累 遷 彰 德 總 管 封 晉 國 公 思 溫

林檢 討 呂 思 誠 字 仲 實 平 定 人 元 舉 進 士 累 官 翰 林 編 脩

為祭 酒 一 法 許 衡 之 舊 所 王 守 誠 字 君 實 陽 曲 人 元 舉 進

尚書 與 脩 三 史 至 正 間 使 四 川 薦 賢 直 枉 詳 獻 郝 天 挺 交

-5 170 35 885" data-label="Text">

訟獄 為 諸 道 最 進 行 省 左 丞 有 文 集 傳 于 世 郝 天 挺 交

人仕 元 官 至 中 書 平 章 封 冀 國 公 號 新 齋 註 唐 詩 鼓 吹 子

佑西 臺 侍 御 史 孫 忠 恕 翰 林 待 制 獻 所 著 無 逸 圖 帝 悅 命

總裁 宋 遼 金 三 史 覃 資 榮 字 茂 卿 交 城 人 仕 元 官 至 懷 遠

-5 170 35 885" data-label="Text">

書成 歸 隱 終 身 覃 資 榮 字 茂 卿 交 城 人 仕 元 官 至 懷 遠

郡公 孫 克 脩 亦 提 刑 按 察 使 追 封 弘 農 郡 公 婁 秀 交 城

元為 樞 密 使 當 時 呼 為 謝 默 通 經 史 奉 母 至 孝 武 祺 太

太原 秀 才 以 老 致 仕 謝 默 通 經 史 奉 母 至 孝 武 祺 太

-5 170 35 885" data-label="Text">

人仕 元 以 儒 進 身 知 桐 城 縣 果 聶 珪 字 廷 玉 平 定 人 仕 元

斷有 善 政 官 至 甘 肅 省 參 政 果 聶 珪 字 廷 玉 平 定 人 仕 元

等處 兵 馬 子 大 本 有 學 行 從 元 聶 輝 字 光 甫 平 定 人 仕 元

憲宗 下 四 川 後 為 平 江 治 中 元 聶 輝 字 光 甫 平 定 人 仕 元

-5 170 35 885" data-label="Text">

後以 陝 西 省 胡 彪 字 德 威 樂 平 人 有 孝 行 父 母 相 繼 歿 哀

參政 致 仕 胡 彪 字 德 威 樂 平 人 有 孝 行 父 母 相 繼 歿 哀

後以 陝 西 省 胡 彪 字 德 威 樂 平 人 有 孝 行 父 母 相 繼 歿 哀

後以 陝 西 省 胡 彪 字 德 威 樂 平 人 有 孝 行 父 母 相 繼 歿 哀

後以 陝 西 省 胡 彪 字 德 威 樂 平 人 有 孝 行 父 母 相 繼 歿 哀

後以 陝 西 省 胡 彪 字 德 威 樂 平 人 有 孝 行 父 母 相 繼 歿 哀

後以 陝 西 省 胡 彪 字 德 威 樂 平 人 有 孝 行 父 母 相 繼 歿 哀

後以 陝 西 省 胡 彪 字 德 威 樂 平 人 有 孝 行 父 母 相 繼 歿 哀

後以 陝 西 省 胡 彪 字 德 威 樂 平 人 有 孝 行 父 母 相 繼 歿 哀

後以 陝 西 省 胡 彪 字 德 威 樂 平 人 有 孝 行 父 母 相 繼 歿 哀

後以 陝 西 省 胡 彪 字 德 威 樂 平 人 有 孝 行 父 母 相 繼 歿 哀

後以 陝 西 省 胡 彪 字 德 威 樂 平 人 有 孝 行 父 母 相 繼 歿 哀

後以 陝 西 省 胡 彪 字 德 威 樂 平 人 有 孝 行 父 母 相 繼 歿 哀

後以 陝 西 省 胡 彪 字 德 威 樂 平 人 有 孝 行 父 母 相 繼 歿 哀

後以 陝 西 省 胡 彪 字 德 威 樂 平 人 有 孝 行 父 母 相 繼 歿 哀

後以 陝 西 省 胡 彪 字 德 威 樂 平 人 有 孝 行 父 母 相 繼 歿 哀

後以 陝 西 省 胡 彪 字 德 威 樂 平 人 有 孝 行 父 母 相 繼 歿 哀

後以 陝 西 省 胡 彪 字 德 威 樂 平 人 有 孝 行 父 母 相 繼 歿 哀

後以 陝 西 省 胡 彪 字 德 威 樂 平 人 有 孝 行 父 母 相 繼 歿 哀

後以 陝 西 省 胡 彪 字 德 威 樂 平 人 有 孝 行 父 母 相 繼 歿 哀

後以 陝 西 省 胡 彪 字 德 威 樂 平 人 有 孝 行 父 母 相 繼 歿 哀

後以 陝 西 省 胡 彪 字 德 威 樂 平 人 有 孝 行 父 母 相 繼 歿 哀

後以 陝 西 省 胡 彪 字 德 威 樂 平 人 有 孝 行 父 母 相 繼 歿 哀

後以 陝 西 省 胡 彪 字 德 威 樂 平 人 有 孝 行 父 母 相 繼 歿 哀

後以 陝 西 省 胡 彪 字 德 威 樂 平 人 有 孝 行 父 母 相 繼 歿 哀

後以 陝 西 省 胡 彪 字 德 威 樂 平 人 有 孝 行 父 母 相 繼 歿 哀

後以 陝 西 省 胡 彪 字 德 威 樂 平 人 有 孝 行 父 母 相 繼 歿 哀

後以 陝 西 省 胡 彪 字 德 威 樂 平 人 有 孝 行 父 母 相 繼 歿 哀

後以 陝 西 省 胡 彪 字 德 威 樂 平 人 有 孝 行 父 母 相 繼 歿 哀

後以 陝 西 省 胡 彪 字 德 威 樂 平 人 有 孝 行 父 母 相 繼 歿 哀

後以 陝 西 省 胡 彪 字 德 威 樂 平 人 有 孝 行 父 母 相 繼 歿 哀

後以 陝 西 省 胡 彪 字 德 威 樂 平 人 有 孝 行 父 母 相 繼 歿 哀

後以 陝 西 省 胡 彪 字 德 威 樂 平 人 有 孝 行 父 母 相 繼 歿 哀

後以 陝 西 省 胡 彪 字 德 威 樂 平 人 有 孝 行 父 母 相 繼 歿 哀

後以 陝 西 省 胡 彪 字 德 威 樂 平 人 有 孝 行 父 母 相 繼 歿 哀

後以 陝 西 省 胡 彪 字 德 威 樂 平 人 有 孝 行 父 母 相 繼 歿 哀

後以 陝 西 省 胡 彪 字 德 威 樂 平 人 有 孝 行 父 母 相 繼 歿 哀

後以 陝 西 省 胡 彪 字 德 威 樂 平 人 有 孝 行 父 母 相 繼 歿 哀

後以 陝 西 省 胡 彪 字 德 威 樂 平 人 有 孝 行 父 母 相 繼 歿 哀

後以 陝 西 省 胡 彪 字 德 威 樂 平 人 有 孝 行 父 母 相 繼 歿 哀

後以 陝 西 省 胡 彪 字 德 威 樂 平 人 有 孝 行 父 母 相 繼 歿 哀

後以 陝 西 省 胡 彪 字 德 威 樂 平 人 有 孝 行 父 母 相 繼 歿 哀

後以 陝 西 省 胡 彪 字 德 威 樂 平 人 有 孝 行 父 母 相 繼 歿 哀

後以 陝 西 省 胡 彪 字 德 威 樂 平 人 有 孝 行 父 母 相 繼 歿 哀

後以 陝 西 省 胡 彪 字 德 威 樂 平 人 有 孝 行 父 母 相 繼 歿 哀

後以 陝 西 省 胡 彪 字 德 威 樂 平 人 有 孝 行 父 母 相 繼 歿 哀

後以 陝 西 省 胡 彪 字 德 威 樂 平 人 有 孝 行 父 母 相 繼 歿 哀

後以 陝 西 省 胡 彪 字 德 威 樂 平 人 有 孝 行 父 母 相 繼 歿 哀

後以 陝 西 省 胡 彪 字 德 威 樂 平 人 有 孝 行 父 母 相 繼 歿 哀

後以 陝 西 省 胡 彪 字 德 威 樂 平 人 有 孝 行 父 母 相 繼 歿 哀

後以 陝 西 省 胡 彪 字 德 威 樂 平 人 有 孝 行 父 母 相 繼 歿 哀

後以 陝 西 省 胡 彪 字 德 威 樂 平 人 有 孝 行 父 母 相 繼 歿 哀

後以 陝 西 省 胡 彪 字 德 威 樂 平 人 有 孝 行 父 母 相 繼 歿 哀

後以 陝 西 省 胡 彪 字 德 威 樂 平 人 有 孝 行 父 母 相 繼 歿 哀

後以 陝 西 省 胡 彪 字 德 威 樂 平 人 有 孝 行 父 母 相 繼 歿 哀

後以 陝 西 省 胡 彪 字 德 威 樂 平 人 有 孝 行 父 母 相 繼 歿 哀

後以 陝 西 省 胡 彪 字 德 威 樂 平 人 有 孝 行 父 母 相 繼 歿 哀

後以 陝 西 省 胡 彪 字 德 威 樂 平 人 有 孝 行 父 母 相 繼 歿 哀

後以 陝 西 省 胡 彪 字 德 威 樂 平 人 有 孝 行 父 母 相 繼 歿 哀

後以 陝 西 省 胡 彪 字 德 威 樂 平 人 有 孝 行 父 母 相 繼 歿 哀

後以 陝 西 省 胡 彪 字 德 威 樂 平 人 有 孝 行 父 母 相 繼 歿 哀

後以 陝 西 省 胡 彪 字 德 威 樂 平 人 有 孝 行 父 母 相 繼 歿 哀

後以 陝 西 省 胡 彪 字 德 威 樂 平 人 有 孝 行 父 母 相 繼 歿 哀

後以 陝 西 省 胡 彪 字 德 威 樂 平 人 有 孝 行 父 母 相 繼 歿 哀

後以 陝 西 省 胡 彪 字 德 威 樂 平 人 有 孝 行 父 母 相 繼 歿 哀

後以 陝 西 省 胡 彪 字 德 威 樂 平 人 有 孝 行 父 母 相 繼 歿 哀

後以 陝 西 省 胡 彪 字 德 威 樂 平 人 有 孝 行 父 母 相 繼 歿 哀

後以 陝 西 省 胡 彪 字 德 威 樂 平 人 有 孝 行 父 母 相 繼 歿 哀

後以 陝 西 省 胡 彪 字 德 威 樂 平 人 有 孝 行 父 母 相 繼 歿 哀

後以 陝 西 省 胡 彪 字 德 威 樂 平 人 有 孝 行 父 母 相 繼 歿 哀

後以 陝 西 省 胡 彪 字 德 威 樂 平 人 有 孝 行 父 母 相 繼 歿 哀

後以 陝 西 省 胡 彪 字 德 威 樂 平 人 有 孝 行 父 母 相 繼 歿 哀

後以 陝 西 省 胡 彪 字 德 威 樂 平 人 有 孝 行 父 母 相 繼 歿 哀

後以 陝 西 省 胡 彪 字 德 威 樂 平 人 有 孝 行 父 母 相 繼 歿 哀

後以 陝 西 省 胡 彪 字 德 威 樂 平 人 有 孝 行 父 母 相 繼 歿 哀

後以 陝 西 省 胡 彪 字 德 威 樂 平 人 有 孝 行 父 母 相 繼 歿 哀

後以 陝 西 省 胡 彪 字 德 威 樂 平 人 有 孝 行 父 母 相 繼 歿 哀

後以 陝 西 省 胡 彪 字 德 威 樂 平 人 有 孝 行 父 母 相 繼 歿 哀

後以 陝 西 省 胡 彪 字 德 威 樂 平 人 有 孝 行 父 母 相 繼 歿 哀

後以 陝 西 省 胡 彪 字 德 威 樂 平 人 有 孝 行 父 母 相 繼 歿 哀

後以 陝 西 省 胡 彪 字 德 威 樂 平 人 有 孝 行 父 母 相 繼 歿 哀

後以 陝 西 省 胡 彪 字 德 威 樂 平 人 有 孝 行 父 母 相 繼 歿 哀

後以 陝 西 省 胡 彪 字 德 威 樂 平 人 有 孝 行 父 母 相 繼 歿 哀

後以 陝 西 省 胡 彪 字 德 威 樂 平 人 有 孝 行 父 母 相 繼 歿 哀

後以 陝 西 省 胡 彪 字 德 威 樂 平 人 有 孝 行 父 母 相 繼 歿 哀

後以 陝 西 省 胡 彪 字 德 威 樂 平 人 有 孝 行 父 母 相 繼 歿 哀

後以 陝 西 省 胡 彪 字 德 威 樂 平 人 有 孝 行 父 母 相 繼 歿 哀

後以 陝 西 省 胡 彪 字 德 威 樂 平 人 有 孝 行 父 母 相 繼 歿 哀

後以 陝 西 省 胡 彪 字 德 威 樂 平 人 有 孝 行 父 母 相 繼 歿 哀

後以 陝 西 省 胡 彪 字 德 威 樂 平 人 有 孝 行 父 母 相 繼 歿 哀

後以 陝 西 省 胡 彪 字 德 威 樂 平 人 有 孝 行 父 母 相 繼 歿 哀

後以 陝 西 省 胡 彪 字 德 威 樂 平 人 有 孝 行 父 母 相 繼 歿 哀

後以 陝 西 省 胡 彪 字 德 威 樂 平 人 有 孝 行 父 母 相 繼 歿 哀

後以 陝 西 省 胡 彪 字 德 威 樂 平 人 有 孝 行 父 母 相 繼 歿 哀

後以 陝 西 省 胡 彪 字 德 威 樂 平 人 有 孝 行 父 母 相 繼 歿 哀

後以 陝 西 省 胡 彪 字 德 威 樂 平 人 有 孝 行 父 母 相 繼 歿 哀

後以 陝 西 省 胡 彪 字 德 威 樂 平 人 有 孝 行 父 母 相 繼 歿 哀

後以 陝 西 省 胡 彪 字 德 威 樂 平 人 有 孝 行 父 母 相 繼 歿 哀

後以 陝 西 省 胡 彪 字 德 威 樂 平 人 有 孝 行 父 母 相 繼 歿 哀

後以 陝 西 省 胡 彪 字 德 威 樂 平 人 有 孝 行 父 母 相 繼 歿 哀

後以 陝 西 省 胡 彪 字 德 威 樂 平 人 有 孝 行 父 母 相 繼 歿 哀

後以 陝 西 省 胡 彪 字 德 威 樂 平 人 有 孝 行 父 母 相 繼 歿 哀

後以 陝 西 省 胡 彪 字 德 威 樂 平 人 有 孝 行 父 母 相 繼 歿 哀

後以 陝 西 省 胡 彪 字 德 威 樂 平 人 有 孝 行 父 母 相 繼 歿 哀

後以 陝 西 省 胡 彪 字 德 威 樂 平 人 有 孝 行 父 母 相 繼 歿 哀

後以 陝 西 省 胡 彪 字 德 威 樂 平 人 有 孝 行 父 母 相 繼 歿 哀

後以 陝 西 省 胡 彪 字 德 威 樂 平 人 有 孝 行 父 母 相 繼 歿 哀

後以 陝 西 省 胡 彪 字 德 威 樂 平 人 有 孝 行 父 母 相 繼 歿 哀

後以 陝 西 省 胡 彪 字 德 威 樂 平 人 有 孝 行 父 母 相 繼 歿 哀

後以 陝 西 省 胡 彪 字 德 威 樂 平 人 有 孝 行 父 母 相 繼 歿 哀

後以 陝 西 省 胡 彪 字 德 威 樂 平 人 有 孝 行 父 母 相 繼 歿 哀

後以 陝 西 省 胡 彪 字 德 威 樂 平 人 有 孝 行 父 母 相 繼 歿 哀

後以 陝 西 省 胡 彪 字 德 威 樂 平 人 有 孝 行 父 母 相 繼 歿 哀

後以 陝 西 省 胡 彪 字 德 威 樂 平 人 有 孝 行 父 母 相 繼 歿 哀

後以 陝 西 省 胡 彪 字 德 威 樂 平 人 有 孝 行 父 母 相 繼 歿 哀

後以 陝 西 省 胡 彪 字 德 威 樂 平 人 有 孝 行 父 母 相 繼 歿 哀

後以 陝 西 省 胡 彪 字 德 威 樂 平 人 有 孝 行 父 母 相 繼 歿 哀

後以 陝 西 省 胡 彪 字 德 威 樂 平 人 有 孝 行 父 母 相 繼 歿 哀

後以 陝 西 省 胡 彪 字 德 威 樂 平 人 有 孝 行 父 母 相 繼 歿 哀

後以 陝 西 省 胡 彪 字 德 威 樂 平 人 有 孝 行 父 母 相 繼 歿 哀

後以 陝 西 省 胡 彪 字 德 威 樂 平 人 有 孝 行 父 母 相 繼 歿 哀

後以 陝 西 省 胡 彪 字 德 威 樂 平 人 有 孝 行 父 母 相 繼 歿 哀

後以 陝 西 省 胡 彪 字 德 威 樂 平 人 有 孝 行 父 母 相 繼 歿 哀

後以 陝 西 省 胡 彪 字 德 威 樂 平 人 有 孝 行 父 母 相 繼 歿 哀

後以 陝 西 省 胡 彪 字 德 威 樂 平 人 有 孝 行 父 母 相 繼 歿 哀

後以 陝 西 省 胡 彪 字 德 威 樂 平 人 有 孝 行 父 母 相 繼 歿 哀

後以 陝 西 省 胡 彪 字 德 威 樂 平 人 有 孝 行 父 母 相 繼 歿 哀

後以 陝 西 省 胡 彪 字 德 威 樂 平 人 有 孝 行 父 母 相 繼 歿 哀

後以 陝 西 省 胡 彪 字 德 威 樂 平 人 有 孝 行 父 母 相 繼 歿 哀

後以 陝 西 省 胡 彪 字 德 威 樂 平 人



旌表其門 **郜知章** 字子名樂平人家世業儒有詩名 **宋超** 字季

至集賢大學生 **宋思義** 陝西郃陽縣人皆以儒進身為 **高**

岡字陟夫寧鄉人通六經 **趙惟賢** 字如魯學教授孔顏孟三氏

學有文集 **王克義** 字子宜崞縣人幼好學仕元為定襄 **韓**

仲彬字文質繁峙人元至元中舉明經之 **王仲祥** 繁

城舉孝行仕元為澤州推官芮 **郭周** 岢嵐人仕元為都元

府便宜行事時歲累不登四隅 **温義** 字宜卿祁縣人五世

擾攘周贍濟士庶境內無虞 **温義** 同居宗族百餘口長

間言無私旌表其門 **王才** 文水人年踰九十元至正間以德

門 **貞女武管嬰** 太原人被兵執將殺之元自洞奔至父所謂

兵勿殺我父請以身代眾乃釋其父縛父已逃去女又 **康**

言我有金帛座井邊眾徃拯得之方爭取女即投井死 **康**

氏平定人元太常大祝耿承祖繼室元末兵亂携其幼避

逃遂赴井死 **科甲** **王維** 太原人唐開元 **王縉** 弟 **王方翼**

詔旌其門 **王翰** **武元衡** **王炎** **王起** **狄兼謨** 俱太原人 **王溥**

太原人 **孫九疇** 孫九億 俱九鼎弟 **王**

代漢狀元 **孫九鼎** 太原 **孫九疇** 孫九億 俱九鼎弟 **王**

**張大節** 俱五臺人 **王珙** 王珣 俱九疇弟 **金皇郝**

保隆太原人 **張巖叟** 子 **張翰** **胥鼎** 俱繁峙人 **金大**

士 **劉昂** 興州人 **楊雲翼** 樂平人 **李孝信** 孟縣

明昌間 **張脩然** 弟 **楊慥** 安五年進士 **王特起** 崞縣人 **金**

進士 **聶天驥** 五臺 **張天彝** 秀容人 **耿守直** 平定人 **金**

士 **元好問** 秀容人 **賈廷揚** 樂平人 **元楊恕** 雲翼弟

士 **元好問** 定五年進士 **賈廷揚** 大四年狀元 **楊恕** 金賈廷

A 1 2 3 4 5 6 M 8 9 10 11 12 13 14 15 B 17 18 19



揚榜張益太原人元泰定元年狀元呂思誠平定人元泰定元年王守誠陽曲人元泰定元年

進士馮純馮思溫俱太原人元泰定二年郭鐘平定人元泰定二年馮思溫平定人元泰定二年

次人元泰正二十張瑾忻州人元泰正二十齊麟五臺人元泰正二十閻察平定人元泰正二十

八年丁顯王希曾靜樂縣人洪武二十焦勝武樂平縣人洪武二十張敬陽曲縣人洪武二十

進士郭秩祁縣人太原縣人俱洪武進士張觀王橫俱代州人永樂二年

進士楊寧忻州人永樂進士劉整孟縣人永樂進士解璿五臺縣人永樂進士

曾鶴齡耿九疇平定人蔡英代州人張琦孟縣人王福清源人齊

古鏞初縣人正統元常茂交城縣人正統七王福清源人齊

讓代州人俱正統十張聰陽曲縣人正統十楊璉祁縣人

年商輅榜進士

年柯潛趙文博代州人王鑑太原人于坦石州人白侃平定州人

榜進士題詠夕次壽陽驛唐韓愈詩風光欲動別長安及

柳馬頭惟塞下曲唐李頎詩黃雲鴈門郡日暮風沙裏千

有月團團塞下曲唐李頎詩黃雲鴈門郡日暮風沙裏千

蒲萄平生寸心是晉祠宋張伯玉詩廟中桐葉手中閑

徒林射兕獨留神關河莫問周秦事花木誰分晉祠二泉

漢魏春惟神哉叔真廟地勝出嘉泉一源甚澄淨數步

或灑溪此異誰可窮視者增恭虔錦鱗無敢釣長生同水

仙千家能行時雨宜不怨皆如晉祠下生民無旱年過

靜樂縣見今昔自悠悠滂岸奪河勢交川當郡樓邊民樂

耕牧一曲玉泉寺秩見僧碑雲巖佛屋晴猶暗樹近禪窓

老更奇竹杖只供行險易藜床偏與望川玄都觀桃花元

宜同時不及髯中令猶得泉鳴比鳳池

A 1 2 3 4 5 6 M 8 9 10 11 12 13 14 15 16 B 17 18 19



好問詩前度劉郎復阮郎玄都觀裏醉紅芳非關小雨能  
留客自是桃花要洗粧人世難逢開口笑老夫聊發少年  
狂一盃盡吸東風了永寧寺元郝天挺詩絕壁秋容冷荒  
明日新詩滿晉陽壇露氣清野僧留客飯山鳥  
為人鳴已極登臨興無窮今古出榆關元劉著詩羽檄中  
情浩歌一罇酒四海共昇平遊嘉山元呂思誠  
少年過挂嶺壯歲出榆關奇禍心如折還嘉山詩不到嘉  
羈懷鬢已班楚纍千萬億知有幾人還遊嘉山詩不到嘉  
山十五年神林祠宇兩依然鵝溪鵝泛溪頭月龍井龍蟠  
井底天霖雨未能酬素志烟霞且得遂高眠一觴一詠歸  
來晚朋友相  
聯若有緣

寰宇通志卷之七十八

寰宇通志卷之七十九

平陽府上

**建置沿革** 禹貢冀州之域天文參分野史記堯都平陽即  
此以其地在平水之陽故名春秋屬晉戰國屬韓後屬趙  
秦漢皆為河東郡地魏始分置平陽郡西晉仍舊尋為劉  
淵所據元魏於此置東雍州後改唐州又改晉州置總管  
府隋初為平河郡尋廢為州後改臨汾郡又復平陽郡唐  
為晉州或為平陽郡五代梁為定昌軍後改建寧唐改建  
雄軍宋為晉州仍為建雄軍金為平陽府元為平陽路後  
改晉寧路總管府 國朝復改為平陽府領州六縣二十



好問詩前度劉郎復阮郎玄都觀裏醉紅芳非關小雨能  
留客自是桃花要洗粧人世難逢開口笑老夫聊發少年  
狂一盃盡吸東風了永寧寺元郝天挺詩絕壁秋容冷荒  
明日新詩滿晉陽壇露氣清野僧留客飯山鳥  
為人鳴已極登臨興無窮今古出榆關元劉著詩羽檄中  
情浩歌一罇酒四海共昇平遊嘉山元呂思誠  
少年過挂嶺壯歲出榆關奇禍心如折還遊嘉山詩不到嘉  
羈懷鬢已班楚纍千萬億知有幾人還遊嘉山詩不到嘉  
山十五年神林祠宇兩依然鵝溪鵝泛溪頭月龍井龍蟠  
井底天霖雨未能酬素志烟霞且得遂高眠一觴一詠歸  
來晚朋友相  
聯若有緣

寰宇通志卷之七十八

寰宇通志卷之七十九

平陽府上

**建置沿革** 禹貢冀州之域天文參分野史記堯都平陽即  
此以其地在平水之陽故名春秋屬晉戰國屬韓後屬趙  
秦漢皆為河東郡地魏始分置平陽郡西晉仍舊尋為劉  
淵所據元魏於此置東雍州後改唐州又改晉州置總管  
府隋初為平河郡尋廢為州後改臨汾郡又復平陽郡唐  
為晉州或為平陽郡五代梁為定昌軍後改建寧唐改建  
雄軍宋為晉州仍為建雄軍金為平陽府元為平陽路後  
改晉寧路總管府 國朝復改為平陽府領州六縣二十



九自府治至京師千八百里至南京二千四百里東至澤

縣界百五十五里南岸三百一十里黃河北至汾州孝義縣界三百

二十臨汾縣附郭本漢舊縣隋改平河縣尋復舊唐襄陵

縣在府城西三十里本晉大夫却犇食邑以襄公陵在

此隋復襄陵唐徙於汾水西洪洞縣在府城北五十五里

宋金元及國朝皆因之洪洞縣春秋時本楊侯國晉

滅之以賜羊舌肸漢置楊縣魏晉因之隋始改洪浮山縣

洞縣以縣北洪洞鎮為名唐宋至國朝皆因之浮山縣

在府城東九十里本漢襄陵縣地北齊省入擒昌唐始析

置浮山縣以山為名未幾改神山金復曰浮山元及唐始析

朝皆趙城縣在府城北九十里周穆王封造父之地春秋

因之分置趙城縣時趙簡子居之漢為彘縣地隋屬霍邑縣唐

後為慶祚軍金元復為趙城縣宋國朝因之洪洞縣在府

南故名唐宋金因之元省入冀氏縣曲沃縣在府城南百

尋復置省冀氏入焉國朝因之曲沃縣在府城南百

時晉文侯弟成師封曲沃即此漢為絳縣地後魏始置曲

沃縣後周移治今縣南樂昌城隋又移於絳邑故城北唐

宋金元皆隸絳府翼城縣在府城東南百三十里春秋時晉

州為北絳縣隋改曰翼城縣因古翼城為名唐宋因汾西縣

之金改翼州元復翼城縣隸絳州國朝隸府汾西縣

在府城東北百八十里本漢瑯琊縣地東漢為永安縣地元

魏置臨汾縣隋始改汾西唐遷縣治於厚義村宋仍移歸

舊治金元及蒲縣在府城西百四十里春秋時晉蒲城漢

國朝皆因之蒲縣在府城西百四十里春秋時晉蒲城漢

子縣隋移於故隼城改蒲縣唐初移今蒲州在府城西百

A 1 2 3 4 5 6 M 8 9 10 11 12 13 14 15 16 B 17 18 19



度金元復為河隸中府國朝臨晉縣在州城東北九十里秦復蒲州領縣五隸平陽府國朝臨晉縣春秋時晉桑泉地秦築壘以臨晉曰臨晉至晉漢為解縣地隋置榮河縣在桑泉縣唐改為汾陰縣唐改寶昌縣宋真宗祀汾陰有榮光至元魏皆為汾陰縣唐改寶昌縣宋真宗祀汾陰有榮光榮州元復榮始改曰榮河縣金為猗氏縣十五里城東北二後為晉令狐地漢置猗氏縣因之猗氏縣十五里城東北二泉縣後周復猗氏漢置猗氏縣因之猗氏縣十五里城東北二之萬泉縣在州城東北百九十里本漢初乃割繆山安邑猗氏汾陰龍門五縣地於此置萬泉縣因之河津縣北二百里東谷中多泉故名宋至乙所都春秋時屬晉秦及兩漢魏十里古為耿國殷王祖乙所都春秋時屬晉秦及兩漢魏晉皆為皮氏縣元魏改龍門縣宋始改為河津縣元移治猗縣西北即今解州在府城西南三百四十里本舜都畿鄉唐復解縣五代魏曰安定西魏改為南解又改綏昌軍元復

解州五隸平陽府安邑縣在州城東五十里本禹都之地安邑縣隋兼置安邑郡唐改虞邑後夏縣本漢安邑縣地後魏別置南安邑縣改為夏縣以禹聞喜縣在州城東北百里魏故名隋唐宋至國朝皆因之禹聞喜縣在州城東北百里喜因更名聞喜後周移相壁隋移甘谷口唐移於桐鄉故城宋至平陸縣在州城東南九十里春秋時虞國晉後魏皆因之平陸縣在州城東南九十里春秋時虞國晉平陸字遂以名唐初開漕瀆得古鏹篆文有芮城縣在州城十里本周芮伯國故城在平陸縣西後周始置縣以古芮城為名後置芮州唐為芮城縣隸陝州金元皆隸解州國朝絳州在府城南百五十里春秋時晉故絳州後因之絳州在府城南百五十里春秋時晉故絳州後周改絳州晉安為絳郡唐復絳州或為絳郡宋置防金置絳陽軍改晉安為絳郡唐復絳州或為絳郡宋置防金置府稷山縣在兩漢為聞喜縣地元魏於今縣東南置高涼

A 1 2 3 4 5 6 M 8 9 10 11 12 13 14 15 16 B 17 18 19



秦始為河東郡地漢為蒲子縣元魏置汾州後周置龍泉郡  
隋改為隰州以其地濕故名後魏置汾州後唐復隰州或  
為大寧郡宋領縣三元隰州大寧縣在州城西南九十五  
國朝因之領縣三元隰州大寧縣在州城西南九十五  
魏置伍城縣後周始改大寧縣隋廢唐置之石樓縣在州城  
本晉屈地漢為士軍縣後魏兼置吐京郡隋始改為石樓  
縣以山為名唐於此置西德州後省以縣屬隰州宋元至  
國朝皆永和縣在州城西百五里本漢孤講縣地曹魏始  
因之移治仙芝谷宋至永和縣關為名唐郡名河東秦平河  
郡治仙芝谷宋至永和縣關為名唐郡名河東秦平河臨  
汾俱名 **出** 平山在府城西南二十里 **卧** 虎山在府城東三  
名石孔山在府城前三里相通深不可測射姑射山在府城  
射蓮花二洞即莊子磬石山在府城西北五里崇山在襄陵  
亦謂有龍山頂有九箕山在洪洞縣東十里婁山在洪洞縣  
塔西嶠有龍山頂有九箕山在洪洞縣東十里婁山在洪洞縣

縣後周移於玉壁隋遷於汾水北改稷山絳縣南在州城東  
縣以稷神山為名唐宋至汾水北改稷山絳縣南在州城東  
秋時晉新田也漢為臨汾縣地元至魏置南絳縣後更垣曲  
絳縣因縣有絳山故名歷隋唐至魏置南絳縣後更垣曲  
縣在州城東南二百三十里即周召分陝之處垣曲為名  
元初省入絳州後霍州在府城北百四十五里即禹貢岳  
復置永安郡隋改汾州又改呂州并置霍邑縣以霍山為  
兼置永安郡隋改汾州又改呂州并置霍邑縣以霍山為  
名唐置霍安郡後復呂州宋因之金改霍州元及霍山為  
隸平陽府 **靈石縣** 在州城北百里本漢介休縣地隋傍  
宋至因之 **吉州** 在府城西北七十里春秋時晉屈邑兩  
朝皆因之 **吉州** 在府城西北七十里春秋時晉屈邑兩  
後齊改西汾州隋改耿州唐復西汾州改吉州元及為文  
成郡宋置吉鄉軍後復慈州金復耿州改吉州元及為文  
一朝因之領縣 **鄉寧縣** 在州城西北六十里本漢臨汾縣地  
一隸平陽府 **鄉寧縣** 在州城西北六十里本漢臨汾縣地  
唐改鄉寧縣 **鄉寧縣** 在州城西北六十里本漢臨汾縣地  
省入吉州 **鄉寧縣** 在州城西北六十里本漢臨汾縣地

A 1 2 3 4 5 6 M 8 9 10 11 12 13 14 15 16 B 17 18 19







禹貢既戴壺口孟門山在吉州西七十里呂不韋曰龍門未尖山  
 在鄉寧縣東南二兩乳山在鄉寧縣西南七 僊洞山在隰  
 十里有廉頗祠石馬山在隰州北六十里形如馬 蒲姑山在石馬山南世傳  
 有洞五里隰州如馬形蒲姑山在石馬山南世傳  
 慶五鹿山在隰州東七十里廟翠微山在大寧縣二里孔山  
 寧縣西北相通捕狐山在大寧縣北翠金山在石樓縣南  
 臺驍團圓山在石樓縣西北三十里 牛心山在石樓縣南黃雲山  
 神廟在石樓縣東六里接雙山在永和縣東南二十里北樓山  
 在石樓縣東六里接雙山在永和縣東南二十里北樓山  
 里南與牛心山接雙山在永和縣東南二十里北樓山  
 東南三信北山在永和縣東南二十里北樓山  
 十五里信北山在永和縣東南二十里北樓山  
 時有黑龍見南樓山在永和縣東南二十里北樓山  
 於此因立祠南樓山在永和縣東南二十里北樓山  
 姑射漫天嶺在府城東北與龍焦石嶺在襄陵縣西十五  
 山間射漫天嶺在府城東北與龍焦石嶺在襄陵縣西十五

歲旱禱雨輒應刁黃嶺在岳陽縣東白徑嶺在解州東南路通金  
 鞞嶺在鄉寧縣東姑射洞蓮花洞俱在府城珍珠洞在  
 龍角山龍窩洞壁在大寧縣南二里石 桃花洞在解州西南  
 玄女洞在解州南十漏崖在岳陽縣南四里大嶽  
 小嶽在臨晉縣東北三十里峨嵋坡在臨晉縣西北五里東連  
 鳴條岡在安邑縣北二十里即王官谷在臨晉縣東南七  
 為仙芝谷在永和縣北五里遮馬谷在河津縣北三十里  
 龍鬪谷在襄陵縣西黃河和自石州寧鄉縣流經石樓永  
 蒲州西門外東歷芮城汾河源出岢嵐州流經靈石趙城  
 平陸垣曲入河南府境汾河源出岢嵐州流經靈石趙城  
 州稷山黃河津滎沁河源出沁州沁源縣南流經岳澮河  
 河注于黃河沁河源出沁州沁源縣南流經岳澮河

A 1 2 3 4 5 6 M 8 9 10 11 12 13 14 15 B 17 18 19



翼城縣東烏嶺西平水源出府城西南入汾水源出浮  
流至絳州入于汾平水分渠溉田東入汾水山源出襄  
西入汾城河北晉水襄陵縣北門外東入于汾至三交水  
龍山合于諸汾黑水亦名滂水西北流于汾黑水浮山  
縣南龍角山于西北澗水西南流岳陽縣西北金堆里  
發源趙城過南山西流至岳陽縣西合汾水赤壁水  
漏崖入地過南三十里復出合澗水蘭水在岳陽縣北東  
絳水發源絳縣西流入澗水喜縣智伯言涑水夏自聞喜縣  
晉猗氏縣界至蒲澆水在臨晉縣西三十里水異出同流  
在河東西有潛流相通今水周迴龍谷水在絳州東北十  
二步清徹見底西入黃河迴龍谷水在絳州東北十  
絳水發源絳縣西流入澗水喜縣智伯言涑水夏自聞喜縣  
即此為納水堯麓降二女于媯山即此地也  
源出霍山鄂水為四渠溉田平湖人上巴遊觀之所董澤  
西流入汾

一名董池在聞八十里川長子岳陽縣東百六十里源出  
喜縣東北四十里  
川故名八十索陀川西流合仙芝谷水入黃河所川在大寧  
其水來自過此則為所川來自蒲縣曰小潺澗在汾西縣東  
蒲川合流過此則為所川來自蒲縣曰小潺澗在汾西縣東  
入汾故名聲東澗北流萬泉縣東入于沙葡萄澗在芮城縣西  
潺澗故名聲東澗北流萬泉縣東入于沙葡萄澗在芮城縣西  
于沙澗在平陸縣東二南澗在吉州南五姓灘在臨晉縣  
河沙澗在平陸縣東二南澗在吉州南五姓灘在臨晉縣  
里即凍水經東谷湫里傍有龍祠水唐晉之故封元晉宗  
流所鍾處太行之大陸靡之水陸形勢北來太華南倚總黃河  
起之黃河迤之大陸靡之水陸形勢北來太華南倚總黃河  
陸之形勢壯表裏河山梁宋北連大鹵有表裏黃河之固  
關河之氣勢壯表裏河山梁宋北連大鹵有表裏黃河之固  
面嶺背岡外則底柱之險內則鹽池之饒岡介兩河間絳  
志絳地介據山川之勝經其西州太岳鎮其東汾水皆崎嶇  
兩河之間

A 1 2 3 4 5 6 M 8 9 10 11 12 13 14 15 16 17 18 19 B



之地郡志黃河控帶龍門孟門之險風俗堯之遺風唐柳宗

平陽堯之所理其人至今溫恭克讓憂深思遠平陽志君

好謙而深和而不怒此堯之遺風也虞夏治迹河中志虞夏清風

味勤於耕織服勞商賈虞夏治迹河中志虞夏清風

而漸染宜乎化者俗崇禮讓其民質朴力耕而習俗崇禮

讓之人多勇敢悍多勇敢然勤稼穡好蓄積其民勤儉州霍

志岳陽堯都所在其民其性朴實其郡志吉隰之地多山土土

鐵洞縣俱出有冶錫平陸縣東銅垣曲縣西磁霍吉隰出

及臨汾趙城汾西岳樊縣出鹽解州出有池硝解州出其

鹽河津五縣有窯樊縣出鹽周百餘里池硝解州出其

縣膽磬解州出及垣龍骨出隰州葡萄安邑花秀石趙城莞

花原山出棠葉垣曲縣出官廳虎祈宮在曲沃縣西南四

作虎祈宮而大寧宮在榮河縣城東北隅宋真宗祀府第

平陽王府在府城北崇公解平陽府在府治東永平

北舊為臨汾縣永樂元年因改府臨汾縣在府治東永平

治為平陽王府遂以此為府治臨汾縣在府治東永平

陽衛在府治東永平守禦蒲州千戶所在建隸山西都司後改

屬直隸學校平陽府學在府治南宋紹聖中建元大德中

蒲州學在州治東南舊在古城內解州學在州治東元大

朝洪武絳州學在州治東北元中建國朝霍州學

中復脩絳州學在州治東北元中建國朝霍州學

-5 170 35 880" data-label="Text">

在州治南元至元中重脩吉州學在州治北一里歷代更廢隰

州學在州治西北臨汾縣學在縣治西舊為元察罕帖木

A 1 2 3 4 5 6 M 8 9 10 11 12 13 14 15 B 17 18 19



改為襄陵縣學 在縣治東南金大定中重建元洪洞縣學在

學 治西北元至元中重脩 浮山縣學 在縣治西元至元中重脩

學 在縣治東元至元中重脩 太平縣學 在縣治西元至元中重脩

岳陽縣學 在縣治西元建 曲沃縣學 在縣治西元至元中重脩

重脩 翼城縣學 在縣治西北舊在縣治之南宋天聖蒲縣

學 在縣治西元脩 汾西縣學 在縣治西北元至元中重脩

縣學 在縣治東元至元中重脩 榮河縣學 在縣治西北元至元中重脩

縣學 在縣治東北元至元中重脩 萬泉縣學 在縣治東北元至元中重脩

津縣學 在縣治東北元至元中重脩 安邑縣學 在縣治東北元至元中重脩

陸縣學 在縣治東南元至元中重脩 芮城縣學 在縣治東北元至元中重脩

縣學 在縣治東南元至元中重脩 聞喜縣學 在縣治東北元至元中重脩

德脩 皆稷山縣學 在縣治東南元至元中重脩 絳縣學 在縣治東南後

唐長興間建元垣曲縣學 在縣治北因兵火廢 鄉寧縣學 在縣治

大德中重脩 在縣治西宋皇祐中重建 大寧縣學 在縣治東

元至元初廢後復建 靈石縣學 在縣治西南舊在

治東金永和縣學 在縣治西元建 靈石縣學 在縣治西南舊在

時建 德七年廢十書院 司馬溫公書院 在夏縣學之東董澤書

院 在聞喜縣東三十里宋趙鼎晉山書院 在府城東北

院 居董澤今故里有書院存焉 晉山書院 在府城東北

分縣樓閣 鶴雀樓 在蒲州城上唐王之奐詩白日依山盡

薰風樓 在蒲州治後唐王重榮建舊名市樓宋真宗祀后

記烟霞閣 在浮山縣東南天臨思閣 在河津縣西北三十

A 1 2 3 4 5 6 M 8 9 10 11 12 13 14 15 16 17 18 19 B



樓看河通明閣在府城北崇聖興文閣堂在府學明倫館驛建

驛在曲沃縣西樊橋驛在臨晉縣東河東驛在蒲州東仁義驛在霍州東俠馬

驛在靈石縣西弘芝驛在安邑縣西霍山驛在霍州東仁義驛在蒲州東涼川

驛在靈石縣西瑞石驛在靈石縣城堂驛稅駕堂在府學大成殿後月朔師

生講經之所宋黃庭堅書四賢堂在府學大成殿東元鎮

荀卿揚雄王通韓愈後增司馬光趙三詔堂在臨晉縣南

鼎孫明復諸賢改為鄉賢堂今存

谷中唐司空秋風辭亭在策河縣后土廟後以休休亭

濯纓亭在蒲州瑩心亭在王官谷中望川亭在蒲州

延慶亭在策河縣潺湲亭在解州海光亭在安邑縣鹽風

亭在安邑縣瑞蓮亭在永濟縣清風亭在襄陵縣翠雲亭在襄陵縣池館永

利池在府城北金龍池在姑射山之麓晉永嘉中

持歸育之得嬰兒字曰極兒方四歲適劉淵築平陽城不

其後謂媪曰憑尺築城可立矣竟如所言淵恠之遂投入

山穴間露尾數寸使者斬之忽有泉出穴中匯為池下

流與晉水合東入于蓮花池在襄陵縣按察分靈液池在

和縣東南百餘步舊碑云北齊清

河中有龍自泉中出遂立祠池上

世傳伏羲服牛嘗穀臺在隰州東十里世青臺在夏縣

乘馬始於此

城中高百尺後人九層臺在太平縣東南晉獻公築靈公

立禹廟於其上

A 1 2 3 4 5 6 M 8 9 10 11 12 13 14 15 16 B 17 18 19



**臺** 在絳州西北三十里晉靈公城內左傳翫月臺在蒲州

靈公不君從臺上彈人觀其避丸即此翫月臺東古城

東北隅相傳宋李**七星臺**在府城北觀內

金吾游息之所射**通駟橋**在洪洞縣

南二十里姑射**遺愛橋**在襄陵縣東

山清音亭畔**惠遠橋**在洪洞縣

橋在襄陵縣西**蒲津**在襄陵縣東

浮橋在蒲州西門外唐開元間置後夷吾橋一里以晉公

子夷吾封屈而名縣東**洪濟橋**在太平讓橋在趙城縣

二十五里有夷吾館**井泉**天井在府城北五十里汾水東晉龍井在浮山縣舜

井在蒲州東南二里井二東西相距於此**龍井**在浮山縣舜

宋真宗名為廣孝泉正欽若撰碑**聖水井**在絳州西十

愈之嘗**八眼井**在襄陵縣西因名**滿井**在府城南十里其井

然因名**湮泉**在府城東南二十里源出卧虎岡下

天旱亦**湮泉**在府城東南二十里源出卧虎岡下

娥**英泉**在襄陵縣西南十五里**霍泉**發源霍山分南霍北霍

縣**丹朱泉**在襄陵縣西而得泉**灰泉**在襄陵縣

田縣北發源景毛村又潛**沸泉**在曲沃縣東二十五里源

平縣中至西郭村東復出**白龍泉**在汾西縣東北五里源

流地中至西郭村東復出**白龍泉**在汾西縣東北五里源

十餘丈青崖若美觀**白龍泉**在汾西縣東北五里源

與谷口泉俱在蒲**暖泉**在萬泉縣

州東南中條山**灤泉**在翼城縣下沙泉在翼城縣下流**瀑泉**在臨晉縣南

泉灤泉在翼城縣下沙泉在翼城縣下流**瀑泉**在臨晉縣南

柱峯東懸流百尺而**漢泉**在臨晉縣西三十里其泉有五

下出王官谷入沙**漢泉**在臨晉縣西三十里其泉有五

故名曰漢里人**盜漿泉**在解州淡泉在安邑縣西南十八

因立神淵廟**盜漿泉**在解州淡泉在安邑縣西南十八

此泉湧金泉在夏縣西南十五里入安邑縣北池水皆鹹

獨淡湧金泉在夏縣西南十五里入安邑縣北池水皆鹹

十里南流**涇泉**在芮城縣東龍泉在芮城縣北七鼓堆泉

入涇水南流**涇泉**在芮城縣東龍泉在芮城縣北七鼓堆泉

A 1 2 3 4 5 6 M 8 9 10 11 12 13 14 15 16 B 17 18 19



在絳州北發源九原山之西泉上有堆如覆釜形履之聲

如鼓其泉有清灰二泓環繞孚惠聖母祠匿於祠南俗名

神瀑布泉亦名龍子湫發源隰州南山明月泉在隰州北

之下崖上白石如屈產泉飲此泉而生龍駒泉崖上有晉

月影落泉中因名屈產泉飲此泉而生龍駒泉崖上有晉

吾廟夷五花泉在永和中縣內高齊時有龍自

在蒲州西門外黃河西岸今建巡檢司屬陝西烏仁關在吉州

秦孟明濟河焚舟處今建巡檢司屬陝西烏仁關在吉州

里臨平渡關在吉州西北黃河上平關在石樓縣西北九

俱有巡窟龍關在石樓縣東永寧關在永和縣西十五里

永和關在石樓縣西北黃河上平關在石樓縣西北九

和縣西南七十馬關在七十五里陰地關在靈石縣南

西冷泉關在靈石縣北四里太平關在襄陵縣南三里武平關

在絳州西二十五里北留庄隘在聞喜縣東南七十里

尾磧在鄉寧縣西百和川鎮在三岳陽縣東九十里已蒙城

鎮在曲沃縣東四十里龍化鎮在翼城縣南風陵渡在蒲州南六十

樂渡在蒲州東南百鄉縣禹門渡在河津縣西三茅津渡

在平陸縣東南二十里吳王渡在臨晉縣西三十里與河

黃河上即秦穆公渡處吳王渡在臨晉縣西三十里與河

王二姓居此故名白浪渡在平陸縣東南百涇津渡在

韓信渡河襲魏豹處白浪渡在平陸縣東南百涇津渡在

城縣東南五十里黃河上一名北禪寺在府城北唐

重脩僧綱司在馬西福昌寺在霍州治北唐貞觀中建宋元

免寺在浮山縣西南十里大覺寺在榮河縣北三十里昭

遠寺在鄉寧縣南一里唐藥師院在臨晉縣治東福田寺

A 1 2 3 4 5 6 M 8 9 10 11 12 13 14 15 B 17 18 19



在聞喜縣東門外唐貞元中建已鐘樓寺在絳州治東北

上五寺院俱有本縣僧會司在馬感應寺在曲沃縣西

國朝僧正聖壽寺在襄陵縣治西

城寺在天津縣東二建太平興國寺在安邑縣治東

在芮城縣東北二慶壽寺在平陸縣治西南

里宋嘉祐中初建國朝洪武中重脩已上

六寺俱有本縣天寧寺在吉州治南一里宋崇寧法輪寺

僧會司在焉建國朝僧正司在焉

在夏縣治東宋崇寧中重脩鐵佛勝果寺在萬泉縣治西

會司在焉興福寺在解州治西北宋建香巖寺在岳陽縣

大定廣教寺在稷山縣北建寶巖寺在趙城縣東一里元

化寺在洪洞縣東北慈氏寺在太平縣治西南金仙寺在

城縣治東北建妙道寺在猗氏縣治東

元時因舊建北元時因舊建

大德中因巖樓寺在汾西縣治西北

舊重建十寺俱有廣化寺在蒲州東門元泰定中興國寺

本縣僧會司在焉國朝僧正司在焉

在垣曲縣西門外元泰定天慶觀在府城北唐顯慶中建

中在國朝僧會司在焉翠微觀在鄉寧縣西南

後重脩卧雲觀在趙城縣東南一里五代周顯德中建

清觀在霍州治西北宋時建元延祐凝真觀在聞喜縣西

中延慶觀在岳陽縣東二建天慶觀在河津縣東一里瑞雲

觀在靈石縣東南五里玉清觀在曲沃縣治東

大定中因舊重建寧真觀在浮山縣西靖真觀在垣曲縣

里元至元中冲祐觀在汾西縣治西北元大德中重建全

卷之六

十三

A 1 2 3 4 5 6 M 8 9 10 11 12 13 14 15 B 17 18 19



陽觀在吉州北八里元大德中天慶觀在萬泉縣西南二

建保真觀在元稷山縣東長春觀在安邑縣東玄都全真觀在臨晉縣

在洪洞縣治東修真觀在榮河縣治北通真觀在臨晉縣

北元泰定中建修真觀在榮河縣治北通真觀在臨晉縣

有本縣道會司在六觀俱真常宮在芮城縣北七里唐隆禧

宮在中陸縣東門外唐開元天真萬壽宮在襄陵縣治西

道會司俱有本縣玉清宮在絳州治東北元至元中壽聖宮

在夏縣治東北元時建國崇寧宮在解州西門外元時

馬朝元宮在蒲縣北元紫陽宮在翼城縣治西北元至正

道會司在馬寥陽宮在蒲州治西南元時建祠后土祠在榮

北十里漢武帝元鼎初始立於汾水之上以祀后土其後

宣帝及唐玄宗宋真宗皆躬祀之金章宗元世祖皆遣官

致平水神祠在府城西二十五里平傳說祠在平陸縣東

賢社說讓畔神祠在平陸縣西二十五里讓畔處蔡世子

祠在曲沃縣治南晉文公祠在蒲縣南一里翠屏山

之推祠在靈石縣東介山羊舌祠在絳州西二里祀宮之

奇祠在平陸縣東二侯祠在太平縣古晉城北

公孫程公祠在曲沃縣界晉賢士程子與孔子相段干木

祠在安邑縣東曹參祠在府城內平韓信祠

在靈石縣南三將紀信祠在趙城縣東二十里霍光祠

在府城西門外唐天劉明祠在解州東南八里漢有劉明

寶中建光漢大將軍劉明祠在解州東南八里漢有劉明

碑文曰漢關羽祠在解州西一里羽梁軌祠在絳州北鼓

安二年漢關羽祠在解州西一里羽梁軌祠在絳州北鼓

A 1 2 3 4 5 6 M 8 9 10 11 12 13 14 15 B 17 18 19



臨汾令引薛通祠在萬泉縣西南三馬燧祠在猗氏縣北  
 水利民李懷光陽城祠在夏縣南十五里柳顯谷司馬光祠  
 有功後人祀之趙鼎祠在聞喜縣中鎮廟在趙城縣東  
 坊光宋之城內脩文趙鼎祠學鼎宋相中鎮廟北霍山內乃  
 五鎮西海廟在蒲州西南一河濱廟在以上海廟東四濱之  
 廟下伏羲廟在趙城縣南三十里伏風后廟在解州東南  
 帝臺駘廟在石樓縣南三十里臺駘山上堯廟在府城南  
 顯慶也舊在汾水西晉元康中移汾沁有功舜廟在蒲州東  
 虞帝也歷山禹廟在蒲州北龍門外黃河東岸禹夏王也又  
 柱三門之有後稷廟在稷山縣南五伯益廟在帝堯廟西湯  
 側皆有廟也伊尹仲虺配享商吳太伯廟在平陸縣北二里  
 廟王在榮河縣東北十里湯商

於此故老子廟在浮山縣東南三十五里老子名聃周守  
 有廟製陵媧皇陵前有廟宋開寶中建元初脩湯王陵在榮  
 北四十里元癸厲王陵在霍州東北周厲王暴虐國人風  
 未歲淪於河後墓在蒲州南六十里風姜嫄墓在聞喜縣西北四十里  
 陶墓在洪洞縣南十三里許由墓在平陸縣東北箕山之  
 南登封縣箕山亦義和墓在稷山縣東北十五龍逢墓在  
 有塚由事見人物義和墓在稷山縣東北十五龍逢墓在  
 邑縣東北二夷齊墓在蒲州西南四十五里二賢鄉首陽  
 里事見人物夷齊墓在蒲州西南四十五里二賢鄉首陽  
 及司馬光齊姜墓在絳州南九里晉文公墓在絳縣東  
 元楊魚詩卒將殯于曲荀息墓在鄉寧縣東十五趙盾墓  
 左傳文公卒將殯于曲荀息墓在鄉寧縣東十五趙盾墓  
 沃出絳柩有聲如牛鳴荀息墓在鄉寧縣東十五趙盾墓  
 在太平縣南二十里克墓在曲沃縣南五邾缺墓在岳陽  
 一里事見人物二十里克墓在曲沃縣南五邾缺墓在岳陽

A 1 2 3 4 5 6 M 8 9 10 11 12 13 14 15 B 17 18 19



縣南三十里 晉厲公墓 在翼城縣東 師曠墓 在洪洞縣東

有祠亭簡子墓 在趙城縣東三里 子夏墓 在河津縣西

見人物商扁鵲墓 在臨晉縣東南七十里 段規墓 在稷山縣

規戰國李牧墓 在太平縣西 霍光墓 在浮山縣 衛瓘墓 在

邑縣西北十八里 西有王卓墓 在臨晉縣東南二十里 劉

元海墓 在洪洞縣東南八里 漢劉聰墓 在臨汾縣西北四十

子斛律墓 在襄陵縣東二十里 大塚數斛律光墓 在絳州

斛律相宋老生墓 在霍州東一里 老生隋末董永墓 在萬

東三十里孝義裴守真墓 在臨晉縣東北 裴光庭墓 在聞

村永漢孝子裴守真墓 在稷山縣西北 裴耀卿墓 在

山縣東北十里 薛鐵山墓 在石樓縣南二十里 薛革墓 在

泉縣西南三十里 桑維翰墓 在浮山縣東北八里 呼延贊墓 在

樓縣西南九十里 忠孝司馬光墓 在夏縣西北二十里 鳴

村舊有碑延贊宋將 田世英墓 在蒲州東陳

撰神道碑文 楊貞墓 在吉州西 張著墓 在襄陵縣東

規墓 在稷山縣西 馮延登墓 在吉州 張著墓 在襄陵縣東

裴居敬墓 在蒲州東姚天福墓 在稷山縣西北三十里 牛光

祖墓 在襄陵縣南十三里 穀城 在隰州東四十五里

穀於此今合桑村 蚩尤城 在安邑縣南十八里 黃帝殺蚩

泯故唐城 在翼城縣東二十里 唐堯之裔封此 周遷其子

夏禹城 在夏縣西北十五里 古亳城 在垣曲縣西北十五里

A 1 2 3 4 5 6 M 8 9 10 11 12 13 14 15 B 17 18 19



告萬方葛伯城在垣曲縣西南五里湯始桐鄉城在曲沃

即此傳伊尹放太古耿城隋置耿州南祖乙遷于此古彘城在

州周厲王奔彘王官故城在臨晉縣東南十八里左傳絳

邑故城在曲沃縣西南二里左傳古晉城在太平縣南

傳晉士為所築晉獻公都之故桑泉古城在臨晉縣東北

重耳濟河入桑泉即此清源城在稷山縣西北二十里

隋析猗氏置桑泉縣清源城在稷山縣西北二十里

梁城在魏孝文帝置郡於此玉壁城在稷山縣西南十二

此於高歡城在稷山縣西五里東魏故件城在吉州北

於此置件城郡隋改清廉城在垣曲縣西五十二里後魏

曰文成五代周廢清廉城在垣曲縣西五十二里後魏

廢故呂州城在霍州西三里後魏倚梯城在吉州西

地非梯莫上故名長壽故城在石樓縣東五里元魏孝

廢臨河廢城在石樓縣東六十里隋廢龍泉故城在隰州北

郡橫城在隰州南三十五里隋仁壽中楊諒作逆遣其將

故高唐城在廢溫泉縣東南十五里貞觀初廢虞鄉城在臨

南六十五里入唐武德樓山故城在永和縣南十五里唐武

初置元省入唐武德樓山故城在永和縣南十五里唐武

故呂香城在吉州東南百五十里本漢北屈羆城在襄

東南二十里廢墉尚存夫魏侯城在平陸縣北五里即古魏

廉城在稷山縣東北十里解梁古城在臨晉縣西南三十

周之綏臨汾故城在絳州東北二十五劉淵城在府西南

化縣臨汾故城在絳州東北二十五劉淵城在府西南

字元海晉永嘉時姚萇城在吉州西五十二里萇所築白

借號築此城都之姚萇城在吉州西五十二里萇所築白

秦字通志卷三十一





馬城在府東北二十里擒昌故城在洪洞縣東南二十里

昌因置此石羊故城在永和縣西南五十里後魏太武赫連

冀氏城在岳陽縣東南百三十里後魏置和川城在岳陽縣東九

十里後魏於此置義寧縣隋改元和綏化故城在臨晉縣西

郡後栢壁城在絳州西南二十里魏東雍州正平郡治温

泉故縣城本漢土軍縣地後魏置新城縣唐於縣東南婁

室城在安邑縣東南金雞堡在平陸縣西南賈胡堡在靈

南唐起義兵次霍邑為隋將所拒秦王堡在絳州西南世民擊敗宋金

剛屯兵於此龍頭堡在聞喜縣東白波壘在太平縣東漢靈帝時黃巾餘賊子奇壘在太平縣東魏據柴壁姚

寇太原築壘於此

死後因如賓鄉在河津縣北十五里即巫咸頂在夏縣南

咸嘗隱此一傳巖在平陸縣東二十里即商傳說板間田

君相讓之地俗呼為讓畔城蒲坂在蒲州東五里晉文

蒲魏人喜其反因名其哺飢坂在絳州北六里即晉趙呂

坂在霍州西南十里蓋晉大夫此虞坂在安邑縣南二十

因鹽車之所石門在解州東南白徑嶺中條山即驕驥

俗名青石槽牛唐玄宗開元中於河東縣開東西門各造鐵牛四其平

寧里在浮山縣東漢光武使鮑永安集河東破青秦王寨

在萬泉縣東五里溝上舊傳唐老君鑪在平陸縣東黃河

太宗為秦王時屯義兵於此

嘗煉丹於此曾班纏在靈石縣南三十里石崖峭絕下臨

A 1 2 3 4 5 6 M 8 9 10 11 12 13 14 15 B 17 18 19



匠魯般所  
脩故名  
**洞賓宅**  
鎮即今純陽宮是洞賓呂崇也  
二龍窠在  
寧縣南龍窠崖上世傳唐大曆中有碧落碑在絳州唐孝  
黃龍養子於此小龍窠在大龍窠南  
陽冰見之  
石刻絳帖  
舊在絳州儒學宋淳化間募勒古名  
嘆其高古  
府西花園  
在襄陵縣治西南元時縣人楊姓者闢地為之  
館規制精巧  
其過制沒於官  
改為按察分司

### 寰宇通志卷之七十九

### 寰宇通志卷之八十

### 平陽府下

**名宦**  
**造父**  
周穆王時以善  
**荀息**  
春秋晉獻公時息與里克

胡衍  
史記秦伐蒲蒲守恐請胡衍為蒲衍謂樗里子曰攻

於是遂  
**曹參**  
漢初擊魏王豹於平陽盡定  
**韓信**  
漢初擊魏

陽以木罌渡軍襲安邑虜  
**周勃**  
相就國文帝時有告勃欲

豹遂定魏地為河東郡  
**季布**  
漢文帝時為河東守帝欲

反者下廷尉捕以薄太后  
**田延年**  
仕漢為河東太守選拔尹翁

布進言帝曰河東吾  
**趙岐**  
皮氏長

**鄧禹**  
南遂東漢攻破河東承制拜李文為守以鎮撫之  
**杜詩**  
東漢

武召見賜以糜戰復徙之  
**杜畿**  
荀彧舉時以

A 1 2 3 4 5 6 M 8 9 10 11 12 13 14 15 B 17 18 19



匠魯般所  
脩故名  
**洞賓宅**  
鎮即今純陽宮是洞賓呂嵒也  
二龍窠  
在蒲州東南百二十里永樂  
寧縣南龍窠崖上世傳唐大曆中有碧落碑在絳州唐李  
黃龍養子於此小龍窠在大龍窠南  
陽冰見之  
石刻絳帖  
舊在絳州儒學宋淳化間募勒古名  
嘆其高古  
府西花園  
在襄陵縣治西南元時縣人楊姓者闢地為之  
館規制精巧  
其過制沒於官  
改為按察分司

寰宇通志卷之七十九

寰宇通志卷之八十

平陽府下

**名宦**  
**造父**  
周穆王時以善  
荀息  
春秋晉獻公時息與里克

胡衍  
史記秦伐蒲蒲守恐請胡衍為蒲衍謂樗里子曰攻

於是遂  
曹參  
漢初擊魏王豹於平陽盡定韓信  
漢初擊魏

陽以木罌渡軍襲安邑虜  
周勃  
相就國文帝時有告勃欲

豹遂定魏地為河東郡  
季布  
漢文帝時為河東守帝欲

反者下廷尉捕以薄太后  
田延年  
仕漢為河東太守選拔尹翁

布進言帝曰河東吾耳  
趙岐  
皮氏長  
杜畿  
荀彧舉時以

武召見賜以糜餼復徙之  
趙岐  
皮氏長  
杜畿  
荀彧舉時以

A 1 2 3 4 5 6 M 8 9 10 11 12 13 14 15 B 17 18 19



河東守治崇寬惠民有訟者畿為陳大義遣歸諦思自是少訟舉孝子貞婦順孫復其絲役又開學宮親自執經授郡中賈逵老與接約不害達援捕得逵囚於壺關義士劫之劉毅吏百餘時人居平陽太守杜恕請為郡功曹不聞杜府君以脫劉毅後魏遷河中太守初到郡人張明失馬疑執十柳崇餘人崇見之不問賊事而但問其親存否農業多少以察其辭色果獲張軌仕後魏為河北郡守在郡三房謨真盜郡中畏服

撫接殷勤人為樂為用增置城戍自是龍門以北西魏戍皆平梁軌仕隋人為汾州令引鼓堆泉以供任瓌仕隋為河東祖義兵起瓌至龍門策劉弘基唐高祖舉義兵弘基斬宋老請見贊以平定之策劉弘基唐高祖舉義兵又為驍騎大將軍屯兵平陽由隰州超河柴紹唐高祖即位以左翊大將軍西擊劉武周大破之

楊大寶唐武德初為龍門令崔義玄唐太宗平東都以討劉武周攻之死焉

馬拜隰州都督蔣儼唐高宗時為蒲州刺史戶產孔楨高長史有績狀

其政為絳州刺史士民服劉齊賢高宗時為晉州司馬時將其政化及卒皆思慕之

賢豈捕取帝曰齊李朝隱唐中宗時為聞喜令治王翊唐為河中少尹領節度時悍將凌正誅之於是一軍惕息

郭子儀唐至德初充關內河東副元帥又為河中節度房瑄唐肅宗時為晉州刺史瑄嘗為馬燧唐德宗時為河東行宰相悉心政事為郡人所稱

元光合兵討叛臣渾瑊德宗時為河中同華陝虢行營副李懷光平河中

中王欒仕唐為龍門李自良履鋒陷陣功在諸將右後代燧充河東節度使居李憲仕唐為絳州刺史幻人怵民以治九年上下諧附

其民賴樊宗師仕唐為絳王起蝗粟價騰踊起下令家得

A 1 2 3 4 5 6 M 8 9 10 11 12 13 14 15 B 17 18 19



儲三十斛其王鏐討鎮無功兵馬節度使河東自范希朝

費以致財石雄仕唐中武宗時為晉絳行營節度使討劉稹

詐乃自謀耳遂受誼主降今王式唐宣宗時為晉州刺史會河

人以善最稱徐懷玉五代梁初為晉州刺史李克用來李

謙溥五代周時攝隰州事瀆城隍嚴兵備并人至謙溥登

破之宋初復刺隰葛懷敏改知隰州有守禦功文彥博宋

州敵人不取犯境葛懷敏改知隰州有守禦功文彥博宋

吏大不理評事知翼城縣有善政富弼仕宋以將作監丞關

稱當朱壽昌判河中府通劉景文宋元祐中劉汲中為蒲

善政縣令有施宜生隰州刺史田雄隰州兵馬都元帥

韓昇子夔元初父子相靳克忠天曆間陝西御史大夫野

先帖木兒叛克忠不從風后相傳為解州許由平陸

具公服坐廳事遇害不從風后相傳為解州許由平陸

堯時箕山有冢后稷今稷山縣稷神山有墓董父時豢龍氏

關龍逢夏桀而人以諫巫咸夏縣人相殷王太戊保乙傳說

相傳巖有廟存焉荀息卯諫君後死于里克之難宮之

奇虞國人仕於虞晉侯欲假道於虞百里奚公不可諫遂

去之秦相穆公霸諸冀缺晉人曰季使過冀見冀缺釋其

侯虞在今平陸縣諸冀缺晉人曰季使過冀見冀缺釋其

於文公以為趙盾公史記世家盾有事晉靈對向夫羊舌氏事

平公絳縣老人左傳晉悼夫人食輿人城杞者絳縣人或不

悼公絳縣老人左傳晉悼夫人食輿人城杞者絳縣人或不

知紀年臣生歲正月甲子師曠字子野河東古羊人晉

朔四百年有四十五甲子師曠字子野河東古羊人晉

律論諫必程嬰公孫杵臼賈所殺滅其族朔妻有遺腹

襄子通志卷八十一

三

A 1 2 3 4 5 6 M 8 9 10 11 12 13 14 15 B 17 18 19



子公孫杵曰與程嬰以趙簡子趙城人仕下商字子夏孔  
死脫趙孤以存其祀  
子既歿子夏居西河段干木為魏文侯村人藺相如戰國時  
教授為魏文侯師  
相趙猗頓大畜牛羊十年之間於陶朱公馳名天下河紀  
信趙城人車黃屋左纛以將軍項羽攻陽信為羽焚死薄昭  
漢文帝舅本吳人隨其姊郅都將東人漢景帝時為中郎  
薄姬遷安邑故里尚存  
法不避貴戚後遷中尉行衛青字仲卿本姓鄭平陽人漢武  
應門雲中長平關伐匈奴霍去病青以嫖姚校尉凡六出擊匈  
奴以功封冠軍侯  
加驃騎大將軍侯霍光字子孟去病異母弟仕漢為奉車  
昭立宣公輔成王圖閣居第一後擁司馬遷父談仕漢為大  
史令遷十歲誦古文弱冠遊江淮浮沅湘涉汶泗過梁楚  
以歸仕為郎中奉使征巴蜀畧笮笮後為太史令因論李

陵得罪幽稱其有憤修史記劉胡建字子孟河東人漢武時  
向揚雄皆稱其有憤修史記劉胡建字子孟河東人漢武時  
甚有治聲上弘農都尉東海太守宣帝時以高第入為張敞  
舉孝廉治弘農都尉東海太守宣帝時以高第入為張敞  
右扶風治弘農都尉東海太守宣帝時以高第入為張敞  
徵拜大中大夫父福尚書大夫漢宣帝時為甘泉倉長  
馬武前諸將隨之武中與武常為先鋒力戰無裴導聞喜  
武時為燉煌太守平蜀有功侯明帝時圖形雲臺裴導聞喜  
即晉魏隋唐裴氏之遠祖也王喬令每朔望自縣詣朝帝  
恠其數密令太史伺之賜尚書官屬履後天下玉棺喬沐浴  
網張之得一焉乃所賜尚書官屬履後天下玉棺喬沐浴  
寢其中葬城東土自羊續字興祖平陽人其先七世二千  
成墳百姓廟祀之  
初拜郎中靈帝時為南陽太守敝衣羸馬府丞饋生裴  
魚續受而懸之帝却其再饋後徵為太常未及行病卒裴  
潛聞喜人仕漢以為代郡守時烏桓驕恣前守不能治潛  
單車之郡撫以恩威遂皆讐服獻帝時為尚書令

漢書通志卷八

A 1 2 3 4 5 6 M 8 9 10 11 12 13 14 15 B 17 18 19



仲村人本太原人東漢時隱居安邑好食猪肝邑令常遣賈

逵字梁道襄陵人初為郡吏外脩軍旅內治民事及奏免於難

稱不為真刺史者帝關羽前將軍假節威震華夏為世虎臣

嘗刺類良報效曹公與衛覬字伯孺安邑人漢末曹操辟司

典制度明帝時封閣卿侯覬以文章顯好古母丘儉字恭仲

文鳥篆隸草受詔典著作撰述至數千篇古母丘儉字恭仲

喜人魏明帝時為尚書郎累遷至荊州刺史及帝欲討徐

遼東以儉有幹策使刺幽州以定遼功進封安邑侯

晃字公明平陽楊縣人魏為將軍裴茂令二子長韓號東眷次微號西

春微曾孫天裴秀茂弟少好學八歲能屬文時語以為後

明又號中眷裴秀茂弟少好學八歲能屬文時語以為後

封至濟川侯秀嘗改定裴楷字村則秀從弟容儀俊爽博

官制及作禹貢地圖裴楷字村則秀從弟容儀俊爽博

武帝累遷散騎侍郎後拜裴頠字逸民秀子弘雅有遠識

中書令終開府儀同三司裴頠字逸民秀子弘雅有遠識

子祭酒尚書侍郎盧無頴著崇有論以矯之王節字祖游晉猗

害晉俗尚虛無頴著崇有論以矯之王節字祖游晉猗

母哀毀過禮廬墓積年備覽衆書初補都官從事後召韋

為尚書殿中郎未至而卒節學精禮傳嘗註公羊春秋韋

忠字子節平陽人少慷慨有志年十二喪父甫旬號慟服

差破郡射太守陳楚忠願代死賊義之舍去衛瓘字伯玉

後以鎮西大將軍討叛者矢盡不屈節而死衛瓘字伯玉

安邑道先公

安邑道先公

安邑道先公

安邑道先公

安邑道先公

安邑道先公

安邑道先公

安邑道先公

安邑道先公

安邑道先公

安邑道先公

安邑道先公

安邑道先公

安邑道先公

安邑道先公

安邑道先公

安邑道先公

安邑道先公

安邑道先公

安邑道先公

安邑道先公

安邑道先公

A 1 2 3 4 5 6 M 8 9 10 11 12 13 14 15 B 17 18 19



博學高才工詞賦時有郭公者精卜筮璞從之游得青囊  
中書由是洞知五行卜筮之術撰新林十篇註爾雅晉元  
帝時為著作佐郎屢陳 **薛安都** 帝以軍功為雍秦二州武  
諫疏後為王敦所害 **薛安都** 帝以軍功為雍秦二州武  
統孝武時累除左軍將軍 **薛辯** 字允白汾陰人初仕姚秦  
以斬魯爽功進爵為侯 **薛通** 萬泉人魏道武時赫連勃  
棄歸後仕後魏立功汾陰侯 **薛通** 勃僭號東魏時赫連勃  
位平西將軍賜爵侯 **薛通** 勃僭號東魏時赫連勃  
其宗族千餘人賴之因名 **薛通** 勃僭號東魏時赫連勃  
築城自固鄉人賴之因名 **薛通** 勃僭號東魏時赫連勃  
守駿幼聰慧兵亂襲聞喜 **薛通** 勃僭號東魏時赫連勃  
嘉駿忠義補中書博士轉中書侍郎卒贈聞喜侯 **裴敬**  
**憲** 字孝虞駿從孫學博才清風氣俊逸後魏時舉秀才高  
第除太學博士敬憲工隸草解音律世有德於鄉賦過  
其宅輒相 **裴莊** 伯上神龜頌後魏准王引為記室參軍  
約不犯 **裴莊** 伯上神龜頌後魏准王引為記室參軍  
敬憲病莊伯晝夜侍側形容憔悴 **裴安祖** 弱冠州辟主簿  
因葬敬憲於鄉遇病卒世嗟惜之 **裴安祖** 弱冠州辟主簿  
人有兄弟爭財來訟者安祖責以禮義明曰兄弟俱詣州  
謝罪魏孝文幸長安至河東存訪故老得安祖與語甚悅

拜安邑令以 **柳崇** 字僧生解人方雅有器量學行後魏時  
老病固辭 **柳崇** 字僧生解人方雅有器量學行後魏時  
檢斷鹽池爭訟及持節經畧荆 **柳蚪** 字仲盤解人後魏大  
郢累遷河中太守境內帖然 **柳蚪** 字仲盤解人後魏大  
中掌文翰後除秘書丞遷中書侍郎 **柳蚪** 字仲盤解人後魏大  
古今之異蚌謂時有古今文無古今 **柳蚪** 字仲盤解人後魏大  
為武威將軍諸子談義自高喜彈琴仕 **裴松之** 字世隆  
仕劉宋為中書侍郎 **裴延儁** 字平子聞喜人祖雙龐河  
三國志其子駟註 **裴延儁** 字平子聞喜人祖雙龐河  
延儁少孤孝事後母涉獵墳典後魏時舉秀才除著作佐  
郎孝明帝時累遷至幽州刺史考績為天下第一 **裴松之**  
常侍中 **裴佗** 字元化聞喜人五舉秀才再舉孝廉以高第  
書令 **裴佗** 字元化聞喜人五舉秀才再舉孝廉以高第  
軍將軍佗性剛所交皆名勝清白任真 **裴果** 字昭容聞  
事家產子讓之任齊為清河守讓子矩 **裴果** 字昭容聞  
賢父遵皆刺史果慊慨有志畧初為後魏平陽郡丞以征  
討功授河北郡守後從周文帝戰河橋勇冠當時補帳內  
都督後累遷開府儀 **楊擢** 字顯進正平人少豪俠仕元魏  
同三司進爵為公 **楊擢** 字顯進正平人少豪俠仕元魏

裴字通志卷下

A 1 2 3 4 5 6 M 8 9 10 11 12 13 14 15 B 17 18 19



度太行及帝南討至馬渚擱具舟以濟王師顯平裴寬字  
封肥如縣伯後從孝武入關進侯爵加撫軍將軍裴寬長  
寬聞喜人祖德歡初仕魏中書侍郎父靜慮銀青光祿大夫  
弱冠以孝友稱初仕西魏歷散騎侍郎授都督與東魏戰  
被擒遁還後封夏陽縣裴俠字嵩和河守人祖思齊拜議郎  
男累遷驃騎大將軍裴俠父欣西河守俠七歲始能言  
聰慧異常仕西魏為義陽郡守領鄉兵從文帝戰沙苑先  
鋒陷陣以功進侯爵後為河北郡守躬履儉素愛人如子  
後周孝閔時加驃騎裴文舉字道裕聞喜人西魏時起家  
大將軍進爵為公裴文舉奉朝請遷著作郎周孝閔踐  
祚襲澄城縣子累遷絳州刺史裴封業聞喜人少有氣幹  
齊累遷廣平太守黃門侍郎封昌縣伯後拜徐州樂遜字  
刺史授征南將軍封蘭陵郡公賜璽書會病卒樂遜字  
賢倚氏人幼有成人志明詩書禮易春秋大義後周閔帝  
即陳時宜秋官府上士轉少師氏下大夫明帝時經霖雨時  
遜州刺史賜安車後拜太子諫議進位開府出為東樊遜  
揚州刺史賜安車後拜太子諫議進位開府出為東樊遜  
字孝謙倚氏人親喪負土成墳朝夕號慕少好學後寓居  
鄴又徙陳留舉秀才擢第從北齊清河王南討為大行臺

郎中及還詔令校定羣書時薛聰侍御史彈劾不避彊禦  
謂文章成就莫過樊孝謙薛聰河津人元魏時為治書  
魏主寄以心膂時政得失動輒匡諫每欲進位薛寘汾陰  
苦辭魏主曰卿天爵自高非人爵所能榮也薛寘字西  
魏時領著作佐郎脩國史累遷中書令後任周以功柳遐  
進爵為侯時改物創制欲行周禮寘等斟酌詳定焉柳遐  
字子昇聞喜人改物創制欲行周禮寘等斟酌詳定焉柳遐  
起授霍州刺史遐導人務孝後周時寘論不起武帝再徵始  
無餘財子靖仕為張元字始與後周時寘論不起武帝再徵始  
河南廣德兩郡守張元字始與後周時寘論不起武帝再徵始  
金篋療後人立祠謂之張府君柳裘字茂和解人世隆  
之果明義興太子立祠謂之張府君柳裘字茂和解人世隆  
父明義興太子立祠謂之張府君柳裘字茂和解人世隆  
元帝為魏所逼遣裘少聰慧初仕魏歷尚書郎駙馬都尉梁  
周累遷太子侍讀封昌樂公隋高祖柳機字匡時解人父慶  
祖即位拜內史大夫進位大將軍柳機字匡時解人父慶  
周為華州刺史高祖欲受禪周舊臣皆勸機獨薛道衡  
義形於色後為納言歷華異兩州刺史俱稱寬惠薛道衡  
字玄卿汾陰人少禮待詔文林館後拜中書侍郎柳述字  
侍與諸儒脩定五禮待詔文林館後拜中書侍郎柳述字

A 1 2 3 4 5 6 M 8 9 10 11 12 13 14 15 B 17 18 19



隆機子性明敏有幹畧少以父蔭為太子親衛後尚公主  
拜開府儀同三司內史侍郎仁壽中拜兵部尚書參掌機  
密煬帝立柳旦龍川守德機弟隋開皇初授其風詔褒美之徵  
為太常少卿判柳肅字仁機弟隋初授太子洗馬轉內  
黃門侍郎事柳肅舍人及太子廢坐除名煬帝知其  
罪召守禮部侍郎轉工部柳雄亮字信誠機從弟父檜周  
每征遼東委之留守涿郡柳雄亮華陽太守為賊所害雄  
亮時年十四復讐請罪闕下帝時賊黃衆寶率所部歸長  
雄亮手斬復讐請罪闕下帝時賊黃衆寶率所部歸長  
爵汝陽縣子隋受禪累遷給事黃門侍郎進伯爵柳審之  
出為秦州總管府司馬領山南道行臺左丞卒  
以字公正解人隋初拜通事舍人累遷光祿少卿參掌敷奏  
無餘財家柳昂致位開府及入隋敏事後周歷清顯昂在周  
史乞建學制禮以柳或字幼文少好學初仕後周為司武  
移風俗高祖從之柳或中士及入隋歷侍御史正色立朝  
百察敬憚又持節巡省河北奏免裴蘊超拜開府禮賜優  
其賊汚者二百餘人州縣肅然

給歷洋真棟三州刺史考績連最後趙綽字士倬河東人  
拜京兆贊治吏民敬憚擢御史大夫趙綽隋初為大理丞  
慶法平允累遷少卿高祖嘗以刑部侍郎辛直衣緋禪謂  
為厭蠱欲斬之綽執不帝怒命斬綽及當斬使人謂之  
曰竟如何後進開府及卒帝為流涕韓擒虎字子通河東  
隋文帝時拜廬州總管委以平陳之任及大舉王通淹龍  
擒虎以輕騎五百直取金陵陳平進位上柱國王通淹龍  
門人幼篤學慨然有濟蒼生之心詣長安謁隋文帝奏太  
平十二策不見用退居汾教授續詩書脩元經董常等  
皆北面受業大業初徵不至及卒門人謚張文詡父瑀隋  
曰文中子弟疑子福郊福時三孫勳勳張文詡父瑀隋  
洹水令有清政教子姪皆明經自達文詡通三禮易詩書  
春秋三傳家貧灌園為業仁壽中州郡辟舉皆不應事母  
至孝以德化人州縣將加賑恤輒辭不陳孝意貞介大業  
受時方之閔損原憲鄉人立碑頌焉  
初為魯郡司法書佐號稱廉平擢侍御史居父喪孝感馴  
庶未暮起授鴈門丞齋居哀臨柴毀骨立及劉武周作亂  
孝意守孤城誓以必裴寂字玄真蒲州人仕隋歷侍御史  
死數月糧盡被害

A 1 2 3 4 5 6 M 8 9 10 11 12 13 14 15 B 17 18 19



及高祖即位累遷尚書左僕張玄素蒲州虞鄉人仕隋為  
射景司空卒贈河東郡公千餘號泣請代釋之唐太宗即位  
拜侍御史遷給事中貞觀中治洛陽宮玄素上書諫止魏  
徵嘆其有回天之力庶子張志寬安邑人居父喪哀毀嘗為  
歸令問狀對曰母疾志寬輒病令疑其妄繫於獄驗如所  
言乃慰遣之對曰終負土成墳唐高祖遣使就弔拜員外散  
騎常侍柴紹字嗣昌臨汾人尚唐高祖女平陽公主高祖  
表其間紹即位以功封霍國公貞觀初平梁師都累加  
至鎮軍薛收字伯褒道衡子受學文及平劉黑闥收為書徵露  
大將軍薛收主簿從討王世充及平劉黑闥收為書徵露  
布或馬占辭敏如素搆授天策府記室參軍後薛元  
封汾陰縣男嘗上書諫止收獵太宗賜金四十錠薛元  
敬策少與從父收族兄德音齊名世稱河東三鳳唐初為天  
掌文薛元超收之子九歲襲父爵嘗以不得第進薛稷字  
翰道衡曾孫屬文如良金美玉書畫皆名天下仕唐累遷  
禮部郎中更歷兩省景龍末為諫議大夫昭文館學士後

遷太常少卿王績字無功文中子弟也隋大業中舉孝廉  
封晉國公少卿王績還鄉種黍藥釀酒自供以周易置床  
頭遊北山東臯自號東臯子著五斗薛仁貴龍門人唐太  
先生傳及醉鄉記貞觀中撰隋書薛仁貴宗征遼東仁  
貴應募白衣陷陣立奇功上曰朕不喜得遼東喜得虜將  
拜中郎將累遷左武衛將軍封河東縣男後檢校代州都  
督子訥訥子徵並羽敬君弘絳人北齊尚書僕射顯儁之  
林將軍暢金吾將軍敬君弘絳人北齊尚書僕射顯儁之  
以屯營兵守玄武門隱太子戰死馮立等攻玄武門君弘獨  
挺身與中郎將呂世衡皆戰歿太宗贈左屯衛大將軍  
王勃字子安文成子世衡皆戰歿太宗贈左屯衛大將軍  
親道出洪都為閣都督記滕廬陵字子野龍門人唐時舉  
王閣援筆而成衆嘆其天才廬陵字子野龍門人唐時舉  
書龍門山註春秋議裴行儉字守約聞喜人舉明經仕唐  
經每以經義決時議裴行儉字守約聞喜人舉明經仕唐  
侍郎典選有知人之明後拜禮部尚書裴琰之聞喜人唐  
檢校右衛大將軍子光庭開元中拜相裴琰之聞喜人唐  
同州司戶參軍年甚少吏白積案數百刺史李崇義讓使  
趣斷琰之省決一日皆畢與奪當理名動一州號霹靂手

A 1 2 3 4 5 6 M 8 9 10 11 12 13 14 15 B 17 18 19



裴灌 仙之子舉明經調陳留主簿遷監察御史睿宗造金  
拔善士後擢吏部裴炎 字子隆聞喜人寬厚寡言笑有奇  
尚書改太子賓客裴炎 節明經及第仕唐累遷黃門侍郎  
高宗時拜中書令及武后廢中宗自臨朝炎固爭裴仙先  
及請歸政后大怒捕繫獄命斬之炎竟不折節裴仙先  
炎從弟初仕為太僕丞炎坐死流嶺南仙先求面陳得失  
后召見仙先歷言陛下唐家婦荷先帝顧命奈何斥宗室  
戮忠臣后怒命杖於朝堂長流嶺南仙先終工部尚書裴敬彝  
授太子詹事丞後擢太原京兆尹終工部尚書裴敬彝  
八喜人曾祖子通仕隋為太子中大夫哭喪明與兄弟  
監察御史後為酷吏所陷死嶺南衛大經 解人卓然高行  
庶子武后時為酷吏所陷死嶺南衛大經 解人卓然高行  
易人謂之易聖武后不應裴守真 稷山人早孤喪母哀毀唐永  
時召之固辭疾不應裴守真 稷山人早孤喪母哀毀唐永  
廩祿奉姊及諸甥天授中為刺史徙寧州吏民懷其政子  
旨出為汴州司馬後為成州刺史徙寧州吏民懷其政子  
子餘耀行立尹知章 翼城人少時夢人持巨鑿破心內劑  
卿曾孫耀行立尹知章 翼城人少時夢人持巨鑿破心內劑

仕為太常博士禮部員外郎轉國子博士卒敬暉 字仲  
于官門人頌其德刻著東都國子監門之外  
張迎復中宗以功封平陽郡王為武三思所構貶瓊州  
薛季昶 龍門人甚著後為戶部郎中柳澤 解人耿介寡言笑  
曹參軍太平公主奏復斜封官澤 闕中侍御史以周慶  
書睿宗善之拜監察御史開元中轉殿中侍御史以周慶  
立造奇器復玄宗善其奏張琬 都督被誣謀反為御史楊汪  
廣示節儉玄宗善其奏張琬 都督被誣謀反為御史楊汪  
以誅張九齡謂宜貸死帝曰孝子義不顧命殺之可成其  
志下詔申諭殺之臨刑琬恨裴冕 字章甫河東人仕唐調  
自如曰下見先夫復何恨裴冕 字章甫河東人仕唐調  
史玄宗入蜀拜御史中丞從肅宗至靈武張巡 蒲州人志  
與杜鴻漸等同勸進有社稷功拜左僕射張巡 蒲州人志  
天寶末祿山反巡守睢陽大小呂誼 河東人唐開元末調  
四百戰糧盡城陷罵賊而死呂誼 河東人唐開元末調  
史趨靈武見肅宗拜御史中丞陳皆納後同中書門下  
三品出為江陵尹治尚威信自至德以來處方面者誼最

A 1 2 3 4 5 6 M 8 9 10 11 12 13 14 15 B 17 18 19



有裴諤字士明聞喜人史思明亂為賊所獲偽授御史中  
名裴諤丞諤陰疏賊虛實於朝賊平累遷考功郎代宗拜  
河東租庸鹽鐵使帝嘗召問權酷利諤曰臣謂陛下訪民  
疾苦乃責庸臣以利帝謝之德宗時獻獄官箴坐殿州司  
馬後為河南尹裴遵慶字少良判南曹吏事稱第一肅宗  
東都副留守卒裴遵慶員外郎南曹吏事稱第一肅宗  
時拜黃門侍郎代宗初遷太子少傅累遷尚書僕射每薦  
賢有來謝者輒以為恥諫疏皆削其豪雖親近者莫知所  
言柳芳字仲敷肅宗時與韋述綴緝吳兢所次國史凡百  
賢院為太常博士以議論劾切忤張延賞嘉貞子唐肅宗  
執政出為婺州刺史福建觀察使張延賞在鳳翔擢監察  
御史累遷御史中書侍郎河南尹輕徭簡賦治王質字華卿  
行第一後拜中書侍郎同中書門下平章事王質字華卿  
五世孫少孤容壽春力耕養母講學授徒無仕進意年逾  
四十始擢科由秘書正字屢遷諫議大夫以直諫出為  
州刺史李德裕薦為給事中河南尹終愛樊澤字安時河中  
宣歙觀察使質清白畏慎所至有惠愛樊澤字安時河中  
唐德宗時累遷山南道節度使董晉字混成河中人擢  
有威惠後加檢校尚書右僕射

代宗時持節使回紇德宗立授御史中丞貞元中拜相累  
陞上柱國封隴西郡公四子長全道著作郎次溪祕書郎  
全素太子舍范希朝字致君虞鄉人唐德宗幸奉天以戰  
人幼灑太祝范希朝字致君虞鄉人唐德宗幸奉天以戰  
使遼東節度率師討王承宗敗之號當時名將柳晟少解  
方河東節度率師討王承宗敗之號當時名將柳晟少解  
孝聞從德宗幸奉天自請入京說賊為朱此捕繫晟毀械  
夜亡斷髮為浮屠間歸奉天及乘輿還京累遷山南西道  
節度入為將作監使回鶻還柳宗元字厚子厚解人從曾祖  
為左金吾大將軍進爵還柳宗元字厚子厚解人從曾祖  
侍御史子厚文章卓偉貞元中第進士中博學宏詞科拜  
監察御史坐王對文黨貶永州司馬後徙柳州刺史世號  
柳柳州有薛珽字溫如遷楚州刺史德宗命使者分諸道  
文集傳世薛珽字溫如遷楚州刺史德宗命使者分諸道  
黜陟趙贊盧翰等交薦之拜裴潏唐擢左補闕遷起居舍  
中散大夫賜金紫除司農卿裴潏唐擢左補闕遷起居舍  
人憲宗喜方士湊秦漢事以諫帝怒集賢殿大學士翰林  
召拜刑部郎中出為汝州刺史累遷集賢殿大學士翰林  
裴埒字弘中聞喜人仕唐四遷考功員外郎翰林學士憲

A 1 2 3 4 5 6 M 8 9 10 11 12 13 14 15 B 17 18 19



崔羣與同列及擢裴度裴度字中立聞喜人仕唐補校書  
等知制誥選任精明裴度郎中丞遷監察御史以論權嬖  
出為河南功曹參軍後進御史中丞加中書侍郎督師討平  
淮蔡策勳進上柱國晉國公文宗立加中書侍郎度威譽德  
業比朝子儀以身終始天子識大理卿論為學士薛存誠明寶  
事四朝以全德終御史憲宗加其能累遷中丞浮屠鑿虛  
鼎人仕唐擢監察御史獄存誠窮劾得賊數十萬權近求救  
倚官豎為姦坐事下獄存誠窮劾得賊數十萬權近求救  
帝詔鑿虛卒抵死不薛革寶鼎人七世祖道實隋禮部尚書  
奉詔鑿虛卒抵死不薛革寶鼎人七世祖道實隋禮部尚書  
令歷魏州刺史憲宗時以散騎常侍致仕薛戎字元夫唐  
大夫封河東郡公以左散騎常侍致仕薛戎字元夫唐  
後因藩府交奏為河南令觀察使辟署皆不就自放江湖間  
弛衛次公順字從周河南人仕唐歷殿中侍御史翰林學士  
之檢工部侍郎呂巖字洞賓蒲州人唐咸通中再舉進士  
為淮南節度使呂巖字洞賓蒲州人唐咸通中再舉進士  
湘潭岳鄂之號純陽真人云道趙匡字伯循蒲州劉訓字遵範  
人四月生號純陽真人云道趙匡字伯循蒲州劉訓字遵範

五代唐時仕至彰武軍節度丹陽等袁彥河中人應募嘗  
州觀察制置使封開國侯贈太尉劉綜字居正河中虞鄉人  
從後周世宗討淮南檢校太尉劉綜字居正河中虞鄉人  
軍節度使宋初加檢校太尉劉綜字居正河中虞鄉人  
軍累官陝西轉運副使景德中召拜樞密直學士出知并  
州後為左諫議大夫綜強敏有材所至以幹治稱弟綽官  
刑部姚宗明墓終身哀慕不衰唐時表其門以父死於邊廬  
郎中儒君儒生師正四世皆廬墓至宗明十世同薛奎字  
生君儒君儒生師正四世皆廬墓至宗明十世同薛奎字  
居宋慶曆中復其家是後又三世同居孝睦不替薛奎字  
藝開封府權御史中丞出知并秦二州加樞密直學士擢  
益州所至皆有治聲後拜參知政事奎素剛毅守節不尚  
合尤善知人持范仲淹龐籍方在下位皆以公輔許之後  
卒如薛田起家丹州推官向敏中薦其材改著作郎知進士  
其言薛田起家丹州推官向敏中薦其材改著作郎知進士  
江縣真宗時知開封府累司馬池數十萬與諸父宋仁宗  
遷右諫議大夫知開封府累司馬池數十萬與諸父宋仁宗  
朝召知諫院表懇免上司馬光字君實池之子宋舉進士  
曰人皆嗜進池獨嗜退司馬光字君實池之子宋舉進士

袁彥河中人應募嘗

劉訓字遵範

A 1 2 3 4 5 6 M 8 9 10 11 12 13 14 15 B 17 18 19



與軍上乃復陳六事又苗以書責宰相退居洛十五年哲宗初  
直言乃復陳六事又苗以書責宰相退居洛十五年哲宗初  
召拜門下侍郎左僕射兒童走卒皆知其名謂元祐相  
業有旋乾轉坤之功著述甚多卒皆資治通鑑行于世卒贈  
太師封溫國公諡文正司馬康簿字公休舉明經授富平主  
從祀孔子廟庭子康司馬康簿字公休舉明經授富平主  
除著性至孝在講筵非堯舜之道不陳臨沒語妻以未  
端謹性至孝在講筵非堯舜之道不陳臨沒語妻以未  
報國恩為恨上聞而嗟司馬朴母育于外祖范純仁紹聖  
惜之優恤贈上甚厚司馬朴母育于外祖范純仁紹聖  
初黨議起父宏靖康初召為虞部員外郎遷兵部侍郎奉使  
仁遺恩補官靖康初召為虞部員外郎遷兵部侍郎奉使  
金國尚書節而忠索趙鼎字元鎮聞喜人靖康中侍御史陳  
兵部尚書節而忠索趙鼎字元鎮聞喜人靖康中侍御史陳  
十事累遷御史中丞初鼎除司鎮聞喜人靖康中侍御史陳  
圖興復之功與秦檜論和議不合罷政遠謫嶺南在吉陽  
不食七日而卒宗簡贈侯仲良先生之門其學清白勤正  
太傅豐國公諡忠簡侯仲良先生之門其學清白勤正  
醜無深潛薛顏字彥回萬泉人仕宋歷廣南河東陝西轉  
醜無深潛薛顏字彥回萬泉人仕宋歷廣南河東陝西轉

孟宗政字德夫絳州人初有膽畧宋開禧中金人犯襄郢宗  
為名將金毛麾字入教宮掖歷太常博士終沁州軍州事所著  
有平孟攀麟字仕駕之臨汾人按察使喬辰字君章洪洞人  
水集按察使有詩名益都人按察使喬辰字君章洪洞人  
南路按察使有詩名益都人按察使喬辰字君章洪洞人  
宇八歲能鼓琴後登科亦歷按察使喬辰字君章洪洞人  
侍郎嘗修泰和陳克基耀州人仕金為國子監丞子仲謙  
律令子天祐陳克基耀州人仕金為國子監丞子仲謙  
南宣慰司參議庚平陽提舉薛繼先字曼卿氏人有李  
膺東平勸農使皆有文名薛繼先字曼卿氏人有李  
愈字景韓絳州人避人慷慨尚志節仕金為監察御史  
州人質直尚義有古人風仕金為保大梁持勝字經甫儀  
軍節度使嘗上表諫世宗田獵子持勝貞祐初由太學博  
文武志膽見稱金時中制策宏詞兩科貞祐初由太學博  
士為咸平治中太平謀不軌以兵脅持勝作文移持勝大  
罵不從即日遇段鐸稷使護軍以功封武威郡開國侯段  
害贈絳州刺史段鐸稷使護軍以功封武威郡開國侯段

A 1 2 3 4 5 6 M 8 9 10 11 12 13 14 15 B 17 18 19



仲珪 稷山人號其里曰雙桂進陳規敦厚有禮節山人博學能文

司宗經 稷山人著有時省試第一舉鄭當時洪洞人金章宗

教授編節義世楊貞 招撫使隰吉便宜經畧使王綱字振

洞人金章宗時廷試詞劉祖謙字光甫安邑人仕金為御

賦魁官任翰林修撰劉祖謙字光甫安邑人仕金為御

節使孫鎮字安常絳州人博學有文才兄弟同登進士世號三

桂孫田世英 長於詩仕金為虞鄉縣尹李獻能字欽對

事母甚謹其文章行字皆過人而天下尤多其孝李獻

甫 字欽用博學有幹局心所到處人不可及仕金鎮南

節度副使死於蔡州之張繼祖字仲賢臨晉人金時舉進

難所著詩文有天倪集張繼祖字仲賢臨晉人金時舉進

靜軍節度使郝衡 後隱居教授以德行見稱段克己字復

觀察副使郝衡 後隱居教授以德行見稱段克己字復

山誠之元中初授平陽府提舉進士克己以詩著名成已

趙秉文以妙集禮部尚書馮延登 字子俊趙秉文守此州與

之考論被文相得甚懽故延登詩文皆有律度正大未奉

命使北還京城陷與初擢禮和 字達道沃人居鄉喜周貧

部侍郎京天與初擢禮和 字達道沃人居鄉喜周貧

團結元鄉人保障其里公賴以安張著 字仲明襄陵人元初

後仕元知絳陽軍政治公平張著 字仲明襄陵人元初

府學官有蒙溪集傳世子思敬克紹父業歷知王士元善

無為茶陵兩州後提舉江西儒學有寓堂文集王士元善

甫平陽人元初舉進士歷官風憲國子司業以崇文集續

監致仕持身廉正文行政事皆可師法有拙庵文集續

執中 字直夫平陽人元初舉進士歷官風憲國子司業以崇文集續

A 1 2 3 4 5 6 M 8 9 10 11 12 13 14 15 B 17 18 19



畏世祖嘉之歷河南江北等處參知政事追封平陽郡公賀勝字貞卿小字伯顏世居

衡入侍帷幄出驂乘輿大德初以參政拜大都護歷上都

守及卒追封秦國公諡惠愍柱賀惟一大夫上郡同知留

書左丞相薛延年著四書引證小學纂圖有竹軒文集士

王泰亨字子通平陽人元成宗時給事東宮歷大子賓客

憲有康房祺時以潞州判官致仕元歷河南大同教授仁宗

泰定中盜陷平陽輯有淵雲集孫輯與鄉貢單鵠字師中平

至正中盜陷平陽輯有淵雲集孫輯與鄉貢單鵠字師中平

為四河汾集徐毅字伯弘趙城人仕元為監察御史力陳

議御史中丞能彌給庶政卒贈中張翥字仲舉襄陵人學

書左丞追封平陽郡公諡文靖中張翥字仲舉襄陵人學

元徵為國子助教累遷祭酒集賢學士李謙亨曲沃人元

翰林承旨致仕封潞國公有蛻庵文集李謙亨英宗時以

海右道廉訪使封罷靳榮字時昌曲沃人仕元為監察御

士骨鯁敢言風傳起巖臺字夢臣汾西人元初為丞相掾歷

有古大風傳起巖臺字夢臣汾西人元初為丞相掾歷

西臺中丞多著裴居敬字積學勵行家蓄書至二萬餘卷

郭思貞字幹卿蒲州人元中丞奎章閣大學士卒諡文憲歸賜

字彥溫本開封人任元至集賢閣大學士卒諡文憲歸賜

未避兵居安邑以疾卒自撰墓銘所著有雞肋集喬彞字

常平陽人幼學關中壯遊江湖詩文有法自號楮君實石

芸齋元未死於兵難贈純索慶士臨汾縣尹楮君實石

人節贈翰林承旨追封魏國公韓子中石樓人其弟子

死節贈翰林承旨追封魏國公韓子中石樓人其弟子

市子中以其子幼往代其死主帥察知其情賀方字伯京

遂免弟罪禮送子中還鄉昆弟皆以壽終賀方字伯京

仕元為翰林應奉待制學士文敬播河東人唐貞

詞雄健清新為當時朝士所推重敬播觀初進士

A 1 2 3 4 5 6 M 8 9 10 11 12 13 14 15 B 17 18 19



裴守真 觀中人 貞王勳 王勳 王勃 王助 俱龍門人

進士薛稷 汾陰人 唐景 呂諲 柳芳 俱河東人 薛播 寶鼎人 俱唐

裴度 元初進士 唐貞 薛存誠 寶鼎人 胡証 河東人 裴均 聞喜人 呂渭

呂溫 俱河人 柳宗元 解州人 俱唐 衛次公 河東人 唐建 薛廷

老 寶鼎人 唐長 柳景 河東人 唐寶 敬晦 薛逢 俱河東人

進士裴樞 聞喜 司空圖 虞鄉人 俱唐 薛奎 絳州人 宋太平 興

進士司馬光 夏縣人 宋寶元 趙鼎 聞喜人 宋崇寧 五 劉綜

河中人 宋雍熙 二 劉綽 孫何 榜進士 喬辰 洪洞人 金

進士李愈 絳州人 段鐸 段仲珪 俱稷山人 金正 梁襄 芮城

大定二年進士 喬宇 洪洞 孟攀麟 平陽人 俱大 毛麾 平陽人 大定

鄭當時 洪洞人 金明 陳規 稷山人 明昌 楊貞 吉州人 明孫

鎮 芮城 馮延登 吉州人 俱金 承 劉祖謙 安邑人 承安 梁持

勝 絳州人 金泰 曹之謙 臨汾 田世英 蒲州人 俱金 興 邢天

祐 浮山人 金正 李獻能 蒲州人 正 李欽止 李欽若 李

獻甫 俱蒲州人 正 段克己 段成己 俱稷山人 正 楊元輝

劉尚質 俱晉寧人 元泰 定 盧希古 襄陵 趙如愚 趙承禧

俱晉寧人 元順 郭迪 郭祥 俱臨汾人 仇益 汾西人 王達

絳州人 趙朗 垣曲 高鐸 絳州人 俱國朝 洪武 王進 襄陵縣人

一年任 張麟 垣曲 梁誠 稷山縣人 俱洪武 三 李寅 臨汾

李謙 稷山縣人 俱洪武 三 葉林 杜芳 俱翼城人 王韜 垣曲

A 1 2 3 4 5 6 M 8 9 10 11 12 13 14 15 B 17 18 19



王彬 絳縣人 楊庸 靳勉 俱曲沃縣人 俱永樂 劉敏 太平人 李

春 櫻山縣人 俱永樂 宋拯 洪洞縣人 王瑛 猗氏人 崔矩 襄陵人 范琮

分 西人 王礪 三年 陳循 榜進士 寇厚 臨汾人 續旻 永樂十六年 俱

李 驥 榜張瑩 岳陽人 李輅 安邑人 薛瑄 九年 曾鶴齡 榜進士 趙

進 士 劉海 二年 邢寬 榜進士 王濬 蒲州人 李磐 稷山縣人 俱宣

德 二年 馬陳浩 吉州人 衛溥 曲沃人 李素 五年 林震 榜進士 王

愉 榜進士 陳浩 吉州人 衛溥 曲沃人 李素 五年 林震 榜進士 王

矩 年 周旋 榜進士 統元 張惠 吉州人 竇瑛 七年 劉儼 榜進士 衛

儀 縣人 陶銓 年 商輅 榜進士 邢讓 襄陵人 王正 夏縣人 俱

年 彭士 樊冕 年 榮河 縣人 景泰 二 題詠 早度蒲津關 唐玄

鐘 鼓 壯 天 平 鎮 尚 雄 春 來 津 樹 合 月 落 戍 樓 空 馬 色 分 朝

景 雞 聲 逐 曉 風 所 希 常 道 泰 非 復 候 繻 同 路 張 說 奉 和 詩

行 宮 日 隄 含 苑 樹 春 望 雲 秦 關 城 雄 地 險 橋 路 托 天 津 樓 映

詠 唐 虞 迹 西 觀 周 漢 塵 山 河 非 國 寶 明 主 愛 忠 臣 駕 幸 河

東 唐 王 昌 齡 詩 晉 水 千 廬 合 汾 橋 萬 國 從 開 唐 天 業 盛 入

此 時 登 鸛 雀 樓 立 唐 綵 堯 樹 潘 題 碑 駐 六 龍 睿 明 懸 日 月 千 歲

年 晴 峯 擁 日 當 周 道 秋 穀 垂 花 滿 舜 田 雲 路 何 人 見 高 志

最 看 西 面 赤 欄 前 馬 戴 詩 堯 女 樓 西 望 人 懷 太 古 時 海

帆 通 禹 穴 山 木 闕 虞 祠 萬 鳥 道 殘 虹 掛 龍 登 首 陽 山 謁 夷 齊

潭 返 照 移 行 雲 如 可 御 萬 里 赴 心 期 龍 登 首 陽 山 謁 夷 齊

廟 唐 李 頎 詩 古 人 已 不 見 喬 木 竟 誰 過 窮 冥 首 陽 山 白 雲

若 何 我 來 入 遺 廟 時 骨 皓 首 采 薇 歌 畢 命 無 怨 色 成 仁 其

石 門 正 西 豁 引 領 望 黃 河 千 里 一 歸 鳥 孤 光 東 逝 波 驅 車

層 城 路 惆 阿 馬 燧 廟 宋 司 馬 光 詩 唐 相 靈 祠 古 到 今 庭 前 槐

為 此 遊 姑 射 洞 虛 閣 真 仙 乘 龍 竟 何 在 香 火 千 年 事 如 昨

A 1 2 3 4 5 6 M 8 9 10 11 12 13 14 15 B 17 18 19



蒙莊一言疑萬世槁死荒山凡幾輩何殊山石老且頑玉  
我欲從訂其能還呼兒笑折山花看淡白長紅恐自然  
壁城與北山齊玉壁城根分一綫荒烟廢壘點抔土砲具  
梯衝萬騎短碑盛說鄭汾睢懷古蒼崖中擁倪三面削  
君靈道老槐君莫訝望霍嶽川草木氣如薰土人為翼分  
虬枝曾拂漢旗來望霍嶽川草木氣如薰土人為翼分  
靈異欲雨先中條山元王思誠詩條山河水壯封疆城外  
占頂上雲先中條山元王思誠詩條山河水壯封疆城外  
南光接虞鄉唐舊德推裴窀漢世元勳憶絳陽懷古郭  
霍去病詩東雍城端步綠苔更堪千里暮雲開西山鳳舞  
元履北水龍飛掌上來池沼盛隋餘瓦礫綺羅全晉變萬  
邊興亡欲問無人語韓信廟記元歸暢譏靈石縣南三十  
滿目秋風野鳥哀韓信廟記元歸暢譏靈石縣南三十  
踞道中丞河北過者多入謁至正庚子夏前陝西諸道行御  
史臺中丞河北過者多入謁至正庚子夏前陝西諸道行御  
治日入於壞各出私錢付縣之使佐命臣也既有大功  
使人請予記故為之記曰淮陰侯者漢佐命臣也既有大功

世或思之思之故祀之也  
祀乎今尊有德之貴有祀之功也  
斯祀之矣又因以知侯夫善戰者以殺人也  
善戰者以殺人也為不祀乎殺人也  
為功者庸可祀乎殺人也  
項羽去咸陽歸彭越也  
帝為職王漢中崎嶇山也  
容數百言而項王之用也  
楚者莫不具在漢卒以帝與海其得與張留侯蕭相國  
項三傑識者以漢卒以帝與海其得與張留侯蕭相國  
功於天下也其功則蓋於天下也  
鍾室之功固不足以其罪論之也  
其不誣也天者公論之也  
下者未聞有祀之也  
接迹矣靈石之廟何也  
道也侯嘗王齊也廟始金明昌大德嘗增葺之言有故記石  
其功不以其爵也廟始金明昌大德嘗增葺之言有故記石

A 1 2 3 4 5 6 M 8 9 10 11 12 13 14 15 B 17 18 19



勒而文不屬所可見者如此也中丞拙爾察解完顏氏名  
 野素達爾父少傳開府儀同三司月可察爾兄知樞密院  
 事金紫光祿槲素弟大司農棠祿蒙哥貼睦爾皆握兵顯  
 制閫外參政則河南五世王孫名安僧俱將家故於侯尤  
 慕嚮之縣主者  
 楊文選立石

寰宇通志卷之八十

國家圖書館, NATIONAL CENTRAL LIBRARY, TAIWAN, R.O.C.



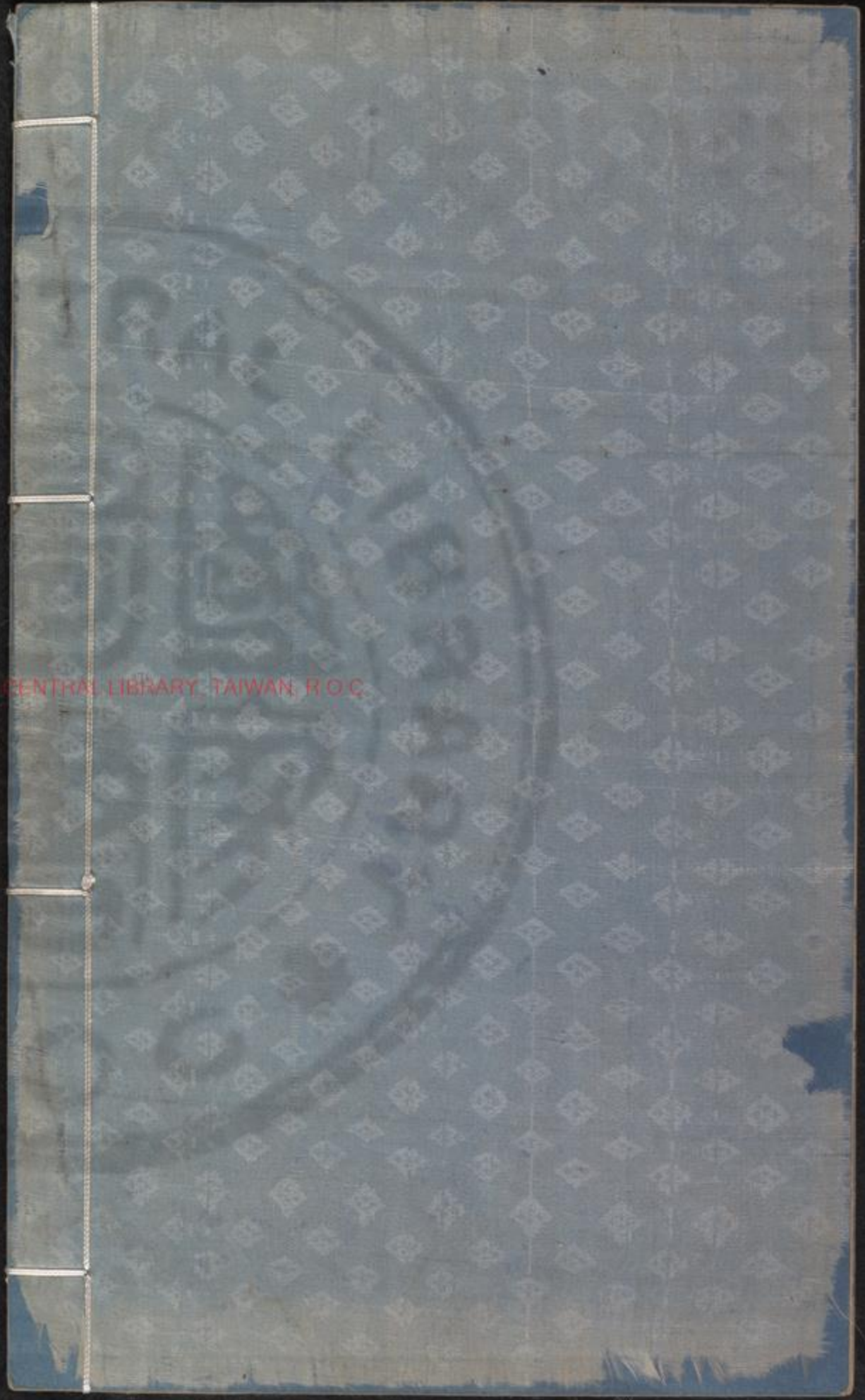

國立中央圖書館, NATIONAL CENTRAL LIBRARY, TAIWAN, R.O.C.







國立中央圖書館 NATIONAL CENTRAL LIBRARY, TAIWAN, R.O.C.





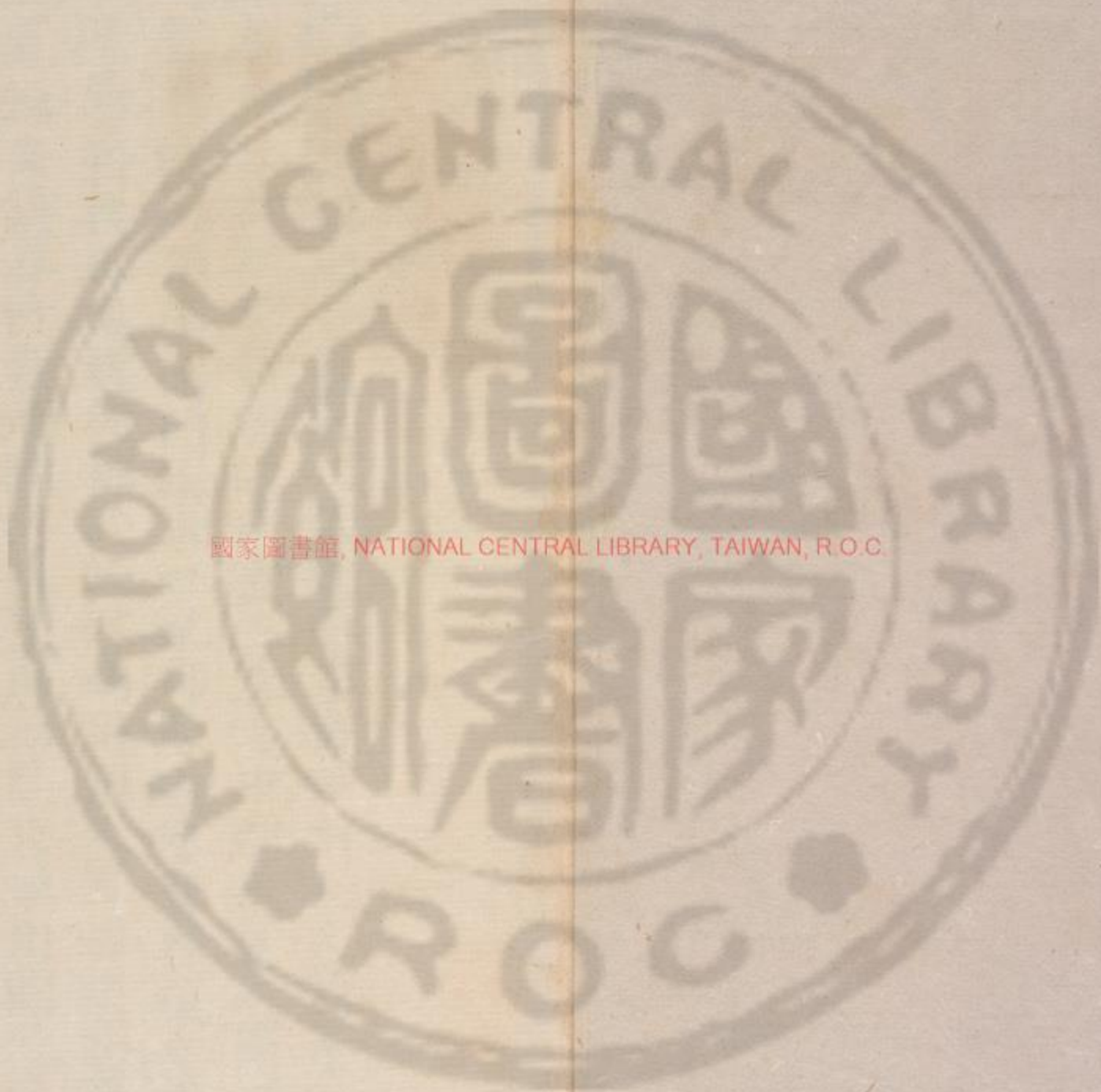

國家圖書館, NATIONAL CENTRAL LIBRARY, TAIWAN, R.O.C.

2100610 v.27





寰宇通志卷之八十一

大同府

連置北平禹貢冀州之域虞周並屬并州天文昴畢分野  
 春秋北狄所居戰國趙武靈王置雲中郡秦屬鴈門郡漢  
 置平城縣仍屬鴈門漢末之亂郡縣遂廢曹魏復立平城  
 縣屬新興郡後魏徙都於此改為司州又置恒州高齊改  
 置恒安鎮尋改朔州隋仍為鎮唐初置北恒州開元中置  
 雲州或為雲中郡五代唐為大同軍遼金皆為大同府以  
 在大同川故名元改大同路後改西京路總管府 國朝  
 仍為大同府領州四縣七自府治至京師九百里至南京

NATIONAL CENTRAL LIBRARY, TAIWAN, R.O.C.



寰宇通志卷之八十一

A 1 2 3 4 5 6 M 8 9 10 11 12 13 14 15 B 17 18 19





三千五百里 東至宣府懷安衛界二百十里南至太原府  
土山墩二百三十里北至本府大同縣北齊改襄陰縣尋  
舊宣寧縣貓兒莊百二十里 大同縣北齊改襄陰縣尋  
為恒安鎮隋陞改為雲內縣唐置定襄縣後唐懷仁縣在  
陞大軍遼始改為大同縣及襄國朝因之 懷仁縣在  
襄郡唐屬朔州遼始改為懷仁縣因何保機與晉王李克用  
面會東城取懷想仁人之義故名金 渾源州在府城東南  
屬雁門郡漢為州元初改恒陰縣 渾源縣取渾源川  
為名金陞為州元初改恒陰縣 渾源縣取渾源川  
北齊屬神武郡唐置金城縣復置應州蓋以州北有龍首  
遼金仍為應州元及故名後唐陞為彰一國軍 山陰縣在六  
十里漢為陰館縣地後魏置平齊郡隋置神武縣遼置河  
陰縣金始改陰館縣地後魏置平齊郡隋置神武縣遼置河  
朔州在府城西南二百八十里春秋為北狄所居秦屬代  
郡及雁門郡漢屬雁門郡唐析郡陽地置大同軍復於軍內置

晉改新昌郡後魏置桑乾郡又置朔州隋改州為馬邑郡復  
改雲州北齊改廣寧郡後又置朔州隋改州為馬邑郡復  
復置朔州後唐陞鎮武軍遼為順義軍 馬邑縣在州東四  
金仍為朔州元及國朝因之領縣一 馬邑縣在州東四  
人築城數地忽有馬周旋馳走眾異之依其走趾以築城  
乃成邑後唐置寰州兼置寰清縣為蔚州三百五十里南  
馬邑遼改為馬邑縣金元至 蔚州在府城東南  
邑遼改為馬邑縣金元至 蔚州在府城東南  
春秋時晉地戰國屬趙後屬燕秦漢晉皆屬代郡後周始  
置蔚州隋廢唐復置或為安邊郡遼為忠順軍金仍為蔚  
州元及國朝 廣靈縣在州西六十里本漢延陵縣地漢  
為廣陵縣遼金元 廣昌縣在州南百五十里本漢昌縣  
至國朝皆因之 廣昌縣在州南百五十里本漢昌縣  
因之宋陞為飛狐軍遼金元俱為 靈丘縣在州西南百五  
飛狐縣國朝復改為廣昌縣 靈丘縣在州西南百五  
屬代郡以東南山有趙武靈王墓故名漢省東魏復置屬  
靈丘郡隋唐俱屬蔚州五代遼因之金置成州元復為靈  
丘縣國朝 郡名 雲中 戰國 山 白登山 在府城東七里上  
朝因之

A 1 2 3 4 5 6 M 8 9 10 11 12 13 14 15 B 17 18 19



圍漢高雷公山在府城西十里有雷公武周山在府城西二十里

帝處周川水出焉七峯山在府城西十五里紇真山在府城五里

紇真猶漢言千里其山冬夏積雪故諺曰紇真方山在府城

山頭凍死雀何不飛去生處樂亦名紇真方山在府城

五陵及方山宮故基魏奚望山在俗曰岐王山神山城在府

四百里七寶山餘在府城北四百里黑山在府城西北四百里

夾山東西石碌山縣東四百里出石碌地官山在府城

百餘里古豐州境上清涼山在懷仁縣錦屏山在懷仁

二里金龍山與馬邑金龍池脉相通故名恒山在渾源

十里古北嶽也其山南乃上曲陽之境栢山在渾源州南

相連東有惠翠屏山其秀麗如翠屏然五峯山在渾源

嶺秀麗可愛

削峯如畫錦山在渾源州西北二十五里元孫公龍山在渾

西南四十五里元有李峪中元玉泉山在龍山東北五里

裕之劉京叔麻信之諸人題詠玉泉山在龍山東北五里

潔如龍首山在應州北山之南鴈門山在應州南山相應

以名雲山在應州東翠微山在應州龍灣山在應州南山

州香峯山在應州南復宿山碑在文殊大寺經行留宿處

嘗射於此刻名碑蔣山在朔州西燕京山在朔州南百二十

陰有從臣姓名黃瓜堆十龍門山有御射臺後魏文成帝

天池在山上東靈山在朔州西嘗於此山建臺亭以備游

觀神武尖山在朔州武周山之別峯元姬山在朔州魏道武帝

A 1 2 3 4 5 6 M 8 9 10 11 12 13 14 15 B 17 18 19



初以山名軍金始改曰雲內州昔夾山在朔州北三百四

李陵自居延行至天德山即此

女真奔夾洪濤山在馬邑縣西北十里一紫金山在馬邑

山即此

二十餘里連九宮山在蔚州東三十里金章宗五臺山在

巨數百里

州東三十里峯巒秀出玉屏山在蔚州西北六十里西屏

上有金河等十餘寺

山高是山在蔚州西北七十里滋水出焉其倒刺山在蔚

七十里一名雪山襄山在蔚州北八十里千福山在廣靈縣

俗傳靈仙所居

上有神祠縣天井山在廣陵縣西南二香山在廣昌縣西

民祈福於此

古寺松栢葱龍華山在廣昌縣南二十里壁立直上極險隘

鬱號為勝境

乳滴如隘門山在靈丘縣東南二十里

懸穗然

玉華峯在渾源州南峯巒秀寒光嶺在古武牛皮嶺在府

六十里有太和嶺在馬邑縣東雕窩崖在廣昌縣東六十

牛皮關

奄遏下水海在府城西北二百里水潮無常納大洞今塞

在懷仁縣治東十五里周迴三十餘里

其西北有泉深不可測遇旱禱雨輒應

廢武州西北二百五十里桑乾河在府城南北六十里源出

南流入太原府保德州界

金龍池水合流金河在古雲內州東南百五十里西紫河

東南入盧溝河

自古豐州西北黑峪口發源黑河在府城西北四百里豐

西南流至雲內州東合黑河

雲內州界又至黃河

嘔夷謂此也

今名唐河

嘔夷謂此也

來下流入安

定縣西界

如渾水城一名街河其水兩源合而為一歷府

乾御水在府城東上有石橋橋東有

河御水在府城東上有石橋橋東有

灑水北洪濤山即桑

灑水北洪濤山即桑

A 1 2 3 4 5 6 M 8 9 10 11 12 13 14 15 B 17 18 19



乾謂之源也漢書謂之涑水水豐水在廣靈縣治東南平地

流為葫蘆水有涑水一名涑水入保定府易州界滋水靈

豐水神祠在馬涑水廣昌縣流入保定府易州界滋水靈

丈端激西南枚迴嶺懸流五天瑞泊在古雲內大鹽泊沒

越泊北二泊俱在府城西界金河泊在府城西北流如渾源入黃河

武周川流俗曰合河出武周山西南流注如渾源入黃河

源州西南州以名源出嘆石方一畝高丈餘上有律呂神

祠西流入神溪溪中有孤石方一畝高丈餘上有律呂神

延川在朔州北雲內州境唐一名居延州形勝北臨廣野

廣野封畧之內南北錯居用武之地通鑑前代以來用

兼資焉絲亘千里而東至碣石以來絲亘千餘里平坡

峻坂宋朱弁應州記南山之麓勝槩所聚朱弁朔州利涉

連直壽此勝槩所聚也古道極嶮元志蔚州廣靈有隘

栢梯竒觀壯幽邃延亘千里層巒疊嶂林木深鬱而香爐

峯孤起竒觀也此風俗質直朴野漢志定襄雲俗尚武藝

民性質朴俗尚武藝墾田為生應州圖經人為生四民守業

風聲氣習自昔而然墾田為生應州圖經人為生四民守業

所業而不變遷爭以勤儉相能節用恭謙民敬老慈幼

節用恭謙勤於牧養去華從儉元志蔚州之民性質無諂

石碌解玉沙俱大同瑪瑙蔚州花斑石蔚州及廣靈廣

黃鼠皆州縣鹽潭源州出黑礬蔚州磁器仁馬邑二縣

出鐵朔州懷仁不灰木廣昌磨菇北官山出官殿元魏故

A 1 2 3 4 5 6 M 8 9 10 11 12 13 14 15 B 17 18 19



宮對峙蓋宮闕門也後為天王寺遼金故宮在府城西門

殿之基猶存正第代王府在府治東國之屏大同府城

西北大同縣在城西南隅山西行都指揮使司大同前

衛指揮使司俱在府城內大同左衛指

揮使司俱在府城內大同右衛指

使司俱在府城內陽和衛指揮使司

高山衛指揮使司俱在府城東天城衛指揮使司在府

北百八鎮虜衛指揮使司在府城東北威遠衛指揮使司

在府城朔州衛指揮使司在州蔚州衛指揮使司在州

朝上衛俱國安東中屯衛指揮使司在應州城東北隅

山陰守禦千戶所在縣治西南隅馬邑守禦千戶所在縣治東北

俱統國初建廣昌守禦千戶所在縣治東北

在府治東南即遼金西京國子監渾源州學在州治西

國朝永樂應州學在州治西南遼建元泰定間朔州學在

初重脩蔚州學在州治北元更新之朔州學在

治西北洪武十年建蔚州學在州治北元至元中建大同

永樂十三年重脩蔚州學在州治北元至元中建大同

縣學在府治東南隅洪武十懷仁縣學在縣治西北隅洪

此山陰縣學在縣治西宋建元因之馬邑縣學在縣治

至元中建國朝洪武二十八年重脩廣靈縣學在縣治西北洪武重脩廣昌縣

武二十七年重脩靈丘縣學在縣治西北洪武重脩廣昌縣

學在縣治東元建國朝靈丘縣學在縣治西北洪武重脩廣昌縣

樓閣白樓在朔州郡志云後魏納後秦姚興女為通天樓

A 1 2 3 4 5 6 M 8 9 10 11 12 13 14 15 B 17 18 19



在朔州城內夏望城樓臣韓浩游觀處元帥鎮邊樓在蔚州

主赫連勃勃建指內有碑記周房孝顯堂在蔚州金參政程輝歸老構

廢額堂在府學元存思政堂在蔚州張復身作記懷英

龍池在應州龍灣山州應蓮花池在蔚州天池在朔州燕京

一里餘其水雖旱又不涸潦不溢淵深黑龍池在渾源州秀

升州三日而雨每金龍池在馬邑縣界元魏以來人傳池

天陰晦輒隨雲霧而出民間如鹿茸然作噴池在廣靈縣西

潛縮中約五畝遇雷臺在府城西北白登臺在府城東

漢高帝擊韓王信至平城步兵未盡到冒李陵臺在古雲

蓋陵不得歸登此以望漢匈奴探騎多候於此之闕雞臺

在府城南六里唐李克用殺御射臺在山陰縣詳魯臺在

雲州防禦使段文楚於此利涉橋在朔州宋

李靖築西北觀星者橋在府城東南洪濟橋在馬邑平水

樂安橋在渾源州金西安橋在懷仁沙井在府城西北

橋在廣靈八角橋在廣靈井泉在府城西北白道泉在

沙陀地也金鳳井在應天井在廣靈縣天井山

同縣即飲馬龍池泉在應楊泉在朔州嘗有鯉暖泉在蔚

長城窟處金波泉在蔚州代王故乳泉在渾源玉泉在

暖可資灌溉其水夏涼冬沙家泉在山陰縣洪濤泉在

玉泉山在懷沙家泉在山陰縣洪濤泉在小浦泉在

關隘在馬邑縣東南七十里東西山岩峭拔中有

雁門關在馬邑縣東南七十里東西山岩峭拔中有

防兵倒馬關在廣昌縣南七十里路通保定府唐縣形

亂在廣昌縣南七十里路通保定府唐縣形

A 1 2 3 4 5 6 M 8 9 10 11 12 13 14 15 B 17 18 19







聖壽寺

在廣靈縣治西南元建石門寺在廣昌縣東十里

十八年重脩以上五

太寧觀

在府城內遼建國朝洪武

冲虛觀

在應州治西南金建玉真觀在蔚州治南元建

重脩以上二觀

太清觀

在懷仁縣治東北元建玉泉觀在

俱道正司在馬

集仙觀

在廣靈縣西元建洞

玄觀

在靈丘縣治西北元建會司在馬

在渾源州南五

比干廟

在廣昌縣東南漢文帝廟在蔚州南遼穆

馬元魏文成帝廟

在靈丘縣東二十里碑記云文尉遲敬

德廟

在馬邑縣西北十里金龍池李存孝廟在廣昌縣南

邑人李克用養子仕唐戰

張仁愿祠在懷仁縣仁愿唐臣

祠為立陵墓元魏永固陵

在府城北方山顛有雙陵按北史

顧川阜有終焉之意

乃營壽豐王陵在朔州三答鬼

墓趙武靈王墓

在靈丘縣東南三十里漢志王昭君墓在

豐州西六十里地多白草

此冢獨青故名青冢王金元節

詩環珮魂歸千里月琵琶聲斷黑山秋

漢家多少征西將

地合羞逢段文昌墓

在府城東文昌高汝勵墓在應州東

尚相碑蘇保衡墓

在渾州西北保劉從益墓在渾源州東

御史終翰雷淵墓

在渾源州西淵仕木虎高琪墓在蔚州

子疇高琪仕韓浩墓

在蔚州南浩元之李彥古墓在應州

仕元為節度使王敏墓

在蔚州暖泉里敏高定墓在渾源州

行省左丞孫公亮墓

在渾源州書錦山下

與其子仲棟葬此

廣







像在府之舍利坊華嚴寺有石神主五魏廟主或云遼國

廟鑄板在蔚州西南馬莊有泉一道民競爭利金時銅山

治在廣昌縣舊置爐鑄錢唐三岡四鎮俱在應州趙霸岡

黃花岡在城西二十五里護駕岡在城南三十里安邊鎮

名三五里神武鎮金城古來險阻邊陲地威鎮羌胡萬里驚

名三岡四鎮護金城古來險阻邊陲地威鎮羌胡萬里驚

白登用平秘張良邑所與從高帝擊代出奇計下馬灌嬰為

計得解圍出韓王信於代至孟舒卒歡心時稱長者魏尚

漢將從擊韓王信於代至孟舒卒歡心時稱長者魏尚

馬邑降樓煩以北六縣給士卒出私養錢公孫賀漢

仕漢為雲中守軍市租盡以給士卒出私養錢公孫賀漢

五日一殺牛以饗軍吏匈奴不敢近雲中塞

軍屯馬邑王霸道堆石布地築起亭障自代至平城三百

餘耿霸又擊賈賢連戰於平城下破之追出塞廉范漢

為雲中守會寇至范以寡擊耿夔遷行度遼將軍事張

眾寇敗走自是雲中無寇耿夔遷行度遼將軍事張

儉營田歲收穀數十萬斛張仁愿受降三城六旬而就

王忠嗣漢北所向必克斥地數千里李光弼守討安祿山

有功高霞寓受降三城都城團練使治聲翕然李景畧仕唐為

史天德軍西受降城都防禦使窮塞任迪簡署判官甚得

苦寒地瘠景畧節用約已威令肅然任迪簡署判官甚得

士卒心後授豐州李晟代州拜神策行營節度使所過秋

刺史天德軍使李晟代州拜神策行營節度使所過秋

犯無石雄州刺史佐劉沔有却敵功張惟清武軍節度

使以東城濱河康思立戰功卒贈太子少傅有張敬達仕

徙置寧遠峯南康思立戰功卒贈太子少傅有張敬達仕

唐為彰國軍節度石敬瑭楊業營都部署拔四州遼人復

有異志敬達卒死於難楊業營都部署拔四州遼人復

A 1 2 3 4 5 6 M 8 9 10 11 12 13 14 15 B 17 18 19



取寰州業力戰重傷為人物范升字辨卿代郡人九歲通

遼所獲不食三日而死

議輒見訪問後還鄉里復起為聊城令大謀張遼字遠末

并州刺史丁原召為從事後以兵歸曹操十萬呂布秦秀字玄良

嘗攻孫權於合肥以步卒八百破敵十萬

有駿馬名赤菟時語云馬中赤菟人中呂布秦秀字玄良

仕漢以誅董卓功封温侯後為曹操所害

少敦學行以忠直知魯勝著正天論後稱疾去徵辟皆不

名晉咸寧中為博士

就其著述多遺失惟著墨趙至字景真一名浚代郡人晉

不遂事以母亡憤祿養古弼代郡平城人少忠謹仕元魏歷

臣朱瑞代郡桑乾人元魏時為吏長孫慮平城人母因飲

誤以杖即死縣處以重法慮上書乞獨孤信魏孝武入關

代父罪魏文帝詔恕其死以從遠流

進爵浮陽郡公累遷至大周明帝后一為隋文帝后一謀

大畧為時所重信三女一為周明帝后一為隋文帝后一謀

戚唐高祖母三代張綦平城人高齊時參丞相軍事張華

原十字國滿平城人高齊時歷官至兗州刺史獄有重罪數

咸所以為化賀拔允字可泥大策轉司徒領尚書令神武入洛進爵

王斛律金仕北齊以武功封咸陽郡王斛律光仕北齊

為左丞相襲父爵忠勇有謀為祖挺諸死後于謹字思敬

周武帝入齊指光名曰此人在朕安得至此于謹代人有

謹量知經史後周時累官大都督封燕國公太傅雍州牧

間于翼字文後周時為渭州刺史其兄寔先蒞此州有

為安州于義字慈恭翼弟有操尚周孝閔時為安武太守

總管于義字崇教化歷西兗瓜邵三州刺史進位開府

嘗上疏諫周宣于仲文東郡太守尉遲孫少聰敏仕後周為

帝言甚切直

從奔隋進位大將軍煬帝時掌文武選事師敗遼東尉遲

憂患發病而卒嘗撰漢書刊繁并畧覽各三十卷

尉遲

A 1 2 3 4 5 6 M 8 9 10 11 12 13 14 15 B 17 18 19



敬德名恭朔州鄯陽人隋末歸唐從討竇建德王世充劉

不能傷以功累封鄂侯仲莊懷恩州人唐授冠軍將軍德宗

鎮奉天者幾二十年留安重誨五代應州人仕唐明宗官

務盡忠補過者皆稱焉不獻周德威字振遠馬邑人勇而多

唐莊宗時累官至平折從阮州字可久雲中人仕後唐為府

章事盧龍軍節度使折從阮州刺史歷周漢為永安宣義

保義靜難四鎮節度使史彥超揮使與敵戰陷陣先登以功拜

使後以戰沒郭崇書州金城人仕五代周崇或時出涕乾德三年

卒李漢超字顯忠雲中人善政後除應州觀察使漢超善撫士

軍中殞之日折德宸後阮子仕後周為永安軍節度折御勳

德宸子仕宋為汾州團練使權知府州永折御勳弟

安軍留後開寶初拜泰寧軍節度使卒折御勳弟

征河東以功拜永安軍節度使李繼遷侵府州御力疾

出戰卒於軍折氏三世建節守府州有功善治民御力疾

之党進中從征太原有初事社重威後仕周太祖宋開寶

鎮安軍畢士安字仁叟雲中人仕宋應官至吏部侍郎參

節契丹於澶淵平生以虞仲文字質夫大同武州寧遠人

名節自勵天下稱其清源州人號南山翁金進士劉汲字

政事封劉為字仲謙渾源州人號南山翁金進士劉汲字

秦國公舉金進士有文集行世劉從益字雲卿范劉汲字

深揭子舉金進士有文集行世劉從益字雲卿范劉汲字

-5 175 35 875" data-label="Text">

自號西岩老人有文集行世劉從益字雲卿范劉汲字

東字通志卷八十一

A 1 2 3 4 5 6 M 8 9 10 11 12 13 14 15 B 17 18 19



制誥國史編脩官終翰林去亦以文官見稱於時蘇保

史循行河南豪猾望風遁去亦以文官見稱於時高汝勵字嚴

衡進右丞以疾致仕素忠直為金主所擯高汝勵字嚴

州金城人進士相宣宗高定節源州人為雲中招討使都

伯帥永安軍節度使貪爵寵乎遂解印綬致仕而孫公

亮字繼明極源州人久世業造甲元初授諸路工匠等處行

工部尚書吳明字文卿後樂齊大御史累官江西等處行

致仕卒仁人元世祖聞其名召見甚寵遇之後為河南經畧

使官至平章政事卒二子仁榮歸德府同知仁恭集賢直

學科甲畢士安德雲中人進士蘇京遼進士劉撝渾源州人

年狀程輝蔚州靈仙進士牛德昌蔚州安定人皇劉汲

雷思德俱渾源人進士李純甫弘州人承王元節王元

德弘州人弟俱雷志金思弟俱高汝勵金城人進士張楫陰

人金明元田琢蔚州安定人明劉從益安源人進士雷淵

五年狀崇慶康元弼隆雲中人進士李完馬邑人進士劉謙渾源

三年進士武進士二十七席杲應州人進士黃直方渾源人

國朝洪武進士俱永樂姚本大同溫良山陰縣人俱永樂

肇宗二年陰縣人俱進士劉文大同王尚文廣靈縣人俱正

進士張勉應州人劉晟懷仁縣人俱進士陸厚應州孫祥大同

俱正統十年進士宋弼蔚州人彭時榜進士郭紀二年同縣人景泰

士王上齡年渾源州人景泰五題詠鷹門太守行作輕霜中

夜下黃葉遠辭枝寒苦春難覺邊城秋易知風急旌旗斷

塗長鐵馬疲少解孫吳法家本幽并兒唐李賀作黑雲

A 1 2 3 4 5 6 M 8 9 10 11 12 13 14 15 B 17 18 19