

14. 4-1027

1200601082295

長野縣勢要覽

昭和二年

始

例言

- 一、本編ハ主トシテ大正十五年及大正十五年ノ事實ヲ表示シタリト雖編纂當時材料ノ完備シタルモノハ努メテ最近ノ事實ヲ掲載セリ。
- 一、本編中何年トアルハ歷年間ノ事實、何年度トアルハ其ノ年四月一日ヨリ翌年三月三十一日ノ事實ナリ。
- 一、本編ハ郡市役所、町村役場ノ統計報告ニ依ル材料ヲ主トシ、是ニ廳内各課ノ調査並諸官衙會社等ニ依頼シテ蒐集シタル材料ヲ加ヘテ編纂セリ。

昭和二年四月

長野縣知事官房

昭和二年長野縣勢要覽目次

一、總說
 二、各表

○縣廳位置面積
 ○土地及戶口
 ○氣候
 ○動態人口
 ○學事
 ○社會事業
 ○兵事
 ○社寺及宗教
 ○衛生

○警察
 ○財政
 ○土木及交通
 ○生產總價額
 ○主要物產移出入
 ○農業
 ○牧畜
 ○山林
 ○礦業
 ○工業
 ○水產
 ○商事

昭和二年長野縣勢要覽目次

一、總說 一頁

二、各表

○縣廳位置面積 六頁

○土地及戶口 六頁

○氣候 八頁

○動態人口 八頁

○學事 八頁

○社會事業 二頁

○兵事 三頁

○社寺及宗教 三頁

○衛生 四頁

○警察 一五頁

○財政 一六頁

○土木及交通 一八頁

○生產總價額 二〇頁

○主要物產移出入 二〇頁

○農業 二二頁

○牧畜 二四頁

○山林 二五頁

○礦業 二六頁

○工業 二七頁

○水產 二八頁

○商事 二九頁

○金 融	三〇
○産 業 組 合	三三
○議 會	三三
○官 公 吏	三三
○文 書 取 扱	三三
○其 他	三三

三、附 録

○都市別官公署及學校	一
○名所舊蹟遊覽地	一五
○信濃ノ俗諺	三七

地 圖

總 說

一、沿 革

信濃國には有史以前より人類の棲居したる遺跡多し。神代に於て建御名方命此の國を開き人皇の世となりて、神八井耳命の子孫國造として始めて各地を治められ、王化漸く治かりしが如し。

奈良朝の始に信濃の國司任せられてより、地方次第に開發せられ、平安朝に至り延喜、天曆の時、信濃の郡郷、宿驛、牧場、神社等世に知らる。當時の國府は松本附近に在りたり。平安朝の末、地方武士の自主獨立の形勢にありたる項、所謂信濃源氏なる者各地方に在り源義仲の蹶起に際して一時勢力を振ひしか鎌倉時代となり、守護職は甲州源氏小笠原氏の手に歸したり。

南北朝時代に於ては國內の志士、宗良親王を奉じて二十餘年間北朝に對抗したる偉績あり。戰國時代には各地に小豪獨立し鬪争を事とし、武田氏信濃侵畧を企圖せしより以來村上、小笠原、諏訪、木曾の諸豪聯合して之を争ふこと數十年に亘りしも、終に武田氏の所領となりたり。

武田氏亡び織田、豊臣の二氏を経て徳川時代となるや、戦國時代以來の戦亂熄みて社會の秩序漸く定まり、松代、松本、上田、諏訪、高遠、小諸、飯田、飯山、須坂、岩村田等十藩分領し、其間徳川代官の所領ありて領地頗る錯綜せり、斯くの如き區々たる施政の下に泰平を謳歌したるもの二百六十余年、然れども此間幾多の傑才を輩出し、新田の開墾増加し、徳川初代五十餘萬石なりしもの幕末には七十餘萬石となり、人口も亦これに準するに至れり。王政復古せられ明治時代に至りて、此の地に伊那、中野の二縣設置せられ、縣藩共治たりしが、其後廢藩となり、次いで明治四年之を改めて筑摩、長野の二縣となせり。筑摩縣は信濃の南部四郡と飛騨とを管轄し、長野縣は信濃の北部六郡を管轄したり。明治九年全國に於て、縣の整理行はるゝや、筑摩縣を長野縣に合せて茲に信濃一國一縣治を形成せり。

明治	元年	二年	三年	四年	自同五年同九年
高島藩：諏訪氏(三萬石)……………	諏訪郡全部及東筑摩ノ内	……………	……………	……………	……………
松本藩：戸田氏(六萬石)……………	東筑摩、南北安曇、上伊那四郡ノ内	……………	……………	……………	……………
飯田藩：堀氏(一萬七千石)……………	下伊那郡ノ内	……………	……………	飯田縣	……………
				松本縣	……………
				高島縣	……………
				筑	……………

高遠藩：内藤氏(三萬三千石)……………	上伊那、東筑摩二郡ノ内	……………	……………	……………	……………
高須藩：松平氏(三萬石)……………	下伊那郡ノ内	……………	……………	……………	……………
(美濃) 但シ全藩	……………	……………	……………	……………	……………
名古屋藩：徳川氏(一萬三千石)……………	西筑摩郡全部	……………	……………	……………	……………
(尾張) 但シ全藩六十一萬九千五百石	上下伊那、東筑摩三郡ノ内	……………	……………	……………	……………
名古屋藩ノ取締所……………	南北佐久、小縣、更級、埴科、上下高井、上下水内九郡ノ内	……………	……………	……………	……………
伊那縣……………	上下高井、上下水内四郡ノ内	……………	……………	……………	……………
松代藩預所……………	北佐久郡ノ内	……………	……………	……………	……………
水野春四郎采地……………	同	……………	……………	……………	……………
内藤箭之丞采地……………	同	……………	……………	……………	……………
松本榮之助采地……………	北佐久、小縣二郡ノ内	……………	……………	……………	……………
仙石政雄采地……………	小縣郡ノ内	……………	……………	……………	……………
松平忠厚采地……………	更級郡ノ内	……………	……………	……………	……………

龍岡藩…大給氏(一萬六千石)……………南佐久郡ノ内	更級、埴科、上下高井、 水内五郡ノ内	松代藩
松代藩…真田氏(十萬石)……………		
飯山藩…本多氏(二萬石)……………上下水内二郡ノ内		飯山藩
小諸藩…牧野氏(一萬五千石)……………北佐久、小諸二郡ノ内		小諸藩
上田藩…松平氏(五萬三千石)……………小縣、更級二郡ノ内		上田藩
岩村田藩…内藤氏(一萬五千石)……………南北佐久、小縣三郡ノ内		岩村田藩
須坂藩…堀氏(一萬五千石)……………上下高井二郡ノ内		須坂藩
椎谷藩…堀氏(一萬石)……………上下高井二郡ノ内		椎谷藩
(越後) 但シ信州ニ五千石		

二、境 域

本縣は本州の中部に位し、信濃國全部を管轄す。東は群馬、埼玉、南は山梨、静岡、愛知西は岐阜、富山、北は新潟の八縣に隣接す。地形南北に長く、廣袤東西約四十三里、南北五十四里、其の面積八百七十九方里にして岩手、福島の二縣に亞ぐ本邦第三の大縣

三、地 勢

本縣は本州の脊梁を爲すの地勢にあり、縣内山嶽重疊海拔三千米以上の高山四方に群起し本州中部地方の諸大川の水源を涵養し、天龍川、木曾川の二川は南に流れて太平洋に注ぎ、千曲川、犀川の二川は北に走りて日本海に入る。而して縣内の平地は是等諸川の間に介在して凡そ六地方に分たる、千曲川沿岸を佐久平及善光寺平、犀川沿岸を松本平木曾川沿岸を木曾谷、天龍川の沿岸を伊那谷、諏訪湖を中心とする諏訪平即ち是れなり

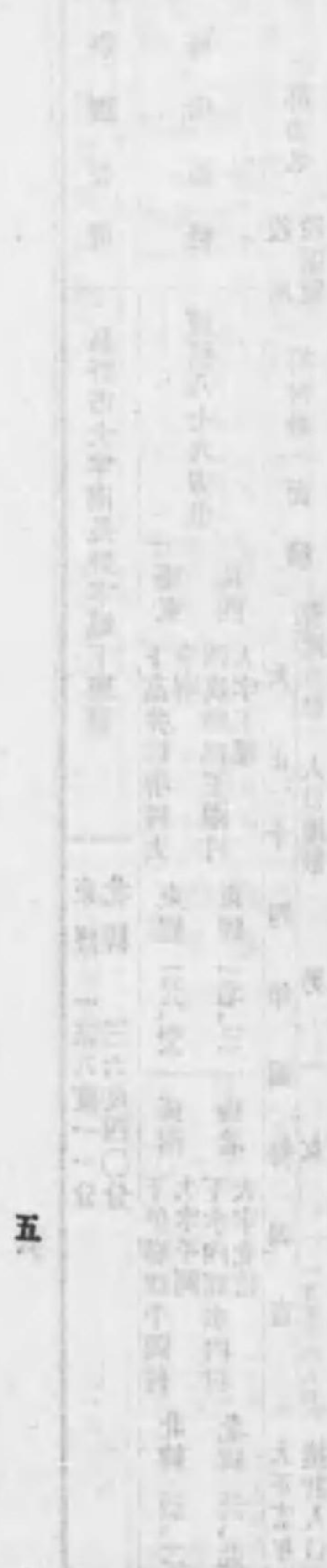

學									
女實校高 學科高等 校高等	中 學	師 範	尋常 高等	尋常 常	小 學校	校數	教員	兒童生徒	
分本 分本 分本			代准專正	女男	女男	女男	女男	業卒 高尋	童兒 高尋女男
同生 同生 同生	同女 同女	同男 同男	業卒 高尋	童兒 高尋女男	業卒 高尋	童兒 高尋女男	業卒 高尋	童兒 高尋女男	業卒 高尋
盲啞學校	各種學校	實業補習	乙種實業	甲種實業	校數	教員	兒童生徒		
同啞同盲 同卒同卒	卒生徒 同女同男	同女同男	同其他	同其他	同其他	同其他	同其他	同其他	同其他
諸社會 團教育 體育	諸社會 團教育 體育	諸社會 團教育 體育	諸社會 團教育 體育	諸社會 團教育 體育	諸社會 團教育 體育	諸社會 團教育 體育	諸社會 團教育 體育	諸社會 團教育 體育	諸社會 團教育 體育

口 人 態 動				年元)候 氣	
學 齡 兒 童	離 婚	死 亡	出 生	方 地	測 候 所
	婚 姻	差 死	出 生	野 長	觀 測 所
就 學	大正十四年 (統計局調査)			三	
	付二千口人			五	
不 就 學	航 渡 外 海 (年 正 大 日 末 月 六)			溫 泉 地 觀 測 所	
	人 國 外 留 在 (年 正 大 日 末 月 六)			四	
就 學 未 達	國 別			火 山 觀 測 所	
	芬 蘭 芬 蘭 芬 蘭			二	
計	國 別			森 林 觀 測 所	
	芬 蘭 芬 蘭 芬 蘭			一	
男	國 別			一	
	芬 蘭 芬 蘭 芬 蘭			一	
女	國 別			一	
	芬 蘭 芬 蘭 芬 蘭			一	
氣 候				一	
年元)候 氣				一	
年元)候 氣				一	

社 會 事 業 (末年四十)									
愛國婦人會支部	支赤十字社	養育院	救助	救助	救助	救助	救助	救助	救助
總數 四二、六一四	總數 九二、二九四	年末現員 六二、二八、四〇六	行路病死人 五一人	救護金 五二四	救護金 五二四	救護金 五二四	救護金 五二四	救護金 五二四	救護金 五二四
特別維持會員 一八一	佩有功章 六〇	收一ヶ月年經費 五、五六九、四七	救護金 五二四	救護金 五二四	救護金 五二四	救護金 五二四	救護金 五二四	救護金 五二四	救護金 五二四
特別終身社員 二、〇四二	特別社員 四九、九一九	正社員 四、八七九、六九	救護金 五二四	救護金 五二四	救護金 五二四	救護金 五二四	救護金 五二四	救護金 五二四	救護金 五二四
特別年賦社員 一、四三三	正社員 四〇、二五九	職員 三、二二一	救護金 五二四	救護金 五二四	救護金 五二四	救護金 五二四	救護金 五二四	救護金 五二四	救護金 五二四
通常終身會員 一、四、一〇七	贊助社員 三七	職員 三、二二一	救護金 五二四	救護金 五二四	救護金 五二四	救護金 五二四	救護金 五二四	救護金 五二四	救護金 五二四
通常年賦會員 二、四、八六二	再度離金 七、七	職員 三、二二一	救護金 五二四	救護金 五二四	救護金 五二四	救護金 五二四	救護金 五二四	救護金 五二四	救護金 五二四
經費 三、三、六三一	經費 二、三、三〇四	職員 三、二二一	救護金 五二四	救護金 五二四	救護金 五二四	救護金 五二四	救護金 五二四	救護金 五二四	救護金 五二四
事業費 三、六、〇二〇	事業費 一、八〇、二一五	職員 三、二二一	救護金 五二四	救護金 五二四	救護金 五二四	救護金 五二四	救護金 五二四	救護金 五二四	救護金 五二四

事 業 (年元)									
產資學公及費學公	訓練所	青年	訓練所	訓練所	訓練所	訓練所	訓練所	訓練所	訓練所
師範學校 九八一	訓練所 三九三	訓練所 三九三	訓練所 三九三	訓練所 三九三	訓練所 三九三	訓練所 三九三	訓練所 三九三	訓練所 三九三	訓練所 三九三
中學校 四九〇、九七九	訓練所 三九三	訓練所 三九三	訓練所 三九三	訓練所 三九三	訓練所 三九三	訓練所 三九三	訓練所 三九三	訓練所 三九三	訓練所 三九三
高等女學校 四〇六、六二二	訓練所 三九三	訓練所 三九三	訓練所 三九三	訓練所 三九三	訓練所 三九三	訓練所 三九三	訓練所 三九三	訓練所 三九三	訓練所 三九三
小學校 一、六九五、八六九	訓練所 三九三	訓練所 三九三	訓練所 三九三	訓練所 三九三	訓練所 三九三	訓練所 三九三	訓練所 三九三	訓練所 三九三	訓練所 三九三
實業補習學校 五、一三三、二八二	訓練所 三九三	訓練所 三九三	訓練所 三九三	訓練所 三九三	訓練所 三九三	訓練所 三九三	訓練所 三九三	訓練所 三九三	訓練所 三九三
實業學校 一、一七、七二〇	訓練所 三九三	訓練所 三九三	訓練所 三九三	訓練所 三九三	訓練所 三九三	訓練所 三九三	訓練所 三九三	訓練所 三九三	訓練所 三九三
幼稚學校 八、〇三三	訓練所 三九三	訓練所 三九三	訓練所 三九三	訓練所 三九三	訓練所 三九三	訓練所 三九三	訓練所 三九三	訓練所 三九三	訓練所 三九三
圖書室 一、五四一	訓練所 三九三	訓練所 三九三	訓練所 三九三	訓練所 三九三	訓練所 三九三	訓練所 三九三	訓練所 三九三	訓練所 三九三	訓練所 三九三
其他 三、八、一四、七四一	訓練所 三九三	訓練所 三九三	訓練所 三九三	訓練所 三九三	訓練所 三九三	訓練所 三九三	訓練所 三九三	訓練所 三九三	訓練所 三九三

(末年元) 教 宗 寺 社										
特別保護 建造物	國寶	教會	住寺 職院	神職社	官國幣社	縣社	郷社	村社	無格社	招魂社
神	刀	神	曹洞宗 四八九	曹洞宗 二	官國幣社	真宗 一九〇	真言宗 二四二	天臺宗 一〇四	臨濟宗 九六	日蓮宗 一、六〇三
社	劍	道	五四二	真宗 二	縣社	二五〇	天臺宗 二四二	臨濟宗 九六	日蓮宗 一、六〇三	黃蘗宗 一、六三三
寺	彫	佛	四八九	真言宗 二	郷社	二五〇	天臺宗 二四二	臨濟宗 九六	日蓮宗 一、六〇三	時宗 一、三三三
院	刻	教	二五〇	天臺宗 二	村社	二五〇	天臺宗 二四二	臨濟宗 九六	日蓮宗 一、六〇三	淨土宗 一、三三三
佛	繪	基 督 教	二五〇	天臺宗 二	無格社	二五〇	天臺宗 二四二	臨濟宗 九六	日蓮宗 一、六〇三	計
堂	畫	基 督 教	二五〇	天臺宗 二	招魂社	二五〇	天臺宗 二四二	臨濟宗 九六	日蓮宗 一、六〇三	計
其	美 術 工 藝	布 教 者	二五〇	天臺宗 二	計	二五〇	天臺宗 二四二	臨濟宗 九六	日蓮宗 一、六〇三	計
他	計	信 者	二五〇	天臺宗 二	計	二五〇	天臺宗 二四二	臨濟宗 九六	日蓮宗 一、六〇三	計
計	計	計	二五〇	天臺宗 二	計	二五〇	天臺宗 二四二	臨濟宗 九六	日蓮宗 一、六〇三	計

(年元) 事 兵										
方而委員 (元年末)	農 業	商 業	工 業	官 社 員	公 吏	教 育 者	醫 師	神 官 僧 侶	其 他	計
農 業	一七二	二二三	二二三	五七	三	三	二〇	一一八	一八	四四四
商 業	二二三	二二三	二二三	五七	三	三	二〇	一一八	一八	四四四
工 業	二二三	二二三	二二三	五七	三	三	二〇	一一八	一八	四四四
官 社 員	五七	三	三	二〇	一一八	一八	四四四	四、六八〇	取 扱 件 數	一、夕 年 間
公 吏	三	三	三	二〇	一一八	一八	四四四	四、六八〇	取 扱 件 數	一、夕 年 間
教 育 者	三	三	三	二〇	一一八	一八	四四四	四、六八〇	取 扱 件 數	一、夕 年 間
醫 師	二〇	一一八	一八	四四四	四、六八〇	取 扱 件 數	一、夕 年 間	計	計	計
神 官 僧 侶	一一八	一八	四四四	四、六八〇	取 扱 件 數	一、夕 年 間	計	計	計	計
其 他	一八	四四四	四、六八〇	取 扱 件 數	一、夕 年 間	計	計	計	計	計
計	計	計	計	計	計	計	計	計	計	計

警察			警署			警察署			警察署			警察署			
勞働爭議	件數	男	女	現行犯	執行犯	現行犯	自犯	合計	安寧	衛生	風俗	交通	營業	其他	合計
三〇									一〇,一六六	二〇八,七八八	六八,二六七	七,七七九	一六四,八二六	二,六〇九	二,五六六
	一九,二九五	五,六二七	四〇九	二七六	九	八六二	九〇九	四	五,四〇	一〇,六一	八五二	一,九七八	一,八九六	二,一二一	二,一三二

衛生		術		病		院	
(年元)		人員		醫院		院	
種痘	傳染病	醫師	齒科醫師	藥劑師	產婆	看護婦	醫師
一回	患者	九七〇	三三三	一五二	七〇六	一,一〇八	一,一四〇
二回	死者						
	第 一期						
	第 二期						
	第 三期						
	第 四期						
	第 五期						
	第 六期						
	第 七期						
	第 八期						
	第 九期						
	第 十期						
	合計	三,三六七	一,一七二	一,三六〇	二,三〇八	一,一五九	一,一五九

財

基本財産	合計	町村費				市費			縣費		昭和二年度豫算	大正十四年度	大正十三年度	大正十二年度
		歳出	歳入	歳出	歳入	上田	松本	長野	歳出	歳入				
町村有	土	??	??	??	??	??	??	??	??	??	昭和二年度豫算	大正十四年度	大正十三年度	大正十二年度
市有	地	??	??	??	??	??	??	??	??	??	昭和二年度豫算	大正十四年度	大正十三年度	大正十二年度
縣有	建	??	??	??	??	??	??	??	??	??	昭和二年度豫算	大正十四年度	大正十三年度	大正十二年度
	物	??	??	??	??	??	??	??	??	??	昭和二年度豫算	大正十四年度	大正十三年度	大正十二年度
	有價證券	??	??	??	??	??	??	??	??	??	昭和二年度豫算	大正十四年度	大正十三年度	大正十二年度
	其他	??	??	??	??	??	??	??	??	??	昭和二年度豫算	大正十四年度	大正十三年度	大正十二年度
	計										昭和二年度豫算	大正十四年度	大正十三年度	大正十二年度

一六

政

國稅	同頁擔	諸稅	公債	市		町		村		水利組合		計
				市	町	村	水利組合	水利組合	水利組合			
酒稅	地租	市町村稅		市	町	村	水利組合	水利組合	水利組合			
鹽油稅	所得稅	總稅額		市	町	村	水利組合	水利組合	水利組合			
織物消費稅	營業稅	市町村稅一月平均		市	町	村	水利組合	水利組合	水利組合			
砂糖消費稅	相續稅	市町村稅一月平均一人		市	町	村	水利組合	水利組合	水利組合			
計	通行稅	市町村稅一月平均		市	町	村	水利組合	水利組合	水利組合			
	課業稅	市町村稅一月平均		市	町	村	水利組合	水利組合	水利組合			
		市町村稅一月平均		市	町	村	水利組合	水利組合	水利組合			
		市町村稅一月平均		市	町	村	水利組合	水利組合	水利組合			
		市町村稅一月平均		市	町	村	水利組合	水利組合	水利組合			

一七

瓦斯事業		電氣事業 (大正十五年)				電話								
事業者數	管延長	需要家數	需要孔口數	產出瓦斯	石炭消費量	自動車	乗用馬車	人力車	荷車	牛馬車	自轉車	計	小	船
四	七九五、二〇〇尺	五、三五七	一一、六九三	四六、九一八、三四四	五、二八一、九二〇	六〇七	七四	一、三三六	六二、一六五	七八一六	一〇五、二九四	一七七、二九二	二八五	四、六〇一
支持物	市町村數	戶數	同換算電力	電動機數	同馬力數	事業者數	發電所數	發電出力 (水力)	他ヨリ受 クル電力	他へ供給 スル電力	最大電壓	電線 長路	電線 延路	電氣事業 (大正十五年)
一七五、九三二	四〇三	二、九九、一二九	一、五六七、三八七	四、四〇七	一、五八、九九九	四一	七三	一、一四、五三三	五、八三一	一六、三九五	一五四、〇〇〇	四九五、八二九	一、六三二、九三三	一七五、九三二

一九

及郵便物		郵便局		鐵道		道路延長		土木費 (十三年度)				
引受人當引受	現在人口一	局	等	地方鐵道	鐵道	道	縣	市	町	村	水利組合費	計
二二七、九三五	〇、七九	一	二	一四八	一四八	九三	四、一八三、二一九	一、二四一、一三九	二、〇七八、〇五〇	二〇七、三〇一	七、七〇九、六〇九	計
配達人當引受	現在人口一	局	等	停車場	停車場	道	市	町	村	道	計	計
一、三三六、八六三	九三、六三九、〇五七	一	二	一九八	一九八	一、〇七、七	二、〇七八、〇五〇	二、〇七八、〇五〇	二〇七、三〇一	一、三、五三九	一、四、七六九	計
配達人當引受	現在人口一	局	等	人員	人員	道	市	町	村	道	計	計
一、三三六、八六三	九三、六三九、〇五七	一	二	一八六	一八六	一、〇七、七	二、〇七八、〇五〇	二、〇七八、〇五〇	二〇七、三〇一	一、三、五三九	一、四、七六九	計
配達人當引受	現在人口一	局	等	客	客	道	市	町	村	道	計	計
一、三三六、八六三	九三、六三九、〇五七	一	二	一八六	一八六	一、〇七、七	二、〇七八、〇五〇	二、〇七八、〇五〇	二〇七、三〇一	一、三、五三九	一、四、七六九	計
配達人當引受	現在人口一	局	等	貨	貨	道	市	町	村	道	計	計
一、三三六、八六三	九三、六三九、〇五七	一	二	一八六	一八六	一、〇七、七	二、〇七八、〇五〇	二、〇七八、〇五〇	二〇七、三〇一	一、三、五三九	一、四、七六九	計

一八

農 要 主		農家戸數	自作	自作兼小作	小作	計	自作	自作兼小作	小作	計	
麥	米										
小計	大計	大正十年	六七、三四八	八九、一五七	四九、五九七	二〇六、一〇二	三二、二七	四三、〇二	四三、〇二	三二、二七	
大正十一年	大正十二年	六八、二〇七	八六、〇八二	五一、五一一	二〇四、九九七	三三、二八	四二、〇〇	四二、〇〇	三三、二八	四二、〇〇	
大正十三年	大正十四年	六八、二〇七	八七、一六八	五一、一八四	二〇六、五五二	三三、〇〇	四二、〇〇	四二、〇〇	三三、〇〇	四二、〇〇	
大正十四年	大正十五年	六七、八八九	八四、九一一	五一、八二二	二〇八、六三三	三三、〇〇	四二、〇〇	四二、〇〇	三三、〇〇	四二、〇〇	
段當收穫高		作付段別		收穫高		價額		單價		價	
大正十年	大正十一年	大正十二年	大正十三年	大正十四年	大正十五年	大正十六年	大正十七年	大正十八年	大正十九年	大正二十年	大正二十一年
一、九五八	一、七〇二	一、九二八	一、九二八	一、九二八	一、九二八	一、九二八	一、九二八	一、九二八	一、九二八	一、九二八	一、九二八
一、八八〇	一、八八〇	一、八八〇	一、八八〇	一、八八〇	一、八八〇	一、八八〇	一、八八〇	一、八八〇	一、八八〇	一、八八〇	一、八八〇
一、二〇七	一、二〇七	一、二〇七	一、二〇七	一、二〇七	一、二〇七	一、二〇七	一、二〇七	一、二〇七	一、二〇七	一、二〇七	一、二〇七

重 要 產 物 移 入 出 (年四十)		生 產 總 價 額		
品名	單位	十一年	十二年	十三年
米	石	一、〇八二、〇八八	一、〇八二、〇八八	一、〇八二、〇八八
大豆	石	四四九、三二六	四四九、三二六	四四九、三二六
和豆	石	一、二二三、六四六	一、二二三、六四六	一、二二三、六四六
蕎麥	石	一、六七七、五三一	一、六七七、五三一	一、六七七、五三一
生糸	貫	一、〇二八、四四七	一、〇二八、四四七	一、〇二八、四四七
生皮	貫	三、七九九、二九六	三、七九九、二九六	三、七九九、二九六
生炭	噸	三、二二八、二六四	三、二二八、二六四	三、二二八、二六四
木炭	噸	一、六九八、三〇〇	一、六九八、三〇〇	一、六九八、三〇〇
肥料	噸	一、七三三、三〇〇	一、七三三、三〇〇	一、七三三、三〇〇
石	石	二、〇九一、七七六	二、〇九一、七七六	二、〇九一、七七六
縣內生產高		發		到
差引移入		差引移出		計
一、〇八二、〇八八		一、〇八二、〇八八		一、〇八二、〇八八
四四九、三二六		四四九、三二六		四四九、三二六
一、二二三、六四六		一、二二三、六四六		一、二二三、六四六
一、六七七、五三一		一、六七七、五三一		一、六七七、五三一
一、〇二八、四四七		一、〇二八、四四七		一、〇二八、四四七
三、七九九、二九六		三、七九九、二九六		三、七九九、二九六
三、二二八、二六四		三、二二八、二六四		三、二二八、二六四
一、六九八、三〇〇		一、六九八、三〇〇		一、六九八、三〇〇
一、七三三、三〇〇		一、七三三、三〇〇		一、七三三、三〇〇
二、〇九一、七七六		二、〇九一、七七六		二、〇九一、七七六
六、一六六、〇六七		六、一六六、〇六七		六、一六六、〇六七
三、一八九、九六五		三、一八九、九六五		三、一八九、九六五
六、二九九、九五五		六、二九九、九五五		六、二九九、九五五
三、九〇〇		三、九〇〇		三、九〇〇
三、四六六、五七九		三、四六六、五七九		三、四六六、五七九
三、四八〇、五三三		三、四八〇、五三三		三、四八〇、五三三
三、二六五、四八八		三、二六五、四八八		三、二六五、四八八
九、三三七、八二〇		九、三三七、八二〇		九、三三七、八二〇

111

110

小作争議 (年元)		肥料 (年元)		耕地整理 (年元)		(年元和)	
件數	製造戸數	製造高	價額	施行認可	事業費豫算	段當費用	完了段別
一八	八五	二、〇九一、七七六	九一四、〇二四	三二四	一〇、三三二、八九〇、六四〇	八四、九四	五、二五八
地關	製造高	價額	完了段別	換地處分認可地區數	換地處分	可地區數	換地處分
主係	價額	完了段別	換地處分認可地區數	換地處分	可地區數	換地處分	換地處分
小作人員	價額	完了段別	換地處分認可地區數	換地處分	可地區數	換地處分	換地處分
田關	價額	完了段別	換地處分認可地區數	換地處分	可地區數	換地處分	換地處分
畑	價額	完了段別	換地處分認可地區數	換地處分	可地區數	換地處分	換地處分
山	價額	完了段別	換地處分認可地區數	換地處分	可地區數	換地處分	換地處分
林地	價額	完了段別	換地處分認可地區數	換地處分	可地區數	換地處分	換地處分
計	價額	完了段別	換地處分認可地區數	換地處分	可地區數	換地處分	換地處分
三三八	一、六二六	三、三三三	一、三三八	六〇	四、五三三	一、三三八	四、五三三

1111

農				養				產				
昭		養		昭		養		昭		養		
電種	天榨	夏秋	春	柿	杏	大	山	人	馬	蕎	小	大
(十四年)	種	種	種	(生)	果	麻	葵	參	薯	麥	豆	豆
製造戸數	飼養戸數	掃立枚數	收穫高	價額	價額	價額	價額	價額	價額	價額	價額	價額
一、九八二、七〇三、九八六	一、二四、一〇五	一、五〇三、八〇五	四、五六七、七一八	一、四一、四七九、九六三	一、四一、四七九、九六三	一、四一、四七九、九六三	一、四一、四七九、九六三	一、四一、四七九、九六三	一、四一、四七九、九六三	一、四一、四七九、九六三	一、四一、四七九、九六三	一、四一、四七九、九六三

1111

山林 (Table of Forest Statistics)

Table with multiple columns for forest types (e.g., 御料林, 國有林, 私有林) and their respective areas and values. Includes a sub-table for '積面野林' (Total Forest Area) with categories like '立木' (Standing Wood) and '無立木地' (No Standing Wood Land).

二五

牧畜 (Livestock Statistics)

Table with columns for various livestock types (e.g., 牛, 馬, 豚, 羊, 鶏, 鴨) and metrics such as '飼養戸数' (Number of Rearing Households), '年末現在' (Year-end Current), and '出産頭数' (Number of Births).

◎國立長野種馬所ア (北佐久郡三井村)

二四

業 礦 (年四十)							
非金屬	金屬	砂鑛區		鑛山		探採	勞役者
		砂	鑛	金	山		
價額	價額	種	種	金	探採	金	勞役者
一五、六二八	一七、三四七	金	銅	七	區	屬	數
二六、七	10,000	二	訪	四八	非	區	數
四、二二二	一八、一	下	長	一、四〇四、〇三三	金	屬	數
二六、七	亞	種	下	坪	金	屬	數
一六、五	鉛	伊	種	非	屬	區	數
一、五八	硫	延	那	金	屬	區	數
九、六	黃	長	下	屬	區	區	數
二、四〇	計	種	水	勞	屬	區	數
四、九	滿	延	內	役	區	區	數
二、四〇	餽	內	長	者	區	區	數
九、六	計	二			區	區	數
二、四〇					區	區	數

業 工							
(年元) 物產工要主	數 場 工		單 位	數 量	價 額	單 位	數 量
	從業員	場數					
生絲	九八、四一三	七四二	貫	二二、二五八、一四三	二二四、六九〇、七八九	石	一、〇八四
製絲	三〇	三三	貫	九二九、一〇四	五、七九二、四〇三		
釀造	一、八三三	一六五	貫	五、七一四	二、五、六九二		
金屬	六三五	三六	貫	一八七、六三〇	二、八九、一四二		
印刷	六三二	三四	貫	七、八三二	二、八九、一四二		
織物	二七〇	三三	貫	一、七八五、二五	四〇、二七、三五四		
製材	二六	三四	貫	一、七八五、二五	四〇、二七、三五四		
食品	一、八三五	一七六	貫	一、七八五、二五	四〇、二七、三五四		
其他	一、五八二	八七	貫	一、七八五、二五	四〇、二七、三五四		
計	一〇五、七〇六	一、三一九	貫	一、七八五、二五	四〇、二七、三五四		
蠶桑	一三三、五六九	九二二	貫	九二二、一〇四	五、七九二、四〇三		
蠶絲	一三三、五六九	九二二	貫	九二二、一〇四	五、七九二、四〇三		
蠶繭	一三三、五六九	九二二	貫	九二二、一〇四	五、七九二、四〇三		
蠶絲	一三三、五六九	九二二	貫	九二二、一〇四	五、七九二、四〇三		
蠶絲	一三三、五六九	九二二	貫	九二二、一〇四	五、七九二、四〇三		

事		商	
商業會議所 (元年末)	會社 (十四年末)	會社種類別 (十四年末)	商業工業農業水陸運輸業其他計
松本商業會議所	七三〇	六五八	商業
上田商業會議所	一七六	四九二	工業
長野商業會議所	四五〇	八五	農業
設立許可年月日	議	員	選舉有權者
明治四十一年六月	三六	三〇	八〇一
明治二十八年五月	三〇	三〇	五二八
明治三十三年五月	三〇	三〇	一、〇〇七
總出資額	又	拂	積立金
一九二、八八二、六四二	一六五、一四三、九〇二	一六五、一四三、九〇二	三〇、九七七、七五七
一四、八四三、八一三	一四、八四三、八一三	一四、八四三、八一三	一、〇〇一、七六九
六、四四七、四五二	六、四四七、四五二	六、四四七、四五二	一、七七二、七六四
總計	總計	總計	總計
一、三六一	三六	一、三六一	一、三六一

二九

(年元)		水產	
場獲漁	殖養產水	製絲	
公	合其	玉座器	(十釜以上)
鯉鱒	鯉鱒	系系系	營業者
魚	計他	系系系	釜數
數	數	八〇、九一〇	工男
量	量	七、四〇八	工女
價	價	八八、五二三	原料繭使用高
額	額	九、八七五	生絲生產高
計	計	一〇、二二九	
其	其	二、二七五、六九四	
鯉鱒	鯉鱒	六〇五	
他	他	一〇、二二九	
數	數		
量	量		
價	價		
額	額		
計	計		

◎農林省水產講習所木崎養魚試驗場ア(北安曇、平村)

二八

附 録

他			其			取扱書文 (末年元)		
員査調計統			健康保険 (三、三月末)			發 送	收 受	
總 括			工 場 數		保 險 署 職 員 數		知 事 官 房	
市 一 町 村 計			生 絲 製 綿 一 種 造 一 印 刷 一 金 屬 織 物 一 製 材 一 飲 食 其 他 計		保 險 通 一 齒 料 用 ス ル 工 場 數 被 保 險 者 數 保 險 料 調 定 額		内 務 部	
市 一 町 村 全 管			月 一 月 二 月		月 一 月 二 月		警 察 部	
市 一 町 村 反 別 管			金 額		被 保 險 者 數 保 險 料 調 定 額		學 務 部	
最 高 最 低 平 均			月 一 月 二 月		保 險 料 調 定 額		計	
二八一	五、八八七	六、一六八	一〇〇	八五、一	二九六	一六八、一九九	二五、八五八	二五、八五八
一一七	四七	五一	一三	二二	一〇八	七五、六〇六	一一一、二四四	一一一、二四四
二二五	七、七五〇	八、一五〇	六	一〇八	七九、〇三九	七五、六〇六	二二、〇九二	二二、〇九二
二八	五、八八七	六、一六八	一三	二二	一〇八	七五、六〇六	一一一、二四四	一一一、二四四
一一七	四七	五一	一三	二二	一〇八	七五、六〇六	一一一、二四四	一一一、二四四
二二五	七、七五〇	八、一五〇	六	一〇八	七九、〇三九	七五、六〇六	二二、〇九二	二二、〇九二
二八	五、八八七	六、一六八	一三	二二	一〇八	七五、六〇六	一一一、二四四	一一一、二四四
一一七	四七	五一	一三	二二	一〇八	七五、六〇六	一一一、二四四	一一一、二四四
二二五	七、七五〇	八、一五〇	六	一〇八	七九、〇三九	七五、六〇六	二二、〇九二	二二、〇九二
二八	五、八八七	六、一六八	一三	二二	一〇八	七五、六〇六	一一一、二四四	一一一、二四四
一一七	四七	五一	一三	二二	一〇八	七五、六〇六	一一一、二四四	一一一、二四四
二二五	七、七五〇	八、一五〇	六	一〇八	七九、〇三九	七五、六〇六	二二、〇九二	二二、〇九二
二八	五、八八七	六、一六八	一三	二二	一〇八	七五、六〇六	一一一、二四四	一一一、二四四
一一七	四七	五一	一三	二二	一〇八	七五、六〇六	一一一、二四四	一一一、二四四
二二五	七、七五〇	八、一五〇	六	一〇八	七九、〇三九	七五、六〇六	二二、〇九二	二二、〇九二

附 録

他		其		文書取扱 (末年元)	
統計調査員		健康保険 (三、三月末)		發 送	收 受
市	町村	總括	工場數	知事官房	内務部
二八二	五、八八七	保險給付	生絲製綿織造印刷金銀織物製材飲食其他計	警察部	學務部
六、一六八	一、一七	金錢給付ナ件フモノ	八五、二九六	被保險者ヲ使	計
四七	五二	醫療給付ノミノモ	二二	被保險者數	
二二三	反七二五步	齒 醫	六	保險料調定額	
二九五	反二九五步	月 一	一〇八		
二八三	二九五反二八五步	月 二	三		
一、五二五	二八一反七〇五步	月 一	一三八		
二二〇	〇、〇〇	月 二	八四五		
二二〇	〇、〇〇	月 二	七九、〇三九		
六、二五		月 二	五八、四七九、一九		
		月 二	一、六八五、七三		

◎官公署及學校

(昭和二年四月一日現在)

南佐久郡

白田營林署
 長野縣野澤中學校
 長野縣野澤高等女學校
 長野縣白田實科高等女學校
 長野縣南佐久農蠶學校
 長野縣南佐久農林學校
 南佐久郡聯合事務所
 長野縣蠶業取締所野澤支所
 岩村田區裁判所白田出張所
 同 中込出張所
 同 南牧出張所
 同 北牧出張所
 白田警察署

白田町
 野澤町
 同 田町
 同 田町
 北牧村
 白田町
 野澤町
 白田町
 中込町
 南牧村
 北牧村
 白田町

北佐久郡

小海巡查部長派出所
 巡查駐在所數 二三
 三等郵便局數 一三
 町役場 三
 村役場 一七
 町村總數 二〇
 岩村田稅務署
 岩村田區裁判所
 同 檢事局
 同 區裁判所小諸出張所
 同 本牧出張所
 岩村田營林署
 長野種馬所

二三
 一三
 三
 一七
 二〇

小海村
 岩村田町
 同 岩村田町
 同 小諸町
 同 本牧村
 岩村田町
 三井村

諏訪神社

上社 諏訪郡中洲村

官幣大社ニシテ信州一ノ宮ト稱ヘ上下兩社ニ分レ上社ハ
 中洲村神宮寺ニ鎮座建御名方富命ヲ祀ル。社殿廣壯森嚴
 ナ棟ノ七年一回ノ御柱祭ハ全國稀有ノ特殊祭典ニシテ盛
 名遠ク聞ユ。

上田市役所
 上田蠶糸專問學校
 長野縣上田中學校
 長野縣上田高等女學校
 長野縣上田實科高等女學校
 長野縣小縣蠶業學校
 三等郵便局數 五

新常新
 參山參
 入町入

生島足島神社

小縣郡東鹽田村

上田市ノ西南二里弱ニアリ、國幣中社ニシテ、祭神ハ、
生國魂神、足國魂神ノ二柱ナリ。寶庫ニ、大平年中ノ祭
器其他武將等ノ古文書多數ヲ藏セリ。社殿壯麗境内幽靜
ナリ。例祭九月十九日。
(上田驛ヨリ電車自動車ノ便アリ)

諏訪神社

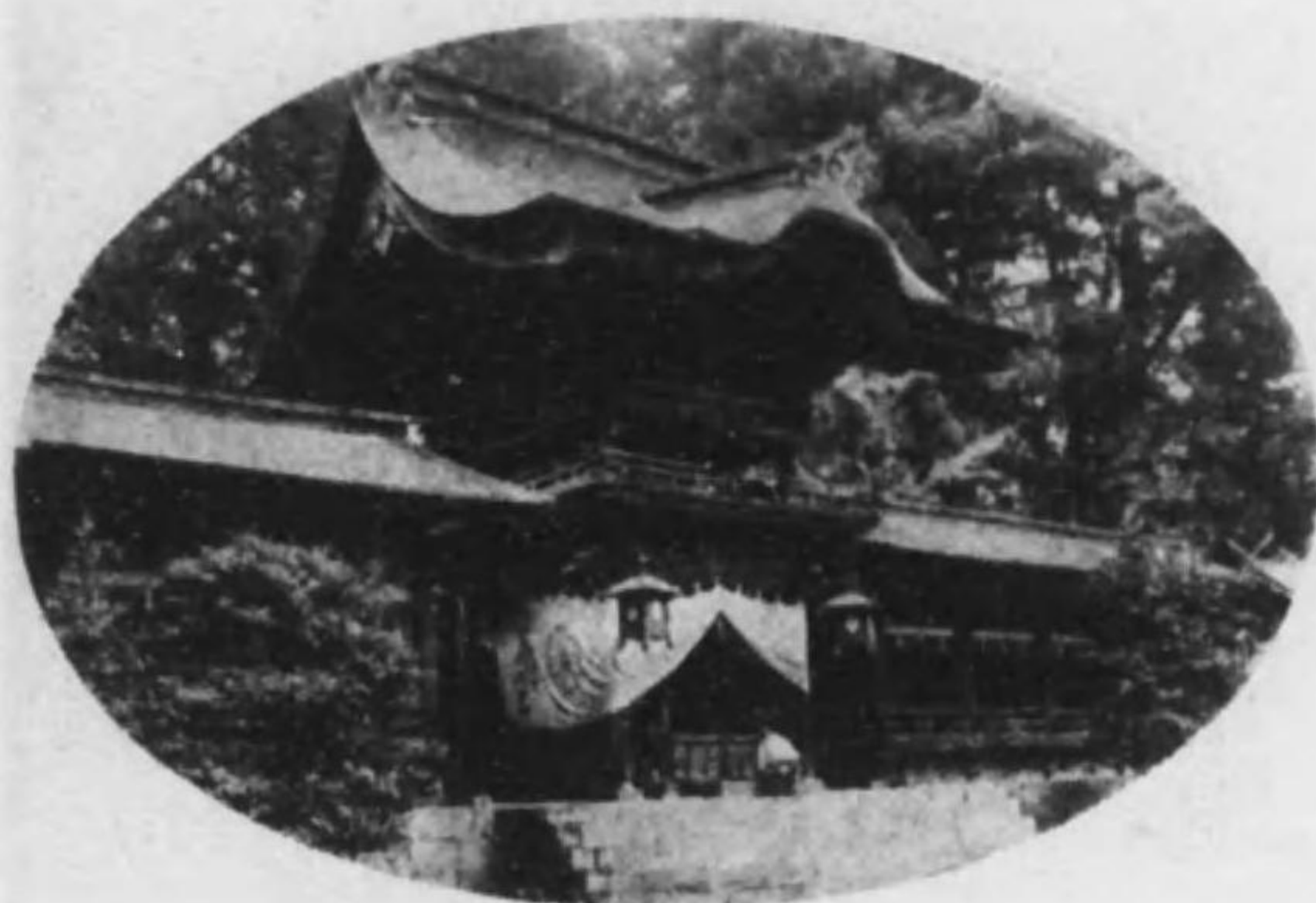

下社 諏訪郡下諏訪町

宮幣大社ニシテ信州一ノ宮ト稱ヘ上下兩社ニ分レ下社ハ
下諏訪町ニ鎮座建御名方富命並八坂刀賣命ヲ祀ル。社殿
廣壯森嚴ヲ極ム七年一回ノ御柱祭ハ全國稀有ノ特殊祭典
ニシテ盛名遠ク聞ユ。

戸隠神社

上水内郡戸隠村

奥社ハ戸隠村ノ北方三十丁戸隠前山ノ山腹ニアリ、祭神ハ天手力男命ニシテ草創ハ孝元天皇既位五年ト言傳フ、國幣中社タリ、地高燥ニシテ空氣清爽夏季避暑スル者漸ク多ク殊ニ秋季紅葉ノ候雅客杖ヲ曳ク者亦尠カラズ、長野市チ距ル五里又山中勝跡多ク夏季登山者年々其ノ數チ増加シツ、アリ

善光寺

長野市元善町

皇極天皇御宇ノ草創ニシテ白雉五年勅額ヲ賜ヒ善光寺ト稱ス、本尊ハ欽明天皇ノ朝百濟王ヨリ本朝ニ進獻セルモノナリ海内古名刹ノ最タルモノニシテ金堂ノ雄大ナルコト天下第一ト唱ス、山内ニ大勸進大本願ノ兩寺及其他三十九ノ寺院アリテ之ニ奉仕ス、壯麗思フヘシ四時全國ヨリ信徒翕集シテ集團堂内ニ充ツ。

湖 原 松

村 牧 北 郡 久 佐 南

湖形變曲シテ大湖、尾長ノ兩湖ニ分ル總稱シテ松原湖ト
言フ、西方ニ八ヶ岳ノ奇峰聳エ湖邊ノ風光明媚ナリ湖畔
ニ野邊山ヶ原ノ高原廣ク展々近年避暑地トシテ天下ニ稱
セラル夏季ハ舟游快速遊覽船等ノ設ケアリ、又冬季ハ全
面結氷シ尺餘ニ及ビ、スケートノ技盛ニシテ内外人ノ來
遊頗ル多ク、スケート競技場トシテ全國屈指ノ場所ナリ
(周圍三十丁海拔四、三〇三尺小海驛ヨリ一里半自動車ノ
便アリ)

廳 縣 野 長

市 野 長

地暑避澤井輕

町澤井輕郡久佐北

碓氷峠ノ西麓ニ位シ、海拔三十八百尺土地高燥ニシテ空
氣清爽ナルノミナラズ四顧ノ景象曠豁雄大ニシテ野趣縱
横避暑地トシテ海外無雙ト稱セラル、別荘ヲ設クル者愈
多ク内外人ノ夏季避暑スル者比年其ノ數ヲ増シツ、アリ
(町内輕井澤、杏掛ノ兩停車場アリ)

山間淺

(山間淺シミ望リヨ町諸小) 郡久佐北

信濃上野ノ境ニ跨ル活火山ナリ海拔八、二三〇尺
頂上ノ噴火口ハ周圍二十餘丁今尙常ニ流煙ヲ噴出
ス攀路ニアリ、一ハ杏掛驛ヨリ一ハ小諸町ヨリ、
何レモ絶頂マデ三里餘、頂上ニ旅館ノ設備アリ、
夏季登山者頗ル多シ、

上田城跡

上田市

天正十一年眞田昌幸新ニ築城シ之ニ據リ二度徳川ノ軍ヲ破リテ世ニ著ハル今ハ四季ノ花禾ヲ植ヘテ遊園地ニ變リタレド殘存セル石壁ト城樓ハ城脚ヲ走ル千曲川ノ流ト共ニ當時ヲ偲ハシムルニ足ル、園内ニ松平神社アリ、之ヲ圍ミテ陸上競技場、野球場、並ニ兒童遊園地ヲ有スル總合運動場アリテ、北信體育ノ中心地ヲナス、

別所溫泉

小縣郡別所村

- ◎北向堂 別所觀音ト稱ス、堂ハ愛宕山ヲ負フテ北ニ向ヒ千手千眼觀世音ヲ安置ス明治二十一年保存金百圓ヲ下賜セラレ、境内ノ藥師堂護摩堂桂ノ老樹女太杉等名アリ、
- ◎別所溫泉 硫黃泉ニシテ旅舎二十四軒アリ夏季浴客雜闐ス（上田驛ヨリ三里電車自動車ノ便アリ）
- ◎田澤溫泉 上田驛ヨリ西南三里半電車ノ便アリ
- ◎杏掛溫泉 上田驛ヨリ四里弱電車自動車ノ便アリ
- ◎靈泉寺溫泉 丸子驛ヨリ二里三方山ヲ繞ラシ東北ノ一方開イテ眺望佳シ
- ◎鹿教溫泉 丸子驛ヨリ二里三十二丁三方山ヲ繞ラシ鹿教湯川北流セル幽達ノ地ナリ

湖 訪 諏

村町ヶ七岸沿外町訪諏上

- ◎ 雅名ヲ鷺湖ト曰ヒ周圍四里二十二丁本縣ニ有スル第一ノ湖トス山容湖光四時佳ナラサルナシト雖モ就中夏季ノ舟遊最モ快適ニシテ遊覽船短艇ノ設ケアリ、又嚴寒湖ノ全面結氷シ其ノ厚サ尺餘ニ及ビ人車馬其ノ上ヲ往來スルヲ得。
- ◎ スケート 近年スケートノ技盛ニシテ一月ヨリ二月ノ頃ニ抄リ瓦ク結氷シ、氷質良好ナルト近ク温泉ヲ控ユルトニヨリ内外人ノ來遊スル者頗ル多ク、スケートフアンノ樂天地トシテ天下一ノ稱アリ。
- ◎ 湖畔ノ眺望 高島公園、花岡城趾、小坂觀音等アリ景趣言フヘカラス。
- ◎ 上諏訪温泉 單純泉ナルモ至ル處湧出シ量豊富ニシテ旅舎、料理店總テ内湯ノ設備アリ。
- ◎ 下諏訪温泉 單純泉ナルモ至ル處湧出シ前者ト共ニ中央線ノ開通以來浴客常ニ雜闈セリ。

谷 岡

村野平部訪諏

- ◎ 本邦重要物産タル、製糸業ハ本縣工業ノ第一位ヲ占メ、最近年産額三百万貫ヲ出デ、此ノ工場約七百、職工十萬ニ垂ントス。
- 最モ盛ナルハ、諏訪地方ニシテ、岡谷ハ、其ノ中心地ヲ爲シ、同郡昭和元年末ニ見ルモ、工場數四百餘、職工數四萬五千、産額百四十四萬貫此ノ價額一億三百萬圓ニ達ス。
- ◎ 岡谷ニ次テ盛ナルハ、須坂町、松本市、上田市、丸子町等ニシテ、縣下ノ産額ハ、優ニ全國ノ三割ヲ占ム。
- ◎ 産業組合ニヨリ經營セラル、組合製糸ハ上下伊那ニ最モ著シキ發達ヲ遂ゲ、殆ンド、各村毎ニ設立セラレ、尙縣下各所ニ堅實ノ經營ヲ見現在七十五工場八千七百餘釜ヲ有セリ。

高遠公園

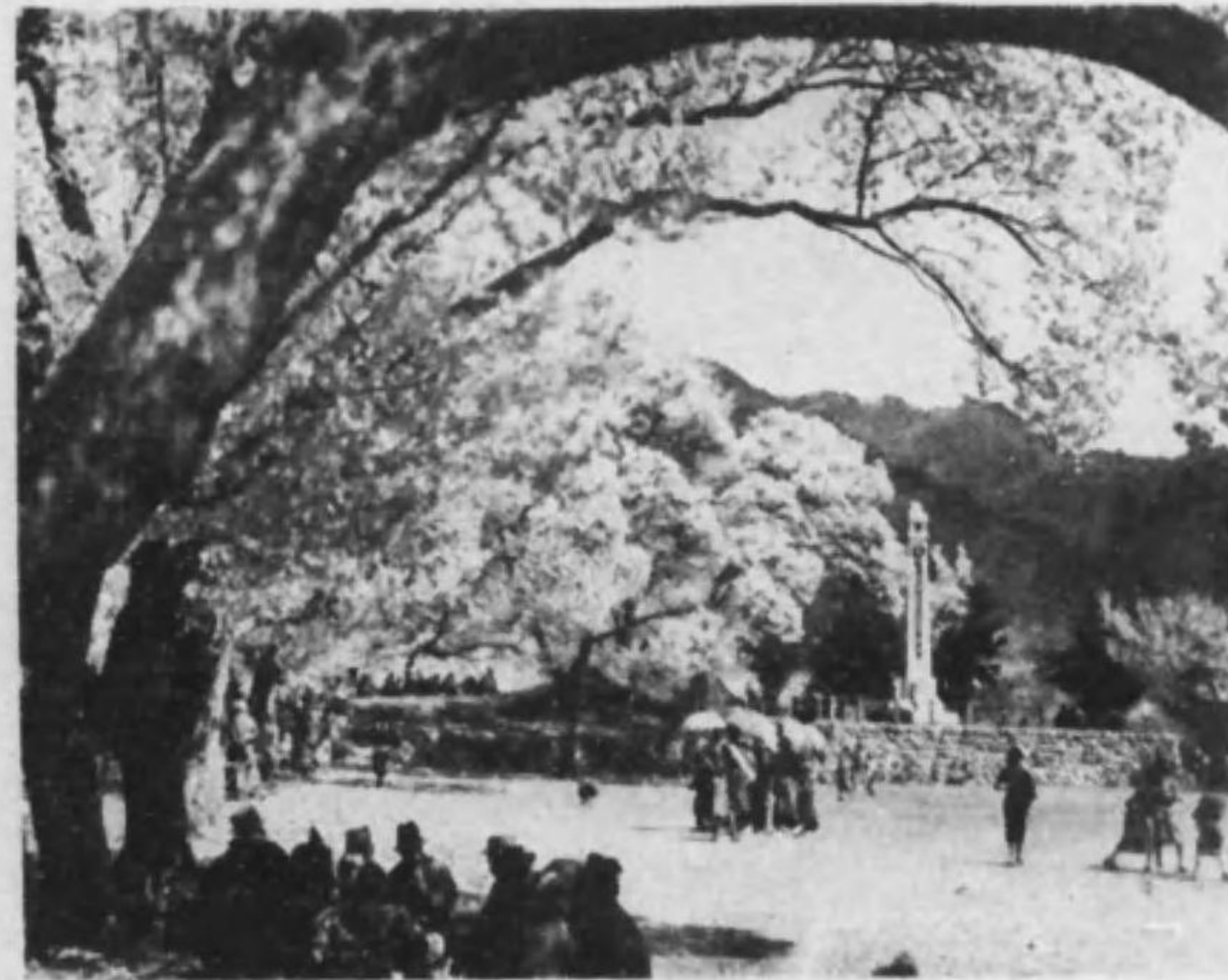

上伊那郡高遠町

高遠公園ハ高遠城趾ナリ、天正十年仁科五郎信盛ノ據リシ所ニシテ織田信忠ノ六万ノ大軍ト寡兵血戰遂ニ陥落セリト雖モ馳名ヲ残セリ足下ニ三峰川ノ急流ヲ隔テ、五郎山ニ對シ、園内櫻樹多ク郡内第一ノ公園ナリ、

天龍峽

下伊那郡川路村

川路村邊ヨリ天龍川ノ兩岸相逼リテ花崗岩ノ懸崖峭壁左右ニ隆起突出シ時ニ翠松鬱々其ノ間ニ點綴シ迂餘曲折舟行三十里遠州ニ至ル間景趣悉ク掬スヘシト雖モ姑矢橋附近十餘町ノ間此ノ飛橋ト共ニ風景奇耶馬溪ノ上ニアリト稱セララル、
(飯田町ヨリ南行二里餘電車自動車ノ便アリ)

木曾御料林

小川御料林の杉林

◎御料林 本縣ニ於ケル御料林ハ林野總面積八八三、八二五ノ約百分ノ二十ヲ占メ四筑摩郡ニ最モ多ク十一万五千餘町歩アリテ木曾御料林ノ名古來ヨリ高ク、本邦唯一ノ美林タリ、四筑摩郡ノ外諏訪、下伊那、上伊那ニ抄リ、六万五千餘町歩アリ、御料林面積ノ三十九%ニ當ル。

◎御嶽山 海拔一〇、二一八尺 全山輝石安山岩ヨリ成リ頂上劍ヶ峰ニ御嶽神社アリテ大己貴命少彦名命ヲ祀ル、毎歲夏季登山者多ク六、七百人ニ及ヒ六根清淨ノ聲山ヲ振フ、攀路ニアリ、三岳村黒澤口(頂上マテ八里)ト王瀧村王瀧口(頂上マテ十一里)ナリ、(福島町ヨリノ里程トス)

寢覺の床

西筑摩郡上松町

寢覺床木曾川ノ兩岸相逼リテ千態萬狀ヲ極メ山水奇岩ヲ以テ古來ヨリ木曾路第一ノ勝ト呼ハル、東岸ニ臨川寺(禪宗)アリ、眺望頗ル佳

(福島町ヨリ二里半、上松驛ヨリ十餘丁)

泉 温 間 淺

村 郷 本 外 市 本 松

◎淺間温泉 松本市ノ東北二十町、東ニ本郷山
 麓ヘ西ハ遠ク廣野開ケ、遙カニ日本アルプス
 連峰ヲ望ムヲ得、且ツ縣營運動場ヲ控ヘ、四
 季ノ保養ニ好適ナリ、浴場百ニ垂ントシ、浴
 客夥シ、泉質單純泉ナリ(電車ノ便アリ)

◎山邊温泉 東北ニ御殿山ヲ負ヒ、南西ハ遠ク
 展開シ、眺望ニ富ミ、附近千鹿頭山、廣澤寺
 泉川寺ノ巨刹及徳川家康ノ祖有親父子ノ舊蹟
 鬼田等アリ、泉質單純泉ナリ。

(松本市ノ東北一里餘自動車ノ便アリ)

城 本 松

町 志 深 北 市 本 松

縣内諸大名ノ城廓多カリシモ稍完全ニ殘存セルハ
 松本城トス、五層ノ樓閣巍然トシテ聳ヘ高サ二十
 五間松本平ニ於ケル唯一ノ壯觀ナリ、城ハ天正十
 八年石川出雲守ノ居リシ所、現在松本中學校敷地
 トス

縣營運動場

松本市
東筑摩郡本郷村

松本驛ヨリ電車及自動車ヲ馳セテ十分間、淺間温泉ニ隣接ス。

敷地六万坪ヲ有スル総合運動場ナリ、神宮競技場ト同シ設計設備ヲ有スル、トラツクフィールド、野球場アリ、庭球其他ノ球技場、兒童遊園地ヲ併設ス。

日本アルプスハ四圍ニ聳ヘ眺望絶佳ノ地、夏期清涼東西大都市ヨリ來リ練習スル者年ト共ニ増加ス。

わさび畑

南安曇郡穂高町

◎山葵

南安曇郡下ナ南北ニ貫流スル犀川沿岸ハ表土二尺又ハ三尺以下ハ盡ク礫ニシテアルプスノ各峰ヨリ流ル、水ハ山ノ麓ニテ直チニ地下ニ浸透シ

犀川附近ノ低地ニ至リテ一面ニ地上ニ湧出ス。

山葵ハ此ノ水ノ湧出スル個所即チ犀川ノ沿岸南北數里ニ亘リ何レノ場所ニモ生育ス

最近此レガ栽培ハ急速ナル發達ヲ來シ、東京市場ニ於ケル約七割ハ同地ノ産出ニ係リ年産額九十万圓ニ上リツ、アリ。

木 崎 湖

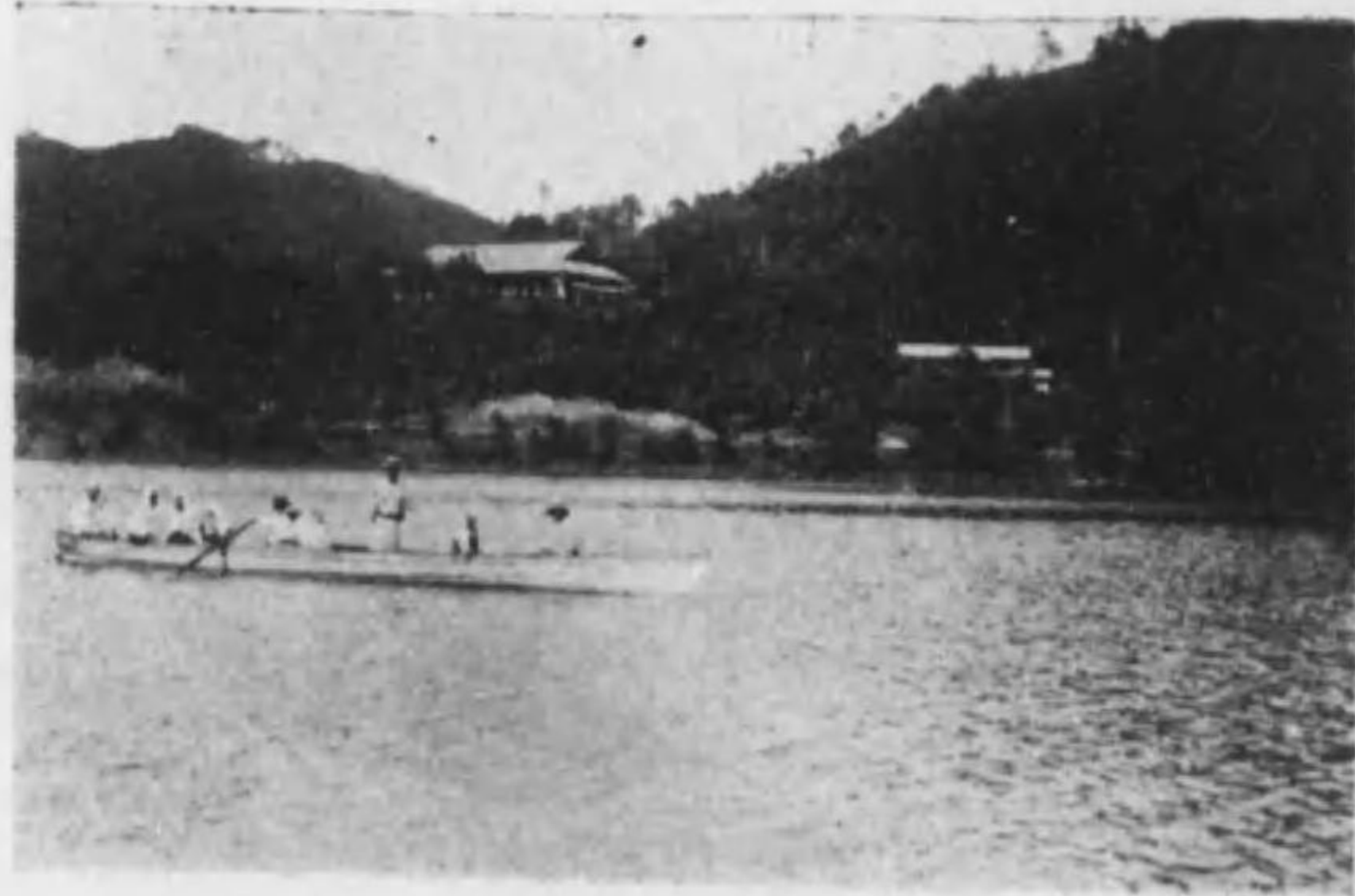

北安曇郡平村

木崎湖、中綱湖、青木湖、
 青木湖ハ三湖中ノ大ナルモノ木崎湖ハ大町ニ近ク（一
 里餘）中綱湖ハ兩湖ノ中間ニ在リ、共ニ稱シテ安曇三
 湖ト謂フ、木崎湖畔ニハ仁科氏ノ城跡アリ、之レト相
 對セル湖岸日本アルプス連峯ヲ眺望スル所ニ夏季大學
 學者村ノ建設、農林省水産講習所木崎養魚試験所ア
 リ、又冬期結氷シテ、スケート場トシテ有名ナリ。

白 本 ア ル プ ス

北安曇郡北城村ヨリ望ム

◎日本アルプスハ信越飛三國ノ境界ニ盤居シ、北ハ白馬連
 峯ヨリ南ハ赤石山脈ニ至ル迄ノ本邦ノ大脊梁ノ連山及ビ
 其ノ間ニ崛起スル千山萬岳ヲ總稱セルモノナリ。
 近時登山熱著シク勃興シ諸般ノ設備漸ク改善セラレ、年
 々日本アルプスヲ踏破スルモノ萬ヲ以テ數フルニ至レリ
 大正十四年縣下全山ノ登山人員十三万四千五十六人ノ盛
 況ナリ。
 ○南アルプス（赤石山脈）駿甲二州ノ西境ニ連リテ、南北
 上、下伊那ニ東ヲ限リ、山麓ノ復雜ナルト、其ノ高度トハ遙
 ニ百餘ノ連峰ヲ凌駕シ、三千米ヲ超ユルモノ赤石岳（三、
 一〇〇米）仙丈ヶ岳（三、〇〇三米）ヲ初メ、八座二十五百
 米ヲ超ユルモノ二十座ニ達ス。
 ○中央アルプス（木曾山脈）郡界ヲ劃シテ蜿蜒南北ニ亘レ
 ルヲ言ヒ、駒ヶ岳（二、九五六米）空木岳（二、八六六四
 米）南駒ヶ岳（二、八四二米）等著名ナリ。
 ○北アルプス（信飛山脈）槍ヶ岳（三、一八〇米）ヲ盟主トシ
 其間十餘里ニ亘レル、高山峻嶺ヲ言ヒ、其ノ數百座ニ垂ン
 トシ、高サ二千五百米ヲ超ユルモノ實ニ四十餘座ニ上ル。
 殊ニ白馬岳ハ本邦高山植物ノ粹ヲ鐘メタル、寶庫ニシテ、
 其ノ大雪溪ハ他ニ求ムルヲ得ズ、附近尙數多ノ氷河ノ痕
 跡ヲ止ム。

八幡原

更級郡小島田村

川中嶋古戦場

長野市ノ南方(二里)犀、千曲、二流ノ合スル一帯ノ地是ナリ、天文二十二年ヨリ永祿四年迄上杉、武田、二氏ノ十八年間龍鷹虎撃ノ激戦アリシ有名ノ古戦場ナリ、八幡原ヲ中心ニ戦蹟頗ル多ク、尙附近ナル典厩寺ニハ遺物多數アリテ昔ヲ偲ブモノアリ。
(長野市ヨリ自動車ノ便アリ)

姨捨

更級郡八幡村

中央線姨捨驛ヲ距ル僅ニ三町古來觀月ノ勝地トシテ所謂「田毎の月」ノ名海内ニ著ハル、長樂寺境内ニ高五丈横十間餘ノ巨石アリ、姨石ト謂フ、右ニ當リテ満月殿アリ、觀月堂ハ本堂ニ接ス。

山田温泉泉

上高井郡山村

◎山田温泉(須坂、小布施、中野ヨリ各三里自動車ノ便アリ長野市ヨリ五里二十丁、須坂マテ電車ノ便アリ)山田村大字奥山田ニ在リ泉質鹽類泉ナリ、海拔二、五七一尺夏冬ノ候浴客頗ル多シ

◎臥龍山、(須坂町)須坂驛ヨリ東南十丁須田ニ在ル丘陵ナリ、金山赤土ニシテ奇勝枝ヲ交ヘ、間々躑躅櫻樹アリ、花季ノ眺望最佳ナリ、山上ニ須坂藩主堀家ノ廟所同藩主ノ招魂社等アリ、遠ク望メハ千曲川ヲ隔テ善光寺平一眸ニ集マリ須坂町唯一ノ遊園地トス

◎米子ノ瀧(仁禮村)仁禮村大字米子山ノ中ニ在リ、一名不動瀧ト言フ、溪谷ヨリ徑盡キテ峻巖遍ル處不動堂アリ、其ノ後方ハ斷崖絶壁ニシテ二條ノ瀑布之ニ懸ル、一ハ高サ九十丈黒不動瀧ト言ヒ、一ハ高サ八十丈權現瀧ト云フ、秋夏杖ヲ曳ク者頗ル多シ(須坂町ヨリ四里)

戸上山温泉泉

更埴科郡戸上山村

◎戸倉温泉

◎上山田温泉

千曲河畔ニアリ、泉質硫黄泉ニシテ北隅ニ八王子山ヲ負ヒ、附近城山ノ古跡佐良志奈神社等アリ、兩温泉軒ヲ並ベテ旅舎完備シ浴客頗ル多シ。

(何レモ戸倉驛ヨリ二十丁)

野澤溫泉

下高井郡豊郷村

◎野澤温泉 飯山線、上境驛ヨリ一里強、河東線木島驛又ハ飯山町ヨリ三里弱自動車ノ便アリ豊郷村大字野澤ニ在リ、泉質、硫黄泉ナリ、浴場數多アリ、地勢越後ノ國境ニ近ク、浴客信越兩國ヨリ四時來集シ、近時スキー客ノ來集スル者頗ル多シ。

◎スキー場 スキー季節ハ十一月下旬ヨリ翌年四月上旬迄ニシテ雪質粉雪ナルカ故ニスキー滑走ニ良好ナリ平均積雪七尺時ニ一丈餘ニ及ブ。

練習所三アリ、第一練習場温泉場ノ東約一町ニ在リ北西ニ面セル斜面ニシテ長サ三町廣サ五町歩、第二練習場前者ノ奥約一町北ニ面セル斜面ニシテ長サ十町廣サ約百町歩、第三練習場温泉場ノ北約一町南ニ面セル斜面ニシテ長サ五丁廣サ約百町歩アリ、何レモジャンプ臺ノ設備アリ。

地獄谷

下高井郡平穩村

◎丁字野ニ在リ近中ノ開場ナルモ土地高燥ニシテ眺望快調ナルヲ以テ夏季浴客少ナカラズ金創、脚氣、火傷等ニ効アリトテ遠近ヨリ浴客集來ス、泉質、糖類泉ニシテ中野町ヨリ二里弱ナリ。

◎地獄谷 湯温泉ヨリ一里弱字地獄谷ノ間ニ在リ熱湯常ニ岩石ノ間ヨリ噴出シ、鷺々タル音響ハ全山ヲ震憾シナリ、沿岸ニ亭アリ、傍ニ泉室アリ延命湯ト稱ス。

◎湯田中温泉 泉質、鹽類泉ト硫黄泉ノ二種アリ、浴場數ケ所ヲ設ケ四時浴客多シ、附近ニ湯平公園アリ(豊野驛ヨリ四里中野驛ヨリ一里半電車自動車ノ便アリ)。

◎安代温泉 湯田中ヲ距ル八丁鹽類泉ニシテ湯川ニ臨ミ、風趣ニ富ミ浴客頗ル多シ。

◎湯温泉 安代ト接續シ鹽類泉ニシテ浴場數多アリ、土客賑ヘリ。

◎上林温泉 湯温泉ヲ距ル十五

野 尻 湖

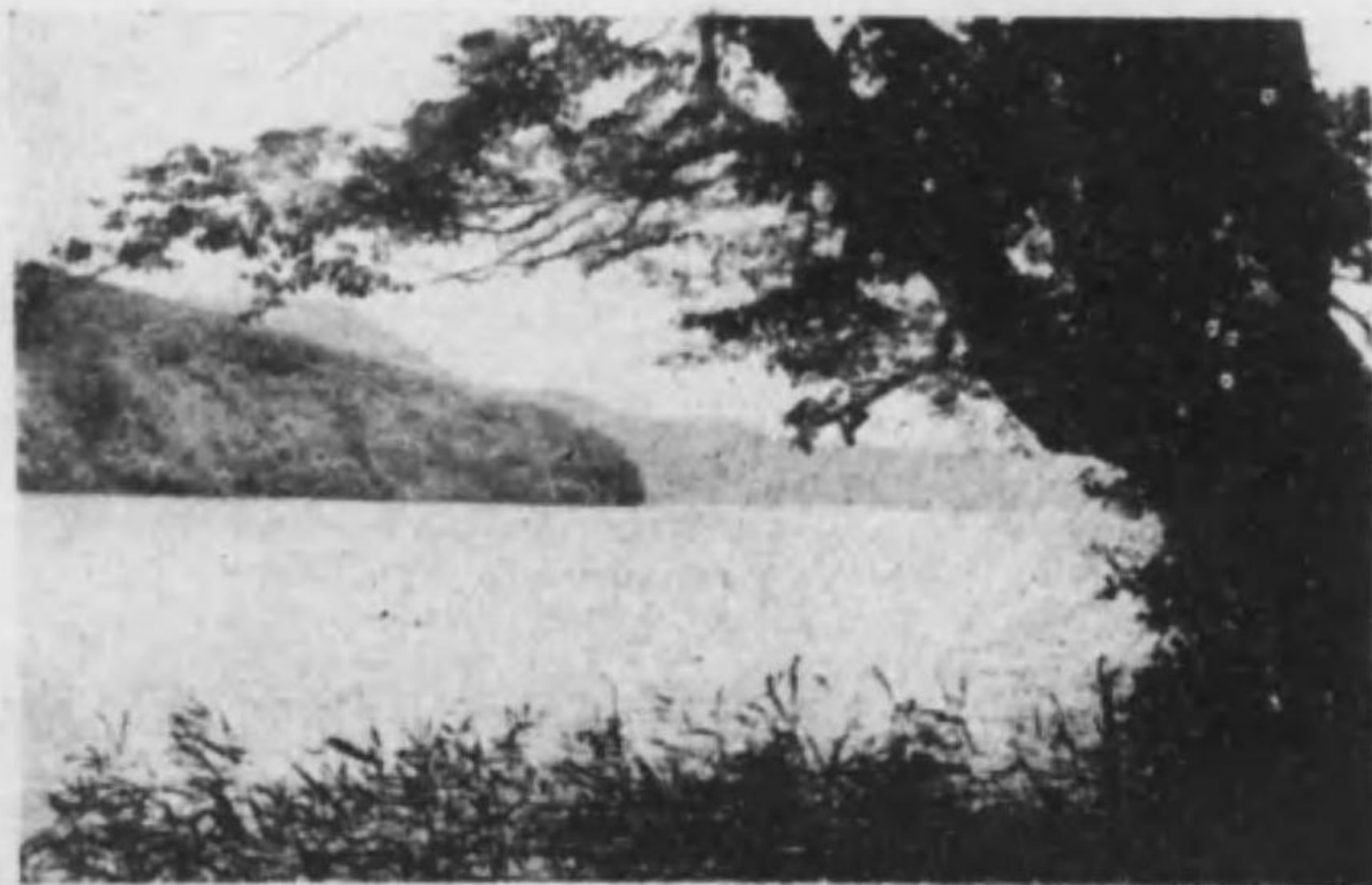

水上内郡信濃尻村。古間村

一名芙蓉湖ト言フ、周圍三里形狀灣曲シテ琵琶ニ似タリ
湖中、琵琶島アリ、市貴姫神ヲ祀ル、東ニ妙高班尾山峙
チテ湖中ニ其ノ影ヲ寫シ、山水ノ美言フヘカラス夏時水
温高ク、水泳競技場完備シ流遊ニ亦可ナリ、近時別荘ヲ
設クルモノ漸ク多ク、内外人ノ避暑スル者逐年其ノ數ヲ
増シツ、アリ、(海拔二、一五八尺柏原驛ヨリ三十丁自動
車ノ便アリ)

安 茂 里 杏

長野市外安茂里村

長野市外安茂里村ハ一村悉ク杏花ヲ以テ著ハル、北ニ山
ヲ嶋ヒ南ニ桑園麥圃ヲ隔テ、犀川ノ清流ヲ透ラシ、紅
曇一抔茅屋ヲ覆フノ狀一奇觀ナリ、字久保寺ノ山腹ニ觀
音堂アリ年々四月十八日ヲ以テ緣日トナス、恰モ花時ニ
當リテ士女ノ遊覽スル者多ク殊ニ其ノ境内ヨリ下瞰スル
眺望益々佳ナリ、信濃名産杏ハ多ク此ノ地ノ産ニシテ本
縣一ヶ年ノ産額生果三一五、〇〇〇貫價額七八、〇〇〇圓
ナリ。

飯山のスキ

町山飯郡内水下
ム望ヲ山社高リヨ場一キス丘ケ明神

信越線豊野驛ヨリ岐ルル飯山線ノ飯山驛下車（豊野飯山
間十二哩）又ハ信越線屋代驛ヨリ岐ルル河東線ノ終点木
島驛下車（約十丁）ニアリ。
スキー季節十二月中旬ヨリ翌年四月上旬迄ニシテ、神明
ヶ丘、城山、坊主山、等ノスキー場ヲ有シ雪質硬ク、ゲ
ヤンプ臺ハ設備ニ於テ、世界屈指ノモノニシテ競技會場
トシテ北日本ニ其ノ比ヲ見ズ。
尙町内ニスキー製作所、旅館ノ設備完備セリ。

信濃の俗謡

木曾節

1、木曾節

- ◎木曾のナアーナカノリサン、
木曾の御嶽さんナンチヤラホイ、
夏ても寒いヨイ〜
- ◎給ナアーナカノリサン、
給ヤリたヤナンチヤラホイ、
足袋よそへてヨイ〜
- ◎給ナアーナカノリサン、
給ばかりもナンチヤラホイ、
遣られもすまいヨイ〜
- ◎福神ナアーナカノリサン
福神仕立てナンチヤラホイ、
足袋よそへてヨイ〜
- ◎男ナアーナカノリサン、
男だてならナンチヤラホイ
此の木曾川のヨイ〜

- ◎流れナアーナカノリサン、
流れ来る水ナンチヤラホイ、
こめても見よびヨイ〜
- ◎こめてナアーナカノリサン
こめてこまらぬナンチヤラホイ、
色の道ヨイ〜
- ◎心ナアーナカノリサン、
心細いぞナンチヤラホイ、
木曾路の旅はヨイ〜
- ◎笠にナアーナカノリサン
笠に木の葉がナンチヤラホイ
舞ひかゝるヨイ〜
- ◎木曾の名所はナンチヤラホイ、
棧橋見ヨイ〜
- ◎山でナアーナカノリサン
山で高い山ナンチヤラホイ、
御嶽山ヨイ〜

イ 伊 那 節

あ あー あー あー あー あー あー あー あー
あー あー あー あー あー あー あー あー
あー あー あー あー あー あー あー あー
あー あー あー あー あー あー あー あー

3、信濃追分

◎送りましまうかよ送られましょか、
せめて樹形の茶屋までも

◎西は追分東は關所、

關所越ゆれば旅の空

◎碓氷峠のあの石車、

誰を待つやらくるくそ

◎淺間山から出てくる水は、

雨も降らぬにききにこり

◎私や野に咲く一重の櫻、

八重に咲く氣は更にない

◎淺間の煙と追分節は、

千代を契りて絶わはせぬ

◎信濃追分樹形の茶屋で、

ほろりと泣いたが忘らりよか

◎淺間根腰の燗野の中で、

あやめ咲くとはほらしや

◎追分唄へば淺間の鬼も

めもさやさしく蕙比壽顔

◎碓氷峠の權現様は

主のためには守り神

◎淺間山さんなぞ焼けしやんす

腰に三宿もちながら

又スタート部

4、スケート節

◎諏訪のスケート手に手をとりて、

おしのつがいかエーヨー、

群れ胡蝶ヨイサマダヨ

◎諏訪へくま皆な行きたがる、

諏訪に湖水がエーヨー、

あればこそヨイサマダヨ

◎諏訪の湯の花梢は白く、

つもる話はエーヨー、

寝てさげるヨイサマダヨ

五四

◎諏訪の岡谷でこり出す糸は、

世界の市場をエーヨー

支配するヨイサマダヨ

5、情歌

◎信州信濃の新そばよりも、

妾やお主のそばがよい

◎女房もつなら信州女、

主に木綿は着せはせぬ

◎牛にひかれて善光寺詣り、

主にひかれて此の苦勞

6、俳句

信濃では月さ佛さおらが蕎麥

一茶

霞む日も雪の上なる住居かな

同

浅間山煙の中の若葉かな

蕪村

白雲や青葉若葉の三十里

子規

信濃路や宿借る家の蠶たな

同

夏霞む碓氷の山は山の上

玉蓮

蟬啼くや天にひつつく千曲川

一茶

送られつ送りつ果は木曾の旅

芭蕉

名月や兎の渡る諏訪の湖

蕪村

湖や氷りて落つる星いくつ

蓼太

棧じや命をからむ葛かつら

芭蕉

梯や姥ひさりなく月の友

同

一 米 正 野 目 子 野 目 一 米
 一 米 正 野 目 子 野 目 一 米
 一 米 正 野 目 子 野 目 一 米

八 十
 一 米 正 野 目 子 野 目 一 米
 一 米 正 野 目 子 野 目 一 米
 一 米 正 野 目 子 野 目 一 米

長野縣圖

縮尺七十分之一

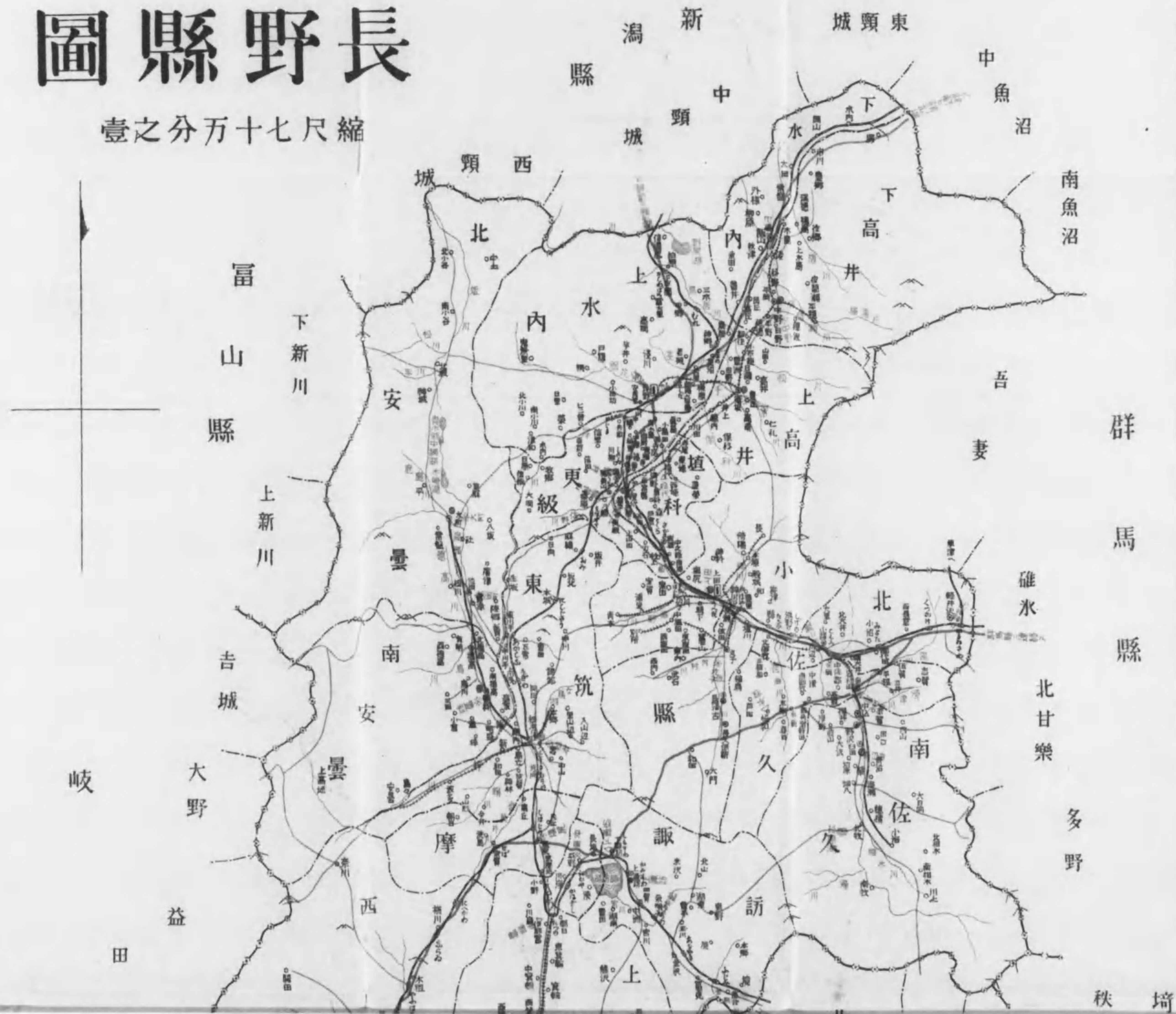

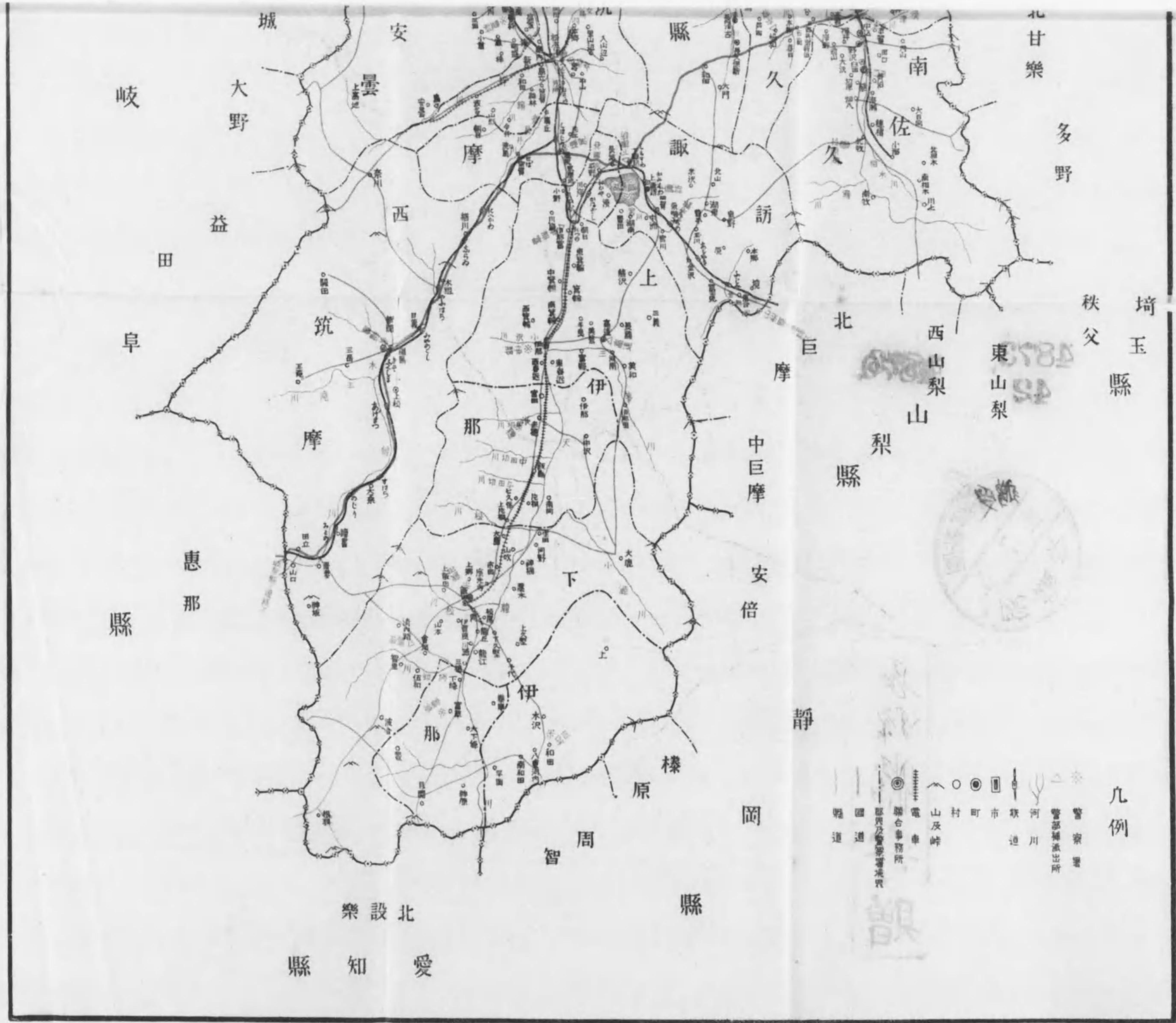

4873
42

4870

山 泉 烈

長野縣 寄贈

昭和二年六月十日印刷
昭和二年六月十五日發行

長野縣

印刷者 長野市大門町九五 塚田友次郎
印刷所 長野市大門町(鐘鐺川通り) 萬友商店印刷部
電話四〇一番

4873-42

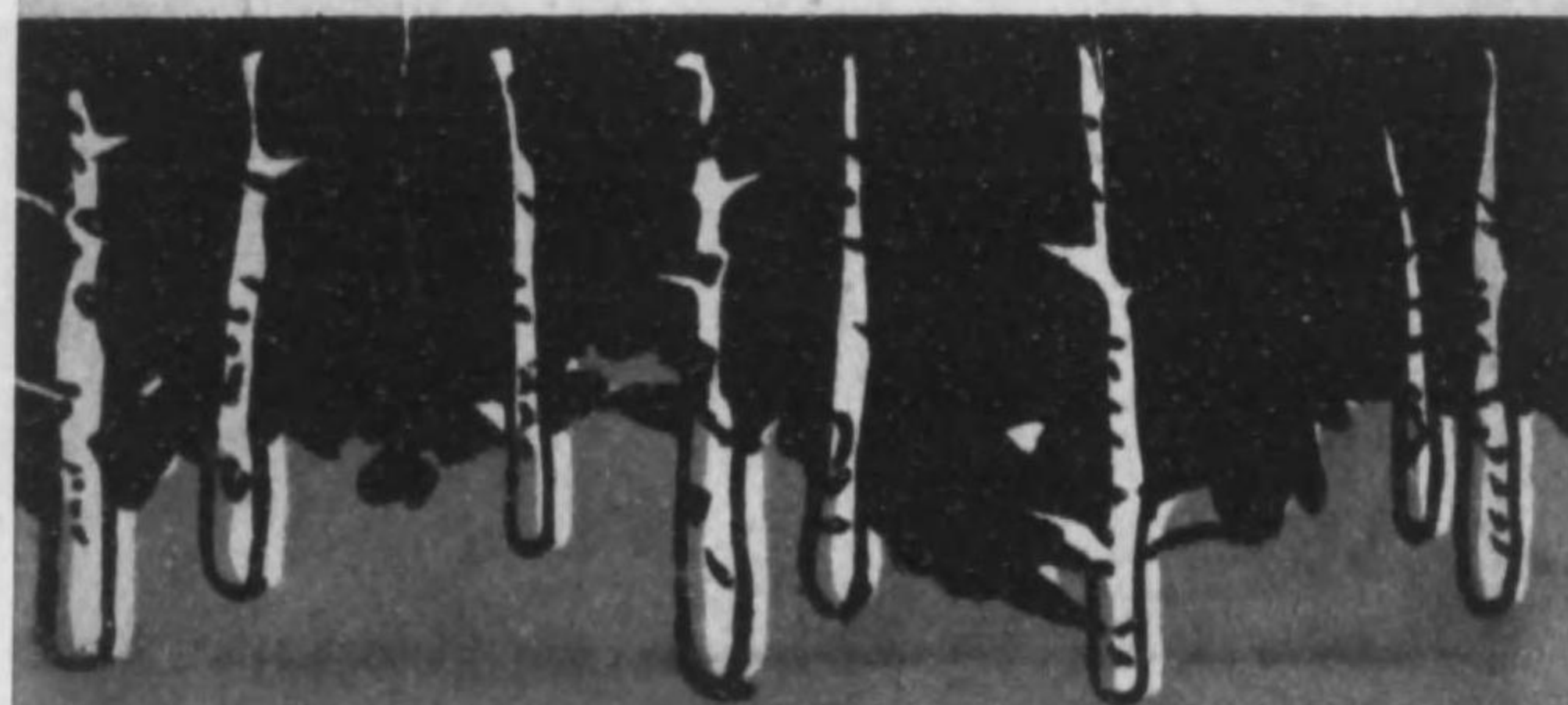

終