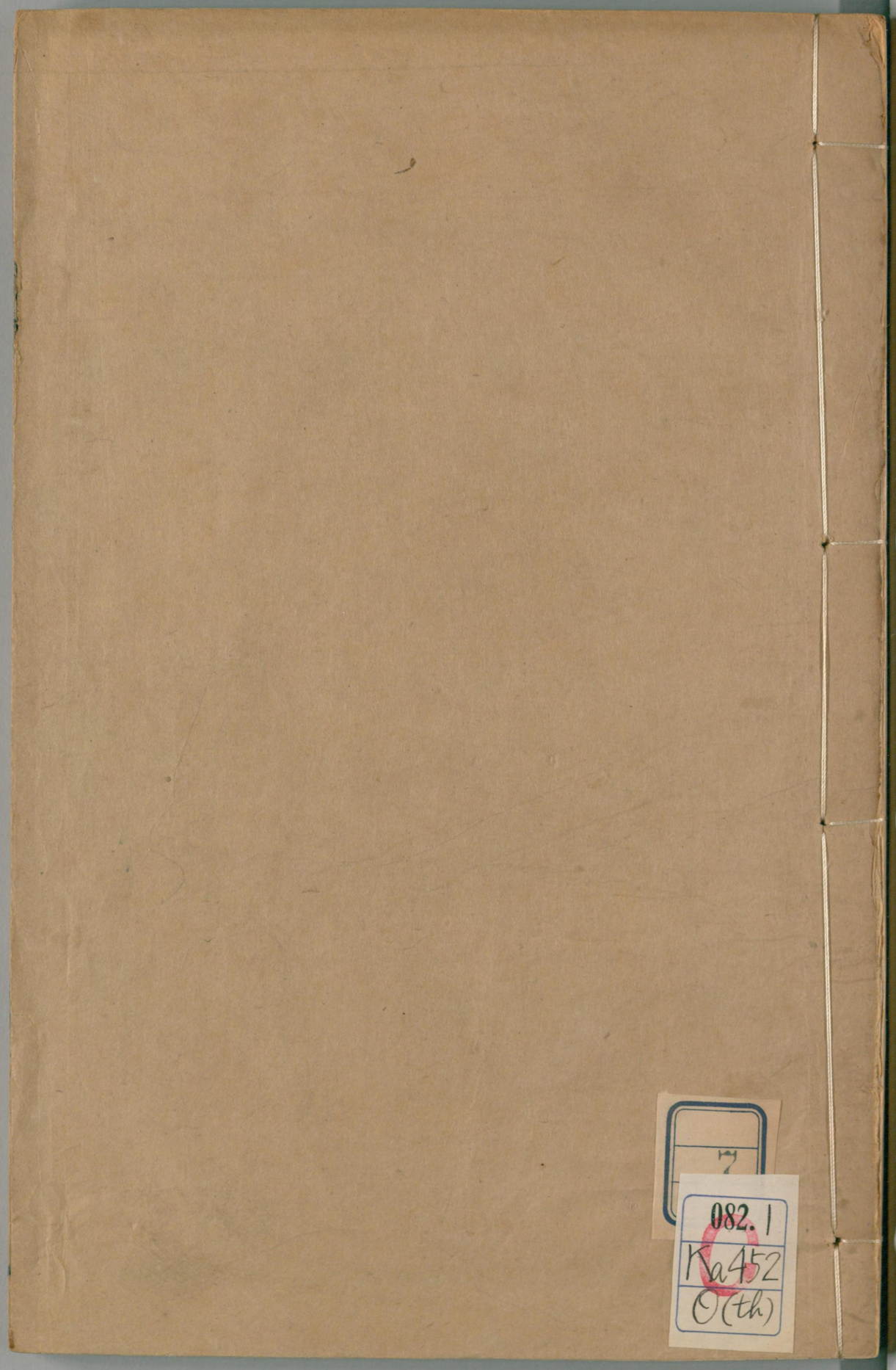

082.1
Ka452
O(th)

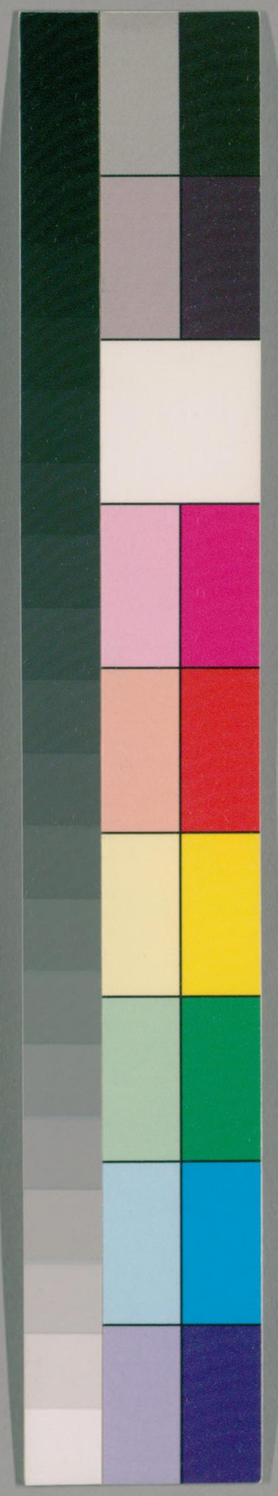

国立国会図書館　タイトル『増訂漢魏叢書』 請求記号 082.1-Ka4520(th)

ガラス使用

詩傳總目

周南　召南
魯　邶
鄘　衛
王　齊
魏　唐
曹　檜
鄭　陳
秦　小正

54489

国立国会図書館　タイトル『増訂漢魏叢書』　請求記号 082.1-Ka4520(th)
ガラス使用

小正續　小正傳
大正　大正續
大正傳　周頌
商頌

目錄終

詩傳孔氏傳

衛　端木賜述　南城鍾　英校

周南

文王之妃姒氏思得淑女以共内職賦關雎子曰關雎哀而不傷樂而不淫能正其心則無怨嫉邪辟之思心正而身脩身脩而家齊家齊而國治國治而天下平故用之鄉人用之邦國其奏樂也必歌關雎以亂之所以風天下也詩之義六一曰風三曰賦三曰比四曰興五曰正六曰頌關雎兼比興以賦而爲風

国立国会図書館　タイトル『増訂漢魏叢書』　請求記号 082.1-Ka4520(th)
ガラス使用

之首焉是王化之本也

太姒將歸寧而賦葛覃子曰貴而能勤富而能儉疏而能孝可以觀化矣

周人美后妃之德終始婦道賦樛木賦螽斯賦麟止

而後可以教國人見君子之脩其身矣

周人慶文王之多男而賦螽斯

周人美其公子之多仁也賦麟止

文王得良臣于野周人美之賦兎罝

周人遣使求賢而閔行役之難也勞之以卷耳

南國諸侯慕文王之德而歸心于周賦樛木

受辛無道商人慕文王而歸之賦汝墳

文王化行南國男女知禮詩人美之賦漢廣

文王之時萬民和樂童兒歌謠賦采菽

召南

公子歸于諸侯國人觀焉賦鵲巢

諸侯之夫人勤于寵蠻國人美之賦采蘩

諸侯之夫人終容其媵也賦江有汜

大夫貞而能儉忠乎公室國史美之賦羔羊

內于勤于祭祀國史美之賦采蘋
召公宣布王命諸侯服焉賦殷其雷
南國之大夫聘于京師睹召公而歸心焉賦草蟲
小臣奉使而勤勞于公賦小星
虞人克舉其職國史美之賦鄭虞
召南之人安於治缺三字時擇缺一字賦摽有梅
野人求昏而不能其禮女氏拒之賦野有死麕
野人欲昏不得而訟女氏缺一字終之賦行露
召康公勤于勞民燕人懷之賦甘棠

魯

周公孫于魯殷人畔公憂王室勸王脩政以備之賦鴟鴞
周公帥師征殷三年克之勞其歸士賦東山
周公居于魯魯人觀焉賦狼跋
周公歸于周魯人欲留之弗克賦九罭
周人思周公而賦伐柯
周人缺三字賦破斧
僖公城楚丘以備戎史克頌之賦楚宮

国立国会図書館　タイトル『増訂漢魏叢書』　請求記号 082.1-Ka4520(th)　ガラス使用

僖公 缺六字 賦駉

僖公獻捷于太廟史克 缺二字 賦泮水

僖公 缺四字 克頌之賦有駜

僖公八年始用郊禘史克 缺一字 賦閟宮

邶

管未封于邶與蔡未霍未康未監殷四國害周公康未諫不聽三未遂以殷畔康未憂王室賦柏舟子曰仁矣甘於柏舟見匹夫不可奪志也

管未將畔大夫諫之賦雄雉

管未以殷畔邶人風之賦匏有苦葉

管未以殷畔仕者苦之賦北門

邶之伶柬心乎王室賦柬兮 柬伶八名

邶風危亂 缺一字 人去之賦北 缺二字 良婦棄於夫賦谷風

缺二字 寡母欲去而子自訟焉賦凱風

時不尚德 缺二字 陳古以風之賦靜女

廊

三未聘周公廊人風之賦墻有茨

未處不義鄘人刺之賦相鼠
三赤以殷畔遂伐衛鄘人從軍其妻念之賦柏兮
鄘人美其君子不仕亂邦賦考槃子曰見遯世而無
悶矣
朋友相贈賦木瓜子曰見苞苴之禮行焉
欽一字子不孫鄘人刺之賦芄蘭
國亂民貧君子傷之賦有狐子曰見惻隱之仁焉
女歸非禮哀而見棄刺之賦氓

衛

衛世子餘未立而卒共姜誓以守志賦柏舟
衛武公好學明德國人美之賦淇澳
武公好賢樂善國人美之賦干旄
衛莊公娶于齊夫人賢而不禮焉國人閔之賦碩人
衛莊公之嬖人生州吁好兵莊姜憂之賦綠衣
莊姜見怒于公賦終風
衛州吁弒其君桓公莊姜歸于齊賦日月
戴嬀歸于陳莊姜贈之于野賦燕燕
州吁求寵于諸侯使公孫文仲帥師及宋公陳侯魯

国立国会図書館　タイトル『増訂漢魏叢書』　請求記号 082.1-Ka4520(th)　ガラス使用

人蔡人伐鄭衛人怨之賦擊鼓
衛宣公納伋之妻國人惡之賦親臺
宣公殺其世子伋及母弟壽衛人傷之賦二子乘舟
宣姜不閟於禮衛人風之賦君子偕老
衛昭伯無禮於姜國人惡之賦鞙之責責
公室無禮衛人刺之賦采唐
狄入衛衛戴公次于漕許穆姬閔之賦載馳
宋桓姬閔衛之破也賦泉水
宋桓姬之勝和其小君之賦賦竹竿

宋桓姬歸于衛思襄公賦河廣
狄侵黎黎侯出奔衛衛穆公不禮焉黎人怨之賦旄丘
黎大夫勸其君以歸國賦式微
衛靈公召子都于宋國人譏之賦蝃蝀
王
王世子宜臼弒其君幽王自立于雒尹伯封過西都而傷之賦黍離
荊伐申平王以周師戍申周人怨之賦陽之水

成者不歸室家思怨賦君子于役
平王之族流散而缺一字賦葛藟
東遷學廢君子傷之賦子衿
桓王缺三字卒苦之賦何草不黃
周人從征賦皇皇者華
周人從軍室家念之賦采葛
周人行役而訊其室家賦大車
齊襄公缺三字王周人恥之賦何彼穠矣
缺一字王棄賢大夫風之賦唐棣索之經文不得

留子賢而退隱周人慕之賦北中
缺一字工好讒大夫憂之賦采葛
大夫缺二字周人諫之賦無將大車
缺一字王好音大夫風之賦君子陽陽
民適異國缺四字賦黃鳥
上就窺下十字苦半闕當云感而莫之恤賦我行其野
王室亂人不缺一字生賦君之路
京師饑缺一字流而怨賦中谷
萇宏忠於王晉趙鞅殺之周人傷之賦有兎

齊

齊大夫相戒以勤于公賦東方未明

襄公好田大夫風之賦盧

齊俗習於田賦營

公子小白適莒齊人慕之賦丰

魯桓公會襄公于濼遂與夫人姜氏如齊齊人刺之賦南山

襄公伐衛姜氏會之于師齊人刺之賦載驅

賦敝笱

襄公淫姜氏于齊魯桓公不能制齊人刺之賦南山

齊桓公相管仲以匡天下齊人美之賦風雨

魯莊公會齊大夫狩于禚齊人譏之賦猗嗟

莊公無禮齊人刺之賦東方之日

桓公好內衛姬薨之賦雞鳴

景公欲求諸侯大夫風之賦甫田

齊俗昏禮不親君子譏之賦著

魏

魏之君子缺六字美之賦伐檀

魏之君子缺四字賦十畝之閒

魏之君子訓民孝弟賦杕杜
魏人缺八字賦陟岵之卒
魏人憂其國缺四字賦園有桃
魏人困於缺四字其國賦碩鼠
魏人苦於征缺五字賦鴟羽
魏之內子缺六字怨之賦葛屨
唐缺七字賦蟋蟀
唐侯缺六字賦山有樞

曲沃盛缺七字憂之賦羔裘
曲沃盛彊缺四字賦揚之水
曲沃俛弒其三闕處隱隱可見卷君傷王命爲五字晉侯唐人刺之賦無衣
晉人久於缺六字從賦葛生
晉獻公好讒缺四字賦采苓
晉文公好賢缺七字賦杕杜
曰季遇郤缺二字冀蒿于文公缺字草

人美之賦野有蔓

国立国会図書館　タイトル『増訂漢魏叢書』 請求記号 082.1-Ka4520(th)　ガラス使用

晉大夫賢缺二字美之賦羔裘
晉大夫缺六字譏之賦彼汾
晉亂民窮缺七字傷之賦綢繆

曹

曹缺六字振缺六字之賦尸鳩
曹之君缺四字賦下泉

曹缺六字賦蜉蝣
曹缺七字賦候人

鄭

鄭君缺九字之賦羔裘
鄭之君子缺四字賦匪風
鄭人困於缺三字賦長楚
喪禮不終缺四字賦素冠
鄭人兄弟相棄缺六字賦蝃蝀之水
鄭人夫婦相棄缺四字賦大路

鄭

鄭武公養賢而賦緇衣子曰於緇衣見好賢之至也
鄭莊公封弟段于京祭足諫之不聽大夫風之賦將

国立国会図書館　タイトル『増訂漢魏叢書』　請求記号 082.1-Ka4520(th)
ガラス使用

仲子

大叔段多才而好勇鄭人愛之賦叔于田

段不義而得衆鄭人歸之賦大叔

鄭世子忽辭昏於齊祭仲諫之賦有女同車

公子五爭齊楚交伐鄭國大亂其臣謀欲諫而救之賦籜兮

鄭文公使高克禦狄于境不召師潰大夫憂之賦清人

鄭靈公棄其世臣而任狂狡子展憂之賦扶胥（狂氏狡名）

子展諫用狂彼靈公不聽將去其國賦麥秀（缺經文）

子展去國不忘諫君賦褰裳

鄭靈公好倡國人化（缺一字）子皙譏之賦溱洧

子皮爲政忠直文武子產美之賦羔裘

夫婦相戒以勤生樂善（缺二字）美之賦女曰鷄鳴

鄭有貞士宜其（缺五字）俗賦出其東門

陳

陳（缺七字）賦宛丘

陳之（缺六字）賦衡門

陳靈公如夏氏缺三字之賦株林

孔寧儀行父從君缺二字泄治刺之賦墓門

靈公聽讒囚泄治內子憂之賦防有鵲巢

陳殺其大夫泄治缺二字傷之賦澤陂

陳缺七字賦東門之枌

缺十一字之賦東門之池

朋友缺六字賦東門之楊

朋友缺六字賦月出

秦

秦襄公以王命征戎周人赴之賦無衣

襄公遣大夫征戎而勞之賦小戎

襄公伐戎初命爲秦伯國人樂之賦車鄰

襄公克戎始取周地秦人矜之賦駟驖

襄公始有田圃之事秦人喜之賦駟驖

晉重耳入于晉秦穆公送之賦渭陽

康公葬穆公以子車氏三子殉秦人哀之賦黃鳥

君子隱于川上缺二字慕之賦蒹葭

缺七字賦晨風

缺八賦權輿字

小正

周公制作禮樂用之燕享有小正焉缺一字崔鳴缺二字

所以脩身也缺一字鹿鳴伐木菁莪隰桑白駒皆所以

燕賢也棠棣燕兄弟也頍弁燕親戚也魚麗嘉魚瓠葉皆所以燕大臣也南山有臺天保大臣所以報王也煌華遣使臣也四牡勞使臣之勤也杕杜勞戍也

邶風陳農政也南山楚茨甫田皆所以勸農也大田農夫所以報上也斯乎落窾宮也鴻鴈懷流人也蓼

蕭常常者勞湛露彤弓桑扈采芑皆天子之燕諸侯也瞻彼洛矣鴛鴦魚藻皆諸侯所以報天子也子曰凡爲天下國家有九經修身則道立尊賢則不眩親親則諸父昆弟不怨敬大臣則不眩體羣臣則士之報禮重子庶民則百姓勸來百工則財用足柔遠人則四方歸之懷諸侯則天下畏之斯周道之所以正乎

小正續

宣王中興而小正續焉六月北伐也出車勞將帥也

采薇勞師也采芑南征也黍苗城申也車工吉日閒
武也庭燎勤政也沔水念亂也無羊考牧也車舝樂
親昏也

小正傳

昭王南缺五字大夫憂之賦鼓鐘
圻招缺二字道穆王西征祭公逆民怨以諫賦圻招
懿王之缺三字勞於王事賦北山
缺一字王之時大夫遊缺六字賦綿蠻
厲王信讒大夫憂之賦青蠅

厲王之暗諸侯勞缺二字賦小宛
厲王不禮于諸侯缺二字相戒以避之賦菀柳
厲王出居于彘缺四字賦小明
尹伯奇缺三字後母鄰大夫閔之賦小弁
周王缺五字賦巷伯
大夫傷於缺二字賦巧言
大缺四字賦小旻
缺七字相戒賦鳴鳩
申后缺二字賦白華

兄弟不 缺四字 賦角弓
皇父專政 缺四字 賦十月之交
缺六字 思 缺六字 母賦蓼莪
衛武公 缺四字 賦賓之初筵
衛武 缺五字 賦懿戒
缺五字 賦四月
西周丧迺 缺四字 大夫傷之賦正月
王室揩遷大 缺四字 臣閔之賦雨無其
桓王伐鄭 缺四字 家父諫之賦節
朋友 缺五字 之賦谷風
君子懷 缺五字 賦都人士
大正
周公制 缺五字 會朝受 缺四字 有大正焉文王生民公劉
緜大明棫樸旱麓思齊皇矣靈臺大武文王有聲行
葦既醉鳧鷖嘉樂皆周 缺三字 德以訓成王也洞酌卷
阿 缺四字 王也
大正續
宣王中興大正續焉雲漢 缺五字 高 缺五字 伯 缺八字 伯也

韓奕缺八字漢牛缺八字也

大正傳

石穆公諫缺二字賦蕩

缺六字賦桑柔

缺三字戒缺二字賦民勞

缺五字賦板

缺五字賦瞻卬

缺五字賦召旻

高頌

周公缺十字天之缺二字清缺二字思文缺十八字文缺三字廟缺五字將缺十二字烈缺七字鷺缺十一字于缺八字時邁缺十字賚缺九字般缺十字頌武缺八字載見缺九字瞽合缺九字寢廟缺九字成缺十字朝缺九字朝于缺九字之缺九字堂缺六字臣工缺五字執競缺六字思文缺二字祀成王缺二字

商頌

宋公孫正缺七字郊烈祖祀成湯也長發大禘也玄鳥缺四字殷武祀高宗也

国立国会図書館　タイトル『増訂漢魏叢書』　請求記号 082.1-Ka4520(th)　ガラス使用

右子貢詩傳一卷自漢迄宋志藝文者不著於錄
嘉靖中忽出於鄞人豐道生之家取子夏所序三
百篇悉紊其次以鶴鳴先鹿鳴於是四始亂矣何彼穠矣南也而入之風黃鳥我行其野無衰大車采葑采菲何草不黃雅也而入之小雅定之方中風也之風小弁抑大雅也而入之小雅定之方中風也而入之頌於是六義亂矣至於列國之風移易錯雜雅頌亦然尤可怪者鄘衛詩雖分爲二然延州來季子觀樂曰我聞康叔武公之德如是是其

衞風乎則同爲衞詩矣而乃以邶爲管叔時詩鄘爲霍叔時詩又以小雅爲小正大雅爲大正中庸子思所作而子貢反襲其言竊凡爲天下國家有九經修身則道以下十句以說小正竊大學心正而身修四句以傳關雎陋矣哉本欲伸已之詖說而厚誣先賢可謂妄人也已矣無稽之言君子弗信乃烏程凌濛初取子貢詩傳與子夏詩序合刻之聖門傳詩嫡冢眞堪失笑近蕭山毛大可作詩傳詩說義勢力辨其誣可謂與我張目者也朱氏經義考說云爾何惜亦近世爲魯詩而記之貢傳者覩與毛傳並行然掇拾淺陋識者哂焉謨既校閱是書未嘗不嘆其敢於作僞以至無忌憚若此也雖然是豈獨豐氏之罪哉詩三百十一篇自孔子刪定以來經漢世傳詩齊魯韓毛四家師讀各異篇次悉同唯三家詩無笙詩六篇亡唐孔氏疏一以毛鄭爲宗朱子集傳雖不專主毛詩而仍以詩小序別爲一編於本詩篇次未之有改也且如周南十有一篇召南十有

国立国会図書館　タイトル『増訂漢魏叢書』　請求記号 082.1-Ka4520(th)　ガラス使用

四篇皆正風也而王氏魯齋乃以二南兩兩相配於是創去野有死麕一篇退何彼穠矣甘棠於王風則此傳之敢以何彼穠矣入王風而以甘棠嚴召南者本王魯齋說也十三國風之有豳風非七月論則此傳之有七月篇說詩者無以異也自歐陽公本義始倡爲三家詩無七月之說於是鄭氏漁仲六經奧論和之而汝隨程氏又有豳風非七月論則此傳之敢於刪去豳風而以七月篇別名邠風人小雅者本歐鄭說也魯頌四篇夫子嘗取思無邪一言以

蔽全詩孟子再引戎狄是膺二句爲周公詩魯之有頌聖賢不以爲非也而陳少南詩解至以爲商頌宜闕魯頌可廢則此傳之敢於刪去魯頌而以豳風鴟鴞六篇并爲魯風者本陳少南說也凡此數條尤此書繆戾之大者而其作俑皆始於宋儒惜乎宋儒有羽翼經傳之功而往往好爲異論不知其流弊遂至於此是豈得爲之末減哉然而效尤之罪抑又甚矣汝上王謨識

国立国会図書館　タイトル『増訂漢魏叢書』　請求記号 082.1-Ka4520(th)　ガラス使用

詩說總目

周南　召南

魯　邶

庸　衛

王　齊

魏　唐

曹　鄭

鄭　陳

秦　小正

詩說自序

国立国会図書館　タイトル『増訂漢魏叢書』　請求記号 082.1-Ka4520(th)　ガラス使用

小正續　小正傳
大正　大正續
大正傳　頌
頌　商頌

目錄終

詩說

漢　魯人申培著　南昌魏宇光校

周南

關雎文王之妃太姒思得淑女以充嬪御之職而供祭祀賓客之事故作是詩首章於六義中爲先比而後賦也以下二章皆賦其事而寓比興之意

葛覃此亦太姒所自作賦也

桃夭周人美后妃終始婦道之詩皆比而後賦也

螽斯美周室多男之詩興也

国立国会図書館　タイトル『増訂漢魏叢書』　請求記号 082.1-Ka4520(th)
ガラス使用

麟止文王之子多仁賢美之皆比中有賦也

卷耳文王遣使求賢而勞之以詩首章先比而後賦也後三章皆賦也

兎罝文王聞太顛閎夭散宜生皆賢人而舉之國史詠其事而美之皆比而後賦也

樛木諸侯慕文王之德而歸心焉故作此詩皆比而後賦也

汝墳商人苦紂之虐歸心文王而作是詩首二章賦也末章興也

漢廣文王化行江漢而男女知禮國史美之而作是詩皆比中有賦也

芣苢童兒鬬草嬉戲歌誰之詞賦也

召南

鵲巢諸侯嫁女其民觀焉卽其事而賦之也

采蘩美夫人親蠶之詩賦也

江有汜諸侯之媵始不容於嫡終而進之故作是詩

羔羊美大夫之詩賦也

国立国会図書館　タイトル『増訂漢魏叢書』　請求記号 082.1-Ka4520(th)　ガラス使用

采蘋內子敬祀詩人賦之

殷其靁武王克商諸侯受命于周廟出就終南之館故作此詩皆比而後賦也

草蟲南國大夫憂聘于周女于終南睹王室之多賢相率以歸心焉賦也

小星小臣奉使行役之詩賦也

鄘虞美虞人之詩賦也

摽有梅女父擇婿之詩興也

野麕昏姻惡無禮之詩賦也

行露強委脅而不受至於興訟大夫以禮斷之而國史美之一章比也二章三章皆興也

甘棠燕人追美召公之詩賦也

魯

鴟鴞管叔及其羣弟流言于國周公避居於魯殷王滌父遂與十七國作亂周公憂之作此詩以貽成王欲王省悟以備殷全篇以鳥之育子成巢者比先王之創業而代之爲言也

東山周公伐武庚既克而歸勞其從行之士故作此

詩皆賦中有興焉

狼跋周公居于魯魯人睹其德容而作是詩先比而後賦也

伐柯管叔以殷圍衛大夫議迎周公乃作此詩一章全比也二章比而賦也

九罭周公歸於周魯人欲留之不可得作是詩興也

破斧周公至自征殷四國美之賦也

僖公城楚丘以備戎太史克美之賦也

駉史克美僖公考牧之詩賦也

泮宮僖公作泮宮而落其成太史克頌禱之詞前三章皆賦其事以起興也下四章皆賦也

有駜燕飲而頌禱之詞卿也

閟宮僖公新作后稷文王之廟于太廟也空及考惠相非四窺廟之上而史克作詩以頌之非孔子所錄也十一章皆賦也

邶

柏舟康叔因管叔欲害周公挾武庚以叛憂之而作一章興也下四章皆賦也

雄雉邶之臣諫管叔而作此一章二章皆興也三章
四章皆賦也
匏有苦葉邶人刺管叔之詩一章比也二章興而比
也三章四章全比也
北門邶之仕者處危國事亂君因征役而出門賦之
以自嘆也
東方伶官心乎王室而自傷之詩前三章賦也末章
興也
北風邶人厭亂之詩皆比而賦也
谷風邶之良婦見棄于夫而作是詩一章比中有賦
也三章賦也三章比而賦也四章比而後賦也五章
六章皆賦也
凱風邶人母不安其室七子自咎而作一章二章比
而賦也三章四章皆興也
靜女陳古讽今之詩賦也

鄘

鶉有茨鄘人刺三監之詩興也
相鼠刺三叔之詩興也

伯兮鄘人有從武王而伐衛者妻家憂而作一章
章賦也三章比而後興也四章賦也

考槃美隱者之詩賦也

木瓜朋友相贈之詩賦也

芄蘭刺霍叔也以童子僭成人之服比其不度德量力而助武王作亂

有狐君子寒夜見貧民與孤涉水而傷之賦也

氓淫婦爲人所棄鄘人述其事以刺之首二章皆賦也一四章皆興也五章賦也六章賦中有比也

柏舟衛躉伋在位世子恭伯先卒恭伯姜守義齊武公欲召之歸寧而嫁之恭姜不許故作此詩興也

淇奧美衛武公之詩興也

于旄美武公好賢賦也

碩人衛莊公娶于齊曰莊姜賢而公不禮焉國人閔之而作是詩前一章賦也二章賦而比也三章賦也四章興也

綠衣衛莊公嬖人生州吁有寵而好兵莊姜憂之而

作前二章皆賦也三與四皆比而賦也
終風莊姜戒州吁公不悅姜憂而作詩四章皆比而
後賦也
日月州吁弒桓公莊姜大歸而作是詩賦也
燕燕莊姜與娣戴嬀皆爲州吁所逐同出衛野而別
莊姜作詩以贈嬀焉前三章皆興也後一章賦也
擊鼓州吁伐鄭國人怨之而作是詩賦也
簡兮衛宣公爲牧娶婦而美槃親臺而白納之衛人
惡之而賦其事也末章比中有興也

二子乘舟宣公欲立少子朔使伋壽如齊而沉之于
河衛人傷之而作是詩賦也
君子偕老刺宣姜之詩賦也
碩人刺莊姜與公子碩之奔奔刺宣姜與公子頑之詐
采唐宣姜召公子頑于公桑久處而遠送之國人刺
之而作是詩興也
載馳許穆夫人閔衛之亡傷許之小力不能救思歸
唁其兄義又不得故賦是詩前二章皆賦也三章四
章皆興也

国立国会図書館　タイトル『増訂漢魏叢書』　請求記号 082.1-Ka4520(th)　ガラス使用

泉水宋桓夫人閔衛之破而作首興後皆賦也

竹竿宋桓夫人之媵和泉水而作首章興也二章三章先比後賦也

河廣宋桓夫人生襄公而出歸于衛襄公即位夫人思之而義不可往故作此詩賦也

旄丘狄逐黎侯黎侯寓于衛衛穆公不克納黎大夫怨之而作是詩一章興也二章三章四章賦也

式微黎侯失國而寓于衛其臣勸之歸賦也

蝃蝀衛靈公爲南子召宋朝國人譏之二章皆先比而後賦也末章賦也

王

黍離幽王伐申申侯逆戰于戲射王中之立平王于申自申遷洛命秦伯帥師逐犬戎于鎬京尋遣尹伯封槁秦伯之師過故宗廟宮室至秦人皆墾爲田咸生禾黍旁皇不忍去故作此詩賦也

陽之水荆子討申侯弒幽主之罪伐申侵甫及許平王遣兵戍之周人怨思而作興也

君子于役戍申者之妻所作賦也

国立国会図書館　タイトル『増訂漢魏叢書』　請求記号 082.1-Ka4520(th)　ガラス使用

蒿藨王族流散而作興也

子稱王室下衰學政廢弛弟子多倍其師君子傷之而作是詩賦也

何草不黃桓王之世伐滕薛唐杞諸國連歲不息周人苦之而作是詩前二章興也三章賦也末興也

嵯峩之石桓王伐鄭將帥不堪勞苦而作是詩賦也

采綠周人從征其妻念之而作是詩賦也

大車周人從軍寓其室家之詩賦也

徇彼穫矣齊襄公殺魯桓公莊王將平之使榮叔錫桓公命因使莊公主昏以桓王之妹嫁襄公周人傷之而作是詩一章賦中有比也

唐棣僖王者棄賢而諷之首章興也二章興也三章賦也

采葛賢者被讒見黜于野周人閔之而作興也

無將大車周大夫有窺信小人者其臣諫之而作是詩比而後賦也

君子陽陽景王好音而士遂習音君子諷之而作是詩賦也

黃鳥民適異國見拒于人而思歸故鄉乃作是詩比

国立国会図書館　タイトル『増訂漢魏叢書』　請求記号 082.1-Ka4520(th)　ガラス使用

而後賦也

君之夢景王崩王室亂兵連歲饉民物盡耗君子自傷生逢其難而作是詩二章興也未章賦也

中谷民饑而流夫婦不保君子閔之而作是詩興也有兎趙鞅殺莒宏周人傷之而作是詩比而賦也

齊

東方未明齊大夫相戒以勤于公故作此詩前二章皆賦也末比而賦也

盧齊襄公好田君子諷之而作是詩賦也

營齊俗好田君子刺之賦也

手襄公無道卽位之四年公弟小白避之莒齊人慕之而作是詩賦也

敝笱魯桓與夫人文姜如齊而襄公通焉齊人刺之此而後賦也

南山襄公久留文姜齊人刺之比而後賦也

載驅齊襄納衛朔抗王人魯人從之文姜歸齊以犒師齊人刺之賦也

猗嗟魯莊公朝于齊遂及齊大夫狩禚齊人刺之賦

国立国会図書館　タイトル『増訂漢魏叢書』　請求記号 082.1-Ka4520(th)　ガラス使用

也

風雨齊桓得管仲以爲相齊人喜之而作是詩比而後賦也

雞鳴齊衛姬勸桓公以勤政故作此詩賦也

東方之日齊莊公好女樂君子譏之賦也

甫田齊景公急於圖霸大夫諷之二章興也末比也

著齊俗廢親迎之禮君子譏之賦也

魏

伐檀君子能其官而不用魏人慕之而作是詩比而興也

十畝之閒政亂國危賢者不樂仕于其朝而思與友歸于農畝賦也

杖杜君子教人孝友之詩興也

陟岵魏人行役而思其親故作此詩賦也

園有桃君子憂國而歎之故作此詩賦也

碩鼠大夫貪戾魏人怨之而作是詩比而後賦也

鴇羽民從征役而不得養其父母故作此詩興也

葛屨魏之內子儉不中禮媵者怨之一章興也二章

国立国会図書館　タイトル『増訂漢魏叢書』 請求記号 082.1-Ka4520(th)　ガラス使用

賦也

唐

蟋蟀唐人相戒之詩興也

山有樞唐人憂國之詩興也

揚之水唐昭侯封公子成師于曲沃成師治聚盛強師服
後賦也

無衣唐公孫修刺三君而取其國盡以寶器賂周僖

王王命之爲晉侯國人作此以刺之賦也

葛生晉獻公之時國人久於征役室家念之而作是
詩二章興也後三章賦也

采苓晉人諫獻公信讒之詩賦也

杕杜晉文公好賢而國人美之興也

野有蔓草晉曰季薦郤于文公晉人美之比也

羔裘晉人美其大夫之詩興也

彼汾晉人刺其大夫之詩興也

綢繆晉亂民窮昏姻失時君子傷之而作是詩興也

曹

尸鳩曹叔爲政有度國人美之而作是詩興也

下泉東遷之初曹人閔周而作皆比而後賦也

蜉蝣君怠國危曹大夫閔之而作皆比而賦也

侯人曹君多佞非人國人誚之首章賦也後三章比也

鄫

羔求鄫君不能自強于政治國人憂之而作賦也

匪風周室衰微賢人憂亂而作賦也

芣苢楚鄫人困於賦役而作賦也

素冠三年之喪廢君子傷之而作賦也

蜎之水兄弟爲人所間而被讒者訴之詞比而賦也

大路棄婦之詞賦也

鄭

緇衣鄭武公好賢賦詩貽之賦也

將仲子鄭莊公欲陷弟段授以大邑祭仲諫陽拒之

大夫原其情而刺之皆賦中有比也

叔于田叔段多才而好勇大夫憂之而作是詩賦也

大叔段不義而得衆大夫憂之而作是詩賦也

有女同車鄭世子忽辭昏于齊祭仲足諫之而作是詩賦也

鄘兮鄭莊公卒公子爭立而齊楚交伐忠臣憂之欲相率獻謀以救其國故作此詩皆先比而後賦也

清人鄭文公惡其大夫高克欲遠之而使禦狄于境久而不召師將潰散公子素憂之而作是詩賦也

扶胥鄭靈公素其世臣而任嬖人狂狡子良諫之而作是詩興也

麥秀靈公不聽子良之諫將逐之故作是詩以責狂狡一章興也二章賦也

褰裳子良如晉作詩以寓靈公賦也

溱洧刺亂也皆賦體

羔裘鄭子皮卒子產思之追頌焉賦也

女曰雞鳴夫婦相警戒之詞賦也

出其東門鄭之貞士宜其室家不染淫俗而作此詩賦也

陳

宛丘陳人譏其大夫之詩賦也

衡門君子樂隱之詩賦也

株林陳靈公通乎夏姬國人刺之賦也

墓門泄治諫靈公孔寧儀行父譖而因之治作是詩

興也

防有鵲巢泄治被讒內子憂之而作比而後賦也

澤陂泄治諫而死君子傷之興也

東門之枌　東門之楊

月出朋友相期不至而作興也

無衣秦襄公以王命征戎周人赴之賦也

小戎秦襄公征戎而勞其大夫與大夫之詩賦也

車鄰襄公初爲諸侯周大夫與燕美之而作首章賦也下二章比也

終南襄公初爲諸侯秦人祝之而作興也

駟驖秦人從狩而作賦也

渭陽晉公子重耳歸于晉秦穆公送之而作是詩賦也

黃鳥秦穆公卒世子罃以三良殉之秦人傷之而作是詩與也

兼葭君子隱于河上秦人慕之而作是詩與而比也

晨風秦君遇賢始勤終怠賢人譏之與也

權輿則與前篇同義賦也

小正

鹿鳴天子燕賓師之歌蓋鹿鳴伐木皆莪隰桑皆燕賢者而詞有重輕褻有隆殺所謂尊賢之等也三章皆以鹿鳴起興而賦之

伐木天子燕友之歌與也

皆莪天子燕賓興之士則歌此詩比而賦也

隰桑天子燕士之詩前三章比而賦也末章賦也

曰駒賢者將隱去王者留之而作是詩賦也

常棣天子燕兄弟之歌首章興也二章賦也三章至末皆賦也

頍弁此燕王族之詩賦中有比也

嘉魚此前二章皆賦也後二章先比而後賦也

魚麗此詩全篇皆賦也

国立国会図書館　タイトル『増訂漢魏叢書』　請求記号 082.1-Ka4520(th)　ガラス使用

葛葉全篇皆賦也以上二詩子貢傳以爲皆衛夫人之詩而其詞亦有隆殺焉

南山有臺大臣頌美天子之詩興也

天保大臣祝頌天子之詩賦也

煌煌天子遣使于四方歌此餞之首章興也下四章皆賦也

四牡天子勞使臣之詩首二章皆賦也三章四章皆興也末章賦也

杕杜勞還戍之詩前三章皆興也末章賦也

芣苢風周公陳農政之詩賦也

南山王者勸農而禱祀之詩賦也

楚茨農事旣成乃祭宗廟燕及王族之詩賦也

甫田農事旣成祀田祖而并犒農夫之詩賦也

大田農夫報上之詩賦也

斯干王者落其新宮史佚美之而作是詩比而賦也

鴻鴈王者懷柔遠人流民喜之而作是詩興也

蓼蕭諸侯來朝天子燕之而歌此詩興也

湛露天子燕同姓諸侯之詩興也

常常者華天子美諸侯之詩前三章興也末章賦也

国立国会図書館　タイトル『増訂漢魏叢書』　請求記号 082.1-Ka4520(th)　ガラス使用

彤弓諸侯敵愾獻功天子賜弓矢燕之而奏樂歌賦也

桑扈天子燕方伯之詩前二章皆興也彼二章賦也采叔諸侯免喪入朝天子錫賚之詩前二章興也中一章賦也末章皆興也

瞻彼洛矣天子會武于洛邑諸侯美之賦也

鴛鴦諸侯祝天子之詩興也

魚藻亦諸侯美天子之詩興也

小正續此卷十一篇皆宣王中興之詩當時亦奏之燕享以續周公之正樂於七月爲變小正非也

六月尹吉甫帥師征玁狁史籀美之賦也

出車宣王再命南仲伐玁狁遂平西戎勞其還師史籀美之賦也

采薇宣王之世既驅玁狁勞其還師之詩前四章皆興也下二章皆賦也

采芑宣王命方叔征荊荊人來歸史籀美之前三章皆興也末章賦也

黍苗宣王命召穆公往城謝以遷申伯史籀美之音

国立国会図書館　タイトル『増訂漢魏叢書』　請求記号 082.1-Ka4520(th)　ガラス使用

章興也下四章皆賦也

車工宣王大閱于東都諸侯畢會史籀美之賦也

吉日宣王畋獵復古史籀美之賦也

庭燎宣王勤政史籀美之賦也

沔水宣王即位乞言于羣后而作是詩皆興也

無羊宣王考牧史籀美之賦也

車舝宣王中興士得窺迎其友賀之而作此詩首章賦也次章興也三章興也四章興也

小正傳鐘鼓而下二十八篇蓋自昭穆至於幽平或公卿大夫諷諫于上或士君子憂

思于下亦皆出于妍惡之公而得夫情性之正夫子錄之以存鑒或謂之傳者以其非奏樂之正經而亦可傳也大正傳倣此

鼓鐘昭王南遊宴樂于淮水之上君子憂傷而作是詩賦也

圻招穆王西征七萃之士咸怨祭公謀父作此詩以諷諫賦也

北山大夫行役不得以養其父母而作是詩賦也

緜蠻大夫失位遠適它國其過賓之主人閔之而作是詩興也

青蠅厲王之世讒言繁興君子憂之而作興也

小東東國困于役而傷于財大夫作此以告病首章賦中有比也次章賦也三章興也後四章皆賦也

巧言周幽王時大夫傷于讒而作是詩前三章皆賦

巷伯幽王之時孟子遭讒而被宮刑爲寺人而作此詩前六章皆賦也末章先比而後賦也

小旻大夫以王惑于邪謀不能斷以從善而作此詩賦也

鴛鴦此大夫遭周之亂而兄弟相戒以免禍之詩首章興也二章賦也此下三章皆興也毛朱作小宛

白華幽王寵褒姒廢姜后后歸申而作此詩興也

小弁尹伯奇爲後母所譖而出其鄰大夫作此詩以諷其父吉甫首章至第五章皆興也六章興也七章賦中有興也八章興也

作皆賦也

小明厲王流于彘大夫之從行者歷時既久悲傷而作興也

蓼莪厲王暴虐諸侯相戒而作興也

小東東國困于役而傷于財大夫作此以告病首章賦中有比也次章賦也三章興也後四章皆賦也

青蠅厲王之世讒言繁興君子憂之而作興也

国立国会図書館　タイトル『増訂漢魏叢書』　請求記号 082.1-Ka4520(th)　ガラス使用

角弓王不親九族而好讒佞宗族相怨之詩首章興也下三章皆賦也五章比也下三章皆先比而後賦也

十月之交幽王之時天變見于上地變動于下而姦臣亂政于外嬖妾敗德于内大夫憂亂亡之將至故作是詩賦也

正月周室喪亂大夫傷之而作是詩前三章皆賦也四五章賦也六章興也七章賦中有比也八章九章皆比也十章先比而後賦也十一章十二章皆賦也

寔之初筵衛武公自警之詩賦也

懿戒衛武公自警燕訓國人首四章皆賦也五章賦中有興也六七章皆賦也八章九章賦中有比也九章興也至末二章皆賦也

四月大夫遣讒流離南國而作是詩前三章皆賦也中三章興也七章賦也末章亦興也

蓼莪王室昏亂讒邪肆行其大夫士有沒而不得其所者孝子痛傷而作是詩前三章皆先比而後賦也四章賦也五章六章皆興也

国立国会図書館　タイトル『増訂漢魏叢書』　請求記号 082.1-Ka4520(th)　ガラス使用

雨無其極東遷之初大夫有不忠于王室者暬御之臣閔之而作賦也

節桓王之時任用非人諸侯咸叛兵賦民殘家父憂之作此以諫王焉首二章興也下六章皆賦也

谷風朋友相怨之詩興也

都人士尹伯封作周既東遷見西周風俗之美而傷今之不古若賦也

天正

文王周公追述文王之德明周家所以受命而代商者作詩歌奏于清廟受釐陳戒之時以訓嗣王賦也

生民周公制禮作樂尊后稷以配天故作此詩以推本其始命之祥明其受命于天者其原如此賦也

公劉周報公劉召公述其事以訓嗣王使知民事之詩賦也

緜周報太王周公述其事以訓嗣王之詩首章起句爲比下五句皆直賦之也下七章皆賦也

棫樸周公詠歌文王之德以訓嗣王首章興也二章賦也三章興也四章五章皆先比而後賦也

早麓詠樂文王之德前三章興也第四章賦也五章六章皆有義之興也

思齊歌文王之德而推本言之賦也

皇矣詩敘太王王季之德以及文王伐密伐崇之事賦也

靈臺文王遷都于豐作靈臺以齊七政奏辟雝周公述之以訓嗣王賦也

大明周公述文武受命之功以訓嗣王八章皆賦也

文王有聲周公述文武遷都豐鎬以訓嗣王前七章皆賦也末章興也

行葦天子祭畢而燕父兄耆老之詩首章興也下三章皆賦也

既醉王俗與燕會行葦之詩賦也

鳧鷖祭之明日繹公尸之樂歌興也

嘉樂公尸美王者之詩賦也

洞酌召康公戒成王之詩賦也

卷阿召康公從成王遊歌于卷阿之上因王之歌作此以進戒首章總敘以發端也二章以下凡五章皆

国立国会図書館　タイトル『増訂漢魏叢書』　請求記号 082.1-Ka4520(th)　ガラス使用

召公陳其歌詠之辭皆賦體七八章皆興也九章卽其所見賦之以寓進戒之意第十章從上鳳皇之鳴而賦之以興下章之義高岡卷阿之脊末章賦也

天武康王大禘報祀成王奏大武六成旣畢受釐陳戒之詩賦也

大正續此卷六篇皆宣王時詩亦奏之會朝以續周召之大正矣毛詩列之民勞板蕩抑桑柔之後而謂之變大正非也

雲漢宣王憂旱史籀美之賦也

崧高宣王之舅申伯出封于謝尹吉甫詩以送之賦也

烝民宣王命樊侯築城于齊尹吉甫詩以送之賦也

韓奕韓侯來朝受命將歸顯爰餞之贈以是詩六章皆賦也

江漢召穆公帥師征淮南之夷史籀美之而作是詩賦也

常武宣王親征淮北之夷既服而歸召穆公美之賦也

大正傳此卷四篇皆厲王時詩二篇爲幽王時詩本非川之爲會朝之樂及受釐陳戒

之辭也夫子時以其文體音節之相似而傳之以示戒焉

湯厲王無道召穆公諫之賦也

桑柔芮良夫傷厲王之失國而作是詩首章先比而後賦也二三四章告賦也五章賦中有比也六七八章皆賦也九章興也十章賦也十一章興也十二章十三章皆興也末三章皆賦也

民勞厲王之時公卿憂亂同刻相戒而作此詩賦也

板厲王用事之臣多懷不忠以致禍敗公卿賦此以責之賦也

瞻卬幽王嬖褒姒任奄尹伯奇憂亂而作此詩前三章皆賦也第四章賦中有興也五章六章皆賦也末章興也

召旻幽王邇刑人近頑童語巧用讒慝諸侯攜貳戎狄內侵饑饉因之國人流散尹伯奇諫王而作是詩前三章皆賦也四章比而賦也五章賦中有比也六章比而賦也末章賦也

頌

清廟周公成洛也奉成王見諸侯作明堂宗祀文王

以配昊天上帝率諸侯祀之而作此樂歌賦也

維天之命亦祭文王之詩賦也

維清亦祭文王于明堂而奏象舞之詩賦也

思文郊祀后稷以配天之樂歌賦也

天作周祭岐山配以大王文王之詩賦也

我將季秋禘上帝于明堂而配以文王之樂歌也賦也

雝成王祀文武之詩賦也

烈文成王祭宗廟而獻助祭諸侯之樂歌賦也

振鷺先代之後助祭于周而勞之之歌興也

武大武一成之歌賦也

賚述武王大封于廟之詩爲大武之二成賦也

般巡守而朝會祭告之樂歌蓋大武之三成也賦也

般此述巡守之詩爲大武之四成賦也

桓此大武六成之歌賦也

頌

国立国会図書館　タイトル『増訂漢魏叢書』　請求記号 082.1-Ka4520(th)　ガラス使用

閔予小子成王免喪如朝先王之廟作詩四篇以自警皆賦也

訪落成王既朝于廟因作此詩以道延訪羣臣之意賦也

敬之成王受二臣之戒而述其言賦也

小毖亦訪落之意賦也

載見此諸侯助祭于武王廟之詩賦也

有客成王既討武庚封微子啟于宋來朝于周見于祖廟此其燕樂之歌賦也

有瞽始作樂而合乎祖之詩賦也

潛鳶魚于寢廟之樂歌賦也

絲衣上執事于王祭而飲以旅酬之樂歌賦也

臣工祭先農之詩賦也

豐年秋冬報賽之樂歌蓋祀田祖先農方社之屬賦也

載芟亦豐年之意賦也

良耜與載芟同意賦也

昊天有成命康王禘成王于明堂之詩賦也

噫嘻康王孟春祈穀于東郊以成王配享之詩賦也

執競昭王禘康王于明堂之詩賦也

商頌

郊祀成湯之樂歌賦也

烈祖與上篇同

長發大禘之詩賦也

元鳥此亦禘祀之詩賦也

殷武祀高宗之樂蓋帝乙之世武王窺盡當祧以其中興功高存而不毀特新其廟稱爲高宗而祀之故作此歌賦也

詩說終

国立国会図書館　タイトル『増訂漢魏叢書』　請求記号 082.1-Ka4520(th)　ガラス使用

右申培詩說一卷經義考云申公魯故至晉已亡今所存詩說及子貢詩傳皆出鄭人豐坊僞撰其爲繆妄與詩傳同故不復辨而陳士業跋此書猶謂申公之詩雖亡或散見雜出於羣帙後人輯錄而稍補足之未可知今考漢書楚元王受詩於浮邱伯劉向元王之後故新序說苑列女傳說詩皆依魯故又如以關雎爲刺康后以燕燕爲衞定夫人詩皆出魯詩說而今豐氏本序義皆不合又蔡邕石經本據魯詩文如山有樞作蔄今本仍作樞

国立国会図書館　タイトル『増訂漢魏叢書』　請求記号 082.1-Ka4520(th)
ガラス使用

則是於魯詩遺說之散見者亦并未能輯錄而徒
以臆見作僞欺人益見其妄也朱氏所謂世遂惑
之爭爲鏤板似卽指何氏叢書毛氏秘書而言謨
初舉刻叢書擬刪此二種第因翻刻舊本固不敢
以刪定自任且世間贋書流傳頗多亦有不可勝
詰者因悉校正爲付諸梓汝上王謨識

文之在世如風行水上變態無定惟
載道者可貴也外此莊焉爾六經之
文渾涵如天萬象森列不可尚已至
孔孟繼六經而作其文廣大淵宏中
間毋取易詩書中之要語而推廣之

国立国会図書館　タイトル『増訂漢魏叢書』　請求記号 082.1-Ka4520(th)　ガラス使用

闡幽微顯以盡其蘊則道從此出矣
夫何韓嬰處乎漢孝文之世遭秦火
絕學之餘迺能衍詩作傳命意布詞
一倣孔孟之文凡諸詩言約旨遠者
悉肆力極致上推天人之理下及萬
物之情以盡其意文則嚴整簡古厲

世範俗皆順於道宛然聖門家法豈
漢世人物之所遽能邪然生在當昔
以詩名與魯申培齊轅固二詩並列
於世亦嘗以易作傳授人今已不傳
而其詩亦亡又因以慨歎天下之遺
書於無窮也嗟乎韓生不見於經傳

国立国会図書館　タイトル『増訂漢魏叢書』 請求記号 082.1-Ka4520(th)　ガラス使用

故世鮮聞今薛子汝修篤學嗜詩廼於先曾大父黃門公笥中得此書愛其文古而鋟諸梓以傳於世其用心不亦可嘉也乎濟南陳明撰

卷一 二十九則
卷二 二十四則
卷三 三十九則
卷四 三十一則

国立国会図書館　タイトル『増訂漢魏叢書』 請求記号 082.1-Ka4520(th)　ガラス使用

卷五　二十二則
卷六　二十七則
卷七　二十八則
卷八　三十五則
卷九　二十七則
卷十　二十五則

目錄終

国立国会図書館　タイトル『増訂漢魏叢書』　請求記号 082.1-Ka4520(th)　ガラス使用

韓詩外傳卷一

漢　燕人　韓嬰著　宜黃黃錫疇校

曾子仕於莒得粟三秉方是之時曾子重其祿而輕其身親沒之後齊迎以相楚迎以令尹晉迎以上卿方是之時曾子重其身而輕其祿懷其寶而迷其國者不可與語仁窘其身而約其親者不可與語孝仕重道遠者不擇地而息家貧親老者不擇官而仕故君子矯褐趨時當務爲急傳云不逢時而仕仕事而敦其慮爲之使而不入其謀貧焉故

国立国会図書館　タイトル『増訂漢魏叢書』　請求記号 082.1-Ka4520(th)　ガラス使用

也詩曰夙夜在公實命不同
傳曰夫行露之人許嫁矣然而未往也見一物不具一禮不備守節貞理守死不往君子以爲得婦道之宜故舉而傳之揚而歌之以絕無道之求防汙道之行乎詩曰雖速我訟亦不爾從
孔子南遊適楚至於阿谷之隧有處子佩瑱而浣者孔子曰彼婦人其可與言矣乎抽觴以女不可求思此之謂也
哀公問孔子曰有智壽乎孔子曰然人有三死而非命也自取之也居不理飲食不節勞過者病
共殺之君下而好干上嗜慾無厭求索不止者刑
共殺之少以敵衆弱以侮強忿不量力者兵共殺
之故有三死而非命者自取之也詩云人而無儀
不死何爲
傳曰在天者莫明乎日月在地者莫明於水火在人者莫明乎禮義故日月不高則所照不遠水火不積則光炎不博禮義不加乎國家則功名不白故人之命在天國之命在禮君人者降禮尊賢而王

重法愛民而霸好利多詐而危權謀傾覆而亡詩曰人而無禮胡不遄死

君子有辯善之度以治氣養性則身後彭祖脩身自強則名配堯禹宜於時則達厄於窮則處信禮者也凡用心之術由禮則理達不由禮則悖亂飲食衣服動靜居處由禮則知節不由禮則墊陋生疾容貌態度進退移步由禮則恭國政無禮則不行王事無禮則不成國無禮則不寧王無禮則死亡無日矣詩曰人而無禮胡不遄死

傳曰不仁之至忽其親不忠之至倍其君不信之至欺其友此三者聖王之所殺而不赦也詩曰人而無儀不死何爲

王子比干殺身以成其忠柳下惠殺身以成其信伯夷叔齊殺身以成其廉此三子者皆天下之通士也豈不愛其身哉爲夫義之不立名之不顯則亡恥之故殺身以遂其行由是觀之卑賤貧窮非士之恥也天下舉忠而士不與焉舉信而士不與焉舉廉而士不與焉三者存乎身名傳於世與日月

並而息天不能殺地不能生當桀紂之世不之能汚也然則非惡生而樂死也惡富貴好貧賤也由其理尊貴及已而仕也雖執鞭之士吾亦爲之故阨窮而不苟然後能有致也詩曰我心匪石不可轉也我心匪席不可卷也此之謂也

原憲居魯環堵之室茨以蒿萊蓬戶甕牖桷桑而無樞上漏下濕匡坐而絃歌子貢乘肥馬衣輕裘中何而表素裼不容巷而往見之原憲偕冠黎杖而應門正冠則纓絕振襟則肘見納履則踵決子貢曰嘻先生何病也原憲抑而應之曰憲聞之無財之謂貧學而不能行之謂病憲貧也非病也若夫希世而行比周而友學以爲人教以爲已仁義之匿車馬之飾衣裘之麗憲不忍爲之也子貢逡巡面有慙色不辭而去原憲乃徐步曳杖歌商頌而反聲淪於天地如出金石天子不得而臣也諸侯不得而友也故養身者忘家養志者忘身身且不愛孰能忝之詩曰我心匪石不可轉也我心匪席

不可卷也、

傳曰所謂士者、雖不能盡備乎道術、必有由也、雖不能盡乎美著、必有處也、言不務多、務審所行而已、行既已尊之、言既已由之、若肌膚性命之不可易也、詩曰我心匪石不可轉也、我心匪席不可卷也、

傳曰君子潔其身而同者合焉、善其音而類者應焉、馬鳴而馬應之、牛鳴而牛應之、非和也、其勢然也、故新沐者必彈冠、新浴者必振衣、莫能以已之爵、嚼容人之混汚然、詩曰我心匪鑑、不可以茹、

荆伐陳陳西門壞、因其降民使脩之、孔子過而不式、于貢執轡而問曰、禮過三人則下、二人則式、今陳之脩門者衆矣、夫子不爲式、何也、孔子曰、國亡而弗知、不智也、知而不爭、非忠也、亡而不死、非勇也、脩門者雖衆、不能行一於此、吾故弗式也、詩曰憂心悄悄、慍于羣小、小人成羣、何足禮哉、

傳曰喜名者必多怨、好與者必多辱、唯滅跡於人、能隨天地自然、爲能勝理而無愛名、名興則道不用、道行則人無位矣、夫利爲害本而福爲禍先、唯不

国立国会図書館　タイトル『増訂漢魏叢書』　請求記号 082.1-Ka4520(th)　ガラス使用

求利者爲無害不求福者爲無禍。詩曰不忮不求、
何用不臧、
傳曰聰者自聞明者自見。聰明則仁愛著而廉恥分矣。故非道而行之雖勞不至。非其有而求之雖強不得。故智者不爲非其事廉者不求非其有是以貴遠而名彰也。詩曰不忮不求、何用不臧、
則命養性者不待積委而富名號傳乎世者不[illegible]而顯。德義暢乎中而無外求也。信哉賢者之不以天下爲名利者也。詩曰不忮不求、何用不

臧、
古者天子左五鐘將出則撞黃鐘而右五鐘皆應之。鳴中律。鴈者有文。御者有數。立則磬折。揖則抱鼓。行步中規折旋中矩。然後太師奏升車之樂。告出也。入則撞。雞賓以治容貌。容貌得則顏色齊。顏色齊則肌膚安。雞賓有聲。鵠震馬鳴。及倮介之蟲無不延頸以聽。在內者皆玉色。在外者皆金聲。然後少師奏升堂之樂。即席告入也。此言音樂相和物類相感。同聲相應之義也。詩云鐘鼓樂之、此之

国立国会図書館　タイトル『増訂漢魏叢書』　請求記号 082.1-Ka4520(th)　ガラス使用

謂也
枯魚銜索幾何不蠹二親之壽忽如過隙樹木欲茂
霜露不殞使賢士欲成其名二親不待家貧親老
不擇官而仕詩曰雖則如燬父母孔邇此之謂也
孔子曰君子有三憂弗知可無憂與知而不學可無
憂與學而不行可無憂與詩曰未見君子憂心惙
惙

魯公甫文伯死其母不哭也季孫聞之曰公甫文伯
之母貞女也于死不哭必有方矣使人問焉對曰
昔是子也吾使之事仲尼仲尼去魯送之不出魯
郊贈之不與家珍病不見士之視者死不見士之
流淚者死之曰宮女嬪絰而從者十人此不足於
士而有餘於婦人也吾是以不哭也詩曰乃如之
人兮德音無良

傳曰天地有合則生氣有精矣陰陽消息則變化有
時矣時得則治時失則亂故人生而不具者五目
無見不能食不能行不能言不能施化三月微的
而後能見七月而生齒而後能食暮年髑就而後

能行三年腦合而後能言十六精通而後能施化陰陽相反陰以陽變陽以陰變故男八月生齒八歲而齔齒十六而精化小逼女七月生齒七歲而齔齒十四而精化小逼是故陽以陰變陰以陽變故不肖者精化始具而生氣感動觸情縱欲反施化是以年壽亟夭而性不長也詩曰乃如之人兮懷婚姻也大無信也不知命也賢者不然精氣閉溢而後傷時不可過也不見道端乃陳情欲以歌道義詩曰靜女其姝俟我乎城隅愛而不見搔首踟躕瞻彼日月悠悠我思道之云遠曷云能來急時辭也是故稱之日月也

楚白公之難有仕之善者辭其母將死君其舍曰舍母而死君可乎曰聞事君者內其祿而外其身今之所以養母者君之祿也請往死之比至朝三廢車中其僕曰子懼何不反也曰懼吾私也死君吾公也吾聞君子不以私害公遂死之君子聞之曰好義哉必濟矣夫詩云深則厲淺則揭此之謂也

晉靈公之時宋人殺昭公趙宣子請師於靈公而救

之靈公曰非晉國之急也宣子曰不然夫大者天地其次君臣所以爲順也今殺其君所以反天地逆人道也天必加災焉晉爲盟主而不救天罰懼及矣詩云凡民有喪匍匐救之而況國君乎於是靈公乃興師而從之宋人聞之儼然感說而晉國日昌何則以其誅逆存順詩云凡民有喪匍匐救之趙宣子之謂也

傳曰水濁則魚鼈令苛則民亂城崩則岸峭則陂故吳起峭刑而車裂商鞅峻法而支解治國者譬若乎張琴然大絃急則小絃絕矣故急轡銜者非千里之御也有聲之聲不過百里無聲之聲延及四海故祿過其功者削名過其實者捐情行合名副不虛至矣詩云何其處也必有與也何其久也必有以也故惟其無爲能長生久視而無累於物矣

傳曰衣服容貌者所以說目也應對言語者所以說耳也好惡去就者所以說心也故君子衣服中容貌得則民之目悅矣言語遜應對給則民之耳悅

国立国会図書館　タイトル『増訂漢魏叢書』　請求記号 082.1-Ka4520(th)　ガラス使用

矣就仁去不仁則民之心悅矣三者存乎身雖不在位謂之素彫故中心存善而日新之則獨居而樂德充而形詩曰何其處也必有與也何其久也必有以也

仁道有四謙爲下有聖仁者有智仁者有德仁者有謙仁者上知天能用其時下知地能用其財中知人能安樂之是聖仁者也上亦知天能用其時下知地能用其財中知人能使人肆之是智仁者也覽而容衆百姓信之道所以至弗辱以時是德仁者也廉潔直方疾亂不治惡邪不言雖居鄉里若坐塗炭命入朝廷如赴湯火非其民不使非其食弗嘗疾亂世而輕死弗顧弟兄以法度之比於不祥是謙仁者也

傳曰山鋭則不高水徑則不深仁謙則其德不厚志與天地擬者其人不祥是伯夷叔齊卞隨介子推原憲鮑焦袁旌目申徒狄之行也其所受天命之度適至是而亡弗能改也雖枯槁弗捨也詩云亦已焉哉天實爲之謂之何哉謙仁雖下然聖人不

廢者匡民隱括有在是中者也
申徒狄非其世將自投於河崔嘉聞而止之曰吾聞
聖人仁士之於天地之間也民之父母也今爲儒
雅之故不救溺人可乎申徒狄曰不然桀殺關龍
逢紂殺王子比干而亡天下吳殺子胥陳殺泄冶
而滅其國故亡國殘家非無聖智也不用故也遂
抱石而沉於河君子聞之曰廉矣如仁與則吾未
之見也詩曰天實爲之謂之何哉
鮑焦衣弊膚見挈壺持蔬遇子貢於道子貢曰吾子
何以至於此也鮑焦曰天下之遺德教者衆矣吾
何以不至於此也吾聞之世不足知而行之不足
者棄行也上不已用而干之不止者是毀廉也行
棄廉毀然且弗舍惑於利者也子貢曰吾聞之非
其世者不生其利汙其君者不履其土非其世而
持其蔬詩曰普天之下莫非王土此誰有之哉鮑
焦曰於戲吾聞賢者重進而輕退廉者易悔而輕
死於是棄其蔬而立槁於洛水之上君子聞之曰
廉夫剛哉夫山徑則不高水徑則不深行磵者德

不厚志與天地擬者其爲人不祥鮑焦可謂不祥矣其節度深淺適至於是矣詩云亦已焉哉天實爲之謂之何哉

昔者周道之盛召伯在朝有司請營召以居召伯曰嗟以吾一身而勞百姓此非吾先君文王之志也於是出而就蓁蓁於阡陌隴畝之間而聽斷焉召伯暴處遠野庶於樹下百姓大悅耕桑者倍力以勸於是歲大稔民給家足其後在位者驕奢不恤元元稅賦繁數百姓困乏耕桑失時於是詩人見召伯之所休息樹下美而歌之詩曰蔽芾甘棠勿翦勿伐召伯所茇此之謂也

韓詩外傳卷一終

国立国会図書館　タイトル『増訂漢魏叢書』　請求記号 082.1-Ka4520(th)　ガラス使用

楚莊王圍宋。有七日之糧。曰盡此而不勝。將去而歸。於是使司馬子反乘闉而窺宋城。宋使華元乘闉而應之。子反曰子之國何若矣。華元曰憊矣。易子而食之。析骸而爨之。子反曰嘻甚矣憊。雖然吾聞圍者之國。簞馬而秣之。使肥者應客。今何吾子之情也。華元曰吾聞君子見人之困則矜之。小人見人之困則幸之。吾子似於君子。是以情也。子反曰若子其勉之矣。吾軍有七日糧爾揖而去。

子反告莊王。莊王曰若何。子反曰憊矣。易子而食之。析骸而爨之。莊王曰噫。甚矣憊。今得此而歸爾。子反曰不可。吾已告之矣。而軍亦有七日糧爾。莊王怒曰吾使子視之。子曷爲而告之。子反曰區區之宋。猶有不欺之臣。何以楚國而無乎。吾是以告之也。莊王曰雖然。吾子今得此而歸爾。子反曰王言我而歸。吾孰與處乎。請處此。臣請歸耳。王曰子去矣。吾將從子而歸。遂師而歸。君子善其平已也。華元以誠告子反。得以解圍。全二國之命。詩云。彼姝者子。何以告之。君子善其以誠相告也。

魯監門之女嬰。相從績。中夜而泣。涕。其偶曰。何謂而泣也。嬰曰。吾聞衛世子不肖。諸侯之憂也。子曷爲泣也。嬰曰。吾聞之。世子不肖。諸侯憂之。子曷爲泣也。其偶曰。衛異乎。子之言也。昔有宋之桓司馬得罪於宋君。出於魯。其馬佚而騶吾園而食吾園之葵。是歲吾聞園人工利之牛。越王勾踐起兵而攻吳。諸侯畏其威。魯往獻女。吾姊與焉。兄往視之。道畏而死。越兵威者。吳也。兄死者。我也。由是觀之。禍與福相反也。

令衛世子甚不肯好兵。吾男弟三人。能無憂乎。詩曰大夫跋涉。我心則憂。是非類與乎。

高子問於孟子曰。夫嫁娶者非己所自親也。衛女何以得編於詩也。孟子曰有衛女之志則可。無衛女之志則盜。若伊尹於太甲。有伊尹之志則可。無伊尹之志則篡矣。道二。常之謂經。變之謂權。權懷其變。乃得爲賢。夫衛女行中孝。慮中常道。而救其變。權。聖權如之何。詩曰既不我嘉。不能旋反。視爾不臧。我思不遠。

楚莊王聽相罷晏樂姬下堂而迎之。曰何罷之晏也。得無饑倦乎。莊王曰今日聽忠賢之言。不知饑倦也。樊姬曰王之所謂忠賢者。諸侯之客歟。中國之士歟。莊王曰則沈令尹也。樊姬掩口而笑。王曰姬之所笑何也。姬曰妾得於王。尚湯沐執巾櫛振衽席十有一年矣。然妾未嘗不遺人之梁鄭之間。求美人而進之於王也與妾同列者十人。賢於妾者二人。妾豈不欲擅王之寵哉。不敢私願蔽衆美。欲王之多見則說。今沈令尹相楚數年矣。未嘗見進

国立国会図書館　タイトル『増訂漢魏叢書』　請求記号 082.1-Ka4520(th)　ガラス使用

賢而退不肖也又焉得爲忠賢乎莊王旦朝以樊姬之言告沈令尹令尹遊席而進孫叔敖叔敖治楚三年而楚國霸楚史援筆而書之於策曰樊姬霸樊姬之力也詩曰百爾所思不如我所之樊姬之謂也

閔子騫始見於夫子有菜色後有芻豢之色子貢問曰子始有菜色今有芻豢之色何也閔子曰吾出蓁蔽之中入夫子之門夫子內切磋以孝外爲之陳王法心竊樂之出見羽蓋龍旂旃裘相隨心又樂之二者相攻胸中而不能任是以有菜色也今被夫子之教寢深又賴二三子切磋而進之內明於去就之義出見羽蓋龍旂旃裘相隨視之如壇土矣是以有芻豢之色詩曰如切如磋如琢如磨

傳曰雩而雨者何也曰無何也猶不雩而雨也星隮木鳴國人皆恐何也是天地之變陰陽之化物之罕至者也怪之可也畏之非也夫日月之薄蝕怪星之晝見風雨之不時是無世而不嘗有也上明政平是雖並至無傷也上闇政險是雖無一無益

也。夫萬物之有災。人妖最可畏也。曰何謂人妖。曰枯耕傷稼。枯耘傷歲。政險失民。田穢稼惡。羅貴民饑。道有死人。寇賊並起。上下乖離。鄰人相暴。對門相盜。禮義不循。牛馬相生。六畜作妖。臣下殺上。父子相疑。是謂人妖。是生於亂。傳曰天地之災隱而廢也。萬物之怪。書不說也。無用之變。不急之災。棄而不治。若夫君臣之義。父子之親。男女之別。切磋而不舍。詩曰如切如磋。如琢如磨。孔子曰口欲味。心欲佚。教之以仁。必欲兵身惡勞。教之以恭。好辯論而畏懼。教之以勇。曰好色耳好聲。教之以義。易曰艮其限。列其夤。危薰心。詩曰吁嗟女兮。無與士耽。皆防邪禁佚。調和心志。高牆豐上。激下未必崩也。降雨興流潦至。則崩必先矣。草木根荄淺未必撅也。飄風興暴雨墜。則撅必先矣。君子居是邦也。不崇仁義。尊其賢臣以理萬物。未必亡也。一旦有非常之變。諸侯交爭。人趨車馳。迫然禍至。乃始愁憂。乾喉焦脣。仰天而嘆。庶幾乎望其安也。不亦晚乎。孔子曰不慎其前而悔其

後哭乎雖悔無及矣詩曰掇其泣矣何嗟及矣

曾子曰君子有三言可貴而鄙之一曰無內疎而外親二曰自大言而怨他人三曰患至而後呼天子何也曾子曰內疎而外親不亦反乎身不善而怨他人不亦遠乎患至而後呼天不亦晚乎詩曰掇其泣矣何嗟及矣

大霜雪雨露殺生萬物者也天無事焉猶之貴天也執法厭文治官治民者有司也君無事焉猶之尊君也夫闢土殖穀者后稷也決江流河者禹也聽獄執中者皐陶也然而聖后者美也故有道以御之身雖無能也必使能者爲已用也無道以御之彼雖多能猶將無益於存亡矣詩曰執轡如組兩驂如舞貴能御也

傳曰孔子云美哉顏無父之御也馬知後有輿而輕之知上有人而愛之馬親其正而愛其事如使馬矣馬知後有輿而輕之知上有人而敬之馬親其正而敬其事如使馬能言彼將必曰樂哉今日之驕也至於顏淪少衰

使我也至於顏夷而衰矣馬知後有興而亟之
上有人而畏之馬親其正而畏其事如馬能言彼
將必曰驕來驕來女不驕彼將殺女故御馬有法
矣御民有道矣法得則馬和而歡道得則民安而
集詩曰執轡如組兩驂如舞此之謂也
顏淵侍坐魯定公于臺東野畢御馬乎臺下定公曰
善哉東野畢之御上也顏淵曰善則善矣其馬將
伏矣定公不說以告左右曰間君子不譖人君子
亦譖人乎顏淵退俄而廐人以東野畢馬敗聞矣

定公揭席而起曰輒駕召顏淵顏淵至定公曰鄉
寡人曰善哉東野畢之御也吾子何以知之顏淵曰臣以政
則馬將然矣不識吾子何以知之顏淵曰臣以政
知之昔者舜工於使人造父工於使馬舜不窮其
民造父不極其馬者以舜無佚民造父無佚馬也
今東野畢之上車執轡銜體正矣周旋步驟朝禮
畢矣歷險致遠馬力殫矣然猶策之不已所以知
其佚也定公曰善可少進顏淵曰獸窮則攫鳥窮則
啄人窮則詐自古及今窮其下能不危者未之有

国立国会図書館　タイトル『増訂漢魏叢書』　請求記号 082.1-Ka4520(th)　ガラス使用

卓言名作」卷二

也詩曰執轡如組兩驂如舞善御之謂也定公曰

寡人之過也

崔杼弒莊公合士大夫盟誓者皆脫劒而入言不疾

指血至者死所殺者十餘人次及晏子奉杯血抑

天而嘆曰惡乎崔杼將爲無道而殺其君於是盟

者皆視足崔杼謂晏子曰子與我吾將與子分國

子不與我殺子直兵將推之曲兵將鉤之吾願子

之圖之也晏子曰吾聞諂以利而倍其君非仁也

劫以刃而失其志者非勇也詩曰莫莫葛藟施于

條枚愷悌君子求福不回嬰其可回矣直兵推之

曲兵鉤之嬰不之革也崔杼曰舍晏子晏子起而

出授纓而乘其僕馳晏子撫其手曰麋鹿在山林

其命在庖厨命有所懸安在疾驅安行成節然後

去之詩曰羔裘如濡洵直且侯彼已之子舍命不

偷晏子之謂也

楚昭王有士曰石奢其爲人也公而好直王使爲明

於是道有殺人者石奢追之則父也還返於廷曰

殺人者臣之父也以父成政非孝也不行君法非

忠也弛罪廢法而伏其辜臣之所守也遂伏斧鉞曰命在君君曰追而不及庸有罪乎予其治事矣石分曰不然不私其父非孝也不行君法非忠也以死罪生不廉也君欲赦之上之惠也臣不能失法下之義也遂不去鈇鎮刎頸而死乎廷君子聞之曰貞夫法哉石先生乎孔子曰子爲父隱父爲子隱直在其中矣詩曰彼已之子邦之司直石先生之謂也

外寬而內直自設於隱括之中直已不直人善廢而不悒悒遽佾玉之行也故爲人父者則願以爲子爲人子者則願以爲父爲人君者則願以爲臣爲人臣者則願以爲君名昭諸侯天下願焉詩曰彼已之子邦之彥兮此君子之行也

傳曰孔子遭齊程木子於郯之間傾蓋而語終日有間顧子路曰由束帛十匹以贈先生子路率爾而對曰昔者山也聞之於夫子士不中道相見女無媒而嫁者君子不行也孔子曰夫詩不云乎野有蔓草

零露溥兮有美一人清揚婉兮邂逅相遇適我願
兮且夫齊程木子天下之賢士也吾於是而不贈
終身不之見也大德不踰閑小德出入可也
君子有上善之心而無勝人之色德足以容天下而
無驕肆之容行足以及後世而不以一言非人之
不善故曰君子盛德而卑虛已以受人勞行不流
應物而不窮雖在下位民願戴之雖欲無尊乎
哉詩曰彼已之子美如英美如英殊異乎公行
君子易和而難狎也易懼而不可劫也畏患而不避
義死好利而不爲所非交親而不比言辯而不亂
盪盪乎其義不可大也嘽嘽乎其廉不可蔽也溫乎
其仁厚之寬大也超乎其有以殊於世也詩曰美
如玉美如玉殊異乎公族
商容嘗執羽籥馮於馬徒欲以伐紂而不能遂去伏
於太行及武王克殷立爲天子欲以爲三公商容
辭曰吾常馮於馬徒欲以伐紂而不能愚也不爭
而隱無勇也思且無勇不足以備乎三公遂固辭
不受命君子聞之曰商容可謂洞省而不誣能矣

国立国会図書館　タイトル『増訂漢魏叢書』　請求記号 082.1-Ka4520(th)　ガラス使用

君子哉去素餐遠矣詩曰彼君子兮不素餐兮商先生之謂也

晉文侯使李離爲大理過聽殺人自拘於廷請死於君君曰官有貴賤罰有輕重下吏有罪非子之罪也李離對曰臣居官爲長不與下吏讓位受爵爲多不與下吏分利今過聽殺人而下吏蒙其死非所聞也不受命君曰自以爲罪則寡人亦有罪矣李離曰法失則刑刑失則死君以臣爲能聽微決疑故使臣爲理今過聽殺人之罪罪當死君曰棄

位委官伏法亡國非所望也趣出無憂寡人之心李離對曰政亂國危君之憂也軍敗卒亂將之憂也夫無能以事君閒行以臨官是無功以食祿也臣不能以虛自誣遂伏劒而死君子聞之曰忠矣乎詩曰彼君子兮不素餐兮李先生之謂也

楚狂接輿躬耕以食其妻之市未返楚王使使者齎金百鎰願請先生治河南接輿笑而不應使者遂不得辭而去妻從市而來曰先生少而爲義豈將老而遺之哉門外車

轍何其深也接輿曰今者王使使者齎金百鎰欲使我治河南其妻曰豈許之乎曰未也妻曰君使不從非忠也從之是遺義也不如去之乃太負釜甑妻緝織器變易姓字莫知其所之論語曰色斯舉矣翔而後集接輿之妻是也詩曰逝將去汝適彼樂土適彼樂土爰得我所

昔者桀爲酒池糟隄縱靡靡之樂而牛飲者三千群臣皆相持而歌江水沛兮舟楫敗兮我王廢兮趣歸於亳亳亦大矣又曰樂兮樂兮四牡驕兮六轡

沃兮去不善兮善何不樂兮伊尹知大命之將至舉觴造桀曰君王不聽臣言大命至矣下無日矣桀拍然而仰嗑然而笑曰子又妖言矣吾有天下猶天之有日也日有亡乎日亡吾亦亡也於是伊尹接腹而趨遂適於湯以爲相可謂適饑樂土爰得其所矣詩曰逝將去汝適彼樂土適彼樂土爰得我所

伊尹去夏入殷田饒去衆適燕介于推去晉入山田饒謂哀公曰臣將去君

国立国会図書館　タイトル『増訂漢魏叢書』　請求記号 082.1-Ka4520(th)　ガラス使用

黃鵠舉矣。哀公曰何謂也曰君獨不見夫鷄乎首戴冠者文也。足傅距者武也敵在前敢鬬者勇也得食相告仁也。守夜不失時信也。鷄有此五德君猶日膾而食之者何也則以其所從來者近也夫黃鵠一舉千里止君園池食君魚鱉啄君黍粱無此五者君猶貴之以其所從來者遠矣臣將去君黃鵠舉矣。哀公曰止吾將書子言也田饒曰臣聞食其食者不毀其器陰其樹者不折其枝有臣不用何書其言遂去之燕燕立以爲相三年燕攻太平國無盜賊哀公喟然太息爲之辟寢三月減損上服曰不愼其前而悔其後何可復得詩云逝將去汝適彼樂國適彼樂國爰得我直

子賤治單父彈鳴琴身不下堂而單父治巫馬期以星出以星入日夜不處以身親之而單父亦治巫馬期問於子賤曰我任人子任力任力任人者佚任力者勞人謂子賤則君子矣佚四肢全耳目平心氣而百官理任其數而已巫馬期則不然乎然事情勞力教詔雖治猶未至也詩曰子有衣裳弗

国立国会図書館　タイトル『増訂漢魏叢書』　請求記号 082.1-Ka4520(th)　ガラス使用

曳弗婁子有車馬弗馳弗驅
子路曰士不能勤苦不能輕死
我行義吾不信也昔者申包胥立於秦廷七日七
夜哭不絕聲是以存楚不能勤苦焉得行此比干
且死而諫愈忠伯夷叔齊餓于首陽而志益彰不
輕死亡焉能行此曾子褐衣縕緒未嘗完也糲米
之食未嘗飽也義不合則辭上卿不活貧窮焉能
行此夫士欲立身行道無貴賤難易然後能行之欲
行義狗名無顧利害然後能行之詩曰彼已之子、

碩大且篤非尸篤修身行之君子其孰能與之哉
子路與巫馬期薪於韝且之下陳之富人有處師氏
者指車百乘觴於韝且之上子路卑巫馬期曰使
子無忘子之所知亦無進子之所能得此富終身
無復見夫子子爲之乎巫馬期喟然仰天而嘆關
然援鎌於地曰吾嘗聞之夫子勇士不忘喪其元
志士仁人不忘在溝壑子不知予與試予與意者
其志與子路心慚故負薪先歸孔子曰由來何爲
偕出而先返也子路曰向也由與巫馬期薪於韝

北之下陳之富人有處師氏者指車百乘觴於轀
北之上由謂巫馬期曰使子無忘子之所知亦無
進子之所能得此富終身無復見夫子子爲之乎
巫馬期喟然仰天而嘆闚然授鎌於地曰吾嘗聞
夫子勇士不忘喪其元志士仁人不忘在溝壑子
不知予與試予與意者其志與由也心慚故先負薪
歸孔子援琴而彈詩曰肅肅鴈羽集于苞栩王事
靡盬不能蓺稷黍父母何怙悠悠蒼天曷其有所
于道不行耶使汝願者

子曰士有五有執尊貴者有家富厚者有資勇悍
不有心智慧者有貌美好者有執尊貴者不以愛
易己我理而反以暴放家富厚者不以賑窮救不
足而反以侈靡無度資勇悍者不以衛上攻戰而
反以侵陵私鬬心智慧者不以端計數而反以事
好飾詐貌美好者不以統制涖民而反以蠱女縱
欲此五者所謂士失其美質者也詩曰溫其如玉
在其板屋亂我心曲
士之人所遇色爲先辭音次之事行爲後故墨而宜

国立国会図書館　タイトル『増訂漢魏叢書』　請求記号 082.1-Ka4520(th)　ガラス使用

爲人君者容也近而可信者色也發而中者言也文而可觀者行也故君子容色天下儀象而望之不暇言而宜人爲人君者詩曰顏如渥赭其君也哉

子夏讀詩已畢夫子問曰賜爾亦可言於詩矣子夏對曰詩之於事也昭昭乎若日月之光明燦燦乎如星辰之錯行止有表乘之道下有三王之義弟子不敢忘雖居蓬戶之中彈琴以詠先王之風有人亦樂之無人亦樂之亦可發憤忘食矣詩曰衡門之下可以棲遲泌之洋洋可以療饑夫子造然變容曰嗑吾子始可以言詩已矣然子以見其表未見其裏顏淵曰其表已見其裏又何有哉孔子曰闚其門不入其中安知其奥藏之所在乎然藏又非難也正當悉心盡志已入其中前有高岸後有深谷泠泠然加此既立而已矣不能見其棄蓋謂精微者也

傳曰國無道則飄風厲疾暴雨折木陰陽錯氣夏寒冬温春熱秋榮日月無光星辰錯行民多疾病國

多不祥群生不壽而五穀不登當成周之時陰陽調寒暑平群生遂萬物寧故曰其風治其樂連其驅馬舒其民依依其行遲遲其意好好詩曰匪風發兮匪車揭兮顧瞻周道中心怛兮

夫治氣養心之術血氣剛強則務之以調和智慮潛深則一之以易諒勇毅強果則輔之以道術齊給便捷則安之以靜退甲攝貪利則抗之以高志容衆好散則幼之以師友怠慢慓棄則慰之以禍災愿婉端慤則合之以禮樂凡治氣養心之術莫徑由禮莫優得師莫慎一好好一則博博則精精則神神則化是以君子務結心乎一也詩曰淑人君子其儀一兮其儀一兮心如結兮

玉不琢不成器人不學不成行家有千金之玉不知治猶之貧也良工宰之則當及子孫君子學之則爲國用故動則安百姓議則延民命詩曰淑人君子其正是國人正是國人胡不萬年

嫁女之家三夜不息燭思相離也取婦之家三日不舉樂思嗣親也是故昏禮不賀人之序也三月而

廟見稱來婦也厥明見舅姑舅姑降於西階婦升自阼階授之室也憂思三日三月不殺孝子之恃也故禮者因人情爲文詩曰威儀抑抑德音秩秩九十其儀言多儀也

原天命治心術理好惡適情性而治道畢矣原天命則不惑禍福不惑禍福則動靜修治心術則不妄喜怒不妄喜怒則賞罰不阿理好惡則不貪無用不貪無用則不害物性適情性則不過欲不過欲則養性知足四者不求於外不假於人反諸己而存矣夫人者說人者也形而爲人義動而爲法則詩曰伐柯伐柯其則不遠

韓詩外傳卷二終

国立国会図書館　タイトル『増訂漢魏叢書』　請求記号 082.1-Ka4520(th)　ガラス使用

韓詩外傳卷三

傳曰昔者舜鬻盆無膿而下不以餘獲罪飯乎土簋啜乎土型而農不以力獲罪麑衣而韠領而女不以巧獲罪法下易由事寡易爲功而民不以政獲罪故大道多容大德泉下聖人寡爲故川物常壯也傳曰易簡而天下之理得矣忠易爲禮誠易爲辭賢人易爲民工巧易爲材詩曰岐有夷之行子孫保之

有賢之時穀生湯之廷三日而大拱湯問伊尹曰何

国立国会図書館　タイトル『増訂漢魏叢書』　請求記号 082.1-Ka4520(th)　ガラス使用

物也對曰穀樹也湯問何謂而生於此伊尹曰穀之出澤野物也今生天子之庭殆不吉也湯曰奈何伊尹曰臣聞妖者福之先祥者福之先見妖而爲善則禍不至見祥而爲不善則福不臻湯乃齋戒靜處夙興夜寐弔死問疾赦過賑窮七日而穀亡妖孽不見國家其昌詩曰畏天之威于時保之昔者周文王之時莅國八年歲六月文王寢疾五日而地動東西南北不出國郊有司皆曰臣聞地之動也人主也今者君王寢疾五日而地動四面不出國郊群臣皆恐請移之文王曰奈何其移之也對曰興事動衆以增國城是重吾罪也不可以之昌也請改行重善移之其可以免乎於是遂謹其禮節秩庶華以交諸侯飾其辭令幣帛以禮俊士須共爵列等級田嗇以賞有功遂與群臣行此無幾何而疾止文王即位八年而地動之後四十三年九滋國五十一年而終此文王之所

以踐妖也。詩曰畏天之威于時保之

王者之論德也而不尊無功不官無德不誅無罪朝無幸位民無幸生故上賢使能而等級不踰折暴禁悍而刑罰不過百姓曉然皆知夫爲善於家取賞於朝也爲不善於幽而蒙刑於顯夫是之謂定論是王者之德詩曰明昭有周式序在位

傳曰以從俗爲善以貨財爲寶以養性爲已至道是民德也未及於士也行法而志堅不以私欲害其所聞是勁士也未及於君子也行淡而志堅好修

其所聞以矯其情言行多當未安諭也知慮多當未周密也上則能大其所隆也下則開道若不已者是篤厚君子未及聖人也若夫有王之法若辨黑白應當世變若數三綱行禮要節若性四支因化之功若推四時天下得序群物安居是聖人也詩曰明昭有周式序在位

魏文侯欲置相召李克問曰寡人欲置相非翟璜則魏成子願卜之於先生李克避席而辭曰臣聞之卑不謀尊疎不間親臣外居者也不敢當命文侯

曰先生臨事勿讓李克曰夫觀士也居則視其所親富則視其所與達則視其所舉窮則視其所不爲貧則視其所不取此五者足以觀矣文侯曰請先生就舍寡人之相定矣李克出遇翟璜曰今日聞君召先生而卜相果誰爲之李克曰魏成子爲之翟璜悻然作色曰吾何負於魏成子西河之守吾所進也君以鄴爲憂吾進西門豹君欲伐中山吾進樂羊中山既拔無守之吾進先生君欲置太子傅吾進趙蒼皆有成功就事吾何負於魏成子

克曰子之言克於子之君也豈比周以求大官哉君問置相非成則璜二子何如臣對曰君不察故也居則視其所親富則視其所與達則視其所舉窮則視其所不爲貧則視其所不取五者以定矣何待克哉是以知魏成子爲相也且子焉得與魏成子比乎翟璜遂趨再拜曰鄙人固陋失對於夫子詩曰下之士是以得卜子夏田子方段干木此三人君皆師友之子之所進皆臣之子焉得與魏成子比

国立国会図書館　タイトル『増訂漢魏叢書』　請求記号 082.1-Ka4520(th)　ガラス使用

明昭有周式序在位
成侯嗣公聚斂計數之君也未及取民也子產取民
者也未及爲政也管仲爲政者也未及修禮故修
禮者王爲政者强取民者安聚斂者亡故聚斂以
招敝積財以肥敵危身亡國之道也明君不蹈也
將修禮以齊朝王法以齊官平正以齊政然後節
奏于朝法則度量正乎官忠信愛刑刑于下如是
百姓愛之如父母畏之如神明是以德澤洋乎海
內福祉歸乎王公詩曰降福簡簡威儀反反既醉

既飽福祿來反
楚莊王寢疾十之日河爲祟大夫曰請用牲莊王曰
止古者聖王之祭不過望漸江漢楚之望也寡
人雖不得河非所獲罪也遂不祭三日而疾有瘳
孔子聞之曰楚莊王之霸其有方矣制節守職反
身不貳其霸不亦宜乎詩曰嗟嗟保介莊王之謂
也

人主之疾十有二發非有賢醫莫能治也何謂十二
發痿蹶逆濕滿支腸盲煩喘痺風此之曰十二發

国立国会図書館　タイトル『増訂漢魏叢書』 請求記号 082.1-Ka4520(th)　ガラス使用

賢醫治之何曰省事輕刑則痿不作無使小民饑寒則蹶不作無令財貨上流則逆不作無令倉廩積腐則脹不作無使府庫充實則滿不作無使群臣縱恣則支不作無使下情不上通則膈不作上材恤下則盲不作法令奉行則煩不作無使下怠則喘不作無使賢伏匿則痺不作無使百姓歌吟訕謗則風不作夫重臣群下者人主之心腹支體也心腹支禮無疾則人主無疾矣故非有賢醫莫能治也人皆有此十二疾而不用賢醫則國非其國也詩曰多將熇熇不可救藥終亦必亡而已矣

故賢醫用則衆庶無疾況人主乎

傳曰太平之時無痤癰跛躄侏儒斬短父不哭子兄不哭弟道無襃負之遺育然各以其序終者賢醫之用也故安止平正除疾之道無他焉用賢而已矣詩曰有瞽有瞽在周之庭紂之餘民也

傳曰喪祭之禮廢則臣子之恩薄臣子之恩薄則皆死亡生者棄小雅曰子子孫孫勿替引之

人事倫則順于鬼神順于鬼神則降福孔偕詩曰以

享以祀以介景福

武王伐紂到于鄗五權折爲三天雨三日不休武王心懼召太公而問曰意者紂未可伐乎太公對曰不然折爲三者軍當分爲三也天雨三日不休欲灑吾兵也武王曰然何若矣太公曰愛其人及屋上烏惡其有人者憎其骨餘咸劉厥敵靡使有餘武王曰於戲天下未安也周公趨而進曰不然使各慶其宅而無獲舊新百姓有過在予一人武王曰於戲天下已定矣乃修武勒兵於宻更各加五曰懷府曰修武行克紂于牧之野詩曰牧野洋洋搏車皇皇駟騵彭彭維師尚父時維鷹揚涼彼武王肆伐大商會朝清明既反商未下車封黃帝之後於薊封帝堯之後於祝封舜之後於陳下車而封夏后氏之後於杞封殷之後於宋封比干之墓釋箕子之囚表商容之閭濟河而西馬放華山之陽示不復乘牛於桃林之野示不復服也車甲弢而藏之於府庫示不復用也於是廢軍而郊射左射貍首右射騶虞然後天下知武王不復

国立国会図書館　タイトル『増訂漢魏叢書』　請求記号 082.1-Ka4520(th)　ガラス使用

用兵也祀乎明堂而民知孝朝覲然後諸侯知以
敬坐三老於大學天子執醬而饋執爵而酳所以
教諸侯之悌也此四者天下之大教也夫武之久
不亦宜乎詩曰勝殷遏劉耆定爾功信伐紂而殺
亡武乎

孟嘗君請學於閔子使車往迎閔子閔子曰禮有來
學往教致師而學不能禮往教則不能化君也君
所謂不能學者也臣所謂不能化者也於是孟嘗
君曰敬聞命矣明日袪衣請受業詩曰日就月將

劒雖利不厲不斷材雖美不學不高雖有旨酒嘉殽
不嘗不知其旨雖有善道不學不達其功故學然
後知不足教然後知不究不足故自愧而勉不究
故盡師而熟由此觀之則教學相長也子夏問詩
學一而知二孔子曰起予者商也始可與言詩已
矣孔子賢乎英傑而聖德備弟子被光景而德彰
詩曰日就月將

凡學之道嚴師為難師嚴然後道尊道尊然後民知
敬學故太學之禮雖詔於天子無北面尊師尚道

也。故不言而信不怒而威。師之謂也。詩曰日就月將學有緝熙於光明。

傳曰宋大水。魯人弔之。曰天降淫雨害於衆。盛延及君地。以憂執政。使臣敬弔。宋人應之曰。寡人不仁。齋戒不修。使民不時。天加以災。又遺君憂。拜命之辱。弟子曰何謂。孔子曰宋國其庶幾矣。弟子曰何謂。孔子曰昔紂紂不任其過。其亡也忽焉。成湯文王知任其過。其興也勃焉。過而改之。是不過也。宋人聞之。乃夙興夜寐。弔死問疾。戮力宇內三歲。年豐戚厚。鄉使宋人不聞孔子之言。則年豈肯豐哉。詩曰弗時仔肩示我顯德行。

齊桓公設庭燎。爲使人欲造見者期年而士不至。於是東野有以九九見者。桓公使戲之。曰九九足以見乎。鄙人曰臣聞君設庭燎以待士。期年而士不至。夫士之所以不至者。君天下之賢君也。四方之士皆自以不及君。故不至也。夫九九薄能耳。而君猶禮之。況賢於九九者乎。夫太山不讓礫石。江海不辭小流。所以成其大也。詩曰先民有言。詢于芻

莞博謀也。桓公曰善乃回禮之期月四方之士相導而至矣。詩曰白堂迺基自羊來牛以小成大。太平之時民行役者不踰時男女不失時以偶孝子不失時以養外無曠夫內無怨女上無不慈之父下無不孝之子父子相成夫婦相保天下和平國家安寧人事備乎下天道應乎上故天不變經地不易形日月昭明列宿有常天施地化陰陽和合動以雷電潤以風雨節以山川均以寒暑萬民欲生各得其所而能國用故能有所安地有所主聖人刻木爲舟剡木爲楫以通四方之物使澤人足乎水山人足乎魚餘衍之財有所流故豐膏不獨樂磽确不獨苦鄙遺凶年饑歲禹湯之水旱而民無凍餓之色故生不乏用死不轉壑夫是之謂樂詩曰於鑠王師遵養時晦。能治天下必能養其民也能養民者爲自養也飲食適乎藏滋味適乎氣勞佚適乎筋骨寒煖適乎肌膚然後氣藏乎心術治思慮得喜怒起居而遊樂事時而用足。夫是之謂能自養者也故聖人不溝

佚侈靡者非鄙夫色而愛財用也養有適過則不樂故不爲也是以冬不暵浴非愛水也夏不煩湯非愛火也不高臺榭非無土木也不大鍾鳴非無金錫也不沉於酒不貪於色非啓齕也直行情性之所安而制度可以爲天下法矣故用不廢則足以養其生而天下稱其仁也養不害性足以成教而天下稱其義也適情節欲不求非其有而天下稱其廉也行成不可搶息刑不可犯執一道而蟄萬物天下稱其勇也四行在乎民若則姚愉怒則勝敵故審其所以養而治道具矣治道具而遠近喜矣詩曰於鑠王師遵養時晦言相養者之至於晦也

公儀休相魯而嗜魚一國人獻魚而不受其弟諫曰嗜魚不受何也曰夫欲嗜魚故不受也受魚而免於相則不能自給魚無受而不免於相長自給於魚此明於魚爲已者也故老子曰後其身而身亡外其身而身存非以其無私乎故能成其私詩曰思無邪此之謂也

傳曰聽有父子訟者康子欲殺之孔子曰未可殺之。夫民父子訟之爲不義久矣。是則上失其道上有道。是人亡矣。訟者聞之請無訟。康子曰治民以孝。殺一不義以僇不孝。不亦可乎。孔子曰否不教而聽其獄。殺不辜也。三軍大敗不可誅也。獄讞不治。不可刑也。上陳之教而先服之。則百姓從風矣。邪行不從然後俟之以刑。則民知罪矣。夫一仞之墻。民不能踰。百仞之山童子登遊焉。凌遲故也。今其仁義之凌遲久矣。能謂民無踰乎。詩曰伻民不迷。

昔之君子道其百姓不使迷是以威厲而刑措不用也。故刑其仁義謹其教道使民目晰焉而見之。使民耳晰焉而聞之。使民心晰焉而知之。則道不迷而民志不惑矣。詩曰示我顯德行。故道義不易。民不由也。禮樂不明民不見也。詩曰周道如砥。其直如矢。言其易也。君子所履。小人所視。言其明也。聽言顧之。潛焉出涕。哀其不聞禮教而就刑詠也。夫散其本教而待之刑辟。猶決其牢而發以毒矢也。不亦哀乎。故曰未可殺也。昔者先王使民以禮。

国立国会図書館　タイトル『増訂漢魏叢書』　請求記号 082.1-Ka4520(th)　ガラス使用

之如御也。刑者鞭策也。今猶無轡銜而鞭策以御也。欲馬之進則策其後。欲馬之退則策其前。御者以勞而馬亦多傷矣。今猶此也。上憂勞而民多罹刑。詩曰人而無禮、胡不遄死。爲上無禮則不免乎患。爲下無禮則不遄死。康子避席再拜曰。僕雖不敏。請承此語矣。孔子退朝門人子路難曰。父子訟。道邪。孔子曰非也。子路曰然則夫子胡爲君子而免之也。孔子曰不戒責成。宰進慢令致期。暴也。不教而誅。賊也。君子爲政。避此三者。且詩曰載色載笑、匪怒伊教。當舜之時。有苗不服。其不服者。衡山在南。岐山在北。左洞庭之陂。右彭蠡之水。由此險也。以其不服。禹請伐之而舜不許。曰吾聞教猶未竭也。又聞教而有苗民請服。天下聞之。皆薄禹之義而美舜之德。詩曰載色載笑、匪怒伊教。舜之謂也。問曰然則禹之德不及舜乎。曰非然也。禹之所以請伐者。欲彰舜之德也。故善則稱君。過則稱己。臣下之義也。假使禹爲君舜爲臣。亦如此而已矣。夫禹可謂達乎

爲人臣之大體也。

季孫子之治魯也，衆殺人而必當其罪，多罰人而必當其罪。子貢曰：「暴哉治乎！季孫聞之曰：「吾殺人必當其罪。罰人必當其過。先生以爲暴，何也？」子貢曰：「當其過子貢曰暴哉治乎。

夫奚不若子產之治鄭。一年而負罰之過省二年而刑殺之罪亡三年而庫無拘人。故民歸之如水火。

當其罪。罰人必當其過。先生以爲暴何也。子貢曰

就下。愛之如孝子敬父母。子產病將死，國人皆吁嗟曰：「誰可使代子產死者乎？及其不免死也，士大夫哭之於朝，商賈哭之於市，農夫哭之於野。哭

產者皆如喪父母。今竊聞夫子疾之時，則國人喜。

活則國人皆駭，以死相賀，以生相恐。非暴而何哉。

賜聞之，託法而治謂之暴。不教

而誅謂之賊。以身勝人謂之責。責者失身。賊者失

臣。虐者失政。暴者失民。且賜聞居上位行此四者

而不亡者未之有也。於是季孫稽首謝曰：「謹聞命

矣。詩曰：「載色載笑，匪怒伊教。」

問者曰：「夫智者何以樂於水也？」曰：「夫水者緣理而行。

不遺小間，似有智者。動而下之，似有禮者。蹈深不

疑。似有勇者。漳汚而清。似知命者。歷險致遠。卒成不毀。似有德者。天地以成。群物以生。國家以寧。萬事以平。品物以正。此智者所以樂於水也。詩曰思樂泮水、薄采其芹、魯侯戾止、在泮飲酒、樂水之謂也、

問者曰。夫仁者何以樂於山也。曰夫山者萬民之所瞻仰也。草木生焉。萬物植焉。飛鳥集焉。走獸休焉。四方益取與焉。出雲道風、從乎天地之間。天地以成國家以寧。此仁者所以樂於山也。詩曰太山巖巖、魯邦所瞻、樂山之謂也

傳曰晉文公嘗出亡。反國三行賞而不及陶叔狐陶叔狐謂咎犯曰吾從而亡十有一年。顏色黯黑。手足胼胝。今反國三行賞而我不與焉。君其忘我乎。其有大過乎。子試爲我言之。咎犯言之文公曰意我豈忘是子哉。高明至賢。志行全備。湛我以道。說我以仁。變化我行。昭明我使。我爲成人者。吾以爲上賞。恭我以禮。防我以義。藩援我使我不爲非者。晉以爲次。勇猛强武。氣勢自御。難在前則處前難

在後則處後。免我危難之中者吾以爲次。然勞苦之士次之詩曰率履不越。遂視既發今不內自訟過不悅百姓。將何鋤之哉。

夫詐人者曰古今異情。共所以治亂異道。而衆人皆愚而無知陋而無度者也。於其所見猶可欺也。況乎千歲之後乎。彼詐人者門庭之間猶狹欺。而況乎千歲之上乎。然則聖人何以不可欺也。曰聖人以已度人者也。以心度心。以情度情。以類度類。古今一也。類不悖雖久同理。故性緣理而不迷也。夫五帝之前無傳人。非無賢人。久故也。五帝之事無傳政。非無善政。久故也。虞夏有傳政。不如殷周之察也。非無善政。久故也。夫傳者久則愈略。近則愈詳。略則舉大。詳則舉細。故愚者聞其大不知其細。聞其細不知其大。是故久而差三王五帝。政之至也。詩曰帝命不違至于湯齊言古今一也。

舜生於諸馮。遷於負夏。卒鳴條東夷之人也。文王生於岐周。卒於畢郢西夷之人也。地之相去也千有餘里。世之相後也千有餘歲。然得志行乎中國

若合符節孔子曰先聖後聖其揆一也詩曰帝命不違至於湯齊

孔子觀於周廟有欹器焉孔子問於守廟者曰此謂何器也對曰此蓋爲宥座之器孔子曰閒宥座器滿則覆虛則欹中則正有之乎對曰然孔子使子路取水試之滿則覆中則正虛則欹孔子喟然而嘆曰嗚呼惡有滿而不覆者哉子路曰敢問持滿之道抑而損之子路曰損之有道乎孔子曰持滿之道抑而損之有道乎孔子曰德行寬裕者守之以恭士地廣大者守之以儉朝廷尊盛者守之以卑人衆兵強者守之以畏聰明睿智者守之以愚博聞强記者守之以淺夫是之謂抑而損之詩曰湯降不遲聖敬日躋

周公踐天子之位七年布衣之士所贄而師者十人所友見者十二人窮巷白屋先見者四十九人時進善百人教士千人宮朝者萬人成王封伯禽於魯周公誡之曰往矣子無以魯國驕士吾文王之子武王之弟成王之叔父也又相天下吾於天下

亦不輕矣。然一沐三握髮。一飯三吐哺。猶恐失天下之士。吾聞德行寬裕守之以恭者榮。土地廣大守之以儉者安。祿位尊盛守之以卑者貴。人衆兵強守之以畏者勝。聰明睿智守之以愚者善。博聞強記守之以淺者智。夫此六者皆謙德也。夫貴爲天子富有四海。由此德也。不謙而失天下亡其身者桀紂是也。可不愼歟。故曰易有一道。大足以守天下。中足以守其國家。近足以守其身。謙之謂也。夫天道虧盈而益謙。地道變盈而流謙。鬼神害盈而福謙。人道惡盈而好謙。是以衣成則必缺裨。宮成則必缺隅。屋成則必加拙。示不成者。天道然也。易曰謙亨。君子有終吉。詩曰湯降不遲。聖敬日躋。誠之哉。其無以魯國驕士也。

傳曰子路盛服以見孔子。孔子曰由疏疏者何也。昔者江於濆。其始出也不足以濫觴。及其至乎江之津也。不方舟。不避風。不可渡也。非其衆川之多歟。今汝衣服甚盛。顏色充滿。天下有誰加汝哉。子路趨出。改服而入。蓋攝如也。孔子曰由志之。吾語汝。

国立国会図書館　タイトル『増訂漢魏叢書』　請求記号 082.1-Ka4520(th)　ガラス使用

夫愼於言者不譁愼於行者不伐色知而有長者。小人也故君子知之爲知之不知爲不知言之要也能之爲能之不能爲不能行之要也言要則知。行要則仁既知且仁又何加哉詩曰湯降不遲聖敬日躋

君子行不貴苟難說不貴苟察名不貴苟傳惟其當之爲貴夫負石而赴河行之難爲者也而申徒狄能之君子不貴者非禮義之中也山淵乎天地比齊秦襲入乎耳出乎口鈞有鬚卵有毛此說之難持者也而節枉惠施能之君子不貴者非禮義之中也盜跖吟口名聲若日月與堯禹俱傳而不息君子不貴者非禮義之爲貴也故君子行不貴苟難說不貴苟察名不貴苟傳維其當之爲貴詩曰不競不絿不剛不柔言當之爲貴也

伯夷叔齊目不視惡色耳不聽惡聲非其君不事非其民不使橫政之所出橫民之所止弗忍居也思與鄉人居若朝衣朝冠坐于塗炭也故聞伯夷之風者貪夫廉懦夫有立志至柳下惠則不然不羞

国立国会図書館　タイトル『増訂漢魏叢書』　請求記号 082.1-Ka4520(th)　ガラス使用

汚君不辭小官進不隱賢必由其道阨窮而不憫遺佚而不怨與鄉人居愉愉然不去也雖袒裼裸程於我側彼安能浼我哉故聞柳下惠之風鄙夫寬薄夫厚至乎孔子去魯遲遲乎其行也可以去而去可以止而止去父母國之道也伯夷聖人之清者也柳下惠聖人之和者也孔子聖人之中者也詩曰不競不絿不剛不柔中庸和通之謂也

王者之等賦正事田野什一關市譏而不征山林澤梁以時入而不禁相地而正壤理道而致貢萬物群來無有流滯以相通移近者不隱其能遠者不疾其勞雖幽間僻陋之國莫不邇使而安樂之夫是之謂王者之等賦正事詩曰敷政優優百祿是遒

孫卿與臨武君議兵於趙孝成王之前王曰敢問兵之要臨武君曰夫兵之要上得天時下得地利後之發先之至此兵之要也孫卿曰不然夫兵之要在附親士民而已六馬不和造父不能以致遠弓矢不調羿不能以中微士民不親附湯武不能以

国立国会図書館　タイトル『増訂漢魏叢書』　請求記号 082.1-Ka4520(th)　ガラス使用

戰勝由此觀之要在於附親士民而已矣臨武君曰不然夫兵之用變故也其所貴謀詐也善用之者猶脫兎莫知其出孫吳用之無敵於天下由此觀之豈待親士民而後可哉孫卿曰不然子之所道者仁人之兵聖王之事也彼可詐者必怠慢者也君臣上下之際突然有離德者也夫以跖而詐桀猶有上拙焉以桀而詐堯如以指撓沸以卵投石抱羽毛而赴烈火入則燋也夫何可詐也且夫暴國將誅與至哉彼其與至者必欺其民民之親我也芬若椒蘭歡如父子彼顧其上如懷毒蜂蠆之人雖桀跖豈肯爲其所至惡賊其所至愛哉是猶使人之子孫自賊其父母也彼則先覺其失何可詐哉且仁人之兵聚則成卒散則成列延居則若莫邪之長刃斷之者斷銳居則若莫邪之利鋒當之者潰圓居則若工山之不可移也方居則若磐石之不可扳也觸之摧角折節而退爾天何可詐也詩曰武王載旆有虔秉鉞如火烈烈則莫我敢曷此謂湯

GL
NO. 43317

武之兵也孝成王避席仰首曰寡人雖不敏請依
先生之兵也
受命之士正衣冠而立儼然人望而信之其次聞其
言而信之其次見其行而信之既見其行而衆皆
不信斯下矣詩曰慎爾言矣謂爾不信
昔者不出戶而知天下不窺牖而見天道非耳能視
乎千里之前非耳能聞乎千里之外以己之情量
之也已惡饑寒焉則知天下之欲衣食也已惡勞
苦焉則知天下之欲安佚也已惡衰乏焉則知天

下之欲富足也知此三者聖王之所以不降席而
臣天下故君子之道忠恕而已矣夫處饑渴苦血
氣困寒暑動肌膚此四者民之大害也害不除未
可教御也四體不掩則鮮仁人五藏空虛則無立
士故先王之法天子親耕后妃親蠶先天下憂衣
與食也詩曰父母何嘗心之憂矣之子無裳

国立国会図書館　タイトル『増訂漢魏叢書』　請求記号 082.1-Ka4520(th)
ガラス使用

国立国会図書館　　タイトル『増訂漢魏叢書』　請求記号 082.1-Ka4520(th)

ガラス使用