اطلاعات

۳۲ صفحه

پنجشنبه ۲۴ امردادماه ۱۳۴۷ . . . . . شماره ۱۲۶۶۳

. . . . . سال چهل وسوم . . . . . تکشماره ۴ ریال

اقدام مشترک اعراب در برابر تحریم الجزایر

قدراسیون جهانی خلبانان در تصمیم خود برای تحریم هوائی الجزایر پابرجا است و «بارتلسکی» رئیس این قدراسیون (عکس بالا) دیروز هنگامی که وارد فرودگاه «ارلی» پاریس میشد اظهار امیدواری کرد که الجزایر درمورد آزاد کردن هواپیمای اسرائیلی بزودی تصمیم بگیرد . عکس رادیوئی اطلاعات

کشور های عربی دربرابر فدراسیون جهانی خلبانها علیه الجزایر سیاست مشترکی اتخاذ میکنند

●

کنفدراسیون بین‌المللی اتحادیه های عرب اخطار کرد هر شرکت هوائی که الجزایررا تحریم کند از طرف اعراب تحریم کامل خواهد شد

سئوالات کنکور امروز گروه ادبی دانشگاه تهران

آخرین کنکور دانشگاه تهران فردا انجام میشود

درصفحات آخر و۲۹

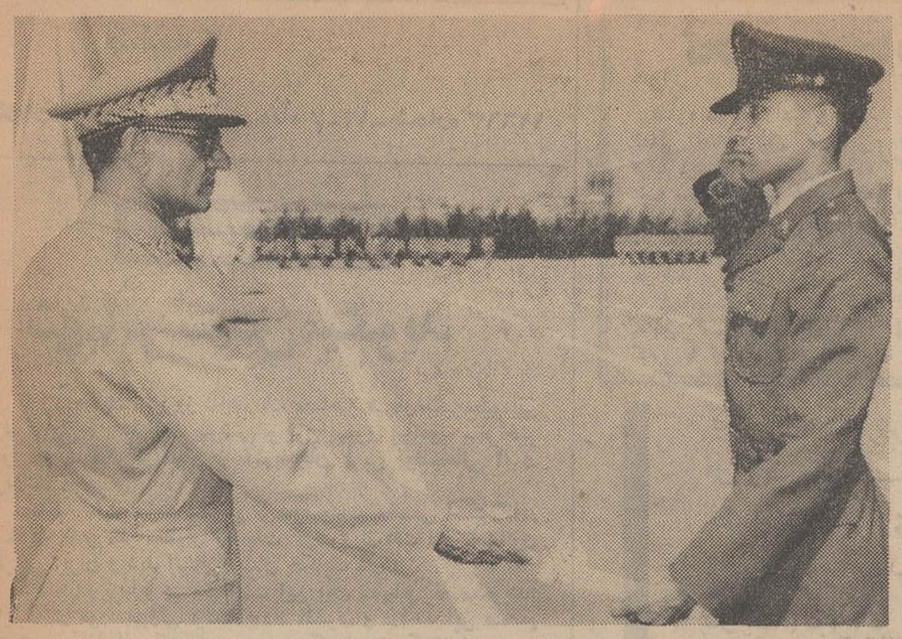

ستوان دوم کورس صدیقی شاگرد اول رسته دارائی مفتخر بدریافت جایزه از دست شاهنشاه آریامهر میشود

دستور شروع انتخابات انجمنهای شهر صادر شد

وزیر کشور گفت :

انتخابات انجمنهای شهر ۶۶ روز طول میکشد

۲۴ هزار مأمور یکهزار اتومبیل ۳۰ فروند هواپیما و هلیکوپتر در خدمت انتخابات است

وزیر کشور

انتخابات در ۱۷۵ مرکز و حوزه انتخابیه انجام میشود انتخابات بقیه نقاط کشور تا پایان سال جاری انجام خواهد شد

ماموریتی که سوء نیت داشته باشند بشدید ـ ترین وجهی موردتعقیب قرار میگیرند

در صفحه ۲۹

سالگرد استقلال هند

امروز مصادف با سالگرد بیست و یکمین سال استقلال هند است و بهمین جهت درسراسر هند مردم این کشور این روز تاریخی را جشن میگیرند.

در تهران نیز بهمین مناسبت برنامه های جالبی از طرف انجمن روابط فرهنگی ایران و هند برگزار میگردد جشن سالروز استقلال هند در منزل سفیر این کشور درتهران امروز از ساعت ۵ بعد از ظهر آغاز خواهد گردید و متجاوز از یکهزار تن در آن شرکت میکنند .

ما ازاین فرصت استفاده کرده و صمیمانه‌ترین تبریکات و تهنیت خود را بمناسبت سالروز استقلال هند به ملت و دولت دوست خود هندابراز میداریم .

برای آشنائی بیشتر خوانندگان عزیز با پیشرفت های «هند بعداز استقلال» مطالب و رپورتاژ هائی در صفحات داخل امروزچاپ شده‌است.

شاهنشاه درمراسم نظامی امروز فرمودند :

پوشیدن لباس سپاهی ایجاد غرور میکند

● شاهنشاه نسبت بفعالیت های سپاهیان ترویج توجه خاصی فرمودند

در مراسم جشن فارغ‌التحصیلی امروز دوشیزگان فارغ‌التحصیل پرستار ارتش نیز از برابرشاهنشاه رژه رفتند .

شاهنشاه آریامهر بامدادامروز در نخستین برنامه رسمی پس از بازگشت از سفر شمال شرکت فرمودند و در پیشگاه معظم‌له مراسم جشن فارغ‌التحصیلی سوگند و اعطای سردوشی سپاهیان انقلاب و دیگردوره‌های نظامی برگزار گردید.

شخص اول مملکت امروزنسبت به‌فعالیت‌های سپاهیان انقلاب هنگام بازدید از نمایشگاه وسائل کار سپاهیان ترویج و آبادانی توجه خاصی فرمودند .

در این مراسم که در محل پادگان فرح‌آباد برگزار گردید، والاحضرت شاهپور غلامرضا پهلوی ، آقایان امیر عباس هویدا رئیس دولت ، جعفر شریف‌امامی رئیس مجلس سنا ، عبداله ریاضی رئیس مجلس شورا، تیمسار ارتشبد دکتر بهرام آریانا رئیس ستاد بزرگ ارتشتاران و گروه دیگری از شخصیت های برجسته لشگری و کشوری حضور داشتند.

شاهنشاه در ساعت هشت و نیم باهلیکوپتر به محل پادگان فرح‌آباد قدم نهادند و پس از انجام تشریفات نظامی از واحدهای مستقر درمیدان سان دیدند.

در جایگاه مخصوص تیمسار سرلشگر پرویز نقدی فرمانده دانشگاه‌نظامی گزارش سال تحصیلی را بعرض رسانید وتعداد فارغ ـ التحصیلان این دوره‌راچنین معروض داشت:

افسران دوره عالی ۲۰۶ نفر ـ لیسانسیه وظیفه ۳۳۲ نفر ـ لیسانسیه ژاندارمری ۵۰ نفر لیسانسیه سپاه دانش ۱۸۳ نفر ، لیسانسیه ترویج وآبادانی ۳۴۷ نفر که بدرجه‌افسری نائل‌شده‌اند.

دیپلمه وظیفه ۳۹۷ نفر ، دیپلمه سپاه ترویج ۱۳۸۳ نفر .

دیپلمه سپاه دانش ۶۲۹ نفر که بدرجه گروهبانی مفتخر گردیدند.

در صفحه آخر

طرح عظیم نوسازی سواحل شمال

به تصویب رسید وبرای اجرا به استانداریهای گیلان ومازندران ابلاغ شد

ساختن ویلا، هتل ، متل وخانه در کنار دریا تحت کنترل قرار میگیرد

● جاده کناره‌توسعه‌مییابد و یك جاده کوهستانی‌در میان جنگلهااحداث‌میشود

● برای اقامت‌توریست در شمال هتل ها و متل‌های مجهز ساخته خواهد شد

* در طرحهای ویلا سازی باید پیشرفتهای ۲۵سال آینده منظور گردد

در صفحه ٤

دریك حادثه وحشتناك درنزدیکی اهواز ۱۳ نفر کشته و ۲۳ نفر مجروح شدند

● کشته شدگان کارگران طرح نیشکر «هفت تپه» بودند که با اتوبوس به محل کار خود میرفتند

● حال اغلب‌مجروحین‌وخیم است وامیدی به زنده ماندن آنها نیست

درصفحه ۲۹

فردا

هوای دریا آفتابی است

فردا هوای تهران، ییلاقات اطراف و سواحل مرکزی و شرقی دریا خوب ، آرام و بدون طوفان خاك و ابرو بارندگی است . در سواحل غربی دریا هوای شهر های رشت و پهلوی باآنکه طوفانی نیست و دریا نیز آرام است اندکی ابری خواهد بود .

هواشناسی امروز اعلام داشت که فردا هوای سواحل در محدوده شهر های رامسر و گرگان خوب، صاف ، آفتابی‌بوده ودریا نیز طوفانی نخواهد بود .

کارخانه‌ساخت‌موتور «لیلاند»در تبریز تأسیس میشود

قرارداد تاسیس این واحد صنعتی، دیروز ازطرف بانك توسعه صنعت و شرکت انگلیسی لیلاند وسرمایه گذاران‌خصوصی بامضاء رسید .

ازراست بچپ آقایان پناه پور و مهندس اسدی سرمایه‌گذاران خصوصی ، ابوالقاسم خردجو مدیرعامل بانك توسعه صنعتی ومعدنی ایران وساری‌فرانسیس اسمیت نماینده کمپانی لیلاند انگلیس در حال امضای قرارداد دیده میشوند .

درصفحه ٤

قابل توجه کلیه پزشکان تهران

باطلاع کلیه پزشکان مقیم شهر تهران وحومه اعم ازشاغل وغیرشاغل میرساند که مشخصات کامل خودرا طبق نمونه زیر تکمیل نموده و ظرف ۱۵ روز از تاریخ این آگهی باداره کل آمار و ارزشیابی وزارت بهداری واقع در جاده قدیم شمیران ارسال دارند . م‌الف ۵۱۴۹

وزیر بهداری

نام پزشك — فامیل
فارغ‌التحصیل سال — ازدانشگاه
متخصص رشته — سمت
محل کار
نشانی کامل مطب
تلفن — نمونه امضاء

سازمان مدیریت صنعتی

برای شرکت در رشته های آموزشی‌زیرتا ۳۱مرداد داوطلب میپذیرد .

مدیریت صنعتی ، مدیریت عمومی ، روانشناسی‌مدیریت، مهندسی‌صنایع، کارگزینی و تشکیلات ، بایگانی و مدیریت اسناد ، حسابداری بازرگانی و صنعتی ، حسابرسی ، بازاریابی و فروش ، انبارداری .

آدرس ـ خیابان تخت‌جمشید شماره ٤۳۵ نبش ملك‌الشعراء بهار

تلفن ۷٦٤٤۵۸ و ۷٦٤٤۵٦

آگهی امتحانات ورودی‌مدرسه عالی‌پارس روزشنبه درروزنامه‌اطلاعات‌منتشر میشود

آگهی انتخابات حوزه های ۷و۸ (محدوده‌کلانتری٦) و۹ (محدوده‌کلانتری ۵) و ۱۱ (محدوده‌کلانتری) ۸ و۱۲ (محدوده امیرآبادوشهرآراء) شوراهای داوری پایتخت

نظر بماده ۷ آئین‌نامه اجرائی قانون تشکیل شوراهای‌داوری تاریخ ومحل اخذرای‌برای انتخاب اعضاء شوراهای داوری در حوزه‌های ۷و۸و۹و۱۱و۱۲ و همچنین مشخصات‌داوطلبان‌عضویت شوراهای مذکور طبق قانون واجد شرائط شناخته‌شده‌اندبشرح زیر اعلام میشود .

بقیه در صفحه۱۰

بانك مرکزی ایران باطلاع میرساند .

روز دوشنبه ۲۸ مرداد ماه ۱۳٤۷ خزانه جواهرات‌باز نخواهدبود .

آ ـ ۲۹۹۳۸ ۱ـ۲

بنیاد پهلوی کنگره پزشکی ایران «آگهی ثبت نام»

از کلیه پزشکان علاقمند به شرکت در هفدهمین کنگره پزشکی ایران که از ۲۹ شهریور ماه ۱۳٤۷ بمدت یك هفته دررامسر برگزار خواهد شد تقاضا میشودبرای ثبت نام از تاریخ بیستم مرداد لغایت دهم شهریور ماه ۱۳٤۷ بقسمت بهداشت بنیاد پهلوی واقع در خیابان بهار نرسیده به چهار راه تخت جمشید در ساعات اداری مراجعه فرمایند

دبیرخانه کنگره پزشکی ایران

آ ـ ۲۹٤۹٦ ۱ـ۲

آگهی وزارت دادگستری

درباره تمدید مدت انتخابات قسمتی از شوراهای داوری پایتخت

چون تعداد داوطلبان‌واجد شرائط حوزه‌های ۳،٦، ۱۰،۱٤، ۱۵، ۱٦،۱۷،۱۸، ۲۲، ۲۵، ۲٦، ۲۷، ۲۸، ۳۰، ۳۱،۳۲، ۳۳، ۳٤،۳۵ شوراهای داوری پایتخت بمیزان قانونی نرسیده لذا با توجه به قسمت اخیر ماده ٦ آئین‌نامه اجرائی قانون تشکیل شوراهای‌داوری مدت قبول درخواست داوطلبان عضویت حوزه‌های مذکور ازروز شنبه ۲٦ مرداد لغایت روز جمعه اول شهریور ٤۷ تمدید می‌شود.

بقیه‌در صفحه ۱۰

قابل توجه

شرکت کنندگان درامتحان ورودی کلاس خاویارسازی شرکت سهامی شیلات ایران

درصفحه ۳۰

تاریخ امتحانات وتوزیع‌کارت مسابقهٔ ورودی

موسسه‌عالی حسابداری

کارت ورود بجلسهٔ امتحان داوطلبان دیپلمهٔ ریاضی صبح روز چهارشنبه وداوطلبان دیپلمهٔ طبیعی بعداز ظهرروزچهارشنبه ۳۰ مردادماه در محل موسسه عالی حسابداری واقع درخیابان شاهرضا ـ ابتدای ایرانشهر ـ شماره ۳۸ توزیع خواهدشدو باید داوطلب شخصا برای دریافت کارت مراجعه نماید .

امتحان مسابقهٔ ورودی داوطلبان دیپلمهٔ ریاضی ساعت ۹صبح روز جمعه اول شهریور و امتحان مسابقهٔ ورودی‌داوطلبان‌دیپلمه طبیعی ساعت ٤ بعدازظهر روز جمعه اول شهریور در محل موسسه بعمل خواهد آمد .

موسسه عالی حسابداری

آ ـ ۲۹۸۷٦ ۱ـ۲

آگهی انتخابات حوزه های ۱و۲و٤ و۳٦ شوراهای داوری پایتخت

نظر بماده ۷آئین‌نامه اجرائی قانون تشکیل شوراهای‌داوری تاریخ ومحل اخذ رای‌برای انتخاب اعضاء شوراهای داوری‌در حوزه‌های (۱) تجریش (۲) قلهك (٤) تهران پارس و (۳٦) شهرری وهمچنین مشخصات داوطلبان عضویت شوراهای‌مذکور که طبق قانون واجد شرائط شناخته شده‌اند بشرح زیر اعلام میشود .

تاریخ انتخابات در حوزه‌های مذکور : روز شنبه ۲٦ مرداد ماه سال جاری

مدت اخذرای : ازساعت ۸صبح تا۱۲ ظهر وا زساعت ۱٤الی ۲۰(۸بعدازظهر)

بقیه در صفحه۱۰

پذیرش دانشجو برای دوره M.S دربیوشیمی

آ ـ ۲۹٤۷۲ ۲ـ٤

درصفحه ٤

سرمقاله

شهبانو سخن میگوید

کاخ سعدآباد ، دیروز شاهد یك مصاحبه هیجان‌انگیز مطبوعاتی بود که طی آن علیاحضرت شهبانو فرح پهلوی پیرامون سفراخیر خود به منطقه کردستان و آذربایجان غربی توضیحاتی ایراد فرمودند .

مصاحبه علیاحضرت مشتمل بر موضوعات مختلفی است که‌در مسافرت اخیر نظر معظم‌لها را جلب کرده و از دقت نظر شهبانوی گرامی ایران و دید انسانی ایشان حکایت دارد.

مثلا چقدر زیبا و پر مغز است این بیان شهبانو که میگویند: «اینکه در مورد پیرزنی نوشته بودند افسرده و دردمند این صحیح نیست . پیرزنهائی که بامن صحبت کردند هیچکدام افسرده و دردمند نبودند هرکدام در حدود هشتاد سال داشتند واز راه‌دور آمده بودند . سرحال بودند و برای سلامتی شاهنشاه دعامیکردند واز اینکه از امنیت برخوردار بودند اظهار تشکر میکردند. برای زنان و مردانی که مدتها درآن مناطق باخیال راحت سر بربالش نگذاشته بودند چنین امنیتی که حالا وجود دارد نعمتی است بزرك ومیدیدیم که همه دعا میکردند» سپس اضافه میفرمایند :«مارفتیم ببینیم مردم چه میخواهند ، نه چه دارند»

این مبین آنست که علیاحضرت مایل نیستند در باره مردم ایران باکلماتی چون افسرده و دردمند گفتگو و قضاوت شود و بطور کلی قیاس گرفتن بدبختی و خوشبختی را از مظاهر مادی زندگی کار بقاعده و درستی نمیدانند بلکه بفرموده خودشان‌فقط جنبه‌های انسانی احتیاجات مردم را مورد توجه قرار میدهند وطبعا عقیده دارند که‌برای تعیین درجات نیکبختی یا بدبختی‌بایداز همین جنبه در زندگی مردم دقت و مرور کرد والا:«هیچ‌جای دنیا نیست که بدبختی نباشد. شاید در کره ماه نباشد آنهم‌باینجهت که‌در آنجا انسان وجود ندارد. مثلا در کشوری که مردم از همه‌نعمت‌ها برخوردارند و شخصی که همه‌چیز دارد انتحار میکند حتمابدبخت است».

این دید و تشخیص و قضاوت انسانی در نکته بنکته خاطرات ومشهودات علیا حضرت شهبانوی ایران طی بازدید اخیرایشان بچشم میخورد. در مقدمه سخنان خود علیاحضرت اظهار میکنند: «در همه جا مردم تقاضاهای زیاد داشتند و همه‌جا مردم یك چیزی بیشتر از آنچه دارند میخواستند و این زیادت‌طلبی و برتری‌جوئی دلیل پیشرفت مملکت و بثمر رسیدن انقلاب اجتماعی ماست». همانطور که علیاحضرت شهبانو اشاره فرموده‌اند روزگاران‌دراز یگانه آرزوی مردمی که در این منطقه از مملکت‌زندگی‌میکنند لحظه‌ای امنیت و شبی خواب فارغ بود .اما امروز مردم ازشهبانوی خود سد ، کارخانه ، مدرسه ، باشگاه ورزشی وچیزهایی ازین قبیل میخواهند زیرا نعمت امنیت به‌آنها فرصت داده است برای استفاده از مواهب زندگی ، برای کشاورزی مکانیزه، برای صنعت ، برای بهره‌برداری از آب و زمین وبهره‌گیری از مظاهر تمدن نوین وارد دایره عمل شوند و کوشش و تلاش کنند.

موضوع دیگری که مورد توجه علیا حضرت شهبانو قرار گرفته واز آن سخن بمیان آورده‌اند خدمات انسانی افراد و جوانان تحصیلکرده است در گوشه‌های دور دست ودرشهرهای کوچك وروستاهای کشور . شهبانوی گرامی ایران از منظره ماماهای پنجاه ساله محلی و روستائی که بابیست سال سابقه خدمت روی لباسهای محلی روپوشهای سفید پوشیده‌اند و با دستکش والکل وپنبه کار میکنند، از پزشك‌ایرانی که با هیجده سال خدمت در آلمان گوشه‌ای از بیمارستان شیروخورشید سنندج را جهت کار وتحقیقات علمی برگزیده‌وعمل تعویض خون را بطرز کاملا بدیعی انجام داده است، از بخشدار بانه که بعد از هشت سال تحصیل در امریکا باین منطقه مرزی خدمت میکند، از گروه موسیقی جوانان کرد و از سپاهیان انقلاب که با عشق و علاقه فراوانی میخواهند همه وسایل زندگی رابرای مردم فراهم‌سازند و حوزه خدمت خودرا مثل خانه خودشان دوست دارند باکلامی سرشار از احساس قدرشناسی و تحسین سخن میگویند و هشدارمیدهند که اگر کسانی نقاط دور افتاده مملکت را برای خدمت انتخاب میکنند و بمیان مردمی میروند که خدماتشان بیشتر مورد نیاز آنهاست ،دلیل نمیشود که از نظر دور بمانند کماآنکه قیافه و خدمات ایشان‌درعالیترین مقامات‌مملکت مورد توجه ومنظور نظر است و چه افتخاری بالاتر ازین ؟!

باز از نکاتی که علیا حضرت شهبانو در مصاحبه دیروز خود روی آن انگشت نهاده‌اند و قرینه بسیار جالبی برای آشنائی بیشتر باروحیه وعواطف بانوی اول کشور است اینستکه‌میفرمایند: «در تمام خیرمقدم‌ها واظهارات مردم‌ومامورین دولت صحبت جانبازی وجانفشانی وازخون خود گذشتن وخون ریختن‌بود. امیدوارم اتفاقی نیفتد که قطره خونی ریخته شود. ماجانبازی‌و جانفشانی وخونریزی نمیخواهیم . کار و مسئولیت خود را خوب انجام دهند واحساس کنند که این خدمت بزرگی است». تفسیر چنین بیانی محتاج آنست که انسان بدنیای اطراف خود نظر بیفکند و دنیائی را شناور درخون و اسیر خودخواهی‌ها و تفوق طلبی‌ها بنظر بیاورد وآنگاه بعمق سخن ملکه‌ای برسد که حتی از شنیدن کلمه‌خون وخونریزی اظهار بیزاری میکنند و مامورین دولت و مردم رابانجام کار و درك مسئولیت‌های خود متذکر میشوند. آری ، این طرز فکر در همچو دنیائی تنها زیبنده و برازنده شهبانوی نیکوکار ونیکو خصلت انساندوستی است که خطاب بمردم خود میگویند: «بتما مردم اطمینان میدهم بهروسیله، چه پست ، چه ژاندارم، چه پاسبان و چه افسر و بهرکس نامه خودرا بدهند مطمئن‌باشند که بدست خود من میرسد واطمینان‌داشته‌باشند که‌به‌آن‌رسیدگی خواهد شد ولی در پاره‌ای عرایض خواستهای غیر قانونی مطرح است ولازم است بگویم قانون بمن اختیار نداده که کار غیرقانونی بکنم »!

نکته بسیار جالب دیگری که علیاحضرت در پایان مصاحبه خود بیان کرده‌اند و اصالت اقدامات و وعده‌های ایشانرا در سفر اخیر میرساند و خوبست برای همه مقامات مملکت سرمشق واقع شود اینستکه اظهار داشته‌اند :

«همه در مورد سفر آینده من سئوال میکنند . البته من ترجیح میدهم که هرچه زودتر به‌نقاط دور افتاده دیگر سفر کنم ، ولی فعلا باین زودی بجائی نمیروم . ابتدا باید وعده‌هائی که دراین دو استان دادیم عملی گردد و کارها روبراه شودوبعد بسراغ‌سایر استان‌ها برویم».

تحریم متقابل

قاهره - کنفدراسیون بین‌المللی اتحادیه های کارگری عرب دیشب اعلام کرد که علیه شرکت های هوائی که به تحریم پروازها درالجزایر دست بزنند به تحریم متقابل خواهند پرداخت .

کنفدراسیون تهدید کرد که شرکت های هواپیمائی را که با تصمیم فدراسیون خلبانان موافقت کنند مورد تحریم کامل قرار خواهدداد کنفدراسیون شرکت ها را انحصارهای امپریالیستی‌نامید که در موقع تجاوز اسرائیل برضد اعراب خاموش‌میمانند اما در موقع عمل متقابل اعراب سرو صدا راه می - اندازند .

آزمایش همبستگی

همبستگی ملل عرب باردیگر باپیشنهاد مصر در بوته آزمایش قرار میگیرد .

مصر پیشنهاد کرده است کشور های عربی در برابر تحریم فرودگاه الجزایر اقدام مشترکی بعمل آورند .

مصری ها تایید کرده‌اند که باید تمام کشور های عربی فرودگاه های خود را بروی کمپانی های هوائی که‌فرودگاه الجزایر راتحریم کردندمسدود شود . اگر این تصمیم اجرا شود بیش از همه به کمپانی های ارفرانس - سوئیس‌ار و ال-ایتالیا لطمه خواهند زد . خصوصا ارفرانس که بیشتر ارتباط هوائی جهان عرب را تامین میکند .

شرکت هواپیمائی ارفرانس در حال حاضر بیش‌ازهر کمپانی هوائی دیگر از فرودگاه قاهره استفاده میکند دولت‌مصراینك با دولت الجزایرو بعضی دول دیگر عربی در تماس است .

کشور های عربی هر کشوری‌راکه از تصمیم فدراسیون جهانی خلبانان پیروی کند بطور کامل تحریم خواهندکرد .

دولت الجزایر به‌فدراسیون‌جهانی خلبانان اخطارکردکه آلت دست صهیونیسم بین‌المللی نشود

بحران واحتمال کودتا دریمن‌جنوبی

ازمدتی قبل شورشیان یمن‌جنوبی با نیروهای‌دولتی به زد و خورد پرداخته‌اند وباوجود آنکه دولت‌اعلام کردبرشورشیان پیروز شده هنوز قسمت هائی از خاك یمن جنوبی در اشغال شورشیان است .

وضع بحرانی این کشور سبب شده که موقعیت پرزیدنت قحطان‌الشعبی بیش‌ازپیش تضعیف گردیده ودر مقابل قدرت سرتیپ حسن‌الشان رئیس ستادارتش‌افزایش یافته است.

این روز ها در پادگان های یمن جنوبی همه‌جا عکس های سرتیپ حسن‌الشان دیده میشودو از تصاویر قحطان‌الشعبی اثری نیست . گفته میشود در مدتی که از چند هفته تجاوز نمیکند سرتیپ حسن‌الشان علیه قحطان‌الشعبی کودتامیکند و حکومت را بدست میگیرد .

این عکس عده‌ای از سربازان سرتیپ حسن الشان را که برای مبارزه با شورشیان بمنطقه «رادفان» اعزام شده‌اند نشان میدهد .

درمقابل تحریم هوائی الجزایر

اعراب،شرکتهای هوائی اروپائی راتحریم میکنند

رم - آسوشیتدپرس - رویتر - خبرگزاری فرانسه - درحالیکه فدراسیون‌بین‌المللی‌خلبانان برتصمیم خود در مورد تحریم هوائی الجزایر باقی است‌کشورهای عربی‌اخطارکرده‌اندکه در برابر اقدام مزبور دست بعمل متقابل خواهندزد وهرکشوری راکه ازتصمیم فدراسیون خلبانها پیروی‌کند مورد تحریم کامل هوائی قرارخواهند داد وحتی اتباع آن‌کشور را تحریم مینمایند . در ۲۴ ساعت گذشته کشورهای عربی حمایت خود را ازالجزایر دربرابر تصمیم فدراسیون‌خلبانها اعلام‌کرده‌اند ودولت الجزایر هم ضمن‌یك‌اعلامیه رسمی به فدراسیون خلبانها اخطارکردکه‌مراقب باشد آلت دست صهیونیسم جهانی‌قرار نگیرد ودر هر حال الجزایر مادامی‌که تحقیقاتش‌درمورد هواپیمای اسرائیلی تکمیل نشده تصمیمی در موردآن اتخاذ نخواهدکرد .

روزنامه‌های بیروت درباره‌مقابله دولت الجزایر و فدراسیون خلبانان مطالبی نوشته‌اند بعضی‌ازروزنامه‌ها از قول «عبداله‌یافی» نخست‌وزیر لبنان نوشته‌اند لبنان در هر حال‌از الجزایر برضد فدراسیون حمایت خواهد کرد این مطلب رسما تایید نشده است .

سالم نصیف خلبانی که دبیر اتحادیه خلبانان شرکت هواپیمائی خاورمیانه است دیروز اعلام کرد خلبانان لبنانی تصمیم فدراسیون را تصویب نخواهند کرد و در هر تصمیمی که از طرف اتحادیه‌های عربی گرفته شود شرکت خواهند کرد .

روزنامه الشعب نوشت که هر کشور که فرودگاههای خود را بروی هواپیماهای الجزایری‌ببندد اتباع آن در کشورهای عربی تحریم خواهند شد روزنامه‌الهدف نوشت تصمیم فدراسیون خلبانان نه فقط بر ضد الجزایر بلکه بر ضد همه کشور های عرب است ما میتوانیم اقدامات انتقامی شدیدی علیه فدراسیون از اقیانوس اطلس تا خلیج فارس بعمل آوریم .

*** آزاد نخواهد کرد**

دولت الجزایر اعلام کرد که کارکنان هواپیمای ربوده شده اسرائیلی را تا وقتی بررسی‌هایش تمام نشود آزاد نخواهد کرد این اعلامیه ۱۸۰ کلمه‌ای معلوم نکرده که تحقیقات دولت کی‌تمام خواهد شد ولی تصریح شده که دولت‌الجزایر از هیچ‌جانب مرعوب نخواهد شد و درعین حال به مسئولیت های بین‌المللی‌خودآگاه است این اعلامیه در واقع پاسخ به اعلامیه فدراسیون خلبانان‌است که تهدید کرده از روز دوشنبه ۹۵ درصد حمل و نقل هوائی در الجزایر را تعطیل‌خواهدکرد دولت الجزایر از خلبانان بین‌المللی انتقاد کرد که در خطر افتادن بدامن یك توطئه صهیونیستی بر ضد جهان عرب هستند.

دولت الجزایر اعلام کرد که در تماس نزدیك باسایر دول عرب است تا تصمیم مشترکی برای مقابله با فدراسیون خلبانان بگیرند به فدراسیون خلبانان‌اخطار شده که‌باوجود آنکه خلبانان‌نیات بشر دوستانه دارند ممکن است ندانسته وارد یك توطئه‌دام‌گسترانه صهیونیست ها بر ضد جهان عرب شوند .

درالجزایر گفته‌میشودممکن‌است کابینه الجزایر پس از چندجلسه خودتحقیقات خویش را خاتمه یافته اعلام کند و باآزاد کردن کارکنان هواپیمای اسرائیلی بهمه‌این‌سروصداها خاتمه دهد .

*** اعلامیه سوریه**

دیشب کابینه سوریه بریاست یوسف زعین تشکیل جلسه داد و گزارش جامعی درباره فرود آمدن‌دو هواپیمای سوریه در اسرائیل را مطالعه کردبعد از این جلسه‌دولت سوریه اعلامیه‌ای صادر کرد که درآن گفته شده فرود آمدن دو هواپیمای میك۱۷ سوریه در خاك اسرائیل چیزی جز اشتباه هوانوردی نبوده‌است‌واسرائیل نمیتواندخلبانان راآسیرجنگی تلقی کند . رئیس‌ستاد سوریه طی یك مصاحبه مطبوعاتی گفت این خلبانان در حال پروازهای تعلیماتی بوده‌اند و اشتباه مزبور نشان دهنده قدرت و کفایت نیروی هوائی سوریه نیست . وی افزود از صلیب‌سرخ‌بین‌المللی خواسته‌خواهد شد که این خلبانان را پس‌بیاورد زیرا آنها اسیر جنگی نیستند .

یك گزارش‌غیررسمی درآسرائیل حاکی است که ممکن است یکی از خلبانان برادر یك افسرسوریه‌ای باشد که قبل ازجنك ژوئن ۱۹۶۷ ماموریت های جاسوسی مهمی از طرف ارتش سوریه بعهده داشت.

سخنگوی نیروی هوائی سوریه گفت‌بسته شدن‌فرودگاه دمشق‌بمدت نیمساعت در شب جمعه بعلت ترس ازحمله احتمالی دشمن خارجی بوده و شایعه نگرانی از کودتای نیروی هوائی در سوریه صحت ندارد .

● طبیعی است

همزمان‌با این اباابان وزیرخارجه اسرائیل که درساحل عاج است‌گفت تصمیم فدراسیون‌خلبانان موردانتظار طبیعی و براساس اصول بوده است.

اخبار رسیده از الجزایر حاکی است که مسافران برای خروج از الجزایر به شرکت های هواپیمائی هجوم برده‌اند باوجود آنکه رسما مطلبی در الجزایر در باره تعویق یا لغوپروازها اعلام‌نشده تمام پروازهای روز جمعه و شنبه از الجزایر بخارج پربود و جای‌خالی در هواپیما هایافت نشد سران الجزایر حتی خبرتحریم فدراسیون خلبانان را اعلام نکرده‌اند اما ناظران سیاسی میگویند آنها از این تحریم ناراحتند .

یك سخنگوی اتحادیه خلبانان سویس‌ار گفت کارکنان «سویس‌ار» از تحریم حمایت میکنند اما یك سخنگوی کمپانی گفت طبق قانون موظفیم پرواز های‌خود را ادامه‌دهیم و تحریم الجزایربرخلاف میل‌بمنزله اعتصاب است وخلبانان‌ماحق اعتصاب دارند .

مذاکرات بین شرکت ال ایتالیا و خلبانان آن شرکت ادامه دارد .

فدراسیون بین‌المللی حمل و نقل که کارکنان فرودگاه‌هارا نیزشامل میشود در لندن اعلام کرد که‌آماده همکاری با فدراسیون خلبانان‌است.

*** غیرسیاسی است**

سندیکای خلبانان کشوری فرانسه طی اعلامیه‌ای حمایت خودرا از تصمیم فدراسیون بین‌المللی خلبانان کشوری اعلام کرد.

در این اعلامیه گفته شده است. اقدام ما د رتحریم فرودگاه الجزایر از روز دوشنبه آینده هیچگونه ارتباطی باکشمکش اعراب‌واسرائیل نداردوبهیچوجه جنبه سیاسی ندارد.

در اعلامیه گفته شده است هدف ما آزاد ساختن سرنشینان هواپیمای ال-عال است .

ادامه میدهند

سه شرکت بزرك هواپیمائی‌اعلام کردند که علیرغم فرمان تحریم فدراسیون بین‌المللی خلبانان به پروازهای خود به الجزایر ادامه میدهند.

مقامات رسمی ال -ایتالیا،ارفرانس وسویس‌ار گفتند که هنوز خبر رسمی از خلبانان دایر بر تعویق پروازها دریافت نکرده‌اند جکسون دبیر فدراسیون خلبانان دیروز گفته بود تا وقتی الجزایر هواپیمای اسرائیلی راآزادنکرده‌فرودگاههای الجزایر وسرویس هواپیماهای‌آنرا تحریم خواهد کرد.

اتحادیه خلبانان ایتالیا نیزباعضاء خود دستور داد از پرواز به‌الجزایر خودداری کنند .

● جلسه کابینه

شورای وزیران الجزایر امروز تشکیل جلسه میدهدو احتمالاپایان تحقیق و گزارش سرویسهای امنیتی الجزایر را در موردماجرای بوئینك اسرائیلی اعلام میکند.

منابع موثق تائید کردند دولت الجزایر اعلام خواهد کرد که‌مسئول ماجرای بوئینك اسرائیلی نیست بدون آنکه تحت فشار قرار گیرد تصمیم نهائی خودرا در این‌زمینه اتخاذ میکند.

آیا پاریس میسوزد ؟

کتاب زن در ایران باستان

اولین اثرتحقیقی جمعیت زنان دانشگاه ایران

با مقدمه فاضلانه استادپورداود

برای تهیه به کتابخانه های امیر کبیر- اقبال -انتشارات جاویدان مراجعه‌و یاباصندوق پستی ۱۷۴ مکاتبه‌فرمائید

بهاء -۴۰۰ ریال آ-۳۰۱۰۲

اطلاعیه کمال تربیت

دبستان ملی کمال‌تربیت به باغ وسیع ومشجر مجهز به دو استخر بزرك وکوچك منتقل شده است

نشانی : خیابان بهار. اول کوچه طبا .تلفن ۷۲۴۶۲

ثبت نام : همه‌روزه در محل جدید آ-۳۰۰۴۴

پانسیون کودکان انجمن فرهنگی پروین

برای کودکستان و دبستان روزانه و شبانه روزی در باغ‌زیبای سی‌هزار متری واقع در تهران‌نو خیابان مازندران بامر بیان آزموده ومدرن‌ترین وسائل تحصیلی بازی غذای گرم وماشین ثبت نام میشود تلفن ۷۸۷۷۴ آ-۲۹۶۱۶

جامعه تعلیماتی اسلامی

دبیرستان دوشیزگان اسلامی

عده محدودی دانش‌آموز واجد شرایط برای کلاس اول ثبت نام مینماید اوقات ثبت‌نام روزهای شنبه‌ودوشنبه‌وچهارشنبه هرهفته از ساعت ۷ونیم‌الی ۱۱ و نیم‌صبح میباشد . (این دبیرستان رشته های‌طبیعی و خانه‌داری دارد) .

نشانی خیابان امیریه - ایستگاه منیریه روبروی کوچه سهیلی تلفن ۴۷۶۹۳

آ-۱۲۶۴۹

دبستان‌ملی جلوه دانش

زیر نظر شایسته غنی زاده

با روش صحیح و نوین آموزش و پرورش-تدریس زبان انگلیسی‌وفرانسه-

تهران پارس -خیابان رشیدتلفن۷۸۱۴۹۲

برای اطلاع ساکنین محترم تهران پارس-تهران نو-نارمك

دبیرستان دخترانه به آذین

«تهران پارس»

دبیرستان به آذین

درساختمان جدید ومجهز خود برای سال تحصیلی ۴۸-۴۷ ثبت نام مینماید

دفتر دبیرستان همه روزه آماده ثبت نام است تهران پارس خیابان ۱۲۴ «ایزدی»

انواع بتونیر از ۱۲۰ الی ۷۵۰ لیتر

کاروان و تریلر ساده یا کمپرسی

شرکت تولیما

سه راه آذرین تلفن : ۴۳ - ۹۴۲۴۴

شرکت مهندسی ترمیك

وارد کننده و فروشنده و نصب کننده معروفترین دستگاههای

شوفاژ - تهویه مطبوع

خیابان مزین‌الدوله شماره ۴۶

تلفن ، ۷۶۵۶۴۵ - ۷۲۱۴۰

دبستان نوگل

زیر نظر کارشناسان تعلیم و تربیت ایرانی و آمریکائی برای سال تحصیلی ۴۷-۴۸ از اول مرداد ماه همه روزه صبح و عصر ثبت نام مینماید - کلاسهای مخصوصی برای کودکان ۳ تا ۶ سال نیز دایر میباشد وسیله رفت‌و آمد مهیا است . جاده پهلوی- خیابان آریامهر - خیابان امام -۱۸ متری‌سوم کاشی ۳۷ تلفن ۶۲۰۷۴۰

۱-۲۸۰۶۸

دبیرستان پسرانه راه‌نو

تعداد معدودی دانش‌آموز برای کلاسهای دوره اول ودوره دوم (طبیعی وریاضی) می‌پذیرد .

خیابان شمیران- بالاتر ازسینما مولن‌روژ کوچه‌درخشان

تلفن: رئیس ۷۱۳۸۹- دفتر ۷۵۸۵۴۶

۱-۳ آ-۲۸۶۵۴

کلاسهای انگلیسی انجمن‌ایران وآمریکا

ثبت‌نام برای دوره آینده کلاسهای سه‌روز در هفته که بین ساعات ۴الی ۶و ۶الی ۸ روزهای زوج و ۶الی ۸روزهای فرد تشکیل میشود در روزهای چهارشنبه ۲۳ و شنبه ۲۶ و یکشنبه ۲۷ مردادماه جاری بعداز ظهرها از ساعت چهار الی هفت‌بعمل خواهد آمد مطابق معمول روز اول برای کلاسهای از یك الی پنج و روز دوم برای کلاسهای از شش ببالا وروز سوم برای تمام کلاسها در صورت خالی‌بودن محل ثبت‌نام بعمل می‌آید . امتحان تعیین کلاس برای داوطلبان جدید درروزهای پنجشنبه هرهفته صبح و بعداز ظهر ودرروزهای ثبت‌نام انجام خواهدشد.

۱-۳ آ-۲۹۴۹۰

دفتر مخصوص شاهنشاهی

۲۷۷۴
۲۷ / ۴ / ۴۷

سرکارسرهنگ ستاد مصطفی رفیعی تهرانی

عریضه سرگشاده مبنی برابرازاحساسات صمیمانه که ازطرف آموزگاران وکارمندان واولیاء دانش آموزان دبستانهای نمونه علاء الدین بمناسبت طرح ابتکاری وپیشنهادی ذات مبارك ملوکانه در دانشگاه هاروارد درمبارزه باجهل وفقر وگرسنگی به پیشگاه مبارك شاهنشاه آریامهرتقدیم داشته ایـد موجب رضامندی خاطرخطیرشاهنشاه آریامهرگردید .هـ

رئیس دفترمخصوص شاهنشاهی

رونوشت جهت استحضار آموزگاران وکارمندان واولیاء دانش آموزان که درتهران یاخارج میباشند وهمچنین اشخاص نوع دوست که مایل باشند دراجرای منویات اعلیحضرت همایون شاهنشاه آریامهر درترویج خدمتگذاران بشرشرکت جسته وخدمات مادی ومعنوی نمایند درجلسه بدین منظور درروزشنبه ۱۶ شهریورماه ۴۷ ساعت ۵ بعدازظهر تشکیل میشود حضور بهم رسانند .

داودیه- خیابان فرحزادکوی میترادبستانهای نمونه علاءالدین تلفن ۷۷۲۹۶۸

PHILIPS IRAN
Service
NEW Tel. NO.
49989
68986
PHILIPS
شماره های جدید تلفن
سرویس
شرکت سهامی فیلیپس ایران
۴۹۹۸۹
۶۸۹۸۶

۲۷ نفردر میان شعله ها سوختند

یك هلیکوپتر که‌عده‌ای نوجوان‌وبالغ را روی «دیسنی‌لند» (یك مرکز تفریحات در کالیفرنیا) گردش میداددرهوا متلاشی شد ۲۷ نفر سرنشینان آن در میان شعله های زرد آتش و دودسیاه سوختند .

در عرض سه ماه گذشته این دومین سقوط هلیکوپتر در دیسنی‌لند بوده است در ۲۲ ماه مه نیز ۲۳ نفر در حادثه‌سقوط یك هلیکوپتر دیگر کشته شدند .

هردو هلیکوپتر متعلق به‌یك موسسه هوائی «لوس‌آنجلس» بوده که اعلام کرده تا اخطار ثانوی‌تمام این پرواز ها راتعطیل خواهد کرد .

بعد از سقوط دیروز جسد پانزده نفر .کودك نوجوان و ۱۲ نفر بزرگسال از میان آهن پاره سوخته هلیکوپتر بیرون کشیده شده بود جسد خلبان هلیکوپتر تکه‌تکه شده‌وسرش روی زمین افتاده بود.

عده زیادی از مردم که برای تفریح به‌این‌پارك آمده بودند ناظر حریق شدیدی بودند که‌تمام‌اجسادراسوزاند تلاش‌آتش‌نشانان‌برای نجات‌سرنشینان بجائی‌نرسید زیرا سقوط و حریق آنقدر ناگهانی بود که فرصتی برای این کار باقی نگذاشت.

قول حسن البکر به کردها

حسن‌البکر رئیس جمهوری عراق یك هیئت حسن‌نیت‌از جانب رهبران کرد رابه‌حضور پذیرفت رادیو بغداد گفت‌که البکر به اعضاء هیئت گفته است که انقلاب ۱۷ ژوئیه متعلق به همه افراد عراقی صرفنظر از منشاء نژادی‌آنها بوده و دولت عراق تلاش خواهد کرد هرچه زودتر تقاضاهای کردها را بهبر - ترتیبی است برآورد .

باشروع مذاکرات رهبران چکسلواکی ورومانی :

پرده آهنین بالا میرود

پراك - ۱۴ اوت - خبرگزاری فرانسه امروز نیکلا چائوشسکو رهبر حزب کمونیست رومانی برای ملاقات و انجام مذاکرات مهمی با رهبران چکسلواکی وارد این کشور میشود .

مسافرت چائو شسکو چند روز بعداز سفر تیتو و اولبریخت به چکسلواکی صورت میگیرد .

دیدار نیکلا چائوشسکو دبیر کل حزب کمونیست رومانی‌ازپراك و مذاکرات او با الکساندر دوبچك گام تازه‌ایست بسوی پاره‌شدن‌پرده آهنی که پس از جنك دوم اروپای شرقی را از غرب جدا کرد .

رومانی نخستین کشور از اقمار شوروی بود که‌پس از مرك‌استالین از مسکو دوری جست .

نیکلا چائوشسکو دبیر کل حزب کمونیست و رئیس شورای وزیران (رئیس دولت) این کشور سال گذشته ناگهان اعلام نمود برای رسیدن به کمونیسم رومانی راهی مستقل از مسکو را برگزیده است .

در کشمکش اخیرچك‌اسلواکی باشوروی نیکلا چائوشسکو چون مارشال تیتو به حمایت ازرهبران چك‌اسلواکی برخاست .

چائوشسکوزمانی‌به‌پراك میرود که پیش از اومارشال تیتوو والتر - البریخت مذاکرات مهمی‌بارهبران چك‌اسلواکی بعمل اورده‌اند .

رئیس دولت رومانی مدت ۴۸ ساعت در پراك توقف میکند ودر ورود به پایتخت چك‌اسلواکی‌مورد استقبال گرمی قرار میگیرد .

درشهرپراك پرچمهای چك‌اسلواکی و رومانی باهتزاز درامده است . برنامه‌ای که برای چائوشسکو ترتیب داده شده نشان میدهد که رهبران چك‌اسلواکی مراسم‌زیادی بافتخار چائوشسکو ترتیب‌میدهند.

راه تیتو

ا . ژ . لیهم در هفتگی«لیترانی لیستی » در مقاله‌ای تحت عنوان « تیتو ، تیتو ، تیتو »مینویسداگر چك‌اسلواکی مایل است‌به‌پیشرفت خود ادامه دهد باید راه مارشال تیتو را دنبال کند .

دراین مقاله نوشته شده‌است پس از براتیسلاوا فریاد پیروزی برنخاست و سکوت الکساندر - دوبچك باتوجه به شرایط محققا عاقلانه بود لکن ملت موفق شد اعلامیه براتیسلاوا را تجزیه و تحلیل کند .

آنها اعلام کردند که پیمان با شوروی منطبق با عقل و منطق‌بود. رجال دولتی باید این امر را درك کنند. ملت چك‌اسلواکی بااستقبال شایان از مارشال تیتو نشان داد که مایل است تیتوئی نیز برای‌خود داشته باشد. تیتوی چك‌اسلواکی باید حاکمیت ملت و رسیدن اورا به دموکراسی تضمین کند.

ناظرین امور سیاسی خاطرنشان میسازند مذاکرات الکساندردوبچك ونیکلا چائوشسکو حائز کمال اهمیت است. احتمال دارد یك قرار داد دوستی بین دو کشور بامضاء برسد.

مذاکرات‌رهبران‌دو کشور پیرامون مناسبات کشورهای کمونیستی وضع جنبش‌جهانی کمونیسم‌وبعضی‌مسائل روزاست.یکی ازمسائل‌موردمذاکره رهبران دو کشور مسئله دفاع‌اروپا وپیمان ورشو میباشد.

بدنبال سوء قصد به نخست‌وزیر یونان :

موج بازداشت در یونان شروع شد

آتن - رویتر - بدنبال سوءقصد به نخست‌وزیر یونان موج بازداشت در این‌کشور شروع شده‌وتاکنون عده زیادی نظامی و غیر نظامی بازداشت شده‌اند . اکثر بازداشت شدگان‌از طرفداران«اندره‌پاپاندرو» هستند. سخنگوی دولت یونان امروز گفت «ژرژباندرو» پدر «اندره پاپاندرو» و رهبر مخالفان دولت نظامی یونان باید فورا نظر خود را در مورد توطئه سوء قصد اعلام کند و گرنه معلوم‌میشود که در توطئه دست داشته است .

«ژرژ پاندرو» اکنون در یونان تحت نظر است . در استکهلم اندره پاپاندرو رهبر مخالفان دولت یونان به بازداشت سروان«ژرژ - پاناگولیس» که گفته میشد درسر راه نخست‌وزیر بمب منفجر کرده است اعتراض نمود وازسازمان‌های بین‌المللی‌مسئول حقوق‌بشرخواست که در این مورد اقدام کنند.

در آتن دولت یونان اعلام کرد مردی که باتهام توطئه بر ضد نخست‌وزیر دستگیر شده سروان «ژرژ پاناگولیس» نیست بلکه‌برادر ۲۹ ساله او الکساندر است .

فك ملك حسین عمل میشود

لندن - ۱۴ اوت - خبرگزاری فرانسه - ملك‌حسین پادشاه اردن روز شنبه آینده برای‌یك عمل جراحی به‌لندن میرود . یك آبسه دندان‌این عمل جراحی راضروری‌ساخته است . عمل روی فك‌بالاصورت میگیرد . منابع صلاحیتدار انگلیسی تایید میکنند که ملك‌حسین ضمن‌توقف در لندن مذاکراتی با رهبران انگلستانی نیز بعمل می‌آوردمعذلك هنوز هیچگونه تصمیم خاصی در این زمینه اتخاذ شده است زیرا اکثر اعضای کابینه انگلستان در مرخصی‌هستند ملك حسین یکبار دیگر در ماه مه گذشته بدنبال یك خستگی عمومی در لندن مورد معالجه قرار گرفت .

درآنزمان پادشاه اردن پیرامون خرید چندین‌هواپیمای شکاری هانتر مذاکراتی بارهبران انگلستان انجام داد.

آیا پاریس میسوزد؟

سردخانه
ثابت ومتحرك
یخ‌سازی
نیم‌تن تا ۱۰۰ تن
سردخانه
کامیون وتریلی
شرکت مدرن تکنیك
تهران-خیابان ایرانشهر-نبش ثریا
تلفن ۶۹۰۵۷

اخبار کوتاه

سازمان ملل - سخنگوی سازمان ملل متحد اعلام داشت که دولت آمریکادعوت‌شرکت در کنفرانس کشور های غیر اتمی را که بزودی در ژنو تشکیل خواهد شد پذیرفته است .

امریکا دومین کشور بزرك دارنده نیروی اتمی است که این‌دعوت را پذیرفته است . انگلستان قبلا موافقت خودرا مبنی برشرکت در جلسات کنفرانس اعلام داشته است .

توکیو - نخستین پیمان پیوند قلبی ژاپن که پس از انجام عمل‌پیوند در حال اغماء فرو رفته بود دیشب بهوش آمد .

در بولتنی که به این منظور انتشار یافت گفته شد که مومبو میازاکی جوان ۱۸ ساله ای که قلب یك دانشجوی ۲۱ ساله‌را در سینه وی جای دادند کاملا بهوش است لکن هنوز قادر به صحبت نیست .

کلمبو - چندین واگن یك قطار حامل مواد منفجره و گلوله های۱۰۵ میلیمتری‌در نزدیکی شهراوربانا ازخط‌خارج شد ولی‌خوشبختانه انفجاری در قطار های حامل مواد منفجره روی نداد و کسی هم تلف نشد .

با این حال بیم آن میرود که هنگام برداشتن واگنها انفجاری روی دهد از این نظر مقامات محلی سه هزار نفر از مردم شهر را به نقطه دیگر انتقال داده‌اند .

واشنگتن - بطوریکه کسب اطلاع شده است‌سناتورادوارد کندی برادر رئیس جمهوری فقید امریکاایام تعطیلات تابستانی خود را در یونان بسرمی برد ولی محل اقامت وی در این کشور فاش نشده است .

یك‌سخنگوی رسمی در واشنگتن اظهار داشت که سناتور کندی مهمان دوستان بانو ژاکلین کندی است .

برکلی - دستگاه های زلزله سنج دانشگاه کالیفرنیا وقوع زمین لرزه شدیدی را در قاره‌امریکا ثبت کردند .

مرکز این زلزله در جنوب مکزیك‌قرارداشت .هنوزگزارشی از تلفات و خسارات وارده نرسیده است .

دهلی جدید - «ساراوان سینك» وزیر دفاع هند اعلام داشت که دولت هند به کوشش های خود برای تقویت بنیه دفاعی کشور ادامه خواهد داد زیرا ازجانب چین کمونیست و پاکستان یك خطر جدی امنیت کشور هندرا تهدید می کند .

ساراوان گفت : پاکستان با همه توانائی برای بدست‌آوردن سلاحهای نظامی بیشتری ازچین کمونیست کوشش می کند .

ازامشب درسینماهای
تراس سالن
اونیورسال- پاسیفیک-ایران- الوند- نپتون -لیدو حافظ
تابستانی تهران-
ثاله- پاسارگاد -مونت کارلو

فروزان- ظهوری- داریوش طلائی
درفیلم
غروب بت پرستان
سینماسکوپ - رنگی
محصول پارس فیلم

تهیه کننده و کارگردان : دکتر اسماعیل کوشان مدیر فیلمبرداری: محمود کوشان پخش از استودیو شهرزاد

همزمان با تهران در: اصفهان (سینما چهارباغ) - شیراز : سینماهای(پارس-مترو) -مشهد(سینما های: آسیا-سانترال) تبریز : سینماهای (دیانا-کریستال)- اهواز : سینماهای(ساحل-آریا)

روز شنبه

راه‌چالوس بسته‌خواهدشد

روز شنبه «پس‌فردا» از ساعت ۹ بامداد تاساعت یك بعدازظهر جاده چالوس «ازکرج تاسیرا» تنها به رفت‌وآمد اتومبیلهای مدعوین جشن پایان اردوگاه تابستانی نیرو های ویژه هوابرد اختصاص خواهد داشت.

پلیس راه ژاندارمری ضمن انتشار اطلاعیه‌ای خاطرنشان‌ساخته است که به منظور ایجادتسهیلات عبور و مرور برای مدعوین جشن پایان‌اردوگاه‌تابستانی‌نیروهای ویژه هوابرد ارتش شاهنشاهی ،اتومبیل هائی که‌از ساعت ۹ بامداد عازم چالوس هستند د رکرج و اتومبیل هائی که از چالوس رهسپارتهران هستند در سیرا متوقف خواهند شد.

پلیس راه در اطلاعیه خود ا رانندگانی که در این‌روزقصدرفتن ویاآمدن به چالوس را دارند توصیه کرده است ساعت آغاز حرکت خود راطوری تنظیم کنند که به مسدود بودن برخورد نکنند.

محل جشن سد امیرکبیراست‌و برای‌بیمارانی که به درمان‌فوری‌نیاز دارند پیش‌بینی های لازم‌بعمل‌آمده

خواهر شهردار تهران درگذشت

گزارش خبرنگار مادر شمیران حاکیست : شب گذشته بانو فاطمه صفاری خواهر تیمسار صفاری شهردار تهران که از چندی‌قبل بعلت‌عارضهٔ‌سکته‌مغزی‌دربیمارستان رضاپهلوی‌بستری‌بود درگذشت .

صبح امروز جنازه آنمرحومه در حالیکه عده کثیری ازبستگان وآشنایان خانواده صفاری آنرا مشایعت مینمودند به‌تهران انتقال یافت‌تاپس از انجام‌تشریفات‌مذهبی بخاك سپرده شود.

باکمال تاسف‌این مصیبت رابه خانواده محترم صفاری مخصوصا برادران ارجمند فقید سعیدوسایر بازماندگان آنمرحومه تسلیت‌می گوئیم.

درکنکور دانشگاه ملی

هشت هزارنفر ثبت نام نموده‌اند

امروز از دانشگاه ملی اطلاع داده شد که کارتهای داوطلبان کنکور دانشگاه ملی‌ایران روز های ۳۰ و۳۱ مرداد ماه در محل‌دانشکده های دانشگاه ملی توزیع خواهد شد وامتحانات نیز از روز دوم شهریور ماه اغاز می گردد .

خبرنگار ما میافزاید تاکنون‌در در حدود هشت هزار نفردر کنکور این دانشگاه ثبت نام نموده‌اند و هنوزتقاضا های شرکت در کنکور بدانشگاه میرسد.

طرح عظیم نوسازی

بقیه از صفحه اول

کناره های دریای مازندران‌طبق طرح‌و نقشه های نو سازی که به تصویب شورایعالی شهرسازی رسیده است تغییر چهره‌میدهد و علاوه بر زیبائی ، قدرت پذیرش ده ها هزار مسافر و توریست‌داخلی و خارجی را پیدا خواهد کرد.طرح عظیم نو سازی کناره دریای مازندران مانند نقشه جامع شهرها شامل همه نوع تاسیسات و جاده سازی و خانه سازی و پارك وپلاژ و متل و نظایر آنست .

ابلاغ شد

این نقشه ها که‌از طرف وزارت آبادانی و مسکن طرح و در شورای عالی شهر سازی تصویب شده است به استانداریهای مازندران و گیلان ابلاغ گردید .

ازاین پس خانه سازی و ویلا سازی در کنار دریای مازندران مثل خانه سازی در شهر ها تحت نظم و کنترل قرار خواهد گرفت و نقشه انها بر اساس تغییرات و تحولات ۲۵ سال اینده طرح‌ریزی خواهد شد .

جاده های مختلفی برای کناره پیش بینی گردیده و جاده سراسری کناره توسعه مییابد . هنوز معلوم نیست که این توسعه بشکل اتوبان خواهد بود یا جاده فعلی وسیع ترمیگردد .

جاده کوهستانی

علاوه بر جاده کناره جاده دیگری که جاده کوهستانی‌خواهد بود ساخته خواهد شد و به این ترتیب قسمتی از مسافرین و ایاب و ذهاب از کناره دریا بکوهستان های جنگلی شمال جذب خواهد شد .

در سراسر کناره مراکز بزرك و کوچك توریستی ایجاد میشود که حداقل برای سه هزار نفر وحد اکثربرای سی هزار توریست اماده خواهد شد .

در مراکز بزرك توریستی هتل ها و پلاژ های بزرك ساخته‌خواهد شد و این‌مناطق بصورت مراکز درجه یك توریستی درخواهد امد. در مراکز درجه دو و درجه سه هتل و متل های مختلف که‌ظرفیت پذیرش عده کثیری را دارند ساخته میشود .

در طرح جدید ساختمان ویلاو نوع و فاصله انها با دریا وجاده نیز معلوم شده است و از بی نقشه ساختن و متوازن و متعادل شدن ان جلوگیری بعمل خواهد آمد ، در سراسر کناره که در کنار جنگل قرار دارد پارکهای جنگلی و در نقاطی که جنگل‌نباشد پارکهای زیبا و استراحتگاه های مدرن ساخته خواهد شد .

دراین‌نقشه ۲۵ ساله تمام کناره شمال ایران به مدرنترین وضعی تغییر چهره خواهد داد و به عالیترین وسایل توریستی مجهز خواهد شد ، این نقشه ها بتدریج در شمال پیاده خواهد شد و از اراضی خالصه و جنگل ها آنچه که برای پارك سازی مورد احتیاج باشد تامین خواهد گردید .

برای اراضی که در مالکیت افراد است در صورت احتیاج مثل مقررات شهر سازی عمل خواهد گردید و برای توسعه جاده هم از قانون مخصوص استفاده میشود .

کارخانه‌ساخت‌موتور

بقیه از صفحه اول

بمنظور ساخت موتورهای «لیلاند» در ایران قراردادی بین بانك توسعه صنعتی و معدنی ایران و شرکت «لیلاند» انگلیس و آقایان اسدی وپناه‌پورمدیران شرکت لیلاندموتور ایران و سرمایه‌گذاران خصوصی دیروز بامضاء رسید .

آقای‌ابوالقاسم خردجومدیر عامل بانك توسعه صنعتی و معدنی دراین زمینه به خبرنگار ما اظهارداشت : کارخانه بزرك ساخت موتور های لیلاند درتبریز احداث‌میشود وقدرت تولید ساخت شش هزار موتور رادر سال خواهد داشت .

سرمایه کل اجرای این طرح‌یك میلیاردودویست میلیون‌ریال میباشد که ٤٥۰ میلیون ریال آن پرداخت شده است و مدیر عامل بانك توسعه صنعتی و معدنی افزود با توجه به قرارداد ساخت موتور های صنعتی «دورمن» که چندی قبل بامضاءرسید و همچنین قرارداد دیگری که برای ساخت موتور های مرسدس بامضاء خواهد رسید،برای ساخت‌موتورهای مختلف در تبریز کلا در حدود سه میلیارد ریال با همکاری بانك‌توسعه صنعتی‌ومعدنی سرمایه گذاری‌میشود آقای خردجودرپایان گفت : اجرای طرح جدید کمك بزرگی به رشد اقتصادی کشور خواهد کردوباتوجه به طرح ماشین سازی و تراکتور سازی که بوسیلهٔ وزارت اقتصاد به مرحله اجرا در می‌آید ، استان آذربایجان بصورت یکی از مراکز بزرك صنعتی کشور در خواهدآمد.

برنامه امشب

سینمافری

سئانسها ۱٫۳۰ - ٤
۶٫۳۰-۹ بعداز ظهر
آ-۱۵٦۸۷

میهمانی در سفارت مغرب

دیشب از طرف سفیر کبیر کشور مغرب در دربار شاهنشاهی و خانم ضیافتی در اقامتگاه‌جدید خود بافتخار اقای نخست‌وزیروبانو هویدا ترتیب داده شده بود که روسای مجلسین و جمعی از رجال و شخصیت های مملکتی وسفرای کشور های اسلامی در ان شرکت داشتند .
پذیرائی در محیط دوستانه وبا اغذیه مطبوع مراکشی صورت گرفت .
در عکس بالا اقای نخست وزیر و بانو و سفیر کبیر مغرب و بانو در پذیرائی دیشب دیده میشوند.

سینما بلوار

انتهای بولوار- مقابل پارك‌فرح

از امشب نمایش میدهد

سئانسها ۱۱صبح ۲- ٤-٦-۸ -۱۰ بعدازظهر
آ-۳۰۱۲٤

مؤسسه انتشارات امیرکبیر
برای خرید هر کتاب در تهران به فروشگاههای مؤسسه انتشارات امیرکبیر و در شهرستانها به نمایندگان این مؤسسه مراجعه فرمایید

یغما

شماره پنجم مرداد ماه ۱۳٤۷ منتشر شد .
نویسندگان عبارتند از آقایان : عبدالحی حبیبی - ابراهیم صهبا - سید محمد علی جمال زاده - فریدون توللی - دکتر سید جعفر شهیدی - حسین‌محبوبی‌اردکانی - مجتبی‌کیوان رفیع حقیقت - محمد جعفر واجد- ایرج افشار - دکتر معینیان - بانو معظمه اقبالی

آیا پاریس میسوزد؟

تقویم روز - پیش بینی هوا - برنامه تلویزیونها و رادیو

تقویم اطلاعات

پنجشنبه - بیست‌و چهارم امرداد ماه ۱۳٤۷ - بیستم جمادی‌الاول ۱۳۸۸ -پانزدهم اوت ۱۹٦۸ .

ساعات شرعی

استخراج‌دکترریاضی کرمانی
اذان صبح ساعت ۳و ٤۳دقیقه
طلوع آفتاب‌ساعت۵و۲۱دقیقه
ظهر شرعی ساعت ۱۲ و ۹ دقیقه
اذان مغرب ساعت ۷ و ۱۳ دقیقه .

برنامه امشب

تلویزیون آمریکا

۱۸ خلاصه اخبار جهان
۱۸٫۱۵ برنامه شخصیتها
۱۸٫٤۰ برنامه روی‌آگاف
۱۹٫۰۵ نمایش جری لوئیس
-٫۲۰ برنامه دانیل بون
-٫۲۱ خلاصه اخبار
۲۱٫۰۵ نمایش جکی گلیسون
۲۱٫۵۵ برنامه تلفن‌بل
۱٤٫۲۰ نمایش مایك‌داگلاس
۱۵٫۳۰ فیلم سینمائی
۱۷٫۰۵ تازیانه
-٫۱۸ خلاصه اخبار جهان
۱۸٫۱۵ بزرگترین‌نمایشنامه‌ها
۱۸٫۳۰ در جستجوی حقیقت
-٫۱۹ مردسوم
۱۹٫۳۰ جایزه
-٫۲۰ دره بزرك
-٫۲۱ خلاصه اخبار
۲۱٫۰۵ نمایش لارنس ولك
۲۱٫۵۵ فیلم سینمائی

پیش بینی هوا

وضع هوای ایران تاظهر فردا
هوای استان های‌آذربایجان وکرانه‌های دریای مازندران و شهرستان های‌شمالی خراسان و تهران و بقیه نقاط صاف تاکمی ابری و در بعضی‌نقاط غبارآلود پیش بینی میشود .
گرمترین نقطه در ۲٤ساعت گذشته شهرستان اهواز با حداکثر ٤٦ درجه و حداقل ۲٦ بوده است .
خنك‌ترین نقطه همدان با حداقل ۱۱ درجه بوده است حداکثر درجه حرارت تهران ۳۷ و حداقل ۲۳ درجه بوده است .

برنامه امشب

تلویزیون ملی ایران

۱۷٫۵٦ آغاز برنامه
-٫۱۸ هنر برای مردم
۱۹٫۳۰ کهکشان
۲۰٫۲۰ واریته
۲۰٫۳۰ اخبار
-٫۲۱ ستارگان
۲۱٫۳۰ مسابقه مخصوص جشن هنر
-٫۲۲ فیلم سینمائی بنام «سربزنگاه» با شرکت‌نورمن ویزدم

برنامه جمعه

۱۷٫۵۷ آغاز برنامه
-٫۱۸ فوتبال
-٫۲۰ واریته
۲۰٫۳۰ اخبار
-٫۲۱ موسیقی ایرانی
۲۱٫۳۰ شهر آفتاب
-٫۲۲ غرب وحشی
۲۲٫۵۰ پایان برنامه

برنامه بامدادی شنبه

۶٫۳۰ آغاز برنامه
۶٫۳۲ نیایش
۶٫۳۵ ورزش
۶٫٤۵ مضحك قلمی
-٫۷ زنگوله‌ها
۷٫۳۰ اخبار
۷٫۳۵ فیلم قهرمان
-٫۸ پایان برنامه

برنامه امشب

تلویزیون ایران

ساعت ۱۷ آغاز برنامه
۱۷٫۰۳ تقویم روز
۱۷٫۱۰ فیلم سینمائی ، کارتون
۱۸٫٤۵ بررسی مطبوعات
۱۹٫۰۰ فیلم فیلیپ مالرو
۱۹٫۳۰ اخبار
۲۰٫۰۰ شانون
۲۰٫۳۰ بالاتر از خطر
۲۱٫۳۰ واریته ناسیونال
۲۲٫۰۰ فیلم‌سینمائی
۲٤٫۰۰ پایان برنامه

برنامه فردا

۱۷٫۰۰ آغاز برنامه
۱۷٫۰۳ تقویم روز
۱۷٫۱۰ کارتون
۱۷٫۱۵ اخبار هفته
۱۷٫٤۵ یك ، دو ، سه
۱۸٫۱۵ تخت جمشید
۱۸٫۳۰ قهرمان اوگان
۱۹٫۰۰ گلچین
۱۹٫۳۰ متهم
۲۰٫۰۰ فراری
۲۱٫۰۰ حرف تو حرف
۲۱٫۳ مسابقه فوتبال
۲۳٫۰۰ پایان برنامه
برنامه نیمروز شنبه
۱۳٫۰۰ آغاز برنامه

برنامه امشب

رادیو ایران

۱۸ هنر برای مردم
۱۹٫۳۰ ارتش
-٫۲۰ اخبار ، تفسیر داخلی
۲۰٫۳۰ برك سبز
۲۰٫۵۳ آگهی های تجارتی
-٫۲۱ سخنرانی آقای راشد
-٫۲۲ داستان شب
۲۲٫۳۰ موسیقی ایرانی
-٫۲۳ اخبار
۲۳٫۰۳ موسیقی کلاسیك
۲۳٫۵۹ پایان برنامه

برنامه جمعه

-٫۶ سلام شاهنشاهی
۶٫۰۱ اعلام برنامه بخش‌اول
۶٫۰۵ تقویم تاریخ
۶٫۱۰ سپاهیان انقلاب
۶٫۳۰ دانستنی های‌علم‌وصنعت
-٫۷ اخبار
۷٫۱۵ برنامه کودك
۷٫۵٦ آگهی های تجارتی
-٫۸ شما و رادیو
۱۱٫۳۰ موسیقی ایرانی
۱۱٫۵۷ پایان بخش‌اول‌برنامه

بخش دوم فردا

۱۲ اذان ظهر
۱۲٫۰٦ رنگها و بی‌رنگیها
۱۲٫۳۰ نامه‌ای از استانها
۱۲٫۵۵ آگهی های تجارتی
-٫۱۳ نمایشنامه
۱۳٫۳۰ گلها
-٫۱٤ اخبار و مجلهٔ هفتگی
-٫۱۵ آگهی های‌تجارتی
۱۵٫۱۵ ساز تنها
۱۵٫۳۰ آهنگهای غربی
۱٦ یادگارهای جاویدان از فرهنك مردم
۱٦٫۳۰ موسیقی ایرانی
-٫۱۷ رادیو و شنوندگان
۱۷٫۵۷ پایان بخش دوم

بخش سوم

۱۷٫۵۷ اعلام‌بخش‌سوم‌برنامه
-٫۱۸ کاروانی‌ازشعروموسیقی
۱۸٫۳۰ مسابقه بیست سئوالی
-٫۱۹ موسیقی ایرانی
۱۹٫۳۰ برنامه ارتش
-٫۲۰ اخبار تفسیر هفتگی
۲۰٫۳۰ موسیقی ایرانی
۲۰٫۵۳ آگهی های تجارتی
-٫۲۱ زیر آسمان کبود
۲۱٫۳۰ گلها
-٫۲۲ افسانه آدینه
۲۲٫۳۰ موسیقی ایرانی
-٫۲۳ آهنگهای متنوع رقص
۲۳٫۵۹ پایان بخش‌سوم‌برنامه

۱۳٫۰۱ نیازمندیها
۱۳٫۱۵ بررسی برنامه هفته
۱۳٫۳ ارکستر شاد
۱۳٫٤۵ چند تمرین‌برای تناسب اندام
۱٤٫۰۰ لوسیل‌بال
۱٤٫۳۰ اخبار ، پایان برنامه

سازمان‌فرهنگی‌پیشرو

باشرکت وهمکاری معلمان آزموده وباتجربه زیر :
دکتر جلالی ، لاجوردی ، میرمطهری ، صارمی ، دکتربصیر مقیمی ، شریفیان ، غفوریان ، عیوقی ، معبودی ، ستاری ، شیبانی ، دکترلواسانی ، کشمیری ، ناصح،فیروزی،میمندی‌نژاد بهفروز ، مرتضوی ، گلکار ، پزشکپور ، میرج ، دکترشریفی ایرانی ، دکتر خلیل ، دکتر احسان

دبیرستان دخترانه پیشرو

همه‌روزه از ساعت ۸ صبح تا ۱۲ نام‌نویسی مینماید .
خیابان خواجه‌نصیر - کوچه دقت تلفن ۷۲۳۲٤ -۷۵۱۱٤

کودکستان و دبستان شماره ۱

پیچ شمیران کوچه شقایق تلفن ۷۲۹۸۵-۷۵۱۱٤

کودکستان ودبستان شماره ۲

خیابان صفی‌علیشاه تلفن ۳۳۵۷۷۵
همه‌روزه صبحها ثبت‌نام می‌نماید - وسیله ایاب و ذهاب‌آماده است .
آ-۲۹۹۷٦

آگهی دعوت به مجمع عمومی فوق‌العاده

چون در تاریخ نوزدهم مرداد ماه٤۷عده حاضر در جلسه مجمع عمومی فوق‌العاده به‌حدنصاب قانونی نرسیدو جلسه رسمیت نیافت بنابراین طبق مواد اساسنامه جلسه مجمع عمومی فوق‌العاده‌شرکت تعاونی تهیه و توزیع خواربار تهران و حومه برای بار دوم در تاریخ پنجشنبه چهاردهم شهریور ماه ٤۷ ساعت هفت بعدازظهر دعوت به تشکیل میشود .
دستور جلسه همان دستور جلسه قبلی است .
شایسته است عموم سهامداران شخصا یا نماینده قانونی ایشان با در دست داشتن رسید سهام برای شرکت درجلسه حضور بهمرسانند .
شرکت تعاونی تهیه و توزیع خواربار تهران و حومه
آ-۳۰۲۲۳

چهار هزار ریال مژدگانی قالیچه

زمینه آبی که ساعت ده شب درخیابان فیشرآباد از روی اتومبیل افتاده یابنده باتلفن ٦٦۱۰۱ مذاکره فرماید
آ-۱۵٦۵۹ سنجرفی

آگهی ثبت‌نام برای شرکت درآموزشگاه بهیاری پسرانه آپادانا وابسته به‌اداره کل بهداری و بهداشت فارس

آموزشگاه بهیاری پسرانه آپادانا برای سال تحصیلی ٤۸-٤۷ تعداد ۳۰ نفر داوطلب پسر با حداقل‌مدرك تحصیلی سوم متوسطه وسن بین ۱٦ تا ۲۲سال می‌پذیرد داوطلبان‌جهت ثبت‌نام و کسب اطلاعات بیشتر حداکثر تاروز پنجم شهریور ماه ٤۷ میتوانند صبحها از ساعت ۸ الی ۱۲ بدفترآموزشگاه واقع درخیابان وصال مراجعه نمایند.
امتحان ورودی ساعت ۸ صبح روز جمعه ۱۵ شهریور ماه ٤۷ انجام خواهد شد .
کفیل اداره کل بهداری وبهداشت فارس - دکتر سید ابراهیم عطاران .
آ-۳۰۲۱٤

آگهی دعوت به مجمع عمومی عادی

چون در تاریخ نوزدهم مرداد ماه ۱۳٤۷ عده حاضر در جلسه مجمع عمومی‌عادی سالیانه‌به‌حد نصاب‌قانونی نرسید وجلسه‌رسمیت نیافت بنابراین طبق مواد اساسنامه جلسه مجمع عمومی عادی سالیانه شرکت تعاونی تهیه و توزیع خواربار تهران و حومه‌برای باردوم در تاریخ پنجشنبه چهاردهم شهریور ماه ٤۷ ساعت شش بعداز ظهر دعوت به تشکیل میشود .
دستور جلسه همان دستور جلسه قبلی است .
شایسته است عموم سهامداران شخصا یا نماینده قانونی‌ایشان بادردست‌داشتن‌رسید سهام‌برای شرکت‌درجلسه حضوربهمرسانند.
آ-۳۰۲۲٤ شرکت تعاونی تهیه و توزیع خواربار تهران و حومه

دبیرستان کیهان

باسابقه درخشان چندین ساله و کادرآموزشی‌قوی برای‌کلاسهای دوره اول ودوم (ششم طبیعی و ریاضی)همه روزه صبحها از۸ الی ۱۱ ثبت نام مینماید .
ضمنا این موسسه قدیمی بهیچکدام ازموسساتی‌بنام کیهان نو یاکیهان جدید و هر اسم مشابه دیگری‌که تازه تاسیس یافته وازنام این دبیرستان استفاده نماید بستگی نداشته ونداردد .
نشانی- حشمت‌الدوله مقابل دانشگاه جنك‌تلفن٦٦۹۷۸

دبیرستان پسران گروه‌فرهنگی‌فرگام

از ابتدای مهرماه به ساختمان ویژه گروه‌مقابل سینمادیاموند منتقل میگردد.
ثبت‌نام
درمحل سابق - روبروی دیوار شرقی سفارت امریکا
همه‌روزه‌صبحهاادامه‌دارد
تلفن ۷۵٦۸۹٤
آ-۲۸٦۵۲

پذیرش دانشجو برای دوره M.S دربیوشیمی

دانشکده پزشکی دانشگاه پهلوی درسال تحصیلی ٤۸-۱۳٤۷ از بین داوطلبان واجد شرایطزیر عده‌ای را برای گذراندن دوره M.S در بیوشیمی انتخاب مینماید .
۱- دارابودن درجه M.S دریکی از رشته های شیمی و یا بیولژی مهندسی کشاورزی و یادکتری درپزشکی یاداروسازی .
۲- تسلط کافی بزبان انگلیسی .
داوطلبان باید فتوکپی آخرین مدارك تحصیلی وریز نمرات دانشگاهی خود را حداکثرتا ۲۵ مرداد ۱۳٤۷ بدبیرخانه دانشکده پزشکی ارسال دارند .
به‌عده‌ای از پذیرفته‌شدگان درقبال انجام کار کمك هزینه تحصیلی پرداخت خواهد شد . علاقمندان میتوانند جهت کسب اطلاع بیشتر با دبیرخانه دانشکده پزشکی دانشگاه پهلوی‌شیراز مکاتبه نمایند .
رئیس دانشکده‌پزشکی دانشگاه پهلوی - دکتر ابوالقاسم قوامی
آ-۲۹٤۷۲ ٤-۱

جنگ خروس درفرانسه آزادشد

دولت فرانسه سرانجام تحت فشار افکار عمومی باردیگر بعلاقمندان «جنك خروس» اجازه داد که این حیوانات زبان بسته رابجان هم بیاندازد و از خوشی و لذتی (!) که از مدتها قبل محروم بودند برخوردار شوند .

دولت فرانسه از چندسال قبل جنك انداختن خروس‌ها را بعنوان اینکه یك عمل غیر-انسانی است قدغن کرده بود ولی برای فرانسوی‌هامخصوصا مردم شمال آن کشور غیر-ممکن بود که از بزرك ترین سرگرمی و تفریح مورد علاقه خود چشم بپوشند . این بود در تمام مدتی که جنك خروس ها از لحاظ قانونی قدغن بود این کار بطور مخفیانه و دور از نظر مامورین پلیس انجام میشد زیرا بموجب قانون ترتیب دهندگان جنك خروس ممکن بود به پرداخت ۶۰ تا ۴۰۰ فرانك و هشت روز زندان محکوم شوند ...

اینك دولت فرانسه از اول اوت جاری جنك خروس را در سراسر آن کشور آزاد کرده ومراتب را در روزنامه رسمی باطلاع دوستداران آن رسانیده است !...

مطبوعات فرانسه

پسربچه یك ساله‌ای میخواست وارد دانشگاه شود !

مشهد - (خبرنگار اطلاعات)- از میان تقاضا هائی که برای ثبت‌نام در مسابقات ورودی دانشگاه مشهد رسیده بود تقاضای یك پسربچه یکساله از همه جالب تر و بهتر بود !

در یکی از تقاضا ها پسربچه یکساله‌ای بدایره آموزشی دانشگاه مشهد نوشته بود که میخواهد در مسابقات ورودی دانشگاه مشهد رشته ریاضی شرکت کند و خط ومشق و انشاء و جمله‌بندی آن بقدری خوب بود که مقامات دانشگاه مشهد را به شگفتی واداشت ونامه طفل صغیر دست‌بدست گشت !

اما قضیه داشت «بغرنج» میشد که خبر رسید پدری آرزومند شرکت در مسابقات از فرط عجله و شتابی که داشته بجای رونوشت شناسنامه خود رونوشت سجل احوال فرزند یکساله‌اش را فرستاده و بدینسان ماجرا آفریده است !

کرمان، شهر بی خیابان!

جهان در اطلاعات ... ایران

کرمان : (خبرنگار اطلاعات) - جادارد که کیفیت کم‌نظیر خیابان های کرمان را به باستانشناسان و مستشرقینی که برای پیدا کردن چیز های «عتیقه» شهر ها و دیه های خاورزمین را درمی نوردند گزارش کنند تا ببینند که چطور در طرفةالعینی سیل باستانشناسان به کرمان سرازیر میشود وسرو صدائی براه میافتد که آن سرش ناپیداست !

کافی است اشاره‌ای بشود که دربحبوحه قرن شگفتی ها یکی از بزرك ترین شهر های ایران هنوز یك خیابان مستقیم ندارد !

گزارش دهند که مهمترین و اصلی ترین خیابان کرمان خیابان شاهپور بصورت منحنی ساخته شده -و خیابان ابوحامد از نظر هندسی شکل نیم‌دایره بخود گرفته است ! و از خیابان شاه گرفته تا خیابان های دیگر این شهر همه و همه از سه‌راه شروع وبه سه‌راه ختم میگردد و آنقدر سه‌راه در این‌شهر وجود دارد که آدمی در شگفت میشود که آیا بهنگام احداث این خیابان های کج‌و معوج چهارراه‌هنوز اختراع نگردیده بود ؟! ...

بدعت کج سازی

عجیب تر از مه‌ارد فوق اینکه اخیرا اقداماتی صورت گرفته که یك خیابان شمال جنوبی در این شهر احداث شود اما بطوری که جسته گریخته شنیده می شود این خیابان نیز از بدعت قدیمی «کج‌سازی» مصون نمانده و برای حفظ هماهنگی هم که شده آنرا هم کج و معوج خواهند ساخت !

شهر سه راه‌ها

گویا مهندسان و طراحان خیابان های کرمان جملگی فارغ‌التحصیل دانشگاه های «عهدبوق» هستند که‌در قرن‌آسمان-خراش های عظیم شهر بزرگی چون کرمان را بصورت «دارالعجایب» درمی آورند . خیابان ها را کج‌و معوج می سازند . چهارراه پیش‌بینی نمی کنند و درعوض آنقدر سه‌راه میسازند که بعید نیست در نسل های آینده از کرمان بعنوان شهر «سه‌راه ها و خیابان های غیرمستقیم» یاد کنند و بروح پرفتوح بانیان امر درود های فراوان نثارنمایند!

تا آنجا که ما میدانیم به گذرگاهی خیابان میگویند که دارای خصوصیات آن باشد که حداقل آن رعایت عرض و طول و قواره است . اگر آنچه که در کرمان به آن خیابان میگویند با استاندارد های جهانی تطبیق داده شود آنوقت بجرات میتوان گفت که کرمان شهر بی‌خیابان است .

روستانشینان شمال چندان دل خوشی از هجوم مردم گرمازده شهر های ایران به شمال ندارند ،زیرا این‌شهر-نشینان همراه خود شلوغی و مزاحمت‌وگردوخاك وپرمدعائی و هزاران چیز دیگر را برای آنهابارمغان می برند .

بااین وجودهنوز خوی‌ساده و بی‌ریا و روحیه همکاری را که از خصوصیات جامعه روستانشینان و کسانی است که‌هنوز به‌آلودگیهای‌اجتماع ماشینی دچارنشده‌اند ازدست نداده‌اند.

دریکی از روزهای تعطیلی که هجوم تهرانی ها بشمال نظم شهرهای کنار دریا را برهم زده بود . در یکی از جاده های سر سبز و زیبای شمال اتومبیلی دراثر بی‌مبالاتی راننده از ارتفاعی نسبتا بلند برودخانه سقوط میکند ، سرنشینان اتومبیل که ضمنا هیچگونه آسیبی ندیده بودنددر نجات اتومبیل خود وبیرون آوردن آن از رودخانه مستاصل وبدون‌چاره در اطراف‌رودخانه سرگردان میشوند .

وقتی که امیدشان از همه‌جا قطع میشوددست نیاز بسوی روستانشینان دراز میکنند ، روستائیان‌باکدل‌باتمام‌امکانات و عواطف خود چند قطعه کابل و طناب و چند الوار چوبی تدارك دیده و با قدرت زور بازوی خودکه تنها دارائیشان است اتومبیل را با هرزحمتی که شده از رودخانه بیرون کشیده وصحیح‌و سالم‌تحویل صاحبش میدهند .

اگر کسی ناظر ماجرا بود مشاهده میکرد که چهره‌های ساده این روستائیان ازشدت هیجان و شوق که ناشی از همکاری و حل مشکل یك هموطن خود بود گل انداخته است .

عکس از : فیروز مجللی

آن‌سه بودندچوگرم زدوخورد !...

بهبهان : (خبرنگار اطلاعات) - سه دوست خیاط بهبهانی بنام های نامی فرج - حبیب - وفرج‌الله قول‌وقرار گذاردند که در غذا هم‌خرج شوند . آنها ابتدا کار ها و مسئولیت های غذاخوری را بین خود تقسیم نمودند .

یکی خرید - دیگری آنرا پخت‌و سومی ظرف ها را شست و باین ترتیب آن سه مدتی بخوشی‌باهم‌ساختند. تا شبی از شب های چند روز پیش فرج و فرج‌الله کارها را روبراه کردند و غذای لذیذی پختند و منتظر شدند تا حبیب‌الله خان ازگرد راه برسد و دستور «افتتاح» صادر نماید !

حبیب‌الله سررسید و با دیدن سفره نگشاده دادو بیدادش بلند شد و پس‌از لحظه‌ای که بدعوای «لفظی» سپری شد «دعوای اصلی» آغاز گردید . در این موقع میانجی رندی وارد معرکه شد که خیاط ها را باهم آشتی دهد و چون نتیجه‌ای نگرفت دیك غذا را برداشت بگوشه خلوتی پناه برد و تا شکم جا داشت خورد و بدل درد شدیدی دچار شد .

به فریاد ها و ناله های میانجی ، سه دوست دست از دعوا کشیدند و بمداوای میانجی که از فرط دل‌درد بخود می پیچید پرداختند !

برای جلب توجه نامزدتان :

مواظب باشید شیر را باخوك عوضی نگیرید !

رشت - (خبرنگار اطلاعات)- مراد فرزند رضا مرزبان شب هنگام نگهبانی در باغ خود واقع در قریه درآب ناگهان صدائی بگوشش میخورد و با روشن کردن فانوس متوجه می شود که سه جسم سیاه بطرف وی یورش بردند .مراد غش میکند و نقش زمین می شود !

بخواب رفتم !

صبح بیجار داران‌برسرراه خود مراد را بیهوش یافته و با ریختن آب برویش او را بهوش می آورند . ماوقع را می پرسند و مراد با آب‌وتاب فراوان میگوید که سه شیر درنده دیشب‌بمن حمله کردند و من پس از تارو مار کردن آنها از فرط خستگی بخواب رفتم !

خبر تارومار شدن شیر ها بدست مراددهن بدهن‌میگردد و عده‌ای از ترس بازگشت شیر های تارومار شده‌دسته-دسته از ده کوچ می کنند !

اما پدر مراد که تفنك باروتی قدیمی خود رابرمیدارد وشب هنگام به نگهبانی می پردازدو نیمه های شب متوجه میشود که سه‌جسم سیاه خودرابرای حمله آماده میسازند . مراد با تیر اولی یکی از سه جسم را نقش زمین میسازد و وقتی بربالین محتضرش میرسد می بیند خوك بی‌آزاری است که اصلا شباهتی به شیر ندارد.

فخر و مباهات

مراد را احضار میکند و میگوید شیر هائی که‌بدست تو تارومار شدند همین شکل و قیافه را داشتند؟ مراد‌پاسخ مثبت میدهدومی گویدبهنگام تعریف قضایا چون نامزدم‌نیز حضور داشت من خوك راشیر گفتم که زن آینده‌ام بوجودم افتخار و مباهات نماید !! ...

گنج موهوم داماد و پدرزن‌را بجان هم‌انداخت!

کرمان - مهدی باختر - (خبرنگار اطلاعات) - احمد یکی از ساکنین دهکده باقریه باتفاق رضا دامادخود برای احداث ساختمان جدید مشغول خراب کردن ساختمان قدیم بود که ناگهان کلنك رضا به خمره‌سفالینی برخورد و رضا بتصور اینکه به گنجی دست یافته بطریقی «پدرزن» را دك کرد و نیمه شب همان روز آرام آرام به محل گنج خیالی نزدیك شد خمره را درآورد و راه خانه را درپیش گرفت .

اتفاقا پدر زن احمد درآن شب از آبیاری برمیگشت که با دامادش برخورد نمود و برسر تصاحب گنج بین‌آندو نزاعی درگرفت . براثرسرو صدا همسایگان نیز از خانه هایشان بیرون ریخته و برای سهیم شدن در «گنج» بطرف خمره خیز برداشتند . خمره را شکستند و باکمال تعجب جز مقداری قلوه‌سنك و خاك چیز دیگری در آن‌نیافتند . سررا پائین انداخته راه خانه خود را درپیش گرفتند !...

آیا پاریس میسوزد؟

ایران و جهان در اطلاعات ... ایران و جهان در اطلاعات ... ایران و جهان

گزارش از پایتخت‌های جهان

سقوط ۶۷ نفر !

لندن : ۱۰۰ نفر از جوانان لندنی درحالی که باموزیك‌تند جاز برقص پرداخته بودند ناگهان بدنبال‌هم شروع به عبور از پرتگاه های ساختمان (گربه‌رو) لندن نمودند که براثر دررفتن یکی از بست ها همگی از ارتفاع ۱۲ پائی به پائین سقوط نمودند و ۶۷ نفرشان بسختی مجروح گردیدند .

تلفات کوهنوردی !

اطریش : ۴ توریست انگلیسی وهلندی‌براثر ریزش کوهی واقع در اطریش کشته شدند عده توریست ها جمعا ۲۶ نفر بود که بیست تن آنان نیز بسختی مجروح گردیدند .

کبریت‌وتانکر

سیسیل : براثر انداختن کبریت روشنی برروی یك‌تانکر نفت ، آتش‌سوزی مهیبی رویداد که ۲ نفر کشته و پانزده نفر بشدت زخمی گردیدند. پلیس سیسیل مشغول تحقیقات درباره مسبب واقعه است !

وقتی فرزندانش در دریا شناه‌میکردندهمسر و خودش را کشت !

«برنو» : از اهالی مارسی (فرانسه) بازنش مدام مشاجره‌و اختلاف داشت تا اینکه چندی پیش‌زن «برنو»تصمیم گرفت برای استراحت به «ورون» برود وبشوهرش اطلاع داد که در این سفر اطفال خود را نیز همراه خواهد برد .

زن «برنو» به مسافرت رفت وشوهر هم‌پنهانی بدنبال وی روان شد .

«برنو» وقتی به هتل محل اقامت زنش رسید که بچه هایش هانری ۱۸ ساله و روزالین ۱۶ ساله در دریا مشغول شنا بودند . و برنو که موقعیت مناسبی یافته بود ناگهان باطاق همسرش وارد شد و با یك گلوله که در مغز وی جای داد او راکشت و سپس خود نیز قصد خودکشی کرد و تیری در مغز خود خالی کرد . بچه های‌آندو هنگامی‌رسیدند که پدرو مادر در خون خود غوطه‌ور بودند .

مطبوعات جهان

ضبط‌صوت سونی مدرن. قابل حمل مورد استفاده درسفروحضر

مدل TC-222 یك دستگاه ضبط‌صوت اتوماتیك عالی با نتیجه درخشان

این دستگاه هم با جریان برق مستقیم وهم متناوب (AC/DC) کار میکند، این ضبط-صوت قابل حمل مدل TC-222 تفریحات شما را لذت بخش‌تر میکند موتور کنترل مخصوص‌آن بطور خودکار جهت سرعت‌های متغیر تنظیم میگردد . توازن صدا نیزکاملا بطور خودکار انجام میگیردو بالاخره‌دستگاه استثنائی وکاملا مطمئنی است که با جریان نیروی باطری یا برق کار میکند و مجهز به میکروفون (دورکنترل‌شو) نیز میباشد .

برای استفاده از آن کافی است فشاری به تکمه آن بدهید اکنون مطمئن باشید که صدا به بهترین صورت ضبط میشود . قبلا باید مطمئن باشید که نوار ضبط در داخل محفظه کوچك خود قرار گرفته و کاملا محفوظ میباشد . در اینصورت احتیاج به هیچگونه دستکاری یا تنظیم قرقره نوار و امثال آن ندارید. درهرکجاکه هستید یا بهرکجاکه میروید‌مدل TC-100 را همراه داشته باشید تا کلیه گفته‌های‌خود را چه درکنفرانس‌هائی‌که باکار شما مربوط‌میشود یا دیگر سخنانی که به نگهداریش علاقمند هستید، ضبط‌کنید ، ضبط‌صوت TC-100 هم‌با باطری وهم با برق‌کار کرده ومجهز به بلندگوی (دورکنترل‌شو) و همچنین کیف‌مخصوص میباشد . برای لذت بردن بیشتراز زندگی،هرچه‌زودتریك دستگاه ضبط‌صوت عالی TC-100 تهیه نمائید.

TC-230 یعنی جدیدترین دستگاه پخش‌بطریقه استروفونیك

این اکتشاف جدید سونی با طرحی زیبا وکاملا هنرمندانه ساخته شده و دارای پری‌آمپلی‌فایر-آمپلی فایر و سیستم بلندگوی عالی است‌وضمنا چهارلبه نیز میباشد. بطور خلاصه دستگاهی‌است کامل و ایده آل برای سفر و حضر بلندگوهای آنرا میتوان تافاصله ۱۵ فوتی جدا از یکدیگر قرار داد و یا برای خود دستگاه نصب نمود .

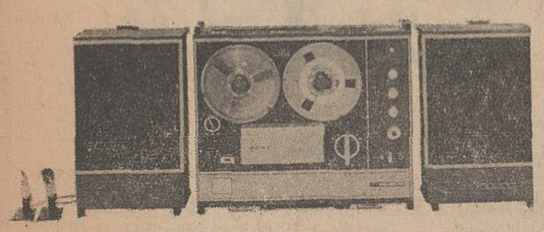

TC-560 یك دستگاه ضبط‌صوت ایده‌آل برای خارج از منزل

TC-560 یعنی دستگاهی عالی و استروفونیك مجهز به دستگاه بلندگوی مخصوص ونوار برگردان اتوماتیك الکترونیکی . یعنی وسیله‌ئی باتمام خوبی‌ها ومزایا بااتصال یك سیم به‌جا فندکی اتومبیل خود میتوانید از موسیقی‌جازه یا اثری از بتهوون بطریقه لذت بخش استروفونیك‌گوش فرا دهید .

TC-530 یك دستگاه پخش استروفونیك برای منزل

این دستگاه کاملا جدید استروفونیك و چهارلبه بوده و به آمپلی فایر استروفونیك و سیستم صوتی چهار شاعی معروف سونی مجهز میباشد .

آنها که علاقمند به شنیدن صداهای کامل و صاف و هیجان‌انگیز استروفونیك میباشند ایندستگاه را انتخاب می‌کنند .

وجود دستگاه‌های تقویت صوت ، دارا بودن سه سرعت ، فرکانس وسیع و محاسبات و پیش‌بینی‌های دقیق مهندسی همه وهمه این دستگاه کامل را ممتاز و مشخص‌کرده است.

برای مشاهده مدل‌های مزبور و ده‌ها مدل مختلف جالب دیگر ضبط‌صوت سونی به نمایشگاه‌سونی واقع‌درخیابان‌نادری‌شماره ۴۲۰ تلفن ۴۵۸۱۶-۶۴۱۴۵ مراجعه فرمائید

Research Makes The Difference
SONY®

گزارش از : اصغر فرازمند خبرنگاراطلاعات
درشیراز
تنظیم از : محمد رضا فیض‌آبادی

شاهچراغ، روشنگر شیراز

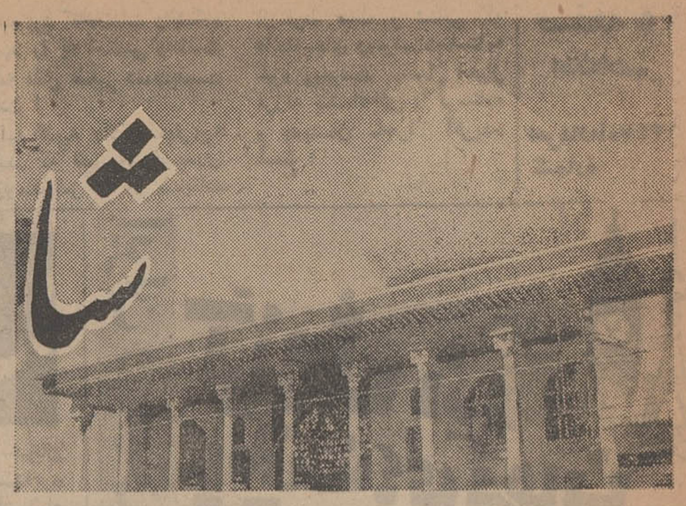

وجه تسمیه شاهچراغ وبحثی دربارهٔ مقام وکرامات حضرت احمدبن موسی برادر حضرت امام رضا (ع)

چشم ها را فرو بندید، در عالم خیال بشیراز سفر کنید ، با اخلاص و صفای کامل بطـــرف شاهچراغ گام بر دارید و بحریم پر جلال آن حضرت نزدیك شوید. نزدیك و بـاز هـــم نزدیکتر ... اکنون ، بوسه ها بـر ضریح مطهر زنید .
ـ شما مرقد حضرت احمد بن موسی بـرادر حضرت ثامن الائمه امام رضاعلیه السلام، معروف به «شاهچراغ» رازیارت میکنید .

مردم شیراز چندسالی است شاهد دگرگونیهای زیادی در وضع داخلی و خارجی بنای «شاهچراغ» که از جمله مهمترین وباشکوهترین اماکن متبرکه فارس است میباشند. چون قسمت اعظم تجدید ساختمان و تعمیرات اساسی حرم بفرمان شاهنشاه آریامهر انجام شده و بقیه آن درشرف تکمیل است ، بی مناسبت ندانستیم در این باره بخصوص در زمینه مقام و منزلت و کرامات حضرت احمدبن موسی (شاهچراغ) رپرتاژی گرد آوریم تا از این رهگذر ، مقام آنحضرت و نحوه‌ی نو- سازی حرم مطهر شاهچراغ که در حقیقت صفابخش دلهای پارسیان و مردم سایر نقاط کشور است بیشتر برای خوانندگان ارجمند آشکار گردد .

● نگاهی به گذشته

مرقد مطهر حضرت سید میراحمدبن موسی معروف به «شاهچراغ» برادر بزرگتر حضرت امام رضا علیه‌السلام درمرکزشهر شیرازقراردارد. قبرآن بزرگوارتازمان حکومت اتابکان فارس بر ایرانیان مکشوف نبودوبدوران سلطنت اتابك اعظم ابوبکربن سعدبن زنگی ، طی واقعه‌ای که ذیلا به آن اشاره میکنیم ،یکی از وزراء اتابك از محل قبر آگاهی یافت .

بنابروایات و اسناد معتبر تاریخی ، امیر مقرب‌الدین یکی از وزراء اتابك اعظم دستور داده بود قطعه‌زمینی را برای ساختن‌عمارت همواز نمایند و کارگران ، هنگام تسطیح زمین به قبری‌برخورد کردند که درون آن جسدی بدون هیچگونه تغییر وتبدیل جسمی دیده میشد . وقتی امیر مقرب‌الدین از پیدایش گور مطلع گردید ، خود در محل حاضر شد ودردست جسد خاتمی یافت که‌جمله «العزة‌لله‌احمدبن موسی» برآن نقش بسته بود با کشف مرقد ، بفرمان اتابك اعظم بر محل گورآن بزرگوار بقعه‌ای بنا کردند و بعدهادر سال ۷۵۰ هجری ملکه تاشی خاتون مادرشاه‌شیخ‌ابواسحاق اینجو قسمتی از ساختمان فعلی حرم شاهچراغ را بنا کرد . از آن تاریخ ببعدحرم مطهر حضرت چندین مرتبه تعمیر شده ولی آنچه اکنون صورت میگیرد ، عظمت و ابهت بزرگترین زیارتگاه فارسیان بخصوص مردم صاحبدل و روشن‌ضمیر شیراز را صد چندان میکند .

● دگرگونیها

شاهنشاه آریامهر درسال ۱۳٤٤ هنگام تشریف‌فرمائی بشیراز ابراز علاقه کردند که هرچه زودتر کار تعمیر اساسی و تجدید ساختمان قسمتهای داخلی و خارجی حرم مطهر حضرت احمدبن موسی (ع) «شاهچراغ» آغاز شود . کار مرمت بنا ازهمان تاریخ با درآمدی که از محل نذورات حاصل میشد زیر نظر تولیت شاهچراغ شروع شد و تا امسال بدون هیچ وقفه‌ای ادامه داشته است . بطور متوسط در نیمه اول سال همه ماهه مبلغی معادل پنجاه هزار تومان ، و درشش ماهه دوم هر ماه بیست‌و پنج هزار تومان از محل نذورات بدست می‌آید که‌تمام‌وکمال بمصرف تجدید ساختمان و ایجادبناهای جدید شاهچراغ میرسد هدف از وسعت دادن صحن اینست که گنجایش آن به بیست هزار نفربرسد. برای این منظور عملیات تعریض در دو مرحله انجام میشود در مرحله اول‌مساحت صحن مطهر به ده هزارمتر مربع میرسد و در آنصورت گنجایش پانزده هزار نفر را دارد و در مرحله دوم ، با پیش‌بینی هائی که بعمل آمد، صحن حرم شاهچراغ باز هم وسعت داده خواهد شد بطوریکه گنجایش بیست‌هزار نفر را داشته باشد . یکی از مهمترین برنامه‌هائی که طرح آن‌درآینده‌درشاهچراغ پیاده خواهد شد . ایجاد درمانگاه ، سالن‌سخنرانی ، کتابخانه ، خانه مسکونی خدام ، مدرسه جهت طلاب علوم دینی و کارخانه شمع- سازی در محل حرم مطهر است که در تغییرات‌چندساله اخیر ، پیش‌بینی های لازم جهت تاسیسات جدید در نظر گرفته شده است . هزینه اجرای این پروژه بیست میلیون تومان برآورد شده‌و ا زاین مبلغ تنها پنج‌میلیون تومان صرف تخریب ساختمان های قدیمی و خرید زمینهای اطراف حرم خواهد شد .

* برج ساعت

احداث برج ساعت‌دروسط صحن و ساختمان«سردر»حرم شاهچراغ نیز از جمله برنامه های آینده‌است.ساعت‌قدیمی شاهچراغ از این پس فقط در موزه مخصوص حضرت نگهداری میشود و بجای آن ساعت زیبا و مدرنی در برج جدید نصب میگردد .

* گنجینهٔ کتاب

در کتابخانه فعلی حضرت شاهچراغ که بامر شاهنشاه آریامهر تاسیس شده ودر محل ایوان حرم واقع می - باشد حدود ده هزار جلد کتاب چاپی و ۸۰ جلدکتاب خطی نفیس وجود دارد . در این کتابخانه همچنین اکثر مجلات و روزنامه‌های داخلی و خارجی بطور سالانه جلد و نگهداری میشود .

دوسال قبل علیاحضرت شهبانو فرح درتشریف‌فرمائی بشیراز وبازدید از موزه و کتابخانه حضرت شاهچراغ، تعداد ۱۳۷ جلد کتاب‌نفیس بکتابخانه هدیه فرمودند.

قدیمی‌ترین و نفیس ترین کلام‌الله که در کتابخانه حضرت موجود است مربوط به هشتصد سال قبل می - باشد . همچنین قرآنی بخط «سعدنورالدین»دراین کتابخانه حفاظت میشود که درسال۹۱۲ هجری بر روی کاغذ «خان- بالغ‌چینی» با آب طلانگاشته شده و بسیار قابل اهمیت است .

* موزهٔ شاهچراغ

در موزه حضرت‌شاهچراغ که‌شش قسمت مختلف دارد، تعداد زیادی قرآن و خطوط فارسی و عربی قدیمی ، قطعات فلزی ، نقاشی ها ، عکسهای قدیمی ، پارچه های گرانقیمت‌وچینی آلات‌قدیمی وجود دارد . سقاخانه برنجی حضرت که در اصفهان‌ساخته شده ، پیراهن کعبه که در قاب زیبائی قرار گرفته ،منبر یك پارچه ، درهای‌قدیمی‌نقره کاری وخاتم کاری و زنك ساعت بزرك که بعدازتخریب برج ساعت قدیمی بدون استفاده مانده ، از جمله آثاری است که در موزه حضرت مشاهده میشود .

● وجه تسمیه

درباره وجه‌تسمیه«شاهچراغ» روایات زیادی نقل کرده‌اندو در اینجا بذکر یکی‌ازمعتبر- ترین نقل قولها میپردازیم :
ـدر زمان سلطنت امیر عضدالدوله دیلمی ،در جوار مرقد حضرت سید میراحمد مردزاهدی سکونت داشت‌که هر شب مشاهده میکردبرسر قبر آن بزرگوار چراغی‌روشن میشود و نور خیره کننده‌ای از آن‌ساطع میگردد وقتی‌به عضدالدوله خبر دادند که مرقد سید میر احمد درشبها بطور مرموزی نورباران می- شود، امیر درحیرت‌وشگفتی ماند و شخصا بطرف خانه زاهد براه افتاد تاشب هنگام شاهد ماجری باشد .

امیر آنشب در خانه زاهد بخواب رفت و مرد زاهدبیدار ماند و بکشیك ایستاد تا بمحض روشن شدن چراغ ، امیر را آگاه سازد . چون پاسی ازشب‌بگذشت ،ناگهان مرقد مطهر حضرت‌سیدمیر احمد غرق درنور شد و زاهد ازشدت شوق باکلمات‌بریده فریاد کشید :شاه...چراغ... شاه ... چراغ ...

عضدالدوله بافریاد زاهداز خواب بیدار شد و هاله‌ای طلائی رنك را بر اطراف‌مرقد حضرت دید ... ازآن‌تاریخ، مرقد حضرت سید میر احمد به «شاهچراغ» معروف‌گشت و کمتر کسی رامیتوان یافت که با کلمه «شاهچراغ» و کرامات و بزرگواریهای حضرت سید میراحمدآشنائی نداشته باشد .

● شهادت

بزرگان خانواده علوی و برادران و اقوام حضرت امام رضا (ع) بعداز مسافرت آن حضرت بخراسان ، از مدینه رهسپار ایران شدند تا از طریق فارس ، خود را بطوس برسانند . ورود این عده به شیراز مصادف گردید با شهادت حضرت امام رضا علیه السلام .مامون فـرزند هارون‌الرشید که عهدخودرا درباره حضرت امام رضا(ع) شکسته بود ، ازورودبرادران و بزرگان خانواده علوی بایران و آهنك سفر آنان بخراسان بیمناك شدوازاینرو بعموم حکام و فرمانروایان خود دستور داد در هر جا با اقوام حضرت برخورد کردند ، آنانرابقتل‌برسانند. در آن تاریخ حاکم شیراز «قتلغ خان » نام داشت وبا آگاهی از ورود بزرگان خانواده علوی به شیراز به مبارزه با آنان برخاست و برادران و اقوام حضرت ثامن الائمه بدست حاکم شیراز بشهادت رسیدند .

حضرت سید میر احمد (برادر بزرك حضرت امام رضا «ع») ، سید میر محمد و سید علاءالدین حسین (برادران کوچکتر حضرت امام رضا «ع») در این سفر همراه سایر بزرگان‌خانواده علوی بودند که درشیراز بشهادت‌رسیدند. مرقدحضرت سید میر محمد درجوار حرم مطهر حضرت شاهچراغ و مدفن حضرت سیدعلاءالدین حسین در جنوب شهر شیراز قرار دارد و از جمله زیارتگاه های مرکز استان فارس محسوب میشود ...

یاشاه چراغ ...

حضرت امام رضا علیه السلام بـرادرکوچکتر حضرت شاهچراغ میباشند . نقل است که در مجلسی اصحـاب حضرت موسی بـن جعفر امـام هفتم علیه السلام از حضرت سئوال کردند :چرا حضرت سید میر احمد بامـامت نرسیدند ؟ و حضرت در پاسخ آنان‌فرمودند :
● بفرزند ارشدم سید میر احمد معروف به «شاهچراغ» شهره‌ی خاص‌و عام‌هستندواین‌نام هرشامگاه هنگام روشن کران‌چراغ‌بر زبانهاجاری میشود :ـ یاشاه‌چراغ ....

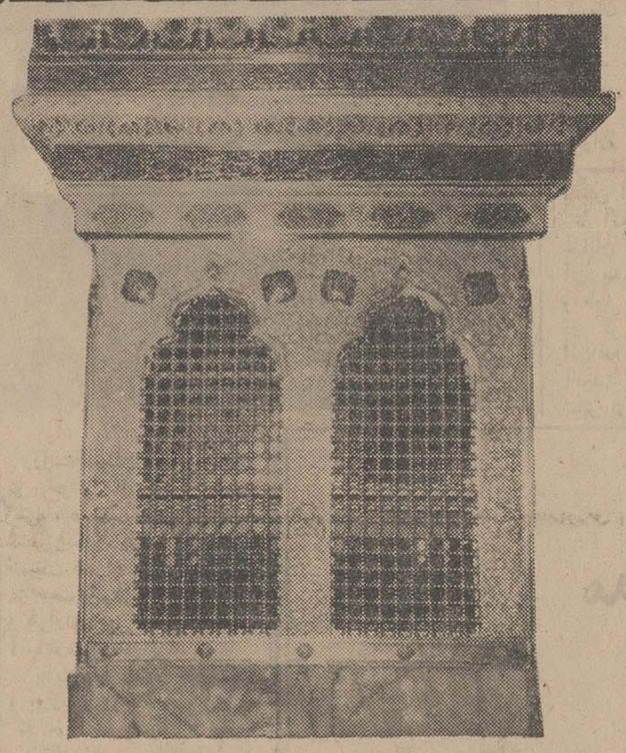

ضریح‌وسازحضرت شاهچراغ که چندی قبل بوسیله شاهنشاه آریامهر ازآن پرده‌برداری شد .

قفسه ظروف چینی ، عکسهای تاریخی و زینت آلات موجود درموزه حضرت شاهچراغ ازنظر اهل فن بسیار جالب و تماشائی است . این عکس از قفسه ظروف چینی موزه گرفته شده‌است .

شیفتگان و مشتاقان شاهچراغ راطبقات مختلف مردم فارس و مسلمانان سایر نقاط کشور تشکیل میدهند. درحرم‌ودور ضریح مطهر اکثر ساعات شبانه‌روز انبوه جمعیت بچشم میخورد

عکسی از چهلچراغ قدیمی حرم که با استفاده از روغن کرچك روش میشد . این چلچراغ درکشور هندوستان ساخته شده است .

بهار وخون وافیون

نوشته احمد احرار

ـ۵۵ـ

ازینرو خلفا پرسان پرسان خود را به‌مادر پریخان خانم رسانید وبوی گفت:
ـاول‌باید از بابت‌اینکه درچنین وضعی بابانوی خود سخن میگویم پوزش بطلبم. اما نواب خانم میدانید که جماعت ازپی حیدرمیرزا بحرمخانه آمده و تقصیراین بی‌حرمتی متوجه میرزاست . چنانکه از صبح امروز هرناراحتی که‌در شهربروز کرده و اسباب تشویش دولتخواهان‌شده جز بخاطر حرکات جناب‌میرزا نبوده‌است که‌ظاهرا متوجه نیست مردم از هرصنف وطبقه سلطنت نواب اسمعیل میرزا را طالبند و غیراز معدودی از سران طایفه استاجلو و بعضی ایکی‌یرلوها کسی به سلطنت ایشان راغب نیست .... مختصر آنکه حیدرمیرزا اکنون در حرمخانه است واگر بحال خود واگذاشته شود بازهم درکار مملکت فساد خواهد کرد.. مادر پریخان خانم که خود خصم جدی حیدرمیرزا بود سخن خلفا را قطع کرد وپرسید :
ـازمن‌چه کاری ساخته است ؟
خلفا گفت :
ـبانوی من !مردان ما هیچگونه آشنایی باحرمخانه همایون ندارند و بعلاوه نمی- توانند بایکایك اهل‌حرم طرف گفتگو شوند ، اینست که هرگاه همدستان حیدرمیرزا اورا در گوشه‌یی از حرمخانه یا باجامه مبدل دربین مخدرات اندرون شاهی پنهان کرده باشند برای مافقط یك امیدباقی میماند و آن کمك موثر نواب‌خانم است ...

همصحبت خلفا بانگاهی عمیق چهره او را وارسی کردو گفت :
ـفرزندم اسمعیل حق خدمت دوستان خود را مخصوصا در روز های سخت هیچوقت فراموش نمیکند... بسیارخوب، شروع میکنیم !

همداری بانوی حرم که خود بیش از همه مهاجمین نسبت به حیدر میرزا کینه و خصومت داشت ، کار تفتیش حرمخانه را آسانتر میساخت.همسر شاه‌مرحوم‌بلافاصله دست بکار شد و در آن آشفتگی حرمخانه تعدادی از خدمه حرم را که میتوانست به ایشان اعتماد کند فراخوانده آنها را بدو دسته کرد : دسته‌ای را به جستجوی پستوها وانبارها و خفاگاههای حرمخانه فرستاد و دسته دیگر را ماموریت داد تا میان حرمخانه گردش کنند و رفتار بانوان حرمخانه را تحت نظر بگیرند تا مبادا شاهزاده بکسوت زنان درآمده و خود رامیان زنهاپنهان کرده باشد. این نکته‌ای بود که شم زنانه وی باحتمال آن گواهی میداد ...

***

در لحظه‌ای که طرفداران اسمعیل میرزا حریم حرم شاهی را مورد تعرض قرار داده در حرمخانه بجستجوی حیدرمیرزا مشغول بودند و شاهزاده در جامه زنان ازین گوشه بآن گوشه‌حرمخانه‌میخرامیدو کوشش‌داشت رازخود راپنهان نگاه‌دارد، دوسوار گردآلوده در جاده‌ای که‌قزوین را بسرزمین‌های شمالی متصل میکرد اسب میتاختند . آنها بیش از ده فرسنك باهم فاصله داشتند و مقصد هردو قهقهه و ماموریتشان رسانیدن پیامی به زندانی قلعه قهقهه بود .

نخستین سوار سپیده دم روز چهارشنبه پانزدهم سفر و بمحض آنکه درگذشت شاه اعلام شد از طرف پریخان خانم ماموریت یافت که چهار نعل بسوی قهقهه شتافته ، قبل از آنکه حاکم قلعه از واقعه مرك شاه اطلاع حاصل کند ، پیغام اورا باسمعیل - میرزا برساند . دومین سوار نیز که اوائل روز اعزام شده‌بود همین ماموریت را بعهده داشت و پریخان خانم از باب احتیاط کـه مبادا قاصد نخستین دچار حادثه‌یـی شود ونتواند بموقع پیام را برساند ، پیك دومی‌را از پی او فرستاد .

اینبار نیز بخت بااسمعیل همراه بود و و فرستاده پریخان خانم هنگامی به قهقهه رسید که خلیفه انصار در قلعه نبود و از دو روز پیش برای شکار از قلعه خارج شده بود. از همینرو پیغام پریخان خانم بآسانی از دروازه قلعه گذشت و بدست شاهزاده زندانی رسید .

اسمعیل میرزا بعد از اطلاع به مضمون پیام ، آنرا از میان برد و بفکر فرو رفت . خلیفه انصار در شکارگاه بود و نه او ، نـه هیچکس دیگرازواقعه مرك‌شاه‌آگهی نداشت. اما این بی‌خبری طولی نمیکشد و دوساعت یا دو روز دیگر بهر حال خبر درگذشت شاه و باحتمال بسیار همراه بااین خبر ، فرمان مرك او بقهقهه میرسید . ازینرو فقط دراین فاصله بود که اوفرصت داشت برای رهائی از بند و بدست گرفتن ابتکار عمل وارد میدان شود .

نظری بقلعه افکند . جای خالی خلیفه انصار کاملا محسوس بود ، اما در عوض بر تعداد نگهبانان و مراقبت آنها افزوده شده بود . با خود اندیشید :
ـمیتوانم خبر درگذشت شاه را علنی کنم و خود را پادشاه بخوانم ... درآنصورت‌ممکن است مردم قلعه و نگهبانان بمن ملحق شوند و قلعه را متصرف شوم .. وقتی قلعه بتصرف من درآمد باذخائر موجود درخزانه میتوانم بآسانی سپاه تهیه کنم و برسر حیدرمیرزا بتازم ... حتما تاکنون حیدر تخت و تاج را تصاحب کرده است و بنام وی خطبه‌خوانده و سکه زده‌اند ...

بااین گمان خون بچهره‌اش دویـد و لب خود را بدندان گزید . بعد ، کوشید تاتوسن سرکش خیال را مهار کرده از قزوین بقهقهه باز گرداند و از نو بمحاسبه وضع قلعـه پرداخت .

ـاز کجا معلوم که آنها ادعای مرا بپذیرند وبفرض آنکه پذیرفتند از من‌اطاعت کنند ... در اینجا من یك زندانی بیشتر نیستم و سالهاست که آنها عادت کرده‌اند مرا بچشم یك زندانی نگاه کنند ...آنها نمیتوانندبدون اجازه و مشورت فرمانده خوداقدامی بکنند و اگر حرف مرا باور بدارند باز منتظر میشوند تاحاکم قلعه باز گردد و تصمیم بگیرد .

خاورمیانه: غم‌انگیز ترین روزهای ملل عرب!

خاور میانه بندرت چنین روز های غم‌انگیزی داشته است

بغداد، دمشق، عمان، عدن،صنعا، بیروت وقاهره‌درآتش تزلزل وبیم از آینده میسوزند و در قلب انها دشمنی ، سرمست از باده پیروزی برای کسب سرزمینهای بیشتری دندان تیز میکند . کودتا های‌پی در پی و کشمکش های داخلی جهان عرب ، نور امید به ازادی و استقلال رادر دل‌آن گروه ازاعرابی که حیات آنها در کف سربازان اسرائیلی است هر لحظه کمرنك تر میکند .

مصیبت بزرگی که پس از جنك‌ژوئن۱۹۶۷نصیب جهان عرب گردید ، زندگی دردناك دو میلیون پناهنده فلسطینی را که آخرین رشته حیات آنها ، به لقمه نان اهدائی روزانه سازمان ملل متحد بسته است ، ازیاد برده. لکن دراین میان سهم اردن در کشیدن بار فداکاری و مصیبت بیش‌از دیگران‌است ، زیرا که یکه و تنها دید دربرابر مدرن ترین ارتشی که تاکنون یك کشورخاورمیانه داشته است ،برای ادامه حیات دست و پابزند . نه چون اسرائیل از حمایت امریکا برخوردار است و نه چون مصر و سوریه در پناه شوروی است .

نه‌میتواندبه تنهائی بادشمن مصالحه و آشتی کند ونه قادر است در برابر یورش سربازان اومقاومت نماید .در جنك اخیر بهترین و آباد ترین سرزمینهای خود را از دست داد ، بدون آنکه‌چون مصر نقش موثری در برپا شدن‌این جنك داشته باشد .

براستی چرا خاور میانه عربی با چنین وضع غم‌انگیزی که رشته زندگی مردم ازساحل دجله تا کناره های نیل از هم‌گسیخته است روبرو گردیده ؟

نگاهی کوتاه به گذشته ، ما را به پاسخ‌نزدیك می سازد و این حقیقت را عریان در برابر ما قرار میدهد که چگونه بازیهای سیاسی دول بزرك ونبرد آنها برای کسب نفوذ دراین منطقه از جهان ، میلیونها عرب رابروز کنونی افکنده است .

نوشته : منصور تاراجی

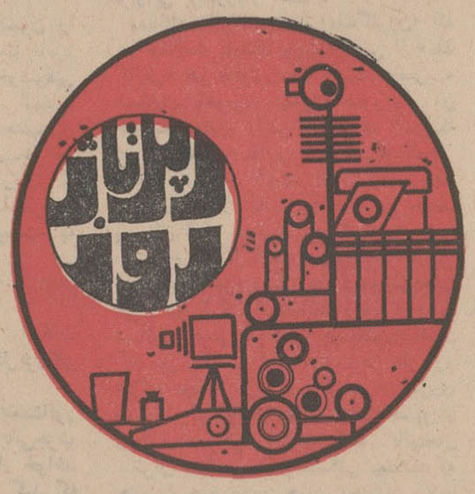

باری از مشکلات ومصائب‌زندگی مردم کشور های عربی‌رافلج کرده است

هرلحظه ممکن است جنگی بزرك برپا شود و اسرائیل سرزمین - های تازه‌ای را تصاحب کند

خاورمیانه با بزرگترین بن بست تاریخ خود روبرو شده است

اولین فکر

آغاز بسته شدن نطفه کنونی بحران خاورمیانه را باید درسال های آخر قرن نوزدهم جستجو کرد .

در سال ۱۸۸۱ بدنبال کشتار و ایذاء یهودیان رومانی‌وشوروی فکر بازگشت یهودیان به «ارض موعود» در جهان بوجود آمد. چند سال بعد با ماجرای دریفوس در فرانسه « تئودور هرزل» یك یهودی روزنامه‌نگار که محاکمه دریفوس را تعقیب میکرد برای نخستین بار سخن از تشکیل یك «دولت یهود» بمیان آورد .

یهودیان ثروتمند به«تئودورهرزل» کمك مالی فراوانی کرده و او را در اجرای آنچه دراندیشه‌داشت، یاری کردند .

یك کشف

لکن مردی که موفق شد برای اولین بار از یك رجال دولتی‌قول حمایت در این مورد بگیرد یك نفر شیمیدان بود بنام «وایزمن». او روسی‌الاصل ولی ساکن لندن بود . در اغاز جنك اول جهانی « وایزمن» موفق به یك کشف انقلابی در زمینه تهیه «استون » لازم برای تولید مواد منفجره شد .

وایزمن بکمك این کشف که مورد نیاز دولت انگلستان بود با بسیاری از رجال دولتی این کشور اشنا شد و انها را موافق نظرات صهیونیستها کرد .

نطفه اختلاف

رهبران دولتی انگلستان دریافتند با تقویت یهودیان دایره‌نفوذشان در خاورمیانه توسعه مییابد ودر این زمان بود که نطفه‌اختلاف‌بین اعراب و اسرائیل تشکیل‌شد .

دوم نوامبر ۱۹۱۷ یعنی یك سال پیش از پایان جنك چهار ساله بین‌الملل اول ، «لرد بالفور» (امروز منفور ترین نام نزداعراب) وزیر امور خارجه انگلستان‌اعلام کرد.

امپراطوری انگلستان طرفدار تشکیل یك «کانون یهود » در فلسطین است و در اجرای آن تلاش میکند .

ویلسون رئیس جمهور امریکا نیز با نظر «لرد بالفور » موافقت کرد .

کانون یهود

بدین ترتیب‌امریکا وانگلستان تائید کردند باید یك «کانون یهود » در فلسطین بوجود آید.در شانزدهم سپتامبر ۱۹۲۲ جامعه ملل‌قیمومیت فلسطین‌رابانگلستان سپرد.

جنك بین‌الملل پایان یافته‌بود و انگلستان که ابتدا برای خارج کردن عثمانی از خاور میانه یهودیان را تقویت میکرد ، دیگر نیازی به حمایت آنها نداشت ، خصوصا که اعراب در مبارزه علیه عثمانی کمك های بزرگی به امپراطوری انگلستان کرده‌بودند.

نیازبه حمایت اعراب

لندن موفق شده بود کشور های عربی را که مستعمره عثمانی بودند از چنك امپراطوری عثمانی خارج سازد وبرای‌پایداری‌نفوذش در خاور میانه نیازمند حمایت اعراب بود .

رجال سیاسی انگلستان فورا روش خود را با وضع‌جدیدتطبیق دادند

وینستون چرچیل وزیر - مستعمرات انگلستان در ژوئن ۱۹۲۲ در مجلس عوام انگلستان اعلام کرد :

انگلستان قصد ندارد فلسطین را مبدل به یك دولت‌یهودسازد.»

سخنان چرچیل برای جلوگیری از ایجاد دولت فلسطین خیلی‌دیر شده بود زیرا طی پنج سال - (۱۹۱۷ الی ۱۹۲۲) تعدادیهودیان فلسطین افزایش یافته بودو«ارض موعود » مبدل به صحنه زد وخورد دو جامعه یهود و غیر یهود شده بود . یهودیان یك ارتش مخفی بنام «حقانه » تشکیل دادند.

تقسیم فلسطین

در سال ۱۹۲۹ یك آژانس یهود بوجود آمد که هدف آن خرید زمین اعراب فلسطین و واگذار کردن آنها به یهودیان و ترتیب دادن مهاجرت یهودیان جهان به فلسطین بود .

در سال ۱۹۳۶ لندن تصمیم به تقسیم فلسطین گرفت لکن‌در سال ۱۹۳۹ بعلت عدم موفقیت مذاکرات اعراب و یهودیان‌دولت «چمبرلن» کتاب سفیدی منتشر کرد که در آن مهاجرت یهودبه فلسطین و خرید زمین در این دیار محدود شده بود .

هنگامیکه جنك بین‌الملل دوم برپا شد و آلمان هیتلری‌یهودیان را باردوگاههای مرك فرستاد و بیش از چهار میلیون یهودی را کشت ، افکار عمومی جهان تحت تاثیر این کشتار قرار گرفت .

از سوی‌دیگر مبارزه‌انگلستان با مهاجرت یهودیان موجب‌غرق شدن صد ها تن یهودی در دریا ها شدو لندن در وضع بغرنجی قرار گرفت ، خصوصا آنکه تروریست های یهود عرصه را به نیرو های انگلیسی در فلسطین تنك کرده بودند .

دوراهی

لندن بر سر دو راهی قرارگرفت: آزاد ساختن مهاجرت‌یهودیان به فلسطین و ازدست دادن‌حمایت اعراب ، یا مبارزه باورودیهودیان به‌فلسطین باخشونت‌بیشتر. انتخاب راه دوم تنفرجهانی‌خصوصاامریکا را که یهودیان در آنجا نفوذ زیادی دارند علیه انگلستان بر می انگیخت .

دولت فدرال

هاری ترومن رئیس جمهوری امریکا فکر تشکیل یك دولت فدرال را پیش‌کشید اتلی‌نخست وزیر انگلستان (حزب کارگر) پیشنهاد کرد کنفرانسی باشرکت نمایندگان اعراب و یهود تشکیل شود لکن یهودیان حاضر نشدند در کنار اعراب پشت یك میز بنشینند (حرفی که امروزاعراب میزنند)

نقش سازمان ملل متحد

دامنه فعالیت تروریست های یهود هر روز توسعه بیشتری می یافت و یهودیان علیه اعراب و سربازان انگلیسی نبرد میکردند.

سر انجام در سی‌ام نوامبر ۱۹۴۷ سازمان ملل متحد باتقسیم فلسطین موافقت کرد و اورشلیم وبیت‌اللحم‌بین‌المللی‌اعلام گردید.

سی و سه کشور به قطعنامه تقسیم فلسطین رای موافق‌وسیزده کشور رای مخالف دادند (ایران، دول عربی ، افغانستان ، کوبا ، یونان ، هند ، پاکستان و ترکیه) ده کشور رای ممتنع دادند - (انگلستان ، چین ، یوگسلاوی‌و چند دولت امریکای لاتین) .

بدین ترتیب امریکا و شوروی با تقسیم فلسطین موافقت کردند در حالیکه انگلستان ممتنع رای داده بود .

همکاری امریکا و شوروی استالینی ، بسیار پر معنی بود و در جهان انعکاس بزرگی یافت بیشتر از آنجهت که دو کشور مزبور در سایر نقاط جهان در برابر هم قرار گرفته بودند .

ضربه استالین

همکاری شوروی با امریکا در تقسیم فلسطین نخستین ضربه بزرك استالین به جهان عرب‌بود.

راه نفوذ

اما چرا امریکا و شوروی به حمایت از یهودیان فلسطین برخاستند ؟

هدف واشنگتن و مسکو کاهش نفوذ انگلستان در خاور میانه‌بود. در آنزمان تمام کشور های‌عربی تحت نفوذ سیاسی انگلستان‌بودند و امریکا و شوروی برای‌متزلزل ساختن این نفوذ ، در صددحمایت از اسرائیل برآمدند .

تشکیل‌دولت اسرائیل تنها راه نفوذ امریکا و شوروی بداخل قلمرو نفوذ انگلستان بود .

سازمان ملل متحد برای‌انتقال قدرت به حکومت های عرب‌ویهود در پایان مدت «قیمومیت‌انگلستان کمیته‌ای باشرکت‌بلیوی،دانمارك، پاناما ، فیلی‌پین و چك‌اسلوا کی بوجود آورد .

سرنت های نفتی

لندن امید داشت‌بمحض‌خروج نیرو های خود از فلسطین ،اعراب بر یهودیان مسلط شده و نفوذ انگلستان را در جهان عرب حفظ نمایند .

امریکا که میدید با خروج نیرو های انگلستان از فلسطین حمام خون در این سرزمین برپا میشودو یهودیان‌واعراب به کشتار بزرك یکدیگر دست میزنند پیشنهاد کرد پس از خروج نیرو های انگلستان از فلسطین اداره این سرزمین موقتا به کمیته قیمومیت سازمان ملل واگذار شود .

آندره گرومیکو بدستور استالین طی نطقی در سازمان ملل متحد گفت :

هدف امریکا ازبین‌بردن تقسیم فلسطین استومیخواهدبدینترتیب در کشور های عربی منابع نفتی بدست آورد .

ترومن درکتاب‌خاطراتش گناه این تغییر روش امریکا را به گردن وزارت امور خارجه امریکا

بقیه در صفحه ۸

تامین آبگرم درتمام مدت سال

روزهای آفتابی با آفتاب

روزهای ابری با برق

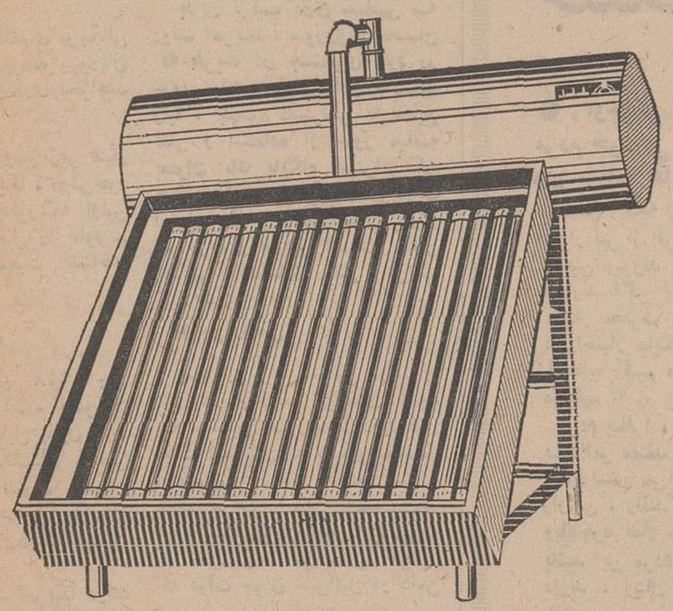

- آبگرمکن آفتابی ساراول بایك المان برقی درروزهای ابری هم تامین آبگرم مینماید
- روزهای ابری درسال از ۶۰ روز تجاوز نمیکند بدینجهت مخارج سوخت این آبگرمکن ازنوع نفتی بسیار کمتراست
- آبگرمکن آفتابی ساراول احتیاج بخرید نفت وکبریت زدن ودود وپاك کردن ندارد
- آبگرمکن آفتابی ساراول ازهرلحاظ تمیزترین وسیله ایجاد آبگرم دائمی است .

شرکت صنعتی ساراول - خیابان دامغان کلن ۶۱۲۲۲۹ - ۴۳۹۵۲

آیا پاریس میسوزد ؟

دریا - جنگل - غذای سالم

خاطره خوش

«درپلاژ گلسرخ» وابسته به‌جوجه کبابی

چهارفصل بین‌محمودآباد و نوشهر

برای کسب اطلاع بیشتر از مزایای این‌پلاژمنحصربفرد در تهران یوسف‌آباد جوجه‌کبابی چهار فصل تلفن ۶۲۰۷۰۴ مراجعه فرمائید .

دومین هفته نمایش در

مولن‌روژ - مهتاب

کریستال - اسکار - برلیان و ... اروپا

فیلمی بمراتب قویتر از «هفت دلاور»

لینگافن در چهارگوشه جهان درخدمت فرهنگ

لینگافن هربك از ۳۷ زبان زنده دنیارا بدون معلم درمدت ۱۷۰ ساعت می‌آموزد

برای کسب اطلاعات بیشتر کوپن‌مقابل را پرنموده وسیله صندوق پستی ۱۱۳۵ تهران ارسال فرمائید یا شخصا بدفتر انستیتو جهانی لینگافن خیابان شاه ساختمان آلومینیوم طبقه ٤ مراجعه فرمائید

نام ونام خانوادگی .....

نشانی کامل .....

زبان مورددرخواست .....

شهر .....

انتخابات امریکا: پیروزی همفری قطعی است؟

ترجمه: علی بهارلو

● کاندید شدن مك گاورن حامی عقاید کندی در تعداد آراء طرفدار همفری بی‌تاثیر است!

بزودی کنوانسیون حزب دموکرات برای تعیین نامزد ریاست جمهوری در انتخابات آینده آمریکا در شهر شیکاگو تشکیل میشود.

از میان داوطلبین نامزدی، موقعیت هوبرت همفری معاون رئیس جمهوری از کاندیدهای دیگر استوارتر و مطمئن‌تر بنظر میرسد همفری از هم‌اکنون عقیده دارد که در همان دور اول رای‌گیری بیش از حد نصاب ۱۳۱۲ رای که برای انتخاب‌شدن بنامزدی حزب لازم است بدست خواهد آورد.

بعقیده ناظران سیاسی اعلام نامزدی سناتور جرج مك گاورن گواینکه اندکی بر تعداد آراء مخالفان همفری خواهد افزود در پیروزی معاون رئیس جمهوری آمریکا تاثیری نخواهد داشت.

● مخالفان جنك ویتنام

اما شك نیست که ورود «مك گاورن» در جرگه کاندیداهای حزب دموکرات اردوگاه مخالف جنك ویتنام را در داخل حزب بطور قابل توجهی تقویت کرده است واین امر ممکن است در اصول انتخاباتی حزب و مسئله انتخاب نامزد معاونت ریاست جمهوری از طرف هوبرت همفری تاثیر بسزائی داشته باشد.

باین ترتیب که رهبران حزب دموکرات ناچار خواهند شد باتوجه بروش معتدلی که حزب جمهوریخواه در مسئله ویتنام اتخاذ کرده نظریات مخالفین جنك را بیشتر مورد توجه قرار دهند. در غیر اینصورت ممکن است مخالفین جنك ویتنام علنا بابرنامه‌های حزب به‌مبارزه بپردازند وحتی جلسه کنوانسیون راترك گویند در حالیکه جمهوریخواهان در کنفوانسیون خود در میامی وحدت و یکپارچگی خودرا حفظ کردند. ازاین‌رو هوبرت‌همفری باید باتمام‌توانائی برای جلوگیری از چنین پیش‌آمدی کوشش کند.

● فوق‌العاده حساس

اما شك نیست که معاون‌رئیس‌جمهوری آمریکا در وضع فوق‌العاده‌حساسی قرار دارد زیرا نمی‌تواند سیاست‌دولت‌جانسون را در مورد ویتنام علنا طرد کند.

از این لحاظ جستجوی یك راه سازش‌کارانه که برای دوستان‌دوسناتور صلح‌جو «جرج‌مك‌گاورن» و «مك‌کارتی» قابل قبول باشد بمنزله انکار سیاست جانسون خواهد بود.

مشکل دیگری که در برابر همفری قرار دارد مسئله انتخاب نامزد معاونت ریاست جمهوری است، زیرا کسی که باین مقام انتخاب میشود باید عامل وحدت حزب و مورد اعتماد و پشتیبان جناحهای مختلف غربی باشد.

دموکرات‌ها اقدام ریچارد نیکسون را در انتخاب «رسپیرواگنیو» بسمت نامزد معاونت ریاست جمهوری با خوشوقتی تلقی کرده‌اند. آنها معتقدند انتخاب «رسپیرو» که تحت فشار شدیدجمهوری خواهان جنوب صورت گرفته سبب‌خواهد شد که در انتخابات آینده عده زیادی از جمهوریخواهان‌لیبرال ومخصوصامنفردین ایالات ساحل شرقی و «میدل‌وست» به دموکراتها رای بدهند.

● مشکل بزرك

ولی خود دموکراتها نیز در انتخاب معاونت ریاست جمهوری بامشکل‌بزرگی روبرو خواهند شد.

بعضی‌ها عقیده دارند که‌اظهارات‌سناتور «مك‌گاورن» نامزد جدید انتخاباتی‌حزب دموکرات هوبرت همفری راوادار خواهد کرد معاونی برای خود انتخاب کند که کاملا باجنك ویتنام مخالف باشد تا بتواند باین وسیله از پشتیبانی‌طرفداران سابق رابرت‌کندی در جریان رای‌گیری برخوردار شود. وبرای این کار ممکن است خود «مك‌گاورن» رابمعاونت‌ریاست جمهوری انتخاب کند.

«مك‌گاورن» علاوه براینکه با هوبرت همفری روابط دوستانه‌ای دارد درمحافل سیاسی آمریکا از شهرت و محبوبیت فراوانی برخوردار است.

معذلك بنظر نمی‌رسد «مك‌گاورن» که در مخالفت باجنك ویتنام حتی از «مك کارتی» هم جلوتر رفته است حاضربه همکاری باهوبرت همفری بشود واز آن گذشته معاون رئیس جمهوری آمریکا در جستجوی همکاری است که بتواند در جریان انتخابات آینده در مشرق مریکا مخصوصا در کالیفرنیا در میان سیاه‌پوستان آراء بیشتری بدست آورد.

از طرف دیگر انتظار میرود در آخرین لحظه یك نامزد دیگر به گروه‌نامزدهای حزب دموکرات افزوده شود نامزد جدید سناتور «لسترمادوکس» از جئورجیااست که روز یکشنبه اعلام داشت در نظردارد «برای نجات حزب دموکرات» نامزدی خودرا برای احراز مقام ریاست جمهوری از طرف دموکراتها اعلام کند. بااینحال ناظران سیاسی در واشنگتن معتقدند که هوبرت همفری در همان نخستین دور اخذ رای از طرف کنفوانسیون‌دموکرات بعنوان نامزد رسمی این حزب‌درانتخابات آینده برگزیده خواهد شد وباین‌ترتیب در ماه نوامبر این دورقیب نیرومند در برابر یکدیگر قرار خواهند گرفت.

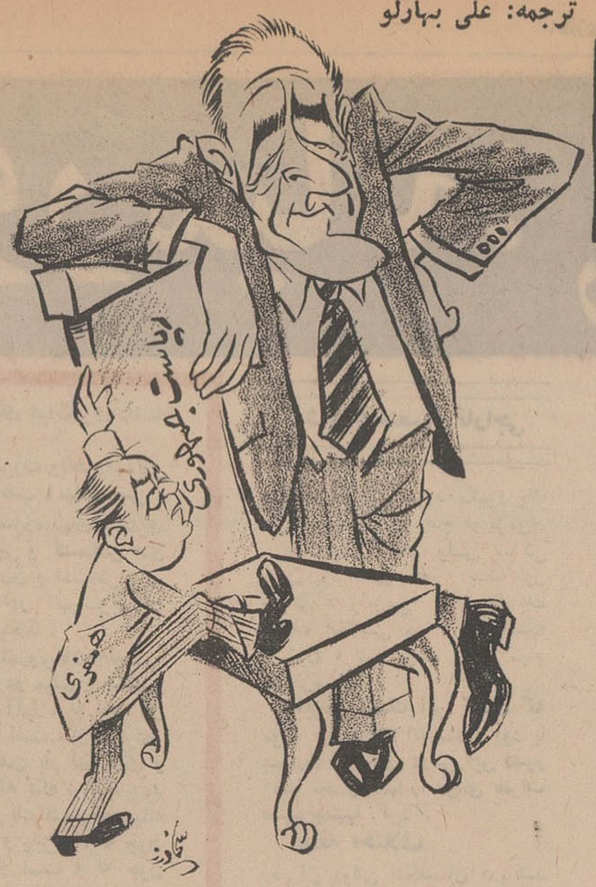

این صندلی برای همفری بلند نیست؟
کاریکاتور از: کاریکاتوریست صفحه مقالات سیاسی روزنامه اطلاعات

نگرانی از رقابت هوائی شوروی!

● آمریکا ممکن است برتری خود رادر منطقه اقیانوس ارام از دست بدهد.

پس از انجام مذاکرات دشوار وحوصله‌فرسایی که طی ۱۰ سال گذشته درباره پرواز هواپیماهای مسافربری شوروی‌به نیویورك‌بین‌مقامات مسکو و واشنگتن صورت گرفته اکنون آمریکائیها متوجه شده‌اند که‌عملی کردن این فکر بعنوان یك‌امربزرك مملکتی برایشان اهمیت‌دارد.

ناگفته نماند که‌مذاکرات مربوط به پرواز هواپیماهای «آئرو فلوت» (خط‌هواپیمائی دولتی شوروی) از مسکو به نیویورك و بالعکس در ده سال اخیر چندین بار بعلت تشدید جنك سردشرق‌وغرب دچار توقف شده بود.

البته واکنشهایی که از طرف محافل‌مختلف‌امریکائی دراین باره ابراز میشود، چندان هماهنك نیست بعنوان مثال علیرغم بیش‌وکم‌تمایلی که رهبران واشنگتن به حصول توافق باشوروی‌دارند مجلات تایم‌ولایف ونیوزویك اخیرا ضمن بحث‌های مفصل اظهار نگرانی کرده‌اند که افزایش رقابت هوایی‌شوروی ممکن است خطر از دست‌رفتن برتری خطوط‌هواپیمایی آمریکا را در منطقه اقیانوس ارام تشدید کند.

در طرح قراردادی که‌بین دولتهای آمریکا و شوروی به‌امضاء رسید پیش‌بینی‌شده که عجالتا برای هر یك از شرکت‌های پان آمریکن (آمریکائی) و آئروفلوت (شوروی) در هفته به یك پرواز رفت‌وبرگشت‌بین‌مسکو و نیویورك اکتفاء شود.

نیوزویك

از: افریقای جوان

کنگو برازاویل: رهبران کودتا سر گردانند!

پرزیدنت «ماسامبادبا» رئیس جمهور کنگو برازاویل

از روزی که رهبران کودتای اخیر کنگوی برازاویل زمام امورا در این کشور بدست گرفته‌اند تاکنون بحث و ادای توضیح درباره وضع «ماسامبادبا» رئیس جمهورآن کشور بین جناحهای افراطی واعتدالی کودتاچیان درگیر شده اما اینکار هرگز نتیجه قاطعی ببار نیاورده است.

«ماسامبادبا» که بدنبال کودتا ابتدا از طرف ارتش‌در جریان یك تصمیم شتابزده ازکار برکنار شد، وسپس بازهم باهمان شتابزدگی به برازاویل دعوت گردید، اکنون چهره‌ای است که در هاله‌ای از ابهام، تقریباغیر قابل شناخت باقی مانده‌است. رئیس جمهور سابق کنگوی برازاویل را در واقع هم میتوان پیشوائی دانست که ظاهرا رسالت دشوار آشتی‌دادن تمایلات افراطی و اعتدالی رهبران جدید کشور خودرا برعهده دارد، و هم یك زندانی که سرنوشتش رابابد فقط افسران جوان وتازه‌نفسی که صاحب‌قدرت شده‌اند تعیین کنند.

وقوع کودتا

بحرانی که منجر به وقوع کودتای اخیر کنگوی برازاویل‌شد، بدلایل‌فراوان هنوز ادامه دارد، واگر بخواهیم حقیقت را ژرف‌تر بشکافیم شاید حتی ناگزیر قبول کنیم که بذراین‌بحران از سالها پیش کاشته شده است.

کنگوی پیشین فرانسه هنگام دست‌یافتن به استقلال‌ملی‌در ۸سال پیش، بهیچوجه‌صاحب چیزی که بتوان بمعنای‌واقعی کلام اسمش را یك نیروی سیاسی متشکل و واقعا متکی بر تمایلات اکثریت مردم گذاشت نبود. در صدر استقلال، کشیش«یولو»خیلی بیشتر از آنکه‌بخاطر صلاحیت واقعی‌اش بعنوان یك رهبر ملی روی کار بیاید، باین دلیل بر مسند قدرت تکیه زد که مردم عوام وساده‌لوح بومی اورا بچشم جانشین روحانی «کیبانگی» و«ماتسوا» یعنی دونفر نیمه پیامبران و نیمه سیاستمداران سابق کشور خود نگاه میکردند.

این دونفر، خصوصا در تصورات مردمی که طی‌سال های متمادی در زیر یوغ سنگین استعمار غربی‌شکنجه کشیده بودند از احترامی که حدودش خیلی فراتر از محبوبیت هر سیاستمدار متعارفی است برخوردارشدند و «کشیش‌یولو» به پشتگرمی چنین زمینه ذهنی نادری بود که بلافاصله بعد ازاستقلال رهبری کشور را بدست گرفت.

بااینحال فقط سپری‌شدن سه‌سال همراه با فساد و دیکتاتوری کافی بود که‌همین مردم رااز گرد کشیش‌یولو پراکنده سازد. اوبالاخره‌در سال ۱۹۶۱ هنگامی که سندیکاهای کارگری بطور آشکار بادولت به مبارزه برخاستندقدرت‌رااز دست‌داد ماسامبادبا که اکنون‌رهبران کودتای جدید کنگوی برازاویل نمیدانند با او چه کنند، تنها بازمانده‌دستگاه رهبری قدیمی بعدازاستقلال آن کشور است که از آبرو واعتبار سیاسی‌بی‌چون‌وچرایی برخوردار است.

اگوستن پوئینه عامل کودتای کنگو

از: ابزرور — ترجمه: مهدی قاضی

جنگجویان بیافرا: اسلحه رابه غذاترجیح میدهیم!

● «اوجوکو» آنچنان مورد احترام مردم خود می باشد که قطعا بعد از وی برنامه هایش دنبال خواهد شد

ضمن اینکه روزانه بطور متوسط شش هزار نفر از افراد بیافرا در اثر گرسنگی ازبین میروند مردان قبایل «ایبو» اظهار میدارند اگر یکهزار قبضه مسلسل و مقدار مصرف شیر پنجاه هزار کودك‌را در اختیار مابگذارید تایکی از آنها را انتخاب کنیم مسلما ما اسلحه راترجیح میدهیم.»

مردم بیافرا، منجمله افراد قبیله«ایبو» بیك امر معتقد شده‌اند و آن جنك برای بهترزیستن می‌باشد. این‌شعارآوارگان زارعین، رانندگان، تجار، حقوق‌دانان وبالاخره تمام مردم قحطی‌زده بیافرامی‌باشد این مردم بیك نکته آگاهی کامل دارند. اینان خوب میدانندر صورت محاصره ویا شکست از دولت نیجریه مرك آنان حتمی است. پس جنگیدن و مردن افتخار همیشگی برای آنها بدنبال دارد.

برای این مردم جنك‌زده فقط استقلال نظامی وسیاسی است که میتواند زندگی واملاك آنهارا درآینده نجات بخشد و این همان چیزیست که دولت نیجریه‌از واگذاری آن امتناع میورزد.

مردم بیافرا معتقدند که زمامداران نیجریه باتوجه به‌گناهانی که درگذشته مرتکب شده‌اند وترسی که از آینده دارند تنها راه‌حل را از بین‌بردن مردان ایبو میدانند.

● شکار

آنچه که کمتر عمومیت دارد ولی‌اهمیت بسیاری برای روشنفکران دارد، شکار جادوئی بود که‌درلاگوس (پایتخت‌نیجریه) صورت میگرفت. نویسندگان، حقوق‌دانان، مامورین عالیرتبه دولتی‌ودیپلمات ها و بالاخره استادان دانشگاه که‌بادلایل قاطعی اقامت دراین کشور را ترجیح میدادند بطرف غرب فرار میکردند. دیپلماتهای «ایبو» مقیم خارج ناگهان در لیست اوراق سری جابجا میشدند.

ناسیونالیزم تند بیافرا اکنون بنظر میرسد که املاك قابل ملاحظه بیش‌از پنج میلیون نفر از افراد قبایل کوچك رادر اختیار گرفته است، وآنچه که‌این مردم قبل از جنك فکر میکردند اینك هیچگونه شکی به‌آن ندارند زیرا ضمن توجه به‌رفتار متخاصمین جنك در نیجریه ترجیح میدهند بسوی بیافرا روان شوند. زیرا سرهنك «اوجوکو» رهبر بیافرائی اکثر پست‌های حساس را بین افراد برجسته همین قبایل کوچك تقسیم کرده است.

ناسیونالیزم کنونی مخلوط نامتجانسی است که بر مبنای ترس نفرت و آرزوی جدائی از جهان استوار گردیده است. بنابراین بایستی قبول نمود که این‌جنك «مردم» است. زیرا موقعی که زن زارع بیسواد بیافرائی ضمن اینکه شاهد مرك فرزند خود بوده، طلب‌موفقیت وپیروزی برای بیافرا میکند، بسختی میشود قبول کرد که سرهنك «اوجوکو» (رئیس دولت بیافرا) دوازده میلیون مردم این‌سرزمین را فقط برای خودنمائی سرگردان کرده باشد.

● صورت دیگر

مسئله‌ای که اکنون مورد توجه‌ناظرین قرار گرفته اینست که چنانچه سرهنك «اوجوکو» از بین برود آیاممکنست‌جنك بیافرا صورت دیگری بخود بگیرد؟ مسلما نابودی رهبر بیافرانتیجه‌ثمربخشی نخواهد داشت زیرا شخصیت این مرد ریشوئی که سنین سی‌سالگی را پشت سر میگذارد آنچنان مورد احترام‌مردم خود می‌باشد که بعداز وی بطور قطع برنامه‌های وی دنبال خواهد شد.

فردفرد مردم بیافرا بارهاتکرار کرده‌اند که مرك را به‌برگشتن به نیجریه فدرال ترجیح میدهند. باین ترتیب گوئی‌مردم «سرزمین طلوع خورشید» در بوته آزمایش‌آخرین قرارداده‌شده‌اند. امتحانی که سرانجام پیروز و سربلندازآن‌بیرون می‌آیند.

خاورمیانه: غم‌انگیزترین

بقیه از صفحه ۷

وگروهی از دیپلماتهای‌امریکائی انداخته که معتقد بودند یهودیان در برابر اعراب پایداری نخواهند کرد.

سر انجام ترومن زیر فشار محافل یهودی امریکا، روش‌خود را عوض کرد بطوریکه اولین دولتی که اسرائیل را بطور «دوفاکتو» برسمیت شناخت امریکا بود.

اعلان استقلال

روز چهاردهم مه ۱۹۴۸ چند ساعت پیش از آنکه قیمومیت انگلستان بر فلسطین پایان یابد و نیرو های انگلستان بکلی از فلسطین خارج نشوند یك‌مبارز کهن سال‌یهودی‌بنام«داودبن گورین» در تل آویو استقلال‌دولت‌اسرائیل را اعلام کرد.

یازده دقیقه بعد امریکا دولت اسرائیل را بطور «دوفاکتو» برسمیت شناخت سه روزبعد یعنی هفدهم‌مه۱۹۴۸شوروی نیزاسرائیل را نه تنها بصورت دوفاکتو، بلکه، «دوژور» برسمیت شناخت.

تصمیم دولت شوروی بسیارپر معنی بود زیرا دو روز پس ازورود ارتش اردن، عراق و مصر به فلسطین، جهت از بین بردن دولت اسرائیل، صورت میگرفت. شوروی در واقع نخستین‌دولتی بود که بطور قانونی و رسمی با دولت اسرائیل رابطه بر قرار میکرد.

تحکیم اسرائیل

نیرو های سه کشور عربی نتوانستند دولت اسرائیل را که فقط چند ساعت از عمر آن می گذشت سرنگون سازند شدت و توسعه دامنه پیکار موجب آن گردید که سازمان ملل متحد، بمداخله برخاسته و آتش بس اعلام کند. جنك موقتا پایان یافت و نخستین نتیجه آن ورود اسرائیل به سازمان ملل متحد و شناسائی آن توسط بسیاری از دول جهان بود.

بدین ترتیب بازی سیاسی سه دولت امریکا، شوروی‌وانگلستان که هریك در جستجوی نفوذ در خاور میانه و پایان دادن به‌تسلط رقبا، جهت دسترسی به منابع نفتی و استفاده از خاور میانه بعنوان یك پایگاه استراتژیکی بودند موجب بوجود آمدن دولت اسرائیل، بی‌خانمان شدن‌هزاران نفر عرب و از هم گسیخته شدن زندگی اقتصادی ملل عربی گردید.

تغییر روش

پس از مرك استالین، رهبران شوروی دریافتند برخلاف آنچه که استالین تصور میکرد تشکیل دولت اسرائیل نه تنهاموجب‌بسط نفوذشان در خاور میانه نشد، بلکه اعراب را نیز از دست‌دادند در حالیکه نفوذ محافل‌مالی‌امریکا در اسرائیل، موجب‌آن گردید که دولت جوان اسرائیل در دامن امریکا و انگلستان بیفتد.

از اینجا بود که جانشینان استالین در سیاست خود نسبت به اعراب و یهودیك گردش ۱۸۰ درجه‌ای کرده و بحمایت ازاعراب برخاستند.

هشت سال پس از تشکیل‌دولت اسرائیل یعنی درسال ۱۹۵۶ دولت شوروی از حمله انگلستان، فرانسه و اسرائیل به‌مصراستفاده کرده و با درس از اشتباهات گذشته به حمایت از ملل عربی در برابر اسرائیل برخاست.

یازده سال‌بعد یعنی در ژوئن ۱۹۶۷ در سومین جنك بزرك اعراب و اسرائیل شوروی با حمایت از کشور های عربی پایگاههای خود را در جهان‌عرب تحکیم بخشید.

بسط نفوذ

اسرائیل‌طی بیست سال موفق شد دامنه نفوذش را از ساحل رود اردن تاسواحل خلیج عقبه و کانال سوئز بسط‌دهدواین‌پیروزی نصیب‌اسرائیل نشدمگر بعلت‌حساب های‌غلط بعضی‌رهبران کشورهای عربی و کشمکشهای داخلی جهان عرب-جنك ۱۹۶۷ که اسرائیل خاك خود را به پیش از دو برابر آنچه در سال ۱۹۴۸ داشت‌بسط داد، نتیجه حساب غلط عبدالناصر بود که بدون ارزیابی درست نیروهای خود، دستور خروج‌نیرو های سازمان ملل متحد را که دیواری در برابر حمله اسرائیل به مصر بودند صادر کرد.

روش خشن

امروز اسرائیل‌آنقدر سرمست از باده پیروزیهای برق آسا است که قطعنامه های سازمان ملل متحد را چون، ورق‌پاره‌ای بزیر پای سربازان خودمیاندازد.

روش خشن اسرائیل موجب آن گردیده که افکار عمومی جهان برخلاف گذشته بسوداعراب گردد.

بموجب قطعنامه ۲۲ نوامبر ۱۹۶۷ شورای امنیت سازمان‌ملل متحد، اسرائیل باید نیروهای‌خود را از سرزمینهای اشغالی پس از جنك ژوئن ۱۹۶۷ بیرون ببرد وبه حالت تخاصم بین اعراب و اسرائیل پایان داده شود.

تمام کشورهای عربی (باستثناء الجزایر و سوریه) با این‌قطعنامه که شوروی، امریکا وانگلستان نیزبه‌آن رای‌موافق دادندموافقت کردند، لکن اسرایل آنرا نمی پذیرد معتقد است فقط از راه مذاکرات مستقیم‌اعراب‌واسرائیل باید بحران پایان یابد. تردید نیست که پذیرفتن پیشنهاد اسرائیل شکست و سر افکندی بزرگی برای کشورهای عربی خواهد بود.

حفظ موجودیت اسرائیل

اسرائیل هیچ یك از قطعنامه های یکسال‌گذشته شورای‌امنیت را اجرا نکرده است‌و بدین‌ترتیب عملا با سازمان ملل متحد به مخالفت برخاسته. در حالیکه‌تنها راه پایان بحران کنونی اجرای قطعنامه های سازمان ملل متحداز جمله قطعنامه بیست و دوم‌نوامبر ۱۹۶۷ است که در آن موجودیت دولت اسرائیل برسمیت شناخته شده است.

نبرد فلسطینی ها

در چنین وضعی آیا میتوان فعالیت و مبارزه مردمی که در سرزمینهای اشغالی بسر میبرند محکوم کرد؟ تردید نیست‌پاسخ منفی است. اگر نهضت مقاومت فرانسه علیه نازیها و یا مبارزه مردم اروپا را بهنگام جنك‌جهانی علیه سربازان اس. اس که خانه و کاشانه آنها را از دستشان گرفته بودند باید محکوم کرد، نبرد امروز اعراب را که در سرزمینها اشغالی بسر میبرند میتوان محکوم کرد. سرزمین آنها مستعمره اسرائیل شده و نبرد ضد استعمار حق هر ملت زنده‌ایست.

امادر این میان فداکاری اردن قابل تحسین است. زیرا هر لحظه عمان‌درخطر حمله نیروهای اسرائیلی است. معذلك در ایستادگی در برابر اسرائیل از مرز قهرمانی گذشته است.

اما در این امر نیز تردیدنیست که ادامه بحران کنونی و زد و خوردهای پی‌درپی اردن واسرائیل وسرازیر شدن سیل اسلحه به خاورمیانه هر لحظه ممکن است اتش جنگی بزرك را که بی‌گمان وحشتناك تر از جنگهای گذشته خواهد بود شعله‌ور سازد:

جنگی که نمیتوان برنده‌آنرا پیش‌بینی کرد لکن میتوان گفت قربانیان زیادی خواهد داشت.

پشت پرده سیاست

*** آزمایش موشکهای باکلاهکهای متعدد اتمی**

طبق گزارش رسیده از آمریکا، ارتش ایالات‌متحده آمریکا در نظر دارد موشك های باکلاهك های‌متعدداتمی رامورد آزمایش قرار دهد. این خبر رسما از طرف پنتاگون اعلام شد.

این اقدام ارتش آمریکا بمنظور جبران نقص سیستم شوروی درمورد دفاع ضد موشك بالستیکی است.

ساخت موشکهای باچند کلاهك اتمی شوروی‌ها را قانع خواهد ساخت که‌افزایش قدرت استراتژیکی بزحمتش نمی‌ارزد. محافل مطلع‌اظهار میدارند که این آزمایش‌ها بدون اینکه خطری برای مذاکرات امریکا و مسکودر باره تحدید و کاهش متقابل تعداد موشك‌های جنگی‌داشته فقط بمنظور نشان‌دادن این مطلب است که مسابقه تسلیحاتی موشك های بالستیکی بیهوده است.

امریکائیها انتظار دارند که شوروی‌ها در مقابل این‌اقدام سیستم ضد موشك‌بالستیکی خودرا محدود سازند.

دکتر واسیلی کاساتکین پزشك و محقق روسی پس از سی سال تحقیق و آزمایش بروی شش هزار نفر اعلام کرد:

خواب پیشگوی بیماری است!

کسی که خواب نمی بیند بیمار است

«خواب‌ها و رویا های خود را با من در میان بگذارید تابگویم فردا ، پس فردا یاسه ماه دیگرچه بیماری هائی در انتظار شما است !» این شیوه جدیدی است که یك دانش پژوه شوروی به نام « واسیلی کاساتکین »در تشخیص بیماریهای گوناگون بکار می بندد.

دانشمندشوروی که‌درمدت سی سال شش هزار خواب و رویا های گوناگون را بدقت تجزیه‌و تحلیل کرده نتیجه آزمایش های حیرت انگیز خود را اخیرا در مطبوعات شوروی انتشار داده‌است.

● **تکنیك های مدرن**

دکتر «واسیلی » که در آزمایشهای خود از مدرن ترین تکنیك ها مثل «الکتروفیزیولوژی» ، «بیوفیزیك » و«انسفالوگرافی»استفاده کرده‌معتقد است که بسیاری از بیماری هاقبل آنکه‌علائم‌ظاهری بیماری‌در آنهابروز کند خوابهای آشفته‌ای می‌بینند . آشفتگی خواب هنگامی‌روی میدهد که بیماری در حال کمون است و مغز آن را درك میکندباین‌ترتیب دانشمند شوروی عقیده دارد که بانجزیه وتحلیل خواب میتوان بیماری گریپ ، آنژین،آپاندیسیت یابیماری معدی را یکروز قبل ،تب تیفوئید را دوروز پیش ، بیماریهای عفونی را پنج روز قبل ، سل‌سینه را دو ماه قبل و بیماری«هیپرتونی» راسه ماه قبل پیش‌بینی کرد .

● **تکرار خواب**

دانشمندشوروی در ضمن آزمایش های خود متوجه‌شده‌است خوابهائی که معمولا بیماری بدنبال می اورند با خوابهای‌معمولی‌فرق دارد .بیماری های دسته اولی اغلب بطور دائم تکرار می شود . نوع خواب ها نسبت بدرجه معلومات افراد فرق‌می کند. مثلایك‌پزشك در مورد بیماری «آنژین » «دیفتری »در خواب می بیند در حالی‌که یك فرد معمولی تنها زخم گلو به خواب می‌بیندبطور کلی‌دکترواسیلی معتقداست که‌یك روانپزشك‌میتواند باتجزیه‌و تحلیل خواب به‌آسانی نوع بیماری ها را تشخیص دهد.

دانشمندشوروی ضمنا عقیده‌دارد که‌خواب ندیدن خود علامت یك نو ع بیماری‌است.

مطبوعات‌جهان

عبور از پنج قاره

تالیدومید: معجزه گر ضد دفع پیوند اعضاء!

● **آزمایش تالیدومید بروی تعویض قلب میمونها نتایج صددرصدرضایت‌بخش‌داشته است**

داروی «تالیدومید» که جنجال بزرگی در جهان پزشکی بپاکردو هم‌اکنون محاکمه بیسابقه‌ای بخاطر اثرات شوم این دارو در زنان‌حامله در جریان‌است ممکن‌است در آینده نزدیك بعنوان بهترین داروی ضد دفع در عمل پیوند قلب‌مورداستفاده قرار گیرد.

تالیدومید که‌چندسال قبل‌بعنوان داروی مسکن به بیماران تجویز میشد پس از آنکه مسلم گردید زنانی که در دوره حاملگی‌از این دارو استفاده میکنندنوزادان ناقص‌الخلقه بدنیا می آورند از کلیه‌دارو فروشی ها جمع آوری شدولی‌مطالعه دانشمندان‌در باره اثرات این دارو همچنان ادامه داشت . تا این‌که دکتر «هانس‌دیتربرد» پزشك‌آلمانی الاصل دانشکده پزشکی افریقای جنوبی و کارشناس معروف«ایمونولوژی» (ایجاد مصونیت) امروزرسما اعلام داشت که داروی«تالیدومید» ممکن‌است بعنوان یك‌وسیله موثر برای جلوگیری از بروزحالت دفع در بیمارانی که مورد عمل پیوندقلب قرار می گیرند استفاده کرد .

✻ **کاملا رضایتبخش**

دکتر«برد »که‌اکنون در آلمان بسر می برد در یك‌مصاحبه‌مطبوعاتی گفت از هنگامی که در نتیجه آزمایش پزشکان اسرائیلی مورد معالجه بیماری جذام به وسیله «تالیدومید » اطلاعاتی به‌دست آورده اثر این دارو در مورد ایجاد مصونیت توجه او را بخود جلب کرده‌است دکتر«برد» تاکید کرد که‌استفاده از داروی «تالیدومید» در کلیه آزمایش های پیوند قلب که‌روی میمون‌هاصورت گرفته‌نتیجه کاملا رضایت‌بخش داده‌است .

بانگاه‌در چشم میتوان به‌سکته‌قلبی پی برد ؟!

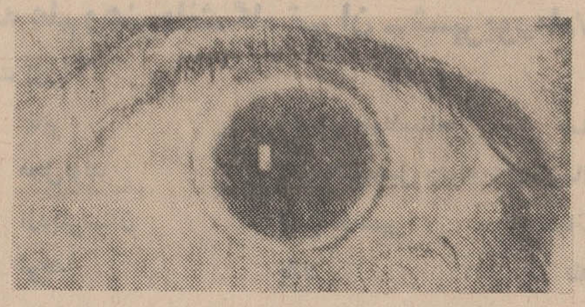

این علامت در چشم زنك خطری است.

مردم بظاهرسلامتی که درسنین چهل سالگی به سرمیبرند،استعداد پذیرش حمله های قلبی را بیشتر از سایرین دارند . خوشبختانه در اثر آزمایشات‌وتجربیات گوناگون که قبلا دراین مورد به عمل آمده اینك‌بسادگی میتوان پی‌برد چه کسی در معرض‌خطر قرار گرفته است. تشخیص اینکه کدام‌دسته از مردم مبتلا به حمله قلبی‌میشوند فقط بانگاه کردن‌در چشم آنان صورت میگیرد . علامتی که‌باعث تشخیص این مرض میگردد عبارت از یك حلقه خاکستری رنگی می باشد که محتوی ماده چربی دار کلسترول بوده‌و در حاشیه مردمك چشم بوجود می اید.

زنك خطر

این علامت که در سنین پیری روبه گسترش و تزاید میگذارد وانقدر در نظر مردم عادی جلوه میکند که هیچکس بفکر چاره‌ان بر نمیاید ولی‌بروز این علامت‌بین جوانان زنك خطریست که بایستی بفکر چاره برآمد و قبل از هر کاری لازمست مقدار چربی خون را مورد آزمایش قرار داد.

مطالعاتی که دراین مورد در مراکز علمی صورت‌گرفته حاکی از آنست که رابطه مستقیمی بین حمله‌قلبی و چربی‌درخون‌وجوددارد. بزرك ترین دلیل آن اینست که وجود این حلقه‌چربی‌دربین‌مبتلایان به‌حمله های قلبی عمومیت دارد ، گاهی اوقات وجود چربی ، درخون کودکان بعضی از خانواده هابیشتر از حد معمول بچشم میخورد . به طوری که اگر از همان سال های کودکی به فکر چاره ومعالجه ان برنیایند سبب بروز حمله‌قلبی حتی در بین جوانان کم‌سن‌وسال می - گردد.

در سنین ۴۰ تا ۵۰ سالگی‌مقدار چربی های مختلف خون بحداعلای اندازه خود رسیده و باکلسترول در هم آمیخته سبب میگردد تا شخص سالمی را از کار درآورد. باین علت پزشکان متخصص‌توصیه میکنند تااشخاصی که در چنین سنینی هستندحتما مقدار کلسترول خون خود را اندازه‌گیری نمایندو چنانچه میزان آن بیش ازحدطبیعی بود بایستی دقت کنندتا به‌نحوی مانند رژیم غذائی برای کم کردن وزن از مقدار آن بکاهند.

کم کردن مقدار چربی های گوناگون در خون این علامت‌رادر چشم ممکنست برطرف نکند ولی جای نگرانی نیست زیرا وجوداین حلقه در چشم مزاحمتی برای‌دیدن ایجاد نمی‌کند.

هرالدتریبون

پیوندقلب بر روی کودکان آسان‌تراست

پروفسور کریستیان بارنارد جراح معروف افریقائی گفت که به عقیده وی انجام اعمال جراحی پیوند قلب بر روی کودکان بسیار آسان تراست، زیرا بطور کلی‌قلب کودکان قابلیت بیشتری برای‌پذیرفتن شرایط جدید دارد .

دکتر بارنارد این‌مطلب را هنگام بازدید از یك‌بیمارستان شهررم که اطفال مبتلابه نارسائی های قلبی در آن‌بستری شده‌اند عنوان کرد . وی در این‌بازدیدهفت‌نفراز کودکان مذکور را مورد معاینه قرار داد.

دکتر بارنارد خاطر نشان ساخت که اعضاء دیگر بدن کودکان در مقایسه با افراد بزرگسال از نظر امکانات جراحی های‌پیوندی در وضع بسیار مطلوب تری قرار دارد چون در نزد کودکان دیگر عارضه پس زده شدن عضو پیوند شده بظهور نخواهد رسید.

جراح پراوازه افریقای جنوبی که باگروهی ازخبرنگاران سخن میگفت درعین حال اعلام نمود که‌اگرفرصتی دست دهد بلافاصله در یك زمان به‌پیوند زدن قلب وریه در بدن یك بیمار ،وتنها در یك جلسه جراحی‌اقدام‌خواهد کرد.

دکتر بارنارد گفت که طی چند ماه آینده تجارب متعدد خود را در زمینه پیوند های توام قلب‌و ریه هاتکمیل‌خواهد کرد . وی جراحان ایتالیایی رابه خاطر پیشرفت هایشان تحسین کردواظهار عقیده‌نمود که آنها در حال حاضر به تجهیزات وامکانات لازم برای انجام جراحی های پیوندقلب دسترسی دارند .دکتر بارنارد پس‌از بازدید از بیمارستان کودکان رم با هواپیما رهسپار مونت کارلو شد وی قرار است‌درموناکو میهمان‌سلطان وملکه آن کشور باشد .

خبرگزاری فرانسه

آگهی دعوت از صاحبان سهام شرکت سهامی کارخانه وطن اصفهان

بدینوسیله باطلاع عموم سهامداران شرکت سهامی کارخانه وطن اصفهان میرساند که جلسه دوم مجمع عمومی فوق‌العاده شرکت روز شنبه دوم شهریور ماه ۱۳۴۷ ساعت‌شش بعد ازظهر در منزل آقای حاج میرزا محمد جعفر کازرونی در اصفهان‌بمنظور زیر تشکیل میگردد :

۱- افزایش هفتادمیلیون ریال سهام‌ممتازه بسرمایه و اختصاص آن به سازمان برنامه .

۲- اسقاط حق اولویت سهامداران کنونی‌نسبت به خرید سهام ممتازه فوق .

۳- تصویب قطعی مزایائی که در جلسه اول مجمع عمومی فوق‌العاده (مورخ چهارم امرداد ماه ۱۳۴۷) برای سهام بالا در نظر گرفته شده است‌از قبیل سود سالیانه- حق رای درمجامع‌عمومی- برداشت ازدارائی شرکت (درصورت انحلال یا ورشکستگی) - حق دعوت مجمع عمومی و سایر مزایائی که درجلسه مذکور باطلاع سهامداران رسیده و مورد شورو تبادل نظر قرار گرفته است .

۴- اصلاح و تغییر مواد اساسنامه .

از سهامداران محترم تقاضا میشود که بارعایت مواد اساسنامه در جلسه مزبور حضور پیدا کنند وبه اهمیت موضوعاتی که‌مطرح خواهد شد توجه داشته باشند .

هیئت مدیره شرکت سهامی کارخانه وطن اصفهان

آ-۲۹۹۳۴

آگهی حراج شماره ۳

اداره اردنانس نیروی زمینی شاهنشاهی ۳۴۰۲ حلقه‌لاستیك روئی فرسوده را در سه پارتی از طریق حراج در ساعت یازده صبح روز سه‌شنبه ۱۲ر۶ر۴۷ در دژ عباس‌آباد بفروش‌میرساند.

۱- خریداران می توانند همه‌روزه در ساعت اداری بدائره پشتیبانی اداره اردنانس مراجعه نموده پس از اخذ مشخصات کامل وسائل مورد حراج و رویت آنها در محل در ساعت و روز تعیین شده در حراج شرکت فرمایند .

۲- در میدان حراج ازآقایان برندگان حراج نقداپول‌دریافت خواهد شد .

۳- خریداران پس از دریافت حواله وسائل فروخته شده بایستی حداکثر در ظرف ده روز آنها را از انبار های اداره اردنانس خارج و حمل نمایند در غیر این صورت اجناس‌فروخته شده متعلق بدولت خواهد شد . م‌الف ۵۱۱۳

۱-۲ آ-۳۰۱۵۲ اداره اردنانس نیروی زمینی شاهنشاهی

Filmco Films

largest Iranian importer of Indian films

شرکت فیلمکو فیلمز بزرگترین وارد کننده آثار سینمائی هند در ایران

گل سرسبد محصولات ممتاز خود را تقدیم میکند

آدمی
رنگی -باشرکت : دلیپ‌کمار- وحیده رحمان
کارگردان : بیم سینك
موزیك: نوشاد

شطرنج
رنگی - باشرکت :
راجندراکومار - وحیده رحمان
کارگردان : واسان
موزیك : شنکر جیکیش

آقای آقایان
رنگی- باشرکت:
ششی کاپور - ناندا - ناز
کارگردان : سورج‌پراکاش
موزیك کالیانجی‌آننجی

زیبای آسمان
رنگی- باشرکت :
راجندراکومار - سارابانو
کارگردان : لیخ تندن
موزیك: شنکرجیکیشن

سنگهرش
رنگی -باشرکت:ویجنتی‌مالا. دلیپ‌کمار
کارگردان : اچ - اس- راول
موزیك : راوی

تلاش
رنگی - باشرکت : راجندراکومار
شرمیلا تاگور بالراج ساهانی
کارگردان : او. پی- رالان
موزیك : اس- دی - برمن

شب‌وروز
باهنرمندی ستاره محبوب نرگس
کارگردان : ساتین بوث
موزیك : شنکر جیکیشن

خوشگل باش کافیست
رنگی- باشرکت :
ششی‌کاپور - بابیتا
کارگردان : پراکاش مهرا
موزیك کالیانجی‌آننجی

تاریکیهای زندگی
رنگی باشرکت :
راج‌کمار - مالاسینها - بیسواجیت
کارگردان : سری دار
موزیك : راوی

سه‌عروس
رنگی- باشرکت :
راجند راناث - ششی کالا
کارگردان : جمنی
موزیك: کالیانجی‌آننجی

سوداگرخوشبختی
رنگی - باشرکت : راج‌کاپور - هیماملانی - تنوجه
کارگردان : مهیش‌کول
موزیك :شنکرجیگیشن

آدمی‌وانسان
رنگی - باشرکت : درمندرا
سارابانو - ممتاز
کارگردان : یاش چوپرا
موزیك : راوی

خواهر بزرگ
رنگی- باشرکت : جی‌تندرا - ناندا - محمود
کارگردان : نارندرا سوری
موزیك : راوی

لات‌جوانمرد
رنگی- باشرکت :
شمی‌کاپور - نوتان
کارگردان : هری والیا
موزیك : شنکرجیگیشن

چشمان
رنگی- باشرکت: درمندرا - مالاسینها - محمود
کارگردان : رامانند ساگر
موزیك : راوی

آگهی انتخابات حوزه های ۷و۸ (محدوده کلانتری ٦) و۹ (محدوده کلانتری ٥) و ۱۱ (محدوده کلانتری ۸) و ۱۲ (محدوده امیرآباد و شهرآراء) شوراهای داوری پایتخت

بقیه از صفحه اول

تاریخ انتخابات درحوزه های‌مذکور روز پنج‌شنبه ۳۱ر٥ر۱۳٤۷ مدت اخذرای: از ساعت ۸صبح تا ۱۲ ظهرو از ساعت ۱٤ الی ۲۰ (۸بعداز ظهر).

الف ـ مشخصات داوطلبان واجد شرائط حوزه (۷)

۱ـبانو مهین بانوبیانی فرزند محمود .
۲ـآقای کریم بازیار فرزند حاج‌آقا
۳ـ آقای هدایت‌الله بهشید فرزند علی‌اعظم
٤ـبانو بدری پسران فرزند آقاجمال
٥ـ آقای اکبر حسینی علوی فرزند اسدالله .
٦ـآقای فریدون حبیب فرزند عبدالغنی
۷ـ آقای رستم خدابخشی فرزند بهرام
۸ـآقای عطاءالله روح‌الله‌زاده عبادی فرزند روح‌الله
۹ـ آقای رحمت‌الله سلیمی‌پور فرزند رحیم‌حسین
۱۰ـآقای ابوالقاسم سرمد فرزند سیدمحمدعلی
۱۱ـ بانو عفت مطیعی تهرانی فرزند حاجی عباس
۱۲ـ آقای سیدکمال مرتضوی فارسانی فرزند سید جواد
محل اخذرای :
(۱) دبستان خطیر ابتداء خیابان گرگان میدان ثریا
(۲) دبستان اقدسیه شرق عشرت‌آباد مقابل شرکت تلفن
(۳)دبستان دولتی حافظ خیابان تهران‌نو خیابان شارق

ب ـ مشخصات داوطلبان واجد شرایط حوزه (۸) محدوده کلانتری ٦

۱ـآقای حاجی فیض‌الله احمدی‌زاده فرزند امامقلی
۲ـ بانو منصورالملوك برومند فرزند ناصر
۳ـ آقای محمدعلی تهرانی فرزند غلامحسین.
٤ـ بانو شفیقه داراب فرزند عبدالعلی
٥ـ بانو آغابیگم رحمن طبائی فرزند سیدعباس
٦ـسرکار سرهنك بازنشسته حسن فرتومی فرزند محمد
۷ـ آقای عبدالجواد قریب فرزند محمدحسین افسربازنشسته
۸ـ آقای مرتضی مجیدی فرزند سیدعلی
۹ـ آقای ماشاءالله نیکمراد فرزند محمود
۱۰ـ بانوقمرالسادات نظامی فرزند غلامعلی
۱۱ـسرکار سرهنك بازنشسته حبیب‌الله وقایع‌نگار فرزند عبدالحسین .
۱۲ـ آقای علی هاشمیان فرزند جمال
محل‌اخذرای: ۱ـ دبستان مینارو‌بروی عشرت‌آباد اواسط‌خیابان سپاه .
۲ـ دبستان سیروس خیابان امیرشرفی اول کهن

ج ـ مشخصات داوطلبان واجد شرایط حوزه (۹) (محدوده کلانتری ٥)

۱ـ بانو سرور اقدس انصاری فرزند حسن
۲ـبانو طاهره آذریان فرزند ابوالقاسم
۳ـ آقای مهدی اعتمادی دواچی فرزند محمدعلی
٤ـ تیمسار سرتیپ بازنشسته اسمعیل چرخشت فرزندعبدالحسین
٥ـ سرکار سرهنك بازنشسته رضا حجت فرزند محمد
٦ـ سرکار سرهنك بازنشسته حسن دیزجی فرزند اسمعیل
۷ـسرکارسرهنك بازنشسته صادق‌راد فرزند عبدالعلی
۸ـ آقای سید محمدعلی رافت (شریعت پناهی)فرزند سیدحسن
۹ـ آقای مهدی سپهری فرزند محمدباقر .
۱۰ـ سرکار سرهنك بازنشسته احمد شیرکافرزند علی
۱۱ـ آقای صادق صمیمی خاص فرزند محمدعلی
۱۲ـ بانو جلیله صهبا یغمائی فرزند حسن
۱۳ـ آقای مهندس محمدعلی عنایت فرزند اسمعیل
۱٤ـ سرکار سرهنك حسن فتاحی قاضی فرزند رسول
۱٥ـ آقای حسینعلی قوامی شیرازی فرزند ابراهیم
۱٦ـ آقای محمدباقر کلباسی فرزند شفیع
۱۷ـ سرکار سرهنك بازنشسته حسینعلی مالك فرزند علی
۱۸ـ بانو ربابه نواب صفوی فرزند سیدمحمد .
محل اخذرای: (۱) دبستان معقول اول یوسف‌آباد خیابان ریاحی وفا
(۲) دبستان آینده پیروزمیدان ۲٥ شهریور و خیابان روزولت

د ـ مشخصات داوطلبان واجد شرایط حوزه (۱۱) (محدوده کلانتری ۸)

۱ـ تیمسارسرتیپ بازنشسته علیرضاافشارحمدی فرزندحبیب‌الله
۲ـ آقای عزت‌الله اوزار فرزند حسین
۳ـ بانو ماه‌منیر پیرزاده فرزند هدایت‌الله
٤ـ آقای‌محمدزهدی فرزند موسی
٥ـآقای حاج علی خضرائی منفرد فرزند میرزا عبدالحسین
٦ـآقای غلامرضا سیروس فرزند عباس
۷ـ بانو زهرا صمیمی فرزند میرزا محمدخان
۸ـ آقای اسماعیل فرزام فرزند رضاقلی
۹ـ بانو عزت کاشی‌راد فرزند محمد
۱۰ـ سرکارسرهنك بازنشسته‌غلامرضاگرانمایه فرزندمحمدتقی
۱۱ـ سرکار سرهنك بازنشسته میرموسی مدنی فرزندرفیع
۱۲ـ آقای احمد مشایخی فرزند کریم .
محل اخذرای (۱) دبیرستان داریوش محل تلاقی آیزنهاور و چهل متری نواب
(۲) دبستان خوزستان خیابان خوش اول ناصری

هـ ـ مشخصات داوطلبان واجد شرایط حوزه (۱۲) (محدوده امیر آباد و شهرآراء)

۱ـ بانو دکتر عفت‌الملوك افشار صدریه فرزند اکبر
۲ـ بانو صدیقه آذرتوز فرزند خسرو
۳ـسرکار سرهنك بازنشسته رضا امیراصلانی فرزند خلیل
٤ـ آقای یحیی اسلامی‌نژاد فرزند عبدالرحیم
٥ـ آقای نصرالله‌اهوزهوش فرزند علی‌حسین
٦ـ آقای شهباز پارسا فرزند علی
۷ـ بانو بتول حیدریه تبریزی فرزند حسین
۸ـ بانو عزت حجتی فرزند محمدتقی
۹ـ سرکار سرهنك بازنشسته خسرو دیبا فرزند ابوالفضل
۱۰ـ تیمسار سرتیپ بازنشسته محمدسلیمانی منصوری فرزند غلامحسین
۱۱ـ سرکارسرهنك بازنشسته احمد سلیمانی فرزند هاشم
۱۲ـ آقای حسن ساداتی فرزند علی‌اکبر
۱۳ـ آقای محمدحسین سوزنی فرزند محمدعلی
۱٤ـ آقای عبدالله سلطانمراد فرزند تقی
۱٥ـ آقای موسی شیبانی فرزند سعید
۱٦ـ بانو شمسی طیار فرزند سید حسن
۱۷ـ بانو بتول فرزین فرزند علی‌اکبر
۱۸ـ آقای ابوالقاسم کوکلان فرزند نوروزعلی
۱۹ـ آقای کامران کامران فرزند سلطان ابراهیم
۲۰ـ آقای سید جواد مبرقع فرزند عبدالباقی
۲۱ـ آقای احمد موسوی امین فرزند موسی
۲۲ـ سرکار سرهنك بازنشسته سید جواد نیامیر فرزند سید محمود
۲۳ـ آقای جلال‌ـ نوری وزیری فرزند علی‌اکبر

آگهی انتخابات حوزه‌های ۱ و۲ و ٤ و ۳٦ شوراهای‌داوری پایتخت

بقیه ازصفحه اول

الف ـ مشخصات داوطلبان واجدشرائط حوزه۱شمیران

۱ـ خانم فرنگیس سلطانی آزاد فرزند مختار علی
۲ـ بانو عزت اکبر فرزندعلی
۳ـ بانو جیران ارشد بختیاری فرزند چراغعلی
٤ـ آقای محمد جواد تربتی فرزند شیخ ابوطالب
٥ـ تیمسار سرلشکر بازنشسته ابراهیم معزی فرزند مهدیقلی.
٦ـ سرکار سرهنك بازنشسته سید حبیب‌الله‌خاتمی فرزندسید نصراله .
۷ـ سرکار سرهنك بازنشسته سید محمد زرین‌مهر فرزند سید رضا .
۸ـ آقای غلامرضا نیاورانی فرزند باقر
۹ـ آقای عبدالجواد کیان فرزند محمد ابراهیم .
۱۰ـ آقای علی اصغر عرب فرزند حسینقلی .
۱۱ـ آقای حسن فرزانه فرزند حاج ملا محمد
۱۲ـ آقای محسن مرتضائی فرزند حیدر .
۱۳ـ آقای ابراهیم پیرزاده ساوجی فرزند کریم .
۱٤ـ آقای محمد کاظم غنی فرزند محمد علی .
۱٥ـ آقای غلامرضا مهین فرزند حمید .
۱٦ـ آقای عطاءاله معتمد رضوانی فرزند حسین .
۱۷ـ آقای احمد طلاکوب فرزند محمد .
۱۸ـ آقای جواد کریم فرزند غلامرضا .
محل اخذ رای دبستان دخترانه اشرف پهلوی واقع در خیابان جعفرآبا دتجریش .

ب ـ مشخصات داوطلبان واجد شرایط حوزه ۳قلهك:

۱ـ آقای محمد مهدی مشیری فرزند محمد ابراهیم .
۲ـ سرکار سرهنك بازنشسته خلیل طهماسبی فرزند علی‌اکبر.
۳ـ سرکار سرهنك بازنشسته محسن نبیلی فرزند بدیع‌اله .
٤ـ آقای دکتر محمدطاهری تیموری فرزند عبدالغفور .
٥ـ آقای ابوالفضل خاکپور کنف‌گورابی فرزند شیخ‌ابراهیم.
٦ـ آقای عباس ماهوتچیان فرزند علی .
۷ـ آقای تقی کیانپور فرزند نصراله .
۸ـ سرکار سرهنك بازنشسته حسن انصاری فرزند علی .
۹ـ آقای باقر خواجوی فرزند مرحوم علی
۱۰ـ سرکار سرهنك بازنشسته اصغر کوثری فرزند احمد .
۱۱ـ آقای اسماعیل زمانی تهرانی فرزند حسینعلی
۱۲ـ آقای قدرت‌اله نادری فرزند دکتر نصراله .
۱۳ـ بانو پروین کیهانی (جوانشیر) فرزند علی .
۱٤ـ آقای عبدالکریم سعیدی فرزند محمد حسین .
۱٥ـ آقای محمد مشار فرزند فرج‌اله .
۱٦ـسرکار سرهنك‌بازنشسته مهدی منوچهری فرزند علی‌اصغر.
۱۷ـ بانو مهرانداخت محمودی تهرانی (بلوچ) فرزند رضا .
۱۸ـ بانو پروین (اصلاندخت) قاهری فرزند امیراصلان .
محل های اخذ رای : (۱) برزن قلهك
(۲) دبستان کاوه واقع در ونك مقابل مدرسه عالی دختران

ج ـ مشخصات داوطلبان‌واجدشرایط حوزه٤طهران‌پارس

۱ـ بانو ایران اشراقی فرزند عبدالغفار .
۲ـ بانو پوراندخت امیرزاده فرزند هادی
۳ـبانو بتول شیوائی علوی فرزند حسن
٤ـ بانو قدسیه مشکوتی فرزند مهدی
٥ـ بانو نصرت تسلیمی مقدم فرزند یوسف
٦ـ آقای جعفر بانیانی فرزند علی اکبر.
۷ـ سرکار سرهنك بازنشسته ابراهیم یزدان بخش فرزند محمد قاسم .
۸ـ سرکار سرهنك بازنشسته مرتضی امیر سلیمانی فرزند عیسی .
۹ـ آقای محمد علی میلانی معتمد فرزند رضا
۱۰ـ آقای علی‌اکبر فرزان فرزند ابدال
۱۱ـ آقای حسن علوی فرزند مهدی
۱۲ـ آقای علی اصغر پیشنماز زاده فرزند صادق
محل اخذ رای : دفتر انجمن مرکزی طهران پارس واقع در فلکه سوم

د ـ مشخصات داوطلبان واجدشرایط حوزه ۳٦شهرری

۱ـ آقای اسمعیل رجب زاده یزدی فرزند حسین
۲ـ آقای محمد کشاورز جود فرزند ابوالقاسم
۳ـ آقای محمد مهدی کنی فرزند موسی
٤ـ آقای سید آقا جلوه فرزند سید عباس
٥ـ آقای احمد تبئی فرزند رضاقلی
٦ـ آقای محسن محسنین مشیری فرزند مهدی
۷ـ آقای محمد باقر کمره‌ای فرزند غلامعلی
۸ـ آقای سید جعفر فیروز آبادی فرزند سید رضا
۹ـآقای‌سیداحمد نوربخش فرزند سید مهدی
۱۰ـ آقای فتاح خسروپناه فرزند دکتر تقی
۱۱ـ آقای محمد حسین رجبی فخاری فرزند عبدالعظیم
۱۲ـ آقای محمد فرزانه فرزند میرزاحسین
۱۳ـ آقای اصغر پی سپار فرزند حسین
محل های اخذ رای : (۱) ساختمان دادگاه شهر ری
(۲) میدان سه راه ورامین محل شواری داوری
(۳) شهرری خیابان سیمان دبیرستان ابن سینا
(٤) دبستان اقدس‌الدوله در خیابان اقدس‌الدوله

علاقمندان شرکت در انتخابات که قبلا کارت انتخابات‌دریافت داشته‌اند میتوانند با در دست داشتن کارت انتخابات در روز و ساعت مقرر به محل های مذکور در آگهی مراجعه و آراء خود را بنام پنج نفر از داوطلبان واجد شرائط حوزه های مربوطه که مشخصات آنها فوقا اعلام گردیده تنظیم و تسلیم نمایند .
به آرائی که در غیر از ورقه ممهور مخصوص رای تنظیم شده باشد ترتیب اثر داده نخواهد شد.چنانچه ورقه‌ای حاوی‌مشخصات بیش از پنج نفر باشد از نفر ششم احتساب نخواهد گردید .

رئیس کل دادگاه های شهرستان تهران ـ قطب

۲٤ـ سرکارسرهنك بازنشسته علی‌اشرف‌وجدانی فرزندعلی‌اکبر
۲٥ـ آقای علی‌اصغر وزیری تهرانی فرزند علی‌اکبر
۲٦ـ آقای منوچهر همائی‌فر فرزند سید حسین .
محل اخذرای: (۱) دبستان دولتی شهرآراء
(۲) تهران‌ویلا دبستان ذوقی سه‌راه تهران ویلا اول خیابان ششم کاشی ٥

علاقمندان شرکت در انتخابات که قبلا کارت انتخابات دریافت داشته‌اند میتوانند با دردست داشتن کارت انتخابات در روز و ساعت مقرر بمحل های‌مذکور در آگهی مراجعه وآراء خود را بنام پنج‌نفراز داوطلبان واجد شرائط حوزه های مربوطه که مشخصات آنها فوقا اعلام گردیده تنظیم وتسلیم نمایند .
به‌آرائی که‌در غیرازورقه ممهور مخصوص رای تنظیم شده باشد ترتیب‌اثر داده نخواهد شد چنانچه ورقه‌ای حاوی مشخصات بیش‌از ٥ نفرباشد از نفر ششم احتساب نخواهد گردید .

رئیس کل دادگاه های شهرستان تهران ـ قطب

آ ـ ۳۰۱٤۲

آگهی
مسابقه‌ورودی‌دوره‌شبانه‌علم‌وهنر دانشگاه‌تهران‌شهریورماه ۱۳٤۷

دانشگاه تهران برای دوره شبانه علمو هنر در سال‌تحصیلی ٤۸ـ۱۳٤۷ دانشجو میپذیرد داوطلبان این دوره باید درخواست های خودرا برطبق نمونه تنظیم و بانضمام یکبرك رونوشت مصدق‌شناسنامه و چهار قطعه عکس ٤×۳ برقی که مشخصات خودرا در پشت آن نوشته باشند و رسید بانکملی بمبلغ پانصد (٥۰۰) ریال به‌حساب ۲۲٤٥ بانك مرکزی ایران از تاریخ ۲ شهریور ماه ٤۷ تا پایان روز دهم شهریور ماه ٤۷ باپست سفارشی دو قبضه به ادرس دانشگاه تهران ـ اداره کل آموزش سازمان نام نویسی به پست محل تسلیم نمایند .

الف ـ مسابقه ورودی

مسابقه ورودی دوره شبانه علمو هنر شامل سه گروه بشرح زیر است :

۱ـ گروه طبیعی دارندگان دیپلم طبیعی میتوانند درمسابقه ورودی این گروه شرکت کنند .
مواد امتحانی این گروه عبارتست از فارسی ، زبان‌خارجه ، طبیعیات ،فیزیك وشیمی .

۲ـ گروه ریاضی دارندگان دیپلم ریاضی میتوانند در مسابقه ورودی این گروه شرکت کنند .
مواد امتحانی این گروه عبارتست از فارسی ، زبان‌خارجه ، ریاضیات ، فیزیك و شیمی .

۳ـ گروه ادبی دارندگان دیپلم ادبی میتوانند در مسابقه‌ورودی این گروه شرکت کنند .
مواد امتحانی این گروه عبارتست از فارسی ، زبان خارجه ، تاریخ‌و جغرافیا ، فلسفه و منطق ، عربی .

تبصره ۱ـ امتحان این مواد در حدود برنامه کامل متوسطه رشته مربوط خواهد بود .
تبصره ۲ـ از داوطلبان یکی از دو زبان خارجه (انگلیسی یا فرانسه) امتحان خواهد شد .

ب ـ تاریخ ومحل امتحان

۱ـ کلیه داوطلبان باید شخصا از ساعت ۷ صبح روزچهارشنبه ۱۳ شهریور ماه ٤۷ تاپایان همان روز برای دریافت کارت ورود بجلسه مسابقه این دوره بدانشگاه تهران واقع در خیابان شاهرضا با دردست داشتن مدرك قبولی دوره کامل متوسطه مراجعه کنند.
۲ـ مسابقه ورودی این دوره ساعت ۹ صبح‌روز جمعه ۱٥شهریور ماده ٤۷ در محل دانشگاه تهران واقع در خیابان شاهرضا انجام‌خواهد شد. داوطلبان باید با دردست داشتن کارت ورودی ساعت ۷صبح روز جمعه مذکور در دانشگاه حاضر باشند .

تذکر

۱ـ پذیرفته‌شدگان در مسابقه ورودی این دوره پس از گذراندن ۷۰ واحد درس باخذ گواهی نامه فوق دیپلم علمو هنر نائل خواهند شد در صورتی که در پایان این دوره میانگین نمرات دانشجو کمتر از « دو » نباشد میتواند باتوجه به مقررات آموزشی دانشگاه تهران بدون گذراندن امتحان ورودی دیگر دریکی از رشته های ریاضی، فیزیك ، شیمی ، اقتصاد ، مدیریت اداری و بازرگانی ، زبان‌انگلیسی دوره شبانه به تحصیل خود ادامه دهند و باخذ درجه‌لیسانس‌دانشگاه تهران نائل گردند .
۲ـ شهریه این دوره برای هر واحد درسی درهر نیمسال ٦۰۰ ریال است و برای هر واحد درسی که احتیاج به ازمایشگاه داشته باشد ۱٥۰ ریال نیز بابت هزینه آزمایشگاه اضافه دریافت خواهد شد .
۳ـ ساعا ت‌تحصیل دراین دوره از ساعت ٥ بعداز ظهر شروع و ساعت ۹ پایان میپذیرد .
٤ـ تحصیل دراین دوره تابع مقررات حضور و غیاب‌آموزشی و انضباط دانشگاه میباشد .

معاون تعلیماتی وتحقیقاتی دانشگاه
دکتر عبدالله شیبانی

درخواست ثبت‌نام برای‌شرکت درمسابقه‌ورودی‌دوره شبانه علم وهنردانشگاه تهران ـ شهریورماه۱۳٤۷

اینجانب بامشخصات زیر:

نام خانوادگی	نام	شماره شناسنامه	صادراز
سال‌تولد	محل‌تولد	فارغ‌التحصیل رشته	سال
بامیانگین	ازدبیرستان	واقع درشهر	نشانی‌محل اقامت:
تهران خیابان	کوچه	پلاك	تلفن
شهرستان	خیابان	کوچه	پلاك

بااطلاع ازمقررات درخواست شرکت در مسابقه‌ورودی دوره شبانه علم وهنردانشگاه تهران را دارم
زبان خارجه‌ای‌که امتحان‌خواهم‌داد (فرانسه‌ـانگلیسی) است .
قبض رسید بانك ملی شعبه بمبلغ پانصد (٥۰۰) ریال که بحساب شماره ۲۲٤٥
اختصاصی‌دانشگاه‌تهران‌دربانك مرکزی‌ایران‌پرداخته‌ام‌وچهارقطعه عکس ٤×۳ برقی و یك برك رونوشت
مصدق شناسنامه ضمیمه این‌درخواست است .
امضاء داوطلب تاریخ

تذکر

۱ـ هرگاه اطلاعاتی‌که دراین برك خواسته شده است‌کامل نوشته نشود بدرخواست داوطلب ترتیب اثرداده نخواهد شد .
۲ـ پیش ازآنکه درخواست خودرا در پاکت بگذارید دقت‌کنیدکه بطور کامل تنظیم شده باشد و همچنین رسید بانك ملی ورونوشت شناسنامه وعکس های خودرا ضمیمه‌کرده باشید .
۳ـ هیچگونه مدرك تحصیلی یاگواهی قبولی را همراه این درخواست نفرستید .
٤ـ وجه نام‌نویسی بهیچ عنوان مستردنمیشود.
آ ـ ۲۹۹٤٤

آگهی وزارت دادگستری

بقیه از صفحه اول

داوطلبان می توانند از ساعت ۸ صبح تا ۱۲ ظهر و از ٤ تا٦ بعداز ظهر جهت تسلیم تقاضانامه و مدارك صلاحیت خود ۱ـرونوشت مصدق شناسنامه۲ـ گواهی‌عدم سوءپیشینه۳ـ گواهی کلانتری یاشهرداری یاانجمن دائر بسکونت یااشتغال در حوزه مورد تقاضا ٤ـ فتوکپی یااصل آخرین مدرك تحصیلی بیکی از محل های زیر :
۱ـدفتر شعبه اول دادگاه شهرستان تهران واقع در کاخ دادگستری
۲ـدفترشعبه‌اول دادگاه بخش تهران واقع د رخیابان‌شاهرضا اول فرصت
۳ـدفتر شعبه ۱٦ دادگاه شهرستان تهران واقع درخیابان فروردین اول شاهرضا
٤ـدفتر شعبه ٤۰دادگاه شهرستان تهران واقع در چهار راه مختاری امیریه
٥ـدفتر شعبه ٤۲ دادگاه شهرستان تهران واقع در میدان شوش جنب ناحیه ٦ شهرداری
مراجعه نمایند ضمنا ساکنان یا شاغلین حوزه های بالا که قبلا کارت انتخابات دریافت‌نکرده‌اند می توانند ظرف همین مدت برای ثبت‌نام‌و دریافت‌کارت باارائه شناسنامه بمحلهائی‌که همزمان بااین آگهی طبق اعلانات جداگانه باطلاع ساکنان حوزه های‌مربوطه خواهدرسید مراجعه نمایند شرایط رای دهندگان عبارتست از :
۱تابعیت ایران ۲ـ داشتن بیست سال سن ۳ـ سکونت یا اشتغال در حوزه انتخابات شورای داوری ٤ـ نداشتن محکومیت کیفری موثر ٥ـداشتن اهلیت قانونی
شرایط داوطلبان عضویت علاوه بر موارد بالا عبارتست از :
۱ـداشتن ۳٥ سال سن ۲ـ معروفیت بدیانت و صحت عمل‌و امانت ۳ـ داشتن سواد و معلومات بحدیکه بنظر کمیسیون ماده ۹ قانون تشکیل شورای داروی کافی باشد .
ضمنا اشخاص زیر از انتخاب شدن‌محروم می باشند .
۱ـ کلیه کارمندان دولت «کشوری و نیروهای مسلح‌شاهنشاهی و کادر انتظامی » و موسسات وابسته بدولت و شهرداری‌ها باستثناء بازنشستگان ۲ـ وکلادادگستری و کارگشایان و سر دفتران و دفتر یاران تازمانی که اشتغال بمشاغل مزبوردارند

آ ـ ۲۹۱۷٤ **وزیر دادگستری**

وانت کنی CONY
ساخت پرفروشترین کارخانجات وانت سازی ژاپن
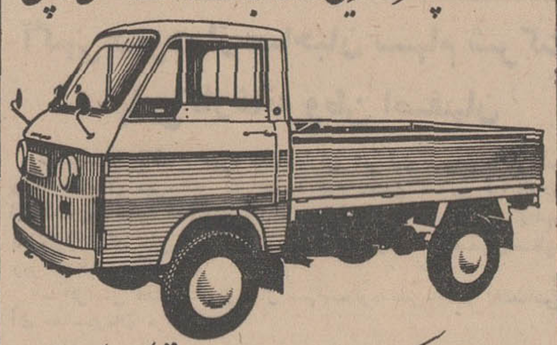
مصرف کم ـ قدرت زیاد ـ استحکام کافی
باموتور ۲ سیلندر چهارضربه (سوپاپ دار)
شرایط نقد واقساط
لوازم یدکی موجود است
نماینده انحصاری : شرکت علاقبند
خیابان امیرکبیر تلفن ۳۳۸۹۹٦
از شهرستانها نماینده فعال می پذیریم .

همه ساله تعداد زیادی اتومبیل بسرقت میرود

قفل آنها
خرابکاران و دزدان اتومبیل را
یکجا قفل میکنند

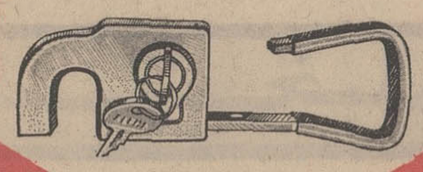

قفل ایمنی آلفا یک عمر خدمتگزار اتومبیل شماست

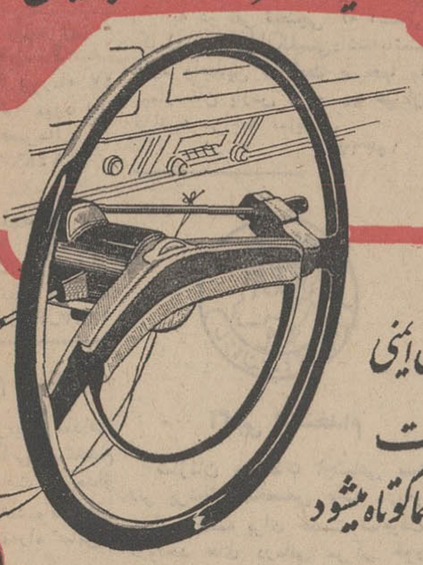

با نصب یکدستگاه قفل ایمنی
آلفا برای همیشه دست
سارقین از اتومبیل شما کوتاه میشود

قیمت فقط ۴۰ تومان

ALPHA

نماینده انحصاری و مرکز پخش: آرام نازاریان - خیابان سپه میدان موزه پاساژ باستان تلفن ۳۰۲۴۰۸

۳- سمینار بزرگ هنر ایران

دریك اثر هنری از دو هوا تنفس می‌شود

در نقاشی «دوباره سازی» نباید کرد

در دو شماره قبل قسمتهای اول و دوم سمینار بزرگ هنری سرویس هنری روزنامه اطلاعات را ملاحظه نمودید و در این شماره بآخرین قسمت آن توجه می کنید.

برنامه سمینار های بزرگ ما بهمین طریق ادامه خواهد داشت. در سمینار تآتر که گزارش آن در این صفحه درج خواهد شد چهره های برجسته تآتر امروز ایران شرکت کردند و در باره این هنر سخن گفتند.

کارگران

«کاشگروویچ» بعنوان یکی از بهترین طراحان جوان شوروی شناخته شده است او از هنرمندان روسیه سفید است ودر بسیاری از آثارش زندگی کارگران جوان را مجسم کرده.

آنچه اینك می‌بینید آخرین اثر او است که «کارگران» نام دارد.

سعیدی: مینیاتور هنری است تصویری برای کتاب درست شده ودر خدمت ادبیات.

در زمان قاجار بعللی وارد دکوراسیون شده و روی دیوار ها جای می گیرد و چون استفاده و جای بکار بردنش فرق میکرده نوع کارو استیل‌اش هم فرق می کند. و حتی وقتی که در دوره قاجار می خواهند کتابی را تصویر کنند از نقاشی های دیواری بیشتر استفاده شده تا از مینیاتور ها. همین ورود نقاشی های اروپائی حتی آمدن مجموعه های نقاشان خارجی باین مملکت پس از مدتی جزء ذخایر فکری ما درمی‌آید.

مجابی: هنرمندان ما بیشتر کتابی ومکتبی هستند، از معمار بگیریم تا نقاش و مجسمه‌ساز.

یك نقاش اگر دانشکده دیده باشد یا نه، با مجموعه های نقاشی فرنگی آشنا میشود، تابلوهای آنها را می بینید و تك توکی هم کار ایرانی را از لابلای کتاب ها می شناسد و پس از مدتی تحت تاثیر سبك کار آنها، راهی را درپیش میگیرد، بدون توجه باین مساله که آن نوع مکتب یا شیوه بصری حاصل تغییرات زیربنادر آن ممالك بوده مثلا «کوبیسم» یا «سوررئالیسم» نتیجه تاثیر «ماشینیسم» و یا جنك در جامعه اروپائی بوده و اگر ما در این ده های بزرگ شده‌ای که شهرش می‌نامیم از مسائل ماشینیسم که گرفتارش نیستیم، مرتب دادو فریاد کنیم و یا «سوررئالیسم» و «دادائیسم» را در شعر و نقاشی خود کپیه کنیم تقلیدی سطحی انجام شده که بر هیچیك از نهاد های اجتماعی ماتکیه‌ندارد و یا درهواست.

سعیدی: دریك اثر هنری از دو هوا تنفس میکنیم یکی هوای زمان بوجود آمدن اثر است که «شاهد زمانی» می نامیمش دیگری مسائل کلی و انسانی و بین‌المللی است که در تابلو مطرح شده، این دومی در تمام ادوار و تمام ملت ها یکی است چون به انسان مربوط میشود و انسان در بیشتر جوامع به شیوه واحدی می اندیشد و عواطف خود را بروز میدهد.

شما با هنر هخامنشی، گاو های املش، هنر مصری یا کار های سزان» رابطه برقرار می‌کنید در اینجا به شاهد زمانی کاری ندارید اگر از در جامعیت هنر وارد شوید تمام اینها از انسان وذهن اوحکایت دارند و برایتان آشناست.

این بستگی دارد که شما به چه دانشی مسلح باشید. اما الان می توانیم کار های «براك» ودیگران را براحتی بفهمیم.

بنظر من، کار های براك ازاوج ماشینیسم مایه گرفته و ازسراسر تاریخ هنر باضافه دوره خودش و واکنش های یك انسان قرن بیستمی شکل پذیرفته، اما من در کشوری توسعه نیافته هستم و با آنکه در شرایط معنوی و مادی براك و سر زمینش نیستم اگر بخواهم کارش را تقلید کنم صحیح نیست.

مثلا کار های نقاشان آلمانی در دوره قبل از جنك تحت تاثیر فاشیسم رشد کرده و یاهنر معماری ما در دوره صفویه که بخاطر مذهب پدید آمده، اکنون آن مسائل دیگر برای ما مطرح نیست. نباید دوباره سازی شود.

سعیدی: اگرمادر وضع و موقعیتی شبیه پیکاسو بودیم ان قسمت از هنر را که مربوط به زمان میشود در می یافتیم وگرنه از دریچه جامعیت انسانی باید بدرون آن رفت که در آنجا گاو های املش با کبوتر های پیکاسو رابطه‌ای دارند وهر دو را براحتی می توان مرتبط دانست.

مجابی - آقای زنده رودی شما در این جلسه کمتر حرف زدید حالا بعنوان حسن ختام جلسه از کارهای اخیرتان یاد می کنیم، کار های شما امروز ها بیشتر در زمینه خطاطی و «کمپوزسیون»های خطی است، شما با این کار، چه چیزی را برای مخاطبانتان مطرح می کنید؟

زنده‌رودی: نقاشی همان خطاطی است، طرز کمپوزسیون و ترکیب آن فرق می کند. از خطوط و نقاشیهای دوران «فارها» تا کنون این دو (نقاشی و خطاطی) همراه هم بوده‌اند، این کار ها که من اکنون می کنم خطاطی نیست، اصل نقاشی است، هرچه خاص که در نقاشی هست در اینها هم رعایت شده و این وسیله بیانی راحتی است که من با آن می توانم تراژدی یا درام یا هر چیز دیگری را نشان دهم.

مثلا حرف «صاد» با کشیدگی خاصی که دارد و با یك کشتی که دارد حرکت می کند فرقی ندارد.

مجابی - آیا بعنوان سمبل از ان استفاده کرده‌اید.

زنده‌رودی: - البته سمبل قرار می گیرد، من سعی می کنم که جنبه های زیباشناسی آنرا بیشتر کنم.

مثلا پیکاسو اشخاص و اشیاء را در دوره کوبیسم دفرمه می‌کرد میخواست بعد سوم را نشان دهد و من میخواهم این کار را بکنم. با این تفاوت که من بعدششم را هم در کار هایم داخل کرده‌ام!

من اینها را که گفتم شوخی نمی کنم، جدی میگویم.

مجابی: ما حرف شما را حتی شوخی هم اگر باشد جدی می گیریم، چون هر کس باید آزاد باشد شیوه‌ای که میخواهد از خود سخن بگوید یا از کار خود دفاع کند.

محصص: لطفا آقای مجابی از قول گروه پنج و مخصوصا من توی روزنامه بنویسید که خبرنگاران و روزنامه نویسها شرافت کار خود را حس کنند، توی حرفهای آدم دست نبرند، کوتاه و بلند نکنند و احیانا بهر شیوه‌ای که میخواهد از خود سخن تحریف. وگرنه کار بجائی خواهد کشید که کسی حاضر به گفت و شنود با خبرنگار ها نخواهد بود.

مجانی - حتما - متشکرم.

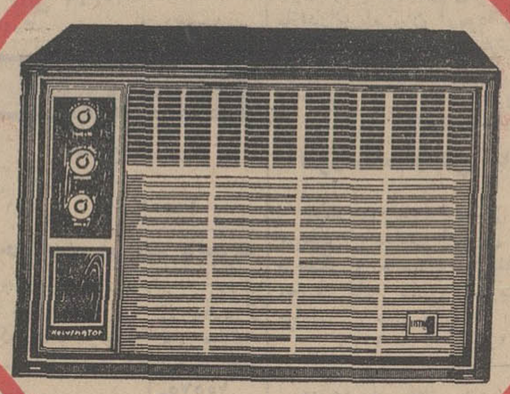

کولر

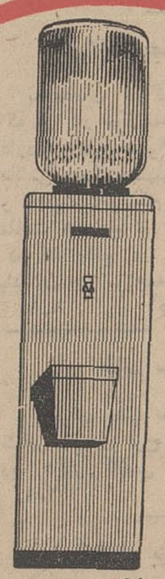

آبسردکن

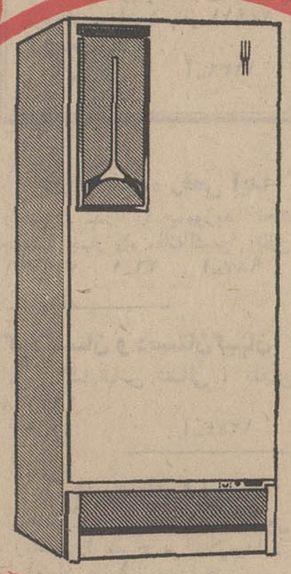

یخچال

کلوینا تور

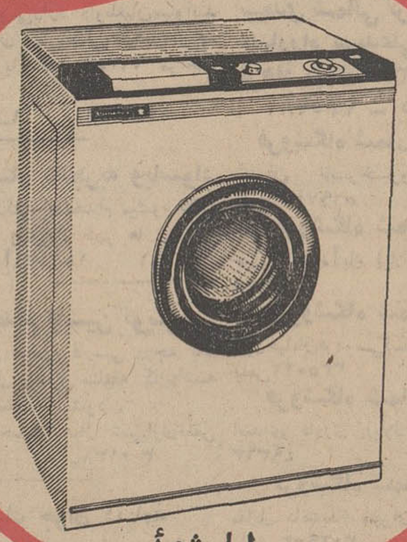

لباسشوئی

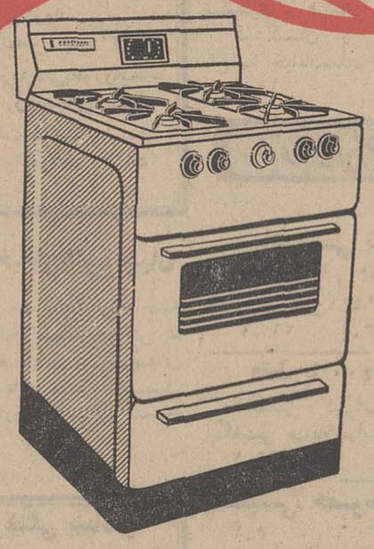

اجاق گاز

سالن انجمن دوشیزگان و بانوان محل برگزاری اولین برنامه

«چهره درچهره شاعر»

طرح و درج مطالب مربوط به سمینار های بزرگ هنری روزنامه اطلاعات، این فرصت را از ما گرفت تا در مورد برنامه بزرگ دیگر سرویس هنری روزنامه اطلاعات «چهره در چهره شاعر» سخن بمیان آوریم.

تلفن های بیشمار که دلیل علاقه و توجه شما باین برنامه وبطور کلی اقدامات سرویس هنری است، ما را در هرچه با عظمت تر کردن این برنامه کوشاتر کرد.

*** محل برنامه**

ابتدا تصمیم داشتیم برنامه «چهره در چهره شاعر» را در محل تالار اطلاعات برگزار کنیم. ولی اقبال فراوان شما، ما را برآن داشت تا سالن مجهزتر و بزرگتری را در نظر بگیریم. بهمین جهت ترتیبی داده شد تا این برنامه در محل سالن انجمن دوشیزگان وبانوان که از هر نظر آمادگی اجرای برنامه «چهره در چهره شاعر» را دارد، برگزار گردد.

ضمن سپاسگزاری از گردانندگان انجمن دوشیزگان وبانوان بازهم ترتیبی داده شده است که اعضای انجمن بطریق آسان تری بتوانند در این برنامه شرکت کنند. با چهره های ارزشمند شعر امروز ایران از نزدیك آشنا شوند و به بحث در زمینه شعر معاصر بپردازند.

*** ثبت‌نام**

باتغییر محل برگزاری برنامه و امکان بیشتر برای پذیرش علاقمندان بآن، از روز شنبه سرویس هنری روزنامه اطلاعات همچنان آماده ثبت نام دوستاران شرکت در برنامه «چهره در چهره شاعر» می باشد برای این منظور از ساعت شش و نیم الی هشت بعد از ظهر می توانید با تلفن (۳۰۰۱۱ - سرویس هنری اطلاعات) تماس بگیرید.

● شعرای شرکت‌کننده

همانگونه که اطلاع دادیم. تاکنون آقایان نادر نادرپور، دکتر براهنی و محمد علی سپانلو آمادگی خود را برای شرکت در این برنامه اعلام کرده‌اند. در شماره های آینده، اینکه کدامین یك از آنان در نخستین برنامه شرکت خواهند داشت را اعلام خواهیم کرد.

نیازمند بهمراه تلفن

تلفن ۲۰۱۱ - ۲۰۱۵۲۳

استخدام

دکتر داروساز

برای شهرستان نیازمندیم
تلفن ۳۳۲۱۶۸
۱-۳ آ-۱۵۴۹۱

بیمارستان پارس احتیاج

به دو نفر تلفنچی که آشنائی کامل به زبان انگلیسی داشته باشند دارد واجدین شرایط صبحها به بیمارستان پارس واقع در خیابان فرانسه مراجعه نمایند.
۱-۳ آ-۱۵۳۶۷

آگهی استخدام

سازمان بیمه‌های اجتماعی بسه نفر پزشك متخصص قلب -ریه‌و جهاز هاضمه برای خدمت تمام‌وقت درواحد های درمانی مرکز خود نیازمند است . داوطلبان با همراه داشتن مدارك استخدامی در ساعات اداری باداره‌سرویس‌های کارگزینی طبقه چهارم ساختمان مرکزی واقع در خیابان آیزنهاورمراجعه نمایند.
سازمان بیمه های اجتماعی
۱-۳ آ-۲۹۵۶۰

حسابدار دوبل

دارای ۵سال سابقه کار وتوانائی تنظیم بیلان‌و ترازنامه برای ۲ ونیم ساعت کار روزانه (عصرها ازساعت ۵تا۷ونیم) باحقوق ۴۰۰۰ ریال در ماه توسط‌شرکت تجارتی استخدام میشود .
داوطلبان به تلفن های ۵۰۵۳۸ یا ۵۰۴۱۰ مراجعه نمایند .
آ-۱۵۵۹۹

استخدام ماما

برای درمانگاه صبح یا بعد از ظهر با تلفن ۹۵۷۸۸ - ۴ تا ۸بعداز ظهر مذاکره شود .
۱-۲ آ-۱۵۴۰۹

کارگاه زیمنس ایران

به عده‌ای کارگر آهنگر وبرق که در کار خود ماهر باشنداحتیاج دارد داوطلبان میوانند با در دست داشتن مدرك‌تحصیلی چهارم‌ابتدائی و معافیت دائم نظام وظیفه روزانه‌از ساعت ۸ صبح تا ۱۰ بکارگزینی کارگاه واقع در مهرآباد جنوب پادگان جی مراجعه نمایند .
۱-۶ آ۱۵۴۳۵

خانم سکرتر

برای مطب بعد از ظهر ها نشانی - اول فرح جنوبی خیابان دیبا دکتر کاظمی
۱-۲ آ-۱۲۳

استخدام پزشك

بیمارستان مسیحی مشهد و تبریز برای‌مدت یکسال یابیشتر احتیاج به‌یکنفر پزشك امراض داخلی یا امراض‌عمومی‌دارد داوطلبان‌میتوانند به میسیون آمریکائی خیابان قوام‌السلطنه یا تلفن ۶۹۷۵۰ مراجعه فرمایند.
۱-۶ آ-۱۴۸۶۹

پرستار باتجربه وباسواد

باحقوق مکفی استخدام میشود تلفن ۶۲۶۶۷۱ پیش از ظهر ها
آ-۱۵۶۱۳ ۱-۲

استخدام ماشین نویس

ماشین نویس فارسی درجه یك که حداقل دوسال سابقه کارداشته باشد استخدام میشود .
۲۰۱ خیابان‌وصال شیرازی‌تلفن ۴۰۱۱۷ آ-۳۰۱۳۸

بیك جوان دیپلمه

برای کسب اطلاعات از خواربار فروشیهای تهران که گواهی‌نامه رانندگی موتورسیکلت داشته‌باشد نیازمندیم . کسانیکه سابقه کسب اطلاعات داشته باشند مقدمندتلفن ۲۹۱۷۳ افتخاری
۱-۳ آ-۱۲۴۹

Leading International Pharmaceutical Company requires qualified medical representatives for half time employment in Tehran. Knowledge of English essential. Written application to be sent to Ettela'at Box No. 173

یکنفر پزشگیار باتجربه

تاریخ‌حرکت سوم شهریورماه ۴۷ جهت درمانگاه (نارمك) مورد نیاز است تلفن ۶۸۲۰۳ عصرها
۱-۳ آ-۱۴۸۹۳

به ۵ نفر دیپلمه

زن ومرد نیازمندیم خیابان ابوریحان شماره ۷۵ تلفن ۴۵۲۶۶
۱-۱۰ آ-۱۲۱۳

آگهی استخدام راننده

دبستان ارمغان تربیت تعدادی راننده متاهل‌پایه۲همگانی استخدام مینماید. متقاضیان ساعت ۵ بعداز ظهر روزشنبه ۲۶ امرداد ماه بدفتر دبستان خیابان‌پهلوی‌سه‌راه عباس‌آباد مراجعه کنند .
۱- ۳ آ-۱۲۲۴

آگهی استخدام طبیب

شرکت ویلیامز برادرزاورسیز برای کار در کارگاه های خود در خوزستان بیك نفر طبیب احتیاج دارد که‌به زبان انگلیسی آشنا و حداقل پنج‌سال‌سابقه طبابت داشته باشند ازواجدین شرائط تمنی‌می‌شود به‌دفتر شرکت واقع درمیدان بلوار نهرکرج کوچه ارژنك کاشی ۷ مراجعه ویابا تلفن ۶۲۵۲۲۳ مذاکره فرمایند .
۱-۳ آ-۱۵۲۹۵

یك موسسه تولیدی خارج

ازمرکز بیك نفر مترجم درجه اول زبان انگلیسی که‌در امر تحریر و ترجمه وتایپ کامل‌نامه های‌تجارتی وفنی مسلط باشد نیازمند بوده و شخص واجد شرایط رابا حقوق مکفی استخدام‌میکند- ازعلاقمندان خواهشمند است‌برای کسب اطلاعات بیشتر قبل‌ازظهرها به‌تلفن ۲۴۶۹۵ مراجعه فرمایند .
۱-۱۰ آ-۱۳۹۱۹

«ویزیتور داروئی»

یك شرکت معظم بین‌المللی برای معرفی بیشتر محصولات خود یك نفر ویزیتور بصورت تمام وقت استخدام مینماید .
شرایط استخدام :
۱- معافیت دائم ازخدمت وظیفه
۲- دارای درجه علمی حداقل معادل با لیسانس
۳- آشنائی بزبان انگلیسی
۴- حداکثر سن ۲۸ سال
تقاضای خود را همراه با یك قطعه‌عکس‌به‌صندوق‌پستی۱۴۴۴۳-۱۴ تهران ارسال فرمایند .
۱-۲ آ-۱۵۵۱۹

دکتر داروساز

جهت شهرستان مورد نیاز است داروئی نور تلفن ۳۳۹۱۰۶
آ-۱۲۶۲۷

شرکت تولیدی عده‌ای

دوشیزه وبانو نیازمند است‌تلفن ۷۲۶۴۷ آ-۱۵۶۴۱

یك‌نفرمیکانیك مجرب وارد

بموتورهای برای خرمشهر استخدام میشود . تلفن۶۱۱۶۱۹

شرکت اکسپرس سرویس

۱-۴ آ-۱۵۶۴۳

انجمن ملی حمایت‌کودکان

یك نفر لیسانسیه که در امور مطبوعات وروابط‌عمومی سابقه کارداشته وبه زبانهای انگلیسی یا فرانسه تسلط داشته باشد برای تصدی روابط عمومی استخدام‌می‌نماید .
داوطلبان میتوانند همه روزه از ساعت ۸ تایك بعداز ظهر به کارگزینی انجمن واقع در خیابان پهلوی شماره۲۸جنب کوچه‌نکوئی مراجعه نمایند .
۱-۳ آ-۲۰۰۲۱

چند دوشیزه ماشین نویس

باسابقه برای یك موسسه بین‌المللی تمام وقت (صبح و عصر) استخدام میشوند تلفن ۳۳۹۴۹۳
آ-۱۵۵۱۵

به دونفر دوشیزه برای

کار در لابراتوار عکاسی رنگی تمام وقت نیازمندیم داوطلبان پس‌از دوره کوتاهی استخدام میشوند آشنایان بکار عکاسی حق تقدم خواهند داشت ۵تا ۷ بعداز ظهربه تلفن ۳۳۵۷۸۹ مراجعه شود .
آ-۱۵۶۱۷

برای استخدام درتهران

یکنفر تلفنچی با معلومات کافی انگلیسی و فارسی مورد نیازاست. لطفا درخواست خود را به صندوق پستی شماره ۱۵۶۲ تهران ارسال نمائید .
۱-۳ آ-۱۵۶۳۵

استخدام ماشین نویس درجه ۱

یکنفر دوشیزه یابانوماشین‌نویس فارسی درجه یك که حداقل ۴سال سابقه کار داشته باشد مورد نیاز فوری است . کسانی که ماشین‌نویسی انگلیسی را هم بدانند ارجحیت خواهند داشت .داوطلبان بین ساعات ۷½صبح تا ۱½بعدازظهر و از ۳½ تا ۷بعدازظهر به شرکت سهامی جنرال مکانیك تخت‌جمشید غربی خیابان کیوان شماره ۶۷ ساختمان جنرال مراجعه فرمایند.
۱-۲ آ-۱۵۶۲۹

بیکنفر نجار دکوراتور

که حداقل سه‌سال‌سابقه کار داشته باشد واجدین شرایط به تلفن ۶۲۹۱۰۹ مراجعه شود
۱-۲ آ-۱۲۶۱

پلی کلینیك تهران نو

به‌بهیار و پزشکیار زن احتیاج دارد تلفن ۷۹۰۳۴۹
۱-۳ آ-۱۵۵۲۱

جویای کار

حسابدار

تلفن ۳۰۳۴۰۴
۱-۳ آ-۱۵۵۰۹

حسابدار ورزیده باتجربه

۲۵ سال خدمت‌دروزارتخانه جویای کار برای تمام روز در یکی از شرکت ها و موسسات ملی میباشد خواستاران بتلفن ۷۱۴۴۰ مراجعه فرمایند .
آ-۱۵۵۷۵

کتابهای مورد نیاز شما

موسسه چاپ و انتشارات امیرکبیر

موسسه چاپ و انتشارات امیرکبیر، دفترمرکزی‌خیابان سعدی شمالی نرسیده به چهارراه سیدعلی بن‌بست فرهاد (پلاك ۲۳۵) تلفن : ۳۳۵۲۸۱ - ۳۰۳۷۶۵

فروشگاه شمارهٔ «۱»
خیابان ناصرخسرو (پلاك ۱۳۰) تلفن -۵۲۹۷۰

فروشگاه شمارهٔ «۲»
خیابان شاه‌آباد (پلاك ۲۷۲) تلفن ۳۳۶۹۳۵

فروشگاه شمارهٔ «۳»
اول‌خیابان‌فردوسی(مقابل‌شهرداری) تلفن۳۳۵۰۲۲

فروشگاه شمارهٔ «۴»
ابتدای نادری (پلاك ۱۴۹) تلفن ۴۹۳۶۳

فروشگاه شمارهٔ «۵»
مقابل دانشگاه تهران (پلاك ۳۵۴) تلفن ۳۰۲۹۵۳

کتابفروشی ۱ایران وابسته بموسسه انتشارات‌امیرکبیر خیابان سعدی شمالی نبش کوچه دیبا (پلاك ۳۵۴) تلفن - ۳۰۲۹۵۳

سازمانهای فنی و فرهنگی

کودکستان ودبستان پویا بمدیریت دکتر اکرامی استاد تعلیم و تربیت

برای سال تحصیلی‌آینده ثبت نام میکند
گلستان‌چهارم (سلطنت‌آباد)
تلفن ۸۸۲۱۶۶

آموزشگاه و آرایش و زیبائی همایون

باطلاع میرساند جهت دوره سوم ارایش و زیبائی هنرجو می‌پذیرد - بفرهنگیان - کارمندان دولت و دانش آموزان تخفیف داده میشود. سلسبیل (رودکی) چهارراه‌بوستان سعدی تلفن ۹۲۷۸۴
۱-۱۰ آ-۹۳۹

یکماهه باتضمین بطور کنتراتی

بافقط باپنجاه تومان شهریه ماشین‌نویسی وحسابداری را بیاموزید . کانون بهروز نو تلفن ۳۳۵۹۹۳
۱-۳ آ-۱۱۸۶

دبیرستان دخترانه بینا

جهت سال تحصیلی آینده ازاول شهریورماه ثبت‌نام‌میکند. شهر آرا تلفن ۶۳۲۳۶۰
۱-۱۳ آ-۱۰۹۸

پانسیون کودکان

انجمن فرهنگی پروین

برای کودکستان و دبستان روزانه وشبانه روزی درباغ زیبای‌سی هزار متری واقع در تهران‌نو خیابان مازندران بامربیان آزموده و مدرن ترین وسائل تحصیلی بازی غذای گرم‌و ماشین ثبت‌نام مینماید تلفن ۷۸۷۷۴
۱-۱۰ آ-۱۲۴۴

آموزشگاه آرایش شاهین

جهت دوره سوم تابستانی هنرجو می‌پذیرد . بدانش آموزان -بانوان فرهنگی و خانمهای کارمند دولت تخفیف داده میشود تجریش - دزاشیب - جنب تکیه
۱-۱۰ آ-۱۱۰۱

سازمان فرهنگی شهپرست وهوشمند

کودکستان- دبستان ودبیرستان دخترانه و پسرانه همه روزه‌ثبت‌نام میکند تلفن ۲۱۹۷۷ و ۵۱۹۲۷ و ۴۷۶۲۸
۱-۱۵ آ-۱۱۵۶

شورت‌هند(تندنویسی)

رابا ماشین اموزش بیاموزید شهریه را بعد از آموختن و استخدام بپردازید.
تحصیلات- حدود دیپلم سه‌جلسه آزمایشی‌بطوررایگان
آکادمی زبانهای دنیا
دروازه دولت - نبش روزولت ساختمان‌جم‌تلفن‌های۷۵۸۲۱۳ و۷۶۴۸۲۵
۱-۳۰

آموزشگاه خیاطی‌طلوع جهان

باطلاع‌میرساند جهت دوره سوم تابستانی ثبت‌نام میکند بدانش - آموزان -فرهنگیان و کارمندان دولت تخفیف داده میشود سلسبیل (رودکی) چهارراه بوستان سعدی تلفن ۹۲۷۸۴
۱-۱۰ آ-۹۴۰

گروه فرهنگی بنیادنو

کودکستان و دبستان بنیادنو برای سال‌تحصیلی آینده‌همه روزه ۹تا ۱۲و۵تا۷ بعداز ظهر ها ثبت‌نام مینماید .
نشانی- خیابان‌آناتول‌فرانس نبش ایتالیا تلفن ۴۳۸۵۵

چرا نگرانید ؟

از تجربه ما برای فرا گرفتن ماشین نویسی فارسی و لاتین - دفترداری‌دوبل‌و حسابداری- آلمانی- انگلیسی- فرانسه‌و دروس ابتدایی‌و متوسطه کامل که در کلاس های تجدیدی -تقویتی- متفرقه امتحانات شهریور ماه بطور عمومی وخصوصی صبح و عصر دائر است استفاده فرمائید تاموفقیت‌شما مانندیگران حتمی باشد .

گروه فرهنگی فراکیش

میدان بهارستان اول کوچه نظامیه تلفن ۳۰۴۲۰۰
۱-۱۰ آ-۹۴۳

دبستان ملی جلوه دانش زیرنظر شایسته غنی زاده

باروش صحیح‌ونوین آموزش و پرورش -تدریس زبان انگلیسی و فرانسه - تهران پارس - خیابان رشید تلفن ۷۸۱۴۹۲
۱-۷ آ-۱۲۴۴

با ۱۰۰ تومان شهریه

رادیو و تلویزیون ترانزیستوری نقشه‌کشی‌برق و فشار قوی را با تضمین موفقیت ودریافت گواهینامه رسمی بیاموزید کارو آموزش‌تلفن ۴۹۴۹۴
۱-۵ آ-۱۲۴۰

گروه فرهنگی خرداد برای دوره اول ودوم دبیرستان (رشته های طبیعی وریاضی)

همه‌روزه صبح‌و عصر در محلهای زیر :
۱- دبیرستان شماره ۱ - خیابان سعدی شمالی کوچه حریرفروش تلفن ۳۰۵۴۵۸ و ۳۳۱۶۹۸
۲- دبیرستان شماره ۲در ساختمان نوبنیادخیابان‌مهران نزدیك میدان شهناز ۷۴۹۱۱ ثبت‌نام مینماید .
۱-۵ آ-۱۲۳۶

درآموزشگاه رقص آیدا

رقصهای مدرن را بیاموزید تخت‌جمشید چهار راه ملك‌الشعرا تلفن
۱-۲۶ آ-۹۸۷ ۷۵۶۷۳۱

کودکستان و دبستان‌کیهان

امروز (شاه‌عباس شمالی) تلفن ۶۲۲۱۶۸
۱-۱۰ آ-۱۲۵۴

دبیرستان مهین

کادر دبیران کلاس ششم‌طبیعی و ریاضی را بشرح‌زیر اعلام‌میدارد. آقایان : دکتر توسلیان -سعید زند - طاهری - سید احمدیان شبستری - هرندی - سپهری .
کودکستان و دبستان مهین باغ‌صبا خیابان‌سلیم تلفن ۷۱۷۶۲
۱-۱۰ آ-۱۲۵۶

تدریس خصوصی

ماهی سی تومان

زبان انگلیسی و آلمانی را بطور خصوصی تلفن۴۹۴۹۴ و ۶۱۳۷۶۰
۱- ۲۶ آ-۱۰۱۳

فقط با ۴۰۰ تومان

انگلیسی کنتراتی توسط‌بانوی انگلیسی خیابان‌پهلوی تلفن۴۲۰۸۶
۱-۲۶ آ-۱۱۲۱

انگلیسی خصوصی۷۹۳۵۲۴

۱-۳ آ-۱۵۳۲۵

تعلیم گیتار پیانوآکوردئون

در منزل شما با پانزده‌سال‌سابقه تلفن ۶۱۲۳۵۸ برای شمیرانات وسیله موجود است .
۱-۵ آ-۱۵۳۷۵

متفرقه

تانکرسازی لوپ

تانکر از۵۵۰۰۰ ۵۰۰۰۰ لیترموجود سفارشات ۴۸ ساعته انجام میگردد حیابان قزوین تلفن ۹۴۴۱۴

سالنهای جدید خانوادگی چلوکباب ملی

روز های تعطیلی از صبح برای پیك‌نیك آماده میباشد سرچشمه تلفن ۳۳۳۱۵۶
۱-۳۰ آ-۸۹۱

جرثقیل توکل

بادکلهای ۶۰ متری خیابان ری میدانشاه تلفن ۵۰۶۹۱ و ۵۸۴۷۹و ۵۵۸۲۸
۱-۳۰ آ-۹۱۶

DIE POST
پست
هفته نامه سیاسی

بزودی بزبان آلمانی منتشرمیشود بدو نفر مترجم فارسی به آلمانی نیازمندیم ،همه‌روزه از ساعت ۵بعد ازظهر بدفتر پست مراجعه فرمائید. برای شهرستانها نماینده فعال میپذیریم .
بادفتر پست ، تهران خیابان‌قدیم شمیران باغ‌صباخیابان دانش‌شماره ۱و۱ مکاتبه فرمائید .
برای درج آگهی در هفته‌نامه پست به‌آدرس بالا مراجعه فرمائید.
۱-۷ آ-۲۹۵۸۸

قابل توجه مدیران صنایع فلزی کارگاه صنعتی بابا صنیع

سازنده انواع و اقسام قالبها : صنبه ماتریسهای برش ، کشش و فیکسچر جیك(شابلن) تهران‌میدان شوش کیلومتر۲جاده‌سپهبدرزم‌آرا جنب تعمیرگاه جهان موتور پلاك ۱۰۲۴ تلفن ۵۸۴۰۶
۱-۴ آ-۱ ۲۱۴

شرکت الهام درخدمت خانواده‌ها

امور قضائی - گمرکی - مقاطعه کاری- ساختمانی - تهیه بلیط تی‌بی‌تی و حمل بار بخارج و داخل- تهیه پول - اجاره و خریدو فروش املاك - دستگاه بخار -شوفاژ - تهویه - کولر زیرنظر متخصصین و مهندسین فقط بما تلفن بزنید . روزولت شمالی تلفن : ۶۲۷۷۵۶
۲۱ آ-۱۲۲۷

آگهی فروش

۱- چند دستگاه استریو فونیك باقیمت های مختلف
۲- اتومبیل بیوك رودماستر اتوماتیك مدل ۱۹۵۸ تلفن ۶۰۵۱۰ یا ۶۳۱۱۸۱

کارآگاه خصوصی

مخصوص امور خانوادگی تلفن ۳۳۶۵۴۱ از ساعت ۱۴ تا ۱۸
۱-۲ آ-۱۱۲۹۳

انواع دستمالهای کاغذی

وانواع پنبه‌های هیدرفیل بمارکهای معروف و غیرمعروف بمقدار زیادی خریداریم از تولید کنندگان خواهشمند است‌پیشنهادات مشروح و آدرس کامل خودرا بصندوق پستی شماره۱۳۱۱۱۱ تهران‌ارسال دارند .
آ-۱۵۶۳۹

بذر گل از هلند وفرانسه رسید

شرکت سهامی‌ایران بذرآدرس خیابان منوچهری شماره ۵۳ تلفن ۳۳۵۶۳۸
۱-۴ آ-۱۲۵۱

یك موسسه تجارتی

باامکانات بازاریابی و فروش آماده قبول نمایندگی از تولید کنندگان - وارد کنندگان کالاو صاحبان صنایع تهران وشهرستانها می‌باشد به‌آدرس : بازار سرای بوعلی طبقه دوم شماره ۶۳ مکاتبه فرمائید.
آ-۳۰۰۲۸

دفترو منزل چوبی سیار

ساخته شده ۶لائی خارجی بسیار عالی بقیمت مناسب بفروش میرسد تلفن ۶۲۹۱۰۹
۱-۲ آ-۱۲۶۰

راهنمای پزشکی اطلاعات

متخصص غدد ترشحی داخلی

دکتر امین مصباح استاد دانشکده پزشکی
داخلی وغدد ترشحی داخلی -۴بعداز ظهر و بوعده قبلی پذیرائی مینماید فخررازی - کوچه مشتاق شماره ۱۹۰ تلفن ۴۳۱۹۷

متخصصین جراحی عمومی

دکتر بهرام مشیری
متخصص جراحی‌عمومی و جراحی قفسه صدری (قلب - ریه و عروق) دارای دیپلم های‌تخصصی بورد امریکا بذیرائی ۴ تا۸ خیابان جامی شماره ۳۴ تلفن ۶۹۴۶۳

درمان‌سریع واریس - هادی فرزانه
متخصص در جراحی عمومی‌ازژنوو انگلستان نشانی مطب ،روبروی هواپیمائی ملی ایران،خیابان دامغان بذیرائی ۴-۸ تلفن ۶۷۱۳۹.

متخصصین جراحی مغز

دکتر محمود عالم - متخصص جراحی مغز و اعصاب
چهار راه شاه اول کوچه‌سیمرغ تلفن ۶۱۱۲۱۲ و ۷۵۸۶۴۳ .

متخصصین بیماری چشم

دکتر نبوی متخصص چشم
خیابان پهلوی‌پائین چهار راه شاه کوچه ملك۲تاه بعداز ظهر،

دکتر هوشنك برجیس جراح و متخصص چشم از آمریکا
دارای تخصص در عینك های نامرئی خیابان بزرگمهر شماره۶ تلفن ۶۹۰۱۲ بذیرائی صبح وعصر

متخصصین بیماری پوست

دکتر خشنود - متخصص بیماریهای پوست
شاهرضا مقابل لاله‌زارنو تلفن ۴۹۶۳۲ بذیرائی با تعیین وقت قبلی

بهداشت زیبائی پوست

دکتر آیدین -تناسب اندام -شاهرضا خیابان فرصت تلفن۶۵۶۸۷

متخصصین بیماری خون

دکتر گرجی متخصص بیماریهای خون
و انواع کم خونیها از دانشگاه پاریس دروازه دولت تلفن ۳۳۴۳۸۹

متخصصین بیماری زنان

دکترجمشید کاوه - متخصص و جراح امراض زنان
وزایمان و نازائی از آلمان تشخیص ودرمان زودرس سرطان خیابان پهلوی - چهار راه امیراکرم شماره ۱۴۵ تلفن ۶۵۰۶۷

متخصصین بیماری اطفال

دکتر اکبر وفائی متخصص بیماریهای اطفال
مطب و منزل سپه، غربی‌چهارراه کارون تلفن ۹۵۳۸۶۸ بعدازظهر ها

دکتر نیموریان خیابان کریمخان زند نبش خردمند تلفن ۶۲۸۶۶۴

مفاصل استخوان - متخصص ارتوپدی

دکتر کیوان گوهردرخشان - خیابان کاخ جنوبی
کوچه هلالی شماره ۱۱ پذیرائی ۵ تا۸ بعدار ظهر تلفن۴۱۷۰۴

متخصصین‌بیماری جهاز هاضمه

بیماریهای معده ، کبد وروده ،بواسیر بدون‌عمل جراحی دکتر رفیعی متخصص از دانشگاه پاریس جامی اول کوچه پاریس تلفن ۴۸۱۸۹.

درمان فلج

معالجه فلج ، فشارخون با روش هموپاتیك بسابقه در ایران دکتر حسن‌بهره‌مند از دانشگاه هند باچهل سال سابقه سعدی شمال بیمه ۳۰۱۶۱۷ -۸۶۳۲۸

دکتر قیصر تلفن ۷۶۵۶۱۴خدمات فیزیوتراپی درمان فلج‌ها، درد های عضلانی و روماتیسم ، سیاتیك‌تخت جمشید چهارراه بهار کوچه‌آفتاب

بیماریهای داخلی

بواسیر بدون جراحی فیستول- فیسوربامتد موثر دکتر نیك‌نژاد
خیابان گرگان جنوبی گرامی عصرها تلفن ۷۵۵۷۷۵

دکتر اسماعیل فریور تلفن مطب۴۴۴۶۳
منزل ۶۲۵۲۰۰ پذیرائی همه روزه عصر ها صبحها با اطلاع قبلی امیریه‌نرسیده به چهار راه پهلوی

دکتر سید محمدکاظم طباطبائی تجریش متخصص و استادیار بیماری های داخلی ، میدان سرپل اول مقصودبك تلفن ۸۵۳۵۶

دکتر فرنوش داخلی پوست مقاربتی‌تلفن ۴۸۵۵۵ اول منیریه

ترك تریاك و هروئین

ترك تریاك دکتر رحمانی - متخصص امراض اعصاب روح ازدانشگاه لندن خیابان‌پهلوی بالاترازخیابان امیراکرم‌تلفن ۴۵۱۱۴

بیماریهای آمیزشی

دکتر یحیی صدری - بیماریهای آمیزشی و مجاری ادرار
میدان بهارستان خیابان صفی‌علیشاه

دکتر محمد مسدد - بیماریهای آمیزشی و مجاری ادرار
دیپلمه آمریکا دروازه دولت تلفن ۳۴۴۳۸۹

دکتر عباس جناب زاده
امراض مقاربتی و مجاری ادرار خیابان منوچهری مقابل کوچه ژاندارك

بیماریهای آمیزشی مجاری ادرار - دکتر احتیاطی
دیپلمه آمریکا سپه چهار راه پهلوی تلفن ۶۸۴۸۷ .

دندانپزشکان

دکتر حسن آیرملو - دندانپزشك (بیمه اختصاصی) عباس‌آباد داریوش اندیشه ۳بذیرائی ۴تا۷ تلفن مطب ۷۰۹۴۶ منزل ۷۵۴۲۳

داروخانه‌ها

داروخانه شبانه روزی تخت جمشید
درتمام‌ساعات شبانه‌روزی‌درخدمت‌شمااست‌تلفن ۶۸۱۰۱ و۶۷۸۲۳

داروخانه شبانه‌روزی پارس
جاده بهلوی شمال پارك ساعی تلفن ۶۲۰۲۷۹ و ۶۲۹۳۹۱

داروخانه مهران‌تلفن۹۰۴۰۷ شیر و خورشید چهارراه استخر

اولین داروخانه شبانه‌روزی در تهران
داروخانه آمریکائی‌چهار راه پهلوی شاهرضا تلفن ۴۵۲۹۰

روابط ایران و هند طی قرون

روابط فرهنگی ایران و هند به آغاز تاریخ بشر میرسد و همچنانکه مرحوم جواهر لعل نهرو نخست وزیر فقید هند بهنگام سفرش به ایران در سال ۱۹۵۹ در ضیافت شامی که بافتخارش برپا گردید اظهارداشت «در جهان هیچ دو کشوری وجود ندارد که روابطش مانند ایران و هند نزدیك باشد و تماسهای طولانی بایکدیگر داشته باشند».

ایرانیان و هندیها از یك نژادو ریشه آریائی هستند . کتابهای مقدس اوستا و«ودا» نزدیکی فلسفه وافکار این دوملت را که شباهت تامی بیکدیگر دارند منعکس می کنند .

قلمرو سلطنت داریوش شاهنشاه مقتدر هخامنشی ایران تانواحی هند گسترش یافته بود و فیلسوفان هند بدربار انوشیروان عادل رفت وآمد داشتند .

در زمان سلطنت شاهنشاه آشوك در هند توشاپا سفیر ایران دردربار هند بود و در نواحی غربی قلروی مقیم بود .

در قرون وسطی سلطان محمود غزنوی حملاتی به هند نمود و مردم آنکشور با آثار شاعر معروف آن زمان یعنی فردوسی آشنائی پیدا کردند . بعد ها اشعار سعدی و حافظ توجه هندیها را بخود جلب کرد و تاکنون اشعار این شعرای ایرانی در کتابهای درسی هند تدریس میشود .

در زمان سلطنت پادشاهان مغول (گورکانی) در هند همایون شاه پس از شکست خوردن از دست شیرشاه افغان به دربار شاه طهماسب روی آورد وبا کمك شاه طهماسب تاج و تخت از دست رفته خود رابه دست آورد .

فارسی زبان دربارهند

در زمان پادشاهی اکبر شاه زبان فارسی زبان رسمی دربار هندشد زیرا وی زبان فارسی را در کودکی از مادر ایرانی خود آموخته بود .

در دوران حکومت انگلیسی ها در هند وقفه‌ای در روابط هند با ایران پدید آمد اما زبان فارسی نفوذ و مقام خود را همچنان در آن کشور حفظ کرد .

بنابدعوت اعلیحضرت فقید رضا شاه کبیر دکتر رابیندرانات تاگور شاعر معروف هند و برنده جایزه نوبل به ایران سفر کرد و ازسر زمین شاعر مورد علاقه‌اش حافظ دیدن نمود .

هند پس از کسب استقلال علائق دوستی خود را با ایران دوباره احیا نمود . جواهر لعل نهرو درآن هنگام در مورد روابط ایران و هند گفت: «در بدواستقلال اولین آرزوی ما این است که روابط دیرینه خود را با ایران از سر بگیریم» .

با امضای قرار داد دوستی ایران وهند که در ۱۸ مارس ۱۹۵۰ بامضا رسید این آرزو برآورده شد و دو کشور ایران و هند نمایندگان سیاسی به کشور یکدیگر اعزام داشتند . در این قرار داد ذکر شده «دوستی مداوم باید بین دولتهای ایران و هند برقرار گردد و دو کشور در صلح و صفا با یکدیگر باقی بمانند و صلح و دوستی رادر بین اتباع خود گسترش دهند . هر دو دولت موافقت دارند که کلیه اختلافات خود را از طریق حکمیت ویا از راه صلحجویانه دیگری که مناسبتر تشخیص داده شود حل و فصل نمایند» .

مسافرت بیست روزه اعلیحضرت همایون شاهنشاه ایران که در ماه فوریه سال ۱۹۵۶ بهند انجام گرفت روابط دوستانه دو کشور رامستحکم تر ساخت .

حضرت دکتر راجندراپراساد رئیس جمهوری هند در آن زمان به هنگام استقبال از شاهنشاه اظهار داشتند : هنگامی که شاهنشاه را در میان خودمان میبینیم حس میکنیم که یکی از افراد خانواده خود را پس از یك جدائی طولانی ملاقات مینمائیم .

موافقتنامه فرهنگی

پس از بازدید اعلیحضرت همایون شاهنشاه آریامهر از هند موافقتنامه فرهنگی ایران و هند در اول دسامبر ۱۹۵۶ بامضا رسید و در سال ۱۹۵۸ مبادله گردید . موافقت نامه مزبور برای مدت ده سال اعتبار داشت و بقرار معلوم امسال تجدید خواهد شد .

بهنگام بازدید اعلیحضرت همایون شاهنشاه به وزیر فرهنگ ایران امر فرمودند که ترتیب لازم برای ترجمه وانتشار کتب هندی-سانسکریت واردو را بزبان فارسی بعمل آورد تامردم دو کشور بتوانند از علوم ودانش قدیم دو کشور بهره‌مند گردند .

موافقتنامه بازرگانی ودریانوردی در سال ۱۹۵۷ بین دو کشورمبادله گردید . در این موافقتنامه حقوق ووظایف و مسئولیت های اتباع دو کشور در کشور های یکدیگر در مواردی چون اشتغال بکسب و کار قانونی - خریدوفروش ملك- قوانین مالیات- ارث- تجارت و تسهیلات کشتیرانی وارسال پول به کشور متبوع خود تعیین شده است .

در سال ۱۹۵۵ در هنگام الحاق ایران به پیمان بغداد که بعدا بنام پیمان سنتو نامیده‌شد ابرهای تیره‌ای در روابط ایران و هند پدید آمد که خوشبختانه خیلی زود برطرف گردید و افق روابط دو کشور با مسافرت مرحوم جواهرلعل نهرو در سپتامبر ۱۹۵۹ با دختر خود بانو ایندراگاندی که اکنون نخست - وزیر هند میباشد روشن گردید . نهرو در نطق خود که از تلویزیون ایران پخش شد گفت : « مابايد سعی کنیم علائق وروابط مابخصوص مبادلات فرهنگی و تجارتی بین دو کشور هرچه بیشتر توسعه یابد» .

در سال ۱۹۶۰ دولتین ایران و هند قرار دادی را برای برقراری سرویس های هوائی امضا کردند که در سال ۱۹۶۵ بموقع اجرا گذارده شد .

درماه مه ۱۹۶۳ حضرت دکتر راداکریشنان رئیس جمهوری هند از ایران بازدید کرد طی سخنانی که از رادیو ایران پخش شدرئیس جمهوری هند گفت : «این سفرما را بیاد دوستی دیرینه ایران و هند میاندازد» .

روابط اقتصادی

در روز یازدهم مارس ۱۹۶۴ یك قرارداد بازرگانی بین ایران و هند در تهران امضا گردید .

طبق این قرارداد که برای مدت سه سال اعتبار داشت مواد نفتی- خرما و خشکبار ایران باجای- کالا های کنفی- ماشین آلات و کالاهای مهندسی - ماشین آلات صنعتی و داروهای هندی معامله میگردد .

دولت هند بامشارکت شرکت ملی نفت ویك شرکت امریکائی اکتشاف نفت را در نواحی خلیج فارس آغاز کرد . ایران نیز بنوبه خودقراردادی برای تاسیس پالایشگاه نفت در مدرس با دولت هند امضاء نمود .

درآخرین هفته ماه ژانویه ۱۹۶۵ مدیر عامل و رئیس هیئت مدیره شرکت ملی نفت ایران برای انجام مذاکرات به هند رفت و در روز ۳۰ ژانویه بمذاکرات خود در باره امتیازات نفتی در فلات قاره و تاسیس پالایشگاه مدرس (هند) بااظهار خوشبینی که امکانات زیادی برای همکاری نفتی ایران و هند وجود دارد پایان داد .

باقرارداد مزبور فصل جدیدی در امور نفتی ایران آغاز گردید چون طبق این قرارداد برای اولین بار ایران مقادیر زیادی نفت بطور مستقیم به یك کشور خارجی خواهد فروخت .

پالایشگاه مدرس پس از اتمام سالانه ۴۰۰،۰۰۰ تن مواد نفتی تولید خواهد کرد که بزرگترین دستگاه تولید درنوع خود در هند خواهدبود. این پالایشگاه که بهزینه ۲۴۰ میلیون روپیه ساخته میشود در اوایل سال ۱۹۶۹ شروع بکار خواهد کرد . در این پالایشگاه دولت هند ۷۴ درصد و شرکت ملی نفت ایران و شرکت بین المللی نفت امریکائی هر یك ۱۳ درصد سهم خواهند داشت .

از سال ۱۹۶۵ مذاکراتی بین مقامات دولت هند وشرکت ملی نفت ایران برای ایجاد یك شبکه پتروشیمی در گجرات (هند) جریان دارد . بعلاوه قراردادی در جریان است که طبق آن ایران مواد پتروشیمی به ارزش ۹۰ میلیون روپیه در مقابل ۷۰۰۰۰ تن ریل فولادی بهند صادر خواهد کرد .

در آوریل ۱۹۶۷ آقای محمدعلی کریم‌چاگلا که در آنزمان پست وزارت امورخارجه هند را بعهده داشت به ایران آمد و در محیط کاملا دوستانه و صمیمانه تبادل نظر در باره موضوعات مورد علاقه دو کشور بعمل اورد . این مسافرت باعث ایجاد توسعه وتفاهم بیشتر بین دو کشور گردید .

سپس درماه مارس سال جاری میلادی آقای اشوکامهتا وزیر نفت ومواد شیمیائی هندو درماه‌مه آقای کریشنا چند راپانت وزیر مشاوردر وزارت دارائی هند که ریاست هیئت هندی را در کنفرانس حقوق بشر بعهده داشت ازایران دیدن کردند.

درماه گذشته بنا بدعوت دولت ایران آقای مورارجی دسائی نایب نخست وزیر و وزیر دارائی هند به تهران آمد . این سفر گام مفیدی در راه توسعه دوستی روز افزون بین دو کشور ایران و هند محسوب می گردد .

در این دورنمای علائق نزدیك و دیرینه دو کشور تعجب‌آور نبود هنگامیکه آقای دکتر آموزگاروزیر دارائی ایران این کشور را وطن دوم آقای دسائی خواند و آقای دسائی بنوبه خود اظهار داشت که در حقیقت او ایران را وطن اول خود میداند زیرا آریائی‌ها اول به ایران آمدند و سپس رهسپار هند گردیدند . در سفر آقای دسائی دولت شاهنشاهی ایران کلیه تشریفات راکنار نهادو نخست‌وزیر ایران یك میهمانی ناهار خصوصی بافتخار نامبرده برپاکرد که درآن وزرای کابینه ایران شرکت‌داشتند وازاین فرصت برای انجام مذکراتی استفاده شد .

آقای دسائی نایب نخست‌وزیر هنددر شمال بحضور شاهنشاه آریامهر شرفیاب گردید . طی یك مصاحبه مطبوعاتی که در تهران تشکیل گردید نایب نخست‌وزیر هند اظهار داشت « من به ایران آمده‌ام تا روابط دوکشور رامستحکم ترسازم».

آرزوی استحکام بخشیدن به روابط دوکشور ادامه دارد و مردم هند باکمال اشتیاق منتظر تشریف فرمائی اعلیحضرت همایون شاهنشاه آریامهر و شهبانو فرح به هند می باشند .قرار است اعلیحضرتین در ژانویه ۱۹۶۹ ازهند بازدیدفرمایند.

مهر دولتی هند

مهر جمهوری هند تصویری است از سر ستون عالی «سرنات» در نزدیکی بنارس که بوسیله «آشوکا» پادشاه بزرك هند ساخته شده است وشاید ممتازترین نمونه حجاری دوران آشوکا باشد. ستون مزبور یك بدنه سنگی است که در روی آن مجسمه چهار شیر که پشت بیکدیگر داده‌اند ساخته شده است . چهار شیر مذکور در روی یك صفحه دایره‌ای نشسته‌اند . در روی دیواره این سطح نقش چهار حیوان بشکل برجسته حجاری شده که عبارتند از یك گاو نر یك اسب یك فیل و یك شیر و هریك از آنها بایك چرخی که ۲۴ پره دارد از یکدیگر جدا میشوند .

خود سطح دایره‌ای بر روی یك گل نیلوفر آبی نهاده شده است .

در اصل چهار شیر بالای ستون نیز یك چرخ سنگی بزرك بشکل چرخهای روی دیواره سطح دایره‌ای را حمل میکردند . اما اکنون از آن چرخ بزرك فقط قسمتهائی بجاست .

این حجاری قدیمی یك بنای ساده ولی بسیار پرمعنی است .

چهار شیر که مظهر قدرت هستند بسوی چهار جهت اصلی دنیا مینگرند . چهار حیوانی که برروی دیواره سطح دایره‌ای هستند بسوی چهار جهت اصلی میباشند بدینقرار :

فیل بطرف مشرق اسب بطرف جنوب گاونر بطرف مغرب و شیر بطرف شمال . گل نیلوفر آبی سرچشمه زندگی و الهام بخش آفرینش است . چرخهائی که در روی بدنه سطح دایره‌ای حجاری شده‌اند و چرخی که در بالای آن قرار داشته‌و اکنون شکسته است چرخ دهارمه بودائی یاچرخ عدالت است .

این ستون در «سرنات» درست در همانجا که بودا پس از «روشن شدن» نخستین موعظه‌اش را درباره صلح ورستگاری خطاب به چهار سمت عالم ایراد کرد ساخته شده بود .

رئیس جمهور هند

وخدمات او

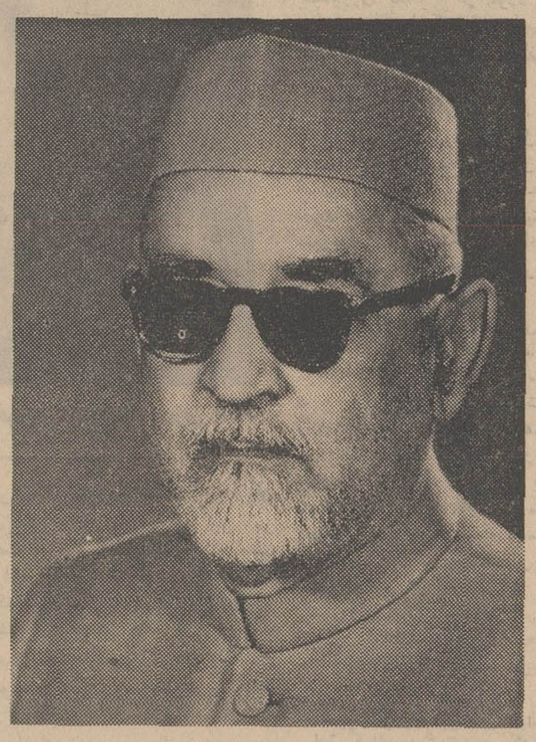

حضرت دکتر ذاکر حسین در هشتم فوریه ۱۸۹۷ در حیدرآباد- دکن (هند) پا بعرصه وجود گذارد و تحصیلات ابتدائی خو درا درشهر اتاواه به پایان رسانید . پس از دریافت دیپلم از دانشکده ام.آ. او علیگر برای تحصیلات عالی به آلمان رفت وبدریافت دانشنامه دکتری از دانشگاه برلن نائل گردید .

حضرت دکتر ذاکر حسین یکی از برجسته‌ترین متخصصین فرهنگی هند می‌باشد که در مورد امور فرهنگی تجربیات فراوانی اندوخته است . قبل از به پایان رسانیدن تحصیلات خود در علیگر نامبرده تحت تاثیر افکار مهاتما گاندی قرار گرفت که در آن هنگام نهضت عدم همکاری با دولت انگلیس آغاز نموده بود . در همان هنگام دکتر ذاکر حسین تصمیم گرفت زندگی خود را وقف خدمات ملی در زمینه فرهنگی کند . او با نقائص سیستم فرهنگ آنروز کاملا مطلع بود و بتاسیس موسسه جدید فرهنگی در علیگر کمك کرد .سپس موسسه مزبور به دهلی انتقال یافت و باسم «جامعه ملیه اسلامیه» یعنی دانشگاه ملی اسلامی معروف گردید . موسسه مزبور سیستم جدید فرهنگ را پیروی میکرد .مقصود وی از تاسیس دانشگاه مزبور این بود که یك سیستم فرهنگی بوجود بیاورد که ریشه آن وایدئولوژی ملی و سرشار با افکار و فلسفه اسلامی باشد .

حضرت دکتر ذاکر حسین چند سال در جامعه ملیه اسلامی خدمت کرد و سپس برای ادامه تحصیلات خود در دوره دکتری اقتصاد به برلن رفت . پس از بازگشت به هند به جامعه ملیه رفت و مدت سی سال برای توسعه آن وقت صرف کرد . او از سال ۱۹۲۶ تا ۱۹۴۸ ریاست این دانشگاه را بعهده داشت .

حضرت دکتر ذاکر حسین اساسا دانشمند علوم انسانی است که دارای افکار بلند و وسعت نظر می باشد و حس ملی و راه اسلامی را نیز باوسعت نظر تعقیب کرد . دانشگاه او موسسه‌ای بود که درآن پروژه جدید تعلیم یعنی سیستم آموزش و زندگی دستجمعی بمورد آزمایش گذارده شد . در این موسسه بدانشجویان علم حکومت کردن رامی آموختند و آنها را در کارهای هنری وامور مربوط به‌خدمات اجتماعی و ملی تشویق میکردند .

در سال ۱۹۳۷ مهاتما گاندی طرح «تعلیمات اساسی » را برای هند پیشنهاد کرد .دراین طرح به آموزش باتمرکز بکاروته به کتاب تکیه بیشتری داده شد . مهاتما گاندی دکتر ذاکر حسین را برای ریاست کمیته تعلیمات اساسی برگزیدو کمیته مزبور برای عملی کردن طرح فوق وایجاد سیستم جدید فرهنگ بوجود آمده بود . همچنین دکتر ذاکر حسین از سال ۱۹۳۸ تا ۱۹۵۰ ریاست« هندوستان تعلیمی سانك» یعنی گروه تعلیمی هندوستان را که مرکز آن در «سیواگرام» بود بعهده داشت .

از سال ۱۹۴۸ تا ۱۹۵۶ دکتر ذاکر حسین بریاست دانشگاه اسلامی علیگر انتخاب گردید .

افکار و شخصیت نامبرده زندگی دانشگاه علیگر را تحت تاثیر قراردادانضباط بیشتری در دانشجویان برقرارگردید .محیط دانشگاه را زیباتر ساخت و دانشجویان را برای شرکت در امور اجتماعی علمی و ورزشی بیشتر تشویق میکرد . قسمت تحقیقات دانشگاه نیز توسعه یافت .

دکتر ذاکر حسین خدمات شایانی بفرهنگ هند نموده است وباکمیته های مختلف فرهنگی کارکرد که از جمله کمیته تجدید نظر امور فرهنگی بهار -اوتارپرادش -مادیاپرادش- کمیسیون دانشگاههای هند- هیئت مرکزی تعلیمات عالیه- کمیسیون کمیته فرهنگ اساسی ملی- کمیسیون کمیسیون فرهنگی دانشگاه ها - کمیسیون مطبوعات هند رامیتوان نام برد

دکتر ذاکر حسین از بدو تاسیس یونسکو با آن سازمان مربوط بود و در سالهای ۵۸ -۱۹۵۶ به نمایندگی هیئت مدیره یونسکو انتخاب گردید . او بریاست کمیته ملی یونسکو هند نیز انتخاب گردید نامبرده تاسال ۱۹۵۵ رئیس سرویس بین‌المللی دانشجویان سرویس جهانی دانشگاه «ژنو» بود .

بااینکه فعالیت دکتر ذاکر حسین به هند محدود بود ولی او مسافرتهائی به اروپا و امریکا کرد و همه جا نظریات فرهنگی وی مورد ستایش قرار گرفت .

حضرت دکتر ذاکر حسین یك نویسنده برجسته هند بشمار می‌رود . وی کتابهای زیادی نوشته منجمله :

کاپیتالیزم - مطالبی درباره ادراك - شیکشا «بزبان هندی» ترجمه کتاب جمهوری افلاطون «بزبان اردو» سیستم ملی اقتصاد فردریك لیست- عناصر اقتصاد ادوین کنعان .

در سال ۱۹۵۲ دکتر ذاکر حسین به نمایندگی مجلس راجیه- سابها (مجلس سنای هند) منصوب گردید وتا انتصاب وی باستانداری بهار نماینده مجلس سنا بود.درماه مه ۱۹۶۲ دکتر ذاکر حسین بمعاونت ریاست جمهوری هند انتخاب گردید . برای تجلیل از خدمات فرهنگی دکتر ذاکرحسین در سال ۱۹۵۴ نشان هند «پادماوبیهوشان» (دومین نشان هند) بنامبرده داده شد و در سال ۱۹۶۳ عالی ترین نشان هند «بهارت رتنا» بنامبرده داده شد .

بیوگرافی بانو ایندیرا گاندی

نخست وزیر هند

خانم ایندیرا گاندی ۱۹ نوامبر ۱۹۱۷ پابعرصه وجود گذارد و دوران کودکیش در محیط خشك فعالیت های سیاسی نزد والدین وسایر اعضای خانواده که اغلب بزندان می‌افتادند وآزاد میشدند سپری گشت .

خانم ایندیرا گاندی را در دوران کودکی پریا- درشینی مینامیدند .تحصیلات ابتدائی خود را در سویس بپایان رساند بعد به آکسفورد رفت و آنگاه در دانشگاه شانتی‌نیکیتان (که‌بهمت رابیندرانات تاگور برپا گشته است) ادامه تحصیل داد .

خانم ایندیرا گاندی هنوز به پانزده سالگی نرسیده بود که‌بفعالیت های‌سیاسی پرداخت و گروهی از کودکان شهر کوچك خود را جمع‌نمود و جمعیتی بنام «ونارسنا» (ارتش میمونها)تشکیل داد . کاراین گروه خدمت به خانواده‌های افرادی بود که از حزب کنگره به‌سبب‌فعالیت های سیاسی بزندان افتاده بودند این گروه رفته‌رفته توسعه یافت وتعداد افراد آن تا ۶۰ هزار نفر رسید .

خانم ایندیرا گاندی در سن ۲۱ سالگی با سابقه‌ای که در فعالیت ها و نهضت های دانشجوئی در هند و انگلستان ازخود نشان داده‌بود بعضویت حزب کنگره ملی هنددرآمد وبعلت شرکت در اولین مبارزه سیاسی خود به زندان افتادو ۱۳ ماه درحبس بود .

از فعالیت های درخشان او کوششی است که در سال ۱۹۳۷ برای انتخابات درسراسر هند بعمل آوردزیرا به‌دهات میرفت وباتوده های مردم بخصوص زنان ازنزدیك آشنا می‌شدو آنها رابه فعالیت های سیاسی ترغیب می- نمود. درسال ۱۹۴۲ بار دیگر بعلت شرکت در اینگونه مبارزات بزندان افتاد واین‌بار هنوز چند روزی از آغاز زندگی زناشوئیش نمی‌گذشت . شوهر او فیروز گاندی‌نیز دراین موقع زندانی گشت .

بقیه رد صفحه ۱۵

پیام سفیر کبیر هند

سفیر کبیر هند

بی‌نهایت خوشحالم از اینکه روزنامه گرامی و پرتیراژ اطلاعات بمناسبت بیست و یکمین سال استقلال هند صفحات فوق‌العاده‌ای اختصاص داده است .

موجب کمال خوشوقتی است که مطبوعات ایران با علاقمندی‌خاصی تحولات و پیشرفتهای هند رادر صفحات خود منعکس میکنند .

کشور های ایران و هند طی قرنها با علایق نژادی و زبانی با- یکدیگر مربوط بوده‌اند علم‌ودانش و هنر و معماری ایران افکارهندی را غنی‌تر ساخت واز این بابت‌هند خودرا مدیون ایران میداند. ایرانیان نیز اذعان دارند که‌از رابطه نزدیك خود با هند استفاده شایانی برده‌اند .

در مورد دوستی نزدیك بین ایران و هند جواهر لعل نهرو نخست وزیر فقید هند گفته‌است: در جهان هیچ دو کشوری را نمی توان یافت که مانند ایران وهند روابط تاریخی و طولانی بایکدیگر داشته باشند .

دوکشور ما امروزه در مورد امور آبادانی ونوسازی خودبامسائل مشابهی روبرو هستند .

پیشرفت شگفت انگیزی که‌ایران در سالهای اخیر برهبری‌خردمندانه اعلیحضرت همایون شاهنشاه آریامهر نصیبش شده است‌موجب تحسین جهانیان و الهام بخش کشور های دیگر گردیده است.

در نتیجه این پیشرفت‌هند نیز از توسعه بازرگانی و همکاری اقتصادی با ایران بهره‌مند گردیده واین امر موجب رضایت دولت‌هند میباشد .

سال ۱۹۶۸ در تاریخ روابط ایران و هند اهمیت بسزائی دارد زیرا در این سال روابط دوستانه دو کشور ما بیش از پیش مستحکم گردید . در همین اواخر آقای مورارجی دسائی نایب نخست وزیر ووزیردارائی هندبرای یك سفرحسن نیت به ایران آمده بود و در طول مدت اقامت شش روزه خوددر ایران بهرجا که قدم نهاد با- احساسات گرم و دوستانه ومیهمان نوازی سخاوتمندانه ایرانیان روبرو شد که موجب سپاس نامبرده‌می باشد .

انتظار میرود که در آینده‌دیدو بازدید هائی در سطح بالا دردو کشور ترتیب داده شود که بطور یقین بایجاد روابط نزدیکتر در زمینه های فرهنگی و اقتصادی ایران و هند منتج خواهد شد.

موفقیت کسانی را که بخاطر این‌هدفها فعالیت میکنند‌خواستاریم

پاینده باد دوستی ایران‌و هند

ك.و.پادماناین - سفیر کبیرهند

تحقیقات کشاورزی درهند

هند تنها با پدید آوردن یک انقلاب کشاورزی میتواند سطح زندگی مردم خود را بالا ببرد و تغییرات عمده‌ای در زندگی اجتماعی کشور بوجود آورد . در حقیقت دو سال خشکسالی بی‌سابقه وافزایش سریع و سرسام‌آور جمعیت افزایش محصول کشاورزی را برای حیات ملی این کشور الزام آور نموده است . خوشبختانه هند امکانات بسیار برای تولید محصول زیادتری دارد . طبیعت احتیاجات اولیه یعنی زمین و آب و آفتاب بحد کافی به هند ارزانی داشته است لکن باوجود این همه عطیه خدا دادی سابقه هند در مورد تولیدات کشاورزی رشك آور نمیباشد . تنها با پیشرفت قابل توجه تکنولوژی درامر کشاورزی می‌توان وضع را تغییر داد و بهمین جهت مسئولیت بزرگی به عهده دانشمندان ومحققین رشته کشاورزی واگذار میشود.

در طول برنامه های پنجساله دوم وسوم هند میزان متوسط محصولات کشاورزی از ۶۵٫۸ میلیون تن (در طول برنامه پنجساله اول) به ترتیب ۷۵٫۳ و ۸۱ میلیون تن افزایش یافت ولی در تمام این مدت هند با کمبود غله روبرو بود . با وجودی که میزان تولید محصولات کشاورزی نسبت به سرعت افزایش جمعیت بیشتر بود. افزایش محصولی که در دو دهه اخیر بدست آمده ما را امیدوار میکند که با پیروی ازیك خط مشی تحرك آمیز مملکت را میتوان از واردات غله از خارج بی‌نیاز ساخت .

یکی از عوامل عمده‌ای که به رکود تولیدات کشاورزی منتج شده امکان برداشت محصول کم از زمین های هند می باشد . کلیه اراضی زیر کشت در هند متجاوز از ۱۳۶ میلیون هکتار است که ۴۰ در صد از مجموع زمین هند را تشکیل میدهد . اراضی قابل کشت در هند نسبت به کشورهای دیگر جهان بیشتر است . هند با برخورداری ازاینهمه زمین قابل کشت از امکانات کشاورزی خود بخوبی بهره برداری نمیکند . بنابراین افزایش تولیدات کشاورزی راتنها از راه افزودن بحاصلخیزی زمین میتوان عملی کردویا از راه افزودن به اراضی زیر کشت .

آقای جاگ جیوان رام وزیر خوار بار وکشاورزی هند

مادر نظر داریم تولیدات کشاورزی را در کمترین مدت افزایش بدهیم و خط مشی که برای این منظور در نظر گرفته شده مبتنی بر کشت هر چه بیشتر بذرهای بیشتر ده و پیوندی و استفاده هر چه زیادتر از کودشیمیائی تهیه آب کافی و به کار بردن اقدامات موثر برای دفع آفات نباتی میباشد برای انجام این کارها تحقیقات کشاورزی اهمیت کامل دارد . بنابراین دولت هند گامهای مثبتی برای تاسیس شبکه تحقیقاتی که مناسب با احتیاجات کشور و حل و فصل مسائل کشاورزی باشد برداشته است .

شورای تحقیقات کشاورزی هند که در سال ۱۹۰۵ تاسیس شده بود برای تشویق ، نظارت وسرمایه گذاری طرحهای تحقیقات کشاورزی سراسر کشور تجدید سازمان گردید انتظار میرود که این امر باعث بوجود آمدن محیط مناسب برای جهش و توسعه تحقیقات تکنولوژی کشاورزی بشود و کشاورزی هند را از حالت تامین احتیاجات روزمره مردم خارج نموده و بشکل یك صنعت پرمنفعت در آورد .

هم اکنون بیست و دو موسسه ملی تحقیقاتی در مرکز هند مشغول فعالیت میباشند که در مورد کشاورزی و دامپروری تحقیقاتی به عمل می‌آورند. علاوه براین دانشگاه های کشاورزی که بسبك دانشگاه های مشابه در ایالات متحده امریکا دایر شده و تعداد آنها به هشت رسیده است اهمیت بیشتری به تحقیقات و تعلیمات کشاورزی می دهند . در نظر است که در آینده نزدیك تعداد بیشتری دانشگاه کشاورزی دایر شود . بنابراین می توان ادعا کرد که در خال حاضر تحقیقات کشاورزی پایه محکمی در کشور پیدا کرده است .

تمام دانشگاهای کشاورزی و ادارات کشاورزی حکومت های ایالتی هند نیز همکاری نزدیك با شورای تحقیقات کشاورزی هند در مورد اجرای طرحهای مشترك تحقیقاتی سراسری هند دارند طرح های مزبور نه تنها در زمینه علوم کشاورزی بلکه در مورد خاك شناسی واقتصاد کشاورزی ومهندسی کشاورزی ورشته‌های مختلف دام پروری نیز اجرا میشود .

هدف موسساتی که در باره محصولات کشاورزی مشغول تحقیق هستند اینست که محصول غلات اصلی چون برنج- گندم - ذرت ارزن - حبوبات -سیب زمینی و سبزیجات - میوه جات - دانه های روغنی -پنبه -کنف و غیره را افزایش و بهبود بخشد .

در این کوشش و مساعی علاوه برهمکاری تمام دانشمندان و موسسات تحقیقاتی داخلی سازمان ها و موسسات خارجی نیز شرکت دارند که باموسسات هندی همکاری میکنند. بنیاد راکفلر در موردبهبود بخشیدن غلات و حبوبات با هند همکاری عملی دارد و موسسه تحقیقاتی برنج فیلیپین ، موسسه کمکهای ایالات متحده امریکا(در رشته تحقیق در امور برنج) اداره کشاورزی ایالات متحده امریکا ، انجمن اسکاتلندی برای تحقیق در امر نگهداری درخت‌هادر بریتانیای کبیر را میتوان نام برد . اتحاد جماهیر شوروی نیزاخیرا پیشنهادی برای کمك به تحقیقات کشاورزی در هند را مورد مداقه قرار داده و در امر کشاورزی و علوم دامی همکاری خواهد نمود .

با استفاده از بذرهای جدید و کود شیمیائی مناسب ثمرات نیکوئی در محصول گندم و برنج بدست آمده است . در سال ۱۹۶۵ بذر گندم از نوع « سونورا - ۶۴ لرماروجو» که در مکزیك پرورانده شده بود در اختیار کشاورزان هند

بقیه در صفحه ۱۵

کارخانجات کامانیس
سنت های دیرینه ایران وهند
راادامه میدهد

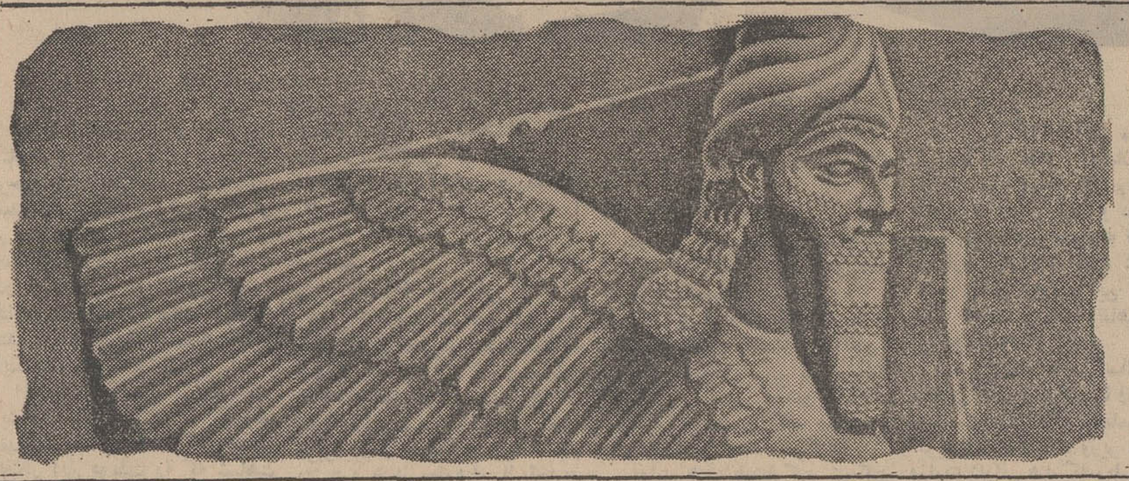

ازقرنها پیش کشورهای ایران و هند که بلحاظ تمدن باستانی معروف خاص و عام بوده‌اند با یکدیگر روابط بازرگانی و تجارتی داشته‌اند .
امروز رشته‌های این دوستی دیرینه قویتر میگردد. همگام بادیگران باآوردن وسائل و تجهیزات مهم مورد احتیاج نقش مهم خودرا ایفا می کند کامانیس آماده همکاری باایران در زمینه برنامه‌هائی است که برای سعادت دوملت بزرك طرح‌ریزی شده .

KAMANI ENGINEERING CORPORATION LTD.
KAMANI METALS & ALLOYS LTD.
KAMANI TUBES PRIVATE LTD.
KAMANI METALLIC OXIDES PVT. LTD.
JAIPUR METALS & ELECTRICALS LTD.
Kamani Chambers, 32 Nicol Road, Ballard Estate, Bombay 1 BR

سمبل قدرت صنعتی

Bensons-0725A

osler
comes to Iran

اسلر- نام فرآورده ومحصول جدیدی است درصنایع رادیو- لامپ های الکتریک وصدا وعمق سنج و اندازه گیرهای الکترونیکی که درموارد علمی- طبی وصنعتی وخانگی مورد استفاده قرار خواهد گرفت.

محصولات اسلر باحسن شهرت وهمچنین سوابق ۳۸ ساله ایکه درهند دارد درایران عرضه میشود. این محصولات بوسیله ۶ کارخانه مجهز ومدرن درهند ساخته میشود و دراین کارخانجات ۵۰۰۰ نفر بخدمت اشتغال دارند.
درمرحله ازساختمان هریک ازمحصولات فوق کنترل لازمه بعمل میاید تابا عالیترین استانداردهای بین المللی تطبیق نماید.

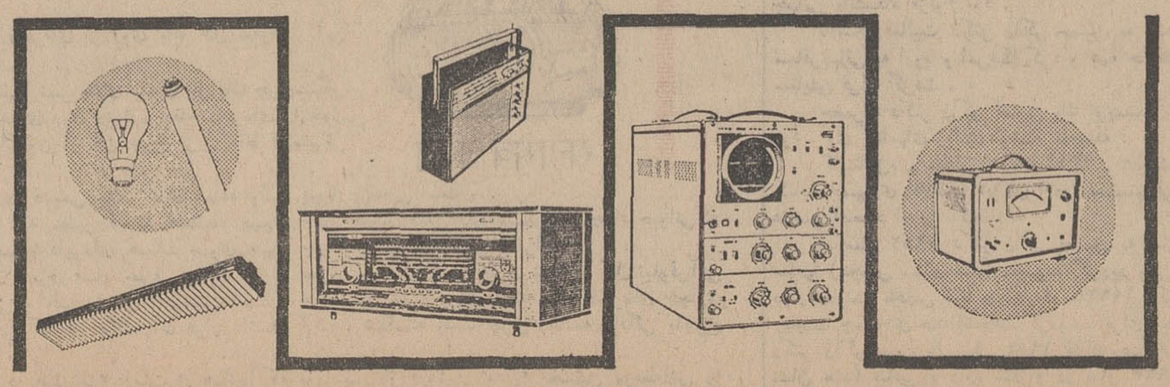

اسلر مورد اطمینان شما است
نمایندگی درایران :
شرکت بابو بامسئولیت محدود-
سرای جواهری - تهران

PH7872

نقش روزافزون اتم

در توسعه اقتصادی هند

درکشوری که هنوز از ارابه برای حمل و نقل و چرخ‌چاه برای آبیاری استفاده میشود وجود یك رآکتور اتمی کمی بعید بنظر میرسید ولی در هند که همواره تجلیات گذشته در زمان حال مشاهده میشود آمیخته شدن دوزمان گذشته وحال امری طبیعی است .

بنابراین در هند از یکطرف روستای در حال رشد هندی که علائم گذشته باستانی را دارد و از طرف دیگر شهر اتمی «ترومبی» که یك زندگی کاملا متفاوت و دوره دیگری را آشکار میسازد دیده‌می شود .این شهردارای گنبددرخشان رآکتور«سیروس»ورآکتور«آپسرا» که اولین‌رآکتورساخته‌شده بوسیله مهندسین و دانشمندان هندی‌است میباشد . راکتور «زرلینا» کارخانه موادمهم « پلوتونیوم» و بعضی از مدرن‌ترین تسهیلات‌برای تحقیقات در جهان را دارد و دوره علوم و تکنولوژی هند را اعلام میدارد .

البته هدف عمده برنامه اتمی هند فقط تولید نیروی برق‌است .اکنون هند احتیاجات برقی خودرا ازطریق برق‌آبی وبرق ترمال تامین میکند. منابع مزبور نه‌تنها برای احتیاجات روزافزون در حال و آینده کشور کفایت نمیکنند بلکه‌در بعضی از نواحی کشور پهناور هند بخصوص مناطق‌جنوبی و غربی نیروی‌برق با صرفه نمیباشد و بسیار گران تمام میشود ، نیامدن بارانهای فصلی امکانات استفاده از برق آبی را کمتر میسازد لذا تنها چاره‌ای که برای هند مانده است اینست که از انرژی اتمی استفاده کند .

چنانچه تخمین زده شده است‌در دوره اولیه نیروی برق تولیدی ایستگاههای برق اتمی بابرق‌ترمال قابل رقابت خواهد بود ولی در مراحل بعدی خیلی ارزانترازآن تمام میشود .بادرنظر گرفتن عوامل بالا تاسیس کارخانجات برق اتمی دراین نواحی بدست گرفته شد .

امور ساختمان و نصب آلات کارخانه برق‌اتمی درشهر «تاراپور» واقع در ۶۰میلی شمال شهربمبئی پیشرفت زیادی نموده است . این کارخانه که‌باکمك امریکا ساخته میشوددر حدود۳۸۰ میگاوات‌نیروی برق تولید خواهد کرد و در ماه اکتبر ۱۹۶۸ برای بهره‌برداری آماده خواهد شد .

یك شبکه برق اتمی در شهر «کوته» واقع در ایالت راجستان بوجود می‌آید ، کارخانه‌ای که در این شهر نصب خواهد شد باکمك «کانادا» ساخته میشود و در حدود ۴۰۰ میگاوات برق تولید خواهد کرد. کارخانه مزبور دو دستگاه ۲۰۰ میگاواتی خواهد داشت . بهره‌برداری ازاولین دستگاه‌درسال ۱۹۷۰ آغاز میشود و دومین‌دستگاه آن درسال۱۹۷۲برای بهره‌برداری آماده‌خواهدشد. درشهر« کالپاکام» واقع در ایالت مدرس (جنوب‌هند) نیز کارخانه برق اتمی در دست ساختمان است .ظرفیت‌این کارخانه ۲۰۰ میگاوات میباشد . کارخانه مزبوربوسیله مهندسین‌ودانشمندان هندی ساخته میشود . این‌امر پیشرفتی را که دانشمندان هندی‌در تکنولوژی برق‌اتمی نموده‌اند بخوبی نشان میدهد . کمیسیون اتمی هند سعی دارد که درساختمان و تهیه لوازم کارخانجات برق‌اتمی ازمنابع داخلی حداکثر استفاده شود و به پیروی از این تز ۶۶ درصد کلیه هزینه کارخانه «تاراپور» بصورت ارز خارجی پرداخت خواهد شد و ارزخارجی موردنیازدستگاههای اول «کارخانه کوته»۵۷درصد هزینه کل میباشد در حالیکه برای کارخانه «کالپاکام» فقط ۲۰درصد هزینه‌به صورت ارز خارجی خواهد بود .

پس‌از آماده شدن این سه کارخانه برای بهره‌برداری هند درحدود یك میلیون کیلووات برق اتمی تولید خواهد کرد . هم‌اکنون امکانات تاسیس کارخانه‌های بزرگتری به ظرفیت ۵۰۰ تا۶۰۰ میگاوات مورد مطالعه دانشمندان‌هندی‌قرار گرفته است .

ضمنا باید اضافه کرد که تولید پلوتونیوم برای استفاده جهت‌تولید دوم این رآکتورها ازرئوس برنامه تولید برق اتمی هند می‌باشد .

دانشمندان هندی برای اینکه‌در مورد تکنولوژی اتمی عقب نمانند سعی دارند که در امر استخراج و بهره برداری ازفلزات اتمی نیزبا سایرین دوش بدوش حرکت کنند ودرهندامکانات زیادی‌برای عملیات استخراج معادن وجود دارد .

نصب کارخانه اورانیوم سازی‌با ظرفیت بعمل آوردن ۱۰۰۰تن‌سنك اورانیوم درشهر «جادوگودا» واقع در ایالت بهارباتمام رسیده و بهره‌برداری آزمایشی و تولید اورانیوم تغلیظ شده آغاز شده است . همچنین نصب‌یکدستگاه میکانیکی برای‌استخراج مواد معدنی از شن های کناردریای کرالا بپایان‌رسیده است .ازاین راه‌مقادیر قابل‌توجهی «المنتیو» «مونازیت» «زیرکن» و «روتیل» بدست خواهد آمد .

آب سنگین از اقلام بسیار مهم مورد استفاده در رآکتورهای اتمی میباشد که در کارخانه کوچکی که درشهر بنگال نصب است تولیدمی شود . اکنون دولت هند تصمیم گرفته است که کارخانه بزرگتری برای تولید آب سنگین بسازد و ساختمان آن در آینده نزدیك آغاز خواهد شد .

درنتیجه تجربیاتی که در امور تاسیس و بهره‌برداری از کارخانه فلزی اورانیوم و کارخانه تولید سوخت اتمی درترومبی بدست‌آمده است ، دانشمندان هندی برای‌ایجاد یك‌شبکه سوخت اتمی‌در حیدرآباد همت گمارده‌اند که‌شامل یك کارخانه بزرك فلزی اورانیوم و کارخانه تولید سوخت‌اتمی که کلیه‌نیازمندی کنونی وآینده سوخت رآکتورهای برق‌اتمی کشور را تامین می کند خواهدبود. تولید سوخت موردنیاز کارخانه برق‌اتمی راجستان «کوته» هم‌اکنون شروع شده است .

همزمان بااستفاده ازاتم برای تولید نیروی برق امکانات بهره برداری از آن برای امور دیگرنیز مورد بررسی قرار گرفته است . رادیوایزوتوپ یکی از محصولات مهم انرژی اتمی می‌باشد که دانشمندان ، مهندسین ، پزشکان زیست‌شناسان‌و حتی باستانشناسان به‌آن دست یافته‌اند .

دوربین‌های مختلف «رادیوگرافی» بوسیله مرکز اتمی هند واقع در ترومبی ساخته شده و در اختیار صنایع مختلف گذارده شده است. بااستفاده‌ازاین دوربین‌هابه‌مرغوبیت جنس افزوده شده و در هزینه آن صرفه‌جوئی بعمل آمده و همچنین مدت تولید نیز تقلیل یافته است.

دوربین های مزبور با «رادیو ایزوتوپ» کارمیکند وبرای‌آزمایش نقص جوشکاری‌ولوازم ریخته بسیار مفید می‌باشد .

امروز تولید «ایزوتوپ» افزایش یافته و مقدار قابل‌توجهی‌ایزوتوپ ساخت ترومبی به کشورهای‌اروپائی افریقائی و آسیائی صادر میشود . «کوبالت۶۰» که برای معالجه سرطان ازآن استفاده میشود نیزدر ترومبی ساخته‌میشود. اخیرامقداری «کوبالت۶۰»قوی‌در اختیاربیمارستان احمدآباد گذارده شده است که برای معالجه بیماران سرطانی مورد استفاده قرار میگیرد .

دانشمندان هندی برای تحقیقات کشاورزی و امور باستانشناسی نیز از رادیو ایزوتوپ استفاده میکنند. شیرین کردن آب دریا نیز از پروژه‌های مهمی است که هم‌اکنون مورد مطالعه کمیسیون انرژی‌اتمی هند قرار دارد . درصورت موفقیت‌و باصرفه بودن این پروژه انقلابی در کشاورزی و اقتصاد هند بوجود خواهد آمد و دربعضی‌نواحی هند صنایعی برای تولید اقلام مختلف از جمله کودشیمیائی،سموم حشره کش، جوش محترق کلورین و آلومینیوم ایجاد خواهد شد که در آن از اتم استفاده خواهد شد .

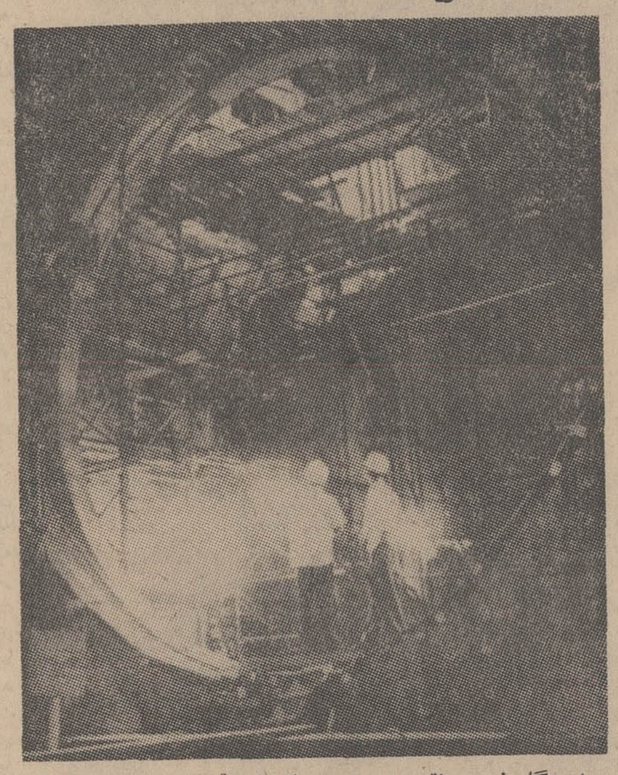

ایستگاه نیروی اتمی در دست ساختمان‌واقع در راناپراتاپ‌ساگار راجاستان

بیوگرافی بانو ایندیرا گاندی نخست وزیر هند

بقیه از صفحه ۱۳

خانم‌ایندیرا گاندی در حزب کنگرهٔ ملی هندداراى مسئولیت های مختلف است و تاکنون یکبار بریاست‌حزب انتخاب گردیده است اودر طول ریاست حزب توانست افتخارات جدیدبرای بزرگترین حزب سیاسی مملکت‌خود کسب نماید. امروزه در حزب مزبور رئیس قسمت بانوان- عضو شورای مرکزی انتخابات- عضو شورای مرکزی پارلمانی -عضو شورای مشورتی جوانان می‌باشد .

خانم ایندیراگاندی به‌فعالیت های اجتماعی علاقه دارد. درروران جوانی مجانا برای خانواده اعضای حزب که بزندان میافتادند کار میکرد. مدتها برای زاغه‌نشین های اطراف شهر خود صمیمانه کوشش مینمود و هنگامی که مهاتماگاندی مبارزه وسیع خود را برای ترفیع سطح زندگی افرادی که سابقا نجس خوانده میشدند آغاز نهاد خانم ایندیراگاندی از نخستین داوطلبانی بود که‌دستور های گاندی را بموقع اجرا درمی آورد .

در دورانی که پدرش نخست‌وزیر هند بود خانم ایندیرا گاندی نه‌فقط کلیه امور خانه‌داری منزل نخست- وزیرهند را برعهده داشت ، بلکه ریاست بیش از ۲۵ جمعیت -موسسه وانجمن رادارابود و جالب آنکه بکلیه این کارها شخصا رسیدگی میکرد .

خانم ایندیرا گاندی درعین حال قیمو رئیس افتخاری چندین موسسه خیریه می‌باشد .

اوبه‌فرهنك و هنر علاقمند است و عضویت چندین شورای فرهنگی و هنری‌را دارد. ترتیب فستیوال های‌هنری وبخصوص جشن های خاصی که همه‌ساله بمناسبت . تصادف باروز آغاز جمهوری هند برپا میشود از ابتکارات او می‌باشد .

خانم ایندیراگاندی تاکنون تقریبا بتمام نقاط‌جهان مسافرت کرده است . در بسیاری از مسافرت ها همراه پدر خود جواهر لعل‌نهرو بود واخیرانیز بریاست یك‌هیئت حسن‌نیت از تعدادی ازکشور های افریقائی دیدن نمود .

مسافرت همراه باپدر سبب شد که او باشخصیت های طرازاول جهان آشنا گشته واز نحوه تفکر و عقاید ایشان آگاه گردد ودر عین‌حال خودرا نیزبایشان بشناساند

خانم ایندیرا گاندی علیرغم کارو گرفتاری های بسیار بسهولت قابل ملاقات است و بانوئی است پرحوصله کم‌حرف و صبور .

به‌پرنده علاقه بسیار دارد واوقات بیکاری خودرابکوه پیمائی و تماشای پرندگان میگذراند. کتاب،راه‌پیمائی ، شنا وورزش های زمستانی ازجمله سرگرمی های او بشمار میروند .

آخرین مقام رسمی ایندیراگاندی وزارت اطلاعات هندبود که مسئولیت آنرا در کابینه شاستری از ژوئن ۱۹۶۴ بذیرفت .

تحقیقات کشاوزی درهند

بقیه از صفحه ۱۴

گذارده شد . بذرهای مزبور در یك هکتار اراضی ۴ تا۶ تن گندم بدست داد در حالیکه بذرهای‌محلی هندی کمتر از یك تن محصول در همین اراضی را میداد . هم اکنون محققین در هند نوع‌جدیدی از بذرهای بیشتر ده را می‌پرورانند که ارزش غذائی آن نیز بیشتر از گندم مکزیکی میباشد .

در مورد افزایش محصول برنج نیز باید متذکر شد که درمراحل اولیه از انواع بذرهای فیلیپینی استفاده شد و در سالهای ۱۹۶۶و ۱۹۶۷ بذر «محلی تایچونك -۱ » و «ار-۸» جهت کشت در اختیار زارعین هندی گذارده شد .

هم‌اکنون برنامه پروراندن بذر برنج برای بدست آوردن انواع بذرهای بیشتر ده برنج که بتواند در مقابل آفاتی که بیشتر محصول برنج را آسیب میرساند مقاومت داشته باشد در دست اقدام‌است .

در نتیجه موفقیت درخشانی که از انواع بذرهای پیوندی وبیشتر ده بدست آمده اساس جدیدی برای خط مشی نوین کشاورزی در نظر گرفته شده که مقامات هندی را امیدوار میسازد که قبل از سال ۷۱-۱۹۷۰ این کشور از واردات غله و مواد غذائی از خارج بی‌نیاز خواهد شد .

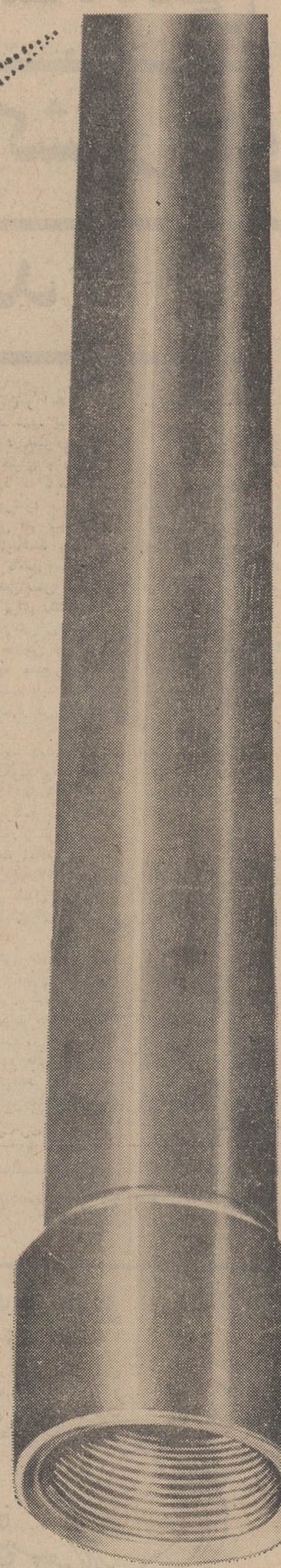

BST, 908/D

من دوست شما هستم
هرچندشمامرانمی‌شناسید
طاقت‌من‌چون‌شما زیاد است
باوجودیکه از شما بدقت‌مواظبت شده
ومن فقط یك‌بار نصب گردیده
وسپس مختصر مراقبتی نصیبم شده
ولی هنوز وفادارم

انتقال‌دائم آب - برق - روغن - بخار - نفت
بهر نقطه‌ای که مورد نیاز بشر امروزی است
خانه - مزرعه‌ویا کارخانه(داخلی‌وخارجی)

BST
BHARAT STEEL TUBES LTD.
14/15-F, Connaught Place, New Delhi-1 (INDIA)
نماینده درایران
شرکت ایران ساهنی با مسئولیت محدود.
صندوق پستی ۲۷۲۳ - تهران

تسریع درمیزان رشد یعنی مسئله اساسی برای کشورهای درحال رشد

روحیه ملت هندبهنگام استقلال آنکشور در بیست سال پیش باشادی وشعف توام‌بود ومشکلات آینده‌را ناچیز میشمردند وهدفهای خویش را امکان پذیر میدانستند خوف و هراس‌از آینده رابی‌اساس میپنداشتند و به آینده خود بسیار امیدوار بودند . آنها امیدواربودند که رشد اقتصادی را باسرعت‌هرچه تمامتر انجام داده جای خود رادر بین کشور های پیشرفته جهان بدست اورند . سر انجام برای تحقق این امید و آرزو طرح ریزی توسعه اقتصاد این کشور پهناور را اغاز نمود .

ولی امروزه روحیه ملت هند نسبت به سالهای اول استقلال‌و آزادی آرامتر شده و مسائل‌موجود را بادیده حقیقت مینگرندومیتوان گفت مرور زمان دراین امردخالت بسزائی داشته است باوجود این‌طی بیست سال اخیر موفقیت زیادی نصیب ملت هند شده و این کشور پهناور و پر جمعیت پیشرفت زیادی نموده است باین معنی که درآمد ملی نسبت به سال ۵۱- ۱۹۵۰ (اغاز نخستین برنامه پنجساله‌هند) ۷۰ در صد افزایش پیدا کرده وباآنکه جمعیت‌هند بمیزان بسیار زیادی افزایش میبابددر آمدسرانه ۲۸ در صد افزایش یافته .تولید محصولات صنعتی در حدود ۱۵۰ در صد افزایش یافته . محصولات کشاورزی بین سالهای ۵۱-۱۹۵۰ و۶۵- ۱۹۶۴ در حدود ۶۵ در صد افزایش را نشان داد ولی بعلت دوسال خشکسالی این پیشرفت‌دچار نقصان زیادی شد . خوشبختانه‌در سال ۶۸- ۱۹۶۷ باران باندازه کافی و بموقع بارید و محصولات کشاورزی افزایش قابل توجهی پیدا نمود وتقریبا به یکصدمیلیون تن رسید .

در طول پانزده سال برنامه‌ریزی یعنی طی سه برنامه پنجساله که هند تاکنون اجرا کرده است میزان سرمایه گذاری در زمینه اقتصادی بیش ازچهار برابر گردید و۶۰ در صدبه اراضی آبیاری‌شده افزوده شد . مصرف کودشیمیائی به ده برابر رسید و محصول غله از هر اکر اراضی (دوونیم اکر مساویست با یك هکتار) یك‌سوم افزایش را نشان داد .

بعلاوه توجه خاصی به ساختن زیر بنای اقتصادی کشور معطوف گردید که این امر منجر به رشد قابل توجهی در این زمینه گردید. ظرفیت نیروی برق به پنج برابر رسید و تعداد شهرها و دهاتی که از نیروی برق استفاده میکنند۱۵ برابر گردید . میزان کالاهائی که‌از بنادر مختلف هند تخلیه‌و بارگیری میشود به دو ونیم برابر رسید و تعداد پست خانه ها به یکصد هزار افزایش یافت‌و شبکه تلفن پنج برابر شد .

البته هزینه این پیشرفت‌شگفت انگیز نیز بسیار زیاد بوده است. میزان سرمایه گذاری در طول‌دو برنامه پنجسال اول ودوم ۱۰۱۹۱۰ میلیون روپیه (۵۶۶۰ میلیون‌لیره) بود که در برنامه پنجساله سوم‌به ۱۰۴۰۰۰ میلیون روپیه (۵۷۸۰ میلیون لیره) افزایش یافت.

میزان سرمایه گذاری از ۵ر۵ درصددرآمدملی‌درسال ۱۹۵۰به۱۴ در صد افزایش یافت . قسمت اعظم این برنامه ها از پس‌اندازهای داخلی اجرا گردید و در نتیجه میزان اخذ مالیات ها نیز بالارفت یعنی نسبت مالیات به در آمدملی از ۶ر۵ در صد در سال ۱۹۵۰به ۱۳ در صد در سال ۶۵- ۱۹۶۴ افزایش یافت و در سالهای اخیر نیز بیشتر شده است .

باید متذکر شد که کمکهای خارجی نیزدر امررشدو پیشرفتهای هند نقش مهمی بازی کرده ولی میزان آن نسبتا کم بوده است.

از مسائل عمده‌ای که امروزه هند با آن روبرو است ضرورت تسریع در رشد اقتصادی و بالا بردن منابع مورد نیاز این تسریع وعملی ساختن آن در یك محیط پایدار میباشد . دواصل عمده‌برای رشد اقتصادی کشوری مانند هند که نیروی فوق‌العاده‌زیاد کارگری را دارامیباشد سرمایه‌و تکنولوژی است و بیشتر این سرمایه بایداز پس انداز داخلی تامین گردد.در حقیقت هند تاکنون بیشتر سرمایه مورد احتیاج خود را از منابع‌داخلی تامین کرده است .

درآمد سرانه در هند در سال ۶۷-۱۹۶۶ بسیار کم و در حدود ۶۴ دلار بود در نتیجه پس انداز نیز کم بود. بعلاوه سیستم اخذ مالیات شامل عده زیادی از مردم هند نمیشد وعلت معاف بودن‌آنها. از پرداخت مالیات آن بود که هزینه وصول مالیات بیش از مبلغی میشد که وصول میگردید

در نتیجه دو میلیون نفر مشمول مالیات که چهار در صد جمعیت این کشور را تشکیل میدهند باید جور مالیات مستقیم را بکشند.از طرف دیگر مالیاتهای غیر مستقیم نیز محدودیتهائی را داراست مثلا در صورتی که اخذ مالیات غیر مستقیم زیاد باشد این امر به سیرقهقرائی‌منجر میگرددوبافزایش قیمت تولید منتج میشود ومشکلاتی برای صادرات ایجاد مینماید .

باوجود مشکلات فراوان ،درهند نیز مانند سایر کشورهای درحال رشد پس انداز افراد بطور مرتب روبافزایش است . مسئله مهم دیگری که هند با آن روبرواست اینست که پس اندازداخلی بایداز طریق افزایش درآمد بدست آید نه در اثر صرفه جوئی در هزینه زیرا در غیر آنصورت مردم عامه وفقیر برای عمران و آبادانی کشور تشویق نخواهند شد. بنابر این فاصله معلومی در میزان سرمایه گذاری مورد احتیاج و پس انداز داخلی وجود دارد که باید ازطریق منابع خارجی پرشود . صادرات‌و کمکهای خارجی دو منبع مهم‌از منابع خارجی میباشند .در بعضی کشورها منابع نامعلوم و سرمایه های خصوصی نیز نقش مهمی‌بازی میکنند . البته برای رشد وتوسعه یك کشور صادرات آن قسمت‌مهم واعظم منابع خارجی را تشکیل میدهند که باید منبع مقدم مالی باشد . در حقیقت باید فاصله‌بین صادرات وواردات از طریق کمکهای خارجی پر شود .

بنابر این باید دید که زمینه صادرات هند چگونه بوده است»از سال ۵۱- ۱۹۵۰ تا ۶۶- ۱۹۶۵ (طول مدت سه‌برنامه پنجساله‌هند) درآمد این کشوراز طریق‌صادرات ۳۵ درصد افزایش یافت باین‌معنی که صادرات آن از ۲۷ر۱ میلیون دلار به ۷۰ر۱ میلیون دلار رسید یعنی میزان افزایش آن ۳ر۲درصد درسال بوده است .

میزان افزایش صادرات نسبت به‌واردات هند درمقابل کشورهای درحال رشد بسیار کم‌است .دراین مدت میزان واردات هنددرسال۲ر۶ در صد بوده است .

در مورد کشور های‌در حال‌رشد این رقم ۷ر۵ درصد (حدمتوسط) بود. قسمتی از این وارداتازطریق اندوخته های ذخیره کشور های‌در حال رشد و بقیه از طریق ورود سرمایه و کمکهای خارجی امکان پذیر گردید .

انتقال سرمایه از کشور های پیشرفته به کشور های درحال‌رشد که شامل هند نیز میشود بتدریج تقلیل یافت . لذااز امکانات‌موجود کشور های درحال رشد نه تنها بطور کامل استفاده نمیشود بلکه در حقیقت این‌امکانات موردمعامله قرار میگیرند . مشکل عمده‌و اساسی توسعه که هند و سایر کشور های درحال رشد با آن روبرو هستند همین است که باید راه حلی برای آن پیدا کرد .

لذا مسائل عمده اینست که:

الف - باید بررسی کاملی‌از اوضاع کنونی کشور های درحال رشد بادر نظر گرفتن فقر عمومی بعمل آید وراههائی برای بجریان انداختن منابع داخلی آنهاپیشنهاد شود .

ب- باید شبکه تولید وتجارت بین‌المللی تشکیل شود و در آن امتیازاتی برای کشور های‌ضعیف در مقابل کشور های نیرومنددرنظر گرفته شود و کشور های درحال رشد تشویق شوند که نیرومند گردند .

ج- فاصله‌ای که در احتیاجات سرمایه گذاری کشور های درحال رشد ایجاد شده باید از طریق بجریان انداختن سرمایه براساس شرایط طویل‌المدت پر شود.

د- درآمد تولید کنندگان‌مواد اولیه باید به سطح متناسبی که برای مصرف کننده نیز مناسب باشد تثبیت شود .

کوهنوردی درهند

در گذشته دور روحانیون هند معابد مقدس را در نقاط دور افتاده سلسله جبال هیمالایا بنا کرده بودند و بعضی از این مکان های مقدس در ارتفاعاتی بنا گشته‌اند که بلندی آنها مساویست با بلندترین کوههای اروپا . طی قرنها میلیونها نفر این معابد را زیارت کرده‌اند و بعضی ها در همانجا ماندند و در تنهائی به عبادت و تزکیه نفس پرداختند .

کوهنوردی در هند ورزش جوانی است . تا پانزده سال پیش هیچگونه فعالیت منظم و مرتبی در این زمینه وجود نداشت و حتی یك کوهنورد هندی پیدا نمیشد که به قله‌های کم ارتفاع ۲۰۰۰۰ پائی صعود کرده باشد ولی‌درسالهای اخیر این‌ورزش در هند رواج یافت و طی ده سال اخیر عده زیادی از هندیها به‌پنجاه قله که ارتفاع انها بیش‌از ۲۰۰۰۰ پااست و همچنین مرتفع ترین‌قله جهان موسوم به «اورست» صعود کردند .

عوامل مختلفی را میتوان برای پیدا شدن این اشتیاق نام برد که در مرحله اول باید وجود سلسله جبال هیمالایا را ذکر کرد در روایات هند آمده است که مردم این دیار همواره احترام خاصی‌برای این کوه قائل بوده‌اند و میباشند تابدان‌حد که به‌آن عشق‌میورزیدند در مرحله دوم باید گفت که هشت هیئت کوهنورد خارجی که برای صعود بقله های مختلف هیمالایا بهند آمدند و بخصوص هیئت کوه- نوردانی که در سال ۱۹۵۳ موفق‌به صعود به قله اورست گردید اثر فراوانی در روحیه جوانان هندی گذاشت . تنسینك یکی از جوانان هندی بود که با این هیئت سفر کرد و اولین نفری بود که باین‌قله صعود نمود .

سومین‌علت‌افزایش علاقه‌جوانان هندی به کوهنوردی تسهیلات آموزش کوهنوردی است که در داخل هند فراهم شده است . هم اکنون پنج‌مرکز آموزش کوهنوردی در هند وجود دارد که موسسه کوه- نوردی هیمالایا واقع دردارجلینك و موسسه کوهنوردی‌نهرودراوتر کاش از مهمترین آنها بشمار میرود .

افراد محلی که بنام شرپا معروفند و بعنوان باربر و راهنما کوهنوردان را همراهی میکنندنیز یکی از عوامل پیشرفت کوهنوردی درهند میباشد . البته عوامل‌دیگری مانند تهیه‌لوازم کوهنوردی درداخل کشوربه تشویق این ورزش کمك میکند و از طرفی توجه مردم و مطبوعات به کوهنوردی و نقشی که سلسله جبال هیمالایا در دفاع از هند دارد باعث تشویق بیشترجوانان هندی به ورزش کوهنوردی می گردد .

چگونه میشود مانند یك سرآشپز ماهر غذا تهیه نمود ؟

اینکه خیلی ساده و آسان است ! کمی ادویه هندی به غذا های خود اضافه کنید و ببینید چگونه ممتاز و باصطلاح شاهانه میشود . که از طعم و عطر آن لذت میبرید . برای تهیه اغذیه خوب و مطبوع بکار بردن ادویه‌جات ضرورت قطعی دارد .

فلفل هندی - شاه‌ادویه‌جات معطرولذید واز هر نوع ادویه دیگر برای افزایش عطر و مزه سوپ ، سوس ، لعاب یزمق خورش ، سالاد ، گوشت ، کباب ، تخم‌مرغ بهتر است .

هل‌معطر - روح و عطر تازه‌ای به کیك و نانهای شیرینی و سایر ارقام شیرینی- جات میبخشد .

زنجبیل - شیرینی جات وترشیجات را خوشمزه تر و محفوظ نگاه میدارد ودر مشروبات غیرالکلی معر که میکند.

فلفل تند - عاملی است که به‌ادویه هندی (کاری‌پودر)تندی مطبوع میدهد.

تمر هندی - بهترین عامل ووسیله مزه عالی و حفظ ترشیها وبسیاری موادیگر از قبیل کشنیز زیره ، رازیانه ومرزه، شنبلیله ، کرفس ، تخم بادیان ،وزینیان‌و زعفران ...

خلاصه آنکه آنچه همه خوبان دارند ادویه هندی (کاری‌پودر) بتنهائی و یکجا دارد ادویه هندی‌جامع‌تمام‌ارقام ادویه‌جات است که با مهارت و تخصص کم‌نظیر در چندین نوع کاملا مشهی تهیه‌میشود. تا از اینراه انواع غذا های دست پخت شما را آنقدر لذیذ و خوشرنك ومعطر کنند که زبان زد حتی خبر گان گردند.

هندوستان مهد و مرکز ادویه‌جات است .

برای کسب هر گونه اطلاع راجع‌به ادویه‌جات هندی بانشانی‌زیر مکاتبه‌نمائید

THE SPICES EXPORT PROMOTION COUNCIL

ERNAKULAM-6 S. INDIA

ایندیان ریر ارت لیمیتد

(وابسته بدولت هندوستان)

پیل‌کورت ۱۱۱ — کوین‌رود

(هندوستان)

سازندگان وصادرکنندگان عمده :

مواد شیمیائی	مواد معدنی
۱- توریوم نیترات	۵- ایلمنیت
۲- تری سودیوم فوسفات	۶- روتیل
۳- خاکهای کمیاب فلوروید	۷- زیرکن
۴- خاکهای کمیاب کلوروید	۸- گارنت

برای‌کسب اطلاعات بیشتر باما یا بانمایندگان مادر ایران بنشانی زیر مکاتبه فرمائید :

تجارتخانه حاجی عباس نیکومنش

سرای حاجی‌سید محسن - تهران (ایران)

نقش دانشمندان

در کشورهای درحال توسعه

در کشورهای در حال توسعه که در صورت‌عدم‌تامین احتیاجات اساسی انسانی در مدتی مناسب حتی موجودیت آنها بخطر خواهد افتاد دانشمندان چه نقشی بایدبازی کنند ؟آیا دانشمندان این کشور هاباید تنها برای کسب و توسعه علوم کوشا باشند و یا از اطلاعات علمی برای منافع عملی نیز استفاده کنند ؟

مردم کشورهای درحال توسعه که‌باوجود برخورداری از منابع‌و درآمدهای کم از دانشمندان پشتیبانی‌میکنند انتظار نتایج سریع و محسوسی رااز آنها دارندو لزومی ندارد که دراینجا درباره وظایف و مسئولیت‌های‌دانشمندان نسبت به مردم و رفاه آنها تاکید شود. اینها وظایفی‌است نسبت به جامعه‌ای که‌در آن زندگی میکنند و مردمی که زندگانی آنهارا تامین مینماید . تحقیقات اساسی برای افزایش اطلاعات انسانی و رشد سالم علم وتکنولوژی‌اهمیت فراوان داردو علوم و تکنولوژی عملی بخاطر رشد اقتصادی لازم است .

در صورت عدم موفقیت علم به‌خاطر فراهم کردن وسایل‌آسایش برای عامه مردم کدبانو ،خانه‌دار ، کارگران زحمتکش کارخانجات ، کشاورزانی که در مزارع عرق‌می ریزند و دختران و پسران جوانی که از دانشگاه هابیرون می‌آیند برای دانشمندان مشکل خواهد بودکه ازپشتیبانی که اکنون باکمال رضایت از آنها مینمایند بهره‌مندشوند

امروزه در کشور های درحال توسعه بیشتر تحقیقات علمی و تکنولوژی در موسسات دولتی انجام میگیرد.بنابر این لازم‌است که درانتخاب طرحهای تحقیقاتی که مخارج آنهااز طرف دولت پرداخت میشود دقت‌شود یعنی‌زمینه‌های تحقیقی که‌تنها ارزش پرستیژ دارند و آنها که برای‌یافتن راه حل بخاطر مسائل علمی که کشوربا آنها روبرو است بادقت کامل انتخاب شود . البته آرزوی کسب‌شهرت‌ونام از طریق تحقیقات علمی بسیار زیاداست. کسب نام‌وپرستیژ چیز خوبی است ولی هیچ ملتی نمی تواند تنهاباشهرت‌ونام زندگی کند .

جواهرلعل‌نهرونخست وزیر فقید هند عقیده راسخ داشت که علم وسیله‌ای ضروری برتوسعه اقتصادی‌میباشد لذابا پشتیبانی وی پس از استقلال هند برنامه وسیع‌توسعه علوم را به دست گرفت و دراین بیست سال‌اخیر موسسات علمی هند ازپشتیبانی سخاوتمندانه دولت هندبهره‌مندبوده استو طبق برآورده‌هائی دراین مدت هند در حدود ۵۰۰۰ میلیون روپیه در امور علمی سرمایه گذاری و خرج‌نموده است .البته مالیات دهنده هندی با رضایت این مبلغ را پرداخته است .امید میرود که در آینده نیز موسسات‌علمی هند کمك های بیشتری دریافت دارند ولی این کمك‌بدون قیدو شرط و بی حساب نخواهدبود .

معمولا گفته میشود که تحقیقات علمی تاثیر کافی‌در امور کشور هند نگذارده است ولی نظر بوسعت این‌مسئله و همچنین باین نظرکه استفاده از تحقیقات علمی برای پیشرفت کشور تحولی جدید و امری پیچیده در هندمیباشد سهم علوم در توسعه ملی مایوس کننده نمی باشد . باید درنظر داشت که برای بدست آوردن نتیجه محسوس از تحقیقات علمی کمی هم وقت لازم‌است.برای اینکه علم و تکنولوژی تاثیری برشد اقتصادی گذارده باشد باید کلیه فعالیت ها ازجمله صنعت ، سرمایه ، کارگر تربیت یافته واجتماع به جریان درآید .

هنددر بیست سال گذشته در زمینه های کشاورزی، تولید دارو ، امور دفاعی ، صنعت ، آبیاری و نیروی برق حمل‌و نقل و ارتباطات ازتحقیقات علمی‌و تکنولوژی‌استفاده کامل نموده‌است . تحقیقات کشاورزی منتج به تولیدانواع بذرهای بیشتر ده برنج و گندم و ذرت که چندین برابر محصول عادی ازهر هکتار اراضی میدهد گردیدوتولیدات مواد غذائی در هند افزایش‌یافت . هنوز هم امکانات وسیع جهت استفاده از علوم و تکنولوژی برای امور کشاورزی وجود دارد . در زمینه بهداشت عمومی و کنترل امراض‌هند موفقیت زیادی بدست آورده است چنانکه میزان‌مرك‌ومیر از ۲۷ به ۱۷ درهزار تقلیل یافته ، در سال ۱۹۵۰ تعداد کسانی که به مرض مالاریا گرفتار میشدند صد میلیون نفر بود درحالیکه درسال ۱۹۶۵ تعداد آنها به ۸۰۰۰۰۰نفر تقلیل یافت . پیشرفت قابل توجهی در امر کنترل‌امراض دیگر مانند سل ، وباو آبله دیده شده‌است .البته هنوز هم هند نتوانسته است که چاره موثری برای موضوعاتی‌از قبیل بدی تغذیه بیاندیشد .

درمورد تحقیقات صنعتی دانشمندان هند نقش قابل توجهی در انجام مطالعات و بررسی های منابع مواد اولیه صنعتی که‌اکنون در داخل کشور وجود دارد بازی کرده‌اند ودر وراء تحقیقات علمی و صنعتی موسسه نیروی اتمی‌و وزارت دفاع هند لابراتوار های موردنیاز را تاسیس‌نموده وزیر بنای لازم را برای پیشرفت علمی وفنی‌آماده ساخته‌اند در اثر تحقیقاتی که در آزمایشگاه‌های ملی بعمل آمده تولیدات صنعتی کشور افزایش یافته و در بعضی موارد مرغوبیت محصولات صنعتی هند بیشتر شده است .

در نتیجه پیشرفت هائی که نصیب دانشمندان هندی‌شده است اکنون هند می‌تواند چرم صنعتی از پوست گاوبسازد و همچنین قطعات الکترونیك و آجر عایق میکا تهیه کند. علاوه‌براین موسسه مرکزی تحقیقات سیرامیك و لوازم شیشه‌ای موفق گردید که بدون مشارکت خارجی‌شیشه ذره‌بین «عینك» را که چند کشور پیشرفته فرمول آنرامخفی نگه داشته بسازد . موسسه مرکزی تحقیقات موادسوختی نیز تکنیك های مفیدی برای‌استفاده ازذغال سنك‌نامرغوب برای امور صنعتی اختراع نموده و موسسه مرکزی‌تحقیقات سیرامیك و شیشه و لابراتوار ملی فلزات پیشرفت هائی درامر مرغوب نمودن سنك های معدنی و مواد اولیه دیگر نموده‌اند . موسسه نیروی اتمی هند نیز پیشرفت های زیادی نموده و اکنون مشغول ساختن کارخانه برق‌اتمی می‌باشد .

اینها بعضی از موفقیت هائی است که هند توانسته است در نتیجه استفاده از علوم تکنولوژی به دست بیاورد ولی موسسات علمی نقش مهمتری بعهده دارند و آن اینست که‌باید تمایل بیشتری در مردم و دستگاه های دولتی‌برای استفاده متد های علمی برای حل و فصل مسائل اجتماعی و اقتصادی کشور بوجود آورند . البته در نتیجه موفقیت های فوق انتظارات مردم از علوم و تکنولوژی افزایش یافته و همین امر ادعای مردم را که نتایج وسیعی را که‌از پیشرفت های علمی بدست‌آمده هنوز هم برای احتیاجات کشور کافی نیست تشریح میکند .

محصولات کنفی برای بازارهای جهانی

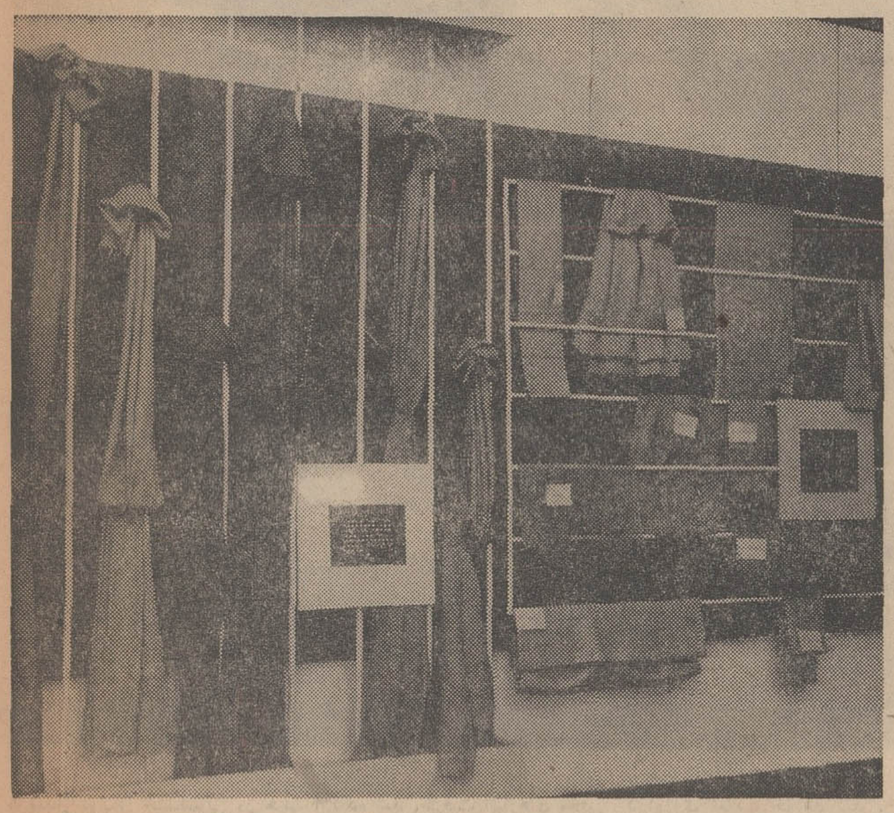

صادرات‌چتائی ازهند بطور کلی شامل دوقسمت است ـکنف و گونی .
درعکس بالا نمونه چتائی هند را درنمایشگاه سال ۱۹۵۸ نشان میدهد که درآن نمونه‌هائی از کنف ساخت هند دیده می‌شود

در هند چندین نوع الیاف بدست می‌آید ولی کنف در میان آنها مقام مخصوص بخود دارد و بهمین جهت بنام «الیاف طلائی» معروف است . نه‌تنها بخاطر رنك طلائیش آنرا باین‌نام‌میخوانندبلکه بخاطر ارزشی است که در دنیای صنعتی امروز دارد . در زندگی امروزی کنف بانحاء مختلف مورد استفاده قرار میگیرد . در حال حاضر کنف مقام‌بزرگی رادر اقتصاد هند دارد زیرا ارز خارجی معتنابهی برای این کشور از طریق صدور این کالا بدست می آید .

صنعت کنف هند بزرگترین صنعت‌از نوع خود در جهان میباشد زیرا در حدود ۷۸۰۰۰ دستگاه بافندگی در این صنعت مشغول‌بکار میباشد که ۶۰ درصد از کلیه دستگاههای مشابه در جهان می شود . بیش از نیمی از تولید کنف خام جهان در این صنعت بمصرف میرسد

علاوه برهند کشور های‌پاکستان- انگلیس - آلمان غربی - فرانسه - بلژیك وژاپون‌نیزاز تولید کنندگان عمده کالاهای کنفی هستند . با اینحال هند در مقابل رقابت کشور های فوق توانسته است مقام‌برجسته خود را در امرتولید و صدور کالا های کنفی حفظ کند و بزرگترین صادرکننده‌انواع مختلف‌محصولات کنفی به بازار های جهانی باشد . بیش از ۴۰ درصدمحصولات کنفی در هند ساخته میشود . در مورد تجارت بین المللی کنف سهم هند ۶۰ درصد استو صاحبان صنایع هندی عزم راسخ دارند که این‌مقام را همچنان حفظ کنند و بهمین منظور تحقیقاتی در این زمینه‌بعمل می آورند و ابتکاراتی بخرج می دهند .

محصولات کنفی هند در سال ۶۸- ۱۹۶۷ به ۱٫۲ میلیون‌تن برآورد شده بود . اقلام تولیدی‌هند در این صنعت شامل چتائی باندازه‌و وزن های مختلف انواع کیسه های کنفی -پارچه های زیرفرش-لفاف مخصوص بسته‌بندی- فرش-برزنت ریسمان- پارچه‌های گلدار پرده‌ای- فرشهای مخصوص پله وراهرو ونخ میباشد

در مورد صادرات این فرآورده باید گفت که کالاهای کنفی به تنهائی بزرگترین‌منبع بدست‌آمدن ارزخارجی برای هند محسوب می شود . درسال ۶۸ - ۱۹۶۷ در حدود ۷۵۲۰۰۰ تن محصولات کنفی به ارزش ۲۳۴۱ میلیون روپیه از هند صادر شد که ۲۰ درصد از کلیه صادرات این کشور میباشد . محصولات کنفی هند بتمام نقاط جهان حمل میشود و بزرگترین خریدار آن ایالات متحده امریکا است .

بامرور زمان شکل محصولات کنفی هند تغییر یافته باین معنی که صدور کیسه های کنفی روبتقلیل نهاده و در مقابل فروش چتائی بطور مرتب افزایش پیدا کرده . بعلاوه محصولات جدید کنفی راهی برای خود دربازارهای‌جهان‌باز کرده‌اند. ده‌سال پیش‌صادرات‌زیرانداز کنفی از هند بسیار ناچیز بود ولی امروزه ۲۰ درصد از کلیه صادرات هند شامل این کالا میشود .

در کشور های پیشرفته برای بسته بندی از الیاف مصنوعی استفاده میشود که این خود بزرگترین رقیب محصولات کنفی گردیده است بنابرمطالعاتی که اخیرا بوسیله سازمان خواربار و کشاورزی جهانی بعمل آمده در کشور های ایالات متحده آمریکاو اروپای شمالی و دیگر کشور ها بیشتر لوازم در کیسه‌های کاغذی‌و الیاف مصنوعی حمل میشود و این امر لطمه شدیدی به صادرات کنف وارد میکند ولی در کشورهای در حال رشد چون امریکای جنوبی - افریقا و آسیا تقاضای محصولات کنفی مخصوص بسته‌بندی رو به افزایش است . البته محصولات مخصوص کنفی مانند محصولات تزئینی وپارچه های زیرانداز فرش افزایش یافته است .

صنعت کنف هند نیز خود را برای برآوردن احتیاجات جدید آماده ساخته است . هم اکنون تعدادی از کارخانه های سازنده محصولات کنفی خود را با دستگاه های عریض بافندگی مجهز کرده‌اند که محصول انها فرآورده‌ای می باشد که از آن برای انداختن زیر فرش بکار میرود . این فرآورده‌در عرض ۵ متر وعرض دو مترونیم ساخته میشود و از شش سال پیش به بازار امریکا عرضه شده و هم‌اکنون ۴۷ درصد کلیه صادرات محصولات کنفی هند را به آن کشور شامل میشود .

در این مورد نیز کالاهای ساخته شده از الیاف مصنوعی برقابت برخاسته است ولی مقامات تجاری امریکا عقیده دارند که صنعت کنف هند خواهد توانست مقام خود را همچنان حفظ کند .

خصوصیات طبیعی کنف نیز در این امر دخالت دارد زیرا طبق نظریه شورای واردکنندگان این محصول در آمریکا مقاومت کنف در مقابل رطوبت یکی از مزایائیست که این محصول در مقابل محصولات‌ساخته شده از الیاف مصنوعی دارد در صورتی که کالاهای کنفی بتوانند تفاوت قیمت را حفظ کنند خواهند توانست‌بااجناس مشابه‌ساخته‌شده از الیاف مصنوعی رقابت کنند .

در مورد فرشهائی که از تاروپود کنفی استفاده میکنندنیز تحول‌فنی جدید پدید آمده . با استفاده از تکنیك جدید در موسسات بزرك تجارتی میتوان این فرش را بدون استفاده از زیرفرشی مفروش کرد.

با آنکه در حدود یکصد سال‌از عمر صنعت کنف درهند میگذردولی درحال حاضر صنعت‌جدیدی‌محسوب میشود . هم اکنون کارخانه‌داران هندی به مدرنیزه کردن ماشین آلات وتولید اقلام‌جدیدمیپردازند صاحبان صنایع هند درنظر دارند ۴۰۰ میلیون روپیه برای بدست آوردن تولیدات جدیدصرف‌نمایند. تحقیقاتی که در این زمینه بعمل آمده کاملا رضایت‌بخش است و هندخواهدتوانست‌بزودی‌محصولات جدید کنفی را به بازارهای جهان عرضه نماید .

انجمن‌تحقیقاتی‌صاحبان‌صنایع کنف هند تحقیقاتی را برای یافتن روش جدیدی جهت تکامل و همچنین توسعه این محصول آغاز کرده‌اند که در امر تولید منسوجات‌تزئینی کنف موثر خواهد بود.فرمول‌جدید بعلامت « هیوتکس » ثبت شده‌و امتیاز آن به‌شرکت نوجوت(کنف جدید) نیویورك که‌یکی ازشرکتهای تابع انجمن‌تحقیقاتی‌صاحبان‌صنایع کنف هند میباشد داده شده‌است.

در چند کارخانه هند کیسه های براق کنفی که در آن ازپارچه و پولیتین وفیر استفاده شده‌میسازند وعلاوه براین کنف مخصوصی برای کالاهای صادراتی تولیدمیکنند .

صاحبان صنایع هند اهمیت زیادی برای مرغوبیت جنس قائل میشوند وباهمکاری موسسه استاندارد هند طرح‌بازدید قبل از صدور در مورد ۸۰ در صد از اجناس صادراتی‌اجرا میشود .

در پایان باید اضافه نمود که صنعت کنف هند که در آن از تکنیکهای جدید استفاده می‌شود و کالاهای جدیدی را عرضه میکند برای تامین احتیاجات کالاهای‌مدرن مورد احتیاج بازارهای جهان‌آماده و مجهز است

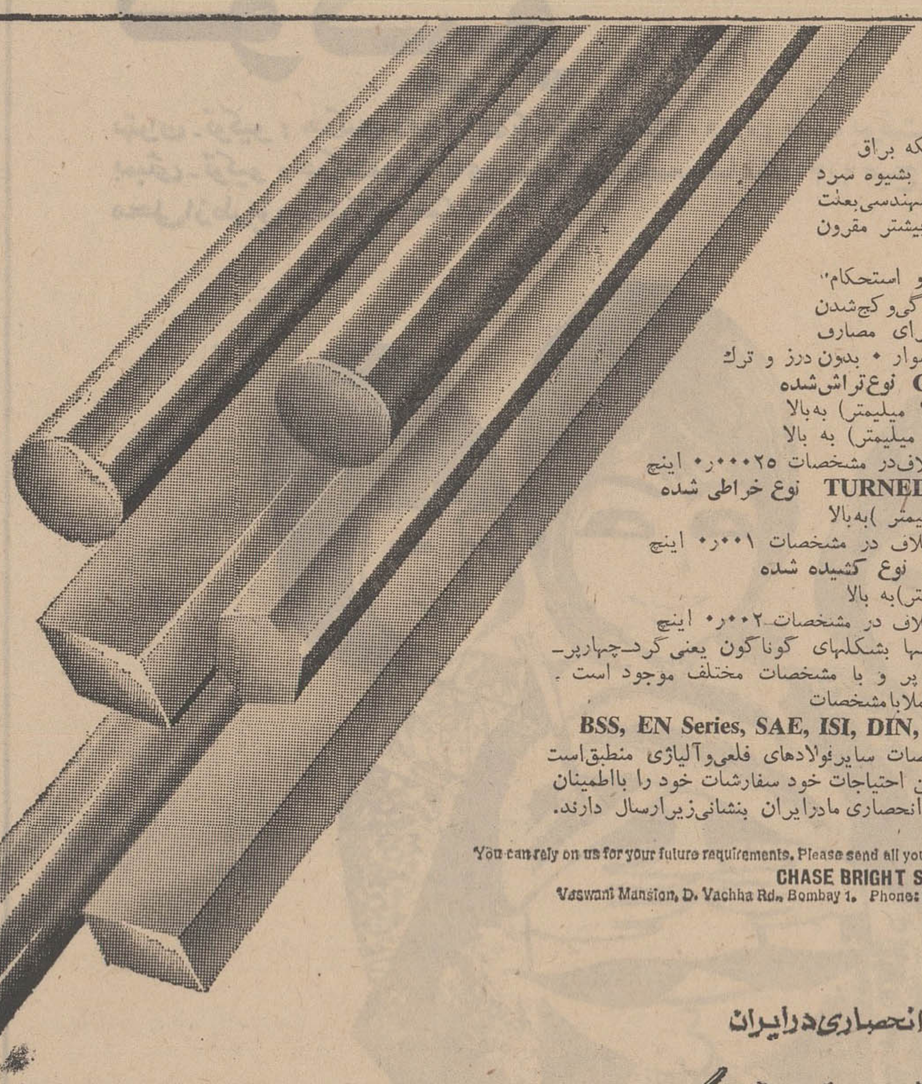

فقط کارخانه
چاس برایت استیل
است‌که برای تامین نظر وخواسته‌های صنایع مهندسی در هندوستان درمورد تهیه شمش و میله آهن وفولاد از سه اصل فنی اساسی پیروی مینماید . این‌کارخانه گامهای بلندی درراه‌توسعه‌فعالیتهای خود در زمینه تهیه میله و شمس آهن وفولاد بطول تا ۲۴ فوت تهیه مینماید و این امتیازات درتولید خشکه براق کالیته استاندارد بین‌المللی را سرفراز مینماید .

استفاده از میله خشکه براق (نه بدون حرارت و بشیوه سرد تهیه شده) در صنایع مهندسی‌بعلت امتیاز فنی که دارند بیشتر مقرون بصرفه است .
• دارای مقاومت و استحکام
• مقاوم‌دربرابر پیچیدگی‌و کج‌شدن
•بادوام •مناسب برای مصارف گوناگون • صاف وهموار • بدون درز و ترك
GROUND BARS نوع‌تراش‌شده
میله از ½ اینچ (۱۲ میلیمتر) به‌بالا
لوله از ½ اینچ (۱۲ میلیمتر) به بالا
حداکثر میزان اختلاف‌در مشخصات ۰٫۰۰۰۲۵ اینچ
طول‌تا۲۴پا **TURNED BARS** نوع خراطی شده
از ۱ اینچ (۲۵ میلیمتر)به‌بالا
حداکثر میزان اختلاف در مشخصات ۰٫۰۰۱ اینچ
DRAWN BARS نوع کشیده شده
از ¼ اینچ (۶ میلیمتر)به بالا
حداکثر میزان اختلاف در مشخصات ۰٫۰۰۲ اینچ
این میله ها و شمشها بشکلهای گوناگون یعنی گرد-چهارپر- شش‌پر-پهن‌و هشت پر و با مشخصات مختلف موجود است .
این مشخصات کاملابامشخصات
BSS, EN Series, SAE, ISI, DIN, AISI
و همچنین با مشخصات سایرفولادهای فلعی‌وآلیاژی منطبق‌است
میتوانید برای تامین احتیاجات خود سفارشات خود را بااطمینان کامل به نمایندگی انحصاری مادرایران بنشانی‌زیرارسال دارند.

You can rely on us for your future requirements. Please send all your inquiries to:
CHASE BRIGHT STEEL LTD.
Vaswani Mansion, D. Vachha Rd., Bombay 1. Phones: 245991, 211538.

نماینده انحصاری درایران
شرکت صنعتی وبازرگانی سینگ بامسئولیت محدود- خیابان بوذرجمهری- ساختمان بانک سپه بازار طبقه ششم ۳۵٫۳۶ تلفن ۲۵۸۷۲

نمایندگیهای پخش : شرکت سهامی خشکه وفولاد - خیابان خیام - شرکت سهامی کیانکو - بوذرجمهری پاساژ رازی- تجارتخانه قاسم‌همدانی-بوذرجمهری پاساژهمدانی - تجارتخانه احمد قریشی - بوذرجمهری سرای چیت‌ساز.

ازدیاد محصول کشاورزی

درهند

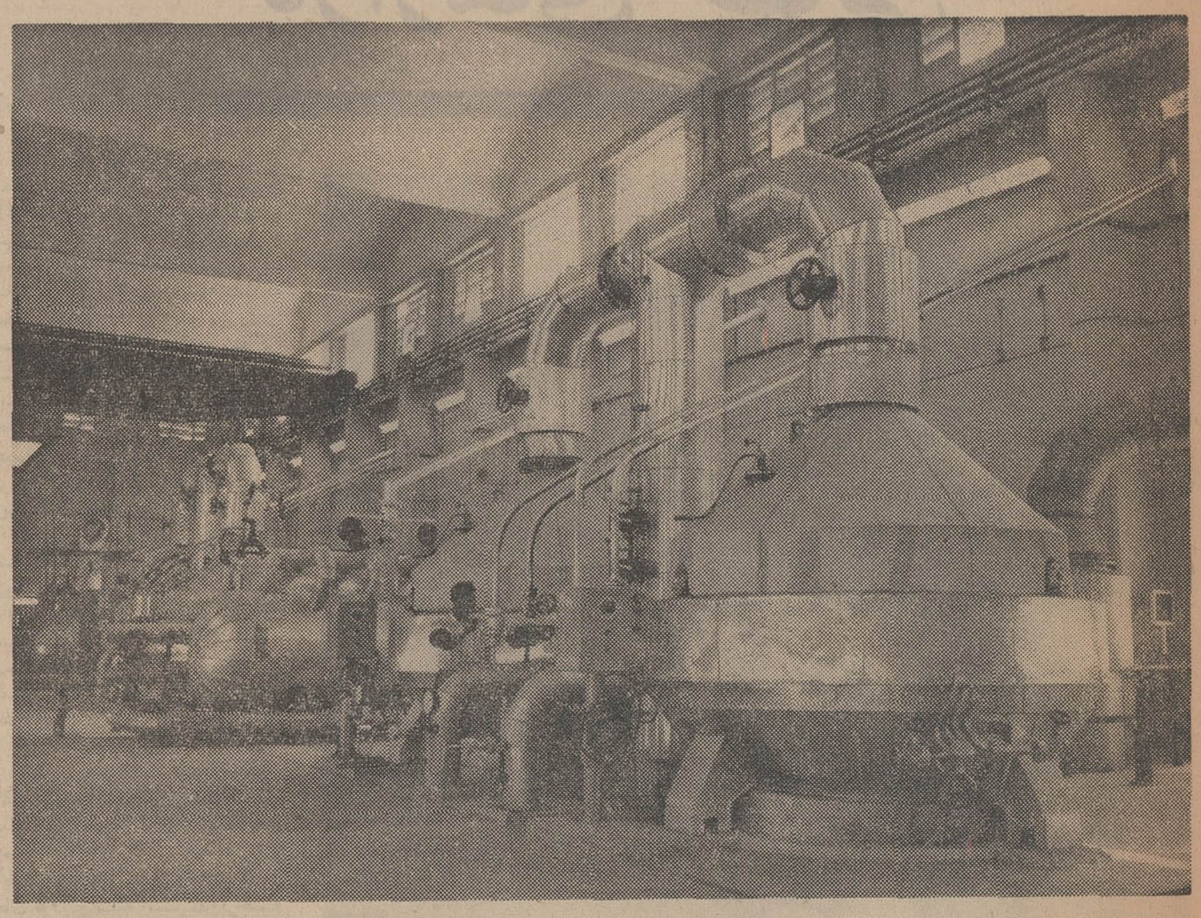

بعداز دوسال خشکسالی در هند این کشور درسال جاری محصول فراوانی داشت و تولیدات موادغذائی تمام رکوردهای سابق را شکست باین معنی که محصول اخیر فصل «رابی» (فصل بهاره) بزرگترین محصولی بود که هند در طول تاریخ خودبدست آورده است. حدمتوسط محصول بهاره درطی پنج سال اخیر در حدود ۱۱ میلیون تن بود درحالی که تولید امسال از ۱۶٫۵ میلیون تن تجاوز کرد و با محصول فصل «خریف» (محصول پائیزه) محصول غله هند درسال ۶۸ ـ ۱۹۶۷ به ۹۵٫۶ میلیون تن رسید .

اداره کردن وتوزیع این محصول وطرح ریزی برنامه برای ازدیاد آن در فصول آینده ملت و رهبران هند را به مبارزه میطلبد .

در طول مدت ۱۶ مه تا ۱۵ ژوئن سال گذشته در استانهای پنجاب و هریانا در حدود ۳۲۰۰۰۰ تن گندم ببازار آمد ولی در مدت مشابه در سال جاری بیش از ۱۰۹۰۰۰۰ تن گندم در این دو ایالت ببازار عرضه شد. ازاین مقدار درحدود ۹۸۰۰۰۰ تن بحساب دولت خریداری شد .

ارقام فوق از فعالیت شدید و بیسابقه سازمانهای خرید دولتی ـ شرکت خواربار هند فدراسیون معاملات و ادارات خواربار ایالت ها حکایت میکند .دراین میان عظمت کارراه‌آهن هند را که از اول مه تا ۱۴ ژوئیه ۹۵۰۰۰۰ تن گندم را از استانهای پنجاب و هریانا به نقاط مختلف کشور حمل کرد نباید فراموش کرد .

برای اولین بار در تاریخ پس از استقلال هند سیلوهائی که از گندم وارداتی پر میشد با محصول غله داخلی آکنده شد .ظرفیت انبارهای بخش عمومی (دولتی) درحدود ۵٫۴ میلیون تن و برنامه ساختن انبار های جدید بظرفیت ۷۵۰۰۰ تن که در ایالات پنجاب و هریانا به هزینه ده میلیون روپیه ساخته میشود نزدیك به اتمام است ودرسال جاری نیز انبارهائی بظرفیت ۱۴۰۰۰۰ تن و به هزینه ۲۰ میلیون روپیه ساخته خواهد شد .

ذخیره دولت مرکزی و دیگر ایالتهای هند که بحداقل رسیده بود و تنها کفاف مصرف ۱۴ روز را میکرد اکنون به چهار میلیون تن رسیده است .

دو اوائل فصل «رابی» بعضی اشخاص بدبین عقیده داشتند که در نتیجه فراوانی محصول قیمت خواربار بحداقل خواهد رسید و کشاورزی که بیش از همه زحمت کشیده است حداقل قیمت رابدست می آورد لکن در طی یك ماه از ۱۰۹۰۰۰۰ تن غله عرضه شده در پنجاب و هریانا ۹۸۰۰۰۰ تن یعنی ۹۰ درصد این غله به نرخ دولتی برای دولت خریداری شد و مبلغ ۱۳۳۰ میلیون روپیه به تولید کنندگان گندم پرداخت گردید که بخودی خود کمك هنگفت و مهمی به کشاورزان هند گردید . در فصل خریف نیز به میزان ۶ میلیون تن غله بحساب دولت خریداری شد .

* طرح برای ازدیاد محصول درآینده

خط مشی توسعه کشاورزی که به کشاورزان کمك کرد و فصل جدیدی در تولیدات کشاورزی هند آغاز نمود بانیروی هرچه بیشتر برای افزایش بیشتر محصولات کشاورزی تعقیب خواهد شد .

درسال ۶۷ ـ ۱۹۶۶ بذرهای اصلاح شده برنج ـ گندم و ارزن در اراضی بمساحت ۱٫۹ میلیون هکتار کشت شد و در سال ۱۹۶۷ ۶۸ این مساحت به ۲٫۸ میلیون هکتار افزایش داده شد . برای سال ۶۹ ـ ۱۹۶۸ درنظر است ۶ میلیون هکتار اراضی زیر کشت بذر های اصلاح شده و بیشتر ده درآورده شود . برای تولید و ازدیاد بذرهای اصلاح شده دولت مرکزی مزارعی بمساحت ۲۰۰۰ تا ۴۰۰۰ هکتار و حکومتهای ۱۴ ایالت هند نیز مزارعی بمساحت ۲۰۰ هکتار احداث کرده و میکنند .

استفاده از کود شیمیائی بمیزان قابل توجهی افزایش داده میشود و قراراست درسال ۶۹ـ۱۹۶۸ کود شیمیائی از نوع نیتروژن فسفات و پتاس به ترتیب ۱٫۷ و ۰٫۶۵ و ۰٫۴۵ میلیون تن مصرف شود در حالی که درسال ۶۸ ـ ۱۹۶۷ مصرف آنها ۱٫۱ و ۰٫۴ و ۰٫۲ میلیون تن بود.

تولید و ساختن مواد شیمیائی حشره کش نیز افزایش داده میشود و برای این منظور حق تقدمی قائل شده‌اند . بعلاوه دولت هند ارز خارجی بطور آزاد برای ورود لوازم فنی و مواد اولیه موردنیاز ساختن مواد شیمیائی ضد حشره اختصاص میدهد . دراینجا باید متذکر شد که در مورد ادوات حشره کش هند از واردات خارجی بی‌نیاز است زیرا همه نوع آلات کشاورزی به مقادیر کافی در داخل هند ساخته میشود .

اعتبارات کشاورزی برای تولید و توزیع و آماده کردن تولیدات کشاورزی و همچنین برای مهیا کردن زمین افزایش مییابد . در سال ۶۸ـ ۱۹۶۷ اعتبارات کشاورزی بمبلغ ۶۵۰۰ میلیون روپیه دراختیار کشاورزان گذارده شد در حالیکه این رقم درسال ۶۷ ـ ۱۹۶۶ فقط ۵۵۰۰ میلیون روپیه بوده است .

بعلاوه دولت مرکزی وحکومت های ایالتی و رزرو بانك هند ،بانك مرکزی هند شرکت بیمه عمر و بانك های تجارتی بانحاء مختلف موسسات اعتبارات تعاونی راتقویت میکنند . تهیه اعتبارات تعاونی به سرعت افزایش می‌یابد و در نظر است در سال ۷۱ ـ ۱۹۷۰ اعتبارات تعاونی بمیزان ۷۰۰۰ میلیون روپیه و ۱۰۰۰ میلیون روپیه و ۱۲۵۰ میلیون روپیه به ترتیب برای مدتهای کوتاه متوسط و طولانی داده شود.

* مکانیزه کردن کشاورزی

بخاطر تسریع در امرافزایش تولیدات کشاورزی لازم است که عملیات کشاورزی در هند بسرعت و وسعت مکانیزه شود . کشاورز هندی امروزه اهمیت مکانیزه شدن کشاورزی را درك کرده است وتنها احتیاج به وسائل دارد . در هشت ایالت هند یعنی آسام ـ بهار ـ اوتارپرادش ـ مدراس ـ میسور ـ مهاراشترا ـ پنجاب و هریانا شرکت های صنایع کشاورزی تاسیس گردیده و مقامات مربوطه این شرکتها دستگاههای تلمبه ـ تراکتور و سایر ماشین آلات کشاورزی را بطور اقساط دراختیار کشاورزان میگذارند .

البته سازمان‌های مورد نیاز دیگر کشاورزی درحال تشکیل وتاسیس میباشد و حداکثر سعی در اینست که کشور را در مدت تعیین شده از ورود غله خارجی بی نیازسازند.

قابل اعتماد
گجرات لوله فولاد
به حجم ۱۵ م م تا ۱۰۰ م م ، ("½ تا "۴)

به عمل "ای آر دبلیو" بمطابق "بی ایس ایس" "دی آئی این" و دیگر تفصیلات معیاری ساخته شده ـ سیاه یا صیقل زده ـ با حلقه‌ها و ساکتها ـ به درجات سبك ـ درمیانه یا گران ـ برای برون آب، گاز، نفت، هوا، بخار، یا برای ساختن عمارتها و چوب بستن.
از نظارت سخت در گذشته و

بسته بندی به حفاظت تامه صدور به کجیل ـ صدها استعمال کنندگان مطمئن در ولایت های خارجه

لطفاً بنویسید بنام وکلاء
تهران استیل کمپنی لمیتید
پاساژ ـ بزرجمهر
خیابان بزرجمهری
تهران
سازندگان
GST گجرات استیل تیوبز لمیتید
بانك آف اندیا بلدنگ ـ بمبئی ـ احمد آباد ـ هند ـ

مشترکین
انجینیرنگ اکسپورت پروموشن کنسول ـ کلکته ۱ ـ هند ـ

GST/PA/6-68 P

توکیو
توکیو
توکیو

تهران ـ توکیو : حرکت روزهای یکشنبه ساعت ۱۰/۵۰ شب بوقت محلی
بمبئی ـ توکیو : حرکت روزهای چهارشنبه وجمعه ساعت ۶/۳۰ صبح بوقت محلی از طریق بانکوک و هنگ کنگ

AIR-INDIA
با همکاری بی. او. ای. سی و کانتاس

برای اطلاعات بیشتر به آژانس مسافرتی خود یا نماینده ایرانیدیا
آجنتا ـ تهران ـ خیابان حافظ ـ شماره ۳۷ ـ تلفنهای ۴۱۴۵۲ ـ ۴۳۲۰۸ ـ ۶۹۸۱۰ مراجعه فرمائید

A5

بزرگترین کارخانجات نورد فولادی هندوستان
CALCUTTA STEEL CO. LTD.

'Steel House', 4, Old Court House Street,
Calcutta-1. India
Cable : WIREROLL, Calcutta • Telephone : 23-6416

Ism CS 10

نماینده درایران : شرکت ایران ساهنی بامسئولیت محدود صندوق پستی ۲۷۲۳

ولتاس

تهیه کننده بهترین انواع مختلف ماشین آلات باگنجینه‌ای از تخصص-اطلاعات فنی ومهارتهای مهندسی

ولتاس معروفترین شرکت مهندسی وتهیه پخش ماشین‌آلات هندوستان ویکی از بزرگترین شرکت های وابسته به‌گروه معروف تاتا است .
ولتاس فرآورده‌های متعددی ازقبیل دستگاههای تهویه مطبوع، لوازم برقی، ماشین‌آلات پارچه بافی، کارخانجات ماشین سازی ، لوازم ساختمانی، ماشین آلات استخراج معادن، انواع جراثقال وتراکتور کشاورزی وغیره. . . . . میسازد ویا بفروش میرساند .

قسمت مهندسی ولتاس آماده پذیرفتن کارهای طراحی - مهندسی- نصب وهمچنین سرویس ماشین‌آلات میباشد.
قسمت مهندسی پروژه‌های این ترین شرکت درپیچیده بخشهای مهندسی عهده دار اجرای پروژه‌های بزرگ گردیده و میگردد .

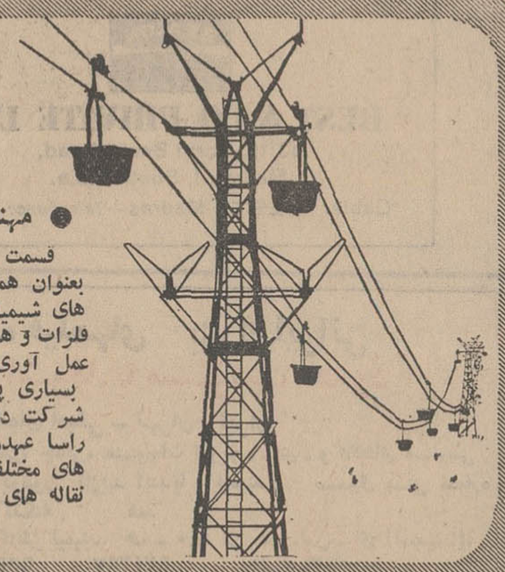

● مهندسی پروژه‌ها

قسمت مهندسی پروژه ها بعنوان همکار فنی درپروژه های شیمیائی ، پرهیختن‌وفال فلزات و همچنین ماشین‌آلات عمل آوری فلزات و نیز بسیاری پروژه های مشابه شرکت دارد و اماده است راسا عهده‌دار اجرای پروژه های مختلف و منجمله نصب نقاله های هوائی گردد .

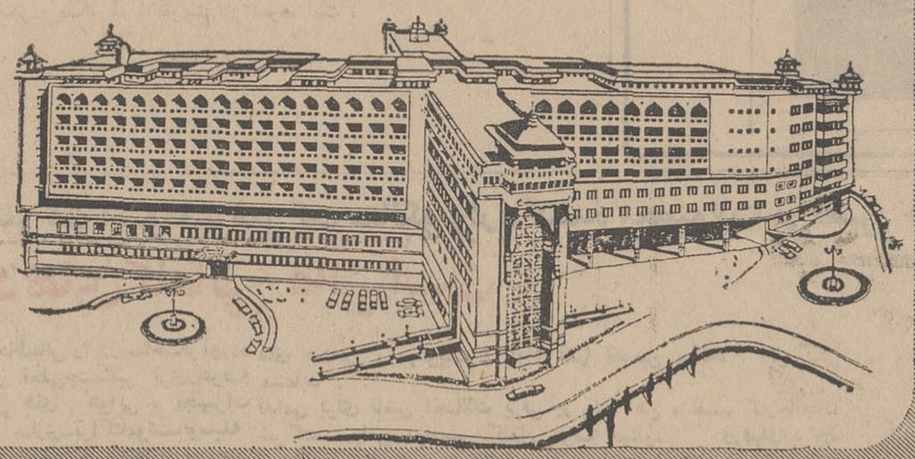

* دستگاه تهویه مطبوع «ایرکاندیشن»

هوا و فضا را در تابستان‌خنك و در زمستان گرم و مطبوع مینماید .
هتل آشوکا در دهلی نو که بزرگترین هتل در هندوستان است مجهز به دستگاه تهویه مطبوع ولتاس می باشد .
مدت ۴۰ سال است که ولتاس در هندوستان معروفترین گروه مهندسی سازنده دستگاه های تهویه است و فرآورده های ان بشرح زیر است :

* سرد خانه برقی .
* ماشین آلات مخصوص مرطوب نگاهداشتن یا خشك کردن هوا ، تهویه و تصفیه هوا از گردو غبار .
* دستگاه های تهویه مطبوع ، یخچال ، انواع بخاری و اجاق .
* دستگاه های تلطیف هوا مخصوص اطاقها .
* دستگاه های آب سرد کنی .

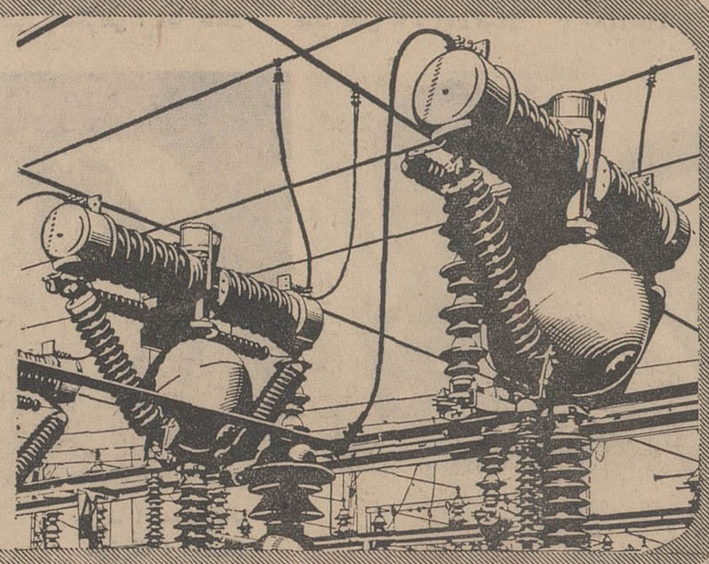

* ماشین‌آلات و لوازم‌برقی

ولتاس آمادگی دارد دستگاه های مولد برق، انتقال برق و پخش برق به علاقمندان عرضه داشته و انجام پروژه هائی را در این زمینه بعهده بگیرد .این شرکت تاکنون قرارداد های متعددی را در مورد فروش و نصب پاسگاه های‌برق ولتاژ کم‌و متوسط و زیاد و همچنین کارخانجات برق‌سوختی وهیدروالکتریکی اجرا کرده است .

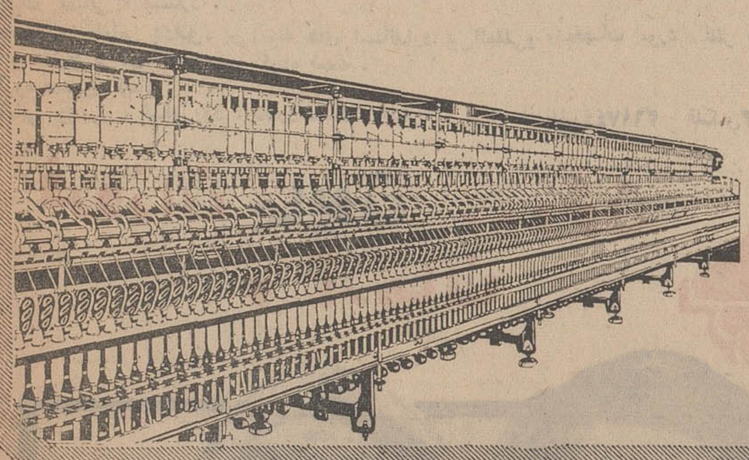

* ماشین آلات بافندگی

ولتاس سهم مهمی در مدرنیزه کردن ماشین آلات پارچه بافی ایفاء کرده است . این‌شرکت باهمکاری موسسه
آماده است که‌ماشین آلات کامل بافندگی بایران بفروشدوخودآنها را نصب و برای بهره برداری آماده شده تحویل خریدار دهد .

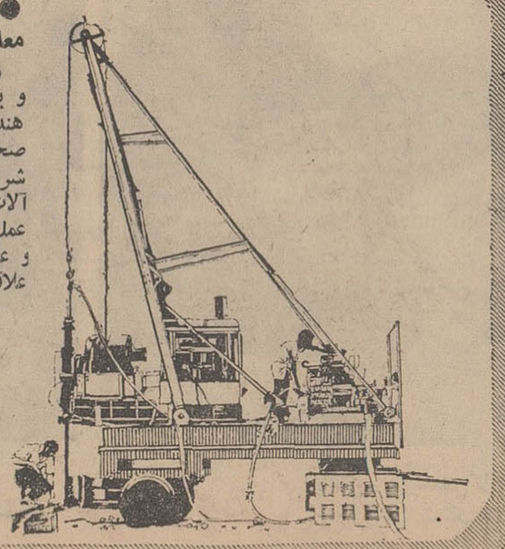

● ماشین‌آلات‌استخراج معادن

ولتاس عملیات استخراج و بهره برداری از معادن‌رادر هندوستان بصورت مکانیزه صحیح درآورده است . این شرکت انواع مختلف‌ماشین‌آلات لازم را برای انجام عملیات اکتشاف ،بهره‌برداری و عمل آوری در اختیار علاقمندان میگذارد .

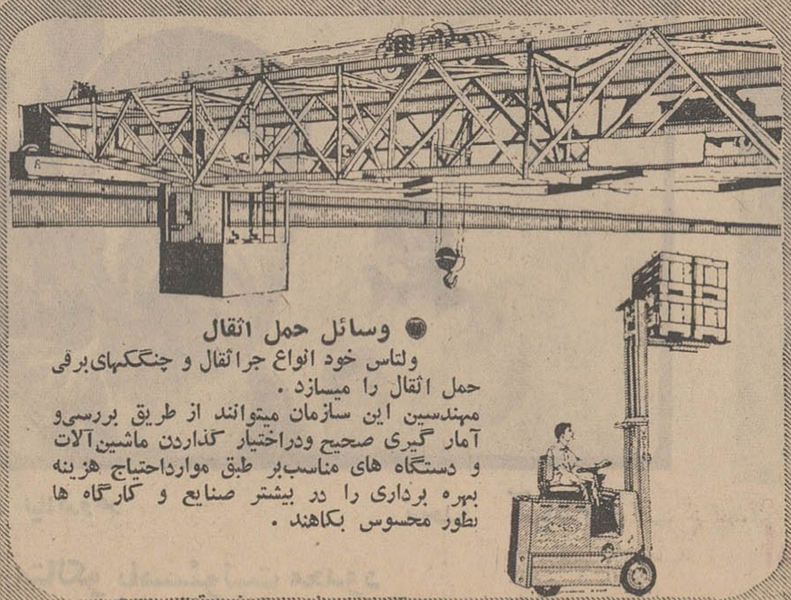

● وسائل حمل اثقال

ولتاس خود انواع جراثقال و چنگکهای‌برقی حمل اثقال را میسازد .
مهندسین این سازمان میتوانند از طریق بررسی‌و آمار گیری صحیح ودراختیار گذاردن ماشین‌آلات و دستگاه های مناسب‌بر طبق مواردا‌حتیاج هزینه بهره برداری را در بیشتر صنایع و کارگاه ها بطور محسوس بکاهند .

قسمت بهره برداری بین‌المللی این شرکت آمادگی‌دارد اجرای پروژه های مهندسی‌وسایر کار های فنی بزرگی که‌در ایران یاسایر کشور ها بمناقصه گذارده میشود بعهده بگیرد و بخریداران و علاقمندان اطمینان میدهد که ماشین آلات و کلیه عملیات این شرکت پیوسته موردنظارت و کنترل دقیق است .

لطفا مراجعات خودرا به نشانی زیر ارسال دارید :

VOLTAS LIMITED

International Operations Division
Post Box No. 1198 . 19, Graham Road,
Bombay 1, India.

هند و حکومت غیر مذهبی

بیست ویکسال از آغاز استقلال هند میگذرد . بهمین مناسبت در سراسر هند جشنهائی برپا میشود . اکنون سکولرایزم یك نحوه زندگی برای هند شده است .

درروزپانزدهم اوت ۱۹۵۷ مردم هند راه دموکراتیك وسکولرایزم (غیر مذهبی بودن حکومت) را انتخاب کردند . در حقیقت این آرزوی ملی و آرمان تاریخی بود که در آن روز به حقیقت پیوست .

جامعه غیر مذهبی هند بدون اینکه آسیبی دیده باشدازبحران ها بیرون آمده و پس از پشت سرنهادن بحران تواناتروفعالتر گردیده. در حقیقت غیر مذهبی بودن حکومت اطمینان وسکون بی نظیری به استقلال هند داده است .

در هند تصور غیر مذهبی بودن حکومت سه عامل برجسته ومربوط بهم یعنی روابط حکومت مذهب وافراد رادربرمیگیرد.این سه دسته شامل مذهب و فرد (آزادی مذهبی) حکومت و فرد «حقوق ووظایف شخصی» و حکومت و مذهب (جداکردن هردو از همدیگر) می باشد .

کلیه مسائل در قانون اساسی هند حل و فصل شده و آزادی مذهبی برای تما مافراد وجوامع که با اعتقادات سنن و انضباط های مشترك مربوط هستند قائل شده و طبق ماده «۲۵ الف» آنرا تضمین می کند .

هرفرد هندی آزاد است که هر مذهبی را که بخواهد داشته‌باشد و تبلیغ کند مشروط براینکه افعال و اقوال او برای نظم‌وامنیت،اخلاق وبهداشت عمومی مضر نباشد .

اقلیت های مذهبی هند و سنن مشخص فرهنگی آنها نقش‌بارزی در امر ایجادورشد حکومت غیر مذهبی بازی نموده‌اند . از همان‌سال های اول استقلال هند افراد ، گروههای مختلف مذهبی زندگی آزاد داشته‌اند وبعضی از آنها با استفاده از امکاناتی که در هند برای همه مقدور است احترام ، منصب و شهرت کسب کرده‌اند و خدمات ذیقیمت برای وطن خویش انجام داده‌اند .

طبق سرشماری۱۹۶۱ جمعیت هند ۴۳۱ میلیون نفر از قرار زیر بوده است :

هندو ۳۶۶ میلیون - مسلمان ۴۷ میلیون - مسیحی ۱۱میلیون- سیك ۸میلون -بودائی ۳میلیون -جین ۲ میلیون -تعدادی زرتشتی و کلیمی و غیره .

از رهبران برجسته اقلیت های مذهبی که تاکنون در کابینه هند بوده و هستند باید از مولانا ابوالکلام‌آزاد -دکتر ژان‌ماتائی - رفیع احمد قدوائی - سرداربلدیوسینك - محمد علی کریم چاگلا همایون کبیر - فخرالدین علی احمد - بانو ویولت آلوا - سردار سواران سینك را نام برد . بعلاوه حضرت دکتر ذاکر حسین رئیس جمهوری هند - فرانك انتونی - سردار حکم سینك - سنت فتح سینك - فیروز گاندی-بدرالدین‌فیض‌حسن -بدرالدین‌طیب جی-ژ.ردتاتا -هـ.پ.مودی هـ.ژ.بهابهاوپروفسور مجیب-سیدفضل‌علی‌از جمله کسانی‌هستند که‌خدمات شایانی به اجتماع هند انجام داده‌اند .

برای پی بردن بوضع ومقام اقلیت‌های هندباید بضمانت هائی که قانون اساسی برای حفاظت آنها قائل شده مراجعه کرد . ماده۲۹ الف قانون اساسی می گوید : هرگروهی از اتباع هندی که در هر نقطه‌از اتحادیه هند مقیم و دارای زبان و خط ویا تمدن بخصوصی‌باشد حق حفظ ونگهداری آنرا دارد. همچنین در ماده ۲۹ ب ثبت است که از اسم نویسی اتباع هندی درموسسات دولتی و موسساتی که‌ازصندوق دولت کمك دریافت می‌نماید براساس دارابودن مذهب - نژاد - طبقه ویازبان خاصی نباید جلوگیری کرد .

غیر مذهبی بودن حکومت هیچ مانعی در زندگی آنها بوجودنمی آورد . چنانکه نخست وزیر بانو ایندیراگاندی اخیرا گفت :

ماسکولرایزم (غیر مذهبی بودن حکومت) رانه برای نفی کردن مذهب بلکه برای تائید و تقدیس کلیه مذاهب انتخاب نموده‌ایم .ما دموکراسی رابرای دادن آزادی کامل بمردم و برای بدست آوردن بیشترین اشتراك آنها در امور ملت انتخاب کرده‌ایم .

بیست و یکسال از حکومت غیر مذهبی هند میگذرد و اکنون هویدا گردیده است که اجتماع آزادی که در قانون اساسی هند پیش بینی شده است نه تنها آرزوها و آرمانهای ملی مردم راتضعیف نکرده بلکه آنرا تقویت نیز نموده است .

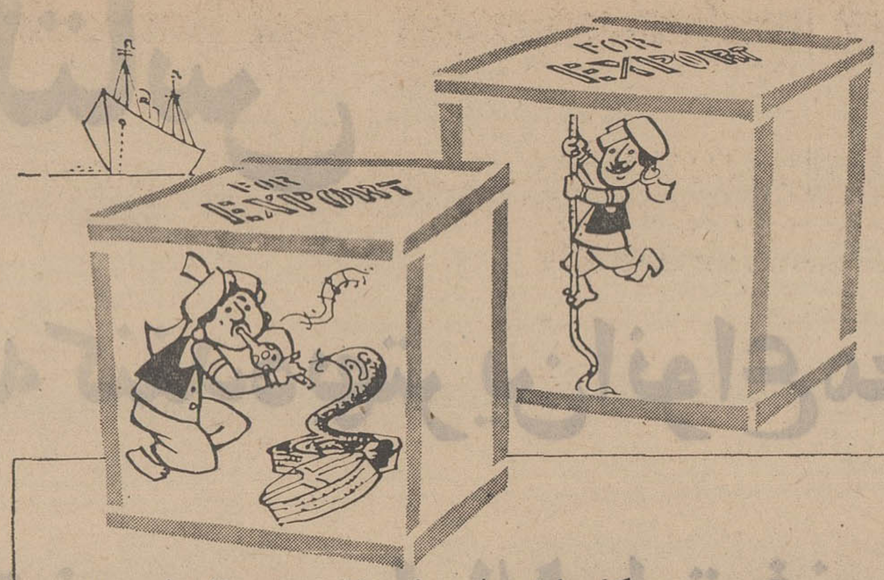

کارما تسخیرمار یاشعبده بازی‌نیست !

آنروز ها که کشور هندوستان بموطن‌مارگیران و شعبده بازان شهرت داشت سپری شده است.اما در این‌زمان هم ما میتوانیم فرآورده‌هائی‌عرضه بداریم که ازحیث‌شگفتی نظیرهمان کارمارگیران وشعبده بازان باشند. تلمبه های‌ورتینگتن‌سمپسون **(Wartington Simpson)** که‌باهمکاری فنی کارخانه معروف‌ورتینگتن‌سمپسون انگلیس‌در **نیوآرك‌آن‌ترنت** در کارخانه ما ساخته میشود از لحاظ استحکام و دوام و اطمینان‌شهره آفاق گشته و در سراسر هندوستان و کشور های دیگر محبوبیت خاصی پیدا کرده‌اند . از این تلمبه ها تعداد زیادی به کشور های عراق ، کینیا، مالزی و سیلان صادر شده است .

با ما مکاتبه فرمائید تا از میان شصت نوع نوعی را که برای تامین نیاز شما برای تلمبه زدن هر نوع مایعات مناسبتر باشد بشما معرفی نمائیم.

در کارخانه ما گذشته از تهیه انواع پمپ ،با همکاری کارخانه اتومبیل سازی موتور پروداکت انگلیس ، دینام و دستگاه استارت برای اتومبیل های سنگین ساخته میشود .

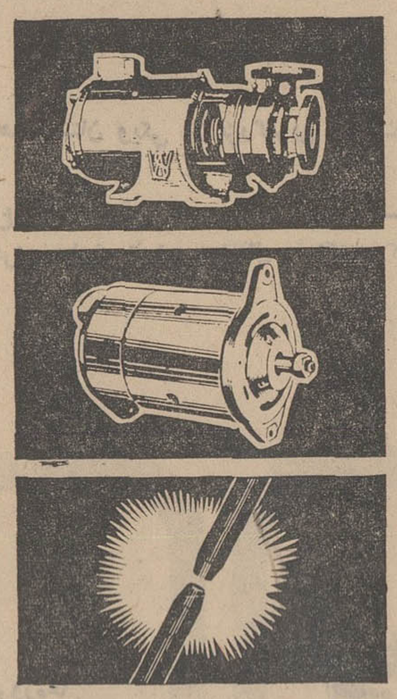

BEACON

BEST & CO. PRIVATE LTD.
13/15, North Beach Road,
Madras-I, South India.
Cable: 'BEST', Madras—*Telephone:* 29131

EP-B-77

شرکت فیلمیك - شرکت آشوقا - شرکت متالکو وارد کننده محصولات بی نظیر هند درایران وتهیه‌کننده فیلمهای بزرك ایرانی

شرکت سهامی آشوقا. با مسئولیت محدود

خیابان فردوسی ساختمان امینی - تهران ، ایران

نماینده فروش فلزات غیر آهنی، چتائی، منسوجات ادویه ، چای ، وکالاهای مهندسی

نمایندگی درایران : ام ، اس ، یونیون کاربید ایندیا ، لیمیتد ، صندوق پستی شماره ۲۱۷۰ کلکته . هند

ام ، اس ، ایندیان آلومینیوم کابلز لیمیتد. ف - ۴۰- ان .دی .اس . ای (قسمت ا).
تلفن ها ۶۲۴۲۹۱ ۶۲۴۲۹۲ ۶۲۴۲۹۳ دهلی‌نو-۳
هند . تلگرافی: نیکیسان

ام،اس، برایت‌وایت‌اندکمپانی (هند) محدود هایدرود کلکته -۴۳ هند .
ام، اس ، شرکت ساختمانها ، و تجهیزات برقی ، محدود ۲۷ ب . کاماك استریت.
کلکته ۱۶ نشانی تلگرافی : ۵۱ کاماك هند. تلفن ها : ۴۴-۳۴۱۱ ۴۴-۶۴۸۰

سطح استاندارد های کامانی عالی است

سطح بالای خبرگی و نظارت فنی در کامانی استاندارد های‌از هرلحاظ‌عالی را در ساخت‌فرآورده های صنعتی ، مرغوبیت و دوام آنها تضمین میکند . این یکی از دلایل متعددی که‌نشان میدهد بچه سبب محصولات کامانی‌سال بسال تجلی‌چشمگیر تری‌راعرضه مینماید .

برجهای انتقال نیرو ، ساختمان های‌مراکز فرعی ، دکل هاوکابل کشی های هوایی ، تجهیزات قدامی برای تامین اتصالات برقی در راه آهن ، نصب کارخانجات برق و از جمله کار هاوتاسیسات مهندسی ساختمان ، و غلطك‌های جاده سازی-تراکتاموونت-بوسیله شرکت سهامی مهندسی کامانی عرضه میشود ورقهای برنج، مس وفسفور - برنز ، نوار هاوکویل ها برای تجهیزات متنوع صنعتی محصول «کامانی» متالز اند آلویز » است . سیم‌های‌مسی آرسینك ،سیم‌های‌مسین کادمیوم، سیم های مسین تابیده ، سیم‌هاو نوار های مسین دارای مقاومت سخت ، سیم های مسین کادمیوم، تقاله های مسین و کادمیوم‌چندلا، سیم های مسین با پوشش لعابی براق ، سیم های مسین‌قلع‌اندود، سیم ها و نوار های مسین‌دارای پوشش لعابی از جنس پولیستر مصنوعی ،نوار های مسین دارای عایق کاغذی دوبل ، سیم های مسین با پوشش کتانی ، سیم‌های مسین دارای پوشش ابریشمی ، ACSR-AAC و کنتور های برق برای منازل بوسیله «جیپورمتالزاند الکتریکالز » - عرضه میشود اکسید روی، سرب سرخ ولیتارژ ، برای رنك ، مواد شیمیایی، مواد آرایشی ، سرامیك لاستیك ، ابریشم مصنوعی ، وسایرفرآورده های مربوطه از طرف «کامانی متالیك اکسایدز » عرضه‌میگردد. سیم های آبدیده و تافته برنج‌و مس ، تیوبها و قطعات برای مصارف مختلف صنعتی بوسیله «کامانی تیوبز » ساخته میشود تایر های رکلیم برای اتومبیل و دوچرخه جعبه باطری ، لوله‌های خرطومی‌وانواع متعددی‌ازفرآورده های دیگر را «ایندیان رابر - رجنراتیك کمپانی » میسازد .

محصولات کامانی بادقیق‌ترین نمونه های استاندارد بین‌المللی‌و مشخصات مورد نظر مصرف - کنندگان سازگار بوده .. اعتماد مصرف کنندگان را چه در هند و چه در خارج از آن کشورجلب کرده است .

گروه صنایع کامانی
کامانی چامبرز ، نیکول‌رود ، باقارداستیت ، بمبئی ا . بی . آر تلفن۲۶۱۷۴۴ تلکس۶۷۳-۰۱۱

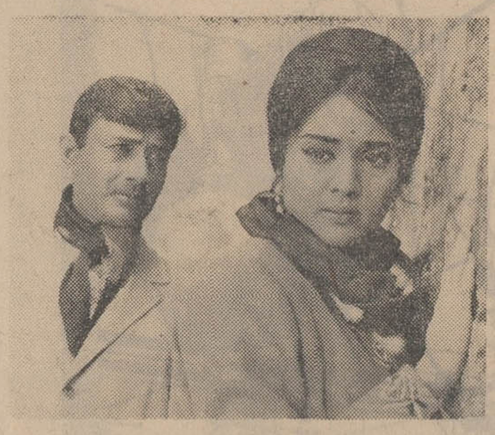

رنگی - ایستمن کالر
موزیك : اس
باشرکت :
دزدجواهر
دیوآنند - ویجنتی‌مالا

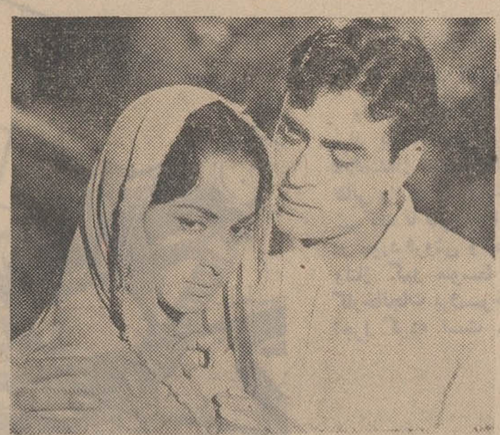

رنگی- ایستمن کالر
موزیك : نوشاد
باشرکت :
حجله
راجند راکومار- وحیده رحمان

رنگی- ایستمن کالر
موزیك : شنکرجیکشن
باشرکت :
عزب‌اوغلی
شمی کاپور - راج شری

رنگی - ایستمن کالر
موزیك : شنکرجیکشن
باشرکت :
امان
راجندراکومار - سارابانو

فروزان همایون منوچهر وثوق
و آرمان
چرخ بازیگر

باشرکت: قدکچیان شالچی مینا فرنگیس ناهیدفروهر جنتی لیلافروهر
مسول: آریانافیلم

نماینده انحصاری درایران شرکت متالکو بامسئولیت محدود
خیابان فردوسی - ساختمان‌امینی- تلفن ۳۳۴۱۸۵

نیازمندیهای بهاء تلفنی

تلفن ۳۰۰۱۱ - ۲۰۱۵۲۲

خرید و فروش اثاثیه

خرید

فرش کیهان تلفن ۷۶۳۷۷۶
انواع قالی وقالیچه کهنه ونو
مخصوصا قالی‌های سنگین‌قیمت راخریداریم بهتراست برای‌معاملات هرنوع فرش باسازمان فرش کیهان تماس بگیرید چون مشاورین ما مجانا در اختیار شما خواهند بود.
۱-۳۰ آ-۷۳۴

فرش رضوی ۷۶۴۸۰۰
روزولت میدان۲۵ شهریور خریدار فرشهای نوو کهنه صادراتی تحت نظر کار شناس مطلع با قیمت منصفانه می‌باشدموقع خریدوفروش باتلفن ۷۶۴۸۰۰ مکالمه فرمائید.

فروشگاه حاجیان تلفنهای ۳۵۰۱۴۴ و ۳۵۱۸۳۸
قالی و قالیچه کهنه و نو شمارا جهت صادرات درمنزل‌نقدا خریدار است همچنین یخچال - تلویزیون وسایر لوازم منزل- کارکنان این فروشگاه باوسیله مجهزی که در اختیار دارند بدون وقفه در محل اجناس راعادلانه‌خریداری مینمایند
۱-۲۶ آ-۱۲۳۷

فرش گلشن تلفنهای ۶۲۱۴۱۵ و ۶۲۱۴۲۱
انواع فرشهای نو از تمام‌شهرستان های ایران موجود میباشد و قیمت یك‌کلام در ضمن فرش نو و کهنه خریداریم ۱-۲۶ آ-۴۲۲

فرش ملك تلفن ۷۶۴۶۱۷
فرش کهنه نقدا خریداریم
فرش های نو موجود است فرش ملك خیابان قدیم شمیران باغ صبا مقابل ملك ۷۶۴۶۱۷

فروشگاه معینی
علاوه‌بر خرید قالی کهنه شمافرش را با صدی ۲۰ تخفیف عرضه‌می - نماید بوعلی جنب بانك سپه شماره ۳۷تلفن ۲۸۹۶۴
۱-۲۶ آ-۱۱۱۰

فروشگاه ونمایشگاه آسیا
یخچال - تلویزیون - اجاق گاز و فرش عادلانه خریداریم شاه چهارراه پیروز تلفن ۶۱۲۸۳۲
۱-۲۶ آ-۸۳۰

فروشگاه خالقی
تلفن های ۳۰۳۰۸۰ و ۳۵۲۰۹۰
فرش کهنه و نو و یخچال - تلویزیون و لوازم منزل شما را خریداریم
۱-۳۰ آ-۱۲۳۱

فروشگاه صفا تلفن۳۵۲۸۷۶
کلیه لوازم منزل شما رادراسرع وقت بااطلاع تلفنی در محل نقدا عادلانه خریداری مینماید

فرش طوسی تلفن ۷۵۹۰۲۹
قالی و قالیچه کهنه شما را برای صادرات از سایرین بهتر میخرد
۱-۲۵ آ-۱۰۲۵

فرش درگاهی تلفن ۶۶۶۸۷
در فروش قالیهای کهنه و خرید قالیهای نو باما مشورت فرمائید
۱-۲۶ آ-۹۸۸

فروشگاه آرمان تلفن۶۹۶۲۳
بهترین خریدار تلویزیون‌فرش چراغ گاز و هرنوع یخچال نفتی
۱-۲۶ آ-۸۵۳

فروشگاه سعید - سرچشمه
خریدار اثاث خانگی و فرشهای سنگین قیمت ۳۳۸۶۶۷و ۲۳۳۷۶
۱-۲۶ آ-۷۱۶

فرش فروردین تلفن۴۳۰۸۵
بهترین خریدار فرشهای کهنه‌ونو
۱-۲۶ آ-۷۰۸

فرش میمنت (عطابخشی)
بهترین خریدارفرشهای کهنه و فروشنده عالیترین فرشهای بافت ایران‌نقدواقساط تلفن ۹۴۷۱۵
۱-۲۶ آ-۱۲۶۲۷

آنتن تلویزیون

نصب آنتن تمام کانال
مهندسی تلویزیون نصیر ۳۳۷۵۲۰
۱-۲۰ آ-۱۰۸۹

تعمیرات

تعمیرگاه تلویزیون الکترون
تلفن ۷۶۳۶۸۲
آماده برای نصب کنورتورجهت فرستنده دولتی و آموزش وپرورش روی هر نوع تلویزن و تعمیر - تلویزیون آر .سی .آی ،شاوب لورنس ، تلفونکن ، سیبرا،فیلیپس و سایر مارکها . سرویس مجهز سیار در منازل بویژه شمیرانات
۱-۱۵ آ-۱۰۷۰

سرویس تلویزیون ایران
تلفن ۷۶۱۴۹۵
وابسته به سندیکای مهندسین الکترونیك ایران تلویزیون های R.C.A شاوب‌لورنس - فیلیپس - بلاپونکت - تلفونکن - المپیك تعمیر و قطعات تعمیر شده نیز به مدت یکسال تضمین خواهد شد ه
۱-۲۶

تعمیرگاه تلویزیون غرب
۳۰ در صد تخفیف
جهت تعمیر انواع تلویزیون و نصب کنورتور اتوماتیك آلمانی در منازل باسرویس سیارتلفن ۷۵۴۵۰
۱-۲۶ آ-۱۰۳۳

سرویس تلویزیون گارانتی
تعمیر تلویزیونهای سیبرا R.C.A. ادا جنرال الکتریك تلفونکن ونصب کنورتور در تمام نقاط تهران‌بویژه شمیرانات تلفن ۶۲۸۳۷۱
۱-۲۶ آ-۴۵۱
آ-۲۶ آ-۹۶۶

مهندسی رادیو تلویزیون نیوتن
تعمیر تلویزیون‌های اروپائی و امریکائی نصب کنورتورو آنتن‌تمام کانال‌در اسرع‌وقت تلفن ۶۲۷۶۹۰
۱-۲۶ آ-۱۰۶۲

نصب کنورتور
تعمیر انواع تلویزیون ،رادیو گرام در منزل شما فقط بایك‌تلفن
تلفن ۶۲۴۸۱۷
۱-۲۵ آ-۱۱۴۳

سرویس‌رادیوو تلویزیون‌نصیر
جهت سرویس و رفع معایب تلویزیون رادیو گرام ضبط صوت ونصب کنورتور تلفن ۳۳۷۵۲۰

شرکت سهامی رادیو تلویزیون ایران
جهت‌نصب کنورتورو تعمیرتلویزیون های R.C.A. — R.T.I. که‌تحت نظر متخصصین کار آزموده‌انجام میگیرد به تعمیرگاه خودتان به شماره های ۹۰۳۱۹ و ۹۰۳۲۰ و ۹۰۳۲۱ مراجعه نمائید .

سرویس R.T.I.-R.C.A.
در تمام ساعات برنامه آماده تعمیر انواع تلویزیون می‌باشد خیابان نادری ۶۴۳۴۸و ۴۸۵۳۳
۱-۳۰ آ-۹۷۱

شرکت ایران تکنیك
یگانه تعمیرگاه مجهز تلویزیون تلفن ۶۹۵۱۴ و ۴۲۷۳۳
۱-۳۰ آ-۲۱۱۱

تعمیرگاه یخچال فریجیدر۷۲۳۳۶
۱-۲۶ آ-۱۰۹۰

کولر
موسسه پارس ۳۰۲۸۹۰
تعمیر یخچال ،کولرماشین ، لباسشوئی (آبگرمکن با دستگاه مخصوص) ضمانتنامه یکساله‌لوازم یدکی
۱-۱۰ آ-۱۱۵۵

گم شده

۳ برك چك سفید
بدون امضاء به‌شماره های۷۴۰۵۹۶ الی۹۸ بانك ملی‌ایران‌شعبه شوشتر ازحساب جاری‌شماره ۱۰۴۱۲ مفقود گردیده از درجه اعتبار ساقط‌است.
احمد خدیوی
آ-۱۵۵۵۹

کمیکاتور
تنهاوسیله‌ای که می‌تواند از ایجادرسوب‌دربویلر - کولینك تاورو سایر تاسیسات آب جلوگیری نماید .
شرکت ایران صاف سازنده‌و وارد کننده انواع دستگاه‌ها و لوازم‌تاسیسات‌تصفیه آب‌در ایران ۳-۶۲۸۱۲۱
۱-۴ آ-۱۲۵۰

معاملات املاک و مستغلات و اتومبیل

فروش

خرید وفروش‌اراضی‌نارمك تهران پارس - در دشت
بازرگانی امینی تلفن ۷۹۰۰۹۰
۱-۳۰ آ-۱۰۸۸

توجه فرمائید در شمال‌شهر
صدها دستگاه خانه های شمالی و جنوبی و مستغلاتی بنازلترین قیمت بفروش میرسد تلفن۶۴۴۰۴
۱-۲۶ آ-۱۱۴۱

چند قطعه زمین کوچك
مستغلاتی برخیابان قدیم شمیران بفروش میرسد دفتر املاك مازیار جاده قدیم شمیران تلفن ۷۷۱۳۶۷
۱-۱۰ آ-۱۱۹۰

خانه فروشی با ۶۰۰ تومان اجاره
درباغ‌صبا خیابان سلیم .بنگاه کوشان ۳۳۹۷۸۴ لاله‌زار
۱- ۳ آ-۲۹۲۷۲

ویلای فروشی خیابان پهلوی
باآسانسور و شوفاژ یکهزار متر باهفت اطاق وسالن وناهار خوری‌دو حمام ۳۳۹۷۸۴ بنگاه کوشان
۱-۳ آ-۲۹۳۶۸

فروش، رهن‌وتصرف‌یااجاره
ساختمان شمالی دو طبقه ۵اطاق باسرویس کامل ۴۳۰ متر مساحت ۵۳۰ متر زیربنا .
جاده پهلوی‌نرسیده‌به تلویزیون ایران ده‌متری روان پلاك ۱۰
آ-۱۲۴۷

جلو خیابان تخت جمشید
نزدیك میدان کاخ عمارت سه طبقه برای فروش و اجاره تلفن ۳۳۵۳۱۸
آ-۱۵۵۲۵

ساختمان نیمه تمام
مقابل پارك فرح بفروش میرسد تلفن ۴۴۳۶۴
۱-۲ آ-۱۲۵۳

خریداری میشود

بورس اراضی جنت آباد
باغ‌فیض -حاجی‌اباد - کن و هاشمی -جاده کرج تلفن ۶۱۱۷۷۱
۱-۲۶ آ-ش۱۰۲

اراضی‌پهلوی‌ولنجك‌زعفرانیه
فرمانیه خریداریم نراقی ۸۴۱۴۲
۱-۲۶ آ-۱۳۰

اراضی جنت‌آباد هاشمی
کن .جاده کرج ام.ام.سی‌خریدار وفروشنده‌ایم ۹۴۰۶۹
۱-۱۵ آ-۹۰۳

دفتر براتی شمیران
خیابان پهلوی باغ‌فردوس۸۵۲۵۷۵
۱-۲۶ آ-۹۱۷

جنت‌آباد باغ فیض کیشا
پونك هاشمی خریداریم ۴۸۴۶۳
۱-۷ آ-۲۴۳ ۱

دفترپارس خریدارزمین
وخانه های ویلائی و مستغلات در عباس آباد و شیمرانات ۷۶۱۵۵۸
۱-۲۶ آ-۱۴۴

برای خرید و فروش خانه
زمین ومستغلات تلفن و اجاره با شرکت فروتن ۴۸۴۴۰ تماس بگیرید
۱-۲۶ آ-۲۶۳۴۲

پهلوی دره قشلاق داودیه
قیصریه مبارك‌آبادعابدی ۷۷۰۴۷۷
۱-۲۶ آ-۱۱۵۴

دفتر مسعود ۷۷۰۲۴۱
خرید اراضی دره قشلاق داودیه دروس . مبارك‌آباد . مهران
۱-۲۶ آ-۱۱۴۲

بورس اراضی پونك باغ فیض جنت آباد
سازمان برنامه - حسن‌آباد - حاجی‌آباد و خانه‌های ویلائی دفتر باستان اول جاده کن ۹۵۲۷۱۰
۱-۱۰ آ-۱۱۹۲

تلفن ۷۷۰۲۷۳
خریدار و فروشنده زمین های کاظم‌آباد ، عباس‌آباد ، مبارك‌آباد
۱-۲۶ آ-۹۴۴

اراضی پونك حسین‌آباد
حاجی‌آباد خریداریم امین ۴۲۳۲۷
۱-۲۵ آ-۹۹۷

مرکز خرید وفروش اراضی
یافت‌آباد املاك ایفل ۹۵۰۱۴۳
۱-۲۵ آ-۱۰۷۳

زمینهای قلقلی و کیشا
خریداریم دفتر امیری ۶۳۱۵۲۴
۱-۱۰ آ-۱۲۲۳

آژانس شهرزدا ۸۸۱۷۰۹
مرکز خریدو فروش اراضی‌فرمانیه اراج -چیدر و حصار بوعلی

اراضی یوسف‌آباد
خریداریم دفتر سلامت ۶۲۰۷۹۳
۱-۱۳ آ-۱۱۴۹

اجاره داده میشود

دو دستگاه آپارتمان ٤
اطاقه باهال و سرویس در خیابان روزولت یکجاو یا جداگانه اجاره داده میشود تلفن ۷۳۶۸۴
۱-۲ آ-۱۵۵۴۵

اجاره میشود

بخارجیان اجاره میدهیم
تلفن های ۶۱۲۹۶۴ و ۴۹۷۱۳
منازل‌و اپارتمانهای شمارا دراسرع وقت بخارجیان اجاره میدهیم .
۲۶ آ-۹۳۴

موسسه امور خارجیان
منازل شمارا بخارجیان‌اجاره میدهد تخت جمشید شماره۵۰۳- ۷۱۷۸۲

واگذار میشود

در بهترین نقطه خیابان نادری
طبقه دوم برای محل کار دوباب اطاق با توالت و دستشوئی آب و برق و تلفن و کولر واگذار می شود تلفن ۶۸۴۴۱
۱-۲ آ-۱۲۳۴

فروش اتومبیل

اولین بازار اتومبیل‌درایران
خریدوفروش ومعاوضه اتومبیل به قیمت‌روزوعادله‌انجام‌میشود سرچشمه توقفگاه کاروان ۳۰۱۳۲۷
۱-۲۶ آ-۷۹۷

سان بین ٦٣
برنك قرمز دارای رادیو قیمت مقطوع۱۶۵۰۰۰ ریال‌تلفن۸۵۲۷۳۸
۱-۲ آ-۲۹۹۲۴

انواع فولکس واگن‌های‌نورا
از شرکت سهامی عباد خیابان امیر کبیر خیابان ملت تلفن های ۳۰۴۱۸۱ و ۳۰۴۴۷۲ خریداری فرمائید .
۱-۲۶ آ-۱۲۳۲

بدبیر زبان انگلیسی
توسط بانو تلفن ۴۱۶۷۰
۱-۳ آ-۱۲۵۲

کومر مدل ٦٧
بسیار تمیز بنزینی ۱۲نفره بدون واسطه بقیمت۱۷۴۰۰تومان بفروش میرسدطالبین‌بتلفن۶۲۰۴۲۰ مراجعه فرمایند .
۱-۲ آ-۱۲۵۹

کرایه

اتولوکس
اتومبیل‌های تشریفاتی بارانده برای داخل و خارج تهران میدان فردوسی ۴۴۶۰۵و ۶۱۱۳۷۰
۱-۳۶ آ-۱۱۴۸

معاملات پول

چکهای برگشتی را نقدا خریداریم ٦٥٤٦٤
۱-۶۷۷

پول تومانی ۵ر۱ شاهی۶۲۴۸۷۳
۱-۱۰ آ-۱۰۳۰

پول‌تومانی۲ شاهی ۷۳۵۴۱
۱-۲۶ آ-۸۳۹

پول‌تومانی۲شاهی۶۲۸۰۹۰
۱-۲۶ آ-۷۳۹

پول شرطی باسود
بانکی موجود تلفن ۴۸۴۶۳

هرمقدار پول شرطی
بابهره بانکی لازم دارید فوری موجود است تلفن ۷۶۰۸۸۷
۱-۲۶ آ-۱۱۹۴

قبوض

قبوض فالی‌وقالیچه بانك
کارکشائی خریداریم ۶۰۸۲۵
۱-۲۶ آ-۷۱۳

قبوض اصلاحات ارضی بیواسطه خریداریم‌پاکپور ۲۲۷۲۹و۶۲۷۶۹۷
۱-۲۶ آ-۹۵۹

برای ساختمان شما

فرش‌ماشینی متر مربع
۴۰ تومان تلفنهای ۶۴۸۸۷ ۶۱۱۴۳۹و ۷۶۵۱۵۰ و ۹۲۶۱۳
نمایشگاه فرش ماشینی وسائل زندگی مدرن را تقدیم میکند .عالی ترین نوع کف‌پوش ، روتختی ، کاغذدیواری و شیشه‌ای ، پرده کرکره وپارچه‌ای، اقسام کف‌پوش اتومبیل بانازلترین قیمت . نشانی جمشیدآباد شمالی - نرسیده به پادگان جمشیدیه
۱-۲۶ آ-۱۰۹۱

رفع گرفتگی لوله ساختمان
در ۲ دقیقه سازمان تراکم
تلفن ۸۸۱۶۸۱

شرکت الهام
مشاور خانواده ها توصیه میکند اگر رساختمانی میخواهیدخریداری نمائیدوسیله مهندسین‌و کارشناسان کارآزموده با تضمین این شرکت تهیه فرمائید .
روزولت شمالی تلفن ۶۲۷۷۵۶
۱-۲ آ-۱۲۲۷

نقاشی ساختمانی جانفدا
فوری ارزان باقساط ۷۸۱۹۷۷
۱-۲۶ آ-۱۰۸۱

لوله‌بازکنی فاضل آب
دراسرع‌وقت‌باارزانترین قیمت تلفن: ۹۲۹۲۲

معاملات هر مقدارکاه وهیزم
بقیمت واقعی تلفن ۷۰۴۴۷
آ-۲۸۲۹۰

لوله بازکنی فاضل آب
باستگاه مکانیکی
تلفن ۷۶۳۲۸۶

نورنك
نقاشی ساختمان ودکوراسیون باتخفیف کلی و شرایط سهل کاخ‌شمالی بلوار جنب بانك ایران وهلند تلفن ۶۲۸۷۵۴
۱-۲۶ آ-۱۲۱۹

رفع گرفتگی برنوع لوله ساختمانی
بادستگاه تراکم هوا- تلفن ۷۸۷۲۷

اطلاعات ۱۳۰۴
صاحب امتیازو مدیر مسئول
عباس مسعودی
خیابان خیام ایران چاپ
چاپخانه‌اطلاعات تلفن۳۰۳۹۶۵
تلفنخانه ۳۰۰۱۱ تا۳۰۰۱۹

شستشوی مبل وفرش

شتشوی مبل وفرش ساحل
نظافت مبلمان و پلیش وسیله دستگاه برقی در جای خود تلفن ۹۱۵۶۵
۱-۲۶ آ-۱۰۶۹

شستشوی مبل و فرش‌ادیب
مبل وفرش. تشك‌های ماشین‌در جای‌خودتمیز میمایدتلفن ۹۵۲۴۵۴
۱-۲۶ آ-۱۰۶۸

شستشوی مبل وفرش کلین سرویس مبل مبتکر پیشرو
نظافت مبل و فرش در جای خودبا موادآزمایش شده بادستگاه‌منحصر بفرد تلفن ۹۵۲۵۴۶
۱-۰ آ-۱۰۴۲

دوراکلین سرویس بین‌المللی امریکا
وابسته به کارخانجات خشك‌شوئی تاول ماستر ایران مبلمان و فرش و صندلی وسقف اتومبیل شما رادر محل بدون شکافتن بامواد خارجی ودستگاههای اتوماتیك‌تمیز می‌نماید تلفن‌های ۷۵۸۳۹۵و ۷۵۸۳۹۶
۱-۱۵ آ-۱۰۴۱

نمایشگاههای مبل

پرده دوزی ارجمند۳۳۷۳۷۰
۱-۲۶ آ-۱۰۲۲

پیراهن مبل ۳۳۹۵۰۵
تعویض پارچه مبل ۳۳۹۵۰۵
پرده‌دوزی شهرزاد ۳۳۹۵۰۵
۱-۲۶ آ-۱۰۴۳

اطلاعیه مبل یکتانو
قابل توجه خریداران و مصرف کنندگان عزیز چنانچه‌مایل بخرید انواع مصنوعات فلزی می‌باشید با ما تماس بگیرید .
۱- ده‌پارچه مبل ۴۵۰ تومان
۲- ٦عدد صندلی تشك‌دار ۱۰۰ تومان
۳- کمد جا لباسی یکعدد ۱۵۵ تومان
٤- آشپزخانه فلزی دو درب‌یك عدد ۱۰۰تومان
جهت اطلاع بیشتربتلفن ۲۰۵۴۴ مذاکره فرمایند .
۱-۱۵

نمایشگاه مبل ابتکار
۹۵۳۷۲۶
همه نوع مبلمان مدرن نقد و اقساط بفروش میرسد از این نمایشگاه دیدن فرمائید . سلسبیل مقابل سینما خرم .

حلقه فیل‌نشان فوماکیلا

دارای اجازه نامه رسمی شماره ٤٣٦٢ مورخه ١٤ر٢ر٤٧

خیمه ایران

از مدلهای جدید چادر های برزنتی- کناردریا- ییلاقی- مهندسی- کارگری و چترسایبان و چادری بزرگ مخصوص سالنهای نمایش و جشنها دیدن کنید فروشگاه و نمایشگاه خیمه ایران
میدان سپه اول امیر کبیرپاساژ ۲۰ تلفن ۳۰۴۵۶۳
۱-۶ آ-۱۲۵۵

برنامه سینماها

- **آیا پاریس می‌سوزد** - رابرت استاك - ژان‌پل بلموندو
  دیانا (۴۷۳۶۵) ۱۰ر۳۰- ۳- ۶ر۱۵- ۹ر۳۰
- **این ملك متروك شده** - رنگی- ناتالی‌وود
  تراس دیانا ۷ر۳۰- ۹ر۳۰
- **دیدنیهای روسیه** - رنگی- سینه راما
  آتلانتیك (۶۲۷۱۷۱) ۱۱- ۳ر۳۰- ۶ر۳۰- ۹ر۳۰
- **بزرگترین شیادان عالم** - رنگی- راکل‌ولش -
  ب.ب (۶۹۶۴۱) ۱۱ر۱۵- ۲- ٤- ٦- ۸- ۱۰ ادئون (۳۳۸۱۱۸) ۱۰ر٤٥- ۲ر۳۰- ٤ر۳۰- ٦ر۳۰- ۸ر۳۰ آستارا (۸٤۰۲۲) ۱۰ر۳۰- ۲ر۳۰- ٤ر۳۰- ٦ر۳۰- ۸ر۳۰ نیاگارا (٦٥۳۰۷) ۱۱- ۳- ٥- ۷- ۹ر۱٥ رادیوسیتی (٤۳۳۲۰) ۱۱ر۱٥- ۳ر۳۰- ٥ر۳۰- ۷ر۳۰- ۹ر٤٥
- **بازگشت هفت دلاور** - رنگی- یول برینر
  مولن‌روژ (۷۲۹۲۹) ۱۱- ۳ر۳۰- ٥ر۳۰- ۷ر۳۰- ۹ر۳۰ مهتاب (٤۷۷۷۷) ۱۰ر۳۰- ۳- ٥- ۷- ۹ دیانا (٤۷۳٦٥) ۱۱- ۲- ٤- ٦- ۸- ۱۰ کریستال (۳۳۷٦۷٥) کیهان (۹۲۳٦۰) ۱۰ر۳۰- ۲ر۳۰- ٤ر۳۰- ٦ر۳۰- ۸ر۳۰ اروپا (۳۰۳۱۷۹) ۱۱- ۳- ٥- ۷- ۹ اسکار (۹٥۰۸۹۸) ۱۰- ۳- ٥- ۷- ۹ برلیان (۳۳۳٥۳٥) ۱۰- ۱۲- ۲- ٤- ٦- ۸
- **تحفه هند** - قائم مقامی- کتایون- همایون
  تیسفون (۹۳۸۸۲) سیلوانا (۳۳۳۷۷۷) همای (٦۹٦٦٤) رکس (۳۳٥۲۹۳) ناتالی (۹٥٤٥۳٤) المپیا (۹۱۷۹٦) ۱۰ر۳۰- ۱۲ر۳۰- ۲ر۳۰- ٤ر۳۰- ٦ر۳۰- ۸ر۳۰ ری(۲۲٥۷۸) پرسپولیس (٥۸۱۰۸۳) آسیا (٤۲۹۰۹) ۱۱- ۱- ۳- ٥- ۷- ۹
- **تپه وداع** - سینماسکوپ - رنگی- ویلیام هولدن-
  بولوار (٦۰۲۹۲) ۱۱- ۲- ٤- ٦- ۸- ۱۰
- **خرابکاران** - رنگی- دین‌مارتین
  پانوراما (۷۹۳٥۷۰) ۱۰ر۳۰- ۲ر۳۰- ٤ر۳۰- ٦ر٤٥- ۹
- **دختر خیلی خیلی متجدد** - رنگی - جولی‌اندروز
  پارامونت (٤۸۳۲۱) ۱۱ر۱٥- ۳- ٥ر۱٥- ۷ر۳۰- ۹ر٤٥
- **سفیدبرفی و ۷ کوتوله** - رنگی - فیلم‌کارتون
  سینه‌موند (٤۸۳۲۲) ۱۱- ۳- ٥- ۷- ۹ر۱٥
- **شراره‌های سرکش**- رنگی-ناتالی‌وود-کریستوفرپلامر
  کاپری (٤۸٤۰۱) ۱۱- ۲ر٤٥- ٥- ۷ر۱٥- ۹ر۳۰ پولیدور (٦٤٥۸٥) ۱۱ر۳۰- ۳ر۱٥- ٥ر۳۰ - ۷ر٤٥ - ۱۰ ریولی (۷٥۷۷۷۷) ۱۱ - ۳ر۳۰- ٥ر۳۰- ۷ر۳۰- ۹ر۳۰
- **عشق**- رنگی - جك لمون
  ماژستیك (٦۸٤٦۱) ۱۱- ۳- ٥- ۷- ۹
- **غروب بت‌پرستان** - سینماسکوپ - رنگی- فروزان -
  اونیورسال (٦٦۹٥۳) پاسیفیك (۷۳۳۱۱) ۱۱- ۱ر۳۰- ٤- ٦ر۳۰- ۹ تراس اونیورسال ۷ر۳۰ ایران (۳۳٦۳٥٤) نپتون (۷٦۰۱۳٦) ۱۰- ۱۲ر۱٥- ۲ر۳۰- ٤ر٤٥- ۷- ۹ر۱٥ پارسارگاد (۷۹۲۷۸۲) ۹ - ۱۱ر۱٥- ۱ر۳۰- ۳ر٤٥- ٦- ۸ر۳۰ زاله(۳۰٤۱۲۰) حافظ(۳۳٤۰۷٤) ۹ر۳۰- ۱۱ر٤٥- ۲- ٤ر۱٥- ٦ر۳۰- ۸ر٤٥ مونت کارلو (۷۹۷٤۱) ۹ر۱٥- ۱۱ر۳۰- ۱ر٤٥- ٤- ٦ر۱٥- ۸ر۳۰ الوند (٥٥۰۳۸) ۹ر٤٥- ۱۲- ۲- ٤- ٦ر۱٥- ۸ر۳۰ تابستانی تهران ۷- ۹ر۳۰
- **فرانکنشتین**
  سیپلا (۳۳٦٤۲٤) سعدی (۳۳٦٤٦۸) ۱۰ر۳۰- ۲ر۳۰- ٤ر۳۰- ٦ر۳۰- ۸ر۳۰ تراس سیپلا (۷ر۳۰- ۹ر۳۰ رویال (٤۹۷۸٥) ۱۱- ۳- ٥- ۷- ۹ پلازا (٤٤۲٥٥) ۱۱ر۱٥- ۳ر۱٥- ٥ر۱٥- ۷ر۱٥ - ۹ر۱٥
- **کنتس‌هنك‌کنك** - سینماسکوپ - رنگی- سوفیالورن
  درایوین (۷۸۱۷۹٥) ۷ر٤٥- ۹ر٤٥
- **یکشنبه ها سیبل** - هاردی‌کروك - پاتریشیاگوتزی
  دیاموند (٦۲۸٤۰۰) ۱۱- ۳ر۱٥- ٥ر۳۰- ۷ر۳۰- ۹ر٤٥
- **موریتوری** - مارلون براندو - یول برینر
  تخت‌جمشید (٤۳٥٥۰) ۱۱- ۳- ٥- ۷- ۹
- **مربی‌کم تجربه** - رنگی- سوزان پله شت
  تراس نیاگارا ۷ر۳۰- ۹ر۳۰
- **خانه مادری ما** - رنگی- درك بوگارد
  گلدن‌سیتی (٦۱۳۲٦۹) ۱۱ر۱٥- ۳ر۳۰- ٥ر۳۰- ۷ر۳۰- ۹ر۳۰
- **دنیای قهرمانان** - بوتیمار - فریبا خاتمی
  نادر (۳۳۹۰۹٥) ۹- ۱۱- ۱- ۳- ٥- ۷- ۹
  مراد (۷۳۳۸۲) ۱۰- ۱۲ر۳۰- ۲ر۳۰- ٤ر۳۰- ٦ر۳۰- ۸ر۳۰
  فلور (۲۸۰۹٦) ۱۰ر۳۰- ۲ر۳۰- ٤ر۳۰- ٦ر۳۰- ۸ر۳۰
  جهان (٦۰۳٥۰) ۱- ۳- ٥- ۷- ۹
  رامسر (٥۲۰٦۰) ۱۱- ۳- ٥- ۷- ۹
  جی (۹۱۲۰۷) ۱۰- ۱۲- ۲- ٤- ٦- ۸
  کارون (۹٥۱۰٦٥) ۱۰- ۱۲- ۲- ٤- ٦- ۸
  ماندانا (۷۳۳۸۲) ۲ر۳۰- ٤ر۳۰- ٦ر۳۰- ۸ر۳۰
  شرق (٥٤۰۲٤) ۲ر۳۰- ٤ر۳۰- ٦ر۳۰- ۸ر۳۰
- **تگزاس آن سوی رودخانه** - سینماسکوپ - رنگی-
  پردیس ۱۰ر۳۰- ۱۲ر۳۰- ۲ر۳۰- ٤ر۳۰- ٦ر۳۰ - ۸ر٤٥
- **شهرکوتوله‌ها - چگونه میتوان یك میلیون‌دلار دزدید**
  البرز (۳۰٤۲٥۸) ۸ر۳۰- ۱۲- ۳ر۳۰- ۷- ۸ر۳۰
- **شمپای شیرین** - سینماسکوپ - رنگی- دوبله‌بفارسی
  آریا (۳۳۹۸۸٤) ۹- ۱۱- ۱- ۳- ٥ تراس ۷ر۱٥- ۹ر۳۰
- **فاشیسم** - مستند
  پارك (۳۳۹٦۳۷) ۱۱- ۱- ۳- ٥- ۷- ۹
- **عربسك** - سینماسکوپ - رنگی- سوفیالورن
  گلدیس (٦۲۸۷۱۳) ۳- ٥- ۷- (۹ر۳۰ بزبان انگلیسی)
- **چهاردل وچهارراه** - راج کاپور
  دنیا (۳۳۳۸۱۲) ۱۰ر۳۰- ۱- ۳ر۳۰- ٦- ۸ر۳۰
- **مانکی به‌خانه‌ات برگرد** - رنگی- ایوت میمیو
  کسری (۷٥٦۹۳۹) ۱۱- ۳- ٥- ۷- ۹
- **نبرد غولها** - بیك ایمانوردی
  مشعل (۳۳۳۸۲٦) ۱۰- ۱۲- ۲- ٤- ٦- ۸

از چپ براست دوشیزه فریده هموطن دانش آموز کلاس دوم دبیرستان پیرایش درسال تحصیلی ۴۷-۴۶ بامعدل ۱۸٫۷۶ بین ۱۶۱ نفر حائز رتبه اول‌شده و نامبرده در تمام دوران تحصیل شاگرد اول بوده است.

آقای ناصر هموطن دانش‌آموز کلاس پنجم دبستان تربیت درسال تحصیلی ۴۷-۴۶ بامعدل ۱۹٫۲ در بین ۱۳۴ نفر شاگرد اول شده و درسالهای گذشته نیز مقام اول را داشته است.

دوشیزه فهیمه هموطن دانش‌آموز کلاس چهارم دبستان مهستی‌درسال تحصیلی ۴۷-۴۶ بامعدل ۱۸٫۴ بین ۴۵ نفر شاگرد اول شده بود و در تمام دوران تحصیلی شاگرد اول بوده است.

بدینوسیله از تمام اولیاء دبیرستان پیرایش و دبستان تربیت و دبستان مهستی کمال تشکر را دارم.

حسن هموطن

آ-۱۵۴۷۳

تبریکات

تیمسار فضل‌اله جعفری

انتصاب شایسته آن تیمسار محترم را بریاست گروه اطلاعاتی شهربانی کل کشور تبریك عرض نموده موفقیت خدمتگزاران به شاهنشاه آریامهر و میهن‌عزیز را از خداوند مسئلت دارد.

آ-۳۰۱۳۲ آبادان - عیسی ایران

جناب آقای مهندس محمدی

انتصاب آنجناب را بمقام مدیریت کل تلفن ایران تبریك‌عرض مینمایم.

آ-۱۵۵۶۱ بهمن طراح

آگهی

نظر باینکه براثر تصمیمات کنفرانس آموزش عالی رامسر تجدیدنظر هائی‌در سازمان وبرنامه هاو طرزکار موسسات عالی‌آموزشی کشورازجمله انستیتوهای‌تکنولوژی در جریان است اساسنامه وآئیننامه جدیدو تاریخ امتحانات ورودی‌این موسسات پس‌ازتصویب متعاقباجهت اطلاع داوطلبان منتشر خواهد شد.

سازمان تعلیمات فنی وحرفه‌ای
وزارت آموزش و پرورش

۱-۳۰۱۵۶

آگهی تجدید حراج

راه آهن دولتی ایران دودستگاه کامیون کمپرسی مان مدل ۱۹۵۹و ۱۹۳ دستگاه ماشین‌آلات از قبیل موتور ژنراتور. الکتروموتور. کمپرسور و تلمبه و دینام مختلف را برطبق صورت اقلام موجوداز طریق حراج همگانی بفروش میرساند. طالبین خرید میتوانند برای‌ملاحظه دو دستگاه کامیون به‌انبار مرکزی ج و ملاحظه ۱۹۳ دستگاه ماشین آلات به‌محوطه کارخانجات راه‌آهن مراجعه فرمایند حراج‌از ساعت۸٫۵ صبح روز ۱۸٫۶٫۴۷ آغاز میگردد و داوطلبان خرید اجناس بایدبهای کالاهای‌خریداری شده‌رافی‌المجلس در مقابل‌قبض‌درآمد متفرقه‌راه‌آهن پرداخت و ظرف مدتیکه کمیسیون حراج تعیین مینمایدازمحوطه خارج نمایند درغیر اینصورت راه‌آهن مسئول حفاظت آنها نخواهد بود.

حق حراج و هرگونه عوارض متعلقه بعهده خریدار می‌باشد.

م الف ۵۱۲۶

راه آهن دولتی ایران

کولر اتومبیل

کولر برای انواع اتومبیل حتی فولکس واگن نمایندگی ماربل جاده قدیم شمیران مقابل بانك ملی داودیه تلفن ۷۷۲۳۷۳

آ-۳۰۰۹۰

آینده درخشان کودکانتان در دست شماست.

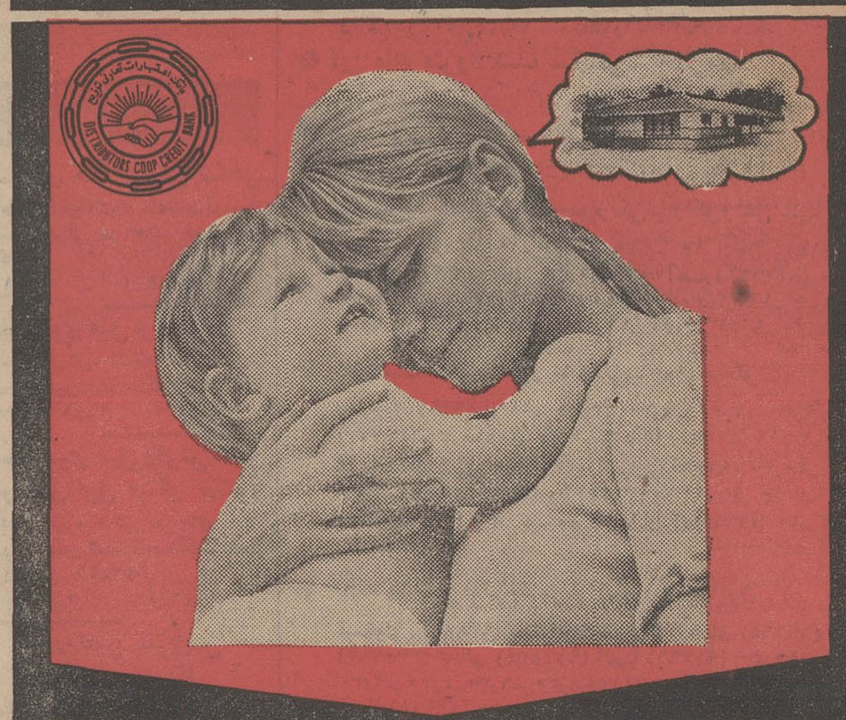

بانك اعتبارات تعاونی توزیع

هرماه بدارندگان حساب پس‌انداز که موجودی آنها بیش از ۳ هزار ریال باشد:

ده خانه مدرن

جایزه میدهد

فقط ۷ روز دیگر

فرصت دارید تا باافتتاح حساب پس‌انداز

بانك اعتبارات تعاونی و توزیع

از ده خانه مدرن این‌ماه استفاده‌فرمایید

مشخصات فنی

آریا و شاهین - باترمز دوبل

آریا و شاهین - بافرمان تلسکوپی

آریا و شاهین - با موتور شش سیلندر بقدرت ۱۲۸ قوه اسب

آریا و شاهین - باتشکهای نرم و فضای کافی وجای پای بیشتر

دستگاههای ضدحریق

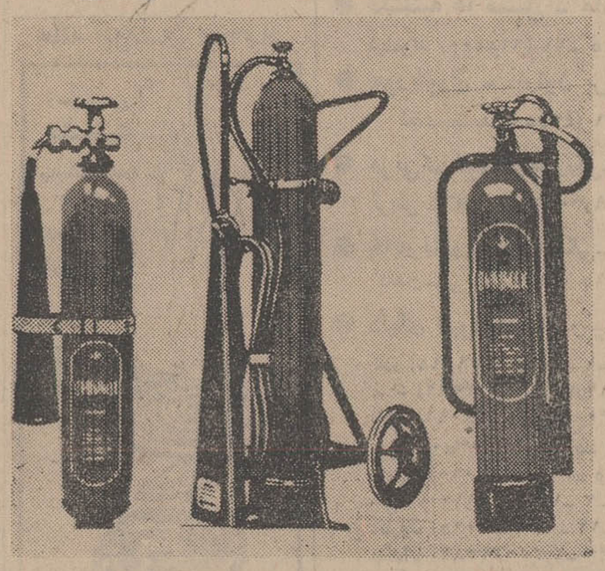

C.O. 2 که معروفیت جهانی دارد مخصوص: کارخانجات، موسسات و ادارات، وسایل نقلیه هوائی، دریائی و زمینی، تاسیسات و فروشگاههای محصولات نفتی‌به‌وزنهای ۱٫۵ و ۶ و ۳۰ و ۶۰ کیلو برای فروش درایران بنماینده احتیاج داریم لطفابنشانی زیر مکاتبه فرمائید تا مشخصات و کاتالوك و قیمت در اختیارتان بگذاریم. قبلا از همکاری شما صمیمانه سپاسگزارم. بفارسی مکاتبه فرمائید. علی‌اونال

ALI. UNAL
TCHARCHIKAPI-HATTAT. SOK. NO: 9/2
ISTANBUL-TURKIYE

باران مصنوعی ایمز آمریکا

نماینده انحصاری شرکت باران خیابان آیزنهاور تلفن ۹۵۰۱۰۹

آیا پاریس میسوزد؟

توجه کنید:

هم اکنون بیماری نیازمند خون شماست

حادثه خبر نمیکند، شاید شما روزی محتاج خون بشوید

مرکز انتقال خون شیر و خورشید سرخ آماده است

بشما خون بدهد و یا خون شما را در اختیار نیازمندان بگذارد

خیابان ناصرخسرو جنب دارالفنون

تلفن ۳۰۴۴۷۵

آگهی مناقصه

انجمن ملی حمایت کودکان کرایه حمل‌تعدادپانزده هزار کارتن شیرمایع را که هر کارتن آن‌محتوی ۲۴قوطی و کلا بوزن یکصدو سی‌و هفت تن میباشد باشرایط زیر از گمرك بندر شاهپور به تهران به مناقصه میگذارد.

۱- پیشنهاد دهندگان بایستی مبلغ ده‌هزار ریال بعنوان سپرده بحساب شماره ۵۰۲۴۰ بانك رفاه کارگران شعبه مرکزی خیابان پهلوی پرداخت و رسیدآنرا ضمیمه پیشنهاد خود نمایند. چك و یا وجه‌نقد ضمیمه پیشنهاد قبول نمی‌گردد.

۲- داوطلبان‌میتوانند پیشنهادات خود را در پاکت لاك‌ومهر شده تا ساعت ۹ صبح روز ششم شهریور ماه جاری بدفتر انجمن واقع درچهار راه پهلوی کوچه نکوئی شماره ۲۸ تسلیم و رسید دریافت دارند.

۳- پیشنهادات واصله در ساعت ۱۰ صبح همان روز در کمیسیون رسیدگی بمناقصه‌بازو قرائت‌خواهد شد. حضور پیشنهاددهندگان در کمیسیون آزاد است.

۴- انجمن در رد یا قبول یك یا کلیه پیشنهادات بدون ابراز دلیل مجاز و مختار خواهد بود.

انجمن ملی حمایت کودکان

در غم سایبان

دکتر حسن صدر حاج سید جوادی

خانم مدیره آموزشگاه سراج که‌تصور فرموده‌اند ستون انتقاد روزنامه زنجیر عدل نوشیروان است و بمحض آنکه دستی به‌آن برسد و زنجیر بصدا درآید لرزه براندام مسئولین امر می‌افتد و مشکل‌لاینحل‌حل میشود به بنده مراجعه کردند و اظهار داشتند :

ما قصد داشتیم مقابل در ورودی آموزشگاه سایبانی‌برپا کنیم ، زیراعلاوه برآنکه اینگونه سایبان هادد مقابل موسسات بر زیبائی‌معابرمیافزاید موجبات آسایش مراجعین و دانش ـ آموزان را فراهم میکند . زیرا این سایبان حداقل ، دانش ـ آموزانی راکه‌هنگام‌برف وباران جلوی مدرسه‌گاه بانتظار اولیاء خود میایستندمیتواند محافظت نماید

آموزشگاه سراج در گمرك امیریه واقع است و مسئولین شهرداری مربوطه از برپا شدن سایبان جلوگیری‌مینمایند وحتی نیمه بساط آنرا درهم ریخته‌اند

مدیره محترم‌آموزشگاه‌سراج از این موضوع اظهار تعجب میکرد و بنده از تعجب ایشان متعجب شدم !

قبل از ورودر اصل موضوع بنده میخواستم‌بحاشیه بپردازم واز اینکه آموزشگاه سراج تمام مسائل و مشکلات آموزشی را حل کرده و فقط در غم سایبان نشسته اظهار خوشوقتی نمایم.

الحمدالله مدرسه‌ای پیدا شدکه دیگرمشکل‌آموزشی برای آن مطرح نیست و کلیه مشکلات تربیتی و تعلیماتی وروانی را حل کرده‌بمسئله‌سایبان پرداخته است .

میگویند عقل مردم مخصوصا در جامعه ما بچشمشان است . سایبان مقابل‌درورودی مدرسه رااالبته‌همه مردم میبینندومی‌گویند به‌به چه مدرسه قشنگی! آنها بچگونگی تعلیم و تربیت کودکان و جوانان توجه ندارند زیرا چشمشان آنرا نمی بیند، مسئله کیفیت امر هم برای آنها مطرح نیست ، آنچه بنظر آنان مهم است کمیت و صورت ظاهر است .

چند روز قبل آگهی تبلیغاتی یك دبستان جدیدالتاسیس را دیدم که بدر ودیوار چسبانده شده بود . مسئولین محترم دبستان از اولیاء اطفال دعوت میکردند که‌بمحل‌مدرسه مراجعه کرده واز محوطه و عمارت آن بازدید نمایند و سپس بثبت نام فرزندان خود مبادرت ورزند ! تردیدی نیست‌که اولیاء محترم هم بآموزشگاه مراجعه فرموده و پس از بازدید از وسائل بازی کودکان مانندالاکلنك و تاب و سرسره‌بثبت نام فرزندان‌خویش مبادرت خواهند ورزید !

البته در این بحث من‌نظری بآموزشگاه سراج ندارم زیرا شنیده‌ام که این آموزشگاه از نظر آموزش‌وپرورش وضع‌مرتبی دارد . از سوی دیگر مسئله کیفیت و کمیت در چگونگی آموزش و پرورش ما بحث جداگانه‌ایست که مجال گفتگوی آن در این‌جا نیست . چه با اجازه خوانندگان میخواهم از حاشیه وارد اصل مطلب شوم. بطوریکه در قسمت های مختلف شهر مشاهده میشود تعدادقابل توجهی از موسسات حتی کافه رستورانها ، بارها وکاباره ـ دانسینگهادارای سایبان‌هستند.

حال برای مدیره آموزشگاه سراج و شخص بنده‌این سئوال پیش میآید که احداث سایبان مقابل درورودی موسسات مجاز است یا ممنوع ؟ اگر مجاز است چرا به آموزشگاه سراج اجازه ایجاد آن داده نمیشود ؟ اگر ممنوع است چرا فلان کافه‌ـ رستوران و کاباره دانسینك هم اکنون دارای سایبان می‌باشند ؟

ظاهرا شق ثالث وجود ندارد یعنی یا باید ایجاد سایبان‌مجاز باشد یا ممنوع ؟

معلوم نیست مسئولین شهرداری‌بخش‌امیریه چه‌جوابی دارند و درمقابل این منطق که برای هر کودك دبستانی قابل فهم است چه دلیل موجهی می‌توانند اقامه نمایند . مگر آنکه معتقد باشیم‌ایجاد سایبان برای بعضی ها مجاز است و برای برخی دیگر ممنوع است ؟

حال این سئوال پیش میآید که برای چه کسانی مجاز است و برای چه کسانی ممنوع ؟

شخص هر اندازه خوشبین باشد نمیتواند از ابراز بدبینی خودداری نماید . زیرا از مشخصات و امتیازات قوانین ، چه‌قوانین اجتماعی وچه قوانین اخلاقی کلیت و الزام آنهاست بدین معنی که قانون از یکطرف کلیت دارد یعنی ناظر بر اعمال تمام افراد و موسسات استو از سوی دیگر الزام‌آور میباشد.

مسئولین محترم شهرداری‌ما این صفت قانون‌را نادیده می‌گیرند و بمیل خود بهر صورتی که‌صلاح بدانند آنرا تغییرشکل میدهند !

اگر ایجاد سایبان قانونی است باید هر موسسه‌ای بتواند آنرا احداث نماید و اگر غیر قانونی است‌و با آئین‌نامه های شهرداری‌مغایرت‌دارد میبایست سایبانی در شهر بچشم نخورد از طرف دیگر اگر ایجاد سایبان مستلزم پرداخت حق و حقوقی بصندوق شهرداری است‌میباید آموزشگاه سراج را براین امر واقف سازند و اگر پرداخت‌حق و حقوق مربوط بصندوق شهرداری نیست آنهم امردیگری است که‌به‌بنده‌مربوط نیست!

زیرا وارد ساختن اتهام باید متکی بدلایل واسناد و مدارك باشد والا انسان را بجرم مفتری تعقیب خواهند کرد .و اینکه ما بگوئیم خدای نکرده والعیاذ بالله و زبانم لال درمورد سایبان آموزشگاه سراج نظر و غرضی در کار است و یا موسسات سایبان‌دار حق و حقوقی می‌پردازند متکی بهیچگونه دلیلی نیست و در نزد صاحبان عقل‌و خرد نیز مقبول نمیباشد !

هر مطلب از هر بیننده

دخانیات

اخیرا دخانیات یك نوع سیگار اشنو بنام «اشنو طلائی» تولید و توزیع کرد که گویا از اشنوهای قبلی مرغوبتر است .

این بار هم مثل دفعات قبل هدف اینست‌که اشنوکشهابتوانند از اشنو بهتر استفاده کنند . همانطوریکه «زر»کشها موفق‌شدند بعداز «زر» سیگار «ایران» و اخیرا «زرین» بدست آورند تا آنجائیکه من خبر دارم واقعیت امر اینست که این کار ها یابعلت مبارزه با سیگار های خارجی، یا جهت کسب درآمد بیشتر ، برای تامین رقمی‌که‌در بودجه پیش‌بینی شده است انجام میگیرد . در سیگار های گران قیمت ، تیپ‌غربی ، تفاوتها کم است و در حقیقت هر سیگار جدید برای اصلاح نواقص سیگار های قبلی است مثلا وقتی سیگار «تیرتاش» با شکست مواجه شد «سیگار» ایران نقص آنرا جبران کرد امادر هردو مورد هیچکدام نتوانستند جای سیگار «کنت» یا وینستون را بگیرند برای تولید سیگارتیپ غربی‌مامحتاج‌مشارکت باموسسات علمی خارجی هستیم یا خود باید باصرف‌مبالغ‌هنگفت یك‌انستیتوی تحقیقاتی مجهز بوجود آوریم . اما در مورد سیگار های «اشنو» و «اشنو ویژه» و «آشنو طلائی» تغییرات از این هم کمتر است . (منظور چیز دیگر است ، آن چیز بدست‌آوردن پول بیشتراست) از آنجائیکه دولت با ترقی قیمت مخالف‌است ، عقلای دخانیات همیشه این ترقی‌را در قالب‌تغییر نام بموقع اجرا میگذارند .

من خود شاهد بودم که نظیرهمین پیشنهاد را به مدیر کل اسبق دخانیات کردند ولی او زیر بار نرفت . مدیر کل فعلی هم که بعد از تصویب‌طرح رسید ،حتما قادر بجلوگیری آن نبود .

این حرف دخانیات صحیح است که باید بهیچ قیمتی زیربار لغو ممنوعیت ورودسیگاد خارجی نرفت . اما عمل دخانیات صحیح نیست که تغییرات ماهیتی سیگار را با عوض کردن اسم آن انجام دخانیات نباید فکر کند که زره‌آهنین «انحصار» به تن‌دارد دفاع از قیمت کاذب و تولیدات فعلی خیلی طولانی نخواهد بود . درحال حاضر انبارها پر از مواد اولیه است ، کشت نه تنها درحال توسعه نیست‌بلکه‌دچار محدودیت هم میباشد ، تنباکو که باکمك‌یك موسسه خصوصی بازار خارجی وقیمت چند برابر پیدا کرده بود، بعلت عدم حمایت‌کافی مدتی‌است تعطیل شده است . این نواقص همه در پرده «انحصار» پوشیده است ولی استتار تا کی ؟

اینها مشکلات و وظایف سنگین مدیر کل جدید دخانیات است که من نمیدانم آیا در کار دخانیات مثل آب تهران موفق خواهد شد یانه ؟

علی باستانی

خلاء وسیع

صنعت فیلم سازی در کشور مایك صنعت بسیار جوان است و چنانچه فیلم هائی را که در نخستین سال های عمر این صنعت تهیه‌گردیده باآنچه که امروز در معرض تماشای عمومی است مقایسه کنیم مسلما تائید خواهیم کردکه این‌صنعت پردرآمد دراین مدت تفاوتی فاحش و پیشرفتی محسوس داشته است .

در صنعت یا هنر ظریف فیلم سازی سه عامل شرط اصلی موفقیت‌اند .

محتوی ، هنرپیشه و تکنیك .

صنعت سینمای ایران عامل اولی را ندارد ، عامل دوم یعنی هنرپیشه رافقط بصورت‌قابل تحملی داراست ودر مرحله تکنیك به موفقیت های‌شایانی رسیده است.

بیان این مسائل عقیده شخصی است و چنانچه مورد تائید صاحبنظران قرار گیرد باید بیشتر مورد توجه قرار گیرد . رئیس دولت نیز با بیان حقیقی در مورد محتوی داستان فیلم های ایرانی انگشت برروی نقطه ضعف صنعت فیلم در ایران گذاشت و ایراد وسئوال‌من اینست که فیلمسازان ایرانی برچه مبنائی و روی چه عواملی بانتخاب داستانهای فیلم‌ها میپردازند . صنعت فیلمسازی در دنیای امروز بخصوص در دنیای غرب یك نوع تجارت ظریف لقب گرفته است .

فیلمسازان بزرك دنیا با توجه به تمام خواسته ها و ذوق های موجود البته با تحقیقات وسیع بکار تهیه داستان فیلم میپردازند . مسلما در ایران نیز این‌مسئله پایه‌ای برای‌انتخاب داستان فیلم است. اماازآنجائیکه در چندین سال گذشته فیلم‌سازان ایرانی فقط به جلب توجه گروههای کم‌سواد وعام مبادرت ورزیده‌اند این فکر که ممکن است در گروه‌های تحصیل کرده بازار مناسبتری بدست آورند به مخیله‌شان رسوخ نکرده .

اتفاقا اشتباه در این‌جاست و از آنجائیکه به تعداد تحصیل‌کرده‌های اجتماع ما روز بروز افزوده میگردد و بهمان نسبت از تعداد طبقات کم سواد کاسته میشود، ادامه سیاست موجود مسلما به افول صنعت سینمای ایران منتهی میگردد وفیلم سازان خارجی از وجود این خلاء و این بازار وسیع «تمایل بدیدن فیلم های سنگین» استفاده خواهند کرد .

محمد پورداد

نامرئی

نقش بعضی از دستگاه های دولتی در قبال رفع‌نیازمندیهای روزمره مردم ، آنطور که باید و شاید موثر وخوب نبوده است ، بهمین دلیل بااینکه بسیاری از نقاط درد مشخص و معلوم شده، هنوز درمانی‌برای آن‌بعمل نیامده است . و بسبب ادامه همین روش بسیاری از گرفتاریها که در وهله اول کوچك و بی‌اهمیتی و یا کم‌اهمیتی تلقی شده ، رفته رفته امروز بصورت کوهی خودنمائی میکند .

شنیدم که مسئله نان مورد رسیدگی قرار میگیرد و طرحی هم برای نانواهاتهیه‌گردیده که‌بموقع اجراء درمیآید ، ولی در این‌میان هنوز گفتگو از آسیابداران است، دستگاه معتقد است که انگشت آسیابداران در گرانی نان تهران تاثیر بسزائی دارد ولی مردم‌هنوز این آسیابداران را نمی‌شناسند. چرا آنهائیکه درموردارزاق مردم، نان و گوشت دست دارند و جلوی اصلاحات دستگاههای دولت را می‌گیرند ، بمردم معرفی نمیشوند من باتمام قوا در صدد شناخت این عوامل بوده‌ام که این چگونه رازی هست که مردم هنوز نباید عامل اصلی‌گرانی‌نان را بشناسند، این آسیابداران که سایه‌آنها همه جا دیده میشود ، چگونه خودشان مرئی نیستند . اینها چه کسانی هستند که در مقابل اصلاحات دولت قد علم میکنند و سالهاست که‌پا برجا باقیمانده‌اند ! وازقوت لایموت مردم ثروت بیکران می‌اندوزند ؟

موقعیکه کنگره انقلاب اداری تشکیل شده بود ، یك روز آقای نخست‌وزیر در کمیته شماره دو شرکت نمود . یکی از سخنرانان که در مورد مالیات صحبت میکرد گفت : مالیات دولت از گردن ـ کلفتها گرفته نمیشود ، بلکه از آن‌پیره‌زن بیچاره‌دریافت میشود. آقای نخست‌وزیرگفت: من‌نمیدانم این پیره‌زن کجاست ؟ و چندسال دارد که من مرتب اسم او را میشنوم ، ولی خودش را تابحال ندیده‌ام. همانطورکه آقای نخست وزیر فقط نام آن پیره‌زن را شنیده‌اند ، مردم هم فقط نام آسیابداران را میشنوند و هرگز آنان رانشناخته‌ورویت ننموده‌اند

سیاوش سیروس

واسطه های دولتی

گذشت زمان به مسئولان دولتی آموخته است که همراهی و همگامی با توده مردم موجب باز شدن بسیاری از گره‌های کور و ناگشودنی موجود خواهد شد وروی این اصل مسئولان امور میخواهند آنچه را که مردم واقعی ایران میخواهند به آنها بدهند ولی در این میان جمعی سد راه هستند و کارشان اینست که دولت را از مردم و مردم را از دولت میترسانند و مانع از آن میشوند که در این میان تفاهمی صورت گیرد .

این مسئله از سالهای سال پیش مبتلا به مردم‌و سازمانهای مملکتی ما بوده و واسطه های موجود بین دولت‌وملت‌بهر طریقی که‌ممکن شده نگذاشته‌اند در زمینه همکاری مردم و دولت کاری صورت گیردو هر چند توانسته‌اند در این راه اخلال کرده‌اند .

اگر دولت ومسئولان همانطور که برای از میان بردن واسطه‌های نان و گوشت اقدام میکنند ، واسطه های موجود میان دستگاه اجرائی مملکت ومردم را نیز از ردیف خارج کنند ، بسیاری از مشکلاتی که حل آنها غیر ممکن بنظر میآید حل و فصل خواهد شد .

واسطه آن مامورانی هستندکه برای‌مردم وجامعه احترامی قائل نیستند . این قبیل افراد از قدرت موقعیت خود در دستگاه دولت سوء استفاده کرده و بمردم زور میگویند وافراد شهر وده نیز در قیاس عملیات آنها روی ماهیت دولت‌ها و دستگاه گرداننده مملکت قضاوت مینمایند ، د

بعنوان مثال‌باید واقعه‌ای راکه دیشب درخیابان نادری روی داد عنوان کنم . مردی متنفذ بایك اتومبیل در مراکز ممنوعه مرتب دنبال این و آن دور میزد وموجب اختلال درنظم عبور ومرور و توقف اتومبیلها و ناراحتی مردم شده بود . مردمی که از کار این شخص خشمگین بودند، حرفی نمیزدند و همچنان بی‌حرکت ناظر کارهای او بودند تاآنکه یك‌آدم باسر و وضعی مرتب سررسید ازکار بی‌رویه وی ناراحت شد وباو اعتراض کرد وگفت تو حق نداری چنین بکنی واورا به تعقیب قانونی تهدید کرد . مردمی که ناظر درگیری قانون بایك قانون شکن بودند ، مشاهده کردند که آن شخص متنفذ پاسخ اورا با تعرض داد و او وقانون وجامعه را لجن‌مال کردوبی‌آنکه ماموران‌درصددمهار وجلوگیری از قانون شکنی او برآیند از خلافکار حمایت کردند! والبته نظائر این وقایع است که تفاهم بین مردم ومامورین دولت را برهم میزند .

شریف مشگین

کارمندزائد

امروز پس از مدتی در ساعات به اصطلاح اداری به وزارتخانه‌ای رفتم .

تا ۲ ـ ۳ سال قبل تقریبا همه کارمندان این وزارتخانه را که عده آنها از چند صد نفر تجاوز نمی‌کرد می‌شناختم ، ولی امروز این وزارتخانه را بصورت دریائی از«آدم»دیدم . دهها‌دختر مینی‌ژوپ پوش ، درحالیکه هریك سیگاری زیرلب داشتنددور تا دور میزها نشسته بودند ، کمی فکر کردم دیدم وظایف این وزارتخانه از روز تاسیس تاکنون کمتر شده که اضافه نشده از خود سئوال کردم پس‌چرا این همه آدم غیر متخصص استخدام کرده‌اند ؟ در این موقع یکی از کارمندان قدیمی این وزارتخانه بمن نزدیك شد و علت نگرانیم را پرسید گفتم دلم برای مالیاتی که میدهم می‌سوزد گفت چرا ؟ گفتم برای اینکه آنرا دو دستی تقدیم «این کارمندان» می‌کنند .

این کارمند وقتی حرف مرا شنید عقده دلش باز شد وگفت ما هم همین را می‌گوئیم چون بدون اینکه احتیاج باشد بعناوین مختلف استخدام می‌کنند!

به این وزارتخانه کار ندارم ، چون بنظر می‌رسد که در سایر سازمان های دولتی نیز وضع کم‌وبیش بهمین منوال باشد .

استخدام کارمندان زائد بعقیده نگارنده جز نوعی اسراف و حیف ومیل اموال‌عمومی چیز دیگری نمی‌تواند باشد وبرای اینکه از آن جلوگیری شود باید ازطرف سازمان امور اداری واستخدامی کشور یا هر دستگاه دیگری ، اولا هیئت هائی مانند حسابداران قسم‌خورده تشکیل شود وجهت بازرسی به وزارتخانه‌ها وسازمانهای دولتی اعزام گردد تا ضمن بررسی وظائف هر کارمند ، اعضای زائد وزارتخانه‌هارا تعیین کنند وآنها را جهت کار به موسسات عمرانی ، ویا تدریس بمدارس دولتی و خصوصی معرفی کنند و ثانیا همانطور که هنگام تصویب قانون استخدام اعلام شد ، سازمان امور اداری و استخدامی کشور بدون بررسی دقیق و انتشار آگهی در روزنامه ها حتی اجازه ندهد یك سازمان دولتی حتی یك پیشخدمت روزمزد استخدام کند . این امر باید درصدر برنامه انقلاب اداری قرار گیرد و نیز وزارت دارائی بدون اجازه سازمان امور اداری و استخدامی ، از پرداخت پول بابت خرید خدمات و استخدام کارمند جدید باید اکیدا خودداری نماید .

نوشیروان گیهانی‌زاده

آیا پاریس میسوزد ؟

اطلاعات دختران وپسران سه‌شنبه‌ها منتشر میشود

آگهی مناقصه

انستیتو پاستور ایران برای‌تهیه مایه آبله به ۳۰۰۰ بسته ۵۰۰ عددی لوله مایه آبله که طول هر لوله آن ۸ سانتیمتر و طبق نمونه لاك‌و مهر شده موجود در انستیتو پاستور باشد احتیاج دارد .داوطلبان شرکت در مناقصه میتوانند برك مشخصات و شرایط شرکت در مناقصه راازدفتر حسابداری‌انستیتو پاستور واقع در خیابان پاستور دریافت و پیشنهادات خودرا بضمیمه برك مشخصات تاساعت ۹ صبح‌روز یکشنبه ۱۰ شهریور ماه ۴۷ بدفتر انستیتو پاستور تسلیم‌و رسیددریافت نمایند . ـ م الف ۵۱۱۹

ذیحساب و رئیس حسابداری انستیتوپاستور جمال‌الدین پزشکان

۱ـ۲ آ ـ ۳۰۱۴۸

شاگردان ممتاز

حسین علائی فرزند حسن

علائی کلاس اول دبیرستان فردوسی نکا بامعدل۱۷٫۳۴ رتبه اول گردید و نامبرده در تمام دوران تحصیلی شاگرد اول بوده است .

دوشیزه ژیلا بخشی

دانش آموز کلاس دوم دبستان آرزو بامعدل۱۹٫۷۵ بین ۴۰ نفر شاگرد اول‌شده است .

آ ـ ۲۹۸۶۸

از ساعت ۶ تا ۷

گفتگو تلفنی با ۳۰۰۱۰

● فیش «باد»کرده

سه‌سال و سه ماه است که شماره فیش ۷۳۲۶۱ شرکت تلفن دست‌ما«باد» کرده‌است. این فیش‌اگر تلفن ندارد چرا دست ماداده‌اند و هرموقع‌هم که مراجعه میکنم میگویند «ششماه دیگر مراجعه کنید» رحمت بمدت کم !

غلامرضا طاهباز

● خدا رحم کرده

رفتم‌از دبیرخانه دانشگاه که دانشنامه لیسانس موقت خود را بگیرم ، بعداز دوسه ساعت معطلی و پاس شدن‌از این اطاق به‌آن اطاق معلوم شد که پرونده‌ام گم شده است ، خدارحم کرده که امسال از دانشکده کشاورزی فارغ‌التحصیل شده‌ام ، اگر چند سالی گذشته بودتکلیفم چه میشد . درضمن دبیرخانه دانشگاه هفته‌ای سه‌روز کار میکند و هفت روز حقوق می‌گیرند ؟ چرا دبیرخانه نباید هرروز بمراجعین جواب بدهد؟

داریوش مظاهری

● جمع آوری اطفال نابالغ

در روزنامه خواندم یك‌طفل ۲۳روز از منزل بیرون رفته‌و در راهروی زیرزمینی‌سکنی داشته است،بااینکه مامورین انتظامی عکس این طفل را داشته‌اند ، چطورنتوانسته‌اند او راپیدا کنند و ازطرف‌دیگر چرا نباید بچه‌های نابالغ را شبها ازکوچه و خیابان جمع و در کلانتری‌نگاهداشت ، تا احیانا والدین آنها برای بردنشان مراجعه کنند .

شرکت نفت ـ مسعودیان

* ای شانس !

جلوی ساختمان شهرداری ۹ تهران درمقابل دید روسای این ناحیه زباله‌دانی بزرگی قرار گرفته که بدست خود مامورین بوجود آمده است، زیرا همیشه ۱۵ دستگاه اتومبیل زباله‌کشی که‌از اصل زباله‌هم کثیف‌تراست دراینجا نگاهداری میشود و دل‌ماخوش است که زباله نریخته‌اند! هر که در کنار مقامات باشد استفاده میکند.ولی جزما ،ای شانس بخشکی !

خانم حمیدی

خدمات کشتیرانی

درپنج قاره

SCI

The Shipping Corporation Of India Ltd.

عملیات‌مادرسرویسهای زیر صورت میگیرد

سرویسهای حمل مسافروکالا

بمبئی ، آفریقای شرقی ، مدرس ، مالزیا ، سنگاپور ،رامشوارام، تالای‌مانار ،کلکته ، مدرس ، آندمانس .

سرویسهای منظم حمل کالا به هند وبالعکس

ژاپن، استرالیا، بنادر دریای سیاه، لهستان،بریتانیای کبیر ،اروپای غربی،مصر، آمریکا (اقیانوس اطلس و خلیج مکزیك)ـ کانادا(اقیانوس آرام)، آسیای غربی (خلیج) و آسیای غربی (بحراحمر)

سرویس نفت‌کش هادر حمل و نقل های بازرگانی ساحلی و ماوراء بحار

سرویس کالیرها در کرانه‌هند

سرویسهای عمده درحمل‌ونقل‌های بازرگانی‌ماوراء بحار

اکنون با خرسندی سرویس کشتیرانی جدید خود بنام : «سرویس آسیای غربی (خلیج)رااعلام میکند در هر ماه‌یك سرویس که‌ازکلکته وکوچین به مقصد بنادر خلیج فارس و بالعکس آغاز میشود . وضمنا در هر ماه یك سرویس نیز که از بمبئی به‌مقصد بنادر خلیج فارس و بالعکس آغاز میگردد .

ا زمزایای این فرصتها واز سرویسهای کشتیرانی ما برای حمل و نقل منظم ،مطمئن،و سریع استفاده کنید.

لطفا بمنظور کسب اطلاعات بیشتر بانماینده ما درایران :

شرکت تضامنی هاری رام سا بهار وال وپسر صندوق پستی شماره ۱۷.

خرمشهر تماس بگیرید .

نشانی تلگرافی : «سابهار وال»

تلفن‌ها : ۲۷۵۴ ـ ۲۷۵۳

۳۵ سال قبل در همین روز

انگلستان استقلال کامل مصر راشناخت

عهدنامه‌ای برای مدت ۲۵ سال بین انگلستان و مصر تحت ۱۶ ماده بامضاء رسید و مبادله گردید که بموجب این عهدنامه قشون انگلیس از مصر رفت و استقلال کامل مصر رسمیت پذیرفت که چند ماده مهم این عهدنامه در ذیل درج میگردد.

۱- تصرف مصر از طرف قوای نظامی انگلیس خاتمه خواهد یافت.

۲- در پرتو تشیید مبانی دوستی ذات‌البین روابط اتحاد برقرار خواهد گشت.

۳- دولت انگلیس متقبل میشود به تقاضای مصر برای عضویت مجمع ملل اتفاق مساعدت نماید.

۶- مسئولیت حفظ جان و مال اتباع خارجه در مصر بعهده دولت مصر محول میشود.

۷- در صورت حدوث جنك طرفین متعاهدین از اتحاد بایکدیگر استفاده نموده و مصر همه‌گونه موجبات تسهیل کار دولت انگلیس‌راکه استفاده‌از بنادر، ایستگاههای هوائی و خطوط ارتباطیه جزو آنها میباشد فراهم خواهد ساخت.

۹- قوای انگلیس که وجود آنها برای حفظ و حراست‌ترعه سوئز ضرورت دارد بدون آنکه خدشه بحقوق سلطنتی مصر وارد آید در بعضی نقاط واقعه درشرق نصف‌النهار ۳۳ درجه شرقی کماکان باقی خواهند ماند.

۱۰ - مستخدمین خارجی که از طرف دولت مصراستخدام میشوند علی‌الاصول انگلیسی خواهند بود.

۱۲ - دولتین متعاهدین دارای سفیر کبیر در لندن و قاهره خواهند بودلکن سفیر کبیر انگلیس واجد عالی‌ترین مقام در قاهره خواهد بود.

توضیحات در معاهده انگلیس و مصر

از مراسلات متبادله بین هندرسن و محمود پاشا که با متن معاهده اشاعت یافته چنان استنباط میشود که قوای نظام مصر را صاحب منصبان انگلیسی تعلیم خواهند داد و لوازم حربیه آنها نیز ساخت انگلستان خواهد بود، دولت مصر برای‌قوای‌انگلیس‌مجانامنزل تدارك خواهد کرد ودولت مصر وسایل آسایش آنهارا از قبیل‌غرس اشجار وتهیه باغات و مقدار مکفی آب شیرین فراهم خواهد ساخت، طیارات‌که‌غیراز طیارات واقعی واصلی مصر و انگلیس باشند اجازه ندارند تابیست میلی هرطرف ترعه سوئز طیران نمایند.

صاحب منصبان انگلیسی لااقل تاپنج سال دیگر بفرماندهی قوای پلیس شهری باقی خواهند ماند هندرسن راجع به انتقال حق قضاوت پاره‌ای دول دارای کاپیتولاسیون بمحاکم مختلط‌معتقداست که اختیاری باشد بعبارت اخری بعضی دول کماکان باقی بمانند.

مصاحبه باآقای صدیق اعلم

مخبر روزنامه در پاریس بآقای میرزا - عیسی خان‌صدیق رئیس تعلیمات عمومی وزارت معارف که از طرف آن وزارتخانه برای انجام پاره‌ای امور و حضوردر کنفرانس بین المللی تعلیم وتربیت‌عازم اروپا شده بود ملاقات وراجع‌به اقداماتی که برای محصلین اعزامی وانتخاب معلمین و غیره به عمل آورده‌اندتحقیقاتی نمود و ایشان جریان مطالعات خود رادر هر قسمت بخصوص راجع‌به‌شاگردان اعزامی‌وزارت معارف شرح داده که در شش قسمت‌در روزنامه‌انتشار یافته است.

نمایندگان فوق‌العاده حجاز در تهران

میسیون حجاز دیشب در همدان از طرف حکومت پذیرائی شده و امروز ساعت پنج صبح عازم قزوین گردیدند و وناهار از طرف‌آقای لسان‌سپهر حکمران قزوین پذیرائی شدند و دو ساعت و نیم بعد از ظهر حرکت نمودند و ساعت شش بعد از ظهر وارد تهران شدند.

فردا صبح هیئت مزبور در وزارت خارجه آقای غفاری را ملاقات خواهند کرد وسپس برای‌ملاقات‌آقای تیمورتاش وزیر دربار بسعدآباد خواهند رفت.

افتتاح بانك ملی‌درمحمره

شعبه بانك‌ملی‌در محمره‌رسما مفتوح گردید و مراسم جشن‌افتتاحیه با حضور حکومت وروسای‌ادارات وتجار وروسای کمپانی نفت بعمل آمده است.

ساختمان راههای‌آذربایجان

راه شوسه بین تبریز و اردبیل که رو بخرابی گذاشته بود دستورات لازم صادر شده است که تعمیر و ساختمان کنند و برای ساختمان پل موسوم به (سیمان) که آنطرف اردبیل واقع است نیز دستور داده شده و خط مستقیمی از اردبیل تااهر ساخته خواهد شد.

(نقل از اطلاعات ۲۴ مرداد ۱۳۰۸)

جدول کلمات متقاطع شماره ۳۸۱۴

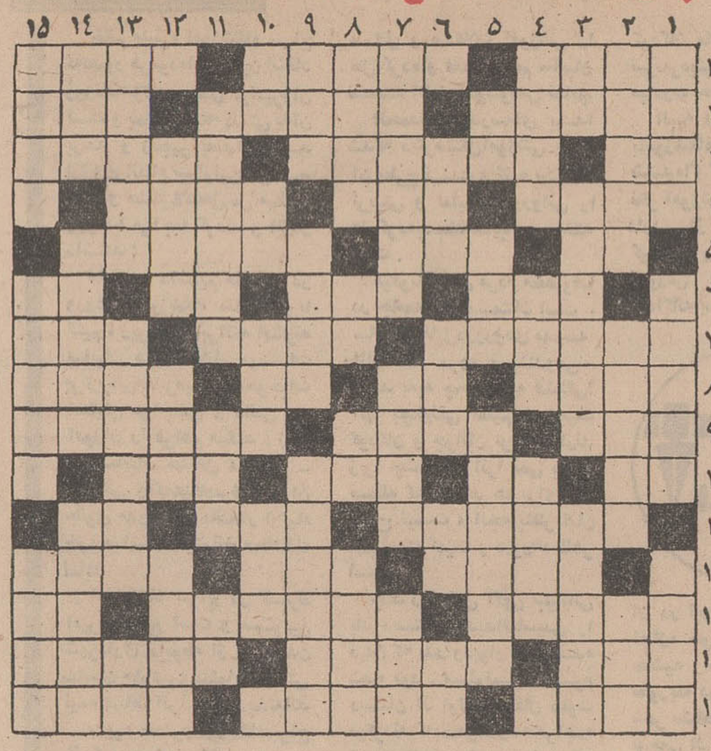

افقی: ۱ - خواهر مادر - دارای صدای کسره - از اقسام‌ماهی دریای شمال - ۲- نام دیگری برای اسب - مراحل آغاز ونخست- رنك زرد انگلیسی - ۳- شراب انگوری - ییلاقی‌ازتوابع تهران- از مدعیان الوهیت - ۴- هیزم مطبخی - سپاسگزاری - درجه است البته به لسان فرنگی - ۵- بیعار و بیکار - پایه و ستون و اصل - مخلوط ماست و اسفناج - ۶- برج نجومی ماهی که در آن هستیم - از درندگان - آزاد وبی بندوبار - مایه هیات ۷- رخت کن حمام - مقصود و آرزوست - ظرفی که از مس ساخته شده است ۸- دیرنشین - قورباغه مازندرانی - زحمت و رنج- کاشف قاره‌آمریکا ۹- پیرو وتابع- پیغمبر نقاش - مربوط به مردان است ۱۰- قیمت‌تجارتی - آخر و عمق - گل نومیدی -چنین سخنی را نباید بکسی گفت - ۱۱- ناله‌نی بخاطر جدائی از آن‌است - بی‌خطر و آسوده - تکرار یك‌حرف ۱۲- خطی که بادایره در یك‌نقطه مشترك است - گناه و جرم - از گاز ها ۱۳- در اداره بعرض می رسانند - زندگی بر مراد دل می گذراند - میدهندو گیرمی‌اندازند ۱۴- ضمیر و اسم اشاره - یکی از چهار انجیل معتبر - خجسته و میمون ۱۵-زیارت کننده - منزی بسیار محقر - شجاعت و بی‌باکی.

عمودی: ۱- با خرگاه به پا می کنند - زیاده روی کردن است ودر شرع حرام - از واجبات دین ۲ - هم گیاهی طبی است و هم نوعی رنك است - از عشاق بنام - تزویر و تقلب و نیرنك‌بازی ۳- ساکن لرستان - شبیه بودن - بهترین عقیق و بهترین برد ۴- خرمن دور ماه - ازمیوه‌های تابستانی وپائیزی- راه رفتن به‌تعادل راگویند ۵- تازه وجدید - مجسمه ساز معروف فرانسوی - تراس خودمانی درمنزل ۶- لقب پادشاهان اشکانی - بدون آن فقط ۳دقیقه‌میتوان زندگی کرد- ورق‌برنده- حرف تعجب ۷-خلیجی در قارهٔ اروپا - سابقا موثرترین دوا برای مالاریا بود - سرمه و داروئی که بچشم می‌ریزند ۸- بی‌خبر از حال‌پیاده- ازآن‌سو زینت‌رواست - حرف‌ندا - خانم منزل ۹- خزینه حمام فرنگی مآب - از دانه های روغنی - تشکیلات ۱۰ - واحد کشش نمك - اولین عدد زوج - پیغمبروانسان نخستین -هم‌خورشید است و هم محبت ۱۱- از شهرهای شمالی - طناب - مادر عرب ۱۲ - هم اسمش و هم خودش شبیه غزال است - تیره و تاریك - ازصنایع ظریفه ایران ۱۳- درویش تن رهٔ میکند تا محتاج آن نباشد -نرمی و آهستگی - مایه سودا با ناله ۱۴- پخش شده و ازهم پاشیده - از گلهای بهاری - وزیر فرهنك فرانسه ۱۵- از اعضای اصلی جهاز هاضمه - ارزشی ندارد - خدمتکار مرد در خانه.

حل‌جدول شماره ۳۸۱۳

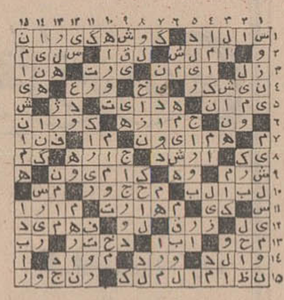

آیا پاریس میسوزد؟

قابل توجه دامداران و کشاورزان

پودر استخوان خوراکی وگل گوگرد بقیمت تجارتی به مقدارکافی موجود میباشد خواستاران به آدرس کرج اول‌خیابان دانشکده‌فروشگاه کشاورزی مزرعه‌مراجعه‌نمایند تلفن ۴۳۳۲ آ-۲۹۹۷۰

وانت وسه چرخه بارکش

مزدا

باصرفه، محکم، سریع، راحت

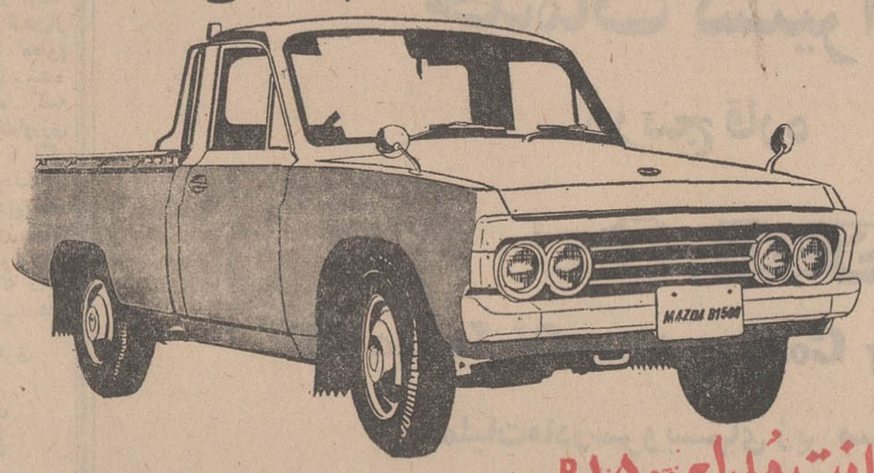

وانت مدل B1500

بقدرت ۷۲ اسب - ۴ سیلندر، بظرفیت استاندارد ۱۰۰۰ کیلو، ۳ مسافر، باسرعت ۱۲۰ کیلومتر در ساعت

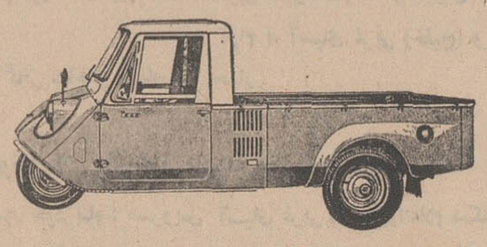

سه چرخه بارکش مدل T600

بقدرت ۲۱-اسب، ۲ سیلندر، سه باب دار، بظرفیت استاندارد ۵۰۰ کیلو

وانت مدل ۱۰۰۰

بقدرت ۴۸-اسب- ۴ سیلندر- بظرفیت استاندارد ۵۰۰ کیلو ۲ مسافر، باسرعت ۱۰۰ کیلومتر در ساعت

From the world's most progressive automotive plant. MAZDA Toyo Kogyo Co., Ltd., Hiroshima, Japan

نماینده انحصاری درایران شرکت ایران کالا بامسئولیت محدود خیابان خیام ۵۶۵ باشمان صادقی تلفن ۵۱۸۶۶-۵۱۸۶۷-۵۱۸۶۸

نمایشگاه: خیابان بوذرجمهری نو- شماره ۱۲۹۳ - تلفن: ۳۵۳۵۷۲

لوازم یدکی درتمام ایران با قیمت مناسب وفراوان

نمهی قبول داوطلب برای مسابقه‌ورودی دوره فوق لیسانس‌دانشکده علوم‌اداری ومدیریت بازرگانی

دانشکده‌علوم اداری و مدیریت بازرگانی درنیمسال‌اول‌سال‌تحصیلی ۴۷-۴۸ برای تحصیل دردوره فوق لیسانس رشته های مدیریت بازرگانی و علوم‌اداری از بین کسانیکه دارای درجه لیسانس باشند از طریق امتحان ورودی دانشجومی‌پذیرد

داوطلبان واجد شرایط میتوانند از روز شنبه ۲۶ مردادماه تاروز پنجشنبه ۱۴شهریورماه همه روزه ازساعت ۴ تا۷بعدازظهر بادردست داشتن مدارك زیر برای ثبت‌نام باداره‌آموزش دانشکده مراجعه نمایند

۱-اصل دانشنامه لیسانس یاگواهی نامه موقت پایان‌تحصیلات (برای فارغ‌التحصیلان دانشگاه تهران) تائیدیه مدرك‌لیسانس از شورای عالی وزارت‌آموزش و پرورش برای فارغ‌التحصیلان‌سایر دانشکده‌ها

۲-دوقطعه عکس ۶×۴و یکبرك رونوشت شناسنامه

۳-رسید فیش بانکی بمبلغ یکهزار ریال که‌بحساب ۱۰۸۴ بانك مرکزو ایران تودیع شده‌باشد

۴-برك معافیت نظام‌وظیفه یادفترچه خاتمه خدمت برای‌متولدین ۱۳۱۱ببعد

امتحان مسابقه ورودی ساعت چهارونیم بعدازظهر روزشنبه ۱۶ شهریورماه انجام خواهدشد الف۴۷۲۷

رئیس دانشکده علوم اداری ومدیریت بازرگانی‌فضل‌الله‌اکبری

آ-۲۸۵۳۲

نقاشی متحرک، هنر هشتم

فیلم «کارتون» چگونه بوجود آمد و خصوصیات آن چیست؟

از: بیژن خرسند

• میگویند سینما که هنرهفتم است ، تازه‌ترین هنری است که بوجود آمده ، اما هنر تازه‌تری هم هست : هنر هشتم !...

و این هنر عبارتست از فیلم‌های نقاشی متحرك و یا «کارتون» ...

و از کلمه ، «کارتون» نامی که بیاد آورده میشود ،«والت دیسنی» است ...

فیلم‌های نقاشی متحرك را والت دیسنی بوجود نیاورد و تنها سازنده آنهم نبود ،اما سهم بسیار بزرگی برگردن این هنر هنوزجوان‌دارد..

اول ببینیم یك فیلم کارتون چیست و چه مشخصاتی‌دارد...

مشخصات «کارتون»

* فیلم های «کارتون» درمرحله اول در یك چیز با هم اشتراك دارند : خوبی همیشه پیروز میشود و زورگوها همیشه شکست می‌خورند .

در این تعریف خیلی ساده موضوع فیلم های کارتون ، پس یك چیز وجود دارد : وحدت‌سبك و فکر

باین ترتیب است که وحدت بیان نیز حاصل میشود ...

زیرا یك فیلم نقاشی متحرك :

۱- با منطق معمولی منافات‌دارد.

۲- قیدزمان و مکان ندارد .

۳- قید ماده و جسم ندارد و انعطاف‌پذیر است .

با اغراق فراوان همراه است .

و ببینیم تمام اینها چیست ...

با منطق معمول تفاوت دارد ، زیرا دارای‌منطق مخصوص‌بخودش است ...

در این منطق ، موش باپرنده کوچك گمشده‌وبچه گربه‌هراسان دوست است ، اما باگربه بزرك دشمنی دیرینه دارد ...

از قیدهای زمانی و مکانی‌آزاد است ، زیرا یکی از هدف های «کارتون» رسیدن بهمین آزادی کامل است ...

از قید ماده و جسم نیز رهائی دارد ، و باین ترتیب است که گربه‌دراصابت‌بازمین ، مثل‌شیشه خورد میشود ، اما درصحنه‌بعدی دوباره سالم و برسرپاست ... و یا در اصابت شدید با درورودی ، با در هم سطح و موازی میشود.. و غیره .

همچنین اغراق فراوان دارد ، و این اغراق بر جزئیات تکیه دارد ... جزئیاتی که شوخی های فیلم را فراهم می‌آورد ... مثلا دارکوبی که با چند حرکت‌سریع نوکش ، یك درخت را قطع میکند، و یا موش دله‌ای که بایك‌حرکت، یك مرغ درسته را می‌بلعد ...

تمام این عوامل ، عناصراصلی یك فیلم «کارتون» هستند،باضافه یك مسئله مهمتر .

مکتب کمدی

* درست است که هنر هشتم زائیده هنر هفتم است . و فیلمهای نقاشی متحرك دردل‌فیلمهای‌داستان دار سینمائی هستند ، اما بعلاوه کارتون از فیلم سینمائی تاثیر مهمتری گرفته است ... و آن تاثیر پذیری از سینمای کمدی است ، و سینمای کمدی‌یك‌مکتب «پدر» و اصلی دارد ، و آن مکتب کمدی سینمای صامت است ..

سینمای کمدی صامت که هنرمندانی چون باستر کیتون - چارلی چاپلین - هارولدلوید و دیگران بوجود آورنده و برپا دارنده‌اش بودند ، دارای‌مشخصاتی خاص خود بود ...

این سینما بر«میمیك» وحرکت تکیه داشت ،زیراهنوز ناطق‌اختراع نشده بود ، و این امر بعدها از

صحنه‌ای از آخرین کارتون‌بلند «والت دیسنی» کتاب جنگل .

والت دیسنی

مشخصات بارز سینمای کمدی صامت ، و نیز یکی از مشخصات کارتون شمارآمد..بااستثناءهائی. مشخصه عمده مکتب فیلم کمدی صامت ، نوعی کمدی بود که به «اسلپ- استیك» معروف است .

این کمدی عبارتست از حرکات شلوغ و پرجنجالی که موجب‌خنده میشود ... معروفترین مثال آن ، پرتاب کیك‌خامه‌ای‌بصورت‌هنرپیشه است ...

و شاید بتوان گفت که فیلم های نقاشی متحرك در واقع تکمیل‌شده مکتب فیلم کمدی صامت‌هستند.. زیرا در کارتون حرکات و شوخی های «اسلپ - استیك» تشدید می شود ، و امکان کارهائی وجود دارد که در فیلم سینمائی ممکن نیست.

بنابراین ، «کارتون» در مکتب فیلم کمدی صامت شکل میگیرد، باضافه مشخصاتی که قبلا ذکر شد ...

ناگفته نماند که تعدادی از کارگردانان فیلم های نقاشی متحرك بسینما روی آورده‌اند ،و صاحب کارهای موفقی درسینمای کمدی نیز شده‌اند ...

باین ترتیب مکتب کمدی باعث کارتون، و کارتون باعث مکتب کمدی شده ، و این دورو تسلسل همچنان ادامه دارد .

معروفترین این کارگردانان ، «فرانك تشلین» است، کارگردانان تعدادی از فیلم های «جری‌لوئیس» مثل «دیوانه‌ای در فروشگاه» ویا «همه‌اش پول»- «بلیك‌ادواردز» کارگردان فیلم های «تیری در تاریکی » و «مسابقه بزرك» ...

دراین مرحله اشاره‌ای به «والت دیسنی» ضروری بنظر میرسد ..

شاعر زندگی

«...والت دیسنی شاعر زندگی بود ...» دنیای فیلم‌های کارتون او، سرشار ازشادی، ، زیبائی ، و خوبی است ...

آنچه او ستایش میکرد ، زندگی بود ، و آنچه میسرود شعرزندگی بود ...

رشته تحصیلی والت دیسنی طراحی بود ، و او که آه دربساط نداشت ، شغل‌های مختلفی پیشه میکرد ، تابتواند تحصیل‌خودادامه دهد ... یکی از این مشاغل‌روزنامه فروشی بود ...

این فقروفاقه همچنان ادامه داشت. تا دیسنی درسال ۱۹۲۳ پس‌ازاتمام تحصیلات به هالیوود رفت .

اما طرحها و فکرهای او هنوز خیلی نوبود،وهیچ مدیراستودیوئی آنها را نمی پذیرفت ...

والت دیسنی با زحمت فراوان دفتر مستقلی برای طراحی باز کرد ... اما هنوز موفقیتی‌نداشت، تا اینکه یك اتفاق ساده مسیر زندگی او را تغییر داد ...

میکی‌موس

در دفتر کار او موش مزاحمی وجود داشت ، و یکبار که‌والت- دیسنی او را در حال جویدن طرح های خود غافلگیر کرد ، فکرخلق یك موش برایش پیدا شد ...

این موش، «میکی ماوس» نام گرفت ، و اولین فیلمش درسال ۱۹۲۷ ببازار آمد ...

موفقیت این موش ازسال۱۹۲۸ از فیلم «ویلی ملاح» شروع می شود ...

اولین میکی رنگی در سال۱۹۳۸ (خیاط دربار) و آخرین فیلم‌میکی در سال ۱۹۵۲« درخت‌نوئل‌پلوتو» تهیه گردید ...

در اینمدت والت‌دیسنی به‌تهیه چند فیلم کارتون طویل‌المدت نیز دست زد ... از جمله اولین‌فیلم‌بلند متحرك در دنیا(سفید برفی و هفت کوتوله ۱۹۳۸) .

پینوکیو ، سیندرلا ، پیترین ، بانووولگرد و غیره ...

آخرین کارتون‌بلندوالت‌دیسنی «کتاب جنگل» نام‌دارد .

اما ازسال ۱۹۵۲ ببعد متاسفانه بیشتر بکار تهیه فیلم های‌داستان دا رپرداخت ولی فیلم‌های‌نقاشی متحرك او ونام او هرگز ازیاد ها نخواهد رفت ...

آینده ....

....اما هنر هشتم با مرك والت دیسنی بپایان نمیرسد ... امروزه سینمای اروپای شرقی ، فیلمهای نقاشی متحرك سبك تازه‌ای تهیه کرده که در جوار فیلم های «کارتون» امریکائی ، با سازندگان با استعدادش ، بسوی آینده‌ای درخشان پیش میرود ....

«لیز تایلور» ازسینما کناره گیری میکند

او برای همیشه از نعمت بچه دار شدن محروم شد

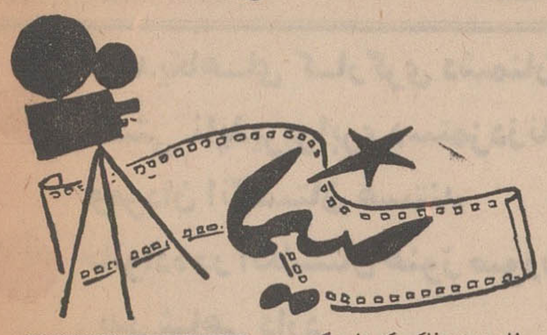

ریچارد برتون‌بهنگام‌بیماری تمام شب را در بالین همسرش گذراند . او را هنگام خروج‌از بیمارستان می بینید .

-الیزابت تایلور

فاجعه دردناکی که باردیگر اساس‌زندگی‌خانوادگی الیزابت تایلور مشهور ترین ستاره عالم سینما را متزلزل ساخت بی‌گمان اشك تاثر از دیدگان هواخواهان او مخصوصا زنانی که به «لیز» علاقه فراوان‌دارند سرازیر خواهد ساخت زیراآنها بیش از هر کس به سنگینی بار غم‌و اندوه زنی که برای همیشه از نعمت داشتن فرزند محروم شده است پی می برند .

هرچه باشد «لیز» زن‌جوانی است و آنطور که بعضی هاتصور می‌کنند یك «موجود مصنوعی» نیست او نیز در سینه قلبی داردکه در آرزوی‌داشتن‌موجود کوچولوئی می طپد .

«لیز» برای سه فرزند خود همیشه‌مادر خوبی بوده ومحبت او برای دختر خوانده اش «ماریا» وصف ناپذیر است .

هنگامی که «لیز» آخرین کودك خودرابدنیاآورد پزشکان‌اوراز خطری که در انتظارش بود آگاه ساخته و گفته بودند اگر باردیگر حامله شود ممکن است جان‌سالم‌بدر نبرد ولی«الیزابت تایلور» برای تحکیم رشته هائی که او را به «ریچارد برتون» می‌پیوندد‌بی میل نبود باستقبال این‌خطربرود ولی با عمل‌جراحی اخیر آرزوی او برای داشتن فرزند جدید برای همیشه‌برباد رفت .

اینك بزرگترین ستاره جهان برسر یك چهارراهی قرارگرفته است . آیا این فاجعه ای که برای او روی داده است سبب خواهد شد که برای همیشه از عالم سینما کناره‌گیری کند . خود «لیز» بارها این مطلب را با دوستان نزدیکش در میان گذاشته‌ولی‌ستاره ای که‌ریچارد برتون در باره او گفته‌است: **شاید پول زیاد بدست آوردن از جنبه اخلاقی صحیح نباشد ولی اگر «لیز» بخواهد بجای یك میلیون دولار برای هریك از فیلمهایش دو میلیون دولار مطالبه کند بدون شك این پول را بدست خواهد آورد . چگونه‌میتواند از عالم‌هنرپیشگی کنار برود ؟**

از طرف دیگر نباید فراموش کرد که وضع الیزابت تایلور با ستارگان دیگر سینما فرق دارد، سینما او را در ده سالگی کشف کرده و هنوز هم رها نساخته است .

آگهی قبولشدگان در کنکور کتبی ومصاحبه استخدامی کشاورزی

بدین وسیله باطلاع افراد مشروحه زیر که در جلسات کنکور کتبی ومصاحبه استخدامی رشته های مختلفه کشاورزی شرکت وقبول شده‌اند میرساند که‌از تاریخ انتشار این آگهی حداکثر ظرف مدت ده‌روز جهت تکمیل مدارك استخدامی خود باداره کل کارگزینی وزارت کشاورزی واقع در خیابان الیزابت (بلوار کرج) مراجعه نمایند .

۱- رشته زراعت . آقایان محمدتقی سروری ،احمدفرخی ، محمدابراهیم برومند ، اسمعیل توکلی‌زاده ، جمشید کوچك‌علی.

۲- رشته حفظ نباتات- آقایان منوچهر روحانی نجف‌آبادی ، مهدی بصیری ،اسمعیل‌زاهدی، هوشنك عزت‌یزدی ، عزیزالله نعیم‌آبیانه ، محمدحسن بغدادچی ، سیدمحمد رئیس‌السادات ، صادق طلوعی‌کاودانی .

۳- رشته کشاورزی عمومی .آقایان‌هوشنك حافظی وطن‌پرست، بیژن انوری ،محمد غلامحسین‌آجیلی ، سعیدسقا ، احسان روحانی میمندی ، مهین کیمنتش ،احمد قاضی ، حیدر حمیدیان جهرمی ، نصرت‌الله نظر ، فریدون شرافتمند ، لطیفه نادری ، سعید شعاریان ستاری ،الیاس مختاریان ، روح‌الله‌راسخی داریونی، پروین وجدانی ، محمدعلی پرویز ایرانفر ، اکبر ابراهیم‌زاده ، رسول درخشنده‌پور ،پرویز گیویان ،محمدرضا فاضل‌سرجوئی .

٤- رشته خاکشناسی . آقایان داریوش باختر . کیومرث توکلی، تقی شیروانیان ، پرنیا فرشید ، علی‌خواجه‌نوری .

٥-رشته دامپروری- آقایان علی‌اکبر ایمانی ،منصور بهداد، زهره وصال ، سعید محمدزاده ،محمدانور حسن‌پور اقدام ، امیر- هوشنك شمسائی ،یوسف تقویان‌پور .

٦- رشته باغبانی، احمد بدیعی ، کرمعلی اسعدیان چالشتری، حسین‌واردی .

۷-رشته مهندسی زراعی . داودامیری ، علی‌اکبر ماشینچیان- مرادی ، امین‌علیزاده سبوکی، حسن سلطانی تاج‌آبادی ، حسن علیزاده طبری .

۸- رشته بررسی آفات . آقایان محمدحسین خوش‌آمدی ، محمدجواد فاضلی، حمید حافظ خیابانی ،حسن قبادزاده ، عزت‌الله رضایانی ، احمدرائی‌پور ،رضا ملاحجدی . بدیهی است چنانچه تاتاریخ مقرر مراجعه ننمایند ازوجود افراد رزرو بجای آنان استفاده واستخدام خواهندشد . م‌الف ۵۱۱۷

وزیر کشاورزی

آ-۳۰۱۷٤ ۱-۲

شرکت ملی ذوب آهن ایران

آگهی مناقصه حمل

شرکت ملی ذوب‌آهن ایران حمل ماشین‌آلات و آهن آلات و قطعات فلزی مختلف و تخته و ده هزار متر لوله سیمانی بقطر ۹۰ سانتیمتر بطول های حدود ۵ متر را (بارهائی که با کامیون و تریلر های معمولی قابل حمل می باشد) از انبار شرکت‌واقع در ۵ کیلومتری کرج و تهران بمحل کارخانه ذوب‌آهن درحدود ٤۵ کیلومتری اصفهان و کرمان و معادن مختلف کرمان و معدن بافق و معادن زیرآب و همچنین حدود شش هزار تن‌چوب تونلی را از جنگل های شمال به معادن کرمان را از طریق مناقصه واگذار مینماید . داوطلبان مایل بشرکت در این‌مناقصه میتوانند اسناد مناقصه و برك مشخصات را در مقابل پرداخت مبلغ ۵۰ ریال از دبیرخانه قسمت کارپردازی شرکت واقع در خیابان پهلوی نبش شمال شرقی چهارراه تخت جمشید دریافت نمایند . پیشنهادات باید در پاکت الف لاك‌و مهر شده باذکر جمله مربوط بمناقصه حمل محمولات ذوب‌آهن‌همراه باپاکت(ب) محتوی رسید بانکی‌اسناد خزانه بمبلغ پانصدهزار ریال تا ساعت ۹صبح روز ٦ر٦ر۱۳٤۷ در مقابل اخذ رسید بدبیرخانه شرکت تحویل شود . پیشنهادات واصله در ساعت ۹ونیم صبح همانروز بازو قرائت میشود . حضور پیشنهاد دهنده در جلسه مناقصه آزاد است . درصورتی که برنده اول حاضر بعقد قرارداد نشود سپرده او ضبط و از نفر دوم دعوت میشود . درصورتی که نفر دوم حاضر بعقد قرارداد نشود سپرده وی نیز ضبط خواهد شد . هزینه درج مرتبه اول و دوم آگهی با برنده مناقصه‌است. مدت حمل یکسال است ولی هرمقداری که آماده حمل شود مشروط براینکه ظرفیت یك وسیله باشد باید حمل شود .

نرخ کرایه پیشنهاد شده بایستی به تن کیلومتر و برای محمولات و چوبها دو نرخ جداگانه (برای محمولات فقط یك نرخ بایستی درنظر گرفته شود) پیشنهاد شود . پیشنهاددهنده میتواند فقط برای حمل محمولات و یا چوبهای تونلی و یابرای هردو مورد پیشنهاد دهد ، ونیز شرکت مجاز است بایك یا دو پیمانکار برای موارد فوق پیمان منعقد نماید . درصورتی که نرخهای پیشنهادی به تن کیلو متر نباشد پیشنهاد مردودخواهد بود .

شرکت‌مجاز به‌رد وقبول‌یك ویا کلیه پیشنهادها می‌باشد .

سایر شرائط در اوراق مناقصه مندرج است . م‌الف ٤۹۱۹

شرکت ملی ذوب‌آهن ایران

آ-۲۹۹۷۲ ۱-۲

آگهی استخدام

نیروی زمینی شاهنشاهی بمنظور تکمیل کادر خلبانی هواپیمائی نیروی زمینی شاهنشاهی تعدادی دانشجو با مزایا و شرایطزیر استخدام می‌نماید.

۱- دانشجویان در مدت تحصیل در دانشکده افسری خلبانی چه در داخل وچه در خارج از کشور شبانه روزی بوده و کلیه مخارج آنان از قبیل خوراك -پوشاك - مسکن و لوازم تحصیل بعهده نیروی زمینی شاهنشاهی خواهد بود.

۲- بدانشجویان در سال یکم و دوم ماهیانه ۱٦٦۰ ریال و در سال سوم ۳۷۵۰ ریال بعنوان حقوق‌و علاوه بر آن از تاریخ‌ورود بدانشکده خلبانی ماهیانه مبلغ ۲۷۰۰ ریال‌و از تاریخ شروع پرواز ماهیانه ۲۵۰۰ ریال نیز بعنوان فوق‌العاده سختی خدمت هوائی پرداخت خواهد شد.

۳- دانشجویان در صورت اعزام بخارج از کشور علاوه برحقوق ومزایای فوق‌العاده تحصیل در خارج از کشور نیز استفاده‌خواهند نمود.

٤- دانشجویان پس از نیل بدرجه ستوان دومی از حقوق و مزایای درجه مربوطه استفاده نموده و ماهیانه ۵۰ درصد حقوق‌ثابت‌خود را بعنوان سختی خدمت هوائی دریافت و ترفیعات بعدی آنان برابر قانون استخدام نیروهای مسلح شاهنشاهی خواهد بود.

ب-شرایط استخدام :

۱- تابعیت دولت شاهنشاهی ایران .

۲- متدین بیکی از ادیان رسمی کشور.

۳- دارا بودن تندرستی کامل و تناسب اندام بگواهی اداره بهداری نیروی زمینی شاهنشاهی‌و یابهداری نیروی‌هوائی‌شاهنشاهی (حداقل طول قد داوطلبین ۱٦۳ سانتیمتر)

٤- حداقل سن ۱۸ سال تمام و حداکثر ۲٤ سال تمام و برای کسانی که خدمت زیر پرچم را انجام داده‌اند ۲۵ سال میباشد .

۵- نداشتن اقربای تحت تکفل .

٦- سپردن تعهد خدمت در هواپیمائی نیروی زمینی شاهنشاهی

۷- دارا بودن گواهی نامه ششم ریاضی یا طبیعی (ششم‌ریاضی در شرایط مساوی ارجحیت دارد)

۸- نداشتن پیشینه بد و معروف نبودن به فساد اخلاق.

۹-احراز موفقیت در آزمایشات ورودی .

ج- مدارك مورد لزوم :

۱- مدرك تحصیلی ۲-رونوشت شناسنامه ٤برك ۳- عکس٤×٦ شش قطعه ٤- برك عدم سوء پیشینه.

داوطلبین میتوانند همه روزه از ساعت ۸ الی ۱۲ از تاریخ ۱۵ر۵ر٤۷ الی ۱۵ر٦ر٤۷ بدانشگاه نظامی واقع در فرح آباد دوشان تپه مراجعه وثبت نام نمایند. الف ٤۵۰۰

آجودانی کل نیروی زمینی شاهنشاهی

استخدام کارآموزان پرستاری برای آموزشگاه‌عالی پرستاری آبادان

پیرو آگهی قبلی بدینوسیله ازافراد مشروح زیر که درامتحانات‌کتبی و مصاحبه مربوط به آموزشگاه عالی پرستاری آبادان قبول شده‌اند دعوت میشودبرای‌انجام تشریفات استخدامی حداکثر تا دهم شهریورماه ۱۳٤۷ به اداره استخدام شرکت ملی نفت ایران‌خیابان‌سپهبد زاهدی کوچه شریف مراجعه فرمایند .

۱- دوشیزه فریده مجتبائی
۲- دوشیزه همادخت روانبخش
۳- دوشیزه‌آمینه‌فتاحی‌قاضی
٤- دوشیزه طاهره منشی
۵- دوشیزه ناهید شمس‌آبادی
٦- دوشیزه سیمین منیعی
۷- دوشیزه فرشته کریمی موغاری
۸- دوشیزه سوسن حکمت
۹- دوشیزه سرور حاج زین‌العابدینی تهرانی
۱۰- دوشیزه نینا برخوسیر
۱۱- دوشیزه شهناز خان نخجوان
۱۲- دوشیزه یگانه شیروان بیگی
۱۳- دوشیزه ماهرخ مرادی
۱٤-دوشیزه‌زهرالشکریان تهران
۱۵- دوشیزه فریده موسی ذهاب

ضمنا باطلاع ۱۲ نفر منتخبین مشروح زیر که بعنوان ذخیره انتخاب گردیده‌اند میرساندکه درصورت عدم مراجعه قبول شدگان فوق از افراد ذخیره بترتیب‌ذیل دعوت بعمل خواهد آمد :

۱- دوشیزه فاطمه علی نژاد فرد
۲- دوشیزه فرخنده مهاجر ایروانی
۳- دوشیزه پروین هاشمی موسوی
٤- دوشیزه شهلا اقدسی
۵- دوشیزه شهربانو زرعیان
٦- دوشیزه معصومه زاد شم
۷- دوشیزه فروغ شجاعی ابوالوردی
۸- دوشیزه فاطمه موزون
۹- دوشیزه ماندانا گرامی
۱۰-دوشیزه اقبال صفری ممقانی
۱۱- دوشیزه ناهید جوادی
۱۲- دوشیزه پریوش محمدی دامینی

آ-۳۰۰٤۸ ۱-۲

مرد انگلیسی زیر بار نمیرود

سندیکاهای کارگری دشمنان آشتی ناپذیر برابری دستمزد زنان ومردان انگلستان هستند

خانواده در انگلستان هنوز صورت پدر شاهی دارد

ترمیم دستمزد های زنان کارگر وکارمند انگلیسی وتامین برابری آن بادستمزد های مردان آنکشور برای کارفرمایان انگلیسی چقدر تمام خواهد شد ؟

مسئله ایکه بااین پرسش مطرح میشود واقعا برای کارفرمای انگلیسی نگران کننده است . معذلك شرایط کنونی طوری است که این مسئله باید دیر یا زود ، مخصوصا در برابر دورنمای عضویت انگلستان در بازار مشترك اروپا حل شود .

ماده ۱۱۹ در معاهده معروف رم اکنون یك اصل قدیمی است که هر کشور عضو بازار مشترك رابه خودی خود موظف میسازد تا در برابر کار مساوی به کارگران و کارمندان اعم از زن یامرد دستمزد مساوی پرداخت کند .قبول واجرای مفاد این معاهده قانونی در حقیقت یکی از شرایط متعددی است که احرازش برای هر کشوری که عنوان عضویت بازار مشترك اروپا را داشته باشد واجب است .

بی نتیجه

کارهائی که تاکنون برای تحقق بخشیدن باین هدف در انگلستان انجام گرفته نتایج مهمی ببار نیاورده است .کارفرمایان بطور آشکار هیچ فرصتی را از دست نداده‌اند تا از رسیدن به مراحل نهایی قضیه اجتناب کنند . آنها طی سالیان دراز هر جاکه امکان داشته دست بدست کرده‌اند .

مطالعات ، تخمین‌ها،ارزیابیهای طولانی و خسته کننده ، بی‌آنکه در عمل رسیدن به هدف برابری دستمزد زنان و مردان شاغل در موسسات صنعتی و بازرگانی انگلستان ، وحتی دستگاه های دولتی آن کشور را نزدیکتر کرده باشد ادامه یافته است .

گروه مطالعاتی سه جانبه‌مرکب ازنمایندگان دولت ، سندیکاهای کارگری و کارفرمایان که کار دشوار خود را از چندین سال‌پیش آغازکرده کماکان‌غرق‌درمحاسبات پایان ناپذیر است .

اقدامات دولت

گره کور این معما در کجاست؟ آیا فقط کارفرمایان انگلیسی‌هستند که نمی خواهند زیر بار بروند ؟ آیا دولت انگلستان عملی کردن فکربرابری‌دستمزد زنان و مردان را هنوز شتابزده می داند ودراین راه‌سنك میاندازد؟احتیاجی نداریم تابرای یافتن‌جواب این‌سئوالهاکه طی یکی دوسال گذشته بدفعات مطرح شده زحمت زیادی بکشیم. کارفرمایان انگلیسی اگر چه‌طبق یك حکم طبیعی و بنابر منافع خودبعنوان‌یك طبقه‌دربرابر تساوی دستمزد زن و مردمقاومت میکنند اما در این‌مقاومت ابدا تنهانیستند. شریك این مقاومت،تاحدود زیادی خود سندیکاهای کارگری‌هستند! سندیکاهای کارگری‌انگلستان‌که هنوز بمیزان قابل ملاحظه‌ای تحت کنترل طبقه بزرگتر و قدیمی تر نیروی کار صنعت بازرگانی، کشاورزی و سایررشته های عمده فعالیت اقتصادی یعنی مردان قرار دارند اساسا از منافع آنها دفاع میکنند .

زیر بار نمی روند

نگاهی به انبوه گزارشهایی که در باره تحقیقات گروه سه جانبه در جراید انگلستان‌انتشار یافته نشان میدهد که بعنوان‌مثال در بسیاری موارد کار فرمایان بطور ساده حاضر به‌قبول برابری دستمزد زنان با مردان شده‌اند، حتی نمایندگان دولت ، حسن نیت لازم را برای تامین این برابری ابراز کرده‌اند ، لکن مشکل فقط‌باین سبب‌لاینحل‌مانده که‌نمایندگان‌سندیکاهای کارگری نخواسته‌اند زیر بار بروند و برابری زنان را با مردان به پذیرند .

اعتراض

روزنامه‌های انگلستان پراست از خبرهای عبرت انگیز درباره اعتصابات متعددی که از طرف مردان کارگر یا کارمند در موسسات مختلف ،مخصوصا در رشته های حمل و نقل وصنایع مصرفی بعنوان‌اعتراض‌علیه‌برابری دستمزد زنان و مردان بوقوع پیوسته‌است.

درعمق‌این گزارشهای به ظاهر کم اهمیت پیش از ان که روحیه خاص جامعه انگلیسی تظاهر کند ، پرده از حقیقت دیگری برداشته میشود:انگلستان علیرغم تمام پیشرفتهای قابل تحسینی که در راه توسعه‌صنعتی نصیبش شده ، هنوز هم علی - الاصول دارای جامعه‌ای‌پدر شاهی است .

تحقیقات ، آمارگیریها و مطالعات پر حوصله و متعددی صورت گرفته که تحلیل انها این ادعا را به آسانی ثابت می کند. این تحقیقات از جمله‌نشان میدهد که در موسساتی که کارکنانشان را بطور عمده زنان تشکیل میدهند فاصله دستمزدها بین زنان‌و مردان‌بطورساده‌درحدود ۱۰۰درصدبه نفع‌مردان است . در این قبیل موسسات اگر دستمزد یك زن بطور متوسط ۱۵۰ ریال باشد، دستمزد متوسط مردی که در شرایط مساوی کار میکند و بازده کارش نیز با متوسط بازده کار یك زن برابر است . ۳۰۰ ریال دریافت مینماید . نظام پدر شاهی حاکم بر محیط اشتغال‌در همه بخش های فعالیت اقتصادی انگلستان شرایطی فراهم کرده که راه پیشرفت زن در جهت‌احراز برابری دستمزد با مرد بوسیله موانع اخلاقی ، قانونی ، اجتماعی و اقتصادی مختلف سد شده است .

برای زن انگلیسی اگررسیدن باین هدف محال نباشد ، لااقل راهی که نیل به آن در پیش‌دارد فوق‌العاد طولانی و دشوار است.

مدل عجیب

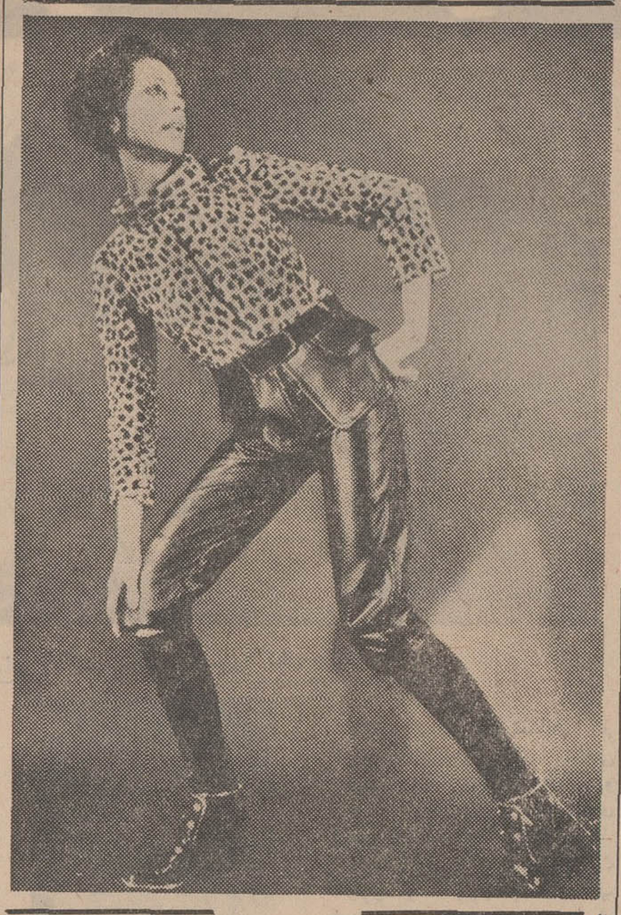

در بین مدلهایی که امسال خیاطخانه های پاریس برای پائیز و زمستان عرضه کرده‌اند عجایب و غرایب زیادی دیده میشود . مدلی را هم که ملاحظه میفرمائید یکی از همان مدلهایی است که فقط برای تماشا خوب است و گرنه اگر خانمی بااین شلوار چرمی‌وبلوزپلنگی و کمربند سیاه و چکمه های این خانم در خیابانهای مثلا تهران ظاهر شود والله حق دارندمردم‌چهار چشمی نگاهش کنند !

تامین زندگی زنان ولگرد

در صفحه حوادث دیروز روزنامه‌اطلاعات خبری‌پیرامون اعزام نخستین دسته‌زنان‌ولگرد تهران به سازمان کارآموزی تهران و در واقع اردوی کار کرج به چاپ رسیده بود .

مشکل زنان ولگرد و حل‌آن یکی از مسائل قابل توجه اجتماع است‌که هر چند وقت یکبار مورد توجه مقامات مسئول قرار میگیردو باچند گروه ژاندارم عده‌ای از این زنان را جلب می کنندومدتی هم این عده را به اردوهای کار اعزام مینمایند .

تردیدی نیست که‌زنان‌ولگرد ونحوه تلاش آنها برای‌ادامه زندگی قابل تعمق است ولی جای تعجب اینجاست که‌بدون بررسی وضع این زنان راین که‌این افراد بدون شك خودشان هم ازاین طرززندگی که‌با هزاران توهین و ناسزا توام است‌راضی نیستند ولی این مسئله‌ای نیست که هر چند وقت یکبار فقط با یك یورش انتظامی وبدون طرح برنامه‌ای برای زندگی این طبقه بسادگی حل شود .

زنان ولگرد شهرما ، اغلب زنان نگون بختی هستندکه برای‌ادامه زندگی خودتلاش میکنند ، باید علت ادامه این طرز زندگی رادر این زنان جست .

چندی قبل که در زندان زنان با چند تن ازاین زنان صحبتی داشتم از ده نفرشان هشت نفر دارای فرزند بودند ویکی از آنها می گفت‌سه فرزندمن‌از چگونگی‌ارتزاقشان بی‌اطلاع هستند و فکر می کنند که من در بیمارستان کار می کنم !

اغلب زنان ولگرد وضعی مشابه‌این زن دارند و باید برای آنها او ل‌ایجاد کارکرد و بعد آنان را محکوم نمود وقتی طبق ماده ۲۷۳ قانون مجازات عمومی زنان ولگردرا جمع آوری میکنند به این نکته توجه ندارند که دولت مکلف است برای ولگردان کار تهیه کند و اگر از انجام کار شرافتمندانه خود داری کردند برایشان مجازات زندان در نظر گرفته شود.

در مورد این زنان چه‌وقت دولت ایجاد کار کرده که آنها از قبول آن سرباز زده‌اند اول باید در مراکزی برای این زنان ایجاد کار کرد، آنهارا بکار گمارد در صورتی‌که از ادامه کار شرافتمندانه سرباززدندآنوقت مجازات های سنگینی برایشان درنظر گرفت‌وگرنه هرچند وقت یکبار گروهی از آنهارا جمع آوری کردن و سپس بعللی بدون نتیجه‌ای مثبت آزادکردن راه اصولی حل این مشکل اجتماعی‌نیست بازهم دراین موردبحث‌خواهیم کرد .

مینا شهرزاد

آیا پاریس میسوزد ؟

حالا فرصت مناسب
سفر به آمریکا
برای شما و خانوادهٔ شماست !

قیمتهای ویژه لوفت هانزا برای سفرهای خانوادگی ازمسیر پرواز اتلانتیک شمالی، توام باکارت تخفیفهای ویژه آمریکا، سفرشماراتا ۵۰ درصدارزانترمیسازد .

اکنون همسر و فرزندان ۱۲ - ۲۳ ساله شما ، که در معیت خودتان باشند ، فقط بهای بلیط یکسره را به آمریکای شمالی برای رفت و برگشت می‌پردازند. در ایالات متحده آمریکا شما و خانواده‌تان تقریباً درهمه‌خطوط هوائی داخلی ۵۰٪ و در سفر با راه‌آهن ۲۵٪ تخفیف دریافت میدارید . در کرایه اتومبیل و سفر با اتوبوس ، رستورانها ، فروشگاهها سیاحت و غیره نیز تخفیفهای گزافی منظور می گردد. کارکنان لوفت‌هانزا و یا هر آژانس مسافرتی عضو (یاتا) برنامهٔ سفر شما را به ارزانترین هزینه و بهترین شرائط تنظیم می‌نمایند . ۴ پرواز در هفته از تهران با پرواز های فوری به آمریکای شمالی (ما به نیویورك ، شیکاگو ، بوستون ، فیلادلفی ، سانفرانسیسکو ، آنکوریج‌و منترال پرواز می‌کنیم) . در بین راه تسهیلات ویژه برای توقفهای کوتاه و تماشای آلمان دردسترس شماست با ۶۰ پرواز در هفته از آلمان به آمریکای شمالی ، میتوانید هرلحظه که بخواهید به سفرخود ادامه دهید . برای اطلاعات بیشتر و رزرو جا لطفاً به ما و یا به آژانس مسافری یاتای خودتان مراجعه فرمائید .

لوفت هانزا

تهران : خیابان فردوسی . تلفن ۹-۳۰۵۱۶۵
آبادان : هانزالاین تلفن ۲۴۸۱ شیراز : تلفن ۷۰۶۸

سینما پارامونت
بزودی
این فیلم را در معرض تماشا و قضاوت همگان خواهد گذاشت و اطمینان دارد که نمایش ان‌موجی از تحسین و هیجان در سراسر پایتخت براه خواهد انداخت .

فیلمی بکارگردانی :
ریچارد بروکس
در کمال خونسردی
پاناویژن

اقتباس از کتاب پر فروش
نویسنده امریکائی :
ترومن کاپوتی
فیلمی از کمپانی کلمبیا

ضمنا باطلاع میرساند تماشای این اثرشگفت برای اشخاص کمتراز ۱۸سال ممنوع اعلام شده است

اکنون عالیترین خمیر ریش جهان
پالمولیو
ببازار آمد

✿ برای آنکه اصلاح صورت شما سریع و آسان باشد

✿ برای آنکه صورت شما هرگز آزرده نشود حتی اگر ریشی به زبری کاکتوس دارید.

خمیر ریش پالمولیو مصرف کنید

- کف فراوان و پایدار آن
- اصلاح را آسان وپوست را شاداب میکند
- باعطری متناسب شخصیت مردانه شما

گزارش سالانه بانك مرکزی ایران به مجمع عمومی حاکی است !

سرمایه گذاری دولتی درسال گذشته ۴ برابر شد

● واردات کالا های واسطه ۲۸ درصد افزایش یافت .

● اعتبارات سیستم بانکی به بخش دولتی به ۲۰ میلیارد ریال رسید .

مجمع عمومی سالانه بانك مرکزی ایران روز سه‌شنبه ۲۲ مرداد ماه ۴۷ در محل بانك تشکیل شدوپس از گزارش رئیس کل ترازنامه سال ۱۳۴۶ بانك مرکزی با ۱۴۴۸ میلیون ریال سودویژه بتصویب رسید.

در مجمع عمومی سالانه بانك مرکزی ایران درباره وضع اقتصادی ایران در سال گذشته گزارشی تقدیم شده است . گزارش حاکی است .

اقتصاد ایران در سال ۱۳۴۶ که آخرین سال برنامه عمرانی سوم بود از تحرك قابل ملاحظه‌ای خاصه در بخش دولتی برخوردار شد .در اوائل سال فعالیت بخش خصوصی باسستی محسوسی همراه بود ، واردات آن بسیار آهسته رشد می‌یافت و سفارش ماشین آلات و کارخانه محدود بود لکن دراواخر سال به موازات افزایش سریع اعتبارات بخش خصوصی رشدواردات آن وسفارش ماشین آلات و کارخانه بیشتر شد و بخش خصوصی به دنبال فعالیت بی‌سابقه بخش دولتی از تحرك شایان توجهی برخوردار گشت .

تولید ناخالص ملی

درسال مورد گزارش رشدتولید ناخالص ملی در شرایط ثبات‌نسبی قیمت ها و تعادل وضع ارزی حدود ۱۱٫۵ درصد برآورد شده است که به‌استثنای سال ۱۳۴۴ طی پنج سال اخیر بی‌سابقه بوده و یکی از بالاترین نسبت های رشد اقتصادی جهان به‌شمار می‌آید . این رشد اساسا ناشی از افزایش تشکیل سرمایه بود که نسبت به‌سال قبل دوبرابر شد و به‌حدود ۲۱ درصد رسید . علیرغم افزایشی که در سرمایه گذاری بخش خصوصی در نیمه دوم سال پدید آمد ، رشد تشکیل سرمایه‌این‌بخش رویهمرفته تنزل یافت وبه‌حدود ۷٫۵ درصد رسید (کاهش رشد سرمایه گذاری بخش خصوصی خاصه در رشته ساختمان محسوس بود که به کمتر از نصف رقم مشابه سال قبل‌بالغ شد.) درطرف مقابل، رشد سرمایه گذاری بخش‌دولتی باسرعت‌افزایش یافت‌ونسبت به سال قبل چهاربرابر شد که‌ناشی‌ازرشدسرمایه گذاری ساختمانی این بخش به‌میزان ده برابر افزایش سال قبل می‌باشد .

هزینه های مصرفی

درسال ۱۳۴۶ هزینه‌های مصرفی رشد بیشتری‌داشت وافزایش‌مذکور اساسا مربوط به‌هزینه‌های مصرفی خانوار های شهری و بخش دولتی بود . دراین سال برای اولین بار طی سالهای اخیر رشد هزینه های مصرفی بخش خصوصی از رشد سرمایه گذاری آن تجاوز کرد .

ترکیب واردات

به‌موازات تغییری که درافزایش هزینه های‌مصرفی‌و تشکیل‌سرمایه خاصه ازلحاظ شکل آن‌پدید آمد ترکیب واردات نیز باوجود ادامه روند سالهای اخیرخود تغییر کرد. بدین‌معنی که‌افزایش سریع‌تشکیل سرمایه در رشته ساختمان موجب گردید که رشد واردات کالاهای واسطه با۲۸ درصد افزایش به‌حدود دوبرابر سال قبل برسد و واردات کالاهای مصرفی که‌در سال قبل کاهش یافته‌بود باتوجه به‌افزایش بیشتر هزینه‌های مصرفی بالا رفت ولی سهم آن از کل واردات کشور کاهش یافت .

تغییر ترکیب تولیدات

همراه باافزایش قابل ملاحظه تولیدات ترکیب آن نیز تغییر کرد. سیرنزولی رشد گروه کشاورزی که‌از سال ۱۳۴۵ آغاز شده بود ادامه یافت ورشد این گروه به قیمت ثابت‌در حدود ۳درصد بود که به‌تنزل سهم آن در تولیدات منتهی گشت . کاهش رشد تولیدات کشاورزی در مقایسه باسال قبل که برای کشاورزی‌ایران‌سال رضایت‌بخشی به‌شمارمی‌آمد باکاهش‌رشد سرمایه گذاری در ماشین آلات‌و لوازم‌وعدم‌افزایش محسوس‌اعتبارات کشاورزی همراه شد .

رشد صنعتی و معدنی

افزایش قابل ملاحظه اعتبارات بانکهای صنعتی ، پرداخت های سازمان برنامه و رشد واردات ماشین الات و لوازم صنعتی که در سال قبل کاهش یافته بود موجبات رشد بیشتر گروه صنایع و معادن را فراهم آورد و روند صعودی ملایمی که طی سالهای اخیر در سهم آن از تولیدات کشور پدید آمده بود ادامه یافت .

افزایش سرمایه گذاری بخش خصوصی

توسعه سریع سرمایه گذاری بخش دولتی و هزینه های آن ، احتیاجات مالی بخش دولتی به‌ویژه سازمان برنامه را به نحو قابل ملاحظه‌ای افزایش داد و با آن که درآمد نفت ۱۴ درصد بالارفت برای‌تامین احتیاجات بخش دولتی خاصه سازمان برنامه کافی نبودو بدینطریق اتکاء بودجه عمرانی به اعتبارات داخلی و وامهای خارجی بیشتر شد . در نتیجه استفاده از وامهای خارجی و اعتبارات سیستم بانکی رویهمرفته از دو برابر ارقام مشابه سال قبل تجاوز کرد.افزایش اعتبارات سیستم بانکی به بخش دولتی به ۲۰ میلیارد ریال رسید که حدود سه برابر رقم مشابه سال قبل است و قسمت‌اعظم این‌اعتبارات از طرف بانك مرکزی ایران تامین شد وبیشتر به مصرف احتیاجات مالی بودجه عمرانی رسید .

میعان بخش خصوصی

توسعه فعالیتهای اقتصادی و گسترش عملیات مالی بخش دولتی، میعان بخش خصوصی را حدود ۲۴ میلیارد ریال بالا برد که در مقایسه باسال قبل افزایش قابل ملاحظه‌ای به شمار میرود . بیش‌از نیمی از رقم مذکوربه‌صورت‌سپرده های غیر دیداری بود و بدین طریق منابع مالی بانکها افزایش یافت و امکان توسعه سریع اعتبارات‌بخش خصوصی فراهم گشت لکن‌باتوجه به کاهش نسبی فعالیتهای بخش خصوصی استفاده این بخش از اعتبارات کم بود و رشد اعتبارات آن طی ماههای اول سال درمقایسه باسالهای قبل آهسته شد .

با این حال درسه ماهه آخر سال استفاده بخش خصوصی‌از اعتبارات به نحو بی‌سابقه‌ای افزایش یافت چنان که‌در حدود نیمی ازاعتبارات این بخش درسه ماهه آخرسال‌و نزدیك به یك سوم آن دراسفند مورد استفاده‌قرار گرفت‌ورویهمرفته رشد اعتبارات بخش خصوصی به۱۷ درصدرسید که کمتر از رقم مشابه سال قبل است .

هزینه زندگی

افزایش سریع میعان بخش خصوصی و تقاضای پولی میتوانست قیمتها را بالا برد و منابع ارزی را تحت فشار قرار دهد اما سپرده‌های غیر دیداری بخش خصوصی به‌نحو بی‌سابقه‌ای زیاد شد و همراه‌ازدیاد تولیدات داخلی وواردات کالاهای مصرفی موجب شد که ثبات نسبی قیمتها حفظ گردد بطوری که متوسط سالیانه شاخص هزینه زندگی فقط ۰٫۸ درصد ترقی کرد.

تعادل نسبی وضع‌ارزی

درشرایطی که فعالیت های‌اقتصادی خاصه در بخش دولتی به سرعت افزایش مییافت واستفاده‌ازاعتبارات سیستم بانکی بیشتر میشد تعادل نسبی وضع ارزی حفظ شدچنان که موجودی ارزی کشور بدون در نظر گرفتن استفاده ازتسهیلات صندوق بین‌المللی پول ۳۵ میلیون دلار کم شد . باگسترش فعالیتهای‌اقتصادی انتظار میرفت که تحمیل‌برموجودی ارزی کشور بیشتر باشد لکن‌درآمد نفت سریعا افزایش یافت و ایران د رمیان کشورهای تولید کننده نفت خورمیانه مقام دوم را بدست اورد .

افزایش اعتبارات خارجی

تحولات اجتماعی،ترقیات‌اقتصادی وثبات سیاسی و اقتصادی کشور امکان داد که استفاده از وام و اعتبارات‌خارجی‌بمیزان‌قابل‌ملاحظه‌ای بیشتر شود و این افزایش در حالی پدید آمد که کشورهای‌وام دهنده از سیاست‌محدودیت‌وامهاواعتبارات پیروی میکردند و بازارهای عمده پول و سرمایه با مشکلات خاصی روبرو بود .

واردات

طی ماههای اول سال ۱۳۴۶ رشد واردات بخش خصوصی‌بسیارآهسته بود و درنیمه اول سال به ۵ درصد رسید . رشد واردات بخش مذکور علیرغم افزایش آن در سه‌ماهه آخر سال رویهمرفته از ۷درصد تجاوز نکرد که تقریبا یك سوم رشد سال قبل است . درطرف‌مقابل واردات بخش دولتی خاصه سازمان برنامه رشد قابل ملاحظه داشت‌و نسبت به سال قبل بیش از دوبرابر گشت . عوامل مذکور به تعادل نسبی منابع و مصارف ارزی کمك شایانی کردند ولی باتوجه به‌رشد بطئی واردات بخش خصوصی تسهیلاتی برای واردات ماشین ـ آلات و کالاهای سرمایه‌ای ازطریق تغییر ودیعه ثبت سفارش در نظر گرفته شد . ضمنا به بعضی از بانکها اجازه افتتاح حسابهای ارزی داده شد و باکاهش نرخ فروش ارز د ردو مرحله موجبات تحکیم ارزش ریال فراهم گردید .

برنامه سوم

باسپری شدن سا ل۱۳۴۶برنامه عمرانی سوم که‌درشرایط‌نامساعدی آغاز گشته بود با موفقیت به پایان رسید و این برنامه رویهمرفته از اکثر هدفهای خود پیشی گرفت. موفقیت برنامه سوم‌درشرایطی‌تامین شد که‌شالوده‌اجتماعی کشورخاصه دروستاها به منظور فراهم کردن یکی‌ازشرایط عمده رشد وپیشرفت اقتصادی دگرگون شده است .

تغییر سیمای اقتصادی و اجتماعی کشور که مستلزم‌هزینه‌های‌وسیعی بود رویهمرفته از منابع‌داخلی‌تامین شد و اتکاء ایران به منابع خارجی در مقایسه با اکثر کشورهای در حال توسعه‌اندك بود .

اقتصاد

اهمیت سرمایه گذاری در امر مسکن

۷۶ در صد از کل سرمایه گذاری بخش خصوصی ، طی سالهای ۱۳۳۸ تا ۱۳۴۴ ، یعنی‌مقارن سه‌سال‌آخر برنامه دوم و سه سال‌اول‌برنامه سوم . در رشته ساختمان و خانه سازی بوده است .

بااجرای برنامه های عمرانی ، درآمد کارگران و کشاورزان و بطور کلی طبقات متوسط کشور روی به افزایش گذاشته وهمزمان با بالارفتن میزان درآمد ، سطح فرهنك نیز ترقی کرده ، در نتیجه تمایل به شهر نشینی بیشتر شده است ، بطوریکه نه فقط روز بروزبر تعداد تقاضای مسکن افزوده شده بلکه نوع و شکل مسکن مورد تقاضا هم تغییر کرده‌است .

طبق آماری که پس از دوسرشماری عمومی در سالهای ۱۳۳۵ و ۱۳۴۵ انتشار یافت ،معلوم شد که طی این دهسال در حدود ۴٫۴ میلیون نفربه جمعیت‌شهرها و ۲٫۲ میلیون نفر به جمعیت روستاها اضافه شده است . تمرکز جمعیت در نواحی شهری ، بخصوص در شهرهای بزرك ،مسئله کمبود مسکن را به صورت حادی در آورده و مهمین جهت توجه افراد به امر خانه‌سازی فزونی گرفته است .

آمار دهساله نشان می دهد که توجه‌بیشتردر مورد ساختن‌خانه‌های انفرادی محسوس بوده بطوریکه در شهرهانسبت خانه‌های انفرادی به‌کل منازل مسکونی در حدود ۶۹٫۲ در صد و در مناطق‌روستائی در حدود ۸۶٫۳ در صد بوده‌است. ضمنا در سالهای اخیر تقریبا سه ربع ازخانه‌های مسکونی ، یك طبقه ساخته شده است ، همین مسئله یعنی تمایل به ساختن‌خانه های انفرادی وبی رغبت بودن افراد نسبت به زندگی در ساختمان های بزرك مشترك ،باعث‌توسعه‌بی‌تناسب شهرها و دشواری اداره‌امورشهری شده است .

اهمیت سرمایه گذاری از طرف بخش خصوصی در امر مسکن ، طی سالهای اخیر ،ازاین جابخوبی آشکار میشود که بموجب گزارش سازمان برنامه ، ازین طریق هر سال بطور متوسط در حدود۴۷ هزار واحد مسکونی تازه در شهر های ایران بنا شده ، حتی درسال ۱۳۴۴ این رقم به ۶۵ هزارواحد بالغ گردیده است ،متوسط تعداد اتاقها در منازل مسکونی، طی‌سال های۱۳۳۷ و ۱۳۴۲ و ۱۳۴۵ به ترتیب از ۱٫۸ به ۱٫۹ و۲٫۳رسیده است. باتمام این احوال هنوزوضع مسکن درایران رضایت بخش‌نیست و زمینه برای اقدامات وسیع‌وموثر درین مورد بسیار مساعد است نکته‌ای که‌درین میان باید مورد توجه قرار گیرد آنست که‌بعلت اشکالاتی که در راه استفاده از پس‌اندازهای کوچك برای سرمایه گذاری در رشته های تولیدی وجود دارد، ساختن خانه‌های شخصی در واقع بمنزله حفظ ارزش سرمایه‌و مطمئن ترین نوع پس اندازتلقی میشود . چنانکه در سالهای اخیر، قریب سه چهارم‌از سرمایه گذاری دربخش خصوصی ،دررشته‌ساختمان و خانه سازی صورت گرفته است. ضمنا قسمت اعظم این سرمایه گذاری‌درامرساختمان از منابع خاص بخش مزبور و بااستفاده اعتبارات بازار غیر متشکل پول تامین شده ، و فقط در حدود ۱۲ در صد آن بصورت اعتبارات بانکی پرداخت گردیده است . بدین ترتیب برای توسعه مناسب سیستم بانکی درین رشته ، هنوز محل زیادی باقی است .

در طول برنامه سوم رویهمرفته معادل۱۲٫۲ میلیارد ریال برای‌انجام طرحهای مربوط به ساختمان های دولتی ، خانه سازی سازمانی ، ساختمان خانه‌های ارزان قیمت و پرداخت وام برای‌خریدیاساختمان خانه جهت طبقات مختلف از طریق بانك رهنی ایران پرداخت شد که ۱٫۱ میلیارد ریال آن تا پایان‌سال ۱۳۴۶ جهت ساختمان خانه های خصوصی بمصرف رسید .

اقتصاد جهان

سود صنایع فرانسه

سودعاید شده از صنایع‌فرانسه ۳۵درصد افزایش یافت و به ۳۵۰ هزار لیره قبل از پرداخت‌مالیات رسید . در سال ۱۹۶۷ سودصنایع فرانسه سی در صد بالا رفته بود

افزایش سرمایه شرکت هواپمائی ژاپن

سرمایه شرکت هواپیمائی ژاپن۲۰ در صد اضافه شد و به ۳۳ میلیارد و۸۶۰ میلیون ین رسید ۵۳٫۳ در صد از سهام این‌شرکت متعلق‌به دولت ژاپن‌است .

تنزل مجدد قیمت نقره درلندن

دیروز مجددا قیمت نقره‌دربورس لندن تنزل کرد . این تنزل بازار هر اونس چهار پنس بود قیمت نقره که تادیروز هر اونس ۲۱۷ پنس بود امروز در ۲۱۳ پنس‌تثبیت شد .

این قیمت پائین ترین قیمت نقره پس از آوریل گذشته است .

نتیجه قرعه کشی بلیطهای اعانه ملی

شماره‌های برنده سری ۹۲۱ چهارشنبه ۴۷/۵/۲۳

شصت ریال	۲
یکصدوبیست ریال	۷۶
سیصد ریال	۱۴۷
دوهزار ریال	۹۸۹۵
بیست هزار ریال	۷۹۴۷۴
یکصدهزار ریال	۰۱۷۸۲۱۵
یکصدهزار ریال	۰۲۷۸۲۱۵
یکصدهزار ریال	۰۳۷۸۲۱۵
یکصدهزار ریال	۰۴۷۸۲۱۵
یکصدهزار ریال	۰۵۷۸۲۱۵
یکصدهزار ریال	۰۶۷۸۲۱۵
یکصدهزار ریال	۰۷۷۸۲۱۵
یکصدهزار ریال	۰۸۷۸۲۱۵
یکصدهزار ریال	۰۹۷۸۲۱۵
یکصدهزار ریال	۱۰۷۸۲۱۵
یکصدهزار ریال	۱۱۷۸۲۱۵
یکصدهزار ریال	۱۲۷۸۲۱۵
یکصدهزار ریال	۱۳۷۸۲۱۵
یکصدهزار ریال	۱۴۷۸۲۱۵
یکصدهزار ریال	۱۵۷۸۲۱۵
یکصدهزار ریال	۱۶۷۸۲۱۵
یکصدهزار ریال	۱۷۷۸۲۱۵
دویست هزار ریال	۱۴۸۶۴۲۱
چاپ دوم یکصدهزار ریالی	۰۴۸۶۴۲۱
یک میلیون ریال	۰۳۰۷۴۷۵
چاپ سوم یک میلیون ریالی	۱۳۰۷۴۷۵

شماره‌های قابل ومابعد جایزه یك میلیون ریالی هریك برنده بیست و پنجهزار ریال.
شماره‌های مابقل ومابعد جایزه پانصد هزار ریالی هریك برنده دوازده‌هزاروپانصدریال
شماره‌های مابقل ومابعد جایزه دویست هزار ریالی هریك برنده پنجهزار ریال
شماره‌های مابقل ومابعد جایزه یکصد هزار ریالی هریك برنده دو هزار ریال

برندگان جوایز یك میلیون ریالی ، پانصد هزار ریالی ، دویست هزار ریالی و یکصد هزار ریالی باید حداکثر تا روز چهارشنبه آینده برای دریافت جایزه خود به بنگاه اعانه ملی مراجعه کنند، از میان این برندگان دو نفر بحکم قرعه قهرمان شانس میشوند که باولین قهرمان شانس یکدستگاه اتومبیل پیکان، به دومین قهرمان شانس هموزن خودش پول (سکه) اهداء میشود.

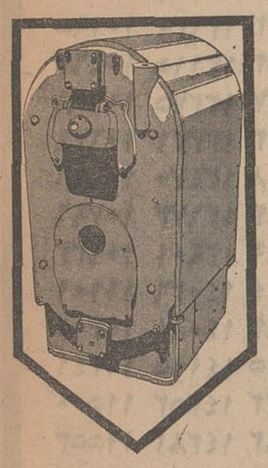

دیگهای چدنی حرارت مرکزی

تاقدرت ۱۳۰,۰۰۰ کیلوکالری درساعت

محصول ارزنده دیگری از کارخانجات

شرکت سهامی لوله و ماشین سازی ایران

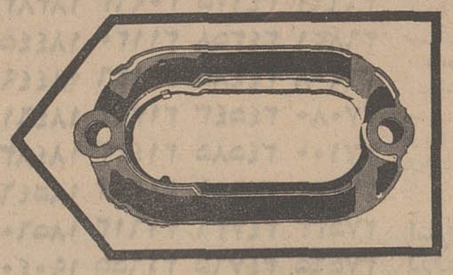

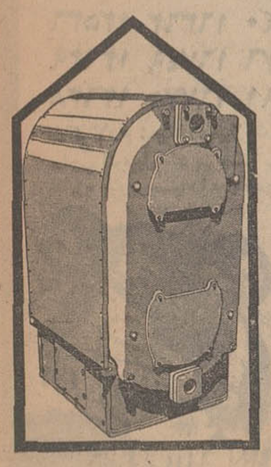

کارخانجات مجهز

شرکت سهامی لوله و ماشین سازی ایران

باتولید سالیانه ۱۵۰۰ تن انواع دیگهای چدنی حرارت مرکزی ، برطبق جدیدترین اصول فنی وصنعتی کشوررااز ورود کالای مشابه خارجی بی نیاز ساخته است

برای کسب اطلاعات بیشتر وارجاع سفارشات :

بادایره فروش : تلفن های ۷۸۱۴۴۲ و ۷۸۱۴۴۱ تماس حاصل فرمائید .

شرکت ملی نفت ایران

آگهی مزایده شماره ۱۱۹

شرکت ملی نفت ایران یکدستگاه گچ سازی ـ یکدستگاه کف سازی ـ یك دستگاه سنك شکن و درحدود صد تن سرب وچهل تن لوله برنجی موجود در انبارهای مازاد آبادان را در پنج گروه‌مجزا و بوضع موجود ازطریق مزایده عمومی بفروش میرساند .

۱ـ علاقمندان میتوانند برای‌دریافت برك مشخصات و شرایط شرکت در مزایده در تهران باطاق ۱۲۲۵ طبقه‌دوازدهم اداره مرکزی شرکت واقع در خیابان‌تخت جمشید ویا درخرمشهر به اداره اجناس‌مازاد منطقه جنوب مراجعه نمایند .

۲ـ پیشنهاد دهندگان می‌توانندقبل از تسلیم پیشنهاد از ساعت ۸ بامداد الی ۱۲ظهرروزهای ۲۸٫۵٫۱۳۴۷و۲۹٫۵٫۱۳۴۷و ۳۰٫۵٫۱۳۴۷ درانبار بنهار آبادان‌حضور یافته وباتفاق نماینده اداره اجناس‌مازاد منطقه جنوب اجناس مورد مزایده راروبت نمایند .

۳ـ سپرده شرکت در مزایده فوق طبق مبلغ ذکر شده در مقابل هر گروه در برك مشخصات وشرایط شرکت‌درمزایده میباشدکه بایستی بصورت اسناد خزانه بصندوق حسابداری شرکت تسلیم‌گردیده‌ورسید مربوطه ضمیمه پیشنهاد گردد.

سپرده بجز اسناد خزانه‌که تحویل صندوق شرکت شده باشد هیچ نوع دیگری پذیرفته نخواهدشد . ضمنا اسنادخزانه تودیع شده در بانك‌ها مورد قبول واقع نخواهد گردید .

۴ـ به پیشنهادات ناقص ـ مبهم ـ مشروط وفاقد قبض‌سپرده‌وبه‌پیشنهاداتی که باشرایط مندرج درآگهی و برك مشخصات وشرایط شرکت در مزایده مغایرت داشته باشد یا بیش از یك‌شخص حقیقی ویا حقوقی آنرا امضاء نموده باشد وهمچنین به پیشنهاداتیکه پس از موعدمقرر واصل شده مطلقا ترتیب اثر داده نخواهد شد .

۵ـ پیشنهادات تاآخر وقت اداری روز ۴٫۶٫۱۳۴۷ پذیرفته و در ساعت ۸ بامداد روز ۷٫۶٫۱۳۴۷ در کمیسیون‌معاملات واقع درعمارت مرکزی‌دوم‌روبروی درب بزرك دانشگاه نبش خیابان رازی‌طبقه ششم اطاق کنفرانس باز و قرائت خواهد شد .

۶ـ شرکت در رد یا قبول یك‌یاکلیه پیشنهادات واصله بدون آنکه محتاج‌بذکر دلیل باشد مختار است .

حضور پیشنهاد دهندگان‌ویانمایندگان آنها بادر دست داشتن معرفی‌نامه کتبی در جلسه قرائت پیشنهادات آزاد است .

آـ۲۹۴۸۶ ۱ـ۲

آیا پاریس میسوزد ؟

قابل توجه کلیه بازرگانان و تولید کنندگان کالاهای صادراتی

کار تهیه راهنمای بازرگانی ایران به زبان انگلیسی توسط مرکز توسعه صادرات ایران نزدیك به اتمام است . برای این که کلیه بازرگانان و تولید کنندگان محترم فرصت دادن آگهی برای چاپ در « راهنمای بازرگانی ایران » داشته باشند آخرین روز قبول آگهی تا ۱۵ شهریور ماه ۴۷ اعلام میشود.

چون باید راهنمای بازرگانی ایران قبل از سال میلادی آینده در سراسر جهان توزیع شود مهلت قبول آگهی تمدید نخواهد شد . مشخصات کتاب و قیمت آگهی بشرح زیر اعلام میشود .

ـ قطع کتاب ۱۸×۲۳ سانتیمتر
ـ چاپ بطریق معمولی روی کاغذ ۸۰ گرمی
ـ بهای آگهی یك صفحه یك رنك ۷۰۰۰ ریال
ـ بهای آگهی نیم صفحه و کمتریك‌رنك ۴۰۰۰ ریال
ـ برای رنگهای اضافی هر رنك یك چهارم قیمت اضافه می شود .
ـ هزینه تهیه کلیشه بعهده آگهی دهنده است .
ـ قیمت های فوق قطعی است و فقط برای موسسات‌تبلیغاتی و کانونهای آگهی طبق معمول معادل ۲۰ درصد کار مزدمحسوب و از قیمت های تعیین شده کسر میشود .

بدیهی است فقط کالا های تولیدی کشور و خدمات داخلی در « راهنمای بازرگانی ایران » درج خواهد شد و مرکز از چاپ آگهی کالا هاو خدمات وارداتی معذور است .

مرکز توسعه صادرات ایران آماده است به صادر کنندگان راهنمائی لازم را بنماید تا آگهیهای راهنمای بازرگانی از هر حیث شایسته مقام و موقع اقتصادی ممتاز کشور و شئون ملی باشد مرکز توسعه صادرات ایران خیابان کریم‌خان‌زند شماره ۱۶ تلفن ۶۲۶۲۳۴ و ۶۲۱۹۹۲

مرکز توسعه صادرات ایران

آـ۲۹۲۹۲ ۱ـ۲

ورزش

مسابقات فوتبال باشگاههای انگلستان

شگفتی در نخستین روز

منچسترسیتی قهرمان سال پیش (۱ـ۲) مغلوب شد!

اولین روز مسابقات فوتبال قهرمانی باشگاه های انگلستان بایك شگفتی بزرك همراه بود ، واین شگفتی شکست غیر منتظره تیم فوتبال منچستر سیتی از لیورپول بود ! تیم منچستر سیتی که سال پیش به مقام قهرمانی باشگاه های انگلستان رسید ، تاهفته قبل از آغاز مسابقات فصل تازه بانتیجه ۱ـ۶ که در برابر تیم قهرمان حذفی وست بروموبچ آلبیون بدست آورد خیلی بیشتر از گذشته آماده ودر فرم خوب بنظر میرسید ولی در اولین مسابقه خوددر بازی های فصل جدید در برابر ۵۱۲۳۶ نفر تماشاگر لیورپولی مغلوب تیم لیورپول گردید . نتیجه مسابقه این دو تیم که در پایان وقت اول مسابقه ۱ـ۱ مساوی بود ۱ـ۲ به نفع تیم لیورپول به ثبت رسید .

تنها گل منچستر سیتی در نیمه اول مسابقه ،بثمر رسید و دو گل لیورپول توسط گراهام و تامسون زده شد .

در حالیکه تیم شماره یك شهرلیورپول ، یعنی لیورپول توانست دراین شهر بر قهرمان سال پیش پیروز شود، تیم دیگر این شهر در استادیوم الوترافورد شهرمنچستر مغلوب تیم فوتبال منچستریونایتد گردید .

تیم اورتون در شهر منچستر با امید بسیار بازی خودرا در برابر تیم قهرمان باشگاه های اروپا آغاز کرد و بخاطر سرعت اولیه بازی ، اورتون در دقیقه هیجدهم توسط بازیکن ملی پوش خود آلن بال اولین گل مسابقه را بثمررسانید. ولی وجود . سه بازیکن نامدار انگلیس ، بابی چارلتون ، دنیس لاو و جورج بست در خط حمله این تیم خیلی زودترازحد انتظار دروازه اورتون رابرای گل مساوی و گل پیروزی منچستر ، تسخیر کرد هر دو گل منچستر یونایتد که توسط بابی چارلتون و جورج بست زده شد، در نیمه اول به ثمر رسید ، این مسابقه را ۶۳۰۰۰ نفر تماشاگر تماشا کردند .

مسابقات فوتبال امسال دسته اول باشگاه های انگلستان را همچنان ۲۲ تیم بطور دوره‌ای رفت- برگشت انجام می دهند . تنها تغییری که در لیست اسامی تیمهای امسال به چشم می‌خورد ، وجود دوتیم تازه بنامهای ایپسویچ و کیوپیر می‌باشد که هر دو از دسته دوم بدسته اول راه یافته‌اند و در عوض دو تیم فولهام و شفیلد یونایتد که در مسابقات سال پیش در پائین جدول قرار گرفته بودند بدسته دوم نقل مکان کرده‌اند .

هر دو تیم تازه وارد ، دراولین روز مسابقات نسبتا نتایج چشم گیری کسب کردند ایپسویچ با نتیجه ۰ـ۱ بر تیم وولوز غلبه کردو کیوپیر ۱ـ۱ با تیم نامدار لیسستر مساوی نمود . نتیجه مسابقه این دو در وقت اول نیز بدون گل مساوی بود از مهم ترین مسابقات دیگر روز نخست بازیها، دیدار دو تیم آرسنال و توتنهام بود . این مسابقه که در حضور ۵۶۲۸۰ نفر تماشاگر انجام گردید با نتیجه ۱ـ۲ به نفع آرسنال پایان پذیرفت . نتیجه وقت اول مسابقه نیز ۰ـ۱ بسود آرسنال بود. تنها گل توتنهام توسط جیمی گریوز زده شد و دو گل آرسنال بوسیله، بیل و رادفورد وارد دروازه حریف گردید .

نتایج تمام مسابقات از این قرار است .

دیسویچ ۱ـ وولوز ۰ـ لیور پول ۲ـ منچستر سیتی ۱ـ منچستر یونایتد ۲ اورتون ۱ـ نیوکاسل ۱، وستهام ۱، نوتینگهام فارست ۲، بورنلی ۲ ، کیوپیر ۱ـ لیسستر ۱ـ استوك سیتی ۲ـ ساندرلند ۱ـ توتنهام ۱ـ آرسنال ۲ وست بروموبچ آلبیوم ۰ـ شفلید ونزدی ۰ـ

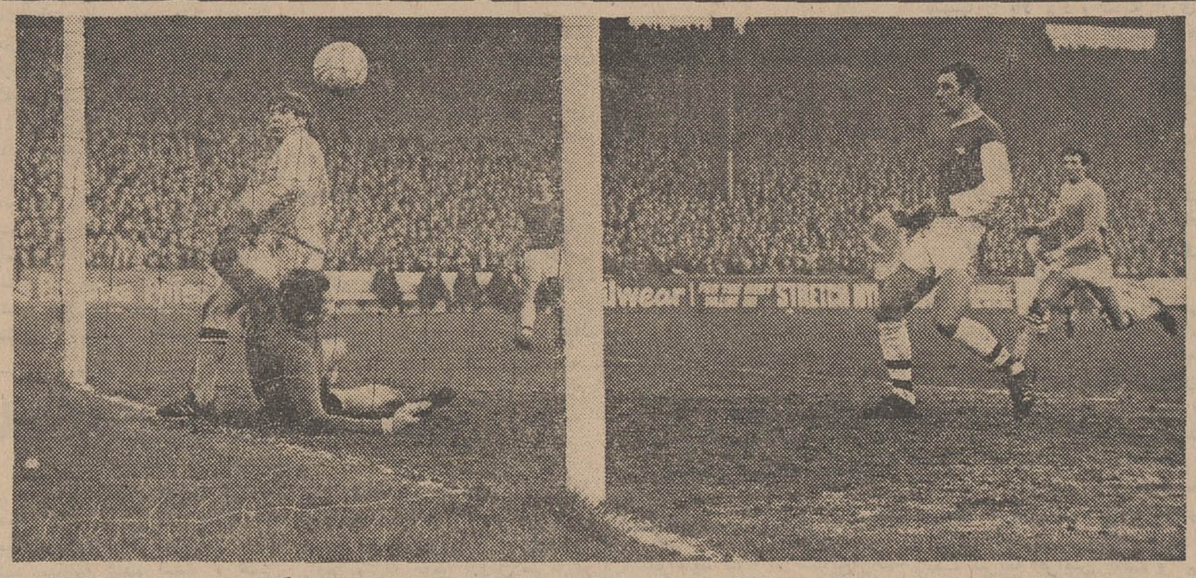

منچسترسیتی قهرمان سال پیش باشگاه های انگلستان (۱ـ۲) دربرابر لیورپول مغلوب شد . تنها گل منچستر توسط تونی کولمن (ایستاده سمت چپ) در اواخر نیمه اول بثمر رسید .

مسابقات فوتبال جام مردکا

ژاپن ۱ـ استرالیا ۰

مسابقات فوتبال جام مردکا ، روز بروز دچار شگفتیهای تازه‌تر می گردد

روزیکه تیم ملی اندونزی ۰ـ۷ ژاپن را مغلوب کرد ، این تصور پیش آمد که اندونزی تیم مرموزو قدرتمند مسابقات امسال خواهدبود ولی شکست ۵ـ۴ این تیم ازاستراليا نظرها را بسوی تیم استرالیا معطوف کرد .

ولی نتیجه‌ای که دراولین مسابقه شب گذشته بازیهای مردکا در کوالالامپور حاصل شد ، بر روی تمام تصورات گذشته مربوطبگروه دوم خط بطلان کشید ، چون ژاپن ۰ـ۱ بر استرالیا غلبه کرد .

ژاپن گل پیروزی خود را دردقیقه ۲۵ وقت اول مسابقه بوسیله گوش چپ خود ، توشیو تانابه به ثمر رساند

استرالیا با این شکست از لحاظ موقعیت در ردیف ژاپن قرارگرفت چون از سه بازی خود تاکنون دارای دوبردویك باخت میباشد .

در دو مسابقه دیگری که قبلا انجام شد ، تیم ویت نام جنوبی که در آغاز بازیها از مدعیان مقام قهرمانی بود ، پس از برمه دربرابر هند نیز متوقف شد . نتیجه بازی ویت نام جنوبی با هند ۳ـ۲ بسود هند بود .

در حال حاضر در گروه دوم، سه تیم ژاپن ،اندونزی واسترالیا بطور تقریب برای راه یافتن بدور بعد بازیها دارای شانس مساوی هستند ، همچنانکه در دسته اول گذشته از برمه ، تیم دیگر این دسته را از میان دو تیم هند ، مالزیا انتخاب نمود .

در آخرین مسابقات دیشب، تیم کره جنوبی در دیدار خود باچین ملی ۱ـ۲ پیروز شد . در حالیکه چین ملی در وقت اول مسابقه ۰ـ۱ برنده بود .

بهترین نتیجه را شب گذشته تایلند که در مسابقه نخست خود با هنك کنك ۰ـ۰ مساوی کرده بود ، با کسب یك نتیجه مساوی دیگر در برابر برمه بدست آورد. تایلند با این مساوی از دومسابقه خود فقط دو امتیاز دارد .

خبرهای کوتاه

*** ریودوژانیرو (برزیل)**

دریك مسابقه دوستانه فوتبال تیم فوتبال منتخب ،شهرریو- دوژانیرو برزیل موفق شد با نتیجه (۱ـ۴) بر تیم ملی فوتبال آرژانتین پیروز شود . تنها گل آرژانتین زمانی به ثمر رسید که برزیلیها با نتیجه (۰ـ۴) فاتح مسابقه بودند .

*** لنینگراد (شوروی)**

در مسابقات بین‌المللی دو میدانی در لنینگراد شوروی، یك دونده روسی بنام «ساپیجا» موفق شد برای اولین مرتبه زمان ده ثانیه را در دو صدمتر بدست آورد . در همین مسابقه یك دونده کوبائی بنام رامیرز با یکدهم ثانیه زمان بیشتر دوم شد ، سمایف ازشوروی با زمان ۱۰٫۲ ثانیه سوم شد .

● سنگاپور

ویلیام دونویش ،شناگر تیم ملی شنای سنگاپور، درمسابقات شنای قهرمانی استرالیا ،رکورد شنای چهارصد متر آزاد سنگاپور را شکست . رکورد تازه این شناگر هیجده ساله ۴ دقیقه و ۲۵٫۲ ثانیه بود. این رکورد ۴٫۲ ثانیه ازرکورد پیشین بهتر است .

در مسابقات قهرمانی استرالیا، شناگران شش کشور آسیائی شرکت دارند .

*** مکزیکو (مکزیك)**

روبن الیوارز ،قهرمان بوکس حرفه‌ای دسته خروس وزن مکزیك دریك مسابقه دوستانه حریف فیلیپینی خود رامغلوب کرد .

تینی پالاسیو ، بوکسور فیلیپینی درروند ششم مسابقه باضربه فنی مغلوب الیوارز گردید .

● لندن (انگلستان)

فدراسیون شنای انگلستان امروزاعلام کرد ، تیم ملی شنای این کشور و ایرلند شمالی در نوزدهمین دوره بازیهای المپیك مرکب از بیست و چهارشناگر و پنج قهرمان پرش ازسکو خواهد بود .

سری های جدید موتورپمپ، موتورمولد برق، موتوردیزل، دیزل مارگو وانواع قدرت های بالاتر

مارگو Margo

موتور وموتورپمپ KVI دیزل ۴ اسب آبی

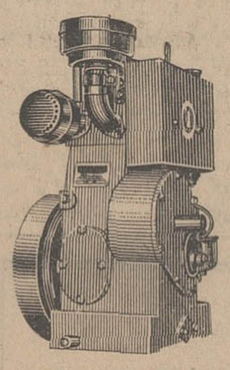

موتور دیزل وموتور پمپ AVI دیزل ۵ اسب آبی وهوائی

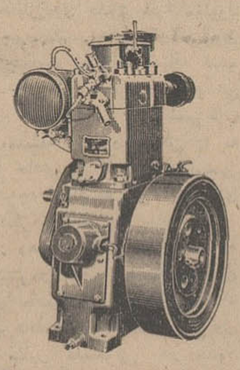

موتور وموتورپمپ IM ده قوه اسب

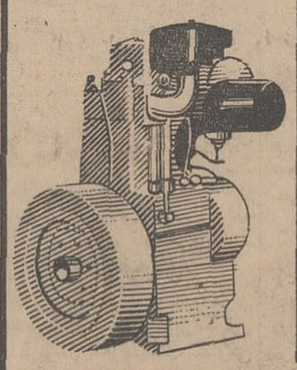

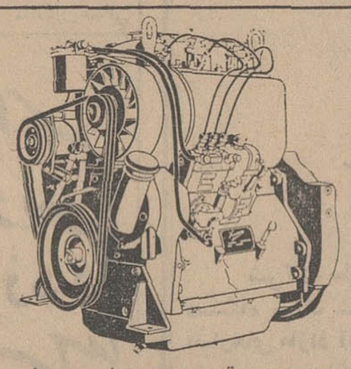

مدل RA2 قدرت ۲۱/۵ اسب دیزل
RA3 قدرت ۳۲ اسب دیزل
برای پمپ آب - برق و هرنوع مصرف صنعتی و کشاورزی

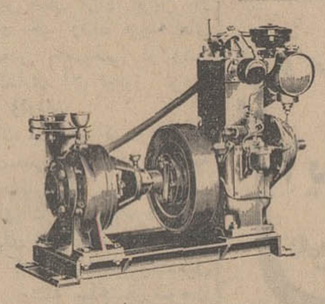

موتور پمپ دیزل ۵ اسب
هزاران از این دستگاه در نقاط مختلف کشور مشغول بکار است

اکنون برای هر مصرفی که دارید میتوانید از موتورهای دیزل مارگو استفاده کنید .

لوازم یدکی در همه جا موجود است و سرویس های سیار همیشه مشتریان محترم را راهنمائی و کمك مینمایند .

ازلوازم وقطعات اصلی کارخانه استفاده کنید تا موتورهای شما همیشه سالم ونو بماند .

نماینده انحصاری درایران

شرکت ایران مارگو با مسئولیت محدود

تهران - خیابان سعدی جنوبی - شماره ۴۷۱-۴۷۳
تلفن ۳۰۵۴۶۵ - ۳۳۸۱۳۳ - ۳۳۸۶۷۳
تلگرافی : ایرانمارگو

ایران مارگو

ساخت کارخانجات معظم کرلوسکار ایل انجینرلیمیتد - پونا - ایندیا

(Issued in conjunction with the Engineering Export Promotion Council, Calcutta INDIA)

آیا پاریس میسوزد ؟

شماره‌های برنده برچسب‌های اِسو

شماره برنده برچسب اِسو ۱۰ پهلوی طلا - هفته سوم

۱۳۴۰۱

شماره‌های برندگان برچسب های اِسو ربع پهلوی طلا - هفته سوم

۱۰۱۹۵	۱۲۶۳۹	۱۶۸۴۲	۱۹۱۳۶	۲۲۱۹۵	۲۵۲۱۹
۱۰۴۶۲	۱۳۱۱۵	۱۶۸۷۲	۱۹۱۴۲	۲۲۳۶۸	۲۵۲۶۹
۱۰۶۲۸	۱۳۲۷۵	۱۷۰۷۷	۱۹۱۴۳	۲۲۳۷۶	۲۵۲۹۹
۱۰۶۷۶	۱۳۳۲۱	۱۷۰۹۳	۱۹۱۹۱	۲۲۳۸۸	۲۵۵۰۴
۱۰۶۹۶	۱۳۴۷۰	۱۷۲۱۸	۱۹۷۴۲	۲۲۵۳۶	۲۵۵۶۷
۱۰۷۹۶	۱۳۶۷۲	۱۷۲۶۳	۲۰۳۵۹	۲۳۷۷۰	۲۵۶۳۵
۱۰۹۲۲	۱۳۹۰۱	۱۷۶۶۹	۲۰۳۶۹	۲۳۷۸۵	۲۵۶۵۹
۱۱۱۰۱	۱۴۰۲۶	۱۷۹۱۴	۲۰۵۰۰	۲۳۵۳۰	۲۵۷۴۳
۱۱۲۰۵	۱۴۰۸۸	۱۸۰۸۳	۲۰۵۹۰	۲۳۶۵۶	۲۶۲۸۰
۱۱۲۴۱	۱۴۱۱۵	۱۸۱۱۵	۲۰۷۹۳	۲۳۸۹۹	۲۶۴۱۶
۱۱۵۰۰	۱۴۲۵۲	۱۸۲۲۲	۲۰۸۲۸	۲۴۱۱۹	۲۶۵۷۵
۱۱۵۵۳	۱۴۲۸۱	۱۸۳۸۲	۲۰۹۶۳	۲۴۱۷۵	۲۶۶۶۱
۱۱۶۱۵	۱۴۳۱۷	۱۸۴۴۵	۲۱۱۲۰	۲۴۲۵۸	۲۶۸۲۱
۱۱۹۱۳	۱۴۵۰۷	۱۸۴۴۹	۲۱۱۳۶	۲۴۴۸۵	۲۶۹۰۸
۱۲۰۳۴	۱۴۹۰۵	۱۸۴۶۱	۲۱۳۹۴	۲۴۵۴۳	۲۷۰۸۰
۱۲۳۳۷	۱۵۳۸۷	۱۸۴۸۳	۲۱۴۲۳	۲۴۵۸۵	۲۷۱۰۰
۱۲۳۷۴	۱۶۰۸۸	۱۸۵۴۶	۲۱۴۸۱	۲۴۶۵۹	۲۷۲۴۴
۱۲۴۵۷	۱۶۱۰۹	۱۸۵۶۰	۲۱۶۱۲	۲۴۷۲۶	۲۷۵۳۲
۱۲۵۳۶	۱۶۳۶۲	۱۹۰۴۰	۲۱۶۵۵	۲۴۷۶۵	۲۷۵۶۵
۱۲۶۲۹	۱۶۷۴۹	۱۹۰۷۶	۲۱۷۵۹	۲۵۰۳۸	۲۷۷۷۶
۱۲۶۳۸	۱۶۷۷۵	۱۹۰۹۱	۲۲۰۴۸	۲۵۱۰۱	

تذکر لازم : بیك اتومبیل فقط باید یك بر چسب اسوچسبانده‌شودودرصورتیکه صاحب اتومبیل چند بر چسب بر اتومبیل خود داشته باشد و برنده شود فقط جایزه یك برچسب را دریافت خواهد نمود

قابل توجه برندگان تهران

کلیه برندگان تهران میبایست برای دریافت جایزه خود بشرکت آگهی زیبا واقع درخیابان سعدی - ساختمان زیبا - شماره ۲۵۵ بین چهارراه سیدعلی و سینما ادئون مراجعه نمایند جایزه هنگامی ببرنده تسلیم خواهد شدکه نماینده شرکت زیبا برچسب را بر سپر عقب اتومبیل برنده ملاحظه نماید . ساعات مراجعه بشرکت آگهی زیبا بجز روزهای تعطیل صبح‌ها ازساعت ۹ تا ۱۱ وسی دقیقه خواهد بود .

قابل توجه برندگان شهرستانها

برندگان شهرستانها باید مراتب را به صندوق پستی شماره ۶۹۲ تهران اطلاع دهند . جوائز برندگان شهرستانی توسط عاملین فروش اسو درشهرستانها ارسال خواهد شد .

جوائز قرعه‌کشی بزرگ اِسو

این‌سه جایزه درآخر هفته هشتم به برندگان تسلیم میشود .

جایزه اول ۱۰۰ پهلوی طلا برای یکنفر
جایزه دوم ۵۰ پهلوی طلا » »
جایزه سوم ۲۵ پهلوی طلا » »

وهزار ربع پهلوی طلا برای هزار برنده خوشبخت که هرهفته ۱۲۵ جایزه به برندگان داده خواهد شد .

جائزه قرعه‌کشی‌های هفتگی : ۱۰ یك پهلوی طلاست

قرعه کشی های هفتگی اسو تا هفت هفتهٔ دیگر ادامه خواهد داشت وبدین ترتیب برچسب اتومبیل شما ۵ شانس دیگر درپیش دارد اگر برچسب ایمنی اسو را تاکنون به سپر اتومبیل خود نچسبانیده‌اید هم اکنون وبیدرنگ اقدام کنید .

ماموران مخصوص اِسو بابازوبندهای مخصوص برچسب‌های ایمنی اسو را دراختیار شماقرار خواهندداد واگر به این ماموران دسترس نداشتید میتوانید مستقیماً به شرکت سهامی تولید وتصفیه روغن (خیابان آیزنهاور - خیابان جیحون) مراجعه وبرچسب ایمنی دریافت نموده درقرعه کشی بزرگ اسو شرکت کنید واز هزار و یك جایزه طلای اسو استفاده نمائید .

اِسو مشهورترین سازنده فرآورده های نفتی وروغن موتور در جهان شما را بشرکت دراین قرعه‌کشی بزرگ دعوت میکند .

بخت یار شما باد !

Esso

شرکت سهامی تولید وتصفیه روغن

خبرهای روز

تلگرام تبریك شاهنشاه بمناسبت جشن ملی کره

امروز پانزدهم اوت مصادف با سالروز جشن ملی کره است و بهمین مناسبت از جانب شاهنشاه آریامهر تلگرام تبریکی بعنوان حضرت ژنرال «پارك‌چونك‌هی» رئیس جمهوری کره مخابره گردید.

همزمان با برگزاری جشن ملی کره این دولت فعالیت‌هائی را در جهت توسعه روابط باایران وسایر کشورهای خاورمیانه آغاز کرده است.

سفیر سیار رئیس جمهوری کره چندی قبل از ایران دیدن کردو بامقامات سیاسی دولت ایـران مذاکراتی صورت داد.

قائم مقام دبیر کل حزب ایران نوین

به پیشنهاد آقای خسروانی دبیر کل حزب ایران نوین و تائید هیئت اجرائی آقای عبدالعظیم ولیان‌وزیر اصلاحات ارضی و تعاون روستائی بر اساس مفاد اساسنامه مصوبه سازمان کشاورزی بسمت رئیس هیئت اجرائی و قائم مقام دبیر کل در سازمان مذکور تعیین شد.

اطلاعیه وزارت علوم درباره دانشجویانی که باایران آمده‌اند

وزارت علوم و آموزش عالی امروز طی اطلاعیه‌ای اعلام کرد که دانشجویانی که درتعطیلات‌تابستان به ایران آمده‌اند باید تا پنجم شهریور ماه به دفتر کمیسیون رسیدگی‌به‌امور دانشجویان‌مراجعه کنند تا ترتیب مراجعت آنان‌داده شود.

جلسه هیئت اجرائیه‌کمیته ملی المپیك

چهارمین جلسه هیئت اجرائیه کمیته ملی المپیك ایران امروزدر حضور والاحضرت شاهپورغلامرضا پهلوی تشکیل شد.

دراین جلسه که‌تیمسارسرلشکر خسروانی نائب رئیس اول کمیته ملی المپیك و سایر اعضـ حضور داشتند درخواست های متعدد فدراسیونها و افراد برای شرکت در بازیهای المپیك مکزیك‌مطرح شدو هیچ کدام مورد موافقت‌قرار نگرفت فقط باشرکت آقای جلال کشمیری رکورد دار پرتاب‌دیسك در بازیهای المپیك موافقت شد.

پس فردا ساعت ۸ صبح نمایشگاه عکس‌های سفرشهبانو در تالار انجمن دوشیزگان وبانوان گشایش میابد

بازدید از این نمایشگاه که بهترین‌وجالب ترین عکس های سفر تاریخی علیاحضرت شهبانو بصورت جالب توجهی تنظیم و بمعرض تماشا گذارده شده برای عموم ازاد است.

از ساعت ۸ صبح تا ظهر و از ۳تا۷ بعدازظهر روز های شنبه ۲۶ و یکشنبه ۲۷ و دوشنبه ۲۸ مرداد ماه این نمایشگاه برای کلیه علاقمندان در تالار انجمـن دوشیزگان وبانوان‌واقع درخیابان بهار ونامجو باز میباشد و روز سه‌شنبه نمایشگاه مزبور به‌سنندج انتقال خواهدیافت وسه‌روز دران شهر در عمارت‌شیروخورشیدسرخ برای مردمی که از نزدیك بدیدار علیاحضرت‌نائل گردیده وشاهد ابراز محبت های معظم له‌بوده‌اند ازطرف‌نمایندگی روزنامه اطلاعات بمعرض تماشای‌عموم گذارده‌خواهد شد.

نمایشگاه عکس های سفرتاریخی شهبانودرسنندج نیز سه‌روز ادامه خواهدداشت وسپس بسایر شهر های کردستان‌وآذربایجان‌فرستاده خواهدشد که‌بهمین‌منوال‌نمایندگان موسسه اطلاعات نمایشگاه هائی در هر شهر بمدت سه‌روز درعمارت شیرو خورشیدسرخ محل ترتیب دهند.

شنبه از ساعت ۸ صبح نمایشگاه برای استفاده عموم آماده‌است.

درخصوص اسکناسهای پانصد تومانی

چون شایعاتی درباره جمع‌آوری اسکناس های‌پنجهزار ریالی(پانصد تومانی) وجود داشت، مقامات‌بانك مرکزی‌ایران امروز بخبرنگار ما اظهار داشتند که این شایعه‌صحیح نیست و کلیه باجه های بانك ها هم‌اکنون اسکناس پانصد تومانی را قبول نموده و یا آنرا دراختیار مردم میگذارند.

انتخابات انجمنهای شهر

آقای عبدالرضا انصاری وزیر کشور امروز در یك مصاحبه مطبوعاتی شروع‌انتخابات‌انجمنهای شهر را در ۱۷۵ حوزه‌انتخابیه‌اعلام کردو گفت:

باکمال خوشوقتی باستحضار عموم هم‌میهنان گرام‌میرساند که‌دراجرای اوامر مبارك اعلیحضرت همایون شاهنشاه آریامهر و بمنظور سپردن کار مردم به مردم مقدمات انتخابات انجمن های شهر از هر جهت‌فراهم شده و امروز از طرف‌وزارت کشور دستور شروع انتخابات به تمام شهر های مرکز شهرستان‌وشهر هائی که جمعیت آنها از ده هزار نفربه‌بالاست صادر گردید وتوضیحا اضافه مینماید که‌این دستور شامل شهرهائی میشود که مجموع جمعیت آنها ۸۳۱٤٦۹۳ نفر یعنی حدودنود در صد جمعیت شهرنشین ایران میباشد و انتخابات نقاط باقیمانده نیز تاپایان سال جاری انجام خواهد شد.

تجهیزات

در جریان انتخابات‌فعلی انجمن‌های‌شهر تعداد۶۸ر۲۰ نفر از معتمدین محلی با ۳ر۲۹۵ نفر مامورین دستگاه دولت اعم از استانداران. فرمانداران کل فرمانداران و از جمله (۳۵۰) نفر از قضات ومامورین عالیرتبه دادگستری همکاری خواهند نمود و علاوه از این نیروی عظیم انسانی یکهزار دستگاه اتومبیل وسی فروند هواپیما و هلیکوپتر و کلیه دستگاه های مخابراتی کشور درمدت۶۶ روزدراجرای این امر فعالیت خواهندداشت تاانتخابات انجمن های شهربر طبق‌قانون‌انجام شود و(۱۲٦٤) نفربرگزیدگان مردم انتخاب گردند و سرنوشت شهر های خود را بدست بگیرند.

تعداد چهل‌نفراز مامورین‌عالیرتبه وزارت کشور نیز تجهیز شده‌اند که در طول جریان انتخابات آماده بوده وبهر نقطه که احتیاج باشد عزیمت نموده بشکایات مربوطه رسیدگی کنند و بدیهی است کسانی که در انجام وظیفه غفلت نموده یاسوءنیتی بخرج دهند بشدیدترین وجهی مورد تعقیب‌و مجازات‌قرار خواهند گرفت.

وزیر کشور افزود: برای رعایت اصل بیطرفی به آقایان‌فرمانداران دستور داده شده است که درموقع دعوت طبقات پنجگانه مذکوره در قانون بمنظور تشکیل انجمن های نظارت از نمایندگان احزاب‌مختلف که در محل فعالیت داشته‌باشند بطور تساوی دعوت نمایند تا شائبه جانب داری از طرف حزب و یا دسته بخصوصی در بین نباشد وبجا است که تاکید نمایم‌بااین که شخصا افتخر عضویت حزب ایران نوین را دارم معهذا در مقام وظیفه و مسئولیت های‌قانونی که بر عهده اینجانب است کمال جدیت و کوشش را بعمل‌خواهم اورد که عاری از هرگونه تعصب و در کمال بیطرفی درحسن جریان امر انتخابات وظایف قانونی خودرا انجام دهم و همچنین کلیه اقایان استانداران و فرماندارانکل و فرمانداران و سایرهمکاران‌دیگری که بنحوی از انحاء در جریان انتخابات انجمن های شهر طبق مقررات وظیفه‌ای بر عهده دارند موظف‌هستند کاملا بیطرفانه انجام وظیفه کنند و کمال سعی خودرا بجای اورند که این انتخابات در نهایت آزادی و بیطرفی و صحت سیر قانونی خود را تاپایان کار بانجام رساند و از هرگونه حب و بغض و جانبداری و تعصب‌بر کنار باشد

*** ٦٦ روز**

خبرنگار ما میافزاید: ازطرف وزارت کشور طرح وبرنامه‌عملیات انتخابات انجمن های شهر برای٦٦ روز تنظیم و بصورت دستورالعملی در اختیار استانداریها و فرمانداریها گذاشته شده است.

بموجب این دستورالعمل امروز دستور شروع‌انتخابات صادرگردید فردا دستور به محل میرسد روز شنبه از هیئت های ثبت نام دعوت میشود سه روز وقت‌هست که‌هیئت های ثبت نام تشکیل شوند.

روز چهارم شهریور ثبت نام رای دهندگان شروع میشود

از روز ۲۷ شهریور تشکیل انجمن های نظارت شروع میشود.

روز ۷ مهر اگهی انجمن‌نظارت منتشر میشود. روز چهار شنبه ۱۰ مهر ثبت نام رای دهندگان‌پایان میابد و روز ۱۲ مهر که روزجمعه است اخذ رای بعمل میاید روز ۱۳ مهر ارا استخراج میگردد و منتخبین اعلام میشود.

در شماره دیروز اطلاعات صورت اسامی شهرهائی که دارای بیش از یکصدهزارنفر جمعیت هستند منتشر گردید و امروز وزارت کشور همزمان بامصاحبه وزیر کشور صورت اسامی مراکز فرمانداریها و بخش ها را نیز بضمیمه‌صورت‌اسامی‌شهرهادراختیار خبرنگاران قرار داد و چون صورت شهر ها دیروز در روزنامه چاپ و منتشر شده است در شماره امروز فقط به چاپ فهرست اسامی مراکز فرمانداریها و بخش ها اکتفا شد. اسامی این شهرها بشرح زیر است.

اردستان. اسفراین. ابده. ایرانشهر. بافق. بانه. بدره. بندرلنگه. پاوه. تفرش. جیرفت. چاه‌بهار. خانه. دهلران. دماوند. دشت‌میشان. سوسنگرد. دره‌گز. دهدشت‌کهکیلویه. رودبار. رامهرمز. ساوه، سردشت. سراوان. صومعه‌سرا. طبس. طالش. هشت‌پر فومن. فیروز آباد. فریدن داران. قروه، گناباد. گرمسار. کرج. مشگین‌شهر. ماکو. میناب. نور آبادممسنی. مریوان. مهران‌ایلام. نائین. نطنز. نوشهر. نور. هشترود. یاسوج بویر احمد. آغاجاری. رامسر مهریز. نی بد.

۱۳ نفر کشته و۲۳ نفر مجروح شدند

براثر یك حادثه شدید رانندگی که صبح امروز در فاصله ٦۰ کیلو متری اهوازنزدیکی‌ناحیه «عبدالخان» روی داد، ۱۳ نفر از سرنشینان یك اتوبوس مربوط به طرح نیشکر هفت تپه کشته شدند و ۲۳ نفر دیگر بسختی مجروح گردیدکه حال اغلب آنها وخیم استو درحال اغماء بسر میبرند.

خبرنگار ما در اهواز که ازمحل حادثه دیدن کرده است گزارش داد: حادثه حدود ساعت ۵ صبح روی داد. باین ترتیب کامیون شماره ۵٦۱٦ آبادان ۵۲ حامل سن که ازعبدالخان عازم اهواز بود، در بین راه با اتوبوس شماره ۲۵٦۵ تهران ۳۹ برانندگی ایرج کلاهمال زاده تصادف کرد. اتوبوس مذکورحامل کارگران‌سازمان آب‌وبرق‌خوزستان مربوط به طرح «هفت‌تپه» بود که کارگران را به هفت تپه میبرد.

تصادف بحدی شدید بود که قسمتی از اتوبوس متلاشی شد و ۱۳ نفر از سرنشینان‌ان‌بطرز دلخراشی کشته شدند و بقیه که ۲٤ نفربودند جراحات شدیدی برداشتند.

اسامی هشت نفراز کشته‌شدگان عبارت است از: عباس عاطفی، کاظم زارعیان، شاه غلام کشت‌یار، آب‌آب، رحیم هردانی، جمشید زندیان، علی زمانی و رحمان ناطق زاده، اسامی پنج نفر دیگر تا این ساعت (۱۰ صبح) معلوم نشده است. مجروحین نیز قادر به تکلم نیستند و درحال اغماء بسر میبرند

*** اسامی مجروحین**

اسامی چند تن از مجروحین عبارت است از: جبار آزادی، محمد اسدی، کاظم سعیدی، رحمان احسانی، اکبر خادم، قاسم‌فرطوسی، محمد عامری، محمد رضا بشیری، حسن خضرتی، خلف منصوری، عبدالهادی «شوویخ» هوشنك‌پارسا. کریم «نبی‌طرفی»، عسکر بومن‌زاده، سلامت، قاسم، محمد، اسدالله، عبدالعلی، ندافی، احمد

اطلاعیه هواپیمائی ملی ایران

IRAN AIR

قابل توجه دانشجویان ایرانی مقیم امریکا

از دانشجویان ایرانی مقیم امریکا که طبق برنامه هما به‌تهران آمده‌اند تقاضا میشود در تاریخ‌های‌زیر اوراق بهداشتی وگذرنامه های خود را که دارای اجازه خروج ورواديد کشور های آمریکا- انگلیس (یا سوئیس) باشد بدفتر فروش مرکزی هواپیمائی ملی ایران واقع در خیابان ویلا شماره ٤٤ تحویل و تسلیم نمایند.

۱- گروهی که در تاریخ ۵ر٤ر٤۷ از طریق لندن به تهران آمده‌اند تا آخروقت اداری (ساعت ۳۰ر۲۰) روز سه‌شنبه ۲۹ امرداد ۱۳٤۷.

۲- گروهی که در تاریخ ۲ر٤ر٤۷ از طریق ژنو وارد شده‌اند تاآخر وقت اداری (ساعت ۳۰ر۳)روزچهارشنبه ۳۰ امرداد ۱۳٤۷.

۳- گروهی که در تاریخ ۷ر٤ر٤۷ از طریق لندن وارد شده‌اند تاآخروقت اداری (ساعت ۳۰ر۲۰)روزپنجشنبه۳۱ مرداد ماه۱۳٤۷.

٤- گروهی که‌در تاریخ ۹ر٤ر٤۷ از طریق ژنو وارد شده‌اند تا آخر وقت‌اداری (ساعت۳۰ر۲۰) روزجمعه اول شهریور ماه۱۳٤۷.

۵- گروهی که در تاریخ ٦ر٤ر٤۷ از طریق ژنو وارد شده‌اند تاآخروقت‌اداری ساعت (۳۰ر۲۰) روزچهارشنبه ٦شهریور ۱۳٤۷.

نظر باینکه دانشجویان محترم می‌بایست با همان پرواز های تعیین شده که از آمریکا آمده‌اند مراجعت نمایند و انتقال ازیك پرواز به پرواز دیگر میسرنیست لذا در صورتیکه بموقع گذرنامه و اوراق کامل خودرا تسلیم ننمایندهواپیمائی ملی ایران‌هیچگونه مسئولیتی را بعهده نخواهد گرفت.

«حراج حراج حراج»

حراج تابستانی

فروشگاه بزرگ ایران

قیمتها را میشکند

سئوالات کنکور امروز گروه ادبی

فارسی

الف ـ املاء فارسی:

هشت کلمه‌ایکه از متن زیر انتخاب شده ممکن است ازلحاظ املاء صحیح یا غلط باشد، شکل صحیح هرکلمه را در پرانتز مقابل آن در ستون جواب بنویسید.

مثال: اطاعت (اطاعت)

سدیق (صدیق)

دراین روز گار تیره که خیرات بر اتلاق روی برتراجع‌نهاده است و همت مردمان از تقدیم حسنات قاصر گشته باانچه ملك‌عادل انوشیروان را سعدت ذات و یمن نقبیت و ثبات رای و صدق لحجت‌و شمول عدل و رافت و افاظت جودو اشاعت حلم‌و احترام علماء واصطناع حکماء و قمع ظالمان حاصل است می بینم که کار های زمانه میل بدبار دارد و اقوال پسندیده مدروس گشته و طریق ذلالت گشاده و علم متروك و جهل مطلوب ولئوم و دنائت مستولی نیکمردان رنجورو مستزل و شریران فارغ و محترم و مکروخدیعت بیدار و وفاوحریت در خواب و حق منهزم و باطل مظفر و مطابعت هوی سنتی متبوع.

ب- دستور زبان فارسی

۱- حالت هریك از دو اسمی را که در مصراع دوم بیت‌زیر بکار رفته و در ستون جواب اورده شده است بترتیب در پرانتزمقابل آن بنویسید.

آهنی را که موریانه بخورد نتوان بردازوبصیقل زنك

۲- از نظر ساختمان صفت، نام نوع هریك از صفاتی راکه درین عبارات بکار رفته و در ستون جواب اورده شده است درپرانتز مقابل آن بنویسید:

سالی از بلخ بامیانم سفر بود و راه از حرامیان پرخطر، جوانی بدرقه همراه من شد، سپرباز، چرخ‌انداز، سلحشور بیش‌زور که بده مرد توانا کمان اوزه کردندی و لیکن چنانکه دانی متنعم بودو سایه پرورده.

۳- نام هریك از پسوند هائی راکه باین دو کلمه پیوسته ودر ستون جواب آورده شده است معین کنید و در پرانتز مقابل آن بنویسید.

مویه بویناك

ج- درك معنی واستنباط:

متن زیرراباندقت‌بخوانیدوبسئوالاتی که در ذیل امده‌است در داخل پرانتزپاسخ‌دهید.

مقطعان که اقطاع دارندباید که بدانند که‌ایشان را بررعایاجز آن‌فرمان نیست که مال حق که‌بدیشان حوالت کرده‌اند از ایشان‌بستانند بوجهی نیکووچون آن بستدند رعایا بتن‌ومال وفرزندان واسباب‌وضیاع از ایشان‌ایمن بمانندو مقطعان رابرایشان سبیلی نبود و رعایااگرخواهند که‌بدرگاه ایند وحال‌خویش بازنمایندایشان را ازان‌بازندارند و هر مقطع که جزاین کند دستش کوتاه کنندواقطاع‌اوبازستانند وبااو عتاب فرمایند تادیگران عبرت گیرند ودر جمله احوال‌ایشان رابباید دانستن که‌ملك ورعیت همه‌سلطان راست‌ومقطعان ووالیان چون شحنه‌اند برسر ایشان، بارعیت همچنان باشند که‌پادشاه بادیگران تارعایا خشنود واز عقوبت‌وعذاب‌آخرت‌ایمن باشند.

سئوال‌اول-والیان‌وصاحبان اقطاع‌از تجاوز بچه حقوقی ممنوعند؟

جواب: ( )

سئوال دوم ـ مقطعان رابرچه کسانی سبیلی‌نیست؟

جواب: ( )

سئوال‌سوم-معنی اقطاع بازستاندن چیست؟

جواب: ( )

سئوال‌چهارم -مرجع ضمیرفعل «باشند» در جملهٔ آخر چیست؟

جواب: ( )

د-انشاء فارسی

اگربنظر شما در این عبارتها از لحاظ انشای فارسی غلط‌دیده‌میشود صورت صحیح هر غلط را در ستون‌جوان‌بنویسید.

تنبلی بلاوآفت مردم‌است و همچنانکه زنك اهن رامیخوردبطالت نیز شئونات زندگانی را مختل و ملل را بسراشیب‌سقوط‌می‌افکند. کار قانون‌حیات‌ماست وهر چه که بیشتر کارکنیم شادترودل‌اسوده‌تر خواهیم‌بود. سعادت حقیقی دربکار انداختن نیرو های مغزی‌وبدنی‌است نه در عاطل وبیکار گذاشتن آنها. پیشرفت‌سریع تمدن امروزبسعی‌و عمل بستگی‌داشته‌واگرروزگاری کار منسوخ‌شود، آدمی بمحنتی‌عظیم دچار می گردد.

هـ ـ معانی کلمات:

معانی هشت کلمه زیر نامرتب نوشته شده است، درستون‌جواب معنی هر کلمه را بترتیب در برابر آن بنویسید.

ستون جواب

کلمه	معنی	کلمه	معنی
ساطع	دلتنگی	ساطع	
صیت	زرناسره	صیت	
سخیف	عتاب و عیبجوئی	سخیف	
سگالش	ناروا و ممنوع	سگالش	
محظور	آوازه	محظور	
شهروا	درخشان و آشکار	شهروا	
تعنت	اندیشه	تعنت	
ضجرت	کم‌خردوفرومایه	ضجرت	

سئوالات تاریخ و جغرافیا

۱- شهر آتن پایتخت یونان اولین‌باردست کدامیك‌ازشاهنشاهان هخامنشی فتح شد.

۲- یعقوب‌لیث موسس کدامیك از سلسله‌های ایرانی است.نام‌خلیفه معاصر یعقوب چیست؟

۳-مقتدرترین و متنفذترین وزرای دوره سلجوقی‌درایران کیست؟

٤- بسیاری از کشورهای اروپائی در زمان صفویه با ایران در ارتباطو مناسبات دوستانه و بازرگانی بودند. نام سه‌کشور اروپائی راذکر نمائید.

۵- فرمان مشروطیت ایران در زمان کدامیك از پادشاهان‌قاجارو در چه تاریخی بملت ایران اعطاء شد؟

٦- سه اقدام مهم اعلیحضرت رضا شاه‌کبیر راکه بنظر شما در سرنوشت کشور و ملت ایران تاثیر قاطع داشته ذکرنمائید؟

۷- مهمترین و اساسی‌ترین عامل پیشرفت ایران بسوی ترقی و نیکبختی و سعادت عمومی درزمان سلطنت شاهنشاه آریامهرچیست؟

۸- کنگره وین (اکتبر ۱۸۱٤- ژوئن ۱۸۱۵) بچه منظور تشکیل شد؟

۹- معاهده ورسای پس‌از جنل بین‌المللی۱۹۱٤-۱۹۱۸ درچه تاریخی امضاء شد؟

۱۰- اسامی سران دولتهای متفق که در جنك جهانی دوم درتهران گردهم جمع شدند ذکر نمائید؟

۱۱- بندر شاه کنار کدام دریا واقع است.

۱۲- اسم سابق شهر شاهی چه بوده.

۱۳- چه رود بزرگی ازشهر اصفهان میگذرد.

۱٤- مخمل‌بافی کدام شهر ایران معروفست.

۱۵- راه شوسه تهران برشت از چه شهربزرگی عبور میکند.

۱٦- رود معروف ولگا درچه کشوری واقع است.

۱۷- پایتخت ممالك متحده امریکا کدام‌شهر است.

۱۸- بندر لیورپول متعلق بکدام کشور است.

۱۹- بین افریقا و امریکای جنوبی چه اقیانوسی واقع است.

۲۰- مذهب رسمی کشور اندونزی چیست.

فلسفه و منطق وروانشناسی و اخلاق

۱- اسندلال را تعریف کنید.

۲- مراحل پنجگانه حافظه عبارتست از: ۱- فراگیری یاتحصیل ۲- نگاهداری یاحفظ ۳- یادآوری یاتذکار ٤- .. .. .. ۵- ..... جایگزینی یا تحدید.

۳- میل را تعریف کنید.

٤- چه قانونی است که چنین بیان میشود: «هرعنصر روانی که به‌قسمت روشن وجدان بازگردد میل‌دارد که همه حالات روانی را که خودش جزءآن بوده است در آنجا احیاء کند.».

۵- تمثیل راتعریف کنید.

٦- طرز عادی و نسبتا یکسانی که واکنش اختصاصی افراد در برابرحوادث دارد چه نام میگیرد؟

۷- کدام علم است که موضوع آن بسیطترین موضوعات وقوانین آن کلی‌ترین قوانین است (باتوجه به طبقه‌بندی اگوست کنت)؟

۸- «تعاریف» در علوم ریاضی بکدام نوع‌از قضایا میگویند؟

۹- برهانی که بطور غیر مستقیم صورت گیرد یعنی بطلان‌نقیض قضیه مطلوب را مدلل دارد چه نام میگیرد؟

۱۰- روش تغییرات متقارن را (که یکی از روشهای چهارگانه جان استوارت در تجربه یا آزمایش است) تعریف کنید.

۱۱- بررسی و مطالعهٔ علمی امور با دخل‌وتصرف درآنها چه نامیده میشود؟

۱۲- اپیکور در اخلاق طرفدار چه سیرتی است؟

۱۳- صفات دوگانه تکلیف اخلاقی در نظر کانت عبارت از:

۱- الزامی بودن ۲- .....

۱٤ - قاعده «می‌اندیشم پس‌هستم» از کدام یك از فیلسوفان اروپاست؟.

۱۵- مذهب فلسفی شك را تعریف کنید.

۱٦- کتاب «مقاصدالفلاسفه» از کدام یك از فیلسوفان‌اسلامی است؟.

۱۷- قاعده «نظام قبلی» یا «هم‌آهنگی پیشین» از کدام فیلسوف است؟.

۱۸- مغالطه را تعریف کنید.

۱۹- کلی که دلالت داشته باشد بر افرادی که دارای حقیقت مختلفند چه نام دارد؟.

۲۰- حد ناقص معرفی است که مرکب باشد از ....

سئوالهای زبان عربی

الف: هر یك‌از عبارت عربی ذیل رابفارسی ساده وروان ترجمه کنید:

۱ ـ اَلْعَقْلُ أَحْسَنُ حِلْيَةٍ وَالْحِلْمُ أَفْضَلُ تَنِيَّةٍ

۲ ـ لاتَظْلِمْ كَما لا تُحِبُّ أَنْ تُظْلَمَ وَأَحْسِنْ كَما تُحِبُّ أَنْ يُحْسَنَ إِلَيْكَ

۳ ـ بادِرِ الْفُرْصَةَ قَبْلَ أَنْ تَكُونَ غُصَّةً

٤ ـ إِيّاكَ وَالْحَسَدَ فَإِنَّهُ يُفْسِدُ الدِّينَ وَيُضْعِفُ الْيَقِينَ

۵ ـ أَلنّاسُ مِنْ جِهَةِ التَّمْثالِ أَكْفاءُ

ب:

۱- مصدر و اسم فاعل کلمه «احسن» را بنویسید.

۲- از عبارتهای فوق دو اسم تفضیل‌استخراج کنید.

۳- دو فعل مضارع معلوم و دو فعل مضارع مجهول از عبارات فوق استخراج کنید.

٤- دوفعل امر مزید فیه از عبارات فوق استخراج کنید.

۵- یك جمع مکسر و یك ضمیر منفصل منصوب از عبارتهای مزبور استخراج کنید.

٦- جمع مکسر کلمات ذیل را بنویسید:

علیم فرصه قلم نبی

۷- مصدرهای «ضرر» و «صفا» را ازباب افتعال و مصدرهای «علم» و «قیام» را از باب افعال بنویسید.

ج:

از عبارتهای فوق:

۱- یك جمله اسمیه (مبتدا و خبرآن) استخراج کنید.

۲- یك نعل مضارع مجزوم‌ویك فعل مضارع منصوب بیرون‌بیاورید. منصوب بیرون بیاورید.

۳- دو مفعول به اسم ظاهر بیرون بیاورید.

٤- یك فاعل ضمیر و یك اسم «ان» بیرون بیاورید.

۵- یك مضاف و مضاف‌الیه استخراج کنید.

گروه چهارم

سئوال ریاضی: مخصوص داوطلبان دانشکده علوم اداری و مدیریت بازرگانی ـ رشته اجتماعی و دانشکده علوم تربیتی.

جواب هر سئوال را مقابل همان سئوال یازیر همان سئوال بنویسید.

۱ ـ کسور $\frac{۱}{۸} \times \frac{٤}{۵} \div \frac{۲}{۳}$ را عمل کنید.

۲ ـ توانهای $a٤ \times a۳ \div a۲ \times a$ راتقسیم کنید؛

۳ ـ طرف اول اتحاد ۱- ٤x۲ را بنویسید؛

٤ ـ توان $\frac{۱}{۳}$ ($\frac{۱}{a۲}$) را بقوه برسانید؛

۵ ـ دستور کلی‌حل‌معادله‌کامل‌درجه دوم $ax۲ + bx + c = ۰$ را بنویسید؛

٦ ـ لگاریتم عدد ۲ مساوی ۰/۳۰۱۰ میباشد لگاریتم ۵ (۲) چیست؟

۷ ـ چه مبلغی بابهره ٤٪ درسال ۱۲۰۰ ریال سود میدهد؟

۸ ـ مجموع دو عدد ۹٦ و تفاضل‌آنها ۲٤ میباشد آن دو عدد را تعیین کنید؛

۹ ـ اگر در سری حروف $a < b < c < d$ عدد a را مساوی ۱۰۰ فرض کنیم مقدار حروف b و c و d را برپایه $a = ۱۰۰$ تعیین نمائید؛

۱۰ ـ جمله‌آخریك تصاعد حسابی‌را که جمله اول آن ۳ و قدر نسبت‌آن ٤ وتعدادجمل‌آن ۱۰ باشد تعیین کنید؛

اهالی محترم شمیران

انتخاب استاد محمد جواد تربتی را برای شورای داوری شهرستان شمیران فراموش نفرمائید.

منصور ـ محمدعلی ابوالحسنی- محمد اوژند -حاج یحیی فرشچی- حاج داود فرشچی- علیمحمدابیازنی -حاج محمد حسنی.

آ-۱۵٦۹۵

یک مادربزرگ: مینی ژوپ حیا و شرم دختر را از میان میبرد!

۲ دختر جوان مادر بزرگ خودراکه مانع خروج آنها با مینی ژوپ از خانه بود کتک زدند

یك زن ۷۳ ساله که مخالف «مینی‌ژوپ» است عصر دیروز از دست نوه‌های ۱۶ و ۱۸ ساله‌اش کتك مفصلی خورد.

این زن که فاطمه نام دارد هم‌اکنون در بیمارستان سینا بستری است.

فاطمه گفت دو سال است که نگذارده‌ام نوه‌هایم، ثریا و سونا، که در دبیرستان تحصیل می‌کنند مینی‌ژوپ بپوشند. هر وقت که خواستند دامن کوتاه بپوشند، خانه‌را برهم زدم، زیرا عقیده دارم که مینی‌ژوپ «حیاوشرم» دختر را از میان میبرد و دختری که شرم ووقار خود راازدست بدهد، مستعد پذیرفتن بسیاری از صفات «بد» خواهد شد و این صفات بد آرامش وسعادت او را از میان خواهد برد و من نمی‌خواهم نوه‌هایم بدبخت شوند!

فاطمه اضافه کردامروزاز دست «گرما» به زیرزمین خانه‌پناه برده بودم و نوه‌هایم ثریا و سونا که مرا ندیدند تصور کردند که به مهمانی رفته‌ام و چون چشم مرا دور دیدند مینی‌ژوپهای خود را پوشیدند تا با هم به سینما بروند که از سروصدای آنها که‌هنوزاز خانه خارج نشده بودندبیدار شدم، وارد راهرو گردیدم و تا چشمم به‌دامنهای کوتاه و رانهای برهنه نوه‌هایم افتاد خونم بجوش آمد و با هرچه که دم دستم آمد به آنها حمله کردم.

در آن موقع در خانه کسی نبود و سونا و ثریا از این «وضع» استفاده کردندمرابه زیرزمین بردند و آنقدرکتك زدند که از حال رفتم.

پس‌از بستری شدن فاطمه در بیمارستان سینا، جریان واقعه از طرف بیمارستان به کلانتری ۱۵ اطلاع داده شد. پاسبانی به بیمارستان رفت‌و از فاطمه بازجوئی کردو چون فاطمه در بازجوئی خود گفت که نوه‌هایش را نخواهد بخشید، بدستور سرکار سرگرد نبی‌پور کلانتر بخش ۱۵ پلیس تهران سونا وثریا به کلانتری احضار شدند.

سونا و ثریا در کلانتری به سرکار سرگرد نبی‌پور گفتند چون مادر بزرگشان نمی‌گذارد با مینی‌ژوپ ازخانه بیرون بروند او را کتك‌زدند و اضافه کردند همانطور که روزی، رفتن‌به خیابان با مینی‌ژوپ زننده بود، حالاهم خروج از خانه با دامن بلند خنده‌آور است زیرا مینی‌ژوپ مد شده است، ولی‌مادربزرگ ما این موضوع‌رادرك نمی‌کند و ۲ سال است که باتعصب خشك خود ما را خانه نشین کرده و نزد سرو همسر «امل» قلمداد نموده است.

گزارش خبرنگارما حاکیست که‌پرونده‌این‌حادثه‌بامرخصی فاطمه از بیمارستان، در کلانتری نگهداری میشودولی درپایان این مدت‌اگرفاطمه برشکایت خود باقی باشد به دادسرا ارسال خواهدگردید

شانس بزرگ خانم راننده!

این اتومبیل دیروز در حالی‌که برانندگی یك‌زن‌جوان از شمیران به شهر می آمد در نزدیکی بیمارستان ژاندارمری به سمت راست‌خیابان منحرف‌شد و بادرخت های کنار خیابان برخورد کردو به‌این صورت‌درآمد.

گزارش جمشید ابراهیم زاده خبرنگار عکاس ما که لحظه‌ای پس از وقوع حادثه به این محل رسید حاکیست که راننده اتومبیل دراین حادثه مجروح شد، ولی‌به علت نزدیکی محل حادثه به بیمارستان ژاندارمری نجات یافت وبرای نخستین بار یك مجروح درست۵دقیقه پس از وقوع حادثه در اطاق عمل بیمارستان تحت‌معالجه قرار گرفت.

علت‌تصادف روشن‌نیست، ولی احتمال داده میشود که خانم‌راننده در لحظه تصادف به‌جلوی خودتوجه نداشته واحیانا شیئی را از کف اتومبیل برمی‌داشته که حادثه روی داده‌است.

جگر مانده یکنفر را کشت و ٤ نفر را مسموم کرد

جگر مانده اعضای یك خانواده پنج نفری را مسموم کرد.

دیشب خانواده احمد قنبری ساکن خیابان کریم آباد (منشعب از خیابان آیزنهاور) برای شام خوراك جگر داشتند.

آنها پس از صرف شام خوابیدند، اما از سحرگاه به دلدرد و سرگیجه مبتلا شدند، بطوریکه ساعت ۸ بامداد هنگامیکه به بیمارستان لقمان‌الدوله رسیدند مریم دختر ۸ ساله این خانواده درگذشته بود و اگر تلاش پزشکان نبود نجات احمد قنبری‌پدر خانواده، صنوبر همسر او و حجت و عباس فرزندان دیگرش نیز مشکل بود.

پزشکان بخش مسمومین بریاست آقای دکتر فرزام برای نجات افراد این خانواده کوشش بسیار کردندو ظهر امروز اعلام نمودند که خطر از آنها رفع شده است.

اسید دربطری مشروب غیرالکلی!

خدیجه اکبری ٤ ساله دیروزدر نمره حمام شیشه اسید را به‌تصور مشروب غیرالکلی سر کشید ومسموم شد آقای دکتر حسن فرزام رئیس بیمارستان مسمومین گفت که عدم دقت‌حمامیها تاکنون‌باعث‌مسموم‌شدن چند کودك شده است.

حمامیهااسید را بمنظور پاك کردن نمره حمام درشیشه های مشروب‌غیر الکلی میریزند و پس از انجام کار خود شیشه را در نمره باقی‌میگذارند و سبب مسموم شدن بچه ها که در نمره حمام دچار عطش میگردند میشوند.

عجیب ترین شرط ازدواج!

یك‌مرد ۲۵ساله که بعلت افراط در نوشیدن‌مشروب الکلی مسموم شده بوددیشب‌در بیمارستان‌مسمومین بستری شد. او گفت: عاشق یك گارسون کافه شدم و به او پیشنهاد ازدواج دادم ولی گفت که او با مردی ازدواج خواهد کرد که بتواند در یك‌شب لااقل ۳ بطری ودکا بخورد من دیشب در خانه‌ام این موضوع‌را امتحان کردم، ولی هنوز بطری دوم تمام نشده بود که کله‌پاشدم!

قتل بخاطر ۹۰ ریال پول

متهم

دیروز حسن مروی ۵۰ ساله برای وصول ۹۰ ریال طلب‌خود، بمغازه ریخته گری حسین نصری رفت و پول خود را مطالبه نمود. بدهکار از پرداخت بدهی۹۰ ریال خویش خودداری کردو همین‌امر سبب شد که بین‌دو نفر مشاجره و نزاعی سخت در گرفت و حسین نصری ضمن دعواقطعه فلزی را برداشت و برسر حسن کوبید که‌دیشب درگذشت.

متهم بقتل نیز که متواری گردیده بودتوسط مامورین انتظامی دستگیر شد. اصفهان - خبرنگار اطلاعات

شرکت سهامی شیلات ایران باطلاع دارندگان کارتهای شماره:
۳۵-۳۶- ۵۹- ۴۹- ۱۰۰- ۹۸- ۳۹- ۵۸-۱۱۲- ۷۶- ۲۶- ۸۳- ۸۱- ۶۸- ۴۵- ۴۲- ۲۹- ۱۱۳- ۳- ۵- ۷۵ ۱۰۲- ۱۱-۱۱۱- ۲۷- ۸۴- ۵۰- ۹۳- ۱۹ که بترتیب ریز نمرات انتخاب گردیده‌اند میرساندکه در ساعت ۹ صبح‌روز یکشنبه ۲۷ مرداد ماه ۴۷ جهت انجام مصاحبه به اداره کارگزینی شرکت مراجعه نمایند. آ-۲۹۸۰۴ ۱-۳
شرکت سهامی شیلات ایران

سالها است که
پاناما
باعرضه عالیترین پیراهن بازار ایران
راتسخیر کرده است
لطفاً درموقع خرید بمارك وکلمه
پاناما PANAMA
توجه بیشتری فرمائید
بی‌تا

آیا پاریس میسوزد؟

بزودی
فیلمی که شما را چندین‌بار بسینما های نمایش دهنده خواهد کشید
پول بریزه بریت ایکلند
در فیلم مردی با دو چهره
رنگی
THE DOUBLE MAN
محصول برادران وارنر-سون آرتیز

بزودی
ادری هپبورن
در فیلمی که همه در انتظارش بودند
تنها در تاریکی
WAIT UNTIL DARK
موزیک: هنری مانچینی / تکنی کالر رنگی
کارگردان: ترنس یانگ
محصول کمپانی برادران وارنر-سون آرتیز

روزگار است آنکه‌که عزت دهد که خوار دارد
چرخ بازیگر ازاین بازیچه‌ها بسیار دارد
همایون
در فیلم
چرخ بازیگر
آرتاناقیلم
کارگردان و فیلمبردار: خانی
تدریر تولید: عباس چیاوری

ازامشب در سینماهای ازامشب
ریولی- پولیدور- کاپری
داستانی عجیب وخیره‌کننده از ماجراهای دختری که در گرداب‌زندگی‌میخواست‌همچنان سربلندومغرورزندگی کند.
inside Daisy clover
ناتالی وود
در فیلم پاناویژن و رنگی
باشرکت: کریستوفر پلامر
رابرت ردفورد
رودی مک داول
روت گوردون
محصول برادران وارنر

برنامه آینده سینما
گلدن سیتی
این یك فیلم ساده نیست
یك معجزه سینماست
ترنس استامپ
هنرمند فیلم کلکسیونر
و کاردل وایت
جنجالی‌ترین کشف جدید سینما
در فیلم
دنیای یک زن
رنگی. پانوراماتیک
THE DOUBLE MAN
محصول برادران وارنر-سون آرتیز
COW

یك اثر لطیف- یك جواهر نایاب
«یکشنبه های سیبل» در شش هفته‌اول نمایش آن‌چنان شور و هیجانی درمیان علاقمندان سینما بپاکرد که‌نظیرش تاکنون کمتر دیده شده است.
آغاز هفتمین وآخرین هفته نمایش
ازامشب در سینماد یاموند
یکشنبه‌های سی بل
برنده جایزه اسکار
برای بهترین فیلم غیرآمریکائی سال
Sundays and Cybele
باشرکت: هاردی کروگر و نیکول کورسل و پاتریشیا گوتزی
بکارگردانی: سرژ بورگینیون موزیک از: موریس ژار
بلیط را میتوانید قبلا در گیشه سینما رزرو فرمائید

آغاز هفته دوم نمایش
سینما آتلانتیک
نمایش دهنده انحصاری فیلمهای «سینه‌راما» در تمام خاورمیانه برای اولین بار شما را بکشوری میبرد که‌بدون شك علاقه‌به‌تماشای دیدنیهای آن دارید.
CINERAMA
دیدنیهای روسیه
رنگی
بطریقه «سینه‌راما»
باصدای استریوفونیک ٦ باندی
CINERAMA'S RUSSIAN ADVENTURE
«سینه‌راما» بامعجزه‌شگفت خود مناظری بشما نشان میدهدکه حتی با صرف ده‌هاهزارتومان‌هم‌موفق به‌دیدن آنها نخواهیدشد.
شروع سئانسها ۱۱صبح ۳٫۳۰- ۶٫۳۰- ۹٫۳۰ بعدازظهر
بلیط را قبلا درگیشه‌سینما رزرومیشود

مجالس ترحیم

بانهایت تاسف فوت مرحوم **عباس کمیلی** عضو فعال وباارزش انجمن عمران وآبادی تهران‌نوراباطلاع کلیه دوستان وآشنایان‌میرساند ضمن عرض تسلیت به‌بازماندگان فقید سعید بمنظور قدردانی از خدمات مشارالیه مجلس تذکری از طرف‌دوستان و علاقمندان آن مرحوم در مسجد الحسین واقع درتهران‌نوخیابان فرخی از ساعت ٤تا٦ بعدازظهر روز جمعه ۲۵ مردادماه جاری برپاست امیداست عموم اهالی در مجلس مزبور جهت شادی روح آنمرحوم شرکت نمایند .

الاحقر محمدرضا ترابی

کارکنان فنی موسسه اطلاعات برای تجلیل از خدمات شادروان **عباس کمیلی** روز شنبه ۲۶ مرداداز ساعت ٤ونیم‌تا٦ونیم بعدازظهر در مسجد امین‌السلطان واقع‌در خیابان فردوسی‌روبروی‌بانک‌رهنی‌مجلس یادبودی تشکیل خواهند داد یقین است دوستان و آشنایان‌و علاقمندان به‌آن‌مرحوم شرکت خواهند فرمود.

بانهایت تاسف درگذشت شادروان بانو **شریف معینی** راباطلاع میرساند . مجلس ختم مردانه روز شنبه ۲۶ مردادماه جاری از ساعت ۹الی ۱۱ صبح در مسجد آذربایجانیها واقع در خیابان خیام بازارپاچنار و ختم‌زنانه عصر جمعه ۲۵ مردادماه در منزل عباس حاجیان فرزند آنمرحومه در فرح‌آباد ژاله کوی‌نیروی هوائی خیابان شماره ۱ دست‌راست فرعی ۹ پلاك ۲۱ برپا خواهد شد . ضمنا شب هفت آنمرحومه نیز از ساعت ۳ تا٦ بعدازظهر روز دوشنبه۲۸ر۵ر٤۷درحضرت عبدالعظیم صحن امامزاده حمزه منعقد خواهد شد.

خانواده‌های : عباس حاجیان ، واعظی ، معینی، سرهنك انتصاری ، سف ، دکتر جهانشاهی ، پری‌نژاد افشار ، خوش‌نیت ، ظهوری ، رزاقی.

آ_۱۵٦٤۷

بعموم بازماندگان آنمرحومه مصیبت وارده‌راتسلیت میدهیم

کارمندان حسابگری بانك ملی ایران بانهایت تاسف فوت آقای عباس رهگذر پدر همکار گرامی‌خود آقای نصراله رهگذر راباطلاع میرساند . مجلس‌ترحیم آن مرحوم روز جمعه بیست‌وپنجم مردادماه از ساعت چهارونیم الی شش‌ونیم بعدازظهر در مسجد حاج‌حسن واقع در خیابان شاهپور ابتدای خیابان ارامنه منعقد خواهد بود .

کارمندان حسابگری بانك‌ملی‌ایران

خانواده‌های : رهگذر ، امامی ، خرسندی ، خواجه‌نصیری ، پوراسحق ، حاج‌محمدعلی ، شاهوردی

فوت مرحوم **عباس رهگذر** بزرك خانواده رهگذر راباطلاع میرساند . مجلس ختم آنمرحوم روز جمعه ۲۵ مرداد از ساعت چهارونیم تاشش‌ونیم در مسجدحاج حسن واقع در خیابان شاهپور اول ارامنه و مجلس‌ختم زنانه همانروز در منزل آنمرحوم واقع در خیابان‌فرهنك کوچه خدایار بن‌بست منتظم منزل رهگذرمنعقدمیباشد

آ_۱۵٦۲۱

مصیبت وارده را بعموم بازماندگان آنمرحوم‌تسلیت میدهیم

در مسجد مهدیه قزوین

بااندوه فراوان درگذشت شادروان **عباس آرین‌نژاد** راباستحضار آشنایان و بستگان میرساند . مجلس ختم مردانه از ساعت ۵تا۷ بعدازظهر روز یکشنبه ۲۷ر۵ر٤۷ در مسجد مهدیه قزوین و مجلس زنانه‌در همان تاریخ در خیابان خیام کوچه میساریان منزل آرین‌نژاد منعقد میگردد .

خانواده‌های : آرین‌نژاد ، شاملو ، زرین‌کلاه، شریف‌بیگی ، دقیق،سمیعی،طاهری ، خلیلی‌فر ،وارسته، ساسان

آ_۳۰۲۰۰

مصیبت وارده را بعموم بازماندگان آنمرحوم‌تسلیت میدهیم

باکمال تالم و تاسف درگذشت شادروان‌**محسن وفائی‌کیش** را به‌اطلاع کلیه اقوام ، دوستان وآشنایان میرساند . مجلس ختم مردانه آن مرحوم قبل از ظهر روز جمعه ۲۵ مرداد ماه سال جاری از ساعت ۹ الی ۱۱ در مسجد حاجی‌حسن و مجلس ترحیم زنانه‌درهمان روز از ساعت ۵ الی ۷ بعدازظهر در منزل آقای‌مهاجر ایروانی واقع در خیابان مولوی روبروی تشکیلات ژاندارمری خانه شماره ۱۸۸ منعقد خواهد بود .

مجلس یادبود هفتمین شب درگذشت آن مرحوم در تاریخ ۲۸ مردادماه سال جاری از ساعت ۵ الی۷ بعدازظهر در امامزاده عبداله آرامگاه فتوحی‌برگزار خواهد گردید .

خانواده های : وفائی‌کیش ، مهاجر ایروانی ، ملك‌زهتاب ، صادقی ، حق‌جو ، مافیها ، عاطفی‌زاده ، دکترعلی‌اکبر مشیرفاطمی ، افتحی ، فیض،شاه‌محمدی دانش ، جعفری ، افضلی ، محمدی

آ_۱۵٦۷۷

بعموم بازماندگان آنمرحوم مصیبت وارده راتسلیت میگوئیم

بانهایت تاسف وتالم درگذشت ناگهانی‌**سعیدحسین جعفری** راننده وزارت کشاورزی را که براثرسکته قلبی درگذشته باطلاع کلیه اقوام و دوستان وآشنایان میرساند . مجلس ختم آن مرحوم روز شنبه۲٦ر۵ر٤۷ از ساعت ٤الی ٦ بعدازظهر در مسجد فخرالدوله برگزار میشود .

آ_۳۰۳۱۰ **وزارت کشاورزی**

بعدازظهر ۱۹ر۵ر٤۷ بمناسبت‌درگذشت‌شادروان **سیامك علیزاده** خلبان فقید هواپیمای‌سمپاش مجلس ترحیمی در مسجد مرحوم ملاعلی‌اکبراز طرف‌مهندسین وکارکنان دفع آفات شهرستان داراب برگزار گردید که‌درآن آقای ارفع وکلیهٔ روسای ادارات طبقات‌مردم شرکت نمودند و وسیله آقای سیدمحمدرضا قدس دانشجوی و جناب آقای صدرالمتکلمین دانشمندمحترم در همین زمینه بیاناتی ایراد گردید که بسیار مورد توجه حضار قرار گرفت .

آ_۳۰۲۵۸

باکمال تاسف وتاثر درگذشت شادروان بانو **فخرالتاج صفاری** همشیره اینجانبان و مادر سرهنك مجید نصیرسمیعی وبانوان مهرالملوك سمیعی و افسرالملوك بقراطی راباستحضار اقوام و دوستان میرساند . هزینه مجلس تذکر مردانه به‌موسسات خیریه اهدا میشودولی مجلس ختم زنانه آن مرحومه از ساعت ۵الی۷ بعدازظهر روز یکشنبه ۲۷ مردادماه در منزل آقای فضل صادق سمیعی نماینده مجلس شورای ملی در خیابان چهل‌متری کریم‌خان‌زندخیابان نادرشاه کوچه معروف به (ملکی)شماره ۱٤ منعقد است .

محمدعلی صفاری شهردار پایتخت ، کاظم‌صفاری فضل‌اله صادق سمیعی ، سرهنك مجید نصیر سمیعی مهندس بقراطی

۱_۲ آ_۳۰۲۹۲

به‌تیمسار صفاری و سایر افراد خانواده‌های‌عزادار بویژه بازماندگان آنمرحومه مصیبت وارده‌را تسلیت میدهیم

بانهایت تاسف درگذشت مرحوم **علی گرجانی** پدر گرامی آقایان عباس و محمدگرجانی کارمندان ارشد راه‌آهن دولتی ایران را باطلاع دوستان‌وآشنایان و همکاران میرساند . مجلس ختم فقید سعید ازساعت ۱۰تا۱۲ روز شنبه ۲٦ر۵ر٤۷ در خانقاه صفی‌علیشاه واقع در خیابان صفی‌علیشاه برگزار میگردد .

راه‌آهن دولتی‌ایران

۲_۲ آ_۱۵٤۹۵

خانواده‌های : گرجانی ، بیرنك ، میراشرافی، صلاحی ، حبیبی ، صدیقی،انصاری ، زرگری،خیرآبی نورنیا ، حدادی ، زکی‌زاده ، رحیمی ، شکوئی،محمدی آبیکی ، دباغی ، زرگرزاده ، بصیر ، نمازی‌زاده ، ولی‌زاده ، محمدزاده ، پرندیان ، معتضدی ، مظفری، خیرمحمدی ، حریرفروش ، فیروزبخت ، افشار ، کامور ، درخشان

بانهایت تاسف درگذشت شادروان خلد آشیان **علی‌گرجانی** راباستحضار میرسانند . مجلس ترحیم مردانه روز شنبه ۲٦ مردادماه از ساعت ۱۰ تا۱۲در خانقاه صفی‌علیشاه منعقد می‌باشد .

عباس گرجانی ، محمدگرجانی ، دکترغلامرضا گرجانی

آ_۱۵٤۹۷

انجمن محلی دروس بانهایت تاسف وتاثر درگذشت مرحومه سیده‌وعلویه **بانوفاضلی** مادر آقایان حاج‌سید جعفر واصغر فاضلی راکه از افراد موثر و خیرمحل می‌باشند باطلاع میرساند . ضمن عرض تسلیت‌بعموم بازماندگان آنمرحومه مجلس ترحیمی از ساعت۹تا۱۱ صبح‌روز جمعه ۲۵ مردادماه جاری در مسجد هدایت واقع در دروس منعقد خواهد بود .

امام‌جماعت مسجد دروس - العبد حاج‌شیخ عبداله لنکرانی - رئیس انجمن محلی دروس - حسین‌معیری

آ_۱۵۳٤۱

بمناسبت فوت بانو **رقیه باباخانی** مادر گرامی اینجانب مجلس ختمی ا زساعت ۵تا ۷ بعدازظهر روز جمعه ۲۵ر۵ر٤۷درمسجد اسکندری- چهارراه‌اسکندری برگزار میگردد .

حاجی عبداله باباخانی - رضاباباخانی - جواد آزاده محمود آزاده

آ_۱۵٦۱۵

بعموم بازماندگان آنمرحومه مصیبت وارده‌راتسلیت میدهیم

بانهایت تاثر و تاسف درگذشت شادروان **هادی سلطانی** راباطلاع دوستان و آشنایان میرسانیم‌مجلس ختم آن مرحوم از ساعت ٤تا٦ بعدازظهر روز شنبه۲٦ مردادماه در مسجد حجت (میدان سرآسیاب دولاب)و مجلس ختم زنانه در همان ساعت در منزل آن مرحوم (میدان بروجردی خیابان ولیعهد کوچه سعدی شماره ۲۰) برگزار میشود .

خانواده‌های : سلطانی ، طوسی ، نوری ، روغنچی نباتچی ، بشیری ، انشائی ،اخوان ، معقولی ، توحیدی مقدم ، پوررجبی ، بیگدلی ، امیری

آلا۳۰۳۳٤

بعموم بازماندگان آنمرحوم مصیبت وارده را تسلیت میدهیم

خانواده‌های : امامی،بهاری ، چیت‌ساز،شیرازی‌نژاد عربشاهی ، منزوی

بااندوهی بی‌پایان درگذشت نابهنگام جوان‌ناکام **محمدجواد منزوی** راباطلاع‌دوستان و بستگان‌میرسانند مجلس ترحیم مردانه روز شنبه ۲٦ مرداد از ساعت ٤تا٦ بعدازظهر در مسجد حاج‌ابوالفتح واقع در میدان شاه و مجلس ختم زنانه همانروز و همان ساعت درمنزل آنمرحوم واقع در خیابان ژاله کوچه قائن (کوچه مدرسه آمریکائیها) پلاك ٦۰ منعقد است .

آ_۱۵٦۷۳

مصیبت وارده را بعموم بازماندگان آنمرحوم‌تسلیت میگوئیم

باکمال تاسف درگذشت جناب **دکتر لطف‌اله‌حکیم** (بزرك خاندان حکیم) رادر حیفا باطلاع دوستان و سروران عزیز میرساند . مجلس تذکر روز جمعه ۲۵ امردادماه از ساعت ٤بعدازظهر ببعد تشکیل خواهد شد .

طلعت حکیم ، بهیه حکیم ، پرفسور منوچهر حکیم ، فرح حکیم (فرهادی) ، ایرج حکیم ، فروهید سبحانی (حکیم) ، عطاءاله فرهادی

نشانی : شمیران - خیابان پیراسته - خیابان کامبیز بن‌بست فرح آ_۱۵٦۱۱

باکمال تاسف فوت **محمدباقر طیب‌مترصد** را باطلاع دوستان و آشنایان میرساند . مجلس ختم‌آن مرحوم روز شنبه ۲٦ر۵ر٤۷ازساعت ٤ تا٦ بعدازظهردر مسجد کاظمیه واقع در خیابان ری مقابل کوچه‌دردار برقرار می‌باشد متمنی است باتشریف‌فرمائی‌خودروح آن مرحوم را شاد فرمایند .

خانواده‌های : مترصد ، شیرمحمدی ، عظیمی، عربانی ، کبیری ، کتابچی ، اسداله‌ویسه

آ_۱۵٦۹۹

حادثه ناگوار رابعموم بازماندگان آنمرحوم‌تسلیت میدهیم

خانواده‌های : عزیز بیگلو ، زندی حقیقی ، مفتاح، قهرمان‌پور ، قلی‌زاده ، شادکام ، فقیری

بانهایت تاثر درگذشت **بانوقمر عزیز بیگلو** (شکوه اعظم) راباطلاع دوستان و آشنایان میرسانند. مجلس ختم مردانه آن مرحومه روز دوشنبه ۲۸مرداد ا زساعت ۸ونیم تا۱۰ونیم صبح در مسجد خانقاه واقع در خیابان خانقاه و مجلس ختم زنانه ا زساعت۱۰ونیم تا۱۲ونیم همانروز در همان محل برگزار خواهدشد.

سرهنك ۲ منوچهر عزیزبیگلو

آ_۱۵٦۷۵

بعموم افراد خانواده‌های عزادار بویژه آقای‌سرهنك عزیز بیگلو مصیبت وارده راتسلیت میدهیم

باتاثر فراوان درگذشت شادروان **علی‌شهدادی** افسر بازنشسته شهربانی کل کشور راباطلاع کلیه فامیل ، دوستان و آشنایان میرساند . مجلس ترحیم مردانه آن شادروان از ساعت ٤ونیم تا٦ونیم بعدازظهر روز سه‌شنبه ۲۹ر۵ر٤۷ در مسجد مجد برگزارخواهد شد .

خانواده شهدادی

۱_۲ آ_۱۵۷۲۷

یادبود

بمناسبت سالروز درگذشت شادروان‌دکترحسین **احسان** مجلس تذکری از ساعت چهارتاشش بعدازظهر روز جمعه ۲۵ مردادماه در مقبره خانوادگی واقع درقم سه‌راه آریامهر - شاهزاده ابراهیم منعقد است.

خانواد احسان

۲_۲ آ_۱۵٥۱۱

پدر عزیز ، روز۲٦امرداد یکسال از مرك جانگدازت میگذرد و هنوز چشمماندر فراقت میگرید برای شادی روحت مخارج هزینه شب سال بمصرف امور خیریه میرسد .

پروین ونسرین امیرشریفی

آ_۱۵٥٥۷

بمناسبت هفتمین روز درگذشت شادروان‌**مهندس آرشاویربابایان** مراسم یادبودی درروز جمعه فردا ساعت ۹صبح‌در کلیسای ارامنه واقع در خیابان قوام‌السلطنه و ساعت ۵ بعدازظهر همان روز در منزل شخصی آنمرحوم جاده سلطنت‌آباد کوی لاله‌برگزار میگردد .

خانواده‌های : بابایان ، ماگاریان ، عزیزیان،وارطانیان

آ_۳۰۳٦۰

تسلیت

آقایان **دکتر فرهاد و مهندس فریدون‌شایان** درگذشت شادروان پدر ارجمندتان را صمیمانه تسلیت میگوئیم

ستوان‌دوم‌اسمعیل‌باهوش - هوشنك یاراحمدی

آ_۱۵٦۸۵

سرکار سرگرد قاسم رشیدیان

بانهایت تاسف مصیبت وارده را از طرف خودو همکارانم تسلیت گفته بقاء عمر جنابعالی و خانواده محترم رااز خداوند متعال خواهانم

فرمانده دانشکده فرماندهی وستاد - سرلشگرباوندی

آ_۱۵٦۹۱

بانهایت تاثر درگذشت شادروان علی‌گرجانی رابه‌خانواده محترم گرجانی بخصوص برادران عزیزم آقایان عباس - محمد - دکتر غلامرضا گرجانی‌ازطرف خود و خانواده صمیمانه تسلیت عرض نموده بقاءعمرو سلامتی کلیه بازماندگان آن مرحوم رااز خداوندمتعال مسئلت مینماید .

آ_۱۵٦۷۹ سرلشگر صمدیانپور

جناب آقای حاج محمدباقر علیزاده

بانهایت تاسف درگذشت جانگداز شادروان‌سیامك علیزاده خلبان وزارت‌کشاورزی را بفامیل‌محترم‌علیزاده تسلیت میگوئیم

مهندس جلالی ، مهندس منصف ، مهندس‌معفوی، ناصر میرحامد، محمدرضا فرزاد ، اکبر نوروزی، کریم غفاری ، اسداله صالح ، حسین جهانبگلو ، رسول اسعدی ، عبدالرحیم پیمانپور

آ_۳۰۲٦۰

جناب آقای مهندس شهاب‌الدین
رئیس کمیته حزب ایران‌نوین شهرستان شاهی

اعضاء کمیته شهرستان شاهی با کمال تاسف مصیبت وارده را از طرف خود و کلیه افراد حزبی تسلیت عرض نموده سعادت و سلامت شماوبازماندگان رااز درگاه خداوند مسئلت دارند .

آ_۳۰۲٦۸

تیمسار سپهبد محمدفاضلی

بانهایت تاسف درگذشت مادر گرامی تیمسار رااز طرف خود وکلیه همکارانم تسلیت عرض‌میکنم.

تبریز - سپهبد جواد قره‌باغی

آ_۳۰۳۰٤

مصیبت وارده به‌خانواده گرامی رفعت‌جاه‌وسایر فامیل محترم خصوصا آقایان سرهنك نصراله‌رفعت‌جاه وسرهنك علی‌اکبر رفعت‌جاه وسرهنك محمد باقر رفعت‌جاه تسلیت وبقای عموم رااز خداوند متعال خواستاریم .

هیئت مدیره وکارمندان شرکت‌بارسهامی

آ_۱۵٦۹۷

جناب آقای جلالی‌آریا

مصیبت وارده را بحضور جنابعالی و خانواده محترم تسلیت عرض نموده سلامت و بقاء آن خاندان رااز خداوند مسئلت مینمائیم .

محمود بیاتی - محمد بیاتی

آ_۱۵۷۱۹

سرکار سروان محمدحسن بازرگان

بانهایت تاسف درگذشت برادرگرامتان‌راازطرف هیئت مدیره وکارکنان سازمان کشتارگاه تسلیت میگویم .

مدیر عامل سازمان کشتارگاه تهران.دکترتقی‌جفرودی

آ_۱۵٦۰۹

جناب آقای قاسمی

مصیبت وارده را بشما و سایر بازماندگان‌تسلیت میگویم

آبادان - دکتر فراصت‌پور

آ_۳۰۱۳٤

جناب آقای دکتر نصرت‌اله کاسمی استادفرزانه
جناب آقای عزت‌اله کاسمی نماینده محترم دارالشوری

از خبر فقدان دوست دیرین سرور گرامی حبیب‌اله کاسمی سخت متالم ودرغم بی‌منتهای حضرتتان خودرا سهیم میدانم

ساری - اسمعیل معمائی

آ_۳۰۱۹۸

باقلبی مملو از تاسف وتاثر مصیبت وارده رابه آقای علی تجربه‌کار وبانو تسلیت گفته و خودرا در غم ایشان شریك میدانیم

حبیب یغمائی ، دکتر نصرت‌تجربه‌کار ، محمود و سکینه تجربه‌کار ، خانواده‌احسنی ، خانواده‌توحیدی خانواده شگرف نخعی ، خانواده احمدی ، مهری‌نخعی، عیسی ابراهیمی

آ_۱٦۵۲۳

دوست گرامی پرویز حبیبی

مصیبت وارده را تسلیت عرض مینمایم

آ_۱۵٦۲۵ **محمد بی‌نظیر**

جنابان آقایان دکتر ویکتور و مهندس ویلیام بابایان

فوت مرحوم مغفور مهندس آرشاویر بابایان‌پدر گرامی شمارا تسلیت عرض نموده‌واز خداوند متعال مسئلت می‌نمایم که بشما وسایر بازماندگان آنمرحوم صبر جمیل عنایت فرماید .

آ_۱۵٦۲۷ **مرتضی حبیب‌الهیان**

کارکنان شرکت سهامی حمل و نقل داخلی ایران بانهایت تاسف وتاثر مصیبت وارده‌به خاندان مرحوم جناب آقای مهندس آرشاویربابایان را بعموم بازماندگان آنمرحوم تسلیت عرض مینمایند .

شرکت حمل و نقل داخلی ایران

آ_۱۵٦۳۱

تیمسار سپهبد محمد فاضلی

از طرف خود و عموم همکاران و دانشجویان و دانش‌آموزان کادر ووظیفه دانشکده سررشته‌داری مصیبت وارده را به‌آن تیمسار گرامی تسلیت عرض مینمایم .

سرهنك ستاد فرح‌بخش

آ_۱۵٦۳۷

درگذشت ناگهانی جناب آقای مهندس‌آرشاویر بابایان موجب نهایت تاثر وتاسف گردید بدینوسیله مصیبت وارده را بعموم بازماندگان آنمرحوم مخصوصا به‌آقایان دکتر ویکتور و مهندس‌ویلیام‌بابایان‌صمیمانه تسلیت میگویم .

آ_۱۵٦۳۳ **مهندس مظفر پناهپور**

کارمندان قسمت وام‌کارکنان وبازنشستگی وپس‌انداز شرکت ملی نفت ایران

مصیبت وارده را بخانواده محترم رفعت‌جاه‌مخصوصا بهمکار خود خانم فریده رفعت‌جاه تسلیت میگویند.

آ_۱۵٦٦۳

تیمسار سپهبد محمد فاضلی

باکمال تاسف مصیبت وارده را به‌آن تیمسارو خانواده گرامی تسلیت عرض مینمایم .

سرتیپ دکتر نیك‌نژاد

آ_۱۵٦٦۱

تیمسار سپهبد محمدفاضلی

بانهایت تاسف فوت مادر گرامی رابه‌آن‌تیمسار و خانواده محترم از صمیم قلب تسلیت‌عرض مینماید.

آ_۱۵٦۵۷ **مهندس مظفرفهم**

بایکدنیا تاسف وتالم درگذشت ناگهانی آقای علی‌اکبرزمانی رابه‌جمعیت محترم شیروخورشید سرخ وفامیل محترمشان تسلیت عرض نموده بقاء بازماندگان رااز خداوند متعال مسئلت داریم .

شرکت ابزارموتور - کارخانه‌استیل

آ_۱۵٦۵۵

سپاسگزاری

بدینوسیله از بذل و لطف کلیه سروران معظم ودوستان و اقوام بالاخص از مدیریت کل وکارمندان محترم اداره کل بهداری آذربایجان شرقی که مارا در غم عزیزازدست‌رفته‌مان‌شادروان **پیرم‌ملك گاسپاریان** رئیس اداره امور بهداری کل آذربایجان شرقی‌حضورا ویابوسیله جراید نامه وتلگراف یادی‌نموده و برقلوب مجروحمان مرهمی نهاده‌اند سپاسگزاری مینمائیم و چون بعلت تالمات روحی نتوانستیم حضورا تشکر بی‌پایان خویش را ابراز داریم امید عفو و بخشش‌داریم

خانواده‌های : ملك گاسپاریان-دکتر گلنظریان-هویان

آ_۱۵٦۸۹

سپاسگزاری

بدینوسیله از حضرات آیات عظام سروران ارجمند واقوام ودوستان عزیزی که بمناسبت درگذشت همسر عزیزم وپدر بزرگوارمان ضمن شرکت در تشییع‌جنازه ومجالس ختم و برگزاری شب هفت شرکت فرمودند ویاباارسال نامه ابراز همدردی نموده سپاسگزاری مینماید و چنانچه بعلت تالمات روحی در عرض تشکر حضوری ویاکتبی تاخیری گردد پوزش میطلبیم .

خانواده امیر معتضدی

آ_۳۰۲۸٤

کارمندان سازمان امور اداری واستخدامی کشور

درگذشت ابوی گرامی همکار ارجمند خودآقای سیروس پرهام را از صمیم قلب بایشان تسلیت گفته بقای سلامتی و سعادت آن خانواده محترم رااز خداوند آرزو دارند .

آ_۱۵٦۵۳

جنابان آقایان ویکتور بابایان و مهندس ویلیام بابایان

بانهایت تاسف مصیبت وارده رابه‌آنجنابان‌وخانواده محترمتان تسلیت عرض نموده‌وخودراشریك‌این‌مصیبت می‌دانیم .

از طرف مدیر مبل‌ایده‌آل - قدرت‌اله یارخانی

آ_۳۰۲٦٦

کارکنان شرکت سهامی نساجی شاهی

فوت والده آقای مهندس شهاب‌الدین رئیس هیئت مدیره شرکت‌را به‌ایشان و کلیه‌بازماندگان‌آنمرحومه تسلیت عرض می‌نمایند .

آ_۳۰۲۷۰

سرکار خانم صادقی - جناب آقای صادقی

مصیبت وارده را تسلیت عرض کرده و خودرادر غم شما شریك میدانیم

آ_۱۵٦۷۱ **اختر و محمودمعلمیان**

آقای هادی زمانی

کارمندان وکارکنان آموزشگاه حرفه فرح پهلوی مصیبت وارده را بجنابعالی و کلیه خانواده‌محترمتان صمیمانه تسلیت عرض مینمایند

آ_۱۵۷۲۹

سرکار سرهنك محمدباقر رفعت‌جاه

فوت نابهنگام مادر گرامی جنابعالی موجب تاثر دانشجویان رشته‌زبان انگلیسی‌دانشکده‌ادبیات‌دانشگاه تهران شد. این مصیبت‌رابه‌جنابعالی‌وخانواده‌محترمتان تسلیت می گوئیم **موسس‌عبدال**

آ_۱۵۷۰۹

جناب آقای نوری

مصیبت وارده را بجنابعالی و خانواده محترمتان تسلیت گفته سلامت وبقاء شما و خانواده عزیزتان‌را ازایزد متعال خواهانیم . **آوازه**

آ_۳۰۳۳۲

سرکار سرهنك محمدباقر رفعت‌جاه

مصیبت وارده موجب کمال تاثر دانش‌جویان است . **حسین سرکشیك**

آ_۱۵۷۰۷

خانم فریده رفعت‌جاه

مصیبت وارده را بشما و فامیل محترمتان تسلیت عرض مینمائیم

ازطرف فارغ‌التحصیلان دوره‌سوم‌علوم‌اجتماعی-شامبیاتی

آ_۱۵۷۲۳

جناب آقای جلالی مدیر محترم باشگاه ورزشی‌تاج

مصیبت وارده را بحضور آن‌جناب تسلیت عرض نموده سلامتی خاندان گرامیتان را از خداوند خواهانم

آ_۳۰۳۸٤ **احمدتراب انصاری**

جناب آقای دکتر ویکتور و مهندس ویلیام بابایان

مصیبت وارده را تسلیت عرض نموده مارادر غم خود شریك بدانید .

اسماعیل عبادت - ابوالحسن یغمائی

خانم فریده رفعت‌جاه

مصیبت وارده را بشما و فامیل محترمتان‌تسلیت عرض مینمائیم .

ازطرف‌فارغ‌التحصیلان دوره سوم‌علوم‌اجتماعی-شامبیاتی

آ_۱۵۷۲۳

هندیان مقیم تهران

بمناسبت تولد حضرت‌کریشنا «جاناماستمی» مجلس جشنی از ساعت ۷ ونیم بعداز ظهر روز جمعه ۲۵ مرداد (۱٦ اوت ٦۸) در دبیرستان خجسته دخترانه میدان کاخ خیابان ابتهاج برپا میشود از عموم هندیان و خانواده و دوستانشان دعوت میشود دراین مراسم شرکت کنند .

آ_۱۵۷۱۱

اطلاعات ۱۳۰۴

پنجشنبه
● پانزدهم اوت ۱۹۶۸
* شماره ۱۲۶۶۳
● سال چهل‌وسوم

آخرین کنکور دانشگاه تهران فردا انجام میشود

داوطلبان گروه چهارم کنکور ورودی دانشگاه تهران امروزصبح امتحان دادند.

۷۳۸۹ نفر در این رشته ثبت‌نام کرده بودند ولی عده‌ای‌از این‌تعداد امروز در جلسه امتحان‌حاضر نشده بودندوبیشترشرکت کنندگان‌امروز دختران بودند معمولا همه ساله در گروه ادبی‌تعدادوختر شرکت کننده از گروههای دیگر بیشتر است.

*** معلولین**

دربین شرکت کنندگان امروز شش نفر معلول که دو نفر آنها نابینا بودند شرکت داشتند و در سالن‌باشگاه دانشگاه‌بطورخصوصی از آنان امتحان بعمل آمد وهریك منشی‌هائی داشتند که‌از طرف دانشگاه برای آنان تعیین شده بود سال گذشته نیز دراین گروه‌چهار نابینا شرکت کرده بودند که هر چهار نفر در کنکور قبول شدند و هم‌اکنون در دانشگاه تهران‌مشغول تحصیل هستند.

امروز برای اولین بار داوطلبین تحصیل در رشته تربیت بدنی نیز شرکت داشتند وقت آنهانیمساعت زودتر از سایرین تمام شدوامروز اعلام گردید که این عده باید صبح روز یکشنبه در محل تربیت بدنی دانشگاه حضور یابندوامتحان عملی بدهند، مواد امتحان عملی عبارتست از شنای روی زمین دراز و نشسته پرش جفت، ارتفاع، دو ۶۰ متر رفت و برگشت که این مواد برای دختران‌وپسران مشترك‌و کشش ازبارفیکس منحصرا برای پسران است.

*** پایان کنکور**

صبح فردا ۲۱۷ نفر در گروه پنجم و ۵۲۹ نفر در گروه ششم امتحان ورودی خواهند داد وفردا کنکور شش روزه دانشگاه تهران‌با ۳۲ هزار داوطلب بپایان میرسدو روزهای شنبه ویکشنبه مسابقات اختصاصی و عملی گروههای پنجم وششم و همچنین رشته تربیت‌بدنی انجام میپذیرد.

واز روزهای اول شهریور ماه بتدریج نتایج گروههای مختلف اعلام خواهند شد.

در کنکور امروز دانشگاه تهران ۶ معلول شرکت کردند جوان معلولی که در عکس بالا دیده‌می شود دست چپ‌ندارودوست راستش نیز ناقص است برای امتحان این جوان از طرف دانشگاه‌منشی مخصوصی انتخاب شده است که در سمت چپ دیده میشود.

پوشیدن لباس سپاهی

بقیه از صفحه اول

سپس آقای زاهدی‌وزیر کشاورزی درباره نتایج کار سپاهیان ترویج‌و آبادانی در روستا ها مطالبی بعرض رسانید.

پس‌از پایان سخنان وزیر کشاورزی آئین سوگند وسیله آقای سید محمدصادق متقی‌قاضی‌عسکر دانشگاه نظامی انجام شد و شاگردان اول رشته های‌مختلف‌به حضورشاهنشاه بار یافتند و جوائز خود را دریافت نمودند.

پس از ایراد خطابه‌ای وسیله نماینده دانشجویان و دانش‌آموزان سرود ترویج و آبادانی خوانده‌شد و سپس درحالی که دسته موزیك سلام‌شاهنشاهی‌را مینواخت‌بسلامتی شاهنشاه‌دانشجویان‌و دانش‌آموزان ابراز احساسات کردند.

در ساعت۲۵ر۹ دقیقه یگان های مستقر در میدان از برابر شاهنشاه رژه رفتند.

پس‌از پایان رژه شاهنشاه به نمایشگاه وسائل کار سپاهیان ترویج‌تشریف‌فرما شدند.

شاهنشاه ضمن مشاهده عکس هائی از فعالیت های سپاهیان مزبور از وزیر کشاورزی و مسئول سپاه ترویج‌و کارشناسان سپاه‌توضیحاتی خواستند.

آقای جعفری مسئول‌سپاه ترویج وآبادانی بعرض‌رسانید نتیجه گیری از فعالیت سپاهیان پس‌از برداشت محصول معلوم میشود. شاهنشاه فرمودند: امسال می بینم.

شاهنشاه سئوال‌کردند هم‌اکنون در سراسر کشور چند نفر سپاهی ترویج سرگرم کار هستند. بعرض رسید ۳۵۰۰ نفر باستثنای افرادی که امروز دوره‌مقدماتی‌را دیده‌اند.

شاهنشاه سئوال کردند. فرق سپاهیان ترویج‌با مروجین کشاورزی چیست؟

آقای غلامعلی فقیه کارشناس سپاه ترویج معروض داشت تمام روستائیان سپاهیان را نماینده‌شاه میدانند و به راهنمائی های آنها توجه بیشتری می نمایند

شاهنشاه فرمودند خود اینکه لباس سپاهی برتن دارند یك‌غرور ایجاد میکند که در انجام وظایف خود بیشتر کوشا باشند.

مسئول سپاه ترویج و آبادانی در مورد فعالیت سپاهیان ترویج و آبادانی معروض داشت در همدان برسر آب بین عده‌ای‌از کشاورزان نزاع درگرفت که منجر به کشته شدن دو نفر شد ولی یك‌سپاهی آمد و آب را تقسیم کرد و باین نزاع دامنه‌دار خاتمه داد

درباره کود شیمیائی شاهنشاه فرمودند کودی که درمملکت تهیه میشود قیمت آن فوق‌العاده پائین خواهد آمد و برای همه امکان استفاده از آن خواهد بود.

شاهنشاه پس از بازدید نمودار فعالیت های‌سپاهیان‌ترویج وآبادانی دفتر یادبودسپاهیان‌ترویج راتوشیح ودر ساعت ده‌و۲۰ دقیقه باهلیکوپتر پادگان فرح‌آباد را ترك فرمودند.

خلبانان هما

عضویت فدراسیون جهانی خلبانان را ندارند

«خلبانان هواپیماهای شرکت هواپیمائی ملی ایران عضویت فدراسیون جهانی خلبانان را دارا نیستند.»

این مطلب را امروز یك مقام مطلع در شرکت هواپیمائی ملی ایران بخبرنگار ما گفت و افزود اصولا شرکت هواپیمائی ملی‌ایران پروازی به الجزایر ندارد وبنابراین تصمیم فدراسیون جهانی خلبانان مبنی بر تحریم ارتباط هوائی با الجزایر از نظر مقامات این‌شرکت بی‌تفاوت است.

مقام مذکور افزود شرکت‌هواپیمائی ملی ایران از نظر بین‌المللی تابع مقررات «یاتا» میباشد.

تجلیل از شهدای ۲۸ مرداد در مسگرآباد

بمناسبت سالروز ۲۸ مردادامسال طی مراسمی که در گورستان مسگرآباد برگزارمیگردد ازشهدای این روز تاریخی‌تجلیل بعمل‌می‌آید و طبقات مختلف مردم تاجهای گل نثارآرامگاه‌شهدای۲۸ مردادخواهند کرد.

برای شرکت در مراسم تجلیل از شهدای۲۸ مرداد از طرف آقای‌امیر اسدالله علم وزیو دربار شاهنشاهی ا زشخصیت های برجسته مملکتی دعوت بعمل آمده است.

این مراسم ساعت ۵ بعد از ظهر روز ۲۷ مرداد در گورستان مسگرآباد برگزار میشود.

اطلاعیه صندوق پس‌انداز بانك ملی ایران

بدین‌وسیله باطلاع صاحبان حسابهای پس‌انداز میرساند که قرعه‌کشی پنجاه‌وپنج میلیون ریال جوائز سال ۱۳۴۶ صندوق پس‌انداز ملی در روز تاریخی قیام ۲۸ مرداد در استادیوم ورزشی شهررضائیه برگزار خواهد شد.

HAWI LUX
هاویلوکس
معتبرترین نام در صنعت رنگسازی

کمك هزینه تحصیلی بلاعوض

بانك بازرگانی ایران برای تسهیل انجام تحصیلات عالیه به تعدادی‌ازدانش‌جویان دانشگاههای کشور، که حساب امید جوانان داشته باشند بحکم قرعه‌در آغاز هر سال‌تحصیلی کمك‌هزینه‌تحصیلی بلاعوض میپردازد.

کلیه شعب بانك بازرگانی ایران در سرتاسر کشور برای ادای توضیحات‌لازم آماده خدمت میباشند

در پیشگاه شاهنشاه آریامهر و علیاحضرت شهبانو فرح

نخستین جشنوارهٔ بین‌المللی اسکی روی آب درایران

تیم‌یات‌کلاب ایران وتیم ۱۵ نفری دختر وپسرازباشگاه سن ژرژ بیروت بعداز ظهر روزهای پنجشنبه وجمعه آینده درسد امیرکبیر (کرج) مسابقات ونمایش های جالبی از اسکی روی آب خواهند داد.
شاهنشاه آریامهر و شهبانو بعد از ظهر پنجشنبه ۳۱ مرداد به یات‌کلاب تشریف‌فرما خواهند شد.

محل‌های‌فروش‌بلیت: فروشگاه ورزشی تاج- فروشگاه ورزشی نوظهور- قصر یخ-ایران‌سوپر - اوریانت‌دکور - بولینك-یات‌کلاب

پیمانکار مجاز
لوله‌کشی گاز داخل منازل
اهالی‌محترم تهران - اصفهان - اهواز - شیراز

شرکت فنی زلال یکی از شرکت‌هائیست که بوسیله‌شرکت ملی گاز ایران بعنوان پیمانکار مجاز لوله‌کشی گاز داخل ساختمان‌ها شناخته شده و طبق مشخصات و استاندارد های صادره از طرف شرکت ملی گاز ایران مشغول لوله‌کشی داخل منازل شهر شیراز می‌باشد برای جلوگیری از خرابی‌های‌بعدی داخل ساختمان‌ها حاضر است همه‌گونه همکاری در موردطرح واجرای لوله‌کشی گاز منازل و تاسیساتی که مشغول ساختمان ویا تعمیر هستند بنماید.
تهران - دروازه دولت - اول روزولت - ساختمان‌جم‌شماره۴۰۸ تلفن ۷۶۳۳۵۲
شیراز - خیابان کریمخان زند شماره ۲۸۳ تلفن ۴۸۹۹
آ-۱۵۵۹۱ ۱-۵

اطلاعیه
دایره سرویس
شرکت سهامی‌کارخانه‌های صنعتی آزمایش

بدینوسیله باطلاع کلیه دارندگان بخاریهای‌آزمایش میرساند:
که دایره سرویس وتعمیرات شرکت سهامی کارخانه‌های صنعتی آزمایش تاپایان شهریورماه بخاطر رفاه دارندگان بخاریهای آزمایش تعمیر وسرویس هرنوع‌بخاری‌آزمایش رامجانا قبول نموده ودراسرع‌وقت تحویل خواهد نمود.
بدیهی است درپایان این مدت سرویس و تعمیرات این بخاریها مشمول مقررات جاریه ورعایت نوبت خواهد بود.
آدرس تهران‌نوایستگاه دفتر تلفن ۷۹۲۱۲۱و۷۹۰۳۲۹
آ-۲۹۹۹۰

جوجه کبابی استخرونك
واقع‌درجاده ونك به اوین‌بابهترین غذاهای‌اختصاصی جوجه‌کباب -کباب بره - حلیم بادمجان -کشك‌بادمجان ازخانواده‌های محترم پذیرائی مینماید. آ-۳۰۰۲۶

در باغ گلستان تهران
مصفاترین گردشگاه خانوادگی فیلم برگزیده سینمای فارسی شمسی‌پهلوان باشرکت‌فروزان -آرمان-کتایون درهوای آزاد
باغ گلستان سه‌راه سلسبیل تلفن۹۳۲۷۶
آ-۳۰۰۶۲

چلوکباب مخصوص فروشگاه
لوبیا پلو
ته‌چین‌مرغ‌وسایرغذاها
ناهار فردا جمعه
درسلف سرویس رستوران
فروشگاه بزرگ ایران
فروشگاه جمعه‌ها تااطلاع ثانوی تعطیل‌است

آگهی استخدام
بانك اعتبارات ایران

بانك اعتبارات ایران در نظر دارد تعدادی ماشین نویس زن وافراد دیپلمه و لیسانسیه از طریق امتحان ورودی و مصاحبه انتخاب نموده و پس‌از موفقیت در دوره کارآموزی بخدمت‌رسمی خود بپذیرد.
داوطلبان واجد شرایط میتوانند از تاریخ۲۲ تاپایان روز ۳۱ مرداد ماه ۱۳۴۷ تقاضا نامه ثبت‌نام را طبق نمونه ذیل تنظیم و بضمیمه یك برك رونوشت شناسنامه و ۲ قطعه عکس ۴ ×۶ بذ پست سفارشی به نشانی صندوق پستی شماره ۱۶۳۹ اداره کارگزینی بانك اعتبارات ایران - تهران ارسال دارند.

نام	نام‌خانوادگی
شماره شناسنامه	صادره از
متولدسال	فارغ‌التحصیل از
رشته	درسال
بامعدل	وضع خدمت وظیفه
تسلط بزبانهای‌خارجه	سابقه‌کار
نشانی کامل‌پستی‌وشماره	
تلفن	امضاء

آ-۱۹۷۵۸ ۱-۳

قابل توجه مرغداران
برای تهیه و سفارش قفس های انفرادی مرغان تخم‌گذار ولوازم مرغداری به دفتر فنی کرمانی‌مراجعه فرمائید.
سرچشمه‌خیابان سیروس ایستگاه‌کلانتری تلفن۳۵۳۹۰۴
آ-۲۹۸۰۸ ۱-۳

بنیاد پهلوی
کنگره پزشکی ایران
از پزشکانی که علاقمند بسخنرانی درهفدهمین‌کنگره پزشکی ایران میباشند تقاضا میشودکه متن سخنرانی خود را برای بررسی‌کمیته فنی حداکثر تاتاریخ ۳۰ مرداد ۱۳۴۷ به قسمت بهداشت بنیادپهلوی تحویل نمایند بعدازتاریخ مذکور ازپذیرش مقالات واصله معذور خواهد بود.
آ-۳۰۲۵۶ دبیرخانه‌کنگره پزشکی ایران

بزودی فردین - آذرشیوا
درفیلم سلطان قلبها
محصول استودیو میثاقیه

آخرین مسابقه‌های فوتبال جام حذفی باشگاهها
بعداز ظهر جمعه ۲۵ مرداد - امجدیه
پرسپولیس باعقاب - پاس باشهربانی
آ-۳۰۲۲۸

توجه
همه روزه جوجه کباب - باقلاپلو - چلوکباب.
درکافه رستوران‌اخلاقی کرج

استخدام لیسانسیه
اقتصاد - بازرگانی
گروه صنعتی بهشهر چند نفر لیسانسیه برای تمام وقت استخدام مینماید.
شرایط استخدام
۱- تسلط کامل بزبان انگلیسی
۲- داشتن برك پایان خدمت ویامعافیت دائم
۳- حداکثر سن ۳۵ سال
داوطلبین میتوانند حداکثر تاروز چهارشنبه۶ر۶ر۴۷ همه‌روزه از ساعت ۸-۱۴ صبح بادردست‌داشتن دوقطعه عکس ۴×۶ بقسمت امور کارمندان گروه صنعتی بهشهر خیابان بوذرجمهری سرای حافظ شماره ۸۶۵ مراجعه نمایند
آ-۳۰۱۸۸ ۱-۵

بهترین پس‌اندازها
پس‌انداز مسکن بانك‌رهنی ایران است