اطلاعات

سه‌شنبه ٦ آبان‌ماه ١٣٥٤ ـ سال پنجاهم
شماره ١٤٨٤٥ تکشماره ١٠ ریال
۲۴ صفحه

اطلاعات منتشر میکند

طرح ۲۰ میلیارد ریالی وزارت مسکن تسلیم دولت شد

عده زائران و نرخ حج اعلام شد

در صفحه ٤

شاهنشاه وشهبانو به ترکیه عزیمت فرمودند :

رهبران ایران و ترکیه مذاکرات مهمی انجام میدهند

شاهنشاه آریامهر و شهبانو در فرودگاه مهرآباد در حالیکه آیت‌الله امام جمعه تهران دعای سفر میخواند . آقای علم وزیر دربار شاهنشاهی، افتخار حضور دارد. در صفحه ٤

دولت محلات قدیمی را خریداری و نوسازی میکند

دستور وزیر بهداری به مسئولان استانها وشهرستانها

برای تریاکیهای کمتر از ٦٠ ساله کارت صادر نمیشود

منیر پیروز آرام کارمند ورعنا حاجی حسینی بوتیک‌دار که بجرم کشیدن تریاک توسط ماموران دستگیر شدند

کارتهای سهمیه تریاک بشدت کنترل خواهد شد

در صفحه ٤

★ ۲زن جوان در یک آپارتمان خیابان عباس‌آباد بساط تریاک‌کشی دایر کرده بودند

قبل از تخریب محلات قدیمی برای ساکنان آن ، محله مخصوصی ساخته میشود

قیمت مستغلات محلات قدیمی با نظر کارشناسان تعیین و پرداخت میشود

در صفحه ٤

ادعانامه ۱۰۰ شرکت ساختمانی علیه مسکن و شهرسازی اصفهان

چک های «حامل» رشوه بگیران را بدام انداخت

★ بازپرس ۱۳ روز بطور محرمانه پرونده رشوه بگیران را رسیدگی کرد

★ وزیر مسکن و شهرسازی دخالت اعضای این وزارتخانه را در امور مقاطعه کاری ممنوع کرد

در صفحه ٤

در ۷ ماه :

۱۳۷۳ نفر قربانی حوادث جاده‌ها شدند

صفحه ٥

سیاه‌ترین روز ترافیک تهران ۷½ تا ۱۰½ صبح

امروز هزاران نفر در راه‌بندان ماندند

در ساعات نخستین امروز، ترافیک تهران براستی خفقان آور شد؛ راه بندانی بیسابقه حرکت اتومبیل هارا در تقریبا تمامی خیابانهای اصلی غیر ممکن کرده بود و بدین لحاظ عده زیادی از تهرانیها تادو ساعت دیرتر از روزهای دیگر به محل کار یا تحصیل خود رسیدند. این عکس در ساعت ۸½ صبح درخیابان سپهبد زاهدی گرفته شده

◆ نیمی از بزرگراه شاهنشاهی پوشیده از اتومبیل شد

◆ سرعت اتومبیل درخیابان های فردوسی ، سپه ، تهران نو ، امیرآباد ، آیزنهاور، روزولت، ظفر، جردن ودهها خیابان دیگر به صفر رسید

در صفحه ٤

٦٨ نفر درسقوط هواپیما کشته‌شدند

در صفحه ۲

زیارت عتبات ازاول ماه‌صفر آغاز میشود

در صفحه ٤

شرکت ملی گاز :

مسئول بدی توزیع گاز در تهران شرکتهای فروشنده‌هستند

شرکت ملی گاز ایران ،پیش از ظهر امروز، در یکمصاحبه مطبوعاتی ، این اتهام را که مسئول بدی توزیع گاز مایع در تهران ، این شرکت است، رد کرد . کارشناسان شرکت ملی گاز ، در پی رد این اتهام شرکت های توزیع گاز مایع را مسئول شناختند و یادآور شدند که شرکت های یادشده بیش از حد ظرفیت خود ، مشترک پذیرفته‌اند .

از سوی دیگر ، همین کارشناسان خاطر نشان کردند : «شرکت های توزیع گاز برای منفعت بیشتر خود ، حاضر نیستند میزان احتیاجات خود را در موقع افزایش مصرف گاز ، از آبادان و ماهشهر تامین کنند . آنها انتظار دارند که گاز مورد احتیاج خود را از پالایشگاه تهران بدست آورند تا مخارج اضافی مربوط به حمل و نقل را بپردازند» .

همین کارشناسان در پایان اعلام کردند که شرکت ملی گاز ایران ، فقط در صورت بالا رفتن میزان تقاضا ازشرکت‌های توزیع گاز میخواهد که برای تامین گاز به ماهشهر و آبادان بروند ، و در غیر اینصورت، در شرائط عادی ، پالایشگاه تهران قادر به تامین گاز مورد احتیاج مردم پایتخت است» .

رشوه خواران عباس آباد چک ۵۰۰ هزار تومانی را به‌شرخر فروختند

ماجرای سوء استفاده در سازمان نوسازی عباس‌آباد با پیدا شدن، نوار ضبط صوت حاوی مکالمات سوء استفاده کنندگان، وارد مرحله جدیدی شد .

یک مقام‌رسمی شهرداری‌امروز استفاده از نواررا برای کشف اسرار رشوه‌گیران سازمان عباس‌آباد تایید کرد و گفت پس‌از آنکه گزارش‌ها وشکایاتی رسید، دستور داده شد، مکالمات تلفنی مقامات رشوه‌گیر مخفیانه برنوار ضبط شود. این‌نوارها اکنون یکی از ابزار مهم کشف موارد سوء استفاده و رشوه‌گیری است .

مقامات رسمی شهرداری امروز همچنین اعلام کردند که در اطراف شهرک عباس آباد حدود دویست و پنجاه قطعه زمین درمرز محدوده قانونی، و محدوده آزاد قرار دارد و سوء استفاده کنندگان بامقدمه چینی و بی اطلاع گذاشتن مالکان از خطوط طرح‌مرزی، ضمن تهدید واغوای مالکان حداقل دویست و پنجاه نفر مالکانی را که اراضی آنها در مرز دو محدوده قرار داشته‌و خود مالکان نیز از خطوط اصلی مرزی اطلاعی نداشته‌اند تهدید به ضبط اراضی کرده و سپس ازآنها رشوه‌گرفته‌اند. یک مقام دیگر رقم سوءاستفاده را تا بیست و پنج میلیون‌تومان برآورد کرد .

بقیه در صفحه٤

جناب آقای رضا شایگان
معاونت محترم وزارت راه و ترابری

ضمن تقدیم بهترین تهنیت ها همواره موفقیت روزافزون شمارا درراه خدمت به شاهنشاه و مملکت آرزومندیم .
شرکت صادراتی حساس ـ اسدالله عسگری

آگهی مزایده پوست و روده و خام گاوی شرکت‌گوشتزنجان
بقیه در صفحه ۲۳

مجمع عمومی‌موسسین شرکت‌سرمایه‌گذاری ملی ایران تشکیل شد

شرکت سرمایه‌گذاری ملی‌ایران باده‌میلیاردریال شروع بکارکرد

شرح در صفحه ١٦

آدرس وشماره‌های تلفن شرکت‌سهامی نوسازی وعمران تهران طراح وسازنده‌شهرک اکباتان

چون گروه کثیری از خوانندگان‌ارجمند روزنامه اطلاعات به دایره رپرتاژها تلفن می‌کنند و پیرامون شهرک اکباتان اطلاعاتی می‌خواهند بنابراین آدرس دفتر مرکزی شرکت سهامی نوسازی و عمران تهران طراح و سازنده شهرک اکباتان را باطلاع عموم میرسانیم .

تهران ـ خیابان تخت‌جمشید، خیابان ملك الشعرای بهار
شماره ۱۵
تلفن‌های ۸۳۹۸۷۹ ـ ۸۳۹۸۷۸ـ۸۲۹۳۵۷ـ ۸۲۹۳۰۷

جناب آقای حسن خرمدل
از استماع درگذشت پدر گرامی آن جناب بی‌نهایت متاثر و متاسف . این مصیبت مولمه را به حضور آن جناب تسلیت عرض . شادی روح ان مرحوم و بقای عمر جنابعالی را از خداوند بزرگ مسئلت می نمایند .
اسدالله شمیرانی ، علی‌اکبر رستمی ، محمد رستمی

خانواده آریان‌پورکاشانی درگذشت بزرگ خود مرحوم مهدی آریان‌پورکاشانی را به خویشان و دوستان اعلام میدارد .
مجلس ختم ایشان از ساعت ۹ تا ۱۱ صبح روز جمعه ۹ آبان ماه در خانقاه صفی‌علیشاه برپا خواهدشد.
فخرایران آریان‌پور (سپهری) ، امیرحسین آریان‌پور، امیراشرف آریان‌پور ، امیرهوشنگ آریان‌پور ، آریاندخت آریان‌پور(مشایخی)، آذردخت آریان‌پور (شیخ‌الاسلامزاده)

بااندوه فراوان فوت‌نابهنگام مرحوم سرکیس جانی را بکلیه خانواده آن مرحوم تسلیت عرض نموده و همگی درغم شما سهیم می‌باشیم .
شرکت گیلکان

فرخنده تولد
والاحضرت محبوب شهباز پهلوی
را بحضور آن والاحضرت عزیز و خاندان جلیل سلطنت صمیمانه تبریك عرض مینمائیم
کورش صدرنیا و برادران

جناب آقای دکتر محمد یگانه
انتصاب جنابعالی را به وزارت تبریک میگویم
غلامرضا زائرین

جناب آقای محمدحسین وکیلی مدیر عامل محترم بانك ایران و خاورمیانه
کارمندان‌شعبه‌کریمخان‌زند بانك‌ایران‌وخاورمیانه
از اینکه به پیروی از منویات شاهنشاه آریامهر در راه تامین رفاه کارمندان بانک قدم مثبتی برداشته نسبت به حقوق آنها ترمیم قابل ملاحظه‌ای بعمل آورده‌اید از جنابعالی وسایر اولیای محترم بانک صمیمانه سپاسگزاری نموده توفیق بیشتر آنجناب را د راه پیشبرد هدفهای عالی بانک از خداوند متعال مسئلت دارند .

تجزیه‌طلبان پورتوریکو، مسئول انفجارهای امریکا بودند

نیویورک ـ یونایتدپرس ـ آسوشیتدپرس ـ پلیس اف ـ بی ـ آی آمریکا اعلام کرد تلاش بدون وقفه‌ای را جهت بدام انداختن عاملان انفجار های پیاپی دیروز آغاز کرده است .

دیروز بلافاصله نیمساعت در ساختمان‌وزارت خارجه امریکا در واشنگتن ودر بلندترین ساختمان جهان در شیکاگو ـ در مقر هیئت نمایندگی آمریکا درسازمان ملل و در ساختمان چند بانک آمریکائی درنیویورک و شیکاگو بمب هائی منفجر شد که پلیس شماره بمب های منفجر شده را ۱۲ فقره اعلام داشت . گزارش های رسیده از منابع پلیس شهر های نیویورک و واشنگتن حاکیست که انفجارها صدمه های جانی ببار نیاورد و زیانهای وارده به ساختمانها بسیار ناچیز و در بیشتر موارد فقط محدود به شکسته شدن شیشه ساختمانها بوده است .

دیروز اندکی پس از انفجار بمب‌هادفترآسوشیتد پرس در نیویورک یکپیام تلفنی از یک زن ناشناس دریافت کرد . این زن به خبرگزاری گفت نیرو های مسلح ملی پورتوریکوئی های آمریکا مسئول انفجار های زنجیری سه شهر آمریکائی هستند . دیشب در شیکاگو رئیس پلیس اف ـ بی ـ آی این‌شهر گفت هنوز نشانه‌ای که‌دال بردرگیری متهمان به‌انفجار های دیروز بوده‌باشدبدست نیاورده‌ام اما از قرائن پیداست که یک یاچندگروه هماهنگ به فاصله کمی با یکدیگر در ساختمانها و مراکز مهم سه‌شهرآمریکائی انفجار هائی بوجود آورده‌اند .

در نخستین ساعات بامداد دیروز ، پنج بمب دستی ساخته در منهاتان منفجر شد ، و گروهی از انقلابی های پورتوریکویی ادعا کردند که این اقدام به مناسبت نخستین سالگرد تاسیس نهضت آن‌هاصورت گرفته است .

کارگزارندگان بمب ، پیش از آن که صدای انفجارها فرو نشیند ، گریختند ، و کمترین اثری از خود برجای‌نگذارده‌اند. اما « لویی کاتل » ، رئیس آگاهی‌نیویورک‌به‌خبرنگاران گفت که یکسال است که ما درباره این گروه‌انقلابی تجسس می‌کنیم ، و مسلما چیزهایی راجع بدان‌ها می‌دانیم .

علاوه براین بمب هایی که در ۹ ساختمان دولتی و بخش دولتی در واشنگتن و شیکاگو منفجر شد که مسئولیت انفجار آن‌ها را همان گروه تجزیه طلبان پورتوریکویی‌پرعهده‌گرفتند. همه این بمب‌ها ، تقریبا ، بامداد دیروز چهارده فقره انفجار در طول زمان نیم ساعت در شهرهای نیویورک، واشنگتن و شیکاگو رخ داد. بمبی نیز در ساختمان وزارت خارجه آمریکا در واشنگتن منفجر گردید که به دیوار بیرونی ساختمان وزارت‌خارجه آسیب وارد آورد.

عکس اندکی پس از انفجار را نشان میدهد که یک کارشناس بمب مشغول بررسی آثار و نشانه‌های انفجار و خرابی ببارآمده در دیوار وزارت‌خارجه امریکا است . در رشته انفجار های پیاپی دیروز تلفات جانی ببار نیامد. فقط شیشه های چند ساختمان درهم شکست.

«عکس رادیویی آسوشیتدپرس»

در حدود ساعت ۲ صبح ، بمب را که در آن سوی در سه شهر نیویورک ، خیابان منفجر شده بودپیدا واشنگتن و شیکاگومنفجر کردند . سخنگوی وزارت شد ،ولی لطمه زیادی به خارجه آمریکا دروا شنگتن ساختمان‌هاواردنکرد . یکی گفت که در مورد گزارش از این انفجارها ، به های مربوط به انفجار های اخیر که از جانب مقام‌های پنجره های طبقه های اول و دوم بلندترین ساختمان امنیتی تهیه شده ، فعلا جهان آسیب رساند . توضیحی ندارد .

در نیویورک ، ماموران دیشب یک مرد ناشناس پلیس گفتند که‌این‌انفجارها، تلفنی به دفتر یکی از در چهاربانک باعث خرابی خبرگزاری های آمریکا هائی شده ، و انفجارپنجم تاکید کرد که انفجار بمب مربوط به یک بمب گم‌قدرت در وزارت امور خارجه بوده است . بعنوان اعتراض به روش دولت آمریکا که اسرائیل در شیکاگو ، پس از رابه‌پرزیدنت سادات‌فروخته انفجارها ، مردی‌به‌روزنامه صورت گرفته است . شیکاگو تریبون تلفن کرد و رئیس جمهوری مصر از گفت که دو بمب دیگر در روز گذشته دیدار رسمی‌ده کنار ساختمان‌مرکزسربازان روزه خود را از ایالات قدیمی و بازنشسته منفجر متحده آغاز کرده است . خواهد شد . ماموران‌پلیس گفته میشود که باحتمال یک بمب منفجر نشده راکه زیاد صهیونیست‌ها در این حاوی پنج قطعه دینامیت سوء قصدهاشرکت‌داشته‌اند بود ، در کنار ساختمان ولی نهضت استقلال طلبان استاندارد اویل پیداکردند. پورتوریکو مسئولیت این آن‌ها ، همچنین ، درخارج انفجارها را بعهده گرفته از ساختمان شعبه بانک است. ذخایر فدرال قطعه‌یی ازیک

مشاور رئیس‌جمهوری فیلی‌پین بقتل رسید

مانیل ـ آسوشیتدپرس ـ گیلرمودووگا ، دستیارفردیناند مارکوس رئیس جمهوری فیلی‌پین، دیروز، در دفتر کارش واقع در ۲۰۰ متری کاخ ریاست جمهوری در مرکز مانیله‌به ضرب گلوله کشته شد.

مقام‌های دولتی گفتند که مردی بنام «آنتونیو آرسه‌نو» را که گمان می‌رود در این حادثه دست داشته، دستگیر و بازداشت کرده‌اند.

مقام‌های حکومت نظامی مانیل ضمن اظهار رسیدگی رسمی گفته‌اند که بازجویان پلیس، دوانگیزه احتمالی این‌قتل را، اخذی، یامقدمه‌یی برای یک توطئه بزرگتر می‌دانند.

در این اظهاریه گفته شده است که بازجویان پلیس، وجود هرگونه انگیزه سیاسی را در این قتل رد کرده‌اند،اما اظهار داشته‌اند که در این زمینه هم تحقیق خواهند کرد.

«گیلرمودووگا» ۴۳ ساله یکی از چند مقام بلندپایه غیر نظامی در کاخ ریاست جمهوری فیلی‌پین است که باپرزیدنت فردیناند مارکوس، تماس نامحدودی داشت.

حال‌شهردار بعداز شنیدن‌انتقادها منقلب شد

بیت‌المقدس ـ رویتر ـ «تدی‌کولک» شهردار بیت‌المقدس دیشب در جلسه انجمن شهر بشدت مورد انتقاد اعضای‌انجمن قرار گرفت و اعضای انجمن که بیشتر وابسته به حزب‌مذهبی دست راستی اسرائیل هستند شهردار را بشدت ملامت‌کردند که چرا در جریان‌جنگ اکتبر گفته بود که اعراب ساکن بیت‌المقدس شرقی باید از آزادی وخود مختاری بیشتری برخوردار شوند.

شدت حمله‌ها و انتقادهای نمایندگان دست راستی‌انجمن شهر از شهردار به‌حدی بود که حال وی پس از بیرون‌آمدن از جلسه ناگهان بشدت منقلب شد و نقش زمین گردید.

شهردار به یکی از بیمارستانهای بیت‌المقدس انتقال‌یافت و پزشکان اعلام کردند که وی از فرط ناراحتی دچار نوعی حالت خفگی موقت شده که معمولا هنگام حمله و انتقادشدید افراد از آنها دست میدهد ولازم است شهردار چند روزی در بیمارستان بماند تا حالت خفگی موقت او دفع گردد.

بررسی اتهام رشوه دادن کمپانی امریکائی

کاراکاس ـ رویتر ـ دیروز یک کمیته پارلمانی تحقیقاتی را در باره این اتهام که شرکت امریکائی اوکسیدنتال اویل بیش از سه میلیون دلار رشوه داده تا از ونزوئلا امتیازهای نفتی بگیرد آغاز کرد.

این اتهام را «جان‌رایان» مدیر پیشین‌امور اجرایی‌شرکت اکسیدنتال اویل ضمن گفت وگوئی با خبرنگار روزنامه «نیویورک تایمز» عنوان کرد وگفته است که این رشوه را «ارپاندهامر» رئیس این شرکت بین سالهای ۱۹۶۹ تا ۱۹۷۲ به عده‌ای از سیاستمداران و نمایندگان پارلمان ونزوئلا داده است.

فورد از شجاعت ومیانه‌روی سادات ستایش کرد

سادات خواستار قرارداد جداسازی درجولان شد

این عکس از آغاز سفر ده روزه پرزیدنت سادات و بانو به‌آمریکا درفرودگاه « ویلیامزبرگ» مخابره شده‌است. هنری کی‌سینجر وبانوازرئیس جمهوری مصر وبانوسادات استقبال کردند . عکس نانسی کی‌سینجر را هنگام استقبال از بانو سادات نشان می‌دهد. عکس رادیویی آسوشیتدپرس

واشنگتن ـ خبرگزاری فرانسه ـ آسوشیتدپرس ـ پرزیدنت انورالسادات و جرالد فورد رئیس جمهوری آمریکا گفتگوهای خود را پیرامون اوضاع خاورمیانه و مسائل‌مهم جهانی از دیشب در کاخ سفید و اشنگتن آغاز کردند.

رئیس جمهوری مصر بعد ازظهر دیروز وارد واشنگتن شدو در صحن کاخ سفید از جانب جرالد فوردمورد استقبال قرار گرفت. پرزیدنت سادات ضمن نطقی کوتاه از تلاش‌های رئیس جمهوری آمریکا در راه برقراری صلح در خاورمیانه ستایش کرد واز قرارداد مصر و اسرائیل بعنوان یک‌نقطه‌عطف در اختلافات خاورمیانه نام برد.

فورد در پاسخ بار دیگر هدف سیاست آمریکا درخاورمیانه را تشریح‌کرد وگفت ایالات متحده‌تاکنون تلاش خارق‌العاده‌ای برای مادی شدن اوضاع خاورمیانه بعمل آورده ودر آینده نیز به‌تلاش‌های خود تا برقراری صلح دائم در منطقه ادامه خواهد داد. فورد تاکید کرد که آمریکا به‌برقراری صلح‌و عدالت در خاورمیانه که برای آینده سرنوشت سراسر جهان یک مساله حیاتی است علاقه کامل دارد.

در مذاکرات دیشب روسای جمهوری دو کشور هنری کی‌سینجر وزیر خارجه آمریکا نیز شرکت داشت.

در پایان این مذاکرات سخنگوی کاخ سفید اظهار داشت که پرزیدنت فورد ورئیس جمهوری مصر بطور کلی اوضاع خاورمیانه را پس از امضای دومین قرارداد جداسازی‌نیروها در صحرای سینا بررسی کردند.

رئیس جمهوری مصر پس از آن در یک مصاحبه مطبوعاتی شرکت کرد و به پرسش‌های خبرنگاران پاسخ‌داد. سادات روش شوروی را در خودداری از تحویل سلاحهای جنگی به مصر بجای سلاحهائی که این کشور در جنگ۱۹۷۳ از دست داده بود محکوم کرد وگفت لئونیدبرژنف دعوت‌های مکرر مصر را برای دیدار از قاهره نپذیرفته است.

سادات در مصاحبه خود لزوم شناسائی حقوق مردم فلسطین را تائید کرد ولی از سازمان آزادی بخش فلسطین که قرارداد اخیر صحرای سینا را محکوم کرده است نام نبرد. رئیس جمهوری مصر ضمن موافقت باابن‌المللی شدن تمام شهر بیت‌المقدس تاکید کرد که مسیحیان عرب ومسلمانان هرگز حاضر نخواهندشد که اورشلیم زیر حاکمیت اسرائیل باقی بماند.رئیس‌جمهوری مصردرضمن آرزوکرددربیت‌المقدس نماز بگذارد. سادات اظهار امیدواری کرد ایالات متحده که نود درصد کارتهای برنده را در خاورمیانه در دست دارد مقدمات امضای یک قرارداد جدید جداسازی نیروها دربلندی های جولان را نیز فراهم کند.

رئیس جمهوری مصر ضمن بحث از صهیونیسم گفت: ما تنها با صهیونیسم مخالفیم نه‌با یهودیان و اضافه کرد که مصر با قبول قطعنامه شماره ۲۴۲ شورای امنیت واقعیت کشور اسرائیل را به‌رسمیت شناخته است .

رئیس جمهوری مصر عصر دیروز از مسجد مسلمانان در واشنگتن دیدن کرد وبانمایندگان جامعه اسلامی در پایتخت فدرال ملاقات کرد.

سادات چند جلد قرآن مجید به مسجد هدیه کرد. بیرون مسجد هزاران‌تن‌ازمسلمانان سیاهپوست بشدت نسبت به وی ابراز احساسات کردند.

سادات پس از انجام مراسم دعا ضمن بیانات کوتاهی بزبان انگلیسی از دیدار برادران مسلمان اظهار خوشوقتی کرد واطمینان داد تا آنجا که در قدرت اوست برای برقراری صلح در خاورمیانه کوشش خواهد کرد.

از طرف دیگر سادات ضمن مصاحبه‌ای با تلویزیون اسی‌سی دولت سوریه را مورد حمله قرارداد و گفت حزب بعث سوریه در پشت پرده علیه مصر توطئه میکند. سادات گفت حزب بعث سوریه در داخل کشور بامشکلاتی روبرو است و میخواهد با استفاده از مساله فلسطین گریبان خود را از این مشکلات برهاند. سادات از آمریکا خواست که برای امضای قرارداد جداسازی تازه‌ای در جولان اقدام‌کند. و در عین حال برای از سرگرفته شدن مذاکرات ژنو نیز اقدام نماید. سادات گفت برای حل مساله خاورمیانه باید تمام شهر بیت‌المقدس یک شهر بین‌المللی اعلام شود.

فورد قبلا ضمن ستایش از شجاعت و سیاست میانه‌روی سادات گفته بود که حضور سادات در کاخ سفید نشانه اینست که پیشرفت بسوی صلح در خاورمیانه ادامه میابد. فورد بدون آنکه نام سوریه راذکر کندگفت مذاکرات‌صلح‌آمیز میان اعراب و اسرائیل باید ابعاد تازه بیابدو به مناطق‌جدیدی گسترش یابد.

شهردار یهودی نیویورک ازسادات استقبال نمی‌کند

نیویورک ـ خبرگزاری فرانسه ـ ابراهام‌بیم‌شهردار نیویورک اعلام داشت که در مراسم استقبال رسمی از پرزیدنت سادات در شهر نیویورک شرکت نخواهد کرد.

شهردار نیویورک که‌یک آمریکائی یهودی‌الاصل است گفت علیرغم فشار شدیدی که وزارت امورخارجه آمریکا بوی وارد میکند این تصمیم را گرفته است زیرا استقبال از رئیس کشوری که در سازمان ملل متحد به‌قطعنامه ضد صهیونیستی رای داده یک عمل ریاکارانه بشمار میرود.

دیروز هنگامی که رئیس جمهوری مصر از باشگاه روزنامه‌نگاران آمریکائی خارج می‌شد، عده‌ای از مسلمانان سیاه پوست نسبت به‌وی ابرازاحساسات دوستانه کردند .

تظاهرات هنگام تشییع جنازه سفیران مقتول ترکیه

آنکارا ـ رویتر ـ دیروز دهها هزارتن از مردم آنکارا در حالیکه اکثر آنها بشدت می‌گریستند اجساد دو سفیر کشورشان را که چند روز قبل بفاصله کمی از یکدیگر در وین و پاریس بقتل رسیده بودند تشییع کردند .

جوانان دست راستی در اعلامیه‌هائی‌که بین تشییع کنندگان پخش کردند قتل‌دو سفیر را اعمال وحشیانه و غیر انسانی خواندند . عده‌ای از جوانان در حالیکه بشدت میگریستند فریاد می‌زدند ما انتقام خواهیم گرفت.

پیشاپیش گروههای عظیم تشییع‌کنندگان، همسران دو سفیر مقتول حرکت میکردند که در طول جریان تشییع چند بار ازشدت تاثر بیهوش و نقش زمین شدند.

سلطان حسن : تایك‌نفر مراکشی زنده است ، صحرامستقل نخواهدشد

رباط ـ خبرگزاری فرانسه ـ سلطان حسن‌دوم پادشاه مغرب‌در یک‌مصاحبه تلویزیونی‌که‌دیروز از شبکه تلویزیون امریکا پخش شد گفت خیال میکنم راه پیمائی سبز سیزده‌روز دیگر آغازشود قرار بود راه پیمائی‌مراکشی ها برای «فتح» صحرای مغرب روز ۲۸ اکتبر (امروز) آغاز شود .

پادشاه مغرب در یک مصاحبه تلویزیونی دیگر با شبکه تلویزیونی فرانسه گفت تصمیم گرفته است از هرگونه برخورد با اسپانیا خود داری کند .

سلطان حسن پس ازاشاره به‌روابط حسنه بین مراکش و اسپانیا تاکید کرد که با این حال مراکش بهیچوجه به سازش در باره صحرای غربی تن در نخواهد داد و اضافه کرد که استقلال صحرا امکان پذیر نیست و تا وقتی که یک نفر مراکشی زنده است صحرای غربی مستقل نخواهد شد .

در حالی که فعالیت های سیاسی برای رفع اختلافات مغرب و اسپانیا ادامه دارد داوطلبان راه‌پیمائی سبز همچنان بسوی مناطق مرزی در حرکت هستند . تاکنون ۱۴۵ هزار نفر درمرز های صحرای غربی اجتماع کرده‌اند .

وزیر اطلاعات مراکش‌در یک مصاحبه مطبوعاتی اظهار داشت که هنوز تاریخ قطعی آغاز راه‌پیمائی سبز تعیین نشده است .

از سوی دیگر پرزیدنت حافظ اسد ضمن پیامی از سرهنگ بومدین رئیس جمهوری الجزایردرخواست کرده است که همه تلاش خود را برای پیداکردن راه حلی برای مساله صحرای‌غربی بکار برد .

دو پسرعموی رئیس جمهوری یولیوی جزو کشته‌شدگان هستند

٦٨ نفر درسقوط هواپیمای بولیوی کشته شدند

لاپاز ـ بولیوی ـ خبرگزاری‌ها ـ بنا براعلام مقام‌های دولتی ، دیروز، براثر سقوط یک هواپیمای نظامی بولیوی در یکی از قله های کوه آند، دست کم ٦٨ تن از جمله دوپسرعموی پرزیدنت «باتزرسوارش» کشته‌شدند. این بدترین حادثه هوایی در تاریخ نیرو های مسلح بولیوی بود .

ماموران نجات و کنترل هوایی گفتندکه « کانوبر » ٤٤٠ نیروی‌هوایی بولیوی پنج یا شش دقیقه پس از پرواز از فرودگاه شهرک جنگلی « تومونوکو » واقع در یکصد مایلی شمال جاده لاپاز ، سقوط کرده است. و به احتمال قوی هیچیک ازسرنشینان آن زنده نمانده‌اند .

این‌هواپیما، ٦٨ سرنشین‌داشت، از جمله ١٤ ارتشی و همسران‌آن‌ها، با ١٢ کودک آن‌ها ازاستراحتگاه‌نظامی به لاپاز باز می‌گشتند .

سرهنگ لویی گارسیا ، رئیس‌ستاد نیرو های هوایی بولیوی گفت که علت سقوط این هواپیما را هنوز تشخص داده نشده است .

پرزیدنت‌ژنرال بانزر که پسرعموهایش « رونالد بانزر و گرمان بانزر » ، در عداد سرنشینان این هواپیما بودند ، بلافاصله پس از اطلاع این خبرمراسم بیست و پنجمین سال‌تاسیس دانشکده نظامی بولیوی را نیمه کاره رها کرد و برای رهبری عملیات‌نجات‌باهلی‌کوپتر به منطقه سقوط هواپیما پرواز کرد.

این هواپیمای دوموتوره ، در سال ۱۹۷۲ ازشرکت‌هواپیمائی اسپانیا (ایبری) خریده شده بود و دربازرسی پیش از پرواز ، هیچ عیب و نقصی نداشت. سروان‌آلبرتوسدرانو ، خلبان این هواپیما ، همسرش را نیز همراه داشت اما آن‌ها ، دو کودک خود را همراه نیاورده بودند .

سفارتخانه‌های خارجی به اتباع خود دستور دادند ازلبنان خارج شوند

مردم بیروت به‌نقاط کوهستانی فرار میکنند

بیروت ـ خبرگزاری فرانسه ـ رویتر ـ باوجود هشتمین‌اعلام آتش بس در لبنان نبرد های خیابانی درشهر بیروت‌همچنان ادامه دارد .

دیشب از بسیاری از بخش های بیروت و حومه صدای انفجار گلوله های خمپاره ـ انداز ها و شلیك سلاحها به گوش میرسید .

رادیو بیروت دربرنامه دیشب خود گفت :

در خیابان «فینیقه» محله‌ای که هتل های بزرگ شهر درآنجا قراردارد انفجارهای فوق‌العاده شدیدی روی داده و یك‌کانون عظیم آتش سوزی بوجودآمده و ماموران آتش نشانی درمیان تیراندازی های شدید کوشش می کنند شعله های آتش را مهار کنند.

رادیو بیروت اضافه کردکه شلیك سلاحهای‌سنگین‌موشك وانفجار بمب ها در تمام مدت دیشب در بخش های پایتخت وحومه ادامه داشت .

سفارتخانه‌ها

بعلت وخامت اوضاع در بیروت بسیاری از سفارتخانه های خارجی از جمله سفارت های امریکا، انگلیس‌و هلند و آلمان باتباع آن کشور ها در لبنان دستور داده‌اند که‌خود را برای خارج شدن از این کشور آماده کنند . این سفارتخانه ها از کارمندان خود نیز خواسته‌اند در صورت نداشتن کار فوری‌از لبنان خارج شوند .

چریکهای فالانژ از دیشب در بخش بزرگ بیروت که هتل های لوکس پایتخت در آن قرار دارد موضع‌گرفته‌اند طرفداران پیرجمائیل بعد از ظهر دیروز دوهتل بزرگ را که دارای موقعیت‌استراتژیکی ممتاز است اشغال کردند طرفداران ناصر نیز که از ترقیخواهان پشتیبانی می کنند یک ساختمان سی طبقه را در این بخش اشغال کرده‌اند .

هتل «هولیدی‌این» که باشغال‌نیروهای فالانژ درآمده دارای ٤٦٨ اطاق است که یکسال قبل افتتاح شده‌است.

آخرین گزارشهای رسیده حاکی است که مقامهای‌لبنانی در نظر دارند یک کنفرانس عالی از پرزیدنت حافظ اسد، سلیمان‌فرنجیه رئیس‌جمهوری لبنان و یاسرعرفات رئیس کمیته اجرائیه ازادی بخش فلسطین برای پایان دادن به بحران لبنان تشکیل دهند .

از سوی‌دیگر دیشب سفیر شوروی‌در لبنان‌با یاسرعرفات ملاقات کرد و مدتی با وی درباره اوضاع لبنان‌و مسائل جهان عرب گفتگو کرد .

۵۲ کشته

با ادامه جنگهای بیروت «رشیداخوی» گوینده رادیو بیروت ضمن‌نطقی از رادیو گفت :

اگر باید بجنگید ، ادامه دهید ، بکشید ، اما انسان باشید ،و به سوی ماموران آتش نشانی و امبولانس‌ها و خبرنگاران تیراندازی نکنید.»

او گفت : مردم گرسنه هستند . کودکان ، هم‌اکنون، درمیان انبوه زباله ها ،دربی چیزی‌برای خوردن می‌گردند.

بنابگزارش پلیس، درجریان انفجار ها و آتش سوزی‌ها، و تیراندازی های دیروز ، دست‌کم ۵۲ تن کشته شده‌اند که ۲۹ آنها در ناحیه‌مرکزی قنیطره مورد اصابت گلوله قرار گرفته‌اند .

رشید کرامی نخست وزیر لبنان، گفت :

اعلام آتش‌بس کافی‌نیست. چه فایده دارد که اتش‌بس اعلام کنیم ولی همه ما ، از اجرای مقررات‌آن خودداری ورزیم . او گفت ما نیازمند آن هستیم‌که‌تمام جنگجویان، سلاح های خود را زمین بگذارند و سپس همه آن‌ها، از جناح های گوناگون ، به مذاکرات خود برای حصول به یک راه حل نهائی ادامه دهند .

تاکنون ، هزاران لبنانی که‌قادر به ترک کشورشده‌اند، بسایر کشور های خاورمیانه گریخته‌اند . فقط در حدود ٤٠٠٠٠ تن از لبنانی ها به سوریه پناهنده شده‌اند.

خارجیان مقیم لبنان نیز با شتاب بیروت را ترک می کنند . فرودگاه بیروت ، وضعی کاملا در هم و برهم پیدا کرده است . بسیاری از مردم ، براثر وحشت ازجنگ به کوه های اطراف فرار می کنند.

فرانکو دچار خونریزی معده شد

مادرید ـ یونایتدپرس ـ ژنرال فرانکو رهبر ۸۲ ساله اسپانیا همچنان با مرگ مبارزه می‌کند . اعلامیه‌ای که نزدیکیهای‌نیمه شب دیشب از سوی دفتر نظامی و غیرنظامی کاخ («پاردو» محل اقامت‌رئیس کشور اسپانیا انتشار یافت گفته میشود که در وضع مزاجی بیمارتغییرمحسوسی حاصل نشده است . وی دیشب دچارخونریزی‌معدی شد ، در اعلامیه اضافه شده که بعد از ظهر دیروز مدت کوتاهی با دختر ، داماد و نوه های خود صحبت کرد و شب‌رابطور عادی استراحت نمود .

در یک اعلامیه دیگر گفته میشود که خونریزی داخلی بیمار قطع شده و درجه حرارت بدنش اندکی بالا رفته ولی فشار خونش عادی است . این اعلامیه را سیزده پزشکی که شب و روز در کاخ « پاردو » بسرمی‌برند امضاء کرده‌اند. در اعلامیه خاطرنشان شده است که فرانکو بعد از ظهر دیروز را به آرامی بسر برد و ظهر غذای مختصری صرف کرد .

در ضمن پرنس خوان کارلوس جانشین فرانکو و پادشاه آینده اسپانیا این گزارش‌هارا که‌وی‌بلافاصله پس از تصدی رهبری اسپانیا یک کابینه ائتلافی تشکیل خواهد داد تکذیب کرد . از طرف دیگردون خوان دوبوربون، پدر خوان کارلوس و رئیس خانواده سلطنتی اسپانیا اعلام کرد اوهمچنان‌مخالف آنست که پسرش بعنوان پادشاه آینده‌اسپانیاجانشین فرانکو شود . اما یک سخنگوی « دون‌خوان » ٦٢ ساله گفت وی هیچ اقدامی علیه پسرش‌نخواهد کرد .

اخبار کوتاه جهان

انفجار اتمی چین

● بمبئی ـ آسوشیتدپرس ـ جمهوری خلق چین دیروز یک انفجار هسته‌ای زیرزمینی انجام داد . سازمان لرزه نگاری بمبئی که زیر نظر کمیسیون انرژی اتمی هند کار میکند اعلام کرد که قدرت آخرین انفجار هسته‌ای جمهوری خلق چین معادل ۲۰ هزار تن ماده تی ان تی بوده است .

رهبر ویتنام شمالی

● مسکو ـ یونایتدپرس ـ کادر رهبری اتحاد شوروی دیروز از « لی‌خوان » رهبرویتنام شمالی استقبال گرمی بعمل آورد . لئونید برژنف ، آلکسی‌کاسیگین و نیکلای پادگورنی در فرودگاه مسکو از رهبر ویتنام شمالی که به‌سفر پس از پیروزی درچند کشور کمونیست دست زده استقبال کردند. دیپلمات های غربی مقیم مسکو گفتندرهبر ویتنام شمالی در جریان اقامت در مسکو خواستار کمک های‌بیشترشوروی در امر بازسازی ویتنام پس‌از پیروزی سال‌پیش خواهد شد .

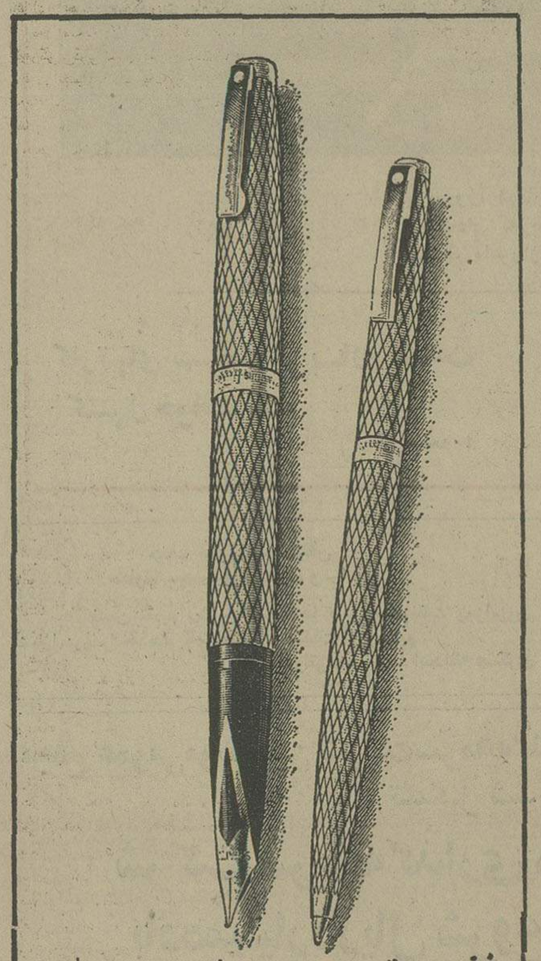

نفیس ترین هدیه برای دوستان

خودنویس و خودکار سلطنتی

شیفرز امپریال ساوورین

معرف شخصیت برازنده شما

نقطه سفید علامت تضمین . اطمینان و برتری شیفرز

در زمانی متجاوز از ٦٠ سال میباشد

شیفرز بزرگترین نام در صنعت خودنویس سازی

SHEAFFER the proud craftsmen

نمایندگی شیفرز : موسسه گرانفر

خیابان نادری ـ چهارراه قوام‌السلطنه

تلفن های : ٤٧٥٠٩ ـ ٤٦٨٧٥

پارکر ۷۵ قلم استثنائی برای شخصیتهای استثنائی

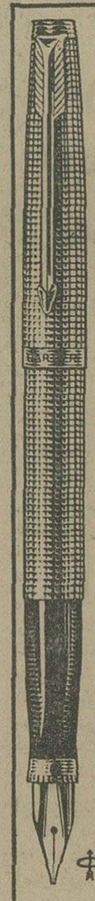

PARKER

PARKER

نماینده انحصاری شرکت ادکا

خیابان سپهبد زاهدی (فیشر آباد) ساختمان پارکر

تلفن: ۸۳۰۵۲۸ ـ ۸۲۶۳۰۴

هرقلمی با جوهرسوپر کوئینك پارکر بهترمی‌نویسد.

اکثر دفاتر کارد دستگاه سکرتر شبانه روزی استخدام میکنند

دستگاه الکترونیکی سکرتر تلفن

تایکو

درغیبت شما و تعطیل دفترکارتان به مراجعین تلفن شما پاسخ میدهد و پیغام آنهارا ضبط میکند .

شرکت تایکو ـ تلفن: ۶۸۵۱۵۰ ـ ۶۸۲۵۲۰

جناب آقای دکتر محمود کاشفی

پست مشاور وزارت دارائی‌راتبریک عرض نموده توفیق شما را خواستارم.

حیدر قربانیان

آخرین کلاس نهم

فضیلت

خیابان امیریه نبش منیریه تلفن ۴۲۶۴۵

کمیته ملی حمایت از مصرف کننده :

کارخانه‌ها با تغییر نام، قیمت پارچه را گران کرده‌اند

پارکینگ‌ها به مردم اجحاف میکنند

کمیته ملی حمایت از مصرف کننده اعلام کرد ، بعضی از کارخانجات‌نساجی پس از اعلام بانرخهای جدید از جانب‌مرکز بررسی قیمت ها،اسامی تولیدات خود را عوض کردند و قیمت‌ها را با تعویض نام کالا بالابردند .

در جلسه کمیته فرعی بررسی قیمت های کمیته ملی که بعد از ظهردیروزتشکیل شد این کمیته باتوجه به نرخهای مصوب مرکز بررسی‌قیمت ها در مورد پارچه، اظهارنظر کرد که باید مواردزیر دربررسی‌مجددنرخ انواع‌پارچه رعایت شود :

قیمت فروش نقد و مدت‌دار، وزن پارچه ، تعیین قیمت تمام انواع‌پارچه‌های‌هرواحد تولیدی نه فقط دو یاسه نوع .

کمیته‌ملی‌معتقد است :تعدادی از کارخانه های تولید پارچه که بانرخ‌های‌مصوبه روبروشده‌اند، اسامی چند نوع تولیدات خود را برای افزایش قیمت تغییر داده‌اند،ازجمله کارخانه شهناز، ترون چادری را به باربارا و یاشانتون را به روزیتا ،کارخانه یزدبافچیت یزد باف به شانتون و کارخانه فخر کرپ ۲۱۰۰فخر را به وال ۲۱۰۰ تغییر نام‌داده باقیمت گران تر برای فروش عرضه کرده‌اند .

کمیته همچنین اعلام کرد : باشروع‌کنترل قیمت ها درواحد های‌صنفی و بررسی فاکتورهای خریداجناس‌تعدادی‌ازفروشندگان پوشاک‌معلوم‌شد این فروشندگان فاکتور خرید در دست ندارند ، ولذا بلافاصله اجناس موجود خود را به منازل منتقل کردند و خریداران را برای خرید پوشاک و لوازم دیگربخانه ها فراخواندند از طرفی بنا به گزارش های رسیده به کمیته اغلب‌فروشندگان‌عمده مرغ‌فاکتور ها را به قیمت مصوب صادرمی‌کنند ، ولی از خریداران جزء مبالغی اضافه می‌گیرند .

کمیته‌ملی اعلام کرد : اکثرتولیدیها و واردکنندگان در مقابل خرید جنس فاکتور نمیدهندواین کار موجب‌ناراحتی فروشندگان‌جزءو توزیع‌کنندگان شده است .

اخیرا تولیدیهای دستمال‌کاغذی و پنبه هیدروفیل مقررات خاصی را برای خرید کالا بواحد های صنفی تحمیل کرده‌اند کمیته‌ملی از مقامات مسئول خواسته این تولیدیها را به رعایت مقررات قبلی در قبول سفارش و توزیع کالای خود موظف کنند تا تمام واحدهای‌فروشنده‌بتوانندمستقیما و بدون دخالت واسطه جنسی خریداری کنند .

در کمیته فرعی مبارزه با گرانفروشی نیز گفته شد که فروشندگان قیر از تحویل این کالابه قیمت مصوب به مشتریان خودداری میکنند .

اجحاف پارکینگ‌ها

از سوئی اکثر پارکینگ های عمومی‌که با استفاده ازتسهیلات صنفی وبخشودگی مالیاتی دائر شده‌اند بتدریج محل پارکینگ عمومی را به پارکینگ اختصاصی تبدیل‌کرده‌اند و با دریافت‌مبالغی اضافی‌بطور اختصاصی مشتری قبول میکنند .

همچنین اعلام شد درسرآسیاب دولاب عده‌ای واسطه و دلال در کارفروش گل دخالت‌کرده‌اند و موجبات افزایش قیمت گلرا فراهم آورده‌اند .

نخست‌وزیر درضیافت روز ملی اتریش

دیروز از طرف «آلبرت فیتز» سفیر اتریش در ایران ضیافتی بمناسبت سالگردروزملی‌اتریش در تهران ترتیب‌داده شد که‌در آن آقایان‌هویدا نخست وزیر، اسداله‌علم‌وزیردربار شاهنشاهی وگروهی دیگراز مقامات طراز اول‌ایرانی و نمایندگان‌سیاسی خارجی مقیم تهران شرکت داشتند .

سفیر اتریش در این مراسم طی بیاناتی اظهار داشت که بخاطر آهنگ سریع پیشرفت های‌همه جانبه ایران ، روابط ایران‌واتریش‌به‌نحو چشمگیری توسعه یافته است نخست‌وزیر ایران نیز ضمن تاکیدبرروابط مستحکمی که بین ایران و اتریش در زمینه های مختلف اقتصادی ، فرهنگی و سیاسی وجود دارد اظهار امیدواری کرد که این روابط روزبه‌روز وسیع‌تر شود.

عکس آقایان نخست وزیر ووزیر دربار شاهنشاهی رادر ضیافت دیشب‌هنگامی که مورد استقبال سفیر اتریش قرار گرفته‌اند نشان میدهد.

رای وحدت رویه هیات عمومی دیوان کشور

شکستن یک دندان در نزاع نقص عضو نیست

هیات عمومی دیوان عالی کشور در آخرین رای وحدت رویه خود اعلام کرد که افتادن یک دندان نقص عضو تلقی نمیشود و با گذشت شاکی خصوصی دعوی در مرحله دادرسی خاتمه‌یافته تلقی‌خواهد شد .

هیات عمومی دیوان عالی کشور باملاحظه صدوردورای مشابه از دو دادگاه جنایی تشکیل جلسه‌دادتامطابق‌قانون، رویه واحدی برای‌کلیه پرونده های مشابه اتخاذ کند .

دو شعبه دادگاه عالی جنائی خوزستان با استنباط‌متفاوت از قانون ، در زمینه شکسته شدن دندان درٔ اثر نزاع ،آراء متفاوتی داده‌اند: شعبه اول دادگاه جنائی‌خوزستان‌شکستن یک دندان‌رانقص‌عضو ندانسته و گذشت شاکی را در مورد آن با توجه به‌تبصره دوالحاقی به ماده ۸ قانون آئین‌دادرسی کیفری موجب موقوفی تعقیب متهم تشخیص داده است ، در صورتیکه شعبه دوم دادگاه جنائی خوزستان‌در موردمشابه شکستن یک دندان را صریحا نقص عضو تلقی کرده‌وگذشت شاکی را تنها در حد تخفیف مجازات ، موثر شناخته است.

با توجه به این امر مراتبو احراز تعارض و اختلاف دو دادگاه در استنباط از قانون ، هیات عمومی دیوان عالی کشور تشکیل شد و سرانجام قضات عالیمقام هیات عمومی مرکب از رئیس کل و قضات شعب دیوان عالی کشور این نظریه را بعنوان رای وحدت رویه صادر کردند :

«نظر به اینکه‌افتادن یک‌دندان عرفا نقص عضو تلقی نمیگردد، لذا با وجود گذشت شاکی خصوصی ، مورد ، شمول‌بند یک تبصره ۲ ماده یک قانون تسریع دادرسی‌و اصلاح‌قسمتی از قوانین آئین دادرسی کیفر عمومی مصوب دوم بهمن ماه ۱۳۵۲ بوده‌و قابل‌گذشت‌میباشد.

«خورشیدخانم» جریمه شد

یک وارد کننده عمده لوازم یدکی پژو، صاحب فروشگاه خورشید خانم، یک وارد کننده عمده ماشین آلات صنعتی و صاحبان چند بوتیک ، دراگ ـ استور، کفاشی و قصابی در دادگاههای کیفر گرانفروشان جریمه شدند.

صاحب‌فروشگاه خورشیدخانم واقع در خیابان تخت جمشیددر دادگاه شعبه ٦۰ کیفر گران ـ فروشان به‌اتهام‌عدم نصب‌برچسب روی کالا به‌پرداخت ۵۵۰۰ ریال جزای نقدی محکوم شد.

در این دادگاه مدیر یک دراگ‌استور و صاحب یک بوتیک در خیابان شاه‌عباس و صاحبان یک رستوران ، یک لبنیات فروش و دوخواربار فروش نیز محاکمه و به پرداخت جزای نقدی محکومیت یافتند.

در شعبه ۵۷ دادگاه سیار کیفرگران‌فروشان به ریاست‌آقای یحیی جلیلوند ـ یک واردکننده عمده لوازم یدکی «پژو» بیشترین مبلغ جریمه را پرداخت . این شخص به‌اتهام گران فروشی و پنهان کردن کالا به پرداخت۱۰۰ هزار ریال جزای نقدی محکوم شد.

در این دادگاه همچنین یک رستوران‌دار، یکفرش فروش و یک خیاط نیز محاکمه ومحکوم شدند .

در شعبه ۵٦ دادگاه سیارکیفر گران فروشان به‌ریاست آقای شیخ‌الاسلامی ـ نیز ۸ پیشه‌ور متخلف از جمله چند میوه‌فروش قصاب و آهن فروش محاکمه و به‌پرداخت جرائم نقدی محکومیت یافتند.

در دادگاه شعبه ۵۹ سیارکیفر گران‌فروشان ـ به ریاست آقای خیرمراد جلیلوند ـ صاحب یک شرکت عمده وارد کننده ماشین آلات صنعتی ، به‌اتهام عدم‌نصب برچسب ۱۰ هزار ریال جریمه پرداخت . همچنین یک کافه رستوران‌دار یک «کلمپز» یک پلاستیک فروش ویکخوارباز فروش نیز در این دادگاه بپرداخت جرائم از ۳ هزار ریال تا ۲۵ هزارریال محکومیت‌یافتند.

درفرودگاه بزرگ تهران ترن برقی بکار می‌افتد

برای احداث فرودگاه بزرگ تهران بیش از یک میلیارد و سیصد میلیون‌ریال‌اعتبار تامین شد که قسمتی از این اعتبار صرف پرداخت بهای زمین های زارعین و مالکین اراضی این فرودگاه میشود .

اراضی فرودگاه جدید تهران بیش از ۱۲۰ میلیون متر مربع است که چند میلیون متر مربع آن به زارعین تعلق دارد.

این اراضی به قیمت عادلانه از مالکین خریداری میشود و تا موقعی که بهای اراضی پرداخت نشده برای تولید محصول کشاورزی در اختیار زارعین باقی خواهدبود .

طرح ساختمان فرودگاه جدید تهران هم‌اکنون‌توسط‌مهندسین مشاور دردست تهیه است و مطابق قراردادی که در این زمینه منعقدشده‌این‌طرح‌اجرائی تاسال‌آینده آماده تسلیم‌سازمان برنامه و بودجه خواهد شد.

بنابراین ساختمان‌وخاکبرداری فرودگاه احتمالااز اواخرسال جاری شروع میشود و تهیه نقشه اجرائی و کار های ساختمانی آن همزمان ادامه خواهد یافت .

فرودگاه جدید تهران قادر خواهد بود در هر دقیقه یک هواپیما را بزمین بنشاند ویک هواپیما را نیز به پرواز در آورد که این ظرفیت در سطح فرودگاه های بزرگ جهان است .

فرودگاه جدید تهران با ترن برقی به مرکز شهر مرتبط میشود و اراضی آن بحدی وسیع پیش‌بینی شده است که احتیاجات ترافیک هوائی‌بیست سال آینده را تامین میکند . بنا براین فرودگاه جدید با توجه به گسترش حمل و نقل‌هوائی و افزایش رفت‌وآمد هواپیماها توسعه داده میشود .

مجله دنیای ورزش شنبه‌ها منتشر میشود

پمپهای شناور I.D.C.

قابل توجه کشاورزان ـ پیمانکاران وشرکتهای ساختمانی

پمپهای شناور آی. دی. سی ساخت بهترین کارخانجات امریکا از ۲اینچ الی۱۸اینچ باشرایط‌سهل آماده تحویل
نماینده انحصاری در ایران ـ شرکت سهامی رگبار (خاص)
تهران سعدی جنوبی شماره۷۵٤ تلفن‌های: ۳۵ تا ۳۰٤۵۳۳ و صندوق پستی ۲۲۱۲
مشهد ـ خسروی نو ساختمان آهنچی‌تلفن۲۸٦۸۵
از شهرستان ها نماینده فعال میپذیریم

نمایشگاه شهرک مبل ـ خیابان کوروش کبیر (جاده قدیم شمیران) سه راه ضرابخانه ـ با پارکینگ اختصاصی

شکوفه نو

تقدیم میکند

ویگن حمیرا عقیلی

نادیا برادران رسولی

وبهترین برنامه‌های ایرانی وخارجی دیگر

۵۴۴۰۴۴ تلفن رزرو ۵۴۳۰۳۳

آیا شما به جن‌وطلسم و جادو عقیده‌دارید؟

چه‌عقیده داشته و چه‌نداشته باشیداینها وجود دارند قوه ادراک ما برای نزدیک‌شدن به‌آنها ضعیف است اینک برای اولین‌بار سینمای ایتالیا با قدرتی خارق‌العاده‌در قالب‌فیلمی نفس‌گیر ودلهره‌آوراین‌نیروهای ماوراء الطبیعه را برای شما تصویر کرده است

سینما کاپری

از فردا صبح در

اثری آنچنان خارق‌العاده وبیسابقه که منتقدین سینما‌آن‌را بالاتر وبرتر از جن‌گیر دانسته‌اند

جولیت میلز ـ ریچارد جانسون

گابریل لاویا

درفیلم زنانی

زن طلسم شده

تماشای این فیلم برای اشخاص کمتراز ۱۸ سال ممنوع اعلام شده است

برای رزرو بلیط جهت این شاهکار استثنائی همه‌روزه به گیشه سینما کاپری مراجعه فرمائید

این فیلم با صدای استریوفونیک ٤ باندی نمایش داده میشود

نمایشگاه نقاشی

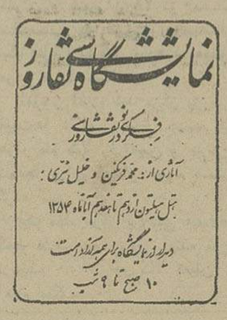

گروه فرهنگی هدف

سازمان آموزش با نامه‌نگاری

برای دانش‌آموزان سال‌ششم دبیرستان‌ها که بخواهند خود را برای مسابقات ورود به دانشگاه آماده‌کنند مواد :

مسایل ملی و میهنی، اطلاعات عمومی، هوش و استعداد را با نامه‌نگاری می آموزد .

داوطلبان برای دریافت یک‌نسخه از مقررات ثبت‌نام تقاضای خود را با ۲۰ ریال تمبر باطل نشده به نشانی :

تهران ، خیابان امیریه، خیابان البرز گروه فرهنگی هدف ، سازمان آموزش‌با نامه‌نگاری ارسال دارید .

برنامه‌های فردای جشن فرهنگ و هنر

درسراسر کشور ۷ آبان

برنامه هنری هنرمندان	تهران	تالار رودکی
همایش تاریخ و فرهنگ ایران	,	دانشگاه تربیت معلم
گشایش نمایشگاه خط	,	نگارخانه مهرشاه
نمایش روحوضی	,	بخش۳ سازمان تربیتی شهر تهران
موسیقی شاد	,	بخش۱ سازمان تربیتی شهر تهران
معرفی بزرگان موسیقی	,	کاخ جوانان جنوبی
نمایش فیلم سینمائی	,	کاخ جوانان فرح‌آباد
موسیقی ایرانی	,	کانون سپاهیان انقلاب
نمایشنامه یک کتابفروش	,	کاخ جوانان آبان
نمایش فیلم گدای میلیونر	,	پارک نازی آباد
اجرای نمایشنامه	,	کتابخانه شماره ۱۰ کانون پرورش فکری
نمایشنامه حسن سنتوری	ساری	
رقصهای آذربایجانی و گیلانی (گروه‌تهران)	سنندج	هنرستان صنعتی
نمایشنامه کرکسها	خرم آباد	سالن بیش‌آهنگی
نمایشنامه احساس	رامهرمز	کتابخانه عمومی
نمایشگاه آثار هنری خوشنویسان	شیراز	گالری دریسی
ارکستر بانوان و گروه کر ملی	,	تالار شمس
ارکستر شاد (گروه تهران)	کرمان	مدرسه عالی امور اداری
نمایشگاه نقاشی و مینیاتور	مشهد	نگارخانه میرک
نمایشنامه سگی درخرمن‌جا	یزد	خانه فرهنگ
نمایشگاه عکس از پیشرفتهای استان	بندر عباس	سالن فرودگاه

رقص ـ موسیقی ـ نمایش ـ رشت، لاهیجان ، فومن ، ماسال، ساری ، نوشهر، تبریز ، رضائیه، مهاباد، خوی ، کنگاور، هرسین ، صحنه، کرمانشاه، سریل ذهاب، پاوه، مریوان ، قروه، مسجد سلیمان ، بهبهان ، دزفول ، شیراز، لارستان، رفسنجان، مشهد، قوچان، اصفهان، همایونشهر ، اردکان، زابل، زنجان، تویسرکان.

نمایشگاه عکس ـ نقاشی ـ کاردستی ـ املش ، آستانه اشرفیه ، ساری ، گرگان ، مهاباد، بیجار ،سیرجان، جیرفت، یزد، میناب، زنجان،ملایر.

سخنرانی ـ چالوس ، اردبیل، شاهپور، ماکو ، کرمانشاه ، سنندج ، بانه، اهواز، شیراز، مرودشت، نی‌ریز، لارستان، مشهد ، تایباد، نفت، زاهدان

شب شعر ـ ساری، کرمانشاه، کرند، کنگاور، صحنه، شیراز، رفسنجان، نهاوند.

نقالی و نمایش روحوضی ـ اسالم، رامیان، مهاباد، قصر شیرین ، شیراز، مرودشت و روستاهای کرمان ، اصفهان ، بندرعباس.

گشایش نمایشگاه کتاب ـ دشت میشان، سراب ، سنگسر ، شوشتر ، رامهرمز، شادگان، علی‌آباد گرگان، فردوس، بشرویه ، سرایان، بیرانشهر.

خنک در تابستان ـ گرم در زمستان

با استفاده از سوخت ارزان گازوئیل یا گاز بجای برق

با دستگاه تهویه مطبوع آبزروبشن

نیگاتا

خیابان تخت‌طاووس ـ روبروی امیراتابک شماره ۱۴۵

تلفن ۸۵۶۶۹۰ ـ ۹ و ۸۵۸۷۷۸ ـ ۶ و ۸۵۳۲۲۵

شاهنشاه و شهبانو عازم ترکیه شدند

رهبران ایران وترکیه مذاکرات مهمی انجام میدهند

شاهنشاه آریامهر و علیاحضرت شهبانو امروز برای یک بازدید رسمی ٦ روزه از ترکیه به دعوت فخری کورتورک رئیس جمهوری ترکیه عازم این کشور شدند.

این هشمین سفر شاهنشاه به کشور ترکیه است. نخستین سفر رهبر ایران در اردیبهشت ١٣٣٥ صورت گرفت و در همین سفر بود که شاهنشاه طی نطقی در ترکیه اطمینان دادند که مناسبات دو کشور بطوری پی ریزی شده است که در آینده از هرگونه نگرند و تزلزل مصون خواهد بود.

اکنون پس از ١٩ سال که از بیانات شاهنشاه در نخستین سفرشان به ترکیه می گذرد، بوضوح آشکار است که دوستی ایران و ترکیه بصورت یک سنت درآمده و بقول «بلندا جویت» نخست وزیرسابق ترکیه هردولتی که در ترکیه روی کار آید، مجبور به دوستی با ایران خواهد بود.

باوجود روابط بسیار حسنه بین تهران و آنکارا تردید نیست که دوکشور درگذشته درموارد اختلاف نظرهائی داشتند ولی موفق شدند که باحسن نیت این اختلافات جزئی را بکلی برطرف کنند.

منابع مطلع دیپلماتیک برای این سفر شاهنشاه و مذاکراتی که در ترکیه انجام خواهد پذیرفت اهمیت فوق‌العاده‌ای قائلند و معتقدند در طول اقامت رهبر ایران بیشتر اوقات این سفر به مذاکرات مهمی اختصاص یافته است که پیرامون روابط دوجانبه ایران و ترکیه و اوضاع بین‌المللی و همچنین مشکلات ترکیه بعد از وقایع قبرس و قطع کمک نظامی امریکا و بحران سیاسی بین امریکا و ترکیه دور خواهد زد.

پیرامون روابط دو جانبه ایران وترکیه با اینکه مشکلی در بین نیست ولی ایران مایل است ترکیه در سازمان همکاریهای عمران منطقه‌ای نقش فعالتری بعهده بگیرد.

آگاهان سیاسی معتقدند در مورد اوضاع بین‌المللی، ومسائل مختلف منطقه‌ای، دو کشور مذاکرات وسیعی خواهند داشت. ایران باتوجه کامل به حقوق ترکهای قبرس مایل بود که ترکیه در بحران قبرس نقش آرامتری داشته باشد. این موضوع همچنین بحران سیاسی بین ترکیه و امریکا وروی آوردن ترکیه به شوروی از مهمترین مسائلی است که با شاهنشاه ایران به بحث گذارده خواهد شد.

بازدید رسمی ٦ روزه از ترکیه همچنین فرصتی است تا ایران تصویر تازه‌ای از اوضاع سیاسی ترکیه بدست آورد.

همراهان

در سفر به ترکیه عباسعلی خلعتبری وزیر خارجه و خانم منظر خلعتبری، بانو عادله دیبا ندیمه شهبانو، هرمز قریب رئیس کل تشریفات شاهنشاهی، سپهبد کریم ایادی پزشک مخصوص شاهنشاه، سپهبد رضا طباطبائی وسپهبد سلیم رضوانی آجودان های شاهنشاه، شجاع‌الدین شفا معاون وزارت دربار، صادق صدریه مدیر کل سیاسی وزارت خارجه در امور آسیا و آفریقا خسرو اکمل معاون کل تشریفات شاهنشاهی، فریدون سر رشته داری رئیس تشریفات دربار، کامبیز یزدان‌پناه مدیر کل اطلاعات ومطبوعات دربار شاهنشاهی و انوشیروان صدیق سرپرست دبیرخانه وزیر خارجه در التزام خواهند بود.

محلات قدیمی با ٢٠ میلیارد ریال نوسازی میشود

وزارت مسکن و شهر سازی برای شروع نوسازی محلات قدیمی شهر ها دو میلیارد تومان از دولت تقاضای اعتبار کرد و در صورتیکه این رقم در بودجه سال ١٣٥٥ پیش‌بینی شود کار نوسازی محلات قدیمی پس از سالها سحبت وارد مرحله عمل خواهد شد.

برای اجرای طرح های نو سازی محلات، نخستین نیاز مربوط به وجود تعدادی واحد مسکونی میشود تا ساکنان محلات قدیمی موقتا به‌خانه های دیگری انتقال یابند و سپس ساختمان آنها تخریب شود و طرحهای جدیدی جایگزین گردد.

در تهران

در مورد تهران، اعتبار دو میلیارد تومانی دولت امکان خواهد داد که اولین محل قدیمی از سوی وزارت مسکن و شهرسازی برگزیده شود اقدامات قانونی برای خرید خانه‌ها واماکن در این محل انجام گیرد.

همزمان با خرید خانه ها و اماکن، وزارت مسکن و شهرسازی در نقطه‌ای از تهران تعدادی واحد مسکونی مدرن خواهد ساخت وساکنان محلی را که باید نو سازی شود به این واحد ها منتقل خواهد کرد. سپس عملیات نو سازی در محله قدیمی انجام می گیرد طرح های جدیدی که شایسته پایتخت ایران پیشرفته خواهد بود پیاده میشود.

پس ازپایان عملیات ساختمانی ونو سازی در محله قدیمی اهالی سابق، مجددا به همان محل و به خانه های جدید و مدرن خود انتقال خواهند یافت.

در این مورد ممکن است به صاحبان خانه های قدیمی حق انتخاب نیز داده شود و بعبارت دیگر مالك بتواند واحد مسکونی را که موقتا به آن انتقال یافته است برای سکونت دائمی انتخاب کند.

همچنین ممکن است به این مالکان اجازه داده شود تا از طرحهای دیگری که توسط وزارت مسکن و شهر سازی ویا سازمان های وابسته به آن در نقاط مختلف اجرا خواهد شد یك واحد مسکونی را انتخاب کنند. نظیر برنامه‌ای که در تهران اجرا خواهد شد در شهر های دیگر یکه لازم باشد نیز نو سازی محلات قدیمی انجام خواهد گرفت.

خانه های قدیمی در محلات به وسیله کارشناسان قیمت گذاری خواهد شد. در قیمت گذاری این خانه ها تاحدود زیادی رعایت مالك میشود و قیمت‌های روز ملاك عمل قرار خواهد گرفت.

پس از قیمت گذاری خانه در مواردی ممکن است قیمت آن نیز به مالك پرداخت شود تا مالك خود اقدام به تهیه واحد مسکونی جدید بنماید.

نو سازی محلات تهران که سالهاست از حدود حرف تجاوز نکرده است، میتواند چهره شهر را دگرگون کند و زیباترین و مدرنترین محلات را در تهران کهنه و مخروبه بوجود آورد.

یکی از مشکلات اساسی نو سازی محلات مساله تامین سرقفلی های کلان مغازه‌هائی است که در محلات قدیمی وجود دارد واجرای طرح نو سازی را مشکل می‌سازد.

همچنین برای مستاجران خانه ها در محلات قدیمی نیز باید چاره جوئی کرد و برای تامین مسکن آنها نیز اقدام لازم را بعمل آورد.

کارشناسان وزارت مسکن و شهر سازی هم اکنون مشغول مطالعات و بررسی های لازم در تمام این موارد میباشند و باتامین اعتبار لازم، نو سازی محلات عملا از سال آینده آغاز خواهد شد.

امروز هزاران نفر در راه بندان ماندند

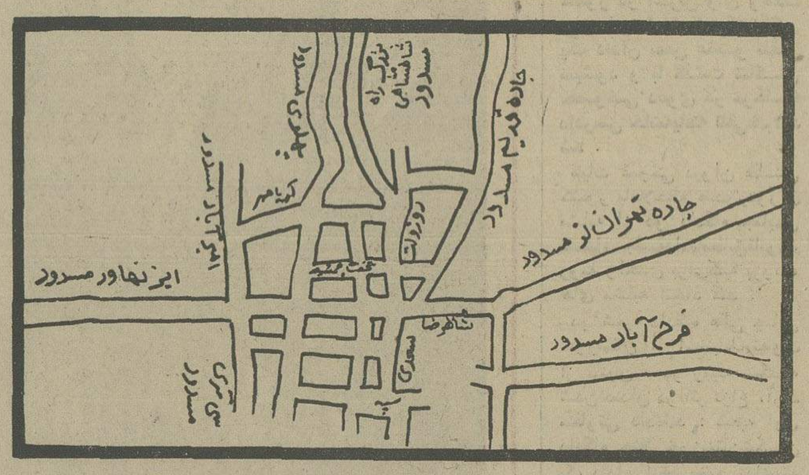

خیابانهائی که امروز دراثر ازدحام ترافیک مسدود شده بود در نقشه نشان داده شده است.

در تاریخ ترافیك استثنایی تهران، امروز سر فصل جدیدی گشوده شد، در این سرفصل نوشته شده: در روز ششم آبان ٥٤ ـ ساعت ٧ تا ٩ بامداد ـ در اغلب خیابانها سرعت اتومبیلها به صفر کیلو متر در ساعت رسید.

از جمله خیابانهایی که امروز وضع آمدو شد در آنها تقریبا متوقف شد میتوان از خیابانهای امیرآباد، سپه، شاهرضا، پهلوی، عباس آباد، تخت‌طاووس، بزرگراه شاهنشاهی، آیزنهاور، سی‌متری، شاه، روزولت، کریمخان زند، کیشا، فردوسی، سعدی، تهران نو، فرح‌آباد، ژاله، ری، صفاری، شوش، شوش شرقی، خراسان، جردن، ظفر، میرداماد، وجاده قدیم شمیران نام برد. در حقیقت امروزهمه خیابانهای اصلی تهران خفقان ترافیك گرفتند.

علت چیست

براساس آمار موجود، ازاول مهر ماه امسال که ترافیك در خیابانهای تهران تقریبا بحالت توقف درآمده بود، تا امروز حدود ٣٠ هزار وسیله نقلیه جدید در تهران پلاك گذاری شده است. اما به گفته کارشناسان ترافیك، بدتر شدن وضع ترافیك امروز نسبت به اول مهر تنها معلول افزایش این تعداد اتومبیل نیست، زیرا همچنانکه کارشناسان فرانسوی اعلام کرده‌اند تهران ظرفیت پذیرش تا دو برابر تعداد کنونی اتومبیلهای خود را دارد، مشروط براینکه در امور مهندسی و مدیریت امور ترافیك آن تجدید نظر شود، و از همین روخرابی استثنایی ترافیك امروز تهران را باید در سردرگمی بیشتر مدیریت ترافیك پایتخت جستجو کرد. تا آخر وقت امروز معلوم نشد کدام عامل مشخص ترافیك را چنین آشفته کرد، اما اهل فن معتقدند اشتباه در تنظیم چراغ های راهنما، دیر شروع شدن کار ماموران و یا حتی وقوع چند تصادف منجر به خسارت در مراکز مهم می تواند عامل این وضع بوده باشد. زیرا ترافیك تهران اینك فوق العاده آسیب پذیر شده است ازجمله عواملی که به کندی و بدی ترافیك تهران کمك میکند فقدان وسائط نقلیه عمومی نظیر اتوبوس است که باعث ازدیاد مسافران تاکسی شده، و چون رانندگان نیمی از تاکسیهای تهران به علت فشردگی ترافیك تا ساعت ٩ صبح در خیابانها بکار نمی‌پردازند، این روز ها مشکل ایاب و ذهاب مردم بیش از پیش آزار دهنده شده است.

توقف کوتاه «اشمیت» در تهران

هلموت اشمیت صدراعظم آلمان فدرال امروز در سرراه خود به جمهوری خلق چین برای یک اقامت کوتاه ٢ ساعته در تهران توقف خواهد داشت.

صدراعظم آلمان پس از بازدید رسمی از چین روز یکشنبه آینده برای یک بازدید رسمی بدعوت امیرعباس هویدا نخست وزیر به تهران می آید.

بهمراه صدراعظم آلمان فدرال یک هیئت عالیرتبه سیاسی و اقتصادی و ٦٠ روزنامه‌نگار آلمانی نیز به تهران خواهند آمد.

مصالح ساختمانی در ١٢٠ محل با قیمت ثابت فروخته میشود

مرکز بررسی قیمت‌ها امروز قیمت آجر قزاقی سفید، آجر ماشینی نما و آجر تیغه را با ٣٨ تا ٥٣ درصد کاهش نسبت به نرخ های جاری بازار اعلام کرد.

براساس قیمت‌های جدید، نرخ آجر قزاقی سفید هزار عدد پای کوره ٢٨٠ تومان. منطقه یک ٣٢٠ تومان. منطقه دو ٣٢٣٫٥ تومان و منطقه سه ٣٢٥ تومان.

آجر ماشینی نما هزار عدد پای کوره ١٨٠ تومان. منطقه یک ٢١٠ تومان. منطقه دو ٢١٣٫٥ تومان و منطقه سه ٢١٥ تومان.

آجر تیغه هزار عدد پای کوره ٣٦٠ تومان. منطقه یک ٤٤٠ تومان. منطقه دو ٤٤٧ تومان و منطقه سه ٤٥٠ تومان.

مرکز بررسی قیمت‌ها برای توزیع سریع مصالح ساختمانی تسهیلات تازه‌ای را برقرار ساخته است.

طبق طرحی که از جانب مرکز در این زمینه پیاده شده، از ان پس ١٢٠ مصالح فروش در سراسر تهران و شمیران ٢٨ نوع مصالح ساختمانی که قسمت اعظم مصالح یک بنا را تشکیل میدهند به عموم مردم عرضه میکنند.

امروز اعلام شد مرکز بررسی قیمت‌ها تاکنون نرخ جدید ١٤ هزار قلم کالا را تعیین و درنرخ نامه‌ها برای اطلاع عموم منتشر کرده است.

یک مقام مرکز بررسی قیمت‌ها گفت ظرف چند روز آینده نرخ نزدیک ٢٥٠٠ قلم کالا تعیین و اعلام میگردد.

شرایط تغییر رشته

دانش آموزان نظام جدید

سخنگوی وزارت آموزش و پرورش امروز اعلام کرد دانش آموزان قبول شده در خرداد و شهریور ماه سال اول متوسطه نظام جدید که بخواهند شاخه تحصیلی خود را تغییر دهند، باید هریک از دروس اختصاصی شاخه مربوطه را امتحان دهند وطی آن درصورت گرفتن حداقل نمره ١٢ در هریک از دروس تعیین شده می توانند در رشته مورد علاقه خود ادامه تحصیل دهند.

این دستورالعمل برای سال های بالاتر به این ترتیب عمومیت دارد که دانش آموزان قبولی سال های دوم یا سوم هر شاخه در صورتی که بخواهند در شاخه دیگر ادامه تحصیل دهند، باید هریک از مواد شاخه مورد علاقه خود را که سال های قبل از دوره متوسطه نظام جدید نخوانده‌اند و یا آن ماده از درس وجودداشته ولی ریز مواد برنامه درسی آن در دو شاخه متفاوت بوده است، در شهریور ماه اختلاف مواد را امتحان داده و در صورت دست‌یابی به نمره ١٢ در هریک از مواد مزبور خواهند توانست در شاخه دلخواه خود ادامه تحصیل دهند.

چکهای حامل، رشوه بگیران را بدام انداخت

یک روز پس از انتشار خبر بازداشت معاون فنی اداره کل شهرسازی استان اصفهان و رئیس اداره فنی مسکن و شهرسازی این استان، اطلاعات جدیدی درباره اتهام اخاذی و رشوه‌گیری این دو فاش شد. این اشخاص متهم هستند مقاطعه کاران را تحت فشار قرار می‌دادند و به زور از آن‌ها چک در وجه حامل می‌گرفتند. در اتهامات این دو نفر گفته شده آنها مقاطعه کاران را چنان تحت فشار قرار داده بودند که اگر کسی تمایلاتشان را برآورده نمی‌کرد، نمی‌توانست مقاطعه بگیرد.

در پی دستگیری وبازداشت مهندس عبدالکرم منشئی معاون فنی اداره کل مسکن و شهر سازی اصفهان و مهندس محمود تنهایی راد رئیس اداره فنی مسکن و شهرسازی این استان به اتهام رشوه خواری و تخلف از قانون منع مداخله مقامات اداری در کار های مقاطعه کاری، خبرنگار اطلاعات در اصفهان که ماجرای شکایت یکصد شرکت ساختمانی را علیه مهندس منشئی و مهندس تنهایی راد از مرداد ماه گذشته تاکنون دنبال کرده است می‌نویسد: در شانزدهم مرداد ماه گذشته اتحادیه شرکتهای ساختمانی و تاسیساتی اصفهان در نامه شماره ١١٧ باعنوان «محرمانه، مستقیم» به همایون جابر انصاری وزیر مسکن و شهرسازی نوشت:

«مهندس منشئی معاون فنی اداره کل مسکن و شهرسازی استان اصفهان، به انجام اعمال غیرانسانی دست زده و با گرفتن وجوه غیرقانونی شرکتهای ساختمانی را درفشار گذاشته است که این اتحادیه حتی از بیان آن، شرم دارد.»

در این شکایت تاکید شده بود که مهندس منشئی با گرفتن رشوه، میلیونها تومان پول نقد و آپارتمان و ویلاهای لوکس فراهم کرده و برای رد گم کردن، سندقسمتی از آنها را به نام فرزندان و همسرش نوشته است.

همچنین در این نامه نوشته شده بود: اتحادیه شرکتهای ساختمانی و تاسیساتی اصفهان، مدتها سعی کرد با نصیحت مهندس منشئی را از این کارها بازدارد، اما او نه تنها از این کار دست نکشید، بلکه جری‌تر هم شد.

در این نامه از سوی یکصد شرکت ساختمانی و تاسیساتی اصفهان، از وزیر مسکن و شهرسازی خواسته شده بود که به این موضوع رسیدگی شود.

اعزام دادستان اداری

در تعقیب ماجرا، مهندس افتخاری دادستان اداری وزارت مسکن و شهرسازی به اصفهان آمد و با گردآوری مدارک لازم، به وزیر مسکن و شهرسازی اعلام کرد که او صلاحیت رسیدگی به این پرونده را ندارد و لذا از سوی وزیر مسکن و شهرسازی، رسیدگی به این پرونده، به وزارت دادگستری واگذار شد.

١٣ روز تحقیق محرمانه

اما بلافاصله پس از ارسال این نامه، آقای جلیل‌زاده بازپرس دیوان کیفر به اصفهان آمد و سیزده روز بطور محرمانه به این پرونده رسیدگی کرد. وی پس از پی بردن به جرم مهندس منشئی و بررسی مدارک، از جمله چکهایی که بوسیله مهندس منشئی و مهندس محمود تنهایی راد بدست عوامل آنها، از بانک وصول شده بود وبا توجه به شرکت مهندس محمود تنهایی رئیس اداره فنی مسکن و شهرسازی اصفهان در این ماجرا، به تهران رفت تا تحقیقات نهایی خود را در تهران دنبال کند و در پی آن، دستور بازداشت این دو مهندس داده شد.

مهندس منشئی قبلا درشرکت ساختمانی «کعبه» با عده‌ای شرکت داشت که این شرکت با اداره مسکن و شهرسازی اصفهان طرف معامله بوده است.

زمانی که موضوع منع دخالت کارمندان دولت در فعالیتهای خصوصی مطرح شد، مهندس منشئی سهام خود را به شرکای دیگر فروخت و پس از اعلام اینکه کارمندان دولت میتوانند در چنین شرکتهایی تا پنج درصد شریک بشوند، درشرکت ساختمانی «رقوم سهم خرید و شریک آن شد، با این تفاوت که سهام شرکت را به نام همسرو فرزندانش خرید.

بازپرس دیوان کیفر، در رسیدگی به پرونده دلایل مثبت بسیاری جمع‌آوری کرده است. از جمله تعدادی چک «حامل» که مهندس منشئی باتحت‌فشار قرار دادن مدیران عامل شرکت های ساختمانی، از آنها گرفته است بدست بازپرس دیوان کیفر افتاده است.

اظهارات وزیر مسکن

همایون جابری انصاری وزیر مسکن و شهرسازی امروز ضمن گفتگوئی به خبرنگار ما گفت: مدتی قبل دستور دادم که مقامات و مسئولان وزارت مسکن و شهرسازی در سراسر کشور بهیچوجه حق ندارند که سهامدار شرکت های ساختمانی باشند و یا استفاده از مقام خود کارهای ساختمانی دولتی را انجام دهند. وزیر مسکن و شهرسازی تاکید کرد که مسئولان این وزارتخانه باید از دخالت در این نوع کارها بشدت پرهیز کنند و درغیر اینصورت از کار برکنار خواهند شد.

انصاری رسما تاکید کرد: هرگاه مشاهده شود که یکی از مسئولان وزارت مسکن و شهرسازی در شرکتهای ساختمانی مشارکت داشته و یا بهرصورت صاحب انتفاعی است که از اعلام آن خودداری کرده است طبق موازین قانونی بشدت تحت تعقیب قرار خواهد گرفت.

برای تریاکیهای کمتر از ٦٠ ساله کارت صادر نمیشود

بموجب بخشنامه‌ای که ازسوی پرفسور انوشیروان پویان وزیر بهداری به کلیه بهداریهای کل استانها و بهداریهای شهرستانها صادر شده صدور کارت سهمیه تریاك برای افراد زیر سن ٦٠ سال منع شده است.

به اشخاص بیمار زیر سن ٦٠ سال با نظر هیات پزشکی برای زمان موقت تریاك داده میشود وکارت معتادین بشدت مورد کنترل قرار می‌گیرد.

امروز اطلاع حاصل شد که بدنبال مبارزات گسترده و دامنه‌داری که ازسوی مقامات انتظامی علیه اعتیاد در پیش گرفته شده است، پرفسور انوشیروان پویان وزیر بهداری دستورات موکدی پیرامون نحوه توزیع و نظارت کامل و کنترل شدید در مورد سهمیه معتادین به کلیه واحدهای بهداری استانها و شهرستانها صادر کرده است. در بخشنامه وزیر بهداری تاکید شده است که مقررات قانون در مورد صدور کارت سهمیه معتادین باید دقیقا مورد عمل قرار گیرد. در این بخشنامه گفته شده طبق مقررات باید صدور کارت برای بیماران زیر سن ٦٠ سال با نظر هیئت پزشکی بطور موقت داده شود.

در مورد بیماران صعب‌العلاج چون سرطان که از طرف مراجع پزشکی صلاحیت‌دار تائید شده باشد، سن مطرح نخواهد بود و بلامانع میباشد.

حمله پلیس به مراکز تریاك کشی شدت یافت

ماموربن مبارزه با مواد مخدر شهربانی گروهی دیگر از کسانی را که به‌استعمال مواد افیونی مشغول بودند دستگیر کردند. بین دستگیر شدگان دو نفر زن جوان نیز بوده‌اند.

اداره مبارزه با مواد مخدره شهربانی کشور اطلاع داد: شخصی بنام غلامرضا ونکی ٢٨ ساله که یکی از ملاکین ونک میباشد در منزل خود واقع در خیابان مکانیر پلاك ١٤٣ بساط تریاك کشی دایر کرده بود واز دوستان ورفقای جوان خود پذیرائی می‌کرد.

ماموران منزل این شخص را مورد بازرسی قراردادند ومشاهده کردند که او در معیت شخص دیگری بنام حسین ونکی ٢٨ ساله در زیر زمین منزل که جای‌مناسب وراحتی بود دوباین کاراختصاص داده شده مشغول تدارك وتهیه مقدمات بساط تریاك کشی میباشند. ماموران وسائل راضبط کردند و متهمان راتحویل مقامات قضائی دادند.

٢ زن دستگیر شدند

ماموران همچنین در آپارتمان شماره ١٢ ساختمان کاروان واقع در خیابان عباس‌آباد یک بساط تریاك‌کشی کشف کردند که در آن جوانان بمنظور تفنن تریاك می‌کشیدند. در این آپارتمان دو نفر زن باسامی: بانو منیر پیروز رام ٢٦ ساله (کارمند) و رعنا حاجی حسینی ٢٧ ساله (بوتیکدار) مشغول کشیدن تریاك بودند که با مشاهده ماموربن وسایل تریاك کشی را ازپنجره آپارتمان به بیرون پرتاب کردند. وسایل مذکور جمع‌آوری شدو مقداری تریاك که زیر تختخواب مخفی بود بدست ماموران افتاد.

● ماموران در آپارتمان شماره ٢٨ خیابان شاهرخ نیز ٤ نفر را حین کشیدن موادافیونی دستگیر کردند. اینعده عبارتند از: ایرج مهران فرزند احمد (بنگاهدار) ـ عباس بدرود فرزند ولی‌اله (راننده) ـ محمد حبیب وطن‌خواه فرزند حسین (بنگاهدار) محمد رضا بالاور فرزند محمد حسن (بنگاهدار).

در این آپارتمان ٨٠٠ گرم سوخته تریاك ١٨٥ گرم تریاك، منقل با ٤ دستگاه وافور ووسائل دیگر بدست ماموران افتاد.

آغاز مراسم دویستمین سالگرد انقلاب آمریکا

روز دوم نوامبر با انجام مراسمی که در شهر نیویورک صورت خواهد گرفت جشن‌های دویستمین سالگرد انقلاب آمریکا در سراسر آن کشور رسما آغاز میشود. برای شرکت در این مراسم گروه کثیری از شهرداران و اعضای کمیته های ملی و روزنامه‌نگاران کشور های جهان دعوت شده‌اند.

افتتاح مراسم دویستمین سالگرد انقلاب آمریکا در نیویورک طی مراسم خاصی اجرا میشود و برنامه های جشن در تمام طول سال آینده ادامه خواهد داشت. در این برنامه افتتاحیه که روی هم مدت هشت روز بطول خواهد انجامید شهرداران و نمایندگان کشورها از بسیاری از نقاط مهم آمریکا که مخصوصا برای انجام مراسم گشایش جشنها آماده شده‌اند، دیدن خواهند کرد.

آقای فرهادنیکوخواه دبیرکل کمیته ملی دویستمین سالگرد انقلاب آمریکا و دو نفر از روزنامه‌نگاران ـ آقایان تاراجی سردبیر روزنامه اطلاعات و امیر طاهری سردبیر روزنامه کیهان ـ از ایران در مراسم افتتاحیه شرکت خواهند نمود.

رشوه‌خواران عباس‌آباد چك ٥٠٠ هزار تومانی را به «شرخر» فروختند

بقیه از صفحه اول

دنبال‌کردن پرونده عباس‌آباد بوسیله بازرسان شاهنشاهی **موجب قوت** قلب مالکان اطراف عباس‌آباد شد. و از میان انها عده‌ای ضمن مراجعه ببازرسان برای باز پس گرفتن پول‌های خود اطلاعاتی نیز در اختیار ماموران قرار میدهند که فوق‌العاده اهمیت دارد.

مراجعه مالکان اراضی عباس‌آباد بمقامات شهرداری و بازرسان شاهنشاهی موجب کشف یک راز بزرگ دیگر در پرونده سوء استفاده کنندگان شده‌است. این راز حاکی است که سوء استفاده کنندگان چک پانصد هزار تومانی یک راشی را به یک شرخر معروف فروخته‌اند. پرونده این چک که بعلت نکول پرداخت بوسیله صادر کننده برگ اجرائی روی آن الصاق شده مورد استفاده بازرسان قرار گرفته است.

مقامات مسئول شهرداری در این مورد گفتند: سوء استفاده کنندگان چک را که یکی از مالکان که زمین وی در بخش غربی عباس‌آباد و بین این منطقه و خیابان پهلوی قرار دارد، بعنوان رشوه داده، و وعده‌دار بوده، بعلت همزمان شدن تاریخ پرداخت با برملا شدن ماجرای عباس آباد، ونکول کردن آن بوسیله صاحب چک به‌شرخر فروخته‌اند.

امروز گفته شد که مدارک لازم برای اثبات مجرمیت سوء استفاده کنندگان بمقدار کافی در پرونده موجود است و دیگر نیازی به جمع‌آوری مدارک جدید نیست و از همین‌رو بزودی قرار مجرمیت سوء استفاده کنندگان صادر خواهد شد.

مقامات مسئول در شهرداری همچنین خاطرنشان کردند که سوء استفاده کنندگان با تردستی فوق‌العاده اقدام به سوء استفاده کرده‌اند و از تمام اقدامات آنها، جز در معدودی موارد مدرکی برجا نمانده است.

عده زائران ونرخ حج اعلام شد

امسال ٦٠ هزار نفر با ٨٠٩ کاروان از ایران به سفر حج میروند نرخ سفر حج ١٣ هزار و ٧٠٠ تومان اعلام شد.

سازمان اوقاف برای ده هزار داوطلب حج که درسال جاری نخواهد توانست به زیارت خانه خدا مشرف شوند، امتیازاتی قائل شد.

پیش از ظهر امروز دکتر محمدحسین احمدی معاون نخست وزیر و سرپرست سازمان اوقاف در یک مصاحبه مطبوعاتی برنامه حج سال ٥٤ را تشریح کرد.

وی به سفر خود به کشور سعودی اشاره کرد و یادآور شد در این سفر مسائل و مشکلاتی که در پیش بود با مقامات سعودی در میان گذاشته شد و نسبت به رفع آنها اقدام گردید.

از جمله این مشکلات ادغام زائران ایرانی با زائران ترکیه، آمریکا و دیگر کشورها بود.

با مذاکراتی که با مقامات سعودی در این زمینه صورت گرفت مقرر شد زائران ایرانی چون سالهای قبل، از دیگر زائران جدا شده و دارای مطوف مخصوص باشند.

سرپرست سازمان اوقاف آنگاه مسئله کمبود جا در کشور سعودی را که بواسطه نوسازی در کشور سعودی پدید آمده است به میان کشید و گفت: درسال جاری هیاتی که برای اجاره «جاء» به سعودی اعزام شده‌اند تاکنون توانسته‌اند فقط ٧٤٣ خانه در مدینه و ٧٦٤ خانه در مکه اجاره کنند. البته باید دانست اجاره بها در عربستان نسبت بسال گذشته پنج برابر شده است.

وی افزود با توجه به مسئله کمبود جا و امکاناتی که دولت سعودی در اختیار ایران قرارداده است در سال جاری فقط میتوانیم ٦٠ هزار نفر از ایران به حج بفرستیم. و این رقم چند هزار نفر کمتر از میزانی است که برای سال جاری متقاضی سفر به حج داشته‌ایم.

سرپرست سازمان اوقاف در مورد متقاضیانی که کنارگذارده خواهند شد توضیح داد. سازمان اوقاف طی اطلاعیه‌ای از تمام متقاضیان خواسته بود که تا ٢٦ تا ٢٩ مهر بامراجعه به گروه های حج ثبت نام کنند، ولی عده‌ای از متقاضیان بموقع ثبت‌نام نکردند بدین ترتیب سازمان اوقاف عدم نامنویسی این عده را بمنزله انصراف آنان از سفر به حج تلقی کرد ولی برای آنان امتیازاتی از جهت سفر سال آینده یا سفر به‌عتبات قائل شده است.

تسهیلات امسال

دکتر احمدی آنگاه اقداماتی که در جهت رفاه زائران درسال جاری در نظر گرفته شده است بر شمرد و گفت امسال تمام زائران در عرفات و منا در یک منطقه مستقر خواهند شد.

کلیه زائران میتوانند ٢٤ ساعته با تلفن از شهر هایی که دارای کانال تلفن میباشند با خانواده خود در ایران تماس بگیرند.

تشریفات گمرکی حجاج ایرانی تماما در فرودگاه جده صورت خواهد گرفت و حجاج در بازگشت در هیچکدام از فرودگاه ها معطلی نخواهند داشت.

قیمت

در مورد قیمت حج معاون نخست وزیر اعلام کرد شورایعالی حج در آخرین نشست خود قیمت حج را ١٣ هزار و ٧٠٠ تومان تعیین کرد و زائران که قبلا ١٢ هزار تومان پرداخته‌اند می‌بایست ١٣٠٠ تومان دیگر برای خود و یبرای همراه ٨٨٧٥ تومان تا پانزدهم آبان به شماره حساب جاری ٧٨٧٧٧ بانکملی بپردازند.

پرواز های حج از روز بیستم آبانماه آغاز می‌شود و روز ١٧ آذر پایان میابد.

زیارت عتبات ازاول ماه صفر آغاز خواهد شد

سفر به عتبات عالیات از ماه صفر انجام خواهد شد.

در مورد آغاز سفر عتبات عالیات سرپرست سازمان اوقاف امروز اعلام کرد که این سفر از اول ماه صفر آغاز خواهد شد قبلا قرار بود یکماه زودتر از اول محرم شروع گردد اما بعلت افزایش مدت اقامت زائران در کشور سعودی که از ٢٨ روز به ٣٨ روز افزایش یافته و عملا سفر حجاج تا اواسط ماه محرم طول خواهد کشید لذا سفر عتبات در اول صفر عملی خواهد شد.

خبرهای کوتاه

دفتر در کاخ گلستان

امروز این اطلاعیه ازطرف تشریفات کل شاهنشاهی منتشر شد:

بمناسبت زادروز مبارک و مسعود والاحضرت همایون رضاپهلوی ولایتعهد ایران روز جمعه نهم آبان ماه ١٣٥٤ از ساعت ١٠ الی ١٢ دفتری در کاخ گلستان جهت امضاء مفتوح خواهد بود.

رئیس کل تشریفات شاهنشاهی هرمز قریب.

انتصابات در وزارت مسکن

این انتصابات امروز در وزارت مسکن و شهر سازی صورت‌گرفت: خانم صدرالملوك بزرگنیا مدیر کل دفتر اطلاعات و روابط عمومی آقایان نجات‌اله مروجی مدیر کل مسکن و شهرسازی استان کردستان. حبیب‌اله عبقری مدیر کل مسکن و شهرسازی فرماندار یکی سمنان یوسف صدقی سرپرست مسکن و شهر سازی فرماندار یکی کهکیلویه و بویر احمد ببژن فتاحی معاون اداره کل فنی وزارت مسکن و شهرسازی.

اعتبار نوسازی قریه آلاشت تصویب شد

امروز اعلام شد سازمان برنامه وبودجه ١٥٠ میلیون ریال اعتبار اجرای طرح نوسازی قریه آلاشت زادگاه اعلیحضرت رضاشاه کبیر را تصویب کرده است.

مدیرکل تشریفات وزارت اطلاعات وجهانگردی

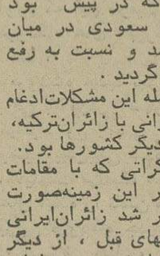

خانم الیزقازاریان بسمت مدیریت کل تشریفات وزارت اطلاعات و جهانگردی منصوب و مشغول بکارشد. خانم قازاریان قبلا ریاست دفتر وزیر اطلاعات و جهانگردی را بعهده داشت.

وزیر دفاع ونزوئلا بتهران آمد

تیمسار سرلشگر «هومروایگ ناسیو لال‌تورس» وزیر دفاع کشور ونزوئلا که بنابدعوت تیمسار ارتشبد عظیمی وزیر جنگ برای یکبازدید دوستانه از ارتش کشور شاهنشاهی به تهران آمده است. ساعت ٩ صبح دیروز در آرامگاه اعلیحضرت رضاشاه کبیر حضور یافت و با نثار تاج‌گل بسردار نامی ایران ادای احترام کرد.

وزیر دفاع ونزوئلا دیروز باتیمسار ارتشبد عظیمی وزیر جنگ در دفتر کار وی ملاقات کرد.

دریافت نشان

باستدعای هیئت مدیره سازمان شاهنشاهی خدمات اجتماعی و فرمان همایونی آقای دکتر حسین خطیبی مدیر عامل جمعیت شیروخورشید سرخ ایران بدریافت یکقطعه نشان درجه یک خدمات اجتماعی مفتخر گردید.

مذاکرات ایران و بازار مشترك آغاز شد

صبح امروز دومین دور مذاکرات ایران و بازار مشترك درسطح کارشناسان در وزارت امور اقتصادی و دارایی آغاز شد، این مذاکرات بمنظور نزدیک‌کردن نظرات دوطرفه و انعقاد یک قرارداد جدید که حاوی تامین خواسته های ایران باشد صورت میگیرد.

«سر کریستوفر سومز» مسئول روابط خارجی بازار مشترك اروپا امروز صبح طی مصاحبه‌ای با «بی‌بی‌سی» درباره روابط ایران وبازار مشترك اظهار امیدواری کرد که با انجام دور جدید مذاکرات بین نمایندگان بازار مشترك و ایران جامعه اقتصادی اروپا بتواند قسمت اعظم تقاضا های ایران را عملی کند.

اطلاعات و نیازمندیهای فوری شما

نرخ مسکوکات

نرخ پهلوی ٧٥٠ ریال. نیم پهلوی ١٤٥٠ ریال. یک پهلوی ٢٨٠٠ ریال. دو و نیم پهلوی ٧٠٠٠ ریال. پنج پهلوی ١٤ هزار ریال.

نرخ ارز

امروز نرخ فروش ارز در بانکملی پایین شرح بود:

یک دلار آمریکا ٦٩٫٤٠ ریال، یک لیره انگلیسی ١٤٤٫٣٥ ریال، یک مارك آلمان غربی ٢٧٫٣٥ ریال، یک فرانک سوئیس ٢٦٫٦٥ ریال، یک فرانک فرانسه ١٦٫٠٥ ریال، یکصد فرانک بلژیک ١٨٢٫١٥ ریال، یکصد لیر ایتالیا ١٠٫٤٠ ریال.

آسمان

آسمان تهران صاف تاکمی ابری، آسمان سواحل دریای مازندران بویژه سواحل گیلان نیمه ابری تاتام ابری همراه با رگبارهای خفیف پراکنده، آسمان استانهای آذربایجان کمی تا قسمتی ابری همراه با رگبارهای خفیف و پراکنده در ٢٤ ساعت گذشته زاهدان با ٢ درجه زیر صفر سردترین واهواز و آبادان با ٣٤ درجه بالای صفر گرمترین شهرهای ایران گزارش شده‌اند.

در همین مدت درجه حرارت تهران بین حداقل ١٠ درجه و حداکثر ٢٣ درجه بالای صفر نوسان داشته است.

یکصدین ژاپن ٢٣٫٢٥ ریال، یک ریال سعودی ١٩٫٥٠ ریال، یک دینار عراق ١٩٥ ریال.

تلفنهای ضروری

تصادفات راهنمایی و رانندگی: ٣٣٣٣٣٣

ستاد مبارزه با گرانفروشی: ٨٢٩٦١٣ و ٧ـ٨٢٢٠٦١

بیمه ایران (٢٤ ساعته): ٣٠٤٠٢٦

کمیته ملی حمایت از مصرف کنندگان: ٨٠٤٧٤٧ و ٨٥٤٨٤٨

اطلاعات فرودگاه: ٤٣٠١٤

هواپیمائی ملی، پرواز های ورودی ٦٦٥٨٥١

هواپیمائی ملی، پرواز های خروجی ٤٣٠١

کشتار در حوادث جاده‌ها همچنان ادامه دارد...

۷ ماه: ۱۳۷۳ نفر قربانی حوادث جاده‌ها

لحظاتی چند پس از یک‌حادثه مرگبار در جاده سیرجان ـ بندر عباس ... جای پای مرگ بر بدنه اتوبوس درهم شکسته باقیست . ۲۳ تن از مسافران این‌اتوبوس، در زیر پای مرگ، جان باختند و هرگز بمقصد نرسیدند.

جای پای مرگ ـ

گزارش از :
فردوس قربانی

جاده ها و خیابانها از خون انسانها گلگون شده است و روزی نیست که خون یک انسان بر سطح جاده ها و خیابانها جاری نشود.

در این کشتارها مقصر کیست ؟ آیا جاده‌ها و خیابانها تقصیر دارند یا وسایل نقلیه ، یا رانندگان ؟ راستی در این‌میان کدامیک مقصرند ؟

بگفته فرمانده پلیس راه ، در میزگردی که «اطلاعات» برای بررسی علل حوادث جاده ها تشکیل داده بود انسان مقصر است ، زیرا هشتاد درصد تصادفات از سهل‌انگاری و بی‌احتیاطی و عدم توجه به مقررات از طرف رانندگان ناشی میشود.

آری انسان مقصر واقعی کشتار در جاده ها و خیابان‌ها است که باسهل‌انگاری و بی احتیاطی در روز دهها نفر از انسانهای دیگر را بکام مرگ می‌کشاند . این، نه تنها گفته فرمانده پلیس راه ، که عقیده تمامی صاحبنظران است. مطابق اخباری که در صفحات حوادث روزنامه اطلاعات از اول فروردین تا آخر مهرماه امسال به چاپ رسیده است در این مدت یک هزار و ۳۷۳ نفر در اثر حوادث رانندگی در جاده های خارج شهر و خیابان های شهر های مختلف جان باخته‌اند و در همین مدت یک هزار و ۹۷٦ نفر نیز بر اثر این حوادث ناقص‌العضو شده یا مدتها در بیمارستان ها بستری گردیده‌اند.

این آمار تنها از اخباری که در صفحات حوادث روزنامه چاپ شده بدست آمده است، درحالی که آمار واقعی حوادث رانندگی در واقع بسیار بیش از این است زیرا اغلب روزها بواسطه تراکم اخبار یا دیر رسیدن خبر حوادث به روزنامه ، امکان درج تمام حوادث رانندگی در روزنامه وجود نداشته است .

۳٦ دانش‌آموز

آمار گردآوری شده از حوادث رانندگی که در روزنامه اطلاعات چاپ شده همچنین نشان میدهد که از یک هزار و ۳۷۳ نفر کشته شده در حوادث رانندگی ، ۳٦ نفر دانش آموز بوده‌اند که در هنگام رفتن و آمدن بین خانه و مدرسه یا در محل خط‌کشی عابرپیاده یاحتی در پیاده‌رو تصادف کرده و جان سپرده‌اند.

کشتار دانش آموزان درخیابان وپیاده‌رو ، نشان دهنده کمال‌بی احتیاطی برخی از رانندگان وبی توجهی آنها نسبت به مقررات و جان و زندگی مردم است .

راننده هایی که باعث این کشتارها شده‌اند حتی به‌خط‌کشی عابر پیاده توجه نکرده‌اند و دانش آموزان خردسالی را که با فراغ‌بال و خیال راحت از محل امن خیابان عبور میکرده‌اند ، زیر گرفته و کشته‌اند.

علاوه بر دانش آموزان در همین مدت ۱۸ دانشجو ، ۱۳ معلم ، ۱۰ نفر سپاهی انقلاب، ٦ افسر و پاسبان و یک روحانی نیز در اثر تصادفات به‌هلاکت رسیده‌اند

همچنین آمار روزنامه اطلاعات نشان میدهد که تعداد کشته ـ شدگان در حوادث رانندگی نسبت به سال گذشته افزایش زیادی یافته است .

در مدت مشابه سال گذشته ـ یعنی از آغاز فروردین تا پایان مهر ماه سال ۵۳ ـ یک هزار و ۵۸ نفر در اثر حوادث رانندگی جان باختند و یک‌هزار و ۲۵۳ نفر مجروح شدند. بدینگونه می بینیم که در ۷ ماهه اول امسال نسبت به ۷ ماهه اول سال پیش عده کشته شدگان ۳۱۵ نفر وعده مجروحین ۷۲۳ نفر افزایش یافته‌است.

آمار روزنامه اطلاعات نشان‌می دهد که بیشتر حوادث رانندگی در جاده ها بر اثر برخورد اتوبوس ها و کامیونها رخ‌داده است و گفته های فرمانده پلیس راه‌در میز گرد روزنامه اطلاعات نیز این نکته را تایید میکند.

رانندگان : مقصر صاحب شرکت مسافری است

اما رانندگان این وسایل مقصر اصلی را صاحبان شرکت های مسافربری قلمداد می‌کنند و می گویند :مدیران شرکت های مسافربری و صاحبان و کامیون ها و شرکت‌های حمل و نقل بار، رانندگان رابطور شبانه روزی مجبور به‌رانندگی می‌کنند و بمحض این که راننده‌یی از سفری بازگشت بلافاصله او رابه سفر دیگری می‌فرستند .

در نتیجه رانندگان ، خسته و خواب‌آلود پشت رل می نشینند و سبب این حوادث خونین ومرگبار میشوند .

این نکته را آمار روزنامه‌اطلاعات نیز بدرستی نشان میدهد زیرا بیشتر حوادث رانندگی در روز های تعطیل که بیشتر مردم به مسافرت می‌روند و در نتیجه‌تعداد سرویس های اتوبوسهای مسافر ـ بری افزایش می‌یابد رخ داده است.

در چهارده روز تعطیل ، از تعطیلات ۷ ماه گذشته ۱٤۹ فقره تصادف در جاده‌ها و خیابانها رخ داده و طی آن ٦۷ نفر کشته و ۳۵۷ نفر مجروح شده‌اند.

صاحبان شرکت‌های مسافر ـ بری نیز دراین میان دلیل اصلی این حوادث‌راکمبود رانندگان و ترک کار رانندگی ازطرف رانندگان باتجربه میدانند. آنها میگویند :

ـ به علت کمبود راننده ما مجبور شده‌ایم برای تعطیل نشدن سرویس‌هایمان و جوابگویی به تقاضاهای‌مردم، راننده‌ها را پس از هر سفر ، بلافاصله روانه سفر دیگرکنیم. همچنین بعلت کمبود راننده با تجربه مجبوریم گاهی از رانندگان کم‌تجربه استفاده کنیم. و همین امر ، میزان تصادفات مرگبار را بالا میبرد.

راننده جوانمرد، هرگز قربانی بی‌احتیاطی خود را رها نمی‌کند ، چه بسا اگر چنین مجروحی، به موقع به بیمارستان رسانده شود ، از مرگ نجات پیدا کند...

چندین کشته در یک حادثه

حوادث رانندگی ، هنگامی وحشتناک‌تر میشود که طی یک حادثه چندین نفر کشته میشوند.

از این حوادث، که چندین نفر کشته داشته‌اند ، درجاده های کشور بسیار رخ‌داده‌است که به مهمترین آنها اشاره می کنیم :

بقیه در صفحه ۲۱

دختر ۱۱ ساله‌ای بنام صدیقه حسنی که کارنامه قبولی خود را ازمدرسه گرفته‌بود وبخانه بازمیگشت، زیر اتومبیل رفت و جان سپرد .

★ **۳۰ شهریور : اراک ـ اتومبیل «ب.ام.و» واردپیاده‌رو شد و دانش‌آموز ۱۲ ساله‌ای را کشت و دو تن دیگر را نیز مجروح کرد.**

● ۳ مهر : تهران ـ در سومین روز سال تحصیلی جدید، دانش‌آموز ۱۰ ساله‌یی بنام اکبرزاده در نارمک زیر اتومبیل رفت و جان سپرد . راننده پس‌ازکشتن دانش‌آموز ازمحل حادثه گریخت .

براستی میتوان‌گفت در تمام دنیا، کمتر میتوان دید که راننده‌یی ، عابر پیاده‌یی را مجروح کند و بجای رساندن او به پزشک و بیمارستان ، مجروح را به حال خود رها کند و بگریزد . درحالیکه یک

کشتار ناجوانمردانه

اما مردم که قربانیان اصلی این حوادث هستند، میگویند: دربعضی موارد عده‌یی از رانندگان حتی ناجوانمردانه کشتار میکنند و بجای‌رساندن مجروحین به بیمارستانها یا با اتومبیل از محل حادثه‌فرار میکنند، یا اتومبیل را درمحل حادثه بجای میگذارند و می‌گریزند . باین چند خبر کوتاه توجه فرمائید :

★ **۱۹ اردیبهشت: صومعه‌سرا دوبرادر خردسال، دانش‌آموز به‌اسامی ارشاد و دلشادرحمتی در ٤ کیلومتری طاهرگوراب گیلان هنگام رفتن بمدرسه‌زیر اتومبیل جیپ رفتند و کشته شدند . راننده پس از کشتن این دو دانش‌آموز اتومبیل‌را در کنار جاده متوقف ساخت‌و از محل حادثه گریخت .**

● ۲٦ خرداد : شیراز ـ

آگهی خرید گندم خوراکی

وزارت کشاورزی و منابع طبیعی محصول گندم تولیدی سال ۱۳۵٤ کلیه کشتکاران را باشرایط زیر از قرار تنی ده‌هزار ریال خریداری مینماید.

۱ـ محل تحویل گندم مراکز خرید ادارات کشاورزی خواهد بود.

۲ـ گونی مورد نیاز برای کیسه‌گیری دراختیار کشتکاران قرار خواهد گرفت .

۳ـ کیسه‌گیری و حمل گندم تا محل مراکز خرید بعهده فروشندگان میباشد .

٤ـ افت و مواد خارجی مخلوط به گندم حداکثر ۵٪ جو وسایر غلات و ۵٪ مواد خارجی دیگر قابل قبول میباشد .

کشاورزانیکه بیش از ۵۰ تن گندم قابل عرضه داشته باشند به‌تشخیص ادارات کشاورزی ممکن است خرید در محل انبار آنان صورت‌پذیرد.

وزیر کشاورزی و منابع طبیعی

م‌الف ۵۸۲۳ ۱ـ۲

نهالی که امروز پرورش میدهید ، فردا درختی بارور میشود

پس انداز امروز، سرمایه فرداست

صندوق پس انداز بانک ملی ایران

پرواز سریع‌السیر نیویورک همه‌روزه*

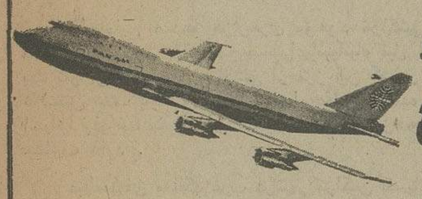

با پرواز ۱۱۱ پان آمریکن ورود به نیویورک ساعت ۳/۴۵ بعدازظهر

☆ بجز روزهای دوشنبه

بعضی از نرخهای دوسره استثنائی به نیویورک

	۲۱ـ۱۴ روزه	۲۱ـ۱۴ روزه	۴۵ـ۲۲ روزه
تهران نیویورک	۵۴۶۲۰ ریال	۵۸۱۴۰ ریال	۷۰۰۳۰ ریال
تهران از ۱۰ آبان ۱۳۵۴	بدون توقف	یک توقف در هر جهت	با توقف محدود

تا ۴۵ درصد از نرخ عادی ارزانتر

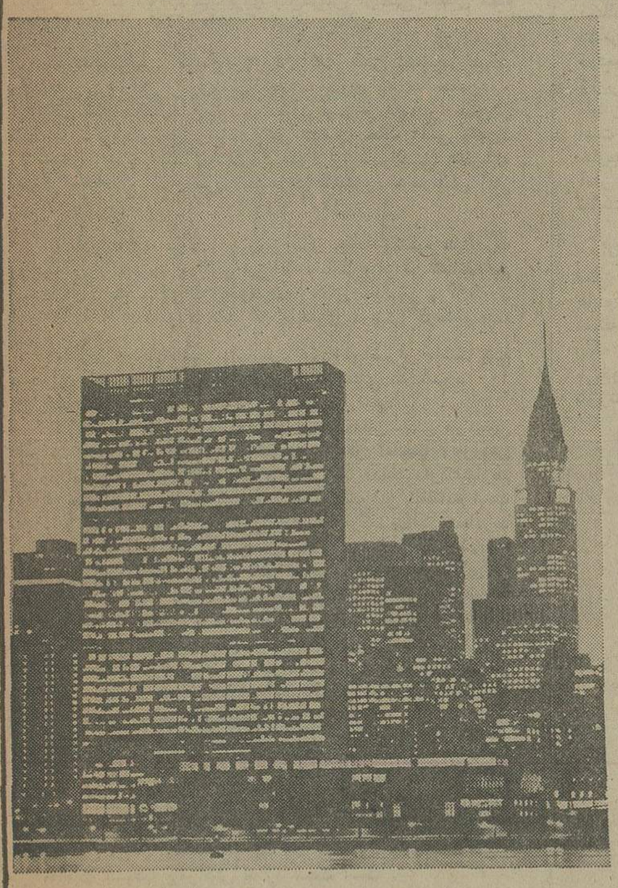

برای کسب اطلاعات بیشتر با آژانس مسافرتی خود یا پان‌آمریکن خیابان شاهرضا ـ نبش ویلا تلفن ۵ـ۸۳۲۰۵۱ تماس بگیرید.

پان آمریکن مجربترین شرکت هواپیمائی جهان

PAN AM

«رضا بیک ایمانوردی» مرد هزار چهره سینمای ایران ، این‌بار در قالبی غیراز آنچه که تاکنون دیده‌اید مشاهده‌اش خواهید کرد . این فیلم حماسه‌ایست بزرگ و فراموش نشدنی از زندگی مردی که از نفرت، عشقی پرشور برای خودآفرید

از امشب در قویترین سینمائی پایتخت

اونیورسال ـ پاسیفیک ـ ایران
ساینا ـ تیسفون ـ رنگین کمان
موناکو ـ پرسپولیس ـ کارون
دریا ـ و آستارا (نجریش)

پارک آژانس آژانس فرانسه

تا هفتم آبان در هتل رویال تهران هیلتن خواهد بود.
برای خرید زیباترین آپارتمانها و مناسب ترین آنها و همچنین ویلا و زمین در سواحل لاجوردی جنوب فرانسه شمارا راهنمائی میکند و اطلاعات لازم را در اختیارتان میگذارد .
ـ اکنون چهارنفر از نمایندگان پارک آژانس در تهران در خدمت شما هستند ودرفرانسه نیز بمحض ورودتان نمایندگان پارک آژانس شمارا ملاقات و راهنمائی خواهند کرد.
ـ برای شما بازدیدی از سواحل لاجوردی جنوب فرانسه ترتیب میدهند.
ـ برای خرید هر نوع خانه و زمین در هر نقطه شما را یاری میدهند .
ـ محافظت و نگهداری و بیمه ملک شما را در هنگامی که از آن استفاده نمی کنید . بعهده میگیرند.
ـ و در تمام موارد دوست و مشاور ارزنده‌ای برای شما هستند .
لطفا با شماره های ۲۹۰۰۱۱ تا ۱۵ ـ اطاق شماره ۳۳٦ هتل هیلتن تماس حاصل بفرمائید.

سرمقاله

دردپراکندگی مسئولیت‌ها

هیات دولت در جلسه دو ساعته دیروز خود ، همزمان با دستیابی به پانزده تصویبنامه جدید ، دو تصمیم مهم تازه نیز گرفت که هرکدام گرهگشای یک مشکل بزرگ و آزار دهنده خواهد بود:

اول ـ یک کاسه کردن مسئولیت‌ها در زمینه مبارزه با مشکل تراکم کالا در بنادر .

دوم ـ سپردن مسئولیت پی‌گیری کار های هر استان به یک وزیر .

شکافتن تصمیمات یاد شده ، این نتیجه را بدست میدهد که هردو ، فی‌نفسه و در اصل ، شیرازه‌یی یگانه دارند . یعنی : انگیزه گرفتن هردو تصمیم یکی بوده و از یک جوهر فکری برآمده است. ـ بنابراین انگیزه ، و جوهر فکری مورد بحث ـ مبارزه با بعض مشکلات فقط درصورتی میتواند نتیجه‌بخش و موثر باشد که تمام نیروهای خود را دریک‌راه ، یکجا گردآوریم.

تجربه در زمینه‌های گوناگون ـ مانند بیکار با مشکلی که تراکم کالاها و دشواریهای تخلیه‌باردربنادر آفریده است ـ نشان میدهد که علت اصلی‌ناکامی در پهنه‌چنین پیکارهایی ، پراکندگی مسئولیت و نیروهایمان بوده است .

پراکندگی مسئولیت مبارزه با بحران موجوددر بنادر ،نه‌تنها مایه کندی پیشرفت برنامه‌هایمان شد که حتی نیروی‌قابل‌توجهی را نیز هدر داد ، بدون آن‌که شدت بحران کاهش یابد و یا امید به حل معضل مورد بحث را افزایش دهد .

همین نقیصه را درمورد مسئولیت پی‌گیری کارهای استانها بروشنی میتوان حس‌کرد . تا پیش از تصمیم جدید ، هر وزیری در قلمرو وظایف خود، در پی‌گیری‌امورمربوط به کلیه‌استانها مسئولیت داشت ، بدون‌آن‌که مستقیما جوابگوی مساله‌یی از مسائل موجود در یک استان بخصوص باشد . در نتیجه همین پراکندگی مسئولیت ، پی‌گیری امور مربوط به استانها، نه‌تنها صورتی دلخواه نداشت که در بعض موارد ، یک برنامه استانی در پیچ‌وخم وزارتخانه‌های مختلف با موانعی روبرو میشد که خواه ناخواه از سرعت اجراء آن برنامه میکاست . درین‌حال ، پی‌گیری جریان اجراء این برنامه به‌تبع همین مشکل یا مشکلات عدیده دیگر، گاه به مرز غیرممکن میرسید، بدون آن که حتی کوششهای استانداران ، فایده‌یی ببار آورد .

اما با تصمیم جدیددولت، پی‌گیری‌کارهای مربوط به‌استانها با برخورداری از یک مسئول مشخص، چوب مشکلات کوچک و با دست‌اندازهای اداری را نخواهد خورد . از سوی دیگر ، درقبال این‌مسئولیت جدید ، هر وزیر جوابگوی مسائل مربوط به یک استان خواهد بود و از همین‌رو ، همکاری وزارتخانه‌ها برای پیشبرد چنین اموری ، دامنه‌یی گستردتر خواهد یافت . وزیر مسئول یک استان ، براساس همین همکاری ، خواهد کوشید تا کار استان دیگر را که‌بنوعی‌با وزارتخانه او ارتباط دارد، سریعتر انجام دهد .

همین امیدواری را میتوان در مورد مساله تراکم کالاها در بنادر کشور داشت . تاکنون ، برای حل این مساله ، و دست‌کم کاهش مشکلاتی که از آن ناشی میشود ، کوششهای مختلفی انجام یافته اما درین‌جا نیز پراکندگی مسئولیت همواره مانع از دست یافتن به نتیجه دلخواه بوده است .

دو تصمیم جدید دولت بنابرآنچه گفتیم، اهمیتی شایان توجه دارد ، علی‌الخصوص ازین جهت که کامیابی در راه جدید ، میتواند سر آغازی باشد بر تقسیم دقیقتر مسئولیت‌ها ، و از میان بردن پراکندگی مسئولیت در موارد مشابه که نمونه‌های متعددی از آنها را میتوان برشمرد .

تفسیر سیاسی

پیروزی درصحرا

راه‌پیمایی صدها هزارنفری موعود مراکشی هابرهبری سلطان حسن‌دوم برای فتح«صحرای‌اسپانیا» قبل ازآنکه حتی یک نفر از راه‌پیمایان مراکشی از مرز این کشور بگذرندظاهرا نخستین هدف پادشاه مراکش راجامه‌عمل پوشانده است .دولت اسپانیا پذیرفت که ادعای حاکمیت مراکش برصحرای باختری حقانیت دارد .

دیپلماتهای ممالک عرب درشهر مراکش که پایتخت‌موقتی کشورسلطان حسن دوم است از قدرت‌نمایی خیره‌کننده او به هیجان آمده‌اند وبشدت تحت تاثیر آن قرارگرفته‌اند. این‌دیپلمات ها اشاره میکنند که کارملک‌حسن دوم میتواند روزی به‌سرمشقی تبدیل شود تا اعراب نیز برای پس‌گرفتن اراضی اشغال شده خودشان از اسرائیل عملیات مشابهی برپاکنند.

درحالیکه‌بیش ازپنج روز از اعلام شدن تصمیم‌برپاکردن راه‌پیمایی ۳۵۰ هزارنفری‌نمی‌گذشت ـ کاری که ملک‌حسن‌دوم از مدتی پیش درفکر آن بود ـ دولت اسپانیا خود را ناگزیر یافت تا «خوزه‌لوئیس‌روئیز» رئیس نهضت حاکم ملی مادرید را به مراکش بفرستد تامذاکرات خود را بامراکشی هادرباره جریان پیچیده واگذار کردن صحرای باختری به مراکش آغاز کند .

مذاکرات دو دولت در روز های جمعه وشنبه درمادرید بوسیله وزیر خارجه مراکش نیز ادامه یافت واز آن نشانه‌هایی بدست آمد که حاکی از دگرگونی کامل سیاستی بود که ـ اسپانیائیها از دیرباز درصحرای باختری درپیش گرفته‌بودند.

مادرید درحقیقت ازمدتهاپیش عقیده واصرار داشت که صحرای باختری ـ سرزمین بسیار کم جمعیتی که حدود ۱۰۰ هزار مایل مربع وسعت دارد باید استقلال یابد .

مقامات مراکشی اظهار داشته‌اند که‌سلطان حسن دوم‌حتی علیرغم این حقیقت که مذاکره درباره توافق اسپانیا ومراکش درباره استملاک صحرا بوسیله مراکشی ها ادامه دارد ،بازهم به فکر متوقف کردن بسیج وسیع رعایای خویش نیافتاده است معهذا چنانکه عمومانیز پیش‌بینی میشود هرگاه مذاکرات‌مادرید ورباط به امضاء شدن سریع قراردادی میان دوکشورمنجر شود پادشاه مراکش رضایت خواهد داد که تنها دسته‌ای از افراد داوطلب شده برای شرکت درراه‌پیمایی ۳۵۰ هزارنفری‌ـ صرفادرابعادی نمایشی از مرز مراکش بگذرند وپس از انجام دادن راه‌پیمایی موعود ـ البته درشکل بسیار محدودتر‌آن ـ بعنوان شهودعینی درمراسم برافراشته شدن پرچم مراکش در صحرای باختری شرکت کنند. بابرپاکردن چنین مراسمی ـ دوران سیادت استعماری اسپانیا برصحرا که از ۹۰ سال پیش آغاز شده است پایان خواهد یافت.

حتی راه‌پیمایی محدود ونمایشی نیز ممکن است‌هزاران نفر از مراکشی ها را دربرگیرد جزئیات برنامه ورود این راه‌پیمایی کنندگان به «العیون» پایتخت صحرا که آئین‌برافراشتن پرچم‌مراکش درآن برگزار خواهد شد موضوعی است که‌هنوز بین مقامات اسپانیا ومراکش مورد بحث است .

واقعیت این است ، عملاتمام منابع انسانی و اداراتدولتی ووسایل اطلاعاتی و ارتباط جمعی مراکش این روز هاهمه‌سعی ووقت خود را مصروف عملیات پیش‌بینی شده برای تصرف صحرا کرده‌اند .

از وزیران دولت سلطان حسن گرفته تادهقانان‌بی‌سواد مراکشی ـ تمام‌مردم‌این کشور بطورمشهود تحت‌تاثیر احساسات هیجان‌آمیزی قرار دارند که‌ناشیده پیروزی راه‌پیمایی فاتحانه اما انجام‌نشده ۳۵۰ هزارنفری است .

بعضی از مردم مراکش که هیجان بیشتری دارند حتی اظهار نظرمیکند که برایشان مایه‌غرور ومباهات خواهد بود اگر شیوه عمل‌سلطان حسن‌دوم ورعایایش برای تصرف‌صحرای باختری به‌سرمشقی بدل‌شود که به تمام ملت عرب اجازه دهد آنرا برای‌تاکید واعمال حقوق‌حقه‌خویش درمنطقه خاورمیانه مورد استفاده قرار دهند .

هرالدتریبون

مشکل اسلحه درمذاکرات سادات ـ فورد

انورسادات رئیس جمهوری مصر روز یکشنبه دیدار رسمی خودرا از امریکا آغازکرد بااین نیت‌که ازواشینگتن کمک های نظامی واقتصادی دریافت‌کند وازرهبران امریکاقول بگیرد‌که اسرائیل راتحت فشار خواهند گذاشت تا بخشهای بیشتری از اراضی اشغال‌شده اعراب‌رابه‌آنان پس‌دهد.

سادات به‌جرالدفورد رئیس جمهوری امریکا خواهد گفت که‌قاهره درشرایط حاضر باپذیرفتن این‌نکته که‌تنها با پس گرفتن قسمت کوچکی از اراضی‌اشغال‌شده صحرای سینا با اسرائیل کنار بیاید‌ـدر حقیقت «خطر کرده» ودست به‌کار تهورآمیزی زده‌است وبنابراین نیازمندآن است‌تابه متحدان خود دردنیای‌عرب نشان دهد که‌ازکار خودپاداش شایسته‌ای بصورت برخورداری ازحمایت امریکابدست آورده است.

هنری‌کیسینجر وزیرخارجه آمریکا بعداز ملاقاتی که روز شنبه اخیر بافورد داشت اعلام‌کرد‌که واشینگتن به‌مصر کمک‌های اقتصادی خواهدداد ولی درآنجاکه موضوع‌به اعطای کمک نظامی ازطرف امریکابه‌مصر مربوط میشود‌ـ ایالات‌متحده در وضعی قرار ندارد‌تابتواند تعهدات قاطعی دراین زمینه قبول کند.

کیسینجر اضافه کرد‌که بادرنظر گرفتن آنچه که‌گفته شد امریکا فعلا سخنی‌درباره اعطای کمک‌نظامی به‌مصرنخواهد گفت‌و تصمیمی دراین موردنخواهدگرفت.

انورسادات نخستین رئیس جمهوری مصر است که تاکنون برای انجام‌دادن‌یک‌دیدار رسمی به‌امریکا رفته است وی دیشب باقورد درکاخ‌سفید ملاقات کردو سپس برای‌ایراد نطقی درمجمع‌عمومی سازمان ملل‌به نیویورک خواهد رفت.و بعداز آن درضیافت شامی که‌فرماندار شیکاگو بافتخارش‌برپا خواهد داشت حضور خواهدیافت وعلاوه بر سیروسیاحت‌هایی در چند ایالت امریکایی وانجام دادن مذاکرات پراهمیت با رهبران طراز اول امریکا‌ـ درجلسه مشترک کنگره این‌کشور نیز نطقی ایرادخواهدکرد.

همسری ـخانم جهان سادات‌ـ که‌شوهرش را دراین سفر همراهی میکند‌برای خودبرنامه جداگانه‌ای در امریک خواهدداشت ازجمله برای مجامع عرب‌ـامریکایی اعانات‌نقدی جمع‌آوری خواهدکرد.

سادات پیش‌ازآنکه رهسپار امریکاشود اتحاد شوروی را متهم کرد‌که‌به‌کمک برخی‌از سیاستمداران برجسته سابق مصر ـچهارسال پیش‌برای براندا‌ختن حکومت وی توطئه‌کرده است طبق اظهار سادات رهبر توطئه‌گران که‌اکنون درزندان بسر میبرد هرروز باسفیریک کشورخارجی درقاهره ملاقات‌و تماس داشته‌وآن‌قدرت خارجی علاقمند بوده‌است که بخاطر خدمت به‌منافع و مقاصد خودش‌ـحالت نه‌جنگ‌نه‌صلح در خاورمیانه ادامه یابد.

سادات‌گفت که‌مشکل وی‌تا امروز چنین دردسری‌بود، است، اززوزی که سادات پذیرفت که‌قرارداد جدید جداسازی نظامی درصحرای سینا راباسرائیل امضاکند تاکنون‌آماج حملات رهبران سوریه‌وفدائیان فلسطین بوده‌است.

وی بدون شك مایل‌است که‌از امریکا دست‌پربه کشورش بازگردد وارمغانی که‌ازاین سفر برای اعراب خواهدبرد لااقل عبارت ازشواهدی باشدکه‌نشان دهدکه جرالدفورد دربطردارد به خروج ارتش اسرائیل ازدیگر قسمت های اشغال شده اراضی اعراب نیزکمك کندو مخصوصا درجبهه‌جولان وضعی پدید آوردکه قراردادی نظیر آنچه که‌مصرو اسرائیل امضا کرده‌اند میان سوریه و اسرائیل نیزامضاء شود.

در مارس گذشته وقتی‌که کیسینجر در تلاش بود تا اسباب‌و وسایل رابرای امضای‌قرارداد جدید مصرواسرائیل فراهم کند به‌سادات اطمینان داده‌بودکه‌امریکا کمك خواهد کرد که‌میان سوریه‌و اسرائیل نیز مذاکراتی به‌قصد منعقد ساختن یك‌قرارداد مشابه صورت گیرد.

سادات در جریان سفر خودبه‌امریکا ،خانمی که پشت به‌دوربین دارد همسر رئیس جمهوری مصر است.
عکس رادیوئی آسوشیتدپرس

دولت‌فورد تاکنون ضمن‌نخستین قدمهایی که‌برای کمك کردن‌به‌قاهره برداشته ازکنگره تقاضا کرده‌است که اعطای ۵۰۰ میلیون دلارکمك اقتصادی به مصر را تصویب کند.

رئیس جمهوری امریکا باین‌نکته توجه‌دارد‌که سرعت نسبتا قابل ملاحظه رشد جمعیت درمصر عاملی است که‌فقرو عقب‌ماندگی اجتماعی واقتصادی این‌کشوررا تشدید می‌کند.

از جنبه‌نظامی کمك‌هایی‌که‌تا امروزازطرف امریک به مصر داده‌شده‌ـ البته محدود است،این‌کمك هاشامل تعدادی جیپ‌های نظامی وبعضی ازاقلام تجهیزات غیر قتاله است‌که مصریان تا امروز دریافت کرده‌اند.

ماه‌گذشته تعدادی ازجیپ‌های امریکایی که‌در اختیار ارتش مصر قرار گرفته‌اند درحالی‌که‌موشك‌های‌ساخت شوروی راحمل میکردند در رژه‌ای که‌بمناسبت دومین سالگرد یورش سپاهیان مصری به‌مواضع اسرائیلی درشرق کانال سوئزدر خیابان های‌قاهره‌برپا گردیدبه معرض نمایش گذاشته‌شدند.

سادات که‌به‌نیاز و وابستگی دربست کشورش به‌شوروی برای دریافت .اسلحه‌و جنك افزار پایان داده‌است از جرالد فورد خواهد خواست‌تا تعهدکند که‌ظرف ده‌سال آینده‌تاپنج میلیارد تجهیزات جنگی ازطرف امریکائیان به مصر داده خواهدشد. قیمت سلاحهایی‌راکه‌مصر ازامریکا خریداری می کندالبته درصورتی‌که امریکا بتواندکه اسلحه‌ای‌به‌مصریان بفروشد‌ـ عربستان سعودی پرداخت خواهد کردوباثروت‌کلانی که‌دولت سعودی ازبرکت پنج‌برابر شدن قیمت نفت انباشته است ـپرداخت پنج میلیارد دلارپولی راکه‌ظرف ده‌سال آینده برای اجابت نیازمندی های نظامی مصر موردنیاز قاهره‌خواهد بود‌ـچندان دشوار نخواهد یافت.

ازمطبوعات بیروت

توطئه بین‌المللی علیه لبنان

لبنان بخوبی میداند که کشوری است کوچك‌و نمی تواند طرف معامله‌ای باشد میان دول بزرگ عربی ، یا «منطقه‌ای‌خالی از سلاح» میان این دولتها

بلکه یکی‌از طرفهای‌مناقشات است و بالاتر اینکه این کشور که صحنه مناقشات بصورت آزمایشگاهی درآمده‌که مردمان آن بهای آزمایشهای دیگران رامیپردازند .

صحنه لبنان فقط همین آزمایشگاه‌نیست. مناقشات‌دولت هاروزبروزپس‌از دادن‌قربانی هاوخسارتها بصورت‌یک‌مسئله صددرصد لبنانی درآمده و چون این مناقشات بصورت‌یک مسئله لبنانی درآمده دولتهای منطقه وخارج منطقه تماشاگر رویداد های‌لبنان‌شدند وفاجعه لبنان را بعنوان مسائل‌داخلی لبنان شناختند که‌نبایستی در آن دخالت کرد .

بعضی اوقات هم از این دولت یا آن دولت میشنویم که برای‌بازگشت صلح‌و آرامش به کشور آرزوهائی میکنند و مقالاتی‌میخوانیم‌که‌ازحوادثی که میان برادران روی میدهد اظهار تاسف میشود .

درحالیکه مرگ روزبروز ادامه میابد ....

وهیچکس‌فعالیتی نشان نمی دهد ....

همه میگویند لبنان دولتی است مستقل وباحاکمیت که نمیتوان درامور داخلی آن دخالت کرد هنگامیکه شماتت دشمن راهم میخوانیم دلمان‌به دردمایدومیشنویم‌که‌ایگال‌آلون وزیر خارجه‌اسرائیل میگوید : «لبنان کشور بسیار بدبختی است ... ازکارمندان وزارت خارجه اسرائیل خواستم که آمار خسارتهای لبنان راتهیه نمایند » .

★★★

آیادرست است که آنچه در لبنان روی‌میدهداز لحاظ‌انگیزه ها وماهیت و هدفهایش یک مسئله داخلی است؟ آیا آنچه راکه دیگران یعنی تماشاگران می‌خواهند باور کنیم ،بایستی باورنمائیم ؟

البته ضروری نیست که گفته شود یکتوطئه بین‌المللی علیه لبنان ترتیب یافته است کاملا درك کنیم آنچه درلبنان روی میدهد یک مسئله‌داخلی نمیباشد . زیرالبنان اینك‌قلب منطقه عربی خاورمیانه است. قلبی که دراثر همین تحولات میزند و ازغم این تحولات خون‌میریزد .

مناقشات امریکا وشوروی درمنطقه این روز ها جنبه روشنتر وموثرتری ازگذشته بخود میگیرد زیرا برای اولین بار است که امریکا به‌انگیزه قراردادجداسازی سینایکی از اطراف عملی‌واساسی مناقشات اعراب واسرائیل میشود . بدینجهت امریکااهمیت موقعیت خویش رادرك میکند وسعی مینماید که آنرا حفظ کند . دکتر هنری‌کیسینجر در هفته گذشته باین مسئله بروشنی اشاره کرد وگفت : « پیشرفت صلح بطور قطع به ایالات متحده امریکا بستگی دارد » ویادآورشد که‌امریکا درمقابل تلاش هردولت خارجی(منظور شوروی است) برای درهم کوبیدن موافقتنامه مصر و اسرائیل درسینا ایستادگی خواهد کرد .

درمقابل‌شوروی‌هم‌ازافزایش نفوذ ایالات متحده امریکا نگران است‌زیراشوروی برای زمان‌درازی بانگیزه وجودش درمصر روی مناقشات اعراب و اسرائیل تاثیر زیادی داشت.

علاوه برآن قرار دادسینا بهمان‌اندازه‌که‌تحول‌بی‌سابقه‌ای را در مناقشات تشکیل میدهد اثرات و بازتابهایی درسراسر منطقه بجامیگذارد . موافقتنامه سینا ، موافقتنامه جبهه‌واحد است وبهمین جهت سوریه‌و فلسطینی ها از آن نگران شدندزیرا معتقدند که‌موافقتنامه مزبور عدم تعادلی درمنطقه مناقشات بوجود می‌آورد و روش جبهه های دیگر را در تلاشهای مسالمت آمیز تضعیف میکند .

لبنان نقطه‌برخورد همه این تحولات است... نقطه‌برخورد مناقشات بین‌المللی ونگرانی‌و عدم تعادل ... هیچکس هم‌برای برای نجات آن فعالیت نمی کند . همه میگویند که این رویداد ها یک‌مسئله داخلی است درحالیکه قطار صلح به پیش‌میرود ولبنان درجنگ‌بسر می‌برد.

★★★

بابررسیهای بالابن نتیجه میرسیم که گروههای مختلف لبنان برای رهائی ازفاجعه‌فعلی نیاز به مصالحه دارند . البته دارندگان‌اندیشه مصالحه‌چنانچه روی آن توافق کنند خواهند گفت‌که‌باروت را کشف‌نکرده‌اند وتنها خودشان نیستند که صاحب چنین اندیشه‌ای می باشند زیرا سراسر کشورپس از حوادث اخیر خواهان مصالحه‌شدندو اینک‌هم‌خواهان مصالحه میباشند جنگهای‌میان دولتها باصلح ومیان عشایر بامصالحه عشایر پایان می پذیرد وهیچکس نمیتواندتصور کند که خارج ازچهارچوب مصالحه‌لبنان دوام یابد ولی اگر مصالحه انجام نشودجنگ وآدمکشی ادامه خواهدیافت.

البته مطلبی که اینک اززبان کشور ستمدیده لبنان شنیده میشود این‌است که گروههای مختلف زمانی به مصالحه‌تمایل نشان دادند که احساس کردند کشورلبنان بدست آنان و بوسیله آنان درشرف نابودی است ولی بدبختی بزرگ لبنان این است که راهی برای ادامه بقای خوددارد‌جزتسلیم شدن دربرابر بازی رهبران و سیاستمدارانش یعنی پس‌ازاین که دربرابربازی قتل وکشتار گردن نهاد اینک دربرابر بازی مصالحه مطیع شود .

بقیه درصفحه ۸

فرانکوومردم اسپانیا

فرانکو در آخرین روزهای بحرانی زندگی خود مردم اسپانیا را شدیدا‌تحت تاثیر قرارداد. عکس یك‌زن رادرحال تفکرویك‌سربازرا درحال مطالعه اخبار مربوط به فرانکو در روزنامه نشان میدهد.
عکس رادیوئی آسوشیتدپرس

نیویورك تایمز

امریکاونقش ژاپن در کره

ژاپن استحقاق دارد تا از حداکثر تشویق و تایید امریکا در کوششهایی که توکیو رفته رفته آغاز کرده است‌تا عهده‌دار نقش دیپلماتیک مستقلی در شبه‌جزیره کره شود برخوردار گردد.

نخست‌وزیر ژاپن در اولین دیدار رسمی‌اش ازواشینگتن برای مسئله کره در مذاکراتش با جرالدفورد و سایر کسانی که صاحبان بالاترین مسئولیتها در طراحی سیاست خارجی امریکا و تصمیم‌گرفتن برای‌تعیین و ارشادسیاست خارجی این کشورند قایل به‌اولویت شد .

گرچه دولت‌های امریکا و ژاپن از دیرباز و ازنزدیک مشورت‌هایی درباره تدابیری که برای تضمین امنیت کره جنوبی مورد نیاز است با یکدیگرانجام داده‌اند ـ دولت‌های دیگری نیز وجود دارند که از بذل مجاهدات دیپلماتیک فروگزار نکرده‌اند تا به کاستن خطر وقوع جنگ تازه‌ای در کره و تخفیف دادن مخاطرات قابل تصوری که‌ممکن است در نتیجه وقوع زدوخوردهای پراکنده در طرفین مدار۳۸ درجه‌متوجه امنیت کره جنوبی شود کمک کنند ـ گرفتاریهای امریکا در هندوچین اجازه نداد واشینگتن به مسئله درازمدت‌تر کره ـ چنانکه بایسته بوده است توجه کند ـ از طرف دیگر روابط ژاپن باکره جنوبی نیز بدون آنکه لازم باشد ـ در نتیجه دعوایی که بدنبال ماجرایی که برای یکی از رهبران‌اقلیت کره‌جنوبی‌ـ دوسال قبل در توکیو بوجود آمد ـ دچار تیرگی گردید .

اکنون عوامل زیان‌بخشی که مناسبات ژاپن و کره جنوبی را خراب کرده بود رفته رفته زایل میشود وزیر خارجه ژاپن چندی پیش رسما ازسئول دیدن کرد تا روابط دو کشور را بار دیگر عادی کند در همان وقت و پابپای این تدابیر یکی از نمایندگان فراکسیون پارلمانی حزب حاکم لیبرال دموکرات ژاپن ـ بدون آنکه هیاهویی برپاشود روانه «پیونگ یانگ» شد تا از نظرات محافل رسمی کره شمالی در قبال‌نقشی که ژاپن مایل است در شبه جزیره کره ایفا کند ـ قبل از شروع مشورت‌های ژاپن و امریکا در این زمینه از نزدیک آگاهی یابد در میان کشورهای غیر کمونیست‌ـ ژاپن‌ازممالک انگشت‌شماری است که توانسته است تماسهایی شبیه به نوعی مراودت و تبادل نظر های منظم با رژیم کمونیست کره شمالی برقرار نماید.

در مواجهه با مسئله کره و با رژیمهای متعارض کمونیست و ضد کمونیست کره شمالی وکره جنوبی ـ ژاپن در مقایسه با امریکا بالقوه از انعطاف پذیری بیشتری بهره دارد . البته‌بشرط آنکه تصمیم‌گیرندگان‌محتاطی که سیاست خارجی ژاپن را تعیین می‌کنند تصمیم‌بگیرند که از این انعطاف‌پذیری استفاده کنند. ژاپنی‌ها از مدتها قبل پیرو این روش بوده‌اند که از پذیرفتن هر نقشی که‌سزاوار دیپلماسی قدرت‌های بزرگ باشد و ناگزیر ـ ایجاب کند که موضعی مقدم در روبرو شدن با مسائل کره انتخاب گردد ـ پرهیز کنند اما اکنون علائمی وجود دارد که حاکی از انصراف توکیو از دنبال کردن این‌سیاست آمیخته بااکراه و احتیاط است .

روش ایده‌آلی که میتوان تصور کرد این است که ژاپن و امریکا با همکاری یکدیگر مقدمات برپاکردن یک سلسله مشورت‌های جدی با چین و اتحاد شوروی را برای تثبیت اوضاع در شبه جزیره کره آغاز کنند.

منافع امریکا در کره مستقیما با تعهدات امنیتی واشینگتن درقبال‌توکیو ارتباط دارد و این ژاپن است که از ناآرامی سیاسی و نظامی اوضاع در کره بمراتب بیشتر از امریکا میتواند دچار دردسر شود درحالیکه امریکاباید کماکان آماده باشد تا مسئولیت‌های دفاعی‌اش را در قبال کره جنوبی حفظ کند بسیار سزاوار است که از لحاظ بکاربستن ابتکارات و کوششهای دیپلماتیک برای خدمت به‌همان‌مقاصدی که محتوای تعهدات نظامی امریکا را در کره تشکیل میدهند سهم سزاوارتری به ژاپن واگذار شود.

...وسایگون سقوط کرد

نوشته : پل دریفوس
ترجمه : حسین مهری

۲۲

۱ـ خروج همه امریکائیان

۲ـ انحلال ارتش ، پلیس ارتش و حکومت ویتنام جنوبی

فرستاده به کاخ «استقلال» بازمیگردد تاپاسخ ویت‌کنگ ها را که به همان اندازه صریح است که موجز گزارش کند .

به‌امید دیدار ، آقای «مارتین»

درگیرو داری که هلیکوپتر های بزرگ شرکت «ایرامریکا» در آسمان سایگون چرخش هوایی شگفت‌انگیزشان را ادامه میدهند او باردیگر در شامگاه‌به «تان‌سون‌نوت» بازمیگردد . گراهام مارتین سفیر امریکا بخانه‌همسایه‌اش «ژان ماری‌مریون»، سفیر فرانسه سر میزند ـ سفیر فرانسه هنگامیکه متوجه میشود همتایش آمده‌است دیدار تشریفاتی سادمیی از او بکندمتعجب میشود .

ـ میخواستم پیش از رفتن باشما خدا حافظی کنم .

اندکی پس‌از آن «گراهام مارتین» با هلیکوپتر از بام سفارت خانه‌اش پرواز میکند .

همزمان با او ژنرال «نگوین کائوکی» میگریزد ، ژنرال صبح امروز باز به «مین» تلفن کرده‌بود که :

ـ باید ایستادگی کرد. شما حق ندارید تسلیم شوید . باید تاآخرین نفرجنگید ، تا آخرین سرباز ،می‌شنوید ، تا آخرین سرباز .

اما «مین» گوشی راروی دستگاه کوبیده بود . همچنانکه امریکائیان خانمیی یاویلایی راترك میکنند تاراجگران در همه محله های شهر گشت میزنند . آنها از درها به درون میخزند، پنجره ها را میشکنندو بکار تاراج میپردازند . به ملخ هایی‌میمانند که در آفریقا روی خرمنهامی‌پرند به‌مورچه های سرخی می‌مانند که لاشه‌یی را تهی میکنند واز آن جزاستخوان هایی باقی نمیگذارند.

دریکی از خیابان های مرکزی به‌چشم می‌بینم که‌ویلای «سازمان مسیحی پخش کمك» راکه یک واحدکمك رسانی کاتولیك امریکایی‌ست تاراج میکنند .

ظرف چند ربع ساعت همه چیزربوده میشود :ماشین تحریر ها، کلاسور ها، میزها ، کارتونهای شیر خشک ، جعبه های آب میوه ، پنکه ها و حتی لوله‌های کاغذ بهداشتی.

شهری دستخوش تاراج

پلیس تاراج‌گران را آزاد گذاشته است. سربازان پاسگاه مجاورم هم آمده‌اند باین خلق زنجیر گسسته یاری دهند .

در مبارزه دریاکشتی های هواپیما بر انتظار میکشند

وقتی پرده شب فرو میافتد ، هلیکوپتر ها هنوز برفراز شهر ـ به چرخ وواچرخ سرسام آورشان ادامه میدهند. بیش ۳۰ نوار فرود «سردستی» برپام خانه ها تعبیه شده است.براین نوار ها، بارنگهای شبنما، اعداد وارقامی ترسیم‌کرده‌اند تابتوانندنوار ها را از آسمان به‌بینند . حتی آنها را به لامپ هایی مجهز کرده‌اند که نقش فانوس دریایی را دارد و گاه فقط به مشعل‌هایی..

هزاران تن از ویتنامی ها ساعتها و ساعت هاست که انتظار میکشند .

خلبانان هلیکوپتر هایی رادر نیروی دریائی ویتنام جنوبی می‌شناسم که‌دسیسه کرده‌اند که در واپسین دم باخانواده‌شان بگریزند . آنها نوار فرودی برپامی‌آماده ساخته‌اند و همه کسان‌شان را در وقت مناسب در آپارتمانی در طبقه آخر که ویژه این موقعیت اجاره کرده‌اند گرد آورده‌اند و برای آنکه کسی درواپسین لحظه نیاید مانع فرارشان شود آسانسور رااز کار انداخته‌اند . هلیکوپتر می‌نشیند. همه درآن جای میگیرند . و آنگاه پرواز، پرواز برفراز بام‌ها، سپس ناودانی در ارتفاع کوتاه تا ساحل برای درامان ماندن از دفاع ضد هوایی ویت‌کنگ و برفراز دریا ، خیز عمودی تا لحظه‌یی که ناوهای ناوگان هفتم از دورنمایان شود .

ناوگان هفتم درسی‌مایلی دماغه «سن‌ـ ژاك» موضع‌دارد. هلیکوپتر هابرخی‌شان بامصیبت یکی پس‌از دیگری برناو های هواپیمابر فرود میایند . وقت نیست که آنها را با آسانسور در توقفگاه هافرود آورند و جانیست که آنها را روی پل پرواز ردیف کنند . باری همین که آخرین مسافر از هلیکوپتر «چی‌نوك» یا «بل‌پیاده میشود هلیکوپتر را بدریا میاندازند .

شهری دستخوش یغما

اواخر شب نزدیک هتل «کنتینانتال» شاهد نمایشی حیرت‌بارم . ماموران پلیس پاسگاه مجاور ، کار خالی کردن خانه بزرگی را که از آن امریکایی هاست به پایان می‌رسانند . در این وقت شب آنها خاصه به بردن تشك ها علاقه دارند ، تشکها را یکی یکی میبرند و آنطرف میدان در اتاق ها و راهرو های پاسگاه بادقت روی هم می‌چینند .

ساعت ۹ بامدادآخرین هلیکوپتر بتانی ازباغ سفارت امریکا برمیخزد. پس ازآن بی‌درنگ چپاول آغاز میشود . درخیابان های ساحلی رودخانه سایگون در همین ساعت صحنه های‌جنون آمیزی رخ‌میدهد، نزدیک اداره. دریاسالاری هزاران تن‌تقلا میکنند سوار سه کشتی باری شوند .

مانند صحنه های «دانانگ» درماه گذشته همه تلاش میکنند تاخود را به پل تنگ برسانند یا باطناب بالا روند. انسان ها گروه گروه از دکل های حمل بار و از قایق های نجات آویخته‌اند. پل ها وتخته های تەکشتی زیروزن‌پناهندگان‌بهم چسبیده درآب فرو میروند .

یک قایق بادبانی آکنده از مهمات در این دم نزدیک میشود . صدها تن از شوربختان با بقچه‌شان بسوی آن می ـ شتابند و بی‌آنکه حتی بدانند این قایق بارکش کجا میرود به‌آن حمله میبرند . اما قایق هیچجا نمیرود . وبه شیوه قایق های گشتی سریع که صه مسلسل های‌شان متوجه دشمن نامرئی است اما گلوله های آتشبارشان بانظم انعطاف ناپذیری همچنان شلیك میشود ظرف دقایقی طولانی دور می‌زند . اندکی دورتر در بندر شماره پنج همین صحنه ها بپرامون چهار یا پنج کشتی ماهیگیری تکرار میشود . جوانانی چند، طنابچه درمشت ، میکوشند صاحبان کشتی ها رابه رفتن به میان دریا وادارند.

صاحبان کشتی ها محتاطانه تردیدمی ـ ورزند، زیرا میدانند که رودخانه مین‌ـ گذاری شده است و پیش از رسیدن به آبهای آزاد دریای‌چین به بیشترین احتمال کشتی‌شان منفجر خواهد شد . چندلحظه پس‌از آن واقعا کشتی کوچکی درمیانه رودخانه منفجر میشود .

در پیشگاه اعلیحضرت همایون شاهنشاه آریامهر و علیاحضرت شهبانو فرح پهلوی

ادی‌دیبس امریکائی فاتح مسابقات تنیس جام آریامهر شد

در مسابقات دونفری ، مانوئل ـ اورانتس‌وخوان‌جیزبرت ازاسپانیا بمقام قهرمانی رسیدند

دیبس در دیدار فینال انفرادی ۱ـ٦ ، ٦ـ٤ ، ۷ـ۵ و ٦ـ٤ ایوان‌ـ مولینا از کلمبیا را شکست داد

درپیشگاه مبارک‌اعلیحضرت همایون شاهنشاه آریامهر و علیاحضرت شهبانوفرح‌پهلوی، بعدازظهر دیروز در باشگاه شاهنشاهی فینال چهارمین دوره مسابقات تنیس حرفه‌ای جام‌آریامهر بین ادی‌دیبس از ایالات متحده و ایوان‌مولینا از کلمبیا انجام شد.

ادی‌دیبس قهرمان ۲٤ ساله امریکائی با پیروزی ۱ـ۳ در این‌دیداربمقام‌قهرمانی‌مسابقات دست یافت و این افتخار را پیدا کرد که در پایان جام رااز‌دستهای مبارک‌اعلیحضرت شهبانو دریافت کند.

نبرد سرنوشت دیبس و مولینا حدود ۳ ساعت طول کشید و ایوان‌مولینا پس از برتری مطلق در«ست» نخستین که ۱ـ٦ موفق به شکست‌دیبس شد ، در ۳ ست بعدی ضمن همه تلاشی که کرد به ترتیب ٤ـ٦ ، ۵ـ۷ و ٤ـ٦ مغلوب دیبس شد. و از دست‌یابی به جام آریامهر و بردن ۱۸هزار دلار جایزه نقدی نفر اول مسابقات محروم شد . مولینا با قرار گرفتن در مقام دوم ۹ هزار دلار جایزه برد.

با پیروزی ادی‌دیبس‌امریکائی، طول تاریخ ٤ ساله مسابقات تنیس حرفه‌ای جام‌آریامهر این دومین باری است که یک امریکائی فاتح این جام می‌شود. اولین بار، درنخستین سال این مسابقات مارتی‌ریسن قهرمان دیگر امریکائی جام آریامهر را برد. در ۲ سال بعدی بترتیب رائول‌رامیرز از مکزیک و سال‌پیش‌گیلرمو ویلاس از آرژانتین قهرمان جام آریامهر شدند.

۲ شگفتی بزرگ

امسال در چهارمین دوره مسابقات با حضور بزرگانی چون گیلرمو ویلاس و مانوئل اورانتس اسپانیائی که در جدول ارزش‌بندی مسابقات بترتیب در رده‌های اول و دوم جای داشتند ، پیش‌بینی می‌شد، سرنوشت جام چهارم در گروی رقابت ایندو بزرگ خواهد بود . لیکن در عین شگفتی اورانتس در دور یک‌چهارم و ویلاس در دور نیمه‌نهائی با شکست در برابر دو فینالیست مسابقات ، از رسیدن بدیدار اوج محروم ماندند .

نخستین شگفتی را ایوان مولینا قهرمان۲۹ساله کلمبیائی در دور یک‌چهارم با حذف اورانتس خلق کرد.

مولینا تنها در «ست» دوم ۳ـ٦ به اورانتس باخت . در ۲ست اول و سوم اوبترتیب ٦ـ۷ و ۲ـ٦به پیروزی رسید. در این دور گیلرمو ویلاس از آرژانتین‌که همچنان امیدشماره یک قهرمانی محسوب میشدبا پیروزی بر باراززوتی‌ایتالیائی قدم به نیمه نهائی گذارد .

شگفتی دوم در نیمه‌نهائی‌و در دیدار ادی‌دیبس وگیلر ـ مو ویلاس بوجود آمد .

ادی‌دیبس که در جدول ارزش بندی پیش از مسابقات بعد ازویلاس، اورانتس‌فیلول (شیلی) وپارون (نیوزیلند)مقام پنجم را داشت ،در نبردبزرگ خود باویلاس بلطف سرویس های کوبنده و قدرت پایان ـ ناپذیرش ۳ـ٦ و ۱ـ٦ قهرمان سال پیش را شکست داد.ویلاس با قبول شکست در این‌مرحله تنها بدریافت ٤۳۰۰ دلارجایزه قناعت کرد. پاتریک پرویزی تنیسور جوان فرانسوی همکه در دیدار دیگر نیمه نهائی۲ـ٦ ٦ـ۲ و ٦ـ۲ به ایوان مولینا شکست انگیز داشت . قهرمان چپدست و ۲۹ ساله در پنج گیم اول ست نخستین بدون وقفه به پیروزی رسید وتنها در گیم ششم بود که نتیجه را به حریف واگذار کرد. ولی‌در گیم هفتم او باردیگر به‌آسانی دیبس را جا گذاشت‌و ست اول‌را ۱ـ٦ به‌سود خود به پایان برد .

ست دوم نوبت دیبس بود که باخت ۱ـ٦ را تلافی کند. او که تازه دستش گرم شده بود هر سه گیم نخست را از مولینا گرفت‌و ۰ـ۳ پیش افتاد. لیکن حریف نیز که هم از سرویس‌های خوبی‌برخوردار بود و هم تحرک کافی برای جوابگوئی ضربه های بلند دیبس را داشت نه تنها ۳ گیم بعدی را برد و نتیجه را در «ست» دوم به تساوی ۳ـ۳ رسانید ، بلکه با فتح گیم هفتم ٤ـ۳ هم پیش افتاداماپیروزی در گیم هفتم پایان کار او در این ست بود. چون باردیگر دیبس در ۳ گیم متوالی‌پیروز شد و با نتیجه ٤ـ٦ ست دوم را برد .

سرنوشت مولینا در«ست» سوم هم تقریبا شبیه ست دوم بود . او پس‌از برتری ۱ـ۳ دیبس تابرتری ۳ـ۵پیش‌رفت اما بار دیگر ٤ گیم متوالی مغلوب شد و این ست راهم ۵ـ۷ از دست داد .

در آخرین ست دیبس از آغاز با برتری آغازکرد هرگز اجازه برتری به مولینا راندادد. در این ست که پس از ۱۰ دقیقه‌استراحت‌دوحریف‌دنبال گردید ، در نتایج ۲ـ۲ ،۳ـ۳و ٤ـ٤ دو حریف شانه به شانه پیش رفتند . اما بار دیگرادی دیبس در ۲ گیم بعدی‌ضربات پیروزی ساز را برتوپ وارد کرد وبالاخره٤ـ٦ سومین‌ست پیروزی خود را هم به ثبت رسانید .

قهرمانان دوبل

از ۱۱۲ هزار دلار جایزه نقدی چهارمین دوره مسابقات تنیس حرفه‌ای جام آریامهر ۱۰۸۰۰ دلار نیز سهم چهار تنیسور فینالیست مسابقات دوبل بود که مانوئل‌اورانتس و خوآن‌جیزبرت اسپانیائی با پیروزی در این مسابقات ۷ هزار دلار جایزه اول مسابقات دونفری را بدست آوردند . باب‌هیویت و فریومک‌میلان قهرمانان افریقای جنوبی با کسب مقام دوم مسابقات دوبل ۳۸۰۰ دلار جایزه گرفتند.

دو حریف اسپانیائی در دیدار فینال‌دوبل که‌روزیکشنبه انجام شد، پس از باخت ۵ـ۷ در «ست» اول ، ۳ ست بعدی را بترتیب ۷ـ٦ ، ٦ـ۱ و ٦ـ٤ فتح کردند . مبارزه نهائی مسابقات دوبل۱۰۵دقیقه‌بطول انجامید.

دو زوج فینالیست مسابقات دوبل ، قبل از رسیدن بدیدار نهائی،، بترتیب اورانتس و جیزبرت ۲ـ٦و ۳ـ٦ استیه ارت ومکنیر امریکائی را شکست داده بودند و هیویت ـ مک میلان ٦ـ۷ ، ٦ـ۲ و ٦ـ۲ ولاسکو و مولینا را شکست دادند .

مسابقات دوبل جام آریامهر در سال ۱۳۵۳ با پیروزی مانوئل اورانتس و گیلرمو ویلاس بپایان رسیده‌بود. این دو سال‌قبل در دیدار فینال ۷ـ٦ ، ۲ـ٦ و ٦ـ۲ رائول رامیرز و گوتفرید را مغلوب کرده بودند .

ادی‌دیبس قهرمان ۲٤ ساله امریکائی باپیروزی ۱ـ۳ برایوان مولینا از کلمبیا فاتح چهارمین دوره مسابقات تنیس حرفه‌ای‌جام آریامهر شد . در عکس قهرمان امریکائی جام آریامهر را بعلامت پیروزی سردست دارد.

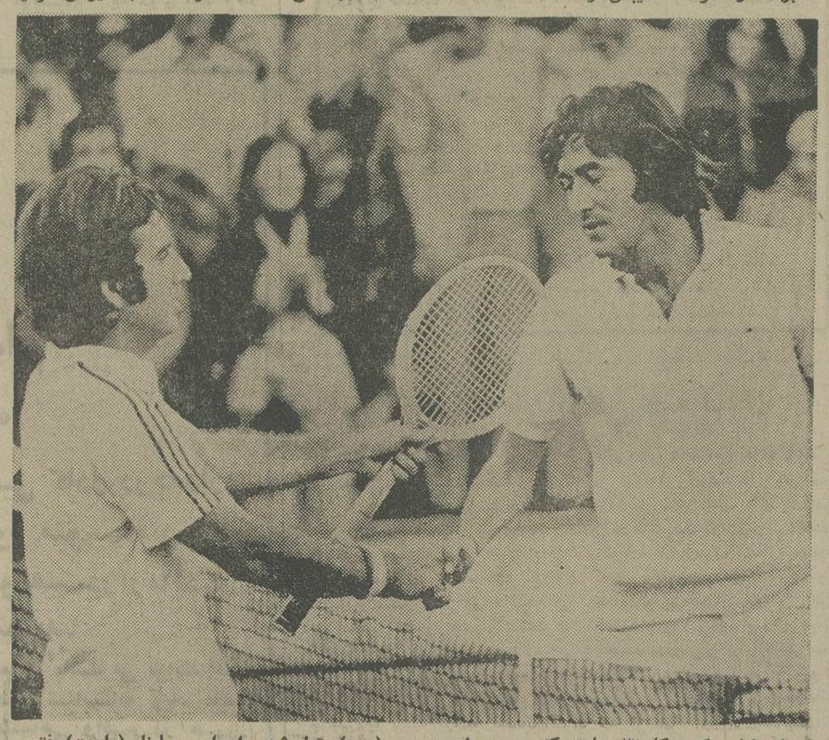

لحظه پایان یک پیکار ۳ ساعته که بسود ادی‌دیبس (چپ) تمام شد. ایوان مولینا (راست) فتح بزرگ حریف جوانش را تبریک میگوید .

فوتبال نوجوانان (جام ارتشبد خاتمی)

تهران، تبریز، کرمانشاه‌واهواز در نیمه‌نهائی

بعداز ظهر دیروز با انجام‌سه مسابقه در استادیوم‌امجدیه تیم های برگزیده دور نیمه نهائی فوتبال جام‌ارتشبد خاتمی‌مشخص گردیدند .

تهران دوروز زودتر پس از پیروزی ۱ـ۲ برگیلان راه صعود راپیمود و تیم های تبریز ، کرمانشاه واهواز نیز پس از پیروزی برحریفان خود به ترتیب اصفهان ، آبادان ، و فارس به دور نیمه نهائی راه یافتند .

کرمانشاه ۱ـ آبادان‌صفر

برای آبادانی‌هاخیلی‌دردناک بود که‌درنیمه راه ازدوربازی ها حذف شوند ، بازیکنان‌صاحب تکنیک آبادانی در دیدار مقابل کرمانشاه ناهم‌آهنگ‌و کمتواق ظاهر شدند، تنهاگل بازی رادر دقیقه ٦۸ رضا گنجیدی بدنبال یک نفوذ سریع و شوتی سنگین از داخل محوطه جریمه بسود کرمانشاه بثمر رساند ، در این دیدار برتری کرمانشاه بلطف تحرک و تلاش فوق‌العاده بازیکنان‌از آغاز تاپایان بخوبی مشهود بود .

تبریز ۲ـ اصفهان ۱

سرانجام نبرد پراضطراب تبریز واصفهان به نتیجه رسید این دوتیم در دیدار قبلی درتمام زمینه هابه نتیجه مساوی رسیده بودند بازی در وقت قانونی و اضافی مساوی شد، کرنر ها هم ٤ـ٤ مساوی بود و جالب اینکه معدل سنی بازیکنان هم بمساوی رسید و در اینصورت بود که بازی این دوتیم بعداز ظهردیروز تجدید شد .

دردیدار دوم تبریزیها به پیروزی رسیدند بازی تا دقیقه ٦۷ مساوی بود که تا این لحظه قربانعلی دلبری در دقیقه ۷۰ برای‌تبریزو سعیدصالحی دردقیقه ٦۷ از روی نقطه پنالتی برای اصفهان گل ها را بثمر رسانده بودند و سرانجام این صمد معمار بود که در دقیقه ۷۰ کار را یکسره کردو گل‌پیروزی تبریز را دردروازه اصفهان‌جای داد .

اهواز ۲ ـ فارس ۱

اهواز و فارس دیداری‌حساس و گرم را پشت سر نهادند که‌در یک رقابت فشرده و نزدیک اهوازی ها به پیروزی رسیدندو خودرا بنیمه‌نهائی رساندند.

فارس در این بازی خوب جنگید و نشان داد که در پیکار با بزرگان حریفی همپای میباشد، در دقیقه ۱۷ فیلی‌پور مهاجم اهوازی‌دروازه فارس را فرو ریخت ولی قبلاز آین گل‌عباسیان در دقیقه ۱۲ شیرازیها را صاحب گل کرده بود، این نتیجه تادقیقه ۷۷ برقرار بود تا اینکه پوررضا گل پیروزی اهواز را به دروازه شیرازی هاکوبیدو بازی ۱ـ۲ بسود اهواز پایان گرفت .

در دور نیمه نهائی چهارشنبه فردا، تبریز با کرمانشاه و تهران با اهواز برای رسیدن به فینال پیکار دارند .

ساختمان‌مجهز به‌وسائل‌زندگی واداری‌قابل‌نصب‌در محل‌کارگاهها و نصب کارخانجات خارج ازشهرها و اردوگاههای‌حفاری‌وغیره: ساختمان‌قابل‌حمل

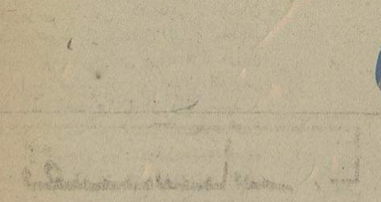

در مدلهای مختلف از نظر تجهیزات‌داخلی طبق درخواست مشتری قابل حمل و پیاده‌کردن ونصب سریع و مجدد در محل‌کار:

نماینده انحصاری شرکت‌تجارتی‌ایران‌واشکودا
خیابان تخت‌جمشید شماره ۱٦۲ ـ تهران
تلفن ۸۲۲۵۰۳ ـ ۸۲۵۳٦۰ ـ ۸۲۹٤۲۷

مجله دنیای ورزش روزهای شنبه منتشر میشود

لمس تکنولوژی .....با
تلکس الیوتی
فارسی ـ لاتین

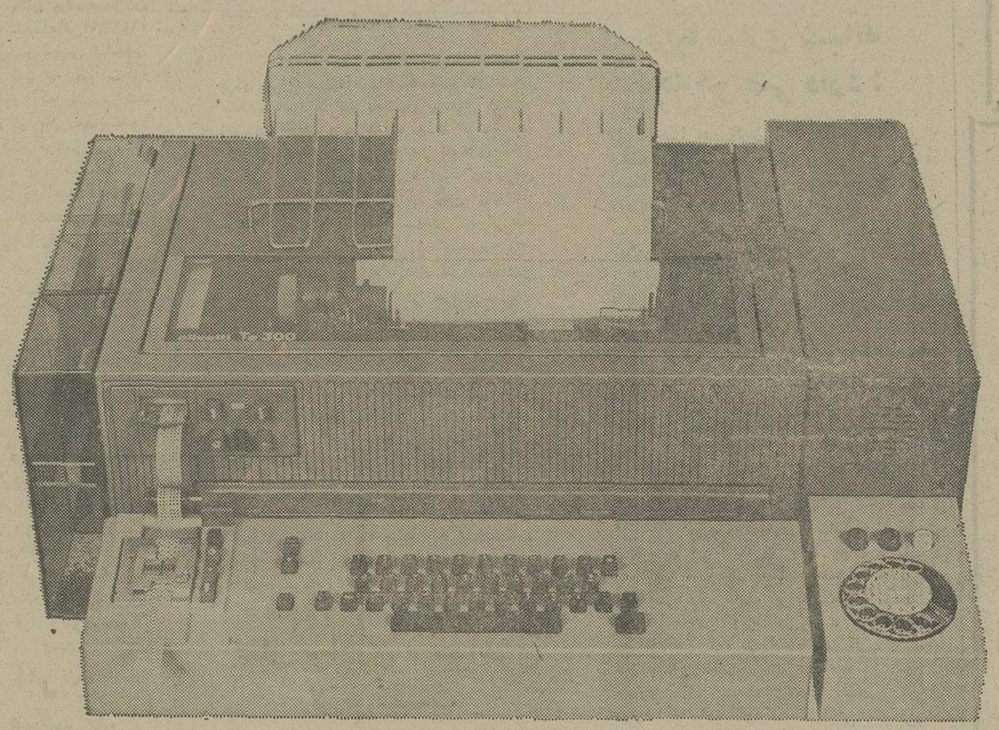

سازندگان سیستم‌های اداری الیوتی پس از معرفی انواع ماشینهای تحریر و حساب الکترونیکی و دهها نوع دستگاههای دیگر اداری در ایران اکنون دستگاه‌تلکس الیوتی را عرضه مینمایند . دستگاه تلکس‌الیوتی باحسن شهرت وسابقه طولانی در سازمانهای دولتی ایران خدمت مینماید .

دستگاه تلکس الیوتی با تکنولوژی جدید :
- تمام اتوماتیک با ده حافظه الکترونیک
- محکم ـ بیصدا ـ مقاوم
- با دکمه‌های نرم و آسان
- با پایه مخصوص
- کاهش اشتباهات متداول به حداقل
- قیمت غیر قابل رقابت

خدمات فنی و تعهدات بعد از فروش:
شرکت تهران الکتریک با کادری متشکل از مهندسین و متخصصین ایرانی و خارجی با پشتیبانی یک سازمان مجهز سرویس و تعمیرات در خدمت مصرف کنندگان دستگاههای تلکس الیوتی میباشد، تا سرویس و تعمیر تلکس شما در محل انجام بگیرد .

olivetti

نماینده انحصاری در ایران
شرکت تهران الکتریک سهامی خاص
قسمت سیستمهای اداری
تهران ـ ویلای جنوبی شماره ۶۴ تلفن : ۸ ـ ۸۳۴۱۲۴

در صورت تمایل فرم زیر را پر کرده و به آدرس تهران الکتریک ارسال فرمائید .
لطفا "یکی از متخصصین خود را جهت معرفی دستگاه و طرز کار تلکس الیوتی به نشانی زیر اعزام دارید .
نام شرکت یا سازمان ـــــ تلفن ـــــ
آدرس ـــــ

نخستین نمایشگاه بین‌المللی
کشاورزی و مواد غذائی
از
۹ـ۱۵ آبانماه ۱۳۵۴ در محل
دائمی نمایشگاهها تشکیل میگردد

بدینوسیله از کلیه صاحبان صنایع، بازرگانان ، متخصصان ، کشاورزان وعموم مردم ایران دعوت میشود تا از این نمایشگاه بزرگ دیدار نمایند و با پدیده‌های نوین وتکنیکها و ماشین‌آلات مدرن کشاورزی و تولید مواد غذائی ایران و ۱۲ کشور صنعتی جهان آشنا شوند .

وزارت بازرگانی
شرکت سهامی نمایشگاههای بین‌المللی ایران

نامه به سردبیر

هادی خرسندی

منبع موثق

آقای محترمی خیلی از نرخ آرایشگاهها راضی بود .میگفت : قبل از مبارزه با گرانفروشی سلمانی ها هر چقدر می خواستند مشتری راتیغ میزدند و گوشش را می بریدند ، اماحالاالحمدالله همشان نرخهای معین و یکنواخت و عادلانه‌دارند و نمی توانند اجحاف کنند.

این آقای محترم ، حرف هایش قشنگ بود،حیف که سرش طاس بود.

آقای رامتین! مینویسیم شمانمی خوانید

از همکاران گرامی آقای حسین رامتین در چند شماره پیش ، مطلبی داشتیم تحت عنوان آقای سردبیر ، مردم‌از خود شما شکایت دارند ..

باین خلاصه که مردم میگویند چرا وقتی مسئله‌ای ارتباط‌به «کله گنده»ها پیدا میکند نام و نشان آنها در روزنامه نیست اما برای دیگران ، کار در هر مرحله‌ای که باشد اعم ازمرحله اتهام یا محکومیت ، عکس او و زن و فرزندانش منتشر می شود و پرسیده‌اند چه فرقی است بین آن جوان گمنام و فقیر با آن‌فرزندمیلیاردرمعروف و چرا تبعیض قائل میشوند .

قبل از طرح مطلب که بهرحال نه پاسخ میتواند باشد و نه توضیح بلکه بقول شادروان تقی‌زاده «شرح ماوقعه» هست تذکر این مطلب ضرور است که از آغاز تا انتهای خلقت افراد « اینطرف‌میز» با «آنطرف میز» اختیاراتشان‌در مقام ادای وظیفه یکسان نبوده ، نیست و نخواهد بود و هرکس غیر از این گوید باحتمال قریب به یقین نظر لطفی‌به «آنطرف‌میز» نشستن ندارد !

در کجا ، و درچه زمان ، بر اساس کدام قانون‌ومقررات برای گردانندگان امور در هر رده و مقام این اختیار بوده که هرچه‌خواستندهمان بشود بدون اینکه مصلحت جامعه ، سیاست عمومی‌مملکت‌وبالاخره نظم و انظباطی که براساس آن کارها، مدار و قراردارد در نظر گرفته شود .

بخاطر دارم چند سال پیش با صاحب مقامی گفتگو داشتم که این صاحب مقام‌هنگام فقدان مقام ، همه چیز میخواست و همه چیز میگفت اما وقتی در «آنطرف میز» با او مقابل شدم وخواستارانجام آنچه‌که‌میگفت گردیدم از جایش برخاست‌باین طرف میز آمد و در یک جمله گفت :

هرچه گفتم اشتباه بود ،چون آن موقع‌آدمی‌بودم‌بی‌مسئولیت و حالا برای هرگام و گفتن هر کلام هزاران مسئولیت در مقابل دارم ...

این استدلال برای آنها که «اینطرف میز» هستند تا چه مقدار قابل قبول است ظاهرا امید پذیرش کم است مگر اینکه خودشان «آنطرف میز» بنشینند ، و امابهرحال‌میتواند روزنه‌ای باشد بروی آنها که از «مطبوعات» همه آن چیزها که مینویسند و میگویند می خواهند در حالی که بکرات اتفاق افتاده که نویسندگان‌نام و نشانی پای نامه نمیگذارند ولی همین افراد میخواهند در روزنامه از جانب آنها قبول مسئولیت شود و بنویسندآنچه که آنها خواسته‌اند .

نوشته :
محمدعلی سفری

خوشبختانه روی سخن با کسی است که هر چند باعنوان سخنگوی مردم«نامه‌به سردبیر» نوشته اما خوددر زمره‌آنهاست از «شرح ماوقعه»است وبهمین جهت مانعی در کار نیست اگر ادعا کنیم «اطلاعات» بشهادت نیم قرن سابقه انتشار که بهر حال سندی محکم و «حرف» نیست که باد هوا باشد ، تا آنجا که امکان داشته‌در جهتی طی طریق کرده‌که پیراهن‌بوده و اگر چنین ادعائی میشود «پنجاه سال» سابقه بارقمی نزدیک به پانزده هزار شماره اطلاعات وثیقه ادعاست اما برای اینکه راه‌دور نرویم‌شاهد زنده و ارزنده در همین سال و حتی در همین ماه و ماه پیش از آنست ، در جریان مبارزه با گرانفروشی و معرفی گرانفروشان اطلاعات با همه مشکلاتی‌که‌معرفی گرانفروشان سرشناس داشت دیدیم که‌دریغ نکرد و بین یک فروشنده‌گمنام شهرستانی با میلیاردر صاحب نفوذوقدرت فلان شرکت‌تهرانی تفاوتی قائل نشد» .

آقای رامتین بخوبی واقف هستند که معرفی بعضی ازاین گرانفروشان سرشناس از نظر روابطی که داشتند و دارند تاچه حد برای اطلاعات گران تمام شد که‌حداقل میتواندقطع آگهی از سوی صاحبان این قدرت ها و اعمارشان باشد . کما اینکه اینکار شد و بعد ها هم میشود .

اطلاعات را در سال های نخستین انتشار مرور میکردم مقاله‌ای شدیداللحن از مرحوم سناتور مسعودی در جهت حفظ منافع ایران‌و علیه شرکت سابق نفت درج شده بود روز بعد آگهی شرکت نفت قطع‌شد و مقاله بعدی مرحوم مسعودی باشدت بیشتر چاپ شد با ذکر واقعیت امر آن گذشته اطلاعات واینهم «حال» آن ، واما گنامسردبیر:

اگر در بین خوانندگان‌باشند بعضی‌ها که سیستم کار رادر هیئت تحریریه‌ندانند ،نویسنده نامه به سردبیر خوب میداند نقش سردبیر در کار روزنامه یکنقش «هم‌آهنگ‌کننده»است‌چه اگر بنا باشد سردبیر همه‌نامه هائی که میرسد بخواند و همه مقالات واخبار را شخصا بررسی نماید طبیعی است که «اطلاعات» حداکثر در هفته یک شماره باید منتشر کند .

بنا بر این اگر گاهی بزعم افرادی مطلبی در روزنامه باید باشد که نیست و نباید باشد که هست چماق انتقاد حواله فرق سردبیر نشود چون سردبیر تنها از کلیات کار آنهم در جلسه شورا مطلع میشود.

بهرحال ،اطلاعات و مردم با پیوند نیم قرن سابقه با خوب و بد هم ساخته‌اند و بعد از این‌هم‌خواهند ساخت‌دلیلش علاقه‌ایست که به «اطلاعات» نشان داده میشود و احتمالا هیچکس پیدا نمیشود که مدعی گردد که در ایجاد این علاقه‌و صمیمیت جز دلیل و رغبت‌مردم عامل دیگری موثر باشد منتهی گاهی اگر گلایه پیدا شود تنها باین دلیل است که انتقادکننده آنطرف میز است و از این طرف میزخبر ندارد و یانفعش در این است که بگوید بی‌خبرم و ظاهرا چنین «تجاهل‌العارف» در تحریر مقاله «آقای سردبیر مردم‌از خود شماشکایت‌دارند» بنحوی برجسته و درخشان مشهود بود زیرا اگر بعضی از خوانندگان فقط «مو»ی‌بینند نویسندگان هم موی بیند و هم پیچش را ... !

مردم ومسائل روز

میگوید تو بمیر تامن زنده باشم

منوچهر مرآت

عصر پهلوی با فداکاری‌های حسنی‌ـ‌پیرا علیحضرت‌فقید رضا شاه پهلوی شروع و دارد با افتخار بزرگ شاهنشاه آریامهر و وحدت مردم‌ایران بسوی ترقیات پیش میرود.

اگر گفته شود که دردوران خدمات‌شاهنشاه‌آریامهرکشور صدها مرتبه بجلو رفته‌است اغراق نشده و نسل معاصر شاهد آن است .

مسئله دیگری که اهم‌مسائل عمومی‌جهانی است‌موضوع نزدیکی بشر بیکدیگر از نظر ترقیات علم و تمدن‌و سرایت آن از اقصی نقاط گیتی بهم و باصطلاح رفع حوائج اقتصادی و معنوی هم ودر عین حال پخش اختلافات و بروز حوادث وجنگها است که بدبختانه اورا بطرف زوال سوق میدهد .

معلوم نیست چرا بشر با پیشرفت دانش وشناسائی یکدیگر اینطور بجان هم افتاده فکر وذکرش تسلط بر دیگری است ومیگوید تو بمیر تامن زنده باشم».

این دو ایدئولوژی متضاد کاپیتالیزم وکمونیزم بشریت را بکجا میکشاند آیا به انهدام ویاسعادت؟. خوشبختانه دراین قرن بعلت ترقیات علمی و صنعتی نسبی ملل‌کوچک اتحاد و بسط قدرتهای ملی و نظامی و اقتصادی آنان گسترش یافته وهریک ازآن دول سعی مینماید که زیربار تحکم و تسلط اقویا نرود ومنافع و معادن وسرمایه‌های طبیعی خداداد خویش را برایگان از دست ندهد .

ایدئولوژیهای متضاد کاپیتالیزم و کمونیزم خیال می‌کند بشر را میتواند درتحت لوای دیکتاتوریزم یک حکومت ویک قانون درآورد در صورتیکه سوابق زندگی بشر نشان می‌دهد که‌او مانند سایر موجودات‌خدا دوستدار آزادی است و آزادی مانند تنفس در خلقت و هستی او نهفته است وهیچ ملتی با هیچ مرامی ودرهیچ زمانی و باهیچ قدرتی نمی‌تواند آزادی رااز اوسلب‌نماید.

بشر آزاد خلق شده و آزاد زندگی کرده و آزادهم میمیرد. جنگهای نهائی وبزرگ آینده جوابگوی آن دو ایدئولوژی متضاد است که طرفین آن را برای ارضاء غرایض حیوانی و شهوانی خویش بنام جبر زمان‌عنوان کرده وزندگی آرام بشر را متزلزل ساخته‌اند.

توطئه بین‌المللی علیه لبنان

بقیه ازصفحه ٦

خدای کمک کند تاکشوری که برای جلوگیری از کشتار عاجزماند اینک برای برقراری مصالحه موفق شود ، بویژه اینکه رهبران وسیاستمداران جایگزین دیگری برای مصالحه جزادامه کشتار و بازگشت به جنگ ارائه نمیدهند .

آنچه مهم میباشد این است که کشتاری‌درراه مصالحه‌روی ندهد ویا اینکه برای رسیدن به مصالحه‌ای از نوع معین جنگ دیگری رخ‌ندهد .

لذا اگر مصالحه‌ای درپیش است کشور خواهان مصالحه همه‌جانبه‌و سریع وبدون‌قربانی میباشد ومصالحه کنندگان‌قبل از اینکه روی‌همدیگررابب‌وسند وآشتی کنند باعث قتل ودهها وصدهانفر دیگر نشوند البته آنچه تاکنون‌صورت گرفته‌مانند تشکیل کابینه رشیدکرامی و تغییرات فرماندهی ارتش این وحشت رابوجود آورده است که‌مصالحه‌پس‌از «مرگ‌سهراب» بصورت نوشدارو ارائه شود ویا اینکه مصالحه بدینجهت مطرح شده‌است‌تاجایگزینی‌برای مسئله‌ای‌دیگر ازقبیل‌عاجزبودن درواردکردن ارتش به صحنه باشد اگر چنین باشد بدون شک مصالحه بامو انعی‌برخورد خواهد نمود

نیروی دریائی شاهنشاهی

آگهی استخدام «اعزام بخارج»

نیروی دریائی شاهنشاهی برای تکمیل کادر درجه‌داری خود تعدادی داوطلب بامدرک قبولی سوم متوسطه یا «پایان دوره راهنمائی» استخدام وپس از موفقیت‌درآزمایشات جهت‌طی‌دوره‌بخارج‌از‌کشور،اعزام مینماید.

داوطلبینی که سن انها بین ۱۵ تا ۲۰ سال تمام می باشد می توانند همه روزه با در دست داشتن اخرین مدرک تحصیلی واصل شناسنامه ویك قطعه عکس ٤×۳ بمعاونت پرسنلی نیروی دریائی شاهنشاهی واقع در طهران خیابان سپهبدزاهدی بالاترازبیمارستان اپادانا (مدیریت استخدام) و یا به پایگاه ها و نمایندگیهای نیروی دریائی شاهنشاهی در شهرستان های بندر پهلوی .خرمشهر . بندر عباس.بوشهر. کرمانشاه . رضائیه . اصفهان .مشهد. یزد . زاهدان کاشان . شیراز کرمان مراجعه نمایند . م الف ۱۱۳٤۱

آگهی استخدام درهواپیمائی نیروی زمینی شاهنشاهی

زندگی بهتر

افتخار بیشتر

آینده‌ای مطمئن درانتظار جوانان ایرانی

هواپیمائی نیروی زمینی شاهنشاهی‌امکانات تحصیلی شما را با بهترین وجهی فراهم‌نموده واز هم‌اکنون شما را با داشتن مدارك تحصیلی مشروحه زیر استخدام مینماید .استخدامیان واجد شرایط پس‌از طی دوره های تخصصی وکارآموزی‌در ایران‌برای‌دوره های تکمیلی‌فنی و خلبانی بکشور امریکا اعزام میگردند .

الف : شرایط عمومی

۱ـ تابعیت دولت شاهنشاهی ایران

۲ـ متدین بودن به یکی از ادیان (اسلام . مسیحی کلیمی ، زرتشتی) .

۳ـ دارا بودن گواهینامه ششم متوسطه ریاضی طبیعی. ادبی برای داوطلبین افسری حزء خلبان، قبول چهارم متوسطه (ریاضی، طبیعی، ادبی) برای داوطلبین ستوانیاری خلبانی و گواهینامه سوم متوسطه برای آموزشگاه گروهبانی.

٤ـ سن داوطلبین افسری خلبانی از ۱۷ تا ۲٤ و ستوانیاری خلبانی از ۱٦ تا ۲٤ ودرجه‌دار از ۱۵ تا ۲٤ سال برای اشخاصیکه برگ خاتمه خدمت سربازی دارند حداکثر سن تا ۲۵ سال میباشد

۵ـ نداشتن پیشینه بد

٦ـ داشتن صحت مزاج و تناسب اندام طبق‌گواهی بهداری نیروی زمینی شاهنشاهی .

۷ـ سپردن تعهد خدمت در ارتش شاهنشاهی .

۸ـ قد داوطلبین از ۱٦۰ سانتیمتر بالا

۹ـ نداشتن عیال و تحت تکفل

ب: داوطلبین افسری جزء خلبانی :

مدت تحصیل در اموزشگاه افسری جزء خلبانی یکسال و بطور شبانه‌روزی بوده‌و کلیه مخارج‌دانش‌جویان بعهده ارتش شاهنشاهی خواهد بود. دانشجویان درمدت تحصیل ۱۰۷۵۰ ریال و پس از نیل بدرجه افسری‌خلبانی از ۳۵۰۳۰ ریال حقوق و مزایا استفاده خواهند کردو ترفیعات بعد آنان طبق مقررات قانون استخدام نیرو های مسلح شاهنشاهی خواهد بود.

ت ـ داوطلبین ستوانیاری خلبانی

مدت تحصیل در آموزشگاه ستوانیاری خلبانی دوسال و بطور شبانه‌روزی بوده‌و کلیه مخارج‌هنرجویان بعهده ارتش شاهنشاهی خواهد بود هنرجویان قبل از پرواز ماهانه ٦۵۰۰ ریال وپس از شروع اولین پرواز ۱۰۲۵۰ ریال وپس از نیل بدرجه ستوانیار سوم خلبان مبلغ ٤۰٦٤۰ ریال که بمرور افزایش خواهد یافت دریافت خواهد داشت اضافه حقوق و مزایای آنها طبق مقررات قانون استخدام نیروهای مسلح شاهنشاهی خواهدبود.

ث : داوطلبین آموزشگاه درجه‌داری

۱ـ مدت تحصیل در آموزشگاه درجه‌داری یکسال‌و بطور شبانه‌روزی بوده و کلیه مخارج دانش‌آموزان به عهده ارتش شاهنشاهی خواهد بود دانش‌آموزان درمدت تحصیل مبلغ ٦۵۰۰ ریال وپس ازنیل بدرجه‌گروهبانی‌دومی مبلغ ۱٤۲۵۰ ریال که بمرور افزایش خواهد یافت دریافت خواهند داشت و اضافه حقوق و مزایای آنان طبق مقررات قانون استخدام نیروهای مسلح شاهنشاهی خواهد بود

ج: به فارغ‌التحصیلان سالیانه تامیزان دو برابر حقوق ماهانه بعنوان پاداش در آخر سال پرداخت میگردد.

چ : فارغ‌التحصیلان از مزایای بسیاری . نظیر پس‌انداز مسکن ، تامین آتیه بانک‌سپه که برای دوران خدمت ۳۰ ساله با توجه به مبلغ پس‌انداز و مبلغ معادل آن که بلاعوض‌از بودجه وزارت جنك اضافه و بعلاوه بهره مربوطه .

وام مسکن بانک سپه، استفاده از خانه‌های‌سازمانی باتوجه بمبرنامه افزایش سالیانه خانه‌سازی برای پرسنل هر سازمان عمومیت خواهد داشت، درمان رایگان خود و خانواده تحت تکفل وخرید از فروشگاههای ارتش با تخفیف قابل ملاحظه و غیره بهره‌مند میشوند داوطلبین‌برای شتناء وکسب اطلاعات بیشتر میتوانند همه روزه‌باستثنای پنجشنبه و جمعه و ایام تعطیل از ساعت ۷الی ۱٤ در تهران بیادگان باغشاه خیابان کاشان دایره استخدام و روانسنجی هوانیروز و در شهرستانها به‌اکیپ‌های استخدامی در دژبانی و شهرستانهائیکه دژبانی ندارنـد بژاندارمری محل مراجعه نمایند

الف ۱۳۰۹۲

هواپیمائی نیروی زمینی شاهنشاهی

بمناسبت میلاد مسعود شهریار محبوب دادگستر شاهنشاه آریامهر،چهارم آبان۱۳۵٤

میلادشاه

ابراهیم صهبا

رسید عید بزرك « چهارم آبان » مه خجسته « میلاد آریامهر »است
هزار رشته مهر است بین ملت وشاه به یمن مرحمتش کارگر شده خشنود
به‌بسط دانش‌وورزش گماشت همت‌خویش زسعی و همت و تدبیر شهریار بزرك
خوشا به دوره پرافتخار « رستاخیز » ز صنعت وهنر ودانش وزراعت‌و کار
دراین ولادت فرخنده تهنیت گوئیم دعای روزو شب مردم وطن اینست
قرین خرمی و تندرستی و شادی که اوست مظهر دانائی و جوانمردی
که غرق نورو سرور است کشور ایران که تافت کوکب تابان خسروی به‌جهان
چوبسته ملت ایران به شاه خود پیمان زنور معدلتش شادمان شده دهقان
براه علم و هنر کرد کوشش شایان به روزگار شده شهره ،تاج‌وتخت کیان
که جنبشی دگر آغاز شد دراین دوران بهر دقیقه نمودار تازه گشت عیان
به شاه خویش‌چه‌مردو چه‌زن‌چه‌پیروجوان که از گزند زمان حفظ سازدش یزدان
بود به ملك جهان نوربخش ومهرافشان یگانه مایه امید ملت ایران

اتوبوس برو، ما برو...

ساعت هشت بعد از ظهر روزسه‌شنبه هفته گذشته در ایستگاه چهار راه پهلوی انتظار اتوبوس را می کشیدیم . خیابان طبق معمول مملو از وسائل نقلیه مختلف بود و هیچ اتومبیلی راهی برای فرار ازاین مخمصه را نداشت. در این میان اتوبوس مورد نظر ما (خط ۲۱۵) از راه رسید و اتفاقا حدود پانزده نفر بیشتر مسافرنداشت و ما که از هیجان زیاد ذوقزده‌شده‌بودیم شادی کنان بسوی آن هجوم بردیم، لیکن اتوبوس مزبور ـ برای اطلاع یافتن‌مسئولین شرکت اتوبوسرانی‌واحدشماره‌اش«٦٤۹۳۹» است ـ کمی توقف کرد و سپس بدون اینکه مسافری سوار کند به حرکت‌خود ادامه داد چون همانطور که اشاره شد خیابان راه فرار برای او باقی‌نگذاشته‌بود ما بدنبال اتوبوس حرکت کردیم و زودتر از آن به‌ایستگاه چهار راه شاه‌رسیدیم و این همه پیاده آمدیم به امید آنکه در آنجا شاید موفق به سوار شدن بشویم‌ولی با کمال تاسف نه تنها آنجا بلکه تا ایستگاه امیریه که قریب به ۵ ایستگاه میشود دنبال اتوبوس رفتیم تا عاقبت‌نگه داشت ولی افسوس که دیگر به مقصد رسیده بودیم ونیازی به اتوبوس نبود .

این شمه‌ای از بی‌مبالاتی‌واهمال‌کاری بعضی رانندگان است که کم وبیش مردم با آن مشکل در روز برخورد میکنند.

در بحبوحه نابسامانی های شهری از قبیل وضع پیچیده و گره‌خورده ترافیك ، اوضاع تاکسیرانی، گرفتاریهای شهرداری وغیره ، بطور قطع‌الزامی است که اینگونه مسائل جزئی ولی مهم بایدباسرعت‌بیشتری حل ومنتفی گردد. درخاتمه خواستارم شرکت واحد با تحقیق در باره صحت‌این موضوع این راننده خلافکار را «ادب» کند تا برای سایرین الگو قرار گیرد.

ج‌ـج

بانکهای آمریکا باج سبیل میگیرند

چون مدتیست روزنامه‌اطلاعات باطرح

نامه‌های کوتاه

مسائل خوانندگان سبب میشود که به بسیاری از آنها پاسخ داده شود ازاین نظر مسئله که اینجانب اخیرابا‌آن‌مواجه شده و هضمش برایم بسیار مشکل بود عنوان میکنم.

در تاریخ ۵٤٫٦٫۲٦ مبلغ پانصددلار برای فرزندم که دردانشگاه‌میشیگان‌ایالات متحده آمریکا به تحصیل مشغول است‌با احتساب کارمزد و هزینه پست توسط‌بانك اعتبارات ایران فرستادم‌در نامه‌ای که‌در پاسخ از او داشتم نوشته بود که بازای پانصددولارچهارصد ونود و هفت دولار از بانك دریافت داشته است.در تهران به بانك فرستنده مراجعه کردم که علت‌این کسر را بدانم مسئول بانك اظهارمیداشت اخیر بانکهای آمریکا از حواله هائی که از ایران فرستاده میشود مقداری‌کسرمی‌کنند پرسیدم به چه حساب ؟ ایشان هم اظهاربی اطلاعی کرد. بنظرم رسید که محصلین ایرانی علاوه‌برپرداخت هزینه‌های سرسام‌آور دانشگاه های‌آمریکا ناگزیرند مبلغی هم بعنوان باج‌سبیل به بانکهای آمریکائی به پردازند آیا ممکنست وزارت امور خارجه در اینباره سئوالی‌کند که به‌موجب چه ضوابطی این کسر انجام می‌گیرد و منبعد به چه مبلغ بایدپول‌فرستاده شود که پس از کسر مبلغ‌موردلزوم‌بدست دانشجو برسد.

دکتر بامشاد

کنار برادری ، خواهری لازم نیست

درآن‌روزنامه گرامی خواندم که‌خانم منوچهریان پیشنهاد کرده‌اند در اعلامیه حقوق بشر در کنار (برادری) (خواهری)هم گذاشته شود. من نمیخواهم در این مورد شرح وبسط زیاد بدهم همینقدر میگویم که لغت (برادری)دارای‌دومعنی‌یکی تحت‌اللفظی است که هیچگاه مورد استفاده نیست و دیگری معنای سمبولیك (برای سمبولیك لغت فارسی نمی‌شناسم) و هر جابخواهنداز محبت و دوستی و یکرنگی سخن به میان آورند میگوید (برادری) یا (اخوت) نه برادری مقابل خواهری بنابراین آنچه در این لغت مطرح نیست همان سکس و جنسیت است.

دکتر سعادت

زیبا سازی شبانه چه خواصی دارد !

اخیرا شهرداری ساختمانهائی ا بین مجسمه ۲٤ اسفند تا میدان فردوسی به اصطلاح تجدید کرده و زیبا ساخته‌اند . درصددند مبلغ هنگفتی هم از این‌بابت‌که ساختمانهای مردم را صایع کرده‌اند از مالکین مطالبه و وصول نمایند ازآنجائیکه این اقدام خیلی موقت و کاملا ناقص است اگر از اعضاء بصیر انجمن شهر تهران‌به این خیابان مراجعه و از نزدیك عملیات زیبا سازی را مشاهده نمایند معلوم می‌شود چنین اقدام عجولانه آنهم شبانه در تاریکی چه موجباتی داشته است ؛ چند روز دوام دارد آیا بعد از باریدن یك باران ساختمانها به چه صورتی در خواهد آمد.

ضمنا چون مستاجرین این ناحیه همه ۲۰ سال یا بلکه بیشتر است که دراین ساختمانها ساکنند و اجاره بهای آنها در حد ۲۰ سال قبل است و همه با مالکین اختلاف دارند علاوه بر آنکه درآمدسلك تکافوی مخارج آنرا نمی کند مستاجرین هم مالکین را برای انجام تعمیراتی که به نفع مستاجر نباشد راه نمیدهند آنسوقت چگونه اداره زیبا سازی با آب پاشی‌رنگین روی ساختمانها موجبات ناراحتی مالکین‌و مستاجرین را فراهم نموده و خود راآماده مطالبه دستمزدی ازین رهگذر کرده است!

خجسته‌میلاد شاهنشاه آریامهر

خورشیدبی زوال سرزمین آریاوسالروز آئین شکوهمند تاجگذاری شهریارداد گستر ایران وعلیاحضرت‌شهبانوی نیکوکار رابه‌ملت‌قهرمان ایران تبریك عرض مینماید.

ازطرف اتحادیه فروشندگان‌جراید، عوض‌عوضپور

آگهی دعوت نوبت‌دوم مجمع‌عمومی عادی سالیانه ومجمع عمومی فوق‌العاده

چون جلسات مجمع‌عمومی‌عادی سالیانه و مجمع عمومی فوق‌العاده شرکت‌درتاریخ سی‌ام مهرماه ۵٤ بعلت‌عدم حصول اکثریت تشکیل‌نگردید علیهذا ازصاحبان محترم سهم‌مجددا دعوت میشودبرای شرکت درجلسات مجامع مذکور درساعت های چهارو شش بعداز ظهرروز سه‌شنبه بیستم آبان ماه۱۳۵٤ درمحل شرکت‌واقع دررضائیه کارخانه قند تشریف فرماشوند.

صاحبان محترم سهام یانمایندگان قانونی اشخاص‌حقوقی بایستی تاروز قبل ازتشکیل جلسه‌باارائه اوراق‌سهام ورقه ورودیه دریافت‌فرمایند.

دستور جلسه مجمع عمومی عادی عبارت است‌از:

۱ـ استماع گزارش هیئت مدیره وبازرس قانونی در مورد‌عملیات سال مالی‌قبل.

۲ـ رسیدگی ،تصحیح، تصویب ترازنامه وحساب سود وزیان واتخاذ تصمیم نسبت‌به آن .

۳ـ انتخاب اعضاء هیئت‌مدیره اصلی‌وعلی‌البدل.

٤ـ انتخاب بازرسان اصلی وعلی‌البدل.

۵ـ تعیین روزنامه‌ای‌که آگهی های شرکت‌درآن درج‌و منتشر خواهدشد.

دستورجلسه مجمع‌عمومی فوق‌العاده عبارت است‌از اتخاذ تصمیم نسبت به پیشنهادهیئت‌مدیره و بازرس قانونی درمورد تقلیل سرمایه شرکت.

هیئت‌مدیره شرکت‌سهامی خاص‌قند رضائیه

دانشگاه ملی ایران

قابل توجه خانواده‌ها وکارفرمایان محترم

عده‌ای از دانشجویان دانشگاه ملی‌ایران، آمادگی‌خود را برای موارد زیر اعلام‌میدارند:

۱ـ اجاره اطاق جهت سکونت در محدوده شمیران، اوین و درکه.

۲ـ تدریس خصوصی ریاضی، فیزیك ،شیمی ،طبیعی‌و زبان انگلیسی در منازل و موسسات.

۳ـ قبول کار در موسسات تجاری، اداری‌و کارخانه‌ها.

از علاقمندان خواهشمند است با امور دانشجوئی دانشگاه ملی ایران« واحد مددکاری اجتماعی» واقع دراوین تماس حاصل فرمایند.

دانشگاه ملی ایران

زیر آسمان کبود

از خبرنگاران اطلاعات در : اصفهان ،مشهد
سبزوار و شمیران

راننده‌ئی که این دو تابلو را پیدا نکند جریمه میشود!

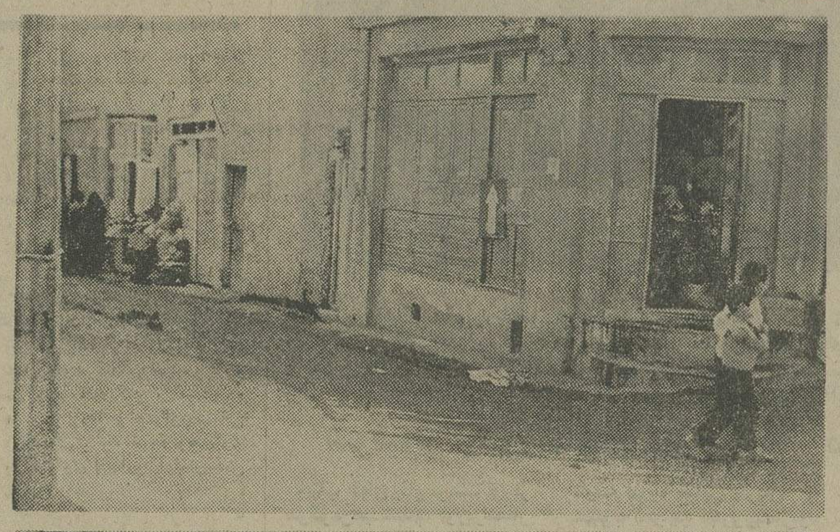

تهران و شمیران ـ خیابان فراز درزرگنده واقع شده و تابلو عبور آزاد آن روی «در» چوبی یکی از مغازه های کنار خیابان چسبیده است !

معلوم نیست صاحب این مغازه اگر یکروز بخواهد مغازه بسته‌اش را باز کند و بکار و کسب خود ادامه دهد ، این تابلو عبورآزاد را چکار باید بکند ؟!

از طرف دیگر رانندهیی‌که با این تابلو افتخارآشنائی قبلی نداشته باشد ، از کجا بداند که برای پیدا کردن علائم راهنمایی و رانندگی باید روی در مغازه ها راهم دید بزند ؟

بهرحال جواب ضمنی‌این سئوالات را تا حدی این‌دو تابلو (دومی تابلوی توقف ممنوعی است که روی حاک های حیار خیابان نادرشاه افتاده است) ، داده‌اند و بازبان بی زبانی میگویند : هرکس میخواهد در این شهر رانندگی کند چشمش چهارتا بشود ، روی در مغازه ها که هیچ زیر شاخ و برگ درخت ها که هیچ، داخل جویهای آب را هم برانداز کند ، شاید تابلوئی در آن افتاده باشد . اگر آقای‌راننده کم حافظه و کم استعداد تشریف دارد ، اشکالی ندارد ، یک‌قبض جریمه مشکل او را بسهولت حل میکند !

عکسها از : مرتضی‌خاکی

اجازه بدهید کامیون‌ها «بار»شان را تخلیه کنند!

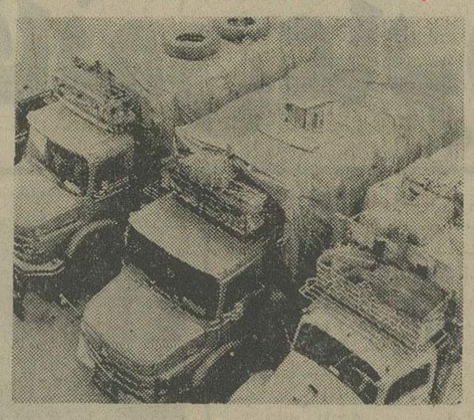

مشهد ـ بمنظور پیشگیری از بهم خوردن نظم ترافیک، از طرف اداره راهنمائی و رانندگی ورود کامیون به داخل شهر ممنوع اعلام‌شد.

رانندگانی که کالا های مختلف تجارتی را به مشهد حمل میکنند ، با مراجعه به سرپرستی روزنامه اطلاعات گفته‌اند که اگر در تمام ساعات شبانه روز حتی یک ساعت هم برای تخلیه بار به ما اجازه ورود بداخل شهر ندهند ، ما ناگزیریم‌که از همان راهی که به مشهد می‌آئیم ، دومرتبه برگردیم‌و محموله هارامجددا تحویل صاحبانشان بدهیم !

این عده همچنین گفته‌اند که در اغلب سهرستانهای ایران ورود کامیون بداخل شهر ممنوع است ، اما در همه جا یک ساعت‌مشخص، در شب یا اوایل صبح‌برای تخلیه بار در نظر گرفته‌شده است .

خبرنگار اطلاعات‌درمشهد نوشته است : با توجه باینکه این صنف زحمتکش شبانه روز در گرما وسرما تلاش میکنند ، جا دارد که مسئولان راهنمایی‌ورانندگی شهرستان مشهد ، برای جلوگیری از بلاتکلیفی این افراد ، در ساعاتی که خیابانها خلوت است برای تخلیه بار کامیون ها وقت شخصی را تعیین کنند .

قصه‌گوی پیر اصفهانی :

ماشین ، زندگی انسان قرن‌مارا تباه کرده‌است ..

اصفهان ـ « علیمرادخانی » یکی از پیرترین قصه گویان ایران که در حال حاضر در اصفهان زندگی میکند از چهره های آشنا ومورد احترام اهالی این شهر تاریخی است .

علیمرادخانی شهر به شهر و روستا به روستا سفر میکند ومردم را با قصه های شیرین و اصیل ایرانی آشنا میکند و ساعت های متوالی برایشان شعر میخواند وقصه میگوید.

علیمراد شاهنامه را بدون کم و کاست در سینه ثبت کرده و سعدی و حافظ راهم خوب شناخته است و اغلب غزلیات این‌دو شاعر بزرگوار را در مجالس و محافلی که حضور پیدامیکند (بدون غلط) از حفظ میخواند.

علیمراد نه جامعه شناس است نه در رشته علم‌الاجتماع تحصیلات و تالیفاتی دارد ،مع‌الوصف استنباط شخصی خود را از زندگی چنین بیان میکند:

«زندگی امروز ، مشکل ، دردناک و بیش از هرزمان دیگر طاقت فرسا است. زیرا شهر ، روستا، خیابان دشت همه و همه‌جا را ماشین تسخیر کرده است و این آفت بزرگ و غیر قابل علاجی که بدست نوع بشربوجود آمده، زندگی رابرآدمیان تلخ وسیاه کرده است.»

علیمراد میگوید: من هزار وصدافسانه در صندوقچه سینه‌ام ضبط کرده‌ام ولی هیچیک از قصه‌هایی‌که من باآنها آشنائی دارم به غم انگیزی زندگی آدمیان قرن حاضر نیست!

تنهامونس همیشگی علیمرادخان یک چیق دسته‌بلنداست و آخرین توصیه‌اش بمجماعت این است که:

تامیتوانید از ماشین حذر کنید وکتاب بخوانید تاعواطف‌انسانی‌هیچگاه دروجود شما کشته نشود.

بچه سالم ونیرومند امروز انسان پرتلاش و موفق فرداست

شیر پاکتی کارخانه پاستوریزه

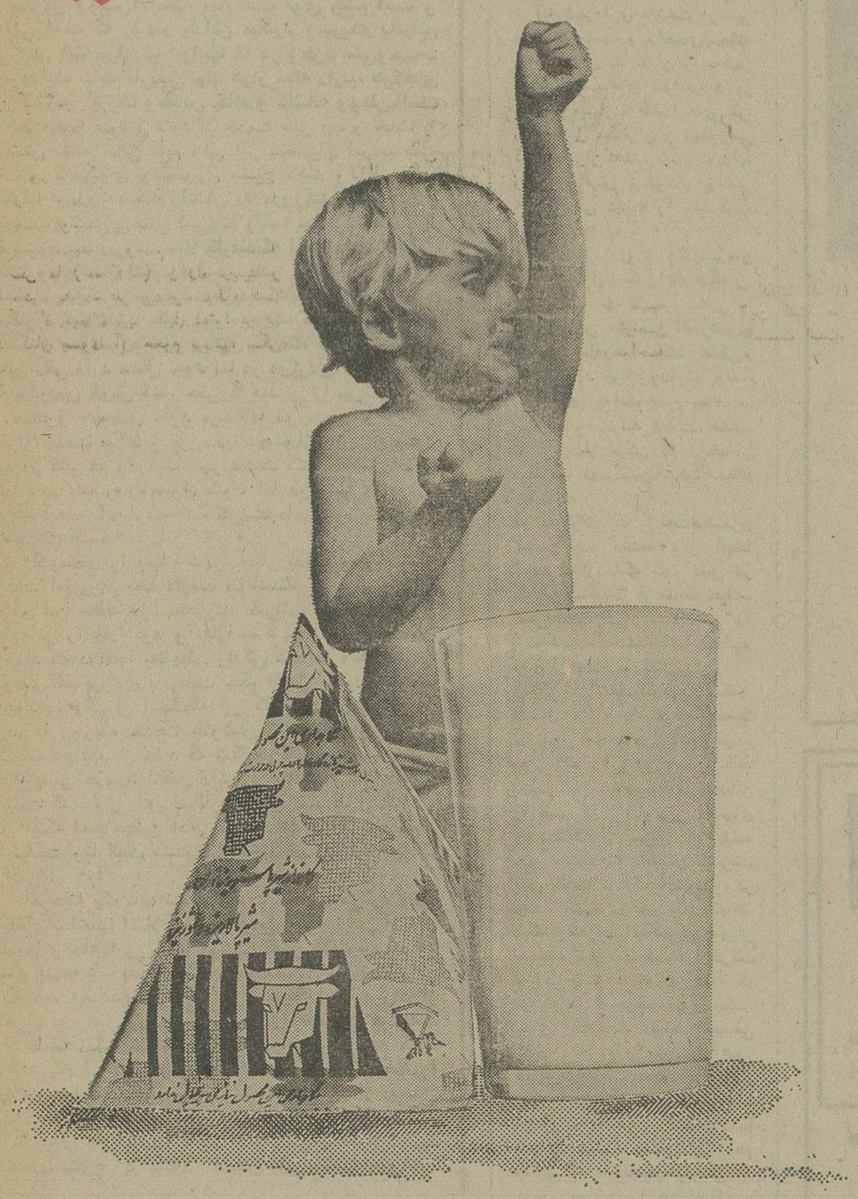

رابعنوان یك ماده غذائی کامل وسرشار در برنامه غذائی خانواده خود بگنجانید وهر روز به تمام افراد خانواده یك بسته شیر بدهید تا نیروی لازم رابرای کار وفعالیت داشته باشند

شیر پاکتی کارخانه پاستوریزه
همان شیر تازه وخالص گاواست

که دربسته بندی مطمئن تر وبهداشتی تر عرضه میشود

(کارخانه شیر پاستوریزه تهران)

PADIDEH-505

موفقیت ممتاز برای جوانان دیپلمه در خدمت نیروی هوائی شاهنشاهی

آموزشگاه همافری نیروی هوائی شاهنشاهی از بین دیپلمه های ریاضی، طبیعی‌ودیپلم‌هنرستان(برق‌والکترونیك) که حداکثر سن آنها ۲٤ سال (برای کسانیکه خدمت زیر پرچم‌را انجام‌داده‌اند ۲۵ سال تمام)باشد و دارای سلامت جسمانی کامل بوده و از عهده آزمایش استعداد مربوطه برآیند برای دوره‌دو ساله این آموزشگاه هنرجو میپذیرد.

حقوق ومزایا:

هنرجویان در مدت تحصیل‌در ایران شبانه روزی بوده و هزینه آنان بعهده نیروی‌هوائی میباشد و ماهیانه در سال یکم ۱۰۵۰۰ ریال ودرسال‌دوم ۱۱۷۵۰ ریال‌دریافت خواهند کرد . هنرجویان پس از طی دوره تحصیل به درجه همافر سومی مفتخر واولین حقوق ومزایای آنان ۳۸۰۳۰ ریال وپس ازسه‌ماه ٤۰۵۳۰ ریال و درصورتیکه درخارج ازمرکزخدمت نمایندحقوق آنان تا مبلغ ۵٤۸۱۰ ریال خواهد رسید ضمنا بنابه‌مقتضیات خدمتی‌ازمزایای ادامه یاتکمیل تحصیلات‌فنی‌وهمچنین طی دوره های دانشگاهی (اعم از خارج یاداخل کشور) نیز بهره مند خواهند بود .

پاداش سالیانه ، پس‌انداز تامین‌آتیه‌که در مدت سی سال خدمت بالغ بر ۲۷٦۰۰۰۰ ریال میگردد ، استفاده ازخانه های سازمانی و درمان رایگان ، خرید از فروشگاه های ارتشی باتخفیف قابل ملاحظه نیز قسمتی‌ازمزایای‌خدمتی آنان میباشد .

داوطلبان برای استفاده از موقعیت و ثبتنام همه روزه باستثنای پنجشنبه‌ها و تعطیلات رسمی بادردست داشتن مدارک‌تحصیلی و فتوکپی آنها و عین شناسنامه از ساعت ۷ صبح تا دو بعد از ظهر در تهران‌بفرماندهی آموزشهای هوائی خیابان‌دماوند (تهران‌نو) ایستگاه فرودگاه ودر شهرستانهابپایگاهها وایستگاههای هوائی یامراکزکاریابی وزارت کار وامور اجتماعی مراجعه نمایند .

م‌الف ۱٤۲٤۹

نیروی هوائی شاهنشاهی

سبزواری‌ها میگویند :

جاده «سبزوار ـ تهران» جاده مرگ است!

سبزوار ـ جاده «سبزوار ـ اسفراین» بطورمرتب حادثه می‌آفریند و اهالی سبزوار هم مرتب متوسل به مقامات مسئول و غیر مسئول میشوند . در اثر شکایات مکرر مسافران ورانندگان ، وزارت راه چندی قبل تصمیم گرفت این جاده را ، هم «تعریض»کندهم «اسفالت»، ولی به مصداق ضرب‌المثل سنگ بزرگ علامت نزدن‌است، سرانجام نه از تعریض جاده خبری شد و نه ازآسفالت آن !

از این جاده که بگذریم اهالی سبزوار سروکارشان باجاده دیگریست که موفق به گرفتن لقب جاده مرگ شده است ، این جاده «تهران ـ سبزوار» است .

خبرنگار اطلاعات در سبزوار نوشته است:هرکس فقط یکبار از این جاده با اتومبیل مسافرت کند ، کمتر ممکن است که بخود جرات بدهد بار دیگر از این جاده بگذرد . درست است که این جاده خاکی است ، ولی این جاده خاکی هیچ شباهتی با «خاکی» هایی که روح هموطنان را شاد میکنند (!) نداردو از وارد آوردن هیچ نوع ضرر مالی و جانی به مسافران کوتاهی نمیکند .

بهرحال بادر نظر گرفتن این موضوع که جاده ۲۵۰ کیلو متری «تهران ـ سبزوار» قسمتی‌از شاهراه اصلی « تهران ـ مشهد» است ، جادارد که مقامات وزارت راه و ترابری در مرمت و تعریض این جاده اقدام اصولی بعمل آورند و به‌نگرانی مسافران بیشماری که غیر از این راه برای‌رسیدن بمقصد، راه دیگری‌سراغ ندارند پایان دهند .

مجله جوانان

با مطالب خواندنی و متنوع و رپرتاژ های جالب وعکس هائی ازهنرپیشگان ایرانی و خارجی ورویدادهای ورزشی هر هفته‌روز های دوشنبه منتشر میشود .

دنیای‌ورزش روزهای شنبه‌منتشر میشود

بحث و انتقاد

رئیس انجمن حمایت حیوانات بداد کارمند فراموش شده رسید

ویکتوریا بهرامی

اگر برای مدتی نسبتا طولانی در خارج از کشور بسر برده باشید، حتما درد غربت و دوری از وطن را حس کرده‌اید . این درد، براستی بد دردی است .

آدم، درکشور غریب‌چنان حالی پیدامیکند که حتی‌دلش برای اسفالت‌های پاره پاره و کوچه های کثیف شهر خودش لک میزند !

وقتی شما در زیباترین نقاط دنیا هستید، در آنجا که سخاوت طبیعت و نبوغ بشر، دست‌بدست هم‌داده‌اند وشاهکارهای بزرگی بوجود آورده‌اند که واقعا چشم از دیدنش خیره میماند، یکمرتبه دلتان بهانه وطن‌را میگیرد، بیاد کوه وکمر ودشت و جنگلش می‌افتد، بیادقهوه‌خانه‌های سرراه وچای‌قندپهلو می‌افتد. این‌را می‌گویند درد غربت، اما بنظر من ازاین درد ناراحت کننده‌تر، درد آنهائی است که در گوشه‌ای از سرزمین و وطن خودشان، احساس غربت میکنند ! کارمندان به ماموریت رفته دولت را میگویم که برای بعضی از آنها، گوئی هرگز بازگشت به شهر ودیار و دامن خانواده خود، نیست !

این کارمندان می‌گویند: چنان حکم ماموریت را با عجله وشتاب بما دادند که فرصت نکردیم تاسرو سامانی بوضع خانواده بدهیم ولی انتقال و بازگشت مادیگرکار حضرت فیل است !

اینان می‌گویند: سالها است که در خارج از مرکز، خدمت قانونی خودرا انجام دادیم و شکایتی هم نکردیم ولی انتظار داریم که بعداز اینهمه سال، مارا نزد قوم و خویشان بازگردانند ولی افسوس که چنین نمی‌کنند و بیشتر هم بهمین‌علت است‌که اغلب کارمندان بااکراه به ماموریت میروند، چون عقیده‌دارند بجزازمشکلات بزرگ و کوچکی که باآن روبرو میشوند ، بکلی از یاد وخاطر مقامات بالا، میروند وباین لحاظ، از خیلی مزایای مرکزنشینی محروم میشوند !

کارمندی که مثلا اطاقش روبروی اطاق فلان وزیر یا مدیرکل ورئیس! است، تمام مدت توی چشم است و بدیهی است که زودتر پاداش میگیرد وسریعتر به‌ترفیع می‌رسد. البته برای ما ایرانیها که در وطن‌پرستی‌وخدمت به‌مردم یک سابقه تاریخی چند هزار ساله داریم، هرکجای این سرزمین بزرگ ومقدس خانه و کاشانه و وطن‌ماست و تحت هیچ عنوانی نباید از خدمت باین آب و خاک و مردمش شانه خالی کنیم ولی اگر متصدیان امر نیزکمی دقت و کنجکاوی ودلسوزی بخرج دهند و لااقل سالی یکمرتبه ، پرونده همکارانشان را مرورکنند، دیگری‌جای هیچ‌شک و شکایتی باقی نمی‌ماند و همه حاضرند به‌هرکجا که پیشنهادشود بروند. مثلا **کارمندیکه اصلا اهل آذربایجان است وپنج سال تمام دارد در بندر عباس ودر هوای بنجاه درجه عرق می‌ریزد وکار میکند، حق اوست که انتظار داشته باشد جای اورا به یک کارمند تازه نفس بدهند و خودش به‌شهر دیگری که مثلا درآنجا علائق خانوادگی دارد منتقل شود اما در مواردی، کسی نیست که به‌دردش گوش کند.** حتی کارمندانی را می‌شناسم که از همسرو بچه‌های خود فرسنگها دورند. «شوهر» در شیراز خدمت میکند و «زن» در شهسوار! این زن ومرد باید در کنار هم ودر یک شهر خدمت کنند. تقاضای‌انتقال آنها باید یک روزه قبول شود اما در بسیاری موارد نمی‌شود. در این زمینه داستان زنده‌ای دارم که اجازه بدهید نقل کنم :

کارمندی را بیک شهر بسیار بدآب وهوا منتقل کردند، اما زن وبچه کارمند نتوانستند در برابر آب و هوای این منطقه دوام بیاورند. کارمند، ناچار خرج زن وبچه‌اش را جدا کرد وآنهارا به شهر ودیار خودشان فرستاد که درآنجا به‌تنهائی زندگی کنند تا «انشاءالله» ، خودش هم بزودی بادریافت حکم انتقال مجدد، به آنها بپیوندد! ولی از آنجاییکه این کارمند، پای‌بند مقررات بود، تا روزیکه خدمت قانونیش تمام نشده بود حتی یکمرتبه هم لب باز نکرد که شکایتی کند و حرف بزند . بعداز پایان خدمت، انتظار داشت که‌بلافاصله حکم دیگری دریافت کند، ولی این انتظار دوسال تمام طول کشید ، مثل اینکه اصلا چنین آدمی وجود ندارد! کارمند خود را نباخت وناراحت نشد، در عوض شروع کرد به‌نامه‌پراکنی .

هرهفته یک نامه تسلیم مقامات مسئول می‌کرد ولی فایده‌ای نداشت. اصلا کسی به نامه اوجواب نمی‌داد . هفته‌ها و ماهها و سالها گذشت، حتی یک کلمه هم در پاسخ آنهمه نامه هم بدستش نرسید،اما این کارمندمقرراتی ویکدنده، دست‌بردار نبود. بازهم باینکار ادامه داد از یکطرف به رئیس ومدیر کل وزیر مربوطه نامه مینوشت واز طرف دیگر نامه فدایت شوم برای زن وبچه که «والله، بخدا، به کی وکی‌قسم که من دارم تلاش خودرا می‌کنم، شما فقط کمی صبر داشته باشید» بعد از دوسال تمام که بیش از صدها نامه پست کرد ودهها تلگراف زد و نتیجه‌ای هم نگرفت، عاقبت فکر بکری بخاطرش رسید ونامه‌ای بشرح زیر بعنوان انجمن ملی حمایت حیوانات نوشت !

ریاست محترم انجمن ملی حمایت حیوانات !

من یک کارمند مظلوم و فراموش شده‌ای هستم که پس از ۵ سال خدمت قانونی ، حالا دو سال است که دست وپا میزنم و تقلا می‌کنم تا دوباره بشهر و دیار خود منتقل شوم و به زن و فرزندانم ملحق شوم ولی هیچ کس زبان مرا نمی‌فهمد و بحرفهایم ترتیب اثر نمیدهد !

اکنون از شما تقاضای کمک دارم ، خواهش میکنم لطف بفرمائید وحرفهای من را هم برای آنها ترجمه‌کنید واین بنده ناچیز را هم مدیون ومرهون محبت‌های خود کنید !

و تعجب خواهید کرد اگر بگویم هنوز پانزده روز نشده بود که باکمک ومساعدت رئیس انجمن ملی‌حمایت حیوانات، حکم انتقال کارمند لجوج بدستش رسید، آنهم در روز هفدهم اسفند ماه که هیچ بنده خدائی را به‌هیچ کجا منتقل نمی‌کنند! حالا، چه‌سری درکار بوده و آقای رئیس انجمن حمایت حیوانات چه فعالیتهای پشت‌پرده‌ای انجام داده، من از آن بی اطلاعم! میتوانند از شخص آقای رئیس انجمن که درجریان‌این‌انتقال قرار داشتند بپرسید؟!

بسیار خوب، اینهم قانون عابر پیاده!

عقیده آزاد

دکتر جعفر شاهید

بسیار خوب ! اینهم قانون‌عابر پیاده که از سوی شهرداری در قسمتی از خیابان شاهرضابموقع اجرا گذاشته شد -و به‌استناد آماری که در دست است تااین لحظه که این سطور نگاشته میشود، از میان هزارها عابر پیاده‌ای که برخلاف مقررات از نقاط خط کشی نشده عبور کرده‌اند ، حتی یکنفر دچارسانحه منجر بفوت نشده است !

اما شهرداری تهران ، هیچ دلیل و مدرکی‌نمیتواند ارائه‌بدهد که ازاین پس نیز هیچ‌عابرپیاده و متخلفی در خیابان شاهرضا گرفتار سانحه‌منجر بفوت‌نخواهد شد واتفاقا بحث ما درست به همین روزهای آینده و همین عابران متخلف مربوط میشود!

از انصاف که نگذریم ، شهرداری تهران برای آگاهی مردم تهران چه با انتشار نمودارها و آفیش ها وچه از طریق وسایل ارتباط جمعی، اطلاعات و آموزش‌های لازم را به مردم داده است و بهرحال مسلم است که همه‌مردم باید بخاطر آسایش و رفاه خودشان، ضوابط و قوانین اجتماعی رامراعات‌کنند ونخستین گام برای منضبط کردن مردم‌در بخشی ازخیابان شاهرضابرداشته شده است . با اینهمه پرسشهائی مطرح است که نخست به طرح آنها میپردازم و سپس رامگشائی های خود را ارائه خواهم‌داد.

آیا شهرداری پایتخت درمسیر همه شاهراهها و راههای‌اسفالته و شوسه‌ای که تهران را بشهر ها و روستاهای سراسر کشور مرتبط میسازد، هشدارهای لازم را به خیل مسافران و مهاجرانی که به تهران جذب میشود ،داده وانواع آفیش ونمودار وپستر های آگاهی دهنده را نصب‌کرده است ؟

آیا شهرداری و دیگرسازمان های مسئول ،یقین دارندکه‌آن دسته از هموطنان روستائی ما که بتهران میایند و گذارشان‌به خیابان شاهرضا میفتد همگی‌از نعمت‌سواد برخوردارند وتمام آنها قادر به خواندن مطالب بسترها و جراید مملکت هستند تا از خطر مرگی که درخیابان شاهرضا تهدیدشان میکند ،مطلع شوند؟

در مذاکراتی که با چندهمشهری تحصیلکرده داشتم واز آنها انتقاد میکردم که بچه دلیل در خیابان شاهرضا از نقاط خط‌کشی نشده عبور میکنند . آنها پاسخ‌هایی داشتند که چندانهم دور از منطق و تعقل نیست !

یکی از تحصیلکرده‌ها میگفت تابحال عادت داشتم که همه‌جا از محل مخصوص -عابر پیاده عبور کنم ولی در همین نقاط بظاهر امن ۹۹ درصد ازرانندگان را دیدم که یا باویراژ دادنهای وحشتناک از حریم عابر پیاده عبور میکنند ویا آنچنان باسرعت باین نقاط نزدیک میشوند ودر چند سانتیمتری عابر پیاده توقف میکنند که قلب سالم‌ترین عابران پیاده‌هم برای چندلحظه ازحرکت باز می‌ایستد ! بنابراین حالا که از خیابان شاهرضا عبور میکنم، بجای آنکه چند دقیقه راه‌پیمائی کنم و خودم را به محل عبور عابرین پیاده برسانم و ضمن صرف مدتی از وقتم بازهم قلبم از آرتیست بازی رانندهها به ضربان بیفتد، بناچار در هر قسمتی که به مقصدم نزدیکترباشد عرض خیابان را طی میکنم و هرگز دلم را باین وعده‌های‌شیرین خوش نمی‌کنم که بهتر است از نقاط خط کشی شده عبور کنم تا اگر تصادفی رخ داد ومزیه سرای باقی شتافتم راننده‌ی‌خاطی روانه زندان‌شودو روح‌سرگردان من نیز به آرامش ابدی دست یابد!

استدلال این عابر تحصیلکرده ودر عین حال متخلف این‌بودکه برای ایجاد نظم در امر ترافیک باید آموزشهایی که داده‌میشود هم مشمول عابر پیاده و هم مشمول رانندگان بشود واصولا این آموزشها، تمامی سطوح اخلاقی و مذهبی و فرهنگی و عاطفی را نیز دربر بگیرد.

استدلال بنده‌ی نگارنده هم اینستکه بسیار خوب ، ماصلا نباید کاری بکار بیسوادها یا تحصیل کرده‌های اهل سفسطه داشته باشیم ولی این نکته‌مسلم است که شهرداری پایتخت برای اجرای مقررات راهنمایی و رانندگی نباید صرفا به همین هشدارها و اخطارهای فعلی اکتفا کند و باید از تمامی‌امکانات ووسایل موجود بهره گیرد.

علاوه بر وسایل ارتباط‌جمعی که‌نقش‌آموزش خود را دراین زمینه کماکان ایفا میکنند ، باید به تمامی آموزگاران و دبیران، استادان دانشگاه ، مددکاران اجتماعی و حتی واعظ مذهبی درسراسر کشور توسل جست‌تا بعنوان یک وظیفه حرفه‌ای و اجتماعی آموزش‌های لازم را به مردم بدهند و عواقب و فواید احترام به مقررات راهنمایی و رانندگی را برای مردم تشریح کنند . در این زمینه ، به‌افسران راهنمایی و رانندگی هم که در بسیاری موارد نسبت به عابرآن پیاده ومتخلف‌اغماض میکنند باید آموزشهای لازم را داد .همچنین میتوان به هزارها کانون حزبی در شهرها وروستاهای کشورکه بزودی با میلیونها عضو فعال تشکیل خواهند شد توسل‌جست و در این کانونها که هریک از بیش از یکصد تاچهارصد عضو دارند نکات واصول قوانین راهنمایی ورانندگی را گوشزد کرد. باشدکه درآینده‌ای‌نزدیک وجدان اخلاقی واجتماعی به حس خود کامگی پیاده‌روها و سواره‌ها غلبه کند و میان‌پیاده ها وسواره‌ها و افسران‌راهنمایی ورانندگی ، یک تفاهم وهمکاری و آشتیگری پایدارو آرامش‌بخش بوجود آید.

عکس روز

اینجا ، ابتدای جاده ساوه است !

اینجا ، ابتدای جاده ساوه است ، انتهای جنوب غربی محدوده تهران !

جاده ساوه، تهران را به‌آذربایجان، همدان، کرمانشاهان، کردستان، اصفهان، خوزستان، لرستان، فارس وکرمان متصل میکند، از این رو، جاده‌شلوغ وپرهیاهوئی است. همه‌کسانی که از این مناطق به تهران می آیند، در آغاز محدوده تهران، به منظره‌ای بسیار زشت برخورد می کنند! وضع این قسمت از جاده آنقدربدوناراحت کننده است که مردمی که‌برای اولین بار از این راه وارد پایتخت میشوند،باورشان نمیشود که قدم‌به‌تهران‌رویائی گذاشته‌اند!

در ۳۰۰ متر ابتدای جاده ساوه(پس از سه‌راه آذری واولین پل راه آهن)که در داخل محدوده خدمات شهری‌هم‌قراردارد چنان چاله و دست‌انداز هائی وجود دارد که تا کنون کمتر اتومبیلی توانسته بدون تحمل خسارت‌های‌مختلف وبخصوص‌شکسته شدن فنر ها از آن بسلامت بگریزد !

از سوی دیگر ، در این منطقه‌حدود یکصد کارخانه تولیدی قرار دارد .خرابی راه وتحمل اتومبیلهای سبك وسنگین‌سبب میشود راه‌بندان بوجود آید در نتیجه که کارگران این کارخانه ها همیشه دیر به سرکار خود بروند. مسئولان کارخانه های مذکور نیز دل خونی از این جاده دارند ، از این روبا همه‌نفوذواعتبار خودبه‌شهرداری منطقه فشار می آورند که‌با هزینه آنها ، این قسمت از جاده را مرمت کنداما گوش شهرداری منطقه چهار ، باین حرفهابدهکار نیست . انگار یادشان رفته که این قسمت از جاده ساوه که چنین وضع ناهنجاری دارد، داخل محدوده خدمات شهری است وباید از اولیه‌ترین خدمت شهری یعنی اسفالت بهره‌مند شود !

الو، اطلاعات؟

مشکلات خودرا با «اطلاعات» درمیان بگذارید :

تلفن ۳۱۱۰۷۰ (داخلی ۳۳۰) هرروز (باستثنای پنجشنبه‌ها) از ساعت ۵ تا ۸ بعدازظهر

● **الو، من جوادسی هستم.** مدرسه‌ژاندارک‌قبل ازرایگان شدن تحصیل، از محصلان حدود ۱۳۰۰ تومان شهریه میگرفت. سال گذشته چیزی نگرفت اما امسال هنگام ثبت نام، از اولیاء بچه‌ها تعهد گرفت که هر مقدار که این مدرسه تعیین‌کند بعنوان‌حق تدریس زبان‌بدهند. حالاآن مقدار گذائی‌تعیین شد، رقمی است معادل ۱۳۰۰ تومان یعنی برابر شهریه‌ای که سالهای قبل میگرفت!

این مدرسه مخارج جنبی عجیب و غریبی دارد مثلا برای گرم کردن قابلمه غذای بچه‌ها ۷۰ تومان می‌گیرد . اما سه‌برادر و خواهری که در یک قابلمه غذا میخورند باید سه‌تا ۷۰ تومان بدهند، گویا پول گرم کردن بچه‌ها را میگیرندنه‌هزینه گرم کردن قابلمه‌ها!

● **الو، من احمد سم هستم.** مامور‌ان‌مبارزه باگرانفروشی ازما عتیقه فروشان فاکتور خرید میخواهند ما هم البته قدمشان را گرامی میداریم ، ولی عتیقه را کسی از فروشگاه یاکارخانه تولید کننده نمی‌خرد باید درگوشه وکنارگشت‌و از افرادناشناس خرید، آنها هم که فاکتور نمی دهند.

● **الو، من‌مهدی ونوقی‌هستم.** اخیرا در چهار راه منیریه، میدان زیبائی ساختند ازاین بابت از شهرداری منطقه متشکریم، ولی گویا یادشان رفته برای‌این میدان‌پیاده‌رو بسازند و به آن برق هم بدهند !

● **الو، من محبوبه منیری هستم، ساکن‌خیابان پهلوی، روبروی بیمارستان ژاندارمری.** از میدان ونک تاتقاطع پهلوی‌و پارکوی، فروشگاه تعاونی وجود ندارد. مغازه معمولی خواربار فروشی هم‌نیست، از این‌رو برای خرید مایحتاج‌روزمره دچاردردسر هستیم ، فقط یک سوپر مارکت معروف در این نواحی وجوددارد‌که دخل ما برای خرج درآن جا ، کفاف نمیدهد!

● **الو ، من علی لطفی هستم ، ساکن خیابان‌پهلوی بولوار پهلوان.** چند شب پیش خواهرم بشدت مریض شد وپس از معاینه دکتر در منزل، دربدر دنبال آمپول زنی رفتم که به منزل بیاید ودر منزل آمپول را تزریق کند اما به‌هر درمانگاه و بیمارستانی رفتم گفتند برستاران ما لیسانسیه‌هستند ودر منزل آمپول نمی زنند، پس تکلیف‌مریض های سخت چیست؟

● **الو، من خسرو نی داود هستم.** خواهش من‌این‌است که اینقدر از اتوبوس ها انتقاد نکنید. در شهری که تاکسی ، حکم کیمیا داردو باصندلی های خالی در خیابانها ویراژ میدهند و بریش مسافران می خندند، وجود همین اتوبوسهای فراضه و نامنظم ، نعمت بزرگی است. باید قدر آن هارا دانست، والا وضع، از آنچه هست بدتر می شود!

● **الو، من بیژن توکلی‌هستم.** دوازده روز است که گاز منزل ما تمام شده است. در این مدت ،زنم به اداره‌نمی رود تاشاید مامور شرکت‌از راه برسد و کپسول گاز را بیاورد،اماهنوز خبری‌نشده است. چرا این شرکت‌های گاز اینقدر مردم را اذیت‌می کنند ؟

● **الو، من عصمت معصومی هستم.** اخیرا از یکسازمان زبانهای خارجی یکدوره صفحه و کتاب انگلیسی خریدم ولی بابت حدود ۲۰ صفحه معمولی و دو جلد کتاب ٦۵۰ تومان از من گرفتند. بنویسید بااین گرانفروشی آشکارهم مبارزه شود.

یك رپرتاژ استثنائی از زندگی والاحضرت ولیعهد در مجله جوانان
عکس رنگی و بزرگی از بروس‌لی
دهها رپرتاژ وخبرهای استثنائی در مجله زیبای جوانان
دوشنبه هاهمه جوانان میخوانند

صاحبان صنایع وبازرگانان کشور

الاخاء

تنها مجله عربی زبان ایران با داشتن نمایندگی در ۱۹ کشور عربی

روزهای شنبه منتشر میشود

شرفیابی وزیرمختار انگلیس ـ

بدسته موزیک و یکدسته‌نظامی گارد احترام ، در حیاط بین گلستان و تخت مرمر قرار گرفته بود و مراسم احترامات را نسبت به وزرای مختار معمول‌میداشتند. درین عکس آقای وزیر مختار انگلیس و آقای خواجه‌نوری (نظام السلطان)هنگامی‌که موزیک مارش ملی انگلستان را مینوازدو بحال احترام ایستاده‌اند ، دیده میشوند . وزیر مختار سوئد نیز امروز شرفیاب شد .

شرفیابی اولین نمایندهٔ مختار سوئد در ایران

جناب آقای «اوگوست ورنر هوگوفن‌هیدنشتام» وزیرمختار جدید سوئد، امروزساعت دمو نیم صبح برای تقدیم نامه های «خاطرات مشهور» بودوبه تمام درجات نظامی خود را در جنگهای ناپلئون تحصیل‌کرده است .

مشارالیه در جنگهای آلمان‌و اطریش و روسیه و اسپانیا نیز شرکت داشته . شجاعت سرتیپ «ماریو» ضرب‌المثل و ناپلئون او را برای جرات و صداقت و شجاعتی که داشت خیلی دوست می‌داشت .

بارون «ماریو» نوشتجات جالب توجهی راجع بزمان ناپلئون از خود باقی گذاشته که برای کسب اطلاعات‌تاریخی بهترین وسیله می‌باشد .

مجلس شورای ملی مورخه ٦ آبانماه ۱۳۱۵

مجلس یکساعت و سه ربع قبل از ظهر بریاست آقای اسفندیاری تشکیل گردیده صورت‌جلسه قرائت و تصویب شد .

اظهار تاسف از فوت مرحوم دیبا

آقای رئیس ـ حقیقتا بنده بقدری متاثرم که نمیتوانم بیان کنم ، فوت متناوب سه نفر از نمایندگان که‌هرسه در نظر آقایان نمایندگان و بنده عزیز‌ـ نفیسه موزه نظامی پاریس و متعلق‌به سرتیپ «بارون‌دماریو» بوده . سرتیپ فقید نویسنده «خاطرات مشهور» بودوو تمام درجات نظامی خود را در جنگهای ناپلئون تحصیل‌کرده است .

مشارالیه در جنگهای آلمان‌و اطریش و روسیه و اسپانیا نیز شرکت داشته . شجاعت سرتیپ «ماریو» ضرب‌المثل و ناپلئون او را برای جرات و صداقت و شجاعتی که داشت خیلی دوست می‌داشت .

بارون «ماریو» نوشتجات جالب توجهی راجع بزمان ناپلئون از خود باقی گذاشته که برای کسب اطلاعات‌تاریخی بهترین وسیله می‌باشد .

مراسم تهنیت نمایندگان خارجی

بمناسبت تولد والاحضرت همایون ولایتعهد ، روساء نمایندگان خارجه، کتابچه‌ایی‌که در کاخ پهلوی گذاشته شده بود، امضاء کردند .

تقدیم شمشیر از طرف‌دولت فرانسه به والاحضرت ولایتعهد

روز چهارم آبان، آقای شارژ دافر و آتاشه میلیتر فرانسه ، شرفیاب حضور والاحضرت همایون ولایتعهد شده و از طرف دولت فرانسه یکشمشیر تقدیم نمودند .

روی قبضه شمشیر حروف اول اسم والاحضرت اقدس و روی تیغه آن نام مبارکشان و تاریخ تقدیم شمشیر از طرف دولت فرانسه‌حک شده‌است. تیغه شمشیر مزبور از اشیاء الوجود و خیلی محترم بودند (صحیح است) واقعا بطوری مصیبت را بزرگ کرده است‌که نمیتوانم‌بیان‌مطلب‌کنم‌بالخصوص فوت مرحوم دیبا در اثر آن دوفونی‌که‌اسباب‌تالم‌فوق العاده بود این مصیبت را دوچندان کرده است (صحیح است) . همه آقایان میدانند که مرحوم دیبا بعلاوه شرافت حسنی و نسبی دارای یک فضایل و مزایا و متانتی بود که‌او را در نظر همه‌کس محترم‌میداشت (صحیح است) بعلاوه‌معلومات علمی و نقاهتی که داشتند طوری‌در مطالب‌قانونی متوغل و متبحر بود که نظریات‌دقیق و اظهارات مفید ایشان برای قانونگذاران همیشه معلوم بود (صحیح است) البته مقام‌ایشان در خود مجلس و در هیات رئیسه و در کمیسیونها و در ریاست کمیسیونها طوری بود که ایشان را واقعا مقامی‌شامخ میداد و در نظر رفقای خودشان هیچوقت فراموش نشده و همیشه جای ایشان نمایان است .

ـ جلسه مجلس ، بنا به پیشنهاد آقای رئیس وبتصویب نمایندگان ، باحترام مرحوم طباطبایی دیبا (سیدالمحققین) ختم شد .

نقل از اطلاعات مورخه ششم آبانماه ۱۳۱۵

نیروی دریائی شاهنشاهی

آگهی استخدام جهت کادر افسری نیروی دریائی شاهنشاهی

نیروی دریائی شاهنشاهی جهت کادر افسری در رشته های تخصصی دریائی ناوبری و مهندسی . تدارکات دریائی تعدادی داوطلب از طریق مصاحبه و معاینات پزشکی استخدام مینماید داوطلبین پس از فرا گرفتن زبان در مرکز آموزش زبان نیروی دریائی شاهنشاهی جهت طی دوره‌مربوطه‌بیکی از کشور های آمریکا. انگلستان.ایتالیا و یا فرانسه اعزام میگردند دانشجویان در مدت اقامت در ایران از حقوق‌ماهیانه ۱۰۵۰۰ ریال و در خارج از کشورعلاوه برمبلغ فوق از فوق‌العاده روزانه به‌ارز خارجی استفاده‌خواهندنمود دانشجویان پس‌از گذراندن دوره و موفقیت در سال سوم‌تحصیلی دانشگاه‌بدرجه ناوباندومی مفتخر میگردند .

شرایط :

۱ـ حداقل سن ۱۷ سال و حداکثر ۲٤ (برای کسانیکه خدمت زیر پرچم‌را انجام داده‌اند حداکثر ۲۵ سال).
۲ـ داشتن دیپلم کامل متوسطه(در رشته ریاضی با حداقل معدل کتبی ۱۲ ببالا و دیپلم طبیعی با حداقل معدل‌کتبی ۱۲ ببالا) .
۳ـ متدین بیکی از ادیان (مسلمان . مسیحی . کلیمی . زرتشتی).
٤ـ داشتن صحت مزاج‌بتائیدبهداری نیروی دریائی شاهنشاهی (حداقل قد بایستی ۱٦۵ سانتیمتر باشد .)

مدارك مورد نیاز :
۱ـ اصل دیپلم یا کارنامه قبولی ششم متوسطه (ریاضی .طبیعی)که‌معدل کتبی در آن قید شده باشد.
۲ـ اصل شناسنامه‌ودو برگ فتوکپی آن .
۳ـ چهار قطعه عکس ٤ × ٦

داوطلبین جهت ثبت نام میتوانند همه‌روزه باستثناء روز های پنجشنبه‌وایام تعطیل از ساعت ۸ صبح الی ۱۵ بادر دست داشتن مدارك فوق بمعاونت پرسنلی نیروی‌دریائی شاهنشاهی‌واقع‌در خیابان سپهبد زاهدی جنب مسجد الرحمن مراجعه نمایند .

نیروی دریائی شاهنشاهی

اطلاعیه

شرکت تعاونی‌تهیه وپخش گوشت گاوو گوساله و گاومیش تهران‌وحومه مقدار سیصدتن پیه‌خالص گاوی ذوب شده در حلب‌های هفده کیلوئی برای‌فروش موجود داردوپیه مزبور را بهرمقدار که مورد لزوم برای مصرف‌کنندگان باشد «بطور عمده‌و خورده فروشی » بفروش میرساند موسسات ویا کسانی‌که خریدار هستند میتوانند همه روزه‌ازساعت۸ صبح الی چهار بعدازظهر «بغیراز ایام تعطیل »بمحل کارخانه واقع در خیابان خاکی فرح‌آباد ـ گاوداری طوسی مراجعه نمایند تلفن ۵۳٤۷۲۵

مدیر عامل شرکت تعاونی تهیه‌و پخش گوشت گاوو گوساله‌و گاومیش‌تهران‌و حومه-پرویز ایمانی

مجله دنیای ورزش شنبه‌ها منتشر میشود

نیازمندیهای اطلاعات تلفنی آگهی می‌پذیرد

۳۱۱۲۱۹-۳۱۱۲۲۷-۳۱۱۲۲۵-۳۱۱۲۲۴
۳۱۱۲۳۵-۳۱۲۴۱۳-۳۱۱۲۳۰-۳۱۱۲۲۹

خرید

بازرگانی فرش کیهان
۸۳۰۹۰۴ و ۸۲۳۷۷۶
خریدار نقدی همه رقم فرش کهنه‌ونو جهت صادرات‌روزولت میدان ۲۵ شهریور .

فروشگاه صمد
همه رقم فرش ، لوازم منزل و اشیاء عتیقه خریداریم تلفن ـ ۹۲۹۹۸۴
۱ـ۲۳ آ ـ ۱۸۳۸۹

اثاثیه

فروش دست‌دوم
مقداری لباس و پالتووبلوززنانه خارجی وایرانی نو و دست‌دوم بفروش میرسد دوشنبه‌وسه‌شنبه وچهارشنبه و پنجشنبه‌ازساعت ۳ تا۶ بعد ازظهر به خیابان کوروش کبیر مقابل پل رومی کوچه صالح جنب مدرسه فرح کاشی ۱۲۰ تلفن ۸۷۳۰۳۸ مراجعه فرمائید .
آ ـ ۱۸۶۰۶

مقداری البسه نو و دست دوم خارجی بفروش‌میرسد۶۸۰۲۹۲
آ ـ ۱۸۵۳۴

حراج
لباس خارجی نو فروخته‌میشود خیابان میرداماد رازانی جنوبی شماره ۱۱تلفن ۷۷۹۷۸۸
آ ـ ۱۸۶۱۲

حراج
بعلت‌مسافرت لباس زنانه‌کیفو کفش، پالتوفرنگی نوودست‌دوم لوازم منزل آماده فروش باوقت قبلی‌بمدت‌یک‌هفته تلفن۶۸۳۵۸۳
آ ـ ۱۸۶۵۳

شستشوی مبل وفرش

دوراکلین سرویس‌امریکا خشکشوئی مبلمان‌موکت فرش تشک اتومبیل در محل مطابق با آخرین تکنیک متداول آمریکا گرانترمطمئن‌تر۸۴۵۶۸۳ و ۸۴۸۳۹۶ و ۸۴۸۳۹۵

آریو انگلیش سرویس
خشکشوئی
مبلمان‌موکت فرش پرده و تشک اتومبیل در محل
تلفن ۸۴۳۸۴۵

مولن کلین
شستشوی موکت ، کفپوش ، مبلمان، تشک اتومبیل وشیشه‌با مواد منحصر بفرد در محل
تلفن ۸۳۱۶۳۳

کلین سرویس
خشکشوئی مبل فرش موکت با دستگاه وپرده بانصب مجانی ۹۵۲۵۴۶
آ ـ ۱۵۴۳۲

ایران پاك رو
شستشوی موکت‌مبلمان تشك اتومبیل ونظافت کلی ساختمان با مواد استثنائی
تلفن ۷۹۶۱۷۳

کارخانه‌قالیشوئی‌اطلس
تلفن ۹۵۲۵۴۶ و ۹۷۵۴۳۰
آ ـ ۱۴۵۵۲

آناهیتاسرویس‌بزرگترین
خشکشوئی مبلمان‌فرش موکت پرده در محل ۷۹۵۳۰۷

سوپرکلین سرویس
با دستگاههائی مجهزتر ، سرویسی‌تر، سریع‌تر کارگردانی برتر و کادر شبانه‌روزی‌موکت فرش،مبلمان‌وپرده شمارادرمحل سرویس و خشکشوئی مینماید
تلفن های ۸۴۱۲۴۶ و ۸۴۶۱۴۶ و ۸۵۲۷۹۳
۱ـ۵ آ ـ ۱۸۳۵۴

خشکشوئی ناتاشا
مبلمان ، موکت، فرش، تشک، اتومبیل در محل وتزئینات در خدمت خانواده‌هاتلفن‌های‌تهران ۹۷۵۸۸۴ و ۹۷۲۷۵۱ کرج خیابان پهلوی پاساژ زنوزی طبقه دوم .
آ ـ ۱۸۷۴۱

شرکت ایران پالاگر
شستشوی فرش، موکت،مبلمان پرده و تشک اتومبیل با مواد منحصر بفرد در محل .
۷۵۵۷۷۹ و ۷۵۷۳۶۹
آ ـ ۱۵۴۵۴

کارخانه قالیشوئی‌بیوك
تلفن۵۲۹۹۱۵و۹۷۷۱۱۸

امریکن‌سر تیفاید
هوم سرویس خشکشوئی‌مبلمان فرش موکت پرده با آخرین تکنیک آمریکائی در محل ـ ۷۵۴۸۱۲ و ۷۵۸۴۹۶

شرکت‌ساختمان‌سرویس متخصص خشکشوئی
فرش‌وموکت
با دستگاه تمام اتوماتیك درمحل تلفن ۸۳۹۵۳۲
۱ـ۲۳ آ ـ ۵۶۷۴

کارخانه قالیشوئی
فرد ممتاز ۶۶۳۸۰۳

تعمیرات

تلویزیون
تعمیرگاه مجاز شماره ۱۱ شاوب لورنس
سرویس سیار فوری برای کلیه نقاط تهران و شمیرانات
تلفنهای ۶۶۷۱۷۱ ۶۶۹۵۱۴ ۴۲۷۳۳
SCHAUB-LORENZ

سرویس تلویزیون گارانتی تلفن ۶۲۸۳۷۱
سرویس‌سیار R.T.I-R.C.A شاوب‌لورنس‌ـ سییرا‌ـ جنرال الکتریک ـ فیلیپس ـ مدیاتور وغیره بویژه درشمیرانات .

تعمیر همه‌نوع‌تلویزیون و نصب آنتن فوری‌تلفن ۷۵۱۷۲۰

تعمیرگاه مجاز آر.تی.آی.شاوب‌لورنس
تهران سرویس ۷۵۵۴۵۰ شمیرانات فوری ۷۶۹۶۳۰

سرویس و تعمیر فوری همه نوع تلویزیون رنگی و سیاه و سفید تلفن ۸۷۱۰۷۹

کولر
سازمان فنی ۱۱۰
سرویس آبگرمکن‌بخاری روکش کولر کانال‌کشی ساختمان و رنگ بخاری ۷۶۰۹۹۳ و ۷۶۳۷۸۵ و ۷۶۵۸۹۴ و ۷۵۵۷۰۹

لباسشوئی ـ سرویس ۷۶۴۰۳۰

سرویس‌بخاری،آبگرمکن ورنك نسوز بخاری‌فوری تلفن ۳۴۴۱۷۳

کولرهای
شما پوسیده ؟ نگران نباشید
پوسیدگی کولر شما با آلیاژی مخصوص‌پوشیده و با ۱۰ سال ضمانت(در ضمن سرویس میشود)
تلفن ۴۵۰۱۶

شوفاژ
نصب شوفاژ به اقساط ۱۰ ماهه شرکت‌رام‌شین‌ـ تلفن۲ـ۹۳۹۷۳۱

گروه فنی آلفا
تهیه و نصب شوفاژ ، تهویه، سردخانه ، خرپا اسکلت‌فلزی، تغییرات ساختمانی ، ایزولاپ پشت‌بام، آسفالت محوطه با تضمین ۳۱۲۵۷۰
۱ـ۲ آ ـ ۱۷۷۶۱

فرانس شوفاژ
نصب سرویس تعمیرات تهویه ، کولر عباس‌آباد نظامی ۸۴۱۱۲۵ ـ ۸۵۲۵۶۸

نصب‌و تعمیر ـ نگهداری
شبانه‌روزی شوفاژ ۷۹۳۸۹۷

نصب نگهداری تعمیرات شوفاژ تهویه کولر با شرایط بهتر شرکت روفتاپ تلفن۸۵۸۰۱۹

الکترو پطروسیان
سرویس و نصب شوفاژ وتهویه تلفن ۷۶۴۱۳۹ ـ ۷۶۴۳۷۸
۱ـ۱۴ آ ـ ۱۸۰۶۰

جنرال سرویس
سرویس و نگهداری شوفاژ ۸۳۶۸۳۶ و ۸۲۱۰۶۱
۱ـ۳ آ ـ ۱۸۶۵۹

سرویس‌شوفاژ ، بخاری آبگرمکن فوری۳۱۸۴۱۴

نصب و نگهداری‌سالیانه شوفاژ باسرویس شبانه روزی ۶۲۱۴۴۸ ـ ۷۹۶۱۰۳

یخچال
تعمیرگاه‌یخچال فریجیدر
اثاث یدکی موجود ۸۴۸۷۵۶

تعمیرگاه سید حسین
تعمیر همه‌نوع‌لباسشوئی یخچال‌آبگرمکن۸۸۲۴۳۸

فروشگاههای اتومبیل

اتومبیل‌هاتفی‌مرکزخرید و فروش پیکان ۵۳۰۷۶۰ و۵۲۴۰۷۸

فروش اتومبیل

ب.ام.و
بی.ام.و ۲۰۰۲ مدل۷۵
باشرایط مناسب‌بفروش میرسد
تلفن ۸۴۴۹۷۲

۲۲ تومان ب ام و ۱۸۰۰ مدل ۶۵ یازده تومان‌نقد بقیه ماهیانه هزارتومان ۶۵۰۶۲۴

بی ام و ۲۰۰۲ توربو مدل ۱۹۷۴ کارکرد ۱۹ هزار کیلومتر ۸۵۵۹۷۱

ب.ام.و ۲۰۰۲ مدل۷۲ نارنجی بسیار تمیز بارادیو پخش‌شیشه گرمکن رینگ اسپرت شیشه رنگی تلفن ۹۷۲۴۷۳ طبقه اول
آ ـ ۱۸۶۲۸

ب.ام.و ۲۰۰۲ مدل ۷۵ آبی متالیک شیشه رنگی‌رادیوپخش ۶۲۸۹۸۰
۱ـ۳ آ ـ ۱۸۴۱۴

ب.ام.و ۲۰۰۲ مدل ۷۳ نارنجی بارادیو و پخش‌صوت گمرک شده بی‌واسطه ۶۰ هزار تومان تلفن ۷۷۳۸۳۷
۱ـ۲ آ ـ ۱۸۴۷۵

ب.ام.و ۲۰۰۲ مدل ۷۳ رنگ نارنجی گمرک شده نمره‌نشده قیمت مقطوع ۶۸هزارتومان‌تلفن ۵۴۹۵۸۱
۱ـ۲ آ ـ ۱۸۷۱۱

ب.ام. و ۲۰۰۲ مدل ۷۴ رنگ لیموئی گمرک شده نمره نشده قیمت مقطوع نقدا ۷۴ هزار تومان تلفن ۵۴۹۵۸۱
۱ـ۲ آ ـ ۱۸۷۱۲

بی ام و ۲۰۰۲تی‌ای‌ای‌مدل۷۵ گمرک نشده صبحها تلفن ـ ۵۲۸۵۶۶
۱ـ۳ آ ـ ۱۲۸۰۵

بنز
مدل ۷۴
سفارتی‌یک‌مرسدس‌بنز ۲۸۰اس مدل ۷۴ در موقعیت‌خیلی خوب بفروش میرساند با تلفنهای ـ ۶۲۶۵۶۶ و۶۲۰۷۷۰از۹الی۱۳ تماس بگیرند .
۱ـ۳ آ ـ ۱۸۳۴۶

بنز ۲۰۰ مدل ۷۱ رنگ‌بژگمرک شده نمره نشده‌قیمت ۶۸ هزار تومان تلفن ۵۴۹۵۸۱
۱ـ۲ آ ـ ۱۸۷۱۰

بنز ۷۳ ـ ۲۳۰ ـ ۶سیلندربه رنگ سفید بفروش میرسد ـ ۶۸۴۱۸۰
آ ـ ۱۸۴۳۵

بنز ۲۸۰ مدل ۷۲ اتوماتیک فرمان هیدرولیک کولر رادیو استریوآنتن‌اتوماتیک شیشه‌رنگی رنگ سفید مایل به شیری با تلفن ۶۵۷۹۸۷ از ۵تا۷ بعداز ظهر تماس بگیرند .
آ ـ ۱۸۶۵۸

اتومبیل بنز ۲۲۰مدل۷۲ رنك شیری بسیار تمیز باتجهیزات کامل‌بفروش میرسد تلفن ۶۶۵۵۷۵

بنز ۲۳۰
مدل ۷۲ اتوماتیک فرمان هیدرولیک در وضع عالی‌با رادیو ضبطو آنتن‌اتوماتیک تلفن ۶۸ و ۸۳۹۸۶۷
آ ـ ۱۸۷۴۸

پیکان
یکدستگاه پیکان ۵۴ نو ۷۵۹۴۱۹

پیکان ۵۲ جوانان رنگ سفید کارکرد ۲۳ هزارکیلومتر با رادیو ودزد بگیر روکش‌صندلی تمیز قیمت ۲۸ هزار تومان‌تلفن ۵۴۹۵۸۱
۱ـ۲ آ ـ ۱۸۷۰۹

پیکان ۴۹ رنگ سرمه‌ای ۶۲۵۷۰۰
آ ـ ۱۸۷۲۵

فولکس‌واگن پولو ۷۵ گمرک نشده بدون واسطه فروشی ـ ۳۱۶۳۲۲ از ۲تا۷ بعدازظهر
آ ـ ۱۸۶۴

فولکس وانت‌یک کابین مدل ۷۱ فروشی تلفن ۷۹۷۶۸۰
آ ـ ۱۸۷۲۷

فیات ۱۲۸ ـ ۱۳۰۰ مدل ۷۵ کیلومتر ۸۵۰۰ رنگ قرمزگمرک شده بدون نمره تلفن ۳۱۱۰۷۱ داخلی ۲۰۳
آ ـ ۱۸۵۴۴

فیات ۱۲۸ مدل ۷۲ چهاردرب بارادیو ضبط تلفن ۶۶۱۸۰۵
آ ـ ۱۸۵۹۷

فیات ۱۲۸ اسپرت ال مدل ۷۴ رنگ قرمز گوجه‌ای بارادیو و شیشه گرمکن بسیار تمیزگمرک شده نمره نشده ۴۵ هزارتومان ۳۶۱۶۵۷

فیات ۱۲۸ کوپه ۷۳ رنگ قرمز فیات ۱۲۴ کوپه ۷۲رنگ‌شرابی تلفن ۵۲۶۸۱۶ و ۵۲۲۸۷۵ از ۹ صبح تا۷ شب .

فیات ۷۳ کوپه ۱۳۰۰ اس‌ال ۱۲۸ با ضبط و رادیو و شیشه گرمکن‌و شیشه رنگی تلفن ۷۷۱۳۳۷

فروش خیلی مناسب
فیات ۱۲۸ دو درب مدل ۷۲ سبز کاهوئی ترخیص نشده به‌علت مسافرت‌بفروش میرسد تلفن ۳۴۰۵۷۱
آ ـ ۱۲۸۳۱

مونت کارلو ۷۴ فول‌دانشجوئی وبلیزر ۷۵ دولوکس و نوای۷۳ فروشی تلفن۸۸۳۲۳۳و۶۲۱۰۶۰
۱ـ۴ آ ـ ۱۸۴۱۴

۲دستگاه بیوک الکترال‌لمیتدفول اتوماتیک گمرک نشده مدل۷۵ بدون واسطه فروشی تلفن ـ ۳۳۱۳۸۱

فورد
مدل ۶۹
موستانك ۶۹ بسیار تمیز با کولر و پخش و شیشه رنگی دنده گیربکس ۶ سیلندررنك آجری چرخ‌های‌مخصوص مقطوع ۴۸۰۰۰ تومان ۶۲۰۱۰۰

موستانگ ۶۵ ـ ۸سیلندر اتوماتیک کولر وفرمان‌هیدرولیک بسیار تمیز تلفن ۹۷۹۹۰۷
آ ـ ۱۸۶۴۶

فورد کاپری ۷۱ـ۱۷۰۰ ایکس الجی‌تی رنگ بادمجانی‌بارادیو و پخش عصرها ۹۲۹۸۸۷
۱ـ۲ آ ـ ۱۸۶۳۴

شورولت
شورلت‌ایران
آماده تحویل تلفن ۸۴۸۸۸۷

مدل ۷۳
شورولت نوا ۷۳باوسایل‌اضافی مقطوع ۷۸ هزار تومان ـ ۸۸۳۲۳۳
۱ـ۲ آ ـ ۱۸۱۶۴

مدل ۷۴
شورولت مونت کارلو ۷۴ فول دانشجوئی مقطوع ۱۰۶ هزار تومان ۸۸۳۲۳۳ و ۶۲۱۰۶۰
۱ـ۲ آ ـ ۱۸۱۶۶

شورولت و گاجی‌تی ۴سیلندر مدل ۷۳ باکولر شیشه نیمه رنگی رادیو بسیار تمیز تلفن ـ ۳۰۴۱۵۴ از ۵ر۸تا۲بعدازظهر تلفن ۳۶۰۲۰۵ بعدازظهر .

شورلت ایران ۲۵۰۰ مدل ۵۳ رنگ سبز متالیک بعلت‌مسافرت بخارج بیواسطه بفروش‌میرسد ۴تا۸ بعدازظهر تلفن ۹۷۲۵۴۱
۱ـ۲ آ ـ ۱۸۳۴۰

مدل ۷۵
شورولت بلیزر غ۷ دولوکس مقطوع ۱۰۲ هزار تومان ـ ۸۸۳۲۳۳ ـ ۶۲۱۰۶۰

شورلت ایران ۲۸۰۰ اکازیون ـ ۱۵۰۰۰کیلومتر کار ـ رادیو ـ فرمان هیدرولیک ـ شیشه دودی آنتن‌دار ـ کولر ـ بسیار تمیز بدون واسطه تلفن ۴۶۴۹۶ـ۸
آ ـ ۱۸۷۳۲

شورلت نوا مدل ۷۳ رنگ لیموئی بسیار تمیز دو در فروشی از ۱ بعد ازظهرببعد ۷۷۰۳۵۳
آ ـ ۱۸۷۶۶

پژو
پژو مدل ۷۱ تمیز رنگ یشمی نقدی بدون واسطه به تلفنهای ۶۶۴۱۴۵ و ۶۶۴۳۴۵ مراجعه شود .

اتومبیل پژو ۵۰۴ مدل ۷۱ رنك آبی متالیك به فروش میرسد تلفن ۶۲۴۱۵۵

پژو ۵۰۴ نمره ترانزیت مدل۷۱ شیری بارادیو ۵ موج ۴۰ هزار تومان تلفن ۶۵۱۷۴۷

هیلمن
یکدستگاه هیلمن ۷۵نو ۷۵۹۴۱۹

رنجرورنو مدل ۷۵ با وسایل اضافی گمرک شده بدون‌واسطه فروشی ۸۲۶۱۰۷ آقای‌موریس یاهتل‌آتلانتیک .

رنجرور ۷۵ فرمان هیدرولیک شیشه رنگی گمرک شده بدون نمره تلفن ۹۴۰۱۷۶

کامیون
کامیون بنز ۱۶۲۴ مدل ۷۲ و کامیون بنز۸۸۱۳مدل۷۳فروشی تلفن ۸۷۸۷۸۱ از ۳ الی ۷
آ ـ ۱۸۴۹۶

۲ دستگاه کامیون ۵۰۸ دیزل ایران ناسیونال مدل ۴۹تمیزبدون‌واسطه بفروش میرسد با تلفن ۶۸۳۴۸۸ و۶۸۳۵۸۸ تماس حاصل فرمائید.

کامیون
مدل ۷۵ از دم قسط فروشی ۳۱۹۵۴۲
آ ـ ۱۸۷۶۳

جیپ آهومدل ۷۱ خیلی تمیز باکولر ورادیو ۴۲ هزار تومان تلفن ۳۴۸۶۳۳
۱ـ۲ آ ـ ۱۸۶۴۸

فورد
فورد موستانك‌گیا ۷۵
سفارشی فول اتوماتیک گمرک شده‌نمره‌نشده فروش‌یامعاوضه‌با ملک درشمال شهر تلفن ـ ۷۷۸۲۶۰ طبقه دوم .
۱ـ۴ آ ـ ۱۸۱۴۲

رنجرور مدل ۷۵ شیشه رنگی گرمکن عقب ،رنك آلبالوئی قیمت مقطوع ۸۰ هزار تومان کارکرد پنج هزار کیلومترتلفن های : ۶۲۱۴۴۸ و ۷۹۶۱۰۳

برای اتومبیل شما

آب مقطر ۵۲۳۴۸۴ نورونیرو

کرایه

اتو آسیا
اتومبیل کرایه باراننده و بدون راننده در ۲۴ ساعت در خدمت شماست‌تلفن۷۵۴۹۸۰و۷۵۱۶۲۰

آسیاتوریست تاکسی
۲۴ ساعته باراننده داخل و خارج ازشهر آماده می باشد تلفن ۷۵۰۹۰۱ و ۷۵۰۳۵۵

فیروزه توریست
با اتومبیلهای لوکس‌ورانندگان مجرب برای داخل‌وخارج ازشهر شبانه‌روزی ۸۵۵۸۵۰ و۸۴۴۴۰۱

مورد نیاز
تعدادی کامیون برای کار در اطراف تهران مورد احتیاج است تلفن ۴۵۴۹۱

ماشین آلات

یك دستگاه جرثقیل ۱۸تن آمریکائی لاستیکی بادکل معمولی آماده تحویل بفروش میرسد تلفن۸۵۰۱۴۶و۸۴۶۶۱۱

یك دستگاه موتور ۲۶۸ اسب ۱۵۰۰ دور جهت موتور برق و سنك خوردکن بقیمت مناسب بفروش میرسد تلفن ۸۵۰۱۴۶ و ۸۴۶۶۱۱

بیل
انواع بیل هیدرولیکی اطلس جهت اجاره
۸۲۷۲۵۷

آموزشگاهها

ماشین‌نویسی بیژن
باحسن شهرت میدان ژاله‌تلفن ۳۴۸۳۸۴

آموزشگاه رانندگی کالسکه
دارای اتومبیلهای آخرین‌سیستم ومربیان کارآزموده پهلوی روبروی سینما امپایر تلفن ـ
۶۶۸۰۶۵
۱ـ۶ آ ـ ۱۸۶۹۲

کلاس نقاشی‌نجمی‌تلفن۹۳۸۹۰۶
۱ـ۲ آ ـ ۱۸۵۳۹

تدریس خصوصی

انگلیسی‌مقدماتی تا عالی تضمینی ۶۵۲۴۵۷

مکالمه و گرامرانگلیسی توسط لیسانس از امریکا ۲۹۰۶۵۷
۱ـ۳ آ ـ ۱۲۷۹۹

انگلیسی فرانسه
کنتراتی ۸۳۳۳۱۹

MISS JONES
انگلیسی ۹۳۶۱۶۴

شیمی ششم (طبیعی و ریاضی) دبیر با ۱۵ سال تجربه تلفن ۹۷۸۸۳۵
آ ـ ۱۸۷۳

استادان‌خارجی
آماده تدریس خصوصی ۸۳۳۳۱۹

مکالمه
۹۶ ساعته ۸۳۳۳۱۹

تدریس خصوصی انگلیسی توسط دبیر لیسانسیه تلفن۷۵۲۶۵۲

دروس دبستان دبیرستان‌راهنمائی نظری ، تقویتی بااستادان‌ورزیده ۶۵۵۷۰۵

تدریس‌دروس‌بازرگانی۶۳۶۳۴۹
۱ـ۷ آ ـ ۱۸۵۶۴

تدریس توسط دانشجوی آریامهر تلفن ۷۶۷۹۷۶
آ ـ ۱۸۵۳۶

آخرین نهم تضمینی
۶۹ تا ۶۳۰۰۶۰ داخلی ساختمان اصفهان رشیدی

راهنمائی نظری
و ششم ۹۳۶۱۸۱

Miss Miranda
مکالمه ۹۳۲۶۱۹

B.K.D بکد
دربازکن برقی ۲۲۵ تومان
بوسیله تلفن سفارش دهید : شرکت بکد الکتریک تلفن : ۱۵ الی ۶۸۱۰۱۱
فروش درکلیه الکتریکی‌ها درتهران وشهرستانها

شرکت ایران بلوك
استخدام مینماید :
یکنفر تکنیسین برق و مکانیك برای تمام وقت در شمال ۲۰ کیلو متری رامسر استخدام میشود طالبین با تلفنهای شماره ۸۳۳۵۲۵ و۸۲۹۵۷۳از ساعت ۸ صبح الی۱ بعداز ظهر و۴ تا۷ بعدازظهر تماس بگیرند.

یک گروه‌صنعتی بزرگ
جهت تکمیل کادر خود افراد زیر را استخدام میکند .
۱ـ کارگزین دیپلم با حداقل ۲ سال سابقه کار موثر
۲ـ مامور خرید دیپلم با حداقل ۲ سال‌سابقه کار موثر
۳ـ حسابدار دیپلم یا لیسانس با ۲ سال سابقه کار موثر
۴ـ ماشین نویس زن‌باحداقل یکسال‌سابقه‌کار
داوطلبان میتوانند همه روزه از ساعت ۸صبح الی پنج بعداز ظهر جهت تعیین وقت مصاحبه‌با تلفنهای ۶۵۷۲۷۶ و ۶۵۷۳۰۱ و۶۵۸۲۰۸داخلی ۱۸ تماس حاصل فرمایند .
۱ـ۲

MARINE OR AQUATIC FIELD BIOLOGIST

B. S. LEVEL TO PERFORM FIELD AND ANALYTICAL WORK INVOLVING ECOLOGICAL STUDIES. COMMAND OF ENGLISH LANGUAGE AND KNOWLEDGE OF FISH, PLANKTON OR BENTHIC ORGANISMS REQUIRED. EXPERIENCE PREFERRED BUT NOT NECESSARY. PLEASE WRITE TO P. O. BOX. 12 - 1421 TEHRAN. ALL APPLICATIONS WILL BE HELD IN STRICT CONFIDENCE. DUE TO CONTRACT RESTRICTIONS, THOSE CURRENLY EMPLOYED BY THE IRANIAN GOVERNMENT, CAN NOT BE CONSIDERED.
INTERVIEWS OF QUALIFIED APPLICANTS WILL BE SCHEDULED BY Nov. 9.

گروه صنعتی غرب استخدام میکند
مستخدم مرد با تحصیلات حدود ششم ابتدائی که خدمت وظیفه را انجام داده و یامعافیت‌دائم‌داشته باشد حداکثر سن ۳۰ سال تلفن ۸۲۶۵۳۴

شرکت ایران پرلین
استخدام می‌نماید
۱ـ راننده پایه دو همگانی باسابقه کار ۵ نفر
۲ـراننده جرثقیل های هیدرولیک سبک و سنگین با سابقه کار ۱۰ نفر
۳ـ کمک مکانیک ۵ نفر
لطفا با تلفنهای ۷۸۲۲۵۸ و ۷۸۳۶۷۱ تماس بگیرید.

دیپلمه‌فنی
گروه صنعتی خاور (شرکت سهامی عام)
برای کارخانه اتومبیل سازی خود نیاز بهمکاری چند نفر دیپلمه فنی در رشته‌های میکانیک ـ فلز کاری با حقوق و مزایای مکفی دارد .
داوطلبین که حداکثر سن آنان ۳۰ سال بوده ودارای برگ خاتمه خدمت یا معافیت دائم باشند میتوانند روز های چهارشنبه ۷ر۸ر۵۴ و شنبه ۱۰ر۸ر۵۴ به کارگزینی کارخانه واقع در کیلومتر۸جاده ساوه‌مراجعه نمایند. افرادی که‌حداقل یکسال سابقه‌کار مفیدو قدرت‌اداره‌کردن تعدادی کارگر را داشته باشند ارجحیت خواهند داشت.

ترخیص سریع کالا
و انجام امور گمرکی از گمرکات تهران
شرکت یك و دو تلفن ۳۱۶۰۹۸

آگهی استخدام آپارتمانهای کوی نوبنیاد ونك
سازمان مدیریت آپارتمانهای کوی نوبنیادونك تعدادی ابزارمند با تجربه در امور مکانیکی وبرق را بمنظور نگهداری تاسیسات حرارتی و سرمازا بهمکاری دعوت مینماید .
داوطلبان میتوانند با دردست داشتن مدارك‌و سوابق خدمتی به‌کارگاه شرکت‌ا.س.پ واقع در انتهای خیابان‌محمدرضا شاه خیابان چکاوه‌مراجعه فرمایند.
تلفن ۲ـ۶۸۰۷۵۱

یك شرکت پخش فیلم خارجی
احتیاج بیك نفر دوشیزه یا بانوی‌ماشین‌نویس فارسی و انگلیسی دارد ساعت کار از ۸ صبح‌تا ۲ بعدازظهر حقوق مکفی
لطفا در ساعات اداری به شرکت آلدارم خیابان شاه ساختمان آلومینیوم طبقه چهارم‌تلفن ۶۶۰۳۴۹ مراجعه فرمایند .

اورژانس ۲۴ساعته باآمبولانس‌مجهز به‌بیسیم
ساعت اول ۵۰۰ ریال
ساعت بعد ۴۰۰ ریال
تلفن ۳۲ـ۸۵۹۰۳۰
باغ صبا نبش خیابان گوهر

شرکت تأسیساتی
بافراد زیر نیازمند است
۱ـ دوشیزه یابانوی دفتری وارد بماشین نویسی یکنفر
۲ـ جوشکار یکنفر
۳ـ کارگر لوله‌کش یکنفر
طالبین با تلفنهای ۷۷۵۴۰۶ و ۷۷۸۶۶۱ تماس حاصل فرمایند .

آگهی افزایش سرمایه‌وانتشار سهام جدید
طبق اختیار حاصله از جلسه مجمع عمومی فوق‌العاده صاحبان سهام شرکت سهامی خاص ساختمانی فارسینه مورخ ۲۰ر۷ر۵۴ که بموجب آن به هیئت‌مدیره اختیار داده شده که سرمایه شرکت را از مبلغ شش میلیون ریال بمبلغ ۶۰ میلیون ریال منقسم به ۶۰۰ سهم یکصد هزار ریالی با نام افزایش دهد اینك باطلاع صاحبان سهام میرساند که تعداد ۲۴۰ سهم یکصد هزار ریالی با نام از تعداد مذکور تا آخر فروردین۵۵ و۳۰۰ سهم بقیه را تا آخر اسفند ۵۵ به‌نسبت سهام خود خریداری و بهاء آنرا در بانك تهران شعبه داودیه بحساب جاری شماره ۵۰۵ تودیع‌و رسید آنرا بدفتر شرکت ارائه دهند.
هیئت مدیره شرکت سهامی خاص ساختمانی فارسینه

پیتزاکابوی
پیتزاکابوی بادکوراسیون‌جدیدآماده پذیرائی میباشد کریمخان‌زند اول شاه‌عباس کبیر پلاك۲۹
تلفن ۸۲۳۸۱۳

منشی مدیرعامل
یك شرکت تولیدی بزرك یك نفر منشی راکه ماشین‌نویسی فارسی ولاتین بداند با حقوق‌ومزایای‌مکفی استخدام مینماید .
داوطلبان میتوانند تقاضای خود رابامشخصات کامل وشرح سابقه کار به صندوق پستی شماره ۲۷۴۱ ارسال نمایند .
۱ـ۲

آگهی مزایده
شرکت سهامی جنرال‌تایر ورابر ایران یك دستگاه اتومبیل شورلت رویال اتوماتیك ۵۴ با ۵۰۰۰ کیلومتر کارکرد را از طریق‌مزایده‌بفروش میرساند طالبین میتوانند ازتاریخ درج این‌آگهی تا ۱۷ آبان ماه ۵۴ همه روزه بین‌ساعت ۷صبح‌تا ۳ بعدازظهر برای‌بازدید اتومبیل و دریافت برك شرایط مزایده به اداره مرکزی شرکت واقع در کیلومتر ۱۱ جاده‌مخصوص کرج‌مراجعه‌نمایند.

یک‌شرکت بزرگ ساختمانی
جهت تکمیل کادر خود به‌افراد زیر نیازمند است
۱ـ ۲ نفر مهندس راه و ساختمان با حداقل ۲ سال سابقه‌کار برای شهرستان بوشهر
۲ـ تکنیسین راه‌وساختمان برای شهرستان‌های‌اهواز و خرمشهر ۵ نفر
۳ـ تعداد ۲ نفر ماشین نویس لاتین دوزبانه برای کار در تهران
۴ـ تعدادی کارگر ساده باتحصیلات‌ششم‌ابتدائی‌و برك‌پایان‌خدمت‌نظام‌وظیفه برای شهر های اهواز ، خرمشهر ، بوشهرواجدین‌شرایط‌به‌راهنمای شماره ۲۹۸ روزنامه اطلاعات مکاتبه نمایند .

نیازمندیهای اطلاعات

تلفنی آگهی می‌پذیرد

۳۱۱۲۲۴-۳۱۱۲۲۵-۳۱۱۲۲۷-۳۱۱۲۱۹
۳۱۱۲۲۹-۳۱۱۲۳۰-۳۱۲۴۱۳-۳۱۱۲۳۵

تدریس خصوصی توسط دانشجوی مجرب دانشکده فنی تلفن ۹۷۰۷۲۷

راهنمائی

نظری و دبیرستان ۸۳۳۳۱۹

تدریس خصوصی انگلیسی در منازل تلفن۷۷۶۷۵۸ آ ۱۲۷۰۳ ۱ـ۲

MISS ISOBEL

کنتراتی ۹۳۶۱۶۴

دبستان ـ راهنمائی ۸۷۰۵۳۱ آ ۱۸۶۵۸ ۱ـ۳

تدریس انگلیسی شماره تلفن ۳۴۵۸۴۲ آ ۱۸۴۷۲ ۱ـ۲

استخدام

به‌یکنفر مستخدم‌زن‌برای منزل تمام‌وقت احتیاج است تلفن ۸۵۱۳۸۴ از ۶٫۵ الی ۸ بعدازظهر

دوشیزه یا بانو حداقل دارای دیپلم دبیرستان عصر ها جهت امور بایگانی و سکرتری کلینیک شخصی استخدام میشود . داوطلبان روز سه‌شنبه ۶ آبان بین ساعت ۳ تا ۴ بعدازظهر شخصا به نشانی زیر مراجعه فرمایند. چهارراه امیراکرم خیابان قاآنی (تیر) بعداز کاخ ابتدای کوچه نپتون مطب دکتر اردوبادی

شرکت سافیر استخدام میکند

دوشیزه یا بانو ماشین نویس با حداقل دوسال سابقه. مهندس تاسیسات با حداقل دو سال سابقه تلفن۶۶۵۰۰۶ـ۶۶۵۷۵۳

راننده

باسابقه کار تمام وقت مورد نیاز است تلفن ۳۱۹۲۶۲ و ۳۱۸۷۶۸

بیکنفر دوشیزه یا بانو جهت امورسکرتری‌مطب برای بعد از ظهر ها و یکنفر دوشیزه یا بانوی ماشین نویس با تجربه برای پیش از ظهر ها نیازمندیم . متقاضیان میتوانند روز های چهار شنبه و پنجشنبه از ساعت ۱۵ الی ۸ بعد از ظهر به خیابان تخت ـ جمشید مقابل سینما پارامونت ساختمان شماره ۳۵ طبقه پنجم مراجعه فرمایند .

راننده پایه یك

با حداقل ۵ سال سابقه با کامیون تریلی کش برای کار دائم در تهران نیازمندیم تلفن۸۲۳۵۶۵ و ۸۳۱۳۱۷

نامه رسان

بدونفر برای امورنامه‌رسانی‌و کارهای مشابه که دارای ضامن معتبر بوده و سواد درحدلزوم داشته باشند باحقوق مکفی نیازمند است کسانیکه دارای موتورسیکلت بوده‌وپاگواهی‌نامه موتورسیکلت داشته باشند مقدم هستند واجدین همه روزه از ساعت ۳ الی۶٫۵ بعدازظهر به آدرس میدان فردوسی ابتدای خیابان سپهبد زاهدی‌شماره۱۹ ساختمان کاوه طبقه‌اول‌مراجعه نمایند .

۱ـ۲ آ ۳۴۰۳۰

شوفاژکار

باسابقه‌موردنیاز است‌شرکت شامیلا ۸۲۱۶۶۰و ۸۳۰۶۸۹ آ ۱۸۷۴۹

سالن آرایش شارونا

بیک نفرشانه‌کن‌ورزیده و دونفر سرپیچ‌ماهرنیازمنداست۶۵۰۱۵۹ ۱ـ۳ آ ۱۲۸۱۹

خانم مستخدمه

شبانه روزی باحقوق مکفی و اطاق ووسائل زندگی هفته‌شش روزکار ومزایای بیمه باضامن معتبر و سابقه کار استخدام میشود به تلفن۲۹۲۵۱۴مراجعه فرمائید.

آ ۱۸۷۲۲

مهندس راه و ساختمان

باحداقل سه سال سابقه کار برای منطقه کرمان نیازمندیم، لطفا به آدرس : خیابان کریمخان زند جنب خردمند شمالی پلاک ۱+۱۲ شرکت سیویل مراجعه نمائید. تلفن ـ ۸۲۳۹۶۶ـ۷

۱ـ۲ آ ۱۸۷۱۳

کارگران‌فنی

ساکن تهران و کرج و حومه کارخانجات ماشین سازی مهندس منوچهر فرهمند

افراد زیر را که‌دارای ۵سال سابقه کار بوده وبانقشه‌آشنائی داشته و خدمت نظام‌را انجام داده باشند باحقوق ومزایای مکفی استخدام مینماید .

۱ـ اهنگر .
۲ـ ورقکار .
۳ـ جوشکار .
۴ـ برشکار .
۵ـ تراشکار.
۶ـ صفحه تراشکار.
۷ـ فرزکار .

واجدین شرایط همه روزه از ساعت ۸ صبح الی۲بعدازظهر به محل کارخانه واقع در کیلومتر ۳۳ جاده‌مخصوص‌کرج بعدازنقطه پارس مراجعه‌نمایند.

۱ـ۲ آ ۱۸۷۱۳

شرکت الکتروسیبوك

سکرتر آشنا به تایپ فارسی بطور تمام وقت استخدام میگردد

۹۲۳۶۴۷

شرکت پلی وینا

بیك‌دوشیزه‌یابانوماشین نویس فارسی تمام وقت نیازمند است. داوطلبین میتوانند به خیابان ویلا خیابان دامغان شماره۳۴ مراجعه نمایند .

کادوی خردسالان

تعدادی دوشیزه یا بانو جهت‌فروشندگی‌نیازمند است تلفن ۸۵۱۹۴۰

گروه تولیدی و صنعتی شرمن استخدام

۱ـ دوشیزه یا بانوی‌دیپلمه وارد به ماشین نویسی و بایگانی
۲ـکارگرپولیش کار(پرداخت کار)
۳ـ راننده پایه دوم شخصی یا همگانی
۴ـ آشپز مرد و کمک‌آشپز زن
۵ـ کارگرد ساده زن ومرد

آدرس : سه راه تهران پارس داخل جاده آبعلی خیابان‌مهرجنب صنایع‌نظامی شرکت شرمن

آ ۱۸۷۴۰

چرخکار

به‌چندنفرکارگرسری‌دوز بچگانه و زنانه ماهربا تضمین کار دائم نیازمندیم .

۳۰۲۷۴۶

استخدام کارگر ساده

چاپخانه گرافکو

بتعدادی کارگر ساده نیازمند است داوطلبین می توانندبه‌خیابان‌حافظ خیابان رشت‌اولین‌کوچه سمت چپ‌پلاك۲۳مراجعه نمایند .

یکنفر آشپز مرد برای تمام وقت منزل‌موردنیاز است تلفن ۸۵۸۰۱۸

خانم یا آقائی که تسلط کافی‌بزبان انگلیسی داشته باشندبرای تصدی تاکسیرانی هتل مورد نیاز است . تلفن ۶۵۴۹۴۲

برای فروشندگی در یک مغازه‌بزرگ لوستروکریستال فروشی احتیاج به یک نفر بانو یا مرد است. داوطلبان میتوانند آدرس‌و مشخصات وسوابق کار و هم چنین حقوق مورد تقاضای خود را به آدرس خیابان آبسان شماره۵۲ارسال دارندکسانی که سنشان بیشتر از ۴۰سال باشد در شرایط مساوی ارجحیت دارند .

آ ۱۸۷۴۶

یک موسسه برای‌تصدی‌امور دفتری خودتمام وقت‌احتیاج به یک نفر مرد دارد . داوطلبان میتوانند آدرس و مشخصات و سوابق کارو هم چنین‌حقوق موردتقاضای خود را به آدرس خیابان آبان شماره ۵۲ ارسال دارد کسانی که سنشان بیشتر از ۴۰ سال باشد در شرایط مساوی ارجحیت دارند.

آ ۱۸۷۴۷

بانو یا دوشیزه

بیک نفر تلفنچی و یک نفر ماشین نویس فارسی باسابقه کار تمام وقت مورد نیاز است .

تلفن ۳۱۹۲۶۲ و ۳۱۸۷۶۸

آ ۱۸۷۷۰

شرکت ایران اسکن

به چندین نفر فروشنده زن جهت نمایشگاه ـ کارپرداز ـ پادو و نظافتچی نیازمند است. ۴۷۴۶۸

آ ۱۸۷۵۷

استخدام فوری

شرکت جنرال ترانسفورماتور

M.S.K.

تعدادزیادی تکنیسین‌تاسیسات که در امور آرگو سازی تخصص کامل داشته باشند نیاز فوری دارد .

۱ـحسابدار لیسانسیه‌دوشیزه یا غیر دوشیزه
۲ـ یک نفر نقشه‌بردار

تلفن ۴۱۳۱۹

آ ۱۸۷۵۸

به یک نفر ماشین نویس زن تمام وقت که مهارت در فارسی داشته باشدنیازمندیم. به‌تلفن های۴۴۱۲۶و۴۴۶۲۴ از ساعت ۵تا ۶ ونیم بعد از ظهر مراجعه شود .

استخدام فوری

بیکنفر آقا یا خانم جهت امور منشیگری‌بطورنیمه وقت مسلط به تایپ فارسی و لاتین‌نیازمندیم تلفنهای ۱۴ـ۸۳۷۹۱۳

پزشك ـ دندانپزشك با پروانه دائم نیازمندیم تلفن ۵۴۸۴۰۰

استخدام‌کارگر

به ۲ نفر کارگر خم‌کارو ۱ نفر کارگر لنك‌کار و ۲ نفر پرسکار جهت کار در یك کارخانه‌نیازمندیم تلفن ۳۵۰۲۵۹

ماشین نویس‌فارسی‌تمام وقت‌نیازمندیم‌ـ‌ازساعت ۸تایك‌بعدازظهر با تلفن ۸۲۰۹۱۵ تماس حاصل فرمائید.

بیک نفر خدمتکار زن احتیاج فوری است تلفن ۷۵۲۱۹۱

۱ـ۳ آ ۱۸۶۵۶

آرایشگر

آرایشگاه لیلابیکنفر آرایشگر ورزیده نیازمند است ۹۷۶۹۲۵

۱ـ۲ آ ۱۸۷۰۱

شرکت فنی فراخیز استخدام مینماید .

۱ـ جوشکار درجه یک ودو
۲ـ تراشکار درجه یک و دو
۳ـ پرسکار.
۴ـ کارگرساده .

متقاضیان میتوانند به نشانی خیابان مهرآباد جنوبی مقابل ۱۲متری حاجیان خیابان عدل انبار عمومی آذرمراجعه‌فرمایند تلفن ۹۵۵۶۱۷

آ ۱۸۷۰۲

بیمارستان نامداران

بیکنفر نرس ماما با حقوق و مزایای مکفی برای‌نصف روز احتیاج دارد صبحها ۸۲۵۲۵۷

آ ۱۸۶۸۹

استخدام فوری جهت کارخانه معتبر

دوشیزه یا بانو حسابدار با سابقه کار .

دوشیزه یا بانو ماشین نویس آشپز زن‌باتجربه جهت طبخ غذا با حقوق و مزایای مکفی موردنیاز است تلفن ۹۵۵۱۶۲ ـ ۹۵۴۵۲۶

پرستار

به بانوئی با سواد برای نگهداری‌پسر ۴ و۸سال با حقوق‌خوب نیازمندیم تلفن ۶۲۱۹۲۲

یکنفر راننده برای تمام وقت مورد نیاز است به تلفن ۶۲۷۶۷۶ مراجعه شود

تحصیلدار باضامن‌معتبر با گواهینامه رانندگی و کارگر جهت نظافت‌دفتر مورد نیاز است تلفن ۳۹۳۲۲۲

شرکت آویسن چند نفر دوشیزه یا بانو جهت بسته‌بندی‌دارو استخدام مینماید سرویس ایاب‌و ذهاب آماده است تلفن ۶۸۲۲۶۸و ۶۸۲۳۷۳

به چند نفر کارگرباقنده پاساب‌کارماهرنیازمندیم تلفن : ۳۰۲۴۹۹

بیک زیگزال‌دوز نیازمندیم تلفن ۸۲۸۵۳۹ ـ ۸۲۷۴۵۱

آ ۱۸۴۹۳

شاگرد آهنگر جهت کارگاه آهنگری وجوش‌کاری استخدام میشود تلفن ۹۶۰۹۸۰

سکرتر با سابقه برای عصر ها ۴ تا ۷٫۵ تلفن ۶۵۸۸۸۴ و ۶۵۷۸۳۰

شرکت تاسیساتی چیف افراد زیر را استخدام مینماید

۱ـ سکرتر تمام وقت وارد به تایپ فارسی و جوابگوئی تلفن ۱ نفر
۲ـجوشکارکاربیت۵ نفر
۳ـ لوله‌کش شوفاژکار و سردوگرم کار ۱۵نفر
۴ـ نظافتچی وپیشخدمت ۲ نفر

واجدین شرایط لطفا با تلفن شماره ۷۷۳۷۱۸ تماس بگیرند

استخدام جوشکار و لوله‌کش برای تهران

۸۳۸۹۲۲

هنرپیشه زن و مرد

آموزشگاه هنری پاترا با امتیاز رسمی از وزارت فرهنگ و هنر عده‌ای خانم و اقا جهت تعلیم هنرپیشگی . فن بیان وشرکت درفیلم سینمائی و سریال تلویزیونی میپذیرد ضمنا سناریو جهت سریال‌تلویزیونی‌وسینمائی مورد پسند بقیمت قابل توجهی خریداریم . داوطلبان همه روزه از ساعت ۱۰ صبح الی۱۱٫۵ واز ۴٫۵ الی ۷٫۵ بعد ازظهر مراجعه نمایند . احمد کاشانی کارگردان تئاتر ـ نشانی‌دروازه دولت روبروی پمپ بنزین‌کوچه حمیدالدوله تلفن ۳۱۴۵۳۹

آ ۱۸۳۸۷

پزشك با پروانه دائم و پزشك متخصص ـ نیازمندیم تلفن های ۹۲۹۷۵۶ـ ۹۲۴۲۳۳

شرکت سان‌استور

برای تکمیل کادر فنی خود بتعدادی نصاب کاغذ دیواری‌و موکت باسابقه نیازمند است آدرس‌میدان ۲۵ شهریور اول خیابان سینا شماره ۲۲

بتعدادی کارگر نصاب کاغذ دیواری حرفه‌ای نیازمندیم تلفن ۹۶۰۶۰۹

۱ـ۲ آ ۱۸۵۰۱

به‌یك‌پرستارشبانه‌روزی برای بچه شش ماهه نیازمندیم حقوق بین ۱۰۰۰ الی۱۵۰۰ تومان تلفن ۷۷۹۴۷۴

موسسه آبلیموی داراب چندین نفر کارگر زن را استخدام مینماید تلفن ۳۴۰۹۷۹

راننده پایه ۲ برای سرویس داخل شهر استخدام میشود . خیابان سپهبد زاهدی شماره ۱۰۲ طبقه پنجم

استخدام

یککارخانه تولیدی‌واقع درشهر صنعتی البرز استخدام می‌کند.

۱ـ تعدادی که آشنائی بساخت ماشین‌آلات داشته باشند .
۲ـ تعدادی برقکار با ۵ سال سابقه کار .

داوطلبان می توانند برای‌اطلاع بیشتر ازساعت ۹ الی ۱۸ با تلفنهای ۸ ـ ۸۳۰۸۵۷ تماس بگیرند

آ ۱۸۶۳۹

کارخانه ماشین‌سازی شرکت‌پزان

افراد زیر را باحقوق مکفی استخدام میکند .

۱ـ کارگر مونتاژ کار .
۲ـ خم‌کار ورق
۳ـ کارگر طریفکار.

داوطلبان از ساعت پنج تاهفت بعدازظهر هرروزباتلفن۸۳۳۵۰۰ تماس بگیرند .

آ ۱۸۵۱۵

سرویس مجاز ۱۱۶ ارج بچند نفر سرویسکار آبگرمکن‌وکولر، شوفاژ و چند نفر کارگر ساده نیازمند است تلفن ۸۲۵۷۷۶

FRIGAN LTD

شرکت فریگان استخدام میکند

بیك خانم یا آقا برای کمك‌حسابداری‌تمام‌وقت مورد نیاز است تلفن ۴۴۳۰۸ ـ ۴۲۴۴۳

استخدام‌ویزیتور

به تعدادی دوشیزه و بانووارد بکار ویزیتوری تمام‌وقت‌باحقوق و مزایای مکفی نیازمندیم تلفن ۴۵۳۰۹ ـ ۴۴۱۴۷

۱ـ۳ آ ۱۸۴۲۹

بچند نفر چرخکار سری‌دوز و وردست مرد بازن نیازمندیم برلن بازار کمپانی طبقه سوم شماره ۲۷۱ لباس شیک .

۱ـ۲ آ ۱۸۴۳۱

پزشك و پزشکیار زن‌و مرد با پروانه برای‌صبح ها ودندانپزشك در هر وقت آزاد نیازمندیم. باتلفن ۳۵۰۹۸۸ازساعت ۵ الی ۹ بعدازظهر تماس حاصل کنید.

بیک دوشیزه یابانو جهت‌سکرتر مطب ازساعت ۵٫۴تا۷نیازمندیم تلفن ۶۵۴۵۵۴ بین ۵تا۷ عصر

۱ـ۳ آ ۱۸۵۷۴

سکرتر

یك شرکت ساختمانی‌به یکنفر دوسیزه یا بانوی سکرتر تمام‌وقت باحقوق مکفی نیازمند است‌تلفن ۸۲۹۶۷۷ و ۸۳۹۵۷۷

عده‌ای علاقمند بموزیك و صدا پذیرفته میشوند سعن ۴۱۳۲۲

۱ـ۱۰ آ ۱۵۷۴۶

استخدام سکرتر

بیک دوشیزه و یابانو که بماشین‌نویسی فارسی و لاتین آشنائی کامل داشته باشدبرای تمام روز ب حقوق مکفی استخدام میشود کسانیکه سابقه کار داشته باشند حق تقدم خواهند داشت لطفا به تلفن ۳۱۱۲۱۴ تماس حاصل فرمایید

آ ۱۸۴۱۶

بیک سکرتر آشنابزبان‌انگلیسی وتایپ فارسی و لاتین نیازمندیم عباس‌آباد ـ خیابان پاکستان ـ خیابان دهم پلاک ۲۱ شرکت پرسن متال فورمز

۱ـ۲ آ ۱۸۵۷۲

بچند نفر سرویسکار شوفاژ وسهویه نیازمندیم تلفن ۸۳۳۱۹۰

کارگر موتور سوار

مورد نیز است ۸۳۳۸۶۷

۱ـ۲ آ ۱۸۴۸۲

دوشیزه‌یابانوی دفتردار برای‌تمام وقت‌نیازمندیم تلفن ۳۵۶۳۲۲ کارتن ـ سازی اطمینان

پزشك جهت صبحها نیازمندیم تلفن ۵۳۱۰۵۴

بعده‌ای‌راننده‌پایه یك و دو باتجربه جهت‌کاردرتهران نیازمندیم . ویلا خیابان اراك شماره ۶۲

کارخانه ماشین سازی

M.D.M.

سازنده ماشینهای‌قیچی گیوتین

بچندنفر کارگر تراشکارجوشکار وسط کار سنگزن و شاگرد وردست نیازمند است خیابان قزوین چهارراه قنات جنبدرب خروجی سینما کیهان پلاک۹۸ تلفن ۵۴۶۳۱۷

آ ۱۸۴۱۸

چند نفر متخصص لابراتوار چاپ‌عکس‌رنگی (عکاسی) با حقوق مکفی استخدام میشود صبحها ۸ تا ۱۲ وبعداز ظهر ها ۳ تا ۷ تلفن ۶۲۸۷۷۰

مانیکوریست و سرپیچ

بیک نفر سرپیچ ورزیده که آشنائی به اصلاح صورت‌داشته باشد و یکنفر خانم مانیکوریست باحقوق مکفی نیازمندیم تلفن ۶۵۴۲۰۶

آ ۱۸۳۹۳

کارگر نیازمندیم

ایران اس .آ .ام لاله‌زار نوساختمان‌شماره۱۳البرز

خدمتکار زن شبانه‌روزی نیازمندیم تلفن ۸۲۰۰۹۸

آ ۱۸۶۳۰

بیک سکرتر یهودی با تجربه، آشنا بزبان انگلیسی و تایپ لاتین برای نیمه وقت نیازمندیم بعدازظهر از ساعت ۵ ببعد ـ ۶۶۹۲۶۱

الکترونئون

بچندنفر کارگر برقکار فولادی نیازمند است تلفن ۶۲۰۴۷۷ تماس ۵ بعدازظهر ببعد .

۱ـ۲ آ ۱۸۶۱۹

میسیون خارجی احتیاج‌به دفتر کار دارد ۵تا۶ اطاق با محوطه پارکینك ـ تلفن مستقل . منطقه مورد نظر ونك تا عباس‌آباد . بین ساعت ۱۴ـ۹ با سازمان گوشت استرالیا بوسیله تلفنهای‌زیر تماس بگیرید :

۳۳ تا ۸۳۸۸۳۱ـ۸۲۲۷۱۱ـ۸۲۴۵۵۴ـ۸۲۵۶۹۸

استخدام سکرتر

استودیو فیلمبرداری میثاقیه و سینماکاپری احتیاج به سه‌نفر سکرتر جهت امور دفتری‌و تلفن دارند .

علاقمندان میتوانند همه‌روزه در ساعات‌اداری به محل استودیو میثاقیه (خیابان حافظ ـ کوچه ایرج ـ شماره ۱۴) مراجعه نموده و یا با تلفن ۶۶۲۴۹۵ تماس بگیرند .

یك واحد بزرك تولیدی به افراد زیر نیازمند است

۱ـ کارگر جوشکار ۱۰ نفر .
۲ـ انباردار با سابقه آشنا به سیستم کارتکس ۱ نفر .
۳ـ کارگر ساده ۲۰ نفر .
۴ـ کارگر برقکار ۱ نفر .
۵ـ راننده پایه دو شخصی ۱ نفر.

آدرس : جاده ساوه بعداز پمپ‌بنزین سه‌راه ولیعهد دست چپ درب دوم کارخانه فیلتر

تیدی

افرادزیر با شرایط عالی استخدام میشوند :

۱ـ دیپلمه‌بازرگانی‌ـ حسابداری‌ـ ریاضی‌ـ طبیعی با حداقل یك سال سابقه کار موثر درحسابداری .
۲ـ بسته‌بند (زن) با تحصیلات ششم ابتدائی جهت قسمت لوازم آرایش ـ آزمایشگاه ـ لابراتوار داروسازی .

نشانی : خیابان نادری چهارراه یوسف‌آباد تیدی .

استخدام فوری

شرکت علاءالدین ایران به تعدادی کارگر(زن)که سواد خواندن و نوشتن داشته باشد نیازمند است. متقاضیان به کارگزینی کارخانه علاءالدین واقع‌در کیلومتر ۱۴ جاده مخصوص کرج مراجعه نمایند.

شرکت سهامی شیشه سازی مینا

افراد زیر را باحقوق مکفی استخدام مینماید

۱ـ انباردار محصول ۱ نفر
۲ـ مکانیك ۳ نفر
۳ـ راننده ۳ نفر
۴ـ کارگر ساده ۵۰ نفر

داوطلبین میتوانند همه روزه از ساعت ۸٫۵ صبح‌الی ۱۵ به محل شرکت واقع در کیلومتر۱۱ جاده کرج جاده استودیوم آریامهر مراجعه نمایند

آگهی استخدام

یک سازمان بزرگ صنعتی جهت تکمیل کادر فنی واحد کامپیوتر خود افراد واجد شرایط زیر را باحقوق مکفی از طریق مصاحبه استخدام مینماید.

۱ـ سرپرست عملیات کامپیوتر آشنائی کامل‌با DOS/VS وحداقل ۶سال سابقه کار ۱نفر
۲ـ اپراتور کامپیوتر ۳۷۰ آشنائی کامل‌با DOS/VS وحداقل ۳ سال سابقه‌کار ۲نفر
۳ـ برنامه نویس کامپیوتر آشنائی کامل با PL/1 وحداقل ۴سال سابقه کار ۱ نفر

متقاضیان باید شرح کامل سوابق خودرا همراه بایک قطعه عکس وحقوق درخواستی حداکثر تاتاریخ ۵۴٫۸٫۲۰ به صندوق پستی شماره ۶۲۶۱ ـ ۸ ارسال نمایند بدیهی است کلیه اطلاعات محرمانه و در صورت عدم استخدام مسترد خواهد شد .

آگهی استخدام

شرکت کریرترموفریك

رئیس حسابداری با مشخصات زیر جهت کار در تهران مورد نیاز میباشد

۱ـ دارای مدرك لیسانس در رشته حسابداری صنعتی
۲ـ شش‌سال‌سابقه‌کاربامسئولیت های سرپرستی‌درزمینه‌حسابداری صنعتی‌ویا حسابرسی‌درموسسات تولیدی
۳ـ سن بین ۳۰ تا ۳۸ سال
۴ـ دانستن کامل زبان انگلیسی

از متقاضیان خواهشمند است به خیابان‌تخت جمشید بین چهار راه روزولت و بهار ساختمان بلر طبقه سوم شرکت کریرترموفریك دایره کارگزینی مراجعه فرمایند .

یکی از شرکتهای وابسته به گروه صنعتی بهشهر کارمند روابط صنعتی را با شرایط ذیل استخدام مینماید

۱ـ حداقل ۳ سال تجربه در زمینه امور رفاهی کارکنان .
۲ـ تحصیلات دیپلم کامل متوسطه
۳ـ حداکثر سن ۳۵ سال ، داشتن برگ‌پایان خدمت یا معافی دائم

متقاضیان واجد شرایط میتوانند به نشانی خیابان سپهبد زاهدی نرسیده به کریمخان زند شماره ۲۸۵ اداره استخدام گروه مراجعه‌نمایند.

IRANO SWEDISH CO., AB

of the Axel Johnson Group

Tel: 31 41 61

افراد زیر را با حقوق مکفی و مزایای زیادمنجمله

ـ پنج روزکار در هفته
ـ طرح درمانی ویژه
ـ امکانات استفاده ازبورس‌های تحصیلی
ـ اضافه حقوقهای شایستگی
ـ ارزیابی مرتب نحوه فعالیت چهار بار درسال.

بهمکاری دعوت مینماید :

۱ـ سکرتر ورزیده باتسلط به زبان انگلیسی ، آشنائی کامل به ماشین‌نویسی فارسی ولاتین وحداقل دوسال سابقه کار.

۲ـ فروشنده و بازاریاب درسطح سرپرستی باتحصیلات حداقل‌دیپلم متوسطه وآشنائی کامل‌به زبان انگلیسی وچهار سال سابقه کار.

کارمند حسابداری با حداقل دیپلم متوسطه و اطلاعات انگلیسی وسابقه کار حسابداری.

۴ـ حسابدار باتسلط به زبان انگلیسی، سابقه سرپرستی وآشنائی کافی به حسابداری مالی.

افراد واجد شرایط فوق میتوانند همه‌روزه صبح‌ها به استثنای پنجشنبه وجمعه جهت تعیین‌وقت مصاحبه وآزمایش استخدامی باداره‌امور کارکنان تماس حاصل نمایند.

شرکت ایران وسوئد

وابسته به

گروه معظم آکسل جانسون

تلفن ۳۱ ۴۱ ۶۱

هپکو

شرکت‌هپکو

بتعدادی همکار با شرایط‌زیر برای خدمت در تاسیسات جاده کرج نیازمند است :

۱ـ راننده پایه یك ۲ نفر باحداقل ۵ سال سابقه‌کار
۲ـ راننده‌پایه یك‌همگانی۱ نفر با حداقل ۳ سال سابقه کار
۳ـ نگهبان ۱۰ نفر با حداقل ۲ سال سابقه کار
۴ـ کارگر ساده ۱۰ نفر

داوطلبان میتوانند برای کسب اطلاعات بیشتر به خیابان روزولت اول ثریا ساختمان شماره ۱۰ طبقه چهارم امور استخدامی مراجعه‌نمایند

نیازمندیهای اطلاعات تلفنی آگهی می‌پذیرد

۳۱۱۲۲۴-۳۱۱۲۲۵-۳۱۱۲۲۷-۳۱۱۲۱۹
۳۱۱۲۲۹-۳۱۱۲۳۰-۳۱۲۴۱۳-۳۱۱۲۳۵

مکانیک هیدرولیک

مکانیک مجرب برای جرثقیلهای هیدرولیکی مورد نیاز است تلفنهای ۹۵۷۴۴۲ و ۹۳۳۵۶۹

یکنفر خانم منشی

مسلط به تایپ فارسی و لاتین استخدام میشود لطفا به میدان ولیعهد ـ کوچه شقاقی شماره ۵۵ تلفن ۴۸۹۶۰ دفتر مرکزی موبی‌دیک مراجعه فرمائید

یکنفر کمک حسابدار ورزیده برای دفتر مرکزی شرکت ساختمانی در تهران مورد نیاز است بانلفنهای ۸۵۶۰۰۱ ـ ۸۵۶۰۰۲ تماس حاصل نمایند.
۱ـ۵ آ ـ ۳۳۶۸۵

سکرتر

وارد به ماشین نویسی لاتینزو فارسی تلفن ۴۰۸۰۴ ازساعت ۱۶الی ۱۸
۱ـ۲ آ ـ ۱۸۴۹۳

استخدام راننده

موسسه تی.تی. اس تعدادی راننده پایه یکم و دوم همگانی استخدام مینماید.
ایزنهاور ، ۲۱ متری‌جی

پرستار

به یک پرستار بچه جهت پسر ۶ ساله تحصیلکرده با سابقه‌کار بطور شبانه‌روزی نیازمندیم تلفن ۶۵۴۳۸۸ از ساعت ۱۰ صبح تا ۸ شب .
۱ـ۳ آ ـ ۱۸۶۲۷

به چند نفر کارگر بافنده پاساب کارماهر نیازمندیم

تلفن : ۳۰۲۴۹۹

شرکت مهندسی تلکو

به ۱۰ نفر کارگر کانال ساز مورد احتیاج است
تلفن ۴۸۰۰۱

کارخانجات مبل و دکوراسیون ایران استیل استخدام مینماید

۱ـ تعدادی دوشیزه یا بانو جهت رویه‌کوبی مبل و دکوراسیون
۲ـ حسابدار با تجربه وارد به ماشین‌نویسی فارسی
۳ـ کارگر ساده و فنی جهت انجام کار های نجاری و رویه‌کوبی
۴ـ کارگر رنگکار کلکار
تلفن ۵۴۰۴۷۲

چند نفر دوشیزه یابانو فروشنده جهت فروشگاه لباس با حقوق مکفی استخدام میشود

تلفن ۸۳۲۷۷۶

تلفنچی

بیک نفر دوشیزه یابانو تلفنچی باتجربه کار وبا حقوق مکفی جهت کار در یك شرکت معتبر نیازمندیم تلفن ۸۵۰۱۴۶ ـ ۸۴۶۶۱۱

استخدام راننده

بتعدادی راننده باسابقه‌ومجرب احتیاج است ساعت ۴ تا ۶ بعداز ظهر تلفن ۶۸۶۲۸۲
۱ـ۲ آ ـ ۱۸۲۹۳

بیک‌خانم خانه‌دار

برای نگهداری منزل و مختصر آشپزی شبانه روزی یاروزانه با حقوق مکفی نیازمندیم عصرها ۳ تا ۷ تلفن ۸۳۹۶۲۸

بیك زن و شوهر بدون بچه با حقوق مکفی و مسکن اختصاصی‌شوهر برای رانندگی و زن‌برای امور منزل نیازمندیم
تلفن ۹۲۹۴۶۷

تعدادی دوشیزه یابانو زیگزاک دوز نیازمندیم تلفن ۸۲۴۳۱۴
آ ـ ۱۸۵۸۵

خورشید خانم

فروشگاه صنایع دستی‌خورشید خانم بافراد زیر نیازمنداست .
۱ـ فروشنده ممتاز دوشیزه یا بانو اشنا بزبان انگلیسی با حقوق مکفی .
۲ـ دوشیزه نقاش مینیاتوریست
۳ـ نظافتچی مرد جوان .
آدرس : تخت جمشید روبروی سفارت آمریکا شماره ۳۷۵
تلفن ۸۲۸۰۸۳
۱ـ۲ آ ـ ۱۸۶۰۸

سکرتر

تمام‌وقت مورد نیازاست
تلفن ۶۵۵۷۰۵

استخدام تلفنچی

یکنفر تلفنچی که سابقه کار داشته باشد مورد نیاز است داوطلبان با صندوق پستی ۳۶ تهران مکاتبه نمایند

بچند نفر لوله‌کش شوفاژ و نصب موتور خانه و سرویسکار شوفاژ نیازمندیم

۸۵۹۶۴۸

سرویسکار شوفاژ نیازمندیم

۶۲۱۴۴۸
۷۹۶۱۰۳

بیکنفر خانم واردبامور خانه و آشپزی ، شبانه روزی باحقوق مکفی نیازمندیم تلفن ۹۲۹۴۶۷

یکنفر سرایدار مرد شبانه روزی نیازمندیم
تلفن ۶۲۲۶۴۸

استخدام میشوند

۱ـ مهندس راه ساختمان با حداقل ۵ سال سابقه خدمت برای تهران و شهرستانها .
۲ـ کمک حسابدار ورزیده .
۳ـ نامبرسان موتورسوار تلفن ۳۱۲۴۱۷ ـ ۳۱۲۴۸۵
ا ـ ۱۸۵۲۳

تعداد چندنفر کارگر زیگزال‌دوز مادگی‌دوز ولائی چسبان‌بادوزن یامرد فوری نیازمندیم تلفن :
۵۲۵۰۹۳
آ ـ ۱۸۵۲۳

استخدام حسابدار و کارگر ساده

بیک دوشیزه یا بانو در حدود سیکل اول جهت حسابداری و ۲ نفر کارگر ساده دریک‌کارخانه نیازمندیم تلفن ۳۵۰۲۵۹
آ ـ ۱۸۶۰۹

تحصیلدار

بیکنفر تحصیلداربا سوادوضامن معتبر باگواهینامه موتورسیکلت نیازمندیم ۴۲۲۲۷
۱ـ۲ آ ـ ۱۸۵۴۳

بیکنفر کارگر زن جهت کاردرمنزل شبانه‌روزی نیازمندیم تلفن ۶۳۷۹۶۶

بیك‌بانو یا دوشیزه‌برای یك خانواده ۴ نفری‌جاده قدیم شمیران تلفن ۳۶۳۴۷۴

سکرتر

بیکنفر خانم‌باری‌کارهای‌سکرتری تمام وقت نیازمندیم ۴۲۲۲۷
۱ـ۲ آ ـ ۱۸۵۴۱

یك شرکت ساختمانی جهت کارگاه های خود در شهرستانها بافراد زیراحتیاج دارد :

۱ـ مهندس ساختمان باسابقه ۵ سال برای مشهد وهمدان دو نفر .
۲ـ مهندس ساختمان باسابقه ۲ سال برای کرمانشاه ۲ نفر
۳ـ تکنیسین ساختمان برای کرمانشاه ۴ نفر
۴ـ مترور برای کرمانشاه ۱ نفر
متقاضیان با راهنمای شماره ۲۸۸ روزنامه ـ اطلاعات مکاتبه نمایند .

بیك نفر مهندس راه و ساختمان باسابقه‌حداقل ۵ سال در پیمانکاری جهت سرپرستی یك کارگاه بزرك در نزدیکی همدان استخدام میشوند متقاضیان با راهنمای ۲۸۵ روزنامه اطلاعات مکاتبه نمایند

چندنفر کارگر چرخکار سری‌دوز و دست دوزو زیگزال دوز احتیاج‌است نادری مقابل تولیددارو تریکو بخشیان تلفن ۴۰۶۶۷

بیمارستان و زایشگاه شهیاد به تعدادی ماما ، نرس‌وبهیار احتیاج‌دارد تلفن : ۹۵۱۴۷۷ و ۹۵۲۴۶۶

کلین سرویس پیام

بچندنفر کارگر باسابقه مردبرای شستشوی موکت ومبل و پرده نیازمند است تلفن ۸۵۳۰۳۱
آ ـ ۱۸۵۵۰

به عده‌ای‌کارگرساده‌نیازمندیم خیابان آیزنهاور جنب‌مپ‌بنزین میدان شهید خیابان ۱۰ متری راوند پلاک ۴۲ کارخانه قفل‌سازی تلفن ۹۵۴۵۶۱
۱ـ۲ آ ـ ۱۸۵۴۲

بتعدادی لوله‌کش نیازمندیم تلفن ۴۸۲۲۷

کارگاه سعدی

بچند نفر کارگر آهنتر تریلی‌ساز نیازمنداست
۵۴۷۲۹۷

ماشین نویس

بیك نفر دوشیزه یابانو ماشین‌نویس فارسی و لاشین با تجربه کار وبا حقوق مکفی جهت کار در یك شرکت معتبر نیازمندیم تلفن ۸۵۰۱۴۶ و ۸۴۶۶۱۱
آ ـ ۱۸۴۶۶

راننده بیل مکانیکی با سابقه کار برای کار در اطراف دماوند استخدام میشود تلفن ۴۵۴۹۱

تعدادی دوشیزه یا بانو جهت بسته‌بندی در کارخانه نیازمندیم تلفن :
۷۶۵۰۴۹

مانیکوریست‌وبروشین‌ـ کار قابل نیازمندیم تلفن ۶۲۸۰۲۹

تعدادی دوشیزه یا بانو جهت بسته‌بندی نیازمندیم تلفن ۷۶۵۰۴۹

تعدادی کارگر چرخکار زن با حقوق مناسب نیازمندیم تلفن ۷۶۵۰۴۹

بدو نفر سرویسکار بخاری، شوفاژ، آبگرمکن و تعمیرات لوله‌گشی نیازمندیم تلفن ۶۳۹۶۶۱

مستخدم نظافت‌چی استخدام میشود خیابان سپهبد زاهدی شماره ۱۰۲ طبقه پنجم .

بیکنفر زیگزال دوز نیازمندیم . تلفن های ۸۳۷۴۵۱ ـ ۸۲۸۵۳۹

بیکنفرکه دارای‌حداقل‌تحصیلات ابتدائی بوده و دارای ضامن معتبر باشد نیازمندیم . خیابان تخت جمشید غربی روبروی سینما گلدن‌سیتی فروشگاه فومنات تلفن ۶۶۰۸۸۴
۱ـ۳ آ ـ ۱۸۰۳۰

بتعدادی لوله‌کش نیازمندیم تلفن ۴۸۲۲۷

کارگاه سعدی

بچند نفر کارگر آهنتر تریلی‌ساز نیازمنداست
۵۴۷۲۹۷

ماشین نویس

بیك نفر دوشیزه یابانو ماشین‌نویس فارسی و لاشین با تجربه کار وبا حقوق مکفی جهت کار در یك شرکت معتبر نیازمندیم تلفن ۸۵۰۱۴۶ و ۸۴۶۶۱۱
آ ـ ۱۸۴۶۶

حسابدار باتجربه با آشنائی کامل بزبان انگلیسی و دفاتر قانونی تجارتی‌ازساعت ۴ بعداز ظهر ببعد آماده کار است تلفن ۷۷۶۷۰۸
۱ـ۲ آ ـ ۱۲۷۰۳

املاک و مستغلات

خانه فروشی

خانه های ۴ تا ۱۲ اطاقه تهران پارس با وام‌بانکی

۷۸۱۹۱۸

خانه‌ای ۶ اطاقه مستغلاتی فروشی نواب کوچه دولت‌تلفن ۳۴۲۶۲۳
۱ـ۳ آ ـ ۱۸۳۱۲

اوکازیون

گوهر دشت کرج‌خانه‌ای ویلائی ۶۰۰ متر مربع ۲۸۰ متر مربع زیربنا جنوبی شوفاژ روشن ، کاغذ دیواری ، موکت، پرده کرکره سه‌اتاق‌خواب،دودستگاه گاراژ ، استخر با ۱۳۰ هزار تومان بدهی ۱۰ ساله مقطوع ۵۷۰ هزار تومان تلفن ۸ونیم صبح تا ۲ونیم بعدازظهر .
۱ـ۱۰ آ ـ ۳۲۷۲۰

خانه‌ای فروشی

چهارطبقه مستغلاتی محمدرضا شاه تلفن ۶۲۳۲۲۵
آ ـ ۸۱۷۲۳

خانه‌ای در بهارستان

کوچه نظامیه دوبر دو طبقه هرطبقه دارای ۳ اطاق‌سرویس کامل یکجا ومجزا قیمت ۶۰۰ هزار تومان تلفن ۳۰۳۱۵۷
۱ـ۳ آ ـ ۱۸۶۷۰

منزلی ۱۱۳ متر ۲ طبقه و نیم تلفن ، کولر ، جنوبی تلفن ـ ۸۵۶۵۳۹
۲ـ۱ آ ـ ۱۸۶۷۵

ساختمان ۳ طبقه ۱۰۵ متر مربع دارای ۷ اطاق وزیرزمین ورستوران باجواز کسب باآب و برق وتلفن بفروش میرسد تلفن ۳۴۱۱۸۳
۱ـ۳ آ ـ ۱۸۶۶۵

مستغل فروشی

تماما تاجرنشین محل کسب نزدیک بازار باعایدات پانصد هزار تومان درسال‌رجوع‌فرمائید لالەزار نزدیک میدان سپه ـ ۳۱۹۷۸۴ به بنگاه کوشان .
۱ـ۲ آ ـ ۳۳۷۰۹

حوبای کار

اشپز فرنگی وایرانی بضامن معتبر جویای کار است تلفن ـ ۳۱۱۰۸۰ راهنمای ۲۹۶ روزنامه اطلاعات
آ ـ ۱۲۷۷۱

مهندس راه و ساختمان با تسلط کامل بزبان فرانسه و آشنائی کافی به انگلیسی و متخصص در بتن مسلح و بتن پیش تنیده از مرکز مطالعات‌عالی ساختمان‌پاریس آماده کار میباشد تلفن ۸۵۵۵۳۵ از ساعت ۱۶ تا ساعت ۱۹
آ ـ ۱۸۷۴۱

ویلا فروشی

اگر خواستار آرامش واقعی هستید

ویلائی ۸۰۰ متری با حداکثر امکانات بدون‌واسطه‌برای‌فروش آماده است دروس‌مابین‌شیبانی واحتشامیه ۳بن‌بست سحرنمره ۱۷ گل بالای‌درراهنمای‌خریدار است تلفن ۸۸۳۵۳۹ ساعت ، ۱۰ تا ۱۲ واز ۱۳ تا ۱۹
۱ـ۳ آ ـ ۱۸۰۱۹

ویلائی مجلل نزدیک رامسر فروشی ۴۳۳۵۴

باغ فروشی

باغی بمساحت ۲۴۵۰متر در گلشهر کرج بفروش میرسد تلفن ۸۲۹۷۷۷

فرصت مناسب

دوقطعه باغ واقع در کوهپایه امتداد رودخانه کردان اولی بمساحت تقریبی سیصد هزار متر مشتمل برباغات واراضی و اب مشروب برای دامداری، ایجاد منل، کارخانه یا مزرعه بیلاقی دومی بمساحت ۳۵هزار متر بادیوار و برق برجاده اسفالت جنب‌اتوبان ۱۸کیلومتری کرج بفروش میرسد از ساعت ۱۵الی ۱۸ باتلفن ۶۸۰۷۰۳ مکالمه فرمائید .
آ ـ ۱۳۸۲۵

آپارتمان فروشی

آپارتمان فروشی

یکدستگاه آپارتمان مستقل نوساز دارای ۳ اطاق تمام‌لوازم جنب پارکوی ۲۲۰ هزار تومان بتلفن ۹۷۰۵۱۴ مراجعه شود.
۱ـ۳ آ ـ ۱۸۰۳۶

یوسف آباد آپارتمانهای نوساز و ارزان بفروش میرسد تلفن ۶۲۲۳۸۰

تخفیف بیسابقه

۱۰ دستگاه

آپارتمان های سه اطاقی با شوفاژ روشن و پارکینگ‌بقیمت های ۱۹۵ و ۲۰۰ و ۲۰۵هزار تومان بفروش میرسد . ضمنا آپارتمان های ۴ اطاقی‌وه‌اطاقی نیز موجود است تلفن های
۷۹۰۷۷۱ و ۷۹۱۵۵۴
۷ـ۱ آ ـ ۱۸۷۹۵

خانه فروشی

۱۹۰ متر مساحت‌دوطبقه‌مجموعا ۲۴۰ متر زیربنا ۴ اطاق خواب سالن‌پذیرائی‌ونهارخوری‌سرویس کامل نشانی میدان کندی‌انتهای خیابان پرچم کوی شهرابهلاک ۱۵ تلفن ۹۳۴۷۳۱
ا ـ ۱۸۶۰۵

تخت طاوس مستغلات ۵طبقه فروشی یااجاره ۶۲۵۶۷۳
۲ـ۱ آ ـ ۱۲۸۲۰

چند دستگاه خانه‌ویلائی

یکطبقه ودوطبقه ویلائی‌درشمال شهر فروشی تلفن ۸۴۷۶۹۲

عباس‌آباد

مستقل شخصی‌ساز جنوبی به مساحت ۲۱۲ متر ۵۰۰ متر زیربنا سه طبقه ونیم باشوفاژو سه تلفن مستقل .
۸۴۹۶۰۴ و ۸۴۱۴۲۸
رجبی
آ ـ ۱۸۶۴۴

ساختمان سه‌طبقه با مستاجر و تخفیف قابل توجه فروشی ۷۸۳۵۳۵

خانه‌ای نوساز بمساحت ۴۲۵متر مربع در زیباترین و مرتفع‌ترین نقطه قیطریه بفروش میرسد تلفن
۷۷۴۹۵۸ ـ ۴۳۰۵۷
۱ـ۳ آ ـ ۱۸۳۷۱

خانه‌ای نوساز در نارمک بمساحت ۲۱۵ متر زیربنا ۲۳۰ متر ۲بر بادرب ماشین‌روددارای سه دستگاه خانه ۴ اطاقه با سرویس کامل واقع درسلیمانیه بقیمت مناسب بفروش میرسد تلفن ۳۴۲۵۵۷
آ ـ ۱۸۵۲۴

۲ دستگاه مستقل با ۲سرویس کامل ۱۵۰ هزار تومان بدهی بانکی قیمت ۴۰۰ هزار تومان بدون واسطه‌فورا بفروش‌میرسد تلفن ۳۵۵۸۳۵
آ ـ ۱۸۵۹۹

موقعیت استثنائی

خانه‌ای دو طبقه مستغلاتی دارای ۶ اطاق و برق‌و تلفن زیر زمین واقع در خیابان آیزنهاور حوالی چهارراه اسکندری به قیمت ۶۰۰هزار تومان بفروش میرسد . تلفن
۹۲۰۷۲۹ و ۹۲۵۵۸۴
۸۸۸۷۱

یکی از شرکتهای وابسته به گروه صنعتی بهشهر افراد ذیل رادعوت بهمکاری مینماید

۱ـ مهندس مکانیك با ۴ سال سابقه کار در امور تعمیرات فنی دستگاههای تولیدی و آشنا بزبان انگلیسی
۲ـ سرپرست سرو رستوران با حداقل ۴ سال سابقه کار و تحصیلات سوم متوسطه واجدین شرایط میتوانند بنشانی خیابان‌سپهبد زاهدی نرسیده به گریمخان زند شماره ۲۸۵ اداره استخدام گروه مراجعه نمایند.

آگهی استخدام

افراد زیر استخدام میشوند
۱ـ کارگر در و پنجره ساز با دو سال سابقه کار و سواد خواندن و نوشتن ۱۰ نفر
۲ـ کارگر مونتاژکار در وپنجره ساز بادوسال سابقه کار و سواد خواندن و نوشتن ۴ نفر
۳ـ کارگر تراشکار درجه ۲ با دو سال‌سابقه کار و سواد خواندن و نوشتن ۲ نفر
۴ـ کارگر سوراخکار و فلاویزکار با سابقه و سواد خواندن و نوشتن ۲ نفر.
۵ـ کارگر آهنکار با دو سال سابقه کار در ورقکاری و سواد خواندن و نوشتن ۸ نفر.
۶ـ کارگر ساده با سواد خواندن و نوشتن ۲۶ نفر .
ردیفهای دو و سه و چهار (مونتاژ کار در و پنجره ساز و تراشکار و سوراخکار فلاویزکار) برای شیفت شب که ازساعت ۳ تا ۱۱٫۵ بعداز ظهر میباشد مورد احتیاج است و بقیه روزکار می باشد .
داوطلبین واجد شرایط با دردست داشتن اصل شناسنامه وبرگ پایان خدمت نظام ویابرگ معافیت قانونی از ساعت ۸٫۵ تا ۱۱٫۵ صبح به نشانی خیابان ویلا خیابان دامغان شماره ۶ شرکت صنعتی ساراول مراجعه نمایند .

کارخانجات مخابراتی ایران

برای دفتر خود در تهران احتیاج به کارمند خانمی به مشخصات ذیل دارد .
۱ـ آشنائی کامل بماشین‌نویسی فارسی‌ولاتین
۲ـ تسلط کامل بزبانهای فارسی وآلمانی
۳ـ داشتن برگ معافیت یا خاتمه خدمت از نظام‌وظیفه .
داوطلبین میتوانند روزهای سه‌شنبه ۶ر۸ر۵۴ و چهارشنبه ۷ر۸ر۵۴ از ساعت ۸ الی ۱۲ به نشانی زیر مراجعه نمایند .
آدرس ـ تهران خیابان تخت‌طاوس نرسیده به چهارراه فرح کوی نوربهشت شماره ۷ تلفن ۸۵۲۰۰۰ ـ ۸۴۲۸۹۸ ـ ۸۵۲۰۵۰

استخدام مترجم

شرکت مهندسین مشاورب ـ ث ـ ای ـ او ـ ام یکنفر مترجم فرانسه ـ فارسی را جهت کار در دفتر تهران استخدام مینماید .
داوطلبین میتوانند به نشانی خیابان ظفرکوی بامداد ـ شماره ۳ مراجعه و یابا تلفن ۷۷۹۶۰۵ تماس حاصل نمایند .

شرکت مختلط ایرانی وفرانسوی استخدام میکند

۱ـ حسابدار باتجربه .
۲ـ کمك حسابدار .
ـ چندنفر برای تهران و چند نفر برای شهرستان .
ـ حقوق‌و مزایادرسطح عالی باتوجه‌بسابقه‌کار و میزان تجربه تعیین خواهد شد
ـ تابعیت ایرانی و دانستن زبان فرانسه‌شرط اصلی است .
واجدین شرایط برای‌تعیین وقت‌ملاقات‌لطفا با تلفنهای ۲۶ تا ۶۵۹۰۲۲ داخلی ۱۹ تماس بگیرند .

آگهی استخدام

یك شرکت بزرك صنعتی و تولیدی برای تکمیل کادر اداری خود به تعدادی نیروی‌انسانی نیازمنداست

۱ـ لیسانس شیمی با ۲ سال سابقه کار
۲ـ ۶ نفر لیسانس حسابداری با سابقه کار در امور حسابداری
۳ـ تعدادی فوق دیپلم و دیپلم هنرستان برای کادر اداری وفنی .
۴ـ تعدادی کارگر ساده با تحصیلاتی در حد خواندن و نوشتن و برگ پایان خدمت واجدین شرایط به راهنمای شماره ۲۹۷ روزنامه اطلاعات مکاتبه نمایند .

آگهی استخدام

بانك ایرانشهر بمنظور تامین کادر نگهبانی ـ خدمتگزاری ـ تحصیلداری و نظافتچی تعدادی داوطلب با شرایط زیر استخدام مینماید :

۱ـ داشتن مدارك تحصیلی ششم ابتدائی
۲ـ داشتن برگ خاتمه خدمت سربازی .
۳ـ حداکثر سن ۲۵ سال .
۴ـ حداقل قد ۱۶۵ سانتی‌متر (برای نگهبانی)
۵ـ مجرد
۶ـ سپردن حداقل تعهد پنج‌سال خدمت در بانك پس‌از طی دوره آزمایشی .
۷ـ داشتن تضمین معتبر
۸ـ تحصیلداران‌بایستی بموتورسیکلت‌سواری آشنائی داشته باشند .
داوطلبان با در دست داشتن دوقطعه عکس ۴×۶ و دوبرك رونوشت یا فتوکپی شناسنامه و یکبرك فتوکپی آخرین مدرك تحصیلی به‌آدرس زیر:
تهران ـ میدان بهارستان بانك ایرانشهر اداره کارگزینی مراجعه نمایند .

استخدام پزشك مشاور

یک شرکت بزرگ تولیدی در تهران برای مشاوره در امور درمانی کارمندان خود ، یک نفر پزشک را با حقوق کاملا مکفی استخدام می کند. ساعات کار هفته‌ای چهارساعت وروزهای مراجعه که یک یا دوروز در هفته خواهدبود بانظر پزشک تعیین خواهد شد.
افراد واجد شرایط می توانند شرح مشخصات و سوابق خودرا به تهران ـ صندوق پستی ۳۴۲۷ ارسال نمایند.

گروه صنعتی بهشهر تعدادی نگهبان باشرایط ذیل استخدام مینماید :

۱ـ حداقل تحصیلات ششم ابتدائی
۲ـ داشتن برك خاتمه خدمت (افرادیکه‌درگارد شاهنشاهی خدمت کرده باشند برتری دارند)
۳ـ حداکثر سن ۳۵ سال (افرادیکه سابقه نگهبانی داشته باشند برتری دارند)
واجدین شرایط میتوانند تا تاریخ ۱۳ر۸ر۵۴ بنشانی خیابان سپهبد زاهدی شماره ۷۰ مراجعه نمایند .

شرکت سهامی فیروز

به یك نفر کارمند وارد به‌امور سفارشات ، گشایش اعتبار اسنادی و سایر امور مربوطه ، آشنا به زبان انگلیسی نیازمند است.
از متقاضیان خواهشمند است برای انجام مصاحبه حضوری به خیابان تخت‌جمشید شماره ۲۱۹ و یا تلفن های ۸۳۹۰۰۱ـ۴ مراجعه فرمایند.

یك سری خانه‌های ویلائی مدرن و لوکس درمهرویلا درسمت شمال آخرین خروجی اتوبان کرج ساخته شده جهت بازدید و فروش آماده میباشد .

۱ـ آسایش و آرامش محیط خانوادگی شما دور از جنجالها و الودگی های شهری فقط در هوای پاکیزه و سالم شهرك مهرویلا و ساختمان های‌لوکس و زیبای‌آن‌میسراست.
۲ـ با مناظر باشکوه و محیطی ساکت وفاصله حداکثر نیمساعت تا تهران
۳ـ دارای چهاراطاق‌خواب
۴ـ سالن پذیرائی بزرك و ناهارخوری
۵ـ هال بزرك
۶ـ آشپزخانه وسیع و بسیار مجهز و شیك با کاشی های زینتی و قفسه‌های فلزی .
۷ـ حمام و سرویس مدرن
۸ـ پاسیو
۹ـ کاغذ دیواری
۱۰ـ لوله‌کشی شوفاژ و کانال‌کشی کولر
۱۱ـ آب لوله‌کشی و برق منطقه‌ای .
۱۲ـ باسند مالکیت عرضه و اعیان
۱۳ـ روی‌زمین های به قطعات ۳۹۰متری با ۲۸۰ متر زیربنای یك‌طبقه
۱۴ـ شرایط سهل وام بانکی
۱۵ـ خواهشمنداست برای خریدو بازدیدهرهفته روزهای جمعه در محل ساختمان ها واقع‌در مهرویلای‌کرج انتهای اتوبان‌خیابان بزرگمهر پلاك ۱۱۰ مراجعه فرمائید .
برای ترتیب دادن روزوساعت بازدید خود میتوانیددرتهران‌قبلا تلفنهای
۹۳۶۱۶۴ ـ ۹۳۶۱۶۵ ـ ۹۳۲۶۱۹ و یا
دفتر ساختمانها : اول جمشیدآباد شمالی طبقه فوقانی بانك صادرات ساختمان‌آقای نجفی تماس حاصل فرمائید .
ساعات کار از ۹ صبح تا ۱ بعدازظهر همه روزه باستثنای جمعه‌ها .

IIT

شرکت خدمات فنی آی‌تی‌تی (سهامی خاص) به یکنفر کمک حسابدار با شرایط ذیل احتیاج دارد :
۱ـ حداقل تحصیلات دیپلم متوسطه
۲ـ حداقل دوسال سابقه خدمت درامور حسابداری و دفترداری .
۳ـ آشنائی بزبان انگلیسی
از داوطلبان واجد شرایط خواهشمند است در روز های هفته (شنبه الی چهارشنبه) به خیابان شاه عباس کبیر شماره ۱۵ مراجعه نمایند .

یك‌شرکت ساختمانی برای‌اشتغال درشهرستانها بافراد زیر نیازمند است

۱ـ مهندس میکانیك یالیسانسیه مدیریت صنعتی و آشنائی کامل به زبان انگلیسی با ۲ سال سابقه‌کار ۱ نفر
۲ـ مهندس ساختمان و یامیکانیك آشنائی به برنامه ریزی ساختمان با آشنائی کامل به زبان انگلیسی با دو سال سابقه کار ۱ نفر
۳ـ حسابدار لیسانسیه آشنائی کامل‌بزبان انگلیسی بادو سال سابقه کار ۲ نفر
۴ـ مسئول امور کارگزینی لیسانسیه آشنائی کامل به زبان انگلیسی بادوسال سابقه کار ۲ نفر
۵ـ مسئول تدارکات لیسانسیه آشنائی کامل به زبان انگلیسی بادو سال سابقه کار ۲ نفر
۶ـ کمك حسابدار دیپلمه آشنائی به زبان انگلیسی بادو سال سابقه کار ۴ نفر
۷ـ مامور خرید دیپلمه آشنائی به زبان انگلیسی بادو سال سابقه کار ۲ نفر
۸ـ تکنیسین میکانیك ماشین آلات ساختمانی دیپلم با ۵ سال سابقه کار ۵ نفر
۹ـ ماشین نویس فارسی با سابقه کار برای کار در تهران ۲ نفر
۱۰ـ مترور ساختمانی باحداقل ۵ سال سابقه کار برای‌تهران وشهرستان ۲ نفر. حائزین شرایط میتوانند از ساعت ۱۵ الی ۱۷ باتلفنهای ۷۵۲۴۰۶ و ۷۶۰۳۰۰ تماس بگیرید.

آگهی استخدام

شرکت تلفن سازی ایران

واقع در تهران‌پارس افراد زیررا استخدام مینماید

۱ـ سرپرست سرویس و تعمیرات باحداقل ۵ سال سابقه کار دیپلمه آشنا بزبان انگلیسی
۲ـ تکنیسین برق برای بازرسی و کنترل مرغوبیت با سابقه کار و حداقل سیکل
۳ـ تکنیسین ماشین آلات تولیدی با سابقه‌کار و حداقل ششم ابتدائی
۴ـ کارگر زن برای مونتاژ کاری تلفن تعداد ۲۰ نفر سن بین ۱۶ تا ۳۵ سال
داوطلبان می توانند با تلفن ۷۸۰۰۴۱ تماس حاصل نموده و یا مستقیما به کارگزینی کارخانه مراجعه نمایند .

نیازمندیهای اطلاعات تلفنی آگهی می‌پذیرد

۳۱۱۲۲۴-۳۱۱۲۲۵-۳۱۱۲۲۷-۳۱۱۲۱۹
۳۱۱۲۲۹-۳۱۱۲۳۰-۳۱۲۴۱۳-۳۱۱۲۳۵

آپارتمان های فروشی در شمال شهر تلفن ۸۴۵۵۰۴

آپارتمان فروشی در ساختمانهای بهجت‌آباد
یکدستگاه آپارتمان ۵ اطاقه با انبار واقع در آپارتمان های‌بهجت‌آباد بدون واسطه بفروش میرسد.
برای اطلاعات بیشترصبح ها از ساعت ۸ تا ۱۰ وشب ها ۸ تا ۱۰ با تلفن ۸۷۰۰۸۸ تماس بگیرید.
آ ـ ۱۸۷۲۲

سید خندان مقابل پارک کوروش کوچه پیروزساختمان ۵۱ آپارتمان فروشی از ۲۴۰ الی ۳۹۰ هزار تومان بابدهی بانکی تلفن ـ ۷۷۷۷۵۱ و ۷۷۷۷۵۴
۱ـ۱۲ آ ـ ۱۸۳۸۸

آپارتمان لوکس
با ۲ اطاق خواب وکلیه تجهیزات حوالی خیابان تخت‌جمشید فروشی تلفن ۷۵۸۴۰۳

عجله کنید

فقط یکدستگاه آپارتمان مهندسی ساز بمساحت ۲۰۴ متر با ۵ اطاق سرویس کامل ایرانی و فرنگی شوفاژ روشن گولدکشی گاز تلفن و دکوراسیون پرده کرکره پرده لودردراپه بعلت مسافرت بفروش میرسد تلفن ۹۷۰۵۷۰ ـ ۵۳۷۱۳۰

سید خندان پارک کورش کوچه مهرآپارتمان طبقه اول از ۲۰۰ تا ۳۰۰ تومان وخانه‌های‌فروشی ۷۷۸۱۶۰
۱ـ۵ آ ـ ۱۸۶۶۸

قابل توجه

موسسات دولتی و خصوصی و بازرگانان و شرکت ها

۱۸ دستگاه

آپارتمان ۳و۴و۵ اطاقی مجهز به شوفاژ کولر و آبگرمکن با سرویس کامل و ۷ باب مغازه دونبش و سه نبش باسمزیرزمین هرکدام بمساحت ۱۵۰ متر واقع دربهترین:

منطقه تجارتی

مقابل شهرداری نارمک جنب سینما مونت کارلو یکجا و یا بطور جداگانه بفروش میرسد طالبین لطفا با تلفن های: ۷۹۰۷۴۱ و ۷۹۱۴۴۳ تماس بگیرند.
آ ـ ۱۸۶۶۳

آپارتمان های فروشی در بهترین نقطه فرح شمالی آپارتمان های ۴ اطاقه کاملا لوکس ـ مهندسی سازباآسانسور شوفاژ روشن و کولر ۵۰ درصد نقد بقیه بمدت ۷۲ ماهه باسود بانکی شرکت ساختمانی پیام تلفن های ۸۲۹۶۷۷ ـ ۸۳۹۵۷۷

فروش آپارتمان های مجلل در غرب تهران ۹۷۴۸۸۸

فروش آپارتمان و خانه در شمال شهر ۶۳۴۲۰۵

فروش آپارتمان و خانه در شمال میدان شهباد ۹۷۹۴۰۰

آپارتمان ۲ اطاق خوابه حدود ۱۲۰۰ الی ۱۳۰۰ تومان مورد نیاز است تلفن ۹۵۹۵۴۱ صبحها از ۸ الی ۲ بعداز ظهر واز ۸شب ببعد تلفن ۸۵۸۲۰۷

شمال شهر ـ عباس‌آباد
آپارتمانهای مهندسی‌ساز با تجهیزات کامل ومدرن باشوفاژ و تلفن پارکینگ از ۳۰۰ هزار تومان ببالا
۸۴۹۶۰۴ و ۸۴۱۴۲۸
آ ـ ۱۸۶۴۵

آپارتمان دواطاق‌خوابه با ۱۰۰ هزار تومان وام بانکی‌درگیشا ۲۴۵ هزارتومان‌فروشی ۶۶۴۷۲
۱ـ۳ آ ـ ۱۸۴۲۱

مجموعه آپارتمان با اصول مهندسی در بهترین نقطه تهران پارس و میرداماد با شرایط کاملا استثنائی ۴۵٪ وام بانکی ۵۵٪ نقد با کلیه وسایل آسایش عمومی وخصوصی دارای پارکینگ وفضای سبز تاسیسات کامل ۸ صبح الی ۸ شب ۸۲۰۴۹۹

آپارتمانهای

بسیارلوکس با ۲ و ۳ و ۴ اطاق خواب واقع‌در بالاتر از خیابان‌آریامهر خیابان کاج مجهزبسالن پذیرائی و ناهارخوری ـ تلفن مستقل، شوفاژ روشن و پارکینگ باقیمت روز بفروش میرسد دفتر جمشید تلفن ۹۲۸۰۸۲

آپارتمان
۳و۴ و ۵ اطاقه باقیمت مناسب نقد واقساط تلفن ۷۹۴۶۰۴

آپارتمان مهندسی‌ساز بلوار الیزابت‌خیابان‌هما کوی پنجم تلفن ۶۵۳۴۲۶ و ۶۵۰۲۷۴ و ۶۵۵۶۲۳

فروش آپارتمان و خانه در شمال و مرکز شهر ۹۲۵۴۹۲

آپارتمان لوکس ۱۱۰ متر
درطبقه هفتم با آسانسور و پارکینگ تلفن خیابان زرتشت بالای کیان هتل قیمت ۴۰۰ هزار تومان‌دفتربراتی ۸۷۲۰۷۵ و ۸۷۷۸۷۵
آ ـ ۱۸۵۶۳

فرح بالای تخت طاوس
بین میترا و منصور ۱۰ متری شاهرخ (باربد) مقابل‌پلاک ۲۶ آپارتمان های لوکس ۳ اطاق خوابه با شوفاژ کولر فروشی ۷۶۳۹۷۹
۱ـ۴ آ ـ ۱۸۰۷۷

آپارتمان لوکس و مدرن
چند دستگاه آپارتمان در شمال شهر بقیمت مناسب فروشی ـ ۸۴۷۶۹۲
آ ـ ۱۸۱۳۹

آپارتمانهای نمونه ۴ اطاقه آیزنهاور با وام بانکی ۱۵ ساله ۹۳۷۳۵۶

آیزنهاور آپارتمان ۴ اطاقه مجهز شخصی‌سازلوکس با وام‌بانکی فروشی ۹۳۷۳۵۶

آپارتمان برای فروش
۳ اطاق خواب ـ سالن وپذیرائی ـ شوفاژ ـ تلفن و سرویس کامل خیابان پهلوی ـ بالاتر از قصرنیز ساعت ۴ تا ۶ بعدازظهر تلفن ۶۸۶۲۸۲

در امیرآباد شمالی
آپارتمانهای ۴ اطاقه نقدواقساط فروشی تلفن ۲۶۴۷۵۵
۱ـ۲ آ ـ ۱۸۳۹۷

زمین فروشی

زمینی بمساحت ۱۱ هکتار
مابین گرگان وشاه‌پسندخاهیبی طرف جنگل از اراضی جلوگن ۸۶۶۰۸۲
۱ـ۴ آ ـ ۱۷۸۳۶

زمینی بمساحت ۷۵۰۰ متروانع درکوی نهم آبان برای مصارف صنعتی و مرغداری بفروش میرسد. از ساعت ۹ الی ۱۷ با تلفن ۵۳۰۰۸۵ تماس حاصل فرمائید.
۱ـ۷ آ ـ ۱۷۹۶۹

حدمتوسط نوشهر
۵۴۰ متر زمین باآب و برق و جواز ساختمان متری ۱۰۰ تومان یاباپیکان معاوضه‌میشود، نوشهر جنب پمپ بنزین استراحتگاه رنگین‌کمان تلفن تهران ۸۴۳۶۹۵
۱ـ۴ آ ـ ۱۸۶۳۵

زمین های بلوار رضاپهلوی باقساط ۲۴ ماهه تلفن ۳۴۱۴۶۱
۱ـ۴ آ ـ ۱۸۵۶۱

زمینی جنوبی بمساحت ۴۹۰ متر مربع بفاصله ۳۲ متری خیابان پهلوی نزیک پارکوی باپروانه و نقشه ساختمان بفروش میرسد تلفن ۶۲۳۰۸۸
۱ـ۲ آ ـ ۱۸۴۴۲

زعفرانیه ۵۰۰ متر باغ
۳۴ متر برخیابان و آپارتمان ۵ اطاقه لوکس حوالی بخارست ـ ۸۲۳۰۰۳
آ ـ ۱۸۰۴۸

مهرشهر فازاول
یك قطعه‌زمین به‌مساحت ۱۲۵۰ متر اتصال آب و نقشه پی‌کنی شده بعلت مسافرت بفروش‌میرسد تلفن ۲۹۱۷۳۲

فروش سرقفلی

مغازه پارچه فروشی‌باجواز و ۸ سال سابقه به فروش میرسد. آدرس خیابان عین‌الدوله جنب داروخانه عافیت فروشگاه آرزو ۳۴۶۲۴۸
آ ـ ۱۸۷۳۵

یکباب مغازه طبقه‌همکف خیابان نادری با تلفن سانترال‌فروشی ۶۶۶۱۵۵

دو باب مغازه بصورت
سالن آرایش زنانه در آریاشهر بفروش میرسد تلفن ۹۷۴۰۲۰
۱ـ۲ آ ـ ۱۸۴۱۵

فرح‌جنوبی چهارراه تخت‌طاوس
یکباب مغازه ۲ طبقه با جواز پیراهن‌دوزی فروشی ۸۵۰۸۹۰
۱ـ۲ آ ـ ۱۸۵۰۹

خرازی با جواز جدید
واجناس با ۲۰ سال سابقه‌نقد یا اقساط واگذار میشود جاده تهران‌نو خیابان کهن جنب گرمابه فروشگاه مروارید تلفن ـ ۸۴۳۴۹۵
۱ـ۲ آ ـ ۱۸۳۸

فروش پمپ بنزین

پمپ بنزین حافظیه در کرج جاده ملارد نزدیك نیروگاه برق شهریار و همچنین ۳ دستگاه ویلای شخصی ساز روبروی نیرو گاه برق بفروش‌می رسد طالبین همه روزه بعد از ظهر ها غیر از پنجشنبه هاوایام تعطیل با تلفنهای ۹۲۴۹۴۹ و ۹۲۳۹۳۹ تماس حاصل فرمائید.
نصرالله اهورهوش

مغازه‌ای سه‌دهنه با دو جوازکسب خواربار و تریکو واگذار می‌شود تلفن ۳۴۵۶۳۲

حمام فروشی

تخلیه باتلفن و اجازه تسیرات دارای دوازده نمره خصوصی ودودستگاه حمام عمومی زنانه ومردانه در امیریه خیابان انصاری بقیمت زمین میفروشیم رجوع فرمایند لاله‌زار نزدیک میدان سپه ۳۱۹۷۸۴ به: بنگاه کوشان.
۱ـ۳ آ ـ ۳۳۷۱۰

دوباب اطاق بزرك
مناسب برای دفترتجارتی یا انبار داروئی در طبقه‌اول‌سرای‌عروشن ناصرخسرو واگذار میشود تلفن ۶۲۴۷۰۲ ازظهر تاه
آ ـ ۱۸۶۱۱

بوتیک سان رایز درخیابان پهلوی ایستگاه محمودیه ساختمان مجیدی به علت تکمیل ساختمان‌جدید بفروش میرسد تلفن ۲۹۰۹۵۷
آ ـ ۱۸۷۵۵

اکازیون
کافه رستوران بافروش عالی فروشی تلفن ۵۴۰۶۹۳
۱ـ۳ آ ـ ۱۸۰۷۷

کارخانه قالیشوئی

بمساحت ۱۵۳۴ متر مربع باآب وبرق و تلفن باماشین‌خاکگیری و آبگیری و گرمخانه با شوفاژ درعلی‌آباد مجیدالدوله بفروش میرسد تلفن ۵۳۴۴۴۱ و ۵۳۰۱۴۵ بازرگانی صفا.
آ ـ ۱۸۶۵۰

مطب دندانپزشکی مجهز
بفروش میرسد تلفن ۹۵۰۴۷۲
۱ـ۵ آ ـ ۱۷۷۹۹

۶ باب گلخانه بزرك اجاره داده میشود مجهز به کانال آب، برق، بخاری اتوماتیك دربا غ ۱۴ کیلو متری کرج قزوین ۹۳۰۸۱۶

مشاور املاک ۴۲۰ کرمانی با کلیه جواز وکارت عضویت و وسایل داخل بفروش میرسد با تلفن ۳۴۷۴۱۴ آقای نصراله زاهدی کرمانی تماس بگیرید.
۱ـ۲ آ ـ ۱۸۰۴۵

نمایشگاه اتومبیل فروشی تلفن ۷۸۱۹۱۸

اجاره داده میشود

ساختمان نوساز مدرن
باشوفاژ روشن و آسانسور و حیاط بزرگ ۳۰۰ متر گاراژ سرپوشیده با ۹ آپارتمان ۴ اطاقی و یک مغازه آماده اجاره داده میشود تلفن‌های ۷۹۰۷۷۱ و ۷۹۱۰۵۴

مستغلی دارای ۳۵ اطاق با تجهیزات کامل و پارکینگ واقع در خیابان پهلوی برای‌محل کارو مسکونی اجاره داده میشود تلفن ۸۵۰۲۲۰

طبقه بالا دارای ۵ اطاق تلفن حمام کولر اجاره داده میشود ۹۷۰۴۹۲

ساختمان نوساز مدرن
باشوفاژ روشن و آسانسور و حیاط بزرگ ۳۰۰ متر گاراژ سرپوشیده با ۹ آپارتمان ۴ اطاقی و یک مغازه آماده اجاره داده میشود تلفن‌های ۷۹۰۷۷۱ و ۷۹۱۰۵۴
آ ـ ۱۸۷۱۶

آپارتمان های

رهن و اجاره با شوفاژ روشن و آسانسور و پارکینگ‌موجوداست تلفن های ۷۹۱۰۵۴ و ۷۹۰۷۷۱

در عباس آباد فرح
خانه دربست ۳ طبقه دارای ۱۰ اطاق جهت محل کار با شوفاژ روشن اجاره داده می شود تلفن ۸۵۲۱۷۶
آ ـ ۱۸۷۵۱

یک استودیو کوچک‌دارای یک اطاق خواب باشوفاژ کف پارکت تلفن مستقل و کولر واقع در خیابان‌عباس آباد خیابان اندیشه نهم‌پلاک ۱ طبقه سوم بفروش میرسد تلفن ۸۵۹۲۳۶
آ ـ ۱۸۶۱۶

کارمند مجرد شرکت نفت اهل خوزستان احتیاج به اجاره یک اتاق یا آپارتمان دواطاقه دارد وقت اداری ۶۶۸۴۹۲ شب ها ۲۱۸۱۶۶ هتل پالاس
آ ـ ۱۲۶۰۱

برای مطب
یک محل لوکس اجاره داده میشود. تلفن ۸۲۰۷۷۸
۱ـ۲ آ ـ ۱۲۷۵۳

مورد نیاز اجاره

چند دستگاه ویلائی و آپارتمان جهت سکونت خانواده خارجی فورا مورد نیاز است ۶۲۱۵۳۸ از ۸ صبح الی ۸ شب

یکدستگاه آپارتمان دو اطاق خوابه باکولر و شوفاژ و تلفن برای اجاره نیازمندیم تلفن ـ ۸۸۱۵۰۶
۱ـ۳ آ ـ ۱۸۳۱۳

به یک یادو اطاق در مرکز یا شمال‌شهر حوالی خیابان‌پهلوی جهت یکنفر برای‌زندگی‌احتیاج است تلفن ۹۳۸۰۰۶

اجاره بخارجی

هرنوع آپارتمان یاخانه خودرا توسط خانم امریکائی اجاره دهید تلفن ۷۷۳۶۵۲ و ۷۷۱۵۱۲
۱ـ۱۳ آ ـ ۱۸۶۵۲

برای یك کار پزشکی و آزمایشگاهی بیك سالن بزرك و یاآپارتمان‌همکف در حوالی شمال و مرکز شهر احتیاج داریم تلفن صبح ها ۳۱۳۴۷۵

*** ***

خانه دواطاقه قدیمی‌کوچکتراز خیابان یا اطاق یا آپارتمانه کهنه‌ساز در حیاطه دربست آبه گرم حمام آشپزخانه‌برق مجزا تلفن خصوصی مبله و غیر مبله مناسب یک مرد مجرد ایرانی بین خیابانهای فرانسه چرچیل ویلا تخت‌جمشید آناتول فرانس.
رهن اجاره می‌نمایم
تلفن بهروز ۴۱۴۰۴ بیش‌ازسه‌ونیم

******

مورد نیاز طبقه اول‌یاویلاجهت اجاره بخارجیان تلفن ۸۴۹۶۲۵
آ ـ ۱۴۳۳۲

بیك سالن سرپوشیده ۲۰۰ الی ۵۰۰ متر بابرق ۳ فاز و تلفن مورد نیاز است تلفن ۵۲۹۴۰۸

یک یادو اتاق جهت کارمند دانشجو متاهل تلفن ـ ۳۱۴۱۳۱ ـ ۳۸ داخلی ۲۷۸ ـ یزدان‌پناه.
۱ـ۲ آ ـ ۱۲۶۴۳

نیاز فوری

بچندین ویلا و آپارتمان برای چندخانواده خارجی نیازمندیم ۸۴۲۸۸۴

توجه
تعدادی ویلا همکف وآپارتمان برای مهندسین‌ودیپلمات‌خارجی موردنیاز است ۶۲۳۶۷۴ ـ ۶۲۷۴۵۵

مورد نیاز فوری
بتعدادی ویلا و طبقه همکف با استخر و بدون استخر جهت سکونت خارجیان برای اجاره ـ نیازمندیم تلفن های ۸۵۳۸۵۳ و ۸۴۸۴۲۴

مورد نیاز برای خرید

زمین

پهلوی جردن شخت‌طاوس ۲۵ ـ شهریور خانه ویلائی مستغلاتی خریداریم ۸۴۱۷۰۰
۱ـ۵ آ ـ ۱۸۲۹۶

زمین تهران‌پارس خریداریم تلفن ۷۹۳۰۲۰

زمینهای تهران‌پارس خریداریم ۷۸۰۰۷۱
۱ـ۱۲ آ ـ ۱۸۴۹۱

اراضی گوهردشت مهر ویلا و مهرشهر وشهرك نمونه خریداریم ۴۲۶۸۲ و ۴۸۲۵۵

بنگاههای معاملات املاک

زمینهای صنعتی وانبار وکارخانه در غرب‌تهران خریدار و فروشنده‌ایم تلفن ۹۵۹۷۵۵

خرید فروش و اجاره املاك شمیران ۸۷۱۱۵۳

بورس املاك شمیران
دفتربراتی ۸۷۲۰۷۵ ـ ۸۷۷۸۷۵
آ ـ ۱۸۱۶۹

دفتر پارس
مرکز معاملات املاك‌شهر وشمیرانات ۸۴۱۵۵۸

دفتر جمشید مرکزخرید و فروش آپارتمان وخانه و زمین در تمام نقاط شمال‌شهر تلفن ۹۲۸۰۸۲

اگر فروشنده املاك باشید
باتلفن ۳۱۹۷۸۴ یا با پست **به مجمع‌مشاورین املاك** لاله‌زار به بنگاه کوشان‌بفرمائید

بورس اراضی گوهردشت مهر شهر فردیس‌ومازد ۹۲۲۷۳۹

مرکز فروش آپارتمان و خانه های کوچك و بزرك درتمام نقاط شمال‌شهر تلفن ۹۳۷۰۶۲ شاهی

معاملات پول

پول موجود

پول

نیازپولی شمارا درمقابل چك ودر مقابل هرنوع اتومبیل و تلفن فوراپرداخت‌مینمائیم تلفن

۶۶۰۴۰۰
۶۶۹۷۰۰

آدرس شاهرضا مقابل‌سینما دیانا پلاك ۱۶۲ طبقه‌سوم‌شرکت‌اروراد

پول شرطی بهر مبلغ بدون‌واسطه مورد احتیاج است تلفن ۷۹۱۰۵۴ و ۷۹۰۷۷۱

وام‌درمقابل چك‌کارمندی

۶۶۳۳۳۱

با حکم دادگستری و تجار از هزار تا ۵۰ هزار تومان بدون ضامن فوری ۷۹۳۹۰۶

پول شرطی بدون واسطه مورد احتیاج است تلفن ۷۹۱۰۵۴ و ۷۹۰۷۷۱

پول فوری با سود بانکی در مقابل خانه ۹۲۸۴۶۵

پول شرطی از ۲ میلیون ریال بالا موجود یا کپون ۶۶۰۲۰۰۰ ـ ۶۶۴۱۸۰۰

پول ارزان فوری ۸۲۲۶۵۹

پول شرطی موجود تلفن ۳۱۹۰۶۷ و ۳۱۶۸۸۵

وام درمقابل ملک، تلفن، مرش وقبض بانک کارگشائی ۴۴۹۸۱

خانه پول ـ مرحشمالی مرکز معاملات پول تهران ۸۴۸۳۸۸

پول شرطی فوری جهت خانه و مستغلات ۸۳۰۸۳۵

مرکز دادوستد پول
روی ملک نوری ۸۴۵۰۵۴

مورد نیاز
پول شرطی درمقابل خانه فورا نیاز ۹۲۰۸۲۹

پول شرطی مورد نیاز تلفن ۳۱۹۰۶۷ و ۳۱۶۸۸۵

پول راکد شما را در مقابل اسناد معتبر و املاك با بهره‌خوب نیازمندیم تلفن ۷۶۶۸۲۱

پول شرطی نیازمندیم ۸۲۲۶۵۹

معاملات پول

پول موجود

پول

نیازپولی شمارا درمقابل چك ودر مقابل هرنوع اتومبیل و تلفن

۶۶۰۴۰۰
۶۶۹۷۰۰

آدرس شاهرضا مقابل‌سینما دیانا پلاك ۱۶۲ طبقه‌سوم‌شرکت‌اروراد

معاملات تلفن

به بعض شماست قبل از خرید و فروش تلفن با ۸۵۳۰۳۱ تماس بگیرید.

خرید و فروش تلفن ۶۶۲،۶۶۲

یک شماره تلفن درتهران‌پارس بفروش میرسد طالبین بشماره ۷۸۶۳۴ مراجعه فرمایند.
۱ـ۲ آ ـ ۱۸۰۲۰

خریدار تلفن ۳۰۳۰۵۱

خرید و فروش تلفن ۶۶۱۸۱۸

فروشنده تلفن ۳۰۳۰۱۵

فروش تلفن ۵۲۳۰۳۰

تلفن برای فروش تلفن با شماره ۴۱ ـ پنج شماره‌ای درناحیه چهار راه یوسف‌آباد تلفن ۸۷۰۳۵۵

خرید تلفن ۵۳۳۰۳۰

خرید و فروش تلفن ۴۷۶۱۲

خرید و فروش تلفن
۳۱۷۴۳۷ اسلامبول کیانی ۱۷ و ۲

تلفن ۳ و ۷ و ۶۲
خریداریم ۳۰۳۲۳۷
خریدوفروش‌هرنوع‌تلفن ۲۹۴۰۵۰
آ ـ ۱۸۰۴۱

خرید و فروش تلفن ۶۶۷۸۵۰

تلفن نیازمندیم
تلفن ۸۷ در نواحی پل رومی ـ قیطریه طالبیم تلفن ۸۷۰۳۵۵

تزئینات و دکوراسیون

سنجاقک

فقط باروزی ۲۵ ریال محل کار و منزل خودتان را با کاغذ دیواری و موکت تزئین فرمائید. تلفن ۶۲۱۹۷۶

کاغذدیواری آلمانی موکت مخملی وتمدی

پلاستر

(باشرایط دلخواه شما)
نمایشگاه مرکزی، چهارراه امیراکرم
۶۶۶۶۶۱، ۶۶۶۶۶۵
۶۶۸۸۳۳ ـ ۶۶۸۸۳۲
شعبه گیشا { ۶۳۲۹۱۴ / ۶۳۱۹۴۷
شعبه باغشاه ۶۶۰۷۷۲
نمایشگاه تجریش ۸۷۴۳۰۲

اطلاعیه کالیران
انواع کاغذ دیواری پرده‌کرکره موکت.
باشرایط نقد واقساط
از ما بخواهید. متخصصین‌ما در اسرع وقت منزل و محل‌کار شما را بطور دلخواه تزئین مینمایند سفارشات‌تلفنی پذیرفته میشود تلفن ۳۱۰۷۷۲
آ ـ ۱۶۳۵۱

شرکت ایران پالاگر
فروش و نصب انواع داغذ دیواری. موکت، پرده و پرده کرکره تلفنهای
۷۵۵۷۷۹ و ۷۵۷۳۶۹

شرکت اوتیلاژ
تلفنی منزل و محل کارشما را با انواع کاغذ دیواری ـ موکت و کفپوش تزئین می نماید ۸۵۴۳۶۰
آ ـ ۱۸۷۳۹

برای ساختمان شما

پاکتان

انجام کلیه امورنظافتی نقاشی و دکوراسیون ساختمان ۸۳۸۱۷۲ و ۸۲۴۵۸۱

شرکت ایران پالاگر
نقاشی داخل ونمای ساختمان
۷۵۵۷۷۹ و ۷۵۷۳۶۹
آ ـ ۱۸۱۶۷

شرکت ایران پالاگر
نظافت کلیه قسمتهای‌ساختمان
۷۵۵۷۷۹ و ۷۵۷۳۶۹
آ ـ ۱۸۱۶۴

صادکو

فروش و نصب سقفهای کاذب تلفنهای ۸۱ ـ ۷۶۱۲۸۰

آسفالتکاری

وتعمیرساختمان ۹۲۴۳۸۰

شرکت نشتجو

محل اسیدیده و ترکیدگی لوله های آب را بادستگاه پیدا کرده و باجزئی حفاری قسمت فرسوده راتعویض مینماید تلفن ۸۷۷۹۹۲ ـ ۸۷۷۹۹۳
آ ـ ۱۳۶۵۱

با ۳ تومان

با روزی سه تومان منزل ومحل کارخود را با بهترین انواع کاغذ دیواری پرده کرکره موکت و کفپوش تزئین فرمائید.
تزئینات مارال ۹۷۵۰۱۸
آ ـ ۱۶۹۴

تخلیه چاه فاضلاب
تخلیه چاه فاضلاب و توالت و سپتیك‌تانك وموسپتیك وساختمان آنها و کانال کشی و حفر چاه با دستگاه موتوری
شرکت ایران شوشتر ۸۳۰۷۲۲ ـ ۸۲۹۵۵۶

ویلاهای مدرن در بهترین منطقه کرج نصف نقد و بقیه به اقساط ۱۰۰ ماهه با بهره بانکی تلفن ۸۳۲۴۸۵

Experienced cost accontant with fair knowledge of English is required.
Please contact Tel. No.796000 Mr. Razavi from 8.00 to 16.30 saturday to wednesday

شرکت ملی ذوب آهن ایران

آگهی استخدام

شرکت ملی ذوب‌آهن ایران تعدادی پزشك عمومی واکه موانع‌استخدامی نداشته باشند برای خدمت در واحد های معدنی‌واکتشافی کرمان‌و شاهرود باحقوق مکفی استخدام می‌نماید. ازداوطلبان خواهشمند است با دردست‌داشتن مدرك لازم باداره کاریابی واستخدام این شرکت واقع درمیدان کاخ خیابان ابتهاج شماره ۱۶ مراجعه‌فرمایند.
۴الف ۱۴۸۹۸
شرکت ملی ذوب‌آهن‌ایران

آگهی استخدام

کانون کارآموزی کشور یکصد نفر جهت خدمت در نارد انتظامی کانون‌های کارآموزی کرج ـ تبریز ـ مهاباد ـ اصفهان ـ کرمانشاه ـ ایلام ـ سنندج ـ شیراز ـ اهواز ـ درخزینه ـ زاهدان ـ کرمان ـ قم ـ مشهد ـ رشت ـ ساری با شرایط زیر استخدام مینماید:

۱ ـ تابعیت کشور شاهنشاهی
۲ ـ متدین بیکی از ادیان رسمی کشور
۳ ـ دارابودن‌حداقل کارنامه قبولی‌سال ۴ ابتدائی یادو اکابر
۴ ـ داشتن کارت پایان خدمت زیر پرچم
۵ ـ حداکثر سن ۲۶ سال تمام
۶ ـ حداقل قد ۱۶۰ سانتیمتر
۷ ـ نداشتن پیشینه کیفری و معروف نبودن به فسادعقیده‌واخلاق باتائید مراجع‌صلاحیتدار
۸ ـ داشتن سلامت‌وتناسب اندام واستعداد کامل جسمانی برابر گواهی بهداری ژاندارمری کشور.
۹ ـ معرفی ضامن معتبر
۱۰ ـ سپردن تعهد خدمت‌درکانون های‌استان هاو شهرستانها

داوطلبان بادردست داشتن مدارک لازم‌می توانند تا آخر وقت اداری روز ۲۹ر۸ر۵۴ در تهران به خیابان کاخ‌جنوبی ـ کوچه‌آذر ـ ستاد نیروی‌پایداری و درشهرستان ها به نواحی ژاندارمری مراجعه نمایند.

علی آئینه‌چیان
مدیرعامل کانون کارآموزی کشور

آگهی استخدام

سیمان تهران (شرکت سهامی عام) برای کار دراداره مرکزی خوداحتیاج بافراد زیر دارد:

۱ ـ ماشین‌نویس فارسی ولاتین با مدرك تحصیلی دیپلم‌متوسطه‌وحداقل سه‌سال‌سابقه‌کار.
۲ ـ کارمند امور اداری با مدرك تحصیلی‌دیپلم و حداقل ۳ سال سابقه کار.
۳ ـ پیشخدمت باحداقل مدرك تحصیلی‌ششم ابتدائی.

واجدین شرایط میتوانند بغیراز روز های پنجشنبه و جمعه بین ساعت ۹ صبح تا ۱۳ بعدازظهر برای تکمیل فرم استخدامی‌بکارگزینی سیمان تهران واقع در خیابان فردوسی ـ خیابان کوشك ـ ارباب‌جمشید شمالی مراجعه نمایند.

آگهی استخدام باستانشناس

سازمان ملی حفاظت آثار باستانی ایران یك نفر لیسانسیه باستانشناسی آشنا به امر کتابداری و مدارك و اسناد را برای خدمت در تهران (مرکز آموزش و پژوهش) با رعایت‌مقررات استخدام مینماید.

داوطلبان میتوانند درخواست‌خود راتاپانزدهم آبانماه به محل سازمان خیابان تخت طاووس خیابان لارستان شماره ۶۰ تسلیم نمایند.

عروسی تالارشهرزاد

عصرانه ـ شام

آدرس شاهرضا اول وصال شیرازی
تلفن رزرو ۴۲۵۹۹

ایران هوخست

خواهشمنداست به کارگزینی شرکت‌سهامی‌خاص ایران‌هوخست خیابان امیرآباد روبروی پارك فرح مراجعه فرمایند.

HOECHST

تعدادی فروشنده‌موتحویل‌دهنده‌داروجهت‌تهران‌وشهرستانها با شرایط زیر: ۱ ـ تحصیلات دبیرستانی
۲ ـ معافیت دائم نظام‌وظیفه
۳ ـ داشتن گواهینامه رانندگی

آگهی‌های رسمی شرکتها: ● تأسیس شرکتهای جدیدالتأسیس ● تغییرات اساسنامه شرکتها ● افزایش سرمایه ● تصمیمات جدید ● انحلال

آگهی انتقال محل و تغییرات خانه سازی کاسپ (شرکت سهامی خاص) ثبت شده بشماره ۱٤٦۲٥

طبق صورت جلسه مورخ ۲۸ر۳ر٥٤ مجمع‌عمومی عادی سالانه خانه سازی کاسپ (شرکت سهامی خاص) تغییرات زیر در شرکت مذکور به عمل آمد :

۱ـ ترازنامه سال مالی ٥۳ شرکت به تصویب رسید .

۲ـ آقایان احمد فاطمی و منوچهر ملکیان از موسسه حسابرسی امین به ترتیب‌به‌سمت بازرس اصلی و بازرس‌علی‌البدل برای مدت یکسال انتخاب شدند .

۳ـ روزنامه اطلاعات به عنوان روزنامه کثیرالانتشار جهت درج آگهیهای شرکت تعیین گردید

٤ـ آقایان احمد حامی . منوچهر تسلیمی . غلامحسین فولادیون . بیژن شیبانی ـ احمد ابریشمی به سمت اعضاء اصلی هیئت مدیره و سازمان گسترش ونوسازی صنایع ایران به سمت عضو علی‌البدل برای مدت دوسال انتخاب شدند و همچنین برابر صورت جلسه مورخ ۲۸ر۳ر٥٤ هیئت مدیره شرکت مذکور آقای احمد حامی بسمت رئیس هیئت مدیره وآقای منوچهر تسلیمی‌به سمت نایب رئیس هیئت مدیره و آقای‌امیرحسین‌زند وکیلی بسمت مدیر عامل برای مدت دو سال انتخاب شدند و هیئت مدیره اختیارات مندرج در بند قسمت اول ماده ۱٥ اساسنامه شرکت را به مدیر عامل‌تفویض نمود حق امضاء کلیه مکاتبات اداری با مدیر عامل به تنهائی است و حق امضاء کلیه اوراق و اسناد مالی و تعهد آوراز جمله چک ـ سفته ـ برات در تهران باامضای آقای امیرحسین زند وکیلی و یکی از آقایان بیژن شیبانی و محمد هاشم زاده خواهد بود و در تبریز با امضاء آقای محمد هاشم زاده‌ویکی از آقایان امیرحسین زندوکیلی و مهدی شادور خواهد بود ضمنا هیئت مدیره نشانی شرکت را تهران خیابان پهلوی‌خیابان جام‌جم تعیین نمود .

اداره کل ثبت شرکت هاو مالکیت صنعتی
م‌الف ۱٥۷۰۳
آ ـ ۳٤۱۲٦

آگهی تغییرات در شرکت تولیدی صنعتی محصولات لاستیکی توم‌کو(سهامی خاص) ثبت‌شده بسماره ۱۰٥٤۱

طبق صورتجلسه مورخ ۳۱ر٦ر٥٤ مجمع عمومی‌شرکت تولیدی و صنعتی محصولات لاستیکی توم‌کو (سهامی خاص) تصمیمات زیردرشرکت نامبرده اتخاذشده است آقای‌حسینعلی میرهاشم به سمت مدیر عامل و آقای پرویز امینی رنجانی به سمت رئیس هیئت مدیره و آقای شاهین شاهینیان به سمت نایب رئیس ومدیر فنی و آقای یداله برهانی به سمت بازرس اصلی و بانو مارینا نظر سیمونیان به سمت بازرس علی‌البدل شرکت برای مدت یک سال دیگر انتخاب شدند و مقرر گردید کلیه اوراق و اسناد رسمی و بهادار از قبیل چک وسفته و قرارداد های تعهد آور و سایر امور مربوطه را مدیر عامل به اتفاق یک نفر از مدیران دیگر امضاء وممهوربه مهرشرکت

۲ـ روزنامه‌اطلاعا ت جهت درج آگهی های شرکت تعیین گردید و ترازنامه سال ٥۳ به تصویب رسید .

اداره‌کل ثبت شرکتها مالکیت‌صنعتی
م‌الف ۱٥٦۹٤
آ‌ـ ۲٤۱۲٥

آگهی تغییرات در شرکت می‌می‌کو با مسئولیت محدود ثبت شده بشماره ۲۱۳٤۸

برابر تصمیمات مجمع‌شرکاء مورخ۷ر٥ر٥٤ تغییرات زیر درشرکت مزبور بعمل آمده‌است ۱ـخانم دکترمهین صنیع مبلغ یك میلیون‌و دویست‌هزار ریال از صندوق شرکت دریافت نمود۲ـ آقای پرویز سرداری سزاوار فرزند اسکندر بشناسنامه ۲۳۷۸ اهوازمتولد۱۳۳۱ ساکن تهران خیابان پهلوی میدان ولیعهد پلاك۱٤ باپرداخت مبلغ یك میلیون‌و دویست‌هزار ریال بشرکت واردگردید ۳ـ نوع شرکت از با مسئولیت محدود بسهامی خاص تبدیل گردید ٤ـ سرمایه‌شرکت عبارتست از مبلغ بیست میلیون ریال که‌بدو هزار سهم ده‌هزارریالی بانام تمام پرداخت تقسیم گردیده‌است٤ـ اساسنامه‌ای مشتمل بر شش فصل و ۳٦ ماده‌و ٤تبصره تصویب‌و جایگزین اساسنامه سابق گردید ٥ـ روزنامه اطلاعات برای درج‌آگهی های شرکت تعیین شد ٦ـ خانم دکتر مهین صنیع وآقایان مهندس احمدفرخی ،مهندس سیروس فرهمند وپرویز سرداری سزاوار بسمت اعضاء هیئت‌مدیره برای‌مدت دوسال انتخاب گردیدند ۷ـ آقای بهرام فریدی بسمت بازرس اصلی‌وخانم قدس صوفی سیاوش بسمت بازرس علی‌البدل برای مدت یکسال انتخاب شدند۸ـ برابر صورت جلسه هیئت‌مدیره مورخ ۷ر٥ر٥٤ خانم‌دکتر مهین صنیع بسمت رئیس هیئت مدیره مهندس احمد فرخی بسمت نایب‌رئیس هیئت‌مدیره مهندس سیروس فرهمند بسمت مدیر عامل وپرویز سرداری سزاوار بسمت مدیر مالی تعیین وامضاء اوراق عادی‌و مکاتبات اداری‌واموری که تعهد مالی نداشته باشد باهریك از اعضاء هیئت‌مدیره منفردا وبا مهر شرکت وامضاء اوراق رسمی وبهادار از قبیل چك‌وسفته وبرات وقرارداد های تعهدآور واسنادرسمی بامدیرعامل باتفاق یکنفر دیگراز اعضاءهیئت مدیره متفقا وبامهرشرکت میباشد.

م‌الف ۱٥٦۹۸
اداره‌کل ثبت شرکتهاومالکیت صنعتی.
آ‌ـ ۳٤۱۲۲

آگهی افزایش سرمایه و تغییرات در شرکت سهامی خاص ساختمانی جلگه ثبت شده بشماره ٥۳۹۹

طبق تصمیمات مورخ ۳۰ر۳ر٥٤ مجمع عمومی عادی و ۱۷ر٦ر٥٤ مجمع عمومی فوق‌العاده تغییرات زیر در شرکت مذکور به عمل آمد :

۱ـ ترازنامه سال ٥۳ شرکت به تصویب رسید .

۲ـ آقایان محمد علی شاملو بسمت بازرس اصلی و صارم‌الدین صادق‌وزیری‌بسمت بازرس علی‌البدل برای مدت‌یک سال انتخاب گردیدند .

۳ـ روزنامه اطلاعات جهت درج آگهی های مربوط به شرکت تعیین شد .

٤ـ ارزش اسمی سهام از مبلغ چهارصد هزارریال‌بمبلغ یکصد هزار ریال تقلیل یافت .

٥ـ سرمایه شرکت از مبلغ چهل میلیون ریال به مبلغ یکصد میلیون ریال‌افزایش‌یافت‌بنابراین‌ماده ٥ اساسنامه‌بشرح زیر اصلاح گردید .ماده ٥ـ سرمایه‌شرکت مبلغ یکصد میلیون ریال می باشد که به یکهزار سهم یکصد هزار ریالی بنام تقسیم و تمام آن پرداخت گردیده است از لحاظ امضاء ذیل ثبت در تاریخ ۲۰ر۷ر٥٤ تکمیل گردید .

م‌الف ۱٥۰۷۱
اداره کل ثبت شرکتهاو مالکیت صنعتی
آ‌ـ۳٤۱۲۷

آگهی انحلال شرکت سهامی خاص بتکس ایران‌ثبت شده بشماره ۱۸۷۹٥

طبق صورت‌جلسه مورخ۱۲ر۷ر٥٤ مجمع‌عمومی فوق‌العاده شرکت سهامی خاص‌بتکس ایران شرکت‌نامبرده منحل‌گردیده وآقای‌منوچهر رضائی بنشانی تهران خیابان ظفر ساختمان سوم‌بسمت مدیر تصفیه تعیین گردیدو محل تصفیه خیابان کورش کبیر اول‌ظفر ساختمان سوم میباشد.

م‌الف ۱٥٦۹٦
اداره کل ثبت شرکتها و مالکیت صنعتی

آگهی تغییرات فی‌دکو (شرکت سهامی خاص) ثبت شده بشماره ۲۰٦۱۷

طبق صورت‌جلسه مورخ ۲۰ر۲ر٥٤ مجمع عمومی عادی سالانه‌فی‌دکو «شرکت سهامی‌خاص تصمیمات زیر اتخاذ شد۱ـ ترازنامه سال‌مالی ٥۳ شرکت به‌تصویب رسید۲ـ آقای نصراله مختارو موسسه حساب رسی وینی‌ماری اندکمپانی بترتیب‌بسمت بازرس‌اصلی وبازرس‌علی‌البدل برای مدت یکسال انتخاب شدند۳ـ روزنامه‌اطلاعات بعنوان روزنامه کثیرالانتشار جهت درج آگهی‌های شرکت‌تعیین گردید.

م‌الف ۱٥٦۹۷
اداره کل ثبت شرکتها و مالکیت صنعتی

آگهی تغییرات در شرکت سهامی خاص تولیدی و صنعتی پروپیلن ثبت شده بسماره ۱۲۹۳٤

برابر تصمیم مورخ ۱ر۵ر٥٤ مجمع عمومی عادی بطور فوق‌العاده تغییرات زیر در شرکت مذکور به عمل آمد :

۱ـ ضمن استعفای خانم‌نزهت همایون آقای‌محمد رضا شریعتمداری به جای نامبرده به سمت عضو و نایب رئیس‌هیئت مدیره برای بقیه مدت هیئت مدیره انتخاب گردید .

۲ـ آقای منصور رحمانی پور بسمت بازرس اصلی و آقای محمود درنه به سمت بازرس علی‌البدل برای مدت یک سال انتخاب گردیدند .

۳ـروزنامه اطلاعات جهت درج آگهی های مربوط به شرکت تعیین شد .

م‌الف ۱٥۷۰۰
اداره کل ثبت شرکتها و مالکیت صنعتی

آگهی انتخاب هیئت مدیره و مدیرعامل در شرکت سهامی خاص دانه داران ثبت شده بشماره۱۲٤٦٥

باستناد صورتجلسه مجمع عمومی عادی بطور فوق العاده صاحبان سهام شرکت تصمیمات زیر اتخاذ شد آقایان باقردانش نیا ـ حسین میری‌ـدکتر رضا راهب‌ـ علی‌اصفهانیان محمد نسوادرانی به عنوان اعضای اصلی‌و آقایان مجیدراهب و حسین صالح‌نیا به عنوان اعضای‌علی‌البدل هیئت مدیره‌برای مدت دو سال انتخاب شدند .

۲ـ طبق تصمیم هیئت مدیره مورخ ۱۲ر۷ر٥٤ آقای‌باقر دانش‌نیا ـ به عنوان رئیس هیئت مدیره و آقای حاج حسین میری به عنوان معاون هیئت مدیره برا ی‌مدت دوسال‌انتخاب شدند .

۳ـ آقای علی اصفهانیان به عنوان مدیر عامل برای مدت یک سال تعیین گردیدند .

اداره کل ثبت شرکتهاومالکیت صنعتی
م‌الف ۱٥٦۹٥

آگهی تاسیس شرکت مطالعات خانه شرکتهای فرانسوی در ایران (سهامی خاص)

خلاصه‌اظهارنامه‌و اساسنامه شرکت مطالعات خانه شرکت‌های فرانسوی درایران «سهامی‌خاص»

SOCIETE D'ETUDES DE LA MAISON DES SOCIETES FRANCAISES EN IRAN (PAR ACTIONS PRIVEE)

که‌درتاریخ ۲۰ر۷ر۱۳٥٤ تحت‌شماره ۲۳۰۳۰ دراین‌اداره بثبت‌رسیده و درتاریخ۲۰ر۷ر۱۳٥٤ از لحاظ امضاء ذیل ثبت‌تکمیل گردیده برای اطلاع عموم در روزنامه‌رسمی وروزنامه کثیرالانتشار اطلاعات آگهی میشود.

۱ـ موضوع‌شرکت: انجام مطالعات عمومی‌و مخصوص درباره نقشه های ملکی‌وفنی‌راجع به‌تنظیم منظورو شرایط انجام یك مجتمع غیر منقول درتهران که‌من‌جمله شامل تجهیزات هتلی، بازرگانی و مراکز دفتری باشدبنحوی که‌بتواند خانه‌شرکت‌های فرانسوی را درایران تشکیل دهد ـ سازمان دادن به‌هرگونه‌همکاری‌یامرکزیت به بهترین طریق‌ممکن باسازمان های ایرانی وفرانسوی مربوطه یاذینفع درایجاد این‌طرح ،تعقیب مذاکرات قبل یامعافیت مطالعاتی که باید انجام‌شود وانعقاد هرگونه قراردادها یاموافقتنامه های‌لازم ـ مشارکت مستقیم یا غیر مستقیم درهرشرکت جدید یاموجودکه‌موضوع آن‌به‌فعالیت‌های نامبرده ارتباط‌داشته باشد، بطورکلی هرگونه عملیات مالی‌وتجارتی و صنعتی ومنقول وغیر منقول که‌بموضوع بالا ارتباط داشته یاباجرای آنرا تسهیل کند.

۲ـ مدت شرکت: ازتاریخ ۵ر۵ر۱۳٥٤ بمدت نامحدود.

۳ـ مرکزاصلی‌شرکت: تهران، خیابان‌بخارست، خیابان شماره هفدهم ،شماره۷.

٤ـ سرمایه‌شرکت :مبلغ ۲۰ر۰۰۰ر۰۰۰ ریال منقسم به۲ر۰۰۰ سهم بانام ۱۰ر۰۰۰ ریالی که‌کلا تعهد گردیده‌و سی‌و پنج‌درصد آن‌بحساب شماره ۰۱ر۸۹٥۲٤ بانك اعتبارات ایران پرداخت شده است.

٥ـ اولین مدیران ودارندگان حق‌امضاء: آقایان دکترمهدی‌بوشهری، ژان‌کلودآرون، ولی مشکوتی، کلود میکل‌آلفردآیسه وآقای‌سوشیه باکلیه اختیارات مندرج دراساسنامه برای‌مدت دوسال بسمت اعضای هیئت‌مدیره شرکت‌انتخاب شدندکه‌آقای دکترمهدی بوشهری رئیس هیئت‌مدیره ،آقای ژان‌کلود آرون نایب رئیس هیئت‌مدیره وآقای‌ولی مشکوتی‌مدیرعامل شرکت میباشند. کلیه‌اسنادومدارك تعهدآورشرکت وهمچنین کلیه چکها، بروات وسفته‌ها وقرارداد هاوغیره باید‌بامضای متفق آقایان ولی مشکوتی «مدیرعامل» وژان‌کلود آرون برسد. هریك از دارندگان حق‌امضای شرکت اختیاردارند درصورت لزوم‌حق امضای خودرا بشخص‌یا اشخاص دیگری واگذار نمایند.

٦ـ اختیارات مدیرعامل: مدیرعامل اداره وسرپرستی کلی‌امور شرکت رابعهده داشته‌و حدود اختیارات ایشان گاه‌بگاه ازطرف‌هیئت مدیره تعیین خواهدشد.

۷ـ بازرس اصلی وعلی‌البدل :آقایان‌رابرت.ا.اپتکن‌ونصرالله ایرج مختار برای مدت یکسال بترتیب بسمت بازرسان اصلی وعلی‌البدل شرکت انتخاب شدند.

م‌الف ۱٥۷۰۲ اداره‌کل ثبت شرکتهاومالکیت صنعتی.

آگهی تصمیمات شرکت سهامی خاص نخ‌طلا ثبت شده به شماره ۱۹۰۸٥

طبق صورت جلسه مورخ ۱٦ر٦ر٥٤ مجمع عمومی‌فوق‌العاده صاحبان سهام شرکت مذکور تصمیماتی به شرح زیر اتخاذ گردید . آقای مهدی آقائی‌به‌سمت بازرس اصلی و آقای محمد نادری به سمت بازرس علی‌البدل برای بقیه مدت‌انتخاب گردیدند .

م‌الف ۱٥٦۹۹
اداره کل ثبت شرکتها و مالکیت‌صنعتی

نیازمندیهای اطلاعات تلفنی آگهی می‌پذیرد
۳۱۱۲۲٤-۳۱۱۲۲٥-۳۱۱۲۲۷-۳۱۱۲۱۹
۳۱۱۲۲۹-۳۱۱۲۳۰-۳۱۲٤۱۳-۳۱۱۲۳٥

ایزولاپ
پشت بام
هرنوع اسفالت راه با تضمین تعمیرات ساختمان‌پذیرفته‌میشود
۳۱۲٥۷۰ ـ ۸٥٤۸۲٥
آ‌ـ ۱۸٦۰۱

ساختمان خود را محکم‌و زیبا بنا کنید
یک شرکت ساختمانی باگادری مجهز از مهندسین آرشیتکت وراه‌ساختمان زیباترین طرحها را درکوتاهترین مدت تهیه و خود آن را اجرا مینماید تلفن ۹۳٤٤۸۳
۱ـ۳ آ‌ـ ۱۸٤۷۰

کانال‌کشی ساختمان ۷۹۳۸۹۷

آسفالتکاری و بنائی ساختمان
۳٥٤۸۸۳
چکه‌سقف
ایزولاسیون پشت بام بدون خرابی ،اسفالت و قیرگونی ۷٥۰٦۳٤
۱ـ۱۲ آ‌ـ ۱۸٥۱۰

عایق وآسفالت
شمیران ـ قلهك ـتلفن
۲٦۱۳۲۷

بام‌شما
با عایق رطوبت پلاستیکی از ایزوسیل محفوظ میباشند تلفن ۳۰۱۳۰۱

موبیتکس
مدرنترین‌نما برای ساختمان شما
تلفن ٤٥۳۹٤

لوله‌کشی گاز
با تائید شرکت‌ملی گاز شرکت مهندسی الیزه ۸۲٤۳۸۰ و ۹۳٦۹۳٦

تعمیر ـ اسفالت‌ونقاشی ٦۲٥۷۳۲
آ‌ـ ۱۸۳٦۹

توجه توجه
مهندسین محترم و مقاطعه‌کاران عزیز جهت اجرای تاسیسات ساختمان از قبیل نصب شوفاژ کولر، سیم‌کشی و کابل‌کشی برق لوله‌کشی آب و غیره با تلفن ۸٤۱٦۳٦
تاسیسات امیر تماس حاصل فرمائید تا زیر ـ نظر متخصصین کار آزموده در اسرع وقت اقدام و تحویل گردد

تخلیه چاه
ارزانتر از همه جا
۸٥۹٦٤۸

تخلیه‌چاه
۵۳٤٤۲۲ و ۵۳۷۸۱۷
۵۳۸۳۲۷ متر مکعب
۲۰ تومان

تخلیه چاه توالت و لوله‌بازکنی ۵۳۱٥٥۰

تخلیه چاه و لوله‌بازکنی
اداره دولتی متری ۱۰ تومان
۵۴۸۱۶۸
۱ـ۳۰ آ‌ـ ۱۷۸۷٥

تخلیه
هر نوع چاه
متر مکعب ۲۰ تومان
۷٦٥٥۵۴

لوله‌بازکنی فوری سعدی
تلفن ۳٥٥٤۷۳

تخلیه‌چاه
فوری تلفن ۹۲٤۳۸۰

لوله‌بازکنی
لوله‌بازکنی ولوله‌کشی مقدم ۹۲٥۳۷۴

لوله بازکنی فقط ۲۵ تومان
روزی یکساعته ۷٦٥۲٤٤

لوله بازکنی یکساعته
فوری تلفن ۹۲٤۳۸۰

دوله بازکنی ولوله‌کشی
دروازه دولت ۸۲۷٤۰۸

لوله بازکنی لوله‌کشی
روزولت ٤۷۱٤۳

لوله کشی گاز با تائید شرکت ملی گاز تلفن
۹۲٤۳۸۰

لوله‌بازکنی ۲٥ شهریور
۳٥٤۸۸۳
۱ـ۱۰ آ‌ـ ۱۸٥٤٦

کمشده
چک شماره ۷۰٦۱۳۷ـ۱ر۸ر٥٤ بانك ملی شعبه حافظ بمبلغ ٤٥۰۰۰ ریال جاری ۷۷۰۳در وجه حامل مفقود گردیده از درجه اعتبار ساقط است .
حاج‌ابوالقاسم فواکهی
آ‌ـ ۱۲۱۷

چکهای‌فوق بسرقت‌رفته واز اعتبار ساقط است
۱ـ چک شماره ۹۹٥۹۳۸ از حساب ۳٤۰٥سررسید۲۰ر۹ر٥٤ بانك ملی شعبه خیام بازار .
۲ـ چک شماره ۳۷۱٤۹ از حساب ۱۱۰۱ سررسید ـ ۳۱ر۹ر٥٤ بانك ملی سراه شاهپور .
۳ـ چک شماره ۳٤۸٤٦۱ از حساب۱٤۰۸ـ سررسید ـ ۲۸ر۸ر٥٤ بانك ملی حسام ـ السلطنه .
٤ـ چک شماره ۱۰۰۱٤۳ از حساب ۹۱۲۰۰۸ سررسید ـ ۱۲ر۸ر٥٤ بانك‌تهران‌کوچه‌برلن
٥ـ چک شماره ٤۸۰ از حساب ۵۷۲٥٦۳ سررسید ۱۰ر۸ر٥٤ بانك تهران نبش ظفر .
٦ـ چک شماره ٤۸۲۸۹۸ از حساب۱۲۷٤سررسید ۲٤ر۸ر٥٤ بانك سپه فارابی
۷ـ چک شماره ٦۹۷٤٤۱ از حساب ۲۱۹سررسید۲٤ر۹ر٥٤ بانك سپه سراه شاهپور .
۸ـ چک شماره ٤۸۲۸٦۷ از حساب ۱۲۷٤ سررسید ـ ۱٥ر۸ر٥٤ بانك سپه فارابی .
۹ـ چک شماره ۳۰ از حساب ۷۲٦۹۷۸ سررسید ۱۰ر۸ر٥٤ بانك سپه اسکندری .
۱۰ـ چک شماره ۱۳۷۷۹۷ از حساب ۱۰٤۷ سررسید ـ ۲٥ر۷ر٥٤ بانك‌اعتبارات شعبه کلوبندگ .
۱۱ـ چک شماره ٦۷٦۹۷ از حساب ۱۰۲٤۹۱ سر رسید ـ ۱۲ر۸ر٥٤ بانك بازرگانی‌شعبه بهارستان .
۱۲ـ چک شماره ٥۱٦۲۲ از حساب۱۰٦سررسید ۱۰ر۸ر٥٤ بانك بازرگانی سیروس .
۱۳ـ چک شماره ۸٥٥۸۲۳ از حساب ۹۰۸۳ سررسید ـ ۲۰ر۸ر٥٤ بانك صادرات‌شعبه فردوسی .
۱٤ـ چک شماره ۷۳۸۳۷٦ از حساب ٤۷۱ سررسید۵ر۸ر٥٤ بانك صادرات چهارراه‌لشگر.
۱٥ـ چک شماره ۲۸٥۳٤۳ از حساب ۱۷۱ سررسید ۷ر۸ر٥٤ بانك صادرات شعبه‌مهدی‌خانی شاهپور .
آ‌ـ ۱۸٦۷۹

دسته چک جاری شماره ۳٦٥ بانك صادرات شعبه سهراه نشاط قلهك بنام‌عباس حبیب‌اللهی مفقود گردیده از درجه اعتبار ساقط است.
آ‌ـ۱۸۷٦٥

درتاریخ چهارشنبه ۳۰ مهر مبلغی پول درتاکسی پیداشده فلکه اول نیروی هوائی فرعی ۲٤ر۵ پلاك ۱۳۸تلفن۳۳٤۷٦٦
آ‌ـ ۱۸۷۲۰

کارت‌شناسائی نانوائی‌اینجانبان محمدو محمدعلی‌عبودی بیدخت که مفقودگردیده بشماره ٥٦۹۰ میباشد یابنده بنشانی:تهران‌نو خیابان زاهد گیلانی نانوائی تافتانی و یابتلفن ۷٦۱۱٦۷ اطلاع دهد .
آ‌ـ ۱۲۸٤۱

کارت بازرگانی شماره ۲۱٤٦۱ آلبرت حکیمزاده مدتی است مفقود گردیده واز درجه اعتبار ساقط است .
آ‌ـ ۱۲۷۸۱

گواهینامه شخصی‌اینجانب‌سید صاحب انجام بشماره ۵۱۱۷٥٤ ۹ر٤ر٥٤ مفقود شده‌یابنده‌بتلفن ۵۲۰۹۷۷ بازار کفاشها اطلاع دهد .
آ‌ـ ۱۲۷۷٥

از یابندگان کارت‌دانشجوئی باشگاه هواپیمائی‌شاهنشاهی وگواهینامه پایه‌دوم شخصی بنام اردشیر پرورش متمنی است به صندوق پستی۲۸٤۳ تهران ارسال نمایند .
آ‌ـ۱۲۸٤٥

مژدگانی
یک پاکت که محتوی انگشتر و گردن‌بند و مقداری لوازم آرایش زنانه بوده درجعبه های جداگانه ساعت ۵ر۲بعد از ظهر روبروی ساختمان آلومینیوم در تاکسی‌جامانده از راننده محترم تاکسی و یا بنده محترم‌تقاضا میشود به تلفن ٤۳۸۹۹ اطلاع داده و مژدگانی‌قابل توجه‌دریافت دارد .
آ‌ـ۱۸۷٥٦

تعداد ۲٤ برگ ازچک حساب جاری ۷۰۳٥۰ بانك ملی شعبه ژاله بسرقت رفته‌ازدرجه‌اعتبار ساقط است‌برگهای دسته چک مفقود شده از شماره ٦۷۸۷۷۷ الی ٦۷۸۸۰۰ میباشد .
آ‌ـ ٥۹۰٤

یکبرگ شناسائی‌نانوائی تافتونی بشماره ۱۲٤۲ بنام‌علی قدیریان پور مفقود شده یابنده بخیابان شمیران سه راه ملک شرکت تعاونی نانوایان تهران تحویل فرماید .
آ‌ـ ۱۲٦٥۳

آگهیهای متفرقه

ترجمه مدارك و اسناد آلمانی
به فارسی و تحریر نامه‌های آلمانی توسط دکتر تحصیل کرده آلمان در اسرع وقت بعد از ظهر ها الی ۷تلفن ٦۲۱٤٤۹

قابل توجه تولید کنندگان محترم
فروشگاهی با انبار بزرگ و تلفن دربهترین نقطه بازارآهنگر ها آماده پذیرفتن نمایندگی یا پخش کالای شما میباشد تلفن ـ ۵۳٤۲۳۸
۱ـ۳ آ‌ـ ۱۸٤۳۰

ویگن
سلطان جاز ایران
در مدت اقامت خود در وطن عزیز آماده پذیرش دعوت در جشن‌ها و میهمانی های شما میباشد نشانی دفتر اول صناعی پلاك ٤ تلفن ۸۳۷۷۳۱

سالن آرایش چهره‌نما
متخصص آرایش ـ میزامپلی و توالت‌عروس در اسرع وقت چهارراه امیریه مختاری تلفن ۵۲۸۲٦۰

خانه‌شمارا بخارجیان اجاره‌میدهیم

سازمان نیازمندیهای خارجیان خانه‌شمارا اجاره میدهد ۸۳۲۱٥٥ ـ ۸۳۸۱۰٦ ـ ۸۲۳۹۳۹

مرکز اجاره به خارجی وزیری VAZIRI 833912.846163 974525.856174

مؤسسه امپایر ۷۷۷٥۰۰ خانه بخارجیان اجاره میدهد ۷۷۸۹٥٥-۷۷۲۲۲۲

مؤسسه ظفر ZAFAR اجاره فوری خانه بخارجیان اجاره میدهد آپارتمان یا ویلای شما تلفنهای ۷۷۷۴٦-۷۷۸٥۸۹

مؤسسه کونیک خانه بخارجیان اجاره میدهد ۸٥٥٥٦-۸٥٦۰٥

پیشتاز اجاره بخارجیان ۳۱۷۷٤۲

سازمان مسکن پارس مرکز ۸٥۳۸٥۳ اجاره ۸٤۸٤۲٤ بخارجیان ۸٥۷٥۸٥

۲٤ ساعته یونیورسال مرکز اجاره به خارجیان ۶۸۱٥۸ـ۲۹۲٥۹٤

شرکت هماهنگی خدمات شخصا یا توسط آژانس مورد نظر مشخصات‌دفاترکارومحلهای مسکونی را منحصرابرای‌اجاره بخارجیان به دایره منازل این شرکت اعلام فرمائید تلفن ـ ٦۲۲٤۷۰ ـ ٦۲۲٤۳۰

۸۲۹۷٦٦ ـ ۸۲۵۱۲۰ سازمان کورش اجاره منازل بخارجیان

آژانس سی ـاند ـار اجاره‌بخارجیان۸٤۹٦۲٥

خانه های ویلائی با آپارتمانی اجاره‌بخارجیان ۷۷٦٦۲٥ و ۷۷۳٤٦٦

آژانس بین‌الملل آپارتمان و ویلای شما را به خارجیان اجاره می دهد۸۳۰۸٤۱ـ۸۳۰۸٤۲ ۸۳۰۸٤۳

آپارتمان ،ویلا فروشی واجاره بخارجی ۸۳۱۳٤۹
آ‌ـ ۱۸۱۹٥

اجاره ویلاوآپارتمان بخارجیان فوری تلفن ۸٥۹۹۸۸۰

تهیه مسکن کورش مرکز اجاره‌خانه ویلا ومحل‌کار به خارجیان وایرانیان۸٥۳۷۳٦ و ۸٤۷۹۸۲

سازمان نیازمندیهای خارجیان مرکز اجاره خانه و آپارتمان ۸۳۰۸۰۱ ـ ۸۳۰۸۰۲ ۸۲۱۸۱۱ ـ ۸۲۱۷۲۳ ۲٦۱ خدمت جدید مقابل مخابرات آمریکا

سازمان نیازمندیهای مسکونی تلفنها ۶۲۳۷٤٦ ـ ۶۲۳۷۹٤ مرکز اجاره ـ خرید وفروش هرنوع منزل ـ آپارتمان

۸ صبح تلفن ٦۸۳٦۴۲ ۸ شب ٦۸۰٦۰۱ ت آپ

۲٤ ساعته سازمان نیازمندیهای خارجیان اجاره بخارجیان ٦٥٦۹٥۷ ۷۷۹۱۱۸

بخارجیان
خانه های ویلائی با آپارتمانی خصوصا طبقه اول مبله و غیر مبله شما را در شمال شهر. ونک ، پهلوی ، الهیه، جردن، داودیه ، جاده قدیم دروس ـ سلطنت‌آباد .
با تضمین تخلیه و عدم خرابی به مدت دلخواه شما فقط به خارجیان اجاره می دهیم تلفن ۷۷٦٦۲٥ و ۷۷۳٤٦٦
مرکز اجاره‌بخارجیان‌ویلا و آپارتمان ۸۸٥٦۸٥

سازمان انرژی اتمی ایران

آگهی استخدام

بمنظور ایجاد کادر فنی برای نیروگاه های برق اتمی کشور سازمان‌انرژی‌اتمی ایران از طریق آزمایش ومصاحبه‌تعدادی کارآموز مرد با حقوق و مزایای مکفی تحت شرایط‌زیر استخدام مینماید.

۱ـ تابعیت دولت شاهنشاهی ایران .
۲ـ دارابودن دیپلم ریاضی یاطبیعی ویادیپلم هنرستان صنعتی یا حداقل معدل کل ۱۳و معدل ۱٤ در دروس انگلیسی .
۳ـ حداکثر سن ۲٥سال.
٤ـ نداشتن همسر وافراد تحت تکفل.
٥ـ برخورداری از سلامت کامل وگذراندن آزمایش پزشکی.
٦ـ دارابودن برگ پایان خدمت زیرپرچم یا معافدائم غیرپزشکی.
۷ـ نداشتن سوء پیشینه.
۸ـ آمادگی برای کارآموزی در امورفنی نیروگاه های برق اتمی کشور بمدت ٥سال.
۹ـ موفقیت در آزمایشات ورودی
۱۰ـ نداشتن تعهد خدمت در سازمان‌ها وادارات دولتی .
۱۱ـ آمادگی خدمت در جنوب کشور.

مدت آموزش در مورد کارآموزانی که این دوره را با موفقیت به پایان برسانند در احتساب بازنشستگی آنها منظور خواهد گردید .

داوطلبان مقیم استانهای جنوبی کشور حق تقدم دارند .

از داوطلبان واجدشرایط در ازاء ٥سال آموزش برای مدت ۱۰ سال خدمت در نیروگاههای برق اتمی کشور تعهد رسمی اخذ میگردد .

واجدین شرایط میتوانند حداکثر تا پایان آبان‌ماه ۱۳٥٤ مدارك زیر را به آدرس شرکت اتم نیروی‌ایران صندوق پستی ۱٦۹۸ـ۱۲ تهران۱٥ ارسال نمایند .

۱ـ فتوکپی دیپلم وریزنمرات ۴ سال‌آخر تحصیلی.
۲ـ فتوکپی شناسنامه .
۳ـ فتوکپی برگ پایان خدمت یامعافی
٤ـ ۴ قطعه عکس ٤×٦

مجمع عمومی موسسین شرکت سرمایه‌گذاری ملی ایران تشکیل شد

شرکت سرمایه گذاری ملی ایران باده میلیارد ریال شروع بکار کرد

رئیس هیئت مدیره شرکت سرمایه ـ گذاری ملی ایران

منوچهر پرتو وزیرسابق دادگستری که از جانب هیئت مدیره شرکت سرمایه گذاری‌ملی‌ایران به سمت رئیس هیئت ـ مدیره‌این‌شرکت‌برگزیده گردیده است ، پس‌از اخذ درجه لیسانس در رشته قضائی از دانشکده حقوق‌تهران خدمت قضائی خود رادر وزارت‌دادگستری‌شروع کرد و پس ازطی مشاغل مختلف قضائی در ـ شهرستان ها با سمت بازرس به تهران منتقل شد . سپس با حفظ سمت قضائی‌بازرس کل کشور ،بمعاونت‌بازرسی کل نخست‌وزیر منصوب گردید و پس از آن در وزارت دادگستری به ترتیب مشاغل زیر را عهده‌دار گردید : دادستان تهران، ،معاون اول بازرسی کل کشور، سرپرست سازمان رسیدگی بدارائی کارمندان دولت ، دادستان دیوان کیفر ، دادیار دیوانعالی کشور ، مدیر کل قضائی ومعاونت پارلمانی‌وزارت دادگستری و در آذرماه ۴۷ وزیردادگستری‌شد. وی پس از وزارت ، در دوره گذشته مجلس سنا ، سناتور انتصابی تهران بود.

مدیر عامل شرکت

خسرو شهابی در سال ۱۳۲۳ درتهران متولدشده و پس از گذراندن دوره ابتدائی برای‌ادامه‌تحصیل به انگلستان رفت . وی دوره متوسطه وتحصیلات دانشگاهی را درانگلستان باتمام رسانده است .

شهابی حسابرسی خبره است و پس از فارغ ـ التحصیل شدن از این رشته ، در همان موسسه حسابرسی پیت‌مارویک ـ میچل انگلیسی که کار ـ آموزی میکرد در لندن ـ مشغول بکار گردید .

وی در سال ۱۳۵۰ به ایران مراجعت کرد و در بانک مرکزی مشغول کار شد وسپس به‌معاونت‌بانک بین‌المللی ایران و ژاپن انتخاب گردید .

شهابی از مدتی قبل‌امور مربوط به تشکیل این شرکت را بعهده گرفت‌و در اولین اجلاس هیئت مدیره شرکت بسمت مدیریت عامل شرکت سرمایه گذاری مالی‌ایران برگزیده شد .

شرکت سرمایه گذاری ملی ایران از امروز رسما آغاز بکار کرد. سرمایه اولیه این شرکت ده میلیارد ریال‌و مشتمل بر ده میلیون سهم است.

نخستین مجتمع عمومی موسس شرکت سرمایه گذاری ملی‌ایران « شرکت سهامی عام» ساعت ۵ بعدازظهر دیروز در محل تالار اجتماعات بانک مرکزی ایران با شرکت سهامداران این شرکت تشکیل گردید.

در ابتداء این اجلاس آقای حسنعلی مهران رئیس کل بانک مرکزی ایران از جانب شرکت کنندگان در مجمع بریاست نخستین مجمع عمومی شرکت سرمایه گذاری ملی ایران‌انتخاب گردیدو رسمیت مجمع را اعلام داشت.

پدیده دیگر انقلاب شاه و ملت

رئیس کل بانک مرکزی‌ایران طی سخنان کوتاهی‌گفت :تاسیس این شرکت پدیده دیگری‌ازانقلاب شاه‌و ملت وگام موثری دراجرای اوامر شاهنشاه آریامهر در جهت پیاده کردن برنامه گسترش مالکیت واحد های تولیدی‌است. باتاسیس وایجاد چنین شرکت‌هائی،سرمایه‌های‌کوچک در جهت برنامه های توسعه اقتصادی‌کشور تجهیز و بکار گرفته میشود.

مهران ضمن اشاره باستقبال مردم در خرید سهام این‌شرکت اظهار امیدواری کرد شرکت سرمایه‌گذاری ملی ایران با سرمایه گذاری مردم و مدیریت آنان بتواند گامهای موثری در اجرای برنامه گسترش مالکیت واحد های تولیدی بردارد.

انتخاب هیئت رئیسه

پس‌از بیانات رئیس کل بانک مرکزی ایران برای انتخاب یونفر ناظرو یك‌منشی مجمع مومی‌اخذ رای بعمل‌آمد و آقایان یوسف خوشکیش مدیر کل بانك ملی ایران و خسرو شهابی بعنوان‌ناظر وخانم ارشادی بعنوان منشی‌جلسه برگزیده شدند.

آنگاه گزارش موسسین به مجمع عمومی توسط منشی جلسه بشرح زیر قرائت گردید.

گزارش موسسین به مجمع عمومی

فرمان مطاع مبارك اعلیحضرت همایون شاهنشاه آریامهردرمورد برنامه انقلابی گسترش مالکیت واحد های تولیدی کشور وعرضه سهام به کارگران و کشاورزان و قاطبه مردم‌که سپس بعنوان اصل سیزدهم انقلاب شاه‌و ملت تجلی یافت در تاریخ چهارم اردیبهشت ماه ۱۳۵۴ شرفصدور یافت.

دراجرای بند ٤ فرمان مبارك شاهنشاه آریامهر یك سازمان مالی وابسته به‌وزارت‌اموراقتصادی ودارائی بمنظور تامین اعتبارات مورد نیاز جهت کمك به خرید سهام واحد های تولیدی ازطرف کارگران و کشاورزان تاسیس شد.

مشارکت وسیع‌تر

اینك بمنظور مشارکت‌وسیعتر قاطبه مردم کشور در برنامه گسترش مالکیت واحد های تولیدی، وسهیم شدن آنان در ثمرات فعالیت های اقتصادی ، دولت موجبات تاسیس شرکت سرمایه‌گذاری ملی ایران‌رافراهم نمود .سرمایه شرکت‌ده میلیارد ریال مشتمل برده میلیون سهم میباشد سهام شرکت به دوطبقه الف و ب تقسیم گردیده‌اند ۳۵ درصد سهام طبقه‌الف می‌باشندکه توسط موسسین : بانك مرکزی ایران ،بیمه مرکزی ایران ،بانك ملی ایران ،بانك توسعه صنعتی ومعدنی ایران ،بانك توسعه کشاورزی ایران و شرکت سهامی بیمه ایران تعهد و نقدا‌پرداخت گردیده است ۵۰ درصد ازسهام طبقه ب به عامه مردم عرضه شد و۶۰ درصد بقیه سهام طبقه ب را سایر بانکها بمنظور عرضه آتی آنها بعموم پذیره نویسی نموده‌اند . سرمایه شرکت در آینده افزایش خواهد یافت تا بتوان هرچه بیشتر مردم را در موفقیت‌های آن سهیم کرد.

بمنظور مشارکت هرچه بیشتر مردم دراین شرکت چنین درنظر گرفته شده است که حداکثر هرفرد بتواند تا مبلغ ۵۰۰ هزار ریال برابر ۵۰۰ سهم از سهام شرکت مزبور را خریداری نماید وچون منظور تشویق افراددارای درآمد متوسط به خرید این‌سهام می باشد قیمت هر سهم هزار ریال تعیین گردیده است.

توزیع عادلانه‌تر ثروت

هدف شرکت عبارت از سهیم ساختن قاطبه مردم کشور در فعالیت های اقتصادی و بهره‌مند کردن عموم مردم از نتایج این فعالیت‌و گسترش هرچه بیشتر مالکیت صنعتی بخصوص بین کارگران و کارکنان کارخانه ها ، کشاورزان ، فرهنگیان،افراد ارتش ،کارمندان دولت و سایر گروه‌های اجتماعی و توزیع‌عادلانه تر ثروت وتجهیز سرمایه های کوچك و تشویق مردم به‌سرمایه گذاری وتامین منابع‌مالی مورد نیاز برای توسعه فعالیت های اقتصادی بمنظور نیل به هدف‌های مندرج در فوق میباشد.

شرکت سرمایه گذاری ملی ایران باسرمایه‌ای که در دست خواهد داشت و منابع دیگری که فراهم خواهد نمود اقدام به‌خرید سهام شرکت‌های تولیدی اعم از دولتی و خصوصی وهمچنین‌سهام بانکها وشرکت‌های بیمه خواهد کرد. خرید سهام توسط این شرکت تحت ضوابطی خواهد بود که توسط هیئت‌مدیره شرکت تعیین میشود.

طرحهای تولیدی

این شرکت همچنین در طرح های جدیدتولیدی مشارکت‌خواهد نمودو حتی‌المقدور سعی خواهد کرد که سرمایه شرکت‌درشته های مختلف تولیدی بکار رود تا ازاین طریق تنوع بیشتری در دارائی های این شرکت ایجادشود وسود آوری شرکت از جهات مختلف تامین گردد. باین‌ترتیب سهامداران شرکت سرمایه ـ گذاری ملی ایران سهامداراکثر شرکت‌های سهامی عام‌این‌مملکت خواهندبود.

طرح اساسنامه

پس‌از قرائت گزارش‌موسسین، بررسی طرح اساسنامه این‌شرکت آغاز شد.طرح اساسنامه شرکت مذکور با اصلاحاتی به تصویب‌و تایید مجمع عمومی رسید.

آنگاه انتخابات اعضای اصلی هیئت مدیره شرکت صورت‌گرفت و۹ نفر اعضای‌هیئت مدیره‌شرکت سرمایه‌گذاری ملی‌ایران‌برگزیده شدند «اسامی آنان جداگانه‌چاپ شده‌است ».

در پایان این جلسه انتخاب بازرس اصلی و بازرس علی‌البدل شرکت انجام شدو آقایان‌منوچهر ملکیان بعنوان بازرس اصلی و احمد فاطمی بعنوان بازرس علی‌ـ البدل برگزیده شدند وموسسه حسابرسی امین بعنوان‌حسابرس شرکت‌انتخاب شد.

شرکت‌سرمایه‌گذاری ملی‌ایران بمنظور مشارکت‌مردم‌در برنامه گسترش‌واحدهای تولیدی‌تاسیس‌شده‌است

این شرکت علاوه بر خرید سهام شرکت های تولیدی ، در طرحهای جدید تولیدی مشارکت میکند

اعضای هیئت رئیسه مجمع عمومی ازچپ براست آقایان یوسف‌خوش‌کیش مدیر کل بانک ملی ایران ، حسنعلی مهران رئیس کل بانک مرکزی ایران ، خسرو شهابی و خانم ارشادی در عکس بالا دیده میشوند.

اعضای هیئت مدیره

۱ـ جناب آقای منوچهر پرتو
۲ـبانك مرکزی ایران بنمایندگی جناب آقای جلیل شرکاء
۳ـبیمه مرکزی ایران بنمایندگی جناب آقای همایون مشایخی
٤ـ بانك ملی ایران بنمایندگی جناب‌آقای یوسف‌خوش‌کیش
۵ـبانك توسعه کشاورزی‌ایران‌بنمایندگی جناب آقای مهدی سمیعی
۶ـ بانك توسعه صنعتی و معدنی ایران بنمایندگی جناب آقای ایرج آذرم
۷ـ شرکت سهامی بیمه ایران‌بنمایندگی جناب آقای امیر هوشنك کاتوزیان
۸ـ جناب آقای منوچهر آگاه
۹ـجناب آقای منوچهر آگاه

انتخابات داخلی هیئت مدیره

در انتخابات داخلی هیت مدیره ، آقایان منوچهر پرتو بعنوان رئیس هیئت‌مدیره، جلیل شرکاء بعنوان نایب رئیس هیئت‌مدیره وخسرو شهابی بعنوان مدیر عامل شرکت برگزیده شدند .

گوشه‌ای از نخستین مجمع عمومی شرکت سرمایه‌گذاری ملی ایران

هنر و ادبیات امروز

در هشتمین جشن فرهنگ و هنر

نمایشی از زندگی سنتی در کشاکش با تکنولوژی

«در هشتمین جشن فرهنگ و هنر ۸۳ نمایشگاه مردم شناسی از سوی مرکز مردم شناسی ایران در مناطق مختلف کشور دائر میشود .

در گفتگوئی با خلیقی مدیر مرکز مردم شناسی اظهار کرد : در آبانماه ۱۵ نمایشگاه مردم شناسی منطقه‌ای و ٦۸ نمایشگاه مردم شناسی روستائی ترتیب می‌یابد .

هدف از برگزاری این نمایشگاه ها آشنایی مردم مملکتمان باعمق و اصالت و زیبائی فرهنگ اصیل و سنتی خویش است کهدر حال حاضربر اثر تلاقی‌وبرخورد آنها با مظاهر تکنولوژی وجریان سریع تحولات اجتماعی دستخوش دگرگونی گردیده ودرخطر نابودی قرار گرفته است . در حقیقت با این اقدام واز خلال این نمایشگاه ها مردم وطن ما بنوعی بمخود شناسی فرهنگی دست می‌یابند.

مرکز مردم شناسی ایران امسال دست بکار تازه‌ای زده است و آن برگزاری نمایشگاه های مردم شناسی یک منطقه در منطقه دیگر است. این نمایشگاه ها گیلان درمشهد - فارس در زاهدان -کردستان در گرگان - استان مرکزی در قزوین - آذربایجان غربی در کرمانشاه - کرمانشاهان در رضائیه - خوزستان در اهواز - اصفهان‌در سمنان -گرگان و مازندران در ساری هستند که درچهارچوب برنامه های حفظ میراث فرهنگی وبازشناسی فرهنگ معاصر شکل‌گرفته‌اند. هدف از برگزاری آنها آشنائی مردم باآثار فرهنگی سنتی مناطق دیگر کشور است که مثلا مردم سنندج رابا فرهنگ سنتها، چگونگی زندگی، وسائل و عوامل زندگی مردم مازندران آشنا می‌سازد تابه همبستگی ها و مشترکات فرهنگی موجودبین مناطق‌مختلف بیش از پیش واقف گردند .

دراین نمایشگاه ها و بطور کلی درنمایشگاه های شهری و روستائی آثار و اشیاء وابزاری به نمایش گذاشته میشود که عموما نمایشگر زوایای زندگی مردم شهرنشین،روستاهاو ایلات است‌این اشیاء ضمن تحقیقات مردم شناسی و باتوجه به بنیادهای اقتصادی واجتماعی زندگی ساکنان این مناطق فراهم آمده است .

اشیاء و ابزاری که‌دراین نمایشگاه‌عرضه‌شده نشان دهنده فرهنگ مادی مردی است که در شهر هاو روستاهای یک منطقه زندگی می‌کنند ،و دقیقا نمایشگر شیوه زندگی ووضع معیشت مردم قسمت های مختلف کشور است .

مدیر مرکز مردم شناسی اضافه کرد: ما کوشیده‌ایم که دیدار کنندگان این نمایشگاه ها در جریان تغییرات سنتها و رفتار های سنتی در درون خانواده های شهری و روستائی قرار گیرند ونیز روند این تغییرات کمناشی از تکامل ابزار تولید و دگرگونی شیوه های معیشت است نشان داده شود.

بخشی از یک نمایشگاه مردم شناسی

بدین ترتیب برای تماشاگر در چنین نمایشگاهی امکان آشنائی بازندگی مردم بیشتر از اطلاعاتی‌است کهبا چند وهله مسافرت های شتابزده به دیار مختلف بدست می‌آید .

علاوه بر نمایشگاه هائی که دربالا ذکرشد نمایشگاه های مردم شناسی کرمان در کرمان سیستان و بلوچستان در زاهدان - آذربایجان شرقی در تبریز - لرستان در خرم‌آباد - استان ساحلی در بندرعباس - تشکیل شده است .

همچنین ٦۸ نمایشگاه مردم شناسی روستائی بدین شرح در استان های سیستان ،بلوچستان ۵ نمایشگاه -بوشهره‌نمایشگاه- خوزستان٦نمایشگاه استان ساحلی ٦نمایشگاه -خراسان ٤ نمایشگاه فرمانداریکل سمنان۲ نمایشگاه-آذربایجان‌شرقی ۲ نمایشگاه -آذربایجان غربی ۲ نمایشگاه -فارس ۳ نمایشگاه -لرستان ۲ نمایشگاه - زنجان۲ نمایشگاه- همدان ۳نمایشگاه - کردستان ۵ نمایشگاه-کرمانشاهان ٤نمایشگاه -استان مرکزی ٤ نمایشگاه- کرمان ٤ نمایشگاه - مازندران‌وگرگان ۳نمایشگاه -یزد ۲ نمایشگاه - ایلام۲نمایشگاه - اصفهان۲نمایشگاه‌در روستا ها برگزار میگردد .

یکسال پس از خاموشی کامبوزیا

زاهدان - خبرنگار اطلاعات -

یکسال ازخاموشی گرفتن «کامبوزیا» گل کویر سیستان و بلوچستان گذشت . درسالروز خاموشی «کامبوزیا» دوستان ،یاران ، خویشان وشاگردانش در «کلاته‌کامبوزیا»گردآمدند ویادش راگرامی داشتند.

کامبوزیا پژوهنده‌یی پرکارو وطن‌پرست بود که سالهای طولانی عمر خود را وقف تحقیق درفرهنگ و دانش ایرانی کرده بود .

سالروز مرگ«کامبوزیا» باردیگر مسئله کتابخانه ارزشمند وی رابا ۲۳ هزار کتاب مطرح میکند ، که‌ظاهرا قرار است بین‌ورثه آن مرحوم تقسیم شود .

انتظار مردم دراین مورد اینست‌که‌کتابهای زنده‌یاد «کامبوزیا» دریک کتابخانه عمومی بنام وی ، دردسترس همگان قرارگیرد تاعلاقمندان بتوانند از این‌گنجینه‌پربار دانش بهره‌ورشوند .

پیتریوستینف ، فرمانده‌افتخاری

پیتریوستینوف ، سناریونویس ، کارگردان ، و هنرپیشه مشهور ازجانب علیاحضرت ملکه انگلستان‌به عنوان فرمانده افتخاری دراميراتوری بریتانیا ملقب شده است . چند روزپیش ،وی با دریافت مدال فرماندهی افتخاری خود از دست سرادوارد تامکینز ، سفیر انگلستان درفرانسه این افتخار راپذیرفت .

پیتریوستینوف ، این مدال‌را درضیافت شامی که توسط سفیرانگلستان درفرانسه درمقرسفارت درپاریس، ترتیب‌داده شده، دریافت کرد .

فیلمی باامضاء ژان مورو

ژان‌مورو

«ژان‌مورو »هنرپیشه‌معروف‌فرانسوی، بعداز سالهاتلاش ،خوردن خاک‌صحنه کارگردانی اولین فیلم خود رابا نام «نور» آغاز کرده است.ژان‌مورو علاوه برکارگردانی فیلم ، نوشتن سناریو و بازیگری نقش نخست‌آنراهم بعهده‌دارد.

این هنرپیشه که طی ۲۵ سال در بیش از ۵۰ فیلم شرکت داشته است سرانجام ازجلوی دوربین به پشت دوربین کشیده شد.

فیلم «نور» بازگوکننده یک هفته از زندگی عادی چهارزن است . نقش این چهار زن را کارولین‌کارتیه ، فرانسین راست ، لوسیابوس و خودژان‌مورو ایفامی کنند.

پای درددل ژان مورو درباره‌فیلمش می‌نشینیم :

«فیلم من توصیفی است از یکی از همین هفته های عادی ، باآشنائیها ، جدائیها ، زندگیها ومرگهائی که درآن نهفته است و آنرا طولانی ترجلوه‌می دهد. اشتباه نشود من قصد ساختن یک فیلم درباره زنان رانداشته‌ام . موضوع برسر احساسها وشخصیتها است وتوصیف زندگی بطورکلی .»

هرچهارزن قهرمان فیلم ژان‌مورو هنرپیشه هستند وژان مورو در این باره می گوید :

این یک تابلوی نمایانگر زندگی پشت‌پرده سینماست من نمی خواهم دروغ سرهم کنم خودمن بعنوان‌یک زن ویک‌هنرپیشه با این زندگی بخوبی آشناهستم همینطور قادر خواهم بود فیلمی درباره وضع هتلها ورستورانها درکوهستانهای مرکزی فرانسه درزمان قبل ازجنگ ۱۹٤۰ بسازم‌زیرادرآن زمان بهمراه والدینم در آن منطقه زندگی‌می کردم وبه وضع‌آن بخوبی آشناهستم.»

این سوال پیش می آید که‌آیافیلم «نور» زندگینامه خانم ژان موراست؟ بسیاری از صحنه های فیلم درآپارتمان شخصی وياخانه ییلاقی ژان‌مورو در حوالی سن‌تروپه فیلمبرداری می‌شود هرسه هنرپیشه زن فیلم‌ازاوجوانترند. وآیاژان مورو درسن ٤۷ سالگی قصد دارد به‌گذشته‌بازگردد ؟ خودش‌میگوید:

«درواقع‌من‌همیشه گرفتار کابوس‌بوده‌ام امامگر نه‌اینکه سینما خود عجیب‌ترین کابوسهاست؟»

«نور» از نظر ژان مورو چیزی‌بالا تراز یک قرار ساده است. آنرا می توان نوعی اعتراف نظیر اعترافات مذهبی تلقی کرد . اوهرگز خودش رافریب‌نداده‌عشقها،خستگی‌هاواضطراب هایش‌راپنهان‌نکرده است.طی‌فیلمبرداری صحنه های فیلم «نور» او حتی اجازه داده است که قبل ازگریم ازسنجاقهای نامرتب موها وچهره خسته‌اش فیلم بگیرند واین خود نوعی ستیزه‌جوئی بشمارمی رود.

ژان اعتراف می‌کند :

«من ازمدتها پیش مشغول نوشتن بودم تمام لحظاتی‌که مجبور شدم‌صدایم را خفه کنم ، به خانه‌ام پناه می بردم‌و می‌نوشتم »

بااینحال ژان‌مورو برای‌آماده کردن سناریوی «نور» وشروع فیلمبرداری دوسال وقت صرف کرد وی هنگامی که درفیلم «قصه‌ابدی» با «اورسون‌ولز» همبازی بود با او درباره طرح فیلم «نور» صحبت کردواورسون‌ولز اورا به تهیه فیلم تشویق کرد .

پس ازآن ژان‌مورو مرتبا یادداشت برمی دارد :

من‌همیشه‌باخودم تعدادی دفترچه‌کوچک همراه دارم که گاهی روی ورقهای آن نقاشی می کنم وگاه به آنها عکس می چسبانم»

ژان مورو ابتدا طرح‌شخصیت این چهارزن رادر ذهن خود آماده‌می‌کند بعد به‌خلق دنیای اطراف آنها،پدر و مادر محل تولد ودلیل‌رو آوردنشان به سینما می پردازد .

بااینحال طی هفت سال هفته این نوشته هایی مصرف می مانند وبالاخره یک روزیک دوست - رمان نویس- ژان مورو بنام «مادلن‌شاپسال» قبول می‌کند که یکهفته باوی به سفری دور از پاریس برود .میگوید :

دوستم مرافارغ کرد . شب ها من از زیر درزپائین درنوشته هایم را به اطاقش می لغزاندم وفردا صبح نوشته ها را مرتب وماشین شده بازمی یافتم وبدینسان بود که نوشته های من موجودیت‌یافتم .

طی سه‌سال ژان مورو پنج‌نسخه‌از «نور»بازنویسی می‌کند و در هریک تغییراتی جدیدی دهد وعاقبت نسخه ششم را برای تهیه فیلم مناسب‌تشخیص می‌دهد وی تاکید می کند که در کار فیلمبرداری‌نقش «رهبر» ندارد فقط موقعیتها راتوصیف می‌کند وبقیه‌کار را بعهده هنرپیشگانی که انتخاب کرده است می گذاردبعلاوه ، مگر ممکن‌است که یک احساس ویک هیجان راوصف کرد ؟

«پیتربروک»به‌ژان‌مورویاد داده‌است که «هنرپیشگان ناقل حقیقت‌اند» و ژان مورو می خواهد این حقیقت را در موقعیت مناسب بقاپد :

«بازیگری حرفه نیست نوعی زندگی کردن است»

ژان موروی کارگردان همچون دست‌اندرکاران قدیمی سینماخونسرد است ودرعین حال بهمه‌چیز ، چه‌کادر بندی‌فیلم‌چه‌نورپردازی‌وچه دکورتوجه دارد وی هرگز شادمانی خود را از گفتن کلمه «شروع‌کنید» پنهان نمیسازد:

«من بقدری به سینما عشق می ورزم که از اورسن ولز خواسته‌بودم مرابعنوان دستیار خود ،یادکوراتورو باطراح لباس به همکاری بپذیرد من حتی آرزودارم روزی منشی صحنه یکی ازفیلمهای اینگمار برگمن باشم.»

ژان‌مورو تابستان آینده به‌آمریکا خواهد رفت تا در آنجا فیلمی بقول خودش«عظیم بارودخانه‌ها وکوهستان های اعجاب انگیز بسازد . و بعداز آن ؟ :

«تنهاهدف‌من در آینده اینست که روشن‌بینی خود را درپیری هم حفظ کنم وبصورت یک آدم مزاحم درنیایم، من پیران بسیاری‌رامی‌شناسم که‌بارپیری وناتوانی خود را به دوش دیگران‌می اندازند من درزمان حال زندگی می کنم وقتی که آدم راه‌درازی را درپیش داشته باشد باید هنگام راپیمائی نوکپا هایش را نگاه‌کند.»

فعالیت‌های هنری

تهران گالری

نمایشگاه نقاشی ، کولاژ ، تاپیسری ولیتوگرافی از «ویکتور وازارلی».
بازدید ۵ تا ۸ بعدازظهر.
نشانی:عباس‌آباد ،چهارراه قصر ، تلفن ۸٤٤۰۵۵

گالری لیتو

نمایشگاه کولاژ و مجسمه مریم جواهری
بازدید ۱۰-۱بعدازظهرتا۸ بعدازظهر .
نشانی: خیابان‌آبان‌شماره۳

انجمن ایران وآمریکا

تازه‌ترین کار های استاد مینیاتوریست محمود فرشچیان
بازدید ۵ تا ۸ بعدازظهر .
نشانی خیابان وزراء

تئاتر کوچك تهران

نمایش ایرانی « هجرت » نویسنده‌وکارگردان بودی آزادی درتئاتر کوچك تهران .
ساعت اجرا ۵ر۸ بعدازظهر
نشانی: خیابان پهلوی‌بزار صفویه .

تالار مولوی

آثار پروانه اعتمادی ، جمال پخش‌پور و سعید شهلایوردرتالار قندریز
بازدید ۵ تا۸ بعدازظهر .
نشانی خیابان ناهرضا ، خیابان دانشگاه شماره ۲۰

تالار نقش

نمایشگاه نقاشی بهرادامین سلماسی در تالارنقش
بازدید : ۵تا ۸ بعدازظهر
نشانی : میدان کندی،ضلع غربی ،نبش نصرت‌غربی

سیمائی از هنر معاصر

باهتمام‌گالری سیحون و همکاری‌نگارخانه ایران(قندریز) نمایشگاهی از آثار نقاشان برگزیده‌ایران درسالن‌وزارت کار و امور اجتماعی‌جنب هتل هیلتون برگزار شده است .

کارگاه نمایش

نمایش «زیر چادر اکسیژن» نویسنده و طراح محمد صالح‌علاء
از ۱ تا ۱۷ آبان
بازدید : از ساعت ۸ بعداز ظهر
خیابان شاه ، چهارراه یوسف‌آباد، کوچه کلانتری

تالار رودکی

رقص فانتزی ایرانی
رقص محلی بوشهر
و برنامه تنبورنوازان کرد با همکاری هنرمندان‌سازمان ملی‌فولکلور ایران (مخصوص مدعوین)
شروع ۸ بعدازظهر .

پاورقی

(۴)

نامه به‌کودکی که هرگز متولد نشد

در این کتاب ، قهرمان داستان‌که‌زنی‌است باکودکی جنینی سخن میگوید و او را از مصائب زندگی در این جهان و بیرحمی این دنیا زنهار میدهد .

نوشته : اوریانا «فالاچی»

ترجمه : ویدا مشفق

۱٦

دوستم میگوید رمانتیک بودن زیباست ولی‌حقیقت بااین حرفها کلی فرق دارد . حتی مرغها هم تمام بچه‌هائی را که میتوانند داشته باشند بدنیا نمی‌آورند اگر از هر تخم مرغی یک جوجه بیرون آید، دنیا تبدیل بیک مرغدانی بزرگ خواهد شد. راستی میدانی که خیلی از مرغها تخم خودشان را میخورند ؟ میدانی که سالی بیشتر از یکبار یادوبار روی تخمشان نمی‌خوابند. بعضی گربه‌ها هم نوزادان ضعیفشان را میخورند تا بتوانند به بقیه بچه‌های قوی شیر دهند . بهتر نیست‌که اول کار آنها را از بین ببرند که بدست خودشان یا دیگران تکه‌پاره و بلعیده نشوند ؟ بنظر من بهترین راه آنستکه اصلا بوجود نیایند . ولی وقتی این منطق را با دوستم درمیان میگذارم عصبانی میشود میگوید که‌او جزء آندسته از زنانی بود که از قرص استفاده میکرد قرص ناراحتش میکرد ولی هرشب با نارضایتی آنرابالا می‌انداخت بعد یکشب قرص را فراموش کرد و کورتاژ اول با «سوند» انجام گرفت. من بدرستی نفهمیدم این «سوند» کذائی چه نوع وسیله‌ای است. فکر میکنم باید سوزنی باشد که میکشد درعوض دانستم که خیلی زنها از آن استفاده میکنند که خیلی دردناک است و گاهی زندان بدنبال دارد .

۱

ز خودت می‌پرسی چرا چند روز است که مرتبا درباره این‌موضوع با تو صحبت‌می کنم ؟نمیدانم شاید بدین خاطر که دیگران حرفی جزدر مورد ازبین بردن توبا من‌نمیزنند شاید در لحظاتی منهم به فکرش افتاده‌ام بدون آنکه چیزی بخود بگویم شاید‌بدین‌خاطر که‌نمیخواهم‌تردیدی راکه روحم رامسموم میکند‌باهیچکس‌دیگر درمیان‌بگذارم‌امروز تنهااز‌فکرکشتن‌تو میمیرم وبا این‌وجود چنین‌امر محالی را بررسی میکنم‌و دراطرافش فکر میکنم وقتی‌عکس‌های تو رابه دوستم نشان میدهم واوباعصبانیت‌روزنامه رابکنارمیزند گیج و آزرده میشوم میگوید که حتی باکمك میکروسکوپ هم‌نمی تواند چشمها ، دستهاوگوشهایت را دید میگوید‌که گرفتار تخیلات وفانتزی‌های‌خودشده‌ام و می‌خواهم .آنچه را که فقط جنبه احساس وخواب وخیال دارد‌بزور جامه‌عمل بپوشانم

ببخش کوچولوی من ! من‌بیرحمانه توراباز‌شتی‌های این دنیائی‌که میخواهی به‌آن قدم‌گذاری آشنامیکنم ازپستی‌های روزانه‌ای‌که‌هریك از ما مرتکب میشویم واز موضوعاتی‌نسبتا پیچیده برایت صحبت میکنم. امابتدریج این اطمینان در دل من‌جان میگیرد که‌تو می‌فهمی، چون‌همه چیز رامیدانی. آنروزی متوجه‌این جریان شدم‌که باتمام قواسعی میکردم بتوبفهمانم که‌دنیا مثل آن تخمی که‌تو درآن‌زندگی میکنی گرد است‌و دریا از آبی‌درست شده است‌که درآن شناورهستی ، موفق نمیشدم .یکباره احساس کردم‌که‌کوشش‌من بیفایده است و توهمه چیز رامیدانی وخیلی بیشتراز من می‌فهمی .این فکر که حدس من‌درست بوده است لحظه‌ای آرامم نمی‌گذارد. اگر در تخم‌تو دنیائی‌وجود داشته باشد پس‌تفکر هم‌وجود دارد . مگر نمی‌گوئیم‌که ضمیرناخودآگاه‌خاطره زندگی‌دوران جنینی است؟ واقعا چنین است؟تو‌که‌همه چیز رامیدانی بمن بگو‌که زندگی چه‌وقت شروع میشود ؟خواهش میکنم حرف بزن ! زندگی تو حقیقتاشروع‌شده است؟ازکی؟از لحظه‌ای که‌جرقه‌ای از نور که به‌آن‌اسپرم میگویند تخمك را سوراخ کردوخودش را داخل آن‌انداخت تازندگیش رابرهم ریزدو به سلول‌های دیگر تبدیلش کند؟یازمانی‌که‌دربدن کوچك تو قلبی بوجود آمده مثل پمپ شروع‌بکارکرد؟ زمانی‌که تودارای مغز ،نخاع و دست‌وپاشدی وشکل آدمها رابخود‌گرفتی یا این‌که چنین لحظه‌ای هنوز نیامده آمده و توفعلاموتوری دردست ساخت هستی ؟کوچولو حاضرم تمام دنیارا بدهم که‌تو این سکوت مرگبار را بشکنی دلم میخواهد به‌چهار دیواری زندانی که‌تو رادربر گرفته‌ومرا اسیر کرده است نفوذکنم قیافه‌ات رابینیم وجوابهایت راگوش کنم.

من‌وتو زوج عجیبی هستیم همه‌چیز توبستگی بمن‌دارد و همه چیز من بستگی بتودارد اگرتو مریض شوی، من‌مریض میشوم‌واگر من بمیرم تو هیمیری ولی من نمیتوانم با توحرف بزنم وتونمی توانی بامن حرف بزنی. توحتی نمیدانی من چه قیافه‌ای دارم چنند سالم است و بچه زیبائی صحبت می کنم . نمی دانی از کجا می آیم ، کجا هستم وچکارمیکنم: اگر بخواهی مرا مجسم‌کنی حتی نمیدانی باید مرا سیاه یاسفید، پیریاجوان ،کوتاه قدیا بلند قد فرض کنی.

۱۷

من هنوز از خود می‌پرسم تویك آدم هستی یانیستی هیچگاه دو ناشناسی که هردو بیك سرنوشت پیوند یافته باشند ناشناس‌تر ازمن‌و تو نبوده‌اند .هرگز دوبیگانه که‌دریك بدن بهم چسبیده‌اند بیگانه تروانبهمه دورتر از یکدیگرنبوده‌اند.

یشب خوب‌نخوابیدم وزیر شکمم سخت

د

درد میکرد .این‌تو بودی ؟ ناراحت و نگران می غلتیدم و کابوس‌های عجیب لحظه‌ای‌برهایم نمیکرد. پدر را میدیدم که گریه میکند. هیچوقت گریه او را ندیده‌بودم‌وفکر نمیکردم که‌بتواند گریه کند. قطرات اشکش چون گویهای سربی بدرون حوض می ریخت وحوض پراز فواره های ژلاتینی وپایان ناپذیر شده‌بود. لابلای آنها مقدار زیادی تخم غوریاغه میدیدم که سری‌سیاه و دمی دراز داشتند. بیشتر به‌پدرت‌کاری نداشتم کنار حوض نشسته بودم وبچه قورباغه‌ها رامی‌کشتم، تابعد هابزرك نشوند وباسرو صداهایشان بیخوابم نکنند.

کار آسانی بود بایستی بایك چوب دراز نوار ها رابلند میکردم وروی چمن‌کنار حوض‌قرار میدادم، آفتاب بچه‌قورباغه ها راکه به‌نوار چسبیده بودند خفه وخشك میکرد ولی بچه قورباغه هاحرکت میکردندوبداخل‌حوض‌می‌جهیدند، کنترلشان از دستم خارج شده‌بود. گریه پدرت قطع‌شد به‌کمك من آمد بایك‌شاخه درخت‌نوار ها راخیلی راحت بیرون میکشید بدون آنکه نوار ها از دستش لیز بخورند وبدرون‌آب فرار کنند. کوهی ازبچه قورباغه مرده درجلوی‌خود انباشته بودو آرام و خونسرد مشغول کارش بودو من رنج می‌بردم درست مثل آن بود که دهها وصدها بچه زیرنورآفتاب خفه‌و خشك‌شوند دیوانه وارشاخه را ازدستش کشیدم وسرش داد کشیدم :

«چرا راحتشان نمیگذاری؟ تومتولدشده‌ای، مگرنه؟»

و کابوسی‌دیگر تصویری ازیك کانگورو

د

میدیدم. یك کانگوروی ماده که از رحمش چیزی لیزونرم وزنده‌خارج شدشبیه به یك کرم کوچك‌بود. کیچو سرگردان اطرافش را نگاه میکرد مثل‌این‌که سعی‌داشت بفهمد درکجا قرار دارد. روی‌بدن مادرش شروع براه‌رفتن کرد. بزحمت‌راه میرفت . اشتباه میکرد. گاهی بزمین می‌افتاد. بالاخره کیسه را پیدا کردوبا آخرین رمقش ،خود رابا سر درون کیسه پرتاب‌کرد. متوجه بودم‌که این تونیستی می‌فهمیدم که جنین کانگوروست

۱۸

من هنوز از خود می‌پرسم تویك آدم هستی یانیستی هیچگاه دو ناشناسی که هردو بیك سرنوشت پیوند یافته باشند ناشناس‌تر ازمن‌و تو نبوده‌اند .هرگز دوبیگانه که‌دریك بدن بهم چسبیده‌اند بیگانه تروانبهمه دورتر از یکدیگرنبوده‌اند.

یشب خوب‌نخوابیدم وزیر شکمم سخت

د

درد میکرد .این‌تو بودی ؟ ناراحت و نگران می غلتیدم و کابوس‌های عجیب لحظه‌ای‌برهایم نمیکرد. پدر را میدیدم که گریه میکند. هیچوقت گریه او را ندیده‌بودم‌وفکر نمیکردم که‌بتواند گریه کند. قطرات اشکش چون گویهای سربی بدرون حوض می ریخت وحوض پراز فواره های ژلاتینی وپایان ناپذیر شده‌بود. لابلای آنها مقدار زیادی تخم غوریاغه میدیدم که سری‌سیاه و دمی دراز داشتند. بیشتر به‌پدرت‌کاری نداشتم کنار حوض نشسته بودم وبچه قورباغه‌ها رامی‌کشتم، تابعد هابزرك نشوند وباسرو صداهایشان بیخوابم نکنند.

کار آسانی بود بایستی بایك چوب دراز نوار ها رابلند میکردم وروی چمن‌کنار حوض‌قرار میدادم، آفتاب بچه‌قورباغه ها راکه به‌نوار چسبیده بودند خفه وخشك میکرد ولی بچه قورباغه هاحرکت میکردندوبداخل‌حوض‌می‌جهیدند، کنترلشان از دستم خارج شده‌بود. گریه پدرت قطع‌شد به‌کمك من آمد بایك‌شاخه درخت‌نوار ها راخیلی راحت بیرون میکشید بدون آنکه نوار ها از دستش لیز بخورند وبدرون‌آب فرار کنند. کوهی ازبچه قورباغه مرده درجلوی‌خود انباشته بودو آرام و خونسرد مشغول کارش بودو من رنج می‌بردم درست مثل آن بود که دهها وصدها بچه زیرنورآفتاب خفه‌و خشك‌شوند دیوانه وارشاخه را ازدستش کشیدم وسرش داد کشیدم :

«چرا راحتشان نمیگذاری؟ تومتولدشده‌ای، مگرنه؟»

و کابوسی‌دیگر تصویری ازیك کانگورو

د

میدیدم. یك کانگوروی ماده که از رحمش چیزی لیزونرم وزنده‌خارج شدشبیه به یك کرم کوچك‌بود. کیچو سرگردان اطرافش را نگاه میکرد مثل‌این‌که سعی‌داشت بفهمد درکجا قرار دارد. روی‌بدن مادرش شروع براه‌رفتن کرد. بزحمت‌راه میرفت . اشتباه میکرد. گاهی بزمین می‌افتاد. بالاخره کیسه را پیدا کردوبا آخرین رمقش ،خود رابا سر درون کیسه پرتاب‌کرد. متوجه بودم‌که این تونیستی می‌فهمیدم که جنین کانگوروست

۱۹

که خیلی زود خودرا اززندان تخم‌آزاد میکندو ساختمان‌بدنش خارج از رحم مادرو درفضای آزادتکمیل میشود. ولی طوری با اوصحبت میکردم‌که گوئی باتوحرف میزنم. ازاین‌که به‌آنجا آمده بودتا بمن ثابت کندکه یك«شیئی» نیست وجدان دارد ازاو تشکر میکردم .باوگفتم که‌حالا دیگر دوبیگانه ودو ناشناس نیستیم و دیوانه‌وار و ازته‌دل میخندیدیم.

دراین هنگام مادر بزرگت از راه رسید بیش‌از حدپیر و افسرده مینمود ،بنظر میرسیدکه تمام سنگینی دنیارا روی شانه‌های خمیده‌اش دارد . درمیان دستهای کبره‌بسته‌اش ، عروسکی کهنه با چشمهای سسته‌وسری بی‌تناسب قرارداشت. میگفت :

«خیلی خسته هستم .مکافات آنهمه سقط جنین راحالا می‌پردازم . شانزده باربادار شدم .هشت‌تا رابدنیا آوردم‌و هشت‌تای دیگر را سقط‌کردم اگرثروتمند بودم هرشانزده‌تا رابدنیا می‌آوردم . دروغ میگویند که‌آدم عادت میکند هر بار عین‌همان بار اول است» .

بیست‌و چهار عروسك باندازه یك صلیب‌بزرك می‌نمود .مادر بزرك آنرامثل صلیب بهشانه هایش کشید وارد یك کلیسا شد ودر مقابل نیمکت مخصوص اعتراف زانو زد و شروع‌به زمزمه کرد . ناگهان فریاد بلند وظالمانه کشیش شنیده شد که میگفت:

«شما آدم کشته‌اید ،شمایکنفر راکشته‌اید ».

مادر بزرك از ترس‌میلرزید و التماس میکرد :

«عالیجناب فریاد نکشید دیگران می‌فهمند خواهش‌می کنم مراتوقیف خواهندکرد ، محض‌رضای خدا فریادنکشید».

ولی کشیش همچنان فریاد می‌کشید ومن مادر بزرك را دیدم که بسرعت‌فرار میکند. درخیابان بسرعت میدویدوپاسبان ها تعقیبش میکردند. دویدنش دردناك بود من بجای او ازحال رفتم وفکرکردم‌که همین حالاقلبش از حرکت باز می‌ایستد ، پاسبان ها نزدیك در منزل دستگیرش کردند . عروسکش‌را دزدیدند و دست و پایش را محکم بستند. او سرش را محکم گرفته بودو میگفت :

پشیمان هستم، ولی باز هم اینکاررا خواهم‌کرد .هیچوقت‌از روی میل چنین نکرده‌ام ولی نمیتوانم اینهمه بچه بدنیاباورم، نمی توانم .»

نوشته :
علی‌اصغر امیرانی

اهمیت دادگستری و اثر آن در مبارزه با فساد

کلبه داد، اربنا کنند بکشور
به‌که، حصاری بنا کنند زپولاد

مقدر چنین بود، وشایدهم نقشه همین بود که:همزمان با افتتاح «**بزرگترین پارک خاورمیانه**» درتهران، بزرگترین افتضاح خاورمیانه هم در این شهر بوسیله همان دستگاه پارکساز، در مورد سوء استفاده عظیم وکلان، بمقیاس ده‌ها میلیون تومان، درکوی نساخته ونغرین بدنبال عباس‌آباد، برملا گردد، تاآجر زحمات آنان در مورد ایجاد این پارک وسیع ولازم ومفید که‌فقط‌محل‌پارکینگ وجای پیک‌نیک برای مردم کم دارد ، برباد رود. ویا بالعکس، حسن اثر اقدام اخیر، از قبح کار اولی در افکار عمومی بکاهد کمتکاست، ازاهمیت افتتاح کاست وبرعظمت افتضاح افزود .

در عصر افزایش رشد و رونق اقتصادی پیش‌بینی تناسب عظمت فساد هم با عظمت کارها و برنامه‌ها یک نظریه خشک وخالی و خیالی نیست که‌تصادفی باشد. نظریه‌ای درست ومتکی برتجربه میباشد که نوع و نمونه‌اش هم حی و حاضر .

همین ده روز پیش و قبل‌از علنی شدن رسوائی عباس‌آباد بود که ما با اشاره به دوران کمبود درآمد و کسر بودجه و آنروزها که ایران چشم امیدش بکمک ده میلیون دلاری امریکا دوخته شده بود از قول یکی از سناتورهای وقت نوشتیم : «چپاول و تفریطی که ازبیت‌المال این ملت گرسنه (واکنون سیر) میشود بقدری‌عظیم است که جلوگیری ازیک قسمت کوچک‌آن محتاج بکمک جدی عموم و جهاد‌میباشد».

سپس بعنوان اظهارنظر در مورد وضع **امروز از خود برآن افزودیم: «اکنون که درآمد ما از نفت تنها صدها برابر بیشتر شده ورقم نجومی بودجه بحمداله ازمرز هزار هم گذشته ، فساد و نادرستی و نیرنگ و ندانمکاری معلوم است چندبرابر باید بشود .**

وجود فساد و فسادکار در یک اجتماع، و عظمت ابعاد آن هرعلت و موجبی که داشته‌باشد یک موجب مثبت هم دارد وآن وجود رونق و فزونی رشد و رفاه زیادی و فراوانی کاروکالا است که دزد همیشه به خزانه و کاروان کالا می زند نه ویرانه .

همین شرکتهای چند ملیتی که این روزها کوس رسوائی کار و کالایشان را برسر هر بام و بازار زدند چرا در کشور های عقب مانده و فقیر جل وپلاسشان راپهن نمیکنند واگرآنطوری که خود مدعی هستند رشوه‌ده و رشوه‌ستان نبوده‌اند ، پس اینهمه سودهای سرشاری که به صاحبان سهام می‌دهند و بصورت مالیات های گزاف به دولتهای خودشان‌و دیگران ازکجاست؟

اینان شنیده‌اندکه روزگاری کشورما بهشت مقاطعه‌کاران بوده ولی آن دوران سپری شده‌و گواهش هم همین‌برملا شدن رسوائی‌کارخودشان است .

قصد ما در این نوشته بحث درباره توسعه فساد و نادرستی و نابسامانی در اجتماع نیست ونیز قصد انتقاد از دستگاه و شهرداری‌راداریم، این هردو وهرسه کارشان باخداست .

آنچه ما درباره آن می‌خواهیم **داد بزنیم** ولو بصورت **جیک**، نوع و نحوه مبارزه با فساد و رسیدگی باین جرم بزرگ و کیفر کار عاملان آن وحاکمیان آنهاست که **اگر بغلط‌وغرض‌وبصورت تبعیض** در مورد آن عمل گردد، این خود **فسادی عظیمتر واکبر است .**

انواع فساد و تباهی مانند بیماری‌است ودرهر عصر واجتماعی است، خوشبختانه وسیله مبارزه بااین بیماری و داروی آنهم وجود دارد و آن محاکمه علنی ومجازات افراد فاسدواجرای عدالت درباره‌آنهاست.

در روزنامه‌ها نوشته بودند : مسئولان و متصدیان طرح عباس‌آباد از کار برکنار شده و پرونده آنها بدیوان کیفر فرستاده شده ، و این خبربرکناری وارسال پرونده بدیوان کیفر،طوری منعکس شده بود که گوئی برکناری از کار یعنی تبعید و دیوان کیفر یعنی، پس گرفتن پولها و اعدام عاملان آن !

اگر بفلسفه بیدایش دیوان کیفر و علل آن توجه داشته باشیم می‌بینیم نخستین قدم درراه ترویج فساد و نابسامانی دردستگاه های اداری بخاطر وجود همین دیوان و بوجود آوردن آن که‌نوعی تبعیض درکار عدالت وبمنزله شناسائی‌حق کاپیتولاسیون درباره کارمندان دولت است برداشته شده .

عدالت امری خدائی و تبعیض ناپذیر است، روز قیامت که روز بازخواست باشد همه بندگان خدا، از هردسته وصاحب هرمقام که باشند ، در برابر یک محکمه و یک دادگاه محاکمه خواهند شد واگر قرار باشد بسبک ما، که دولت‌کارمندان خودش را در دادگاه و دادگستری خاصی باسم دیوان کیفر که همان **دیوان جزای عمال دولت** باشد، خداوند هم انبیاء و اولیاء و طرفداران خودرا در دادگاهی خاص وویژه محاکمه و مجازات کند و سایران را در دادگاههای‌عمومی دیگر، که عدالت نیست این تبعیض است وتبعیض در هرکار قابل اغماض و چشم پوشی باشد درکار عدالت نیست ونباید هم باشد .

حکومت دیوان سالاری ، یا حکومت کارمندان که کشور ما روی نفوذ آنان اداره می‌شود و در همه قوانین‌ومقررات و آئین‌نامه‌ها بدون هیچگونه استثنا ماده و مواد و یا نیصره‌هائی بمنظور گسترش دامنه این نفوذ وانداختن طعمه که مردم باشند به تور وتار تنیده دستگاه اداری میگذارند ، در همان آغاز پیدایش عدلیه نوین، دیوان دادگستری خاصی برای خودشان دست وپا کردند و ترتیب دادند که رازشان‌درکف نامحرم نیفتد، همانطوری که امروزه هردستگاه و اداره پلاژ خاص و باشگاه ویژه ووسیله نقلیه جداازسایران و چهل درصد تخفیف در پرداخت بلیط هواپیما دارند، در کار محاکمه و مجازات بوسیله دیوان کیفر پنجاه درصد و گاهی هم صد درصد تخفیف دارند و حتی جایزه هم می‌گیرند !

باآنکه قانون جزای ما متکی برفقه‌سخت‌گیر و استثنا ناپذیر اسلامی است که درآن مجازات سارق را هرقدر که سرقتش جزئی باشد تا مرز بریدن دست تجویز شده، حکومت کارمندان بی توجه به‌آن محاکمه ومجازات اعضای خود را تا مرحله تشکیل پرونده و بایگانی آن‌پائین‌آورده و سنبل کرده است .

این پیروزی سریع و توفیق عظیمی که در کار مبارزه با گرانفروشی ومجازات گرانفروشان نصیب همین دستگاه حکومت دیو انسالاری شد : بخاطر انجام سریع محاکمه و اجرای فوری و قطعی مجازات در مورد مردم است که مرتکبان فساد در بخش خصوصی هستند .

یک چنین محاکمه و مجازاتی اگر در مورد کارمندان دولت و فساد وندانمکاری آنها برقرار گردد، آنهم نه بوسیله دیوان کیفر که خودشان برای خودشان و بدست خودشان باشد آنوقت است که کشور ما بهشت برین خواهد شد و در چنین بهشتی قبل‌از مردم ساختمانها و ویلاهای کنار دریا واتومبیلهای گران وعتیقه‌های فراوان و جواهرات قیمتی و پولهای موجود ومحفوظ و ساکت در گوشه بانکها بقدرتی‌خدا که قدرت عدالت باشد بزبان‌آمده خواهند گفت‌ماچه‌بوده‌ایم واز کجا آورده شده‌ایم و چگونه، آنوقت است که‌بگفته پروین اعتصامی، معلوم خواهد شد،اینها همه: **اشک دیده من و خون دل شماست !**

هرکار ورفتار دستگاه حکومت کارمندان و اعضای آن، برای سایران بمنزله‌سرمشق است وایده ونظریه، وقتی دستگاههای اداری، هیچ کاری را بطور عادی وآسان انجام ندهند و آنقدر که در اندیشه‌تظاهر و نمایش دادن چیزیکه نیست و یا هست ولی آنطور که باید نیست، میباشند .

بطور خلاصه راه نجات از انواع مفاسد اجرای عدالت و مجازات است دادگستری و دستگاه دیوان کیفر منضم به‌آن باید همانطوری‌که قانون اساسی مایپش‌بینی کرده مستقل باشد ، دراینمورد همانطوریکه در صدر مقال اشاره شده، بجای اینهمه دم و دستگاه و کاخ واطاق برای بیدادگری، اگر زیر چادر فقط کلبه دادی‌بناکنند و در آن واقعا بداد ودرد مردم برسند، بهتراست که درآمد سرانه و در نتیجه خودسریهای خود و آنان را بالا نبرند .

دیدار هیتلر و فرانکو

آرشیو سردبیر

ژنرال فرانکو که بیش از ۳۵ سال بر اسپانیا حکومت می‌کنددر سال ۱۹٤۰دیداری داشت با هیتلر صدر اعظم آلمان که طی آن پایه های همکاری‌آلمان و اسپانیا ریخته شد.

ژنرال فرانکو درجنگهای اسپانیا نقش طراز اول داشتو بکمک هیتلر و موسولینی‌موفق شد پایه‌های حکومت خودرا محکم کند.
عکس لحظه دیدار هیتلرو فرانکو رانشان‌میدهد.

ترجمه: دکتر عنایت‌اله‌رضا

ما گرفتار دو بحران عظیم خواهیم شد

ازالکساندرسولژنیتسین
(۷)

گمان می‌رود . نسبت سه به یک وپنج به یک در حال پدید آمدن باشد . شما نیز کمترین حرکتی بخودنمی‌دهید و تکانی نمی‌خورید . در میان شما صاحبنظران وتئوریسین هایی وجود دارند که هم‌اکنون می گویند کافی است تا سکوتی رضایتبخش پدیدآید. آنگاه ، همه‌ی کارها درست خواهد شد.

این وضع درست همانند منظره‌ی شطرنج است . این وضع بویژه حالتی را در شطرنج بپاید می‌آورد که بازیگری زیاد از اندازه به‌خود بهامی‌دهد و سر به آسمان می‌ساید و خویشتن رائیرومند می‌انگارد و رقیب را حقیر و ناچیز می‌پندارد.

این بازیگر گمان دارد که بمراتب برتر از رقیب ، و بازیگری دقیق و حسابگراست.

چنین بازیگری ، هیچگاه بازی را نخواهد برد. زیرا او همه‌اش دراندیشه‌ی حسابها ونقشه‌های خویش است و چنین می‌پندارد که با دو اسب خویش شاهکاری بس عظیم ارائه خواهد کرد . او با خاطری آسوده ، عینک رااز روی بینی برمی‌دارد وبه‌پاک کردن آن خودرا سرگرم‌میکند.

این بازیگر ،کشته شدن‌پیادگان خویش را نمی‌بیند و به این نکته اندک توجهی ندارد که رقیب زیرکتر و هوشیارتر از او است . رخهایش درمعرض ضربه قرار می‌گیرند . گمان می‌کند که چنین نیز بایدباشد.

واما بازیگر صحنه‌ی‌سیاست با خود چنین می‌اندیشد که مسکو ، پکن ، پهنیان (پیونگ یانگ) و هانوی را بچان یکدیگر می‌اندازیم و میانه‌ی آنان را برهم می‌زنیم . آنگاه کارهارو‌براه خواهد شد.

چه کسی میانه‌ی آنان رابرهم می‌زند؟ اکنون که آنان در برلن شرقی شما را شکست داده‌اند . در پرتغال نیز با ظرافتی بسیار، بازی را ازشما برده‌اند .

لابد ، خود می‌اندیشیددر خاورنزدیک که برد با ماست. نباید درباره‌ی رقیب تابدین پایه کوته‌بین بود.

هرگاه بازیگر شطرنج توانسته باشد، در عرصه‌ی شطرنج رقیب را شکست دهد، از یک نکته‌ی بسیار مهم‌سخت غافل مانده است . کاش سررا بلند می‌کرد و می‌دید که‌رقیب همانند آدمکشان زخم خورده، باچه نگاه‌مرگباری‌او رامینگرد. اوچماقی را که رقیب دربشت سر نگاه داشته است نمی‌بیند ونمی‌داند که این چماق در صورت شکست رقیب‌برفرق او فرود خواهدآمد. (کف‌زدنها).

بازیگر چیره‌دست چنان‌محو خود می‌شود که سربرنمی‌گیرد تا به اطراف وجوانب خویش بنگرد و چماق را در پشت سر رقیب ببیند. آری ، او فرود آمدن چماق را برفرق خود نمی‌بیند. اما همینکه‌چماق فرود آمد، جهان در نظرش تیره وتار می‌شود و ابرهای رعدآفرین طوفان‌زا به حرکت می‌آیند.

چنین است عاقبت‌پربهادادن به‌استعداد وتوانایی خویش. واقعیت درحال نزدیک‌شدن است ... جز از شرایط و اوضاع سیاسی دشواری که امروز ما و شما با آن روبرو هستیم و آنرا لمس واحساس می‌کنیم ، شرایط و اوضاع‌و احوال دیگری نیز وجوددارد که باسرعت به سوی ما در حرکت است . این، درحقیقت بحرانی است بی‌نظیر ومانند. این، بحرانی است سیاسی . هنگام چرخش عظیم سراسر تاریخ جهان و تمدن انسانی، نزدیک شده و در حال فرا رسیدن است .این نکته‌ای‌است که بسیاری از متخصصان، در اقطار مختلف عالم بدان پی برده‌اند . این چرخش را با هیچیک از چرخشهای‌گذشته‌ی عالم، از سده‌های میانه تا امروز نمی‌توان قیاس کرد.

این ، چرخش عظیم تمدن بشری‌است.این، چنان‌چرخشی است که اندیشه‌ها ، بناگاه در برابرش بصیرت ودقت خود را از کف خواهند داد ،

این، چنان چرخشی است که واژه‌های معمول ، معنا و مفاهیم خویش را از دست خواهند داد و به‌واژه‌های بی‌معناو درون‌تهی بدل‌خواهند شد. این ، چنان چرخشی است . که در آن شیوه‌های رایج‌در قرون و اعصار از فعالیت وحرکت باز خواهند ماند و دیگر منشاءهیچ اثری نخواهند بود. این، چنان چرخشی است که در آن هیرارشی و سلسله‌ی پیوستگی معیارها وارزشهای مورد پذیرش ما ، زندگی و قلبهای ما را از هم فرو خواهد ریخت.شاید این هیرارشی‌و سلسله‌ی پیوستی زنجیری ارزشها و معیارها ، خود نیز رفته‌رفته از هم فروریزد و منهدم شود.

ما گرفتار دو بحران عظیم خواهیم شد: یکی بحران سیاسی جهان کنونی ، ودو دیگر بحران زودرس معنوی است. این دو بحران در یک زمان تلاقی خواهند کرد . گمان می‌رود، حتی نسل ما شاهد چنین بحران دهشتباری باشد.

رهبران کشور شما که بزودی وارد سومین سده‌ی موجودیت خویش خواهند شد، ممکن است در آینده با چنان دشواریهای عظیمی‌روبرو شوند، که هیچگاه در سراسر تاریخ امریکا ، سابقه نداشته است . بزودی رهبران شمابه فراست و درایتی بس عظیم‌و دوراندیشی بس عمیق و به اعتلای قدرت تفکر ومعنویات، نیازی بس مبرم خواهند داشت . خدا کند شخصیتهایی که رهبری کشور شما رابر عهده خواهند داشت ، درآن لحظه‌ی بسیار بحرانی و حساس ، از چنان جنبه‌های فکری و معنوی برخوردار باشند، که‌پدید آورندگان‌کشور شما از آن برخوردار بودند. (کف‌زدنها).

این اواخر ، طی سفر به برخی ازایالتهای شما،احساس کردم که دو شهر واشنگتن و نیویورک مظهر کشور شما نیستند . این دو شهر ، تنها بیانگر بسیارگونگی و همه‌ی امکانهای مختلف سرزمین شما هستند. درست همانند شهر سن پترزبورگ ، که هرگز مظهر سراسر روسیه نبوده است . مسکو نیز بیانگر اتحاد شوروی در روزگار کنونی نیست . پاریس‌نیزهرگز مدعی نشد که مظهر سراسر سرزمین فرانسه است.

در من احساس‌عمیقی نسبت به سرچشمه‌ی آرمانها وآرزو های شما پدید آمده است . انسان احساس می‌کند ،مردی که کشور وسرزمین شما را پدید آوردند ، هیچگاه قطب‌نما وبدیگر سخن ، راهنمای‌معنوی خویش را از کف ندادند وبر زمین ننهادند . آنان هرگز ، مطلق بودن مفاهیم «نیکی» و «بدی» و یا «خیر» و «شر» را بهباد استهزاء نگرفتند . آنان سیاست و خط مشی تجربی خویش را ،همواره براساس معنوی آزمودند.

راستی راجای شگفتی‌است. سیاستی کهبر مبنای‌نمودارهای راهنمای معنوی پایه‌گذاری شود ، همواره بسیار دور ـ اندیشانه ونجات بخش‌خواهد بود. گرچه، با نگرشهای کوته بینانه، گاه چنین تصوری‌پدید می‌آید که شخص کوته بین بگوید : چرا ؟ معنویت راچه ضرورتی است ؟ باید به‌امروز توجه داشت ، و آنچه را که بسیار نزدیک است مورد بررسی و مطالعه داد .

رهبرانی که کشور شمارا پدید آوردند ، هرگزبدینگونه نمی‌اندیشیدندو چنین‌نمیگفتند. آنها هرگز نگفتند : بگذار در کنارما نظام‌برده‌داری فرمانروا باشد . مابه حل اختلاف با برده‌داران آماده‌ایم ، بشرط آنکه برده‌داری در سرزمین‌ما رایج و گسترده نشود.

من بقدر کفایت به ایالتهای گونه‌گون کشور شما و اقطار واکناف آن سفر کردم وطی این مدت بسلامت ، استحکام وسعه‌ی صدر امریکائیان‌ایالت نشین و شهرستانی پی بردم. یقین دارم که این نیروی‌سالم، غنی وبی‌پایان ، شما را یاری خواهد کرد ، تا همه‌ی‌شیوه های رهبری دولت خویش را به درجه‌های بالاتر ارتقاء دهید.

انسان ، هنگامی‌که درکشور شما سفر می‌کند، به حدود آزادی و زندگی مستقل و آزاد شما پی می‌برد و بی‌اختیار چنین می‌پندارد که همه‌ی خطر های جهانی که امروز با شما، از آنها سخن گفتم ، باطلو ناراست است . ولی من‌اکنون برآستی نزد شما آمده‌ام و از این مقوله با شما سخن‌میگویم.

ممکن است خطرهایی که از آنها یاد کردم غیر واقعی و نادرست جلوه کنند .راستی‌را در قاره‌ی شما پذیرفتن و باور کردن آنچه در کره‌ی خاکی ما می‌گذرد،بسیار دشواراست. ولی، خانمها وآقایان زندگی بافراغت بال دیگر، نه درکشور شما میسر خواهد بود ، ونه در کشورما. سرنوشتی سخت وآینده‌ای پر مرارت درانتظار هر دو کشور ما است . بهتر آن است که از پیش خود را آماده کنیم. (کف زدنها).

سرمایه‌گذاری

سواحل لاجوردی جنوب فرانسه (ISOLA 2000) وزیباترین و مدرنترین پیست های اسکی در جنوب‌کوهستان آلپ با بیش از ۲۰۰۰ متر ارتفاع وکمتر از ۹۰ کیلومتر فاصله تا فرودگاه بین‌المللی شهرنیس‌درسواحل لاجوردی جنوب فرانسه

ـ استودیو ها و آپارتمانهای زیبا و مجهز برای فروش آماده است و از هم‌اکنون دراختیار شما قرار میگیرد.

پرارزش و قابل اهمیت :

ـ ما یك نوع سرمایه گذاری بسیار مطمئن را بشما عرضه میکنیم و سودآنرا که در حدود ۷درصد یا بیشتر پس‌ازکسر مخارج است تضمین میکنیم .
ـ درآمد شخصی شما مهم نیست .

نمونه‌ای از قیمتها :
یك استودیو با سی متر مربع مساحت ـ۲۱۰ر۲۰۰ ریال
پرداخت اولیه : ـ۴۷۱ر۱٤۰۰ ریال
اقساط ماهانه بمدت ۱۵ سال ـ۱۳ر۰۰۰ ریال
بازپرداخت تضمین شده (۷ درصد سرمایه گذاری) ـ۱۳ر۰۰۰ ریال
(هیچگونه مخارج اضافی در برنخواهد داشت)

برای اطلاعات بیشتر لطفا با آقای نیس‌روسو مدیر عامل شرکت (ISOLA 2000) تانیم آبان در هتل هیلتن اطاق ۷۲۱ با تلفنهای : ۱۵ـ۲۹۰۰۱۱ تماس حاصل بفرمائید .

فیلمی از انواع آپارتمانهابرای‌رویت شما آماده است مارا برای صرف چای مفتخر فرمائید .

آگهی

شهرداری نکا در اجرای ماده ۱٦ و۱۷ قانون نوسازی و عمران شهری برای توسعه گورستان عمومی خرید دو قطعه زمین بمساحت ده هزار ۱۰۰۰۰ متر مربع در قسمت غربی‌گورستان فعلی نکا جنب زمین آقای قربانعلی فتحی ساکن قریه اومال که فهرست ارزیابی آن‌طی‌شماره ۱۳۱۷۱ـ ٥٤ر٦٤ بتائید مقام معظم استانداری استان مازندران رسیده است رابشرح زیر باطلاع‌مالکین و متصرفین و صاحبان کارافه یا قائم مقام و یا نمایندگان قانونی متصرفین عرصه املاك واقع‌در محدوده عملیات میرساند .

۱ـ حدود عملیات طرح ده هزار ۱۰۰۰۰ متر مربع شرقا متصل بزمین گورستان غربا متصل بزمین آقای قربانعلی شمالا متصل به‌خیابان قریه اومال و قلعه سر جنوبا متصل به انتهای زمین آقای رمضان قراری و عباس عباسی طبق نقشه و مشخصات که در شهرداری موجود می باشد .

۲ـ مالکین یا قائم مقام قانونی یا نمایندگان مالکین عرصه املاك مشمول طرح مورد نظر می توانند با مراجعه بدفتر شهرداری ازجزئیات‌طرح و ارزیابی ملك خود اطلاع حاصل نموده سپس نسبت بدریافت بها آن طبق قانون نوسازی‌اقدام نمایند همچنین همزمان با نشر این آگهی نتیجه ارزیابی‌باپست سفارشی بمالك یا قائم مقام‌قانونی آنان ارسال میگردد .

۳ـ تاریخ شروع اجرای طرح یکماه پس از نشر اولین آگهی صورت میگیرد و مدت عملیات دو ماه خواهد بود.

٤ـ در صورتی مالکین به‌قیمت ارزیابی اعتراض داشته باشند میتوانند اعتراض خود را ازتاریخ صدور این آگهی لغایت ۲ ماه بدفتر شهرداری تسلیم و رسید دریافت دارند ضمنا موضوع اعتراض باید روشن و خوانا بوده و نشانی‌کامل معترض بایددر ذیل آن قید شود .

٥ـ عدم مراجعه ویااعتراض مالکین ومتصرفین ویا قائم مقام یا نمایندگان آنان‌به‌ارزیابی‌بهیچوجه مانع شروع عملیات شهرداری نخواهد بود.

٦ـ بهاء زمین مزبور طبق ماده ۲۰ قانون نوسازی پرداخت خواهد شد بدیهی است پس‌از انقضاء مدت مقرر باعتراضات رسیده ترتیب‌اثر داده نخواهد شد .

بازگرد شهردار نکا

چهارم آبان

میلاد مسعود اعلیحضرت همایون شاهنشاه آریامهر
و
سالروز فرخنده آئین تاجگذاری

را ملت ایران تبریک میگوید

از طرف کارکنان شرکت سهامی آلومینیوم ایران
جعفر نمسه‌چی

شاهنشاها

تولد پربرکت و تمدن ساز آن شهریار محبوب را از صمیم قلب به پیشگاه پدر تاجدار و خاندان جلیل سلطنت و هموطنان عزیز تبریك عرض مینماید .

رئیس هیئت مدیره شرکت معادن کویر مرکزی
جان‌نثار محمد باقر یغمائی

با کمال مسرت
چهارم آبان میلاد مسعود اعلیحضرت‌همایون شاهنشاه آریامهر و سالروز فرخنده آئین ـ تاجگذاری‌اعلیحضرتین را بملت ایران تبریك می گوئیم .
مرتضی طوسی

قابل‌توجه صادر کنندگان و وارد کنندگان کالا به‌اطریش و بالعکس

هواپیمائی ملی ایران ۱۹۴۰

هواپیمائی‌ملی‌ایران به‌دائر نمودن سرویس

حمل بار به اطریش و بالعکس امکانات‌و تسهیلات لازم را برای حمل کالا های بازرگانان و موسسات مختلف به‌این کشور فراهم آورده است .

علاقمندان و موسسات و بازرگانانی که مایل هستند از این تسهیلات و چگونگی حمل کالا های خود ، که بطور روزانه به اطریش‌صورت میگیرد،آگاهی یابند می توانند در تهران با تلفن های۹۱۱۵۹۳ و ۹۱۱۵٦۹ تماس حاصل نمایند .

تلفن های قسمت بار شعبه «هما» در وین نیز بشماره های ـ٥٦٦۲۹٤ ـ ٥۷۱۲۷٥ آماده پاسخگوئی به مراجعان است .

سه‌هزارتن پشم خارجی واردشد

قیمت پشم در بازار داخلی ترقی خواهد کرد

هفته گذشته ۳هزارتن پشم از نیوزلند و آرژانتین‌با ۳کشتی رسید و در بنادر خرمشهر و بوشهر تخلیه‌شد (کشتی هاطبق معمول مدتی بانتظار نوبت تخلیه دردریا ماندند) . دراین هفته‌مقداری ازپشم های‌رسیده واردتهران وبازار عرضه شد .

یک بازرگان در این زمینه به«اطلاعات» گفت : پشم‌های رسیده موقعی بازار عرضه میشود که بازار پشم پس‌از یک‌رکود ۳ ماهه از رونق محسوسی برخوردار شده وقیمتهانیز حدود کیلوئی ۵ تا ۲۰ ریال ترقی کرده است . این‌بازرگان افزود : علت ترقی قیمت بیشترناشی ازترقی نرخ‌پشم دربورسهای مهم‌جهانی است . در یک هفته اخیرقیمت پشم در بازار های خارجی حدود ۱۰تا ۱۵ درصد ترقی کرده است . قیمت پشم سفید شسته‌کوتاه نیوزلندی کیلوئی۲۴۵ تا ۲۵۵ ریال وبلند آن کیلوئی ۲۶۵ تا ۲۷۰ ریال میباشد. قیمت پشم سفید زبرآرژانتین کیلوئی ۲۴۰ تا۲۴۵ ریال ونرم آن کیلوئی ۲۵۵ تا ۲۶۵ ریال است .

قیمت پشم کردی نقدی کیلوئی ۸۲ تا ۸۴ ریال‌است، وچون عمده پشم‌محصول داخلی بفروش رسیده‌بهمین جهت بیشتر معاملات روی پشم های محصول خارجی‌ـ خاصه پشمهای نیوزلندی ، آرژانتینی و استرالیائی ـ انجام می‌شود .

بازرگان مذکور گفت : قریب شش هفت ماه قبل چندتن‌ازبازرگانان وصاحبان صنایع ریسندگی مقدار قابل ملاحظه‌ای پشم‌به کشورهای نیوزلند ، آرژانتین‌و استرالیا سفارش دادند ، وتازه چند پارتی آن‌رسیده ـ هنوزمقدار زیادی ازپشم های خریداری شده در کشتیهائی است که ازماهها قبل دربنادر ایران‌ـ خاصه خرمشهر وبوشهر ـ درانتظار نوبت بسرمی‌برند. اما خوشبختانه نوبت تخلیه نزدیک است و آنطوریکه پیش‌بینی میشود تدریجاپشم های خریداری شده دربنادر ایران تخلیه وبازار های داخلی عرضه خواهد شد.

بقرار اطلاع درچندهفته اخیر نیز چندتن ازبازرگانان حدود دوهزارتن پشم به کشورهای‌فوق‌الذکر سفارش خرید داده‌اند ، و تاعرضه محصول‌نوپشم بهاره ایران کمبود پشم خیلی‌بعید بنظر میرسد . این بازرگان گفت پیش‌بینی میشود : قیمت پشم دربازار های ایران‌بازهم ترقی کند ،زیرا خرید های کارخانجات داخلی شروع شده‌است .

بازار

عرضه پیاز کاهش یافت

یکی‌از بارفروشان میدان امین‌السلطان به خبرنگار ما گفت : درچند روز اخیر میزان عرضه میوه و تره‌بار درمیادین شهر مانند گذشته زیاد است و حتی برخی از اقلام میوه وتره‌بار از نرخ های اعلام شده کمتر بفروش میرسد ـ مانند ،گوجه فرنگی ، موز و سیب و انواع سبزی ها ـ ولی درچند روزه اخیر زمینه پیاز کم شده و قیمت آن‌مختصری ترقی کرده است . درحال حاضر قیمت عمده فروشی گوجه فرنگی درمیادین شهر کیلوئی ۵تا۶ ریال ، سیب زمینی بشندی ۷تا ۸٫۵ ریال ، استامبولی ۱۱تا۱۳ ریال، پیاز۷تا ۱۰ ریال، هندوانه کیلوئی ۴تا۶ ریال، خربزه‌گرمسار کیلوئی ۵ تا۷ ریال، خربزه مشهد ۹ تا ۱۱ ریال و موز کیلوئی ۱۵ تا ۳۰ریال است .

قیمت گندم تنزل کرد

چند تن از بازرگانان به خبرنگار ما گفتند: درچند روزه اخیر بعلت افزایش مقدار عرضه گندم قیمت آن هرتن۱۵۰ تا۲۵۰ ریال تنزل کردهو باآنکه خرید نمایندگان دولت و شرکت های تعاونی‌در بسیاری از نقاط گندم‌خیز جریان‌دارد ولی همچنانکه گفته شد بعلت افزایش مقدار عرضه گندم از نرخ دولتی حدود تنی ۱۰۰۰ تا ۱۲۰۰ ریال کمتر است ودر حال حاضر گندم دربازار آزاد تنی ۸۷۰۰ تا۹۰۰۰ ریال خریدو فروش میشود ،حال آنکه دولت گندم را از زارعین هر تن ۱۰۰۰۰ ریال خریداری میکند .

بقابر گزارشات رسیده از خبرنگاران اطلاعات در شهرستان ها : انبار ها و سیلو های بسیاری از شهرستان ها مملو از گندم شده و در بعضی از شهرستان ها بعلت پربودن سیلو ها مقامات مسئول‌از خرید خودداری کرده‌اند .

گردو کمتر صادر میشود

در گذشته گردو نیزمانند پسته و مغز بادامیکی از اقلام صادراتی ایران را تشکیل میداد ولی در چند ساله اخیر صادرات این محصول نیز کاهش یافته است .

مجموع صادرات گردو در سال گذشته باپوست ۱۸ تن بارزش یک میلیون ریال وبدون پوست ۱۵۷ تن بارزش ۲۱ میلیون ریال بوده است. بیابگفته یکی از بازرگانان بعلت کمبود محصول و افزایش مصرف داخلی در سال جاری حتی همین مقدار هم صادر نخواهد شد .

قیمت مغز گردودریکی دوساله اخیر تنها بعلت افزایش تقاضا حدود ۴۰ تا۵۰ درصد ترقی کرده و قیمت آن به کیلوئی ۱۸۰ تا ۲۴۰ ریال رسیده است .

پودر ماهی خارجی بیشتر خریدار دارد

درحالیکه بسیاری از فرآورده های کارخانجات داخلی درچند سال اخیربعلت ارزانی و مرغوبیت مورد توجه مصرف کنندگان داخلی قرار گرفته ، ولی‌متاسفانه برخی از فرآورده‌های داخلی مانند پودر ماهی به هیچ وجه با استقبال خریداران مواجه نشده‌اند در مورد همین‌پودر ماهی باید گفت مرغداران همچنان قسمت‌اعظم مصرف مرغداری های خود را ازپودر ماهی خارجی‌تامین میکنند .

باید دانست که قیمت پودر ماهی خارجی ـ خاصه امریکا و کشور های مشابه ، آن نسبت به قیمت پودرماهی محصول داخلی قریب دوبرابر میباشد . قیمت پودر ماهی محصول ایران کیلوئی ۱۳٫۵ تا ۱۵ ریال و محصول هندوستان پاکستانی کیلوئی ۱۲ تا ۱۴ ریال است ولی پودر ماهی محصول امریکا کیلوئی ۲۸ تا۲۹ ریال قیمت دارد .

اقتصادجهان

عراق ۲۰۰ هزار تن خرما صادر میکند

عراق درسال‌جاری ۲۰۰ هزارتن خرمابه ارزش ۹٫۵۰۰٫۰۰۰ دینار عراقی،۱۵ میلیون پاوند استرلینگ ،صادر خواهدکرد.

شرکت‌ملی‌خرمای‌عراق اعلام‌کرده‌است که این‌مقدار خرما به بیشتر از ۶۰کشور جهان ازجمله‌چین ،هند، اتحادشوروی، امریکا، بریتانیا وفرانسه صادر میشود .

کاهش قیمت بنزین

پس‌از اعلام کاهش بهای عمده‌فروشی بنزین درامریکا بوسیله شرکت معظم نفتی اکسون که‌درهفته پیش گالنی یك‌پنی ارزان کرد دوشرکت نفتی‌دیگر نیزبه‌نامهای موبیل‌اویل وگتی‌اویل بهای عمده فروشی خودرا به‌همین اندازه ارزان کردند. این ارزانی به‌نوبه‌خود در بهای خرده فروشی اثرگذارده است‌و نیز میزان فروش‌بنزین‌را افزایش مطلوبی‌داده‌است.

کاهش نرخ بهره‌وام در آمریکا

دوبانك بازرگانی آمریکا بنام‌های سانفرانسیسکو مانك‌آف آمریکا ونیویورك فرست نشنل بانك، نرخ وامهای بانکی درحاله‌اول خودرا یك‌چهارم واحدکاهش دادندو به۷٫۷۵ درصد رساندند. ایلینویز نشنل‌بانك اف‌شیکاگو، وپنسیلوانیا بانك اف‌فیلادلفیا ،نیز از نرخ وام های بانکی درجه‌اول خودبه همین‌اندازه کاسته‌اند. باتوجه به‌کاهش نرخهای سود برای وامهای کوتاه‌مدت ،مفسران مالی انتظاردارندکه نرخ۷٫۷۵ درصد درتمام‌بانك های آمریکا موردعمل قرارگیرد.

باید یك میلیارد خانه ساخته شود

کمیته مسکن سازمان ملل‌درژنو وابسته به‌شورای اقتصادی‌و اجتماعی سازمان ملل ضمن گزارشی‌که‌دریافت کرده متوجه شده‌است که تاپایان سده بیستم برای مردم‌روی زمین باید یك میلیاردخانه جدیدساخته‌شود. این‌کمیته به‌سازمان ملل اصرار ورزیده است‌که مساعی‌خودرابرای توسعه‌خانه سازی درسراسر جهان افزایش‌دهد.

مدیر کمیته مسکن درگزارش خودبه کمیته گفته‌است که اکنون بیش‌از یك میلیارد انسان ازلحاظ مسکن، سخت‌درمضیقه‌اند. این‌کمیته متشکل از۲۷ نماینده ازشورای اقتصادی‌و اجتماعی سازمان ملل خواسته‌است‌که‌ازتمام اختیارهای خودبرای تشدید کوشش‌های مربوط به‌خانه سازی درسراسرجهان استفاده‌کند.

خرید دانه‌های روغنی

وزارت کشاورزی امریکا اعلام کردکه‌شوروی ها از هفته‌پیش که‌قرارداد پنج‌ساله خریددانه‌های غذایی رابه‌امریکا امضاء کردند بیش‌ازنیم میلیون‌تن‌ذرت از امریکا خریده‌اند همین وزارت‌خانه‌پیش بینی کرده است‌که برداشت‌کمتر ازانتظار محصول درشوروی میزان محصول سال ۱۹۷۵ رانسبت‌بسال پیش ۵۵ میلیون‌تن کاهش داده است.

اکنون اتحادشوروی درحدود ۲۴ میلیون تن دانه‌غذایی ازکشور های مختلف خواهدخرید و وزارت‌کشاورزی امریکا انتظار دارد‌که این رقم به ۳۰ میلیون‌تن هم‌برسد.

برای دومین بار نرخ پزو تنزل کرد

دولت اروگوئه‌برای دومین‌بار درماه اکتبر وبرای چهلو سومین بار از سال ۱۹۷۳تاکنون نرخ‌رسمی پزو رادربرابر دلارامریکا کاهش داد. این‌کاهش برابر است‌با۱٫۵ درصد نرخ‌قبلی.اکنون هر دلار امریکا به ۲٫۴۵ پزو خریدوبه ۲٫۴۸ پزو فروخته میشود.

رقم‌های مشابه در گذشته به ترتیب عبارت بود از ۲٫۴۱ پزو ۲٫۴۴ پزو.

وام آلمان به اردن

آلمان غربی به‌موجب قراردادی‌که‌درعمان پایتخت اردن به‌امضاء رسیدبرای کمك‌به‌اجرای چهار طرح عمرانی وامی به مبلغ۱۰۱٫۴ میلیون مارك دراختیار اردن‌قرار میدهد.

۸۰ میلیون دلار برای ۵۹ طرح عمرانی

«بانك عرب‌برای عمران اقتصادی درافریقا» (بادئا) انتظاردارد‌که تاپایان سال مسیحی جاری‌یك‌سوم سرمایه‌اش یعنی درحدود۸۰میلیون دلاربرای اجرای ۵۹طرح‌عمرانی درافریقا بەجریان بگذارد.

چدلی‌آیاری رئیس این‌بانك درسفری به‌افریقا فهرستی ازاین طرحها تدوین کرده تادر اببجان راجع بدانها بابانك عمران افریقا «بادئا» وارد مذاکره شود.

بادئا درژوئیه ۱۹۷۳ بوسیله‌کشورهای نفتخیز عرب تشکیل شده‌وهدف آن‌شرکت مالی‌درطرحهای عمرانی کشورهای غیر عرب افریقاست .

رئیس هیئت مدیره فرست‌نشنال بانك‌شیکاگو گفت:

روش‌های دولت ایران درمورد گسترش مالکیت صنعتی سازنده بوده‌است

تهران ـ یک بانکداربرجسته آمریکائی دیروز از طرحهای شاهنشاه ایران به منظورگسترش حوزه مالکیت صنعتی در ایران پشتیبانی بعمل اورد.

«گیلوردفریمن » رئیس هیئت مدیره فرست نشنال بانک شیکاگو که درجریان یک سفرخاورمیانه‌ای درتهران به بسرمیبرد گفت مدت زیادی درایران بسرنبرده است تا پی‌برده باشد که روش های دولت ایران در مورد گسترش دامنه مالکیت صنعتی چگونه است اما نظر به شکوفائی وضع اقتصادی ایران وی میتواند حدس بزند که روشهای دولت ایران در این‌زمینه درست و سازنده بوده است .

بانکدارمعروف‌امریکائی‌افزود به ایران آمده است تا دستهای دوستان ایرانی خود را بگرمی بفشارد . چون بانکوی مناسبات بسیار نزدیکی بانک مرکزی‌ایران و بانک ملی ایران داشته است .

بانکدار آمریکائی از بانکشهریار ودیگر بانکهای ایرانی به عنوان بانکهائی که با فرست نشنال بانک سالیان دراز ارتباط تجاری داشته‌اند نام برد .

فریمن گفت گرچه به موجب قوانین بانکی ایران بانک اومجاز نیست از طریق نمایندگی های داخلی وام عرضه کند اما بانک او مجاز است‌به‌بازرگانان‌آمریکائی که در ایران فعالیتهای تجاری دارند از طریق اداره مرکزی خود در شیکاگو وام اعتباری بدهد .

رئیس هیئت مدیره فرست نشنال بانک شیکاگو گفت‌بانک او تاکنون قریب به صد میلیون دلار درپروژه های مختلف در ایران سرمایه‌گذاری بعمل آورده است .

فریمن‌افزودفرست‌نشنال‌بانک‌در عین‌حال وام های صنعتی و کشاورزی در اختیار دولت ایران قرار داده است. وی خاطرنشان ساخت تا ۱۹۷۳ دولت ایران قسمت اعظم وامهائی را که از فرست نشنال بانک گرفته بود حتی پیش از موعد پرداخته‌بود و لذا میتوان گفت دولت‌ایران یکی ازبهترین مشتری های این بانک است .

رئیس هیئت‌مدیره‌فرست‌نشنال بانک از شاهنشاه ایران بعنوان «بی‌مانندترین رهبر جهان امروز» توصیف کرد. وی از شاهنشاه ایران و رهبریهای معظم‌له‌درمورد پیشرفت های برجسته‌ای که در مدتی کوتاه نصیب گردیده تمجید بعمل آورد.

فریمن‌گفت در طول مدت دیدار او از ایران فرصت یافته است که از شهرهای جنوبی ایران و اصفهان بازدید بعمل آورد و در این بازدیدها از پیشرفت هائی که نصیب ایران گردیده بشدت تحت تاثیر قرار گرفته است. بانکدار امریکائی‌که قبلا ازقاهره دیدن کرده بود گفت : درملاقات با پرزیدنت انورسادات به وی توصیه کرد که باتوسعه پس‌انداز های خصوصی در مصر ، کشور اوخواهد توانست‌نظرسرمایه‌داران خارجی را برای سرمایه‌گذاری در مصر جلب کند .

فریمن دیروز با جمشید آموزگار وزیر کشور ملاقات کرد واو رایک دوست قدیمی خود توصیف نمود . فریمن گفت آمریکا تلاش وسیعی بعمل آورده است که با اثرات تورم مبارزه و مقابله کند ودراین راه پیشرفت های سریعی بعمل آورده است .. در مورد وضع دلار فریمن گفت دلار در بازار های بین‌المللی ثرقی‌کرده است وی توضیح داد این مساله موجب خواهد شد که کشور های اروپای غربی به رقابتی شدید با دلار برخیزند واین رقابت وضع مطلوبی بوجود نخواهد آورد.

بانکدار آمریکائی گفت به ایران نیامده است تا با مقامات ایرانی در مورد سرمایه‌گذاری بانک خود در ایران مذاکره کند. اما آرزوی قلبی او بوده است‌که احترام عمیق قلبی خود را به پیشگاه شاهنشاه عرضه بدارد .

درباره اولین کتاب امیرحسین روحی نویسنده تقاطع :

«مجموعه داستان « آشتی برمزاری بیدار » سفری غریب ، پرحادثه ، پرتلاطم است... اگر چه ، یساد دیار آشناست ، گل‌های بیگانه و کمیاب‌بسیاری‌دارد‌که‌مثل‌گلهای‌آن‌سرزمینهای دوردست حیرت به بارمی‌آورد .
من این راه را از آشتی تامزاری بیدار سه‌بار پیمودم ، وهر بار لذتهای دیگری بردم . باز هم‌در این‌دریای زیباکه عکس‌همه ستاره‌های خدا برآن افتاده است شناور خواهم شد .»

عبدالله توکل

«آشتی برمزاری بیدار»راکه تمام‌کردم‌ماجرای من و این کتاب،تازه شروع شد مانده‌ام با یك باور بی‌تردید و تمام گریزها وتلاشهای خوش و ناخوش ذهن به دنبال آشنائی با مژده‌های ذهنی دیگر .

ازیاوربی‌تردیدم آغازمیکنم : امیرحسین‌روحی قصه‌نویس یگانه‌ای است که خویشاوندیش با بورخس وکامو(ی‌بیگانه) مثلا ـ کمترین‌خدشه به اصالتش واردنکرده است .

وجه‌اشتراك روحی بورخس در ذات اسلامی ـ عرفانی کار این دو است و اشاره‌ی من به بیگانه ازبابت‌شباهت‌نقش‌سازنده ـ یاویرانگر ـ ستارگان است درقصه‌کامو که آشکارا درقصه‌ی «آشتی» وجود دارد وازبابت‌تنهائی «خواسته» ای که‌آدم‌های‌قصه‌های روحی ، مثل«مورسوی» کامو بدست می‌آورند . (ازجمله در «هرم» که یکی اززیباترین‌قصه‌هائی‌است که‌من‌خوانده‌ام)

شهرآشوب امیرشاهی

پس از "آشتی برمزاری بیدار"

تقاطع

دومین اثر
امیرحسین روحی
مجموعهٔ ۵ داستان

کتابخوان
کتاب بخوان

موسسهٔ انتشارات امیرکبیر

چهارم آبان

سالروز
طلیعهٔ درخشش
خورشید سرزمین آریا
شاه شاهان
علیحضرت همایون محمدرضا پهلوی
را تبریک و تهنیت میگوید.

رئیس انجمن شهر همدان ـ سرهنگ بهمرام

چهارم آبان

سالروز
طلیعهٔ درخشش
خورشید سرزمین آریا
شاه شاهان
علیحضرت همایون محمدرضا پهلوی
را تبریک و تهنیت میگوید.

رئیس مدرسه عالی کشاورزی همدان
دکتر علی اقبالی

پیگرد سریال جدید تلویزیونی

«پیگرد» اولین مجموعه داستانی برای نوجوانان است که توسط «سازمان رادیو تلویزیون ملی ایران» تهیه‌شده است.

گروه کودکان و نوجوانان سازمان رادیو تلویزیون ملی ایران در تهیه این مجموعه ۵۲ قسمتی یکساعته‌بیننده‌نوجوانان را با هفت هنر (نقاشی ـ ادبیات ـ مجسمه سازی و معماری ـ موسیقی ـ تئاتر ـ باله و سینما) بصورت تازه‌ای آشنا می‌سازند.

مجموعه پیگرد احتمالا از اواخر آبانماه هر هفته‌یکساعت از تلویزیون پخش خواهدشد. پیگرد بوسیله‌هادی‌کاشانی‌نژاد تهیه میشود و کارگردان و نویسنده‌آن‌سیروس‌کاشانی‌نژاد است.

هنرپیشه ها، خواننده میشوند

ارغوان هنرپیشه سابق فیلم های فارسی اخیرا به کار خوانندگی روی آورده است. اولین آهنگی که با صدای این خواننده تازه‌کار خواهیم‌شنید، از ساخته‌های عطاء اله خرم است.

ارغوان فعلا درحال تمرین خوانندگی با خرم است و به موفقیت خود نیز امیدوار.

ویگن: بازگشتم

ویگن پس ازبازگشت‌مجددش از آمریکا، آهنگ تازه‌ای اجرا کرده بنام«بازگشتم». شعر آهنگ فوق را فریدون‌علیخانی سروده و سازنده آهنگ آن «آرام» است. میگویند ترانه «بازگشتم» گوشه‌ای از زندگی و سرگذشت ویگن است که بشعر درآمده و ویگن آنرا با احساس اجرا کرده است.

ستاره بخت شما

- فروردین: یک مسئله عاطفی که از چند روز قبل ذهنتان را به خود مشغول داشته است با کمک فکری یکی از دوستان برایتان آسان میشود.
- اردیبهشت: قصد پیاده کردن نقشه خاصی را در مغز می‌پرورانید که اگر با دوراندیشی توام باشد در انجام آن توفیق خواهید یافت.
- خرداد: عدم رضایت وبگومگوی‌بیهوده درخانواده شما را نگران می کند که اگر گذشت به‌خرج‌دهید، تمام مشکلات حل خواهد شد.
- تیر: یک خبر شادی بخش روحیه شما را دگرگون می کند شاید خبر یک ازدواج یا ملاقاتی دلپذیر باشد.
- مرداد: اگردرروابط خود با دیگران‌نوعی‌بی‌اعتنائی مشاهده میکنید این به علت عدم علاقه شمابه‌مسائل مور علاقه آنهاست.
- شهریور: کم حوصلگی و زودرنجی شما ممکن‌است در پاره‌ای موارد به ضرر شما تمام شود، سعی کنید خوش اخلاق و صبور باشید.
- مهر: سعی کنید افکارتان را روی یک مسئله بخصوص متمرکز کنید و پیرامون آن به فعالیت بپردازید زیرا نتایج سودمندی عایدتان میشود.
- آبان: ساعات بیکاری روزانه را با سرگرمی های مفید پرکنید مطالعه کتاب و پیاده‌روی برایتان خیلی مفید بنظر میرسد.
- آذر: احتیاج شدیدی به تعادل فکری بخصوص در زمینه کار های اداری دارید، بهتر است به کارهایتان نظم و ترتیب بیشتری بدهید.
- دی: مشورت در کارها و انجام نقشه‌ها خوبست ولی نه تا آن حدی که قدرت خلاقیت و ارائه‌ایده های جدید را درکار شما کاهش دهد.
- بهمن: برخورد های جالبی خواهید داشت. دریک جشن دوستانه سعی می کنید دوستی های‌جدید بوجود آورید که در این مورد موفقیت‌باشماست.
- اسفند: اگر در توفیق کاری، شک و تردید دارید بهتر است فعلا دست نگهدارید. دور اندیش و محتاط باشید.

جدول عادی

شماره ۹۱۷٦

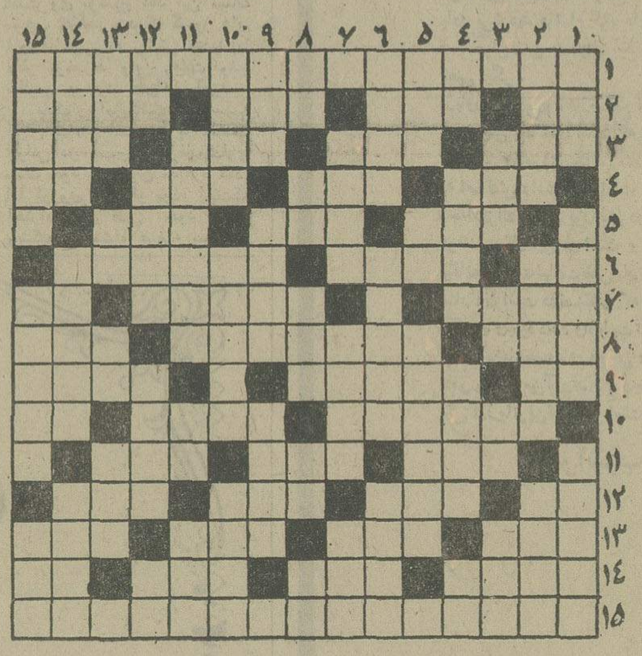

افقی:
۱ـ همیشه برای رسیدگی‌به وضع‌دانش آموز تشکیل شده ۲ـ برنج می‌آورد و قد می‌کشد ـ بانک جرس ـ عضوی در درون ـ همیشه باید مختصر و مفید گفت ۳ـ اسمان ـ ازنواحی‌مکه ـ مردمان یک مملکت ـ ضایع شده ٤ـ پدران ـ سیگاری که با همه باریکی دنباله هم دارد ـ از قوانین فیزیکی ـ علامت جمع ۵ـ در مدرسه‌می‌کشند ـ حرف تصدیق ـ گوشتش مرغوب‌تر است ٦ـ اسب ترکی ـ سمت‌چپ ـ حتما پیراسته هم هست ۷ـ مست زیاده ازحد چنین است ـ می‌دهندتا در انجمنی عضو باشند ـ تکرار یک حرف ۸ـ کل و همه ـ هماهنگی در موسیقی ـ واحدی بیش نیست ۹ـ از آثار خستگی ـ شهری در ایران ـ در دست تیرانداز بود ۱۰ـ شرکت و همکاری برای انجام کاری ـ موج سربر آن می‌کوبد ـ راه بی‌پایان ۱۱ـ مرزبان و حاکم را می‌گفتند ـ چراغ سقف آویز ـ اهلی شده ۱۲ـ طایفه‌ای از ترکان بودند ـ زراعتی که با آب باران بارور میشود ـ عصبانی در بینی می اندازد ـ سرزمین عجایب است ۱۳ـ طایفه و عشیره ـ حرف سکوت ـ باخودش کامل میشود ـ قمارباز بی‌بی را می‌گوید ۱٤ـ صاحب چندین خانه است ـ آتش در زبان عربی ـ اگر از خوشحالی درآورند چه عجب ـ خاک کوزه‌گری ۱۵ـ پدر تمام اختراعات است و به گردن بشر حق بزرگی دارد.

عمودی:
۱ـ از رودخانه های مرزی ـ بالب ولوچه‌یی آویزان‌ازسر میز قمار بلند میشود ـ ساکن شدن‌در جائی ۲ـ شاعر مشهور نوپرداز ـ مطرب می‌خواند! ـ از اقسام فرش است ۳ـ برف‌از آنست ـ مادر ـ بی‌کم وکاست ـ ورقه نازک فلز در آزمایشگاه

جدول

٤ـ از حالات دوگانه دریاست ـ صدمه و چشم زخم ـ محکم و استوار ـ ویتامینی است ۵ـ با زبانش مار را از سوراخ بیرون توان کشید ـ فلزیست ـ دیوار به دیوار شما زندگی میکند ٦ـ دولت وعده ساختنش را داده ـ دغل آنرا بالا میکشد ـ جای شراب ۷ـ سرشماری ـ پولی که قابل خرج کردن است ـ از واحد های زمان ۸ـ خسیس پس نمیدهد ـ صد متر مربع ـ جای آسودگی خاطر ـ پدر به زبان عربی ـ صورت ۹ـ هوای گرم ـ از بارکشان است ـ روسا ۱۰ـ نوعی خانه باشد ـ عروس خانم میگیرد ـ از پارچه های نفیس‌وگرانقیمت ۱۱ـ درپایتخت زاده شده ـ آزادمرد ـ قوم‌قدیم ایران ۱۲ـ دفع مزاحم ـ در ساحل فراوان است ـ برداشتن وگذاردنش یکیست ـ شلوارمد روز ۱۳ـ تقویت رادیوئی ـ یادداشت ـ دریا ـ پسوندیست ۱٤ـ اگر کلاه‌سرش برود چه عجب ـ بربدش همیشه لعنت کرده‌اند ـ درمان درد میکند ۱۵ـ یار و رفیق ـ شهری در استان فارس ـ پیرو فرتوت است.

حل جدول شماره ۹۱۷۵

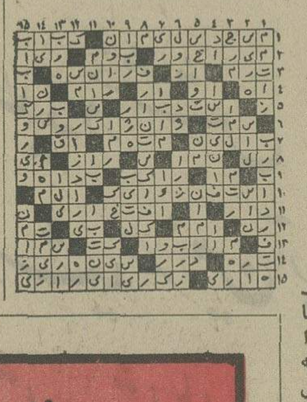

جدول ویژه

شماره ۵۳٦

افقی:
۱ـ استاد بی‌تردید موسیقی سنفونی آلمان که تا پایان عمر در تنهایی زیست و از ناشنوایی رنج برد ۲ـ از پیشاوندهاست ـ جائی که هوا نباشد ـ پرنده جان در آن می‌بازد! ـ انبار گندم ۳ـ گلش سراز مخلوط شور درمی‌آورد ـ گشادگی ـ عجول کمتر دارد ـ از دندانهای دهان ٤ـ شیرینش آروزست ـ شهردر زبان عربی ـ از کلماتی‌که در وقت‌آرزو کردن برزبان‌می‌آورند ـ روزگذشته ۵ـ سربه زیر دارد وشرمنده است ـ لخت‌و برهنه ـ بیگانه ٦ـ حرفی در زبان موسیقی ـ توانگری که ثروت زیادی دارد ـ عوض و بدل کردن ۷ـ بسیار آمرزنده ـ دفترحسابهای دیوانی ـ ماهی در سال سریانی ۸ـ مخفف الی آخر ـ از امراضی که از خوردن گوشت حیوان مریض به انسان سرایت میکند ـ جمع کردن مردم درجائی ۹ـ بوی‌رطوبت ـ از واحدهای پول دراروپا ـ از مساجد معروف تبریز ۱۰ـ سلسله جبالی در استان فارس ـ زمانی با حلقه درگوش خدمتکار آقا بود ـ علامت مفعول صریح ۱۱ـ پدر بزرگ ـ آنچه مربوط به مردم باشد ـ جدا کردن ۱۲ـ فحش و سخن زشت ـ قلاده گردن سگ ـ از جشنهای معروف ایران باستان ـ سراب ۱۳ـ پیاله شرابخواری ـ در کنار که باشد خوش می‌گذرد! ـ چشم چران همی زند! ـ سردارنامی فرانسه در جنگ‌جهانی اول ۱٤ـ قسمتی از گوش ـ حسد ـ عاقبت هرکس ـ آب پاک ۱۵ـ از سبک های سیاسی است و حکومت جمعی که باشدت در زندگی افراد دخالت داشته باشد.

عمودی:
۱ـ شتر قوی هیکل ـ آه و ناله ـ درویش گرفتار آن شده ۲ـ از گیاهان خوشبوی صحرایی که در پختن غذا به کارمی‌رود ـ آسمانها ـ دیوار قلعه ۳ـ بنیان‌گذار اصول مکانیک ـ حرف‌درد ـ درخت زبان گنجشک ـ عنوان و نشان ٤ـ حرف شگفتی ـ عودسوز است و آتشدان ـ قدرت درکش زیاد است ـ علامت جمع ۵ـ رنگی در زبان انگلیسی ـ از کلمات نفی ـ لباسی بود وتاچند وقت پیش پدرانمان می‌پوشیدند ٦ـ خدا کند که گران نفروشد ـ باباطاهر ما چنین بود! ـ لباس خانم هندی ۷ـ از دانشکده های دانشگاه ـ نام قدیم کشور ویتنام ـ خاکروبه ۸ـ سفید در زبان ترکی ـ از رفتنی‌ها ـ می‌گویند نفس پیران چنین میکند! ـ پژمرده و افسرده ـ ویتامینی است ۹ـ همه‌جنجالها برسرآنست ـ فرق وجدائی‌پیدا کردن ـ حتما عاشق شده که چنین‌گشته! ۱۰ـ قسمتی ازگل ـ ازجهات اربعه ـ سرگردان‌و حیران ۱۱ـ از جاهای دیدنی در شیراز ـ دردست مطرب‌آوای طرب سرمیدهد ـ خانه ۱۲ـ فراری معروف نازی ـ نام پسر افراسیاب ـ بزغاله شیر مست ـ پسوندیست ۱۳ـ پایتخت هنر است ـ فرمان ـ واحدی برای دارو ـ از کوههای افسانه‌ای ۱٤ـ کودک است و نوزاد ـ صیقل‌دادن ـ آنچه که تجملی و باشکوه است ۱۵ـ گوارا ـ در جبر حامل است ـ بی‌حیا کجا دارد؟

حل جدول شماره ۵۳۵

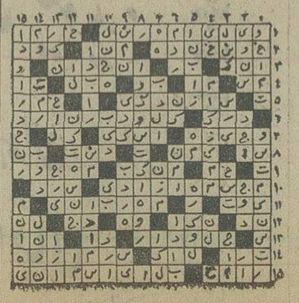

تلویزیون

برنامه اول کانال ۷

برنامه‌های تلویزیونی زیر از طرف سازمان رادیو تلویزیون ملی ایران اعلام شده‌است مسئولیت هرگونه تغییر در ساعات و چگونگی برنامه‌ها با آن سازمان‌است.

سه‌شنبه
۱٦ـ۳۰ اخبار
۱٦ـ۳۵ برنامه کارگر
۱۷ـ۰۰ نقالی
۱۷ـ۱۱ گلی و دوستان
۱۷ـ۱۵ کارتون
۱۷ـ۲۵ هفت‌خوان
۱۷ـ۵۵ مزرعه سبز
۱۸ـ۰۵ یکی‌بود یکی‌نبود
۱۸ـ۲۰ اخبار استان
۱۸ـ۳۰ برنامه آموزشی
۱۸ـ۵۰ اخبار ورزشی
۱۹ـ۰۰ خانواده
۱۹ـ۳۰ مسابقه
۲۰ـ۰۰ مشروح اخبار
۲۰ـ۳۵ زندگی‌شاهنشاه‌آریامهر
۲۱ـ۲۵ موسیقی ایرانی
۲۱ـ۵۵ آقای مربوطه
۲۲ـ۰۰ تئاتر

نیمروز چهارشنبه
۱۲ـ۰۰ اخبار
۱۲ـ۰۵ روزهای زندگی
۱۲ـ۳۵ دانش
۱۳ـ۰۰ پیشتازان فضا
۱٤ـ۰۰ اخبار

برنامه دوم کانال ۹

سه‌شنبه
۱٦ـ۳۰ پخش برنامه‌های بین‌المللی
۱۹ـ۱۵ موسیقی وتصویر
۱۹ـ۳۰ اتاق اخبار
۱۹ـ۳۵ هفت‌تار چنگ
۲۰ـ۰۵ فیلمی براساس یک داستان
۲۱ـ۰۰ اخبار از برنامه دوم
۲۱ـ۳۰ موسیقی ایرانی
۲۱ـ٤۵ فیلم هفته

تلویزیون امریکا

سه‌شنبه
۱۵ـ٤۰ بیمارستان عمومی
۱٦ـ۰۵ تازه‌ها
۱٦ـ۱۰ خیابان سسام
۱۷ـ۰۵ گله گوسفندان هارلم
۱۷ـ۲۵ تفنگدار
۱۷ـ۵۰ فیلم
۱۷ـ۵۵ آگهی
۱۸ـ۰۰ اخبار
۱۸ـ۳۰ جیم خوشبخت
۱۸ـ۵۵ قراردادی ببندیم
۱۹ـ۱۵ فیلم سینمائی
۲۰ـ٤۵ نسل بشر
۲۱ـ۰۵ دود اسلحه
۲۱ـ۵۵ آگهی
۲۲ـ۰۰ اخبار
۲۲ـ۱۵ برنامه بوکس المپیک
۲۳ـ۰۵ بحث

تور های استثنائی
جهانگردی ارمیترا
لندن
۱۵ روز
۴۳۹۰
تومان
حرکت ۱۰ دی
بهشت
شرق
۱۵ روز
۷۲۰۰
تومان
حرکت ۱۰ دی
بانکوک. هنگ کنگ
توجه. قیمت های اعلام شده مخصوص مسافرانی است که تا ۲۵ آبان برای رزرو جا و تصفیه حساب اقدام نمایند.
جهانگردی ارمیترا ـ عباس‌آباد خیابان میترا
تلفنهای ۸٤٦۷۳۷ ـ ۸۵۱٦۷۰

کاشی سعدی
پیشرو صنعت سرامیک ایران

ՀԱՐՍԱՆԻՔ
149 ՌԻԱԼ
ՀԵՌԱԽՕՍ 663635

جوانان روزهای دوشنبه منتشر میشود

پذیرش دانشجو برای دوره برنامه‌نویسی کامپیوتر

مرکز آموزش کامپیوتر شاخص (سی‌ای‌سی) برای دوره جدید برنامه نویسی کامپیوتر از بین دارندگان دیپلم به بالا تعدادی دانشجو می پذیرد. مدت این دوره پنج ماه خواهد بود. مدیر آموزش این مرکز گفت دانشجویان طی این مدت یک دوره کامل برنامه نویسی کامپیوتر را بصورت تئوری و عملی میگذرانند و قادر خواهند بود طبق طرح های‌موردنظر برنامه لازم را نوشته و بمرحله اجراء درآورند، داوطلبان بایستی فردا و پس فردا با دردست داشتن شناسنامه و یک قطعه عکس به دفتر ثبت‌نام این مرکز واقع در خیابان کاخ شمالی، بالاتر از بلوار نبش کوچه سمنان مراجعه ویا جهت کسب اطلاع بیشتر باتلفن ٦۲۹۵۸۱ تماس بگیرند.

شرکت ایرتوک نماینده کل
IATA
British airways
هواپیمائی بریتانیا با همکاری آژانس مسافرتی سیاحت ایران
برنامه تور های مسافرتی خود را تقدیم میکند

تور ۱۹ روزه اروپا ـ حرکت ۲۵ آذر و ۷ دیماه با صبحانه و ناهار
تور ۲۰ روزه خاوردور ـ حرکت ۲۹ آذرماه با صبحانه و ناهار
تور ۱۸ روزه اروپا ـ حرکت ۱ و ٦ دیماه با صبحانه و ناهار

لندن ـ پاریس (ورسای) ـ مادرید ـ (تولدو ـ ارانجوئز) رم (ناپل ـ کاپری ـ سورنتو ـ پمپی) قیمت ۷۷۵۰ تومان
بانکوک ـ سنگاپور ـ توکیو ـ اوزاکا ـ کیوتو ـ هنگ کنگ قیمت ۱۲۲۷۰ تومان
آتن ـ ژنو ـ پاریس (ورسای) ـ لندن قیمت ۷۳۱۸ تومان

جهت هرگونه اطلاع و رزرواسیون بشرکت ایرتوک نماینده کل هواپیمائی بریتانیا خیابان شاهرضا بین میدان فردوسی و خیابان‌ویلا شماره ۳۲۳ تلفنهای ۹ـ۳۱۳۳۲۵ ـ آژانس مسافرتی سیاحت ایران خیابان کریمخان زندچهارراه خردمند شماره ۱۵ تلفنهای ۸ـ۸۲۵۱۰٦
و یا آژانس مسافرتی خود مراجعه فرمائید.

هدیه شرکت سان استور
ناصر ملک مطیعی ـ زری خوشکام
ایرن ـ فنی زاده و جمشید مشایخی
سلطان صاحبقران
اثری از علی حاتمی
هر پنج شنبه ساعت ۲۱٫۳۰ از برنامه دوم

سینما کسری: اژدها وارد میشود

برنامه سینماها

تماشای فیلمهائی که‌باعلامت (×) مشخص شده برای اشخاص کمتر از ۱۸ سال ممنوع است

★ اژدها وارد میشود ـ رنگی ـ بروس‌لی
کسری (۸۲٦۹۳۹) ۱۰ـ۱۲ـ۲ـ٤ـ٦ـ۸ـ۱۰
★ (×) اریکا ـ رنگی ـ پیرابرایس ـ کارول‌براون
آتلانتیک (٦۲۷۱۷۱) ۱۱ر۳۰ـ۱ر۳۰ـ۳ر۳۰ـ۵ر۳۰ـ۷ر۳۰ـ۹ر۳۰
★ اسلحه ـ رضابیک‌ایمانوردی
اونیورسال (۹۲٦۹۵۳) ۱۱ـ۱ـ۳ـ۵ـ۷ر۱۵ـ۹ر۳۰
پاسیفیک (۷۵۳۳۱۱) ۱۱ر۱۵ـ۳ر۳۰ـ۵ر۳۰ـ۷ر۳۰ـ۹ر۳۰
ایران (۳۱٦۳۵٤) ۱۰ر۳۰ـ۲ر۳۰ـ٤ر۳۰ـ٦ر۳۰ـ۸ر۳۰
ساینا (۳۵۲٤٤۲) ۱۰ـ۱۲ـ۲ـ٤ـ٦ـ۸ـ۱۰
تیسفون (۹۵۸۸۸۲) ۹ـ۱۱ـ۱ـ۳ـ۵ـ۷ـ۹
رنگین‌کمان (۷۵٦۷٦۰) ۹ـ۱۱ـ۱ـ۳ـ۵ـ۷ـ۹
موناکو (۷۹۵۵۹٦) ۹ـ۱۱ـ۱ـ۳ـ۵ـ۷ـ۹
پرسپولیس (۵۳۸۰۸۱) ۱۰ـ۱۲ـ۲ـ٤ـ٦ـ۸
کارون (۹۵۵۱٦۵) ۱۰ر۳۰ـ۲ر۳۰ـ٤ر۳۰ـ٦ر۳۰ـ۸ر۳۰
دریا (۳٤۱۷٤٦) ۹ـ۱۱ـ۱ـ۳ـ۵ـ۷ـ۹
آستارا (۸۷٤۰۲۲) ۱۰ر٤۵ـ۲ر۱۵ـ٤ر۳۰ـ٦ر٤۵ـ۹
★ اولین شب آرامش ـ رنگی ـ سینماسکوپ
پارک (۳۱۹٦۳۷) ۹ـ ۱۱ـ ۱ـ ۳ـ ۵ـ ۷ـ ۹
★ این فرار مرگبار ـ رنگی ـ استیومک‌کوئین
بولوار (٦۵۵۲۹۲) ۱۱ـ۱ـ۳ـ۵ـ۷ر۱۵ـ۹ر۱۵
★ (×) بیگانه‌ای با دو عشق ـ رنگی ـ باری‌استوک
ونک (٦۸۲۵۵۷) ۱۱ر۳۰ـ۲ـ٤ـ٦ـ۸ـ۱۰
★ باهوس شروع شد ـ سینماسکوپ ـ رنگی
تاج (۳۱۳۸٦٤) ۱۰ـ ۱۲ـ ۲ـ ٤ـ ٦ـ ۸ـ ۱۰
★ (×) بسوزان. بسوزان عشق رنگی ـ سینماسکوپ
آریا (۳۱۹۸۸٤) ۹ـ۱۱ـ۱ـ۳ـ۵ـ۷ـ۹
★ ببر خونین ـ آرام‌باش رفیق
نادر (۳۱٤٤۹۵) ۹ـ۱۱ـ۱ـ۳ـ۵ـ۷ـ۹
★ یکه‌بزن غرب ـ سینما سکوپ ـ رنگی
سینه‌موند (٤۸۳۲۲) ۱۱ـ ۳ث ۵ـ ۷ـ ۹
★ تفنگ پر ـ رنگی ـ اورسولا آندرس
کاپری (۹۲۸٤۰۱) ۱۱ـ ۳ـ ۵ـ ۷ـ ۹ر۱۵
★ تعصب ـ فردین ـ شورانگیز ـ شیراندامی
نیاگارا (٦٦۵۳۰۷) ۱۱ـ۱ـ۳ـ۵ـ۷ر۳۰ـ۹ر٤۵
میامی (۷۵٤۳۲۹) ۱۱ـ۱ـ۳ـ۵ـ۷ـ۹
الوند (۳۵٦۵۳۸) ۱۰ـ۱۲ـ۲ـ٤ـ٦ـ۸
کیهان (۵٤٦۳٦۰) ۹ـ۱۱ـ۱ـ۳ـ۵ـ۷ـ۹
مارلیک (۹٦۳۱۱٦) ۹ـ۱۱ـ۱ـ۳ـ۵ـ۷ـ۹
اسکار (۹۲۰۸۸۸) ۱۰ـ۱۲ـ۲ـ٤ـ٦ـ۸
ارانوس (۲۷۹۷۱) ۱۰ر۳۰ـ۲ر۳۰ـ٤ر۳۰ـ٦ر۳۰ـ۸ر۳۰
شهرام (۸٤٤۵٤۹) ۹ـ۱۱ـ۱ـ۳ـ۵ـ۷ـ۹
سیلوانا (۳٦۳۷۳۷) ۱۰ر۳۰ـ۲ر۳۰ـ٤ر۳۰ـ٦ر۳۰ـ۸ر۳۰
سیلورسیتی (۸٦۱۲۰۵) ۱۰ـ۲ر۳۰ـ٤ر۳۰ـ٦ر۳۰ـ۸ر۳۰
اروپا (۳۰۳۱۷۹) ۱۰ر۳۰ـ۲ر۳۰ـ٤ر۳۰ـ٦ر۳۰ـ۸ر۳۰
★ خوشگل محله ـ باباشمل
آسمان‌آبی (۳٤۱٦٦۸) ۹ـ۱۱ـ۱ـ۳ـ۵ـ۷ـ۹
★ خوشگل ونترس ـ بزرگترین سرقت قطار
البرز (۳۰٤۲۵۸) ۸ر۳۰ـ ۱۲ـ ۳ر۳۰ـ ۷ـ ۸ر۳۰
★ حادثه‌ساز ـ سینماسکوپ ـ رنگی
برلیان (۳۹۳۵۳۵) ۹ـ۱۱ـ۱ـ۳ـ۵ـ۷ـ۹
★ جهنم‌از روبرو ـ رنگی ـ سرژرژیانی
امپایر (٦۲۳۹٤۲) ۱۱ر۱۵ـ۱ر۳۰ـ۳ر۳۰ـ۵ر۳۰ـ۷ر۳۰ـ۹ر٤۵
★ جنجال بزرگ ـ رنگی ـ لوئی‌دوفونس
گلدن‌سیتی (٦٦۳۲٦۹) ۱۱ر۳۰ـ۱ر۳۰ـ۳ر۳۰ـ۵ر۳۰ـ۷ر۳۰ـ۹ر٤۵
★ جدال با ارواح طلائی ـ سینماسکوپ ـ رنگی
دروازه‌طلائی (۳۵۲۱٦۰) ۹ـ۱۱ـ۱ـ۳ـ۵ـ۷ـ۹
★ در پاپیون ـ رنگی ـ چیچو ـ فرانکو
سانترال (۹۲۸٦۸٦) ۱۱ـ ۱ـ ۳ـ ۵ـ ۷ـ ۹ر۱۵
رویال (۸۲۹۷۸۵) ۱۰ـ ۱۲ـ ۲ـ ٤ـ ٦ـ ۸ـ ۱۰
متروپل (۳۱۹٤۱۰) ۹ـ ۱۱ـ ۱ـ ۳ـ ۵ـ ۷ـ ۹
★ دیوار ـ رنگی ـ راجش‌کانا
حافظ (۳۹۱۰۷٤) ۱۰ر۳۰ـ۲ر۳۰ـ٤ر۳۰ـ٦ر۳۰ـ۸ر۳۰
★ ژاندارک ـ رنگی ـ اینگریدبرگمن
ریولی (۷۵۷۷۷۷) ۱۱ـ۳ر۳۰ـ۵ر۳۰ـ۷ر۳۰ـ۹ر۳۰
★ سه اولاد ـ نوبراصفهان
پردیس (۳۰٤۲۵۹) ۹ـ ۱۱ـ ۱ـ ۳ـ ۵ـ ۷ـ ۹
★ سرافراز ـ رنگی ـ چارلزبرونسون
شهرفرنگ (٦۲۷٦۲۸) ۱۱ر۱۵ـ۱ر۱۵ـ۳ر۱۵ـ۵ر۳۰ـ۷ر۳۰ـ۹ر٤۵
★ ۳ثانیه بجهنم ـ سینماسکوپ ـ رنگی
ماژستیک (٦٦۸٤٦۱) ۱۱ـ۱ـ۳ـ۵ـ۷ر۱۵ـ۹ر۱۵
★ سرتو بدزد رفیق ـ ضربت قهرمان
ستاره (۵۳۹۷۲۱) ۹ـ ۱۱ـ ۱ـ ۳ـ ۵ـ ۷ـ ۹
★ (×) عشق منهای یک ـ رنگی ـ جیل‌جانسن
شهرتماشا (۹۲۹۲۸۱) ۱۱ر۱۵ـ۳ر۳۰ـ۵ر۳۰ـ۷ر۳۰ـ۹ر٤۵
★ عموفوتبالی ـ ایرج قادری ـ بهمن مفید
آسیا (٤۲۹۰۹) ۱۱ـ۱ـ۳ـ۵ـ۷ر۱۵ـ۹ر۳۰
رکس (۳۱۸۳٤۲) ۱۰ر۳۰ـ۲ر۳۰ـ٤ر۳۰ـ٦ر۳۰ـ۸ر۳۰
مولن‌روژ (۷۵۲۹۲۹) ۱۱ـ۱ـ۳ـ۵ـ۷ـ۹
شهوند (۳۵٤۰٤۰) ۱۰ر۳۰ـ۲ر۳۰ـ٤ر۳۰ـ٦ر۳۰ـ۸ر۳۰
لیدو (۳٤۱۲۸۲) ۱۰ـ۱۲ـ۲ـ٤ـ٦ـ۸
نپتون (۷٦۰۱۳٦) ۹ـ۱۱ـ۱ـ۳ـ۵ـ۷ـ۹
ژاله (۳۰٤۱۲۰) ۱۰ر۳۰ـ۲ر۳۰ـ٤ر۳۰ـ٦ر۳۰ـ۸ر۳۰
توسکا (۵۳۹۵٤٤) ۱۰ر۳۰ـ۲ر۳۰ـ٤ر۳۰ـ٦ر۳۰ـ۸ر۳۰
المپیا (۹۲٦۷۹۷) ۱۰ر٤۵ـ۱ـ۳ـ۵ـ۷ـ۹
پاسارگاد (۳٤۲۷۸۲) ۹ـ۱۱ـ۱ـ۳ـ۵ـ۷ـ۹
چرخ‌فلک (۹۵۰۵۵۸) ۱۰ـ۱۲ـ۲ـ٤ـ٦ـ۸ر۳۰
شرق (۵۳٤۰۲٤) ۱۰ر۳۰ـ۲ر۳۰ـ٤ر۳۰ـ٦ر۳۰ـ۸ر۳۰
★ کینگ‌کنگ علیه گودزیلا ـ سینماسکوپ ـ رنگی
سهیلا (۳۱٦٤۲٤) ۱۰ر۳۰ـ۲ر۳۰ـ٤ر۳۰ـ٦ر۳۰ـ۸ر۳۰
پلازا (٤٤۲۵۵) ۱۱ر۱۵ـ۳ر۱۵ـ۵ر۱۵ـ۷ر۱۵ـ۹ر۱۵
مراد (۷۵۳۳۸۲) ۹ـ۱۱ـ۱ـ۳ـ۵ـ۷ـ۹
ری (۵۲۲۵۷۸) ۱۰ـ۱۲ـ۲ـ٤ـ٦ـ۸
داریوش (۵۲٦۲٦۵) ۱۰ر۳۰ـ۲ر۳۰ـ٤ر۳۰ـ٦ر۳۰ـ۸ر۳۰
★ (×) فصل شکار ـ رنگی ـ پیترفاندا
پارامونت (٤۸۳۲۱) ۱۱ر۱۵ـ۳ر۳۰ـ۵ر۳۰ـ۷ر۳۰ـ۹ر۳۰
★ فرانکشتین جوان ـ جین‌وایلدر
شهرقصه (٦۲۷۲۹۰) ۱۱ـ ۲ـ ٤ـ ٦ـ ۸ـ ۱۰
★ فرار از جزیره شیطان ـ سینماسکوپ ـ رنگی
تخت‌جمشید (٦۵۲۵۵۰) ۱۱ـ۲ـ٤ـ٦ـ۸ـ۱۰
★ مک ـ رنگی ـ ماکس‌جولین
رادیوسیتی (٤۳۳۲۰) ۱۱ر۱۵ـ۳ر۳۰ـ۵ر۳۰ـ۷ر۳۰ـ۹ر۳۰
★ مالیزیا ـ رنگی ـ لوراآنتونلی ـ توری‌فرو
دیاموند (۸۲۸٤۰۰) ۱۱ر۱۵ـ۱ر۳۰ـ۳ر۳۰ـ۵ر۳۰ـ۷ر۳۰ـ۹ر٤۵
★ من زنم را دوست دارم ـ رنگی ـ اسکوپ
گلدیس (٦۲۸۷۱۳) ۱ر۳۰ـ۳ر۳۰ـ۵ر۳۰ـ۷ر۳۰
★ نان و لباس و خانه ـ رنگی ـ منوچ‌کومار
همای (۳۱۱٦٦۹) ۱۰ر۳۰ـ۲ر۳۰ـ٤ر۳۰ـ٦ر۳۰ـ۸ر۳۰
★ وقتی شهر میخوابد ـ رنگی ـ کرک‌داگلاس
پولیدور (٤۲٦۳۱) ۱۱ر۳۰ـ۱ر۳۰ـ۳ر۳۰ـ۵ر۳۰ـ۷ر۳۰ـ۹ر٤۵
★ (×) وقتی کلفت خوشگل باشه ـ رنگی اسکوپ
ب ب. م (۸۲۹٦٤۱) ۱۱ـ۲ـ٤ـ٦ـ۸ـ۱۰
★ هشت گلادیاتور ـ کاراته وزنها
فلور (۵۲۸۰۹٦) ۹ـ۱۱ـ۱ـ۳ـ۵ـ۷ـ۹
سئانس انگلیسی
گلدیس ساعت ۹ر۳۰ (من زنم را دوست دارم)

سینما شهر قشنگ
از روز پنجشنبه هشتم آبانماه افتتاح میشود
اژدهای زرد
اثری هیجان انگیزتر از بهترین فیلم های تاریخ سینماشاهکار برتر از آثار «بروس‌لی» و مملو از
سکس ـ حادثه ـ هیجان ـ کاراته
خیابان پهلوی ـ چهارراه شاه ـ تلفن ٤۷۷۷۷

انجمن شهر به نرخ جدید ویزیت اعتراض کرد

★ شهرداری برای مدرسه رازی پارکینگ درست کرد، اما پارکینگ کودکستان شد!

★ هیات رئیسه جدید انجمن برگزیده شدند

انجمن شهر پایتخت دیشب هیات رئیسه جدید خود را برگزید و از تعیین نرخ جدد خدمات درمانی که به زیان بیماران است، به سختی انتقاد کرد.

درآغاز جلسه آقای نیک‌پی- شهردار - بعنوان نخستین ناطق پیش از دستور سخن گفت و ضمن بحث راجع به تشریف فرمائی شاهنشاه‌آریامهر و شهبانوی ایران، به‌پارک شاهنشاهی گفت: این‌افتخار بزرگی بود برای شهرتهران، شهرداری و انجمن شهر، شهردار افزود این پارک مورد استقبال مردم قرار گرفته است.

در مورد پارکینگ پارک شاهنشاهی شهردارخاطرنشان کرد که این پارکینگ جای پارک چهارصد اتومبیل دارد بزودی ظرفیت آن دوبرابر خواهد شد.

غلامرضا نیکپی سپس به بحث پیرامون ترافیک خیابان پهلوی پرداخت و گفت: وجود دبیرستان رازی در این خیابان یک عامل رامبندان است. در سال گذشته ما برای این مدرسه پارکینگ و خیابان فرعی ساختیم تا اتومبیلها برای آوردن بچه های خود در خیابان اصلی توقف نکنند ولی مدرسه پارکینگرابه‌کودکستان تبدیل کرد و حالا هم اصرار دارند که با وجود خیابان فرعی، اتومبیلهای دانش‌آموزان را حتما در خیابان پهلوی سوار و پیاده کنند. خلاصه این مدرسه همه‌روزه دردونوبت در خیابان‌پهلوی راه‌را بند می‌آورد.

شهردار به اولیای‌دانش‌آموزان توصیه کرد که‌برای سوار و پیاده کردن فرزندان از پارکینگ‌بزرگ شاهنشاهی استفاده کنند و افزود که بزودی توقف در هردوطرف خیابان پهلوی - جز در روز های تعطیل - ممنوع خواهد شد.

شهردار آنگاه طرح ایجاد پارک در جنوب میدان‌شهداد را مطرح‌کرد و گفت: بزودی در منطقه جی وشرق‌مهرآباد پارک بسیار بزرگی ساخته خواهد شد.

سپس رئیس انجمن‌پیرامون تشریف فرمائی شاهنشاه و شهبانو به پارک شاهنشاهی به بحث پرداخت و گفت: ابراز عنایت شاهنشاه و شهبانو با وجود همه اشتغالات، به برنامه های شهری موجب افتخار انجمن شهر است.

گرانی نرخ خدمات درمانی

آقای خواجوی مسئله‌ایجاد ساختمان با تراکم زیاد رادر محلات تهران عنوان کرد و گفت: - آپارتمانهای‌درطبقه هرروز زیادتر میشود، ولی برای آبریز این آپارتمانها فکری نکرده‌اند. در هرآپاتمان چند حلقه چاه میزنند، اما این چاهها چندی بعد پر میشود و سپس فاضلاب را با کامیون به بیرون شهر میبرند و بعضی‌ها هم‌محتوای تانکر های فاضلاب را در محلات دورافتاده‌تخلیه‌میکنند.

خواجوی آنگاه نحوه تعیین نرخ‌خدمات و کالاها رامورد انتقاد قرار داد و گفت: دستمزد خیاط را دو برابر کرده‌اند. من یک دست لباس دوخته را در خارج پانصد تومان خریداری کردم‌ام اما در اینجا برابر قیمت تمام‌شده لباس، مزد دوخت تعیین کرده‌اند. ناطق ضمن گله از نظام پزشکی در مورد تعیین ویزیت‌پزشکان‌گفت:تعین‌حداکثر ویزیت تا نهصد ریال موجب افزایش ویزیت کلیه پزشکان بیمارش‌رادرمان کند، اماچون خانه در طرح قرار دارد نمی تواند.

شهردار توضیح‌دادو گفت: مسئولیت بلاتکلیفی خانه های واقع شده در طرح از اینرو که اعتبار طرحهاازسازمان برنامه خانه‌اش را بفروشد و فرزند می‌پردازد با شهرداری نیست. در محل خانه‌آقای پاینده‌پارک ساخته می‌شود،اما حاضریم این محل را خریداری کنیم. باین‌پیشنهاد رای‌گرفتند،تصویب شد.

اعضاء هیئت رئیسه

در پایان انتخابات هیئت رئیسه انجمن انجام شد و آقای رشید نادرخانی با اکثریت‌آراء بسمت رئیس‌و آقایان علی‌سپهر وتفضلی بسمت نواب رئیس ومهدی‌حریری طلوع ویعقوبی بسمت دبیران وفرهنگ فرهی بعنوان سخنگوی انجمن‌انتخاب شدند.

دلکش از ارحام‌صدر تجلیل کرد

بانو دلکش، خواننده مشهور برای اولین‌بار در زادروز شاهنشاه آریامهر، در اصفهان و طی شب‌نشینی باشکوهی که در باشگاه‌برق منطقه‌ای این‌شهر برگزارشد یک سرود میهنی خواند و وقتی با ابراز احساسات پرشور مردم مواجه شد، بشدت گریست.

دلکش خواننده نام‌آورایران سپس از رضا ارحام صدر تجلیل بعمل آورد و از ارحام‌وخود بعنوان«همکاران هم‌سن‌و سالی که به اصالت می اندیشند» یادکرد وسپس ترانه «یک شاخه گل» را برای ارحام صدر خواند.

دلکش در شب نشینی اصفهان یکبار دیگر کیمیا را بعنوان همکاری برای خود اعلام کرد.

۷ ماه: ۱۳۷۳ نفر قربانی حوادث جاده‌ها

بقیه از صفحه ٥

★ ۱٤ تیر: سیرجان - در یک‌حادثه خونین رانندگی که در جاده سیرجان - بندرعباس روی داد ۲۳ نفر سرنشینان یک مینی‌بوس کشته شدند. حادثه براثر برخورد کامیون با مینی‌بوس روی داد.

● ۲۰ مهر: قصرشیرین - دریک حادثه‌دلخراش وخونین رانندگی از ۱۳ سرنشین یک اتومبیل پیکان ۹ نفر با خون خود جاده را رنگین ساختند. حادثه براثر برخورد پیکان‌با کامیون رخ داد.

یکی دیگر از علل مرگ‌ومیر در جاده‌ها این است که وسائط نقلیه، بیش از ظرفیت مجاز خود سرنشین سوارمی‌کنند. همین خبر، نمونه‌یی از حوادث را نشان میدهد - آیا در یک اتومبیل پیکان که حداکثر گنجایش ٥ نفر را دارد، ولی ۱۳ نفر را درخود جای داده است، راننده اصولا می‌تواند اتومبیل را به‌درستی کنترل کند؟

گرچه‌حوادث مرگبار رانندگی همیشه دلخراشند، اما در میان آنها، حوادث دلخراش‌تر نیز فراوان است. به‌این‌چند نمونه توجه کنید:

★ ۲۲مهر: اهواز - مردی که دختر خردسالش‌را با دوچرخه بمدرسه میبرد براثر برخورد با اتومبیل درگذشت. دختر دانش‌آموز که شاهدمرگ جانگدازپدرش بود به بیمارستان انتقال یافت. وی براثر این حادثه قادر به تکلم نیست.

● ۲۷ مهر: گرمسار - توربوترن «تهران - مشهد»با موتوسیکلت سواری بنام عباسعلی شاه‌حسینی تصادف کرد و او را کشت. حادثه در کیلومتر۱٦ایستگاه «پاتری» در نزدیکی گرمسار روی داد.

★ ۲۹ مهر: فیروزکوه - قطاربرای«فیروزکوه - تهران» دخترچه ٤ ساله‌ای را که بین دو ریل نشسته بود وپیرمرد ۷۰ ساله‌یی را که برای نجات وی شتافته بود زیر گرفت و هردو را کشت. در اینگونه موارد والدین و مخصوصا مادران بچه‌ها نیز مقصرهستند که باید متوجه باشند فرزندان آنها در خارج از خانه، در کجا مشغول بازی هستند.

نوجوانان بیشترین قربانیان

ازتعداد کشته‌شدگان ۷ ماه گذشته ۷٥ درصد کودکان و نوجوانان بین ۸ تا ۱۸ سال‌و ۲۰ درصد بین سنین ۳۰ تا ٥۰ سال و ٥درصد افراد مسن را تشکیل داده است.

بهرحال آمار بالا نشان‌می‌دهد که کشتار در جاده‌ها و خیابانها و مرگ و میر دراثر تصادفات روزبروز افزایش یافته است و باید هرچه‌زودتر برای رهایی مردم ازمرگ‌ومیر در تصادفات چاره‌یی اندیشید و در این راه رانندگان، مدیران شرکت‌های مسافربری و کامیونداران و پلیس باید همگی با یکدیگر همکاری کنند و به جان و زندگی مردم، بیش از هرچیز بیندیشند.

مجلس

۲ لایحه دولت را بررسی کرد

مجلس شورای ملی امروز جلسه علنی داشت. در این جلسه که ساعت ۹ بامداد بریاست دکتر جواد سعید (نایب رئیس) تشکیل شدچند تن از نمایندگان بعنوان قبل از دستور صحبت کردند و دو لایحه دولت مطرح و مورد بررسی قرار گرفت.

تقدیم لوایح جدیدومعرفی

● بلافاصله بعد از سخنان‌پیش از دستورتیسار ارتشبد عظیمی وزیر جنگتیسار سپهبدکاتوزیان رابعنوان معاون پارلمانی وزارت جنگ معرفی کرد. آنگاه دکتر شادمان وزیر مشاور و معاون پارلمانی نخست وزیر٤لایحه باین شرح‌تقدیم کرد: لایحه اجازه عضویت ایران در گروه مشورتی تحقیقات کشاورزی-لایحه‌موافقت نامه همکاری فنی بین ایران و ایالات متحده - لایحه الحاق یک ماده به قانون تشدید مجازات رانندگان - لایحه اجرای احکام مدنی. معاون‌پارلمانی وزیر جنگ نیز یک لایحه تقدیم مجلس‌نمود.

تبریکات

تیمسار سپهبد مهدی رحیمی
ارتقاء درجه تیمسار معظم را از صمیم قلب تبریک میگویم.
امیر احتشام زاده

جناب سرهنگ منصور ازغندی
ارتقاء درجه جنابعالی را از صمیم قلب تبریک میگویم.
امیر احتشام زاده

تیمسار معظم سرلشگر حمید زاوری
ارتقاء درجه جنابعالی را صمیمانه تبریک می‌گویم
حسین وطندوست

سرکار علیه خانم باهره فرهنگ
انتصاب شایسته آنجناب را بمقام معاونت وزارت آموزش و پرورش شادباش میگویم.
پوران بصیریان

جناب آقای محسن سالاریان
انتصاب شایسته آن جناب‌رابه‌مستشاری دادگستری مازندران صمیمانه تبریک عرض نموده، توفیقات بیشتر شمارا در خدمت به شاهنشاه و ملت از قادرمتان مسئلت داریم.
کمال‌الدین حق‌جو - عزت‌اله حق‌پناه- حسینعلی مشایخ پور

جناب آقای نیک‌پی شهردار معظم پایتخت
حسن انتصاب آقای غنی زاده که از صاحبمنصبان جوان و تحصیلکرده و صدیق شهرداری میباشند به سمت شهردار منطقه ۹ تبریک عرض مینماید.
از طرف کارمندان شهرداری منطقه٥ حسین آقاجانی- شاکر- پرورش- فروهش- یوسفی

جناب سرهنگ مهدی اسدی
ارتقاء شایسته جنابعالی را تبریک عرض نموده، توفیق شما را در راه خدمت به شاهنشاه آریامهر و میهن عزیز آرزو مینمایم.
خدایار محسنی

پنج نفر از صاحب‌منصبان بانک‌ملی ایران بدریافت نشان‌مفتخر گردیدند

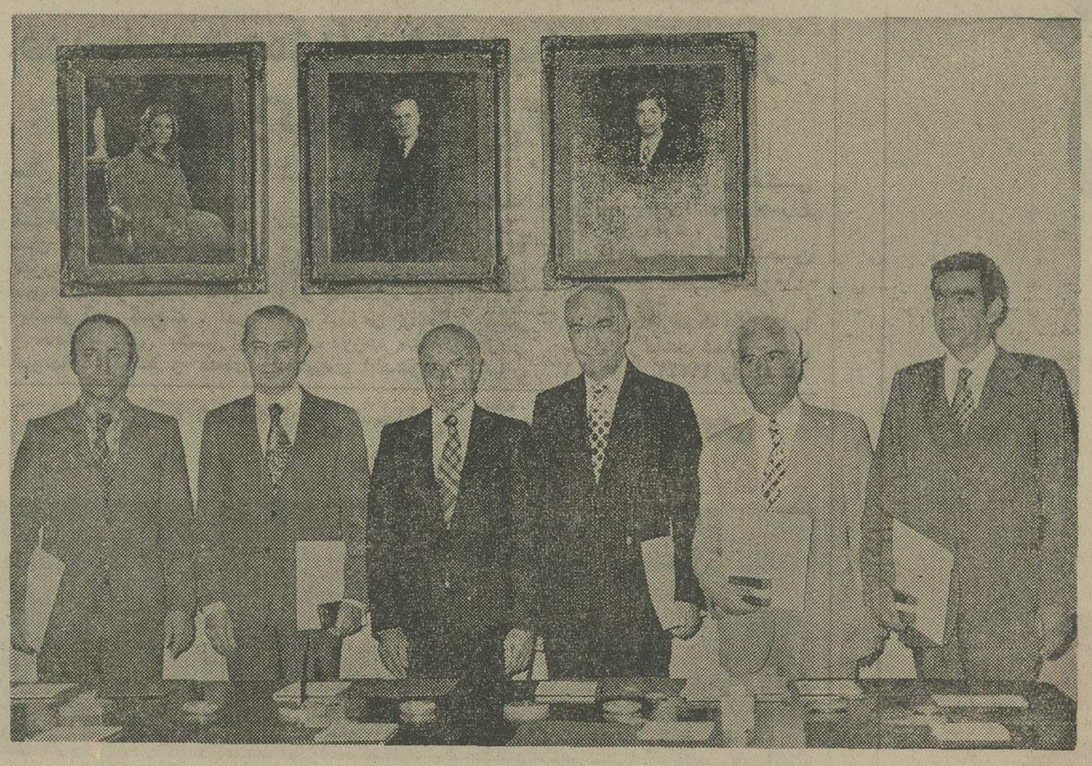

آقای خوشکیش مدیر کل بانک ملی ایران در میان پنج نفر از صاحب‌منصبان بانک که به دریافت نشان مفتخر گردیده‌اند.

پنج نفر از افسران بانک ملی ایران آقایان: آشوت ساقاتلیان- حسین شرکت- شمس‌الدین مفیدی- اسدالله درودیان و جلال نقیبی بموجب فرمان همایونی بدریافت نشان مفتخر شدند.

روز چهارم آبان آقای خوشکیش مدیر کل بانک ضمن اعطای نشان‌ها و سپاس‌ازمراحم ملوکانه سلامت و سعادت شاهنشاه‌آریامهر وخاندان جلیل سلطنت راازخداوند مسئلت نمود واز آقایان‌خواست تا در راه انجام وظیفه و اجرای منویات شاهنشاه آریامهر برای‌توسعه هدف‌های اقتصادی و رفاه حال مردم بیش از پیش کوشش و جدیت نمایند.

سازمان ملل تاثیر وسیعی در تحولات جهانی داشته است

بقیه از صفحه آخر

مطلوب برسد و همچنین پیشنهاد شاهنشاه ایران مبنی بر تشکیل صندوق ویژه اوپک جهت کمک به کشور های در حال توسعه‌که نشانه بارزی از علاقه و دلبستگی ایران به همکاری و تعاون بین‌المللی‌دررفع مشکلات‌اقتصادی است جامه‌عمل بپوشد.

سپس پیام دبیر کل سازمان ملل متحدتوسط رئیس اداره اطلاعات ملل‌متحد در تهران قرائت شد.

در پایان مراسم دکترجلال عبده رئیس جمعیت ایرانی طرفدارملل متحد نیز طی نطقی ضمن ارزیابی فعالیتهای سی‌سال‌گذشته سازمان ملل متحد، دورنمای آینده این سازمان جهانی را توصیف کرد. عبده گفت سازمان ملل در شئون سیاسی‌توانسته‌بسیاری ازمشکلات جهان را حل کرده‌ویااز وخامت اوضاع بکاهد، و یا از گسترش تصادفات مسلحانه‌جلوگیری کرده وموجبات استقلال بسیاری ازملل استعمار زده را فراهم نماید.

وی گفت باپایان گرفتن جنگ ویتنام و تفاهم نسبی که در راه حل مسئله خاورمیانه پیدا شده، علیرغم مشکلات دیگر، امیدواری میرود همکاری بین‌المللی تقویت گردد. وی تاکید کرد که فقط در محدوده سازمان ملل متحد است که ملل جهان میتوانند بر همکاری خود بیافزایند وتلاش های بیشتری در جهت استقرار صلح و همزیستی بین‌المللی و تامین زندگی بهتر مردم جهان بنمایند.

آگهی

بطوری که قبلا هم باستحضار مغازه‌داران محترم رسانیده بهای هر بطر دوغ آب‌علی ٦ر٥۰ ریال میباشد. لذا از عموم خریداران محترم تقاضا می شود از توزیع کنندگان شرکت در تهران دوغ آب‌علی را فقط به بهای شش ریال‌و پنجاه‌دینارخریداری فرمایند چنانچه‌خریداران محترم بهای بیشتری به توزیع کنندگان شرکت بپردازند شرکت مسئول نخواهد بود.

شرکت سهامی آب معدنی ایران

آفرین ملت

برشاهنشاهی که شکوه‌بخش همه تاریخ جاودان ایران است

با افتخار سالروز میلاد مجسته همایونی و آئین تاجگذاری راتهنیت میگوید

مدیرعامل جمعیت شیروخورشید سرخ همدان - دکتر نشاد مانی

قابل توجه دانشجویان عزیز

نخستین گام به سوی درست درس خواندن - تحقیق کردن - بکلاس درس علاقمند شدن و موفقیت یافتن.

راهنمای استفاده از کلاس و یادداشت برداری

دانشگاه ملی ایران

لقاءاله فنائیان - ۱۳٥٤

دانشگاه ملی ایران با انتشار این جزوه کوچک ولی بسیار قابل استفاده درجهت خدمت به‌کلیه‌دانشجویان قدمی ارزنده برداشته است.

پیش از شروع درس به آن مراجعه کنید و از راهنمائی های آن بهره گیرید.

محل فروش: مرکز فروش‌کتاب دانشگاه ملی‌ایران کلیه کتابفروشی های معتبر کشور - فروشگاه های‌شرکت سهامی کتاب های جیبی.

دانشگاه ملی ایران

آگهی استخدام خدمتگزار جزء رسمی

اداره‌آموزش‌وپرورش‌شهرستان‌اراک طبق مفاد قانون استخدام کشوری‌وباستناد دستور شماره ۱۲۹۲۹ - ۷ر۷ر٥٤ اداره کل آموزش وپرورش‌شهرستان‌های‌استان مرکز عده‌ای را که سن آنان‌کمتر از ۱۸ سال و بیشتراز ٤۰ سال نباشد از طریق امتحان‌و مسابقه بشرح زیر استخدام مینماید.

ردیف	عنوان وظیفه شغل	محل جغرافیایی ومحل‌خدمت	شرایط احراز	گروه قطعی
یك	خدمتگزار جزء رسمی	مدارس اراك وبخشهای تابعه	داشتن گواهینامه ششم ابتدائی یا پنجم نظام جدیدو کارت پایان خدمت سربازی یا معافیت دائم	یك

داوطلبان واجدشرایط میتوانند فرم‌درخواست ذیل این آگهی را تکمیل نموده و با دو قطعه عکس ۳ × ٤ خود و یکبرك فتوکپی‌گواهینامه پایان تحصیلات دوره ابتدائی و یکبرك‌فتوکپی شناسنامه یکبرك فتوکپی کارت پایان خدمت نظام یا معافیت دائم با رسید فیش بانکی‌مبنی بر پرداخت یکصدو پنجاه ریال (۱٥۰)ریال‌در یکی از شعب بانك ملی ایران‌بحساب‌شماره ۹۸۰ بانك مرکزی ایران (حساب حق‌الثبت داوطلبان استخدام) حداکثر تا ده روز پس‌ازانتشار این آگهی با پست سفارشی به نشانی اراك- آموزش و پرورش اراك دایره امتحانات ارسال نمائید بمدارکی که فاقدیکی‌از مندرجات‌فوق باشد و یا بعداز مهلت مقرر به پست‌تحویل داده شود ترتیب اثر داده نخواهدشد (وجه مذکور بهیچوجه مسترد نمیگردد) تاریخ‌توزیع کارت ورود به‌جلسه امتحان کتبا یا‌وسیله آگهی در همین‌روزنامه باطلاع داوطلبان خواهد رسید تاریخ و محل برگزاری امتحان‌در پروانه درج میشود.

رئیس اداره آموزش و پرورش اراك - شهریار پور

فرم درخواست شغل خدمتگزاری

نام خانوادگی — نام پدر — شماره شناسنامه — محل صدور

تاریخ تولد — مدرك تحصیلی — محل‌جغرافیایی (اراك) — نشانی کامل شهر

خیابان — کوچه — شماره منزل — شماره تلفن

م‌الف ۱٥۸۲۲

امضاء داوطلب

از فردا فقط در سینما بولوار

سانسها ۱٥ر۱۱ صبح ۳۰ر۲- ٤٥ر٥- ۹بعدازظهر

دنیای ورزش شنبه منتشر میشود

باطلاع شرکت ها و بازرگانان‌محترم‌میرساند که‌کشتی های مذکور در زیر واردبندرشاهپور شده منتظر نوبت تخلیه میباشند

نام کشتی	تاریخ ورود به بندر	تاریخ ورود به اسکله	تاریخ عزیمت
آلفاسفر ۲٦	٦ر٦ر۱۳٥٤	۲٤ر۸ر۱۳٥٤	—
یووالی‌سفر ۹	۲۲ر٦ر۱۳٥٤	۱٤ر۹ر۱۳٥٤	—
لئونیداس‌سفر ۲۲	۱۳ر۷ر۱۳٥٤	۲٤ر۹ر۱۳٥٤	—

برای اطلاع بیشتر خواهشمند است با تلفنهای ذیل تماس حاصل فرمائید
تهران - ٥-۸۲۸۰٦۱ و٥-۸۳۸۰۷۱
خرمشهر - ۲۹٦۰- ۳٦۷۷- ۲۹۸۰

دندانپزشکی که به یک دانش آموز اجازه داده بود جای خودش طبابت کند تحت تعقیب قرار گرفت

پزشک قلابی : من طبابت می‌کردم ، دکتر «صالحی» پولش را می‌گرفت

★ مامور آگاهی برای دستگیری دکتر قلابی خود را به مریضی زد

اندانپزشکی که اجازه داده بود یك دانش‌آموز بجای وی بیمارانش را معاینه کند و برایشان نسخه بنویسد تحت تعقیب قرار گرفت .

مسئولین درمانگاه‌هائی که بهمین دانش‌آموز اجازه طبابت داده بودند نیز بازپرسی احضار شدند .

چندی پیش مامورین شعبه ۵ اداره آگاهی تهران بر اساس شکایت مردی بنام « قاسم» جوان دانش آموزی راکه دندانپزشکی می کرد دستگیر کردند.

خبر همانروزدر اطلاعات چاپ شد.

«قاسم» در شکایت خود مدعی شده بود که بامراجعه بدرمانگاه «عارف»بوسیله جوانی‌که خودرا دکتر « رجب پور» (دندانپزشک) معرفی کرد تحت معالجه قرار گرفته ولی داروهایی که بوسیله او تجویز شده ربطی به نوع بیماریش نداشته است.

مامورین شعبه ۵اداره آگاهی بالباس مبدل و بعنوان بیمار بدرمانگاه مراجعه کردند و در لحظه‌ئی که جوان دانش- آموز یکی‌از ماموران آگاهی را روی صندلی نشاندتا دندانش رابکشد، اورا دستگیر کردند.

ماموران آگاهی در گزارش خود ذکر کرده‌اند که دکتر قلابی خودرا دکتر «رجب پور» معرفی میکرده و بیماران بیمه شده‌را می پذیرفته است.

درگزارش ماموران آگاهی همچنین آمده است که دکترقلابی پای نسخه‌هایی که مینوشته مهر یک دندانپزشک‌بنام‌دکتر «صالحی» رامیزده‌ونسخه را بدست‌بیماران مراجعه کننده می داده‌است.

در تحقیقاتی که از «علی‌اکبر رجب‌پور» بعمل آمد ،او اظهار داشت:

« من دندانپزشک نیستم و دانش آموز کلاس پنجم ریاضی یکی از دبیرستان های تهران هستم.اما بجای « دکتر صالحی» درچند درمانگاه ، کار می کنم.» «علی اکبر» همچنین اعتراف کرد : دکتر «صالحی» پزشکبیمه است و باید در چندین درمانگاه بیماران متعدد خودرا بپذیرد .

اما چون وقت کافی برای‌رسیدن به تمامی بیماران خود ندارد من بجای وی در چند درمانگاه کار می کنم و مهر اورا پای نسخه ها و دفترچه های بیمه بیماران می‌زنم.

« علی اکبر درادامه سخنانش گفت: دکتر « صالحی» پایان هر ماه پول طبابت‌هایی که من کرده‌ام از بیمه دریافت می‌کند.

مامورین پس از ثبت اظهارات دکتر قلابی در پرونده ، متهم‌را همراه پرونده، به بازپرسی شعبه ۳ دادسرای تهران فرستادند.

بازپرس شعبه۳ دستور بازداشت «علی اکبر رجب پور» را صادر کردودستور داددکتر «صالحی» ومتصدیان درمانگاههائیکه « علی اکبر» بعنوان‌دندانپزشک در آنها کار میکرد صادر شود و تحت تعقیب قرار گیرند.

اتومبیل‌سواری زیر تیرآهن گیر کرد!

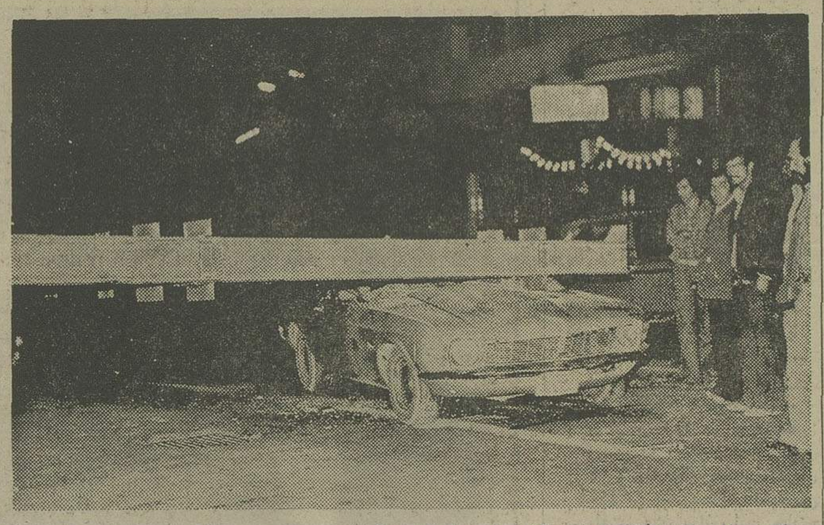

یک سواری در تقاطع فیشر آباد- امیر ابراهیمی گرفتار بی توجهی یک راننده تریلر شد تیر آهنی راکه‌در عکس می بینیدادامه مجموله یک تریلر است.

رانندگان تریلر ها و کامیون های عظیم هماهنگونه که در جاده ها خودرا مالک‌الرقاب می دانند وبدون توجه بجان ومال مردم رانندگی می کنند وقتی بشهرهم میرسند دست از سبل انگاری وبی‌توجهی برنمی دارند.

دیشب در خیابان فرح شمالی تهران یک راننده اتومبیل‌سواری گرفتار بی احتیاطی و عدم توجه یک راننده تریلر شد که تیر آهن های طویل را باتریلر حمل می کرد.

هرچند که این حادثه فقط به اتومبیل سواری آسیب رساند و اتاقک آنرا له کرد ولی وضعیت حادثه طوری‌بود که می‌توانست جان چند نفر را بگیرد و چندین خانواده را عزادار کند.

دیشب تریلر ۱۴۳۱۷ تهران ج باتیر آهن که بیشتر از ده متراز انتهای تریلربیرون‌بود از خیابان فرح شمالی وارد خیابان ورود ممنوع امیر ابراهیمی شد.

درهمین هنگام اتومبیل سواری ۶۸۲۸۸ تهران ج نیز برانندگی عسکرنیا باچند سرنشین به تقاطع رسید و چون در انتهای تیرآهن (مجموله تریلر) علامت و چراغ خطری وجودنداشت زیر تیرآهن ماند و اتاقک آن له شد.

سرنشینان سواری در این حادثه مجروح شدند.

مردی همسرش را در توالت خانه غافلگیر کرد و با ضربات ساطور کشت

نهاوند ـ خبرنگار اطلاعات

مردی همسر ۳۵ ساله‌اش را در توالت خانه با ۳ ضربه ساطور کشت و متواری شد. جنایت در خیابان (حافظ) نهاوند رخ داد .

« کرم‌فلک» مقنی نهاوندی دیروز در پی یک مشاجره شدید با همسر خود « اشرف خدارحمی» ۳۵ ساله او را در توالت خانه غافلگیر کرد و با ۳ ضربه ساطور کشت .

اشرف صاحب ۷ فرزندبود ومخارج‌آنها را از راه خیاطی تامین می‌کرد .

به گفته چند تن از فرزندان وی«کرم‌فلک» بخاطر اختلافی که بربر ثبت سند خانه مسکونی‌شان‌با همسرش داشته اقدام به قتل وی کرده است .

ظاهرا سند خانه به نام «اشرف» بوده و «کرم» قصد داشته آنرا به نام خود در محضربه‌ثبت‌برساند.پرونده این جنایت تحت‌نظرآقای«علوی‌نیا» بازپرس‌نهاوند رسیدگی‌میشود

یک‌زن رهبر باند توزیع هروئین بود

همدان ـ خبرنگار اطلاعات

با دستگیر شدن یک عامل فروش هروئین در همدان،زنی که افراد را برای فروش‌هروئین اجیر کردمبودبا ۳۰ گرم‌هروئین بدام افتاد .

عامل فروش هروئین که‌خود را «محمود» معرفی کرد ،هنگام دستگیری ۲۰ سانتی گرم‌هروئین همراه داشت «محمود» پس از دستگیری‌اعتراف کرد که‌هروئین متعلق به زنی بنام «بانو صدیقه اندرخوبی» است .

ماموران با مشخصاتی که فروشنده هروئین داده بود موفق شدند بانو «صدیقه اندرخوبی»را با ۳۰ گرم‌هروئین بسته‌بندی شده (آماده فروش) دستگیر نمایند .

با دستگیری «صدیقه» معلوم شد که وی عده‌ای را برای رساندن مواد مخدر به معتادان اجیر کرده است .

«صدیقه» و «محمود» باتشکیل پرونده تسلیم مقامات قضائی شدند و تلاش برای دستگیری دیگر افراد اجیر شده ادامه دارد .

٤ سال زندان ، ٥ سال‌محرومیت از رانندگی و ٤٠٠٠٠ ریال جریمه

عدل طباطبائی وکیل دادگستری که‌درمیان‌شعله های‌آتش‌سوخت

راننده اتومبیلی که باعث مرگ وکیل دادگستری و دوستش شده بود ، به چهار سال زندان،ده سال‌محرومیت از رانندگی و پرداخت چهل هزار ریال‌جریمه‌محکوم شد .

شب‌چهارم تیر ماه گذشته یک‌تصادف خونین‌وحشتناک در چهار راه فیشر آباد تهران رخ داد .

پیکانی پشت چراغ قرمز متوقف بود که اتومبیل بنزی بسرعت سر رسید و پس‌ازیک ترمز شدید از پشت به پیکان برخورد کرد . در این حادثه اتومبیل‌پیکان‌آتش‌گرفت‌و «عدل طباطبائی » وکیل دادگستری‌و دوستش «حسینی » در میان شعله های آتش جان دادند

مسبب‌حادثه«مصطفی ابراهیمی» راننده بنز بود که دیروز پای میز محاکمه ایستادو از سوی دادگاه به چهار سال زندان، ده سال محرومیت از رانندگی و پرداخت چهل هزار ریال جریمه محکوم شد .

حادثه‌یی با۲ کشته و ۲۹ مجروح

اروندکنار ـ خبرنگار اطلاعات

بامرگ‌سید حمزه‌موسوی (کمک راننده کامیون پپسی کولا) مجروح‌حادثه‌برخورد مینی‌بوس و کامیون در اروندکنار ، قربانیان این حادثه دو نفر شدند .

حادثه برخورد مینی‌بوس ۷۵۶۶۸ و کامیون متعلق‌به کارخانه پپسی‌کولا در ۱۴ کیلومتری‌اروندکنار درجاده آبادان ـ اروندکنار رخ داد و طی آن ۱ نفر کشته و ۳۰ نفر مجروح شدند .

کمک راننده کامیون یکی از مجروحین حادثه بودکه در بیمارستان شیر و خورشید سرخ آبادان جان سپرد .

عکس مینی‌بوس را پس از تصادف با کامیون نشان میدهد .

حادثه بیسابقه رانندگی درراه‌سمنان

دربرخورد همزمان ۵ اتومبیل ، یک‌تریلر ودوکامیون آتش گرفتند

سمنان ـ خبرنگار اطلاعات

یک تریلر، دو کامیون ودو وانت‌بار ، در ۱۱ کیلو متری سمنان ، در یک زمان با هم برخورد کردند و تریلر و کامیونها پس از برخورد شدید با یکدیگر آتش گرفتند . در این حادثه سرنشین یکی از کامیونها کشته شد و عده‌ای آسیب دیدند .

تریلری که پس از تصادف سوخت‌به‌شماره ۱۳۸۴۴ برانندگی «فریدون شکیبار» بود و لوله آهنی حمل میکرد . دو کامیون دیگر به شماره های ۳۷۹۸۸ گنبد کاووس برانندگی «میر حبیب دوزمینی» با بار باطری‌و ماشینهای لباسشویی‌و کامیون ۱۹۴۴۳ تهران ب برانندگی «نصرت کاظمی» بابار چراغ خوراکپزی بود .

قربانی حادثه عبدالحسین کاظمی سرنشین‌کامیون ۱۹۴۴۳ـ تهران ب بود .

دووانت‌بارهم که یکی ازانها بار انگور داشت شماره های ۱۷۴۴۶ و ۱۹۴۴۳ را داشتند.

جوانانی که دسته‌جمعی حشیش می کشیدند دسته‌جمعی دستگیر شدند

۱۰ نفر جوان که بطور دسته جمعی حشیش میکشیدند دستگیر شدند .

رهبری جوانان «سیروس ساعدی» نفر چهارم‌از راست‌بعهده داشت .

یک گروه ده نفری‌از جوانان که در حاشیه خیابان ۲۰ متری ولیعهد واقع در بخش‌کلانتری ۱۹ تهران بطور دسته جمعی مشغول کشیدن حشیش‌بودند دستگیر شدند .

دیروز ماموران کلانتری ۱۹ تهران هنگام گشت در اطراف خیابان ۲۰ متری ولیعهد به عده‌ای جوان برخورد کردند که در گوشه‌ی دور هم گرد آمده‌اند و یکی از آنهابفاصله چند متر آنطرفتر مشغول‌کشیک دادن است .

ماموران به وضع جوانان مشکوک شدند و بطوری که متوجه نشوند خود را به آنان نزدیک کردند .

وقتی ماموران به این گروه نزدیک شدند بوی حشیش به مشامشان رسید و بی درنگ آنان را محاصره ودستگیر کردند .

در بازرسی بدنی از جوانان نیم کیلو حشیش و دو لول تریاک بدست ماموران افتاد .

ماموران جوانان دستگیر شده را با پرونده‌یی که در همین زمینه تشکیل شده است به دادسرای ناحیه ۲ تهران فرستادند.

دستگیر شدگان عبارتند از: سیروس ساعدی‌ـنادر وصابر ولی‌زاده ـ احمد جهان‌بین ـ حسن بویه تباره ـ ماشاالله کاظم‌پور ـ محمود محمدمدار ـ احمد ذنی ـ رضا صالحی و حسین قنبری .

برادرکشی در کوزه‌کنان

شبستر ـ خبرنگاراطلاعات

یک جوان روستائی برادر خود را با چند ضربه چاقو کشت و همسر او را به سختی مجروح کرد .

جنایت‌در روستای «کوزه‌کنان» شبستر روی داد و متهم‌علی اکبر آقازاده‌ـ۲۶ ساله وسیله ماموران ژاندارمری « خامنه» دستگیر و به شبستر فرستاده شد .

مقتول رحیم آقازاده بود و حال همسراوکه در بیمارستان «آریامهر» شبستر بستری شده وخیم است .

ضربه های چاقوی «علی اکبر» چند ناحیه بدن او را پاره کرده است .

هنوز علت قتل روشن نیست و مقامهای قضایی و انتظامی‌شبستر و خامنه،دراین باره تحقیق می‌کنند .

فصل شکار هرسال‌به خوبی و خوشی تمام میشد ،ولی‌در آن فصل بخصوص آنها تصمیم گرفتند به‌شکار آدم بپردازند ... و از اینجا بود که فصل خونین شکار آغاز شد و مهیج ترین فیلم سال بوجود آمد .

از فردا صبح
فقط در سینما
ب.ب
خیره کننده ترین‌شاهکار سینمائی عصر ما

آغاز دومین هفته
فقط در سینما
پارامونت

تماشای این فیلم برای اشخاص کمتر از ۱۸ سال ممنوع است

هتل اوین
شبهای برزیل

فقط ۷ روز دیگر
گروه مشهور باله برزیلی
باهمکاری ارکستر بزرگ برزیل نمایش میدهد
COPA RIO
با شرکت خواننده معروف
TOBIAS
غذا ی لذید زیر نظر سرآشپز برزیلی
NILTON CASTRO
لطفا میز را قبلا رزرو فرمائید تلفن ۸۹۲۹۰۰
هتل از پذیرفتن مهمانان بدون کت و کراوات واطفال معذور است.

قبوض مرحله سوم اصلاحات ارضی و قرضه‌های دولتی را خریداریم پاکپور تلفن ۶۶۴۶۱۸ ـ ۶۶۶۲۶۳ و ۶۶۰۲۰۰

ژیان هرکی میخره دیگه نمیفروشه!

کلاس رادیو و تلویزیون
بابرنامه جدید بالوازم و تجهیزات کامل تشکیل میشود. قبلا نام نویسی فرمائید .
کلاس نقشه برداری
دوره جدید کلاس نقشه برداری در کاخ دانش تشکیل می شود. کلاسهای نقشه برداری کاخ دانش با مجهزترین دوربینهای نقشه‌برداری و سایر لوازم مجهز است . قبلا نام نویسی فرمائید.
کلاس منشیگری
دوره جدید کلاس منشیگری کاخ دانش تشکیل میشود. نامه نگاری، بایگانی حسابداری ماشین نویسی فارسی و لاتین و قوانین‌اجتماعی و آداب معاشرت قسمتی از دروس این کلاس است . قبلا نام‌نویسی فرمائید .
کاخ دانش ـ خیابان‌فرانسه ـ کوچه مرجان

گروه فرهنگی هدف
دبیرستان شماره ۱ پسران
برای ثبت‌نام نوبت دوم روزانه‌از ساعت ۱۵ تا ۲۰ کلاسهای ششم وپنجم وچهارم طبیعی و ریاضی معدودی دانش آموز می‌پذیرد .
خیابان پهلوی،چهارراه پهلوی‌وجامی

مجالس ترحیم

بانهایت تاسف و تاثر فوت مرحومه بانو لعیا ملکی همسر آقای‌علیرضاکاشانی(اراک)را باطلاع فامیل و دوستان میرساند مجلس‌ترحیم‌زنانه‌و مردانه آن مرحومه روز پنجشنبه ٨ آبان از ساعت ٤ تا ٦ بعد از ظهر در مسجد مجد منعقد میباشد . شب هفت نامبرده روز جمعه ٩ آبان از ساعت ٣ تا ٥ بعد از ظهر در مقبره خانوادگی در ابن‌بابویه برگزار میگردد .

علیرضا کاشانی ـ دکتر اکبر کاشانی ـ مهندس پرویز کاشانی ـ بانو دکترمنیرکاشانی ـ پروانه کاشانی ـ شفیع‌ملکی، رضا ملکی ، زهرا ملکی ـ حسین ملک ـ ابو القاسم کاشانی ـ عبدالحسین کاشانی ـ غلامرضا کاشانی ـ محمد علی کاشانی ـ مهران افتخار ـ و خانواده های وابسته ـ ملکی ـ کاشانی ـ شرقی ـ نویم ـ فرجادی ـ معنوی ـ گنجه‌ای ـ ملک ـ مهاجرانی ـ انصاری ـ محسنی ـ توکلی .

آ ـ ٣٤١٦٨

اطلاعات ـ مصیبت واردمرا بعموم خانواده های‌عزادار تسلیت میدهد .

با نهایت تاسف‌درگذشت ناگهانی **آقای حاج تقی‌خرمدل** را باطلاع میرساند .

مجلس ترحیم آن مرحوم روز چهارشنبه ٧ر٨ر٥٤ از ساعت ٣ تا ٥ بعداز ظهر در مسجد ارک و مجلس زنانه همان روز و ساعت در منزل آن مرحوم واقع در جاده قدیم شمیران ایستگاه رضائیه کوچه صالح پلاک١٥ منعقدمیباشد.

حسین خرمدل ، حسن خرمدل ، علی خرمدل .

خانواده های : خرمدل ، رحمانی ، وحید تهرانی ، خلفی ، مسعود رحمانی ، شمیرانی ، یاوری ، قندهاری ، فراکار ، ندامانی ، رستمی ، مسنوری تهرانی ، فداکار ، بهراملو ، میرمحمدعلی ، صالحپور .

آ ـ ٣٤٠٦١

اطلاعات ـ مصیبت وارده را بعموم بازماندگان آن مرحوم تسلیت میدهد .

هو الباقی

بمناسبت رحلت حضرت حجت‌الاسلام آقای **حاج سید احمد امامی** رحمة‌اله علیه بزرگ خانواده امامی‌در تویسرکان مجلس ترحیمی از ساعت ٤الی ٦ بعد ازظهر روز پنجشنبه ٨ر٨ر٥٤ در مسجد الجواد منعقد ازهمه دوستان و همشهریان خواهشمند است با شرکت در مجلس مرقوم روح‌آن‌مرحوم را شاد فرمایند.

نمایندگان مجلسین سناو شورای استان همدان

علی اکبر جلیلوند رضائی. محسن رئیس . هما زاهدی. علی طباطبائی. مهندس حجت‌اله اردلان. حسن صائبی .هوشنگ ناظمی . پرویز ظفری. محمد حسین معینی فراگزلو . ابراهیم بهرمند. عبداله فراگزلو شجاعی.

آ ـ ١٢٨٠٣

هو الباقی

بمناسبت رحلت حضرت حجت‌الاسلام **آقای حاج سید احمد امامی** رحمة‌اله‌علیه بزرگ خانواده امامی در تویسرکان مجلس ترحیمی از ساعت ٤الی٦بعد از ظهر روز پنجشنبه ٨ر٨ر٥٤ در مسجد الجواد منعقد از همه دوستان وهمشهریان خواهشمند است با شرکت در مجلس مرقوم روح آن مرحوم‌را شاد فرمایند .

محمد باقر امامی امام جمعه. سید محمد جعفر امامی . خانواده های امامی. احمد زاده. نیک‌منش. نیک روش. ایزدی. دباغی. مهرابی.مقدم. محمودی. گلمحمدی.اخوان. فرزانه. قانع. ایزدپناه. شفیعی. رستم زاده. یزدانی. کاوسیان. ملکپور. ملک. لطفعلیان. کیانی. مدنی. جهانگیری. جلیلوند . اردلان . نیکدل. هوشمند . باقری. سلیمی. مسعودی. صدر. بلوری . نوری . معینی. عطاری. حیدریان.

آ ـ ١٢٨٠٣

اطلاعات ـ مصیبت وارده را بعموم افراد خانواده های عزادار بویژه بازماندگان آن شادروان تسلیت میدهد.

با نهایت تاسف درگذشت **حاج احمدقلی حاجی‌باشی** بزرگ خاندان حاجی‌باشی را باطلاع دوستان و آشنایان میرساند .

مجلس ترحیم آن مرحوم از ساعت ٩ صبح الی ٥ بعداز ظهر چهارشنبه هفتم آبان ماه ١٣٥٤ در مسجدحاج‌آقا صابر در شهرستان اراک منعقد میباشد و مجلس ختم زنانه در همان روز و ساعت در منزل آن مرحوم برگزار میگردد.

خانواده های : حاجی باشی ، امینی حاجی باشی، خردمند، نخعی ، حجازی ، امین ، شکوهی ، صبحانی ، پارسائی .

آ ـ ٥٩٤٣

اطلاعات ـ به خانواده های عزادار مصیبت وارده را تسلیت میدهد .

با نهایت تاثر و تاسف درگذشت **بانو حاجیه آمنه‌لطفی** همسر آقای حاج محمدقلی‌لطفی و مادر گرامی محمداسماعیل و عباس لطفی را باطلاع خویشاوندان و دوستان‌ودامغانی‌های مقیم مرکز میرساند .

مجلس‌ترحیم زنانه و مردانه فقیده سعیده از ساعت ٢ تا ٤ بعداز ظهر چهارشنبه هفتم آبان ماه جاری در خانقاه صفی علیشاه برگزار میگردد .

خانواده های: لطفی ، علمی، شهابی، نصیری، منصوری، هوشمند ، رسولی، فرشچی ، قائمی ، ترابی ، هاشمی ، رضائی ، عبداللهیان ، نجاتی ، احمدیان ، کرامتی ، مهدوی، عزیزی ، و سایر خانواده های وابسته .

آ ـ ١٢٧٧٣

اطلاعات ـ مصیبت وارده را بخانواده های عزادار تسلیت میدهد .

بانهایت تاسف درگذشت مرحومه مغفوره **خانم حمیده جامع (ثقفی)** همسر مرحوم آیت‌اله حاج شیخ جعفرجامع را باطلاع کلیه خویشاوندان و دوستان و آشنایان محترم می رساند مجلس ترحیم زنانه ومردانه آن مرحومه روزپنجشنبه هشتم آبان ماه از ساعت ٢ الی ٤ بعدازظهر در خانقاه صفی علیشاه برقرار است .

خانوادهای : جامع. ثقفی. حیاتشاهی. ایمانی‌پور . (منطقی‌اشرف‌الملک). علوی‌نیا. سروش.هاشمی. گوهرخای. یغمائی. نوذری. پاکنیا. خرمشاهی بیات. دادرس. وزیری تبار وخانوادهای وابسته .

آ ـ ٣٤٠٧٩

اطلاعات ـ مصیبت و اورده را بعموم خانوادهای عزادار تسلیت می‌دهد .

بانهایت تاسف و تالم‌درگذشت بزرگ خاندان رحمان‌پناه پدر بزرگوارمان مرحوم **حسن رحمان‌پناه** صاحب منصب دارائی در مشهدراباطلاع دوستان و خویشاوندان‌میرساند.

مجلس ترحیم مردانه و زنانه آن شادروان از ساعت٤ الی ٦ بعدازظهر روز پنجشنبه هشتم آبانماه جاری در خانقاه صفی علیشاه برگزار میگردد .

سرهنگ عباس رحمان‌پناه. حسین . علی . مهدی . بری. ایران . ومهین رحمان‌پناه .

خانوادهای : بیرجندی. احمدی . پاکانی. علوی . حاج زین‌العابدینی. عابدینی. صداقت. صیدآبادی .

آ ـ ٣٤٠٧٠

اطلاعات ـ مصیبت و اورده را بعموم بازماندگان آنمرحوم تسلیت می‌دهد .

خانواده های : قانعی . شفیعی صابر ، شفیعی‌جندقی . نفر . وحدتی . ملایور ، منتظری ، واصف . صفوی .سعادت پرتو . آذرید ، عراقی ، قوام شیرازی ، آجودانی ، ارزگر ، زیبا . افرا . کیوان‌فردوس . اعتماد سلطانی .

بدینوسیله درگذشت مرحومه بانو فاطمه نفر (قانعی) را به اطلاع کلیه اقوام و آشنایان میرساند .

مجلس ختم زنانه و مردانه آنمرحومه روز چهارشنبه ٧ آبانماه از ساعت ٣ الی ٥ بعد از ظهر در مسجد لاله‌زار واقع در لاله‌زار منعقد میگردد .

آ ـ ١٢٨٥٥

اطلاعات ـ مصیبت وارده را بعموم خانواده های عزادار تسلیت میدهد .

خانواده های : صراوندانی ، صداقت ، نشرودی ، شمس محمدی ، افتخاری ، زهری ، خواجوی ، کیمیائی ، جبروئی ، اشکان‌زاد .

درگذشت مرحومه **بانو ملکتاج صراوندانی** را باطلاع میرسانند .

مجلس ترحیم فقیده‌سعیده از ساعت ١٤ تا ١٦ روز پنجشنبه هشتم آبان ماه در خیابان حشمت‌الدوله در مسجد ولی‌عصر منعقد است .

اطلاعات ـ به خانواده های عزادار تسلیت میدهد .

با اندوه فراوان درگذشت بزرگ خاندان مرحوم **حسن عطار** را باطلاع بستگان و آشنایان میرساند .

مجلس ختم آن مرحوم روز پنجشنبه هشتم آبان از ساعت ١٢الی١٤در خانقاه‌صفی‌علیشاه برگزار خواهدگردید.

ضمنا مجلس شب هفت روز شنبه دهم آبان از ساعت ٣ الی ٥ بعداز ظهر در شبستان شماره یک بهشت‌زهرا منعقد است .

خانواده های : عطار ، افراسیابی ، بهنام ،باغستانی، پژویان ، میرطهماسبی ، زینتی ، تهرانچی ، شریعتمداری، گرکانی ، فرزانه ، نشاط ، فریور ، شریلی ، رضوی شیوا، سعادتی ، میثمی ، مقصودی ، طلاکوب ، رهبری ،گرجی‌فرد.

١ـ٢ آ ـ ٣٤١٧٨

اطلاعات ـ مصیبت وارده را بعموم افراد خانواده های عزادار بویژه خانم مینو افراسیابی تسلیت میدهد .

با کمال تاسف درگذشت شادروان مهدی آریان‌پور **کاشانی** بزرگ خاندان آریانپور را باطلاع‌دوستان و خویشان میرسانیم .

مجلس ترحیم آن مرحوم از ساعت ٩ تا ١١ صبح روز جمعه ٩ آبان در خانقاه صفی‌علیشاه برگزار میگردد .

خانواده های : آریان‌پور کاشانی ، سپهری ، سپهر ، دبیر سپهری ، نیلوفری ، فلاح ، شجاعی ، مشایخی ، شیخ‌الاسلام‌زاده ، حیات‌غیب ، زندنیا ، مهدوی ، بانکی ، میرزائی ، ثمر ، بهبهانی ، کمالی ، کیوان ، ایزدی ، خوئی ، ملکزاده ، فرد ، غفارپور ، اربابی ، رئیس‌زاده ، قدرتی ، شیرزادی ، حمصی ، عجمی ، کرمانی ، خرازی، پروین و سایر خانواده های وابسته .

آ ـ ٣٤١٨٨

اطلاعات ـ مصیبت وارده را بعموم خانواده های عزادار تسلیت میدهد .

بازگشت همه بسوی خدا است

بدین وسیله‌درگذشت شادروان **سید علی‌اکبر آقاسعیدی** را باطلاع میرساند .

مجلس ختم مردانه و زنانه فقید سعید از ساعت ١ الی ٣ بعداز ظهر روز پنجشنبه هشتم آبان ماه در مسجد حاج حسن واقع در خیابان شاهپور خیابان بوعلی برقرار می باشد .

علی‌اصغر آقاسعیدی ، محسن آقاسعیدی ، مجتبی آقاسعیدی ، زهرا آقاسعیدی ، فاطمه آقاسعیدی ، هاجر میرفخرائی و خانواده های میرسعیدی ،میرفخرائی ، میرهادی ، بیات ، اطمینان مقدم ، قبادی ، منزوی ، منصور، مصفا ، رفیعی ، نظری ، رادیی ، امینی ، بیگدلی ، فخرائی، امامی ، قضاوتی ، برهانی ، صولتی ، طاهری ، کیهانی ، ضیائی ، مقصودلو ، هروی، علوی‌نژاد، رنگیان، ظفری.

آ ـ ٣٤١٨٣

با اندوه فراوان درگذشت مرحوم **سید علی‌اکبر آقاسعیدی** را به آگاهی بستگان و آشنایان میرسانیم .

مجلس ختم آن مرحوم از ساعت ١ الی ٣ بعداز ظهر روز پنجشنبه هشتم آبان ماه در مسجد حاج حسن واقع در خیابان شاهپور خیابان بوعلی برگزار خواهد شد .

مهندس جمال‌الدین میرفخرائی ، سرلشگر علی میرفخرائی ، سرتیپ دکتر ... فخرائی، سرهنگ دکتر نورالدین میرفخرائی ، عباسقلی میرفخرائی ، سرهنگ عبدالرشید میرفخرائی ، عبدالله میرفخرائی .

آ ـ ٣٤١٨٤

درگذشت شادروان **سید علی‌اکبر میرسعیدی**پدر دوست ارجمندمان آقای علی‌اصغر میرسعیدی و برادران گرامی ایشان آقایان محسن و مجتبی میرسعیدی را صمیمانه‌تسلیت می گوئیم .

مجلس ختم آن فقید سعید روز پنجشنبه هشتم آبان ماه جاری از ساعت ١ الی ٣ بعداز ظهر در مسجد حاج حسن واقع در خیابان شاهپور خیابان بوعلی برگزار خواهد شد .

دکتر داریوش صبور ، دکتر محمدعلی منجمی ، علی هاشمی ، مهندس پرویز شریف ، عبدالله فرمگزلو ،منوچهر منجمی ، خسرو اتابکی ، حسین اتابکی ، پرویز اتابکی ، دکتر حمید سمندریان ، هاشم لواسانی.

آ ـ ٣٤١٨٥

اطلاعات ـ مصیبت وارده را بعموم خانواده های عزادار بویژه بازماندگان آن مرحوم تسلیت میدهد .

باکمال تاسف درگذشت ناگهانی آقای عبداله فدائی مقدم پدر دوست عزیزمان آقای فرهنگ فدائی مقدم را باطلاع میرساند . مجلس‌ترحیم مردانه و زنانه آن شادروان از ساعت ١٢الی١٤ روز چهارشنبه هفتم آبان ماه در مسجد الجواد برگزار خواهد شد .

دکتر محمد علی زرنگار. محسن دها. رضا ملک زاده . ابراهیم کوهستانی. حسین ضیاء. احمد مستوفی . منوچهر آزادی.

آ ـ ٣٤٠٨٦

دوستان و همکاران آقای فرهنگ فدائی مقدم در شرکت ملی گاز ایران با نهایت تاسف درگذشت شادروان پدر بزرگوار ایشان را باطلاع میرسانند .

مجلس ترحیم مردانه و زنانه آن مرحوم روزچهارشنبه ٨ آبان ماه ١٣٥٤ از ساعت ١٢ الی ١٤ در مسجد الجواد منعقد خواهد بود .

تقی مصدقی ، یوسف گنجوی ، محمدتقی نجفی ، مهدی ابوسعیدی ، محسن شیرازی ، منصور احمدی ، رضا پرنگ ، معزالدین توانا ، هراند موسسیان ، طاطاوس میناسیان ، چنگیز صفری ، حبیب لباف ، غلامرضا رهبری، جهانبخش ارفع زنگنه ، محسن جاوید ، کمال مترجمی ، محمد ابراهیم احمدی ، شکرالله البرزی، محمد ابریشمکار، حسن پوزشی ، منصور سپهری ، میرمحمد شیبانی ،یدالله میرنظامی ، روح‌الله نقشه ، حبیب‌الله مشیری ، سیروس دولتشاهی ، حسن مهران ، احمد ریخته‌گر .

آ ـ ١٢٨٦٣

باکمال تاسف درگذشت ناگهانی همسر و پدر عزیزمان عبداله فدائی مقدم (شریف کاوسی) را باطلاع اقوام و دوستان می رساند. مجلس ترحیم مردانه و زنانه آن شادروان از ساعت ١٢ الی ١٤ روز چهارشنبه هفتم آبان در مسجدالجواد برگزار میشود .

مرضیه . هوشنگ . فرهنگ. فرح

آ ـ ٣٤٠٨٩

بانهایت تاسف درگذشت ناگهانی عبداله فدائی مقدم (شریف کاوسی) راباطلاع عموم میرساند . مجلس ترحیم مردانه وزنانه فقید سعید روز چهارشنبه هفتم آبان از ساعت ١٢ الی ١٤ در مسجد الجواد برگزار میشود.

اتحادیه صنف فروشندگان کاغذ و مقوا

آ ـ ٣٤٠٩٠

باکمال تاسف درگذشت ناگهانی عبداله فدائی مقدم (شریف کاوسی) راباطلاع کلیه بستگان و آشنایان میرساند. مجلس‌ترحیم مردانه وزنانه فقید سعید روز چهارشنبه هفتم آبان از ساعت ١٢ الی ١٤ در مسجدالجواد منعقد میگردد.

خانواده‌های: فدائی‌مقدم (شریف کاوسی). هاشمیان.حسین زاده. دفترچی. متعارفی. کاوه. درانی. معصوم. علیخانی . عندلیان. مودن. امامی. دانشمند . حمیدی. پوستی.

آ ـ ٣٤٠٨٧

اطلاعات ـ مصیبت وارده را بعموم خانواده های عزادار بویژه بازماندگان آنمرحوم تسلیت میدهد.

باکمال تاسف وتاثر درگذشت **بانو صدیقه اسفندیاری (امجدی)** مادر اینجانبان رقیه. گوهر. سهراب. فرنگیس و مهری امجدی را باطلاع فامیل گرامی ودوستان و آشنایان میرساند. مجلس ترحیم آن مرحومه در روز چهارشنبه ٧ر٨ر٥٤ ازساعت ٤تا٦ بعداز ظهر در مسجد مجد منعقد می‌باشد .

خانواده‌های : امجدی. اسفندیاری. سرفراز. نورزاد. حاج غلامعلی رشیدی. ابو القاسم همایون. خاوندی.بهزادی. خسروی. ناصر.وطن‌پرست. اسماعیلی. فیروزکوهی.سرهنگ ورزنده. سرهنگ درخشنده. دکتر باقری. متقی. قاسمی‌راد. محبی‌نژاد و شکیبا .

آ ـ ١٢٨٧٥

اطلاعات ـ مصیبت وارده را بعموم خانواده‌های عزادار تسلیت می‌دهد .

بانهایت تاسف و تالم‌درگذشت بزرگ خاندان رحمان‌پناه پدر بزرگوارمان مرحوم **حسن رحمان‌پناه** صاحب منصب دارائی در مشهدراباطلاع دوستان و خویشاوندان‌میرساند.

مجلس ترحیم مردانه و زنانه آن شادروان از ساعت٤ الی ٦ بعدازظهر روز پنجشنبه هشتم آبانماه جاری در خانقاه صفی علیشاه برگزار میگردد .

سرهنگ عباس رحمان‌پناه. حسین . علی . مهدی . بری. ایران . ومهین رحمان‌پناه .

خانواده‌های : بیرجندی. احمدی . پاکانی. علوی . حاج زین‌العابدینی. عابدینی. صداقت. صیدآبادی .

آ ـ ٣٤٠٧٠

اطلاعات ـ مصیبت و اورده را بعموم بازماندگان آنمرحوم تسلیت می‌دهد .

خانواده های : قانعی . شفیعی صابر ، شفیعی‌جندقی . نفر . وحدتی . ملایور ، منتظری ، واصف . صفوی .سعادت پرتو . آذرید ، عراقی ، قوام شیرازی ، آجودانی ، ارزگر ، زیبا . افرا . کیوان‌فردوس . اعتماد سلطانی .

بدینوسیله درگذشت مرحومه بانو فاطمه نفر (قانعی) را به اطلاع کلیه اقوام و آشنایان میرساند .

مجلس ختم زنانه و مردانه آنمرحومه روز چهارشنبه ٧ آبانماه از ساعت ٣ الی ٥ بعد از ظهر در مسجد لاله‌زار واقع در لاله‌زار منعقد میگردد .

آ ـ ١٢٨٥٥

اطلاعات ـ مصیبت وارده را بعموم خانواده های عزادار تسلیت میدهد .

خانواده های : صراوندانی ، صداقت ، نشرودی ، شمس محمدی ، افتخاری ، زهری ، خواجوی ، کیمیائی ، جبروئی ، اشکان‌زاد .

درگذشت مرحومه **بانو ملکتاج صراوندانی** را باطلاع میرسانند .

مجلس ترحیم فقیده‌سعیده از ساعت ١٤ تا ١٦ روز پنجشنبه هشتم آبان ماه در خیابان حشمت‌الدوله در مسجد ولی‌عصر منعقد است .

اطلاعات ـ به خانواده های عزادار تسلیت میدهد .

تسلیت

جناب آقای دکتر محمد باهری معاونت محترم وزارت دربار شاهنشاهی

با نهایت تاثر وتاسف درگذشت والده ماجده راصمیمانه تسلیت عرض نموده از خداوند بزرگ طول عمر و صبر و شکیبائی فراوان برای شما وکلیه بازماندگان آرزومندم.

حاج اکبر پورکاظمی

دوست عزیز آقای نصراله هیوی

با اندوه فراوان مصیبت وارده را تسلیت‌عرض‌مینمایم.

بندرعباس ـ تخته‌چیان

جناب آقای مهندس مجتهدی مدیر کل کشاورزی استان کرمانشاه

خبر رحلت حضرت حجت‌الاسلام المسلمین عالم ربانی مرحوم حاج مجتهد والد بزرگوارتان موجب کمال تاسف و تالم عمیق روحی گردید. باقلبی مملو ازاندوه این فاجعه مولمه را به‌عالم تشیع وعموم بازماندگان آن حضرت تسلیت عرض وبقای عمر وسلامتی شما را از درگاه‌خداوندمسئلت دارم.

کرمانشاه ـ عزت‌اله امیری

جناب آقایان علی و مهندس مهدی شریفیان

بانهایت تاثر درگذشت سرکار علیه خانم لقا کاشانی مادر بزرگ گرامیتان را از صمیم قلب تسلیت گفته بقای عمر و سعادت شما و خاندان محترمتان را از درگاه خداوند متعال خواستاریم .

مدیران و کارکنان شرکت متا

جناب آقای دکتر باهری معاونت محترم کل دربار شاهنشاهی

با قلبی آکنده از اندوه و با نهایت تاثر و تاسف درگذشت مادر گرامیتان را تسلیت عرض نموده بقاء عمر جنابعالی و خاندان محترم را از درگاه ایزد متعال‌مسئلت مینماید .

دکتر عباس آریان‌پور کاشانی ـ رئیس مدرس عالی ترجمه

آقای سیاوش نیری

با نهایت تاسف و تاثر درگذشت مادر گرامیتان را به شما و عموم خانواده های عزادار تسلیت میگوئیم .

گروه صنعتی مینو

آقای سیاوش نیری

با نهایت تاثر درگذشت مادر گرامیتان را به شما و خانواده های محترمتان تسلیت میگوئیم .

بازاریابی شرکت خوراک

همکار محترم جناب آقای دکتر فرشچیان

مصیبت وارده را تسلیت میگوئیم.

دکتر جاوید . دکتر تاجبخش . دکتر عسگریه . دکتر آذربال . دکتر شاهوردیانی. دکتر نوائی . دکتر عامری . دکتر شکرالله‌بینا. دکتر پهلوان. افسر حجت. مینومعینی.

سرکار خانم آذردخت آریانپور

استادان، کارکنان و دانشجویان مدرسه عالی شمیران با نهایت تاثر مصیبت وارده را بسرکار تسلیت گفته سعادت و سلامت وبقاء عمر شما و خاندان محترم‌را از درگاه‌حضرت احدیت مسئلت دارند .

مدرسه عالی شمیران

جناب آقایان حیدری فرماندار معظم شهرضا وحسین میرزائی شهردار محترم دهاقان

ما را در غم خویش شریک بدانید و عرض تسلیت ما را پذیرا شوید .

دهاقان. فریدون امین جعفری. سلطان محمد جهانگیری. مرتضی حاج صادقی. حسین امیری .

جناب آقای امان‌اله طالقانی

مصیبت وارده را بجنابعالی و خانواده محترمتان بخصوص آقایان محمد رضا طالقانی و غلامعلی طالقانی و مصطفی طالقانی ودکتر هرمز طالقانی تسلیت عرض مینمایم.

چالوس ـ بهادر واثقی

جناب آقای هوشنگ کاوسی ـ جناب آقای فرهنگ فدائی مقدم

با نهایت تاسف وتاثر درگذشت پدر گرامیتان رابجنابعالی و خانواده محترم تسلیت گفته سلامت و طول عمر برای بازماندگان مسئلت دارد .

کیانفر و بانو

جناب آقای رضا هاشمی ـ سرکار خانم عفت هاشمی

مصیبت وارده را تسلیت گفته مارا در غم خودشریک بدانید .

شاهرود ـ اسماعیل هاشمی و بانو

جناب آقای دکتر هدایت‌اله آقائی

باکمال تاسف درگذشت پدر ارجمندتانرا تسلیت‌عرض می‌نمایم مرا درغم خود شریک بدانید .

شهرکرد ـ دکتر مجتبی صابر علی

جناب آقای مهندس گورک میناسیان

بانهایت اندوه درگذشت شادروان سرکار علیه خانم سلبوحی میناسیان مادر آنجناب را از صمیم قلب تسلیت‌گفته بقاء عمر شماو خاندان محترمتان را از درگاه خداوند متعال خواستاریم .

هیئت مدیره و کارکنان شرکت سهامی ماستر

جناب آقای دکتر باهری معاونت کل دربار شاهنشاهی

بانهایت تاسف وتالم مصیبت وارده را از سوی کلیه کارکنان و ورزشکاران و قهرمانان سازمان ورزشی‌و فرهنگی تاج تسلیت عرض مینماید .

سازمان ورزشی و فرهنگی تاج

جناب آقای مهندس هوشیدر

شرکت مهندسین تهران ـ بوستن مصیبت وارده را تسلیت عرض مینماید .

جناب آقای مهندس مهدی شریفیان مدیر عامل محترم شرکت سرا

بدینوسیله مدیران ، مهندسین و کارمندان شرکت‌سهامی دی مصیبت وارده را تسلیت عرض نموده بقاء عمر شما و خاندان محترمتان را از خداوند متعال مسئلت دارند .

شرکت سهامی خاص دی

جناب آقای دکتر محمد باهری معاونت محترم کل دربارشاهنشاهی

در مصیبت اسف انگیز فقدان شادروان بانوی‌گرانمایه نیکوکار فاطمه باهری والده ارجمندتان خود را شریک‌میدانم و باقلبی آکنده از اندوه تسلیت عرض نموده دوام عمر وعزت جنابعالی و عموم بازماندگان فقیده سعیده را از ایزد متعال مسئلت مینمایم .

مسعود هارونیان

جناب آقای علی شریفیان ـ جناب آقای مهندس مهدی شریفیان

بانهایت تاسف مصیبت وارده را صمیمانه تسلیت عرض کرده‌سلامتی بازماندگان و شادی روح آنمرحومه را ازخداوند متعال مسئلت داریم .

مهندس‌سیگاری ، مهندس شریفی ، مهندس صابونچیان، بهروش .

جناب آقای مهندس مهدی شریفیان

باکمال تاسف و تالم درگذشت شادروان سرکار علیه خانم لقا کاشانی مادر بزرگ آنجناب را تسلیت گفته بقاء عمر شما و خاندان جلیلتان را از درگاه حضرت حق خواستاریم .

مهندس‌ابو القاسم جنیدی ـ کارگاه بندرطاهری‌شرکت‌سرا

جناب آقای مهندس مهدی شریفیان مدیر عامل محترم شرکت سرا

با قلبی آکنده از اندوه فراوان، مصیبت وارده را به جنابعالی تسلیت عرض نموده وبقای عمر شما و آن خاندان محترم را ازدرگاه ایزد متعال خواهانیم .

شرکت سهامی ناوا

جناب آقای مهندس مانیان

با کمال تاسف فوت مادر گرامیتان را تسلیت عرض نموده خود را در غم شما شریک میدانیم .

فخیمی و بانو

آقای جعفر سعادت لاجوردی

با کمال تاسف و تاثر مصیبت وارده را از صمیم قلب تسلیت عرض نموده از خدای بزرگ صبر و شکیبائی آرزو مینمائیم .

حسین صالحی ، شمس اسفندیاری، محمدرضاقدسیان، منصور نوبخت ، مهشید مهرانی‌پور ، امیرعلی باقری ،اعظم محمدیان ، سهراب صداقتی ، کریم دهقانی .

یادبود

بدینوسیله باطلاع دوستان و آشنایان میرساند بمناسبت هفتمین روزدرگذشت **بانو حقیقت منش** مراسم یادبودی ازساعت ٢ونیم الی٥بعدازظهر روز پنجشنبه ٨ر٨ر٥٤ در حضرت‌عبدالعظیم باغچه علیجان برگزار خواهد گردید.

خانواده های حاج حسین حقیقت منش

بدینوسیله باطلاع دوستان و آشنایان میرساند که مراسم شب هفت درگذشت مرحومه مغفوره **حاجیه لقا کاشانی** متعلقه مرحوم حاج حسینعلی فرشچی کاشانی از ساعت ٣ تا٥ بعداز ظهر پنجشنبه٨آبانماه در شبستان شماره دو بهشت زهرابرگزار خواهد گردید.

خاندان کاشانی

سپاسگزاری

بدینوسیله از کلیه دوستان و سروران گرامی کمبمناسبت درگذشت مادر عزیزم **بانو نصرت مشیری** بزرگ خاندان **مشیری** باشرکت در مراسم تشییع و ختم و یابوسیله تلگراف و نامه ابراز همدردی فرموده‌اند از طرف خود و خانواده های‌وابسته صمیمانه سپاسگزاری نموده توفیق‌وسلامتی همگان راآرزومندیم.

علی مشیری از لندن

وخانواده های : مشیری . طباطبائی. آزموده. راد . ضیائی. تیمورتاش. رحیمیان. پژان. آذرنیا. بهمن‌یار. نوروز. دولتشاهی . ناصر آذری. وکیلی. پروانه. ادهم. معدلی. مافی. نوری. ناظمی. شعاعی.

آ ـ ١٢٨٢٧

از آیات ا ... عظام و شخصیت های عالیمقام علمی و اجتماعی وقضات‌عالیقدردادگستری و وکلای ارجمنددادگستری و سردفتران شریف تهران و فضلای روشن‌بین و تجارمحترم تهران و از همه بزر گوارانیکه در تشییع ، ترحیم ، هفتم و سرانجام در مجلس وداعیه پدر و استاد آزادمام مرحوم **سید محمد تقی طباطبائی** شرکت فرمودند یابدفتر مجله یا منزل تشریف فرما شدند یا بوسیله تلفن ، نامه و تلگرام آنهمه‌عنایت فرمودند سپاسگزاریم و براستی سپاسگزاریم و طول عمرهمراه با تندرستی همه‌ی سروران را آرزو داریم .

ازطرف بازماندگان و خاندان طباطبائی بهاء الدین طباطبائی

آ ـ ٣٤١٨٠

جوانی ٢٨ ساله که اختلال حواس دارد‌بنام‌علی گل شکوهی فرزند حسن در تاریخ ٥ر٧ر٥٤ مفقود گشته‌از ایشان‌خواهشمند است هرچه زودتر خانواده خودرا از نگرانی در آورد . سلسبیل ١٣ متری حاجیان ٨ متری مجیدی پلاک ٣٩ تلفن ٣١٠٤٨٣

از حمید حیدری فرزند محمد اسمعیل ساکن اراک کلاس اول نظری یکهفته است خبری نیست هرکس اطلاعی از نامبرده دارد خواهشمند است بکلانتری ١١ تهران ویا در اراک بنشانی : خیابان ملک ـ کوی آریا پلاک ٢ر١٥٤ خبر داده و مادرش را از نگرانی نجات دهد.

آگهی مزایده

باستناد صورت جلسه مورخه ١٣ر٧ر٥٤ شرکت تعاونی تهیه و توزیع گوشت زنجان وحومه کلیه انواع پوست‌وروده وخام گاوی احیانا گاومیش حاصله از کشتار روزانه خودرا از اول آبانماه الی آخر اسفند ماه سال یکهزار وسیصد وپنجاه وچهار بشرح زیر از طریق مزایده بفروش میرساند .

١ـ پوست وروده گوسفندی احیانا بره از دم کارد
٢ـ پوست وروده بزی احیانا بزغاله از دم کارد
٣ـ خام گاوی
٤ـ خریدار بایستی مبلغ پنجهزار تومان برابر باپنجاه هزار ریال بحساب شماره ١٥٣٠ این شرکت واقع در خیابان پهلوی کوچه باشگاه تحویل ورسید دریافت دارد و در ساعت ٦ بعد از ظهر همان روز کلیه پیشنهادات باز وقرائت خواهد شد و فقط پیشنهادات کتبی و در تاریخ مقرر رسیده در معامله مستند خواهد بود .
٥ـ حضور پیشنهاد دهندگان در جلسه مزایده آزاد و شرکت گوشت در رد یاقبول یک یاکلیه پیشنهادات مختار است .
٦ـ به پیشنهاد مبهم وفاقد سپرده وخارج ازموعد و مشروط و قلم‌خورده ترتیباثر داده نخواهد شد .
٧ـ سپرده نفر اول ودوم وسوم تا تنظیم قرارداد در حساب بانکی شرکت نگهداری خواهد شد .
٨ـ چنانچه برنده مزایده ظرف مدت٣روز برای تنظیم قرارداد حاضر بانجام معامله نگردد سپرده او بنفع شرکت ضبط و در صورت صرفه وصلاح بانفر دوم پیمان منعقد میگردد و اگر نفر دوم ازانجام معامله استنکاف نماید سپرده او مانند نفر اول بنفع شرکت ضبط وچنانچه مصلحت شرکت باشد با نفر سوم معامله انجام خواهد شد و درغیر اینصورت برابر مقررات اقدام لازم بعمل خواهد آمد .
٩ـ خریدار متعهد استکه‌کلیه محصول کشتار روزانه شرکت را همان ساعت درمحل کشتارگاه تحویل بگیرد وچنانچه حاضر نشود بدون هیچگونه عذری مسئول خسارات وارده به شرکت خواهد بود .
١٠ـ باید بهاء محصول تحویلی را هر شش روز یکبار جمعا بحساب شرکت واریز ودر صورت عدم پرداخت شرکت حق خواهد داشت از مبلغ سپرده او برداشت و برنده مزایده‌مکلف است کسری سپرده خودرا تامین نماید .
١١ـ کلیه‌هزینه‌های آگهی‌وغیره‌بعهده‌برنده مزایده‌خواهدبود.
١٢ـ تخلف از هریک از شرایط بالا برای شرکت حق‌فسخ معامله ایجاد مینماید .

مدیرعامل شرکت تعاونی تهیه وتوزیع‌گوشت زنجان وحومه جمال‌الدین اسمخانی

آ ـ ٥٩٤٠

نیروی دریائی شاهنشاهی

آگهی استخدام

جهت کادرافسری خلبانی هلیکوپتر

نیروی دریائی شاهنشاهی «اعزام بخارج»

نیروی دریائی شاهنشاهی جهت تکمیل کادرافسری خلبانی هلیکوپتر تعدادی داوطلب از طریق معاینات پزشکی و مصاحبه جهت اعزام‌بکشور آمریکا استخدام مینماید، داوطلبین واجد شرایط میتوانند همه‌روزه باستثناءروزهای پنجشنبه و ایام تعطیل با دردست داشتن مدارک مشروحه زیر از ساعت ٨ الی١٣ بمعاونت پرسنلی نیروی‌دریائی شاهنشاهی واقع در خیابان سپهبدزاهدی جنب مسجدالرحمن مراجعه نمایند.

الف : شرایط

١ـ دارابودن دیپلم کامل متوسطه دریکی‌از رشته‌های ریاضی یا طبیعی .
٢ـ داشتن حداقل سن ١٧سال وحداکثر٢٤سال (برای کسانیکه خدمت زیربرچم را انجام داده‌اند ٢٥ سال)
٣ـ نداشتن پیشینه بد
٤ـ نداشتن همسر و افراد تحت تکفل .
٥ـ متدین بیکی‌از ادیان (اسلام.مسیحی.کلیمی. زرتشتی)

ب : مدارک مورد نیاز

١ـ فتوکپی دیپلم یا گواهینامه ششم‌متوسطه یکبرگ .
٢ـ فتوکپی یا رونوشت شناسنامه ٢برگ .
٣

اطلاعات ۱۳۰۴

بنیانگذار : عباس مسعودی
صاحب امتیاز ومدیر : فرهاد مسعودی
محل اداره : خیابان خیام. ساختمان اطلاعات. تهران
تلفن : ۳۱۱۰۷۱ تا ۳۱۱۰۷۹
تلکس : ۲۳۳۶ ـ تلگرافی : اطلاعات ـ تهران

تقویم اطلاعات

سه‌شنبه ـ ششم آبان ماه ۱۳۵۴
بیست ودوم شوال ۱۳۹۵ ـ بیست وهشتم اکتبر ۱۹۷۵

استخراج دکتر ریاضی کرمانی

ساعات شرعی

اذان مغرب . . . . ساعت ۵ و ۳۲ دقیقه
اذان صبح (فردا) . . . ساعت ٤ و ۵۱دقیقه
طلوع آفتاب (فردا) . . . ساعت ٦ و ۲۱ دقیقه
ظهر شرعی (فردا) ...ساعت ۱۱ و ۵۰ دقیقه
اذان مغرب (فردا). . . . ساعت ۵ و ۳۱ دقیقه

پیام شاهنشاه آریامهر بمناسبت سالگرد تاسیس سازمان‌ملل‌متحد

سازمان ملل تأثیر وسیعی در تحولات جهانی داشته‌است

★ هویدا : ایران یك نظام اقتصادی جدیدبین‌المللی را شرط لازم برای‌بهبود روابط بین‌المللی می‌داند

شاهنشاه آریامهر دیروز طی پیامی بار دیگر پشتیبانی قاطع و همه جانبه ایران را از سازمان ملل متحد ابراز داشتند . این پیام بمناسبت سی‌امین سالگرد تاسیس سازمان ملل متحدوسیله اسدالله علم‌وزیر دربارشاهنشاهی در مراسمی که‌درتالار ابن‌سینای دانشگاه تهران ترتیب یافته بود قرائت گردید .

متن پیام شاهنشاه باین شرح است:

سی‌امین سالروز تاسیس‌سازمان ملل را بکلیه کشور هاو ملت های عضو این سازمان تبریك‌می گوئیم و بار دیگر پشتیبانی‌قاطع و همه جانبه کشور ایران را از این سازمان بزرك‌جهانی ابرازمی داریم .

سازمان ملل متحد ، درپایان جنك دوم جهانی ، بدست عده کمی از کشور ها که ایران‌از جمله آنها بود بنیاد نهاده شد، ولی در مدت سی سال ،شماره کشور های عضو این سازمان از ۵۱ به ۱٤۲ رسیده است .به طوریکه امروزه سازمان‌ملل‌متحد، تقریبا تمام ملل جهان را در بر میگیرد.

ولی اکنون که در همه‌کشور هاسی‌امین‌سال‌حیات‌این بزرگترین سازمان جهانی تاریخ‌بشر جشن گرفته میشود، بسیار بجاست‌که اعضای این سازمان روابط خودرا باآن منصفانه و صمیمانه مورد ارزیابی قرار دهند تا ببینند که آنچه از سازمان ملل‌متحدانتظار داشته‌اند و دارندبا آنچه خود در راه تائید و تقویت آن بعمل آورده‌اند و می آورند ، برابر است یاخیر؟

زیرا چنانکه بار ها متذکر شده‌ایم سازمان ملل متحد یك نیروی اجرائی و یك دولت‌مافوق دولتها نیست، بلکه نیروی آن یك قدرت معنوی و اخلاقی است که پشتوانه‌ای جزتائید وهمکاری صمیمانه همه دول عضو ندارد و اگر سازمان ملل‌متحدتا کنون‌به تمام هدفهائی‌که‌داشته دست‌نیافته است تنها بدین جهت است که در موارد مختلف، دولتهای عضو آن یا آنطور که باید با آن همکاری نکرده و یا اجرای تصمیمات آنرا نادیده‌گرفته‌اند .

با این همه ، نباید فراموش‌کنیم که سازمان ملل متحد در طول سی سال عمر خود تاثیری‌بسیار وسیع و همه جانبه‌در جریان‌امور وتحولات جهانی داشته است . خیلی از کشورهائی که در این سی سال بدین‌سازمان پیوسته‌اند تمام یا قسمتی از استقلال خود را مدیون آن هستند .

دراین‌مدت بسیاری ازمشکلات جهانی مستقیما در سازمان ملل متحد حل و فصل شده و در حل بسیاری دیگر از آنها دخالت‌این سازمان نقشی موثر داشته است.

همچنین سازمان ملل‌متحد در گسترش همکاریهای اقتصادی و اجتماعی ملل و تائید همبستگی ملتها و قبولاندن اصل مسئولیت کشور های پیشرفته صنعتی در امر کمك به کشور های رو به رشد ، و ضرورت استقرار یك نظام نوین اقتصادی بین‌المللی که مهمترین شرط رفع‌بحران‌اقتصادی کنونی جهان یعنی شدیدترین و طولانی ترین بحران از دهه‌پیش از جنك دوم جهانی تا بامروز است، قدمهای موثری برداشته است .

مساعی سازمان ملل متحد در امر خلع سلاح وجلوگیری از گسترش سلاحهای‌هسته‌ای‌شایان کمال تقدیر است و ما طبعا از تمام تلاشهائی که در این زمینه صورت میگیرد پشتیبانی میکنیم.

منتها همانطور که بار هااعلام کرده‌ایم‌تا وقتی که هدف خلع سلاح عمومی و جامع توام با نظارت موثربین‌المللی تحقق‌نیابد ناچار به تقویت نیرو های دفاعی خویش برای‌حفظ‌استقلال وتمامیت ملی خواهیم بود.

در مورد بحران خاورمیانه ، همچنانکه همواره اعلام داشته و عملا نیز در این مورد اقدام کرده‌ایم اجرای قطعنامه های سازمان ملل‌متحد را تنها شرط حل اساسی این منطقه‌میدانیم .

اکنون که سازمان ملل متحد سی‌امین سال حیات خود راجشن میگیرد توفیق هر چه بیشتر‌آنرا در حسن انجام وظائف رمسئولیت های عالی انسانی خود و توفیق تمام مردم نیك اندیش جهان را تائید و تقویت معنوی روزافزون از این سازمان بزرك جهانی خواستاریم.

پیام نخست‌وزیر

بدنبال قرائت پیام شاهنشاه آریامهر ، ضیاءالدین شادمان وزیر مشاورومعاون نخست‌وزیر از طرف‌آقای‌هویدا نخست وزیر پیام ایشان را قرائت کرد . در این پیام هویدا ضمن اشاره به اقدامات سازمان‌ملل‌متحد درسالی که گذشت گفت یکی از نشانه‌های بارز بهبود روابط بین‌المللی ، موضوع ایجاد نظام اقتصادی جدیدی‌درجهان است‌که‌درششمین اجلاسیه فوق‌العاده‌مجمع عمومی مطرح گردیدو درهفتمین اجلاسیه فوق‌العاده که اخیرا پایان یافت، کشور های عضو توانستند تاحدودی از اختلاف نظر خوددر این مورد بکاهند.

تاکید این نکته را لازم میدانم که ایران‌ایجاد یک نظام اقتصادی جدید بین‌المللی را شرط لازم بهبودروابط‌بین‌المللی‌میداندو معتقد است که در پرتو چنین نظامی ، کشور های پیشرفته صنعتی می توانند باکشورهای‌در حال‌توسعه درزمینه توزیع عادلانه‌تر ثروت‌و رفع مشکلات اقتصادی همکاری کنند .

هویدا سپس افزود ایران امیدوار است که گفت و شنود بین تولیدکنندگان و مصرف کنندگان نفت سرانجام به نتیجه

بقیه در صفحه ۲۱

عبور کامیون حامل مواد غذائی وسوختی از جاده هراز آزاد شد

عبور کامیونهای حامل مواد غذائی و سوختی ازجاده هراز آزاد شد.

وزارت راه وترابری امروز اعلام کرد: برای ایمنی کامل و جلوگیری از هرگونه حادثه‌برای سرنشینان اتومبیلهائی‌که ازجاده هراز عبور می‌کنند ، عملیات تخریب مناطقی که امکان ریزش کوه می‌رود وهمچنین پاکسازی جاده همچنان ادامه دارد و بهمین علت تا اطلاع ثانوی جاده هراز بسته خواهدبود. ولی‌برای رفع احتیاج ساکنان اطراف‌جاده هراز ، کامیونهائی که حامل‌مواد غذائی و سوختی هستند زیرنظر کارشناسان ومامورین وزارت‌راه وترابری و پلیس راه ژاندارمری میتوانند از این‌جاده با احتیاط عبور کنند.

جاده هراز از بامداد روز۲۷ مهرماه سال جاری بعلت احتمال ریزش کوه وانا که در ۷۵کیلو متری آمل بین گزنك و بابیجان قرار دارد بسته شد تابوسیله دینامیت‌قسمتهای‌سست کوه‌منفجر وریخته شود.

در حال حاضربا مسدودبودن جاده هراز اتومبیلها برای رفتن به آمل از جاده‌های فیروزکوه ، رشت و چالوس باید استفاده کنند.

بازارسپاست

اخبار ـ رویدادها ـ شایعات ـ گفتگوها.

معامله امریکا وشوروی برسر قیمت نفت اوپك

پس از مدتها که کشورهای عضو اوپک نگران مذاکرات امریکا و شوروی بودند، بالاخره معلوم شد شوروی در قبال خرید گندم حاضر نشد که در مورد نفت قیمت‌شکنی کند، وبهای تعیین شده توسط اوپک را تقلیل داده و نفت را به قیمت کمتر از قیمت اوپک به‌امریکا بفروشد .

امریکا و شوروی بالاخره پس از مذاکرات سخت و سنگینی موفق شدند که در جبهه اقتصادی ـ برخلاف جبهه سیاسی ـ به توافق برسند، که ظاهرا برای هردو رضایت‌بخش میباشد . اما مطلعین معتقدند شوروی در جنگ پنهانی پیروز بیرون آمد، وامریکا موفق نشد حرف خودرا برکرسی بنشاند. اوپک درچند سال اخیر در مورد قیمت نفت وافزایش آن‌مواجه با مقابله ومخالفت شدید امریکا بود بهمین جهت وقتی معامله‌نفت‌شوروی باامریکا بمیان آمد اوپک میدانست که‌مقامات امریکائی بدنبال شکست طرح کیسینجر وسایمون، درباره تقلیل قیمت‌نفت کوشش خواهند کرد ازاحتیاج ونیاز شوروی به‌گندم استفاده کرده وبا تحویل گندم بمقدار کافی واحتمالا تقلیل قیمت آن‌نفت‌را به‌قیمت ارزانتر ازقیمت اوپک دریافت کنند، حال که نتایج مذاکرات کم وبیش عنوان شد معلوم شد شوروی از عواقب شوم این امر آگاه بود ومیدانست که‌اگر قیمت‌شکنی کند وبا بزرگترین‌کشور سرمایه‌داری علیه کشورهای جهان سوم وملل و دول عضو اوپک بندوبست کند، موفقیت خود را در جهان سوم و موضع خودرا در مورد حمایت از مبارزات ضد استعماری کشور های درحال رشد و حیثیت خودرا در جهان کمونیست بخطر جدی خواهد انداخت. ازطرفی چین‌کمونیست چنان جنجالی علیه وی براه خواهد انداخت که مدتها برای حل وفصل آن‌دچارگرفتاری خواهد شد. اخبار رسیده نشان میدهد ظاهرا شوروی باآگاهی ازاین امر زیربار مانورهای کیسینجر نرفت، و در معامله نفت قیمت‌شکنی نکرده است. بنظر محافل دیپلماتیک ومنابع آشنا به سیاست امریکا در تهران، کیسینجر در این قرارداد برنده‌نیست، و چه‌بسا همین موضوع سرچشمه یک جنجال سیاسی جدیدی در امریکا گردد که لبه تیز آن ازهم‌اکنون برگردن منعقدکنندگان قرارداد سنگینی میکند .

سورشارژ برای پروازهای دربست

بااینکه مدتها از تصمیم مقامات هواپیمایی کشوری امریکا دایر برتحمیل «سورشارژی» برهواپیماهای دربست (چارتر) هواپیمایی ملی ایران میگذرد ولی هنوز مقامات هواپیمایی‌امریکا نتوانسته‌اند برای اینکار خود توضیح قانع‌کننده‌ای بدهند .

این تصمیم از ابتدا باعث حیرت مقامات ایرانی شد چون ازآنجاکه شرکتهای هواپیمایی امریکاتعداد بیشتری پرواز‌دربست به‌ایران دارند، لاجرم بااقدام متقابل ایران در مورد سورشارژ مواجه خواهند شد لذا درمقایسه با هواپیمایی ملی ایران زیان سنگین‌تری را متحمل خواهند شد. بعضی مقامات آگاه تهران دراین مورد معتقدند که احتمالا بین این تصمیم امریکائیان و انصراف ایران ازخرید سهام شرکت پان‌امریکن ارتباط‌هایی در پس پرده وجود دارد وهدف امریکائیان از اینکار بیشتر نشان دادن «ناراحتی» از تصمیم ایران بوده است. این مقام افزودکه علاوه برجریان سورشارژ بهانه‌گیری مقامات هواپیمایی امریکا شامل موضوع چهل درصد تخفیفی هم می‌باشد که «ایران ایر» مدتها است این تخفیف را به‌کارمندان دولت وبستگان درجه‌اول آنها می‌دهد. طبق مقررات اتحادیه بین‌المللی شرکتهای‌هواپیمایی «یاتا» ، هیچکدام از اعضا مجاز نیستند از قیمت‌هایی که توسط «یاتا» تعیین می‌شود سرپیچی کنند، اما استناد هواپیمائی ملی‌هم باز قانون «یاتا» است که چون دولت سهامدار اصلی «ایران‌ایر» است، کارمندان دولت هم‌مثل‌دیگر سهامداران یک شرکت‌هوائی می‌توانند از ٤۰ درصد تخفیف استفاده کنند. ایران تنها شرکت هوائی نیست که این کار را کرده چندی پیش هنگامی‌که رقابت بین «پی ـ او ـ ا ـ سی» و «پان امریکن» شدت گرفته بود دولت انگلیس باصدور بخشنامه‌ای اجازه داد «بی ـ او ـ ا ـ سی» تخفیف قابل ملاحظه‌ای در نرخ پروازهای امریکائی خود بدهد که در این مورد هم امریکائی‌ها بشدت ناراحت شدند.

بمناسبت پنجاهمین سالگرد سلطنت پر افتخار پهلوی که مراسم تجلیل آن اوائل سال آینده شروع میشود، روزنامه اطلاعات مصمم است گزارشهای مستندی از وقایع پیش از آن دوره را منتشر کند تا افتخاراتی که در پنجاه سال اخیر نصیب ملت ایران شده بهتر مورد بررسی و تضحص دانش پژوهان قرار گیرد.

حقیقت این است که اگر از چگونگی اوضاع سیاسی و اجتماعی ایران قبل از سلطنت پهلوی بی اطلاع باشیم نمیتوانیم بدرستی اهمیت دگرگونیها و ترقیات شگرف عصر پهلوی را درک کنیم بنابراین قبل از بررسی رویدادهای پنجاه سال اخیر کشور لازم است وقایع سالهای پیش از آن با باریک بینی و دقت مورد بررسی و پژوهش قرار گیرد.

در اینجا لازم است باکمال تاسف گفته شود بیشتر اسناد و مدارك با ارزش گذشته ایران بعللی که ذکران در این مختصر نمی گنجد، یا بکلی از بین رفته و یا بعلت بی اطلاعی و عدم توجه دارندگان اسناد در شرف نابودی است و اگر همتی نشود آنچه هم باقی مانده از دست خواهد رفت. شاید برای کسانی که علاقمند به آگاهی از گذشته های افتخار آمیز ایران هستند باور کردنی نباشد که قدیمی ترین اسنادی که در حال حاضر موجود است مربوط به ششصدسال پیش میباشد و اسناد ادوار قبل از آن بکلی از بین رفته بطوریکه از دوره دویست و چند ساله سلاطین، صفوی تقریبا ۶۰۰ سند که اغلب آنها فاقد اهمیت سیاسی است و بیشتر شامل وقف نامه هاست باقی مانده است.

بنابراین با یک حساب ساده میتوان نتیجه گرفت که:

دریک دوره طولانی از تاریخ ایران درازای هر سال، فقط دوسند باقی مانده که واقعا جای تاسف است.

البته بدوران قاجاریه که میرسیم به نسبت، تعداد اسناد بیشتر میشود ولی دراین دوره هم اکثر اسناد ازبین رفته تا آنجا که بجرات میتوان گفت ۹۰ درصد اسناد دوره پنجاه ساله سلطنت ناصرالدینشاه مفقود شده است

خوشبختانه تا حدودی اسناد سالهای آخر سلسله قاجار باقیمانده وهم اکنون باین اسناد که در اختیار خانواده های قدیمی است میتوان دسترسی پیدا کرد باید توجه داشته باشیم که وزرای دوره قاجار وزارتخانه نداشتند و انبارهای متروک اسناد و مدارکی موجود است که اهمیت تاریخی و سیاسی فراوان دارد. اگر چه در زمینه گرداوری و نجات این اسناد فرصت های گرانبهائی را از دست داده‌ایم ولی باز دیر نیست و باید در پیدا کردن و حفظ این اسناد صمیمانه همتی کرد.

مرکز پژوهش روزنامه اطلاعات که حدود یک سال پیش بجمع آوری این اسناد پرداخته و مقدمات انتشار آنها را فراهم ساخته این هدف ملی را مجدانه دنبال خواهد کرد و بدین جهت از همه رجال ـ دانشمندان ـ بازماندگان خانواده های قدیمی که مدرکی ـ عکسی ـ سندی و یا فرمانی دردست دارند خواهش میکند این مرکز را از وجود مدارکی که در اختیار دارند باخبر سازند تا کارشناسان مرکز پژوهش آن اسناد را در منزلشان و یا محل کارشان مورد بررسی قرار داده و درصورت لزوم از آنها عکس و فتوکپی تهیه نمایند. برای این منظور لطفا با تلفن های ۳۱۱۰۷۱-۹ شماره داخلی ۲۷۷ از ساعت ۶ تا ۸ بعدازظهر با مرکز پژوهش تماس حاصل فرمایند.

در پایان لازم میدانیم از کوشش های مرکز اسناد و آمار دربار شاهنشاهی ـ سازمان اسناد ملی ایران ـ کتابخانه مجلس شورایملی ـ مرکز اسناد دانشگاه تهران ـ کتابخانه مجلس سنا و همچنین محققین و علاقمندانی که بی هیچ تظاهر در جمع آوری و نگهداری اسناد تاریخی کوشش نموده‌اند و همچنین از کلیه دانشمندان و موسساتی که تاکنون دراین زمینه باما همکاری کرده‌اند تشکر کنیم

بزودی گزارشهای جالب و مستندی که در این زمینه تهیه شده و حاصل زحمات یک ساله مرکز پژوهش روزنامه اطلاعات است هفته‌ای دوبار در این روزنامه درج خواهد شد.

مرکز پژوهش روزنامه اطلاعات

مرکز پژوهش روزنامه اطلاعات استمداد میکند

ازنگاه سخاورز

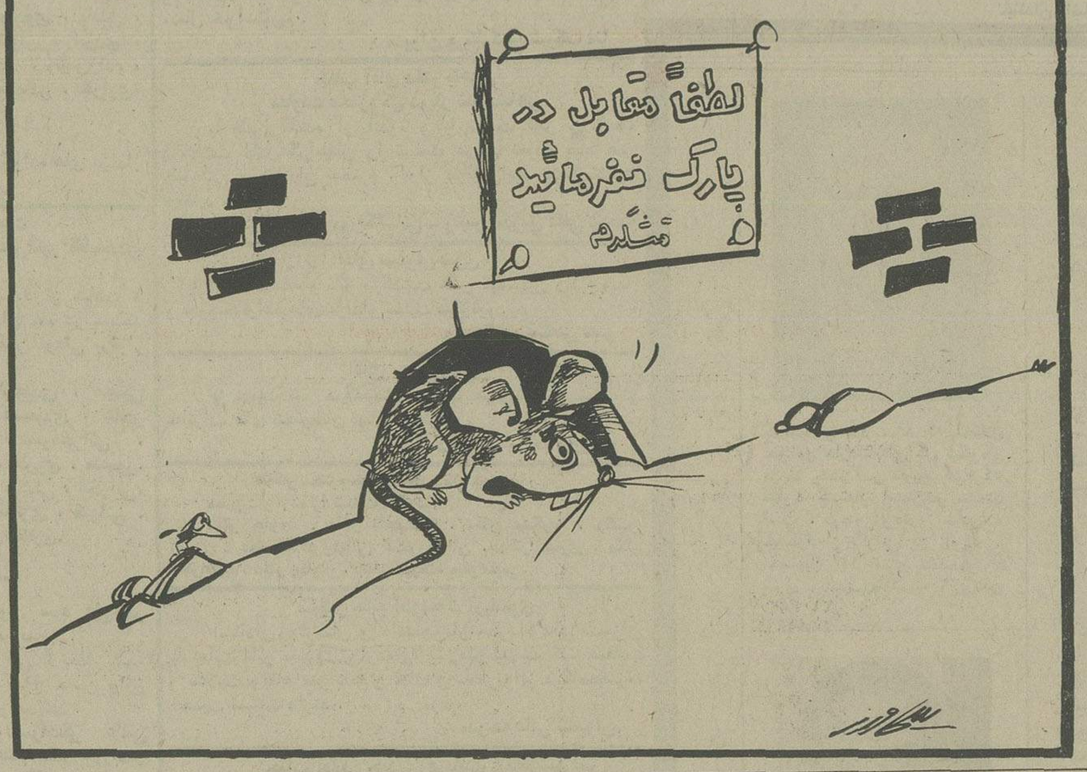

بنیاد نیکوکاری والاحضرت شاهدخت شمس پهلوی

یکنفر مهندس تاسیسات را برای خدمت در بیمارستان کودکان مفید باحقوق مکفی استخدام مینماید.

از متقاضیان خواهشمنداست بادر دست داشتن‌مدارک لازم تاتاریخ ۲۰ر۸ر۵٤ در ساعات اداری بدفتر مرکزی بنیاد نیکوکاری نبش کوچه پاس مراجعه نمایند.

بنیاد نیکوکاری والاحضرت شاهدخت‌شمس پهلوی

چند نفر پزشک متخصص کودکان و یا پزشک عمومی را برای خدمت در درمانگاههای بنیاد یاسوج ـ نغرش ـ گرگان ـ همدان ـ بروجرد ـ بوشهر ورضائیه باحقوق مکفی و شرایط مساعد استخدام مینماید.

از داوطلبان حائزشرایط خواهشمند است همه روزه در ساعات اداری بدفتر مرکزی بنیاد نیکوکاری واقع در خیابان پهلوی بالاتر از پارک ساعی مراجعه نمایند.

آگهی استخدام

بنگاه حمایت مادران و نوزادان تعدادی دوشیزه یا بانوی ماشین نویس درجه یک از طریق آزمایش و مصاحبه استخدام مینماید.

داوطلبان میتوانند برای‌کسب‌توضیحات بیشتر و آزمایش لازم در ساعات اداری بکارگزینی‌بنگاه‌واقع در خیابان شمیران بالاتر از چهار راه چهل وپنج ، متری سیدخندان شماره ۱۰ مراجعه نمایند.

بنگاه حمایت مادران ونوزادان

اطلاعیه

بدین وسیله باطلاع قبول شدگان دوره شبانه دانشکده معماری و شهرسازی‌میرساند که مصاحبه‌ساعت ٤ بعداز ظهر روز شنبه ۱۰ آبان ٥٤ در محل دانشکده معماری و شهر سازی انجام خواهد شد .

دانشگاه ملی ایران

پذیرش دانش‌آموز برای آموزشگاههای بهیاری دانشگاه ملی ایران

درصفحه ۲۱

ما از تمام بچه‌ها ، تمام بزرگ‌ها، تمام پسرها و تمام دخترها ، تمام خانواده‌ها و بالاخره تمام آنهائیکه طالب آثاراستثنائی هستند دعوت می‌کنیم‌تااز زیباترین‌وقشنگ ترین فیلم سال دیدن کنند

از فردا صبح در

سینما آتلانتیک

پیترسلرز در فیلم پانا ویژن و رنگی

خوشگل

برنده جایزه اول فستیوال بین‌المللی فیلم تهران

برای رزرو بلیط به گیشه سینما مراجعه فرمائید