۲۸ صفحه

اطلاعات

چهارشنبه ۱۸ خرداد ماه ۲۵۳۶ـ شماره ۱۵۳۳۱ تکشماره ۱۰ ریال

تروریست در خیابان خزانه پس از تیراندازی به کودکان گریخت

یک کودک ۱۴ ساله زخمی و در بیمارستان بستری شد

در صفحه ٤

شاهنشاه آریامهر مورارجی دسای نخست‌وزیر هند را دیروز بحضور پذیرفتند. نخست‌وزیر هند ضمن اقامت کوتاه در تهران مذاکراتی با شاهنشاه آریامهر و آقای هویدا انجام داد.

تاریخ و محل توزیع کارت کنکور

کارت شرکت در کنکور روز های ۳۱ خرداد و اول تیر توزیع میشود

در صفحه ٤

برای ٦ مهاجم جاده کن تقاضای حبس ابد شد

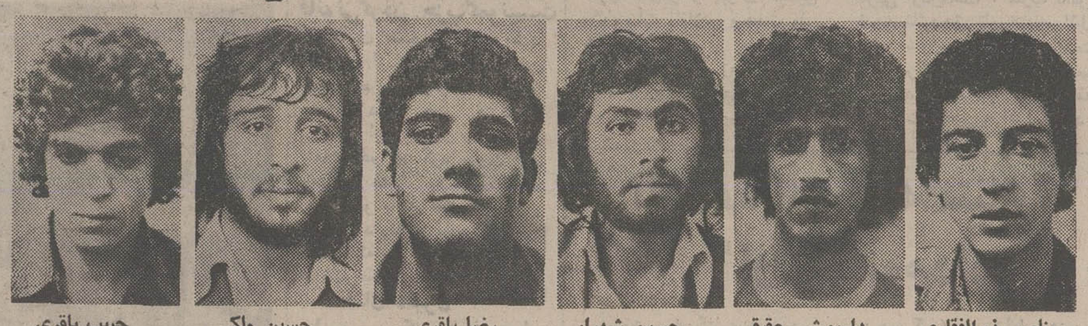

ناصر ذوالفقاری — داریوش حقیقی — حسین شهرابی — رضا باقری — حسین ملکی — حبیب باقری

★ اتهام مهاجمان، آدم ربایی و هتک ناموس و تجاوز به عنف است

★ برای جلوگیری از تکرار واقعه جاده کن به مامور آن انتظامی دستورهای شدیدی صادر شده‌است

سخنگوی وزارت دادگستری، مواد قانونی را که دادستان تهران به‌استناد آنها علیه مهاجمان کیفر خواست صادر کرده، اعلام کرد. براساس این اطلاعیه، دادستان در کیفر خواست خود برای کلیه مهاجمان تقاضای حبس ابد کرده است.

همانگونه که دیروز اطلاع دادیم، دادستان تهران بدنبال دستگیری مهاجمان کن، لحظه‌بلحظه جریان کار پرونده آنان را که بوسیله «اخلاق‌پور» بازپرس دادسرای تهران مقیم اداره آگاهی رسیدگی می‌شد، دنبال کرد.

دادستان که قبلا وعده کرده بود برای پاسخگویی به‌نظر مردم که عمل ناجوانمردانه مهاجمان باعث خشم و تاسفشان شده‌است، خارج از نوبت وحتی در روزهای تعطیل به این پرونده رسیدگی شود، خود در فرصت کوتاه یك هفته‌ای، براساس قرار مجرمیتی

بقیه‌درصفحه ۲۵

ایدی امین ناپدید شده!

★ ازهواپیمای ایدی‌امین که‌دیروز بقصد اروپا پرواز کرد خبری نیست.

★ برخی کشور های اروپائی اعلام کردند که ایدی امین رابه خاك خودراه نمیدهند

در صفحه ۲

چریکهای افریقائی ۴ جنگنده رودزیا را سرنگون کردند

در صفحه ۲

ولادت حضرت فاطمه(ع)

بمناسبت سالروز ولادت با سعادت‌صدیقه کبری فاطمه‌زهرا سلام‌الله‌علیها مقاله‌ای در صفحه ۱۲ چاپ شده است.

یک پزشک ایرانی رادر امریکا باچاقو کشتند

★ پزشك ایرانی از ناحیه قلب، سینه و ریه ها مورد اصابت چاقو قرار گرفت

تغییرات تازه دربرنامه‌های تلویزیون

اخبار رادیو و تلویزیون وتئاتر و سینما همراه بابرنامه تلویزیون درصفحه ٢٤ چاپ شده‌است. دراین‌صفحه‌با تغییرات برنامه های تلویزیون نیز آشنا خواهید شد.

طرح طبقه بندی معلمان تغییر کرد

★ برای ارتقاء دبیران به گروه ۱۰ استخدامی شرایط احراز جدیدی تعیین شد

طرح طبقه‌بندی معلمین کشور اصلاح شد و براساس اصلاحیه جدید برای ارتقاء دبیران ممتاز به گروه ۱۰ استخدامی شرایط احراز جدیدی‌درنظرگرفته شده است.

دراصلاحیه جدید قید شده است ارتقاء دبیران ممتاز به گروه حقوقی ۱۰ علاوه بر ارتقاء از طریق طرح‌طبقه‌بندی مشاغل امتیازی موجود و کسب حدنصاب لازم با احراز یکی‌از شرایط تحصیلی و تجربی‌بشرح‌زیر و بدون‌احتساب امتیازات مذکور قابل اجرا می‌باشد.

★ داشتن‌مدرک تحصیلی‌فوق لیسانس و ۱۸ سال تجربه آموزشی که تمام مدت آن با مدرک تحصیلی حد اقل‌لیسانس طی شده باشد.

★ داشتن مدرک تحصیلی‌فوق لیسانس‌و ۲۰ سال سابقه‌تجربه آموزشی که‌حداقل ۱٦ سال آن بامدرک تحصیلی لیسانس طی شده باشد.

● داشتن‌مدرک تحصیلی لیسانس با ۲۰سال تجربه آموزشی که تمام‌مدت آن با مدرک‌تحصیلی حداقل لیسانس طی شده‌باشد.

★ داشتن مدرک تحصیلی لیسانس با ۲۲ سال تجربه آموزشی که حداقل ۱۸ سال آن با مدرک تحصیلی لیسانس طی شده باشد.

سیگار کشیدن در اماکن عمومی هم ممنوع خواهد شد

★ وزارتخانه‌ها، شهرداری و شهربانی کشوردر اجرای این طرح همکاری خواهند کرد

در صفحه ۳

ملی پوش‌ها، ٦ بار دروازه دارائی را باز کردند

تازه‌ترین رویداد های ورزشی ایران و جهان در صفحه ۱۰ چاپ شده است.

فراوانی آب در بابل مردم را بستوه آورده است!

سطح آب های زیر زمینی در شهر بابل آنقدر بالا آمده‌است که در زیر زمین بسیاری از خانه‌ها آب از زمین می جوشد ومردم باکرایه کردن موتور پمپ آب را از خانه‌های خود بیرون می‌ریزند. گزارش خبرنگار اطلاعات در بابل رادرصفحه ۲۰ ملاحظه خواهید کرد.

معتاد یك شخصیت ضد اجتماعی

دکترمنوچهراحمدی که‌رانکاو و محقق روانی است، پیرامون تاریخچه مواد مخدر ووضع روحی‌معتادان گزارش پر نکته وبسیار جالبی تهیه کرده‌است که‌درصفحه ۱۱مطالعه خواهید کرد.

ازدواج اجباری، تباه کردن زندگی یك انسان

صفحه ۷ اختصاص به مطالبی درمورد خانواده دارد. در همین صفحه است که به بحث پیرامون ازدواج اجباری پرداخته‌ایم.

غرور پیروزی اسرائیل، مانع صلح خاورمیانه است

ده‌سال‌است در خاورمیانه‌عربی صحبت از جنگ و صلح می شود. اما حالت‌نه جنگ و نه صلح همچنان ادامه دارد. «لوموند» دراین موردتفسیری داردکه‌در صفحه ۸ چاپ شده است. دراین صفحه همچنین تحلیلی از اوضاع مسلمانان جنوب فیلی‌پین بنظر شما خواهد رسید.

گزارش پزشکی قانونی وپلیس بیرمنگام درمورد مرك دو دانشجوی ایرانی

٤۹ روز پس ازمرگ دو دانشجوی ایرانی که براثراستنشاق گاز ذغال سنگ خفه شدند، پلیس بیرمنگام وپزشکی قانونی آن شهر اعلام کرد که قتلی رخ نداده ومرگ دانشجویان یک حادثه بوده است.

در صفحه حوادث

برای دستمال قیصریه را آتش نزنیم

نامه‌های مردم در صفحات ٦ و ۹ چاپ شده است پاسخ مسئولین رانیز در صفحه ۹ مطالعه کنید

پرخاشگری، خشونت گرایی

در اردیبهشت ماه ٤ هزار و ۱٦۲ نفر به علت صدمات و جراحات ناشی‌از زدوخورد وایراد ضرب وجرح درپزشکی قانونی، تحت معاینات‌طبی‌قرار گرفته‌اند. درهمین ماه ۱۲ نفر به‌قتل رسیده‌اندو ۷نفرهم خودکشی کرده‌اند ... روانشناسان وصاحبنظران میگویند مردم زمان ما صبر و تحمل خودرا از دست داده‌اند و به پرخاشگری وخشونت و عصبانیت تمایل دارند. دراین باره گزارشی داریم که در صفحه ٥چاپ شده است.

اسرار طول‌عمر

مطالب کتاب «اسرار طول عمر، شادابی و تندرستی» بعلت تراکم مطالب امروزچاپ‌نشد. درشماره فردا دنباله این کتاب بنظر شما خواهد رسید.

آگهی دعوت مجمع عمومی عادی سالیانه سیمان تهران (شرکت سهامی عام)
صفحه ۲۰

آگهی دعوت مجمع عمومی فوق العاده سیمان تهران (شرکت سهامی عام)
صفحه ۲۰

آگهی دعوت مجمع عمومی عادی سالیانه سیمان شمال (شرکت سهامی عام)
صفحه ۲۰

آگهی دعوت مجمع عمومی فوق العاده سیمان شمال (شرکت سهامی عام)
صفحه ۱۲

مجله جوانان روزهای دوشنبه منتشر میشود

فروش فوق العاده
ایرپرسلان: چینی ممتاز آلمانی
درسوپراستور پهلوی، خیابان پهلوی، مقابل جام‌جم

اطلاعیه هواپیمائی ملی ایران «هما»
قابل توجه داوطلبان دانشجوی خلبانی و مهندسی پرواز
باتوجه به تغییر تاریخ برگزاری کنکورسراسری دانشگاهها و مدارس کشور، برنامه مصاحبه مقدماتی داوطلبان شغل دانشجوی خلبانی و مهندسی پرواز را به اطلاع میرساند.
بقیه در صفحه ۱۲

جناب آقای میرزاهی
مصیبت وارده را به آن‌جناب و بستگان‌تسلیت‌عرض نموده سلامت و بقاء عمر جنابعالی و فامیل محترم را از درگاه‌ایزد متعال مسئلت دارد.
اصفهان ـ احمدعلی کازرونی

جناب آقای ابوالحسن دادور فرماندار محترم تهران
مصیبت وارده بجنابعالی را تسلیت عرض کرده سلامت و بقای شما را از خداوند خواستارم
رئیس انجمن استان مرکزی ـ علی ایمانی

جناب آقای جواد منصور
انتخاب شایسته جنابعالی را بسمت ریاست هیئت‌مدیره فدراسیون بیمه‌گران و بیمه‌گران اتکائی آفریقائی و آسیائی تبریک عرض نموده و توفیق هرچه بیشتر آنجناب را در خدمت به‌شاهنشاه آریامهر و میهن عزیزمان ایران‌ازخداوند مسئلت می‌نمایم.
صمد طاهری ـ بیمه ساختمان وکار (شرکت سهامی عام)
آ ـ ۱۷٤۸۳

دانشکده علم وصنعت ایران
آگهی مسابقه ورودی اختصاصی دوره لیسانس دبیری
رجوع به‌صفحه ۱۹

اطلاعیه هیات نظارت چهارمین دوره انتخابات نظام‌پزشکی مرکز
شرح در صفحه ۲٥

دنیای ورزش شنبه‌ها منتشر میشود

حراج اشیاء عتیقه
شرح درصفحه۱۳ ستون دوم

شرکت در انتخابات هیئت‌مدیره نظام‌پزشکی وظیفه اجتماعی همه پزشکان است

ذکریا شمیل‌زاده و کارکنان شرکت رابشکو فقدان اسفناک مرحوم دکتر منوچهر بهرامی استاد دانشگاه را به مادر، همسر، فرزندان و عموم خانواده‌های وابسته‌آن مرحوم صمیمانه تسلیت می‌گویند.

جناب آقای دکتر پرویز سحابی
باکمال تاسف فوت ناگهانی پدر گرامیتان را ازصمیم قلب تسلیت می‌گوئیم.
ژیلا و فریدون مکانیك

جناب آقای دکتر علی اصغر کاظمینی
و جناب آقای مهندس محمد کاظمینی
بانهایت تاسف درگذشت مادر گرامی بانو فاطمه کاظمینی را به‌آن خانواده محترم تسلیت گفته بقاء عمر و سلامت بازماندگان را از خداوند متعال خواستاریم.
هیئت مدیره شرکتهای سردخانه جهان ـ آبادانی‌جهان و صنعتی جهان.

تلفن مرکز اطلاعات اورژانس تهران ۱۲۳

اطلاعیه وزارت بهداری و بهزیستی
تغییر در روش پرداخت هزینه خدمات درمانی به‌داروخانه‌ها و بیمارستانها
بقیه در صفحه ۲۰

سفراسرارآمیزایدی امین اروپارادروحشت فروبرد

فرودگاه های اروپا بحال آماده‌باش درآمدند

هواپیمای حامل آمین برفراز اروپا سرگردان شده است

جنگنده‌ها هواپیمای امین را اسکورت می کنند

لندن ـ آسوشیتدپرس ـ دیروز پس از آنکه ایدی‌امین در روش‌غیر قابل پیش‌بینی خود طبق پاره‌ای گزارشهاسوار برهواپیما شد تابه لندن برود ودر کنفرانس سران کشور های مشترک‌المنافع شرکت کند، اروپا تمام وقت خودرادر روزگذشته صرف تلاش برای یافتن جواب این سئوال کرد که امین به کجا رفته است و یا اصولا در کجا بسر میبرد. دولت انگلستان قبلا به امین گوشزد کرده بود که از او در لندن استقبال نخواهد کرد. رئیس جمهور اوگاندا طبق گزارشهایی که دیروز بدست آمده بابروازی اسرارآمیز بطرف مقصدی نامعلوم به‌حرکت درآمده است.

رادیو اوگاندا در یک سخن پراکنی که نیمه شب سه‌شنبه شب پخش کرد گزارش داد که امین بایک هواپیمای نظامی که از یکی از کشورهای «دوست» به عاریت گرفته از کشور خارج شده و به اولین مقصدی که در سر راه وی قرار دارد رسیده است. دیپلماتهای اروپائی بلافاصله حدس زده‌اند که مقصود از کشور دوست ، لیبی است که روابط نزدیکی با رژیم ایدی‌امین دارد.

در راه لندن

شایعات دیگری که دیروز بگوش رسید حکایت ازاین داشت که امین درواقع هرگز از اوگاندا خارج نشده‌و شایع کردن این موضوع که وی راه لندن رادر پیش گرفته تنها نیرنگی برای‌آشفته‌کردن‌تدارکات برگزاری کنفرانس سران کشورهای مشترک‌المنافع بوده‌است. این کنفرانس قرار است بمناسبت سالگرد «سیمین»سلطنت الیزابت دوم ملکه انگلستان (بیستو پنجمین سال سلطنت وی) برپا گردد.

طبق یک گزارش دیگر که قبلا از رادیو اوگاندا پخش شده بود امین در نظر داشت که ابتدا از کشورش به‌اروپا پرواز کند و سپس روز چهارشنبه یاپنجشنبه از فرانسه ، آلمان غربی یاایرلند راه لندن رابرای شرکت در کنفرانس سران کشور های مشترک‌المنافع درپیش گیرد.

در تمام ساعات دیروز شایعات و گزارشهای گوناگون درباره امکان ورود امین به فرودگاههای مختلف اروپابرسر زبانها بود. فرودگاه های اکثر کشور های اروپایی نظیر آلمان‌ـ انگلستان‌ـ بلژیک و ایتالیا برای مقابله با حوادث احتمالی ورود امین بحال آماده‌باش درآمده‌اند.

دولت ایرلند دیروز پس از دریافت این گزارشها اعلام کرد که به هواپیمای حامل ایدی امین اجازه فرود آمدن در فرودگاههای ایرلند را نخواهد داد ودولت بلژیک نیز بعدا گزارش دادکه در نظر ندارد به امین اجازه پیاده شدن در آن کشور رابدهدامادولت‌فرانسه روش متفاوتی‌درپیش گرفت و اعلام نمود که دلیلی وجود ندارد تا از انجام شدن یک دیدار خصوصی بوسیله امین از کشور فرانسه جلوگیری کند.

هواپیمای بزرگ

در شهر لیل در فرانسه دیروز پلیس فرودگاه محلی گزارش داد که هواپیمای بزرگی رادر حالیکه چندین فروند از جتهای شکاری متعلق‌به‌کشوری ناشناخته آن را«اسکورت» میکردند در حال پرواز در آسمان ساحل دریای مانش و در جهت خاک بلژیک مشاهده کرده است. ولی مقامات‌صاحب صلاحیت اضافه کردند که‌ازبودن یانبودن امین در هواپیمای بزرگ اسکورت شده خبری بدست نیاورده‌اند.

جمز کالاهان نخست وزیر انگلستان چند روز قبل نامه‌ای برای امین فرستاده و به وی‌گفته بود که حضورش در کنفرانس سران کشور های مشترک‌المنافع بریتانیا درلندن کارمناسبی نخواهد بود.

وزارت خارجه انگلستان نیز در این هفته اعلام کرده بودکه‌تدابیر لازم را برای روبرو شدن با وضعی که ممکن است در نتیجه ورود امین به لندن بوجودآید تدارک دیده است .

رادیو اوگاندا در سخن پراکنی های قبلی خود که در کشور همسایه کنیا شنیده شد گفته بود که امین در ساعت ۳ بامداد روز سه شنبه کشور خود را ترک گفته و قرار است هواپیمای حامل وی ابتدا درجایی‌در نزدیکی انگلستان فرود آید و سپس وی بقیه راه راتا لندن باکشتی طی کند . رادیو اوگاندا اضافه کرده‌بود که ترتیبات لازم‌داده شده است تاکشتی حامل ایدی‌امین هنگام عبور از کانال انگلستان (دریای مانش) اسکورت شود و سپس‌وی‌بعد ازپیاده شدن از کشتی در ساحل انگلستان از راه زمین خود را به لندن برساند.

گزارش دیگری که ازنایروبی رسیده حاکی‌است که درحالیکه هنوزهیچکس بدرستی خبرندارد که ایدی امین درکجابسرمیبرد رادیو اوگاندادریک سخن‌پراکنی جدید اعلام کرده است که رئیس جمهور این کشوردر اولین مرحله سفر خود وارد یکی از کشور های عرب شده و قرار است از آنجا راه لندن را درپیش گیردودر کنفرانس سران کشور های مشترک المنافع شرکت‌کند. رادیو اوگاندا نام کشور عربی را که مدعی ورود امین به آنجاست ذکر نکرده است .

یک گزارش حاکیست که فرودگاه لندن برای جلوگیری از هرحادثه احتمالی هنگام ورود امین بحال آماده‌باش کامل درآمده و نیروهای مستقر درفرودگاه دستور پیدا کرده‌اند که مانع فرود هواپیمای امین به فرودگاه لندن شوند.

کالسکه زرین حامل الیزابت دوم ملکه انگلیس و همسراو پرنس فیلیپ ازمیان صفوف هزاران سرباز و مردم عبورمیکند تابمنظور ادای شکرگذاری بخاطر بیست و پنجمین سالگرد سلطنت وارد کلیسای معروف «سن‌پل» شود . این عکس از آغاز حرکت‌باشکوه ملکه‌انگلستان بسوی کلیسای «سن‌پل» در برابرکاخ معروف باکینگهام گرفته‌شده است . سراسر انگلستان بخاطر جشنهای ربع سلطنت ملکه انگلیس غرق در سرور و شادی است‌عکس رادیوئی ـ آسوشیتدپرس

صدها هزار نفر برای‌ملکه‌ابراز احساسات کردند .

سالگرد سیمین‌ملکه انگلیس لندن را به هیجان آورد

لندن ـ یونایتدپرس ـ الیزابت دوم ملکه انگلستان ، دیروز با بزرگترین ابرازاحساسات ستایش آمیزی که در تمام دوران ۲۵ساله سلطنت خود تاکنون نظیر آن از طرف مردم‌کشورش مشاهده نکرده بود روبرو شد . صدها هزار نفر از مردم انگلستان که دیروز در برابر کاخ سلطنتی بوکینگهام گرد آمده بودند به آئین شکرگزاری که بمناسبت «سالگرد سی‌امین» سلطنت ملکه برپا شده بودپایان خوشی دادند و با هلهله و کف‌زدنهای صمیمانه احساسات محبت‌آمیزشان را برای وی‌ابراز کردند

ملکه۵۱ساله انگلستان‌درحالیکه سایر اعضای خاندان سلطنتی‌نیز درکنارش حضور داشتند دربالکن خانه «ویندسور» در برابر مردم ظاهر شد و وجنات وی نشان میداد که صداقت و صمیمیت احساساتی که از طرف ملت در تجلیل وی ابراز میشد او را بشدت تحت تاثیر قرار داده‌است باوجود باران‌های تندی که روز گذشته در لندن بارید و بارها صورت رگبارهای سخت بخود گرفت، کثرت جمعیتی که ساعتها در برابر قصر ملکه انتظار دیدن وی را می‌کشیدند در تاریخ ۲۵ ساله سلطنت او بی‌سابقه بود .

این تظاهرات نشان داد که ۲۵ سال سلطنت الیزابت دوم محبت و احترام عمیق مردم کشورش را نسبت به او برانگیخته است .

تا هنگامیکه ملکه انگلستان و شوهرش پرنس فیلیپ بر روی بالکن قصر سلطنتی ظاهر نشده بودند از سیل خروشان جمعیتی که در برابر کاخ ازدحام کرده بودند دایما فریاد می‌آمد که «ما ملکه را می‌خواهیم»...

از چهار گوشه جهان

حکومت نظامی درپاکستان لغوشد

اسلام‌آباد ـ خبرگزاری ها ـ درپی پیشرفت های رضایت‌آمیزی که در جریان سومین دور گفت‌وگو بین حکومت ذو الفقار علی‌بوتو ومخالفان وی حاصل شد، ازبعداز ظهر دیروز، حکومت نظامی‌در پاکستان لغوشد. مقررات منع‌آمدورفت روز ۵ ژوئن (۱۵ خرداد) گذشته لغو شده بود.

حکومت‌نظامی در پاکستان روز۲۱ آوریل گذشته براثر شورش های وخیم و ضد حکومتی‌در کراچی لاهور وحیدرآباد برقرار شده بود .

سخنگویان حکومت و مخالفان آن به مناسبت لغو حکومت نظامی در سه شهر بزرگ پاکستان گفتند که ازاین پس بیک راه‌حل مثبت نزدیک میشویم .

۱۴ خاخام درنیویورك بازداشت شدند

نیویورك ـ آسوشیتدپرس ـ دیروز ۱۴ خاخام که‌برای اعتراض علیه اتهامهائی که‌به «آناتولی‌شارانسکی »، ناراضی یهودی‌شوروی نسبت داده شده، خودرا به‌مقر نمایندگی شوروی درساختمان سازمان ملل‌زنجیر کرده بودند بازداشت شدند .

در حدود ۳۰ دقیقه پیش از آن که آن‌هارا بازداشت کننده خاخام ها دعا کنان ومسرود خوانان خواستار آزادی‌شارانسکی‌بودند که‌روز ۱۵مارس گذشته باتهام خیانت، درشوروی بازداشت‌شده‌است.

«ساخارین» یك ماده سرطان زاست

واشنگتن‌ـ رویترـ درگزارشی‌که دیروز از جانب سازمان دارو ومواد غذائی آمریکا بکنگره این کشور تسلیم شده آمده است که‌ساخارین باحتمال قوی‌یکی‌از مواد سرطان‌زاست ،اما درگزارش پزشکی سازمان تکنولوژی گفته شده است که هیچ دلیل روشنی‌در دست نیست که براثر تداوم استعمال ساخارین چندتن مبتلابسرطان شده‌اند .

گزارش اخیر برای کمیته فرعی پژوهش های بهداشتی وعلمی آمریکا تهیه شده است تا پیشنهاد سازمان دارو و مواد غذائی آمریکا مبنی برمنع استفاده عام از ساخارین راخنثی کند .

ملیون‌سیاهپوست ٤ هواپیمای رودزیا راسرنگون‌کردند.

رودزیاتهدید کرد برق‌زامبیاراقطع میکند

زاپوتو ـ رویتر ـ یک سازمان متعلق به ملیون استقلال طلب سیاه پوستان رودزیا دیروز اعلام کرد که چریکهای آفریقایی در یکماه اخیر چهار فروند از هواپیما های متعلق به نیروی امنیتی رودزیا را در داخل مرز های این کشورسرنگون کرده‌اند.

اعلامیه‌ای که از طرف جبهه میهن پرستان رودزیا از پایگاه آن واقع در زاپوتو ، پایتخت موزامبیک صادر شده حاکی‌است که یک هلیکوپتر نیروی‌هوایی رودزیا نیز در هفته منتهی به ۲۱ مه اخیر در «گراندریف» ، واقع در امتداد راه آهن سالیسبوری، اومتالی سرنگون شده که در جریان سقوط آن یک آلمانی به قتل رسیده و خلبان هلیکوپترنیز زخمی گردیده است .

حمله موشکی

در اینجا مقامات دولت‌رودزیا دیروز اخطار کردندکه درصورت تکرار شدن حمله‌ای نظیر حمله موشکی‌اخیر چریکهای‌سیاهپوست به‌دهکده مرزی وتوریستی کاریبا در خاک رودزیا ممکن است جریان برقی که در حال حاضر ازاین کشور به کشور همسایه زامبیا صادر میشود قطع‌گردد. زامبیا ازاین برق تاحدود زیادی برای جلوگیری از غرق شدن معادن مس زامبیا در سیلاب استفاده می‌کند وبرق‌مذکور برای بکار انداختن ماشین آلاتی که این مقصود را برآورده میکنند مورد استفاده قرار می‌گیرد .

دولت رودزیا مدعی است که‌حمله موشکی چند روز پیش به دهکده مرزی «کاریبا» دررودزیا ازداخل خاک زامبیا صورت گرفته است.

«راجرهاوکینز» ، مردی که وزارت موسوم به عملیات‌مشترک را در کابینه رودزیا اداره‌میکند طی بیانیه‌ای که دیروز در سالیسبوری انتشار یافته . گفته است: زامبیا هنوز هم بخش‌قابل ملاحظه‌ای از نیروی برق مورد نیاز خود را از تاسیسات برق بدست آمده از سدی که برروی رودخانه کاریبا در کناردهکده‌ای مرزی به همین نام ساخته است دریافت می‌کند و باوجود این زامبیا اجازه داده است که خاک آن برای‌یک حمله خطرناک وبسیار تحریک آمیز موشکی به ناحیه‌ای که سد مذکور در آن قرار دارد مورد استفاده واقع شود ، ناحیه‌ای که زامبیا ناچار است مقدار قابل توجهی از برق مورد نیازش را از تاسیسات‌برق آبی همان ناحیه دریافت کند .

ونچ جانشین‌ویلکینك‌مدیر عامل‌شرکت‌جنرال‌موتورز ایران شد

هوارد دبلیو. ونچ به مقام مدیریت عامل شرکت جنرال موتورز ایران به جانشینی آقای ویلکینگ که اخیرا به آفریقای جنوبی‌منتقل‌شده است، منصوب گردید .

آقای ونچ فارغ التحصیل انستیتو جنرال موتورز می ـ باشد و همچنین‌موفق به کسب فوق‌لیسانس‌ازانستیتوتکنولوژی ماساچوست شده است .

طی خدمات ۲۷ ساله خود در جنرال موتورز مقام های‌زیر را داشته‌است :

مدیر کارخانجات آدام‌اویل، مدیرعامل‌شرکت‌جنرال‌موتورز در آرژانتین ، معاون عملیات جنرال موتورزدر کره واخیرا مقام‌مدیریت‌عامل جنرال‌موتورز دراستراسبورگ رادارابوده‌است.

دمیرل : اجویت نخواهد توانست دولت آینده را تشکیل دهد :

احزاب کمونیست ودست چپی ترکیه‌قانونی میشوند ـ اجویت

آنکارا ـ آسوشیتد پرس ـ بلنداجویت‌رهبر حزب‌چپگرای جمهوریخواه خلق ترکیه که در انتخابات پارلمانی جدید کشورش به پیروزی رسیده است در یک مصاحبه وعده داد که سیاست «عدم مداخله» آمریکادرقبال مبارزات‌انتخاباتی اخیر ترکیه کمک خواهد کرد که در آینده روابط ناراحت دو کشور بهبود یابد .

اجویت که در یک مصاحبه اختصاصی‌باخبرنگار خبرگزاری آسوشیتد پرس سخن میگفت ضمنا اعلام کرد که پس از روی کار آمدن مجدد وی برقرار کردن روابط نزدیکتر میان ترکیه و کشور همسایه آنیونان‌یکی ازاولویت های بزرگ سیاست خارجی وی بشمار خواهد رفت . رهبر۵۲ ساله حزب جمهوریخواه خلق ترکیه در این‌مصاحبه ضمن اشاره‌ای‌به‌دوران کوتاه‌نخست وزیری خود در سال ۱۹۷٤ گفت :به اعتقاد وی ترکیه بهیچ نوع‌تدابیر غیر عادی و خارق‌العاده‌ای نیاز نداشته است تا آرامش را جایگزین آشوب‌وکشمکش های‌خشونت آمیز سیاسی این کشور کند ، آشوب هایی که در دو سال گذشته بقیمت جان ۲۰۰ نفراز مردم ترکیه تمام شده و ٤۰۰۰ نفر دیگر در جریان آن زخمی شده‌اند .

قانونی‌کردن حزب‌کمونیست

اجویت همچنین اشاره کرد که پس از نخست وزیر شدن مجدد حزب کمونیست و سایر احزاب دست چپی و دست راستی این کشور را قانونی اعلام خواهد کرد چون این احزاب عملا به شکل های مختلف و با نام های گوناگون وجود دارند و بنابر این لازم است که موجودیت مشروع داشته باشند .

سخنان دمیرل

ازسوی دیگر سلیمان‌دمیرل نخست وزیر و رهبر حزب عدالت ضمن تفسیر نتایج انتخابات اخیراظهار عقیده‌کرد که «ملت چپگرایان راانتخاب نکرده و دولت جدید «یک دولت حزب جمهوری خواه خلق» نخواهد بود .

دمیرل گفت نتایج رسمی انتخابات نشان میدهد پیشرفت حزب جمهوریخواه آنقدرها که اجویت پیش بینی میکرد قابل توجه نبوده بلکه‌برعکس موقع دولت جبهه ملی پس از این رای‌گیری «تقویت» شده است .

نخست وزیر ترکیه افزود : «تشکیل یک دولت اقلیت از حزب اجویت بمنزله «اشغال و تملک دولت» خواهد بود . نتایج نیمه رسمی انتخابات که روز سه شنبه انتشار یافته نشان میدهد که حزب‌جمهوری خواه خلق بر خلاف ادعای اجویت تنها ۲۱۳کرسی بدست آورده نه ۲۲۲ کرسی .

طبق آمار نیمه رسمی تعداد کرسی های‌حزب عدالت به ۱۸۸ میرسد حزب سلامت ملی نیز ۲۵ کرسی بدست آورده است.

در انتخابات یک سوم نمایندگان مجلس سنا (۵۰ کرسی)نیز حزب‌جمهوریخواه ۲۸ کرسی و حزب عدالت ۲۱ کرسی بدست‌آورده‌اند .محافل آگاه آنکارا اظهار داشتند که حزب جمهوریخواه خلق و حزب سلامت ملی مایل به تشکیل‌یک‌دولت ائتلافی‌هستند.

ارگان حزب‌سلامت ملی‌اعلام کرده است تنها تشکیل یک ائتلاف جدید میتواند ترکیه را نجات دهد .

اختلاف‌شدیدبین‌احزاب دست‌راستی‌اسرائیل

اورشلیم ـخبرگزاری فرانسه‌ـ مناهم بگین‌رهبر حزب لیکود اسرائیل درخواست پرزیدنت کارتر را برای تشکیل دولت جدید پذیرفت و بلافاصله به گفتگو بارهبران احزاب‌سیاسی بمنظور تشکیل یک کابینه ائتلافی پرداخت .بگین هنگامی که از کاخ ریاست جمهوری خارج میشد اظهار امیدواری کرد که بتواند دولت جدید را در آینده نزدیک معرفی کند . رهبر لیکودگفت روز پنجشنبه با شمعون پرز ملاقات خواهد کرد تا شاید بتواند موافقت حزب کارگر را برای تشکیل یک دولت ائتلافی وحدت ملی جلب کند .

مناهم‌بگین پس ازخارج شدن از کاخ ریاست جمهوری بپای دیوار ندبه‌رفت‌و برای‌موفقیت خود در تشکیل دولت جدید دعا کرد . از سوی دیگر حزب «داش» برهبری «ایگال دین» اعلام داشت که از شرکت در کابینه‌لیکود خودداری‌خواهد کردمگر آنکه بگین شرایط‌این حزب را بطور دربست بپذیرد. ایگال یادین‌دیشب یکیادداشت هشت ماده‌ای حاوی شرایط حزب داش به‌بگین تسلیم کرد. آگاهان گفتند قبول سه‌شرط از هشت شرطی که داش‌برای شرکت در کابینه پیشنهاد کرده برای لیکودبسیار دشواراست نخستین شرط درباره ساحل غربی اردن‌است . حزب داش ضمن تائیدحق تاریخی‌اسرائیل به‌این سرزمین تاکیدکرده است که اسرائیل‌باید در چهارچوب قرارداد صلح در این منطقه امتیازات ارضی‌به اعراب‌بدهد.

الصاعقه به«جبهه‌امتناع» اولتیماتوم‌داد

بیروت ـ خبرگزاری فرانسه ـ الصاعقه جنبش فلسطینی طرفدار سوریه به «جبهه امتناع» فلسطین اولتیماتوم داد که تا ساعت ۹ بعدازظهر روز پنجشنبه راهی را که به شهر «صور» منتهی میشود تخلیه کند درغیراینصورت ازهمه امکانات برای بازکردن این راه ساحلی استفاده خواهد کرد.

با این اولتیماتوم و دشمنی بین گروههای رقیب باوج شدت رسیده است منابع فلسطین اظهار داشتند که این اولتیماتوم به همه گروههای تشکیل دهنده «جبهه امتناع» که با هرگونه‌حل‌و فصل‌مسالمت‌آمیز بحران‌خاورمیانه مخالفند تسلیم شده است .

از سوی دیگر در جبهه‌های جنوب لبنان نبرد واحدهای توپخانه بین فلسطینی‌ها و ترقیخواهان از یکسو ونیروهای محافظ ازسوی دیگر در تمام‌مدت روز سه‌شنبه بطور متناوب ادامه داشت. بنت‌جبل، مرجعون و خیام چندین بار بوسیله‌توپخانه سنگین بشدت گلوله‌باران شد و خسارات مالی شدیدی ببارآورد.

اخبار کوتاه جهان

دستگیری گروگان

● اورورا ، ایلینویز ، آسوشیتدپرس ـ بنابراظهار مقام‌های انتظامی دیروز مرد مسلحی که پنج تن را در یک میکده گروگان گرفته‌بود بوسیله دو تن از گروگان‌ها دستگیر و تحویل پلیس شد. این مرد استیوآلان ۲٤ساله ازاهالی شهرک‌اورورا واقع در ۲٤ مایلی غرب شیکاگو است .

لغو حالت فوق‌العاده در جامائیکا

● کینگستون ، جامائیکا ، رویتر ـ دیروز حکومت جامائیکا اعلام‌کرد که‌مقررات مربوط به حالت فوق‌العاده‌را که یکسال پیش، درپی‌وقوع آشوب‌های متعددی در جامائیکا اعلام شده بود لغو کرده است .

لغو این مقررات پس ازآزاد کردن ۱۷ تن باقی‌مانده از ۵۹۳ زندانی سیاسی، اعلام شد، پس‌ازلغو این مقررات، نیروهای امنیتی جامائیکا دیگر قادر به‌بازداشت افراد بی‌اخطار یا بازجوئی قبلی نیستند .

زلزله در قیرقیزستان

● مسکو ـ آسوشیتدپرس ـ بنابرگزارش مطبوعات‌شوروی دیروز وقوع زلزله شدید و سیل بهاری، موجد ویرانی های وسیع در جمهوری قرقیزستان شوروی واقع در آسیای مرکزی شد.

در همین گزارش آمده است که سیل بهاری، به جمهوری تاجیکستان در همسایگی قرقیزستان نیز آسیب زیادی رسانده است .

زلزله روز جمعه گذشته روی داده و مرکز آن درآلایسکی واقع در ۹۰ مایلی مرز شوروی ـ چین ، و ۱۳۰ مایلی شمال شرقی‌افغانستان بوده است .

براثر این‌زلزله تمام خانه‌ها، چندین کارگاه صنعتی ، نیروگاه و راه‌آهن مشرف بشهرک «قزلکیا» ویران‌شده است .

سرگذشت من
(چاپ سوم)
بقلم مهاتما گاندی
ترجمهٔ مسعود برزین
از انتشارات کتابخانهٔ بهجت
تهران . خیابان پهلوی . دوراه یوسف‌آباد . تلفن ٦۲۱۱۷٦

کولرگازی فریجیدر ساخت آمریکا
بانصب فوری

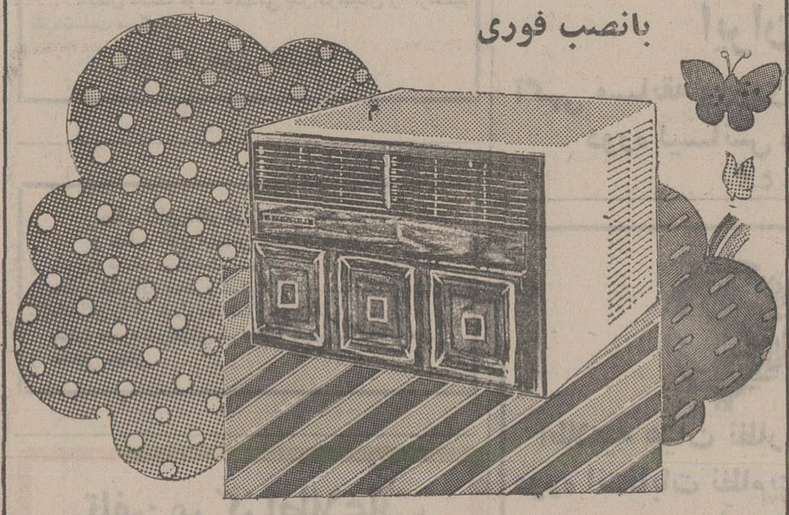

● کولر فریجیدر باموتورمخصوص‌بی‌صدا بدون لرزش و باقدرت خنك‌کنندگی فوق‌العاده، بادوام ترین کولر جهان.
● کولر فریجیدر بافیلتر مخصوص هوای اطاق شمارا ازهرگونه دود وگرد وغبار تصفیه نموده و رطوبت‌آنرا تنظیم می‌نماید .
● کولر فریجیدر با ظرفیت های ۱۰٫۰۰۰ ـ ۱۳۰۰۰ ـ ۱۵۰۰۰ ـ ۱۷۰۰۰ ـ ۱۹۰۰۰ و ۲۴۰۰۰ بی ـ تی ـ یو
● کولر فریجیدر با مدلهای مخصوص که در تابستان هوا را خنك ودر زمستان گرم می‌نماید .
● کولر فریجیدر با تکنیك پیشرفته جنرال موتورز و ضمانت و سرویس مجهز .

FRIGIDAIRE GM
شرکت رانل فریگو
خیابان شاه جنب فروشگاه بزرگ ایران طبقه پنجم
ساختمان امرسون تلفن ٦٦۷۱۲٤ ـ ٦٦۲۳٦۰

مرکز پخش محصولات فریجیدر در تجریش
فروشگاه شاهین مابین دومیدان تلفن ۲۷۲۲٤۵
انواع یخچال‌ـ فریزرـ لباسشوئی‌ـ کولرگازی فریجیدر

جهان جانوران
نوشته : دکتر ر. وسلوسکی
ترجمه مصطفی مفیدی
گشت وگذاری محققانه و علمی در دنیای جانوران ، همراه با تعداد زیادی تصویر برای درك بهتر مطلب .
مؤسسه انتشارات امیرکبیر

تسهیلات ثبت نام‌در
انستیتوانگلیسی سیمین
مرکز آموزش توفل
چون بدلیل تراکم تقاضای گروه کثیری ازداوطلبان تحصیل در انستیتو سیمین نتوانسته‌اند با برخورداری‌از امتیازات نیمه اول خردادماه ثبت نام کنند دفاتر پذیرش دانشجوی سیمین در ساختمان ۳۵ تخت جمشید تاعصر پنجشنبه ۱۹ خرداد داوطلبان را با همان امتیازات و تسهیلات خواهند پذیرفت .
و همین امتیازات برای کودکان ۷ تا ۱۳ ساله در ساختمان ۲۵۷ کاخ تا عصر ۱۹ خرداد رعایت‌خواهدشد.
دبیرخانه انستیتو سیمین

جك تلسکوپیك
TUBULAR PROPS
شمع با ارتفاع قابل تنظیم
ساخت ENTREPOSE
مدل 1P ارتفاع از ۱٫۷۰ متر تا ۳٫۰۰ متر قیمت ۱۲۸۰ ریال
مدل 2E ارتفاع از ۲٫۰۰ متر تا ۳٫۴۰ متر قیمت ۱۶۳۰ ریال
مدل 3E ارتفاع از ۲٫۵ متر تا ۴٫۴۰ متر قیمت ۱۸۴۰ ریال
جهت فروش آماده است
تلفن ۲۶ ـ ۶۵۹۰۲۲ داخلی ۲۹

دریافت نشان

گروهی از مهندسان و کارکنان کارخانجات‌هپکو بدریافت نشان تاج وهمایون مفتخر شدند

آقای محمد رضا رضائی قائم‌مقام مدیر عامل ٤ تاج
آقای مهندس گودرز حیدرزاده مدیر فنی شرکت و مسئول پروژه ٤ تاج
آقای مهندس علی ابراهیمی مجری طرح ٤ همایون
آقای مهندس اکبر لاری مجری طرح ٤ همایون
آقای محمدجواد صدرزاده مدیرمالی‌و اداری شرکت ٤همایون
آقای مهندس احمد عطائی مسئول قسمت مونتاژ ۵ تاج
آقای مهندس ابو القاسم آروند مسئول قسمت ساخت ۵ تاج
آقای مهندس سعید ابراهیمی مسئول تاسیسات ۵ تاج
آقای مهندس حسن میرعابدی مسئول قسمت مهندسی ساخت ۵ همایون .
آقای سیروس‌نظیری مسئول‌برنامه و بودجه‌شرکت۵ همایون
آقای عباس‌مالکی رئیس امور مالی کارخانه ۵ همایون
آقای فریدون جانبازی رئیس‌امور اداری‌و انتظامات ۵همایون
آقای سورن و ارطانیان استادکار قسمت‌بولدوزر مدال‌همایون
آقای طاهر آگاهی مطلق استادکار قسمت‌مونتاژ مدال‌همایون
آقای ابو القاسم شیرازی تاسیسات مدال همایون
آقای محمد حسن اللهوردی مکانیک مدال همایون
آقای علی رضا خالقی جوشکار مدال همایون

سیگار کشیدن در اماکن عمومی ممنوع میشود

امروز اعلام شد، بدنبال تهیه‌طرح ممنوع شدن کشیدن سیگار در کمیسیون های کلیه سازمان های کشور ، طرح دیگری نیز تهیه شده‌است که بموجب آن از کشیدن سیگار در اماکن عمومی نیز جلوگیری خواهدشد.

این طرح که از چندی پیش توسط گروهی کارشناس و نمایندگان سازمان های مختلف مورد بررسی قرار گرفته‌هم اکنون برای مطالعه بیشتر و نیز تعیین خطمشی کلی در نحوه اجرای‌آن به‌سازمان های ذیربط فرستاده شده است.

براساس این طرح ، شهرداری و شهربانی کل کشور ، مامور نظارت و کنترل کشیدن سیگاردراماکن عمومی از قبیل سینماها ، تئاترها ، سالنهای سر پوشیده ورزشی ، اتوبوس‌ها ، فروشگاه‌ها و غیره میباشند . وزارت بهداری‌وبهزیستی نیز ماموریت یافت‌از کشیدن‌سیگاربوسیله افراد در مراکز بهداشتی ، بیمارستان هاو نظایر آن جلوگیری کند.

گفته میشود هریك از وزارتخانه ها با توجه به نوع خدمتی که‌ارائه میدهند مامور شده‌اند در مورد نحوه اجرای این طرح و مبارزه با آلودگی محیط زیست ومحل کار خویش طرحی تهیه و در آن جزئیات امر را تشریح کنند . طرحهای مزبور پس از بررسی برای اجرا به‌سازمان های‌مسئول ابلاغ خواهدشد.

باین ترتیب هریك از وزارتخانه ها خود مسئول مستقیم به اجراء گذاشتن طرح ممنوعیت کشیدن سیگار دراماکن عمومی و بویژه درکمیسیون های گوناگون اداری میباشند . وزارت‌کشور نیزماموریت دارد اجرای صحیح این‌کار را تحت‌کنترل ونظارت قرار دهد.

تمرین‌پرواز باهواپیماهای‌رادیو کنترل

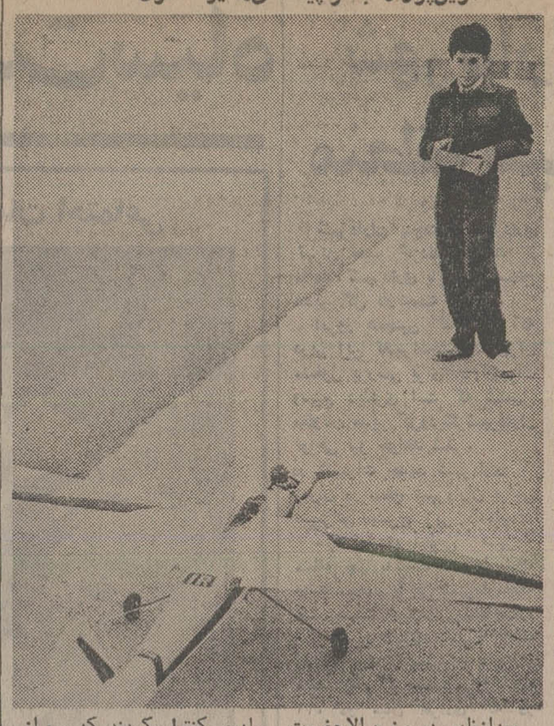

بعدازظهر دیروز والاحضرت شاهپور علیرضا پهلوی بمنظور تمرین‌پرواز هواپیماهای‌رادیو کنترل به میدان پادگان لویزان تشریف‌فرما شدند .

والاحضرت از فروردین‌ماه سال جاری زیر نظر استادان مجرب آموزشگاه مدل باشگاه هواپیمائی شاهنشاهی‌شروع‌به تمرین پرواز باهواپیما ها ی رادیو کنترل کردند که پرواز دادن آنها از راه دور و با کنترل رادیوئی از روی زمین بسیار حساس و تاندازه‌ای مشکل است .

گزارش رسیده حاکیست‌که والاحضرت با علاقه وافری که به فن‌هوانوردی ابراز میدارند در حال حاضر جزئیات پرواز دادن‌هواپیماهای‌مدل‌رافراگرفته‌اند.

مقررات فوق‌العاده شغل کارمندان شرکتهای دولتی

در کلیه شرکت های دولتی‌به کارمندان فوق‌العاده شغل پرداخت میشود.

در شرکت های دولتی که تاکنون فوق‌العاده شغل برای کارمندان آنها تعیین و پرداخت نشده است میزان فوق‌العاده‌شغل کارمندان طبق ضوابطی درمجمع عمومی یاشورای شرکت‌با درنظر گرفتن وضع‌بازار کار تعیین می شود.

این فوق‌العاده شغل باید پس ازاجرای کامل طرح طبقه‌بندی‌در هریك از شرکت های دولتی ، به کارمندان شاغل‌دراین شرکت هاپرداخت شود.

برقراری فوق‌العاده شغل بادر نظر گرفتن سطح حقوق ومزایا در مشاغل مشابه فعالیت های بازرگانی یا کشاورزی یاصنعتی دربخش عمومی و خصوصی صورت میگیرد.

فوق‌العاده شغل کارمندان شرکت های دولتی باتوجه به موضوع و نحوه فعالیت شرکت‌به موجب طرح یا جدولی خواهدبود که از سوی شرکت پیشنهادشده و به‌تصویب‌مجمع‌عمومی یاشورای شرکت برسند.

فوق‌العاده شغل کارمندان‌شرکت های دولتی باستنادماده ۱۴مقررات استخدامی شرکت های دولتی‌به آنان پرداخت میشود.

دراین ماده قید شده است، در صورتی که نوع کار و وظایف و مسئولیت های مشاغل شرکت و همچنین شرایط بازار کاراقتضا کند که مبلغی علاوه بر حقوق به شاغلین آن مشاغل پرداخت‌شود، این مبلغ‌به عنوان مزایای شغل پرداخت خواهدشد.

بعلت در نظر گرفتن وضع‌بازار کار برای تعیین فوق‌العاده شغل در شرکت‌های دولتی، این‌شرکت ها آزادی عمل‌بیشتری برای‌تعیین وبرقراری فوق‌العاده شغل‌خواهند داشت .ولی در هر صورت مجموع حقوق‌و مزایای شغلی که درمجمع عمومی یاشورای شرکت برای کارمندان شرکت های‌دولتی‌تعیین میشود نمی‌تواندازمیزان‌حداکثری که برای مشاغل همان رشته‌توسط شورای حقوق‌و دستمزد تعیین می گردد تجاوز کند، مگر درشرایط استثنائی وباتصویب شورای‌حقوق و دستمزد .

مدیر چلوکبابی نایب جریمه‌شد

مسئول چلوکبابی نایب در خیابان آبان بجرم‌کم‌فروشی جریمه شد.

روز گذشته گروه دیگری از گرانفروشان و متخلفین‌صنفی در دادگاه به پرداخت جرایم نقدی محکوم شدند .

این گروه عبارتند از: کریم مردانی لبنیات‌فروش خیابان‌ارباب جمشید (لبنیات‌هلند) بجرم صدور فاکتور ناقص ۳۵هزارریال‌جریمه- بقوس هواکیان، تولیدکننده کفش درخیابان ظهیرالاسلام (کفش هواکیان) بعلت تعهیدرکسب ۳۰ هزار ریال جریمه ـ غلامحسین یزدان‌منش مسئول چلوکبابی‌نایب درخیابان آبان بجرم‌کم‌فروشی ۱۵ هزار ریال جریمه وابوالقاسم نوروزی ، خرازی فروش خیابان اسلامبول پاساژ کمپانی بجرم نصب برچسب‌زائد ۱۸ هزار ریال جریمه شدند .

درصورت تقسیط سود بازرگانی‌وحقوق گمرکی

عوارض گمرکی اتومبیلهای وارداتی ۳ ماهه‌وصول میشود

★ تعداد اتومبیلهائی که از آغاز سال‌تاکنون ازگمرك زمین تهران ترخیص شده ۷ هزارو ۵۰۰ دستگاه است .

گمرک ایران امروز اعلام‌کرد، باموافقت وزارت امور اقتصادی و دارائی از این‌پس گمرک اتومبیل های مسافری سه ماهه دریافت می‌شود و صاحبان اتومبیلهای مسافری می‌توانند سود بازرگانی و حقوق گمرکی اتومبیل را در ٤ نوبت سه ماهه به گمرک پرداخت کنند .

طبق این ضوابط برای‌تقسیط گمرک اتومبیل ، وارد کنندگان مکلفند ضمانت‌نامه یک ساله در اختیار گمرک قراردهند و۸درصد بهره نیز پرداخت نمایند .

دراین زمینه ازسوی گمرک ایران بخشنامه‌ای‌صادر گردید که درآن گفته شده است که گمرکات موظفند بارعایت کلیه ضوابط و مقررات به جای دریافت اقساط ماهانه‌این‌اقساط راسه ماه یکبار اخذ نمایند .

براساس آماری که از سوی گمرک ایران‌انتشاریافته‌است ورود اتومبیل مسافری نسبت به ماههای گذشته درهفته های اخیرافزایش یافته است.طبق این آمارهم‌اکنون روزانه تاصد دستگاه اتومبیل از گمرک زمینی ترخیص میشود و اکثر این اتومبیلها مشمول‌مقررات تخفیف هستند .

گمرک اتومبیلهای مسافری با توجه به قیمت‌ارزدر تاریخ‌ترخیص محاسبه واز واردکنندگان وصول میگردد و به همین جهت باافزایش قیمت ارز میزان گمرک اتومبیل نیز افزایش میابد . تاکنون قیمت بیشتر اتومبیلهای وارداتی تعیین شده و آندسته از اتومبیلها که فاقد ارزش مدل ۱۹۷۷ می باشند بطور اخذ سپرده ازگمرکترخیص میشود.

تعداد اتومبیلهائی که از آغاز سال جاری تاکنون از گمرکزمینی تهران ترخیص شده حدود۷هزارو ۵۰۰ دستگاه است .

بعضی از اتومبیلهای وارداتی نیز به علت عدم ترخیص ازطریق حراج فروخته شده زیرا به‌موجب مقررات امور گمرکی چنانچه اتومبیل تا ٤ ماه ازگمرک ترخیص نشود قابل حراج است .

درمحافل ومجالس

سفر خاطره‌انگیز وزیر خارجه

سفر قریب الوقوع دکتر عباسعلی خلعتبری وزیر امور خارجه به چند کشور اروپای شرقی علاوه بر برخورداری از اهمیت سیاسی دارای جنبه‌های قابل‌توجه دیگری هم می‌باشد وزیر خارجه در این سفر از کشور لهستان نیز دیدار خواهدکردو همین دیدار است که بدون شك یادآور خاطرات گذشته برای او خواهد بود. سالهاقبل ، خلعتبری مدتی به عنوان دبیراول سفارت ایران در ورشو بکاراشتغال داشت و چندسال بعداز آن بودکه به‌سفارت شاهنشاه آریامهر در لهستان منصوب گردید. جالب این‌که سفارت در لهستان آخرین پست سفارت خلعتبری بودچه بعداز آن ابتدا دبیر کل سنتو و سپس معاون وزارت امورخارجه و بعدهم وزیرامور خارجه وشد .

بنابراین سفر رسمی خلعتبری به لهستان یکی ازخاطره‌انگیز ترین سفرهای وی خواهدبود.

در انتظار بازیگران عصرطلائی

اعلام انتشار مجدد « بازیگران عصر طلائی »ازجانب آقای ابراهیم خواجه نوری ، عده‌ای‌از رجال را درانتظار گذاشته است . عده‌ای انتظار دریافت پرسشنامه را از جناب‌آقای خواجه‌نوری میکشند و تعدادی نیز در انتظار انتشار «بازیگران عصر طلائی» هستند .

در محافل گفته میشود که ده نفر از رجال ،پرسشنامه مذکوررا دریافت داشته‌اند ، حال آنکه تاکنون فقط پنج نفر از رجال اقرار بدریافت پرسشنامه‌ها کرده‌اند و مهمتر اینکه از میان دریافت کننده های پرسشنامه فقط دو نفر اطلاعات خواسته شده را در اختیار آقای خواجه نوری قرارداده‌اند و اقدام بقیه در موردارسال‌اطلاعات شخصی برای انتشار در دوره جدید «بازیگران عصر طلائی » مکتوم مانده است .

بهمین جهت گفته میشود که نباید انتظارانتشارسری‌جدید «بازیگران عصر طلائی» را در آینده خیلی نزدیک داشت.

شبحی بالای درخت توت !

یکی از رجال کشور ، اخیرا دچار اشتباه بزرگی میشود .

اشتباه بیشتر از آنجا ناشی گردیده که در ویلای خارج از محدوده تهران سکنی دارد و از هرنوع‌اتفاقی که ممکن است در این گوشه خلوت‌برایش پیش آید نگران است . از جمله گفته میشود که چند روز قبل‌هنگام استراحت متوجه میشود که کسی دربالای درخت توت مجاور منزل کمین کرده است بمجرد رویت جنبنده‌ای در بالای درخت ، بسراغ تفنگ دولول میرود و پس از نشانه‌گیری «شبح» در روی درخت توت ،شلیک میکند ،از بداتفاق‌شلیک‌گلوله باعث میشود « جنبنده» که کسی جز یک طفل شکمو نبوده از بالای درخت توت به زمین سقوط کند و دستش میشکند،ولی‌خوشبختانه بعلت آنکه هدف‌گیری‌رجل مقیم خارج ازمحدوده ، آنقدرها دقیق نبوده است ، آسیب جبران ناپذیری بوجود نمی‌آورد .

بهر صورت‌معالجات برای درمان طفل«شکمو »آغاز میشود و وی را روانه بیمارستان میکنند .

موتورژنراتور (برق و روشنائی)
از یك الی ۵۰۰ کیلووات
اضطراری و دائم موجود است
شرکت سوپرورک تلفن ۸٤۸٦۰٤

لیفت تراك ۵-٦-۱۰ تنی
آماده تحویل
تلفن ۸۳۸۲۳۳ ـ ۸۵۷٤۲۹

کاغذ دیواری مانیس
مرکز پخش شرکت بازرگانی ادیل فرم
تلفن ۸۹۰۵٦۳
شرکت بازرگانی ادیل فرم تهران-اول تخت طاووس شماره ۲۳۲
ED-۱۲۲-۳۶

تلویزیون رنگی
پارس
سوپرکالر
طبیعت رابخانه شمامی آورد

مدل ۸۲۰۰
● سیستم سکام مخصوص ایران
● کنترل از راه دور
● کانال یاب اتوماتیک
● صفحه بزرگ ۲۶ اینچ

ساخت کارخانجات پارس الکتریك باکمك فنی GRUNDIG آلمان

اطلاعات و نیازمندیهای عمومی

تلفنهای ضروری

نصادفات راهنمائی و رانندگی ۳۳۳۳۳۳ـ ۳٤۳٤۳٤ بیمه‌ایران(۲٤ساعته) ۳۰٤۰۲٦ـ ٦٤۳۰۱٤

کمیته‌ملی حمایت از مصرف کننده ۸۵٤۷٤۷ ـ ۸۵٤۸٤۸ ۹۵٦۷٦۷

اطلاعات فرودگاه ٦٤۳۰۱٤ هواپیمائی ملی ۹۱۱۳۱۵ ـ ۹۱۱۳۱٤ ـ ۹۱۱۳۱۳ ـ هواپیمائی ملی پرواز های خروجی ٦٤۳۰۱۳ و ٦٤۳۰۱٤ آتش نشانی تهران ۹۵٤٤٤٤ـ ۹۵۵۵۵۵ـ۹۵۵۵۵٤ـ ٦٤٤٤٤۵ آتش نشانی شمیران ۲۷۷۷۷۲ و ۲۷۷۷۷۱ مرکز اورژانس۶۶۹۹۹۱و ۶۶۹۹۲۱ مرکز اورژانس ۱۲۳

دفتر ارائه اطلاعات مسمومیت ها ٦٦۰۵۵۱ـ ٦٦۰۵۵۲

دفتر ارائه اطلاعات مسمومیت های مرکز اورژانس تهران ٦٦۰۵۵۲ـ ٦٦۰۵۵۱

مرکز مبارزه با خودکشی ۹۲۷۷۰۰ ـ ۹۲٦٦۰۰

مرکز حمایت مسومین بنیاد والاحضرت شاهدخت شمس پهلوی ۸٤۱۰۲۰ـ ۸۵۱۰۳۰

گرمای تابستان طاقت فرساست
باکولرگازی هیتاچی ساخت ژاپن
تابستان رابهار کنید

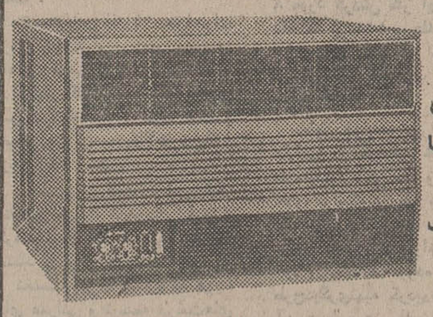

کولرهای گازی هیتاچی (ساخت ژاپن)
باقدرتهای خنك کننده فوق العاده قوی برای مناطق گرمسیر، منازل، ادارات، بیمارستانها ، بانکها، باشگاه ها ورستورانها .
کولرهای گازی هیتاچی بدون صدا، کم مصرف ، باسیستم خنك کننده وتهویه هوا .
نماینده انحصاری درایران:
شرکت بازرگانی شهاب ایران ـ خیابان شاه ، ساختمان آلومینیوم . تلفن: ۱۷-٦٦۲۹۱٦ و ٦٦۵٦۱۱

ماشین بلوک زنی سیمانی
کادونا CADONA
ساخت بزرگترین تولید کننده ماشینهای بلوک زنی جهان
باظرفیت تولید ۱۲۰۰۰ عدد در روز
آماده تحویل
ساخت ایتالیا

تخم کن در انواع دستی ـ نیم اتوماتیک ـ تمام اتوماتیک
برای تولید انواع بلوکهای دیواری ـ سقفی ـ اجری
استاندارد و غیر استاندارد
شرکت بتون ماشین
تهران خیابان آیزنهاور بین چهارراه نواب و اسکندری شماره ۲٦۳
(ساختمان زردرنگ) تلفن ۹۳۲۷۲٦ - ۹۲۹۵۰۳ - ۹۳۱۷۲۰

علاقه به اخبار داخلی
همانقدر طبیعی است که رنگهای هاویلوکس
بالاتراز هاویلوکس رنگی نیست
هاویلوکس
معتبرترین نام در صنعت رنگسازی
اولین رنگ استاندارد شده ایران

یخ ساز GIPPS جیپس
از ۱ تن الی ۵ تن
در اسرع وقت آماده تحویل
سردخانه‌های ثابت و متحرك
خردمند جنوبی ـ شماره ۱۳۹
تلفنهای ۸۲۳۲۸۱ - ۸۲۹۵۸۲

۱۲۰ شرکت مقاطعه کاری در لیست سیاه

سازمان برنامه‌و بودجه بکلیه سازمانهای‌دولتی و دستگاه های اجرائی‌اعلام داشت که ازارجاع کار به پیمانکارانی که نام آنهادر لیست‌سیاه قرار گرفته و ازشرکت درمناقصه ها محروم شده‌اند خودداری کنند.

درلیست ضمیمه این‌دستورالعمل نام ۱۲۰ شرکت پیمانکاری در تهران و شهرستانها بشرح زیر آمده و مدت محرومیت هریک از آنها نیز ذکر شده است.

پیرانکو ـ چیلر ـ خشت‌ـ دیلمان ـ گروه مهندسین آر‌ای ـ لاشار ـ مریوان ـ هیدروتکنیک یونان ـ اکت ـ بهمنیان ـ پارامتر ـ ثلاث ـ چهارقابی ـ دلاهو ـ دزاران کار ـ شاول ـ شوتار ـ صادون ـ کنی‌هو ـ ماتاژ مستقل ـ وسیله ـ هیامس ـ آترین ـ مهگشا ـ ارجک ـ اشکفتک ـ افشن ـ انعاسام ـ انهار ـ اوردلیر ـ اوشا ـ بورکه ـ پایه ـ پارس انرژی ـ پنجاه‌وسه ـ تاسیساز ـ تکنوفوزس ـ ترمیت ـ خوبرویان ـ چارک ـ داملان ـ رباطسنگ ـ رسم ـ رقوم ـ زرین‌کیا ـ سابرایر ـ شلینا ـ علیا ـ ماکت ـ قائدی ـ قفر ـ کپی‌تال ـ کعبه‌کوپکو ـ مانتیسن ـ هایدرا ـ هاذق ـ هشت بهشت ـ هماک ـ آهنسازی ـ ایران‌ـ تمالون ـ تهران خلیج ـ تختان ـ زیبا ساز ایران ـ شارمد ـ کاظم نورالهی ـ هیامس ـ هرایلیت ـ استاپلس ـ پادیر ـ تنگ ادم ـ خشت‌سر ـ دامف ـ شانه ـ فوکو ـ لیجان ـ کت ـ گروه مهندسی عمران ـ بوشهر ـ مهندسی سویل ـ وراهای‌توشی ـ هنام ـ آزیست ـ ابعاد ـ اختر ـ اوتکا ـ اینترفاز ـ بلیکنا.ئی.تی جاسان ـ راونج ـ سیموزا ـ کلادیمه‌کلوین ـ کورش فر ـ نیر ـ سجادرود ـ شنجال ـ دهشاد ـ حدادیان ـ نوائی ـ بادله ـ پاسروی ـ پرتیوا ـ لیشت ـ هومکس ـ تکارود ساری ـ سپهری ـ تقوی ـ جورجمالی ـ توشطان ـ کوانی ـ جوربند ـ مرزون آباد ـ پوزلان ـ رده ـ رهیان ـ سون‌ولیز ـ کزدر.

سازمان برنامه بر اساس‌بخشنامه دیگری که بامضای عبدالمجید مجیدی وزیر مشاور و رئیس سازمان برنامه رسیده است‌تغییرات میزان سپرده شرکت های مقاطعه کاری رادر مناقصه های بزرگ ابلاغ کرده است.

در بخشنامه آمده است که چون پرداخت ۵ درصد ارزش مناقصه برای مناقصه های بزرگ برای شرکتهای‌مقاطعه‌کاری مشکل است‌و هزینه گزافی رابه‌پیمانکاران تحمیل‌میکند. دستگاههای اجرائی میزان سپرده شرکت در مناقصه رادر صورتیکه از پانصد هزار ریال‌بیشترباشد میتوانند تا پانصد هزار ریال کاهش دهند. در این بخشنامه همچنین اشاره شده است:برای کارهائیکه‌برآورد آن تا۲۰۰میلیون ریال است به‌میزان ۳ درصد و برای کارهائی که تا ۵۰۰ هزارریال‌است ۲۰۰ میلیون ریال اول ۳ درصد و نسبت بمازاد آن ۲ درصد مبلغ برآورد وبرای کارهائی که برآورد آن بیش از ۵۰۰ میلیون ریال است تا۵۰۰ میلیون ریال‌مانند ضوابط فوق ونسبت بمازاد برآن یک درصدمبلغ‌برآورد ضمانتنامه‌باید تعیین شود.

جشن فارغ التحصیلی آموزشگاه خدمات اجتماعی

جشن فارغ‌التحصیلی‌آموزشگاه خدمات‌اجتماعی دیروز بعد از ظهرباحضور سرکار علیه‌فریده دیبادر محل این مدرسه برگزار شد.

دراین مراسم دکتر معتمدی وزیر علوم و آموزش عالی پیرامون‌وظایف فارغ‌التحصیلان آموزشگاه‌عالی‌خدمات اجتماعی سخن گفت و در پایان بانو دیبا دانشنامه فارغ‌التحصیلان را به آنان اعطاء کردند.

عکس‌اهداء دانشنامه رابیکی ازدانش‌آموختگان این واحد نشان میدهد.

دفترچه‌های بیمه جمع آوری میشود

دفترچه های بیمه درمانی کلیه بیمه شدگان جمع‌آوری می‌شود و به‌آنها دفترچه‌های جدید داده خواهد شد.

براساس طرح خدمات‌درمانی کامپیوتری که از دوماه دیگر به مورد اجرا گذاشته می‌شود برای کلیه بیمه شدگان «کد» مشخصی تعیین‌میشودو سوابق پزشکی آنها به حافظه های کامپیوتر سپرده میشود.

برای پرداخت داروهاو نوع بیماریها نیز «کد» معین میشودو پول‌نسخه داروخانه‌ها نیز پس از بررسی بوسیله کامپیوتر فورا پرداخت میشود.

دفترچه های فعلی بیمه شدگان تا ۲ ماه دیگر جمع آوری میشود و بجای آنها ۱۴ میلیون دفترچه جدید بین بیمه شدگان توزیع خواهد شد.

اوراق جدید دفاتر جدید تاسیس درمان بصورتی تهیه شده که‌هربرگ آن را پس از استفاده میتوان دراختیار کامپیوتر قرار داد تا مفادآن در حافظه کامپیوتر ضبط شود.

این خبر در جلسه‌ای که با شرکت دکتر خورسند مدیر عامل و رئیس هیات مدیره صنایع دارو سازی، منصور خیام نایب رئیس سندیکای واردکنندگان دارو و دکتر سعیدی نماینده کمیته مصرف کننده، دکتر محسن نماینده مرکز بررسی قیمتها و دکتر هاشم‌زاده رئیس کمیته بررسی مسایل داروئی تکمیل شده بود اعلام شد. سرپرست اداره کل امور دارائی ضمن اعلام خبر فوق افزود: براساس موازین جدیدو توجه ویژه‌به‌مشکلات وارد کنندگان دارو در وزارت بهداری و بهزیستی قرارشد تمدیدپروانه در مدت یک هفته انجام شود ودرباره پروفورمای دارو در ۱۵ دقیقه تصمیم‌گیری به عمل آید.

دکتر سعیدی نماینده کمیته حمایت از مصرف کننده ازبالا رفتن قیمت دارو انتقاد کردو افزایش آنرا غیر معقول خواند.

دکتر محسنی نماینده مرکز بررسی قیمتها در این جلسه گفت با توجه به کلیه موارد موثر در قیمت دارو پروانه های تجدیدی مرتبا از مرکز بررسی قیمتها با ضوابط جدید مورد تجدید نظر قرار خواهد گرفت و در موارد داروهای ساخت داخل مرکز بررسی قیمتها با همکاریهای فنی وزارت بهداری‌و بهزیستی در حال بررسی ریشه قیمتهای دارو های تولیدی است و به زودی ضوابط تازه‌ای درامر داروئی به وزارت بهداری و بهزیستی اعلام خواهد شد.

۴ هزار پزشک روز جمعه رأی میدهند

چهار هزار پزشک‌از ساعت ۷ صبح جمعه ۲۰خرداد بپای صندوقهای رای خواهند رفت تا اعضای چهارمین دورمنظام پزشکی تهران را انتخاب‌کنند.

نامزد های‌عضویت در هیئت مدیره برای جلب آرای بیشتر هنوز به تلاش‌خود ادامه می دهند درروزآخذ را ءدر محل انتخابات تعرفه رای‌دهندگان درمقابل ارائه کارت عضویت نظام پزشکی داده میشود.

دیروز هیئت نظارت‌چهارمین دوره انتخابات نظام پزشکی اطلاع داد پزشگانی که تا پایان اردیبهشت ماه به تهران انتقال یافته‌اند نیز میتوانند‌در انتخابات شرکت جویند هیئت نظارت در این‌اطلاعیه افزوداین گروه رای دهندگان باید تا ساعت۶بعداز ظهر فردا مراتب انتقال خودرا با ارائه مدرک به نظام پزشکی مرکز اعلام نمایند تا برگ‌شرکت‌درانتخابات برای آنهاصادر شود. انتخابات درساعت ۷ صبح‌جمعه در محل دانشکده‌صنعتی پلی‌تکنیک آغاز ودر ساعت ۳بعداز ظهر همان روز پایان خواهد یافت.

یک فرانسوی باکشتی چرخدار از کویرهای ایران عبور میکند

پاریس ـ خبرگزاری فرانسه ـ یک فرانسوی ۳۵ ساله بنام «پیرماکتان» تصمیم گرفته است در ماه اوت‌باوسیله نقلیه جدیدی که نام آنرا «کشتی بادبانی چرخدار» گذاشته ازکویر های ایران عبور کند.

پیرماکتان که یک مشاور فنی است ماموریت داردبکار گرفتن انرژی بادرا در وسایل نقلیه آزمایش کند و برای این منظور وسیله‌نقلیه تازه‌ای ابداع کرده که استخوان‌بندی آن از فولاد سبک زنگ نزن است.

برای بحرکت درآوردن‌این وسیله نقلیه چرخدار ازیک بادبان بزرگ استفاده میشود.

«پیرماکتان» روز ۱۵ اوت بااستفاده از باد های‌موسمی در کویر های ایران بحرکت درخواهد آمد و پس از آن این آزمایش رادر صحاری استرالیا انجام خواهد داد. او میخواهد رکورد سرعت رادر ایران بشکند زیرا کشتی بادبانی چرخدار میتواند باسرعت ۱۳۰ کیلو متر در ساعت حرکت کند دانشمندانی که در کویر ها کار می کنند و بمواد سوختن دسترسی ندارند میتوانند در آینده از این وسیله نقلیه جدید استفاده کنند.

در کنفرانس مدیران وزارت امور اقتصادی در تخت

برای کلیه کارکنان وزارت دارائی مسکن تهیه خواهد شد

نخست‌وزیر: تولیدناخالص ملی ایران به ۸۰ میلیارددلار میرسد

کنفرانس مدیران وزارت امور اقتصادی و دارائی بامداد امروز با سخنان آقای امیرعباس هویدا نخست‌وزیر در محل هتل‌داریوش شیراز ـ تخت‌جمشید ـ گشایش یافت.

سخنان هویدا

امیرعباس هویدا نخست‌وزیر در سخنان خود اظهار داشت: که تولید ناخالص ملی ایران در سال گذشته به حدود ۶۸میلیارد دلار رسید و پیش‌بینی میشود که امسال به ۸۰ میلیارد دلارافزایش یابد.

نخست‌وزیر اضافه کرد: که ایران در سال گذشته از نظر تولید ناخالص ملی بمقام ۱۵بین کشورهای آزاد جهان رسید و با بالاترین تولید ناخالص ملی، امسال مقام سیزدهم را احراز خواهد کرد.

نخست‌وزیر با اشاره بر رشد بخش‌های صنعتی و کشاورزی اظهارداشت که پرداخت‌های‌ارزی کشور در سال گذشته افزایش چشمگیری داشت و جمع تجارت خارجی ایران به حدود ۳۷ میلیارددلار رسید و ذخائر ارزی نیز حدود ۲ر۳ میلیارد دلار مازاد داشت و بحدود ۹ر۴ میلیارد دلار رسید.

نخست‌وزیر حجم ذخائر ارزی ایران را نشانی از قدرت ریال‌از نظر ارزی دانست و سپس اظهار داشت که بمنظور توجه بیشتر به امور اجتماعی واقتصادی‌نسبت هزینه‌های مربوط به امور اجتماعی در کل هزینه‌های جاری وعمرانی دولت که در سال ۲۵۳۴ حدود ۱۸ درصد بود، در سال گذشته به ۱۹ درصد و در بودجه سال جاری به ۲۲ درصد رسیده‌است. به موازات این تحول نسبت‌هزینه های مربوط به امور اقتصادی (شامل هزینه‌های مربوط به تامین مسکن) در کل هزینه‌های جاری و عمرانی کشور که در سال ۲۵۳۴ حدود ۲۴ درصد بود در سال گذشته به ۲۸ درصد و در بودجه امسال به ۳۶ درصدرسیده است.

نخست‌وزیر افزود: دراجرای فرمان شاهنشاه آریامهر مبنی بر کاهش ضایعات‌وازبین‌بردن‌تنگناها و افزایش کارائی، اقدامات‌وسیعی صورت گرفته. از جمله تاخیرو معطلی در ترخیص‌کالاها دربنادر ازبین رفته است.

نخست‌وزیر گفت: این کار انقلابی بدست کارمندانی انجام گرفته است که همیشه مورد انتقاد و ایراد هستند.

نخست‌وزیر با اشاره به هزینه های عمرانی و توسعه ظرفیت‌های اقتصادی اظهار داشت که‌هزینه های غیرضروری جاری، صرفه‌جوئی شده، بترتیبی که این صرفه‌جوئیها حدود ۱۱ درصد نسبت به‌بودجه‌مصوب کمتر بود. وی اضافه کرد صرفه‌جوئی فوق همراه با افزایش درآمد مالیاتی کسری بودجه را رفع وموجبات ۱۷ر۸ درصد رشد را در سال قبل فراهم کرد.

در جلسه افتتاحیه‌پس‌ازسخنان آقای نخست‌وزیر، آقای هوشنگ انصاری وزیر امور اقتصادی و دارائی طی سخنانی هرفهای این کنفرانس را اعلام داشت و گفت: در اجرای فرمان‌ملوکانه بمنظورافزایش‌بهره‌وری وجلوگیری از ضایعات در درجه‌اول وبررسی عوامل موثر در بهبود روش‌ها و کوتاه کردن گردش کار ویافتن راه‌حل‌های عملی برای بالا بردن کارآئی مطالعات و اقدامات‌وسیعی از سوی وزارت امور اقتصادی‌و دارائی صورت گرفته و در این کنفرانس نیز این هدفها دنبال خواهد شد.

بررسی وضع اقتصادی

این‌کنفرانس همچنین به‌بررسی طرق موثر نظارت بر هزینه، قبل و بعد از خرج و استفاده از ماشینهای الکترونیکی در امور مالیاتی، مالی و گمرکی خواهد پرداخت. هوشنگ انصاری‌اضافه کرد: از جمله بررسی‌هائیکه‌در کنفرانس خواهد شد، وضع اقتصاد کشور در سالیکه گذشت خواهد بود و در این زمینه بررسی‌هائی نیز صورت خواهد گرفت تا خط مشی آتی تعیین شود

کاهش مراحل گردش کار

سپس دکتر حجتی معاون‌امور مالی و دارائی وزارت امور اقتصادی و دارائی طی گزارشی اعلام داشت: بررسیهای مداومی که در روشهای کار وزارت امور اقتصادی و دارائی در سال‌گذشته انجام شده، نه تنها صرفه‌جویی در وقت و نیروی انسانی راباعث گردیده، بلکه بسرعت انجام کارها بطور محسوسی افزوده است. بعنوان نمونه بررسیهای مربوط به ۸ مورد گردش کار اداری نشان داد که از ۱۸۱ مرحله کارمیتوان ۹۵ مرحله یعنی ۵۰ درصد از مراحل کار را حذف کرد.

تهیه خانه

معاون وزارت امور اقتصادی‌و دارائی در گزارش خود یادآور طرحهای رفاهی شد و اعلام کرد علاوه براینکه در طی سال گذشته یک میلیارد ریال به اعتبارات مربوط به پرداخت وام بکارکنان این وزارتخانه افزوده شده است طرح‌دیگری‌تهیه گردیده‌که‌براساس آن درطی ۵ سال آینده برای کلیه کارکنان اقتصادی ودارائی مسکن تهیه خواهد شد.

نحوه ثبت نام دانش آموزان در مدارس راهنمائی اعلام شد

★ **دانش‌آموزان مشمول‌نمی توانند از معافیت استفاده کنند**

★ **حداکثر سن برای ثبت‌نام در پایه‌های اول و دوم و سوم مدارس راهنمائی از پانزده تا نوزده سال‌است**

دستورالعمل و نحوه ثبت‌نام دانش آموزان در مدارس‌راهنمائی تحصیلی اعلام شد.

اهم مواد لازم الاجرا پیرامون ثبت‌نام و مقررات مدارس‌راهنمائی تحصیلی بشرح زیر میباشد.

● حداکثر سن برای ثبت نام در پایه های اول، دوم و سوم مدارس راهنمائی تحصیلی به‌ترتیب پانزده، هفده‌و نوزده‌سال تمام میباشد و متولدین نیمه‌دوم سالهای چهل‌ویک، سی‌ونه و سی وهفت شمسی (۲۵۲۱، ۲۵۱۹ و ۲۵۱۷ شاهنشاهی) بشرط قبولی‌در کلاسهای پائین‌تر میتوانندبترتیب در پایه های اول، دوم و سوم ثبت‌نام نمایند بنابراین حداقل سن برای ثبت درپایه اول حذف شده است.

● ـ چون طبق ماده ۳۱قانون خدمت وظیفه عمومی فقط دانش آموزان چهار سال آخردبیرستان ها میتوانند از معافیت تحصیلی استفاده نمایند لذا دانش آموزان مدارس راهنمائی تحصیلی که به سن مشمولیت میرسند نمی‌توانند از معافیت تحصیلی استفاده‌کنند بنابراین دانش آموزان پسرمتولد ۲۵۱۸ شاهنشاهی (۱۳۳۸) چون در سال تحصیلی ۳۶ـ۳۷مشمول خدمت وظیفه میباشند ثبت‌نام و ادامه تحصیل آنان در مدارس راهنمائی تحصیلی منع قانونی دارد.

● ـ چنانچه دانش آموزی‌در هریک از پایه های تحصیلی با حداکثر سن ثبت‌نام کرده ودر امتحانات مردود شود فقط برای دومین سال بارعایت‌مقررات‌مربوط میتواند در همان‌پایه‌ثبت‌نام‌نماید ـ بدیهی است دانش آموزان متولد ۱۳۳۷ که بطور استثنا در سال تحصیلی ۳۶ـ۳۵ در کلاس سوم مدارس راهنمائی تحصیلی ثبت نام کرده و در امتحانات مردود شده‌اند نمیتوانند مجددا در سال تحصیلی ۳۷ـ۳۶ در کلاس سوم مدارس راهنمائی ثبت‌نام کنند.

● ـ چون در دوره راهنمائی تحصیلی‌امتحانات‌متفرقه‌وجودندارد لذا دانش آموزانی که مایل‌بادامه تحصیل در مدارس راهنمائی هستند باید بموقع ثبت‌نام کرده و مشغول تحصیل شوند.

★ ـ مردودین دو ساله‌مدارس راهنمائی تحصیلی برای ادامه تحصیل خود باید با دفترآموزش بزرگسالان وزارت آموزش و پرورش مکاتبه و کسب تکلیف کنند.

● ـ دانش‌آموزان دوره‌عمومی آموزش بزرگسالان‌یا آموزشگاه های حرفه‌ای مقدماتی فنی در صورت داشتن شرایط سنی هم نمیتوانند در مدارس راهنمائی تحصیلی ثبت‌نام نمایند.

● ـ دانش آموزان قبولی‌پایه سوم مدارس راهنمائی تحصیلی که در سال ۳۶ـ۳۵ برای تعیین رشته تحصیلی خود پایه سوم را تکرار کرده و بازهم واجدشرایط ثبت‌نام در رشته های آموزش متوسطه نباشند‌ثبت‌نام مجددآنان در همان پایه سوم مقدورنیست.

★ ـ دانش آموزانی که قبل‌از سال تحصیلی ۳۵ـ۳۴ از درس بادروسی با استفاده از ماده ۷ آئین‌نامه امتحانات قبول شده‌اند (ماده ۷ دانش آموزانی که معدل نمرات کتبی و معدل کل آنهادر خرداد یا شهریور بیشتر ازده باشد ودریک درس نمره کمتراز ۷ داشته باشندودرصورتیکه‌معدل کتبی آنهابیش‌از ۱۲ باشد ودر دو درس نمره کمتر از ۷داشته باشند قبول شناخته میشوند)می‌توانند از سال تحصیلی ۳۵ و۳۴ ببعد فقط برای‌یک نوبت دیگراز این ماده استفاده کنند.

در حادثه رانندگی جاده مشهد

۵ عضو یک خانواده قزوینی کشته‌شدند

مشهد ـ خبرنگار اطلاعات: طی یک حادثه رانندگی که ساعت ۱۰ صبح امروز در جاده مشهد روی داد ۵نفراز ۹ سرنشین یک اتومبیل پیکان کشته شدند.

حادثه در ۱۵ کیلو متری مشهد از برخورد اتوبوس شماره ۷۴۹۲۵ تهران‌که‌به‌سوی قوچان می‌رفت‌باانومبیل پیکان شماره ۱۷۳۱۳ تهران ـ ل بوجود آمد. شدت تصادف بحدی بود که ۵تن‌ازسرنشینان پیکان درهمان لحظه های اول تصادف کشته شدندو ۴سرنشین دیگر اتومبیل بسختی‌آسیب دیدندکه‌برای‌معالجه به‌بیمارستان مشهد منتقل شدند.

۹ سرنشین اتومبیل پیکان که هنوز هویت هیچکدامشان مشخص نشده از قزوین برای زیارت عازم مشهد بودند.

داماد درسفر ماه عسل کشته شد

تبریز ـ خبرنگار اطلاعات: عروس و داماد جوانی که برای گذراندن ماه عسل، به سفر میرفتند در جاده تبریز دچار حادثه شدند که منجربه مرگ داماد و مجروح شدن عروس گردید.

حادثه در ۴۰ کیلو متری جاده تبریز ـ میانه روی دادو تریلر شماره ۲۲۷۳۶ تهران‌ـ ب، به‌رانندگی سیدجوادنیری امیر خیز با اتومبیل رنو شماره ۷۷۸۸۵ تهران ـ م که هویت راننده‌اش‌هنوز مشخص نشده بشدت تصادف کرد. در این حادثه راننده رنو کشته شدورضا سلوکی‌بسختی‌مجروح گردید و به بیمارستان تبریز منتقل شد.

تغییرات وسیع در شهرداری پایتخت

شهرداران چند منطقه تغییر کردند

شهرداران پنج‌منطقه شهرداری تهران تغییر کردند و ۳۰نفر از مقامات شهرداری پایتخت درسطح مدیر کل بازنشسته شدند.

امروز همچنین گفته شد که درپی این تغییرات‌شهردارتهران مشغول بررسی برای‌انجام‌تغییرات وسیع دیگری است که شامل معاونان مدیر کل‌ودیگرشهرداران نواحی نیز خواهد شد.

در تغییرات جدید شهرداری تهران در سطح شهرداران نواحی تغییراتی بشرح زیر داده‌است:

سید مهدی ابطحی شهردار منطقه چهاربه‌سمت شهردارمنطقه هشت، محمد طایفی شهردارمنطقه هفت بسمت شهردار منطقه‌چهار، امیر حسین‌شیدنیا شهردارمنطقه هفت، هوشنگ صنیع‌پور شهردار منطقه دو و کیانپور شهردارمنطقه ۱۱، در میان افرادی که در شهرداری تهران بازنشسته‌شده‌اند مدیران کل بازرسی، کشتارگاه، امور بازنشستگی و شهردار منطقه دوونیز گروه دیگری از مقامات شهرداری قرار دارند.

گروه دیگری از مقاماتی که درشهرداری تهران‌بازنشسته شده‌اند، عبارتند از: رئیس هیئت مدیره‌سازمان‌آتش‌نشانی، رئیس هیئت مدیره سازمان پارکها، مدیر عامل سازمان کودکیاهی، سرپرست‌نظارت مالی‌درادارمراهنمائی و رانندگی مدیر کل امور اداری شرکت واحد اتوبوسرانی، رئیس شعبه اول‌دادگاه اداری، مشاور مالی شهرداری، مشاور اداری شهرداری، نایب‌التولیه موزه سلسله‌پهلوی و دادستان دادگاه اداری، دو بازرس‌نهائی کمیسیون رفع‌مزاحمت‌و معاون مالی و اداری منطقه‌پنج.

انجمن شهر منطقه‌ای

در حال حاضر همچنین‌مطالعات شهرداری تهران و وزارت کشور برای منطقه‌ای کردن انجمن‌شهر آخرین مراحل خودرا طی میکند ودرطرحی‌که برای منطقه‌ای‌شدن شهرداری تهیه شده است هدف اصلی کاهش تراکم کار ها در شهرداری مرکز و پیاده کردن سیاست عدم تمرکز امورقیدشده است.

بموجب این‌طرح به‌شهرداران مناطق اختیارات بیشتری ازلحاظ مالی و اداری‌و اجرائی داده‌خواهد شد.

پزشک ایرانی رادرامریکا باچاقو کشتند

نیویورک ـ آسوشیتد پرس ـ مقامات پلیس نیویورک اعلام کردند هنوز مشغول‌جستجو برای یافتن‌برگه‌ای ازقاتل‌دکتر ناصر مرادیان پزشک ایرانی کمجلوی بیمارستان‌بخش‌کینگز با چاقو کشته شد هستند.

دکتر۳۹ساله ایرانی‌متخصص اطفال صبح دوشنبه در حالی که عازم محل کارش بود در محوطه پارکینگ بیمارستان مورد حمله قرار گرفت.

پلیس افزود جنازه دکتر مرادیان جهت‌دفن‌بایران‌ارسال خواهد شد.

مقامات پزشک قانونی اعلام کردند دکتر مرادیان در ناحیه سینه و قلب وریه هامورد اصابت چاقوواقع شده بود.

هوای باران‌زا بسوی ایران می‌آید

با ورود یک جبهه هوای ناپایدار دیگر از مدیترانه بسوی ایران هوای قسمتهای از شمال غرب، غرب و مرکز کشور بارانی همراه با رعدو برق خواهد شد.

یک تروریست پس از تیر اندازی به کودکان در خیابان خزانه گریخت

ساعت۵ بعدازظهر روزدوشنبه ۱۶ خردادماه جاری در حالیکه تعدادی از کودکان در فرح‌آباد خزانه سرگرم بازی بودند، مرد مسلحی به‌آنان تیراندازی و با زخمی کردن یکی از این کودکان و تهدید دیگران‌ازمنطقه گریخت.

مشروح حادثه به اظهارات شهود عینی از اینقرار بوده که مقارن ساعت ۵ بعدازظهر در کوچه رستمی واقع در فرح‌آباد خزانه، تعدادی در حدود ۲۰ تا ۲۵ کودک ۷تا۱۴ ساله سرگرم بازی‌های کودکانه بوده‌اند.

بچه‌ها در بازی های خود از جمله بازی معروف «گرگم به‌هوا» یکی از کودکان را که اصطلاحا گرگ شده بود تعقیب میکرده و بافریاد های کودکانه «بگیربگیر» بدنبال او می‌دویدند، در این لحظه مردجوانی که وضع آشفته‌ای داشته و در کوچه حرکت میکرده ناگهان باکشیدن سلاح کمری بسوی کودکان معصوم که سرگرم بازی بودند، آتش گشوده و یکی از آنان را که محرملی رحیمی فرزند رستم نام داشته و دانش آموزی ۱۴ ساله بوده مجروح نموده وبا شلیک های پی‌درپی سایرکودکان را متفرق و از منطقه گریخته‌است.

اهالی محل که با شنیدن‌صدای تیراندازی، به کوچه آمده‌اند، تروریست مزبور را دیده‌اند که در حالیکه بی‌هدف به اطراف شلیک می‌کند در حال فرار می‌باشد.

مرد تروریست کسانیکه برای دستگیری او اقدام کرده‌اند، با شلیک گلوله به عقب رانده و با فرار از کوچه ها و خیابان های پرجمعیت منطقه، از دید تعقیب کنندگن ناپدید گردیده است.

کودک مجروح بلافاصله به بیمارستان فرح‌آباد خزانه منتقل وتحت درمان واقع و باسرعت ودقتی کمدر معالجه او بکاررفته فعلا بنابه‌اظهار پزشکان معالج وضع مزاجی او رضایتبخش می‌باشد.

خبرهای کوتاه

شرفیابی

شاهنشاه آریامهر پیش از ظهر دیروز «لانگ» سناتور امریکائی را در کاخ‌نیاوران‌به حضور پذیرفتند.

دیروز همچنین‌هیئت‌اقتصادی سوئیس درکاخ نیاوران به حضورشاهنشاه شرفیاب‌شدند. در این شرفیابی هوشنگ انصاری وزیر امور اقتصادی ودارائی و سفیر سوئیس در دربار شاهنشاهی افتخارحضور داشتند.

اجتماع عمومی گروه بررسی مسائل ایران

پنجمین اجتماع عمومی‌گروه بررسی مسائل ایران امروزبعد از ظهر در کتابخانه مرکزی دانشگاه تهران برگزار میشود.

دراین مجمع که عهده‌دار بررسی مسائل و تبادل نظر پیرامون نکات‌مورد نظرگروهی از اندیشمندان وشخصیت های جامعه معاصر است تا بعداز ظهر جمعه ادامه می‌یابد.

آقای امیر عباس هویدا نخست وزیر در جلسه فردا به گفت و شنود در باره مسائل مختلف خواهد پرداخت.

در جلسه افتتاحیه دکتر هوشنگ نهاوندی رئیس گروه بررسی مسائل ایران ضمن سخنانی خطوط کلی فعالیت‌این گروه رایادآور خواهد گردید وهدفهای اساسی از برگزاری این مجمع را بیان میکندو آنگاه دکتر حسینی دبیر کل گروه گزارش فعالیت ها را قرائت می‌کند و انتخاب اعضا برای شرکت در کمیته های‌پنجگانه انجام می‌گیرد.

افتتاح پرواز تهران ـ آنکارا

روز جمعه آینده اولین پرواز برنامه‌ای هواپیمائی ملی ایران بین تهران ـ آنکاراطی مراسمی افتتاح خواهد شد. سپهبد علی محمد خادمی‌مدیر عامل هما از شخصیت های مختلف دعوت کرده است که‌در این مراسم حضور یابند.

نشان همکاری با ارتش

بفرمان شاهنشاه آریامهر آقای دکتر حبیب دادفر رئیس کمیسیون بودجه‌مجلس‌شورای ملی بدریافت نشان درجه یک همکاری با ارتش مفتخر گردید.

سخنرانی درباره صنعت گاز

آقای مصدقی مدیر عامل شرکت ملی گاز ایران امروز در پذافند ملی پیرامون صنعت گاز ایران صحبت کرد. دراین سخنرانی اکتشاف و تولید و منابع و توزیع داخلی و صادرات مخارج و نقش‌ایران در تامین گاز جهان مورد بررسی قرار گرفت.

در تسلیح اخلاقی

در اجتماع‌هفتگی‌بنیاد تسلیح اخلاقی ایران که‌ساعت ۶ بعد از ظهر فردا در مرکز بنیاد (خیابان کوروش کبیر شماره ۱۳۰۳ در دوراهی قلهک جنب کوچه لادن) تشکیل میشود درباره (رابطه تسلیح اخلاقی‌و اجتماع) سخنرانی میشود. در پایان یک فیلم مستندنمایش‌داده خواهد شد.

انتخاب ۲۲۰مدیر گروه‌حج

برای حمله‌داری حج درسال جاری ۲۲۰ مدیر گروه حج انتخاب خواهند شد.

مدیران گروههای حج باید حداکثر تا روز ۲۵ خردادماه جاری تقاضاهای خود را به سازمان اوقاف ارسال دارند.

جلسه عمومی کمیسیون شاهنشاهی

بعد ازظهر روز شنبه بیست ویکم‌خرداد ماه سومین‌جلسه عمومی کمیسیون شاهنشاهی باحضور آقای نخست وزیر، وزیر مشاور و دبیر کل حزب رستاخیزملت‌ایران وزیرمشاور ورئیس سازمان برنامه‌و بودجه وزیر مشاورو معاون اجرایی نخست‌وزیر چند تن از آقایان وزرا، رئیس دفتر مخصوص شاهنشاهی، روسای بازرسی شاهنشاهی و بازرسی ویژه نظامی، رئیس اطاق بازرگانی‌و صنایع و معادن ایران، دبیر و کارشناسان کمیسیون شاهنشاهی، نمایندگان‌وزارت خانه‌ها و سازمان های مسئول‌نمایندگان حزب‌رستاخیز ملت‌ایران و نمایندگان وسایل ارتباط‌جمعی، دردربارشاهنشاهی درسعدآباد تشکیل خواهدشد.

دراین جلسه گزارش‌بازرسی های‌کمیته‌ها مورد بحث‌و گفتگو قرار خواهد گرفت.

سفیر جدیدامریکا امشب وارد تهران میشود

ویلیام سالیوان سفیر جدید آمریکا در دربار شاهنشاهی قرار است امشب وارد تهران شود. باورود ویلیام سالیوان باردیگر کلیه کشور های طراز اول جهان نماینده سیاسی و دیپلوماتیک طراز اول درتهران خواهند داشت. سالیوان یکی از کارکشته ترین دیپلوماتهای آمریکا محسوب میشود و آخرین پست سفارت او قبل‌از آمدن به تهران‌در فیلی‌پین‌بوده است.

جلسه هیئت امناء بنیاد ملکه پهلوی

بعداز ظهر دیروز جلسه هیئت امناء بنیاد ملکه پهلوی باحضور کلیه اعضاء تشکیل شد. دراین نشست اقدامات و فعالیتهای پژوهشی ودرمانی ومالی و اداری بنیاد درسال گذشته و برنامه سال جاری‌و آینده‌مورد بررسی‌و تبادل‌نظر قرار گرفت‌و به تصویب رسید. هیئت امناء به منظور اجرای سریع اوامر شاهنشاه اریامهر درجهت تامین مسکن کارکنان تصمیماتی اتخاذ نمود. اعضاء هیئت امناء از اقدامات خیرخواهانه آقای دکتر مهدی شریف‌امامی‌که داوطلبانه‌احداث ساختمان مهد کودک کارکنان بنیاد را تقبل نموده است قدردانی کرد.

معاملات اتومبیلهای آمریکائی راکد شد

قیمت اتومبیلهای ۱۹۷۷ امریکائی به گمرک ایران اعلام شد و این قیمت ها در مقایسه با قیمت های سال ۱۹۷۶ گران شده‌است، لذا عوارض گمرکی اتومبیل های مذکور نیز نسبت به سال گذشته حدود ۷ در صد افزایش یافت.

افزایش قیمت اتومبیلهای امریکائی در بازار معاملات واکنش منفی داشت و معاملات روی این اتومبیلها راکد شد.

۶۰۰ تن تخم‌مرغ فاسد معدوم شد

صبح امروزماموران‌اداره بهداشت ۶۰۰ تن تخم‌مرغ فاسد شده را درکیلو متر۲۴ جاده ساوه در سردخانه جنرال هاوس‌معدوم کردند.

بازرسان اتاق اصناف قبلا به محل نگاهداری تخم مرغ های فاسد پی برده بودند و محل نگاهداری‌این تخم مرغها از سوی این بازرسان پلمپ شده بود.

شهرک نیمه‌کاره را بابولدوزرخراب کردند

یزد ـ خبرنگار اطلاعات: از طرف اداره کل کشاورزی یزد به تخریب ده هزار متردیوار که برای شهرکسازی در زمین های کشاورزی یزد ساخته شده بود اقدام شد. این اقدام دربی مقررات جدید قانون کشاورزی انجام شد که ایجاد هرگونه تاسیساتی را در اراضی‌کشاورزی قدغن نموده است

مهندس‌مقدمی مدیرکل‌کشاورزی یزد بااطلاع‌از اقدام زمینخواران، جریان را به استاندار یزدگزارش کرد و با دستور استاندار و همکاری هنگ ژاندارمری واداره کل راه و ترابری استان وسیله بولدوزر اقدام به‌تخریب‌دیوارکشی و اقدامات اولیه ساختمانی برای شهرکسازی در ده هزار متر زمین‌های کشاورزی گردید.

تاریخ ومحل توزیع کارت کنکور اعلام شد

روزهای سه‌شنبه ۳۱ خرداد و چهارشنبه اول تیرماه از ساعت ۷ تا ۱۲ و از ۲ تا ۷ بعدازظهر کارت‌های ورود به‌آزمون همگانی برحسب حروف اول و دوم نام خانوادگی داوطلبان توزیع می گردد.

سازمان سنجش آموزش کشور طی اطلاعیه‌ای ضمن معرفی‌نقاط و محل توزیع کارت یادآور شده است که دیپلمه‌های سالهای پیش برای دریافت کارت باید به حوزه های دانشگاهی که در برگ درخواست ثبت‌نام تعیین کرده‌اند و بشرح زیر هستند مراجعه کنند.

در تهران

- دانشگاه تهران
- دانشگاه تربیت معلم
- پلی‌تکنیک تهران
- دانشکده علم وصنعت تهران
- دانشگاه صنعتی آریامهر

در شهرستانها

- درشیراز، دانشگاه پهلوی
- درتبریز، دانشگاه‌آذرآبادگان
- دراهواز، دانشگاه‌جندی‌شاپور
- دراصفهان، دانشگاه اصفهان
- دررضائیه، دانشکده‌کشاورزی و دامپروری رضائیه

در اطلاعیه سازمان سنجش آموزش کشور قید شده است که کارت ورود به جلسه آزمایش همگانی دانش‌آموزان دبیرستانهاو هنرستانها و داوطلبان متفرقه که در خردادماه ۳۶ درامتحانات

آمار پزشکی قانونی تهران زنگ خطر را بصدا در آورده است:

پرخاشگری خشونت گرایی عصبانیت

میزان نزاع و ایراد ضرب وجرح درجامعه ماشین زده تهران روز به روز افزایش می یابد

۴ هزار و ۱۶۲ نفر در اردی بهشت ماه گذشته به علت صدمات و جراحات ناشی اززد و خورد و ایراد ضرب و جرح در پزشکی قانونی، تحت معاینات طبی قرار گرفته‌اند. در همین ماه ۱۲ نفر به قتل رسیده‌اند و ۷ نفر هم خودکشی کرده‌اند.

این ارقام از آمار رسمی پزشکی قانونی تهران بدست آمده است. البته این آمار، یک آمار نسبی است، چرا که در طول یک ماه صد ها نزاع و زد و خورد روی می دهد که طرفین نزاع ، قبل از مراجعه به پزشکی قانونی با هم صلح و سازش می کنند، یا آن که اصولا به مراجع قضایی مراجعه نمی کنند تا برایشان پرونده‌یی تشکیل شود و نامشان در لیست مربوط به آمار نزاع و ضرب و جرح قرار گیرد. با این حال ، همین آمار موجود در مقایسه با آمار ماه قبل (فروردین) که کمتر از ۲ هزار مراجعه به پزشکی قانونی و ۳ فقره قتل نشان می دهد، و در مقایسه با آمار همین ماه اردی بهشت در سال پیش و سالهای پیش و اصولا مقایسه منازعات و ضرب و جرح های هر ماه نسبت به ماه قبل و ماههای قبل و سالهای گذشته، نشان می دهد که روحیه پرخاشجویی و خشونت گرایی در گروههایی از افراد جامعه رو به افزایش رفته است.

روانشناسان و صاحبنظران می گویند: مردم زمان ما، صبر و تحمل خود را از دست داده‌اند، هر روز تمایل به خشونت بیشتر و بیشتر می شود و دامنه زد و خورد ها بالا می گیرد، اعصاب مردم آنقدر ضعیف شده که بعضی از آنها به محض برخورد با کوچکترین ناملایمی، یا با دیدن کوچکترین خلاف از دیگران که در شرایط دیگر براحتی می توان از آن گذشت کرد، از کوره در می روند و به یکدیگر حمله ور می شوند.

این گروه می افزایند: پیش از این اگر اتومبیل سواری جلوی دیگران توقف بیجا میکرد، یا بطور خلاف جلوی دیگران می پیچید، یا پشت سر دیگران بوق میزد، یا اگر همسایه‌یی هنگام تعمیر خانه‌اش به دیوار خانه همسایه صدمه کوچکی وارد می آورد و مثلا چند آجر آن را می شکست، یا اگر کسی صدای بلندگوی مجالس عروسی و عزایش را بلند می کرد، دیگران یا همه را به راحتی تحمل می کردند یا با زبان خوش خواستار رفع این موارد می شدند و بهر حال قضیه با آرامش و نرمخویی فیصله می یافت، ولی امروز، همین مسائل کوچک باعث ناراحتی و کدورت و حتی باعث فحاشی و نزاع می شود و بدتر از همه اینکه گاهی دامنه کار چنان بالا می گیرد که به ایراد ضرب و جرح و نقص عضو و حتی قتل منجر می شود. همین چند ماه پیش بود که مردی بخاطر اعتراض به بلندی صدای تلویزیون همسایه، کارش به نزاع کشید و خود، در این نزاع ، با ضربات چاقو کشته شد.

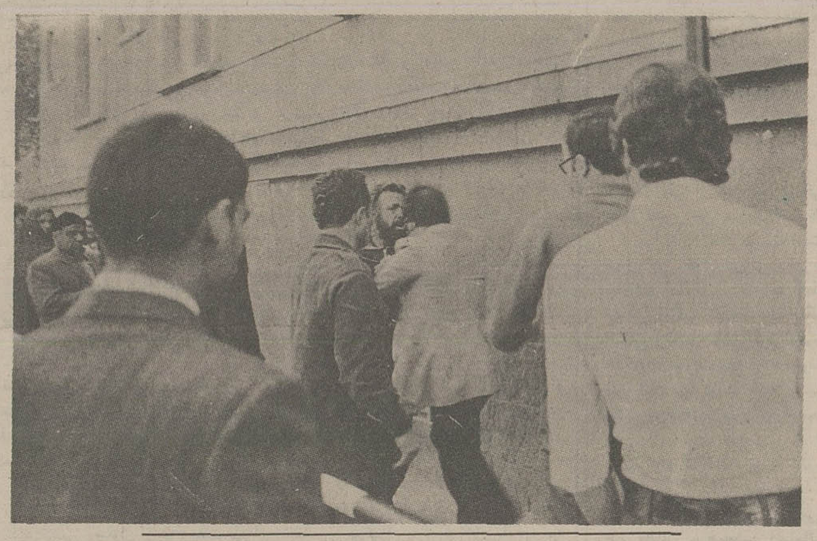

تهران، شهرعصبانیت ها و خشونت ها

در بررسی علل و عوامل شدت گرفتن روحیه پرخاشجویی در مردم، به نکات توجه انگیزی بر می خوریم که بسیاری از آنها را همواره در زندگی روزمره خود دیده‌ایم ولی چون با دید علمی به آنها ننگریسته‌ایم، متوجه خطرات آن نشده‌ایم. یا نکاتی را در می یابیم که در نظر اول ، بسیار ساده و بی اهمیت جلوه می کنند ولی در نهایت امر، به مسائل و مشکلات پیچیده و حتی گاه به فجایع تاسف آور منجر می شود.

اصولا گروهی از محققان و دانشمندان، بخصوص روانشناسان عقیده دارند که موقعیت جغرافیائی شهر تهران، از بزرگترین عوامل این حرکات عصبی ، رفتار های ناهنجار و تمایل به خشونت است . چون تهران بر خلاف بسیاری دیگر از پایتخت های دنیا و بسیاری از شهر های بزرگ و پر جمعیت جهان، در منطقه‌یی کویری با هوای خشک و سوزنده قرار گرفته است: با هوایی نامساعد که روح و روان را می فرساید و اعصاب را می خراشد و به هیجان می آورد.

محققان و دانشمندان و جغرافیدانان می گویند: تهران از یکطرف به فلات گسترده و پهناور مرکزی ایران و از سوی دیگر به دامنه های جبال البرز وصل شده است و از این رو هوایی دارد که از بزرگترین عوامل تحریک و تهییج اعصاب انسان ها بشمار میرود. اصولا رطوبت نسبی و ارتفاعات کم و همسطح دریا آرامش دهنده روح و روان است و درست بهمین جهت است که مردم برای رفع خستگی و آرامش اعصاب به کنار دریاها و مناطق سر سبز و مرطوب پناه می برند. در حالیکه پایتخت ما در یک ارتفاع ۲ هزار متری بنا شده که در ساختمان آن نیز شرایط مساعد و مناسب زیست برای این جمعیت ۴/۵ میلیونی وجود ندارد، و این خود باعث افزایش فشارهای روحی و روانی میشود.

شب زنده داریها و مهاجرت ها

سوای شرایط جغرافیایی تهران، یک سری عوامل دیگر هم در افزایش پرخاشجویی و گرایش به خشونت وجود دارد که میتوان به عنوان نمونه های زنده و قابل لمس از آلودگی هوا و محیط زیست، ضربه های عصبی ناشی از صداهای ناهنجار مثل صدای بوق ها، صدای گوشخراش اگزوست موتو سیکلت ها و اتومبیل ها، صدای ماشین های صنعتی در کارخانجات و نظایر آن، ترافیک فشرده و اعصاب خردکن، راه بندان های طولانی و نفس بر، عدم رعایت مقررات رانندگی از سوی رانندگان و عدم رعایت نظم عبور از عرض خیابان توسط عابران پیاده، کمبود وسایل نقلیه عمومی مثل اتوبوس و تاکسی و انتظارهای طولانی در کنار خیابان برای پیدا کردن یکی از این وسایل و دهها مورد مشابه را نام برد.

پزشکان و روانپزشکان میگویند: بیخوابی ها و شب زنده داریهای مداوم نیز یکی دیگر از عوامل این حالت های عصبی و ناهنجار است. چون بر خلاف سابق که خانواده ها معمولا در همان ساعات اول شب به استراحت می پرداختند تا صبح شاد و سر حال و خندان سراز خواب بردارند، حالا طبقات مختلف از پیر و جوان، و حتی نوجوانان و اطفال زیر ده سال هم پیش از پایان میهمانی ها و محافل و مجالس شبانه، یا دست کم قبل از پایان برنامه های تلویزیونی و در مجموع زودتر از ساعات ۱۱ و ۱۲ شب به خواب نمیروند. فضای تنگ و کوچک آپارتمان های فشرده و بی نصیب از حیاط و باغچه و گل و گیاه که بجای خانه های بزرگ و پر گل و دلگشای بیست ـ سی سال پیش مردم را در خود جای داده است و حتی امکان شب ها روی پشت بام خوابیدن و در فضای باز زیر آسمان آبی بودن را از مردم گرفته است نیز از عوامل فشارهای عصبی و ناهنجاریهای روحی مردم است.

سوای اینها، تغذیه جامعه ماهم به این ناراحتی ها کمک میکند. اگر درگذشته دور و نزدیک، مردم از شیرو ماست سالم یا از برنج و روغن وطنی تغذیه میکردند و ویتامین ها و کالری های مورد نیاز بدنشان را تامین میکردند حالا دهها نوع غذا میخورند که حتی یکی دورقم آن هم نمیتواند صد درصد سالم باشد.

همین چند روز قبل بود که یک سازمان رسمی و مسئول اعلام کرد درسال گذشته حدود یک چهارم مواد غذائی مورد مصرف جامعه مارا که درانبارها فاسد شده بود کشف و نابود کرده اند.

تغذیه نادرست

این یک چهارم مواد غذایی فاسد شده، فقط آن مقداری است که شناخته شده است و بدلیل فساد و تباهی، نابود شده است. درحالیکه بسیاری ازاین مواد غذایی، ازاین قوطی های کنسرو شده، یاساندویچ های آماده، غذاها مانده کافه رستورانها یا بستنی های مسموم که دراختیار مردم قرار میگیرد، نه تنها کشف و شناخته نشده‌اند، بلکه آثار ناگوار و ناپیدایی هم روی اعصاب افراد جامعه ما باقی گذاشته‌اند که بسیاری از بیماری ها و ناراحتی هامان ناشی از مصرف همین مواد غذایی ناسالم است.

یک پیشنهاد

ابراهیم خواجه نوری روانشناس و روانکاو معروف درمورد افزایش پرخاشجویی و خشونت گرایی مردم میگوید:

یکی از علل افزایش جرایم، بالا رفتن سطح توقعات مردم است. چرا که سابقا مردم می پنداشتند خداوند به هرکسی به اندازه‌یی که لیاقت دارد میدهد (هرکسی را هرچه لایق بود، داد) اما امروز هرکس ازهر طبقه‌یی که باشد خود را محق میداند که به تمام وسایل رفاهی و امکانات اجتماعی دسترسی پیدا کند و چون مکرر هم دیده است که بعضی از آدم های بی صلاحیت فقط به صرف داشتن پول و پارتی به بعضی از شهرت های اجتماعی رسیده‌اند، دردرون خودش احساس اجحاف و تبعیض میکند و آنچه را که او تبعیض می پندارد، موجب میشود که در درونش شعله خشم و انتقامجویی را بیشتر سازد.

دراین مرحله، طبیعی است که تلاش میکند این میل به انتقامجویی را با خشونت و جنایت ارضاء کند یا اگر نتوانست، این خشم و کینه سرکوفته او مبدل به حالت بی تفاوتی مزمن میگردد.

سابقا معتقدات مذهبی و ترس از تنبیه شدید دنیوی واخروی غالبا مانع اجرای این کینه توزی ها و انتقامجویی ها میشد، ولی اکنون که این معتقدات دربعضی از افراد جامعه سست شده و حس احترام به قانون هم کاهش پیدا کرده و از طرف دیگر آتش اطفاء شهوات هم دائما بیشتر میگردد، دراکثر اذهان ضعیف، ترمز زیادی برای جلوگیری از ابراز خشونت های ناشی از شهوات دیده نمیشود.

ابراهیم خواجه نوری سپس پیشنهاد میکند: بادرنظر گرفتن اوضاع و احوال خاص جامعه امروز، بهترین راه این است که کمیته کوچکی حداکثر متشکل از ۵ نفر متخصصان جامعه شناس، روانشناس و جرم شناس تحت نظر یک مقام مسئول و متنفذ تشکیل شود که درمدت ۳ تا ۶ ماه یک برنامه کوتاه مدت و همزمان با آن یک برنامه بلند مدت برای علاج و همچنین پیشگیری از جرایم تهیه کند، این کمیته باید عقیده صاحب نظران و متخصصان و کارشناسان مسائل مختلف را هم قبل از تهیه گزارش و برنامه های خودش، جلب کند.

نظافت شبانه

دکتر سیف الدین نبوی پزشک بیماری های قلب نیز در این مورد میگوید: عصیان ها و شور ش های آنی، خلاف ها و واکنش های غیرعادی بعضی از افراد جامعه، عکس العمل های غیر انسانی و تحرک ها و جنبش های ناخودآگاه، ناشی از عوامل گوناگونی است که هرکدام به نوبه خود درتحریک اعصاب دخالت مستقیم دارند.

آلودگی های محیط زیست، درگیری درچنگال زندگی ماشینی ضربه های ناشی از صداهای ناهنجار و بسیاری از مسائل دیگر، همه و همه عامل و انگیزه‌یی برای افزایش تمایل به خشونت گرایی و آمادگی مردم برای زد و خورد و دعوا و مرافعه است.

حتی هوای گرم و خفقان اور تهران نیز به این عوامل فزاینده و تحریک کننده اعصاب کمک میکند. بنابراین برای ایجاد آرامش اجتماعی، برای تسکین اعصاب و ناراحتی های روان و جلوگیری از جنگ و جدال ها و انفجارهای آنی و چاقو کشی های نابهنگام باید همه این انگیزه ها را ازبین ببریم.

وی سپس میافزاید: وقتی مااز لحاظ طبی می بینیم گردو غبار و دود گازوئیل راه استنشاق آدم را مسدود میسازد، چه اشکال دارد که ترتیبی بدهیم تالااقل هرچند روز یک بار، خیابانها و معابر عمومی، ساختمانها و درختها را درشب شست و شو دهیم تا کثافات و دود و غبار آنها را از بین ببریم، این موضوع سبب میشود که هوا لطافت بیشتری پیدا کند این نظافت و پاکیزگی خیابانها، روح آدم را آرام میسازد و میل به زندگی صلح آمیز را افزایش میدهد.

مهدی بامداد فرخ قاضی دادگستری هم میگوید: اقتصاد کشور دریک مرحله تکاملی قرار گرفته که درنتیجه مثل بسیاری از ممالک دنیا موجب نوعی نابرابری درتوزیع شده است به شکلی که عده‌یی به درآمدهای سرسام آور رسیده‌اند. درحالیکه گروه دیگری باهمان درآمدهای سابق باید زندگی کنند.

> مردمی که دراثر مهاجرت های گروهی روستائیان و شهر نشینان، بیشتر خصوصیات اخلاقی و رفتاری خودشان را ازدست داده‌اند و در محیط کار و زندگی خود باگروههای ناآشنا روبرو هستند طبیعی است که زبان همدیگر را نفهمند، مسائل همدیگر را درک نکنند و با کوچکترین برخوردی کنترل اعصاب خود را ازدست بدهند و به زد و خورد و مرافعه بپردازند.

بنابراین آن گروهی که به درآمدهای فزاینده دسترسی پیدا کرده‌اند ازهمه وسایل و امکانات زندگی بهره میگیرند درحالیکه پسر همسایه یا دختر عموی این خانواده باید با چشم حسرت و تاسف به توسعه رفاهی آنها نگاه کند و خودش را دردنیایی از کمبودها ببیند، کمبودهایی که دراو عقده های روانی ایجاد میکند.

بامداد فرخ اضافه میکند: کلیه پسیکولوک ها معتقدند معمولا گروه کم درآمد برای ارضای تمنیات روحی خود به غرایز جنسی پناه میبرد، بهمین جهت می بینیم درخانواده های کم درآمد فرزند بیشتری بوجود میآید، چون تنها وسیله رفاه و کسب لذت اینان، اطفاء شهوات و رفع غرایز جنسی است، درحالیکه مردم مرفه وسایل رفاهی دیگری برای سرگرمی خودشان دارند. چون گرایش به خشونت و سکس لازم و ملزوم همدیگر شناخته شده‌اند.

دراینمورد، ما نمونه های زیادی را سراغ داریم: چارلز براسون و دارو دسته او درامریکا بهترین شاهد این در آمیزی سکس و خشونت هستند یا سیف القلم جانی معروف خودمان که چند سال قبل در شیراز دو نفر را با سیانور بقتل رساند چون او هم اسیر خشونت و سکس شده بود.

بنابراین ارتباطات اجتماعی، درآمدهای جامعه، تحولات زندگی اجتماعی و خانوادگی، پیشرفت های تکنولوژی، احساس نیاز جامعه به داشتن وسایل رفاهی بیشتر و بطور کلی افزایش توقعات عمومی مردم به این گرایش بطرف خشونت و افزایش جرایم کمک میکند.

فردی که میخواهد دروهله اول اتومبیل بخرد وسال بعدهم این اتومبیل را با نوع بهتری معاوضه کند الزاما باید تلاش بیشتری داشته باشد و کار بیشتری انجام دهد و درنتیجه استراحت کمتری خواهد داشت و همین مساله سبب میشود که روح خسته و جسم افسرده او به آسانی تحریک شود و به آسانی هم درحالت انفجار قرار گیرد، انفجارهای آنی که به جنون های آنی هم میکشد و آمار جرایم و تخلفات و زدوخوردها را بالا می برد.

ماشین سازی تبریز

قیمت انواع ماشینهای

صفحه تراش

را جهت اطلاع با قیمتهای زیر اعلام میدارد

صفحه تراش: ۷۰ سانتی تیپ ST 700 A باوسایل کامل ۴۹۰/۰۰۰ ریال

صفحه تراش: ۴۲/۵ سانتی تیپ ST 425C باوسایل کامل ۲۸۰/۰۰۰ ریال

مزیت همه جانبه ماشین در نتیجه اصلاحات فنی، آنرا برای استعمال و سیبی در تولیدات سری وتکی مناسب میسازد.

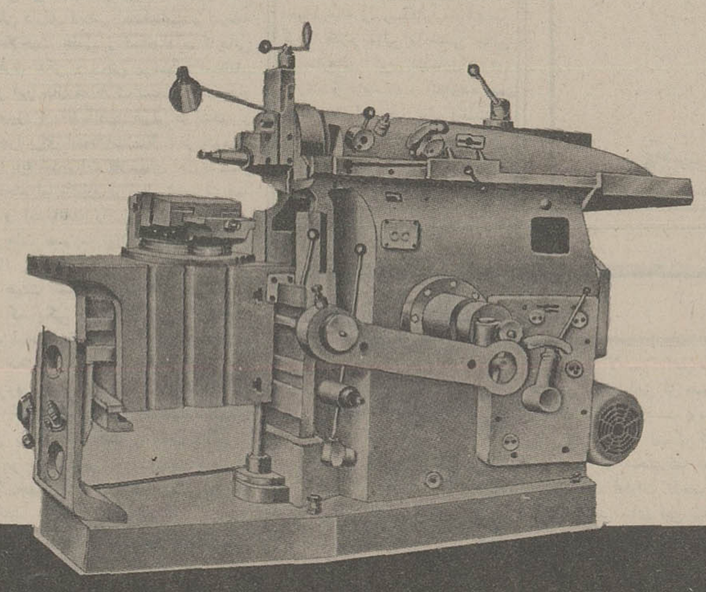

برای کسب هرگونه اطلاع به دفتر ماشین سازی تبریز در تهران
خیابان تخت جمشید نبش ملک الشعراء بهار شماره ۲۹۶ تلفن: ۸۲۳۷۵۳
ویا کارخانه ماشین سازی تبریز، قراء ملک تلفن: ۷-۴۲۰۰۰-۰۴۱ صندوق پستی ۱۸۳ مکاتبه فرمائید

هموطن گرامی

صمیمانه تقاضا داریم بمنظور حفظ زیبائی طبیعی مناظر اطراف راهها و جلوگیری از انحراف فکری رانندگان که نتیجه‌ای جز بروز حوادث ناگوار ندارد، از نوشتن اعلانات تبلیغاتی و شعار در حریم جاده‌ها، پلها، کوهها و مدخل تونلها خودداری و از هرگونه همکاری در این زمینه با وزارت راه و ترابری دریغ نفرمایند.

وزارت راه و ترابری

اطلاعیه نساجی مازندران

قابل توجه کلیه پارچه فروشان و کارگاههای تهیه پوشاک در سراسر ایران

شرکت سهامی عام نساجی مازندران براساس برنامه پیش‌بینی شده بهترین پارچه‌های پائیزسال آینده را باتوجه به رنگهای پیشنهادی مدسازان بزرگ دنیا تهیه و آماده نموده است . پارچه فروشان و کارگاههای تهیه پوشاک می توانند از هم‌اکنون کلیه احتیاجات کلی وجزئی خود رامستقیما به مراکز زیر سفارش نمایند.

۱ـ تهران ـ خیابان شاهرضا کوی کندوان شماره ۵ قسمت توزیع مستقیم تلفن ۶۶۱۰۰۷

۲ـ تهران ـ بازار چهارسوق کوچک پاساژ فرهنگ عامل فروش نساجی مازندران تلفن ۵۲۰۰۷۰

اطلاعات

بنیانگذار : شادروان عباس مسعودی
صاحب امتیاز و مدیر: فرهاد مسعودی
سردبیر:حسین بنی احمد
سال پنجاه و یکم
محل اداره: خیابان خیام. ساختمان اطلاعات
تلکس ۲۱۲۳۳۶ ـ تلگرافی : اطلاعات . تهران. تلفن ۳۲۸۱

دیوان سالاری، مرگ هویت فردی

حسین مهری - پاریس

«دیوان محاسبات، برای شورای اقتصاد «می‌زند»، اداره کل جاده‌ها برای اداره کل راه‌های کشتیرانی، شرکت ملی راه آهن برای هواپیمایی کشوری..... هر دستگاهی با دستگاه مجاور خود می‌جنگد، هر دستگاهی می‌خواهد آقای دستگاه دیگر باشد، هر دستگاهی می‌خواهد خود مختار و سرور تصمیم‌های خود باشد....» بیشت و شش هفته است که کتاب «بیماری فرانسوی»، از صدر جدول کتاب‌های پر فروش تکان نخورده است، «آلن پرفیت»، در این کتاب، با نقدی گزنده و طنزی نشتر آسا، از گسیختگی‌ها، بی‌نظمی‌ها، ناهماهنگی‌ها، کاغذ بازی‌ها، بی‌رویگی‌ها، دوباره کاری‌ها، دسیسه گری‌ها و سیاه کاری‌هایی که درون ماشین اداری فرانسه را انباشته‌ست، سخن می‌گوید، این کتاب، «بیماری نامه» یک دستگاه اداری عظیم است که هر سوی آن، سازی می‌زند، مرض شناسی نظام‌های دیوان سالاری‌ست حتما این کتاب را باید به فارسی بر گرداند، چون به کار همه ما نیز می‌آید، این آیینه‌یی‌ست پاک که ناپاکی‌های اداره سالاری را باز می‌تاباند، «آلن پرفیت» از بیماری فرانسوی سخن می‌گوید، اما راستی آنکه این بیماری همگانی است، بیماری فرانسوی چیست؟ این بیماری چندین نام و چندین سیما دارد: بی‌اعتمادی به شهر وندان و به همه کس و همه چیز، فن سالاری (تکنوکراسی)، تکروی، بی تفاوتی، بی‌قریتگی، و خاصه تمرکز گرایی.

نویسنده، تمرکز گرایان بزرگ، لویی چهاردهم، کلبر و ناپلئون ـ را دشمنان فرانسه می‌نامد، قلب او، سرشار از محبت منطقه گرایانی چون «هانری چهارم»، «فنلون»، اسقف اعظم، و «توکویل»، اندیشه پرداز دموکراسی‌ست نویسنده، با آنکه واقعه نگار روشن بین گذشته‌ست، وقتی به دوران معاصر می‌پردازد، هیجان بارتر سخن می‌گوید:

«آلن پرفیت» که چندین بار وزیر ژنرال دو گل بوده است و نیز چندی‌ست وزیر دادگستری «ژیسکار» شده است در «بیماری فرانسوی» نشان می‌دهد که چگونه در موارد بی‌شمار، تفسیر خشک نا آسانی مقررات، راه بر عقل‌های سلیم و وجدان‌های خیر خواه بسته است، چگونه دولتیانی، مغروق در کارهای فرعی، تصمیم‌های خطرناک گرفته‌اند، بی‌آنکه به خطرناک بودن تصمیم‌های شان پی برند. او می‌گوید اگر وزیری دلسوز نمی‌تواند اصلاحاتی را که توصیه کرده به نتیجه برساند، بیشتر از آن روست که دستگاه اداری مطلق العنان، جایگزین قدرت سیاسی شده است. وزیران می‌روند، دستگاه اداری می‌ماند، بیماری فرانسوی، کار امروز نیست، به عصر اصلاح مذهبی باز می‌گردد: پروتستان‌ها که شور، «جهش به پیش» داشتند، جامعه‌شان را از روحیه تهور، آزاد منشی فکری و اقتصادی، نشاندار ساختند، و در این گیرو دار، کاتولیک‌ها، مانند کلیسای شان، در نهادها و تاسیس‌های تغییر ناپذیر یک دولت سلسله مراتبی و تمرکز بخش منجمد شدند.

کتاب «سرشار از مثال‌ها و نمونه‌های مضحک و در عین حال تاسف انگیز از شیوه کار دستگاه اداری فرانسه‌ست. مثال از پی مثال، نمونه از پی نمونه، همه به قید تاریخ و ذکر مشخصه‌ها:» در «گاین» (واقع در گویان فرانسه) روی پلکان چوبی یک قصر قدیمی که اکنون بفرمانداری تبدیل شده، روی هر پله، زوجی انتظار می‌کشید بالا پلکان، ژنرال دوگل دست مهمانانش را که خود، آن‌ها را «برجستگان و معتمدان» مینامید، می‌فشرد، ماموزر نام مقام‌ها را اعلام می‌کرد:

- آقای مدیر کل ثبت و خانم...
- آقای مدیر کل بهداری و خانم...
- آقای مدیر کل کشاورزی و خانم..
- آقای مدیر کل بایگانی و خانم....

در این اثناء ژنرال دو گل، به سوی من خم شد و گفت: «این ها همه مدیر کل‌اند» تمام گویان «فرانسه در آن زمان، سی و پنج هزار جمعیت داشت، اما در آنجا، دقیقا همان تقسیم بندی‌های اداری یافت می‌شد که در همه استان‌های فرانسه، این، یک فرانسه کوچک شده، یک الگوی کوچک اداری فرانسه بود که زیر نخل‌ها پیاده کرده بودند. وقتی رژه، مدیر کل‌ها به پایان رسید، از تنی چند از آنان در باب تحول این تکه دور افتاده فرانسه پرسش‌هایی کردم، چیزی دستگیرم نشد، اما بر اثر طرح این پرسش‌ها، درباره خود مدیر کل‌ها آگاهی‌هایی به دست آوردم: چنین می‌نمود که آن‌ها جز به زمینه کار و تخصص اداری خود نمی‌اندیشند و جز اداره‌یی را که در آن جا شاخه و سر پل آن بودند، نمی‌شناختند، گویی در خانه‌های مجزا به سر می‌برند..» «آلن پرفیت» سپس می‌گوید: «اگر از بیرون نگاه کنید، همه کارمندان به یک طبقه، طبقه‌یی در به روی خود بسته، تعلق دارند از درون که بنگرید، چه تشتت و چند گانگی و تفرقه‌یی! کارکنان دستگاه اداری، به صدها گروه تقسیم می‌شوند و میان این گروه‌ها، نظام دقیق سلسله مراتب اداری حکومت می‌کند و رقابت‌های محض، همه‌شان را رو در رو می‌کند. هر دایره‌یی در درون هر اداره‌یی، بر آن است که از خودیک واحد خود مختار بسازد. به عبارت دیگر، صدها فئودالیته، در دستگاه اداری وجود دارند، همه گرم نبرد با یکدیگر، هر اداره بر آن است که قلمرو خود را وسعت دهد، همه می‌جنگند: مهندسان اداره پل سازی شهرها با مهندسان اداره پل سازی روستاها، کارکنان اداری با مهندسان، اداره مالیات با وزارت خانه‌ها، همه جا جنگ، همه جا رقابت، همه جا چشم هم چشمی. دولت نیز از بر انداختن شالوده فئودالیته‌ها چشم پوشیده است، سهل است از به جان هم انداختن آن‌ها خرسند می‌شود، دولت تعرفه می‌اندازد و حکومت می‌کند، فرماندار پاریس، دستگاه پلیس را به رسمیت نمی‌شناسد و رئیس پلیس پاریس، دستگاه فرمانداری را، «د. اس. ت.» (اداره مراقبت خاک فرانسه) و «اس. د. او. ک. او.» (اداره اطلاعات و ضد جاسوسی) که دو دستگاه اطلاعاتی عمده فرانسه‌اند، یکدیگر را ندیده می‌گیرند و از کار یکدیگر بی‌خبرند. ژاندارمری، به وزارت دفاع، مربوط است، پلیس به وزارت کشور. این دو وقتی می‌خواهند در شکار جنایتکاران، همکاری کنند، همکاری‌شان، خنده آور می‌شود: رادیوهای شان، روی موج واحدی کار نمی‌کند...» این موارد، نویسنده صدها و هزارها مورد ذکر می‌کند. می‌گوید: «فرانسویان می‌آموزند که با «غیر ممکن» سر کنند، دولت طریقه دور ماندن از کشمکش میان ادارات و دوایر خود را کشف کرده است: کارمندان دو دستگاه از یکدیگر اجتناب می‌کنند و وقتی ناگزیر می‌شوند همکاری کنند، همکاری، مانع از آن می‌شود که یکدیگر را نادیده انگارند. نبردهای شان سبعانه‌تر می‌شود معمولی ترین نتیجه نبردها، بی‌طرفی و بی‌تفاوتی دو جانبه‌ست و نتیجه بی‌طرفی و بی‌تفاوتی و عدم تحرک. کارمندان فرانسوی. و علی‌القاعده، دستگاه‌های اداری فرانسه، به نمونه آن پیشخدمت هندی هتل اقتدا می‌کنند که زنگ می‌زنید بیاید شب کور را در اتاق‌تان بگیرد و او پاسخ می‌دهد نمی‌تواند به این کار تن دردهد، زیرا این کار، در وظیفه یکی از همکاران اوست و آن همکار در مرخصی به سر می‌برد.»

آنگاه نویسنده نتیجه می‌گیرد جامعه فرانسوی، بیمار است و بیماری زا، در سیصد سال گذشته، فرانسویان به ملتی تبدیل شده‌اند که به یکدیگر اعتماد ندارند، مجاز را بر حقیقت و فرض را بر واقعیت مقدم میدارند و اجازه می‌دهند دیوان سالاری، هویت فردی شان را که در حکم منش ملی و حق زاد بومی‌شان است، خفه کند، من دو گل را به عنوان نخستین رهبر فرانسوی که می‌کوشید، بیماری فرانسوی را درمان کند، می‌ستایم...

در سیزده سالگی از پدرم پرسیدم چرا خط «مازینو» به دریای شمال بسط نیافته است (که اگر بسط می‌یافت، آلمان‌ها نمی‌توانستند آن را در سال ۱۹۴۰ دور بزنند) پدرم جواب داد سر فرماندهی می‌داند چه کار دارد می‌کند اما من از خود پرسیدم اگر سر فرماندهی نداند چه کار دارد می‌کند» به زعم او، دیوان سالاری، حس ابتکار و ابداع را کور می‌کند و راه به رکود اقتصادی می‌گشاد که اینک گشوده است

«تاریخ فرانسه، نخست شهروندانی ساخته است بندی دیوان سالاری، اسیر دست و پا بسته فکرهای بورو کراتیک، دو گل گاه که می‌دید کارها پیش نمی‌رود خشمناکانه می‌گفت: «قدرت یعنی ضعف»، و منظورش ناتوانی مندرج در قدرت بود، قدرتی که دست و پای خود را با قرطاس بازی و دیوان سالاری بسته است،

سپس به خلقیات فرانسویان که از همین دیوان سالاری آسیب دیده است، اشاره میکند: «همه چیز، مافرانسویان را وا می‌دارد که واقعیت را ناپاک تلقی کنیم، کثیف و دور انداختنی بدانیم. فرانسوی، اگر به ناکامی دچار می‌آید از آن روست که واقعیت را نادیده می‌گیرد، واقعیت‌های او همواره مغلوط است، فرانسویان دوست دارند حرف بزنند و به همان اندازه به واقعیت‌های مسلم ظنین‌اند که به یکدیگر. فرانسویان، امروز به ماشین‌های سخنوری تبدیل شده‌اند: آن‌ها حرف می‌زنند، پس فکر نمی‌کنند. آنان غر زنان به یک دیوان سالاری دولتی تن در می‌دهند که جایگزین کلیسای کاتولیک در عرصه قدرت ملی شده است. در فرانسه، همه دستگاههای وقف ملت، وقف دولت است، چنانکه «مولیر» می‌اندیشید طبیب، نه در خدمت بیمار، در خدمت طب است.

بیائید «انداختن» را از سر خود بیندازید!

دکتر ضیاءالحق ناوی

واژه «انداختن» آنقدر معنی وسیع و جامع دارد که بآسانی از عنوان نمی توان پی بمقصود و منظور برد.

شاید عده‌ای تصور کنند که خطاب نویسنده بآن دسته از مردمی است که کاروکسب خود را رها کرده، فقط و فقط با توجه به نیاز مفرط مردم بمسکن، بدون داشتن اطلاع و تجربه لازم، ضمن استفاده از مصالح کهنه و معیوب، بدون نقشه درست و بهداشتی بکار بساز و بفروش و «بندان»می پردازند و هدفشان فقط یک چیز است، سود سرشار و برداشتن کلاه مردم نیازمند! برای حضرات فرق نمی کند که درنتیجه تقلبات آنها چه بسر ساکنین مستاصل میآید و چگونه، صحن حیاط فرومی رود، دیوارها از رطوبت خیس میشود و احیانا خانه برسرساکنین خراب می گردد. ضرر مالی و حتی جانی خریدارهای این منازل برای سازنده و فروشنده و اندازنده مهم نیست، زیرا هدف پول است و بس. از آنجا که اینکار بقدر کافی شایع و رایج شده است که خود مردم بماهیت عمل وقوف کامل دارند و قادربشناختن راه از چاه بوده و خود را از محدوده این تله و دام فریبنده، مصون و دور میدارند. همانطور که قبلا تاکید کردم، من بحثی دراین باره ندارم و منظورم نویسنده بانمک و خوش ذوق و ریشوی طنز نویس اطلاعات هادی خرسندی و دستیارش اصغر آقا نیست. بگذارید ایشان باطنز و لطیفه های نمکین هرچه دلشان میخواهد بگویند و بنویسند و هرکه را میخواهند دست «بیاندازند!» حالا انتقادشان بجائی نمی رسد، نرسد ولی حداقل مطالعه گفتارشان موجب نشاط خاطرولذت روحی که خواهد شد. گمان نفرمائید که روی سخن من باکلاهبرداران حرفه‌ای است که دوراز چشم مقامات مسئول برکالاهای وطن اتیکت فرنگی زده و مردم غافل و کم عقل را میفریبند و گاهی جنس داخلی را دویست تا سیصد درصدگرانتر از قیمت واقعی بمشتری «میاندازند.» من خود درآبادان ناظر بودم که مشتریان طماع بیگانه دوست به نیت خرید جنس خارجی قاچاق، چگونه بدام این شیادان گرفتار شده و اجناس نامرغوب را با چه به به و چهچه‌یی میخریدند. نه باینهاکاری دارم نه بآن زنان قاچاقچی باصطلاح بوتیکی که خواننده گان گرامی خود شاهد وضع نامطلوب آنان که نه زبان خارجی میدانند و نه امکانات مالی کافی برای خوراک و مسکن خود دارند، میباشند. اینان درکمال خست و بی سروسامانی چنان زیست میکنند که تناسبی باشئون ملی ماندارد، اما با خرید اجناس واژده بدترکیب و ارزان قیمت و زد و بند، از مسیر مالیات و گمرک فرار کرده با عرضه اجناس بنجل باصطلاح ازمد افتاده، هم بکسب و کار سازنده های داخلی لطمه میزنند و هم کلی ارزمملکت را خارج مینمایند که من باینها هم کاری ندارم چون شعور و ادراک را نمی توان بزور درکله کسی داخل کرد، اما شاید خیال کنید میخواهم لبه تیز تیغ انتقاد را متوجه جماعتی بی انصاف و از خدا بیخبر سازم که باغهای سبز و خرم و جنگل های پردارو درخت دلگشا راویران می کنند، عجبا که دراصطلاح عوام مازندران، به جنگل خرابه وویرانه یی درخت آباده میگویند! درحالیکه بنظر نگارنده درکشوری با شرایط ایران، «انداختن» درخت درحکم جنایت است و دراین باره قوانین سختی وجود داشته است چنانکه درزمان شاه عباس کبیر قطع درخت توت مجازات اعدام داشت و درعرف مردم خراسان درخت جوانی را قطع کردن بدیمن بوده و مردم معتقدند باعث مرگ جوانی از خاندان قاطع آن خواهد شد! حالا اگر ضرورتی دربین باشد تاحدی میتوان غمض عین کرد ولی دراعیاد مسیحی قطع بی رویه درختان سروکاج، منطق و برهان نمیخواهد زیرا برای اینکار تفننی میتوان از نوع مصنوعی آن استفاده کرد. اکنون که تکنولژی آنقدر بالا رفته و ترقی کرده است که حتی کلیه اندامهای انسانی را مصنوعی میسازند، چه ضرر دارد کاج و سروتزئینی هم بسازند چون دراین باره قانونی وجود دارد که حتی مجازات قطع کننده درخت را تا سه سال زندان تعیین کرده است، بهرحال ازاینهم میگذریم ولی آنچه جان مطلب است و انجام آن چندان هم دشوار نیست سختی است با جماعتی که از برکت انقلاب بنوائی رسیده و از زندگی مرفه بهره مند شده‌اند و خوشبختی و سود خود را درخوشبختی و سود دیگران جستجو کنید! شماکه دارای اتومبیل آخرین مدل میباشید و از منزل و ماوای مجلل برخوردارید و از لحاظ لباس و پوشاک مانند شیک پوشترین مردم دنیا هستید باید دررفتار و کردار و آداب معاشرت نیز برازندگی خود را ثابت کنید. نمیدانم کدامیک از مسئولین سرشناس بود که درباره شهرتهران بایتخت عزیزما گفته بود تهران قشنگترین پایتخت دنیاست! اگر حرفش را قبول دارید با «انداختن» پوست میوه و آجیل از درون ماشین بخارج که یکی از عادات ناپسند است و درممالک راقیه، مجازات سنگینی دارد باعث زشت کردن شهرزیبا نشوید، درداخل اتومبیل زباله را نگهدارید و درمحل مخصوص خود بریزید و اگر قبول هم نداریدحداقل شهرکثیف را کثیف تر نکنید. از اینها گذشته بآن دسته از مردم بی اتومبیل و پیاده نیز توصیه میشود که شما که پیاده می روید چه لزومی دارد پوست پرتقال و موزرا درپیاده رو «بیندازید» و موجب زمین خوردن خلق اله و شکستن دست و پای آنان شوید. من بکرات شاهد و ناظر مصدومین دست و پا شکسته بوده‌ام که علت حادثه رازمین خوردن درخیابان ولیز خوردن بیان کرده‌اند، آیا ارزش دارد که بخاطر خود خواهی شما برای مردم ناراحتی پیش بیاید و مدتی دراز فردیگناهی دربستر بیماری بخوابد؟

اصولا «انداختن» مواد خارجی و پوست میوه درخیابان و معابر بویژه درجدولها اشکالات زیادی را موجب میشود که باکمی دقت و احتیاط میتوان از وجود آنها جلوگیری کرد.

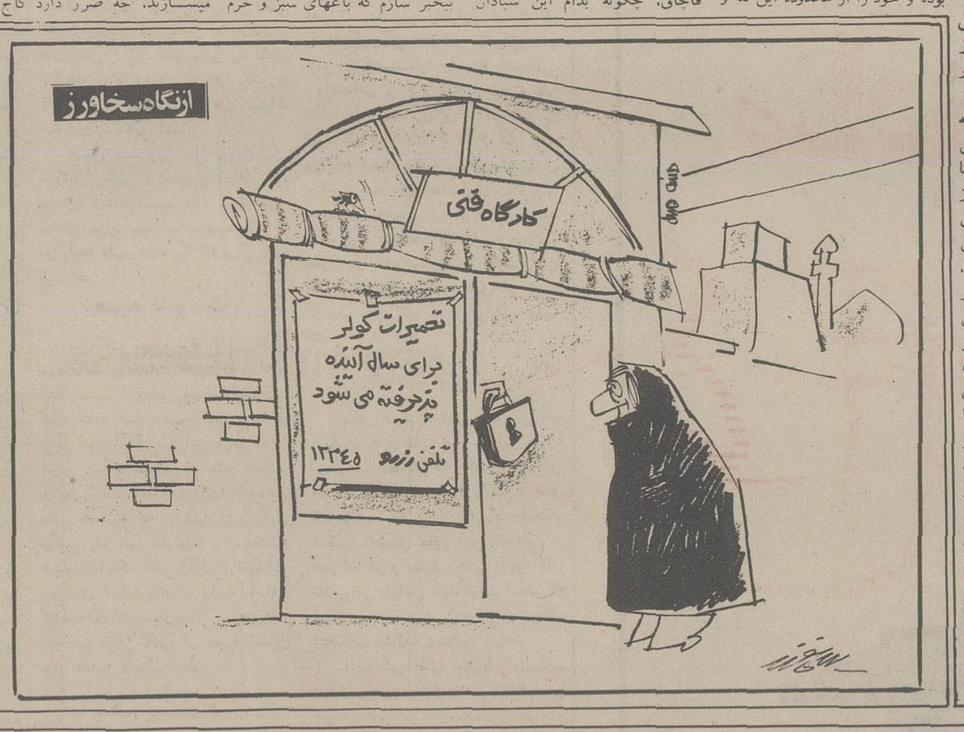

چهل سال قبل...

ساختمان کاخ با عظمت «داد» در تهران شروع شد

حسب الامر اعلیحضرت همایون شاهنشاهی از مدتی پیش وزارت عدلیه درصدد برپا کردن کاخ داد برآمده است که حوزه وزارتی و محاکم عدلیه و احتیاجات ادارات تابعه آن را تامین نماید. بنای این ساختمان همان قطعه وسیعی است که سابقا متعلق به محاکم تهران بود.

نقشه این بنای با عظمت که از طرف شمال محدود به خیابان آذر «دراندرون» و از طرف مغرب بخیابان خیام و از شرق بخیابان ارک میباشد از طرف جمعی از مهندسین و معماران متخصص و کارآزموده تهیه شده و ساختمان آن بشرکت ایرانی اشکودا واگذار شده است. مطابق این نقشه و طرحی که در نظر گرفته شده این بنا در آینده یکی از بزرگترین بناهای تهران خواهد بود و در نوع خود در شمار یکی از مهمترین ساختمانهای بزرگ جهان بشمار خواهد رفت. در این بنا تالارهای بزرگی که از لحاظ صنعت مهندسی و معماری فوق‌العاده اهمیت دارد و برای انجمن ها و محافل قضائی و جایگاههای مخصوصی برای دادگاهها و زندان موقتی و بیمارستان برای متهمین و بنگاه مخصوص که دارای آزمایشگاه و تالار تشریح میباشد برای طب قانونی و همچنین قسمت هائی برای حوزه وزارتی و رستوران و غیره با اسلوبی بسیار زیبا و جدید ساخته خواهد شد. در ساختمان این بنا نهایت سعی و دقت میشود که برای چند قرن پایدار بماند و لذا استخوان بندی و پی ریزی آن با بتون آرمه انجام میگیرد. سبک این بنای مهم درعین حالی که فوق‌العاده جدید است با سبک معماری ایرانی هماهنگی کامل دارد و یکی از محسنات آن این است که از هرگونه پیرایه های زاید که از شکوه و عظمت بنا میکاهد مبراست. عجالتا پی ریزی این بنای مهم خاتمه یافته و شروع بساختمان طبقه زیرین آن نموده‌اند.

ولی چیزی که اسباب تعجب مردم شده اینست که چرا حد شمالی این ساختمان را متصل به خیابان تنگ آذر قرار داده‌اند و آیا بهتر نبود اندکی با خیابان فاصله دهند که هم عمارت از آمد و شد خیابان قدری دور و هم باعث میشد که این خیابان را قدری عریض‌تر کنند.

امتحانات نهایی پسران

دکتر جزایری

امتحانات نهائی دوره دوم متوسطه پسران که بریاست آقای دکتر سیاسی استاد دانشگاه و معاونت آقای دکتر جزایری در عمارت دبیرستان دارالفنون جریان داشت این دو روزه خاتمه خواهد یافت.

طبابت غیرمجاز

برای جلوگیری از طبابت اشخاص غیرمجاز از تاریخ نشر این آگهی تا پانزده روز کلیه پزشکان و دواسازان و ماماها و دندان سازان، و عمده فروشان دواجات و متصدیان بیمارستان‌های خصوصی موظفند بموجب اوراق چاپی مخصوص که از طرف اداره بهداری به اختیار آنها گذارده میشود از شهرداری تقاضای پروانه رسمی برای استعمال نمایند. اشخاص ذینفع هرچه زودتر با مدارک و اسناد مربوطه باداره بهداری مراجعه نمایند. صاحبان پروانه قبلی هم در تبدیل پروانه وظیفه دارند پس از مدت نامبرده از طبابت کلیه اشخاص که فاقد پروانه شهرداری باشند جلوگیری خواهد شد ـ شهرداری تهران

عزیمت به ماموریت

آقای عبدالحسین انصاری رئیس اداره تشریفات وزارت امور خارجه که بسمت ژنرال قنسول دولت شاهنشاهی در هندوستان انتخاب شده بودند دو روز پیش از تهران عزیمت و رهسپار محل ماموریت جدید خود دهلی شده‌اند.

بازرس وزارتی

آقای فخرالدین وفا رئیس اداره کارگزینی وزارت داخله بوزارت صناعت منتقل و بسمت بازرس وزارتی مشغول کار گردیده‌اند.

تغییر ماموریت

آقای دکتر حسین بنی صدر رئیس سابق اداره بازرسی شهرداری تهران بریاست اداره بهداری شهرداری تعیین و مشغول کار گردیده‌اند. آقای دکتر ابوالقاسم شیخ‌الاسلامی هم بریاست بازرسی بهداری شهرداری منصوب شده‌اند.

ریل گذاری

ریل گذاری راه آهن روبعراق «اراک» با جدیت ادامه دارد و تا روز ۳۱ خردادماه ترن به ایستگاه اراک خواهد رسید. فاصله ایستگاه، تهران تا ایستگاه اراک: ۳۲۱ کیلومتر و نیم میباشد. عصر دیروز لکوموتیو بایستگاه ملک آباد واقع در ۳۰۴ کیلومتری تهران رسیده بنابراین ۱۷ کیلومتر و نیم دیگر ریل گذاری تا ایستگاه اراک باقی مانده است اهالی اراک که سالهاست انتظار رسیدن ترن و شنیدن صفیر لکوموتیو را دارند مشغول تهیه مقدمات جشن با شکوهی برای رسیدن ترن میباشند.

آگهی

نظر باینکه مجلس شب نشینی پنجشنبه «فردا» جشن همسری نورچشمی عذرا خانم با آقای جعفر جعفری با مجلس جشنی که در همان شب از طرف بانک ملی ایران داده میشود تصادف مینماید بنابراین آقای میرحمزوی از مدعوین محترم مستدعی است بجای شب مزبور روز پنجشنبه آینده ساعت ۹ بعدازظهر در باشگاه ایران سرافرازش فرمایند.

«نقل از اطلاعات ۱۸ خرداد ۱۳۱۷»

سخن روز

مسأله امروز و هر روز

هر سال درچنین ایامی بمناسبت «روز محیط زیست» مراسمی برپا میشود که فرصتی است برای تذکار مخاطرات ناشی از آلودگی فضای زندگانی نوع بشر و اهمیت پاک سازی محیط. اما اگر نیک بنگریم سزاوارتر آنست که انسان قرن ما سیصدوشصت و چند روز از روزهای سال را «روز محیط زیست» تلقی کند و حتی یک روز از اهمیت موضوع غافل نباشد.

تنها درین صورت است که حفظ محیط زیست از صورت یک موضوع تجملی و تشریفاتی خارج و به مسئاله روز تبدیل میشود. مسالهیی مرتبط با زندگانی روزمره همگان و به همان اندازه قابل لمس برای یکایک مردم که مسائلی چون آب و نان و سرما و گرما!

وقتی درتوضیح اهمیت حفظ محیط زیست از بارسنگین آلودگی آب اقیانوسها و رودخانه ها و محاسبات دقیق فنی که برای اندازه گیری میزان آلودگی هوا درشهرهای صنعتی صورت گرفته است، سخن بگوئیم ـ به رغم اهمیت موضوع ـ مرد یا زن کوچه قضیه را چیزی درسطح تلاش بین‌المللی برای حفاظت از شهر «ونیز» و طبعا یک شعارخوش آهنگ با جنبه های اشرافی و تجملی می پندارد. امری از آن جمله امور که به زعم کاسب یا کارمند یا کارگر باید درسالن های مجلل و به همت پشت میز نشین های عالی مقام حل و فصل شود.

طرح مساله درچنین قالب و با چنین برداشتی درجریان تشریفاتی بمناسبت «روز محیط زیست» عیبی ندارد لکن درباقی روزهای سال باید مساله محیط زیست را باقالبی دیگر، درمتن تصویری مستقیم از زندگی روزمره، به مردم عرضه کرد.

باید به مردم توضیح داد که حفظ محیط زیست مسالهئی جدا از زندگانی آنها و همسایگان و بستگان و زن و فرزندشان نیست و همچنان که موضوع، درسطح وسیعتر، آلودگی آب رودخانه ها و دریاها را براثر آغشته شدن با زواید صنعتی دربرمیگیرد از جهت دیگر به هوایی که مستقیما وارد ریه آنها میشود، به گندی که از جوی پرلجن محله‌شان برمیخیزد، به زباله انباشته شده درچند قدمی منزلشان، به پشه و مگس و انگل هایی که دربطن این زباله پرورش پیدا میکند و از پنجره اتاقشان به درون می آید، به آزاری که از رهگذر دودحمام و خالی کردن تیرآهن برای بنایی خانه مجاور و غرش موتوسیکلت بچه های محل برگوش و اعصبشان می رسد، بستگی دارد و تمامی این مجموعه را «آلودگی محیط زیست» میگویند؟

وقتی موضوع به این صورت مطرح شد و متعاقب آن، سازمان های مربوط، حرف مردم را درباره جنبه اخیر قضیه یعنی آنچه به محدوده زندگانی یک خانواده یا ساکنان یک محله از نقطه نظر بهداشت محیط زیست ـ مربوط میشود جدی گرفتند آنگاه یک فکر روشن، یک دریافت مستقیم نسبت به «محیط زیست» درجامعه پدید می آید و پیوند این افکار، به تجهیز نیروی بزرگی درجهت مبارزه بزرگ بشریت بخاطر حفظ محیط زیست می انجامد.

آنگاه، هر فردی بنوبه خود باور خواهد داشت که ادامه زندگانی انسان بر روی کره زمین به کوشش همه افراد بشر برای پاک نگاهداشتن محیط زیست از انواع آلودگی ها نیاز دارد و با درک موضوع، نسب به چنین امری احساس مسؤولیت خواهد کرد.

نامه به سردبیر

مدرک تحصیلی نمیتواند ملاک سواد باشد

نگارنده طی خدمت طولانی خود در وزارت آموزش و پرورش بارها و بارها چه بصورت گزارش رسمی و یا مقالات و سخنرانیهای متعدد در محافل فرهنگی و دانشگاهی یاد آورد شده‌ام که در نظام کنونی آموزش و پرورش آنچه مهم است تحصیل مدرک است نه تحصیل علم و دانش، بهمین جهت از همان آغاز کار و حتی از کلاس اول دبستان بین معلم و شاگرد مسابقه‌ای در جهت مخالف ایجاد میشود. به این معنی که معلم بعنوان اعطا کننده نمره و منشا صدور مدرک تحصیلی، کلیه قدرت خود را بکار میبرد که در اعطای این امتیاز خست نشان دهد و شاگرد همه نیروها را برای بدست آوردن آن تجهیز می کند. مسلما در این میان برخورد و سوء تفاهم و اشکال مختلف در گیری هم بوجود میآید، زیرا شاگرد برای کسب نمره و تحصیل مدرک هر نوع کوششی را ولو اینکه ناصواب باشد مجاز میداند و کار بین معلم و شاگرد به چانه زدن، تشبث، التماس، اعمال نفوذ، تقلب و کاهی اوقات تهدید و تطمیع و غیره می انجامد. شک نیست در چنین وضعی رابطه بین معلم و شاگرد از صورت مطلوب خارج میشود و اعتماد و اطمینان که لازمه حسن تفاهم و یاد گیری است جای خود را به سوءظن، ریاکاری، بی‌اعتمادی، تقلب و دزدی میسپارد. شاگرد سعی میکند مطلوب خود را که کارنامه قبولی است بهر کیفیتی که باشد، و لو از راه نامشروع بدست آورد و معلم یا مسئولان آموزشی برای اینکه در این داد و ستد فریب نخورند در انجام امتحانات سخت گیری میکنند و رابطه بین این دو گروه بصورت رابطه پلیس با بزهکار در می‌آید و نتیجه آن جریانات تاسف آوری است که هر سال بصورتی تکرار میشود.

بنا بر این با دستگیری و تنبیه چند جوان بی‌تجربه و یا متصدیان سهل انگار و عصبانی کردن صدها هزار جوان بیگناه و امیدوار نمیتوان این مشکل بزرگ را حل کرد، بلکه باید ریشه فساد را قطع کرد. تا زمانی که مدرک تحصیلی دارای ارزش استخدامی و کارنامه ملاک تشخیص معلومات و صلاحیت علمی و استعداد و کاردانی باشد نمیتوان انتظار داشت طرز تفکر و روش برخورد امتحان دهندگان غیر از این شود. بنا بر این حال که ملاک تشخیص استعداد برای ادامه تحصیلات عالی و ورود به دانشگاهها، قبولی در کنکور و عبور از این سد آهنین است چرا برای امتحانات سال آخر متوسطه اینهمه ارزش قائل میشوند؟ چرا باید امتحانات کلاسهای اول تا ششم را خود معلمان مدارس انجام دهند اما یکباره در سال ششم از همه آنان سلب صلاحیت می‌کنند و امتحانات را با مخارج گزاف و هزینه‌های سنگین با آنهمه تشریفات بصورت نهائی انجام می‌دهند و با این مشکلات روبرو میشوند؟!

نگارنده که سالها عضو هیئت ممتحنه و یا ناظر امتحانات نهائی بوده‌ام بخوبی میدانم که یکی از بزرگترین مشکلات، کنترل معلمینی بود که بعلت ایجاد رقابت میخواستند به دانش آموزان کلاس خود به اشکال مختلف کمک کنند تا نسبت قبولی کلاس یا مدرسه آنها بالاتر برود. بنا بر این اگر انجام امتحانات کلاس ششم نیز مانند دیگر کلاسهای داخلی به خود معلمان مدارس واگذار شود، مطمئن باشید که دقت و سخت گیری بیشتری میکنند و مسئولان امر هم ناگزیر نخواهند شد که تمام نیروها را در موقع امتحانات تجهیز کنند و با همه پیش بینی‌ها دچار این قبیل گرفتاریها شوند!.

بنظر اینجانب برای جلو گیری از تقلب و اعمال خلاف، باید به شاگردان مدارس و اولیاء انان قبولاند که تحصیل وسیله‌ای برای کسب شایستگی علمی و فنی و انسانی است و کارنامه قبولی نمیتواند این شایستگی را به شخص بدهد و تنها راه آنست که کارنامه کلاس ششم بدون داشتن امتیاز استخدامی و تمادی حکم یک گواهینامه شرکت در دوره آموزشی را داشته باشد و اگر به این صورت در آید، مطمئنا داوطلب ورود به آموزش عالی هم کاهش پیدا خواهد کرد، زیرا تنها کسانی داوطلب ادامه تحصیل میشوند که بتوانند از عهده امتحانات ورودی دانشگاه بر آیند.

بدیهی است در اینصورت افراد دانش را مانند گذشته فی‌نفسه و بخاطر دانش میآموزند نه بخاطر بدست آوردن کارنامه قبولی و باین ترتیب بسیاری از مشکلات اجتماعی ناشی از مدرک گرائی لااقل در سطح متوسطه نیز حل خواهد شد.

دکتر احمد قاسمی

افکار یک پادشاه

نوشته: ر-ک - کارانچیا ۱۸

خاری در چشم متفقین

سئوال - وقتی ایران بیطرفی خود را با چنین شیوه موکدی حفظ میکرد چرا قوای متفقین بازهم قدمی بدان پایه افراطی برداشتند و به کشور شما یورش بردند؟

جواب همانطور که به شما گفتم متفقین میخواستند یک راه تدارکاتی از طریق ایران باز کنند. تهاجم به ایران که بوسیله روسها ازشمال و انگلیسی ها ازجنوب در ۲۵ اوت ۱۹۴۱ انجام گرفت، آشکارا خدعه‌ای بهانه جویانه برای بدست آوردن راه تدارکاتی کذایی بود که برایشان ارزش حیاتی داشت. درواقع تحقیقات بعدی من ثابت کرد که درآن زمان برحمت ۴۷۰ خانواده آلمانی درایران زندگی میکردند. آنها هرگز درصدد برنمی آمدند که به توطئه‌ای برای برپاکردن کودتا درایران یعنی کاری که هم انگلستان و هم روسیه دریادداشتهای اخطارآمیزشان ایران را از آن برحذر ـ میداشتند، دست بزنند.

سئوال - آیا سیاستمدار حاذقی چون رضاشاه متوجه نبود که انگلستان و روسیه واقعا چه خیالهائی درسرمیپرورانند تابرای جلوگیری از تجاوز به کشورش دست به اقدامات متقابل بزند؟

جواب - رضاشاه به حقانیت روشی که در قبال کشورش و آلمانیها ازیک طرف و نسبت به متفقین ازطرف دیگر درپیش گرفته بود ایمان لایزالی داشت. باین حال او بوی نفرت انگیز مکروتوطئه را مدتها قبل از آنکه تجاوز بوقوع پیوندد استشمام کرده بود. کاری که درنتیجه انجام داد این بود که از نماینده مادر لندن خواست تاکشف کند که دولت انگلستان واقعا چه توقعی ازایران دارد و چه انگیزه‌ای درپشت نقاب یاد داشتهای تهدید آمیزشان نهفته است. درعین حال او به مقامات آلمانی درتهران گوشزد کرد که چاره‌ای ندارد جز آنکه عذر اتباع آلمان را درکشورش بخواهد و آنها را بیرون کند. اما چرچیل و استالین تصمیم گرفته بودند که بهرتقدیر رضاشاه را ازمیان بردارند تا بتوانند سلطه خود را برکشوری با اهمیت استراتژیکی ایران، کامل کنند. باین دلایل بود که انگلستان و روسیه از زمین، دریا و هوا به ایران حمله کردند.

اصولی که متفقین زیر پا گذاشتند

سئوال - یعنی متفقین همان اصولی را که بخاطرش دریک جنگ جهانی نبرد میکردند زیرپا گذاشتند؟

جواب - بلی، متفقین مسلما میتوانستند ایران را از خفت قربانی شدن بوسیله تجاوز و اشغال خارجی معاف بدارند وقتی آنها آمادگی داشتند که تنها چندماه پس از تجاوز بامن پیمان اتحاد امضاء کنند میتوانستند همین کار را قبل از ارتکاب تجاوز باخود رضاشاه نیز انجام دهند.

سئوال - تا آنجا که آگاهی من از جنگ دوم اجازه میدهد فکر میکنم آلمان نازی حقوق عبور برای تدارکات جنگی خود از طریق کشورهایی باسنن دیرین بیطرفی مانند: سوئد و سوئیس را تحصیل کرده بود. آیا برای چرچیل و استالین شایسته تر نبود که صداقت و کاردانی سیاسی خود را نشان دهند و بجای نقض بیطرفی کشوری کوچک ولی از نظر استراتژیکی دارای اهمیت حیاتی مانند ایران، ازاین کشور حق عبور تقاضا کنند؟

جواب - کاملا درست است «کار انچپا» تو میتوانی حرف مرا قبول کنی که با یورش بردن به ایران، هم انگلستان و هم روسیه نه فقط اصولی را زیرپا گذاشتند که بخاطرشان دریک جنگ جهانی درگیر شده بودند، بلکه اساسی ترین اصول قانون بین المللی را نیز نقض کردند. فرمان روایی ترقیخواهانه رضاشاه و علاقه او به آلمانیها ـ که صر

به بحث «بله را به زور از دخترها نگیرید» ادامه می دهیم

ازدواج اجباری، تباه کردن زندگی یک انسان

چندی قبل در صفحه خانواده نامه‌ای که خواننده‌ای برای ما فرستاده و یکی از همکاران تنظیم کرده بود، با عنوان «بله را بزور از دخترها نگیرید» چاپ شد. بدنبال این بحث نامه‌های زیادی برای ما رسیده است که فعلا نامه‌ای با امضای «نادیا» را در زیر چاپ می کنیم.

بعد از عرض سلام خواستم پیرامون مقاله‌ائی که تحت عنوان «بله را بزور از دخترها نگیرید» چاپ شده بود، توضیحاتی بدهم. چون این بلا بر سر من هم آمده و بعد از ۲۰ سال هنوز که هنوزه قلبم میسوزد و جگرم آتش میگیرد. ولی چکنم که خودم را وقف بچه و فامیل کردم و از زندگی چیزی نفهمیدم و اکنون نیز چاره‌ای ندارم شگفت است که در زمان ما هنوز هم پدرومادرانی هستند که دختر را پرده و اسیر خود میدانند و بجای آنها تصمیم می گیرند و باز جای تعجب است در دنیائی که زنهای ما بوکالت و وزارت رسیده‌اند هنوز هم دخترانی هستند که مثل من ناگزیر به اطاعت کور کورانه و چشم بسته هستند و در مسئله مهمی چون ازدواج از خود اختیاری ندارند

مثلا خود من حدود ۲۰ سال پیش ازدواج کردم، آن موقع کمتر از چهار ده سال داشتم و خیلی بی دست و پا بودم، بخاطر دارم که مرا با چه ماجرائی سر سفره عقد نشاندند. مادرم توی سر خود میزد که نکند من «نه» بگویم و آبروی آنها برود! آنها با کتک و فشار و تهدید مرا مجبور کردند سر سفره عقد بنشینم و بعد مادرم با قیافه حق بجانب گفت تو الان «بله» را بگو مهمانها که رفتند به «آقا» میگویم صیغه را فسخ کند. بله، من اینطوری شوهر کردم، آیا از نظر قانون اسلام درست است؟ اسلام میگوید زن و مرد باید رضایت داشته باشند تا بتوانند ازدواج کنند.

اینها سر خدا را هم کلاه گذاشتند! بعد هم من بدبخت را با چشم گریان بخانه شوهر فرستادند، چند بار تصمیم گرفتم که خودم را بکشم ولی جلو گیری کردند. زندگی بی‌فرجام با این ترتیب آغاز شد. من هر شب که میخوابم آرزو میکنم صبح از خواب بلند نشوم، تا از بند این بردگی و زندان آزاد شوم، بله، شاید بمن بخندید که با داشتن خانه و بچه و زندگی آبرومندانه، از خودم متنفرم و دائم می‌اندیشم که چرا مرا فروختند که چرا من نتوانستم حتی در این باره فکر کنم که چرا بمن حتی اجازه اظهار نظر ندادند.. در این ۲۰ سال چه بر من گذشت، بماند. بخاطر بچه و فامیل و موقعیت خود و آنها سوختم و ساختم و واقعا «باختم» من وقف شدم، شما را بخدا شما که میتوانید، بنویسید که پدرها و مادرها به دخترها اجازه بدهند که آنها هم نظر خودشان را بگویند، نه اینکه بزور کتک و تهدید چشم بسته تن به زندگی اجباری دهند. و از همه چیز دل بشویند و همیشه با داشتن زندگی و موقعیت خوب از همه کس بیزار باشند و نسبت بهمه بدبین. دلم میخواهد پشت پا باین زندگی بزنم و خود را حتی برای چند صباحی هم که شده آزاد حس کنم و از این بردگی و بدبختی نجات بدهم من به پدرها و مادرها هشدار میدهم که آنقدر خودخواه نباشند و زندگی را بخاطر پول و عنوان نخواهند و فکر نکنند که دخترم را فلانی گرفت، زندگی خانوادگی ما تامین است، زندگی یک انسان را با این نوع افکار تباه کردن جنایت است... جنایت...

نادیا

آرایش مو برای خانمهای جوان در شب

فال فردای شما

● فروردین — اجازه ندهید مشکلات جزئی شما را از رسیدن به هدفتان باز دارد، به اتفاق دوستان روز خوبی را خواهید گذراند.

● اردیبهشت — به مسائل شخصی خود هر چه زودتر رسیدگی کنید تا برای اخذ تصمیم های بزرگ فرصت و آمادگی فکری کامل داشته باشید.

● خرداد — مثل همیشه محبوب و مورد توجه دوستان خواهید بود. با متولدین آذرماه معاشرت های سازنده خواهید داشت.

● تیر — در محیط خانواده و بخصوص در کنار متولدین خرداد ماه احساس آرامش خاطر خواهید کرد.

● مرداد — اگر به سلامت جسم و روح خود علاقمندید با کار زیاد خودتان را خسته نکنید.

● شهریور — از موقعیت های جالب و شیرین زندگی استقبال کنید و نقشه های جاه طلبانه را از مغز خود خارج کنید.

● مهر — بزودی درمحیط کار از حالت سردرگمی خارج می شوید و هدف نهائی خود را مشخص می کنید. از راه دور خبر دلپذیری دریافت خواهید کرد.

● آبان — از حقوق خود دفاع کنید و لیاقت خود را به ثبوت برسانید . با شریک زندگیتان توافق کامل خواهید داشت

● آذر — بسیاری از مسائل شغلی شما بصورت کاملا دلخواه حل می شود و در نتیجه نقشه های جالبی برای آینده طرح ریزی خواهید کرد.

● دی — بی جهت مغرور و خودخواه نباشید. اگر دچار اشکال شده‌اید کمک دوست خوب خود را بپذیرید.

● بهمن — در برابر اطرافیانتان رفتار صمیمانه تری داشته باشید. با متولدین دی ماه معاشرت های سودمند خواهید داشت.

● اسفند — فعالیت های خود را با پشتکار فراوان دنبال خواهید کرد، ولی از قبول مسئولیت های جدید فعلا بپرهیزید.

یک تست خود شناسی برای همه خانمها

خانم خود را بشناسید

اغلب در برابر وقایعی غیر منتظره و در مقابل مسائلی قرار میگیرید که تصمیم گیری در باره این مسائل برای شما مشکل است. برای آنکه رفتار اجتماعی خود را بدانید و در نتیجه خود را بهتر بشناسید چند سئوال را بصورت تست مطرح کرده ایم که در مقابل پاسخهائی برای تست آمده است. با انتخاب پاسخهای آمده و مراجعه به راهنمای تست میتوانید با خودتان و روحیه تان بیشتر آشنا شوید این تست منحصرا برای خانمها تدارک دیده شده است.

۱ ـ بهترین دوست شما می خواهد با مرد مورد علاقه‌اش ازدواج کند، شما این مرد را می شناسید، و می دانید که مناسب ازدواج با دوست شما نیست.

الف ـ موضوع را صریحا با دوست خود در میان می گذارید.

ب ـ بخاطر دوستی آنها را تحمل میکنید.

ج ـ سعی میکنید که با حرکات و رفتار خود بی علاقگی تان را به این ازدواج نشان دهید.

د ـ یا عقیده تان را برای خودتان نگاهمیدارید.

۲ ـ در یک میهمانی همسرتان رفتاری دارد که به حضور شما در آنجا لطمه می زند.

الف ـ از او می خواهید که رفتار خود را عوض کند؟

ب ـ میهمانی را ترک می کنید؟

ج ـ تظاهر می کنید که هیچ اتفاقی نیفتاده و بیتفاوت هستید؟

د ـ آیا شما هم مثل شوهرتان رفتار می کنید؟

۳ ـ یک دوست بسیار ثروتمند شما را به میهمانی دعوت میکند یا بیک میهمانی مجلل دعوت می شوید که برای شما تازگی دارد.

الف ـ از میهماندار برای تشریفات در آن میهمانی و لباس پوشیدن راهنمائی می خواهید.

ب ـ عقیده دارید که خیلی ساده به میهمانی بروید چون آنها خودتان را دوست دارند.

ج ـ سعی می کنید لباس های تازه بخرید یا قرض کنید.

د ـ آن چیزی را که خودتان دارید بهترین‌اش را انتخاب می کنید.

۴ـ برای دست یافتن به چیزی که مورد علاقه شماست و خود را شایسته آن میدانید مثلا برای دست یافتن به شغل مورد علاقه‌تان چکار میکنید؟

الف ـ مستقیما خواسته خود را با رئیس تان در میان می گذارید.

ب ـ سعی می کنید که بطریقی ثابت کنید که لیاقت آن شغل را دارید.

ج ـ به کسانی متوسل می شوید.

د ـ یا اینکه معتقد به انتخاب درست و داشتن شرایط لازم هستید.

حال پاسخهائی را که انتخاب کرده‌اید بشمارید.

حرف ، الف، ب، ج، د، را بشمارید هر کدام بیشترین سهم را در پاسخگوئی شما داشت تست آن قسمت را بخوانید.

الف ـ آدمی صریح و رک گو هستید و دوستانتان با آنکه روی خوشی بشما نشان نمیدهند شما را دوست دارند، اطرافیان در مورد شما کنجکاو هستند و دوست دارند آدمی تنها آزاد باشید سیاستمداری صبر و تحمل با روحیه شما سازگار نیست.

ب ـ در اولین بر خورد با دیگران رفتار جالبی ندارید اما در دوستی آدم مورد اعتمادی هستید بدیها و خوبی های خود را می شناسید و بهمین دلیل تا اندازه‌ای اعتماد به نفس دارید و هدفتان را می شناسید.

ج ـ آدمی صبور و پر تحمل هستید و در گرفتن حقوق تان پایداری می کنید سرد و غیر قابل انعطاف بنظر می رسید ولی واقعیت اینست که آدم متظاهری نیستید، فکر می کنید هر اتفاقی بیفتد از آن باید تجربه‌ای بدست بیاورید.

د ـ آدم متواضعی هستید، و کوچکترین محبت دیگران شما را خوشحال می کند. در دوستی وفادار هستید و شدت عمل شما در بعضی موارد شما را برای دیگران آدمی نامکشوف باقی می گذارد.

خانم، آقا، از چی دلخورید؟

این سئوالی بود که بوسیله تلفن با گروههای مختلف مردم مطرح کردیم و حرفها و جوابهای جالبی بدنبال داشت که در زیر میخوانید...

دختر خانم دانشجو:

ـ من از اجتماع دلخور هستم، از قواعد و سنتهای آن در جامعه. یک دختر حتما باید ازدواج کند، خود من با وجود اینکه فعلا و قلبا نمیخواهم به ازدواج تن در دهم اما ناچارم، چون جزئی از این اجتماع هستم. میدانید که آزادی معاشرت دختر و پسر محدود است و ازدواج هم مسئله‌ای نیست که بدون مطالعه و شناخت واقعی انجام گیرد. اینستکه بنظر من ازدواج مشکل میشود.

آقای آگاه دانشجو:

ـ از دخترها که هر وقت میخواهند حرفی بزنند یکجوری بحث رو به ازدواج می کشند دلخورم!

خانم صدیقی محصل:

ـ از درسهای تلنبار شده بر روی هم و امتحانات پی در پی.

آقای طاهر کارمند:

ـ از مادر زنم دلخورم که با دخالتهای بیجایش زندگی زناشویی مرا آشفته کرده است.

آقای رضایی دیپلمه:

ـ از پدر و مادرها که خوشبختی فرزندشان را با پول معاوضه میکنند. من و دختری سه سال بود که همدیگر را دوست داشتیم، وقتی بخواستگاریش رفتم با شرایط سنگین و مهریه زیاد مرا از ازدواج منصرف کردند. فکر می کنم تا مدتها بفکر ازدواج نیفتم.

خانم الهه نامدار خانه‌دار:

ـ از بچه‌هام که هر چی بزرگتر میشوند بیشتر از من فاصله میگیرند و غریبه میشوند.

خانم بیگدلی خانه‌دار:

ـ از صاحبخانه‌مان که به هر سازش میرقصیم، باز هم ایراد میگیرد.

مد

لباس شب زیبائی است از حریر گلدار سبز با آستری از ابریشم، همرنگ چاک میان دامن که از کمر شروع شده است، در زیر حالت جدا به خود گرفته است. گلهائی که بر پائین دامن و بر روی سینه گلدوزی شده زیبائی آن را بیشتر می کند، از این لباس شب می توان در بهار و تابستان استفاده کرد، اندام کشیده مانکن نشان میدهد که چه کسانی بهتر است از این مدل استفاده کنند.

یکهاسمن
تومان
وام حساب پس انداز
خانه
بانک عمران
برای تهیه خانه یا آپارتمان
باحداقل بهره بانکی
باقساط ۲۰ ساله
۶ ماهه یك برابر پس‌انداز حداکثر ۷۵۰ هزار تومان
۱۲ ماهه دو برابر پس‌انداز حداکثر یکمیلیون تومان

لوموند

ده سال است صحبت ازجنگ ومصالحه می شود

غرور پیروزی اسرائیل، مانع صلح خاورمیانه است

«اسرائیل پس از یک موقعیت درخشان نظامی اسیر پیروزی‌اش خواهد شد.» این چکیده هشدار ژنرال دو گل به آبا ابان وزیر امور خارجه اسرائیل چند روز پیش از در گیر شدن جنگ ۶ روزه ژوئن بود. گذشت، ده سال و حوادثی که در این مدت روی داده نشان میدهد که پیش بینی رئیس جمهوری فقید فرانسه تا چه حد به حقیقت نزدیک بوده است. پیروزی اسرائیل در ژوئن ۱۹۶۷ فاتحین را در «یک بن بست سیاسی» کامل قرار داده است چرا که رهبران تل‌اویو نتوانسته‌اند سرزمین‌های اشغالی را با یک قرارداد صلح مبادله کرده و موقعیت نظامی خود را به یک پیروزی سیاسی تبدیل کنند.

جنگ شش روزه یک دوره کوتاه روشن بینی در اسرائیل بدنبال داشت که بیش از چند هفته دوام نکرد.

مرزهای بین المللی

در ان هنگام دولت اسرائیل بطور محرمانه به مصر اطلاع داده بود که حاضر است نیروهای خود را تا مرزهای بین المللی صحرای سینا عقب بکشد. درباره سر زمین‌های اشغالی باستثنای ساحل غربی اردن نیز تقریبا همین احساس وجود داشت. معذالک پیدایش یک روحیه ناسیونالیسم مذهبی و غرور پیروزی رهبران اسرائیل را از ادامه راه میانه روی و واقع بینی باز داشت.

زمامداران اسرائیل سر انجام اطمینان یافتند که می‌توانند وضع موجود را تا هر وقت که بخواهند حفظ کنند از آن ببعد اسرائیلی‌ها در صدد بر آمدند که دشمنانشان را در سرزمین‌های اشغالی در برابر عمل انجام شده قرار دهند و هر گونه پندار پس دادن مناطق اشغال شده خیانت بحساب می‌آید تا آنجا که ژنرال دایان ـ وزیر امور خارجه آینده می‌گفت: من شرم‌الشیخ بدون صلح را به صلح بدون شرم‌الشیخ ترجیح میدهم.»

در این میان دولت اسرائیل پیوسته به کشورهای عربی پیشنهاد صلح و انجام مذاکرات مستقیم بی قید و شرط می‌کرد اما در تمام پیشنهادها بطور سر بسته سخن از این بود که میخواهد در چهار چوب قرار داد صلح با اعراب قسمتهای بزرگی از سرزمین‌های اشغالی را در شمال مرکز و جنوب را برای خود نگهدارد.

هدف سیاست تل‌اویو این بود که از یکسو به اعراب بفهماند که نفع‌شان در این است که هر چه زودتر دور میز مذاکرات گرد آیند و از سوی دیگر در سرزمین‌های اشغالی کاری کند که پس دادن انها باعراب امکان پذیر شود.

اکنون پس از ده سال شماره آبادیهائی که اسرائیل در سر زمین‌های اشغالی دایر کرده به هشتاد میرسد و وجود انها مانع بزرگی در رفع اختلافات از راه گفتگوهای دیپلماتیک است.

جامعه بین‌المللی الحاق سر زمین‌هائی را که در جریان جنگ استقلال ۱۹۴۸ به اسرائیل ضمیمه شده برسمیت می‌شناسد و حتی بعدها اعراب بطور غیر مستقیم نیز آن را پذیرفته‌اند اما تا کنون هیچ یک از کشورهای جهان حتی امریکا کشور گشائی اسرائیل را در سال ۱۹۶۷ برسمیت نشناخته است.

در کلیه طرحهائی که امریکا برای پایان دادن باختلافات خاور میانه تهیه کرده لزوم تخلیه سر زمین‌های اشغالی را تاکید نموده است. «فشار» واشنگتن تا حدی سبب شده است که اسرائیلی‌ها از روش میانه روی پیروی کنند.

در سه سال اول جنگ شش روزه دولت‌های اشکول و مایر حتی ۱۹۷۰ اسرائیل برای نخستین بار اعلام کرد که حاضر است قسمتی از سر زمین‌های اشغالی را تخلیه کند.

رسمیت جامعه

پس از انکه افسانه شکست ناپذیری اسرائیل در جنگ اکتبر از بین رفت رهبران تل اویو روش تازه‌ای پیش گرفتند و آن سیاست «دفع الوقت» بود.

هدف اسرائیلی‌ها از امضای قرار دادهای جدا سازی نیروها در صحرای سینا و بلندیهای جولان تنها بدست آوردن فرصت کافی برای سر و سامان دادن باوضاع بود.

در هر حال اساس سیاست دولتهای اشکول مایرورالین که یکی پس از دیگری به قدرت رسیدند عقب انداختن تخلیه سر زمین‌های اشغالی بود. تا زمینه مساعدی برای امضای قرار داد صلح باعراب بدون پس دادن سر زمین‌های اشغالی بوجود بیاید.

پس از ژوئن ۱۹۶۷ اسرائیل باوج قدرت و شهرت رسید. و با «آتوئی» در دست داشت که شاید میتوانست با توسل بانها مرحله تازه‌ای در روابطش با جهان عرب بوجود بیاورند. روش اعراب بویژه مصر و اردن حتی سوریه نسبت به اسرائیل نیز بطور محسوس تغییر کرده است.

پس از شکستن ژوئن ۱۹۶۷ این سه کشور قبل از هر چیز در جستجوی باز گردانیدن سر زمین‌هائی بودند که در جریان جنگ از دست داده‌اند و برای رسیدن باین هدف را مذاکرات به توسل باسلحه ترجیح میدهند.

کنفرانس عالی سران عرب که روز ۲۹ اوت در خرطوم تشکیل شد یک مرحله مهم در گرایش تدریجی اعراب بسوی یک راه حل سیاسی اختلافات بود گو اینکه تنها قسمت از تصمیم رهبران عرب: «اعراب با اسرائیل اینست که با اسرائیل وارد مذاکره نخواهد شد یا این کشور صلح نخواهد کرد و اسرائیل را برسمیت نخواهد شناخت» مورد توجه قرار گرفت.

اما در حقیقت روش اعراب نسبت باسرائیل تغییر یافته بود چرا که بر خلاف کنفرانس‌های عالی دیگر سخن از ازادی فلسطین یعنی از میان بردن کشور یهود بمیان نیامده بود.

سر انجام پس از جنگ اکتبر اسرائیل در روش خود نسبت باعراب تجدید نظر کرد. اما نظر تل اویو نسبت به فلسطینی‌ها تغییر نکرده است اسرائیل همچنان با تشکیل یک دولت فلسطینی و مذاکره با سازمان ازادی بخش فلسطین مخالف است. ولی مسئله فلسطین که ده سال پیش هنوز یک مسئله ساده آوارگان بود اکنون بصورت یک مسئله سیاسی مهم در آمده است هر گونه راه حل بحران خاور میانه به حل آن بستگی دارد. حتی پرزیدنت جیمی کارتر بارها لزوم یک میهن برای فلسطینی‌ها را تائید کرده است. روی کار آمدن لیکود در اورشلیم که ساحل غربی اردن را جزء لاینفک اسرائیل میداند باحتمال زیاد اوضاعی که از ده سال پیش در منطقه بوجود آمده همچنان ادامه خواهد داشت.

انورسادات ـ یاسرعرفات: اتحاد تا پیروزی نهایی. اعراب وفلسطینی‌ها در مقابله با حکومت افراطی اسرائیل وحدت محکمتری پیدا کرده‌اند.

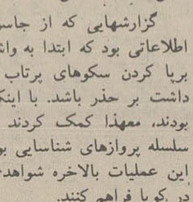

اسرار نفوذ «سیا» در کرملین ۳۷

نوشته: هری روزیتسک

جاسوسان «سیا» در کوبا

اهمال های زیان اوری از این قبیل که از نوعی عدم اعتماد متداول نسبت به درستی بسیاری از گزارشهای جاسوسی سرچشمه می گیرد، و ظاهرا مهمترین علت آن ناسازگاری بسیاری از این گزارشها با فرضیات ـ یا حتی پیشداوریهای تصمیم گیرندگان دستگاه رهبری کننده سیاست است، شاید یکی از دلایلی بود که وینستون چرچیل را هنگامیکه نخست وزیر بریتانیا بود بر آن داشت تا پا فشاری کند که گزارشهای جاسوسی خام نیز با همان دقتی خوانده شود که اطلاعات و اسناد ضد اطلاعاتی «پخته» و تحلیلی مورد توجه قرار میگیرد.

یکی دیگر از بحرانها که با یورش نظامی شوروی به چکسلواکی در ۱۹۶۸ به اوج خود رسید، علاوه بر تجسم بخشیدن به محدودیتهای ضد اطلاعات تکنیکی و مکانیکی ـ در عین حال ناتوانی های عملیات عوامل پنهانی را نیز نمایان می کند. یکسال قبل از لشگر کشی شوروی به چکسلواکی، الکساندر دوبچک رهبر حزب کمونیست این کشور سلسله اصلاحاتی را با گرایشهای، لیبرالی آغاز کرده بود تا در کشور خود سوسیالیسمی با سیمای انسانی مستقر کند. تجربه او عاقبت درجه‌ای از دمکراسی حزبی و آزادی عمومی بیان را تحقق بخشید ولی در این راه تا آنجا پیش رفت که مسکو تاب نادیده گرفتن آن را نداشت.

در ژوئن ۱۹۶۸ قدرتهای پیمان ورشو سرگرم دنبال کردن مانورهای نظامی بر دامنه‌ای در آلمان شرقی و لهستان، مجارستان، بلغارستان و آلمان شرقی وارد خاک چکسلواکی شدند، دوبچک را بازداشت کردند و حاکمیت رژیم وفادار به مشی انعطاف ناپذیر سابق را اعاده بخشیدند.

حمله مسلحانه به چکسلواکی از طرف دستگاههای ضد اطلاعات باختری پیشگویی نشده بود گرچه ادوات ضد اطلاعات فنی بدقت تمام وقایعی را که تا شب ۱۰ اوت در روی زمین بوقوع پیوست زیر نظر داشتند، ولی البته نمیتوانستند پیش بینی کنند که ظرف ۲۴ ساعت بعد چه پیش خواهد آمد. گزارشهای جاسوسی دریافت شده از منابع سیا در داخل حزب کمونیست چکسلواکی (و برخی دیگر از این احزاب در چند کشور دیگر اروپای شرقی) حاوی شواهدی بود که نشان میداد روسها در صورتی که استفاده از نیروی نظامی برای اجتناب از فرو ریختن بساط سیاست حزب کمونیست در چکسلواکی لازم باشد ارتش خود را وارد این کشور خواهند کرد ولی همان منابع نتوانسته بودند و نمی توانستند، تایید کنند که روسها عملا چنان تصمیمی را گرفته‌اند.

مداخله نظامی

از انجا که تصمیم مسکو برای مداخله نظامی در چکسلواکی چیزی بود که در آخرین دقایق گرفته شد، و طبق روایت خروشچف تصمیمی اکراه آمیز بود ـ بنابراین تنها وجود یک عامل و جاسوس غرب در داخل ستادهای فرماندهی کل نیروهای مسلح شوروی یا پیمان ورشو در آن روز میتوانست اجازه دهد که هجوم به چکسلواکی پیشگویی شود، و تازه حتی در آن صورت نیز، این پیشگویی تنها چند ساعت قبل از وقوع حمله، صورت گیرد.

هنگامیکه نقل و انتقالات نظامی عملا غیر قابل رویت باشند، نظیر مواردی که فی‌المثل مکان این نقل و انتقالات در کوره راه های جنگلی لائوس قرار داشته باشد، یا وقتی که عمل در جاهای دور دستی چون یمن و یا در امتداد مرز تبت و هند روی دهد، و یا زمانی که دلیلی برای شناسایی کردن نقطه‌ای از زمین که قبلا همیشه آرام بوده است وجود نداشته باشد، عکسبرداری هوایی نیز دستخوش محدودیتهایی است که حتی از آنچه که در موارد بالاتر گفته شد، بزرگتر است. در مواردی از این قبیل عوامل انسانی در واقع تنها منابعی هستند که میتوانند برای فراهم ساختن آگاهی های مقوله اخطار سریع قبلی و بموقع مورد استفاده قرار گیرند.

گزارشهایی که از جاسوسان سیا در کوبا بدست میامد از نوع اطلاعاتی بود که ابتدا به واشنگتن هشدار داد تا از تدارکاتی که برای برپا کردن سکوهای پرتاب موشک در آن کشور (۱۹۶۲) جریان داشت بر حذر باشد. با اینکه آن گزارشها فاقد صراحت و جامعیت بودند، معهذا کمک کردند تا ضرورت و فوریت کافی برای یک سلسله پروازهای شناسایی بوسیله هواپیماهای یو ـ ۲ احساس شود و این عملیات بالاخره شواهد روشنی ازوجود سکوهای پرتاب موشک در کوبا فراهم کنند.

در شبه قاره هند هر یک از جنگهای متعددی که بین هند و پاکستان درگرفت با بیش و کم دقت از طریق گزارشهای جاسوسی سیا مورد پیشگویی قرار گرفت. با اینحال یورش نظامی چین به مرز شمال شرقی هند در ۱۹۶۲ جز برای خود چینی ها، برای تمام کسان دیگر غافلگیر کننده بود.

بحران موشکی

برای پایان دادن به این قسمت از سخنانم لازم میدانم یادآوری کنم که ارزش گزارشهای جاسوسی درباره بحرانها تا جایی که به تعیین کنندگان مشی سیاست مربوط میشود بغایت متفاوت است. در بحرانهایی که کاخ سفید واشنگتن میتواند یا باید اقدامی در مواجهه با آنها انجام دهد نظیر چیزی که در کوبا بصورت بحران موشکی پیش آمد تنها معدودی از گزارشهای جاسوسی ممکن است ارزشی باور نکردنی داشته باشد. اما در غالب موارد دیگر از واشنگتن کاری بیش از آنکه که تنها نگاه مراقب خود را از بحرانهای در حال وقوع در فواصل دوربرنگیرد، ساخته نیست. گزارشهای ضد اطلاعاتی خواه مولود ادوات فنی و خواه ارمغان عوامل انسانی باشند در این موارد را تنها بطور ساده در وضعی قرار میدهند که آگاه، و گوش بزنگ باشد.

تاجی که در جریان سالیان طولانی در واشنگتن بر تارک عملیات تدارک گزارشهای ضد اطلاعاتی قرار گرفت فعالیتهایی بود که برای بدست آوردن آگاهی های قبلی برای قابل پیشگویی کردن وقوع یک کودتا در نقطه‌ای از جهان جریان داشت.

کاخ سفید و کنگره آمریکا هر دو خیلی زود به آشنایی یافتن با احوال و وقایعی که منجر به کودتاها میشدند علاقه پیدا کردند.

روز نهم اوریل ۱۹۴۸ هنگامیکه نهمین کنفرانس بین المللی کشورهای آمریکایی جریان داشت جرج مارشال وزیر خارجه وقت آمریکا مجبور شد از برابر تظاهرات ضد دولتی و ضد یانکی خشونت آمیزی که در خیابانهای «بوگوتا» پایتخت کلمبیا برپا شده بود فرار کند. بهانه برپا شدن آشوب قتل یکی از رهبران سیاسی چپ گرای کلمبیا بود که صبح همان روز اتفاق افتاده بود. گرچه این قتل فی نفسه فاقد برنامه ریزی قبلی و بنابراین غیر قابل پیش بینی بود باز هم سیا بخاطر اینکه دولت واشنگتن را قبلا به موقع از خطر روبرو شدن با آن «پرل هاربور» آمریکای جنوبی آگاه نکرده و وزارت خارجه را برحذر نداشته است بشدت آماج حملات و عتاب های بسیار ملامت آمیز قرار گرفت. در فضای سال ۱۹۴۸، (زمانی که کمونیستها بر چکسلواکی چیرگی یافتند و در فرانسه و ایتالیا حرکت احزاب کمونیست برای خزیدن به سمت قدرت آغاز گردید و بحران محاصره برلن رفته رفته آغاز میشد) حدوث تمام این وقایع از طرف تصمیم گیرندگان سازنده سیاست بین‌المللی که پایتخت های بلوک شوروی میزبانانشان بودند، معرفتهای جنبی شایان توجهی از خلال گفتگوهای دوجانبه با نمایندگان شوروی تحصیل میکردند و انرا برای احزاب خود به ارمغان میبردند. جنبش کمونیستی یکپارچه روزگار سابق اکنون به مجموعه متفاوتی تبدیل شده بود که احیانا درفرصتهای مساعد امکان محذوش کردن آن وجودنداشت.

تکان دهنده‌ترین محصول عملیات حزبی پیمادتی کوتاه بعد از انعقاد بیستمین کنگره حزب کمونیست شوروی ـ پس از دست یافتن به متن ناقص سخنرانی پی سابقه خروشچف که درجلسه‌ای از نشست های کنگره دربشت درهای بسته ایراد شد و درآن فتوای تکفیر استالین صادرگردید ـ بدست آمد ـ انتشار این سخنرانی که احتجاج های جدلی خروشچف را پنجوی دست نخورده منعکس میکرددرمطبوعات باختری ـ آثاری عمیق برسراسر جهان کمونیست باقی گذاشت و شواهدی بسیار خیره کننده از دگرگونی فاحشی که دردرون حزب کمونیست شوروی بصورت حرکت شگرف و نوظهور نابودن کردن میراثهای استالینی بوجود آمده بود دراختیار غرب گذاشت.

ادامه دارد

۲ـ تحلیلی ازاوضاع مسلمانان جنوب فیلی پین

تاصلح راه‌درازی درپیش است

صفا حائری ـ زامبوآنگا (جنوب فیلی پین)

اما هر چه بیشتر فکر میکنند کمتر عقلشان به جائی میرسد. سرانجام سه روز بود یکی از وزیران دوان دوان خود را به رهبر بزرگ رسانیده و میگوید پیدا کردم. روی یک نقشه فیلیپین را نشان میدهد و «کوتاباتو» را. قذافی بلافاصله دستور میدهد پول بفرستید، کمک بفرستید، سرباز بفرستید، اسلحه بفرستید..... بفرستید این برادران مسلمان به ما احتیاج دارند فوری نجاتشان دهید.

وقتی خبر شش رهبر بزرگ پخش میشود پروفسور «نورمیسواری» رهبر جوان «جام» در جده روزهای سختی را میگذراند و تلاشهای او برای جلب نظر مقامات سعودی با کنفرانس تازه پا گرفته کشورهای اسلامی به هیچ جا نرسیده بود. او بلافاصله خود را به طرابلس رسانیده مورد محبت رهبر بزرگ قرار میگیرد وسیل پول و اسلحه به سوی سواحل جزایر جنوبی فیلیپین سرازیر میشود. ولی به حساب منابع لیبیائی از هر ملیون دلاری که برای چریک های جام فرستاده شده شاید صدهزار دلار بدستشان رسیده باشد و بقیه به حساب های این و آن در بانک های گوناگون ریخته شده و از هر هزار قبضه تفنگ مسلسل شاید صد عدد بدست چریک ها رسیده و بقیه در وسط راه بوسیله این یا آن دولت رابطه یا واسطه بالا کشیده شده است.

پیروزی برنامه های دولت برای جلب چریک ها، تقسیم شدن جنگجویان مسلمان به گروه های کوچک و پراکنده دستخوش بیماری، کم غذائی نداشتن اسلحه کافی و تماس با جهان خارج و حالا کشف این ماجرا که ۹۰ درصد پول و اسلحه‌ایکه برای «جام» فرستاده شده در راه «گم» شده رهبر بزرگ را سخت آزرده کرده گزارشاتی که از مانیل به او میرسد نشان میدهد که هیچ کس به او نیازی ندارد.

آغاز پایان ـ ولی او باید صورت خود را با سیلی سرخ نگه دارد، بنابراین به مانیل چشمک میزند مارکوس که شبح احتمالی تحریم نفتی اعراب در این هنگامی که صورت حساب نفتی او سخت بالا رفته لحظه‌ای ارامش نمی گذارد. به قذافی جواب مساعد میدهد بویژه که او به پول لیبی واحتمالا دیگر کشورهای ثروتمند عرب سخت نیاز دارد. و اولین تماسها گاهی در مانیل و گاهی در طرابلس و زمانی در جده گرفته میشوند.

تراژ ی ـ کمیک

دو روز مذاکرات تراژیک ـ کمیک بین سرهنگ قذافی و بانوایملد رومولدز مارکوس همسر بسیار نیرومند رئیس جمهوری فیلیپین که در عین حال فرماندار قدرتمند مانیل بزرگ نیز میباشد. سرانجام و با وجود انواع و اقسام فراز و نشیب ها و شایعات گوناگون و در میان عصبانیت علنی عده‌ای از هیئت فیلیپینی از بی ادبی و رفتار توهین آمیز لیبیائی ها در طرابلس باموفقیت پایان یافت و در استانه سال نوین مسیحی پرزیدنت مارکوس توانست از مانیل اعلام کند که «صلح در دست است و یک جنگی که به بهای جان بیش از ده هزار نفر و از بین رفتن میلیون ها دلار تمام شده بزودی و برای همیشه پایان خواهد یافت.»

ولی خیلی زود معلوم شد که این صلح نیز پیش ده دوازده قراردادی که قبلا بین مسلمانان و اسپانیائی ها و جانشینان امریکائی انها امضاء شده بود ارزشی نخواهد داشت و حداکثر منجر به برقرار شدن یک آتش بس موقت دیگر برای مدتی کوتاه یا دراز که بستگی به رویدادهای بعدی خواهد داشت خواهد شد.

و همین طور شد و هر چند محیط روابط میان «مانیل»، «جام» و حامیان لیبیائی‌شان سخت طوفانی است ولی آتش بس که به موجب «توافق» طرابلس از ژانویه گذشته در سراسر منطقه جنوب برقرار شده هر چند اندکی «تق ولق» شده ولی هم چنان برقرار است و این در حالی است که نیروهای چهل هزار نفری مسلح فیلیپین در این بخش از کشور به حالت اماده باش جنگی بسر می برند.

چه شد که ماه عسل میان رهبر بزرگ و رئیس فعال جمهوری فیلیپین به این کوتاهی بود که معمائیست که هیچ کس هنوز نتوانسته حل نماید. کجای کار خراب شده؟ مقصر کیست؟ کی خواسته برای دیگری زرنگی کند؟ تمام این پرسشها هم چنان بدون پاسخ مانده‌اند ولی یک مرور دقیق روی انچه که اتفاق افتاده و گفته شده است نشان میدهد عدم اشنائی روحیه خلق و خوی و آداب و رسوم دو قوم یکی عربی بدوی و دیگری مسیحی شهری، یکی بسته و متمایل به اسرار و پرهیز و دیگری باز سخنور و خندان. یکی روی گردان از زن و دیگری رهبر کشوری که تعداد زنان به مراتب بیش از مردان است و زنان نقش مهمی در تمام شئون کشور بازی میکنند میتواند یکی از دلایل اختلافات باشد. دیپلومات های اسیائی و یا غربی که مدتی در خاور میانه زندگی کرده‌اند تقریبا متفق القولند که فیلیپینی ها هیچ آگاهی از روحیه و اداب ـ لیبیائی ها ندارند و از سوی دیگر پرزیدنت مارکوس با فرستادن همسرش به طرابلس برای حل مسئله‌ای که سرهنگ بزرگ آنرا خیلی مهم و یک «امر مردانه» میپنداشته اشتباه تاکتیکی بوده است.

بیشتر اعراب بویژه در لیبی هنوز عادت ندارند زن را مساوی و همطراز خود بدانند و او را در مسائل دولتی یا مهم بین المللی دخالت دهند چه رسد به اینکه یک زن بعنوان رئیس یک هیئت تمام مرد روبروی شخصی چون قذافی بنشیند و بخواهد یک مسئله را که به سه میلیون مسلمان مربوط میشود حل و فصل نماید.

جنگ چهار صدساله

پاره‌ای از ناظران بیطرف در مانیل میگویند احتمالا یکی دیگر از علل شکست مذاکرات باید این باشد که هم پرزیدنت مارکوس و هم سرهنگ قذافی در نظر داشته‌اند پایان دادن به جنگ چهارصد ساله جنوب فیلیپین را برای تاریخ به حساب خود گذاشته باشند. هر چه باشد چنین بنظر میرسد که در طول مذاکرات قذافی خانم مارکوس و هیئت های لیبی جام فیلیپین و کنفرانس اسلامی هیچ کس به این مسئله اساسی که «جام» چگونه میخواهد بر ۷ میلیون مسیحی و یک میلیون مسلمان ضد جبهه حکومت نماید نیاندیشیده بویژه اینکه هیچ تجربه‌ای از حکومت کردن ندارد و اصولا تا آنجا که ما میدانیم سازمانی نیز برای این کار ندارد.

وقتی اخرین دور مذاکرات در مانیل شکست خورد و هیئت عصیانی لیبی و کنفرانس اسلامی ناسزاگویان فیلیپین را یکی بسوی کوالالامپور و دیگری جده ترک میکرد پرزیدنت مارکوس در یکی از پولونگ «پولونگ پامبانسان»هائی که ویژه خودش است (گفتگوی مستقیم رادیو تلویزیونی با مردم) گفت جبهه عملا درخواستهای غیر قابل اجرای خود را عوض نکرده است.

«کارملوباربرو» معاون وزارت دفاع فیلیپین پنهان نمیکند که هدف جبهه از اصرار برای داشتن یک ارتش ز پلیس پانزده هزار نفری به فرماندهی یک ژنرال مسلمان و تشکیل یک حکومت موقت خود مختار اسلامی بمدت شش سال این است که در این مدت زمینه را برای اعلام استقلال کامل در میندانائو و سولو اماده نماید.

فیلیپینی ها هم چنین هیئت چهار کشوری کنفرانس اسلامی را متهم کردند که رفتارشان در طول مذاکرات بیشتر شبیه وکلای مدافع «جام» بوده است تا یک ناظر بیطرف و از حد خود خارج شده و به دخالت در امور داخلی فیلیپین پرداخته‌اند. ولی نورمیسواری رهبر خود ساخته جبهه که سالیان درازی است دور از صحنه بسر میبرد بسهم خود پرزیدنت مارکوس را متهم میکند که با انجام همه پرسی بیشدستی کرده و همه را در برابر یک عمل انجام شده قرار داده است زیرا به موجب توافق مارکوس ـ قذافی همه پرسی را حکومت موقت منطقه خود مختار «میندانائو» ـ سولو باید انجام میداده است.

او از سوی دیگر اصرار دارد که ۷ تن از اعضای شورای موقت اجرائی جنوب باید از جبهه باشند دو نفر نماینده دیگر سازمانهای مسلمان و تنها دو نفر نماینده مسیحیان (واینها روی هم رفته اکثریت را تشکیل میدهند)

برای فیلیپینی ها هدف های میسواری در حقیقت تشکیل یک حکومت مستقل در یک کشور مستقل است در حالیکه لیبی و کنفرانس اسلامی از اول این اصل را پذیرفته‌اند که حاکمیت و تمامیت ارضی فیلیپین نمیتواند مورد تهدید باشد.

اگر پاره‌ای از افسران کمیسیون مشترک نظارت به آتش بس قبول دارند که درخواست و پا فشاری های میسواری برای داشتن یک ارتش ـ پلیس پانزده هزار نفری غیر منطقی است و کنفرانس اسلامی بسهم خود با دو سال حکومت موقت خود مختار جنوب برهبری «جام» بجای شش سال موافقت دارد اما هیچ کس واکنش اکثریت مسیحی منطقه را به انچه که بین مانیل و طرابلس و جده میگذرد مورد توجه قرار نداده است.

از همان آغاز حکمرانی اسپانیا به جزایر فیلیپین کلیسا به الهام از سر زمین مادر، اسپانیا نقش بسیار حساسی در امور فیلیپین بازی میکرده و هنوم هم دارد. هم اکنون کلیسا نیرومندترین و با نفوذترین سازمانهای مخالف رژیم حکومت نظامی مارکوس را تشکیل میدهد و شاید بعد از یا بیش از نیروهای ارتش تنها واحدی است که در کوچکترین روستاهای کشور حضور دارد.

برای سرنگون کردن این رژیم کلیسای سیاه در یکجا با کمونیست های سرخ و درجای دیگر با چریک های مسلمان ساخته است. تظاهرات ضد مارکوس را روز جشن اول مه در پارک بزرگ «دیزال» خواهران و برادران مسیحی ـ کشیش های زن و مرد براه انداخته بودند و درجنوب دربین جامعه مسیحیان که چون جویندگان طلا همین چند ده سال پیش برای بهره برداری از ثروت های کشاورزی جنوب به این مناطق و جزایر یورش اوردند کلیسا نفوذ فراوانی دارد.

اما گوئی هیچ یک از مذاکره کنندگان «مورو» لیبیائی یا کنفرانس اسلامی نمیداند پرزیدنت مارکوس تاچه حد زیرفشار کلیسا قرار دارد و بازگوئی هیچ یک از آنها متوجه نیستند که با اصرار ورزیدن برای تحمیل یک حکومت اقلیت مسلمان چه دیوی را دارند بیدار میکنند.

اینکه اکثریت مسیحیان درگوشه و کنار جزایر و مناطق مورد کشمکش جنوب فیلیپین خود را تا خرخره مسلح کرده‌اند به هیچ کس پوشیده نیست و باز انها که با اوضاع اندکی اشنائی دارند خوب میتوانند حدس زنند کافی است که نور میسواری بدون موافقت مانیل یک حکومت اقلیت تشکیل دهد تادرمدت کمتر از ۲۴ ساعت فجایع ارتش سزی فرانسویان مقیم الجزایر که با استقلال این کشور مخالف بودند و مدت چند ماه الجزایر را به خاک و خون کشاندند دراین گوشه از مجمع الجزایر فیلیپین تکرار کرد و هزاران خانواده مسلمان احتمالا قتل عام شوند.

فکر نمی کنید هدیه قذافی نمیتواند برای ما (مسلمانان فیلیپین) بهتر ازاین باشد؟ این سئوال را حاجی «اودونا» یک کاسبکار روشن ذهن مسلمان ازمن میکند و خودش جواب میدهد که اگر لیبی جدا حزب مارا میخواست بجای دادن پول و اسلحه به جبهه یک کارخانه کنسرو ماهی میساخت زیرا انچه که ما مسلمانان احتیاج داریم کاراست از بیکاری است که خیلی از مسلمانان به چریک ها پیوسته‌اند یک چنین کارخانه برای صدها نفر تولید کار میکند و صدها خانواده از قبل آن نان خواهند خورد و این تنها راه پایان دادن به جنگ انهم یک جنگ خانگی است نه دادن اسلحه.

سبدتخم مرغ

او درحالیکه سرش را بعلامت تاسف تکان میداد به رفت و امد قایق ها در بندر نزدیک چشم دوخته بود و اضافه کرد گوش کنید: «دوست من اگر به من یک سبد تخم مرغ بدهند سریک هفته تمام میشود ولی اگر خود مرغ را بدهی نه تنها همیشه تخم مرغ خواهم داشت بلکه جوجه کشی هم میکنم!....

حالا لیبی اگر واقعا خیر مارا میخواهد بهتر است مرغ یعنی کارخانه به ما بدهد و گرنه دادن پول دردی را هرگز درمان نخواهد کرد.

باهمین طرز فلسفه حاجی اودونا سرنوشت خوبی را برای رهبران پیش بینی نمیکند میگوید مگر چیانگ کای شک دراغاز کار یک رهبر محبوب و ملی نبود؟ چرا باتمام قدرتی که داشت و حمایت امریکا و شوروی از کمونیست ها شکست خورد برای انکه هی پول گرفت هی فاسدتر شد و سرانجام سرنگون گردید اگر میسواری همین طور از لیبی پول بگیرد و به جیب و حساب خودش بریزد افسوس به سرنوشت چیانگ کای شک دچار خواهد شد.

اظهارات اودونا یک ناظر بیطرف را متوجه این واقعیت میکند که جبهه نمیتواند و حق ندارد بنام و از طرف تمام مسلمانان فیلیپین صحبت کند همانگونه که سازمان ازادی بخش فلسطین نیز نماینده تمام فلسطینی ها نمیباشد.

منابع اگاه دولتی و مسلمان درزامبوانگا توجه میدهند روی کار آمدن جبهه، خطر جدی شروع یک جنگ خونین میان مسلمانان را دربردارد زیرا به گمان این منابع «بالیک پایان ها» مسلمانانی که دست از جنگ ها برداشته و به دولت پیوسته‌اند) بیش از هرگروه دیگر از به قدرت رسیدن رهبران جبهه هراس دارند. زیرا میدانند در صورت تشکیل یک حکومت خود مختار به رهبری میسواری و یارانش انها اولین قربانیان حکومت تازه خواهند بود و از انجا که بیشترشان جنگجویان سابق بوده و هنوز مسلح هستند و از حمایت ارتش و مسیحیان برخوردار میباشند، شورش آنها برضد حکومت جام حتمی خواهد بود.

به این احتمال باید فشار کلیسا را روی پرزیدنت مارکوس افزود درمانیل بیشتر ناظران و دیپلمات ها عقیده دارند که کلیسا با کمک سرمایه داران و فئودال های گذشته از یکطرف و کمونیست ها از طرف دیگر اماده استفاده از کوچکترین بهانه و فرصت برای سرنگون کردن مارکوس و رژیم چهارساله حکومت نظامی او هستند و اگر بیش از همه به جام امتیاز دهد غیراز دادن بهانه به این نیروهای مخالف و پرنفوذ ارتش را نیز برضد خود خواهد شورانید. زیرا فراوانند فرماندهان نظامی که همین امتیازاتی را که تا کنون رئیس جمهوری به لیبی و جام داده یکنوع تسلیم دربرابر دشمن به حساب بیاورند.

آندسته از مسیحیان مسلمانان دولتی ها و نظامی ها که دور از نوک دماغ خودرا نمی بینند و برخلاف توده فیلیپینی به اینده‌ای دورتر می اندیشند «خرس قطبی» را که پشت سر قذافی ایستاده نشان میدهند و ازاین بیم دارند که همه نقشه ها زیرسر مسکو باشد.

درواقع اگر پاره‌ای از مسلمانان مانند حاجی احمد فکر میکنند قذافی میخواهد از مسئله جنوب فیلیپین بنفع مقاصد خودش بهره برداری کند. گروهی دیگر پارافراتر نهاده و میگویند این شوروی است که دراجرای هدف های استراتژی جهانی خود ازیک «طرف» و بویژه محاصره کردن چین از طرف دیگر سعی دارد از آبی که دردریاهای «سولو» و میندانائو اینک سخت گل الود شده برای خود ماهی گیرد و دراین قسمت از جزایر فیلیپین برای خود پایگاه تازه‌ای تاسیس نماید.

معادله این افراد ساده است: به تشویق شوروی، لیبی تصمیم میگیرد تا پیروزی کامل از برادران ستم کشیده وزور دیده مسلمان خود درجنوب فیلیپین حمایت نماید. بلافاصله اتحاد نامقدس طرح، پول و سرباز یعنی طرح از کرملین پول از لیبی و سرباز از کوبا که هم اکنون درگوشه و کنار افریقای سیاه مانند انگولا و به تازگی در اتیوپی باقاطعیت تمام بکار میرود بحرکت در می اید و طولی نخواهد کشید که شاهد پیاده شدن سربازان کوبائی دراین قسمت از فیلیپین و جنگ آنها برضد نیروهای صلح این کشور خواهیم بود.

پایان

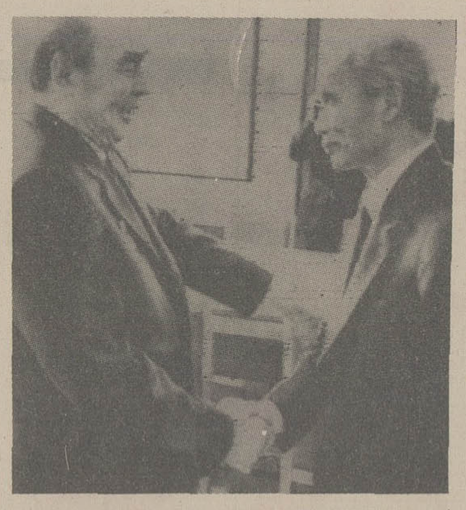

بازدید رسمی

«لئونیدبرژنف» دبیر کل حزب کمونیست شوروی از فام وان دونگ نخست وزیر ویتنام استقبال می کند. نخست وزیر ویتنام سرگرم بازدید رسمی از شوروی است. ناظران برای دیدار رهبرویتنام اهمیت بسیار قائلند.

عکس رادیویی آسوشیتدپرس

برای دستمال قیصریه را آتش نزنیم

در شماره اخیر روزنامه اطلاعات مقاله‌ای بقلم ابوالقاسم پرتو اعظم تحت عنوان «زبان «یاجوج و ماجوج» درج شده‌بود که از جهاتی درخور بحث است.

حاصل کلام نویسنده اینست که باید فارسی خالص نوشت و آن کسانیکه لغات عربی درنوشته هایشان بکار میبرند هنوز خون عرب در رگهایشان جاری است!! باتوجه باین استدلال باید گفت‌که از صدر اسلام همینطور مرتب خون عرب است که در رگهای ایرانیان امثال رودکی و انوری و سعدی و حافظ‌و مولوی‌و بیهقی وعروضی وجوینی و بهار و هدایت و ... جاری است !

باید از این نویسنده محترم منصفانه‌پرسید: برای‌کتاب‌دستوری که‌خوشبختانه هیچکس‌هم‌وجود آن آشنا نیست و من هم‌افتخار مطالعه آن را نداشتم چقدر وقت وعمر صرف کرده‌اند و این تضییع وقت چقدر لطمه به‌پیشبرد وگسترش معنی نوشته ایشان وارد کرده است؟

اصولا معلوم نیست این‌جنون فارسی خالص نویسی و ریشه ـ سازی من‌درآوردی (مانندترابری بجای حمل ونقل) چه موقع از سرما ملت دست برمیدارد :

گوئی تمام‌مشکلات زندگی‌مادی ومعنوی ماحل وفصل شده، فقط چیزیکه باقی مانده همین خارج کردن لغات عربی است‌آنهم لغاتی که هزار وچهارصد سال باروح فارسی زبانان آمیزش‌یافته ودر حقیقت «چون شیراندرون شده و چون‌جان بدر شده»است. نمیدانم این حضرات (لغت‌ساز و ریشه‌تراش) چرا اندکی بخود نمی‌آیند، اگر قرار باشد لغات عربی از فارسی زدوده شود ، آنگاه شعر حافظ و سعدی و مولوی راچه کسی خواهدفهمید؟ وآیا این عمل تیشه بریشه زدن ملیت کهنسال ایرانی نیست.

اصلا لغت فارسی‌یاعربی یعنی چه؟ مگر جز اینست که لغتی موردپسند امت که‌درذهان مردم جا گرفته باشد این مرور زمان است که باید به‌لغتی اجازه‌زیستن در زبانی بدهد یاندهد. در عین حال کنار گذاشتن لغات مستعمل عربی بدان میماند که ماکت و لباس و پیراهن خود را باستناد اینکه پارچه‌اش در خارج بافته شده از تن در آورده و بیرون افکنیم. نتیجه آن چه خواهد شد؟

باین بیت حافظ که صرفاجهت نمونه ذکر میشود توجه کنید :

«شب تاریک وبیم موج و گردابی چنین هایل‌ـ کجادانند حال ما سبکباران ساحلها» ازشما میپرسم بین کلمات : شب ،تاریک، بیم، گرداب، سبکباران ...باکلمات موج، هائل، حال، ساحل چه تفاوتی موجود است؟ آیا یک نفر فارسی زبان حتی با معلومات متوسط معنی تمام این کلمات‌را **بخوبی درک نمیکند؟ آیا ساحل برای او بهمان اندازه شناخته‌شده نیست که مثلا کلمه بیم ...؟**

بنابراین خوبست به‌اینگونه بحث‌های بی‌رویه و غیر مفید خاتمه بدهیم و بی‌جهت به زبان چندین وچند صد ساله ایران‌لطمه وارد نکنیم، وبرای دستمالی قیصریه را آتش نزنیم و بحث سیاه وسفید وعرب و عجم را کنار بگذاریم.

علی ادبی

خوانندگان مینویسند

جای پارک

من ساکن بلوک ۱۷ آپارتمان های دولت‌آباد هستم. درمحلی‌که‌مخصوص پارک اتومبیلهاست، برای هر صاحبخانه مقدار معینی جای پارک تعیین شده است، اما اغلب شبها که بمنزل باز میگردم ،اتومبیل خود را خارج از پارکینگ می‌گذارم ، زیرا صاحبان بعضی از آپارتمانها درست‌اتومبیل های خود پارک نمیکنند . غلامرضا ارجمندی

ایستگاه اتوبوس

ساکن خیابان فرح‌بالاتر ازچهارراه‌تخت طاوس هستم . اتوبوسهائی که از طرف چهارراه مخبرالدوله و بازار به طرف فرح جنوبی حرکت میکنند فقط دردوایستگاه توقف می‌کنند ، و کسانیکه بخواهند به خیابان فرح شمالی که یکطرفه است‌بروند باید چهارراه قصر پیاده شوند و بقیه را را پیاده بروند ، چرا تعداد ایستگاه های این خط را افزایش نمیدهند .

نازنین حسنی

استفاده ازپل عابر

پل عابر پیاده سید خندان بی‌مصرف مانده است، درحالیکه چهارراه مولوی ـ سیروس براثر فشار بیش ازحد ترافیک نیاز به پل عابر پیاده دارد. چرا برای نصب‌پل دراین محل اقدامی نمی‌کنند درسیدخندان که پل عابر پیاده هیچ مورد استفاده قرار نمی‌گیرد پل می سازند ؟ مهری اکبری

مکالمه تلفنی باچند نفر دریک لحظه!

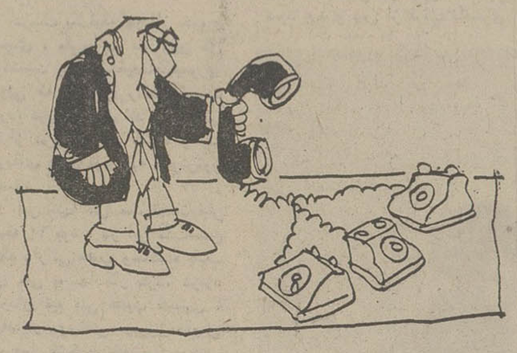

نجف‌آباد شهری است در ۳۰ کیلومتری اصفهان با جمعیتی در حدود ۸ هزار نفر، از عجایب این شهرستان اینکه هرکدام از اهالی بخواهند تلفنی با شهرستان‌دیگری تماس بگیرند، بغیر از صدائی‌که مورد نظر آنان است انواع و اقسام صداها ولهجه‌های مختلف به‌گوششان می‌رسد . شاید این نقیصه برای بعضی از اهالی که در شهرهای مختلف اقوام و دوست و آشنا دارند نه تنها ناراحت کننده نباشد بلکه یک تیر ودونشان هم بشود. مثلا دریک لحظه آدم بتواند با چندتن از دوستانش که در شهرهای مختلف هستند تلفنی حرف بزند و درضمن به‌برنامه‌های‌رادیو هم‌گوش بدهد!! اما برای کسی که قصد داردفقط بایک نفر آنهم بخاطر کار مهمی صحبت کند این‌نقص تلفنی‌ناراحت کننده و عذاب‌آور است. از آنجائیکه اکثر اهالی نجف‌آباداز دسته دوم هستند ضرورت دارد که شرکت مخابرات فکری بحال تلفن‌های این شهر بکند تا اهالی از دردسر صحبت کردن باتلفن نجات پیدا کنند.

عباسعلی پزشکی

پاسخ مسئولین به نامه های مردم

نامه‌ها را برای رسیدگی ارسال دارید

عطف بشرحیکه در مورخ ۲۵ر۲ر۳۶ آنروزنامه درمورد شکایت خانم مژگان. ف درج شده بود به‌آگاهی میرساند : اولا لاشه نامه‌های مورد اشاره را جهت رسیدگی به اداره‌کل پست تهران ارسال دارند ثانیا نشانی کامل خود را اعلام‌تا در مورد جریمه مورد بحث نیز بررسی گردد. ضمنا نرخهای جدید پستی از تاریخ فروردین ماه سال جاری بموقع اجرا گذاشته شده و فهرست مربوطه در کلیه ادارات و دفاتر پستی بمنظور آگاهی عموم نصب گردیده است.

وزارت پست وتلگراف وتلفن

★★★

ضوابط استخدامی

عطف بشرح مندرج در شماره ۱۵۳۰۲ آن روزنامه در مورد احتساب سوابق خدمت کارگری تعدادی از کارمندان این شرکت، به‌آگاهی میرساند:

نحوه محاسبه سوابق خدمت کارمندان شرکت واحدو تطبیق وضع استخدامی آنان براساس ضوابط استخدامی کارمندان شهرداری پایتخت انجام میگیرد، در ضوابط‌مزبور احتساب سوابق کارگری کارمندان پیش‌بینی نشده لذا انجام تقاضای آقای لطفاله بلوری مامور کنترل این شرکت‌مقدور نیست.

شرکت واحد اتوبوسرانی

★★★

ارسال شماره فیش

در پاسخ شرح مندرج در مورخ ۶ر۲ر۳۶ آن روزنامه درمورد تاخیر در واگذاری‌تلفن آقای علی محسنی،خواهشمند است دستور فرمائید شماره ردیف فیش بانکی و آدرس‌ایشان را باین دفتر ارسال دارند تا موضوع مورد رسیدگی‌قرارگیرد.

شرکت مخابرات ایران

★★★

تشویق اتباع خارجی

درپاسخ مطلب مندرج در مورخ ۱۱ر۲ر۳۶ آن‌روزنامه تحت عنوان «مهندس جمشید آزرم» باستناد گزارش اداره کل تسهیلات و نظارت بر خدمات جهانگردی باطلاع میرساند :

خط مشی و سیاست کلی وزارت متبوع برایجاد تسهیلات لازم جهت تشویق اتباع خارجی بمسافرت وبازدید از جاذبه‌های جهانگردی ایران استوار است و در زمینه ترغیب ایرانیان بمسافرت به خارج از کشور هیچگونه‌فعالیتی ندارد، در مورد آئین‌نامه نظارت بر فعالیت آژانسها اعلام میدارد آئین‌نامه جدیدی در این زمینه تهیه و تدوین یافته که بزودی جهت تصویب به هیئت وزیران تقدیم خواهد شد ودر حال حاضر نیز نسبت بکلیه شکایات و اصله ازآژانسهای مزبور طبق مقررات موجود رسیدگی بعمل آمده و اقدام مقتضی معمول میگردد.

وزارت اطلاعات وجهانگردی

در گرمای ۴۰ درجه چگونه میتوان امتحان داد؟

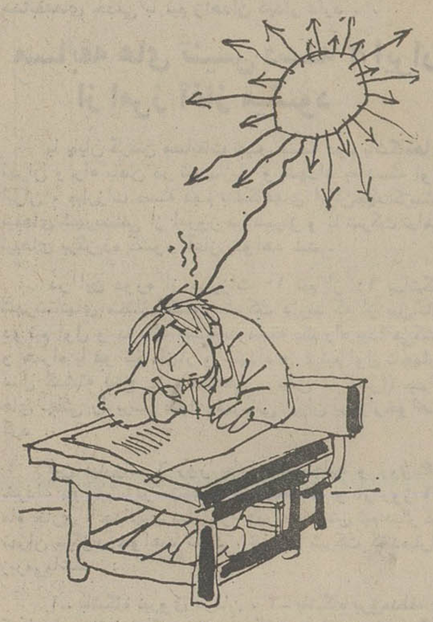

دانشسرای راهنمائی یزدبخاطر نداشتن تالار امتحانات مجبور است همه ساله‌امتحانات ترم‌دوم‌دانشجویان رادرزیر آفتاب ۴۰ درجه کویر یزد درمحل ورزش دانشسرا که فیراندود است وبرگرمای هوا می‌افزاید برگزار کند . امتحانات ترم اول دانشجویان هم درهمان محوطه که از سوز و سرمای فراوانی برخوردار است انجام میشود.

در امتحانات ترم دوم بارها مشاهده شده‌که پایه های صندلی تاچند سانتیمتر ی در زمین فرو رفته است و هنگام راه رفتن دراین محوطه کفش دانشجویان به زمین چسبیده است .

دانشسرای راهنمائی صرفا به خاطر همکاری باآموزش و پرورش از دانشجویان خواسته است‌که این وضع رالتحمل کنند، اخیرا بعضی از دانشجویان شعری در مورد این گرفتاری از حفظ‌کرده‌اند و هرموقع که بطرف جلسه امتحان میروند آنرا می‌خوانند که‌یك بیت آن چنین است :

علاجی بکن‌کز دلم خون نیاید
سرشك‌ازرخم پاك‌کردن چه حاصل

مثل معروفی است که میگوید: سواره به‌فکر پیاده نیست .آنان که دراتاقهای مدرن باآخرین تجهیزات‌ساختمانی پشت میز خود نشسته‌اند نمی‌توانند از تجسم چنین صحنه‌ای ناراحت شوندو آنراجدی بگیرند.

البته ما دانشجویان تالار امتحانات مجهز ومدرن نمی‌خواهیم و همینقدر که سقفی باشدتا ازتابش مستقیم آفتاب درامان بمانیم کافی است و تصور نمی‌رود که این خواست ما غیر منطقی باشد.

مجتبی کلانتری

ورود محصلین ایرانی به سویس محدود نمیشود

این توضیح از سوی سفارت سویس در تهران‌به روزنامه رسیده است :

در تاریخ چهارشنبه ۱۱خرداد ۲۵۳۶ خبری‌تحت عنوان « شرایط تحصیل‌ایرانیها در سوئیس اعلام‌شد» با عبارت « ورود محصلان و دانشجویان ایرانی به سوئیس محدود میشود» چاپ شده بود و بدنبال آن متن اطلاعیه‌ای را که سرویس کنسولی سفارت‌سوئیس درباره ویزای تحصیلی برای‌دانش آموزان‌ودانشجویان ایرانی عازم سوئیس تهیه‌و تنظیم کرده ، منتشر ساخته بودید . برخلاف آنچه‌که در آغاز خبر فوق‌الذکرعنوان شده است ، هدف این اطلاعیه بهیچوجه محدودکردن ورود دانش آموزان و دانشجویان ایرانی به‌سوئیس نمی باشد بلکه ارشاد آنها از طریق یادآوری مقررات مربوط به اخذ ویزای تحصیلی در سرویس کنسولی سفارت سوئیس به منظورکوتاه کردن مدت لازم برای اخذ اینگونه ویزاها است . در واقع ، این مقررات‌از سال ها پیش در سرویس کنسولی سفارت اجرامیشود وتدابیر جدیدی نیست .

حرفهائی ازآن سوی سیم

مشکلات خود را با «اطلاعات» درمیان بگذارید

تلفن: ۳۱۱۲۱۰۰ هر روز باستثنای (پنجشنبه‌ها) از ساعت ۵٫۳۰ تا ۸ بعداز ظهر

حرفهایی ازآنسوی سیم

★ علیرضا غفاری:
وزارت نیرو که اعلام‌میکند در مصرف برق صرفه‌جوئی کنید، روز جمعه ۱۳خرداد از صبح چراغهای تمام‌کوچه های خیابان ناصرخسرو و پامنار را روشن گذاشته بود چرا خود وزارت نیرو صرفه‌جوئی نمیکند؟

★ مهین شهیدی:
یک رفتگر درامیرآبادخیابان مجد باصطلاح خدمتی می کند،اما تاکنون کمترمشاهده شده است که این رفتگر هرروز به درخانه‌ها بیاید و زباله‌ها را جمع کند وببرد تکلیف اهالی محل با این رفتگر چیست؟

★ اسمعیل‌امین :
از تاریخ ۱۱ر۳ر۳۶یک‌واحد قصابی درخیابان پدرثانی جنب خیابان آریا ایجادشده که درآن دونفر کار میکنند گویا هریک از این دونفر یک پروانه کسب داردبهمین علت سازمان گوشت سهمیه این قصابی را قطع کرده است. چرا وزارت‌کشاورزی ومنابع طبیعی به وضع این قصابی رسیدگی نمیکند؟

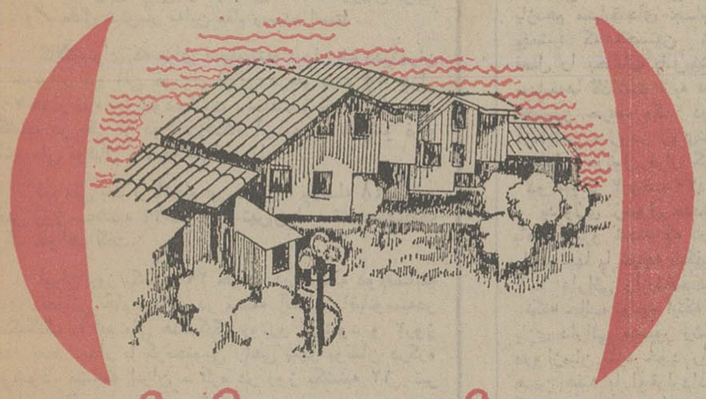

ویلاهای خاص برای افراد خاص

آماده تحویل

ویلاهائی بااستانداردبرتر،
باآب، برق، تلفن شهری ، استخراختصاصی.
پارك بازی کودکان، ساخته شده درطرحها ومدلهای مختلف، دارای شوفاژ، موکت وکفپوش پارکت.
فروش بااقساط بانکی .

نشانی: محمودآباد ۷۰۰متربطرف بابلسربین‌جاده ودریا، مجموعهٔ «ویلا ۲۳»
تلفن فروش درتهران: ۲۴۲۴۸۳

لحظه‌های آرامش

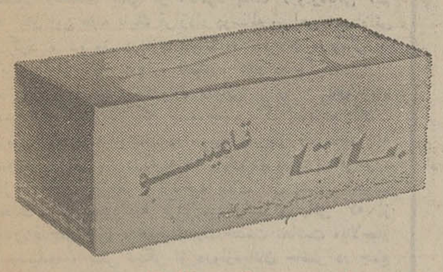

تامینو

"تامینو" برای آسایش شما ساخته شده است.
کفشهای راحتی تامینو ، با پیشرفته‌ترین‌تولید و بابهره‌گیری ازتجربیات‌چندین ساله"باتااینترنشنال" درکارخانجات تمام‌اتوماتیک"بابا"درایران‌تولیدمیشود.

تامینو یك محصول بین المللی

بلا ، که همواره کوشیده است بهترین کفشها را در اختیار شما قرار دهد، این بار با مشارکت "باتا اینترنشنال" بزرگترین سازنده کفش در جهان ،اقدام به‌تولید راحتی تامینو نموده است.
راحتی تامینو تاکنون در بیش از چهل کشور دنیا عرضه شده و مورد استقبال مردم قرار گرفته است.

چرا تامینو خیلی راحت است؟

در تصویر مقابل ، برشی از تامینو را می‌بینید .
تامینو، از دو لایه سخت خارجی و یک لایه‌اسفنجی میانی تشکیل شده است که لایه‌های سخت خارجی دوام و لایه اسفنجی میانی راحتی پای شمارا تامین می‌کند .

تامینو برای همه افراد خانواده

شما و تمام اعضای خانواده‌تان می‌توانید بآسانی راحتی دلخواه خود رادرمیان انواع مدلهای زیبا و رنگهای شاد "تامینو" پیدا کنید.

تامینو، یك کفش راحتی ایده‌آل

تامینو یک‌کفش راحتی‌ایده‌آل برای منزل ، کنار دریا و همه لحظه‌های آرامش.

تامینو همه‌جا دردسترس شماست

راحتی‌های تامینو در همه فروشگاههای کفش بلا در دسترس شماست.

باتا پای شمارا به راحتی وزیبائی دعوت می کنیم

نوبربهاره بستنی

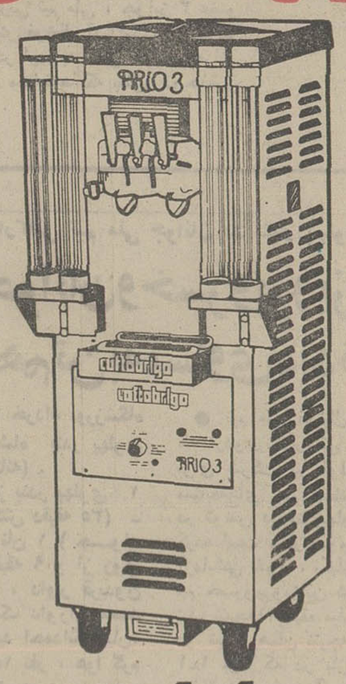

A_۱۲۵_۳۶

cattabriga

کاتابریگا

مدرنترین وباسابقه‌ترین ماشین بستنی سازجهان

کاتابریگا

سازنده انواع ماشینهای بستنی ساز وپاستوریزاتور

نمایندهٔ انحصاری درایران: بازرگانی آوازه
خیابان شاه‌روبروی ساختمان آلومینیوم
تلفن: ۶۴۴۰۷۴-۶۶۷۱۷۹

گالاتاسرای، حریف تدارکاتی تیم ملی

بالاخره پس از مدتها تلاش ، فدراسیون فوتبال موفق شد موافقت یک تیم اروپائی را برای سفر بتهران و انجام یک بازی دوستانه با تیم ملی فوتبال جلب کند .

حریف تدارکاتی تیم ملی فوتبال ، تیم آشنای گالاتاسرای ترکیه است که در حال حاضر در پایان هفته بیست و نهم مسابقه‌های فوتبال قهرمانی باشگاه‌های ترکیه با ۳۲ امتیاز مقام پنجم را داراست .گالاتاسرای در روز بیست و نهم مسابقه‌های قهرمانی ترکیه در شهر بورسا با نتیجه ۰ـ۱ مغلوب تیم بورساسپور شد .

تیم استانبولی که سال پیش با ۳۷ امتیاز از ۳۰ مسابقه مقام سوم را بدست آورد ، آخرین باری‌که‌به‌مقام قهرمانی ترکیه رسید ، سال ۱۹۷۳ بود .

گالاتاسرای اولین‌بار در سال ۱۹۶۲ قهرمان ترکیه شد و تابحال شش‌بار به‌این مقام رسیده است .

گالاتاسرای که برای انجام تنها دیدار خوددرتهران و دربرابر تیم ملی فوتبال ایران درخواست ۱۰ هزار (۷۰ هزار تومان) نموده است ، ساعت ٦ بعد از ظهرروز یکشنبه در یکی از دو ورزشگاه آریامهر یا شهبانو فرح باتیم ملی فوتبال مسابقه خواهد داد.

تیم ملی بعد از انجام این دیدار ، بفاصله ٤٨ساعت، یعنی روز سه‌شنبه ۲٤ خرداد ، تهران‌را به قصدهنگ‌کنگ ترک خواهد گفت.

ایران روز یکشنبه ۲۹ خرداد در مرحله دوم‌مسابقه های مقدماتی جام جهانی در منطقه آسیا ـ اقیانوسیه‌در هنگ‌کنگ با تیم ملی هنگ‌کنگ روبرو می‌شود و ۲روز بعد بقصد دیدار با کره‌جنوبی راهی شهر پوسان درکره می‌شود. مسابقه ایران ـ کره در روز یکشنبه ۱۲ تیر انجام می‌پذیرد.

رشیدی که‌رفت دروازه‌دارائی بازشد!

منصور رشیدی یکی از ٦نامزد پست دروازه‌بانی تیم ملی که آغاز این هفته بایك قرارداد دوساله پیراهن تیم‌دارائی رابرتن کرد ، دیروز دربازی دوستانه نامزدان تیم‌ملی با دارائی برای اولین‌باراز دروازه تیم‌تازه خود دفاع کرد.

اما گوئی حضور در دروازه دارائی برای رشیدی زیاد خوش یمن نبود چون بازیکن جسورجنوبی که به‌امیدبازگشت به تیم ملی از ادامه فوتبال درامریکا سرباز زدوحاضر به قبول عضویت دارائی شد دردقیقه ٤۷ بازی دیروز درپی برخورد بایکی از مهاجمان حریف ، ازناحیه بالای ران بشدت آسیب دید. بحدی که مجبور به ترك میدان‌شد ودارائی که از دروازه‌بانان قدیمی خود ، هیچیك رادرخدمت نداشت ،بالاجبار باخروج رشیدی ، یکی دیگر از دروازه‌بانان حاضر در جمع اردونشینان تیم ملی ،کریم بوستانی دروازه‌بان نیرو را به خدمت گرفت.

نکته جالب توجه‌این‌که تاوقت حضور رشیدی‌درمیدان، دروازه رشیدی‌هرگزبروی مهاجمان ملی‌پرش باز نشد. ولی به محض خروج او ، بوستانی به‌اولین‌گل تن دردادو تاپایان ۹۰ دقیقه وقت مسابقه ، ٥بار دیگر دروازه دارائی برای گل های بعدی بازگردید.

کسی که‌اینطور بانگرانی بسراغ رشیدی آمده ، جلال طالبی مربی تیم دارائی است .

بنظر میرسد باآسیب‌دیدگی رشیدی دربازی دیروز، او دیگر مشکل قادربه ادامه رقابت با دروازه‌بانان حاضردر اردو برای انتخاب شدن درتیم ملی باشد.

دیدار دوستانه نامزدان تیم ملی فوتبال

ملی‌پوشها، ٦ بار دروازه دارائی را باز کردند!

فوتبال

فرداهم، پاس باتیم‌ملی دیدارمی کند

سه‌شنبه۱۷ خرداد ـ ورزشگاه آریامهر

دارائی ، تیم شگفتی‌ساز هفته یازدهم مسابقه‌های جام تخت جمشید که نخستین شکست فصل را بحساب پاس‌پیشاهنگ مسابقه‌ها گذاشت ، به عنوان نخستین حریف یک دیدار آزمایشی ، رودر روی‌نامزدان تیم ملی فوتبال قرار گرفت.

دو تیم در ۳ وقت ۳۰دقیقه‌ای و بداوری رسول مددنوعی باهم روبرو شدند که در پایان ملی‌پوشها با نتیجه شگفت‌انگیز ۱ـ٦ دارائی را شکست‌دادند.

نکته جالب توجه اینکه دراین بازی دارائی منصور رشیدی ، دروازه‌بان تازه خود را که‌در همین هفته با اوقرارداد امضاء کرده در خدمت داشت و تا وقتی رشیدی ازدروازه‌دارائی دفاع میکرد ، مهاجمان تیم ملی موفق به گشودن دروازه او نشدند .

اما درپی‌یک برخورد شدید در دقیقه ٤۷، رشیدی مصدوم و مجبور به ترک میدان‌گردید و کریم بوستانی دروازه‌بان اهوازی حاضر در اردوی تیم ملی ، جانشین او در دروازه دارائی شد ،

دراین دیدار درحالیکه‌مهاجرانی بجز ۳ تن ، حسن روشن‌بعلت مصدومیت ، نصرالله عبداللهی و محمد صادقی بعلت خستگی، تمامی دیگر مهره‌های خود را به آزمایش گرفت ، جلال‌طالبی بازیکن پیشین تیم ملی و مربی کنونی دارائی نیز از دقیقه ۸۱ بجانشینی محسن‌یوسفی‌هافبک برجسته خود قدم‌به‌میدان‌گذاشت و مدت ۹ دقیقه‌پا به‌پای‌مردانش دوید .

آرایش ۲ تیم در آغاز

از آغاز دو تیم با این آرایش توپرا به گردش درآوردند :

دارائی : منصور رشیدی ـ مهرداد پارساکلـه ، رمضان یانسری، احمد سنجری،فریبرز سپهری ، محسن‌مصباح‌ذاکری، محسن‌یوسفی، همایون‌مشتری، گارنیک شهبندری ، حسین عبداللهی ، پرویز باستانی .

نامزدان تیم ملی : بهـرام مودت ـ حبیب خیبری ، اسفندیـار دوستانـی ، علی شجاعی ، مهدی دینورزاده‌ـ علیرضا عزیزی ، مسلم‌خانی،ایرج دانائی‌فرد‌ـ حسین فرکی، پرویز مظلومی، حبیب شریفی .

در۳۰ دقیقه اول مسابقه با وجودیکه دقایق ٤ و ١٦ دوخطر حتم وبترتیب بافرار مسلم‌خانی که مواجه باخروج بموقع رشیدی‌شد و شلیک سنگین مظلومی که بازهم واکنش بموقع‌دروازه‌بان‌دارائی‌دفع گردید، دروازه‌های هردوتیم بسته ماند .

برای ۳۰ دقیقه دوم در جمع ملی‌پوشها ۳ تغییر بوجود آمد . قفل‌ساز بجای مودت ، قشقائیان از دقیقه ۳۸ بجای مسلم‌خانی و حمید مجدتیموری بجانشینی فرکی از دقیقه ۳۸ به میدان آمدند . درحالیکه دارائـی نیز پس از تعویض گارنیک شهبندری باباقر رحیمی در دقیقه ۱۷، از دقیقه ۳۱ مجدداً گارنیک را بجای باستانی و عبدالعلی کلانتری را بجانشینی همایون مشتری بمیدان فرستاد .

ضمن اینکه دقیقه٤۷نیزمنصور رشیدی در پی آسیب‌دیـدگـی مکان خود رابه‌کریم بوستانی داد.

اولین گل

درست یکدقیقه پس از خروج رشیدی ، ملی‌پوشها به اولین گل خوددست یافتند حمیدمجدتیموری باتوپی که درجناح راست بدست آورد، درپی گریزی تند ، بوستانی را از دروازه‌بیرون کشید و با ضربه‌ای دقیق توپرا به آغوش‌تور فرستاد .

این تنها گل مسابقه‌هاتاپایان دقیقه ٦۰ بود . در این مدت‌ضمن اینکه دارائی خوب وجنگنده پابه‌ـ پای ملی پوشها کار کرد، درنزد نامزدان تیم ملی حبیب خبیری ، اسفندیار دوستانی، وپرویزمظلومی وعلیرضا قشقائیان‌خوب‌وامیدبخش ظاهر شدند. بویژه مدافع اهوازی میانه دفاع ، اسفندیار دوستانی که باخونسردی واطمینان خاطر بسیار ، ضمن انجام وظیفه‌درست، درتمامی مدت‌هافبک چهارم تیم خود بود.

برای۳۰دقیقه آخر مهاجرانی مربی تیم ملی،بجز ۲تن، بقیه‌یاران تیم خود را تغییر داد. آرایش تیم نامزدان تیم ملی بـرای ۳۰ دقیقه آخر ازاین قراربود.

ناصر نبوی ـ حسن نظری ، بیژن ذوالفقارنسب ، حسین کازرانی ، حسن نایب‌آقا ،علی پروین ، علیرضا قشقائیان ، ابراهیم قاسمپور ـ پرویـز مظلومی (حسین فرکی‌از دقیقه ٦۹) ، غفور جهانی ، رضا عادلخانی .

دارائی نیز برای ۳۰ دقیقه آخر از مسعود معینی کاپیتن خود سود برد .

این ۳۰ دقیقه ، پر حادثه‌ترین زمان این مسابقه دوستانه‌بود. چون ٦بار دیگر دروازه‌ها سقوط کردند .

دقیقه ٦۲ با توپی که حسن نظری از جناح راست به جبهه چپ و برای رضا عادلخانـی فرستاد ، غفور جهانی گل دوم ملی‌پوشها را زد . با شلیک عادلخانی ، توپ در جلـوی دروازه نصیب غفور شد و او بدون کمترین تردیدی کارخود را کرد .

بفاصله۷ دقیقه ملی‌پوشها با اشتباهی که بیژن‌ذو الفقارنسب مرتکب شدتن به اولین گـل دادند .

ذو الفقارنسب در جبهه چپ‌و نزدیک خط کرنر صاحب توپ بود که بدلیل شتابزدگی توپ را اشتباها به مهرداد پارساکله مهاجم دارائی داد و این‌بازیکن با نفوذ تا ٦ قدمی دروازه با وجود زاویه بسته‌ای که پیش رو داشت ، توپ را از زیـر دستهای نبوی بدرون کوبید .

تلافی با ٤ گل !

به تلافی همین یک گـل ، ملی‌پوشها ٤بار دیگر دروازه دارائی را به سقوط کشاندند. ضمن اینکه در دقیقه ۷۱شلیک غفور تیر دروازه دارائی رانیز بلرزه انداخته بود .

گل سوم در دقیقه ۷۳ بدست آمد. فرکی از میانه زمین و در جناح‌راست‌گریزی تحسین‌ـ انگیز داشت وروی سانتردقیق او بود که درپی اشتباه توام معینی و بوستانی ، عادلخانی صاحب توپ شد و دروازه را گشود .

دقیقه ۸۰ فرکی خود باضربه سر گل چهارم را زد. این‌بار فرار عادلخانی از جبهه چپ‌و سانتر بموقع او شانس گل‌را به مهاجم جوان پاسی داد .

دردقایق ۸٤ و ۹۰ دوباردیگر عادلخانی و غفور جهانی دروازه دارائی را بازکردند. برای گـل پنجم عادلخانی از پاس قاسمپور سود برد و پس از فریب یانسری تاچند قدمی دروازه پیش آمد و گل آخر را جهانی بافراری تند و پس‌از عبورازسرمسعودمعینی کاپیتن دارائی بثمر رسانید .

غفور جهانی درپازی تمرینی ملی‌پوشها مقابل دارائی ، بهترین بازیکن زمین بود.

برای دومین بازی آزمایشی مهاجرانی از تیم‌پاس،تیم‌صدرنشین مسابقه های جام تخت جمشید دعوت کرده است که دیدار باپاس فردا بعدازظهر انجام‌خواهدگرفت.

فیلمی از تیم ملی هنگ‌کنگ برروی پرده تلویزیون

فردا بعدازظهر دربرنامـه ورزشی هفتگی تلویزیون ، یک فیلم ۱۰ دقیقه‌ای ازتمرینات و اردوی تیم ملی‌فوتبال هنگ‌کنگ پخش خـواهـد شد . دراین فیلم که اختصاصابرای‌تلویزیون ملی ایران تهیه شده، ناحدودی مـی‌توان بازیکنان حـریف را شناسائی کرد.

هنگ‌کنگ اولین حریف تیم ملی فوتبال ایران در مرحله‌دوم مسابقه‌های‌مقدماتی جام جهانی درآسیا‌ـاقیانوسیه است که‌روز یکشنبه ۲۹ خرداد، دو تیم‌در هنگ‌کنگ دیدار خواهند کرد. تنها باری که درگذشته تیم‌های ملی دوکشور بایکدیگر دیدار داشته‌اند، سال ۱۳٤۷درمرحله نهائی مسابقه های جام‌ملتهای آسیا درتهران بود که تیم‌ملی ایران درراه قهرمـانی، ۰ـ۲ هنگ‌کنگ را مغلوب کرد.

غفور جهانی در حال‌حاضر آماده‌ترین نفردرجمع اردونشینان تیم‌ملی است . او حالا بعنوان مهاجم نوک تیم ملی نه‌فقط یک گلزن موقع‌شناس بشمار میرود ، بـا تلاش پایان ناپذیرش ، عضوی پرثمر درتیم می‌باشد .

کازرانی ، پروین و دوستانی فاتح مسابقه های تنیس ـ فوتبال

دیروز صبح با برگزاری دیدار فینال ، مسابقه‌های تشویقی تنیس ـ فوتبال بازیکنان‌تیم ملی فوتبال به پایان رسید و تیم علی پروین ، حسین کازرانی و اسفندیار دوستانی به‌مقام قهرمانی رسید .

کاپیتن پروین و ۲یارش در دیدار فینال با نتیجه ۸ـ۱۱ برتیم حشمت مهاجرانی (مربی تیم ملی) ، رضا عادلخانی و ابراهیم قاسمپور غلبه کرده و به مقام‌قهرمانی رسیدند . با وعده قبلی مربی تیم ملی ، جوایز ۳ عضو تیم قهرمان ، یک جفت کفش فوتبال آدیداس برای هرنفر بود. کلیه بازیکنان حاضردر اردوبه اتفاق خودمهاجرانی در ۱۰ تیم ۳ نفره در این مسابقه‌ها که بطور دوحذفـی انجام شد شرکت داشتند .

اخبار کوتاه

نخستین برد ایپسویچ در کانادا

تیم ایپسویچ ازگروه اول باشگاه های انگلیس که‌برای انجام چند مسابقه دوستانه به‌کانادا رفته‌است ، اولین بازی خودرا در تورنتو باپیروزی به‌پایان برد. حریف تیم‌انگلیسی دراولین بازی ، تیم متروس کروئاتیا از تورنتو بود که‌در حضور ۳۸۲٦ تن تماشاگر بانتیجه ۱ـ۲ مغلوب شد.

در دقیقه ۲٤ مسابقه‌روبین‌ترش اولین گل رابرای‌میهمانان بثمر رسانید.٦دقیقه بعد پت‌رو گل مساوی رازد. دقیقه٦۹ یکبار دیگر ایپسویچ دروازه میزبانش را بازکرد. گل برتری ایپسویچ‌توسط آلن برازیل بدست آمد.

دومین تیم مشهدی در جام حذفی باشگاه های ایران

با علاقمندی شهرداری مشهد و مهندس سعید نجف‌پور شهردار این شهر ، دومین تیم باشگاهی مشهد بنام ۲۵ شهریور نیز دارای شرایط قابل قبول بـرای حضور در مسابقه‌های جام‌حذفی باشگاه‌های کشور شد. فدراسیون فوتبال نیز با توجه به این مساله وبویژه‌اینکه برخلاف ابومسلم دیگر تیم این شهر ، تیم‌خسروپرویزتیمی کاملا بومی است ، این تیم را در جمع شرکت کنندگان دومین دوره مسابقه‌های فوتبال حذفی باشگاه‌های ایران، جام پهلوی پذیرفت . مربی تیم ۲۵ شهریور ، مهدی‌غیاثی مربی آشنای مشهدی است . ۲۵ شهریور در اولین دور مسابقه‌های حذفی با تیم زاهدان دیدار دارد .

مسابقه های تنیس دسته ۲ ایران از امرز آغاز میشود

با پایان گرفتن مسابقات تنیس دسته دوم باشگاه‌های تهران و راه یافتن در تیم مازیار و شهداد به دسته اول ایران ، مبارزات دسته دوم باشگاههای ایران‌جهت‌گزینش تیم‌های شهرستانی از امروز در شیراز و با شرکت تمامی تیم‌های برگزیده کشور آغاز خواهد شد .

در این دوره از مبارزات ۱۰ تیم از ۱۰ باشگاه شهرستانهای مختلف کشور شرکت دارند که از بین‌آنان دو تیم اول و دوم به مسابقات دسته یکم راه پیدا می‌کنند و همراه با دو تیم مازیار و شهداد و ٤ تیم اول تاچهارم سال گذشته (تاج ـ شاهنشاهی ـ پاس ـ افسر)) جدال های نهائی را برسر عنوان قهرمانی ایران برگزارخواهند کرد .

این مبارزات ٦ روز بطول می‌انجامد و روز ۲٤ خرداد دو تیم برتر مشخص خواهند شد و از روز ۲٦ ماه جاری ، جدالهای نهائی را همراه با شش تیم دیگر در تهران برگزار خواهند نمود ، تیم‌های شرکت کننده‌بقرار زیرمی‌باشند :

۱ـ باشگاه نیروی کرمان ، ۲ـ باشگاه برق‌منطقه‌ای کرمانشاه ، ۳ـ باشگاه خانه جوانان رضائیه ، ٤ـباشگاه خانه‌جوانان ساری ، ٥ـ باشگاه کمران سمنان ،٦ـباشگاه تربیت اصفهان ، ۷ـ باشگاه نفت اهواز، ۸ ـ باشگاه هخامنش مسجد سلیمان ، ۹ـ باشگاه سفیدرود تبریز ، ۱۰ـ تیم منتخب شیراز .

رده‌بندی جام‌شهبانودرپایان روزسیزدهم

تیم	تعداد مسابقه	برد	باخت	امتیاز
۱ـ سازمان آب	۱۳	۸۰	٥۰	۳۲۳
۲ـ برق خراسان	۱۳	۷۳	٥۷	۲۸۲٫٥
۳ـ پهلوی	۱۳	۷۲	٥۸	۲۷۲
٤ـ راه‌آهن	۱۳	۷۰	٦۰	۲۸۱
٥ـ برق مازندران	۱۳	۷۰	٦۰	۲۷۷
٦ـ دخانیات	۱۳	٦٥	٦٥	۲٦۳
۷ـ ذوب آهن	۱۳	٦٤	٦٦	۲٥۸
۸ـ موتوژن	۱۳	٦٤	٦٦	۲٥۰
۹ـ بیژن	۱۳	٥٤	۷٦	۲۲۰
۱۰ـ شهپر	۱۳	٤۰	۹۰	۱٦۷٫٥

برنامه مسابقه‌های روز چهاردهم

- سازمان آب تهران ـ راه‌آهن‌تهران (سالن بدمینتون امجدیه)
- پهلوی تهران‌ـبرق خراسان (سالن بدمینتون‌امجدیه)
- شهپر تهران ـدخانیات‌تهران(سالن بدمینتون‌امجدیه)
- ذوب‌آهن اصفهان ـ بیژن کرمانشاه (اصفهان)
- موتوژن تبریز ـ برق مازندران (تبریز)

مسابقه ها راس ساعت ٦ آغاز خواهد شد .

باشگاههای ایران از تیرماه آغاز میشود. مسابقه‌های کشتی آزاد دسته دوم

۱۰ تیم گروه‌دوم لیگ کشتی انتخاب‌شدند

مسابقه های دسته دوم کشتی آزاد باشگاههای کشور نیز ازماه آینده آغاز می‌شود.

درجلسه‌ای که دیروز باحضور دکتر محمدتوکل و نمـایندگـان تام‌الاختیار باشگاههای داوطلب جهت شرکت درمسابقه های دسته دوم درمحل‌فدراسیون‌کشتی تشکیل شده بود ، ضمن بررسی شرایط ونحوه برگزاری مسابقه‌های دسته دوم، از جمع ۱٤ باشگاهی کـه داوطلب حضور در مسابقه های دسته دوم بودند ، ۱۰ باشگاه برگزیده شدند .

تیم هائیکـه در اولین دوره مسابقه های دسته دوم کشتی‌آزاد باشگاههای کشور شرکت خواهند داشت عبارتند از :

۱ـ نساجی شاهی ۲ـ نیرو اهواز ۳ـ آب و برق رشت ٤ـ ذغال سنگ شاهرود ٥ـ راه‌آهن خراسان ٦ـ راه‌آهن جنوب ۷ـ ذغال‌سنگ‌کرمان ۸ـ صنایع‌نظامی تهـران ۹ـ سیمـان درود ۱۰ـ زاگـرس سنندج‌طبق برنامه تنظیمی برای اولین دوره‌مسابقه های دسته دوم ، این مسابقه‌ها از دهه اول تیر و بصورت رفت و برگشت آغاز خواهد شد.

باتصمیم‌فدراسیون کشتی‌کشور، امسال هیچ تیمی به گروه پائین‌تر نزول نخواهد کرد و بااین حساب نگرانی حذف شدن برای هیچیک از۱۰ تیم حاضر وجود نخـواهد داشت .

۲ تیم کشتی ژاپن در راه سفر

فدراسیون کشتی آماتوری ژاپن اعلام کر. درآتیه نزدیک ۲ تیم مختلف راهی مسابقه‌های بین‌المللی خواهد کرد .

نخستین تیم ، گروه ٦ نفـره آزادگیرهای ژاپنی هستند که برای شرکت در مسابقه هـای جهانی دانشجویان راهـی صوفیه پـایتخت بلغارستان خواهند شد . این مسابقه‌هـا درحد فاصل ۲٦ مرداد تا ٦ شهریور انجام خواهدگرفت . دومین تیم ژاپنی که به سفـر خواهد رفت تیم ۱۳ نفـره کشتی فرنگی این کشور می باشد که برای شرکت‌در مسابقه های بین‌المللی سویر به لوزان راهی می‌شود. مسابقه هـای لوزان در روزهای ۲۹ و ۳۰ مهر و اول آبان انجام‌میشود.

دیدار تدارکاتی تیم ملی جوانان در بندر پهلوی

جوانان‌وخسروپرویز بازهم‌تن به‌مساوی دادند!

سه‌شنبه ۱۷ خرداد ،ورزشگاه محمد رضا شاه بندر پهلوی (دیدار دوستانه) .

خسروپرویز بندر پهلوی ۱ (عباس اژدرکش دقیقه ۳٥) ـ تیم ملی جوانان ۱ (جـواد حسن‌زاده دقیقه ۹ و از روی نقطه پنالتی) ، داور فریدون کرامتی ، کمک داوران محمد ستوده و سید احمدانگوریان، تماشاگر ۱٥۰۰ نفر ، هوا گرم و آفتابی . زمین چمن .

خسرو پرویز : نادرمسافری (نصرالله طهماسبی از دقیقـه ٤٦) ـ هاشم‌باقرزاده (کاپیتن)، صادق قاسمی ، محمود فراز ، محمد صفری ـ عباس‌اژدرکش، سعید قربانی ، حسن مقصودی (نقی درویشی از دقیقه ۳۰ و اصغر نجفپور از دقیقه٦٤) ، محسن کامجـار ، خسرو عیسی‌زاده ، احمد بشارتی . مربی : فاضل خلیلی .

جوانان : ابراهیم نیکپور (وحید قلیچ از دقیقه ۷۰) ـ جمشید نصیری ، ابـوالقاسم کلانتری ، فرامرز امیدوار ، فرهادبهرامی‌ـ جوادحسن‌زاده (کاپیتن) ، محمود امامی(رضا نعلچگر از دقیقه٤٦)، عبدالرضا برزگر‌ـ احمد اسپندار،غلامرضا فتح‌آبادی (محرم عاشری از دقیقه ٤۲) ، سیروس کظیمی (فرامرز عزتی از دقیقه ٤٦) . مربی : آلکساندر یاگودیچ .

● تیم ملی فوتبال جوانان که اردوی تدارکاتی خود را برای شرکت در اولین دوره مسابقه‌های جام جهانی‌جوانان در تونس در بندرپهلوی برپـا کرده است ، در سومین دیدار آزمایشی خود ، یکبار دیگر با تیم خسروپرویزاین شهرروبرو شد. نتیجه۹۰دقیقه مبارزه مجدد دو تیم ، همان نتیجه مساوی ۱ـ۱ بود که در بازی اول دو .تیم‌نیز بدست آمده بود .

آلکساندر یاگودیچ مربـی یوگوسلاو تیم ملی جوانـان ترجیح داده بود که در ایـن دیدار بیشتر از یاران‌ذخیـره خود سود برد .

هر ۲ گل ان بازی در نیمـه اول بدست آمد. ابتدا جوانان در دقیقه ۹ و از روی نقطـه پنالتی دروازه حریف را بـاز کردند . دلیل پنالتی هم خطای عمد مدافعان تیم بندری بـر روی غلامرضا فتح‌آبادی و درون محوطه پنالتی بود . جواد حسن‌زاده‌هافبک تکنیکی و کاپیتن جوانان با استادی بسیارازروی نقطه‌پنالتی دروازه حریف را باز کرد .

گل مساوی را خسرو پرویز ۲٦ دقیقه بعد زد و جالب‌اینکه عباس اژدرکش زننده‌تنهاگل‌این تیم در بازی قبلی ، زننده گل مساوی این دیدار هم بـرای تیم خود بود .

مسابقه‌های تنیس جام راکت‌کلائی

مبارزات دوبل مردان آغاز گرفت

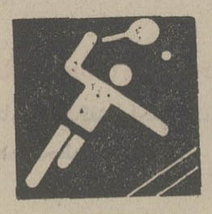

مسابقات تنیس دوبل‌مردان از ساعت٤بعدازظهر دیروز بابرگزاری ۷پیکار درمحل زمینهای تنیس امجدیه آغاز گرفت . این‌آخرین مبارزه‌های مقدماتی تنیس جـام راکت طلائی می‌باشد کلیه‌مجدالهای نهائی از هفته آینده آغاز خواهد شد ودرهرگروه فینالیستها برقابت خواهند پرداخت. گروهائی که تااین‌زمان برگزارکنندگان مبارزات نهائی آن‌ها مشخص شده‌اندبدین قرارند: تیمی زنان ـ تیمی‌مردان‌ـ انفرادی مردان و انفرادی زنان.

شهداد ـ مازیار ـ پاس وتاج تیم‌های‌پیروز جدالهای دیروزدوبل مردان بودند . شهداد، پاس و تاج هرکدام دوپیروزی با خود به ارمغان بردند مازیار نیز بایک پیروزی جدالها را به پایان برد . دراین میان شانس تیم تاج برای کسب عنوان قهرمانـی بیش از دیگران است‌دراین تیم تقی اکبری کامبیز درفشی جوان و همینطور شاهقلی عضویت دارند که دیروز دوپیروزی آسان‌برای‌تیم‌خودبدست آوردند .

عصر امروز دردنباله مسابقات این گروه، ابراهیم اکبری وامیر اکبری که هردو بایکدیگر برادر هستند بجدال بهروز کیانی و اکبر جمشیدی‌میروند . در ساعت ٥٫٤ یعنی همزمان با برگزاری مبارزات اینان ، محمدجعفربای و عبدالله صالح بدیدار سیدجواد طاهری و سعید شهبازی میروند. این دو پیکارتنها بازیهای امروز است .

درپایان اولین روزمبارزات‌این گروه نتایج زیر بدست آمد:

● مهران افتخار وپـرویـز روحانی از باشگاه سازمان آب‌ـ بهروز کیانی واکبر جمشیدی از باشگاه شهداد (برنده کیانی و جمشیدی) .

● نورالله رحمانی ونعمت‌اله اکبری از باشگاه سازمان آب ـ فرج خدائی و علـی جمشیدی از باشگاه شهداد (برنده خدائی و جمشیدی) .

● بهروز محسنـی و جلال کازرونی از نفت تهران ـ نوروز شاهقلی و شیرزاد اکبری ازتاج (برنده شاهقلی واکبری) .

● تقی اکبری وکامبیزدرفشی جوان از تاج ـ اسکندرهمائی و حسن خزائی از بانک مـرکزی (برنده اکبری ودرفشی جوان).

● خسرورافت‌وفریدون‌قطب‌ـ زاده از پاس ـ علی رحمانـی و جوادنصراز هما (برنده قطب‌زاده ورافت) .

● عبدالله صالـح ومحمد جعفربای ازپاس ـعزت‌بهزادپورو عباس خیل‌تاش از مازیار (برنده صالح و جعفربای) .

● مـازیارویسی و حسین حسن‌پورازمازیار ـ عبدالله‌ده‌پناه و مجتبی زوار از بانک مرکزی (برنده ویسی وحسن‌پور) .

تیم شهداد با سود بردن از اکبر جمشیدی (تصویر) و بهروز کیانی عصر دیروز به یک پیروزی آسان دست یافت

فوتبال در دنیا

* در کادر مسابقه های‌تیم های ملی امید کشور های اروپا ، بلغارستان در شهر مولن‌بیك بلژیك ، امید های این کشور را۰ـ۱ مغلوب کرد. بعداز این مسابقه رده بندی در گروه ٥ ازاین قرار است: ۱ـ بلغارستان ۳ امتیاز۲ مسابقه » ۲ـ بلژیك ۳ امتیز «۳مسابقه » ۳ـ فرانسه ۲امتیاز «۳مسابقه » .

* در کادر همین مسابقه‌ها، انگلیس موفق شد با نتیجه۱ـ۲ نروژ را شکست دهد. محل‌این بازی شهر برگن در نروژ بود.

* تیم‌ملی آماتور اتریش بانتیجه ۱ـ۲ ایتالیا رامغلوب نمود . این دیدار از سوی مسابقه های قهرمانی اروپا بود که در برگنز انجام شد.

* دو تیم پرتقالی بنفیکا و اسپورتینك لیسبن روز شنبه ۲۱ خرداد در ورزشگاه پارك‌ـ دپرنس پاریس یك‌دیدار دوستانه انجام خواهند داد.

* تیم های امید ملی‌مجارستان و یونان در کادر مسابقه های قهرمانی اروپا ۱ـ۱ مسوی کردند . این مسابقه در شهر سرس یونان انجام شد.

* در یك دیدار دوستانه فوتبال در اسلو ، تیم ملی دانمارك ۰ـ۳ بر تیم ملی نروژ غلبه کرد. لوند فلمینك‌دردقیقه ۱۰ ویان سوئرنسن دردقیقه ٤۸ گلهای دانمارك را به‌ثمر رساندند.

گزارش از: دکتر منوچهر احمدی ـ روانکاو و محقق روانی

معتاد: یک شخصیت ضداجتماعی!

مسئله اعتیاد از زمانهای دیرپا بشر بوده وتاریخچه این پدیده اجتماعی به قرنها قبل برمیگردد. ودر آن دوران، مصرف موادمخدر برای تسکین دردها، راندن ارواح خبیث و نیز برای درک واحساس حالات روانی مافوق الطبیه بوده است. در معبدهای چینی و در مراسم مذهبی هند و نیز مراسم قبیله‌ئی و مذهبی بسیاری از قبایل آسیائی آفریقائی و امریکای جنوبی مصرف مواد مخدر و مواد توهم‌زا رواج داشته و اعتیاد به تریاک و مشتقات آن از دیرباز درممالک شرقی وهمچنین سیگار و تنباکو پس از کشت درآمریکا رایج گردید. مصرف شراب و مسکرات نیزکلا دردربار سلاطین واشراف و ثروتمندان اکثر نقاط جهان معمول بوده که البته نوع موادمخدر یا اعتیادآور، برحسب دورانهای تاریخ در اجتماعات مختلف دارای تفاوتهای چشمگیری بوده است.

آمریکا واعتیاد

هم‌اکنون نسل بین ۴۰ تا ۵۰ سالگی امریکا از اعتیاد شدید به الکل و عوارض آن بشدت رنج میبردودچار انواع واقسام‌عوارض الکل است که طبق آمار های موجود تمایل این نسل به مواد مخدر بسیار کم است، حال آنکه افراد ۳۰ تا ۴۰ ساله آمریکائی بشدت از اعتیاد به مواد مسکن و ضد اضطراب وخواب آور رنج میبرند. درجوامع آمریکائی در خانواده‌یی که پدر معتاد به‌الکل است، مادر معتاد به انواع دارو های آرام بخش است و فرزندان آنان مبتلا به اعتیاد هروئین وال.اس.دی هستند. اما نسل ۵۰ ساله ایران بیشترین رقم‌اعتیاد به تریاک‌ومواد شبیه آنراداراست ومعتاد هروئینی ۵۰ ساله درایران کمتر یافت میشود وبی شک‌هرگاه دربهمین پاشنه بگردد، ۲۰سال‌دیگر چنانچه معتادان فعلی هروئین‌زنده بمانند، افراد ۵۰ ساله معتاد به هروئین وجود خواهدداشت وخدا داند که جوانان ۲۰سال دیگرمبتلا به چه مواد شیمیائی تازه شوند و چه سرنوشتی داشته باشند ؟!

علم شیمی و اعتیاد

اعتیاد و نحوه ابتلاء به آن وتفاوت سنی و جنسی ابتلاء، به عوامل زیاد اجتماعی‌بستگی دارد، یعنی بطور کلی اعتیاد یک پدیده تنها نبوده و یک یا دو عامل‌فردی واجتماعی‌رانمیتوان‌مسئول دانست، زیرا اعتیاد،عوامل متعدد ومتفاوتی دارد.

البته واضح است که پیشرفت علم شیمی وداروشناسی بطور ضمنی کمک فراوانی به کشف و تولید فرآورده‌های‌موثرتروحساس‌تری در هرزمینه اعتیادنموده‌است سابقا مردم باید انگور را سالها تخمیر میکردند تا شراب بهتری بدست آید، یا تریاک راهمانطور که‌ازگیاه خشخاش بدست می‌آمد، مصرف کنند.علم،دانسته یاندانسته بکمک شتافت و عصاره تریاک را برای تسکین درد بصورت مرفین ساخت که خود، یکی از عوامل اعتیادآور شدید شد و سپس علم شیمی آنرا جلوتر برد و حربه برنده‌تری بنام هروئین وارد بازار اعتیاد کرد. دانشمندی اروپائی که سرگرم یافتن ماده‌ای بود تابتواند با آن روی قسمتهای مختلف روح اثر گذارده و آنرا برای یافتن‌علت بیماریهای روانی بکاربرد، موفق به کشف ماده‌ئی شد که آنرا «ال.اس.دی» می نامند و بمراتب قویتر از دیگر مواد مخدر است. علم شیمی عصاره حشیش‌راامروزه بنام «تی.اچ.سی» به‌بازار اعتیاد عرضه داشته است.

زندگی ماشینی و اعتیاد

آمار وارقام تحقیقات علمی روانپزشکی و جامعه شناسی این ادعا را بثبوت رسانیده‌اند که پیشرفت تمدن ماشینی بر حالات روحی جوامع‌بشری‌علاوه براثرات مثبت و بیماریزا ومنفی،روی‌میزان ازدیاد اعتیاد و نحوه اعتیاد افراد جوامع نیز اثر مستقیم‌داشته‌است. جزء لاینفک زندگیهای صنعتی و ماشینی احساس سرخوردگیها و حسرتهای بیشمار، رقابت های روزانه و خردکننده و فعالیتهای بیش از حد است که زاینده اضطرابات مداوم وافسردگیها میباشد و بهترین زمینه روحی که درآن، اعتیاد بهرنحوی که باشد رشد میکند همان احساس سرخوردگی مداوم وافسردگی است.

ولی اینها تنها علت اعتیاد در اثر ماشینیزم نیست، علت دیگر که یک اصطلاح جامعه شناسی دارد حالت «آنومی» زندگی‌های شهری و صنعتی است که بیشتر روی جوانان اثر گذارده وزمینه را در آنان آماده ابتلا به اعتیاد می‌کند. این حالت عبارتست از بی‌نام و نشانی و یا فقدان فرصتی که‌فرد بتواند شخصیت‌متفاوت‌وبرجسته‌ئی داشته باشد ویا پیداکند. یعنی جوان تازه به سن شباب رسیده دراجتماعی سرشارازجوانان‌مختلف احتیاج باطنی بداشتن یک صفت ممتاز شونده از دیگران دارد، دچار فقدان موقعیت برای ابراز شخصیت فردیش می گرددواعتیاد در مراحل اولیه به او حالتی جسورانه برای یک اقدام بی‌باکانه می‌دهد و جوان برای بازنماندن از دیگران به سیگار و مشروب و حشیش و سپس هروئین روی میاورد.

علت‌های عمده اعتیاد

ضمن روانکاوی روی‌معتادینی که برای ترک کردن بستری شدند معلوم شد که در میان عوامل و علل ایجاد اعتیاد زمینه شخصیتی ضد اجتماعی افراد، بسیار زیاد است واینها افرادی‌هستند که‌اکثرا دارای رفتار شرورانه،ضدخانواده وضد مدرسه و اجتماع وقوانینش می‌باشند واز هرفرصتی برای شکستن قانون وارضاء خواسته های غیر قانونی خود استفاده می کنند واکثرا مرتکب دزدی، جنحه و جنایت میشوند.نوع دیگرافرادی هستند که زمینه خانوادگی نابسامانی دارند و والدین‌شان از لحاظ روحی ضعیف‌وصاحب‌رفتار واستاندارد اخلاقی متضاد ویا رفتارهای هیستریک و نمایشی بوده‌اند. این افراد از همه‌کس انتظار بیش از حد دارند ودلشان می‌خواهد بدون‌خرج وزحمت زیاد بهمه چیز و همه‌جا برسند و در عین حال شدیدا حساس هستند وزود از میدان درمیروند. سرخوردگیهای خانوادگی یاوجود خشم و نفرت و خصومت مداوم چه درخانواده پدری‌وچه‌درزندگی زناشوئی نیز زمینه بسیارمساعدی برای رشد اعتیاد بوجود میاورد.

اعتیاد و روح انسانی

اعتیاد به مواد مخدر روی قسمتهای مغز که مسئول‌تامین یک کنترل کننده‌داخلی‌است‌واصطلاحا وجدان اخلاقی‌فردی‌نامیده میشود بشدت اثر کرده و قدرت وجدان شدیدا رو بفزونی می‌نهد.

بهمین علت است که معتاد مرتب درزمینه‌دروغگوئی،کلک‌زدن، قول‌شکنی وزیرپاگذاشتن قوانین اجتماعی و خانوادگی و شرافت پیش میرود. اعتیاد، غرورشخصی را بسرعت ازبین برده وفردمعتاد، به ظاهر خود ومسئولیتهای شغلی واجتماعی خود بی تفاوت شده و زندگی‌اش از همه جانب روبفرو-ربختن می‌رود. دربسیاری‌ازمواقع فرد معتاد از راه فناکردن خود، زندگی وحیثیت کسانی را که باو وابسته هستند واو به‌آنهاخصومت باطنی دارد از بین میبرد و این خود میتواند علت ادامه اعتیاد باشد!

مصرف مواد مخدر صرفابرای کرخ‌کردن‌مراکزاحساس دردروحی در مغز است و اعتیاد به‌هروئین چانچه همراه با افسردگی روحی حاد یامزمن بشود خطر خودکشی را بمقدار بسیار زیادی بالامیبرد. کلیه اعتیادات صفات والای‌اخلاق و خوی انسانی را تحلیل برده و مرفین دراین زمینه از همه قویتر است، بطوریکه عاقبت انسان را در وضع فلاکت‌بارومطرودی یا در کنج بخش اورژانس بیمارستان یا دریک بیغوله دورافتاده‌ویادرگوشه زندان بمرگ و نابودی می‌کشد!

اعتیاد و خانواده

یک معتاد هرگز یک انسان مستقل نیست و اعتیاد یک فرد، ادامه اختلال روابط ناسالم دو یا چندانسان است که باصطلاح یک خانواده نامیده میشوند.بدین‌جهت است که ترک ماده مورد اعتیاد هیچوقت بدون روان درمانی معتاد کامل نبوده و باید همیشه معتاد را بعنوان یک بیمار روانی تلقی کرد. چنانچه بخواهیم‌میزان‌درصدزیادی از بازگشت اعتیاد جلوگیری کنیم، ارجح است که معتاد بهمراه‌افراد موثردرزندگی اوروان درمانی‌بشود زیرا هرچه اطرافیان یک معتاد آگاهی بیشتری از اعتیاد ونحوه برخورد باآن و مبارزه‌باآن داشته باشند شانس ادامه ترک اعتیاد بیشتر است. یک معتاد برای تمام عمر زمینه اعتیاد دارد وکمکهای داروئی و روانپزشکی فقط‌میتواند فواصل‌بین‌عود بیماری راطولانی‌تر بکند.

اوضاع غیرعادی اجتماعی واعتیاد

درملاقات بادکتر «جمال‌ماضی ابوالعزائم» ریاست بیمارستانهای روانی و معتادین مصر ازاوسئوال کردم که جنگ با اسرائیل‌چه‌اثری روی میزان اعتیادویا نحوه اعتیاد داشته است؟ وی گفت: «در مصر ودرمیان اعراب»، هروئین طرفدار چندانی ندارد اعتیاد اغلب ازنوع تریاک است.

درزمان حمله به‌اسرائیل‌میزان اعتیاد بمقدار قابل توجه ومراجعه به بیمارستان روانی بطور عموم بسیار کم شد، چنانکه در آخر های جنگ جز، معدودی‌افرادپیر معتاد به تریاک، معتاد دیگری‌در مصر یافت نمیشد و شاید بتوان گفت که اوضاع‌غیر عادی‌اجتماعی واقتصادی مصر از ابتلاء جوانان به اعتیاد بمیزان زیادی کاسته است! این پدیده جامعه شناسی در ویت‌نام نیز صادق بود که جنگهای ویتنام بمقدار چشمگیری از اعتیاد افراد ویتنامی خصوصا جوانان کاست وبرعکس در میان جوانان سرباز آمریکائی مقیم ویتنام روبه فزونی نهاد.

اعتیاد مسئله فردی‌وجهانی

اکنون کلیه ممالک جهان با همکاری یکدیگر به مبارزه علیه اعتیاد برخاسته‌اند و گاه مسئله اعتیاد بعد سیاسی واستراتژیکی ونظامی پیداکرده است آنچنانکه بعد اختلالات روانی فردی و کمتر مسئله‌اجتماعی است که‌هم، خانوادگی وهم، بعد اقتصادی و قانونی و سیاسی بین‌المللی داشته باشد. این یکی‌ازمسائل‌محدودیست که علم، بطور غیر مستقیم در پیشرفت و کشف مواد وافقهای است و معلوم نیست دردهسال یا ۲۰ سال آینده، چه خدمات ندانسته‌ئی به مسئله اعتیاد بکند؟

موادمخدرابتدابرای راندن‌ارواح‌خبیث‌مورد استفاده‌قرارگرفت!

یک‌دانشمندارو پائی‌هنگام‌آزمایش های‌داروئی به ماده‌ای دست یافت که اینک خطرناکترین و وحشتناکترین ماده‌مخدرقرن‌است

احساس افسردگی، اولین قدم بسوی اعتیاد و خودکشی آخرین گام است!

پاسخ مسئولین به نامه‌های مردم

در پاسخ شرحی که از قول آقای علی دهقولی درمورد توقف سه دستگاه از اتوبوسهای خط ۲۲۳ در ساعت ۱۳ در ایستگاه درشماره ۱۵۲۵۰ آن روزنامه درج شده، به‌آگاهی میرساند:

طبق بررسیهائیکه از طریق منطقه مربوطه بعمل آمده:

۱ـ راننده اتوبوس شماره ٦٤٢٦٤ در ساعت ۱۳ روز مورد اشاره، پس از سوار کردن مسافران به مقصد میدان محمدیه حرکت کرده است.

۲ـ راننده اتوبوس شماره ٦٤٨٩٥ چون ساعت کارش از ۴٫۵۵ صبح تا ۱۲٫۵۵ و از ساعت ۱٦ تا ۲۰بوده‌بنابراین در ساعت ۱۳ موظف به سوار کردن مسافران نبوده است.

در پاسخ مطلبی که از قول آقای فاروق محمودی در مورد خط ٦٦ در شماره ۱۵۲۸۹ آن روزنامه درج شده، به‌آگاهی میرساند:

۱ـ تعداد اتوبوسهای خط جدیدالتاسیس ٦٦ تدریجا افزایش یافته و در حال حاضر ده دستگاه اتوبوس در خط مذکور مشغول کار است و با بررسی که از طریق منطقه مربوطه بعمل آمده، این تعداد اتوبوس با توجه به تعداد مسافران خط یاد شده متناسب میباشد.

۲ـ درمورد نصب تابلو در ایستگاههای آن خط،مراتب جهت اقدام به اداره راهنمائی و رانندگی اعلام گردیده است.

۳ـ باجه بلیت فروشی مورد نظر با توجه به رفاه اکثر مسافران، در محل مناسب قرار داده شده است.

شرکت واحد اتوبوسرانی

درپاسخ‌مطلبی که در مورخ ۱۹ر۲ر۳٦ آن نشریه زیر عنوان «خودتان داوری کنید. کدام بهتر است؟» درج‌گردیده است ضمن اظهار تشکر باطلاع میرساند:

دفتر تحقیقات و برنامه‌ریزی درسی وزارت آوزش و پرورش مشغول جمع‌آوری نظریات معلمان و صاحب‌نظران درمورد برنامه‌ها و کتابهای درسی است که پس‌ازجمع‌آوری و بررسی آنها در مورد تجدید نظر در مواد درسی اقدام خواهد شد.

ضمنا نظریات نویسنده مطلب نیز جزو نظریات رسیده در کمیسیونهای مربوط مورد بررسی قرار خواهد گرفت.

وزارت آموزش‌وپرورش

آگهی

مجمع عمومی‌عادی شرکت ایرغرب ماشین پارت (سهامی خاص) در ساعت۱۱ صبح روز سه‌شنبه سی‌و یکم خرداد ماه ۲۵۳٦ در محل شرکت واقع در خیابان شاهرضا ـ ساختمان ایران و غرب شماره ۸۷۹ تشکیل میگردد.

بدینوسیله از صاحبان سهام دعوت میشود درجلسه مزبور حضور بهمرسانند.

دستور جلسه:

۱ـ استماع گزارش هیئت مدیره و بازرسان‌شرکت

۲ـ تصویب ترازنامه و حساب سود و زیان‌عملکرد سال ۲۵۳۵ و اتخاذ تصمیم نسبت به تقسیم سود.

۳ـ انتخاب اعضاء هیئت‌مدیره و بازرسان‌شرکت.

٤ـ تعیین خط مشی شرکت.

شرکت ایرغرب ماشین پارت (سهامی خاص)

بیمه ایران

بزرگترین شرکت درخاورمیانه سرمایه‌واندوخته ـ۹٫۱۴۷٫۰۰۰٫۰۰۰ ریال

شرکت سهامی بیمه‌ایران به‌عنوان یکی از نیرومندترین بیمه‌گران‌وبیمه‌گران‌اتکائی جهان‌وباداشتن بیش از ۵۰۰ شعبه‌ونمایندگی در داخل کشورونقاط‌مختلف دنیاوبرخورداراز ۴۲ سال تجربه، بهترین خدمات بیمه‌ای خودرادررشته‌های زیر به بیمه‌گزاران تقدیم‌میدارد:

- انواع بیمه‌عمر
- انواع بیمه‌حوادث
- بیمه‌اتومبیل و شخص ثالث
- بیمه‌آتش‌سوزی‌ودزدی
- بیمه‌باربری‌زمینی،دریائی و هوائی
- بیمه‌تمام‌خطرمهندسی
- بیمه‌وسائط‌نقلیه هوائی‌ودریائی
- بیمه‌مسئولیت‌مدنی
- بیمه‌عدم‌النفع

سالروز ولادت باسعادت صدیقهٔ کبری فاطمه زهر اسلام له علیها

باولادت فاطمه «ع» سورهٔ «کوثر» تفسیر شد

بیستم ماه جمادی‌الاخر سال پنجم بعثت، روز ولادت حضرت فاطمه زهرا دختر گرامی رسول خدا«ص» است.

قریش محمد«ص»را «ابتر» یعنی کسی که خلفی ندارد می‌خواندند وخداوند فاطمه‌را (که‌درقرآن تعبیر به «کوثر» شده است) عطا فرمود . حضرت فاطمه زهرا در مقام زهدو عبادت بدان پایه رسیدکه سرآمد همگنان خویش گردید و پیامبر خدابداشتن چنین دختری فخرو مباهات می‌نمود و کرارا می‌فرمود :فاطمه پاره‌تن من‌است . حضرت‌فاطمه «ع» معتقد بودکه نزدیکترین‌زن‌به‌خداوند، آن‌زنی است که رامو رسم شوهرداری‌و پرورش فرزند را نیك بداند .

زادروز دختر گرامی رسول‌خدا «ص» رابه مسلمانان جهان بویژه هموطنان مسلمان خویش تبریك گفته توفیق همگان را در پیروی از تعالیم انسانی خاندان‌نبوت آرزومندیم.

فاطمه زهرا سلام‌الله علیها :

نزدیکترین زن به‌خداوند،زنی‌است که‌راه‌ورسم شوهرداری وپرورش فرزند را نیك بداندودررضامندی خاطر شوهر و تربیت صحیح فرزندان کوشا باشد .

... ای خدیجه ، چون‌تو بایتیم ابوطالب که‌مردی‌فقیر است‌ازدواج کردی، از ما نیستی ، تو خودرا از شئون ما ، دور ساختی ، ما را دیگر باتو کاری نیست و هیچگاه دست کمك بسوی تو دراز نخواهیم کرد.

... ای خدیجه ، تو با مال و منال عظیمی که داشتی بزرگترین وثروتمند ترین‌مردان قریش‌حاضر بودند حلقه غلامی تو را آویزه گوش کنند ، تومیتوانستی همسر ثروتمند ترین مرد قریش شوی تاما رانیز فخری و مباهاتی باشد وتو این‌کار را نکردی‌و همسری محمد یتیم راپذیرفتی که ازمال دنیایی نصیب است ونیزاموال تو را در راه اشاعه دین خود که برخلاف خواستها و نظریه های ما است ، صرف کرده‌است . اینك از سوی ما انتظار هیچگونه کمك نداشته باش .

این پاسخ انتقامجویان قریش بود برای خدیجه همسر رسول خدا، وقتی که وضع حمل او نزدیك شده بود و از آندن برای پرستاری‌خویش کمك‌خواسته بود، خدیجه تنها زن ثروتمند مکه ، با این که خواستگاران صاحب مالو مقام ، بسیارداشت، علیرغم همه انتظارات ، همسری برادر زاده ابوطالب «محمد» را پذیرفته بود، او همسر کسی‌شده بود که از مال دنیا دستش تهی بود، همسر مردی که بجای‌داشتن ثروت‌و مکنت ، تنها نامی نیك واخلاقی زبانزد دوست و دشمن داشت ، او را محمد امین میگفتند و بداوری های او گردن می ـ نهادند ، وشهامتش را درپشتیبانی از حق و حقیقت می ستودند ، و برای قریش هیچیك از اینها مطرح نبود ، قریش به مادیت فکر میکرد، قریش به انبوهی «درهم » و دینار و تعدداشتران می‌اندیشید که اینها هم پیرامون «محمد »کمتر بچشم میخورد ، و خدیجه این چنین مردی را به همسری برگزیده بود. قریش درست در لحظاتی که خدیجه به آنها نیازمند شده بود انتقام‌می گرفت.

غم و اندوه قلب خدیجه را انباشته بود، غم بی چیزی واندوه تنهائی ، آنهم در لحظات حساس زندگی یکزن ، ودراین حالت‌بود که چهار زن را پیرامون خویش مشاهده کردکه برای پرستاری وی کمر بسته بودند. آن چهار زن ، ساره همسر ابراهیم‌خلیل ، آسیه دختر مزاحم ، مریم دختر عمران و کلثم خواهر حضرت موسی بودند. خدیجه فرشته هرا می‌دیدکه باپوشش سپید پیرامون او در تردد هستند و او که برای لباس نوزاد اندوهگین بود، وقتی چشمش به لباسی که از بهشت برای «فاطمه » آورده بود،افتاد، اشك شوق ازدیدگان فروریخت.

آنشب ، بیستم جمادی‌الاخر در سال پنجم بعثت‌فاطمه زهرا دختر گرامی رسول اکرم «ص » دیده برجهان گشود.

حادثه،خون،عکس وفراموشی!

این عکس ، یادگار حادثه‌شوم بعد ازظهر ۱٤ خرداد درجاده تهران ـ ساوه است یک تریلر ، بامحموله سنگین جراثقال،باسرعت سبقت مـی‌گیرد ودرحین سبقت، برروی یک اتومبیل پیکان که بـا سرعت عادی، مسیر معمولی خود را طی میکرده واژگون می شود . پیکان به آهن‌پاره‌ای تبدیل‌میگردد وخون هفت مسافر بی‌خبر و بی گناه، سطح جاده را رنگین می‌کند:

ـ هفت کشته ، حاصل خودـ خواهی وسهل‌انگاری یک راننده تریلی ...

درجاده های ایران‌برای‌کشته شدن ، احتیاجی به خلاف کردن نیست ، حتی راننده‌ای‌که‌به‌آرامی، واز منتهی‌الیه سمت راست جاده صاف حرکت می‌کند، نمی تواند مطمئن باشد که به سلامت ، به مقصد میرسد .

جاده‌های‌ایران ، آنقدرراننده خلافکار و خودخواه دارد کـه سفر را برای‌همه مسافران پرخطر سازد و آمار مرگومیر هـای بی دلیل رابه مرزهای تحمل‌ناپذیری برساند . راننده این تریلر، یکی از همانهاست، همانهائی که خود را درقالب سلطان جاده‌ها مـی بینند ودرپشت‌فرمان، به‌غروری بیشتر از مهندس سازنده اتومبیل دست می‌یابند .

راننده این تریلی،پس ازمدتی، از زندان خلاص خـواهد شد و دوباره ، «سلطان جاده‌ها» ، چون شیطان ، برای مسافران‌دیگرمرگ و خون بـه ارمغـان می‌آورد.

آیـا علت اینهمه تصادفات خونین ، نقص قـوانین و قلت مجازات هاست ؟

این، شاید یکی از علت‌هـا باشد، اما به یقین تمامی آنهـا نیست، یک علت مهـم ، سقوط ارزش‌ها درجامعه ما و بی اعتنائی وسهل‌انگاری ما در برابرسرنوشت دیگران است.

به همین عکس، مجددا نگـاه کنید:

می‌بینید که وقتی سروکله یک خبرنگار عکاس پیدا مـی‌شود ، چطور نگاهها ازخون های لخته بسته سطح جـاده، بـه سمت «دوربین» می‌چرخد، که عکس‌آنها هم در روزنامه واضح و مشخص و « تیپیک!» چاپ شود.

ما از حوادث ، حتی وقتـی بطور عینی شاهد خونینی‌ترینشان هستیم درس عبرت نمی‌گیریم .

حتی دوربین یک خبرنگـار عکاس میتواند توجه ماراازحادثه تلخی که برای ۷ نفر از همنوعان مارخ‌داده برگرداند.

فردا، همه افرادی کـه این صحنه خونین را دیده‌اند ، همه چیز رابفراموشی‌می‌سپارند و این نیز میگذرد تاحادثه‌ای دیگـر و خونهائی دیگر ...

پرخوری،قلب رابیمار میکند

بارژیم‌غذائی خطر بیماری قلبی رااز خوددور کنید

پزشك‌خانواده

کلسترول نوعی چربی است که‌در خون و نسوج مختلف بدن در حال عادی بمیزان معینی موجود است . میزان عادی آن در خون معمولا‌ه‌ر۱ تا‌ه‌ر۲ گرم در لیتر است واین مقدار از ٤٥ سالگی به‌بالا قدری بیشترمی‌ـ شود. باید در نظرگرفت آزمایشگاه‌های مختلف میزان کلسترول خون رابطرق مختلف اندازه‌گیری میکنند و اعداد مختلف بدست می‌ورند ، بنابراین‌ازدیاد موقت کلسترول بیدلیل نباید اسباب خیال شود بلکه باید دید آنرا بچه‌مدت بدست آورده‌اند .

دکتر پریور در زمینه کلسترول و چگونگی مبارزه با افزایش آن درخون می‌گوید:

درسی سال‌اخیربین پیدایش انفارکتوس های قلبی وازدیاد کلسترول خـون ارتباط نزدیک پیدا کرده‌اند .کلسترول در تمام نسوج بدن و بخصوص در نسوج کبد از متابولیسم مواد قندی و اسید های آمینه و مخصوصا چربی‌ها ایجاد میشود والبته این راه تشکیل داخلی کلسترول است که سهم بزرگی در میزان کلسترول خون دارد و مقداری کلسترول نیز روزانه از راه مصرف غذاهای مختلف وارد بدن‌می‌ـ شود . باقطع مصرف مواد غذائی که حاوی کلسترول است بازهم نمیتوان میزان کلسترول خون را در دوران حاملگی، اختلالات غده تیروئید و بالاخره بیماری قند نادیده گرفت.

بعضی از اشخاص نیز بطور ارثی برای ازدیاد کلسترول خون آمادگی دارند ، درباره رژیم روزانه که‌بازدیاد کلسترول خون منجـر میشود بحث مفصل شده و عقاید مختلف ابرازشده است.

نتیجه کلی اینست که پرخوری و چاقی باازدیاد کلسترول خون نسبت مستقیم دارد .

پرخوری و بخصوص مصرف غذا های پرچربی که چربی حیوانی بیشتر دارند بازدیاد کلسترول خون کمـک میکنند ولی مسلما قطع کلی چربی‌ها ازرژیم روزانه لازم نیست بلکه بهتـر است در مصرف آنها صرفه جوئی شود و بخصوص دقت شود چربـی های نباتی که حاوی اسید های چرب اشباع نشده است . مثل روغن ذرت وتورنسل بعوض چربیهای حیوانـی به‌صرف برسدو حتی‌الامکان بهتراست این روغنها نپخته همراه‌سالاد مصرف شود . روغن زیتون نیز در بعضی موارد مفید است «چربی های‌حیوانی نه تنها شامل کره وروغن میشوند بلکه چربیهای موجود در گوشت،دل و قلوه و جگر ، مغز و پنیر و تخم مرغ وماهی نیز باید درنظر گرفته‌شود ودرهر حال برای داشتن‌رژیم کامـل غذائی بهتر است دستورات زیرمراعات شود .

۱ـ محصولات غذائی چربی‌دارمثل سس های چرب و سرخ کردنی ها را ازرژیم روزانه حذف کنید .

۲ـ درسالاد ها چربی کمتر و در غذاها و شیرینی ها کره مصرف شود.

۳ـ شیربی‌چربی را بر شیر پرچربی باید ترجح داد و گوشت و ماهی‌بی‌ـ چربی مصرف کرد .

٤ـ مصرف کاکائو «شکلات» وکلیه محصولاتی که از کاکائو بدست‌می‌آید باید منع شود .

درمان ازدیاد کلسترول‌خون بیشتر شبیه به رژیم چاقی‌است «بدین معنی که رژیم روزانه بایدکالری کمتری‌داشته باشد واز هرگونه زیاده‌روی وافراط کاری دور باشد چه معمولا تجویز یک رژیم کم‌کالری به تدریج بـه کسر وزن و لاغری می‌انجامد سبب کسر کلسترول خون نیز میشود .

تنها رعایت رژیم برای پیشگیری از بیماریهای قلبی کافی نیست ،زیرا اغلب ناراحتی های قلبی و شریانـی سیر بسیار بطئی دارند و مدتها طول‌میکشد تا آثار خود را ظاهر سازند بنابراین برای اطلاع بیشتر و پیشگیری لازم بهتر است مردانی که از پنجاه سال بیشتر دارند طبق برنامه مخصوص هر چند صباح یکبار به آزمایش کلسترول خون بپردازند تا در صورت ازدیاد آن علاوه براینکه رژیم‌مخصوص‌غذائی را رعایت کنند ازکار زیاد نیز بپرهیزند وبخصوص ورزش و حرکات بدنـی متناسب باسن وسال خود رافراموش نکنند و از مصرف هرگونه دخانیات بپرهیزند .

گروه‌فرهنگی خوارزمی

برای کلاسهای کنکور فشرده ثبت‌نام میکند:

۱ـ کلاسهائی که‌از تاریخ شنبه ۲۱ خرداد برای دانش‌آموزان تهرانی تشکیل میشود .

۲ـ کلاسهائی که‌ازتاریخ پنجشنبه ۲٦ خرداد برای دانش‌آموزان شهرستانها تشکیل میشود.

آدرس‌ـ خیابان دانشگاه ـخیابان سزاوار ثبت‌نام کنکورخوارزمی تلفن ٦٤٦٦٠٥ ـ٦٤٠٨٨٤ ـ٦٤٣١٨٠

هواپیمائی ملی ایران ۱۳۰۲

هواپیمائی ملی ایران«هما»

تغییرات برنامه استخدامی داوطلبان‌دانشجوی خلبانی ومهندسی پرواز

پیرو آگهی‌های قبلی وباتوجه به تغییر تاریخ برگزاری کنکورسراسری دانشگاهها ومدارس عـالی کشور و بمنظوررفاه بیشترداوطلبان‌دانشجوی خلبانی ومهندسی پرواز بدین وسیله برنامه مصاحبه مقدمـاتی داوطلبـان مشاغل مزبور را باطلاع میرساند :

ردیف ـ محل مصاحبه	تاریخ مصاحبه	آدرس
۱ـ آبادان	۱۰ر٤ر۲۵۳٦	**آبادان :** بریم ـ دبستان صادق رویا
۲ـ مشهد	۱۵ر٤ر۲۵۳٦	**مشهد :** تالار بهداری‌ـ خیابان دانشگاه
۳ـ تبریز	۱۹ر٤ر۲۵۳٦	**تبریز :** انستیتو تکنولوژی بازرگانی، خیابان شهناز شمالی سه راه امین
٤ـ اصفهان	۲۵ر٤ر۲۵۳٦	**اصفهان :** اداره مرکزی «هما»خیابان‌چهارباغ، بازار افتخارساختمان بختیار طبقه دوم اطاق ٤۰٦ و٤۰۷
۵ـ شیراز	۲۹ر٤ر۲۵۳٦	**شیراز :** دانشگاه پهلوی، دانشکده ادبیات وعلوم سالن‌شماره ۲و۳
٦ـ تهران	۳ر۵ر۲۵۳٦	اداره استخدام «هما» خیابان تخت‌طاووس‌ـ نبش‌روزولت

بدینوسیله از کادر پزشکی بیمارستان‌بانك ملی ایران بخصوص آقایان دکتر احسانی ـدکتر کیا ـدکتر سجادیان‌ـ دکتر عسکری‌ودکتر گل‌آراء که بانهایت فداکاری وانسان دوستی عمل‌جراحی وسیع معده که باطب سوزنی برای اولین بار در ایران با موفقیت انجام گرفت کوشش نموده‌اند تشکر میکنیم .

لاهیجان ـدکتر عبدالمحمد خلیلی

مالکین ام‌ام‌سی

یکشنبه ۲۲ خرداد ۵ بعدازظهر برای امر مهمی حضورمالکین در کوی ام ام سی لازم‌است .

اجلاس سالانه مجمع عمومی

اجلاس سالانه مجمع عـمومی سندیـکای بازرگانان و توزیع کنندگان چای کشور ساعت ۵½ عصر دوشنبه ۳۰ خرداد ۳٦ در طبقه هشتم اتاق بازرگانی و صنایع و معادن ایران تشکیل میشود .

دستور جلسه :

بررسی و تصویب ترازنامه و بودجه

استماع گزارش بازرس

طرح مسائل سندیکایی

دبیر سندیکا

دعوت مجمع عمومی عادی‌سالانه شرکت سهامی تولید دارو (خاص)

مجمع عمومی عادی سالانه‌شرکت سهامی تولید دارو در ساعت ۱۰ صبح روز شنبه ۱۱ر٤ر۳٦ در محل شرکت تشکیل خواهد شد ، از کلیه‌سهامداران دعوت می شود با دریافت برك ورودیه از دفتر شرکت در این جلسه شرکت فرمایند .

دستور جلسه عبارتست از :

۱ـ شنیدن گزارش های هیئت‌مدیره وبازرس ، رسیدگی و تصویب ترازنامه وصورت سود وزیان سال مالی ۲۵۳۵ وتعیین ترتیب تقسیم سود ویژه .

۲ـ انتخاب اعضای اصلی وعلی‌البدل هیئت مدیره .

۳ـ انتخاب یکنفر بازرس اصلی‌و یکنفر علی البدل برای سال ۲۵۳٦ .

٤ـ تعیین روزنامه کثیرالانتشار برای درج آگهی های شرکت‌درسال‌مالی ۲۵۳٦.

۵ـ بررسی موضوعاتی‌که ممکـن است از طرف هیئت مدیره مطرح‌گردد.

شرکت سهامی تولید دارو (خاص)

آگهی مناقصه

سازمان بهشت زهرا براساس تصویبنامه شماره ٦۷۵ـ۹ر۳ر۲۵۳٦ انجمن شهر پایتخت تعداد پانزده هزارعدد سنك قبر/مصرفی یکساله خود را از نوع سیاه لاشتر اصفهان صیقل شده بابعاد ۸ × ٤۰ × ۹۰ سانتی‌متر ازطریق مناقصه خریداری می نماید .

۱ـ داوطلبان مایل بشرکت مـی توانند حداکثر تا آخر وقت اداری روز شنبه چهارم تیرماه دو هزار وپانصد و سی وشش (٤ر٤ر۲۵۳٦) جهت دریافت اسناد مناقصه بدفتر سازمان مراجعـه وپیشنهادات خود را تا ساعت ده صبح روز یکشنبه پنجم تیرماه دو هزار و پانصدوسی وشش (۵ر٤ر۲۵۳٦)تسلیم دفتر سازمان نمایند. پیشنهادات‌رسیده در ساعت یازده همانروزدرحضوراعضاء کمیسیون مناقصه باز و قرائت میشود. حضور پیشنهاد دهندگان در جلسه مناقصه آزاد است .

۲ـ پیشنهاد دهندگان می بایست‌مبلغ چهارصد و پنجاه هزار ریال اسناد خزانه یا ضمانتنامه بانکی ویاوجه‌مذکور را نقدا بحساب شماره ۹۰۰۰۱ سازمان نزدبانك‌ملی ایران‌شعبه شهرداری‌تودیع‌ورسید آنراضمیمه پیشنهادخودنمایند. بدیهی است به پیشنهادات فاقد سپرده‌ومشروط ترتیب اثر داده نمیشود .

۳ـ در صورتی که نفرات‌اول‌ودوم وسوم مناقصه‌حاضربانعقادپیمان‌نشوند سپرده آنان بنفع سازمان ضبط خواهدشد .

٤ـ سازمان در رد یا قبول هریك از پیشنهادات مختار خواهد بود .

۵ـ کلیه اطلاعات لازم در اسنادمناقصه قید و در دفتر سازمان موجود است ،

٦ـ پرداخت مالیات وعوارض و هزینه درج آگهی بعهده برنده مناقصه است .

مدیر عامل سازمان بهشت‌زهراـ توسلی

آگهی دعوت

بدین وسیله از کلیه سهامداران شرکت سهامی خاص ریسندگی و بافندگی جنوب دعوت میشود در جلسه مجمع عمومی عادی سالیانه شرکت که در ساعت پنج‌بعد از ظهر روز یکشنبه ۲۹ خرداد ۲۵۳٦ در محل‌شرکت تشکیل میگردد بارعایت ماده ۲۳ اساسنامه حضور بهمرسانند .

دستور جلسه

۱ـ استماع گزارش هیئت مدیره و بازرس درباره عملکرد سال ۲۵۳۵ شرکت .

۲ـ تصویب عملیات و ترازنامه و حساب سودو زیان دوره عمل ۲۵۳۵ شرکت و تعیین تکلیف آن .

۳ـ انتخاب مدیران شرکت (اصلی وعلی‌البدل)

٤ـ انتخاب بازرس شرکت (اصلی‌و علی‌البدل)

۵ـ شور و مذاکره و اتخاذ تصمیم درباره امور جاری و مالی وماشین آلات کارخانه و تعیین خط ـ مشی آینده .

٦ـ تعیین روزنامه برای درج آگهی های شرکت.

هیئت مدیره شرکت سهامی‌خاص‌ریسندگی وبافندگی جنوب

آگهی دعوت مجمع عمومی عادی سالیانه سیمان شمال (شرکت سهامی عام)

از کلیه صاحبان سهام سیمان شمال « شرکت‌سهامی عام» دعوت میشود در جلسه مجمع عمومی عادی سالیانه که در ساعت ۳ بعدازظهر روز سه‌شنبه هفتم تیرماه ۲۵۳٦ درمحل شرکت واقع در خیابان کوشك انتهای ارباب‌جمشید تشکیل میگردد ،حضور بهمرسانند.

دستور جلسه :

۱ـ استماع و تصویب گزارش هیئت‌مدیره وبازرسان.

۲ـ رسیدگی به حساب سودو زیان و تصویب‌ترازنامه و اتخاذ تصمیم درمورد تقسیم سود.

۳ـ انتخاب بازرسان اصلی‌و علی‌البدل و تعیین حق‌الزحمه آنان.

٤ـ تعیین روزنامه کثیرالانتشار جهت درج آگهی های شرکت.

۵ـ تعیین حق حضور هیئت‌مدیره درجلسات.

گزارش عملیات مدیران وترازنامه و حساب سودوزیان و گزارش بازرسان از۱۵ روزقبل ازانعقاد مجمع درمحل‌شرکت جهت ارائه بصاحبان سهام موجود است.

چون شرکت در جلسه مجمع‌عمومی با ارائه کارت‌ورود به جلسه ممکن میباشد، لذا تقاضا میشود برای دریافت کارت ورود از تاریخ نشر آگهی باستثنای روزهای پنجشنبه وایام تعطیل از ساعت ۹تا۱٤به قسمت سهام شرکت مراجعه‌فرمایند.

اشخاصی که بنمایندگی از طرف سهامداران مراجعه می‌نمایند باید مدارك مثبت نمایندگی را حداکثر تاساعت ۱۲ روز ۷ر٤ر۳٦ ارائه‌وکارت ورود دریافت نمایند.

هیئت مدیره سیمان شمال (شرکت‌سهامی‌عام)

نیازمندیهای اطلاعات

تلفنهای: ۳۱۲۴۱۳-۳۱۱۲۲۷

نیازمندیهای اطلاعات تلفنی آبی میپذیرد

شرکت بتون ماین
تولید وتوزیع کننده شن و ماسه شکسته،شسته ودانه بندی شده. تحویل فوری درهرنقطه‌تهران
تلفن ۶۴۶۸۰۰

مبل ودکوراسیون

بهترین مبلمان اسکاندیناوی
برای منزل ،ویلای شما
دفتر فروران راد
درخیابان روزولت پائین تراز چهارراه شریاکوچه کیوان شماره ۱۳
تلفن ۸۲۲۴۸۷

مبل افشار
سفارشات‌و تعویض رویه مبل فوری انجام میشود ۶۶۲۸۹۷
آ-۱۳۴

تعمیر مبل
هرگونه سفارش و تعمیر مبل وتعمیر رنگهای چوبی از شرکت ها و بیمارستان ها پذیرفته‌می شود تلفن۵۶۰۸۳۶ ساعت ۹ تا۸ شب.

فروش دست اول

دوربین فیلمبرداری رنکو کامل وپروژکتور آویمیک و گیتار نو فروشی ۵ تا۸ بعد ازظهر ۹۲۳۶۰۱
آ-۱۰۰۶ ۱-۲

آخرین مد
لباسهای خارجی
اروپا وآمریکا
خیابان نیاوران بعد از سه‌راه زاهدی کوی امیر سلیمانی دست راست شماره۵ و۱ تلفن ۲۸۴۳۷۷

تلویزیونهای رنگی
جدید رسید
فروشگاه گیلوا
نادرشاه ۸۹۰۵۲۹

تلویزیون های جدید رنگی مبله پارس رسید.

قابل‌توجه‌محلهای بازی‌کودکان یکدستگاه اسب و موشک‌برقی ساخت‌آلمان‌فروشی ۶۶۳۰۰۸
آ-۱۰۰۱ ۱-۲

خانم محترم وشیک‌پوش اگر قصد خریدلباس‌های ژرسه و لباس های‌شب مجلل و فانتزی‌را دارید آماده است در ضمن مقداری هم وسایل‌دست دوم‌بفروش‌میرسدآدرس خیابان سلطنت آباد میستان یکم کوچه‌افشار پلاک ۳۸تلفن۲۳۰۶۸۸

ویلا داران شمال
مبلمان ویلا، باغ،منزل،وسایل بازی را
درکناردریا
خریداری فرمائید صنیع مبتکر معروفترین واولین سازنده مبلمان ویلا : ضمنا باخریداز شعبه صنیع درکنار دریا
از مشکل ترافیک ، پارکینگ وحمل بار آسوده هستید
صنیع محمودآباد ساحلی جنب پمپ‌بنزین
آ-۹۱۴ ۱-۳

قابل توجه
اماکن تفریحی
یک‌عدد تاب گردان برقی کار نکرده بظرفیت ۱۸ نفر کاملا آماده نصب و بهره برداری بفروش‌میرسد تلفن ۲۷۵۷۹۴ و ۲۶۲۳۸۳ اشتهاردی
آ-۱۲۸۰ ۱-۲

لباس های زنانه روز و شب از پاریس رسید تلفن ۷۶۳۳۸۲
آ-۹۲۱ ۱-۲

چند دست لباس زنانه خارجی نو فروشی
خیابان پهلوی ، بالای پارک ساعی ، مقابل داروخانه پارس ، کوی فرهبد ، پلاک ۳۶ـطبقه آخر.
آ-۱۲۹۰ ۱-۲

کلبه‌عروس
از شما صمیمانه دعوت می نمایدتاز جدیدترین وشیکترین مدل های لباس عروس وشب در نمایشگاه بزرگ کلبه‌عروس دیدن نمائید تلفن ۳۱۶۶۵۰

حراج

مقداری لوازم منزل ـ لباس . فرش. یخچال . تلویزیون و ظرف‌بقیمت مناسب بعلت مسافرت فورابفروش میرسدتلفن ۲۲۱۸۰۱

میز جلو مبل مستطیل با رنگ پلی‌استر و پایه هر عدد ۱۲۵ تومان‌میز عسلی ۵۰ تومان‌میز ۵پارچه ۳۸۰ تومان میز۶ نفره ۳۶۰ تومان سه راه شکوفه اول دلگشا نرسیده بدایره کلانتری سابق روبروی کوچه امیری صنایع چوبی ژاله از۹ صبح تا۶ بعد ازظهر تلفن ۳۴۷۸۹۴ و ۳۴۰۶۴۶
آ-۳۸۱۸ ۱-۵

فروش دست دوم

وسایل‌منزل- فرش-تلویزیون البسه زنانه بفروش می‌رسد تلفن ۹۲۰۴۹۷-۳الی۷
آ-۲۸۲۸ ۱-۲

یکعددچادرانگلیسی چهار نفره بفروش میرسد تلفن ۶۲۸۲۶۷
آ-۱۲۷۵ ۱-۲

یکدست مبل نو آمپر استیل ساخت ایتالیا با میز ۱۲ نفره مربوطه‌بعلت مسافرت فوری‌به فروش‌میرسد بعداز ظهرهاتلفن ۵۲۸۷۱۶

یک دستگاه مبلمان کامل دست دوم‌منزل‌بفروش میرسد. تلفن ۷۶۵۲۸۳صبح‌ها بین ۸الی۱۲

وسائل زندگی خارجی و مبلمان تلاسیک بعلت مسافرت بفروش میرسد پنجشنبه و جمعه ساعت ۴تا ۶ تلفن ۷۵۹۴۲۷
آ-۴۲۵۷ ۱-۲

حراج اشیاءعتیقه
مقداری اشیاء عتیقه از قبیل مبل لوئی‌شانزدهم و لوستر باکارا و دوزه قلیان و قهوه خوری ناصرالدین‌شاهی‌قلم‌ابی ساعت شمعدان برنز و تابلوهای نفیس سرویس کامل غذاخوری مرغی‌در ۱۱۰ پارچه مجسمه و گلدان برنز مینا درسطح عالی و اشیاء دیگر در روز های چهارشنبه و پنجشنبه ۱۸و۱۹ خرداد از ساعت ۶ الی ۹ شب و روز جمعه از ۱۰ صبح به حراج گذارده میشود جهت‌بازدیداشیاءعزیزبور قبل‌از ساعت ۵ الی ۸ شب به نشانی فرح شمالی بعداز چهار راه تکش روچه سرمدپلاک ۱۶ مراجعه فرمائیدتلفن ۸۵۱۴۴۶

سرویس پذیرائی ، پارتیشن ، یاروبوفه و پاراوان ،ویترین ،تابلو، لوستر ، آبازوروواستریو B.O بفروش‌میرسدتلفن ۲۷۰۵۸۱

مقداری لباسهای خارجی نو و دست‌دوم بمدت یکهفته بفروش میرسدخیابان پهلوی بالاتر از پارکشاهنشاهی کوچه شادی پلاک ۱۷ طبقه دوم تلفن ۲۹۵۹۲۸
آ-۱۰۰۶ ۱-۲

تابلوهای نقاشی، قالی لوازم دیگر بعلت مسافرت بفروش میرسد . ۸۵۰۲۱۴
آ- ۵۵۸ ۱-۲

اثاثیه یک اتاق کامل کودک خانواده آلمانی بفروش می‌رسد علاقمندان‌دروس‌احتشامیه‌شماره ۱ تلفن ۲۴۱۸۷۵ تماس‌گیرند .
آ- ۱۲۰۹

لباسهای خارجی بفروش‌میرسد ازچهارشنبه۱۸خرداد ۸۲۹۵۶۶
آ- ۱۱۹۲

بعلت مسافرت
بعلت مسافرت بخارج بفروش میرسد دوتخته قالی علاقبند کاشان یک تخته قالی کرمان یک تخته قالی تبریز یکدستگاه تلویزیون آر.سی.ای . باقیمت مناسب ۹۲۹۸۸۵
آ- ۵۷۰

مبل استیل ایتالیائی
برای‌فروش‌تلفن‌صبحها۳۱۳۶۰۲ بعدازظهرها ۲۳۲۸۸۸
آ- ۱۱۹۳

کلیه لوازم‌منزل بفروش میرسد تلفن ۶۶۴۱۹۰

فروش کلیه اثاث خانه بمدت دو روز تلفن ۳۲۲۶۱۱

اکازیون
دو دست مبل استیل ایتالیائی و تعدادی‌میزنو فروشی‌تلفن ۲۲۱۵۸۶

کلیه لوازم یك منزل شامل سرویس اطاق پذیرائی و ناهار خوری، مبلمان استیل ایتالیائی مقدارزیادی عتیقه‌چندین ساعت و شمعدان و گلدان آنتیك فرانسوی، فرش‌چینی، کالسکه‌بچه بعلت مسافرت به‌فروش میرسد .
نشانی آبان شمالی نرسیده ببانك صادرات پلاك ۱۲۱ تلفن۸۹۳۱۰۹

بعلت مسافرت
اشیاء اروپائی آنتیك‌از قبیل تابلو های بسیار نفیس ، ویترین و بوفه فرانسه،آینه‌های‌بسیار زیبا ، ساعت و شمعدان سور و برنز ، میز و سرویس ناهار خوری، میز بازی،پاراوان، مبل، قالی ، اطاق خواب جیر اصیل،گلدان‌مرغی‌وسور مجسمه، کلکسیون شمشیر و کندن‌واشیاء دیگر در سطح بسیار عالی و بعضی منحصربه فرد بفروش میرسدتلفن ۲۳۶۱۱۶۸ و۲۳۸۷۵۰۰

حراج لوازم منزل‌پوشاك لوازم نوزاد از ۹ صبح تا ۸ شب آدرس کوی گیشا سی متری دوم انتهای فروزانفرروبروی فروشگاه تعاونی روستا شماره ٤ طبقه دوم .

خریداثاثیه

گالری کورش تبیر
خرید و فروش اشیاء خانگی بالای سه راه تخت جمشید ۷۵۸۱۴۸

خرید اجناس دست دوم ۷۶۵۱۶۴ و ۷۶۷۹۸۴
نوروزی

گالری‌فرش
شایان۶۹-۶۶۱۰۶۹و ۶۶۶۲۳۰
بهترین خریدار قالی و قالیچه کهنه و نو کاخ ۷۹

فرش ایران نوین
خریدار قالی‌و قالیچه و تعویض فرشهای‌نو باکهنه تلفن۶۵۳۱۹۵

خرید و معاوضه‌فرش کهنه‌با نو تلفن۶۴۵۱۶۸ و۶۴۳۴۹۹

فرش ایران کاشان داعی حق
فرشهای نو و کهنه شما را معاوضه‌و خریداریم ۵۳۵۴۵۷ ۵۲۰۱۳۸
آ-۵۴۸

فرش جمالی ۷۵۵۱۱۸ خریدار فرش نو و کهنه

یخچال نفتی و فرش خریداریم تلفن۹۲۹۶۲۳

فروش اتومبیل

پیکان
پیکان۳۶رنگ آجری دولوکس کار کرد ۲۷۰۰ بیواسطه مقطوع ۵۰ هزار تومان تلفن ۹۲۶۳۷۵ ازساعت ٤تا۷
آ-۹۳۷

اکازیون
پیکان دو لوکس آجری مدل ۵۵ شماره شهرستان کارکرده هزار کیلومتر تلفن۷۶۶۳۱۴
آ-۱۰۰۱

پیکان لوکس آخر ۵۳ طوسی خیلی‌تمیز رینگ پهن ولاستیک های نو مقطوع ۳۸۵۰۰تومان میدان سنائی خیابان۱۱ شماره ۱۱ تلفن ۸۲۸۸۷۸
آ-۱۱۶۸

پیکان ۳۶ صفر کیلو مترطوسی روشن ۶تا۶ بعد از ظهر ۹۳۴۰۳۰
آ-۱۰۰۰

پیکان دولوکس مدل ۵۵ رنگ حنائی روشن با لوازم اضافی فروشی‌تلفن ۹۸۰۶۱۸ ازساعت ۲بعبعد ازظهر
آ-۹۹۷

پیکان دولوکس ۵۳خیلی مرتب ۳۷۰۰۰تومان‌تلفن ۷۶۵۹۸۳

پیکان دولوکس ۵۵ با شیشه رنگی سپر پهن سفید یخچالی باپخش تلفن ۲۷۱۴۱۳
آ-۲۸۲۷ ۱-۲

پیکان دولوکس مدل ٤۸ رنك آلبالوئی‌بفروش میرسد قیمت ۲۷ هزار تومان ۲۷۷۷۲۵

پیکان استیشن مدل ۵۵ فروشی تلفن ۳٤۲۷٤۹

پیکان جوانان ۵۵ رنگ‌سفید یخچالی قیمت ٤۳هزارتومان مقطوع تلفن ۹۷۳۱۰۹
آ- ۱۱۹۹

پیکان‌جوانان۵۵ کارکرد۶هزار کیلومتر وشورلت ۲۸۰۰ مدل ۵۳ تلفن ۲٤۲۸۳۸
آ- ۱۱۹۶

پیکان وانت۳۶ با نمره و بیمه تخته‌کوبی شده ۳۳هزار تومان ۶۶۱۳۷۵
آ- ۱۲۰۰

پیکان ٤۹فروشی ۲۷۹۵۵۱
آ- ۱۱۷۶

شورلت
شورولت نو و آرنگ زرشکی متالیک۷۷ کوپه دانشجوئی نمره شده تلفن ۹۳۹۹۱۰ از ساعت ۳ الی ۷
آ-۱۰۶۰ ۱-۳

شورلت ایمپالا ۶۶
رنگ متالیک‌آبی ۲٤۰۰۰ تومان فروشی تلفن ۶۶۶۲۲۹

شورلت ۲۵۰۰ مدل ۵٤ رنگ آبی متالیک بیمه بدنه باوسائل اضافی در موقعیت بسیار استثنائی با شرایط سهل به فروش میرسد تلفن ۹۲۶٤۱۰
آ-۱۰۹۶

شورولت ۲۸۰۰ورویال با تمام وسایل موجود است تلفن های ۷۹۵۷۷۱ و ۷۹۱۵۵٤

شورلت رویال ایران مدل۲۵۳۳ کارکرد ۲۶۰۰۰ کیلومتر باکولر استریو دیپ و رادیو کاملاسالم رنگ سبز تلفن ۷۸۱٤۲۷
آ- ۱۱۷۰

یکدستگاه‌ماشین‌شورلت ایمپالا مدل ۷۷ گمرك شده باکولربدون‌واسطه بفروش میرسد تلفن ۶۶۰٤۸٤ بین ۵ـ۸ شب

ب.ام.و
فروش فوری
بی‌ام‌و ۲۰۰۲ مدل ۷۱ موتور تازه تعمیر قیمت ٤۵ هزار تومان ۸۵۹۳۰۰
آ-۹۹۶

بی‌ام‌و ۲۸۰۰مدل۷۰بعد از ظهر ها ٤ تا ۶ ۲۹۵۸۰۹

بی‌ام‌و ۲۰۰۲ زرد قناری مدل ۷٤سند ۷۳ بدون واسطه‌نقدا ۶۵هزار تومان تلفن ۳۹۱۷۷۲
آ-۱۲۵۹

بی‌ام‌و مدل ۷۲ـ۲۰۰۲ به علت مسافرت‌فروشی تلفن۹۲۳۱٤۳
آ-۱۲٤۳

ب.ام‌و ۲۰۰۲ مدل ۷۳ رنگ نارنجی قیمت۵۶ هزار تومان بعلت مسافرت بفروش میرسد تلفن : ۶۲۳۸۸۳ـ۷ ازساعت ۵الی۹ شب
آ-۱۲۸۲

بی‌ام‌و ۲۰۰۲ ـ ۷۲
آلبالوئی رنگ گرمکن شیشه عقب در وضعیت عالی تلفن ۲۳٤٤۳۹ و ۲۳٤۰۰۶
آ-۳۸۱۶ ۱-۲

اکازیون
بی‌ام‌و ۲۰۰۲ مدل ۷۳ طلائی کار کرد ٤۰۰۰۰باگرمکن‌شیشه عقب ودو نورافکن جلو کاملا مرتب ۵۸ هزار تومان تلفن ۶۸۲۳۳۳

بی‌ام‌و ۳۱۶ دانشجوئی سال ۷۷ با وسایل اضافی تلفن ۲۷۲۸۶۹
آ-۹۹۸

بی‌ام‌و ۵۱۸ انگوری ۷۷صفر کیلومترفروشی ۲۹۰۷۶۹

بـ ام‌ـ و ۵۱۸کاهوئی رنك مدل ـ ۷۷ بدون واسطه به‌علت مسافرت فروشی تلفن ۲۷۷٤۸۷

بی‌ام‌و۲۰۰۰ مدل۶۸ با وسائل اضافی مقطوع ۲۵ هزار تومان ۷۶٤۹۲۰
آ- ۱۱۷۲

ب ام و ۲۰۰۲ مدل ۷۲شیشه رنگی رینگ‌اسپورت رادیوپخش پرژکتور فوق‌العاده‌تمیز۸۳۰۹۹۷
آ- ۱۲۰٤

ب ام و مدل۷۶ سرمه‌ای‌متالیک تلفن ۶۶۹۷۱۰
آ- ۱۲۰۶

بی‌ام‌و ۲۰۰۲ مدل ۷۲
قیمت ۵۵هزار تومان و۳۲۰مدل ۷۷ دانشجوئی ۶۸٤۳۰۸

بعلت مسافرت
بی ام و ۵۱۸ مدل ۷۷نقره‌ای شیشه رنگی ٤زیرسری دروضع بسیار عالی تلفن ۲۶۳۳۷۷

فیات
فیات ۳۳۱ اس مدل ۷۶ بسیار عالی باراديو پخش و کولر بفروش میرسدتلفن۶۶۵۹۷۲

فیات اسپرت ۱۲٤ کوپه مدل ۷٤ تمیز بعلت مسافرت فورا فروشی ۵۳۶۹۷۱ نیک‌صفت
آ-۱۰۹۱ ۱-۲

فیات ۱۲٤ اسپورت سفارش امریکا رنگ مغزپسته‌ای تلفن ۸۳٤۷۱۲
آ- ۱۲۰۱

فورد
فورد تانوس ۷۶ جی‌ال رنگ کاهوئی فروشی ۶۶۱۱۹۳
آ- ۱۱۷۱

فورد انگلیسی بسیار لوکسو مجهز خیلی ارزان تلفن اوقات اداری ۶۵۸۰۱۷ ومنزل ۵بعداز ظهر ببعد ۶۲۹۱۳۷
آ- ۱۱۶۹

فورد مرگوری مدل ۶۹ تمیز فرمان هیدرولیك با کولر فابریك موقعیت خوب ۲۶٤۹۷۲

بنز۲۲۰ مدل ۷۱ـ سبز رنگ فرمان‌هیدرولیک‌تلفن ۳٤۸۶۷۷ـ بعد ازظهرها ۵ الی۸
آ-۹۰۳

مرسدس بنز ۲۸۰ اس‌مدل ۱۹۷۵

۱ـ کارکرد ۲۰ هزار کیلو متر
۲ـ رنگ سربی متالیک
۳ـگیربکس اتوماتیک
٤ـ شیشه‌های برقی
۵ـ کولر
۶ـ رادیو کاست بیکر استریو
۷ـ آنتن اتوماتیک
۸ـ قفل مرکزی در بها بانضمام درب باک و صندوق عقب
۹ـ برف پاک کن چراغهای‌جلو
۱۰ـ رینگ‌آلومینیو می فابریک بدون واسطه‌مبلغ ۳۸۵هزار تومان باسند آزاد بفروش میرسد تلفن ۸۳۱۹۸۵ و ۸۳۹۱۳۸
آ-۱۰۶۸ ۱-۳

مرسدس بنز ۲۲۰ مدل۷۱ تمیز قیمت۸۰هزارتومان‌تلفن۸۵۰۲۸۵
آ- ۱۱۶۷

بنز ۲۲۰ ـ ۷۳ فروشی تلفن ۹۳۲۶۳۱

یکدستگاه بنز ۲۲۰ مدل ۷۲رنگ یشمی بسیارتمیز تلفن ۶۳۶۱۵۳ ساعت ۷تا۷٫۵ صبح و ۱۰شب ببعد .
آ- ۱۱٤۶

بنز ۲۲۰ مدل ۷۲ کرم‌روشن باراديو بسیار تمیزفروشی تلفن ۳۳۹٤۱۸ و ۳۳۹۹۱۶
آ- ۱۱۹۷

بنز ۲۰۰ـ ۷۲ کار کرد۵٤۰۰۰ خیلی تمیز ۱۰۳ هزار تومان ۹۲۰۲۰۵

بنز مدل ۶۷ تانکر ۱۸ چرخ بفروش میرسدتلفن ۳۳۰۸۰۶
آ-۱۰۶۳ ۱-۳

اکازیون
اتومبیلی مرسدس بنز ٤۵۰ اس ئی مدل ۷٤ سفارش امریکا طلائی متالیك بسیار تمیز و کم‌کار با تمام وسایل اضافی‌ـ استریوـکولر، کامپیوتر و غیره بدون واسطه بعلت مسافرت‌به فروش می‌رسد داوطلبان میتوانند همه روزه از ساعت ۸ صبح الی ٤ بعدازظهر با تلفن‌های ۶ـ۶۸۵٤۰۵ تماس حاصل نمائید .

بنز ۲۳۰ مدل ۷۱
رنگ کرم در وضعیت عالی بفروش میرسد لطفا از ساعت ۹صبح الی ٤ بعد ازظهر با تلفن ۶۸٤۵۹۷ تماس حاصل بفرمائید.
آ-۱۰۰۳ ۱-۳

بنز۲۸۰ـ۷۶باکولر دانشجوئی بعلت مسافرت فوری بفروش میرسد از ساعت ٤ الی ۹ بعد ازظهر با تلفن ۷۵۲۸۸۲
آ-۱۰۰٤ ۱-۳

پژو
پژو ٤۰٤مدل ۷۱باراديو پخش استریو رنك سفید تلفن ۶٤۹٤۲۹

پژو ۵۰٤ ال مدل ۷۷ گمرك شده نمره نشده فوری بدون واسطه به فروش میرسد از ساعت ۸ صبح الی ۲ بعدازظهر با تلفن های۸۹۵۹۶۰ و ۸۹۷۳۵۱ تماس حاصل فرمائید باقری

به علت مسافرت یکی از دو دستگاه پژو با مشخصات زیر به فروش میرسد.
۱ـ جی‌ال ۷۵ سقف کشوئی شیشه گرمکن رادیو ضبط
۲ـ ال ۷۶ باراديو وضبط
لطفا پنجشنبه از ۲ تا۶ بعد از ظهر باتلفن ۲٤۰۶٤۲ تماس بگیرید.
آ-۷۰۳٤

یکدستگاه پژو ۵۰٤ جی ال رنگ نقره‌ای مدل ۷۵با رادیو وکاست تلفن ۶ تا ۱۰ بعداز ظهرها ۹۵۱۰۲۶
آ-۹۳۶ ۱-۲

پژو ۵۰٤ ـ ال ۷۷ سفید ۲٤۸٤۸۸
آ-۱۰۸۸

پژو ۷۶ رنگ لیموئی باوسائل اضافی بفروش میرسد تلفن ۸۲۵٤۲۶ و ۲۲۰۹۱۰
آ- ۱۱۷٤

پژو
پژو ٤۰٤ بدون واسطه بفروش میرسد تلفن ۶۲۹۱۸۳
آ- ۱۱۹۹

شاهین مدل ۵۰ تلفن۶۳٤۲۱۱
آ-۵۹٤ ۱-٤

رنو ۵رنگ پژ کار کرد ۳۵۰۰ تلفن ۲۷۷۳۱۲
آ-۳۸۱٤

ابل‌مدل ۶۶ تمیز بفروش‌می رسد تلفن ۵۶۳۸۲۰
آ-۳ ۱-۳

ابل ۶۰ چهاردر ۶۲۸٤٤۰
آ-۱۰۲۸ ۱-۲

ابل مدل ۶۷ کاروان‌فروشی تلفن ۷۵٤۶۶۰
آ- ۱۱۹٤

فولکس استیشن موتور کاملا نو ۱۶۰۰ مدل ۷۰ صفر کیلو متراطاق۶۶ دور شیشه‌فروشی تلفن ۸۹۱۶۵۷
آ-۷۸۲ ۱-۲

فولکس واگن ۱۳۰۳مدل ۷۳ رنك سبز روشن‌با رادیوضبط استریو تلفن ۸۲۱۱۵۵

فولکس استیشن مدل۷۰ خیلی تمیز ۲در کشوئی تلفن ۳۹۲۹۶۳

فولکس ۱۵۰۰ مدل ٦٤ به فروش میرسد ۳۹۱۷٤۹ و ۳۱۹۱۷۱
آ-۱۰۹۵

فولکس‌استیشن
مدل ۷۱ دنده اتوماتیك کولردار تمیز ۵۰۰۰۰ تومان تلفن ۷۶۶۹۸۵

فولکس وانت ۶۶ قیمت ۱۱ هزار تومان تلفن ۸٤۶۸۸۳

دوج پلیموت مدل ۶۵ بفروش میرسد تلفن ۳۰۵۵۵۸
آ-۱۲۶۱

دوج کورنت ۷٤، سربی متالیك با کولر، تمیز، ۷۱ هزار تومان تلفن ۳۶۲۳۸۳

مینی‌ماینر ۶۹ ، لوازم اضافی ۲۰۰۰۰ تومان بعد ازظهر ها تلفن ۶۲۸۱۰۶
آ-۱۲٤۲

ولوو۷۲ـ ۵۵هزارتومان از ظهر به بعد ۸٤۳۸۹٤

یك دستگاه اتومبیل سیتروئن مدل ۷۲ تمیز به فروش میرسد تلفن ۷۹٤۷۰۱

یکدستگاه لودر ۹۵۰ کاترپیلار تمیز بفروش میرسدبین‌ساعت۲ـ۵ر۵ تلفن ۹۳۵٤۷٤

ولوو ۲٤٤ دال
موتور۲۱ با کولر ورادیوفابریک تازه نمره‌شده ۲۹۰ هزارتومان ۶۸٤۳۰۸
آ- ۱۱۹۶

پونتیاك گراندپری مدل ۷۳ با کارکرد کم در شرایط بسیار خوب‌با تمام تجهیزات تلفن ۶۲۳۶۵۶ و ۷۹۶۵۵۰

بلیزر فول اتوماتیك شایان مدل ۷۷ سفید و آبی متالیك چرخ ورینك رادیال پهن تنظیم‌سرعت فرمان بشکن شیشه ـ رنگی و کولر ، رادیو و ضبط استریو کار کرد ۱۰۱۰ کیلو متر باقیمت ۱٤۵ هزار تومان‌بفروش میرسد . ۶۳۹۸٤۳ و ۶۶۷۰۲۸

بیوك سنچوری ۷۵فول اتومات مقطوع۱۲۵هزار تومان ۵ تا ۸ بعدازظهر تلفن ۶۳۷۶۷۸

موستانك ۷۵ سند ۷٤ـ ٤ سیلندر خیلی تمیز فروشی ۹۸٤۷٤ ۷

بیوك اسکایلاك رنك نقره‌ای‌ـ ۷۷ دنده اتوماتیك‌فرمان‌هیدرولیك ۶سیلندر فول‌دانشجوئی فروشی تلفن ۹۷٤۳۰۹

مزدا دوتن۷۵ فروشی یامعاوضه ۳۵ تومان ۳٤۸۳۵۶
آ- ۱۲۰۳

اتومبیل هوندا (ایکس ۸۰۰) اسپرت مدل۶۹ بفروش میرسد. تلفن ۲٤۶۱۱٤ (٤ تا ۸)

زیان آخر ۵٤ فروشی تلفن ۲۷۹٤۹۵ عصرها
آ- ۱۱۷۹

زیان مدل ۵٤ بسیار تمیز موتور تازه تعمیر ۲ تا ٤ بعدازظهر ۹۳۷۶۶۹
آ- ۱۱۶۰

زیان ۵۳ تمیز ۹۲۰۷٤٤
آ-۱۲٤۵ ۱-۳

زیان۵۱باصندلی جوانان رنگ متالیک تمیز قیمت مقطوع ۱۲۵۰۰۰ریال باتلفن ۹۲۰۹۱۸ تماس بگیرید ٦ ببعد
آ-۹۳۸

هیلمن مدل ۷۵بژمقطوع ۳۱۰۰۰ تومان ۸۲۱۵۳۳

هیلمن مدل ۷۵ رنگ سفیدبا استریو بدون واسطه ۹٤۲۷۰۸
آ- ۱۱۷۷

هیلمن مدل ۷۵ تمیز با پخش کارکرد ۵۳هزار کیلومتر قیمت ۳٤ هزارتومان تلفن ۷۹۶۰۱۹ از۸صبح الی ٤ر۵ بعدازظهر با آقای شایسته تماس بگیرید .
آ- ۱۱۶۳

هیلمن نخودی با رادیو پخش بفروش‌میرسد تلفن ۹۷۸۳۶۰
آ- ۱۱۶۱

گالانت ۷۷ رنگ یشمی متالیک بفروش میرسد تلفن۵٤۷۱۵۶
آ-۱۰۹۳

موتورسیکلت یاماها ۱۲۵مدل ۷۷ زرد رنگ نو ۶۸۰۰ تومان مقطوع تلفن ۲۳۳۲۲۷
آ-۱۰۹٤

بیوك سنچوری ۷۷ دانشجوئی رنك طلائی متالیك دو در کولر صندلی و شیشه برقی رادیو ضبط چهاربانندی شیشه رنگی ۸سیلندر دنده پائین‌گرمکن‌شیشه عقب چراغها و سپر اضافی تودوزی چرمی و مخمل دنده اتوماتیك ساعت برقی‌و سایرلوازم گمرك شده نمره نشده قیمت مقطوع ۲۰۰هزار تومان نمایشگاه صادق خیابان میرداماد تلفن ۲۲۲۰۱۱

ولوو۷۳ نمره نشده باتصادف جزئی ووسائل یدکی کامل به بیشترین پیشنهاد فروخته میشودتلفن صبحها۲۶۳۵۲۲
آ-۱۰۸۰ ۱-

چند دستگاه کامیون مرسدس بنز ۹۱۱ کمپرسی با اتاق ایرانی نوآماده فروش با شرایط مناسب تلفن : ۸۳۳٤۹۵

ولوو استیشن مدل ۶۸ باراديوپخش دروضعیت مناسب فروشی۳٤۳۱۵۱

مینی‌ماینر۶۹ با رینگ وفرمان اسپرت با ضبط بفروش میرسد تلفن ۶۲۸۱۰۶
آ-۱۰۸۸ ۱-۲

جیپ تویوتا مدل ۷۵ بفروش میرسد قیمت ۶۵ هزار تومان تلفن ۳۶٤۸۵٤
آ- ۱۱۶۹

تویوتا سلیکا مدل آخر ۷۵ با چرخ‌های مخصوص کارکرد کم شماره ۸۵۰۲۱٤
آ- ۵۵۹ ۱-۲

تویوتا۷۷ کرونا تلفن ۲۶۱۶۰٤
آ- ۱۲۰۵

یك دستگاه ماشین تویوتای کرونا ۷۷ تلفن ۲۶۸۳۳۲

خریداتومبیل

نمایشگاه اتومبیل بیرجندی داتسون دست دوم راخریداریم ۹۵۰۸۷۹ و ۹۵۰۸۷۵

فروشگاههای اتومبیل

اتومبیل امیر
مرکز فروش اتومبیلهای
فیات ایتالیائی
۱۳۱ و۱۳۲ مدل ۷۷ با بهره بانکی وانواع‌لوازم‌یدکی
فروشگاه شماره یك‌انتهای شاه میدان محمدرضا شاه پلاك ٤۸ تلفن ۹۳۵۰۵۰ـ۵۱
فروشگاه‌شماره دوآیزنهاور نبش زنجان جنوبی پلاك ۵۳۶ تلفن ۵۳ـ۹۳۵۰۵۲

آسایش وایمنی بیشتر
باآبگرمکن‌های برقی‌وگازی‌اشتیبل
محصولی از تکنولوژی پیشرفته‌آلمان‌غربی

آبگرمکن‌های برقی‌وگازی از ۵ تا ۱۰۰۰ لیتری و کنتری برقی‌دیواری از۵ تا ۶۰ لیتری‌اشتیبل برای
مصرف آپارتمانها ـ ویلا ها ـ دفاتر تجاری ـ رستوران‌ها- مطبها- کارخانجات‌و هرجاکه ایمنی‌وآسایش را با زیبائی و استحکام میخواهید .
جهت کسب اطلاع بیشتر با (اشتیبل ـ دفتر ایران)تهران خیابان شاهرضا ایستگاه درختی شماره۳۰۵ ساختمان حمید طبقه سوم آپارتمان ۲۱ تلفن ۷۵۰۷۷٤ تماس حاصل فرمائید
از شهرستانها نمایندگی انحصاری فعال میپذیریم

فیات ۱۳۱و۱۳۲
مدل ۷۷
آماده تحویل فوری
نقد واقساط
بابهره بانکی
۸۳۸۲۳۳ و ۳۵۰۱۳۷
۸۵۸۳۵۹ و ۸٤٤۰۶۳

فیات ۱۲۵ پی
مدل ۱۹۷۷ با اقساط بانکی
شرکت پلام
کوروش‌کبیر نبش‌شهناز پنجم تلفن های۷۵۵۰۸٤
۷۵۰٤۱۱ ـ ۷۵۳۹۵۸
توضیحا:این شرکت مسئولیتی ازحیث لوازم یدکی وسرویس در مقابل دیگران ندارد

انواع داتسون
در۷ مدل‌نقد و اقساط نیروی هوائی تلفن ۷۹٤٤۲۸

سواری داتسون
مشمول تخفیف در ٤ مدل سه راه تهران‌ویلا تلفن۹۷٤٤۵۳

انواع داتسون
نقد و اقساط
خیابان‌پهلوی ایستگاه‌محمودیه پاکپیکر تلفن ۹ـ۲۹۱۹۰۸

انواع داتسون
نقدو اقساط
خیابان‌جیحون تلفن۹۵۰۸۷۹

نمایندگی فروش
فولکس‌واگن و.آ.و.دی
نقد واقساط
تلفن ۹۳۷۱٤۸

فروش ورزرو
انواع فولکس واگن و تویوتا بطور نقدواقساط بانکی ۷۵۰۸۶۶ .

تحویل فوری در لندن
اتومبیل دلخواه خود را بوسیله تلفن۴۹۳۶٤٤۹ در لندن تهیه فرمائید . ۱۶۰ پیکادلی . شماره تلکس ۲۸۶۰۳

بورس پیکان بوستان
انواع اتومبیل۹۳۲۵۲۲و ۹۲۳۶۳۰

هیلمن نو اقساطی
۹۷۵۲۲۰

جیپ و لندرور۵۳۹۸۲۹

کرایه‌اتومبیل

اتوبوس و مینی‌بوس دربست اتو جدید ۷۳۸۶۵۲

حافظ‌بار
پارکش‌شهروشهرستان
مجهز به‌تریلی - کامیونهای سنگین وکفی
۵۲۲۲۲۰ـ۵۳۷۵۵۳

شرکت
اتوآس
بااتومبیلهای سواری جهت کرایه داخل و خارج شهر با شبانه روزی‌درخدمت‌شماست.
هرنوع قرارداد و سرویس
تلفنهای: ۹۷۳٤۲۳
۹۸۱۸۹۹
و۹۷۸۹۸۳

اتوبوس‌و مینی بوس‌دربست ۵۱و ۳۵۹٤۵۰ اتو تهرانزی

نیوتاکسی‌خیابان تاج دریان‌نو تلفن ۹۸۱۹۶۶

نیوتاکسی
خیابان تاج دریان‌نو ۹۸۱۹۶۶
آ- ۱۱۶۹

برای اتومبیل شما

برای تسریع در رنگ اتومبیل پیکان خود به تعمیرگاه شماره ٤پیکان ـ اکباتان جنب‌آموزش وپرورش مراجعه فرمائید ، تلفن: ۳۹۲۹۵۱ و ۳۰۳۲۰۶

تعمیرگاه مجهز ب ام و
تعمیرات کلیه اتومبیل های ب‌ام‌و میدان‌عشرت آبادخیابان سرباز پلاک ۱۷۳تلفن۷۵۸۷٤۸

جرثقیل‌کرایه

جرثقیل جاسب
۵۲۷۸۱۸ ـ ۵۲۵۷۶۳

جرثقیل لیفتراك
اجاره داده می‌شود
۵۹۵۰۳ ـ ۵۹۶۲۲

نمایشگاه اتومبیل بیرجندی داتسون دست‌دوم را خریداریم تلفن ۹۵۰۸۷۵ و ۹۵۰۸۷۹
آ- ۱۱۷۳

ماشین‌آلات

یکدستگاه لودر آلیس چالمرز سری‌بی درحال کار به فروش می‌رسد تلفن ۲٤۲۶۵٤

تعمیرتلویزیون

تعمیرگاه مجاز تلویزیون
رنگی سیاه‌وسفید
سرویس آر.تی.آی
شاوب‌لورنس
گروندیک
فوری در منزل
۳٤۵۶۶۱

تعمیرگاه مجازتلویزیون
شاوب‌لورنس
آر. تی. آتلفن۳٤۱۲۹۸

شرکت
**تلساند ال

نیازمندیهای اطلاعات

تلفنهای: ۳۱۲۴۱۳-۳۱۱۲۲۷

نیازمندیهای اطلاعات تلفنی آگهی میپذیرد

تزئینات افشار
گاغذ دیواری ۵۰٪ تخفیف
موکت‌نمدی متری۲۰تومان‌بیالا

نقاشی
باکادر مجهز دراسرع وقت
۸۴۴۸۰۴
آ_۷۰۰

فقط تلفن کنید
وال‌فلور
انواع کاغذدیواری موکت، کف‌پوش ،پرده کرکره ، لوردراپه آکوستیک ، پرسیانا فوری انجام میشود .
۸۴۶۱۱۳

تزئینات
تقاشی دراسرع‌وقت‌تلفن
۹۳۸۳۶۶

نقدواقساط
کاغذ- موکت- کفپوش
شرکت اتحاد ۶۶۸۹۵۰

سان‌وال
کاغذ دیواری های ایرانی و خارجی با ۵۰٪ تخفیف انواع واقسام موکت های خارجی کلی و جزئی بقیمت تجارتی : از تهران و شهرستانهانماینده فعال میپذیرد خیابان میرداماد ساختمان ۱۴۶
۲۲۷۶۳۲
۱_۱۰ آ_۱۱۵۳

پلژر
قابل توجه موسسات تزئینی‌ومصرف‌کنندگان انواع‌و اقسام موکت‌های اروپائی بصورت رول و فرشی کلی و جزئی به قیمت تجارتی : از شهرستانها نماینده فعال میپذیرد
۷۶۸۰۵۱ - ۷۶۸۰۵۲
۷۵۹۲۱۶ - ۷۶۵۶۹۴

انواع کاغذدیواری پرده کرکره موکت را دراسرع‌وقت نقد و اقساط طولانی ازشرکت‌کالیزان بخواهید تلفن۳۱۰۷۷۲ سفارش تلفنی پذیرفته میشود.
آ_ ۱۱۸۰

برای ساختمان شما

داربست پلیت
نصب فوری داربست فلزی‌تلفن ۷۳۶۰۱۹

قیروگونی و اسفالت
باتضمین ۷۳۸۴۵۵_ ۷۳۰۱۰۸

دفتر فنی زرین
فقط تعمیرات ساختمان‌و لوله‌کشی و جوشکاری تلفن ۹۵۰۱۰۹

داربست فلزی یاس
نصب فوری ۸۲۵۶۰۷

ورق آزبست سیمان
تلفن ۸۳۶۱۵۰

تهیه و نصب انواع سنك ساختمانی تلفن ۳۶۱۰۶۱

نوسازی
تعمیرات ساختمان و تعمیرات نقاشی اسفالت تلفن ۹و۸۵۹۶۴۸

مهندسین‌مشاور
طرح محاسبات بناری داخلی و اجرای‌ساختمان های مسکونی و صنعتی
تلفن ۶۸۵۱۳۴

توری‌آلومینیوم
درب ، پنجره ونمای آلومینیوم نصف سقف کاذب ۷۳۲۹۹۶

اسفالت و عایق
شمیران ـ قلهك ـ تلفن
۲۶۱۳۲۷

داربست فلزی پیوند
قبول سفارش تلفن ۹۳۵۵۸۲
۱_۱۰ آ_۳۸۰۵

دفتر مصالح ساختمانی افجه
پیمانکاری و کارهای ساختمانی ازجزئی‌تاکلی وهمچنین فروش شن و ماسه و خاك‌رس وگود برداری‌بالودربنحواحسن وفوری انجام میدهدتلفن دفتر ۹۵۴۹۸۷ منزل ۹۶۸۳۳۹

انواع درب و پنجره آلومینیوم در اسرع‌وقت تلفن ۸۲۷۷۵۷ ازساعت ۴ تا ۸ شب .

نقاشی ساختمان ۹۳۰۰۴۷

آسفالت فوری ۹۳۰۰۴۷

تعمیرات ساختمان۹۳۰۰۴۷

ایزوبام تکس
پشت بام
جلوگیری از چکه ، رطوبت‌از شیروانی تا استخر با تضمین
تلفن ۸۵۴۸۲۵

آکوستیک
فروش و نصب سقفهای کاذب ۸۵۲۷۶۲
۱_۱۰ آ_۳۷۶

سقفهای سالن سایبان اتومبیل
سقف حیاط خلوت
فروش و نصب
تلفن ۸۵۲۷۶۲

هرگز
چکه‌سقف
نخواهید داشت
ایزولاسیون پشت بام با قیر پلاستیکی بدون کندن عایق قبلی باتضمین ۷۵۰۶۳۴شرکت ایزومر
آ_۹۶۸

ایزولاسیون پشت بام
یا ایزوگام ۶۳۶۰۱۴
پوسفاآباد محمدرضاشاه شماره ۱۳۰ شرکت ساختمانی بام پاد (اهل پریکابیر) شعبه ایران ایزول

پاکسازان
نظافت کلی ساختمان
همراه باشستشوی فرش و موکت در محل ۸۳۶۴۷۱
۱_۶ آ_۱۲۶۳

رابیتز
فروش و نصب سقفهای کاذب
۷۶۱۲۸۰
۷۶۱۲۸۱

نقاشی ساختمان
دفتر دکوراسیون‌پل۶۶۵۴۳۹

آسفالت‌فنی باتضمین
۷۳۰۱۴۶

آجرسفال
هرنوع مصالح ساختمانی تحویل
کنسرسیوم کوپریك
فرح شمالی کمی بالاتر از میدان پالیزی ساختمان۱۵ طبقه سوم ۲۳۶۴۵۰ و ۲۳۲۰۲۷

پیمانکار اسفالت و نقاشی
تلفن ۸۹۰۷۳۲ و ۶۳۳۱۹۴

اسفالت
قیرگونی پشت‌بام ۵۲۲۱۰۱
۱_۲۶ آ_۲۰۵۸

شرکت مهندسی جی- پی-ام طرح‌واجرای کلیه امور تاسیساتی
تلفن ۸۵۰۱۳۳

پشم شیشه
خارجی موجود است
۹۳۵۲۶۷

سرویس و نگهداری آسانسور ۲۷۶۸۶۱

سقفهای سالن سایبان اتومبیل
سقف حیاط خلوت
فروش ونصب
تلفن ۸۴۵۸۰۷

آسفالت با تضمین تلفن ۹۳۴۲۸۳
آ_۹۲۹

سیمان موجود است ۲۳۷۱۸۳

نمای ساختمان
زیبا، سریع، ارزان و مقاوم‌در برابر هرگونه آب وهوا از شهرستانها نماینده فعال میپذیریم ۸۴۱۴۰۰
۱_۱۰ آ_۸۵۶

پیچ و رولپلاك سنك ۹۷۵۹۹۲

نقاشی‌ساختمان فوری۹۳۴۲۸۳
آ_۷۰۱ ۱_۲۰

کف سابی ساختمان ها فوری ۹۳۴۲۸۳
آ_۷۰۲ ۱_۲۰

نصب رولپلاك ساختمان ۹۳۴۲۸۳
۱_۲۰ آ_۷۰۵

پیچ‌ورولپلاك سنك ۲۷۶۸۶۱

داربست رویال‌استاج
فروش‌و نصب‌داربست۸۵۶۲۵۴

تعمیرات ساختمان فوری ۹۳۴۲۸۳

شستشوی مبل وفرش

پیام کلین
خشکشوئی موکت متری ۳ تومان مبلمان یکدست ۵۰ تومان
بانضمام فرش پارکت کفپوش‌و داخل اتومبیل
۸۵۳۰۳۱ _ ۳۲ _ ۳۳

آمریکن کلینرهوم سرویس
خشکشوئی مبل، فرش، موکت، پرده داخل اتومبیل در محل. واکس پارکت ، موزائیکو مکالئوم ۷۶۹۹۰۳ و۷۵۳۸۷۳و ۷۵۳۸۸۵

کلین سرویس پاکزا
خشکشوئی فرش مبل ، موکت وکلیه کفپوش ها با آخرین تکنیک تمیزتر و ارزانتر تلفن ۸۵۳۹۹۵

بدون ادعا
ناتالی اکسپرس خشکشوئی موکت مبل فرش پرده ونظافت کلی ساختمان ۸۳۳۲۳۲ و ۸۳۷۹۰۳

شرکت فورهاش
نظافت کلی ساختمان و خشکشوئی‌مبل موکت فرش وپرده ۷۵۶۵۵۸

قالیشوئی پارس
قالیهای شمارادر اسرع وقت شسته و کر میدهد آدرس سر پل جوادیه خیابان کشتارگاه تلفن ۶۵۷۳۲۱ _ ۵۳۲۰۴۳
۱_۵ آ_۵۵۱

قالیشوئی رضوان
قالیهای شمارا در اسرع وقت شسته وکر میدهد تلفن ۳۵۲۶۸۷

قالیشوئی‌وطن
با۲۰سال سابقه درخشان اماده شستن فرش بادستگاه های اتوماتیک تلفن :
۵۵۱۶۷۰

خشکشوئی فرش موکت مبل رفوگری ۵۲۹۹۱۰ پارسا
۱_۱۵ آ_۱۲۴۱

CERTIFIED HOME SERVICE CLEANING CO. TEL. 754812 754848

بعمل کار برآید به سخن دانی‌نیست امریکن‌سرتیفاید هوم سرویس کلینینگ مجهز ترین سازمان خشکشوئی مبلمان فرش، موکت ، پرده ونظافت‌منزل ومحل کار با برخورداری از نیم قرن تجربه‌وتکنیك پرتزامریکائی تلفنهای‌رزرو ۷۵۸۴۹۶ ـ ۷۵۴۸۱۲

رفوگری فرش پذیرفته میشود تلفن ۷۶۶۱۴۹
۱_۱۵ آ_۴۲۸

قالیشوئی بیوك
بسرپرستی داریوش
مجهز بتمام دستگاه های مدرن قالیشوئی فی متری ۹۰ ریال رنگ برداری‌و رفوگری پذیرفته میشود ضمنا مجموع قالیهای کمترازا۱۵ متر ۱۵ مترمحسوب میشود سرویس ۲۵۰ ریال‌تلفن های ۵۵۱۳۶۰ و ۹۷۷۱۱۸

آر.یو English service
انگلیش‌سرویس

خشکشوئی موکت . فرش. مبلمان و تشک اتومبیل درمحل ۸۵۵۳۴۰ و ۸۴۳۸۴۵

دوراکلین سرویس آمریکا
تلفن های رزرو وقت ۸۴۸۳۹۵ و ۸۴۸۳۹۶ و ۸۴۵۶۸۳

قالیشوئی شربت‌اوغلی
شستشو با اصول مذهبی
۹۲۶۱۸۹

تعمیروسرویس کولر

پوشال
مرکز پخش انواع پوشال کانال کشی ساختمان نصب و سرویس کولر ۷۹۳۸۹۷

کولر سرویس
نصب و تعمیر ۹۳۲۹۰۱

سرویس کولر ۶۳۶۳۷۹

سرویس نصب تعویض‌پوشال فوری
۹۳۵۳۸۸

کولر
سرویس‌وتعمیر۹۷۵۹۹۲

آبگرمکن
سرویس‌وتعمیر۹۷۵۹۹۲

سرویس‌کولر
تلفن ۳۰۴۰۵۳

راهنمای سرویس
ارین
درسراسرکشور
۹۶۲۰۴۵
ازساعت ۷½ صبح تا ۷½ بعدازظهر

سرویس و تعمیر کولر فوری ۳۳۷۲۶۸

سرویس کولر فقط در شمیرانات تلفن۲۶۵۳۹۹

سرویس و تعمیروصب کولر و تهویه مطبوع شبانه‌روزی ۸۵۵۴۸۶

سرویس وتعمیر کولر تلفن ۶۴۷۷۹۹

بایك‌تلفن‌نصب‌وسرویس کولر فوری ۸۳۳۱۰۸

نصب و سرویس کولر ۷۵۵۶۱۴

الکتروسرویس آسیا
سرویس و تعمیر کولر پذیرفته میشود ۵۲۹۶۳۹
آ_ ۵۹۲

نصب و سرویس‌کولرو
شوفاژ ۲۶۲۶۹۸

نصب و سرویس کولر ۷۶۵۶۸۸
آ_۵۲۹

موسسه فنی ۱۱۲ سرویس کولر ، تعمیر یخچال و آبگرمکن‌گازی و نفتی ۹۶۴۱۹۱

سرویس شبانه روزی کولر تلفن ۶۸۴۸۱۲

سردخانه شرکت رستیك
نصب سردخانه و نگهداری کلیه تاسیسات و تعمیر
۵۴۴۱۷۶

تعمیروسرویس یخچال

تعمیر - یخچال و فریزر تلفن۲۴۲۴۳۸سیدحسین

تعمیرات انواع یخچال‌تلفن ۷۳۰۰۶۷ و ۷۳۹۲۸۵

تعمیرگاه یخچال‌فریجیدر اثاث یدکی موجود ۸۴۸۷۵۶

تعمیر یخچال نصب و سرویس کولر در اسرع وقت ۳۴۰۱۰۶

تعمیر همه‌نوع یخچال درمحل
۸۵۳۷۳۱
آ_ ۱۱۶۳

لوله‌کشی گاز

سرویس و نگهداری شوفاژ ۲۷۶۸۶۱

مهندسی واترمینز
اجرای تاسیسات بهداشتی شوفاژ، تهویه،برق، گاز باتائید فوری تلفن ۷۳۷۹۹۰

لوله‌کشی گاز
با تأیید شرکت ملی گاز
شوفاژ تهویه پی‌اف‌اچ تکنیك
تلفن ۸۴۹۷۱۲

دیجیکو
طراح‌و مجری لوله‌کشی گاز، تاسیسات‌و ساختمان ها طبق اصول و استاندارد شرکت ملی گاز ایران
تهران خیابان شاهرضا ایستگاه درختی- ساختمان حمیدطبقه سوم تلفن۷۵۷۵۷۲- ۷۵۷۵۷۱
۱_۱

لوله‌کشی گاز
واحد های مسکونی ، شهرک ها، ساختمان های بزرگ و کارخانجات صنعتی زیر نظر مهندسین‌و متخصصین باتجربه که‌سالها درامر لوله‌کشی گاز در مناطق نفتخیز جنوب مشغول کار بودند در اسرع وقت باتائید شرکت ملی گاز ایران انجام میشود.

شرکت تاسیساتی گناوه
۷۹۱۹۶۵

لوله‌کشی گازمنازل
باتائید شرکت ملی گاز ایران شرکت مهندسی گاز مرکزی
تلفن ۷۳۴۲۶۲

شرکت هلپ
لوله‌کشی گاز منازل زیر نظر متخصصین در اسرع وقت با تائید شرکت ملی گاز ایران.
تلفن :۷۶۱۱۹۶
۷۶۵۵۵۴

لوله‌کشی گاز
ساختمان های بزرك - کارخانجات و شهرکهابا تائید شرکت‌ملی گاز شرکت ان. کی. تکنیك
۸۵۳۹۹۴ ـ ۸۴۹۷۹۲

نارمك شوفاژ
لوله‌کشی گاز، آب، شوفاژ ، نگهداری موتورخانه‌وتعمیرات ۵الی ۹ عصر
تلفن ۷۹۷۶۳۱
۱_۲ آ_۹۲۰

لوله‌کشی گاز
باتائید شرکت‌ملی گاز مهندسی هژیر ۹۲۸۹۷۶

تعمیروسرویس لوازم‌منزل

تعمیر لباسشوئی ۷۶۴۰۳۰

تعمیر آبگرمکن۷۶۷۴۷۳

لباسشوئی
سرویس و تعمیر با تضمین ۹۷۵۹۹۲

تعمیروسرویس شوفاژ

شبانه روزی
نصب و تعمیر شوفاژ و کولر
۷۶۰۶۲۷
۱_۱۰ آ_۹۰۲

نصب شوفاژ و تهویه مطبوع و آب رسانی شرکت مکرول ۸۲۲۷۸۸

نصب شوفاژو تهویه فوری ۷۹۴۶۹۴ و ۸۴۷۱۴۴ شرکت تاوسا

تعمیر و نگهداری و راه اندازی شوفاژ شبانه روزی فوری ۸۵۵۴۸۶

شرکت‌مهندسین آتی‌پی بامسئولیت محدود
نصب،راه‌اندازی سرویس، نگهداری چیلر - شوفاژ
۸۹۴۱۵۱
۸۹۱۷۴۸

شرکت ایران واگا
تهیه‌ونصب شوفاژ - تهویه- گاز به اقساط یکساله
۸۳۹۷۰۷ ـ ۸۲۶۶۶۴

شوفاژ
سرویس‌وتعمیر۹۷۵۹۹۲

شرکت ساختمانی ولدولت
WELDOLET
شوفاژ و گاز منازل و کارخانجات باتائید تلفن ۸۴۰۵۹۹
آ_۱۲۵۲

سرویس‌ونگهداری شوفاژ و آسانسور ۹۷۵۹۹۲

شرکت مهندسی وایس هاپت
طرح واجرای شوفاژ ولوله کشی گازنقدو اقساط ۸۵۳۷۴۵
آ_۹۶۸

لوله‌بازکنی

لوله‌بازکنی شبانه‌روزی فوری ۶۳۶۳۷۹

لوله‌بازکنی فوری سعدی ۳۵۵۴۷۳

لوله‌بازکنی‌ولوله‌کشی صفاسعادت ۸۲۷۴۰۸

تخلیه هرنوع چاه ولوله‌بازکنی دلیجان۹۶۳۸۲۸

لوله‌بازکنی فقط ارزان فوری‌بساعته ۷۶۵۲۴۴

تخلیه چاه کوروش
۷۹۵۷۹۸

لوله بازکنی و تخلیه چاه در تمام نقاط
تلفن ۷۶۷۶۷۳

لوله‌بازکنی‌ولوله‌کشی مقدم ۹۲۵۲۷۴

تشخیص ترکیدگی لوله بادستگاه الکترونیکی
۹۲۶۱۵۶

لوله بازکنی فردوسی شبانه‌روزی ۳۶۰۶۹۶

لوله بازکنی فوری
۷۶۳۴۷۲

تخلیه‌چاه

تخلیه چاه کاوه با پمپهای مخصوص لجن‌کشی ۹۶۲۲۵۳

تخلیه چاه و لوله‌بازکنی ۶۶۷۹۱۳

تخلیه‌وحفر
هر نوع چاه با تجهیزات کامل لوله‌بازکنی فوری شرکت مهندسی امید تلفن ۶۵۹۰۴۷

تخلیه هرگونه چاه ولوله بازکنی
تعمیروحفرچاه ایران تخلیه ۹۳۵۲۸۶

تخلیه‌چاه
۵۳۴۴۲۲ ـ ۵۶۲۹۰۴
۵۳۷۸۱۷ ـ ۵۳۸۳۲۷
لوله‌بازکنی ۵۰ تومان

تخلیه چاه‌و خدمات‌کمالی
۵۴۵۹۰۱

تخلیه چاه و انبار، حفر چاه و لوله بازکنی با قیمت مناسب۵۳۷۸۸۵

آگهیهای متفرقه

قابل توجه کارخانجات صنعتی و هتل‌ها
کلیه امور مربوط‌بطرح سرویس ، نگهداری‌و تعمیر سیستم های کنترل الکترونیك، الکتریك و نیوماتیك‌زیر نظر مهندسین متخصص و تکنیسین های‌مجرب تلفن ۷۹۴۳۶۵

تلفنهای دفتر خوانندگان ۶۴۲۶۳۳ و ۶۵۱۹۲۰

هرنوع
غذای آماده
برای هرگونه مجالس‌و موسسه ۳۶۶۵۴۸

استخر
نصب و فروش همه نوع دستگاههای تصفیه آب نقد و اقساط با نازلترین قیمت تلفن ۸۵۲۹۴۸
۱_۳

استخر شنا اسپرت کلاب ضرابخانه
کلاس تعلیم شنا بعدازظهرها برای‌ترم‌تیروم‌رداد ثبت‌نام‌مینماید تلفن ۲۳۰۴۱۹ استخر از جمعه ۲۰خرداد افتتاح میشود.
ساعات استفاده همه‌روزه ۱۱ صبح تا۶ بعدازظهر، جمعه‌ها ۹ صبح تا ۵ بعدازظهر .
۱_۳ آ_ ۱۹۱۸

ترجمه‌ارزان‌کارنامه‌واوراق رسمی و غیر رسمی دراسرع وقت مقابل‌سینما حافظ ربانی ۳۱۷۱۳۵
آ_۱۸۸

کرکره چوبی
میشلر MISCHLER
سرما، گرما و نوزاز کرکره چوبی میشلر عبورنمیکند
پارکت BW
نمایشگاه: شاهرضا کوچه فتوحی
۸۲۹۳۹۰-۸۲۴۳۰۷
۸۲۴۸۷۰-۸۲۹۵۹۶

کارپرداز خدمات
انجام کلیه امور خانواده هارا در اسرع وقت تضمین میکند
۷۵۳۱۱۲
۷۵۵۲۱۰

بنگاه فلزات
جایگاه کالاهای‌بازرگانی وحمل آهن‌آلات به‌تهران و کلیه‌شهرستانها
۵۹۶۲۲ ـ ۵۹۵۰۳

گمشده

یک عدد گواهی نامه‌بنام کاظم شادمنه‌درروز شنبه ۱۴ر۳ر۳۶ ساعت ۱۰ صبح در حوالی دروس‌میدان احتشامیه مفقود گردیده از جوینده محترم خواهشمند است با تلفن ۶۸۳۴۸۰ تماس گرفته و مژدگانی دریافت‌دارد.
۱_۳ آ_۹۳۹

یکبرگ چک بشماره ۰۹۲۳۷۴ بمبلغ دویست هزار ریال به حسابجاری۴۲۷ بانک‌ایرانشهر شعبه حسن‌آباد در تاریخ ۱۶ر۳ر۳۶مفقودگردیده ازدرجه اعتبار ساقط است .
ولی آذری
آ_ ۴۳۱۳

دفترچه سهمیه بشماره۵۸ نانوا خراسانی پزی مفقود شده از یابنده تقاضادارد‌به‌آدرس اول خیابان ملک شرکت تعاونی نانوایان یا باتلفن ۷۶۱۱۶۷ اطلاع دهید.
اسمعیل همتی
آ_۴۲۱۱

کیف کرم رنگ بغلی شامل گواهینامه رانندگی کارت پزشکی و اوراق دیگر بنام‌دکتر نجات‌حاجی عذرا تهرانی‌مفقود شده از یابنده خواهشمنداست بتلفن ۷۵۵۸۲۴ اطلاع دهد
آ_۱۰۰۸

مفقود شده
دسته چک چک‌ازحساب جاری ۳۳۸بانک صادرات وصال و دسته چک از حساب جاری ۲۶۱ آقای غلامعلی مداح صادرات وصال حساب پس انداز بانک صادرات ۱۳۱۳ بانک صادرات وصال سفته بمبلغ ۷۵۰۰۰۰ ریال متعهد احمد رضا زاده تهرانی بوذرجمهری سرای امید محتویات داخل ماشین عینك گواهی‌نامه دوم شخصی‌کارت ماشین در آن میباشد از جویندگان خواهشمند استبا تلفن‌های ۶۶۴۲۴۶ و۶۸۶۶۶۲ مداح و ۵۲۰۷۶۴ رضازاده تماس‌گیرند و مژدگانی دریافت دارند.
مداح
آ_۴۱۹۵

آپارتمان‌فروشی

سیدخندان
آپارتمان با آسانسور انباری‌و پارکینگ بمساحت ۱۱۰ متر ۲ اطاق خواب ۵۳۰ هزارتومان تلفن ۲۳۶۲۶۲ و ۲۳۸۶۶۲

آپارتمانی مهندسی ساز۳اطاق خوابه واقع در خیابان ۱۹۸ تهران‌پارس‌با شوفاژ‌پارکینگ اختصاصی - موکت - کاغذ دیواری‌پرده کرکره وسرویس های سرامیک۶۰۰هزار تومان تلفن ۳۴۵۷۱۱

در شمال شهر
آپارتمانهای۲ تا۴ اطاق‌خوابه برای فروش موجود است‌تلفن ۸۵۳۷۳۶ و ۸۴۷۹۸۲
آ_۵۰۱۵

داودیه - آپارتمان دو اتاق خوابه با پارکینگ آسانسور- استخر شوفاژ بدون واسطه تلفن۸۵۹۳۰۰
آ_۱۰۰۱

آپارتمانی واقع‌درسید خندان دو اطاق خوابه با سرویس ۱۳۰ متر فروشی ۸۳۰۰۰۰ تومان تلفن ۲۷۹۵۰۰
آ_۹۶۹

آپارتمان فروشی با نازلترین قیمت سمال شهر بویژه شمیرانات ۲۲۸۹۷۱ تفکری
آ_۵۰۱۴

یکدستگاه آپارتمان‌واقع در منطقه تجارتی بر خیابان آریامهر شامل ۴ اطاق تهویه مطبوع آسانسور و با ۲ شماره تلفن اختصاصی آماده فروش‌و همچنین ۴باب انباری نوسازدر خیابان خردمند جهت فروش عرضه‌میشود
۶۵۹۸۴۶ و ۶۵۱۷۸۷

محل کار و یا مسکونی
آپارتمان بمساحت مفید ۹۲متر با۲اطاق خواب سالن پذیرائی شوفاژ کولرتلفن‌پیو اسطه ۶۵۰ هزار تومان وصال چهارراه تخت‌جمشید تلفن ۶۸۷۰۰۳
۱_۲آ_۱۰۲۸

آپارتمانی واقع در سیا خنهان
دو اطاق خوابه با سرویس ۱۳۰ متر فروشی ۸۳۰۰۰۰ تومان تلفن ۲۷۹۵۰۰
۱_۲ آ_۱۰۷۱

اکازیون
یك دستگاه آپارتمان مهندسی ساز یك اطاق خوابه با پارکینك و شوفاژ روشن واقع در خیابان تاج پارك تهران ویلا بفروش‌میرسدتلفن ۸۵۴۰۳۳ ساعت ۵تا۱۰ شب

آپارتمانهای فروشی آریامهر غربی تلفن ۹۳۲۶۳۱

اکازیون
خانه شمالی ۲طبقه‌ونیم دارای ۸ اطاق- به متراژ ۱۸۳ متر و ۲۵۰ متر زیربنا با سرویس کامل آب وبرق- تلفن تمام موکت کاغذ دیواری بفروش‌می‌رسد آدرس: چهارراه شاه نرسیده به چهارراه حشمت‌الدوله کوچه کامیاب پلاك ۱۵

اکازیون
۴۰۰۰۰ تومان بنفع شما قرارداد آپارتمان ۸۰متر مربع زیر بنا شامل‌اطاق خواب سالن ناهارخوری و سرویس در شهرك - پرندك بفروش میرسد تلفن ۸۲۶۲۳۷

آپارتمان فروشی
یک دستگاه آپارتمان طبقه‌دوم شامل دو اطاق خواب سالن نهارخوری باسرویس کامل دارای فیش تلفن و شوفاژ حوالی ایزنهاور روبروی دانشگاه‌آریامهر فوری بفروش می‌رسد ۸۳۴۹۵۳
آ_۷۱۱۱

آپارتمان همکف باحیاط وطبقه اول مهندسی ساز با ۳ اطاق خواب وسایل‌کامل با چهارصد هزار تومان وام بانکی بعلت مسافرت به فروش می رسد درخیابان‌رازی تلفن۶۴۷۶۴۶
۱_۳ آ_۹۸۳

کریمخان زند اول ایرانشهر آپارتمان۱۴۰ متری با ۳ اطاق خواب‌و سالن تهویه مطبوع آسانسور ، پارکینك‌به مبلغ ۹۰۰ هزار تومان بفروش میرسد۶۲۱۵۳۸ و ۶۲۰۰۱۹

اکازیون استثنائی
آپارتمان نوساز ۲ اطاقه با سرویس کامل سبلان شمالی بیواسطه مقطوع ۲۹۰هزارتومان ۳۳۰۴۸۹
آ_ ۵۳۴

آپارتمان فروشی
سه‌دستگاه آپارتمان دو اطاق خوابه باشوفاژروشن کولرکاغذ دیواری روکار سنگ وپارکینگ واقع‌درخیابان‌ایران کوی‌سرتیپ مهدوی بفروش میرسد ازساعت ۵ تا ۸ بعدازظهر تلفن۳۱۷۴۱۸
آ_ ۵۳۷

اکازیون در خیابان گاندی
یکدستگاه آپارتمان ازیکبلوك ۴طبقه بمساحت ۱۸۰ متر با تلفن‌مستقل- پارکینگ، انباری شوفاژ کولر بقیمت یکمیلیون و پانصد هزارتومان بفروش میرسد تلفن۶۲۷۳۹۴-۶۲۳۷۴۶-۶۲۴۷۳۱
آ_ ۱۰۶۶

شمیران
آپارتمان زیرزمین ۵۵متر ۲ اطاق ۱۲ متری با سرویس کامل شوفاژ روشن کولر و اثاثیه یکجا ۲۶۰ هزار تومان تلفن ۲۳۲۷۸۷

آپارتمان تجارتی فروشی
تعدادی‌آپارتمان تجارتی جهت محل کاربا پارکینك سرپوشیده برای هر آپارتمان‌با تجهیزات‌کامل ازجمله‌فن‌کویل‌آسانسور ده نفره پارکت‌دربهترین نقطه خیابان جردن بفروش می رسد تلفن ۲۲۶۶۸۴ از ۹ تا ۱۳ و ۴تا ۷

آپارتمان طبقه دوم۱۵۰ متر سه نبش دو اطاق خواب بزرك سرویس کامل - گاز حاضربکار واقع در سی متری دوم گیشا - بر ۴۵ متری فرحزاد بفروش میرسد تلفن ۹۳۱۹۰۰

اکازیون
آپارتمان و خانه های خوب و ارزان موجود است تلفن های ۷۹۵۷۷۱ و ۷۹۱۵۵۴

عباس آباد بر خیابان نیلوفر طبقه سوم برای مطب و محل‌کاربافروش میرسد دارای ۲ اطاق خواب سالن و ناهار خوری و سرویس کامل قیمت ۶۵۰ هزار تومان با ۲۰۰ هزار تومان وام بانکی تلفن ۸۴۶۶۳۳

شهرك اکباتان
فازیک ۱۴۸متر ۳ اطاق‌خواب پنجشنبه و جمعه ۶۵۲۵۹۶
آ_ ۵۵۲

قابل توجه شرکتها و موسسات خصوصی
جهت محل کار آپارتمان مجهز به کلیه سیستمها حوالی پارک وی فروشی ۹۳۷۳۵۶
۱_۲۷ آ_۹۷۹

محل کار یا مسکونی
آپارتمان به مساحت مفید ۶۲ متر با۲ اطاق خواب سالن پذیرائی شوفاژ کولر تلفن بیواسطه ۶۵۰ هزار تومان وصال چهارراه تخت جمشید تلفن ۶۸۷۰۰۳
۱_۲ آ_۸۴۸

توجه
یکباب آپارتمان ۳ طبقه نوساز باحمام وزیر زمین آب وبرق ۳۵ مترقیمت ۲۸۰ هزار تومان خیابان امیرکبیر کوچه منصور الحکما فروشی خیابان صوراسرافیل پاساژ خدامی موسسه بازرگانی اکبرنبات
تلفن ۳۹۱۰۱۴
۱_۷ آ_۱۰۵۷

آپارتمانی واقع در امیرآباد شمالی بمساحت۱۰۰متر مربع با پارکینگ آب برق تلفن‌شوفاژ کولر و تزئینات کامل به مبلغ ۵۵۰ هزارتومان بفروش میرسد تلفن ۸۳۸۶۷۳
۱_۲ آ_ ۹۴۰

اکازیون واقعی
آپارتمان سه اتاقه دو نبش (شمالی) برخیابان شادمان با سرویس کامل شوفاژ وپارکینگ اختصاصی بدون‌واسطه بمقیمت مقطوع ۴۶۰ هزار تومان تلفن ۳۵۳۶۱۷
آ_ ۱۱۴۲

فروش فوری
آپارتمان ۳ اطاق خوابه باتمام وسایل در خیابان چهاردهم منبع‌آب یوسف‌آباد با وام‌بانکی ۹تا۱۱بازدید ۴تا۶تلفن۹۸۱۶۲۰
آ_ ۱۲۰۵

آپارتمان فروشی تهران- پارس با وام بانکی ۲۵۰ هزار تومان پیش قسطبه اقساط ۱۵ ساله از یك الی ۵ اطاق تلفن ۷۸۲۰۳۰ و ۷۸۰۰۶۱

میدان ونک آپارتمان ۳ اطاق خوابه لوکس بافن‌کونل پارکینگ ۸۹۰ هزار تومان بیواسطه فروشی ۸۴۵۷۰۱ و ۸۴۴۰۲۳
۱_۱۲ آ_۳۲۳

همشهری عزیز
با ۲۰۰ هزار تومان نقد و بقیه اقساط بانکی۱۵ ساله صاحب آپارتمان لوکس ۴ اطاقه درتهران پارس خواهید شد تلفن فروش ۷۸۱۹۱۸

پهلوی بهترین نقطه
بین بازار صفویه و رستوران چاتانوگا کوی شناسا پلاك ۲۴ یکدستگاه آپارتمان ۲ اطاق خوابه باکلیه تجهیزات در طبقه اول (همکف) با ۱۰۷ متر باضافه پارکینگ وانباری جمعا ۱۳۵ متر مقطوع ۷۵۰ هزار تومان بفروش میرسد.

پهلوی بالا
آپارتمان دو اطاق خوابه با۹۰ متر زیر بنا و ۳۵ متر انباری ۸۵۰ هزار تومان فروشی تلفن ۶۲۳۷۴۶ و ۶۲۷۳۹۴ و ۶۲۴۷۳۱
۱_۵ آ_۳۴۹

فروش آپارتمان شخصی ساز دو دستگاه ۲ و ۳ اطاق‌خوابه باقیمت مناسب فروشی تلفن ۶۲۷۳۹۴- ۶۲۳۷۴۶- ۶۲۴۷۳۱ سازمان تهیه مسکن موریس

آپارتمان ۲ و ۴ اطاق خوابه‌در بخارست،گاندی پهلوی یوسف آباد جردن از ۶۵۰ الی یک میلیون‌وچهارصد هزار تومان فروشی ۸۳۴۵۷۰- ۸۳۲۷۴۱

دو دستگاه آپارتمان
در خیابان خوش شمالی به مساحت ۱۳۰ مترزیر بنامجهزبه کولروشوفاژ و تلفن با مستاجر به قیمت دو دستگاه یك میلیون و یکصد هزار تومان به‌فروش می‌رسد طالبین با تلفن ۹۳۸۸۶۷ تماس بگیرند

آپارتمان
۳و ۴و ۵ اطاقه باقیمت مناسب نقد واقساط تلفن ۷۹۴۶۵۴

نیازمندیهای اطلاعات

تلفنهای: ۳۱۱۲۳۰-۳۱۱۲۲۹

نیازمندیهای اطلاعات تلفنی آبی میپذیرد

فقط برای مشکل پسندان مجتمع مسکونی کورش بزرگ

واقع در بهترین نقطه شمال خیابان نیاوران سه‌راه زاهدی خیابان همایون- مدرن‌تر و بالاتر از آنچه تا بحال دیده‌اید ساخته شده در ۲۰طبقه هرطبقه دارای ۸دستگاه آپارتمان یك و دو وسه اتاق خوابه یك سطح و (دوپلکس) دو طبقه با سالن ناهار خوری - پذیرائی و اتاق نشیمن اضافی - مجهز به‌تهویه مطبوع - فن‌کوئل - لباسشوئی -ظرفشوئی یخچال برقی - اجاق‌گاز لوله‌کشی گاز - تلفن اختصاصی برای هر دستگاه - پارکینك و انباری

آماده تحویل فوری

لطفاجهت اطلاعات‌بیشتر و خرید منحصراباتلفن های ۶۶۶۴۹۲ و ۶۴۴۷۶۹ مذاکره و یا به خیابان شاه‌ساختمان آلومینیوم طبقه همکف شماره۱۵مراجعه‌فرمائید

فوق‌العاده

دو دستگاه آپارتمان در یک ساختمان نوساز و شیک اول خیابان ۴۵ متری سید خندان یکی بمساحت ۱۵۰ متر و دیگری بمساحت ۱۵۵ متر با پارکینگ و شوفاژ و انباری جدا و آسانسور اولی ۷۶۰ دومی ۷۸۵ هزار تومان بعلت مسافرت بفروش میرسد صبح ها ۹تا۱۱ عصرها ۴ تا۸ تلفن ۸۴۲۸۱۷ و ۸۴۵۵۶۹

دو دستگاه آپارتمان دروبلا هر دستگاه۶اطاقه‌بادکوراسیون کامل یکجا یا جداگانه برای شرکت بفروش میرسد۸۲۸۲۰۳

آپارتمان ۱۵۰ متری ۲ اطاق خوابه تلفن مستقل شوفاژ کوار موکت شده کورش کبیر اندیشه ۲ تلفن ۸۴۸۵۹۶ - ۷۵۰۰۸۴

مقابل پارك کورش

آپارتمان یک اطاق خواب بمساحت ۸۴ متر ۵۰۰ هزار تومان ۲۳۶۲۶۲ و ۲۳۸۶۶۲ ۱-۱۳ آ-۹۱۲

یکدستگاه آپارتمان واقع در فرح‌آبادژاله جنب ستادنیروی هوائی آکازیون بفروش می رسد ۵۲۶۰۸۸ ۱-۳ آ-۱۰۵۶

یکدستگاه آپارتمان در یوسف آباد دارای ۳ اطاق خواب سرویس‌کامل ۱۸۵ متر زیربنا باتلفن و پارکینگ قیمت یک میلیون و صد هزار تومان بدون واسطه بفروش میرسد تلفن ۶۸۵۰۲۳ ۱-۳ آ-۱۰۸۱

قابل توجه

فقط یکدستگاه‌ازکارگاه ساختمانی این شرکت در گیشا باقی‌مانده که شامل دو اطاق خواب و سالن وهال و سرویس کامل‌و شوفاژ و آسانسور میباشد ساختمان مهندسی ساز با بنا بسیار عالی قیمت ۶۵۰ هزار تومان بین ساعت ۹ تا۵ بعداز ظهر

شرکت ساختمانی تکنما ۸۵۵۵۱۰ و ۸۵۵۹۵۱ ۱-۵ آ-۸۴۱

فروش در خیابان فرح

آپارتمان‌دو اطاق خواجه با پارکینگ‌و انباری تلفن۸۵۳۸۰۷ ۱-۳ آ-۱۰۵۴

خانه‌فروشی

خانه‌ای درفرح جنوبی هوطبقه مستغلاتی ۴۰۰ متر و زیربنا ۵۰۰متر فروشی۸۵۳۷۳۶ آ- ۱۱۵۷

خانه‌فروشی بدون‌واسطه

۱۵۳ متر مربع‌مساحت یک‌اتاق خوابه با حیاط وانباری و یک اتاق طبقه‌بالا. تهران‌نوروبروی لباسشوئی برف- خیابان‌تیرگان کوچه نیکخو پلاک۳۵ پنجشنبه ها ازساعت ۸صبح الی۶عصر. آ- ۴۲۳۵

اکازیون

خانه ویلائی شمیران‌خیابان حکمت

دو طبقه شخصی‌ساز ۳ ساله نوساز روکار تمام سنگ دارای ۷ اطاق‌شوفاژ کولر تلفن شمالی بمساحت ۳۷۰متر زیربنا ۴۱۰ متر دونبش یک گلخانه پائین فروشی

۸۳۹۰۲۵ و ۸۳۲۴۴۰ آ- ۵۴۴

خانه فروشی

درفرح‌آبادژاله باسرویس‌کامل ۴تا۷ بعدازظهر ۳۴۲۴۵۰ آ- ۵۳۶

بلوار نادر

خانه‌ای نوساز جنوبی یکطبقه ونیم شخصی‌ساز ۳۳۰ مترمربع با تراکم متوسط پیش‌بینی‌برای ساختمان ۲ طبقه دیگر ۳ اطاق خواب، پذیرائی، نهارخوری ، هال‌بزرگ، پاسیو،اطاق‌سرایدار، گاراژ مسقف دارای محل‌بازی بچه‌ها، کولر، شوفاژ و تلفن با سرویس کامل ایرانی و فرنگی بین پهلوی و جردن بلوارنادر بدون واسطه بفروش میرسد . ساعت ۵ تا ۸ بعدازظهر تلفن ۲۲۴۳۸۶ ۱-۲ آ- ۱۱۸۹

خانه‌ای بمساحت ۱۶۲مترونیم دوطبقه با دو سرویس کامل و دو شمارهتلفن قابل توسعه‌بدون واسطه - خیابان کورش کبیر ۷۵۲۸۱۸ آ- ۳۶۸

صاحبقرانیه

منزلی ویلائی بمساحت ۳۵۰ متر زیربنا ۱۲۰۰ مترزمین، اطاق‌وسرویس کامل جهت مستخدم ، استخر ، پارکینك، تلفن، شوفاژ ، کولر بدون واسطه بفروش می‌رسد تلفن ۲۷۲۸۵۱ از ۹ تا۱ و ۴ تا ۷ بعدازظهر

۲ باب خانه واقع در عظیمیه کرج هرکدام‌به مساحت ۲۸۵ متر ۲۰۵ متر زیربنا ۲ اطاق‌خواب هال و پذیرائی‌سرویس کامل بفروش میرسد هر کدام ۵۵۰ هزار تومان تلفن ۵۳۶۳۶۷ - ۳۴۹۲۶۵

خانه شمالی جنوبی۱۷۶ متر خیابان شهباز- ناصری - سه طبقه ۶ اطاق دو زیر زمین با سرویس کامل ، کولر تلفن ۳۵۲۷۵۸ قیمت ۱۱۰۰۰۰۰ تومان

خانه‌شمالی شخصی‌ساز مجهز دو طبقه ۳۰۰ متر واقع در سید خندان به قیمت زمین و آب وبرق و تلفن بدون واسطه یك میلیون‌و ۶۵۰ هزار تومان به فروش‌میرسد ۸۴۸۳۶۰

اکازیون فروشی

منزل شخصی۱۴۱٫۵متر دو طبقه ۵ اطاق تراکم ۳۳۰ برق ، تلفن ،کولر پهلوی اول زرتشت ۱۲ متری یزدان پلاك ۳۰ ۸۹۱۵۹۳

یکباب منزل بمساحت ۵۰متر مربع دواطاق بقیمت ۲۰۰هزار تومان از ۶ بعدازظهر تلفن ۷۴۹۵۳۶ آ- ۱۱۴۱

خانه‌ای بمساحت ۸۷ متر شمالی۲۰۴مترزیربنا- چهارطبقه دارای ۶اطاق، زیرزمین، تلفن، کولر ، حمام واقع درخیابان ابوسعید، کوچه‌سیزدهم‌بن‌بست فراهانی پلاک ۱۲۵٫۳ تلفن ۵۶۰۴۰۱ آ- ۵۳۰

بعلت مسافرت فوری بفروش میرسد

یکباب خانه قدیمی محکم در تجریش اول‌سعدآباد ۵۷۵ متر زمین حدود ۳۰۰متر بنا بقیمت دو میلیون و۴۹۵ هزار تومان تلفن ۲۷۱۵۱۴ آ- ۵۳۴

خانه در امیرآباد شمالی ۱۵اطاق‌خوابه‌جهت‌فروش یا تعویض با آپارتمان‌در گیشا ۶۳۳۵۲۲

با ۲۰۰ هزار تومان صاحب خانه شوید

کیلومتر ۷ کرج تلفن ۲۷۵۱۴۸

دروازه شمیران منزلی برخیابان خورشید ۳۵۰ متر زمین ۲بر آب برق تلفن مناسب‌برای‌نشیمن یا آپارتمان سازی که از آن ۸ دستگاه آپارتمان‌در می‌آید یکمیلیون و۷۵۰ هزار تومان فروشی ۳۰۵۰۹۲

خانه شمالی بمساحت ۱۲۰ متر شخصی‌سازدر وضعیت عالی ۶ اطاق با سرویس و تلفن و کولر واقع در آریامهر بفروش می‌رسد . تلفن ۶۵۹۹۵۵

خانه‌ای سه طبقه واقع در میدان کندی نصرت غربی باسند تفکیکی مساحت ۳۷۰ مترزیربنا ۶۰۰متر هر طبقه دارای تلفن وکولر مستقل و شوفاژ یکجا ویاطبقه‌ای بفروش می رسد تلفن ۹۳۴۷۳۰

خانه‌ای ویلائی بمساحت ۴۰۰ متر مربع دارای ۴ اطاق خواب - سالن پذیرائی و نهارخوری- اطاق دفتر - اطاق مستخدم باسرویس- گلخانه و زیر زمین - شوفاژ - کولر استخر با تسویه در خیابان وزراء خیابان هفتم بفروش می رسد تلفن ۶۲۴۶۹۶ از ساعت ۵ تا ۷

قابل توجه

شرکت های ایرانی و خارجی و مسکونی

خانه‌شمالی بمساحت ۴۲۰متر مربع‌وزیربنا ۱۰۵۰متر درچهار طبقه مستغلاتی با۲۵ اطاق و شوفاژ وکولر وچهاررشته تلفن وپارکینگ بزرگ ساختمان‌مدرن بر ۲۰ متری زیر تخت‌طاووس بفروش میرسد.

۸۳۵۲۲۲ و ۸۳۹۰۲۵

فردیس کرج

خانه‌ای ویلائی دارای ۵اطاق با اطاق مستخدم و تمام‌وسائل مجهز و۵۳۰ متر زمین بعلت مسافرت از قیمت روز ارزانتر تلفن ۵۹۷۴۵ آ- ۱۱۴۸

فروش فوری

خانه‌شمالی ۲۰ × ۱۲ بمساحت ۱۸۰ متر یکطبقه با تجهیزات کامل فرح‌آبادژاله ۲۱متری‌رضا پهلوی تلفن ۳۴۳۳۱۵ آ- ۱۱۴۹

اکازیون

خانه‌ای ویلائی دکوراتوری بمساحت ۲۷۰ متر زیربنا ۲۷۰ متر ۷ اطاق شوفاژ کولر تلفن آب وبرق درحوالی کاخ‌جوانان داودیه مقطوع دومیلیون و۱۰۰ هزارتومان بفروش میرسد. بعدازساعت ۴ تافن۲۲۰۵۵۷ آ- ۱۱۵۱

ساختمانی بسیار مجلل

ودرسطح بسیار بالا اجراشده توسط مهندس‌ساختمان، دوونیم طبقه، مستقل، شمالی، سقف‌ها بتن‌آرمه، هرطبقه‌سه‌اطاق‌خواب، سالن وغیره، استخر، تصفیه لوله‌کشی گاز و اشتراک گاز، دونبش، تلفن وغیره، زمین۴۱۰ مترمربع ، بنا ۵۱۰ متر مربع فروشی . آدرس- کورش‌کبیر- خیابان‌سهیل - خیابان‌دستور- کوچه گلستان- ساختمان‌روبرو تلفن ۷۶۰۸۰۷

یکباب منزل بمساحت ۵۰متر دو اتاق بقیمت ۲۰۰هزار تومان از ۶بعدازظهر تلفن ۹۷۴۵۳۶ آ- ۲۲۲۱

آیزنهاور جنب دانشگاه صنعتی

خانه‌ای جنوبی‌مهندسی‌شخصی ساز دوطبقه کاملامستقل حدود ۲۵۰ مترزیربنا۳۷۵متر هرطبقه دو اطاق خواب هال پذیرائی سرویس‌فرنگی‌ایرانی باپارکینگ شوفاژکولر تلفن وپرده کرکره لوستر بیواسطه بفروش میرسد تلفن ۹۷۰۶۳۰

اکازیون

خانه‌ای بمساحت۱۰۲ مترمربع و۱۶۰ متر زیربنا دارای۵ اطاق و دوانباری وسرویس‌دستشوئی وحمام وآشپزخانه باتلفن پرده کرکره موکت، لوستر به قیمت ۷۰۰ هزار تومان با ۲۸۰ هزار تومان وام بانکی بفروش‌میرسد تلفن ۹۵۲۰۸۶

توجه - توجه

خانه‌ای واقع در امیریه مهدیخانی دو و نیم طبقه هفت اطاق ۱۵۰ مترتلفن ۵۳۵۲۹۴

منزل ویلائی

یکدستگاه منزل ویلائی بمساحت ۱۰۰۰ مترمربع ۱۶۰۰ متر زیربنا سه طبقه دارای ۱۳ اطاق خواب سالن پذیرائی بزرگ گچ‌بری و آینه‌کاری شده شوفاژ-کولر تلفن و استخر کوچك‌به مبلغ ۶ میلیون تومان‌به فروش میرسد خیابان پهلوی کمی بالاتر از باغ وحش و دولتشاه ، بلوار حافظ شیرازی تلفن ۳۱۱۲۲۴ و ۳۱۱۲۲۵

واقع درسمنگان

یک باب منزل بمساحت ۲۵۰ متر و ۲۶۰ متر زیر بنا در دو طبقه هر طبقه ۲اطاق خواب سالن ناهار خوری و پذیرائی هال آشپزخانه و سرویس‌کامل آبگرمکن کولر وتلفن بفروش می رسد تلفن ۷۳۰۹۳۴ ۱-۵ آ-۹۲۹

منزلی‌یک طبقه بمساحت ۱۴۰ متر ۴ اطاق آشپزخانه بزرگ انباری تلفن کولر حمام گرم ۵۲۵ هزار دلگشا نیکنام تلفن ۳۳۲۳۶۲ ۱-۵ آ-۷۴۷

خانه‌ای شمالی بمساحت ۵۰۰ متر با ۵۰۰ متر زیر بنا با سالن هال ۵ اتاق خواب دو طبقه‌ویلائی تلفن شوفاژ کولر چاه عمیق استخر حیاط مشجر وبرای آپارتمان سازی بسیار مناسب‌میباشد واقع در میدان ونک خیابان جهان کودک پلاک ۲۴ تلفن ۶۸۷۰۷۹ ۱-۵ آ-۷۳۹

خانه فروشی

خانه‌ای شمالی دو نبش واقع در تهران نو خیابان فرخی نزدیک فلکه اشتیانی شخصی ساز به مساحت ۲۷۵ متر ۲۰۰ متر زیربنا ساختمان ویلائی منطقه مسکونی ۲۰۰ درصدآب وبرق - تلفن- موکت - کولر بفروش‌میرسد تلفن۷۹۸۷۲۲ آ-۱۲۹۸

یکباب‌خانه شخصی درخیابان نیکنام‌کوچه سجادیانی باقیمت مناسب فروشی‌تلفن۳۳۰۸۰۶ آ-۱۰۶۱

خانه‌فروشی تخت‌طاوس

۲۲٫۵ × ۹ دو طبقه مستغلاتی با آب و برق و تلفن قیمت یک میلیون‌و ۷۵۰ هزارتومان ۸۴۰۴۰۷ ۱-۲ آ-۸۸۱

ساختمان مستغلاتی ۲ طبقه و نیم هر طبقه ۲ اطاق هال سرویس‌کامل نزدیک ۴۵ متری سید خندان فلکه فرح‌فروشی ۷۳۵۸۵۱ ۱-۳ آ-۹۱۹

بکباب خانه در شهرری

پشت حرم کوچه حضرتی به مساحت حدود ۷۶ متر مربع۲ طبقه دارای ۴اطاق با آب برق تلفن بفروش میرسد تلفن ۲۷۵۷۹۴و۳۶۲۳۸۳اشتهاردی آ-۳۸۱۷

خانه‌ای واقع در بهار شمالی به مساحت ۱۱۲ متر یک طبقه جنوبی ۸ × ۱۴ باتلفن مقطوع ۶۷۰۰۰۰ تومان ۷۶۶۴۹۱ ۱-۲ آ-۱۳۰۷

قابل توجه

شرکت ها و موسسات

یکدستگاه ساختمان مدرن سه طبقه و نیم شامل ۴ دستگاه چهار اطاقی و ۲اطاق درزیر زمین باپارکینگ درجهت‌جنوبی خیابان میرداماد نزدیک جردن بفروش میرسد ۸۴۱۵۵۸ ۱-۲ آ-۱۰۹۰

خانه فروشی در نارمك

بدون واسطه مساحت ۲۴۶ مترزیر بنا ۳۱۰ متر و روکار سنگ دو طبقه مجزا جنوبی چهار اتاق ، هال سرویس کامل با تلفن و فیش اضافی تلفن ، آب و برق قیمت یک میلیون‌وچهارصد هزار تومان فروشی‌تمام‌وقت تلفن۳۹۲۶۳۵ و ۷۳۹۸۰۷ ۱-۲ آ-۱۰۵۴ ۱-۱

خانه نوساز درشمیران

۱۱۰متر مساحت دو طبقه ۴ اطاق‌ودوهال سرویس باتلفن فوری بفروش میرسد قیمت ۹۵۰ هزار تومان تلفن ۲۶۷۳۴۱ ۱-۲ آ-۱۰۶۴

خانه ویلائی

بمساحت ۳۶۰ متر جنوبی دارای ۳اطاق خواب با آب وبرق و تلفن موکت کولرو تجهیزات‌کامل‌گاراژ سرپوشیده در تهران پارس خیابان ۱۸۸ غربی‌پلاک۲۶بقیمت دو میلیون وصد هزار تومان بفروش‌می رسد تلفن ۷۸۳۶۷۸ ۱-۳ آ-۷۴۴

قلهك ساختمان دو طبقه بطور مجزاباسرویس کامل بمساحت ۴۰۰ متر بفروش می رسد ۸۲۹۵۲۷

یک باب‌خانه‌نوساز به مساحت ۱۸۰ متر مربع - ۱۲۰ متر زیر بنا و خانه‌ای نیمه تمام باهمان مساحت و مشخصات بفروش میرسداز۸ صبح تا ۱۲ بتلفن های ۸۹۰۲۴۹ و ۸۹۰۴۵۱ ۱-۲ آ-۱۲۵۱

بعلت مسافرت

خانه شمالی بمساحت ۱۳۵ متر ۸ اطاق دارای کلیه وسائل و تلفن مستقیم با مستاجر بفروش می‌رسد تلفن ۶۵۴۷۷۲ ۱-۳ آ-۲۴۸۵

خانه های بانك رهنی

خانه‌یک طبقه بمساحت ۳۰۰ متر مربع واقع در فرح اباد ژاله بیست متری همایون بر خیابان‌با تلفن‌و تجهیزات‌کامل بفروش میرسد تلفن های ۳۴۳۲۱۶ و ۵۲۱۶۹۱ ۱-۴ آ-۱۰۵۱

یك‌باب خانه دو طبقه با مساحت ۱۲۰ متر دوبر درماشین‌رو دارای شش اطاق واقع در سلسبیل تلفن ۹۵۱۷۰۷ قدمیان

اکازیون - خانه بقیمت آپارتمان

منزلی در شادمان ۲۰×۷ دو طبقه ۳ اطاقه با سرویس و زیرزمین شمالی مستقل ، ۲۵۰ متر زیر بنا مقطوع یکمیلیون ویکصد هزار تومان تاج - خیابان شهر آرا - ایستگاه زیبا- آژانس املاك توکل آ-۵۱۶۱

نیاوران

خانه ویلائی لوکس مستغلاتی شمالی‌نو سازمهندسی شخصی ساز ۳۲۸ متر زمین ۵۳۰ متر بناتجهیزات کامل آماده‌سکونت فوری فروشی -۲۸۲۳۰۴ آ-۴۱۲ ۱-۵

خانه‌ای جنوبی واقع‌درخیابان کورش کبیر ایستگاه داودیه کوچه دفتری‌به مساحت ۱۷۶ متر مربع دارای ۳اطاق‌خواب، سالن پذیرائی آب و برق و تلفن‌و کولر ۷ بعد ازظهر تا۹ تلفن ۲۲۹۳۸۵ ۱-۲ آ-۸۴۵

تهران‌پارس - تراکم‌متوسط

خانه‌ای به مساحت ۳۶۰ متر دونبش شمالی یك طبقه‌و نیم ویلائی۱۳اطاق خواب‌هال،سالن‌پذیرائی و ناهارخوری اطاق مستخدم ۲۸۰ متر زیر بنا تمام سنك با شوفاژ روشن یك میلیون‌و۹۰۰ هزار تومان . با تلفن ۸۵۳۲۰۸ تماس حاصل نمائید

خانه‌۵اطاقه ۸۰ مترمخبرالدوله ۴۸۰ هزارتومان ۳۰۲۴۱۴

ساختمان ۳ طبقه بر چهار راه عباس آبادو فرح شمالی با دو دهنه مغازه ۲۵۰ متری و یك باب مغازه دیگر تخلیه یکجابقیمت ۳٫۵میلیون تومان به فروش میرسد تلفن ۸۴۱۲۱۵

اکازیون

خانه شمالی در تهران ویلا با ۲۱۸ مترمربع زمین و زیربنا ۲۱۰ متر دو طبقه با ۵اطاق خواب و ۲هال بزرگ وسالن پذیرائی و نهار خوری و سرویس هاو گل خانه درب ماشین‌روباآب و برق و تلفن وکولر بی واسطه مقطوع ۱میلیون‌و ۲۵۰ هزار تومان تلفن ۹۷۴۰۱۶ ۱-۲ آ-۷۰۵

اکازیون

خانه‌ای شمالی‌بمساحت ۱۰۸ متر با ۱۷۵مترزیر بنا ۵ اطاق در دوطبقه دارای آب و برق‌و تلفن کولر پرده کرکره بر خیابان لرزاده مقطوع ۷۰۰ هزار تومان بدون واسطه‌به‌فروش‌میرسد تلفن ۶۵۲۸۴۲

خانه‌شمالی

۲ طبقه هر طبقه دارای ۲ اطاق خواب - هال- پرده کرکره - کولر -با سرویس کامل و آب و برق و تلفن و شوفاژ روشن در خیابان تاج (ولیعهد) بفروش‌میرسد تلفن ۹۳۶۶۸۰

در خیابان سنائی

خانه شخصی ساز دارای۳۸۵ متر زمین ۴۳۰ متر بنا در دو طبقه باسالن و ناهار خوری هال و دفتر با ۴ اطاق خواب درطبقه بالا و سرویس کامل باشوفاژ سانترال و کولر به فروش میرسد تلفن ۲۴۲۱۷۷ صبحها ساعت ۷٫۵ تا ۸٫۵ و بعد ازظهرها ۱ تا۳ آ-۹۲۸ ۱-۵

توجه - توجه

خانه‌ای واقع در امیریه مهدیخانی دو و نیم طبقه هفت اطاق ۱۵۰ مترتلفن ۵۳۵۲۹۴

منزل ویلائی

یکدستگاه منزل ویلائی بمساحت ۱۰۰۰ مترمربع ۱۶۰۰ متر زیربنا سه طبقه دارای ۱۳ اطاق خواب سالن پذیرائی بزرگ گچ‌بری و آینه‌کاری شده شوفاژ-کولر تلفن و استخر کوچك‌به مبلغ ۶ میلیون تومان‌به فروش میرسد خیابان پهلوی کمی بالاتر از باغ وحش و دولتشاه ، بلوار حافظ شیرازی تلفن ۳۱۱۲۲۴ و ۳۱۱۲۲۵

واقع درسمنگان

یک باب منزل بمساحت ۲۵۰ متر و ۲۶۰ متر زیر بنا در دو طبقه هر طبقه ۲اطاق خواب سالن ناهار خوری و پذیرائی هال آشپزخانه و سرویس‌کامل آبگرمکن کولر وتلفن بفروش می رسد تلفن ۷۳۰۹۳۴ ۱-۵ آ-۹۲۹

منزلی‌یک طبقه بمساحت ۱۴۰ متر ۴ اطاق آشپزخانه بزرگ انباری تلفن کولر حمام گرم ۵۲۵ هزار دلگشا نیکنام تلفن ۳۳۲۳۶۲ ۱-۵ آ-۷۴۷

خانه‌ای شمالی بمساحت ۵۰۰ متر با ۵۰۰ متر زیر بنا با سالن هال ۵ اتاق خواب دو طبقه‌ویلائی تلفن شوفاژ کولر چاه عمیق استخر حیاط مشجر وبرای آپارتمان سازی بسیار مناسب‌میباشد واقع در میدان ونک خیابان جهان کودک پلاک ۲۴ تلفن ۶۸۷۰۷۹ ۱-۵ آ-۷۳۹

خانه فروشی

خانه‌ای شمالی دو نبش واقع در تهران نو خیابان فرخی نزدیک فلکه اشتیانی شخصی ساز به مساحت ۲۷۵ متر ۲۰۰ متر زیربنا ساختمان ویلائی منطقه مسکونی ۲۰۰ درصدآب وبرق - تلفن- موکت - کولر بفروش‌میرسد تلفن۷۹۸۷۲۲ آ-۱۲۹۸

یکباب‌خانه شخصی درخیابان نیکنام‌کوچه سجادیانی باقیمت مناسب فروشی‌تلفن۳۳۰۸۰۶ آ-۱۰۶۱

خانه‌فروشی تخت‌طاوس

۲۲٫۵ × ۹ دو طبقه مستغلاتی با آب و برق و تلفن قیمت یک میلیون‌و ۷۵۰ هزارتومان ۸۴۰۴۰۷ ۱-۲ آ-۸۸۱

ساختمان مستغلاتی ۲ طبقه و نیم هر طبقه ۲ اطاق هال سرویس‌کامل نزدیک ۴۵ متری سید خندان فلکه فرح‌فروشی ۷۳۵۸۵۱ ۱-۳ آ-۹۱۹

بکباب خانه در شهرری

پشت حرم کوچه حضرتی به مساحت حدود ۷۶ متر مربع۲ طبقه دارای ۴اطاق با آب برق تلفن بفروش میرسد تلفن ۲۷۵۷۹۴و۳۶۲۳۸۳اشتهاردی آ-۳۸۱۷

خانه‌ای واقع در بهار شمالی به مساحت ۱۱۲ متر یک طبقه جنوبی ۸ × ۱۴ باتلفن مقطوع ۶۷۰۰۰۰ تومان ۷۶۶۴۹۱ ۱-۲ آ-۱۳۰۷

قابل توجه

شرکت ها و موسسات

یکدستگاه ساختمان مدرن سه طبقه و نیم شامل ۴ دستگاه چهار اطاقی و ۲اطاق درزیر زمین باپارکینگ درجهت‌جنوبی خیابان میرداماد نزدیک جردن بفروش میرسد ۸۴۱۵۵۸ ۱-۲ آ-۱۰۹۰

خانه فروشی در نارمك

بدون واسطه مساحت ۲۴۶ مترزیر بنا ۳۱۰ متر و روکار سنگ دو طبقه مجزا جنوبی چهار اتاق ، هال سرویس کامل با تلفن و فیش اضافی تلفن ، آب و برق قیمت یک میلیون‌وچهارصد هزار تومان فروشی‌تمام‌وقت تلفن۳۹۲۶۳۵ و ۷۳۹۸۰۷ ۱-۲ آ-۱۰۵۴ ۱-۱

خانه نوساز درشمیران

۱۱۰متر مساحت دو طبقه ۴ اطاق‌ودوهال سرویس باتلفن فوری بفروش میرسد قیمت ۹۵۰ هزار تومان تلفن ۲۶۷۳۴۱ ۱-۲ آ-۱۰۶۴

خانه ویلائی

بمساحت ۳۶۰ متر جنوبی دارای ۳اطاق خواب با آب وبرق و تلفن موکت کولرو تجهیزات‌کامل‌گاراژ سرپوشیده در تهران پارس خیابان ۱۸۸ غربی‌پلاک۲۶بقیمت دو میلیون وصد هزار تومان بفروش‌می رسد تلفن ۷۸۳۶۷۸ ۱-۳ آ-۷۴۴

قلهك ساختمان دو طبقه بطور مجزاباسرویس کامل بمساحت ۴۰۰ متر بفروش می رسد ۸۲۹۵۲۷

منزلی شمالی تمام‌سنك ۳۰۰ متری در خیابان سوم نیروی‌هوائی‌مقطوع یك میلیون و پانصد و پنجاه هزار تومان تلفن ۳۴۴۴۳۹

اکازیون

اول فرح جنوبی خانه شمالی تمام‌سنك‌مساحت ۱۷۵ متر دو طبقه ونیم تمام موکت کرکره‌وپرده کامل باتلفن‌فوری‌بفروش میرسد تلفن ۸۴۳۸۹۵

فروش فوری

خانه ویلائی ۲ طبقه با۴ اطاق خواب و سرویس کامل‌درجاده‌قدیم‌شمیران کوچه قصرنور مبلغ یك میلیون و پانصدو پنجاه هزار تومان‌تلفن۸۲۸۴۱۱

یکباب خانه بمساحت ۱۲۴ متر دارای۵ اطاق با آب و برق و تلفن‌واقع در خیابان امیریه‌فروشی تلفن ۵۲۹۸۲۵

خانه‌ای دو طبقه به مساحت ۱۳۳ متر زمین و ۷۵ متر زیربنا دارای چهار اتاق بزرك با دو آشپزخانه و حمام و آب و برق و تلفن واقع در در خیابان تهران‌نوبعلت مسافرت بدون واسطه بفروش‌میرسدخواستاران از ساعت ۴ الی ۸ شب به‌تلفن ۷۳۶۱۰۰مراجعه فرمایند .

ویلافروشی

ویلای فروشی

منزل ویلائی ۳۳۰ متر در قلهك دولت بفروش میرسد تلفن ۲۶۷۲۵۸

فروش ویلا های لوکس‌ارزان قیمت و گرانقیمت شمال شهر وشمیران ۲۲۸۹۷۱ تفکری

وزراء ویلا ۱۰۰۰متری

۲۰۰درصدبقیمت زمین‌بیو اسطه فروشی۶۲۵۶۷۳ و ۶۲۹۶۵۲ آ-۸۱۹ ۱-۲

ویلای فروشی

بمساحت ۱۵۰۰مترمشجر ۴۵۰ متر زیربنا دوطبقه سالن ، ناهار خوری ، هشت اطاق ، دوحمام ،اطاق‌وحمام مستخدم جدا، یکزیرزمین باتلفن وبرق و شوفاژ بین فرشته و باغ فردوس‌بفروش میرسد. طالبین ۵تا۷ بعد ازظهر باتلفن ۲۹۱۸۳۶ تماس حاصل نمایند. آ-۴۱۵۵

کرج - گلشهر کوچه مقابل چلوکبابی یاس پلاك ۴۴ویلایی ۵۶۰ متر ۴ اطاق خواب سالن پذیرائی هال شوفاژ روشن موکت - کولر - استخر ولوازم آشپزخانه وگلخانه بفروش می‌رسد تلفن ۷۵۵۰۳۲

ویلا های نمونه در رامسر

ساخته شده توسط مهندسین و متخصصین آلمانی‌شرکت‌ایران‌کوباو Iran Cobau به اطلاع میرساند. دو دستگاه از ویلاهای زیبا و نمونه ساخته شده با عالی ترین مصالح در مرغوبترین منطقه ۵ کیلو متری رامسر به شهسوار آماده فروش است تلفن از ۸ صبح‌تا ۷ بعدازظهر ۸۴۵۸۳۹و ۸۵۲۴۸۱

ساختمان ویلائی بفروش میرسد در سلطنت آباد بوستان دهم

۸۰۰ متر باغ مشجر ساختمان در یك طبقه قابل‌توسعه برای‌دوطبقه ۲۵۰ متر مربع زیر بنا شامل سه اطاق خواب سالن ناهار خوری آب لوله‌کشی و برق ، تلفن شوفاژ ، کولرآشپزخانه مجهز و اطاق مستخدم با سرویس جدابفروش میرسد باتلفن۲۴۴۶۹۹ تماس حاصل فرمائید

ویلا پکطبقه دو نبش شخصی ساز کاملا مجهز در دروس فروشی‌بها در محل اعلام ۹ تا ۱۰ صبح و۷تا۱۰ بعد ازظهر ۲۲۲۴۵۱ ۱-۷ آ-۵۹۴

یك‌دستگاه‌عمارت ویلائی

دوبر شخصی ساز در خیابان سلطنت‌آباد بوستان‌پنجم‌خیابان‌ناخدا بمساحت ۳۵۰ مترزمین در یك‌طبقه ۴اطاق‌خواب سالن ناهار خوری و سرویس کامل کفپاموکت شوفاژ روشن وزیرزمین و تلفن به‌قیمت‌دومیلیون و ۴۰۰ هزار تومان به فروش می رسد تلفن ۸۴۶۶۳۳

باغ فروشی

باغچه فروشی

از باغچه های مصفای کوی بهروز دیدن فرمائید ۹۳۷۳۵۶

گلشهر کرج

زیباترین باغ تزئینی گلشهر با درختان استثنائی به مساحت ۶۳۰۰ متر مربع دوبر ۹۰ متر بربلوار گلزار ۷۰متر برخیابان ۱۲ متری‌دارای ۳ سند مالکیت (۳۰ × ۷۰) یکجا یابطور جدا دارای ساختمان - چاه آب- استخر- آلاچیق- چمن‌کاری- کابل کشی چراغ و آبیاری بارانی سرتاسری با خیابان بندی جالب . آدرس : بلوار گلزار- بعدازرستوران گلشهر-

باغ القانیان

آ- ۱۰۸۸

باغ فروشی در نوشهر

یکصدهزار متر باغ صنوبر با ویلانزدیک دریا تلفن۸۵۸۵۲۱ ۱-۳ آ-۱۲۶۶

سرقفلی

اکازیون

یکباب مغازه تریکو فروشی با جواز - آب و برق و فیش تلفن‌بفروش میرسد تلفن ۹۵۴۳۲۹ سیامك

فروش کارخانه

کارخانه پلاستیک سازی در شرق تهران با دستگاه های خارجی و قالب های جدید بفروش میرسد.تلفن۳۳۱۷۹۵ ۱-۶

آژانس کرایه اتومبیل

بفروش میرسد۷۹۶۶۷۹

کارگاه نجاری فروشی

بمساحت ۱۲۵متر بابرق ۴فاز وطبقه‌رو شامل یکدستگاه اطاق وسرویس و کولر تلفن۷۳۳۰۷۷ آ- ۵۴۸

فروش کارخانه

کارخانه‌ای با ساختمان نیمه تمام به مساحت ۲۱۰۰۰ متر مربع بابرق صنعتی ۵۰۰ آمپرسه‌فاز چاه عمیق جهت تولید مصالح ساختمانی در حوالی کرج بمنظورفروش یا شراکت عرضه می‌شود تلفن ۲۲۶۶۸۴ از۹ تا۱۳ و ۴ تا ۷

یکباب مغازه دربهترین نقطه آریامهر - یوسف آباد غربی باجواز وتلفن و مجازاج‌جهت‌سرویس وتعمیرات کولر -بخاری وآبگرمکن فوری بفروش میرسد . تلفن۶۵۲۸۳۱

یکباب مغازه ساندویچ فروشی دربهترین منطقه خیابان‌امیرآباد زیر بلوار الیزابت بفروش میرسد . تلفن ۹۳۵۱۳۸ آ- ۱۱۴۴

مغازه اغذیه فروشی واقع در بازار آهنگرها بعلت مسافرت بفروش میرسد تلفن ۵۳۶۹۷۱ نیک‌صفت آ- ۱۱۷۳

دوباب مغازه متصل بهم

مجهز به آب، برق، دوشماره تلفن باپروانه تعمیرات: کولر ، یخچال، لباسشوئی ولوازم‌برقی واقع درفرح‌جنوبی پشت پمپ بنزین خیابان قربانی پلاک۴۸ واگذار میشود تلفن ۵۹۳۲۲۵ بین ۴ تا ۸ بعدازظهر . آ- ۹۰۱

یکباب مغازه مناسب جهت بانك و سوپر مارکت به مساحت ۱۴۵ متر مربع در حوالی خیابان شاه بقیمت ۹۰۰ هزار تومان بدون‌واسطه به فروش می‌رسد تلفن ۷۸۱۹۸۹

زیرزمین پلاستیك‌سازی بر خیابان اصلی ۳۵متر مربع با تجهیزات کامل و آماده بهره‌برداری‌با برق سه‌فاز و دستگاه اتوماتیك بعلت توسعه فروشی‌با تلفن۵۲۲۹۴۶ یحیی حسینی تماس بگیرید از صبح تا ۶ بعدازظهر

دوباب مغازه بمساحت ۹۰ متر مربع باشوفاژ- برق- تلفن-دستشوئی و توالت ایرانی واقع در جمشیدآباد شمالی (جمال‌زاده نرسیده به آریامهر) باجوازفروشگاه لوازم برق‌و شوفاژبدون واسطه واگذار میشود. تلفن ۹۳۶۴۶۰ - ۹۳۷۸۷۱

انباری بمساحت ۲۴ هزار متر دو بر سالن سرپوشیده ساختمان جهت اداره با ۱۰ اطاق برق چاه عمیق

نیازمندیهای اطلاعات

تلفنهای: ۳۰۳۷۰۲-۳۱۱۲۱۹-۳۱۱۲۲۵-۳۱۱۲۲۴

نیازمندیهای اطلاعات تلفنی پذیرفته میشود

باغ سپهر

باغچه های ۶۵۶ متر

بیالا با سند مالکیت و درختان ۱۱ ساله و آب فراوان در محیطی دلپذیر و آینده بسیار درخشان به فاصله ۱۵۰۰ متری غرب تقاطع اتوبان وجاده کرج قزوین نقدو اقساط یکساله سمیدان کرج سازمان املاك تماشا کد ۲۲۲۱ . تلفن

۳۳۸۸

جمعه‌هافقط تا ظهر

زمین مهرشهر فروشی ۸۳۱۴۰۲ و ۸۲۴۰۱۰

خیابان پهلوی بالاتر از میدان ونك حدود ۲۰۰۰ متر زمین جنوبی تراکم متوسطمتری ۵۹۰۰ تومان مقطوع بیواسطه فروشی ۸۴۴۰۲۳ و۸۴۵۷۰۱

زمینی به‌مساحت ۱۰۰۰ متر با آب و برق وتلفن نقشه زمین فروشی تلفن ۱۳ـ۹۲۱۱۱۲

فروش زمین مهرشهر ۹۳۶۷۵۳

شهرك غرب

زمین در فاز یك بانقشه و جواز ساختمان تلفن ۶۲۴۸۱۰ از ۸ الی ۱۲ ظهر

بوشهر

اکاریون

زمینی بمساحت دوازده هزار متر واقع‌در کوی سنگی بر بلوار بفروش میرسد. طالبین با تلفن ۲۳۷۷۱ آبادان دکتر شجاریان تماس‌بگیرند.

قطعه کوچك در تجریش فرعی جنوبی خیابان شهرداری بفروش‌میرسد از ۶ تا ۸ بعدازظهر تلفن ۲۷۴۶۹۳

اجاره‌داده‌میشود

آپارتمان ۳ اطاق خوابه با سرویس کامل ایرانی و خارجی‌شوفاژ، پارکینك ۲۱۰مترزیربنا بین شاهنشاهی‌وزرگنده ۴۵۰۰ تومان اجاره و۵۰ هزار تومان پول تلفن ۲۶۸۳۴۹

دروس ویلائی مدرن با ۵ اطاق خواب وکلیه تجهیزات واستخر با تصفیه ۱۶ هزار تومان ۶۲۳۵۱۱ و ۶۲۴۶۱۳ آـ۹۲۵

ویلای مبله در نزدیکی منل‌قو سه‌ماهه تابستان اجاره داده میشود تلفن ۲۸۰۲۶۱

اجاره برای محل کار وسکونت موجود است تلفن ۸۴۷۹۸۲ آـ ۱۱۵۶

آپارتمان نوساز کاملا مجهز۳ اطاق خوابه با شوفاژ تلفن مستقل واقع در امیرآبادشمالی جنب مهندسی ارتش اجاره تلفن ۹۳۲۹۰۷ آـ ۱۱۴۷

برای اجاره

ویلائی در زرگنده ۴ اطاق خواب فقط بخارجیان اجاره داده میشود تلفن ۲۶۱۳۲۴ ۱ـ۲ آـ۷۲۸

اجاره

آپارتمان میخواهید غصه نداره یك تلفن بما بزنید تلفن ۷۳۹۰۵۹

نیاوران

طبقه همکف با ۳ اطاق خواب کولر شوفاژ تلفن اجاره داده میشود تلفن ۸۳۰۸۳۵ و ۸۳۳۷۷۵ ۱ـ۳ آـ۹۱۶

فروشگاه کورش پهلوی جنب

کوی پزشکپورویلائی‌دو طبقه ۵ اطاق خواب با تمام تجهیزات‌آماده‌اجاره می باشد ۶۸۰۵۲۵

یك آپارتمان ۲ پیس بسیار لوکس در بهترین نقطه پاریس تمام مبله با تلویزیون رنگی ،ماشین ظرف ولباس‌گاز ویخچال تلفن مبلمان‌کامل‌ازاوایل ژوئیه برای چندماه‌اجاره داده میشود تلفن ۷۹۵۹۲۰

اجاره در قلهك تورج

طبقه‌دوم ساختمان‌با سرویس تکمیل‌بطور مجزا اجاره داده میشود وپول هم لازم است بهرمپول‌از اجاره کسرخواهد شد تلفن ۲۶۱۴۱۱ ۱ـ۶ آـ۱۰۵۶

اجاره

همه‌نوع آپارتمان و ویلا برای محل کار وسکونت موجود است تلفن های ۸۳۵۲۲۲ ـ۸۳۹۰۲۵

محل کار

نهیه مسکن گلدهاوس

آپارتمان مورد نیاز شما را برای محل‌کار با سرویس‌کامل و مشخصات زیر دراختیارتان میگذارد.

تخت طاوس	۲۱ اطاق
کورش‌کبیر	۲۲ اطاق
ظفر	۱۹ اطاق
فرح شمالی	۱۰ اطاق
شاه	۵ اطاق
شاه	۱۰ اطاق

تلفن ۶۵۰۴۱۳ و ۶۵۲۶۳۲از ۹صبح تا۸ بعد ازظهر ۱ـ۳ آـ۳۸۰۰

۹ دستگاه آپارتمان جمعا ۴۰ اتاق در آریامهر غربی یکجا یا جداگانه اجاره داده می شود تلفن ۹۳۲۶۳۱ آـ۱۰۰۲

توجه

اجاره مناسب برای شرکت های معتبر خارج ساختمان‌سه طبقه و نیمه هر طبقه ۳۰۰متر زیربنا۲۲ اطاق بزرگ سرویس وتهویه باپارکینگ تلفن ۶۲۱۴۵۷ ۱ـ۳ آـ۱۰۱۴

اجاره

آپارتمان ۴ اطاقه با شوفاژ وکولر ،سرویس ایرانی و فرنگی گیشابر بلوار بدون واسطه‌عصر ها و شب‌ها تلفن ۶۳۵۲۷۸

آپارتمان برای دفتر کار

برخیابان عباس آباد مقابل سوپر شیلان سه دستگاه آپارتمان‌هرکدام دارای چهار اطاق و سرویس کامل‌ودوشماره تلفن ـشوفا ژ ـ کولرو آسانسور برای اجاره موجود با آقای بخشی تلفن های ۸۵۳۵۰۴ و ۸۵۰۱۵۷ تماس بگیرید.

بدنبال مسکن اجاره‌ای هستید

همین امروز بدون معطلی به موسسه زوزف بزرگترین مرکز اجاره برای سکونت و محل‌کار تماس‌بگیرید اجاره ۴۰۰۰تومان ببالا تلفنهای۶۵۵۶۱۵و۶۵۰۴۹۶ ۱ـ۱ آـ ۵۳۹

مالکین آپارتمان ویلادرشمال‌شهر

موسسه ما با یکتلفن فوری ملکشمارا برای سکونت ومحل کار اجاره میدهد حداقل اجاره ۴۵۰۰تومان ببالا باشد. تلفن ۳۲ـ۸۵۳۰۳۱ آـ ۵۴۰

خیابان تاج ـ انتهای خیابان یکم دریان‌نو ـ۳ اطاق خواب شوفاژ روشن ـ کولر روشن و تلفن مشترك اجاره‌داده میشود تلفن ۹۷۴۴۵۵

آجاره بخارجیان

خانه‌ای واقع‌در شمیران‌فرمانیه با۴اطاق خواب پذیرائی ناهار خوری هال آشپزخانه حمام با سرویس کامل به‌اضافه نیمطبقه زیرهمکف باسرویس‌کامل پاسیو استخر بافضای سبز وتزئینات بسبك‌قدیمی تمام مبله یاغیرمبله اجاره دادهمیشود تلفن۲۷۷۴۸۷ آـ ۵۳۱

آپارتمان سه‌اتاق‌خوابه حوالی میدان ونك همکف با حیاط به صورت زیرزمین رهن واجاره تلفن ۶۸۵۰۷۶ آـ ۲۲۴۸

ساختمان اداری نوساز بهترین محل ، ۵ طبقه و زیرزمین‌یکجا ویاطبقه‌ای اجاره داده میشود (هر طبقه ۶ اطاق) تلفن ۶۴۸۴۰۲

موردنیازاجاره

نهیه مسکن گلدهاوس

ازساعت۹ صبح تا۷بعد ازظهر آماده است آپارتمان ویلا و دفتر کار مورد نیاز شما را در اختیارتان بگذارد تلفن۶۵۰۴۱۳ ۶۵۲۶۳۲ آـ ۱۰۷۱

لیندن سرویس

بتعداد زیادی همکف و آپارتمان در سلطنت‌آباد و شمال شهر فوری‌نیاز دارد تلفن ۶۸۰۱۶۲ و ۶۸۲۶۴۸

چندین‌خانواده

آمریکائی و آلمانی

بتعدادی آپارتمان و ویلا در شمال‌شهر مخصوصا پهلوی، داودیه، دروس، سلطنت‌آباد با شوفاژ و کولر و تلفن نیاز فوری دارند تلفن ۶۸۷۸۱۲

چندین دستگاه منازل ویلائی طبقه‌اول ودوم برای سکونت چندین خانواده فرانسوی و سوئدی‌مورد نیاز فوری است تلفن ۶۶۵۷۲۷

حوالی‌شمیرانات

آپارتمان ۲ یا۳اطاق خوابه برای سکونت با اجاره ۴ تا ۵۰۰۰تومان‌فوری برای‌خانواده نیازمندیم لطفا در ساعت‌اداری باتلفنهای زیر تماس بگیرید ۳۲ـ۸۵۳۰۳۱ آـ ۹۱۴

آپارتمان یا استودیو با تلفن حوالی میدان ونك تا تجریش جهت یکنفر مجرد مورد نیاز است تلفن ۵۲۱۵۸۹ ۱ـ۲ آـ ۹۲۴

تعدادی خانه های ویلائی و آپارتمان‌در شمال‌شهر نیازمندیم تلفن ۸۳۵۲۲۲ و ۸۳۹۰۲۵

نیازفوری

به چند دستگاه ویلا در منطقه‌زعفرانیه، نیاوران، فرمانیه، دروس، سلطنت آباد به تلفن ۲۴۵۶۸۵و ۲۴۵۳۸۰ تماس حاصل شود

ویلا آپارتمان‌محل‌کار نیازمندیم ۸۳۸۸۳۳ ۱ـ۱۸ آـ ۸۸۵

ویلا و آپارتمان درشمال شهر برای کارمندان عالیرتبه شرکت خارجی فوری نیازمندیم ۲۲۲۶۳۰ و ۲۲۷۵۱۱

تعدادی ویلا و آپارتمان برای خارجیان شرکت شمال شهر احتیاج‌است ۸۵۰۶۳۱

نیاز فوری

محلی جهت دفتر یک اطاق یا زیر زمین باتلفن مستقل یا مشترك‌درغرب‌تهران ۳۰۳۷۰۲ آـ۲۰۳۹

آپارتمان یک یا دو اطاق خوابه برای یک زوج در حوالی حافظ ویلا، خردمند موردنیازاست تا ۳۰۰۰تومان تلفن ۸۲۸۴۱۱ ۱ـ۳ آـ۱۳۴۳

خواهش میشود

یك‌بار هم شده ویلا آپارتمان ساختمان های بزرك و هم‌کف که در هر منطقه تهران باشد برای خارجیان محل کار و مسکونی فوری فوری از ساعت ۶ بعدازظهر الی ۱۱ شب تا یکهفته حتی ایام تعطیلی تمام وقت آماده خدمت‌هستیم تلفن ۶۸۷۰۶۴

جهت سکونت روسای چندشرکت خارجی به تعدادی ویلاوطبقه‌همکف با استخر برای اجاره فوری‌نیازمندیم۸۴۸۴۲۴ و ۸۵۳۸۵۳

نیازاجاره

جهت سکونت روسای چند شرکت خارجی و کارمندان آن‌به تعدادی ویلا و آپارتمان درشمال شهر نیازمندیم تلفن ۸۴۶۱۶۳ و ۸۵۶۱۷۴ ۱ـ۱

نیاز اجاره

آپارتمان ۲یا ۳ اطاق خوابه درشمال شهر نیازمندیم تلفن ۷۳۹۰۵۹ ۱ـ۳ آـ۹۸۲

موردنیازبرای‌خرید

اهواز

زمین خریداریم۷۹۴۴۱۸

اراضی نارمك و سازمان چای خریداریم تلفن ۷۹۵۲۸۱ آـ۹۴۲

زمین یا خانه کلنگی در شمال شهر فوری خریداریم ۸۴۴۰۲۳ ۸۴۵۷۰۱

زمین‌خریداریم۹۳۳۹۵۲

خرید و فروش اراضی کوچك اطراف شیر پاستوریزه ۹۵۹۷۵۵

زمینهای‌تهران پارس خریداریم ۷۹۳۰۲۰

تهران‌پارس موسسه‌کیان زمین های تهران پارس خریداریم تلفن ۷۸۰۲۹۴

خریدارزمین افسریه ۳۴۱۳۵۹ ۱ـ۱۱ آـ۷۹۵

خرید زمین مهر شهر ۹۳۶۷۵۳

اراضی‌مهرشهر

۸۲۴۰۷۳

زمین در مهر شهر خریداریم ۸۲۴۰۱۰ و ۸۳۱۴۰۲ آـ۹۷۸

زمین صنعتی کارخانه جاده

کرج خریدار فروشنده‌ایم ۹۲۷۹۶۹

خانه های شمال شهر و زمین تراکم متوسطه خریداریم ۸۳۸۸۳۳

زمین صنعتی بقطعات کوچك و بزرك خریدار و فروشنده‌ایم تلفن ۹۳۹۱۶۴

خرید آپارتمان تلفن ۲۷۹۵۰۰ آـ ۵۳۲

اهواز

زمینهای‌اهواز‌ـخرمشهر آبادان‌خریداریم۶۶۸۳۷۴

زمین صنعتی وانبارجاده های کرج خریدار و فروشنده‌ایم ۹۲۹۵۰۱

اهوازاهواز

زمینهای اهواز را عادلانه خریداریم تلفن ۳۱۱۷۰۶ آـ۳۱۶

شمیران زمین قطعه بزرگ و کوچک خریداریم دفتر قاسمی ۲۷۵۴۰۷ و ۲۷۱۷۹۱ ۱ـ۵ آـ۸۴۶

قبوض

بورس املاك شمیران دفتر برانی ۲۷۲۵۷۵

دفتر پارس مرکز معاملات املاك شهر و شمیرانات ۸۴۱۵۵۸

آپارتمان و خانه ارزان در خیابان انوشیروان دادگر بورس املاك‌سعید تلفن ۳۴۲۷۳۵

بورس اراضی مهرشهر کوی ولیعهد گوهردشت ۶۴۸۲۵۵

با ما مشورت نمائید و صاحب بهترین ساختمانها شوید . تلفن ۸۵۸۸۲۲ آـ ۵۷۴ ۱ـ۱۳

آپارتمان وزمین های بلوار رضا پهلوی و افسریه خریدار و فروشنده‌ایم دفتر سرویس تلفن ۳۴۵۶۵۳ ۱ـ۲۶ آـ۶۳۱

اراضی کوچك و بزرك صنعتی را خریدار و فروشنده‌ایم تلفن ۹۳۹۱۶۴

برای خرید و فروش‌خانه و آپارتمان در گیشا با ما مشورت کنید ۶۳۶۶۶۰

مرکز خرید و فروش اراضی مهرشهرگوهر ـ دشت فردیس و باغات سرحدآبادملارد۹۲۲۷۳۹

معاملات‌پول

وام بهر طریق تلفن۹۳۱۷۳۱ـ۹۳۱۷۲۱

پول راکد شما رابا انتقال مبیع هزاری ۵۰ تومان سود می‌دهیم ۷۵۶۴۲۴ و ۷۵۷۵۳۵

چك کارمندی تلفن ۸۳۹۷۴۰

پول در مقابل تضمین بانکی مورد احتیاج‌است ۸۲۷۶۸۳

بپول راکد شمابا مبیع ارزنده نیازمندیم ۷۵۹۶۶۹

پول فوری در مقابل‌خانه و مستغلات موجود ۹۲۸۴۶۵

پول شرطی از صد هزار تا ۵ میلیون تومان نیاز ۹۲۰۸۲۹

مورد نیاز

پول شرطی در مقابل خانه ارزنده مورد نیاز است ۷۵۷۵۳۵ و ۷۵۶۴۲۴

پول مورد نیاز بدون واسطه ۶۲۶۷۱۰ و ۶۲۳۳۷۷

بنگاههای معاملات املاك

خرید قرضه دولتی قبوض مرحله سوم و شهرداری ۶۴۵۹۵۷

خریدوام در مقابل‌قبوض فرش و جواهر بانك کارگشائی تلفن۶۴۵۱۶۸ و۶۴۳۴۹۹

سهام بانك ها فوری خریداریم

سهام شرکتها ، اوراق قرضه دولتی‌مرحله سوم ، شهرداری ۸۲۷۶۸۳ آـ۱۱۷۷

معاملات تلفن

مرکز خرید وفروش‌تلفن ۸۵۳۰۳۱ـ۳۲ـ۳۳

خرید و فروش تلفن ۶۶۹۱۶۱

خرید و فروش تلفن ۶۶۵۴۵۵

خرید و فروش تلفن ۲۲۲۸۸۸

خرید و فروش تلفن ۸۴۶۵۶۵

خریدار تلفن ۳۰۳۲۳۶ آـ۳۸۲۶

خرید تلفن ۵۲۳۰۳۰

فروش تلفن ۵۳۳۰۳۰

استخدام

مؤسسه اطلاعات استخدام مینماید

موسسه اطلاعات برای کار در قسمتهای فنی خودبه تعدادی کارگربا معلومات سوم‌متوسطه وششم ابتدائی نیازمند است داوطلبان میتوانند به اداره کارگزینی موسسه اطلاعات واقع در میدان سپه اول خیابان خیام ساختمان روزنامه اطلاعات مراجعه نمایند.

به چند کارگر ساده نیازمندیم تلفن۸۲۳۲۸۱و ۸۲۹۵۸۲

بهیار یا پزشکیاربا مدرک نیازمندیم ۸۴۷۹۲۲ ۱ـ۲ آـ۱۰۵۲

به ۲ نفرکارگر جوشکار برق و کاربیت نیازاست خواهشمند است از ساعت ۹ صبح تا ۱۱با تلفن ۵۴۳۸۰۰ تماس بگیرند

چند نفرتراشکار وکارگر موتورپیچ نیازمندیم تلفن ۷۵۶۸۰۶

استخدام کارگر

چند نفر کارگر شوفاژ، کاروکولرساز وتعمیرات آبگرمکن مورد نیازاست ۹۷۵۹۹۲

تعدادی ویزیتور باسابقه با پورسانت ومزایای عالی استخدام میشود تلفن ۶۳ـ۸۵۱۳۶۲

به یك پرستار بچه با حقوق مکفی بطور نیمه وقت نیازمندیم۲۶۱۰۳۵ آـ۵۷۰

استخدام سکرتر

تایپ فارسی تمام وقت ۹۳۹۵۰۶

استخدام پرستار

برای نگهداری یك‌پسر بچه ۸ ساله در منزل به صورت شبانه روزی . خانمی که تجربه داشته باشد با حقوق مکفی استخدام می‌شود . اگر مادر و دختر باشند ارجحیت خواهند داشت داوطلبین از ساعت۵تا۷ بعدازظهر هر روز با شماره ۲۴۱۶۰۶ تماس بگیرند .

مهندسین عمران ومنابع ایران

به لیسانسیه زمین شناسی برای نظارت بر حفاریهای زئو تکنیك‌سد در کرمانشاهان و خوزستان نیازفوری‌دارد از واجدین شرایط که‌به زبان انگلیسی تسلط داشته باشندخواهشمند است غیر از روز های پنجشنبه‌و جمعه صبحها بین ساعت ۹ تا ۱۲وبعد از ظهرها بین ساعت ۲ تا ۴به محل شرکت‌واقع در عباس آباد خیابان پارك وخیابان ششم‌پلاك ۲مراجعه فرمایند .

یك خانواده فرانسوی‌به یك خانم جهت نظافت منزل از ساعت ۸ صبح الی ۴ بعدازظهر نیازمند است لطفا از ساعت یك بعدازظهر به بعد با تلفن ۲۲۶۰۶۶ آقای جعفری تماس حاصل نمائید

سکرتر

دوشیزه مسلط بتایپ فارسی ولاتین نیازمندیم شرکت‌نفارکو تلفن ۸۵۵۹۹۶ و ۸۴۹۷۴۱ ۱ـ۲ آـ۱۰۰۵

مستخدم

جهت شرکت مورد نیاز است به افرادمتاهل بدون‌بچه جای سکونت داده می ـ شود تلفن ۸۲۹۰۱۲ و ۸۲۶۹۱۲

بیک پرستار بچه خیلی فوری احتیاج است تلفن ۶۵۰۹۰۱ و ۶۳۰۴۵۵ ۱ـ۳ آـ۱۰۹۱

شرکت‌ساختمانی‌فرنوس

یکنفر دوشیزه آشنا به امور منشیگری را بطور تمام وقت استخدام مینماید ۷۹۰۶۳۹ آـ۱۳۰۲

یك نفر نقشه ـ بردار با حداقل ۱۰ سال سابقه در کارهای راه ـ سازی‌جهت‌خدمت در اطراف تهران استخدام میشود طالبین به خیابان فیشرآباد خیابان نیکو شماره ۴۳ مهندسین‌مشاور آتکو مراجعه فرمایند

استخدام

بیك نفر سکرتر آشنا به‌تایپ‌فارسی جهت‌کار در شرکت تاسیساتی نیازمندیم تلفن۸۹۷۳۱۶

ویزیتور

به چند نفر ویزیتور تاسیساتی با وسیله نقلیه نیازمندیم حقوق ثابت و پورسانت تلفن ۸۹۷۳۱۶

پرستارشبانه روزی‌مرد یازن برای بیماربستری تلفن ۶۲۳۰۰۳

بچند نفر دوشیزه یا بانو که به تایپ لاتین آشنائی داشته باشند نیازمندیم .

لطفا با تلفن های ۶۶۱۶۱۵ و ۶۴۱۰۶۰و ۶۴۳۳۹۲ تماس بگیرید.

بیکنفر دوشیزه یا بانو جهت جوابگوئی تلفن و تایپ فارسی تمام وقت مورد نیاز است با تلفن های ۲و ۸۵۶۰۰۱تماس حاصل شود

تعدادی رنك‌کار مبل نیازمندیم‌تلفن۵۴۱۸۵۶ ـ ۵۴۷۴۶۰

به یکنفر تحصیلدار موتورسوار با ضامن معتبر فوری نیازمندیم تلفن ۷۶۷۰۲۲

عکاس و فیلمبردارخوب

استخدام میشود. لطفا باتلفن ۶۴۳۰۴۱فتوموند تماس‌حاصل نمائید . ۱ـ۳ آـ۷۵۸

بیکنفر دوشیزه بطور تمام‌وقت نیازمندیم تلفن ۸۴۰۸۳۰

تعدادی‌تکنیسین و ناظرفنی باسابقه بیش از ده سال نظارت در کارهای راه ـ سازی استخدام میشود . طالبین بخیابان‌فیشرآباد خیابان نیکو شماره ۴۳ مهندسین‌مشاور اتکو مراجعه فرمایند

استخدام جوشکار

به تعدادی جوشکاربرقی و کاربیت درجه یك نیازمندیم خیابان پهلوی جنب سینما رادیوسیتی کوچه گیلانشاه شرکت بوران مراجعه فرمائید

راننده جرثقیل

با تجربه و مهارت کافی مورد نیاز یك شرکت بزرك ساختمانی‌میباشد تلفن ۷ـ ۲۹۴۴۹۵ از ۷ صبح الی ۵ بعداز ظهر آقای مریخی

دعوت بهمکاری

بافراد زیر نیازمنداست

۱ـ ماشین‌نویس
۲ـ متصدی آبدارخانه
۳ـ سلف‌سرویس‌ساز
۴ـ جوشکار آرگون درجه یك
۵ـ نقاش (پیستوله‌کار)
۶ـ ورق‌کار (فلزکار)
۷ـ سردخانه و یخچال ساز
۸ـ آهنگر
۹ـ کارگر ساده

ایرانشهر جنوبی پلاك ۷۶ طبقه سوم شرکت میراکو از ۹ صبح تایك و از ۵ الی ۷ بعدازظهر مراجعه نمایند .

بچند نفر سرویسکار کولر ، یخچال و لباس‌ـ شوئی با موتورسیکلت در شهرری نیازمندیم تلفن ۵۹۰۳۳۰ بین ۳تا ۸ بعدازظهر آـ ۹۰۰

پیشخدمت زن یا مرد با ضامن برای تمام روز استخدام میشود تلفن ۸۲۸۷۱۱

راننده

گریدر لودر تراکتور برای ورامین تلفن ۳۱۲۵۵۴ آـ ۹۴۱

باغبانی جوان فعال باسواد حداقل سابقه کار ۵ سال بازن و بچه نیازمندیم از ساعت ۴ بعداز ظهر ببعد باتلفن۵۵۰۷۵۵ تماس بگیرید. آـ ۹۰۳

به دو نفر دوشیزه یا بانو از ۲۵ سال ببالا جهت مدیریت پانسیون برای صبحو عصر نیازمندیم ۸۴۷۹۸۱ آـ ۱۱۵۴

اطاقساز و نقاش اتوبوس و مینی‌بوس باحقوق‌مکفی‌استخدام میشود تلفن ۹۷۸۸۱۵ آـ ۵۶۱ ۱ـ۳

استخدام میشود

۱ـ کارگر لوله‌کش جوشکار
۲ـ کارگر فیتر لوله‌کش
۳ـ کارگر ساده ونظافتچی

بلازیوس تلفن ۹۷۲۰۵۹ آـ ۵۹۱

استخدام

سکرترمطب بعدازظهرها دکتر همایون ثریا پزشک زنان تلفن ۸۹۰۸۶۲ آـ ۵۶۶

آستخدام راننده کارگر ساده

یکنفر راننده با گواهینامه پایه یک و ۵ نفر کارگر ساده با داشتن برگ خاتمه خدمت برای یکشرکت بستبندی و حمل‌ونقل در مرکز شهر مورد نیازاست تلفن‌های۷۹ـ۷۶۰۰۷۷ در ساعت اداری آـ ۹۰۶

استخدام نامه رسان

یکنفر نامه‌رسان باموتورسیکلت که دارای دفترچه پایان خدمت سربازی باشند در یک شرکت واقع در مرکز شهر استخدام میشود تلفنهای ۷۹ـ۷۶۰۰۷۷ آـ ۹۰۵

آگهی استخدام

به دو نفر مهندس راه‌و ساختمان جهت کار در خوزستان با حداقل۲ سال تجربه کار احتیاج میباشدتلفن۲ـ۸۲۸۰۵۱ آـ ۹۰۲

سکرترو آبدارچی

بیک دوشیزه یا بانو جهت جوابگوئی تلفن باتجربه ویک نفر آبدارچی برای کار تمام وقت مورد نیاز است تلفن ۶۲۴۷۳۱ و۶۲۷۳۹۴ آـ۱۰۱۰

سکرتر

دوشیزه یابانوئی جهت تایپ فارسی‌و لاتین آشنائی بزبان انگلیسی بطور تمام وقت‌مورد نیاز میباشد ۸۳۶۷۶۹ آـ۷۱۸

تامین‌نیروی انسانی کارگر ـ راننده‌ـ تکنیسین ـ خدمتکار ـ مهندس‌ازهندوستان وپاکستان تلفن ۶۲۶۷۳۶

شرکت ساختمانی سوباتان

به دوشیزه یابانوی وارد به امور اداری‌و یکنفر رانندهپایه ۲ شخصی را بهمکاری دعوت مینماید تلفن ۹۲۸۷۹۴

دو نفر دیپلمه برای ساعت ۳ تا ۹ بعد ازظهر آماده کار می باشند تلفن ۳۵۱۳۲۳ ازساعت ۶تا۴

مهندس راه و ساختمان

شرکت‌ساختمانی سیویل جهت راه سازی در منطقه کرمان‌بیك نفرمهندس نیازمند است‌آدرس کریمخان زند جنب خردمند شمالی پلاك ۱+۱۲

یك خانم ماشین نویس فارسی و دو نفرماشین نویس مرد فارسی و یك نفر نامه‌رسان

مورد نیاز است کسانیکه با ماشین نویسی لاتین آشنائی دارند مقدم‌اند.

علاقمندان از ۸½ صبح تا ۱½ بعد ازظهر باتلفن ۸۳۸۳۳۳ تماس بگیرند.

جویای کار

پیکان ۵۵ با راننده تمام وقت‌آماده خدمت‌میباشد ۴ الی ۸ بعدازظهر تلفن ۷۵۱۷۸۸ غلامرضائی

ترجمه و بررسی اقتصادی ۷۵۶۳۰۹ آـ۵۷۰

راننده پایه یکم وارد به تمام اتومبیلهای اتوماتیک جویای‌کار است تلفن ۸۵۲۹۵۸ ۱ـ۲ آـ ۴۲۷۳

دوشیزه ۲۳ ساله با آشنایی کامل بزبان انگلیسی از ۲ تا ۹ شب جویای کار ۵۲۰۳۸۹

راننده پایه یك باسواد آماده کار تلفن۷۳۱۴۰۷

دوشیزه‌ای وارد به‌امور منشی‌گری‌و تایپ‌فارسی ولاتین ،تلکس،انگلیسی کامل‌برای کار تمام‌وقت با حقوق ماهیانه ۷تا ۸ هزار تومان جویای کار است تلفن ۸۵۹۶۳۴ و ۸۵۶۱۷۴

آموزشگاهها

تعلیم آواز و کلیه سازها ۶۴۲۶۳۳ و ۶۴۱۳۲۲

تدریس‌خصوصی

زبانهای خارجی را با ما شروع کنید ۶۲۲۵۵۳

تدریس فیزیک ـ شیمی ـ ریاضی بزبان انگلیسی مطابق برنامه‌های جی‌ـ سی ـ ای‌لندن G.C.E.O & A. Level انستیتو علمی دکتر شهابی‌ـ تهران‌ـزیرتخت جمشیدخیابان رشت‌شماره۳۸ تلفن ۶۴۱۱۲۱ ـ۶۴۶۳۷۳

زبان انگلیسی برای کودکان تلفن ۸۳۳۳۱۹

خانه‌شمارابخارجیان اجاره‌میدهیم

۸۲۴۹۵۳ سازمان نیازمندیهای خارجیان خانه‌شمارابه‌خارجیان اجاره‌میدهد ۸۲۷۹۰۱-۸۳۸۱۰۶

وزیری ۶۵۸۱۸۸ ۶۵۳۷۴۳ اجاره بخارجیان ـخرید ـفروش

مؤسسه امور خارجیان مرکزاجاره تخت جمشید نبش ۵۰۲ ۷۵۱۷۸۲-۷۵۲۳۵۸

مؤسسه ظفر ZAFAR بهترین مرکز اجاره خانه بخارجیان اجاره میدهد شمال شهر بتلفنهای ۲۲۵۵۰۴ ۲۲۷۷۴۶-۲۲۸۵۸۹

مؤسسه نیازمندیهای خارجیان خانه بخارجیان اجاره میدهد ۸۳۰۰۸۱ - ۸۳۰۰۸۲ ۸۲۱۸۱۱ - ۸۲۱۷۲۳ ۳۱۱ تخت جمشید مقابل سفارت آمریکا

سازمان‌مسکن کندو کانون اجاره بخارجیان ویلا آپارتمان خریدوفروش دفترکار ۲۲۷۶۳۸-۲۲۷۶۳۹

آژانس استار اجاره بخارجیان ۸۴۶۱۶۳-۸۵۶۱۷۴

ایران مسکن IRAN گروه مجرب ۳۵ نفری-اجاره بخارجیان-شمال شهر-شمیرانات (خرید و فروش) ۲۳۰۸۴۴-۲۳۰۲۷۳

مؤسسه امپایر ۲۳۷۵۰۰ خانه بخارجیان اجاره میدهد ۲۳۸۹۵۵-۲۳۲۲۲۲

موسسه ایران‌ورلد ویلا و آپارتمان شما را به خارجیان اجاره میدهد ۶۸۰۱۵۷-۶۸۷۱۷۲

شرکت پنج قاره ویلا ، آپارتمان ، دفتر کار خرید فروش واجاره ۶۸۱۲۳۱، ۶۸۵۳۳۳، ۸۵۰۸۳۴

کورش‌لیسنك آپارتمان ویلا جهت‌اجاره به خارجیان در شمال شهر فوری با ما تماس بگیرید . ۸۴۷۹۳۸ و ۸۵۱۴۷۷

تعدادی ویلا و آپارتمان برای‌خارجیان شرکت‌در شمال شهر احتیاج‌است ۸۵۰۶۳۱

آژانس بین‌الملل مستغلات شمارا بخارجیان اجاره میدهد ۸۳۰۸۴۱ - ۸۳۰۸۴۲

مؤسسه فرد بزرگترین مرکزاجاره بخارجیان ۶۸۶۱۵۸-۶۸۵۷۳۷

اعزام آپارتمان ـ ویلا دفتر کار اجاره و فروش ۶۸۲۴۷۳

آژانس پرس‌پولیس اجاره بخارجیها ۸۹۲۵۲۰-۸۹۷۵۴۱

جنرال هاوس مرکز اجاره بخارجیان ۶۶۵۷۲۷ـ ۶۴۶۶۸۵

سازمان مسکن پارس مرکز ۸۵۳۸۵۳ ۸۴۸۴۲۴ اجاره ۸۵۷۵۸۵ بخارجیان

سازمان مسکن هیلتون

سریعا ویلا و آپارتمان مبلهو غیر مبله شمارا بخارجیان‌اجاره میدهد تلفن ۲۹۴۴۱۹ - ۲۹۱۱۱۰

نیازمندیهای اطلاعات

تلفنهای: ۳۰۳۷۰۲-۳۱۱۲۱۹-۳۱۱۲۲۵-۳۱۱۲۲۴

نیازمندیهای اطلاعات تلفنی آگهی میپذیرد

انگلیسی برای بزرگسالان
۱۰۰ ساعته گنتراتی ـ تضمینی
نوار و کتاب رایگان
۸۵۰۱۱۱ و ۸۵۰۸۱۵

دختر خانمی فارغ ـ التحصیل از دانشگاه پاریس برای تدریس فرانسه ۸۴۹۵۴۲

انگلیسی خصوصی مکالمه
۹۷۱۸۷۶

مکالمه روزمره را
درهرسطحی که هستید بیاموزید
نوار و کتاب رایگان
۸۵۸۱۱۱ و ۸۵۰۱۱۱

زبان

انگلیسی فرانسه آلمانی‌کنتراتی
۸۲۰۹۷۳
۱ـ۱۰ آـ۸۱۹

دروس راهنمائی و نظری
۸۳۳۳۱۹
۱ـ۳

مکالمه توسط معلم امریکائی آشنا به زبان فارسی تلفن ۸۳۳۳۱۹

تدریس خصوصی فرانسه
۹۳۴۴۰۲
۱ـ۴ آـ۲۸۳۶

۱۵۰ ریال
برای مکالمه گرامر انگلیسی، فرانسه، آلمانی، کنتراتی و تضمینی تلفن ۷۵۶۰۴۱
آـ ۱۲۰۱

آگهی استخدام

شرکت سهامی مهندسی فیروزا

بچند نفر حسابدار باتجربه‌که حداقل دو سال سابقه کار داشته باشند (برای نوشتن دفاتر قانونی) مورد نیاز میباشد.
متقاضیانی که بزبان انگلیسی آشنائی داشته باشند ارجحیت دارند. داوطلبان میتوانند از ساعت ۷ صبح الی ۱۵٫۳۰ بجاده مخصوص کرج کیلومتر ۱۴ مقابل کارخانجات جیپ و شورولت ایران مراجعه نمایند.

آگهی استخدام

یك شرکت بزرك بازرگانی افراد زیر را باحقوق و مزایای عالی تمام‌وقت بهمکاری‌دعوت‌مینماید.

۱ـ سرویسکار یخچال ویخسازی ۲ نفر

۲ـ لوله‌کش باسابقه کار ۱ نفر

لطفا با تلفنهای ۷۵۴۲۹۲ و ۷۵۲۹۱۲ در ساعات اداری تماس بگیرید.

حسابدار

شرکت ایران سنکرون

یك‌نفر حسابدار باضامن معتبر را به صورت تمام‌وقت باحقوق و مزایای مکفی استخدام‌مینماید
شرایط استخدام:
۱ـ تحصیلات دیپلم
۲ـ سابقه کار حداقل ۲ سال
داوطلبین به کارگزینی شرکت واقع‌درخیابان آریامهر شماره ۷۹ مراجعه نمایند.

آگهی استخدام

دانشکده علوم تندرستی‌سازمان شاهنشاهی خدمات اجتماعی افراد مشروحه زیر رااستخدام مینماید.

۱ـ منشی لیسانس یادیپلم‌منشیگری‌با۴ سال سابقه یکنفر.

۲ـ منشی ماشین نویس دیپلم با داشتن گواهینامه ماشین‌نویسی فارسی‌ولاتین ۲ نفر

۳ـ خدمتگزار با داشتن تحصیلات‌دوره ابتدائی ۲ نفر

داوطلبان میتوانند برای کسب اطلاعات بیشتر به کارگزینی دانشکده واقع در خیابان تجریش اول خیابان ثبت کوچه تابش پلاك ۷۳ مراجعه و یا باتلفن ۲۷۸۵۳۰ تماس بگیرند.

سکرتر برای مؤسسه‌ای مدرن ودرحال پیشرفت

یك شرکت درحال پیشرفت با شرایط محیط کار مناسب، نیاز به خدمت دو منشی زن‌خوش برخورد، برازنده، آشنا به زبان انگلیسی و ماشین‌نویسی فارسی ولاتین دارد. دیپلمه های ریاضی حق‌تقدم دارند لطفا برای دادن‌مشخصات و کسب اطلاعات بیشتر با تلفن ۶ـ۷۶۴۸۴۵ تماس حاصل نمائید.

استخدام منشی

مرکز پزشکی رضاپهلوی وابسته به سازمان شاهنشاهی خدمات اجتماعی به دو نفر منشی با شرایط زیر احتیاج دارد
۱ـ داشتن مدرك تحصیلی دیپلم متوسطه
۲ـ برك پایان خدمت یا معافی
۳ـ داشتن گواهینامه ماشین‌نویسی فارسی‌و لاتین.
داوطلبین میتوانند همه روزه باستثنای روز های تعطیل از ساعت ۸ الی ۱۴ به کارگزینی‌این مرکز واقع در تجریش مراجعه نمایند.

شرکت سهامی صنایع فلزی ایران

شرکت سهامی صنایع فلزی ایران افراد زیر را بهمکاری دعوت مینماید:

۱ـ سرپرست تولید اسکلت فلزی باسابقه کار
۲ـ آهنگر درجه یک
۳ـ جوشکار درجه یک
۴ـ نقشه بردار ساختمان
۵ـ شیروانی کوب
۶ـ ایرانیت کار

داوطلبین می توانند بکار خانه شماره ۲ واقع در کیلومتر ۱۰ جاده‌قدیم کرج روبروی شرکت حمل‌ونقل ایران تانکر خیابان زیر پل راه‌آهن مراجعه نمایند

بتعدادی ظرفشوروکارگر ساده جهت هتل آریا ـ شراتون احتیاج است. داوطلبین با در دست داشتن اصل شناسنامه و ورقه پایان خدمت و یا معافیت دائم روزانه بجز ایام تعطیل به کارگزینی هتل آریا شراتون واقع در خیابان پهلوی بالاتراز میدان ونك خیابان بیژن مراجعه نمایند.

ARE YOU...

W Loyal
E Enthusiastic
Articulate
Dedicated
S Energetic
E Responsible
E Sincere
K Hard-working
Intelligent
Progressive

We want to meet a man capable of filling the position of

Managing Director

who has had strong production experience in manufacturing consumer goods for the retail market.

An excellent opportunity for an ambitious applicant with career aspirations.

Apply in complete cofnidence. Send resume to:

Mr. H. HICKS
P.O. Box 8-6194,
Tehran.

استخدام باحقوق مکفی وآینده‌عالی

یك شرکت معتبر بیمه احتیاج فوری به‌پانزده‌نفر نارمند دیپلمه دارد.
داوطلبان بایستی خدمت سربازی‌انجام‌داده‌یامعافی دائم داشته باشند.
واجدین شرایط بوسیله تلفن ۵ـ۶۴۶۲۷۳ و ۶۶۷۵۴۵ با آقای مظفری و یا خانم خیلتاش بین ساعت ۸½ تا ۱۴ تماس حاصل نمایند.

توشیبا TOSHIBA

آگهی استخدام

شرکت تهران الکتریك بچند نفر تکنیسین درجه ۱ جهت تعمیرات ماشینهای‌حساب‌وفتوکپی توشیبا احتیاج دارد. داوطلبان می‌توانند جهت استخدام به قسمت سیستم های اداری واقع در خیابان ویلای جنوبی شماره ۸۸ مراجعه نمایند.

صنایع هواپیمائی ایران

۱ـ مهندس آرشیتکت،
۴ سال تجربه وآشنائی کامل‌بزبان انگلیسی.

۲ـ مهندس ساختمان،
۴ سال تجربه وآشنائی کامل‌بزبان انگلیسی.

۳ـ مهندس برق،
۴ سال تجربه وآشنائی کامل‌بزبان انگلیسی.

۴ـ مهندس مکانیک،
۴سال تجربه و آشنائی کامل بزبان انگلیسی.

۵ـ نقشه کش،
دیپلم متوسطه‌با۴سال تجربه‌درامور فنی‌یامعماری

لطفا به‌اداره استخدام‌شرکت صنایع‌هواپیمائی ایران واقع در خیابان پهلوی جنوب پارك‌ساعی شماره ۱۰۹۱ مراجعه نمایند.

استخدام

تکنیسین و مکانیك با سابقه در رشته‌ماشین های تزریقی پلاستیك برای شهر صنعتی البرز استخدام میشودبا تلفن ۸۲۸۴۲۳ تماس‌بگیرید

آگهی استخدام

شرکت دژپاد افراد ذیل را به همکاری دعوت میکند
۱ـ ماشین نویس فارسی و لاتین با دوسال سابقه کار
۲ـ حسابدار دیپلمه‌ریاضی‌یا حسابداری.
۳ـ تکنیسین رنگرزی
۴ـ پرسکار
۵ـ جوشکار
۶ـ پیستوله کار
خواهشمند است با در دست داشتن برك خاتمه خدمات اجتماعی و یا معافیت از ساعت۸ صبح الی ۴ بعدازظهر به نشانی ذیل مراجعه کنید.
نشانی: جاده مخصوص کرج ـ کیلو متر۱۲ کارخانه دژپاد تلفن ۹۷۷۰۱۸ ـ ۹۷۸۰۴۹

یك شرکت بزرك ساختمانی به منظور خدمت در مناطق خوزستان به چندنفر تکنیسین‌راه وساختمان که آشنا به زبان انگلیسی و دارای حداقل ۵ سال سابقه کار بوده و مجرد باشند احتیاج دارد
داوطلبان میتوانند از ساعت۸ الی ۵بعدازظهر با تلفنهای ۶۴۴۸۸۵ و ۶۶۱۰۸۴ تماس حاصل نمایند.

شرکت ایران فرگوسن استخدام میکند
۱ـ دوشیزه یابانوی دیپلمه‌یکنفر
۲ـ کمك حسابدار یکنفر
تلفن ۳۱۳۱۶۳ ـ ۳۱۸۹۴۹

استخدام نامه رسان
یکنفر نامه‌رسان دارای گواهینامه رانندگی موتورسیکلت دنده‌ای مورد نیاز است با تلفن‌های ۳۱۶۹۰۱ و ۳۱۲۹۱۰ تماس حاصل فرمائید

سرپرست **کارخانه**

وارد به تولید لوله های پی. وی. سی بوسیله اکسترودرهای آلمانی فوری جهت اهواز احتیاج است.
تلفن‌های ۹۶۲۵۸۰ـ ۹۶۱۴۰۶ـ ۹۵۳۱۷۰

آـ۵۹۷

Henkel

هنکل

نماینده‌انحصاری میپذیرد

شرکت سهامی ایران هنکل به بمنظور عرضه چسب های صنعتی وساختمانی و سایر فرآورده های خود که از شهرت جهانی برخوردار می باشداز استانهاو شهرستانهای‌زیر:
مازندران ـ گیلان ـ قم ـ اراك ـ کاشان ـ ساوه ـ بوشهر ـ رضائیه ـ مراغه ـ کرمانشاه ـ همدان ـ اهواز ـ آبادان ـ خرمشهر ـ بندرعباس ـ کرمان ـ یزد وزاهدان نماینده فعال می‌پذیرد.
از علاقمندان بهمکاری با این شرکت خواهشمند است بین ساعت ۸صبح تا ۱۴ بمحل این شرکت واقع درتهران خیابان عباس‌آباد خیابان بخارست میدان آرژانتین خیابان‌الوند شماره ۵۱ مراجعه فرمائید صندوق پستی ۱۴۵۱ـ۱۱

استخدام

شرکت‌مهندسان‌مشاور آرشیتکت حیدرغیائی وهمکاران

۱۰ نفر آرشیتکت دیپلمه‌و ۱۰ نفر نقشه‌کش که واجد شرایط زیر باشند برای کار در دفتر مرکزی استخدام مینماید.
۱ـ داشتن تجربه کافی‌در کارهای اجرائی
۲ـ آرشیتکت‌حداقل‌دارای ۵سال سابقه‌کار
۳ـ نقشه‌کش‌حداقل‌دارای ۷ سال سابقه کار.
داوطلبین میتوانند همه‌روزه بادر دست داشتن آخرین مدرك تحصیلی ـ فتوکپی شناسنامه ـ برك خاتمه خدمت یا معافی از خدمت ـ ۲ قطعه عکس از ساعت ۹ صبح الی ۶ بعد از ظهر بجز روز های تعطیل به‌آدرس تهران ـ خیابان تخت‌جمشید غربی بین میدان کاخ و چهارراه کیوان شماره ۷۶ مراجعه نمایند.

آگهی مزایده

کارخانجات‌پارس‌آلکتریك(شرکت سهامی عام) تعداد شش دستگاه از اتومبیل های مستعمل خود را بشرح زیر ازطریق مزایده‌بفروش میرساند:
۱ـ پیکان سواری دودستگاه مدل ۴۷ و ۵۰
۲ـ پیکان وانت دودستگاه مدل ۵۱ و ۵۳
۳ـ شاهین یکدستگاه مدل ۴۷
۴ـ پونتیاك یکدستگاه مدل ۶۵
ازعلاقمندان تقاضا میشود جهت بازدید وارائه پیشنهاد حداکثر تا تاریخ بیست وششم خرداد ماه ۲۵۳۶ بین ساعات ۱۰ الی ۱۲ به محل شرکت واقع درخیابان آیزنهاور ـ ایستگاه شاوب‌لورنس شماره ۵۶۳ مراجعه نمایند.
شرکت در رد یا قبول کلیه پیشنهادات مجاز میباشد.
کارخانجات پارس الکتریك
(شرکت سهامی عام)

نیازمندیهای اطلاعات

تلفنهای: ۳۱۲۴۱۳-۳۱۱۲۲۷

انحصار نیازمندیهای اطلاعات تلفنی آگهی میپذیرد

کارخانجات مخابراتی ایران

یك نفر خانم دیپلمه وارد به ماشین نویسی فارسی و لاتین استخدام می کند

داوطلبین می‌توانند روزهای شنبه و یکشنبه ۲۱و۲۲ خرداد ماه جاری بادر دست داشتن فتو کپی برك خاتمه خدمت ویامعافی ـ فتوکپی‌مدارك و همچنین یك قطعه عکس به خیابان‌تخت طاووس نرسیده به چهارراه فرح ، کوچه سنندج پلاك۷ مراجعه نمایند .

تلفن ۵ـ۸۲۲۰۲۳

آگهی استخدام حسابدار

برای اداره امور مالی یك شرکت خصوصی به حسابدار باسابقه که آشنائی به زبان انگلیسی داشته و بتواند اسناد ودفاتر را به‌زبانهای فارسی و انگلیسی تنظیم و عمل کند بطورنیمه وقت (بعدازظهرها) ۵روز در هفته نیازمندیم

داوطلبان واجد شرایط با تلفنهای ۸۹۰۸۳۴ ـ ۸۹۵۰۲۷ از ساعت ۹ صبح تا ٤ بعدازظهر تماس اخذ فرمایند .

Degussa

Degussa Iran sucht zum sofortigen Eintritt

SEKRETAERIN

iranischer Nationalität mit deutscher Muttersprache als Mitarbeiterin im Importgeschäft.
Gute Schreibmaschinenkenntnisse sind Bedingung.

Wir bieten:
Interessante Aufgabe,
günstige Bürolage,
attraktive Bezahlung.

Bewerbungen bitte an Degussa Iran, Ave. Villa, K. Khabir 36
Tel. 895186-71, Frau Asbaghi.

Iran Tractor manufacturing Co.

آگهی استخدام

کارخانجات تراکتورسازی ایران‌در تبریزافراد واجد شرایط زیر را با حقوق مکفی و سایرمزایای ویژه به همکاری دعوت مینماید .

۱ـ لیسانس حسابداری با حداقل چهار سال سابقه کار مفید .

۲ـ متخصص پرسینك با تحصیلات دیپلم‌یا فوق دیپلم فنی حداقل دو الی سه سال سابقه‌کار در رشته مورد نظر .

واجدین شرایط جهت کسب اطلاع بیشتر به کارگزینی این‌شرکت مراجعه و یا باصندوق‌پستی ۳۱۰ تبریز مکاتبه نمایند .

کارخانه تراکتور سازی ایران
تبریز

استخدام مهندس ساختمان بطور نیمه‌وقت

شرکت مهندسین مشاور به همکاری یکنفر مهندس ساختمان که به امور متره‌و رسیدگی آشنائی داشته باشد نیازمند است .

علاقمندان به آدرس خیابان روزولت شمالی بالاتر از سه‌راه دیبا شماره ۳٦٤ طبقه اول و یا تلفن ۸۲٤۲۷۸ مراجعه فرمایند .

حسابدار خبره برای سمنان

یکنفر حسابدار خبره و با سابقه جهت تصدی امور مالی یك شرکت تولیدی معتبر درسمنان مورد نیاز است . واجدین شرایط به‌تلفنهای ۳۱۱۲۳۵ و ۳۲۸۳۸۱ مراجعه فرمایند .

شرکت نفت پارس
PARS OIL CO.

پالایشگاه‌نفت پارس

یك نفر خانم دیپلمه ماشین‌نویس فارسی‌ولاتین را با حداقل یکسال تجربه در کارهای ماشین‌نویسی بهمکاری دعوت می‌نماید .

نشانی خیابان‌تخت‌جمشید، خیابان‌بندرپهلوی شماره ۲۷

شرکت سهامی نوسازی و عمران تهران

داوطلبین مشاغل ذیل را با حقوق مکفی استخدام مینماید :

کارمند ارشد کارگزینی دیپلم با چهارسال‌سابقه کار و آشنائی به زبان انگلیسی .

سرپرست خوابگاه دیپلم با چهارسال‌سابقه کار ، مسلط به زبان انگلیسی .

متصدی اطلاعات دیپلم با یکسال سابقه کار و آشنائی به زبان انگلیسی .

نگهبان ششم ابتدائی با دوسال سابقه کار .

نظافتچی ششم ابتدائی با یکسال سابقه کار .

از متقاضیان واجد شرایط و علاقمند بهمکاری دعوت میشود روزهای شنبه تا چهارشنبه‌هر هفته از ساعت‌دو الی چهاربعدازظهر بادر دست‌داشتن برك معافیت از خدمت نظام به اداره کارگزینی شرکت (تخت‌جمشید ـ خیابان ملك‌الشعرای‌بهار شماره ۱۵) مراجعه نمایند .

استخدام

مشاغل مشروحه زیر مورد احتیاج است

۱ـ کارمند کنترل کیفیت دیپلمه ریاضی یاطبیعی
۲ـ کارمند بایگان آشنا به‌چاپ نقشه
۳ـ دیپلمه فنی رشته فلزکاری
٤ـ نگهبان شب باضامن معتبر
۵ـ راننده مینی‌بوس
با۵ سال سابقه کارو حدود ٤۰سال‌سن
٦ـ ورقکار برای شیفت شب وروز
۷ـ جوشکار کاربیت
۸ـدریل‌کارـ قالبساز ـ فرزکار
برای شیفت شب
۹ـ کارگر ساده

داوطلبین استخدام ۸ تا۱۰ صبح به خیابان ویلا خیابان دامغان شماره ٦ مراجعه کنند.

استخدام

یك شرکت ساختمانی بزرك جهت کارگاه خط لوله‌گاز . بیکنفر انباردار کاملا مسلط بزبان انگلیسی که دارای سابقه کا رمفید در قطعات لوله‌کشی ، برق و ساختمانی باشد احتیاج‌دارد.

تلفن ۱۵ـ۸۹۸٦۱۱ داخلی ۲۲۲

استخدام

۱ـ سکرتر برای تمام وقت
۲ـ فوق دیپلم‌ـدوشیزه‌یا بانوبرای کارهای‌دفتری تمام وقت استخدام می‌شوند تلفن ۵ـ۸۹۱۰٤۱

آگهی استخدام

شرکت سهامی ساختمان های‌کشوری‌برای تکمیل کادر قسمت تولید کارخانه پاکت سازی B.M به تعدادی کارگر که سواد خواندن‌ونوشتن داشته باشند نیازمند است علاقمندان با در دست داشتن فتوکپی شناسنامه و برك خاتمه خدمت به دفتر شرکت واقع در خیابان شاهرضا دروازه دولت ـ کوچه فتوحی ـشماره ٦مراجعه نمایند .

شرکت مرغداری ایران وآلمان

برای تصدی بایگانی و ماشین نویسی به‌یك نفر بانو یا دوشیزه احتیاج دارد .

داوطلبین بین ساعت ۹ الی ۱۳ با تلفنهای ۵ـ۹۳۲۰۲۱ تماس بگیرند .

استخدام باحقوق مکفی

د ریك شرکت خصوصی با مزایای فوق‌العاده تعدادی ماشین نویس دیپلمه ـ منشی ـ تلفنچی‌ـ متصدی اطلاعات ـ نگهبان و خدمتگزار فوری تمام وقت استخدام میشود لطفا از ساعت ۹ الی ۱۲ بعدازظهر بلوار پهلوی میدان پهلوی خیابان فرناز شماره ۳۵ مراجعه فرمائید .

آگهی استخدام

شرکت سهامی ایرانی تولیداتومبیل (سایپا)

افراد مشروحه‌زیر را با حقوق و مزایای فوق‌العاده استخدام‌مینماید

۱ـ مهندس مکانیك آشنا به زبان فرانسه با سابقه کار
۲ـ تکنیسین مکانیك عمومی آشنا به نقشه‌خوانی با سابقه کار
۳ـ تکنیسین دیپلمه آشنا به شیمی جهت سرپرستی کارگاههای نقاشی با سابقه کار
٤ـ دوشیزه یا بانو تسلط کامل به ترجمه‌زبان فرانسه .
۵ـ کارمند دیپلمه وارد به امور حسابداری تسلط کامل به زبان انگلیسی
٦ـ دیپلمه فنی رشته فلزکاری و مکانیك اتومبیل
۷ـ مکانیك ماشین‌آلات صنعتی
۸ـ مکانیك دستگاه های نقطه‌جوش
۹ـ قالب‌بند
۱۰ـ سرپرست صافکاری
۱۱ـ صافکار
۱۲ـ برقکار اتومبیل
۱۳ـ جوشکار کاربیت
۱٤ـ نجار
۵ـ چرخکار
۱٦ـ کارگر فرزکار
۱۷ـ کارگر پرس‌کار
۱۸ـ برقکار ماشین‌آلات صنعتی
۱۹ـ کارگر لوله‌کش
۲۰ـ کارگر آهنگر
۲۱ـ کارگر پیستوله‌کار
۲۲ـ نقطه‌جوشکار
۲۳ـ نگهبان
۲٤ـ شبگرد
۲۵ـ کارگر ساده

شرایط استخدم

دارا بودن برك خاتمه خدمت یا معافیت دائم تحصیلات برای‌کارگران حداقل خواندن ونوشتن واجدین شرایط میتوانند همه روزه از ساعت ۷ صبح الی ۱۵ به کارگزینی کارخانه سیتروئن واقع در جاده مخصوص کرج کیلومتر ۱۳مراجعه نمایند .

باشگاه‌امریکائی‌پارس

بیك دوشیزه و یا بانوی سکرتر تا حدودی آشنا به امور حسابداری ومسلط بزبان انگلیسی بطور تمام‌وقت نیاز دارد علاقمندان میتوانندبین ساعت های۱۰الی۱۸با تلفن۲۳۲۱٦٦و۲۳۱٤۷۷ تماس حاصل نمایند .

GERMAN CONSTRUCTION COMPANY

is offering the following position in Tehran

PURCHASER

for local market, English language, experience in purchasing, good knowledge of the Iranian market, also good knowledge of spare parts, tools and material.
Should have the capability of negotiating with vendors according to the principles of our company as finding best prices, best quality or alternative products.
Salary commensurates with experience.
Applicants must have own car.
Please submit your application with copies of testimonials to our Tehran office, No. 93 Razi Street, Corner France Ave., P.O. Box 41-869, 14155, Tehran.

کارخانجات نپتون

افراد زیر را باحقوق و مزایای خوب‌استخدام مینماید .

۱ـ خانم نقشه کش‌ساختمان‌یافنی
۲ـ فرزکار درجه ۱
۳ـ قالبساز درجه ۱
٤ـ وردست قالبساز
۵ ـ نجار درجه ۲
٦ـ کارگر ساده

داوطلبین به‌آدرس کیلومتر ۱۳ جاده ساوه جنب کارخانه آجر آج کارخانه نپتون یا بشماره ۹٦۳۳۰۳ مراجعه نمایند .

مهندس ساختمان

کارخانجات این شرکت واقع در شهرصنعتی البرز(قزوین)احتیاج بیك‌نفرمهندس‌ساختمان‌برای نظارت در امر تاسیس ساختمانهای جدید(برای مدت در حدود یك سال)دارد.

از داوطلبان خواهشمند است بین ساعات ۹ الی ۱۲ به شرکت کلوگوزان خیابان سپندشماره ٤۸ تلفن ۸۹۸۳۰۱ و ۸۹٤٤۵۸ مراجعه نمایند.

مهندسان مشاور استخدام مینماید

نقشه‌کش تاسیسات برق با حداقل ٤ سال سابقه کار در دفتر مهندسین مشاور با تلفن ۸۵۰۹٦۸ و ۸۵۷٦۸۳ تماس حاصل نمائید

خدمات آزمایشگاهی

مرکز مهندسی بیوشیمی دانشگاه صنعتی آریامهر با دارا بودن کادر فنی مجرب و سیستم آزمایشگاهی مجهز که مورد تایید کارشناسان فن نیز میباشد آمادگی خودرا برای انجام کلیه آزمایشات شیمیائی میکروبیو لوژیکی و بیوشیمیائی مربوط به هرنوع آب (آب‌آشامدنی‌ـ آب رودخانه ـ آب دریا ـ فاضلاب و پسابهای صنعتی) و همچنین سایر مواد بویژه نمونه‌هائی از خاك و ازمعادن را با پیشرفته‌ترین روش و در کوتاهترین مدت اعلام میدارد

علاقمندان میتوانند نمونه های خود را همراه با درخواست کتبی و تعیین نوع آزمایش به نشانی تهران خیابان آیزنهاور دانشگاه صنعتی آریامهر مرکز مهندسی بیوشیمی ارسال دارند برای کسب اطلاعات بیشتر و راهنمائی لازم بویژه در مورد روش نمونه‌برداری با آقای وثوقی تلفنهای ۹ـ۹۷۲۰۰۱ (داخلی ۱٦۲) یا ۹۷۸۰۵۹ تماس بگیرید .

استخدام ماشین نویس

یکنفر خانم ماشین نویس فارسی و لاتین باتجربه وباحقوق مکفی استخدام میشود. داوطلبین لطفا بین ساعات ۵ر۷تا ۵ر۲ بعد ازظهر باتلفن ۳۱٤۱۲۱ داخلی ۲۳ تماس حاصل نمائید.

شرکت ایران‌ایزول

(سهامی خاص)

به چند نفر حسابدار باتجربه مسلط به‌نوشتن دفاتر قانونی بصورت تمام وقت با حقوق مکفی نیازمند است . تلفن: ٦٤۸۵۲۱ ـ ٦٤٤۳۱۷

افراد زیر بهمکاری‌دعوت میشوند :

۱ـ مهندس برق با ۵سال سابقه کار جهت نظارت کارگاهی در تهران .

۲ـ چند نفر تکنیسین برق و مکانیك با ۵ سال سابقه کار جهت نظارت کارگاهی‌درتهران و شیراز

۳ـ چند نفر تکنیسین ساختمانی با ۵ سال سابقه کار جهت نظارت کارگاهی در تهران .

داوطلبین برای انجام مصاحبه ساعت ۱۵الی ۱۷ عصر روز ۱۸ر۳ر۳٦ به آدرس خیابان کاخ جنوبی خیابان سزاوار روبروی دبستان‌بهشت شماره ۹۲ طبقه همکف مراجعه نمایند .

یك شرکت تولیدی درجاده قدیم کرج

برای تشکیل کادر پرسنلی خود بافراد زیر نیازمند است

۱ـ منشی آشنا بتایپ فارسی و لاتین ۲ نفر
۲ـ لوله‌کش درجه یك ۲ نفر
۳ـ مکانیك ماشین‌آلات ۳ نفر
٤ـ برقکار درجه یك با ۲ سال سابقه کار ۲ نفر
۵ـ کمك آشپز ۱ نفر
٦ـ کارگر ساده ۱۵ نفر

متقاضیان‌باتلفنهای ٦٦۰۱۰٤ و ۹۵٤٤۷٦ تماس حاصل نمایند .

استخدام

بانو ویا دوشیزه فروشنده باحقوق ومزایای فوق‌العاده

چند نفر بانو یادوشیزه ۱۸ تا ۳۰ ساله برای فروش معروفترین لوازم آرایش دنیا باحقوق ومزایای فوق‌العاده استخدام میشوند .

خیابان تخت جمشید روبروی بانك ایرانیان ساختمان‌سفید (نیمه تمام) طبقه دوم شماره ۳۰۳

رئیس حسابداری

شرکت کاسپین برای اداره و سرپرستی حسابداری خود یك جوان با استعدادو پر انرژی را که دارای مشخصات زیر باشدباحقوق‌ومزایای خوب استخدام میکند.

۱ـ حداقل تحصیل لیسانس حسابداری
۲ـ حداقل ٤ سال سابقه کار موثر حسابداری و آشنائی بتمام مسائل مالی و حسابداری .
۳ـ آمادگی برای قبول مسئولیت و کار زیاد .

از علاقمندان خواهشمند است هر روز از ساعت ۱۰ـ۵ر۸ صبح و ٦ـ۵ر٤ بعدازظهر به سازمان کاسپین خیابان پهلوی روبروی‌فروشگاه کورش خیابان نوربخش شماره ۱۹ تلفن ـ ۷ـ۸۹۳۰٤۳ مراجعه فرمایند .

تلفنچی

شرکت کاسپین یك خانم تلفنچی ، که‌حداقل دارای تحصیلات دیپلم بوده و بزبان انگلیسی آشنائی داشته باشد با حقوق خوب استخدام می کند .

خیابان پهلوی روبروی فروشگاه‌کورش‌خیابان نوربخش شماره ۱۹ تلفن ۷ـ۸۹۳۰٤۳

شرکت سهامی عام ساسان

کارخانجات کانادادرای

جهت تکمیل کادر پرسنلی خود افراد زیر را با حقوق و مزایای مکفی استخدام مینماید .

۱ـ راننده پایه یکم جهت کار در تهران با: حداقل دو سال تجربه کار .
۲ـ فروشنده با تحصیلات حداقل سیکل و ضامن و معرف معتبر .
۳ـ لوله‌کش درجه‌یك و دو با تجربه کافی.
٤ـ تکنیسین کمپرسور های خنك کننده با حداقل ۵سال تجربه‌کار .
۵ـ تحصیلدار با حداقل تحصیلات ششم ابتدائی و گواهینامه رانندگی موتورسیکلت .
٦ـ کارگر فنی با حداقل ٦ کلاس سواد و تجربه کار در کارخانجات صنعتی .
۷ـ تکنیسین برق و امور الکترونیکی باتجربه کافی .

واجدین شرایط با دردست داشتن اصل شناسنامه و برك خاتمه خدمت و یا معافیت غیر پزشکی باداره پرسنل شرکت واقع درسرآسیاب مهرآباد کارخانه کانادادرای مراجعه و یا با تلفن ۵ـ۹٦۰۰۰۱ داخلی ۵۲ تماس حاصل نمایند.

گروه صنعتی آردل

تعدادی کارگر ساده با سواد خواندن‌و نوشتن و معاف از خدمت به همکاری دعوت مینماید .

۱ـ حقوق و مزایای قابل توجه
۲ـ استفاده از نهار گرم ومجانی
۳ـ استفاده از کمك‌هزینه مسکن
٤ـ استفاده از سودویژه
۵ـ استفاده از کلیه سرویسهای رفاهی
٦ استفاده از کلیه مزایای قانونی، سازمان تامین اجتماعی و خدمات درمانی
۷ـ استفاده از سرویس رفت‌وآمد از ۷ نقطه تهران

واجدین شرایط میتوانند همه روزه به محل کارخانه واقع در جاده جنوبی مهرآباد پشت کارخانجات شیر پاستوریزه امتداد کارخانجات جنرال و کارتن سازی بعداز کارخانه نوظهور مراجعه فرمائید .

گروه‌صنعتی‌مولن‌روژ

یکنفر مترجم انگلیسی ، یك نفر مترجم‌فرانسه، یکنفرمترجم‌آلمانی را استخدام مینماید . به خیابان کوروش کبیر شماره ۲٦۹ تلفن : ۷٦۹۰۹۱ مراجعه شود .

«آگهی دعوت مجمع عمومی»

مجمع‌عمومی عادی شرکت کوسه ایران (سهامی‌خاص) درساعت ۸صبح روز دوشنبه ۳۰ خرداد ۲۵۳٦ ومجمع عمومی فوق‌العاده شرکت کوسه ایران (سهامی خاص)در ساعت ۹ صبح همانروز تشکیل خواهد شد.

از کلیه صاحبان سهام دعوت میشود تادر جلسه‌مجامع عمومی مرقوم حضور بهمرسانند.

دستور جلسه مجمع‌عمومی عادی عبارت‌است‌از:

۱ـ رسیدگی به حسابها و ترازنامه سال ۲۵۳۵شرکت و تصویب آن .
۲ـ رسیدگی به‌حسابهای و ترازنامه دوماهه‌فروردین و اردیبهشت سال ۲۵۳٦ و تصویب آن .
۳ـ انتخاب هیئت مدیره جدید و بازرسان

دستور جلسه مجمع عمومی فوق‌العاده عبارت‌است‌از:

۱ـ انحلال یا ابقاء شرکت
۲ـ تقلیل سرمایه شرکت
۳ـ تغییر پاره‌ای از مواد اساسنامه

هیئت مدیره شرکت کوسه‌ایران

دانشکده علم و صنعت ایران

آگهی مسابقه ورودی اختصاصی دوره لیسانس دبیری

بخش تربیت دبیری فنی و علوم دانشکده علم و صنعت ایران در سال تحصیلی ۳۷ـ۳۶ برای دوره‌های لیسانس دبیری دوره روزانه تعداد ۱۴۰ نفر از بین دارندگان دانشبهری (فوق دیپلم) که مورد تائید وزارت آموزش و پرورش و یا وزارت علوم و آموزش عالی باشد طبق جدول ذیل دانشجو میپذیرد.

نام رشته تحصیلی	نوع دانشبهری (فوق دیپلم)	ظرفیت
۱ـ دبیری برق	الکترونیك . الکتروتکنیك . برق و ارتباطات و مخابرات	۳۰ نفر
۲ـ دبیری ریاضی	ریاضی	۵۰ نفر
۳ـ دبیری فیزیك	علوم تجربی و ریاضی.	۳۰ نفر
۴ـ دبیری شیمی	علوم تجربی	۳۰ نفر

شرایط نامنویسی

۱ـ داوطلبان باید در یک رشته با توجه به نوع دانشبهری خود ثبتنام کنند .
۲ـ سن داوطلب تا اول مهرماه ۲۵۳۶ نباید از ۳۵ سال تجاوز نماید .
۳ـ زبان خارجی در دوران تحصیل انگلیسی خواهد بود.
۴ـ داوطلب تا ۳۱ شهریور باید حداقل ۴ سال سابقه خدمت رسمی آموزشی در وزارت آموزش و پرورش داشته باشد .
۵ـ داوطلبان باید تقاضانامه خود را طبق نمونه زیر تنظیم و همراه با مدارک مورد درخواست حداکثر تا آخر وقت اداری روز ۴ تیرماه به نشانی دانشکده علم و صنعت ایران بخش تربیت دبیر وسیله پست سفارشی پست نمایند . (تهران ـ نارمک صندوق پستی شماره ۱۵۱ر۶۴)
توجه : به مدارکی که پس از ۴ تیرماه پست گردد یا ناقص باشد ترتیب اثر داده نخواهد شد .

مدارك لازم برای ثبت نام

۱ـ فتوکپی دانشبهری (فوق دیپلم) یکبرگ
۲ـ فتوکپی شناسنامه یکبرگ
۳ـ چهار قطعه عکس ۴ × ۶ برقی که جدیدا گرفته شده باشد با قید مشخصات سجلی در پشت آن .
۴ـ رسید بانکی به مبلغ ۵۰۰ ریال به حساب ۲۵۴۷۱ بانک ملی ایران در وجه شعبه مینو نارمک تهران (این وجه به هیچ وجه قابل استرداد نخواهد بود).
۵ـ گواهی مبنی بر اینکه داوطلب عضو رسمی آموزش و پرورش بوده و حداقل ۴ سال پس از اخذ دانشبهری بکار آموزشی اشتغال داشته است . گواهی مزبور حتما باید با امضاء رئیس اداره آموزش و پرورش مربوطه صادر و ممهور به مهر بوده و دارای شماره و تاریخ باشد .

مواد امتحانی و تاریخ مسابقه ورودی

مواد امتحانی عمومی ـ ادبیات فارسی . زبان خارجی (انگلیسی ـ فرانسه ـ آلمانی)
مواد امتحانی اختصاصی
برای دبیری برق . الکترونیک . الکتروتکنیک . ریاضی
برای دبیری ریاضی . ریاضی . فیزیک
برای دبیری فیزیک . فیزک و ریاضی
برای دبیری شیمی . شیمی . فیزیک. ریاضی
تاریخ امتحان ۱۷ تیر میباشد که برنامه کامل آن هنگام توزیع کارت به آگاهی داوطلبان خواهد رسید .
کارت ورود برای شرکت در مسابقه ورودی روز ۱۵ تیر برای دبیری ریاضی و برق روز ۱۶ تیر برای شیمی و فیزیک از ساعت ۸½ الی ۱۲ در محل دانشکده توزیع خواهد شد .

سایر اطلاعات

۱ـ پذیرفته شدگان در مدت تحصیل در دانشکده علم و صنعت ایران از ماموریت تحصیلی استفاده خواهند نمود .
۲ـ ثبت نام قبول شدگان مسابقه ورودی منوط به سپردن تعهد خدمت مورد نیاز در وزارت آموزش و پرورش خواهد بود.
۳ـ مدت تحصیل حداقل دو و حداکثر سه سال است .
۴ـ دانشجویان بطور تمام وقت مشغول تحصیل خواهند بود.
۵ـ دانشکده علم و صنعت ایران برای تامین مسکن دانشجویان هیچگونه تعهدی نخواهد نمود .
۶ـ به دانش آموختگان گواهینامه دانشیابی دبیری (لیسانس دبیری در رشته مربوطه) داده میشود .

تقاضانامه

نام .....
نام خانوادگی .....
شماره شناسنامه .....
متولد روز ... ماه ... سال ... جنسیت : مرد ۱ زن ۲
که دارای دیپلم رشته طبیعی ۱ ریاضی ۲ هنرستانی ۳ ادبی ۴ نوع دیگر ۵
با معدل کل ..... و گواهی نامه دانشبهری (فوق دیپلم) در رشته .....
از موسسه ..... شهرستان ..... میباشم مایل هستم در مسابقه ورودی بخش تربیت دبیر فنی و علوم دانشکده علم و صنعت ایران در رشته :
دبیری ریاضی ۱ دبیری فیزیك ۲ دبیری شیمی ۳ دبیری برق ۴
شرکت کم زبان خارجی که امتحان خواهم داد انگلیسی ۱ فرانسه ۲ آلمانی ۳ میباشد .
امضاء و نام و نام خانوادگی داوطلب
آدرس داوطلب : شهر ..... خیابان ..... کوچه ..... پلاك ..... تلفن .....

نیازمندی‌های اطلاعات تلفنی آگهی قبول میکند
تلفنهای ۳۱۱۲۲۴-۳۱۱۲۲۵ ۳۱۱۲۲۹-۳۱۱۲۳۰

شرکت KG
تقدیم میدارد
فیات
۱۳۱ و ۱۳۲ در رنگهای مختلف
وانت ایسوزو
نقد و اقساط آماده تحویل
جواد گلپایگانی
تلفن ۵۳۹۲۳۲
نشانی ـ چهارراه شاهپور گمرك

آگهی تشکیل مجمع عمومی فوق‌العاده شرکت شپارد با مسئولیت محدود
پیرو آگهی دعوتنامه مندرج در روزنامه اطلاعات شماره ۱۵۳۱۸ مورخه ۱ر۳ر۲۵۳۶ بدین وسیله از کلیه شرکاء شرکت برای بار دوم دعوت میشود جهت شرکت در جلسه ثانی مجمع عمومی فوق‌العاده شرکت که در ساعت ۶ بعداز ظهر سه‌شنبه مورخ ۳۱ر۳ر۲۵۳۶ در محل شرکت تشکیل می گردد با رعایت مفاد ماده ۱۰ اساسنامه شخصا یا بوسیله نماینده تام‌الاختیار خود حضور بهم‌رسانند .
دستور جلسه :
انحلال شرکت .
مدیر عامل و رئیس هیئت مدیره
شرکت شپارد بامسئولیت محدود

پانسیون کودکستان
مکتب پارس
از ۷ر۳۰ صبح تا ۷ بعدازظهر
ثبت نام همه روزه ۹ تا ۴ بعدازظهر
تلفن ۶۴۲۹۰۵ـ ۶۴۲۹۵۵

لیسانسیه
شرکت تولیدی درحال توسعه برای اجرای فروش مستقیم خود در سراسر ایران به لیسانسیه مرد با شرایط زیر احتیاج دارد :
۱ـ دانستن کامل زبان انگلیسی
۲ـ آمادگی برای مسافرت
۳ـ سن ۲۴ـ ۳۰ سال
۴ـ داشتن مدرك لیسانس در رشته های بازرگانی یا اقتصاد
۵ـ داشتن تجربه در امور فروش و بازاریابی مزیت است ولی شرط اساسی استخدام نیست.
مشخصات خود را باذکر کلیه سوابق کاری و تجربه ـ علل ترك کارها ـ آدرس و شماره تلفن ـ محل تولد ـ آخرین حقوق ـ حقوق مورد تقاضا ـ همراه با یك قطعه عکس به آدرس ـ تهران خیابان سپهبد زاهدی ـ چهارراه آذرشهر ـ جنب وزارت راه ساختمان شهداد ـ طبقه ششم قسمت بازاریابی ارسال نمائید .

مستغلات در آمریکا
ما نماینده سازمانی هستیم که میتواند :
زمین، رستوران ، پمپ بنزین، هتل متل و یا هر نوع مستغلاتی را درامریکا
برای شما طبق سند رسمی خریداری وحتی در غیاب شما ازآن نگهداری و حفاظت نمائیم و یا آنرا اجاره بدهیم برای اطلاع بیشتر با تلفنهای ۷۹۵۱۵۹ـ ۷۹۴۱۷۴ تماس بگیرید

یك کلکسیونر آمریکائی سنگهای قیمتی خواستار دریافت پیشنهاد هائی برای سنگهای اعلای یشم ۵ر۳۲ (بلاك اوپال) در ابعاد ۲۵×۱۸ میلیمتر از محصولات معادن «زابینوریچ» واقع در ایالت متحده آمریکا میباشد .
حداقل پیشنهاد ۵۰۰۰۰ دلار
لطفا با نشانی زیر تماس بگیرید
Mr. John Quinn
313 Mulberry St.
Rockford, Illinois 61101
U.S.A

زمین فروشی
۱ـ زمینی مشجر و محصور با ساختمان حدود ۸ هکتار .
۲ـ دو قطعه زمین هریك به مساحت ده هکتار.
در ۱۲۰ کیلومتری میدان خراسان با آب لوله‌کشی وبرق منطقه‌ای وحق‌آبه فراوان مناسب برای صنایع ، مرغداری ، دامداری ، باغداری به علت مسافرت فروشی از ۹ تا ۱۲ صبح تلفن ۲ـ۸۹۸۸۸۱ بعداز ظهر ها ۳ تا ۸، ۶۳۹۴۳۵

امروز فقط کالای ما
خریدار داره
Polargel
بستنی ساز اتوماتیک
پولارژل
نامی مطمئن در صنعت بستنی‌سازی جهان
ظرفیت تولید ۴۵ کیلوگرم در ساعت
قدرت موتور ۳/۸۰ اسب
قیمت مناسب ـ تحویل فوری
سرویس بعداز فروش
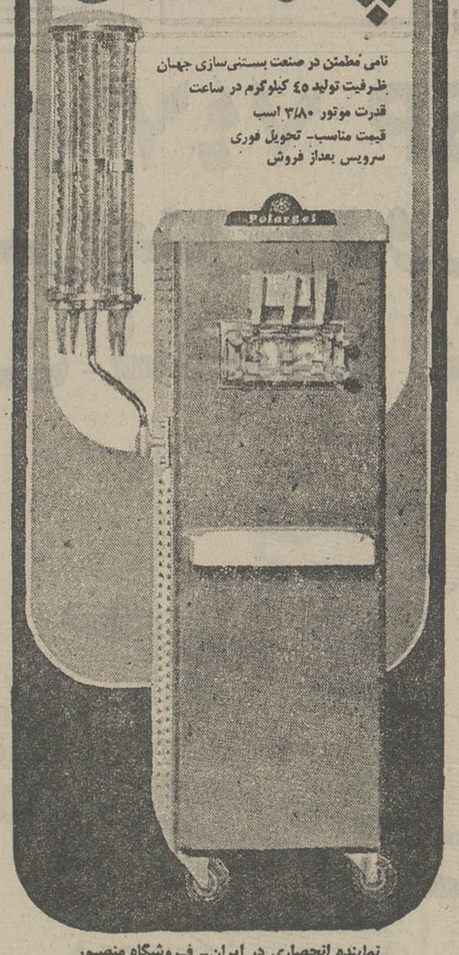
نماینده انحصاری در ایران ـ فروشگاه منصور
جاده قدیم شمیران ایستگاه عوارضی شماره ۳۹۹
تلفن: ۷۵۲۹۱۲ـ ۷۵۴۲۹۳ـ ۷۶۲۵۲۷

رودهن ویلای فروشی
ویلائی بمساحت ۴۴۰ متر با ۴ اطاق خواب و اطاق پذیرائی هال بزرك و آشپزخانه حمام دستشوئی پاسیو کامل در زیر سالنی به‌مساحت ۴۰ متر شوفاژ روشن آب و برق داخل اطاق ها کچ‌بری شده و بیرون روکار سنك‌در بهترین نقطه رودهن مقابل شهرداری آماده فروش میباشد از ۸ صبح تا ۴ بعدازظهر تلفنهای ۷۸۲۳۴۶ ـ ۷۸۳۷۰۲ ـ ۷۸۲۷۰۱

دعوت از متخصصین کودکان
امشب ساعت ۹ آقای دکتر شوایك هارت از آلمان غربی در باشگاه دانشگاه تهران درباره آخرین تحقیقات تغذیه شیرخواران و شیرخشك میلومین کنفرانس میدهد .

رزین پلی استر
بهترین نوع مخصوص ساخت ورق های فایبرگلاس شیروانی و بهترین نوع مخصوص ساخت میز وصندلی و تانك و قایق فایبرگلاس
تلفن ۹۲۵۴۶۲ـ ۳۹۲۷۴۷

شرکت آلومینیم کار
ضدپشه و مگس
توری آلومینیم برای منزل و ویلای شما
تلفن ۲۲۵۰۲۵

اکازیون
یك منزل با زمین سه‌بر بمساحت تقریبی ۸۰۰ متر در نبش دو خیابان اصلی عباس‌آباد که دارای ۶۰۰ متر ساختمان در سه طبقه شامل ۱۴ اطاق با شوفاژ و تلفن وکولر و استخر با آب تصفیه شده میباشد بقیمت مقطوع ۸ میلیون تومان نقدا بفروش میرسد طالبان به شماره ۸۴۹۶۱۴ مراجعه فرمائید .

چانته
لوله‌بازکن فاضلاب
فروش در کلیه داروخانه رنگخروشیها وخواربارفروشیها مرکزپخش تهران صندوق پستی ۲۴۰ و یاتلفن ۵۲۹۱۵۵

دارالترجمه حسن‌پور
آموزش زبان انگلیسی در بهترین مدارس انگلستان چهارراه امیرکرم
تلفن ۶۶۶۱۹۳

مهندسین معمار و محاسب
تهیه نقشه ساختمان با اخذ جواز از شهرداریها ۲۲۷۹۷۶

قابل توجه خانمهای شیك پوش
گن و کرست
گن‌وکرست کیس مورد تائید خانمهای شیك پوش انگلستان ، ایتالیا، فرانسه، آلمان و آمریکا و دارای ۵ کارخانه تولیدی در جهان است .
گن‌وکرست کیس از جنس لایکرای ساخته‌شده که دوام ، ظرافت و فرم خود را با چندین بار شستشوی از دست نمیدهد .
گن‌وکرست کیس در اندازه‌های مختلف
نماینده انحصاری در ایران شرکت کانك تلفن ۷۵۴۴۹۵ از تهران و شهرستانها نماینده‌فروش میپذیریم .

یخچال برقی خارجی
۱۱۲۵ تومان
برای هتل ، بیمارستان، دفتر، اطاق خواب
ظرفیت ۶۰ لیتر، کم مصرف،
بی‌صدا
محل فروش : خیابان شاه ـ چهارراه شیخ‌هادی
شرکت تجارتی بلوریان تلفن : ۶۶۶۳۸۸ و ۶۴۳۱۹۲

جرثقیل و تریلی توکل

بهترین موسسه جرثقیل در ایران از ۵ الی ۱۵۰ تن
میدان شاه ـ خیابان ری ـ پلاك ۷۱۳ تلفن ۱۷ الی ۳۵۸۵۱۱

بامها نباید چکه کند شرکت ایران اخوان تولید کننده بهترین مواد عایقی ایزولاسیون بام و پی در ایران با ۵ سال تضمین از مهندسین ومالکین دعوت می شود از نمایشگاه دیدن فرمائید تلفن تماس ۸۳۷۵۱۶ از شهرستانها نماینده میپذیریم .

عروسی ـ تولد ـ ضیافت و میهمانی (هرگونه جشنی) در پیش دارید قبل از هر اقدام با سازمان مطمئن که با شرکت و مسئولیت هنرمندان مشهور کشور تنظیم و اداره میشود مشورت نمائید ـ بلوار الیزابت جنب کاخ خیابان هما تلفن ۶۵۱۹۲۰ و ۶۴۲۶۳۳ دفتر خوانندگان

بابلی‌ها: نگذارید بابل زیر آب فرورود

در بحبوحه کم آبی، بابلی‌ها از زیادی آب بستوه آمده‌اند

هم‌اکنون گروهی از مردم با کرایه کردن موتورپمپ آب را از خانه‌های خود بیرون میریزند!

شهر بابل با ارتفاع ۲۸ متراز سطح دریای خزر بتدریج زیر آب فرومی‌رود! در حال‌حاضر آب به سطح تعدادی از خانه های بابل نفوذ کرده و به پیش‌بینی کارشناسان شهری‌اگر بسرعت نسبت به جلوگیری از نفوذ آب اقدام نشود، خانه های شهر بابل تا حداقل سه سال دیگر فرو میریزد و زیر آب می‌رود .

در شهر بابل ، از سه متری زیرزمین آب بیرون می‌زندودر هر نقطه‌این شهر میتوان‌چندین چاه کم ارتفاع وپر آب حفر کرد . پرویز نزاکتی فرماندار بابل طی نامه‌ای به استانداری مازندران می‌نویسد :

« ... شهر بابل با وسعتی معادل ۱۵ کیلومتر مربع در دشتی پست قرار گرفته که ارتفاع آن از سطح دریای خزر ۲۸ متر میباشد و بعلاوه به‌سبب خصوصیت خاک زیرـ زمینی همواره در عمق‌سه‌متری به آب می‌رسد و چون آب چاههای حفر شده در این شهر شور است ، لذا درسال ۲۵۳۲ ضمن حفر چند حلقه چاه در حوزه شهرستان بابل مبادرت به لوله‌کشی‌به این‌شهر شد . از آن تاریخ هر ساله سطح آب زیرزمینی این شهر بالا آمده و هم‌اکنون آب‌به عمق‌یک‌متری زمین رسیده و لذا کلیه زیرزمینها و چاه ها و در نقاط پست خانه های مردم را آب فرا گرفته ...»

فرماندار بابل در پایان این نامه درخواست کرده استکه کارشناسان ذیصلاحیت نسبت به وضع جغرافیائی‌بابل‌بررسی لازم انجام دهند .

هشدار اول

برای نخستین‌بار موضوع مشکل جغرافیایی شهر بابل در انجمن شهر این شهرستان مطرح شد و حاج محمدحسن دلالت رئیس انجمن شهر بابل در هشتمین جلسه این انجمن گفت: چون اراضی بابل از سطح دریا پائین‌تر است بهمین علت ۹۸ درصد از ساختمان های مسکونی اهالی وادارات دولتی در معرض سیلاب قرار دارد .

در همین جلسه شهردار بابل گفت : لازم است زودترهیاتی برای رسیدگی به وضع‌موجود به بابل اعزام شود و اگر در این زمینه اقدامی صورت نگیرد تا چند سال دیگر کلیه ساختمانهای شهر زیر آب فرو خواهد رفت .

هم‌اکنون اکثر ساختمانها را آب فرا گرفته و از زیر زمین خانه‌ها آب می‌جوشد و بالا می‌آید و درمقابل پاره‌ای از ساختمانها موتورپمپ‌هاسرگرم خالی کردن آب منازل هستند.

بدنبال تشکیل این جلسه کارشناسان شهری پیش‌بینی کردند که برای جلوگیری از رسوخ آب به منازل کانال‌های «آقارود» و «اربابرود» باید بسته شود تا عمل لایروبی بخوبی انجام گیرد .

همچنین با موافقت انجمن شهرستان تا شعاع۲ کیلومتری شهر بابل از شالی کاری جلوگیری بعمل آید تا از نفوذ آب بیشتر جلوگیری شود .

نظر مردم

خبرنگار ما در بابل‌مینویسد: بعلت وضع جغرافیائی خاصی که شهر بابل دارد و نسبت‌به شهرهای دیگر مازندران در گودی قرار دارد و در حقیقت از سطح دریا پائین‌تر واقع شده است آب تا سه متری زیر شهر نفوذ کرده و روز بروز به طبقات بالاتر میرسد .

تا سه سال قبل که‌آب این شهر لوله‌کشی نشده بود آب مصرفی اهالی از چاههایی که در منازل حفر می‌شد ، تامین میگردید و وجود همین چاه های عمیق و نیمه‌عمیق‌درمنازل باعث برداشت دایمی آب‌میشد و در نتیجه سطح آب های زیرزمینی متعادل بود و آب به آن اندازه افزایش نمی‌یافت و بالا نمی‌آمد که‌موجب‌خطرات احتمالی شود ، اما بدنبال لوله‌کشی آب شهری ، بخاطر عدم استفاده از آب چاه ها و لایروبی نکردن کانال‌های آقارود و ارباب رودوهمچنین براثر ریزش باران‌های مداوم و جاری شدن سیل سطح آب های زیرزمینی بالا آمد ووضع فعلی را بوجود آورده است.

یکی از کارشناسان شهری‌بابل گفت :

علت افزایش آبهای زیرزمینی عدم وجوداخوسازی در شهر بابل است. هم‌اکنون تنها در یک بخش این شهر کار اگو سازی شروع شده که پایان نیافته است، در نتیجه‌آب‌های هرز و آب‌های فاضلاب نیز راه خروج ندارد و مزید بر علت میشود .

پرویز نزاکتی فرماندار بابل که طی نامه‌ای از استانداری مازندران درخواست کارشناس کرده استبه خبرنگار اطلاعات در بابل گفت : برای رسیدگی و چارمجویی افزایش آب‌های زیرزمینی بابل‌مکاتبات‌و اقدامات متعددی صورت گرفته و در اجرای‌دستور استاندارمازندران مهندسین امور آبیاری استان برای رسیدگی به این وضع به بابل عزیمت کرده‌اند ولی‌هنوز نتیجه اقدامات آنها معلوم نیست .

حاج محسن دلالت رئیس انجمن شهر بابل گفت : دراین مورد ما قبلا اعلام خطرکردمو از مقامهای مسئول درخواست اعزام فوری‌کارشناس‌کرده‌ایم .

اکنون با توجه به زمستانی که در پیش‌است و باتوجه به نفوذ سریع آب باید هرچه زودتر نسبت به وضعی که پیش آمده اقدام کرد .

یکی از راههای اساسی‌نجات بابل از هجوم سیلاب‌زیرزمینی پایان دادن به ساختمان اگو سازی شهر است درحال‌حاضر از طرف شهرداری‌بابل‌اقداماتی درجریان است و از آن‌جمله حفر دو کانال فاضلاب درمحله صد دستگاه است که بوسیله آن آب اضافی قسمتی ازشهر به «بابل رود» هدایت میشود .

یکی دیگر از تدابیر اینست که از این پس از احداث‌زیرزمین در بابل جلوگیری شود .

رضا اخیانی شهردار بابل در گفتگویی‌اظهار داشت بابل شهری است‌که‌ازنظرجغرافیایی مانند یک کاسه است‌وبه‌آسانی نمی‌شود آب اضافی شهررا از آن خارج کرد . با این وجود اگر هرچه زودتر نسبت به پروژه اگوسازی آن اقدام شود تاحدودی مشکل برطرف خواهد شد .

شهردار بابل سپس یادآور شد که ضمن نامه‌های متعددی جریان‌رابا مسئولان امردرمیان گذاشته است .

فرزانی رئیس انجمن محلی کوی فرحناز بابل در گفتگوئی اظهار داشت ، هجوم سیلاب زیرزمینی به شهر برای مردم مشکلات متعددی‌بوجود آورده و تا این مشکلات‌افزایش نیافته باید چارمجویی کرد .

اگر امسال زمستان سختی‌در پیش باشد خسارات فراوانی به مردم وارد خواهد شد .

خانم نبوی دبیردبیرستان‌های دخترانه بابل گفت : هجوم آب به داخل منازل مخصوصا به هنگام شب باعث ناراحتی‌اهالی شده و اکثر اوقات نیمه های شب براثر سرازیر شدن آب به داخل خانه‌ها دچار وحشت می‌شوند .

خانم مهندس محمدزاده یکی دیگر از اهالی خیابان لاله‌بابل گفت: من و همسرم فرهنگی هستیم و هر روز صبح که عازم محل کار خود می‌شویم ، تعدادی گونی شن و آجر مقابل در ورودی خانه قرار می‌دهیم تا آب کمتری به‌داخل خانه نفوذ کند .

بیش از همه نگران‌بچه‌ها نیز هستیم . بموجب گزارش خبرنگار ما در حال حاضر اکثر منازل و ساختمان های شهر از جمله ساختمان انجمن شهر ، شهرداری و منازل مسکونی فرماندار و رئیس انجمن شهر بابل که در بهترین نقطه شهر قرار داد درمعرض سیلاب زیرزمینی است و آب‌تا یک‌متری سطح زمین‌نفوذ کرده است .

آخرین گزارش رسیده ازبابل حاکیست که در پی اقدامات مسئولان شهری ، مردم برای همکاری با سازمان‌های‌دولتی ، بمنظور خارج کردن آب از شهر بابل آمادگی دارند .

گزارش‌از : جلال‌پورخبرنگار اطلاعات در بابل

همزمان با افزایش آب های زیرزمینی‌بابل،درمحله‌صددستگاه این شهر ، کانال‌کشی برای‌خارج شهر آغاز شده است با این‌وجودنفوذ آب مانع فعالیت ماموران ساختن آبهای زاید از یک منطقه است .

اطلاعیه‌وزارت بهداری و بهزیستی

تغییر در روش پرداخت هزینه خدمات درمانی به داروخانه ها و بیمارستانها

بمنظور تسهیلات بیشتروسریعتر در زمینه ارائه خدمات بیمه درمانی ،از اول‌تیرماه۲۵۳۶داروخانه‌هاوبیمارستان‌هائی که‌با خدمات درمانی همکاری می کنند میتوانند صورتحساب ماهانه‌خدمات خود را ارائه نمایند و بلافاصله ۸۰٪ (هشتاد درصد)از مجموع‌مطالبات‌را دریافت دارند . بدیهی است ۲۰٪ (بیست درصد)باقی مانده از مجموع‌مطالبات پس از رسیدگی به مدارک و اسناد مربوطه پرداخت خواهد شد .

وزارت بهداری و بهزیستی‌امیدوار است در اجرای این برنامه ، که بمنظور رفاه بیشتر ارائه کنندگان‌خدمات‌درمانی اتخاذ شده است ، همکاری ومساعدت لازم بعمل آید .

آگهی

نظر باینکه طبق اطلاع‌بخش هاری انستیوپاستور ایران‌در سنوات‌اخیرمواردبسیاری از بیماری هاری مشاهده شده است . ازصاحبان سك ها وگربه های خانگی تقاضا دارد نسبت به واکسیناسیون حیوانات خود علیه بیماری مزبور اقدام نمایند .

جمعیت ملی حمایت حیوانات

مراکز درمانی جمعیت ملی حمایت حیوانات :
تهران : دروازه شمیران خیابان مازندران
کرج : اتوبان کرج‌کیلومتر ۴۰
وشعب جمعیت در مشهد ، شیراز ،رشت وزنجان

آگهی دعوت مجمع عمومی عادی سالیانه سیمان تهران (شرکت سهامی عام)

از کلیه صاحبان سهام سیمان تهران (شرکت سهامی‌عام) دعوت میشود در جلسه مجمع عمومی سالیانه که در ساعت۳ بعدازظهر روز چهارشنبه هشتم تیرماه ۲۵۳۶ در محل شرکت واقع در خیابان کوشک انتهای ارباب جمشید تشکیل‌میگردد حضور بهمرسانید.

دستور جلسه:

۱ـ استماع وتصویب گزارش هیئت مدیره وبازرسان.
۲ـ رسیدگی به حساب سود وزیان و تصویب ترازنامه و اتخاذ تصمیم در مورد تقسیم سود.
۳ـ انتخاب بازرسان اصلی و علی‌البدل شرکت و تعیین حق‌الزحمه آنان .
۴ـ تعیین روزنامهٔ کثیرالانتشار جهت درج آگهی‌های شرکت.
۵ـ تعیین حقوق حضور هیئت مدیره در جلسات.

گزارش عملیات مدیران وترازنامه و حساب سود و زیان وگزارش بازرسان از ۱۵ روز قبل از انعقاد مجمع در محل شرکت جهت ارائه بصاحبان سهام موجود است.

چون شرکت در جلسه مجمع عمومی‌باارائه کارت ورود بجلسه ممکن میباشد. لذا تقاضا میشود برای دریافت کارت ورود از تاریخ نشر آگهی از ساعت ۹تا۱۴ باستثناء روزهای پنجشنبه وایام تعطیل به قسمت سهام شرکت مراجعه فرمایند.

اشخاصیکه به نمایندگی از طرف سهامداران مراجعه مینمایند باید مدارک مثبت نمایندگی را حداکثر تا ساعت ۱۲ روز ۸ر۴ر۳۶ ارائه وکارت ورود دریافت نمایند.

هیئت مدیره سیمان تهران (شرکت سهامی عام)

آگهی دعوت مجمع عمومی فوق‌العاده سیمان شمال (شرکت‌سهامی‌عام)

بدینوسیله از کلیه صاحبان سهام سیمان شمال (شرکت سهامی عام) دعوت میشود در جلسه مجمع عمومی‌فوق‌العاده که در ساعت ۴ بعدازظهر روز ۷ر۴ر۲۵۳۶ در محل شرکت واقع در خیابان کوشک انتهای ارباب جمشید تشکیل میگردد حضور بهمرسانید.

دستور جلسه :

۱ـ اتخاذ تصمیم در مورد افزایش سرمایه.
۲ـ تغییر بعضی از مواد اساسنامه.

چون شرکت در جلسه مجمع عمومی‌باارائه کارت ورود بجلسه ممکن میباشد. لذا تقاضا میشود برای دریافت کارت ورود از تاریخ نشر آگهی باستثنای روزهای پنجشنبه وایام تعطیل از ساعت ۹تا۱۴ به قسمت سهام در محل شرکت مراجعه نمایند.

اشخاصیکه به نمایندگی از طرف سهامداران مراجعه مینمایند باید مدارک مثبت نمایندگی را حداکثر تا ساعت ۱۲ روز ۷ر۴ر۳۶ ارائه وکارت ورود دریافت دارند.

هیئت مدیره وسیمان شمال (شرکت سهامی‌عام)

آگهی دعوت مجمع عمومی عادی سالیانه سهامداران

مجمع عمومی عادی سالیانه سهامداران شرکت بین‌المللی محصولات پارس «سهامی‌عام» درساعت ۹صبح روز دوشنبه۳۰ خرداد ماه ۲۵۳۶ دراداره مرکزی شرکت‌واقع در تهران ـ خیابان جردن خیابان فرزان شرقی شماره ۱۷ تشکیل میگردد.

بدین وسیله از صاحبان سهام ویانمایندگان قانونی‌آنها دعوت میشود که‌در جلسه مذکور حضور بهمرسانند ویا نماینده تام‌الاختیارخودرا جهت شرکت در جلسه کتبا معرفی‌و اعزام فرمایند.

دستور جلسه :

۱ـ قرائت و استماع گزارش هیئت‌مدیره به‌سهامداران.
۲ـ قرائت و استماع گزارش بازرسان و حسابدارسمی شرکت به سهامداران .
۳ـ بررسی و تصویب ترازنامه وحسابهای سودو زیان شرکت منتهی به ۲۹ اسفند ۲۵۳۵ و مفاصابه‌مدیران .
۴ـ قرائت و استماع گزارش هیئت‌مدیره وبازرسان طبق ماده ۱۲۹ قانون اصلاح‌قانون تجارت برای سال مالی ۲۵۳۵و اجازه به‌مدیران طبق ماده مذکور برای سال ۲۵۳۶.
۵ـ انتخاب بازرسان شرکت برای سال مالی ۲۵۳۶ و تعیین حق‌الزحمه بازرسان برای سال‌مالی ۲۵۳۵ .
۶ـ تعیین روزنامه کثیرالانتشار.
۷ـ بررسی و شور در خط مشی آتی شرکت.

شرکت بین‌المللی محصولات پارس (سهامی عام)

هیئت مدیره

آگهی دعوت‌مجمع عمومی فوق‌العاده سیمان‌تهران (شرکت‌سهامی‌عام)

بدین وسیله از کلیه صاحبان سهام سیمان تهران «شرکت سهامی عام» دعوت میشود در جلسه مجمع عمومی فوق‌العاده که در ساعت ۴بعدازظهر روز ۸ر۴ر۲۵۳۶ در محل شرکت واقع در خیابان کوشك انتهای ارباب جمشید تشکیل میگردد حضور بهمرسانند.

دستور جلسه :

اتخاذ تصمیم در مورد افزایش سرمایه.
تغییر بعضی ازمواد اساسنامه.

چون شرکت در جلسه مجمع عمومی با ارائه کارت‌ورود بجلسه ممکن میباشد لذا تقاضا میشود برای دریافت کارت ورود از تاریخ نشر آگهی باستثناء روزهای پنجشنبه وایام تعطیل از ساعت ۹تا۱۴ به‌قسمت سهام درمحل شرکت مراجعه فرمایند.

اشخاصی که بنمایندگی ازطرف سهامداران مراجعه‌می نمایند، باید مدارک مثبت‌نمایندگی راحداکثر تاساعت ۱۲روز ۸ر۴ر۳۶ ارائه و کارت ورود دریافت نمایند.

هیئت مدیره‌سیمان تهران(شرکت سهامی‌عام)

آگهی مزایده

باشگاه ورزشی شاهنشاهی کلشهای فرسوده زیر پای اسب خود را از طریق مزایده به مدت یک سال بفروش میرساند .

۱ـ شرکت کنندگان باید مبلغ ۵۰٫۰۰۰ ریال‌بعنوان سپرده به حساب شماره ۱۱ بانک عمران واقع‌درپسته ورزشی شاهنشاهی ، خیابان پهلوی ، جنب پارک شاهرضا ـ ساختمان ایران و غرب شماره ۸۷۹ تشکیل در پاکت لاک و مهر شده از تاریخ درج آگهی‌الی‌روز چهارشنبه ۲۵ر۳ر۲۵۳۶ به دفترسرپرست امور تدارکات تسلیم نموده و رسید دریافت دارند .

۲ـ کلیه مخارج از قبیل هزینه درج‌آگهی،حمل و نقل ، بارگیری و غیره به‌عهده برنده مزایده‌خواهدبود.

۳ـ پیشنهادات رسیده در ساعت ۹ صبح روز پنجشنبه ۲۶ر۳ر۳۵۳۶ باز و قرائت خواهد شد .

۴ـ به‌پیشنهادات فاقد سپرده و یا بعد از تاریخ ذکر شده ترتیب اثر داده نخواهد شد .

باشگاه ورزشی شاهنشاهی

اطلاعات بانوان

سه‌شنبه‌ها منتشر میشود

با SP ۷۴۷

بالاتر، سریعتر، ودورتر پرواز کنید

تهران ـ لندن ـ نیویورک

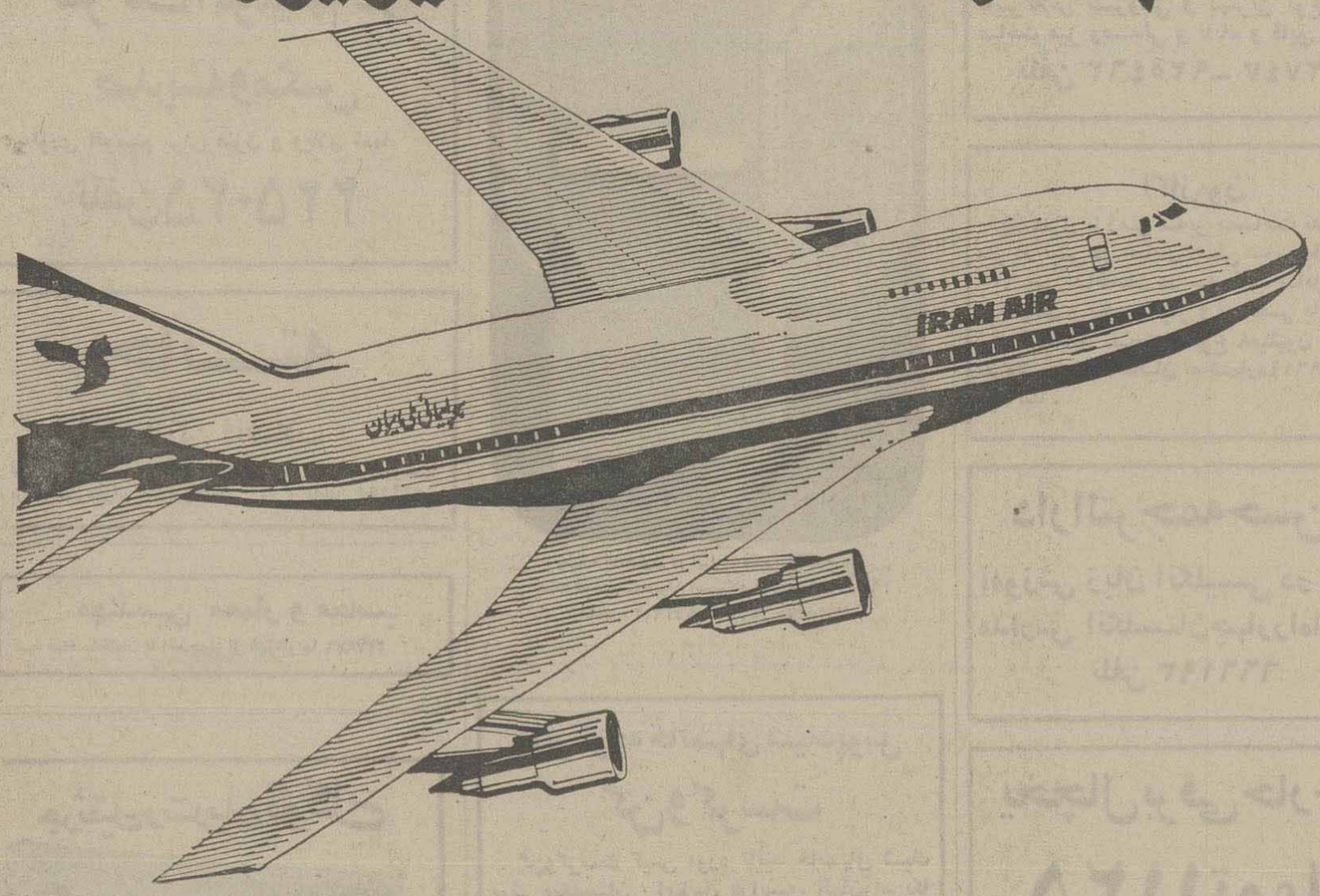

پروازهای تهران ـ نیویورک		
روزانه	SP /۷۴۷	۷۴۷/۲۰۰
حرکت‌ازتهران	۱۰/۰۰	ازطریق‌لندن
ورود به	نیویورک	۱۶/۴۵
دوشنبه	جمعه	۷۴۷ /SP
حرکت‌ازتهران	۰۸/۳۰	ازطریق‌پاریس
ورود به	نیویورک	۱۵/۳۰

برای‌کسب اطلاعات بیشتر به آژانس‌مسافرتی خودو یا هواپیمائی‌ملی ایران "هما"خیابان ویلاشماره۳۴۰تلفن: ۹۱۱۲۵۹۱ و ۹۱۱۲۵۹۹ مراجعه فرمائید.

هواپیمائی ملی ایران «هما»

پای صحبت شنداعامری بمناسبت نمایشگاه نقاشی های او که درتهران گالری برپا است:

هنر دراروپا شکسته است

شنداعامری

نقاش امروز ایران در عصری زندگی می کند که باید از ان انتظار خلق شاهکار داشت

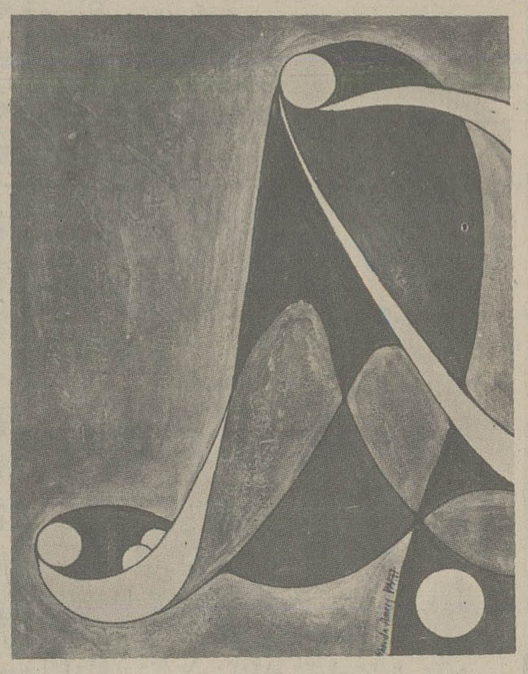

یکی از تابلوهای شندا که موضوع ان چادراست

شنداعامری، نقاش انگلیسی الاصل را درنمایشگاهش می بینیم که با آن چشمان آبی و موهای بلوند کنجکاوتر از بینندگان و دیدار کنندگان نمایشگاه به تابلوهایش می نگرد، عجیب شاد است و راحت. از این بیم ندارد که کسی از او انتقاد کند، فارسی را شکسته بسته حرف می زند، اما واژه هایی که بکارش می آیند، واژه های درخوری هستند، گاهی مفهومی را با حرکت دست یا سکته نگاه بهتر از هرحرفی منتقل می کند.

دلش می خواهد به تمام پرسش های دیدارکنندگان پاسخ بگوید و می گوید. صدای خنده‌اش را می شنوم که درپاسخ یکی از دیدارکنندگان درفضای نمایشگاه پر می کشد، دنبال لحظه‌ای می گردم که تنها با او بتوانیم بگفتگو بنشینیم، قبل از اینکه راجع به خودش حرف بزند می گوید:

ـ چطور است اول تابلوها را ببینی، بعد راجع به آنها با هم گفتگو کنیم؟

می گویم، مدتی است که دارم به تابلوها نگاه می کنم و دلم نمی خواهد داوری خودم را راجع به آنها دراین گفتگو دخالت بدهم.

می گوید آنها آمده اند تابلوها را ببینند و دلشان می خواهد اگر سئوالی دارند بی پاسخ نماند، و من هم نمی خواهم کسی با انبوهی از سئوال از اینجا خارج شود.

نمایشگاه اول

بهرحال وقت گذرانی برای یافتن فرصت مناسب به پایان می رسد و با پایان یافتن فرصت دیدار مدعوین، «شنداعامری» می گوییم می شنویم که:

✱ دلم می خواهد از آغاز و اینکه چگونه و چه وقت نقاشی را آغاز کردی، بعنوان یک شناسنامه کاری برایمان حرف بزنی تا برسیم به سایر مطالب؟

عامری: شاید برایت عجیب باشد که بگویم اصولا تحصیلات من دررشته شیمی بوده و از هفده سال پیش که به ایران آمده‌ام نقاشی را شروع کرده‌ام، اگر کسی خوب به خط سیرکار من نگاه کند تاثیر ایران را درآن می بیند و این تاثیر درصورتیکه کسی کارش از جای دیگر پایه و مایه گرفته باشد، درکار کسی قابل رویت نیست.

✱ پس من باید بعنوان یک نقاش ایرانی با شما حرف بزنم، چون فکر شروع کار و آغاز گرایشتان به نقاشی از ایران بوده است؟

عامری: کاملا همینطور است، نقاشی ایران برای من یک پایگاه و خاستگاه قابل تامل و تعمق است. راستش را بخواهید اگر من به ایران نمی آمدم احتمال اینکه به این صورت (حرفه‌ای) به نقاشی بپردازم کمتر وجودداشت.

✱ این چندمین نمایشگاه شماست؟

عامری: دومین نمایشگاه من است و درصورتیکه بخت یار باشد (انشاءالله) سال دیگر درلندن سومین نمایشگاهم را برپا خواهم کرد.

✱ از نمایشگاه اولتان راضی بودید؟

عامری: کاملا راضی، چون بیشتر تابلوها بفروش رفت و صحبت با دیدارکنندگان تاثیر بسیاری برکارهای بعدی من گذاشت.

✱ حتما باید پول خوبی از فروش نمایشگاه اولتان عاید شده باشد؟

عامری: بدنبود، ولی من هرگز به نرخ گران بعنوان توفیق کار معتقد نیستم، من باید بودجه علاقمندی را که می خواهد کار مرا بخرددرنظر بگیرم، تنها نباید بجیب خودم فکر کنم متاسفانه بسیاری از همکاران من فکر می کنند اگر نرخ تابلوهایشان را پائین نگاهدارند ارزش هنری کارشان هم پائین می آید، درصورتیکه این دو موضوع اصلا با هم ارتباط ندارند. درصورتیکه، به علت گرانی، کار من به میان مردم نرود چه توفیقی درکارم می تواند وجودداشته باشد؟

✱ می بینم که تابلوهای شما دراینجا به دودسته (رنگ روغن و آب رنگ) تقسیم شده اند و بین حال و هوای این دو نوع تفاوت بسیار هست، چرا؟

عامری: بیشتر تابلوهایی که با رنگ روغن کشیده شده اند، موضوع فکر اصلی من «چادر» بوده است، چادر، منظورم همان چیزی است که خانمهای ایرانی بعنوان نوعی پوشش از آن استفاده میکنند.

دردسته دوم که با آب و رنگ طرح شده اند، گرایش من به طبیعت کاملا مشهود است، مثلا دراین شیوه تابلو بهار را کشیده‌ام.

✱ قبل از پرداختن به کم و کیف فکر و برداشت شما از چادر، ابتدا از تصویری که از نقاشی درانگلستان داری برایمان حرف بزن؟

عامری: من نقاشی انگلستان را از اروپا جدا نمی دانم، نقاشی هم مثل هرهنر دیگری بسته به اوضاع اجتماعی ـ اقتصادی، دچار افت و خیز می شود. وقتی امروز من درایران نقاشی می کنم، چون می دانم که ایران بسرعت خود را به سوی اوج می کشد، طبیعی است که هنر آن هم به اقتضای این حرکت جهش داشته باشد. وقتی دراروپا می بینیم که دوره رکود آغاز شده، پس هنر هم دراین کشورها شکسته شده است.

اروپا چون آن اقتدار گذشته را ندارد هنرش هم بطور اعم و نقاشی‌اش بطوراخص، دیگرآن خون بزرگ طلبی و پیشی جویی دررگهایش خشکیده است. اروپا سیر نزولی طی می کند و هنرش تابع این سیرنزولی است.

دیگر زمان خلق شاهکارهای بی مانند دراروپا گذشته است، اگر دقت کنید تمام آثار جاویدان هنر اروپا مربوط به زمانی است که اروپا درجهت پیشرفت و ترقی یکه تازی می کرد، اکنون از یک جسم نحیف چه انتظاری می توان داشت. من خیلی خوش اقبالم که درزمانی به ایران آمده‌ام که هنرش هم بسوی اوج راه می پیماید.

دراروپا هنر شکسته است، همانگونه که اقتدار شکسته است و از یک هنر شکسته و درمانده انتظار معجزه نمی توان داشت.

دراین صورت دنباله روی نقاشان ما از شیوه های غربی چگونه توجیه می شود؟

عامری: اصلا دلم نمی خواهد دراین مورد حرف بزنم، چون کار هیچکس جز کار خودم به من مربوط نیست، اما این را می توانم بگویم که ایران می تواند و باید خودش نقاشی داشته باشد و نه کپی از نقاشی و شیوه های نقاشی غربی، اینجا همه چیز برای کارنقاش آماده است، بخصوص موضوع، فکر و حرکت که تادلتان بخواهد وجوددارد.

✱ حالا برگردیم به سوژه چادرو اینکه چرا آن را بعنوان یک موضوع اصلی انتخاب کرده‌ای؟

عامری: چادرنوعی حجاب برای زن ایرانی است، اما درنهایت نوعی پوشش زیبائی ها هم هست. من آن چادری را مورد نظر قرارداده‌ام که چون حریری نرم دردست باد موج بر می دارد و درباد رها میشود، نه آن چادری که بصورت یک تکه پارچه سیاه تمام غمهای عالم را به جان آدم می ریزد درچادری که مورد نظر من است نوعی حالت شاعرانه و رمانتیک وجوددارد، حالتی که به وصف درنمی آید، باید آن را دید و حس کرد.

✱ از چادری که گفتید، حامل پیام غم است، چه برداشتی دارید؟

عامری: آن چادر فقط یک پوشاک است و نباید چیزی که غم را تشدید می کند با اهمیت زیادی تلقی کرد، به نظر من تاکید بران نوع چادر دوست داشتن غم است، که من اصلا غم را دوست ندارم، اگر چه به ناچار گاهی غمگین می شوم.

راستی چرا تا شادی هست ما به غم مجال خودنمایی بدهیم؟ شادی از غم بهتر و دوست داشتنی تر است.

✱ درتابلوهای آبرنگتان می بینم به طبیعت پرداخته‌اید، چرا؟

عامری: من خیلی به ایران، بخصوص به مناطق روستائی نشسن نشین علاقه‌مندم، درآنجا زندگی دست نخورده است. مردم هنوز هم دوست داشتن را از یاد نبرده اند، آنها برای نفس زندگی، زندگی می کنند، نه برای وابسته های زندگی.

وقتی از تهران خارج می شوم، چشمم از راه حاشیه جاده ها برنمی دارم، نمی دانی چه زیبایی و ظرافتی درگلبرگهای گلسرخ ایران وجوددارد، اصلا این گل با «رز» های فرنگی که نوع اصلاح شده‌ای است قابل قیاس نیست، بویش هم بهتر است.

من دلم می خواهد به زندگی ایرانی بیشتر از اینکه توجه کرده‌ام توجه کنم، برای من ظرافت طبع ایرانی مفهومی دیگر دارد، من به شیوه یک آدم که بینش هنری دارد به زندگی ایرانی نگاه می کنم، برای من اصلا بند و بست های تکنولوژی مطرح نیست.

✱ با ادبیات ایران آشنا هستید؟

عامری: با ادبیات کلاسیک ایران از راه تعریف و توصیف بستگان ایرانیم به اندازه کافی آشنایی دارم، اما واقعا یکی از مواردی که مرا غمگین می کند این است که چرا نمی توانم بی کمک و تفسیر دیگران آن عاطفه و ظرافتی را که فرضا «درشعر حافظ حافظ» درک کنم اگر می توانستم این کاررا بکنم چقدر خوب می شد، ادبیات ایران واقعا غنی است و درک آن باید برای هرکس مایه افتخار باشد.

✱ شما که اینگونه از ایران و طبیعت آن حرف می زنید، چرا دراثارتان به نقاشی اصیل ایران توجه ندارید؟

عامری: ابتدا بگذارید تکلیفمان را با اهمیتی که من برای ایران قائلم روشن کنیم تا بعد.

شما نباید این را فراموش کنید که من بهرحال یک ایرانی هستم و آن چیزهایی که از کودکی شخصیت مرا شکل داده با آن چیزهایی که امروز درتکمیل آن به وجود من تحمیل می شود کاملا فرق دارد، درحقیقت من اینجا یک ارتباط بوجود آورده‌ام بین موضوع و فکر ایرانی و موضوع و برداشت فرنگی.

✱ اصولا نقاشی اصیل ایران، یعنی مینیاتور و نقاشی قهوه خانه‌ای و شیوه های دیگر را می شناسی؟

عامری: البته که می شناسم آن رنگهای بازوشاد که درنقاشی قهوه خانه‌ای ایران هست و یا آن ظرافتی که درمینیاتور هست مگر ممکن است یک شیفته نقاشی را راحت بگذارد؟

چون نمی خواهم اسمی از کسی ببرم، دراینجا فقط می گویم که درمینیاتور ایران نهایت و ظرافت طبع و اندیشه قابل دریافت است.

من آدمی که مدرن کار می کنم، این را می فهمم که ظرافت درکارهای ایرانی یعنی چه، بعنوان مثال نقاشی من مدرن است و نه مال سال ۱۹۷۰ و نقاشی سال ۱۹۷۰ مال همان سال است و نه سال ۱۹۶۰، اما نقاشی مینیاتور ایران مال تمام زمانهاست.

✱ صحبت کردن با شما نمی گذارد که انسان وارد خصوصیات فنی نقاشی بشود؟

عامری: چه لزومی دارد؟ آنکسی که نقاش است نیازی به توضیحات من و شما ندارد و آنکسی هم که علاقه‌مند به نقاشی است آنچیزی را که می بیند برایش مهم است، پس ما هم به آن چیزی که درنقاشی قابل رویت است می پردازیم.

✱ ناچارم بازهم از چادرحرف بزنم و توضیح بیشتر بخواهم؟

عامری: اگر خوب توجه کنید، این چادری که مورد نظر من است نوعی پوشاننده است که هرکس درزندگیش دارد یعنی هرکس برای خودش یک چاددردارد وسعی می کند زیر آن پنهان شود و این برای من خیلی مهم است که زیر چادردیگران را ببینم، مفهوم رمانتیک چادر برای من در صورتی قابل ارزش است که پیکری که چادر درخودش گرفته با ارزش باشد.

✱ از کارهای نقاشان ایرانی کدام یک را بیشتر می پسندید؟

عامری: چون نمی خواهم دراین مورد حرفی زده باشم فقط به نام اردشیر محصص اشاره می کنم که واقعا از دیدن کارهایش لذت می برم. محصص دقیقا می داند چکار می کند

بمناسبت نمایش فیلم «توت فرنگی های وحشی» درسینه کلوب سینمای آزاد

برگمان رهاشده در دنیایی دیوانه

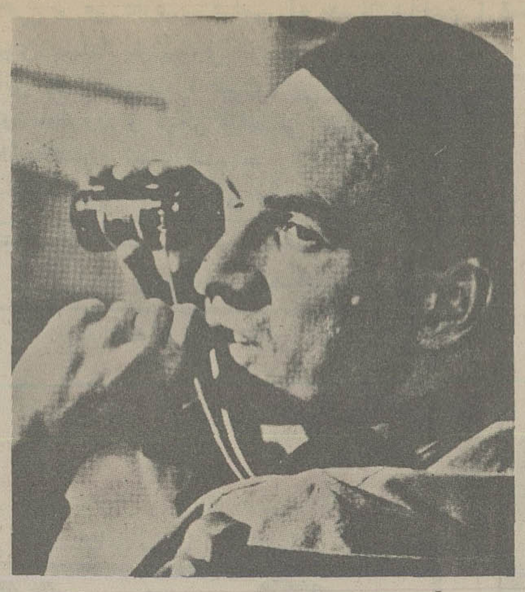

فیلم توت فرنگیهای وحشی یکی از بهترین آثار اینگمار برگمان در کلوب سینمای آزاد بنمایش گذاشته شد. هر چند که این فیلم در ایران چندین بار به نمایش گذارده شده، ولی باز هم برای شیفتگان «برگمان» فرصتی مغتنم بود

متن سخنرانی زیر که توسط برگمان نوشته شده در مراسم توزیع جایزه‌ی «اراسموس» (۱۹۶۵) که به چارلی چاپلین و برگمان تعلق گرفت توسط منشی وی خوانده شده است، هر چند این مطلب که مبین عقاید و افکار او در مورد هنر و منجمله فیلمسازی است قبلا نیز مطرح گشته اما یاد آوری آن میتواند تجدید یادی باشد از برگمان با بهانه نمایش توت فرنگیهای وحشی.

«برای من نیاز به آفرینش هنری همیشه خود را در قالب نیاز به بر آورده ساختن یک گرسنگی روحی جلوه‌گر ساخته است، من به این نیاز با علاقه توجه کرده‌ام ولی هرگز از خود نپرسیده‌ام که چرا این گرسنگی پدید آمده و چرا از من خواهان بر آورده شدن است.

حالا که این گرسنگی در حال مبدل شدن به چیز دیگری است، حس می کنم لازم است که علل فعالیت هنری خودم را کشف کنم. با تمامی عصاره گرسنگی کودکیم، خود را بپای سینما انداختم و بمدت بیست سال با جنونی خستگی ناپذیر در فیلم‌هایم، رویاها، تجارب احساسی، فانتزی ها، جلوه‌های ناگهانی جنون، ناراحتی‌های عصبی، غلیانات مذهبی و دروغ‌های صرف را مطرح و دنبال کردم.

امروز اوضاع دیگر آن پیچیدگی سابق، جذبه‌ی سابق و بالاتر از همه زیبایی سابق را ندارد در نتیجه صریح‌تر بگویم، هنر را (و نه فقط‌سینما را) سینما می بینم.

هنرمندان با اشتیاقی شدید برای خودشان و برای تماشاگرانی که روز بروز گیج‌تر و حیران‌تر میشوند تصاویری از دنیائی را نشان میدهند که هیچ ارتباطی با تفکر و احساس تماشاگر ندارد. هنر اکنون چون پوست ماری است که در آن مورچگان لانه کرده باشند. مار عاری از زهر مدتهاست که مرده ولی پوستش بازندگی شلوغی که درون آن در جریان است حرکت می‌کند و برگمان یکی از مورچگان پوست مار است.

مردم امروز می‌توانند تئاتر را کنار بگذارند چون در محیط محاط در آبی زیست می کنند که در آن بی‌وقفه تراژدی رخ میدهد، آنها به موزیک نیازی ندارند چون شنوایی‌شان هر لحظه مورد تهاجم توفان‌های شدیدی است که به حدو نهایت درد میرسد و از این حد نیز تجاوز می کند. آنها به ادبیات احتیاجی ندارند چون تصویر تازه‌ی دنیا آنها را به حیواناتی اهلی مبدل کرده است که تمامی وابستگی و توجهشان معطوف به مسائل جالب متابولیسم است، مسائلی که از نقطه نظر شاعرانه واجد هیچگونه ارزشی نیستند.

مذهب و هنر بنا به دلایلی احساساتی زنده نگهداشته شده‌اند تا رسم ادب نسبت بگذشته بجای آمده باشد و ضمنا به گروه رو به افزایش مردمان عصبی نشان داده شده باشد که در فکر تهیه‌ی مشغله‌یی برای اوقات فراغت انها هستند. و اما چرا به کار هنر ادامه دهیم، دلیلش کنجکاوی است، کنجکاوی بی‌حد و نهایت و غیر قابل تحملی که هرگز ارضا نمیشود و پیوسته در حال تجدید و تازگی است، کنجکاوی که مرا به پیش میراند و یک لحظه آرامم نمی‌گذارد. کنجکاوی که کاملا جای گرسنگی سابق من برای ایجاد ارتباط با دیگران را گرفته است. خود را همچون محبوسی حس می کنم که بعد از یک دوره‌ی طولانی زندان، در میان دنیائی پر فریاد و پر هیاهو و دیوانه زها شده است، من دستخوش کنجکاوی غیر قابل مقاومتی هستم، توجه می‌کنم، مشاهده می‌کنم، مراقبت می‌کنم، همه چیز غیر واقعی است، فانتزی است وحشتناک یا احمقانه است. یک ذره غبار را می‌گیرم، شاید این یک فیلم باشد، چه اهمیتی دارد؟ هیچ، ولی من شخصا آنرا جالب می‌یابم و این ذره غبار فیلمی می‌شود. من با شیئی که گرفته‌ام این طرف و آن طرف می‌گردم، بنحوی شاد یا اندوهناک مشغول میشوم، با سایر مورچه‌ها در تلاش شرکت می‌کنم، همه بشدت کار می‌کنیم و پوست مار می‌جنبد. هنرمند بودن بخاطر خود، چیز چندان خوشایندی نیست، ولی یک حس عمده دارد، هنرمند موقعیت خویش را با تمام موجودات زنده در میان می‌گذارد و آنها را در این وضعیت شرکت میدهد، در حالی که آنها نیز فقط بخاطر خود زنده‌اند. این پیوند وقتی که یکجا جمع شود، دنیای متحد بزرگی را میسازد که بصورت همراهی و مصاحبتی خود خواهانه بر این زمین کثیف گرم و زیر این آسمان تهی سرد به موجودیت خود ادامه میدهد.»

در تعطیلات تابستانی امسال

همه بسهولت میتوانید جهان را تماشا کنید.

لوان تور

نام تور	تاریخ حرکت	مسیر تور	هزینه سفر
افریقا	از تهران ۲۲خرداد	تهران. رم. مادرید. کازابلانکا. قاهره. تهران	۲۱روز قیمت ۹۰۲۵تومان
دانوب	از تهران ۲۹ خرداد	تهران.لندن. پاریس. آمستردام . تهران .	۱۶روز قیمت ۷۵۸۰ تومان
ستاره	از تهران ۵تیر	تهران. رم. نیویورک. لندن. رم. تهران.	۱۶ روز قیمت ۹۹۰۰ تومان
اروپا	از تهران ۱۰ تیر	تهران. لندن. پاریس. نیس. رم. تهران .	۲۱ روز قیمت ۸۷۸۰ تومان
فلامینکو	از تهران ۱۰ تیر	تهران. رم. پارسلون. لندن. . تهران (تور استثنائی گردش دو هفته داخل اسپانیا با ۶ روز غذا)	۳۰ روز قیمت ۱۲۷۵۰تومان
شفق	از تهران ۱۵ تیر	تهران - ریودوژانیرو - سائوپولو - اگواسو - مونته‌ویدئو-بوئنوس ایرس مکزیکوسیتی - تهران	۲۶روز قیمت ۱۹۹۲۵تومان
گیتار	از تهران ۱۷ تیر	تهران - رم - بارسلون - پاریس - لندن تهران	۲۱ روز قیمت ۹۳۶۰ تومان
ونوس	از تهران ۲۴ تیر	تهران - آتن - رم - پاریس - لندن - ژنو - وین - تهران	۲۵ روز قیمت ۱۰۷۵۰تومان
آمریکا	از تهران اول مرداد	تهران - نیویورک - واشنگتن - میامی لوس آنجلس -لاس‌وگاس -سانفرانسیسکو لندن - تهران	۲۲ روز قیمت ۱۴۸۰۰تومان
گیشا	از تهران ۱۰ مرداد	تهران - دهلی - بانکوک - توکیو - مانیل هنگ کنگ - تهران	۲۱ روز قیمت ۱۲۷۸۰تومان
کارمن	از تهران ۱۰ مرداد	تهران - رم - مادرید - کازابلانکا - لاس پالماس - تنریف -پاریس - لندن تهران	۲۸ روز قیمت ۱۲۳۵۰تومان
مهتاب	از تهران ۱۵مرداد	تهران - بانکوک - هنگ کنگ - توکیو - هونولولو - سانفرانسیسکو لاس‌وگاس - لوس آنجلس - واشنگتن نیویورک - رم - تهران	۳۸ روز قیمت ۲۳۶۵۰تومان
آسیا	از تهران ۱۸ مرداد	تهران - بانکوک - سنگاپور - مانیل - هنگ کنگ - تهران	۱۶ روز قیمت ۸۳۵۰ تومان
عروس	از تهران ۲۶ مرداد	تهران - مادرید - کازابلانکا - تونس - رم - تهران	۲۲ روز قیمت ۸۷۵۰ تومان
رویاها	از تهران ۲شهریور	تهران - رم - بارسلون - بروکسل - پاریس - تهران	۱۶ روز قیمت ۷۸۷۰ تومان

برای تهیه بلیط ورزرو جابمرکز شرکت تهران میدان فردوسی

لوان تور هوائی

تلفن های - ۳۱۲۵۱۷ـ ۳۱۲۴۵۴ـ ۳۱۲۵۶۱ـ ۳۱۲۵۲۴ رجوع نمائید

آگهی دعوت مجمع عمومی فوق العاده صاحبان سهام شرکت سهامی عام ریسندگی و بافندگی کاشان

برحسب تصمیم هیئت مدیره مجمع عمومی فوق‌العاده صاحبان سهام شرکت ساعت ۹ بامداد چهارشنبه یکم تیرماه ۲۵۳۶ در محل اداره مرکزی شرکت واقع در کاشان خیابان ششم بهمن برای اجرای دستورات ذیل تشکیل خواهد شد ـ از کلیه سهامداران محترم و یا نمایندگان قانونی آنان دعوت میشود که طبق ماده ۲۰ اساسنامه برای دریافت کارت ورودی و عضویت در اجرای برنامه مجمع بشرح زیر اقدام فرمایند.

۱ـ تصویب افزایش سرمایه بمنظور اجرای مرحله دوم قانون گسترش مالکیت واحدهای تولیدی

۲ـ اصلاح و تغییر بعضی از مواد اساسنامه

هیئت مدیره شرکت سهامی عام ریسندگی و بافندگی کاشان

نمایشگاه موتورسیکلت ودوچرخه

ایتالیا ۷۷

Italia 77

وسایل دوچرخ ولوازم مربوط

ساخت ۲۳ کارخانهٔ بزرگ ایتالیا

غرفه ایتالیا ـ سالن شمارهٔ ۵

نمایشگاه ترابری وارتباطات

۲۰-۲۷ خرداد ۲۵۳۶

ساعت ۹ صبح تا ۶ بعدازظهر

برای اطلاعات بیشتر با نمایندگی بازرگانی ایتالیا

۱۴۵ خیابان شاه‌عباس تلفن ۵ـ ۸۳۱۰۰۱ تماس بگیرید

آگهی مناقصه

شهرداری کبوترآهنگ کار اسفالت کوچه ها و خیابانهای شهر کبوترآهنگ را طبق تصویبنامه شماره ۲ـ۳۶/۱/۲۴ انجمن شهر و برابر نقشه و برگ برآورد و مشخصات دفتر مهندسی استان که در شهرداری موجود میباشد و اعتبار و مدت انجام و دوره تضمین کار موصوف بشرح زیر میباشد از طریق مناقصه بمقاطعه واگذار مینماید.

الف ـ میزان اعتبار کل کار در حدود مبلغ دو میلیون و نهصد هزار ریال است

ب ـ مدت انجام کار از تاریخ عقد قرارداد دو ماه خواهد بود.

ج ـ مدت تضمین کار که عبارت از تحویل قطعی خواهد بود از تاریخ تحویل موقت یکسال تمام شمسی پیشنهاد دهندگان میتوانند پیشنهادات خود را به پیوست مبلغ یکصد و چهل پنجهزار ریال ضمانتنامه بانکی که معادل پنج درصد میزان کار میباشد بر اساس واحد بهای دفتر مهندسی استان بشهرداری تسلیم دارند.

شرایط مناقصه بشرح زیر میباشد.

۱ـ پیشنهاد دهندگان باید قبلا بشهرداری مراجعه نموده پس از بازدید از محل کار و نقشه و مشخصات و برگ براورد علاوه بر ضمانتنامه بانکی فوق الذکر با پرداخت مبلغ یکهزار و پانصد ریال بحساب ۱۰۰۰۹ جاری شهرداری در بانکملی کبوترآهنگ نقشه و مشخصات و برگ براورد را از شهرداری دریافت داشته سپس پیشنهادات خود را در دو پاکت الف و ب لاک و مهر شده که نام پیشنهاد دهنده و محتویات آنها روی پاکت قید شده باشد بشهرداری تسلیم داشته رسید دریافت دارند.

الف ـ پاکت اول محتوی نقشه و برگ براورد و مشخصات

ب ـ پاکت دوم محتوی پیشنهاد بدون خط خورده و خوانا باشد

۲ـ تاریخ قبول پیشنهادات از تاریخ انتشار آگهی تا آخر وقت اداری روز ۳۶/۳/۲۳ خواهد بود و ساعت ده صبح روز ۳۶/۳/۲۶ پیشنهادات در حضور کمیسیون باز و قرائت شده برنده مناقصه تعیین و پیمان نامه منعقد خواهد شد و حضور پیشنهاد دهندگان در جلسه آزاد است.

۳ـ پیاکات فاقد ضمانتنامه و بدون نقشه و برگ مشخصات ترتیب اثر داده نخواهد شد.

۴ـ شهرداری مجاز است معادل ۲۵٪ میزان کار را اضافه و یا کسر نماید و پیمانکار ملزم باجرای آن خواهد بود

۵ـ شهرداری دررد یا قبول یک یا کلیه پیشنهادات مختار است

۶ـ برنده مناقصه باید تا پنج روز بعد از تاریخ تنظیم صورت مجلس برنده شدن محل کار را تحویل گرفته و حاضر به امضای قرارداد شده کار را شروع نماید.

۷ـ ضمانتنامه های بانکی پیشنهاد دهندگان تا تنظیم پیمان نامه در شهرداری نگاهداری میشود.

۸ـ چنانچه برنده کار از انجام کار مورد مناقصه مسامحه و سرپیچی نماید ضمانت نامه او بنفع شهرداری وصول و ضبط خواهد شد و قرارداد بترتیب مبلغ پیشنهادات بانفرات بعدی منعقد و ضمانتنامه بقیه افراد بعد از انعقاد پیمان نامه مسترد خواهد شد.

۹ـ پرداخت حق المقاطعه در قبال ارائه صورت وضعیت گواهی شده از دفتر مهندسی استان صورت خواهد گرفت.

شهردار کبوترآهنگ ـ هوشنگ موید

ا ـ ۲۹۳۰

خوشگلها حق دارند هوسباز باشند چون میدانند نازشان در همه جا خریدار دارد...

از فردا صبح فقط در

سینما شهر تماشا

سینمای ممتاز ۴ ستاره ****

پاسکال پتی . فی بنوسی

ماریزا امرلینی درفیلم رنگی

خوشگلهای هوسباز

گیشه سینما همه روزه اماده رزرو بلیت میباشد.
تماشای این فیلم برای اشخاص کمتر از ۱۸ سال ممنوع است

با چشمان بهت زده نگاه خواهید کرد به فیلمی مستند و حقیقی از جدال مرگ و زندگی در طبیعت قهار ... جائیکه ماجرا های واقعی آنان از هر داستان وافسانه‌ای حیرت‌انگیزتر است...

آغاز هفته هفتم نمایش در

سینما سینه موند

سینمای ممتاز و ٤ ستاره ****

داستانی شگرف و فراموش نشدنی از جدال مرگ و زندگی در دشتهای پوشیده از برف قطب شمال اقتباس از داستانهای نویسنده مشهور امریکائی «جک لندن»

از امروز در سینماهای

پاسیفیک و آستارا (تجریش)

فیلمی که در حال حاضر ساختنش ده ها میلیون دلار خرج بر می دارد..... فیلمی که بعد از ساختن آن دنیای سینما به پیروی از آن دست به تهیه فیلمهائی چون دوازده مرد خبیث ـ این گروه خشن و توپهای ناوارون و دیگر فیلمهائی نظیر آنها شد ولی «شجاعان» ثبت شده جزو نادرترین آثار جاویدان سینمای امریکا باقی ماند

از امروز درسینماهای

سیلورسیتی نیاگارا . ادئون

فیلمی که نسلها و نسلها آن را تماشا خواهند کرد

سئانسها در سینما های سیلورسیتی و نیاگارا ۱۱/۳۰ صبح ـ ۱/۳۰ـ ۳/۳۰ـ ۵/۳۰ـ ۷/۳۰ـ ۹/۴۵ بعد از ظهر و در سینما ادئون ۱۱ صبح ـ ۱ـ۳ ـ ۵ ـ ۷ـ ۹/۱۵ بعد از ظهر

استقبال بیسابقه جامعه زنان بخصوص معلمان کشور از فیلم «زن » در هفته گذشته نشانه رشد فکری و اهمیتی است که زنان امروز کشور برای شخصیت اجتماعی خود قائلند.

خانه فیلم ایران خوشحال است که آغاز دومین هفته نمایش فیلم «زن» را اعلام نماید.

آغاز دومین هفته نمایش در قویترین گروه سینمائی پایتخت

انیورسال ـ ایران ـ ساینا تیسفون ـ رنگین‌کمان موناکو ـ پرسپولیس ـ کارون ودریا

اگر در عمر خود فیلم ایرانی ندیده اید فیلم «زن» را حتما تماشا کنید

از امشب در سینما

ب.ب

تماشای این فیلم برای اشخاص کمتر از ۱۸ سال ممنوع است

شکوفه‌نو

حمیرا ـ داریوش
سید کریم
رقص عربی «ناگلاسمعی» از قاهره
رقص قفقازی برادران جانباز
گروه اکروبات بندباز
دیولین سیسترز بندبازان یوگسلاوی
بالت کیم ـ بالت ساندرا
۵۴۳۰۳۳ـ۵۴۴۰۴۴
شروع برنامه ۱۰ بعد از ظهر

ونک

مهستی ـ ستار
مازیار
هنریت خواننده ایتالیائی
کریستیانو کمدین های یونانی
مک گرگور شعبده باز
تونی تسارس خواننده انگلیسی
رقص قفقازی گروه آتش
بالت لیرا ـ بالت انگلیسی
۶۸۲۵۵۷ ـ ۶۸۴۷۷۵
شروع برنامه ۱۰ بعد از ظهر

آگهی استخدام
شرکت سهامی کارتن کار

برای ریاست کارخانه کارتن سازی خود درشهرستان قم به یکنفر مهندس مکانیک با سابقه ۵ سال کاردر یکی از کارخانجات و دانستن زبان انگلیسی با حقوق مکفی و تامین مسکن استخدام مینماید داوطلبین برای مصاحبه حضوری میتوانند بدفتر شرکت واقع درخیابان شاهرضا بین کالج و پهلوی شماره ۷۷ طبقه ششم تلفن ۶۶۸۲۸۶ مراجعه فرمایند.

آگهی دعوت مجمع عمومی فوق‌العاده
شرکت‌سهامی خاص مهگرد

بدینوسیله از کلیه صاحبان سهام شرکت سهامی خاص مهگرد دعوت بعمل میاید جهت شرکت درمجمع عمومی، فوق‌العاده که درتاریخ ۳۶/۴/۱ ساعت پنج (۵) بعد از ظهر درمحل شرکت تشکیل میشود حضور بهمرسانند.

دستور جلسه
۱ ـ افزایش سرمایه.
۲ ـ تغییر بعضی از مواد اساسنامه.
۳ ـ اخذتصمیم نسبت به خط مشی آینده شرکت.

شرکت مهگرد

هست نفر چهره قاتل را دیدند ... و حالا هیچکدام آنها زنده نیستند که هویت او را به پلیس بگویند . هیچ برگه‌ای علیه او در دست نیست وهیچکس انگیزه‌این‌قتل های پیاپی را نمیداند ... این قاتل مرموزکیست و دوباره کی حمله خواهد کرد ؟...

آغاز هفته دوم فقط در

سینمارادیوسیتی

خواننده مردم.... خواننده کوچه و بازار با جدیدترین نغمه های خود در یک فیلم موثر و انسانی بار دیگر بمیان مردم میاید

ازامروز در گروه ممتاز سینمائی پایتخت

آسیا ـ اروپا ـ مولن روژ ـ شهوند ـ لیدو نپتون ـ ژاله ـ توسکا ـ المپیا ـ پاسارگاد چرخ فلک ـ شرق

همزمان با تهران در * اصفهان (چهارباغ ـ مهتاب) * شیراز (کاپری ـ پرسپولیس) * رشت (سپیدرود) * آبادان (شیرین ـ پرسپولیس) * گرگان (امپایر) * مشهد (فردوسی ـ هما) * تبریز (کریستال) * اهواز (آپادانا)

برنامه سینماها

نماشای فیلمهائی که با علامت (×) مشخص شده برای اشخاص کمتر از ۱۸ سال ممنوع است

* اژدها میپرد ـ آقای هرگو ل ـ جناب ماسیت
نادر (۳۱۴۷۹۵) ۹ـ ۱۱ـ ۱ـ ۳ـ ۵ـ ۷ـ ۹
* استیسی ـ سینما سکوپ ـ رنگی
مازستیک (۶۶۸۴۶۱) ۱۱ـ ۳ـ ۵ـ ۷ـ ۹
* انسان وحشی، حیوان وحشی ـ رنگی
سینه موند (۶۴۸۳۲۲) ۱۱ـ ۳ـ ۵ـ ۷ـ ۹
* اژدها وارد می شود ـ رنگی ـ بروس لی
رویال (۸۲۹۷۸۵) ۱۰ـ ۱۲ـ ۲ـ ۴ـ ۶ـ ۸ـ ۱۰
* اسیر شهوت ـ سینما سکوپ ـ رنگی
آریا (۳۱۹۸۸۴) ۹ ۱۱ـ ۱ـ ۳ـ ۵ـ ۷ـ ۹
* بوی خوش زن ـ رنگی ـ اگوسیتنابلی
کریستال (۳۱۷۶۷۵) ۱۰/۳۰ـ ۲/۳۰ـ ۴/۳۰ـ ۶/۳۰ـ ۸/۳۰
* بعد از ظهر نحس ـ رنگی ـ آل پاچینو
مهر فرنگ (۶۲۷۶۲۸) ۱۱ـ ۱/۱۵ـ ۳/۱۵ـ ۵/۳۰ـ ۷/۴۵ـ ۱۰
* بازی با مرگ ـ سینما سکوپ ـ رنگی
برلیان (۳۹۳۵۳۵) ۹ـ ۱۱ـ ۱ـ ۳ـ ۵ـ ۷ـ ۹
* بلوف ـ رنگی ـ آنتونی کوئین
دیاموند (۸۲۸۴۰۰) ۱۱/۱۵ـ ۲ـ ۴ـ ۶ـ ۸ـ ۱۰
* بازی دوطرفه ـ سینماسکوپ ـ رنگی
الوند (۳۵۶۵۳۸) ۱۰ـ ۱۲ـ ۲ـ ۴ـ ۶ـ ۸
* بازماندگان ـ رنگی ـ نورمالازاریو
آتلانتیک (۹۲۷۱۷۱) ۱۱/۳۰ـ ۱/۳۰ـ ۳/۳۰ـ ۵/۳۰ـ ۷/۳۰ـ ۹/۳۰
* پسران سپید دندان ـ رنگی ـ سال بورگز
پاسیفیک (۷۵۳۳۱۱) ۱۱/۳۰ـ ۱/۳۰ـ ۳/۳۰ـ ۵/۳۰ـ ۷/۳۰ـ ۹/۳۰
آستارا (۲۷۴۰۲۲) ۱۰/۳۰ـ ۱۲/۳۰ـ ۲/۳۰ـ ۴/۳۰ـ ۶/۳۰ـ ۸/۳۰
* پاپیون ـ رنگی ـ استیومک کوئین
گلدیس (۶۲۸۷۱۳) ۲ـ ۴/۳۰ـ ۷
* پرستار کمرباریک ـ سینما سکوپ ـ رنگی
ایگل (۳۱۱۴۷۷) ۱۰/۳۰ـ ۱۲/۳۰ـ ۲/۳۰ـ ۴/۳۰ـ ۶/۳۰ـ ۸/۳۰
* تجربه تلخ جوانی ـ رنگی ـ ادویژفنک
کسری (۸۲۶۹۳۹) ۱۰/۳۰ـ ۲ـ ۴ـ ۶ـ ۸ـ ۱۰
* تب داغ ـ رنگی ـ ژان پاتریک
بولیدور (۸۹۲۷۳۱) ۱۱/۳۰ـ ۱/۳۰ـ ۳/۳۰ـ ۷/۳۰ـ ۹/۳۰
* جنون ۱۸ سالگان ـ رنگی ـ ران هوارد
تاج (۳۱۳۸۶۴) ۱۰ـ ۱۲ـ ۲ـ ۴ـ ۶ـ ۸ـ ۱۰
* جنگسو ـ رنگی ـ درمندرا ـ پران
اراتوس (۵۲۷۹۷۱) ۱۰/۳۰ـ ۱۲/۳۰ـ ۲/۳۰ـ ۴/۳۰ـ ۶/۳۰ـ ۸/۳۰
* خشم سیاه ـ سینماسکوپ ـ رنگی ماسکارای
ری (۵۲۲۵۷۸) ۱۰ـ ۱۲ـ ۲ـ ۴ـ ۶ـ ۸
* دیوار ـ رنگی ـ ششی کاپور
شهناز (۷۵۴۶۲۶) ۱۰ـ ۱۲ـ ۲ـ ۴ـ ۶ـ ۸ـ ۱۰
* خداقوت ـ نعمت الله آغاسی ـ شهناز تهرانی
مولن روژ (۷۵۲۹۲۹) ۱۱ـ ۱ـ ۳ـ ۵ـ ۷ـ ۹
شهوند (۳۵۴۰۴۰) ۱۰/۳۰ـ ۱۲/۳۰ـ ۴/۳۰ـ ۶/۳۰ـ ۸/۳۰
نپتون (۷۶۰۱۳۶) ۱۱ـ ۱ـ ۳ـ ۵ـ ۷ـ ۹
لیدو (۹۵۱۵۱۱) ۱۰ـ ۱۲ـ ۲ـ ۴ـ ۶ـ ۸
ژاله (۳۰۴۱۲۰) ۱۰/۳۰ـ ۲/۳۰ـ ۴/۳۰ـ ۶/۳۰ـ ۸/۳۰
المپیا (۹۲۶۷۹۶) ۱۱ـ ۱ـ ۳ـ ۵ـ ۷/۱۵ـ ۹/۱۵
پاسارگاد (۳۴۲۷۸۲) ۹ـ ۱۱ـ ۱ـ ۳ـ ۵ـ ۷ـ ۹
توسکا (۵۳۹۵۴۴) ۹ـ ۱۱ـ ۱ـ ۳ـ ۵ـ ۷ـ ۹
چرخ فلک (۹۵۰۵۵۸) ۹ـ ۱۱ـ ۱ـ ۳ـ ۵ـ ۷ـ ۹ـ
آسیا (۶۴۲۹۰۹) ۹ـ ۱۱ـ ۱ـ ۳ـ ۵ـ ۷ـ ۹/۱۵
اروپا (۳۰۳۱۷۹) ۱۰/۳۰ـ ۲/۳۰ـ ۴/۳۰ـ ۶/۳۰ـ ۸/۳۰
شرق (۵۳۴۰۲۴) ۹ـ ۱۱ـ ۱ـ ۳ـ ۵ـ ۷ـ ۹ـ
* دکتر جاستیس ـ رنگی جان فیلیپ لا
شهرتماشا (۹۲۸۶۸۶) ۱۱/۳۰ـ ۱/۳۰ـ ۳/۳۰ـ ۵/۳۰ـ ۷/۳۰ـ ۹/۴۵
* دو شارلاتان ـ رنگی ـ هما مالینی
همای (۳۱۱۶۶۹) ۱۰/۳۰ـ ۲/۳۰ـ ۴/۳۰ـ ۶/۳۰ـ ۸/۳۰
* (×) دختری دوراز گناه ـ رنگی ـ فرانکاگونلا
شهرقشنگ (۶۴۷۷۷۷) ۹ـ ۱۱ـ ۱ـ ۳ـ ۵ـ ۷ـ ۹
* (×) رسوائی عشق ـ رنگی ـ جانی ماکیا
ریولی (۷۵۷۷۷۷) ۱۱ـ ۳/۳۰ـ ۵/۳۰ـ ۷/۳۰ـ ۹/۳۰
* رای نهائی ـ رنگی ـ سوفیالورن
امپایر (۸۹۳۹۴۲) ۱۱/۳۰ـ ۱/۳۰ـ ۳/۳۰ـ ۵/۳۰ـ ۷/۳۰ـ ۹/۳۰
* روبینسون و خوشگل سیاه ـ رنگی ـ زعودی آرایا
کابری (۹۲۸۴۰۲) ۱۱ـ ۳ـ ۵ـ ۷ـ ۹/۱۵
* زیبای پنجه طلائی ـ رنگی ـ دانیل کوپر
متروپل (۳۱۹۴۱۰) ۹ـ ۱۱ـ ۱ـ ۳ـ ۵ـ ۷ـ ۹
* زیر دریا با وحشت ـ رنگی ـ دیوید جانسن
دیانا (۶۴۷۳۶۵) ۱۱ـ ۱ـ ۳ـ ۵ـ ۷ـ ۹
* زن حرفه‌ای ـ جنون سرعت و مرگ
فلور (۵۲۸۰۹۶) ۹ـ ۱۱ـ ۱ـ ۳ـ ۵ـ ۷ـ ۹
* زندانی خیابان دوم ـ رنگی ـ جک لمون
شهرفصه (۶۲۷۲۹۰) ۱۱ـ ۲ـ ۴ـ ۶ـ ۸ـ ۱۰
* زن ـ بهمن مفید ـ سپیده
اونیورسال (۹۲۶۹۵۳) ۹ـ ۱۱ـ ۱ـ ۳ـ ۵ـ ۷ـ ۹
ایران (۳۱۶۳۵۴) ۱۰/۳۰ـ ۱۲/۳۰ـ ۲/۳۰ـ ۴/۳۰ـ ۶/۳۰ـ ۸/۳۰
ساینا (۳۵۲۴۴۲) ۱۰ـ ۱۲ـ ۲ـ ۴ـ ۶ـ ۸
تیسفون (۹۵۸۸۸۲) ۹ـ ۱۱ـ ۱ـ ۳ـ ۵ـ ۷ـ ۹
رنگین کمان (۷۶۵۷۶۰) ۱۰ـ ۱۲ـ ۲ـ ۴ـ ۶ـ ۸
موناکو (۷۳۵۵۷۶) ۹ـ ۱۱ـ ۱ـ ۳ـ ۵ـ ۷ـ ۹
پرسپولیس (۸۵۱۰۸۳) ۱۰ـ ۱۲ـ ۲ـ ۴ـ ۶ـ ۸
کارون (۹۵۵۱۶۵) ۱۰/۳۰ـ ۲/۳۰ـ ۴/۳۰ـ ۶/۳۰ـ ۸/۳۰
دریا (۳۴۱۷۴۶) ۹ـ ۱۱ـ ۱ـ ۳ـ ۵ـ ۷ـ ۹
* سرداران پیروزی ـ رنگی ـ کرونیف
گلدن سیتی (۶۶۳۲۶۹) ۱۱/۳۰ـ ۳/۳۰ـ ۵/۳۰ـ ۷/۳۰ـ ۹/۴۵
* سرافراز ـ رنگی ـ چارلزبرونسون
میامی (۷۵۴۳۲۹) ۱۱ـ ۱ـ ۳ـ ۵ـ ۷ـ ۹
* ضربه ۱۲ـ سینما سکوپ ـ رنگی
پارک (۳۱۹۶۳۷) ۹ـ ۱۱ـ ۱ـ ۳ـ ۵ـ ۷ـ ۹
* عقده حقارت ـ رنگی ـ لاندوبوزانکا
رکس (۳۱۸۲۴۲) ۱۰/۳۰ـ ۴/۳۰ـ ۶/۳۰ـ ۸/۳۰
سیلوانا (۶۳۶۷۷۷) ۱۱ـ ۱ـ ۳ـ ۵ـ ۷ـ ۹
* شجاعان ـ رنگی ـ گریگوری پک
سیلورسیتی (۲۶۱۲۰۵) ۱۱/۳۰ـ ۱/۳۰ـ ۳/۳۰ـ ۵/۳۰ـ ۷/۳۰ـ ۹/۴۵
نیاگارا (۶۶۵۳۰۷) ۱۱/۳۰ـ ۱/۳۰ـ ۳/۳۰ـ ۵/۳۰ـ ۷/۳۰ـ ۹/۴۵
ادئون (۳۱۸۱۱۸) ۱۱ـ ۱ـ ۳ـ ۵ـ ۷ـ ۹/۱۵
(×) فدای هرچه خوشگله رنگی ـ دومنیکومدونیو
ب.ب (۸۲۹۶۴۱) ۱۰ـ ۱۲ـ ۲ـ ۴ـ ۶ـ ۸ـ ۱۰
* فاجعه در اتوبوس ـ رنگی ـ والترماتیو
رادیوسیتی (۶۴۳۳۲۰) ۱۱/۱۵ـ ۳/۳۰ـ ۵/۳۰ـ ۷/۳۰ـ ۹/۳۰
* گلستان عشق ـ رنگی ـ ایوآند ـ شارمیلا
حافظ (۳۹۱۰۷۴) ۱۰/۳۰ـ ۲/۳۰ـ ۴/۳۰ـ ۶/۳۰ـ ۸/۳۰
* ملوانان نخاله ـ سینما سکوپ ـ رنگی
دروازه طلائی (۳۵۲۱۶۰۱) ۹ـ ۱۱ـ ۱ـ ۳ـ ۵ـ ۷ـ ۹
* مردان شهر وحشی ـ رفقای زبل
البرز (۳۰۴۲۵۸) ۸/۳۰ـ ۱۱/۴۵ـ ۳/۱۵ـ ۶/۴۵ـ ۸/۳۰
* میسوری از هم میپاشد ـ رنگی ـ مارلون براندو
پارامونت (۶۴۸۳۲۱) ۱۱ـ ۱ـ ۳/۱۵ـ ۵/۳۰ـ ۷/۴۵ـ ۱۰
* نورمن هیپی شده ـ رنگی ـ نورمن ویزدوم
سانترال (۹۲۸۶۸۶) ۱۱ـ ۱ـ ۳ـ ۵ـ ۷ـ ۹/۱۵
* والس بزرگ سینما سکوپ رنگی
بولوار (۶۵۵۲۹۲) ۱۱ـ ۱ـ ۳/۱۵ـ ۵/۱۵ـ ۷/۳۰ـ ۹/۳۰
* ویلون زن روی بام ـ رنگی ـ سینما سکوپ
تخت جمشید (۶۵۲۵۵۰) ۱۰ـ ۱ـ ۴ـ ۷ـ ۱۰
* وارنا و غولها ـ سینما سکوپ ـ رنگی
سهیلا (۳۱۶۴۲۴) ۱۰/۳۰ـ ۲/۳۰ـ ۴/۳۰ـ ۶/۳۰ـ ۸/۳۰
مراد (۷۵۳۳۸۲) ۹ـ ۱۱ـ ۱ـ ۳ـ ۵ـ ۷ـ ۹
* وقتی کلفت پولدار میشه ـ رنگی
پلازا (۶۴۴۲۵۵) ۱۱/۱۵ـ ۳/۱۵ـ ۵/۱۵ـ ۷/۱۵ـ ۹/۱۵
* هرکول پسر افتاب سینما سکوپ رنگی
کیهان (۵۴۶۳۶۰) ۹ـ ۱۱ـ ۱ـ ۳ـ ۵ـ ۷ـ ۹
* سئانس انگلیسی
گلدس ساعت ۹/۳۰ (فونیالستی که زن شد)

سینما کریستال: بوی خوش زن

گلزار بی خزان

سخنان سناتور جلالی نائینی

رئیس کانون وکلای دادگستری در جلسه هفتم خردادماه مجلس سنا

جناب آقای رئیس، خانمها و آقایان

من از سفر سه روزه خود در هفته گذشته به شیراز ره‌آوردی دارم که با کسب اجازه از جناب آقای رئیس محترم مجلس سنا از این فرصت استفاده کرده و بحضور خانمها و آقایان سناتورها عرضه میدارم.

این ره‌آورد سخنی کوتاه است از پدیده ها و دیده های غرورانگیزی که دریغم آمد حق رسالت را بجای نیاورم و آنچه در این سفر مرا تحت تاثیر قرار داد و مجذوب ساخت به استحضار ساحت مقدس مجلس سنا نرسانم.

تصور نشود که هوای عطرآگین و بهشتی اردیبهشت شیراز مرا تحت تاثیر قرار داده و از خرمنها، گلهای رنگارنگ، باغها و پارکهای این شهر رویائی حافظ پرور، سخن خواهم گفت.

از این نظر شیراز در این فصل «یدرک ولا یوصف» است و وصف آن از عهده من ساخته نیست کما اینکه شیخ اجل سعدی هم آنجا که سرمست از زیبائیهای بهار شیراز خواست تا از انهمه خرمن گل دامنی پرکند هدیه اصحاب را، بوی گلش انچنان مست کرد که دامنش از دست بشد و دران شوق و جذبه، این بارقه در ضمیر او پدید امد که «گل همین پنج روز و شش باشد» و بران شد تا گلستانی آورد که همیشه خوش باشد. من هم از یک گلزار بی خزان سخن خواهم گفت، از دومین همایش جنبش ملی نیکوکاری که افتخار شرکت درانرا داشته‌ام و پیام‌آور از فضائی میباشم که رایحه عواطف عالیه انسان دوستی و نیکوکاری آنرا سرشار کرده بود.

بطوریکه استحضار دارند دو سال قبل والاحضرت شاهدخت اشرف پهلوی برنامه جنبش ملی نیکوکاری وابسته به سازمان شاهنشاهی خدمات اجتماعی را با یک پیام رادیو تلویزیونی اعلام فرمودند و چندی بعد در اتاق بازرگانی و صنایع و معادن ایران در حضور جمع کثیری از ارباب صنایع و بازرگانان و سران اصناف در این باره سخن گفتند.

در طی این دو سخنرانی مردم ایران را به مشارکت در خدمات اجتماعی و نیکوکاری دعوت کردند و اینک پس از دو سال بنا برگزارش جناب آقای مهندس عبدالرضا انصاری مدیر عامل سازمان شاهنشاهی خدمت اجتماعی در دومین همایش جنبش ملی نیکوکاری تا کنون مردم نیکوکار ایران در ارتباط با این برنامه معادل سه میلیارد ریال در راه خدمت اجتماعی بدست خود و با زیر نظر امناء مورد اعتماد خویش صرف مال کرده‌اند.

در دومین همایش جنبش ملی نیکوکاری نزدیک ۴۰۰ نفر از نقاط مختلف ایران شرکت کرده بودند و عده‌ای از ان میان به دریافت جام زرین و الواح زرین نیکوکاری از دست والاحضرت شاهدخت اشرف پهلوی نائل شدند و همانطور که مدیرعامل سازمان شاهنشاهی خدمات اجتماعی در گزارش خود خطاب به شرکت کنندگان در همایش گفتند:

«..... کسانیکه با اینهمه همت بلند در راه نیکوکاری، مال و عمر خود را ایثار کرده‌اند اقدامات ایشان به امید دریافت جایزه نبوده است، زیرا پاداش نیکوکاری در نفس عمل نیکوکاری مستتر است و ان همان اجر معنوی و رضایت خاطری است که برای نیکوکار حاصل میشود. پس نیکوکاران بدین صورت پاداش عمل خود را گرفته‌اند و انچه در این مجلس از دست مبارک والاحضرت افتخار دریافت انرا پیدا خواهند کرد یادبود غرورانگیز و افتخارامیزیست که در خانواده های ایشان نسلا بعد نسل باقی خواهدماند و همواره افراد آن خانواده به داشتن آن یادبود ارزنده مباهی و سرافراز خواهند بود.

برای حسن ختام این گزارش اجازه میخواهم چند جمله از بیانات والاحضرت شاهدخت اشرف پهلوی

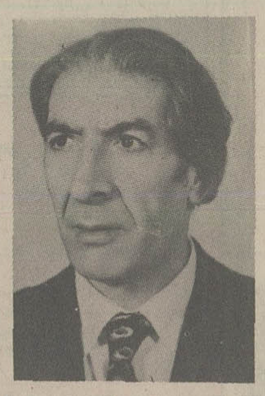

سناتور جلالی نائینی

را در دومین همایش جنبش ملی نیکوکاری نقل کنم.

معظم لها در ضمن بیانات گویا و رسای خود فرمودند: «جنبش ملی نیکوکاری یکنوع فعالیت اجتماعی موقتی و یک تحرک زودگذر نیست. از این برنامه نیل به هدفی والاتر و رسیدن به مقصدی بالاتر منظور نظر است و ان گسترش آموزش جنبه های عالی اخلاقی این برنامه است که محتاج پیگیری و تداوم است تا در کشوری چون ایران که در هر قدم با آثار خیر و یادگار خدمات عام‌المنفعه نیاکان خود روبرو میشویم و در میان ملتی که از دیرباز مبانی فرهنگ و اخلاقیات ان بر اساس پندار و گفتار و کردار نیک نهاده شده و اکنون همگام با جامعه جهانی وارد عصر تمدن صنعتی و ماشینی گردیده و بسرعت در این راه پیشرفت میکند، اشتغالات روزافزون و گرفتاریهای گوناگون مردم را از ابراز عواطف عالیه انسانی و معاضدت به یکدیگر و اقدام به کارهای خیر باز ندارد، چه اگر زندگی یک جامعه فقط در مسیر مادیات پیشرفت کند، چنانکه در بعضی ممالک صنعت زده امروز بخوبی مشاهده میشود، عواطف لطیف و عالیه انسانی بتدریج در پس پرده کدورتهای حاصله از غبار مادی گری پنهان شده و بمرور انسانها بصورت قطعاتی از یک ماشین عظیم درمیایند و دریغ است که ما ایرانیان با ان گنجینه های گرانبها از دانش و فرهنگ و ادب و عرفان که از گذشتگان برای ما به یادگار مانده در مسیر پیشرفتهای مادی و تمدن صنعتی از معنویات غافل شویم و جاذبه هاو جلوه های تمدن جدید ما را انچنان در کام خود فرو برد که از توجه به اصول اخلاقی و اجرای نیات خیر و ابراز عواطف لطیف انسانی بازبمانیم.»

والاحضرت شاهدخت اشرف پهلوی در قسمت دیگری از بیانات خود به لزوم مشارکت عموم مردم در فعالیتهای اجتماعی اشاره کرده و میفرمایند:

«در یک جامعه پیشرو، شایسته نیست که مردم برای تامین هرگونه نیاز اجتماعی همواره در انتظار اقدامات دولت بمانند و خود در این راه هیچگونه فعالیت مثبتی نداشته باشند بلکه مردم باید با مشارکت فعالانه در گره گشائی از مسائل اجتماعی خودبه دولتها فرصت دهند که به جهات توسعه و رشد در ابعاد گسترده تری بیندیشد و به کارهای خطیری بپردازد که انجام ان از عهده مردم ساخته نیست. در یک چنین شرایطی طبعا آهنگ پیشرفت، بسوی تکامل و ترقی سریع‌تر و در عین حال زندگانی برای همه سهلتر و مطبوع‌تر خواهد بود.

ملاحظه همین اقداماتی که در این مدت کوتاه با سرمایه مردم، بدست مردم و با نظارت مردم در زیر چتر جنبش ملی نیکوکاری بعمل امده از قبیل تاسیس دبستانها، کودکستانها، درمانگاهها، بیمارستانها، دانشگاهها، پارک عمومی، مراکز آموزش معلولین و آسایشگاه پیران و یا قبول خدمات داوطلبانه از طرف رده های مختلف جامعه بخوبی نمایانگر جلوه های واقعی و زیبائی از مشارکت در فعالیتهای اجتماعی است و مشاهده این دستاوردهاست که ما را با قلوبی روشن از نور امید در انجام این خدمت بزرگ اجتماعی در اینده مصمم‌تر میسازد. ولی اقداماتی که تا کنون بعمل آمده با همه ارزندگی نباید ما را قانع سازد و از شور و شوق ما در پیگیری این برنامه بکاهد. هدف اصلی بیدار نگهداشتن این احساس عالی و انسانی در قلوب مردم، و تداوم این حرکت همگام با پیشرفتهای علمی و صنعتی است.

در خاتمه عرایض خود یادآوری میکنم که هدف برنامه جنبش ملی نیکوکاری جمع‌آوری اعانه نبوده بلکه همانطور که شاهنشاه آریامهر در آخرین شرفیابی اعضای هیأت مدیره سازمان شاهنشاهی خدمات اجتماعی تاکید فرمودند جنبش ملی نیکوکاری یکی از جلوه های درخشان مشارکت واقعی مردم در امور اجتماعی است که بدون آن دمکراسی به کمال واقعی خود نمیرسد. هدف جنبش ملی نیکوکاری بیدار نگاهداشتن حس نوع دوستی و نیکوکاری است و سازمان شاهنشاهی خدمات اجتماعی نه فقط با پرداخت معادل پانزده درصد سرمایه گذاریهائی که در این راه بعمل میاید نیکوکاران را در کار خیر تشویق مینماید، امکاناتی نیز برای خدمات داوطلبانه فراهم اورده و بنا به گزارش مدیر عامل سازمان شاهنشاهی خدمات اجتماعی سال گذشته ۷۸۹ نفر با انجام خدمات داوطلبانه باین جنبش پیوسته‌اند که ارزش آن بهیچوجه کمتر از مشارکت مالی نیست.

امیدوارم با همت والای والاحضرت شاهدخت اشرف پهلوی و اقبال همه مردم خیراندیش و نیکوکار در سالهای اینده شاهد موفقیتهای بیشتر سازمان شاهنشاهی خدمات اجتماعی در پیشبرد هدفهای جنبش ملی نیکوکاری باشیم و نیکوکاران برای خدمت بیشتر آماده‌تر شوند و در تمام نقاط ایران فعالیت خویش را گسترش دهند و در این کار و خدمت انسانی تاخیر روا ندارند زیرا: در کار خیر حاجت هیچ استخاره نیست.

نگاهی به صنعت روبه زوال شمشیرسازی درایران

شمشیر، مرده است!

افسر گارد احترام با قامتی استوار و گام های کشیده جلو می آید، خبردار می ایستد، شمشیر از نیام کشیده است. آن را بطور عمودی به محاذات صورت نگه می دارد وبعد از آنکه با صدای رسا یک گزارش نظامی چند جمله‌ای به اطلاع فرمانده رساند، اعلام میکند: «گارد احترام آماده سان دیدن است» و..... بعد شمشیر بار دیگر به غلاف فرو میرود تا مجددا مراسمی تشریفاتی برپا گردد و از شمشیر بعنوان جزئی از تشریفات استفاده شود.

این است همه کاربرد شمشیر در زمان ما. همین اندازه و نه بیشتر....

شمشیر که در طول یک دوره تاریخی چند هزار ساله، مدرنترین سلاح جنگی محسوب می شد و قاره ها را فتح می کرد، اینک بصورت بی خاصیت‌ترین سلاح درآمده است، و شما تصور کنید یک لشگر یک میلیون نفری شمشیر بدست را در برابر یک ارتش کوچک و غیر مدرن عصر ما که فقط به تفنگ و مسلسل مجهزند، چه نابرابری تاسف‌آوری دارند آن یک میلیون نفر شمشیر بدست در برابر این مثلا هزار نفر تفنگدار؟

شمشیر که روزگاری مظهر قدرت و شجاعت و برتری بود، اینک فقط یک وسیله تشریفات یا تزئین است. و دیگر شمشیری ساخته نخواهد شد تا چون شمشیر ؟ مظهر ترس و شمشیر کینگ آرتور به افسانه ها به‌پیوندد. و نیز دیگر نیستند شمشیرسازانی که دست ساختشان سندانی را به دو نیم سازد و فقط دلاوران وقهرمانان شایستگی فشردن قبضه‌اش را داشته باشند.

نسل شمشیرسازان در حال انقراض است. و در ایران فقط چهار نفر دیگر باقیمانده‌اند که اسرار شمشیرسازی را میدانند. اینان در کارگاهی واقع در خیابان سپه (نزدیک به دانشکده افسری) فعالیت میکنند.

کارگاه متصل به یک فروشگاه است و انسان وقتی از خیابان پرهیاهوی سپه وارد این مغازه شود، ناگهان به چند قرن پیش بازمیگردد. به زمانی که هنوز شمشیر زیور جنگجویان و مظهر قدرت بود.

در و دیوار مغازه با انواع شمشیرها، قمه ها، سرنیزه ها و خنجرها تزئین شده و یک زرادخانه کوچک واقعی عهد شمشیر است. شمشیرهای منحنی، شمشیرهای راست و کشیده، شمشیرهای تیغه کوتاه، شمشیرهای تیغه بلند و.... همه نوع شمشیر.

علی اصغر ایروانی صاحب این مغازه و کارگاه منحصر بفرد شمشیرسازی و شمشیرفروشی است صنعتش را از پدرش و پدرش از پدر خود و او نیز از پدران خویش به ارث برده است اینان نسل اندر نسل شمشیرساز بوده‌اند و ای بسا شمشیرهائی که این فرزندان در نسل این خانواده ساخته‌اند، راهگشای دلاوران ایران به سوی سرزمین های خصم بوده است.

شمشیر در خدمت مد!

این مغازه و کارگاه حدود ۵۰ سال قبل تاسیس شده است. در آغاز کار رقبایی که بازمانده شمشیرسازان دیگر بودند، رقابت فشرده‌ای با این کارگاه داشتند، اما نتوانستند دوام بیاورند. تفنگ و مسلسل و توپ و تانک و هواپیما، همه را از میدان بیرون کرد! فقط این کارگاه دوام آورد انهم به این خاطر که فارغ‌التحصیلان دانشکده افسری برای تشریفات نظامی خود شمشیر لازم دارند. درست سالی یک هزار و پانصد قبضه شمشیر. بعلاوه چون اخیرا استفاده از شمشیر در تزئین خانه ها مد شده سالی چند قبضه هم برای مدیرسنان در این کارگاه ساخته می شود.

در یک دوره طولانی از تاریخ، ساختمان شمشیر سپاهیان ایرانی از شمشیرهای دیگر کشورها کاملا متمایز بود. این شمشیرها از قبضه تانزدیک نوک، مستقیم بود و از اینجا به بعد اندکی انحنا پیدا می کرد. این شمشیرها فوق‌العاده سبک و خوشدست بود و جنگاوران می توانستند با سرعت آنرا به حرکت درآورند. شمشیرسازان قدیم ایران، دست ساخته های خود را چنان چکش کاری میکردند که، مستحکم‌ترین قسمت آن لبه تیزش باشد.

از دوره رضاشاه کبیر شکل شمشیرهای ارتش تغییر کرد و تیغه آن دراز و کاملا راست شد و هرکس یکبار رژه های نظامی را تماشا دیده است. این شمشیرها ۹۰ تا ۱۰۰ سانتی متر درازا تا ۲/۵ سانتیمتر پهنا و ۴ تا ۵ سانتیمتر قطر دارد. و دسته آنها را نیز عموما از شاخ گاومیش میسازند.

تیغه شمشیر قبل از ساخت، یک قطعه فولاد خشکه ۸ تا ۱۰ سانتی متری است. این فولاد ممکن است فولاد معمولی یا فولاد فنری باشد. شمشیرسازان فولاد نوع اول را که اکنون بیشتر مورد استفاده آن ها است، «فولاد»، و فولاد معمولی را که برنده‌ترین شمشیرها از آن ساخته می شود «پولاد» می نامند. آنها فولاد را گداخته میکنند وبعد با استفاده از تجارب خود و اسرار حرفه‌شان، آنرا چنان چکش‌کاری میکنند که تبدیل به یک تیغه ۲۰ سانتیمتری بران میشود. در مرحله بعد، آنرا مجددا می گدازند و سپس در آب فرو میبرند تا آبدیده شود، و بالاخره تیغه شکل گرفته آن را با آب نیکل یا کرم براق میکنند.

شمشیر چند کروری

همه ما قطعا از شمشیرهای مرصع و گرانبهای روزگاران گذشته داستانها شنیده‌ایم. مثلا از شمشیر مرصعی حرف زده میشود که فتحعلی شاه قاجار به تزار روسیه هدیه داد و ارزش آن به پول آن روزگار دوکرور تومان یعنی یک میلیون تومان بود. در تاریخ از شمشیر مرصع دیگری ذکر شده که فتحعلی شاه به پسرش علیشاه عادلشاه (ظل‌السلطان) به عاریت داد تا در مراسم رسمی از آن استفاده کند.

پس از مرگ فتحعلی شاه، عادلشاه به تخت سلطنت نشست اما برادرش محمدشاه به تهران حمله کرد و پایتخت را متصرف شد. عادلشاه ناگزیر به فرار شد، اما پیش از ترک تهران آن شمشیر را به یک روستائی به امانت سپرد و او مشغول ذمه خود کرد که شمشیر را نه بفروشد و نه به کس دیگر واگذار کند. علیشاه عادلشاه پس از آنکه در خارج از کشور سکنی گزید محرمانه برای روستائی پیام فرستاد که شمشیر را نزد او ببرد و روستائی درستکار چنین کرد.

می گویند ارزش این شمشیر آنقدر بود که عادلشاه با فروش آن توانست زندگی مرفهی را برای خود و فرزندانش فراهم آورد.

و حالا شمشیرهائی که در تنها کارگاه شمشیرسازی ایران ساخته میشود فقط تا ۴۰۰ تومان ارزش دارد، آنهم با غلاف!

> **شمشیر که روزگاری جنگ افزار دلاوران و سرداران بود، اینک یک وسیله تزئینی و تشریفاتی شده است**

جدول ویژه شماره ۹۶۵۹

حل جدول های شماره قبل

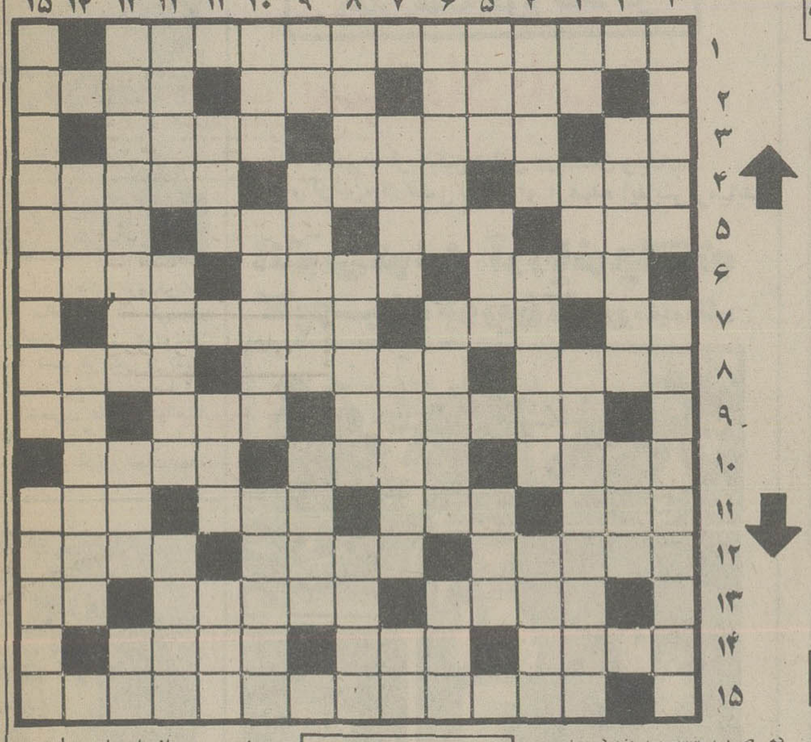

افقی

۱ـ زن جاه طلب، گستاخ و سیاستمدارهائی دوم که قتل عام «سن بارتلمه» را سبب شد و پروتستانها را به کشتن داد ۲ـ اذی پاراگوید ـ زمانی یقه‌ای بود ـ زمین پر آب و علف ـ ۳ـ علامت مفعول صریح ـ میراث بردن ـ خدا نکند در زندگی به کام کسی آید ۴ـ کمان حلاجی ـ یکی از مجلسین ـ بنیان نهادن ۵ـ کنده کاری بر چوب ـ پدر بزرگ ـ خیمه و خرگاه ـ پرچم ۶ـ نوعی نان است ـ از مردان مخوف روسیه که زمانی رئیس پلیس بود ـ آنچه توجه را جلب کند ۷ـ عددیست ـ جسد حیوان مرده ـ از میوه های تابستانی ۸ـ برگزیده و خالص از هر چیز ـ درجاهای رطوبت کشیده به مشام میرسد ـ بازگشتن ۹ـ عنوانی است برای خانمها در اروپا ـ عضوی در درون ـ آش ۱۰ـ در وقت پرداخت باید گرفت ـ هوو است و دو زن که یک شوهر دارند ـ جوان ۱۱ـ مته برقی ـ کلاهخود ـ فعلی است ـ پیش درآمد اصول ۱۲ـ در آن شکوه گوی جدائیها روئیده ـ ای خدا ـ آشفته شدن ۱۳ـ از آهنگسازان معروف اروپائی ـ خانم با آن خود را آرایش می کند ـ یادداشت ۱۴ـ نوعی کیف است ـ نخ تابیده شده ـ برقرار و آباد ۱۵ـ اسکلتی از انسانی در زمانهای دورکه آنرا در آلمان پیدا کردند.

عمودی

۱ـ اثری از بیزه ـ مخترع دینامیت ۲ـ دگرگون شدن ـ پشت سر هم ۳ـ صفت عدد ـ در زراعت فصلی مخصوص دارد ـ از نویسندگان معروف فرانسوی که «خطای کشیش» اثری از اوست ۴ـ مهربان باشد ـ پنبه زن ـ از نژادهای سفید ۵ـ دوست و رفیق ـ نهال کوچک ـ مسافتی که تیر می پیماید تا به هدف برسد ۶ـ هنری است و کار همه کس نیست ـ پرنده پستاندار ـ چین و چروک برپوست ۷ـ پاداش کار خوب و پسندیده ـ از مشروبات خارجی ـ دندان ۸ـ آب در لفظ اروپائی ـ مستشار است و با او مشورت می کنند ـ نام مادر گرامی پیامبر اسلام (ص) ۹ـ تلخ ـ با آن رنگ فراهم می آورند ـ توانائی ۱۰ـ شب گذشته ـ درخشان و نورانی ـ تازه کار است ۱۱ـ بستن و دوختن ـ این اواخر خوب گریست ـ حافظه و ذهن ۱۲ـ از سازهای بادی ـ طایفه‌ای در ایران ـ خوشگل و خوش اندام ۱۳ـ کشوری در اروپا ـ از بزرگان به جا میماند ـ شیره گوجه فرنگی ۱۴ـ کچل معروف سینما ـ شهری در ایران ۱۵ـ از معروفترین پایتخت های افریقا ـ هر چیز تاریخی و قدیمی.

جدول شماره ۱۱۹۳۱

افقی

۱ـ از مجاهدین معروف صدر مشروطیت که خطیب زبردستی بود با حرفی اضافه در سوم ۲ـ شهری در ایران ـ پاشیده ـ صراحی در دست دارد ۳ـ بلی به زبان روسی ـ مسطح و بی دست انداز ـ پیشوا و رهبر ۴ـ سهل است ـ از اقوام سفید پوست ـ رجحان داشتن ۵ـ در شب مخصوص می سوزانند ـ پسوندیست ـ کار ـ قوت لایموت ۶ـ بهتر از جمال است ـ نامه نویس ـ مایل به کاریست ۷ـ حرفی در زبان فرانسوی ـ همگان ـ از سرداران بنام رومی که ضرب شست بزرگی از ایرانیان چشید ۸ـ زندگیش بر دوش دیگران است ـ گنزان زندگی ـ فرزندان عرب ۹ـ بازگو کرده ـ دو فرزند که از یک پدر و مادرند ـ اشاره بدور ۱۰ـ از جعبه های آواز خوان ـ نوعی بازی قمار ـ راه آهن زیر زمینی ۱۱ـ صحرای برهوت ـ از دیدنی ها در ارتش ـ خودداری کردن از انجام کاری ـ پیش از اصول آید ۱۲ـ در زندگی با سر میگیرند ـ از انواع سال است ـ کل وهمه ۱۳ ـ خداآبادترش کند ـ ظاهر ساختمان ـ بوی رطوبت ۱۴ـ از آمراضی که جای پایش بر صورت میماند ـ آنسو ـ از اقیانوسهای جهان ۱۵ ـ پادشاهی در سلسله هخامنشی.

عمودی

۱ـ ماهی در آن زیست نتواند ـ از قصرهای معروف ایران ۲ـ با آن چای مینوشند ـ شایسته ۳ـ تکخال ورق ـ با اهمیت تر ـ از کشورهای امریکای مرکزی ۴ـ از مردان مذهبی در مصر قدیم ـ آگهی ـ شهری در استان مرکزی ۵ـ علامت مخصوص ـ شبی به سرلحافش دعوا بود ـ مجلسی است ۶ـ در کنار تنگ می نهند ـ آنسو ـ به زیرش روند و خیس شوند! ۷ـ از پرندگان شناگر ـ شهری در اذربایجان ـ واحدی دروزن ۸ـ در چراغ زنبوری نقش‌حساسی‌دارد ـ بزرگداشتن ـ صفت عقرب است ۹ـ ارزوی مو به دل دارد ـ تهمت زدن ـ همان فلانی است ۱۰ـ پرچم ـ از چند کلمه پدید آید ـ هر کاری از او بر می آید! ۱۱ـ صندلی با شکوه ـ ظاهر هر چیز ـ عقاید ۱۲ـ سمت چپ ـ از راوی تون شنید ـ در دست بناست ۱۳ـ در خور نیست ـ اهلی شده ـ بالا آمدن آب دریا ۱۴ ـ چمن زار ـ از بام سر به زیر آورده ۱۵ـ انسان از پای حرفش خسته نمی شود ـ از اصول مذهب شیعیان.

ژاندارمری کشور شاهنشاهی

آگهی مناقصه

شماره ۳۷ر۱ر۰۱ر۱۲۰۴ر۱۸ر۲ر۲۵۳۶

هنك ژاندارمری فسا حمل مشمولین ومامورین و افراد ژاندارمری و سربازان خود را بشرح‌زیر:

۱ـ حمل نفرات از فسا ـ جهرم ـ داراب ـ نیریز ـ بکلیه نقاط کشور.

۲ـ حمل نفرات از فسا ـ جهرم ـ داراب ـ نیریز به تهران

۳ـ حمل نفرات از فسا ـ جهرم ـ داراب ـ نیریز بشیراز بمناقصه‌میگذارد پیشنهاددهندگان می توانند با مراجعه به ستاد هنك ژاندارمری‌فسا واقع در فسا ودریافت برك شرائط و مشخصات معامله ونمونه پیمان پیشنهاد خود را طبق مفاد مندرج درشرائط معامله تنظیم و حداکثر تاساعت ۹صبح روز ۲۸ر۳ر۳۶ بدفتر کل هنك ژاندارمری فسا تسلیم نمایند.

هنك ژاندارمری فسا

آگهی دعوت مجمع عمومی عادی صاحبان سهام شرکت سهامی ریسندگی و بافندگی کاشان

مجمع عمومی عادی سالانه صاحبان سهام شرکت در تاریخ چهارشنبه یکم تیرماه ۲۵۳۶ (ساعت ۱۱ بامداد) در محل اداره مرکزی شرکت واقع در کاشان خیابان ششم بهمن تشکیل خواهد شد.

از کلیه سهامداران محترم و یا نمایندگان قانونی آنان دعوت می شود که طبق ماده ۲۰ اساسنامه برای دریافت کارت ورودی و عضویت در اجرای برنامه مجمع بشرح زیر اقدام فرمایند.

۱ـ طرح گزارش هیئت مدیره و بازرسان
۲ـ تصویب ترازنامه و حساب سود و زیان سال مالی ۲۵۳۵
۳ـ تصویب بودجه سال ۲۵۳۶
۴ـ انتخاب اعضاء اصلی و علی‌البدل هیئت مدیره
۵ـ انتخاب بازرس (اصلی و علی‌البدل)
۶ـ تعیین روزنامه کثیرالانتشار جهت نشر آگهی های مربوط بصاحبان سهام
۷ـ اتخاذ تصمیم در باره هرگونه امور دیگری که ممکن است با رعایت مقررات اساسنامه در مجمع عمومی عادی مطرح گردد.

هیئت مدیره شرکت سهامی عام ریسندگی و بافندگی کاشان

استخرهای پیش ساخته شرووود

قابل نصب درمنازل ـ باغات وکناردریا

نصب سریع

مجهز به دستگاه تصفیه‌آب وجاروب مخصوص ونردبام

ساخت استرالیا

دایره‌ای. باندازه های	چند ضلعی، بابعاد
متر ۴/۶×۱/۲	متر ۸/۱×۴/۶×۱/۲
متر ۵/۳۰×۱/۲	۹/۳×۴/۶×۱/۲
متر ۶/۱×۱/۲	متر ۱۲×۶/۱×۱/۲

نماینده انحصاری: شرکت مکاورز

خیابان آیزنهاور شماره ۶۹۱ تلفن ۹۷۰۳۳۱ـ۹۷۲۸۷۶

شماره : ۶۸۰۱
تاریخ: ۹ر۳ر۳۶

تجدید آگهی شماره ۱۶۷۱۴ ـ ۶ر۶ر۳۶

آگهی مزایده

شهرداری آبادان باستناد تصویبنامه انجمن محترم شهر یك قطعه زمین انحرافی ملکی خود بمساحت ۶۰ر۴۱ متر مربع واقع در بخش ۳ آبادان‌حریم پلاك ۲۸۲۹ که هنوز سند مالکیت‌صادر نشده با شرایط زیر از طریق مزایده‌به فروش میرساند.

۱ـ حداقل بهاء زمین مذکور بقرار متر مربعی ۵۰۰۰ ریال می‌باشد و به پیشنهادات کمتر از این‌مبلغ ترتیب‌اثر داده نخواهد شد.

۲ـ پیشنهاد دهندگان بایستی مبلغ ۵۰۰۰ ریال بعنوان سپرده بحساب ۹۰۲۰۷ شهرداری در بانك‌ملی ایران شعبه آبادان پرداخت و رسید مربوطه را ضمن پیشنهاد خود ضمیمه نمایند.

۳ـ درصورت استنکاف برنده از انجام معامله بترتیب سپرده نفر اول و دوم و سوم بنفع شهرداری ضبطمی گردد.

۴ـ به پیشنهادات مخدوش وناخوانا و مشروط و همچنین به پیشنهاداتی که بعداز موعدمقرر رسیده باشدترتیب اثر داده نخواهد شد.

۵ـ پیشنهاد دهندگان بایدپیشنهادات خود را تا آخر ساعت اداری روز ۲۱ر۳ر۳۶ در پاکت لاك‌ومهر شده به دفتر شهرداری تسلیم و رسیددریافت نمایند.

۶ـ پیشنهادات واصله در ساعت ۵ بعدازظهر همانروز در کمیسیون‌مربوطه باز و قرائت خواهد شد

۷ـ حضور پیشنهاد دهندگان در کمیسیون آزاد و عدم حضورشان‌مانع از انجام کار کمیسیون نخواهد بود

۸ـ برنده مزایده مکلف است پس‌از تشخیص کمیسیون و ابلاغ نتیجه حداکثر تا سه روز بهاء زمین را مقابل اخذ رسید بشهرداری تسلیم و زمین را تحویل گیرد درغیر این صورت‌طبق مفاد ماده ۳ رفتار خواهد شد.

۹ـ شهرداری در رد یا قبول پیشنهادات مختار است

۱۰ـ هرگونه هزینه های احتمالی بعهده خریدار است.

بیژن صالحی شهردار آبادان

آگهی پذیرش دانشجوی دوره تخصصی

دانشکده پزشکی دانشگاه پهلوی جهت دوره دستیاری (تخصصی) در سال جاری در رشته های زیر داوطلب می‌پذیرد:

جراحی‌عمومی‌ـاورولژی‌ـارتوپدی‌ـامراض‌داخلی‌ـپوست‌ـاطفال‌ـزنان و مامائی ـبیهوشی ـگوش و گلو وبینی‌ـچشم پزشکی ـ آسیب شناسی ـ رادیولژی‌ـ رادیوتراپی ـ روانپزشکی ـ پزشکی اجتماعی ـو متخصص پزشك خانواده

داوطلبان باید مدارك زیر را تا آخر تیر ماه ۲۵۳۶ بدفتر دانشکده پزشکی ارسال نمایند:

۱ـ فتوکپی دیپلم پزشکی. ۲ـ فتوکپی معافی یابرگه پایان خدمت.
۳ـ ۳ قطعه عکس.
۴ـ یك‌برك فتوکپی یا دونوشت شنا سنامه.

مصاحبه‌و یا امتحان ورودی در روز های دهم ـ یازدهم ـ دوازدهم ـ و سیزدهم‌مرداد دربخشهای‌مربوطه انجام خواهد شد.

شروع دوره دستیاری اول شهریور ۲۵۳۶ خواهد بود.

دانشکده پزشکی دانشگاه پهلوی

زشت محبوب

کاش صدای جادوئی این روزنامه فروش خیابانهای پاریس، (دویت بیاف» بود ... قرار است شارل آزناوور خواننده محبوب فرانسوی برای اجرای کنسرت به تهران بیاید و این بهانه‌است که بشرح بیوگرافی مختصری از او برای خوانندگان علاقمند بپردازیم.

شارل اصلا ارمنی است و از این بابت راضی است و بآن مباهات می کند.

او فرزند پدر و مادری است که هر دو دستی در کار هنر داشتند ـ پدرش ویلونیست و مادرش هنرپیشه‌ی تئاتر بود ـ و در واقع او ذوق و استعدادش را از آنها به ارث برده است.

دوران کودکی شارل در شرایطی که پدر و مادرش بتازگی به پاریس این شهر زیبا و هنرمند پرور مهاجرت کرده بودند با تنگدستی و اشتغال به کار های سخت گذشت و زندگی وی با حرفه های گوناگون و کم درآمدی مثل روزنامه فروشی سپری شد و از آن زمان تا کنون این کودک روزنامه فروش که روزگاری صدایش آخرین اخبار را بگوش رهگذران خیابانهای پاریس می رساند راهی دراز تا رسیدن بشهرتی بین المللی را پیموده است.

شارل خود معتقد است که از زیبائی بهره‌ای ندارد می گوید: من خواننده زشتی هستم اما امیدوارم که صدایم آنقدر جذابیت و گیرائی داشته باشد که شنونده را متوجه زشتی من نکند.

سهم مهمی از معروفیت و شهرت فعلی شارل آزناوور به «ادیت پیاف» هنرمند معروف فرانسوی مربوط است، در واقع او بود که برای اولین بار در یکی از پرتماشاگرترین برنامه هایش وعده معرفی هنرمندی بزرگ را بمردم داد و از آن پس شارل آزناوور برای مردم فرانسه و در مدتی نه چندان طولانی برای مردم دنیا نامی آشنا و محبوب شد. شارل علاوه بر خوانندگی در کار سینما هم بارها استعدادش را آزمایش کرده است او مجموعا در هشت فیلم سینمائی رلهای مهم و حساس را بعهده گرفته است.

اجرای کنسرت او در تهران برای سومین بار و بدعوت هاروپوریان خواننده‌ی لبنانی الاصل مقیم تهران انجام می گیرد. هاروپوریان قبلا هم از هنرمندانی نظیر دمیس روسس و سیلوی وارطان برای اجرای کنسرت در تهران دعوت بعمل آورده است.

تغییرات برنامه‌های تلویزیون

بافرا رسیدن فصل تابستان از اینهفته برنامه‌های شبکه هروز بجز ایام تعطیل برنامه ـ نیمروزی خودرا از ساعت ۱۲ آغاز و در ساعت ۱۴/۳۰ پایان میدهد و بخش دوم که از ساعت ـ /۱۷ شروع میشد هرروز از ساعت ـ /۱۸ آغاز میگردد. برنامه اخبار که در ساعت ـ /۲۰ هرروز پخش میشد. در ساعت ۲۰/۳۰ از برنامه اول و اخبار برنامه دوم بجای ساعت ۲۰/۴۵ ساعت ۲۰/۳۰ هزمان باشبکه پخش خواهد شد. علاوه برتغییرات فوق در برنامه‌های نیمروزی نیز تغییراتی بدین شرح بوجود آمده است:

شنبه‌ها بجای واریته ساعت ۱۲/۳۰ برنامه کودکان شامل بچه‌ها بچه‌ها پخش میشود بجای فیلم والتونها در ساعت ۱۳/۱۰ فیلم سینمائی تارزان پخش خواهد شد و فیلم والتونها روزهای جمعه ساعت ۱۱/۳۰ از برنامه نیمروزی شبکه پخش می‌شود.

یکشنبه‌ها بجای موسیقی ایرانی برنامه کودکان شامل هنرعکاسی از ساعت ۱۲/۳۰ تا ۱۲/۴۵ پخش میگردد و بلافاصله فیلم مریخی محبوب من تاساعت ۱۳/۱۰ نمایش داده میشود. فیلم کانن که روزهای پنجشنبه پخش میشد به روزهای یکشنبه ساعت ۱۳/۱۰ بجای مجموعه قصه عشق پخش میگردد.

دوشنبه‌ها بجای مجموعه کمدی کلاسیک ساعت ۱۲/۲۰ کودکان شامل رابین‌هود فضائی و یک ـ دو ـ سه پخش میگردد.

سه‌شنبه‌ها ساعت ۱۲/۳۰ کودکان شامل کارگاه موسیقی تاساعت ۱۲/۴۵ پخش میشود و بلافاصله فیلم اتاق ۲۲۲ پخش میگردد. قبلا بجای این دو قسمت موسیقی محلی پخش میگردید.

چهارشنبه‌ها بجای برنامه دانش که ساعت ۱۲/۳۰ پخش میگردید برنامه کودکان شامل کارتون ودید. خیال تاساعت ۱۳/۱۰ پخش میشد.

۵ شنبه‌ها تدریس قران مجید که در ساعت ۱۲/۰۵ آغاز میگردید به ساعت ـ /۱۳ موکول شده است. و در ساعت ۱۲/۰۵ موسیقی ایرانی همنوازی پخش میشود ساعت ۱۲/۳۰ که قبلا کانن پخش میشد برنامه کودکان شامل کارتون پخش میشود و فیلم نانسی و پروفسور بجای ساعت ۱۳/۳۰ در ساعت ۱۲/۳۵ نشان داده میشود.

تلویزیون

چهارشنبه برنامه اول

۱۸/۰۰ کودکان
شامل کارتون، تدریس باله، یکی بود یکی نبود است.
۱۸/۴۵ برنامه از شهرستانها
۱۹/۰۰ اخبار
۱۹/۲۰ اخبار ورزشی
۱۹/۳۰ آموزشی، گزینش دانشجو
۲۰/۰۰ خانواده
در دنباله برنامه گذشته قسمت دیگری از فیلم «فرار از خانه» نمایش داده می شود
۲۰/۳۰ اخبار
۲۱/۰۵ پزشک محله
ماجرای بیرحم چون مدیا
خلاصه داستان: کودک بی سرپرستی را به خواهر آن می سپارند ولی کودک حاضر نیست با کسی صحبت کند و کوشش های خواهران در وحله اول نتیجه‌ای نمیدهد و حتی کودک دوبار از خانه فرار می کند و.....
۲۱/۵۵ آقای مربوطه
۲۲/۰۵ برنامه ویژه
۲۲/۳۵ خیابانهای سانفرانسیسکو
ماجرای اسب شاخدار
خلاصه داستان: دو پلیس در هنگام گشت متوجه یک سرقت می شوند و بین افراد پلیس و سارقین تیر اندازی می شود و یکی از دو پلیس و هم چنین یکی از سارقین به قتل می رسند . و سارق دیگر فرار می کند و.....

چهارشنبه برنامه دوم

۱۹/۰۰ موسیقی و اسلاید
۱۹/۳۰ برنامه کودک
در این برنامه ضمن دیداری از کوهستانهای آلپ با زندگی بچه های آنجا آشنا می شوید.
۲۰/۰۰ افق های دریا
در این هفته قسمت دوم فیلم مستند افق های دریا را خواهید دید.
در قسمت اول آغاز سفر چهار جوان به استرالیا را دیدید در این قسمت شاهد مکاشفات آنها در این قاره خواهید بود.
۲۰/۳۰ اخبار
۲۱/۰۰ سئوال مردم ـ پاسخ مسئولان
۲۱/۰۵ زمان
۲۲/۰۰ برنامه‌ای از گروه ادب امروز
در این برنامه زندگینامه و آثار شون اوکیسی نمایشنامه نویس معروف ایرلندی مورد بحث قرار می گیرد.

چهارشنبه بین المللی

۱۴/۳۰ فیلم
۱۶ خلاصه اخبار
۱۶/۰۵ سرزمین گمشده
۱۶/۳۰ خیابان سه سامی
۱۷/۳۰ کارتون
۱۷/۴۵ وایات ارپ
۱۸/۱۰ خانه کوچک
۱۹ اخبار
۱۹/۲۰ اخبار فوق العاده
۱۹/۳۰ دکتر
۱۹/۵۵ شارل آزناور در کنسرت
۲۰/۴۵ بعدا اعلام میشود
۲۱/۱۰ استارسکی و هاچ
۲۲ اخبار
۲۲/۲۵ فیلم سینمائی «زنده باد زاپاتا» با شرکت: مارلون براندو ـ آنتونی کوئین

پنجشنبه برنامه اول

۱۲/۰۰ ـ اخبار
۱۲/۰۵ ـ موسیقی ایرانی ـ همنوازی
۱۲/۳۰ ـ کودکان ـ کارتون
۱۲/۳۵ ـ نانی و پروفسور ـ اف.ام
۱۳/۰۰ ـ تدریس قرآن
۱۳/۳۰ ـ مستند ـ نیروی هوائی
۱۴/۰۰ ـ اخبار
۱۴/۳۰ ـ تلاش برای پیروزی
۱۵/۰۰ ـ خیابان سه سامی
۱۵/۵۵ ـ پاکسازی محیط زیست
۱۶/۱۵ ـ مستند ـ راز دریا
۱۷/۰۰ ـ کودکان
کارتون
مزرعه سبز
زورو
بچه های خورشید
یکی بود یکی نبود
۱۸/۴۵ ـ بهداشت
۱۹/۱۰ ـ اخبار
۱۹/۲۰ ـ اخبارورزشی
۱۹/۳۰ ـ مجله ورزشی
۲۰/۳۰ ـ اخبار
۲۱/۱۰ ـ سرگرمی
۲۲/۱۵ ـ آقای مربوطه
۲۲/۲۵ ـ فیلم سینمائی بنام فیلمساز

پنجشنبه برنامه دوم

۱۹ ـ موسیقی و اسلاید
۱۹/۳۰ ـ واریته رنگارنگ
۲۰ ـ جهان پرتحرک
۲۰/۳۰ ـ اخبار
۲۱ ـ سئوال مردم پاسخ مسئولان
۲۱/۰۵ تیتر اول
۲۲ ـ فیلم تلویزیونی هفته (شب بخیر عشق من) کارگردان: پیترهیمز
درخاتمه خبر

پنجشنبه بین المللی

۱۰ خیابان سه سامی
۱۱ برنامه بچه‌ها
۱۱/۲۰ منتظر باش تا پدرت بخانه باز گردد
۱۱/۴۵ کارتون
۱۲ ورزش
۱۴/۳۵ فیلم سینمائی
۱۶ خلاصه اخبار
۱۶/۰۵ شو مایک داگلاس
۱۶/۵۵ فیلم سینمائی
۱۸/۳۵ ماجراهای عشقی پدر ادی
۱۹ اخبار
۱۹/۵۰ مرد شش میلیون دلاری
۲۰/۴۰ دانی و ماری
۲۱/۳۵ دوربین مخفی
۲۲ اخبار
۲۲/۴۵ کانن

جدولهای کلمات متقاطع که قبلا در این صفحه چاپ می شد، در صفحه ۲۳ چاپ شده و از این پس در صفحه ماقبل برنامه های تلویزیونی چاپ می شود

نمایشنامه‌ای از شکسپیر در جشن هنر شیراز

امسال دریازدهمین جشن هنر شیراز گروه لامامای نیویورک به کارگردانی آندره شربان نمایشنامه «هر طور که بخواهید» اثر شکسپیر را اجرا خواهند کرد. خانم الن استوارت سرپرست گروه لامامای هفته گذشته به تهران آمد تا ضمن سفری به شیراز محل اجرای برنامه گروه خود را مورد مطالعه قرار بدهد.

آندره شربان کارگردان این نمایشنامه، در نهمین جشن هنر شیراز در تخت جمشید نمایشنامه «الکترا زنان تروپا» را نیز کارگردانی کرد. آندره شربان در رومانی متولد شده و نخستین بار با یک اجرای تاتر دانشجویی جایزه اول جشنواره بین‌المللی دانشجویی زاگرب را در سال ۱۹۶۶ برده است.

کنسرت موسیقی

گروه موسیقی رادیو تلویزیون ملی ایران در بیست دوم خرداد در دانشکده هنر های زیبا دانشگاه تهران برنامه اجرا خواهند کرد. در این گروه مهدی جامعی (فلوت)، تادئوشی زیمباک (ویلن)، وازگن پیرجانیان (ویولا)، آندره زلینسکی (ویلنسل)، گیتی آجودانی (پیانو) می نوازند. «مهدی جامعی» سرپرست و نوازنده، اصلی گروه ساز های بادی چوبی رادیو تلویزیون ملی ایران است. «تادئوشی زیمباک» متولد لهستان است و بعنوان تکنواز در ارکستر های مختلف کار کرده است و کنسرت های گوناگون برگزار کرده است .

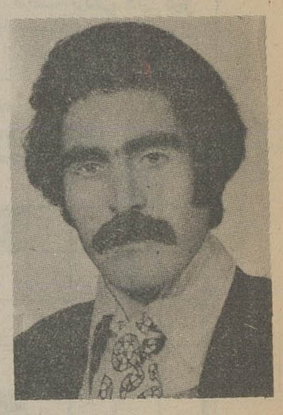

صاحب عکس فوق قربانعلی زنگنه ۲۲ ساله فرزند ناد علی حدود ۵۷ روز است که از وی خبری نیست خواهشمند است هر کس از نامبرده خبری دارد به کرج ـ پائین حصارک ـ شرکت دانشسرای عالی ـ خزانه کار آقای قاسمعلی زنگنه اطلاع داده و خانواده‌ای را از نگرانی نجات دهد.

ماه سلطان درویش ۷۰ ساله از تاریخ ۳۶/۳/۱۴ در حوالی میدان شوش مفقود و تاکنون از وی اطلاعی نیست تلفن ۹۴۱۴۰۰

صاحبان صنایع و بازرگانان کشور
الانهار
تنها مجله عربی زبان ایران
از گروه نشریات مؤسسه اطلاعات
بافاشتن نیازندگی در ۱۲ کشور عربی
روزهای شنبه منتشر میشود

اکسیژن
کمپانی بهارات هوی پلیت اندوسلز لیمیتد ، شرکت دولتی هندوستان
با همکاری کمپانی «آرلیکید فرانسه» ساخت
و تحویل همه‌گونه کارخانجات تولید اکسیژن
و نیتروژن و آرگون را عرضه میدارد
لطفا با تلفن ۶۵۱۳۶۱ تماس حاصل فرمائید

بیسکویت
تینا
کره‌ای . لیمونی . پرتقالی . زنجبیلی . نارگیلی . نعنه . وپنی بور

کنسرت بزرگ
شارل آزناور
باهمراهی ارکستر ۳۰ نفره و کروه کر ۱۰ نفره
شنبه ۲۱ یکشنبه ۲۲ خرداد ۲۵۳۶ ساعت ۸ بعد از ظهر در آرسیا شرابتون
محل فروش بلیط هتل آریا شرابتون ۶۸۳۰۲۱ ـ استر بو چیک ۸۳۴۷۹۶
نشحه فروشی بهسون ۶۶۹۲۹۹ ـ ال کوزدوبس ۶۲۱۰۱۸
ایران یاماها تخت طاووس
چهارراه روزولت ۸۴۹۰۴۰

کابارهٔ باکارا
امشب و همه شب با برنامه های جدید
هایده ـ مازیار
امیر رسائی ـ شاهرخ
تلفن های رزرو ۸۹۸۲۰۸ ـ ۸۹۵۱۷۷

اطلاعات بانوان
سه‌شنبه‌ها منتشر
میشود

بزودی افتتاح
ته‌دانسان تومبا
هر روز از ساعت ۳/۳۰ تا ۷/۳۰
بعد از ظهر
میدان ونک
جنب درایوین سینما ونک
ورود کوپل اجباری است

کولر کریر
CARRIER

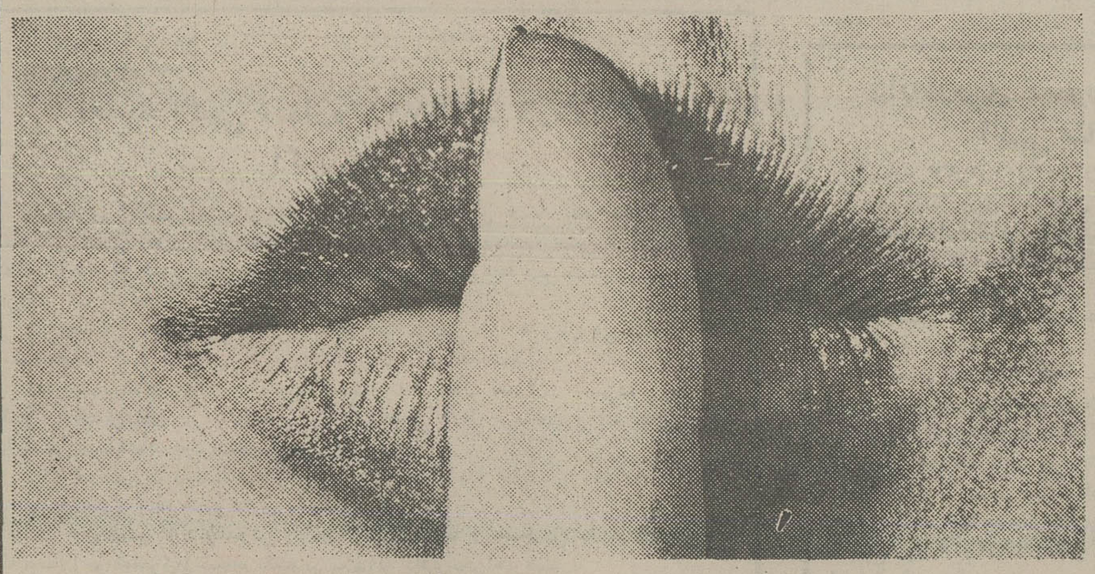

بیصدا...
باقدرت
خنک‌کنندگی
ورطوبت‌گیری زیاد
کولرکریر ـ در مدل و ظرفیت‌های مختلف
کولرکریر ـ با دوام ، کم مصرف ،
بدون ارتعاش ، با کمپرسور قوی ،
کابینت ضد زنگ ، ترموستات اتوماتیک ،
فیلتر قابل شستشو

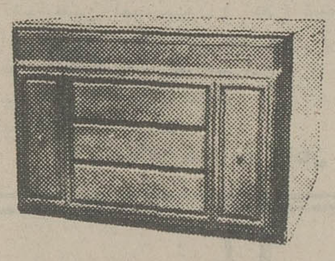

Carrier
کریر بنیانگذار صنعت تهویه مطبوع در جهان
نماینده انحصاری: شرکت سهامی شعله خاور خیابان تخت جمشید چهار راه بهار تلفنهای : ۶ـ۸۲۹۰۲۰ ۱۶ـ۸۳۵۸۱۵

فروش در کلیه فروشگاههای
معتبر زیر و در سراسر کشور

اسامی فروشگاه ها	شهرستان	اسامی فروشگاهها	شهرستان
دریا کالا	اهواز	سعیدیان	آمل
جنوب	آبادان	طهماسبی	بابل
ارج	اصفهان	علینقی رنجبر	شاهی
افتخاری	شیراز	معادی	ساری
چینی	بوشهر	نوین	بهشهر
تراکمه	بندرلنگه	البرز	گرگان
ارمغان	بندرعباس	انرژی صحرا	گنبدکاوس
ژرمن	کرمان	فرنود	مشهد
شکیبی	کرمان	دریا	چالوس
وطنخواه	جیرفت	آلسبوک	رشت
ماه	زاهدان	کرمانشاهچی	تبریز

عشق وقتی آتشین و پر التهاب باشد چه رسوائیها که ببار نمی اورد.....
از امروز فقط در
سینماریولی
سینمای ممتاز ۴ ستاره ****
جانی هاکیا ـ داگمار لاساندر
جرج آردیسون در فیلم رنگی

رسوائی عشق
تماشای این فیلم برای اشخاص کمتر از ۱۸ سال ممنوع است
برای رزرو بلیت بگیشه سینما مراجعه فرمائید

هنرمندان سینمای آمریکا و ایتالیا درکنارهم جمع شده‌اندتا فیلمی قشنگ وشادو تماشائی برای شما فراهم کنند...
آغاز هفته دوم فقط در
سینمادیاموند
فیلمی خاطره‌انگیز با بازی درخشان وجذاب «آنتونی کوئین» درنقشی که‌فقط او ازعهده ایفایش برمیاید
انتونی کوئین ـ آدریانو چلنتانو
کاپوسین ـ کورین کلری درفیلم رنگی

بلوف
بازگردان: سرجیو گوربوچی
پخش از شرکت سازمان سینمائی شهرتماشا
برای رزرو بلیط همه روزه بگیشه سینما مراجعه نمائید.
سئانسها ۱۱/۱۵ صبح ـ ۱/۴۵ـ۴ـ۶ـ۸ـ۱۰ بعدازظهر

ده‌هزار تن پسته در سردخانه‌ها ذخیره شد

★ محصول پسته امسال کشور حدود ۵۰ درصد سال گذشته‌و حداکثر ۲۵ هزار تن پیش‌بینی‌میشود

قریب ٦ هزار تن پسته بـاب صادرات و در حدود چهار هزار تن پسته باب بازارهای داخلی مازاد برمصرف کشور تا عرضه محصول نوبه سردخانه‌های‌کشور تحویل داده شد.

یک بازرگان پسته گفت :مقدار محصول پسته در سال گذشته نزدیک به ۵۰ هزار تن بود در صورتیکه کل محصول پسته امسال بین ۲۰ تـا ۲۵ هـزار تن تخمین زده می‌شود، به همین جهت باغداران وبازرگانان مقدار ده‌هزار تن پسته را درسردخانه های کشور تا مهرماه آینده که فصل مصرف‌خواهد بودنگهداری خواهند کرد.

علت نگهداری پسته درسردخانه، جلوگیری از ضایعات ایـــن فرآورده در فصل گرما است . در فصل گرما در کشورهـــای خارجی نیز مقدار مصرف پسته کاهش می‌یابد و به همین خاطر صادرات این فرآورده بی‌صرفه است. مقدار زیادی از موجودی پسته در امریکا به فروش رسیده است. ولی هنوز هم مقـــدار موجودی پسته در حدود دوتا ۳ ماه مصرف آنکشور است .

قیمت عمده فروشی پسته باب صادرات در همان کیلوئی ۲۰۰ تا ۲۳۵ ریال و پسته باب بازار های داخلی کیلوئی ۲٤۰ تا۲٦۰ ریال ثابت مانده است. نوسان قیمت پسته ممتاز و درجه یک نیز زیاد نیست و پسته ممتازدر حدود کیلوئی ۳۵۰ تا ٥۰۰ ریال معامله میشود.

علت کاهش‌مقدار محصول‌پسته امسال این است که درختـان پسته یکسال بار بیشتری میدهند وسال بعد محصول آنها کاهش میابد. و چون سال گذشته سال پرباری درختان پسته بوده‌امسال سال کم‌باری درختان پسته است ومقدار محصول امسال پسته قریب ۵۰ درصد کمتر از محصول سال گذشته است.

بعلت کمبود کارگر گیلاس‌چین در «درچه» اصفهان

۱۰۰ هزار تن گیلاس روی درختها در خطر از بین رفتن است

این‌روزها اگر باغداری در «درچه» اصفهان کارگر گیلاس‌چین پیدا کند شانس بزرگی آورده است. اماتاکارگر بخواهد گیلاس یك درخت‌را بچیند، گیلاسهای چنددرخت دیگر در شرف‌نابودی قرار میگیرد

اصفهان- خبرنگار اطلاعات : مقدار زیادی از محصول‌باغات گیلاس «درچه» اصفهان بعلت کمبود کارگر گیلاس چین بتدریج روی درختها می‌گندد و از بیـن میرود.

«درچه» اصفهان که به«درچه‌پیاز» معروف است هر سال حـــدود دویست هزار تن گیلاس به‌بزار میوه کشور عرضه می‌کند.

هنوز گیلاس‌چیده شده‌به‌یکصد هزار تن نرسیده است در حالیکه از طرفی پیازکاران درچه معتقدند زمینهای این منطقه باتوجه‌اینکه سالهای دراز با استفاده ازکود شیمیایی زیرکشت قراردارد دیگر خاصیت خود را برای‌بهره‌وری پیاز از دست داده است.

علاوه بر پیازدر «درچه» سالانه حدود شصت هزارتن سیب‌زمینی نیز در این منطقه تولیدمیشود. وتولید خیار نیز که از صادرات مهم درچه می‌باشد در سال بالغ بر سیصد هزار تن است.

کمبود مصنوعی در بازار حبوبات

قیمت بعضی از اقلام حبوبات درطول چند روز گذشته‌بعلت‌ایجاد کمبود مصنوعی و بـــازار سیاه افزایش یافت، اما ظرف دو روز اخیر باپی‌گیری بـــازرسان کمیته مبارزه باگرانفـــروشی و تعقیب گروهی از گرانفروشان قیمت ها مجددا به حالت عادی برگشت و درهمین مدت ۱۲تن‌ازعمده‌فروشان که اقدامات به گرانفروشی وایجاد بازار سیاه کرده‌بودند تحت تعقیب قرارگرفتند و به پرداخت جرائم نقدی سنگین محکوم شدند .

اتاق اصناف اعلام کرد اقلام مختلف‌حبوبات از جمله لپه‌تبریزی وپاکستانی،نخود داخلی‌وخارجی، لوبیا قرمز ولوبیا چیتی ولوبیاسفید سرت شده بهر مقداری که هر واحد صنفی برای عرضه بمردم لازم دارد میتواند ازبنگاه‌احمدیان و بنگاه کریمیان‌واردکنندگان عمده حبوبات خریداری کندواحتیاجات مصرف کنندگان حدودصنفی خود را باقیمت های مصوب تامین کند. اتاق اصناف ترتیبی داده است که با حبوبات وارداتی،تافصل عرضه محصولات داخلـی احتیـــاجات مصرفی مردم تامین شود .

حبوبات وارداتـــی هم‌اکنون بمقدار کافی و به قیمت‌های رسمی دربنگاه های مذکور آماده تحویل به واحد های صنفی میباشد و چنانچه واحد های‌صنفی یااشکالی دراین زمینه روبرو شدند میتوانند مستقیما با اتاق اصناف تمـــاس بگیرند .

از دیـروز عرضه و تـــوزیع حبوبات درسطح شهـــر بوسیله بازرسان کمیته مبارزه‌باگرانفروشی ومقامات اتاق اصناف کنترل‌میشود وبررسی قیمت‌ها نظارت دقیق و مستمر خواهد شد.

نیازمندیهای اقتصادی

نرخ فروش ارزهای خارجی

نوع ارز	دربانکهای کشور ارزش - ریال	اسکناس دربازار آزاد	حواله در بازار آزاد
دلار امریکا	۷۰٫۷۵	۷۱٫٦۰	۷۱٫۲۵
دلار کانادا	٦۷٫۲۰	-	-
دلار استرالیا	۷۸٫۷۵	-	-
لیره انگلیس	۱۲۲٫٤۵	۱۲٤	۱۲۳٫۷۵
مارک آلمان فدرال	۳۰٫۱۵	۳۰٫۵۰	۳۰٫۲۵
فرانک سویس	۲۸٫٦۵	۲۸٫٦۵	۲۸٫۵۰
فرانک فرانسه	۱٤٫٤۰	۱٤٫۵۰	۱٤٫٤۰
یکصد فرانک‌بلژیک	۱۹٦٫۹۵	۱۹۷	۱۹۷
یکصد لیر ایتالیا	۸٫۰۵	۸٫۱۰	۸٫۱۰
فلورن هلند	۲۸٫۸۰	-	-
کورن سوئد	۱٦٫۱۵	-	-
کورن نروژ	۱۳٫۵۵	-	-
کورن دانمارک	۱۱٫۸۰	-	-
شلینگ اتریش	٤٫۲٤	-	-
یکصد ین ژاپن	۲۵٫۸۰	۲۵٫۷۵	۲۵٫۷۰
یکصد روپیه هند	۸۱۲	۸۱۰	-
دینار کویت	۲٤۹	۲۵۰	۲۵۰
دینار عراق	۲٤۱٫۵۰	۲۱۰	-
دینار بحرین	۱۸۱	-	-
ریال سعودی	۲۰٫۳۰	۲۰٫۵۰	-
درهم امارات‌متحده	۱۸٫۵۰	-	-

نرخ فروش سکه های طلا

نوع سکه	دربانکملی	دربازار آزاد
ربع پهلوی	۸۵۰	۷۳۰
نیم پهلوی	۱٦۰۰	۱٤۲۰
یک پهلوی	۲۹۰۰	۲۷۰۰
دوونیم پهلوی	۷۵۰۰	٦۹۰۰
پنج پهلوی	۱۵۰۰۰	۱۳۹۰۰

نرخ فروش طلای شمش (اونس= ۹۹٫۳۱گرم)

	وزن	ارزش
لندن	اونس	- دلار
پاریس	اونس	۱٤۳٫۱۲ دلار
فرانکفورت	اونس	۱٤۳٫۰٦ دلار
زوریخ	اونس	۱٤۳٫۱۲ دلار
هنگ کنگ	اونس	۱٤۱٫۲۳ دلار
بانکملی ایران	کیلو	۳۵۱ هزارریال
بازار آزاد	کیلو	۳۵۳ هزارریال

معاملات روز سه‌شنبه بورس ، سهام شرکت‌ها

(ارزش به‌ریال)

نام شرکت	تعداد سهام	قیمت‌اسمی	قیمت معامله شده
بانک توسعه وسرمایه	٤۳۵٫۳	۱۰۰۰	۱۷٦۵
بانک ساختمان	۷۵	۵۰۰۰	٦۲۳۰
بانک گسترش			
خوزستان	۲۰۰	۵۰۰	٦۰۰
بانک صادرات (قدیم)	۸	۱۰۰۰۰	۲٦۵۰۰
بانک صادرات (جدید)	۱۹	۱۰۰۰۰	۲۵۲۰۰
سیمان تهران	۱۰	۱۰۰۰	۱۹۱۵
پولاد شهریار	۲۲۰۰	۱۰۰۰	۱۹۸۰
ایران ناسیونال	۲٦٦	۱۰۰۰	۲٤۸۱
شیشه قزوین	۸۵۱	۵۰۰	۱۳۰۵
سرمایه گذاری‌ملی	۹۰۰	۱۰۰۰	۱۰۸۰
توسعه صنایع‌بهشهر	۱۰۰	۱۰۰۰	۲٤۲۵

معاملات روز سه‌شنبه اوراق قرضه

نوع قرضه	تاریخ صدور	نرخ بهره درصد	نرخ معامله درصد	بازده درصد
قرضه دولتی ۳ساله	۳٤٫۲٫٦	۹٫۵	۱۰۰	۹٫٤۷
قرضه‌دولتی پنجساله	۳٤٫۲٫٦	۱۰	۹۸٫۷۵	۱۰٫۵
قرضه‌دولتی هفت ساله	۳٤٫۲٫٦	۱۰٫۵	۹٦٫۳۰	۱۱٫۵
قرضه‌دولتی هفت ساله	۳۰٫۵٫۱۵	۹	۹۸٫۹۷	۹٫۹٤
قرضه گسترش‌دوساله	۳۵٫۱۲٫۱	۹٫۵	۹۷	۱۱
قرضه گسترش ۳ساله	۳۵٫۱۲٫۱	۹	۹۵٫٤۸	۱۱٫۵
قرضه گسترش ۵ساله	۳۵٫۱۲٫۱	۱۰	۹۲٫۹۸	۱۲

طرح جامع شهرها بدون توجه به نظر مردم تهیه شده

عصردیروز جلسه‌ماهانه جناح سازنده حزب‌رستاخیز ملت‌ایران باحضور هوشنگ انصاری‌وزیر اموراقتصادی‌ودارائی‌و هماهنگ کننده‌این‌جناح منصور روحانی وزیر کشاورزی ومنابع طبیعی منوچهر تسلیمی‌وزیر بازرگانی امیر قاسم معینی وزیر کشورو هدایتی وزیر مشاور چندتن‌از نمایندگان مجلسین و اعضای جناح در سالن آمفی تاتر کاخ وزارت کشاورزی تشکیل شد.

در جلسه دیروز جناح‌سازنده چند تن از نمایندگان مجلس شورای ملی پیرامون مسائل‌و تنگناهای مسائل شهری سخن گفتند .

شهرستانی نماینده مجلس‌گفت بی‌تردید همه‌میدانیم شهرداریها اقلام بزرگی برای اقدامات شهری نیاز دارند .

کمکهای دولت تکافوی مخارج آنها را نمی کند و شهرداریها ناگزیر بـا تصـویب عـوارض گوناگون موجبات عدم رضایت مردم را فراهم میکنند.

شهرستانی اضافه کرد مشکل دیگر شهرها مسئله طرحهـای جامع و هادی شهرها استکه مشکلات فراوانی برای هرنوع اقدامات شهری‌ورفاهی درشهر ها بوجودآورده است .

دکتر اسفندیاری سخنران دیگر گفت وزارت راه شرکت‌ره‌گستر رابوجود آورد که‌دارای‌تعداد بیشماری ماشین آلات فنی و راهسازی است واز قرار طبق قانون اختیارات این شـرکت بوزارت کشاورزی که‌مسئولیت راهسازی روستا ها را برعهده گرفته تفویض گردیده است . پیشنهاد میکنم که برای‌هرنوع صرفه‌جوئی در صرف وقت و بودجه از جابجا کردن ماشین آلات و حمل ونقل ازاین سو به آن‌سو این ماشین‌آلات بین استانها تقسیم گردد .

چند تن دیگر از اعضای جناح سازنده درباره مسائل مختلف سخن گفتند .

دست‌اندازی بـه اراضی

سپس منصور روحانی وزیر کشاورزی ومنابع طبیعی گفت: از آنجائیکه نسبت به‌کارروستا ها مسئولیتی شدید احساس‌می کنم راهسازی روستا ها وبرق رسانی‌به‌روستاها را قبول‌کردم و دراین راه سعی خواهم کرد با کوشش بیشتر کار بیشتری انجام گیرد تلاش خواهیم کرد راهها و برق روستائی‌دربرنامه ششم در اولویت قرار گیرد .

وی همچنین درباره حفظ اراضی‌کشاورزی‌موضوع‌صحبت یکی از سخنرانان گفت وزیـر کشاورزی خودرا مسئول‌حفظ و صیانت کشورزی و اراضی کشاورزی میداند و در حـد برنامه‌های جامع زمین هـــای کشاورزی راحفظ خواهدکرد و اضافه نمود :

پس از سخنان وزیرکشاورزی دکتر تسلیمی وزیر بازرگانی‌و معینی وزیر کشور مطالبی‌بیان داشتند.وزیر کشاورزی ضمن سخنان خود گفت مطالبی را که در مورد طرحهای جامع‌و هادی شهرهابیان داشتید کاملا منطقی‌و صحیح‌است‌بخصوص که طرحهای جامع بدون‌توجه به نظرات مردم و پیشنهـادات آنان و نظر کار شناسان محلی تهیه شده است مطمئن بـاشید هر پیشنهاد منطقی دراین‌زمینه پذیرفته میشود و پیشنهاد می کنم یک جلسه مخصوص برای بررسی مسئله طرحهای جـامع شهری تشکیل گردد و راههای منطقی ارائه شود .

خریداران ایرانی در مراسم حراجی آسبهای شوروی

مسکو - آسوشیتدپرس - خبرگزاری تاس گزارش میدهد که خریداران اسب از کشور های ایران ،هلند ، ایتالیا ، فنلاند ، فرانسه‌کاناداو آلمان غربی و ایالات متحده بـرای شرکت در مراسم حراج سالانه اسبهای اصیل در شهر میاتی گورسک» واقع در قفقـاز گرد آمده‌اند .

در این حراج نمونه هائی از اسبهای اصیل نژاد عـربی بفروش خـــواهد رفـــت . بسیاری از این اسبها از نژاد اسب سفید‌رنگی بنام«اسوان» که ازطرف جمال عبدالنـاصر بشوروی هدیه شده بود مـی باشند .

بحث روز

تولید بیشتر وارزانتر

مشارکت کارگران، تکنیسین‌ها، مهندسین و کارمندان دفتری در سرمایه کارخانه‌ها و شریک شدن در سودی که توسط نیروی کار آنان و مدیریت روسای کارخانه حاصل میشود، اصلی است از اصول انقلاب شاه و ملت ودارای فلسفه‌ای اقتصادی و اجتماعی است که توجیه و تفسیر آن در اینجا مدنظر مانمی‌باشد. آنچه ما میخواهیم دراینجا مورد بحث قرار دهیم فرمایشات ساده و در عین حال ژرف وپرمغز شاهنشاه میباشد که به چند موضوع فوق‌العاده پر ارزش اقتصادی در سفر اخیر به اراک اشاره کردند.

شاهنشاه خطاب به کارگران و مهندسین شهر صنعتی اراک فرمودند : «همین امروز میتوانم بگویم که کارمندان، مهندسان وکارگران کارخانه‌های مجتمع اراک با طرح‌ریزی صحیح وبهره‌برداری کامل از کارخانجات و ماشین آلات‌هر وقت شما این کارخانجات را سود ده کردید همان روز دستور خواهم داد که تا ۹۹ درصد سهام این کارخانه‌ها راو تا٤۹ درصد اول بشما کارگران و مهندسین و کارمندان‌اینجا وتا ۵۰ درصد به ملت ایران عرضه بکنند. این امر منوط به‌بهتر کار کردن، بیشتر کار کردن، به تولید بیشتر وارزانتر، رقابت در بازارها، چه داخلی و چه صادراتی، دارد و این امکان بوجود خواهد آمد که شما در سودی که به همت شما بدست آمده است شریک و سهیم باشید».

فرمایشات شاهنشاه چند موضوع مهم را در بردارد که عبارتست از: بهتر کار کردن، بیشتر کار کردن، تولیدبیشتر وارزانتر و در نتیجه امکان رقابت چه در بازارهای داخلی وچه در بازارهای خارجی.

سود هرکارخانه از تفاضل فروش کل و هزینه کـل بدست میاید. کل فروش هر شرکت از حاصلضرب تعدادکالاها یاقطعات ساخته شده در قیمت هر واحد بدست میاید وهزینه کل هر کارخانه متشکل از هزینه‌های مختلفی است که‌هریک باز شامل اجزاء مختلف میگردد. بهتر و بیشتر کار کردن یا بعبارت دیگر راندمان وکارآئی افزون‌تر باعث میشود تا هزینه تولید کاهش یابد وکالاهای ساخته شده دارای کیفیت بهتری بوده وازین بابت امکان رقابت بیشتری بوجودآید.

هیچ کارخانه‌ای نمیتواند خودش قیمتها را تعیین کند، مگر اینکه موقعیت انحصاری یا شبه انحصاری داشته باشد. آنچه هرکارخانه‌ای میتواند انجام دهد افزایش کارآئـــی کارگران ومهندسینش میباشد تا ازین طریق هزینه تولید را پائین آورد. بالا بردن کارآئی به چند عامل مختلف وابسته است که شاید یکی از مهمترین آنها علاقه ووجدان کار کارگران وتکنیسین‌ها ومهندسین میباشد.

البته اهمیت مدیریت صحیح واستفاده از ابزارهای مدرن برقی توسط کارگران به هنگام کار وغیره در ازدیاد کارآئی کم نیست، ولی باید تاکید شود که وجدان کار،افزایش‌حجم کاری که‌درساعت انجام میشودبرخوردار از ارزش ویژه‌ایست که نمیتوان بهیچوجه جاشینی برای آن یافت.

مشارکت در سود کارخانه وسیله‌ی مطلوب ومناسبی است‌که‌وجدان‌کاررابالا برد، ولی فقط هنگامی کارخانه‌ای میتواند سود دهد که وجدان کار کارگران و مهندسین بالا باشد واینان باکار بیشتر وبهتر بتوانند کالاهائی بسازند که در بازارهای داخلی و خارجی، چه از نظر قیمت و چه از نظر مرغوبیت قابل رقابت باشد. در عمل، این امر یکدور تسلسل است. که میتواند در جهت افزایش کارآئی و سود بیشتر حرکت کند یادر جهت معکوس.

صنایع ماشین‌سازی کشور مجبور است در جهت‌افزایش مرغوبیت خود وکاهش هزینه‌هایش حرکت کند، چون بازار داخلی برای اینگونه محصولات محدود میباشد و مدتی‌پس‌از تولید اجبارا این صنایع باید متوجه بازارهای دیگر شود. آنوقت موفقیت درین بازارها بستگی کامل به قیمت ومرغوبیت اینگونه محصولات صنعتی دارد.

رئیس بانك توسعه کشاورزی در مجمع عمومی بانك گفت: طی سال گذشته

بانک توسعه کشاورزی ۲٦ میلیارد ریال به بخش کشاورزی کمک کرد

آئین‌نامه اجرائی کمکهـــای بلاعوض برای تشویق بخش خصوصی به سرمایه‌گذاری در رشته کشاورزی اصلاح میشودو طبق پیشنهادی که از جانب بانک توسعه کشاورزی ایران به‌وزارت کشاورزی تسلیم گردیده و مورد موافقت قرار گرفته است، مقررات آئین‌نامه سهلتر و آسانترمیگردد.

این مطلب را مهدی سمیعی رئیس بانک توسعه کشاورزی ایران در جلسه‌مجمع عمومی‌بانک که با حضور منصور روحانی وزیر کشاورزی و منابع‌طبیعی- هوشنگ انصاری وزیر امـــور اقتصادی و دارائی - حسنعلی مهران رئیس کل بانک مرکزی ایران- والکساندر مترلومیان معاون وزیر مشاور و رئیس سازمان برنامه وبودجه تشکیل گردید بیان داشت.

سمیعی اضافه کرد که در چند سال اخیر تقاضا برای استفاده از اعتبارات تبصره ٦۰ و انجام عملیات زیربنائی مانند تسطیح و زهکشی وآبرسانی بمراتب بیش از اعتباراتی بوده که دولت در اختیار بانک توسعه کشاورزی قرار داده است. وی درمجمع عمومی بانک تاکید کرد که بایستی این اعتبارات بمیزان قابل‌توجهی افزایش داده شود، تا بدیـن وسیله بتوان بخش خصوصی را بیش از پیش تشویق بـــه سرمایه‌گذاری در بخش کشاورزی کرد.

وزیر امور اقتصادی و دارائی - وزیـر کشاورزی و منابع طبیعی - رئیس بانـک توسعه کشاورزی ورئیس کل‌بانک‌مرکزی‌ایران قبل‌از شرکت در جلسه مجمع‌عمومی بانك درحال گفتگو دیده میشوند .

توسعه فعالیتهای کشاورزی

مهدی سمیعی پس از تقدیم گزارش فعالیتهای بانک‌به‌مجمع عمومی افزود: بانک توسـعـــه کشاورزی در طول عمر کوتاه خود با اعطای وام به بخش خصوصی ومشارکت در سرمایه- گذاریهای مفید و عرضه سایـر خدمات، به گسترش و توسعه فعالیتهای کشاورزی در تامین هدف خود کفائی نسبی کمک‌کرده است. رئیس بانک یادآور شدکه دولت باتوزیع بعضی از نهاده‌های تولید بین کشاورزان از یکسو و تضمین حداقل بهای محصول زراعی ودامی مانند گندم - جو- ذرت- چغندر قند- شیرو گوشت از سوی دیگر به کوشش خود در گسترش و رشد فعالیتهای بخش کشاورزی ادامه داده است و در سال گذشته در تعداد ۵۸۰ طرح جمعا ۲۵ میلیارد و ۸۰۱ میلیون ریال مشارکت کرده و یا وام کم بهره وکمکهای بلاعوض برای آنها تصویب کرده است که از این طرحها ۹٤ طرح مشترک بابانک ملی ایران و ۷۵ طرح مشترک‌بابانکهای گسترش‌ناحیه‌ای اجرا میشود.

۳۳ درصد افزایش

وی اضافه کرد: با در نظر گرفتن سهم متقاضیان وام در سرمایه‌گذاری مربوط به طرحهای فوق‌الذکر، رقم کل سرمایه‌گذاری در طرحهای مورد بحث به ۵۳ میلیاردو ۱۲٦ میلیون ریال بالغ گردیده است.

نسبت پرداختهای سال قبـل بانک به پرداختهای سال ۲۵۳٤ (۱۹ میلیارد و٤۲۲میلیون و ۵۰۰ ریال) افزایشی برابر ۳۳ درصد نشان میدهد. رئیس بانک‌توسعه کشاورزی در خصوص مشارکت در برخی از طرحهای کشاورزی یادآورشدکه‌ماهیت وخصوصیات اینگونه طرحها غالبا، آنچنان است که سرمایه‌گذاران بخش خصوصی به تنهائی قادر بـــه سرمایه‌گذاری نمی‌باشند و بایـن جهت در سال گذشته ۱۱ شرکت باهمکاری بانک توسعه کشاورزی تاسیس شد و در این سال‌هیات هائی بمنظور مطالعه توسعـــه کشاورزی‌ودامداری ودامپروری وتشویق بخش خصوصی بـه استانهای سیستان وبلوچستان- گیلان- همدان- خراسان ورضائیه اعزام گردیدند ودودفتر ناحیه‌ای بانک در استانهای سیستان و بلوچستان، ولرستان تاسیس‌شد ودفاتر قبلی در شهرهای‌کرمانشاه - اصفهان- شیراز- مشهد - کرمان بفعالیت مشغول بوده‌و بانکهای حوزه آذربایجان و خوزستان فعالیت بیشتری ازخود نشان داده‌اند.

سرمایه‌گذاری خارجی

مهدی سمیعی آنگاه به سرمایه گذاریهای خارج از کشور در رشته کشاورزی اشاره کرد و گفت: تاسیس یک شرکت‌مختلط بامشارکت وسرمایه‌گذاری ایران وبرزیل جهت تولید دانه «سویا» در کشور برزیل در دست مطالعه میباشد و شرکت «استیران» استرالیائی نیز بر فعالیت خـود افزوده است.

رئیس بانک ضمن بیـــان خصوصیات‌بانک‌توسعه‌کشاورزی وسرمایه‌گذاری دولت اضافـــه کرد: قسمتی از نیازهای مالی بانک از طرق دیگر واز جمله انتشار اوراق قرضه بانـک توسعه کشاورزی در سال‌گذشته بمبلغ ۵ میلیارد ریال و بمدت٤ سال بابهره ۹٫۷۵ درصد تامین میشود وبرای دومین بار نیز وامی بمبلغ ۱۳۰ میلیون دلار آمریکائی از بازار دلار اروپائی اقدام گردیده است.

برای ٦ مهاجم جاده کن تقاضای حبس ابدشد

بقیه ازصفحه اول

که بازپرس علیه‌متهمان صادر کرده بود، پس‌ازمطالعه وبررسی محتویات پرونده کیفر خواست خود را صادر کرد .

سخنگوی دادگستری‌اعلام‌کرد: دادستان در کیفرخواست‌اعمال ارتکابی متهمین رابامواد ۲۰۷ (بند الف)- تبصره ذیل ماده۱۷۳ و ماده ۲۳٤ قانون کیفرهمگانی و مواد یك‌و چهار قانون تشدید مجازات ربایندگان اشخاص‌قابل انطباق تشخیص و با رعایت‌مواد ۲۷و۳۲قانون کیفرهمگانی‌حداکثر واشد مجازاتهای مقرر در قوانین (حبس دائم)رابرای کلیه‌متهمین خواستار شد .

این سخنگو افزود : سرعت عمل‌ودقت ماموران قضائی‌وانتظامی در تکمیل و آماده کردن سریع پرونده برای طرح‌دردادگاه‌جنائی و تقاضای تعیین اشد مجازات برای متهمین هشداری است بـه عناصر ماجراجو و قانون شکن و درس عبرتی‌برای‌آندسته ازافرادی که میخواهند به‌حیثیت‌و نوامیس مردم لطمه‌واردسازندوبایستی‌بدانند دستگاههای قضائی و انتظامی به آنهااجازه‌نخواهند دادکه به‌حریم نوامیس مردم‌تجاوز کنند وموجبات ناراحتی خانواده‌هارا فراهم‌سازند. مسلم است که سازمانهای‌قضائی وانتظامی برای پیشگیری ازچنین حوادث نامطلوب و نادر الوقوع که موجب سلب آسایش خانواده ها میگردد مراقبتهای دائم ومستمر شدیدتری‌معمول‌خواهدداشت‌وبرای جلوگیری‌ازتکرار نظائر این‌قبیل جرائم تدابیر لازم اتخاذ واز طرف مقامات انتظامی دستورهای شدید وموکدی‌صادر شده است.

مواد قانونی

قانون تشدید مجازات ربایندگان اشخاص

ماده ۱- هرکس به قصدمطالبه وجه یامال یا به قصد انتقام یا بهر منظور سوء دیگر به عنف یاتهدید یا حیله یابهر نحوه دیگر شخصی را برباید یا مخفی کند به حبس جنائی درجه ۲ از دوتا ده سال محکوم خواهد شد .در صورتیکه سن مجنی علیه کمتراز پانزده سال تمام باشد مجازات مرتکب حبس جنائی درجه یکاز سه تا پانزده سال خواهد بود .

ماده ٤- هرگاه سن مجنی علیه پانزده سال تمام یابیشتر باشد و به‌سبب ربودن یا اختفاء یاآسیب های‌وارده فوت‌کند یاناپدیدشود مجازات مرتکب اعدام است واگر به‌او صدمه‌جسمانی یاروانی‌وارد شود که منجر به مرض دائم یا زوال عقل یافقدان یکی ازحواس یا از کار افتادن یکی از اعضای اصلی بدن‌او گرد یاباالواط شده یا هتک ناموس او شده باشد مجازات مرتکب حبس دائم است .

هتك ناموس

قانون مجازات عمومی

ماده ۲۰۷ - (بند الف) هرکس به عنف یا تهدید هتک ناموس‌زنی را بنماید به حبس جنائی درجه یک از سه تا ده سال محکوم خواهد شد.

تبصره ذیل ماده ۱۷۳- در مورد این ماده هرگاه جرح بـه وسیله چاقو یاهر نوع اسلحه دیگری وارد شوداگر عمل‌مشمول قسمت اول ماده گردد کیفر آن حبس جنحه‌ای از شش ماه تـا دوسال واگر عمل مشمول‌قسمت اخیر ماده گردد کیفر آن حبس جنحه‌ای ازسه‌ماه تایکسال‌خواهد بود و بعلاوه در هر دومورد دادگاه مرتکب رابه اقامت اجباری از شش ماه تادوسال در یکی از نقاط کشور که از طرف وزارت دادگستری تعیین خـواهد شد محکوم می‌نماید . در مورد این تبصره تعقیب منوط به شکایت زیان دیده‌ازجرم نبوده و استرداد شکایت نیزموثر نخواهد بود.

ماده ۲٤- هر کس بوسیله تهدید واجبارا وجه نقد ویاچیز دیگری تحصیل کند بـه حبس جنحه‌ای از سه ماه تا دو سال محکوم خواهد شد .

ماده ۲۷- هرکس با علـم و اطلاع باشخص ویا اشخاص‌دیگر در انجام عملیات اجرائی تشکیل دهنده جرمی مشارکت وهمکاری کند شریک‌درجرم شناخته میشود ومجازات او مجازات فاعل‌مستقل آن جرم است .

ماده ۳۲- درمورد تعدد جرم هرگاه جرائم ارتکابی از سه جرم بیشتر نباشد دادگاه مکلف است برای هریک ازآن جرائم حداکثر مجازات مقرر را مورد حکم قرار دهد وهرگاه جرائم ارتکابی بیش از سه جرم باشد دادگاه مجازات هریک ازجرائم را بیش‌از حداکثر مجازات مقرر قانونی معین میکند بدون اینکه از حداکثر باضافـه نصف آن تجاوز نماید و در هر یک از موارد فوق فقط مجازات اشد قابل اجراء است .

دانشگاه تهران

جرم شناسی

کلیات

چاپ دوم

تالیف

رضا مظلومان

شماره ۱٤٦۳

فروشگاه شماره ۱ خیابان غربی دانشگاه (۲۱ آذر)
فروشگاه شماره ۲ خیابان شاهرضا ایستگاه لاله‌زار
فروشگاه شماره ۳ امیرآباد شمالی خیابان شانزدهم

ناشر: مؤسسهٔ انتشارات و چاپ دانشگاه تهران

روزنامه ندای ناسیونالیست

روزهای چهارشنبه بامطالب تحلیلی منتشرمیشود

اطلاعیه هیات نظارت چهارمین دوره انتخابات نظام پزشکی مرکز

پیرواطلاعیه‌های‌قبل ، از همکاران پزشك و دندانپزشك که تـا پایان اردیبهشت ماه ۲۵۳٦ به تهران انتقال یافته و نظام پزشکی مرکز را مطلع نساخته‌اند ، تقاضا دارد مراتب را تـا ساعت ٦ بعـداز ظـهر پنجشنبه - ۱۹٫۳٫۲۵۳٦ ، با ارائه مدارك، بنظام پزشکی مرکز اعلام دارند تا برك‌شرکت در انتخابات برای آنان صادر گردد.

برك شرکت در انتخابات (تعرفه) برای عموم شرکت کنندگان‌درانتخابات روز اخذ رای در محل برگزاری‌انتخابات در مقابل ارائه‌کارت‌عضویت داده‌خواهد شد .

انتخابات از ساعت ۷ صبح تا ۳ بعداز ظهر روز جمعه ۲۰٫۳٫۲۵۳٦ در دانشکده صنعتی پلی‌تکنیك انجام‌خواهد گردید .

همکاران ارجمند برای ورودبه دانشکده‌مذکور باید کارت عضویت همراه‌داشته باشند و ارائه دهند .

رئیس هیات نظارت -دکتر ابراهیم ریاحی

گزارش پزشکی قانونی و پلیس بیرمنگام درمورد مرگ دو دانشجوی ایرانی

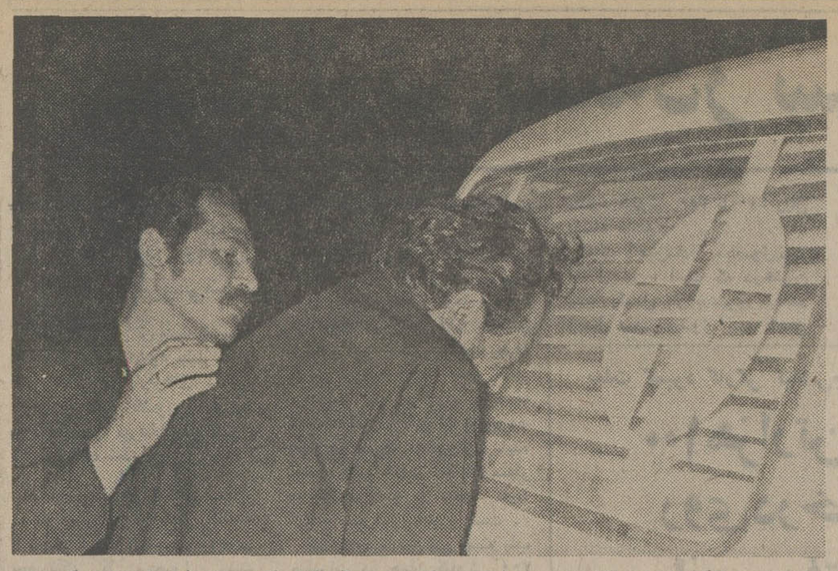

اردشیر سرکیسیان به تلخی در مرگ فرزند می‌گرید.او برآمبولانسی که جنازه فرزندش رابه گورستان برد، تکیه کرده است .

هفته گذشته نامه‌مرکزپزشکی قانونی بیرمنگام، در یک‌جلسه باشرکت ماموران انتظامی مامور بررسی حادثه گشوده شد و در آن جلسه تصمیم گرفته شد که یک نسخه از گزارش پلیس و یک نسخه از گزارش پزشکی قانونی بیرمنگام‌جهت‌اطلاع‌خانواده سرکیسیان در اختیارآنان قرار گیرد. زیرا اردشیر سرکیسیان، پدر «هاملت»از پلیس بیرمنگام خواسته بودکه هرچه زودتر علت مرگ فرزندش را روشن سازند و به‌وی اطلاع دهند. در گزارش پلیس بیرمنگام بطور صریح‌ذکر شده که هیچ‌مدرک و نشانه‌ای که غیر عادی بودن مرگ دودانشجوی ایرانی‌راثابت کند، بدست پلیس نیفتاده وگاز ذغال سنگ که از سیستم‌گازرسانی عمومی‌بیرمنگام تغذیه می‌شود، از شیر خروجی گازنشت کرده و اتاق خواب دو دانشجو از گاز اشباع شده است .

قبلا شایع شده بودکه دو دانشجوی ایرانی، قربانی‌یک‌توطئه دقیق قتل شده‌اند و نفوذ گاز از لوله تعمدی بوده است . اما با اعلام نتایج کار پزشکان قانونی وپلیس بیرمنگام ، این شایعه از میان رفت .

جسد «هاملت » در میان‌تاثر اقوام و خویشان و گروهی از دانشجویان مسیحی، درگورستان آرامنه ـ خیابان خراسان ـبه‌خاک سپرده شد .

جسد «هاملت » از هواپیمای‌انگلیسی خارج می‌شود تا تحویل بستگانش داده شود .

جنازه «هاملت» ۴۹ روز پس‌ازمرگ به تهران رسید

ماندر، پدر، اقوام‌وخویشان«هاملت سرکیسیانس » دانشجویی که در بیرمنگام انگلستان براثر مسمومیت فوت شده بود، پس‌از۴۹ روز انتظار توام باتاثرو تاسف، پریشب جنازه فرزند خودرا در فرودگاه مهرآباد تحویل گرفتند . همانگونه که قبلا خبردادیم جسد«کاوه‌بیدختی »دانشجوی هم اتاقی «هاملت» نیزچند روز پیش با هواپیما به‌تهران حمل شد و به‌خانواده‌اش تحویل گردید .

بارسیدن جنازه «هاملت » به تهران، رازمرگ‌دو دانشجوی جوان که باشایعات مختلف همراه‌بود، نیز، روشن شد.براساس گزارش مرکز پزشکی قانونی بیرمنگام ، مرگ دو دانشجوی ایرانی ، براثر استنشاق گاز ذغال سنگ بوده است . متخصصان قلب‌آن مرکز نیز اعلام کرده‌اند که قلب هر دو دانشجو سالم بوده و درمرگ آنان هیچ تاثیری نداشته است.

مرکز پزشکی‌قانونی بیرمنگام برای اعلام این نتیجه حدود ۴۵ روز ، بستگان دانشجویان‌ایرانی را در تهران و بیرمنگام ، در اضطراب و نگرانی باقی گذارد . نتیجه آزمایش پزشکان قانونی دریک نامه محرمانه ، به پلیس بیرمنگام گزارش شد .

در طول مدتی که اجساد دانشجویان در سردخانه مرکز پزشکی قانونی بیرمنگام قرار داشت ، پلیس آن‌شهر به‌بررسی مرگ دو دانشجو پرداخت و کلیه احتمالات را مورد مطالعه‌قرارداد.

پلیس که در بررسی های خود مرگ دو جوان ایرانی را یک‌حادثه دانسته بود، در انتظار اعلام‌نتیجه آزمایش پزشکی قانونی ، باقی ماند.

CHAIRMAN: JOHN BETTINSON, LL.B.

ALPHA TOWER
SUFFOLK STREET
QUEENSWAY
BIRMINGHAM
B1 1TP

BIRMINGHAM AREA HEALTH AUTHORITY (TEACHING)

Telephone Communications to
Dr. W. Nicol
Direct Line 021-235 6561
Switchboard 021-235 9944

In Reply Please Quote:—
Our Reference
WN/LL
2 June 1977

Your Reference

THIS IS TO CERTIFY THAT AT THE TIME OF DEATH HAMLET SARKISSIANS WAS RESIDENT IN THIS CITY. DEATH OCCURRED AT 24 TAYLOR ROAD, KINGS HEATH, BIRMINGHAM. AT THE TIME OF DEATH HAMLET SARKISSIANS WAS NOT SUFFERING FROM ANY INFECTIOUS DISEASE NOR WAS THERE ANY SERIOUS INFECTIOUS DISEASE IN THE AREA. PROVIDED SPECIAL PRECAUTIONS ARE TAKEN IT IS SAFE TO TRANSPORT THIS BODY.

Signed:
Dr W. Nicol
Area Medical Officer
Birmingham Area Health Authority (Teaching)

MEMORANDUM

From: R. E. MEUTTINGTON
To: H.M. Coroner for Birmingham District, Coroner's Court, Newton Street, Birmingham B4 6NE.

Date May 31st 1977

On Thursday, 28th April, 1977, I opened an Inquest upon Hamlet SARKISSIANS, aged 23 years, of 24 Taylor Road, Kings Heath, Birmingham. Evidence was given on oath by Gagik SARKISSIANS, of 24 Taylor Road, Kings Heath, Birmingham, that he had identified the body of the above-named as being that of his brother who died at the above address on 19th April, 1977.

I also certify that the deceased was not suffering from any form of contagious disease. The exact cause of death is still not known and I am awaiting the report of further tests from the Home Office Laboratory in Birmingham.

گزارش مرکز پزشکی قانونی بیرمنگام

تیراندازی درخیابان ری تهران

سرقت تریاک از گاوصندوق تعاون وروستاهای سیستان و بلوچستان

دزدان با دستگاه اکسیژن بدنه گاوصندوق را بریدند وبااین عمل ساختمان اداره را به آتش کشیدند

دزدانی که‌برای سرقت‌تریاک ازگاوصندوق اداره تعاون و روستاهای سیستان وبلوچستان ازدستگاه‌جوش اکسیژن‌استفاده کرده بودند ساختمان آن اداره را به آتش کشیدند . دزدان که پس از سرقت بیش از ۱۰ کیلو تریاک به تهران گریخته بودند به محض‌رسیدن به تهران تحت تعقیب ماموران آگاهی ومبارزه باموادمخدر قرار گرفتند و باتیراندازی‌آنان ناگزیر به تسلیم شدند.

دوروز قبل ، از استان سیستان و بلوچستان‌به‌شهربانی واداره آگاهی تهران‌اطلاع‌داده شد که درتاریخ ۳۶٫۳٫۱۵ گاوصندوق محتوی تریاک های اداره تعاون و امور روستاها مورد دستبرد سارقین‌قرارگرفته است. دراین گزارش ذکر شده بود که دزدان حین گشودن ساختمان اداره را نیز به آتش کشیدند اما از حریق ترسیدند وگریختند .

ازسوی دیگر ماموران‌آگاهی زاهدان پس‌ازیک سلسله‌تحقیق دراین مورد، به راننده اداره تعاون بنام «غلامرضاطالب‌آباد» مشکوک شدند و ضمن تحقیق ازوی، دریافتند که او به کمک دونفر از دوستانش بنامهای حسین شاطریان واحمدبرادران باقری (ساکنین تهران) که به زاهدان آمده بودندنقشه سرقت را طراحی کردند و به گاوصندوق دستبردزدند. دراین گزارش ذکر شده بود که‌دونفر اخیرالذکر پس از سرقت‌تریاک به تهران فرارکردند :

ماموران آگاهی زاهدان شماره اتومبیل بی.ام.و شماره ۴۱۶۵۸ تهران ـ دال به‌تهران رفته‌اند.کارآگاهان تهران‌همراه یک اکیپ از ماموران اداره مبارزه باموادمخدر شهربانی پس از تنظیم برنامه درنقاط مختلف مستقر شدند و اتومبیل را درخیابان ری‌دیدند.ماموران به راننده اتومبیل دستور توقف دادند ولی راننده بپدال‌گاز فشرد و درمقابل اخطار های ماموران بقصد فرار برسرعت اتومبیل افزود . ماموران‌ناگزیر به تیراندازی بسوی آنان شدند و حسین شاطریان رامجروح کردند .

بدین ترتیب راننده اتومبیل رامتوقف کرد وماموران هردو دزد را دستگیر کردند .

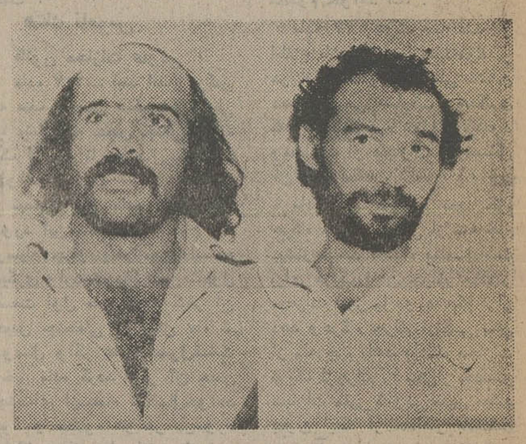

دزدان‌تریاک ازگاوصندوق: حسین شاطریان واحمدبرادران باقری

فرارازدست همسرپیر!

مردجوان هنگام فرارازدست همسرپیر خوددرمهرآباددستگیرشد

مرد جوانی که به خرج همسر پیرخوددرخارج ازکشور تحصیل کردوبا درجه دکترابه کشورباز گشت ، هنگام فرارازدست زنش در فرودگاه مهرآباد دستگیر شد.

این مرد برای آنکه از دام همسر به‌راحتی بگریزد،بی اطلاع‌او ازخارج به ایران آمدو پنهانی دریکی ازوزارتخانه های مهم استخدام شد.

چندروز قبل ، ماموران اداره گذرنامه فرودگاه مهرآباد ،مرد جوانی رادستگیر کردند.دستگیری این مرد در پی شکایت همسر ۵۰ ساله‌اش «شهلا» انجام شد.

شهلا که پس‌از ازدواج با حسین ، به خرج خود ، او را به خارج از کشور فرستاده بود ، پس‌از مدتی از وی بی‌خبرماند .

حسین نیز عمدابرای شهلانامه نمی فرستاد تا شهلا از محل اقامتش بی اطلاع باقی بماند . بدین ترتیب‌شهلاازپلیس کشوری که شوهرش در آن اقامت‌داشت خواست تا او رابیابد ولی پلیس نیز نتوانست او را پیدا کند . ارتباط بین زن‌و شوهر بکلی‌قطع شد. اما پی گیری شهلا ادامه یافت.

چندی پیش شهلا مطلع شد که همسرش حدود یکسال پیش با تیتر دکترا پنهانی واردایران شده و در یکی از وزارتخانه‌ها استخدام گردیده است .

شهلا با اطمینان از بازگشت همسر شکایتی علیه او تسلیم دادسرای تهران کردو رسیدگی به آن به «عایدینی» دادیارتحقیق شعبه هشت‌دادسرای تهران‌سپرده شد.

شهلا در تحقیق گفت : ۶سال قبل همسرم راکه ۲۹ سال داشت باخرج خودم به خارج فرستادم‌ولی او پس‌ازمدتی که در خارج‌بسر برد نه تنها مرا فراموش کرد ، بلکه فرزندان‌مشترکمان که‌دختر و پسر ۱۲و۸ ساله هستند رانیز از یاد بردو اکنون که اطلاع یافته‌ام وارد ایران شده تقاضای تعقیب او را دارم.

تحقیق دادیار دادسرا که به دستگیری حسین در فرودگاه انجامید نشان داد که حسین در فرم استخدامی وزارتخانه متبوعه خود همسر و فرزندانش را «فوت شده » اعلام کرده بود. حسین هم اکنون تحت تعقیب دادسرای تهران قرار داردو اگر رضایت همسرش را جلب نکند، زندانی خواهدشد

دزدمعروف همدان دستگیرشد

همدان ـ خبرنگار اطلاعات : سارق معروف همدانی که پس از ۱۵ سال از زندان آزاد شده بود، هنگام فروش اموال‌مسروقه دستگیر شد. علی حمزه‌ای‌معروف به علی مارانی که سه ماه قبل‌از زندان آزاد شده بود باتفاق دو سارق دیگربنامهای نصرت‌مهرابی و ناصر ناصری فخیم که قصد فروش اموال‌دزدیده شده‌راداشت توسط ماموران آگاهی همدان دستگیر شد .

علی حمزه‌ای هنگام آزادشدن از زندان به ماموران آگاهی قول داده بود که دیگر دزدی نکند و دنبال زندگی شرافتمندانه برود .

وی غافل از اینکه ماموران آگاهی او را تحت نظر دارند با کمک دو نفر دیگر به چندخانه دستبرد زد وتعداد زیادی قالیچه‌و فرش‌را سرقت کرد. ولی قبل از آنکه بتواند آنها را بفروشد دستگیر و اموال مسروقه کشف شد .

در بازجویی که‌ازاین سه‌نفر شد به‌سرقت های چند سال‌پیش نیز اعتراف کردند و اموال‌دزدیده شده آنان کشف شد .

پرونده این سه سارق زیرنظر «پویان» دادیار دادسرای همدان رسیدگی میشود .

برائر انفجار کپسول گاز

عروس ۱۹ ساله کشته شد

شیراز ـ خبرنگار اطلاعات : نو عروس ۱۹ ساله‌یی‌درشیراز هنگام کار در آشپزخانه دچار حادثه شدو جان سپرد .

زهرا بشارت در غیاب شوهر خود علیرضا پارسائی که برای تهیه صبحانه از خانه خارج شده بود بساط صبحانه را فراهم‌می ـ کردکه بعلت‌ترکیدن کپسول‌گاز آشپزخانه کشته شد .

شوهر زهرا در بازگشت و با اطلاع از مرگ همسر جوان خود شوکه شد و به بیمارستان‌انتقال یافت .

حادثه در یکی از خانه های خیابان «ارتش» شیراز رخ داد.

حادثه درشهرستانها

کودک ۷ ساله کشته شد

لاهیجان ـ در برخورد مینی‌بوس ۷۷۴۶۱ ـ تهران‌و نیسان ۶۲۶۴۷ ـ رشت در جاده«بازکیاگوراب» ـلاهیجان پسر بچه ۷ ساله‌یی بنام‌کریم احمدی کشته شد.

محمد علی احمدی پدرکودک در این حادثه بشدت مجروح شد.

بهبهان ـ دیشب پسر بچه ۱۳ ساله‌ای بنام ایرج خشتابه هنگام دوچرخه سواری با کمپرسی شماره ۲۷۲۱۳اهواز که کنار خیابان متوقف بود برخورد کرد و کشته شد . کمپرسی به علت پنچر بودن یکی از چرخ هایش متوقف کرده بود و ایرج به علت نداشتن دید کافی در تاریکی شب باکمپرسی برخوردنمود.

* ۳ کشته و یک‌مجروح

شیراز ـ در ۳حادثه مختلف رانندگی شیراز ، ۳ نفر کشته‌و یک نفر مجروح شدند .

● اتومبیل آریای شماره ۷۹۱۳۶ تهران ـ ط ،به رانندگی علی اکبری‌در ۲۰ کیلومتری ده بید بارهگذری‌بنام حسین‌اجبارایی تصادف کرد و باعث مرگ او شد .

* محکومیت قاتل

اصفهان‌ـدادگاه جنائی‌اصفهان مردی بنام علی حسین نظری را که به اتهام قتل محاکمه‌میشدبه ۳ سال حبس جنائی درجه یک محکوم کرد .

علی حسین ۶ ماه پیش برسر اختلاف‌های ملکی‌درمحله«کساره» اصفهان بابیل شعبانعلی شهبازی را کشت .

متهم که با توجه به‌گذشت شاکیان خصوصی و تخفیف در محکومیت بخاطر کهولت سن به ۳ سال زندان محکوم شد از رای صادره فرجام خواست .

فروش انواع
بست داربست فلزی
ـ لوله وجک
ـ قالب فلزی
ساخت آلمان ـ انگلیس ـ فرانسه وایتالیا
داربست فلزی نادری
تلفن: ۷۵۵۵۱۸، ۷۵۸۶۴۰

درجلسه ارتباط باروح
چه دیدم؟
بانوئی که در تهران روح احضار میکند ، ماجرای شگفت‌انگیز اولین حضور خودرادرانجمن‌معرفت‌الروح ایرانی شرح میدهد
این مطلب حیرت‌انگیز راهمراه با ده ها رپورتاژ ، داستان و مطالب دلنشین ومتنوع در این شماره مجله اطلاعات بانوان مطالعه بفرمائید .
مجله اطلاعات بانوان سه شنبه منتشر میشود

اطلاعیه‌مورخ ۳۶٫۳٫۱۶
پلیس راه‌ژاندارمری
کشورشاهنشاهی

به آگاهی عموم میرساند :
بنابه مقتضای فصل وافزایش‌مسافرت های تابستانی و در اجرای قسمتی از طرح ویژه از روز جمعه‌بیستم‌خردادماه مقررات زیر بمنظور ایمنی بیشتر وتسریع در امر ترافیک درمحور های هراز ـ چالوس ـ کرج ـ قزوین ـ رشت‌ـ شمشک و کناره بمورد اجرامی گذارد .
۱ـ روز های جمعه و سایر ایام تعطیل حرکت کلیه تریلرها‌ـکامیون‌ها‌ـ ووانت ها باستثناء وسائط نقلیه حامل‌مواد سوختی و فاسد شدنی و موتور سیکلت ها باستثناء موتور سواران‌عضو فدراسیون با دریافت مجوزازپلیس‌راه بمعرفی فدراسیون موتور سه‌چرخه ـانواع موتور گازی دوچرخه از ساعت۵ صبح الی ۱۱ شب در محور های فوق ممنوع است .
۲ـ در روز های جمعه و سایرایام تعطیل محور های بشرح زیر :
گچسر به کرج ـپیست آبعلی به تهران ـ فشم به سه راهی گردنه‌قوچک از ساعت ۴بعدازظهر الی۱۰شب‌یکطرفه خواهد بود .
۳ـ از ساعت ۴ بعداز ظهر الی۱۰ شب عبور هرنوع کامیون وتریلر اعم از حامل مواد سوختی و فاسد شدنی‌در محورپیست آبعلی بتهران ـفشم‌بگردنه قوچک ـ گچسر بکرج‌ـ قزوین بکرج مطلقا ممنوع‌و مامورین از عبور آنها جلوگیری خواهند نمود .
۴ـ در خاتمه پلیس راه‌ژاندارمری کشورشاهنشاهی از کلیه رانندگان محترم انتظار دارد که به توصیه های ماموران پلیس راه توجه کامل مبذول فرمایند .

پلیس راه ژاندارمری کشور شاهنشاهی

موکت کبرینی فوم‌دار خارجی بطور عمده بانصب متری ۵۸۰ ریال تلفن ۶۶۲۷۴۳

جناب آقای مهندس بهرام رئیسی
انتصاب شما را بسمت مدیر کل راه و ترابری‌استان چهارمحال‌بختیاری تبریک عرض مینماید .
عبدالغفار نیک‌بخت

جناب آقای جعفر شفقی
با نهایت مسرت انتصاب شایسته جنابعالی را به ریاست آموزش و پرورش شمیران تبریک عرض‌میکنیم.
احمد جلیلی و بانو

جناب آقای مرتضی علائی طوسی کرمان
با نهایت مسرت ارتقاء و ترفیع آنجناب راتبریک عرض نموده ، موفقیت شما را در راه خدمت به‌شاهنشاه آریامهر آرزومندم .
آموزش و پرورش سیرجان ـ کریمی

جناب آقای سید علی سیدی
ترفیع درجه آنجناب را صمیمانه تبریک‌عرض‌نموده موفقیت روزافزون شما را در راه پیشبرد هدفهای رهبر بزرگ و اندیشمند ملت‌ایران شاهنشاه آریامهر از ایزد منان آرزومندم .
دورود ـ ناصر قاضی‌نور

جناب آقای جعفر شفقی
انتصاب جنابعالی راپسمت ریاست آموزش و پرورش شمیران تبریک عرض کرده موفقیت شما را آرزومندم.
وجودی‌وبانو

جناب آقای علی سیدی
بانهایت مسرت ارتقاء درجه آنجناب راتبریک عرض نموده سلامت وتوفیق بیشتر آن سرباز عالیقدر را درراه‌خدمت بشاهنشاه و میهن عزیز از درگاه احدیت خواستارم.
نورالدین شکریان

تبریکات

سپاس معلمان و کارکنان آموزش وپرورش منطقه جلیق (ازنا)
به پیشگاه مبارک اعلیحضرت همایون شاهنشاه آریامهر
جان‌نثار بنمایندگی از طرف کلیه کارکنان و معلمان آموزش و پرورش منطقه جلیق «ازنا» بانهایت سرافرازی و افتخار سپاس صادقانه ومراتب شکرگزاری خالصانه خودرا همراه باپاک‌ترین احساسات انسانی خویش بمناسبت اوامر موکد شاهنشاه در تشکیل بانک وتامین رفاه فرهنگیان به خاکپای همایونی معروض میدارد، کامیابی و سعادت آن‌رهبر خردمند و مظهر وحدت ملت‌ایران را ازدرگاه قادر متعال آرزومند است.
جان‌نثار سعید توکلی از طرف کلیه‌معلمان وکارکنان آموزش و پرورش منطقه جلیق (ازنا)

جناب آقای دکتر جمشید آموزگار
دبیرکل محبوب حزب رستاخیز ملت‌ایران
رونوشت جناب‌آقای میراسداله‌موسوی‌ماکوئی نماینده محبوب مجلس شورای‌ملی رونوشت‌جناب آقای دکتر عباس امیر فلاح دبیر محترم حزب رستاخیز اذربایجان غربی .
با کمال امتنان و مباهات حسن انتصاب و انتخاب آقای منوچهر سرمدرا که یکی از فرهنگیان‌لایق و میهن‌پرست ماکو می‌باشد بدبیری‌حزب‌رستاخیز شهرستان ماکو تبریک و تهنیت عرض نموده و از خداوند متعال توفیق وی‌رادرراه خدمت به میهن عزیز و در اجرای منویات شاهنشاه آریامهر آرزومندیم .
کارکنان مدرسه راهنمائی تحصیلی شهرستان‌ماکو‌ـ مهدوی ـ جباری‌ـ جمالی‌ـ فتوت ـ مرتضوی ـاکبرزاده‌ـ محمدی ـ جبارزاده‌ـ آریا ـ ماکوئی‌ـ مهرزاد ـ نیساری‌ـ کاظم‌زادگان ـ علیرضا اقدم ـ عباس‌زاده ـ جبارنژاد ـ بهکزین ـ موسوی‌اقدم .

جناب آقای سرمد دبیر محترم حزب رستاخیز ملت ایران در ماکو
انتصاب شایسته آنجناب را بسمت دبیر حزب شهرستان ماکو صمیمانه تبریک‌عرض نموده و توفیق روزافزون آنجناب‌راازخداوند متعال‌خواستارم.
ماکو ـ بهروز جهانگیری معاون‌دبیرستان پهلوی

جناب آقای حاج غلامرضا خجسته‌پور
ترفیع آنجناب را تبریک عرض نموده‌وموفقیت‌شما را در راه خدمت بشاهنشاه آریامهر و میهن عزیز از خداوند خواستاریم .
یزد : حسین ، محمود، طاهره مظلوم‌ـ رقیه شفیع‌زاده

مجالس ترحیم

بانهایت تاثر وتاسف درگذشت پدر بزرگوار خودشادروان **تقی آزموده** را در مشهد مقدس باستحضار میرساند مراسم‌ترحیم و شب هفت آن مرحوم در محل برگزار میگردد ضمنا مجلس یادبودی از ساعت ۱۶ روز یکشنبه ۲۲ خرداد ماه در آدرس‌زیر منعقد میباشد.

خیابان پهلوی ـ مقابل جامجم ـ خیابان شهیار پلاک۶۳ـ طبقه ۳

شریفه آزموده‌ـ دکتر فریدون آزموده‌ـ دکتر شرافت‌نژند (آزموده)ـ دکتر ابوالحسن (بیژن) آزموده ـ دکتر کامبیزآزموده.

آ‌ـ۴۲۶۵

باکمال تاثر و تاسف درگذشت مرحوم مغفور **نقی آزموده** بزرگ خاندان را در مشهد مقدس باطلاع میرساند ـ مراسم ترحیم و شب هفت آن مرحوم‌درمشهد مقدس برگزار میگردد ضمنامجلس یادبودی از ساعت ۱۶ روز یکشنبه ۲۲ خرداد ماه در آدرس‌زیر منعقد میباشد.

خیابان پهلوی ـ مقابل جامجم ـ خیابان شهیار پلاک۶۳ـ طبقه ۳

خانواده‌های: آزموده‌ـ معصومخانی‌ـ نائینی طباـ دکتر عبدالرضا نائینی‌ـ دکتر عبدالحسین طباـ وزیرزاده فاطمی ـ فلاح بردبارـ اعتضادی‌ـ فاطمی‌ـ معصومی‌ـ نویدی‌ـ سمیعی ـ دیدبان‌ـ نژندـ باقری‌ـ نفیس‌ـ مالکی‌ـ محققی‌ـ صمدی‌ـ مشیری.

آ‌ـ۴۲۴۵

اطلاعات‌ـ مصیبت وارده را بعموم افراد خانواده‌های عزادار بویژه بازماندگان آنمرحوم تسلیت میدهد.

باکمال تاسف وتاثر فاجعه بزرگ درگذشت پسر عمه‌های عزیزم **کیاروش وکوشا پوررمدانی** را که در اثر تصادف اتومبیل جان خود را از دست دادند باطلاع دوستان و آشنایان‌میرسانم. مجلس ترحیم زنانه ومردانه جوانان ناکام در روز شنبه۲۱ر۳ر۳۶ از ساعت ۴تا۶ بعدازظهر در خانقاه صفی علیشاه منعقد خواهدشد.

مهران ناظری

۱ـ۲ آ‌ـ۴۳۱۱

باتهایت تاسف درگذشت **آقایان کیاروش وکوشاپور رمدانی** برادران آقای کیهان پوررمدانی همکار خود را که در اثرتصادف جان خود را از دست دادند باطلاع میرساند.

مجلس ترحیم زنانه ومردانه مرحومین در روز شنبه۲۱ر۳ر۳۶ از ساعت ۴تا۶ بعداز ظهر در خانقاه صفی‌علیشاه برگزارمیشود.

شرکت سهامی ماستر

۱ـ۲ ۴۳۰۹

باندوه فراوان مرگ دلخراش برادران عزیزمان جوانان ناکام **کیاروش وکوشاپوررمدانی** که در اثر تصادف‌اتومبیل از دست رفته‌اند باطلاع میرسانیم.

مجلس ترحیم زنانه ومردانه آن ناکامان روز شنبه ۲۱ر۳ر۳۶ ازساعت ۴تا۶ بعدازظهر در خانقاه صفی‌علیشاه برگزار میشود.

کتایون‌ـ کیهان‌ـ کورش‌ـ کیوان‌پور رمدانی

۱ـ۲ آ‌ـ۴۳۱۱

بانهایت تاسف وتاثر درگذشت جوانان ناکام **کیاروش و کوشاپور رمدانی** فرزندان آقای غلامحسین پور رمدانی را که‌در اثر تصادف اتومبیل جان خود را از دست دادند باطلاع دوستان و آشنایان میرسانیم.

مجلس ترحیم زنانه ومردانه جوانان ناکام در روز شنبه۲۱ر۳ر۳۶ از ساعت ۴تا۶ بعدازظهر در خانقاه صفی علیشاه منعقد خواهدشد.

خانواده‌های پوررمدانی‌ـ ناظری‌ـ محسنی‌ـ رمدانی ـ کروالیان‌ـ کاسمی‌ـ مدنی‌ـ مقدسی‌ـ دکتر واسعی‌ـ امیر عظیمی نیلی‌ـ امیرعظیمی‌ـ ارفعی‌ـسوادکوهی ـدرگانی‌ـ عبدی‌ـسیدی‌ـ ضیاء پور ـ هجری‌ـ اوایائی ـ پورتیموری ـ زمانی ـ عرفانی.

۱ـ۲ آ‌ـ۴۳۱۱

اطلاعات‌ـ حادثه ناگوار را بعموم افراد خانواده‌های‌عزادار بویژه بازماندگان آنمرحومان تسلیت میدهد.

باکمال تاسف فوت پدر عزیزمان **دکتر اسماعیل شفیعی** رئیس سابق بیمارستان پورسینای رشت را در لندن باطلاع خویشان ودوستان و آشنایان میرساند مجلس ختم آن فقید سعید روز پنجشنبه ۱۹ خرداد ماه جاری از ساعت ۴تا۶ بعد ازظهر در مسجد صفی‌رشت برگزار خواهد شد.

ابوالقاسم شفیعی‌ـ دکتر ابوالحسن شفیعی‌ـ حلیمه شفیعی‌ـ اشرف شفیعی‌ـ دکتر هوشنگ شفیعی‌ـ آذردخت شفیعی‌ـ ماهدخت شفیعی.

۱ـ۲ آ‌ـ۲۸۷۳

باکمال تاثر درگذشت پدر عزیز همسرمان **دکتر اسماعیل‌شفیعی** رئیس سابق بیمارستان پورسینا رشت را در لندن باستحضاراقوام ودوستان میرساند. مجلس ختم آن فقید سعید روز پنجشنبه ۱۹ خرداد ماه جاری ساعت ۴تا۶ بعداز ظهر در مسجد صفی‌رشت برگزار خواهد شد.

محمد حسن خلیلی گرگانی‌ـ حسن کشاورزـ دکترشاپور باستان

۱ـ۲ آ‌ـ۲۸۷۱

باکمال تاسف درگذشت مرحومه مغفوره **بانو سکینه باقرزاده** را به‌اطلاع دوستان و آشنایان میرساند مجلس ترحیم مردانه‌و زنانه آن مرحومه روز پنجشنبه ۱۹ر۳ر۳۶ از ساعت ۳ الی۵ بعدازظهر در مسجدالجواد منعقد میباشد.

خانواده‌های جواد باقرزاده‌ـ جواد فرجودـ باقر باقرزاده‌ـ محسن باقرزاده‌ـ درستی‌ـ نجفیان‌ـ احمدیان‌ـ غفاریان ـ هزاویان‌ـ مولوی.

۱ـ۲ آ‌ـ۱۷۰۸۶

بانهایت تاسف درگذشت ناگهانی مرحوم **بداله شریف‌مقدم** راباطلاع دوستان و خویشاوندان میرساند . مجلس ختم آن مرحوم روز پنجشنبه ۱۹ر۳ر۳۶ از ساعت ۵الی۷ بعد ازظهر در مسجد حاج‌ابوالفتح واقع در خیابان ری‌ـ میدان شاه متعقد می‌باشد .

شریف مقدم

آ‌ـ۴۳۴۷

اطلاعات ـ بیازماندگان آنمرحوم تسلیت میدهد

باکمال تاسف فوت آقای رضا امینیان نراقی فرزند مرحوم معاون‌الممالک را باطلاع فامیل و دوستان میرساند مجالس‌ختم مردانه در مسجد جامع نراق و زنانه درمنزل شخصی آنمرحوم ازروز چهارشنبه بعدازظهر (هیجدهم تابیستم خردادماه) برای مدت سه‌روز منعقد می‌باشد .

خانواده های ـ امینیان ـ وکیلی ـ نراقی‌پور ـ صفائی‌ـ محسنی اردهالی ـ حسینی نراقی ـ محمدی ـ قانع ـ مهدوی‌ـ سالم نراقی ـ سرتیپی ـ ریسمانچی ـ رضائیان ـ دهقانی ـ رئوفی ـ عطائی‌ـ ایرانپور ـدژبان ـ خیامی ـ سعادتمند ـ انوری ـ زندی .

آ‌ـ۲۹۵۱

اطلاعات ـ مصیبت وارده را بخانواده های عزادار بویژه بازماندگان آنمرحوم تسلیت میدهد .

✝

سرانجام‌پس از ۴۹ روز انتظار پیکربی‌جان فرزند دلبندمان هاملت که‌در آغاز بهاران و بهنگام شباب درپی‌رخ‌دادی سخت و ناگوارنونهالش را داس اجل درونمود بوطن‌بازگشت تا آخرین بوسه خودرانثار خاک‌وطن نماید.

اکنون لحظه‌ای فرامیرسدکه او بایدبرای همیشه همدم آرامش ابدی گردد و در مغاك خاك جای گیرد از بستگان و دوستان ضمن عرض پوزش و اعتذار ازانتظاری که‌درموردانتقالش از انگلستان بوطن داشته‌اند خواهشمند است که در ساعت‌سه بعدازظهر پنجشنبه ۱۹ خرداد در منزلش بنشانی زیرحضور بهم رسانند تابا همراهی همگان بگورستان ارامنه درآئیم وبرسر مرقدش بانثار دسته‌های گل‌آخرین بدرود رابا او داشته باشیم. از سوئی مجلس یادبود آن ناکام از دست رفته روز جمعه‌ساعت ۶بعداز ظهر در کلیسای سنت‌سرکیس برگزار میگردد ،«خیابان کریم‌خان‌زند » برمامنت نهید دراین مراسم شرکت فرمائید.

اردشیر وبانو سرکیسیان ـخانواده های: سرکیسیان ، فرهی ، قازاریان ، دهداری، ملکومیان، سرخوشیان ، سیمونیان، شاه نظریان ،آساطوریان ، خاچاطوریان ،وارطانیان.

آدرس : انتهای بهار ـ خیابان امیراتابك ـکوچه امین‌زاده‌ـ۹۴

آ‌ـ۴۳۱۵

اطلاعات مصیبت وارده رابعموم بازماندگان تسلیت میدهد.

هوالباقی

بمناسبت درگذشت مخدره علویه محترمه اخوی زاده مرحوم مغفور مبرور آیت‌اله‌العظمی آقای حاج‌میرزا محمدحسن شیرازی قدس سره ووالده ماجده حضرات آیتی‌الله آقایان اخوان‌مرعشی دامت برکاتهما مجلس ترحیم ازطرف والد بزرگوار حضرت آیت‌اله‌العظمی آقای‌سیدشهاب‌الدین مرعشی نجفی‌دام‌ظله شب‌جمعه ۲۲جمادی‌الثانی بعداز نماز مغرب‌و عشاء درحسینیه معظم‌له‌منعقد خواهد بود شرکت حضرات آیات عظام، علماء اعلام ،طلاب و محصلین کرام وسایر طبقات مومنین موجب تشکراست.

قم‌ـ محمود مرعشی

آ‌ـ۳۹۳۴

باکمال تاسف درگذشت مرحومه مغفوره **بانو فاطمه کاظمینی** صبیه خلد آشیان حجت‌الاسلام مرحوم حاج شیخ غلامرضای‌فقید خراسانی و والده مکرمه آقایان دکتر علی اصغر کاظمینی و مهندس محمد کاظمینی را باطلاع میرساند مجلس ختم فقیده سعیده روز پنجشنبه ۱۹ خرداد ماه جاری از ساعت ۵تا۷ بعد ازظهر در مسجد جامع شهرستان کرج منعقد است شرکت عموم‌طبقات مخصوصا سلسله جلیله علمای اعلام موجبات تسلی بازماندگان و تجلیل از مقام شامخ روحانیون خواهد بود.

سید حسن مدرسی یزدی

پزشکان و کارکنان بیمارستان کسری درگذشت والدماجده دوست و همکار ارجمندمان آقای دکتر علی اصغر کاظمینی را باطلاع دوستان و آشنایان میرساند بدینوسیله مجلس ترحیم‌در روز پنجشنبه ۱۹ خرداد از ساعت ۵تا۷ بعد ازظهر در مسجد جامع شهرستان کرج برگزار می‌شود شرکت همکاران گرام تسلی بازماندگان خواهد بود.

دکتر نورانی‌ـ دکتر سپهری‌ـ دکتر فصیحی

باکمال تاسف فوت مادر گرامی آقای مهندس کاظمینی نماینده انجمن شهر را باطلاع عموم اهالی شهرستان کرج می‌رساند. بهمین مناسبت مجلس ترحیمی از ساعت ۵ الی ۷ بعداز ظهر روز پنجشنبه ۱۹ر۳ر۳۶ در مسجد جامع کرج برگزار می‌شود .

فرماندار شهرستان کرج‌ـ خسرو سامانی

آ‌ـ۲۹۰۷

با کمال تاثر و تاسف فوت مادر گرامی جنابان آقایان دکتر علی اصغر کاظمینی پزشک عالیقدر شهرستان کرج و مهندس محمد کاظمینی نماینده و همکار عزیز انجمن شهرکرج را باطلاع عموم اهالی شهرستان کرج میرساند،مجلس ترحیم ۵تا۷ بعد از ظهر روز پنجشنبه ۱۹ خرداد ماه جاری‌درمسجد جامع کرج برگزار می‌شود .

انجمن شهر کرج

آ‌ـ۲۹۰۹

باکمال تاسف فوت مادر گرامی جناب آقای مهندس کاظمینی نماینده محترم انجمن شهر را باطلاع عموم اهالی شهر کرج می‌رساند، مجلس ترحیم از ساعت ۵تا۷بعدازظهر روزپنجشنبه ۱۹ر۳ر۳۶ درمسجد جامع کرج برگزار میشود .

سرپرست شهرداری کرج ـ سعیدی

آ‌ـ۲۹۱۱

بانهایت تاثر فوت ناگهانی مادر عزیزمان را باطلاع‌منسوبین ودوستان و آشنایان میرساند مجلس ترحیم مردانه روز پنجشنبه ۱۹ خرداد ماه ساعت ۵ تا۷ بعدازظهر در مسجد جامع‌شهرستان کرج و مجلس زنانه در همان روز و همان ساعت در منزل‌آقای دکتر علی اصغر کاظمینی منعقد است.

دکتر علی اصغر کاظمینی‌ـ مهندس محمد کاظمینی‌ـ حاج حسین کاظمینی‌ـ حاج‌علی اکبر کاظمینی.

۲ـ۳ آ‌ـ۲۸۵۳

باکمال تاسف وتاثر درگذشت شادروان **صفر شفیع‌بیک** بزرگ خاندان شفیع‌بیک را باطلاع می‌رساند مجلس ختم مردانه روز پنجشنبه ۱۹ر۳ر۳۶ از ساعت ۴ الی ۶ بعدازظهر در مسجد شیشه خیابان سپه خیابان شیخ هادی و مجلس ختم زنانه همان روز در منزل واقع درگیشا خیابان‌بلوچستان کوچه پنجم شماره ۱۲ همچنین مجلس ختم زنانه ومردانه‌روز شنبه ۲۱ر۳ر۳۶ از ساعت ۵ الی۷ در مسجد الجواد میدان ۲۵ شهریور منعقد خواهد بود .

شفیع‌بیک و خانواده‌های وابسته

آ‌ـ۱۷۴۹۴

اطلاعات ـ مصیبت وارده را ببازماندگان آن مرحوم تسلیت می‌دهد .

بانهایت تاسف واندوه درگذشت شادروان **جناب آقای رحیم رفیعی** بزرگ خاندان رفیعی عضو عالیرتبه بازنشسته وزارت امور اقتصادی ودارائی را باطلاع بستگان‌و آشنایان می‌رساند. مجلس ترحیم زنانه ومردانه آن فقید سعیدروزجمعه ۲۰ر۳ر۳۶ از ساعت ۶الی ۸بعد از ظهر درخانقاه صفی‌علیشاه منعقد خواهد بود .

خانواده‌های: رفیعی، محمدی، مخاطب رفیعی، رفیع‌زاده، امینی، سیدنیا، میلانی‌نیا، پروین، آزموده، فهمی ، صفائی ، گنجوی، منصوری، شهبندی ، چنگیزی ، بهرامی ، بختیار ، زندی، عزیزخانی، صمدانی‌فرد،رستمی، میرسعیدی،پروشانی، اکبراف، جهانبگو ، بازافکن، مجدزاده، ذاکری، رحمانی .

آ‌ـ۴۳۶۵

اطلاعات‌ـ مصیبت وارده را بعموم افراد خانواده‌های‌عزادار بویژه بازماندگان آنمرحوم تسلیت می‌دهد .

بانهایت تاسف وتاثر فوت همسر و پدر عزیزمان **آقای حاج سید علی میریان** را باطلاع دوستان و آشنایان‌میرسانیم مجلس ترحیم آنمرحوم روز پنجشنبه ۱۹ خرداد از ساعت ۲ تا ۴ بعداز ظهر در خانقاه صفی علیشاه منعقد است .

فاطمه، ماری، محمد و رضا میریان و خانواده های : متولی، دری، عمرانی، مقدسی، طهوری، شفیعی، اثنی‌عشر، طیری، باقرپور، دیمچی، سعادت .

آ‌ـ۱۷۵۰۵

اطلاعات ـ مصیبت وارده را به خانواده های عزادار تسلیت می‌دهد .

باکمال تاسف درگذشت **آقای حاجی سید ابوالفضل حبیبی** بزرگ خاندان حبیبی را باطلاع دوستان وفامیل می‌رساند بدین مناسبت مجلس ختمی در روز پنجشنبه ۱۹ خرداد از ساعت ۴ تا۶ بعداز ظهر درمسجد نور شهرستان ابهرومجلس ترحیم مردانه وزنانه درمسجد مجد روز شنبه ۲۱ خرداد از ساعت ۵ تا۷ بعداز ظهر منعقد است .

خانواده‌های : حبیبی، فاطمی، جوادی ، فتوحی ، امام، مقیمی، امامی، اعلائی، احمدی، ایزدیان، دارائی، منصوری، حاجیخانی، اللهیاری، قرشی، بیگدلی، حیدری ، رضاخانی ، ابادری، جلیلی و خانواده‌های وابسته .

آ‌ـ۴۳۴۳

اطلاعات‌ـ مصیبت وارده را بخانواده‌های عزاداربویژه بازماندگان آنمرحوم تسلیت می‌دهد .

خانواده‌های سحابی ـ سحاب‌ـ بطحائی میرزائی .

بانهایت تاسف فوت شادروان **هادی سحابی** را به‌اطلاع بستگان و آشنایان می‌رساند مجلس یادبود روز پنجشنبه ۱۹ خرداد ماه در مسجد سجاد خیابان شاه نبش خیابان ابوریحان از ساعت ۵ الی۷ بعدازظهر منعقد خواهد بود.

دکتر پرویز سحابی

آ‌ـ۱۷۴۹۹

اطلاعات ـ به خانواده های عزادار مصیبت وارده را تسلیت می‌دهد .

پرسه

باندوه فراوان درگذشت روانشاد **خورشید فروهری** (آبتنی) را باطلاع بستگان و آشنایان می‌رساند آئین پرسه آن بهشتی‌روان ازساعت ۴ الی۶ پس از نیمروز «رام ایزد خرداد ماه» برابر با پنجشنبه ۱۹ر۳ر۳۶ درتالار ایرج خیابان استالین کوچه زرتشتیان برگزار می‌گردد .

تاج، پروین، جمشید فروهری، خانواده‌های فروهری، آبانی، نیک‌انجام، بهرام محراب، غیبی، هرمز رشیدی،فریدون پورگشتاسبی، طهمورثزاده، بختیاری .

آ‌ـ۲۹۵۸

اطلاعات ـ مصیبت وارده را به خانواده های عزادار تسلیت میدهد.

درگذشت همسر، پدر، برادر خود شادروان **محمد علی دادور (عمدةالملک)** را باطلاع اقوام،دوستان ، آشنایان در شهرهای گیلان می رساند. مجلس ترحیم فقید سعید بشرح زیر منعقد خواهد بود :

در رشت مسجد صفی از ساعت ۱۰ تا ۱۲ روز شنبه ۲۱ ماه جاری .

در فومن مسجد بالامحله از ساعت ۱۶ تا ۱۸روزشنبه ۲۱ ماه جاری .

در بندر پهلوی مسجد جامع از ساعت ۱۰ تا ۱۲ روز یکشنبه ۲۲ ماه جاری .

معصومه دادور (بدیع‌الزمان) ، محسن دادور، ابوالحسن دادور، امیر جهانگیر دادور، تقی فتحپور، حسین فتحپور، زینت فتحپور (میر بهاء) ، جواد فتحپور ، قمر فتح پور (مهدوی) .

آ‌ـ۱۷۴۴۶

باکمال تاسف درگذشت دوست و استاد ارجمند خود **آقای دکتر منوچهر بهرامی** را باطلاع بستگان ، دوستان ، آشنایان و دانشجویان میرساند، مجلس ختم آن مرحوم روز شنبه ۲۱ خرداد از ساعت ۳تا۵ بعدازظهر در مسجدالجواد منعقد است .

هاشمی ـ پور کاظمی ـ نوحی ـ کریمی ـ سلیمی

۱ـ۲ آ‌ـ۱۷۴۸۱

دوستان مرحوم **دکتر منوچهر بهرامی** استاد عالیقدر دانشگاه فوت ناگهانی وجانگداز دوست از دست‌رفته خود را باطلاع می رسانند .

مجلس ترحیم از ساعت ۱۵ الی ۱۸ روز شنبه ۲۱ر۳ر۳۶ در مسجد الجواد منعقد است .

ذکریا شمیل‌زاده، کامران جهانبانی، مهندس کاظم خونساری، مهندس قائم‌مقامی، هادی نوری ، ثروت حبیب‌الهی، فریدون طباطبائی، همایون مدنی.

آ‌ـ۱۷۴۸۷

ضایعه اسفناک درگذشت ناگهانی فرزند دلبند‌ـ همسر مهربان‌ـ پدر عزیز و نازنین‌مان و برادر گرامی **دکتر منوچهر بهرامی** استاد دانشگاه را باطلاع عموم بستگان و دوستان‌و آشنایان می‌رساند .

مجلس ختم آنمرحوم از ساعت ۳ الی ۵ بعدازظهر روز شنبه ۲۱ر۳ر۳۶ در مسجد الجواد منعقد خواهد بود .

نزهت‌الزمان سعد، هما بهرامی (خرسند) ، روشنک ، نازنین، خسرو (بهرامی)، مهندس مصطفی خلوتی ، مهندس عباس نراقی .

آ‌ـ۱۷۴۹۲

بانهایت تاسف وتاثر درگذشت نابهنگام شادروان **دکتر منوچهر بهرامی** استاد عالیقدر دانشگاه را باطلاع عموم می رساند مجلس ترحیم فقید سعید روز شنبه ۲۱ر۳ر۳۶ ازساعت ۳ الی ۵ بعداز ظهر در مسجد الجواد منعقد خواهد بود .

خانواده‌های: بهرامی، خرسند، سعد، دکتر حسین‌حکمت، مهندس محمد میرفخرائی، دکترمنوچهر غیاثوند، دکترفریدون صبا، تقی هدایتی، خلوتی ، نراقی ، جوانی ، نوربخش ، اردوبادی، فرهومند، حقایقی، خلعتبری، تورنگ .

آ‌ـ۱۷۴۹۸

اطلاعات‌ـ درگذشت شادروان دکترمنوچهر بهرامی موجب تاسف است . مصیبت وارده را بعموم بازماندگان آن‌مرحوم وخانواده‌های وابسته تسلیت می‌دهد .

هیات مدیره صنف جواهر و طلا وساعت ونقره استان تهران درگذشت **آقای علی اکبر جعفری روحانی** راباستحضار دوستان و همکاران محترم می‌رساند .

مجلس ختم آن مرحوم از ساعت ۴ الی۶ بعد از ظهر روز پنجشنبه نوزدهم خرداد درمسجد هدایت واقع‌درخیابان اسلامبول برقرار خواهد بود .

آ‌ـ۱۷۳۲

با تاسف واندوه فراوان درگذشت فقید سعید مرحوم **علی‌اکبر جعفری روحانی** را باطلاع دوستان و آشنایان می رساند، مجلس ترحیم آن مرحوم روز پنجشنبه نوزدهم خرداد از ساعت ۴ الی۶ بعداز ظهر درمسجد هدایت واقع‌درخیابان اسلامبول ومجلس ترحیم زنانه همان روز از ساعت ۴ تا۶ درمنزل شخصی آن مرحوم منعقد خواهد بود .

اصغر جعفری روحانی، حسین جعفری روحانی، ابوالقاسم جعفری روحانی، احمد جعفری روحانی، حبیب روحانی ، هوشنگ کلهر، سیاوش کلهر ، کوروش کلهر ، محمد رئوف نعمانی، وخانواده‌های: خاکی، شمیرانی، شاهین‌خو ،سریع‌کار ترقی، واشنگتن، پورحکمت، جعفری .

آ‌ـ۱۷۴۳۳

باکمال تاثر و تاسف درگذشت شادروان فقید سعیدمرحوم **علی اکبر جعفری روحانی** بزرگ خاندان جعفری روحانی را باطلاع فامیل، دوستان وآشنایان میرساند .

مجلس ترحیم آن مرحوم روز پنجشنبه نوزدهم خرداد ازساعت ۴ الی۶ بعداز ظهر در مسجد هدایت واقع‌درخیابان اسلامبول و ختم زنانه همان ساعت درمنزل شخصی آنمرحوم در جاده تهران‌نو خیابان بهرامی کوچه پولادین پلاک۶برقرار خواهد بود .

گیس‌سیاه بانو جعفری روحانی (کلهر)، حسن، محسن، ناصر، مسعود، مهدی، ابوالفضل، شهناز، مهرناز ، شهرزاد جعفری روحانی .

آ‌ـ۱۷۳۴

اطلاعات‌ـ مصیبت وارده را بعموم بازماندگان آنمرحوم وخانواده‌های عزادار تسلیت می‌دهد .

یادبود

مجلس یادبود

مجلس یادبود هفت شادروان **محمد علی دادور** ازساعت ۵تا۷ بعداز ظهر روز پنجشنبه ۱۹ خرداد ماه جاری‌درشبستان شماره ۲ بهشت زهرا منعقد خواهد بود، و پس ازآن‌مراسم شب هفت درمقبره خانوادگی شماره ۱۹۵ برگزار خواهدشد.

معصومه دادور (بدیع‌الزمان)، محسن دادور، ابوالحسن دادور، امیر جهانگیر دادور، تقی فتحپور، حسین فتحپور ، زینت‌فتحپور (میربهاء) . جواد فتحپور ، قمر فتحپور (مهدوی) .

آ‌ـ۱۷۴۴۷

شب های هجر را گذراندیم‌و زنده‌ایم
مارا به سخت جانی خود این‌گمان نبود

پنجشنبه ۱۹ خرداد چهل روز از درگذشت عزیز ازدست رفته شادروان آقای رضا شریف‌پورهمسرو پدرارجمندمان میگذرد بدین مناسبت بعد از ظهر همان روز مراسم یادبودی در بهشت معصومه قم‌برگزار میشود.

همسر وفرزندانت وخانواده های سامعی وکارگر

آ‌ـ۱۵۳۸۴

بمناسبت چهلمین روز درگذشت عزیزان از دست رفته‌مان مجلس یادبودی در مسجدالجواد روز پنجشنبه۱۹ خرداد ماه از ساعت ۵الی ۷بعدازظهر برگزار میشود.

حسنیه وعباس ودکتربهمن جورابچی وخانواده های‌وابسته

آ‌ـ۴۱۸۳

تسلیت

جناب آقای نوروز خواجیان‌پور

ما را در غم خود شریک بدانید .

محمد حسن یزدی‌نژاد، عبدالحسین فرهادیان ، محمد رحیمی، بیژن امانت .

جناب آقای رحیم معتمدی

باکمال تاسف وتاثر درگذشت ناگهانی برادر عزیزتان‌را صمیمانه تسلیت عرض نموده، بقای عمر شما و خانواده‌محترم را ازخداوند متعال مسئلت داریم .

از طرف کارکنان بانک سپه شعبه گمرک

آ‌ـ۱۷۴۸۹

تسلیت

جناب آقای ابوالحسن دادور فرماندار محترم تهران

باندوه فراوان درگذشت پدر بزرگوارتان را حضور جنابعالی وکلیه بازماندگان تسلیت عرض نموده از خداوندمتعال برای خاندان محترم وآن سرور گرانمایه بقای عمر و صبر و شکیبائی آرزو دارد .

نماینده انجمن شهرستان تهران ـ رحمت‌الله رحمتی

آ‌ـ۴۳۴۹

جناب آقای مهندس عباس نراقی

مهندسین ، کارمندان و کارکنان کارگاه مصیبت واردەرا تسلیت میگویند .

زابل ـ شرکت نوکار ـکارگاه چامنیمی

۱ـ۱ آ‌ـ۱۷۴۳۸

جناب آقای مرتضی شفیع بیک

باابراز همدردی وتاثر فراوان درگذشت پدرگرامیتان را تسلیت میگوئیم واز درگاه احدیت صبر و شکیبائی وطول عمر برای جنابعالی وسایر بازماندگان آرزو می‌نمائیم.

کارکنان شرکت سهامی خاص پی‌ـال ـپی

آ‌ـ۱۷۴۴۳

جناب آقای مرتضی شفیع بیک

بانهایت تاسف مصیبت وارده را تسلیت گفته وخودمان‌را درغم شما شریک میدانیم .

کارکنان‌کامپیوتر شرکت سهامی خاص پی‌ـال‌ـپی

آ‌ـ۱۷۴۴۴

جناب رضا هنری

با نهایت تاسف مصیبت وارده را تسلیت‌عرض نموده و بقای عمر جنابعالی وبازماندگان را از درگاه قادر متعال مسئلت می‌نمایم .

نصراله کرملو

آ‌ـ۱۷۴۳۶

جناب آقای رضا فتحپور

بانهایت تاسف مصیبت وارده را بجنابعالی تسلیت عرض می‌نماید .

هیئت مدیره و بازرسین و کارکنان ـ شرکت تعاونی مصرف وزارت مسکن و شهرسازی

آ‌ـ۴۳۵۵

جناب آقای عیسی هژیروند

مصیبت وارده را تسلیت میگوید .

کانون پرورش فکری کودکان و نوجوانان

آ‌ـ۱۷۴۸۶

جناب آقای دکتر ابوالحسن آزموده

با نهایت تاثر وتاسف فوت پدر گرامیتان را تسلیت‌گفته خودرا درغم شما شریک می‌دانیم .

ابوالفضل غیاثی و بانو

آ‌ـ۴۳۳۱

جناب آقای دکتر ابوالحسن آزموده

مصیبت وارده را از صمیم قلب تسلیت گفته و در غم شما شریک می‌باشیم .

جواد عقیلی ـ ارنست سعده

آ‌ـ۴۳۳۱

جناب آقای دکتر ابوالحسن آزموده

فوت پدر گرامیتان را تسلیت گفته بقاء خود وخانواده‌تان را ازخداوند بزرگ خواهانیم .

ابوالحسن تفرشیان ـ فرهاد سمسار

آ‌ـ۴۳۳۱

جناب آقای دکتر ابوالحسن آزموده

با نهایت تاسف درگذشت پدر عزیزتان را تسلیت‌میگویم.

مرادعلی خورشیدی از کارگاه فومن

آ‌ـ۴۳۳۱

دودمان ارجمند ایرانپور

درگذشت نابهنگام آزاده ایران پرست ، سرور ایرج ایرانپور را بشما تسلیت میگوئیم .

اهواز ـ رضا کرمانی و بانو

آ ـ ۲۹۴۶

جناب آقای یداله میرزائی

استادیار و رئیس امتحانات مدرسه عالی شمیران

استادان و کارکنان و دانشجویان مدرسه‌عالی شمیران بانهایت تاثر مصیبت وارده را تسلیت گفته بقای عمر سعادت و سلامت جنابعالی وخاندان‌محترم را از درگاه خداوندمتعال مسئلت دارند .

آ ـ ۱۷۴۲۷

جناب آقای مهندس غفوری

مصیبت واردەرا به‌آنجناب وخانواده تسلیت عرض‌مینمائیم.

کارکنان پارچین ۵

دوست گرامی جناب آقای شفیع‌بیک

با یکدنیا تاثر وتاسف مصیبت وارده را تسلیت عرض نموده طول عمر برای‌شما و آن خانواده‌محترم آرزومندم.

یعقوب اصانپور

دوست وهمکار گرامی آقای محمد شریف مقدم

بانهایت تاسف درگذشت پدر گرامیتان را تسلیت گفته ، بقاء عمر وسلامت شما ودیگر بازماندگان را ازخداوند بزرگ مسئلت دارم .

جواد مصحفی

آقای حمید هاشمی نژاد

بدینوسیله مصیبت وارده را از صمیم قلب بجنابعالی تسلیت عرض نموده واز خداوند متعال برای یکایک بازماندگان صبر جمیل ارزو داریم .

محسن فردوسی ـ منوچهر مقدم ـ حبیب‌رمضانی ـمحمود امیری ـ محسن رحمت‌خواه ـ ناصر فرهادپور ـ سیدابوالقاسم الهیان ـ حسین رضائی ـ مجید مدیری .

جناب آقای مهندس ناصر صابری

درگذشت نابهنگام ابوی گرامیتان بی‌نهایت مارا متاثرو متالم نمود امید است اینجانبان را درغم خود شریک وسهیم بدانید .

محسن دانشور ـ پرویز صالحی ـ مجتبی رضائی ـ حمید رضامعدنی ـ علیرضا نخعی ـ پرویز انصاف ـسیروس زرگری ـ علی‌اکبر صالحی‌نیا ـ محمد خادمی .

آقای اسداله فرحی

درگذشت تاثرآور پدر ارجمندتان را از صمیم قلب تسلیت عرض نموده واز خداوند باریتعالی برای سایر بازماندگان‌دوام وبقاء عمر خواستاریم .

محمد شجاعی ـ حسین غفوری ـسید محمود فرزانه ـ ناصر قرچورلو ـحمیدرضا مقدمی ـ ناصر خسروی ـ یداله فریادی ـ حمید افضائی ـ جواد رحیمی.

آقای حسین علیخانی

بدینوسیله مصیبت وارده رااز صمیم قلب بشما تسلیت‌گفته وازایزدمنان برای‌یکایک بازماندگان صبر وبردباری آرزومینمائیم.

مصطفی سرابی ـ جواد رحیمی ـ مهدی بهمنی ـهوشنگ سرداری ـ پرویز رحمانی ـ غلامرضا بزازی ـ عبدالرضا جهانبخش ـ حسین سنی‌پور ـ مجید قوامی .

آقای حمید شیخان

باندوه و تاسف فراوان مصیبت وارده را در کمال تاسف وتاثر بجنابعالی تسلیت عرض نموده واز خداوند برای سایر وابستگان صبر جمیل آرزو داریم .

مجید نجات ـ حمید قوامی ـ غلامرضا هاشمی‌ـ حسین خادمی ـ رضا خلیلیان ـ حسین اسلامی ـمحمد مقدم ـ حسین شفیع‌زاده ـ محمدعلی سلطانی .

جناب آقای مهندس ناصر صابری

درگذشت نابهنگام ابوی گرامیتان را از صمیم قلب‌تسلیت عرض نموده دوام و بقاء عمر برای سایر بازماندگان از ایزد منان آرزو مینمائیم.

عباس کورشی ـ محمود بهشتی ـ ناصر عربشاهی ـ سیدحسن فاروقی ـ حسین بنی‌هاشم ـ اصغر اسدپور‌ـ پرویز موسوی ـ محمدعلی زنجانی ـ اصغرباقری .

باکمال تاسف درگذشت مرحوم مغفور شادروان تقی‌آزموده را بجناب آقای دکتر ابوالحسن آزموده رئیس هیئت مدیره این شرکت تسلیت میگوئیم.

شرکت مهندسین مشاور ال.ه.م (سهامی خاص)

آ‌ـ۴۲۶۹

جناب آقای دکتر ابوالحسن آزموده

باکمال تاسف درگذشت ابوی بزرگوارتانرا بجنابعالی و خانواده محترم تسلیت عرض مینمایم.

یوسف حریری

آ‌ـ۴۲۶۹

آقای دکتر ابوالحسن آزموده

باکمال تاسف درگذشت پدر بزرگوارتانرا بشما وخانواده محترم تسلیت میگوئیم.

موسسه مهندسین مشاور طالقانی‌ـ دفتری

آ‌ـ۴۲۶۹

آقای دکتر ابوالحسن آزموده

بااظهار تاسف مصیبت وارده را تسلیت میگویم.

خلیل طالقانی

آ‌ـ۴۲۶۹

آقای دکتر ابوالحسن آزموده

باکمال تاسف مصیبت وارده را صمیمانه تسلیت میگویم.

جمشید دفتری

آ‌ـ۴۲۶۹

دوست عزیز جناب آقای دکتر ابوالحسن آزموده

باقلبی آکنده از تالم وتاسف درگذشت پدر بزرگوارتانرا صمیمانه تسلیت میگویم.

محمد شریفی

آ‌ـ۴۲۶۹

**دوست و همکار ارجمند جناب‌آ

دراجرای قانون گسترش مالکیت واحدهای تولیدی ۳ واحد تولیدی بزرگ تاچهل و نه درصد از سهام خود را عرضه نمودند

سخنگوی دبیرخانه شورای گسترش مالکیت واحدهای تولیدی اعلام داشت که به پیروی از منویات مبارک شاهنشاه آریامهر در اجرای اصل سیزدهم انقلاب شاه و ملت ۳ واحد تولیدی بزرگ ، دومین مرحله اجرای قانون گسترش مالکیت واحدهای تولیدی را شروع و ده درصد دیگر از سهام خود را بدوا جهت فروش بکارگران خود و سپس به سایر کارگران و کشاورزان و عموم مردم عرضه مینمایند .

این واحدها عبارتند از :

۱) شرکت سهامی عام صنعتی سپنتا ـ تولید کننده پروفیل و انواع لوله و ورق .

۲) شرکت سهامی عام ایران و غرب ـ تولید کننده اسفنج و ورقه پلاستیک .

۳) کارخانجات مفید (سهامی عام) تولید کننده تلویزیون سیاه و سفید .

سرمایه ثبت شده این واحدهای تولیدی جمعا بالغ بر ۱۹۹۰ میلیون ریال کل فروش آنها در سال ۲۵۳۴ بالغ بر ۷۳۴۹ میلیون ریال گردیده و دارای ۱۱۵۰ نفر کارگر میباشد .

نظر باینکه سهام ۳ واحد تولیدی مذکور از طریق سازمان مالی گسترش مالکیت واحدهای تولیدی بکارگران و کشاورزان عرضه خواهد شد ، اکنون برگهای درخواست خرید سهام از طریق وزارت کار و امور اجتماعی و از طرف سازمان مرکزی تعاونیهای روستائی به شرکتهای تعاونی روستائی ارسال گردیده است. کارگران این واحدهای تولیدی که حداقل سه سال سابقه خدمت داشته و همچنین کشاورزانی که حداقل دارای سه سال سابقه عضویت در شرکتهای تعاونی روستائی باشند میتوانند تاحد مقرر از سهام واحدهای فوق الذکر درخواست خرید نمایند، بدین ترتیب پیش بینی میشود که حدود ۱۱۵۰ نفر از کارگران این ۳ واحد تولیدی در برنامه خرید سهام واحدهای صنعتی در دومین مرحله عرضه سهام شرکت جویند .

این سخنگو همچنین خاطرنشان ساخت که تاکنون ۱۵۳ واحد تولیدی با سرمایه ۳ر۷۱ میلیارد ریال که دارای ۱۰۲ هزار نفر کارگر میباشند سهام خود را جهت فروش بکارگران، کشاورزان و عموم مردم عرضه نموده‌اند .

تقویم اطلاعات

ساعات شرعی

استخراج دکتر ریاضی کرمانی

چهارشنبه ـ هجدهم خردادماه ۲۵۳۶
بیستم جمادی‌الثانی ۱۳۹۷ ـ هشتم ژوئن ۱۹۷۷
ساعات شرعی باساعت رسمی جدید تطبیق داده شده است

اذان مغرب . . . ساعت ۸ و ۳۷ دقیقه
اذان صبح (فردا) . . ساعت ۳ و ۵۴ دقیقه
طلوع آفتاب (فردا) . . ساعت ۵ و ۴۷ دقیقه
ظهر شرعی (فردا) . . . . ساعت ۱ و ۴ دقیقه
اذان مغرب (فردا) . . ساعت ۸ و ۳۷ دقیقه

آگهی عرضه سهام
شرکت عام صنعتی سپنتا

تاریخ تاسیس	۲۵۱۹	شاهنشاهی
سرمایه ثبت شده در تاریخ این آگهی	۱۷۱۰	میلیون ریال
ارزش اسمی هر سهم	۱۰۰۰	ریال
تعداد سهام	۱۷۱۰۰۰۰	سهم
تعداد سهامداران	۱۰۰۰	نفر
میزان فروش در سال ۲۵۳۲	۳۲۵۱	میلیون ریال
میزان فروش در سال ۲۵۳۳	۳۸۹۴	میلیون ریال
میزان فروش در سال ۲۵۳۴	۶۳۰۶	میلیون ریال
سود ویژه در سال ۲۵۳۲	۲۸۶	میلیون ریال
سود ویژه در سال ۲۵۳۳	۲۱۵	میلیون ریال
سود ویژه در سال ۲۵۳۴	۳۱۱	میلیون ریال

به‌پیروی از منویات مبارک رهبر عالیقدر ایران
شاهنشاه آریامهر

در امر گسترش مالکیت واحد های تولیدی

در اجرای قانون گسترش مالکیت واحد های تولیدی شرکت سهامی عام صنعتی سپنتا به منظور عرضه ۴۹ درصد از سهام شرکت برای فروش به کارگران و کشاورزان و عموم مردم مراتب زیر را باستحضار میرساند .

۱ـ چون تاکنون صاحبان سهام شرکت ۴۲۷۵۰۰ سهم عادی با نام یکهزار ریالی به ارزش کل اسمی ۴۲۷٫۵۰۰٫۰۰۰ ریال شامل آن قسمت از سهامی که طبق آئین نامه اجرای قانون گسترش مالکیت واحد های تولیدی و ضوابط مصوب جزء ۴۹ درصد سهام عرضه شده محسوب میشود برای فروش به کارگران و کشاورزان و عموم مردم عرضه نموده‌اند .

بنابراین در این مرحله عرضه سهام ، شرکت تعداد ۴۱۰۴۰۰ سهم عادی با نام یکهزار ریالی به ارزش کل اسمی ۴۱۰٫۴۰۰٫۰۰۰ ریال از طریق سازمان مالی گسترش مالکیت واحدهای تولیدی به کارگران و کشاورزان و از طریق شرکت سرمایه گذاری ملی ایران و بورس اوراق بهادار به عموم مردم عرضه مینماید .

بدین ترتیب با عرضه و انتقال سهام مذکور برنامه گسترش مالکیت واحد های تولیدی در مورد این شرکت پایان می‌پذیرد .

۲ـ با توجه به میزان متوسط سود شرکت در سال های ۲۵۳۴ ، ۲۵۳۳ ، ۲۵۳۲ و با رعایت ضوابطی که از طرف شورای گسترش مالکیت واحد های تولیدی مشخص شده ارزش هر سهم یکهزار ریالی شرکت ۱۷۵۰ ریال تعیین گردیده است .

۳ـ تمام سود ویژه سال ۲۵۳۶ شرکت به نسبت سهامی که کارگران و کشاورزان و سایرین خریداری خواهند کرد به آنان تعلق خواهد گرفت .

شرکت عام صنعتی سپنتا

آگهی عرضه سهام
کارخانجات مفید (سهامی عام)

تاریخ تاسیس	۲۵۲۴	شاهنشاهی
سرمایه ثبت شده در تاریخ این آگهی	۲۵۰	میلیون ریال
ارزش اسمی هر سهم	۵۰۰۰	ریالی
تعداد سهام	۵۰۰۰۰	سهم
تعداد سهامداران	۱۰۲	نفر
میزان فروش درسال ۲۵۳۲	۶۱۵	میلیون ریال
میزان فروش درسال ۲۵۳۳	۷۸۲	میلیون ریال
میزان فروش در سال ۲۵۳۴	۴۸۰	میلیون ریال
سودویژه در سال ۲۵۳۲	۳۳	میلیون ریال
سود ویژه در سال ۲۵۳۳	۳۱	میلیون ریال
سودویژه در سال ۲۵۳۴	۱۵	میلیون ریال

به‌پیروی از منویات مبارک رهبر عالیقدر ایران
شاهنشاه آریامهر

در امر گسترش مالکیت واحد های تولیدی

دراجرای قانون گسترش مالکیت واحد های تولیدی شرکت سهامی عام کارخانجات مفید به منظور عرضه ۴۹ درصد ازسهام شرکت برای فروش به کارگران وکشاورزان وعموم مردم مراتب زیر را باستحضار میرساند.

۱ـ چون تاکنون صاحبان سهام شرکت ۱۱۹۰۰ سهم عادی بانام پنج هزار ریالی به ارزش کل اسمی ۵۹۵۰۰۰۰۰ ریال شامل آن قسمت ازسهامی که طبق آئین نامه اجرای قانون گسترش مالکیت واحد های تولیدی و ضوابط مصوب جزء ۴۹ درصد سهم عرضه شده محسوب میشود برای فروش به کارگران و کشاورزان وعموم مردم عرضه نموده‌اند. بنابراین دراین مرحله عرضه سهم ، شرکت تعداد ۱۲۶۰۰ سهم عادی بانام ۵۰۰۰ ریالی به ارزش کل اسمی ۶۳۰۰۰۰۰۰ ریال از طریق سازمان مالی گسترش مالکیت واحدهای تولیدی به کارگران وکشاورزان و از طریق شرکت سرمایه گذاری ملی ایران و بورس اوراق بهادار به عموم مردم عرضه مینماید.

بدین ترتیب باعرضه وانتقال سهام مذکور برنامه گسترش مالکیت واحدهای تولیدی درمورد این شرکت پایان می‌پذیرد.

۲ـ باتوجه به میزان متوسط سود شرکت در سالهای ۲۵۳۴ ، ۲۵۳۳ ، ۲۵۳۲ و بارعایت ضوابطی که از طرف شورای گسترش مالکیت واحد های تولیدی مشخص شده ارزش هر سهم پنج هزار ریالی شرکت ۵۰۰۰ ریال تعیین گردیده است.

۳ـ تمام سود ویژه سال ۲۵۳۶ شرکت به نسبت سهامی که کارگران وکشاورزان وسایرین خریداری خواهند کرد به آنان تعلق خواهد گرفت.

کارخانجات مفید (سهامی عام)

آگهی عرضه سهام
شرکت سهامی عام ایران و غرب

تاریخ تاسیس	۲۵۲۲	شاهنشاهی
سرمایه ثبت شده در تاریخ این آگهی	۲۴۰	میلیون ریال
ارزش اسمی هر سهم	۱۰۰۰۰	ریال
تعداد سهام	۲۴۰۰۰	سهم
تعداد سهامداران	۲۵	نفر
میزان فروش در سال ۲۵۳۲	۴۹۱	میلیون ریال
میزان فروش در سال ۲۵۳۳	۵۷۹	میلیون ریال
میزان فروش در سال ۲۵۳۴	۵۶۳	میلیون ریال
سود ویژه در سال ۲۵۳۲	۵۲	میلیون ریال
سود ویژه درسال ۲۵۳۳	۵۶	میلیون ریال
سود ویژه در سال ۲۵۳۴	۴۷	میلیون ریال

به‌پیروی از منویات مبارک رهبر عالیقدر ایران
شاهنشاه آریامهر

در امر گسترش مالکیت واحد های تولیدی

در اجرای قانون گسترش مالکیت واحدهای تولیدی شرکت سهامی عام ایران و غرب به منظور عرضه ۴۹ درصد از سهام شرکت برای فروش به کارگران وکشاورزان وعموم مردم مراتب زیر را باستحضار میرساند.

۱ـ چون تاکنون صاحبان سهام شرکت ۹۷۵۷ سهم عادی بانام ده هزار ریالی به ارزش کل اسمی ۹۷۵۷۲ هزار ریال شامل آن قسمت از سهامی که طبق آئینامه اجرای قانون گسترش مالکیت واحد های تولیدی و ضوابط مصوب جزء ۴۹ درصد سهام عرضه شده محسوب میشود برای فروش به کارگران و کشاورزان و عموم مردم عرضه نموده‌اند بنابراین در این مرحله عرضه سهام، شرکت تعداد ۸۳ سهم عادی بانام ده هزار ریالی به ارزش کل اسمی ۸۳۰۰۰۰ ریال از طریق سازمان مالی گسترش مالکیت واحدهای تولیدی به کارگران وکشاورزان و از طریق شرکت سرمایه گذاری ملی ایران و بورس اوراق بهادار به عموم مردم عرضه مینماید.

بدین ترتیب باعرضه وانتقال سهام مذکور برنامه گسترش مالکیت واحدهای تولیدی درمورد این شرکت پایان می‌پذیرد.

۲ـ باتوجه به میزان متوسط سود شرکت در سالهای ۲۵۳۴، ۲۵۳۳، ۲۵۳۲ وبارعایت ضوابطی که از طرف شورای گسترش مالکیت واحدهای تولیدی، مشخص شده ارزش هر سهم ده هزار ریالی شرکت ۱۸٫۰۰۰ ریال تعیین گردیده است.

۳ـ تمام سود ویژه سال ۲۵۳۶ شرکت به نسبت سهامی که کارگران و کشاورزان وسایرین خریدارخواهند کرد به آنان تعلق خواهد گرفت.

شرکت سهامی ایران و غرب

دردومین مرحله اجرای قانون گسترش مالکیت واحدهای تولیدی ۳ واحد تولیدی بزرگ دیگر سهام خود را عرضه کردند

سخنگوی دبیرخانه شورای گسترش مالکیت واحدهای تولیدی اعلام داشت که به پیروی از منویات مبارک شاهنشاه آریامهر در اجرای اصل سیزدهم انقلاب شاه و ملت ۳ واحد تولیدی بزرگ ، دومین مرحله اجرای قانون گسترش مالکیت واحدهای تولیدی را شروع و ده درصد دیگر از سهام خود را بدوا جهت فروش بکارگران خود و سپس به سایر کارگران و کشاورزان و عموم مردم عرضه نمودند .

این واحدها عبارتند از :

۱) شرکت تولیدی و صنعتی کارخانجات چیت بهشهر (عام) تولید کننده انواع پارچه .

۲) شرکت سهامی عام نساجی مازندران ـ تولید کننده انواع پارچه پشمی و نخی.

۳) شرکت مخمل و ابریشم کاشان ـ تولید کننده پارچه و فرش ماشینی .

سرمایه ثبت شده این واحدهای تولیدی جمعا بالغ بر ۳۵۱۷ میلیون ریال کل فروش آنها در سال ۲۵۳۴ بالغ بر ۵۸۱ میلیون ریال گردیده و دارای ۷۲۶۷ نفر کارگرمیباشند .

نظر باینکه سهام ۳ واحد تولیدی مذکور از طریق سازمان مالی گسترش مالکیت واحدهای تولیدی بکارگران و کشاورزان عرضه خواهد شد ، اکنون برگهای درخواست خرید سهام از طریق وزارت کار و امور اجتماعی و از طرف سازمان مرکزی تعاونیهای روستائی به شرکتهای تعاونی روستائی ارسال گردیده است. کارگران این واحدهای تولیدی که حداقل سه سال سابقه خدمت داشته و همچنین کشاورزانی که حداقل دارای سه سال سابقه عضویت در شرکتهای تعاونی روستائی باشند میتوانند تاحد مقرر از سهام واحدهای فوق الذکر درخواست خرید نمایند، بدین ترتیب پیش بینی میشود که حدود ۷۲۶۷ نفر از کارگران این ۳ واحد تولیدی در برنامه خرید سهام واحدهای صنعتی در دومین مرحله عرضه سهام شرکت جویند .

این سخنگو همچنین خاطرنشان ساخت که تاکنون ۱۵۳ واحد تولیدی با سرمایه ۳ر۷۱ میلیارد ریال که دارای ۱۰۲ هزار نفر کارگر میباشند سهام خود را جهت فروش بکارگران، کشاورزان و عموم مردم عرضه نموده‌اند که از این تعداد ۲۹ واحد تولیدی با سرمایه ۲۰۳۵۳ میلیون ریال برای دومین بار سهام خود را عرضه کرده‌اند .

آگهی عرضه سهام
شرکت سهامی عام نساجی مازندران

تاریخ تاسیس	۲۵۲۰	شاهنشاهی
سرمایه ثبت شده در تاریخ این آگهی	۱۲۵۲٫۸	میلیون ریال
ارزش اسمی هر سهم	۱۰۰۰	ریالی
تعداد سهام	۱۲۵۲۸۰۰	سهم
تعداد سهامداران	۶۰۰۰	نفر
میزان فروش درسال ۲۵۳۲	۱۶۶۸	میلیون ریال
میزان فروش درسال ۲۵۳۳	۲۰۹۱	میلیون ریال
میزان فروش در سال ۲۵۳۴	۲۲۰۵	میلیون ریال
سودویژه در سال ۲۵۳۲	۱۸۸	میلیون ریال
سود ویژه در سال ۲۵۳۳	۲۱۰	میلیون ریال
سودویژه در سال ۲۵۳۴	۲۷۳	میلیون ریال

به‌پیروی از منویات مبارک رهبر عالیقدر ایران
شاهنشاه آریامهر

در امر گسترش مالکیت واحد های تولیدی

دراجرای مقررات قانون گسترش مالکیت واحد های تولیدی هیئت مدیره مراتب زیر را باستحضار کارگران ، کشاورزان و عموم مردم میرساند

۱ـ باستناد قانون «گسترش مالکیت واحد های تولیدی» برنامه فروش ۹۹ درصد سهام شرکت از تاریخ ۱ر۷ر۲۵۳۴ بمدت ۳ سال تنظیم شده است .

۲ـ در مرحله اول صاحبان سهام شرکت تعداد ۲۰۹۰۰۰ سهم عادی بانام ۱۰۰۰ ریالی به ارزش کل اسمی ۲۰۹ میلیون ریال بقرار هرسهم ۱۲۵۰ ریال از طریق سازمان مالی گسترش مالکیت واحد های تولیدی به کارگران وکشاورزان و سپس از طریق شرکت سرمایه گذاری ملی ایران به عموم مردم عرضه نمودند.

۳ـ در مرحله دوم شرکت معادل ۷۰ درصد دیگر از سهام دولتی خودرا به مبلغ ۴۲۷٫۶ میلیون ریال منقسم به ۴۲۷۶۰۰ سهم عادی ۱۰۰۰ ریالی بانام از تاریخ انتشار این اطلاعیه بدوا از طریق سازمان مالی گسترش مالکیت واحد های تولیدی به کارگران وکشاورزان و سپس از طریق شرکت سرمایه گذاری ملی ایران به عموم مردم عرضه مینماید.

۴ـ باتوجه به میزان متوسط سود شرکت در سالهای ۲۵۳۲ ، ۲۵۳۳ و ۲۵۳۴ وبارعایت ضوابطی که از طرف شورای گسترش مالکیت واحد های تولیدی ، مشخص شده ارزش هر سهم ۱۳۰۰ ریال تعیین گردیده است.

۵ ـ تمام سود ویژه سال ۲۵۳۶ شرکت به نسبت سهامی که کارگران وکشاورزان وسایرین خریداری خواهند کرد به آنان تعلق خواهد گرفت.

* ۷۰ درصد سهام متعلق به دولت به سازمان مالی گسترش مالکیت واحدهای تولیدی جهت عرضه به کارگران و کشاورزان واگذار میشود.

شرکت (سهامی عام) نساجی مازندران

آگهی عرضه سهام
کارخانجات مخمل و ابریشم کاشان (شرکت سهامی عام)

تاریخ تاسیس	۲۵۰۹	شاهنشاهی
سرمایه ثبت شده در تاریخ این آگهی	۱۷۶۵	میلیون ریال
ارزش اسمی هر سهم	۱۰۰۰	ریال
تعداد سهام	۱۷۶۵۰۰۰	سهم
تعداد سهامداران	۲۰۴۰	نفر
میزان فروش در سال ۲۵۳۲	۱۹۸۲	میلیون ریال
میزان فروش در سال ۲۵۳۳	۲۵۸۷	میلیون ریال
میزان فروش در سال ۲۵۳۴	۲۷۷۵	میلیون ریال
سود ویژه در سال ۲۵۳۲	۳۰۹	میلیون ریال
سود ویژه در سال ۲۵۳۳	۳۵۳	میلیون ریال
سود ویژه در سال ۲۵۳۴	۳۲۱	میلیون ریال

به‌پیروی از منویات مبارک رهبر عالیقدر ایران
شاهنشاه آریامهر

در امر گسترش مالکیت واحد های تولیدی

در اجرای مقررات قانون گسترش واحد های تولیدی هیئت مدیره مراتب زیر را به استحضار کارگران ـ کشاورزان و عموم مردم میرساند .

۱ـ باستناد قانون «گسترش مالکیت واحد های تولیدی» برنامه فروش ۴۹ درصد سهام شرکت از تاریخ ۱ر۷ر۲۵۳۴

۲ـ در مرحله اول صاحبان سهام شرکت تعداد ۱۵۰۷۱۰ سهم عادی با نام یکهزار ریالی به ارزش کل اسمی ۱۵۱ میلیون ریال بقرار هر سهم ۲۰۵۰ ریال از طریق سازمان مالی گسترش مالکیت واحد های تولیدی به کارگران وکشاورزان و سپس از طریق شرکت سرمایه گذاری ملی ایران به عموم مردم عرضه نمودند.

۳ـ در مرحله دوم صاحبان سهام شرکت معادل ۱۰ درصد دیگر از سهام خود را بمبلغ ۱۷۶٫۵ میلیون ریال منقسم به ۱۷۶۵۰۰ سهم عادی یکهزار ریالی بانام از تاریخ انتشار این اطلاعیه بدوا از طریق سازمان مالی گسترش مالکیت واحد های تولیدی به کارگران و کشاورزان و سپس از طریق شرکت سرمایه گذاری ملی ایران به عموم مردم عرضه مینماید.

۴ـ با توجه به میزان متوسط سود شرکت در سال های ۲۵۳۲ ، ۲۵۳۳ و ۲۵۳۴ وبارعایت ضوابطی که ازطرف «شورای گسترش مالکیت واحد های تولیدی» مشخص شده ارزش هر سهم ۱۶۵۰ ریال تعیین گردیده است .

۵ـ تمام سود ویژه سال ۲۵۳۵ شرکت به نسبت سهامی که کارگران و کشاورزان و سایرین خریداری خواهند کرد به آنان تعلق خواهد گرفت .

کارخانجات مخمل و ابریشم کاشان (سهامی عام)

آگهی عرضه سهام
کارخانجات چیت سازی بهشهر (عام) شرکت تولیدی و صنعتی

تاریخ تاسیس	۲۴۹۵	شاهنشاهی
سرمایه ثبت شده در تاریخ این آگهی	۴۹۸	میلیون ریال
ارزش اسمی هر سهم	۱۰۰۰	ریال
تعداد سهام	۴۹۸۰۰۰	سهم
تعداد سهامداران	۱۰۰۰	نفر
میزان فروش در سال ۲۵۳۲	۷۰۲	میلیون ریال
میزان فروش در سال ۲۵۳۳	۸۱۸	میلیون ریال
میزان فروش در سال ۲۵۳۴	۸۳۰	میلیون ریال
سود ویژه در سال ۲۵۳۲	۵۳	میلیون ریال
سودویژه درسال ۲۵۳۳	۱۲۴	میلیون ریال
سود ویژه در سال ۲۵۳۴	۹۴	میلیون ریال

به‌پیروی از منویات مبارک رهبر عالیقدر ایران
شاهنشاه آریامهر

در امر گسترش مالکیت واحد های تولیدی

در اجرای مقررات قانون گسترش مالکیت واحدهای تولیدی هیئت مدیره مراتب زیر را باستحضار کارگران ـ کشاورزان و عموم مردم میرساند.

۱ـ باستناد قانون «گسترش مالکیت واحد های تولیدی» برنامه فروش ۴۹ درصد سهام شرکت از تاریخ ۱ر۷ر۲۵۳۴ تنظیم و در این تاریخ انجام میگردد.

۲ـ در مرحله اول صاحبان سهام شرکت تعداد ۸۳۰۰۰ سهم عادی هزار ریالی به ارزش کل اسمی ۸۳ میلیون ریال بقرار هر سهم ۱۱۰۰ ریال از طریق سازمان مالی گسترش مالکیت واحدهای تولیدی به کارگران و کشاورزان و سپس از طریق شرکت سرمایه گذاری ملی ایران به مردم عرضه نمودند.

۳ـ درمرحله دوم اجرای «قانون گسترش مالکیت واحدهای تولیدی» بنا به تصمیم مجمع عمومی و هیئت مدیره شرکت و تصویب «شورای گسترش مالکیت واحدهای تولیدی» سرمایه شرکت ازتاریخ انتشاراین اطلاعیه بمیزان ۴۹٫۸ میلیون ریال منقسم به ۴۹٫۸۰۰ سهم عادی یکهزار ریالی بانام افزایش داده میشود. صاحبان سهام شرکت حق تقدم سهامداران فعلی را نسبت به خریدسهام جدید به «سازمان مالی گسترش مالکیت واحدهای تولیدی» جهت فروش به کارگران و کشاورزان و «بشرکت سرمایه‌گذاری ملی ایران» جهت فروش به سایر مردم واگذار مینماید.

۴ ـ باتوجه به میزان متوسط سودشرکت در سالهای ۲۵۳۲، ۲۵۳۳ و ۲۵۳۴ و بارعایت ضوابطی که از طرف «شورای گسترش مالکیت واحدهای تولیدی» مشخص شده ارزش هر سهم ۱۲۰۰ ریال تعیین گردیده است. از این مبلغ معادل ۱۰۰۰ ریال بحساب سرمایه و ۲۰۰ ریال بحساب اندوخته شرکت منظور میگردد.

۵ـ تمام سود ویژه سال ۲۵۳۵ شرکت به نسبت سهامی که کارگران و سایرین خریداری خواهند کرد به آنان تعلق خواهد گرفت.

شرکت تولیدی و صنعتی کارخانجات چیت سازی بهشهر (عام)