اطلاعات

۲۸ صفحه

یکشنبه ۱۰ اردیبهشت‌ماه ۲۵۳۷ـ شماره ۱۵۵۹۷ تکشماره ۱۰ ریال

جزئیات تازه از اسرار پشت پرده کودتای خونین افغانستان

گزارش خبرنگاران اطلاعات از مرز افغانستان

★ در آخرین ماه های حکومت داود خان بیکاری ، کمی درآمد و گرانی اجناس مردم را بستوه آورده بود

مسافرانی که از افغانستان آمده‌اند میگویند :

رهبر کودتا خلبان نمونه است

در صفحه ٤ ستون سوم

گزارش اختصاصی رادیو تلویزیون فرانسه :

داود خان پشت میز کار خودکشی کرد

★ داود خان پشت میزکار خود دردفتر ریاست‌جمهوری قانون اساسی جدید راامضا میکند. ظاهرا پشت همین‌میز هم خودکشی کرده است.

- رهبران کودتا به داودخان تکلیف کردند : یاقبول رژیم جدید یا مرگ
- داود خان اسامحه را برداشت و با شلیک گلوله به حیات خود پایان داد

در صفحه ٤ ستون پنجم

۲۰۰۰ نفر در کودتای خونین افغانستان کشته شدند

- حکومت کودتا بر اوضاع مسلط شدورادیو کابل برنامه‌های عادی خودرااز سر گرفت
- رادیومسکواعلام کرداوضاع افغانستان آرام‌شدولی رادیولندن عقیده‌داردداوضاع هنوزمغشوش است

عکس‌ها واسامی وزیران افغانی که کشته ویااعدام‌شده‌اند

★ سپهبد علام حیدرزسولی وزیر دفاع

★ سعید عبدالاله معاون رئیس جمهوری ووزیرمالیه

★ عبدالقدیر نورستانی وزیر داخله

پادشاه سابق افغانستان اعلام کرد :

زمام افغانستان بدست نیروهای چپ افتاد

محمد طاهرشاه

حکومت داودخان مظهر بیعدالتی و فساد بود

- بیشتر اعضای خانواده داودخان در کنسولگری فرانسه بقتل رسیدند
- کودتا ابتدا با حرکت ۸ تانک آغاز شدو ناگهان امواج آن سراسر کابل را فرا گرفت
- اکثریت رهبران کودتا افسرانی هستند که در شوروی تحصیل کرده‌اند

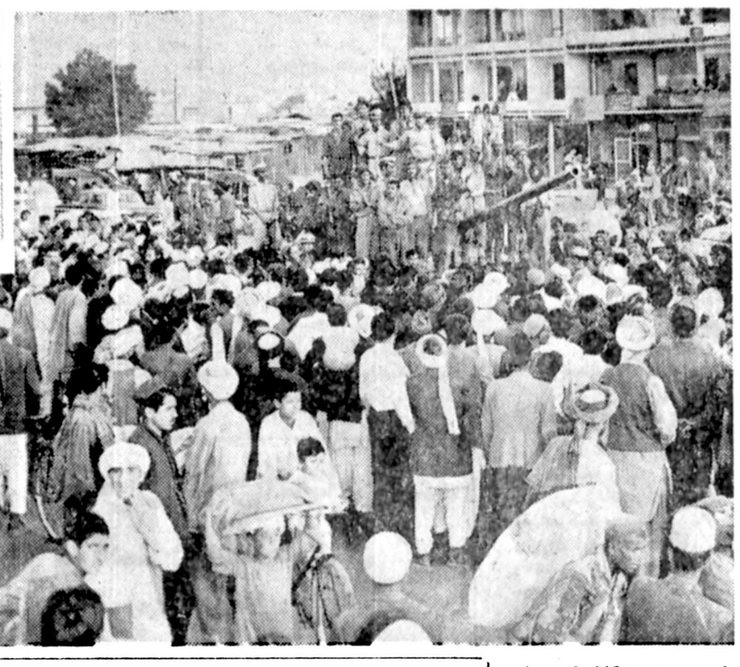

یک صحنه از کابل کودتا زده در زمان کودتای ژنرال داود خان. مردم سوار بر تانک ها پیروزی کودتای ژنرال پیر را جشن‌گرفته‌اند، اما امروز اوضاع تغییرکرده وتانکها علیه رژیم او در خیابانهای کابل بحرکت درآمده‌اند .

خبرها ،گزارشها و عکس‌های مربوط به کودتای خونین افغانستان در صفحات ۲، ٤، ۵ و ۸ چاپ شده است .

گزارش خبرنگار اطلاعات از کراچی

۲ ژنرال افغانی به پاکستان پناهنده شدند

در صفحه ٤ ستون پنجم

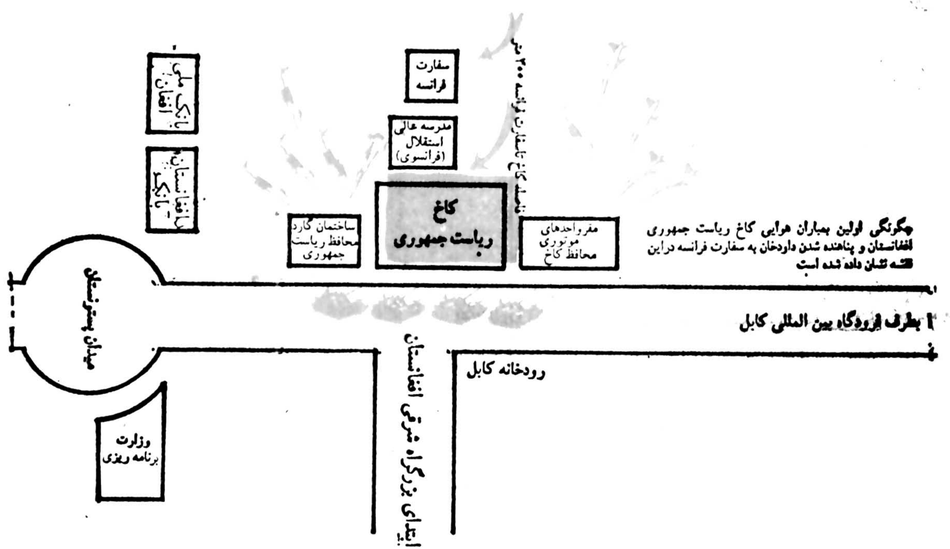

چگونگی اولین بمباران هوایی کاخ ریاست جمهوری افغانستان و پناهنده شدن داودخان به سفارت فرانسه دراین نقشه نشان داده شده است

★ دراین نمودار موقعیت کاخ‌ریاست جمهوری،سفارت فرانسه وبناهای اطراف آن که در اولین ساعات کودتا مورد حمله‌قرارگرفته‌مشخص شده است .

ازویلاهای ساحلی شمال عوارض گرفته‌میشود

در صفحه ٤ ستون اول

بازنگری وارج گذاری خدمات نیکوکاران

موضوع همایش سوم جنبش ملی نیکوکاری

اصفهان-۱۶ تا ۱۹ اردیبهشت ۲۵۳۷ شاهنشاهی

جناب آقای دکتر منوچهر کمیرام

انتصاب شایسته جنابعالی را بمقام رئیس هیئت مدیره ومدیرعامل سازمان گوشت کشوراز جانب خود و کارکنان شرکت بوران صمیمانه تبریک عرض نموده موفقیت روزافزون شما رادرخدمت به کشور ازخداوند مسئلت دارد .

مدیر عامل شرکت بوران ابراهیم حیات‌بخش

ازسروران‌گرامی‌که بمناسبت درگذشت همسر عزیزم ثروت فردوس باانتشاریفرمانش‌خود ، ارسال تلگراف و نامه اظهار همدردی فرموده‌اند صمیمانه سپاسگزارم.

میراحسان الله علائی

در تظاهرات پریروز قم، یک پاسبان کشته شد

یک پاسبان نیز مجروح‌شده در بیمارستان است

در صفحه ٤ ستون هشتم

اطلاعیه

شرکت سهامی عام کارخانجات صنعتی ایران ناسیونال

بدینوسیله پیرو اطلاعیه قبلی شرکت مبنی برفروش مستقیم پیکان به اطلاع عموم میرساندکه تاساعت ۱۰ صبح امروز (یکشنبه دهم اردیبهشت ماه ۲۵۳۷) تعداد ۷۵هزار تقاضا بوسیله خریداران محترم پیکان تسلیم اداره فروش این شرکت شده است . از تعداد مذکور با رعایت نوبت تاسی هزار دستگاه تاپایان سال‌جاری تحویل وبقیه نیزبا رعایت نوبت‌درسال‌آینده‌بتدریج تحویل خواهد شد . ضمن پوزش از سایر متقاضیان این شرکت تااطلاع ثانوی از دریافت تقاضا معذور می‌باشد .

«آگهی تأسیس شرکت پس انداز ووام‌مسکن پاسارگاد-تهران»

در صفحه ۱۸

آگهی استخدام

شرح در صفحه ۳

دابست فلزی نصب فوری کرایه و فروش تلفن۳۵۷۶۱۸ نورهاشمی

به‌گزارش رادیو کابل که برنامه‌های عادی‌خوراازسر گرفته‌است

ارتش افغانستان براوضاع مسلط وآرامش برقرارشد

رادیو ملی‌افغانستان بعدازظهر دیروز اعلام‌کرد. نیروهای مسلح افغانستان در سراسر کشوربراوضاع مسلطاند وآرامش کامل درهمه‌مناطق کشوربرقرار شده‌است. رادیوملی افغانستان‌پس‌از ۴۸ساعت‌سکوت پخش برنامه های عادی خودرا ازسرگرفته است . در افغانستان‌مقررات حکومت‌نظامی برقرار شده ، ولی مرزهای کشور با پاکستان باز شده است و هم‌اکنون‌گزارش های خبرگزاریها درباره آخرین تحولات اوضاع افغانستان در ۲۴ ساعت گذشته :

پاریس ـ خبرگزاری فرانسه ـ ۳ روز پس از کودتای نظامی در افغانستان ، بنظر می رسد که زندگی عادی‌به‌کابل پایتخت افغانستان بازگشته و افسران جوان زمام قدرت رادر دست گرفته‌اند.

رادیوی کابل یک باردیگر از مردم خواست سرکارهای خود بازگردند مقررات منع عبور ومرور شبانه کاهش یافته و از ساعت ۲۲ تابامدادشده‌است، ولی هنوز مرز های میان پاکستان و افغانستان بسته است وهیچگونه فعالیتی در فرودگاه بین‌المللی کابل صورت نمی گیرد . ضمنا رهبران کودتاازبقیه مقامها و افسران ارشد رژیم محمدداودخواستند خود را تسلیم کنند. این اخطار نشان می دهد که هنوز در برابر شورای نظامی انقلاب مقاومتهائی صورت می گیرد ، ولی آنچه هنوز مبهم باقی مانده و چگونگی و نحوه کشته شدن محمد داود است . از سوی دیگر، به موجب اخباری که خبرگزاری یوگوسلاوی منتشر کرده چند تن از مقامهای عالی رتبه افغانی‌وافراد خانواده محمد داود که به‌سفارت فرانسه پناهنده‌شده‌بودند در جریان زدو خورد های‌پنجشنبه وجمعه کشته شده‌اند.

آرامش و همسایگان

اسلام آباد ـ خبرگزاری فرانسه ـ رادیو کابل که‌صدای آن در اسلام آباد شنیده شده است اعلام کرد ارامش در سراسر خاک افغانستان استقرار یافته است . این رادیو افزود ـ رویداد های مهمی که از ۲۷ آوریل در افغانستان بوقوع پیوست در طول تاریخ کشور ما بیسابقه بوده‌واین رویداد ها از سوی کلیه افسران و سربازان ارتش ملی و احاد ملت مورد حمایت و پشتیبانی قرار گرفته است . طبق بیانیه رادیو کابل ، دولت جدید سیاستی‌مثبت و سالم‌درپیش میگیرد که مبتنی بر اعتلای اسلام ، دموکراسی و رفاه آحاد ملت خواهد بود . بعلاوه ، دولت تازه خواهان استقرار همزیستی مسالمت‌آمیز با همسایگان خود و سایر کشورهای جهان است وبه اصول منشور ملل متحد پای بند است.

دهلی نو ـ خبرگزاری ها ـ رهبران رژیم نظامی جدید افغانستان دیروز در حالی که دو روز از کودتای انها می گذشت و به نظر میرسید که قدرت را با استحکام در کابل قبضه کرده‌اند علاقه خود را به همزیستی صلح آمیز باکشور های همسایه افغانستان تاکید کردند .

دیپلمات های مقیم کابل و برخی از پایتخت های‌ممالک دیگر در حالی که هنوز چهره واقعی رژیم جدید افغانستان برایشان مبهم است ضمن اظهار نظر های خود مخصوصا این نکته را دارای‌اهمیت می دانند که طبق نشانه هایی که بدست آمده است کودتای پریروز کابل ظاهرا نباید به‌معنای چیرگی یافتن کمونیست بافغانستان تلقی شود این‌شواهد نشان می دهند که رهبران کودتاگران قصد دارندکه‌بیطرفی وسیاست عدم تعهد را در روابط بین‌المللی کشورشان انتخاب کنند .

مختصر مقاومت

بن ـ رویتر ـ به گفته منابع دیپلماتیک در بن‌کودتای روز پنجشنبه افغانستان ظاهرا در نتیجه حوادثی که در جریان تشییع جنازه میراکبر خبیر رهبر کمونیست های افغانستان اتفاق افتاد ، صورت گرفت . و بازداشت یکی‌از ترتیب دهندگان تظاهرات در جریان مراسم تدفین میراکبرباعث آغاز نبرد شد . خبیر دوازده روز قبل بقتل رسیده بود . این منابع که با دیپلمات های غربی مقیم‌کابل در تماس‌بوده‌اند میگویند کارمندان دولت به سرکار های خود بازگشته‌اند.

نیرو های کودتا کنترل کامل کابل را در دست دارند و تنها در یکی دو نقطه خارج از کابل مقاومت مختصری‌به چشم میخورد .

حکومت‌نظامی

اسلام آباد ـ خبرگزاری فرانسه ـ رادیو کابل اعلام‌کرد که در افغانستان تا اطلاع ثانوی مقررات فوق‌العاده حکومت نظامی برقرار شده است . برطبق این مقررات برگزاری هرگونه اجتماعات و یا تظاهراتی ممنوع خواهد بود و اختیارات مقام های مدنی و غیر نظامی افغانستان‌به شورای انقلاب نظامی تفویض شده است .

مقتولان

دهلی نو ـ آسوشیتدپرس ـ در جریان کودتای‌نظامی افغانستان ۲۰۰ نفر از جمله پرزیدنت‌داود، معاون وی وزیران کشور و فرمانده دفاع نیروی هوائی افغانستان کشته شده‌اند .

رادیو کابل گفت از این پس کلیه امور کشور از طریق رئیس جمهوری « غلام حیدر رسولی »وزیر دفاع ، عبدالقادر وزیر کشور و «سپهبد محمد موسی» فرمانده نیروی‌هوائی افغانستان بدنبال امتناع از تسلیم شدن به نیرو های کودتا کشته شدند .

بموجب گزارش های رادیو افغانستان شورای انقلاب کنترل کامل‌این کشور ۱۹ میلیون نفری را در دست‌گرفته‌اند.

شورای نظامی انقلاب به رهبری سرهنگ اسلام وطن یار از کارمندان دولت ، معلمان و کارگران حمل و نقل خواست سر کار های خود بازگردند .

شورای نظامی انقلاب از طریق رادیو کابل کرارااعلام کرده است دولت جدید دمکراتیک ، اسلامی اصلاح طلب‌و غیر متعهد است و به تعهدات بین‌المللی افغانستان وفادار مانده و به ممالک همسایه و دین اسلام احترام‌خواهدگذارد.

رادیو کابل‌گفت از این پس کلیه امور کشور از طریق فرامین و دستورالعمل های شورای نظامی انقلاب اداره خواهد شد. شورا کنترل کامل کشور را در دست دارد وکلیه قسمت‌های نیروهای‌مسلح‌افغانستان وفاداری خودرا نسبت به‌آن ابراز داشته‌اند.

کنترل‌رفت‌وآمد

بگفته منابع غربی از شدت بحران کاسته شده‌است وافرادی که «ستاره سرخ» روی لباس آنها دیده میشود به‌کنترل رفت وآمد اتومبیل‌ها درخیابانها پرداخته‌اند.

مشی سیاسی

هنوز مشی سیاسی کودتا معلوم نیست منابع‌سیاسی می‌گویند ممکن است آنها چپگراویا ناسیونالیست‌باشند درهرحال شورای نظامی انقلاب ازکلمات رایج‌کمونیستها استفاده نمی‌کند. زبانی که شورا بکار می برد خاص کسانی استکه می‌خواهند خودرامترقی ومیانه‌رو جلوه دهند. یک منبع سیاسی دیگر می‌گوید تازمانی که این شورا پایه‌های قدرت خودرا تحکیم نکند سیاست خود را بطور دقیق ومشخص اعلام نخواهد کرد. به اظهار همین منابع پرزیدنت داوود بخاطر آنکه اصلاحاتی را که وعده کرده بود انجام نداده بود بطور فزاینده‌ای محبوبیت خودرا از دست داده بود ومقامهای کودتا اعلام کرده‌اند رژیم مظهر بی عدالتی ، ظلم، استثمار و فساد بود .

رادیو افغانستان به‌حملات خود به‌رژیم پرزیدنت داوود ادامه دادو آنرا متهم به فساد ونقض حقوق‌بشر کرد. این رادیو همچنین گفت نیروهای امنیتی داود از شوک الکتریکی، کشیدن ناخن ، ریختن آب جوش‌روی بدن‌های برهنه وشکنجه‌های دیگر علیه مخالفان وی استفاده می‌کردند .

مقاومت در جلال‌آباد

ازطرف دیگر دیپلماتهای مقیم تهران اظهار داشتند سردار عظیم باحمایت واحدهای ارتش افغانستان هنوز در ناحیه جلال‌آباد درمقابل نیروهای شورشی مقاومت می‌کند. جلال‌اباد در ۹۶ کیلومتری شرق کابل و ۶۷کیلو متری غرب تنگه «خیبر» واقع شده است .

عملیات هماهنگ

اسلام‌آباد ـ خبرگزاری فرانسه ـ یک بازرگان انگلیسی که‌از افغانستان وارد پاکستان شده اظهار داشت که‌پس ازکودتای روز پنجشنبه اکنون اوضاع درکابل به‌حال عادی بازگشته ومردم کارهای روزانه خودرا از سر گرفته‌اند، اما هنوز تانکها وواحدهای زرهی ارتش مواضع‌خودرا درنقاط‌استراتژیکی پایتخت ترک‌نگفته‌اند.

وی گفت بین واحدهای شرکت کننده در کودتا هماهنگی کامل وجود داشت. فعالیت نیروی هوائی با نبردهای خیابانی‌که تا۲۴ ساعت پس‌از آغاز حمله به‌کاخ ریاست جمهوری ادامه داشت هماهنگ بود وکودتا ـ کنندگان درجریان نبردها از تانک، زره‌پوش ، موشک و خمپاره‌انداز استفاده کردند.

به گفته بازرگان انگلیسی عملیات نظامی‌که از ظهر پنجشنبه آغاز شده بود تاساعت ده بامداد جمعه ادامه داشت .

بازرگان انگلیسی که در بخش «لانا» در شهر کابل سکونت داشت گفت که‌اوضاع در این قسمت شهر دستخوش آشفتگی نشد وبطور کلی ماموران پلیس و ارتش ومردم افغانستان باخارجیان‌خوشرفتاری میکردند.

مرز بازشد

مرزهای پاکستان وافغانستان که درجریان کودتا بسته شده بود از دیروز باز شده است .

۲ هزار کشته

اسلام‌اباد ـ یونایتدپرس ـ یک پاکستانی بنام «اقبال‌حبیب» که دیروز از کابل به‌پیشاور بازگشته می‌گوید کلیه کارکنان‌کاخ ریاست جمهوری افغانستان در کودتای روز پنجشنبه به قتل رسیده‌اند.

وی در مصاحبه باخبرگزاری «آسوشیتدپرس پاکستان» که توسط دولت آن کشور کنترل می‌شود به نقل ازافغانیهائی که در کابل باآنها ملاقات کرده است اظهار داشت شمارکشتگان درکاخ ریاست جمهوری به ۲۰۰۰ نفر میرسد. وی گفت نیروهای کودتا با مقاومت شدید محافظان کاخ پرزیدنت داود مواجه شدند. وی اظهار داشت بقایای سه تانک منهدم شده را درنزدیکی ساختمان وزارت دفاع افغانستان مشاهده کرده‌است. نبرد بیشتر در اطراف کاخ ریاست جمهوری، وزارت دفاع و زندان کابل صورت گرفته است. بهرحال نبرد بین عصرپنجشنبه تاصبح جمعه ادامه داشت. این پاکستانی در هتل«جمیل‌کابل» که در نزدیکی کاخ ریاست جمهوری ووزارت دفاع واقع‌شده است سکونت داشت به گفته حبیب گرچه تانکها وواحدهای سرباز هنوز در نقاط حساس پایتخت مستقر هستند امااوضاع بحالت عادی درآمده است.

اظهارات پادشاه سابق

رم ـ رویتر ـ محمد «ظاهر شاه» پادشاه سابق افغانستان اظهار داشت هموطنان وی که خارج از افغانستان زندگی‌میکنند بدان علت که دارودسته چپگراها حکومت آن کشور رادر یک کودتای خونین بدست گرفته‌اند، احساس نگرانی‌می‌کنند.

پادشاه سابق افغانستان که در حال حاضر ۶۴ سال‌دارد وبطور تبعید در رم زندگی می‌کند به «رویتر» گفت واضح است که کودتا کنندگان چپگرا هستند و همین امر موجب نگرانی ما شده است.

من همواره عقیده داشته‌ام باید به‌ملت افغان امکان داده شود آزادانه عقاید خود را بیان کند. در سال ۱۹۷۳ ظاهر شاه توسط شوهر خواهر خود پرزیدنت محمد داود مجبور به‌استعفا شد.

دیپلماتها

یک منبع آمریکائی در اسلام آباد تاکیدکرد سفیرآمریکا در کابل روز جمعه توانسته بود با اتومبیل شخصی خود از سفارت خارج شود و هیچگونه مزاحمتی نیز برای رفت وآمد وی بوجود نیامده بود . همچنین سایر دیپلمات های غربی نیز پس از آنکه آتش نبرد ها در کابل فروکش کرده توانستند آزادانه در خیابان های کابل با اتومبیل حرکت کنند .

رادیو کابل

رادیو کابل نیز تاکنون هیچگونه شعار ضد آمریکائی یا ضد سازمان «سیا» پخش نکرده و حملات خود را فقط متوجه رژیم محمد داود و سیاست « اختناق آمیز» او در داخل کشور نموده است .

رادیو کابل که از دیروز برنامه های عادی خود را به لهجه های مختلف کشور از سر گرفته ، موسیقی سنتی افغانستان و پیام های روزانه به‌دهقانان افغانی را کماکان پخش میکند .

یک مقام رادیو کابل به خبرنگار فرانس‌پرس اظهار داشت گویندگان و تولید کنندگان برنامه ها تغییر نکرده‌اند.

اوضاع عادی

به نظر آگاهان سیاسی در اسلام آباد ، دعوت رادیو کابل از مردم دائر به از سرگرفتن روال عادی کار های‌خود و پخش مجدد برنامه های عادی از رادیو های افغانستان نشان می دهد رهبران جدید می کوشند باعث بالا گرفتن نگرانی در میان قبایل افغانستان نشوند .

از سوی دیگر به نظر میرسد که مردم حداقل‌در کابل به ندای رادیو پاسخ مثبت داده باشند چه برطبق اطلاعات واصله به اسلام آباد ،از امروز صبح عبورو مرور عادی‌در شهر از سر گرفته شده ودرمجموع مردم افغانستان کنجکاوی زیادی نسبت به حوادث اخیر نشان نمی دهند.

کنفرانس غیر متعهدها

اسلام آباد ـ خبرگزاری فرانسه ـ ناظران سیاسی در اسلام آباد اظهار داشتند کودتای افغانستان احتمالاموجب لغو یا به تعویق افتادن کنفرانس سیاسی کشور های‌غیرمتعهد خواهد شد . این کنفرانس قرار بود در فاصله ششم تادهم ماه جاری مسیحی در کابل تشکیل شود . گذشته از آنکه‌به فرودگاه کابل در جریان نبرد های اخیر خسارات فراوانی وارد آمده هتل هائی نیز که باید از نمایندگان ۲۵کشورغیر متعهد جهان پذیرائی کنند خصوصا هتل بزرگ کابل که در فاصله صد متری محوطه کاخ‌ریاست‌جمهوری قراردارد‌آسیب های سختی دیده‌اند . بعلاوه در کابل امکانات دیگری برای پذیرائی از مسافران وجود ندارد .

نظر آمریکا

هیچیک از اخبار و گزارش هائی که تاکنون انتشار یافته نشان نمی دهد که ژنرال عبدالقادر قصد آن را داشته باشد که افغانستان را از اردوگاه کشور های غیر متعهدخارج ساخته و با اردوگاه کشور های سوسیالیستی پیوندد‌هد.

خبرگزاری تاس گزارش کودتای افغانستان را بدون هیچگونه تفسیری منتشر کرد .سخنگوی‌وزارت امورخارجه امریکا نیز یادآور شد که موضع دولت ایالات متحده‌مبتنی براحترام به حاکمیت و تمامیت افغانستان و عدم مداخله‌در امور داخلی این کشور است .

با وجود این هنوز رهبر کودتا خوب شناخته نشده

- پادشاه سابق افغانستان
- چپ‌گرایان زمام‌امور رابدست گرفته‌اند
- رهبران جدید افغانستان :
- رژیم داود مظهر بی‌عدالتی و فساد اداری بود
- شورای نظامی انقلاب در سراسر افغانستان مقررات حکومت نظامی برقرار کرد
- مرز افغانستان با پاکستان‌باز شد
- به‌اظهار یک‌پاکستانی کودتای افغانستان دو هزار کشته داشت

دولت جدید افغانستان خواستار همزیستی مسالمت آمیز با همسایگان شد

دولت امریکا: ما به‌استقلال وتمامیت افغانستان احترام میگذاریم

نامه تازه‌ای از آلدومورو انتشار یافت

ارتباط یک شخصیت فلسطینی ویک‌جاسوس اسرائیلی با ماجرای آلدومورو

رم ـ خبرگزاری‌ها ـ دیروز یک پیام رمز که با«تلکس» به خبرگزاری فرانسه مخابره شد یک جاسوس اسرائیلی و یک شخصیت فلسطینی‌را باموضوع ربوده شدن آلدومورو مربوط کرد.

در این پیام که بدفترخبرگزاری فرانسه در رم مخابره شده‌گفته شده است: «آلدومورو» مانند «مردخای‌اوک» استدر آن‌موقع نیروی امنیت ایتالیائی خواست واکنش نشان بدهد دراما نه زیاد وحالا بیچاره این‌مرد؟ او از خفگی هوا ناراحت است‌آنها میتوانند قایق را امتحان کنند، نخستین فلسطینی که «آیدا» را امضا کرد، پناهگاهی ساخت . تند عمل کنید.

این پیام شبیه پیامی استکه یکشنبه پیش خبرگزاری ایتالیا در یافت کرد .درآن پیام‌گفته شده‌بودمورودرقلمرو سوریه است، برای اطلاع از او بدفتر سازمان آزادی بخش فلسطین در رم بخش «صاعقه» مراجعه کنید. تند عمل کنید».

مردخای‌اوک که در پیام‌تازه از آن نام برده شده یک جاسوس اسرائیلی است که برای مصری کار میکرده‌است.

از سوی دیگر دیروز نامه تازه‌ئی از آلدومورو مردی که پنج‌بار نخست وزیر بوده و اکنون در چنگ بریگاد سرخ است بدست آمد. در این نامه که در رم در اتومبیل یک روزنامه‌نگار پیدا شد .

آلدومورو یک بار دیگر از حزب و حکومت دموکرات مسیحی خواسته است که با جان او بازی‌نکنند و تقاضاهای ربایندگانش را بپذیرند.

کارشناسان پلیس ایتالیا گفتند که این نامه ده‌صفحه‌ئی بادستی لرزان نوشته شده است ومسلما دستخط موروست.

روزنامه «ایل مساجرو» چاپ رم کلیشه این نامه را درشماره فوق‌العاده خود چاپ ومنتشر کرده است. مورو در این‌نامه تقاضا کرده است که شورای فوق‌العاده حزب دموکرات مسیحی تشکیل شود و درباره نامه او تصمیم بگیرد.

ژنرالی که با کارتر مخالفت می‌کند

ژنرال۲ستاره «جان‌سنگلاب» که بخاطر انتقادشدید ازسیاست کارتر در مورد خودداری از تولید بمب نوترونی حاضر شد از ارتش کناره‌گیری کند. وی ماه‌گذشته نیز بخاطر مخالفت با سیاست کارتر در مورد خارج کردن‌نیروهای‌آمریکایی‌ازکره جنوبی، از مقام فرماندهی‌نیرو های آمریکا در کره برکنار شده بود کارتر با وجود برکنار کردن وی تصمیم گرفت فعلا از خارج کردن واحدهای زمینی امریکا از کره خودداری کند.

کشف توطئه کودتا درسی‌شل

ویکتوریا ـ جزایر سی‌شل ـ آسوشیتدپرس ـ دیروز پلیس سی‌شل یک توطئه کودتا رادر این کشور خنثی کردوبدنبال کشف مقادیر زیادی اسلحه عده‌ای بازداشت شدند .

پس از اینکه معلوم شد عده‌ای قصد دارند در جریان دیدار فرانس آلبرت‌رنه از جمهوری خلق چین دست به کودتا بزنند دولت وارد عمل شد .

توطئه‌گران از مدت ها قبل در صدد کسب‌پول‌و استخدام مزور و تهیه اسلحه ومهمات بودند و قرائن نشان می دهد مزدوران استخدام شده و ملزومات آنها در حال حاضر در یک کشور همسایه هستند.

یک کشتی مسافربردربندر مومباسا در کنیا آماده بود مزدوران و سلاح های آنها را بمنظور اجرای نقشه‌کودتا به سی‌شل منتقل کند .

بومدین با حبش ملاقات کرد .

الجزایر ـ خبرگزاری فرانسه ـ بومدین رئیس جمهوری الجزایر جرج حبش رهبر جبهه خلق برای آزادی فلسطین را پذیرفت‌و مدتی باوی پیرامون‌اوضاع خاورمیانه‌به‌گفتگو پرداخت.

خیلی‌فوری نیازمندیم

محل کارتا ۱۲۰۰۰ تومان
مسکونی تا ۲۰۰۰ تومان
ویلاتا ۲۰۰۰۰ تومان
۲۲۳۹۱۵و ۲۲۱۱۷۶
آ ـ ۲۸۶۴

پیشامدها

نوشته عباس پهلوان

چاپ سوم

مجموعه‌ای از یادداشتها ونوشته‌های پراکنده

مؤسسه انتشارات امیرکبیر

شاهکارجدید شارپ درفتوکپی

شارپ مدل ۵۰۱ فتوکپی پودرخشک رول وورق

کپی ازاشیاء سه بعدی

۲۰ کپی اتوماتیک

سریع

SHARP

سرویس وتعمیرات مطلق درسراسرکشور

خیابان شاه روبروی لاله تلفن: ۱۴-۳۷۳۱۱۱

مرکزماشینهای اداری ایران
IRAN BUSINESS MACHINES CENTER

معرفی

کتابهای

مرکز پخش

کتابهای کودکان و نوجوانان

هستی

بازار بین الحرمین
تلفن: ۵۲۹۷۶۸

پیام‌های مهم برژنف و تیتو برای عرفات

بیروت ـ خبرگزاری فرانسه خبرگزاری فلسطینی «وفا» گزارش داد که یاسرعرفات رئیس کمیته اجرائیه سازمان آزادی بخش فلسطین پیام‌مهمی از جانب‌رهبران‌شوروی پیرامون آخرین تحولات‌اوضاع‌خاورمیانه دریافت کرده است . این پیام توسط «الکساندر سولداتف» سفیر شوروی در لبنان به‌رهبر سازمان آزادی بخش فلسطین تسلیم شده است .

سفیر یوگوسلاوی درلبنان نیز پیامی از جانب مارشال‌تیتو رئیس جمهوری یوگوسلاوی به عرفات تسلیم کرده است .

بگزارش خبرگزاری «وفا» ژنرال «ضیاءالحق» رهبر نظامی پاکستان‌نیزپیامی درباره‌ماجرای ذوالفقار علی‌بوتو نخست‌وزیر پیشین پاکستان دریافت کرده است . از سوی دیگر عرفات ضمن یک مصاحبه تلویزیونی که از شبکه تلویزیونی مسکو پخش شد اهمیت فزاینده رشته هائی که شوروی‌وحزب کمونیست آن کشوربرهبری لئونیدبرژنف، «دوست بزرگ ملت فلسطین» را به سازمان آزادی بخش فلسطین پیوندمیدهد ، تاکید کرد .

عرفات گفت‌اردوگاه‌سوسیالیست وبویژه اتحاد شوروی پشتیبانی وحامی اصلی ما هستندوتاکید کردکه مداخله نظامی اسرائیل در جنوب لبنان بعلت پایداری نیروهای فلسطین‌و ترقیخواهان لبنان عملاشکست‌خورده است. عرفات در پایان توطئه سادات و اسرائیل را محکوم کرد .

اسیر اسرائیلی

سازمان آزادیبخش فلسطین یک نظامی ۳۴ ساله اسرائیلی را که اخیرا در جنوب لبنان اسیرشده است در یکمصاحبه مطبوعاتی به خبرنگاران نشان داد تاثابت کند شکنجه نمی شود. این اسرائیلی در لیبی بدنیا آمده است. عکس رادیوئی آسوشیتدپرس

بزرگترین مرحله خروج‌اسرائیل از جنوب‌لبنان امروزآغازمیشود

تل‌آویو ـ یونایتدپرس ـ نیرو های اسرائیلی امروز سومین وبزرگترین مرحله خروج‌خود را از اراضی جنوب لبنان که در ماه گذشته به اشغال در آورده‌اند آغاز خواهند کرد . طبق اعلامیه‌ای که از طرف فرماندهی نیروهای اسرائیل صادر شده در این مرحله از عقب‌نشینی، یک چهارم از زمین هایی که در مارس گذشته در جریان حمله انتقامی اسرائیل علیه فدائیان فلسطینی در جنوب لبنان به‌تصرف ارتش اسرائیل درآمد بوسیله سربازان این کشور تخلیه خواهد شد.

مرحله جدید خروج قوای اسرائیل از جنوب لبنان‌همزمان باسفر جدید مناهم‌بگین نخست وزیر اسرائیل به آمریکاصورت می‌گیرد. وی قرار است امروز رهسپار واشنگتن شود.

انتظار میرود نیروهای‌اسرائیلی باحرکتی که از امروز آغاز میشود به مواضعی برگردند که بیش از شش میل از مرز شمالی اسرائیل فاصله‌نخواهند داشت. در اکثر نقاط پس از کامل شدن سومین مرحله عقب نشینی مواضع جدید آنهاحتی کمتر از شش میل و در بیشتر موارد فقط چهار میل ازمرز کشور خودشان فاصله خواهد داشت. در جریان این عقب ـ نشینی تازه جمعا ۲۱۰ میل‌مربع از زمین‌های جنوب لبنان‌بوسیله اسرائیلی‌ها تخلیه خواهد شد ونیرویی که زیر پرچم سازمان ملل برای پاسداری از صلح‌در جنوب لبنان مستقر شده است جای نیروهای اسرائیلی را خواهد گرفت ارتش اسرائیل ماه گذشته در جریان حمله بزرگش به جنوب لبنان جمعا در حدود ۸۰۰ میل مربع از اراضی آن منطقه را تصرف کرده بود.

یک عراقی میخواست یک مقام بعثی سوریه را درمصر بکشد

گزارش الاهرام پلیس مصریک مامور اطلاعاتی عراقی را که قصد داشت به منظور قتل یک شخصیت سوری مقیم مصر با گذرنامه جعلی وارد مصرشود دستگیر کرده است .

مامور عراقی که صالح‌محسن الاساوی نام داورد ده روز قبل هنگامی که قصد داشت‌با یک گذرنامه جعلی کویتی‌وارد مصر شود دستگیر شد .

تحقیقاتی که در این مورد بعمل‌آمده‌نشان داده‌استدولت عراق به وی‌ماموریت داده‌بود به یکی از اعضای حزب‌بعث سوریه بنام هاشم محمد عواد داروی بیهوشی خورانده او را خفه کند و یا باکارد بقتل برساند .

جناح های رقیب حزب بعث بر سوریه و عراق حکومت‌می کنند و هر دو حزب یکدیگر را متهم کرده‌اند ظرف چند ماه گذشته دست به عملیات‌خراب‌کارانه و قتل مخالفان خود زده‌اند .

الاهرام نوشت‌مامور عراقی بدان علت میخواست عواد را بکشد که وی نقش عمده‌ای در برهم زدن نقشه قتل مقامات سوری توسط سازمان های اطلاعات عراقی در دمشق داشت .

الاهرام همچنین می نویسد خود عواد هم ماموراطلاعاتی سوریه است و چند روز قبل به او تاکید شد خاک مصر را ترک کند .

در جریان سفر اخیر مضربدران‌به‌سویس :

تروریست ها میخواستند نخست‌وزیر اردن را بکشند

قاهره ـ آسوشیتدپرس ـ تروریستهایی که اوایل ماه جاری در قاهره بازداشت شده‌اند قصد داشته‌اند «مضربدران» نخست‌وزیر اردن را هنگامیکه به‌سوئیس سفر کرده بود به قتل رسانند .

روزنامه مصری الاخبار که این گزارش را چاپ‌کرده نوشته است که تروریستها به این دلیل نخست‌وزیر اردن را بعنوان هدف‌دسیسه خود انتخاب کرده بودند که وی‌با موشه‌دایان وزیر خارجه اسرائیل ملاقات‌کرده بود .

ابراهیم کلیوبی دادستان مصر چند روز پیش اعلام کرد که در اوایل ماه جاری ۲۴ تروریست اروپایی و فلسطینی و اردنی و مصری که‌اعضای‌یک شبکه‌تروریسم بین‌المللی» را تشکیل می دادند بخاطراینکه دردسامبر گذشته توطئه کرده بودند تا علیه مذاکرات صلح مصر و اسرائیل خرابکاری کنند بوسیله پلیس مصر بازداشت شده‌اند . کلیوبی گفت که تروریستها ضمنا درنظر داشتند در مصر نیز مرتکب آدمکشی‌هایی شوند ولی‌در تحقیقاتی که تاکنون انجام گرفته روشن نشده که چه کسانی قرار بود در مصر قربانیان نقشه‌های آدمکشی بوسیله اعضای گروه تروریستی تارومار شده باشند.

طبق گزارش الاخبار یکی از تروریستهای بازداشت شده که اهل سوئیس است و «سرجیو مانتووانی» نام دارد در بازجویی اعتراف کرده است که قرار بود دارودسته وی نخست‌وزیر اردن را بخاطر سوابق و افکار «ضد فلسطینی» وی به‌قتل برسانند و درنظر داشتند این توطئه را در عملیاتی با اسم رمز آگاهی اجرا کنند. مانتوانی‌که‌خود روزنامه‌نگار است و در قاهره تا قبل از دستگیر شدن به تحصیل زبان عرب اشتغال داشته اضافه کرده است که یکی از تروریست های فلسطینی عضو شبکه مورد اشاره به او گفته‌بود که بزودی اعضای این‌گروه با کشتن نخست‌وزیر اردن دست به کاری خواهند زد که در سراسردنیا مانند بمب صدا خواهد کرد . زن تروریستی که او نیز از اعضای همان شبکه بوده در بازجویی فاش کرده است که او و رفقایش دستورهای عملیات خود را از طریق پیام‌های‌رمزرادیوی صدای فلسطین که ایستگاه فرستنده آن در بغداد قرار دارد دریافت میکرده‌اند .

مناهیم‌بگین امروز وارد واشنگتن میشود

نیویورک ـ خبرگزاری‌فرانسه ـ مناهم بگین نخست‌وزیر اسرائیل امروز وارد واشنگتن می‌شودتاباپرزیدنت جیمی کارتر در باره آخرین تحولات اوضاع خاورمیانه و جستجوی یک راه حل کلی برای اختلافهای‌اعراب و اسرائیل گفتگو و تبادل نظر کند .

گفتگوهای صلح مصر و اسرائیل که‌پس‌از دیدارسادات از اورشلیم آغازشد بعلت‌روش آشتی ناپذیر بگین باشکست روبرو شده و انتظار نمی‌رود رئیس جمهوری آمریکا بتواند موافقت نخست‌وزیر اسرائیل‌را برای قبول پیشنهاد های سادات جلب کند .

بگین پس از پایان گفتگو‌هایش با کارتر به نیویورک میرود و سه روز مهمان‌شهردار این شهر خواهد بود .

اختلاف های مصر و سوریه‌بسیار وسیع است .

دمشق ـ خبرگزاری‌فرانسه ـ روزنامه‌نیمه رسمی «الثوره» چاپ‌دمشق،اظهارات«هارولد ساندرک» معاون جدید وزارت امور خارجه آمریکا را مبنی براینکه اختلاف‌میان مصر و سوریه صرفا جنبه تاکتیکی داردرد کرد وضمن انتقاد شدید از وی خاطر نشان ساخت اختلاف نظر میان رهبران سوریه‌و مصر بسیار فراتر از آنست که بتوان آنرابه مسائل‌تاکتیکی منحصر ساخت زیرا این «اختلاف» در زمینه مسئله فلسطین‌و آینده اعراب‌است، این روزنامه‌می‌افزاید: گفته های «ساندرس» بخشی از جنگ روانی‌ایالات متحده‌در خاورمیانه شمرده میشود تا از این طریق برفعالیتهای آمریکا در منطقه سرپوش گذارد .

روزنامه الثوره سپس تصریح کرده است که‌سوریه تمامی امکانات نظامی ، سیاسی و اقتصادی‌خود را برای مقابله با ابتکار صلح سادات رئیس جمهوری‌مصر بکار خواهد برد .

میتران پایان اتحادچپ فرانسه‌رااعلام کرد

پاریس ـ خبرگزاری‌فرانسه فرانسوا میتران دبیر کل‌حزب سوسیالیست فرانسه ضمن نطقی در کنوانسیون سوسیالیستها ، حزب کمونیست فرانسه را به «خیانت» متهم کرد.

میتران‌گفت برنامه‌مشترک احزاب‌چپ(حزب‌سوسیالیست حزب کمونیست و رادیکال های چپ) که‌درژوئن ۱۹۷۲ امضاء شد ، دیگر وجود خارجی ندارد و از این پس حزب سوسیالیست به‌تنهائی برای بدست آوردن موفقیت به فعالیت خواهد پرداخت. به‌شرط آنکه بار دیگر به‌ما خیانت نشود.

فرانسوا میتران گفت حزب کمونیست خواستار شکست در انتخابات ماه مارس بودچرا که‌کمونیستها میخواستند در اتحاد چپ تسلط کامل داشته باشنداما مگر ممکن بود سوسیالیست ها که مهمترین نیروی‌سیاسی کشور را تشکیل میدهند از جنبه‌های سیاسی و ایدئولوژی بخواستهای حزب کمونیست تن دردهند.

میتران اضافه‌کرد : حزب سوسیالیست خواستار یک جامعه کمونیستی نیست بلکه‌میخواهد باکمونیستها یک جامعه سوسیالیستی بوجود آورد و به تغییرات بزرگی در شئون کشوردست بزند. مسئله این است که مثل طوطی پیوسته کلمه «اتحاد چپ» را تکرار کنیم، بلکه باید عملا اقدام کرد و در درجه اول جناح راست را شکست داد و این‌شعاری است که امروزه حزب سوسیالیست برای خود انتخاب کرده است .

برنامه خانه‌سازی در دهها هزار متر از اراضی خارج محدوده

در حالی‌که‌قرار است‌تکلیف دهها هزار متر مربع‌از اراضی خارج از محدوده برای خانه سازی تا پایان ماه جاری‌توسط شورای عالی نظارت‌برگسترش شهر تهران روشن شود. امروز گفته شد این شورا به احتمال قوی در زمینه صدور پروانه ساختمان در اراضی آزاد شده در جنوب وجنوب شرقی پایتخت و نیز محور ۴۵ متری سید خندان که ظرف‌چند ماه اخیر اجازه خانه سازی‌به صاحبان آنها داده شده‌است نیز تصمیمات جدیدی اتخاذ خواهد کرد.

بموجب اظهار نظر مطلعین و متقاضیان خانه سازی، از تابستان گذشته که‌دولت‌دستور آزادی ساختمان را طبق ضوابطی در ۱۶ منطقه‌تهران صادر کرده تا به امروز با وجود آنکه نقشه های هوائی و تفصیلی کلیه این مناطق‌تهیه و با نقشه های ثبتی محل هم تطبیق یافته است، اما اجازه صدور پروانه به جز در سه چهار منطقه داده نشده است.

از همین روی با تغییرفصل و مساعد شدن وضع هوا برای شروع عملیات ساختمانی ظرف چند هفته اخیر متقاضیان بیشماری بمنظور دریافت‌جواز ساختمان در مناطق خارج از محدوده به شهرداری های مناطق مراجعه کرده‌اند، ولی شهرداری ها قادر به دادن جواز به این عده نیستند.

علاوه براین، طی روزهای گذشته بطور پراکنده در چند منطقه از جمله منطقه شش و دوازده شهرداری خانه سازی بدون جواز مشاهده شده که با دخالت ماموران‌ژاندارمری‌و شهرداری جلوی ادامه اینکار گرفته شده است، در این حال آگاهان در امور شهری دراین باره معتقدندکه می‌بایست‌هرچه زودتر اجازه ساختمان برای قسمت های آزاد شده جنوب و جنوب شرقی و نیز منطقه جنوبی ۴۵ متری سید خندان صادر شود تا امکان ایجاد هرگونه ساختمان غیر مجازو نیز تولید مشکلات تازه و صرف نیروی انسانی و مادی از میان برود.

در پی این امر خبرنگار ما کسب اطلاع‌کرد، که شهرداری پایتخت‌نیز به کلیه مناطق خود دستور داده است چنانچه به موردی در زمینه خانه سازی غیر مجاز و یا تخلف مشمول ماده صد برخورد کردند که احتیاج به تخریب داشت قبلا شهرداری مرکز را درجریان امر قرار دهند.

۷۵ هزار نفر تقاضای خرید پیکان دادند

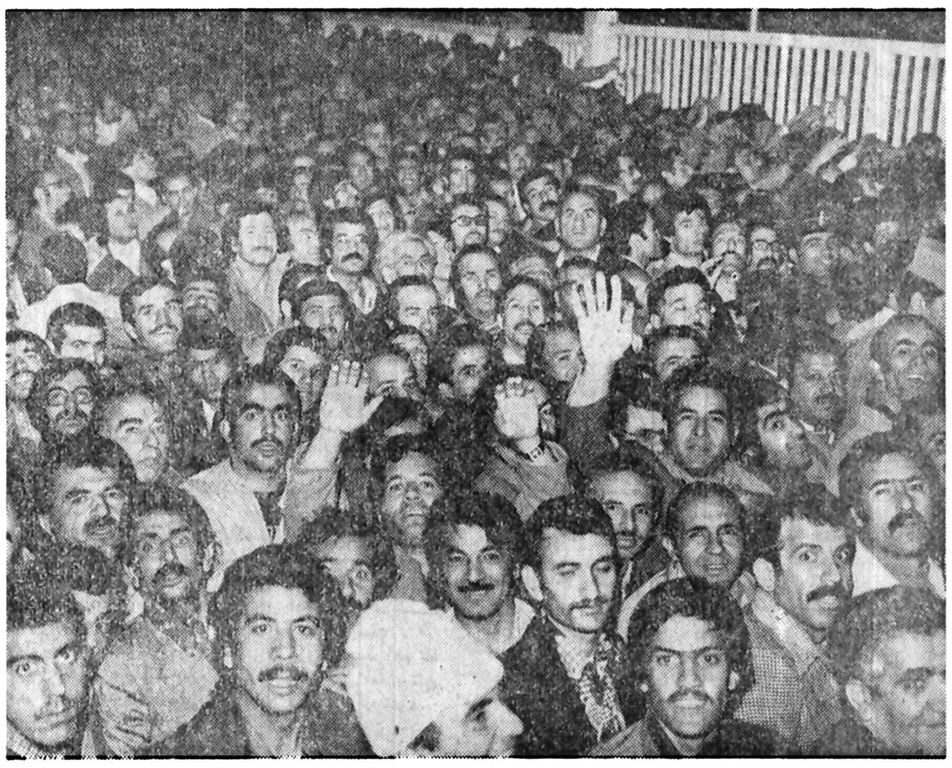

این عکس نشان دهنده ازدحام متقاضیان پیکان در حاشیه جاده مخصوص‌کرج است

فروش مستقیم پیکان از بعدازظهر امروز با دریافت حدود ۷۵ هزار معرفی‌نامه خرید پیکان متوقف میشود.

ایران ناسیونال آخر هفته گذشته اعلام کرد ۳۰ هزار دستگاه پیکان ۳۷ را در سال جاری مستقیما به متقاضیان خرید این اتومبیل میفروشد و قرار شد که خریداران پیکان از صبح دیروز با در دست داشتن معرفی‌نامه از موسساتی که در آن مشغول بکارند به اداره فروش کارخانجات ایران ناسیونال مراجعه کنند اما مراجعه مردم از صبح جمعه آغاز شد وکثرت خریداران بقدری بود که موجب راه‌بندان شدید در جاده کرج شد و مسئولان ایران ناسیونال ناگزیر از روز جمعه‌گذشته درخواست های متقاضیان را دریافت کردند.

امروز گفته شد که به ۳۰ هزار نفر از مراجعین تا آخر سال جاری بتدریج و براساس ساعات مراجعه پیکان تحویل میشود و به بقیه نیز بهمین ترتیب درسال آینده پیکان فروخته خواهد شد، چون ایران ناسیونال برای فروش مستقیم درسال جاری ۳۰ هزار دستگاه از مجموع تولید خود درنظر گرفته است و بقیه تولیدات از طریق نمایندگی‌های‌فروش توزیع میگردد.

ظرفیت تولید کارخانجات ایران ناسیونال در سال جاری حدود ۱۲۰ تا ۱۲۵ هزار دستگاه مدل‌های‌مختلف پیکان خواهد بود.

از صبح فردا رسیدگی‌به تقاضای خریداران آغاز خواهد شد وبراساس‌ساعت تسلیم تقاضا، برای‌خریداران پیکان حواله تحویل، صادر میگردد و به آدرسی که در معرفی‌نامه قید گردیده دعوتنامه امضاء قرارداد ارسال میگردد.

اعتراض‌مردم

ازدحام دو روز گذشته متقاضیان پیکان نه تنهاجاده مخصوص بلکه اتوبان کرج‌را نیز بحدی شلوغ‌کرد که در پاره‌ای موارد، مردم ساعتها در راه‌بندان ماندند. تنی چند از مراجعین‌به کارخانه ایران ناسیونال نیز در ازدحام زیر دست و پا ماندند و صدمه دیدند. این وضع اعتراض مردمی را که در راه‌بندان اعصاب فرسا مانده‌اند برانگیخته است. آنها می‌گویند: اگر برنامه‌ریزی صحیح میشد، و اگر ماموران پلیس راه با توجه به ازدحام روز جمعه در برابر کارخانه ایران ناسیونال توجه می‌کردند، طبعا برای ترافیک روزشنبه برنامه‌ریزی میشد و آن‌وضع ناهنجار پیش نمی‌آمد.

بحث درباره سیستم قضائی امریکا در تهران

سیستم قضائی‌ایالات متحده آمریکا موضوع اصلی یک سری سخنرانی و مباحثه‌است که هفته آینده بمدت ۵ روز در تهران توسط خانم «شرلی هافستدلر» صاحب بالاترین‌مقام قضائی که تاکنون یک زن آمریکائی به آن دست یافته‌می باشد ارائه خواهد شد.

خانم «هافستدلر» از سال ۱۹۶۸ عهده دار مقام قاضی دادگاه استیناف منطقه ۹ در جنوب کالیفرنیا بوده و قبل از آن هم سال ها بعنوان قاضی دادگاه عالی بخش‌لوس آنجلس و قاضی وابسته‌دادگاه استیناف کالیفرنیا خدمت کرده است. وی‌تابحال چندین‌کتاب در رشته قضا نوشته وبخاطر ارائه طرح ابتکاری‌برای‌تشکیل یک دادگاه استیناف ملی و سراسری برای آمریکا شناخته شده میباشد. این‌خانم فارغ‌التحصیل دانشگاه های نیومکزیکو و استانفورد می‌باشد و یکبار هم از طرف روزنامه لوس‌آنجلس تایمز به عنوان زن سال برگزیده‌شد.

خانم هافستدلر با یک وکیل برجسته دادگستری ازدواج کرده است.

کیفیت کالاهای ساخت داخلی مردم را ناراضی کرده است

سمینار کنترل کیفی کالا های‌ساخت داخلی، با سخنان محسن سروری مدیر عامل موسسه استاندارد درموسسه‌مذکور گشایش یافت.

در این سمینار یکصد نفر از مدیران واحدهای‌صنعتی کشور شرکت دارندو مسائل مربوط به کنترل کیفیت‌کالا های تولیدی با توجه به پیشرفت‌های صنعتی کشور مورد بررسی قرار میگیرد.

در سمینار کنترل کیفی عواملی که موجب‌نارضائی مصرف کنندگان از کالاهای ساخت داخل‌شده وهمچنین مسائل مربوط به بازارهای داخلی، منطقه‌ای و بین‌المللی تجزیه و تحلیل می‌شود.

در مراسم افتتاح سمینار محسن سروری ضمن‌تشریح هدف از برگزاری این سمینار یادآور شد که با کاربرد سیستم‌کنترل کیفی، میتوانیم کالا را با کیفیت مطلوب تولید کنیم و بدین وسیله رضایت و اعتماد مصرف کننده را در بازار های داخلی جلب کنیم و در شرایط سخت بازار های بین‌المللی بتوانیم رقابت‌کنیم، سروری افزود، همه می‌دانیم که در چند سال‌گذشته یک بازار داغ ولی کاذب در ایران برای تولیدات داخلی فراهم شد که ناشی از افزایش درآمد نفت و رشد شتابزده اقتصادی بود و این بازارباعث شد برخی از تولید کنندگان دچار سوء تفاهم شوند وتصور کنند این وضع برای همیشه ادامه خواهد یافت، و حال آنکه اگر اعتماد مصرف کننده را نسبت به کالاهای ساخت داخل از دست بدهیم بازگرداندن این اعتماد مواجه با مشکلی بزرگ خواهد شد و فاجعه ملی ببار خواهد آورد و این سمینار برای کمک به‌همین هدف تشکل گردیده است.

Wackersilicone

سیلیکون واکر

● بعنوان: جداکننده (روغن‌قالب) درصنایع پلاستیک‌سازی
● ضدآب کننده‌ماوپرکننده درزانبساط در ساختمانها
● ضد کف درصنایع نساجی
● آدتیو درصنایع رنگ
● وسیله برای قالب‌گیری‌ومجسمه‌سازی

فروش مستقیم‌یا از انبار بوسیله شرکت سهامی خاص ایران‌هوخست
تلفن ۶۱۰۳۵۰ خیابان امیرآباد، روبروی پارک فرح

WACKER

هوخست

آماده تحویل

بالابر بتا

BETA

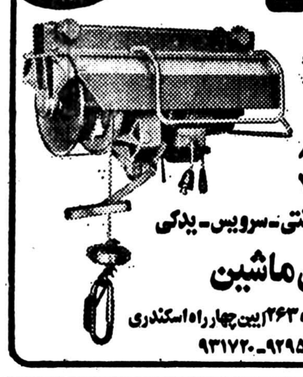

دیزلی ۸۰۰
برقی ۵۰۰ـ۸۰۰
بنزینی ۳۵۰ـ۷۰۰
باپایه‌وباکت‌ـگارانتی‌ـسرویس‌ـیدکی

بتون ماشین

خیابان آیزنهاور شماره ۲۶۳ (بین چهارراه اسکندری ونواب) تلفن: ۹۲۹۵۰۳ـ۹۳۱۷۲۰

قابل توجه شرکتهای محترم ساختمانی

درسوپر مارکت لوازم یدکی ما

انواع لوازم یدکی بیل‌پوکلین- سنگ‌شکن هازماگ- وست- انیورسال- گودوین- پارگر- وسوئدلا- موتورهای دویتس- جی‌ام لیستر- پیتر- هاتص- درمن- بریکس- و سایر ماشین‌آلات راهسازی و ساختمانی آماده برای تحویل است.
ضمنا انواع غلطک سه‌چرخ اسفالت- دامپر بونسر- ویبراتوربتون- ژنراتور- خانه‌های پیش‌ساخته- کمپرسور- بتونیر و تأسیسات تهیه شن و ماسه ساخت آمریکا- انگلیس- آلمان با قیمت مناسب موجود و آماده تحویل است.

شرکت ساریکا

خیابان آیزنهاور شماره ۴۳۲ تلفن ۹۵۷۴۰۹-۹۵۶۸۶۰-۹۵۹۲۴۴-۹۵۴۴۶۰

AVITA آویتا

چهارمین نمایشگاه بین‌المللی مصالح ساختمانی

شرکت آویتا درچهارمین نمایشگاه بین المللی ساختمانی، مبلمان وتزئینات داخلی تهران که ازتاریخ ۹ الی ۱۶ اردیبهشت ماه ۲۵۳۷ شاهنشاهی دایرخواهد بود محصولات ومصنوعات زیر راعرضه مینماید:

۱ـ کاشی های دوکارخانه معروف " FAVER "و" CEDIT " ایتالیا
۲ـ قفسه های پیش‌ساخته چوبی محصول کارخانه فاور- ایتالیا
۳ـ کلید وپریزبرق، مصنوعات کارخانه مشهور بوش- آلمان

مدیران شرکت آویتامفتخرخواهند شدکه جنابعالی دعوتشان رابرای بازدید ازغرفه این شرکت بپذیرید.
مامقدم شماراگرامی میداریم وارشاد وراهنمائی شمارابدل میپذیریم.

باسلام فراوان

مدیرعامل شرکت آویتا

محل غرفه ما: سالن ۵ غرفه شماره ۹

شرکت آویتا با مسئولیت محدود تهران ـ خیابان پهلوی شماره ۱۲۶۰ (جنب قصر یخ) تلفن: ۶۸۳۹۸۶ تلگرافی: آویتاران
AVITA Co. Ltd. 1260 Pahlavi Ave. Tel: 683986 Cable: Avitaran Tehran-IRAN

آگهی استخدام

شرکت سهامی تولید و انتقال نیروی برق ایران (توانیر) وابسته بوزارت نیرو بمنظور تکمیل کادر فنی خود درتهران تعدادی فوق دیپلمه ودیپلمه برق ومکانیك ودیپلمه ریاضی راازطریق‌مصاحبه‌انتخاب واستخدام می نماید.
داوطلبین واجد شرایط می‌توانند بمنظور کسب اطلاعات بیشتر وثبت‌نام بادر دست داشتن مدارك زیر حداکثر تا آخر وقت اداری روز سه‌شنبه ۱۲ر۲ر۲۵۳۷ به امور کارکنان این‌شرکت واقع درتهران ـ میدان ونك خیابان برزیل مراجعه نمایند.

۱ـ اصل وفتوکپی شناسنامه
۲ـ اصل وفتوکپی مدرك تحصیلی
۳ـ اصل وفتوکپی برك خاتمه خدمت ویامعافیت دائم.
۴ـ ۶ قطعه عکس ۴×۶ م الف ۲۵۳۸

درمحافل ومجالس

عنوانهای کلیه روسای تشریفات شاهنشاهی حذف شد

باسازمان جدید تشریفات‌کل شاهنشاهی‌عناوین‌کلیه روسای‌تشریفات‌شاهنشاهی حذف‌شده‌واز‌این‌پس‌تشریفات کل شاهنشاهی بصورت یک سازمان اداری فقط با یک رئیس کل،قائم‌مقام رئیس‌کل وچندکارمند اداره‌می‌شود.

تغییرات این تشکیلات، هشت ماه پس از انتصاب امیراصلان افشار بسمت رئیس کل تشریفات شاهنشاهی با مطالعات‌وسیع وی صورت گرفته است.

آنها که او را درسمت‌های قبلی از جمله سفارت‌شاهنشاهی ایران‌دراطریش، امریکاو آلمان‌میشناسندمدیریت‌دقیق‌او را همراه باسلوک منطقی و مثبت تحسین می‌کنند ومی‌گویند این‌بار نیز باهمکارانی که از وزارت امور خارجه به کار در تشریفات دعوت کرده در خدمت به‌شاهنشاه موفق خواهدشد. تغییرات در هریک از سازمان و بخصوص دستگاهی مثل تشریفات کل شاهنشاهی همیشه همراه با بحث و گفتگو و تعبیر وتفسیرهای گوناگون است ولی روزی همکار محفل‌نویس از امیراصلان‌خان شنید که می‌گفت: هدف از تغییرات در تشریفات کل شاهنشاهی خدمت بهترو سرعت بخشیدن به‌کار وحفظ دیسیپلین‌اداری‌است واینکه‌عده‌ای‌جوانتر بیایند کار ما پیرمردها را یاد بگیرند تا برای روزی‌که‌نبودیم‌جانشین ماباشند.

کارآگاهان خصوصی آرژانتین هم به دولارهای نفتی ایران چشم دوخته‌اند ...

درحالیکه سی‌و دوسه روز بیشتر به‌آغاز جام جهانی فوتبال آرژانتین باقی نمانده است، تلاش سازمان ها و موسسات عمومی و خصوصی این کشور برای استفاده‌بیشتر ازاین رویداد مهم، در زمینه های مختلف، ادامه دارد که تازه‌ترین آنها تلاش سازمان های کارآگاهی خصوصی برای حفظ جان فوتبالیست هاست ..ازآنجمله، چند روز پیش‌دو سازمان کارآگاهی خصوصی طی پیشنهادهائی مشابهی به فدراسیون فوتبال ایران اعلام‌کرده بودند که حاضرند در ازای دریافت هشت تاده هزار دلار- درجریان برگزاری مسابقه‌ها- فوتبالیست های ایران را دربرابر آدم دزدی بیمه کنند...

معلوم نیست کارآگاهان خصوصی آرژانتین ارائه چنین «خدمتی» رابخشنامه‌وار برای هر شانزده تیم شرکت کننده درجام جهانی فرستاده‌اند، یابوی دلار های نفتی ایران برای پلیس مخفی‌های بازنشسته آرژانتینی هم شامه‌نواز بوده است ... والا، آدم‌ربائی از تیمی که یکبر۵۰۰رویش شرطبندی می‌شود،و مفسران ازهم اکنون مقام پانزدهمی را به‌او ارزانی داشته و هیچ بازیکن سرشناس وصاحب نامی همدر سطح جهانی ندارد از آن حرفهاست ... درهر حال، جواب فدراسیون فوتبال به‌این‌تقاضاها منفی‌بود ونیم ایران مانند دیگر تیمها زیرچتر حمایت سرویس امنیتی کمیته برگذار کننده قرار خواهد گرفت.

ماجرای مبارزه باسیگار کشیدن وگرانی نرخ سیگار ...

محفل نویس تا پریشب تصور میکرد، این‌فقط‌همکاران دودی روزنامه هستند که در امر خطیر و همگانی «مبارزه با سیگار کشیدن» رفیق نیمه‌راه هستند،و هروقت میل‌مبارکشان بکشد سالن تحریریه را دودی میکنند، ولی وقتی پریشب، جریان جشن سالروز رادیو ایران را از «سیمای ایران» تماشا کرد، که خانمهای محترم و آقایان گرامی در آن سالن دم کرده و تب آلود ـ که پیدا بود شروشر عرق میریزند- چه دودکش هائی براه انداخته بودند که گاه راستی ابردود بر سالن سایه می‌افکند، بهمکاران دودی خود کلی امیدوار شد، که دست کم، در اجتماعات سالن های در بسته، حرمت برنامه مبارزه با سیگار کشیدن را که گویا از حمایت پانزده وزارتخانه و سازمان رسمی برخوردار است، نگهمیدارند و مثل آن خانمهای پشت به دوربین آن‌مجلس-آتش به آتش سیگار «کینگ سایز» دود نمیکنند ...

اگر چه، محفل نویس، بحکم سابقه و تجربه های تلخی که از اجرای چنین برنامه‌های «موسمی» و «توجه برانگیز» و «مردم مشغول کن» دارد، ازپیش نسبت به‌موفقیت های این برنامه‌ها، تردید دارد...

ولی بااین عقیده آدمهای بدبین هم موافق نیست که این بار، این سروصداها بیشتر بخاطر «توجیه» گرانی رسمی نرخ سیگار برپا شد ..و نیز این نظر که تادوسه سال پیش همین «وینستون» راسیگار فروشها بطور «قاچاقی» بیست‌و پنج تاسی ریال میفروختند ولی از وقتی که فروش آن«آزاد» شد نرخ رسمی آن تقریبا دوبرابر شده است ..

«امیر ابراهیم»تنها فرد ذکور خانواده‌مرحوم‌علم..

باآنکه نزدیک به دو هفته از درگذشت شادروان امیر اسداله علم، کهنه سیاستمدار سی سال ایران میگذرد، هنوز نکته‌های تازه‌ای ازروزهای آخر زندگی و مراسم به خاکسپاری فرزند امیر قائنات بگوش میرسد.

بیماری علم که بیش از یکسال اورا عملا زمین‌گیر کرده بود، نوعی سرطان‌خون بود که معالجات مداوم در ایران و اروپا و امریکا اثرنبخشید و حتی استفاده از آخرین داروئی که امریکائی‌ها در این زمینه کشف کرده‌اند افاقه نکرد.

در تمام مدتی که علم در بیمارستان نیویورک بستری بود، اردشیر زاهدی روزهای تعطیل از واشنگتن به‌نیویورک می‌آمد و اوقات زیادی‌را درکنارش میگذرانید، و هم‌او بود که در آخرین دیدار با علم، حرفها و پیغامهایش را بگوش گرفت.

تاج گل اهدائی زاهدی، از نیویورک تا مشهد روی جنازه علم بود.

گفتنی است که بعد از انجام مراسم غسل دادن‌شادروان شاهپور علیرضا پهلوی در مسجد سپهسالار (۸ آبان۱۳۳۳) علم، دومین صاحب نامی است که جنازه‌اش در این‌مسجد غسل داده شد. امیر اسداله علم، سی‌و هشتمین نخست وزیر عصر مشروطیت بود که صدو پانزدهمین کابینه را تشکیل داد، از مرحوم علم، دو دختر ـرودابه و نازی ـ بجای مانده است‌با سه نوه.

رودابه ـ همسر غفاری ـ دو دختر ۸ ساله (نیلوفر) و ۶ ساله (پیمانه) دارد و نازی ـ همسر ریچارد اوری ـ یک پسر ۵ ساله بنام امیر ابراهیم ...

تلاش محفل نویس برای آگاهی از نحوه خاطره‌نویسی مرحوم علم وایکه آیا اصولا خاطراتی نوشته یانه، و در صورت اول این خاطرات کجاو نزد چه کسی است تاکنون بجائی نرسیده است.

به بازنشستگان کمک اجاره‌خانه‌داده‌میشود

در سال جاری به‌کارمندان بازنشسته دولت‌کمک‌های اجاره خانه ووام های ضروری داده میشود.

امروز گفته شد به‌کارمندان بازنشسته و وظیفه بگیران‌دولت در صورتیکه خود و همسر و فرزندان تحت تکفل آنان فاقد خانه شخصی باشند از طریق پرداخت قسمتی از مال‌الاجاره منزل و با پرداخت قسمتی از بهره‌وامی که برای تامین مسکن از سوی سازمان های دولتی‌و بانکها به‌آنان داده میشود کمک خواهد شد.کمک‌های پرداختی بازنشستگان و وظیفه بگیران از محل‌بهره تعلق گرفته به‌۵۰ میلیون ریال سرمایه اولیه صندوق پس‌انداز کارمندان بازنشسته از سوی کانون بازنشستگان کشوری به آنان پرداخت میشود.

سرمایه اولیه این صندوق‌که در حال حاضر ۵۰ میلیون‌ریال است باتوجه به تبصره ۶۹ قانون بودجه سال ۲۵۳۵تامین شده است و در تبصره فوق قید شده است:

از اول سال ۲۵۳۵ حساب مخصوصی تحت عنوان رفاه بازنشستگان ووظیفه بگیران کشوری در بانک رهنی ایران افتتاح و مبلغ پنجاه میلیون ریال بعنوان سرمایه اولیه از محل درآمد عمومی تامین وبه حساب مزبور منظور وپرداخت میشود.

شرفیابی رهبر حزب محافظه‌کار انگلیس شاهنشاه آریامهر ساعت ۱۱٫۳۰ دقیقه دیروز خانم مارگرت‌تچر رهبر حزب محافظه‌کار انگلستان را در کاخ نیاوران بحضور پذیرفتند. در این شرفیابی انتونی‌پارسونز سفیر انگلستان در دربار شاهنشاهی و جان‌دیویس و باقلر نمایندگان مجلس عوام انگلستان افتخارحضور داشتند.

ساختمان بیمارستان مغز و اعصاب اصفهان آغاز شد

اصفهان ـ در حضورو‌الاحضرت شاهدخت فاطمه پهلوی ریاست عالیه‌هیات‌امنای‌دانشگاه‌اصفهان کلنگ بیمارستان مغزو اعصاب مرکز آموزش پزشکی رضاشاه کبیربه زمین‌زده‌شدوو‌الاحضرت از لوحه یادبود این مرکزپرده برداشتند .

مرکز آموزش پزشکی رضا شاه کبیر دارای یك‌بیمارستان ۲۵۰ تختخوابی مخصوص وضع حمل زنان‌ـ یك بیمارستان۲۰۵ تختخوابی مخصوص کودکان ـ یك بیمارستان ۲۰۰تختخوابی جهت استراحت سالمندان ـ یك آموزشگاه پرستاری ۱۰۰ تختخوابی و مرکز آموزش دندانپزشکی است .

والاحضرت آنگاه از مدرسه راهنمائی‌تحصیلی‌الاشت‌دانشگاه اصفهان بازدید کردند . در این مدرسه ۹۵ دانش آموز تحصیل میکنند .

والاحضرت سپس ساختمان دانشکده دندانپزشکی و بیمارستان ۸۰۰ تختخوابی را مورد بازدید قراردادند .

والاحضرت شاهدخت فاطمه پهلوی ساعت ۱۲ دیروز در سرویس دانشجویان دانشگاه صنعتی آریامهر حضور یافتندو ناهار را با دانشجویان این دانشگاه صرف کردند .

در این سفر آقایان مجیدی مدیرعامل‌بنیادشهبانوفرح‌صفی اصفیاوزیرمشاور ـ خانم معارفی معاون وزارت بهداری‌وبهزیستی ـ رحمت حقدان معاون وزارت علوم و آموزش عالی همراه والاحضرت بودند .

زدوخورددردانشکده علم‌وصنعت

دانشکده علم و صنعت و پلی‌تکنیک تهران نیز در چند روز اخیر ناآرام بود وبیشتر کلاس های این دو دانشکده تشکیل نشد .

دیروز در دانشکده علم و صنعت بین موافقین ومخالفین تشکیل کلاس های درس زدو خورد شدو انتظامات دانشکده مداخله کرد و نزاع راخاتمه داددانشجویان دانشکده‌اقتصاد دانشگاه تهران نیز دیروز تظاهراتی داشتند و بعده‌ای‌از کادر آموزشی و اداری‌تعرض کردند .

خواسته دانشجویان دانشکده اقتصاد دانشگاه تهران باز گرداندن دانشجویان‌سال اول دانشکده که اخراج شده‌اند می باشد . تلویحا وعده داده‌شده که در مهرماه‌این عده‌بدانشکده باز خواهند گشت و فقط یک سال ازتحصیل محروم‌شده‌اند.

موج تشنجات دانشجویی در بیشتر دانشگاه‌ها ادامه‌دارد و فقط چند دانشگاه در این مدت آرام بوده و کلاس های آنها بطور دائم تشکیل‌گردیده است .

در تظاهرات قم، یک پاسبان کشته‌شد

خبرگزاری پارس ـ پانا اخلالگران بار دیگر در شهر مقدس قم‌حادثه‌آفریدند و این‌بار یکپاسبان‌زحمتکش را شهید کردند و پاسبان دیگر را با آتش گلوله مجروح ساختند که‌هم‌اکنون در بیمارستان بستری است. غروب پریروز که عده‌ای از عناصر اخلالگر که‌مکتوت طلبه علوم دینی ظاهر شده بودند دراطراف صحن‌مطهر حضرت معصومه (ع) به تظاهرات پرداختند و به‌دادن شعارهای ضد میهنی و تظاهرات مخل نظم‌و آرامش همگانی مبادرت کردند . آشوبگران که در دو سه ماه اخیر کوشیده‌اند که در کسوت روحانیت در وحدت بکپارچگی و ملی تفرقه‌افکنی کنند و به‌ایجاد نفاق‌بردازند عوامل اجرای نیات پلید بیگانه‌اند و هم اینان‌هستند که در قم بار دیگر جان یک انسان بیگناه را گرفتند و دیگری را به بیمارستان فرستادند . اخلالگران آلت دست دشمنان ایران غروب روز جمعه و پس از پایان نماز مغرب و عشاء و با استفاده ازموقعیت وحضور جمعیتی که برای نماز و یا زیارت در مساجد واطراف صحن مطهر گردآمده بودند تظاهرات و اخلالگریهای خودرا آغاز کردند وهنگامی که‌ماموران انتظامی‌کوشیدند آنها را متفرق سازند . ناگهان از میان آنان بسوی ماموران تیراندازی شد. در این حادثه یکی از ماموران بنام ادیب عرب احمدی‌براثر اصابت گلوله شربت شهادت نوشید و مامور دیگری بنام حسن فوزی‌زاده به شدت زخمی و بلافاصله به بیمارستان انتقال داده شد.

حادثه غم‌انگیزقم‌و حوادث مشابه اخیر نشان میدهدکه افرادی میکوشند محلانه‌در کسوت مقدس روحانیت و طلاب علوم دینی به آشوب و اخلال دامن بزنند ونظم عمومی را مختل سازند و بین مراجع عالیقدر روحانی و بطورکلی جامعه روحانیت آئین مقدس شیعه و مردم شکاف ایجاد کنند . این عوامل دست پرورده بیگانه و دشمن تعالی میهن همه تلاش خود را بکار میبرند که وحدت و یکپارچگی‌ملی را مورد مخاطره قرار دهند . گزارش خبرنگار ما حاکی است که جنازه‌پاسبان شهید برای تشییع و تدفین به زادگاهش در شاهرود انتقال یافته و حال پاسبان مجروح حسن فوزی‌زاده‌در بیمارستان رضایت‌بخش است .

لغو پرواز «هما» به کابل

ارتباط تلفنی ایران با افغانستان طبق اعلام شرکت مخابرات ایران همچنان‌قطع می‌باشد و تلاش ماموران امور تلفن بین‌المللی شرکت مخابرات برای برقراری ارتباط با کابل همچنان بی‌نتیجه مانده است .

سخنگوی هواپیمائی ملی ایران نیز اعلام کرد که با توجه به وضع موجود در افغانستان پرواز صبح فردا «هما» به کابل منتفی است‌و هواپیمای ملی ایران تاعادی شدن کامل اوضاع در افغانستان از اعزام هواپیما به‌این کشور خودداری خواهد کرد ، ضمن اینکه مرز هوائی افغانستان نیز همچنان برای هواپیما ها بسته است .

خبرهای کوتاه

شاهنشاه‌واردبندرعباس شدند

شاهنشاه آریامهر قبل از ظهر امروز برای انجام یک سفر چهار روزه بجنوب کشور به بندرعباس تشریف فرما شدند. شاهنشاه تا بعد از ظهر فردا در بندرعباس‌از تاسیسات نیروی دریائی شاهنشاهی و همچنین برنامه‌های عمرانی دیدن می کنند و فردا به شیراز عزیمت میفرمایند.

شاهنشاه در ساعت ۱۰ بامداد با هواپیما تهران‌را ترککردند. در سفرشاهنشاه به جنوب آقای هویدا وزیر دربار شاهنشاهی ، نصر اصفهانی وزیرکشور،تیمسار هاشمی‌نژاد ژنرال آجودان شاهنشاه آریامهر ، آقای آتابای معاون وزارت‌دربار شاهنشاهی و تیمسار ایادی در التزام رکاب هستند .

شرفیابی

شاهنشاه آریامهر دیروز « جورج.وش » شخصیت بلندپایه امریکائی را درکاخ نیاوران بحضور پذیرفتند .

فرماندارجدیدبندر پهلوی

بندر پهلوی ـ تقوی فامیلی فرماندار بندر پهلوی به وزارت کشور انتقال یافتو بجای وی منتصری بسمت فرماندار جدید بندر پهلوی منصوب شد .

شهردار بندر پهلوی استعفا کرد

بندر پهلوی ـ خبرنگار اطلاعات

انجمن شهر بندر پهلوی دیشب جلسه فوق‌العاده‌ای تشکیل داد و طی آن با استعفای محمد نقی بحرپیما شهردار این شهر موافقت کرد .

انجمن شهر بجای شهردار مستعفی، «متجدد» یکی از کارمندان ارشد شهرداری‌را تا تعیین‌شهردار جدیدبسمت سرپرست شهرداری بندر پهلوی برگزید .

انجمن شهر همچنین پیشنهاد کرد که ۲ ماه‌حقوق و ۱۵ روز مرخصی بعنوان پاداش به محمد نقی‌بحرپیما شهردار مستعفی‌داده شود.

معاون سازمان برنامه و رئیس مرکز آمارمعرفی شد

امروز درفرودگاه‌مهرآباد آقای آگاه وزیر مشاور و رئیس سازمان‌برنامو بودجه آقای فریدون مبشری را به سمت معاون سازمان برنامه و بودجه و رئیس مرکز آمار ایران به پیشگاه‌ملوکانه معرفی کرد.

فریدون مبشری مهندس راه و ساختمان است و دکترای خود را در همین رشته از دانشگاه برکلی‌اخذ کرده است. وی دارای سوابق تدریس در چند دانشگاه خارج‌از کشور و مسئولیتهایی در سمت مدیریت سازمان‌های کشوری بوده است .

شورایعالی مرکز تحقیقات ساختمان و مسکن

اولین‌جلسه شورایعالی‌مرکز تحقیقات ساختمان‌ومسکن صبح امروز بریاست فیروزتوفیق‌وزیر مسکن و شهر سازی تشکیل شد .

در جلسه شورایعالی‌که‌شش نفر از وزراء کابینه عضویت دارند دکتر فرخ نقابت رئیس مرکز تحقیقات‌ساختمان‌ومسکن و دبیر شورا گزارش فعالیت های مرکز مذکور را که در جهت شناسائی‌وترویج‌محصولات جدید ساختمانی متناسب باآب و هوای ایران و بالا بودن استاندارد ساختمانی کشور تلاش میکند توجیه کرد.

در جسه امروز خط مشی آینده و برنامه های تحقیقاتی و اعتبارات بودجه‌آن‌نیز‌بررسی شد و بتصویب رسید .

مراسم روز تاجرگر

با پیام شاهنشاه آریامهر عصر امروز مراسم روزکارگر در محل سازمان کارگران‌ایران برگزار میشود .

در این مراسم امیرقاسم معینی وزیر کار وامور اجتماعی گروهی از مقامات مملکتی ، نمایندگان مجلسین ومسئولان سازمانهای کارگری شرکت خواهند داشت .

عوارض گواهینامه در ساری ۵هزار ریال شد

ساری ـ خبرنگاراطلاعات انجمن شهر ساری در جلسه دیشب خود باافزایش عوارض دریافت گواهینامه پایه دو شخصی از ۱۵۰۰ ریال به ۵ هزار ریال موافقت کرد.

همچنین باافزایش‌عوارض گواهینامه پایه یک ازیکهزار ریال به هفت هزار ریال ، و گواهینامه موتوسیکلت‌از ۵۰ ریال به ۱۵۰۰ ریال موافقت شد.

در پایان جلسه اعلام شد که‌بپیشنهادانجمن‌شهر، چند آبریزگاه عمومی زیرزمینی‌در بولوار «کورش کبیر» و «سرای وکیل» و « ملا مجدالدین» ساری وسیله شهرداری ایجاد می‌شود.

۴۰هزار گوسفندواردشد

اولین‌کشتی حامل‌گوسفند زنده که در پایان اعتصاب کارکنان بنادر استرالیابرای ایران‌بارگیری‌شده‌بود،دربندر شاهپور پهلو گرفت وتوسط گروه ضربت سازمان‌گوشت کشور تخلیه شد.

اولین پارتی‌گوسفند زنده که به ایران رسیده شامل ۴۰ هزار راس گوسفنداست که کار تخلیه آن با سرعت فوق‌العاده انجام گرفته‌است بطوریکه کلیه گوسفندها تخلیه و از بعدازظهر امروز بندر شاهپور آماده پذرش دومین کشتی حامل گوسفند از استرالیا خواهد بود.

خبرنگار ما گزارش داد که محموله اولین کشتی مستقیما بهاستگاههای‌انتظار دام حمل گردیده و روز گذشته ۱۰ هزار گوسفند وارداتی از استرالیا ، در کشتارگاه تهران ذبح‌گردیده است وبهمین‌جهت پیش‌بینی میشود که عرضه گوشت‌گرم در تهران افزایش یابد.

گزارش خبرنگاران اطلاعات از کودتای خونین افغانستان

خبرنگاران اطلاعات با مسافرانی که ظرف دیروز و امروز ازمرزهای افغانستان وارد زابل ، تربت جام و بیشك شاهنشاه یکی از برجسته‌ترین و دوراندیش‌ترین دولتمردان عالم هستند که تجربیاتشان در همه‌زمینه ها تردید ناپذیر است .

وی گفت ایران امروز قوی‌ترین قدرت در منطقه است . قدرت ایران برای آینده ما حیاتی است .

خانم تاچر گفت هم‌اکنون هفتاد پروژه مشترک بین ایران و انگلستان در زمینه همکاریهای اقتصادی‌درجریان است و اگرچه اخیرابعضی نگرانی ما درباره برپائی پروژه‌های جدید همکاری ابراز شده ولی با اطمینان میتوان دید که هر مشکلی حل خواهد شد.

خبرنگاران اطلاعات با مسافرانی که ظرف دیروز و امروز ازمرزهای افغانستان وارد زابل ، تربت جام و بیشك شاهنشاه یکی از برجسته‌ترین و دوراندیش‌ترین دولتمردان عالم هستند که تجربیاتشان در همه‌زمینه ها تردید ناپذیر است .

وی گفت ایران امروز قوی‌ترین قدرت در منطقه است . قدرت ایران برای آینده ما حیاتی است .

خانم تاچر گفت هم‌اکنون هفتاد پروژه مشترک بین ایران و انگلستان در زمینه همکاریهای اقتصادی‌درجریان است و اگرچه اخیرابعضی نگرانی ما درباره برپائی پروژه‌های جدید همکاری ابراز شده ولی با اطمینان میتوان دید که هر مشکلی حل خواهد شد.

تاچر : مشارکت در مجتمع صنایع نظامی اصفهان باعث افتخار صنایع انگلستان است

خانم مارگارت تاچر رهبر حزب محافظه‌کار انگلستان ظهر دیروز در میهمانی ناهاری که از طرف اتاق بازرگانی ایران و انگلیس ترتیب داده شده بود طی یک سخنرانی اظهار داشت حضور گسترده کوبا در آفریقا باعث شده زمان آن برسدکه کلیکسانیکه نگران آرامش و ثبات آفریقاهستند با یکدیگر متحد شده و در برابر این استعمارگری جدید مقاومت کنند . تاچر که برای سه روز به ایران‌آمده گفت هزینه ماجراجوئیهای کوبا در آفریقا بمراتب بیش از آنست که اقتصاد شکننده کوبا بتواند آنرا تحمل کند و حقیقت امر اینست که هزینه مداخله آنان‌درآنگولا و شاخ آفریقاازط فکسانی تامین میشود که علاقه‌ای به منافع مردم آنگولا واتوپی نداشتند و بلکه تنها می خواهند کمونیسم را به زور در آفریقا اشاعه دهند.

خانم مارگارت تاچر طی سخنرانی خود به تفصیل‌از مناسبات همه جانبه ایران و انگلستان یاد کرد و گفت باعث افتخار صنایع‌بریتانیا است که سهمی در تامین نیازهای دفاعی ایران داشته و ساختمان مجموعه صنایع نظامی درحوالی اصفهان و تاسیسات جدید بندری در بندرعباس را بعهده دارند. وی افزود خردهای دفاعی ایران باعث بوجود آمدن هزاران شغل در صنایع انگلستان گردیدو باین‌ترتیب به مبارزه با بیکاری در این کشور کمک کرده است.

خانم تاچر گفت من‌بعنوان شخصی که‌امیدوارم بزودی رهبری کشور بزرگی را بدست بگیرم از فرصت سفر به ایران استفاده میکنم از نظرات شاهنشاه آگاه شوم بی‌شك شاهنشاه یکی از برجسته‌ترین و دوراندیش‌ترین دولتمردان عالم هستند که تجربیاتشان در همه‌زمینه ها تردید ناپذیر است .

وی گفت ایران امروز قوی‌ترین قدرت در منطقه است . قدرت ایران برای آینده ما حیاتی است .

خانم تاچر گفت هم‌اکنون هفتاد پروژه مشترک بین ایران و انگلستان در زمینه همکاریهای اقتصادی‌درجریان است و اگرچه اخیرابعضی نگرانی ما درباره برپائی پروژه‌های جدید همکاری ابراز شده ولی با اطمینان میتوان دید که هر مشکلی حل خواهد شد.

ملاقات تاچر با والاحضرت شاهدخت اشرف پهلوی

«مارگارت تاچر» رهبر حزب محافظه‌کار انگلستان ظهر امروز با والاحضرت شاهدخت اشرف پهلوی ملاقات و ناهار رادرحضور معظمله صرف نمود.

«مارگارت تاچر» قبل از دیدارباوالاحضرت باجمشید آموزگار نخست‌وزیر نیز ملاقات نمود و پیرامون مسائل مختلف گفتگو کرد.

رهبر حزب محافظه‌کار انگلستان که برای یکدیدار چند روزه به تهران آمده است با چندتن از مقامات ایرانی ملاقات خواهد کرد.

رسالت‌دانشجوباآزار افرادجامعه‌مباینت‌دارد

آوبختن یک نگهبان ، از پنجره ساختمان دانشگاه ، کاری‌نیست‌که‌درخوردانشجو باشد واصلا دانشجوی راستین و پژوهنده طریق دانش و تعالی برآن صحه بگذارد . اما این عمل باورنکردنی ، بقرار اطلاع چند روز پیش ، در محوطه دانشگاه صنعتی آریامهر ، صورت گرفته است ، و گروهی، صحنه‌را، به چشم دیده‌اند.

جمعی برآنند که چنین کاری، اصلا با روحیات و خلق وخوی دانشجو، آنهم دانشجوی ایرانی که سنت‌هایش، آداب‌ورسومش خلقاتش، و بالاتر از همه مذهب و اخلاقش آزار رساندن به دیگران رامحکوم و مذموم میداند، سازگار نیست.

و گروهی عقیده دارند ، کارهایی این چنین ، توسط تنی چند انگشت‌شمار انجام میشود، که‌دانشجو نیستند. «دانشجو» که نامش ، نمایانگر جست‌وجوی‌امان دانش و راههای تعالی و بهزیستی است ، هنگامی که به محیط دانشگاه گام می گذارد ، پیشاپش میداندکه گام به عرصه تلاش نهاده است : تلاش برای بهتر زیستن ، تلاش برای بهتر بودن تلاش برای آموختن و از این آموخته‌ها ، به سود خود و به سود جامعه ، بهره گرفتن . چنین کسی‌نه میخواهد ، نه میتواند وقت و عمر خود را ، حاصل تلاش و عصاره امید و آرزوی خانواده‌اش ، و امکاناتی را که جامعه‌اش دراختیار او نهاده است ، تباه و نابود کند. چنین‌کسی نیک میداند که وظیفه‌ی ملی و رسالتی مقدس و اجتماعی دارد که برای هرچه مفدتر بودن به حال اجتماع تلاش کند. چگونه میتوان باور کرد ، چنین کسی ، در همان اولین گام ها، به‌آزردن افرادجامعه‌اش دست بیالاید ؟ و در آن صورت چه فرقی هست‌میان آن که دانش می‌جوید و تعالی می‌طلبد با آن که از این مقولات هیچ نمیداند.

اعتراض گروهی از دانشجویان ، طی اعلامیه‌ی به این عمل ناپسند ، خود بر همین نکته ، تاکید دارد.

برنامه امتحانات نهائی پنجم ابتدائی

برنامه امتحانات نهائی پنجم ابتدائی دانش آموزان وداوطبان آزاد تهران در خرداد وشهریور اعلام شد .

امتحانات همزمان در نواحی ۱۹گانه آموزش‌وپرورش‌تهران صبحها از ساعت ۸٫۵ وبعداز ظهر ها از ساعت ٤ آغاز می‌شود .

برنامه امتحانات خردادبشرح زیر می‌باشد: یکشنبه ۱٤خرداد ظهر علوم تجربی و بهداشت . بعد از ظهر انشاء فارسی و خوشنویسی. دوشنبه ۱۵خرداد صبح حساب و هندسه ، بعداز ظهر علوم تجربی و بهداشت .

امتحانات شهریور ماه درسه روز و فقط صبحها برگزار می شود .

سئوالات امتحانات مذکور بطور جداگانه از سوی‌طراحان هر ناحیه طرح ودر همان ناحیه تصحیح می‌شود .

داود خان پشت‌میز کار خودکشی کرد

پاریس ـ منصورتاراجی‌ـ نماینده‌اطلاعات ـ منابع‌موثق امروز تائیدکردندکه باحتمال قوی‌خانواده محمدداود خان و بعضی بلندپایگان این کشور که به سفارت‌فرانسه درکابل پناهنده شده بودند طی حملهتانکهای کودتاچیان به قسمت کنسولگری‌سفارت فرانسه در کابل کشته شدند .

به‌پروش سفیر فرانسه در کابل و دیپلماتها و اعضای سفارت‌و خانواده آنهادستور داده شده است فعلا از خانه‌های‌خودخارج نشوند.

سفارت فرانسه در کابل نزدیک کاخ ریاست‌جمهوری قرار دارد و هنگامی که کودتاچیان با میگهای ۲۱و تانک از هوا و زمین به کاخ ریاست جمهوری حمله کردند ساکنان کاخ و بعضی از رجال سیاسی افغانستان نزدیکترین پناهگاه را که سفارت فرانسه باشدانتخاب کردند اما سفارت فرانسه‌و بخصوص کنسولگری آن‌از حمله کودتاچیان در امان نماند و مرکز کنسولگری با چند گلوله تانک ویران شد و در پی آن عده‌ای از پناهندگان کشته شدند.

گزارشهای تازه‌ای که درباره کودتای خونین افسران جوان افغانستان‌به دیپلماتهای اروپای غربی رسیده اسرار تازه‌ای از نحوه کودتا و هدف کودتاچیان را برملا میکند.

سرهنگ عبدالقادر رئیس شورای انقلاب نروهای مسلح افغانستان و گروهی از افسران جوان نیروی هوائی که‌بااستفاده از بحران دولت شوروی‌در مراکز نظامی شوروی تعلیم گرفته بودند با کشف کودتای کمونیستی موقعیت خود را در خطر می‌بینند و بی‌درنگ پیش از آنکه‌توسط نیروی‌ژنرال محمدداودخان بازداشت بشوند دست به کودتا می‌زنند .

ابتدا ۸ تانک و بعد۴۳ تانک دیگر کاخ ریاست جمهوری رامحاصره می‌کنند چند تانک در نقاط حساس کابل مستقر می‌شوند و فرودگاه بین‌المللی کابل به محاصره می‌افتد.

مسافرانی که امروز از طریق اسلام آباد و دهلی نو وارد پاریس شدند خاطر نشان ساختند که محمد داود خان تا غروب پنجشنبه زنده بوده است .این محافل خاطر نشان میسازند که پس از بمباران‌کاخ ریاست جمهوری گارد محافظ ژنرال داود خان همچنان در برابر یورش تانک های شورشیان مقاومت می کند.در این موقع افسران کودتاچی که تمامی کاخ را در محاصره داشتند به رئیس جمهوری تکلیف میکنند تسلیم شود اما او دستور آنها را اطاعت‌نمی کند و بدفاع‌ازخود می‌پردازد ظاهرا هدف ژنرال محمد داود خان این بوده است که تا رسیدن نیرو های وفادار او که در هرات‌و جلال‌آباد‌مستقر بودند در برابر کودتاچیان ایستادگی کنند‌در‌آغاز شب‌دیگر اکثر مدافعان کاخ کشته شده بودندوژنرال محمد داودخان و برادرش تنها می مانند در این موقع برادر محمد داود خان با شلیک چند گلوله‌کشته می شود و درست درلحظه‌ای که کودتاچیان قصد دستگیری رئیس جمهوری‌را پشت میزاو داشته‌اند ژنرال هفتادساله کمدربرابر اولتیماتوم‌شورشیان مبنی بر مرگ یا تسلیم قرار گرفته بوداسلحه‌خود راخارج میکند با شلیک چند گلوله‌به زندگی خویش پایان می دهد.

تمامی گزارش هائی که تاکنون درباره کشته شدگان ژنرال محمد داودخان‌در جهان‌پخش شده براساس گفته رادیوکابل است که تحت نظر کودتاچیان می باشد واین اولین باراست که گفته میشود ژنرال محمد داودخان پیش‌از آنکه دستگیر شود‌در‌آخرین‌لحظه خودکشی میکند .

نرخ تلگراف گران شد

وزیر پست و تلگراف‌وتلفن در یکمصاحبه مطبوعاتی‌اعلام کرد که نرخ تلگراف ۵۰درصد افزایش یافته است .

باین ترتیب برای ده کلمه اولیه ۳۰ ریال‌وهر کلمه‌اضافی نیز ۳ ریال دریافت میشود .

کریم معتمدی وزیر پست‌و تلگراف و تلفن در پی اعلام این خبرافزود : بعلت اینکه طی ۱۵ سال اخیر نرخ‌خدمات پستی و مخابراتی ثابت‌مانده بود از ابتدای سال گذشته‌نرخ مکالمات تلفنی و امور پستی افزایش یافت ، اما افزایش هزینه تلگراف موکول‌به‌بررسی بیشتری شد که این امر نیزاز اول امسال‌بموردا جراگذاشته شده‌است .

وزیر پست و تلگراف گفت هزینه های پستی ومخابراتی در ایران نسبت بسایر کشور های جهان بسیار ناچیز است و بهمین علت سه چهارم هزینه مخابرات را دولت می‌پردازد.

افزایش سهمیه

در مورد افزایش تعدادتلفن های شهری کریم معتمدی گفت در سال جاری ۱۷۰ هزارشماره تلفن جدید به متقاضیان تلفن سراسرکشور و اگذار میشود، لیکن سهمیه‌تلفن‌های شهرستان ها بیشتر از تهران خواهد بود .

در مورد تعداد تلفن های کشور وزیر پست و تلگراف گفت که‌درحال حاضر متجاوز از ۹۰۰ هزار تلفن در سطح کشور دراختیار متقاضیان‌قرار گرفته است که این رقم تاپایان برنامه عمرانی ششمبه۲میلیون و ۳۰۰ هزار شماره افزایش پیدا خواهد کرد .

در مورد اشتباهاتی که در بعضی از قبوض آبونمان‌پیدا میشود وزیر پست‌و تلگراف گفت در مورد مکالمات بین‌المللی هیچگونه اشتباهی در قبوض آبونمان وجود ندارد لیکن اگر در مورد مکالمات داخلی اشتباهی رخ بدهد ، کامپیوتر مقصر نیست‌بلکه گاه دادن برنامه غلط به کامپیوتر ممکن‌است این دستگاه را به اشتباه بیندازد که در چنین مواردی نیزبامراجعه بشرکت مخابرات مسئله اشتباه حل‌می شود .

در مورد خدمات پستی‌وزیر پست و تلگراف گفت که برای تامین نیاز پستی مردم ۴۰۰ صندوق پست عمومی جدیددر نقاط مختلف نصب خواهدشد.

از صاحبان ویلا های شمال عوارض دریافت میشود

بموجب طرحی که از طرف انجمن استان گیلان تهیه‌شده است از صاحبان ویلا های ساحلی خزر عوارض دریافت خواهد شد .

طرح دریافت عوارض‌ازصاحبان ویلاهای ساحلی‌بصورت‌پیشنهاد تسلیم انجمن شهرستان می‌شود و انجمنهای مزبور باتوجه بوضع و موقع منطقه میزان عوارض را تعیین‌وپس‌ازتصویب انجمن استان وتائید سازمانهای مسئول بموقع اجراء گذاشته‌می شود .

دبیر شورایعالی هماهنگی و نظارت برتوسعه مناطق ساحلی خزر ضمن‌تائید مطلب‌بالایادآور شد که درآمدی که از این طریق بدست میاید بمصرف تامین امکانات رفاهی در مناطق ساحلی خزر خواهد رسید .

نحد سمیعی رئیس انجمن نیز پیشنهاد کرد که برای توسعه و ترمیم ورزش از هر گرم تریاك، در این استان۱۰ ریال عوارض گرفته شود .

۵فروندهواپیمای۵۰۰ نفره‌تحویل«هما»میشود

هواپیمائی ملی‌ایران ۵فروند جمبوجت خریداری شده و همچنین هواپیما های ارباس خود را به مطمئن‌ترین نوع موتور های آمریکائی مجهزمی کند .

سخنگوی هواپیمائی ملی‌ایران امروز اعلام کرد که‌برای ۵فروند هواپیمای جمبوجت ۷۴۷ و ۲ فروند هواپیمای‌ارباس ۳۰۰خود که بتدریج‌تحویل خواهد شدبه کارخانجات‌سازنده،انواع‌خاصی از موتور ها را سفارش داده است که‌این موتور ها‌براساس مطالعات و تحقیقات انجام شده از حداکثر ضریب ایمنی در پرواز برخوردارند و از نظر هزینه و سرویس های‌تعمیراتی و عملیاتی نیز بهترین شرایط را دارند .

موتورهائی که برای نصب‌بر روی هواپیما های جمبوجت(هما) انتخاب شده از نوع موتور های جی‌تی ۹دی‌ـ۷اف ساخت‌شرکت آمریکائی «پرت‌اندویتنی» می‌باشد که جمبوجت های‌فعلی‌هما نیز به این‌نوع‌موتور ها‌مجهزند.

هواپیمائی ملی برای هواپیما های پهن پیکرارباس (اتوبوس هوائی) خود نیز که درفرانسه تولید میشوند موتور های‌سی‌اف ٦ـ٥٠ سی ۲ ساخت شرکت جنرال الکتریك سفارش داده است‌که این مدل جدیدترین نوع موفق موتور های جنرال الکتریك از رده سی‌اف٦ بشمار میرود . هواپیما های ارباس کنونی که در خطوط داخلی‌هم پرواز میکند نیز بهمین نوع موتور مجهزند . ضمنا گفته‌شد شرکتهای پرت‌اندویتنی‌وجنرال الکتریك برای پشتیبانی فنی از موتور های خود امتیازات خاصی در اختیار هواپیمائی ملی‌ایران قرارداده و مرغوبیت آنها را با توجه بشرایط آب‌وهوای‌ایران و دیگر کشور های واقع در مسیر پرواز های «هما» تضمین کرده‌اند .

دریافت ۷ فروندهواپیما

امروز همچنین اعلام شد که پنج فروند هواپیما های‌جمبوجت سفارشی (هما) بتدریج‌ظرف سه سال آینده (تاسال ۱۹۸۱) برای استفاده در خطوط بین‌المللی و ۲ فروند هواپیمای ارباس نیز تا بهار سال‌آینده برای پرواز در خطوط داخلی «هما» به هواپیمائی ملی‌تحویل خواهند شد . هواپیما های جمبوجت با ٤ موتور در هر پرواز ۵۰۰ مسافر و هواپیما ـ های ارباس با ۲ موتور ۳۰۰ مسافر را با خود حمل میکنند.

دختر۵ساله ربوده‌شده پیداشد

دومرد ناشناس پس ازآنکه دختر ۵ ساله‌ای رابربودند او را به سختی مجروح کردند پس از انداختن بچه در جوی‌آب متواری شدند.

پدر این دختر که محسن خاجی، نام دارد ، در شکایتی که تسلیم کلانتری‌ده کرد اعلام داشت ساعت دو بعد از ظهر روز دوشنبه گذشته تلفنی‌به اداره‌ام‌اطلاع دادند که دخترم نرگس گم شده است .

با این خبر فورا به خانه‌ام واقع در خیابان دلگشا رفتم و اثری از نرگس نیافتم،اما ساعت شش بعد از ظهر همانروز قصاب محله به خانه‌ام آمد و گفت نرگس‌را مجروح وطناب‌پیچ درجوی خیابان انداخته‌اند . من بلافاصله نرگس را به بیمارستان‌بوعلی‌سینا رساندم و تا روز جمعه در اغماء بود .

وقتی بهوش آمد گفت : روبروی خانه مشغول بازی بودم که دو مرد مرا با اتومبیل به خانه‌ای بردند . چون مرتب گریه می کردم گفتند ترا می‌کشیم بعد مرا زدند و با یک طناب نایلونی گردنم رابستند و دیگرچیزی نفهمیدم . با طرح این شکایت مامو ان در حال حاضر مشغول تحقیقند تا کسانی را که در ربودن و مجروح کردن نرگس دست داشته‌اند دستگیر کنند.

پزشکی قانونی نیز با معاینه نرگس اعلام داشت‌که علاوه برآثار ضرب و جرح اثر سه ردیف طناب برروی گردن او دیده می شود.

اگر ژنرالی را در صف اول کودتاگران می بینید، در او نقش ژنرال نجیب افغانی را بجوئید، ناصر هنوز پشت پرده است.

افغانستان: سؤال بزرگ روز؟

یافته افغانستان به سرکردگی چهار تن از شجاعان قبیله «زایی» که مقام فرماندهی داشتند برای حفظ تمامیت ارضی، بنیان سیاسی و استقلال افغانستان وارد کار شد. و پس از شکست بچه سقا ـ یکی از چهار برادر با نام «محمد نادرشاه» بر تخت سلطنت افغانستان نشست. از آن تاریخ تا ژوئیه ۱۹۷۳ ـ افغانستان با نظامی خاص که بهره مند از دموکراسی

بی میلی حکومتهای افغانستان به ایجاد دگرگونی در این کشور از آنجا ناشی میشود که باعتقاد رهبران افغانستان ادارهٔ یک ملت با آگاهیهای قرن گذشته بسیار آسانتر از اداره ملتی، بیدار و آگاه است

خوش بینی افغانها در آغاز بقدرت رسیدن ژنرال داود، در هفته های اخیر به یأسی تلخ بدل شده بود.

ارتش موسوم به جناح داود و آن گروهی که در غرب چگونگی بهره وری از تکنولوژی نظامی غرب را فرا می گرفتند به حامیان محمد ظاهر شاه معروف و مشهور بودند. یکبار محمد ظاهر شاه تصمیم گرفت با انتساب دکتر محمد یوسف که تکنوکراتی بورژوامنش و غرب دیده بود، به صدارت عظمی، تحولی در کشور بوجود آورد. دکتر محمد

زینب داود همسر سردار محمد داود که گفته میشود به سفارت فرانسه در افغانستان پناه برده است. از سرنوشت او هنوز اطلاعی در دست نیست

یوسف با وزیرانی، همفکر خود، برنامه‌ای پنج ساله را برای اقتصاد عقب مانده افغانستان طرح ریزی کرد. یکسال پس از آغاز اجرای طرح حرکت اقتصادی کشور رشدی چشمگیر را نمایان کرد. درمطبوعات غرب سخن از معجزه افغانستان میرفت وروسها با اعتماد کاملی که به دانش وبینش نخست وزیر جوان داشتند شروع به سرمایه گزاریهای گوناگون درکشاورزی، دامداری، صنایع سبک وهنرهای ظریفه نمودند. آنروزها برای بسیاری از روشنفکران افغانی رویای خوشی است که هرگز تکرار نمیشود.

کار شکنی ها

محبوبیت صدراعظم وتوفیق بیشماراو درادارہ کشور برای خانواده پادشاه ورؤسای قبایل که اداره ارتش را عهده دار بودند وپیش از صدارت دکتر محمدیوسف، راهبری کشور نیز دردستشان بود، چندان خوشایند نبود از اینرو کارشکنی ها، با موافقت خود پادشاه شروع شد ودکتر محمدیوسف که تنها به دانشجویان، کارگران وگروه اندکی از نظامیان متکی بود، درپایان مبارزه مجبور به قبول شکست وعقب نشینی از صحنه سیاست گردید.

پس از او دیگر کسی انتظار معجزه ای را درافغانستان نداشت. وجانشینانش نوراحمدخان اعتمادی ودکتر میوندوال، از آن دسته سیاستمدارانی بودند که رضایت سلطان را بیش از رضایت خلق اعتبار می دادند. ژنرال داودخان که از ارکان نظام محمدظاهر شاه بشمار میرفت واز نظر خانوادگی پسرعم سلطان وسالها صدراعظم افغانستان وفرمانده ارتش بود، درغیبت پادشاه با حمایت افسران ارشد ورؤسای قبایل حکومت را بدست گرفت وتولد جمهوری افغانستان را بجهان اعلام کرد.

منجی افغانستان

آندسته از افغانها که به چهره افسران جوان که درمراسم رسمی پشت سرژنرال داودخان می ایستادند، دلخوش کرده بودند ـ داود را منجی افغانستان، وگشاینده دروازه های شوکت وتمدن بروی مردم این سرزمین عقب مانده ومحصور میدانستند. داود برای آنان دریچه ای بسوی روشنی و نور و اوقیانوس بود. بار دیگر با سیاست داود جاده ابریشم رونق می گرفت و کشتیهای اروپائی کالای مدرن را در بنادر ایران و پاکستان برای افغانها، تخلیه می کردند. خوش بینان افغانی، در آغاز به قدرت رسیدن داود همه گونه از وحمایت کردند ووقتی بدانیم که بیش از دو سوم مردم این سرزمین در رده خوش بینان بودند، موفقیت ژنرال داود خان را در سالهای اول حکومتش در می یابیم. تنها یک سوم از مردم افغانستان که اغلب روشنفکران و تحصیلکرده ها در میانشان بودند، داود را محمد ظاهری در لباس رئیس جمهور میدانستند. تجربه ی پنج سال کشور داری ژنرال داود گمه این گروه را سنگین تر می کرد. حتی روسها که در آغاز کودتای ژنرال پیر، به اوروی خوش و آغوش

قدرت نظامی افغانستان

طبق آخرین گزارشی که از طرف انستیتوی بین‌المللی مطالعات استراتژیکی لندن درباره وضع نیرو های مسلح افغانستان انتشار یافته است این کشور در حدود ۱۸۰ فروند هواپیماهای جنگی بالغ بر ۷۰۰ تانک باضافه یک ارتش تقریبا ۱۰۰ هزار نفری در اختیار دارد.

نیروی زمینی افغانستان شامل سه لشکر زرهی و ۱۰ لشکر پیاده نظام باضافه سه تیپ کوهستانی، یک هنگ کوماندویی و تعدادی واحد های توپخانه است. در نیروی پلیس افغانستان نیز حدود ۳۰ هزار نفر خدمت می کنند.

در گزارشی که خبرگزاری فرانسه نقل کرده اضافه شده که ۷۰۰ تانک موجود در نیرو های مسلح افغانستان شامل مدل های ت ۳۴ و «و» و «ت ۵۴» که هر دو ساخت شوروی هستند میباشند.

علاوه بر این، تعدادی خود رو های زرهی از مدل اف ت ۶۲ نیز که ساخت شوروی است در خدمت ارتش افغانستان قرار دارند.

نیروی آتشبار ارتش این کشور، مجهز به توپهای ساخت شوروی از کالیبر های مختلف، باضافه چند نوع از موشکهای ضد تانک است. نیروی هوایی افغانستان که در آن ۱۰۰۰۰ نفر خدمت می کنند، مجهز به هواپیماهای جنگی و بمب افکن از دو نوع میگهای ۱۷ و ۲۱ و هواپیماهای پشتیبانی از نوع سوخوی ۷ و بمب افکن های ایلوشین ۲۸ است. علاوه بر این سه جناح هلیکوپتر و دوسکادران از هواپیماهای حمل و نقل نظامی نیز در نیروی هوایی افغانستان خدمت می کنند.

بازنشان میدادند این آخریها چندان دلخوشی از او نداشتند. نیمه کاره ماندن اتوبان افغانستان شوروی، و فراموش شدن طرح ایجاد صنایع ذوب فولاد از جانب همسایگان شمالی روشنگر آزردگی آنها اززنرال بود این آخریها ژنرال دست به سفرهائی به سرزمینهای اسلامی زد. حتی گفته شد که ریاض پیشنهاد وسوسه کننده ای به رئیس دولت افغانستان داده است پیشنهادی که جدائی از رفقای روس و پیوستن به خانواده مسلمین ثروتمند و در نهایت «غرب» را بدنبال داشت

طرحهای مشترک

در پی سفر ژنرال محمد داودخان، روزنامه های افغانی خبر از طرحهای مشترک، سرمایه گزاریهای متعدد، و روزهای ثروت و بهروزی بمردم افغانستان میدادند. این بار همه حتی خوش بینان به این وعده ها با سوء ظن می نگریستند.

و بسیاری از مردم به روزهای آرام گذشته حسرت می خوردند. روزهائیکه حرفها انقلابی نبود ولی دانشجویان آزادانه در حصار دانشگاه شعار میدادند و مجله ستاره سرخ در هزار نسخه منتشر میشد جز این ژنرال پیر، با دامن زدن به ناسیونالیسم پشتونی، حتی

بقیه در صفحه ۲۱

افغانستان:
مساحت: ۷۰۰ هزار کیلومتر مربع
جمعیت: حدود ۱۹ میلیون نفر
پایتخت: کابل
زبان: فارسی (دری) و پشتو
مذهب: اسلام (۹۹ درصد جمعیت)

نوشته: دکترعلیرضانوری زاده

عکسی از ابراز احساسات مردم افغانستان نسبت به سردار محمد داود

✱ درآخرین مسابقه «بزکشی»، بازی سنتی افغانها، که درسالروز برپائی نظام جمهوری، درکابل انجام میشد، سفیر یکی از کشورهای اروپائی، درگوش مشاور ویژه ژنرال داودخان، جمله‌ای کوتاه ولی پرمعنا را گفته بود. جمله‌ای که مشاور ویژه، جرات بازگوئیش را برای رئیس داودخان نداشت.

بگفته‌ی سفیر اروپائی این آخرین مسابقه بزکشی، با شرکت سفیران غربی است، ازین پس، شرقیها درصف اول خواهند بود، و اگر از غرب نماینده‌ای باشد، باید او را درصف سوم و چهارم جستجو کرد. حضور این گفته، درمیان شایعاتی که لذت بخش‌ترین سرگرمی مردم افغانستان است، دگرگونی را درچهره سیاسی این سرزمین محروم از دریا، از مدتها پیش خبرمیداد.

ناظران آشنا به روندسیاسی و اجتماعی افغانستان، فضای سیاسی هفته های اخیراین کشور را که امیزه‌ای از انتظار و آمادگی برای استقبال از یک برانگیختگی نظامی بود، به روزهای پیش از انقلاب ژنرال داود علیه پسرعم تاجدارش محمد ظاهرشاه مانند می کردند. پنج سال دگرگونی، همراه با یک برنامه اقتصادی ناقص نتوانسته بود تغییری دربنیادهای جامعه افغان بوجود بیاورد. حتی روشنفکران و تکنوکراتها که بسبب توجه خاص شخص رئیس جمهور، دردستگاههای اداری، صاحب قدرت و نفوذ شده بودند و مهمترین حامیان رئیس جمهوربشمار می رفتند، با پایان یافتن سال مسیحی و آغاز سال تازه، بیمناک روزهای آینده خود و نظام سیاسی افغانستان بودند.

هرات: پایان خط

طوفانی از شرق میآمد که درنیمه راه کابل، و درپایان خط هرات را پیش رو داشت. نگرش افغانیهای شهرنشین که درآغاز روی کار آمدن رژیم ژنرال داود، امیزه‌ای از خوش‌بینی و امیدبود بمرور خوش‌بینی و بعد امیدش را از دست داد. و درهفته های اخیر کاربدانجا رسید که ژنرال داود شخصا اعتراف کرد که خیز دولتمردان نظام جدید برای دست یافتن به ابرهای بلند چندان حساب شده نبوده و گریزی بجز، پروازی دوباره با توجه به تجربه های خیز نخستین، پیش روی نظام نمانده است خبرنگار بی‌بی‌سی ـ که تنها سه هفته پیش از کودتای، سرهنگان از کابل دیدن کرده، درگزارش خود نخست به یاس شهرنشینان اشاره می کند و ضمن برشمردن شکستهای رژیم ژنرال داودخان دردستیابی به پیروزیهای سیاسی و اقتصادی، می نویسد: حتی رویارونی صریح رئیس کشور با مردم، و میعاددوباره‌اش با شهروندان افغانی، قادرنیست فضای مه گرفته و یاس آلودی را که درکابل و قندهار و هرات بوجود آمده دگرگون کند. فضا درسایر شهرهای افغانستان نیز کم و بیش مثل کابل است. تنها رئیس دولت این بخت را دارد که درصورت بروز حادثه‌ای بمیان پشتوهای جنوب برود. کسانی که ژنرال داودرا بعنوان پیامبری رهائی‌بخش ستایش می کردند. با توجه به این حقایق برای کارشناسان آگاه به مسائل افغانستان، کودتای پنجشنبه این کشور چندان غافلگیر کننده نبود.

قدرت نظامیان

براین گفته باید چند نکته روشنگر دیگر را اضافه نمود تا چگونگی قدرت گرفتن نظامیان جوان درارتشی که نزدیک به نیم قرن زیرسلطه نظام قبیله‌ای اداره شده، روشن گردد.

درآغاز قرن بیستم دولت انگلستان، با توجه به توافقهای پنهانی که بر سر افغانستان با روسیه تزاری داشت، ملیتی تا ممکن را در این سرزمین برپا داشت. انروز پندار ماکیاولی چنان بر سیاست جهان چیره بود که هیچکس تصور نمی کرد، روزگاری تفرقه ایدآلها و جدائی اعتقادات و هدفها، باعث نابسامانیهای پیدا و پنهان در این سرزمین نسبتا وسیع کوهستانی بشود. انگلیسها در ۱۹۰۱ حبیب الله خان را بر تخت نشاندند. انگلیسها در آن روز در وجوداین «ایل مرد» شجاع، مردی را یافتند که قدرت یکپارچه کردن افغانستان را داراست. شاید اگر حبیب الله خان بحال خود گذاشته میشد، وحدت افغانستان چندان دور از دسترس نبود. ولی فشار بیشمار نایب السلطنه هند به پادشاه افغانستان و دست اندازیهای دست نشاندگان روسیه تزاری (خوانین خیوه و ترکستان) به مرزهای کشور تازه تاسیس، باعث شد که همه‌ی کوشش حبیب الله خان صرف پرداختن به دشمنان خارجی شود. در پی او فرزندش امان الله خان، که دشمن سر سخت اصلاحاتی اساسی در جامعه افغان بوجود آورد و به چهره قرون وسطائی این کشور حداقل لعابی این زمانی بزند. در زمان حکومت او انقلاب اکتبر در کشور شمالی افغانستان روسیه رخ داد، که نخستین ثمرات آن برای دولت افغانستان، تثبیت مرزها با دولت شوراها، آسوده شدن از تجاوزات خوانین خوارزم وخیوه، و لغو امتیازاتی بود که در زمان سلطنهٔ تزارها، اخذ شده بود.

محدوده مذهب

اقدامات امان الله خان تا زمانی که قدم به محدوده مذهب نگذاشته بود، مورد حمایت روسای قبایل بود این روسا که در معاهده ۱۹۰۷ انگلیس و روسیه برسر افغانستان و ایران بود، با حمایت قبایل پشتو، مدعیان داخلی را از میان برداشت و افغانستانی یکپارچه بوجود آورد. در زمان همین پادشاه بود که اساس و بنیان ارتش افغانستان ریخته شد. بنیانی بر این روال که هر قبیله کارآمدترین سواران وتیر اندازان خود را دراختیار ارتش جوان قرار دهد. این کار دو حسن داشت، نخست آنکه نیروئی کارآزموده و نبردیده را دراختیار پادشاه جوان قرار میداد، و امتیاز دوم این کار، محروم شدن روسای قبایل از داشتن یک نیروی نظامی کارآمد بود. امان الله خان توانست در مدت سلطنتش بسیاری از مناطق، رهبری عقیدتی و مذهبی مردم را نیز عهده دار بود، بمجرد آنکه امان الله خان، طرح تجدید نظر در قوانین شرعی و اعطای حقوق و امتیازات مدنی به زنان افغانی را مطرح کرد، در برابر او صف کشیدند و حکم مهدورالدم بودن او را امضا کردند دیری نپائید که وحدت رهبران قبایل که از حمایت بریتانیا برخوردار بودند، به برکناری امان الله خان و روی کارآمدن راهزنی با نام «بچه سقا» یا «سقا باشی» منجر شد. بلافاصله نظم کشور بهم ریخت و بنیانی که توسط امان الله خان بوجود آمده بود در خطر فروشکستن قرار گرفت. اینجا بود که ارتش نظم

آگهی استخدام در بانک فرهنگیان ایران

بانک فرهنگیان ایران برای تکمیل کادرنگهبانی خود تعدادی داوطلب با مدرک تحصیلی و مشخصات زیراستخدام مینماید:

۱ـ نگهبان با مدرک تحصیلی ششم ابتدائی یا پنجم ابتدایی نظام جدید.

۲ـ سرنگهبان با مدرک تحصیلی سوم متوسطه یا سوم راهنمایی.

شرایط استخدام

۱ـ تابعیت دولت شاهنشاهی ایران

۲ـ متدین بیکی از ادیان اسلام ـ مسیحی ـ کلیمی ـ زرتشتی

۳ـ داشتن برگ خاتمه خدمت سربازی

۴ـ داشتن سلامتی کامل طبق گواهی پزشک معتمد بانک

۵ـ ارائه برگ عدم سوءپیشینه

۶ـ حداکثر سن ۲۶ سال

۷ـ حداقل قد ۱۷۵ سانتیمتر

۸ـ افرادی که دوره شهربانی را دیده اند یا درگاردجاویدان خدمت کرده اند با توجه بشرایط دیگر اولویت خواهند داشت.

داوطلبان واجد شرایط میتوانند برای انجام مصاحبه تا پایان ۳۷/۲/۲۰ به کارگزینی بانک خیابان سپهبدزاهدی ـ ثریا مراجعه نمایند.

دعوت از

مهندسین محترم مشاور و مدیران شرکتهای ساختمانی جهت بازدید از غرفه

شرکت پخش قفل

نماینده انحصاری بزرگترین کارخانجات قفل و لولا در جهان در سالن شماره (۷) نمایشگاه مصالح ساختمانی از ۹ تا ۱۶ اردیبهشت محل دائمی سازمان نمایشگاهها

چهارمین نمایشگاه بین المللی

ساختمانی، مبلمان و تزئینات داخلی از ۹ تا ۱۶ اردیبهشت ماه ۲۵۳۷ در محل دائمی نمایشگاهها برگزار میشود.

مدرنترین آشپزخانه های پیش ساخته چوبی و فلزی، کاملترین وسائل و ماشینهای ساختمانی، انواع لوازم خانگی، وسائل و لوازم بهداشتی، زیباترین مبلمان و وسائل دکوراسیون و تزئین منازل و دفاتر کار ازایران و دیگر کشور های جهان در این نمایشگاه مشاهده فرمائید.

ساعت بازدید ۱۰ صبح تا ۷ بعد از ظهر

وزارت بازرگانی

نمایشگاههای بین المللی ایران

بنیانگذار: شادروان عباس مسعودی
صاحب امتیاز و مدیر: فرهاد مسعودی
سال پنجاه و دوم
محل اداره: خیابان خیام. ساختمان اطلاعات
تلکس ۲۱۲۳۳۶ ـ تلگرافی: اطلاعات. تهران
تلفن ۳۲۸۱

سخن روز

نگذاریم دریا بمیرد...

ایران تصمیم گرفته است نسبت به حفظ آبهای خلیج فارس در قبال آلودگی جدیت بیشتری بخرج دهد و بهمین ملاحظه از طرف مقامات ایرانی به تانکرهای نفتکش اخطار شده است چنانچه فضولات کشتی را در آب بریزند از تحویل نفت به آنها خودداری میشود.

خطر آلودگی آب و هوا امروزه دیگر یک مساله «فانتزی» نیست. اگر یک زمانی برای اثبات زیان‌هایی که از بالا رفتن میزان آلودگی هوا و آب حاصل میشود، به تجربه‌های آزمایشگاهی نیاز بود در سالهای اخیر انقدر نمونه‌های طبیعی در گوشه و کنار جهان رخ نموده است که موضوع از صورت فرض و احتمال خارج و به یک واقعیت آشکار بدل شده است.

از چند سال پیش مشاهده مرگ دستجمعی پرندگان و ماهی‌ها برای افراد بشر عادی شده است. اول بار که ماهیگیران انگلیسی اجساد تعدادی نهنگ را بر آبهای ساحلی مشاهده کردند از فرط شگفتی نمیتوانستند آنچه را به چشم خود می‌دیدند باور بدارند. بفاصله چند روز این حادثه بصورت یک معمای بین‌المللی درآمد، زیست شناسان انگشت حیرت به دندان گزیدند و دانشمندان هر کدام حدسی زدند. اما امروز همه میدانیم که اگر آلودگی آب و هوا ادامه پیدا کند نظم طبیعت مختل خواهد شد و مهاجرت یا خودکشی دستجمعی حیوانات بصورت امری عادی و روزمره در می‌آید.

اهمیت قضیه به درجه‌یی است که اکنون دنیا با صرف اعتبارات هنگفت در مقام تحقیق و مطالعه پیرامون جنبه‌های مختلف آلودگی آب و هوا و راههای مقابله با آن برآمده است و در این تحقیقات، آلودگی آب دریاها فصل بسیار مهمی را تشکیل میدهد.

تحقیقات و مطالعات علمی نشان میدهد بالاترین خطری که بر سر اقیانوسها و دریاها سایه گسترده، فضولات کشتی‌ها مخصوصا مواد نفتی است. چه، مطابق یک نظم دقیق طبیعی. زندگانی در آب دریاها بر رابطه اکل و ماکول یا دام و دد استوار است بدین معنی که هرگروه از جانوران آب‌زی با خوردن جانوران کوچکتر تغذیه میکنند و این حلقه زنجیر سرانجام به موجودات بسیار ریزی منتهی میشود که سطح آب دریا و اقیانوس را پوشانده‌اند.

با هر قطره نفت یا مواد نفتی که در آبهای دریا و اقیانوس پخش میشود گروه قابل ملاحظه‌یی از این «جلبگ»ها نابود میشوند و بدین ترتیب هنگامی که دریا بطور مستمر در معرض آلودگی به مواد نفتی باشد. پس از چندی «اکوسیستم» یا نظم حیاتی دریا مختل خواهد شد.

همین اشاره کافی است ما را متوجه سازد که خلیج فارس در تهدید چه خطر عظیمی قرار دارد و این دریا که روزی عالیترین مرواریدهای طبیعی عالم را در سینه آبهای نیلگون خود پرورش میداد و هنوز هم انواع مرغوب ماهی ها و خرچنگ‌ها در آن زندگانی میکنند بخاطر عبور مداوم نفتکش‌ها و بارگیری و تخلیه و توقف آنها با چه وضع دشوار و حساسی روبرو است.

بنابر این تنها در سایه اقدامات جدی میتوان از تبدیل خلیج فارس به یک دریای مرده جلوگیری کرد.

روی سخن با کیست؟

محمدعلی سفری

یکی از خوانندگان اطلاعات باارسال نامه‌ای پرسشی را مطرح کرده که جادارد از آن دراینجا یاد شود. چون پرسشی است که دیگران هم دارند ولی جوابی ندارند همانگونه که ما نداریم. این خواننده ۵۵ ساله اطلاعات نوشته است:

«... بنده دارم از روزنامه اطلاعات که در آن هفته‌ای چندین مقاله بسیار بسیار عمیق وسیله نویسندگان مطلع و مبرز نوشته میشود، کلافه میشوم و نمیدانم به فرزندانم که چون خودم تا روزنامه را نخوانند خوابشان نمیبرد چه جواب بدهم؟

سئوال من این است که در این مقالات و نوشته ها، مخاطب شما کیست؟ آخر نتیجه طرح این همه مسائل و مطالب چیست؟ چه اثری برای مردم دارد؟ اساسا روی سخن باکیست؟ مثل اینکه شما بادیوار حرف میزنید! مینویسید هواآلوده و کثیف است و حتی از رادیو و تلویزیون هم همین فریادشنیده میشود، اما چه کسی هوارا آلواده میکند؟ چه کسی باید جلوی آلودگی هوارا بگیرد؟

«چند شب پیش فرزند کوچکم کتاب درسی خودرا آوردتا اورا دریادگیری آن کمک کنم. سوگند میخورم که ممکن بود از خط میخی سردرآورم، ولی از جملات آن کتاب که آموزش و پرورش بدست این اطفال معصوم میدهد، سردرنیاوردم. هرچه جملات را خواندم، نفهمیدم، چه میخواهد بگوید...»

نامه خواننده اطلاعات حاوی مطالب دیگری هم بود، اما چون دردهای اورا اگر علاجی باشد درقلم «اهل قلم» نیست، پاسخ این است که پاسخگوی همه سئوالها، آنهائی هستند که وظایف اجرائی آنها حکم میکند به این مسائل توجه کنند، ولی نمیکنند.

برای مثال، همین مورد وضع عوارض را بررسی کنید:

سال گذشته زیرعنوان خرید وتثبیت نرخ پیاز وتوزیع مرکبات داخلی، ورود میوه برای مدتی ممنوع شد. بعدها با محدودیت، اجازه ورود داده شد، منتهی برای اجازه ورودبازاء هرکیلو میوه وارداتی، اضافه برکلیه عوارض گمرکی و سودبازرگانی تصویب کردند که دربرابر اجازه ورود هرکیلومیوه، واردکننده مبلغ بیست ریال نقداً پرداخت کند.که صدالبته، مجوز دریافت این مبلغ قابل ملاحظه برای هرکیلومیوه روشن نیست، ولی این نکته چون آفتاب روشن است که نه وارد کننده و نه فروشنده، دیناری از این بابت از جیب نداده و نمیدهند. چون تمام این عوارض برعهده مصرف کننده است. اما این تصمیم ها هم همانگونه که دیدیم اثری در کار نداشت، چون نه میوه داخلی از جمله مرکبات شمال که این ۲۰ ریال عوارض را تحت عنوان حمایت از تولید کنندگان داخلی گرفتند، ارزان شد ونه قیمت پیاز تثبیت گردید. درحالیکه حدود پنج هزارتن پیازبولتی به کیلوئی ۱۲ ریال به فروشنده ها داده شد، اما مصرف کننده آنرا کمتر از پنجاه ریال نتوانست بدست آورد.

احتمالا تنها و تنها نتیجه‌ای که وضع این عوارض داشت، این بود که مردم را باشتباه انداخت و تصور عمومی این شد که چنین عوارضی را کمیته ملی حمایت از مصرف کننده وضع ودریافت میکند و بهمین دلیل عارف و عامی هم چماق بردست نسبت باین عمل به کمیته ایراد گرفت که تو:

اگر باری ز دوشم بر ندارى ـ بروى یار، سربارم چرائى؟!

حقیقت اینست که واقعا روح کمیته ملی حمایت از مصرف کننده، از این پولهای هنگفت خبر نداشت و آن سازمانی که چنین پولی را میگیرد، فقط یک تشابه اسمی بااین کمیته دارد. چون آن سازمان عنوانش سازمان حمایت از تولید کننده و مصرف کننده و یا عنوانی شبیه آنست و بنابراین روی مسئله پیاز، چوب را کمیته خوردومیخورد و نفعش را این سازمان میبرد. وای کاش قضیه بهمین جاختم میشد، و یک بارتوضیح رئیس کمیته ملی حمایت از مصرف کننده قضیه را حل میکرد. چون اگر مطبوعات یکسال اخیر را ورق بزنید، مشاهده میکنید که به کرات مردم بهمین دلیل به مطبوعات نامه نوشته و از کمیته انتقاد کردند و کمیته هم جوابی نداشت که بدهد. فی المثل این پول را مانمیگیریم، یک سازمان دولتی هم نام مامیگیرد. وحالا واقعاً چه عیب دارد ازاین دوواحدیکی نام خود را عوض کند یا کمیته ملی حمایت از مصرف کننده اسم دیگری برای خود برگزیند و یا آن سازمان دولتی نامی را انتخاب کند که شبیه نام کمیته نباشد. گواینکه معلوم نیست شاید هم در این تشابه نام، حکمتی باشد که ما از آن غافل هستیم. و باز ای کاش مشکل کار مردم در همین حدود بود. چند روز قبل یک نسخه از مذاکرات مجلس شورای ملی بدستم افتاد. مقدمتا این را بگویم که خوانندگان مطبوعات، اغلب در روزنامه ها اخبار مجلس را میخوانند، ولی اخباری که در جراید منعکس میشود، با صورت مذاکرات مجلس شورای ملی، تفاوت فراوان از نظر کمی و گاهی هم از نظر کیفی دارد، که بحث در باره آن، خودزمان دیگری را لازم دارد.

دراین صورت مذاکرات، گزارشی از کمیسیون عرایض مجلس شورای ملی که رئیس آن آقای محسن پزشکپور است دیدم. دراین گزارش که مربوط به سال گذشته است، آمده بود که از اجلاسیه گذشته مجلس حدود ۱۰۷۷ عریضه مطروحه مردم، در جریان رسیدگی کمیسیون باقی ماند و اجلاسیه تمام شد و دراجلاسیه جدید هم ۶۹۸ عریضه واصل گردید.

از مجموع این عریضه ها، در درجه اول، شکایات استخدامی چه از طرف کارمندان شاغل و چه بازنشسته دولت است که کمیسیون عرایض توصیه کرده، برای جلوگیری از این عدم رضایت، کارکنان دولت یک لایحه جامع استخدام کشوری، به نحوی که معطوف به تجربه های گذشته وبرطرف کننده مشکلات کنونی باشد، به مجلس تقدیم شود، تا این چند گانگی در مقررات استخدامی سازمانهای دولتی که یکی از مهمترین سبب های مشکلات موجود درسازمانهای مذکور است، از میان برود و با ضوابط مشخص و معین، کلیه وزارت خانه ها، سازمانها، شرکت ها و موسسات دولتی زیرپوشش نظام واحد استخدامی قرار گیرند وبعد هم مسئله بازنشستگی واقعا بصورت افتخارآمیز خود باشد، نه وسیله اعمال هرگونه روش مدیریت ویا وسیله تنبیه و تنبه کارمندان.

در گزارش کمیسیون عرایض، مرتبه دوم شکایات، به مسئله مسکن اختصاص داده شده بود که عموما از ناحیه کارمندان دولت ویا شرکت های تعاونی مسکن کارگران است و این مشکل متوجه گروهی است که دارای حقوق و درآمد ثابت، هستند و کمیسیون نظر داده که یکی از راه حل های مربوط به مشکل مسکن کارکنان دولت این است که دولت کوشش خودرامعطوف به احداث سریع و وسیع خانه های سازمانی کند.

مشکل دیگری که در عریضه ها چشمگیر بود، مربوط به شرکت های تعاونی مسکن کارگران و کارمندان درباره فقدان همکاری بین سازمان زمین و دیگر مقامات مربوط به شرکتهای تعاونی است که روش های دست و پاگیر مانع از آنست تا سریعا نسبت به تخصیص یا فروش زمین به نحوی که تامین کننده نیاز شرکت های تعاونی باشد، تصمیم‌گیری بعمل آید. بنظر میرسد منظور از تاسیس سازمان زمین این نبوده و نیست که سازمان زمین اکفا به تملک اراضی بنام خود کند! بلکه شان نزول تاسیس این واحد، بمنظور ایجاد تسهیل در فروش و یا اجاره طویل المدت زمین به گروههای کم درآمد است.

شکایات در درجه بعدی، مربوط به روستائیان میشود که بطور کلی خواستار ایجاد راههای روستائی، گسترش شبکه برق، تامین آب آشامیدنی، ـ حمایت از تولیدات کشاورزی، احداث واحدهای آموزشی وگسترش خدمات درمانی هستند، ولی اگر جلب همکاری سازمانهای مربوط نشود، امکان رفع این نیاز فراهم نمیگردد.

حال روی سخن با شما خواننده عزیز اطلاعات است. بفرمائید نسبت به کدامیک از این مسائل که در کمیسیون عرایض مجلس مطرح و گزارش آن در جلسه علنی قرائت شد، تصمیمی که نشان دهنده رفع مشکلات باشد، اتخاذ گردید، تا مقاله نویسنده‌ای در روزنامه بتواند کارگشا باشد.

انعکاس کودتای افغانستان در تهران

هادی خرسندی

شرکت مخابرات اعلام کرد که بعد از کودتای کابل ارتباط تلفنی ایران با افغانستان قطع شده است. اصغرآقا وظیفه خود می داند وقوع کودتا درکشور دوست و همسایه، افغانستان را به جناب آقای وزیر پست و تلگراف و تلفن و جناب آقای مدیرعامل شرکت مخابرات تبریک بگوید، زیرا ارتباط تلفنی ایران با افغانستان، قبل از کودتا هم وضعش بهمین اندازه مختل بود. ولی حالا همه گناه ها، گردن کودتاست. (ضمنا این شایعه که آقای وزیر و آقای ملک ابهری، درکودتای افغانستان دست داشته‌اند توسط روابط عمومی وزارتخانه تکذیب شد.)

***

سرعت عمل روزنامه اطلاعات درمورد انتشار «فوق‌العاده کودتا» چنان حیرت‌انگیز بود که متاسفانه عده‌ای شایع کردند فوق‌العاده اطلاعات قبل از شروع کودتا منتشرشده است!

دراین مورد من با سردبیر روزنامه صحبت کردم. ایشان گفتند همینطور است.

***

تفسیری که آقای علی باستانی مفسرسیاسی اطلاعات برکودتای افغانستان نوشتند، بسیار جالب بود، اما یک ایراد جزئی داشت. مفسرگرامی درزمان کودتا به جای اینکه در «کابل» باشددر «بابل» بود!

پرواز هواپیمای ملی ایران به افغانستان، تا عادی شدن کامل اوضاع به تاخیر خواهد افتاد. این اولین بار است که تاخیرهای متداوله «هما» با یک کودتا همزمان شده.

***

درمحافل هنری گفته می شود که پس از تصرف کاخ ریاست جمهوری توسط کودتاچیان، سرهنگ عبدالقدیر شخصا وارد اتاق خواب داودخان شده و با لهجه افغانی شروع کرده است به خواندن ترانه «من آمده‌ام».

ـ من آمده‌ام. وای وای. من آمده‌ام!

گویا خانم گوگوش دراین زمینه شکایتی تسلیم دادگستری کرده است تا مطابق قانون حفظ حقوق مولف و مصنف، یک پولی از عبدالقدیر برایش بگیرند)

***

همزمان با کودتای افغانستان، حدود سی چهل هزار نفر از مردم تهران، لحاف تشک خود را به ۱۸ کیلومتری جاده کرج بردند و شب را با نگرانی و اضطراب درآنجا به صبح رساندند.

(این عده البته رفته بودند پیکان بخرند. می بخشید که ربطی به کودتای افغانستان نداشت!)

دولت و مشکل مسکن

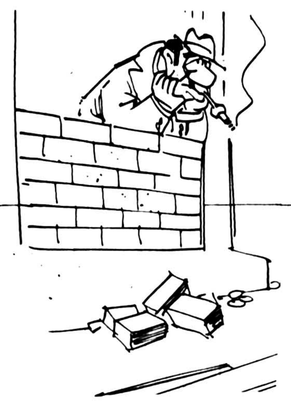

دکترطهمورث فروزین

نگاهی دقیق به آمار مسکن کشور، با استفاده از نتایج آخرین سرشماری، نشان میدهد که درمناطق شهری سه میلیون ودویست وپنجاه هزار خانوار هست که دربرابر آنها فقط دو میلیون وسیصد وهشتاد هزار واحد مسکونی قرار دارد. یعنی جامعه شهر نشین ما فقط درمناطق شهری کشور، قریب هشتصد وهفتاد هزار واحد مسکونی کم دارد.

البته لازم است درهمینجا تذکر دهم که تعدادی از این واحدهای مسکونی، برابر همین آمار، دارای وضع نامساعد ونامناسبی هستند، ولی بهرحال خانه وکاشانه ای بشمار میرود. برابر همین آمار درهر واحد مسکونی شهری ۱/۳۷ خانوار زندگی میکنند. یعنی یک واحد مسکونی بطور متوسط، محل سکونت بیش از یک خانواده است که دربسیاری از کشورهای آسیائی این رقم خیلی بزرگتر وبالاتر است. البته چنانچه درنظر آوریم که برابر آمار بدست آمده، تعداد متوسط افراد هرخانواده شهری ۶/۵ نفر است، آنوقت به اهمیت قضیه مسکن بیشتر توجه پیدا میکنیم وبلافاصله به این فکر میافتیم که چگونه باید این مشکل بزرگ را حل کنیم وچه راهی برای حل این معما باید بیابیم.

سیاست تازه دولت درامر مسکن یک فکر نو است. کمی دقت درانتشار آگهی بانک ملی ایران درمورد وام به سازندگان واحدهای مسکونی وخریداران این واحد ها اهمیت قضیه را برما روشن میکند.

بانک ملی ایران به سازندگان واحدهای مسکونی که حداقل به ساخت هشت واحد مسکونی اقدام کرده ومساحت زیر بنای هرواحد برابر ضوابطی باشد که بانک تعیین کرده، تا هفتاد درصد بهای ساختمان وام میدهد که نرخ بهره آن بمراتب از نرخ بهره موجود کشور سبکتر وقابل تحمل تر است ودرشهرستانها برای تشویق سازندگان، این بهره، از تهران نیز کمتر است. کلیه طرحها وپروژه های این قبیل برنامه ها باید قبلا به تصویب وزارت مسکن وشهرسازی برسد واین وزارتخانه کلیه عملیات بعدی روی این واحدهای مسکونی را با ضوابط خود هم آهنگ کند.

وتازه وام بنحوی به سازندگان پرداخت میشود که پس از پیش فروش هشتاد درصد واحدهای مسکونی براساس همین ضوابط میتوانند تا پنجاه درصد از وام خود را دریافت دارند.

بطور مسلم این یک گام برجسته درتشویق سازندگان واحدهای مسکونی با نرخ عادلانه وفروش عادلانه وخریدار مطمئن ومسلم است. یعنی با این روش، جلوی بسیاری از اجحاف ها وظلم های فروشندگان نسبت به خریداران گرفته میشود ودرضمن آنها که صاحب فکر وفعالیت هستند، میتوانند با سرمایه کم وبهره کم به ساخت واحدهای مسکونی بپردازند واز طریق این فعالیت نان حلالی بدست آورند.

واما درمورد خریداران واحدهای مسکونی نیز، نکات بسیار جالبی وجود دارد. اینکه میزان کمک بهره نسبت معکوس با قیمت واحد مسکونی دارد وهرچه واحد مسکونی گرانتر باشد معافیت های دولت به خریدار کمتر خواهد بود. ضمنا آنکس که واحد مسکونی ارزان تر میخرد، پیش قسط کمتری میپردازد بعلاوه خریدار مستقیما پیش قسط را به فروشنده پرداخت نمیکند بلکه آنرا به بانک میسپارد ومهمتر آنکه کلیه تسهیلات پیش بینی شده فقط به افراد بدون مسکن تعلق میگیرد وهنگام خرید، خود بخود بدهی فروشنده به بانک توسط وام دریافتی خریدارباز پرداخت میشود.

درسیستم جدید، نکات بسیار ارزنده وجالبی وجود دارد که امکان آنکه دریک مقاله بتوان آنرا بیان کرد نیست مثلا ضوابط ساخت وفروش واحدهای مسکونی توسط وزارت مسکن وشهرسازی خود از نکات جالب این سیاست جدید مسکن بشمار میرود.دراین مورد وبرای اطلاع مردم، باز هم مطالبی خواهم نوشت.

شهرداری درنظردارد ازمحل جرائم رانندگی برای افسران راهنمائی، خانه سازی کند...

چهل سال قبل...

اعلیحضرت همایونی در مراسم گشایش نمایشگاه کالای ایران فرمودند:

اشخاص متظاهر و متقلب باید از صنعت طرد شوند

دیروز بعداز ظهر مراسم گشایش پنجمین دوره نمایشگاه کالای ایران درپیشگاه اعلیحضرت همایون شاهنشاهی انجام گردید. ساعت چهار وچهل دقیقه موکب مبارک همایونی تشریف فرمای نمایشگاه شدند ومورد استقبال آقای نخست وزیر، آقای رئیس مجلس شورای ملی، آقایان وزیران، آقای شکوه رئیس دفتر مخصوص سلطنتی، آقای قوام، آقای صورتگردار تهران، آقای سینکی فرماندار تهران، آقای حاج آقا رضا رفیع و یکعده از امراء لشگر قرار گرفتند.

در تالار اول

درتالار پذیرائی اعلیحضرت همایون شاهنشاهی مدت ده دقیقه توقف فرموده اشیاء نفیس وگرانبهای کارهنرمندان ایرانی را از تابلوهای نفیس نقاشی، قابهای منبت، خاتم کاری، قالیچه های بسیار نفیس ازنظر گذرانیدند. دراین موقع آقای سپانلو رئیس اداره عهود واطلاعات وتبلیغات وزارت بازرگانی گزارش نمایشگاه را بعرض رسانیدند.

سپس اعلیحضرت همایونی تشریف فرمای تالار اول گردیدند. این تالار اختصاص به کارخانه های ریسندگی وبافندگی کشور دارد. اعلیحضرت همایون شاهنشاهی پس از ملاحظه محصولات فرمودند: خوب است، درکشور کارخانه های ریسندگی زیاد شده است وحالا باید کارخانه های بافندگی را توسعه داد وماشین وارد نمود.

تالار دوم

تالار دوم به کارخانه های پارچه بافی ونخ ریسی شاهی وحریربافی چالوس وچیت سازی بهشهر اختصاص دارد. درقسمت حریربافی چالوس نمونه های مختلف را ملاحظه وخطاب به حاضرین فرمودند: ملاحظه کنید اینها پارچه های حریر است که باین خوبی دراینجا تهیه میشود. سابق براین آنهمه پیله داشتیم وبزحمت از ما میخریدند. بلکه هیچ نمیخریدند. حالا از همان پیله ها چه پارچه های خوب بعمل می آید.

تالار سوم

دراین تالار بنگاههای صنعتی و فنی غرفه هائی ترتیب داده‌اند که مورد توجه قرارگرفت. درمقابل غرفه کارخانه های قند اعلیحضرت همایون شاهنشاهی استفسار فرمودند که فعلا قند کله‌ای درکدام کارخانه تهیه میشود؟ آقای منصور وزیرپیشه و هنر عرض کرد درکارخانه آبکوه و کارخانه کهریزک تهیه میشود و مابقی کارخانه ها نیز تدریجا توسعه پیدا میکنند که قند کله‌ای تهیه کنند. اعلیحضرت همایونی فرمودند: بهرصورت سعی کنید این صنعت را هم باندازه کافی بزرگ کنید تا احتیاج به قند خارجی نداشته باشیم.

تالار چهارم

غرفه های تالار چهارم عبارت است از کارخانه های مقواسازی کرج، صابون سازی داروگر، میناسازی الوان دکترعلی اکبر مؤیدزاده، لاستیک سازی ستاره شرق، تیغ سازی ایران، صابون سازی رشت برادران علی زاده، عطرسازی کارخانه معطر.

درغرفه تیغ سازی پرسش فرمودند مشتری دارید؟ متصدی غرفه عرض کرد کم میخرند. فرمودند محصولتان چقدراست؟ بعرض رسانید که میتواند روزی هفتاد هزار تیغ بدهد ولی فعلا یک دهم مصرف تیغ ایران را میدهد. فرمودند چرا بیشتر نمیدهد؟ عرض شد از خارجه وارد میشود. فرمودند معلوم میشود جنس تیغت خوب نیست وگرنه دلیل ندارد که مردم نخرند. سعی کنید جنس آن بهتر شود تا مشتری زیاد شود.

سیگار ایران

درغرفه انحصار دخانیات ایران اعلیحضرت همایون شاهنشاهی از نوع سیگارها استفسار فرمودند که بهترین رقم سیگار کدام است؟ عرض شد یک نوع بتازگی ساخته شده است. امر فرمودند بیاورند و یکی از آن را آتش زده کشیدند و فرمودند خیلی خیلی خوب است. عرض شد سیگارهای ایران نوعا خوب است و از خارجی ها هرکس میکشد اظهار رضایت و تمجید میکند. فرمودند سیگارها خیلی خوب است ولی خارجی ها سابقه زیاددارند. تبلیغات میکنند، رقابت میکنند، اینست که باید خیلی کار کرد، خیلی زحمت کشید، تبلیغ خیلی زیاد کرد و سیگار ایران را مشهور ساخت تا بتوان مقدارزیادی صادرکرد.

تختخواب ها بد است

درموقع ملاحظه تختخواب های برنزی اعلیحضرت همایون فرمودند: این تخت خوابها بهیچ‌وجه خوب نیست. خیلی بی دوام است و چیزی جز ظاهرسازی نیست. میله های آنهم از هم میپاشد. این وظیفه وزارت پیشه‌وهنر است که دقت و رسیدگی کند تا کارهای خوب انجام شود و مصنوعات آبرومند و محکم ساخته شود. تقلب و تظاهر چه فایده دارد؟

اعلیحضرت همایون شاهنشاهی هنگامی که مهیای مراجعت میشدند آقای نخست وزیر را احضار و فرمودند: از تمام کارکنان نمایشگاه از طرف من قدردانی و تشویق کنید و به آنهائی که درنمایشگاه شرکت کرده‌اند بگوئید زحمت بکشند و بهتر کار کنند و متذکر شوید که مقصود ما فقط توسعه نمایشگاه نیست، بلکه باید صنعت را پیشرفت دهیم. وزارت پیشه و هنر باید نظارت کند و نگذارد افراد متقلب و ظاهرساز کار کنند. کشور از صنعت و صنعتکار تظاهر و خودنمائی نمیخواهد. صنعت مربوط به شخص نیست بلکه برای تمام کشور است و اگر کسی صنعت خود را خوب انجام ندهد بتمام کشور آسیب رسانده است.

«نقل از اطلاعات ۱۰ اردیبهشت ۱۳۱۸»

تفسیر سیاسی روز

به سوی پکن

نوشیروان کیهانی زاده

درحالیکه امریکا و شوروی هردو به طور مبهم اشاره به پیروزی مذاکرات وزیران خارجه خود که درمسکو انجام گرفت می کنند، دولت امریکا ازعادی ساختن مناسبات خود باچین غافل نمانده است.

واشینگتن اعلام کرده است برزینسکی مشاور ویژه کارتر درامور امنیت ملی، که ازنزدیکترین همکاران «رئیس جمهوری» بشمار می رود بزودی به پکن خواهد رفت.

برزینسکی ۹ ماه پس از دیدار ونس ازپکن، به چین می رود.

پس ازدیداری که سالها پیش کیسینجر از چین کرد تاکنون بسیاری ازمقامها و رهبران امریکا به چین رفته‌اند، بدون اینکه درپاسخ این دیدارها هیچ رهبری ازچین به امریکا رفته باشد. کارتر درهر مصاحبه‌ای گفته است که عادی ساختن مناسبات امریکا باچین در ردیف اول برنامه های او قراردارد، اما همه می دانند تازمانی که امریکا به حمایت خود ازتایوان ادامه دهد و ناوهای امریکا دراطراف این جزیره باشند پکن به واشنگتن سفیر نخواهد فرستاد و مناسبات دوکشور ازحد فعلی، یعنی داشتن «دفتررابط» تجاوز نخواهد کرد.

بعید نیست کارتر تصمیم بگیرد علیرغم مخالفت سیاستمداران سنتی امریکا تایوان را رها کند، همانطور که پیمان کانال پاناما را به کنگره این کشور برد و بتصویب رسانید. گزارشهای مربوط به تصمیم برزینسکی مبنی برسفر به چین هنگامی انتشار یافته است که یک معاون وزارت خارجه شوروی برای ادامه گفتگو پیرامون مسائل مرزی چین و شوروی درپکن بسر می برد.

مرزهای شوری و چین درخاور دور، یکی از کانونهای خطر درجهان بشمار می رود و باتوجه به دعاوی چین نسبت به قسمتی ازخاک شوروی و انعطاف ناپذیر بودن موضع هردوکشور دراین مورد، بعید است میان آنها دراین زمینه توافق حاصل شود و از همین روست که امریکا می کوشد چین را دست کم دردشمنی با شوروی درکنار خود داشته باشد، مخصوصا پس از حوادث اخیر افغانستان که ظاهرا به سود سیاست شوروی تعبیر شده است

ممکن است برزینسکی درپکن ضمن مذاکره پیرامون مناسبات چین و امریکا، مسائل دیگری را مطرح کند که مهمترین آنها تحکیم مناسبات چین و ژاپن هرچند که سرانجام آن به زیان امریکا باشد، و نیز مسائل افریقا و همچنین امکان کمک امریکا به تقویت چین باشد. مقامهای نظامی چین اخیرا ضمن ملاقاتهای خود بافرماندهان نظامی خارجی جسته و گریخته به این مطلب که مخالف با نوسازی ارتش چین باکمکهای کشورهای دیگر نیستند پنهان نکرده‌اند.

امروز درتاریخ

هیتلر خودکشی کرد وارتش سرخ برلن را بتصرف درآورد

عراق به‌تصرف انگلیس و تونس به تصرف فرانسه درآمد

۳۰ آوریل (یکشنبه)

۱۸۰۳ ـ ✱ ایالات متحده منطقه لوئیزیانا ازجمله نیواورلئان را از فرانسه خریداری کرد و این منطقه اینک یک ایالت آمریکا است

۱۸۲۴ ـ ✱ جزیره کرت توسط نیروهای مصری تصرف شد. این جزیره متعلق به یونان است.

۱۸۸۱ ـ ✱ ناوگان فرانسه همزمان باحمله ارتش فرانسه ازالجزایر به تونس، بندر بیزرت را دراین کشور تصرف کرد و به این ترتیب تسلط فرانسه برتونس تامین شد.

۱۹۱۷ ـ ✱ نیروهای انگلیس عساکر عثمانی را دربین النهرین شکست دادند و عراق را تصرف کردند.

۱۹۴۵ ـ ✱ ادولف هیتلر دریک ساختمان زیر زمینی در برلن خودکشی کرد و نیروهای شوروی برلن پایتخت رایش را تصرف کردند و پرچم شوروی برفراز خرابه های رایشتاگ به اهتزاز درآمد و به این ترتیب جنگی که دهها میلیون کشته برجای گذارد به روزهای آخر خود رسید. خودکشی هیتلر توسط یک فرمانده شوروی اعلام شد.

رطب خورده منع رطب چون کند؟

باقر مجلسی

بخاطر دارم در چند ماه پیش اقا ی مظهری نماینده کرمان در مجلس شورای ملی داستانی از یکی از دوستان خود که در یکی ازادارات گمرکات تشریفات شده بود نقل کرده بود که بسیار شنیدنی است البته من این آقای مظهری را نمی شناسم، اما به مطالبی که ایشان در مجلس شورای ملی در باره موضوعات مختلف بیان میکند، خیلی خوب توجه می کنم و ایشان را تا دیده فردی مجرب و ازموده شناخته ام و یقین دارم در این داستان واقعیتی را نقل کرده است.

آقای مظهری میگوید: دوست من با رئیس یکی از ادارات پس از ماهها آمد و شد تماس میگیرد وقرار می شود دو سه هزار تومان بدهد تا تقاضای قانونی او انجام شودو این مرد پول را حاضر میکند و صبح یکی از روزهای زمستان سوار تاکسی میشود و با عجله خود را به مقصد می رساند بین راه متوجه میشود که کیف پولش را با خود نیاورده است ناگزیر از آن سی هزار تومان که همه اش اسکناس صد تومانی بوده صد تومانش را خرد میکندو به راننده تاکسی میدهد با این اندیشه که آقای رئیس اداره پول را شمارش نمیکند، اما بر خلاف انتظار آقای رئیس پول ها را میشماردو میگوید صد تومان کسری داردو این آقا تفصیل را می گوید که چون کیف پول خود را همراه نداشتم ناچار یکی از صد تومانی ها را به راننده دادم و بقیه را نیز گرفتم که موجود است، آقای رئیس با تشدد پاسخ میدهد (تا شما دزد ها در این مملکت هستید کار این مملکت بجائی نمی رسد.)

شاید من و شما داستان را ساخته تخیل آقای مظهری بدانیم و شاید آنرا اغراق آمیز نیز بدانیم ولی مطمئن باشید اگر این قصه باین صورت که نقل کرده اند حقیقت نداشته باشد. نظایر آن بصورت های دیگر زیاد است.

مبارزه با فساد زمانی به نتیجه میرسد که آن کسانی که دستور جلو گیری از فساد را میدهند خود فاسد نباشند و خود معلم راستی و درستی فضیلت و اخلاق باشند استاد که خود روزی چند پاکت سیگار دود میکند چگونه قادر است با شاگردش از مضرات سیگار صحبت کند و اگر اینکار را کرد کار مسخره ای را انجام داده است. شخصی که داد سخن می دهد، زمانی حرفش اثر دارد و زمانی نصیحت و اندرزش بر دل ها می نشیند که خود به آن عمل کند.

نویسنده موقعی گفتارش تاثیر میکند که خود بانچه میگوید و مینویسد اعتقاد داشته باشد من و شما با چشمان خود می بینیم برخی از ماموران دولت با حقوق ناچیز خود یک زندگی اشرافی دارند، از همه امتیازات استفاده میکنند و هر سال بلکه هر ماه چند بار به سفر اروپا و امریکا می روند و در دوران بازنشستگی دارای کاخ های مجلل در کشور خودمان و کشور های اروپائی هستند. این سرمایه تمام نشدنی از کجا بدست آمده، جز از کیسه من و شما و از راه کجروی و نادرستی.

در اینجا نا دیده نگذارم که شمار کسانی که با امساک و قناعت از آنچه بدست میاورند زیاد است واینها همان هائی هستند که همه جا خدا را حاضر و ناظر میدانند زیرا معتقدند بالاخره هیچ فضیلتی برای یک انسان بالاتر از درستی نیست و بهیچ قیمتی این امتیاز را از دست نمیدهند.

من نمی خواهم از اشخاص معینی نام ببرم، اما میشناسم آدمی را که چند بار دچار سکته قلبی شده و روزی چند بار طبیب بر بالین او می آید ودربستر بیماری نیز مترصداست بازهم به صدهاوهزار هامیلیون تومان خود چیزی بیفزاید، اما همین شخص ممکن نیست یک بیمارستانی بنا کند یک دبیرستانی تاسیس نماید ـ یک درمانگاهی بسازد. صحبت من در باره کسانی بود که خود مظهر و نمونه در فساد هستند.

نظریات کارمندان دولت در مورد قانون استخدام

نظریات خود را برای اصلاح لایحه نهائی قانون استخدام کشوری بوسیله ارسال نامه به روزنامه اطلاعات و یا تماس با تلفن ۳۲۸۶۲۲ از ساعت یک و ۳۰ دقیقه تا ۳ بعد از ظهر هر روز بجز روزهای پنج شنبه و جمعه مطرح کنید.

آقای حسن فراهانی ضمن ارسال نامه‌ای به روزنامه اطلاعات درمورد تجدید نظر در لایحه نهائی قانون استخدام کشوری قید کرده است: مشمولین قانون استخدام کشوری ۸/۵ درصد کسور بازنشستگی می پردازند و کارکنان شرکتهای دولتی هفت درصد، حقوق بازنشستگی مشمولین قانون استخدام برابر است با یک سی‌ام متوسط حقوق ضربدر سنوات خدمت و برای کارکنان شرکتهای دولتی برابر است با یک چهلم متوسط حقوق ضربدر سنوات خدمت.

همچنین متوسط حقوق برای مشمولین قانون استخدام کشوری عبارتست از معدل حقوق گروه و پایه کارمند در سه سال آخر خدمت در حالیکه برای کارکنان شرکتهای دولتی عبارتست از معدل حقوق و مزایای شغل کارمند در سه سال آخر خدمت.

نکته دیگر اینستکه هرکارمند باید براساس وظایف و مسئولیتهائی که بعهده دارد از حقوق و مزایای متناسب با آن استفاده کند، ولی در طرح طبقه‌بندی مشاغل به این اصل توجه جدی نشده است، بدین معنی که اگر یکنفر رئیس اداره چندین سال وظایف محوله را با همه مسئولیتهایش بنحو احسن انجام داده باشد، بصرف اینکه مثلا فلان قدر سنوات خدمت ندارد و یا فلان مدرک تحصیلی را ندارد، نباید از حقوق آن بهره گیرد اگر چه او را مثل سایرین در گروه رئیس اداره قرار می دهند ولی حقوقی که باو پرداخت می شود درحد تعیین شده نیست و از نظر پایه استخدامی او را پائین می آورند یعنی پایه‌ای که باو اختصاص می دهند پائین‌تر از پایه استحقاقی اوست و بدین ترتیب با همه وظایف و مسئولیتهایش حقوقی کمتر از آنچه که برای این شغل تعیین شده است می گیرد.

بدین لحاظ پیشنهاد می شود که در تجدید نظر در لایحه نهائی قانون استخدام کشوری ترتیبی داده شود تا مقررات این قانون با مقررات استخدامی شرکتهای دولتی یکسان شود و همچنین با اصلاح طرح طبقه‌بندی مشاغل این امکان به کارمندان داده شود تا در صورت تصدی یک پست از تمام حقوق و مزایای مربوط به آن استفاده کنند.

قانون استخدام با مقررات شرکتهای دولتی باید یکسان شود

حرفهایی از آنسوی سیم

خانم احمدی:

درخیابان شاه ـ بین چهارراه اسکندری و باستان ـ صاحب یک ساندویچ فروشی با نصب دستگاههای قمار محل کسب خودرا به قمارخانه تبدیل کرده، جوانان بسیاری را از راه بدرکرده است. سئوال می کنم چه کسی باید ازاینکار جلوگیری کند؟

عبدالله باغینی:

باتوجه به کمبود نیروی انسانی تحصیل کرده و کمبود معلم درکشور لازم است دانشکده ادبیات و علوم انسانی دانشگاه تهران برای دانشجویان دوره شبانه تسهیلاتی فراهم کند که دانشجویان بتوانند ازواحدهای تابستانی استفاده کنند.

عین الله سالاری:

۸ سال است که ساکنان خیابان های ۱۵ متری و ۸ متری حافظ ـ واقع دردشت شمالی نارمک عوارض نوسازی خود را به شهرداری منطقه ۸ پرداخت می کنند ولی تاکنون هیچ فعالیت عمرانی (اسفالت، جدول بندی، درخت کاری و نامگذاری) درخیابان های آنان بعمل نیامده است!

سولیران و... مرغداری

مرغداری و دامداری اکنون در مقیاس هائی وسیع‌تر از همیشه در جامعه ایران مطرح شده‌اند و برای انجام این فعالیت‌ها دیگر روش های سنتی نمی‌توانند پاسخگو باشند. سولیران افتخار می‌کند که درساختن مرغداریها و دامداری‌هائی که براساس آخرین پیشرفت‌ها و یافته‌های علمی اداره می‌شوند نقش اساسی داشته است.

ظرف ۱۶ سال اخیر شرکت سهامی عام سولیران با استفاده از آخرین تحقیقات ومطالعات گروه‌سولهٔ‌آمریکا و با در اختیار داشتن ماشین آلات مدرن و تمام اتوماتیک خود اسکلت‌های فولادی بسیاری از کارخانه‌ها، کارگاهها، انبارها، سردخانه‌ها، سالن‌های ورزشی، آشیانه‌های هواپیما، مرغداری و دامداری، مدارس و سوپر مارکت‌ها و سالن‌های اجتماعات ایران و سایر کشورهای خاورمیانه را تولید و نصب نموده است.

„سولیران“، یعنی ساختمان مدرن، محکم و باصرفه

Su-۱۷-۲۷

SULIRAN
شرکت سهامی عام سولیران
(وابسته به گروه صنعتی بهشهر)
تهران ـ جاده جنوبی کرج کیلومتر ۲۲ ـ خیابان سولا کام تلفن ۴-۹۵۴۷۴۱، ۹-۹۶۵۰۸۵ ـ آدرس مکاتباتی: تهران ـ خیابان سپهبد زاهدی شماره ۵۶

از: فرانس پرس

ریشه‌های کودتای افغانستان

شوروی همچنان در آرزوی توسعه نفوذ به سوی دریای جنوب است

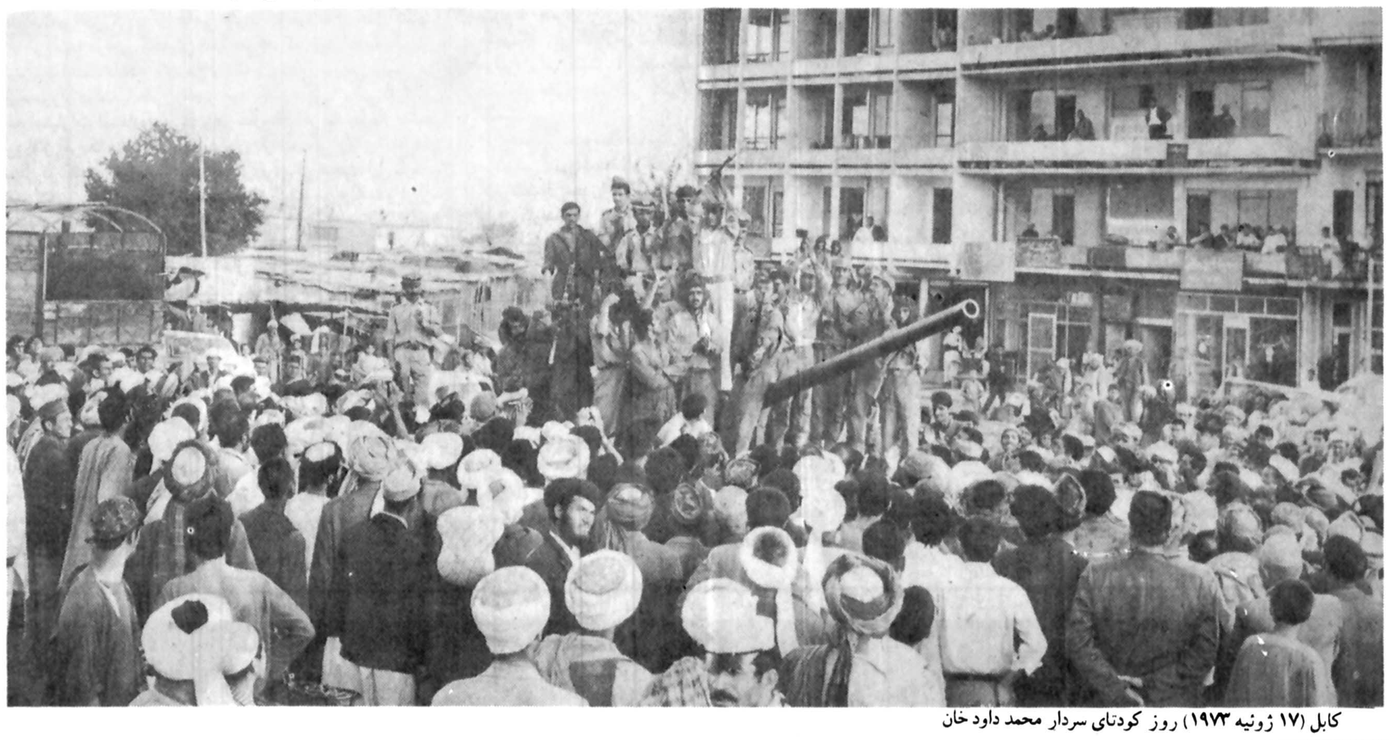

کابل (۱۷ ژوئیه ۱۹۷۳) روز کودتای سردار محمد داود خان

کودتای روز پنجشنبه کابل به رژیم پرزیدنت داود که روز ۱۷ ژوئیه ۱۹۷۳ قدرت را در افغانستان بدست گرفته بود پایان داد ودوران حکومت اشرافی در این کشور بسر رسید.

با وجود سقوط محمد ظاهر شاه، رژیم اشرافی در دوران محمد داود که علاقه زیادی به اصلاحات اجتماعی واقتصادی نشان نمیداد دوام یافت. افغانستان ۱۸ میلیون نفر جمعیت دارد اما نزدیک به یک چهارم این جمعیت چادر نشین هستند که از راه پرورش دام زندگی میکنند بقیه جمعیت افغانستان یادر مراکز شهرهای پرجمعیت که زیر کنترل بازرگانان ثروتمند (از جمله برخی سیک های هندی الاصل) قرار دارند یا در مناطق کوهستانی زیر کنترل «سرداران» پشتوئی از طبقه اشراف، که قدرت زیادی در میان مردم عادی دارند زندگی میکنند. این سرداران بمیل خود مالیات وضع میکنند ودستگاه قضائی مخصوص بخود دارند بطور کلی شعار مردم مناطق کوهستانی «اول خدا ودوم سردار» است. این سازمان اجتماعی سبب شد که در خشک سالی ۱۹۷۲ بیش از یکصد هزار نفر از گرسنگی جان سپردند. در حالیکه سرداران وبازرگانان روی قیمت گندم به سفته بازی دست زده وبازار سیاه بوجود آورده بودند. درفصل زمستان که سرما به ۱۵ تا ۲۰ درجه صفر میرسد «حضره ها» (فقیرترین قبیله کشور) با کفش های لاستیکی بدون جوراب در میان برف راه میروند.

جامعه افغان که با سنت های مخصوص به خود از تحرک بازمانده روز ۱۷ ژوئیه ۱۹۷۳ با نخستین جهش آشنا شد وآن هنگامی بود که پرنس داود بدون خون ریزی پسر عمویش محمد ظاهر شاه را از سلطنت خلع وبه رم تبعید کرد.

در دوران محمد ظاهر شاه اداره امور کشور را عملا به یک پارلمان مرکب از سردارها ومتنفذین وبازرگانان ثروتمند واگذار شده بود. فساد اداری در شئون کشور ریشه دوانیده بود این وضع ونیز جنجال های ناشی از خشک سالی کودتای نظامی را در افغانستان اجتناب ناپذیر میکرد، اما مرد نیرومند رژیم جدید پسر عموی شاه، پرنس داود صدراعظم سابق افغانستان بود که ده سال قبل از قدرت رانده شده بود.

پرنس داود که به طرفداری از مسکو شهرت داشت عده زیادی از افسران جوان را که در شوروی تعلیمات نظامی میدیدند و در ارتش افغانستان خدمت میکردند باخودهمراه ساخت ودست به کودتازد شورویها که پیوسته در اندیشه توسعه نفوذ بسوی دریاهای جنوب هستند ارتش افغانستان را مسلح کرده اند، اما پرنس داود هرگز بطور کامل در مدار شوروی قرار نگرفت.

پرزیدنت داود که دوست داشت همیشه این مطلب را یاد آور شود که پای انگلیسها هرگز به کابل نرسید وبا این کارت ناسیونالیستی وارد بازی سیاست شد وتوانست با بکار بستن سیاست بیطرفی موفقیت هائی بدست آورد وباین ترتیب افغانستان را وارد جرگه کشورهای غیر متعهد کند.

رهبر افغانستان با برقراری یک رژیم دیکتاتوری محکم به شوروی نشان داد که کنترل اوضاع را از مزار شریف گرفته تا قندهار وجلال آباد در دست دارد.

پرزیدنت داود که حکومت جمهوری در کشور برقرار کرده، بود روابط کابل وتهران را که بر سر تقسیم آبهای رودخانه هیرمند بحرانی شده بود بحال عادی در آورد.

رژیم جدید افغانستان بنام ناسیونالیسم در پشتیبانی از بلوچهای پاکستان که علیه دولت بوتو مبارزه میکردند درنگ نکرد و پرونده خط دوراند را باز کرد. «دوراند» نام یک افسر انگلیسی است که در اواخر قرن مرزهای پاکستان وافغانستان را تعیین کرده بود. این سیاست فعال خارجی وپیروی از ناسیونالیسم به رژیم او امکان نداد ابهامی را که در سیاست داخلی وجود داشت برطرف کند. همسایگانش اعتقاد داشتند که محمد داود از سیاست چپ پیروی میکند. در داخل کشور نیز نظامیان رئیس کشور را بخاطر دو دلی وبی شهامتی سرزنش میکردند زیرا به قولهایی که قبل از کودتا به آنان داده بود عمل نکرد. داود که نمیخواست به درخواست های نظامیان تن در دهد با کمک مخفیانه طبقه اشراف که خود جزو آنها بود، بر افغانستان حکومت میکرد.

چهار سال طول کشید تا پرزیدنت داود توانست یک قانون اساسی جدید بتصویب برساند وباصلاحات ناچیزی دست بزند.

رژیم داود که زندانی سنت ها بود از ترس پیدایش یک موج مدرن طلبی وتغییر طرز فکر افغانها از اجرای برنامه های توسعه اقتصادی خود داری کرد وکلیه طرحهائی را که از طرف تولید کنندگان نفت پیشنهاد شده بود رد کرد. مثلا کویت پیشنهاد کرده بود که دره هیرمند را به یک باغ سبزیکاری تبدیل کند وظاهرا ایران حاضر شده بود نخستین راه آهن افغانستان را احداث کند.

پول لازم برای اجرای این طرحها آماده بود اما رژیم داود از بکار بردن این پولها برای اجرای طرحهای آبادانی خود داری میکرد باین ترتیب افسران جوان که دوره تعلیمات نظامی را در شوروی بپایان رسانیده وبه محمد داود در موقعیت کودتای ۱۹۷۳ کمک کرده بودند کاملا از وی قطع امید کردند وهمان افسران ناراضی بودند که پنجشنبه گذشته نخستین رئیس جمهوری افغانستان را به قتل رسانیدند وبر جای او نشستند وهنوز معلوم نیست که سیاست آنها چه خواهد بود.

کارتر میان ترکیه و یونان، ترکیه را برگزید

توجه خاص امریکا به ترکیه

از: ژون افریک

تصمیم کارتر به لغو تحریم صدور اسلحه به ترکیه روابط انکارا و آتن را که پس از دیدار اخیر بلنداجویت و کارامانیس در سویس رو بهبود میرفت بار دیگر دستخوش بحران کرده است.

دولت جیمی کارتر سرانجام از کنگره امریکا خواست که تحریم صدور سلاحهای جنگی را به ترکیه لغو کند.

رئیس جمهوری امریکا قبلا روز اول ماه آوریل جاری تصمیم خود را به «بلندا جویت» اطلاع داده بود.

واشنگتن در سال ۱۹۷۵ بعنوان اعتراض به اشغال ۴۰ در صد خاک جزیره قبرس بوسیله نیروهای ترکیه که با سلاحهای امریکائی مسلح بودند صدور جنگ افزار را به آنکارا تحریم کرد.

بموجب گزارشهای تائید نشده تحویل چهل هواپیمای شکاری فانتوم به ترکیه که در سال ۱۹۷۶ بواشنگتن سفارش داده شده بود هم اکنون آغاز شده است.

در نظر اول این تغییر روش رئیس قوه اجرائیه امریکا شگفت انگیز جلوه گر میشود چرا که ممکن است یونان و قبرس دو متحد امریکا را از واشنگتن جدا ساخته و دولتهای طرفدار امریکا را در آتن و نیکوزیا در وضع دست و پا گیری قرار دهد و مهمتر از همه صلح مدیترانه شرقی را بخطر بیاندازد.

کلیه رهبران سیاسی یونان و قبرس متفقا ابتکار پرزیدنت کارتر را محکوم کرده‌اند. در آتن کارامانلیس نخست وزیر یونان گفته است:

«دولت امریکا حق ندارد روابط خود را با ترکیه بزیان منافع یونان و قبرس تعیین کند.» یکی دیگر از اعضای دولت اضافه کرده است: «دیگر نمی‌توان امیدوار بود که یونان به اتحادیه نظامی اتلانتیک شمالی باز گردد.» اندراس پاپاند رو رهبر سوسیالیست های یونان که از مخالفان دولت کارامانلیس است پیشنهاد کرده است که پایگاههای امریکائی در یونان بیدرنگ تعطیل شود و دولت مذاکرات جاری با اتحاد اتلانتیک شمالی را متوقف سازد.

درعین حال دولت های یونان وقبرس باقدامات فوق‌العاده برای حفظ جان اتباع و تاسیسات امریکائی به اقدامات فوق‌العاده دست زده‌اند.

موج ضد امریکائی که یونان و قبرس را فرا گرفته رژیم های آتن و نیکوزیا را که به «خوش خدمتی» نسبت بامریکائیها مظنون هستند بخطر انداخته است و فعالیت عناصر افراطی راست در قبرس بشدت کنترل می‌شود. شایع است که دسته های داوطلب «خودکشی» وابسته به افراطی های راست قصد جان مسئولان سیاسی و دیپلماتهای امریکائی را کرده‌اند. در نیکوزیا احزاب نیرومند کمونیست پیوسته جلسات سری تشکیل میدهند. در محافل دولتی آتن شایعه روی کار آمدن «اندراس پاپاندرو» در آینده نزدیک قوت گرفته است. کارتر هنگامی تصمیم به لغو تحریم صدور سلاحهای جنگی به ترکیه گرفت که گفتگوهای دهم و یازدهم مارس بلند اجویت و کارامانلیس در سویس از بهبود مناسبات انکارا و آتن نویدمیداد. اما با تغییر روش ناگهانی امریکا بار دیگر روابط دو کشور دستخوش بحران و تشنج شدیدی شده است. دولت یونان هم اکنون مذاکرات دیپلماتهای دو کشور را که قرار بود ۱۴ آوریل انجام شود برای مدت نامعلومی بتعویق انداخته است.

محافل دیپلماتیک یونان معتقدند که ترکیه با اطمینان برای دریافت سلاحهای جدید در مسئله قبرس روش آشتی نا پذیری پیش خواهد گرفت. از سوی دیگر این سئوال در محافل سیاسی مطرح شده است: اگر کنگره توصیه های کارتر را تائید کند یونان تا فرصت باقی است به یک ماجرا جوئی نظامی علیه ترکیه دست نخواهد زد؟....

وزیر دفاع یونان روز اول آوریل صریحا گفته است: «ما هرگز اجازه نخواهیم داد موازنه کنونی قوا تغییر یابد.»

باز هم طبعا این سئوال پیش می‌آید: برای چه واشنگتن به چنین تصمیم خطرناکی دست زده است؟

مسئولان امریکائی در پاسخ میگویند که تحریم صدور جنگ افزار به ترکیه هیچگونه نتیجه‌ای ببار نیاورده است. و اضافه می‌کنند بلندا جویت که از چهار ماه پیش قدرت را در ترکیه بدست گرفته یک سیاستمدار میانه رو است و با دیدار بدون قید و شرط با همتای یونانی‌اش در سویس حسن نیت خود را نشان داده است.

اما انگیزه تصمیم کارتر را باید در جای دیگر جستجو کرد.

اختلافهای انکارا و آتن تاحدزیادی به اختلافهای سومالی و اتیوپی شباهت دارد. یونان و ترکیه در مورد مالکیت فلات قاره دریای اژه با یکدیگر اختلاف دارند و سومالی و اتیوپی در باره ایالت اوگادن سومالی و اتیوپی برای نفوذ در جیبوتی با یکدیگر در مبارزه هستند یونان و ترکیه نیز همین مبارزه را در قبرس دنبال می‌کنند. امریکا که از ماجرای شاخ افریقا تجربه تلخی اندوخته نمی‌خواهد اشتباهی را که در قاره سیاه مرتکب شده را در مدیترانه تکرار کند.

امریکائیها اکنون آموخته‌اند که قرار گرفتن میان آتش کینه و دشمنی دو نا سیونالیسم کار خطر ناکی است. آنها که تا کنون میان آتن و انکارا قرار گرفته بودند هم ترکها و هم یونانیها را نا راضی کردند.

یک روز پس از تصمیم امریکا به تحریم صدور اسلحه ترکیه پنج پایگاه اتحادیه اتلانتیک را در خاک خود تعطیل کرد و آمریکا را به خارج شدن از «ناتو» تهدید کرد.

در سال ۱۹۷۶ نیز هنگامی که جرالد فورد بخاطر حفظ موازنه در صدد بر آمد از فشار نظامی روی ترکیه بکاهد آتن تصمیم گرفت همکاری نظامی خود را با اتحادیه اتلانتیک محدود کند.

جنگ سومالی و اتیوپی به پرزیدنت کارتر آموخت که باید جانب طرف نیرومند را بگیرد. بنابر این ترکیه را بر یونان ترجیح داد. ترکیه در مدیترانه شرقی همسنگ اتیوپی در شاخ افریقا است.

ترکیه یک دژ کوهستانی چهل میلیون نفری با پانصد هزار سرباز جنگی است که در عین حال با اروپا (یونان) آسیا، خاورمیانه عربی (سوریه و عراق) و بویژه بلوک کمونیست (بلغارستان و شوروی) مرزهای مشترک دارد علایق استراتژیکی واشنگتن در ترکیه کاملا استثنائی است چرا که این کشور بانروژ تنها عضو اتحادیه اتلانتیک شمالی است که با شوروی مرز مشترک دارد و بغازهای بسفور ودارداندل مدخل دریای سیاه را کنترل می‌کند.

باین ترتیب روشن است که کارتر با لغو تحریم صدور اسلحه به ترکیه خواسته است جناح جنوب شرقی «ناتو» را تقویت کند و از همه مهمتر اینکه نگذارد انکارا نیز مانند ادیس ابابا در مدار شوروی قرار گیرد.

پایگاههای نظامی امریکا در ترکیه

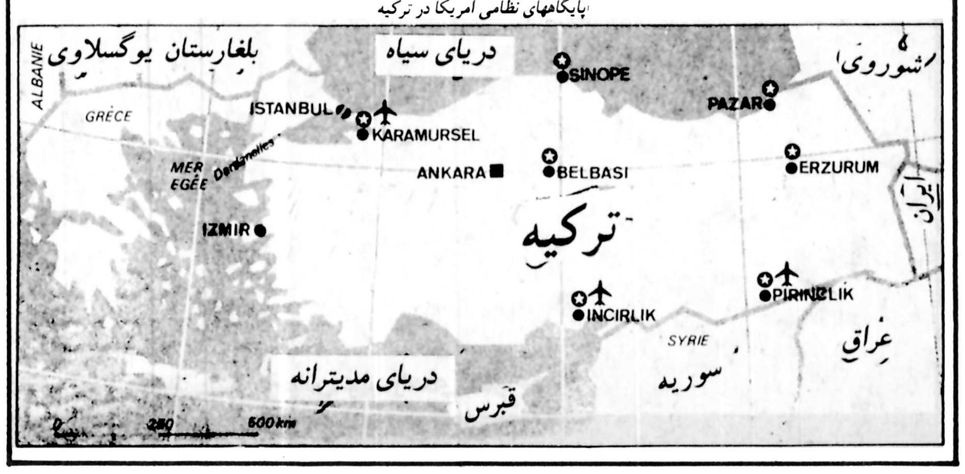

از: المنار

آیا لبنان بین المللی میشود

حافظ اسد، رئیس جمهوری سوریه درکنار یاسرعرفات رئیس کمیته اجرایی سازمان ازادی بخش فلسطین، درروزهای پیش ازنبرد خانگی لبنان.

این روزها در همه محافل صحبت از بروز یک برخورد نظامی تازه در لبنان میباشد که این برخورد به احتمال زیاد باعث بین المللی شدن مسئله نه فقط جنوب لبنان، بلکه همه لبنان خواهد شد.

در مورد این رویارونی نظامی روایت‌های زیادی مطرح میشود و محیط سرشار از بیم و نگرانی که بوجود آمده بود باعث شد تا برخی از بانکها در طول ماههای مارس و آوریل از دادن اعتبارات و وام به لبنان خودداری کنند.

در همین روایت‌ها گفته میشود که هدف از رویارونی مزبور و بحرانی تر کردن اوضاع همانا مسئله موجودیت مسلحانه فلسطینیها در سراسر سرزمین لبنان و وادار کردن فلسطینیها به بازگشت به اردوگاههای خویش و برقراری ضوابط و مقرراتی برای فعالیت آنان و منظم کردن روابطشان با دولت لبنان است تا اینکه راه حل نهائی برای مسئله آنان پیدا شود.

بطور قطع و همانطور که منابع دست راستی لبنان میگویند و گروهی از رهبران سازمان مقاومت فلسطین اشاره کرده‌اند این سازمان فعالیت خود را در جنوب لبنان متوقف نخواهد نمود.

اوضاع بحرانی

شاید هم گروههائی از سازمان مقاومت فلسطین به مراکز نیروهای سازمان ملل متحد حمله کنند و باعث بحرانی شدن اوضاع در جنوب لبنان شوند و در آنموقع این نیروها به تهاجم فلسطینیها پاسخ داده و بعضی از نیروهای لبنانی که اندک اندک در جنوب لبنان متمرکز شده‌اند با آنها همکاری خواهند نمود.

بنظر این منابع چنین حوادثی باعث مطرح شدن مجدد بحران لبنان در شورای امنیت خواهد شد که بدون شک منجر به بین المللی کردن کامل بحران لبنان می‌شود.

هم اکنون موضوع موجودیت مسلحانه فلسطینیها در شمال رودخانه لیتانی و در طول منطقه‌ای که از این رودخانه تا صیدا و غرب بیروت امتداد دارد بیش از همه مورد توجه مسئولان و رهبران دست راستی و بعضی دیگر از گروههای سیاسی قرار گرفته است.

«جبهه لبنان» با سکوت کردن در برابر این موجودیت در آن منطقه سخت مخالفت می‌کند بهمین جهت می‌بینیم که بعضی از رهبران جبهه مزبور خواستار این هستند که در قطعنامه شماره ۴۲۵ شورای امنیت تجدید نظر شود تا این قطعنامه شامل همه مناطقی شود که فلسطینیها در آن موجودیت دارند. زیرا بعقیده آنها حضور فلسطینیها در هر منطقه‌ای امنیت و آرامش آنجا را تهدید می‌کند و تنها حل مشکل جنوب لبنان، مشکل این کشور را حل نمی‌کند.

ضمنا گفته میشود بر تعداد نیروهای حافظ صلح سازمان ملل متحد در جنوب لبنان افزوده خواهد شد. کما اینکه دولتهای متعددی آمادگی خود را برای شرکت در این نیروها بمنظور حفظ صلح در لبنان اعلام کرده‌اند مانند اتریش و بعضی از کشورهای بلوک شرق از قبیل رومانی و لهستان «کامل الاسعد» رئیس مجلس نمایندگان لبنان تقاضا کرده است که نقش نیروهای سازمان ملل متحد از نیروهای حافظ صلح به نیروهای بازدارنده بین المللی تبدیل شود. تا نیروهای مزبور نقشی اساسی در حفظ امنیت بازی کنند. در مقابل پیش بینی گروه مزبور گروه دیگری میگویند که علیرغم اظهارات بعضی از رهبران اسرائیل دایر به عقب نشینی نیروهای آن از جنوب لبنان این عقب نشینی به این زودی انجام نخواهد شد زیرا اسرائیل معتقد است که نیروهای سازمان ملل متحد انقدر تکمیل نشده تا بتواند جایگزین نیروهای اسرائیل گردد.

مدت درازتر

منابع این گروه میگویند شاید اسرائیل باعث کندی تکمیل نیروهای سازمان ملل متحد شده است تا بتواند برای مدت درازتری در اراضی اشغالی باقی بماند و بتواند سوریه را هم بطرف دام خود بکشد. زیرا اسرائیل معتقد است که سوریه سازمان مقاومت فلسطین را تنها نخواهد گذاشت و چنانچه نبرد میان فلسطینیها و اسرائیل از سر گرفته شود پای سوریه هم به نبرد کشانده می‌شود.

ژنرال «دوشیزال» رئیس انجمن دوستی فرانسه و لبنان که اخیرا از لبنان دیدن کرد نظر این منابع را تائید کرده و افزوده است که اسرائیل عقب نشینی نخواهد نمود و مشکل جنوب لبنان هم نظیر مشکل تمام اراضی اشغالی عرب خواهد شد. زیرا اسرائیل همان رفتاری را در جنوب لبنان اجرا کرد که قبلا در بعضی از مناطق ساحل غربی رودخانه اردن اجرا کرده بود. مانند بیرون راندن ساکنان اصلی به بهانه احداث مناطق حایل بمنظور جلوگیری از فعالیت فدائیان فلسطین علیه روستاهای اسرائیلی.

ژنرال دوشیزال می‌افزاید اگر هم نیروهای اسرائیل عقب نشینی کنند باز هم کمربند امنیتی مورد تقاضای اسرائیل باید تا رودخانه لیتانی برسد و حضور نیروهای سازمان ملل متحد در آن منطقه آنقدر فعال و باز دارنده باشد که مانع همه عملیات فلسطین علیه اسرائیل شود. و این موجودیت سدی را میان سازمان مقاومت فلسطین و مرزهای اسرائیل بوجود آورد. در هر حال اگر فعالیت «جبهه لبنان» برای شمول قطعنامه شورای امنیت بر تمام مناطق لبنان قابل قبول باشد. گروه دست چپ میگوید که نباید روشهای دولت برای حل بحران منطقه جنوب همان روشهای جبهه لبنان باشد.

این گروه می‌افزایند که طرح برپائی خانه‌های پیش ساخته برای آوارگان جنوب لبنان ابعاد بسیار خطرناکی در بر دارد زیرا اقامت آنان در این خانه‌ها که دور از منطقه جنوب برپا خواهد شد بصورت واقعیتی انکار ناپذیر در خواهد آمد.

و در نتیجه دولت بجای اینکه آوارگان را تشویق به بازگشت به خانه‌های خود کند اشغال آن منطقه را توسط اسرائیل تائید خواهد کرد.

از: یونایتدپرس

گرجیان «زبان ملی» خود را میخواهند

دو حقوق‌دان امریکایی که بتازگی از تفلیس پایتخت گرجستان شوروی دیدن کرده‌اند مدعی هستند که طبق خبری که در آنجا شنیده‌اند صدها نفر از مردم گرجستان همزمان با اقامت اینان در تفلیس تظاهر برپا کرده و خواستار آن بوده‌اند که زبان گرجی زبان رسمی سرزمین گرجستان باقی بماند.

طبق روایت گرجی‌هایی که دو حقوق‌دان امریکایی با آنها حرف زده‌اند این تظاهرات روز جمعه گذشته در تفلیس برپا شد. بدستور مقامات دولتی یک هنگ از نیروهای ارتش با وسایل و لوله‌های آتش نشانی بلافاصله وارد خیابان هاشدند ولی در جریان آن تظاهرات اعتراض آمیز که دو ساعت طول کشید کسی را بازداشت نکردند. جمهوری گرجستان شوروی بخاطر نیرومند بودن احساسات تعصب آمیز ملی «که در مردمش» وجود دارد معروف است.

دو حقوق‌دان امریکایی که یکی «رابرت مک کای» نام دارد و از اعضای انستیتوی مطالعات انسانی «اسپل» است و دیگری بنام «اریک رایمان» در یکی از موسسات حقوقی نیویورک کار میکند برای انجام دادن مطالعاتی درباره سیستم قضایی شوروی به این کشور سفر کرده‌اند.

این دو گفته‌اند که خودشان نتوانستند تظاهرات اعتراض آمیزی را که از آن سخن میگویند بچشم ببینند چون هتلی که در آن زندگی میکردند بعد از خیابان‌های اصلی شهر قرار داشته و بعلاوه آنها طبق اصرار راهنمایی که از طرف «اینتوریست» (بنگاه دولتی جهانگردی شوروی) در اختیارشان گذاشته شده بود بیشتر ساعات بعد از ظهر آن روز را صرف دیدن یکی از کارخانه‌های شراب سازی گرجستان کرده بودند.

منابعی که خبرهای حاکی از برپا شدن تظاهرات روز جمعه گذشته را به دو حقوق دان امریکایی داده‌اند طبق اظهار خود اینان عبارت از یکی از استادان فلسفه و عده‌ای دیگر از کارکنان دانشگاه تفلیس و چند نفر از کارکنان «اینتوریست» و برخی از طرفداران نهضت حقوق بشر و بالاخره عده‌ای از فعالین یهودیان شوروی بوده‌اند.

کشمکشی که محرک تظاهرات کذایی بوده مربوط به مدلول های ناظر بر مسئله زبان در قانون اساسی جدیدی است که برای گرجستان شوروی نوشته شده است.

همه جمهوریهای ۱۵ گانه شوروی در حال حاضر مشغول اقتباس و انتخاب قوانین اساسی جدیدی هستند که از روی الگوی قانون اساسی ملی جدیدی از سال گذشته در سطح سراسر اتحاد شوروی به مرحله اجرا درآمده طراحی شده است.

برابری با روس‌ها

قانون اساسی قبلی گرجستان که از ۱۹۳۶ به بعد اجرا شد گرجی را زبان ملی و رسمی این جمهوری می‌شناخت و کاربرد آن را در قوانین و تصویب نامه‌ها و در قانون گزاری تصریح میکرد. در قانون اساسی تازه صراحتی درباره زبان رسمی وجود ندارد بلکه تنها در آن گفته شده که بکار بردن زبان گرجی بر اساس برابری با روس و سایر زبان‌های ملی مورد تضمین قرار گرفته است.

بطوریکه حقوق دانان امریکایی میگویند «ادوارد شوارونادزو» رئیس جمهور حزب کمونیست گرجستان روز پنجشنبه گذشته ضمن نطقی پافشاری کرده بود که زبان روسی در گرجستان وسیع تر مورد استفاده قرار گیرد و اینکار تا وقتی که گرجی به زبان متجددتری تبدیل نشده است ادامه یابد.

انطور که منابع مورد استناد و حقوق‌دان آمریکایی گزارش داده‌اند کانون رهبری کننده و مخالفان سیاست رسمی (در مسئله زبان) در «دپارتمان» زبان دانشگاه گرجستان قرار داشته و موج اعتراض با ظهور اعلامیه‌ای که ابتدا در همانجا منتشر شده به حرکت درآمده است.

دانشجویان و کارکنان دانشگاه بزودی یک راه پیمائی برپا کردند که در آن با پیراهن هایی که کلمات «زبان ملی» چون اشعاری بر سینه‌هایشان نقش بسته بود به راه پیمایی خیابانی پرداختند. هنگامیکه تظاهرکنندگان از خیابان «روستاولی پروسیکت» بطرف بنای شورایعالی ـ یعنی محل بررسی شدن قانون اساسی جدید رژه میرفتند ـ عده دیگری از مردم نیز به آنها پیوستند.

وقتی رئیس حزب کمونیست گرجستان در برابر تظاهرکنندگان ظاهر شد و بزبان گرجی از آنها پرسید که «فرزندان من شما دارید چه می‌کنید؟» آنها فریاد کنان جواب دادند: ما فرزندان تو نیستیم؛ بعضی از تظاهرکنندگان نیز «دشنام» و ناسزا گفتند.

وی کمی بعد برای دومین بار در برابر تظاهرکنندگان ظاهر شد و این بار در حالیکه بزبان روسی تکلم میکرد گفت که زبان گرجی موجودیتش را از دست نخواهد داد. (بنابر آخرین آگاهی هایی که دو حقوق‌دان آمریکایی بدست آورده‌اند قانون اساسی جدید گرجستان سرانجام روز شنبه اخیر به تصویب رسیده و علاوه بر آن ماده الحاقیه‌ای علاوه کرده‌اند که گرجی را زبان رسمی جمهوری گرجستان شناخته است.)

حقوق دانان آمریکایی مدعی هستند که طبق مسموعات آنان دو هفته پیش در ارمنستان شوروی نیز برسر تغییر قانون اساسی تظاهرات اعتراض آمیز مشابهی برپا شده است. این دو نفر درگزارشهای خود به تماس هایی که ناراضیان گرجستان با سایر محافل ناراضیان شوروی و حتی بار رهبرشان پروفسور «ساخارف» و باخبرنگاران خارجی مقیم شوروی گرفته‌اند نیز اشاره کرده و مضافا درجایی نوشته‌اند که یکی از خبرنگاران باختری هنگامیکه درنظر داشته همزمان باوقایع اخیر تفلیس به آنجا برود، مقامات شوروی ناگهان به او اطلاع داده‌اند که پرواز هواپیمایی که باید با آن به گرجستان میرفت بدلایل کوتاه مدت لغو شده است.

درپایان گزارش اینان گفته شده که بطورکلی شاید نوعی احساس نارضایی عمومی از روسی کردن گرجستان بوده‌اند.

گفتگویی با اعلیحضرت کارل شانزدهم گوستاو ، پادشاه سوئد

پادشاه سوئد روزی ۵۰ تا ۱۰۰ نامه دریافت میکند

آنچه در پی می‌آید، یکی از مصاحبه های نادری است که تاکنون تنهامعدودی ازروزنامه نگاران توانسته‌اند بااعلیحضرت کارل شانزدهم گوستاو، پادشاه سوئدانجام دهند.دراین مصاحبه اعلیحضرت کارل شانزدهم ، وضع تاره‌ای راکه بعنوان پادشاه کشورش پیدا کرده است ، تشریح میکند .

نخستین سئوالم از اعلیحضرت پادشاه سوئد اینست : آیا پادشاه بودن لذتبخش است ؟

اعلیحضرت کارل شانزدهم گوستاو ، در حالی که بمن نگاه میکند و لبخند میزند ، پاسخ میدهد :

ـ هم آری و هم نه !

میگویم : مردم سوئد فکر های زیادی در باره زندگی آن اعلیحضرت میکنند ؛ شما برای مردم چهره‌ای هستید که نظیرشان را فقط در افسانه های پریان میتوان سراغ گرفت ، باوجود این ، خیلی از سوئدی ها در عین حال میگویند :من دلم برای‌پادشاه میسوزد ، من شخصا دلم نمیخواهد که جایم را با او عوض کنم» .

پادشاه سوئد چنان به من مینگرد که گویی میخواهد بپرسد : آیا من واقعا یکی از چهره های افسانه پریان هستم ؟ و در جوابمیگوید: پادشاهی جالب است ، خیلی قلمرو ها ی‌متفاوت و بسیار متنوع وجود دارند که مزیا آنها سرو کار پیدا میکنم .

با اعلیحضرت‌کارل شانزدهم گوستاو ،پادشاه سوئد ، در اتاق مطالعه‌او درقصر سلطنتی استکهلم نشسته‌ایم ، از ۲۰۰ سال پیش تاکنون ،پادشاهان سوئد در این کاخ بسربرده‌اند و خاطراتشان هم در اتاق‌های مظیم و پرشکوه اینجا زنده است ، پادشاهانی که چهره های قصه‌های‌پریان راداشته‌اند سلاطین قهرمان ، باچهره‌هایی که در هاله‌ای از افسانه ها واسطوره‌ها جای دارند ، پادشاهانی که فاتحانه بمیدان های کارزار رفته‌اند وزمانی نیمی از اروپا را متح کردند. پادشاهان خوب ، پادشاهان صاحب قدرت و همت ...

★ همه چیز در باره جامعه

سوئد ، کشوری است که از ۱۰۰۰ سال پیش تاکنون برای خود دارای نسل های پی در پی سلاطین بوده و اکنون یکی از آنها ، کارل شانزدهم گوستاو ، روبروی من نشسته است .

هیچکس در سوئد نمیداند که نخستین کارل از دودمان پادشاهانی که این لقب را مبترک ـ اما با شماره های متدوت دارند ، چمکسی بوده است ؟

پادشاه کنونی سوئد ، انسانی عادی بنظر میرسد ،او دارای چهره کشاده‌ای است که هیچ رازی را در پس‌خود پنهان نمیکند ، از آنهمه‌ابهتی که سیمای جد پدری‌اش را ممتاز میکرد ، هیچ نشانی در چهره او وجودندارد ،دارای مو هی‌مجعدو چشمان آبی‌است، غالب در برابر پرسش هی من که طبق گمه خودش‌نظیرشان را قبلا به ندرت شنیده است، بصدای بلند میخندد .

منشی خصوصی او میان مارنتسون» که قبل از مصاحبه مرادر جرین اطلاعات‌ضروری قرار داده است ، میگفت :یکی از صفت این پادشاه که کمتر کسی برآن وقوف داردایست که او حمیف دارای نوعی‌ذوق مطیبه است .

خود اومیگوید : «انسان باید هرچیز را با چشنی مخصری از مطایبه بیامیزد» این نکته را هنگامی عنوان میکند که صحبت ما در باره «اریکسه‌بوره» است ، این کلمه اسم سوئدی نوعی سیر و سیاحت سه‌هفته سنتی در اطراف و اکناف کشورسوئد است که در جریان آن‌هزاران نفر از مردم در کنار جاده ها و خیابان ها پدشاهشان رابا غریو شادی استقبال میکنند.

جالب‌تر آنکه در بسیاری از شهرها پدشاه سوئد در این سیحت طولانی به سخنرانی هـی حـوش آمد گویـی شهرداران گوش میدهد که خودشن از نمایندگان حزب سوسیال‌دمکرات سوئدهستند.

برای پدشاه‌سوئد غیرممکن است بتواند بیاد بیاورد کـه تاکنون از چند یا چندیـن هزار موسسه ، شرکت ، پرورشگاه ها ، مدارس ، بیمارستان ها و ... دیدن کرده است ،میگوید :

ـ من دارم همه چیز را در باره جامعه می‌آموزم .

سپس در این باره صحبت میکند که گاه تا چه‌اندازه مشکل است که بتواند خود را در همه زمان ها و مکان‌ها و دربرابرهمه‌چیز علاقمندنشان دهد و همیشه قادر باشداظهار نظر هم بکند و پرسش هایی نیز عنوان نماید .در این‌باره میگوید :

ـ گاه در حالی که درمقابل یک ماشین در یک کارخانه ایستاده‌ام ، بیهودسمی میکنم تاسخنی که ارزش گفتن‌داشته باشد، برزبان بیاورم ،دشوار است که انسان بتواند درباره همه چیز اظهار نظر کند ، خصوصا وقتی که سروکارش باماشین الات باشد ...

★ موضوع گل های سرخ

اعلیحضرت کارل شانزدهم گوستاو ، هنرکوش دادن را از جد پدری‌اش گوستاو و آدولف ششم آموخته است ، راجع به فشاری حرف میزند که از پادگارهای اجدادش در خود احساس میکند و اینکه چقدر دشوار است که همیشه بتواند رفتاری نشان دهد کـه بنحوی با آنها قابل مقایسه باشد . میگوید : یکبار خانمی بمن میگفت کوستاو پنجم ۵۰ سال پیش در اینجا زندگی می کرد،و همیشه‌میگفت که این‌باغ گل‌های سرخ واقعا شگرف و جالب توجه است ، من پس از آنکه به حرف های آن خانم گوش دادم‌باو گفتم : ولی من شخصا چندان علاقه‌ای به گل های سرخ ندارم .

دیدن مکان هایی که پـدر بزرگ و جد پدری‌اش نیز در آن مکان ها بوده‌اند وحرف زدن با مردمی که زمانی باآنها هم کلام شده‌اند ،میتواند برای پادشاه جوانی‌مانندباو فرساینده باشد . این مشاری است که او بیشتر از تمام سلاطین دیگری که طی ۱۰۰۰ سال گذشته بر سوئد فرمانروایـی کرده‌اند احساس میکند .

پادشاه قبلی گوستاو آدولف بخاطر معرفت عمیقی‌که براموز هنری و فرهنگی‌داشت شهره بود ، او وقتی که از موزه یادانشگاهی دیدن‌میکرد، همیشه پرسش های بجا و سنجیده‌ای مطرح میساخت ، رفتارش به شیوه‌ای بود که در دیگران احترام بر می ـ انگیخت .

سئوال میکنم : آیا پیروی کردن از رفتار چنان پادشاهی را برای خود سرمشق‌دشوار نمیداند ؟

پادشاه سوئد در جواب میگوید : من سعی دارم در مسیرها و قلمروهای تازه‌ای گام بردارم ، خصوصا که در من علاقه به جنبه های تجاری و صنعتی زندگی و بامور جاری و عادی جامعه بیشتـر است .

پادشاه جوان‌سوئد معمولا هنگام سرکشی کردن بمکارخانه ها با کارگران می‌نشیند وبه مسایل زندگی و حرفه آنان گوش میدهد ، میگوید : آنها نمیزند نزد من می‌آیند و میگویند مرا از نزدیک مخاطب قـرار دهند .

میگویم : شاید دلیل‌رفتارشان اینست که نمیخواهند مصدع اعلیحضرت بشوند .

پادشاه جواب میدهد: ممکن است اینطور باشد.

هرروز۵۰تا۱۰۰نامه

سپس راجع به خارجیان و مهاجرانی حرف میزندکه اغلب نزدش میایند و دستش را می فشارند . میگوید : بسیاری‌از کسانی که این نامه ها رامی فرستند از من میخواهند که خانه‌شان بروم و با آنهاقهوه‌ای بنوشم . روشن است که قبول کردن دعوتاییازاین قبیل‌برای من جا خواهد بود، ولی این که باید دعوت کدام خانواه را قبول کرد ، مساله دیگری‌است. بهرحال نوشیدن فنجانی قهوه در خانه یك‌سوئدی معمولی‌یکی از کارهایی است که هنوز آن را انجام نداده‌ام . گرچه‌ممکن است چنین کاری را در آینده

پادشاه سپس یادآوری می‌کند انجام دهم .

۵۰ تا۱۰۰ نامه ازمردم سوئد دریافت میکند. کسانی که‌این کند که در هر روز بطورمتوسط نامه ها رامی فرستند اغلب اشخاصی هستند که در نامه‌ پادشاهی کشورشان را برعهده دارد سپاسگزاری میکنند . هایشان ازاو بخاطر آنکه سوئدی های دیگری هم وجود دارند که برای او هدایایی از قبیل یك کلاه، کاموای‌دستباف یك ساندویچ سوسیس‌خانگی و پیشکش های گوناگون دیگر می‌فرستند.

پادشاه سوئد میگوید : ما سوابق تمام هدایایی را کـه فرستاده میشود نگهداری می‌کنیم . دلیلش اینست که‌گاه هدیه‌ای فرستاده ، ناگهان از یکی از کسانی که زمانی ما میخواهد که آن را باو پس بدهیم تامثلاآنرا درنمایشگاهی بمعرض تماشا بگذارد.

این نکته که بعضی ازمردم گاهی انتظارات غریبی ازپادشاه سوئد دارند، وی را دچارحیرت میکنند. بعنوان مثال از دختر جوانی حرف میزند که زمانی نامه‌ای برای وی فرستاده واز او خواسته بود تا گرفتاری نامزدش را که در نتیجه آن از وی دور مانده رفع کند . داستان جالب دیگر مربوط به ماجرای یك دختر خردسال روستایی از اهالی شمال‌سوئد است که بنوبه‌خود نامه‌ای‌برای پادشاه فرستاده و شکایت‌کرده بود که از خانه وی راهی برای رسیدن به مدرسه وجود ندارد. پادشاه پس‌از یادآوری این داستان اضافه میکند که :به گمانم بعد از دریافت نامه‌آن دختر کوچك ترتیبی دادیم که پلی برروی رودخانه‌ای که‌خانه دخترك درنزدیکی‌اش‌قرارداشت بسازند و در نتیجه اوتوانست بمدسه برود.

سئوال میکنم :اعلیحضرت آیا هرگز باین فکر افتاده‌اند که باکریم کردن و تغییرقیافه دادن ، بطور ناشناس درخیابان های استکهلم به سیر وسیاحت بپردازند ؟

در جوابم میگوید : زمانی که بچه بودم و باخواهرانم در همین قصر زندگی میکردم اغلب در باره این قبیل کارها بایکدیگر حرف میزدیم ولی بهرحال چنین کار هایی‌تاکنون هرگز اتفاق نیفتاده است .

پدرس پرنس گوستاوآدولف اگر در ۱۹۴۷ در جریان‌سقوط یك هواپیمای مسافربری کشته نمیشد به پادشاهی میرسید . ازاو بهنگام مرك چهار دختر و یك پسر تازه‌بدنیا آمده‌بیادگار ماند که همان پسر اکنون ۳۰ سال دارد و پادشاه کشورسوئد است .

دوشیزه سیلویا زومرلات کـه اکنون ملکه سیلویا نامیده می شود پیش‌ازازدواج‌بااعلیحضرت کارل گوستاو ـ رئیس‌مهمان داران مسابقات المپیك‌زمستانی اینسبروك بوده است . وی در اواسط ۱۹۷۲ طی مراسمی باشکوه بایادشاه سوئد ازدواج کرد. عکس پادشاه ملکه‌سوئد راهنگام خارج‌شدن ازکلیسایی که در آن ازدواج کرده‌اند در حال پاسخ دادن به احساسات مردم نشان میدهد.

پادشاه جوان‌سوئدکارل‌گوستاو و ملکه وی سیلویا باسفر هایشان به ممالك دیگر رشته های دوستی و تفاهم را بین‌ملت سوئدو ملل مختلف جهان استحکام میبخشند . این عکس پادشاه‌و ملکه‌سوئد رادرپاریس هنگامی‌که به‌تماشای مرکزقازه تاسیس پمپیدو رفته‌اند نشان میدهد.

استکهلم ، پایتخت سوئدبا زیبایی های خاص خود یکی‌از قدیمی ترین‌پایتخت‌های‌اروپایی است . دراین عکس « هتل شهر »که یکی از بنا های‌کهن آستکهلم بشمار میرود دیده میشود.

گفت و شنودی با سفیر سوئد در درباره شاهنشاهی پیرامون مناسبات ایران و سوئد

ارزش صادرات ایران به سوئددرسال ۱۹۷۷ درحدود ۲۰۰ میلیون دلار بوده‌است

★ سئوال: چه برداشتی از اقتصاد سوئد دارید ؟

جواب : سوئد یکی از کشور هایی است که بمتازگی ـ ولی نه کمتر از کشور های دیگر در معرض آثار زیانبخش رکود اقتصادی بین‌المللی قرارگرفته است.کارگاه کشتی سازی ، کارخانه های ذوب آهنو فعالیت های جنگلی و چوب مخصوصا از رشته هایی هستند که اثرات بدرکود اقتصادی بر آنها بسیار بد بوده است.با اینحال اخیرا نشانه هایی بدست آمده که طبق آنها ممکن است اقتصاد سوئدبار دیگر گرایشی صعودی یافته باشد(گرچه احتمالا چند سالی وقت خواهد گرفت تا برخی از شاخه های فعالیت تولیدی در این کشور بتوانند رونقی را که سابقا داشته‌اند بطور کامل باز یابند.

★ سئوال: برنامه‌های صادراتی‌سوئد از چه قرارند ؟

جواب: کشورهای صادر کنندهنفت در خاورمیانه در حال حاضر کـانون علایق بازرگانی خارجی سوئدراتشکیل میدهند. مخصوصـ ارو ابط اقتصادی، صنعتی و فنی سوئد با ایران بسرعت توسعه یافته است. ایران امروز عملا بزرگترین بازار جذب کننده صـادرات سوئد در سراسر قاره‌آسیا استوقرار گرفتنش دراین موضع‌ممتاز باتوجه به جمعیت‌روزافزون ایران ورشد دایمی قدرت خرید و توسعه نیرو منبازارهای داخلی و خارجی‌آن‌قابل‌توضیح‌است.

★ سئوال: ایران و سوئد بطـور عمده چه کالاهایی را با یکدیگر مبادله می کنند ؟

جواب : ارزش صادرات سوئد به ایران در ۱۹۷۵ تقریبا به ۱۵۰ میلیون دلار رسید، ولی در ۱۹۷۶ ساکن‌ماند، اما در ۱۹۷۷ باردیگر افزایش یافت و به ۲۰۰ میلیون دلا رترقی کرد. سوئد از ایران اجناس سنتی و کالاهای دیگری که بهرحال بطور عمده از نفتو فرآورده های آن تشکیل شده‌اند خریداری می کند. ارزش این واردات در سال های ۱۹۷۵ و ۱۹۷۶ در حدود ۳۰۰ میلیون دلار ودر ۱۹۷۷تقریبا ۲۰۰ میلیون‌دلار بوده است. صادرات سوئد در ایران دربرگیرنده اقلام متعددی ازقبیل‌انواع کامیون‌ها ـ ماشین آلات ـ تجهیزات‌برقی ـ تجهیزات صنعت‌نفت‌لبنیات ـ سنگ‌آهن ـ کاغذ ومقوا ـ محصولات شیمیائی و دارویی ومواد غذایی و غیره است...

★ سئوال: بازرگانی میان دو کشور پیرو چه هدفهایی است ؟

جواب: ایران و سوئد برای ایجاد مبادلات بازرگانی دو کشور در طـول سال‌های معدود آینده‌هیچ نوع‌هدفهای خاصی که بتوان آنها را بازبان ارقا بیان کرد درنظر نگرفته‌اند . کمیسیون مشترکی که بوسیله ایران و سوئددر ۱۹۷۴ تاسیس شده و تاکنون‌سه‌جلسه تشکیل داده بطور کلی در پی این‌هدف است‌که‌هرچه بیشتر مراودات وهمکاری های دو کشوررا از جنبه‌های‌بازرگانی ـ صنعتـی و فنـی ـ در هـر دو بخش خصوصی و عمومی ـ توسعه دهد .

سوئد کشوری است که‌نظام بازرگانی آزادی دارد و سوئدی‌ها به رقـابت آزادانه بین‌المللی اعتقاد دارند و در عین حال به سطح عالی استانداردهای فنی و قدرت رقابتی که در تکنولوژی و صنایع کشورشان وجود دارد، متکی هستند. بعلاوه سوئد فعالانه ایران را تشویق می‌کند که صادرات ،خودرا به سوئد تنوع بخشد ودربازار وارداتی باز سوئد که درآن‌پیروزی فروشنده‌ای بستگی‌به‌انتخاب مشتری است، به رقابت بپردازد .

★ سئوال: بازرگانی سوئد باایران چه ویژگیهای برجسته و مخصوص‌به خود دارد ؟

جواب : سوئد بنسبت جمعیت خود بزرگترین وارد کننده نفت در جهان‌است. این جنبه از بازرگانی خارجی سوئدلزوما تامدتی طولانی در حکم ستون فـقرات بازرگانی سوئد با ایران باقی نخواهدماند. ازطرف دیگر مرغوبیت کالا های سوئد و سطح بالای تکنولوژی سوئدی که ازبسیاری جهات این کشور را در مقایسه با ممالک دیگر ممتاز کرده وآن را دربالاترین مقام جهانی قرار داده ممکن است کمک کند تا برای سوئد فرصت های بهتری در بازار

بقیه‌در صفحه ۱۱

آیاخبرداشتید که:
پرتجربه‌ترین‌شرکت‌تولیدکننده تجهیزات‌ایمنی‌دنیا خودرا به‌پشت درخانه‌شمارسانده‌است؟

ما، در واقع بزرگترین شرکت از این نوع هستیم که در دنیا وجود دارد. ما، در سازمانهای خود، پرسنلی را که بالغ بر ۳۷۰۰۰ نفر در آن عضویت دارند، بکار گرفته‌ایم و نه تنها در اروپا، بلکه در مناطق دور دستی که تا استرالیا امتداد پیدا میکند نیز فعالیت داریم.
ما، همچنین طراحی، توسعه، ساخت، نصب و سرویس اغلب تجهیزات ایمنی را خودمان برعهده داریم.

ولی از همه اینها مهمتر، ما اکنون در پشت خانه شما قرار گرفته‌ایم.

کاری که ما میکنیم عرضه تجهیزات ایمنی در ابعاد یک دست و چند دست نیست. ما بعنوان مثال، سیستم‌های ایمنی و آژیری تولید میکنیم که میتوانند نیازهای شما را اعم از اینکه دریک خانه مسکونی احتیاج باین تجهیزات داشته باشید و یا سروکارمان بایک کارخانه عظیم چندین میلیون دلاری باشد، برآورده کنند.
ما، برای تمام چیزهایی که شما بمنظور حفظ ایمنی نیاز داشته باشید راه حل‌هایی داریم که دقیقا منظور و منافع شما را تامین میکنند. چشم‌های الکترونیکی، سکوهای فشاری، دوربین‌های تلویزیونی، اتصالات ساده، کابل‌های پنجره‌ای یا هر نوع تجهیزات ایمنی دیگری که شما فقط کافیست از آنها نام ببرید، وسیله ما تولید و عرضه میشوند.
کافی است که فقط با ما تماس بگیرید تا بی درنگ یکی از کارشناسان خود را برای انجام دادن بازرسی دقیق و رایگان بسراغ شما بفرستیم.
ما، فکر میکنیم که شما از سرو کار داشتن با بزرگترین شرکت تجهیزات ایمنی جهان و اینکه چنین شرکتی در خدمت شما قرار داشته باشد چنان پاداش خوبی خواهید گرفت که برای خودتان نیز بکلی حیرت آور خواهد بود.
هیچ چیز آنقدر بزرگ و یا آن اندازه کوچک نیست که ارزش آن را نداشته باشد تا به آن توجه شود و یا درباره اش اندرزی عنوان گردد.

SECURITAS

SECURITAS MEANS SECURITY

نام سکوریتاس مترادف با ایمنی است

شرکت سهامی سکوریتاس (ایران)
۲۲۱ـ خیابان وزراء
تهران ـ تلفن ۶۸۰۲۳۵ـ۶

عضو سکوریتاس
اینترنشنال

اسکان
مهندسین مشاور

SCAAN
مهندسین مشاور سوئدی راه و ساختمان و معماری

اسکان و اسکاند یاکنسولت

دو شرکت مهم از موسسات سوئدی مهندسین مشاور معماری و مهندسی که از ۱۹۷۱ تا کنون در ایران فعالیت دارند.

* شهر سازی
* مدارس
* بیمارستانها
* مسکن
* بنادر
* فرودگاهها
* طراحی کارخانه‌ها
* مهندسی صنعتی

شماره ۶ـ کوچه آبادیان ـ خیابان صبا تهران ـ تلفن ۸۹۳۸۱۸ ـ ۸۹۴۶۴۶

صنعت ساختمان درسوئد

خانه‌سازی درسوئد، با معیارهای بین‌المللی، دارای سطح بالایی است که ازنیمه سالهای دهه ۵۰ تاکنون نیز سریعا بربلندی این سطح افزوده شده است.

موسسات راه وساختمان وشرکت‌های ساختمانی که در کشور سوئد باداشتن بیش از دو نفر کارگر یا کارمند فعالیت می‌کنند برروییهم تعدادشان تقریبا به ۵۰۰۰ بالغ میشود که از این میان در حدود ۴۴۰۰ موسسه را آنهایی که در طول سال بیش از ۲۰ نفر پرسنل دارند تشکیل‌داده‌اند.

موسسات ساختمانی سوئدی که درهر یک از آنها بیش از ۱۰۰ نفر کار می‌کنند، تنها در حدود ۲ درصد از کل تعداد این موسسات را تشکیل میدهند ولی در عوض تقریبا ۷۰درصد از تمام ارزش سالانه‌ای که در این کشور از طریق کار شرکت‌های‌مورد اشاره تولید میشود سهمی است که بهمین تعداد معدود شرکتهای بزرگ تعلق‌می‌گیرد.

کار نقشه‌کشی ساختمان در سوئد معمولا بوسیله مشاوران مستقلی که عموما بصورت موسسات معماران و یامهندسین مشاور و غیره تشکیل یافته‌اند انجام‌می‌گیرد.

روش‌های جدید در عملیات ساختمانی ودر استفاده از قطعات پیش ساخته درساختمان ها مداوما بوسیله صنعتی که در این رشته فعالیت دارد توسعه میابد. تعداد روز افزونی از شرکت‌ها یاگروههای مهندسین مشاور ساختمانی سوئدی امروز درمناقصه های بین‌المللی شرکت می‌کنند و بسیاری از آنها نیز بعنوان برندگان این مسابقه‌های جهانی برای اجرای طرح‌های مختلف ساختمانی درممالک‌خارجی شناخته‌میشوند.

در سالهای‌دهه ۵۰ پیشرفت‌های‌تکنولوژی درخانه‌سازی برای کشور سوئد مخصوصا بافزونی درجه مکانیزه شدن کارهایی که‌در این زمینه صورت می‌گیرد همراه بوده‌است. در سوئد، امروز استفاده از ماشین آلاتی مانند جرثقال‌ها و بالابرها وتلمبه‌های برقی یاهیدرولیک وماشین‌های عمل کننده با هوای فشرده ومولدهای فشار قوی‌وادوات برقی که بادست بکار برده میشوند و سایر افزارهای مدرن وگوناگونی که کاربردشان باعث صرفه‌جویی در مصرف نیروی‌انسانی

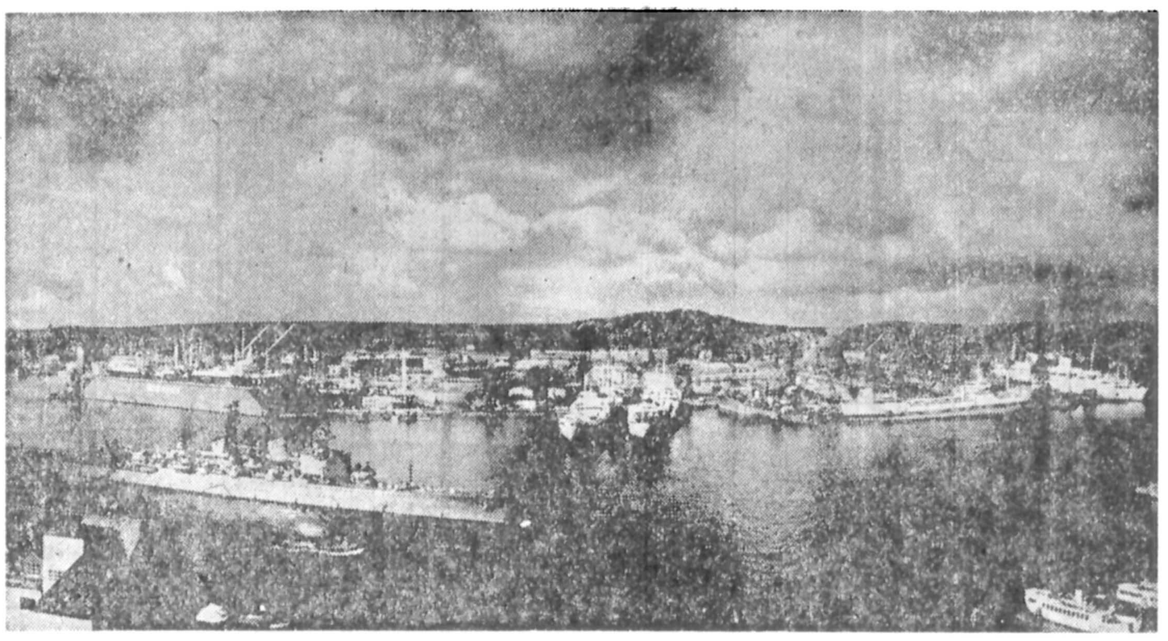

★ منظره‌ای از کارگاه بزرگ کشتی‌سازی گوتاورکن در بندر گوتنبورگ سوئد که زمانی دومین مقام را ازنظرحجم فعالیتها درسراسر جهان دارا بوده است. در قسمت جلو عکس‌نیرد ناو سوئدی «تره کرونور» که در همین کارگاه ساخته شده است دیده‌میشود . سوئدیکی از بزرگترین سازندگان کشتی در جهان است.

وکاهش زحمات جسمانی می‌گردد، درهر کارگاه ساختمانی امر پیش پاافتاده است.

از طرفدیگر استفاده از قطعات پیش ساخته دربرپا کردن ساختمان در سوئد روز افزون است. بسیاری از قسمت‌های مختلف بناها اعم‌از منازل مسکونی ،مدارس، کارخانه‌ها، بیمارستانها، اماکن عمومی و غیره درحال حاضر با استفاده از قطعات پیش ساخته‌ای که هر روز بیشرفت‌بیشتری در ارزش کیفی آنها نمودار است ساخته میشوند.

در سال ۱۹۵۳ از طرف دولت بنیادی تاسیس شده که وظیفه‌اش تامین امکانات مالی از منابع عمومی برای تحقیق و تجسس در قلمرو ساختمان است. طبق برآوردی که اخیرا صورت گرفته،صندوق این بنیاد در هر سال بطور متوسط در حدود ۶۸ میلیون کرون سوئدی صرف کمکبه،طالعه وتحقیق در امور ساختمانی میکند . این پولها بطور عمده در مدارس عالی و دانشگاه های سوئد برای کاملتر کردن تکنیک‌های ساختمان بمصرف میرسد.

شرکت‌های ساختمانی سوئدی از پیش از جنگ اول جهانی در کشورهای مختلف خارجی فعالیت داشته‌اند. در حال حاضر تعداد این شرکت‌ها که در ممالک دیگر بکار اشتغال دارند به ۲۵ میرسد و البته کشور های افریقایی و ممالک خاورمیانه (از جمله ایران) مقام بلندی در جذب شرکت‌های مذکور دارند.

غیر از مناطق مذکور، کشورهایجنوب آسیا، اروپای باختری و خاوری نیزمکان هایی هستند که موسسات ساختمانیسوئدی تاکنون به‌آنها رخنه کرده‌اند. برای سهیم شدن در بازار فعالیت‌های ساختمانی ممالک دیگر، شرکت‌های ساختمانی سوئدی‌معمولا در کنسرسیوم‌هایی که با مشارکتموسسات مشابه سایر کشورهای‌خارجی بوجودمیاید نیز عضویت پیدا می‌کنند.

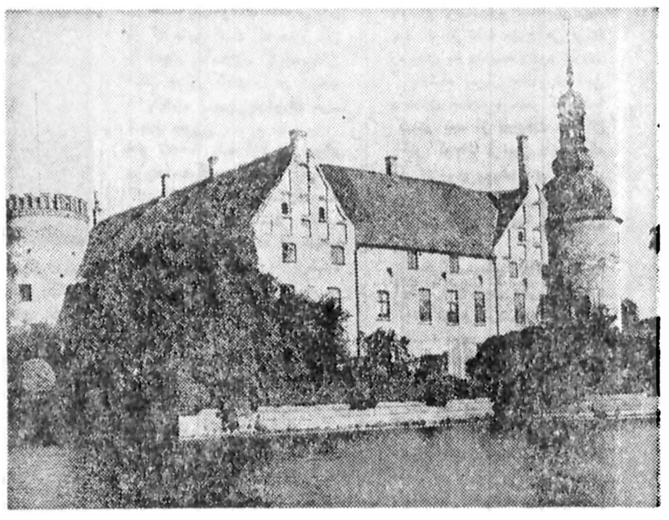

★ سوئد یکی از کشورهایی است که‌در آن اهتمام کافی برای حفظ بناهای تاریخی وقدیمی بکار میرود. قصر قدیمی ویتسکواوو که در قرن شانزدهم میلادی ساخته شده زیباترین قصر وقلعه خصوصی در کشورسوئداست و در عین حال حفاظت آن نیزتاکنون موفقیت‌آمیزتر از کاری‌است که برای‌حفظ‌سایر قصور خصوصی قدیمی در این کشور صورت گرفته است.

از آنجا که تکنولوژی پیشرفته ، یکی‌از مهمترین اقلام صادرات سوئد را خصوصا به کشورهای درحال توسعه جهان سوم تشکیل میدهد نقشی که شرکت‌های‌ساختمانی سوئدی از طریق ارائه دادن تازه‌ترین‌مظاهر تکنولوژی ساختمان ایفا می‌کنند مقام‌مهمی در روابط وهمکاریهای بین‌المللی‌کشورشان ایفا می‌کند.

نمونه برجسته‌ای از سهیم شدن‌شرکت های ساختمانی سوئدی در کنسرسیوم‌های بین‌المللی شرکت آنها در عملیات اجرایی طرح انتقال معابر ابوسیمبل درمصر زیرنظر یونسکو وابسته به سازمان ملل بوده است. زمعابد ابوسیمبل هنگامیکه سد بزرگ‌اسوان ساخته میشد در معرض خطر غرق شدن‌در آب قرار گرفتند. بدعوت و ابتکار یونسکو وباشرکت موسسات ساختمانی و مهندسین سوئدی کار بسیار دشوار جابجا کردن معابد مذکور که در تاریخ عملیات‌ساختمانی نظرتا سابقه داشته است، با موفقیت انجام گرفته است.).

سوئد، روشها وتکنیک‌های بسیار پیشرفته‌ای را که خودش در صنعت ساختمان مورد استفاده قرار میدهد تحت شرایط معین و براساس ترتیبات امتیازی وپروانه‌ای به کشورهای دیگر می‌فروشد. این شیوه از فعالیت ودادوستد بنوبه‌خود نمونه دیگری از کار ثمربخشی است که موسسات ساختمانی سوئدی قادرند در عرصه همکاریهای ثمربخش بین‌المللی‌انجام

بقیه‌در صفحه ۱۱

جایزه نوبل

★ در فرهنگستان پادشاهی سوئد، ۵ کمیته دایما مشغول کار است تا شایسته ترین افراد در رشته های فیزیك ، شیمی و صلح ،برای‌دریافت جایزه نوبل انتخاب گردد.

جایزه نوبل ، یکی از معتبر ترین جوایز دنیای امروز است . دریافت این جایزه نه تنهابرای برنده‌اش پولی که بخودی خود یك نعمت مادی است بارمغان می‌آورد، بلکه شهرت کسی‌راکه به‌دریافت آن نایل میشود از سرحد رویا های او نیز فراتر میبرد.

در عرصه‌های مجاهدات انسانی که جایزه نوبل شامل آنها میشود ، رسیدن باین جایزه بمعنای نایل شدن به شامخ ترین قله های پیروزی است . تلگراف کوتاهی که فرهنگستان سوئد برای یکی از برندگان جایزه نوبل می‌فرستد تا او را از کامیابی بزرگش آگاه کند ، نه تنها برای خود او، بلکه برای موسسه و حتی کشوری که درآن بکار و زندگی اشتغال دارد شهرت و اعتبارفراوانی بدنبال می‌آورد .

تنهایك نابغه می‌توانست به ابداع چنین جایزه‌ای فکر کند . آلفرد نوبل مخترع سوئدی که دینامیت را اختراع کردو پول لازم رابرای وضع کردن جوایز نوبل بدست آورد، احتمالا خودش نیز شایستگی داشت که بدریافت یکی از این جوایز نایل گردد.

آلفرد نوبل ، همانطور که در وصیت‌نامه‌اش از کسانی که بعداز درگذشت وی افتخار بدست آوردن جوایز نوبل راپیدا میکنند انتظار داشت ، خود نیز یکی از خدمتگزاران بشریت بود . اختراع وی یعنی ماده منفجره نیرومندی بنام «دینامیت» به‌انسان اجازه داد که انرژی فیزیکی جدیدی رابخدمت خود درآورد زیرا دست یافتن به دینامیت نقش مهمی در کمك به پیشرفت انقلاب کانتلی ایفا کردو از همین رهگذر باعث اعتلای سطح زندگی گردید و بشر را در مبارزه بر ضد فقر به پیروزیهای تازه‌ای رساند.

نوبل که در ۱۸۳۳ از پدرومادری سوئدی در استکهلم بدنیا آمده بود ، هنگامیکه بیش‌از ۹ سال نداشت ، همراه خانواده‌اش به سن‌پطرزبورگ « لنینگراد کنونی » که درآنهنگام‌پایتخت کشوروروسیه بود نقل مکان کرد. او بعد ها علاوه بر روسیه در چندین کشور دیگر نیز زندگی کردو سرانجام در زندگی او روزی فرا رسید که خود را به چشم کسی که‌خویشتن راه تبعه جهان» میداند نگاه کرد. با این حال مخترع دینامیت هرگز قابمیت‌سوئدی خودرا انکار و یاآنرا رها نکرد.

آلفرد نوبل به ۵ زبان زنده اروپائی یعنی سوئدی ، فرانسه ، انگلیسی ، آلمانی و روسی بابلاغت تکلم میکرد و میخواند و می‌نوشت . نامه های متعددی که بخط وی بقی مانده تسلط شایان‌توجهی را که برهره زبان مذکور داشت به‌خوبی نشان میدهد .زبان فرانسه را درآخرین سالهای نوجوانی زمانی که بایدرش در پاریس بسر میبرد ودر همان وقت به مطالعه درشیمی روی آورده بودبه نحوی آموخت که درآن بدرجه‌کمال رسید. نامه هایی که بزبان فرانسه نوشته دارای‌انشایی است که ظرافت بین آن مخصوصا جلب توجه میکند . درنامه‌هایی که به زبان انگلیسی نوشته گرچه‌نشانه هایی از سبك قرن نوزدهم و تاثیر پذیری کمی آن از آثار بایرون و شلی « دو شاعر محبوب‌وی» گاه بروشنی خودنمایی میکند، امابطرزی چشمگیر از خط های دستوری واملایی‌منزه است .

زمینه هایی که جوایز نوبل شامل آنها میشود، علایقی راکه از ویژگیهای شخصیت آلفرد نوبل بوده‌اند منعکس می کند . او درحالیکه برای معماران ،نقاشان، آهنگ سازان ، ویادانشمندان علوم‌اجتماعی در وصیت خود جایزه‌ای قایل نمیشود ، برای پاداش دادن به مجاهدات‌دانشمندانی که در رشته‌های فیزیك، شیمی ، فیزیو-لوژی وپزشکی به تحقیق وتتبع می‌پردازند و به پیروزیها و اکتشافاتی نایل میشوند، اعطای جوایز سخاوتمندانه‌ای راتوصیه کرده است . تمام این رشته های اخیر مقوله هایی بوده‌اند که آلفرد نوبل شخص عمیق ترین معرفت را در آنها دارا بوده است و بهمین دلیل بدست آمدن‌ترقیات عظیم را در آن زمینه ها قابل انتظار می‌دانسته است .

نوبل در سراسر عمر خود از ضعف مزاج و بیماریهای گوناگون رنج میبرد و غالبا برای درمان بیماریهایش به چشمه های آب معدنی روی میاورد. در دفاع از اکراهی که همیشه برای‌مصرف دارو‌داشت، می‌گفت که به عقیده وی نوشیدن آب از چیزهای دیگری که برای مداوای بیماری هانجویز میشد بهتر است .

با وجود این نوبل به دانش پزشکی‌و ظرفیت عظیم آن برای‌پیشرفت کردن ایمان کمی داشت و امروز همه می دانند که انتظارات او در این‌زمینه تا چه پایه‌بلندی جامه عمل پوشیده و علم پزشکی به چه ترقیات خیره کننده‌ای نایل گردیده است.

نوبل ، زمانی که در پاریس یک دانشمند جوان سوئدی را که‌فیزیولوژی تخصص داشت استخدام کرد تا نظرات‌او را درباره گردش خون آزمایش کند.گرچه

گروه اریکسون
و سهمی که درترقیات عالمگیرارتباطات و مخابرات دارد

دربازارهای کنونی تجهیزات مخابراتی و برنامه ریزی برای ارتباطات و استفاده از ظرفیتی که شبکه های باصطلاح «مافوق سیتسم» ایفا می کنند اهمیتی روزافزون دارد.
یکی از نتایج آنچه که گفتیم تقاضای رشد یا بنده سازمانهای فعالیت کننده در سطح جریان به برخورداری ازتوانایی‌هایی است که بتواند بآنها اجازه دهد تا از عهده روبرو شدن با نیازهای برنامه ای درمقایاس شبکه ها و سیستم های کامل نیز برآیند. چنین‌نیازی میتواند درهر زمینه‌از وظایف این نوع موسسات بزرگ درصحنه های عملیاتی، درنگهداری و تعمیرات، درسازمانهای اداره کننده و دراستفاده ازتجارب ومهارتها نیز مطرح باشد. برهیمن منوال است زمینه هایی مانند استفاده از منابع مالی و فنی درتدارک طرحها، و درتولید و نصب سیستم های کامل ارتباطی باضافه‌این‌توانایی کار برد همه امکانات مورد اشاره عملا درهر نقطه‌ای از جهان جامه عمل بپوشد.
گروه اریکسون با دایره وسیعی از تولیداتی که مبدل های تلفنی برای مقاصد عمومی و خصوصی، تجهیزات وابسته به تلفن سیستم های تقویت وانتقال،کامل‌ها ومحصولات شبکه، سیستم های اینترکام، سیستم های رادیو مخابرات بی سیم و قطعات مورد نیاز آنها را دربرمیگرید وبا عملیاتی که بیش از ۱۰۰ کشور درسراسر دینا قلمروهای آنرا تشکیل میدهند.
گروه اریکسون، یکی از گروهای انگشت شماری است که میتواند تمام نیازهایی را که درسطور بالا برشمرده ایم براورده کند.

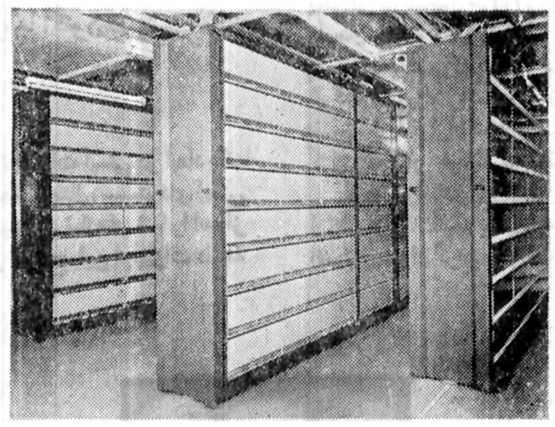

سیستم سویچینگ «آکس» اریکسون برای مبدل های تلفن عمومی از طرف مقامات مسئول ارتباطات تلفنی درکشورهای استرالیا ـ دانمارک ـ فنلاند ـ فرانسه ـ کویت ـ هلند ـ پاناما ـ عربستان سعودی ـ اسپانیا ـ سوئد و یوگوسلاوی مورد تصویب قرار گرفته و برای نصب شدن درآن ممالک انتخاب شده است.

درایران نمایندگی گروه اریکسون از اینقراراست:
شرکت سهامی سیمکو اریکسن ـ برای ساخت کابل های تلفن و برق
شرکت سهامی فروش تلفن اریکسون آ.ب.، برای فروش،نصب ونگهداری سیستم های مخابراتی

Ericsson

گروه اریکسون
سهیم درترقیات عالمگیر مخابرات و ارتباطات

آ ث آ
در تولید نیرو در صنعت در حمل و نقل

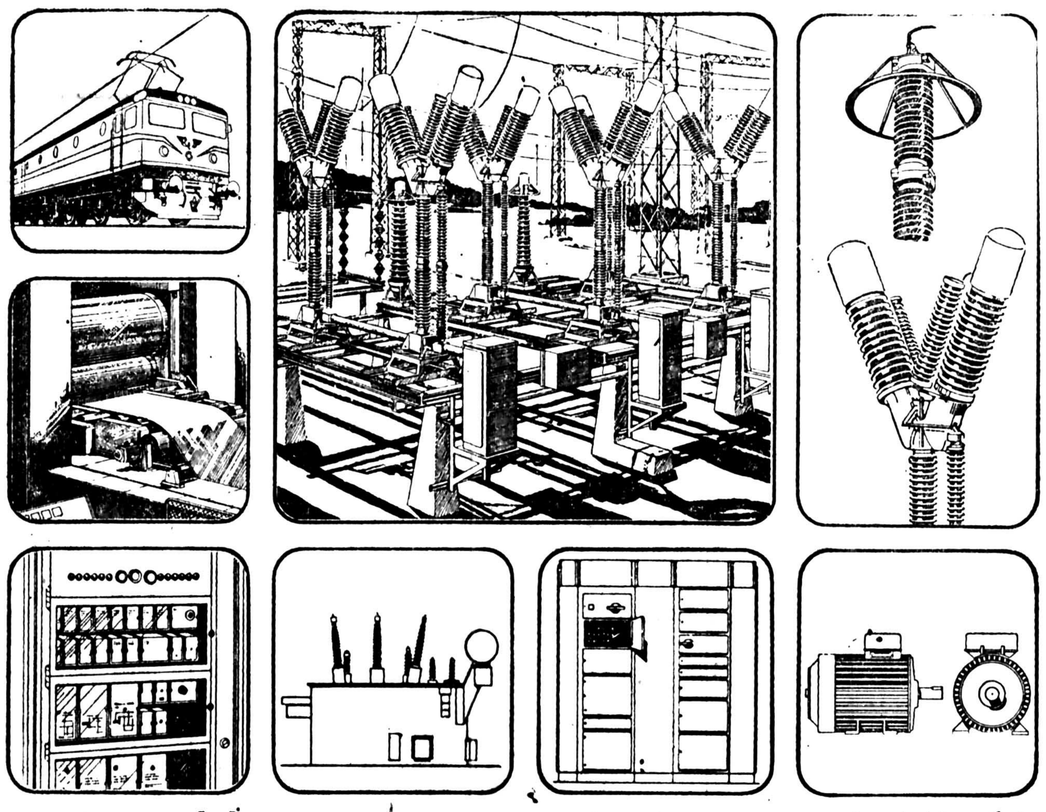

شرکتی با ابعاد جهانی

آ ث آ بعنوان یک شرکت بین‌المللی دارای شهرتی جهانی است و دراین مقام محصولات گوناگونی تولید می کند که ظرفیت تکنیکی آسیا پشتوانه بزرگ اعتبار تمام این محصولات بشمار میرود

ما در ۱۰ کشور کارخانه داریم و در بیش از ۹۰ کشور دیگر دارای نمایندگی هستیم. در سال ۱۹۷۷ فروشهای ما در خارج از سوئد تقریبا معادل ۵۰ درصد از کل فروش های شرکت را که ۲۰۸۵ میلیون دلار بوده دربرگرفته است. عده کسانیکه امروز دراستخدام ما قراردارند تقریبا به ۴۴۰۰۰ نفر میرسد.

برنامه تولیدات ما تمام قلمرومهندسی و ماشین آلات صنعت برق را از محصولات استاندارد منفرد گرفته تا کارخانه ها و سیستم های کامل برای تولید نیرو و تجهیزات صنعتی و حمل و نقل را دربر میگیرد.

آ ث آ
مقر مرکزی جهانی:
S-72183 VASTERAS
SWEDEN.
درایران:
شرکت سهامی آ ث آ ایران
صندوق پستی ۳۲۶۴ تهران
تلفن: ۸۳۵۰۲۷
تلکس: ۲۱۲۱۱۵ «آث آایر»

ASEA

صفحات ویژه بمناسبت سالروز تولد اعلیحضرت پادشاه سوئد

اسکاندیا کنسولت

«اسکان» و اسکاندیاکنسولت پس‌از رشدی کمحاصل کرده‌اند بصورت دو واحد از بزرگترین شرکت های مهندسین مشاوردر منطقه اسکاندیناوی درآمده‌اند.

توسعه فعالیت های این دو شرکت بسیار سریع بود ـ ، بطوریکه امروز دامنه‌عملیاتشان دارای چنان گسترشی است که اکثر خدمات مشاوره‌ای مورد نیاز در صنایع و دولت ها و سازمان های محلی را دربرمی‌گیرد .

دایره فعالیت های دو شرکتی که درباره آنها صحبت میکنم ازارائه خدمات مشاوره‌ای در زمینه اکوستیک گرفته تاشبکه های آبرسانی را دربرمی‌گیردو بطور کلی این خدمات هر نوع پروژه مدرن درهر ابعاد واز هر جنبه کیفی را شامل میشود .

هدف اسکان و اسکاندیا ـ کنسولت برقرار کردن همکاری های ثمربخش با مشتریان آنها درهر زمینه از فعالیت است . آنها می‌دانند که این نوع همکاری وسیله‌ای است‌که‌اجازه میدهد تا خواست های مشتریان خود را بهتر ارزیابی کنند و از این راه توانایی می‌یابند تا بهترین راه‌حل‌ها رابرای مسائلی که‌درامور مشتریان وجود دارد بیابند و ارائه دهند .

با این حساب داشتن تماس های ناگسستنی با مشتریان‌خود بخود بصورت یکی دیگر ازهدف های اسکان و اسکاندیاکنسولت درآمده است . دربرتو این تماس ها درعین حال فرصت هایی می‌یابند تابه نمایندگی از طرف مشتریان خود و یا به خاطر خدمت بمنافع آنان‌دست به‌ابتکار هایی بزنند ودشواری هایی راکه احیانا در امور مشتریان وجود دارد قبل از تبدیل شدن این دشواری هابه مسائل بزرگ مورد پیش‌بینی قرار دهد و از سودمند ترین فکر هابرای برطرف کردن آنها استفاده کند.

برای آنکه نزدیکترین نوع تماس با مشتریان حفظ شود شرکت های اسکان‌واسکاندیا ـ کنسولت سیستمی ابداع‌کرده‌اند که همکاری‌با مشتریان راساده‌تر می‌کند. طبق این سیستم برای هرطرح رهبر مسئولی وجود دارد که بر اساس وظایفی که برعهده‌اش قرار گرفته است‌تمام تدابیر ضروری برای حل‌کردن هرمسئله خاص و پیداکردن و بسیج کارشناسان مورد نیاز در هرزمینه را تضمین می‌کند.

این بدان معنی است که شرکت های مهندسین مشاور اسکان‌و اسکاندیاکنسولت‌اکنون نه‌تنها در سراسر جهان ازطریق شبکه وسیع نمایندگی‌هایشان حضور دارند ، بلکه کارشناسان و کارکنان خبره و صالح را درتمام مناطق یاکشور هایی که عرضه فعالیت هایشان هستند بتعداد کافی مستقر کرده‌اند.

به پیروی از چنین سیستمی است که تنها نیمی از پرسنل فنی دردفاتر مرکزی موسسات مورد بحث مابکارگرفته شده‌اند وخدمات بقیه در میدان عمل ، برای حفظ مستقیم ترین رابطه بامشتریان مورد استفاده قرار گرفته است .

آ.ث.آ

آث‌آ یکی‌از شرکت‌های چندملیتی غول‌آسای سوئد است که به شیوه‌ای بسیار مهم در کمک به پیشرفت جریان توسعه صنعتی‌در ایران سهیم است . این شرکت تقریبا ۹۵ سال سابقه دارد و باداشتن چنین‌پشتوانه پرارجی در بسیاری از ممالک دنیا نقش فعالانه‌ای ایفا می‌کند.

از۹۵ شرکت فعالی که گروه آث آرا تشکیل میدهند ۶۰شرکت انهایی هستند که در خارج از سوئد فعالیت می‌کنند. بعلاوه محصولات آث‌آ بوسیله دفاتر فنی و نمایندگی آن شرکت های مسئول فروش‌این محصولات در بیش‌از ۸۰ کشور عرضه‌می‌شوند .کل تعداد، کارکنانی که هرسال گروه آث آ را در سوئد تشکیل میدهند . بیش از ۳۵ هزار نفر است و از این‌گذشته نزدیک به ۹هزار نفردیگر نیز در کشور های خارجی به شرکت های وابسته و نمایندگی های آث‌آ خدمت می‌کنند . ازنظر حجم فروش ها ـگروه آث‌آ یکی از عظیم‌ترین ،گروه‌های فروشنده محصولات‌ماشین آلات برقی‌در جهان است .

برنامه تولید گروه‌را میتوان بمچهار مقوله مهم یا اصلی تقسیم‌کرد :

۱ـ تجهیزات مورد نیاز برای‌تولید ـ انتقال و توزیع نیروی برق .

۲ـ تجهیزات برای گرداندن ـ کنترل کردن و نظارت در موسسات صنعتی و کارخانه ها از قبیل تاسیسات ذوب‌آهن و فولاد ـ معادن ـ کارخانه های تولید کننده کاغذ و مقوا.

۳ـ تجهیزات مورد نیاز در حمل ونقل و جابجا کردن مواد و مصالح درخشکی ودریا.

۴ـ محصولات استاندار برقی و الکترونیکی ـ از قبیل موتور ها ـاستارتر ها ـ کنتاکتورها ـ تقویت کننده ها ونیمه فایق‌ها و غیره موضع کنونی گروه اث‌آ تا حدود زیادی حاصل تکنیک ها وخدماتی است که میتواند بدون وقفه آنها راتوسعه دهد و بهبود بخشد .

درسال ۱۹۷۴ گروه آث‌آ سفارش های مهمی برای تکمیل تجهیزات کارخانه کاغذ سازی گیلان و برای توربین بخار استال لاوال به منظور عرضه کردن مبدل ها و تقویت کننده ها و سوپچگر ها و سایر قسمت های تاسیسات مذکور دریافت‌کرده است در ۱۹۷۵ آ.ث.آ . بعنوان یکی از پیمانکاران صاحب صلاحیت به منظور تکمیل برخی از تجهیزات مهم شرکتمس سرچشمه برگزیده شده است .

علاوه براین دریافت سفارش های دیگری برای تکمیل تجهیزات برخی از مراکز مهم صنعتی در اهواز و در سازمان آب وبرق خوزستان و غیره چند نمونه از موفقیت های درخشان دیگری است که آ.ث.آ تاکنون درایران تحصیل کرده است .

از برکت این فعالیتها ارزش سهمی‌که گروه آسیا تاکنون از کارهای مورد نیازصنایع ایران ـ بادرنظر گرفتن آهنگ شایان تحسین پیشرفت صنعتی در این کشور بدست آورده به دهها میلیون دلار رسیده است .

یکی دیگر از نمونه های موفقیتی که در بازار پرجنب وجوش ایران تاکنون نصیب گروه آث‌آ شده سفارشی است که از شرکت مهندسی معادن «باما» برای عرضه کردن تجهیزات‌برقی کامل دوکارخانه تغلیظ سنگهای‌معدنی در نزدیکی اصفهان دریافت‌کرده است.

اطلس کوپکو ایران

«اطلس کوپکو ایران» انواع‌کمپرسورها و تجهیزات دیگری‌را که عرضه میکند از نخستین مراحل توسعه صنعتی ایران در اخیر صنایع این کشور گذاشته است . «اطلس کوپکو» در برابر نقاط های بازار ایران با بسط دادن سازمان خودش پابه پای رشد جریان توسعه صنعتی و پیشرفت معیت های ساختمانی در ایران‌و هماهنگ بانیاز های آن واکنش نشان داده است . امروز اطلس کوپکو ایران دارای موضع نیرومند است ، درایران نام اطلس کوپکو مترادف‌باتجهیزات قابل اعتماد هوای‌فشرده است . این موسسه سازمان لجیستیکی و سابقه وتجارب مورد نیاز را دراختیار دارد تا بتواند به احتیاجات بازار ایران بنحوی شایسته پاسخ دهد .

در حال حاضر اطلس کوپکو . ایران ۱۸۴ نفر پرسنل دارد که ۱۵ نفر از آنها را مهندسین فارغ‌التحصیل دانشگاه ها و ۱۷ تکنیسین خبره و صاحب صلاحیت که اکثرا در کارخانه های شرکت مادر اروپا آموزش دیده‌اند ـ تشکیل میدهد . اینها بمنزله سرمایه گزاری پرارزشی برای‌آینده هستند و این بدان معنی است که اطلس کوپکو برای خدمت کردن بهشما درموضع بهتری در مقایسه با موسسات مشابه دیگر قرار گرفته است .

در کارخانه های سیمان ایران شرکت ما کمپرسور های ساکن‌متعددی را ازانواع گوناگون عرضه کرده است که تقریبا تمام هوای فشرده مورد نیاز در مراحل مختلف کار تولیدی کارخانه های مذکور را تامین میکنند .

اطلس کوپکو در عین حال دکل های حفاری و کمپرسورهای قابل جابجا شدن را نیز برای استفاده در چاه ها ومعدن و غیره در ایران عرضه کرده است .

در ایران‌هزار های بادی و کمپرسور های بدون نفت اطلس کوپکو در کار هایی‌ازقبیل تولیدقطعات اتومبیل‌و اتوبوس و کامیون از انواع مختلف مورد استفاده قرار میگیرد از این گذشته این ابزارهو تجهیزت در رشته های دیگری از قبیل‌صفیه و پاستوره کردن شیر و تولید لبنیات و دارویی ـ و نیز در ساخت مبل و کفش صنایع فند و آبجو سازی و محصولات و شیشه و تلویزیون و غیرو نیز کاربرد های فراوان دارند .

اطلس‌کوپکو اولین‌مراکز هوای فشرده را در تهران ـ اصفهان و تبریز ـ با کارکنان تربیت شده‌ای که آماده‌اند تا خدمات مشاوره‌ای قبل و بعد از فروش‌را بمشتریان عرضه کنند تاسیس کرده است .

وجود این مراکز به اطلس کوپکو اجازه میدهند تا در هر محل نیاز های مشتریان خود را ارزیابی و برآورده کندومشتریان شهرستانها را در بسیاری موارد از زحمت و مخارج مراجعه کردن به تهران معاف بدارد .

اطلس کوپکو ایران به تمام تجهیزات خدماتی بطورکامل مجهزاست برخورداری از تجهیزات مدرن و کارکنان پرتجربه‌برای اطلس کوپکو ایران شهرو اعتباری‌بوجود آورده که در سراسر کشور نظیر ندارد. تعمیراتی که در کارگاه های سرویس‌اطلس کوپکو ایران انجام میگیرد به سبب آنکه در اینکار پیشرفته ترین وسایل و ماشین آلات مورد استفاده و واقع میشوند‌دقت عمل و سلامت کامل برقطعه‌ای یا ماشینی راکه تحت تعمیر قرار میگیرد به بهترین وجه تضمین میکنند .

اطلس کوپکو ایران برای آموزش مهندسین مخصص خدمت اولویتی خاص قایل شده است . دوره های آموزشی در ایران و در کشورهای‌خارجی منظم‌برگزار میشود تا کارکنان فنی اطلس کوپکو در ایران بتوانند همیشه در جریان آخرین پیشرفت های تکنولوژی در رشته های کارشان قرار داشته باشندوبر پیچیده‌ترین مهارت های حرفه‌ای تسلط پیدا کنند .

پرسنل خدمات بیرونی اطلس کوپکو ایران به هر نقطه‌ای از کشور که‌تجهیزات اطلس کوپکو در آنجا مورد استفاده قرار داشته باشد سفر میکنند ، آنها عملیات تعمیراتی را مکملا در محل انجام میدهند و مقدمات انبرژ های لازم را در اختیار مشتریان محصولات اطلس کوپکو قرار میدهند تا با بکار بستن احتیاط های ضروری ـ دچار وقفه های بیهوده و غیر ضروری در فعالیتهایشان نشوند . این قسمت از سازمان اطلس کوپکو ایران «واگنی» مرکب از ۱۵ دستگاه کاملامجهز از خودروهای لندروور در اختیار دارد که قادرند کارکنان بخش خدماتی شرکت را حتی به دور افتاده‌ترین معادن یا کارگاه های ساختمانی برسانند ، برنامه بورس های تحصیلی اطلس کوپکو از از سال ها پیش در ایران مورد استفاده قرار گرفته‌و تاکنون چندین نفر از دانشجویان ممتاز دانشکده های مهندسی معدن و موسسات آموزشی مشابه دیگر از سراسر کشور از این بورسها برخوردار شده‌اند،این‌بورسها که براساس ترتیبات سالانه اعطا میشودبه دانشجویان سال سوم دانشگاه اختصاص دارد زیرا اطلس کوپکو ایران معتقد است که دانشجویان مذکور در وضع بهتری قرار دارند تا بتوانند آخرین مظاهرپیشرفت تکنولوژی را در میدان‌عمل مشاهده و درک کنند.

جایزه نوبل

آلفرد نوبل در ۲۱ اکتبر ۱۸۳۳ در استکهلم بدنیا آمد . پدرش امانوئل نوبل مهندس و مخترع بود . آلفرد نوبل در ۱۸ سالگی بخدمت پدر درآمد و در کارخانه او بکار پرداخت . در ۱۸۵۲ امانوئل نوبل ورشکست شد و خانواده نوبل به سن پترزبورگ رفت . آلفرد نوبل در آنجا بکار پدر ادامه داد و در ۱۸۵۹ بعنوان مهندس و مخترع بکار پرداخت . در ۱۸۶۳ آلفرد نوبل به سوئد بازگشت و در ۱۸۶۴ کارخانه نیتروگلیسیرین سازی را در سوئد تاسیس کرد . در ۱۸۶۵ نوبل کارخانه دینامیت سازی را در هامبورگ تاسیس کرد و در ۱۸۶۷ دینامیت را اختراع کرد . در ۱۸۷۱ نوبل کارخانه دینامیت سازی را در سن‌فرانسیسکو تاسیس کرد و در ۱۸۷۳ کارخانه دینامیت سازی را در گلاسگو تاسیس کرد . در ۱۸۷۵ نوبل کارخانه دینامیت سازی را در هامبورگ تاسیس کرد و در ۱۸۷۶ دینامیت را اختراع کرد . در ۱۸۷۷ نوبل کارخانه دینامیت سازی را در سن‌فرانسیسکو تاسیس کرد و در ۱۸۷۸ کارخانه دینامیت سازی را در گلاسگو تاسیس کرد . در ۱۸۷۹ نوبل کارخانه دینامیت سازی را در هامبورگ تاسیس کرد و در ۱۸۸۰ دینامیت را اختراع کرد . در ۱۸۸۱ نوبل کارخانه دینامیت سازی را در سن‌فرانسیسکو تاسیس کرد و در ۱۸۸۲ کارخانه دینامیت سازی را در گلاسگو تاسیس کرد . در ۱۸۸۳ نوبل کارخانه دینامیت سازی را در هامبورگ تاسیس کرد و در ۱۸۸۴ دینامیت را اختراع کرد . در ۱۸۸۵ نوبل کارخانه دینامیت سازی را در سن‌فرانسیسکو تاسیس کرد و در ۱۸۸۶ کارخانه دینامیت سازی را در گلاسگو تاسیس کرد . در ۱۸۸۷ نوبل کارخانه دینامیت سازی را در هامبورگ تاسیس کرد و در ۱۸۸۸ دینامیت را اختراع کرد . در ۱۸۸۹ نوبل کارخانه دینامیت سازی را در سن‌فرانسیسکو تاسیس کرد و در ۱۸۹۰ کارخانه دینامیت سازی را در گلاسگو تاسیس کرد . در ۱۸۹۱ نوبل کارخانه دینامیت سازی را در هامبورگ تاسیس کرد و در ۱۸۹۲ دینامیت را اختراع کرد . در ۱۸۹۳ نوبل کارخانه دینامیت سازی را در سن‌فرانسیسکو تاسیس کرد و در ۱۸۹۴ کارخانه دینامیت سازی را در گلاسگو تاسیس کرد . در ۱۸۹۵ نوشت نامه های فراوانی با بیان سرشار از هیجان‌درباره شعراو نویسندگان مورد علاقه‌اش برشته تحریر درآورد . یکی ازاین‌چهره‌ها مسلما لاکربومسوئدی بود که در ۱۹۰۹ به نخستین زن دریافت کننده جایزه ادبی نوبل تبدیل گردید .

نوبل ، با همان ایمان و علاقه‌ای‌که در وصایای خودداشتمندان و نویسندگان برجسته را مستحق دریافت جایزه نوبل شناخت اعطای این جایزه مهمرا به مردان و زنانی که در راه تحکیم صلح جهانی تلاش یا مبارزه میکردند نیز توصیه کرد. در این زمینه‌نوبل‌حتی قدمی فراترگذاشت و اعلام کرد شایستگی‌کوشندگان راه صلح را برای دریافت جایزه نوبل بطور خاص توصیه می کند . توصیه خاص وی در این باره ضمنا نشان می دهد که نوبل‌یکی از دوستان صمیمی‌اش یعنی خانم برتوس برماتون شوتز اسپیسی را احتمالا بعنوان نخستین نامزد دریافت جایزه نوبل برای صلح در نظر داشته است . بانوی‌مذکور در شهر های رم و برن کنگره هایی برای گرد آوردن و متحد کردن طرفداران‌صلح بین‌المللی برپا کرد آلفرد نوبل نیز شخصا با دادن کمک های مالی پشتیبانی خود را از مجاهدات آن بانوی صلح طلب به منصه ظهور رسانید .

نوبل در وصیت نامه‌اش دستور داد که درآمدی از املاک و مستغلات و سایر اقلام ماترک موروثی او (درآمدی که آن زمان در حدود ۹٫۲۰۰٫۰۰۰ دلار در سال بود) هر سال‌به۵ قسمت‌مساوی تقسیم شود و هر یک قسمت از آن بیکی از بزرگترین مجاهدات را برای پیشرفت‌رشته های گوناگون علم و معرفت بشری از قبیل فیزیک ، شیمی ، پزشکی‌و بایخاطر پیشبرد امر صلح به خرج داده است، بنام جایزه نوبل پرداخت گردد . او در عین حال تاکید کرده است که اعطای جایزه نوبل نباید تابع هیچیک از ملاحظات یا تفاوت های ناشی از ملیت و مذهب‌وغیره باشد . بلکه‌هر کسی که واقعا شایستگی بدست آوردن آنرا داشت اعطا گردد .

جوایز نوبل از آن تاریخ تاکنون‌هر ساله به مردان و زنان برجسته‌ای که بدلایل مختلف سزاوار دریافت آن‌شناخته شده‌اند اعطا شده است . برای برگزیدن نامزد های دریافت این جوایز ۵ کمیته‌در فرهنگستان پادشاهی سوئد دایما مشغول کار است و در سال های اخیر ارزش نقدی هر جایزه‌ای که بنام نوبل‌میبرندگان آن داده شده به۱۵۰۰۰۰ دلار بالغ‌گردیده است .

ارزش صادرات ایران به‌سوئد

بقیه‌از صفحه ۹

ایران که باسرعتی خیره کننده‌در حال رشد است بوجود آید .

★ **سئوال : ارزیابی شما از اقتصاد ایران چگونه است ؟**

جواب : اقتصاد ایران‌دارای ظرفیت های بزرگی برای توسعه یافتن است که تنها بمقدمو های نفتو پتروشیمی محدود نمیشود بلکه فرصت های بزرگ بهره ـ برداری آتی از منابعی مانند آهن وفولاد وفلزات دیگر، مخصوصا مس را نیز دربر میگیرد . منابع گاز طبیعی ایران که از عظیم‌ترین منابع نوع خود در جهان است برای دوقرن آینده کماکان سرچشمه مهم بدست آوردن انرژی و همچنین مواد خام برای پتروشیمی باقی خواهد ماند .شرکت های سوئدی مدتی است که از طریق‌سرمایه گزاری های مشترک در ایران ـ باهمکاری موسسات داخلی ـ وارد فعالیت شده‌اند . درحال حاضر این فعالیت ها بطور عمده محدود به تولید کامیون ها ومحصولات مصرفی پردوام است ولی در آینده تولید محصولات دیگری را هم که مخصوصا در صنایع گوناگون ایران قابل استفاده باشد دربرخواهد گرفت.

★ **سئوال : آیا سوئد از ایران محصولات صنعتی نیز خریداری خواهد کرد ؟**

جواب : سوئداز صدور چنین محصولاتی ازطرف‌ایران استقبال می‌کند و آماده است فعالانه ایران را یاری دهد تا علاوه بر صادرات سنتی ـ محصولات جدیدش را نیز صادر کند . دراین باره تاکنون‌مطالعاتی نیز از طرف مرکز توسعه و ترویج صادرات ایران صورت گرفته و هیئت هایی‌هم برای مطالعه امکانات جدید صادراتی در بازار آن کشور به سوئد سفر کرده‌اند .

★ **سئوال : درباره دیدار های متقابل سران دو کشور چه‌می‌گوئید ؟**

جواب : اعلیحضرت همایون شاهنشاه آریامهر و علیاحضرت شهبانوی ایران در ۱۹۷۱ ، اعلیحضرت پادشاه کنونی سوئد را که درآن هنگام هنوز ولیعهد کشوربود دعوت کردند کدر جشن های ۲۵۰۰ساله بنیانگزاری شاهنشاهی ایران شرکت کند. باین ترتیب پادشاه سوئد قبلا از ایران دیدن کرده است.ازاین گذشته اعلیحضرتین پادشاه و ملکه سوئد برنامه وسیعی برای سفرهای رسمی آینده بکشور های دیگر دارند ، ولی‌مجالتا برنامه پیش‌بینی‌شده‌ای برای دیدار آنان از ایران وجود ندارد.

★ **سئوال: آیا تماس‌های فرهنگی هم میان دو کشور وجود دارد ؟**

جواب : مسلم است که چنین تماس هایی بین ایران و سوئد وجود دارد و این مراودات از قرنها پیش‌ـهنگامیکه اروپائیان بمطالعه درباره تاریخ کهن ایران باستان روی آوردند و باتحولات فرهنگی‌آن آشنا شدند آغاز گردیده است. امروز علایق متقابلی نسبت به توسعه هرچه بیشتر این جنبه از روابط میان ایران و سوئد وجود دارد .

دادوستد با سوئد

دفتر وابسته تجارتی سفارت سوئددر دربار شاهنشاهی بااشتیاق اماده است به بازرگانان و صاحبان صنایع ایرانی کمک کند تا باشرکت های سوئدی علاقمند بمبازار ایرانرابطه برقرار کنند.

سفارت پادشاهی سوئد

دفتر وابسته تجارتی
خانه بزروکه
خیابان تختجمشید ـ فرصت.
صندوق پستی ۵۱
تلفن ۸۲۳۹۲۸ـ ۸۲۳۵۵۱
(روزهای شنبه ـ چهارشنبه از ساعت ۸تا۱۶ بازاست.)
تهران .

قدرت، یعنی...

اطلس کوپکو

مقتدرترین مؤسسه‌ای که در زمینه های هوای فشرده وهیدرولیک فعالیت میکنند.

بینیدماچه‌هستیم؟

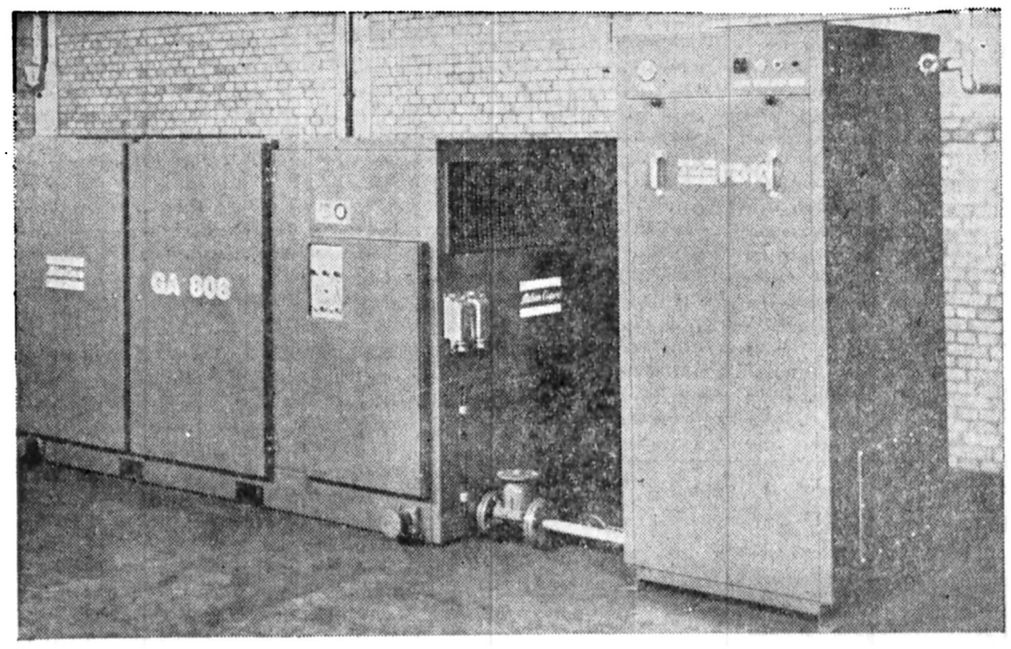

این تنها یک نمونه از قدرت و مجموعه‌ای منحصر بفرد است. مجموعه تمام عیاری از کمپرسورهای آوکسیل خشک کننده هوا، سطح نازل صدایی گ آبفشان توانایی میدهد که در محیط یک کارگاه یا کارخانه، بدون ایجاد کمترین ناراحتی برای کسانیکه در آن محیط کار می کنند ادغام شوند

آنچه که مراپیچا وجوه داره قدرتی است که بر روی چرخها قرار گرفته است. این اطلس‌کوپکوی رومانیک ۱۸۰۲ است. یک دکل حفاری تماما هیدرولیک روتاری، که بر روی کامیون سوار شده و میتواند تقریبا به هر نقطه‌ای برود. این نوع تجهیزات در مرحله اول باقصد عملیات حفاری چاههای آب و یا برای بوجره آوردن حفره ها و کندن تونل در معادن باز و غیره ساخته شده اند.

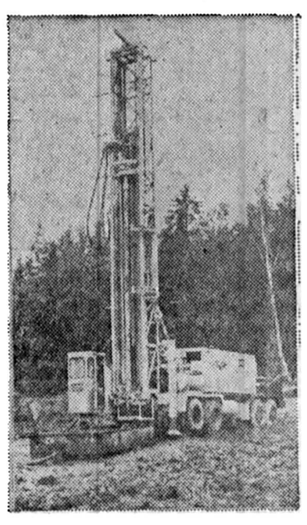

این محصول دیگر اطلس کوپکو برای بالا بردن اشیاء مورد استفاده قرار می گیرد محصولی که تنها یک نمونه از بالابرهای بادی پر تنوعی است که اطلس کوپکو برای فروش عرضه میکند : سری های وال ال که در اینجا معرفی شده در سه ظرفیت مقاومت بالابری یعنی ۲۵۰ـ۵۰۰ و ۱۰۰۰ کیلوگرم در دسترس مشتریان قرار می گیرد. این بالابرها که با هوای فشرده کار می کنند تمام صفات و امتیازاتی را که باید از یک بالابر مدرن انتظار داشت، در صحنه کار نشان میدهند.

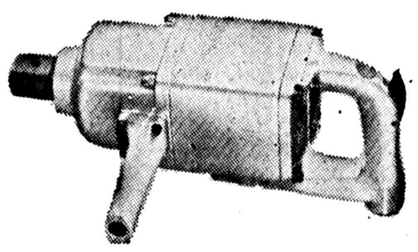

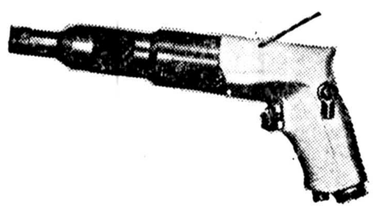

این نظاهر کوچک، زیبایی قسمتی از ابزارهای پرتنوع اطلس کوپکو را تشکیل میدهند. در سمت چپ دستگاه فشاری از مدل وال ام اس‌ه قرار گرفته است که برای محکم کردن گره ها و جفت و بست های در هم تایده مورد استفاده قرار می گیرد. در سمت راست وال یو اف‌ه چشم میخورد که افزاری با کاربرده و شهرت جهانی برای هر نوع اتصالات پیچ و رزوه ای است. میتوانیم اضافه کنیم که دستگاه فشاری محکم کننده همراه، انواع گوناگونی از لوازم اختیاری برای فروش عرضه میشود تا بآن توانایی انجام دادن کارهای مختلف دیگری را نیز بدهد. بسیاری از ادواتی که اطلس کوپکو تولید می کند از همین خصوصیات برخوردارند. چون اصولا هدف ما از طراحی و ساختن هریک از محصولاتمان عبارت از این بوده است که موجب جلب رضایت همه جانبه مشتریانمان را فراهم کنیم.

اگرشماتوانایی انتخاب کردن بهترین هارا دارید

اطلس کوپکو

راانتخاب کنید

مراکز هوای فشرده:
اطلس کوپکو در ایران آ.ب
۳۶۸ خیابان ایزنهاور
تهران. ایران
تلفن: ۱۹ـ۹۳۷۷۱۰

اطلس کوپکو ایران آ.ب
خیابان بزرگمهر ـ ساختمان اطلس
اصفهان ـ ایران
تلفن: ۵۱۳۳۷

اطلس کوپکو ایران
خیابان چهارم اردیبهشت
ایستگاه خطیب
تبریز. ایران: تلفن: ۴۲۲۶۰

دفتر قزوین
بلوار ولیعهد
شماره ۲۱/۹۷
تلفن ۳۲۹۹

تفسیر روز

به بهانه بازیهای حذفی فوتبال

عبور از دروازه‌های دیروز

شنبه جمعه گذشته درتهران وشهرستان ها رویهم ۶دیدار در کادر بازیهای حذفی جام پهلوی وجام فدراسیون فوتبال برگزار شد که از استقبال تماشاگر و موجودیت‌فوتبال باشگاهی درأوج نشانی نداشت.

واین نمایشگر واقعیت ضربه سنگین و کشنده‌ای بود که تعطیل جام تخت جمشید برپیکر تیمهای باشگاهی ماوارد آورده و بی‌تردید درباز گشت تیم ملی از جشنواره جهانی آرژانتین پنجمین روزجام رانیز باهمین نزول کیفی خواهیم دید.

در کار برنامه‌ریزی مسئله‌ای بنام «ابتکار» و پیدا کردن راه های «سازنده» در شرایط استثنائی یکی‌از اساسی ترین نیاز های هرسازمانی استو ما درکار ورزش کمتر نشان‌داده‌ایم که دراین‌راه «نوآوریهائی» همراه داریم.

در گیرودار اردوی تدارکاتی بازیهای مقدماتی جام‌جهانی تحت تأثیر انگیزه‌ای بنام کمک‌مالی به۱۶تیم حاضر درجام تخت‌جمشید، مسئولین فدراسیون فوتبال بگونه‌های مختلف دو جام حذفی تدارک دیدندیکی انحصاری برای این ۱۶ تیمو دیگری سراسری.

بازیهای اختصاصی جام‌جام فدراسیون راگرفت و بازی های سراسری جام جام پهلوی و درکارانجام این بازیها آنقدر کوتاهی، گسستگی و بی‌توجهی صورت گرفت که بازیهای مقدمائی به‌پایان رسید، دیدار های تدارکاتی جام جهانی هم انجام شدو درراه سفر به آرژانتین هنوز این بازیها به‌پایان نرسیده و شاید درباز گشت تیم‌ایران وآغاز روز پنجم جام ششم تخت‌جمشید، هم بازیها هنوز ناتمام باشد.

بهرفنکل اردوی تدارکاتی تیم ملی در راه آرژانتین آهنگ فوتبال مارا دوبار متوقف کرد یکبار در نیمه راه‌پایان جام پنجم و یکبار هم دردوزهای آغازجام ششم.ولی مسئله این است که‌درچنین روزهائی باچه برداشتی میتوانستیم‌فوتبال را سرحال نگاه داریم وباشگاه ها را اززندگی معمول خود دورنسازیم ؟

قلبها به‌نام جام حذفی دلخوش کردن ،آنهم باسابقاتی به‌این شکل گسسته سبب شده که‌در بازیهای هفته گذشته تیمپ را در سطحی فقیر وبی‌تحرک ببینیم ،از سوی دیگربلیط فروشی مسابقات نیز چشم‌گیر نبود، چراکه تیمها دوراز فرم دلخواه و غیاب مهره‌های صاحب‌نام ازاستقبال فراوان‌برخوردار نشدند.

کشورهای صاحب فوتبال درگیرودار مسابقات مختلف بخصوص در اروپا طول جامهای گوناگون بگونه‌ای برنامه‌ریزی دارندکه باشگاه ها همیشه بیدار و آماده بمیدان میرودو شاید بهمین دلیل است‌که ضمن خشونت وسنگینی فراوان بازیها، میزهای آسیب پذیر محدودتر است.

به بازیهای فوتبال قهرمانی باشگاه های هلند که‌نگاه میکنی ، هنوزتیمهای انتخاب شده برای چام‌جهانی بازیهای باشگاهی راپی‌گزار میکنند، ایتالیا درروزهای اوج پایان است ، اسپانیا قهرمان خودرا شناخته ولی هنوز بازیها با همان حرارت ادامه داردو بدنبال رگال مادرید، بارسلون ـ اتلتیکو بیلبائو برای مقام دوم جنگی نزدیکتر از دیگران دارند ، هلند روز سوم سوم راپشت سر گذارده و درآلمان مونشن گلادباخ دراوج میدرخشد .

ولی ما همه چیز راتعطیل کرده‌ایم در حالیکه، ابتدائی‌ترین اندیشه ، این‌بودکه طول‌این یکماه گذشته بگونه‌های متفاوت تیمهای باشگاهی رابه تنهائی یادرمحدوده گسترده‌تری باتشکیل یك تیم ازیك یادوتیم باشگاهی هر هفته ملی‌پوشان را بمیدان کشیم.

یابرای تیمها جامی حذفی بگونه‌ای که در گذشته‌ای‌نه چندان دور داشتیم برگزار کنیم، هرتیم که‌بدور بعد راه می‌یافت میتوانست از مهره‌های تیمهای حذف شده استفاده کند، این گذشته از هیجان وبیداری اشتیاق تماشاگر را بیشترمیکرد یاراه های فراوان دیگرکه دریك محدوده‌مشخص و تکراری برگزار کننده بازیهای ابتدائی نباشیم.

ولی در تمام موارد راحت‌ترین و پیش‌پا افتاده‌ترین‌برنامه را انتخب کرده‌ایم ،چراکه‌یافرصت‌اندیشه نداریم یا دیدگاه هائی چنان محدود راپذیرفته‌ایم که‌برایمان دشوار است بنور کیم‌خارج از محدوده های تکراری ماراه های دیگری هم هست واین مسئله‌ایست که سبب یکنواختی شده.

بهرحال درجام فدراسیون که‌برای تیمهای حاضر در جام تخت‌جمشید برگزار میشود، پرسپولیس ـ پاس طول نود دقیقه تلاش به‌نتیجه مساوی بدون‌گل دست یافتند و دارائی ۰ـ۱ روی گل دقیقه ۲۷ حسین فداکار برق شیراز را مغلوب کرد.

این ٤ تیم در دیدار برگشت چهره فینالیست ها را مشخص خواهند کرد، یعنی در مجموع‌دو دیدار تیم موفق‌تر از هربازی برگزار کننده بازی‌نهائی جام فدراسیون که نخستین سال تولدآن استو تحت‌تأثیر تشکیل اردو های تدارکاتی بعنوان یك «مسکن» بوجود آمده خواهد شد.

درجام حذفی پهلوی که ابتدا ۸۰تیم‌درآن شرکت‌داشتند و در سه مرحله برگزار میشود، ملوان «ذوب‌آهن ـ تاج و هما به دور نیمه‌نهائی رسیدند.

ذوب‌آهن ۰ـ۳ روی گلهای علیرضا شوقی در دقایق۷و۴۳ و محمد مهدوی در دقیقه ۳۲ شهپر را شکست داد ، تاج با گل دقیقه ٦٨ مجیدنوروزی آرارات راحذف‌کرد، ملوان در دقیقه ۱۰۵ دروقت اضافی ابومسلم را دربندر مغلوب نمود و هما با گلهای احمد نقویو جعفرنوروزی بعد از وقت‌قانونی به ترتیب در دقیقه ۱۰۰و ۱۱۰ مقابل نیروبه پیروزی رسیدو اهوار با درآمد ۲۵ هزار تومان شادمان ترین میزبان روز از لحاظ بلیط فروشی بود.

به‌این ترتیب بازیها در سطح امیدبرگزار نمیشود و تیمپ ارزش حقیقی خودرا ندارند، بهمین دلیل باید در گیرودار این برنامه ها بایك شناخت گسترده بدنبال راه‌های سازنده‌ای باشیم که تماشاگر ـ بازیکن ـباشگاه و فوتبال را شاداب و بیدار نگهدارد.

تنها برگزاری یك برنامه بدون پی‌گیری ـتدبیر و جستجوی راه های موفقیت شایدجای خالی راپر کند ولی موجودیتی پایدار نخواهد داشت ، مسئله شناخت ورزش به موجودیتی پایدار و قابل گسترش بابرد دهی با ارزش از لحاظ کمو کیفی در کار مالی و سطح آن رشته ورزشی است .

اگر چنین نکنیم سالهاو سالها، برگردیك محورخواهیم چرخیدواین سرگیجه اجازه نخواهد داد دایره‌ای گسترده‌تر برای برنامه ها تدارك ببینیم و مرزهای کهنه را بشکنیم ،در حالیکه در نخستین قدم نیازداریم با«نو»آوری ها مرز های کهنه رابشکنیم و از دروازه‌های دیروز عبور کنیم.

لیفت‌تراك۳ تراکتورصفر

والیبال

عصر دیروز دو همشهری تبریزی ـ لیفتتراك و تراکتور سازی ـ در تنهامسابقه‌برگزاری روز ، مسابقات هفتمشانزدهم جام پاسارگادرا بحرکت‌آوردند، ضمن اینکه لیفتتراك سازی در نهایت آرامش پیروزی را مال خود کرد .

دیروز همچنین قرار بود از سری بازیهای روز پانزدهم دخانیات‌اصفهان‌و دخانیات‌تهران باهم روبرو شوند که بدلیل در دست تعمیر بودن سالن ۲۵ شهریور اصفهان این مسابقه به بعد موکول گردید .

امروز سه‌شنبه از دیدارهای این روز «ذوب‌آهن ـ تاج» و «ایرانا ـ راه‌آهن» در تهران‌باهم مصاف میکنند ضمن اینکه ساندیس و مخابرات هم بازی خود را شنبه پیش برگزار کردند .

● تبریز سشنبه ۹ اردیبهشت ماه ۳۷ ـ تالار ورزشی رضا پهلوی (سومین دوره والیبال جام پاسارگاد ـ روز پانزدهم) لیفتتراك سازی تبریز۲ (گیمهای اول ٤ـ۱۵ دوم ٤ـ۱۵ سوم ۱۳ـ۱۵) تراکتورسازی تبریز صفر . سر داور: محمدباقرزاده داور :قدرت رحمتی . داوری خوب . تماشاگر ٤۰۰ تن . درآمد ۱٦۰۰ تومان . ارزش بازی ●●●

لیفتتراك سازی : یدالله کارگرپیشه «کاپیتن» (۳) ، قاسم تاجری (۳) ، حسین‌آبادی (۳) ، حسین بافرزاده(۳)، بهروزمعالی (۲) ، احمد نعمتزاده (۲) ، محمد حسین غیاثی (۱) ، خلیل رستم‌نژاد (۱) مربی : کارگرپیشه ارزش کار گروهی ●●● تراکتورسازی : حبیب‌طهوری «کاپیتن» (۲) ، سعید امینی (۲)، محمد خامنیان (۳) ، اردشیر بذرافشان (۲)، رحیم‌فیروزی(۲)، جمال نیلوفری (۳)، علی‌بهبودی (۲) ، باقر نصیرزاده (۱)،مربی: احمد خواجه نصیری.

ارزش کار گروهی ●●

لیفتتراك سازی تبریز دریک دیدار نه چندان جالب موفق‌شد بماندن دور رفت تیم همشهری خود تراکتورسازی را باشکست آشنا نماید .در اینروز تراکتور سازان فقط‌درگیم سوم‌توانستند خودی نشان دهند در حالی که گیمهای اول و دوم در امتیاز٤ـ۱ جای ماندند.

گیم اول مسابقه این دو همشهری کهاغلب هم برای‌یکدیگر «درکری» می‌خوانند ، با برتری مطلق لیفتتراك همراه بود ، درحالیکه همشهری در امتیاز دو بود ، اندوخته این تیم به ۱۱ رسید ضمن اینکه ٦ امتیاز لیفتتراك را حسین‌آبادی با سرویس‌های خوب خود بدست آورده بود . تراکتور سازان فقط توانستند دو امتیاز دیگر بدست آورند .

تراکتور سازان در گیم دوم هم نتوانستند از امتیاز ٤ پی فراتر نهند . لیفت تراك سازی به رهبری کاپیتن کارگرپیشه‌امان همشهری رابریده بود . در گیم سوم علاوه‌بر اینکه‌دو بازیکن ذخیره و جوان لیفتتراك جانشین بزرگان تیم شوند ، تراکتور سازان موقعیتی بدست آوردند تا خودی نشان‌دهند و دوش بدوش تا امتیاز ٥ بتازند و حتی با دو اسپک خوب امیدی و خامنیان‌وسه‌سرویس جالب ٥ـ۱۰ از لیفتتراك‌جلو افتادند . اما قاسم تاجری که از درد کمر رنج می‌برد خیلی‌خوب با سرویس‌هایش نتیجه‌را۱۰ـ۱۰ کرد و سرانجام پیروزی در این گیم با نتیجه ۱۳ـ۱۵ از آن لیفتتراك سازان شد .

«لهستان» میهمان تازه فوتبال ایران

در پی امتناع تیم ملی‌مکزیک ازسفر به‌ایران ، فدراسیون فوتبال از چند تیم اروپائی دعوت‌کرد تا برای چهارمین دیدار تدارکاتی تیم ملی فوتبال ایران ، به تهران بیاید .

از بین تیمهای تازه دعوت شده تیمهای ملی لهستان ، ایرلندجنوبی‌وتیم‌باشگاه‌دربی انگلستان دعوت فدراسیون فوتبال ایران را پذیرفتند و منتظر پاسخ رسمی و تاریخ ورود به ایران هستند .

حشمت مهاجرانی ازبین این سه‌تیم یکی رابرای‌آخرین دیدار تدارکاتی در ایران پیش ازسفر به فرانسه انتخاب مینماید که به‌احتمال زیاد لهستانی ها را دراین هفته در تهران خواهیم دید.

لهستانیها که خود یکی از بازیگران دورنهائی جام جهانی در آرژانتین هستند درمسابقه های سال ۱۹۷٤ مونیخ دربی‌ـ آلمان غربی ـ هلند درورده سوم قرار گرفتند و هفته پیش دریک دیدار تدارکاتی قهرمان جام ملت های اروپا یعنی‌چکسلواکی را ۰ـ۳ درهم شکستند .

★ مسابقه های قهرمانی کشور ، یك روز پس از پیکار «تهران واستان مرکزی» انجام‌میگیرد

مشتزنی میخواهدراه بیفتد..

مشتزنی، اینروزهامی‌خواهد راه بیفتد ، و سکوت رابشکند . مشتزنان رده اول‌ودو تیم ملی، که فی‌الواقع برترین های تهران را تشکیل می‌دهند ، از شنبه گذشته در سالن بکس امجدیه تمرین می‌کنند . اینان زیر نظر مربی باشگاه خود ، کرمی‌کنند، و برای دو مسابقه بسیج می‌شوند . مسابقه اول ، تلفیقی است از دیدارهای انتخابی تهران ،و قهرمانی‌استان‌مرکزی، ولی مسابقه دوم ، پای همه را به رینگ می‌کشاند و قهرمانی کشور خواهد بود .

مدعیان پیراهن تیم ملی ، که نود درصدشان را همین‌تهرانی های سرگرم تمرین در امجدیه رقم می‌زنند ، اینروزها تمریات خود را فشرده کرده‌اند ، ولی این تمرین فشرده هم مانع از غیبت چند مهره ملی نخواهد بود .

ماسیس هماهنگ‌سومیان ، از جمله مهره‌های ملی محسوب می شود که آمادگی لازم را ندارد ، و بنازگی درصددکسب آمادگی برآمده است .

فدراسیون مشتزنی ، مسابقه های انتخابی تهران و قهرمانی استان مرکزی را تواما انجام میدهد . این مسابقه ها ، ۱۲ تا ۱۵ اردیبهشت‌در سالن مشتزنی امجدیه برگزار میشود ، و یك روز پس از پایان این پیکرها ، مسابقه‌های قهرمانی کشورانجام خواهد گرفت .

مسابقه‌های‌قهرمانی‌کشور ،از ۱٦ تا ۲۰ خرداد برپا خواهد بود و هنوز شمارتیم‌های‌شرکت کننده و مشتزنان معلوم نیست .

تنیس جام دنیای ورزش ـ دوره چهارم

روزاول با «۱٦ جدال» گذشت

یکبار دیگر طنین جام دنیای ورزش، بر تنیس پایتخت سایه گسترد و دلیلی شد کهبازیگران نوخاسته و جوان‌این رشته در جوار بزرگان آشنای تنیس برپا سازند .

مجله دنیای ورزش که باری و مبتکر این دوره مسابقه های تشویقی تنیس میباشد ، امسال در نمراتطی چهارمین دوره این مسابقه‌ها راپا همکاری‌فدراسیون تنیس برگزار میکند ، که با نوید این دوره مسابقه‌ها آغازی‌جذب کننده‌ای ـ در سر آغاز فصل بوجود آورده است .

این مسابقات بخطر استقبال فراوان علاقمندان‌و قهرمانان این رشته چنان مورد توجه قرار گرفته که فدراسیون‌تنیس ایران، این مسابقات را در رده٤ برنامه رسمی سالیانه فدراسیون خود قرار داده است .

امسال مبارزات تنیس در ٥ رشته انجام میگیرد ، انفرادی مردان ، انفرادی زنان ، دوبل مردان ، میکس دوبل (مختلط) و انفرادی نوجوانان‌تا ۱۵سال.

در اولین شب مسابقه های تنیس جام دنیای ورزش درگروه مردان ۱٦ بازی انجام گردید که دراین میان شرکت چهره‌هائی چون منصور بهرامی ، محرم خدائی و کامبیز درفشی جوان جلب کننده بودند .

بهرامی از چهره‌های آشناو مدعی بازیهاست که آسان‌ترین پیروزی روز را بدست آورد .

پیکار این چهره‌های ناآشنا و اوج گرفتن مهره‌های نوخاسته رقابت سنگین‌تری را نویدمیدهد و باید در روزهای آتی شاهد فشردگی قابل توجهی درصحنه پیکرها بود .

دیشب یک غریبه‌آشنا، نرز در میدان‌جام حاضر بود، اصغر ادیبی توپچی سابق تیم ملی فوتبال و پرسپولیس یکی از چهره‌های شاخص‌بود که‌دربرابر ابوالقاسم دهپناه‌مغلوب شد .ادیبی ٤ـ٦ و ۲ـ٦ مغلوب شد .

اگر مبارزات در روز اول اختصاص به دیدارهای مردان داشت ، باید در روزهای آتی شاهد رقابت بانوان نیز بود ، صحنه‌ای که بازیگران اصلی‌اش برای رسیدن به مقام قهرمانی پروانه‌خلیل‌تاش‌مرجان اسکوئی، صدیقه اکبری و فرح هداوند خواهند بود، نتایج بازیه‌ای‌روز اول به این شرح اعلام شد .

جالبترین دیداراروز نخست مسابقات ، برخورد جلال کازرانی و سیدالله بهزادپور در ست اول کازرانی‌با نتیجه ٦ بر ۳ به پیروزی رسید.

ولی بهزادپور در یک بازی حساس درحالیکه دو بازیکن رقابت فشرده‌ای داشتند ۲ ست پیاپی را با نتیجه ۱٤ بر ۱۲ و ٦ بر ۳ بسود خود پایان داد و به این ترتیب در مجموع به پیروزی رسید .

بقیه درصفحه ۱۸

«تراکتورسازی» دراستانبول

ترکیه :علی نیکرفتار فرستاده دنیای ورزش:

کاروان ۲۵ نفری فوتبال

تراکتورسازی تبریز که عصرجمعه راهی ترکیه شده بود پس ازدو ساعت پرواز ، وارد فرودگاه استانبول ترکیه شد .

تراکتورسازان در این سفر اروپایی،خواهان برگزاری‌مسابقه درتمامی کشور های مسیر ها هستند، ضمن اینکه مقصد نهایی این کاروان شهر «اشتوتگارت» آلمان غربی است که در این‌شهر بدیدار تیم‌فوتبال کارخانه بنز میرود .

سرپرست تیم‌تراکتورسازی تبریز قبل از حرکت از تهران کوشش خود را برای سفری به‌بلغارستان که‌تیم‌آن قبلابه‌ایران سفرکرده بود، آغاز کرد، ابتدا سرپرست تیم تبریزی عذرخواست اماپور ـ تیم بلغارستان از انجام مسابقه با صمدی موفق شد از طریق‌رئیس فدراسیون فوتبال بلغارستان ، اجازه یکی دو مسابقه باتیم های این کشور را بگیرد.و دیگر اینکه توسط یاگودیچ‌مربی جوانان‌ایران تلاش شدتا تراکتورسازان بتوانند در یوگسلاوی‌هم یک دیداربرگزار نمایند.

تراکتورسازان پس‌از این‌دیدار ها عازم کشور فرانسه میشوند تا بایاری «ژان‌فراک» مفسر فوتبال فرانسه دیداری هم در این‌سرزمین داشته باشند ونیز «واوفارل» مربی پیشین تیم ملی انگلیس میزبان تراکتورسازان در کشور خود هست.

کاروان ۲۵ نفری تراکتورسازی: حسین علیپور ، اکبرمالکی ، فادر دانش‌مهر ، اصغر نوروزی، ابراهیم طهماسبی،اسماعیل‌شارقی، منوچهر کبیریان ، حسن آذرنیا ، محمدرضا شکورزاده ، ابراهیم سیارچمن ، جلال صدیق احمدی، حسن علیپور ، نعی اخطاری ، ایوب شارقی ، کریم شاهرودی، کامل انجینی ، عباس کارگر ، یعقوب شارقی ، حمید کلشنی ، مربی : حسین فکری ، سرپرست: صمدپورصمدی .

عکس گروه:فوتبال‌تراکتورسازی پیش از حرکت بسوی استانبول است

فوتبال جوانان آبادان آغاز شد

آبادان ـ هفتمین دوره مسابقه‌های فوتبال جوانان جام والاحضرت همایون ولانیعهد ابادان از دیروزدر زمین‌خاکی‌بوارده،آغازشدو تیمجوانان «ب» اولین پیروز روز نخست بازیها بود، جوانان سپه در دیدار با سازمان جوانان به پیروزی (۰ـ۲) رسید. گل‌های‌این‌تیم را سیروس همتی دقیقه ۵۱ و مجتبی ربیعی دقیقه ٦۸به ثمر رساندند.

دراین‌دوره، تیم‌های‌کیان، جعفری، پرویز، داوه، سپه، شهرداری ، جم ، سازمان جوانان، تاج، ایران جوان، ازاد، صنعت نفت، بندر ، جاوید،شهربانی ،ششبهمن، پیروز،کارگر، افسر،فرودگاه کشوری،۲۵شهریور،ملوان، پاس و خشایار مسابقه‌های خود را در ۱٦گروه ٤تیمی بصورت‌دوره‌ای برگزارمیکند که‌از هرگروه، دوتیم بدور بعدی راه می‌یابند.

مسابقه دوچرخه سواری آموزشگاههای فارس

شیراز ـ دو مسابقه دوچرخه سواری بمسافت های یکو ۳۰کیلو متر، در چهارچوب بیست‌و چهارمین دوره بازیهای ورزشی آموزشگاههای فارس در شیراز برگزار شد.

در یک کیلو متر سرعت مهدی کاظمی از ناحیه یک شیراز، مهران‌کوثر ازناحیه دو و محمود رحمانیان از جهرم در رده‌های اول تا سوم قرار گرفتند.

در ۳۰ کیلو متر مهدی کاظمی ازناحیه یک، ساسان ایزدی ازاباده و سعیدمرزانه از ناحیه دو اول تا سوم شدند. در جمع امتیازها تیم ناحیه دو اموزش وپرورش شیراز، اباده و جهرم پشت سرهم قرار گرفتند.

این دو مسابقه زیر نظر هیاتدوچرخه سواری‌فارس و با حضور همه شهرهای استان و نواحی یک و دو آموزش و پرورش شیراز انجام شد.

«شطرنج» را چگونه‌بازی کنیم؟

۱۲

ازچند شماره پیش مطلب آموزشی (شطرنج را چگونه بازی کنیم) را آغاز کرده‌ایم که برنامه تازه‌ای است برای علاقمندان شطرنج که با استفاده از کتاب جالب و کامل آموزشی «سامی رشوفسکی» شطرنج نویس عالم آمریکائی به آن دست زده‌ایم.

شطرنج ضمن علاقمندان فراوانی که دارد، ورزشی است با زیر و بمهای فراوان که از طریق علمی و صحیح بایستی با آن‌ها آشنائی پیدا کرد در حالیکه عدم وجود کتاب آموزشی صحیح به زبان فارسی و وجود مطالب ضد و نقیض بسیاری از علاقمندان این ورزش را به بیهوده اندیشیدن کشانده است.

بهر تقدیر با استفاده از کتاب قابل اتکائی که در اختیار داریم برنامه آموزشی صحیح شطرنج را آغاز کرده‌ایم که در شماره امروز قسمت نهم آن را به نظرتان می‌آوریم.

ضمن اینکه لازم به اشاره است که جمع آوری این مطالب میتواند مجموعه‌ای با ارزش برای علاقمندان ورزش اندیشمندان‌باشد

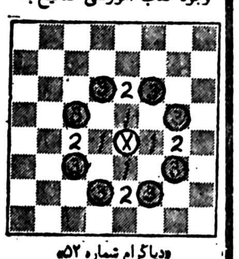

«دیاگرام شماره ۵۲»

برای اینکه حرکت اسب را راحت‌تر بیاموزید به این نکته توجه کنید، که حرکت اسب از مجموع سه حرکت ایجاد شده است در دیاگرام بالا مسیر حرکت اسب را بدقت دنبال نمائید.

«دیاگرام شماره ۵۳»

بنابراین متوجه شدید که اسب برای انجام یک حرکت کامل ابتدا دو خانه به طرف بالا یا پائین صفحه و یا سمت راست یا چپ صفحه انجام می‌دهد و سپس یک حرکت به سمت چپ یا راست صفحه و یا یک حرکت بطرف بالا یا پائین صفحه انجام می‌دهد.

توجه داشته باشید که این مجموعه حرکات شباهت زیادی به حرف لاتین ما دارد، به این معنی که اسب نمی‌تواند در یک مسیر مستقیم حرکت نماید.

در دیاگرام‌های بعدی با حرکت اسب بیشتر آشنا می‌شوید:

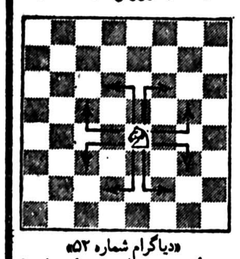

«دیاگرام شماره ۵۴»

اسب می‌تواند به یکی از ۸ خانه‌ای که با فلش مشخص شده است برود توجه داشته باشید که حرکت اسب درست در مسیر فلشها می‌باشد.

«دیاگرام شماره ۵۵»

در این حالت نیز اسب می‌تواند به یکی از ۶ خانه‌ای که با فلش مشخص شده است برود

«دیاگرام شماره ۵۶»

با تعقیب مسیر فلشها متوجه می‌شوید که در اینجا اسب چهار نوع حرکت دارد

«مأریوس ترسور» کاپیتن تیم‌ملی فرانسه از فوتبال دیارش وجام‌جهانی حرف میزند

برزیل، آلمان‌غربی، آرژانتین: شانسهای فتح «جام ۷۸»

آخرین بازی که‌فرانسه درجدال های نهائی جام جهانی ظاهرشد سال ۱۹٦٦ در لندن بود که فرانسه در کورس صید افتخار نیز حرفی برای گفتن پیدا نکرد و حتی به نیمه نهائی هم نرسید. و حالا ۱۲ سال از آن زمان گذشته است ، فرانسه باز هم به جام جهانی بازگشته و میخواهد خصوصیات‌و ارزش های‌ویژه‌اش تا مکان کاپیتنی تیم ملی فوتبال فرانسه نیز اوج گرفته که در زیر گفت و شنود با او را می خوانید .

● فرانسه بعد از ۱۲ سال ، یکبار دیگر به جام جهانی ، راه یافته است ، عکس العمل مردم فرانسه در برابر این درخشش پس از چنین دوران طولانی از دید شما چگونه است ؟

ـبدون هیچ تردیدی میتوانم بگویم هر فرانسوی از این‌مسئله سخت «هیجان‌زده» است ،آخرین بازی که تیم ما به جام جهانی رفت سال ۱۹٦٦ در لندن بود و برای اینکه یکبار دیگر در دیدار های اوج ظاهر شویم ، براستی انتظار طولانی کشیدیم‌که بهر تقدیر حالا موفق شده‌ایم و این برای مردم فرانسه هیجان‌و شادی بالاتر از حدو اندازه‌های انتظار دارد .

● در گیرو دار دیدار های مقدماتی ، آیا هیچگاه حادثه‌ای پیش آمد که فکر کنید به جام جهانی آرژانتین‌راه پیدا خواهید کرد؟

ـ بدینصورت ناامیدانه خیر ، ولی پس از اینکه در دوبلین به ایرلند باختیم فکر کردم کارمان برای رفتن به آرژانتین سخت دشوار است ، ما امید داشتیم در دوبلین نتیجه مساوی بدست آوریم ولی مغلوب شدیم و باین خاطر در بازی‌آخر حتما می ـ بایست بلغارستان را میبردیم که ۱ـ۳ هم به آنچه میخواستیم رسیدیم .

دشواری دیدارفرانسه

● سخت ترین‌بازی برای‌فرانسه در دیدار های مقدماتی راکدام مسابقه میدانید ؟

ـ دیدار با بلغارستان درصوفیا، البته مسابقه با ایرلند دردوبلین هم دشوار بود ، اما درصوفیا برای تساوی ۲ـ۲ زجر فوق ـ العاده‌ای کشیدیم .

● تابستان گذشته ، تیملی فرانسه سفری به آمریکای جنوبی داشت که مسابقه هائی نیز با برزیل و آرژانتین برگزار کرد ، ازدید شما این برنامه چه حاصلی دربر داشت؟

ـ بعقیده من سفر قابل‌بحث و موفقیت امیزی بود ، و ضمن اینکه دو مساوی از دیدار مقابل آرژانتین و برزیل نصیبمان شد، در عین حال مارا بیشتر باآبو هوا و شرایط تیمهای آمریکای جنوبی آشنا کرد .

تیمها در دیدار با آرژانتین به نتیجه صفر ـ صفر رسید ودر «ریودوژانیرو» در حالی بابرزیل ۲ـ۲ کردیم که تادقایقی بعد از شروع وقت‌دوم ۰ـ۲ مغلوب‌بودیم و من‌فکر میکنم که درخاك‌برزیل و با آن شرایط سرسام آورکمتر تیمی باشد که بتواند این چنین ۲ گل به‌برزیل بزند و بازی باختمرا بمساوی تبدیل سازد!

فکرمی‌کنید در آرژانتین کدام بازیکنان فرانسه ، برای‌تماشاگران جلب نظر کننده خواهند شد و میتوانند در شمار ستارگان‌بازی ها درآیند ؟

ـ«میشل پلاتینی» توپچی‌پرتوان خط میانی تیمما ، بی‌تردید از ستارگان فرانسه در آرژانتین خواهد بود و مهره های دیگری مثل : روچتیو ،باتنای،لاکومبو سیکس هم‌این شایستگی رادارند تادر شمار بهترین ها باشند .

● برای «قهرمان شدن»دربازی های آرژانتین کدام تیمها راپر‌شانس تر میدانید ؟

ـ برزیل ، آلمان غربی و میزبان پیکار هاآرژانتین ، که پیروزی درجدال با اینان فوق‌العاده‌مشوار است . واز سوی دیگر اینرا هم باید بگویم دو دیداری که درخاك برزیل و آرژانتین با ایندو کشور داشتیم ، برای ما سخت ارزشمند و قابل بررسی می‌باشد که بما نشان دادیم جام جهانی آرژانتین باچه قدرت هائی روبرو هستیم .

● صحبت های زیادی از این مسئله هست که «آرژانتین»مشوار هائی در داخل خود بدلیل‌درگیری های سیاسی دارد ، آیا این‌حالت برای شما نگران کننده نیست که طول بازی ها گرفتاریهائی پیش آید ؟

ـ این مسئله اصلا برای‌ماجای نگرانی ندارد که درباره‌اش فکر کنیم، در تابستان گذشته که در آرژانتین بودیم «پاس» همه‌جا در کنارمان بود و هیچ اشکالی پیش نیامد .

● بازی کردن در آمریکای جنوبی ،از دید شما بعنوان یک بازیکن اروپائی ، تاچه حدبرای تیمهای اروپائی دشوار است ؟

ـ نتایجی که تیمهای اروپائی در سفرهای اخیرشان درآمریکای جنوبی بدست آوردند ، این واقعیت را نشان میدهد که حالا دیگر برای تیمهای اروپائی ،بازی کردن در آمریکای جنوبی به دشواری دوران گذشته نیست و درعین حال معتقدم تیمی مثل‌آلمان غربی میتواند در جام جهانی آرژانتین‌یکی ازموفق ترین‌اروپائی ها باشد .

تحول فوتبال فرانسه

★ «فرانسه» بدنبال یک دوران نسبتا طولانی رکود ،ناگهان اوج گرفت ، «راز» این تحول چیست؟!

ـفرانسه برای گام گذاردن درراه بازگشت بگذشته پر ـ فروغش ، همه چیز رادوباره با «استفان‌کواکسن» آغاز کرد ، این مربی «فوتبال ملی» فرانسه را حرفه‌ای تیز ساخت و راه را هموار کرد و هنگامیکه «میشل‌ـ هیدالگو» مربی تیم‌ملی‌شد ،حرکت واقعی هم‌آغاز گرفت

«هیدالگو» شرایطی بوجود آورد که میل به اوج گرفتن و درخشش در فوتبالیست های ملی فرانسه زنده شد و میل و اشتیاق به‌تلاش ، درسایه روابط ایده‌آل و صمیمانه مربی‌وبازیکن بوجود آمد و همینها تیم ملی فرانسه را بالاکشاند، و اینها هم بدنبیست اشاره کنم که‌طول دوران مربیگری «هیدالگو» تیم ملی فقط یک بار شکست خورده است .

پادگان «نوده» قهرمان کشتی ژاندارمریهای کشور

گنبدکاوس:بیست‌ویکمین دوره مسابقه‌های کشتی‌ازاد قهرمانی‌ژاندارمری‌های‌کشور با حضور اکبری فرماندار گنبدکاوس،سرهنگ‌پورشهاب فرمانده‌پادگان اموزشی‌نوده فرمانده پادگان اموزشی نوده، دبیر شورای ورزشی گنبدکاوس وگروهی نماشدر در تالار ورزشی آلاشت گنبدکاوس برگزار شد.

دراین دوره کشتی‌گیران شهرهای ساری ، زاهدان، خراسان، پادگان اموزشی نوده،زابل،جلدیان،اصفهان، کرمان، ناحیه یک مرکز، کردستانو خوزستان‌حضور داشتند و نفرات اول هر وزن باینشرح اعلام شدند.

۴۸ کیلو سادات‌زاده، ۵۲ کیلو دباغی، ۵۷کیلو یعقوب زاده، ٦۲کیلو حسینی، ٦۸ کیلو حسین وخدائی از کردستان، ۸۲ کیلو عبدالله سیما، ۹۰کیلو حسین زاده، ۱۰۰کیلو محمد مشایخی و +۱۰۰ کیلو کرد رستمی‌از نوده.

پادگان اموزشی نوده‌با ٤۰امتیازدر صدر قرارگرفت، زابل۲۲ امتیازآورد مازندران با ۲۰ امتیاز سوم شد.

نیازمندیهای اطلاعات

تلفنهای: ۳۱۲۴۱۳-۳۱۱۲۲۷

نیازمندیهای اطلاعات تلفنی آگهی میپذیرد

مبل و دکوراسیون

تالار جنرال مبل
عرضه کننده و زیباترین مبلمان استیل و مدرن ایتالیائی و ایرانی انتهای وزراء نبش خیابان ۲۷
تلفن ۶۲۵۸۴۵

فروش دست اول

شیکترین لباس عروس کلاه وگل لباس شب ۲۲۲۵۱۳ و ۶۴۱۰۳۵
ا ـ ۱۹۶۵

ماشین تحریر برقی (۱۲ تا ۲) ۸۲۰۸۴۳
۱ـ۱۰ آ ـ ۱۹۳۰

انواع پوشاک خارجی زنانه ومقداری مردانه نو و دست دوم و اجناس دیگر بمدت سه روزاز ۹ صبح ببعد به فروش میرسد آدرس خیابان پهلوی بالاتر از سینما امپایر کوچه سمنان پلاک ۳۵ تلفن ۸۹۶۷۱۸

لباس خارجی زنانه سایز ۳۶ تا ۴۰ تلفن ۲۶۲۹۵۰
آ ـ ۱۰۱۱

انواع لباسهای خارجی زنانه نو سلطنت آباد جنوبی نگارستان دوم کوچه ژاله دست چپ ساختمان اول
آ ـ ۱۰۰۹

فرش ۴۶ رج رنگ کرم ۱۲ متری بابهترین بافت کاشان ۸۵۷۳۸۳
آ ـ ۹۹۵

بعلت مسافرت مبل نو اروپائی و ۲ قطعه فرش با طرح چینی بفروش میرسد تلفن ۲۲۳۶۰۰ صبح ها از ساعت ۷٫۳۰ الی ۹ بعد ازظهر ها از ساعت ۱۷ تا ۱۹
ا ـ ۱۵۰۸

لباسهای نو و دست دوم به فروش میرسد تلفن ۶۲۹۵۱۷ـ ۶۳۲۶۴۶
آ ـ ۲۰۱۱

مقداری لباس نو زنانه ولباس عروس بفروش می رسد تلفن ۸۵۹۸۲۲

تعدادی از خانمهای آلمانی لباسهای مردانه، زنانه وبچگانه دست دوم خود را بمعرض فروش میگذارند یکشنبه ۱۰ اردیبهشت از ساعت ۹ تا ۱۷ خیابان کریمخان زند خیابان ابان شمالی ـ کوچه روشن نو شماره ۲۵ـ طبقه دوم
آ ـ ۱۳۰۵

بعلت مسافرت فوری مبلمان و همه‌گونه اثاثیه منزل فرش و پاراون میزو صندوق وظروف چینی کارچین و کنسول عتیقه فروشی ۹۸۱۴۱۲
۱ـ۲ آ ـ ۱۹۵۸

پالپ تقدیم می کند
لوستر
کلاسیک و مدرن اپالین کریستال برنز طرح اسپانیولی
آشپزخانه
پیش‌ساخته ایتالیائی کابینت چوبی بالاوپائین مترطول ۳۸۰۰۰ ریال کابینت فورمیکائی بالاو پائین متر طول ۲۸۰۰۰ ریال
گچ بری
پیش‌ساخته طرح های مختلف ایتالیائی با نازلترین قیمت جهت تزئین داخل ساختمان ۸۵۱۷۴۷ و ۸۵۴۱۹۶ عباس‌آباد خیابان میترا کوچه نکیسا پلاک ۹

خرید اثاثیه

گالری فرش
شایان ۶۶۱۰۶۹ و ۶۶۶۲۳۰ خریدار قالی و قالیچه کهنه ونوکاخ ۷۹

فرش امید
بهترین خریدار فرش کهنه و نو
۳۴۵۶۵۵ ـ۳۳۷۷۰۲

فرش ایران نوین
فرشهای بقیمت رسیده شما رابرای صادرات گرانتر از همه می‌خرد ۶۵۳۱۹۵

صادراتی
فرشهای نو کهنه اعلا شما را خریداریم ۷۶۳۴۰۲

عامری خریدار وفروشنده عادل فرش ۷۶۷۰۵۰

خرید و فروش قالی ۷۵۸۱۴۸

فروش اتومبیل

پیکان
فروش پیکان دولوکس ۵۳ صبح ها ۶۶۳۵۴۴
۱ـ۲ آ ـ ۱۸۱۹

پیکان جوانان مدل ۵۳ با رادیو پخش رنگ سفید ۶۵۴۸۹۵ از ۹ صبح الی ۴ بعداز ظهر

یکدستگاه اتومبیل پیکان استیشن مدل ۵۴ نقدا بفروش میرسد لطفا با تلفن ۷۶۷۸۲۴ تماس حاصل فرمائید
آ ـ ۱۹۹۴

پیکان یا تویوتا تمیز از دم قسط ماهی ۲۵۰۰ تومان خریداریم ۵۶۴۷۲۵
آ ـ ۹۸۶

به علت مسافرت یکدستگاه اتومبیل پیکان دولوکس مدل ۵۶ فروشی ۲۷۴۹۹۱ از ۴ الی ۹ بعد ازظهر
آ ـ ۹۹۲

پیکان دولوکس ۴۹ به فروش میرسد ۲۳۱۹۷۲
آ ـ ۹۹۱

پیکان دولوکس ۵۲ با استریو بسیار تمیز فروشی تلفن ۹۲۱۳۲۳ و ۸۳۴۲۱۷
آ ـ ۹۹۰

پیکان ۵۴ گلبهی در وضعیت عالی شرکت آ.آ.اف تلفن ۲۲۴۹۱۶
آ ـ ۹۹۲

پیکان مدل اواخر ۴۹ باپرداخت بیمه و مالیات با تضمین یکساله موتور گیربکس دیفرنسیال مکانیک ایران ناسیونال قیمت مقطوع ۲۱ هزار تومان تلفن ۳۳۰۱۴۷
آ ـ ۹۸۹

پیکان دولوکس ۵۴ رنگ بژ با رادیو پخش بفروش میرسد مقطوع ۳۷ هزار تومان ۳۱۱۰۶۳ـ۵ آقای شریفی
آ ـ ۹۸۸

پیکان دولوکس مدل ۳۷ صفر کیلومتر تلفن ۲۳۶۹۱۸
آ ـ ۹۸۳

پیکان دولوکس اتوماتیک ۵۵ شیشه‌رنگی بسیارتمیز ۷۶۵۰۶۵
آ ـ ۱۹۴۰

پیکان ۵۳ سفید رنگ کارکرد ۴۲۰۰۰ کیلو متر باقیمت مناسب ۲۳۹۳۵۴

هیلمن
هیلمن ۷۵ رنگ بژ قیمت مقطوع ۲۲ هزار تومان با بیمه بدنه و شخص ثالث تلفن ۹ـ۸۳۶۰۳۱
آ ـ ۱۹۵۵

اکازیون واقعی
هیلمن سفید بسیار تمیز دست اول با یخ شکن اضافی مربوط به خانم خانه‌دار مقطوع ۲۷۵۰۰ ۸۴۵۸۱۰
آ ـ ۱۹۱۸

یکدستگاه اتومبیل هیلمن تمیز مدل ۷۵ـ۲۸۰۰۰ تومان ۹۲۸۴۸۲
آ ـ ۱۸۰۱

ژیان
ژیان مدل ۵۵ سفید رنگ کاملا مرتب ۱۸ هزار تومان فروشی تلفن از ۵ بعد ازظهر به بعد ۵۵۳۱۸۳ (قنبرنیا)

سیتروئن مدل D.S.21 سرمه‌ای رنگ مدل ۷۱ کارکرد ۶۵۰۰۰ کیلومتر دست اول بفروش میرسد تلفن ۲۲۲۳۰۹

ژیان پیکاب مدل ۴۵ بدون واسطه فروشی ۶۴۷۷۰۵
آ ـ ۱۱۴۹

ژیان سواری صفر کیلو متر فروشی تلفن ۳۲۷۸۹۸
آ ـ ۱۱۴۸

ژیان ۵۴ با صندلی های جوانان قیمت ۱۶ هزار تومان ۹۲۱۰۷۷
آ ـ ۱۸۱۰

سیتروئن جی اس ۷۲ به فروش یا معاوضه با پیکان جوانان تلفن ۵۵۳۱۶۲

ژیان مدل ۵۳ بسیار تمیز فروشی تلفن ۸۲۰۳۷۱ از ۶ بعد ازظهر ببعد
آ ـ ۱۱۳۶

شورولت
شورولت ایمپالا با کولر فابریک کارکرد ۵۶۰۰۰ کیلو متر فوق‌العاده تمیز به‌علت مسافرت به فروش میرسد ۷۶۷۴۶۵ ـ ۷۶۷۴۶۶
آ ـ ۱۵۲۹

بلیزرفول ۷۸ گمرک شده صفر متر نقد و اقساط ۷۹۲۷۲۹
آ ـ ۱۶۳۶۳

شورولت نواسی ۳ تلفن ۸۱۷۲۲۶۶ از ۸ تا ۱۲ وبعد ازظهرها ۶ تا ۸ ـ ۹۶۵۷۹۲

بی‌ام‌و
بی‌ام‌و ۲۰۰۲ مدل ۷۳ مقطوع ۵۵ هزار تومان ۲۲۷۱۶۷

بی‌ام‌و ۲۰۰۲ مدل ۷۴ تلفن ۷۵۷۰۷۱ و ۷۵۷۰۸۱ ساعت ۸ الی ۱۷ عامری

بنز
بنز ۲۳۰ مدل ۷۲ رنگ سرمه‌ای فرمان هیدرولیک فروشی ۶۲۰۹۹۴
ا ـ ۱۱۴۷

بنز ۲۲۰ مدل ۷۳ کیلو متر ۲۸۰۰۰ قیمت ۱۴۵۰۰۰۰ ریال ۸۲۷۴۷۲
آ ـ ۱۸۰۲

مرسدس بنز ۲۲۰ مدل ۷۲ سفید سقف کشوئی با رادیو پخش ۱۰۵ هزار تومان ۳۱۳۲۴۳

بنز ۲۳۰ اس مدل ۶۶ رنگ آلبالوئی بسیار تمیز با وسایل اضافی مقطوع ۲۸ هزارتومان تلفن ۲۷۵۷۸۶
آ ـ ۸۵۶

فیات
فیات ۱۲۵ پی مدل ۷۶ بارادیو پخش استریو قیمت ۳۶ هزار تومان تلفن ۶۶۹۵۰۴
آ ـ ۱۹۶۲

فیات ۱۲۴ (اس) مدل ۷۰ با رادیو بلاپونک در وضعیت خوب به علت مسافرت بفروش میرسد تلفن ۷۹۸۴۱۴

فیات ۱۲۵ آخر ۷۶ کارکرد ۱۵ هزار بدون تصادف قیمت مقطوع ۳۴ هزارتومان ۷۵۸۶۷۱
ا ـ ۹۸۵

فولکس
فولکس های استیشن کمپینگ وانت یکتابین ودوکابین ۷۹۰۵۰۸

فولکس مدل ۶۱ با رادیو پخش فروشی تلفن ۹۳۶۴۵۴
آ ـ ۱۹۹۹

فولکس مدل ۶۴ رنگ فیروزه‌ای بسیار تمیز قیمت ۱۸۵۰۰ تومان ۹۴۳۸۶۸
ا ـ ۱۸۱۱

فولکس مدل ۶۷ تمیز تلفن ۳۳۳۹۰۸
آ ـ ۱۱۲۳

فولکس استیشن دور شیشه مدل ۷۰ فروشی ۷۳۹۳۰۶
آ ـ ۱۱۲۴

فولکس استیشن دور شیشه مدل ۷۴ فروشی تلفن ۷۳۹۳۰۶
ا ـ ۱۱۲۵

آاودی
آودی ۱۰۰ ال کارکرد ۱۵ هزار کیلومتر ۷۸ متالیک انگوری بسیار تمیز از ساعت ۱۸ ببعد تلفن ۲۶۳۶۲۰

پژو
پژو تحویل در تهران ـ پاریس ژنو صفر کیلو متر تلفن ۳۹۳۵۴۶ و ۳۱۰۵۹۲

پژو ۵۰۴ مدل ۷۳ فروشی ۹۶۵۰۰۰

پژو ۵۰۴ مدل ۷۱ فروشی ۹۶۵۰۰۰
آ ـ ۱۸۱۳

پژو ۷۸ انگوری صفر کیلومتر بدون گمرک و نمره ۷۳۳۶۴۹ بعد ازظهر ها
ا ـ ۱۹۱۶

پژو ۵۰۴ جی ال ۷۳ آبی متالیک رادیو سقف کشوئی گرمکن ـ شیشه عقب ۲ حلقه لاستیک یخ‌شکن خارجی و رینگ ۵۷ هزار تومان ۸۲۶۹۶۴
آ ـ ۱۰۰۸

یکدستگاه پژو ۳۰۴ مدل ۷۲ تمیز بفروش میرسد ۷۶۸۲۴۴
آ ـ ۹۸۴

تویوتا
اتومبیل کرونا مدل ۷۶ رنگ قرمز آماده فروش تلفن ۷۳۷۴۵۱ طبقه دوم از ساعت ۲ الی ۹ بعد ازظهر
آ ـ ۱۹۹۳

تویوتا کرونا ۲۰۰۰ آخر ۷۵ بسیار تمیز ۵۸ هزار تومان تلفن ۳۶۳۳۰۱
آ ـ ۲۰۰۶

تویوتا کرونا آخر ۷۷ شماره موقت سفید بعد از ساعت ۵ر۵ تلفن ۸۳۱۱۹۲

آریا
آریا مدل ۴۷ بدون تصادف قیمت ۲۵ هزار تومان تلفن ۳۵۴۷۵۹ محسن ۴ بعدازظهر ببعد

آریا مدل ۵۱ وضعیت عالی فروشی ۳۶۷۸۱۶

الدوزمبیل
الدوزمبیل کاپلاس مدل ۷۶ در سطح اعلی ازساعت ۹ صبح الی ۵ بعد ازظهر ۶۴۵۹۱۷

مینی ماینر
مینی ماینر ۶۵ بسیار تمیز موتور سالم رنگ قرمز تلفن ۶۶۸۹۹۵
آ ـ ۲۰۰۵

مینی ماینر ۷۲ بسیار تمیز بارادیو پخش ورینگ اسپرت بدون واسطه فروشی ۶۶۰۱۶۵
آ ـ ۲۰۰۱

مینی ماینر ۱۰۰۰ مدل ۶۸ فروشی از ۴ ببعد تلفن ۹۳۱۷۷۴
ا ـ ۱۸۰۳

مینی ماینر ۷۴ رنگ نارنجی ۷۵۸۰۰۰
آ ـ ۱۰۲

نیسان
نیسان هومر مدل ۷۷ نمره کرایه مخصوص مبلمان فوری فروشی ۸۵۷۳۸۳
آ ـ ۹۸۱

داتسون
داتسون سواری ۱۸۰ بی مدل ۱۹۷۷ رنگ سرمه‌ای متالیک با ارکاندیشن فابریک بسیار تمیز به فروش میرسد تلفن ۳۵۵۱۴۶
ا ـ ۲۰۰۳

جیپ
جیپ شهباز کالسکه‌ای مدل ۶۹ تمیز فروشی تلفن ۶۳۷۹۱۱
ا ـ ۱۸۴۳

لندرو ۴ سیلندر ۷ نفر مدل ۵۱ تمیز ۱۲۶۹۰۵

جیپ کالسکه‌ای مدل ۶۱ فروشی یا معاوضه تلفن ۶۴۴۸۹۹ شبها از ۵ر۹ به بعد ۷۵۵۶۶۱

رنجرور مدل ۷۸ شیشه رنگی کار کرد ۷۰۰۰ رنگ طلائی فرمان هیدرولیک نمره شده ۸۲۷۶۶۳
آ ـ ۱۸۰۶

موتورسیکلت
موتور ۶۵۰ مدل ۷۶ به فروش میرسد تلفن ۹۳۱۵۶۹
آ ـ ۱۸۰۹

فروشگاههای اتومبیل

انواع اتومبیل با وام بانکی ۷۹۰۲۸۸

پیکان نقد و اقساط با وام بانکی تلفن ۶۴۱۹۵۶

انواع پیکان و رنو با وام بانکی ۳۰ ماهه تلفن ۷۵۰۴۵۱ و ۷۵۱۸۳۰

تویوتا سواری وانت با وام بانکی ۷۵۱۸۳۰

پیکان
تویوتا رنو
با وام بانکی تحویل فوری ۸۲۳۴۰۴ و ۷۶۵۰۳۲

پیکان، ژیان، رنو نقد و اقساط سی ماهه تلفن ۶۵۱۹۲۰
آ ـ ۱۸۱۲

تویوتا
کارینا ـ کرونا ـ وانت تحویل فوری نقد و اقساط ۳۱۴۵۷۱ ـ ۳۰۲۸۱۸

تویوتا
کارینا، کرونا و وانت با وام بانکی ۷۵۹۴۷۰
آ ـ ۱۱۱۹

تویوتا
باوام بانکی ۳۰ ماهه بقیمت کمپانی تلفن ۶۶۵۷۵۶ ۶۶۱۳۴۰

تویوتا ـ فولکس
جیپ وچروکی چیف نقد اقساط
نمایشگاه اتومبیل هرادی تلفن ۷۵۰۸۶۶ ۷۶۴۲۴۴

مینی بوس او ـ ام
انواع مینی بوس او ـ ام و کمپرسی ۲ تن او ـ ام آماده تحویل ۳۹۳۲۰۳ و ۳۱۶۲۸۱

ولوو
انواع کامیون های ولوو آماده تحویل تلفن ۳۱۶۲۸۱ و ۳۹۳۲۰۳

دوج گالانت
دوج لانسر
نقد و اقساط بابهره بانکی نمایشگاه اتومبیل پرویز کوروش کبیر نبش شهناز ۵ تلفن ۷۵۳۹۵۸ ـ ۷۵۵۰۸۴

داتسون
انواع اتومبیل های دیگرخرید وفروش معاوضه نقد و اقساط مشمول تخفیف شهناز چهار راه صفا ۷۶۷۰۶۹ و ۷۶۴۴۸۲

کامیونهای کمپرسی جمس آمریکائی ۶ چرخ آماده تحویل ۳۱۶۲۸۱ و ۳۹۳۲۰۳

جیپ نیسان پاترول دو دیفرانسیال شاسی بلند و شاسی کوتاه با وام بانکی ۳۰ ماهه آماده تحویل ۷۵۱۸۳۰

نمایشگاه اتومبیل ماشین سرا
نماینده رسمی اتومبیلهای
سوبارو مسقف
تحویل فوری ۲۶ تلفن ۶۳۱۰۲۵

نمایندگی اتوموبیل وانت سواری
مزدا
درآمل عبداله کچپی خیابان رضا شاه کبیر تلفن ۳۹۳۹

اتومبیل هوشنگ
نماینده رسمی اتومبیلهای
دای هاتسو
سواری ـ جیپ
وانت نقد و اقساط با تضمین لوازم یدکی ۲۲۹۱۹۸ ـ ۲۲۷۷۵۹

مرکز خرید و فروش
اتوبوس مینی بوس
نشانی سیمتری سه‌راه مختاری تلفن های
۵۲۷۹۰۰
۵۳۶۳۰۱
۵۲۳۱۲۵
۵۳۹۳۲۰
گلپایگانی

خرید اتومبیل

اتومبیل شما را فورا خریداریم ۷۹۰۲۸۸

هیلمن ۷۵ سفید یا لیموئی کم کارکرده تمیز ۱۵ هزار تومان پیش‌بقیه با قساط ۲۵۰۰ تومان خریداریم ۹ الی ۶ بعد ازظهر ۸۲۵۲۹۹ ـ ۶ الی ۱۱ شب ۶۴۳۴۴۳

برای اتومبیل شما

اطاق سازی لاله
سازنده انواع اطاقهای کامیون فلزی چوبی و کفی نشانی جاده ساوه کیلو متر ۱۷ جنب ایران سرعت پیمانکاری شرفی

کرایه اتومبیل

تراول تاکسی
عباس‌آباد
بااتومبیلهای تشریفاتی باراننده وبی‌راننده شبانه روز درخدمت شماست: تلفن های ۸۵۴۴۳۱ ـ ۸۵۴۴۲۹ ۸۴۸۴۵۱ ـ ۸۵۷۸۷۱

چاپار تاکسی
مرکز کرایه اتومبیل بدون راننده سواری ولندرور تلفن ۹۸۲۱۶۸ ـ ۹۷۸۱۶۸

اتومبیل اجاره‌ای
موسسه خدماتی هلگا ۱۰ دستگاه اتومبیل شورلت ایران بدون راننده و ۱۰ دستگاه بنز باری ۸۰۸ باراننده جهت اجاره بشرکت ها عرضه میکند تلفن ۲۳۹۹۸۳ از ۵ تا ۸ بعد ازظهر

تکنوترافیک تاکسی
سرویس شبانه‌روزی ۲۳۲۰۴۷ ـ ۲۳۵۷۸۰

یل تاکسی
سرویس
شبانه روزی آریا شهر ۹۷۱۳۹۲

میهن توریست تاکسی
شبانه‌روزی امیرآباد ۶۳۴۵۱۸ ۶۳۴۷۱۹

زیبا تاکسی سرویس ۲۴ ساعته تلفن ۹۴۰۲۱۶

تعدادی راننده خاورمورد نیاز است تلفن ۹۲۰۱۱۱

امریکن تاکسی سرویس
شبانه‌روزی ۲۳۸۹۴۰ و ۲۳۷۸۲۹

شوش بار
حمل بار و اثاثیه منزل با بسته بندی در شهر و شهرستان
۳۶۱۱۱۱
۳۶۱۱۱۲
۳۶۱۱۱۳
۳۶۱۱۱۴
بیمه از مبداء تا مقصد

سلسبیل بار
حمل و نقل بار و اثاثیه و بارکش شهر و شهرستان تلفن ۹۵۶۱۱۲ و ۹۵۶۱۱۱

جرثقیل کرایه

جرثقیل بلوار
۳۴۶۱۱۱ ـ ۳۴۲۵۶۳

جرثقیل سورا
۸۴۳۴۹۵

جرثقیل آذر
۷۹۶۵۲۵
۷۹۵۷۶۳

ماشین آلات

لودر کاترپیلار ۹۶۶ بفروش می رسد ۹۷۳۵۵۶

آنتن تلویزیون

آنتن، تلویزیون رنگی با کلیه لوازم با نصب فوری برای هر نوع تلویزیون
تلفن ۳۵۵۵۱۵ و ۳۵۱۱۷۷

تعمیر تلویزیون

تعمیرگاه مجازشاو بلو رنس و گروندیک ویژه رنگی و سیاه و سفید، نصب آنتن رنگی ۸۲۴۴۳۳

تزئینات و دکوراسیون

نقاشی پرده کرکره کاغذ موکت تلفن ۶۶۸۹۵۰

شرکت ۳۱۷
نقاشی ساختمان موکت کاغذ دیواری تلفن ۳۱۷۴۱۵

شرکت رادیکو
کاغذ دیواری، موکت، کفپوش پرده کرکره و نقاشی ساختمان ۳۷۴۳۳۱

گروه فنی و تزئینات رز
۹۳۶۷۹۳
سیمکشی ساختمان پذیرفته می شود

نقاشی ساختمان
کاغذ دیواری موکت خیلی فوری ۷۳۸۵۵۳
۱ـ۱۰ آ ـ ۱۷۱۷

نقاشی ساختمان
موکت و کاغذ دیواری خیلی فوری ۸۵۷۵۴۹

شرکت ساختمانی دژدکور
نقاشی موکت کاغذ دیواری کفپوش پرده پارکت و کارهای بنائی رابایک تلفن انجام می دهد
۸۵۲۹۴۸

ایران کامو
کاغذدیواری، موکت، کفپوش پرده کرکره نصب فوری ۸۹۷۳۳۸

موکت نمدی بلژیکی با نصب متری ۲۲ تومان تلفن ۷۹۷۴۹۰

برای ساختمان شما

داربست فلزی ایرانشهر
۸۲۶۳۴۸

فروش و نصب داربست ۸۵۶۲۵۴

نقاشی ساختمان مدرن فوری تلفن ۷۳۲۱۵۹

نقاشی مدرن ساختمان ۸۴۸۰۹۹

قیرو گونی واسفالت باتضمین ۷۳۸۴۵۵ـ۷۳۰۱۰۸

آسفالت، نقاشی، پارکت مقاطعه کاری مرغوب ۸۹۵۷۳۲

تعمیر و رفع کم شدن
آب استخر
با تضمین: گروه فنی بام تکس تلفن ۸۵۴۸۲۵

داربست پلیت
نصب فوری داربست فلزی ۷۳۶۰۱۹

تعمیرات ساختمانی کلی و جزئی ۹۳۴۲۸۳

داربست فلزی نصب فوری
کرایه و فروشی
تلفن: ۳۵۷۶۱۸ نور هاشمی

انجام اسکلت فلزی ۲۳۷۸۲۸

رول پلاک سنگ
۶۴۶۱۳۶

پرسپولیس داربست فلزی ۵۳۴۳۹۹

تولید و نصب سنگهای ساختمان و تعمیر ساختمان دراسرع وقت ۹۵۸۴۶۹

آسفالت و نقاشی فوری تلفن ۹۳۴۲۸۳

سمپاشی شهریور
تلفن ۷۳۸۲۲۲

نوسازی آسفالت و تعمیرات ساختمان خیلی فوری ۸۵۷۵۴۹

آسفالت کاری
۷۶۹۵۲۶

چکه سقف
ایزولاسیون پشت بام بدون کندن عایق قبلی باتضمین شرکت ایزومر ۷۵۰۶۳۴

شستشوی مبل و فرش

قالیشوئی شربت اوغلی شستشو بااصول مذهبی ۹۲۶۱۸۹ ـ ۶۲۶۱۴۶

بدون ادعا
ناتالی اکسپرس خشکشوئی موکت مبل فرش پرده و نظافت کلی ساختمان ۸۳۳۲۳۲ و ۸۳۷۹۰۳

کلین سرویس پاکزا
خشکشوئی فرش مبل موکت وکلیه کفپوش ها با آخرین تکنیک تمیزتر وارزانتر تلفن ۸۵۳۹۹۵

سمپاشی بهاره ۸۴۲۱۷۰
پروانه سمپاشی ۱۴

رفوگری فرش نعمت ۳۱۰۳۷۵

خشکشوئی موکت
مبل ـ شبانه روزی ۷۸۱۷۱۳

کارخانه قالیشوئی زمرد ۹۲۱۷۷۴

قالیشوئی بیوک
بسرپرستی داریوش
رفوگری و رنگ برداری پذیرفته می شود تلفن ۵۵۱۳۶۰ و ۹۷۷۱۱۸

سرویس شهریور
بزرگترین خشکشوئی مبلمان موکت، فرش، پرده و تعمیر کرکره شبانه‌روزی ۷۳۸۲۲۲

قالی شوئی وطن
۵۵۱۶۷۰

تعویض رویه مبل ۶۶۰۰۲۸ و ۶۶۲۸۹۷

قالیشوئی برف ۵۹۱۱۶۳ و ۵۹۳۳۰۷

بهمن سرویس

بزرگترین خشکشوئی مبلمان فرش موکت پرده وتعمیر پرده کرکره
۸۵۶۵۱۰

ایران کلینز
خشکشوئی موکت، مبل کفشوئی مکالئوم موزائیک واکس زنی تزئینات و نظافت کلی ساختمان ۸۴۳۷۴۹

شرکت پاک راه
شستشوی موکت مبلمان و نظافت کلی ساختمان
تلفن ۷۹۳۵۳۳

تعمیر و سرویس شوفاژ

نصب و نگهداری فوری شوفاژ، تهویه، برق، ۸۹۴۱۵۱ و ۸۹۱۷۴۸

نصب سرویس شوفاژ شمیرانات
۲۶۲۶۹۸

نصب شوفاژ و تهویه مطبوع و آب رسانی شرکت مکرول ۸۲۲۷۸۸

شرکت شوفاتل
مجری و مشاور پروژه های تاسیساتی تهیه و نصب تهویه مطبوع حرارت مرکزی برق گاز ۸۴۹۴۲۷

سرویس و نگهداری شوفاژ و لوله‌کشی ۹۵۵۵۹۲

شوفاژ
باقساط ۱۲ ماهه
شرکت سپارش
تلفن ۶۳۷۴۷۴

نصب و لوله‌کشی شوفاژ تهویه ـ آبرسانی ـ گاز شرکت تاوسا ۷۹۴۶۹۴

شرکت تاسیساتی
بی بی یان
با ۲۰ سال تجربه تهیه و نصب موتورخانه (شوفاژ) درمدت ۲۰ روز تعمیر شوفاژ و تهویه مطبوع (چیلر) شبانه‌روزی
تلفن ۷۹۷۱۲۹

تعمیر و سرویس کولر

سرویس کولر و شوفاژ در اسرع وقت ۶۶۳۷۶۲

نصب سرویس کولر شمیرانات
۲۶۲۶۹۸

سرویس و تعمیر هرنوع کولر فوری
۸۹۹۹۵۸

سرویس و نصب کولر
تلفن ۷۶۱۶۰۱
جاده قدیم شمیران

سرویس کولر وآبگرمکن
۷۶۶۷۳۳

نصب و سرویس کولر ۸۵۳۹۵۹

نصب و سرویس کولر و آبگرمکن تلفن ۹۵۵۵۹۲

نصب و تعمیر کولر و شوفاژ تلفن ۷۶۱۴۴۹

تعمیر یخچال

تعمیر یخچال فریزر
سیدحسین ۲۴۲۴۳۸

تعمیر انواع سردخانه یخسازی و یخچال های مغازه تلفن های ۷۳۹۲۸۵ و ۷۳۰۰۶۷

شرکت رستیک
نصب سردخانه و نگهداری و تعمیر کلیه دستگاه های سرد کننده تلفن ۸۴۹۷۱۲

تعمیر بخاری آبگرمکن

سرویس بخاری و آبگرمکن ۶۴۷۷۹۹

نصب و سرویس آبگرمکن فوری تلفن ۸۹۹۴۶۲

سرویس فوری آبگرمکن ۷۵۵۶۱۴

لوله کشی گاز

لوله کشی گاز با تائید ۹۲۹۸۲۸

لوله کشی گاز
شوفاژ تائید شرکت ملی گاز شرکت رفیکان ۲۲۹۸۵۶
۱ـ۱۰ آ ـ ۲۰۰۲

لوله کشی گاز
باتائید شرکت ملی گاز ایران شرکت پدیک ۸۳۵۸۵۶

لوله بازکنی

تشخیص ترکیدگی لوله توسط دستگاه الکترونیک وترمیم آن و لوله بازکنی
۸۴۴۳۶۶

لوله بازکنی فوری
تلفن ۷۶۱۶۰۱
جاده قدیم شمیران

لوله بازکنی فوری سعدی تلفن ۳۵۵۴۷۳

تشخیص ترکیدگی لوله با دستگاه الکترونیکی لوله بازکنی و بنائی
تلفن ۹۵۵۵۹۲

لوله بازکنی تشخیص شمیرانات
۲۶۲۶۹۸

تشخیص ترکیدگی لوله با دستگاه الکترونیک و ترمیم
۹۳۲۸۷۰

لوله بازکنی شبانه‌روزی فوری ۶۳۶۳۷۹

لوله بازکنی و تشخیص ترکیدگی شمیران ۲۶۳۵۴۶

تشخیص ترکیدگی
لوله بادستگاه الکترونیکی و لوله بازکنی و لوله‌کشی و ترمیم ۶۵۹۰۴۷ و ۹۲۰۱۷۵

نشت یابی رامتین
تشخیص ترکیدگی با دستگاه الکترونیک و ترمیم بلافاصله ۶۳۷۱۲۶

لوله بازکنی فوری ۳۴۴۶۲۷ و ۳۴۴۵۹۱ و ۳۳۵۱۹۰

ترکیدگی
تشخیص و ترمیم، لوله بازکنی تلفن ۹۳۶۷۹۳

لوله بازکنی و ترکیدگی لوله ۸۲۷۴۰۸

لوله بازکنی فوری ۸۵۳۹۵۹

لوله بازکنی و ترکیدگی لوله
تلفن ۸۵۳۸۹۴
۱ـ۲۰ آ ـ ۱۹۵۰

تخلیه چاه و لوله بازکنی
۷۶۶۷۳۳

سالن پذیرائی دانش
عقد عروسی و میهمانی های خانوادگی هاشمی ـ میدان سپاه
دانش تلفن ۹۵۱۶۰۳

تالار پذیرائی مولائی
محل برگزاری جشن های عروسی تولد و میهمانی های شما آدرس میرداماد ـ میدان محسنی تلفن ۲۲۷۵۲۷
۱ـ۱

سالن پذیرائی پیمان
جشنهای عروسی و میهمانی های خانوادگی شاهرضا اول نظام آباد تلفن ۷۶۲۱۶۳
۱ـ۱

سالن پذیرائی قزل آلا
دیوار الیزابت برای جشنها و عروسیها
تلفن: ۸۹۰۶۷۵

سالن پذیرائی تهران
جشنهای عقد عروسی و خانوادگی سپه مقابل فروشگاه مرکزی ۶۴۳۰۲۲
۱ـ۱

سالن پذیرائی کسری
آماده برگزاری جشن های خصوصی شما سلطنت آباد نبش بوستان هفتم تلفن ۲۳۷۴۱۸
۱ـ۱

سالن پذیرائی خیام
باکادری مجهز تزئینات و دکوراسیون عالی آماده برگزاری جشنهای عروسی و میهمانی های شما نارمک فلکه هفت حوض تلفن ۷۹۵۲۲۶
۱ـ۱

سالن پذیرائی پلازا
آماده برگزاری جشن های عروسی و میهمانیهای خانوادگی شما شاهرضا جنب سینما پلازا تلفن ۶۴۸۱۷۷
۱ـ۱

رستوران گلایل طلائی
بابهترین غذا های ایرانی سربند جاده کنار رودخانه تلفن ۲۷۹۲۶۶

سالن پذیرائی برلیان
آماده برگزاری جشن های تولد عقد و عروسی باسرویسهای مجهز به گرمخانه آماده پخش انواع غذا های ایرانی و فرنگی به منازل جاده قدیم شمیران جنب وزارت بهداری تلفن ۷۵۶۸۸۰ و ۷۵۶۹۱۹
۱ـ۱

سالن پذیرائی پیمان
جشن عقد عروسی و میهمانیها فرح آباد ژاله خیابان پنجم نیروی هوائی فلکه دوم تفن ۳۳۳۲۰۰ و ۳۴۹۲۰۰
۱ـ۱

تالار فلامینکو
آماده پذیرائی از جشن های عقد و عروسی و تولد و میهمانی های خصوصی شما با بهترین نوع پذیرائی خیابان شاه ـ مقابل سینما نیاگارا ۶۴۰۰۹۱ و ۶۴۲۲۶۷

تالار پذیرائی یاقوت
مجالس جشن عروسی و میهمانی های شمارا بهتر وجالب‌تر از همه جا برگزار می‌نماید خیابان شاه ـ چهار راه سی متری روبروی خیابان نشاط جنب گل فروشی تلفن های ۶۴۵۴۲۶ و ۶۶۵۶۹۱
۱ـ۱

سالن پذیرائی چلوکبابی ایرانی
بهترین غذاها باگوشت تازه آماده پذیرائی از جشن های عقد عروسی تولد و میهمانی های خانوادگی ـ میدان تجریش اول پهلوی جنب بانک تهران تلفن ۲۷۸۴۱۴ و ۲۷۹۸۳۸ غذا برای منازل سرو میشود

جشن عروسی
عصرانه و شام کامل با ۳۰۰ ریال

تالار آئینه امیر
شاهرضا مقابل سینما رویال تلفن ۳۰۲۸۴۸

سالن پذیرائی طلائی
آماده برگزاری جشنهای عقد و عروسی و میهمانیهای شماست آیزنهاور بهبودی بالاتر از نصرت ۹۷۴۱۹۲

دفتر برادران رسولی
برای جشن های خود محبوب‌ترین هنرمندان را از تلفن های ۶۶۵۶۹۱ و ۶۴۵۴۲۶ برادران رسولی بخواهید

سالن پذیرائی شاهین
جشن عقد عروسی و میهمانی های شما سلسبیل چهارراه رودکی تلفن ۹۵۶۶۷۴

کانون هنرمندان
بمدیریت بهمنیار و همکاری عموم هنرمندان برای جشنها و عروسیها آماده است تلفن ۶۶۱۴۳۳ و ۶۴۲۵۵۹

نیازمندیهای اطلاعات

تلفنهای: ۳۱۱۲۳۰-۳۱۱۲۲۹

نیازمندیهای اطلاعات تلفنی آنچه میخواهید

تخلیه چاه

لوله‌بازکنی فوری
۲ تومان ۵۳۴۴۲۲
۵۶۲۹۰۴
۵۳۸۳۲۷ - ۵۳۷۸۱۷

تخلیه چاه فوری
۹۳۰۴۷۲

ارزانترین تخلیه تراش چاه ولوله بازکنی تلفن ۶۴۸۵۵۲

تخلیه چاه تهران و شهرستان متری ۳۰ تومان ۶۶۵۰۱۳

تخلیه‌چاه

۹۲۰۱۷۵ و ۶۵۹۰۴۷

تخلیه چاه فوری
۳۴۴۶۲۷ و ۳۴۴۰۹۱
۳۳۵۱۹۰

آگهیهای متفرقه

پذیرش فوری
تلفن ۸۳۳۳۱۹

سرویس آشپزی
برای مهمانی و عروسی و غیره تلفن ۳۳۰۴۸۴

قابل توجه مهندسین ساختمان
اسانسور خود موتور بقدرت ۶۰۰ کیلو بازلترین قیمت تلفن ۹۲۷۸۰۰

مولد برق های کرایه
تلفن های: ۳۵۵۵۶۴
نورپاستی: ۳۵۵۵۶۵

استخدام

بدینوسیله از پاینده یک قلاده سگ‌ستلق‌پاینجانیکه درخیابان خانقاه‌گمشده است تقاضا دارد با تلفنهای ۸۲۴۷۲ و ۲۹۲۲۰۰ ویا خیابان خانقاه پلاک ۱۲۱ طبقه سوم منزل اذرشین‌تماس حاصل نموده و مبلغ ۱۰۰۰۰ ریال مژدگانی دریافت دارد
صادق زاده
آ-۲۰۰۸ ۱-۲

چک پارس ۵۴۵۰۳۴ شعبه۴ راه سیروس از حساب جاری ۱۴۶۱ بنام نصرت‌الله مولائی، بدون‌تاریخ و بدون مبلغ‌امضاء شده بسرقت رفته از درجه اعتبار ساقط است
آ-۱۴۰۳

یک برگ حواله سیمان‌به شماره ۲۴۹۱۳ و پروانه ساختمان ۲۱۴۵۴ بنام احمد مشیرپور مفقود گردیده از درجه اعتبار ساقط است از یابنده تقاضا میشود با تلفن ۸۵۹۵۲۹ تماس حاصل نماید .

سگی از نژاد پودل کرم رنگ روز دوشنبه در حوالی میدان فردوسی مفقود دشده‌از یابندگان تقاضامیشود با تلفن ۳۰۲۴۳۶-۹۳۸۴۲۸ تماس بگیرند
آ-۱۰۱۶

آپارتمان فروشی

داودیه
اپارتمان ۲ و ۳ اطاق خوابه باسرویس‌کامل فروشی ۸۴۵۰۴۴

عباس آباد آپارتمان ۵۲ و ۶۸ متری ۸۴۵۰۵۰

اپارتمان یک اطاق خوابه با حیاط و پارکینگ ۲۷۸ هزار تومان‌میدان تسلیحات دمتری سیاوش از سامت ۴ تلفن ۸۵۴۰۲۹

فرح‌شمالی۳ خوابه باآسانسور شوفاژپارکینگ۹۰۰ هزارتومان پاوام بانکی ۸۵۳۷۳۶
آ-۱۹۲۴

فرح جنوبی ۳ خوابه ۱۹۰ متر۹۰۰ هزار تومان۸۴۷۹۸۲
۱-۳ آ-۱۹۲۵

فرح جنوبی۷۵ متر بنا۲خوابه ۴۲۰۰۰۰ تومان ۸۵۳۷۳۶
۱-۳ آ-۱۹۲۶

آپارتمان ۵طاقی با سرویس ایرانی و فرنگی و موقعیت عالی بقیمت خیلی ارزان تلفن ۷۳۴۶۹۷
۱-۳ آ-۱۳۷۴

آپارتمان ۱ و ۲ اطاق خوابه با فن‌کوئل آسانسور پارکینگ خیابان صبا شمال شاهرضا پلاک ۲۱ تلفن ۶۶۷۰۳۴

آپارتمان ۳ اطاق خوابه با کلیه‌تجهیزات‌زعفرانیه پسیان با پارکینگ‌وانبار فروشی ۲۷۹۸۵۷ - ۲۷۸۲۶۹

آپارتمان تک واحدی لوکس در نیاوران

موسسه خانه‌سازی پیام در بهترین نقطه نیاوران آپارتمان ۵ اطاق خوابه با سالن بزرگ گچ‌بری شده دو هال بزرگ ، سرویس کامل و اطاق مستخدم با سرویس با کولر آب، برق ، تلفن وپارکینگ اختصاصی‌هر آپارتمان ۳۵۵ متر بنای مفید قیمت دو میلیون و سیصد و پنجاه هزار تومان مقطوع تلفن ۸۲۹۶۷۷ و ۸۳۹۵۷۷

یک شرکت ساختمانی تعدادی آپارتمان های لوکس‌دووسه اتاق‌خوابه خود راکه دارای‌فن‌کویل سرویس بهداشتی - فرانسوی‌کاشی‌ایتالیائی لوله کشی گاز ، فیش تلفن ، آسانسورخارجی انباری ، پارکینگ وغیره میباشد با وام بانکی نصف نقد و نصف ده ساله بفروش میرساند آدرس تخت‌طاوس‌خیابان میر عماد انتهای خیابان یازدهم تلفن ۸۳۶۷۲۵- ۸۳۶۷۲۷

طبقسوم‌آپارتمان تک واحدی ۳ طبقه دارای ۳ اطاق خواب وهال‌وسالن باشوفاژ و تلفن ۱۶۰ متر بدون واسطه فوری بفروش میرسدتلفن۷۹۹۷۰۴
آ-۹۷۰

آپارتمان فروشی
آپارتمان دو اطاق خوابه در خیابان‌دلگشا نرسیده به نیکنام باو آهنگی۴ الی ۸ بعد ازظهر تلفن ۳۲۲۷۳۰
آ-۹۷۶

عباس‌آباد خیابان دیبا چهارراه امیر اتابک آپارتمان تجارتی با آسانسور و تهویه تلفن مستقل ۸۴۱۰۵۸

اپارتمان از ۳۰۰ هزار تومان ببالا از چهار راه قصر تا شمیرانات تلفن ۲۲۸۹۷۱تفکری
۱-۲ آ-۱۰

عباس‌آباد مهتاز کوچه دهم آپارتمان نوساز با پارکینگ و شوفاژ ۸۴۱۰۵۸

اکازیون

بعلت مسافرت فوری آپارتمان های ۲ و ۳ اطاقه با سرویس کامل وهال واقع در فرح جنوبی (منصور) جهت دفتر، مطب و سکونت به قیمت ۳۰۰ و ۴۰۰هزارتومان تلفن۵۲۳۵۳۱ از۱۰ صبح تاه بعد ازظهر و تلفن ۲۲۸۸۳۹ از ۷ شب تا۱۰ شب
۱-۳ آ-۱۸۰۷

آپارتمان قسطی
تهران‌پارس ۱۳۰هزار تومان نقد بقیه با وام بانکی

۷۸۱۹۱۸

خواجه عبداله انصاری مقابل کوچه هفتم آپارتمان مساحت خالص ۱۲۰ متر ۳ اطاق خواب پارکینگ ۸۴۱۰۵۸

خواجه نصیر طوسی آپارتمان‌مدرن ۲اطاق خواب با آسانسور و شوفاژ ۸۴۱۰۵۸

امیرآباد شمال اول خیابان، دهم
آپارتمان تک واحدی مهندسی ساز بابهترین مصالح ووسایل ۱۵۰ متری ۳ اطاق خوابه با فن‌کوئل‌پارکینگ آسانسور گاز طبیعی فیش تلفن شوت‌اشغال موکت تلفن ۶۳۹۰۵۵ و ۶۳۸۱۸۱
۱-۶ آ-۱۱۴۳

شهرک غرب
آپارتمان فروشی دو اطاق خوابه باتمام وسایل آشپزخانه آماده برای تحویل حدوددو ماه دیگر از ساعت ۶ تا۸ بعد ازظهر تلفن ۶۲۰۲۴۱
آ-۱۹۰۷

آپارتمان فروشی
تهرانپارس ۲ و ۳اطاق خوابه با وام ۳۴۴۲۹۳ و ۷۸۰۹۱۱

آپارتمان فروشی

فرح‌شمالی
۲ دستگاه‌آپارتمان ۲ و ۳ اطاق خوابه فروشی ۸۵۲۸۰۷
۱-۳ آ-۱۴۱۰

آپارتمان از ۳۵۰ هزار تومان الی‌یک میلیون تومان بفروش میرسد ۸۳۲۷۴۱- ۸۳۴۰۷۰
آ-۱۱۸۶

منزل مسکونی واقع درخیابان امیریه کوی البرز به مساحت ۱۱۳ متر بفروش می رسدقیمت ۶۵۰هزار تومان‌تلفن ۶۶۹۵۰۴
آ-۱۹۶۱

داودیه ۳ اطاق خوابه ۱۲۰ متری شوفاژو پارکینگ‌فروشی ۸۴۷۹۸۳
آ-۱۶۲۷

ونک آپارتمان ۲اطاق خوابه فرکنوتل آسانسور پارکینگ انباری استخرمشترک۸۴۷۹۸۲
۱-۳ آ-۱۶۳۲

ونک پرخیابان برزیل ۲اطاق خوابه سالن ناهار ۸۵۲۷۳۶
۱-۳ آ-۱۶۲۹

فرمانیه‌چیذر آپارتمان ۲خوابه ۱۰۷ متر آب برق پارکینگ و آسانسور ۴۴۰ هزار تومان ۸۵۳۷۳۶
۱-۳ آ-۱۶۲۰

اکازیون‌فروش توسط سازنده فقط ۳ دستگاه دیگر آپارتمان های ۲ اطاق خوابه ۸۰ متری و۱۰ متر انباری مهندسی‌ساز باشوفاژو آسانسور موکتو دید عالی در قلهک خیابان کیکاوس ۴۹۰ هزار تومان ۸۲۰۰۰۴-۶
آ-۹۷۱

خیابان شاه آپارتمان ۳اطاق خوابه باسرویس کامل دوبل شوفاژ کولر و تلفن ۱۵۰متر بنای مفید تلفن ۱۲-۸۳۹۳۱۱ ساعت اداری
آ-۱۰۰۱

درجردن آپارتمانهای لوکس فروشی

موسسه خانه‌سازی‌پیام در بهترین نقطه جردن آپارتمان های ۳ اطاق خوابه‌با سالن‌نهارخوری گچ‌بری شده بافن‌کوئل آسانسوروتمامی‌سرویس ها فرنگی با فیش تلفن‌و پارکینگ اختصاصی‌آنتن مرکزی و اطاق مستخدم باسرویس‌جهت‌ساختمان تلفن ۸۲۹۶۷۷ و ۸۳۹۵۷۷

آپارتمان‌فروشی
۳و۴ و ۵ اطاقه با قیمت‌مناسب نقد و اقساط تلفن ۷۹۴۵۴

اپارتمان‌فروشی تلفن۸۹۶۶۴۶
۱-۳ آ-۱۸۰۰

فرح شمالی آپارتمان ۲ خوابه سالن ناهار خوری فن کوئل آسانسور فروشی ۸۵۳۷۳۶
۱-۳ آ-۱۶۲۴

فرح جنوبی آپارتمان ۲ خوابه باآسانسور و شوفاژ پارکینگ فروشی ۸۴۷۹۸۲
۱-۳ آ-۱۶۲۳

داودیه آپارتمانی ۱۳۰ متر ۴اطاق خواب شوفاژ پارکینگ ۶۲۰ هزار تومان ۸۵۲۷۳۶
۱-۳ آ-۱۶۲۶

خیابان‌غرمانیه ۲ خوابه و سالن ناهار خوری پارکینگ آسانسور فن کوئل‌فروشی، ۸۴۷۹۸۲
۱-۳ آ-۱۶۲۸

دو دستگاه آپارتمان ۲اطاق خوابه‌با۴۰۰ هزار تومان وام بانکی دارای آسانسور وتمام وسایل در خیابان فرح جنوبی، بقیمت مناسب بفروش میرسد تلفن ۸۴۴۳۰۱
۱-۳ آ-۱۶۳۰

آپارتمان ۲ و ۳ اطاق خوابه لوکس‌باقیمت مناسب دریهلوی وتوانیر ۸۴۵۷۰۱و ۸۴۴۰۲۳
آ-۱۱۳۸

آپارتمان برفرح جنوبی دونبش ۲اطاق خوابه سالن وناهار خوری هال حمام آشپزخانه تلفن مستقل کولر ۵۰۰ هزار تومان فروشی‌تلفن ۲۸۷۰۷۲ و ۶۸۷۲۳۰
آ-۱۱۲۱

اکازیون
آپارتمانی‌در روزولت۲۵ شهریور یك اطاق‌خوابه هال سالن پذیرائی با تلفن و شوفاژ ۵۰۰۰۰۰ تومان نصف نقد نصف وام بانکی ۱۵ ساله تلفن ۸۳۴۸۵۰

خانه فروشی

عباس آبادروزولت‌شمالی
مستقل ۵ طبقه شخصی سازبا پارکینگ قیمت سه میلیون و وششصدهزار تومان۸۷۰۷۸۷
۱-۸ ۱۷۰۸

درعباس آباد خانه‌ای دربست ۸اطاق باتلفن برای محل کار فروشی‌یااجاره تلفن ۸۵۱۸۵۸

منزل در شهر کرج

مقابل شهرداری بمساحت ۱۶۰ متر مربع جدید شخصی ساز دارای ۳ اطاق و هال و زیر زمین بدون واسطه بفروش‌یا باخانه‌ای در تهران معاوضه‌می شود لطفا از ساعت ۵ الی ۷ بعد ازظهرباتلفن ۶۴۶۱۳۶تماس بگیرند
۱-۳ آ-۱۹۲۹

منزلی بزرگ فروشی۲۰ اطاق کلیه لوازم تهران‌پارس تلفن ۶۴۷۷۶۹

منزلی کلنگی با ۶۳۰ مترزمین درمحدوده بازار(بودرجمهری نو) باجواز ساختمان تفکیک شده بفروش میرسد تلفن ۵۶۵۳۹۸ گلزار
آ-۲۰۱۴

خانه‌ای به مساحت ۱۵۰ متر دارای لوازمات ۳ اطاق حمام وتلفن واقع در شهر زیبا به فروش میرسد تلفن ۹۴۱۲۷۲
آ-۱۸۲

فروش خانه در پامنار مقیمت ۷۵۰هزارتومان تلفن ۲۳۶۵۱۶
۱-۲ آ-۱۷۲۲

ساختمان نوساز ۱۷۵ متر شمالی و جنوبی ۳ طبقه مستقلاتی با ۲ تلفن مستقل باغ صبا سه‌راه زندان تلفن ۷۵۱۱۲۰ و ۷۵۲۴۱۴

منزل ویلائی در حدود ۱۰۰۰ متر با ساختمان استثنائی در میرداماد بفروش‌میرسد۲۲۷۱۶۷

خانه‌ای ۴ اطاق و زیر زمین در خیابان مشیر السلطنه (اسفندیاری) ۲ نبش پلاک‌های ۷۸ و ۸۰ با پارکینگ قیمت ۴۰۰ هزار تومان تلفن صبح ۷۵۱۸۵۱ بعد ازظهر ۷۶۱۶۲۸ آقای معینی
۱-۲ آ-۹۷۸

یک ساختمان نو ساز مدرن‌درایرانشهرشمالی با ۷۰ اطاق‌و ۵تلفن ۲۰ فیش و پارکینگ برای اجاره یا فروش
۶-۸۲۰۰۰۴

خانه فروشی

خانه‌ای سه طبقه ۱۶۵ متر مساحت ۲۵۰ متر زیربنا ۷اطاقه‌باسرویس قیمت مقطوع ۸۰۰ هزار تومان بفروش می‌رسد. آدرس : خیابان امیریه بین منیریه و انتظام کوچه‌مقتدر پلاک۱ + ۱۲

خانه‌فروشی در امیریه فرهنگ باتلفن ۵۶۱۳۴۱
آ-۱۹۸۳

خانه‌ای واقع در خیابان دوم نیروی هوائی بالاتر از فلکه مادردارای ۲و۵ طبقه ۱۶۸ متر شش اطاق،تلفن، موکت ،پرده کرکره ودکوراسیون نقدا به فروش میرسد تلفن ۳۳۹۴۴۸
آ-۱۹۳۹

یکباب منزل مسکونی وتجاری در دو طبقه مساحت ۱۶۰ متر زیربنا ۳۰۰ متر بفروش می رسد ۶۲۲۸۳۳

خیابان کاخ کوچه سیمرغ
دو طبقه‌ازساختمان طبقه اول و هفتم ۱۲۷ متر مساحت ۳ اطاق خوابه آسانسور شوفاژ وپارکینگ‌وتلفن برای سکونت ودفتر تجارتی بفروش میرسد تلفن ۶۴۹۸۰۷ از ساعت ۸تا۴
آ-۱۷۲۱

یوسف آباد مدیر طبقه چهارم ۲۰۰متر‌مفید ۴ خوابه پارکینگ وانباری‌نوسازفروشی۸۳۹۴۶۶
آ-۱۷۲۷

ساختمان تجارتی
مر جردن مهندسی ساز تلفن مستقل فن کوئل پارکینگ‌جهت دفتر کار بفروش می رسد ۲۲۲۴۷۹ و ۲۲۲۴۸۰
آ-۱۱۶۷

فروش خانه
خیابان ایرانشهر چهارراه ثریا با ۱۴هزار تومان اجاره ماهانه‌تلفن ۸۲۴۵۹۸

خانه‌ای‌بمساحت ۲۳۲ متر مربع واقع در خیابان رودکی در۳ طبقه با زیر زمین و ۱۲اطاق در جنوب‌حیاطهر طبقه دارای ۳ اطاق باسرویس کامل جمعا ۱۱ اطاق تفکیک شده با تلفنو کاغذ دیواری موکت تخلیه نوساز جنوبی‌بر خیابان یکجا بفروش میرسد تلفن۹۶۰۳۹۴
۱-۷ آ-۱۶۴۱

طبقه اول از ساختمان دو طبقه دو اطاق خوابمحیاط زیر زمین تلفن دوبر شمالی و جنوبی خیابان‌بهبودی کوچهخرم دین بفروش میرسد تلفن۹۷۹۳۱۵
۱-۲ آ-۱۷۲۳

ویلا فروشی

ویلائی‌است درمنطقه مسکونی نوشهر(دریاسر)بمساحت ۸۰۰ متر در وضعیت عالی مفروش میرسد ۷۹۳۳۰۷ازساعت ۷ الی ۱۰ شب
آ-۱۳۵۹

ویلا نقدواقساط ۱۵ساله

پس‌از فراغت از کار سنگین روزانه
ویلا های عظیمیه
که در خوش آب و هوا ترین منطقه کرج در انتظار شماست
میدان کرج تهیه مسکن تماشا کد ۰۲۲۲۱ تلفن
۳۳۸۸

زیباترین منطقه کرج ـ واقعا ویلائی باغ و باغچه های خانوادگی در مساحت های کوچکودلخواه واقع‌در کنار دوشاهراه عظیم اسفالته تهران کرج قزوین با برخورداری از کلیه خدمات و مزایای شهری از قبیل مدرسه، مسجد، بمپ بنزین ، رستوران و غیره با امکان‌استفاده از آب لوله‌کشی آسفالت برق خیابانهای متعدد وبلوار و اشجار میوه بارور ۱۲ساله بفاصله کوتاه (۸کیلو متری کرج مستقیم تا تهران ۴۰ دقیقه) همراه با سایر مزایا و شرایط بقیمت مناسب بفروش میرسد تلفن ۹۷۱۰۸۳- شبها ۹۷۴۲۸۵ و ۹۷۹۹۶۹
آ-۱۷۲۴

با ۱۱۰ هزار تومان و ۱۴۰ هزارتومان‌وام بانکی ۱۰ ساله صاحب ویلای ۲۰۰ متری فاز دوم (نزدیک به تحویل شهر و او ان شوید) تلفن۷۳۲۱۹۳
۱-۲ آ-۱۷۲۶

ویلای شخصی‌ساز در شمیران

خیابان فرشته بعلت مسافرت بدون واسطه بفروش میرسد تلفن ۲۹۰۳۴۵
آ-۱۵۲۲

کرج ویلا کوچك
بادرختکاری حدود ۶۰۰ متر شمالی مهندسی ساز باآب و برق در حمیدیه کیلو متر ۱۶ جاده‌کرج‌قزوین باقیمت مناسب بیواسطه‌آماده فروش به تلفن ۲۳۳۳۴۵
۱-۳ آ-۱۹۲۵

اکازیون

بعلت مسافرت فوری ویلائی جنوبی‌بمساحت ۵۶۰متر با۳۰۰ متر زیر بنا و سه اطاق‌خواب باسرویس کامل شوفاژ روشن برق سمفاژ باغچه مشجرمیوه و استخربزرگو نیمه مبله‌واقع در انتهای اتوبان کرج گلشهر غربی بمبلغ ۸۰۰ هزار تومان ۵۰۰هزارتومان نقد بقیه‌ماهیانه ۱۰هزار تومان تلفن ۵۲۳۵۳۱ از ۱۰ صبح تاه بعد ازظهرو تلفن ۲۲۸۸۳۹ از ۷ شب تا۱۰ شب

شهرک غرب ۷۵۰ متر زیربنا ویلائی‌آرشیتکت ناتمام و ام بانکی بدون واسطه تلفن ۹۲۰۶۱۰
آ-۹۷۷

باغ فروشی

باغ میوه در میگون با چشمه اختصاصی فروشی تلفن سالار کیا ۳۰۸۹۸۸
۱-۵ آ-۹۷۰

سرقفلی مغازه

تعدادی مغازه و اگذار میشود ۲۳۷۶۰۵ و ۲۳۰۴۲۵
۱-۱۰ آ-۱۳۷۰

دوباب مغازه برای کار های لوکس بدون سرقفلی اجاره ۲۳۰۴۲۵ و ۲۳۷۶۰۵
آ-۱۳۶۹

بوتیك در خیابان شاه با موقعیت عالی باجواز ودکوراسیون قیمت۳۵۰ هزار تومان ۶۶۲۲۸۶

همه نوع مغازه جهت فرش و اجاره ۹۳۶۷۵۳
آ-۱۹۶۷

زمین فروشی

سه‌قطعه زمین بمساحت ۳۴۵۰ متر واقع در جاده آرامگاه برجاده اتوبان جدید بعلت مسافرت بفروش می رسد ۵۲۹۰۶۵
۱-۱۰ آ-۱۰۰۹

شهرك غرب ومهرشهر

۷۵۲۸۹۸ و ۷۵۵۷۳۴

قابل توجه مرغداران
یکقطعه زمین بمساحت ۸۰۰۰۰ متر مربع دارای پروانه مرغ‌داری‌باچهار دیواری در شریف آباد ورامین فوری فروشی‌از ساعت۱۰صبح تا ۲ بعد ازظهر تلفن۳۰۲۱۷۹ مهندس پاکنژاد
آ-۱۸۲۴

کرج بعد از نظر آباد ۴۷ هزارمترزمین‌مرغوب باآب و سند های ۵هزار متری‌یکجا ۳۳۰ هزار تومان (متری ۷ تومان) نقد و اقساط یکساله شبها تلفن ۹۷۴۲۸۵

زمین مهرشهر و شهرك غرب فروشی ۸۳۱۴۰۲
۸۲۴۰۱۰

فروش زمین

جهت ویلا سازی و باغ و کارگاه‌درسرحد آباد- فردیس- فراهرزیه کرج و ملارد بقطعات ۵۰۰ و ۱۰۰۰ و ۵۰۰۰ متری بقیمت مناسب
نقد و اقساط ۹۳۹۵۵۹ و ۳۱۱۸۳۶

نقد باقولنامه

۲۵۱ر۵ متر مربع زمین تراکم ۳۳۰ درصد با پروانه ساختمان ۵ طبقه آب و برق و تلفن در شمال میدان کاخ
۶۵۹۸۱۹ و ۶۵۵۶۵۷

اجاره‌آپارتمان

۱و ۲ و ۳ اطاق خوابه‌از ۳۵۰۰ تا ۵۵۰۰ تومان
۶۵۵۱۳۷ و ۶۵۹۹۷۰

دفتر کار ۲ تا ۱۱۰۰اطاقه فوری ۶۵۵۱۳۷ و ۶۵۹۹۷۰

اجاره فقط با یك زنگ

۶۵۷۹۴۴

اجاره
پهلوی دوطبقه ۱۱اطاقی ۳ تلفن شوفاژ، کولر، حیاط جهت کار یا یك طبقه مسکونی۶۸۰۴۶۷

آپارتمان ۳اطاق خوابه با شوفاژ ۱۷۰ هزار تومان رهن میدهیم ۴تا۸ عصر ۷۹۵۳۰۷
آ-۹۷۹

خیابان تاج‌طبقه دوم ۳خوابه پذیرائی‌سرویس‌کامل کولرتلفن مشترک اجاره ۸۳۹۴۶۶
آ-۹۸۱

در بهترین نقطه خیابان نادر شاه شمالی نزدیك خیابان عباس آباد اول کوچه کیوان ساختمانی بمساحت ۳۰۰۰متر‌مربع زیربنامجهز به‌آسانسور وفن کویل و پارکینك بزرك با ۹۰ اتاق و سرویس کامل‌اجاره‌داده میشود خواستاران از ساعت ۵ تا۸ بعداز ظهر با تلفن ۳۴۹۸۱۷ تماس حاصل نمایند.

سید خندان ۲ اطاق خوابه ۳۵۰۰ تا ۴۰۰۰ تومان اجاره تلفن ۲۳۷۶۰۵
۱-۵ آ-۱۳۵۵

۲اطاق‌خواب‌پشت پارکینگ‌ورش برای زن‌وشوهر ۴۴۰۰ تومان اجاره ۲۳۷۶۰۵
۱-۵ آ-۱۳۵۵

اجاره و خرید و فروش محل کار مسکونی تلفن ۶۵۱۹۲۰

اطاق اجاره‌ای مبله شده کامل برای دوشیزگان دانشجو و پزشکیار و مهماندار خانم‌و کارمند موجود است تلفن ۷۳۴۶۹۷
۱-۳ آ-۱۹۳۳

دفترکار در پاکستان
ساختمان دربست با ۱۶ اطاق۵ رشته‌تلفن اجاره داده می‌شود ۶۲۳۰۱۱ و ۶۲۲۹۵۴
۱-۳ آ-۱۹۸۸

تجریش‌سه راه نیاوران‌زاشیب یکدستگاه آپارتمان ۲ اطاق خوابه‌اجاره‌داده می شود تلفن ۲۷۴۶۲۹

اجاره

ساختمانی بمساحت ۶۰۰ مترربا زیربنا ۶۰۰۰ متر حدود ۲۰۰ اطاق با پارکینگ سه طبقه با ظرفیت ۷۰ اتومبیل مجهز به تمام دستگاههای مدرن‌دارای فن‌کوئل‌و دودستگاه آسانسور ۴ نفره و تلفن و غیره واقع در حوالی میدان ۲۴ اسفند جهت ادارات‌وغیر یکجا اجاره داده میشود ۹۳۹۵۵۹ و ۳۱۲۷۳۹
۱-۳ آ-۱۰۰۰

اجاره ویلا در رامسر

ویلائی بسیارعالی نوساز واقع در رامسر نزدیك هتل رامسر از ساختمان های شرکت‌تراس دارای سه اتاق خوابو سالن‌و ناهار خوری بزرك با مبلمان بسیارخوب‌شامل یخچال ظرفشوئی و تلویزیون رنگی و سایر لوازمات ماهیانه۱۲هزار تومان اجاره داده‌میشود طالبین با تلفن های ۵۲۶۰۲۵ - ۵۳۰۶۱۷ از ساعت ۱۰ صبح الی ۳بعدازظهر تماس بگیرند

نیازخریدآپارتمان

خریدار آپارتمان و ویلا ۲۸۴۳۸۰

آپارتمانی کوچك ۱اطاق خوابه و یا حیاطی‌کوچك در منطقه غرب تهران به قیمت ۲۴۰ هزارتومان خریداریم تلفن۳۲۸۳۸۷

نیازخریدزمین

خریدار زمینهای‌اقساریه ۳۴۳۳۴۶

زمینهای‌تهران‌پارس خریداریم ۷۹۳۰۲۰
آ-۱۵۲۵

اهوازاهواز

و خرمشهر زمین خریداریم ۷۹۴۴۱۸

زمین‌های تهران پارس‌خریداریم تلفن ۷۸۰۲۹۴
آ-۱۱۳۰

تهران‌پارس زمین خریداریم‌تلفن ۷۳۱۳۶۶
آ-۱۱۲۹

زمین در مهرشهر و شهرك غرب خریداریم ۸۲۴۰۱۰ و ۸۳۱۴۰۲

خریدار زمین اقساریه ۳۴۱۳۵۹
آ-۱۵۷۳

شهرك غرب ومهرشهر

۷۵۲۸۹۸ و ۷۵۵۷۳۴

زمینهای مهر شهر خریدار و فروشنده‌ایم ۹۳۶۷۵۳
آ-۱۹۶۳

زمین صنعتی خریدار و فروشنده‌ایم ۹۳۶۷۵۳
۱-۵ آ-۱۹۶۵

خریدزمین‌اقساریه و بلوارورضا پهلوی تلفن ۳۴۴۹۸۲
آ-۱۹۸۰

بنگاه‌معاملات‌املاك

خریدار و فروشنده زمین ۲۸۴۳۸۰

خانه و آپارتمان فروشی اجاره‌ای طالبیم۹۳۲۷۴۷

برای خرید آپارتمانهای ۱ و۲ و۳ اطاق خوابه و ساختمان های۱و۲و ۳ طبقه مستغلاتی در شمال شهر با ما تماس بگیرید .
۲۲۰۱۵۵- ۲۲۳۳۶۴

دفترنیك
مرکزخرید و فروش و اجاره به‌ایرانی و خارجی ۸۴۵۰۵۱
آ-۱۷۲۰ ۱-۵

فوراً

۱۰۰۰ دستگاه
اپارتمان برای اجاره نیازمندیم
۶۲۹۱۸۷
۶۲۲۷۳۴
۱-۳ آ-۱۸۲۳

بیك آپارتمان اجاره‌ای با تلفن حدوده تا۶ هزار تومان‌جهت محل‌کاردر شمال شهرنیازمندیم تلفن ۶۵۹۹۰۹
آ-۱۱۱۲

معاملات پول

پول شرطی ازصد هزار تا ۵ میلیون تومان‌ببالا ۹۲۰۸۲۹

پول شرطی‌درمقابل‌سند مالکیت‌هرمقدار‌بخواهید فوری در خیابان پهلوی ۸۹۶۵۱۱ و ۸۹۴۱۹۳

برای تهیه وام فقط در مقابل وثیقه ملکی ازیك میلیون تومان به بالا با ماتماس‌بگیرید۶۶۶۲۶۳ ۶۶۰۲۰۰ - ۶۶۴۶۱۸

پول

در مقابل چك کارمندی سند انومبیل و تلفن و مازاد سند ملك شما چنانچه در رهن یا گرو باشد در اسرع وقت پرداخت مینمائیم
تلفن ۶۶۰۴۰۰ و ۶۶۹۷۰۰

وام

برای دریافت هرنوع‌وام با ما تماس بگیرید ما مشکل پولی شمارا با توافق طرفین

هزاری ۱۵ تومان

مرتفع میسازیم .
۱- وام در مقابل مازاد سند بدون رفتن‌بمحضر
۲- وام درمقابل‌اتومبیل و خرید اتومبیل
۳- وام در مقابل تلفن
۴- وام برای‌خریداثاثیه منزل‌واحتیاجات‌ضروری
تلفن ۸۹۲۲۴۳

پول شرطی موجود
۶۸۴۵۲۵

پول روی ملك موجود است تلفن ۸۲۴۳۶۲

وام‌فوری

ارزانتر از همه جا چك کارمندی و تلفن و مازاد ملك تلفن های
۳۷۷۸۳۸

بورس اراضی مهرشهر کوی‌ولیعهد گوهردشت
۶۴۸۲۵۵

خرید و فروش زمین‌های بلوار رضاپهلوی
۳۴۵۶۵۳

بورس املاك شمیران
دفتر برانی ۲۷۲۵۷۵

دفتر پارس
مرکز معاملات‌املاك‌شهر وشمیرانات ۸۴۱۰۵۸

زمین های صنعتی و کارخانه‌ای خریدار و فروشنده‌ایم ۹۲۵۹۴۸

آژانس فرح شمالی ۸۴۰۷۲۷

مرکز خرید و فروش اراضی مهرشهر گوهردشت‌ـ دشت‌فردیس‌سرحدآباد و ملارد ۹۲۲۷۳۹

معاملات پول

پول شرطی ازصد هزار تا ۵ میلیون تومان‌ببالا ۹۲۰۸۲۹

پول شرطی‌درمقابل‌سند مالکیت‌هرمقدار‌بخواهید فوری در خیابان پهلوی ۸۹۶۵۱۱ و ۸۹۴۱۹۳

برای تهیه وام فقط در مقابل وثیقه ملکی ازیك میلیون تومان به بالا با ماتماس‌بگیرید۶۶۶۲۶۳ ۶۶۰۲۰۰ - ۶۶۴۶۱۸

پول

در مقابل چك کارمندی سند انومبیل و تلفن و مازاد سند ملك شما چنانچه در رهن یا گرو باشد در اسرع وقت پرداخت مینمائیم
تلفن ۶۶۰۴۰۰ و ۶۶۹۷۰۰

وام

برای دریافت هرنوع‌وام با ما تماس بگیرید ما مشکل پولی شمارا با توافق طرفین

هزاری ۱۵ تومان

مرتفع میسازیم .
۱- وام در مقابل مازاد سند بدون رفتن‌بمحضر
۲- وام درمقابل‌اتومبیل و خرید اتومبیل
۳- وام در مقابل تلفن
۴- وام برای‌خریداثاثیه منزل‌واحتیاجات‌ضروری
تلفن ۸۹۲۲۴۳

پول شرطی موجود
۶۸۴۵۲۵

پول روی ملك موجود است تلفن ۸۲۴۳۶۲

وام‌فوری

ارزانتر از همه جا چك کارمندی و تلفن و مازاد ملك تلفن های
۳۷۷۸۳۸

پول در مقابل املاك شمال شهر و شمیران موجود تلفن های ۸۲۵۲۶۳ و ۸۲۹۵۲۷

وام

چك کارمندی مازاد ملك
زانفن ،ملك‌شرطی
۶۶۵۴۵۱

وام به چك کارمندی ، ملك، اتومبیل ، فرش
۷۵۲۱۳۳

وام‌ارزان

ملك ـ اتومبیل‌ـ چك کارمندی ـ فرش ۸۵۰۷۴۷

پول فوری‌در مقابل‌خانه و مستغلات موجود
۹۲۸۴۶۵

پول شرطی در تهران پارس نارمکتهران نو موجود است
۷۹۰۰۹۰

پول‌موردنیاز

به پول راکد شما با تضمین بهره میدهیم
۷۵۲۱۳۳

به‌پول راکد شما با بهره‌عالی نیازمندیم
۸۵۰۷۴۷

ببول راکد شما هزاری ۵۰ تومان‌سود می‌دهیم ۸۲۴۳۶۲
آ-۱۵۲۴

قبوض وسهام

خرید قبوض شهرداری قرضه‌دولتی‌ومرحله‌سوم
۶۴۵۹۹۷

استخدام

دفتر بیمه کاس‌کا
استخدام مینماید بازاریاب‌خانم و آقا تلفن ۶۹۳۱۸
۱-۳ آ-۱۶۳۰

استخدام

مهندس مشاور اگزالک به یکنفرتکنیسین‌کار های‌ساختمانی که حداقل دارای مدرک دیپلمه متوسط‌ودوبه زبان‌انگلیسی، اشنایی‌داشته‌باشد جهت‌نظارت بر خارج از تهران استخدام‌می نماید. تلفن ۵-۶۸۶۲۶۴
آ-۱۷۲۸

راننده

شرکت بین‌المللی تعدادی‌راننده پایه۲ بطور دائم با شرایط زیر استخدام مینماید:
حداقل معلومات ششم ابتدائی
حداکثر سن ۴۰ سال
دارای برگ پایان خدمت یا معافیت دائم.
واجدین شرایط روز های یکشنبه و دوشنبه از ساعت۹ الی ۱۵ به آدرس تهران ـ خیابان سپهبد زاهدی ـ طبقه ششم مراجعه نمایند.

خانه‌شمارا بخاریجیان اجاره‌میدهیم

سازمان مسکن پارس
مراکز اجاره بخاریجیان
۸۴۸۴۲۴
۸۵۳۸۵۳
۸۵۷۵۸۵
خرید وهروش

سازمان مسکن کندو
کانون اجاره بخاریجیان
ویلا آپارتمان دفترکار
۲۲۷۶۳۸-۲۲۷۶۳۹

وزیری
۶۵۸۱۸۸
۶۵۳۷۴۳
اجاره بخاریجان خرید-فروش

کورش‌لیسینگ
۸۵۱۴۷۷
۸۴۷۹۳۸

سازمان نیازمندیهای فرخ
مرکز اجاره وخرید وفروش
۲۲۹۱۵۵-۲۲۹۱۵۷
مباشرت فیزمیدهیم

مؤسسه نیازمندیهای خارجیان
خانه بخاریجیان اجاره میدهد
۸۳۰۰۸۱ - ۸۳۰۰۸۲
۸۲۱۸۱۱ - ۸۲۱۷۲۳
۳۱۱ خدمت جنبه تجاری مارت آمریکا

رایسون
اجاره بایرانیوخارجی خرید و فروش
۶۵۵۴۳۶-۶۵۵۱۳۷

شرکت خارجیان
ویلا و همکف با استخر دارد ۶۲۵۳۰۶

۸۲۴۹۵۳
سازمان نی

نیازمندیهای اطلاعات

تلفنهای: ۳۰۳۷۰۲-۳۱۱۲۱۹-۳۱۱۲۲۵-۳۱۱۲۲۴

نیازمندیهای اطلاعات تلفنی آگهی میپذیرد

جهت سرپرستی کارگاه و دفتر مرکزی به افراد زیر نیازمند است
۱ـ مهندس راه و ساختمان با پنج سال سابقه کار اجرائی
۲ـ مترور باتجربه کافی
۳ـ تکنسین با ۸ سال کار اجرائی
۸۳۶۷۸۶ و ۸۳۶۷۸۷
آ ـ ۱۷۰۶

دوشیزه یا بانوی منشی نیازمندیم ۲۳۱۲۶۵
۱ـ۲ آ ـ ۱۹۲۸

کارگردامن دوز نیازمندیم تلفن ۶۲۶۳۵۱
۱ـ۲ آ ـ ۱۹۳۳

استخدام
تولیدی سانرایز افراد زیر را استخدام میکند.
۱ـ زن و شوهر که بیش ازیک اولاد نداشته باشند برای سرایداری و نظافت با ضامن معتبر (مسکن مجانی درمحل دراختیار انها میباشد.)
۲ـ تعدادی راننده پایه دو و تحصیلدار تلفن ۶۵۹۱۶۱
۱ـ۲ آ ـ ۱۹۳۴

دوشیزه یا بانو
اشنائی کامل به ماشین نویسی فارسی و جوابگوئی تلفن با حقوق مکفی و کار تمام وقت دوسره نیازمندیم تلفن ۸۴۱۷۸۵ و ۸۵۶۲۴۰
آ ـ ۱۸۱۷

پیشخدمت
یکنفر نظافتچی (پیشخدمت) دارای سواد خواندن و نوشتن برای اداره دفتر با حقوق مکفی نیازمندیم ساعت کار ۷ صبح الی ۷ بعد ازظهر تلفن ۸۴۱۷۸۵ و ۸۵۶۲۴۰
آ ـ ۱۸۱۸

استخدام کدبانو
بیک کدبانو بین ۳۰ تا ۴۰ سال سن باسواد جهت کار های منزل شبانه روزی باحقوق مکفی، نیازمندیم تلفن ۸۴۱۷۸۵ و ۸۵۶۲۴۰
آ ـ ۱۸۱۹

شرکت فوجیکا الکتریک
به تعدادی بازاریاب با تجربه باحقوق مکفی نیازمندیم خیابان شاه ساختمان کاوه طبقه اول شماره ۱۳ تلفن ۳۷۰۸۳۷
آ ـ ۱۸۲۰

مستخدم زن شبانه‌روزی برای نظافت منزل با تلفن ۹۲۳۳۰۲

دوشیزه یا بانو تسلط کامل بزبان انگلیسی مورد نیاز است ۸۵۱۴۷۷ و ۸۴۷۹۳۸

نگهبان
با حقوق مکفی استخدام میشود تلفن ۶۲۶۶۰۷

تلفنچی
شرکت هستون کاسر، سینک
دوشیزه‌ای اشنا بزبان انگلیسی و تایپ فارسی تمام وقت باحقوق مکفی استخدام مینماید. لطفا با تلفن ۲۲۶۰۷۱ آقای اسماعیلی تماس بگیرید
آ ـ ۱۱۱۴

شرکت طرحهای زیمنس تهران بیکنفرخانم جهت امور دفتری و تلفن آشنا بزبان انگلیسی یا آلمانی احتیاج دارد تلفن ۸۵۰۵۶۷
آ ـ ۹۶۹

استخدام
مهندس مشاور اگزاکت به یکنفرتکنیسین کارهای ساختمانی که حداقل دارای مدرک دیپلمه متوسطه بوده و به زبان انگلیسی اشنایی داشته باشد جهت نظارت برخارج از تهران استخدام می نماید. تلفن ۵ـ۶۸۶۲۶۴
آ ـ ۹۰۹

چرخکار و وردست سه‌راه ضرابخانه جنب شهرک مبل مقابل عکاسی تلفن ۹۲۴۳۰۸

جوانی با سواد حدود دیپلم جهت کار های گمرکی مورد نیاز است دارندگان سابقه کار و گواهی رانندگی حق تقدم دارند تلفن ۳۷۱۶۴۶

شرکت آکازایا
به دو نفر ویزیتور با تجربه با وسیله نقلیه تمام وقت جهت توزیع کالا در تهران نیازمند است
تلفن ۷۹۲۷۹۶

یک خانم بامعلومات حدود برای کار در مطب مورد لزوم است میدان ۲۴ اسفند ـ خیابان اردیبهشت ـ دکتر سلیم پور ـ ۴ تا ۸ بعدازظهر
۱ـ۲ آ ـ ۹۰۰

آگهی استخدام
یك شرکت ساختمانی جهت تکمیل کادرفنی خوددراستانهای مازندران و کردستان به ۲ نفر مهندس راه و ساختمان باحداقل ۳ سال سابقه در امر راه سازی نیازمند است از واجدین شرایط دعوت میشود با تلفن های ۶۲۳۵۹۰ ۶۲۱۶۰۵ تماس حاصل نمایند.

موسسه پیمان
تعدادی جوان فعال را که اتومبیل داشته و بزبان انگلیسی آشنا باشد جهت کار تمام وقت با پورسانت استخدام می نماید.
۲۳۶۰۷۸ و ۲۳۲۵۹۳

بیك خدمتکار زن برای پاریس نیازمندیم صبحها تلفن ۶۲۸۶۱۴

کارخانه الگافر استخدام میکند
کارگر ساده ۲۰ نفر علاقمندان بین ساعات ۹ الی ۱۱ به محل کارخانه واقع در کیلو متر ۴ جاده قدیم کرج خیابان فرحناز فلکه اول دست چپ مراجعه نمایند.
آ ـ ۱۴۲۹

برای رسیدگی به بانوی سالخورده به یکنفر بانو که از عهده پرستاری برآید شبانه‌روزی با حقوق مکفی مورد احتیاج است از ساعت ۹ صبح الی ۸ بعدازظهر تلفن ۲۷۰۲۴۹

بیك نفر مستخدم مرد با تحصیلات حداقل ششم ابتدائی با حقوق مکفی نیازمندیم ۶۴۰۲۶۵

کارگر بسته بند زن و نظافتچی مرد بامزایای مکفی نیازمندیم میدان کندی کوچه ۸ متری کندی داروسازی فاز

سرویس و جوشکاری آبگرمکن فوری تلفن ۸۹۴۳۶۴

شرکت دریای ابی چند نفر کارگر لوله‌کش درجه ۲ استخدام مینماید تلفن ۸۵۰۶۶۹

بیك نفر دوشیزه تلفنچی آشنا به ماشین نویسی فارسی تمام وقت نیازمندیم تلفن ۶۶۰۶۷۵ ـ ۶۶۳۰۹۵

۵ نفر تکنیسین ساختمان با آشنائی کامل به زبان انگلیسی برای دشت مغان نیازمندیم ۶۲۸۰۶۵ ـ ۶۲۴۳۱۷ ـ ۶۲۴۰۵۳
آ ـ ۹۸۰

بیک بانوی میانسال برای نگهداری یک بچه چهار ماهه در یک خانواده دو نفری با حقوق مکفی بطور شبانه‌روزی نیازمندیم تلفن ۹۷۹۸۲۷
۱ـ۳ آ ـ ۱۹۵۰

به یکنفر دوشیزه یا بانو جهت منشیگری تمام وقت نیازمندیم ۸۳۴۹۲۶

بیك نفر دوشیزه یا بانو برای تایپ فارسی بطور تمام وقت مورد نیاز است صبح ها از ۹ تا ۱۲ و عصر ها ۴ تا ۸ تلفن ۸۹۵۷۲۱

بتعدادی کارگر ساده زن ومرد جهت بسته‌بندی نیازمندیم ۷۶۳۱۵۲

دعوت جهت همکاری
یك شرکت ساختمانی به چند نفر فوق دیپلم حسابداری و دیپلم ریاضی که دارای برك پایان خدمت باشند جهت خدمت در خوزستان نیاز دارد ۸۳۹۶۶۹

به دوشیزه یا بانوی ماشین‌نویس نیازمندیم ۸۳۰۸۳۳ ـ ۸۲۰۹۳۰

بیك مستخدم زن جهت کار منزل شبانه‌روزی نیازمندیم تلفن ۲۲۰۸۵۷

به یکنفر خانم تلفنچی با ظاهر آراسته نیازمندیم ۶ تا ۸۲۰۰۰۴

دعوت جهت همکاری
یك شرکت ساختمانی به مهندس راه و ساختمان با ۵ سال سابقه کار جهت کارگاههای اهواز ـ آغاجاری نیازمند است ۸۳۹۶۷۰

تلفنچی
به یکنفر تلفنچی مرد یا زن با تجربه که حداقل ۲ سال سابقه کار در موسسات بزرك باشد نیازمندیم.
طالبین بایك قطعه عکس همه روزه از ساعت ۳٫۵ تا ۵٫۵ بعدازظهر به آدرس میدان فردوسی ابتدای خیابان سپهبد زاهدی شماره ۳۵۳۷ قسمت اداری گروه صنعتی کاوه مراجعه نمایند.

دعوت جهت همکاری
یك شرکت ساختمانی به مهندس مکانیك با ۵ سال سابقه کار جهت تعمیرگاه ماشین آلات خود در کارگاههای اهواز ـ آغاجاری نیازمند است ۸۳۹۶۷۰

بیك نفر مستخدم زن شبانه‌روزی نیازمندیم. تلفن ۲۹۲۹۸۹

فروشنده
به یك نفر دوشیزه یا بانوی فروشنده باحداقل یکسال تجربه فروشندگی که ضمنا به ماشین ـ نویسی فارسی نیز آشنائی داشته باشد نیازمند است طالبین همه روزه از ساعت ۴ تا ۶ بعدازظهر به آدرس تهران ـ خیابان ایرانشهر چهارراه ثریا شماره ۱۱۱ شرکت خرم مراجعه نمایند.

افراد مشروحه زیر جهت نظارت در کارگاه های راه‌سازی باحقوق مکفی استخدام میشود
۱ـ مهندس راه و ساختمان با حداقل ۱۰ سال سابقه
۲ـ مهندس راه و ساختمان باحداقل ۵ سال سابقه
۳ـ نقشه‌بردار باحداقل ۵ سال سابقه
۴ـ تکنیسین با حداقل ۱۰ سال سابقه
۵ـ ناظر فنی با حداقل ۱۰ سال سابقه
۶ـ ناظر فنی با حداقل ۵ سال سابقه
طالبین به خیابان فیشر آباد خیابان نیکو شماره ۴۳ مراجعه فرمائید

استخدام
بیك نفر مامور خرید و کارپرداز با سابقه در شرکتهای ساختمانی نیازمندیم متقاضیان به خیابان پهلوی جنب سینما آتلانتیك کوچه رهبان پلاك ۱۴ شرکت ابکواینتر نشنال مراجعه نمایند.

سکرتر
سکرتر مسلط به تایپ فارسی و جوابگوی تلفن نیازمندیم. شرکت لاکمه تلفن ۲۳۹۱۱۹

تعدادی نظافتچی پسر یا دختر نیازمندیم ۸۹۸۴۲۳

به دو نفر گارسون تحصیلکرده و با سابقه بادرآمد فوق‌العاده ـ نیازمندیم تلفن ۸۵۰۲۳۱

استخدام راننده مدیر عامل
شرکت صنایع کاشی اصفهان یکنفر راننده با شرایط زیر استخدام می نماید.
۱ـ داشتن سواد حداقل ششم ابتدائی
۲ـ دارا بودن برك پایان خدمت و یا معافی دائم.
۳ـ داشتن گواهینامه حداقل پایه دوم رانندگی
واجدین شرایط میتوانند همه روزه به غیر ازایام تعطیل به خیابان تخت طاوس بین پهلوی و نادرشاه پلاك ۳۰۹ مراجعه نمایند.

حسابدار تمام وقت مورد نیاز است تلفن ۹۵۳۴۳۸
آ ـ ۱۹۰۱ ۱ـ۲

بیکنفر تایپیست ـ موتور سوار ـ نظافتچی ـ با حقوق مکفی نیازمندیم تلفن ۸۹۲۰۹۵

استخدام مستخدم و راننده
یك زن و شوهر بدون فرزند برای امور نظافت منزل و رانندگی با دادن مسکن مورد نیاز میباشد داوطلبین بین ساعت ۳ تا ۵ بعد از ظهر به آدرس خیابان فرانسه نرسیده به امیراکرم پلاك ۳۹ طبقه ۴ مراجعه نمایند

شرکت راه‌سازی بافراد زیر برای کار در تهران نیازمند است
۱ـ مهندس راه و ساختمان جهت اداره کارگاه راه سازی
۲ـ مهندس راه و ساختمان جهت کار در دفتر
۳ـ تکنیسین باسابقه درکارهای متره و نقشه‌کشی راه تلفن ۶۸۶۵۷۳ ساعات اداری
آ ـ ۱۵۱۶

کارگاه چوب و فلز
فرنگی‌ساز ـ نجار ـ ماشین کار ـ آهنگر ـ استاد کار و وردست و کارآموز استخدام میشود وسیله ایاب و ذهات و تغذیه ارزان آماده است تلفن ۶۵۳۱۸۴ ـ ۹۷۰۰۲۵

خانم پزشکیار و بهیار ۶۵۳۹۶۵ ـ ۳۵۲۶۵۹

به یکنفر موتور سوار با موتور وکمی سواد جهت نامه‌رسانی شرکت پی‌ریز نیازمندیم ۸۵۹۵۶۱

جویای کار
رانند ۲ همگانی خارج تهران آماده کارم تلفن ۳۱۸۵۵۹
آ ـ ۱۴۰۷ ۱ـ۲

آموزشگاهها
اموزش رقص در یکهفته ایرانی عربی خارجی کلاس رقص تارپینیان حافظ کالج ۳۷۲۳۵۴

تدریس

مکالمه انگلیسی
بادبیران ایرانی و خارجی
تلفن ۶۵۵۷۰۵
۱ـ۱۰ آ ـ ۲۰۰۹

کلیه دروس
توسط دبیران مجرب
تلفن ۲۲۷۶۴۰

انگلیسی خصوصی ۸۵۵۸۰۱

ریاضیات
راهنمائی نظری دبیرستان
تلفن ۸۲۰۹۷۳

گروه فرهنگی معرفت
کلیه زبانهای خارجی تضمین می شود کرامر و مکالمه ۷۵۶۵۶۳
۱ـ۶ آ ـ ۱۵۰۰

انگلیسی فرانسه
۸۲۰۹۷۳

پانسیون
لطفا برای پانسیون و تحصیل فرزندان خود در یکی ازبهترین خانواده‌های انگلیسی و بهترین مدارس انگلیس و بهترین منزل بااستخر و سونا و سایر وسایل درلندن با تلفن ۷۳۴۶۹۷ تماس حاصل فرمائید.
۱ـ۳ آ ـ ۱۹۳۲

آگهی استخدام
گروه مهندسین مشاور کاب تعدادی خانم ماشین نویس فارسی و لاتین استخدام مینماید.
متقاضیان به غیر از روز های پنجشنبه و تعطیل میتوانند از ساعت ۹ صبح الی ۵ بعداز ظهر به آدرس خیابان وزراء خیابان سیزدهم شماره ۸ مراجعه نمایند.

یك گروه صنعتی تولیدکننده لوازم خانگی جهت تصدی **مدیریت تولید** از اشخاص واجد شرایط ذیل دعوت به همکاری مینماید.
۱ـ داشتن مدرك مهندسی مکانیك یا تولید.
۲ـ دانستن زبان انگلیسی کامل
۳ـ حدود پنج سال سابقه کار و تجربه در تولید لوازم خانگی یا صنایع فلزی که حداقل سه سال آن توام با مدیریت باشد.
واجدین شرایط می‌توانند رزومه کامل خود را به صندوق پستی ۴۴۳ تهران ارسال نمایند.

گروه چندین
برای تامین نیازمندیهای پرسنلی خود افراد زیر را به کار دعوت مینماید

۱ـ حسابدار معین نویس باشرایط:
داشتن دوسال سابقه کار و آشنا به زبان انگلیسی یا آلمانی.
داشتن دیپلم ریاضی یا بازرگانی.
حداکثر سن ۳۰ سال.

۲ـ تلفنچی با شرایط:
داشتن مدرك تحصیلی در حدود دیپلم و صدای مناسب.
محل سکونت حوالی خیابان آیزنهاور

۳ـ ماشین نویس فارسی ولاتین با شرایط:
داشتن حداقل دیپلم و آشنائی به امور حسابداری

۴ـ تحصیلدار با شرایط:
داشتن حداقل گواهی نامه شش ساله ابتدائی.
داشتن گواهی نامه موتور گازی
برای کلیه متقاضیان برك گواهی نامه پایان خدمت یا معافیت دائم و داشتن تضمین ضروری است.
از واجدین شرایط خواهشمند است دریکی از روز های هفته بجز پنجشنبه‌ها از ساعت ۴ تا ۷ بعداز ظهر جهت تکمیل فرم مربوطه و مصاحبه بدفتر مرکزی گروه واقع در خیابان کریم‌خان زند ساختمان آ. ا. ك مراجعه نمائید.

استخدام
یك شرکت تولیدی واقع در جاده مخصوص کرج برای قسمت اداری خود به یك نفر منشی با تسلط کامل به ماشین نویسی فارسی نیازمند است داوطلبان میتوانند تقاضای خود را با ذکر مشخصات کامل ـ سوابق کار و نشانی وشماره تلفن به انضمام یك قطعه عکس ۴ × ۶ به نشانی صندوق ۱۱۸۴ـ۱۲ و یا بین ساعات ۸ الی ۴ بعدازظهر با تلفن ۹۵۵۷۱۷ تماس بگیرند

لیسانسیه
اقتصاد ـ بازرگانی یا مشابه
شرکت تولیدی درحال توسعه جهت سرپرستی قسمتی از کادر فروش خود در تهران تعدادی لیسانسیه مرد با حقوق و مزایای جالب باشرایط زیر استخدام می نماید.
۱ـ داشتن درجه لیسانس از دانشگاهها و مدارس عالی داخل کشور.
۲ـ داشتن تجربه ضروری نیست ـ آموزش های لازم جهت سرپرستی فروش توسط شرکت داده میشود.
منتخبین از امکانات آموزش زبان انگلیسی ـ امکان ارتقاء مشاغل بالاتر ومحیط کاری مناسب برخوردار خواهند شد.
واجدین شرایط روز های سه‌شنبه و چهارشنبه از ساعت ۹ الی ۱۵ به آدرس تهران خیابان سپهبد زاهدی چهارراه آذرشهر ساختمان شهداد طبقه ششم مراجعه نمایند.

آگهی استخدام
سازمان ملی پرورش استعداد های درخشان چند نفر ماشین‌نویس فارسی درجه یك باشرایط تمام‌وقت استخدام می‌نماید.
۱ـ دارا بودن مدرك تحصیلی دیپلم
۲ـ حداکثر سن ۳۰ سال
۳ـ دارا بودن پایان خدمت یا معافی
۴ـ توفیق در امتحان ورودی و مصاحبه
متقاضیان حداکثر تا تاریخ ۲۵ اردیبهشت ماه ۳۷ به آدرس سازمان مرکزی واقع در خیابان بلوار الیزابت روبروی کاخ کشاورزی پلاك ۲۲ قسمت امور اداری مراجعه نمایند.
سازمان ملی پرورش استعداد های درخشان

یك شرکت بازرگانی خارجی افراد زیر را بطور تمام وقت به همکاری دعوت مینماید:
۱ـ سرپرست فروش یك نوع کالای جدید ـ حداکثر سن ۴۰ سال متاهل و آشنائی کمی به زبان انگلیسی
۲ـ منشی فارسی که قادر به کار باماشین برقی باشد.
۳ـ پیشخدمت
از علاقمندان خواهشمند است برای انجام مصاحبه حضوری بین ساعات ۲ تا ۴ بعدازظهر به شرکت تاپرویر ایران لیمیتد میدان سنائی خیابان ۱۲ شماره ۲۷ تلفن ۸۳۸۸۷۰ مراجعه فرمایند.

گروه صنعتی بهشهر افراد ذیل را دعوت به همکاری مینماید
۱ـ اپراتور کامپیوتر با ۳ سال سابقه کار با ماشین های مدل ۱۲۵ر۳۷۰ آی. بی. ام
۲ـ پانچیست با ۲ سال تجربه
۳ـ بایگان برنامه ها و نوار ها با حداقل ۲ سال سابقه کامپیوتر
۴ـ برنامه‌نویس و سیستم آنالیست باسابقه
۵ـ حسابدار مالی از یك تا ۴ سال تجربه
واجدین شرایط میتوانند برای مشاغل ردیف ۱ و ۲ و ۳ روزهای زوج و برای ردیفهای ۴ و ۵ روزهای فرد به نشانی خیابان سپهبد زاهدی شماره ۵۶ مراجعه نمایند.

استخدام فوری
شرکت سهامی زامیاد
برای تکمیل کادر پرسنلی خود به افراد زیر با کار ۵ روز در هفته وحقوق مکفی نیازمنداست.
۱ـ سکرتر حداقل دیپلم آشنا بزبان انگلیسی و مسلط بماشین‌نویسی فارسی ولاتین یکنفر.
۲ـ ماشین‌نویسی فارسی و لاتین (دیپلم) دونفر
۳ـ کارمند کارتکس دو نفر
۴ـ مهندس صنایع دو نفر
۵ـ کارمند سفارشات خارجی با تجربه و آشنائی کامل بزبان انگلیسی دو نفر
۶ـ کارمند کارگزینی دو نفر
متقاضیان میتوانند همه روزه به استثنای روز های تعطیل و پنجشنبه به کارگزینی کارخانجات زامیاد واقع در کیلومتر ۱۸ جاده قدیم کرج مراجعه نمایند تلفن ۶ـ۹۶۳۰۰۲

استخدام برای شیراز
۱ـ مهندس ساختمان باسابقه حداقل دو سال در کارهای اجرائی مسلط به زبان انگلیسی.
۲ـ نقشه‌بردار با حداقل ۵ سال سابقه.
۳ـ برقکار آشنابه ادوات برقی جرثقیل و غیره علاقمندان به آقای یادگاران درشیراز کیلومتر ۱۰ جاده اردکان ایستگاه حسین‌آباد کارخانجات صنایع الکترونیك کارگاه شرکت جنرال مکانیك ویادر تهران خیابان تخت‌جمشید غربی خیابان کیوان ساختمان جنرال طبقه پنجم مراجعه فرمایند.

سازمان ورزشی و فرهنگی تاج به همکاری عوامل زیرین نیازمند است.
۱ـ کارگر نظافتکار ۶ نفر
۲ـ نگهبان (باسواد و خدمت‌کرده ـ حداکثر ۳۵ ساله) ۴ نفر
علاقمندان به همکاری بکارگزینی سازمان (دروازه شمیران پارك امین‌الدوله) مراجعه و با حقوق و مزایای جدید استخدام شوند.

PHILIPS

آگهی استخدام
شرکت فیلیپس ایران
در قسمت فروش سمعك به کارمند واجد شرایط زیر نیازمند است
۱ـ سن ۲۴ الی ۲۸
۲ـ دیپلمه طبیعی یا ریاضی
۳ـ معافیت از خدمت زیرپرچم
۴ـ سابقه دوسال کار در قسمت فروش مسئول مشابه
۵ـ آشنائی به زبان انگلیسی
متمنی است بادردست داشتن مدارك لازم به شرکت فیلیپس ایران خیابان شاهرضا شماره ۸۷۸ مراجعه نمایند.

شرکت لوازم پایداری و لجست ایران
بتعدادی دیپلمه و سوم متوسطه که تا حدودی آشنائی بزبان انگلیسی داشته باشند وسن آنها حداکثر ۳۰ سال تمام باشد برای امور مخابراتی نیازمند است.
علاقمندان میتوانند باتلفنهای ۶ـ۶۸۵۴۰۵ از ساعت ۸ صبح الی ۴ بعداز ظهر تماس حاصل فرمایند.

آگهی استخدام
شرکت غواصی بحرگان درتهران به یك نفر بانو یادوشیزه که مسلط به تایپ فارسی ولاتین باشد برای تصدی منشیگری بصورت تمام وقت نیازمند است.
واجدین شرایط جهت کسب اطلاع میتوانند باتلفن ۶۸۲۴۷۲ تماس حاصل نمایند.

مهندس برق ومکانیك
شرکت سهامی ماهیار برای امور مهندسی وصنعتی یك نفر مهندس برق فشار قوی و یکنفر مهندس مکانیك با آشنائی کامل به زبان انگلیسی بامزایای کافی استخدام مینماید
داوطلبان به شماره ۶۳۴ خیابان سعدی جنوبی تهران مراجعه نمایند

ENGLISH TYPIST
FULL TIME ENGLISH TYPIST LADY (WITH MOTHER TONGUE BEING ENGLISH) IS REQUIRED. PLEASE CONTACT GLUCOSAN COMPANY, AVENUE SEPAND NO. 48, PHONE 898301 - 894458.

آگهی استخدام رئیس انبار
شرکت گری مکنزی محدود ـ یك نفر بسمت رئیس انبار داری شرکت وابسته بخود که دارای شرایط زیر باشد استخدام می نماید.
۱ـ دارای معلومات انبارداری لوازم یدکی ماشین‌آلات کارخانه
۲ـ دارای حداقل سه‌سال تجربه در اداره کردن چند نفر انباردار دیگر
۳ـ دارای معلومات انگلیسی ـ نوشتن وصحبت کردن
۴ـ دارای برك خاتمه خدمت نظام وظیفه
بدرخواست کننده واجد شرایط حقوق مکفی و پیشرفت درآینده عرضه خواهد شد
باتلفن شماره ۹ر۳۱۴۱۵۶ باآقای (وایت‌داوید) تماس بگیرید تاترتیب ملاقات شما داده‌شود

کارخانه باطری سازی ری.او.واك استخدام میکند
یك نفر تحصیلدار با حداقل تحصیلات ششم ابتدائی و گواهی موتورسواری باسابقه کار و تضمین کافی.
متقاضیان به اداره کارگزینی کارخانه واقع در کیلومتر ۸ جاده مخصوص کرج مراجعه نمایند.

نیازمندیهای اطلاعات

تلفنهای: ۳۰۳۷۰۲-۳۱۱۲۱۹-۳۱۱۲۲۵-۳۱۱۲۲۴

نیازمندیهای اطلاعات تلفنی آگهی میپذیرد

گروه صنعتی بهشهر

برای خدمت در تاسیسات شرکت تهران کمیکال افراد ذیل را استخدام می نماید .

۱ـ رئیس امور فنی مهندس برق یا مکانیك با ۷ سال تجربه در سرپرستی امور فنی کارخانجات تولیدی (تعمیرات مکانیکی ـ تعمیرات برق و ابزار دقیق) وآشنائی کامل بزبان انگلیسی .

۲ـ استادکار ابزار دقیق بادیپلم فنی و ۷ سال تجربه درنصب وتعمیرات و نگهداری ابزار دقیق .

۳ـ تکنیسین ابزار دقیق با دیپلم متوسطه و ۳ سال تجربه در نصب و تعمیرات و نگهداری ابزار دقیق.

٤ـ متصدی خدمات بادیپلم متوسطه و ۳سال سابقه کار اداری .

۵ـ اپراتور دیك بخار با ۲سال تجربه در اپراتوری دیك بخار .

٦ـ تکنیسین برق با سوم متوسطه و ۳ سال سابقه کار مفید در امور برق صنعتی .

۷ـ اپراتور تصفیه آب با سوم متوسطه ببالا (آموزش لازم در محل کار داده خواهد شد) .

۸ـ مکانیك ماشین آلات حمل ونقل با ۵سال سابقه کار مفید درتعمیرات ماشین آلات حمل ونقل .

۹ـ جوشکار با ششم ابتدائی و ۳ سال سابقه کار مفید .

۱۰ـ راننده پایه یك با ششم ابتدائی و ۲سال سابقه کار مفید (حداکثر سن ٤۰ سال) واجدین شرایط می‌توانند به نشانی خیابان سپهبد زاهدی شماره ٥٦ طبقه چهارم امور اداری تهران کمیکال مراجعه نمایند . ضمنا پس از موفقیت دردوره آزمایشی و رضایت از نحوه فعالیت افراد مسکن با شرایط مناسب درحوالی کارخانه در اختیار کارکنان قرار خواهد گرفت .

محل کار جاده قم ۲۲ کیلومتری شرق کهریزك

ایرانمک

مهندسین مشاور در صنایع نفت وگاز جهت کادر مرکزی خوددر تهران افراد زیر را استخدام می نماید :

دارا بودن مدرك مهندسی و تجربه کافی در تمام رشته‌ها لازم می باشد

۱ـ مهندس برق ارشد

۲ـ مهندس ابزارآلات ارشد

۳ـ مهندس ساختمان

٤ـ مهندس مکانیك ارشد (جهت لوله کشی گاز)

۵ـ مهندس ارشد کارگاه

خواهشمند است با در دست داشتن مدارك تحصیلی خود به‌آدرس زیر :

خیابان تخت‌جمشید ـ فرصت ـ کوچه هماشماره ۲ یا تلفن ۸۲۵۰۲۱ آقای ساریان جهت اطلاعات بیشتر تماس بگیرید .

شرکت تهران اینگرسول

نماینده انحصاری اتومبیل های فیات ۱۲۵ کلاسیك استخدام مینماید .

۱ـ دو نفر کارمند حسابدار وارد بامور تنظیم دفاتر معین روزنامه و کل

۲ـ تحصیلدار با موتور و ضامن معتبر .

برای مصاحبه با تلفن ٦۸۳۷٤٤ تماس گرفته و یا به آدرس خیابان یوسف آباد خیابان محمد رضا شاه کوچه ۵۷ مراجعه نمایند.

موقعیت استثنائی برای خریداران آپارتمان درسواحل جنوب فرانسه

به کلیه کسانی که تاتاریخ ۱۰ خرداد ۲۵۳۷ ازآژانس فرانس ریویرا آپارتمان خریداری نمایند هزینه سفر واقامت آنان درصورتی که از یك درصد بهای خرید آپارتمان تجاوز ننماید ازطرف فروشنده پرداخت خواهد شد .

جهت اخذ اطلاعات بیشتر باتلفن ٦۸۳۳٦۱ تماس حاصل فرمائید.

استخدام کارگر ساده
یك موقعیت عالی

شرکت بین‌المللی محصولات پارس (تاید) تعدادی کارگر ساده مرد را که حاضر باشند بطور نوبتی (شیفتی) کار کنند با حقوق و مزایای استثنائی سهم سود قابل توجه . غذای گرم مجانی ، سرویس ایاب و ذهاب و برخورداری از تسهیلات تعاونی مصرف و اعتبار استخدام مینماید:

داوطلبین بایددارای شرایط زیر باشند:

۱ـ برك خاتمه خدمت یا معافی دائم غیر پزشکی

۲ـ سلامت کامل جسمانی

۳ـ سواد خواندن و نوشتن

٤ـ حداکثر سن سی سال

واجدین شرایط میتوانند همه روزه غیر از روز های تعطیل و پنجشنبه بین ساعات ۹ الی ٤ بعداز ظهر ، بادر دست داشتن شناسنامه وکلیه مدارك به محل کارخانه واقع در کیلومتر ۸ جاده مخصوص کرج روبروی کارخانه علاءالدین مراجعه نمایند.

آگهی استخدام

شرکت سهامی خاص صنعتی بهشهر تاسیسات تهران افراد زیر را باحقوق و مزایای مکفی استخدام مینماید .

۱ـ اپراتور دستگاه های تولیدی با حداقل ۳ سال سابقه کار و تحصیلات ششم ابتدائی .

۲ـ کارگر ساده مرد باحداقل سواد خواندن و نوشتن (۲ پیکار)

داوطلبین استخدام که سن آنها بین ۲۰ الی ۳۵ سال میباشد به دایره استخدام شرکت واقع در خیابان ۱٦ متری امیری نرسیده به سینما جی پلاك ۱٦۳ طبقه دوم و یا به کارگزینی شرکت واقع در کیلو متر ۱۲ جاده جنوبی کرج مراجعه نمایند .

شرکت سهامی ترانلواکسپرس

یکنفر پیشخدمت باسواد استخدام میکند

واجدین شرایط به خیابان بهارچهار راه تخت جمشید شماره ۱۳۳ طبقه دوم مراجعه نمایند.

آگهی استخدام

شرکت کارخانجات لوازم اتومبیل ایران .

(بوش)

جهت کاردرکارخانه خود واقع در شهر صنعتی البرز ـ قزوین

بیك رئیس امور اداری و کارگزینی که آشنا بیکی از زبان‌های انگلیسی یا آلمانی باشد و در ضمن حداقل پنجسال سابقه کار در این رشته داشته باشد نیاز دارد .

داوطلبان میتوانند کلیه مشخصات خود را با ذکر آدرس دقیق و شماره تلفن به صندوق پستی ۳۲۱۲ تهران ارسال دارند . تا ترتیب مصاحبه حضوری آنها داده شود .

آگهی استخدام
انبارهای عمومی ایران

برای تکمیل کادر پرسنلی خود افراد واجد شرایط زیر را با حقوق و مزایای مکفی بهمکاری دعوت مینماید

۱ـ تکنیسین برق و تاسیسات

۲ـ کارمند دیپلمه ریاضی

۳ـ راننده پایه یك

٤ـ نگهبان

۵ـ نامه‌رسان

داوطلبین برای کسب اطلاعات بیشتر وانجام مصاحبه حضوری روز های چهارشنبه وپنجشنبه ۱۳ و ۱٤ اردیبهشت ماه از ساعت ۸ الی ۱۷ به میدان حسن‌آباد ساختمان بانك ملی ایران طبقه سوم دفتر انبارهای عمومی ایران مراجعه فرمایند

یکنفر تحصیلدار که به رانندگی موتورسیکلت آشنائی داشته باشد باتضمین بهمکاری دعوت میشود. کسانیکه وسیله نقلیه شخصی داشته باشند ارجحیت دارند .

تلفن ۹۲۹۵۰۳ ـ ۹۳۱۷۲۰

استخدام
مهندس تأسیسات

شرکت کاندیشن جهت کارگاههای خود در کرمان و اصفهان از دو نفر مهندس تاسیسات با حداقل ۳ سال سابقه کار موثر در امور نصب تاسیسات حرارت مرکزی و تهویه مطبوع دعوت بهمکاری مینماید .

تلفن : ٤۰ـ ۸۳۵٦۳۹

مهندس مکانیک

باحداقل پنج سال سابقه کار در امور تأسیسات تهویه مطبوع جهت کار در تهران و مسجد سلیمان مورد نیاز است

واجدین شرایط می توانند همه روزه باتلفنهای ٦۲٦۳٦۰ الی ٦۱ تماس حاصل نمایند .

استخدام

۱ـ سرپرست کارگاه فلزی با ۵ سال سابقه کار

۲ـ سرکارگر قالب ساز با ۵ سال سابقه کار

۳ـ سرکارگر و کارگر کابینت ساز و کمد ساز (فلزی)

٤ـ سرکارگر و کارگر آشپزخانه و سلف ـ سرویس ساز

۵ـ کارگر دربو پنجره ساز

٦ـ کارگر ساده

واجدین شرایط میتوانند بین ساعت ۸ صبح الی ٤ بعدازظهر به نشانی جاده مخصوص کرج کیلو متر ۱۰ روبروی پمپ بنزین شرکت وارکو مراجعه نمایند .

یک کارخانه تولیدی
واقع در جادهٔ قدیم کرج

جهت تکمیل کادر پرسنلی خود افراد زیر را استخدام مینماید .

۱ـ تکنیسین برق ۱ نفر

۲ـ برقکار درجه دو ۱ نفر

۳ـ تکنیسین آزمایشگاه شیمیائی ۱ نفر

٤ـ جوشکار درجه یك ۱ نفر

۵ـ لوله‌کش درجه یك ۱ نفر

٦ـ نگهبان (بازنشسته ارتش) ۲ نفر

۷ـ کمك راننده کامیون ۱ نفر

۸ـ کارگر ساده ۱۰ نفر

متقاضیان میتوانند در ساعات اداری با تلفن ۹٦۹۰٦۰ و ۹٦۹۰٦۱ تماس حاصل نمایند.

استخدام انباردار

کارخانجات پارس الکتریك (شرکت سهامی عام) یکنفر انباردار واجد شرایط زیر را باامکانات خوب استخدام مینماید.

۱ـ دارای دیپلم متوسطه

۲ـ حداقل ۳ سال سابقه کار انبارداری

۳ـ حداکثر سن ۳۵ سال

٤ـ دارای برك خاتمه خدمت یامعافی دائم

ازمتقاضیان تقاضا می گردد به‌آدرس خیابان آیزنهاور ایستگاه شاوب لورنس شماره ۵٦۳ مراجعه نمایند.

آگهی استخدام
شرکت ایرتویا

به تعدادی کارمند که به لوازم یدکی اتومبیل آشنائی کامل داشته باشند نیازمندیم آدرس کیلومتر ۱٦ جاده تهران آبعلی شرکت ایرتویا

مهندس ساختمان

دیپلمه باحداقل ۵ سال سابقه کار درکارگاه ساختمانی آشنا به‌یکی از زبانهای انگلیسی یا آلمانی با حقوق و مزایای کافی برای کار دریکی از شهرهای نزدیك تهران مورد نیاز است

شرکت لوشان ـ امیرآباد ـ فرصت غربی پلاك ۱۲۹ تلفن ۹۲۲٦٤۹ و ۹۲۳٦۹۷ و ۹۲۵۹۸٤

استخدام فوری
پیشخدمت وراننده پایه ۲

آدرس : شرکت آنتروپوز خیابان آناتول فرانس شماره ۹۹

چند نفر مهندس راه وساختمان

با حداقل ۵ سال سابقه راه‌سازی جهت ریاست کارگاههای نزدیك تهران نیازمندیم

تلفن ٦٤۵٤۹۱

ارج استخدام میکند

شرکت ارج برای تصدی مشاغل زیر با حقوق و مزایای مکفی شما را به همکاری دعوت میکند .

۱ـ رئیس اداره هزینه یا بی سفارشات و مراکز هزینه باتحصیلات لیسانس حسابداری صنعتی و دو سال سابقه کار .

۲ـ مسئول تهیه روشکار با تحصیلات دیپلم فنی مکانیك یا فلزکاری مسلط به نقشه‌کشی و یکسال سابقه کار .

۳ـ تکنیسین باتحصیلات دیپلم فنی برق ودو سال سابقه کار در سرویس یخچال و کولر .

٤ـ ماشین نویس فارسی ولاتین با تحصیلات حدود دیپلم آشنا بزبان انگیسی و دو سال سابقه کار .

۵ـ سرپرست اداره حمل و نقل وخسارات باتحصیلات دیپلم بازرگانی آشنا به زبان انگلیسی و دو سال سابقه کار .

٦ـ حسابدار معین نویس باتحصیلات دیپلم متوسطه و ۳ سال سابقه کار .

۷ـ سرپرست برشکاری با تحصیلات دیپلم فنی و مکانیك ودو سال سابقه کار .

۸ ـ کارگر موتور پیچ صنعتی باتحصیلات حدود سوم متوسطه ودو سال سابقه کار .

۹ـ بازرس آتش نشانی با تحصیلات ششم ابتدائی ویکسال سابقه کار

آدرس :

کیلومتر ۵ جاده مخصوص کرج تلفن : ۳۹ـ۹٦۲۰۳۱

آگهی استخدام

بیك نفر دیپلمه مرد با شرایط زیر جهت کار در قسمت حسابداری نیاز مندیم .

۱ـ دارا بودن دیپلم ریاضی یا طبیعی

۲ـ دارا بودن برك خاتمه خدمت یا معافیت دائم

۳ـ تابعیت ایران

٤ـ حداکثر سن ۲۵ سال

کسانیکه سابقه کار در حسابداری داشته باشند حق تقدم خواهند داشت

واجدین شرایط ساعت ۲ تا ٤ بعدازظهر روز دوشنبه ۱۱ر۲ر۳۷ به آدرس : تهران خیابان فروغی شماره ۷ طبقه سوم شرکت ایکو مراجعه نمایند .

We challenge you to a dual

role in our fast-growing organization:

1. Appointment as a Deputy Managing Director while.
2. Training to assume as fast as you are able the position of

MANAGING DIRECTOR

of an active and progressive subsidiary company.

QUALIFICATIONS :

— Must hold Iranian nationality
— Should be presently employed at level of Deputy Managing Director or equivalent
— Be career-oriented, wishing to build viable career with an organization that offers substantial opportunities
— Likes to work hard, with long hours as required, to build real achievement
— Has experience in production, marketing, or finance (preferably all three).

This is a splendid opportunity for the right candidate. Send resume with photo confidentially to:

P.O. Box 2942
Tehran

شستشوی مجانی اتومبیل پیکان

به اطلاع عموم دارندگان اتومبیل پیکان میرساند تعمیرگاه مجاز شماره ٦٤ ایران ناسیونال با ۱۸ هزار متر مربع مساحت تعمیرگاهی و سالنهای متعدد مجهز به دستگاههای مدرن کامپیوتری و متخصصین مجرب فنی جهت هر گونه خدمات بعداز فروش آماده میباشد . ضمنا با هریك از سرویسهای نوبتی و یا میزان فرمان ومیزان موتور و تعمیرات اساسی اتومبیل مشتریان محترم مجانا شستشو میگردد .

نشانی : بعد از میدان شهیاد روبروی پل فرودگاه مهرآباد تلفن ۹۵٤٦۷۵ ـ ۹۵۵۸۵۵

تلفنهای استخدام: ۳۰۳۷۰۲-۳۱۱۲۱۹

نیازمندیهای اطلاعات

تلفنهای: ۳۰۳۷۰۲-۳۱۱۲۱۹-۳۱۱۲۲۵-۳۱۱۲۲۴

ادارهٔ نیازمندیهای اطلاعات تلفنی آگهی می‌پذیرد

حسابدار ـ تایپیست فارسی ـ تکنسین برق

گروه صنعتی خاور (شرکت سهامی عام) جهت تکمیل کادر اداره مرکزی و سایر واحد های گروه به افراد زیر نیازمند است .

حسابدار:

۱ـ داشتن مدرک تحصیلی در حدود دیپلم
۲ـ حداقل ۲ سال سابقه کار مفید در حسابداری

تایپیست فارسی:

۱ـ تحصیلات حدود دیپلم
۲ـ حداقل یک سال سابقه کار مفید

تکنیسین برق:

۱ـ تجربه کافی درامور مربوط به دیزل ژنراتور با تابلوی برق
۲ـ سابقه فروشندگی دیزل ژنراتور
۳ـ آشنائی به دیزلهای مرسدس بنز

شرایط مشترک:

ـ حداکثر سن ۳۵ سال ـ داشتن برگ خاتمه خدمت یا معافیت دائم از نظام وظیفه

از واجدین شرایط دعوت میشود همه روزه از ساعت ۷٫۳۰ الی ۱۶ باهمراه داشتن یک قطعه عکس به دایره استخدام گروه صنعتی خاور (شرکت سهامی عام) واقع در بلوار الیزابت نبش کوچه سوم مراجعه نمایند .

موزه هنرهای معاصر تهران استخدام مینماید

۱ـ یک نفر با مدرک تحصیلی در زمینه هنر های معاصر باسابقه کار درامور هنری مسلط بهزبان های فارسی و انگلیسی برای همکاری با بخش هنری موزه .

۲ـ یک نفر باتجربه کافی درامور مطبوعات و نوشتن نقد هنری برای روابط مطبوعاتی موزه.

برای تعیین وقت مصاحبه باشماره های ۶۵۵۴۱۱ و ۶۵۵۶۶۴ ـ ۶۵۳۶۹۹ تماس بگیرند .

آگهی استخدام

شرکت سهامی خاص متا

چند نفر مهندس مکانیک و یا مهندس تاسیسات کهسابقه حداقل ۵ سال خدمت درامور تاسیساتی راداشته باشد به‌همکاری برای کاردر تهران دعوت مینماید .

داوطلبین میتوانند باتلفن های شماره ۸۳۸۲۲۶ و ۸۲۱۶۳۸ تماس حاصل نمائید.

شرکت ترافیکو

استخدام میکند

یکنفر دوشیزه یا بانو جهت تکمیل کادر اداری مورد نیاز است.

شرایط استخدام: ۱ـ داشتن دیپلم کامل متوسطه
۲ـ معافی یا پایان خدمت نظام وظیفه
تلفن ۳۰۴۱۹۱

شرکت معتبر تجارتی افراد زیر را به همکاری دعوت منماید :

۱ـ مترجم با تسلط کامل به زبان انگلیسی و تایپ در امور بازرگانی و پزشکی ۳ نفر
۲ـ تکنیسین دستگاههای بیمارستان و آزمایشگاهی و رادیولوژی وطبی ۲ نفر
۳ـ منشی آشنا به زبان انگلیسی و تایپ فارسی ولاتین ۲ نفر
۴ـ بازار یاب با تسلط کامل به‌امور بازرگانی و لوازم بیمارستانی وآزمایشگاهی و رادیولوژی و طبی ۲ نفر
۵ـ تلفنچی با تسلط کامل به‌تایپ فارسی ۲ نفر
۶ـ متصدی بایگانی آشنا به زبان انگلیسی و تسلط کامل درامور بایگانی برای تمام وقت ۳ نفر

متقاضیان باید در رشته های فوق سابقه کار داشته باشند.

از واجدین شرایط خواهشمند است همه روزه بین ساعات ۹ الی ۱۲ بمحل شرکت واقع درخیابان ویلا کوچه شیرین نبش خیابان سرشاد شماره ۷۱ طبقه سوم شرکت تجارتی دوستی به آقای مبصر مراجعه نمایند .

ماشین نویسی فارسی ولاتین

شرکت تونل ساختمان برای کار در تهران به ماشین‌نویس فارسی و لاتین نیازمند است علاقمندان به تلفنهای ۳ الی ۳۷۴۱۲۱ شرکت تونل ساختمان خیابان خارک شماره ۴۸ به‌آقای مشیر مراجعه فرمائید .

گروه ویلاسازی شهرک فرحزاد

به منظور گسترش کادر فنی و اداری خود استخدام مینماید .

۱ـ مهندس محاسب با سه سال سابقه کار
۲ـ مترور با ۵ سال سابقه کار
۳ـ منشی باتسلط کامل به تایپ فارسی وآشنائی بزبان انگلیسی
۴ـ حسابدار باسابقه‌کار درشرکت های ساختمانی (نیمه وقت)

متقاضیان میتوانند همه‌روزه از ساعت ۹ صبح الی ۸ بعدازظهر بهشرکت ساختمانی ایکواینترنشنال خیابان پهلوی‌جنب سینما آتلانتیک کوچه رهبان شماره ۱۴ و یا با تلفن ۸۹۴۲۷۹ تماس حاصل نمایند .

کارخانه بلنداکس

برای تکمیل کادر بسته‌بندی

عده‌ای دوشیزه یا بانو

با مزایای زیر استخدام میکند

۱ـ برخورداری ازیک محیط کاملا دلپذیر وصمیمی
۲ـ حداقل حقوق ومزایا یکهزار تومان
۳ـ برخورداری ازسود ویژه قابل توجه
۴ـ بیمه بازنشستگی . حوادث . درمانی و حق اولاد
۵ـ خرید ارزان ازشرکت تعاونی
۶ـ سرویس رفت‌وآمد وامکان ترقی درآینده
۷ـ حداکثر سن ۴۰ سال

خیابان کوروش کبیر بالاتر ازسه راه‌ضرابخانه انتهای کوی لاجوردی.

مهندس برق

شرکت مهندسین مشاور مختلط ایرانی و خارجی

به تعدادی مهندس برق که‌در طراحی و پست سابقه داشته و آشنائی بزبان انگلیسی و فرانسه داشته باشند نیاز دارد.

داوطلبین باتلفن ۸۴۸۱۴۱ تماس گرفته ویا بوسیله صندوق پستی ۶۶۲٫۶۴ تهران ۱۶ مکاتبه نمایند .

بیمه بین المللی جبران استخدام میکند

سکرتر ۳ نفر تلفن ۶۵۱۷۰۰

(استخدام کارگر ساده)

الیاف، شرکت سهامی عام تعدادی کارگر ساده را با سواد خواندن و نوشتن ، با حقوق و مزایای مکفی استخدام میکند .

متقاضیان میتوانند بین ساعات ۷ الی ۱۸ به نشانی اداره استخدام تهران واقع در ۲۰ متری فلاح جنب درمانگاه خصوصی داریوش و یابین ساعات ۷ الی ۱۵ مستقیما به‌کارگزینی کارخانه واقع درجاده‌قدیم کرج کیلومتر ۱۸ ابتدای جاده شهریار مراجعه نمایند .

آگهی مزایده فروش اتومبیل

سازمان شاهنشاهی خدمات اجتماعی اتومبیل های خارج از رده خدماتی خودرا از طریق مزایده بفروش میرساند.

طالبین برای مشاهده اتومبیلها و دریافت برگ شرایط مزایده میتوانند تا پایان روز شنبه ۲۳ اردیبهشت ماه ۲۵۳۷ درتمام ساعات اداری (هشت ونیم صبح تاچهارو نیم بعدازظهر) به اداره نقلیه سازمان شاهنشاهی واقع‌در خیابان قوام‌السلطنه مراجعه نمایند.

آگهی استخدام

شرکت پیچاز الکتریک

واقع در شهر صنعتی البرز (قزوین) جهت قسمت مونتاژ کلیدهای برق احتیاج به تعدادی کارگرزن دارد .

داوطلبان به‌آدرس کارخانه «فلکه» دوم ، پشت کارخانه مولن‌موکت کارخانه پیچاز الکتریک تلفن ۴۰۳۰ آقای محمودی مراجعه فرمایند.

سرپرست فروش

گروه صنعتی خاور جهت یکی از شرکتهای وابسته خود نیاز به‌چند نفر سرپرست فروش با شرایط زیر نیازمند است.

۱ـ تجربه مفید حداقل ۳ سال
۲ـ مسلط به‌زبان انگلیسی یا آلمانی
۳ـ تحصیلات حداقل دیپلم متوسطه
۴ـ داشتن برگ خاتمه خدمت از نظام وظیفه یا معافیت دائم .

واجدین شرایط می توانند روز های یکشنبه ۱۰ اردیبهشت وسه شنبه ۱۲ اردیبهشت به شرکت گواه واقع‌در جاده قدیم کرج کیلومتر ۸ روبروی اداره راهنمائی منطقه ۱۱ کوچه نوریانی مراجعه نمایند.

استخدام یک و یک

سازمان مرکزی گروه شرکت های دشت مرغاب جهت کادر حسابداری افراد زیر را استخدام مینماید .

۱ـ حسابدار دیپلمه با تجربه مفید در حسابداری بانکها
۲ـ حسابدار دیپلمه باتجربه مفید در نوشتن دفاتر قانونی وصدور اسناد
۳ـ بایگان با حداقل تحصیلات سوم متوسطه

داوطلبین همکاری جهت مصاحبه و ترتیب استخدام به استثنای روزهای (پنجشنبه و جمعه و تعطیلات رسمی) بامور اداری شرکت واقع در خیابان کاخ بین میدان کاخ و بزرگمهر شماره ۱۰۴ مراجعه فرمایند .

مهندسان مشاور استخدام مینماید

۱ـ مهندس الکترومکانیک یا تاسیسات جهت نظارت عالی بر تاسیسات مکانیکی والکتریکی ساختمان باحداقل ۱۰ سال سابقه کار بعداز اتمام دانشکده بطور تمام وقت یانیمه وقت .

۲ـ مترور کارهای ساختمانی باحداقل ۵ سال سابقه کار جهت بخش برآورد دفتر مرکزی متقاضیان با تلفن ۸۵۰۹۶۸ ـ ۸۵۷۶۸۳ تماس حاصل فرمائید

مغازه واگذاری

یک باب مغازه ۱۰۵ متری نزدیک میدان گاخ مجهز به سرویس و تهویه مطبوع وتلفن وهمچنین یک باب مغازه ۴۰ متری واقع‌درخیابان تخت‌جمشید واگذار میشود نیازمندان باتلفن ۶۶۲۹۲۲ تماس حاصل فرمایند.

درهای آیشسفلد رآلمان

قبل از خریداز در های چوبی پیش ساخته‌موجود با روکشهای مختلف و رنگ و قفل و لولا از نمایشگا ما

در خیابان پهلوی خیابان ظفر پلاک ۳۵۰ (نرسیده به جوجه‌کبابی حاتم) از ساعت ۹ صبح الی ۸ شب دیدن فرمائید

تلفن ۲۲۱۳۶۹ و ۵۲۶۳۳۷

دودستگاه آپارتمان ۲ اطاق خوابه

که دریک ساختمان واقع باشد و تلفن نیز داشته باشد در حوالی شمال خیابان شاهرضا برای دفتر کار مورد نیاز است. دارندگان با تلفنهای ۶۶۲۳۲۹ و ۶۴۵۹۲۸ از ساعت ۹ صبح تایک بعداز ظهر تماس بگیرند .

آگهی استخدام

شرکت ایران کاوه

شرکت تولیدی و صنعتی سهامی خاص به افراد زیر نیازمند است .

۱ـ طراح قالب وابزار
۲ـ برنامه ریز وزمان سنج
۳ـ کارگر قالبساز ـ فرزکار ـ صفحه تراش ـ تراشکار

شرایط استخدام : دارای حسن پیشینه و تخصص کافی ، برگ خاتمه خدمت سربازی و یا تکفل .

داوطلبان همه‌روزه بجز ایام تعطیل از ساعت ۸ صبح الی ۱۲ به محل کارخانه واقع در کیلومتر ۱۲ جاده کرج جنب ایران‌ناسیونال مراجعه فرمایند .

جهت روتوش و مونتاژ فیلم

شرکتی مطبوعاتی بدو نفر دوشیزه یا بانو بطور تمام‌وقت یا نیمه‌وقت نیازمند است خواهشمند است به‌آدرس خیابان نادرشاه ـ خیابان دوازدهم ـ پلاک ۲۲ـ طبقه اول و یابه تلفن ۸۹۱۳۵۴ مراجعه شود .

اخذ پذیرش تحصیلی از دبیرستانها ودانشگاههای شرق وغرب در اسرع‌وقت با همکاری کادر پرسنلی خارجی و سرویس گسترده در سراسر دنیا پهلوی بالای میدان ونک خیابان خشایار شماره ۱۶ تلفن ۶۸۱۱۲۸

استخدام فوری

یکنفر فروشنده سیار لوازم سنگ‌بری (جوان خوش‌برخورد) با سواد با داشتن ضامن معتبر که خدمت سربازی را انجام داده‌یامعافیت دائم‌داشته باشد با گواهینامه رانندگی با حقوق و مزایای مکفی خیلی فوری استخدام میگردد . کسانی که تجربه قبلی‌داشته‌باشند حق‌تقدم‌خواهند داشت.

درصورت تمایل با تلفن ۳۲۵۲۹ در اصفهان تماس حاصل نمائید .

به‌تعدادی کارگر ساده زن و مرد جهت قسمت بسته‌بندی و انبدارخانه نیازمندیم .

آیزنهاور چهارراه خوش کوچه کامیاران شرکت سقزسازی ایران تلفن ۹۵۹۴۹۲

OFFICE FOR RENT

NEW FIRST CLASS OFFICE BUILDING ON TAKHTE JAMSHID AVE. 61 ROOMS 7 STORIES — AIR CONDITIONED = 2 ELEVATORS — PARKING 10 TELEPHONES-CALL 649836 - 7 FROM 9:00 to 18:00.

یک زن ومرد میانسال که آشپزی خوب بدانند باضامن معتبروحقوق مکفی مورد احتیاج است

واجدین شرایط در روزهای غیر تعطیل ازساعت ۸ صبح الی یک بعدازظهر به‌تلفن ۳۰۳۱۸۱ مراجعه نمایند .

نمایندگی چرخهای خیاطی و گلدوزی تمام اتوماتیک

برنینا

در شهرستانهائیکه نماینده ندارد نماینده فعال میپذیرد .

چهارراه شاه تلفن ۶۴۲۴۳۴

نیازمندیهای روزنامه اطلاعات تلفنی آگهی می‌پذیرد

خدمات عمومی (متفرقه) ۳۱۱۲۲۷ ۳۱۲۴۱۳

شیشه

(خوش نیت!)

انواع شیشه دودی ـ برنز ـ رنگی ـ ساده جهت نصب برای ساختمان، آپارتمان و کارگاه شما توسط کارگران فعال آماده نصب می‌باشد تلفن ۸۲۳۱۰۹

قابل توجه علاقمندان تحصیل در آمریکا

ریوگراند کالج ایالت اوهایو با صدو سه سال سابقه و کادرآموزشی مجرب‌وشهریه‌مناسب دانشجویان عزیز ایرانی علاقمند بادامه تحصیل در رشته های مهندسی الکترونیک مهندسی معدن‌ـمهندسی صنعتی ـ و حسابداری ومدیریت‌و آموزش وپرورش و ریاضیات را به تحصیل دراین کالج دعوت مینماید ضمنا کلاس زبان هم برای خارجی ها دائر است لطفا با ضمیمه نمودن‌این‌فرم‌باخط فارسی میتوانید مکاتبه فرمائید حداکثر مهلت تاآول ژوین ۱۹۷۸

OFFICE OF ADMISSIONS
RIO GRANDE COLLEGE
RIO GRANDE OHIO 45674 U.S.A
NAME ..... ADDRESS

۹۲۸ـآ

قابل توجه شرکتها وسازمانهای دولتی

یدستگاه ساختمان ۷ طبقه درگاندی نبش‌خیابان ۲۰ شامل ۱۲۴ اطاق و ۷۵۰ متر انبار پارکینگ دارای آسانسور ۱۱ نفره وتهویه‌مطبوع واگذار میشود.

طالبین بین ساعت ۹ تا ۱۸ باتلفن ۶۸۲۵۸۴ تماس بگیرند

اتصالات لوله‌کشی زانو وسه راه سفید ½ و ¾ تلفن ۶۲۷۹۷۳

یکنفر تکنیسین تاسیسات

با حداقل ۵ سال سابقه کارجهت نظارت محلی پروژه‌ای دراطراف تهران بهمکاری دعوت میشود لطفا با تلفنهای ۸ـ۸۵۹۱۹۵ تماس حاصل فرمایند

مینی بوس

۲۱ نفره آماده تحویل

نقد واقساط

وانت تویوتا

نقد واقساط تحویل فوری

چهارراه شاهپور گمرک

جنب بانک صادرات جوادگلپایگانی

تلفن ۵۳۹۲۳۲

جنبش ملی نیکوکاری گستره‌ی کشور را در بر میگیرد

★ عشایر وطن پرست چهارمحال و بختیاری به جنبش ملی نیکوکاری پیوستند

★ برپایی کمیته جنبش ملی نیکوکاری در شوش دانیال و اندیمشک

★ یاری نیکوکاران استان اصفهان

★ کوشش های داوطلبان افتخاری جنبش ملی نیکوکاری درکرمان

★ آقای جلال سعیدنیا فرماندار دزفول پیرامون هدف های انسانی جنبش ملی نیکوکاری به تفصیل سخن گفت.

در شصتی که دراواخر فروردین ماه سال جاری در اردگان استان چهارمحال و بختیاری باشرکت بانو برادر همسر استاندار و رئیس جنبش ملی نیکوکاری استان دکتر جعفر قدسی نماینده جنبش ملی نیکوکاری، شهردار اردگان و گروهی از مردم نیکوکار اردگان در محل شهرداری برپا شد مردم وطن‌پرست اردگان بجنبش ملی نیکوکاری پیوستند و با پذیرش خدمت داوطلبانه در بیمارستان و سرکشی به روستا های اطراف برای رفع نیازهای روستائیان، پذیرش مداوای رایگان بیماران و نیز تعهدهای مالی، همبستگی خودرا با جنبش ملی نیکوکاری اعلام داشتند در بهمن ماه سال پیش به هنگام برپایی کمیته در بروجن، شمس‌الدین سدیدن یکدستگاه ساختمان آمادرا برای سرای نیکان در اردگان به جنبش ملی نیکوکاری اهداء کرد بااین شرط که کمیته جنبش ملی هرچه زودتر در اردگان نیز برپا شود. واکنون پس ازدو ماه بااین مقدمه‌ی دلپذیرو انسانی جنبش ملی‌نیکوکاری بعهد خود وفا کرد و اردگان را نیز دربر گرفت. دراین نشست مشایر اردگان تعهداتی بشرح زیر اعلام داشتند:

محمد شریفی هزار مترزمین
یحیی محمدی هزار متر زمین
فضل‌اله حسینی ۵ هزارمترزمین
شفیعی شهردار اردگان ۱۰۰۰ متر زمین
فیض‌اله جان میرزا ۲هزار متر زمین
صفر قنبری هزار متر زمین
عبداله قنبری سه هزار متر
امان‌اله اسدپور ۱۰۰۰ متر زمین
حسینعلی یکدلی ۲ هزارمتر زمین
نعمت صادقی ۱۰۰۰ مترزمین
حبیب‌اله ولی ۱۰۰۰ مترزمین
ستاررحیمی ۵۰۰ مترزمین
مرتضی نادری ۵۰۰ مترزمین
سهراب اقایی ۴۰۰ مترزمین
سیف‌اله خلیلپور سه هزار متر زمین
مصطفی موسوی هزار متر زمین
جمشید خلیل مقدم هزار متر زمین
نجفقلی شریفی هزارمترزمین
محمد قلی فریلی هزار متر زمین
شکراله اسماعیلی ۲ هزارمتر زمین
شکراله رشیسی ۲ هزار متر زمین
کریم محمودی‌مطلی هزارمتر زمین
محمدعلی رشیسی ۲ هزارمتر زمین
حسینقلی سرابپور ۲هزارمتر زمین
محمد علی باقری ۲هزارمتر زمین
خان محمدی ۵۰۰ متر زمین
شاه مراد زمانی ۶۰۰ متر زمین
عبداله اسدپور ۵۰۰ مترزمین
حزب رستاخیز اردکان ۲هزار متر زمین
اسداله ولی ساختن حسینیه
سیف‌اله قنبری ۶۰ مترزمین
غلام شاه جهانی ۵۰۰ مترزمین
خانم اختر شجاعی ۲۰۰۰متر زمین

اهدای خانه برای نیازمندان در دزفول

در نشستی که در محل فرمانداری دزفول با شرکت جلال‌سعیدنیا فرماندار دزفول نظام شهیدی مدیر عامل سازمان شاهنشاهی خدمات اجتماعی دراستان خوزستان بانو نرگس سعیدنیا نماینده جنبش ملی نیکوکاری در دزفول وبانو فریده خانفی فرستاده دفتر مرکزی جنبش ملی نیکوکاری برپا شد، فرماندار دزفول با ستایش از هدف انسانی جنبش ملی نیکوکاری وهمدندان کمیته دزفول، اظهار امیدواری کرد که کمیته شهرستان دزفول بیش از پیش در دستیابی به وظیفه مقدسی که برعهده گرفته است موفق باشد. سپس خانم فریده خالقی درباره چگونگی فعالیت همدندان کمیته‌وسو گمیته‌های چهارگانه مطالبی بیان داشت و به پرسشهای شرکت کنندگان پاسخ گفت.

دراین نشست اقای ساکی یکی از نیکوکاران دزفول چهار باب خانه اماده را از طریق کمیته جنبش ملی نیکوکاری در اختیار چهار خانواده کم درامد گذاشت.

همچنین در جلسه‌ای که در محل شهرداری اندیمشک وشوش با شرکت نماینده فتر مرکزی، همگی همدندان کمیته دزفول ومیراحمد کیا بخشدار اندیمشک و خسرو هوشیار حسینی بخشدار شوش دانیال برپا شد مردم نیکوکار اندیمشک و شوش دانیال بجنبش ملی‌نیکوکاری پیوستند وامادکی خود را برای هرگونه همکاری در جهت رفع نیاز های مردم و کمبود شهرهایشان ازطریق کمیته های جنبش ملی نیکوکاری شوش واندیمشک به آگاهی رساندند.

★ یاری نیکوکاران استان اصفهان

آقای محمدعلی کاروانپور یکی از نیکوکاران اصفهان قطعه زمینی در نجف آباد اصفهان برای ایجاد یک مجتمع آموزشی به کمیته جنبش ملی نیکوکاری اهداء کرد آقای محمدعلی معین‌امین رئیس کمیته جنبش ملی نیکوکاری اصفهان نیز چهار هزار متر زمین برای ساختن مجتمع آموزشی شامل کودکستان، دبستان، مدرسه راهنمایی و دبیرستان به ارزش چهل میلیون ریال در اختیار کمیته گذاشت. اقای حاج محمد علی هادیان‌یکی دیگر از نیکوکاران اصفهان نیز سه هزار متر مربع زمین برای برپایی سران پیران با پذیرش هزینه ساختمان به کمیته جنبش ملی نیکوکاری اظفهان اهداء کرد.

★ چگونگی کوششهای داوطلبان افتخاری استان کرمان وچهارمحال‌وبختیاری

درپی اقدامات ارزنده‌ای که از طریق بانو زهرامودب محمدی رئیس سوکمیته خدمات داوطلبانه کرمان و گروه داوطلبان افتخاری جنبش ملی نیکوکاری برای یاری به زلزله زدگان و فعالیت رایگان دربیمارستانها انجام شد. ازسوی‌استاندار کرمان ازخدمات بانومحمدی وداوطلبان افتخاری جنبش ملی نیکوکاری قدردانی شد.

در استان چهارمحال و بختیاری نیز فعالیت ارزنده سوکمیته خدمات داوطلبانه شهرکرد باکوشش بانو گیتی بدالهی رئیس سوکمیته و گروه داوطلبان افتخاری جنبش ملی نیکوکاری در مراکز اموزشی و درمانی‌و سوکمیته خدمات داوطلبان بروجن‌بکوشش بانو جعفری رئیس سوکمیته و دیگر داوطلبان افتخاری از سوی بانو برادر همسر استاندار ورئیس جنبش‌ملی‌نیکوکاری استان مورد قدردانی قرار گرفت.

در شهرستانها

بازرگان اصفهانی دانش‌آموز ربوده‌شده را نجات داد

زرندکرمان ـ خبرنگاراطلاعات مسعود فتحی‌زاده، دانش آموزربوده شده پس از۲ماه توسط یک‌مرد اصفهانی‌نجات یافت و بخانه‌اش بازگشت.

۲ ماه قبل دانش آموزی‌بنام مسعود فتحی‌زاده توسط یک مرد افغانی که در خانه‌شان کار می‌کرد ربوده شدو تلاش ماموران‌برای یافتن‌وی‌بجایی نرسید.

حاج هاشم بوسعیدی اصفهانی‌بازرگان‌شهراصفهان که‌مسعود فتحی‌زاده‌را نجات داده است در گفتگویی با خبرنگار ما اظهار داشت: با اتومبیل بمزاهدان میرفتم که در دوراهی زاهدان یک مرد افغانی بهمراه پسربچه‌ای سوار اتومبیل شدند، من به این دومشکوک‌شدم ووقتی از مرد افغانی نسبت او را با پسربچه‌سئوال کردم‌پاسخ داد که برادر هستند و به مشهد می‌روند.

وی افزود: از صحبت‌های ضد و نقیض و رفتار پسر بچه متوجه شدم‌که‌موضوعی در بین است و بهمین دلیل بود که پسر بچه‌را نصیحت کردم و او همراه من به ایرانشهر آمد و از آنجا به تهران رفته و پس از انجام کارهایم به خانه‌ام دراصفهان رفتیم.

وی اضافه کرد: در اصفهان در روزنامه اطلاعات متوجه آگهی شدم که در آن عکس کودک گمشده‌ای‌که شبیه‌این پسر بچه‌بودچاپ شده‌است. با داشتن آدرس روزنامه به زرند آمدم و کودک ربوده شده را تحویل خانواده‌اش دادم.

سمپاشی ۵ را میلیون نخل در بوشهر

بوشهر ـ خبرنگار اطلاعات شش هزارهکتار ازنخلستان های «هرم» و «نبانکاره» در استان بوشهر، علیه آفت ـ کرم خوشه‌خوار ـ خرما، باهواپیما، سمپاشی میشود.

سمپاشی نخیلات که یک میلیون و پانصد هزار اصله درخت خرما را دربر میگیرد، از دیروز شروع شد.

مهندس ابراهیم شاکری‌مدیر کل کشاورزی استان بوشهرکه ازعملیات‌سمپاشی‌هوایی‌دیدن کرده است، در گفت وگویی بمخبرنگار ما در بندربوشهر گفت: این سمپاشی، در دو نوبت انجام می‌گیرد.

اولین نوبت، از دیروز شروع شده و نوبت بعدی، قبل از تبدیل میوه به خارک، شروع خواهد شد. ـ میوه نارس خرما را خارک میگویند ـ سمپاشی نخیلات، وسیله مهندسان و کارشناسان اداره حفظ نباتات استان انجام‌میشود

۲ نفر در کوه کشته شدند

شمیران و آستارا کرج ـ خبرنگاران اطلاعات:

دو جوان در ارتفاعات شمال تهران از کوه سقوط کردند و کشته شدند.

حسین یحیائی‌دانشجوی۲۴ ساله دانشکده حقوق که به اتفاق۴نفراز دوستان‌دانشجوی خود به کوههای «شاه‌آباد» منطقه اوشان رفته‌بوددرمحلی بنام کف‌دره از کوه سقوط کرد و بشدت مجروح‌شد.

وی بلافاصله با آمبولانس به بیمارستان رضا پهلوی تجریش انتقال یافت اماپیش از شروع معالجات جانسپرد.

دومین حادثه‌در«کشین‌دره» در نزدیکی آستارای کرج‌رخ داد ابراهیم‌آقائی کارمند۳۲ ساله اداره کل کار و امور اجتماعی کرج که‌باتفاق‌دوست خود رحیم ابراهیمی به کوه رفته بود در«چپ‌دره» کشین‌در ازبلندی پائین افتاد و بعلت شدت جراحات‌واردهجانسپرد.

دستگیری سردسته باندی که از زنان کلاهبرداری میکرد

آبادان خبرنگار اطلاعات: سردسته باندی‌که درآبادان باتهیه عکس‌های دختران وزنان جوان در حال تمرین رانندگی و یا در حال گفتوگو بارانده تعلیم دهنده از آنها اخاذی‌می‌کرد، دستگیر شد.

وی حسین نام دارد و پس‌از دستگیری دو نفراز همدستان خودرا معرفی کرد.

اعضای این باند، ازدختران و زنان جوان در حال گفت و گو با رانندگان آموزشگاه‌های تعلیم رانندگی وپا درحال سوار شدن به اتومبیل آنها عکس میگرفتند و با تهدید اینکه عکسها را در اختیار پدر، نامزد و یا شوهر آنها قرار خواهند داد و شایع‌خواهند کردکه آنها با مردان بیگانه رابطه نامشروع دارند. از دختران وزنان جوان اخاذی میکردند.

حسین سردسته این باندکه دیروز توسط ماموران آگاهی شهربانی آبادان دستگیر شد بدستور رفیعی دادیار دادسرای این شهر به‌زندان رفت.

قضات لرستان صاحب خانه‌میشوند

۵۷ میلیون تومان اعتبار برای احداث راههای روستایی در نظر گرفته شده است.

بروجرد ـ خبرنگار اطلاعات برای کلیه قضات استان لرستان خانه سازی می‌شود و یک استخر شنا درمحله‌فقیر نشین شهر بروجرد احداث‌می‌گردد.

دکتر اقبال اقبال‌راد، استاندار لرستان که در سمینار یکروزه مدیران کل استان لرستان در بروجرد سخن میگفت، مطلب بالا راعنوان کرد و افزود: به موجب یک آمار روزانه ۱۳ هزار وسیله نقلیه در شاهراه تهران ـ خوزستان از طریق بروجرد، رفت و آمد می‌کند، برای کاهش وزن ترافیک این راه، راه مچلوندی» ـ خرم‌آباد بزودی آسفالت میشود.

وی ادامه‌داد: درمورد نیازمندی های روستائی تامین آب، برق وراه، در اولویت قرار داده شده است و در مرحله بعدی ایجاد درمانگاه و افزایش کادر پزشکی عملی خواهد شد.

استاندار با تاکید براینکه باید کاغذ نویسی و قرطاس بازی‌هر چه زودتر ریشه کن شود اظهار داشت که نقشه جامع شهر خرم‌آباد و بروجرد متعلق به مردم است و بایستی صد در صد پیاده و اجرا شود.

مدیر کل راه و ترابری لرستان نیز که در این سمینار شرکت داشت دردنباله سخنان استاندار گفت که در سال جاری ۵۷ میلیون تومان به احداث راههای روستائی استان اختصاص‌داده شده‌است.

فرماندار بروجرد نیز ضمن انتقاد از وضع کمبود مسکن وبالا بودن کرایه‌خانه یادآور شد که ۱۲ درصد از خانه‌های سازمانی بروجرد در بدترین نقطه شهر قرار دارد و بدلیل وجود پشه زیاد در این منطقه، هیچکارمندی حاضر نیست‌دراین خانه‌ها زندگی کند.

استاندار در پایان این‌سمینار باشگاه ورزش های باستانی بروجرد را که بهمت شهرداری این شهر ساخته شده است افتتاح کرد.

این سمینار که بمنظور هماهنگی برنامه های استان لرستان تشکیل شد قرار است هر ماه یکبار در یکی از شهر های استان برگزار شود.

جسد پیشاهنگ آمریکائی در توچال پیدا شد

شمیران ـ خبرنگار اطلاعات سرانجام پس از گذشت ۳ ماه‌ازگم شدن یکپیشاهنگ نوجوان‌آمریکایی درارتفاعات شمال تهران، جسد وی توسط گروهی‌ازکوهنوردان که بسرپرستی پدرپیشاهنگ گمشده سرگرم تجسس بودند پیدا شد.

بهمن ماه گذشته «گریک وینسون» پیشاهنگ ۱۵ساله آمریکائی که همراه یک اکیپ برای کوهنوردی به توچال رفته بود گم شد.

با توجه به ریزش برف سنگین در بهمن ماه وعلیرغم تجسس وسیع و پردامنه کوهنوردان ایرانی‌وخارجی از طریق زمین و هوا جسد «گریک وینسون» پیدا نشد و پس‌از مدتی اکیپهای تجسس بناچار دست از فعالیت کشیدند و ادامه جستجو را به فصل بهار و آب شدن برفها موکول کردند.

دیروزپدر «گریکو نسون» همراه‌گروهی ازکوهنوردان در نزدیکی قله توچال‌سرگرم تجسس بودند که جسد پسر نوجوان خود را زیر قله پیدا کرد.

بلافاصله پس از پیداشدن جسدیک هلیکوپتر مازم محل شد و جسد را به پائین قله برد.

بعد از ظهر دیروز جسد «گریک وینسون» بپزشکی قانونی تهران انتقال یافت.

قابل توجه مصرف کنندگان انواع مشعل وشرکت‌های ساختمانی و تاسیساتی

از غرفه شرکت ایرانترم اولین سازنده انواع مشعلهای خانگی‌وصنعتی‌ازنوع‌گازسوزوگازوئیل سوز و وسائل استفاده از انرژی خورشیدی در چهارمین نمایشگاه بین‌المللی ساختمان، مبلمان و تزئینات داخلی از ۹تا۱۶ اردیبهشت ماه۲۵۳۷ در سالن شماره۸ بازدید فرمایند.

بقیه ازصفحه ۱۲

روز اول جدال «۱۶» گذشت

در سایر دیدارها نتایج زیر بدست آمد:
بهرام بامشاد با فیلیپ ۶ـ۰ و ۶ـ۱ فیلیپ
محرم خدائی‌با حسین اسیری ۶ـ۲ و ۶ـ۲ محرم خدائی
محمد رضا سلیمنی‌با مصطفی افشار ۶ـ۲ و ۶ـ۴ سلیمنی
مش با مصطفی‌صالح ۶ـ۲ و ۶ـ۳ صالح
ناصر پیش‌بین با سید جواد طاهری ۶ـ۴ و ۶ـ۴ طاهری
فیروز ادب با کامیار درفشی جوان ۶ـ۱ و ۶ـ۱ درفشی‌جوان
فریدون فرهی با فرج‌خدایی ۶ـ۴ و ۶ـ۳ فرج خدائی
عباس سینی‌گر با دیزون ۶ـ۱ و ۶ـ۲ دیزون.
عبدالله صالح با رضامظاهری مظاهری حاضر نشد
روبتو با بیژن دربابای ۶ـ۳ و ۶ـ۴ و ۵ـ۷ ربتو
سلیم‌خانی با علی جمشیدی ۶ـ۲ و ۶ـ۴ علی جمشیدی.
اکبر جمشیدی‌با فریدفرهی ۶ـ۳ و ۶ـ۲ اکبر جمشیدی
مهرداد نورایی با عباس نظام‌آبادی ۶ـ۳ و ۶ـ۷ نظام‌آبادی
ابراهیم صفریان با بالانیک بانس. بالانیک بانس حاضر نشد
تامدس با عباس دهقانی ۶ـ۲ و ۶ـ۱ دهقانی
ناصر چه‌چه‌زن با سعید زربافی ۶ـ۲ و ۶ـ۰ چه‌چه‌زن
مرتضی بیرامزاده با جواد نصر ۵ـ۷ و ۶ـ۰ بیرامزاده
برزوئی با محمد طاهری ۶ـ۲ و ۶ـ۴ اسماعیل برزوئی
فرهاد یحیائیان با بهروز کیانی ۶ـ۲ و ۶ـ۳ بهروز کیانی
اسفندیار بیهقی با علی بامشاد ۶ـ۰ و ۶ـ۱ بیهقی
رودلفو با امیرپایی ردولفو حاضر نشد
بهروز آق‌اولی با کامبیز درفشی‌جوان ۶ـ۲ و ۶ـ۴ درفشی‌جوان
حسن خداجو با عباس گلشنی ۶ـ۱ و ۶ـ۳ و ۵ـ۷ خداجو.
عباس حسن‌زاده با علی اصغر مظاهری ۵ـ۷ و ۶ـ۲ حسین‌زاده
هادی صالح با مهدی ذوقی ۶ـ۲ و ۶ـ۳ صالح
منصور بهرامی با مجتبی شیرازی ۶ـ۰ و ۶ـ۰ بهرامی
رمضان رهبری با علی قادری ۶ـ۳ و ۶ـ۱ رهبری
محمد امینی با فرامرز فکور ۶ـ۳ و ۵ـ۷ امینی
بیژن مالک با حسن ملکیان ۶ـ۰ و ۶ـ۳ مالک
هوشنگ پورفرزین با فرانک ۶ـ۲ و ۶ـ۲ فرانک
ابوالقاسم دمپناه با اصغر ادیبی ۶ـ۲ و ۶ـ۴ دمپناه

آگهی

از صاحبان سهام‌شرکت سهامی خاص دعوت میشود در جلسه مجمع عمومی عادی سالیانه شرکت که درروز۱۴ر۲ر۲۵۳۷ ساعت ۹ صبح در محل شرکت تشکیل میگردد. حضور بهمرساند.

دستور جلسه

۱ـ استماع گزارش فعالیت یکساله ۲۵۳۶
۲ـ رسیدگی وتصویب ترازنامه وبیلان عملیات سال ۲۵۳۶
۳ـ تجدید انتخابات هیئت مدیره و بازرسان‌و مدیرعامل.
۴ـ رسیدگی به پیشنهادات حاضرین
۵ـ تعیین خط مشی شرکت

آگهی دعوت

کلیه سهامداران شرکت تسبیل با مسئولیت محدوده منظور رسیدگی بوضع و اتخاذ تصمیم درباره ادامه یا انحلال شرکت در ساعت ۶ بعدازظهر ۲۳ر۲ر۳۷ در زرگنده خیابان بارگاه کوچه جعفری شماره ۴ حضور بهمرسانند.

مدیرعامل

آگهی تأسیس شرکت پس انداز ووام مسکن پاسارگاد

بانک رهنی ایران

در اجرای ماده ۵ قانون تشویق پس‌انداز مسکن مصوب ۲۵۲۶/۴/۱۰ و مقررات شرکتهای پس‌انداز و وام مسکن مصوب ۲۵۲۷/۹/۲۶ شورای پول و اعتبار تاسیس:

شرکت پس‌انداز ووام‌مسکن پاسارگاد

را درتهران اعلام مینماید..

سرمایه اولیه شرکت یک میلیارد و پانصدمیلیون ریال است که به یکصدوپنجاه هزار سهم ده هزارریالی تقسیم گردیده و یکصدو بیست هزار سهم ان توسط موسسین اولیه تعهد گردیده وسی هزار سهم دیگر به عموم متقاضیان عرضه میگردد.

متقاضیان خرید سهام این شرکت میتوانند همه روزه از روزشنبه۲۵۳۷/۲/۲ تا پایان روز پنجشنبه۲۵۳۷/۲/۲۱ برای خرید سهام و پرداخت نقدی بهای آن به ساختمان مرکزی بانک رهنی ایران اطاق ۱۰۶ مراجعه نمایند. حداکثرتعداد سهام واگذاری به هرخریدار یکصدسهم خواهد بود

برای اولین بار در ایران تولید اسکلت های پیش ساخته بتنی

ATCOST

جهت انبار و سالنهای صنعتی، کشاورزی، ورزشی و غیره
توسط شرکت ساختمانی اروندراه تحت امتیاز و با همکاری شرکت «ATCOST» انگلستان

تلفن ۶۴۳۴۰۵ و ۶۴۳۲۵۶

چهارمین نمایشگاه بین‌المللی مصالح ساختمانی محوطه مجاور ساختمان شماره ۵ ۹ تا ۱۶ اردیبهشت

چند کلمه در آغاز ..

از این‌پس، هفته‌یی دوبار، صفحه‌یی با عنوان «آموزش و پرورش» خواهیم داشت. از آنجا که حدود ۹ میلیون دانش آموز که نیمی از آنان قادر به مطالعه روزنامه هستند، میلیونها نفر اولیاء آنها ، ونیز متجاوز از ۳۰۰ هزار معلم وقریب ۴۰ هزار نفر کارکنان اداری آموزش و پرورش، به‌تفسیر اخبار روزانه آموزش و پرورش، نیاز دارند و همواره برای آنان سئوال‌هایی مطرح است که پاسخ آنها را کمتر به‌دست می‌آورند، تصمیم گرفته‌ایم برای برآوردن این‌نیاز، صفحه‌ویژه «آموزش و پرورش» را، فعلا هفته‌یی دوبار منتشر کنیم که در صورت لزوم، دفعات انتشار این صفحه، افزایش خواهدیافت.

دراین صفحه، که در حال حاضر شنبه‌ها و چهارشنبه‌ها منتشر نخواهد شد، علاوه بر تفسیرهای متعدد پیرامون مسائل روز، تشکیل میزگردهایی باحضور آگاهان و صاحبنظران مسائل آموزش و پرورش و جمع‌آوری اظهار نظرهاپیرامون این مسائل، اخبار حاشیه‌یی وآنچه در محافل فرهنگی مطرح میشود نیز درج خواهد شد.

نامه‌های خوانندگان اطلاعات پیرامون مسائل فرهنگی نیز از این‌پس، در همین صفحه چاپ خواهد شد و درعین حال، مانند گذشته، به سئوالات معلمان، اولیاء دانش‌آموزان و خوددانش‌آموزان پیرامون مسائل فرهنگی، و مشکلات آموزش وپرورش، از قبیل ثبت‌نام، امتحانات و مدارس‌پاسخ داده خواهد شد.

نامه‌های خود را که حاوی سئوالات فرهنگی‌شماست، تحت عنوان «روزنامه اطلاعات مشاور آموزشی و فرهنگی» و نامه‌های حاوی درددلها وطرح مشکلات خود را به عنوان «روزنامه اطلاعات- درددلهای فرهنگی» ارسال فرمائید.

ضمنا تلفن ۳۲۸۳۳۳ هر روز از ساعت ۸بامداد تا۱۴ در اختیار شماست که نوشیروان کیهانی‌زاده، فرهنگی‌نویس قدیمی اطلاعات باهمین شماره تلفن به سئوالات شما پاسخ خواهد داد. کیهانی‌زاده ، که در ۲۵ سال گذشته، علاوه‌بر نوشتن تفسیرها و مطالب فرهنگی برای اطلاعات، دبیر دبیرستانها، بازرس مدارس، مدیر مدرسه، عضو شورای آموزش و پرورش بوده و تحولات آموزش و پرورش رادر دانشسراها تدریس کرده است، چند سال پیش همه قوانین‌و آئین‌نامه‌ها و تحولات آموزش وپرورش را در کتابی واحد جمع‌آوری کرد که مدتها در مراکز تربیت معلم تدریس‌میشد، بدینگونه سئوالات و مشکلات شما، براساس تجربیاتی ۲۵ ساله وی وبادقت وموشکافی پاسخ داده خواهد شد و امید میرود که از این رهگذر، گامی در راه شناخت وریشه‌یابی ودرمان مسائل آموزش و پرورش برداشته شود.

کاهش شدید داوطلبان تأسیس مدارس غیردولتی!

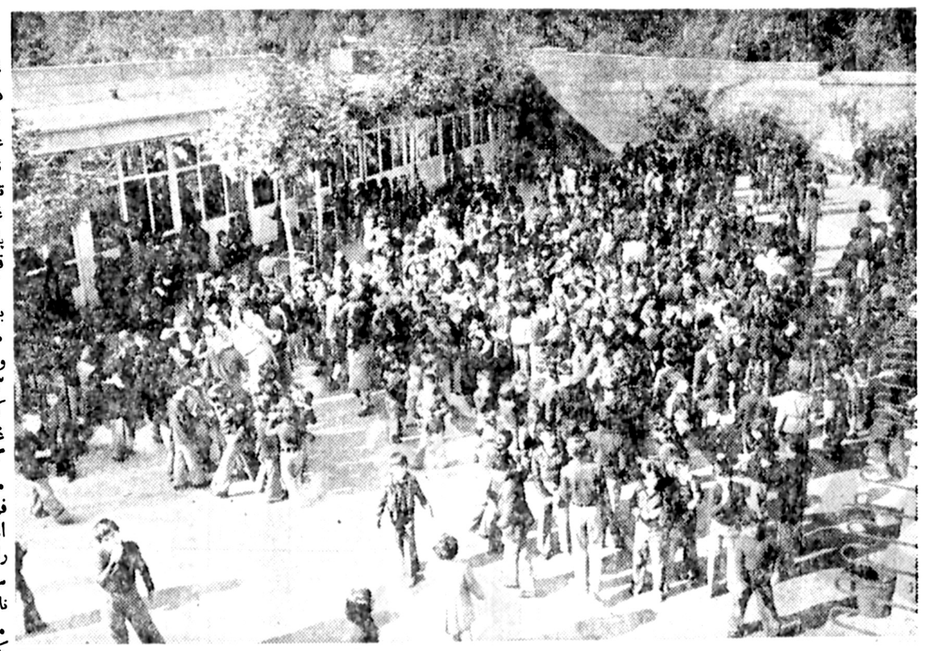

وقتی صحبت از آموزش وپرورش است یعنی آینده مملکت ، یعنی توجه به میلیونها نوجوان .

باوجوداعلام آمادگی‌جهت پذیرش و بررسی تقاضا که درروزنامه‌ها دیده شده‌است، علاقه به ایجاد مدرسه غیر دولتی در تهران به چشم‌نمی خورد

برخلاف مطالبی که قبلا شنیده می‌شد هیچگاه‌تاسیس دبیرستان غیر دولتی ممنوع نشده بود .

ایجاد مدرسه غیر دولتی آئین‌نامه‌ای دارد که سالها پیش‌به تصویب شورای‌عالی (پارلمان) آموزش و پرورش که اینك عملا تعطیل شده است رسیده است و از آن پس شورا های آموزش و پرورش منطقه‌ای‌با اختیاراتی که از جانب شورای عالی آموزش و پرورش به آنها تفویض شد به صدوراجازه تاسیس مدارس غیر دولتی پرداختند بطوری که در تابستان سال پنجاه (۷ سال پیش) در شهر تهران بیش‌از ۴۰۰ اجازه تاسیس مدرسه غیر دولتی صادر شد ،امابعدا دیگر کسی راغب به این کار نشد مخصوصا که شورای عالی‌آموزش‌و پرورش‌تصویب نامه‌ای‌صادر کرد که‌تجهیزات تعداد کلاسها ووسعت‌مدارس غیر دولتی از حد معینی‌نباید پائین‌تر و کمتر باشد و نیز قبلا معلمان باتجربه‌خودرا معرفی کنند . واز همین تاریخ‌تقاضا برای صدور اجازه تاسیس مدرسه غیر دولتی کاهش‌یافت وبه صفر رسید در سال های ۲۵۳۳ و سالهای ۳۴و ۳۵ کسی داوطلب ایجاد مدرسه غیر دولتی نشد ، ولی ازسال گذشته مختصر مراجعاتی مشاهده میشود . با توجه به فرمان رایگان شدن‌تحصیلات از پنج سالگی تا پایان دوره راهنمائی و (دوره متوسطه با سپردن تعهد) قرار بود آئین نامه تاسیس مدارس‌غیردولتی مورد تجدید نظر قرار گیرد که ظاهرا هنوز آئین‌نامه تازه‌ای ، شایدبه علت‌تعطیل بودن شورای عالی آموزش و پرورش تصویب نشده است.

یادآوری این نکته لازم است که دکتر پارسای‌وزیر وقت آموزش و پرورش پس از صدور فرمان رایگان‌شدن تحصیل ، بخشنامه‌ای صادر کرد و موقتا صدور اجازه تاسیس دبستان و مدرسه راهنمائی تحصیلی را ممنوع کرد، ولی ایجاد دبیرستان غیر دولتی همچنان آزاد بود، لکن باتوجه به مصوبه‌شورای عالی آموزش‌و پرورش‌شورای تهران تصویب‌نامه‌ای صادر کرد که بموجب آن مساحت یك دبیرستان جدیدالتاسیس غیر دولتی نباید از یکهزار متر مربع و تعداد اطاقهای کلاس از هشت اطاق کمتر باشد ضمنا باید مدرسه کتابخانه، کارگاه‌وآزمایشگاه ومعلم متخصص نیز داشته باشد .

چرا استاد اعزامی دانشگاههای کانادا به‌ایران نتوانست دانشجوی ایرانی را جمع‌آوری کند؟

باوجودشرایط مساوی معلوم نیست چراایرانیان به‌تحصیل در کانادا علاقه‌ای ندارند

با اینکه مقررات تحصیل‌در دانشگاههای ایالات متحده و کانادا با هم تفاوتی نداردمعلوم نیست به چه علت ایرانیانی‌که مایل به ادامه تحصیل‌درخارج هستند علاقه‌ای‌زیادبتحظیل در دانشگاههای کانادانشان‌نمی دهند.

کانادا نزدیك به یکصد دانشگاه دارد.که طرز پذیرش دانشجو در آنها با دانشگاههای ایالات متحده آمریکافرق‌زیادی ندارد . در این زمینه سال گذشته، به‌توصیه آقای‌پرفسور رضا سفیر ایران در کانادا که خود از دانشمندان ریاضی‌جهان به‌شمار می‌رود و ضمن کار دیپلماتیك ، افتخارا به تقاضای یکی ـدودانشگاه معروف کانادا در آنجا تدریس هم می‌کندیك استاد کانادائی در تابستان گذشته به تهران آمد تا برای دانشگاههای کانادا دانشجوی ایرانی جمع‌آوری کند ، ولی پیروز نشد . علت آن بودکه وی با موسسه هائی که‌درکار اعزام دانشجو وارد هستند و فعالیت دارند تماس نگرفت.

لازم به‌یادآوری است که بسیاری از آمریکائیان (اتباع ایالات متحده) داوطلب‌تحصیل در دانشگاههای کانادا هستند، امااداره ایمیگریشن(مهاجرت) کانادا به آنها اجازه ورودنمی دهد .

دانشگاههای کانادا‌غالبا غیر دولتی هستند و اتحادیه این دانشگاهها در اوتاوا واقع شده است ، ولی تنها یك دانشگاه کانادائی برای طب دانشجوی خارجی می‌پذیرد و آن‌دانشگاه مکگیل است که در شهر مونترآل در ایالت کبك واقع است .

مشاور فرهنگی پاسخ میدهد

مدرسه‌عالی فوق‌لیسانس و دکترا

محمدرضا جمشیدی :

س ـ انستیتو مطالعات آسیائی کالیفرنیا در کجا واقع است و چه رشته‌هائی دارد ؟

ج- تا آنجا که از کاتالوگ این مدرسه عالی آمریکائی برمی‌آید دررشته های فوق‌لیسانس‌و دکترای‌روانشناسی ، مطالعات خاورنزدیک ، آسیای‌جنوبی، خاور دور ـ و مشاوره فعالیت دارد ولیسانسیه می‌پذیرد یعنی دوره‌لیسانس ندارد و در خیابان بیست و یکم سانفرانسیسکو واقع شده است. این مدرسه دانشجوی ایرانی هم دارد.

امتحانات نهائی پنجم ابتدائی

حسین فرهادی :

س ـ چرا تاریخ انجام‌امتحانات پنجم ابتدائی در شهرهای مختلف‌کشور فرق دارد ؟

ج- آئین‌نامه مدارس ابتدائی مصوب شورای عالی آموزش‌و پرورش امتحانات نهائی پنجم‌ابتدائی رامنطقه‌ای اعلام کرده‌است ،یعنی‌درهرمنطقه‌آموزش و پرورش تاریخ انجام امتحانات و سئوالات با هم فرق دارند و مسئول آموزش و پرورش هر منطقه تاریخ انجام این امتحانات را اعلام میدارد.

دبستان باید ۲۰۰ روز کلاس داشته باشد

آبادان ـ ابو الفضل شیرازی :

س ـدبستانها چند روز در سال باید دایر باشد .

ج- آغاز سال تحصیلی در هر منطقه منوط به نظر شورای آموزش و پرورش آن منطقه است ،طبق‌آئین‌نامه مصوب شورای عالی آموزش‌و پرورش هر مدرسه ابتدائی باید در سال‌دویست روز کلاس داشته باشد . یعنی پس از آغاز سال تحصیلی هر وقت که‌دویست روز درس برگزار شود، مدیر مدرسه امتحانات را برگزار می‌کند، ولی چون عموما مدارس ما در اول مهرماه دایر میشود امتحانات در نیمه دوم خرداد صورت می‌گیرد. ممکن‌است یکشورای آموزش و پرورش تعطیلات عید نوروز را کم کند یعنی کمتر از ۱۳روز قرار دهد . در این صورت مدارس این منطقه به همین نسبت زودترتعطیل می‌شوند.

درددلهای فرهنگی

چرا حقوق را دیر دادند ؟

با اینکه قبلا در روزنامه اعلام شده‌بود پرداخت حقوق کارمندان دولت در فروردین امسال ، از بیستم آغاز می‌شود، آموزش و پرورش ناحیه ۱۵ قبل از سی‌ام فروردین حقوق معلمان را پرداخت نکرده بود. اگر قبول ندارید از بانکهای ملی امیرآباد ، شهرآراء، گیشا و ... سئوال کنید . بودجه آموزش و پرورش منطقه‌ای است و پس از تصویب شدن‌در پارلمان، سه‌ماه ـ سه ماه در اختیار مدیران کل قرار می‌گیرد ، چرا در پرداخت حقوق تاخیر شده است ؟

معلم‌ناحیه۱۸

آیا نظام جدید آموزش وپرورش تغییر یافته است ؟

م. ز. (رشت):

چند سال پیش که نظام جدید آموزش و پرورش به دوره متوسطه رسید اعلام شد که دبیرستانهای شبانه بتدریج منحل می‌شوند و جای آنهارا دوره دوم بزرگسالان می‌گیرد که‌شبیه دبیرستانهای روزانه نظری نظام جدید نخواهد بود، بلکه مانند «ادالت اسکولهای آمریکا » خواهد بود ، یعنی کسانیکه در روز فرصت ندارند تحصیل کنند یا سن آنهاز نصاب تحصیل گذشته است و روزها کار میکنند درمدارس بزرگسالان(ادالت اسکول) در همان رشته‌ای که در روزکارمی کنند به‌تحصیلات شبانه‌ادامه میدهند تا مهارت خود را در کار خویش بالاببرند و در همان رشته دیپلم‌بگیرند ، ولی چطور شده است که دوره متوسطه بزرگسالان ما اینك شبیه همان متوسطه روزانه شده است. درست بخاطر دارم که چندسال پیش مدیر یك مدرسه متوسطه رشت دوره نظری متوسطه‌را در شب نیز ایجاد کرده بود که با اعتراض شدید وزیر وقت آموزش و پرورش روبرو شد و مدیرکل تعلیمات متوسطه وقت که یك خانم بود دستور داد این‌کلاس شبانه تعطیل شود . آیا سیاست وزارت آموزش و پرورش در موردنظام جدید آموزش و پرورش کشور تغییر یافته است ؟

آکروبات روی سیمهای ...

بقیه ازصفحه ۲۰

گوناگون‌ونمرود های برق‌آسا استادی خودرابه‌ثبوت می‌رساند .

در کنارم کتاب «پژوهشی کوتاه درباره استادان‌موسیقی ایران ...» تالیف‌دکتر داریوش صفوت بود آنرا باز کرده در فصل نوازندگی‌سنتور بشرحی درباره فرامرز پایور رسیدم و ضمن شنیدن موسیقی ایرانی از رادیو ، آنرا خواندم تابه آنجا رسیدم که نوشته بود : «بهرحال اگر استاد پایور با وسایل ارتباط جمعی قطع رابطه کند و چند سال در خلوت به تعمق و تفکر و مطالعه در جنبه های روحانی و معنوی‌موسیقی اصیل‌ایرانی بپردازد و آن ایمان‌وروحانیت سماع حضور در او پدیدشود البته مقام سماع حضور و سماعی را در سنتور بدست خواهد آورد.درغیراینصورت باید امید یافتن سماعی دوم را در شخص دیگری جستجو کرد ....

آری موسیقی ایرانی فقط ژیمناستیک روی ساز نیست- یک نوع عبادت و ریاضت است . یک مقوله اشراقی‌است که با قیل و قال و علم رسمی بدست نمی‌آید . صفای باطن میخواهد و اخلاص عمل ، سالک این راه باید همواره‌سته و پاک باشد و از خوددر گذرد ....»

به اینجای مطلب رسیده بودم که گوینده رادیو اعلام کرده پایان موسیقی ایرانی سنتور فرامرز پایور» با خود گفتم بی‌شکبا ادامه‌اکروباسی استاد پایور روی‌ساز «باید امید یافتن سماعی دوم رادر شخص دیگری جستجو کرد» افسوس که «ورزنده» ازمیان ما رفت .

گرامی باد روز خجسته کارگر

شرکت سهامی خاص ملاوی روز خجسته کارگر « روز دوشنبه یازدهم اردیبهشت‌ماه ۲۵۳۷ » رابکلیه کارگران‌خود که نیروی فعال‌و پرتوان کشوررا‌تشکیل‌میدهند تبریك‌وتهنیت گفته ، سلامت و موفقیت عموم آنانرا آرزومند است .

شرکت سهامی خاص ملاوی

آگهی استخدام

اداره امور هنرستان دختران و آموزشگاه حرفه‌ای پسران شش نفر داوطلب مشروحه زیررا ازطریق مصاحبه انتخاب ودر صورت احراز موفقیت طبق مقررات جاریه که موظف‌به‌اجرای آن میباشد استخدام می نماید.

۱ـ مدد کار اجتماعی دو نفر (یکنفر مردویکنفر زن) دارای مدرك تحصیلی حداقل فوق دیپلم.

۲ـ سرپرست شبانه دو نفر (یکنفر مرد و یك نفر زن) دارای مدرك‌تحصیلی‌حداقل فوق دیپلم.

۳ـ نگهبان دونفر مرد دارای مدرك تحصیلی ششم ابتدائی نظام قدیم یاپنجم ابتدائی‌نظام‌جدید حداقل سن نباید از۳۵سال کمتر باشد داوطلبان واجدشرایط میتوانند تابیست اردیبهشت۲۵۳۷ هر روز بدفتر اداره واقع درخیابان سوم اسفند مراجعه فرمایند.

اطلاعیه تمدیدمهلت پذیره نویسی سهام جدید شرکت لاستیك پارس (سهامی‌عام)

پیروآگهی های منتشر مورخ۱۶ر۱۱ر۲۵۳۶ روزنامه اطلاعات و مورخ۱۶ر۱۱ر۲۵۳۶ روزنامه کیهان و مورخ ۱۷ر۱۱ر۲۵۳۶ روزنامه رستاخیز.

نظربه‌این که مهلت پذیره نویسی سهام مذکور درتاریخ ۱۶ر۲ر۲۵۳۷ پایان می‌پذیرد و هنوز علاقمندان موفق به‌پذیره نویسی سهام جدید نگردیده‌اند هیئت‌مدیره شرکت لاستیك پارس «سهامی عام» درجلسه مورخ۲۰ر۱ر۲۵۳۷ تصویب نمود که مهلت فوق برای مدت یك ماه دیگر یعنی تاتاریخ ۱۶ر۳ر۲۵۳۷ تمدید گردد.

هیئت‌مدیره

آگهی مناقصه شماره ۱۷ مورخ ۳۰ر۱ر۲۵۳۷

آمادگاه کرمانشاه دستمزد آسیابانی یگانهای منطقه کرمانشاه را برابر مشخصات مندرج در شرایط موجود ازطریق مناقصه انجام میدهد.

پیشنهاد دهندگان میتوانند با مراجعه به‌آمادگاه کرمانشاه وملاحظه مشخصات اجناس و دریافت برك شرایط ومشخصات معامله پیشنهاد خود را طبق مفاد مندرج درشرایط معامله تنظیم وتاساعت ۴ بعدازظهرروز۲۰ر۲ر۲۵۳۷ به‌آمادگاه کرمانشاه واقع دربلوار طاق‌بستان تسلیم نمایند.

آمادگاه ـ کرمانشاه

آگهی مناقصه

شرکت های‌تعاونی مسکن‌کارگران کارخانجات ریسندگی وبافندگی ری‌ممتاز وتهران بمنظور احداث‌مجتمع مسکونی برای نیاز ۹۰۰ نفراعضاء خود درزمینی به‌مساحت ۹۴ هزار مترمربع واقع در حسین‌آباد شهرری نیاز به همکاری مهندسین مشاور جهت طرح و نظارت دارد.

از حائزین شرائط دعوت میشود پیشنهادات خود رااز ساعت ۹ الی۱۲ صبح ازتاریخ نشر تا تاریخ۱۳ر۲ر۳۷ به‌نشانی چیت ممتاز واقع در خیابان‌سپهبد رزم‌آرا ارسال فرمایند.

شرکتهای تعاونی مسکن کارگران سه واحد نساجی مدیران عامل‌رضوانی- مختاری-اکبرزاده

شهرداری سامان

آگهی طرح تعریض خیابان دهقان سامان

دراجرای ماده ۱۷و۱۶ قانون نوسازی و عمران شهری و آئین‌نامه های مربوطه‌تصویب‌نامه شماره۳۴ مورخ۱۶ر۸ر۲۵۳۶ انجمن شهرو موافقت‌نامه شماره ۱۹۳۳۷ مورخ۲ر۲ر۲۵۳۷ مقام معظم استانداری چهار محال‌وبختیاری طرح‌تعریض خیابان دهقان سامان را طبق مشخصات‌و نقشه موجود بادر نظر گرفتن مراتب ذیل باطلاع مالکین و صاحبان حقوق میرساند.

۱ـ تاریخ‌شروع عملیات برابر قانون نوسازی.

۲ـ مدت اعتراض از تاریخ نشر اولین آگهی بمدت دوماه خواهدبود.

۳ـ محل قبول اعتراضات شهرداری سامان .

۴ـ فهرست ارزیابی و حق کسب‌و پیشه و نقشه‌مربوطه در محل شهرداری الصاق است.

۵ـ معترضین اعتراضات خودرا بانشانی کامل‌به‌شهرداری تسلیم‌و رسید دریافت دارند.

بیژن مجز شهردار سامان

وزارت‌مسکن‌وشهرسازی «دفترترویج‌ونظام‌معماری»

نظر باینکه قریبا انتخابات هیئت مدیره سازمان‌نظام مهندسان معمار و شهرساز و سازمان نظام مهندسان ساختمان و تاسیسات در پایتخت برگزار خواهد گردید لذا بدینوسیله ماده ۱ قانون اصلاح پاره‌ای از مواد قانون نظام معماری و ساختمانی را جهت‌آگاهی کلیه مهندسین معمار ، شهرساز ، ساختمان و تاسیسات اعلام میدارد .

ماده ۱ـ در مرکز هر استان دو سازمان به نام های سازمان نظام مهندسان معمار و شهرساز و سازمان نظام مهندسان ساختمان و تاسیسات تاسیس‌میگردد که هریك مستقل بوده و دارای شخصیت حقوقی میباشد م الف ۲۹۶۲

آگهی مناقصه شماره۱

بانك سپه در نظر دارد کار های رنك آمیزی کلی وجزئی کلیه واحد های خود در تهران‌وحومه شامل (شمیرانات ـ کرج- شهرری) رادر سال ۲۵۳۷ بمدت یکسال ازطریق مناقصه واگذار نماید.

داوطلبین شرکت در مناقصه می توانند جهت دریافت شرایط مناقصه و مشخصات و کسب اطلاعات‌بیشتر همه روزه باستثناء ایام تعطیل از ساعت۸ صبح الی۱۳ روز ۱۶ر۲ر۳۷ ۲۵ به‌اداره‌تدارکات این بانك واقع درخیابان سپه‌ساختمان شعبه‌مرکزی طبقه سوم مراجعه نمایند .

پیشنهاد دهندگان‌میبایست پیشنهاد خودرا حداکثر تاساعت ۱۰ صبح‌روز ۱۹ر۲ر۳۷ در پاکت لاك و مهر شده باذکر جمله (مربوط به مناقصه رنك آمیزی است) به‌اداره دبیرخانه بانك واقع درساختمان اداره مرکزی طبقه اول تحویل‌ورسید دریافت‌نمایند.

پیشنهادات واصله ساعت ۱۱ صبح همان روز بازو قرائت خواهد شد . م‌الف۲۵۳۳

اداره تدارکات

آگهی استخدام

یک‌مؤسسه بزرگ‌دولتی افرادزیر رااستخدام‌مینماید

ردیف عنوان شغلی	مدرك تحصیلی	تجربه	جنسیت: خانم	جنسیت: آقا	ملاحظات
۱ـ سرپرست قسمت عملیات کامپیوتر	حداقل لیسانس	۳ سال با روش عامل os با کامپیوتر۳۷۰ ویا۳۶۰آی بی ام	×	×	۱ـ آشنائی کامل بازبان JCL وبرنامه های سرویس (utility programs) ۲ـ کسانیکه به زبانهای برنامه‌نویسی آشنائی داشته‌باشند ارجحیت دارند .
۲ـ اوپراتور کامپیوتر ۳۷۰	حداقل دیپلم	۲ سال باروش عامل O.S	ـ	×	درصورت آشنائی بابعضی از زبانهای برنامه‌نویسی‌مرجح خواهند بود .
۳ـ سیستم پروگرامر	حداقل لیسانس	۲ سال باسیستم پروگرامری	×	×	۱ـ آشنائی کامل به زبان برنامه‌نویسی PL/I, ASSEMBLER ۲ـ چنانچه سابقه‌کار اوپراتوری وبرنامه نویسی داشته باشند مرجح خواهند بود .
۴ـ منگنه‌زن	دیپلم	۱ سال	×	ـ	
۵ـ ماشین‌نویس	دیپلم	۵ سال	×	ـ	۱ـ تسلط کامل به زبان انگلیسی، تایپ فارسی ولاتین وتند نویسی ۲ـ کسانیکه به‌زبان فرانسه آشنائی داشته‌باشند ارجحیت دارند

سایر شرایط

۱ـ دارا بودن کارت پایان خدمت یامعافی دائم .

۲ـ متدین به یکی از ادیان رسمی

۳ـ دارا بودن حداکثر ۲۵ سال سن برای متقاضیان دیپلمه ، ۳۰ سال لیسانسیه و۴۰ سال فوق لیسانسیه و بالاتر .

۴ـ نداشتن‌اشتغال درحال حاضر ویاازتاریخ۱۵ر۹ر۲۵۳۵ به‌بعد در سازمانهای دولتی غیرمشمول مقررات سازمان اموراستخدامی‌کشورکه منجر به‌استعفا یااخراج‌شده‌باشد

ثبت نام ومدارك لازم

داوطلبان مدارك زیررا حداکثر تاتاریخ ۲۰ر۲ر۲۵۳۷ باپست سفارشی به صندوق پستی ۳۳۶۲ اداره کارگزینی ارسال نمایند. به مدارکی که بعد ازتاریخ مذکوردریافت گردد ویاناقص باشد ترتیب اثر داده نخواهد شد .

۱ـ دو قطعه عکس ۴×۶

۲ـ یکبرگ‌فتوکپی شناسنامه، پایان خدمت یامعافی‌دائم و آخرین مدرك تحصیلی .

۳ـ آدرس کامل وشماره تلفن محل سکونت یامحل کار.

«جواد علیزاده» گامی برداشته که نیاز به پشتوانه محکمی دارد

«صادق هدایت» از نگاه یک طراح جوان

اسماعیل ـ عباسی

جواد علیزاده

اشاره :

در فروردین ماه گذشته ، همزمان باسالروزدرگذشت «صادق هدایت نویسنده معروف نمایشگاهی از طرحهای «جواد علیزاده» کاریکاتوریست وطراح جوان‌که براساس کتاب «بوف‌کور» هدایت تهیه شده بود درنگارخانه نقش برپا شد. در روزهای برپائی نمایشگاه مجال بررسی آثار «علیزاده» پیش نیامد، اما ازآنجاکه کار «علیزاده»، بانوعی ابتکار همراه است وسخت درخور اعتنا میباشد، با بهره‌گیری از فرصتی‌که اینک پیش آمده، همراه باگفتو شنودی که باعلیزاده انجام شده ، کم وکیف طرح های اورا ازنظر میگذرانیم .

مصور کردن آثار نویسندگان بزرگ و یا خلق تصویر هائی با الهام از شخصیت و آثار یک نویسنده ، کاری است که در اروپاو بیشتر آمریکا رواج یافته است و طنز نگاران در گسترش این هنر که پیوندی از نقاشی و نویسندگی است، سهم بیشتری داشته‌اند ، شاید تاکنون صدها بار در باره «مارک تواین»نویسنده معروف و قورباغه معروفش ، طرح‌و تصویر خلق شده ، واثر معروفی که «دیوید لیواین»از «ارنست همینگوی» وتفنگ‌اش بوجود آورده است ، در ردیف همین آثار است ، اما در میان معاصران ، تاکنون «پرویز شاپور» آنهم بطور محدود و با سوژه های تقریبا یکنواخت به بازسازی قهرمانان کتاب موش وگربه دست زده است شاید اگر تصویری از «عبید زاکانی» در دست بود ، در این بازسازی به کار می‌آمد، گو اینکه «شاپور» فقط طراح موش‌و گربه های مخصوص خودش است . کاری که «جواد علیزاده» کاریکاتوریست جوان با الهام از نوشته های هدایت در کتاب «بوف کور» او انجام داده ، ابتکار خوب و در خور توجهی است ، اگر چه خوب به انجام نرسیده است به چهره های مثل «صادق ـ هدایت» پرداختن جسارت می‌خواهد ، جسارتی که‌پشتوانه محکمی از آگاهی و خلاقیت داشته باشد .

«علیزاده» این جسارت را بخرج داده است ، اما برای به کف آوردن آن پشتوانه باید بیشتر کار کند .

خودش میگوید : سه‌سال پیش وقتی فکر تهیه طرحهائی براساس نوشته‌ها و شخصیت صادق هدایت به ذهنم خطور کرد، همواره هراس داشتم‌که مبادا عده‌ای تصور کنند ، به این طریق قصد شهرت طلبی دارم . اما واقعیت این است که شخصا به آثار هدایت علاقمندم و کارم را براساس همین علاقه و اعتقاد انجام داده‌ام کار علیزاده در مورد هدایت و نوشته‌های او بایک دید طنز آمیز همراه است ، علیزاده خیلی تلاش کرده ، این طرحها ، جدی بنظر بیاید، امابهرحال‌ردپای «کاریکاتور» در یک یک آنها پیداست شاید به‌این دلیل که «علیزاده» اصلا کاریکاتوریست است و پرتره هائی هم که میسازد ، مثل کاریکاتور جنبه های کاذب‌و اغراق آمیز دارد .

از آثار جواد علیزاده !

«علیزاده» چهره هدایت و «جغد» را دستمایه اصلی طرحهایش قرار داده‌است ،اما اگر بپذیریم که هر کاری در آغاز نارسائی‌هائی بهمراه‌دارد، بایدبه‌ضعف طراحی ومحتوای طرح های علیزاده هم اشاره بکنیم .

علیزاده میگوید : در دو طرح سعی کرده‌ام بابکار بردن رنگهای شاد، چهره دیگری از هدایت نشان بدهم ، اما این دو طرح‌در میان طرحهای‌دیگر کهبوی یاس و نومیدی‌میدهند گم شده است» .

در میان کار های علیزاده، تجربه هائی که بامداد رنگی انجام داده موفق‌تر از بقیه است و آنجا که سعی کرده ، چهره زن ایده‌آل هدایت در «بوف‌کور» را نشان بدهد ، حاصل کارش شبیه نقاشی پاورقی های عاشقانه مجلات هفتگی شده است در مجموع باید گفت «کاری که علیزاده شروع کرده ، خوب و در خور اعتناست و اگر طراحان ما ، این قبیل طرحها را فارغ از شتابزدگی و با تعمق‌بیشتری تهیه کنند ، حداقل نتیجه‌اش این استکه‌ازچهره‌نویسندگان و هنرمندان این دیار ، طرح های‌تازه‌ای در دسترس‌خواهد بود تابجای عکس های قدیمی و تکراری در مطبوعات و کتابهامورد استفاده قراربگیرد.

جواد علیزاده۲۶سال دارد و قریب چهار سال است ، کارش را بطور جدی در مطبوعات آغاز کرده وحالادر ردیف کاریکاتوریست های پر کار قرار گرفته است .

علیزاده در حال حاضر برای مجله کاریکاتور و روزنامه کیهان کاریکاتور تهیه میکند و در روزنامه کنهان ، تجربه هایی را در زمینه طرح های سیاسی آغاز کرده‌است.

نگاهی به فطرت، کتاب تازه معینی کرمانشاهی

هر که ویلان از بن و بنیان شود دودمانش دود سرگردان شود

فطرت معینی بعداز یکی‌دوسال انتظار منتشر شد. این کتاب‌انسان راصمیمانه به تفکر وامیدارد . تادر بخش های مختلف آن رمزو راز فطرت خویشتن و جهان هستی راپیدا کند . همه چیز از مثنوی آغاز شده است و ازاولین بخش مثنوی ، بشنو از نی چون حکایت‌می کند . در فطرت شاعر بازبان بسیار شیرین و بیان گرم‌و نرم و تمثیل مانندی نگاهی عمیق و دقیق به فطرت جهان هستی و ذات خلقت دارد . ودر تکاپوی اثبات این مسئله است که :

اصل خلقت بر بنای فطرت است
هر اصیلی روی پای خلقت است
شعله کز خلقت جدا شد دود گشت
دود هم ویلان شد و نابود گشت
هرکه ویلان از بن و بنیان شود
دودمانش دود سرگردان شود

نگاهی به فصل های گونه‌گون این دفتر که دفتر اول نامیده شده نشان میدهد که شاعر در مقایسه هر مسئله یا پدیده و موضوعی چون علم و شخصیت آدمی با فطرت یا درفطرت لحظه های بسیاردرنگ کرده ،اندیشیده بدریافت عمق مسائل نائل آمده وآنگاه به سخن پرداخته است .

این دفتر چند وجه ممتازه و منحصر بفرد دارد که بایستی گفته شود .

اول این‌که تاکنون در ادبیات ایران باینصورت فطرت و ذات و نهاد جهان هستی بااین شیوه بیان و از دیدگاه عرفان به بحث کشیده نشده است . البته ممکن است تك بیت‌هائی از فطرت آدمی و فطرت کائنات و موجودات وجهان هستی‌در شعرشاعرانی که خداوندان تصوف و عرفان‌بودند آمده باشد . اما این چنین نگاهی دقیق به آن نشده. دوم آنکه هیچ‌شاعر یا سخنوری مسائل عرفان و نکته های باریك و ناپیدای فطرت را درباره پیشرفت‌و بلوغ تکنولوژی باین روشنی بازنگفته وهیولای تکنولوژی را در تخریب اصل‌و ذات پدیده های طبیعی روشن نکرده‌است .

هرکجا علمی شد از فطرت جدا
هردم از او گردد آشوبی بپا
ذره‌ای دنبال اصل خویش بود
هیروشیما شد چنان یکباره دود

سوم آنکه در ادبیات سراغ‌نداریم کسی راکه اینقدر زبانش بزبان‌مولانا نزدیك شده باشد. چرا که زبان مولانا اوج فصاحت است. معینی‌درفطرت مولای دوم را خلیفه و مقتدای خود کرده ، و بعد از آنکه بحثی را آغاز و بانجام میرساند . باتك بیتی از مولانابرگفته های خویش مهر تائید میزند.

قصه‌هائی که دراین دفتر آمده ، لطیف و خواندنی و پرنکته و عمیق اما کم جثه‌اند،که جاداشت این قصه ها ابعاد بیشتری مییافت . و از نامداران عرفان قصه‌ای یاخاطره‌ای میامد .مثلا اخلاق و شرف و بزرگان دین و دانش چه عیب داشت که روایتی یا حدیثی از علی «ع» در یکی از بخش‌های این‌دفتر گفته میشد ، یا شوروحال و جذبه‌یکی از لحظه‌های مولای دوم که هر بخش باتك بیتی از مثنوی‌او به پایان میرسد دراین دفتر میامد. بیگمان قصه‌ها آنهم از نامداران شعرو ادب و عرفان وبلند پایگان دین‌و دانش نشان دهنده بخش عظیمی از احساس ویروسلوك روح و جان و اندیشه آدمی است .

تنها قصه بلندی که در این دفتر باهمان بیان گرم و گیرا آمده قصه شیخ بهائی است که شیخ میخواسته بلطف وجود خویش بپردازد و دربارگاه شاه بر کرسی بلند و پرغرور علم نشیند و موفق شده است . با آنکه قصه پیچو خم بسیار دارد ، اما هرگز خواننده را خسته نمیکند وبروانی و لطافت‌که بر بستر مخملین چمنی درگذراست ، برروی اندیشه آدمی می نشیند و میگذرد.

بطور کلی دفتر نخستین فطرت معینی سی بخش‌داردکه شاعرهمه‌مسائل احساسی و دریافت های اجتماعی و فلسفی خودرا در فطرت به بحث‌کشیده و بجامعه بشری باز گفته است ، غرور در فطرت ، علم ، هنر ، شعر ، خلقت. عشق. محبت وحقیقت در فطرت بخش هائی ازاین دفتر است . درواقع شاعر همه مسائل تجریدی جهان هستی رادر فطرت آورده و فلسفه و اصل و نهاد آن راباز گفته است. معینی حتی‌انگیزه خلقی این دفتر رابازبه فطرت‌میزند.

فکر من زین مثنوی عزت گرفت
فطرت من مایه از فطرت گرفت
من نمیگویم که گوهر سفته‌ام
هرچه را براصل دیدم گفته‌ام
آنچه آوردم در اینجا شعر نیست
این مباحث فوق شعرو شاعریست
از دل فطرت بجوشد اصل من
اصل من، آمد خریدار سخن
چون پلی در بحث ملا یافتم
کهنه و نو را بهم برتافتم
او زنای نی سخن آغاز کرد
فطرت من خود زبانم باز کرد
بحث فطرت آمدای شاعربایست
تابدانی حرف نو در شعر چیست
زین مباحث اصل خود را بازجوی
وز اصالت هرچه میخواهی بگوی
این نه از آن ناله‌های بی‌غمی‌است
حرف من با اجتماع آدمی‌است
روی دوش من ردای فطرت است
این نه من هستم‌صدای فطرت است
گنبد مغزم پر از آوای اوست
قصه‌پرداز وجودم نای اوست
«ازکه بگریزم !؟از خود!؟این محال»
« از که برتابیم!؟از حق !؟این وبال»

همچنانکه می‌بینید معینی‌بحثی را از جای دوردستی آغاز میکند ، بعداز پروازی سخن را بجائی میرساند که حضور مولای‌روم‌رااحساس کند، آنوقت باکمك بیتی از مثنوی بر سخنش‌مهر تائید میزند . شعرهای این دفتر همه و همه مثال زدنی و بیاد ماندنی است، چراکه هر بیت بیت این دفتر نکته‌های باریك و نغزی را در دل نهفته‌دارند. بیگمان حضور این کتاب یا دفتر در محفل اندیشمندان و ادیبان و عارفان حیرت‌برانگیز خواهدبود ، وبخش‌های مختلف آن در خاطره ها خواهد آمد و خواهد ماند و بازگو خواهدشد . معینی با نوشتن این دفتر که شش دفتر دیگر را نیز احتمالا بدنبال دارد. باب تازه‌ای در سخنوری و شعروادب گشوده است که امکان دنبال شدن آن حتمی است .

دفتر نخستین فطرت را میتوان اندیشه‌ای عرفانی ازدیدگاه تازه‌دانست که درآن شاعر بیك‌سبك زمانه‌خویش شولای درویشان می‌پوشد و کشکول برمیدارد ، و در دیار عرفان با آنان همزبان و همدل و همداستان میشود ، و زبان به بیان حق‌و حقیقت را درجذبه خود فرو برده است . سخن شاعر در هیچ‌کجای این دفتر فرود ندارد ، و همه‌جا از لحظه آغاز تاپایان از اوجی به‌اوج دیگر رفته و بپرواز درآمده است .

چیزی که دراین دفتر واقعاجایش خالی مانده همانطور که گفتیم قصه های پر رازو رمز و پرنکته ایست‌که شاعر از بس در بازگفتن فلسفه‌فطرت گرفتار آمده از روایت آنها درگذشته است . البته این دفتر مقدمه‌ای هم دارد که فریاد دل شاعر است : سالها بود که میخواستم بدانم چیستند این چیست ها ،و کیستند این کیست ها، چرا ازبوی گلها لذت میبریم بی‌آنکه ذات گلها رابشناسیم ، چرا بااین شناسائی هاکوششی برای شناخت‌خود نداریم. که‌گرچه این فریاد در زمانه بی حرمتی هاو پوچ‌انگاریها و هیچ انگاری هابزبان آمده ، اما خواننده را به تفکر وامیدارد ، بیگمان سالها خواهدگذشت واین اثر سنگینی زمان را بر دوش خودو بر چهره خوداحساس نخواهد کرد.و زود خواهد بود که‌این اثر جائی والا در دل عارفان وادیبان برای خود باز خواهدکرد . حرف آخر این که این دفتر دراین آشفته‌بازار شعرو ادب واقعا که غنیمتی است .

نشریه‌ای تازه...

اخیرا نشریه‌ای تحت عنوان شاخص های مختلف جمعیتی‌ـ بهداشتی‌ـاقتصادی واجتماعی جهان امروز بوسیله دکتر محمد جهانفراستدیار دانشگاه تهران تالیف و بوسیله‌موسسه سحاب چاپ و انتشار یافته است .

برای احتراز از مشکلات چاپ کتاب مفصلی که باین منظور تهیه‌شده بودورساندن فوری آخرین اطلاعات‌آماری در مورد اوضاع اقتصادی و اجتماعی کشور های جهان با استفاده از منابع اطلاعاتی بین‌المللی‌ـ سالنامه جمعیتی‌ـ سالنامه و نشریات سازمان بهداشت جهانی و سازمان خواروبار و کشاورزی ، جدول جامعی شامل ۴۰ستون با شرح لازم تهیه گردیده‌است. در این نشریه آخرین‌اطلاعات در مورد جمعیت ـ میزان های موالید و مرگ و میر ـرشد طبیعی و مهاجرتی جمعیت ـ میزانهای باروری ـ تجدید نسل ـ سال‌هائی که جمعیت کشورها دو برابر میشود ـ جمعیت سال ۲ هزار‌ـ متوسط سن افراد ـ مرگ و میراطفال ـ امید به زندگی ـ مقدار کالری مصرفی تعداد جمعیت باذاء هر پزشک ، پرستار ، ماماو تخت بیمارستانی ـسهم سرانه تولید ملی ـ تراکم جمعیت شهرنشین و آینده‌نگری آن ـ جمعیت مصرف کننده و فعال ـ بار اقتصادی ـ میزان سواد زن و مرد ـ دوران تحصیلات اجباری و میزان پسران ودختران لازم‌التعلیم که‌بمدرسه و دبیرستان راه یافته‌اند و مطالب دیگری آمده است .

تهیه‌این‌مجموعه گام موثری است که بررسی های علمی و پژوهش های بهداشتی آموزشی‌ـاقتصادی واجتماعی را تسهیل کرده و بانضمام‌نقشه جهان نما و پرچم کشور ها سیمای جهان امروز رانمودار میسازد .

ارزش عمده این مجموعه‌در اینست که‌برای شناخت‌اوضاع هر کشور کافیست یک سطر که بصورت الفبا تنظیم شده مطالعه شود.

امید استتهیه این مجموعه که در جهان بی سابقه است (فقط ۷ ستونی آن‌بوسیله سازمان ملل تهیه شده) سالانه یکبار ادامه یابد و بصورت یکی دیگر از خدمات بین‌المللی کشور مفید و موثر واقع شود.

اکروبات روی سیمهای زرد و سپید سنتور

نوشته : حسن شیروانی

★ فرامرز پایور

تازه یکدستگاه چهار باندی دست دوم ازمنزل یک‌آمریکائی خریده بودم‌و چون‌میخواستم قدرت دستگاه را از نظر پخش «اف ـام و استریو» به رخ عیال و فرزند خردسالم بکشم برنامه دوم را گرفتم ،موسیقی ایرانی سوی سنتور بود .

نوازنده‌ای با تب و تاب فراوان در حالی که آرام و قرار نداشت بسرعت برق از روی سیم های زرد میگذشت و بروی سیم های سپید چون اکروبات ماهری شیرینکاری‌می کردو با استفاده از «آرپژ»های

بقیه‌در صفحه ۱۹

برای خرید یخچال چند روز دست نگهدارید...

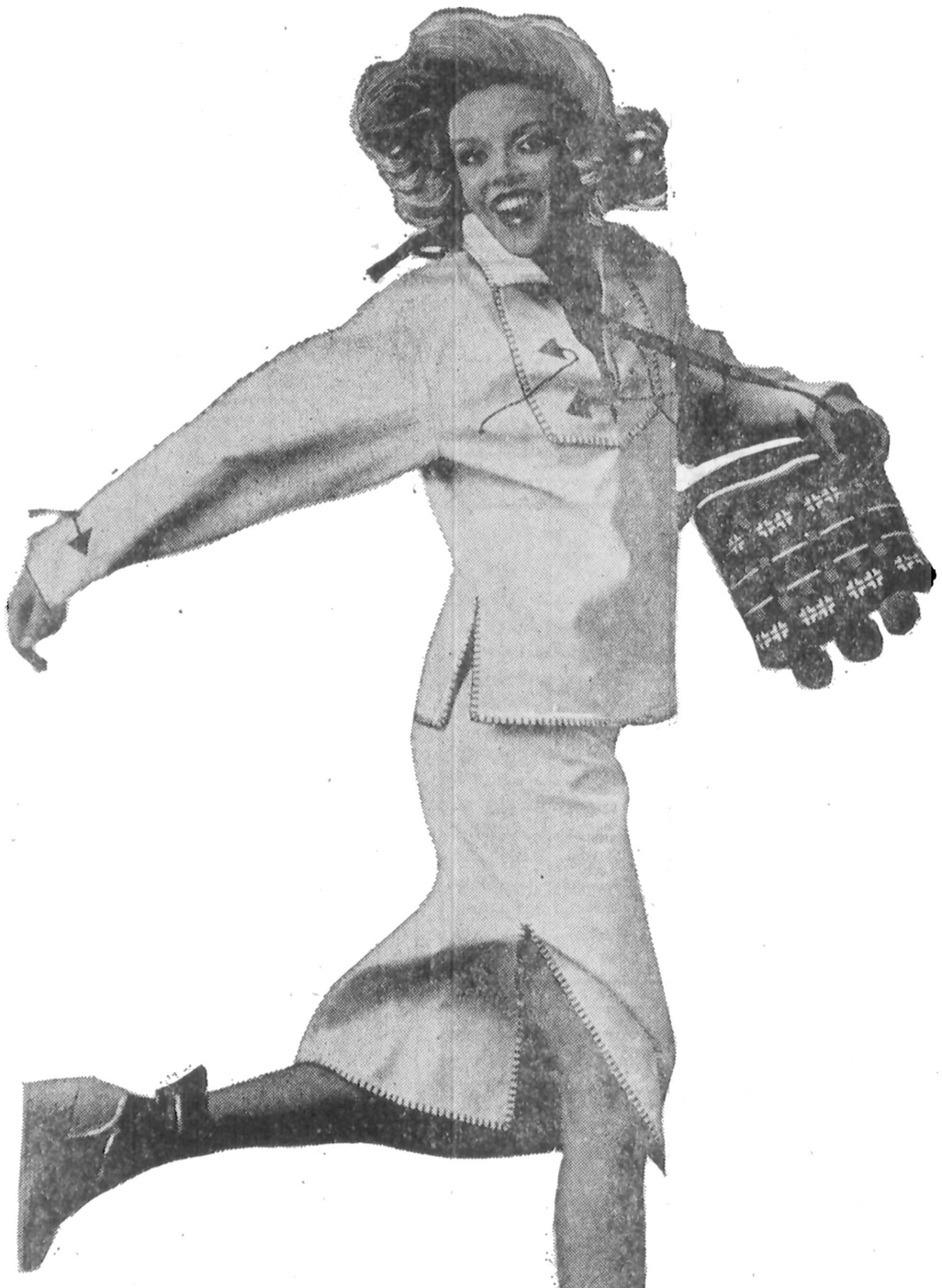

روابط اقتصادی ایران و افغانستان

مناسبات اقتصادی و تجاری ایران و افغانستان در سالهای اخیر رضایتبخش بوده است عکس از ملاقات منوچهر تسلیمی وزیر بازرگانی وقت ایران با وزیر مالیه افغانستان برداشته شده است

نه تنها مناسبات سیاسی و فرهنگی بین ایران و افغانستان در سالهای اخیر رضایتبخش بوده بلکه مناسبات بازرگانی این دو کشور بصورت چشمگیری گسترش یافته بود و اظهار امیدواری میشد که این مناسبات در سالهای آینده گسترش بیشتری یابد.

نگاهی به روابط بازرگانی ایران و افغانستان طی چند سال گذشته نشان می دهد که این روابط پیوسته رو به توسعه بوده است، بطور مثال صادرات ایران و افغانستان که در سال ۲۵۲۸ حدود ۳۸ میلیون ریال بوده در سال ۲۵۳۵ نزدیک به ۵۵۰ میلیون ریال افزایش یافته است و واردات ایران از کشور مذکور که در آن سال ۱۶ میلیون ریال بوده در سال ۲۵۳۵ به حدود ۴۰۱/۶ میلیون ریال رسیده است و بگفته یک مقام آگاه مقدار و ارزش مبادلات بازرگانی بین دو کشور در سال گذشته نسبت به سال ماقبل آن فوق العاده افزایش یافته است.

عمده کالا های صادراتی ایران به افغانستان فر آورده های صنعتی از جمله مواد شیمیائی، صنایع فلزی، کود شیمیائی، محصولات نساجی، و وسائط نقلیه بخصوص اتوبوس بوده است.

واردات ایران از افغانستان برخی از اقلام خشکبار و بعضی از دانه های روغنی، فر آورده های کشاورزی و دامی از جمله اغنام و احشام و گوشت گوسفند و تخمه هندوانه بوده است.

افغانستان کشوری که هنوز نه تنها از صنایع سنگین و مدرن محروم است بلکه فاقد صنایع سبک در رشته های مختلف می باشد و حتی هنوز به دشواریهای مشکلات خود از نقطه نظر فقر و تهیدستی از طریق اکتشاف منابع غنی معدنی که میتواند کمک بزرگی به اقتصاد آن کشور باشد چیره نگشته و کماکان بیش از ۷۰ درصد، از جمعیت کشور به کار های کشاورزی آنهم با وسائط و لوازم مبتدی بصورت گذشته اشتغال دارند.

کمک های ایران به افغانستان در سالهای گذشته قابل توجه بوده است ایران در اوایل سال ۲۵۳۵ برای تاسیس بانک توسعه صادرات افغانستان ده میلیون دلار وام به این کشور پرداخت همچنین عمده احتیاجات نفتی این کشور از فر آورده های نفتی ایران تامین میگردد.

در سال گذشته در پایان مذاکرات اقتصادی ایران و افغانستان که بمدت ۵ روز در تهران ادامه داشت، پروتکل تازه‌ای در زمینه های اقتصادی و بازرگانی بین دو کشور امضاء شد، بر اساس این پروتکل قرار شد ایران در ایجاد کار خانه نساجی و ایجاد یک واحد دامپروری و کشتارگاه در افغانستان به این کشور کمک مالی بکند، همچنین برای ایجاد یک کارخانه سیمان در قند هار، طرح ماکروویو، مجتمع کشت و صنعت، نیشکر، و احداث راه آهن و احداث راههای بین المللی ترانزیتی و ارتباط راهها به ایران با افغانستان همکاری کند و تاکنون در این مدت ایران در اجرای طرحهای صنعتی و کشاورزی به آن کشور کمک های قابل توجهی کرده است.

تصفیه نفت خام در پالایشگاههای مدرس و ساسلسبورک افزایش یافت

گزارش فعالیتهای بین المللی شرکت ملی نفت ایران درسال مسیحی گذشته از سوی شرکت مذکور انتشار یافت.

براساس این گزارش فعالیتهای شرکت ملی نفت ایران توسعه قابل توجهی یافته است.

طبق این گزارش درسال ۱۹۷۷ شروع دومین دهه فعالیت شرکت پالایشگاه های مدرس بود و دراین سال تصفیه نفت خام به ۴۹/۵۶۴ بشگه درروز (۲/۴۵۸ میلیون تن درسال رسید این پالایشگاه از ۲۱ مارس تا ۲۱ اوریل ۱۹۷۷ بسبب تعمیرات کلی بسته شد و با توجه به بسته شدن پالایشگاه دراین مدت حد متوسط تصفیه نفت خام درمدت کار کرد ۵۴/۱۶۴ بشگه درروز بود که این مقدار حدود ۸ درصد بیش از ظرفیت طراحی شده آن بوده است. درهمین سال مقدار ۱۹۴/۳۸۰ تن متریک امونیاک ۲۴۲/۹۳۰ تن متریک اوره و ۴۳۷/۹۶۲ تن متریک کودهای مخلوط درکارخانجات کودشیمیائی مدرس تولید شد. بهره برداری از کارخانه سوم کودهای مخلوط و کارخانه سوم بخار که اواخر سپتامبر ۱۹۷۶ تحویل شددرسال ۱۹۷۷ بطورموفقیت آمیزی ادامه داشته است.

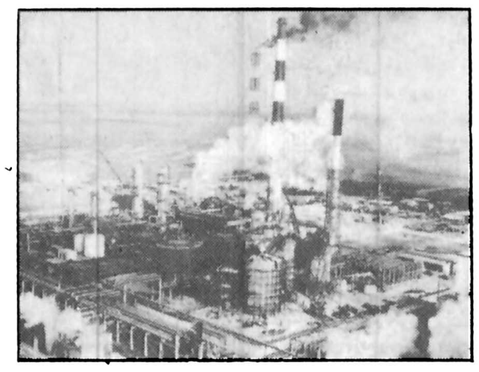

پالایشگاه ساسلبورگ درسال ۱۹۷۷ مقدار ۲/۹۶۱ میلیون مترمکعب معادل (۶۸/۲۵۵ بشگه درروز) نفت خام درپالایشگاه ساسلبورگ تصفیه شد که حدود ۳۷ درصد بیش از ظرفیت طراحی شده اولیه است از کل نفت خام تصفیه شده ۱/۳۱۷ میلیون مترمکعب نفت خام ساسان ایران از فلات قاره خلیج فارس و حدود ۴۳۳ هزار مترمکعب نفت خام سبک ایران و نفت خام رستم و بقیه از نفت خامهای دیگر بوده است.

این پالایشگاه نیز از اول ماه مه تا ۲۱ مه ۱۹۷۷ برای تعمیرات کلی سالیانه بسته شد و با توجه به بسته شدن پالایشگاه حد متوسط تصفیه نفت خام دراین مدت ۷۳۹۶۸ بشگه درروز بوده است.

دراین سال با انجام تغییرات و اصلاحات لازم ظرفیت تصفیه نفت خام پالایشگاه از ۴۹۰ متر مکعب درسال /۷۳۹۶۸ بشگه درروز به ۷۸۵۰۰ بشگه درروز افزایش داده شد.

۱۵۵۰/۶ میلیون ریال معاملات یکروزه بورس

بر اساس گزارش بورس تهران، دیروز ۱۵۴۷/۸ میلیون ریال سهام و ۲/۲۷ میلیون ریال اوراق قرضه دولتی و ۴۷۸/۴ هزار ریال اوراق قرضه گسترش مورد معامله قرار گرفت. در روز مذکور ۶۱۴۸۲ سهام بانک صادرات ایران هر سهم بارزش ۲۵ هزار ریال بفروش رسید.

دیروز سهام قند کرمانشاه ۲۰ ریال و سهام قند نیشابور ۶۰ ریال و سهام تولید و تصفیه روغـن ۳۰ ریال نسبت به معاملات قبلی افزایش یافت.

شرکت های جدیدالتاسیس

نام شرکت	موضوع	موسسین و مدیران
آر.اسی.اف	ساختمان و راهسازی	علی رسائی فر
مندیش	خدمات ساختمانی	ابوالحسن یغمائی
تعاونی مسکن کارکنان آموزش و پرورش قوچان	تامین مسکن اعضاء	محمود جابانی
ایران شافت	واردات آهن آلات	محمود حداد
مجتمع تولیدی چشمه سفید	پرورش طیور	جعفر یزدانیان
شرتال	تغییر شکل دادن آهن و فولاد	خلیل اخوان
تریت واتر	طرح تصفیه آب و فاضلاب	عباس صفدری فندهاری
هورن تون	حق العمل کاری در گمرکات	محمود تجر به کار
مهندسی - یونی گاز	تاسیسات ساختمان	محمد حسین نقدی
کالیس	ساختمانی و بازرگانی	محمد حسن یاوری
لیین چهارمحال	ساختمانی و راهسازی	بهروز امینی باغبادرانی
تولیدی پرتون	ایجاد کارخانه	محمد تقی حوله
خلک	انجام امور ساختمانی	
جلد مصنوعی	تولید مشمع و پلاستیک	رسول بناسازنوری
آزاد سی بابل	درختکاری در اراضی واگذاری	سعید فیروزی
داروئی فاطیما	باین شرکت	علی هدایتی روشن
تعاونی تهیه و توزیع میوه سیستان	وسائل طبی و جراحی	اسماعیل مقدم فر
ایران افروز	تهیه و توزیع میوه و تره بار	علی اکبر حجابیدکی
	تولید انواع فندک	فرزین عقیلی

نرخ خرید و فروش ارزها در بانک های کشور

نوع ارز	نرخ خرید ریال	نرخ فروش ریال
یک دلار امریکا	۷۰/۳۵	۷۰/۶۰
دلار کانادا	۶۲/۲۵	۶۲/۵۰
دلار استرالیا	۸۰/۳۰	۸۰/۶۵
لیره انگلیس	۱۲۸/۶۵	۱۳۰/۲۵
مارک	۳۴/۱۰	۳۴/۴۵
فرانک سویس	۳۶/۴۰	۳۶/۷۵
فرانک فرانسه	۱۵/۲۵	۱۵/۴۵
یکصد فرانک بلژیک	۲۱۸/۵۰	۲۲۰/۵۰
یکصد لیر ایتالیا	۸/۱۰	۸/۲۰
فلورن هلند	۳۱/۸۵	۳۲/۲۰
کورن سوئد	۱۵/۲۰	۱۵/۴۰
کورن نروژ	۱۳/۰۵	۱۳/۲۰
کورن دانمارک	۱۲/۴۵	۱۲/۶۰
شلینگ اطریش	۴/۷۰	۴/۸۰
یکصد ین ژاپن	۳۱/۳۵	۳۱/۷۵
یکصد روپیه هند	۸۱۵	۸۳۵
د ینار کویت	۲۵۳	۲۵۶/۵۰
دینار عراق	۲۳۸/۵۰	۲۴۱
دینار بحرین	۱۸۰	۱۸۵
ریال سعودی	۲۰/۱۵	۲۰/۶۵
درهم امارات متحده	۱۷/۹۰	۱۸/۸۰

معاملات اوراق قرضه

نوع ورقه	تاریخ صدور	نرخ بهره (درصد)	نرخ بازده (درصد)	نرخ معامله
قرضه دولتی ۵ ساله	۳۴/۲/۶	۱۰	۱۰	۱۰۰۰۰
۷ ساله	۳۴/۶/۲	۱۰/۵	۱۱/۵	۹۶۶۴
۷ ساله	۳۱/۷/۶	۹	۱۰	۹۸۷۰
۷ ساله	۳۱/۸/۶	۹	۱۰	۹۸۶۵
۷ ساله	۳۰/۵/۱۵	۹	۸/۸۰	۱۰۰۰۰
۷ ساله	۳۴/۲/۶	۱۱۰/۵۰	۱۱	۹۸۴۲
۷ ساله	۳۴/۲/۶	۱۰/۵	۱۱	۹۸۴۲
قرضه گسترش ۵ ساله	۳۵/۱۲/۲۹	۱۰	۱۱/۸۰	۹۴۵۷

معاملات سهام شرکتها

نام شرکت	تعداد سهام معامله شده	قیمت اسمی	قیمت دیروز
قند کرمانشاه	۳۶۴	۷۵۰۰	۹۱۰۰
ارج	۳۰۰	۱۰۰۰	۲۴۲۰
تولید و تصفیه روغن	۴۸۸	۱۰۰۰	۳۰۵۰
سرمایه گذاری ملی ایران	۲۰۰	۱۰۰۰	۱۰۷۰
سرمایه گذاری بانکهای ایران	۳۵۰	۱۰۰۰	۱۰۰۰
صنایع فلزی ایران	۴۵۰	۱۰۰۰	۲۵۰۰
گسترش خوزستان	۲۵۰	۵۰۰	۶۰۰
گروه صنعتی خاور	۱۰۲	۱۰۰۰	۲۶۳۵
گروه صنعتی ملی	۲۰۰	۱۰۰۰	۱۳۲۰
قند نیشابور	۲۰۰۰	۱۰۰۰	۱۴۶۰
بانک صادرات ایران	۶۱۴۸۲	۱۰۰۰۰	۲۵۰۰۰

در کارخانه ماشین سازی تبریز

سالانه ۱۰۰۰ دستگاه انواع کمپرسور تولید میشود

محمد رضا امین وزیر صنایع و معادن پیش از ظهر پنجشنبه گذشته از کارخانه عظیم ماشین سازی تبریز دیدن کرد دراین دیدار کلیه قسمت های مختلف آن از جمله آموزشگاه کارگاههای مونتاژ و تولید و رنگ‌رزی، کامپیوتر الکتروموتور، و ریخته گری مورد بازدید قرارگرفت که درهرقسمت توضیحاتی باطلاع وزیر صنایع و معادن رسید.

سپس واحدهای تولید لیفتراک و پمپیران مورد بازدید قرارگرفت.

درکارخانه پمپیران پنج نوع از انواع پمپ های مختلف تولید میشوددرلیفتراک نیز ماشینهای دیزلی والکترونیکی مونتاژ و تولید میشود و ظرفیت ماهانه دویست دستگاه است کارخانه کمپیدرونیز واحددیگری بود که مورد بازدید وزیر صنایع و معادن قرارگرفت. این کارخانه که سالانه هزار دستگاه از انواع کمپوسورهای مختلف از قبیل سیاری گاراژی صنعتی و حفاری وابزارهای صنعتی تولید میکند احتیاجات کشور را تامین میسازد. آقای امین وزیر صنایع و معادن همچنین از کارخانه های موتوژن و دورمن دیزل دیدن کرد

درکارخانه پمپیران پنج نوع که درهرقسمت توضیحات لازم دراختیار وزیر صنایع و معادن گذاشته شد.

ایران به توسعه صنایع کوچک و متوسط نیازدارد

از امکانات و قدرت صنعتی کمپانی «کروپ» آلمان برای توسعه صنایع کوچک و متوسط ایران استفاده خواهد شد.

این مطلب را «هربرت پاول» رئیس هیات مدیره صنایع فلزی و عضو هیات مدیره اتحادیه صنایع فدرال آلمان که در تهران بسر میبرد پس از شرفیابی به پیشگاه شاهنشاه اعلام داشت.

وی گفت: در این شرفیابی شاهنشاه آریامهر پیرامون برنامه های صنعتی و اقتصادی ایران و آلمان فرمایشاتی فرمودند و تاکید کردند که ایران به توسعه صنایع کوچک و متوسط نیاز دارد.

پاول افزود: با توجه به فرمایشات شاهنشاه و نیاز ایران - فدراسیون صنایع فلزی آلمان با همکاری اتاق بازرگانی و صنایع و معادن ایران و آلمان در این زمینه بررسی خواهد کرد، تا بتوانیم درآینده نزدیک همکاری خود را با صاحبان صنایع ایران آغاز کنیم.

باید توجه داشت که ایران با خرید بیش از ۲۵ درصد از سهام کمپانی کروپ پست یکی از اعضای هیات مدیره این شرکت را در اختیار دارد و مدیرعامل صنایع فولاد ایران عهده دار این مقام است.

حجم معاملات هفته گذشته بورس

بر اساس گزارش سازمان بورس در هفته گذشته - حجم معاملات بورس بدلیل معاملات زیاد روی سهام بانک صادرات و معاملات قرضه دولتی افزایش پیدا کرد. حجم معاملات کل در این هفته بالغ بر ۳۴۰۵/۱ میلیون ریال شامل ۲۵۷۶/۸ میلیون ریال سهام بانکها و شرکتها - ۷۶۲/۱۰ میلیون ریال قرضه دولتی و ۶۶/۲ میلیون ریال قرضه گسترش مالکیت گردید.

حجم معاملات این هفته نسبت به هفته قبل ۳۱۷۳/۹ میلیون ریال و نسبت به هفته مشابه سال قبل ۳۱۴۳/۹ میلیون ریال افزایش نشان میدهد -

طی هفته مورد گزارش کلا ۲۴/۴۰ ۱۶۳۶ سهم از ۳۰ شرکت مورد داد وستد قرار گرفت که در نتیجه قیمت سهام ۱۴ شرکت افزایش و قیمت سهام ۴ شرکت کاهش پیدانمود.

قیمت برنج داخلی درساری

ساری - خبرنگار اطلاعات - نرخ رسمی برنج درساری نسبت به دوسال قبل تغییری نکرده است و بهمان نرخ قدیم بفروش می رسد.

سخنگوی اتاق اصناف ساری با اعلام این مطلب گفت که نرخ برنج درساری همان نرخ ۲ سال قبل می باشد و افزایش نیافته است.

نرخ برنج درساری باین شرح است:

صدری درجه یک کیلویی ۶۱ ریال - صدری درجه دو ۵۵ ریال - صدری درجه سه ۵۰ ریال - مصباح ۵۰ ریال - عنبربو ۳۱ ریال - گرده ۲۹ ریال - طارم بوجاری ۶۱ ریال - طارم بوجاری نکرده ۵۵ ریال - دمسیاه آمل بوجاری ۷۵ ریال و دمسیاه آمل بوجاری نکرده ۶۹ ریال.

محصول سال جاری قیسی به علت سرمازدگی کمتر از سال قبل خواهد بود

امروز گفته شد: بعلت اختلالات جوی دریک ماه گذشته خسارات زیادی به سردرختی بعضی مناطق کشور از جمله بدرختهای قیسی منطقه دماوند، زرین دشت وسیمین دشت وارد آمده است یک مقام آگاه گفت: پیش بینی میشود محصول قیسی سال جاری حدود ۴۰ تا ۵۰ درصد کمتر از محصول سال گذشته باشد.

بالا بودن قیمت

یکی از بازرگانان گفت: محصول قیسی ایران درحدود ۱۸۰۰ تا ۲۰۰۰ تن است و حدود ۷۵۰ تا ۱۰۰۰ تن آن بخارج از کشور صادر میشود، ولی سال گذشته بعلت بالابودن قیمت ورکود بازار این محصول درخارج مقدار صادرات این فراورده زیاد نبود و بهمین دلیل هم اکنون حدود ۵۰۰ تا ۶۰۰ تن قیسی از محصول سال گذشته درایران موجود است. وی گفت قیمت قیسی درخارج به تنی ۱۷۵۰ دلاردرداخل هرجعبه ۱۲/۵ کیلوئی به ۱۵۰۰ تا ۱۶۰۰ ریال هم رسید ولی درحال حاضر قیمت این محصول درایران هر جعبه ۱۲۵۰ تا ۱۳۰۰ ریال ودرخارج تنی ۱۵۰۰ دلار است.

یکی از صادرکنندگان گفت رقابت یکی دوکشور بخصوص ترکیه دربازارهای خریدار وکاهش قیمت از طرف کشور مذکور موجب تنزل قیمت این فرآورده در کشورهای خریدار این محصول است.

صادرات بخارج

تبریز - خبرنگار اطلاعات - ۵۱۰ تن از محصولات کشاورزی استان آذربایجان شرقی به ارزش سی و هشت میلیون ریال به کشورهای خارجی صادر شد. همچنین ۸۲ هزار جلد پوست دام این استان نیز به خارج صادر شده است.

محصولات کشاورزی که ازاین استان به کشورهای دیگر صادر شده است، عبارت بود از، برگه زردآلو - هلو - قیسی - مغز بادام و تلخه دانه. این محصولات به کشورهای آلمان غربی - آلمان شرقی - شوروی - عراق - انگلستان و امریکا صادر شده است.

افغانستان، سئوال بزرگ روز

بقیه از صفحه ۵

نزدیکترین یاران پارسی گوی خود را ازدره بود. و بسیاری از این یاران، اینسو و آنسو زمزمه میکردند که منجی ما، پایان خط رسیده است.

پنجشنبه، نخستین تکبیر گویان، در میان بانگ بی زوال حق صدای گلوله هائی را شنیدند که از جانب کاخ جمهوریت می آمد. طوفان از شرق آغاز شده بود. نخست جوئی باریک از خون براه می افتاد و غروب جوی باریک رودخانه ای بود که خون داود و برادرش را به دریای تاریخ می برد.

شایعات

نخستین اعلامیه های کودتاگران خبر از برانگیختگی افسرانی میداد که هدایت «میک» وراندن بانکهای «تی - ۶۲» را در مسکو آموخته بودند. در کابل چنین شایع بود که در صف اول انقلابیون اگر ژنرال سالخورده ای حضور دارد در وجودش «محمد نجیبی» را جستجو کنید. وگرنه پشت صف کمیته افسران آزادی که یکماه پیش خبر بوجود آمدنش را سرویسهای امنیتی در گوش ژنرال سالخورده «داود» گفته بودند، «ناصر»ی افغانی ایستاده است که چهره اش را هفته ها پس از انقلاب خواهیم دید.

سینما حافظ: سفر کوتاه

سینما کسری: زن عاشق مرد هوسباز

زمینخواران، وسط یک خیابان رضائیه، درخت کاشته‌اند!

رضائیه ـ خبرنگار اطلاعات

«چندتن از زمینخواران، به قسمتی از زمینهای امتداد خیابان «برق» رضائیه تجاوز کرده و دروسط خیابان، نهال کاشته‌اند!»

علی نوابی عضو انجمن شهرستان رضائیه که درشصت و سومین جلسه انجمن شهر سخن میگفت با اعلام این مطلب، اضافه کرد:

درقسمت پشت بیمارستان «ارتش» رضائیه خیابانی وجود دارد که زمین آن مورد تجاوز و تعدی چند زمینخوار قرارگرفته و مدتها دوندگی، باید برای هرمترمربع ساختمان، سیصدریال بپردازد.

بهروز تهرانی، درادامه سخنان همتای خود گفت: زمانی که آب دست شهرداری بود، قیمت امتیاز آن هم بسیار ناچیز بود، اما اکنون که سازمان آب، این برنامه را بعهده گرفته، قیمت امتیاز آب نیز بالا رفته است و افراد کم بضاعت رضائیه، قدرت پرداخت چنین مبلغی را ندارند.

معروف‌الدین کریمی، عضو دیگر انجمن شهرستان رضائیه، با اشاره به چگونگی ویران شدن خانه های مردم روستای «گله‌مرز» درپی بالا آمدن آب چاههای آرتزین اداره آبیاری آذربایجان غربی گفت: ساکنان روستای «گله‌مرز» از ۵ سال پیش، تقاضای خرید ۷ هکتار زمین برای ایجاد ساختمان کرده‌اند و با اینکه هیات وزیران تصویب کرده است که ۵ هکتار اززمینهای همجوار این روستای ویران شده، خریداری و بصورت یک دهکده نمونه ساخته شود. متاسفانه، اداره آبیاری استان نه به تصویبنامه هیات وزیران توجهی دارد و نه پیشنهاد مردم روستای «گله‌مرز» را می پذیرد.

اداره آبیاری آذربایجان غربی، خرید ۴ هزار مترمربع زمین را برای ایجاد خانه جهت استفاده بیش از ۹۴ نفر پذیرا شده است که این موضوع، مورد اعتراض روستائیان است.

* کشف یک آذربایجانی

کریمی درادامه سخنان خود، افزود:

یکی از ساکنان رضائیه، با ترکیبات مواد سمی، نوعی سم، تهیه کرده است که با آن میتوان با آفت «گل‌جالیز» درمزارع توتون، مبارزه کرد.

حتی این سم، درمزرعه آزمایشی دخانیات آزمایش شده و بازده موثر و بهتری داشته است، اما متاسفانه دخانیات رضائیه، میخواهد فرمول این دارو را بطور رایگان از دست مبتکر و سازنده آن ، بگیرد.

وی درپایان پیشنهاد کرد با توجه به نیاز روستائیان توتونکار به این دارو، انجمن شهرستان، ترتیبی بدهد که این دارو، به ثبت برسد و مورد استفاده کشاورزان توتونکار آذربایجان غربی قرارگیرد.

زمینخواران، از یک سال پیش به این طرف دراین زمینها، درخت کاشته‌اند بارها این موضوع را دراین انجمن بازگو کرده‌ام ولی کسی به آن توجهی نکرده است. وی پیشنهاد کرد، با توجه به اهمیت موضوع، مسیر خیابان را از قسمتهای دیگر، تعیین کنند.

«روح انگیز باور» عضو دیگر انجمن شهرستان رضائیه، به گران بودن نرخ امتیاز انشعاب آب اشاره کرد و گفت: اگر کسی بخواهد دررضائیه، امتیاز آب آشامیدنی تقاضا کند، پس از بازنشسته در تهران (انتهای جامی، هشت متری احداثی، پلاک ۵۸ و مذاکره با آقای محمد عسگری برادر ایشان، معلوم شد نامه های ارسالی سرکار عسگری، توسط ماموران پست مرتبا بادرس مورد نظر تحویل گردیده است. اطلاعات و انتشارات و روابط عمومی

در خامه سفیده تخم مرغ دیده نشد

پاسخ مطلب مورخ ۴۶/۱۱/۱۵:

از چند نمونه خامه پاک و پاستوریزه عرضه شده در تهران نمونه برداری و در آزمایشگاه کنترل مواد غذائی وزارت بهداری و بهزیستی آزمایش بعمل آمد و همانطور که انتظار میرفت این نمونه ها فاقد سفیده تخم مرغ بودند. لازم بتذکر است که وزارت بهداری و بهزیستی با توجه به استاندارد های تهیه شده توسط موسسه استاندارد و تحقیقات صنعتی ایران و در اجرای مقررات مواد خوراکی منجمله درج ترکیب درصد بر روی محصولاتی نظیر خامه و کنترل صحت آنها اقدامات اساسی را دنبال کرده است و در حال حاضر نیز اشکالی بنظر نمیرسد.

سرپرست ادارات کل دارونی و غذائی

برق درگز خاموشی ندارد

پاسخ مطلب مورخ ۲۵۳۷/۱/۱۰ تحت عنوان (مردم درگز از مسئولین برق منطقه‌ای گله دارند): طبق بررسیهائی که بعمل آمده تا کنون چنین موردی پیش نیامده و در حال حاضر هیچگونه خاموشی برق در درگز وجود ندارد.

روابط عمومی و امور اجتماعی برق منطقه‌ای خراسان

پاسخ مسئولان به نامه های مردم

آب انبار کوچه بهرام اثر باستانی است

پاسخ مطلب مورخ ۴۶/۱۱/۲۳ در مورد آب انبار بهرام اتر: از آنجائیکه اب انبار کوچه بهرام اتر واقع در خیابان نادر یک اثر باستانی است خواهشمند است دستور فرمایند اقدامات لازم بمنظور جلوگیری از هر نوع الودگی و کثیف شدن محیط اطراف آن معمول داشته و از نتیجه اقدام این اداره کل را آگاه نمایند.

دانشور
رئیس اداره کل فرهنگ و هنر استان مازندران

پاسخ به آقای عسگری

پاسخ مطلب مورخ ۳۶/۱۲/۱ آن روزنامه زیر عنوان (عسگری افسر بازنشسته):

با تحقیق و پی گیری اداره کل پست تهران و مراجعه بازرسان مربوطه به نشانی فرزندان سرکار عسگری افسر

از صبح سه شنبه در سینماهای رویال ـ رکس

یک فیلم پرماجرا که لحظات حادثه آفرین آنرا تا مدتها فراموش نخواهید کرد

این زنان کاراته بازکی بودند و بچه دلیل آنها را فرشتگان مرگبار لقب داده بودند؟...

از صبح سه شنبه فقط در سینما

دنیای ورزش شنبه‌ها منتشر میشود

پرماجراترین فیلم سال از عملیات کوماندوئی در پشت جبهه های آلمان نازی... جائیکه خطر هرلحظه در کمین و مرگ در یک قدمی است

برنامه آینده گروه ممتاز سینمائی

یک اثر بدیع و تماشائی از سینمای ایران، سینمای ما، سینمای مردم خوب ما

از صبح سه شنبه در سینما حافظ

مجلل‌ترین و موفق‌ترین فیلم پرشکوه سینمای هند برای سال ۱۹۷۸ که موفقیت خیره کننده آن همه را باعجاب انداخته است

از صبح سه شنبه فقط در ریولی ـ امپایر

یک اثر بزرگ از کمپانی کلمبیا و آی‌تی‌سی

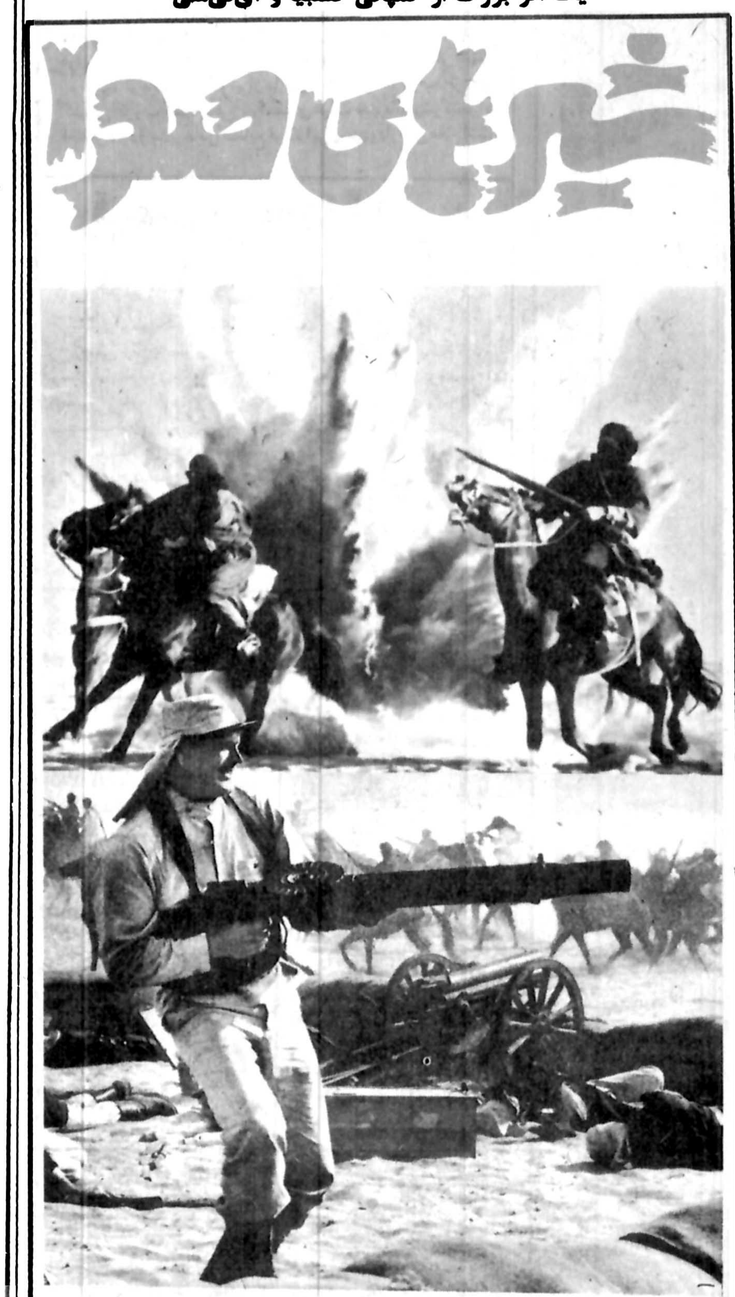

در طی زندگی هر نسل یک شاهکار سینمائی بوجود میاید که بخاطر صحنه‌های فراموش نشدنی و حادثه‌های داغش هرگز آنرا فراموش نمیکنید... و اکنون برای نسل حاضر:

از فردا صبح در دو سینمای ممتاز و ٤ ستاره ★★★★

از امروز برنامه سینما شهر نمایش

خیابان اسلامبول تلفن ۳۱۹۸۸۴

موفق‌ترین و عجیب‌ترین فیلم از دنیای وحشی وحشی اطراف ما...

جائیکه حقیقت صدها بار حیرت انگیزتر از افسانه است

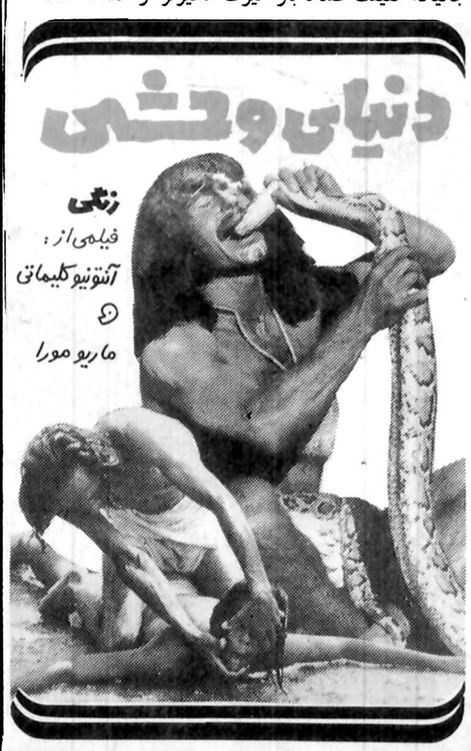

از برنامه‌های جدید و جالب سیرک دیدن کنید

سروع سانسها ۶ و ۹ ـ روزهای جمعه و تعطیل ۱۱ صبح، ۶ و ۹ بعدازظهر

تلفن‌های رزرو ۸۲۳۲۵۱ ـ ۲۹۳۱۰۹ ـ ۸۳۶۳۵۱ آدرس: خیابان جنوبی پارک شاهنشاهی

خود را برای تماشای مهیج‌ترین فیلم سال آماده کنید

از صبح سه شنبه فقط در سینما پارامونت

سینمای ممتاز ۴ ستاره ★★★★

برنامه سینماها

تماشای فیلمهائیکه با علامت (×) مشخص شده برای اشخاص کمتر از ۱۸ سال ممنوع است

* آخرین مردان سر سخت ـ چارلتون هستون ـ لی ماروین
برلیان (۳۹۳۵۳۵) ۹ـ ۱۱ـ ۱ـ ۳ـ ۵ـ ۷ـ ۹

* آتش انتقام ـ رنگی ـ هماتالینی ـ درمندرا
مارلیک (۹۶۳۶۱۶) ۹ـ ۱۱ـ ۱ـ ۳ـ ۵ـ ۷ـ ۹

* آقای ولگرد ـ رنگی ـ چارلی چاپلین
سهر فصه (۶۲۷۲۹۰) ۱۱ـ ۲ـ ۴ـ ۶ـ ۸ـ ۱۰

* انگشت نما
ژاله (۳۴۴۱۶۰) ۱۰/۳۰ـ ۱۲/۳۰ـ ۲/۳۰ـ ۴/۳۰ـ ۶/۳۰ـ ۸/۳۰

* آنی هال ـ وودی آلن ـ رنگی
مازستیک (۶۶۸۴۶۱) ۱۱/۳۰ـ ۲ـ ۴ـ ۶ـ ۸ـ ۱۰

* اسیرشهوت ـ پاگنده‌شرق میرود
فلور (۵۲۸۰۹۶) ۹ـ ۱۱ـ ۱ـ ۳ـ ۵ـ ۷ـ ۹

* اولین تماس ـ رنگی ـ کارول بیکر
ولیدور (۸۹۲۷۳۱) ۱۱ـ ۱ـ ۳ـ ۵ـ ۷/۱۵ـ ۹/۳۰

* باکره عشوه گر ـ رنگی سینما سکوپ
پارک (۳۱۹۶۳۷) ۹ـ ۱۱ـ ۱ـ ۳ـ ۵ـ ۷ـ ۹

* برخورد نزدیک از نوع سوم ـ رنگی ـ ریچارددریفوس
دیاموند (۸۲۸۴۰۰) ۱۱/۱۵ـ ۲/۳۰ـ ۵ـ ۷/۳۰ـ ۱۰

* باندان ـ رنگی ـ راجش کانا ـ مختار
ارانوس (۵۲۷۹۷۱) ۱۱ـ ۱/۳۰ـ ۴ـ ۶/۳۰ـ ۹

* بازیچه شیطان ـ رنگی
رادیو سیتی (۶۴۳۳۲۰) ۱۱/۳۰ـ ۱/۳۰ـ ۳/۳۰ـ ۵/۳۰ـ ۷/۳۰ـ ۹/۳۰

* بازی بزرگان ـ رنگی ـ جین هاکمن
بلازا (۶۴۴۲۵۵) ۹ـ ۱۱ـ ۱ـ ۳ـ ۵ـ ۷ـ ۹

* بارکرو ـ رنگی ـ لی وان کلیف ـ وارن اوتس
منزه بل (۳۱۹۴۱۰) ۹ـ ۱۱ـ ۱ـ ۳ـ ۵ـ ۷ـ ۹

* باکره جنگل ـ سوپرمن
نادر (۳۱۴۷۹۵) ۹ـ ۱۱ـ ۱ـ ۳ـ ۵ـ ۷ـ ۹

* پسراژدها ـ سینما سکوپ ـ رنگی
تاج (۳۱۳۸۶۴) ۱۰ـ ۱۲ـ ۲ـ ۴ـ ۶ـ ۸ـ ۱۰

* پشت نیمه شب . ماری فرانس پیزیه
شهر فرنگ (۶۲۷۶۲۸) ۱۱/۱۵ـ ۳ـ ۶ـ ۹/۱۵

* تاراس بولبا
آسیا (۶۴۲۹۰۹) ۱۱ـ ۱ـ ۳ـ ۵ـ ۷ـ ۹

* تلفن ـ رنگی ـ چارلز برونسون
کاپری (۹۲۸۴۰۱) ۱۱ـ ۱ـ ۳ـ ۵ـ ۷ـ ۹

* تک تاز ـ سینماسکوپ رنگی
دروازه طلائی (۳۵۲۱۶) ۹/۳۰ـ ۱۱/۳۰ـ ۱/۳۰ـ ۳/۳۰ـ ۵/۳۰ـ ۷/۳۰ـ ۹/۳۰

* توپهای ناوارون ـ رنگی ـ گریگوری پک
تخت جمشید (۶۵۲۵۵۰) ۱۱ـ ۲/۳۰ـ ۵ـ ۷/۳۰ـ ۱۰

* جاسوسی که مرادوست داشت ـ رنگی ـ راجرمور
ریولی (۷۵۷۷۷۷) ۲/۳۰ـ ۵ـ ۷/۳۰ ـ ۱۰
سهر تماسا (۹۲۸۶۸۶) ۱۱/۳۰ـ ۴/۴۵ـ ۵ـ ۷/۱۵ـ ۹/۳۰
گلدن سیتی (۶۶۳۲۶۹) ۱۱/۳۰ـ ۳ـ ۵/۳۰ـ ۷/۳۰ـ ۹/۴۵

* جاشوا ـ رنگی ـ فردیلیامسون
رکس (۳۱۸۲۴۲) ۱۰/۳۰ـ ۲/۳۰ـ ۴/۳۰ـ ۶/۳۰ـ ۸/۳۰
رویال (۸۲۹۷۸۵) ۱۰ـ ۱۲ـ ۲ـ ۴ـ ۶ـ ۸ـ ۱۰

* حباب ـ بطریقه سه بعدی ـ رنگی ـ مایکل کول
گلدیس (۶۲۸۷۱۳) ۱۱/۳۰ـ ۱/۳۰ـ ۳/۳۰ـ ۵/۳۰ـ ۷/۳۰ـ ۹/۳۰

* خشم سامورای و پشمالو
آسمان آبی (۳۴۱۶۶۸) ۹ـ ۱۱ـ ۱ـ ۳ـ ۵ـ ۷ـ ۹

* خوشگل اتوبان ـ رنگی ـ زنرومونتانیانی
ادئون (۳۶۸۱۱۸) ۱۱ـ ۱ـ ۳ـ ۵ـ ۷ـ ۹
پانوراما (۳۴۴۷۵۰) ۱۰ـ ۱۲ـ ۲ـ ۴ـ ۶ـ ۸ـ ۱۰

* دیوانه‌ای ازقفس پرید ـ جک نیکولسون ۹/۳۰ـ ۷/۳۰
کریستال (۳۱۷۵۷۶) ۹/۳۰ـ ۱۱/۳۰ـ ۱/۳۰ـ ۳/۳۰ـ ۵/۳۰ـ

* دنیای وحشی ـ سینما سکوپ ـ رنگی
شهر نمایش (۳۱۹۸۸۴) ۹ـ ۱۱ـ ۱ـ ۳ـ ۵ـ ۷ـ ۹

* دایره خونین ـ آلن دلون ـ اورنلاموتی
پارامونت (۶۴۸۳۲۱) ۱۱ـ ۱/۱۵ـ ۳/۱۵ـ ۵/۳۰ـ ۷/۴۵ـ ۱۰

* دایره مینا ـ عزت الله انتظامی ـ علی نصیریان
اتلانتیک (۸۹۷۱۷۱) ۱۱ـ ۱/۱۵ـ ۳/۱۵ـ ۵/۳۰ـ ۷/۴۵ـ ۹/۴۵
دیانا (۶۴۷۳۶۵) ۱۱ـ ۱ـ ۳ـ ۵/۱۵ـ ۷/۳۰ـ ۹/۳۰

* (×) رسوائی عشق ـ رنگی ـ جانی ماکیا
ب ب (۸۲۹۶۴۱) ۱۰ـ ۱۲ـ ۲ـ ۴ـ ۶ـ ۸ـ ۱۰

* ریولوبو ـ جدال با ۳ مرد اهنین
البرز (۳۰۴۲۵۸) ۸/۳۰ـ ۱۲ـ ۳/۳۰ـ ۷ـ ۸/۳۰

* زن عاشق مرد هوسباز ـ رنگی ـ ادویژفنک
کسری (۸۲۶۹۳۹) ۱۰/۳۰ ـ ۲ ـ ۴ ـ ۶ ـ ۸ ـ ۱۰

* سه دلباخته ـ رنگی ـ منوچهر وثوق ـ میری ـ نظیره
اونیورسال (۹۲۶۹۵۳) ۱۱ـ ۱ـ ۳ـ ۵ـ ۷ـ ۹
ایران (۳۱۶۴۲۴) ۱۰/۳۰ـ ۲/۳۰ـ ۴/۳۰ـ ۶/۳۰ـ ۸/۳۰
سایتا (۳۵۲۴۴۲) ۹ـ ۱۱ـ ۱ـ ۳ـ ۵ـ ۷ـ ۹
تیسفون (۹۵۸۸۸۲) ۱۰ـ ۱۲ـ ۲ـ ۴ـ ۶ـ ۸ـ ۱۰
نپتون (۷۶۰۱۳۶) ۹ـ ۱۱ـ ۱ـ ۳ـ ۵ـ ۷ـ ۰
چرخ فلک (۹۵۰۵۵۸) ۹ـ ۱۱ـ ۱ـ ۳ـ ۵ـ ۷ـ ۹
پرسپولیس (۵۸۱۰۸۳) ۱۰ـ ۱۲ـ ۲ـ ۴ـ ۶ـ ۸
دریا (۳۴۱۷۴۵) ۱۰/۳۰ـ ۴/۳۰ـ ۶/۳۰ـ ۸/۳۰
کارون (۹۵۵۱۶۵) ۱۰/۳۰ـ ۲/۳۰ـ ۴/۳۰ـ ۶/۳۰ـ ۸/۳۰
آستارا (۲۷۴۰۲۲) ۱۰/۳۰ـ ۲/۳۰ـ ۴/۳۰ـ ۶/۳۰ـ ۸/۴۵

* سفر کوتاه ـ رنگی ـ شرمیلا تاگور ـ راجش کانا
حافظ (۳۹۱۰۷۴) ۱۰/۳۰ـ ۲/۳۰ـ ۴/۳۰ـ ۶/۳۰ـ ۸/۳۰

* صلیب آهنین ـ رنگی ـ جیمز کابرن
لیدو (۵۴۱۲۸۲) ۹ـ ۱۱ـ ۱ـ ۳ـ ۵ـ ۷ـ ۹

* عمو و عمو زاده ـ رنگی ـ درمندرا
همای (۳۱۱۶۶۹) ۹ـ ۱۱ـ ۱ـ ۳ـ ۵ـ ۷ـ ۹

* عروس مار ـ هندی
سهناز (۷۵۴۶۲۶) ۱۰ـ ۱۲ـ ۲ـ ۴ـ ۶ـ ۸/۳۰

* عشق سرکش ـ رنگی ـ گلوریا گیدا
سانترال (۹۲۸۶۸۶) ۹ـ ۱۱ـ ۱ـ ۳ـ ۵ـ ۷ـ ۹/۱۵

* عقاب کوهستان ـ رنگی ـ مایکل دانتی
سهیلا (۳۱۶۴۲۴) ۱۰/۳۰ـ ۲/۳۰ـ ۴/۳۰ـ ۶/۳۰ـ ۸/۳۰
مراد (۷۵۳۳۳۸۲) ۹ـ ۱۱ـ ۱ـ ۳ـ ۵ـ ۷ـ ۹

* فرودگاه ۷۵ـ رنگی ـ چارلتون هستون
امپایر (۸۹۳۹۴۲) ۱۱/۱۵ـ ۱/۳۰ـ ۳/۳۰ـ ۵/۳۰ـ ۷/۳۰ـ ۹/۴۵

* مرداواره ـ رنگی ـ میکی رونی ـ لئوناردوایتینگ
سینه موند (۶۴۸۳۲۲) ۱۱ـ ۳ـ ۵ـ ۷ـ ۹

* مرتاض ـ رنگی ـ ویتوریوگاسمان ـ آن مارگارت
سهر فسنگ (۶۴۷۷۷۷) ۹ـ ۱۱ـ ۱ـ ۳ـ ۵ـ ۷ـ ۹

* مردی از رامپور
ایفل (۳۱۱۴۷۷) ۱۰ـ ۱۲ـ ۲ـ ۴ـ ۶ـ ۸ـ ۱۰

* مردی از تهران ـ رنگی ـ فردین
قصر طلائی (۷۵۹۶۲۴) ۹ـ ۱۱ـ ۱ـ ۳ـ ۵ـ ۷ـ ۹

* سانس انگلیسی
سینماگلدیس ساعت ۹/۳۰ (حباب)

کریستال: دیوانه‌ای ازقفس پرید
باشرکت: جک نیکولسون

گوناگون

خواهشمند است درمواقع حادثه و بیماریهای فوری و حاد با شماره تلفن های زیر درتمام ۲۴ ساعت تماس حاصل فرمائید.

مرکزاورژانس تهران

۱۲۳

دفتر ارائه اطلاعات مسمومیت ها

۶۶۰۵۵۱ - ۶۶۰۵۵۲

تعریف دیگری برای مرگ

مرگ یک جوان انگلیسی ضرورت تعریف در باره «مرگ» را پیش آورده است

پزشکان یک بیمارستان لندن چند روز پیش با قطع دستگاه قلب و ریه مصنوعی و بدرخواست پدری «مرگ» پسر جوان او را جلو انداختند. این ماجرا بار دیگر این سئوال را مطرح کرده است که وقتی پزشکان از ادامه زندگی کسی قطع امید کردند، حق جلو انداختن زمان مرگ او را دارند یا نه؟

به عقیده پزشکان برای پاسخ دادن باید به دو موقعیت کاملا توجه داشت، اغماء طولانی و حفظ مصنوعی تظاهرات حیاتی در کسی که واقعا بوده است در حالت دوم حتی، بعد از مرگ طبیعی میتوان حرکات ریه و قلب را برای مدت معینی بوسیله ماشین حفظ کرد.

متوقف کردن ماشین سبب قطع این حرکات میشود، این به معنای جلو انداختن مرگ که قبلا رخ داده نیست. حالت اول متفاوتست، در اینجا ضایعات سخت مغزی و عصبی باعث تداوم و اغماء میشوند، ولی حرکات قلب و ریه خود بخود انجام میشوند و از کار انداختن ماشین قلب و ریه مصنوعی سبب قطع فوری حرکتهای تنفسی نمی شود.

مسئله مهم برای داوری تعریف مرگ است. قرنها، مرگ مترادف با قطع حرکات تنفسی بود. اما اکنون که میتوان با دارو ها و دستگاه ها حرکت های قلب و ریه را برای مدتی باقی نگاهداشت باید تعریف دیگری برای مرگ جست. در حال حاضر مرگ یعنی قطع کامل و برگشت ناپذیر فعالیت های مغزی و قطعی ترین علامت آن اینستکه فعالیت های الکتریکی مغز در سه آزمایش پیاپی بصورت یک خط صاف باشد.

ولی آیا در همه موارد دست یافتن به چنین قطعیتی برای صدور جواز دفن میسرست؟

بدغذائی، فرانسوی ها راتهدید می کند

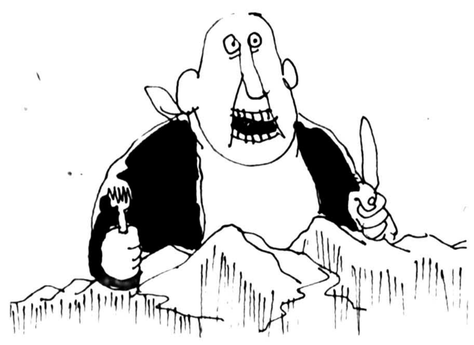

* نوشیدنی های گازدار، شیرینی و بستنی، زمینه را برای چاق شدن فراهم می کند
* درفرانسه سالیانه ده درصد به مصرف مواد قندی افزوده می شود

فرانسوی ها بدغذاها هستند و این بدغذائی خطرهای زیادی برایشان ایجاد کرده است. نه اینکه کیفیت مواد غذائی شان، بلکه دو نادرست تغذیه میکنند. در رژیم غذائی متداول آنها مقدار مواد قندی و چربی ها بیشتر ازحد متناسب است. استفاده زیاد ازگوشت، نوشیدنی های گازدار شیرینی و بستنی ها که بویژه مورد علاقه کودکان هستند زمینه را برای چاق شدن و ابتلای به بیماری های عروقی وقلبی مساعد میکند. درحال حاضر مصرف مواد قندی درفرانسه سالی ده درصد افزوده میشود و چیزی نمانده است که بحد مصرف قند درآمریکا برسد. درسال ۱۹۰۰ بیماریهای عفونی شایع ترین علت مرگ بودند. ولی اکنون درآمریکا شش علت اصلی مرگ جنبه تغذیه‌ای دارند: بیماریهای عروقی (ناشی ازمصرف زیاد، مواد قندی و چربی ها و کم خونی) علت ۴۹ درصد مرگ و میرها هستند.

آمریکائیها مدتی است دراصلاح رژیم غذائی خود میکوشند. آنها درفاصله سالهای ۱۹۶۳ تا ۱۹۷۵ حدود ۲۳ درصداز مصرف چربی های حیوانی کاسته‌اند. درنتیجه تعداد مرگ های قلبی جوانها که دوسال، ۱۹۵۰ پنجاه درصد هزار بوده درسال ۱۹۷۵ به ۳۴ درصد هزار رسید.

درحال حاضر دراروپا سه عارضه عمده تغذیه‌ای عبارتنداز بیماری قند، بالارفتن فشار خون، بالابودن میزان کلسترل خون و بیماریهای کبدی، برای یک پزشک ایرانی که دربخش بیماریهای گوارشی درفرانسه دوره تخصص می بیند، این حیرت انگیزست که ۹۰ درصد بیماران دچار عوارض کبدی هستند نه بیماریهای روده یا معده پروفسورمیشل که ازبزرگترین متخصصان بیماریهای گوارشی است بنگارنده میگفت: برای کاهش خطر بیماریهای تغذیه‌ای باید به غلات روی آورد، چربیهای حیوانی و غذاهای سرخ شده را حذف کرد، نان بیشتر خورد. گوشت پرندگان و ماهی را جانشین گوشت دام ها کرد و مخصوصا درمصرف مواد قندی پرهیز بکاربرد.

محمولات پستی تبریز به سرقت نرفته است

پاسخ مطلب مورخ ۲۵۳۷/۱/۷ زیر عنوان (کارمندان پست محمولات پستی را میفروختند).

بقرار تحقیقی که بعمل آمده است، تا کنون هیچیک از محمولات پستی رسیده به تبریز به سرقت نرفته و بازداشت سه نفر ماموران پست نیز به اتهام سرقت و فروش محمولات پستی نمیباشد. زیرا اجناس دزدیده از نوع اجناسی است که در تمام مغازه های تبریز وجود دارد و مطلقا معلوم نیست که محمولات پستی باشد.

ضمنا باستحضار میرساند که اعلام موضوع از طرف اداره کل پست آذربایجان شرقی به اداره

پاسخ مسئولان به نامه های مردم

اگاهی نیز صرفا بمنظور اطلاع از نحوه بدست آوردن آنها و روشن شدن جریان امر و احیانا پیش گیری بوده است.

روابط عمومی وزارت پست و تلگراف شرکت تعاونی کارکنان دولت ماهی عرضه می کند

پاسخ مطلب مورخ ۳۶/۱۰/۱۷ تحت عنوان (آب در کوزه و ما):

علاوه بر فروش ماهی توسط فروشگاههای شیلات در آشوراده و بندر شاه مقداری ماهی نیز بوسیله شرکت تعاونی مصرف کارکنان دولت در بندر شاه عرضه میگردد ممکن است که گاه بعلت مشکلات حمل و نقل آبی در منطقه ارسال ماهی دچار تعویق گردد که با در نظر گرفتن شرایط خاص منطقه طبیعی بنظر میرسد.

اداره کل شیلات استان مازندران و گرگان

کجا برویم

نمایشگاه

نقاشی های واحد خاکدان
نگارخانه سیحون - خیابان عباس آباد - خیابان وزراء - خیابان چهارم (۱۷ تا ۲۰)

آثار نقاشی سیراک ملکونیان
نگارخانه زند - خیابان محمدرضاشاه - کوچه چکاوه - ساختمان آ - س - پ (۱۷ تا ۲۰)

آثاری از ویکتوروازارلی
نگارخانه مهرشاه - خیابان آپادانا - نبش نوبخت (۹ تا ۱۲، ۱۷ تا ۲۰)

نقاشی های علی اکبر ابراهیمی
نگارخانه مس - خیابان پهلوی - مقابل سینما آتلانتیک - کوچه هراز - شماره ۷ (۱۷ تا ۲۰)

آثاری از ژیلبرلنی نقاش فرانسوی
نگارخانه‌ی آزاد: خیابان اندیشه‌ی دوم پلاک ۷۳ س پ (۱۸،۱۰)

عکس های پیروز کلانتری
تالار عبید (امور فرهنگی دانشگاه تهران) خیابان شاهرضا - خیابان ۲۱ آذر (۹ تا ۱۲، ۱۷ تا ۲۰)

آثاری از کامران کاتوزیان
نگارخانه کرته - عباس آباد - وزراء شماره ۱۵۵ (۱۸ تا ۲۱)

نقشه ها و گراورهای قدیمی ایران
نگار خانه لیتو - خیابان آبان جنوبی (۱۷ تا ۲۰)

آثاری از نقاشان ایتالیائی
فصل ها و یادها - تخت طاووس - میرعماد خیابان یازدهم - شماره ۶

هنر خطاطی ایران
از مجموعه خصوصی سناتور محمدعلی مسعودی مرکز فرهنگی و هنری رضا عباسی خیابان کورش کبیر - روبروی هتل بین‌المللی (۹ تا ۲۰)

آثار نقاشی سیاوش کسرائی
نگارخانه شیخ - عباس آباد
خیابان بخارست - خیابان هشتم - شماره ۳۳ (۱۷ تا ۲۰)

نمایشگاه قالی، نقاشی و گرافیک
نگارخانه علاء - کانون فرهنگی ایران و امریکا خیابان وزراء (۱۷ تا ۲۰)

عکس های بلوچستان
آثاری از بهروز رشاد - نگارخانه نقش میدان کندی - ضلع جنوبی

نقاشی های حسن مرتضوی
نگارخانه ایران - خیابان بخارست خیابان هیجدهم - ساختمان دوم جنوبی (ساعت ۱۷ تا ۲۰)

نقاشی کودکان
کتابخانه مرکزی کانون پرورش فکری - پارک فرح (ساعت ۱۷ تا ۲۰)

موزه

مرکز فرهنگی و هنری رضا عباسی
خیابان کورش کبیر - ۱۰ تا ۱۳ و ۳ تا ۶ بعد از ظهر

هنر های تزئینی
بلوار کریمخان زند (۹ تا ۱۶ و ۱۵ تا ۲۰)

سلسله پهلوی
خیابان پهلوی - کاخ مرمر (۹ تا ۱۶)

خزانه جواهرات سلطنتی
بانک مرکزی - (۱۰ تا ۱۵ و ۱۵ تا ۱۸)

موزه هنرهای معاصر
خیابان امیرآباد - پارک فرح (۱۱ تا ۲۰)

ایران باستان
خیابان قوام السلطنه (۹ تا ۱۳ و ۱۵ تا ۱۸)

شهباد آریامهر
میدان شهباد - (۹ تا ۱۶)

کاخ گلستان
میدان ارگ - (۹ تا ۱۲ و ۱۵ تا ۱۷)

هنر های ملی
میدان بهارستان - (۹ تا ۱۶)

فرش
امیرآباد شمالی - جب پارک فرح (۱۰ تا ۱۷)
باستثنای روزهای شنبه

تئاتر

عروس
تالار پیشاهنگی - ناحیه ۵ - فرح آباد ژاله
چهارصد دستگاه (ساعت ۲۰)

خمیازه کفش هایم
کارگاه نمایش - چهار راه یوسف آباد (ساعت ۲۰)

مده آن نویشته: ژان آنوی
کارگردان: منیژه محامدی
بازیگران: سودابه فرخ نیا - محمد اسکندری - مهری مهرنیا و...
محل اجرا: انجمن ایران و فرانسه خیابان شاهپور علیرضا (حشمت الدوله)
شروع ساعت ۸ بعدازظهر. شنبه ها تعطیل است
اجرا تا بهمن اردیبهشت.

دورگه
بکارگردانی وجنشید جهانزاده - دانشکده هنرهای دراماتیک - ژاله، آب سردار.
(ساعت ۸ بعدازظهر)

آهنگهای درخواستی و زنده بگور در تئاتر چارسو
نویسنده و کارگردان صدرالدین زاهد
بازیگران: سوسن تسلیمی، فردوس کاویانی، زاهد...
هر روز ۷/۵
جمعه ۵ بعد از ظهر

فال فردای شما

سعی کنید از هر گونه بحث و گفتگو بپرهیزید و انجام نقشه های خود را بیستر باینده معطوف کنید.

شاید یک مسافرت کوتاه شما را از خانواده دور نگهدارد. خونسرد باشید و بیشتر مطالعه کنید.

از نیروی فکر خود بیروی کنید و مثل همیشه سریع و قاطع تصمیم بگیرید.

از اینکه مسئولیت مهمی را بر عهده شما واگذار می کنند، ترسی نداشته باشید، مسئولیت محوله را با موفقیت انجام خواهید داد.

اگر قرار داد یا کار های حقوقی دارید آن را به جریان بگذارید. روز های موفقیت آمیزی برایتان پیش بینی می شود.

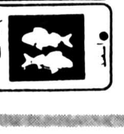
کسالت یکی از آشنایان باعث ناراحتی شما است ولی این ناراحتی دیری نخواهد پائید.

یکی از افراد نزدیک خانواده باعث ناراحتی فکر شما خواهد شد در عین حال منتظر خبر های جالبی هم باشید.

حفظ خونسردی را در همه حال نباید فراموش کنید. حتی المقدور سعی کنید معلومات خود را توسعه بیشتری دهید.

تغییرات زیادی در ستاره شما دیده می شود ولی در تردید هستید که کدامیک از جهات ارائه شده را انتخاب کنید.

وضع اجتماعی شما در حال تحول است، که این بنفع شما است. سعی کنید احساسات دیگران را درک کنید

در مسائل عاطفی شادمانیهای غیر منتظره ای در انتظارتان است. نامه یا خبر خوشی از او بسما میرسد

ستاره ونوس حاکم بر سرنوشت شما است و افراد خانواده نقش بزرگی در آینده شما خواهند داشت.

شنبه‌ها دنیای ورزش

آگهی پذیرش کارآموز

آموزشگاه معدنی شرکت سهامی ذغالسنگ کرمان وابسته بشرکت ملی ذوب اهن ایران تعدادی کارآموز با شرایط ذیل درسال جاری می پذیرد:

۱ـ تابعیت دولت شاهنشاهی ایران
۲ـ نداشتن سوء پیشینه کیفری
۳ـ دارا بودن دفترچه پایان خدمت نظام یا معافیت دائم
۴ـ دارا بودن حداقل مدرک تحصیلی پنجم نظام جدید یا ششم ابتدائی
۵ـ سپردن تعهد خدمت بمدت سه سال در واحدهای تابعه شرکت
۶ـ حداکثر سن ۳۵ سال

داوطلبین واجد شرایط میتوانند جهت ثبت نام وکسب اطلاعات بیشتر همه روزهای تعطیل با مدارک زیر:

۱ـ آخرین مدرک تحصیلی با دو برگ فتوکپی
۲ـ کارت پایان خدمت نظام وظیفه یا معافیت دائم با دو برگ فتوکپی
۳ـ عین شناسنامه عکسدار با دوبرگ فتوکپی
۴ـ عکس ۴×۶، ۱۲ قطعه
۵ـ برگ عدم سوء پیشینه کیفری یگبرگ

به آموزشگاه معدنی کرمان واقع در کوی ذوب آهن جاده تهران مراجعه نمایند.

م الف ۷

آگهی استخدام

سازمان ملی پرورش استعداد های درخشان برای تکمیل کادر آموزشی مورد نیاز خود در تهران ومشهد وکرمان عده‌ای‌را باتوجه بشرایط زیر بطور تمام‌وقت‌استخدام‌مینماید

داوطلبان می توانند برای ثبت نام بادردست‌داشتن مدارك زیر حداکثر تا بیست و پنجم‌اردیبهشت ماه ۳۷ به امور اداری سازمان واقع در بلوار الیزابت مقابل وزارت کشاورزی شماره ۲۲ مراجعه، یا با پست سفارشی ارسال دارند.

مدارك لازم:
۱ـ فتوکپی آخرین مدرك تحصیلی
۲ـ یك برك فتوکپی شناسنامه
۳ـ یك برك فتوکپی معافیت و یاانجام خدمت زیرپرچم
۴ـ دوقطعه عکس ۴×۶ (قمام رخ)
۵ـ فیش بانکی مبنی برپرداخت مبلغ یکهزار ریال بحساب جاری ۱۱۲۹ سازمان نزدبانك ملی ایران شعبه ۲۱ آذر جنب دانشگاه تهران

شرایط لازم:
۱ـ دارا بودن مدرك تحصیلی دکترا، فوق لیسانس و یا لیسانس در رشته های‌مورد نیاز.
۲ـ داشتن سلامت کامل طبق گواهی بهداری سازمان
۳ـ آشنائی بزبان انگلیسی
۴ـ نداشتن محکومیت موثر
۵ـ توفیق در امتحان ورودی و مصاحبه
۶ـ شرکت در یك دوره کارآموزی سه ماهه و موفقیت درآن
۷ـ عدم اشتغال و نداشتن تعهدخدمت در هیچیك از سازمانهای دولتی و غیردولتی
۸ـ سپردن تعهد خدمت بمدت ۵ سال‌در سازمان

رشته های مورد نیاز

ردیف	رشته تحصیلی	مدرك تحصیلی موردنیاز
۱ـ	ریاضیات وآمار	لیسانس و بالاتر
۲ـ	فیزیك	لیسانس و بالاتر
۳ـ	شیمی	لیسانس و بالاتر
۴ـ	علوم طبیعی: بیولوژی	لیسانس و بالاتر
	علوم طبیعی: فیزیولوژی	لیسانس و بالاتر
	علوم طبیعی: زمین‌شناسی	لیسانس و بالاتر
۵ـ	الکترونیك وبرق ومکانیك	لیسانس و بالاتر
۶ـ	زبان وادبیات فارسی	لیسانس و بالاتر
۷ـ	علوم اجتماعی	لیسانس و بالاتر
۸ـ	تاریخ	لیسانس و بالاتر
۹ـ	جغرافیا	لیسانس و بالاتر
۱۰ـ	هنرنقاشی و مجسمه سازی، تئاتر وتئاتر عروسکی، فن بیان وموسیقی	لیسانس و بالاتر
۱۱ـ	تربیت‌بدنی	لیسانس و بالاتر باداشتن تجربه‌ومهارت
۱۲ـ	زبان وادبیات انگلیسی	لیسانس و بالاتر تسلط کامل به‌زبان‌انگلیسی
۱۳ـ	آموزش ابتدائی	لیسانس و بالاتر
۱۴ـ	روانشناسی ومشاوره	لیسانس و بالاتر

داوطلبان بایستی جهت گرفتن کارت‌ورود به‌جلسه امتحان شخصا در تاریخ سیزدهم خرداد ماه سال جاری از ساعت ۹ صبح تا ۳ بعداز ظهر به امور اداری سازمان مراجعه نمایند.

سازمان ملی پرورش استعدادهای درخشان

تئاتر شهر

بمناسبت هفته‌ی فرهنگ بلغارستان درایران

گروه رقص وموسیقی محلی تراکیا

ازبلغارستان

(به دعوت وزارت فرهنگ وهنر)

سه شنبه ۱۲ وچهارشنبه ۱۳ اردیبهشت ۲۵۳۷، ساعت ۸ بعدازظهر

بهای بلیت ۲۰۰ ریال، برای دانشجویان ۱۰۰ ریال

محل فروش بلیت: گیشه‌ی تئاترشهر

شرکت تادیك عرضه کننده

درهای چوبی پیش ساخته (خارجی)سیستم آشپزخانه‌های‌پیش‌ساخته (ایتالیائی)دررنگها و طرحهای مختلف آماده تحویل انواع واقسام کاشی وسرامیك(ایتالیائی) باطرحهای‌خیره‌کننده وقیمتی غیرقابل تصور...

شرکت تادیك

بلوار الیزابت : خیابان همت، کوچه پنجم - پلاك ٤ تلفن ٦٥١٧١٥ - ٦٥٢٢٥٠

شرکت تجارتی دیزل الکتریک

به یکنفر جهت کار های مکاتباتی خارجی خود که به زبان انگلیسی تسلط داشته باشد نیازمند است. از متقاضیان خواهشمند است از ساعت ۱۰ الی ۱۲ همه روزه بغیر از ایام تعطیل به‌دائره پرسنل مراجعه نمایند.

خیابان امیرکبیر پلاك ۱۸۰

جدول

ویژه ۹۹۰۳ عادی ۱۲۲۰۵

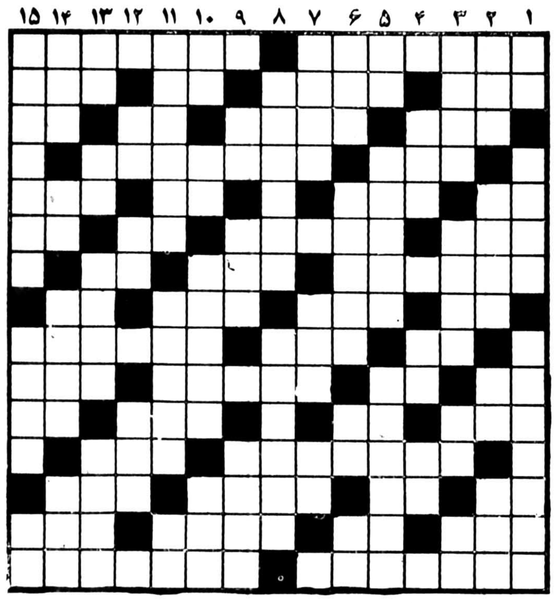

افقی: ویژه

۱ ـ واضع مذهب ذره ـ یکی از انگلهای بدن
۲ ـ گوشت مرغوبی دارد ـ خطی در هندسه برنده ایست ـ شیار درون لوله تفنگ
۳ ـ ماهی در سال عرب ـ شراب ـ مخترع تلفن ـ گونه
۴ ـ برای جلوگیری از پیشروی در جنگ می گذارند ـ لقب یعقوب نبی
۵ ـ از نواحی دماوند ـ نا آزموده ـ روی و رخساره ـ بر چانه می کوبند
۶ ـ نکوهش کردن ـ روبرو ـ ضربه با سر در فوتبال ـ پر خور اسیر آن میشود
۷ ـ از انواع موشک امریکائیان ـ فرشته ایست ـ کلام معتبر
۸ ـ نیزه کوتاه ـ نقطه مقابل نفرین ـ حیوانی است ـ دباغی کردن پوست
۹ ـ نیم تنه زنانه ـ بانک جانوران درنده ـ یاقوت سرخ
۱۰ ـ خداوند یکتا ـ صفت عدد ـ عشق کارش را ساخته ـ از چاشنی های غذا
۱۱ ـ رگی در گردن ـ گلیم دراز ـ نوعی بازی با ورق ـ تردستی در کار
۱۲ ـ چیزی را دستاویز ساختن ـ خربزه نارس مشهدی
۱۳ ـ حرف دلتنگی ـ نوعی نی است ـ به نفع کسی رای دادن ـ رواندار تابستانی
۱۴ ـ لقبی در اروپا ـ پدر عرب ـ قوه حافظه ـ رودی در اروپا
۱۵ ـ ازامراضی که بر اثر رسیدن ویتامین بر بدن بروز میکند ـ قصری در فرانسه

عمودی: ویژه

۱ ـ اجسام ریز که در شعاع آفتاب دیده میشود ـ صاحب قضیه‌ای در هندسه است ـ قد و قامتی بلند دارد
۲ ـ در کنار که باشد نیکوست ـ حشرات موذی زهر دار ـ پسوندیست ـ اسب
۳ ـ ستاره شناس ـ تکیه شده ـ مکان ـ ویران کردن
۴ ـ گاهی کاری پیدا می کند ـ لنگه بار ـ کلید موسیقی
۵ ـ عرق نیشکر ـ به قولش پای بند نیست ـ برگزیدن
۶ ـ فرمان ـ زمانی خانمها به صورت می انداختند ـ سبوی بزرگ ـ رایحه
۷ ـ سوره‌ای در قران مجید به طرز تکلم ـ علامت مخصوص ـ فحش و دشنام
۸ ـ از سبزیهای خوشبوی خوردنی ـ در رمضان میخورند
۹ ـ از کمر میریزند ـ در غربت بهتر توان زد ـ حرف وسخن
۱۰ ـ در دهان است ـ حرف درد ـ ممکن شده ـ گوسفند قربانی که به مکه می برند
۱۱ ـ نوعی کباب است ـ از انواع زغال سنگ ـ دانه خوشبو
۱۲ ـ قهرمان جنگهای انفصال ـ رود آرام ـ ازحیوانات سودمند
۱۳ ـ مرغی است خیالی ـ تردستی در کار ـ سینمای قدیم چنین بود ـ کارش دو بهم زدن است و بد گوئی از دیگران
۱۴ ـ برو بازو و گردن ـ نیمه چیزی ـ در بر گیرنده ـ از برجهان فلکی
۱۵ ـ دارای تعلق خاطر ـ قسمتی از گوش ـ قهوه خارجی

حل جدول های شماره قبل

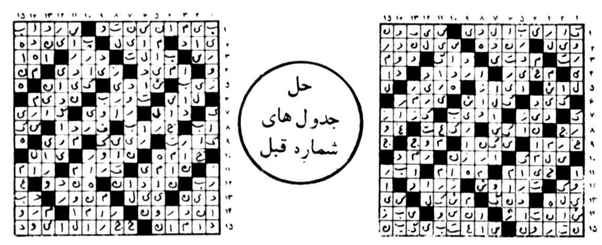

افقی: عادی

۱ ـ ماهی در سال خارجی ـ بیکاره در آرزوی آنست
۲ ـ به صندوق می اندازند ـ وقت مرگ آفتاب ـ فاصله را میرساند ـ وای از گره اش
۳ ـ در غرب ایران زندگی می کند ـ زادگاه و سرزمین ـ علامت نداشتن ـ کوشش کردن
۴ ـ جگر خوار معروف ـ در خواست تجدید رسیدگی بدعوا
۵ ـ حرص و طمع ـ عقاید ـ رخساره ـ کشتی جنگی
۶ ـ از بزرگان بجا میماند ـ یک دسته نور ـ آخرین نازی زندانی ـ شلوار مد روز
۷ ـ تحریک و دسیسه خارجی ـ عددی است ـ نفس
۸ ـ بر حرف می زند ـ بچه ها با طناب میخورند ـ فلز گلوله ـ تردستی در کار
۹ ـ ضمیر مفرد ـ باید آب در آن برود ـ لباسی که در کمد نهادند!
۱۰ ـ تازه و جدید ـ کوچکتر ـ از سپاه پوشان است ـ سگ ماده
۱۱ ـ از انواع ظرف ـ رها شده ـ بندگان خدا ـ علامت مفعول صریح
۱۲ ـ صبر و قرار در دلش نیست ـ به سنگ فرو نمی رود
۱۳ ـ جنس قوی ـ دراز گوش ـ مرغ و خروسش خوشمزه تر است ـ ساختمان بزرگ وبا شکوه
۱۴ ـ صدائی در موسیقی ـ شهر بادنجان بی آفت ـ پیرو از پی اینده ـ از سلاحهای آتشین.
۱۵ ـ بین دوستان رد و بدل میشود ـ از مردان عرصه سیاست آفریقا بود.

عمودی: عادی

۱ ـ در راه عزیزان میدهند ـ عقل و شعور درست و حسابی دارد ـ کشور هزار جزیره
۲ ـ از اعیاد مسیحیان ـ قسمتی از پا ـ ضمیر مفرد ـ مکر و حیله
۳ ـ حتما تار هم هست ـ در تهران هم قصد کشیدنش را داشتند ـ دندان ـ رفوزه شده
۴ـ کوهی در ایران ـ عدد اول ـ حرف درد
۵ ـ از مردان مذهبی دین زرتشت ـ تیز هوشی ـ در زیبائی که چنین شوند عاشق سینه چاک زیاد پیدا می کنند
۶ ـ پارچه یمنی ـ بر اثر اصرار پیش آید ـ اثر چرکی ـ عدد و شماره
۷ ـ از آثار معروف فردوسی ـ حرفی دلیل بر بودن ـ مساوی
۸ ـ زمان های قدیم، دور ـ برای بنائی هم به پا می کنند
۹ ـ لباسی بر تن ندارد ـ در کشور بزرگ همسایه زندگی می کند ـ آرزو ها
۱۰ ـ واحد مسابقه تنیس ـ مظهر سردی ـ اصولا باید جلوی در ایستاده باشد ـ رنگی در زبان انگلیسی
۱۱ ـ اخترتان همیشه چنین باد ـ چشم را به آن هم تشبیه می کنند ـ دریا
۱۲ ـ آخرین حرف ـ جلوگیر آب ـ فرقه‌ای از مذهب در هند
۱۳ ـ ویران کردن ـ یکی از فنون ـ اندوه وناراحتی ـ بر انگشتری زیبائی میدهد
۱۴ ـ در آسمان میگیرند ـ از موجودات خیالی ـ برای دزدیدنش چاهی باید فراهم آورد ـ پسندیده
۱۵ ـ از فرمانروایان قسی القلب آل زیار ـ سمت چپ ـ حریف در قمار.

تلویزیون

توجه: برنامه های زیر از سوی رادیو تلویزیون در اختیار ما قرار گرفته و روزنامه اطلاعات هیچگونه مسئولیتی در تغییرات احتمالی برنامه‌ها ندارد.

یکشنبه

سیمای ایران

۱۷:۰۰ اخبار
۱۷:۰۵ کودکان
۱۸:۲۰ اخبار ورزشی
۱۸:۳۰ دراستان ما
۱۸:۴۵ تدریس یوگا
۱۹:۰۰ درفلمرو حیوانات
۱۹:۳۰ دانس
۲۰:۰۰ مسابقه از هامون تا ارس
۲۰:۳۰ اخبار
۲۰:۵۰ دنیای خبر
۲۱:۱۵ آقای مربوطه
۲۱:۳۰ بامردم
۲۲:۲۰ بارتا

تلویزیون دوم

۱۹:۰۰ اخبار
۱۹:۱۰ سفر های گالیور
۱۹:۳۵ نگار خانه ملی
۲۰:۳۰ اروپای قرن بیستم
۲۱:۳۰ اخبار
۲۲:۰۰ تئاتر «پرگنت»

تلویزیون بین المللی

۱۵:۵۵ اعلام برنامه
۱۶:۰۰ خلاصه اخبار
۱۶:۰۵ باناناسپلیتز
۱۶:۳۰ زیگموند وهیولای دریایی
۱۶:۵۵ دره دایناسورها
۱۷:۲۰ زورو
۱۷:۴۵ جوسی و پوسی کت
۱۸:۰۵ تیله مرمری ابی رنگ
۱۸:۳۰ اخبار
۱۸:۵۵ سال ۲۰۰۰
۱۹:۲۰ فیلم سینمائی
۲۰:۳۵ مردخانه
۲۱:۱۰ تبهکاران بزرگ
۲۲:۰۰ اخبار
۲۲:۱۵ فیلم سینمائی

دوشنبه

سیمای ایران

۱۷:۰۰ اخبار
۱۷:۰۵ کودکان
۱۸:۲۰ اخبار ورزشی
۱۸:۳۰ دراستان ما
۱۸:۴۵ دهقان
۱۹:۰۰ ترانه ایرانی
۱۹:۱۵ اصل نهم انقلاب
۱۹:۳۵ موسیقی ایرانی
۱۹:۵۰ کتاب برای همه
۲۰:۰۰ سرزمین ما
۲۰:۳۰ اخبار
۲۰:۵۰ دنیای خبر
۲۱:۱۵ آقای مربوطه
۲۱:۳۰ سینمای دوشنبه سب «ببرخفته»

تلویزیون دوم

۱۹:۰۰ اخبار
۱۹:۱۰ دارکوب شیطان «رابین هودی وودی»
۱۹:۳۰ ملک محمد «۲»
۲۰:۰۰ ره آورد «مجله علمی و اجتماعی
۲۰:۳۰ داراو ندار «شماره ۲۹»
۲۱:۳۰ اخبار
۲۲:۰۰ شب موسیقی

تلویزیون بین المللی

۱۵:۵۵ اعلام برنامه
۱۶:۰۰ خلاصه اخبار
۱۶:۰۵ گربه استثنائی
۱۶:۳۰ خیابان سه سامی
۱۷:۳۰ منتظر بمان تا پدرت بخانه بازگردد.
۱۸:۰۰ اسکی باز
۱۸:۳۰ اخبار
۱۸:۵۵ فضای ۱۹۹۹
۱۹:۵۰ فوکوسی
۲۰:۱۵ خانواده‌ای در جنگ
۲۱:۰۵ چیس
۲۲:۰۰ اخبار
۲۲:۱۵ رایان

در روز های گرم فوتبال جام جهانی

روزی ۲ مسابقه فوتبال پخش مستقیم می‌شود

با توجه به اینکه از خرداد ماه امسال مسابقات جام جهانی فوتبال در آرژانتین برگزار می شود با مانوک خدابخشیان تهیه کننده‌ی برنامه‌ی ورزش از نگاه ۲ گفتگویی تلفنی انجام دادیم تا ببینیم برنامه های جام جهانی فوتبال به چه صورتی ازتلویزیون پخش خواهد شد.

مانوک خدابخشیان: در زمان برگزاری جام جهانی هر روز چهار مسابقه بطور مستقیم و زنده از طریق ماهواره دریافت خواهد شد که چون دو بازی معمولا با هم برگزار می شود. ما برای هر روز دو مسابقه را زنده پخش خواهیم کرد و دوبازی دیگر را ضبط می کنیم و در زمانی دیگر نمایش خواهیم داد.

مثلا در ساعت ۹/۵ هر روز دو مسابقه از طریق ماهواره دریافت می شود که ما یک مسابقه را زنده پخش خواهیم کرد و مسابقه های دیگر را ضبط خواهیم کرد.

که بطور قطع سعی خواهیم کرد بازی ایران را مستقیم پخش کنیم. در ضمن در چهار برنامه‌ای که هر روز از طریق ماهواره پخش خواهد شد ما فقط برای یک برنامه صدا خواهیم داشت یعنی اینکه برای یک برنامه خواهیم توانست گزارش «روشن زاده» و گروهش رااز «ارژانتین» مستقیما پخش کنیم. بقیه مسابقات را من و عطاء بهمنش که در استودیو هستیم گزارش خواهیم کرد. تفسیر مسابقات را عطا بهمنش انجام خواهد داد.

و ضمنا پخش بازیها از طریق دو شبکه انجام خواهد گرفت تا پخش مداوم آنها در چندین ساعت مردم را خسته نکند

✱ برنامه‌ی ورزش از نگاه ۲ در طول برگزاری این مسابقات پخش خواهد شد؟

ـ اگر بخش شود اختصاص به انعکاس مسابقات این جام خواهد داشت.

✱ بعد از اتمام مسابقات جام جهانی فوتبال آیا در نحوه‌ی ارائه‌ی برنامه‌ی ورزش از نگاه ۲ تغییراتی ایجاد خواهد شد؟

ـ بعد از پایان گرفتن مسابقات من برای ادامه تحصیل به امریکا خواهم رفت و بچه ها باید برنامه‌ی جدیدی را طرح ریزی کنند. البته ما تصمیم داشتیم برنامه‌ی ورزش از نگاه ۲ را ۲۶ اسفند سال پیش تمام کنیم که بخاطر علاقه و خواست «ایرج گرگین» مدیر شبکه‌ی دو این برنامه ادامه یافت.

با پایان گرفتن مسابقات جام جهانی فوتبال آرژانتین برنامه «ورزش از نگاه ۲» تعطیل خواهد شد

مانوک خدابخشیان

اسماعیل پوروالی به الهه پاسخ میدهد

سردبیر عزیز:

در شماره چهارم اردیبهشت گرامی روزنامه اطلاعات، مصاحبه‌ای از خانم الهه چاپ شده بود که چون با اطلاعات من که از عمر خدمتم در رادیو بیست و نه سال میگذرد تطبیق نمیکرد، ضروری دیدم آنرا تصحیح کنم.

قبل از هرچیز باید یادآور بشوم که از آغاز خوانندگی خانم الهه دست کم بیست و پنج سال ـ میگذرد نه چنانکه دراین مصاحبه آمده است بیست و دوسال! زیرا درشهریور سال ۱۳۳۲ که من بمعاونت اداره کل انتشارات وتبلیغات و سرپرستی رادیو منصوب شدم، او خواننده جاز سرشناسی بود و روزهای جمعه برنامه داشت وباصرار من بود که بموسیقی سنتی روآورد و خوشبختانه خیلی زود ـ درصف خوانندگان برجسته موسیقی ملی درآمد وبشهرتی که درخور آن بود رسید با اینحال چنانکه درهمین مصاحبه بان اشاره رفته است، خانم الهه بدترین سالهای کارش را، پنج سال گذشته میداند که هیچ «فعالیتی» نداشته است ووقتی خبرنگار میپرسد چرا؟ جواب میدهد که «علتش درست برایم روشن نیست» و چون خبرنگار اصرار میکند که «چطور علتش روشن نیست؟ »میگوید: «در بیشتر موارد ناچار میشوم اینطور استدلال کنم که خط مشی و روش سازمان رادیو تلویزیون صحیح نیست» ولی بهیچوجه خود را ناچار نمی‌بیند که اینطور استدلال کند که ممکن است راه وروش خودش درست نبوده است و احیانا عواملی بیشتر خصوصی تا عمومی او را، از پیگیری درفعالیتهای هنری بازداشته‌اند. و چون کنجکاوی خبرنگار ادامه پیدا میکند او که دراغاز درست روشن نبود که علت عدم فعالیتش چیست یک مرتبه، بیاداقای ابتهاج سرپرست واحد موسیقی رادیو میافتد وبابی انصافی زخم زبان خود را متوجه این شاعر نکته سنج و هنرمند خوشذوق و درعین حال وارسته میکند و از این نیز پا فراتر میگذارد واظهار میدارد که: «شاید نتیجه اظهار نظرهای نادرست آقای ابتهاج باشد که بنان را خانه نشین کرده است»

خانم الهه که حساب سالهای خوانندگی خود را ندارند، عجیب نیست اگر شمار سالهای خانه‌نشینی آقای بنان را نداند.... زیرا آقای بنان هنرمند نامی ایران، بیش از دوازده سال است که از ادامه برنامه های خود در رادیو کناره گرفته است، در حالیکه آقای ابتهاج قریب به شش سال است که مسئولیت موسیقی رادیو را برعهده دارد. آن اعتزال چه ربطی باین انتصاب میتواند داشته باشد؟ آقای ابتهاج در مورد آقای بنان، اگر کاری کرده، برخلاف ادعای خانم الهه، این است که با تهیه مجموعه کاستی از بهترین آثار اوبنان را از خانه بیرون آورده وراهی سراسر جهان کرده ودر همه جا او را با استقبال گرم هنردوستان، بخصوص نسل جوان، روبرو ساخته است. واما درمورد خودخانم الهه، برای اثبات این مطلب که هیچکس با او عداوت و کینه‌ای ندارد و مانعی برسرراه فعالیتهای هنریش بوجود نمیاورد چه دلیلی از این قاطع تر میتوان عرضه کرد که در همان روز چهارم اردیبهشت که این مصاحبه انتشاریافت، او ـ نخستین خواننده جشن بزرگ سازمان رادیو تلویزیون ملی ایران بود و از او بعنوان یک هنرمند شایسته قدیمی، از یکهفته قبل دعوت شده بود که برنامه هنرمندان آنشب را افتتاح کند. همانطور که پخش آخرین اثر او در برنامه های نوروزی امسال رادیو حاکی ازاین بود که هیچ مانع و رادعی در برابر باصطلاح فعالیتهای هنری وجود ندارد.

بنابراین، اینهمه سروصدای بسیار برای «هیچ» چرا؟

با اخلاص ـ اسمعیل پوروالی

امشب: ساعت ۲۰/۳۰ اولین قسمت مجموعه مستند اروپا در قرن بیستم پخش می شود

۷۵ سال تاریخ اروپا بر صفحه تلویزیون

پیتر یوستینف

از امشب ساعت ۲۰ـ۳۰ نمایش مجموعه‌ی «اروپا در قرن بیستم» در تلویزیون ۲ آغاز میشود.

این مجموعه مستند جایگزین مجموعه‌ی «دنیا در جنگ» شده است که هفته‌ی پیش بپایان رسید. در مجموعه «اروپا در قرن بیستم» مسائل و رویدادهای اجتماعی و سیاسی «اروپا» از ساعت ۱۲ نیمه شب ۳۱ دسامبر ۱۸۹۹ تا اواخر سال ۱۹۷۵ میلادی بررسی میشود. این بررسی توسط «جان ترین» مورخ انگلیسی انجام شده است.

همچنین «پیتر یوستینف» بازیگر و کارگردان مشهور تئاتر و سینما نیز که خود اروپایی دورگه‌ایست در میان سخنان «ترین» گفته‌های خود را چاشنی ماجراهای این مجموعه می‌کند. که قسمتی از حرفهایش جنبه‌ی خصوصی و خانوادگی دارد و بخشی از آنها مربوط به تحولات قرن اخیر اروپاست.

انچه در این مجموعه جالب توجه، است اینست که روایتگران ماجرا تنها به ذکر خبری اتفاقات ۷۵ سال اخیر اروپا اکتفا نمی‌کنند بلکه در بیان هر حادثه‌ای به بیان علل و موجبات اقتصادی و اجتماعی آن نیز می‌پردازند و حتی برای روشن کردن این علت‌ها ریشه‌های این ماجراها در قرن نوزدهم می‌پردازند. همانطور که در بخشهای نخستین این مجموعه خواهیم دید، بسیاری از رویدادهایی که در زمان حال از آن سخن میرود ریشه‌هایش را بایددر نیمه دوم قرن نوزدهم جستجو کرد که «انقلاب صنعتی» در این قرن پدید آورنده بسیاری از این اتفاقات و ماجراهاست.

سخن اخر اینکه این مجموعه سرگذشت اعتلاء و سقوط قاره‌ای است که زمانی نیرومندترین بخش جهان بود که بیشک در زمان حال نمیتواند چنین ادعایی داشته باشد. در این مجموعه مستند اگر «جان ترین» با دید درست به بررسی رویدادهای اجتماعی و اقتصادی اروپا در ۷۵ سال پرداخته باشد، مجموعه دیدنی‌ترین و بهترین مجموعه‌های سالیان اخیر در تلویزیون خواهد بود.

چرا که بیننده را با تاریخ ۷۵ ساله اروپا آشنا میسازد و برداشتها و آگاهیهای او می‌افزاید. بهر حال این مجموعه را ببینید.

ششمین جشنواره سینمای آزاد مشهد

ششمین جشنواره سینمای آزاد مشهد از سه شنبه، دوازدهم اردیبهشت بمدت چهار روز در تالار شیر و خورشید سرخ مشهد برگزار خواهد شد.

رادیو و تلویزیون مشهد در برپایی این جشنواره با سینمای آزاد مشهد همکاری دارد.

در این جشنواره فقط فیلمهایی به نمایش گزارده خواهد شد که در جشنواره قبلی نمایش داده نشده باشند.

کلیه‌ی فیلمسازان آماتور میتوانند در این جشنواره شرکت نمایند.

در خلال برگزاری جشنواره نمایشگاه عکسی از کارهای اکبر صفاریان سینماگر سینمای آزاد مشهد ترتیب خواهد یافت.

«تولدت مبارک، عزیزم» یک فریب مصور رنگی بود!

حسین الهامی

آسان پسندی و آسان گیری اگر در مورد هرکدام از برنامه های تلویزیونی ـ که غالبا جنبه تفنن و سرگرمی دارند ـ قابل بخشودن باشد، در مورد برنامه های تئاتر تلویزیون، چنین نیست.

یکی از نابخشودنی ترین این برنامه ها، شبه تئاتری بود که یکشنبه شب سوم اردی بهشت، ساعت ۱۰ شب، از تلویزیون ۲ پخش شد: چیزی بنام تئاتر، با عنوان «تولدت مبارک، عزیزم» که هر چند هنرمندان صاحب نامی چون محمدعلی کشاورز، فخری خوروش و اسماعیل محرابی را به میان گود کشیده بود، اما هیچ نشانی از تئاتر نداشت یا دست کم کمترین نشانی از یک «تئاتر ایرانی» در آن نبود.

داستان نمایشنامه، که نه منطق دراماتیک، نه استخوان بندی یک داستان ساده پذیرفتنی، نه حتی شکل ظاهری یک قصه کودکانه در آن بود به کودکانه ترین شکلی، سعی در فریب دادن مردم داشت. سعی شده بود آدمها، با گذاشتن اسم های ایرانی بر روی آنها، به عنوان آدمهای ایرانی در داستان ظاهر شوند؛ اما این آدمها، نه تنها ایرانی نبودند، که اصلا «هویت» نداشتند. معلوم نبود اینها کیستند، چه می کنند، هدف شان چیست، چه منظوری دارند، چرا حرفها و اعمال و حرکات و حتی افکارشان اینقدر عجیب و غریب، اینقدر بیگانه، اینقدر بی تشخص و اینقدر بی منطق و حیرت آور است.

صحنه که با یاری رنگ و دکور، کوشش شده بود آراسته و شیک و چشم نواز نشان داده شود، خانه بی هویتی بود که آدمهای بی هویت تری در آن، حادثه ساز و به اصطلاح «قهرمان داستان» بودند. این خانه، ظاهرا در نقطه‌یی دور از شهر (کدام شهر؟ اصلا کدام کشور؟ کدام گوشه دنیا؟ حتی کدام کره از کرات آسمانی؟) قرار داشت و خانه‌یی تک افتاده بود که هیچکس نه تنها در همسایگی آن، که حتی تا فاصله‌یی بعید از آن، زندگی نمیکرد. با این حال، زن و شوهری که در این خانه زندگی می کردند، از آنجا به عنوان یک محله (آیا یک خانه تک افتاده، یک محله است؟) نام می بردند، محله‌یی که پستچی مرتب و منظمی داشت و هر روز، نامه های محله را می آورد، اما برای افراد این خانه، هرگز، نامه‌یی نداشت. حتی «شوهر» (محمدعلی کشاورز)، شرمنده بود از اینکه هر روز، پستچی محله را درحال توزیع نامه ها (کدام نامه ها و متعلق به کدام اهالی محل؟) می بیند و از او می پرسد که آیا از پسر گمشده‌اش نامه‌یی دارد، و جواب «نه» می شنود.

با لحن و شیوه داستان های پیش پا افتاده کودکان، شوهر و زنش (فخری خوروش) به بیننده حالی می کنند که مدتی پیش، پسر جوانشان از خانه فرار کرده است و در این مدت، حتی نامه‌یی برای آنها ننوشته است.

زن و شوهر، در جریان یک زندگی یکنواخت و کسالت بار، دایما با هم بحث و مجادله دارند و هر کدام، میخواهند گناه فرار کردن پسر جوانشان را، به گردن آن دیگری بگذارند. در اوج این درگیریها، ناگهان صدای در شنیده میشود و چون «زن»، در را باز می کند، پسر جوانی (اسماعیل محرابی) وارد میشود و میگوید که دوست پسر آنهاست و از او پیغام آورده است.

پسر جوان که خود را «حمید» معرفی میکند، با تمهیداتی، در خانه آنها ماندنی میشود. آنها اتاق پسرشان «بیژن» را به او میدهند. حمید، شب ها در اتاق بیژن میخوابد، لباس های بیژن را می پوشد، کم کم برای آنها، حتی جای بیژن را می گیرد، ولی... بزودی، دچار کابوس های هولناک میشود وزن و شوهر، از رفتار و حرکات او، از هراس دایمی‌اش از حرفهایی که در تنهایی با خودمیزند، پی می برند که او، گرچه با بیژن آشنا بوده، اما در برخوردی او را کشته است.

شکل مضحک نمایشنامه،از اینجا، مضحک تر میشود. حمید، در یکی از لحظات تنهایی‌اش، صحنه آخرین برخورد با بیژن را بیاد می آورد: دو پسر جوان، که هممقد و قواره، همسن و سال، و طبعا همقدرت و همزور هستند، سوار اتومبیل میشوند و به جاده خارج شهر میروند. در آنجا، حمید، نسبت به بیژن اظهار تنفر می کند و دلیلش هم این است که: چرا تو در خانواده‌یی ثروتمند بدنیا آمده‌ای و همه وسایل رفاه را داری، در حالیکه من فقیر و فقیرزاده هستم و چیزی در زندگی ندارم.

و بیژن، پسر جوانی که علیه پدر و مادرش و علیه زندگی خانوادگی عصیان کرده، خانه پدری را ترک کرده است تا بیرون از خانه، به تنهایی، با مسائل و مشکلات زندگی مبارزه کند، و گذشته از این، همسن و سال و همقدرت و همزور «حمید» است، بی آن که

نویسنده، سوژه اصلی داستان را از فیلمی به کارگردانی «ارنست لوبیچ» برداشته است

محمدعلی کشاورز در صحنه‌ای از فیلم صدای صحرا

کمترین مقاومتی کند، مثل بچه های ۵ـ۶ ساله، به التماس و گریه می افتد و بعد، مذبوحانه پا به فرار می گذارد.

و البته، بلافاصله پس از این فلاش بک «رجعت» خنده آور، وقتی صحنه دوباره به خانه پدری بیژن برگردانده میشود، دیگر بیننده دانسته است که آقا حمید، آقا بیژن را کشته است. اما چطور، کجا، و چرا اصلا سروصدای این قتل، هیچ جا در نیامده، مقتول پیدا نشده و قاتل، با خیال راحت، پس از کشتن بیژن، به خانه پدری او آمده است، تا در آنجا، با برخورداری از ثروت و رفاه خانوادگی او، در کنار پدر و مادر او، زندگی کند، آنهم یک زندگی راحت و بی دردسر و سرشار از رفاه؟

خنده دار تر از آن اینکه پدر و مادر بیژن، پس از اطلاع از قتل پسرشان بدست حمید، هیچ عکس‌العملی نشان نمیدهند. فقط نقشه می کشند که او را، در خانه خود، زندانی کنند. حتی برای او، جشن تولد هم می گیرند و در همین جشن تولد است که به او میگویند چون دانسته‌اند او پسرشان را کشته است، به عمد، در آنجا نگاهش داشته‌اند تا از بودن در آنجا عذاب ببرد. عذاب او، همین بس، که در اتاق بیژن زندگی می کند، روی تختخواب او میخوابد و لباس های او را می پوشد!

در طول نمایش، هیچکس سردرنمی آورد که این آدمهای بی هویت کیستند؟ چه کاره‌اند؟ کجا زندگی می کنند؟ خانه شان، شهرشان، کشورشان کجاست؟ و اصلا حرف حسابشان چیست؟

اگر این نمایشنامه (به حکم اسامی ایرانی قهرمانانش) ایرانی است، در کجای ایران چنین کسانی زندگی می کنند؟ در کجای ایران پسر جوانی، فقط به دلیل فقر، پسر جوان دیگری را، فقط به دلیل داشتن خانواده یی ثروتمند می کشد؟

در کجای ایران، قاتل یک پسرجوان، پس از قتل، به خانه مقتول میرود تا در کنار پدر و مادر او زندگی کند؟

در کجای ایران، پدر و مادری، پس از شناختن قاتل تنها فرزندشان، آنطور خونسرد، آنطور آرام و بی تفاوت با او رفتار می کنند؟

گیریم این خانواده، بخاطر برخورداری از شعور اجتماعی، فرهنگ غنی و صدها امتیاز کمیاب دیگر، از انتقام شخصی چشم می پوشد و سر جوانک قاتل را زیر آب نمی کند، آخر در کجای ایران اتفاق افتاده که پدر و مادری، قاتل تنها پسرش را، حتی به دست قانون هم نسپارد؟

حیف از کشاورز و خوروش و محرابی که خودشان را در گرداب چنین «کارک هایی» می اندازند و حیف از وقتی که صرف تماشای چنین «فریب های مصور رنگی» میشود!

«ورزش و گردش» تعطیل شد

برنامه ی ورزش و گردش که هرهفته صبح پنجشنبه زنده اجرا می شد هفته‌ی گذشته پخش نشد که برنامه‌ی پنجشنبه با موسیقی جایگزین آن شده بود. با «اینانلو» مجری این برنامه تلفنی گفتگو کردیم و علت عدم پخش این برنامه را جویا شدیم:

«اینانلو» اظهار داشت که چون مسئولان رادیو ۲ تصمیم دارند تغییرات اساسی در کلیه برنامه ها ایجاد کنند. برنامه‌ی ورزش و گردش برای مدتی اجرا نخواهد شد. تا بعد از پایان یافتن جام جهانی با ایده های نو و به شکل و شیوه‌ی جدید تهیه شود.

چرا که با توجه به نزدیک شدن جام جهانی و حجم زیاد کارها فرصت نخواهیم یافت برنامه را آنطور که باید تهیه کنیم. چون در زمان برگزاری جام جهانی فوتبال تمام برنامه های ورزشی ما تحت‌الشعاع این مسابقات قرار خواهد گرفت و ما مجبوریم که نیرو و تلاشمان را صرف ارائه‌ی این مسابقات بکنیم بنابراین تا پایان این مسابقات برنامه‌ی ورزش و گردش اجرا نخواهد شد

از این گذشته با توجه به تاسیس رادیو ۳ (رادیو تهران) در تیر ماه امسال که قرار است برنامه هایش مختص تهران و شهرستانهای استان مرکز باشد.

در برنامه های رادیو ۲ تغییراتی ایجاد خواهد شد تا برنامه ها کمتر جنبه‌ی محلی داشته باشد تا مردم شهرستانها نیز بتوانند از این برنامه ها استفاده کنند. که برنامه ورزش و گردش نیز تابع این تغییرات خواهد بود.

در ضمن زمزمه هایی نیز شنیده میشود که این برنامه بهمین شکل در رادیو ۳ اجرا شود که البته هنوز قطعی نشده است.

قابل توجه شرکتهای ساختمانی

ماشین اندودزن دلومات Delomat

ساخت کارخانجات لشا Leschа آلمان غربی

برای سیمانکاری نما ـ سقف ـ دیوار

ده بار سریعتر از دست

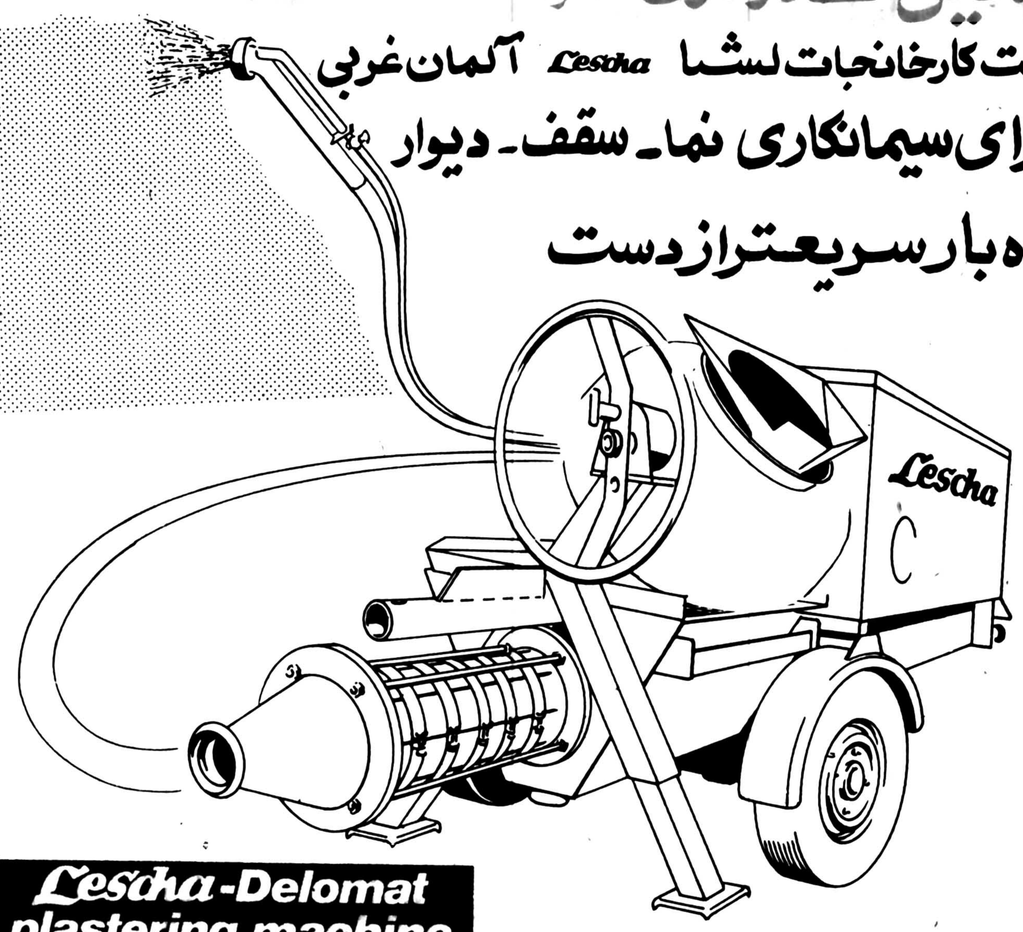

Leschа-Delomat plastering machine

سرعت اندودکردن ۵۰ الی ۱۰۰ متر مربع در ساعت

ماشین اندودزن دلومات را میتوانید

در چهارمین نمایشگاه مصالح ساختمانی از

۹ تا ۱۶ ـ اردیبهشت در محوطه باز

جنب سالن شماره ۶ در حال کار مشاهده فرمایند.

نماینده انحصاری در ایران: صنایع جدید «شرکت سهامی خاص» تهران

خیابان کورش کبیر شماره ۳۵۳ تلفن: ۵ ـ ۷۶۷۰۴۱

DOODEJ CO

در پارلمان ایران

از : علیرضا شفائی

در بحث‌پیرامون لزوم تجدیدنظر در«سیاست اشتغال»ـ یك نماینده مجلس «دکتر مهندس اربابی» گفت : من‌هرموقع از مسئولین میشنوم‌که ما کارگر کم داریم‌ـ تعجب میکنم. آیاما« بیکاره» و «بیکار » زیاد نداریم ؟آیا در دومتا های ما تعداد کثیری انسان بابیکاری مخفی وجود ندارد و آیا تعداد کثیری از جوانان مابعلت نبودن‌یك سیاست مشخص اشتغال ، دنبال کار نیستند ؟من اعتقاد دارم از آنجه‌که‌در اختیار داریم، صحیح استفاده نمی‌کنیم . میخواهیم برای راه آهن‌کارگر خارجی بیاوریم و در مسیر خط آهن‌بگذاریم‌ـ در صورتی که می‌توان فرد دومتائی را درهمین خطی که ازدومتا ها میگذرد بکار گمارد. دراغلب مشاغل‌می‌بینیم که‌آذربایجانی رابه کرمان فرمتادند وکرمانی‌رابه شیراز و شیرازی را به تهران‌و تهرانی‌رابه کردستان اعزام داشتند. وبالاخره درخیلی از کارهابه دلیل نامساعد بودن شرایط کاره از نیروی‌انسانی، خوب استفاده نمیشود .

نفر مقدم درصف نخست وزیران پیشین

در طول‌مدتی‌که از عمر «مجلس سنا» میگذرد ۹۰ تن از نخست‌وزیران کشور پاراه‌یافتن بااین مجلس ، عنوان «سناتور » بدست آورده‌اند. اینهاعبارتند از: ابراهیم حکیمی، محسن صدر، مرتضی قلی‌بیات، محمدساعد، دکتر متین‌دفتری، محمود جم، حسین علاء ،دکتر منوچهر اقبالو مهندس جعفر شریف‌امامی. بادرگذشت مرحوم دکتر اقبال‌ـ از نخست‌وزیران پیشین‌کشور اینك فقط سه‌نفر دیگر حیات دارند . این‌سه نخست وزیر به‌ترتیب قدمت تاریخ نخست وزیری: مهندس شریف‌امامی ، دکتر امینی وامیر عباس هویدا هستند .مهندس شریف امامی که در مدت فترت بین دوره‌های ۱۹و۲۰ و نیز دوره بیستم ،نخست‌وزیربوده ،همیشه یك ورزشکار بوده‌و یاورزشکار باقی مانده است‌ـ چنان‌که درحال حاضر نیز دو ورزش مفرح «شنا»و اسب سواری، ازبرنامه دایمی زندگی اوست . پس‌از وی ، باید از دکترامینی نام‌بردکه در دوره بیستم با معرفی‌کابینه خود،فرمان انحلال همان دوره‌قانونگذاری راگرفت و درمدت نخست وزیری، بدون تجدید انتخابات ، در مسندنخست‌وزیری بود. «امیر عباس هویدا » نیز که امروز ، در مقام وزارت دربار کار میکند، گرچه سیزده سال به‌کار اشتغال داشت و گاه‌کار روزانه‌اش ۱۶ ساعت وبیشتر طول میکشید ، کمترین آثار خستگی در چهره ندارد.

بدین ترتیب اکنون در مراسم رسمی‌و تشریفات دربار، مهندس شریف امامی ، بخاطر قدمت تاریخ نخست وزیریش، نفر مقدم در صف نخست‌وزیران پیشین خواهدبود.

نمونه‌ای از خودیاری مردم بوکان

نماینده بوکان پیشنهادکرد بمنظور تسریع درامرراهسازی مناطق روستائی و جلب مشارکت مردم محل، وزارت راهو ترابری از ماشین‌آلات راهسازی که‌راه‌سازی استان آذربایجان غربی دراختیار دارد- برای مدت یکماه و نیم‌تا دوماه فقط یك دستگاه غلطك جاده‌صاف‌کنو یك دستگاه بولدوزردراختیار انجمن شهر و شهرستان بوکان قرار دهدو اطمینان داشته باشد با اشتیاق و استعدادی که مردم محل در مشارکت و همکاری دارند درکوتاه مدت مشکل راه روستائی بوکان را حل خواهندکرد . «محمد نوری »خواستار شد به این پیشنهاد هرچه زودتر عمل شود تادرموقع مقتضی از خودیاری ومشارکت کشاورزان و روستائیان محل استفاده شود.

قانون باید اجرا شود واثر بگذارد !

در مجلس ، هنگام بررسی لایحه مربوط به تعطیل موسسات حمل‌ونقل‌مسافربری زمینی‌متخلف، یکی‌ازنمایندگان متذکر شد اگر قرار باشد این لایحه هم‌به سرنوشت قانون تشدید مجازات موتوسیکلت سواران متخلف دچار گردد-از بحث و تصویب آن درگوه مقننه ،چه حاصل ؟دکتر طبیب گفت اگر قانونگذار قانونی را ازمراحل قانونی میگذراند و درباره آن بحث میکند- نه‌قصد مردم آزاری دارد و نه تهدید به‌مردم و نه میخواهد خودرابه‌یك امرصوری دلخوش کند. وقتی لایحه‌ای بصورت‌قانون درآمد سندی است که باید جریان داشته باشد وروی زندگی‌مردم اثر مثبت و سازنده بگذارد.

«تعطیل» بدون حق دفاع قانونی نیست

غلامرضا اخلاق‌پور نماینده آبادان یادآور شد که قبلا بموجب ماده ۱۱قانون نحوه‌رسیدگی به تخلفات واخذ جرائم رانندگی ـ اگر براثر وقوع تخلفی، موسسه حمل نقل بار و مسافر ،تعطیل میشد- چنانچه مدت تعطیل موسسه تایکماه بود باعتراض مدیرآن ، دردادگاه بخش و مزاد براین مدت تایکسال در دادگاه شهرستان محل رسیدگی میشد .بموجب لایحه جدید، تعطیل موسسه تایکماه قطعی است و درواقع بدون‌اینکه‌بشخص مدیر موسسه‌اجازه داده شده باشد که‌از حق خود دفاع کند موسسه وی راراسا وبدون محاکمه تعطیل میکنند که‌این‌امر برخلاف عدالت اجتماعی است.

این نماینده خواستار شد ماده ۱۱قانون مذکور باین صورت اصلاح شود«شهربانی و ژاندارمری در حوزه ماموریت خود مجازند باتائید رئیس شهربانی کشور و یافرمانده ژاندارمری کشور ، موسسات حمل‌ونقل مسافربری زمینی را که برخلاف مقررات و آئین‌نامه حمل‌ونقل بارو مسافر رفتار نمایند حداکثر تا یکسال باموافقت دادستان شهرستان‌محل موسسات مذکور تعطیل نمایند. مدیر موسسه میتواند نسبت به تصمیم متخذه مقامات مزبور ظرف ده‌روز اعتراض نمایدو باین اعتراض درداگاه شهرستان محل رسیدگی خواهدشد و حکم صادره قطعی است .

ازهر ۷۰ هزار ایرانی یکنفر تحصیلات دانشگاهی دارد

«دانشگاه تهران» یعنی قدیمی ترین موسسه آموزش عالی ما، در سال ۱۳۱۳ در اساسی ترین مرحله تاریخی ایران بدست رضاشاه کبیر،بنیان‌گذاری شدواز این‌دانشگاه ۷۰هزار ایرانی فارغ‌التحصیل شده‌اند . «دکتر مهندس پرویز اربابی » نماینده مشکین‌شهر ،بدنبال این یادآوری گفت : اگر فرض کنیم‌که همه این ۷۰هزار، اکنون عملا کار می‌کنند شما ۷۰هزار دانشگاه دیده داریم . اگرهم بایك خوش بینی و خوش‌باوری بگوئیم که ۱۰۰ هزار نفر هم از دانشگاه های شهرستان ها فارغ‌التحصیل شده باشند واگرما ۱۰۰هزار نفر هم‌تحصیل کرده دانشگاهی به‌ایران آورده باشیم و ۲۰۰ هزار نفر هم که‌اکنون‌مشغول تحصیل هستند ـ در جمع میشود ۴۰۰ هزار نفر که بااضافه کردن ۱۰۰هزار دانشگاه دیده متفرقه به نیم میلیون دانشگاه دیده در سطح کشور میرسد . « دکتر مهندس اربابی » یادآور شد اگر ما عدد ۳۵ میلیون‌نفر جمعیت ایران رابین این نیم میلیون تقسیم کنیم ،میشود یك هفتاد ـ یعنی‌از هر هفتاد نفر ایرانی ،یکنفر باتحصلات دانشگاهی داریم ».

به محصلین کادر ثابت مراکز آموزشی فرصت داده شد

در شرایط کنونی ، محصلین مراکز آموزش نظامی بموجب‌تبصره دو ماده ۳۶۶ قانون دادرسی و کیفرارتش ـ درصورت غیبت و فرار،مشمول مقررات مربوط بافراد کادر ثابت هستند واگر مدت غیبت‌آنها از ۷روز متوالی تجاوزکند وعذر موجهی نداشته باشند به حبس جنحه‌ای از۶ماه تا۳ سال محکوم میشوند . اما لایحه‌ای اخیرا تقدیم مجلس‌شده که‌درآن آمده است . چون سازمان مربوط در اجرای این مقررات نسبت به محصلین مراکز آموزشی نظامی بامشکلاتی مواجه شده‌اند لذا لزوم الحاق یک تبصره به‌ماده ۳۶۶ قانون دادرسی وکیفرارتش احساس گردید تایک حداقل مدتی که لازمه آشنائی این قبیل محصلین مراکز آموزش نظامی به مقررات است درقانون تعیین شود ودراین مدت محصلین مذکور مشمول ماده ۳۶۶ مورد بحث در تبصره نباشند پیشنهادی که بعنوان تبصره ٤ بماده ۳۶۶ قانون دادرسی و کیفرارتش اضافه خواهدشد، آمده است «محصلین کادرثابت مراکز آموزش نظامی ـ پس ازطی دوره چهارماهه آموزش اولیه، مشمول مقررات شده و «فراری» محسوب میشوند».

از هر سه داوطلب یک نفر به دانشگاه راه می یابد

اصفهان ـ خبرنگار اطلاعات «نسبت قبولی داوطلبان آزمون دانشگاه ها امسال یک سوم تا یک پنجم است یعنی از هر ۳ یا ۵ داوطلب یکنفر به دانشگاه راه می‌یابد» .

این مطلب را دکتر مسلم بهادری رئیس سازمان سنجش آموزش کشور در اصفهان اعلام کردو افزود : آزمون سراسری امسال‌در ۱۸۳حوزه در ۸۳۰ رشته تحصیلات عالی در سراسر کشور برگزار میشود.

وی اضافه کرد: امسال بر تعداددانشجویان دانشکده‌های پزشکی کشور افزوده می ـ شودو ۱۳۵۰ نفر برای رشته پزشکی پذیرفته خواهند شد. دکتر بهادری در موردانشگاه های جدید گفت : دانشگاه گیلان از امسال فعالیت خود را آغاز خواهد کرد و دانشکده حقوق دانشگاه اصفهان نیز در آینده نزدیک شروع بکار میکند .

وی در پایان اضافه کرد که کارت نمرات هر یک ازشرکت کنندگان در آزمون پس از ۱۰ الی ۱۱ روز به آدرس‌داوطلب فرستاده میشود .

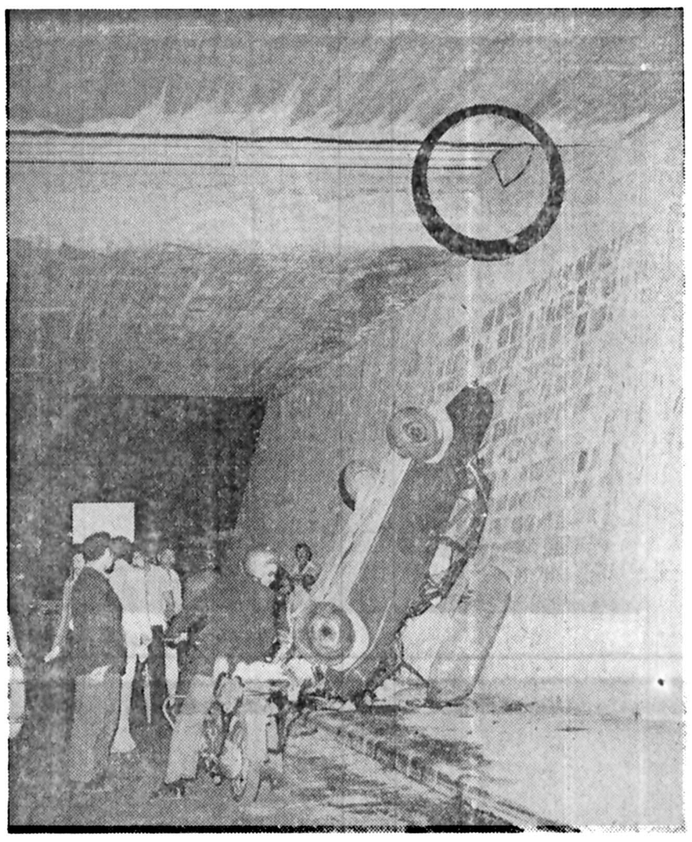

اسامی مقتولین حادثه پل کن

مقتولین حادثه رانندگی‌پریشب خیابان محمدعلی جناح‌شناسائی شدند واسامی آنها اعلام شد.

دراین حادثه که در اثر سقوط اتومبیل بنز شماره ۸۵۸۹۱ تهران ع از شکافپل کن به خیابان محمد علی‌جناح روی داد شش تن کشته ودو نفر مجروح شدند.

اسامی کشته شدگان‌عبارتند از: محمود وهنانی ۴۲ ساله‌ـ ایران توکلی ۳۵ ساله ـ کریم وهنانی ۱۸ ساله ـ معصومه وهنانی ۱۰ ساله‌و مریم وهنانی ۱۶ساله.

هنوز هویت یکی ازمقتولین معلوم نشده است.

مجروحین حادثه نیز دوطفل دمساله وچهارده ساله این خانواده هستند.

عکس اتومبیل را پس از سقوط نشان میدهد . شکافی که اتومبیل از آن سقوط کرد نیز در عکس دیده میشود.

کوپن ما به‌التفاوت قیمت بنزین این ماه به تاکسیرانها واگذار میشود

کوپن مابه‌التفاوت قیمت بنزین برای تاکسیرانان تهران از اواخر ماه جاری واگذار خواهد شد .

شرکت تعاونی تاکسیرانی ضمن اعلام این خبریادآور شد تاکسیرانان در سال جاری نیز طبق روال سال گذشته کوپن مابه‌التفاوت قیمت جدید بنزین‌رادرمناطق راهنمائی ورانندگی دریافت خواهند کرد.

جزئیات توزیع کوپن مابه‌التفاوت نرخ جدیدبنزین را راهنمائی و رانندگی‌تهران با هماهنگی شرکت تعاونی تاکسیرانی تعیین و ازطریق جراید به آگاهی تاکسیرانان تهران خواهد رساند . در سال جاری برای هر ماه ۴۰۰ تومان بعنوان مابه‌التفاوت نرخ بنزین به تاکسرانان پرداخت میشود. این رقم در سال گذشته برای هرماه۲۶۰ تومان‌بود. درسال آینده که مجددانرخ بنزین ۲ ریال نسبت به سال جاری افزایش پیدا خواهد کردرقم‌مابه‌التفاوت پرداختی بازهم تغییر می‌کند. پرداخت کوپن ما به‌التفاوت نرخ بنزین به رانندگان تاکسی تهران برای ثابتنگاه‌داشتن نرخ تاکسیرانی در تهران طی دو سال اخیر از سوی دولت انجام شده است .

شرکت تعاونی تاکسیرانی همچنین درنظر دارد برای جلوگیری از اجحاف در امور مسافرکشی تاکسی های سروس که در خطوط مشخص مسافر حمل میکنند روی این نوع وسائط نقلیه نیز تاکسی‌متر نصب نماید . نرخ تاکسی‌مترهای تاکسی‌ـ سرویس‌ها با نرخ تاکسیمتر تاکسی‌های نارنجی تفاوت کامل خواهد داشت بطوری که در شرایط عادی‌ترافیک هیچ نوع تحمیلی به‌استفاده کنندگان از تاکسی‌هـــای سرویس نشود.

دریافت مدال

آقای غلامعلی تیموری همکار قدیمی مطبوعات و مدیر باشگاه ارش رادیوتلویزیون ملی ایران بدریافت یک قطعه مدال پهلوی نائل شد .

رئیس دادگاه تماشاگران را ..

بقیه از ظفحه ۲۶

ادامه پیدا کند، خانواده‌ها متشنج و بستوه امده‌بودند. این قابل تحمل نیست .

درمراحل تحقیق‌ازداریوش سئوال شده است در روزهائیکه بچه در منزل می‌ماند همسرت در منزل‌بود یا خیر؟

وضع بچه درخانه

داریوش جوابداده‌است صبحها با محمود حسن‌قرار داشتم و من می‌رفتم نزداو و مهدی در اتاق می‌ماند، آیا کسی که در اپارتمان بوده چه میکرده؟ این‌محمود را مفت و مسلم از دست داده‌اند. واورا رهاکرده‌اند. اصول قضاوت را زیر پا گذاشته‌اند ، اگر بخاطر آن خبر جامعه تکان خورد چه ارتباطی به قوه قضائیه‌دارد.

درجائی دیگراز داریوش سئوال شده است ان شبی که محمود بمنزل شما آمد چرا بچه را به او ندادی؟ بازپرس میدانست که‌محمود طالب دیدن بچه نبوده ونمی خواست اورابیند، داریوش در جواب میگوید محمود می‌خواست مهدی در اتاق باشد و بیرون نیاید.

این‌اتاق برای او یک محل خطرناک و کابوس بود. او میخواست از آن محل دور باشد و هیچ وقت‌مایل نبود بچه را در آنجا ببیند و بچه مدام بامن بود.

آقای رئیس دادگاه روی این اصل داریوش نزد بازپرس گفته محمود بچه‌را ندید.

گفته شده او را چطور نگهداری میکردی محمود از همه‌جریان وداخل اتاق بچه خبر داشت و همه چیز را میدانست. این ظلم است عدالت باید مساوی باشد، چرا موکل من اینجا تنها نشسته است.

در یکی‌از روزنامه ها نوشته شده روز شانزده فروردین پسری بنام محسن رابربوده‌اند وتاکنون‌اوراپیدا نکرده‌اند . روز ۱۶ر۲ر۳۶ درهمان روزنامه نوشته شده نوجوان ۱۷ ساله‌ای بنام عباس ناپدید شده و تاکنون پیدانشده، اینها فساداجتماعی است.

اگرموکل‌من اعدام هم بشود آیا این ماشین جنایت ازاین دلهره‌ها و ناراحتی‌ها نجات خواهد یافت؟ ما نباید بی‌تفاوت باشیم، طفیان را باید چاره‌جوئی‌کرد، باید تشخیص داد ، باید در مورد تعیین مرض وگرمای ازبحث‌کرد.

شعر این قافله تابه حشر لنگ است کهنه شده. قافله در حرکت است و اجتماع بایداین قافله‌را برامبیاندازد. دکتر آذرسپس شعر دیگری خواند و اضافه کرد: در پرونده عنوان شده آیاوقتی شب محمودبه منزل آمدبچه را دید یا خیر؟

بچه بتنهائی در یک اتاق بوده‌است که داریوش این موضوع را به محمود می گوید .

آقای رئیس دادگاه به نظر من محمود یک شریک جرم یا معاون ساده نیست. این شخص طراح جرم‌است هدف خطرناکی دارد. دست سیاهی پشت‌سر اوست ، توطئه‌ای در کار بوده که موکل من از آن بی‌خبر است .

گرداننده دستگاه شایداز جای دیگری دستور میگرفته است ، اینها طبق برنامه او انجام میشده سه ماه است بچه‌ربائی شروع شده‌است یک کاسه‌ای زیر نیم کاسه نهفته است .

در این موقع‌جلسه‌دادگاه بعلت خستگی وکیل مدافع تنفس داده شد و دنباله‌آن به روز بعد موکول شد .

بواسطه نوسان شدید درجه حرارت‌هوا

بچه‌ها درمعرض ابتلا به آنفلوانزا و یرقان هستند

با تغییرات ناگهانی هوای پایتخت و نوسانات درجه‌حرارت بیماریهای فصلی‌دربین کودکان زیاد شده است .

شایع‌ترین این بیماریها‌در اطفال انفلوآنزا-یرقان-سرخك و نوذات‌الریه میباشد. پزشکان متخصص اطفال تهران امروز به والدین کودکان هشدار دادند که مراقب‌کودکان خوداز نظر ابتلاء به بیماریهای فصلی باشند .

دکتر ناصر یزدی متخصص کودکان امروز گفت : درهفته جاری تعداد مراجعین کودکان مبتلا به انفلوانزا و سرخك و یرقان به مطب‌ها افزایش یافته است . والدین باید نسبت به پوشاك و تغذیه کودکان توجه داشته باشند و در صورتیکه کودکانشان مبتلا به سرخك یا یرقان شد برای جلوگیری از شیوع آن از فرستادن بچه‌ها به کودکستان یا مدرسه خود داری کنند .

یرقان بیماری کبدی است که عامل اصلی آن ویروس میباشد و در اثر تماس با شخص مبتلا از راه دهان وارد بدن می‌شود .

از سوی دیگر خانم دکتر منیژه خاکپور رئیس‌مرکزملی انفلوانزا وابسته به سازمان بهداشت جهانی اظهار داشت بیماری آنفلوآنزا بواسطه دگرگونی هوا در تهران‌وجود دارد، نوع‌ویروس آنفلوآنزا که از زمستان سال گذشته در تهران شیوع دارد تکزاس۷۷ میباشد .

پروفسور مسعود عزیزی‌یکی دیگر از متخصصین اطفال از والدین اطفال خواست تا از دادن خودسرانه آنتی‌بیوتیك‌یا داروهای مسکن به فرزندانشان خودداری کنند. وی‌یادآور شد تجویز هرنوع داروبانظرپزشك صورت گیرد .

دکتر احدیان‌مدیر داروخانه یوسف‌آباد نیز گفت در دوهفته اخیر ۸۰ درصد داروهائی که بفروش میرسد مربوط به آنفلوآنزا و بیماریهای فصلی است .

گمشده

ازمحمودعلی بیگلو صومه‌ای فرزند ایوب ۲۵ ساله ساکن کرج ایستگاه راه‌آهن نزدیک کرج از ۶ اردیبهشت‌ماه جاری خبری نیست هرکس اطلاعی‌از نامبرده دارد خواهشمند است به‌ایستگاه راه‌آهن شاه‌آبادجنب کفش ملی بپدرش خبر دهد.
آ-۱۴۸۹

۱۰ هزار هکتار مرتع مصنوعی ایجادمیشود

خرم آباد- خبرنگاراطلاعات «بمنظور احیا وتوسعه مراتع‌استان لرستان ، باتوجه به ظرفیت مراتع و تغذیه دام، از ده هزار هکتار مراتع «نوژیان»خرم آباد بهره‌برداری میشود و از ده هزار هکتار دیگرازمراتع این منطقه،مراتع مصنوعی ایجاد میگردد.»

این تصمیم بهنگام بازدید «بیرخرد» معاون وزارت کشاورزی ومنابع طبیعی از مراتع‌در دست کشت ،شمال‌ـ وند»، «دادآباد» و «نوژیان» اتخاذ گردید و مقرر شد که برای کاشت علوفه در مراتع نرسو دهلرستان‌و رونق دامداری دراین منطقه و توسعه عمران مراتع ، سرجنگلداری استان لرستان براساس این خط مشی ازتمام‌امکانات‌خود استفاده‌کند.

۱۵ هزارنفر درفارس شناسنامه ندارند !

شیراز ـ خبرنگار اطلاعات ۱۵ هزار نفراز اهالی‌استان فارس ، فاقد شناسنامه و برگ هویت هستند .

منصور سلیمان نژاد مدیر کل جدید ثبت احوال فارس‌در یک گفتگو به خبرنگار ماگفت: ـ در آغاز فعالیت دراستان فارس حدود ۲۵ هزار نفر از ساکنان این منطقه شناسنامه و برگ هویت نداشتند با اعزام اکیپ های مختلف به بخشها و روستاها و باکمک گرفتن از ژاندارمری ،بهداری و استانداری بتدریج این‌افراد شناسائی شدند و نسبت به صدور شناسنامه برای آنها اقدام شد .

مدیر کل ثبت احوال‌فارس افزود :

طی ۴۵ روز اخیر مابرای ده هزار نفر شناسنامه صادر کرده‌ایم و در حال‌حاضرتعداد افرادبی‌شناسنامه حدود یانزده هزار نفر است .

این گروه نیز تا پایان‌خرداد ماه بتدریج دارای شناسنامه و برگ هویت میشوند .

در شهرستانها

درپی تبدیل شدن به مرکز استان :

مشکل زمین ومسکن دراراک بالامیگیرد

اراک ـ خبرنگار اطلاعات در پی مرکز استان شدن اراک و با هجوم زمینخواران و واسطه‌ها به اراک وضع زمین و مسکن در این شهر، دچار ناهماهنگی و نابهنجاری‌شده است.

یکی‌از بنگاهداران اراک دراین بارمگفت: خانه‌خالی در اراک زیاد دیده میشود لیکن بعلت بالا بودن قیمت‌ها و گرانی بیش‌از حد اجاره بها، کسی جرات پیش آمدن ندارد. مشکل اجاره خانه، بویژه گریبانگیر، دختران و پسران‌جوان‌شده که‌ازدواج می‌کنند و دربدر بدنبال‌خانه ارزانقیمت می‌گردند. این جوانان، اگر هرهنگی باشند مشکل مسکن برای آن‌ها لاینحل است.

از سوی دیگر مالکین خانه‌ها اصرار دارند، خانه هایشان را به خارجی‌ها اجاره دهند، که اجاره‌بهای بیشتری می‌پردازند وبموقع تخلیه می‌کنند.

بنگاهدار دیگری در این شهر، پیرامون زمین گفت:

همسایه ، دندان خواننده را شکست

همسایه بخاطر پارک کردن اتومبیل ، دندان های خواننده ترانه «فاطمه سلطان» و«دختر فراشباشی» را شکست .

ستارزاده خواننده معروف ترانه های محلی خراسانی به خاطر پارک کردن اتومبیلش‌در خیابان خوش با اعتراض همسایه‌اش روبرو شد و در نتیجه همسایه وی دندانهایش‌را شکست . ستارزاده از این شخص باتهام ایراد ضرب به کلانتری ۱۱ شکایت کرد و پرونده‌ای از طرف ماموران کلانتری ۱۱ تشکیل شد .

ماموران کلانتری ستارزاده ومتهم را برای روشن شدن چگونگی‌قضیه بدادسرای‌ناحیه ۲فرستادند.

اسدی بازپرس دادسرای ناحیه ۲پس‌از تحقیقات مقدماتی ستارزاده را برای گرفتن طول درمان به پزشکی قانونی معرفی کرد تا پس‌از اخذ طول‌درمان بپرونده رسیدگی شود .

ستارزاده آهنگهای فاطمه ـ سلطان و دختر فراشباشی را خوانده است .

زمین در اراک گذشته از زمینخواران ، اسیر دست واسطه‌ها نیز هست و این واسطه بازی در زمین کزیر ناپذیر است.

در مورد مسکن کارگری نیز، اراک دچار مشکل‌شده است و با مرکز استان‌شدن این‌شهر شکل‌مسکن کارگری در این شهر صنعتی، بالا میگیرد. «علی همایون‌آریا» دبیر سازمان کارگران اراک گفت : در تمام شهرستانها، بانکرهاء کارگران خانه‌های ارزانقیمت می‌سازد و در اختیار کارگران می‌گذارد، لیکن‌تاکنون‌این طرح‌دراراک اجـرا نشده است و در آیندهم، هیچ‌اقدامی صورت نگرفته است.

یکی‌از اهالی اراک نیز از ندادن پروانه ساختمان دراراک اظهار نارضائی‌کرد و گفت: شهرداری اراک‌با عدم‌صدور پروانه ساختمان، موجب کندی از بین رفتن مشکل زمین و خانـه شده است. اگر شهرداری اراک پروانه ساختمان صادرکند، مالکین زمین‌ها اقدام بـه ساختن‌زمین‌های خودمیکنند و مشکل مسکن در اراک‌تا حدی حل میشود.»

یکی دیگر از اهالی‌اراک از کمبود شرکت‌های خانه سازی در این شهر انتقاد کرد و گفت: «بایستی به تعداد شرکت‌های خانه‌سازی در اراک افـزوده شود و دولت بـا همکاری وزارت مسکن و شهرسازی بـرای کارکنان دولت‌و کارخانجات خانه بسازد.»

بنگاهداران و عده‌ای از مردم اراک معتقدند که‌دولت از معاملات زمین جلوگیری کنـد و زمین‌ها را دراراک تحت اختیار خود گرفته و باقیمت عادلانه‌ای در اختیار مردم بگذارد و از مردم‌تعهد بگیرد که تا یکسال زمیـن خود را بسازند و حداقل، پنج‌سال در این خانه ساکن باشند.

توریستهای خارجی، ۵۷ مسافر ایرانی را جا گذاشتند !

کرمانشاه ـ خبرنگار اطلاعات بجای ۵۷ تن از مسافـران پرواز کرمانشاه ـ تهران ، توریست های خارجـی سوار هواپیما شدند و مسافران‌داخلی در کرمانشاه جاماندند !

دیروز هنگامیکه ۵۷ نفر از مسافران پرواز کرمانشاه‌ـتهران بمفرودگاه کرمانشاه آمدند ، مسئولان فرودگاه‌از سوارکردن آنان بهواپیما خودداری‌کردند وبجای آنان که از چند روز قبل بلیت رزرو کرده بودند ، گروهی توریست را که با دو دستگاه اتوبوس برای بازدید آثار باستانی به کرمانشاه آمده بودند به هـواپیما راهنمائی کردند. مسئولان فرودگاه در مقابل اعتراضات مسافـران بازمانده از پرواز اظهارداشتند که چون بلیت توریست هادو ـ سره است حق‌تقدم با آنهاست.

باوجودی که‌کلیه بلیت های هواپیمائی‌ملی‌تاچندروز آینده بفروش رفته است ، قرار شد مسافران مذکور فردا بتهران اعزام شوند .

زمینخواران درفرودگاه کاشان طالبی کاشتند!

کاشان-خبرنگاراطلاعات «زمین خواران بااستفاده از بی‌تفاوتی ماموران‌اداره سرجنگلداری و تثبیت شدن در کاشان ، فرودگاه موقت این شهر را شخم زدند ودر چهل و دو هکتار زمین فرودگاه‌کاشان، طالبی‌کاشتند!». نامه شکوه آمیز شهرداری کاشان که بااین عبارات‌شروع شده بود، در جلسه انجمن شهر کاشان، قرائت شد.

نامه شکوه آمیز شهرداری کاشان حاکی است که ازبیست وچهارسال قبل این قطعه‌زمین درتصرف‌شهرداری کاشان بود وبوسیله ماموران شهرداری نیزتسطیح شده و بصورت‌یک باند موقت درآمده‌است .

شهرداری‌کاشان دراین نامه مدعی‌شده‌است که زمینخواران بااستفاده‌ازبی تفاوتی ماموران اداره‌سرجنگلداری و تثبیت‌شن کاشان و احیانا بااستفاده از پشتیبانی یک شخص ذینفوذ ، موفق‌شده‌اند چهل ودوهکتار زمین‌فرودگاه را شخم بزنند و فرودگاه را تبدیل به جالیز کنند.

در نامه شهرداری کاشان آمده است :

« حیرت برانگیز است که فرودگاه‌موقت کاشان در پشت ایستگاه راه‌آهن این شهر و درمجاورت‌اداره سرجنگلداری و تثبیت شن کاشان واقع‌شده است بااین وجود این اقدام غیرقانونی زمینخواران که در فرودگاه هوس کاشتن طالبی، کرده‌اند از چشم ماموران این اداره بدور نمانده است!»

بیماریهای ارثی قابل انتقال چشم باید شناسایی شود

اصفهان ـ خبرنگار اطلاعات ضایعات چشمی نوزادان فارس ، قابل جبران نیست ، ولذا باید برای جلوگیری از اینگونه ضایعات بموقع اقدام لازم شود .

شناسایی بیماریهای ارثی قابل انتقال و ممانعت ازعکس برداری غیز لازم با اشعه ایکس از چشم نیز ازضرورت هـای دیگر پزشکی است که بایـد عملی شود.

پنجمین سمپوزیوم چشم پزشکی ایران ضمن ایـن درخواست ها در قطعنامـه خود، خواستار راهنمایـی کودکان کشوربرای بازداشتن آنها از بازی باوسایلی برنده و مخترقه شد .

در این سمپوزیوم ۳۲ سخنرانی‌ازسوی چشم‌پزشکان ایرانی وخارجی شد ، و قطعنامه‌ای در ۶ ماده صادر گردید .

گمشده

عکس فوق یوسف جنتی فرزند درویشعلی ۱۳ ساله مدت۳ماه است که از منزل خارج گشته و تاکنون مراجعت ننموده است هرکس اطلاعی از وی دارد به نشانی چهار راه اسلامبول ـ بازار بزرك فردوسی ـ زیرزمین دکوراسیون سینیور آقای علی جنتی برادرش اطلاع داده و خانواده‌ای را از نگرانی بدر آورد.

عبدالله رسولی فرزند رسول صاحب عکس فوق ساکن شهرستان سقز مدت ۶ماه‌است که از منزل خارج و دیگر مراجعه نکرده است. ازکسانی که‌از نامبرده اطلاعی دارند خواهشمند است به نمایندگی روزنامه‌اطلاعات درسقز اطلاع وخانواده‌ای را از نگرانی و سرگردانی رها سازند.

سقز ـ رسول رسولی

صاحب عکس فوق مردی مجهول‌الهویه ۲۵ الی ۳۰ساله با قد متوسط موی سر کوتاه وسبیل کوتاه و سبیل کوتاه و کم‌پشت،رنگ پوست گندمگون محتملا دیوانه در تاریخ ۱۴ر۱ر۲۵۳۷ در حالی که بسختی از ناحیه سر و هردو پا صدمه دیده ، جسدش در کنار جاده ایلام ،میران درفاصله ٤ کیلو متری ایلام کشف‌گردیده است‌چون موضوع درپرونده کلاسه ۱۰-۵۳۷ کیفری بازپرسی ایلام مطرح رسیدگی است از بستگان متوفی و یاکسانی‌که از هویت نامبرده اطلاعی دارند خواسته میشود مراتب رابابن بازپرسی اعلام‌دارند.

م‌الف ۲۹۸۱ بازپرسی‌دادسرای ایلام ـ صادقی

انجمن ادبی سخن‌سنج فردوسی هرهفته‌روزهای دوشنبه از ساعت ۷ الی۹ بعدازظهر دائراست
حاج اسدالله طوفانیان

آگهی مناقصه شماره ۲

تاریخ ۵ر۲ر۲۵۳۷

اداره پشتیبانی‌منطقه ۲
جهت ترابری‌افراد یگانها ی مقیم شیراز
درسال ۲۵۳۷

ردیف	نوع
۱ـ	حمل نفر از شیراز بشهرستان ها برحسب نفر کیلومتر با اتوبوس درجه ۱ (غیر از مورد پنج)
۲ـ	حمل نفر ازشهرستانها بشیراز برحسب نفر کیلو متر با اتوبوس درجه ۱ (غیر از مورد پنج)
۳ـ	حمل نفر ازنقطه بنقطه دیگر در سراسر کشور بر حسب کیلومتربا اتوبوس درجه ۱(غیراز موردپنج)
٤ـ	حمل نفر از شیراز باصفهان و تهران و بالعکس برحسب نفر کیلو متر بااتوبوس درجه ۱ (باستثناءنقاط مسیر)
۵ـ	حمل نفر از شیراز به بندرعباس ـ بوشهر ـاهواز ـ دزفول ـآبادان‌ـ خرمشهر و بالعکس‌باحسب نفرکیلو متر بااتوبوس درجه .

ازطریق مناقصه تعیین مینماید.

پیشنهاد دهندگان میتوانند با مراجعه بدفتر مدیریت آماد وخدمات پشتیبانی منطقه۲وملاحظه مشخصات کار و دریافت برك شرایط معامله پیشنهاد خود راطبق مفاد مندرج‌در شرائط معامله تنظیم و تا ساعت۱۰ صبح روز چهارشنبه ۲۰ر۲ر۲۵۳۷ بدفتر مدیریت‌آمادوخدمات پشتیبانی منطقه ۲ واقع در خیابان زند روبروی استانداری تسلیم نمایند.

م‌الف ۱۹۲

مناقصه‌گذار ـ پشتیبانی منطقه ۲

درآغاز نهمین روزمحاکمه‌داریوش وجدانی، متهم به قتل مهدی پورنیک . . .

رئیس دادگاه تماشاگران را دعوت به سکوت وآرامش کرد

اجتماع باید بفکری عمیق فروبرود!

دادستان به‌تصور اینکه پرونده بدست یك وکیل تسخیری می‌افتد ، کیفر خواست‌راسرسری تهیه کردند ، نمیدانستند ، به دست وکیلی‌چون خلیل آذر میافتد !

فساد باعث جرم میشود ، بی ـ تفاوتی‌ها را باید روشن کرد

تاخیر در اتمام این‌محاکمه بی‌فایده نیست ، زیرا کیفرخواست ناقص است

ساعت ۱۰و (۳۰ دقیقه صبح‌دیروز نهمین جلسه) محاکمه داریوش وجدانی متهم بقتل‌مهدی پورنیک درتالار بزرگ کاخ دادگستری آغاز شد .

درابتدا مهدی اعتمادی‌رئیس دادگاه تماشاچیان حاضر در دادگاه را بسکوت وآرامش دعوت‌کرد وازآنها خواست دادگاه را مجبور نکنند که از اختیارات قانونی آن استفاده شود .

آنگاه رئیس دادگاه راجع‌به دفاعیات روز قبل دکتر خلیل آذر وکیل مدافع متهم بقتل توضیحاتی داد و خطاب به وکیل مدافع گفت:در جلسه‌قبل راجع بلزوم آزادی بیان ، کشف تریاك در خارج از مرز، مسافرین ایرانی ، لزوم پخش مستقیم‌جریان‌محاکمه‌ازتلویزیون برای کشورو تمام دنیا بخاطر بهره‌مند شدن‌عموم از مدافعات و فرمایشات سرکار ، آمدن استادان ووکلای دادگستری ، دانشجویان کارآموز ومامورین انتظامی به این دادگاه برای آموزش موضوع کنوانسیون وین و غیره و غیره صحبت کردید کهکلا خارج‌از موضوع پرونده و کیفرخواست و اتهامات موکل شما بود که راجع به‌آن‌ها ساعت هاصحبت کردید .

باوجود اینکه دراین دادگاه باتهام معین و مشخص موکل شما که ربودن و قتل مهدی پورنیک و دادخواست مدعی خصوصی است رسیدگی می‌شود نه موضوعاتی که غیر مربوط به پرونده است ، تا آنجائی که حوصله است در کمال بردباری اجازه میشود ومطالبی راکه در خصوص کیفرخواست عنوان فرمودید وجزء دفاعیات بود خلاصه شد ودر پرونده ضبط گردید و مطابق صورت جلسات موجود چند بار به جنابعالی تذکر دادمشد که‌خارج از موضوع صحبت نفرمائید ، متاسفانه برخلاف رویه جاری‌و معمول در دادگاه ها توجه نکردید و در جواب گفتید تذکرات موثر نیستو بسخنان خود ادامه دادید. باردیگر در آغاز جلسه دادگاه بشما تذکر داده میشود باتوجه باینکه در این دادگاه باتهام موکل‌جنابعالی درمورد ربودن‌و بقتل رساندن مهدی پورنیک و دادخواست مدعی خصوصی رسیدگی‌میشود نه مدافعات راجع به موضوع دیگر ، لذا آنچه را که دردفاع از موکل‌خود و درمدول‌کیفر‌خواست ناگفته دارید و لازم میدانید بیان کنید.

تعظیم به دادگاه

پس‌از این مطالب ، دکتر خلیل‌آذر که در این مدت در جایگاه مخصوص ایستاده بود باجمله من بدادگاه تعظیم‌میکنم، مطالب خود را آغاز کرد ،دکتر خلیل آذر در ادامه صحبت‌های خود گفت : من باعث اعتراض به‌اخطار دادگاه شده‌ام ، من‌به دادگاه تعظیم می‌کنم، بمقانون‌هم تعظیم می‌کنم ولی آقای رئیس دادگاه مدافعاتی که در این‌مدت کردم خیلی موثر واقع شد و تسکین بخش بود و مطبوعات آن را کاملا منعکس کردند و نتیجه آنشد که اجتماع بفکری عمیق فرو رفت، در این چند روزه همه دراین فکرند و می‌پرسند این چه دادسرائی‌است؟ من افتخار می‌کنم که باچنین دادگاهی سروکار دارم ، مدافعاتی که شروع شده است بزودی تمام خواهد شد ،تاخیر دراتمام این محاکمه بی‌فایده نیست زیرا کیفرخواست این پرونده ناقص است. عقیده‌آنها این بوده استکه پرونده بدست وکیل تسخیری بیافتد . غافل ازاینکه دکتر آذر وکیل مدافع میشود .

متهم اقرار کرده ، خوب اینکه نتیجه‌ای ندارد ، اگر دستگاه قضائی اشتباه نمیکردند ودراین مورد از من میپرسیدند وهم فکری میکردند حالا مهدی در آغوش مادرش بود ، با مدافعات من پیش‌داوری ازبین رفته، در نامه‌ای که داریوش وجدانی‌برای‌خانو اده‌اش‌نو شته، بمستنگانش سفارش بچه را کرده، از خانو اده‌اش خو استه است پس‌از مرگ او از بچه نگهداری کنند چراکه مادرش حاضر به نگهداری بچه نشده است .

نامه تهدید آمیز

مدافعات من باعث شده مادر بچه به مشهد برود و بچه را که در آنجا نزد پدر بزرگش بود پس‌بگیرد و بتهران‌نزد خود.بیاورد ... دکتر آذرآنگاه راجع به چندنامه تهدید آمیزی کهبرایش فرستاده بودند مطالبی عنوان کرد، وی‌سپس درمورد طغیان داریوش صحبت کرد و گفت: او حالت طغیان پیداکرده که من‌باید وضع راروشن کنم. فساد باعث جرم می‌شود ، باید بی‌تفاوتی ها را روشن کرد ، داریوش هااسیر طغیان هستند ودفاعیات من از کیفرخواست دور نیست . بنابراین مجلنباید کرد ، در اینجا خودپلیس هم مات شد، پلیس هم تقصیرداشته ولی کمتراز دادسرای شهرستان اشتباه کرده ، صرف نظر از برادران و پدر و خود محمود حسن و پلیس و همسر متهم ، بگردن دادسرای‌شهرستان‌است.

درجائی بازپرس از موکل من پرسیده است موقعی که محمود پورنیک پدر مهدی بااو تلفنی صحبت کرد تو نگفتی‌چه چیزی بیکدیگر گفتید ؟ موکل من درجواب این سئوال گفته است ، من بامهدی (مقتول)به داخل تلفن عمومی رفتیم، من پس‌از اینکه‌ارتباط رابرقرارکردم بپورنیک گفتم بامهدی صحبت کن. پدر مهدی پرسید کجا هستی او در جواب گفت ، در تلفن عمومی و بعد مادرش هم بااو صحبت کرد .

کاری برای نجات بچه

دکتر آذر پس از گفتن این مطالب اضافه کرد : پدر و مادر مهدی میتوانستند بچهرا نجات دهند .

مادر مهدی می‌توانست پول را بیاورد و بچه را ببرد، ولی افسوس فورا با پلیس تماس گرفت و جزئیات را با آنها درمیان گذاشت.بعد از داریوش می‌پرسند آیابا «محمود حسن»قرار گذاشتی که یکدیگر را ببینید ؟

داریوش در جواب می‌گوید تلفن کردم مقصد را به او گفتم و گفتم به سینما میرویم و در سینما بچه از خود هیچ انعکاسی نداشت و از خود عکس‌العملی‌نشان نداد . بعد موکل من به منزل می‌آید ، محمود هم برای گرفتن کلید به آنجا می‌آید و در آنجا می‌گوید فردا صبح بیا راجع به‌این موضوع صحبت کنیم .

خلیل‌آذر افزود : او همچنین در بازجوئی گفته است همان شب محمود چیزی هم به زنم‌گفت که من متوجه نشدم . پس محمود کجا است چرا نباید اوبه عنوان متهم حاضر باشد . معمولا کیفرخواستهاتوسط دادیار صادر میشود ، چرا دادستان کیفرخواست این پرونده را صادر کرده است ؟

چرامحمود محاکمه‌نشود

من نمی‌گویم چرا موکل مرا محاکمه می‌کنید ، من موافق قوه قضائیه هستم ، همه متوجه جریان شده‌اند. جتی زن خانه‌دارهم میپرسد پس چرا محمود حسن را محاکمه نمیکنید .

دکتر آذر مطالب صفحه ۲۷ پرونده را قرائت کرد و گفت : می‌خواهم روشن‌کنم با محاکمه داریوشوصدور مجازات در مورد نامبرده‌آیا جنایت متوقف خواهد شد یا خیر ؟

دکتر آذر در اینجا از قول یک دانشمند سوئیسی اضافه کرد : یک نوع بیماری عصبی عمومی به کشور سوئیس حکومت‌می کند که آنهابر کوهی ازپول های دزدیده‌شده زندگی می کنند .

علاقه به فرزند

میلیاردها دلار پول از نقاط مختلف جهان به آن کشور آمده و در حساب محرمانه بانکهای سوئیس نگهداری میشودباید قانونی وضع شود که تمام بانکها به سئوالات مقامات قضائی جواب صحیح دهند .

وی گفت : ازامثال‌موکل من و قشرهای فشرده پائین اجتماع چه انتظاری باید داشت و چه وقت باید بداد آنها رسید . وکیل مدافع از عقب ماندگی ایران در دوره قاجاریه مطالبی بیان کرد و از کارهای وثوق ـ الدوله انتقاد کرد و پس از تذکر دادگاه از قول‌محمود حسن گفت : بچه‌های‌بیشتر خانواده‌های ثروتمند زیر دست کلفت و نوکر بزرگ می‌شوند و در آن طبقات علاقه به فرزند کمتر است والی خانواده پورنیک به خوبی می‌توانست این بچه را نجات دهد . وی اضافه کرد : محمود حسن به منزل موکل‌من سر میزدولی زود میرفت ، فقط می‌آمد ببیند موکل من موفق شده پول را بگیرد یا خیر ؟

محمود میپرسد مهدی گریه و زاری می‌کند یا خیر که داریوش به او می گوید گریه نمیکند . وکیل مدافع در اینجا اشاره به نظریه یکی از روانشناسان راجع به ایجاد خشونت‌کرد و گفت : خشونت چه وضعی ببار می‌آورد ، نارضائی ، ضعیف تبدیل به شدید می‌شود ، نفرت‌جای نارضائی را میگیرد وتبدیل به کینه می‌شود وبعد انتقام و سپس طغیان که باید از راه صحیح جلو این طغیان را گرفت و نباید آنقدرمعطل کرد تا کار از کار بگذرد .

در این هنگام خلیل آذر گفت : محمود هیچ وقت اظهار علاقه نکرد که بچهرا ببیند ، در اینجا باید توجه داشت که او می‌ترسید به تنهائی با موکل من راجع‌به بچه صحبت کند ، فقط منظورش این بوده که‌باید مهدی را آزاد کرد . روز ۱۰ر۱۲ر۳۶ که تصمیمات قاطع آغاز میشوددرآن‌روز هردو ناامید شده‌اند.بجائی نرسیده‌اندو روزتصمیم‌گیری رسیده بود ، محمود به داریوش فشار می‌آورد که تکلیف بچه را روشن کن . داریوش در آن موقع مات شده بود ، این سئوال‌پیش می‌آید که یا باید بچه راازاز بین ببرد و یا او را رهاکند ولی این سئوال یک دانشمند نیست ، زیراموکل من غرق شده بود .

باید پول را میدادند

خانواده مهدی‌بی‌اعتنائی کردند ، البته خست دربین نبوده ، بحث نبودن پول هم در بین نیست پس چرا پورنیک بچه را ازداریوش نگرفت ، پورنیک تحت‌تاثیر پلیس قرار گرفت که به‌او گفتند ، اگر پول را بدهی متهم بچه را می‌کشد،موکل من نقشه گرفتن پول و پس دادن بچه را کشیده بود . در اینجا پورنیک مغلوب‌شد و پلیس هم مغلوب‌شد. اگر من جای پلیس بودم به پورنک می‌گفتم پول رابده و بچه را تحویل بگیر !

روز ۱۶ر۱۲ر۳۶ پس از

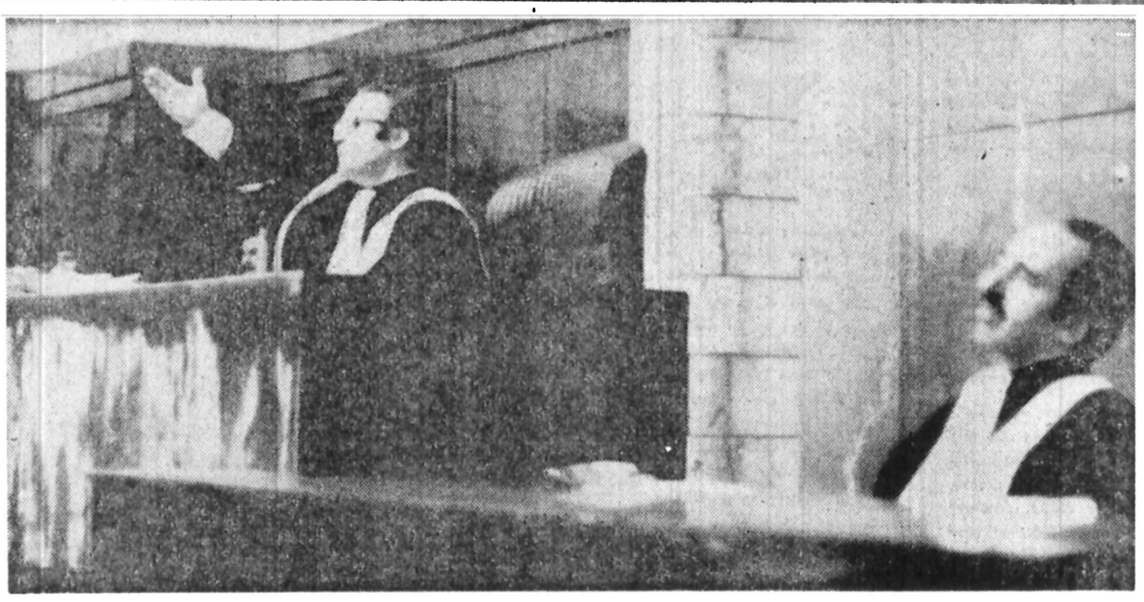

در عکس رئیس دادگاه‌هنگامیکه‌با تماشاگران‌صحبت میکند دیده میشود .

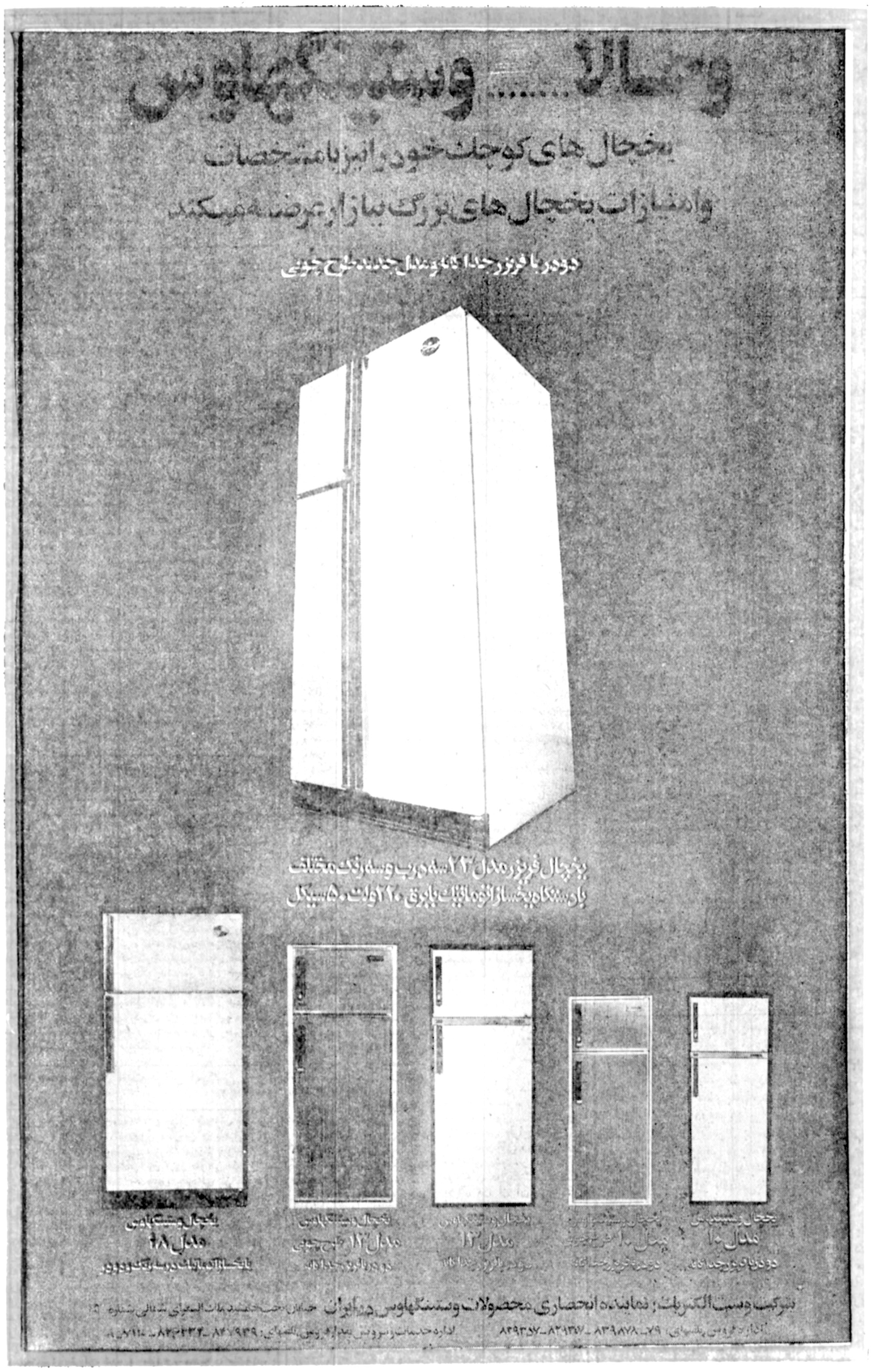

شرکت ایرپارتس‌کو (سهامی‌خاص)
نماینده فروش محصولات تویوتا و پخش لوازم ترمزآته
خیابان اکباتان شماره ۱۰۰ تلفن ۳۹۳۵۷۳

تبریکات

شرکت بافندگی تابان یزد

بانهایت خوشوقتی سالروزکارگر را بعموم کارگران ایران بویژه کارگران کارخانجات بافندگی تابان یزد تبریك می‌گوید .

یازدهم اردیبهشت روز کارگر را به عموم کارگران هم وطن تبریك می‌گوید .

شرکت بوتان (سهامی خاص)

جناب آقای محمد باقر توکلی

انتصاب شایسته شما رابه سمت ریاست آموزش و پرورش منطقه چمستان از صمیم قلب تبریك میگوئیم.
چمستان نور ـ محمدرضا طهماسبی ـ طاهره رضائی
آ ـ ۸۵۰

جناب آقای دکتر گنجی وزیر محترم آموزش و پرورش باانتخاب‌همکاران‌صدیق وعلاقمند و طرح و اجرای برنامه‌های مفید : در مسیر اقدامات ثمربخشی درامر آموزش و پرورش کشور هستند ـ از آن‌جمله تهیه قانون و آئین‌نامه استخدامی ۱۲ هزار نفر کارکنان مدارس غیر دولتی و رفع سالها نگرانی و بلاتکلیفی آنها ـ
همگی سعی‌کنیم باوزیر علاقمندمان همکاری همه جانبه داشته باشیم.
کارکنان مدرسه مهران

دوست عزیز جناب آقای فاضل زاده

انتصاب شایسته جنابعالی را بمعاونت اداره کل‌ارزشیابی و رسیدگی بشکایات وزارت کشور صمیمانه تبریك‌میگوئیم.
محمدفاطمی. حسین الله‌نژاد. غلامحسین ملك محمدی
آ ـ ۱۴۳۷

تورکواز ؟

پیکان ۳۶ کار رنك‌سفید به شماره شهربانی ۱۱۷۱۹ شاهرود ۱۱ صبح ۵ شنبه ۷ر۲ر۳۷ از خیابان تخت جمشید شرقی به سرقت رفته کسانی که از اتومبیل مذکور اطلاعی دارند با تلفن ۷۵۲۱۳۳ تماس گرفته مژدگانی دریافت دارند .

مجالس ترحیم

هوالباقی

ارتحال مرحوم مغفور سیداشرف آقای **سید ابراهیم آل‌هاشمی** طاب‌ثراه که از منسوبین و رجال برجسته خراسان بوده‌اندموجب تاثر شدید و اندمعظم حضرت آیت‌الله‌العظمی آقای‌سید شهاب‌الدین مرعشی نجفی دامظله‌العالی گردید. بدین مناسبت مجلس ترحیم روز دوشنبه ۱۱ جاری از ساعت ۵الی۷ بعدازظهردر مسجدالجواد منعقد خواهد بود. شرکت حضرات علماء اعلام و سایر طبقات موجب تشکر است.

حاج سید محمود آیت‌اللهزاده مرعشی نجفی

آ_۱۴۹۹

بانهایت تاسف درگذشت شادروان **ابراهیم آل‌هاشمی** ثابت ریاست اتاق بازرگانی و صنایع و معادن ایران شعبه مشهد را باطلاع میرساند.

مجلس ترحیم فقید سعید از ساعت ۵تا۷ بعدازظهر روزدوشنبه ۱۱ر۲ر۲۵۳۷ در مسجدالجواد منعقد می‌باشد.

اتاق بازرگانی و صنایع ومعادن ایران

آ_۲۸۶۷

ضمن اظهار تاسف درگذشت دوست و برادر عزیزم‌شادروان **ابراهیم آل‌هاشمی** را باطلاع دوستان و آشنایان میرساند.

مجلس ترحیم فقید سعید از ساعت ۵تا۷ بعدازظهر روزدوشنبه ۱۱ر۲ر۲۵۳۷ در مسجدالجواد منعقد می‌باشد.

علی توکلیان

آ_۲۸۶۸

باکمال تاسف و تالم درگذشت شادروان **ابراهیم آل‌هاشمی** عضوهیئت مدیره شرکت سهامی خاص تولیدی نیم را باطلاع دوستان و آشنایان میرساند

مجلس ترحیم فقید سعید از ساعت ۵تا۷ بعدازظهر روزدوشنبه ۱۱ر۲ر۲۵۳۷ در مسجدالجواد منعقد می‌باشد.

شرکت سهامی خاص تولیدی نیم

آ_۲۸۶۹

بهترین مردم مفیدترین مردمند

درگذشت ناگهانی مرحوم حاج سید **ابراهیم آل هاشمی** که از بازرگانان خوشنام ،خیر واز خدمتگزاران صدیق اهل بیت بودند موجب کمال تاثر گردید مراسم تدفین در جوار مرقد مولایش حضرت علی‌ابن موسی‌الرضا علیه‌السلام انجام‌و مجالس ترحیم متعدد در مشهد مقدس منعقد گردید. اینکه‌برای مزید شادی روح فقید سعید مجلس ترحیم مردانه و زنانه دوشنبه یازدهم ماه جاری از ساعت۵الی۷بعدازظهر درمسجد الجواد منعقد است.

خانواده‌های: ال‌هاشمی- مجوبی- عندلیبیان- مرعشی- مخصوص- زاد- فرهومند- زنجانی- فریور- سیدی- ناظمی - احدی- پیش‌نماز- لواسانی- بازرگان- شاکرین- انواری- کلاهی- قاسمیه- غفاری- برادران رحیمی- ناظمی- جباری- متعارفی - اخوان فاطمی- کرمی- قندی- منصوری- دربندی- خادم‌رضا - خطیب‌زاده- برنجیان،

توکلیان- مقدم- اتفاق- حاجی‌طرخانی- الستی- اشتری - ضیائی- خیامی- شامحیدری- وکیلی- ابوحسین- محمدیان - داوری- کاظمی- تمدن- عربی- رمضانی- درویش - زرین‌کفش - جلالی- قاضی- مهاجری- یاوری- زند- قربانلو- قمری.

اطلاعات- درگذشت شادروان آقای سید هاشم‌ال هاشمی بازرگان خیر و خوشنام خراسان موجب تاسف است. مصیبت‌وارده را ببازماندگان انمرحوم وخانواده‌های وابسته تسلیت میدهد.

باتاثر وتالم درگذشت بانو رخساره غفوری مادر بزرگوار دوست گرامی جناب آقای محمد غفوری رابا‌طلاع همشهریان ، دوستان و آشنایان میرساند روز و محل برگزاری مجلس ترحیم ان شادروان بعدا اعلام خواهد شد.

دکتر حسین تجدد- نماینده مردم رفسنجان درمجلس شورایملی

آ_۲۹۸۰

مادر مهربان وباتقوای ما شمع وجودش بخاموشی گرائید وبه‌آرامی به‌ابدیت پیوست روانش‌شاد و یادش گرامی باد.

محمود - خجسته- سودابه- اقدس- اختر و حمیدعظیمی طالقانی.

۱_۲ آ_۲۸۵۶

باقلبی آکنده از غم درگذشت بانوی باتقوا **صغری حمزه(عظیمی طالقانی)** رابا‌طلاع دوستان و آشنایان میرساند. مجلس ترحیم‌زنانه ومردانه آنمرحومه از ساعت ۵تا۷ بعد ازظهر روز سه‌شنبه ۱۲ اردیبهشت ماه در مسجدالجواد منعقد است.

ضمنا مراسم شب هفت در روز چهارشنبه سیزدهم‌اردیبهشت ماه از ساعت ۱۶ تا۱۸ در شبستان شماره ۱ بهشت‌زهرا برپااست.

خانواده‌های عظیمی طالقانی- حمزه- حمزوی- آقاحسینی- باقی- بهمنش- اسدی تهرانی- واله- مصباح مرجانی- حساسیان- آقایان - مرجان- احمدیان- دکتر مهندس اشراقیان - آثاری مصباح- ملاصالحی- عبادی- مصلح- ابتهاج - زنگنه - حاتمی- دکتر شبیری- یحیی‌زاده- رحیم- امیر ابراهیمی - مبشر- مهندس کریمی- هاشمی- رستم‌پور- فریبرز حاتمی- خرم- علوی- کاظم نقاش- حسینی- صنعتکاران- گیوچی.

۱_۲ آ_۲۸۵۴

در سوگ از دست دادن مادر بزرگ مهربان و ارجمندبانوی بزرگوار **صغری حمزه (عظیمی طالقانی)** اندوهگین ودل‌شکسته‌ایم روانش شادباد.

هما- همایون- هرمز وهوشنگ باقی- یاسمن- لادن و بهنام بهمنش- کاوه- گورش وترانه عظیمی طالقانی- ثریاجاوید- شهین نایب‌صدری.

۱_۲ آ_۲۸۵۰

باکمال تاسف درگذشت **خانم صغری حمزه (عظیمی‌طالقانی)** والده ماجده همکار عزیز وگرامی‌ماجد محمودعظیمی طالقانی‌رابه‌اطلاع دوستان وآشنایان می‌رساند، مجلس‌ختم زنانه ومردانه آن مرحومه ازساعت ۵تا۷ بعداز ظهر روز سه‌شنبه دوازدهم اردیبهشت ماه در مسجدالجواد برگزار می‌شود .

مدیر عامل گروه فرهنگی آذر- محمد رضا خسروی

آ_۸۸۵

بااندوه فراوان درگذشت نازنین مادر همسرم را باطلاع دوستان و آشنایان میرساند. مجلس ترحیم آنمرحومه **(صغری عظیمی طالقانی)** از ساعت ۵تا۷ بعدازظهر روز سه‌شنبه دوازدهم اردیبهشت ماه در مسجدالجواد برگزار خواهد شد.

عطاءاله بهمنش

۱_۲ آ_۲۸۵۲

اطلاعات- مصیبت وارده را بخانواده‌های عزادار بویژه بازماندگان آنمرحومه تسلیت میدهد.

سندیکای کارفرمایان صنایع دارو سازی و بهداشتی ایران

درگذشت اندوهبار همکار گرامی واستاد عالیقدر **دکتر** صادق مقدم را باطلاع دوستان و آشنایان می‌رساند مجلس ترحیم مردانه وزنانه آن فقید سعید از ساعت ۶ الی۸ بعداز ظهر روزسه‌شنبه دوازدهم اردیبهشت درخانقاه صفی‌علیشاه منعقد می‌باشد .

دکتر مجید خورسند

آ_۲۹۰۶

باکمال تاسف وتاثر درگذشت **دکتر صادق مقدم** استاد دانشگاه تهران بزرگ خانواده مقدم را باطلاع فامیل و دوستان می‌رساند، مجلس ترحیم مردانه و زنانه آن فقید سعید روز سه‌شنبه دوازدهم اردیبهشت ساعت ۶ الی ۸بعد از ظهر در خانقاه صفی علیشاه برگزار می‌شود .

خانواده‌های مقدم، ممتاز، پورملک، اعتماد مقدم، علوی مقدم،شکوه، مجلسی، برزین، رفعتی، معالی وخانواده‌های وابسته .

آ_۲۹۰۷

اطلاعات- مصیبت وارده را به خانواده های عزادار بویژه بازماندگان آنمرحوم تسلیت می‌دهد .

سناتورهای آذربایجان شرقی و نمایندگان تبریز درمجلس شورای ملی‌باکمال‌تاسف درگذشت شادروان حسینعلی‌صدیقی راکه ازصاحب‌منصبان عالیقدر ثبت کل‌کشور بوده‌اند باطلاع می‌رسانند. مجلس ترحیم آن مرحوم از ساعت ٤ الی٦ بعد ازظهرروز دوشنبه ۱۱ر۲ر۳۷ در خانقاه صفی علیشاه برگزار می گردد .

محمد حسین موسوی، عزت‌اله ضرغامی، علی صادق، دکتر مجیر مولوی، جعفر جوادی ، اسحقی‌نژاد، بنی‌احمد، منوچهر پزشکی، سعید جوادی، رحیمزاده خوئی، عدل، فیروز لیقوانی، میرزالو .

آ_۱۴۴۵

خانواده‌های صدقی، بهبودی، لیقوانی، ملکی، نصیرپور، نورآذر، لچمن، آصفی، میرفخرائی ، ریاضی ، اردبیلی ، فتوحی، سلطانمرادی، اسلامی، دیلمقانی، تکه ، مولوی ، معزی، امیری، فریدونفر، طه،سیدفتحی، بابیوردی، خطیب شهیدی، وخانواده‌های وابسته .

باکمال تاسف درگذشت شادروان **حسینعلی صدقی** را باطلاع می‌رسانند. مجلس ترحیم آن مرحوم ازساعت٤ الی٦ بعد از ظهر روز دوشنبه ۱۱ر۲ر۳۷ در خانقاه صفی علیشاه برگزار می‌گردد .

آ_۱۴۴۵

باکمال‌تالم وتاسف فوت ناگهانی نزهت‌الزمان صحت همسر آقای حسین نوبخت را در لندن باستحضار دوستان و آشنایان میرساند. مجلس ختم آن شادروان در روز سه‌شنبه دوازدهم اردیبهشت ماه ۳۷ از ساعت ۱۶الی۱۸ درخانقاه صفی علیشاه برگزار خواهد شد.

کارکنان کارخانه آرد وطن

۱_۲ آ_۱۴۷۷

باکمال تاسف وتاثر فوت ناگهانی **نزهت‌الزمان صحت** همسر آقای حسین نوبخترا در لندن باطلاع دوستان و آشنایان میرساند. مجلس ختم مرثائه وزنانه از ساعت ۱۶الی۱۸ روز سه‌شنبه ۱۲ اردیبهشت ماه در خانقاه صفی علیشاه برگزار خواهد شد.

گروه تولیدی سدید مرغ احمد افضلی

۱_۲ آ_۱۴۷۷

بااندوه فراوان فوت ناگهانی **نزهت‌الزمان صحت** همسر آقای حسین نوبخت را در لندن به‌اطلاع دوستان و آشنایان میرساند. مجلس ختم زنانه ومردانه آن مرحومه در روز سه‌شنبه دوازدهم اردیبهشت ماه ۳۷ از ساعت ۱۶الی۱۸ در خانقاه صفی‌علیشاه برگزار خواهد شد.

کارکنان کارخانه آرد آسیای قرمز

۱_۲ آ_۱۴۷۷

بااندوه وتاثر فراوان درگذشت ناگهانی‌جوان ناکام **نزهت‌الزمان صحت(نوبخت)** فرزند - همسر- مادر وخواهرزاده عزیز خود را در لندن به‌آگاهی میرساند. مجلس ختم مردانه‌و زنانه آن‌شادروان از ساعت ۱۶تا۱۸ روز سه‌شنبه ۱۲ر۲ر۳۷ در خانقاه صفی‌علیشاه برگزار خواهد شد.

دکتر محمود صحت - نصرت اقتصادی (صحت)- حسین نوبخت- فرامرز- فریبرز- فریبا و فریال نوبخت - حمیداقتصادی- علی اقتصادی- مجید اقتصادی- ارسطو اقتصادی - منوچهر اقتصادی- شایسته اقتصادی.

۱_۲ آ_۱۴۷۷

بایکدنیا تاسف وتالم درگذشت ناگهانی جوان ناکام **نزهت‌الزمان صحت (نوبخت)** را باطلاع میرساند. مجلس ختم آن شادروان از ساعت ۱۶ تا۱۸ روز سه‌شنبه ۱۲ر۲ر۳۷ در خانقاه صفی‌علیشاه برگزار خواهد شد. شرکت دوستان و سروران در مجلس مزبور موجب تسلی خاطر بازماندگان خواهد بود.

خانواده‌های: صحت - نوبخت- اقتصادی- صحت بخش - فروتن- اصفهانی- خداداد- مصداقی- شاکری- خواجه‌نوری- خواجوی نقدی.

۱_۲ آ_۱۴۴۷۷

اطلاعات- مصیبت وارده را بخانواده‌های عزادار بویژه بازماندگان آنمرحومه تسلیت میدهد.

بانهایت تاسف وتالم فوت مادر عزیزتان **بانو کبری سلماسی** صبیه مرحوم محمد رضا خان امجد سلطان و همشیره آقای عبدالحسین حکیمی رابا‌طلاع کلیه اقوام و دوستان میرساند.

ملیحه- حمیده- فهیمه- عادله سلماسی

بانهایت تاسف فوت **بانو کبری سلماسی** رابا‌طلاع کلیه اقوام و دوستان میرسانند مجلس ختم زنانه ومردانه دوشنبه ۱۱ر۲ر۳۷ ساعت ۵تا۷ بعد ازظهر در منزل آنمرحومه واقع در خیابان تاج خیابان کوکبی‌کوداد پلاک ۱۲ منعقد میباشد.

عبدالحسین حکیمی- حاجی احمدآبادی- جواد منصوری- سید حسن خطیبی- جاهدالاسلامی- یشار عطارپور- احمدرسولی.

آ_۱۴۷۹

اطلاعات- مصیبت وارده را بخانواده‌های عزادار بویژه بازماندگان آنمرحومه تسلیت میدهد.

هوالباقی

ازمرگ ناگهانیت ناصر عزیز

بیگانه سوخت ناچه رسد آشنای تو

بانهایت تاسف و تاثر درگذشت شادروان **خیابان ناصر حافظی** را در سانحه هوائی مردوس به اطلاع دوستان و اشنایان میرساند . مجلس یادبود زنانه و مردانه انمرحوم روز پنجشنبه ۱۴ اردیبهشت‌ازساعت ۵الی۷ بعدازظهردر مسجدالجواد (میدان ۲۵شهریور) برپا می‌باشد حضور دوستان و آشنایان موجب شادی روح آنمرحوم وتسلی خاطر بازماندگان خواهد بود .

خانواده حافظی - هدایتی - مادرشاهیان - امینی خیراندیش - میرزائی - دربندی - خانتری هرمزی - مدرسی - حبیب‌الهیان- عبادیان -بلوریان -واعظی - عمرانی .

اطلاعات - حادثه تاثرانگیز را بخانواده های عزادار بویژه بازماندگان فقید سعید تسایت میدهد .

بانهایت تاسف درگذشت آقای **حسن فرجاه** رابا‌طلاع‌دوستان وآشنایان میرساند مجلس ختم مردانه و زنانه آنمرحوم ازساعت ۱۳ الی ۱۵ روز سه‌شنبه ۱۲ اردیبهشت‌ماجاری درمسجدالجواد برگزار می‌شود .

خانواده های فرجاد- محمود - دهدشتی - صادقی‌زادفر- مهر- و فامیل های وابسته .

آ_۲۸۶۰

اطلاعات - مصیبت وارده را بخانواده‌های عزادار تسلیت میدهد

در مسجد جامع شهسوار

باکمال تاسف درگذشت مرحومه **کربلائی بتول غازیان** متعلقه مرحوم حاج محمد علی عاشوری رابا‌طلاع دوستان و آشنایان میرساند مجلس ترحیم روانشاد از ساعت ٤الی٦ بعدازظهر روز دوشنبه ۱۱ر۲ر۳۷ در مسجد جامع شهسوار منعقد است.

شهسوار- خانواده‌های عاشوری- غازیانی وبستگان

اطلاعات- ببازماندگان آنمرحومه تسلیت میدهد

باتاثر وتالم بسیار درگذشت‌بگانه عموی عزیز وگرامی وصدیق‌خود شادروان **حاج‌رحیم هارونیان** خدمتگزار جامعه را باطلاع بستگان و دوستان و آشنایان می‌رساند. مجلس ترحیم آن جنت‌مکان روزسه‌شنبه ۱۲ اردی‌بهشت‌ماه جاری ازساعت ۵تا۷ بعدازظهر در کنیسای یوسف‌آباد واقع در خیابان محمد رضا شاه خیابان پانزدهم برگزار میشود.

بی‌بی‌هارونیان، مسعود هارونیان، مهندس‌پرویز هارونیان، مهین هارونیان،عزیز بهتارور،پروین ذهابیان، استرافراهیم، ژالت گلشن و خانواده‌های وابسته .

باتاسف فراوان درگذشت جنت‌مکان مرحوم حاجی **رحیم هارونیان** که‌از خدمتگزاران جامعه بودند و مدتها ریاست افتخاری انجمن کنیسا «حیم‌را بعهده داشتند بعموم بازماندگان تسلیت می‌گوید ومجلس ترحیم آن‌شادروان روز سه‌شنبه ۱۲ر۲ر۲۵۳۷ از ساعت۵ الی ۷ بعد ازظهر درکنیسا یوسف‌آباد خیابان محمد رضا شاه خیابان پانزدهم برقرار خواهد بود .

از طرف انجمن کنیسا حیم و شورای امور اجتماعی وخیریه یهودیان ایران - الباهو بروخیم .

بانهایت تاسف فوت مرحومه مغفوره **بانو بتول پوستفروش** تهرانی منعلقه مرحوم حاج محمد حسن پوستی را باطلاع‌فامیل ودوستان می‌رساند . مجلس ترحیم مردانه وزنانه روز دوشنبه ۱۱ر۲ر۳۷ از ساعت ۳الی ۵ بعدازظهر در مسجد مجد منعقد خواهد بود .

خانواده های پوستفروش تهرانی

بانهایت تاسف فوت مادر عزیزمان **بانو بتول پوستفروش-** تهرانی را باطلاع فامیل‌و دوستان و آشنایان میرساند مجلس ترحیم زنانه و مردانه روز دوشنبه ۱۱ر۲ر۳۷ از ساعت ۳الی۵ بعد از ظهر درمسجد مجد منعقد خواهد بود .

حاج مهدی - هادی - محمد - عباس یزدیان تهرانی- (پوستی).

بانهایت تاسف فوت مرحومه **بانو بتول پوستفروش تهرانی** رابا‌طلاع فامیل و دوستان میرساند . مجلس ترحیم مقیده سعیده روز دوشنبه ۱۱ر۲ر۳۷ از ساعت ۳الی۵ بعدازظهر در مسجد مجد منعقد خواهد شد .

خانواده های یزدیان آزاد - یزدیان پور - طاهری - جاویدیی -لواسانی - عبدمنافی - لاجوردی - پوستفروش تهرانی - دادرس - غلامیان - مطیعا - مهرگان -کاشانی‌زاده- دل‌مرادی - بوداغی - خلیفی - موسوی خواه - حاج عبداله مناکی - حاتم نصیرپور (رضا) - فاضل سعیدی - بصیرحقیقی- حاجی‌معینی - دکتر لطیف - ساتری -مدنی- حدادی -معلم - میرزائی - رحمانی - جعفری - آزادگان - یزدانی - شهریاری- مهدوی -کمالی - عماری - آقاجانی

اطلاعات - مصیبت وارده را بخانواده های عزادار بویژه بازماندگان آنمرحوم تسلیت میدهد .

بانهایت تاسف وتاثر درگذشت شادروان **تقی شهباز** پدر همسر گرامی دوست وهمکار خود آقای سیدکریم‌مرآت را به‌اطلاع می‌رساند .

مجلس ترحیم آن مرحوم روز دوشنبه ۱۱ اردیبهشت ماه از ساعت ۱تا۳ بعداز ظهر در مسجد الجواد منعقد خواهد بود .

ولی‌الله فسا، منوچهر تاج‌بخش، علی ملک ، پرویز امیر پاشائی، علیرضا شکرائی، همرامیشل فشقائی، نصرالله تابان، حسینعلی بیگلری، شاپور نادری، مصطفی علوی،بهرام فرهمند،احمد پیامی،حسن‌تهرانی، مصطفی شهریور، علی‌بابا شهابی، هادی آئینه‌چیان .

خانواده‌های : شهباز - ثریا - تقوی- صالح- زنگنه‌پور- مرآت- سجادی- جنابی - خوش‌اخلاق - فرشچیان - عطار - صنیعی - عطارها - عباسیان - حمیدی - نراقی -آسیائی - شامنظر - قوامی - صائبی - روشنی .

بااندوه فراوان درگذشت شادروان **تقی‌شهباز** را اعلام می‌دارند . مجلس ترحیم مردانه و زنانه آن مرحوم روز دوشنبه ۱۱ر۲ر۳۷ ازساعت ۱تا۳ بعدازظهر در مسجدالجواد منعقد می‌گردد .

اطلاعات - مصیبت وارده را بخانواده های عزادارتسلیت میدهد

بانهایت اندوه وتاسف درگذشت شادروان **محمود صابری نیو** (بزرگ خاندان) را به‌اطلاع بستگان و آشنایان می‌رساند مجلس ترحیم‌آنمرحوم درمسجد رسول اکرم(ص) واقع درخیابان نواب (ساسانیان) چهارراه انباری - روز دوشنبه ۱۱ر۲ر۳۷ از ساعت ٤ الی٦ بعدازظهر و شب هفت آن شادروان در سالن سوگواری شماره ۱ بهشت زهرا پنجشنبه ۱٤ر۲ر۳۷ ازساعت۲ الی٤ بعداز ظهرمنعقد می‌باشد

خانواده‌های: صابری‌نیو، کنی، منتظمی، اویسی، نیک نفس، شاه ولایتی، پورفرهادی، علی‌آبادی، شیرین، اسد ، شایگان، رستمی، اعلمیان، عبدالهی، میرزائی، ولیوند.

اطلاعات- مصیبت وارده را به خانواده های عزادار تسلیت می‌دهد .

بانهایت تاسف وتاثر درگذشت همسر و پدر عزیزمان شادروان **حاج علینقی صمدی** را باطلاع میرسانیم مجلس ترحیم آن مرحوم از ساعت ۵تا۷ بعدازظهر میرسانیم مجلس ترحیم آن مرحوم از ساعت ۵تا۷ بعدازظهر روز دوشنبه ۱۱ر۲ر۳۷ در مسجد ولی‌عصر (ع) واقع در خیابان حشمت‌الدوله برگزارمیگردد.

رقیه تولیتی (صمدی)- ایران صمدی- دکتر محمد صمدی - مطهره صمدی- محسن صمدی.

بانهایت تاسف وتاثر درگذشت **حاج علینقی صمدی** بزرگ خاندان صمدی راباطلاع بستگان و آشنایان میرساند . مجلس ترحیم آن مرحوم از ساعت ۵تا۷ بعدازظهر روز دوشنبه ۱۱ر۲ر۳۷ در مسجد ولی‌عصر (ع) واقع‌در خیابان حشمت‌الدوله منعقدمیباشد.

خانواده‌های صمدی- تولیت- تولیتی- قدرت‌الهی- محمدیان- دربانی- مهدوی- صفا- حکیم‌نژاد- فرشچی - هاشمیان - تبریزی- بوذرجمهری- کیهان- امیرحسینی- میرزائی- ذوالنصر- تهامی - نطنزی- بیگدلی- طاهری- برقعی- پیشوائی- روحانی- محسنیان- بزرگنیا- کاشی‌زاده- اشتری- سپهرسیار و خانواده‌های وابسته

آ_۸۹۴

اطلاعات- مصیبت وارده را بخانواده‌های عزادار بویژه بازماندگان تسلیت میدهد.

بانهایت تاسف درگذشت شادروان **علی‌سکوتی زمهریری** را باطلاع خویشان و دوستان می‌رساند .

مجلس ترحیم زنانه ومردانه آن مرحوم روز دوشنبه ۱۱ر۲ر۳۷ از ساعت ٤ الی٦ بعداز ظهر در مسجد ابراهیم خلیل‌الله واقع درشهر ری خیابان آرد ایران چهارراه فرح برگزار می‌گردد .

خانواده‌های : سکوتی زمهریری، جلالی ، سعادتمند، فلاح، زمهریری، شیخی، فورک،علیپور، منصوری،خوشی، مظهری، شمشکی، محمدپور، صوری، ابوالعلایی، قنبرپور، آهن‌بر، اسدی، یادگاری .

آ_۲۹۸۱

اطلاعات - مصیبت وارده را به خانواده های عزادار تسلیت می‌دهد .

یادبود

اگر نام تو - ای سیمین‌عزیز- در خور شانت زنده نمانده بود،اگرخواهران وبرادران وانبوه دوستانت راه تو را نرفته بودند، اگر آرزوها و پاکدلی‌های نو همه جا بر روان و زندگی ما سایه نینداخته بود مرگ جانگداز ۱۱ اردیبهشت ۴۸،تو رااز ما بکلی گرفته بود، لبخند شیرین تو در رویاها، که گوئی از گامهائی که در راه تو برداشته شده است رضایت‌داری، هنوز من‌از پای‌درآمده‌را برسرپا می دارد .

مادرت- فاطمه انصاری

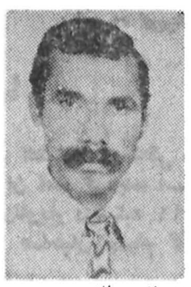

یگانه برادر ناکامم بهرام

یکسال از مرگ جانگداز تو میگذرد.

سالی که برای پدر و مادرو خواهرانت اندوه و شیون و زاری بود،تنها خاطرات توآنان را زنده نگهداشته.

یگانه عزیزم.

ان اشیانه شادیهای من و تو بماتکده‌ای سردو خاموش مبدل گشته آن کانون گرم دوران کودکی من و تو در سوگ تو به خزانی پریاس و نومیدی نغییر یافته.

بهرام دلسوزم.

از خنده وشادی وبازی بچه‌ها اثری‌نیست، کیوان هنوز دیده‌براه‌تو دارد. افشین در راه مدرسه تو را جستجو میکند . افسانه غمگین ودردناک بگوشه‌ای پناه میبرد و به تنها عمویش که قرار بود در عروسیش شادمان باشد میاندیشد.

تنها غم خواهم، روز پنجشنبه چهاردهم اردیبهشت ماه سالروز درگذشت نابهنگام تو میباشد و بیاد گذشته میخواهیم مزارت را در گورستان کنگه مسجد سلیمان اشکریزان بوسه باران‌نمائیم.

در آرزوی بتو پیوستن- بهمن سامانی، برادرت

بمناسبت پنجمین سالگرد درگذشت همسر مهربان‌و پدر عزیزمان سرهنگ مهندس **محمود شامبنده** مجلس یادبودی از ساعت ۵ بعداز ظهر روز دوشنبه ۱۱ اردیبهشت ۳۷ در منزل آنمرحوم منعقد خواهد بود.

ایران‌دخت، فرشته، فائزه و فیروزه شامبنده

آ_۱۴۹۷

تسلیت

جناب آقای دکتر هرمز طالقانی

مدیریت محترم عامل شرکت طاشیران

مصیبت وارده را از طرف همکاران به جنابعالی تسلیت می گوید .

محمد رضا شیرازی‌پور

دوست وهمکار عزیز آقای عطاءاله بهمنش

با نهایت تاسف مصیبت وارده را تسلیت گفته و امیدواریم مارا درغم خود شریک بدانید .

حبیب‌اله روشن‌زاده، محمد رضا میلانی‌نیا ، مسعود پوراسکوئی ، رضا شعفی ، کوروس خاوری ، ابوالقاسم افتخاری، جمیله رهنمون، محمدشوکت، جواد طبسی‌نژاد، کامبیز کروندی .

آ_۲۹۴۷

جناب آقای موسی عسکریان

در سوگ شما شریکیم .

ترنیبی، سعیدی، دستمالچی .

آ_۱۵۲۱

جناب‌آقای‌مرعشی مدیرکل محترم آموزش‌وپرورش‌مازندران

باکمال تاسف مصیبت وارده را تسلیت عرض نموده برای شما وخانواده محترم آرزوی سلامتی می‌نماید .

معاون آموزشی آموزش و پرورش آمل- فرهمند

آ_۸۹۰

جناب‌آقای‌مرعشی مدیرکل محترم آموزش‌وپرورش‌مازندران

با نهایت تاسف مصیبت وارده را صمیمانه تسلیت‌عرض نموده بقای عمر شما و بازماندگان را از خداوند متعال مسئلت می‌نمایم .

جواهری- رئیس آموزش و پرورش آمل

آ_۸۹۱

جناب‌آقای‌مرعشی مدیرکل محترم آموزش‌وپرورش‌مازندران

پیشاهنگان شهرستان آمل مصیبت وارده را به حضور جنابعالی تسلیت عرض می‌نمایند .

رئیس سازمان پیشاهنگی آمل- لطیفی

جناب‌آقای‌مرعشی مدیرکل محترم آموزش‌وپرورش‌مازندران

بانهایت تاثر وتاسف مصیبت وارده را به حضور آنجناب تسلیت عرض نموده برای‌جنابعالی وخانواده‌محترم مرعشی صبر وشکیبائی آرزو می‌نمایم .

آموزش و پرورش آمل- حسن عمرانی

همکار محترم **جناب آقای دکتر ولی‌اله انصاری**

با نهایت تاسف مصیبت وارده فوت مادر گرامیتان را صمیمانه بشما وخانواده محترمتان تسلیت می‌گوئیم .

دکتر ارفع‌نیا، دکتر افتخار، دکتر بهروان ، دکتر پاد، دکتر خرانی، دکتر حکمت، دکتررفعتی افشار، دکترشهیدی، دکتر شمس، دکتر شفیعی، دکترصانعی، دکتر صابری‌صفائی، دکتر فخاری، دکتر کازرونی، دکتر مصلحی، دکتر نیاکی ، دکتر نوربها، دکتر هدایتی .

آ_۸۸۳

جناب مجید کشاورز

مصیبت وارده را بشما و خانواده محترمتان تسلیت عرض می‌نمائیم .

حسین محی‌الدین و بانو

جناب آقای مجید کشاورز

درگذشت پدر عزیزتان را از صمیم قلب تسلیت عرض نموده، بقای عمر وعزت آن خانواده محترم را از خداوند متعال مسئلت می‌نمائیم .

کارکنان بانک رهنی ایران شعبه غرب

جناب آقایان نصراله ملکوتی و ابراهیم شکیبائی

بانهایت تاسف مصیبت وارده را بشما و خانواده محترمتان تسلیت گفته و بقای عمر بازماندگان را از خداوند بزرگ مسئلت دارم .

مظفر اعتصامی

آقای بردیا افشاری

در سوگ بزرگ تو به‌ماتم نشستیم .

دکترمحمد،محبوبه، عباس، غلامرضا، غلامحسین‌اعتمادزاده

آ_۲۹۴۳

همکار عزیز آقای یوسف اثمری

با تاسف فراوان مصیبت وارده را صمیمانه تسلیت گفته وخودرا درغم واندوه شما شریک می‌دانیم .

مدیران وکارکنان سرکت خشکه وفولاد (سهامی خاص)

آ_۲۹۴۹

جناب آقای امینی ریاست محترم امور مالی

مصیبت وارده را به‌جنابعالی و خانواده محترمتان تسلیت عرض می‌نمائیم .

از طرف کرمندان امور مالی جمعیت بهزیستی و آموزشی فرح پهلوی .

جناب آقای دکتر دانوزیان

مدیر عامل محترم شرکت سهامی بیمه‌ایران

مصیبت وارده را از صمیم قلب تسلیت عرض نموده ازخداوند متعال برای جنابعالی و خانواده محترمتان صبر و شکیبائی آرزو مندم،

کرمان- حسین منفرد

آ_۲۹۷۸

جناب آقای علی‌اکبر مرعشی

مدیر کل محترم آموزش وپرورش استان مازندران

بانهایت تاسف وتاثر مصیبت وارده را به‌حضور جنابعالی‌و خانواده محترم تسلیت عرض نموده، برای بازماندگان آنمرحوم صبر وشکیبائی آرزو مینمایم.

شاهی- سید حسین کیوده

آ_۸۸۶

جناب آقای مرعشی مدیر کل آموزش وپرورش مازندران

کارکنان اداری آموزش وپرورش آمل مصیبت وارده را بجنابعالی تسلیت عرض نموده بقای عمرشما وبازماندگان خاندان گرامی مرعشی را از خداوند خواهانند.

جناب آقای مرعشی مدیر کل آموزش وپرورش مازندران

کادراداری وآموزشی هنرستان روستائی امل مصیبت‌وارده را بحضور جنابعالی تسلیت عرض می‌نمایند.

رئیس هنرستان- مهندس شهروی

آ_۸۸۷

جناب آقای مرعشی مدیر کل آموزش وپرورش مازندران

باکمال تاسف مصیبت وارده را تسلیت عرض می‌نماید.

مسئول امور تربیتی آمل- ایرج خواجوی

آ_۱۵۳۳

سرکار خانم‌گیان آراوکیلیان

بااندوه فراوان فوت پدر گرامیتان را به شما و خانوادمحترم تسلیت می‌گوئیم.

کارمندان مدرسه راهنمائی حمیده مولوی

آ_۸۸۹

درگذشت نابهنگام همکار عزیزم هلن‌زورا را بعموم پرستاران شرکت ملی نفت وخانواده آن فرشته تسلیت میگویم.

اولین بنیامین

آ_۱۵۱۳

با اندوه فراوان درگذشت شادروان **امیر اسداله علم** نخست‌وزیر اسبق و وزیر پیشین دربار شاهنشاهی را به خاندان جلیل علم و خزیمه علم تسلیت عرض نموده بقای‌عمر بازماندگان وشادی روح آن روانشاد را از خداوند خواستارم ودر ۲۸ر۱ر۲۷ مجلس یادبودی بدین مناسبت در مسجدجامع گلستان نهبندان برگزار نمودم .

چاکر ارادتمند: حاج علی اکبر عابدزاده

آ_۸۹۲

جناب آقای احمد البرز

باتاثر واندوه فراوان مصیبت وارده را صمیمانه بسرکار وفامیل محترم تسلیت عرض نموده بقای عمر و سلامتی ان جناب وخانواده را از خداوند متعال خواستاریم.

بندر بوشهر- خانواده‌های حاج‌عبدالله و حاج حسین عصار- نیری- وطن‌خواه- کچی.

آ_۸۷۲

سرکار خانم جنوبی مدیره محترم دبستان بیژن‌مهداد

مصیبت وارده را بسرکار وخانواده محترمتان تسلیت عرض می‌نمایم.

شهین نشاط مبینی

آ_۸۷۰

آقای حسن رحیمی‌زاده

درگذشت پدر بزرگوارتان را بهنما وخانواده محترم‌تسلیت میگوئیم.

شرکت سهامی خاص خانه‌سازی ایران

آ_۲۹۲۴

جناب آقای افلاطون پورکریمی

بانهایت تاثر مصیبت وارده را به‌انجانب تسلیت عرض‌نموده ودرغم شما شریک هستیم .

هیئت مدیره ، استادان و کارمندان موسسه ملی زبان

آ_۱۴۷۱

جناب‌آقای افلاطون پورکریمی

بانهایت تاسف و تالم مصیبت وارده را بشما و خانواده محترم تسلیت میگوئیم.

کارکنان و دبیران مدرسه راهنمائی سخن

آ_۱۴۷۳

آقای دکتر میلانیان

فوت مادر گرامیتان را صمیمانه تسلیت عرض نموده خود را درغم شما شریک می‌دانیم.

دکتر بهجو - دکترجعفری - دکتر درستکو - دکترآرام- دکتر حبیبیان - دکتر اروجچیان - دکتر زرافشار - دکترقیصر- دکتر میربوریان - دکتر هدایت -دکتر فروردین - دکتر عنوی- دکتر آزرم - دکترشیرزاده - دکتر مرادخان - دکتر حدادی - پورطاهریان .

آ_۸۶۲

جناب آقای فرامرز محدث‌زاده

بانهایت تاسف و تاثر مصیبت وارده را به جنابعالی و خانواده محترمتان تسلیت می‌گوئیم.

یحیی موحد - مجید پازوکی - محمدحسن شریعتی -داور موحد- وحید موحد- حسین موحد- ایرج افتخاری- حسن امینی - محسن امینی .

آ_۱۴۶۹

بانهایت تاسف و تاثر درگذشت شادروان خلبان شجاع و دوست صمیمی مرحوم ناصر حافظی را بمکتبه بازماندگان آن مرحوم تسلیت می‌گوئیم

مهندسین ، تکنیسین ها و کارکنان کارگاه گتارک شرکت مهک .

آ_۱۴۸۱

بانهایت تاسف و تاثر درگذشت شادروان ناصر حافظی

تقویم اطلاعات

ساعات شرعی
استخراج دکتر ریاضی کرمانی

یکشنبه- دهم اردیبهشت ماه ۲۵۳۷
۲۲ جمادی‌الاول ۱۳۹۸- سی‌ام‌آوریل ۱۹۷۸
اذان مغرب . . . . ساعت ۸ و ۴۹ دقیقه
اذان صبح (فردا) . . ساعت ۵ و ۳ دقیقه
طلوع آفتاب (فردا) . . ساعت ۶ و ۴۱ دقیقه
ظهرشرعی (فردا) . . ساعت ۱ و ۳۲ دقیقه
اذان مغرب (فردا)... ساعت ۸ و ۴۰ دقیقه

اطلاعات دیپلماتیک

ایران از مبارزه ملت فلسطین حمایت میکند

خلعتبری وزیر خارجه در رباط گفت :

عباسعلی خلعتبری وزیرامور خارجه که از مغرب دیدن می‌کند در میهمانی وزیر خارجه این کشور هد پاره روابط ایران و مغرب گفت :

مناسبات ایران و مغرب‌علیرغم بعد فاصله دوکشور تاریخ کهنی دارد زیرا فرهنگ‌وتمدن‌درخشان اسلامی ملتهای مارا با علائق فراوان و عمیقی بیکدیگر پیوند داده است .

این بستگی ها که طی‌قرون متمادی قوام و استحکام یافته در سالهای اخیردرپرتوراهنمائی های خردمندانه رهبران عظیم‌الشان دو کشور اعلیحضرت همایون شاهنشاه آریامهر و اعلیحضرت ملک‌حسن دوم‌تجلی تازه‌ای داشته و روابط‌برادرانه ایران و مغرب برپایه هـای استوارتری مستقر شده است.

باکمال خوشوقتی‌میتوان‌گفت که در نتیجه پیشرفتهای دوملت برادر زمینه برای همکاریهای وسیع و همه جانبه اقتصادی و بازرگانی بین دو کشور از هر جهت فراهم شده و امیدوارم کوششهائیکه در این راه‌بعمل میاید ثمرات‌مطلوبی که‌متضمن منافع متقابل باشد بدست‌دهد.

بنظر دولت شاهنشاهی مدام که بین کشور های جهان از نظر سطح زندگی و درآمـد اختلافات فاحشی وجود داشته باشد و ملل فقیر ناگزیر برای رفع نیازهای اساسی‌واولیه‌خود در برابر ملل ثروتمند صف بندی کرده‌باشند امیدبرقراری صلح و ثبات در جهان امری موهوم بنظر میرسد و بهمین جهت‌دولت شاهنشاهی‌ازهرگونه کوششی برای تعدیل فاصلـه بین جوامع فقیر و ثـروتمند پشتیبانی مینماید و در عین‌حال معتقد است بدون یاری موثر همه جانبه کشور های مرفـه صنعتی مشکلات دنیای سوم بسادگی قابل حل نخواهد بود و ادامه این وضع هر لحظه ممکن است بصورت یك فاجعه در هرگوشه از جهان پدیدار شود .

در باره وضع قاثر انـگیز خاورمیانه محتاج به بیان نمی دانم که دولت شاهنشاهی بـه پیروی از رهنمودهای شاهنشه آریامهر همواره تصرف‌سرزمین های دیگران را در نتیجه‌اعمال زور و یا توسل به‌زور شدیدا محکوم دانسته و میداند وعقیده دارد که ادامه وضع کنونی‌در این منطقه کانون خطر مهمی برای صلح جهانی است و با ابراز نگرانی شدید خود ازاین امر مجاهدات کشور های غربی برای بازپس‌گرفتن سرزمینهای اشغالی و از ملت فلسطین در مبارزه برای تحصیل حقوق مشروع خود و نیز از اقدامات سازمان ملل‌متحد که هدف آن جلوگیری از توسعه اختلاف و خونـریزی در منطقه میباشد کاملا پشتیبانی مینماید .

اوضاع خطرناك جنوب‌افریقا که از سیاست تبعیض نژادی واپارتاید و حاکمیت رژیمهای اقلیت ناشی میشود مورد توجه ما بوده و ما بار دیگر همدردی خود را با مردم جنوب‌افریقا در مبارزه مشروع خویش علیه نیروهای نژاد پرست اعلام می‌داریم وازمبارزات مردم‌زیمبابوه و نامیبیاوجنوب افریقاپشتیبانی میکنیم .

تهران در انتظار روشن شدن اوضاع افغانستان است

اخبار رسیده نشان میدهدکه نظامیان کودتاکر افغانستان باوضاع مسلط شده‌اند و ازآنجاکه محمد داودودیگر سران دولت یا کشته یـا متواری شده‌اند لذا مقاومت بعضی از دسته های نظامی تعیین کننده نیست مگر آنکه اتفاقا چنین وضعی پیش‌آید

گزارش های مخابره شده بیشتر از تهران و اسلام‌آباد و دهلی است. هنوزگزارش مستقلی از داخل افغانستان به بیرون درز نکرده است . آنچـه تـاکنون از داخـل افغانستان‌شنیده شد.گزارش های رادیو کابل است کـه از همـان ابتـدا در دست کودتاچیان بود .

از چهره‌های پشت پرده کودتا خبری نیست. حتی درباره تنها شخصیت کودتا ژنرال عبدالقادر نیز اطلاعات متفاوت داده شده است . بعضی‌ها اورا تحصیل‌کرده شوروی می‌دانند ولی‌خود روسها ازاین امر اظهار بی اطلاعی می‌کنند . روس ها تاکنون در باره کـودتـای افغانستان با احتیاط عمـل کرده‌اندو فقط به پخش و انتشار خبر کودتا منتهی با لحن مساعد اقدام می کنند . محافل‌دیپلماتیک خارجی‌مقیم تهران این نوع خبر دادن‌را تفاهم‌و توافق روسهاباکودتا تلقی می‌کنند آنها معتقدندکه اگر روسها ذره‌ای به‌کودتا- چیان امیدوار نبودند فورا به آنها مارک «امپریالیست» را می چسباندند. این نوع خبر دادن نشانه آنست که یا از کودتا اطلاع داشته و آنرا مفید ولازم میدانند یـا حداقل به‌آن امیدوارهستند.

در تهران گفته می شود: که با تحکیم موقعیت شـورای نظامی انقلاب ، همه‌ی‌طرف های سیاسی مجبورند کـه منتظر معرفی‌رئیس حکومت نظامی و بیانات رسمی وی، یاشورای‌نظامی‌انقلاب‌باشند. تلاش دول ذینفع در حـال حاضر اینست که چهرههـای پشت پرده کودتا رابشناسند واز این راه بمقاصد و نیات کودتاچیان پی ببرند .

آگاهان معتقدند کـه اگر سیاست خارجی کودتاچیان همان باشد که عنوان شـد (یعنی عدم تعهد درمقابل‌شرق وغرب)، نگرانی همه‌ی‌دسته ها از این کودتا رفع مـی شود .

این محافل برای آینده افغانستان سه حالت‌پیش‌بینی می‌کنند .

حالت اول آنست که‌حکومت بدست افسران سوسیالیست افتاده باشد کـه‌در اینصورت مبارزه داخلی‌شدید ودخالت قدرتهای بزرگ‌خارجی تقریبا قطعی‌است. اجتماع‌فئودالی و اقتصـاد کشـاورزی افغانستان منفی ثرین عامل برای کودتاچیان میباشد.

حالت‌دوم اینستکه افسران جوان ناسیونالیست باشند، اگر این دسته رهبر پخته‌ای داشته‌باشند می‌توانند برای پیشرفت‌افغانستان مفیدواقع شوند.احتمال اینکه‌درچنین شرایطی حکومتی مثل رژیم قذافی در افغانستان روی‌کار آیدبعید است، چون‌مهمترین قدرت و عامل رشد رژیـم قذافی پول کلان نفت لیبی بود که با آن می توانست همه‌ی امیال خود را پیـاده کند ولی افغانستان از نظـر پول و ارزبشدت ضعیف‌است و از نظر موقعیت جغرافیائی هم شرایط رژیمی مانندرژیم قذافی را ندارد .

حالت سوم اینستکه عناصر کودتا ناراضیان حکـومت داود خان باشندو همانطوری که اعلام کردند به‌دموکراسی و اصول قوانین اسلام و عدم تعهد درسیاست خارجی معتقدخواهندبود.دراینصورت باید گفت از نظـر سیاست خارجی وضع تغییر نکردهو موضع قدرتهای خارجـی کماکان همان است که بود. مگر آنکه‌در آینده تلاش‌کنند باحکومت جدید تفاهم‌زیادتر پیدا کرده و کمک بیشتری به برنامه های آنها بنمایند . تنها مشکل این حالت آنست که‌مقاومتهای‌ایلی وطایفه‌ای داخلی کماکان باقی خواهد ماند - در گذشته هم بود - لذا حل و فصل آن بستگی به هوشیاری و سرعت عمل و قدرت تسلط گروه حاکم جدید دارد .

اوضاع افغانستان از نظر مسکو و لندن

رادیو مسکو ولندن دیشب نیز گفتارهایی‌پیرامون کودتای افغانستان داشتند رادیو مسکو مثل خبر قبلی فقط ازقول‌منابع مختلف خبر ها را با لحن مساعد دادو ازهر نوع‌تفسیری پرهیز کرد .

رادیو مسکو دیشب گفت: خبرهائی که از اسلام آباد رسیده حاکیست که اوضاع افغانستان‌پس‌از کودتای‌دولتی که دو روز پیش انجم گرفت بحال عدی درآمده است .

رادیو کابل اعلام کرد که ساعات منع عبورو مرورتقلیل پیدا کرده ، شورای انقلابـی نیرو های‌مسلح‌کەزمام حکومت را در دست‌دارند از کارمندان دولتی و پزشکان و دبیران‌و آموزگاران و کارکنان‌حمل‌ونقل دعوت کردند از امروز بـه سرکار رفته و وظایف خـود را انجام دهند . پس از انجام کودتا فقط امروز مغازه هاباز شده است .

رادیو کابل اعلام کرد اوضاع کشور کاملابزیر کنترل‌شورای انقلابی قرار گرفته است در اعلامیه همچنین خاطر نشان شد تمام رسته های نیروهای مسلح و واحد های نظامی‌در سراسر کشور وفاداری خود را نسبت‌بشورای انقلابی‌اعلام داشتند .

دولت ایران تصمیم گرفته سرحدات خود را با کشور افغانستان به بندد نظران بن اقدام دوت ایران رابه‌دولتای دولتی‌در کابل مربوط میدانند

رادیو لندن بر خلافرادیو مسکو اوضع را با تردیدنگه میکند و معتقداست کنترل‌کامل هنوز در دست دولت نیست.

رادیو لندن از قول خبرنگار بی‌بی‌سی میگوید:

موضوع مخالف با رژیم‌جدید از داخل نیرو های نظامی سئوالی است که نظر نظران را به خود مشغول داشتـه است . در کابل‌نیروی هوائی و یک واحد تانك نقش عمده را در حمله به کاخ پرزیدنت داود به عهده داشتند.درحالی که وقوف به آنچه که در افغانستان میگذرد تا حدزیادی بستگی به تعداد مردمی دارد که در کابل بتوانند از پنجره ها و بام ها نظر وقایع‌باشند این موضوع‌که چگونه پادگان های شهرهایی مانند جلابـود و قندهار اکنون برژیم جدید وفادار خواهند ماند مطقـا به عهده حدس و گمان است. شنیده نشدن صدای شلیک گلوله در کابل لزوما به عنوان تسلیم واحدهای نظامی‌طرفدار داود تلقی نشده است‌وممکن است تنها آغاز مذاکره باشد. نظیر اینکونه مذاکرات می - توانند در نقط دیکر افغانستان در جریان باشد. سخنرانی‌های رادیوئی تنها رژیم داود را محکوم میکند و قانون‌اساسی جدید در زمان او را مردود میشمارد . هویت رژیم جدید هنوز نامعلوم مانده‌است اگر چه هنوز گمان میرود کەرژیم جدید رژیم دست چپی است. امروز رادیو کابل خواستار بازگشت اوضاع بحالت عادی شد و به ژنرال هاو وزراء دستور داد کەخود رابوزارت دفاع معرفی‌نمایند.این موضوع نشان می دهدکەاگرچەمقاومت برطرف شده است اما کنترل کامل اوضاع هنوز در دست دستگاه جدید نیست.

ایران باید برای مقابله با ایجاد مزاحمت هر همسایه‌ای آماده باشد

«آلن اکرمن» سردبیرمجله اقتصادی «مانی اند بیزنس» و جرالدگرین مفسر نشریه نظامی « کانترشرمگازین » مصاحبه‌هائی با اردشیر زاهدی سفیرشاهنشاه‌آریامهر در آمریکا انجام داده‌اند . در این مصاحبه‌ها درباره انرژی - خاورمیـانه - تروریسم - حقـوق بشر - تسلیحات مسائل‌ایران‌صحبت شده است .

اردشیر زاهدی درپاسخ سئوال «الن‌اکرمن» درباره تغییراتی که در ده سال‌اخیر در امریکا روی داده گفت باوجود تحریم نفتی سال های ۷۴-۱۹۷۳ که هنوز آثار اقتصادی و اجتماعی‌آن ادامه دارد ، شما هنوز ۵۰ درصد نفت مورد نیاز خود را از خارج‌وارد میکنید و حالا نگران انرژی شده‌اید. چرا قبلا به آن نپرداختید. چرا درصدد برنامه‌ریزی از انرژی اتمی یا خورشیدی یا انرژی‌سنگهای رستی‌استفاده کنید ؟

سفیر ایران در پـاسخ سئوال دیگری درباره خاورمیانه گفت : اگر وضع نه جنگ و نه صلح مدتی نامحدود ادامه یابد عواقب زیادی میتواند ببار آورد . قبل از هر چیز کشورهائی مانند عربستان سعودی یا مصر یا سوریه که تقریبـا سیاست میانه‌روی نسبت به مسائل امروز دارند ممکن است در داخل کشور خود با مشکلاتی روبرو شوند . ممکن است برخی از ایـن دولتها جای خودرا بـه دولتهائی بدهند که بیشتر تمایلات رادکال داشتـه باشند اگر جنبش اتفاقی‌بیفتد با وضع خطرناکی روبـرو میشویم .

درباره مسئله تروریستها سفیر ایران گفت : متاسفانه شمابه خطر تروریسم پی نمی‌برید تا اینکه درخودتان یا یکی از نزدیکانتان اتفاق بیفتد . ما از سال ۱۹۶۷ با تروریسم مبارزه کرده‌ایم.

میدانید اگر بعضی سلاحهـا بدستتروریستهابیفتد تمامی نسل بشر گرفتار یک هرج‌و مرج وحشتناک میشود.

حقوق بشر

از زاهدی سئـوال شد واکنش ایران‌دربرابرعلاقه‌ای که دولت کارتر به مسئله حقوق بشر در جاهای دیگر بجز آمریکا نشان میدهد ، چیست ؟

وی گفت : خیال نمی‌کنم هیچکس به‌اندازه ما ایرانیها بتواند درباره حقوق بشر آموزش بدهد . کورش‌کبیر ۲۵۰۰ سال پیش یهودیان‌را آزاد کرد . باید دید کـه حقوق بشر را چگونه تعریف می‌کنیم در این دنیا بیش از یک میلیارد نفـر از گرسنگی و بیماری جـان میدهند . عمل انسانی‌اینست که به آنها یاری دهیم تـا بتوانند بابیماری وبیسوادی مبارزه کنند.

سفیر ایران در مـورد صنعتی کردن ایران گفت: منابع مس ایران غنی‌تر از منابع زامبیا و شیلی‌است . شرکت «اناکوندا» به عنوان مشاور فنی طرح مربوط به مس ایران را بررسی‌می‌کند.

ما برای رسیدن بـه استانداردهای اروپائی و در مرحله بعدی به‌استاندارد های امریکائی باید سه یـا چهار بار سریعتر حرکت کنیم .

زاهدی‌در برابریکسئوال مبنی براینکه ایران در میان ۱۳ کشور اوپک بعنـوان عقاب اوپک معروف بودو حالا آیا احتمال میرود در سال ۱۹۷۸ ایران‌خواستار افزایش‌قیمت نفت‌باشد گفت: ایران هیچگاه عقاب نبوده بلکه همواره از عقل ومنطق حمایت کرده است در مورد قیمت آینده نفت باید گفت عوامل زیادی در این کار موثر است . از جمله‌آهنگ تورم- قیمت‌موادی‌کەاعضای اوپک خریداری میکنند و نیز قانون غیرمدون عرضه وتقاضا. دراوپک ۱۳کشور عضویت دارند وهیچ‌کشوری نمیتواند بتنهائی قیمت نفت را بالا ببرد یا پائین بیاورد.

نیروی نظامی

اردشیر زاهدی در مصاحبه دیگری با «جرالدگرین» مفسر نشریه نظامی «کانتر شریگازین» درباره نیروی نظامی ایران و دلایل تقویت آن گفت: ایـران بیش از ۷هزار کیلومتر مرز مشترک دارد.

ما این واقعیت و اهمیتی را که انرژی برای دنیای آزاددارد بخاطر سپرده‌ایم. از تنگه‌هرمز که عرض آن کمتر از ۱۳ مایل است در هر ٤ یا ٦ دقیقه یک نفتکش ۵۰۰هزار تنی بسوی دنیای آزاد حرکت کند. مابیک ایران قوی احتیاج داریم. همدر ایران وهم در اقیانوس هند . ماکه تاریخ را به یاد داریم هیچ دلیلی یاهیچ راهی جز قـوی بودن نداریم.

زاهدی در برابر سئوال‌دیگری گفت بعد از چین، ایران دومین کشور همسایه بزرگ شوروی است. ایران و شوروی ۱۲۵۰ مایل مرز مشترک دارند. ایران باعراق هممرز است، با اینکه ما باعراق روابط خوبی داریم ولی این کشور باشوروی قراردادی بسته است بـا افغانستان وپاکستان هممرز مشترک داریم وروابط خوبی باآن‌ها داریم. ممکن است ده از هر طرف اسباب زحمتی فراهم شود . بنابراین ما باید آماده باشیم. سفیر ایران در مـورد فروش «اواکس» گفت ما از معامله «اواکس» راضی هستیم- هفت فروند هواپیمای آواکس سفارش داده‌ایم شاید در چند سال اینده به سه فروند دیگر نیازمند باشیم.

در حال‌حاضر ایران و امریکا برای ساختن جنگ افزارهـای نظامی سه طرح مشترک دارند یکطرح مشترکبا «بل‌هلیکوپتر» برای ساختن هلیکوپتر ۲۱۴ و دوطرح مشترک برای ساختـن دو موشک‌انداز و برای‌موشک های ضد تانک ماوریک.

انعکاس مصاحبه پرنس سعود در عربستان سعودی

روزنامه «سعودی گازت» سعودی را در مصاحبه بـا چاپ جده‌در دو شماره اخیر فرهاد مسعودی مدیرموسسه خود در روز های ۲۵ و ۲۶ اطلاعات نقل کرده و آن را آوریل (پنجم و ششم اردی مورد بحث قرار داده است. بهشت) سخنان مسعودبن نشریه «سعـودی‌گـازت» در فیصل وزیر امور خـارجـه شماره ۲۵ آوریل‌در صفحه اول‌خودتحت عنوان(سعود یک آینده دارای امنیت را به اسرائیل پیشنهاد میکند اما ..)سخنان وزیر خارجه سعودی‌رامنعکس کرده‌است.

روزنامه «سعودی گازت» در شماره ۲۶آوریل تحت‌عنوان «اخطار به اسرائیلی ها» می نویسد: سعودبن فیصل‌در مصاحبه با مدیر روزنـامه اطلاعات این‌حقیقت را کاملا روشن کرد که اسرائیلی ها هیچ آینده‌ای در منـطقـه نخواهند داشت مگر آنکه‌به حقوق حقه مردم فلسطین‌تن در دهند و طبق قطعنـامـه شماره ۲۴۲مناطق اشغالی‌را که بطور غیر قانونی تصرف کرده‌اندتخلیه نموده‌ومسئله فلسطین را بطور رضایت بخشی حل کنند.

پرنس سعود علاوه براین تاکید کرد: اینکه اسرائیلی ها میگویند حفظ سرزمین های اشغالی برای امنیت آنها لازم است ، بهانـه‌ای بیش بـرای ادامـه اشغال‌نیست زیرااسرائیلی‌ها توسعه طلب هستند نـه صلحدوست .

ملك‌خالد اختیاراتش را به ولیعهد واگذار کرد

در ریاض رسما اعلام شدکه ملك‌خالد پادشاه عربستان سعودی به پرنس فهد بن عبدالعزیز ولیعهد خـود ماموریت داده است که در غیاب وی اداره امور کشور را بدست بگیرد.

سفر پادشاه عربستـان سعودی به خارج از کشور (امروز) آغـاز میشود . خبرگزاری عربستان‌سعودی گزارش داد که ملک خالد در غیاب خود حفظ «منافع کشور» و اداره امور رابه پرنس فهد بن عبدالعزیـز ولیعهد عربستان سعـودی واگذار کرده است.

احداث ۲۰۶ کیلومتر بزرگراه در تهران تصویب شد

تب مبارزه با آلودگـی هوا و محیط زیست ، پائین آمده و آن همه هیجانات ، فروکش کرده ، حالا وظیفه انجمن شهر است کەنگذارد این تب ، و این شعله‌های مبارزه خاموش شود !

آلبرت کوچوئی نماینده انجمن شهرپایتخت درجلسه دیشب این انجمن که بـه ریاست تدمسارشیدنادرخانی تشکیل شده بود ، بعنوان اولین ناطق قبل از دستور پس از بیان مقدمه فوق‌گفت: شورای پژوهش‌های علمـی کشور ، هوای تهران را مسموم کننده اعلام کرده و گفته است در هر مر مکعب هوای تهران ۳٫۶میکروگرم سرب وجود دارد . ایـن هوای سم‌آلود ، بیماری‌های روده ، ریه و امراض‌روانی را افزایش میدهد ولی مثل این است که هیچکس به‌این مسائل اهمیتی نمـدهـد و کمیته‌های مبارزه با آلودگی محیط زیست هم خسته و خاموش شده‌اند و شهرداری هم بجای مبارزه با ایـن آلودگی ، به بزک کردن‌این پیر عجوزه یعنی شهر بی‌در و دروازه تهران میپردازد.

آلبرت کوچوئی سپس گفت : راهنمائی ورانندگی اعلام کرده که «بار دیگر» به جریمه و جمـع‌آوری ماشین‌های دودزا میپردازد ولی ما ازاین مبارزه‌محاصلی نخدیم ، از سویی، شرکت واحد هم میگوید کەبزودی ۸۲۰ دستگاه اتوبوس‌دودزا را می‌فروشد ، اما آنها را با شیشه‌هـای شکسته و موتور زهوار دررفته بـه خیابانهای تهران میفرستـد بنابراین بزودی شاهد بازی موش و گربه‌ای خواهیم بود که بین راهنمائـی و رانندگی از یکسو و شرکت واحد از سوی دیگر شروع خواهد شد.

جمال درویش نماینـده دیگر انجمن شهر گفت : در شهرتهران دائما با مسائلی مثل کمبود یا گرانی سبزی و میوه و سایر موادغذایی درگیری داریم چون‌کشاورز راه خودش را هم گم کرده و روستا را بخاطر درآمد بیشتر فراموش کردەوراهی تهران شده است ، گرایش به صنعت دارد ، آهسته آهسته کشاورزی را می‌بلعد درحالیکەموقعیت جغرافیائی ما میتواند پشتوانه صنعت باشد.

افشارپناه منشی انجمن شهر پس از ایراد مطالبی درباره روز کارگر به مساله تولید گوشت قاچاق‌پرداخت و گفت : در اطراف تهران قصابی‌های سیار راه افتاده است که بدون توجه بەحفظ بهداشت، گوشت قاچاق ذبح میکنند و به چند برابرقیمت هم میفروشند و متاسفانـه هیچ دستگاه مسئولی هـم برای جلوگـیری از این قاچاقکشی وجود ندارد.

توحیدی‌اقدم نایب رئیس انجمن تذکر داد که صاحبان زمین‌های ۳۰۰-۴۰۰ متری مثل‌توپ‌فوتبال بین‌شهرداری و آموزش‌و پرورش‌سرگردان شده‌اند چرا که شهرداری به آنها میگوید برای صدور جواز ساختمان بایدمو افقت آموزش و پرورش را جلب کنند و آموزش و پرورش هم میگوید به ما مربـوط نیست به شهرداری مراجعه کنید.

از طرف دیگر بانک رفاه هم پرداخت وام کارگری را موکول بەموافقت شهرداری کرده ولی شهرداری بـه مکاتبات‌بانک‌رفاه‌پاسخ‌نمیدهد، درنتیجه کارگر در این میان ویلان و سرگردان شده است.

سپس جلسه‌وارد دستور شد و چند فقره پیشنهادات شهرداری را به تصـویب رساند . از جملـه این پیشنهادات احـداث ۲۰۶ کیلومتر شاهراه وبزرگراه جدید در تهران بود.

در حاشیه جلسه دیشب انجمن‌شهر

سازمان نوسازی هیچ کاری ندارد مگر خانه‌سازی برای کارمندان شهرداری!

● دیشب . بحث‌تند و داغی بین بعضی از نمایندگان‌انجمن درگرفته بود علت بحث‌هم این بود که شهرداری بدنبال‌آن است تا کار احداث۲۰ بلوك از آپارتمان‌هـای کارمندان شهرداری را در شمس‌آباد بەسازمان نوسازی شهر تهران محول کند .

شهرداری استدلال میکند که «چون سازمان نوسازی ، فعلا کاری ندارد بنابراین» ساختمان خانه های کارمندان شهرداری را به‌آنها واگذار کردیم تا ارزانتر و بهتر بسازند» علی حسین شریعتی میگفت : شهرداری بی‌پایه ترین استدلال ها را عنوان میکند ، چون قانون وظیفه سازمان نوسازی شهرتهران‌را معلوم کرده است ،شهرداری درسال گذشته سیصد میلیون‌تومان‌عوارض نوسازی‌دریافت کرده‌که فقط حق دارد ده‌درصد آنرا بمصرف هزینه های پرسنلی برساند و بقیه دویستو هفتاد میلیون تومان را باید درراه‌نو سازی محلات کهنه و قدیمی تهران خرج کند و کارساختمان هم با اداره ساختمان شهرداری است نه‌با سازمان نوسازی .

● شهرداری طرحی تهیه کرده است که براساس آن آب قنوات و چاه‌های خودش را بفروشد ، در این طرح‌پیش - بینی شده‌بود که به‌صاحبان اراضی زیر هزار متر ، آب‌را بقرار ساعتی پنجاه تومان بفروشند ولی به‌صاحبان اراضی بالای هزارمتر ، ساعتی بیستوهفت تومان !! کمیسیون امور مالی انجمن به‌این طرح معترض بود، در نتیجه انجمن شهری پیشنهاد ابراهیم زهتاب‌فرد و محمد علومی راتصویب کرد. بموجب این پیشنهاد تابررسی نهایی به‌کلیه صاحبان اراضی اعم از بالا یازیر هزار متر ، آب از قرار ساعتی ۲۷۰ ریال فروخته می‌شود و سپس طرحی برای ملی کردن آب‌های شهرداری تهیه خواهد شد تا این آب‌ها را رایگان در اختیار مردم بگذارند .

● علی خاقانی خطاب به‌رئیس انجمن گفت : « درسه جلسه قبل طرحی به‌امضای ۱۷نفر از اعضای انجمن تقدیم شد که چون یکی از نمایندگان انجمن شهرستان در شهرری. درختان باغ مشجر ووسیع خودش را قطع کرده تا درآنجا آپارتمان سازی کند پیشنهاد کرده بودند که شهرداری این باغ را در طرح قراردهد و آنرا به پارك عمومی و فضای سبز تبدیل کندولی چون تاکنون شهرداری به این سئوال پاسخ نداده است باید علت آنرا بدانم !

رئیس خطاب به‌مهندس ارداقی قائم‌مقام شهردار گفت : «طبق آئین‌نامه باید به‌سئوالات نمایندگان انجمن شهر ، در عرض ۱۵ روز پاسخ داده شود، بنابراین یادداشت‌کنید ودر جلسه آینده به‌این سئوال پاسخ‌بدهید تاجنبه دیگری پیدا نکند» !!

● در کریدورهای انجمن صحبت از این بود که چون‌اهالی خیابان خاوران از زباله و کثافات و لجنزار های منطقه خودشان به‌ستوه آمده‌اند ، تصمیم گرفته‌اند که صبح روز «شنبه آینده ، همگی بیلوکلنگ بدست بگیرند و برای اولین بار منطقه وسیع خودشان را تمیز کنند تا شاید از شرپشه ها و حشرات موذی و میکرب بیماری‌های‌گوناگون و خطرناك نجات پیداکنند. مهندس ارداقی قول داد کـه برای کمك به‌آنها ، چند کامیون زباله بروگریدرولودر بفرستد .

سخنان شهبانو

سپس شهبانو به میـان فرهنگیان رفتند و با عده‌ای از آنان گفتگو کردند . در دیدار یکساعته از باشگاه فرهنگیان،علیاحضرت‌شهبانو توجه به برنامه‌های رفـاهی معلمین را مورد تاکید قرار دادند. و از اینکه با ایجاد مهد کودك فرزندان معلمان در ساعات تدریس در مهـد کودك ها تعهداری‌میسوند اظهارخرسندی کردندشهبانو سپس کیفیت‌مطلوب آموزش را درفضا هائی مناسب‌مورد بحث قرار دادند وفرمودند امیدوارم روز بروز محیط آموزشی کشور بهتر شود. و کودکان در محیط بهتری آموزش ببینند و همانطورکه شاهنشاه‌آریامهرفرموده‌اند با یك نظام آموزشی و اداری غیرمتمرکز محیط آموزشی کشور بهتر و رهنمعلم نیز روز بروز بیشتر شود .

علیاحضرت اتحاد فرمودند امیدوارم که معلمان کشور هم نسبت‌بەکار خوددلگرم‌تر باشند زیرا رسالتی‌کەبرعهده دارند خار بزرگی است .

علیاحضرت شهبانو سپس فرمودندکودکان این‌مملکت شما سپرده شده‌اند که تربیت شوند و با توجه به احتیاج کشورمابه یکجنبش نوین اخلاقی دوباره شمـا می توانید کمك بزرگی در این راه باشید و کودکان را بطور صحیـح پـرورش دهید .

علیاحضرت سپس فرمودند شما همروزی شاگردمدرسه بودید و خوب می دانیدکه انسان هیچگاه یکمعلمخوب را فراموش نمی‌کند .

تجدیدنظر در تغذیه رایگان

علیاحضرت سپس‌به‌دو درقسمت دیگری‌ازسخنانشان درمورد تعدیه رایگان فرمودند باید دربرنامه‌تعدیه رایگان‌جدید نظر بشود که‌اینکار با پیاده شدن سیاست غیـر متمرکـز امورس‌حضور عملی حواهد شد. در اینجا چند تن از مربیان کودکان استثنائی از مسئولیت‌حرشان باعلیاحضرت بـه گفتگو پـرداختند و علیاحضرت امر فرمودند که انجمن اولیاء و مربیان و انجمن خانه و مدرسه،پدران و مادران اینگونه کودکان را راهنمائی کنند تادرمحیط مدرسه و خـانه دوگـانگی موجود نباشد .

در همین جلسه گروهی از دبیران پایتخت مشکلات‌خود را در مورد محتوا وحجم کتابهای درسی بیان کردند.

علیاحضرت شهبانو ضمن اظهار آشنائی با این‌مشکلات فرمودند با توجه به اهمیت محتوای درسی کتابها باید روی ان تجدیدنظر بشود ، البته نه باعجله. باید بادقت این تجدیدنظر صورت گیرد که مشکل مجددی‌پیش‌نیاید.

شهبانو سپس از نحوه کار مهد های خودك و نقش‌آنان در زندگی معلمان سئـوال فرمودند و اظهار امیدواری کردند که تعداد اینگونه‌مهد های کودك افزایش یـابد همچنین علیاحضرت در این مراسم در باره نقش ورزش در مدارس‌گفتند امیدواریمبا سازمان جدیدورزشی وضع ورزش مدارس بهتر شـود. علیاحضرت شهبانو در پایان این مراسم از زحمات وزیر آموزش‌و پرورش درزمینه رفاه معلمان اظهار قدردانی فرمودند .

در مراسم دیروز آقای دکتر نهاوندی‌رئیس‌دفترمخصوص علیاحضرت شهبانو سیمسار سپهبد نادر جهانبانی دبیرکل سازمان ورزش ایران وخانم لیلی امیر ارجمند مدیر عامل کانون‌پرورش فکری‌کودکان و نوجوانان و مدیران کل وروسای نواحی نوزده‌گانه آموزش و پرورش تهران و گروهی از معلمان پـایتخت حضور داشتند .

اطلاعیه بانک اعتبارات صنعتی در مورد تحویل سهام بانک

بدینوسیله به اطلاع سهامداران محترم بانك اعتبارات صنعتی مـی رساند که اوراق سهام برای تحویل به سهامداران آماه گردیده است . سهام مزبور که بوسیله کامپیوتـر تهیه شده‌ازتاریخ دوشنبه ۱۱ - اردیبهشت ماه ۲۵۳۷ به ترتیب‌ذیل در اختیار صاحبان سهام گذارده خواهد شد .

۱- سهامدارانی که سهام خود را در شهرستانها از طریق شعب بانك ملی ایران خریداری نموده‌اند میتوانند همه روزه‌باستثنای ایام تعطیل در ساعات کار بانك ملی ایران جهت دریافت اوراق سهام خود به همان شعبه در شهرستان مربوطه مراجعه فرمایند .

۲- سهامدارانی که سهام خود را در تهران خریداری نموده‌اند میتوانند همه‌روزه‌به استثنای روزهای پنجشنبه و تعطیلات رسمی از ساعت ۹الی ۱۵ به‌بانك اعتبارات صنعتی واقع در خیابان آتشکده بالاتر از میدان بهارستان جنب سازمان برنامه‌وبودجه‌مراجعه فرمایند .

از سهامداران محترم تقاضا میشودهنگام مراجعه برگ رسید پرداخت وجه خرید سهام و مدرك شناسائی همراه داشته باشند .

۱-۲۷۴۲

مجله دنیای ورزش با مطالب متنوع و دلپذیر همه هفته روزهای شنبه