کیهان

۳۶ صفحه

پنجشنبه ۲۱ اردیبهشت ۲۵۳۷ — ۳ جمادی‌الثانی ۱۳۹۸ — شماره ۱۰۴۶۰

اعلامیه دربار شاهنشاهی :

بعلت عارضه سرماخوردگی

سفر شاهنشاه به تعویق افتاد

مسافرت به خارج کشور بجای فردا ، سه شنبه آینده انجام می‌شود

صفحه ۲ — ستون اول

بازدید شهبانو ازجنوب تهران بدون اطلاع قبلی

صفحه ۱۱ (اخبار کشور)

علیاحضرت شهبانو دیروز بدون اطلاع قبلی بمدت سه‌ساعت از خیابانهای پرجمعیت جنوب تهران بازدید فرمودند . عکس ، یك بانوی سالخورده را در حضور شهبانو نشان میدهد .

اعلامیه دولت دیروز منتشر شد:

اخلالگران بشدت سرکوب می‌شوند

آشوبگران پنداشته‌اند که تحمل دولت نامحدود است

صفحه ۳ — ستون پنجم

اخطار شدید دولت به تظاهرکنندگان و شورشیان

نخست وزیر در سمینار دانشجوئی بررسی مسائل ایران :

آنچه در اندیشه دارید بیان کنید

صفحه ۱۱ — ستون پنجم

تاریخ ومحل اعزام مشمولان دیپلمه اعلام شد

صفحه ۲ — ستون هشتم

مزایای خارج از مرکز کارمندان افزایش مییابد

محل خدمت، یکی ازعوامل موثر در گرفتن ترفیع و ارتقاء میشود

صفحه ۳۵ ستون نهم

با تصویب پیشنهاد یك نماینده مجلس

درآمد مقامات در ۱۰ سال اخیر رسیدگی میشود

مقامات باید صورت جواهر و اندوخته های خود را در خارج از کشور نیز اعلام کنند

صفحه ۲ — ستون اول

درصورت عدم حضور دانشجویان در کلاسها :

نیمسال تحصیلی دانشگاه آذرآبادگان منحل میشود

صفحه ۲ — ستون نهم

۱۰۰۰ مقام عراقی تصفیه شدند

صفحه ٤ — ستون هشتم

ارتشبد شفقت :

تبریز آرام است

فقط دانشگاه آذر — آبادگان روز دوشنبه یك ساعت مشوش بود

صفحه ۲

سرمایه بانك سپه ۳ میلیارد ریال افزایش یافت

در جلسه مجمع عادی سالانه بانك سپه بریاست وزیر جنگ ترازنامه بانك سپه به تصویب رسید

مجمع‌عمومی‌عادی‌سالانه‌بانك سپه درساعت ۸ صبح امروز بریاست تیمسار ارتشبدعظیمی وزیر جنگ تشکیل گردید دراین جلسه اعضای‌شورایعالی و هیئت نظارت و هیئت‌مدیره بانك حضور داشتند . ابتدا گزارش هیئت مدیره توسط آقای منوچهر نیکپور رئیس هیئت مدیره و مدیر کل بانك قرائت شد و مورد توجه مجمع قرار گرفت .

دراین جلسه تیمسار سپهبد مرتضی زاهدی رئیس هیئت نظارت گزارش هیئت نظارت و بازرسان را باطلاع مجمع رسانید. سپس ترازنامه‌وحساب سودو زیان و نحوه تقسیم سود عملکرد سال ۲۵۳۶ بانك به تصویب مجمع رسید. در این جلسه پس‌از استماع گزارشات ، از خدمات مدیر کل — هیئت مدیره و کارکنان بانك قدردانی شد .

سپس درساعت ۱۰ صبح جلسه مجمع عمومی فوق‌العاده صاحبان سهام بانك سپه‌تشکیل شد. دراین جلسه پس‌از قرائت گزارش هیئت مدیره وبازرسان افزایش سرمایه بانك ازمحل سود عملکرد سال ۲۵۳۶ شاهنشاهی از پنج میلیاردریال به ۸ میلیارد ریال موردتصویب قرار گرفت ومواد ۵ و ٦ اساسنامه بانك اصلاح گردید.

مشارکت «ملك‌شهر» اصفهان، در نهضت «ایجاد بناهای آموزشی»

والاحضرت شاهدخت اشرف پهلوی هنگام زدن نخستین کلنگ مجتمع آموزشی‌ملك‌شهر اصفهان،

همزمان با برگزاری سومین همایش جنبش‌ملی نیکوکاری با حضور والاحضرت شاهدخت اشرف پهلوی و والاحضرت شاهپور محمود رضا پهلوی آئین آغاز عملیات ساختمانی مجتمع آموزشی ملك شهر اصفهان برگزار شد .

★ شرکت عمران ملك شهر ، به‌یمن تشریف‌فرمائی‌والاحضرت شاهدخت اشرف پهلوی به اصفهان و تقارن با برگزاری سومین جنبش ملی‌نیکوکاری، بمنظور مشارکت در برنامه ایجاد بناهای آموزشی،پنجاه هزار مترمربع زمین و مبلغ بیست میلیون ریال‌برای‌ایجاد یك مجتمع بزرگ آموزشی اختصاص داد.

درصفحه ۲۸

باطری جدید میتسوبیشی ژاپن باباندرول وتاریخ مصرف وارد شده . تلفن مرکز پخش ٦٦٠٦٩٨ — ٦٤٣٠٣٥

جناب آقای مهندس تقی توکلی وزیر محترم نیرو
باابراز تاسف وهمدردی مصیبت وارده را بهآنجناب وخاندان محترم توکلی تسلیت عرض مینمائیم .
رضا صلحجو ساعتچی — مهندس مرتضی صلحجو ساعتچی

جناب آقای مهندس تقی توکلی وزیر محترم نیرو
درگذشت برادر گرامیتان را به جنابعالی وکلیه خاندان‌توکلی تسلیت عرض مینمائیم .
هیئت مدیره شرکت‌سیس‌اینترپرایزز وشرکت‌تولیدکبریت‌ایران

جناب آقای مهندس عطاءالله هاشمی
حسن انتصاب آنجناب را بریاست دفتر امور پیمانکاران وسازندگان سازمان برنامه وبودجه صمیمانه تبریك میگوید.
شرکت مهندسی برق و حرارت

جناب آقای مهندس
عطاءالله هاشمی
انتصاب شایسته آنجناب را بهریاست دفتر امورپیمانکاران و سازندگان سازمان برنامه صمیمانه تبریك عرض میکنیم.
شرکت ساختمانی لاواك

جناب آقای مهندس
عطاءالله هاشمی
انتصاب شایسته جنابعالی را بریاست دفتر پیمانکاران‌تبریك گفته موفقیت بیشتر شما را خواهانیم.
شرکت وزوابامسئولیت محدود

جناب آقای مهندس عطاءالله هاشمی
انتصاب جنابعالی را بسمت ریاست دفتر امور پیمانکاران و سازندگان سازمان برنامه تبریك میگوئیم .
شرکت ژوئن (سهامی خاص)

آگهی مهم انجمن طاووسیه
شرح درصفحه ۲٤ نیازمندیها

آگهی استخدام شرکت ملی صنایع پتروشیمی
درصفحه ۱٦

آگهی استخدام شرکت سهامی تولید و انتقال نیروی برق ایران
درصفحه ۱٤

کاشی کف ایرانا
مناسبترین پوشش برای کف سالن پذیرائی ، اطاق خواب ، حمام ، آشپزخانه و سایرقسمتهای خانه ومحل کارشما
کاشی کف ۲۰×۲۰ تزئینی مترمربع ۹۰۰ ریال
کاشی کف ۲۰×۲۰ ساده مترمربع ۸۰۰ ریال
نمایشگاه — خیابان پهلوی مقابل پارك ساعی
محل فروش کلیه سایتهای ایران در تهران و شهرستانها

جناب آقای مهندس تقی توکلی وزیر محترم نیرو
بانهایت تاسف مصیبت وارده را صمیمانه بجنابعالی تسلیت میگویم .
منوچهر کاظمی

اطلاعیه
جهت صنف محترم
لوازم التحریر فروش
شرکت تهران شامر تولیدکننده انواع قلم خودکار و قلم ماژیك به ظرفیت تولید یك میلیون (۱٫۰۰۰٫۰۰۰) عدد در روز آماده قبول سفارش و تحویل فوری میباشد .
تلفن مستقیم دایره فروش ۳۷۳۳۲۵

پوگن پل
سیستمهای آشپزخانه پیش‌ساخته چوبی آلمانی
نماینده انحصاری در ایران
شرکت ایران کابین
تلفن : ۸۲۴۱۸۲ — ۸۲۹۳۸۸
poggenpohl پوگن پل

ازسوی خانواده‌های سوگوار، ازسروران ودوستان وآشنایانی که بافرستادن نامه یاتلگرام ویاتشریف‌فرمائی وحضور در مراسم تشییع وترحیم وشب هفت شادروان پدرآقای وزیری ابراز همدردی فرموده‌اند سپاسگزاری میکنیم وازدرگاه حق برای همه‌آنان آرزوی سعادت وسلامت داریم .
علینقی وزیری — حسینعلی ملاح — دکتر خسرو ملاح

بعد از ظهر پنجشنبه وجمعه لونا پارك تابستانی دنیای خرم باز است
قایقرانی روی دریاچه ویك دنیا شادی ونشاط هر روز و هر شب در لونا پارك زمستانی دنیای خرم
کیلومتر ٤ اتوبان تهران کرج

کیهان بچه‌ها روزهای پنجشنبه منتشر می‌شود

ماجراهای یك روزنامه نگار ایرانی
بقلم نویسنده زبردست : پرویز لوشانی :
..... قریبا منتشر میشود

درصورت تصویب پیشنهاد یك نماینده مجلس :

به نحوه کسب درآمد مقامات مملکتی در ۱۰ سال اخیر رسیدگی خواهد شد

● مقامات باید صورت جواهرات و اندوخته های خودرا در خارج از کشور نیز اعلام دارند

درجلسه علنی امروز مجلس شورای‌ملی هنگام بررسی لایحه اعلام دارائی متصدیان مقامات مملکتی ، علی‌اصغر مظهری پیشنهاد کرد همه‌کسانی که‌دردهسال گذشته‌شاغل مقامات بوده‌اند موظف باشندکه صورت دارائی خود را اعلام‌کنند .

مظهری همچنین پیشنهاد کرد : مقامات سابق وکنونی موظف باشند ضمن اعلام صورت دارائی خود نحوه‌کسب این درآمد را هم اعلام دارند واین قانون شامل نمایندگان مجلسین از دوره بیست ودوم شورا وپنجم‌سنا (ده‌سال اخیر) واعضای انجمن‌های شهرها و شهرستانهای درجه یك نیز بشود .

وی همچنین پیشنهادکرده است که کمیسیون نظارت از نمایندگان مجلسین ، وکلای دادگستری ، استادان دانشگاه ، بازرسان شاهنشاهی تشکیل شود و هیئت مکلف باشد علاوه بررسیدگی به نحوه‌کسب درآمد درصورتی‌که مدارکی بدست بیاورند پرونده را بدادگاه احاله و چنانچه مشروع بودن آنرا تایید کنند با نظر کارشناسان وزارت دادگستری مالیات بردرآمدرا وصول نمایند .

مظهری در پیشنهاد خود تصریح‌کرده است‌که باید مقامات ضمن اعلام صورت‌اموال منقول وغیرمنقول خود صورت اشیاء قیمتی و جواهرات وکلیه اندوخته‌های خودرا به صورت منقول یاغیرمنقول درخارج ازکشور نیزاعلام دارند .

ایران باانگلیس یك موافقتنامه ۷۰۰ میلیون لیره‌ای امضا کرد

* مجتمع عظیم صنایع‌دفاعی درنزدیك اصفهان تاسیس میشود

ایران و انگلیس در این هفته یك‌قرارداد هفتصدمیلیون لیره‌ای (حدود ۹۰ میلیارد ریال) امضاء کردند . براساس گزارش دیشب رادیو لندن به نقل از خبرنگار خود در تهران بموجب این قرارداد‌که روز یکشنبه امضاء شده است حدود ۷۰۰ میلیون لیره استرلینگ از طریق قرارداد های منعقده نصیب شرکت‌های انگلیسی میشود. مدتهاست که این موافقتنامه تحت مذاکره بوده است .

مذاکرات بین ایران‌و انگستان درسال ۱۹۷۵ آغاز گردید که هدف ازآن تاسیس یك مجتمع عظیم تسلیحاتی در نزدیکی اصفهان بود. این پروژه‌ای بود که صنایع انگلستان درخاورمیانه‌برعهده میگرفتند .

مجتمع مذکور برای خود کفائی‌ایران از نظر مهمات‌برای ارتش درنظر گرفته شده است واین مجتمع قرار است مهمات و لوازم مورد نیاز را تامین نماید .

عملیات ساختمان مجتمع تسلیحاتی اصفهان قبل ازآنکه قرارداد کاملی منعقد گردد آغاز شد .

درجریان ساختمان این مجتمع براثر کاهش درآمد نفت ایران در سال ۱۹۷۶ پروژه مذکور جزو اولین پروژه‌هایی بود که دچار اشکالاتی‌گردید. زیرا دولت ایران بناچار در هزینه های خود کاهش هایی بوجود آورده بود .

چانه زدن برسر هزینه‌پروژه مدتی‌ادامه یافت . دولت‌ایران، انگلستان را متهم نمود که در تخمین، هزینه بیش ازحدی‌را ارائه کرده است ودرخواست کرد که هزینه تاسیسات را به روش پایاپای در مقابل نفت پرداخت کند.

جاده هراز باز شد

جاده هراز که از صبح دیروز بسته شد ، ساعت پنج صبح امروز باز شد و رفت و آمد اتومبیل‌ها در آن برقرار گردید .

ساعتشش‌صبح‌دیروز ناگهان قسمتی از کوه در منطقه پلور ریزش کرد و جاده هراز را بست .

با بسته شدن راه عبور و مرور قطع شد و تعدادی از اتومبیل‌ها که در دو طرف جاده مانده بودند ، مجبور به بازگشت شدند .

امروز وزارت راه و ترابری اعلام کرد که مامووران پس از ساعتها تلاش ساعت ۵ صبح امروز توانستند این جاده را برای عبور ومرور وسایط نقلیه آماده کنند .

عضو سابق سازمان برنامه به‌اتهام وساطت اخذ ۳۰ میلیون ریال رشوه بازداشت شد

پرونده اتهامی بزرگی تحت رسیدگی دادسرای دیوان‌کیفر قرار گرفت که شاید در نوع خود کم نظیر باشد. متهم‌این پرونده شخصی است بـه نام علی قاضی که سابقا عضو سازمان برنامه بوده ولی در حال حاضر مقام دولتی ندارد و درانگلستان و در شهر لندن بسازو بفروش شده است .وی متهم باخذ رشوه جهت انجام معامله‌ای بزرگ شده است . مقامات قضائی هیچکدام‌حاضر نشدندکه چگونگی سوءاستفاده را دراختیار خبرنگار ما قرار دهند و یالااقل نام بقیه متهمانی که دراین سوءاستفاده بزرگ دست دارند فاش کنند ولی تاآنجا که خبرنگار ما کسب اطلاع کرده‌است علی قاضی متهم است که واسطه گرفتن رشوه کلان برای کرایه و یا خرید سردخانه هادرشرکت گسترش خدمات بازرگانی بوده است واین رشوه بیش‌از ۳۰ میلیون‌ریال بوده‌است ونامبرده هنگامیکه قصد خروج‌ازکشور را داشته بوسیله مامـوران انتظامی و دادسرای دیوانکیفر بازداشت شده‌است . بازپرس مربوط پس‌از جمع آوری‌دلائل کافی‌اقدام ببازداشت علی‌قاضی وانجام و تکمیل تحقیقات از وی کرده‌است علی قاضی بقرار بازداشت خود اعتراض کرد پرونده وی‌برای رسیدگی باعتراض به شعبه دوم دادگاه دیوانکیفر فرستاده شد و شعبه دوم دادگاه دیوانکیفربریاست احمد وزیری پس از رسیدگی قرار بازداشت متهم را عیناً تایید کرد . مقامات قضائـی دادسرای دیوانکیفر در حال حاضر مشغول تکمیل تحقیقات دراین‌باره هستند وگفته میشود که ممکن است پای اشخاص صاحب نفوذ دیگری در این پرونده بمیان کشیده شود و تحت تعقیب قرار گیرند .

سئوال ۳ نماینده مجلس از دولت درباره

رسیدگی به‌دارائی کارمندان دولت ومبارزه با فساد

در جلسه امروز مجلس سئوالی به این شرح از دولت تقدیم رئیس مجلس شورایملی شد :

خواهشمند است مقررفرمائید دولت در مجلس شورای ملی حضور یابد و به پرسش های زیر پاسخ گوید :

۱ — از تاریخ ۱۹ اسفند ماه ۱۳۳۷ شمسی (۲۵۱۷ شاهنشاهی) که قانون مربوط به رسیدگی به دارائی وزراء و کارمندان دولت اعم از کشوری و لشکری و شهرداری ها و موسسات وابسته به آنها که در میان مردم به قانون (از کجا آورده‌ای) شده است وضع گردیده تاکنون‌که حدود ۲۰ سال میگذرد از طرف دستگاه‌های مسئول چه اقدامی برای اجرای مقررات مندرج در قانون مزبور انجام‌گردیده است .

۲ — از تاریخ ۱ خردادماه ۱۳۴۸ شمسی که قانون اصلاح ماده ۳ قانون فوق‌الذکر برای فسخ قانون ازکجا آورده‌ای تصویب گردید ، و اعلام‌دارائی و درآمد اشخاص مشمول‌قانون فوق‌الذکر را در اختیار دولت قرار داده است ، تاکنون که نزدیك ۱۰ سال از آن‌میگذرد در چند موردودولت ازمتصدیان امور و بویژه مسئولان و بلند پایگان سازمان های دولتی خواسته است حسب مقررات آن قانون صورت اموال و درآمد خود و افراد تحت تکفل‌خود را به نحو مذکور در قانون فوق‌الذکر اعلام نمایند . و بطورکلی برای اجرای‌مقررات این قانون که یکی ازتمهیدات جزئی برای مبارزه با فساد بوده است چه اقدامی صورت گرفته است .

۳ — با آنکه لااقل طی ۱۰ سال اخیر از سوی شاهنشاه و نیز مقامات بلندپایه سازمان های اجرائی و قوه مقننه و قضائیه کرارا ضرورت مبارزه با فساد به عنوان یکی از اصلی‌ترین مسائل مربوط به گسترش عدالت اجتماعی و وحدت ملی بیان گردیده است چه تعدادی‌ازبلندپایگان اداری از سطح مدیرکل به بالاتحت پیگرد قرار گرفته‌اند و نسبت به چه تعداد از آنان قرار منع پیگرد یا رای برائت ویا حکم محکومیت صادر گردیده است.

٤ — با توجه به اینکه تجاوز به حقوق عمومی چه از سوی تعدادی از بلندپایگان بخش دولتی ویا بخش‌خصوصی سبب گردیده است حیف ومیل های بسیار در ثروت میگردد و توزیع عادلانه ثروت ملی و درآمد ملی آنگونه که باید و شاید صورت نپذیرد و در نتیجه رسیدگی هرچه دقیق‌تر و وسیع‌تر به این‌گونه اقدامات ناروا از نظر رفع نگرانی های مردم‌ویکبارچگی‌هرچه بیشتری و وصول به عدالت اجتماعی و دیگر هدفهای جامعه متحول ایرانی نهایت ضرورت را دارد که به یك حسابرسی وسیع ملی مبادرت گردد ، دولت در این زمینه چه اقدامات فوری ، جدی و اساسی‌را معمول خواهد داشت .

با احترام

محسن پزشکپور — دکترحسین طبیب — پرویز ظفری

مجلس حوادث اخیر را محکوم کرد

لایحه اعلام‌دارائی متصدیان مقام‌های مملکتی در جلسه‌علنی امروز مجلس شورای ملی برای شور اول مطرح شد و لایحه همراه با پیشنهاد های اصلاحی نمایندگان به کمیسیون رفت .

در همین جلسه ، دولت به سئوالات سه نماینده پاسخ گفت و موافقتنامه تامین اجتماعی بین ایران و جمهوری کره‌به تصویب رسید .

در این جلسه که ساعت ۹ صبح به ریاست عبدالله ریاضی تشکیل شد نمایندگان مجلس ضمن تایید اعلامیه دولت ، تظاهرات آشوبگرانه اقلیت معدودی ماجراجو را در چند شهر کشور محکوم کردند و از دولت خواستند آشوبگران را شدیدا مجازات کند .

رحمانقلی سیدی (نماینده گرگان) اولین ناطق قبل از دستور با اشاره به حوادث و تظاهرات اخیر عده‌ای ماجراجو گفت : ملت ایران هم‌صدا‌ازدولت جمشیدآموزگار تقاضا دارد که در مقابله با آشوب طلبان و متجاوزین به حقوق ملت ایران ، قاطعیت های لازم و شدید را به خرج دهد تا حقوق افراد درجامعه از هرگونه تعرض محفوظ و مصون بماند .

وی گفت : اعلامیه دیروز دولت در زمینه تامین امنیت مورد تایید قاطع مجلس وملت ایران است .

محمداسماعیل ساری اصلانی (نماینده کنگاور) گفت : جریانات تاسف‌بار روز های اخیر ، طبقات مختلف مردم را برآن داشته که با تشکیل اجتماعات و جلسات و کانون های حزبی خواستار محکوم کردن شدید تحریکات عوامل استعمار بشوند .

● رستم رفعتی (نماینده دهلران) نیز با اشاره به حوادث اخیر گفت : دولت نباید به اخلالگران اجازه‌دهد آزادی ملت ایران را ملعبه‌امیال شیطانی خود کنند و بجای پیشبرد جامعه ، بلوا ، شورش و برادرکشی براه بیاندازند .

● دکترحسین طبیب (نماینده بوشهر) در جلسه علنی امروز درباره سفر اخیر شاهنشاه به بوشهر سخنانی‌ایراد‌کرد وگفت: سفرهای شاهنشاه همیشه منشاء خیر و برکت بوده است .

ناطق همچنین اظهار داشت: طی چند مدت گذشته مردم در نامه‌هایی که‌برای‌من‌فرستاده‌اند از نحوه تقسیمات جدیدکشوری شکایت کرده و خواستار بررسی بیشتری پیرامون چگونگی تقسیمات جدیدکشوری‌شده‌اند. این نامه‌ها به وزارت کشور فرستاده شده است .

● جعفر عادلی رام‌کوهی (نماینده لاهیجان) در جلسه امروز مجلس از قتل‌آلدومورو ابراز تاسف کرد و انزجارخود را نسبت به قاتلان «مورو» اعلام داشت .

ناطق افزود: مطبوعات‌کشور رسالت خود را بدرستی انجام نمی‌دهند. چرا نطق نمایندگان مجلس در روزنامه‌ها درج‌نمی‌شود؟ نطق نمایندگان حاکی‌از شاهدوستی و وطن‌پرستی است و مردم بایدازآن مطلع گردند.

● محمد دهقان‌نژاد (نماینده شهرری) نیز در جلسه علنی امروز مجلس عمل ماجراجویان وآشوب‌طلبان حوادث اخیر را ضدانسانی‌خواند واظهارداشت: اگرچه برهمه مردم ایران‌مسلم است که این افراد خون ایرانی در رگهایشان جاری نیست ، ولی چون اعمال همین عده قلیل موجب ناراحتی فکر و آرامش اکثریت مردم شده ، لذا بجاست که دولت در راه جلوگیری از اعمال بی‌رویه اخلالگران قاطعیت و رویه شدیدتری در پیش گیرد .

● رضی چاچور (نماینده نوشهر) پس از اشاره به حوادث چندهفته اخیر گفت: عده‌ای بیوطن و سودجو که اجیر بیگانگان می‌باشند بنام دانشجو وبنام مذهب با ایجاد بلوا و ناامنی بر پیکر مملکت ضربه می‌زنند .

در جلسه علنی امروز مجلس

دولت به سئوال بنی احمد درباره «وبا» پاسخ داد

درجلسه علنی امروز مجلس شورای ملی سوال احمد بنی‌احمد (نماینده تبریز) از وزارت بهداری وبهزیستی‌درباره شیوع بیماری وبا درسال‌گذشته مطرح شد وخانم‌کوکب معارفی معاون پارلمانی وزارت بهداری وبهزیستی به‌این سئوال پاسخ داد وگفت :

بیماری‌التور ویابنام دیگر شبه‌وبا بیماری عفونی‌روده‌ای است‌که دراثر آلوده شدن‌آب ویامواد غذائی به‌انسان منتقل میگردد واصولا بیماریهای واگیر روده‌ای بعلت عدم رعایت بهداشت شخصی دراجتماع ما نسبتاً فراوان است .

پس از اولین همه‌گیری این بیماری درسال ۲۵۲٤ شاهنشاهی هرسال مواردی ازاین بیماری بصورت تك‌گیر درکشور دیده شده وهرچند سال یکبار بصورت اپیدمی درمی‌آید وعلاوه‌براین بعلت مجاورت‌کشور ما با ممالکی‌که این بیماری درآنجا بشدت بومی است وهرساله تعدادزیادی نیروی‌کارگری از این ممالك واردکشور میگردند ودرنقاط مختلف درشهرها وروستاها پخش میگردند واین نیز مزید برعلت‌گردیده وباعث انتشار بیشتر این بیماری میگردد .

دراپیدمی قبلی فقط درشهر تهران بیشتر از ۱۲۰۰۰ نفر بیماری‌که باتشخیص آزمایشگاهی مبتلا به بیماری التور یاشبه‌وبا بودند مشاهده شد .

مرگ ومیر ناشی ازبیماری التور یاشبه‌وبا با مقایسه باسایر بیماریهای عفونی بسیار قلیل میباشد بطوریکه طبق نظر کارشناسان سازمان بهداشت جهانی مرگ وهیر بیماری آنفلونزا بمراتب بیشتر ازالتور میباشد .

وزارت بهداری وبهزیستی باتوجه بسوابق امر دراوائل سال جاری خودراکاملا برای مبارزه بااین بیماری مجهز نموده ودستورالعملهای لازم را بکلیه مناطق بهداری و بهزیستی ارسال داشت وهشدار لازم بموقع به مسئولین امر داده شد .

راجع به فوت چهار نفر در بیمارستان فرمانفرمائیان تبریز براثر بیماری وبای التور به استحضار میرساند : که باتوجه به‌اینکه تشخیص قطعی این بیماری از طریق آزمایش مدفوع میباشد فقط یك مورد ازاین چهار نفر بنام علی فرزند حسین شهرت نجف‌زاده از اهالی مرند درنتیجه آزمایشگاه مثبت بوده است وبقیه بعلل دیگر فوت نموده‌اند.

۸ نفر کشته و ۱٦ نفر مجروح شدند

بندرعباس— درتصادف یك والت‌بار با ۲٤ سرنشین با کدپرس در ٤۰ کیلومتری میناب ۸ نفر کشته و۱٦ نفر مجروح شدند .

دراین‌حادثه۸ نفرازسرنشینان والت‌بار باسامی سید موسی وحدانی ، سکینه عدل ، فضه عباسی ،عیسی‌غلام ، احمد ذاکری ، سکینه نوروز، محمد جواد و رقیه سلیمانی کشته شدند .

قرار بازداشت شهردار سابق منطقه ۹ و معاونش تایید شد

قرار بازداشت شهردار منطقه ۹ و قائمقام وی ازطرف‌شعبه اول دادگاه دیوانکیفر تایید شد.

مهندس مسعود هارون مهدوی و معاون وی‌که باتهام اخذ رشوه تحت تعقیب دادسرای دیوانکیفر قرار گرفته بودند و از طرف بازپرس دیوانکیفر با قرار بازداشت روانه زندان شده بودند پس از اطلاع ازقرار بازداشت خود به تصمیم بازپرس اعتراض کردند ودر نتیجه دادسرای دیوانکیفر روز گذشته پرونده را جهت رسیدگی باین موضوع به شعبه اول دادگاه دیوانکیفر بریاست هاشم‌نژاد فرستاد دادگاه بعد از رسیدگی های لازم تصمیم‌دادسرای‌دیوانکیفر را مبنی‌بر بازداشت دو نفر نامبرده عینا تائید کرد و پرونده را جهت‌ادامه‌تحقیقات نزد بازپرس مربوطه فرستاد، خبرنگار قضائی ما کسب اطلاع کرد که مهندس‌هارون مهدوی علاوه‌بر این پرونده سوابق دیگری مبنی‌بر اتهام به‌سوء استفاده دارد که پرونده آنهـا در دادسرای دیوانکیفر موجود میباشد و کلیه این سوابق در اختیار بازپرس قرار گرفته است تا در انجام تحقیقات و تکمیل پرونده موجود مورد استفاده قرار گیرد.

محسن پزشکپور :

حسابرسی ملی و انقلابی باید درمملکت انجام شود

● انتظار مردم از دولت جدید این بود که پرونده قدیمی ها را آشکار کند

محسن پزشکپور نماینده خرمشهر در جلسه علنی‌امروز مجلس شورایملی در نطق پس از دستور خود در حالیکه پرونده قطوری را حمل می‌کرد ، اظهار داشت : همانطور که ملاحظه می‌فرمائید من با یك پرونده حجیم پشت‌تریبون آمده‌ام این پرونده مربوط به تمامی مواردی از آن زمان‌است که چیزی درحدود۳۰۰ میلیون تومان در یکی از مهمترین و موثرترین سازمان‌های دولتی سوء استفاده شد . چه نکاتی که در مورد ضرورت مبارزه‌با فساد و مبارزه باتجاوز بـه حقوق عمومی از سوی شاهنشاه بیان شدوچه توضیحات‌مبسوط، صریح و متعددی که از سوی مقامات مسئول مملکتی ، بلندپایگان قوه‌مقننه و قوه قضائیه برابر ملت ایران‌عنوان گردید . دراین پرونده خبرهای بسیاری است‌که کمیته‌های مبارزه بافساد در وزارتخانه‌ها تشکیل شد چنین اقداماتی‌شد و باید بشود ولی من متاسفم دراین زمان نتیجه همه ایـن سخنان و اقدامات‌که مسئولیت هائی را نسبت به مقام های مسئول در برابر مشروطیت ، پادشاه ایران و مردم ایران متوجه کرده است ، صفربوده است و صفر.

وی ادامه داد : داستان ، داستان تازه‌ای نیست.داستان از آن زمان آغاز می‌شود کـه اعلام شد بیش از ۳۰۰میلیون تومان در یکی از مراکـز دولتی سوء استفاده‌شده است. این‌داستان درپرونده‌های‌اداری ما سوابق بسیار طولانی دارد. سبب این نابسامانی چیست ، دلیل آشوبی که سراسرمملکت را فراگرفتـه است چیست ؟ سبب عمده این است‌که بافساد، غارتگری و تجاوز به حقوق عمومی مبارزه نشده است.

مجلس شورایملی ، نمایندگان دولت ایران و کسانی کـه وظایف خطیری دراین مملکت به عهده‌دارند نسبت به مسائلی که سالهاست که میگوئیم‌نباید بی‌اعتماد و بی تفاوت باشند .

وی در حالیکه‌بیرون را نشان میداد گفت : نتیجه این است .

پزشکپور ادامه داد : اشك در چشمان من میاید وقتی که بعدار سال های سال ، به روز پیش شاهنشاه درمورد مبارزه بافساد تذکر میفرمایند آیااین تذکر جدیدی است ؟ آیااین خطر ، خطر جدیدی است که بارا تهدید میکند ؟چرا مبارزه با فساد انجام نگرفته است.. من دزدی‌و فساد را عامل هرنوع تزلزل اجتماعی‌میدانم. این مسئله تاجراحی لازمـی صورت نگیرد و هر دستی که به حقوق عمومی و امـوال بیت‌المال تجاوز میکند قطـع نشود وجود و ادامه خواهد داشت .

چندتن از نمایندگان—(صحیح است — احسنت)

چرابایدداشگاه های‌مامرکز اینگونه برخورد ها باشد . چرا باید به‌جای وحدت ملی بـا اینگونه حوادث مواجه باشیم . من هزاران دانشجو را مسئول نمیدانم . من کسانی را مسئول میدانم که این پرونده‌ها را برای تجاوز به حقوق عمومی بوجود آوردند . لایحه‌ای‌تقدیم مجلس شده است که برخی از مقامات مملکتی بایستی صورت دارائی خود را اعلام کنند . مگر پیش ازاین لوایح‌جامعتری در مجلس تصویب نشده بود ؟ مگر ۲۰ سال پیش در زمـان نخست‌وزیری دکتر اقبال قانون « از کجا آورده‌ای » تصویب نشد . از ۲۰ سال گـذشته تاکنون کدام قسمت این‌قانون اجرا شده است ؟ زمانی یك امیرارتش ساختمانی درخیابان شمیران ساخت . مردم اسم‌این ساختمان‌را «از کجاآورده‌ای» گذاشتند . این داستان غم — انگیز ادامه پیدا کرد و ما در روزنامه‌ها در مورد خریدهای کلان در خـارج ، مطالبـی میخوانیم . آیا امروز ایـن سئوال همه مردم از تمام‌مقامات دولتی نیست کـه از کجـا آورده‌اند . تنهـا در یـك حسابرسی دقیق ملی وانقلابی معلوم میشود که این‌ها ازکجا آورده‌اند .

یکی از نمایندگان : ایـن حرف‌ها به وکیل مجلس چه ربطی دارد؟

پزشکپور : این مهم‌ترین و اساسی‌ترین وظیفه‌مجلس‌شورای ملی است که حساب دخل‌وخرج مملکت را بررسی کند . وقتی دولت نخـواست و نتـوانست وظایف قانونی خود را انجـام دهد ، وقتی دولت رسالت‌های واقعی‌اش را در برابرملت‌ایران درك نکرد لایحه‌ای برای مسخ قانون قدیم «ازکجا آورده‌ای» به مجلس آوردند .

وی سپس خطاب به هلاکو رامبد وزیر مشاور گفت : شما در زمان تهیه و تصویب لایحه قبلی و کنونی با من هم‌عقیده بودید که این‌لایحه ، لایحـه مسخ قانون قبلـی است . من اینك یك پرسش دارم : دراین ۱۰ سال چند مورد بوده است که دولت لازم دیده تامقامات مملکتی صورت دارائی خورا بدهند؟هیچ! می‌گوئید‌که‌دولت سابق بوده و دولت لاحـق ولی من شخصا در چنین‌زمان بخصوصـی مسئولیت هـای اجتماعی را نمیتوانم به دولت سابق و دولت جدید تفکیك کنم . قوانینی بوده است بـا مسئولیت‌های شخصی و تمـام وزرا در تمام دولت‌ها وظیفـه داشته و دارند که آن‌ها را انجام دهند و نمیتوانند بـه هیچ‌دلیلی‌سلب مسئولیت کنند. بعضی از وزیران کنونی عضو کابینه قبلی بوده وشخص‌آقای آموزگار درآن کابینه عضویت داشته است.

وی سئوال کرد : منظوراز آوردن این‌لایحه چیست ؟ من فعلا با این‌لایحه مخالف نیستم. ممکن است در دوره دیگر من در مجلس شورایملی نباشم که حتماًنخواهم بود ولی‌امیدوارم نماینده‌دیگری باشد که بگوید: «چرا این لایحه‌را آورده‌ای». مرجع رسیدگی به این مسائل باید قوه قضائیه و دادگستری باشد.بنابراین‌اینکه باآن‌کیفیت هیات خـاصی تشکیـل بشود درست نیست. من بسیارمتاسفم که روی هریك از این‌هیاتها یك عنوان فرمان همایونی هم می‌گذارند. البته فرمان‌همایونی برای همه ما محترم است اما نمی‌بایست که جای قوا بـا یکدیگر تغییر کند، مرجـع رسیدگی به‌این مسائل فقـط قوه قضائیه و دادگستری‌است.

ناطق افزود : ما نمی‌توانیم با گذشته‌ها بخصوص بـا گذشته‌های نزدیك قطع رابطه کنیم. انتظار مردم ایران از دولت جدید این بود کـه پرونده قدیمی ها را آشکار سازند. دولت نمی‌تواند بگوید به من ربطی ندارد. سخن ما بر سر میلیاردها تومان پول نفتی است که به مسئولان‌داده شد و حیف‌ومیل شد . آقای رامبد ! اگر می‌خواهید مردم ایران پشت‌سر شما باشندبیائید با این غارتگری‌ها و چپاول‌ها مبـارزه کنید. بستن چنین پرونده‌هائی را مردم ایـران نمی‌پذیرند. آن‌هائی که چنین مسئولیت‌هائی در برابر ملت ایران دارند نتوانسته‌اندوظایف خود را انجام دهند . ایـن افراد کسانی هستند که مبانی ایمان و اعتقاد مملکت را در مملکت سست کرده‌اند این آن وقت است که‌مبانی اعتقادمردم، دانشجویان و بزرگران نسبت‌به نظام مملکتی ممکن است سست شود . امیدوارم در آینده اگر چنین مواردی پیش آمد این تحول بوجود آید که اگـر مقامات مملکتی دست تجاوز به بیت‌المال مردم زدند آن‌ها را به چوبه‌دار بسپرید. اثرات‌این موارد روی نظام اخلاقی‌مملکت کمتر از جنایت نیست مـن عقیده دارم عدالت اجتماعـی برقرار خواهد شد که مقامات مملکتی دست‌تجاوزاز بیت‌المال مملکت بردارند .

ناطق آنگاه پیشنهاد کرد که تمام کسانی که از ۱۵ سال پیش تاکنون صاحب مقامـات ذکر شده در این لایحه‌بوده‌اند صورت دارائی خود را قبل و بعد از تصدی مقام به هیـات مشخصه درلایحه تحویل‌دهند. دراین مملکت باید حسابرسی ملی بوجود آید و آن وقت است که بجز صدای وحدت‌در این مملکت چیزی نخواهیم شنید .

اعلامیه دربار شاهنشاهی درباره تعویق سفر شاهنشاه به خارج

بعلت ادامه عارضه سرما — خوردگی اعلیحضرت همایـون شاهنشاه آریامهر مسافرت‌رسمی به خار ج از کشور ، به جای روز جمعه ۲۲ روز سه‌شنبه ۲٦ اردیبهشت‌ماه انجام خواهدشد.

وزیر دربار شاهنشاهی ، امیرعباس هویدا

استراحت شاهنشاه

شاهنشاه آریامهر بعلت ادامه کسالت استراحت فـرمودنـد معرفی سفیر جدید ایران در مسقط نیز که قرار بود. انجام پذیرد صورت نگرفت

پیام تبریك شاهنشاه

ازجانب شاهنشاه‌آریامهر بمناسبت‌سالگرد جشن‌آزادی چکسلواکی پیام تبریکی به حضرت گـوستاو هـوزاك رئیس جمهوری آن کشور مخابره شد .

شاهنشاه در این پیـام سلامت وسعادت‌شخص‌رئیس جمهـوری و رفاه ملت چکسلواکـی را آرزو فرمودند.

تلگرام تسلیت شاهنشاه

ازجانب شاهنشاه‌آریامهر به‌مناسبت کشته شـدن آلدومورو نخست‌وزیراسبق و سیاستمدار برجسته‌ایتالیا پیام تسلیت و همدردی به حضرت جیو والئونه‌رئیس جمهوری ایتالیا بـه رم مخابره شد .

ارتشبد شفقت : تبریز آرام است

ارتشبد شفقت استانـدار آذربایجان شرقی امروز دریك تماس تلفنی با خبرنگار کیهان در تهران اعلام کرد : وضع تبریز، کاملا آرام است وهردم به زندگی عادی خود ادامـه میدهند.

استاندار آذربایجان شرقـی افزود : فقطروز دوشنبه‌گذشته در دانشگاه آذرآبادگان،توسط دانشجویان تظاهراتی صـورت گرفت و چون دانشجویان در مقابل پلیس مقاومت کردنـد افراد انتظامی مجبور بـه تیراندازی هوایی شدند کـه متاسفانه دو دانشجـو کشته شدند. تظاهرات دانشجویـان پس از یك ساعت پایان یافت و متفرق شدند.

ارتشبد شفقت همچنین‌گفت: مامووران ، کاملا بر اوضـاع مسلط هستند و طی چند روز گذشته هیچ حادثه‌ای در تبریز روی نداده است.

تظاهرات مشهد کوچك بود

در پی خبری که دیروزدر باره تظاهـرات و آشوب در مشهد انتشار یافت ، امـروز اطلاع یافتیم که این تظاهرات کوچك بود و در جریان آن، برخوردی میان تظاهرکنندگان و مامووران رخ نداد طبق‌اطلاع تظاهر کنندگان بدون برخورد با مامووران متفرق شدند

مسابقه تیمهای ملی فوتبال ایران وفرانسه امشب مستقیما پخش می‌شود

تلویزیون ملی ایران امروز اعلام کرد که جریان کامل مسابقه تیم‌های ملی‌فوتبال‌ایران و فرانسه در ساعت ۱۱ امشب از شبکه سراسری‌صدا وسیمای ایران پخش خواهد شد.

مسابقه تیم های ایران و فرانسه ، یك دیدار دوستانه است که به منظور آمادگی بیشتر دوتیم در راه جـام جهانی آرژانتین بـرگـزار می‌شود. این مسابقه درشهر «تولوز» فرانسه ، در ساعت ۱۱ بعد از ظهر امروز بوقت تهران انجام خـواهد شد و شبکه سراسری تلویزیون ملی ایران نیز از طریق ماهواره مخابراتی، مستقیما آنرا پخش خواهد کرد.

ضمنا برخلاف اعلام قبلی ، مسابقه نهایی جام باشگاههای اروپا ، دیشب پخش نشد و تلویزیون توضیح داد که علت عدم پخش مستقیم این مسابقه «قرار نگـرفتن ماهـواره مخابراتی در جو ایران» بود، اما این مسابقه در آینـده نزدیك از تلویزیـون پخش خواهد شد.

آیت‌الله العظمی گلپایگانی سکته کردند

حال حضرت آیت‌الله‌العظمی گلپایگانی رو به‌بهبوداست

حضرت آیت‌الله‌العظمی حاج سیدمحمد رضاگلپایگانی،دیروز ناگهان دچار حمله قلبی شدید شدند و به بیمارستان انتقـال یافتند . پزشك معالج حضرت آیت‌الله ، بیماری ایشان را آنـژین قلبی و فشار خـون را ۱۳٫۵ روی ۸٫۵اعلام‌داشت.

پزشك معالج در عین حال تاکیدکرد که‌آیت‌الله‌گلپایگانی برای اولین‌بار است که بـه آنژین قلبی دچار میشوند و بـه همین علت ، در صورت نامساعد شدن حالشان‌ازپزشکان متخصص قلب در تهران کمك خواهیم خواست، اماخوشبختانه حال ایشان پس از انتقال به بیمارستان ، رو به بهبود است.

حضرت آیت‌الله العظمی‌حاج سید محمدرضاگلپایگانی ازسال ۱۳٤۰ قمری بدعوت مرحـوم آیت‌اله‌حائری‌در حوزه‌علمیه‌قم به تدریس پرداختند . پس‌از فوت مرحوم آیت‌الله‌العظمـی بروجردی قسمت عمده اداره حوزه عـلمیه و موقعیت ایـن مـدرسه بـه عهده ایشان‌قرار گرفت .

تالیفات و آثار علمی‌آیت‌الله گلپایگانی به شرح زیراست :

۱— حاشیه بر عروةالوثقی ۲—حاشیه بررسائل ۳ —توضیح المسائل ٤— مناسك حج ٥ — تالیفی در فقه — ٦ کتابـی دراصول ۷— تقریرات درس ایشان را نیز بعضی از فضلا به‌رشته تحریر درآورده و به طبع رسانیده‌اند .

دو معاون استانداری آذربایجان استعفا کردند

تبریز — خبرنگار کیهان— علیرضا شایگان معاون امور اداری و سیاسی و درخشانفر معاون عمرانـی استانـداری آذربایجان شرقی ازسمت‌های خـود استعفا کردنـد ، نامبردگان خدود پنجاه روز قبل به‌این سمت منصوب شده بودند.

جابجائی فرمانداران خوزستان

اهواز — خبرنگار کیهان — در کادر فرمانداران وبخشداری های استان خوزستان تغییرات وسیعی صورت گرفت و تعدادی از فرمانداران این استان‌جابجا شدند .

تغییرات صورت‌گرفته توسط استانداری خوزستان بشرح زیر اعلام شد .

حمدالله آصفی فرماندار ، ماهشهربسمت فرماندارخرمشهر. جلال سعیدنیا فرماندار دزفول بسمت فرماندار آبادان. شاپور آتشی فرماندار آبـادان بسمت دبیرکمیته فرهنگی و آموزش استانداری و بازرس استاندار، راغبی فرماندار خرمشهر بسمت فرماندار مسجد سلیمان، مهدی شفیعی‌اردستانی فرماندارمسجد سلیمان بسمت فرماندار دزفول، مسعود رکنی بخشدار مرکزی بهبهان بسمت کارشناس امور سیاسی استانداری ، عمادالدین طباطبائی بخشدارباغملك بسمت بخشدار هندیجان ابراهیـم واشقانی‌فراهانی بخشدارهفتگل بسمت کارشناس امور انتظامی استانداری ، عبدالحمیدسلیمان نژاد بخشدار مرکزی مسجـد سلیمان بسمت بخشدارارامشیر، ایرج مهاجر معاون عمرانـی استانداری خوزستان بدستـور استاندار خـوزستان از پست معاونت بسمت مشاور استاندار منصوب شد .

مدیر مدرسه برکنار شد

شمیرانـ خبرنگارکیهان— از سوی آموزش و پـرورش شمیران بخشنامه‌هایی بـه مدارس فرستاده شد که باید حتما امتحانات مدارس نیمه اول خردادماه شروع شود

در این بخشنامه آمده‌است که مدیر یکی از مـدارس شمیران که برنامه امتحانات را اعلام کرده و از روز ۱٦ اردیبهشت قرار بود امتحانات را شروع کـند ، از سوی آموزش و پـرورش شمیران برکنار شده است

درصورت عدم حضوردانشجویان در کلاس‌ها

نیمسال تحصیلی دانشگاه آذرآبادگان منحل میشود

نیمسال دوم‌تحصیلی‌دانشگاه آذرآبادگان ، در صورت عدم حضور دانشجویان در کـلاس درس،از روزسه‌شنبه‌آینده منحل خواهد شد .

یك‌مقام‌دانشگاه آذرآبادگان ضمن اعلام این خبر گفت : چون تعداد دانشجویانی کـه وضع تحصیلی خوبی ندارنـد زیاد است و در صورت انحلال ترم از دانشگاه اخراج‌خواهند شد، دانشگاه آذرآبادگان سعی دارد که به هر ترتیب نیمسال دوم تحصیلی را خاتمه دهد .

وی گفت :

اگر از روز سه‌شنبه کلاسها تشکیل شود ، امتحانات نیمسال دوم در اوایل تیرماه آینـده برگزار خواهد شد . براساس اطلاع رسیده ، به دنبال‌اعلام خبرتعطیل‌دانشگاه آذرآبادگان تا سه‌شنبه آینده ، گروه زیادی از دانشجویان ، ضمن اجتماع جلوی درهای ورودی دانشگاه خواستار باز شدن دانشگاه و تشکیل مجدد کلاسها شدند ، اماماموران از ورودودانشجویان به داخل دانشگاه جلوگیـری کردند . کلیه کلاسهای شبانه دانشکده تکنولوژی کـه در خارج از محوطه دانشگاه قرار دارند نیز تا شنبه آینده‌تعطیل خواهد بود .

هم

بدنبال قتل آلدومورو

تروریستهای ایتالیا خود را برای ضربه جدید آماده می کنند

بیست‌وچهار ساعت بعد از پیدا شدن جسد آلدومورو جماعت ماتمزده هنوز در محلی که جسد پیدا شد جمع شده است (رادیوفتوی اسوشیتدپرس)

وزیر کشور ایتالیا به‌علت شکست در ماجرای مورو استعفا کرد

رم- خبرگزاریها- آلدومورو، نخست‌وزیر پیشین ایتالیا، دیروز طبق دستور خودش، در مراسمی ساده بدون جلال و شکوه و تشییع جنازه رسمی با حضور نزدیکترین کسانش در گورستان قریه‌ای در شمال رم به خاک سپرده شد. و در رم عالیترین مقام امنیتی ایتالیا به سبب ناتوانی پلیس از جلوگیری قتل مورو استعفا کرد.

ضمناً جنگ تروریستی برضد تشکیلات ایتالیا ادامه یافت و تازه‌ترین ضربه به صورت حمله چهار چریک شهری در میلان به یک مدیر صنعتی و زخمی کردن وی ز ناحیه پا وارد آمد.

مراسم کوچک و خصوصی دفن مورو در روستایی در ۵۰ کیلومتری شمال رم، نشانه خشم خبو ده وی از خودداری دولت از مد کرات با جوخه‌های سرخ ربایندهٔ مورو شده است که سرانجام پریروز با شلیک ۱۱ گلوله به زندگی وی پایان دادند و جسدش ر در صندلی عقب توموبیل در یک خیابان حلوت رم گذ شتند.

ستعفای ناگهان فرانچسکو کوسیگ، وزیر کشور ایتالیا، بعکسی ز هیجانات عمومی سیاسی ست که در مدت ۵٤ روز سرت مورو ایتالیا را فرا گرفته بود. بسیاری از مردم ایتالیا در نیافتند و کفایت پلیس، که زیر نظر وزارت کشور اداره می‌شود، و همچنین در خردمندانه بودن موضع دولت را به خودداری از هرگونه معامله با ربایندگان تردید کرده‌اند:

خانواده مورو زمان تشییع جنازه و دفن جنازه را اعلام نکرده بود. جنازه را که در تابوتی از بنوط سفید قرار داده بودند، نخست از سردخانه‌ای در رم به کلیسایی بردند و در حدود ٤۰۰ نفر در مراسم مذهبی میت شرکت کردند.

مقامات حزب دموکرات مسیحی اعلام کردند آئین رسمی تشییع- بدون جنازه مورو- شنبه در کلیسای سنت جان به جا خواهند آورد.

به دنبال کشف جسد مورو در صبحشنبه خانواده مورو که از خودداری دولت از معامله ۱۳ تروریست زندانی با ربایندگان به شدت آزرده خاطر و خشمگین شده است. خسوستار شد که هیچگونه تشییع رسمی، عزای صی یا مراسمی برگزار نشود.

مورو در یکی ز نامه‌های بی‌شمری که ز سارتگاه خود نوشت، ز موضع نعطاف‌ناپذیر حزب خود انتقاد کرد و از رهبر ن آن حواست در مراسم به خاکسپردنش شرکت نکنند.

انتظار می‌رود تروریستها به دنبال قتل مورو رهبران سیاسی دیگری را نیز مورد حمله قرار دهند و روزنامه کوریر دلاسرا دیروز نوشت حفاظت پلیس از هدفهای احتمالی شدیدتر شده است. رناتو کورچو، بنیانگذار جوخه‌های سرخ، دیروز در دادگاه تورینو فریاد زد که ترور مورو «عملی درراه عدالت انقلابی، عالیترین عمل انسانی ممکن دراین جامعه بی‌عدالت و تقسیم شده به طبقات» بود. او را که درزنجیر برای محاکمه به دادگاه می‌آورند کشان‌کشان بیرون بردند.

کورچو و ١٤ عضو دیگر جوخه‌های سرخ را به اتهام نیرنگ و فریب درتورینو محاکمه می‌کنند.

مقامات پلیس دررم گفتند ۲٤نفر از ۲٦نفری که به ظن شرکت درربودن مورو دستگیر شده بود به سبب فقد دلیل آزاد شدند. قتل مورو اتحادیه بین حزب دموکرات مسیحی وی و کمونیستها را تقویت کرده و احتمال پیروزیهای انتخاباتی حزب دولتی را بیشتر کرده است.

ضمناً دیروز نیز میلیونها ایتالیائی از کارخانه، مغازه‌ها، ادارات و مدارس به خیابانها ریختند و برضد تروریسم تظاهرات کردند.

سندیکاهای کارگری سراسر ایتالیا اعتصاب عمومی دوساعته‌ای اعلام کردند تا کارگران بتوانند دراجتماعات عظیم ضدتروریسم شرکت کنند. دانشجویان نیز تظاهراتی را اعلام کردند و بعضی گروههای دانشجویی جوخه‌های سرخ را «تکفیر» کردند.

پاپ پل‌ششم گفت ترور مورو «نشان خونینی است که حیثیت مملکت ما را بربادداد.» وی گفت: «این خیانت هر شخص شرافتمندی را در جهان تکان داده است.»

در مسکو، تاس خبرگزاری رسمی شوروی، اعلام کرد که مردم شوروی «انزجار عمیق» خود را از قتل «دیوصفتانه» آلدومورو، نخست‌وزیر سابق ایتالیا، ابراز می‌دارند.

تاس مورو را «یکی از بزرگترین و دوراندیش‌ترین رهبران سیاسی ایتالیا» خوانده و گفته است قتل وی توسط «دشمنان سیستم جمهوری» صورت گرفت.

تظاهرات عده‌ای از کمونیستهای ایتالیا بعنوان اعتراض به قتل آلدومورو (رادیوفتوی یونایتدپرس)

عملیات تروریستی «جوخه‌سرخ»

رم- یونایتدپرس- آلدومورو، نخستوزیر پیشین ایتالیا که جسد او در صندلی عقب یک اتومبیل پیدا شده هفدهمین قربانی قتلهای سیاسی است که گروه چریکهای شهری «جوخه سرخ» مسئولیت آنرا به عهده گرفته است.

این گروه مسئولیت بسیاری از تیراندازی‌ها به ناحیه پا، بمب‌گذاری و آدمربائی را به عهده گرفته است و عملیات تروریستی آن با یک رخنه به ستاد مرکزی حزب نئوفاشیست ایتالیا در پادوا در ژوئن ۱۹۷٤ آغاز شد. در ۱۷ ژوئن افراد جوخه سرخ دوتن از اعضای حزب نئوفاشیست را دست‌بند زدند و از ناحیه گردن به آنها شلیک کردند.

پس از آن آنها یک دادستان، یک روزنامه‌نگار، یک مقام وزارت دادگستری و چندپلیس و نگهبان زندان را کشتند.

هواپیمای چکسلواکی ربوده شد

فرانکفورت- خبرگزاری فرانسه- یک جوان ۲۷ساله چکسلواکی که رانندهٔ تاکسی است، دیشب یک هواپیمای مسافری خطوط داخلی چکسلواکی را که در خط پراگ-برنو پرواز می‌کرد، ربود و به آلمان فدرال برد.

(این شخص که یوزف‌کاتر ینچاک نام دارد، پس از رسیدن به فرانکفورت خود را تسلیم مقامات امنیتی فرودگاه کرد و برای خود و همسر و دوفرزند ۷ و ٤ساله‌اش و نیز یک دوستش که با او در هواپیما بود، درخواست پناهندگی سیاسی کرد.

هواپیماربا دوکیلو مواد منفجره با خود داشت، اما فتیله و چاشنی نداشت. او به خلبان گفته بوده که اگر فوراً به سوی آلمان حرکت نکند، هواپیما را با یک‌کیسه پر از مواد منفجره داغان خواهد کرد.

شرکت هواپیمایی چکسلواکی تا این لحظه رکورد ربوده‌شدن هواپیماهایش را دارد: در ۱۵ماه گذشته چهار هواپیمای مسافری چکسلواکی توسط اتباع این کشور ربوده شده است. اما در مجموع از ۱۹۷۰ تاکنون ده بار هواپیماهای این شرکت ربوده شده‌اند که البته برخی از آنها سرنوشتهای مرگباری داشته‌اند.

دولت آلمان هواپیماربایان را معمولاً محکوم و زندانی کرد، اما هرگز بدرخواست دولت چکسلواکی مبنی بر استرداد هواپیماربایان پاسخ مثبت نداده است.

در زدوخورد شورشیان مسلمان و نظامیان فیلیپین ۲۲۳ نفر کشته شدند

مانیل- خبرگزاری فرانسه- مقامات نظامی فیلیپین دیشب در مانیل اعلام کردند که در جریان زدوخوردهای سختی که بتازگی در جنوب کشور روی داده ۲۲۳ شورشی مسلمان و نظامی فیلیپینی کشته شده‌اند.

ستاد ارتش منطقه جنوب دوهفته پیش در جزیره بازیلان در ۹۰۰کیلومتری جنوب مانیل دست به یک حمله شدید زد تا ٥٦ غیرنظامی را که بدست شورشیان «جبهه آزادیبخش مورو» ربوده شده‌اند، پیدا و آزاد کنند.

گزارش نظامی دولت فیلیپین همچنین نشان می‌دهد که در این عملیات بالغ بر صدتن از افراد جبهه آزادیبخش مسلمانان فیلیپین زخمی شده‌اند.

چریکهای مسلمان برای آزای گروگانهای خود ۷۰۰هزار «پزو» (نزدیک به ۷۰۰هزارتومان) باج خواسته‌اند. از سرنوشت گروگانها اطلاعی در دست نیست.

پولیساریو: هدف عملیات نظامی فرانسه حمایت از مراکش است

الجزایر - خبرگزاری فرانسه- جبهه آزاد یبخش صحرای غربی»«پولیساریو»، اعلام کرد که بدنبال بمباران‌های هوایی واحدهای صحرا بدست «جاگوار»های فرانسوی معتقد شده که ماهیت واقعی مداخله نظامی فرانسه در صحرای غربی حمایت از سیاست مراکش مبنی بر الحاق صحرا است.

بعقیده «پولیساریو» هم اکنون ۲۰۰ سرباز فرانسوی که خدمت نظام وظیفه خود را در خارج از کشور می‌گذرانند، در زوعبرات‌هستند، ولی هدف اصلی مداخله نیروهای هوایی فرانسه حفاظت آنها نیست بلکه تثبیت سلطه مراکش بر صحرای غربی است.

پولیساریو معتقد است که در هفته گذشته وقتی نیروهای مراکشی را محاصره کرده بوده، هواپیماهای بمب افکن فرانسوی بکمک آنها شتافته بودند و لذا جهان باید بداند که فرانسه علیه ملت ما به جنگ برخاسته است، زیرا راه کمک به موریتانیا این نیست.

پولیساریو، از سوی دیگر اعلام کرد که افراد آن هفته گذشته در منطقه ام دریفه ۳۵ سرباز مراکشی را کشته‌اند.

ملک‌خالدمسجد بروکسل را افتتاح کرد

بروکسل- خبرگزاری فرانسه- ملک‌خالد، پادشاه عربستان سعودی که برای یک دیدار رسمی در بلژیک به‌سر می‌برد، دیروز مسجد بروکسل را که با پول ملک‌فیصل فقید ساخته شده است، رسماً افتتاح کرد.

این مسجد در یک پارک بزرگ و درنزدیکی مقر بازار مشترک اروپا قرار دارد. در این مراسم بسیاری از مقامات مذهبی مسلمان و مسیحی، منجمله سفیر واتیکان حضور داشتند، سفیر واتیکان گفت وجود یک مسجد در بروکسل نشانه حضور خدا درمیان ما است و این مسجد به تفاهم متقابل مسلمان و مسیحی کمک بسیار خواهد کرد.

درحدود ۲۰۰هزارمسلمان در بلژیک زندگی می‌کنند که نزدیک به ٤۰تالار نماز دارند.

عرفات با ولیعهد عربستان مذاکره کرد

ریاض- خبرگزاری فرانسه- یاسرعرفات، رئیس کمیته اجرایی سازمان آزادیبخش فلسطین، دیروز در ریاض با امیرفهدبن‌عبدالعزیز، معاون نخست‌وزیر وولیعهدعربستان سعودی ملاقات و گفت‌وگو کرد.

دراین مذاکرات چند تن از مقامات سعودی منجمله امیرعبدالله‌بن‌عبدالعزیز، فرمانده گارد ملی و معاون دوم نخست‌وزیر و نیز خالدالحسن و محمودعباس اعضای کمیته مرکزی فلسطین، شرکت داشتند.

عرفات دیروز برای یک دیدار کوتاه وارد عربستان سعودی شد. ملک‌خالد پادشاه عربستان سعودی هم‌اکنون در بلژیک به سر می‌برد.

از سوی دیگر موشه‌دایان، وزیرخارجه اسرائیل درمصاحبه‌ای با روزنامه «یدیعوت‌آحارونوت» گفت امیدوار است که در ظرف ۱۲ماه آینده با مصر برسر آینده اردن اعلی و غزه به توافقی برسند.

دایان افزود شاید که اردن و حتی فلسطینی‌های سرزمین‌های اشغال‌شده در مذاکرات شرکت بکنند، اما نمی‌توان گفت که آرامش کنونی با کشورهای «جبهه رد» ادامه خواهد یافت یا نه.

تصمیم طلاق پرنسس مارگارت رسماً اعلام شد

لندن- خبرگزاری فرانسه- یک منبع رسمی درلندن اعلام کرد که پرنسس مارگارت، خواهر ملکه انگلیس، بزودی از شوهرش لرداسنودون طلاق خواهد گرفت.

دراعلامیه کاخ کنزینگتون که خبر از این جدایی می‌دهد، گفته شده است که پرنسس مارگارت، کنتس اسنودون و کنت اسنودون پس از آنکه دوسال از هم جدا بودند، توافق کرده‌اند که رسماً به زندگی زناشویی خود پایان بدهند و لذا پرنسس درآینده اقدامات لازم را برای طلاق انجام خواهد داد. پرنسس مارگارت هم‌اکنون دربیمارستان بستری است و یک سخنگوی رسمی گفت او هیچ قصد خاصی برای ازدواج دوباره ندارد.

خواهر ملکه انگلیس ٤۷ سال دارد. او ۱۸ سال پیش با شوهر خود ازدواج کرد و دارای دوبچه است.

عطر ضد بارداری

مکزیکو- خبرگزاری فرانسه- دکتر اندروشالی برنده جایزه نوبل ۱۹۷۷ در پزشکی یک ماده ضد بارداری اختراع کرده که میتوان از آن بعنوان عطر استفاده کرد.

این دانشمند امریکایی لهستانی الاصل، دیروز ضمن یک کنفرانس مطبوعاتی در مکزیکو گفت با این روش یک هورمون که مانع باروری‌اوول می‌شود، از راه استنشاق تا مغز می‌رسد.

البته این داروی ضد بارداری از راه استنشاق هنوز در مرحله آزمایش است وتا روزی که به بازار بیاید دو سه‌سال طول می‌کشد.

سر دبیر پاکستانی کشته شد

اسلام‌آباد- خبرگزاری فرانسه- خبرگزاری پاکستان گزارش داد که ساعد اقبال، سردبیر هفته‌نامه خبری «ندای بلوچستان» را در برابر خانه‌اش در کویته، مرکز بلوچستان، تا پای مرگ کتک زده و کشته‌اند.

ضارب یک‌نفر بوده و فرار کرده لذا پلیس علت این کار را تشخیص نداده است. اما برخی از محافل معتقدند که ساعد اقبال که اخیراً مبارزاتی علیه فحشای زیرزمینی در کویته کرده بود به همین علت کشته شده است. روزنامه‌های کویته فردا به نشانه اعتراض به مرگ ساعد اقبال منتشر نخواهند شد.

از سوی دیگر دادگاه نظامی لاهور دیروز ۱٦روزنامه‌نگار پاکستانی را، هرکدام به ٦ماه زندان با اعمال شاقه محکوم کرد. این افراد بدستور اتحادیه روزنامه‌نگاران پاکستان به نشانه اعتراض به تعطیل روزنامه «مساوات» اعتصاب غذا کرده بودند و پلیس آنها را بازداشت کرده بود.

روز یکشنبه هم ١٤ روزنامه‌نگار و کارکنان مطبوعات بهمین جرم به زندان محکوم شده بودند.

در انفجار بمب در آرژانتین دو نفر کشته شدند

بوئنوس‌آیرس - خبر گزاری فرانسه- دیشب بمب متوسطی در یکی از زیرزمین‌های تئاتر سان‌مارتین، که قرار است به مرکز مطبوعاتی مسابقات جهانی فوتبال تبدیل شود، منفجر شد و بر اثر آن دو نفر کشته و ٦نفر زخمی شدند.

شخصی ناشناس عصر دیروز به اداره پلیس تلفن کرد و اطلاع داد که در اتومبیلی که در پارکینگ تئاتر متوقف است، بمبی کار گذاشته شده‌است بیدرنگ چند پلیس متخصص خود را به محل رساندند و پس از پیدا کردن بمب یکی از آنها که افسر بود ضمن خنثی کردن بمب کشته شد.

کار شناسان پلیس توانستند یک بمب ساعتشمار دیگر را که در یکی دیگر از زیر زمین‌های محل آینده مرکز مطبوعات مسابقات جهانی، کار گذاشته شده‌بود، کشف و خنثی بکنند.

تره‌کی برای رهبران شوروی پیام فرستاد

مسکو- خبرگزاری فرانسه- نورمحمد تره‌کی، رئیس شورای انقلابی و نخست وزیر افغانستان دیروز پیامی برای رهبران شوروی فرستاد.

خبرگزاری تاس گزارش داد که نورمحمد تره‌کی در پیام خود به لئونید برژنف والکسی کاسیگین آرزو کرده است که روابط همسایگی میان افغانستان و شوروی تقویت بشود و همکاری سازنده دو کشور در زمینه‌های مختلف در جهت منافع دو کشور و صلح عمومی افزایش یابد.

از سوی دیگر دیروز در بغداد اعلام شد که دولت عراق دولت تازه افغانستان را به رسمیت شناخته است ضمناً در ریاض اعلام شد که مقامات عربستان سعودی پیامی برای رهبران افغانستان فرستاده‌اند.

خبرگزاری لیبی نیز از کابل گزارش داد که علی عبدالسلام تریکی، وزیر خارجه لیبی دیروز در کابل با حفیظ الله امین، معاون نخست وزیر و وزیر خارجه افغانستان ملاقات کرده ووزیر افغانستان گفته است که در انقلاب (لیبی و افغان) بر پایه اصول و ارزش‌های مشترک و مشابه بنا شده‌اند ووحدت این دو انقلاب پشتیبانی برای نبرد خلق علیه امپریالیسم، صهیونیسم و نژادپرستی است.

حفیظ الله امین همچنین گفته است که پشتیبانی لیبی از افغانستان بمنزله پشتیبانی از مذهب اسلام واقعی است.

تصفیه بزرگ در حزب بعث عراق

قاهره- خبرگزاری آلمان- بموجب یک گزارش مطبوعاتی که در مصر منتشر شد، حزب بعث عراق که قدرت را درآن کشور بدست دارد، اخیراً دست به یک تصفیه بزرگ زده است و درآن بیش از هزار نفر از مقامات دولتی یا اخراج شدند، یا تنزل مقام داده شدند و یا به جای دیگر منتقل شدند.

مجله مصری آخرساعه نوشت درمیان کسانی که مشمول تصفیه شدند درحدود ٤۰ سفیرکبیر و تعدادی از معاونان وزیر نیز بودند.

بموجب این گزارش عبدالکریم‌الشیخلی، سفیر عراق در آلمان غربی یکی از این افراد بوده است.

آخرساعه نوشت رژیم عراق این تصفیه را کوششی در راه تجدید سازمان اداری اعلام کرده و هرگونه انگیزهٔ سیاسی را تکذیب کرده است.

تظاهرات مخالفان در سی‌امین سالروز تاسیس اسرائیل

وین- خبرگزاریها- اسرائیل سی‌امین سال موجودیت خود را با روشن کردن آتش پای دیوار ندبه در بیت‌المقدس (که از غنائم جنگ ۱۹٦۷ است) جشن گرفته و برای حفاظت از این جشن دهزار نفر از نیروهای نظامی خود را بسیج و به هلیکوپترها و هواپیماهای هدف یاب مجهز ساخته است.

ولی جشنی که بهمین مناسبت توسط اسرائیلی‌ها در شهر وین برپا شده بود از چنین محافظتی محروم بود. نتیجه این شد که سفیر اسرائیل در وین در زیر باران گوجه فرنگی و تخم‌مرغ گندیده یارای ایستادگی را از دست داد و گریخت. بقرار اطلاع یکی از آن تخم‌مرغ‌ها به کفش سفیر اصابت کرد.

پرتاب کنندگان گوجه فرنگی و تخم مرغ گندیده گویا «ستون ضربتی» تظاهر کنندگان چپ‌گرای اتریش را تشکیل می‌دادند چون همه آنها با چابکی پس از «انجام عملیات» از صحنه بدر رفتند و هیچیک از آنها به‌چنگ پلیس نیفتاد، در حالیکه عده‌ای از تظاهرکنندگان «غیرمسلح» (به گوجه فرنگی و تخم‌مرغ گندیده) دستگیر شدند.

تظاهر کنندگان پرچم‌هایی را که شعارهایی علیه اسرائیل و در حمایت از نهضت فلسطین برآنها نوشته شده بود باهتزاز درآورده بودند.

این تظاهر اعتراضی غروب روز دوشنبه در محل جشن (که هزار نفر به آن دعوت شده بودند) برپا شد.

تظاهرات را گروهی بنام «کمیته خاورمیانه» ترتیب داده بود. دستگیرشدگان به «اخلال در نظم عمومی» متهم شده‌اند.

اعتصاب غذا در زندانهای اسرائیل

عمان. خبرگزاری فرانسه- زندانیان «اداری» عرب در زندانهای اسرائیل از دیروز تصمیم به یک اعتصاب غذای نامحدود گرفتند.

مسافرانی که از سرزمین‌های اشغال‌شده به اردن آمده‌اند ضمن اعلام این خبر گفتند هدف از این اعتصاب اعتراض به بازداشت بدون دلیل آنها است. این افراد بموجب قوانینی که در زمان حکومت انگلیسی‌ها برای مواقع اضطراری وضع شده‌اند، زندانی هستند.

فهمی: اسرائیل می خواهد مصر را از جهان عرب جدا کند

اسماعیل فهمی، وزیر خارجه پیشین مصر

آمستر دام- اسوشیتدپرس- یک هفته نامه چاپ هلند دیروز از اسماعیل فهمی، وزیر پیشین خارجه مصر، نقل کرد که اسرائیل می‌خواهد جداگانه با مصر صلح کند تا آن را از سایر کشورهای عرب جدا ومنزوی گرداند.

فهمی در مصاحبه‌ای با هفته نامه‌هلندی «فری نذرلند» گفته است «ولی نمی‌فهمم که مصر چطور خواهد توانست موافقتنامه صلحی یکجانبه امضاء کند»

فهمی گفته است «مصر تاکنون پیوسته تاکید کرده است که از قطعنامه‌های سران عرب در رباط حمایت خواهد کرد واین قطعنامه‌ها به وضوح خواستار خروج اسرائیل از اراضی اشغال شده عرب وحق فلسطینی‌ها به داشتن کشوری از خودشان است.»

هفته نامه به نقل از فهمی افزود «واضح است که اسرائیل برآنست که موافقتنامه جداگانه‌ای با مصر امضاء کند به قصد آنکه مصر را از بقیه جهان عرب ببرد، مشکل فلسطین را حذف کند، وبتواند با سوریه نیز جداگانه مذاکره کند. اسرائیل هم تاکتیکی و هم استراتژیکی برای این هدف فعالیت میکند»

فهمی در نوامبر گذشته در اعتراضی به سفر تاریخی انورسادات، رئیس جمهوری مصر به اسرائیل از وزارت خارجه استعفا کرد.

فهمی در جواب بسئوال درباره نظر جیمی کارتر، رئیس جمهوری آمریکا، که در خاورمیانه میتوان بدون تشکیل کشور مستقلی برای فلسطینی‌ها صلح برقرارکرد، گفت: «اگر بخواهید در خاورمیانه صلح برقرار کنید، این کار فقط با بنیاد کشوری فلسطینی امکان‌پذیر است. به نظر من چنین کشوری باید مستقل باشد مساله این نیست که آیا پرزیدنت کارتر می‌تواند با آن موافقت کند یا نه، بلکه اینست که آیا این کار ضرورت دارد یا نه. به عبارت دیگر مساله چیزی است که برای فلسطینیها قابل قبول باشد.»

وزیرخارجه پیشین مصر پرزیدنت کارتر را متهم کرد که هواپیماهایی حقیرتر از هواپیماهای «اف-۱۵» که به اسرائیل و عربستان سعودی می‌دهد به مصر پیشنهاد کرده است.

وی گفت «اگر مصر هواپیماهای حقیر اف-۵ دریافت کند، با آنها مدت ده سال از اسرائیل ضعیفتر خواهد ماند. یعنی دهسال به سلاحهایی ضعیفتر از سلاحهای اسرائیل متکی خواهد ماند. مصر فقط می‌بایست با دریافت هواپیماهای اف-۱۵ و اف-۱٦ موافقت کند. موازنه تسلیحات بهترین ضامن صلح است.»

بدنبال آشوبهای سیاسی و اجتماعی در چند نقطه ترکیه، که با خرابکاری و قتل همراه بود، دولت در هفته گذشته چند نقطه منجمله شهر ملطیه حکومت نظامی برقرار کرد. عکس صحنه‌ای از فعالیت نیروهای انتظامی را هنگام کنترل مردم نشان می‌دهد. (عکس از: اشپیگل)

عربستان سعودی خواستار کاهش تولید نفت شد

کویت- اسوشیتدپرس- شیخ زکی یمانی، وزیر نفت عربستان سعودی خواستار کاهش تولید نفت خام شد وآنرابهترین راه برای مقابله بامساله اضافه موجودی دربازار جهانی نفت دانست.

اوگفت عربستان سعودی اخیراً تولید نفت رابه میزان۱/۵ میلیون بشکه درروز کاهش داده وبه هشت میلیون بشکه رسانده است.

شیخ یمانی که درکنفرانس وکشورهای عرب صادر کننده نفت درکویت شرکت کرده بود، پیش ازبازگشت به عربستان سعودی نظرکشور خود رابه خبرنگاران گفت.

این کشورها عقیده دارند که اگر عرضه وتقاضا دربازارهای نفتی جهان رامتعادل کنند، این امربه تثبیت قیمت نفت خام کمک خواهد کرد.

وزیر نفت امارات متحده عربی به خبرنگاران گفت هنوز برسر تنظیم تولید نفت بین کشورهای عضو اوپک اختلاف وجود دارد. اواضافه کرد که برائر کاهش قیمت دلار امارات متحده عربی۱۱/۵ درصد از درآمد خود را از دست داده است. با اینهمه او بالا بردن قیمت نفت را مردود دانست، زیرا که چنین اقدامی بردلار تأثیر بد خواهد گذاشت و موجب زیانهای بیشتری به کشورهای اوپک می‌شود.

اما عزالدین مبروک، وزیر نفت لیبی در بیانیه‌ای که در کویت انتشار یافت بسکبار خواستار افزایش قیمت نفت خام شد و آنرا جبران فوری زیانهایی که براثر کاهش قدرت دلار به کشورهای نفتخیز وارد آمده است خواند.

مبروک همچنین خواستار آن شد که یک واحد حسابداری از طرف اوپک جانشین دلار گردد.

فلسطینی‌های میانه‌رو مبارزه با امریکا راتشدید می‌کنند

بیروت- خبرگزاری فرانسه- ابوایاد، رهبر شماره دوسازمان فلسطینی «الفتح» دیروز از ملت‌های عرب خواست با «منافع آمریکا و امپریالیست‌ها و همه‌کسانی که درجهان عرب با آمریکا رابطه دارند» ستیزه کنند.

ابوایاد که دربرابر کادرهای سیاسی فلسطین صحبت می‌کرد، اعلام داشت که بزودی هیأتی از سوی «الفتح» به شوروی می‌رود. از سیزدهسال پیش که الفتح ایجاد شده تاکنون این نخستین‌بار است که هیأتی به مسکو می‌فرستد.

از دیدگاه ناظران سیاسی حمله ابوایاد به آمریکا و گسیل یک هیأت الفتح به مسکو نشانه آن است که این جنبش میانه‌رو فلسطینی تبلیغات ضدآمریکایی خود را تشدید کرده و هرچه بیشتر به شوروی روی‌آور شده است. خود ابوایاد تصریح کرده که رهبران الفتح تاکنون هربار که به شوروی رفته‌اند بنام سازمان آزادیبخش فلسطین بوده است ولی این‌بار بنام «الفتح» این کار را می‌کنند.

«الفتح» از کشورهای عرب خواسته است که بدنبال سخنانی که جیمی‌کارتر به یک روزنامه انگلیسی درمورد عدم لزوم ایجاد یک کشور فلسطینی گفته بود، درروابط خود با آمریکا تجدیدنظر بکنند.

همسر دیپلمات فراری شوروی خودکشی کرد

مسکو- آسوشیتدپرس- گنادی شفچنکو پسر آرکادی شفچنکو دیپلمات شوروی در سازمان ملل متحد که شغل خود را رها کرد و در ایالات متحده ماندگار شد دیروز گفت مادرش خودکشی کرده است.

گنادی شفچنکو تلفنی به خبرنگاران غربی مستقیم مسکو گفت درباره جزئیات مرگ مادرش نمی‌تواند توضیحی بدهد و افزود ولی تأیید می‌کنم که او خودکشی کرده است.»

شفچنکو که مانند پدرش حرفه دیپلماتیک انتخاب کرده است قبلا به خبرنگارانی که به او تلفن زده بودند گفته بود مادرش از سکته قلبی مرده است.

وی در مکالمه تلفنی دوم گفت بار اول فقط نمی‌خواستم بگویم او خودکشی کرده است.»

منابع شوروی که با مقامات رسمی تماس نزدیک دارند نخست فاش کردند که همسر آرکادی شفچنکو از خوردن تعداد زیادی قرص خواب‌آور مرده و جسدش در دستشویی آپارتمان خانوادگی‌شان پیدا شده است.

دیپلماتهای شوروی هنگام فرار آرکادی شفچنکو گزارش دادند که وی با زنی امریکایی سروسری دارد و گرفتار اعتیاد الکل نیز هست. همچنین شایع شد که وی جاسوس امریکا بوده و رازش فاش شده است.

همسر شفچنکو هنگام بازگشت به شوروی گفته بود اقدام شوهرش تحریک مستقیم مقامات امریکایی بوده وگرنه او هیچوقت میل نداشته است در ایالات متحده بماند.

خود شفچنکو دیروز به شنیدن خبر مرگ همسرش گفت دولت شوروی او را به بازگشت به مسکو مجبور کرد و اظهار نظر کرد که خودکشی گزارشی شده او ضربه‌ای سنگینی بر او وارد آورده است. وی از دولت امریکا خواست برای آوردن دختر بازمانده‌اش به امریکا به او کمک کند

۲ زن شوهردار در عشرتکده‌ای در تهران دستگیر شدند

۲ زن شوهردار در عشرتکده‌ای در بخش ۸ تهران دستگیر شدند. این ۲ زن همراه با ۵ مرد به دادسرای تهران فرستاده شدند وتحویل مقامات قضائی شدند.

از چندی قبل به مامورن کلانتری ۸ اطلاع رسیده بود که عشرتکده‌ای در یکی از خانه‌های خیابان خوش شمالی دایر گردیده وعده‌ای زن به این خانه رفت وآمد می‌کنند. ماموران براساس این اطلاع با لباس مبدل خانه مذکور را تحت نظر قرار دند ومشاهده کردند که در ساعات مختلفی از روز عده‌ای به این خانه رفت وآمد مینمایند وبه خوشگذرانی میپردازند. ماموران سرانجام از چند روز تجسس ومراقبت، روز گذشته وارد خانه مزبور شدند و ۲ زن و ۵ مرد را درحالیکه سرگرم تریاک‌کشی وخوشگذرانی بودند، دستگیر کردند. ماموران همچنین مقداری تریاک وسوخته تریاک کشف کردند. ۲ زن و ۵ مردی که دستگیر شده بودند، مورد بازجوئی قرار گرفتند وضمن تحقیق معلوم شد، ۲ زنی که دستگیر شدهاند شوهر دارند از طرف ماموران پلیس شوهران این ۲ زن به کلانتری احضار شدند ودرحالیکه سخت عصبانی بودند به محض ورود به کلانتری به طرف زنان خود حمله کردند وقصدداشتند آنها رابکشند ولی ماموران ممانعت کردند. آنها سپس تقاضای جدا شدن از زنهای خود را کردند وعرضحالی مبنی بر جدائی زنانشان به ماموران دادند. ماموران کلانتری ۸ پس از تحقیق کافی در این زمینه، پرونده را به دادسرا فرستادند وبه تحقیق بیشتر در این زمینه پرداختند. هنوز این مساله برای ماموران پلیس مطرح است که این ۲ زن چگونه با داشتن بچه وشوهر به این راه کشیده شدهاند پرونده این ماجرا در دادسرا تحت بررسی است وتحقیق ادامه دارد.

به اتهام عرضه غذای فاسد در دادگاه جنحه

مدیر هتل «کینگز» به ۶۱ روز زندان محکوم شد

مدیرهتل رستوران «کینگز» تهران، به اتهام فروش غذای فاسد وغیرقابل مصرف، درشعبه۱۸ دادگاه جنحه تهران به۶۱ روز حبس محکوم شد.

مدیر رستوران که «تورج بیات ماکو» نام دارد متهم است که چندی قبل بافروش غذای فاسد به۵۰ نفر ازاستادان وکارکنان انستیتو زبان «سیمین» سبب مسمومیت آنها شده است. این عده چندی قبل به این رستوران سفارش غذا دادند ورستوران نیزمقداری قیمه پلو وچند غذای دیگر تهیه کرده ودراختیار آنها گذاشت.

این عده باخوردن غذاها دچار مسمومیت شدید شدند و همگی در بیمارستان تحت درمان قرار گرفتند.

باشکایت آنها آشپزخانه رستوران مورد بازرسی قرار گرفت ومقدار زیادی گوشت پخته فاسد وغیرقابل مصرف بدست آمد. باکشف این مقدار گوشت فاسد، مدیرهتل تحت تعقیب قرار گرفت وپروندهاش پس ازصدور کیفرخواست وقرار مجرمیت ازسوی دادیار ناحیه ویژه دادسرا، به شعبه۱۸ دادگاه جنحه ارجاع شد واین دادگاه روزگذشته پس ازرسیدگی به این پرونده،«تورج بیات ماکو» رابه اتهام فروش غذای فاسد وغیر قابل مصرف به۶۱ روز حبس جنحهای محکوم کرد.

۴ ناشناس به خانه تاجر معروف دستبرد زدند

*** آنها میخواستند به خدمتکار خانه تجاوز کنند**

۴مرد ناشناس وارد خانه یکی از تجار معروف تهران شدند و هنگامیکه با تهدید، قصد تجاوز به خدمتکار خانه را داشتند ولی‌بادادوفریاداو ترسیدند و با دو تخته قالی پا به فرار گذاشتند.

سه روز پیش شخصی بنام «اکبر»شکایتی تسلیم ماموران کلانتری نیاوران کرد و اظهار داشت چهار ناشناس در روز روشن وارد خانهاش شده و در جهوف ۵۰هزار تومان از اموال خانهاش را به سرقت بردهاند. خدمتکار خانه دربازجوئی در مورد این سرقت گفت: هوا هنوز تاریک نشده بود، من در خانه تنها بودم که ناگهان چند مرد را در مقابلم دیدم، آنها هنگام وارد شدن به خانه هیچ سر وصدایی براه نینداختند و بنظر میرسید که با کلید درهای خانه را باز کرده بودند، این چند نفر وقتی مرا دیدند با چاقو تهدیدم کردند و قصد داشتند به من تجاوز کنند. ولی وقتی با مقاومت و داد و فریاد من روبرو شدند با برداشتن دو تخته قالی و مقداری از اثاثیه با ارزش منزل از خانه بیرون رفتند.

این خدمتکار ضمن صحبتهایش گفت: چهار مردی که وارد خانه شده بودند دزد نبوده‌اند، ومن آنها را چندبار با خانم خانه دیده بودم پرونده این سرقت برای رسیدگی به اداره آگاهی فرستاده شد. تحقیق در این زمینه ادامه دارد.

۸۶ مسافر قاچاق دستگیر شدند

بندر دیلم- خبرنگار کیهان- ۸۶ مسافر که قصد داشتند بطور قاچاق از مرز خارج شوند توسط ماموران ژاندارمری دیلم دستگیر شدند.

دستگیر شدگان از اهالی اصفهان، چهار محال بختیاری و مسجدسلیمان بودند و با سه دستگاه مینی بوس بطرف بنادر میرفتند با دستگیری مسافران قاچاق پروندهای دراین مورد تشکیل شد و تحقیق برای شناسائی عاملان و دلالان ادامه دارد

پرونده «ایاز» به شعبه ۱۱ دیوانعالی‌کشور ارجاع شد

ایاز بیات (قاتل دختر بچه کرجی)

پرونده ایاز که با اعدام محکوم گردید از جهت رسیدگی فرجامی به شعبه ۱۱دیوانعالی کشور فرستاده شد.

ایاز بیات در حدود ۴ سال قبل در کرج دختر بچه ۱۳ سالهای بنام مهناز شعبان براری را فریب داد و پس از تجاوز وی را بقتل رسانید و سپس بمدت ۲ سال از چنگ ماموران انتظامی که در تعقیب نامبرده بودند فراری بود تا اینکه در اردیبهشت ۲۵۳۵ بالاخره توسط ماموران دستگیر و تحویل مقامات قضائی گردید بازپرس مربوطه بعد از انجام تحقیقات نامبرده را مجرم شناخت و با صدور قرار مجرمیت و صدور کیفر خواست از سوی دادستان پرونده را جهت انجام محاکمه به شعبه دوم دیوان عالی جنائی فرستاد .دادگاه جنائی به ملاحظات مسائل ناموسی محاکمه را سری اعلام کرد و بالاخره دادگاه جنائی محاکمه را پایان داد و اعلام داشت که ایاز بیات از جهت ارتکاب به قتل مهناز شعبان براری به اعدام و از جهت هتک ناموس به ۱۲ سال زندان محکوم شدهاست محکوم از این رای فرجام خواست و درونده از اینجهت بدیوانعالی کشور ارجاع شد رئیس دیوانعالی کشور رسیدگی به این پرونده را برای تعیین تکلیف نهائی بعهده شعبه ۱۱ دیوانعالی کشور واگذار کرد.

مهندس کارخانه سیمان خود را کشت

شیراز- خبرنگار کیهان- مهندس برق کارخانه سیمان شیراز، خود را از بستالای ساختمان کارخانه بزیر انداخت و کشته شد.

مقتول ۲۸ ساله بود و سروش فاروقیان نام داشت و در نامه‌ای که از خود بجای گذاشت نوشت «هیچکس در مرگ من مقصر نیست فقط برای همسرم مریم، دلم میسوزد»

علت خودکشی مهندس جوان معلوم نیست.

مرکز تهیه هروئین در جاده ساوه کشف شد

*** قاچاقچیان معروف تهران با تهیه یک لابراتوار مجهز، در این محل هروئین میساختند و در تهران توزیع میکردند**

از راست بچپ: اسماعیل بابالو، جانعلی‌ابوالحسنی، موسی بابالو و امیر بابالو

۲ هروئین ساز معروف از چنگ پلیس فرار کردند و اکنون ماموران در تعقیب آنها هستند.

یک دستگاه لابراتوار هروئین‌سازی همراه با ۲۰۷ گرم هروئین از عده‌ای قاچاقچی در جاده ساوه کشف شد.

چندی قبل به ماموران اداره مبارزه با مواد مخدر اطلاع رسید که دوتن از قاچاقچیان معروف در ۳۰کیلومتری جاده ساوه در یک ساختمان مبادرت به ساخت و تهیه هروئین میکنند.

ماموران این اداره به تعقیب ماجرا پرداختند و پس از یک سلسله عملیات پلیسی با شناسائی محل موردنظر مقدار ۲۰۷ گرم هروئین و یکدستگاه مدرن تهیه و ساخت هروئین بدست آوردند. ماموران پس از کشف این موضوع که هروئینهای مکشوفه و دستگاه تهیه آن متعلق به غلامعلی نعیمی و «علی زمانی» است به تعقیب آنها رفتند و مقدار ۵۷ گرم هروئین از اتومبیل فیات شماره ۱۱۵۵۲ تهران-م متعلق به «علی زمانی» کشف کردند و در بازرسی ازخانه او ۱۵۰گرم دیگر هروئین بدست آوردند. ماموران پس از این عملیات اتومبیل‌سواری شماره ۱۲۱۱۷ قم را مورد شناسائی قرار دادند و چون قاچاقچیان از این ماشین برای توزیع مواد استفاده میکردند، آنرا مورد تعقیب قرار دادند و پس از چندروز این اتومبیل را درحالیکه ۴نفر به اسامی «امیر، موسی، اسمعیل بابالو و جان‌علی ابوالحسنی» در آن نشسته بودند متوقف و سرنشینان آنرا توقیف کردند. ماموران پس از دستگیری این چندنفر به سراغ «علی زمانی» و «غلامعلی نعیمی» مسببین اصلی رفتند ولی آنها با اتومبیل شماره ۵۳۱۷۲ تهران-۲۲ فرار کردند ماموران به تعقیب ایندو پرداختند قاچاقچیان که با سرعت حرکت میکردند وارد یک جاده خاکی درجاده ساوه شدند و در اثر سرعت زیاد با یک کامیون و سپس با دیوار باغی برخورد کردند و آنگاه اتومبیل را رها کرده و متواری شدند. ماموران از اتومبیل این دو که از هروئین‌سازان معروف تهران هستند یک گالن مواد شیمیائی مخصوص تهیه هروئین بدست آوردند. ماموران لابراتوار هروئین‌سازی و دیگر مواد مکشوفه را ضبط کردند و دستگیرشدگان را تحویل دادرسی ارتش نمودند. اتومبیلهای قاچاقچیان نیز توقیف گردید.

رانندگان لجباز اتوبوس، سواری را خرد کردند

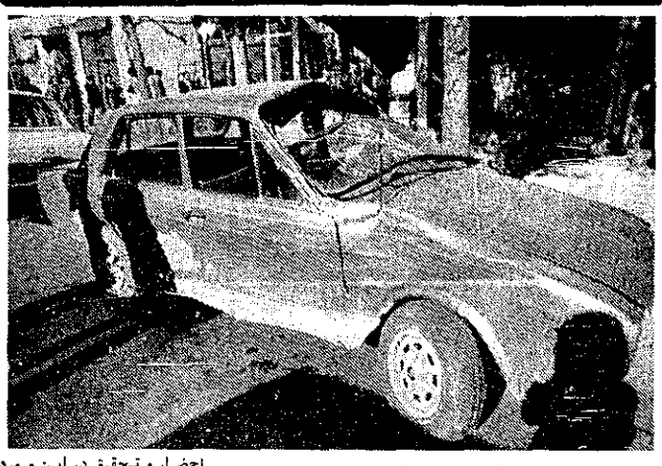

لجبازی رانندگان دو اتوبوس شرکت واحد، با راننده یک اتومبیل سواری باعث شد تا آنان از دوسو اتومبیل سواری را در میان بگیرند وآنرا «له» کنند.

همانطور که در عکس می‌بینید اتومبیل پیکان شماره ۷۴۵۸۱ تهران- د در این ماجرا آسیب فراوان دیده.

این حادثه صبح دیروز در خیابان خیام در محل توقف اتوبوسهای واحد رخ داد ماجرا به این صورت بود که اتومبیل سواری بعلت یک ضرورت در ایستگاه اتوبوس توقف کرد. راننده اتوبوس شماره ۱۶۵۲۸ تهران ۱۲ به راننده تذکر داد که اینجا محل پارک نیست ولی راننده بدون توجه اتومبیلش را پارک کرد و به راه خود ادامه داد. راننده اتوبوس دوطبقه نیز به همدستی یکی دیگر از رانندگان با اتوبوسهای خود از دو سو اتومبیل سواری را در میان گرفتند وآنرا به این صورت در آوردند. با شکایت راننده پیکان ماجرا تحت بررسی ماموران قرار گرفت و رانندگان ۲ اتوبوس به کلانتری احضار و تحقیق در این مورد ادامه دارد.

زیارت شام درماه رجب باویداری ازقاهره واسکندریه
۱۵روزاز۲۸ اردیبهشت و۲۵خردادباکلیه مخارج ۶۳۰۰ تومان.
برای فرهنگیان...۵۰تومان تلفن دفتر ۹۵۱۰۱۲ منزل ۵۴۰۹۸۸
حاج محمدعلی بسطامی

هتل میامی
جهت برگزاری مراسم عروسی
قبل‌ازسالنهای مجلل وباشکوه
هتل میامی
باکنجایش ۱۰۰ الی ۸۰۰ نفر دیدن فرمائید
بمنظور رزرو سالن به هتل میامی ویاتلفن ۲۰۲۰۰ ۶ تماس حاصل نمائید.

کاغذ آلومینیوم
مسلح موجود است
شرکت تهران فاربیر ۶۵۵۹۸۸ و ۶۵۵۵۲۹

اسفالت و عایق بام
تا ده سال ضمانت
تلفن ۲۶۱۳۲۷
مهندس مقدس
تلفن دفتر ۹۵۱۰۱۲
منزل ۵۴۰۲۸۸

سالن آرایش جهان
با مدیریت بهمان و رویا
افتتاح شد
روزولت شمالی خیابان دیبانیس خسرو پرویز
تلفن: ۸۲۱۹۲۸

کیهان ورزشی
روزهای شنبه منتشر میشود.

«آگهی استخدام»
کارخانه تراکتورسازی ایران در تبریز جهت تکمیل کادر حسابداری افراد واجد شرایط زیر را با حقوق مکفی و سایر امکانات رفاهی به همکاری دعوت مینماید.
۱- رئیس حسابداری بازرگانی و صنعتی با مدرک تحصیلی لیسانس حسابداری و حداقل ۳ سال سابقه کار ۲ نفر
۲- حسابدار با مدرک تحصیلی لیسانس حسابداری و حداقل ۲ سال سابقه کار ۲ نفر
۳-کارمند حسابداری با مدرک تحصیلی دیپلم و حداقل ۳ سال سابقه کار چند نفر
داوطلبین میتوانند برای کسب اطلاع بیشتر به کارگزینی کارخانه مراجعه و یا با صندوق پستی ۳۱۰ تبریز مکاتبه فرمایند.
کارخانه تراکتورسازی ایران- تبریز

پدران ومادران عزیز
بخاطر موفقیت فرزندان خود
درامتحانات:
۱ـ از ایجاد سروصدا و هیاهو در خانه جلوگیری کنید.
۲ـ تا حدامکان از میهمانی دادن در منزل و رفتن به میهمانی با فرزندان خودداری کنید.
۳ـ ساعتهای بیشتری را درخانه و نزد فرزندان خود باشید.
۴ـ مراقب باشید فرزندان به‌اندازه لازم خواب و استراحت داشته باشند.
۵ـ فرزندان را از امتحان نترسانید وبه‌آنها جرئت و دلداری‌لازم رابدهید.
انجمن ملی اولیاء ومربیان ایران

حج عمره
۲۴ اردیبهشت ۹۵۱۰۱۲
ش ۲۰۰۳ ۳-۳

تور ۳ روزه موندیال در متل کنار دریا
صبحانه- نهار- شام
(فقط ۳۹۵ تومان)
شاهرضا اول ویلا پلاک ۱۷
تلفن ۸۲۱۹۹۰- ۸۳۲۹۷۹
ن ۶۲۷۷۳ ۱-۲

استخر وسردخانه پیامدرنترین دستگاه
ایزوله
با فایبرگلاس وپلی‌استر میشود ۳۰۳۱۳۲

ورق وآردواز تهرانیت
تلفن ۳۵۳۶۸۴-۳۵۱۴۱۴

اکازیون
ملک تجاری بوسعت ۵۰۰۰ متردارای۱۹ دهنه مغازه ویک دهنه پارکینگ واقع درمیدان کرج باشرایط مناسب بفروش میرسد.
کرج تلفن۲۳۲۸-۲۱۷۶ کد۰۲۲۲۱

هی بخورین
دررستوران هتل
میامی
فقط برای صرف نهار
باانواع غذا، سالاد ودسر میتوانید ازخود و دوستانتان پذیرائی نمائید وتامیتونین
بخورین، هی بخورین
ضمناتریارستوران هتل میامی آماده پذیرائی ازشماست

تورمشهد
هتل هایت
سه روزه- هواپیما- صبحانه- گردش درشهر قیمت ۱۸۹۰تومان
امیراباد جنوبی پالین‌تیر ازبلوار موستانگ تور- آژانس هوائی امیر
تلفن ۹۳۵۶۱۸و۹۲۱۲۸۸

افتتاح فروشگاه و نمایشگاه تمبر پاسارگاد (عابدی)
مرکز فروش کلیه تمبرهای ایرانی و خارجی بویژه تمبرهای بیست و پنجمین سالگرد تاجگذاری ملکه الیزابت و اوراق البوم مصور پاسارگاد و آریا برای آبونه شدن به خیابان شاهرضا- چهارراه پهلوی- ساختمان فرهانی مراجعه شود.
ش۶۳۱۲۳

قابل توجه پیمانکاران و مهندسین مشاور
لوله ۱۳ میلیمتری پلاستیکی رنگ فولادی ضد آتش و ضربه جهت سیم‌کشی برق و تلفن موجود است. تلفن ۸۳۳۱۹۴
نمایندگی فروش پذیرفته میشود.

مسائل سیاسی روز

واکنش کشورهای عضو سنتو نسبت به تهدیدهای شوروی

اظهارات تهدیدآمیز سرور عظیم اف سفیر شوروی درپاکستان مبنی برخروج پاکستان از پیمان‌های نظامی سنتو و سیتو باواکنش عجیب کشورهای منطقه روبرو شده است. این واکنش تا آن حد شدید بوده است که دفتر مطبوعاتی سفارت شوروی درصدد اصلاح سخنان سفیر برآمده و تأکید کرده است که آنچه دریک نشریه اردو زبان پاکستان بنام مصاحبه بچاپ رسیده تغییر دادن حقایق و تحریف عمدی صحبت‌های «دوستانه» سفیر شوروی بوده است که با نمایندگان محافل عمومی لاهور ردوبدل شده است اما محافل سیاسی معتقدند این سخنان چه بصورت مصاحبه رسمی و چه بصورت گفتگوهای دوستانه انجام گرفته باشد درهرحال نظردولت شوروی است نسبت به پاکستان.

سفیر شوروی رفتار پاکستان را با شوروی غیردوستانه خوانده و پاکستان را متهم به تعقیب یک سیاست مخالف با شوروی و جانبداری از دشمنان مسکو کرده است. سفیر شوروی ادعا کرده است که پاکستان درجنگ اخیر بین اتیوپی و سومالی با شوروی مخالفت میکرد.

سفیر شوروی گفته است چنانچه پاکستان بعضویت خود درپیمانهای نظامی پایان ندهد شوروی نخواهد توانست روابط نزدیک بااین کشور داشته باشد واین امرمشکلاتی برای پاکستان بوجود خواهد آورد.

اظهارات عظیم اف سفیر شوروی درپاکستان درمطبوعات جهان انعکاس یافته است ونمونه‌ای ازفشار شوروی برپاکستان تلقی شده است.

رادیو لندن درگزارشیکه دیشب انتشار داد متذکر شد بموجب بیانیه‌ای که ازطرف سفارت شوروی درپاکستان منتشرشده هفته نامه اردو زبان چاپ لاهور سخنان سفیر اتحاد شوروی درپاکستان راجعل ومورد سوءتعبیر قرار داده است.

بگفته منابع آگاه وبنابه گزارش خبرگزاریها کشورهای عضوپیمان سنتو بادقت خاصی سیاست شوروی واظهارات سفیرآن کشور رانسبت بپاکستان بخصوص پس ازوقایع اخیردر افغانستان مورد بررسی قرار داده‌اند چه این کشورها خود رادرمقابل همبستگی پاکستان متعهد بشمار میاورند ظاهرا مقامات نظامی سنتو در آنکارا نیز این موضوع رامورد بررسی قرار داده‌اند.

کنفرانس وزیران خارجه ایران، ترکیه و پاکستان در آنکارا

آقاشاهی مشاور رئیس دولت پاکستان درامورخارجی دیروز درپایان دیدار چهارروزه خود از ایران اعلام کرد که درشرفیابی بحضور شاهنشاه‌آریامهر این فرصت را یافته است تا از نظریات معظم‌له درباره مسائل مورد علاقه دوکشور و نیز موضوعهای جهانی مطلع شده.

آقاشاهی که قرار است طی دوروز آینده باردیگر درآنکارا با وزیران خارجه ایران و ترکیه ملاقات کند و درچهارچوب همان عمران منطقه‌ای همکاریهای سه‌کشور را مورد بررسی و مذاکره قرار داد. مذاکرات خود را درتهران بسیار سودمند خواند و گفت.

شاهنشاه در نهایت علاقه و توجه، نظریات خویش را در باره تحولات منطقه و لزوم توسعه هرچه بیشتر مناسبات مودت آمیز ایران و پاکستان ابراز فرمودند که مراتب آن باطلاع ضیاءالحق خواهد رسید. آقاشاهی به گفتگوهای خود با جمشید آموزگار نخستوزیر اشاره کرد و افزود با نخستوزیر در باره پیشرفت مذاکرات شمال و جنوب و نقش دو کشور در پیش برد این مذاکرات صحبت کرده است. مشاور رئیس دولت پاکستان در امور خارجی با اشاره به ملاقاتهای خود با خلعتبری وزیر امور خارجه و دیگر مقامات سیاسی ایران گفت در این دیدارها در باره روابط ایران و پاکستان و نیز جهارمین اجلاس آینده مجمع عمومی سازمان ملل‌متحد راجع به خلع سلاح تبادل نظر کرده است. آقاشاهی نتایج ملاقاتهای خود را با امیرعباس هویدا وزیر دربار شاهنشاهی و نیز مذاکراتش را با جکاله وزیر اقتصادی و دارائی برای گسترش روابط حسنه ایران و پاکستان در سطوح گوناگون مفید خواند.

وی همچنین از اقیانوس هند بعنوان منطقه صلح یاد کرد و با توجه به وقایع اخیر افغانستان تاکید کرد که ایران و پاکستان با علاقه‌افری خواستار سعادت و بهروزی ملت افغانستان هستند و گفت ما آرزوی ثبات و پایداری برای آنان داریم و با توجه به اعلامیه دولت افغانستان درباره روابط آینده افغانستان با کشورهای همجوار آقاشاهی تاکید کرد که چون میدانیم علاقه‌مند به روابط خوب همسایگی هستند، ما نیز از آن استقبال میکنیم.

درحاشیه خبرها...

● محمد نفیسی مدیرسابق تولید شبکه یک تلویزیون پس از بازگشت از سفری که برای معالجه به خارج رفته بود از برکناری خویش با خبر شد وپست جدید وی یعنی مدیریت برنامه‌های کودک به وی ابلاغ گردید وناچار با این سمت در تلویزیون بخدمت خود ادامه میدهد.

● ● ●

● «تاکایی تاچیباناء رهبر هشتاد ساله یکی از فرق بودایی ژاپن که چند روزیست بدنبال یک دعوت رسمی در ایران بسر میبرد با وجود سن زیاد وضعف روحانی خود مرد شوخ طبع وخوش صحبتی است.

در ضیافتی که دو شب پیش از طرف دکتر حسین نصر رئیس انجمن شاهنشاهی فلسفه بافتخار او در باشگاه وزارت امورخارجه برپا شده بود ضمن نطق بعداز شام حضار را با سخنان خود مجذوب کرد.

وی گفت: «هنگامی که میخواستم به ایران بیایم سفیر ایران در ژاپن بمن گفت در کشور من زنهای بسیار زیبایی هستند که ممکن است رهزن دین ودل تو باشند. از آنروز که بایران آمده‌ام زن زیبا بسیار دیده‌ام ولی نه آنقدر که رهزن دین ودلم باشند. اگر تا چند روز دیگری که در این کشور هستم چنین زنی یافتم بیقین که پشت پا به عبادت چندین وچند ساله خود خواهم زد وهمینجا خواهم ماند.»

● ● ●

● عبدالمجید مجیدی دبیرکل بنیاد شهبانو فرح از چند روز پیش مشغولیت دیگری به کارها ووظایفش اضافه گردید ومعتمد شورای همکاری واداری دبیرستان ایرانی فرانسوی رازی شد. این دبیرستان با سه‌هزار وهشتصد دانش‌آموز ایرانی وفرانسوی مجتمع بسیار گسترده ووسیعی است که با هدف حفظ واشاعه فرهنگ کشور فرانسه در ایران تأسیس شده است.

برای مسکن کارکنان دولت اراضی کن خریداری می‌شود

اراضی اطراف شهرک کارکنان دولت در اراضی لتمال برای واگذاری به شرکتهای تعاونی مسکن که درتهران زمین ندارند، یا زمین آنها تکافوی فعالیت ساختمانی آنها را نمی‌کند، باتوجه به ضوابط موجود از صاحبان آنها خریداری می‌شود و دراختیار اتحادیه شرکتهای تعاونی مسکن قرار می‌گیرد. درحال حاضر ۲۷ شرکت در اراضی لتمال کن دارای زمین هستند.

اتحادیه شرکتهای تعاونی مسکن، در پی جلسه‌ایکه با حضور اعضای شورایعالی شهرسازی و به ریاست فیروز توفیق وزیر مسکن و شهرسازی برای گسترش فعالیتهای خانه‌سازی این اتحادیه تشکیل شد، از شرکتهای تعاونی مسکن حوزه تهران که در خارج از محدوده تهران زمین ندارند، یا زمین فعلی آنها تکافوی فعالیتهای ساختمانی آنها را نخواهد کرد، تقاضا کرد که برای واگذاری زمین به آن اتحادیه مراجعه کنند. در حال حاضر اتحادیه شرکتهای تعاونی مسکن ۵ میلیون متر از اراضی شمال کن را برای فعالیتهای خانه‌سازی در اختیار دارد.

در جلسه شورایعالی شهرسازی، طرح کلی خانه‌سازی توسط شرکتهای تعاونی مسکن که قبلا به تصویب شورای نظارت بر گسترش و شهرداری پایتخت رسیده بود، در این شورا نیز مورد تصویب قرار گرفت و تصمیم گرفته شد برای آنکه کلیه شرکتهای تعاونی مسکن کارکنان در یک نقطه تمرکز یابند، جلسه‌ای با حضور شهردار تهران، معاون وزارت مسکن و شهرسازی ومعاون شهرداری تشکیل شود. این جلسه تشکیل و قرار شد اراضی باقیمانده طرح غیر از اراضی ملی شده برای خانه‌سازی خریداری شود، در این جلسه طرح کلی عبور و مرور شهرک نیز مورد بررسی قرار گرفت.

به کارکنان شهرداریها فوق‌العاده بدی آب و هوا پرداخت می‌شود

وزارت کشور بمنظور رفاه حال کارکنان شهرداریها و ازبین‌بردن نارسائی‌های موجود در آئین‌نامه استخدامی شهرداریها و ایجاد هماهنگی آن با مقررات قانون استخدام کشوری، طرح اصلاحی پاره‌ای از مواد تبصره‌های آئین‌نامه‌های استخدامی، شهرداری‌ها را به هیأت دولت تقدیم کرد.

براساس ماده ۲۴ اصلاحی کانون مذکور مستخدمین شهرداریها نیز میتوانند فوق‌العاده‌های اضافی کار و تضمینی و کسب صندوق و فوق‌العاده‌های بدی آب و هوا و محرومیت از تسهیلات زندگی محل خدمت و همچنین هزینه رفت و آمد و نقل‌مکان و فوق‌العاده روزانه را طبق مقررات مستخدمین مشمول قانون استخدام کشوری دریافت دارند.

براساس تبصره‌ای که به ماده ۲۶ قانون استخدام شهرداریها الحاق شده است، شهردارانی که بیشتر از ۸ سال سابقه خدمت متوالی یا دهسال سابقه خدمت متناوب داشته‌اند و در تاریخ ۱۵۳۴/۱۰/۲۹ عهده‌دار سمت شهردار بوده‌اند و در بدو انتخاب یا انتصاب به سمت شهرداری سن آنها کمتر از ۴۰ سال بوده و تمایل به خدمت در شهرداریها را داشته باشند، میتوانند بدون رعایت مقررات ورود به خدمت و مسابقه ورودی با رعایت حداقل شرایط مذکور و طرح طبقه‌بندی مشاغل شهرداریها برای شغل مربوط در یکی از شهرداریها شوند، سنوات خدمت این قبیل افراد درصورت پرداخت کسور بازنشستگی جزء سابقه خدمت آنها محسوب خواهد شد.

مزایای خارج از مرکز کارمندان افزایش می‌یابد

کلیه مواد و آئین‌نامه‌های قانون استخدام درجهت هدفهای عدم تمرکز اصلاح می‌شود و به‌کمک این اصلاحات کوشش میشود عوامل تشویقی متعددی برای خدمت در شهرستانها و نقاط نامساعدتر زیستی بوجود آید و بهمین دلیل اصلاحات آئین‌نامه مزایای خارج از مرکز- بدی آب‌وهوا و سختی معیشت وسیع خواهد بود.

در این اصلاحات بااحتمال زیاد تغییرات در شرائط ارتقاء «گروه» و ترفیع در «پایه» خواهد بود که بطور مستقیم دروضع استخدامی و حقوقی مستخدمین اثر می‌گذارد. در این تغییرات محل خدمت یکی از عوامل مؤثر در شرایط ارتقا و ترفیع میشود و به احتمال زیاد خدمت در شهرستانها دربعضی از رشته‌های شفای الزامی میگردد و رعایت مدت خدمت درشهرستانها و نقاط دورافتاده مملکت در ترفیعات بسعدی مستخدم بسیار مؤثر خواهد بود. بهمین مناسبت آئین‌نامه‌های بدی آب‌وهوا و سختی معیشت کاملاً تغییر می‌کند و نقاط جغرافیائی خدمت ازجهات مختلف تقسیم‌بندی میشود. این تقسیم‌بندی علاوه بر ایجاد امکانات حقوقی درحین خدمت و ارتقا و ترفیع مستخدمین، عاملی خواهد بود که به‌کمک آن مستخدمین میتوانند زودتر از ۳۰سال خدمت بازنشسته شوند.

انتخاب برجسته‌ترین استاد تدریس انگلیسی

انستیتو انگلیسی سیمین برای برنامه‌های درازمدت تدریس و تهیه مطلب به استادانی با شرایط زیر نیازمند است:

۱- ایرانیانی که فارغ‌التحصیل دانشگاههای انگلیسی زبان در رشته‌های زبان انگلیسی، تعلیم و تربیت یا زمینه‌های مشابه باشند.

۲- ایرانیانی که نمرات بالای ۶۰۰در توفل را ارائه دهند.

۳- انگلیسی زبانان و ایرانیانی که با تحصیلات بالای دانشگاهی از عهده امتحان و مصاحبه انتخاب استاد انستیتو سیمین برآیند.

داوطلبان باید دارای تلفظ استاندارد امریکائی یا انگلیسی باشند و اگر تجربه آنان در تدریس کافی نباشد، بنابرتمایل و نیاز شخصی، در دوره تعلیمات اختصاصی استادان شرکت خواهند کرد.

پذیرفته شدگان در مصاحبه از اوایل خرداد و قبول شدگان در دوره اختصاصی از اوایل تیرماه با حق‌التدریس ۱۱۰۰ تا ۱۵۰۰ ریال در جلسه- برای نیم‌وقت- یا با حقوق ثابت ماهانه- برای تمام‌وقت- به کار گمارده خواهند شد. در ارزش‌یابی‌های آینده، گذراندن دوره اختصاصی استادان، یک امتیاز بحساب خواهد آمد.

مصاحبه و امتحان تا ۲۴ اردیبهشت ماه- با تحصیل وقت قبلی، در ساختمان ۲۵۷ کاخ شمالی بعمل خواهد آمد.

دبیرخانه انستیتو سیمین

انتصابات

تغییرات وسیعی در وزارت راه انجام شد و به دستور مرتضی صالحی وزیر راه ۷۰ نفر از مدیران کل راه وترابری استان‌ها تغییر کردند و قرار است مدیران جدید تا اوائل هفته آینده به محل ماموریت خود عزیمت کنند.

عزیزالله مبارز به سمت مدیر کل راه و ترابری استان مرکز.

مرتضی طلائی یاشیری به سمت مدیرکل راه و ترابری استان آذربایجان شرقی داریوش دانشگر به سمت مدیر کل راه و ترابری استان کرمانشاهان.

هوشنگ یوسفی به سمت مدیر کل راه و ترابری استان خراسان.

احمد کمیلیان به سمت مدیر کل راه و ترابری استان خوزستان.

محمد حسین غفاری بسمت مدیرکل راه و ترابری استان سیستان و بلوچستان.

محمد حسین عباسی مدیر کل راه و ترابری استان کهکیلویه و بویر احمدی.

حسن صدرزاده به سمت معاون فنی اداره کل راه و ترابری استان فارس.

از جانب خلیل شرکاء مدیر کل بانک ملی ایران انتصابات زیر در بانک ملی ایران صورت گرفت.

حسین قزوینی نژاد «رئیس اداره خارجی- حسین اسلامی، رئیس شعبه هامبورک- عبدالعباس حفیظی، معاون شعبه لندن- علی هوشیاری فر رئیس شعبه فرانکفورت- هوتن علائی، رئیس شعبه مونیخ- پرویز دستیاری معاون شعبه هامبورک- عبدالرضا قلمبر، رئیس نمایندگی هنگ‌کنگ، هرمز جنانی معاون شعبه کنزینگتون- هوشنگ فلاح رنجبر، معاون شعبه شارجه و فریدون عبقری، معاون شعبه دوبی.

۱۰۰۰ کارگر ماهر در تعمیرگاههای اتومبیل به کار مشغول میشوند

برای تامین نیروی انسانی و کارگر ماهر مکانیک برای تعمیرگاه‌های تهران، یک‌هزار جوان دیپلمه‌که به کارهای فنی علاقه‌مندهستند، بوسیله اتحادیه صنف تعمیرکاران اتومبیل استخدام‌میشوند. این‌کارگران پس از گذراندن یک دوره کارآموزی سه‌ماهه در صندوق کارآموزی وزارت کار، با حقوق و مزایای کافی در هفت‌تعمیرگاه‌تهران استخدام خواهند شد.

نصراله کرملورئیس اتحادیه تعمیرکاران‌اتومبیل وتعمیرگاه‌های تهران در زمینه افزایش بی‌رویه دستمزد کارگران تعمیرگاه‌ها وبالا رفتن هزینه تعمیرات اتومبیل گفت: یکی از مهمترین مشکلات صاحبان هفتصد تعمیرگاه اتومبیل که در تهران فعالیت دارند، موضوع کمبود کارگر ماهر فنی است. این مسئله سبب شده است کارگرانی که اکنون در تعمیرگاه‌ها فعالیت دارند مرتبا با صاحبان تعمیرگاه‌ها درگیری پیدا کنند و پیوسته تقاضای اضافه حقوق و غیره مرا کنند که این مشکلات روی کار تعمیر اتومبیل‌ها اثر می‌گذارد. از سوی دیگر کارگران مبتدی نیز نمیتوانند آنطور که بایسته است از اتومبیل‌های مردم رفع نقص کنند و صاحبان تعمیرگاه‌ها را با صاحبان وسایل نقلیه رودررو قرار میدهند.

مسئله مهمتر اینکه ظرف یکی دو سال اخیر گروهی از تعمیرکاران اتومبیل که از سال‌ها پیش در تعمیرگاه‌های تهران کار می‌کردند، ازکار در تعمیرگاه‌ها دست‌کشیده‌اند و باابتدایی‌ترین وسایل‌وشرایط ممکن در بیابان‌ها و زمینها و جاده‌های اطراف تهران بکار تعمیرات موتور، صافکاری و رنگ‌کاری اتومبیل میپردازند.

با ایجاد این تعمیرگاه‌های سیار بیابانی، عده‌یی از اتومبیل‌داران، وسایل نقلیه خود را برای تعمیرات به‌آنها میدهند که مسلما چون در کار آنها هیچگونه ضابطه‌یی وجود ندارد، کنترلشان نیز ممکن نیست.

بنابراین اتحادیه صنف تعمیرکاران اتومبیل از طریق اتاق اصناف پایتخت، از راندارمری، شهربانی و شهرداری تقاضا کرده است که نسبت به جمع‌آوری تعمیرگاه‌های سیار بیابانی از اطراف تهران و بیابان‌ها اقدام‌کنند و اجازه ندهند که تعمیرکاران سیار بدون هرگونه ضابطه صنفی دست به تعمیرات‌اتومبیل بزنند.

رئیس‌اتحادیه صنف تعمیرکاران اتومبیل اضافه کرد: درعین حال کلیه کارگرانی که در سرما و گرما بدون داشتن امکانات و وسایل کافی دربیابانها به تعمیرات اتومبیل میپردازند، میتوانند با انعقاد قراردادهای مشخص، در تعمیرگاه‌های تهران به کار مشغول شوندو از مزایا وحقوق های کافی برخوردار شوند.

اعتراض شهردار تبریز به طرح پیشنهادی قانون شهرداری‌ها

وظائف شهرداری‌ها بجای رسیدگی به آب‌وبرق و تلفن جمع‌آوری دیوانه‌ها و حیوانات وحشی شده است

تبریز- خبرنگار کیهان: شهردار تبریز، در جلسه انجمن شهر به متن قانون جدید شهرداری‌ها که از سوی وزارت کشور برای نظرخواهی در اختیار انجمن‌های ملی گذاشته شده است، اعتراض کرد واعلام داشت که این قانون اگر اجرا شود از اهمیت کار شهرداری‌ها خواهد کاست وانجمن‌های ملی را نیز بصورت یک کانون نمایشی در خواهد آورد.

دکتر صدری شهردار تبریز خطاب به اعضای انجمن شهر گفت: هر کس معتقد است اعضای انجمن‌های ملی باید نمایندگان واقعی مردم باشند ومشکلات آنان را حل کنند، وظیفه دارد این قانون را به دقت بخواند وبا قانون سابق شهرداری‌ها وانجمن‌های ایالتی وولایتی وموازین قانون اساسی مقایسه کند ودرنهایت نظرات اصلاحی خود را اعلام دارد تا چنین قانونی ناقصی از تصویب نگذرد. دکتر صدری در مورد اشکالات قانون جدید شهرداری‌ها گفت: قانون جدید شهرداری‌ها از نظر کلی گنگ است وصراحت کلام ندارد. همچنین در اغلب موارد اختیارات شهرداری‌ها وانجمن‌های ملی را نه تنها افزایش نداده، بلکه بکلی حذف کرده است. مثلاً در قانون فعلی شهرداری‌ها، هرگاه اختلاف نظری بین انجمن شهر ویکی از ارگانهای اجرائی شهر وجود داشته باشد، این اختلاف باید در انجمن شهرستان یا انجمن استان حل شود، اما در قانون جدید کمیسیونی را برای حل اختلافها پیش‌بینی کرده‌اند واین مغایر قانون اساسی وروح دموکراسی است.

شهردار تبریز افزود: بنظر من، تدوین کنندگان طرح پیشنهادی قانون شهرداری‌ها، حتی زحمت مطالعه قوانین مربوط به سازمانهائی را که وظایف نسبتاً مشابهی با شهرداری دارند به خودشان نداده‌اند. مثلاً در طرح پیشنهادی بجای آنکه اختیارات شهرداری‌ها در مورد آب، برق، تلفن وفاضلاب افزایش یابد، وظایفی نظیر جمع‌آوری دیوانه‌ها وحیوانات وحشی را جزء وظایف اصلی شهرداری‌ها قلمداد کرده‌اند.

بازدید دانشجویان فرانسوی از پالایشگاه آبادان

۵۰ تن از استادان و دانشجویان مرکز مطالعات تعلیماتی فرانسه از پالایشگاه نفت آبادان و مجتمع پتروشیمی این شهر دیدن کردند.

گزیده‌ای از انقلاب اکتبر شوروی (۳۸)

نوشته: میکائیل کوریاکوف
ترجمه: فتح‌الله دیدمیان
انتشارات کتابخانه فروردین

ولی حس مسؤولیت چه چیز است؟ شکل تازهٔ ترس- ولی نه از خداوند بلکه از روسای حزب از آن. که. وه. ده. و بالاخره از ستالین و در همینجا بود که این سئوال مطرح شد که اگر این انسان جدید خود رئیس حزب کارمند ان. که. وه. ده. بوده باشد آنوقت چی؟ آیا برای او همه چیز اجازه داده میشود؟ وبدیهی است به ستالین همه چیز اجازه داده شده است.

داستایوسکی هم گفته بود: «اگر خدائی وجود ندارد- همه چیز مجاز است!» برای پی بردن به آن امر که این تلفینات عملا چه عواقبی داشته است لازم نبود که مدت زیادی صبر کرد.

۱۹۲۹
سال تحولات عظیم

در سال ۱۹۲۸ کشور از کمبود غله رنج میبرد و این درست همان موقع بود که درسال ۱۹۲۷ بیشترین محصول غله بدست آمده بود. بحران به علت اتخاذ سیاستهای غلط ایجاد شد: بخاطر سیاست قیمتها- گرانی مواد مصرفی و صنعتی و ارزانی غله، بخاطر «قیچی کذائی»- یعنی بهمزدن موازنهٔ تولیدات صنعتی و تولیدات کشاورزی (روستا غله داشت، ولی شهر نمیتوانست کالاهای صنعتی مورداحتیاج او را بقدر کافی تأمین نماید)، بخاطر فروش غله بخارج و غیره. دولت همیشه، حتی در سالهای قحطی، غله را بخارج میفروخت. درسال ۱۹۲۸ یکمیلیون کنتال (هرکنتال معادل صد کیلوگرم) و در ۱۹۲۹- سیزده میلیون، در ۱۹۳۰- ۴۸/۳ میلیون، در ۱۹۳۱- ۵۱/۸ میلیون کنتال. چون این سالها مصادف با دوران بحران صنعتی غرب شده بود، گندم روس در بازارهای جهانی به بهای نازلی خریداری میشد. نفرت مارکسیستها از روستا بطور کلی و تشدید خشونت و بیرحمی طبیعی ستالین، از همینجا ناشی شده بود. خروشچف در خاطرات خود مینویسد که: «درنظر ستالین، روستائیان حکم آشغال داشتند. او هیچ احترامی به روستائی و کار او نداشت. او عقیده‌مند بود که روستائی را فقط از راه فشار میتوان بکار واداشت. «فشار بده، له بکن، بزور غله را بگیر که شهر بخورد.»

۱۵ژانویهٔ ۱۹۲۸، ستالین به شیبری مسافرت نمود و فقط در ۶فوریه بمسکو مراجعت نمود. او در جلسه کمیتهٔ حزبی سیبری شرکت کرد و در شهرهای مختلف در برابر اعضاء حزب سخنرانیهائی ایراد کرد.

ادامه دارد

آغاز مشارکت نیکوکاران آذربایجان در نهضت «ایجاد بناهای آموزشی»

یک مجتمع آموزشی شامل کودکستان، دودبستان، دودبیرستان و آموزشگاه بهیاری، درچهارچوب نهضت ایجاد بناهای آموزشی، ورزشی و فرهنگی، درتبریز احداث میشود. درگزارشی که از سوی کمیته جنبش ملی نیکوکاری تبریز به همایش سوم دراصفهان داده شد ضمن اعلام این مطلب، گفته شد که این مجتمع درزمینی بمساحت ۱۹ هزار مترایجاد میشود و این، طلیعه مشارکت نیکوکاران آذربایجان، درنهضت مقدسی است که با هدف گسترش دانش و فرهنگ و تأسیس مدرسه درروستاها و شهرها، با پیام والاحضرت شاهدخت اشرف پهلوی درسراسر مملکت آغاز شده است.

درباره هزینه این مجتمع، و همچنین امور اجرائی و ساختمانی طرح، رئیس کمیته جنبش ملی نیکوکاری تبریز درپاسخ یک پرسش اظهار داشت:

«هزینه کل مجتمع حدود سیصدمیلیون ریال برآورد شده و تصمیم براین است که قسمتی از مجتمع، شامل کودستان، یک دبستان و یک دبیرستان، بانضمام کلیه تأسیسات مربوط، ظرف یکسال آینده باتمام برسد و قسمت دیگر متعاقبا مورد بهره‌برداری قرار گیرد.

انگلیسی از ابتداء تا مهارت در

مکالمات روزمره

در ۲۴۰ ساعت شامل ۶ دوره ۴۰ ساعته

فشرده به مدت ۴ ماه- عادی به مدت ۱۰ ماه

دوره ۱ ● روان گوئی و بیان جملات به طریقه انعکاس
دوره ۲ ● مجموعه اصطلاحات و جملات مفید در گفتگوی روزانه
دوره ۳ ● روش صحیح صحبت کردن
دوره ۴ ● بازگوئی و کاربرد دانسته‌ها
دوره ۵ ● کسب مهارت در گفتگو با اهل زبان
دوره ۶ ● برنامه تکمیلی مکالمات روزمره

شروع کلاسها از شنبه ۲۳ اردیبهشت ماه

کانون آموزش زبان فاضل

پروفیشنسی
پهلوی- جنب سینما رادیوسیتی- ۵۵۹- ۶۴۹۷۶۹
ش ۲۵۲۵ ۲-۳

تحصیل در آمریکا

چندین دبیرستان و دانشگاه معتبر آمریکا در ایالات مختلف، تعدادی دانشجو برای دوره دبیرستان، لیسانس و فوق‌لیسانس در کلیه رشته‌های تحصیلی بدون نیاز به تافل میپذیرد. پذیرش (I-20) در مدت یکهفته و بطور رایگان صادر میشود. بفارسی یا انگلیسی با سازمان ACAS نماینده رسمی دبیرستانها و دانشگاههای معتبر آمریکا به آدرس زیر مکاتبه نمائید:
AMERICAN CALLEGES ADVISORY SERVICE
BOX 7166, GR, MI 49510

ش ۳۵۵۷

تلفن نیازمندیها ۳۱۲۲۹۱

قابل توجه: صنایع تولیدی
بادرنترین پرسهای پرقدرت
هیدرولیک ابعاد ۲۵۰×۱۶۰۰
وکشش ۳۵۰ میلیتر جهت هرگونه
همکاری آماده می‌باشیم.
لعاب پارس
خیابان ولیعصر- مقابل کرایه تهران
پارس- ۱۵ متری شمس- شماره ۲۹
تلفن ۷۹۳۷۰۰ - ۷۹۸۱۲۰

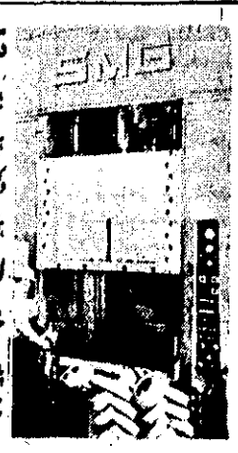

جناب آقای دکتر خطیبی
مدیرعامل جمعیت شیرو خورشید سرخ ایران
رونوشت جناب آقای دکتر ابوالهدی
نماینده محترم لنگرود در مجلس شورایملی
جناب آقای دکتر روشن ضمیر
قائم مقام جمعیت شیرو خورشید سرخ گیلان

آقای محمد هادی شریعت محرری از صاحب منصبان آموزش و پرورش و سالها در رأس اداره آموزش و پرورش لنگرود مشغول خدمت بوده و در۲ دوره گذشته بسمت مدیر عامل جمعیت شیروخورشید سرخ لنگرود انجام وظیفه میکردند و این دفعه نیز بسمت مدیرعامل معرفی گردید این حسن انتخاب را بحضورتان تبریک عرض نموده توفیقات ایشانرا در پیشبرد اهداف داهیانه شاهنشاه آریامهر و خدمت به میهن عزیز از خداوند بزرگ خواهانیم.

آقای محمد هادی شریعت محرری، مدیرعامل جمعیت شیرو خورشید سرخ لنگرود.

از لنگرود- نعمت اله شاهرخی- سیدعبداله‌صالحی - یوسفلیکوکار- عطاالله درود -حسین سروش - اسماعیل حاجی حجت- محمد تقی‌چوبچیان-جمشید رونق - غلام حیدری - حسینعلی فرهمند - یعقوب علی جعفر نژاد - احمد امیربیگی -احمد زمانی‌پور-سیدصادق هاشمی -حبیب‌اله فلاح- محمدعلی سبزآرای لنگرودی

تسلیت

جناب آقای علی‌زندی بنکدار
مصیبت وارده را بجنابعالی و فامیل محترم تسلیت میگوئیم.
اعضاء هیئت علمی مدرسه عالی بازرگانی

جناب آقای علی‌زندی بنکدار
مصیبت وارده را بجنابعالی و فامیل محترم تسلیت میگوئیم.
گروه علوم و فنون بازرگانی

همکار محترم جناب آقای محسن‌مریمی
مصیبت وارده را تسلیت گفته سلامتی و سعادت برای شما آرزو مینمائیم.
هیأت مدیره گروه فرهنگی خوارزمی

همکار عزیز جناب آقای محمدهاشم سمیعی
با نهایت تأسف مصیبت وارده برشما را تسلیت میگوئیم و خود را دراندوه شما سهیم میدانیم.
حق بین- مرتضائیان

دوست گرامی جناب آقای محسن مریمی
مصیبت وارده را تسلیت عرض نموده و درغم شما شریکم.
حق‌بین

جناب آقای کامبیز دانش‌یار
بانهایت تأسف و تأثر فوت ناگهانی برادر عزیزت را بشما و خانواده محترمتان از صمیم قلب تسلیت میگویم.
اصغر قندچی

همکارگرامی جناب آقای مهندس مرتضی دادرسان
بااندوه فراوان مصیبت وارده را به جنابعالی و خانواده محترم صمیمانه تسلیت عرض نموده و بقاء عمر بازماندگان را از درگاه احدیت مسئلت داریم.
شرکت سهامی خاص پایه‌گذار

همکار گرامی جناب آقای مهندس مرتضی دادرسان
بانهایت تأسف مصیبت وارده را بشما و فامیل محترمتان تسلیت عرض مینمائیم.
شرکت تولیدی سولفاتیک (خاص)

همکار گرامی جناب آقای مهندس مرتضی دادرسان
مصیبت وارده را صمیمانه تسلیت عرض نموده برای شما و خانواده محترمتان آرزوی صبروشکیبائی مینمائیم.
شرکت سهامی سوپران (خاص)

جناب آقای مهندس تقی توکلی وزیر محترم نیرو
درگذشت برادر گرامیتان را بشما و خانواده‌های توکلی و دیگر خانواده‌های وابسته تسلیت گفته برایتان صبر و شکیبائی از خداوند متعال مسئلت مینمائیم.
سیف‌الدین رحیم‌پور

جناب آقای دکتر سعید دیلمقانیان
مصیبت وارده را به جنابعالی و خانواده محترمتان تسلیت عرض مینمائیم.
پزشکان و کارمندان درمانگاه شماره ۱۵

خانواده محترم مدی
ما را نیز در مصیبت از دست دادن دوست و سرور عزیزمان مرحوم حسین مدی شریک بدانید.
خداوند روح نازنینش را شاد و قرین رحمت فرماید.
از طرف کارکنان شرکت ساختمانی اردیش
هوشنگ و مهدی- علی عسگری

جنابان آقایان مهندس نقی‌مشهودی- محمدمشهودی
بانهایت تأثر و تأسف درگذشت برادرگرامیتان را از صمیم قلب تسلیت عرض نموده بقای عمرو سلامت شما و خانواده محترمتان را از درگاه خداوند متعال آرزومندم.
تهران- حسن تیزپا

سرکار خانم طاهره یوسفیان
بانهایت تأسف درگذشت مادر ارجمندتانرا بجنابعالی و خانواده محترمتان تسلیت عرض نموده و برای شما و سایر بازماندگان شکیبائی و سلامتی آرزو میکنیم
کلیه پرستاران بیمارستان سرخه‌حصار

سرکار خانم طاهره یوسفیان
بانهایت تأسف درگذشت مادر ارجمندتانرا بجنابعالی و خانواده محترمتان تسلیت عرض نموده و برای شما و سایر بازماندگان شکیبائی و سلامتی آرزو میکنیم
کلیه منشی‌های بیمارستان سرخه‌حصار

آقای غلامحسین محمدی همکارعزیز و ارجمند
مصیبت جانسوز و غم افزای وارده را به شما و خانواده محترم تسلیت میگوئیم.
کارکنان دانشکده بهداشت

سرکار خانم ملیحه نجفی
مصیبت وارده را به شما و خانواده محترمتان تسلیت عرض می‌نمائیم
دبیران و کارکنان دبیرستان عاصمی

استاد ارجمند جناب آقای دکتر احمد سیادتی
همدردی عمیق ما را بپذیرید. بقای عمر جنابعالی و فامیل محترمتان را آرزومندیم.
رزدینت‌های مرکز طبی کودکان

جناب آقای ابوالقاسم محمدی‌نیا
با نهایت تأسف مصیبت وارده را تسلیت میگویم.
امیرانور موسوی

خانوداه محترم زرین‌بال
مصیبت وارده موجب تألم خاطر خطیر گردید مرا نیز در اندوهتان شریک بدانید.
گرگان- علی‌اصغر حسین‌زاده

جناب آقای ابوالقاسم محمدی‌نیا
با نهایت تأسف مصیبت وارده را تسلیت میگویم
نصرت الانی

همکار ارجمند آقای پرویز کمالی
همکاران شما فوت پدر ارجمندتان را از صمیم قلب بشما و فامیل محترم تسلیت گفته و خود را دراین غم با شما سهیم میدانند.
دانشکده بهداشت وانستیتو تحقیقات بهداشتی

جناب آقای مهندس کامران دولتشاهی
با تأسف فراوان درگذشت مادر ارجمندتان را تسلیت میگوئیم و برایتان شکیبائی بسیار آرزو میکنیم.
هوشنگ بقائی- رحیم حامی‌زاده- ابوالفضل بازرگان- حمید فرشچی- عبدالرحیم پورزکی‌خانی

جناب آقای هوشنگ بابائی
جناب آقای تقی لواسانی
مصیبت وارده را به شما و خانواده محترم تسلیت عرض نموده سلامت شما را از درگاه ایزد متعال خواستاریم.
شرکت ساختمانی ماهپور

جناب آقای تقی لواسانی
مصیبت وارده را به شما و خانواده محترم تسلیت عرض مینمائیم.
شرکت ماهپاس

صفحه ۳۶
کیهان
تک‌شماره ده ریال

۵ شنبه ۲۱ اردیبهشت ۲۵۳۷

ساعات شرعی:
اذان مغرب ۸/۴۷ — اذان صبح ۴/۵۰
طلوع آفتاب ۶/۲۹ — ظهر شرعی ۱/۳۳
استخراج: دکتر عباس ریاضی کرمانی

نرخ فروش ارز در بانکها به ریال

دلار امریکا ۷۰/۶۰، دلار کانادا ۶۳/۱۵، دلار استرالیا ۸۰/۳۵، پوند ۱۲۹/۳۰، مارک ۳۳/۹۵، فرانک سوئیس ۳۶، فرانک فرانسه ۱۵/۳۵، یکصد فرانک بلژیک ۲۱۸، یکصد لیر ایتالیا ۸/۲۰، فلورن هلند ۳۱/۷۵، کورون سوئد ۱۵/۳۰، کورون نروژ ۱۳/۰۵، کورون دانمارک ۱۲/۵۰، شلینگ اتریش ۴/۷۵، یکصد ین ژاپن ۳۱/۵۵، یکصد روپیه هند ۸۳۵، دینار کویت ۲۵۶/۵۰، دینار عراق ۲۴۱، دینار بحرین ۱۸۵، ریال سعودی ۲۰/۶۵، درهم امارات عربی متحده ۱۸/۸۰

نرخ فروش پهلوی طلا به ریال

۵ پهلوی طلا در بانک ۱۷۰۰۰ در بازار ۱۶۴۰۰، دو و نیم پهلوی طلا در بانک ۸۵۰۰ در بازار ۸۴۵۰، یک پهلوی طلا در بانک ۳۴۰۰ در بازار ۳۳۰۰، نیم پهلوی طلا در بانک ۱۷۰۰ در بازار ۱۶۵۰، ربع پهلوی طلا در بانک ۹۰۰ در بازار ۸۶۰

بانک اعضای بدن در تهران تاسیس میشود

لایحه قانونی در مورد پیوند اعضای بدن، از جمله چشم، قلب و کلیه از انسانی به انسان دیگر، به مجلس شورایملی تقدیم شده است تا پس از تصویب اجرا شود.

براساس این لایحه جراحان متخصص خواهند توانست چشم و یا سایر اعضای بدن مردگان را به افراد ناقص‌العضو پیوند بزنند.

همچنین قرار است برای نخستین‌بار در ایران یک بانک مخصوص نگهداری اعضای بدن آدمی در تهران تأسیس شود.

پس از تصویب لایحه هر کس می‌تواند وصیت کند که بعد از مرگش، چشم، انگشتان دست و پا، کبد و یا هر عضو دیگر بدنش به این بانک سپرده شود.

به این‌ترتیب اعضای بدن انسان‌هائی که مرده‌اند، در این بانک نگهداری میشود تا هر کس نیازی به یکی از این اعضا داشته باشد. آن عضو به او پیوند زده شود.

ضمناً زنده‌ها نیز خواهند توانست عضوی را که برای ادامه زندگی‌اش خطری نداشته باشد. با صلاحدید متخصصان پزشکی به بانک بسپارد.

ضوابط پیوند

در ماده ۳ لایحه، مشخصات‌دهنده عضو (زنده) تعیین شده است. طبق این ماده سن دهنده عضو نباید از ۱۸ سال کمتر و از ۶۰ سال بیشتر باشد. اهدای عضو، اختلال عمده‌ای در جهت کار عضو یا اعضای بدن دهنده، ایجاد نکند. دهنده عضو از سلامت کامل برخوردار باشد و امکان استفاده از عضو او مورد تأیید کمیسیون پزشکی باشد. دهنده از عضو موردنظر بیش از یکی داشته باشد و تطابق و سازگاری بین عضو دهنده و گیرنده و سایر جهات با نظر کمیسیون پزشکی تعیین شود. مشخصات عضو مورد استفاده برای پیوند در هر مورد بوسیله کمیسیون پزشکی تعیین خواهد شد.

مشخصات گیرنده عضو

ضایعات عضو مربوط به گیرنده طوری باشد که با معالجات دیگر برگشت‌پذیر نباشد پیوند، تنها راه درمان تلقی شود. گیرنده عضو از سایر جهات اختلال عمده‌ای که مخالف با انجام عمل پیوند موردنظر باشد، نداشته باشد.

● بمنظور جلوگیری از خرید و فروش اعضای بدن (بخصوص چشم) بایستی حتماً کسی که می‌خواهد چشمش مورد پیوند قرار گیرد در شرایطی که کمیسیون تأیید می‌کند قرار داشته باشد و شخص نمی‌تواند چشم کاملاً سالم خود را در اختیار افراد دیگر قرار دهد. تنها چشمانی که برای دارنده‌شان قابل‌استفاده نیست و فقط بدرد فرد مشخصی می‌خورد، برای پیوند استفاده خواهد شد.

ضوابط پیوند از جسد به زنده

قبل از برداشتن عضوی از جسد، باید وقوع مرگ بوسیله دو نفر پزشک که در عمل پیوند مستقیماً دخالت نداشته باشند تأیید شود.

ضمناً عضو موردنظر که از جسد برای پیوند برداشته می‌شود باید دارای کلیه شرایط لازم برای پیوند باشد.

بنا به گفته پزشکان و تهیه کنندگان این لایحه، عمل پیوند قرنیه چشم در تابستان فقط تا یکساعت پس از مرگ و در زمستان تا ۲ ساعت پس از مرگ قابل انجام است. درحال حاضر ۲۰۰ نفر برای عمل پیوند قرنیه چشم در بیمارستان فارابی تهران نام‌نویسی کرده‌اند.

تهیه کنندگان لایحه یادآور شدند: افراد می‌توانند وصیت کنند که پس از مرگ اعضای بدنشان را به افراد دیگر پیوند بزنند.

ورزش

گزارش د. اسداللهی از تولوز (فرانسه)

پیش از مسابقه با تیم ملی فرانسه

بعدازظهر امروز در شهر تولوز مسابقه‌یی میان تیمهای ایران و فرانسه برگذار میشود، در حالی که دو تیم در بهترین شرایط خود نیستند. در ایران عادلخانی مصدوم است. حسن روشن به آمادگی دلخواه نرسیده است، صادقی از ناراحتی پا می‌لنگد. عبداللهی به شرایط خوب‌خود نرسیده و کازرانی از نظر بدنی ضعیف است. میتوان گفت که جوانان هم روحیه ندارند و این تیم که به فرانسه آمده یکی از ضعیف‌ترین تیمهای ما در دوسال اخیر است با وضع موجود آرایش تیم ما در بازی امروز چنین است.

حجازی- نظری، شجاعی (کازرانی)، عبداللهی، اسکندریان- پروین، نایب آقا، قاسمپور، دانایی فرد- فرکی و غفور جهانی شاید هم اسکندریان بجای کازرانی برود.

در تیم ملی فرانسه هم بازیکن بزرگ آنان میشل پلاتینی، گویو و ترزور (کاپیتن) غایب هستند.

تیم ایران تحت اقدامات شدید امنیتی است و در نقطه نامعلومی بسر می‌برد. دیروز بمب دستی دیگری زیر یکی از جایگاههای ورزشگاه محل مسابقه کشف شد.

آیندهوون برنده جام اتحادیه اروپا

در شهر آیندهوون هلند مسابقه برگشت نهائی جام اتحادیه اروپا میان تیمهای آیندهوون و باسیتا فرانسه برگذار شد و تیم هلندی سه بر صفر برنده شد. نتیجه در تیمه اول یک بر صفر بود. در هفته پیش این دو تیم در مسابقه رفت به نتیجه صفر به صفر رسیده بودند. تیم آیندهوون امسال بمقام قهرمانی باشگاههای هلند نیز رسیده است.

لیورپول جام باشگاههای اروپا را برد

لندن. کنی‌دالگلیش گلزن معروف لیورپول و تیم ملی اسکاتلند دیشب در ورزشگاه ویمبلی درحضور یکصدهزار تماشاگر در دقیقه شصت وچهارم تنها گل مسابقه را وارد دروازه فوتبال کلوب بروژ (بلژیک) کرد و باین ترتیب برای دومین سال پی‌درپی برنده جام باشگاههای اروپا شد.

گل متعاقب یک دوره طولانی فشاری زده شد که لیورپول در زمین بروژ بعمل آورد. تری‌مک‌درمات توپ را در گوشه راست میدان صاحب شد، آنرا به وسط برای دالگلیش تنها درآن محوطه پنالتی در دهانه دروازه بروژ ایستاده بود و همه نظرها متوجه «سانونس» بود. گراهام توپ را به دالگلیش پاس کرد و بازیکن اسکاتلندی با خونسردی به دروازه بروژ شوت کرد و دروازه‌بان دانمارکی بروژ، با وجود شیرجه‌یی که رفت نتوانست آنرا متوقف کند.

وزارت کشورعوارض انجمن شهر نوشهر رالغو کرد

نوشهر- خبرنگار کیهان- وزارت کشور ٤قلم از یازده قلم عوارضی را که توسط انجمن شهر نوشهر وضع شده بود نپذیرفت، عوارضی که توسط وزارت کشور حذف شد عبارت بود از ۳۰هزارریال عوارض زائران حج، ۱۰هزارریال عوارض زائران عتبات، ۵۰دینار برای هرکیلووات، عوارض برق مصرفی و یک‌درصد مبلغ قرارداد، عوارض قراردادهای پیمانکاران.

عوارض بانکهای خصوصی در سراسر کشور یکنواخت شد

تبریز- خبرنگار کیهان: براساس بخشنامه تازه وزارت کشور، عوارض بانکهای خصوصی در شهرستانها یکنواخت شد و شهرداری‌ها باید با توجه به درجه‌بندی خود مبلغی از پیش تعیین شده را بابت عوارض بانکها دریافت دارند.

در بخشنامه وزارت کشور، شعب بانکهائی که در حوزه عمل شهرداری‌های درجه یک تا شش قرار گرفته‌اند ۵۰۰ریال در ماه، بانکهائی که در حوزه شهرداری‌های درجه شش تا ۹ قرار دارند ۱۰۰۰ریال و در حوزه شهرداری‌های درجه ۹ تا۱۱ و ۱۱ و ۱۲ بترتیب ۱۵۰۰ و ۲۰۰۰ریال عوارض ماهانه خواهند پرداخت.

سفروالاحضرت اشرف به گنبد کاووس

خبرگزاری پارس- والاحضرت شاهدخت اشرف پهلوی به منظور گشایش یک کارخانه تولیدی وارد گنبدکاووس شدند و در فرودگاه بخش کلاله واقع در ۳۵ کیلومتری این شهرستان مورد استقبال سمیعی استاندار مازندران و بانو تیمسار سرلشگر مزین نماینده مخصوص شاهنشاه در گرگان و گنبدکاووس و بجنورد، نمایندگان مردم گنبدکاووس در مجلس شورای ملی و گروهی از شخصیتهای محلی قرار گرفتند.

در کارخانه تولید و پخش پوشاک یک دختر کارگر ضمن خوش‌آمدگوئی اظهار داشت ایجاد واحد تولیدی گنبدکاووس تحولی در زندگی ما زنان و دختران این شهر بوجود آورد و به ما امکان داد تا با شرکت در یک کار تولیدی، علاوه بر انجام وظایف ملی، سهمی در افزایش درآمد خانواده‌های خود که رفاه ایشان مورد عنایت خاص شاهنشاه است داشته باشیم.

هنگام ورود والاحضرت به محوطه کارخانه، عبدالرضا انصاری قائم مقام والاحضرت در امور اجتماعی، فرهنگی و اقتصادی و مدیرعامل سازمان شاهنشاهی خدمات اجتماعی، گزارشی باستحضار رساند و گفت:

واحد تولیدی گنبد کاووس یکی از شش کارخانه‌ای است که در اجرای نیات عالی شاهنشاه و به امر والاحضرت برای تهیه پوشاک مناسب وارزان برای کارگران و کشاورزان شریف کشور ایجاد شده است.

ظرفیت تولیدی این شش واحد بر روی هم با یک نوبت کار ۲ میلیون دست لباس در سال است که میتوان متناسب با گسترش بازار با اضافه کردن یک خط تولید جدید در ساختمانهای فعلی و دو نوبت کار در روز میزان تولید سالانه را به شش میلیون دست رساند.

گزارش خبرنگار خبرگزاری پارس حاکی است نظر بلزوم فعالیت چنین واحدهای تولیدی در کشور در سال ۲۵۳۲ شاهنشاهی در جلسه‌ای در حضور والاحضرت تهیه لباس کار ارزان قیمت و طرح مربوط به آن مورد بررسی قرار گرفت و اجرای آن به سازمان شاهنشاهی خدمات اجتماعی واگذار شد و قرار شده کارخانه در شهرستان زاهدان- گنبد کاووس- سنندج- خرم‌آباد- ایلام و یک کارخانه در تهران به عنوان مرکز آموزش ایجاد شود و براساس همین طرح، واحد تهران در فروردین ماه ۲۵۳۵ و واحد زاهدان در دیماه همان سال فعالیت خود را آغاز کردند.

واحد گنبد کاووس و سنندج نیز کار خود را از اول فروردین ماه ۲۵۳۶ شروع کردند و واحدهای ایلام و خرم‌آباد نیز تا پایان نیمه اول سال جاری آماده بهره‌برداری خواهد شد.

در کمیته ملی حمایت از مصرف‌کننده:

قیمت لاستیک وارداتی گران است

کمیته ملی حمایت از مصرف کننده علت افزایش قیمت اتومبیل را بررسی می‌کند وبرای این منظور یک هیأت پنجاه نفری از اعضای اتحادیه فروشندگان لاستیک را به کمیته دعوت کرد. در این جلسه علل بالا رفتن قیمت لاستیک اعلام شد.

نایب رئیس کمیته ملی حمایت از مصرف کننده در این مورد گفت: ترقی قیمت لاستیک اتومبیل بویژه در بعضی از لاستیکهای وارداتی کاملاً مشهود است، اما گناه این گرانی را نباید به گردن خرده فروش انداخت، چرا که آنها فقط هفت درصد سود برایشان در نظر گرفته شده

دراین جلسه اعضای هیأت مدیره صنف فروشندگان لاستیک گفتند: اگر قیمت لاستیک اتومبیل اخیراً بالا رفته است، به دلیل آنست که واردات وبازار لاستیک در دست چند وارد کننده قرار دارد واینها هستند که باعث کمبود مصنوعی در بازار می‌شوند وضمن خودداری از عرضه لاستیک به بازار مصرف، امکان بازار سیاه واحتکار وافزایش قیمت را فراهم می‌آورند. دراین رهگذر واردکنندگان وتولیدکنندگان لاستیک حاضر نیستند فاکتور واقعی بدهند واگر هم فاکتور بدهند، مبلغی هم بعنوان «زیرمیزی» دریافت میدارند وهر فروشنده‌یی نیز که اعتراض داشته باشد از دریافت لاستیک محروم خواهد شد. بنابراین اگر واردات لاستیک، آزاد اعلام شود وانحصار لاستیک که از سوی اتاق بازرگانی در اختیار چند وارد کننده محدود قرارداده است، آزاد شود، مسلماً قیمتها کاهش خواهد یافت.

نایب رئیس کمیته ملی حمایت از مصرف کننده در این جلسه گفت: وزارت بازرگانی باید مقررات دست وپاگیر وانحصار طلبانه را از بین ببرد واگر در زمینه واردات کالاهای مختلف به اتحادیه‌های صنفی وشرکتهای تعاونی تهیه وتوزیع اولویت بدهد وسنگهای موجود را از جلوی پای آنها بردارد، مشکلات موجود نیز از بین خواهد رفت. اگر هم انحصارهای موجود ضروری است، لااقل ترتیبی داده شود که بر کار واردکنندگان‌لاستیک نظارت بیشتری اعمال شود ودر نحوه توزیع لاستیک وسایر کالاهای مصرفی کنترلهای لازم صورت پذیرد.

برنامه جمع آوری زباله تغییر کرد

درکار جمع‌آوری زباله در ۳ منطقه تهران تغییراتی داده شد و از این پس صاحبان خانه‌ها باید درحدود ساعت ۹ شب زباله را از خانه بیرون بگذارند تا بوسیله رفتگران جمع‌آوری و درساعات آخر شب بوسیله کامیونهای مخصوصی از سطح شهر خارج شود.

فریدون مؤدت مدیرکل خدمات شهری و مسؤول امور مناطق غرب تهران، امروز دراین باره گفت. جمع‌آوری زباله درساعات عصر و اوایل شب مشکلاتی برای ترافیک تهران فراهم میکرد و موجبات نازیبائی شهر را نیز فراهم می‌کرد. به این ترتیب که ساکنان خانه‌ها درساعات عصر زباله را از خانه بیرون میگذاشتند تا قبل از ساعت ۸ شب رفتگران آنها را جمع‌آوری کنند و کامیونهای جمع‌کننده زباله نیز درساعات عصردرسطح شهر به گردش درمیامدند و علاوه‌بر آنکه باعث زشتی شهر می‌شدند، ترافیک را هم، بویژه درخیابانهای کم‌عرض کند می‌کردند. به همین علت، ازطرف شهرداریهای مناطق ۲ و یک و یازده به ساکنان این مناطق اعلام شده است

جناب آقای مهندس تقی توکلی وزیرمحترم نیرو
درگذشت برادرگرامی جنابعالی را تسلیت میگوییم.
علی معززی

در یکی از بیمارستان‌های پایتخت زئیر

پزشک ایرانی ۲ خواهر بهم چسبیده افریقایی را از هم جدا کرد

یک پزشک ایرانی در بیمارستان بزرگ پایتخت زئیر طی یک عمل جراحی، توانست دو دختر دوقلوی بهم چسبیده را از هم جدا کند.

دختران بهم چسبیده که نوزاد هستند و در میان یک خانواده کم‌درآمد آفریقایی تولد یافته‌اند اکنون هرکدام زندگی جداگانه‌ای دارند و حالشان رضایتبخش است. این دو دختر از ناحیه شکم بهم چسبیده بودند.

در پی این عمل جراحی که در بیمارستان مامایموکینشاشا انجام گرفت، خبرنگاران رادیو تلویزیون و مطبوعات زئیر گزارش‌هایی درباره عمل موفقیت‌آمیز پزشک ایرانی تهیه کرده‌اند.

دکتر فردین دواچی، جراح ایرانی که موفق به جدا کردن دوقلوهای بهم چسبیده شده است گفت: انجام چنین عمل جراحی در تاریخ پزشکی افریقا بی‌سابقه بوده است.

طرح توسعه بیمارستان بوشهر

سخنگوی جمعیت شیر و خورشید سرخ گفت: از دوسال پیش با اجرای طرح توسعه بیمارستان بوشهر، ظرفیت پذیرش این بیمارستان از شصت تخت به سیصد تخت افزایش یافت. با این افزایش، بیمارستان بوشهر قبل از پایان سال جاری به صورت یک بیمارستان سیصد تختخوابی مورد بهره‌برداری قرار خواهد گرفت و برطبق طرحیکه آماده شده است، بلافاصله بنا شروع ساختمان طبقه سوم بیمارستان قدیم و بهره‌برداری از آن، ظرفیت پذیرش این بیمارستان به سیصد و شصت تخت خواهد رسید.

شرایط ثبت‌نام در کودکستان‌ها و دوره ابتدائی

شرایط سنی ثبت‌نام در کلاس اول ابتدائی و کودکستانها برای سال تحصیلی ۳۷-۳۸ اعلام شد. براساس آئین‌نامه دبستانها از متولدین اول مهرماه ۲۵۳۱ (۱۳۵۱ خورشیدی) در کلاس اول دبستانها و متولدین اول مامهر ۲۵۳۲ در دوره آمادگی کودکستانها برای سال تحصیلی ۳۷-۳۸ ثبت‌نام بعمل می‌آید.

مدیریت ونظام اداری دربعضی ازدانشگاهها خوب عمل نکرده‌است

بقیه ازصفحه ۱۱

علل فاصله استاد و دانشجو

متاسفانه مدیریت و نظام اداری در برخی از دانشگاهها خوب عمل نکرده است و این خود موجب فاصله هرچه بیشتر استاد و دانشجو شده است بایستی این مدیریت وکلیه کارهای مربوط به اعضای هیئت علمی ودانشجویان مورد تجدید نظرکلی قرارگیرد می‌دانیم که اشتباهات وخطاها همیشه از عدم آگاهی سرچشمه می‌گیرد واین عدم آگاهی نسبت به مسائل ملی ومیهنی متاسفانه باعث برخی آشفتگی‌ها درمحیط مقدس آموزشی ماشده است وبه نظر ما چنانچه شاهنشاه فرموده اند یکی ازعلل این نابسامانی‌ها قصور درشناسائی پیشرفتهای واقعی مملکت می‌باشد لذاباید برای نیل به این هدف یک برنامه جدی ومستمر وپویا دردانشگاهها ومدارس عالی کشور اجرا شود وواحد درستی تحت عنوان بررسی مسائل سیاسی اقتصادی واجتماعی ایران دررده واحدهای درسی قرارگیرد کمیته کاربایستی این نکته را نیز بررسی نماید که آیا مصوبات کنفرانسهای ارزشیابی انقلاب آموزشی رامسر آنطور که شایسته بوده پی‌گیری شده است وآیا مثلاً تشنجات دانشگاهها وبه اصطلاح اعتصابات دانشجوئی مورد بررسی قرارگرفته است تا مشخص شود این افراد که درمحیطهای مقدس آموزشی ما ودرفضای بازسیاسی دست به اعمالی می‌زنند که شایسته یک دانشجو نمی‌باشد.

چرا بعضی‌ها تحت تاثیر تحریکات قرارمی‌گیرند

چرا تحت تاثیر تحریکات مسموم کننده بلند گوهای قوی اجنبی قرار می‌گیرند وآیا درمقابل این تبلیغات آنچه را شایسته بوده است انجام داده‌اند مسلم است‌که درکمیته‌ها دانشجویان طرحهائی ارائه خواهند داد. آنگاه شهرام دادجو دانشجوی مدرسه عالی مدیریت کرج به منطقه خاورمیانه اشاره کرد وافزود باتوجه باهمیت استراتژیکی منطقه و وجود منابع حیاتی اقتصاد جهانی خلیج فارس واینکه قسمت اعظم مواد مصرفی نفتی وگاز جهان ازاین منطقه تامین میشود ونیز باتوجه به موقعیت خاص تنگه هرمز که تنهاگذرگاه کشتی‌های نفت کش بسوی اقیانوسها است لازم مینمود که ایران باسیاست مستقل خود وباتوجه به حفظ حقوق ملی وسیاسی خود دراین منطقه دارای قدرت کامل وحافظ استقلال وتمامیت ارضی خود باشد درپایان نماینده کمیته بررسی حزب رستاخیز ملت ایران طی گزارشی نظریات سیاستمداران بزرگ دنیارا درمورد احزاب گوناگون تشریح کرد و انگاه به تفصیل درمورد حزب رستاخیز ملت ایران که همه آحاد جامعه را دربرمیگیرد پرداخت سمینار دانشجویی بررسی مسائل ایران سه روز درمحل باشگاه دانشجویان ادامه خواهد یافت ودرپایان جلسات کمیته‌های کارقراراست قطعنامه‌ای نیز صادر شود. درمراسم گشایش سمینار دانشجویان قائم مقامان ومعاونان دبیرکل حزب، رئیس باشگاه دانشجویان کشور واعضای این باشگاه شرکت داشتند.

اطلاعیه
تعمیرگاه شماره ۵۶ پیکان

تعمیرگاه ۵۶ با داشتن کادر فنی مجرب و وسائل مدرن تعمیراتی از ساعت ۷/۳۰ صبح الی ۵/۳۰ بعدازظهر جهت انجام خدمات بعد از فروش آماده می‌باشد.
آدرس: ٤۵ متری سید خندان نرسیده بچهارراه مجیدیه خیابان بنی‌هاشم تلفن: ۲۳۰۹۲۱

نشانی جدید
شرکت ساختمانی جسر
جردن خیابان ناهید غربی
شماره ۳۸ تلفن ۲۹۱۲۳۸

آگهی استخدام

بانک ملی ایران یکنفر مترجم زبان ایتالیائی، یکنفر مترجم زبان فرانسه، یکنفر مترجم زبان عربی و یک‌نفر ماشین‌نویس آلمانی و ایتالیائی از طریق امتحان استخدام مینماید.
داوطلبان میتوانند تا پایان وقت اداری روز ۳۱ اردیبهشت‌ماه ۲۵۳۷ تقاضای خود را باین بانک تسلیم و یا با پست سفارشی به اداره کارگزینی این بانک ارسال دارند.
بانک ملی ایران

آگهی دعوت
مجمع‌عمومی عادی شرکت پس‌انداز وام مسکن رضائیه در تاریخ ۱۱ خرداد ماه سال ۲۵۳۷ از ساعت ۵ بعدازظهر در محل شرکت برگزار خواهد شد.
از سهامداران محترم تقاضا مینماید برای دریافت کارت ورود به جلسه با دردست داشتن اوراق اصلی سهام و یا اوراق موقت و کارت شناسائی تا پایان وقت اداری روز هفتم خردادماه سال ۲۵۳۷ بمرکز شرکت واقع در خیابان خیام مراجعه فرمایند.
دستور جلسه:
۱- استماع گزارش هیأت مدیره و حسابرسان- بازرسان- راجع به عملیات سالانه شرکت و اخذ تصمیم نسبت به آنها.
۲- رسیدگی ترازنامه سالانه حساب سود و زیان و تطبیق درآمد و هزینه‌های شرکت با بودجه مصوب سال قبل و تصویب آن
۳- اخذ تصمیم نسبت به انتشار سهام جدید و تعیین نوع و میزان و نحوه فروش آن
٤- تعیین خط مشی شرکت
۵- تعیین حق حضور در جلسات و پاداش سالانه هیات مدیره حسابرسان بازرسان
٦- انتخاب حسابرسان- بازرسان.
۷- انتخاب نام روزنامه جهت درج آگهی‌های شرکت
شرکت پس‌انداز و وام مسکن‌درضائیه
ش ۲٤۵۲

آگهی دعوت به مجمع عمومی عادی سالیانه بانک کار شرکت سهامی عام

مجمع عمومی عادی سالیانه بانک کار روز چهار شنبه ۱۰ خرداد ماه ۲۵۳۷ ساعت ۵ بعدازظهر در محل اداره مرکزی بانک واقع در خیابان حافظ تشکیل میگردد.
دستور جلسه عبارت است از:
۱- طرح و تصویب گزارش هیئت مدیره و بازرسان قانونی مربوط بسال ۲۵۳٦
۲- طرح و تصویب ترازنامه و حساب سود و زیان و عملیات سال ۲۵۳٦
۳- اخذ تصمیم راجع به اندوخته‌ها و تقسیم سود پیشنهادی برای سال ۲۵۳٦
٤- تصویب بودجه بانک برای سال ۲۵۳۷
۵- انتخاب دو نفر بازرس اصلی و یک نفر بازرس علی‌البدل برای سال ۲۵۳۷
٦- تعیین روزنامه‌های کثیرالانتشار مخصوص نشر آگهی‌های بانک برای سال ۲۵۳۷
از سهامداران محترم بانک تقاضا میشود در روز و ساعت مقرر شخصاً و یا بوسیله وکیل تام‌الاختیار خود در جلسه مزبور شرکت فرمایند.
هیئت مدیره بانک کار

آگهی دعوت به مجمع عمومی فوق‌العاده صاحبان سهام بانک کار شرکت سهامی عام

مجمع عمومی فوق‌العاده صاحبان سهام بانک کار روز چهارشنبه ۱۰ خردادماه ۲۵۳۷ ساعت ٦ بعدازظهر درمحل اداره مرکزی بانک واقع درخیابان حافظ تشکیل میگردد.
دستورجلسه عبارت است از:
۱- شور و اتخاذ تصمیم برای افزایش سرمایه
۲- اصلاح تبصره ۲ ماده ۵ اساسنامه درباره صدور گواهینامه‌سهام و پاره سهم و اصلاح ماده ٦ اساسنامه در مورد اجزاء سهام
از سهامداران محترم بانک تقاضا میشود در روز و ساعت مقرر شخصاً و یا بوسیله وکیل تام‌الاختیار خود درجلسه مزبور شرکت فرمایند.
هیئت مدیره بانک کار

قابل توجه پیکانکاران محترم ساختمانی و خریداران آهن

چون در یکی از جراید محترم خبری نشر یافته‌بود که گروه صنعتی شهریار فروش میله گرد و مفتول و تیر آهن خود را متوقف نموده‌است ضمن تکذیب خبر منتشره به اطلاع عموم خصوصاً پیمانکاران محترم ساختمانی و خریداران آهن اعم از تیر آهن یامیله ساده و آجدار پیچیده و انواع مفتول میرساند که متقاضیان میتوانند برای خرید هر مقدار تیر آهن یا میله گرد یا مفتول که مورد احتیاج باشد مستقیماً به سازمان فروش گروه صنعتی شهریار واقع در خیابان ثریا شماره ۲٤۸ تلفن‌های ۱۹ - ۸۳۰۰۱۷ مراجعه و احتیاجات خود را به قیمت‌های معینه خریداری و در اسرع وقت تحویل بگیرند.

در پشت پرده چه خبراست؟
همین فردا درمجله رنگین کمان بخوانید

تلفن سازمان نیازمندیها ۳۱۲۲۹۱

پذیرش دانش‌آموز در دبیرستان دانشگاه ملی ایران برای سال تحصیلی ۳۸-۲۵۳۷
در صفحه ۲۵

چه میخواهید؟

سفر دور دنیا میخواهید؟

نتیجه قرعه‌کشی بلیطهای بخت آزمائی ملی
سری ۱۴۲۹ چهارشنبه ۳۷/۲/۲۰

برندگان یک رقمی
۴ باگوی آبی ۸ تومان
۴ باگوی قرمز ۱۲ تومان

برندگان ۲ رقمی تا جوایز ممتاز

۷۳	برندگان ۱۵	تومانی
۳٤۱	برندگان ۵۰	تومانی
۹۳٦۳	برندگان ۵۰۰	تومانی
۱٤۷۸٤	برندگان ۱۰۰۰	تومانی
٦۵٦۲۳	برندگان ۲۰۰۰	تومانی
۱۰۹۰۱	برندگان ۳۰۰۰	تومانی
۲۳٤۸۱	برندگان ۴۰۰۰	تومانی
۸۳۸۱۸	برندگان ۵۰۰۰	تومانی

برندگان جوایز بزرگ ۱۰/۰۰۰ تومانی
۰۹٤۰۷۳

برندگان جوایز ممتاز ۱۰۰/۰۰۰ تومانی
۱۹٤۰۷۳

برندگان جوایز ممتاز ۱۰۰هزارتومانی باید تاساعت ۱۰صبح روز چهارشنبه ۲۷ اردیبهشت‌ماه ۲۵۳۷ برای تعیین برنده ۷۰۰هزارتومان پول خانه به بنگاه بخت آزمائی ملی مراجعه نمایند

برندگان جوایز ۳هزارتومانی تا ۱۰هزارتومانی نیز، برای تعیین دومین قهرمان شانس که برنده ۳۰هزار تومان پول نقد میشود، باید تا همان روز وساعت به بنگاه بخت آزمائی ملی مراجعه نمایند

مرغداران عزیز