



324
137

贈寄
石川縣

石川縣天然紀念物調查報告 第五輯 (別山(白也))

始



特 230
942



石川縣天然紀念物調查報告 第五輯 (別山(白山))



發行所寄贈本



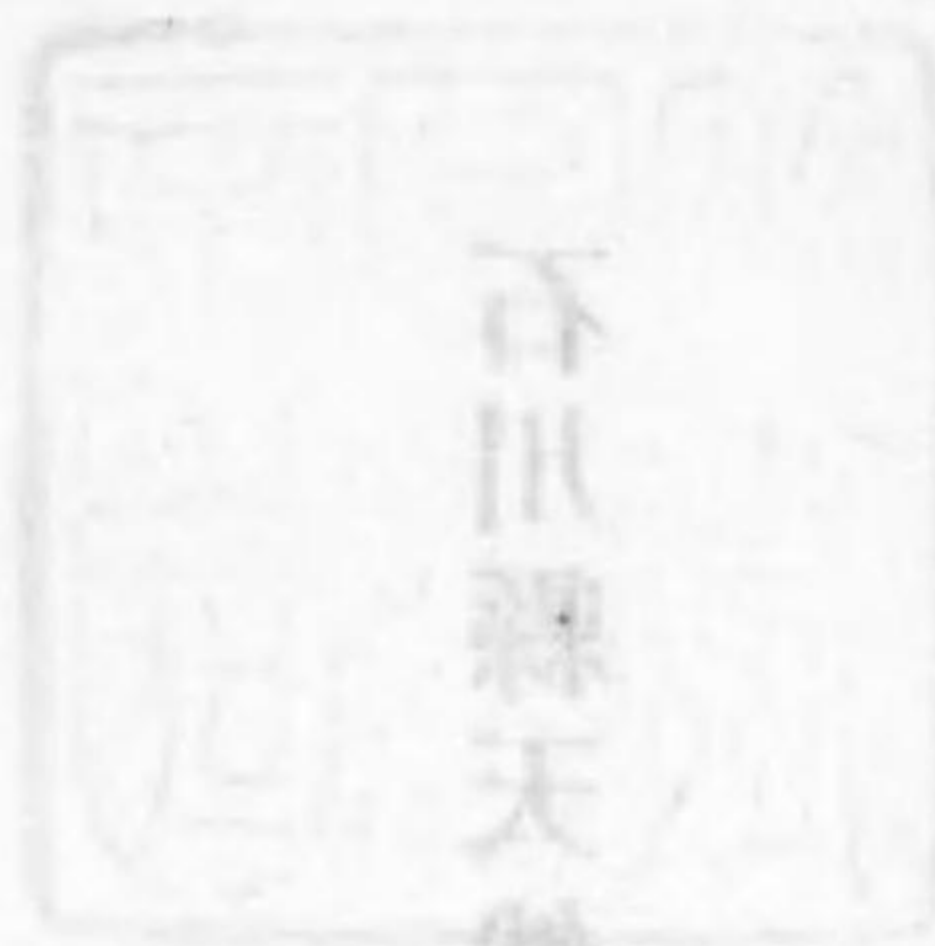

石川縣自然紀念物調査報告書 第五冊 (白山(白山))



凡 例

- 一、本報告ハ天然紀念物保護保存ノ目的ヲ以テ昭和三年夏季ニ行ヒシ、白山山麓ノ一ナル別山調査ノ記録ナリ。
- 一、動物ニ就キテハ、未ダ詳細ナル調査ヲ終ヘズ、他日更ニ報告スル所アルベシ。
- 一、本調査ニ際シ、白山方面ノ事情ニ精通セラル、白山温泉所公下桑石氏ノ好意ニ負フ所尠カラズ。

昭和四年三月十五日

石川縣史蹟名勝天然紀念物調査囑託

市 村 塘

石川縣史蹟名勝天然紀念物調査囑託

安 田 作 次 郎

石川縣天然紀念物調查報告 第五輯 (別山(白山))

目次

第一	別山ノ地形及ビ地質	一
第二	別山ノ水系	二
	一、手取川水系	二
	二、白川水系	三
	三、九頭龍川水系	四
第三	別山登山ノ徑路及ビ日程	四
	一、一ノ瀬登路	四
	二、石徹白登路	八
第四	別山登山者ノ狀況	九
第五	別山ノ祭神及ビ別山管轄ノ變遷	一四

第六

別山ノ植物景觀

一、一ノ瀬ヨリ頂上ニ至ル植物景觀

- 1. 登山口附近……………一七
- 2. 柳谷川岩屋俣川合流點附近……………一九
- 3. 俗稱「火事」の山附近……………二一
- 4. 三ツ石……………二二
- 5. 榎坂下(俗稱「休み場」)……………二四
- 6. 榎坂……………二四
- 7. 畜生谷……………二五
- 8. かんば坂……………二七
- 9. 縦坂……………二八
- 10. 榎坂……………三〇
- 11. 吹向……………三一
- 12. 追分附近ノ御花島……………三二

二、別山ノ植物帯

- 13. 別山室堂平ノ御花島……………三三
- 14. 大平壁……………三四
- 15. 別山頂上……………三四
- 二、別山ノ植物帯……………三五
- 1. 潤葉樹帯……………三五
- 2. 針澗混合樹帯……………三六
- 3. 針葉樹帯……………三七
- 4. 針葉樹・灌木接觸帯……………三八
- 5. 灌木帯……………三八
- 三、別山頂上ヨリ龍ヶ馬場ニ至ル植物景觀……………四〇
- 1. 御舍利山・大屏風・小屏風……………四〇
- 2. 市兵衛塚・猿のつら……………四〇
- 3. 六兵衛室堂跡……………四一
- 4. 油坂……………四三

5.	龍ヶ馬場……………	四五
四、	別山ノ特殊植物及ビ別山植物景觀ノ特色……………	四六
1.	いはわうぎ……………	四七
2.	たひつりわうぎ……………	四九
3.	ふじあざみ……………	四九
4.	みやまくまやなぎ……………	五〇
5.	こめつが……………	五〇
6.	さはぐるみ……………	五二
7.	みやまねす……………	五三
8.	ひめこまつ……………	五三
9.	ねすこ……………	五四
10.	みづばせう……………	五四
11.	はくさんしやくなげ……………	五五
12.	はくさんさいこ……………	五六

13.	はくさんおほぼこ……………	五六
14.	別山ノ御花島……………	五七
第七	別山植物ノ保護保存……………	五八
一、	柳谷溪畔ノさはぐるみ林……………	五九
二、	縦坂ノこめつが林……………	五九
三、	別山室堂附近ノみやまねす帯……………	五九
四、	別山室堂平ノ御花島……………	五九
五、	龍ヶ馬場一帯ノ植物群落……………	五九
第八	白山植物總目錄……………	六〇
第九	白山地方植物方言……………	一一〇

圖版目次

卷首 圖版	別山登路略圖	二六
(その一)		
卷首 圖版	別山及び其附近地形圖	二六
(その二)		
卷首 圖版	御前峰彌陀ヶ原ヨリ別山ヲ望ム	二四
(その三)		
卷首 圖版	別山 (御前峯砂防新道五ノ越ヨリ望ム)	二四
(その四)		
卷首 圖版	御前峰東方平ヨリ見タル別山	二四
(その五)		
第一 圖版	白山山麓地質断面想像圖	二一
第二 圖版	別山室平ヨリ三之峰ヲ望ム	二一
第三 圖版	大白川上流ヨリ別山裏ヲ望ム	四
第四 圖版	大白川上流ノ平瀬温泉	四

第五圖版	さばぐるみ林……………	二〇—二一
第六圖版	いらくさノ群落……………	二二—二三
第七圖版	おほくさそてつノ群落……………	二二—二三
第八圖版	三ツ石ノひのき及ねすこ林……………	二二—二三
第九圖版	三ツ石ノ潤葉樹林……………	二二—二三
第十圖版	岩屋俣川上流ノをのへやなぎ林……………	二四—二五
第十一圖版	をのへやなぎいぬこりやなぎ……………	二四—二五
第十二圖版	岩屋俣川上流ヨリ別山榎坂ヲ望ム……………	二四—二五
第十三圖版	別山榎坂ノぶな林……………	二四—二五
第十四圖版	きじのをしだノ群落……………	二四—二五
第十五圖版	畜生谷……………	二六—二七
第十六圖版	みづばせうノ群落……………	二六—二七
第十七圖版	みづばせうノ花……………	二六—二七
第十八圖版	さうしかんばぶなのきおほしらびそノ混林……………	二六—二七

第十九圖版	さうしかんばノ樹膚……………	二六—二七
第二十圖版	こめつがノ大木……………	二八—二九
第二十一圖版	こめつが(枝ノ表面)……………	二八—二九
第二十二圖版	こめつが(枝ノ裏面)……………	二八—二九
第二十三圖版	さうしかんばおほしらびそやはすはんのきノ混林……………	二八—二九
第二十四圖版	こめつが林……………	二八—二九
第二十五圖版	みやまはなごけノ群……………	二八—二九
第二十六圖版	縦坂上部ヨリ遙カニ白山諸峰ヲ望ム……………	二八—二九
第二十七圖版	縦坂上部ヨリ畜生谷上部ノさうしかんば林ヲ望ム……………	二八—二九
第二十八圖版	おほしらびそトはひまつノ混林……………	三〇—三一
第二十九圖版	おほしらびそ……………	三〇—三一
第三十圖版	みやまねす……………	三二—三三

第三十一圖版	別山室平ヨリ遙カニ御前峰ヲ望ム……………三四―三五
第三十二圖版	別山室平……………三四―三五
第三十三圖版	別山室平ヨリ別山ノ西面ヲ望ム……………三四―三五
第三十四圖版	別山頂上ヨリ飛驒三方崩ヲ望ム……………三四―三五
第三十五圖版	別山頂上……………三四―三五
第三十六圖版	灌木帯ニ生ズルはりふきトおほへうたんぼク……………三八―三九
第三十七圖版	別山一ノ瀨登路樹種分布並ニ林相變化……………三八―三九
第三十八圖版	別山一ノ瀨登路ニ於ケル主要植物ノ分布……………三八―三九
第三十九圖版	別山さるのつら……………四〇―四一
第四十圖版	はくさんちぢりてがたちぢり……………四二―四三
第四十一圖版	はくさんさいこ……………四四―四五
第四十二圖版	龍ヶ馬場ノ東北……………四六―四七
第四十三圖版	龍ヶ馬場ニ於ケルゆうすげノ群落……………四六―四七
第四十四圖版	はくさんおほばこトいはてふノ群落……………四六―四七

第四十五圖版	はくさんおほばこ……………四六―四七
第四十六圖版	龍ヶ馬場ニ於ケルはくさんばうふうおんたて……………四六―四七
第四十七圖版	たかねきんぼうげいぶきとらのをノ群落……………四八―四九
第四十八圖版	いはわうぎ……………四八―四九
第四十九圖版	(攀躋於巖壁採黄耆)ノ圖……………四八―四九
第五十圖版	たひつりわうぎ……………四八―四九
第五十一圖版	はくさんばうふう……………六〇―六一
第五十二圖版	おにしもつけノ大群落……………八四―八五
	うめがささうこいちえふらん……………九八―九九

第百一十卷
第百一十一卷
第百一十二卷
第百一十三卷
第百一十四卷
第百一十五卷
第百一十六卷
第百一十七卷
第百一十八卷
第百一十九卷
第百二十卷
第百二十一卷
第百二十二卷
第百二十三卷
第百二十四卷
第百二十五卷
第百二十六卷
第百二十七卷
第百二十八卷
第百二十九卷
第百三十卷
第百三十一卷
第百三十二卷
第百三十三卷
第百三十四卷
第百三十五卷
第百三十六卷
第百三十七卷
第百三十八卷
第百三十九卷
第百四十卷
第百四十一卷
第百四十二卷
第百四十三卷
第百四十四卷
第百四十五卷
第百四十六卷
第百四十七卷
第百四十八卷
第百四十九卷
第百五十卷

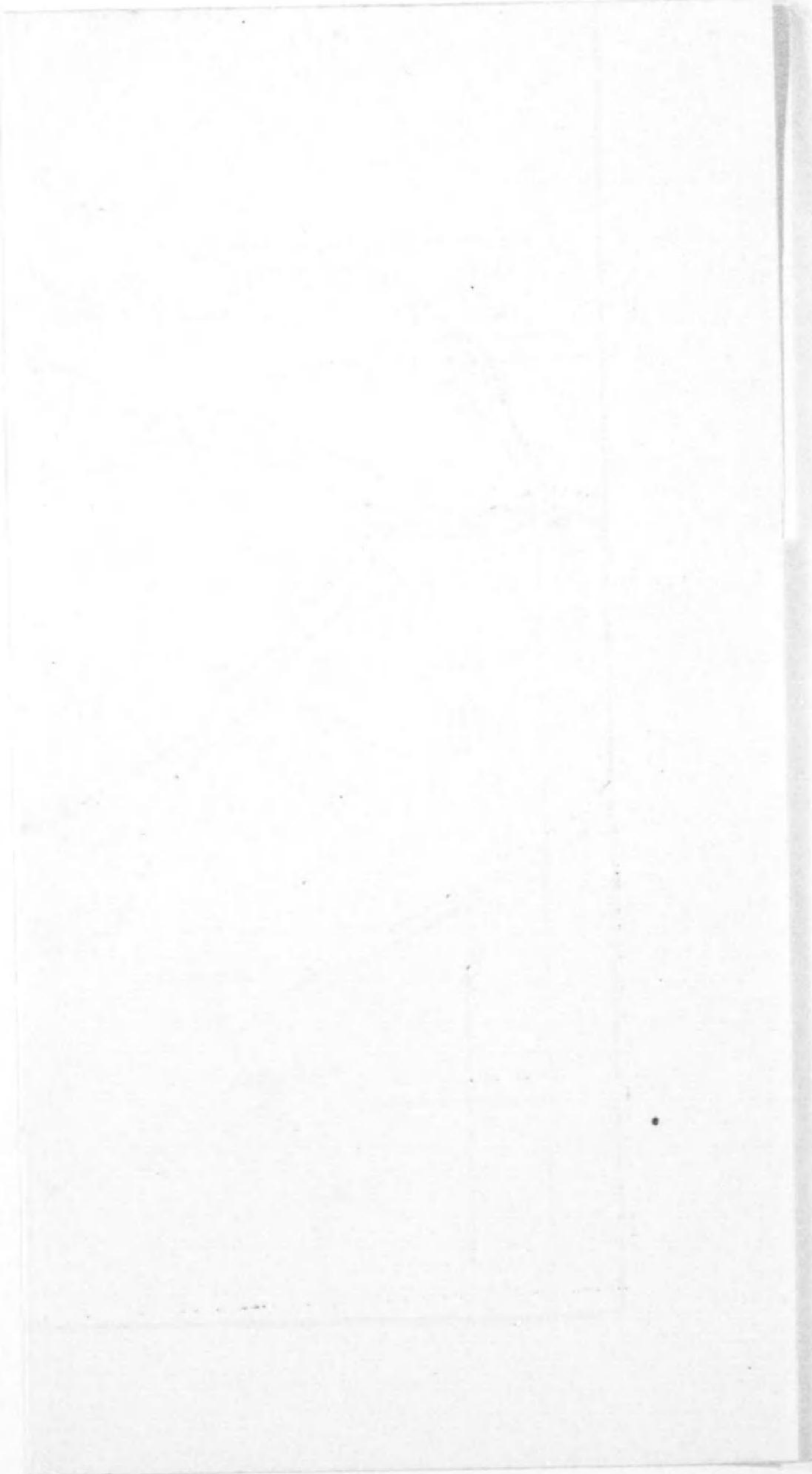

別山登山略圖

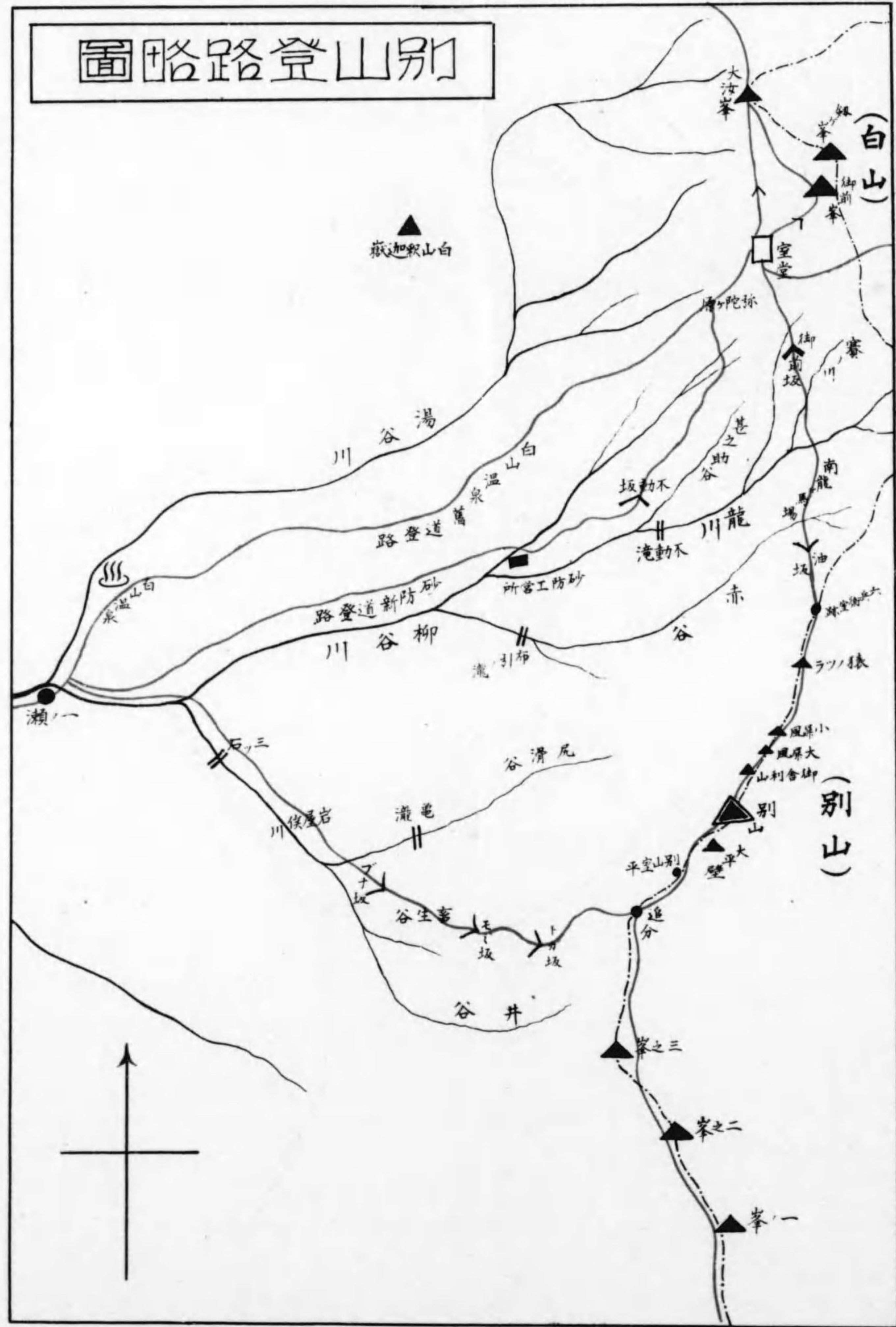

別山十二箇所
 第一 別山 八四一八五
 第二 湯谷 八〇一五
 第三 湯谷 八〇一五
 第四 湯谷 八〇一五
 第五 湯谷 八〇一五
 第六 湯谷 八〇一五
 第七 湯谷 八〇一五
 第八 湯谷 八〇一五
 第九 湯谷 八〇一五
 第十 湯谷 八〇一五
 第十一 湯谷 八〇一五
 第十二 湯谷 八〇一五

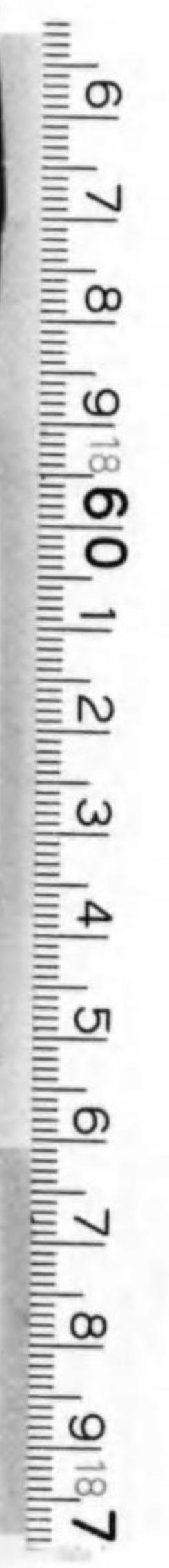
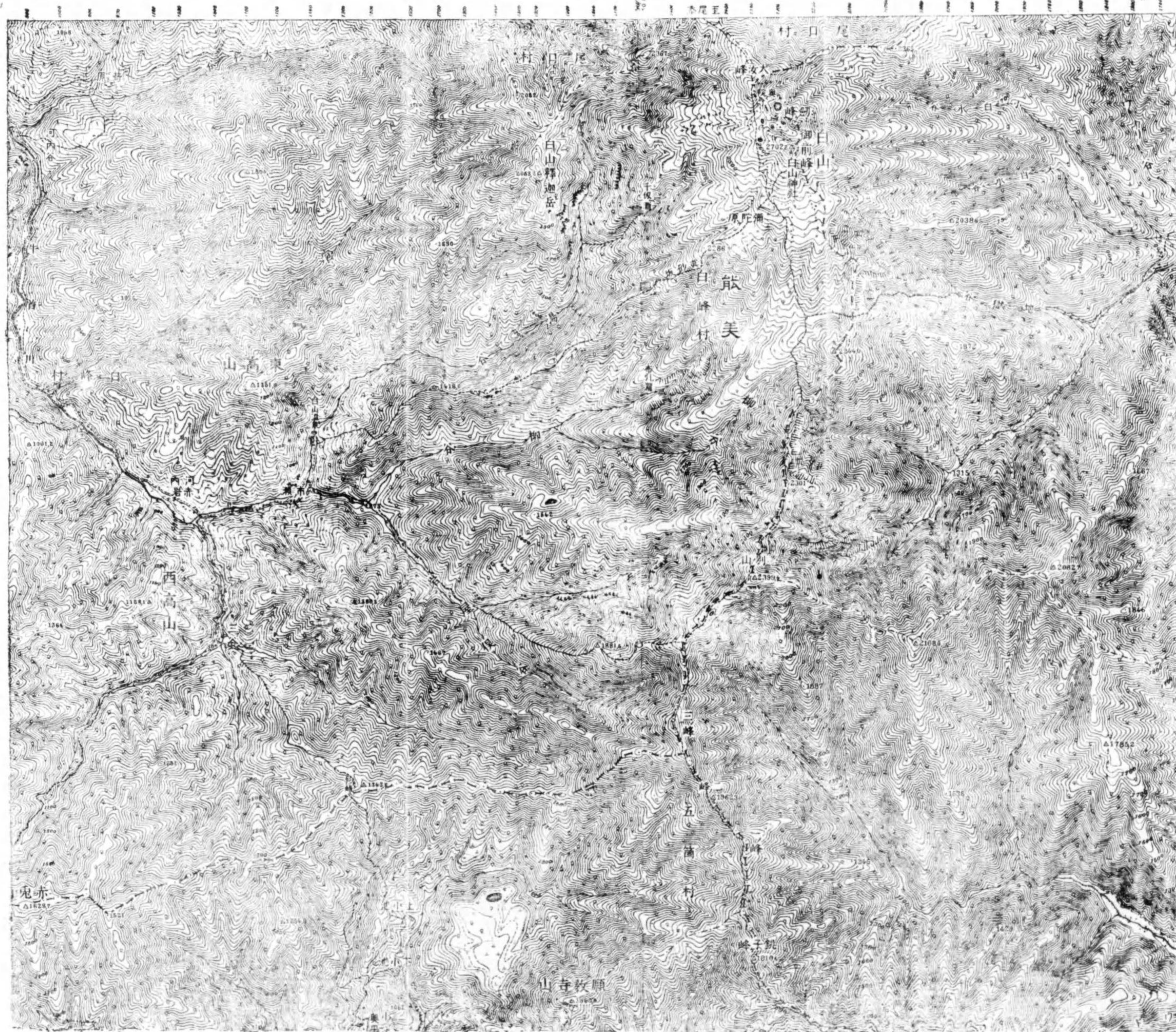

(* 據 = 幅圖緯カ經・山白一分萬五部量測地陸) 圖形地近附ノ其ビ及山別



御前峰陀原ヨリ別山ヲ望ム

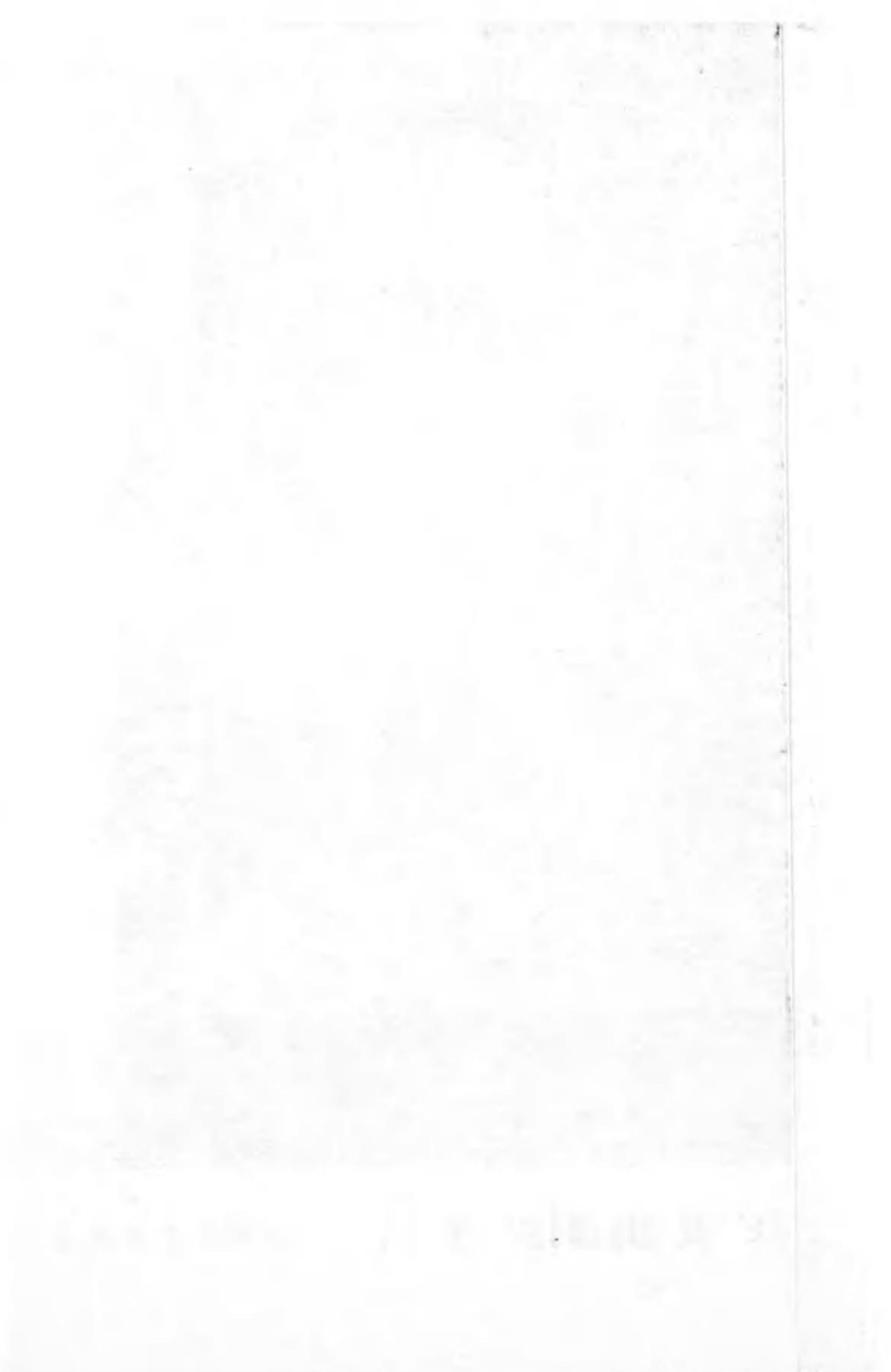



山 別
△望リヨ感ノ五道新防砂岸前御

山別々々見リヨ平東ノ方東峰前御

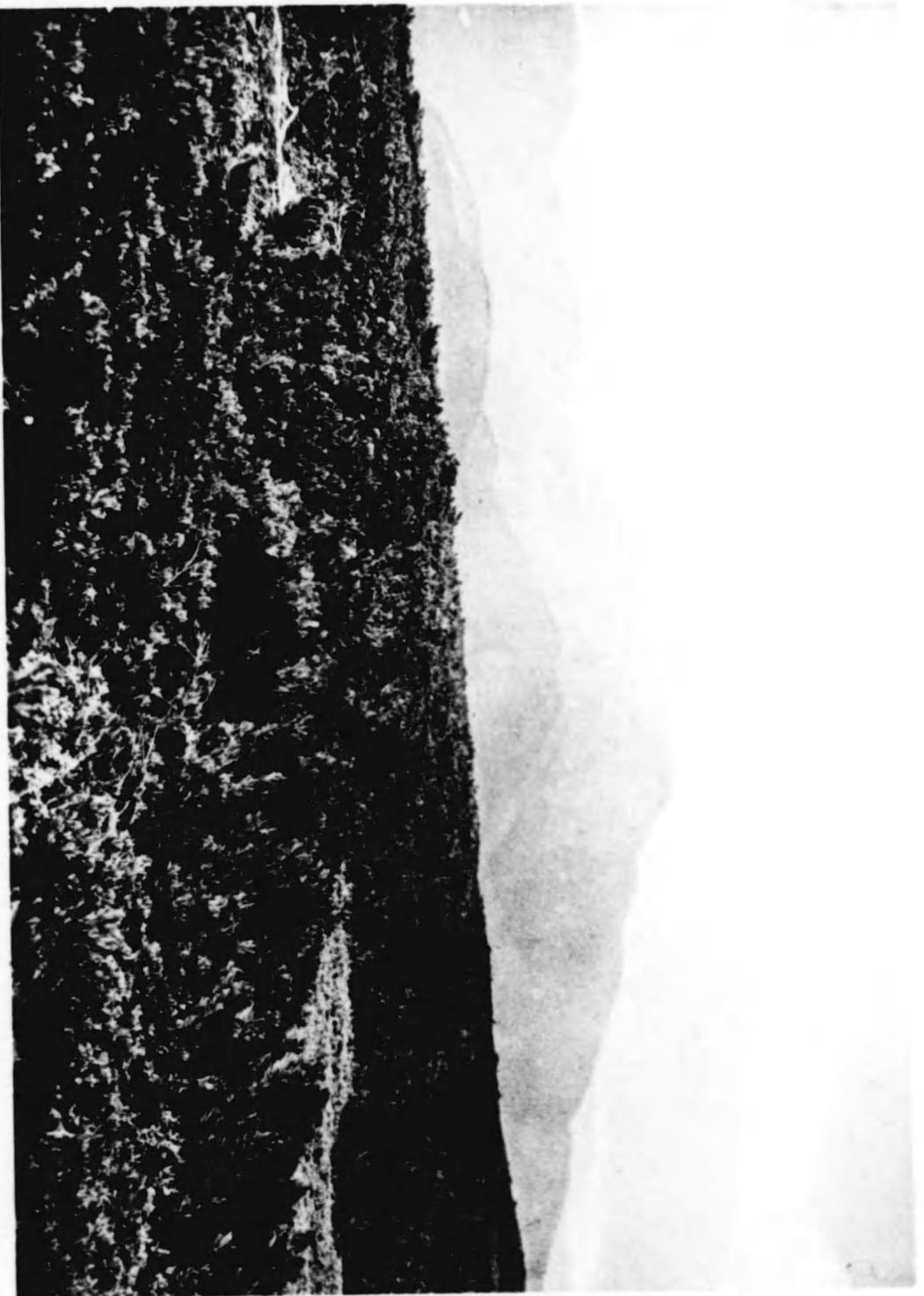

石川縣天然紀念物調查報告

第五輯 (別山(白山))

第一 別山ノ地形及ビ地質

白山火山ノ南方ニハ二千米内外ノ連嶺國境ヲナシ、龍ヶ馬場(南龍ヶ馬場)油坂等ヲ過グレバ、其ノ南ニ別山群山アリ。別山ハ加賀、越前、飛彈ノ境上ニ於テ二千米以上ニ聳立セル諸峯ノ總稱ニシテ、別山神社ノ鎮座セル所、最モ高ク二千三百二十九米ニ達シ、コレヲ其ノ盟主トナス。普通別山ト稱スルハ、コノ主峯ヲ呼ベリ。其ノ南ナル別山室堂ノアル所ニ於テ二千百米、更ニ前記三國ノ境ナル三之峯ニテハ標高二千二百〇三米ニ達シ、尙ホ北方ニ之峯ニ至レバ標高一千九百六十二米ニ低下ス。

山體ハ何レモ火山ノ如キ形相ヲ呈シ、曾テハ火山ト見做サレシモ、其ノ山骨ハ侏羅層ニ屬スル、水成岩ナル變岩、砂岩、頁岩ノ累層ヨリ成レル褶曲山嶽ナリ。其表面ハ、諸所白山火山ノ噴出物タル角閃安山岩ノ塊片ニテ被ハレ、特ニ油坂ヲ越エテ、別

山頂ニ至ル山徑ニハ此ノ種ノ岩石横ハルノミナラズ、其ノ南方ナルニ之峯以南ハ一面ニ同種火山岩ノ被覆スル所タルヲ見テモ白山噴出當時、其ノ活動ノ如何ニ熾烈ナリシカヲ察知スルニ難カラズ。

然レトモ社殿ヲ安置セル所、僅カニ砂岩ヲ貫キテ火成岩ノ一種ナル玢岩ノ細脈噴出セリ、此ノ玢岩ハ黝綠色ノ地ニ白點ヲ駁ヘ、斜長石角閃石等ノ針晶ヨリ成レル微晶質ノ石基中ニ時々大形ノ斜長石ヲ其散シテ閃綠岩的ノ岩質ヲナス。

御前峰ヨリ別山ニ至ル途中油坂附近ニハ侏羅層ヲ破リテ角閃花崗岩ノ露出アリ、此ノ岩石ハ石英ノ小片、長石ノ晶體內ニ嵌入シテ文斑ヲ呈シ、全岩、團塊ヲナシ、侏羅層ノ砂岩内ニ存シ、一見岩餅ヲナスガ如キ觀アルモ、コレニ接スル岩石ハ毫モ變質ノ迹ナキヲ以ツテ、花崗岩ハコレヲ排シテ後ニ迸出シタルモノニアラズ。

第二 別山ノ水系

一、手取川水系 別山西北ノ諸澗水ハ、龍川赤谷川等トナリ、龍ヶ馬場ヲ西南ニ流

變質ノ迹ナキヲ以ツテ、花崗岩ハコレヲ排シテ後ニ迸出シタルモノニアラズ。

第二 別山ノ水系

一手取川水系 別山西北ノ諸澗水ハ、龍川赤谷川等トナリ、龍ヶ馬場ヲ西南ニ流

第一圖版
白山地質断面想像圖

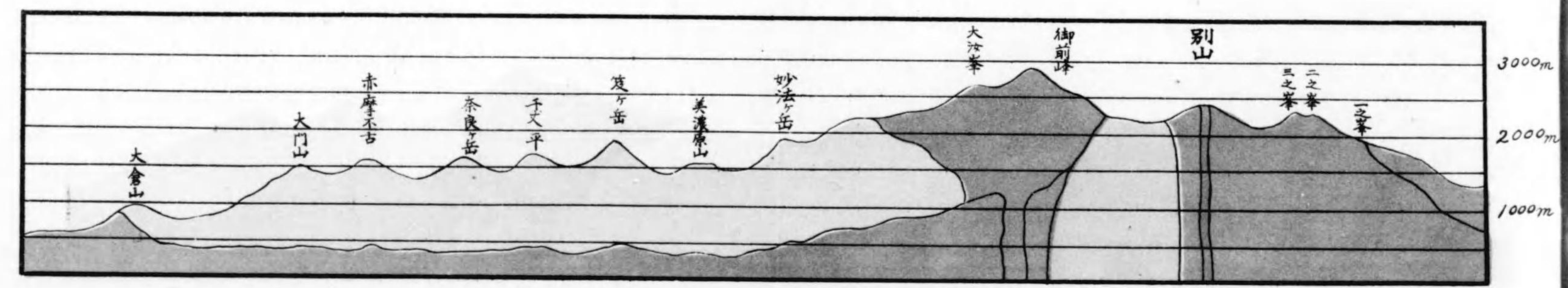
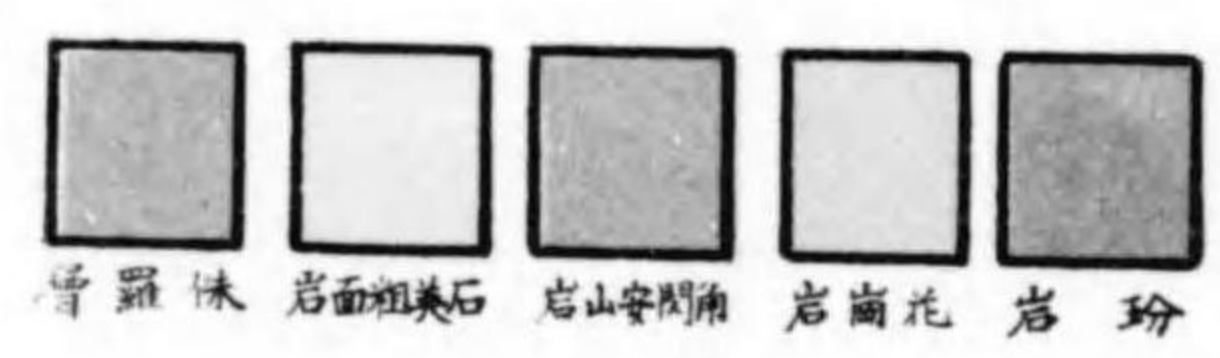

三之峰
↓

追分
↓



分追
←

第一圖版
別山室平ヨリ三之峰ヲ望ム

レテ柳谷川ニ合シ、西南側ノ諸澗水ナル、井谷川、別山谷川等ハ、岩屋俣川トナリテ西
北ニ流レ、前記柳谷川ニ合シ、白山温泉附近ノ一ノ瀨村ニテ白山主峰ノ諸澗水ヨリ
成レル、湯谷川ニ合流シ以テ白山川ヲ成セリ。

白山川ト白山北麓ノ諸澗水ヨリ成レル尾添川ト、木滑新ニ至リテ會シ、手取川ト
ナレリ。

二、白川水系

白川ハ其ノ水源ニアリ。一ヲ上白川トイヒ、他ヲ大白川ト稱ス。
上白川ハ飛濃ノ境ナル、鷲ヶ嶽ノ山麓ニ發シ、北流シテ字海上ニ至リ、西南ノ國境近
傍ヨリ來レル諸澗流ヲ併セテ益、北シ、大白川ハ白山ノ東側ノ諸澗水ノ集合シ來レ
ルモノナリ。此ノ二川ハ平瀨附近ニテ合流シ、往々西側ノ諸山ヨリ落下スル澗水
ヲ合セ北流シテ越中國ニ入リテ射水川トナル。

今、コノ川ノ一水源タル大白川ノ水脈ヲ述ベンニ、其ノ大ナルモノニアリ。一ハ
白水谷ニシテ他ノ一ヲ別山川トス。白水谷ハ御前劔ノ二峰ノ間ヨリ出デ、其ノ上
流ニハ白水ノ瀑アリ、別山川ハ御前峯ヨリ別山ニ至ル峰續キノ東側ヨリ出ヅル
諸澗水ノ相集リタルモノニシテ、平瀨温泉附近ニテ地獄谷ヨリ來レル溪流ヲ合ハ

セ、又直チニ白水谷ノ澗水ト會合シ、此處ニ大白川トナル。
三、九頭龍川水系 九頭龍川ノ水源ニシテ、白山附近ノモノハ、別山ノ南方ナル別山群山ヨリ發スル諸澗水トス。本流ハ飛越境上ナル油坂峠附近ニ發ス。

四

第三 別山登山ノ徑路及ビ日程

一、一ノ瀨登路 一ノ瀨村ノ柳谷橋東畔(標高約八百六十米)ヨリ、柳谷川ヲ右ニシテ右岸ニ沿ヒテ進ミ、一支流岩屋俣川ノ合流スル地點(標高約八百八十米)ニ達ス。尙ホ、ヨノ支流右岸ニ沿ウテ次第ニ爪先上リノ道ヲ進メバ標高約九百五十米ノ三ツ石ニ達ス。三ツ石ハ岩屋俣川ノ河床ニアリテ三個ノ巨岩アルヲ以ツテ、カク名ヅケラレタルナリ。巨岩ハ巒岩ニシテ、右岸ニ二個左岸ニ一個アリテ、各高サ十五間横四十間ニ達ス。岩上ニハ樹木叢生ス。三ツ石ヨリ水上谷南無陀谷等ノ澗流ヲ横ギリテ愈進メバ、岩屋俣川ノ尻滑谷川ト井谷川トノ合流地點、俗稱「はこや澗」(標高約九百八十米)ニ達ス。附近柳類ノ大ナルモノ叢生ス。



版圖三第

ム望ヲ裏山別ヲヨ流上川白大



浴槽

浴槽

版圖四第
泉温瀬平ノ流上川白大

尻滑谷ヲ涉レバ別山尻ヨリ掬坂ニサシカ、ル。標高一千〇五十米ヨリ一千三百五十米ニ亘レル急坂ニシテ、ぶなのき多シ。ぶな坂ヲ上リ盡セバ畜生谷ニシテ標高一千三百五十米ヨリ一千五百十五米ニ亘リ岩角參差シ溪水脛ヲ沒シテ、歩行困難ヲ極ム。

コレヨリ、こめつがノ多キ縦坂(白山地方ニテハこめつがヲもみト稱セリ)(標高一千五百五十米ヨリ一千八百米ニ亘ル)榎坂(方言おほしらびをヲとがトイ稱シ、おほしらびを多キヲ以テ稱ス)(標高一千八百米—二千米)ヲ超エ、吹向ノ峻坂ニ達ス。風強ク吹キ當リ樹木皆萎縮シテ矮小トナレルヲ以テ此ノ名アリトイフ。

吹向ヲ超エ盡セバ、石徹白ヨリノ登山路ト合スル追分(標高二千六百六十米)ニ達ス。此ノ所オ花島アリ。追分ヨリ稍、進メバ別山室堂アリ。粗末ナル木造ノ小屋ニシテ二間ニ二間半、中央ニ爐ヲ切リタリ。雨露ヲ凌ギ宿營スルニ足ルト雖モ何等ノ備ヘモナシ。サレバ宿泊セントスルトキハ、豫メ食料品其ノ他ノ必需品ヲ携行セザルベカラズ。一ノ瀨温泉ヨリ此處マデ三里ト稱セラル。早朝一ノ瀨温泉ヲ出發スレバ健脚ナル者ハ別山頂上ヲ超エ、日沒マデニ白山室堂ニ達スルヲ得レドモ

健脚ナラザル者又ハ途中、撮影採集其ノ他調査ヲ行フ者ハコ、ニ宿泊スルヲ安全ナリトス。此ノ附近土地平坦ナルヲ以テ室ノ平^{又ハ}室堂平^一(標高二千百米—二千二百米)ト稱ス。見渡ス限リ御花畠ヲナシ、其ノ美、多ク比ヲ見ズ。

室堂平ヨリ進ムコト數町、松坂ノ峻坂アリ、コレヲ攀ゾレバ、別山ノ頂上ナリ。

別山ハ一ニ四海波嶽^{飛驒}方面ノ稱呼^ト稱シ、標高二千三百九十九米、頂上ニ一堂宇アリ、大山祇命ヲ祀ル。堂宇ハ玢岩脉ノ露出セル上ニ建テリ。頂上ノ展望ハ御前峯ニ於ケルモノト趣ヲ異ニシ、富士山ヲモ望ミ見ルコトヲ得。

別山及ビ其ノ連峰ナル三之峯二之峯等ハ白山火山彙中ノ他ノ山嶽ト其ノ成立ヲ異ニセルハ、曩キニ地質ノ所ニ於テ述ベタルガ如シ。

別山ヨリ、尙ホ途ヲ北ニ取リ御舍利山(標高二千三百八十米)、大屏風(標高二千三百五十米)、小屏風(標高二千三百四十米)等ノ難所ヲ過ギ急坂ヲ下レバ、市兵衛塚(標高二千二百八十米)ト稱スル所アリ。地稍、平坦ナリ。更ニ進メバ、「猿ノ面」(標高二千二百二十米)ト稱スル崩壊地、六兵衛室ノ跡(標高二千二百二十米)等アリ。六兵衛室跡ハモト室堂ノアリシ跡ニシテ、礎石ノ壘石等ノ跡、今尙殘存セリ。附近小池

アリテ常ニ清冽ナル水ヲ湛ヘ幕營ノ好適地タリ。本囑託等モ亦此處ニ於テ一夜ノ幕營ヲ試ミタリ。此ノ地點ニテ信州諸嶽ノ遠望ヲ擅ニスルヲ得。六兵衛室跡ヲ過グレバ、油坂(標高二千三百三十米—一千八百五十米)ニ至ル。油坂ハ此ノ路第一ノ峻ニシテ所謂頂踵相接ノ急坂ナリ。右ハ則チ懸崖千仞ノ谿谷、油坂谷ニシテ遙カ東北方ニ姥^{テシメ}谷ノ深谷ヲ望ム。

油坂ノ峻ヲ下レバ、一谿流赤谷川(柳谷川ノ一支流)アリ。コレヲ涉レバ、即チ龍ケ馬場(南龍ケ馬場)(標高一千八百八十米—二千〇五十米)ナリ。方數町ニ亘レル高原ニシテ、西南ニ緩ルキ傾斜ヲナシ、柳谷ノ大谿谷ニ望ム。

龍ケ馬場ニハ赤谷龍^{テシメ}ノ二谿流アリテ清冽ナル水、常ニ潺湲トシテ流ル。高原一帯ハ殆ンド草本ト矮小ナル灌木トノミニシテ特殊ノ御花畠ヲ現出セリ。東北ニハ御前峯ノ裾ヲ負ヒ、西南ニ眼界開ケ風景掬スベキモノアリ。サレバ幕營ノ地トシテハ好適ノ地タルヲ失ハズ。囑託等モ此處ニ一夜ノ幕營ヲ行ヘリ。

別山ハ此ノ龍ケ馬場ノ高原ヲ以ツテ御前峯ニ連接セルモノナリ。別山登山ノミヲ以テ歸路ニツクモノハ、此處ヨリ甚之助谷ニ下リ柳谷川ノ右岸ニ沿ウテ下レ

八
バ、約三里ニシテ一ノ瀬温泉ニ歸着スルヲ得ベシ。途中國營砂防工事ノ狀況ヲ觀ルコトヲ得。

尙ホ、御前峯其ノ他ニ至ルモノハ龍ケ馬場北方ノ御前坂(御前坂)ノ上標高二千三百三十米ヲ上リ萬歳谷ニ出デ北進スレバ白山御前室堂(標高二千五百米)ニ達ス。此ノ間ノ距離約半里トス。

二、石徹白登路 石徹白ハ越前大野町ノ東南約五里ノ所ニアル谿谷地ニシテ、六里ニ亘ル谿流アリ。此ノ谿流ハ九頭龍川水源ノ一ナリ。石徹白ニハ白山中居神社アリ。古ヨリ國人ノ崇敬厚キ所ナリ。堂宇古雅ニシテ莊嚴ナリ。此ノ地ハ、越前大野及ビ美濃方面ノ白山登路ニアタリ、古昔美濃國郡上郡長瀧村(今ハ北濃村)ナル長瀧寺ガ白山權現ノ別當所タリシ時ニハ僧俗ノ往來頻繁ナリシトイフ。石徹白附近ハ由來杉ノ發育良好ナリト稱セラレ、石徹白ヨリ、今冷泉ニ至レバ、(今冷泉ノ大杉)ト稱スル巨杉アリ。今ハ天然紀念物トシテ指定セララル。今冷泉ヨリ上レバ一里半ニシテ神鳩(上鳩)トモ書クニ至ル。不動尊ヲ安置ス。昔時此處ニ室アリテ長瀧寺ノ行者、山伏ノ籠リタル所ナリトイフ。コレヨリ北進シテ上レバ、一之峯

(標高一千八百二十米)ヲ經テ二之峯(標高一千九百六十米)三之峯(二千二百二十米)ニ至ル。三之峯ヲ超エ尙ホ北進スレバ、追分ニ至リ前記、一ノ瀬登路ノ途ト合ス。三之峯附近ニハ、いちぢんばく等ノ植物ヲ觀ル。珍トスベキナリ。

第四 別山登山者ノ狀況

以下表記ノ中、石徹白ヨリノ登山者ノミ、別山ヲ通過スルモノニシテ、殆ンド全ク別山登山ノミヲ目的トスルモノナク、唯白山御前峰等登山者ノ中石徹白ヨリノ登山者ガ通過スルニ過ギザルナリ。然カモ別表ノ如ク、多キモ五十名ヲ上ラザルヲ知ルベシ。尤モ極メテ稀レニハ白山登山ノ序ヲ以テ、別山ニ廻ハルモノナキニアラズ。

既往五ヶ年間白山登山者總數

年 別	總 登 山 數	種 別		登 山 口 別	
		室 堂 泊	日 が け	一ノ瀬	尾 添 平 瀬
大正十三年	一、五七五	五七〇	八九七	一〇八	一、三〇五
大正十四年	二、二三二	九二三	一、〇六五	一五三	一、八〇五
大正十五年	二、三〇五	六九六	一、五三三	八六	九〇
昭和二年	二、四五二	一、一九九	一、三〇〇	二三	二、一五四
昭和三年	三、六八一	二、三八四	一、二五四	四三	二、八三三
平均	二、四一九	一、一五三	一、一七四	一〇三	二、〇五三

尙參考ノタメ左記數表ヲ載録スベシ。

昭和三年開山ヨリ閉山迄ノ各日登山者數

月 日	室 堂 泊	日 が け	夜 が け	合 計	月 日	室 堂 泊	日 が け	夜 が け	合 計
七二〇	九三	三		九六	七二六	五二	一		五三
七二二	一〇			一〇	七二七	七二			七二
七二三	一〇			一〇	七二八	一三六			一三六
七二四	一〇			一〇	七二九	七九			七九
七二五	六		八	一四	七三〇	一二	二二		三三
七二六	三二			三二	七三一	一三	四一		五四
七二七	一六	七		二二	七三二	六一	三三		九四
七二八	七四			七四	七三三	七二	八		八〇
七二九	六九			六九	七三四	一五	一七		三二
七三〇		六		六	七三五	三五			三五
七三一					七三六	五〇			五〇
七三二	五八	四		六二	七三七	一六			一六
七三三	二七	八		三五	七三八	三八			三八
七三四	一五			一五	七三九	一七			一七
七三五					七四〇				
七三六					七四一				
七三七					七四二				
七三八					七四三				
七三九					七四四				
七四〇					七四五				
七四一					七四六				
七四二					七四七				
七四三					七四八				
七四四					七四九				
七四五					七五〇				
七五六					七五一				
七五七					七五二				
七五八					七五三				
七五九					七五四				
七六〇					七五五				
七六一					七五六				
七六二					七五七				
七六三					七五八				
七六四					七五九				
七六五					七六〇				
七六六					七六一				
七六七					七六二				
七六八					七六三				
七六九					七六四				
七七〇					七六五				
七七一					七六六				
七七二					七六七				
七七三					七六八				
七七四					七六九				
七七五					七七〇				
七七六					七七一				
七七七					七七二				
七七八					七七三				
七七八					七七四				
七七九					七七五				
七八〇					七七六				
七八一					七七七				
七八二					七七八				
七八三					七七九				
七八四					七八〇				
七八五					七八一				
七八六					七八二				
七八七					七八三				
七八八					七八四				
七八九					七八五				
七九〇					七八六				
七九一					七八七				
七九二					七八八				
七九三					七八九				
七九四					七九〇				
七九五					七九一				
七九六					七九二				
七九七					七九三				
七九八					七九四				
七九九					七九五				
八〇〇					七九六				
八〇一					七九七				
八〇二					七九八				
八〇三					七九九				
八〇四					八〇〇				
八〇五					八〇一				
八〇六					八〇二				
八〇七					八〇三				
八〇八					八〇四				
八〇九					八〇五				
八一〇					八〇六				
八一一					八〇七				
八一二					八〇八				
八一三					八〇九				
八一四					八一〇				
八一五					八一〇				

男	三、四九三
女	一八八
計	三、六八一

昭和三年男女別登山者數

府	石川	二、一三七
縣	井川	一、二四二
府	新瀉	一〇
縣	靜岡	九
府	高知	七
縣	高知	八
府	千代田	五
縣	千代田	三
府	群馬	三
縣	群馬	三
府	宮城	三〇
縣	宮城	〇
府	福島	二
縣	福島	一
府	東京	一
縣	東京	三
府	京都	一
縣	京都	三
府	滋賀	三、六八一
縣	滋賀	一
計		三、六八一

昭和三年府縣別登山者數

月日	八二	八三	八四	八五	八六	八七	八八	八九	九〇	九一	九二	合計	月日	八二	八三	八四	八五	八六	八七	八八	八九	九〇	九一	合計
室堂泊	五	八	〇	三	三	三	七	四	四	二	七	一七	室堂泊	七	七	七	一	六	六	三	三	三	一	二、六八四
日かけ	九	〇	〇	〇	〇	〇	〇	〇	〇	〇	〇	〇	日かけ	一	一	一	一	一	一	一	一	一	一	一、二五四
夜かけ	〇	〇	〇	〇	〇	〇	〇	〇	〇	〇	〇	〇	夜かけ	〇	〇	〇	〇	〇	〇	〇	〇	〇	〇	〇
合計	六	八	〇	三	三	三	七	四	四	二	七	一七	合計	七	七	七	一	六	六	三	三	三	一	三、六八一

第五 別山ノ祭神及ビ別山管轄ノ變遷

普通白山ト呼ベルハ、御前、劔大汝ノ三峯ヲ稱スレドモ、亦別山三之峯ノ二峯ヲ加ヘテ、白山五峯ト稱スルコトアリ。

別山ニハ大山祇命ヲ祀リ、御前大汝ノ二峰ト共ニ「白山三所」ト稱シ、修驗苦行ノ靈場トシテ古來世人ノ崇敬措カザルトコロナリ。

別山ノ所屬ニツキテハ、古來、御前大汝ノ二峯ト共ニ變遷頗ル多ク、或ハ越前領トナリ、加賀領トナリ、時ニ幕府ノ公領トナリ、遂ニ今日ノ如ク、石川縣能美郡ノ所屬タリシニ至リシナリ。今所屬ノ變遷ヲ表示スレバ左ノ如シ。

天正九年

別山方面 柴田勝家領
御前方面 村上義明領
大汝方面 佐久間盛政領

天正十一年

別山方面 丹羽長秀領
御前方面 村上義明領
大汝方面 前田利家領

天正十二年

別山方面 堀秀政領
御前方面 堀秀政領
大汝方面 前田家領

慶長三年

別山方面 青木一矩領
御前方面 丹羽長重領
大汝方面 前田家領

慶長五年

別山方面 金吾秀秋領
御前方面 金吾秀秋領
大汝方面 前田家領

慶長十年

御前山方面 松平秀康領
大汝方面 前田家領

元和九年

越前國主松平忠直領國ヲ沒收セラレ豊後へ流刑ノトキ、忠直ノ弟忠昌ニ越前ヲ賜フモ大野敦賀二郡ヲ除カル、故ニ白山十六村モ公領トナリ、勝山ノ稅官大熊勘左衛門之ヲ支配ス。其後忠昌ノ借地トナル。

寛文八年

加賀・越前兩國境ノ民、白山ノ所屬ヲ爭フ。幕府其裁斷シ難キヲ見テ、白山十六ヶ村ノ外ニ尾添荒谷ノ二ヶ村ヲモ合セテ共ニ幕府ノ公領トナル。

文化十年

御前別山方面ヨリ白山谷十六ヶ村ハ公領、大汝方面ヨリ尾添村ニカケテ前田家ノ所領トナル。

明治五年

白山谷十八ヶ村ハ悉ク石川縣能美郡ノ所屬トナル。

第六 別山ノ植物景觀

一、一ノ瀬ヨリ頂上ニ至ル植物景觀

1. 登山口附近(標高約八百五十米)

登山口ハ一ノ瀬村柳谷橋畔(東畔)ニアリテ、此處ヨリ柳谷川右岸ニ沿ウテ登ル。附近杉ノ造林セラレタルモノ所々ニ存スルモ、スベテ近年ノ造林ニカ、リ、特殊ノ風致ヲナスニ至ラザレドモ、將來、白山麓登山口ニ於ケル特種ノ景致ヲ添フルニ至ルベシ。

カクノ如ク造林地モ存スレドモ、大部分ハ天然ノ儘ニシテ、種々ノ落葉樹混生シ、河畔向陽ノ地ニハかはらはんのき殆ンド純林ヲ成セルモ、他ハスベテはりざり・くり・いものき・やまもみぢ・きはだ・うはみすざくら・うりはだかへで・かつら等ノ混林ヲ成セリ。

樹下ノ陰地ニハをしだ等ノ雄大ナル羊齒類ノ叢生スルヲ見、水濕ノ地ニハうはみさうノ極メテ旺盛ニ發育シ、全ク地ヲ蔽ヘル所アリ。うはみさうヲ方言た

にふさぎト稱スルハ實ニ此ノ状態ヲ見テ呼ベリシモノナルベシ。尙柳谷河原ノ砂地ニハふじあざみノ雄大ナル葉ヲ有スルあざみ類及ビいはわうぎ・たいつりわうぎ等ノ砂地植物ノ群落ヲ見ル。コレ等ハ、コノ河原ガ其ノ本來ノ發生地ニアラザルベキモ、水流又ハ風ニヨリテ、高地ヨリ此處ニ運バレテ其ノ發生ニ好適セル結果、繁殖セルモノナリ。

登山口附近ニ生ズル植物ノ主ナルモノヲ記セバ次ノ如シ。

あきのきりんさう	あ	を	き	あ	か	そ
あきざり	あ	く	し	ば	あ	か
いものき	い	ぬ	つ	げ	い	た
いらくさ	い	は	な	し	う	は
うりはだかへで	う	は	み	ず	ぐ	ら
えごのき	お	ほ	げ	こ	か	は
か	か	つ	ら		き	は
きじのなした	き	ぶ	し		く	さ
くるまむくら	く	じ	やく	し	だ	く

くるもじ	く	り	ご	さ	う	づ	る
しゝがしら	し	な	の	き	ぜ	ん	ま
たにうつぎ	た	ま	あ	ぢ	さ	の	き
つたうるし	つ	る	り	ん	だ	う	
さりあししようま	さ	ね	り	こ	て	ん	な
ねまがりだけ	の	り	う	つ	ぎ	は	う
ばらいちご	は	り	ぎ	り	ふ		
ふぢばかま	ほ	つ	じ		ま	る	ば
まんさく	み	づ	き		や	ぶ	か
やぶまめ	や	ま	ぶ	だ	う	や	ま
やまもみぢ	よ	ぐ	そ	み	ね	ば	り
りようぶ	を	し	だ		な	さ	こ

2. 柳谷川・岩屋俣川合流點附近(標高八百八十米)

柳谷橋東畔ノ登山口ヨリ、柳谷川ヲ右ニシテ、右岸ノ濶葉喬木林下ヲ四五町進ノバ、岩屋俣川ガ柳谷川本流ニ合スル地點ニ達ス。此ノ地點ニ達スル迄ノ林木ハカ

つら・でろ・ぶなのき・ごち・みづなら・さはぐるみ等ニシテ所々ニ杉ノ小植
林地アリ。林下ニハくろしよま・しろうご・おほくさそてつ・うはばみさう
等旺盛ナル發育ヲナシ純群落ヲ作レリ。

河畔ニハをのへやなぎ・いぬこりやなぎ其ノ他ノ柳類多ク生ズ。

此ノ地点附近ノ主ナル植物次ノ如シ。

- | | | | | |
|---|--------|---|----------|---------|
| あ | か | そ | あきのきりんさう | いぬこりやなぎ |
| う | おほいたどり | ご | うはばみさう | うばゆり |
| か | つ | ら | おほくさそてつ | かうぞりな |
| か | る | か | かはらはんのき | かはらは、こ |
| ご | さ | う | く | くろしよま |
| ご | さ | う | さ | しろうご |
| ご | さ | う | は | たにあさみ |
| ご | さ | う | は | たにつりわさぎ |
| ご | さ | う | は | で |
| ご | さ | う | は | ぬまがや |
| ご | さ | う | は | んのき |



版圖五第
林みるぐはさ
町二約リニ點合ノト川俵屋岩ト川谷柳
米百九約高標

ふぢばかま
むかしよもぎ
をのへやなぎ
ぶなのき
やまぶだう
みづなら
よもぎ

附近河原ノ稍水濕ノ所ニハぬまがやト稱スル、丈高キ禾本科植物、所々ニ大群落ヲナシ、赤褐色ノ花穂ヲ風ニ靡カセテ特種ノ景觀ヲ呈ス。

3. 俗稱「火事の山」(附近標高約九百米)

前記兩川ノ合流點ヨリ約二町進ムバ、俗稱「火事の山」ト稱スル所ニ達ス。以前此處ニ百姓小屋アリテ、火ヲ失シテ燒ケタルコトアリ、依ツテ山人等ノコ、ヲ「火事の山」ト稱スルナリ。標高約九百米アリ。附近さはぐるみノ純林アリ。大ナルモノハ周圍六七尺ニ達シ、しらくちづるノ太キモノ纏繞セリ。をのへやなぎノ大木ヲ交ヘタリ。林下ハ陰濕ニシテ、しろうご・おほくさそてつ・ふき・のぶき等群生セリ。

此ノ地點ノ生ナル植物次ノ如シ、

あかそ
あきざり
いねがや

うりのき	おにしもつけ	おほいたざり
おほくさそてつ	おほよもぎ	かうもりさう
くるみ	ごさうづる	こまゆみ
さばぐるみ	しゅうど	しらくちづる
つのはしばみ	さち	れまがりだけ
のぶき	ひさつばあざみ	ふき
なのへやなぎ		

4. 三ツ石(標高約九百五十米)

前記火事(山ヨリ二三町ノ間ハ殆ンド同様ノ混合闊葉樹林ニシテ林下ノ濕潤セル度益著シク、いらくさ・おほくさそてつ・うはばみさう・きじのしをしだ等ノ大群落ハ蓋シ著目ニ値ス。上記大群落ノアル所ハ標高約九百二十米ナリ。附近ノ主ナル植物ハ次ノ如シ。

いぬつけ	いらくさ	うはばみさう
おほかめのき	おほくさそてつ	かめばひきおこし
きじのしだ	くさあぢさゐ	くるまむぐら



版圖六第
落群ノさくらい
米十二百九高標近附石ツ三



版圖七第
落群ノつてそさくほお
米十二百九高標近附石ツ三

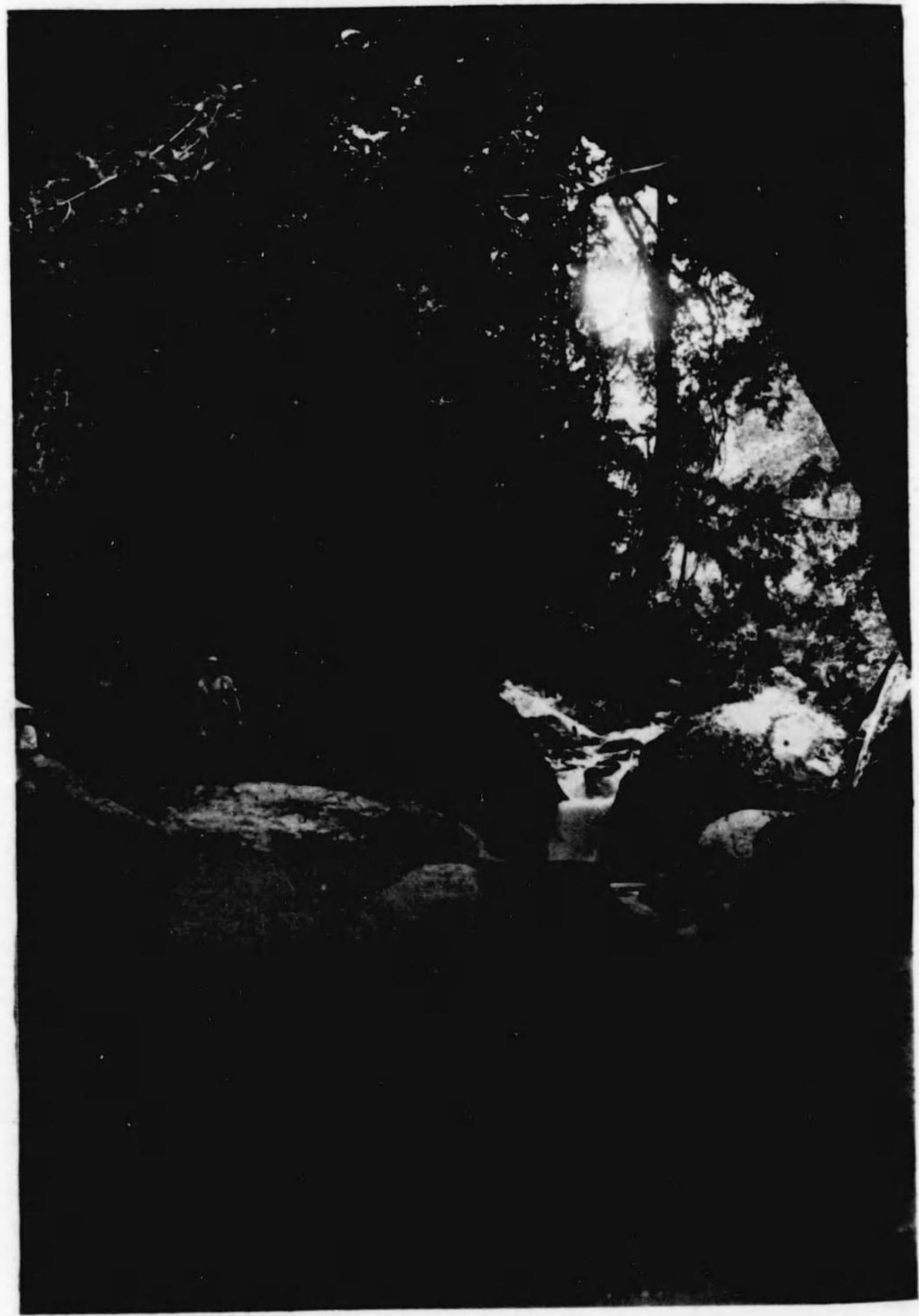

版圖八第

林こすね及きのひノ石ツ三

米十五百九高標 △望ヲ流上▽石ツ三



版圖九第

林樹葉潤ノ石ツ三

米十五百九高標 △望ヲ流下リヨ石ツ三

さ は は こ べ	し、がしら	じぶもんじしだ
だいこんさう	たうげしば	たまあぢさゐ
ちやるめるさう	つたうるし	つるねこのめさう
ばらいちご	ぶなのき	まんさく
やうらくつじ	やぐるまさう	やまのみぢ
りやうぶ	りやうめんしだ	れいじんさう

ぶなのきハ此ノ地點即チ三ツ石ノ一二町手前ナル標高九百二十米ノ所ニ於テ始メテ現出ス。サレド其ノ片影ハ標高八百八十米ノ所ニ於テ認ムルコトヲ得タリ。

標高九百二十米ヨリ登路急ニ峻ヲ加ヘ、間モナク、三ツ石ニ達ス。白山温泉ヨリ三ツ石マデ約三十町ト稱セラル。

三ツ石ハ岩屋俣川ノ上流ニシテ(標高九百五十米)右岸ニ二個左岸ニ一個ノ巨岩アリ。岩上ニ樹木叢生ス。岩上ノ樹木ハおほぼみねばり・みづなら・ねすこ・ひのき・こばのどねりこ・なゝかまご等ニシテ、ひのき・ねすこノ針葉樹始メテ現出セルヲ見ル。サレド此登路中ひのき及びねすこヲ生ズルハ此處ノミニシテ

他ニハ全ク其影ヲ見ズ。

5. 榑坂下〔俗稱、休み場〕(標高九百八十米—一千〇二十米)

三ツ石ヨリ水上谷、南無陀谷等ノ溪流ヲ横ギリテ愈、登レバ、數町ニシテ岩屋俵川ノ上流ナル尻滑谷川ト井谷川トノ合流地点、俗稱「はこや淵」(標高九百八十米)ニ達ス。三ツ石ヨリ此ノ地點迄ノ樹木トシテハ殆ンド變化ナク、つのはしばみ・やはすはんのき・うりはだかへで・さはぐるみ・みづなら・かつら・かはらはんのき等ノ混合林ナレドモ、河ニ沿ヒタル地ニハをのへやなぎ・おほばやなぎ(方言おほやなぎ)等ノ柳類叢生シテ特種ノ景觀ヲ呈ス。

上記混合林下ニハ、ふたりしづか・たにあざみ・おほかうもりさう・やぐるまさう・ぬまよもぎ・うご・しゝうご等ノ大草本ノ旺盛ナル生育ヲ觀ル。

6. 榑坂(標高一千〇五十米—一千三百五十米)

前記「はこや淵」(標高九百八十米)ヨリ次第ニ緩キ坂路ヲ登リ、尻滑谷ヲ超エ、別山尻ヨリ榑坂ニ入ル。標高一千〇五十米ヨリ一千三百五十米ニ達スル急坂ニシテ、登路中屈指ノ峻峻ナリ、ぶなのき多ク生ズルヲ以ツテ此ノ名アリ。



版圖十第
林ぎなやへのをノ流上川俵屋岩
米十二〇千一高標



版圖一十第
(1) ぎなやへのを
(2) ぎなやりこぬい

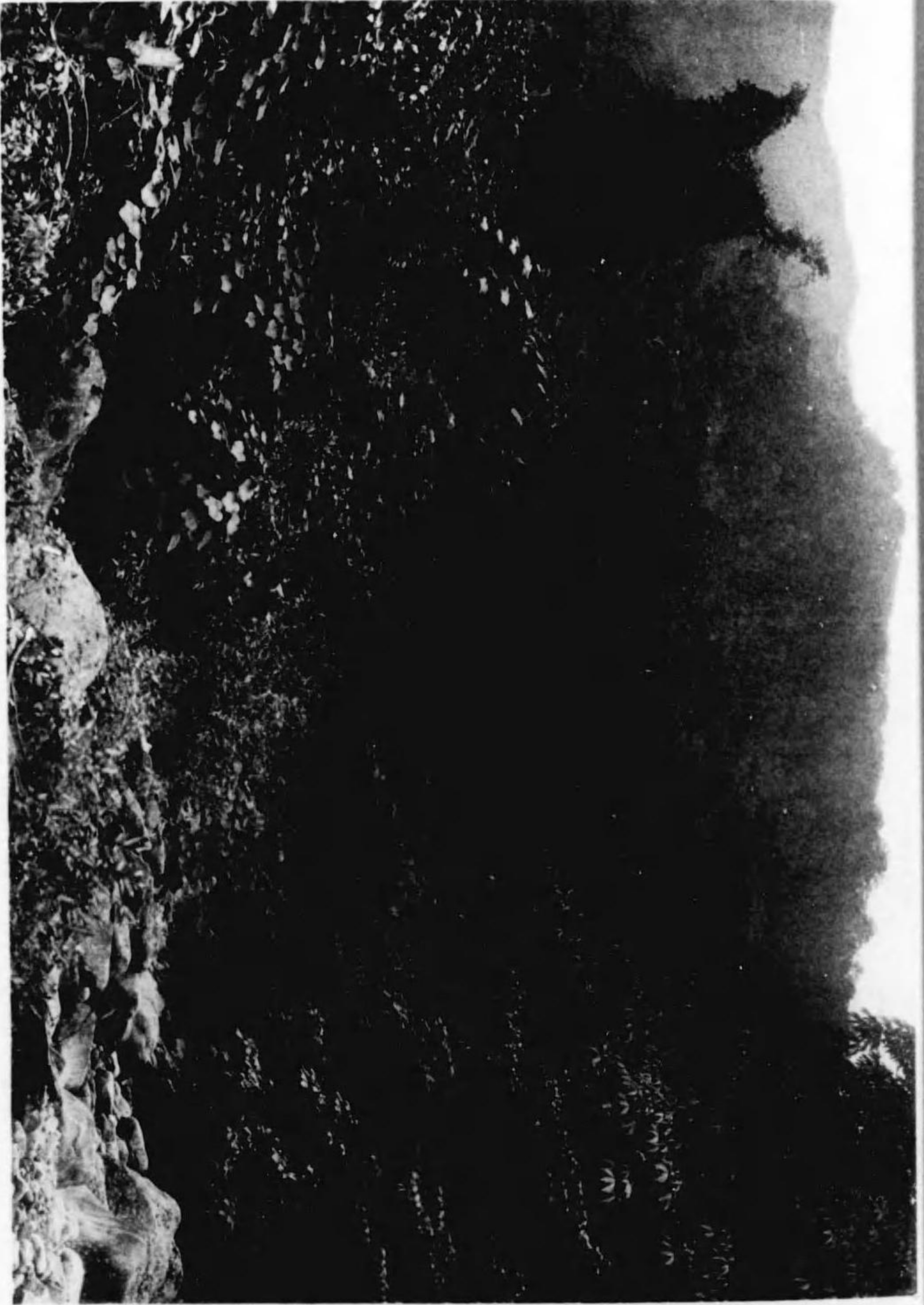

坂圖二十第
△望ヲ坂榑山別リヨ流上川俵尾岩
米十二〇千一高標



版圖三十第

林 な 六 ノ 坂 桐 山 別

米十九百二千一高標 部 中 坂 栲



版圖四十第
落群だしをのじき
米百三千一高標 坂柚山別

高度ノ進ムニ從セ、ぶなのき次第ニ其ノ數ヲ増シ、一千百五十米附近ニ至レバ、殆
 ンドぶなのきノミノ密生セル純林ヲナセリ。標高一千三百米ノぶな坂上ニ至レ
 バ始メテこめつが(方言もみ)現出スこめつがハ此ノ地點ニ生ズルモノハ丈高ク喬
 木狀ニ成長スレドモ標高一千三百五十米ノぶな坂最上部ニテハぶなのき極メテ
 少ナクナリテさうしかんばノ出現ヲ見ル。

掬坂ハ所謂温帯林即チぶな帯ニシテぶなのき其ノ主木ヲナセドモ、尙ホ次ノ潤
 葉喬木及ビ灌木其ノ間ニ混生セリ。

- | | | |
|------------------------------|---------|------------|
| おほかめのき | こぶし | こめつが |
| さうしかんば | しゃくなげ | まんさく |
| みづなら | みれかへで | みやまくろそよこ |
| ゆづりは | りやうぶ | |
| 尙ホ樹下ノ小灌木及ビ草本ノ主ナルモノヲ記セバ、次ノ次シ。 | | |
| あすひかづら | おほばゆきざさ | きじのをした(群落) |
| つばめおもと | けりぶき | まひづるさう |

7. 畜生谷(標高一千三百五十米—一千五百十五米)



版圖五十第
畜 生 谷
米 百 四 千 一 高 標

二六

擲坂ヲ上リ盡セバ直チニ畜生谷ニ入ル。標高一千三百五十米ヨリ一千五百十
 五米ニ亘レル谿路ニシテ岩角參差シ、溪水脛ヲ沒シテ歩行難澁ナリ。岩間ノ水ハ
 極メテ清冽ニシテ、附近所生ノ植物ハ陰樹濕草類ノミニシテ、喬木トシテハ僅カニ
 やはずはんのき、なゝかまどノ類ヲ見ルノミ。此ノ間ニ見ル主ナル草本ハ次ノ如
 シ。

う	ご	おほばしよりま	おほばみぞほづき
おにしもつけ	かにかうもり	かめばひきおこし	
くろくもさう	さんかえふ	しられせんきゆう	
たまがはほとぎす	はりぶき	ひめのがりやす	
やぐるまさう			

畜生谷中部、標高一千四百米附近ニ於テ此ノ登路始メテおほしらびを現出ス。
 畜生谷上部、標高一千五百十五米附近ニ至レバ、さうしかんばノ巨木林立シ、其ノ
 間ニおほしらびをなゝかまどノ類をがらばなやはずはんのき等多數混生シ、をが
 らばな特ニ多ク生ズ。



版圖六十第

落群ノウセバヅミ

米五十百五千一高標 部上谷生奇



版圖七十第
花ノうせばりみ



版 圖 八 十 第
林 混 ノ そ び ら し ほ お ・ き の な ぶ ・ ば ん か し う さ
米 五 十 百 五 千 一 高 標 部 上 谷 生 番



版圖九十第

膚樹ノばんかしうさ

尙ホ此ノ附近著シキハみづはせをノ大群落ノアルコトナリ。其ノ他純群落ヲ
ナセル植物ニハ次ノ如キモノアリ。

おほばしよりま

かめばひきおこし

ばいけいさう

はりぶき

8. かんば坂(標高一千五百五十米—一千五百五十米)

畜生谷ニ續キテかんば坂アリ。さうしかんば多キヲ以ツテ此ノ名アリ。

かんば坂ノ低部ニ於テハさうしかんば相當ニ大ナルモ、上ルニ隨ヒ、次第ニ矮小
トナリ、其ノ數モ漸次増加ス。こめつがト共ニ高度ノ進ムニ隨ヒ矮縮ノ度ヲ加フ。
こめつがハ掬坂ノ上部標高一千四百五十米ニ於テ愈、其ノ數ヲ増シ、次第ニ密生ノ
状態トナリ、かんば坂ニ於テハさうしかんばト混生シ、全クさうしかんばトこめつ
がトノ混生林ヲナセリ。

上記二種ノ主木ノ樹下ニ生ズル植物ノ主ナルモノ次ノ如シ。

あすひかづら

くま・し・で

ごえふいちご

こばのかうやのまんねんすぎ

たにぎきやう

つるつげ

はりぶき
みやましぐれ

まんねんすぎ
みやませんさうさう

みつばせな
やうらくつじ

9. 縦坂(標高一千五百五十米—一千八百米)

白山地方ニテハこめつがヲ方言もみト稱セリ。此ノ坂路こめつが多キヲ以テ縦坂ト稱セラル。

前記かんば坂ヨリ、登路俄カニ急坂トナリ、こめつが頗ル多ク、此ノ所ニ生ゼルこめつがハ周圍一丈乃至二丈ニ達スルモノアレドモ其丈僅カニ一丈内外ニシテ頂部ハ多數ニ分岐シ、枝ハ殆ンド全ク西方即チ山ノ下方ニ向ツテ傾斜セリ。恐ラク、風雪ノ影響ニヨレルモノナルベシ。

こめつがハ標高一千四百五十米ノ地點ヨリ、次第ニ其ノ數ヲ増シ、標高一千六百米ノ縦坂ニ於テハ、全ク密生セル純林ヲ形成セリ。こめつがノカク廣範圍ニ亘リテ純林ナセルコト、白山火山彙中、他ニ多ク其ノ比ヲ見ザルトコロナリ。

こめつがニ混ジテ生ゼル樹木及ビ樹下ノ植物中主ナルモノ次ノ如シ。

うらじろなとかまど

さうしかんば

おほしらびそ



版圖十二第

木 犬 ノ が つ め こ

米十五百五千一高標 部低ノ坂陸



版圖一十二第

が つ め こ
面 表 ノ 枝

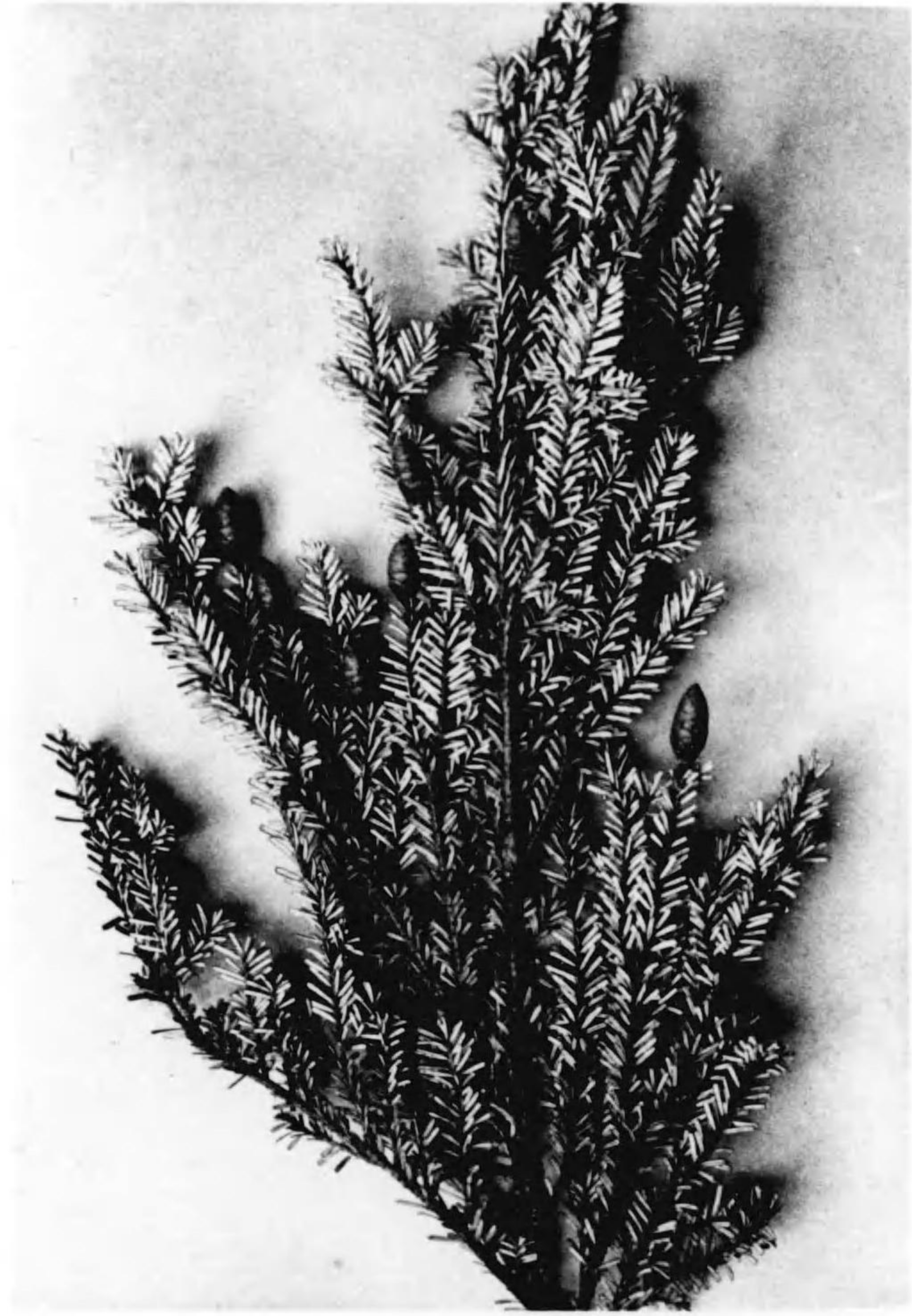

版圖二十二第
が つ め こ
面 裏 ノ 枝



版圖三十二第

林混ノきのんはすはや・そびらしほお・ばんかしうき

△望ヲ方西リヨ(米十四百六千一高標)部中坂樫



版圖四十二第
林 かがつめこ
米十百七千一高標 坂 樵



版圖五十二第

群ノけごなはまやか

米十百七千一高標 部上坂標

白標山加ノ塔

四ノ山

大坂

印前峰



第二十六圖

白標山諸峰ヲ望ム(標高七千九百一十九米)ノ上坂部



版圖七十二第
リヨ(米十九百七千一高標)部上坂樞
△望ヲ林ばんかしさノ部上谷生畜

おほかめのき
みやまくろそよご
いぬつけ
つるつけ

しゃくなげ
みやましぐれ
上記こめつが林ノ邊緣部向陽ノ地ニハごせんたちばな多數叢生セリ。標高一千六百四十米ヨリ一千六百六十米ニ至ル間ハねまがりだけ多ク叢生シ、其ノ間ニ點々こめつがノ矮縮セルモノヲ見ル。又所々おほしらびそさうしかんばうらじろなゝかまご等ノ樹叢アリ。コレ等樹叢下ニハこえふらくつゝじみやまくろそよごはなひりのきこめつゝじ等ノ矮小灌木等生ゼリ。

植物次ノ如シ。
縦坂上部ノ標高一千七百米ノ地點ニハ始メテ中生ノ御花島アリ。其ノ主ナル

- | | | |
|---------|------------|-----------|
| おやまりんだう | からいささう | こけも |
| こごめぐさ | しもつけさう | しろばなこめつゝじ |
| たかれさぎさう | たかれひかげのかづら | たてやまうつほぐさ |
| つまさりさう | ねばりのざらん | はくさんだいげき |
| みつばわうれん | みやまからまつ | みやまをさこよもぎ |
| ゆうすけ | | |

以上ノ植物ニ混ジテひろはのねいらんたいはなごけみやまはなごけ等ノ地表類アリ。

標高一千七百二十米ニ於テハおほしらびそこめつがニ混ジテ始メテはひまつノ出現ヲ見ル。

標高一千七百七十米ノ縦坂上部ヨリ、みやまねす現ハレ、次第ニ其ノ數ヲ増加ス。みやまねすハ別山室平附近マデ叢生シ所々ニ大群落ヲ形成セリ。カクノ如キハ白山山麓中他ニ多ク其ノ比ヲ見ザル所ニシテ、極メテ著甚ナル景觀ヲナス。

標高一千八百米ノ地點ニ於テ廣大ナル御花畠アリテ、はくさんふうろみやまうゐきやういはおとざりつまとりさうねばりのざらんまつむしさう等主ナルモノニシテ、種類比較的單純ナリ。御花畠ハはひまつノ團叢ヲ以テ點綴セリ。

10. 榎坂(標高一千八百米—二千米)

縦坂ヲ過ギ標高一千八百八十一米五ノ三角點アル上芭蕉ヨリ榎坂ニ入ル。白山方面ニテハおほしらびそヲ方言とがト稱ス。即チ此ノ坂路ニハおほしらびそ多キヲ以テ名ヅケラレタルモノナリ。

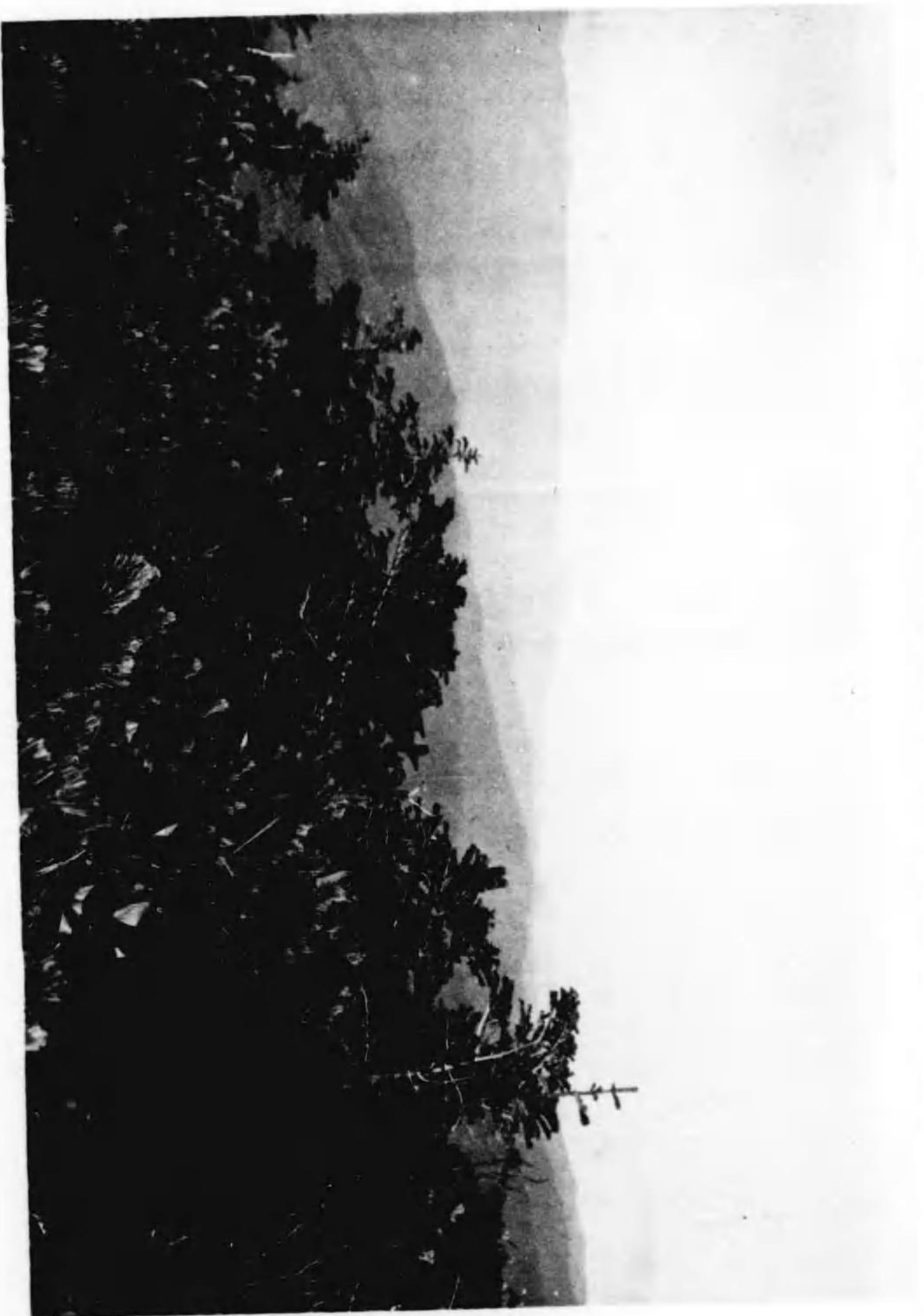

版圖八十二第

林混ノつまひはトそびらしほお

米十五百九千一高標 坂 榎



版圖九十二第
そびさしほお

梅坂ハおほしらびそノ矮縮セルモノトこめつがノ灌木化セルモノノ混生セル
密林ニシテ、其ノ間ニみやまくろそよご多ク生ゼリ。

梅坂上部標高一千九百五十米ヨリ二千米ノ間ハ御花島ニシテ次ノ如キ草本ア
リ。

- | | | |
|----------|---------|---------|
| あきのきりんさう | いたどり | おやまりんだう |
| がんかうらん | こばいけいさう | しもつけさう |
| たかれゐ | はくさんふうろ | まつむしさう |
| ゆるすげ | | |

御花島ノ間ニ點々やはすはのんきはひまつはなひりのきみやまはんのき等闊
叢ヲシテ葎布セリ。

11. 吹向(標高約二千〇五十米)

梅坂ノ上部ニシテ峻坂ヲナス。風強キ吹キ當リ樹木皆矮縮シテ小サクナレル
ヲ以テ、此ノ名アリト。即チみやまねすみやまはんのきはひまつ等の小灌木ヲ見
ルノミニシテ、他ハ一面草本植物ヲ見ルノミ。

12. 追分附近ノ御花島(標高二千六百六十米)

〔吹向〕ヨリ笹坂ヲ上レバ標高二千六百六十米ノ追分ニ至ル。此處ハ越前石徹白ヨリノ登路ト一ノ瀬登路トノ會合點ニシテ附近一帶ハ廣キ御花島ヲナセリ。やはすはんのきみやまねすはくさんしやくなげたかねざくらおほしらびそ等ノ灌木又ハ灌木化セル樹木ハ御花島ノ所々ニ團叢ヲナセリ。

御花島ノ主ナル植物次ノ如シ。

- | | | |
|----------|------------|-----------|
| あきのきりんさう | いたゞり | いちりんさう |
| いはおさざり | いはしやうぶ | いぶきせり |
| うめばちさう | おやまりんだう | からいささう |
| がんかうらん | くまささ | くろまめのき |
| けだいもんじさう | こいはかゞみ | こけもゝ |
| こごめぐさ | こばいけいさう | こみやまりんだう |
| こめすゝき | しもつけさう | しらたまのき |
| たかねすみれ | たかねひかげのかづら | たてやまうつぼぐさ |
| ちだけさし | ちんぐるま | にがな |



版圖十三第

すねまやみ

ねばりのぎらん	はくさんすげ	はくさんだいき
はくさんふうろ	はなひりのき	ひめいちげ
ひめいはしやうぶ	まつむしさう	まひづるさう
みつばわうれん	みやまうぬきやう	みやまかうぞりな
みやまからまつ	みやまだいこんさう	みやまほつとじ
みやまをさこよもぎ	やまはこ	ゆうすげ
よつばしほがま	ゐのて	

13. 別山室堂平ノ御花島標高二千百米—二千二百米

追分ヨリ約一町進メバ別山室堂平ニ達ス。廣濶ナル高原ニシテ緩ク西南ニ傾斜シ北方ハ別山尻ノ急坂大平壁^{キツカ}ノ峻ニ續ケリ。高原ノ西北隅ニ近ク粗末ナル木造ノ小屋即チ室堂アリ。高原一帯ハ美麗ナル御花島ニシテ其ノ廣濶ナルコト、人爲ノ蹂躪ヲ受ケズシテ天與ノ自然景ノ儘ナルコトニ於テ白山山彙中、随一ノ御花島ナルベシ。室堂ノ附近ニハ直徑約十間ノ淺キ池アリ。御手洗池トイフ。池ノ周圍ニハいはいてふノ大群落アリ。

室堂平御花畠ノ主ナル植物左ノ如シ。

いはいてふ	いぶきさらのを	えぞしほがま
おんた	からいささう	くろゆり
こばいけいさう	たうひれん	ちんぐるま
なんきんこざくら	はくさんいちげ	はくさんぼうふう
べにばないちご	みやまうあきやう	むかごさらのを
よつばしほがま	りしりかにつり	

14. 大平壁(標高二千三百九十九米)

室堂平ニ續キテ別山頂上ニ續ク登路ニシテ急坂ヲナシ。はひまつ特ニ多シ。此ノ登路頂上マデ全クはひまつヲ以テ覆ハレ其ノ間ニ混生セル植物ハみやまねすみやまくろそよごみやまはんのきはくさんしやくなげみねざくら等ナリ。

15. 別山頂上(標高二千三百九十九米)

頂上ハ全クはひまつノ樹海ニシテ大山祇命ヲ祀レル別山神社ハ玢岩脈ノ露出セル上ニ建テリ。



版圖一十三第
▲室堂平前御ニカ遙リヨ平室山別

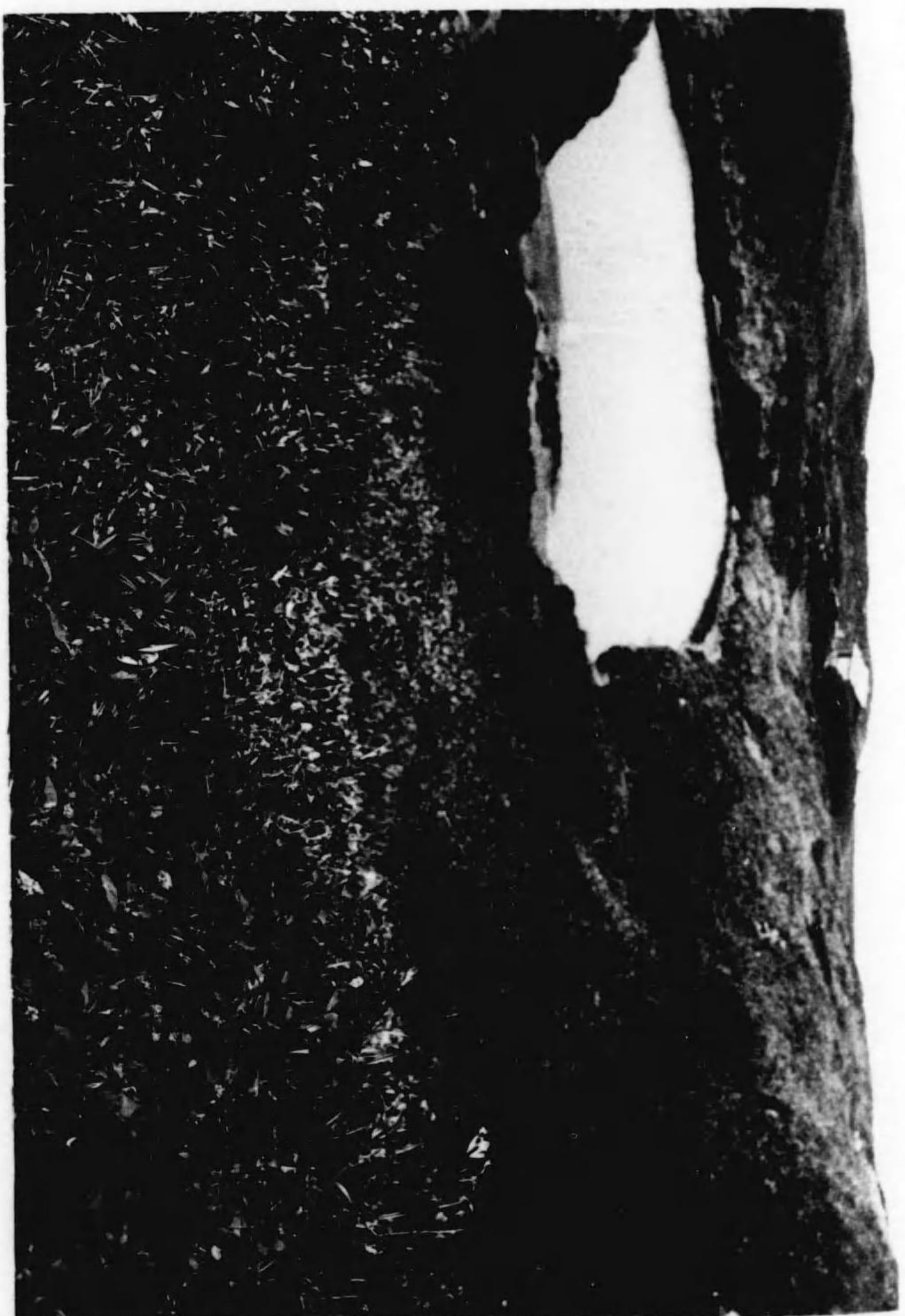

版圖二十三第
平 室 山 別
堂室ハ屋小 池洗手御ハ池



版圖三十三第
ム望ヲ面西ノ山別リヨ平室山別



版圖四十三第

上頂山別 三驛飛方崩ヲ望ム



版圖五十三第
上 頂 山 別
ぎなやまやみつまひは入園周ノ編註

はひまつ樹海ノ間隙ニハきんぐるま・ちんぐるま・はくさんばうふう等ノ各群落アリ。はひまつニ混ジテはくさんしやくなげみねざくらみやまはんのき等ノ群叢アリ。草本植物ハ比較的單純ニシテ上記ノ外みやまくはがたみつばわうれん等ノ叢生ヲ見ルノミ。

二、別山ノ植物帯

1. 潤葉樹帯(標高八百五十米—一千四百米)

山麓柳谷(標高約八百五十米)ヨリ潤葉樹帯ニシテ、同帯ノ低部、三ツ石(標高九百五十米)マデハよぐそみねばりさはぐるみ・さちかつらみづなら等ノ混生林ニシテ、みづならハ主トシテ向陽ノ排水ヨキ所ニ生ジ、さはぐるみハ水濕ノ陰地ニ多シ。ぶなのきハ三ツ石ニ近ヅクニ至リテ現出ス。登山口ヨリ三ツ石迄ハ比較的さはぐるみノ發生顯著ナレバ、コノ潤葉樹帯ノ低部ヲさはぐるみ帯ト稱スベシ。

標高九百五十米ノ三ツ石ヨリ、標高一千三百五十米ノ掬坂^{ツガカ}頂部ヲ徑テ、標高一千四百米ノ畜生谷中部迄ハぶなのき其ノ主木ヲナセリ。即チ登山口標高八百五十米ヨリ、上記標高一千四百米ノ畜生谷中部迄ハ潤葉樹帯ニシテ樹下ニハうごし、

うごよぶすまさうきじのをしだをしだおほくさそてついらくさ等ノ陰草ノ偉大ナル發生ヲ見ル。

2. 針澗混合樹帶(標高一千四百米—一千五百五十米)

畜生谷ニ入レバ標高一千四百米ニ於テ、おほしらびそ始メテアラハレ、さうしかんばノ巨木等混生スルヲ見ル。さうしかんばハコレヨリ標高一千五百五十米ノかんば坂ノ終ハリマデ、比較的の多ク其ノ發生モ著ルシ。こめつがハ掬坂上部ノ標高一千三百五十米ニ於テ既ニ其ノ發生アリタルモ、未ダ其ノ量極メテ尠ナカリシガ、畜生谷上部ノ標高一千四百五十米ニ於テ其ノ發生著甚トナリ、かんば坂ニ於テ愈、其ノ數ヲ増シ、さうしかんばト混生シ、至クさうしかんばトこめつがトノ混生林ヲナセリ。依ツテ標高一千四百米ヨリ一千五百五十米迄ヲ針澗混合樹帶ト認ムルヲ得ベシ。

前記兩主木ノ外、コレ等ニ混生セル主ナルモノハ、おほしらびそをがらばなやはすはんのき等ニシテ、樹下ノ水湿地ニハみづばせをノ群落ヲ見ルベク、陰地ニハかめばひきおこしくろばなひきおこし等發育著甚ニシテ、みやませんどうさうこば

のかうやのまんねんぐさ等ノ小草モ此ノ帶ニ多シ。

3. 針葉樹帶(標高一千五百五十米—一千八百五十米)

コノ登路ニ於ケル針葉樹帶ハ標高一千五百五十米ノ樅坂ヨリ始マルモノノ如シ。樅坂ハ其ノ名ノ如ク(方言ニテこめつがヲもみトイフ)こめつが多ク標高一千六百五十米マデハ其ノ發生最モ佳良ナリ。尤モ風雪ノタメ丈ハ高カラズ。標高一千七百五十米迄ハ、こめつがノ發生比較的の多クレバ、標高一千五百五十米ヨリ一千七百米マデヲ針葉樹帶ノ中こめつが帶ト呼バン。標高一千七百五十米ヨリハこめつが次第ニ其ノ數量ヲ減ジ、發育モ衰へ、おほしらびそノ量ヲ増シ、標高一千八百米乃至一千八百五十米ノ間ハ其丈高カラザルモ著甚ナル純林ヲナセル所多クレバ、標高一千七百五十米ヨリ一千八百五十米ノ間ヲおほしらびそ帶ト呼バン。おほしらびそ帶ノ下部又ハ中部ニ於テハ最早はひまつみやまねす等ノ灌木帶ノ樹種ノ出現ヲ見レバ、其ノ灌木帶ニ近キヲ察知シ得ベシ。

此ノ樹帶中注目スベキハ、さうしかんばノ極メテ矮縮セルコトみやましぐれノ多キコト、ひろはのえいらんたいみやまはなごけ等ノ發生アルコトナリ。サレ

本樹帶上部ハ既ニ灌木帶ニ入レリトモ認ムルコトヲ得ベシ。

4. 針葉樹・灌木接觸帶(標高一千八百五十米—一千九百五十米)

標高一千八百五十米ヨリ一千九百五十米ニ亘リテハ、おほしらびそ及ビこめつがノ矮縮シテ灌木化セルモノノ混林ニシテやはすはんのきはひまつはなひりのき等混生セリ。ヨツテ此ノ地点ヲ針葉樹帶ト灌木帶トノ接觸帶ト認ムベシ。

5. 灌木帶(標高一千九百五十米—二千三百九十九米(頂上))

標高一千九百五十米ノ梅坂上部ニ達スレバおほしらびそハ全ク灌木化シ、はひまつみやまねす等ノ灌木次第ニ其ノ發生著甚トナリ、みやまはんのき等ヲ混ジ、愈上リテ標高二千百六十米ノ追分附近ニ達スレバ上記樹種ニはくさんしやくなげ、たかねざくら等ヲ交フルニ至ル。

追分ヨリ別山室堂迄ノ間ハみやまねす多ク生ジ、はひまつみやまはんのきみやまくろうすごはくさんしやくなげ等ノ灌木混生ス。依ツテ標高一千九百五十米ノ梅坂上部ヨリ大平壁附近ノ標高二千百米迄ハみやまねすノ發生著甚ナルヲ以テ、灌木帶中ノみやまねす帶トス。



版圖六十三第

トきぶりはルズ生ニ帶木灌
くぼんたうへほお



2m

000

500m

750

750m

500

250

000

50

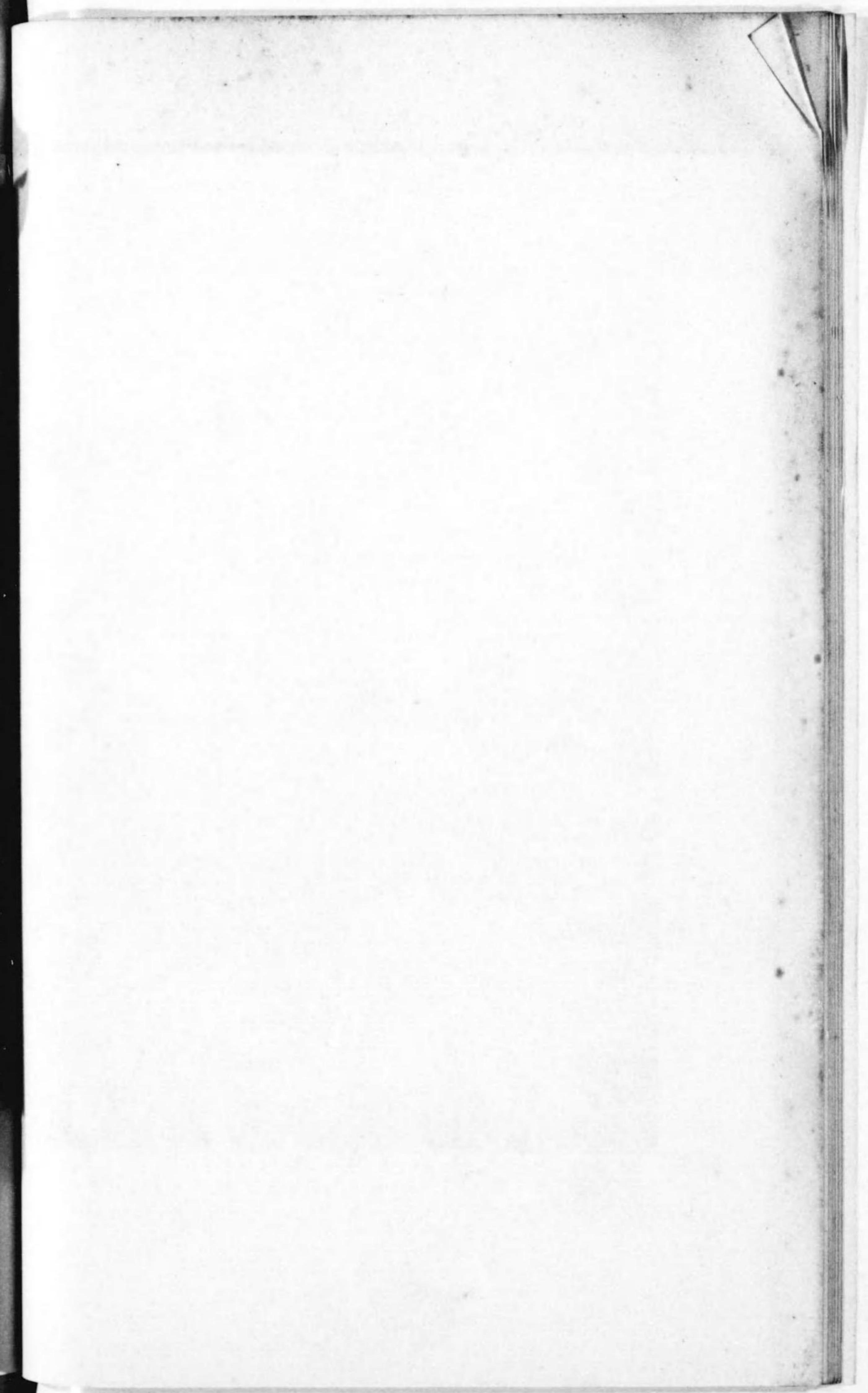

別山一ノ瀨登路 樹種分布並ニ林相變化

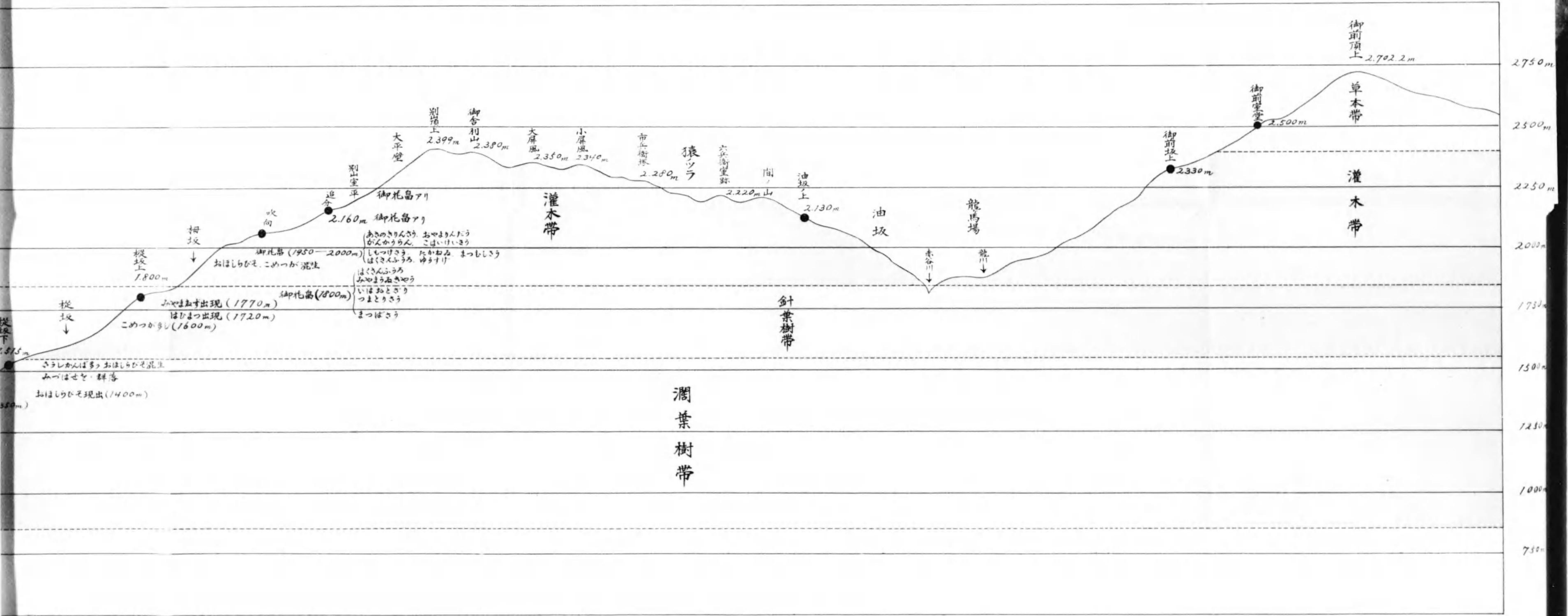

別山一ノ瀨登路 樹種分布並ニ林相變化

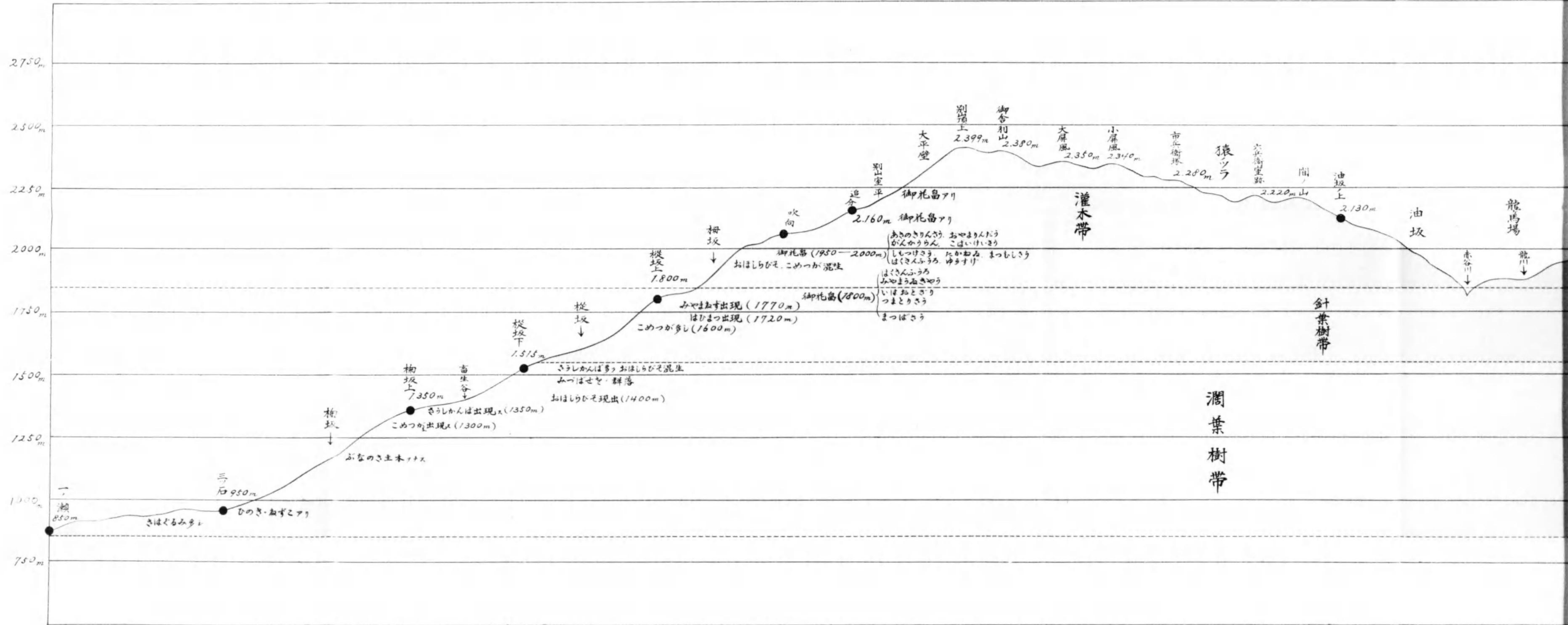

6
7
8
9
10
11
12
13
14
15
16
17
18
19
20
21
22
23
24
25
26
27
28
29
30
31
32
33
34
35
36
37
38
39
40
41
42
43
44
45
46
47
48
49
50
51
52
53
54
55
56
57
58
59
60
61
62
63
64
65
66
67
68
69
70
71
72
73
74
75
76
77
78
79
80
81
82
83
84
85
86
87
88
89
90
91
92
93
94
95
96
97
98
99
100

第三八圖版

別山ノ瀨登路ニ於ケル主要植物ノ分布

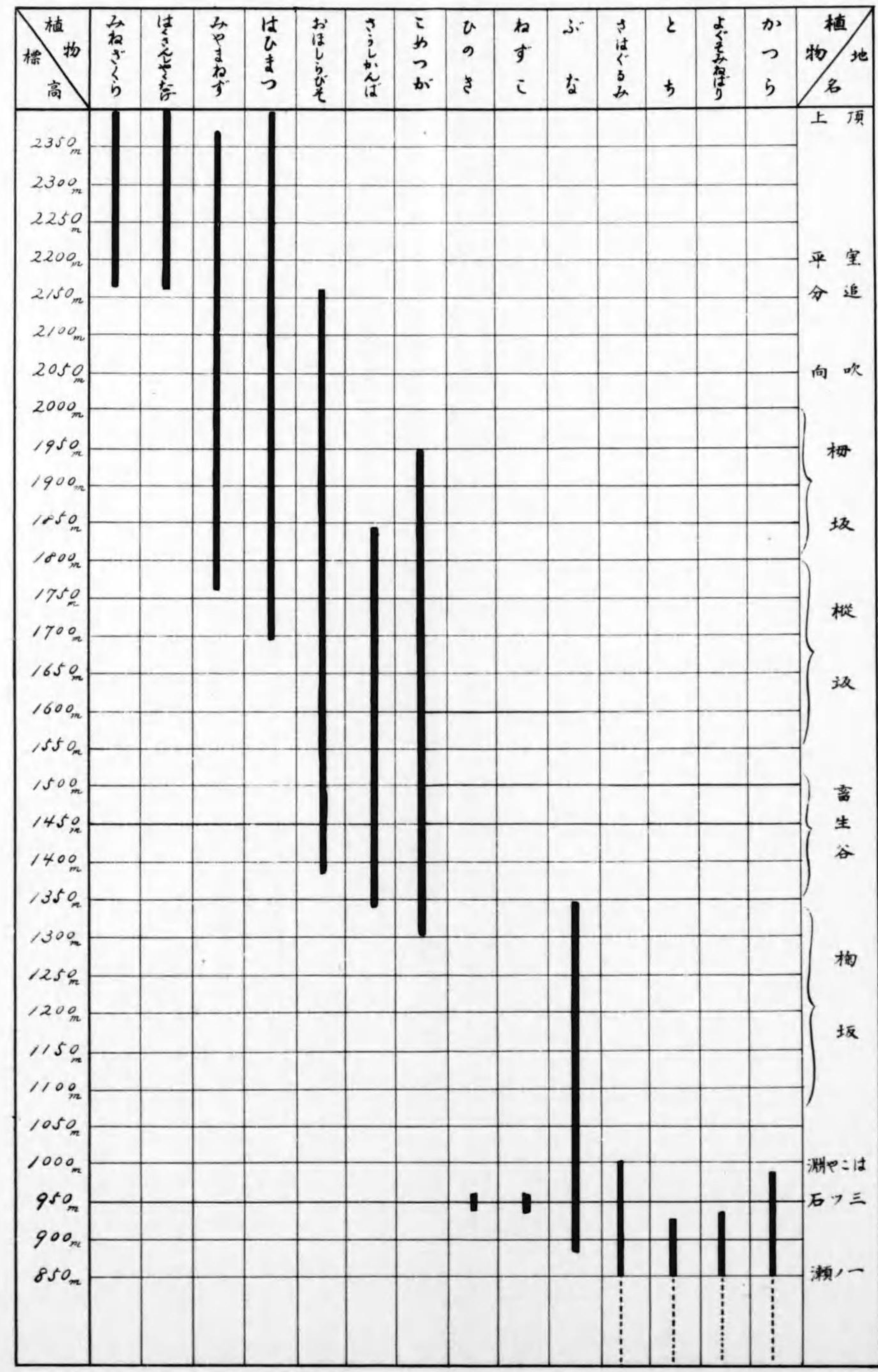

瀬川は石ツ三瀬ノ

標高二千百米ノ大平壁下ヨリ頂上二千三百九十九米ニ至ルマデハ主トシテは
ひまつノ樹海ニシテみねざくらはくさんしやくなげ等ヲ混生ス。依ツテ此ノ部
分ヲはひまつ帯トナス。

上記山麓ヨリ頂上迄ノ植物帯ヲ概括表記スレバ次ノ如シ

○潤葉樹帯(標高八百五十米(柳谷山麓)——一千四百米(畜生谷中部))

1. さはぐるみ帯(標高八百五十米——九百五十米(三ツ石))

2. ふな帯(標高九百五十米——一千四百米)

○針潤混合樹帯(標高一千四百米——一千五百五十米(かんげ坂終))

○針葉樹帯(標高一千五百五十米——一千八百五十米(樽坂低部))

1. こめつが帯(標高一千五百五十米——一千七百米(縦坂低部))

2. おほしらびと帯(標高一千七百米——一千八百五十米)

○喬木灌木接觸帯(標高一千八百五十米——一千九百五十米(樽坂上部))

○灌木帯(標高一千九百五十米——二千三百九十九米(別山頂上))

1. みやまねす帯(標高一千九百五十米——二千百米(別山室堂平))

2. はひまつ帯(標高二千百米—二千三百九十九米(別山頂上))

三、別山頂上ヨリ龍ヶ馬場ニ至ル植物景觀

以上ニ於テ一ノ瀨登山口ヨリ頂上マデノ植物景觀ニツキ述ベ終ハリタレバ、更ニ頂上ヨリ龍ヶ馬場ニ至ル降路ノ植物狀態ニツキ記述スベシ。

1. 御舍利山(標高二千三百八十米)大屏風(標高二千三百五十米)小屏風(標高二千三百四十米)

別山頂上ヨリ西北ニ途ヲ降レバ、御舍利山・大屏風・小屏風等ノ隆起部アリ。御舍利山ニ於テハ別山頂上附近ト植物ノ種類ニ於テハ著シキ變化ナク、大屏風ニ至リテ始メテおほしらびそノ矮縮セルモノヲ認ム。群落ヲナセル著シキ植物ニハあらしぐさもみぢからまつあをのつがざくらくるまゆりみやまくはがた等アリ。くろゆりモ亦尠ナカラズ。

2. 市兵衛塚(標高二千二百八十米)・猿のつら(標高二千二百二十米)間

小屏風ヨリ數町降路ヲ迪レバ市兵衛塚ノ舊跡ニ達ス。市兵衛塚ヨリ猿のつらニ至ル間ハ灌木尠ナク、到ル處ニ御花島アリ。はひまつみやまはんのきなま



版圖九十三第

ら つ の る さ 山 別

山 利 舍 御 々 塚 ノ 方 右

ごノ類だけかんば等ノ灌木帯ノ植物次第ニ減少シ、おほしらびそ漸次増加シ針葉樹帯ニ近キヲ思ハシム。

水濕ニ富メル所ニハめたからかうきぬがさうはくさんこざくら等群生シ特ニめたからかうきぬがささう等ハ大群落ヲナセリ。稍乾燥セル所ニハみやまだいこんさうノ叢生ヲ見ル。

御花畠ニ生ズル主ナル植物次ノ如シ。

あきのきりんさう	あらしぐさ	いはおさざり
いぶきとらのな	えぞしほがま	おやまりんだう
おんたて	きぬがささう	けだいもんじさう
こいはかゞみ	こばいけいさう	ねばりのぎらん
のうこいちご	はくさんおほほこ	はくさんこざくら
はくさんぼうふう	みやまきんぼうけ	みやまくはがた
みやまだいこんさう	みやまなごよもぎ	めたからかう
もみぢからまつ	ゆうすけ	よつばしほがま

3. 六兵衛室堂跡標高二千二百二十米

猿のつらヨリ進ムコト數町ニシテ六兵衛室堂跡ニ達ス。モト室堂ノアリシ跡ニシテ、此ノ邊四方ノ觀望良ク稍廣キ御花畠モ亦美ハシ。御花畠ヲ點綴シテはひまつみやまやなぎ及び矮小ナルあをもりとやまつさうしかんば等生ゼリ。御花畠ノ植物次ノ如シ。

あかもの	あきのきりんさう	あをぢぢり
あなのつがざくら	いたどり	いはいてふ
いぶきぜり	いぶきさらのを	えぞしほがま
おやまりんだう	おんた	からいささう
くるまゆり	こいはかどみ	こけも
こごめぐさ	ござんたちばな	こばいけいさう
しもつけさう	たうひれん	たかねかうぞりな
たかねきすみれ	たかねまんねんぐさ	たてやまうつぼぐさ
てがたちどり	ぬかごさらのを	のあざみ
はくさんいちげ	はくさんおほぼこ	はくさんこざくら
はくさんさいこ	はくさんしやくなげ	はくさんだいげき



版圖十四第
 (1) りごちんさくは
 (2) りごちたがて

はくさんちざり
みやまからまつ
みやまほつじ
やまはこ

はくさんふうろ
みやまこめすき
みやまなごこもぎ
ゆうすげ

はなうど
みやまだいこんさう
やまうぬきやう
よつばしほがま

4. 油坂(標高二千百三十米—一千八百五十米)

六兵衛室堂ヨリ、次第ニ北方ニ降レバ^ミ間の山^ミ等ヲ經テ、油坂ニ達ス。急峻ナル坂路ニシテ、標高二千百三十米ヨリ、一千八百五十米ニ亘リ、其ノ間數町殆ンド平地ヲ認メズ。此ノ坂路ハ柳谷川ノ一支流赤谷川ニ至リテ終ハレリ。

此ノ間ニ於ケル植物帶ヲ見ルニハひまつ全ク影ヲ没シ附近おほしらびそノ林立セルヲ見ル。然レドモ此ノ坂路ニハ殆ンド大ナル樹木ナク、至ル所僅カニやはずはんのきみやまはんのき等ノ矮小ナルモノト、ベにはないちご等ノ灌木を見ルノミニシテ他ハ全ク草本植物ノミナリ。サレド周圍ノ狀勢ヨリ察スルニ灌木帶ト針葉樹帶トノ接觸地點ト見ルコトヲ得。

注目スベキハ磊々タル岩間(標高二千百三十米)ニハたてやまうつぼぐさノ大群

落アルコト、稍水濕ノ所ニハぬかごどらのをノ大群落ノ存スルコトナリ。此ノ兩
大群落ハ御前峯登路ニハ見ザリシ所ナリ。尙ホ此ノ坂路低部標高一千九百米ノ
附近ニハはくさんさいこノ群生ヲ見ル。御前峰ニ於テハ、コノ植物ハ僅カニソノ
片影ヲ認メタルニ過ギザリキ。

油坂ノ主ナル植物次ノ如シ。

- あらしぐさ
- いぶきざり
- いぶきざりのな
- いほおさざり
- かにかうもり
- きぬがささう
- くはがたさう
- くるまゆり
- けだいもんじさう
- こけもム
- たけすゞめのみえ
- だいもんじさう
- のぎらん
- たにじやかうさう
- はくさんこざくら
- はうちやくさう
- はくさんさいこ
- はなうど
- べにばないちこ
- いぶきざり
- おんたて
- きばなのこまつめ
- くるゆり
- こばいけさう
- たうひれん
- つがさくら
- はくさんおぼこ
- はくさんふうろ
- みやまからまつ



版圖一十四第

こいさんさくは

みやまきんぼうげ

みやまくはがた

みやまさぎさう

みやまはんのき

みやまほつじ

しみちからまつ

やまがらし

やまはこ

あ の で

龍ヶ馬場標高一千八百五十米—二千〇五十米

油坂ヲ降り盡セバ、赤谷川上流ニ達ス。赤谷川ハ油坂谷ト山姥谷ノ谿流ノ合シ

タルモノニシテ、龍ヶ馬場ヲ流レテ柳谷川ニ合ス。

龍ヶ馬場ハ南方、赤谷川ヨリ北方龍川ニ及ビ西方甚之助谷頭部ニ至ル方數町ニ

亘レル高原ニシテ西南ニ緩傾斜ヲナス。

龍ヶ馬場ニ於ケル植物景觀ヲ述ベンニ、傾斜ノ稍急ナル地ニハねまがりだけ一
面ニ生ジおほしらびを僅カニ混生スレドモ、何レモ矮小ナル灌木狀ヲ呈シ、先端枯
死セルモノ多シ。

平坦ナル所ハ一般ニ水濕ニ富ミ、生ズル植物モ隨ツテ水濕ヲ好メルモノ多シ。
尙ホ此ノ處ニハ純群落ヲナセルモノ極メテ多ク、特ニはくさんおほばこいはいて
ムノ大純群落ハ著目ニ値ス。

龍ヶ馬場ノ植物次ノ如シ。

あらしぐさ	あなのつがざくら	いはおさぎり
いはいてふ	いぶきざり	いぶきさらのな
うさぎきく	おほしらびそ	きばなのこまのつめ
くるまめのき	くる ゆり	こいはかゞみ
こばいけいさう	しなのきんばい	たかねなゝかまご
ちんぐるま	つがざくら	ねまがりだけ
の ぎ ら ん	はくさんいちげ	はくさんおほぼこ
はくさんござくら	はくさんばうふう	はくさんふうろ
みつばわうれん	みやまさんばい	みやまさんほうげ
みやまさぎさう	もみぢからまつ	やまうゐさやう
ゆ う す げ		

以上頂上ヨリ龍ヶ馬場ノ植物帯ヲ概言スレバ、龍ヶ馬場、油坂間ハ針葉樹帯ト灌木帯トノ接觸點ニシテ油坂上ヨリ別山頂上迄ハ灌木帯ト認ムルコトヲ得ベシ。

四、別山ノ特殊植物及ヒ別山植物景觀ノ特色



版圖二十四第
 (川龍ハ流溪ノ方前) 北東ノ場馬ヶ龍
 舍幕ノ等託隠ハ幕天央中



版圖三十四第
落群ノげすうゆルケ於ニ場馬ケ龍



版圖四十四第
著群ノふていはいとこぼはおんさくほ
場馬ヶ龍

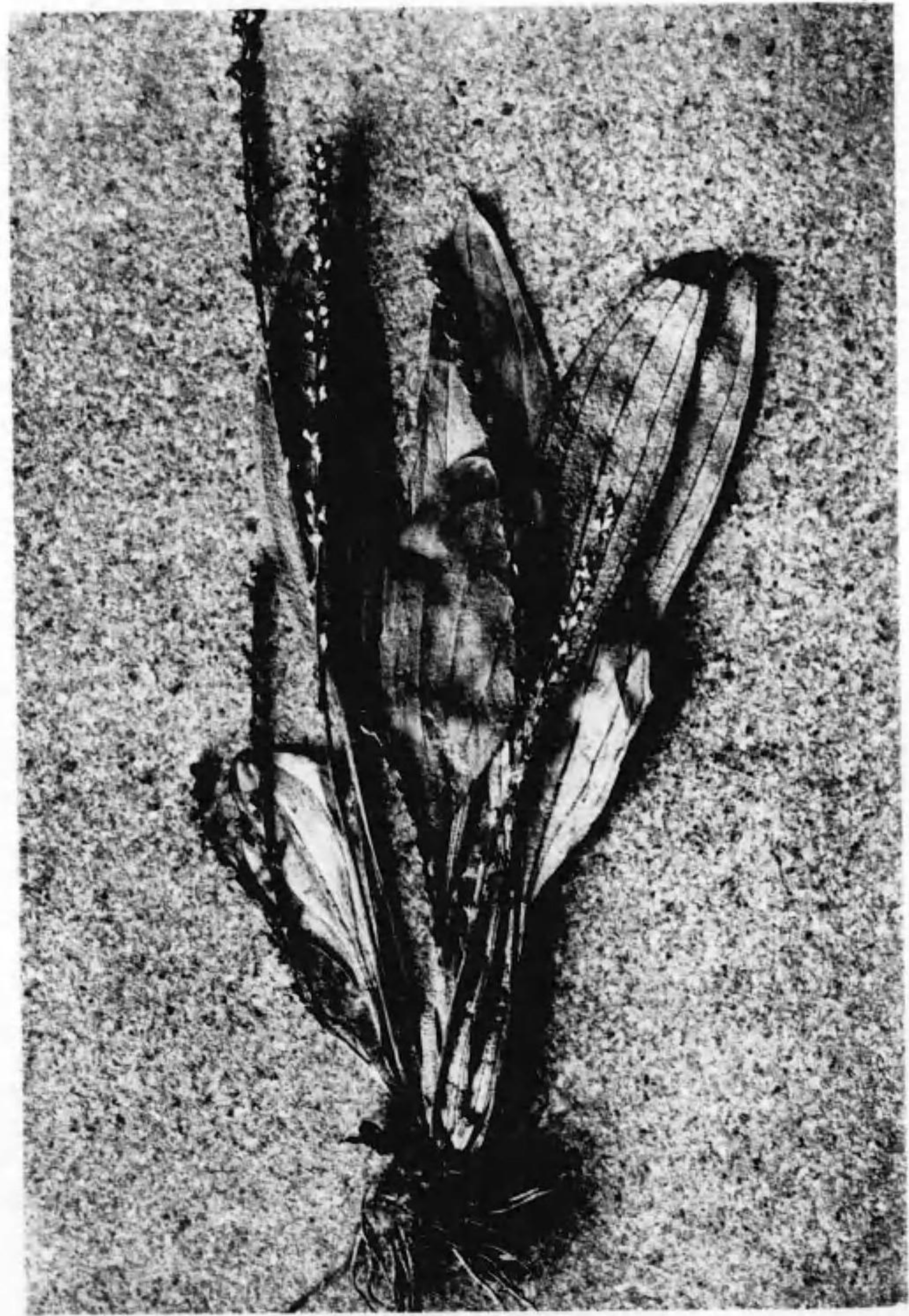

版圖五十四第
こばほおんさくは



版圖六十四第
たんお・うふうばんさくはルケ於ニ場馬ケ瀧
落群ノをのらとさぶい・げうばんきねかた・て

白山ハ古來富士山、立山ト共ニ日本三名山ト稱セラレ、信仰的ニ早クヨリ登山行ハレ、中ニモ別山ハ、福井縣、岐阜縣ヨリノ登路ニアタレルノミナラズ、特ニ御前、大汝ノ二峯ト共ニ、白山三所ト稱シ、修驗苦行ノ靈場トシテ崇敬厚カリキ。然レドモ、白山本峰ニ於テハ學術的登山モアリ、從來ノ文献モ多少見ルヲ得レドモ、別山ニ就イテハ全クコレナキヲ遺憾トス。本囑託等モ別山ハ僅カ一二回ノ調査ニ過ギザルノミナラズ、其費セル日數モ極メテ僅少ナレバ、其ノ調査未ダ完全ナリト言フベカラズ。尙將來研究調査スベキ餘地極メテ多シ。

今日マデニ調査セラレタル所ニテハ別白ハ勿論、白山山彙ノミニ限レリト稱スベキ特殊植物ヲ見ズ。白山名ヲ有スル植物モ、比較的多産スルカ又ハ最初ニ白山ニ於テ發見セラレタルガタメニ命名セラレタルニ過ギズ。茲ニハ別山所生ノ植物中注目スベキモノ及ビ注目スベキ植物景觀等ニツキ略説スベシ。

1. いはわうぎ *Hedysarum elongatum* Fisch. var. *albiflorum* Ledeb.

「まめ」科ノ多年生草本ニシテ、「たてやまわうぎ」、「ふじわうぎ」等ノ別名アリ。白山ノ外、富士山、御嶽、立山等ノ高山砂石ノ間ニ自生スル乾生植物ニシテ、根ハ甚ダ長大ニシテ、二三尺ニ及ブ。支那産黃耆ニ代ヘテ藥用ニ供セララル。

別山方面ニ於テハ登山口柳谷河原ノ磊々タル岩隙中ニ生ズル外、追分附近御花
島中ニ生ズ

古來白山方面ニ於テハ採藥ヲ業トスルモノアリテ、多量ニ黃耆ヲ掘リ取リテ諸
地方ニ鬻ギシ事、古老ノ談及ビ文獻ニ依リテ明カナリ。今尙、白山御前峰ノ南方、
〔谷頭部ニ昔ヘ黃耆ヲ採リ乾燥シタリトイフ、小屋場跡ト稱スル所、口碑ニ殘レリ。
今古書ニ載セラレタル、白山方面ノ黃耆採藥ノコト二三ヲ摘記スベシ。

〔白山遊覽圖記〕 志幸乃溪。龍馬調場西岫辟嶺、絶人跡、泉根在于其間、至靈瀑布凡三里
許、奇嶮不可窮討、唯採黃耆者、間至耳。

〔同上〕 中山。石山突元、山頂常有雲氣、舊傳、荒谷村長八者、曾採黃耆窮其頂、云有池、亘三
四町、其幽邃、遠愛、朕兆、靈人、不可久居焉。

〔同上〕 佐良佐良崩。連羅漢壁、窟石、确薄、易崩、壁間黃耆爲最上品。

〔白嶽圖解〕 此千翠ノハナノ下タナ俗ニチモレ谷ト云、石壁千尺手ヲ立タル如シ、其岩壁
ノ間ニ黃耆ヲ生ス、白山麓ノ民此ヲ採テ業トスル者往々有リ、黃耆ハ岩壁ノ内ヘ一二
尺根ヲ含テ生スル者故ニ採ル者嚴ニ取付テ遙ニツ、タイ上リ片手ニテ岩角ヲ握リテ
片手ニ拵ツルト云フモノヲ持テ岩ヲ打碎テ黃耆ヲトルニ誤テ我カ履ム所ノ岩碎テ



版圖七十四第
ぎ う わ は い

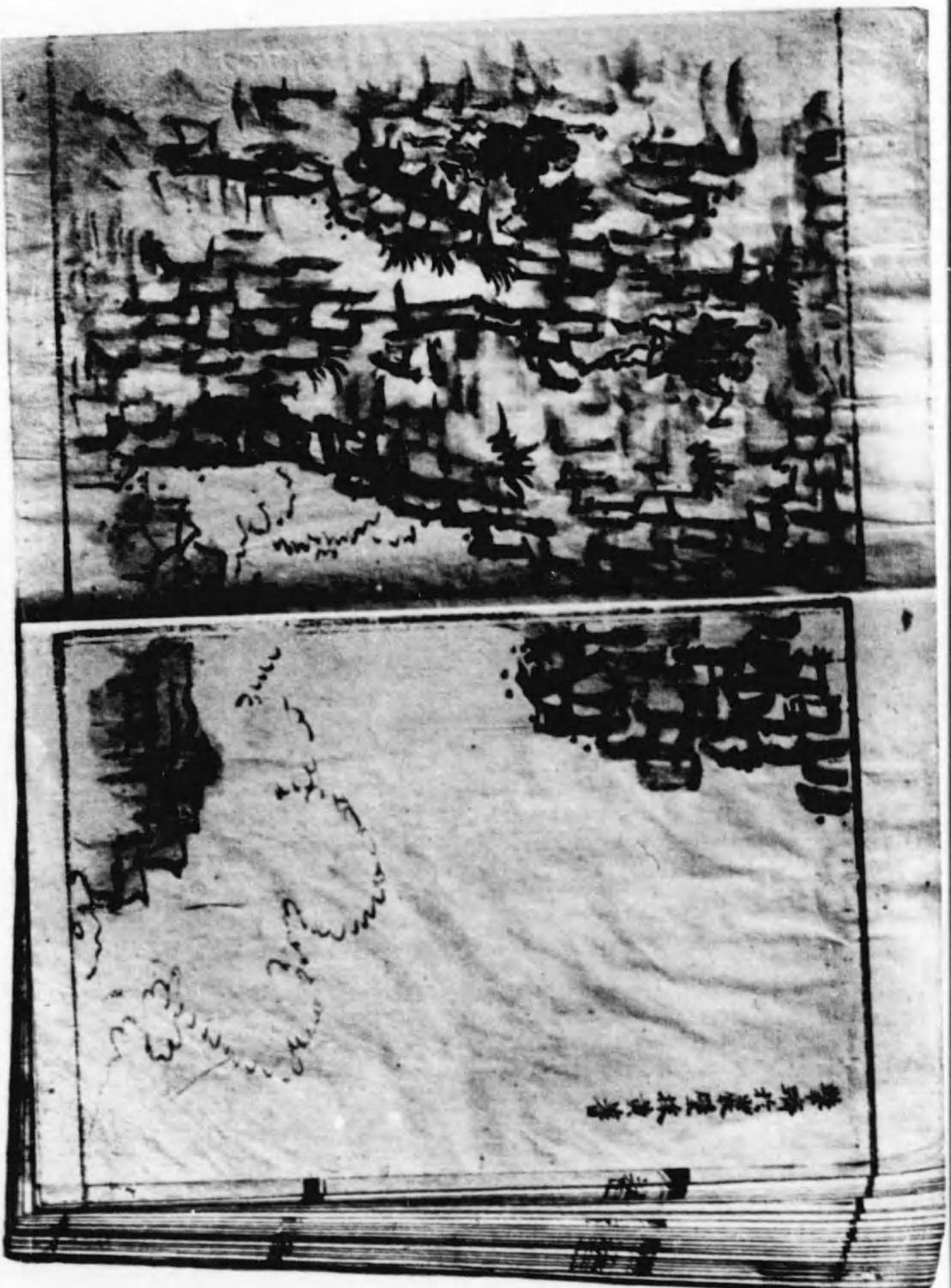

版圖八十四第
圖ノ〔著黃採壁巖於躋攀〕
載所解圖錄白



版圖九十四第

ぎうわりつひた

谷底へ落テ形骸皆齧粉トナル者年ニ一人二人無キコトナシ然レド夫ニモ不レ懲年々探レ之ヤムコトナシ誠ニ世ヲ渡ル業ホト哀レナルモノハナシカク身命ニ懸ル危キ業ヲナサズトモ外ニ口糊ノヨスガモ可有ト餘所ノ見ル目ニハ思ハレ侍レト此ヲ仕來リタル者ハ此ヨリ外ニスヘキ業ナク一日怠レハ一日飢ル事故ニ吾身ニツケ妻子ニツケカク危キ世ヲタリチスルコト也、云々

〔同上〕 尾添村ノ貧クテ農業ヲナシカダキ者ハ藥草ヲ取ルコトヲ業トスル也又春未レ雪内ニハ熊ヲ取テアキナフ者アリ尾添村ヨリ出ル藥種ハ黃蓍、黃蓮、桔梗、芍藥、大黃、葱冬、升麻、細辛、黃柏、厚朴等也

2. たいつりわうぎ *Astragalus membranaceus* Bunge, var. *obtusus* Makino.

〔まめ〕科ノ植物ニシテ前記いはわうぎニ甚ダ似タリ。別山ニ於テハ、登山口柳谷河原ニ多シ。本植物ハ元來灌木帶所生ノモノナレバ此處ニ生ズルハ注目スベキナリ。恐ラク、水流又ハ風ノタメニ高所ヨリ此處ニ運バレタルモノナルベキモ、未ダ白山ニ於ケル本來ノ自生地ヲ發見スルニ至ラザルハ遺憾ナリ。莖葉花共ニ前者ニ似タルモ、果實ノ莢ニハ内ニ空氣ヲ含ミテ膨大セルハ著シ。

3. ふじあざみ *Cirsium purpuratum* Matsum.

「きく」科ノ多年草本ニシテ、白山ノ外、富士、日光等我が國中部山地ノ砂礫地ニ生ズ。白山ニ於テハ別山登山口柳谷河原ノ砂礫地及ビ御前峯登路砂防新道不動坂(標高一千六百五十米)ノ崩壊地トニコレヲ見ルノミ。恐ラク柳谷河原ノモノハ、種子ノ風又ハ水流ニ運バレテ此處ニ生ジタルモノナルベシ。

ふじあざみハ名ノ如ク、富士山麓ニ特ニ多ク、一ニすばしりごぼうト稱シ、其ノ根ハごぼうノ如ク長ク地中ニ擴ガリ其ノ長サ數尺ニ達シ、富士地方ニテハ食用ニ供ス。葉ハ壯大ニシテ長サ一二尺ニ達シ、根際ニ叢生シ刺多シ。八月ヨリ十月ニ亘リテ紫色ノ美花ヲ開ク。花ハ日本産あざみ屬中最大ナルモノナリ。

4. みやまぐまやなぎ *Berberia pauciflora Maxim.*

「くろうめもごき」科ノ植物ニシテ山麓潤葉喬木帯ノ下木トシテ生ズル、直立性ノ落葉小灌木ナリ。枝ハ細ク頗ル強韌ナリ。故ニ此ノ地方ニテハなたはぢ(鈍彈きの意)ト稱セリ。葉ハ卵形膜質ニシテ夏日枝頭ニ綠白色ノ小花ヲ圓錐狀ニ綴ル。山麓ノ民ハコノ枝ヲ以テ「カンヂキ」ヲ造ル。

5. こめつが *Tsuga diversifolia Maxim.*

我國中部及南部ノ山地ニ産ス。ひめつが、べにつが、くろつが等ノ異名アリ。

白山方面ニテハ方言もみト稱セリ。

「まつ」科ニ屬スル常綠ノ喬木ニシテ樹皮ハ褐色ナリ。「つが」ニ近似スレドモ、小枝ハ赤褐色ニシテ毛茸ヲ生ジ、「つが」ノ小枝ノ黄褐色ニシテ平滑ナルト異ナレリ。又毬果モ普通ノ「つが」ヨリモ小サクシテ其ノ果柄モ甚ダ短カシ。葉モ亦小ナルニヨリ彼ト區別スベシ。葉ハ線形ニシテ凹頭又ハ鈍頭ヲナシ中部又ハ下部ハ稍廣シ。

別山ニ於テハ所生ノ區域頗ル廣ク一ノ瀬登路ニ於テハ、標高一千三百米ニ於テ既ニ現ハレ、標高一千九百米ノ梅坂ノ終点附近迄斷續シテ生ゼリ。サレド喬木狀ニ發育セルモノ極メテ尠ナク、所生ノ低部ニ於テハ比較的丈高キモノアルモ、高所ニ至ルニ隨ヒ丈低ク幹圍ハ相當ニ大ナルモ高サハ一丈内外ノ所ニ於テ多數ノ枝ニ分岐シ、然カモ傘狀ニ擴ガレリ。而シテ標高進ムニ隨ヒテ灌木狀ニ矮縮シ、標高一千八百五十米ヨリ、一千九百五十米ニ亘リテハ全ク、はひまつノ如ク地上ニ蔓延セリ。然レドモ白山主峰ノ登路ニ於テハ尾添方面ニ僅カニ存在セルニ過ギザ

リシモ、別山ニ於テハ顯著ナル一ノ帶ヲナセルハ注目スベキナリ。

6. さはぐるみ *Pterocarya rhoifolia* Sieb. et Zucc.

「くるみ科ノ落葉喬木ナリ。本洲及北海道ニ産ス。支那ニモ分布ス。かはぐるみ、やすやすのきのぐるみ、ふなぐるみ、こくるみ、はだつ等異名多シ。材ヲ「やまざり」トイフ。

幹ハ高サ七丈、周圍八尺ニ及ブモノアリ。樹皮ハ赭黒色ニシテ深キ裂目アリ。葉ハ互生シ、奇數羽狀複葉ヲナス。

花ハ雌雄同株ニシテ、五月上旬頃新葉ノ間ニ咲ク。雄花ハ茱萸花序ヲナシ長サ二三寸、雌花モ亦茱萸花序ヲナシ長サ一尺餘共ニ下垂ス。

果實ハ小サキ堅果ニシテ、十月成熟ス。徑三分許、二枚ノ翅ヲ有ス。其果實極メテ小サキガ故ニ「こくるみ」トイフ、又水邊ニ多ク生ズルガ故ニ「かはぐるみ」或ハ「さはぐるみ」ト稱ス。

上述ノ如ク此ノ植物ハ濕地ヲ好ム植物ニシテ別山ニ於テモ、一ノ瀨登路ノ柳谷河畔ノ低濕地ニ純林ヲ作り、其ノ發育亦極メテ佳良ナリ。別山樹林中注目スベキ

モノノ一ナリ。

7. みやまねす *Juniperus nipponica* Maxim.

「まつ科ニ屬スル、伏臥性灌木ナリ。葉ハ三稜狀披針形ニシテ三片ノ輪生ヲナス。各葉、舟狀ニ彎曲シ、上面粉白ヲ呈シ、果實ハ球形黒碧色ヲナシ粉白ヲ有ス。

本植物ハ白山地方ニ於テハ方言「べつさんすぎ」(別山杉)ト稱セラル。白山主峯ニ於テハ全クコレヲ見ズ。唯極メテ稀レニ御前峰室堂平ニ於テ認ムルコトアルノミナリシニ、別山ニ於テハ標高一千七百五十米附近ヨリ、殆ンド頂上近クマデ分布シ、然カモ、別山室堂平近クニ於テハ著シキ帶ヲナセルハ注目スベキコトトス。「べつさんすぎ」ノ方言ヨク其ノ狀ヲ現ハセリ。

8. ひめこまつ *Pinus parviflora* Sieb. et Zucc.

「まつ科ニ屬スル針葉喬木ニシテ、一名まるみのごえふト稱ス。白山地方ノ方言トシテハ「ひまつ」ト共ニごえふまつト總稱セラル。莖葉殆ンドごえふまつト區別シ難ケレドモ唯種子ニ生ズル翼ハ彼ヨリモ短カクシテ其ノ長サ種子ニ達セザルヲ異ナリトス。

白山主峰ノ登路ニテハ一ノ瀨舊道及ビ尾添登路共ニコレヲ生ズレドモ別山ニハ全クコレヲ生ゼザルヲ異ナリトス。

9. ねずこ *Thuja Standishii* Carr. ハノ *Chamaecyparis obtusa* Sieb. et Zucc.

ねずこひのきノ「まつ」科植物ハ白山主峰ノ一ノ瀨舊道登路ニ於テハ、標高約一千三百米ノ金床岩ヨリ約一千六百米ノ尾平ニ至ル廣範圍ニ亘リテ分布シ、尾添登路ニ於テモ約一千六百米ノ高度附近ニ於テモ尠ナカラズ、コレヲ認メタルモ、別山ニ於テハ、柳谷谿谷ノ標高約九百五十米ノ三ツ石ニ於テ僅カニ兩者ノ片影ヲ認ムルノミニシテ他ニハ全ク生ゼザルハ、分布上異トスベキコトナリトス。

10. みづばせう *Lysichiton camtschakense* Schott.

別山一ノ瀨登路中みづばせうノ群落ノ稍廣キニ亘リテ生ズルハ、白山山麓ノ分布上珍トスベキニ足ル。其ノ分布ハ畜生谷ノ上ト、上芭蕉ノ附近ニ見ルノミナレドモ、白山主峰ニ於テハ其ノ片影ヲモ認メザリシトコロナリトス。

みづばせうハ「てんなんしやう」科ニ屬シ、山間ノ池澤ニ生ズル、多年生草本ナリ。葉ハばせうノ葉ニ類似シ、長サ二尺餘、幅一尺許ニ及ビ、短柄相抱キテ叢生ス。時ニ

葉面ニ淡黒斑アルモノアリ。別山登路ニ生ズルモノニハ、コノ黒斑ヲ有ス。春日葉間ヨリ、白色ノ佛焰苞ヲ有スル花ヲ開ク。

11. はくさんしやくなげ *Rhododendron brachycarpum* D. Don.

「しやくなげ」科ノ常緑灌木ニシテ、高サ三四尺ヲ普通トスレドモ時ニ十尺餘ニ達スルコトアリ。葉ハ互生シ、長橢圓形或ハ長倒卵形、革質ニシテ、下面ニ帯褐白色ノ毛ヲ密生シ、葉柄ヲ具フ。カク葉ハ普通ノしやくなげト大差ナシト雖モ、葉肉稍薄ク、葉裏ノ褐色毛モ其ノ色ノ淡ク、葉身ノ幅モ稍廣キヲ以テ、少シク注意スレバ、葉ニヨリテモ兩者ヲ區別スルコト容易ナリ。

花ハ通常白色ノ合瓣花冠ヲ有シ、各花梗ヲ具ヘ、數個集リテ生ズ。花ハ白色ト稱スレドモ、必ズシモ白色ト限ラズ、花瓣ノ背部ニ微紅ノ暈ヲ有スルヲ常トシ、其ノ濃度モ種々ノ度アリ。別名ヲしろばなしやくなげト稱ス。はくさんしやくなげノ名アレドモ、必ズシモ白山特有ノモノニアラズシテ、白山ノ外本島ニテハ立山、戸隠山、白山、富士山、月山其ノ他廣ク分布シ、尙北海道ニモ産スルモノナリ。然レドモ我ガ白山ニ於テハ特ニ其ノ發育著シク、主峰ニ於テハ御前峰室堂平ヲ中心トシ

テ其分布廣キノミナラズ、別山ニ於テモ其ノ生育盛シニシテ、標高約二千五百米ヨリ約二千四百米ノ頂上ニ亘レル廣範圍ニ、はひまつト混生シテ發生セルハ、注目スベキコトニ屬ス。

五六

12. はくさんさいこ *Bupleurum multinerve* DC. var. *minor* Ledeb.

繖形科ノ多年生草本ニシテ、一名どうごくさいこト稱ス。莖ハ高サ二尺許ニ達シ、葉ハ無柄ニシテ互生シ、基脚ハ耳形ヲナシテ莖ヲ抱ク。葉形長卵形ニシテ全縁ナリ。七八月ノ候、枝梢上ニ數梗ヲ分チ黄綠色ノ小花ヲ繖形花序ニ綴ル。

白山ノ外、廣ク本州北中部及ビ北海道ニ亘リテ分布シ、コレ亦白山特有ノモノニアラズ。白山主峰ニ於テハ、彌陀ヶ原及ビ其ノ附近ノ御花畠ニ僅カニ散點セルニ過ギザリシモ、別山ニ於テハ油坂ヨリ、六兵衛室堂跡ノ稍廣キニ亘リテ分布スルヲ見ル。

13. はくさんおほばこ *Plantago Mohikei* Mfp.

「おほばこ」科ニ屬スル多年生草本ナリ。葉ハ披針形ニシテ微毛ヲ一面ニ生ジ、乾クバ暗黑色ヲ呈ス。花莖ハ五六寸ニシテ、花ハ疎ラニ穗狀花序ニ生ズ。

白山名ヲ有スレドモ、白山特有ノ植物ナラズシテ、羽前ノ月山、其ノ他ニモ分布ス。白山主峰ニ於テハ畜生谷等ニ於イテ僅カニ其ノ影ヲ見ルニ過ギザリシガ、別山ニ於テハ、龍ヶ馬場ヨリ六兵衛室堂跡ニ至ル廣範圍ニ亘リテ生ジ、特ニ龍ヶ馬場ニ於テハ一面ノ濕地ヲ蔽ヒテ純群落ヲナセルヲ見レバ、白山名ヲ有スルニ背カザルモノトイフベシ。

14. 別山ノ御花畠

別山ノ御花畠中最モ美觀ヲ呈スルハ別山室堂平及追分附近ノモノニシテ、前者ハ特ニ廣潤ニシテ且ツ人爲ノ損傷ヲ受ケザル点ニ於イテ、白山山麓中唯一ノモノナルベシ。

元來御花畠トハ必ズシモ、高山草本帯ノ特殊區域ヲ指セルモノニアラズシテ、唯高山中主トシテ平坦ナル地ニテ花卉草本ノ多キ所ヲ呼ビタルモノノ如シ。而シテ別山頂上ガ灌木帯ニテ終レルヲ以テ、別山ノ御花畠ハ灌木帯中ノモノナルコト當然ナリ。而シテ植物ノ種類モ白山主峰ノ如ク上方ニ草本帯ヲ有スル所ノ御花畠ニ比較シテ尠ナキハ當ニ然ルベキコトナリ。サレドモ別山ノ御花畠ハ純群落

五七

ヲナセルモノ多ク特ニゆふすげノ大群落多キハ異トスルニ足ル。

五八

第七 別山植物ノ保護保存

白山山彙中、別山ハ比較的人爲ニヨリテ破壊ヲ受ケタル部分モ尠ナク、且ツ特殊ノ純林及ビ群落亦尠ナカラズ。コレヲ等ハ適當保護ノ策ヲ講ズルノ要アリ。本邦高山中我ガ白山ハ最も早く開カレタル者ノ一ニシテ、信仰的登山ト共ニ本草學者、植物學者ノ登山モ尠ナカラザリキ。サレバ植物ニモ「白山」ニ因メル名稱ヲ有スルモノ其ノ數三十ヲ算スル程ナリ。是等ハ必ズシモ、白山特有ノモノニハアラザルベキモ、歴史上ノ見地ヨリ、將又愛郷心養成ノ上ヨリ保護保存ノ策ヲ講ズルノ要アルコト、第三輯報告ニ述ベタルガ如シ。別山ニ於テモ是レ等植物亦甚ダ多ク、或種ノ如キハ白山主峰ニ於テ見タルヨリモ遙カニ其ノ分布廣ク且多産スルモノアリ。今左ニ保護ノ要アル植物ト其ノ區域ヲ擧グベシ。

一、柳谷溪畔ノさはぐるみ林

柳谷溪畔ノさはぐるみ林ハ標高九百米ノ俗稱「火事」ノ附近最も見事ナル發生ヲナセリ。白山山彙潤葉樹帶ノ低部濕潤ナル所ニ於テハ所々其ノ發生ヲ見レドモ、此ノ地点ノ如ク比較的廣範圍ニ亘リテ純林ヲ成セル所ナシ。

二、縦坂ノこめつが林

標高一千五百五十米ヨリ、一千八百米ニ亘リテ其ノ純林ヲ見ル。サレド殆ンド全ク匍松ノ如ク矮縮匍匐ヒリ。

三、別山室堂平附近ノみやまねず帯

追分ヨリ室堂平附近ニ至ル間ニみやまねずノ發生殊ニ著シク、顯著ナル群叢ヲナセリ。

四、別山室堂平ノ御花畠

廣潤ナル点ニ於テ、人爲ノ損傷少ナキ點ニ於テ純群落ノ多キ点ニ於テ、白山山彙中唯一ノモノナリ。特ニゆうすげノ發生著シク、花時ノ美觀言フバカリナシ。

五、龍ヶ馬場附近一帶ノ植物群落

五九



版圖十五第
うふうばんさくは

龍ヶ馬場ハ緩傾斜ノ高原ニシテ赤谷龍ノ清キニ溪流其ノ間ヲ流レ此處ニ生ズル草本植物中純群落ヲ作レルモノ多ク特ニはくさんおほばこはくさんふうろはくさんばうふうちんぐるまはくさんこざくらいはいてふあらしぐさ等ノ濕生中生ノ草本植物各純群落ヲナシ特殊ノ景觀ヲ作り尙ホ禾本莎草等ノ高山生ノ植物多シ。

六〇

第八 白山植物總目錄

(山麓帶以上ノモノ總ベテヲ記セリ)

被子植物
 雙子葉類
 合瓣花區
 ○さく科
 あぢのちりんとう *Solidago Virgaurea, L.*

- ㊦ ㊦ ㊦ ㊦ ㊦ *Lactuca laciniata*, Makino.
 ㊦ ㊦ ㊦ ㊦ ㊦ *Gnaphalium hypoleucum*, DC.
 ㊦ ㊦ ㊦ ㊦ ㊦ *Artemisia Schmidiana*, Maxim.
 ㊦ ㊦ ㊦ ㊦ ㊦ *Chrythanthemum hakusanense* Makino.
 ㊦ ㊦ ㊦ ㊦ ㊦ *Lactuca stolonifera* Benth et Hook. f.
 ㊦ ㊦ ㊦ ㊦ ㊦ *Arnica unalaschensis*, Less.
 ㊦ ㊦ ㊦ ㊦ ㊦ *Leontopodium japonicum*, Miq.
 ㊦ ㊦ ㊦ ㊦ ㊦ *Cacalia farfaraefolia*, Sieb. et Zucc. var. *borealis*, Koidz.
 ㊦ ㊦ ㊦ ㊦ ㊦ *Pieris hieracoides*, L. var. *japonica*, Regel.
 ㊦ ㊦ ㊦ ㊦ ㊦ *Cacalia farfaraefolia*, Sieb. et Zucc. var. *farfaraefolia*, Maxim.
 ㊦ ㊦ ㊦ ㊦ ㊦ *Anaphalis yedoensis*, Maxim.
 ㊦ ㊦ ㊦ ㊦ ㊦ *Cacalia adenostyloides*, Franch. et Sav.
 ㊦ ㊦ ㊦ ㊦ ㊦ *Arnica Mallotopus*, Makino.
 ㊦ ㊦ ㊦ ㊦ ㊦ *Aster trinervius*, var. *Congestus* Franch. et Sav. f. *hortensis*, Makino.

- つらねはなは *Lactuca dentata*, Makino, var. *albiflora*, Makino.
- たうひねん *Saussurea Tanakae*, Franch. et Sav.
- たにちねん *Cirsium Weyrichii*, Maxim.
- たんねん *Taraxacum platycarpum* Dahlst.
- たしねん *Lactuca debilis*, Benth. et Hook. f.
- にがねん *Lactuca dentata*, Makino var. *Thunbergii*, Makino
- ねんねん *Artemisia vulgaris*, L. var. *vulgatissima*, B. & S.
- のねん *Cirsium Maackii*, Maxim var. *intermedium*, Nakai.
- のねん *Adenocaulon bicolor*, Hook. var. *adhaerescens*, Makino.
- はしねん *Cirsium Matsumurae*, Nakai.
- はねん *Senecio palmatus*, Pall.
- わんねん *Cirsium oligophyllum*, Matsum.
- わんねん *Artemisia vulgaris*, L. var. *integrifolia*
- わねん *Cirsium nipponicum*, Makino

- わねん *Erigeron canadensis*, L.
- わねん *Eupatorium japonicum*, Thunb.
- ねん *Petasites japonicum*, Miq. var. *typicus*, Makino.
- ねん *Cirsium purpuratum*, Matsum.
- ねん *Eupatorium stoechadosumum*, Hance.
- ねん *Artemisia pedunculosa*, Miq.
- ねん *Hieracium japonicum*, Franch. et Sav.
- ねん *Erigeron acris*, L. var. *Droebachensis*, Blytt.
- ねん *Ligularia stenocephala*, Matsum.
- ねん *Ainsliaea acerifolia*, Sch. Bip.
- ねん *Anaphalis margaritacea*, Benth. et Hook. f.
- ねん *Aster trinervius*, Roxb. var. *adustus*, Maxim.
- ねん *Serratula deltoidea*, Makino.
- ねん *Cacalia hastata*, L. var. *glabra*, Ledeb.