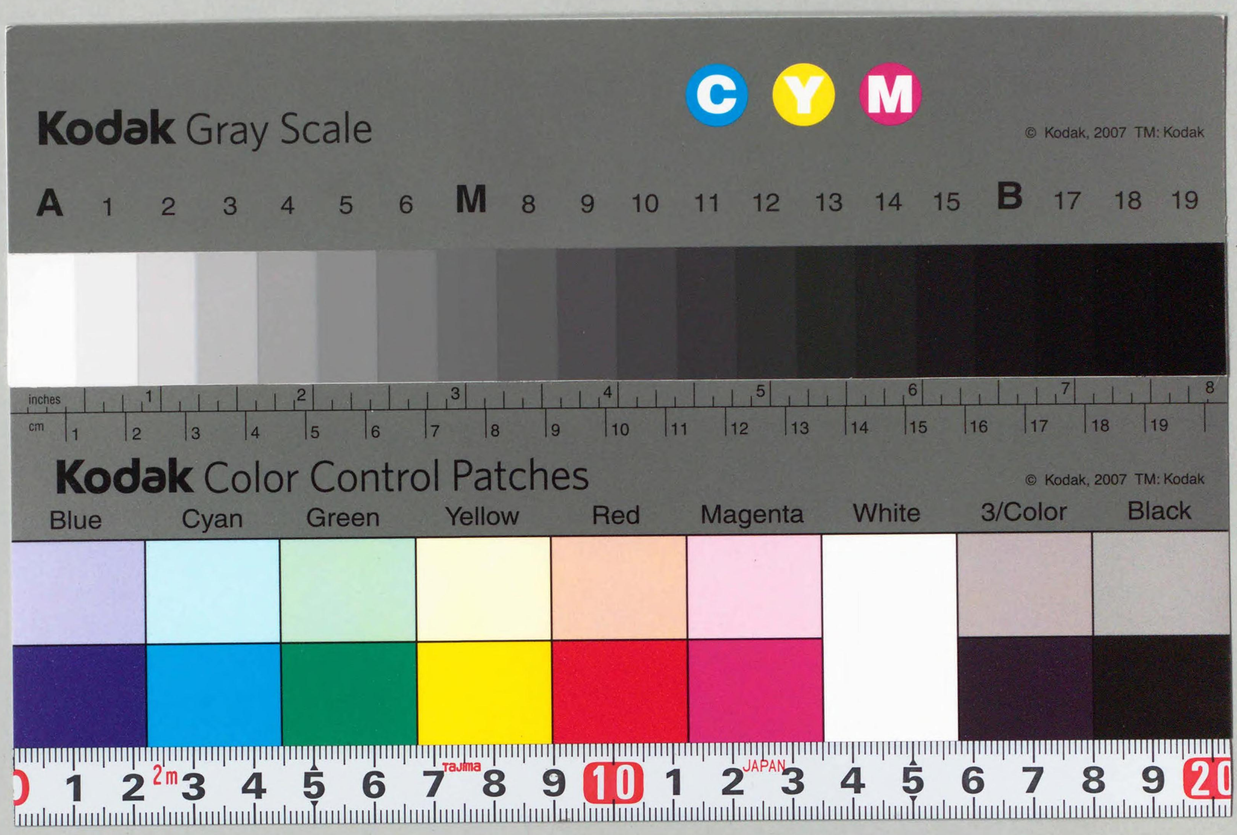
Kodak Gray Scale
C Y M
© Kodak, 2007 TM: Kodak
A 1 2 3 4 5 6 M 8 9 10 11 12 13 14 15 B 17 18 19
inches
cm
Kodak Color Control Patches
© Kodak, 2007 TM: Kodak
Blue Cyan Green Yellow Red Magenta White 3/Color Black
Tajima
JAPAN

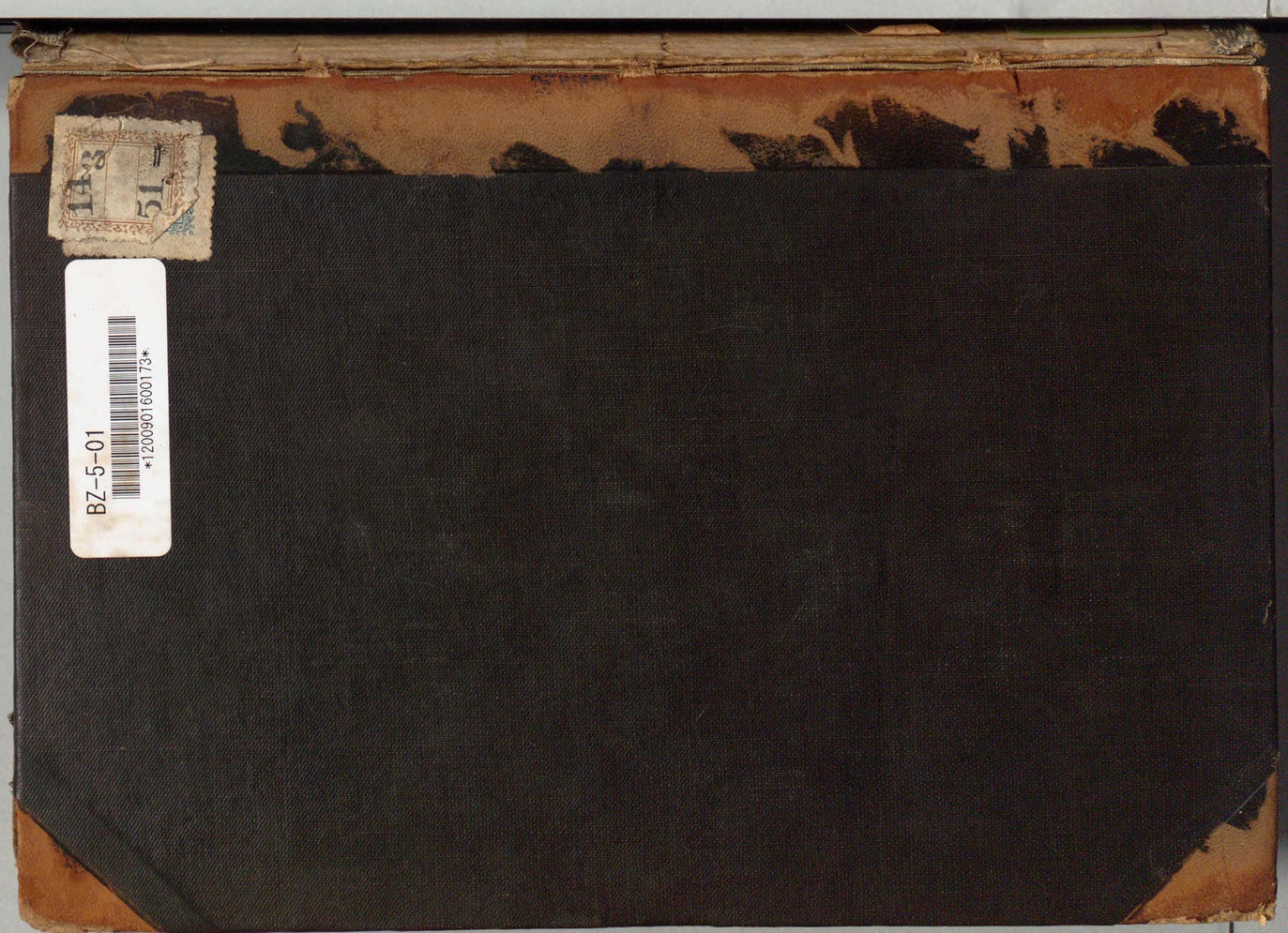
BZ-5-01
1200901600173

第三十五回
帝國議會

衆議院記事摘要

14,3-51=

第三十五回帝國議會

衆議院記事摘要

衆議院事務局

院備書館 寄贈本

大正 4. 12. 17 寄贈

BZ
5
01

第三十五回帝國議會 衆議院記事摘要

目次

第一章 召集、成立、開會及解散……一頁
第二章 議長及副議長……三
第三章 議員……四
第四章 全院委員長、常任委員及特別委員……二一
第五章 內閣及政府委員……二三
第六章 議事……二六
　第一節 國務大臣ノ演說……二六
　第二節 國務大臣ノ演說ニ對スル質疑……四一
　第三節 議案……一六六

第四節 議案ノ討議及表決……一六八
第一款 豫算案……一六八
第一項 大正四年度豫算案……一六八
第二項 豫算追加案……三二三
第二款 決算……三四四
第三款 法律案……三四五
第一項 政府提出法律案……三四五
第二項 本院提出法律案……三七〇
第四款 上奏案及建議案……四六一
第一項 上奏案……四六一
第二項 建議案……四六二
第五款 決議案……五一二
第六款 請願（議院法第六十四條第二項ニ依レルモノ）……五一五
第七章 質問及答辯……五一七
附錄

議案及質問小目次

○豫算案

大正四年度歳入歳出總豫算案竝大正四年度各特別會計歳入歳出豫算案……（一六八）（一八八）

豫算外國庫ノ負擔トナルヘキ契約ヲ爲スヲ要スル件……二一九

○豫算追加案

一　（追第一號）豫算外國庫ノ負擔トナルヘキ契約ヲ爲スヲ要スル件（遠洋航路補助費）……三二三

二　（追第二號）豫算外國庫ノ負擔トナルヘキ契約ヲ爲スヲ要スル件（四日市港外三件修築補助費）……三二五

三　（第一號）大正四年度歳入歳出總豫算追加案（大禮費）……三二九

四　（第二號）大正四年度歳入歳出總豫算追加案（大禮施設費）……三三〇

五　（特第一號）大正四年度各特別會計歳入歳出豫算追加案（大禮施設費）……三三一

六　（第三號）大正四年度歳入歳出總豫算追加案（神宮宮域擴張及明治神宮御造營費）……三三五

七　（第一號）大正三年度歳入歳出總豫算追加案（臨時軍事費及臨時事件豫備費）……三三九
八　（第四號）大正四年度歳入歳出總豫算追加案（臨時軍事費及臨時事件豫備費）……三四〇
九　臨時軍事費豫算追加案……三四一
一〇　（第二號）大正三年度歳入歳出總豫算追加案（米價調節費）……三四三
○決算
一　明治四十五大正元年度歳入歳出總決算……三四四
二　明治四十五大正元年度各特別會計歳入歳出決算……三四四
○法律案
政府提出法律案
一　帝國鐵道會計法中改正法律案……三四五
二　國債整理基金特別會計法中改正法律案……三四六
三　治水費資金特別會計法廢止法律案……三四七
四　大嘗祭齋田ノ土地免租ニ關スル法律案……三四八
五　巡査看守退隱料及遺族扶助料法中改正法律案……三五〇
六　東京砲兵工廠及大阪砲兵工廠ノ据置運轉資本增加ニ關スル法律案……三五二
七　畜產組合法案……三五二
八　蠶絲業救濟ニ關スル法律案……三五五
九　大正三年臨時事件費支辨ニ關スル法律案……三六七
一〇　米價調節ニ關スル法律案……三六七
一一　商業會議所法中改正法律案……三六八
本院提出法律案
一　軍人恩給法中改正法律案（森茂生君外一名提出）……三七〇
二　市制中改正法律案（小出五郎君外一名提出）……三七三
三　町村制中改正法律案（小出五郎君外一名提出）……三七四
四　印紙稅法中改正法律案（三谷軌秀君外三名提出）……三七七
五　鑛業法中改正法律案（清水市太郎君外二名提出）……三七八
六　酒造稅法中改正法律案（三輪市太郎君外一名提出）……三七九
七　齒科醫師法中改正法律案（清水市太郎君外一名提出）……三八三

八　運河法中改正法律案（齋藤珪次君外三名提出）……三八七
九　未成年者飲酒禁止法案（根本正君提出）……三八九
一〇　印紙稅法中改正法律案（中小路興平治君外一名提出）……三九三
一一　實用新案法中改正法律案（伊東知也君外二名提出）……三九五
一二　清國及朝鮮國在留帝國臣民取締法廢止法律案（守屋此助君外一名提出）……三九七
一三　農工銀行法中改正法律案（白川友一君外十六名提出）……四〇〇
一四　輕便鐵道補助法中改正法律案（白川友一君外十六名提出）……四〇二
一五　地租條例中改正法律案（人見米次郎君外一名提出）……四〇二
一六　刑法中改正法律案（宮古啓三郎君外六名提出）……四〇四
一七　刑事訴訟法中改正法律案（宮古啓三郎君外六名提出）……四〇五
一八　織物消費稅法中改正法律案（小林源藏君外四名提出）……四一三
一九　衆議院議員選擧法中改正法律案（岸本賀昌君外一名提出）……四一五
二〇　衆議院議員選擧法中改正法律案（關直彥君外四名提出）……四一八
二一　蠶絲業法中改正法律案（高津仲次郎君外四名提出）……四三〇
二二　營業稅法廢止法律案（高木益太郎君外五名提出）……四三三

二三　地租條例中改正法律案（高木益太郎君外四名提出）……四三九
二四　社寺上地下戻ニ關スル法律案（小川平吉君外一名提出）……四四四
二五　裁判所構成法及辯護士法ヲ臺灣ニ施行スルノ法律案（岩崎勳君外七名提出）……四四五
二六　明治三十九年法律第三十一號中改正法律案（岩崎勳君外七名提出）……四四六
二七　行政裁判及訴願ニ關スル法律ヲ臺灣ニ施行スルノ法律案（岩崎勳君外七名提出）……四四七
二八　質屋取締法中改正法律案（光森德治君提出）……四四八
二九　運河法中改正法律案（漆昌巖君提出）……四四八
三〇　衆議院議員選擧法中改正法律案（翠川鐵三君外一名提出）……四四八
三一　蠶絲業救濟補償法案（戶水寬人君外九名提出）……四五一
三二　米價調節所法案（戶水寬人君外六名提出）……四五三
三三　新聞電報保護法案（石橋爲之助君外一名提出）……四五五
三四　酒造稅法中改正法律案（井上角五郎君外三名提出）……四五六
三五　砂糖消費稅法中改正法律案（中川虎之助君外一名提出）……四五六
三六　兵役稅法案（矢島八郎君外一名提出）……四五七

三七　明治四十一年法律第二十四號中改正法律案（早川鐵治君外二名提出）……四六〇

○上奏案及建議案

上奏案

開院式　勅語奉答文案……四六一

建議案

一　航空事業國庫補助ニ關スル建議案（兒玉亮太郎君外三名提出）……四六二

二　東方調査局設置ニ關スル建議案（伊東知也君提出）……四六五

三　名古屋富山間鐵道建設ニ關スル建議案（三輪市太郎君外三名提出）……四六七

四　三國港護岸施工ニ關スル建議案（熊谷五右衞門君外二名提出）……四六八

五　置賜輕便鐵道建設ニ關スル建議案（長晴登君外五名提出）……四七〇

六　村山平野輕便鐵道建設ニ關スル建議案（長晴登君外五名提出）……四七〇

七　上白鐵道建設ニ關スル建議案（長晴登君外六名提出）……四七一

八　港灣政務統一ニ關スル建議案（守屋此助君外一名提出）……四七三

九　瓦斯事業取締法制定ニ關スル建議案（才賀藤吉君提出）……四七六

一〇　棉花栽培奬勵ニ關スル建議案（井上篤太郎君外一名提出）……四七七

一一　大阪臨港鐵道速成ニ關スル建議案（三谷軌秀君外六名提出）……四八〇

一二　米價調節及蠶絲業救濟ニ關スル建議案（元田肇君外四名提出）……四八二

一三　米價調節ニ關スル建議案（中倉万次郎君外二十六名提出）……五〇一

一四　農業資金融通ニ關スル建議案（恆松隆慶君外二十六名提出）……五〇三

一五　田畑地價修正ニ關スル建議案（有田溫三君外三名提出）……五〇五

一六　中學校ノ法制經濟科ニ關スル建議案（相島勘次郎君提出）……五〇五

一七　府縣稅及市町村稅制限ニ關スル建議案（石黒磐君外二名提出）……五〇六

一八　陸軍幼年學校廢止ニ關スル建議案（石黒磐君外四名提出）……五〇七

一九　熱田神宮禮遇復興ニ關スル建議案（石黒磐君外二名提出）……五〇七

二〇　上越鐵道建設ニ關スル建議案（加藤勝彌君外一名提出）……五〇八

二一　信越河東鐵道建設ニ關スル建議案（加藤勝彌君外一名提出）……五〇九

二二　羽越鐵道建設ニ關スル建議案（加藤勝彌君外五名提出）……五〇九

二三　警部警部補巡査看守長及看守ノ待遇改良ニ關スル建議案（森田小六郎君提出）……五一〇

二四　禮服改正ニ關スル建議案（村松恆一郎君提出）……五一一

二五　三浦輕便鐵道建設ニ關スル建議案（田邊熊一君外三名提出）……五一一
二六　上越輕便鐵道建設ニ關スル建議案（加藤勝彌君外一名提出）……五一二
○決議案
一　決議案（元田肇君外十名提出）……五一二
二　決議案（元田肇君外五名提出）……五一五
○質問及答辯
一　米價調節ニ關スル質問（小西和君外一名提出）……五一八
二　東京帝國大學醫科大學教授ノ職責ニ關スル質問（若杉喜三郎君提出）……五二六
三　銀行業取締ニ關スル質問（人見米次郎君提出）……五三一
四　傳染病研究所移管ニ關スル質問（八木逸郎君提出）……五三二
五　山陰鐵道建設事業ノ進止ニ關スル質問（恆松隆慶君提出）……五四五
六　輸出生絲及羽二重ニ關スル緊急質問（武藤金吉君提出）……五五〇
七　選擧人名簿調製ニ關スル質問（原眞澄君提出）……五五二
八　對支外交ニ關スル質問（伊東知也君提出）……五六一
九　内閣總理大臣ノ官紀紊亂ニ關スル質問（横田千之助君提出）……五六六
一〇　水產講習所移管ニ關スル質問（三浦覺一君提出）……五七一
一一　移民政策ニ關スル質問（西村丹治郎君提出）……五七八
一二　靜岡縣政ニ關スル質問（松城兵作君提出）……五八四
一三　區裁判所復活及地方裁判所支部權限復舊ニ關スル質問（村松恆一郎君提出）……五九四
一四　日獨交戰ノ原因及經過ニ關スル質問（三谷軌秀君提出）……五八五

第三十五回
帝國議會

衆議院記事摘要

第一章　召集、成立、開會及解散

大正三年十月二十六日第三十五回帝國議會召集ノ　詔書ヲ發セラル即チ左ノ如シ

朕帝國憲法第七條及第四十一條ニ依リ本年十二月五日ヲ以テ帝國議會ヲ東京ニ召集ス

十二月五日召集ニ應シ本院ニ參院シタル議員ハ三百三十四名ニシテ補闕選擧ニ當選セル議員ハ當選證書ノ對照ヲ經午前十時各議員議場ニ集會ス議長奧繁三郎君ハ衆議院規則第十五條ニ基キ議席ヲ指定シ同第十六條ニ依リ抽籤ヲ以テ部屬ヲ定メ次テ各部ニ於テ部長及理事ノ互選ヲ行ハシム

茲ニ本院成立シタルヲ以テ議長ハ卽日其ノ由ヲ政府及貴族院ニ通報シタリ

議院成立スルヤ同日帝國憲法第七條及議院法第五條ニ依リ十二月七日ヲ以テ帝國議會ノ開會ヲ命セラル

當日兩院議員ヲ貴族院ニ會合セシメ　車駕親臨シテ開院ノ式ヲ行ハセラレ左ノ　勅語ヲ賜ヘリ

朕茲ニ帝國議會開院ノ式ヲ行ヒ貴族院及衆議院ノ各員ニ告ク

帝國ト締盟列國トノ交際ハ益〻親厚ヲ加ヘ英國トノ同盟及佛露兩國トノ協商ハ今次ノ危局ニ際シ愈〻其ノ鞏固ナルコトヲ昭ニシタリ朕深ク之ヲ欣フ

朕カ外征ノ師ハ聯合國軍ト共ニ敵ノ勢力ヲ摧キ東洋爲ニ漸ク其ノ安ヲ保タムトス然レトモ戰局猶未タ收マラス朕ハ臣民ノ忠誠ニ倚信シ速ニ終局ノ目的ヲ達セムコトヲ期ス

朕ハ國務大臣ニ命シテ更ニ行政及財政ノ整理ヲ爲シ時勢ノ必要ニ應スル諸般ノ經畫ヲ定メシメ大正四年度及臨時事件費ノ豫算案ハ各般ノ法律案ト共ニ帝國議會ノ議ニ付セシム卿等克ク朕カ意ヲ體シ和衷協贊ノ任ヲ竭サムコトヲ望ム

本院ハ式後直ニ開院式　勅語ニ對スル奉答文ヲ議決シ翌八日午前十一時議長參內鳳凰ノ間ニ於テ拜謁ヲ賜ハリ左ノ奉答書ヲ捧呈セリ

恭ク惟ニ

車駕親臨シテ玆ニ第三十五回帝國議會開院ノ盛式ヲ擧ケ優渥ナル　聖詔ヲ賜フ臣等感激ノ至ニ堪ヘス臣等愼重審議協贊ノ任ヲ竭シ上

陛下ノ聖旨ニ對ヘ下國民ノ委託ニ酬ムコトヲ期ス衆議院議長臣奥繁三郎誠恐誠惶謹テ奏ス

右ノ奉答ニ對シ更ニ左ノ　勅語ヲ賜ハリタリ

朕衆議院ノ深厚ナル敬禮ヲ嘉ス

十二月二十五日午後十時五十七分大正四年度豫算案議決ノ際大隈內閣總理大臣ヨリ左ノ　詔書ヲ傳達セラル

朕帝國憲法第七條ニ依リ衆議院ノ解散ヲ命ス

本會期ハ通常會ナルモ十九日間ニシテ解散トナリ其ノ間本會ヲ開クコト十一回（開院式前日ノ會合一回ヲ包含ス）、委員會ヲ開クコト百十一回トス

第二章　議長及副議長

本會期ニ於テハ前會期ヨリ引續キ議長奥繁三郎君、副議長關直彥君在任シ奥議長ハ常ニ議長席ニ著キ議事ヲ整理セリ但シ關副議長代リテ議長ノ職務ヲ行ヒタルコト一回アリ

第三章　議員

本會期ニ於ケル議員ノ氏名ハ左表ノ如シ（便宜ノ爲「いろは」別及府縣順トシ氏名ノ上ニ議席、部屬、選出選擧區及所屬黨派別ヲ掲ク、黨派欄内「政」ハ立憲政友會、「國」ハ立憲國民黨、「同」ハ立憲同志會、「中」ハ中正會所屬ノ略ニシテ「無」ハ無所屬ヲ示ス但シ議席及黨派ハ解散當日ノモノニ依ル）

（い、ろ）

議席	部屬	選擧區	黨派	氏名
一〇二	五	東京市	政	稻茂登三郎君
六二	四	大阪市	中	岩下清周君
一一	二	大阪市	中	石橋爲之助君
二六三	二	大阪	同	岩崎安次郎君
三三〇	四	大阪	政	井坂光暉君
一一一	三	神奈川	政	井上篤太郎君
三	五	兵庫	國	伊藤英一君
一二七	八	千葉	政	板倉中君
六九	六	茨城	政	飯田新右衞門君
二〇	五	宇都宮市	國	石田仁太郎君
八六	三	栃木	政	石川甚作君
二〇六	六	奈良	政	岩本平藏君
四	四日市市		政	井上敏夫君

（は）

議席	部屬	選擧區	黨派	氏名
七四	二	名古屋市	政	石黒磐君
三三七	三	静岡	政	伊東要藏君
一八七	五	静岡	政	岩崎勳君
三二四	七	山梨	無	市川文藏君
一七五	二	長野	政	伊藤大八君
二〇三	四	長野	政	岩岡伊代治君
一四五	一	仙臺市	政	岩崎總十郎君
二一九	五	福島	政	井深彦三郎君
三二八	二	青森	同	伊藤祐一君
四〇	四	山形	國	伊東知也君
三四四	四	秋田市	同	井上廣居君
二五一	七	富山市	政	岩田大中君
三七六	八	島根	同	石田孝吉君
三八	七	岡山	國	犬養毅君
二五	二	岡山	國	犬飼源太郎君
二一四	六	廣島	政	井上角五郎君
一二〇	四	德島市	政	一坂俊太郎君
二六五	四	熊本	同	井手三郎君
三四〇	三	京都市	無	濱岡光哲君
三七三	五	對馬	同	早川鐵冶君
二〇〇	二	群馬	政	葉住利藏君
二六六	三	茨城	同	原脩次郎君
一一〇	六	茨城	政	濱名信平君
三七	一	三重	國	濱田國松君
一八〇	一	愛知	政	春田祐清君
三六二	七	愛知	同	早川龍介君
一九五	九	岐阜市	政	原眞澄君

議席	部屬	選擧區	黨派	氏名
一二一	三	岐阜	政	早川六三郎君
二九一	六	福島	同	半谷清壽君
二二八	七	盛岡市	政	原敬君
九〇	長五	福井市	中	八田裕二郎君
九三	一	鳥取市	政	濱本義顯君
二八一	七	隱岐	同	原田赳城君
七三	六	尾道市	中	橋本太吉君
九九	二	廣島	中	花井卓藏君
一〇〇	八	廣島	中	早速整爾君
八五	七	山口	政	林永太君
三三八	一	德島	政	板東勘五郎君
七九	五	香川	中	林毅陸君
四八	七	佐賀	政	長谷川敬一郎君

（と）

議席	部屬	選擧區	黨派	氏名
一五二	理六	福島	政	堀切善兵衞君
三二二	八	山形	政	細梅三郎君
一一二	長九	鳥取	政	法橋善作君
一五九	三	栃木	政	友常穀三郎君
一一三	二	山形市	政	戸狩權之助君
二四二	五	金澤市	政	戸水寬人君
四	一	岡山	國	豐福泰造君
九五	五	下關市	政	土井重吉君
二八八	九	高知	同	富田幸次郎君
一九四	一	小倉市	政	友枝梅次郎君
一一六	七	福岡	政	富安保太郎君
二三五	三	鹿兒島市	政	飛岡卯一郎君
一六三	八	鹿兒島	政	床次竹二郎君

（ち）

議席	部屬	選擧區	黨派	氏名
一七二	五	山形	政	長晴登君

（を、お）

議席	部屬	選擧區	黨派	氏名
二四八	議長	京都	政	奧繁三郎君
二四五	七	京都	政	岡田泰藏君
八八	二	堺市	中	大西五一郎君
三四三	六	姫路市	同	大森與三次君
一〇七	六	新潟	中	大竹貫一君
一五六	九	埼玉	政	大島寬爾君
一四八	四	水戸市	政	小山田信藏君
一一九	六	茨城	政	太田直次君
一六	八	奈良	國	奧山寬平君
九八	二	三重	中	尾崎行雄君
一八	九	愛知	國	大口喜六君

（ほ）

議席	部屬	選擧區	黨派	氏名
三三九	六	東京市	無	星野錫君
二一六	二	大阪	政	本出保太郎君
五五	六	長崎	政	帆足隼太郎君
二八〇	六	長崎	同	本田恆之君
二六一	五	山梨	政	堀內啓治君

（へ）

議席	部屬	選擧區	黨派	氏名
一〇九	七	鳥取	政	西谷金藏君
三四	二	岡山	國	西村丹治郎君
一二六	六	和歌山	政	西風重遠君
三七二	六	佐賀	同	西英太郎君

議席	部屬	選擧區	黨派	氏名
一九二	四	宮崎	政	濱田政壯君
一六六	七	熊本	政	原田十衞君

議席	部屬	選擧區	黨派	氏名
六四	一	靜岡市	中	尾崎元次郎君
三六九	二	岐阜	同	岡崎久次郎君
八二	一	長野	中	岡部次郎君
二一五	二	長野	政	小川平吉君
二三二	六	福井	政	大橋松二郎君
二七〇	二	鳥取	同	奥田柳藏君
一三一	四	島根	政	小川藏次郎君
二二九	五	山口	政	大岡育造君
三六七	五	山口	同	小河源一君
一六四	三	和歌山	政	岡崎邦輔君
一九三	長八	德島	政	大久保弁太郎君
二	一	高松市	中	小田知周君
三〇五	七	高知	同	大石正己君

議席	部屬	選擧區	黨派	氏名
二二二	六	高知	政	岡田榮君
九	七	福岡	國	大內暢三君
三一七	二	福岡	同	大原義剛君
一五三	四	鹿兒島	政	奥田榮之進君

（わ）

議席	部屬	選擧區	黨派	氏名
八三	九	横濱市	政	若尾幾造君
一二二	四	新潟市	政	若杉喜三郎君
三二一	七	山口	政	渡邊祐策君
一四六	六	愛媛	政	渡邊修君
三五九	五	熊本	同	渡邊國重君

（か）

議席	部屬	選擧區	黨派	氏名
六	一	東京	中	片桐酉次郎君
二三九	五	兵庫	政	改野耕三君

議席	部屬	選擧區	黨派	氏名
二七七	一	新潟	同	川合直次君
三七九	六	新潟	同	川上淳一郎君
三三一	二	新潟	政	加藤勝彌君
一四四	三	埼玉	政	粕谷義三君
三七七	九	埼玉	同	加藤政之助君
一七	九	千葉	國	柏原文太郎君
九二	二	千葉	中	加瀨禧逸君
二三七	六	三重	政	川村曄君
三五一	七	三重	同	加賀卯之吉君
二三六	五	長野市	政	笠原忠造君
八〇	三	長野	中	風間禮助君
三〇六	七	福島	同	河野廣中君
三一三	二	廣島	無	金尾稜嚴君
五三	九	山口	政	金子圭介君

議席	部屬	選擧區	黨派	氏名
一六九	三	德島	政	川眞田德三郎君
三〇九	五	高知	同	片岡直溫君
四九	七	福岡	政	加藤新次郎君
二四一	九	佐賀	政	川原茂輔君
二九〇	三	佐賀	同	狩野雄一君

（よ）

議席	部屬	選擧區	黨派	氏名
二九八	一	兵庫	同	横田孝史君
一六八	九	長崎	政	横山寅一郎君
一一四	二	千葉	政	吉植庄一郎君
二四七	八	栃木	政	横田千之助君
三七五	七	栃木	同	横尾輝吉君
二五〇	三	愛知	政	吉原祐太郎君
一八九	三	滋賀	政	吉田虎之助君
七六	二	福島	政	吉田定之助君

議席	部屬	選擧區	黨派	氏名
一二	九	福井	國	吉田圓助君
三二九	一	石川	政	米田穰君
一二五	理九	福岡	政	吉原正隆君
		（た）		
三二	七	東京市	國	高木益太郎君
三一四	九	東京	無	高木正年君
五二	八	京都	政	田中數之助君
二六〇	四	兵庫	政	高鍋篤郎君
七〇	二	長崎	中	田川大吉郎君
一八五	七	新潟	政	高橋光威君
二〇九	九	新潟	政	田邊熊一君
二四三	七	前橋市	政	竹越與三郎君
一二九	一	群馬	政	高津仲次郎君
九六	四	栃木	政	田村順之助君
四五	三	愛知	中	田中善立君
一五	五	靜岡	國	高柳覺太郎君
五六	六	岐阜	中	高橋義信君
六七	六	宮城	政	田代進四郎君
二八四	五	山形	同	竹村欽次郎君
一五一	五	秋田	政	田中隆三君
二二七	九	福井	政	高島茂平君
二一〇	三	富山	政	武部其文君
九一	七	富山	中	田中清文君
二七一	三	島根	同	高橋久次郎君
五一	九	松山市	中	高野金重君
二七二	六	愛媛	同	武内作平君

議席	部屬	選擧區	黨派	氏名
二〇二	一	愛媛	政	武市庫太君
三〇四	五	佐賀	同	武富時敏君
一五七	四	熊本	政	高田露君
一六七	三	鹿兒島	政	武滿義雄君
六〇	八	小樽區	政	高橋直治君
		（そ）		
三一九	三	秋田	同	添田飛雄太郎君
四四	長二	北海道	政	園田實德君
		（つ）		
三六〇	三	三重	同	辻寬君
九四	二	青森	政	津島源右衞門君
一三三	一	島根	政	恆松隆慶君
三五六	六	大分	同	津末良介君
		（ね）		
二六八	四	京都市	同	中安信三郎君
三三二	五	大阪	無	中辰之助君
一〇四	五	長崎市	政	永見寬二君
一四三	九	長崎	政	中倉万次郎君
三四一	長六	新潟	同	中野貫一君
三一五	理三	埼玉	同	長島隆二君
二二一	五	千葉	政	長島鷲太郎君
三五	六	奈良	國	中山梅治郎君
七	九	滋賀	國	中小路與平治君
二一〇	二	和歌山	政	中村啓次郎君
		（な）		
二〇七	九	群馬	政	根岸峭太郎君
二三四	長四	茨城	政	根本正君
三六一	二	山梨	同	根津嘉一郎君

議席	部屬	選擧區	黨派	氏名
四一	一	德島	中	中川虎之助君
二三〇	一	福岡	政	永江純一君
		（む）		
二三八	四	東京	政	村野常右衞門君
三二五	一	大阪市	無	紫安新九郎君
一五五	一	群馬	政	武藤金吉君
二五九	五	奈良	政	村井善四郎君
六五	五	大津市	中	村田虎次郎君
三〇一	八	宮城	同	村松龜一郎君
三〇	四	愛媛	國	村松恆一郎君
		（う）		
二五八	九	東京	政	漆昌巖君
一四七	九	大阪	政	植場平君

議席	部屬	選擧區	黨派	氏名
一七〇	三	千葉	政	鵜澤總明君
二八六	三	千葉	同	鵜澤宇八君
三七〇	一	山梨	同	宇佐美一寶君
七七	八	富山	政	上埜安太郎君
		（の）		
三六	一	神戸市	國	野添宗三君
一四一	六	長崎	政	則元由庸君
三五〇	六	富山	同	野村嘉六君
一七四	三	福岡	政	野田卯太郎君
		（く）		
三五八	四	東京市	同	藏原惟郭君
三四七	三	東京市	同	黑須龍太郎君
長三		若松市	政	日下義雄君
一三九				

議席	部屬	選擧區	黨派	氏名
四二	六	巖手	政	工藤吉次君
二九三	八	青森	同	工藤善太郎君
二五七	八	山形	政	熊谷直太君
一三四	五	福井	政	熊谷五右衞門君
二五五	三	廣島市	政	串本康三君
三四八	七	山口	同	國光五郎君
三三三	二	山口	無	久保通猷君
一八八	長七	福岡	政	藏內治郎作君
		（や）		
二八五	七	神奈川	同	山宮藤吉君
一一七	二	神奈川	政	安村竹松君
九七	八	佐渡	政	山本悌二郎君
三四二	七	高崎市	同	矢島八郎君
二五六	四	奈良市	政	八木逸郎君

議席	部屬	選擧區	黨派	氏名
五〇	一	岐阜	中	安田伊左衞門君
二九五	四	長野	同	矢島浦太郎君
一九〇	理八	石川	政	山本七朗君
三一	一	岡山	國	山谷虎三君
二七九	理二	廣島	同	山道襄一君
四三	三	愛媛	政	矢野莊三郎君
三二三	八	福岡市	無	安川敬一郎君
二九七	八	熊本市	同	山田珠一君
		（ま）		
三六八	八	東京市	同	松下軍治君
五七	八	神戸市	中	松方幸次郎君
一八四	六	兵庫	政	丸尾光春君
一五八	三	新潟	政	丸山豐治郎君
六三	五	津市	中	松本恆之助君

議席	部屬	選擧區	黨派	氏名
一九一	理一	三重	政	松本宗吾君
三一二	七	靜岡	政	松城兵作君
一〇三	一	靜岡	政	松浦五兵衞君
四六	五	岐阜	中	牧野彥太郎君
一〇五	八	福島	政	松本孫右衞門君
三八〇	六	秋田	同	町田忠治君
一三二	八	石川	政	松田吉三郎君
三四五	六	石川	同	眞館貞造君
一七九	五	香川	政	增田穰三君
三六四	八	香川	同	松家德二君
八	九	福岡	國	的野半介君
一八六	三	大分	政	松田源治君
三四六	一	熊本	同	松村時次君

（ふ）

議席	部屬	選擧區	黨派	氏名
二〇八	四	神奈川	政	福井準造君
二九九	三	埼玉	同	福田又一君
三三六	二	千葉	無	福澤桃介君
一一五	四	愛知	政	福岡精一君
三七四	三	宮城	同	藤澤幾之輔君
二七五	九	巖手	同	福田善三郎君
五四	七	松江市	政	福岡世德君
一〇六	三	岡山	政	福井三郎君
六六	一	大島	政	麓純義君

（こ）

議席	部屬	選擧區	黨派	氏名
二一	八	東京市	國	古島一雄君

議席	部屬	選擧區	黨派	氏名
三五二	三	札幌區	同	松田學君
二九九	三	埼玉	同	福田又一君
三三六	二	千葉	無	福澤桃介君
一一五	四	愛知	政	福岡精一君
三七四	三	宮城	同	藤澤幾之輔君
二七五	九	巖手	同	福田善三郎君
五四	七	松江市	政	福岡世德君
一〇六	三	岡山	政	福井三郎君
六六	一	大島	政	麓純義君

（あ）

議席	部屬	選擧區	黨派	氏名
二一六	六	宮城	政	遠藤良吉君
三三五	長一	佐賀市	無	江副靖臣君
二一三	九	熊本	政	江藤哲藏君

（え、ふ）

議席	部屬	選擧區	黨派	氏名
三一〇	九	大阪	政	秋岡義一君
二五三	五	兵庫	政	安藤新太郎君
三五四	九	埼玉	同	綾部惣兵衞君
二七	二	茨城	國	相島勘次郎君
五八	九	栃木	中	阿由葉館三郎君
三五七	三	名古屋市	同	安東敏之君
三三	一	靜岡	國	青地雄太郎君
一二八	一	巖手	政	阿部德三郎君
八四	八	石川	政	相川久太郎君

議席	部屬	選擧區	黨派	氏名
三六五	八	神奈川	同	小泉又次郎君
三〇〇	一	兵庫	同	肥塚龍君
二八七	理四	兵庫	同	小寺謙吉君
二九六	一	千葉	同	小林勝民君
一八二	二	茨城	政	小久保喜七君
一三七	八	靜岡	政	小泉策太郎君
二二五	八	長野	政	小山完吾君
一六一	理五	長野	政	小坂順造君
二三一	四	米澤市	政	小林源藏君
二一二	四	岡山	政	小出五郎君
一〇	四	和歌山	中	小山谷藏君
三一一	七	和歌山	政	兒玉亮太郎君
二六	八	香川	無	小西和君
一七七	一	沖繩	政	護得久朝惟君

議席	部屬	選擧區	黨派	氏名
一三	一	岡山市	國	有森新吉君
三六六	四	廣島	同	荒川五郎君
五	四	廣島	中	有田濕三君
三八一	九	德島	同	秋田清君
一八三	七	久留米市	政	有馬秀雄君
三〇三	四	熊本	同	安達謙藏君
一四〇	二	北海道	政	東武君
三二七	七	兵庫	同	齋藤隆夫君
二八九	四	新潟	同	坂口仁一郎君
一七八	五	新潟	政	佐野喜平太君
二五二	八	埼玉	政	指田義雄君
一四九	五	埼玉	政	齋藤安雄君

（さ）

議席	部屬	選擧區	黨派	氏名
一八一	八	埼玉	政	齋藤珪次君
一七三	八	甲府市	政	佐竹作太郎君
一五四	一	岐阜	政	佐々木文一君
三一六	七	岐阜	同	坂口拙三君
二〇五	七	宮城	政	澤來太郎君
二七四	一	巖手	同	柵瀨軍之佐君
一二三	五	山形	政	佐藤信古君
二四九	七	秋田	政	榊田清兵衞君
三一八	七	秋田	同	齋藤宇一郎君
一九七	六	廣島	政	佐々木仙一君
三七八	一	和歌山市	同	阪本彌一郎君
一〇八	九	愛媛	中	才賀藤吉君

（き）

議席	部屬	選擧區	黨派	氏名
三六三	六	京都	同	木村良君
八九	七	大阪市	中	菊池侃二君
七八	二	弘前市	中	菊池武德君
二一八	五	高岡市	政	木津太郎平君
三〇二	九	大分	同	木下謙次郎君
二〇四	三	北海道	政	木下成太郎君
一九六	三	沖繩	政	岸本賀昌君

（ゆ）

議席	部屬	選擧區	黨派	氏名
二二四	八	鹿兒島	政	柚木慶二君

（め）

議席	部屬	選擧區	黨派	氏名
二九四	九	新潟	同	目黑孝平君

（み）

議席	部屬	選擧區	黨派	氏名
七一	一	東京市	中	三輪信次郎君
二一七	七	大阪市	政	三谷軌秀君
二九	二	京都	無	清水仁三郎君
二六九	四	大阪市	同	七里清介君
三五三	一	兵庫	同	水野正己君
一五〇	七	茨城	政	宮古啓三郎君
二一三	九	愛知	政	三輪市太郎君
二八二	一	愛知	同	三浦逸平君
二六二	七	長野	政	翠川鐵三君
一二四	八	秋田	政	三浦盛德君
一四二	八	香川	政	三土忠造君
二〇一	九	高知市	政	光森德治君
三〇七	八	大分	同	箕浦勝人君
一〇三	九	大分	政	三浦覺一君
一九九	三	宮崎	政	水間此農夫君

（し）

議席	部屬	選擧區	黨派	氏名
三〇八	九	横濱市	同	島田三郎君
三五五	五	神奈川	同	神藤才一君
二一一	四	愛知	政	清水市太郎君
一四	五	滋賀	國	柴田源左衞門君
二三三	理七	島根	政	島田俊雄君
六一	二	丸龜市	政	白川友一君
三七一	六	愛媛	同	清水隆德君
一三六	二	高知	政	白石直治君
一一八	七	鹿兒島	政	志々目藤彦君
三四九	八	京都市	同	平井熊三郎君
一九	八	兵庫	國	平野龜之助君
一七六	二	群馬	政	日向輝武君

（ひ）

議席	部屬	選擧區	黨派	氏名
二二	一	滋賀	國	人見米次郎君
七五	五	青森市	政	樋口喜輔君
二四八	三	青森	政	廣澤辨二君
二三	八	門司市	國	土方千種君
一三八	二	福岡	政	樋口興常君
二六七	四	熊本	同	平山岩彦君
三二六	九	宮崎	無	肥田景之君
四七	五	鹿兒島	政	平田禎君
一〇二	六	鹿兒島	政	肥後靜雄君
七二	四	函館區	中	平出喜三郎君
八七	九	東京	政	森久保作藏君
三二〇	二	東京	政	望月右内君

（も）

議席	部屬	選擧區	黨派	氏名
一六〇	四	三重	政	森茂生君
八一	二	愛知	中	森田小六郎君
一九八	五	滋賀	政	森川源吾君
二七八	四	富山	同	森丘覺平君
二四	四	岡山	國	守屋此助君
二四四	四	廣島	政	森田俊左久君
一六二	五	廣島	政	望月圭介君
一六五	九	大分	政	元田肇君

（せ）

議席	部屬	選擧區	黨派	氏名
三九	副長	東京市	國	關直彥君
三三四	九	千葉	無	關和知君
五九	二	茨城	政	關信之介君
一七一	九	靜岡	政	清鑒太郎君
二五四	八	宮崎	政	瀨戸山清彥君

（す）

議席	部屬	選擧區	黨派	氏名
二八	六	東京市	國	鈴木梅四郎君
二六四	八	群馬	同	須藤嘉吉君
二八三	六	愛知	同	鈴置倉次郎君
二九二	八	靜岡	同	杉山東太郎君
二四〇	六	宮城	政	菅原傳君
二七六	六	福島	同	鈴木萬次郎君
二七三	四	福島	同	鈴木寅彥君
一三五	九	巖手	政	鈴木巖君

議員中召集前辭職シタル者二名、死去シタル者二名、本會期中辭職シタル者一名アリ卽チ福岡縣福岡市選出鶴原定吉君ハ大正三年十月二十六日、山梨縣郡部選出手塚正次君ハ十一月七日ヲ以テ辭

職シ埼玉縣選出田中左司馬君ハ十月十六日、北海道廳札幌區選出 淺羽靖君ハ同月二十二日死去シ（以上召集前）、新潟縣郡部選出增田義一君ハ十二月八日（本會期中）辭職シタリ

右ニ對シ議長ハ議院法第八十四條ニ依リ補闕選擧ヲ請求シ安川敬一郎君（福岡縣福岡市）ハ三年十一月十一日、宇佐美一寶君（山梨縣郡部）ハ同月二十五日、長島隆二君（埼玉縣）ハ同月十六日ヲ以テ衆議院議員選擧法第七十八條第二項ニ依リ補闕當選シタリ

新潟縣郡部ノ補闕ニ對シテハ補闕選擧ノ請求ヲ爲シタルモ當選ヲ見ルニ至ラサリキ

議員ノ議席ハ衆議院規則第十五條ニ依リ召集當日ニ於テ議長之ヲ指定シ爾後同條但書ニ依リ之ヲ變更シタルコト二回アリ

本會期ニ於ケル議員ノ控室ハ第一（立憲國民黨）、第二（一、二）（立憲同志會）、第三（無所屬）、第四（中正會）、第五（一、二、三）（立憲政友會）ヲ以テ之レニ充ツ

議員中所屬黨派ノ異動ヲ生シ其ノ控室ヲ變更シタルコト一回アリ（立憲政友會所屬議員中異動ヲ生シタルモ變更ヲ爲スニ至ラサリキ）

第四章　全院委員長、常任委員及特別委員

大正三年十二月八日全院委員長ノ選擧ヲ行フ白石直治君ハ過半數（二百八點）ノ投票ヲ得テ當選セリ

同日各部ニ於テ常任委員即チ豫算、決算、懲罰及請願委員ノ選擧ヲ行フ

本會期ニ於ケル特別委員ノ選擧ハ凡テ議長指名ノ方法ニ依ル其ノ選擧數ハ三十七ニシテ內委員ノ數十八名ノモノ六、他ハ就レモ九名トス

常任委員及特別委員中病氣其ノ他ノ事故ニ依リ其ノ委員ヲ辭任セルモノ十四名アリ（常任委員九名、特別委員五名）而シテ之カ補闕選擧ハ常任委員ニ在リテハ其ノ選出部ニ於テ之ヲ行ヒ、特別委員ニ在リテハ議長之ヲ指名シタリ

本會期中全院委員會ハ之ヲ開カス、常任委員會ノ開會數ハ豫算委員會三十一回、決算委員會三回、懲罰委員會一回、請願委員會九回ニシテ特別委員會ノ開會ハ其ノ總數六十七回ニ及ヘリ

委員ノ氏名竝付託件名ハ附錄ニ掲載セリ

第五章　内閣及政府委員

本會期ニ於ケル内閣員ハ前會期ニ同シ即チ左ノ如シ

内閣總理大臣兼内務大臣　伯爵　大隈重信君
農商務大臣　子爵　大浦兼武君
外務大臣　男爵　加藤高明君
陸軍大臣　岡市之助君
海軍大臣　八代六郎君
大藏大臣　若槻禮次郎君
文部大臣　法學博士　一木喜徳郎君
司法大臣　尾崎行雄君
遞信大臣　武富時敏君

本會期ニ於ケル政府委員ハ大正三年十二月五日（召集當日）ヲ以テ左ノ如ク任命セラレタリ

政府委員

法制局長官　法學博士　高橋作衛君

鐵道院總裁　工學博士　仙石貢君

鐵道院理事　森本邦治郎君

鐵道院副總裁　古川阪次郎君

鐵道院理事　大園榮三郎君

外務省所管事務政府委員

外務次官　松井慶四郎君

外務省政務局長　小池張造君

關東都督府民政長官　白仁武君

外務省通商局長　坂田重次郎君

公使館一等書記官　藤田敏郎君

關東都督府事務官　蠟山長治郎君

内務省所管事務政府委員

内務次官　下岡忠治君

内務省地方局長　渡邊勝三郎君

内務省土木局長　小橋一太君

内務省參事官　堀田貢君

朝鮮總督府工學博士　大屋權平君

鐵道局技監博士　沖野忠雄君

朝鮮總督府支部長官　荒井賢太郎君

朝鮮總督府總務局長　伯爵　兒玉秀雄君

臺灣總督府民政長官　内田嘉吉君

内務省神社局長　法學博士　井上友一君

内務省警保局長　安河内麻吉君

内務省衛生局長　中川望君

内務技監　工學博士　沖野忠雄君

臺灣總督府財務局長　中川友次郎君
樺太廳長官　岡田文次君

大藏省所管事務政府委員
大藏次官　濱口雄幸君
大藏省理財局長　神野勝之助君
大藏書記官　森俊六郎君
大藏書記官　小野義一君

陸軍省所管事務政府委員
陸軍次官　大島健一君
陸軍中將　淺川敏靖君

海軍省所管事務政府委員
海軍次官　鈴木貫太郎君

北海道廳長官　西久保弘道君

大藏省主稅局長　菅原通敬君
大藏省主計局長　市來乙彥君
大藏書記官　西野元君
專賣局長官　櫻井鐵太郎君

陸軍主計總監　隈德三君
陸軍一等主計正　廣瀨正德君

海軍主計總監　志佐勝君

海軍主計大監　久野工君

司法省所管事務政府委員
司法次官（法學博士）　鈴木喜三郎君
司法省監獄局長　谷田三郎君

文部省所管事務政府委員
文部次官　福原鎭二郎君
文部省普通學務局長　田所美治君
文部書記官　山崎達之輔君

文部省專門學務局長　松浦鎭次郎君
文部省宗教局長　柴田駒三郎君
維新史料編纂事務局長　赤司鷹一郎君

農商務省所管事務政府委員
農商務次官　上山滿之進君
農商務省工務局長　岡實君
農商務省鑛山局長　磯部正春君

農商務省農務局長　道家齊君
農商務省山林局長　岡本英太郎君
農商務省水產局長　松崎壽三君

農商務書記官　鈴木英雄君
製鐵所理事　吉川雄輔君

遞信省所管事務政府委員

遞信次官　湯河元臣君
遞信省電氣局長　棟居喜九馬君
遞信書記官　中西四郎君

製鐵所長官　押川則吉君
特許局長　崎川才四郎君

遞信省通信局長　田中次郎君
遞信省管船局長　若宮貞夫君
爲替貯金局長　下村宏君

內務省所管事務政府委員（十二月二十四日任命）
北海道廳土木部長　橋本正治君

大藏省所管事務政府委員（十二月十七日任命）
大藏書記官　今村次吉君

第六章　議事

第一節　國務大臣ノ演說

大正三年十二月八日（即チ開院式ノ翌日）恒例ニ依リ大隈內閣總理大臣ハ政府施政ノ方針、加藤外務大臣ハ帝國外交ノ經過及其ノ方針ノ概要、若槻大藏大臣ハ大正四年度豫算及財政計畫其ノ他ノ施設ニ關シ演說ヲ爲シ岡陸軍大臣ハ山東省ニ於ケル帝國陸軍及英軍ノ作戰行動、八代海軍大臣ハ帝國海軍ノ作戰行動及日英兩國海軍協同作戰ノ經過ノ大要ニ付演述シタリ

大隈內閣總理大臣ノ演說

諸君、本大臣ハ就任以來屢〻當議場ニ於キマシテ諸君ト相見ユルノ機會ヲ得マシタガ、玆ニ此通常議會ニ於テ復諸君ト相見エ、政府所見ノ概要ヲ陳述スルノヲ得マスノハ、本大臣ノ光榮ト致ス所デゴザイマス、諸君、帝國ト締盟列國トノ交際ハ年ヲ逐ウテ益〻親善ヲ加ヘマシテ、殊ニ日英同盟及日佛日露ノ兩協商ハ、此度ノ戰亂ニ際シマシテ遺憾ナク其効力ヲ發揮致シ、其基礎愈〻鞏固ヲ加ヘツヽアリマスノハ、本大臣ノ諸君ト共ニ慶賀ニ勝ヘザル所デゴザイマス、國防ノ施設ニ關シマシテハ、政府ハ曩ニ防務會議ヲ設ケ、愼重ナル審究ヲ經マシテ國防充實ノ方針ヲ定メ、玆ニ今期議會ニ提案スルコト、致シマシタ、我財政經濟ハ世界戰亂ノ結果、異常ノ變調ヲ來タシマシテ、政府ニ於テモ豫定ノ財政經畫ヲ全部遂行スルコトヲ得ナイコトニナリマシタノハ寔ニ遺憾トスル所デアリマス、併ナガラ此困難ノ場合ニ際シマシテ、政府ハ必要ナル行政及財政ノ整理ヲ遂行シ公債政策ニ就キマシテモ亦相當ノ整理ヲ加ヘタノデゴザイマス、乃チ政府ハ國防ノ充實、其他時勢ノ必要ニ應ズル經畫ヲ定メ、豫算案ヲ編成致シ、本日ヲ以テ之ヲ本院ニ提出致シマシタ、諸君我忠勇ナル陸海軍ハ聯合諸國ノ陸海軍ト共同シテ、既ニ靑島ヲ陷レテ、極東ニ於テ敵ノ根據地ヲ拔キ、敵ノ艦隊ヲ壓迫致シ、東洋ニ於ケル列國航海ノ安全ヲ回復スルノヲ得タノデアリマス、本大臣ハ此機會ニ於キマシテ、我陸海軍ニ對シ感謝ノ意ヲ表スルト共ニ、聯合作戰國ノ陸海軍ニ對シマシテ深厚ナル敬意ヲ表スル次第デゴザイマス、併ナガラ諸君、敵ノ一部隊ハ今尙太

平洋上ニ出没致シ、所在航路ヲ威嚇シツヽアルバカリデナク、歐洲ノ戰亂ハ今方ニ闌デアリマス、聯合各國ノ努力、速ニ其功ヲ奏シ、終局ノ目的ヲ達スルニ至ラムコトハ本大臣ノ希望ニ堪ヘザル所デゴザイマス、豫算案竝法律案ニ付キマシテハ、本大臣及各大臣ヨリ隨時詳密ナル說明ヲ致サウト思ヒマス、諸君、願クハ政府ノ意ノアル所ヲ諒セラレ、愼重審議ノ上協贊ヲ與ヘラレムコトヲ希望致シマス

加藤外務大臣ノ演說

諸君、本大臣ハ先頃ノ臨時議會ニ於テ御報道ニ及ビマシタル以後ノ帝國外交ノ狀況ニ對シテ、其概要ヲ唯今申述ベヤウト思ヒマス、歐洲ニ於ケル戰亂ハ未ダ終局ニ至ラザルノミナラズ、戰局ハ益〻擴大致シマシテ、今ニ於テ何等平和ノ曙光ヲモ認メルコトガ出來ナイノハ、洵ニ遺憾ノ至リデアリマスル、其間帝國ト共同交戰ノ狀態ニ在ル諸國トノ關係ハ、愈〻親睦ヲ加ヘ、事ノ重大ナルモノニ付テハ、常ニ隔意ナク協議ヲ遂ゲツヽアリマスル、而シテ局外中立諸國トノ關係モ亦一般ニ良好ナルコトヲ陳述シ得ルモノハ、本大臣ノ欣幸ニ堪ヘザル所デアリマス、膠州灣ノ攻擊ニ關聯シ、帝國ト支那共和國トノ間ニ種々ナル問題ガ生ジマシタ、然レドモ支那政府ハ能ク時局ノ大勢ヲ了解シ、帝國政府モ亦支那政府ノ誠意ヲ諒トシテ、互ニ融和事ニ當リマスルタメニ、滿足ナル結果ヲ得タノデアリマスル、卽チ我軍ハ曩ニ膠州、濟南間鐵道管理經營ヲ其手ニ收メ、現ニ其事ヲ實行シテ居リマシテ、一般公衆ノ便ニモ供シテ居リマスル、他ノ方面ニ於テ膠州灣ハ天皇陛下ノ御稜威ニ依リ、勇敢忠實ナル陸海軍ノ劃策奮鬪著々其效ヲ收メテ、此間ニ於テ英國ノ陸海軍モ亦我ヲ助ケテ熱誠事ニ當リ、彼是盡力ノ結果、客月七日ヲ以テ是ガ陷落ヲ見マシタ、現ニ膠州灣一帶ノ土地ハ我軍占領ノ下ニ在ルコトハ、諸君ノ御承知ノ通リノ次第デアリマス、帝國政府ハ又他ノ一面ニ於テ艦隊ヲ南洋ニ於ケル獨領ノ諸島、卽チ「マーシャル」「カロリン」「マリアナ」「パラオ」各群島ニ派遣シ、其主ナル島嶼ニ對シテハ軍事占領ヲ行ッテ守備隊ヲ置イテアリマスル、次ニ開戰ノ初ニ當リ帝國政府ガ最モ懸念致シマシタル問題ノ一ハ、當時獨逸竝ニ塊地利兩

國ニ在リシトコロノ我同胞ノ引揚問題デアリマシタ、獨逸ニハ約四百人內外ノ本邦人ガ居リマシテ、獨逸國內ノ各地ニ在留ヲシテ居ッタノデ、塊國ニ於テモ亦約三十人程ノ邦人ガ居リマシタ、當時右兩國ニ於テハ交戰國ノ人民ニ對シテハ、將ニ引揚ゲントスルトコロノ邦人ノ困難ガ一方ナラヌ有樣デアリマシタ、此間ニ處シテ在兩國ノ我帝國大使館デハ、各機宜ノ措置ヲ執リマシテ、出來得ル限リ引揚ノ方法ヲ講ジタトコロガ、獨逸政府ハ激昂セル自國民ニ對シ、日本人ニ保護ヲ與フルヲ名ト致シマシテ、我同胞數十名ヲ各地ニ拘留致シ、甚シキニ至ッテハ之ヲ牢獄ニ投ジタノデ、帝國代表者ハ之ニ對シテ抗議ヲ申入レ、且ツ被拘留者ノ氏名ノ通告ヲ求メ、更ニ拘留ノ狀態ヲ實地ニ就テ視察スルコトモ試ミタノデアル、其自ラ伯林ヲ引揚グルニ至ルマデ、極力同胞人ノ解放ニ努メタニ拘ハラズ、何レモ獨逸政府ノ拒絕ニ依テ其目的ヲ達セナカッタノデアリマス、是ヨリ先キ帝國政府ハ在獨逸ノ帝國大使館及日本ノ利益ノ保護ヲ米國ノ政府ニ依賴シテ其快諾ヲ得タル次第ハ、既ニ前回ノ議會ニ於テ諸君ニ御報告致シタ通リデアリマスルガ、前述帝國臣民ノ拘留ニ關シテモ、亦同國政府ノ好意ニ訴ヘ、獨逸國政府ニ對シテ其解放ヲ求ムルコトノ周旋ヲ依賴致シマシタルトコロ、米國政府ハ快ク我依賴ニ應ジ、極メテ懇切ニ交涉ノ勞ヲ執ラレタ、且機宜ノ處置ヲ怠ラザリシ結果、遂ニ被拘留者ノ大多數ハ解放ヲ見ルニ至リマシタ、但シ今日ニ於テモ尙若干被拘留者ハアル疑ガアリマスル、然ルニ其氏名及人員ハ明瞭ナリマセヌ、彼等ノ解放ニ關シテモ亦現ニ米國政府ニ依賴致シ、將來モ亦其斡旋ニ待ツコト多キ次第デアリマスル、本大臣ハ此機會ニ於テ、特ニ以上米國政府ノ好意ニ對シ、同國政府ニ向ッテ深厚ナル謝意ヲ表シタイト思ヒマス、次ニ一言スベキハ支那ノ現狀デアリマス、同國共和國ハ戰爭前、我國及歐洲ノ或國々ノ銀行團體ト借款ノ交涉中デアリマシタルトコロ、其事未ダ結了ニ至ラザルニ、歐洲大戰亂勃發ノタメニ、借款ノ事ハ中止ト相成ッタ、其爲メ財政困難ノ狀漸ク甚シキヲ加ヘ、或ハ其極多少一般ニ地方擾亂ノ發生ヲ見ルコトガアリハシマイカト心配シタ次第デアリマシタルトコロ、同國ノ政府專心警戒ノ結果、今日ニ至ルマデ幸ニ各地共何等重大ナル擾亂ヲ見ルニ至ラズシテ經過シ來ッタコトハ、洵ニ喜ベシイ次第デアリマス、蓋シ鄰邦ニ於

ケル平和秩序ノ維持ハ同國自身ノ爲メニハ申スマデモナク、其帝國ニ及ボスベキ影響決シテ尠カラズ、隨ッテ帝國政府ハ同國ノ秩序平和ガ何等ノ妨害ヲ受クルコトナカラムコトヲ切ニ希望致スモノデアリマス、以上申述ベマシタル所ハ、最近ニ於ケル帝國對外關係ノ一斑デアリマスル、此際帝國外交上ノ措置ハ頗ル愼重ノ注意ヲ要スルモノガアリマス、故ニ帝國政府ハ銳意細心四圍ノ情況ニ應ジ、帝國利益ノ擁護增進ヲ圖ラムタメニ、最善ノ努力ヲ怠ラザル覺悟デアリマス、此段御報告ニ及ビマス

若槻大藏大臣ノ演說

諸君、大正四年度總豫算ハ本日ヲ以テ當衆議院ニ提出ニナリマシタニ付テ、其大體ヲ說明シテ之ヲ諸君ノ前ニ御紹介ヲ申上ゲルコトハ私ノ深ク光榮ト致ストコロデアリマス、大正四年度總豫算ニ計上シテアリマストコロノ歲入ハ、經常部ニ屬シマスルモノガ三千六百二十九萬六千三百三十一圓デアリマス、其歲出ハ經常部ニ屬スルモノガ四億七百二十萬三千九百五十七圓、臨時部ニ屬シマスルモノガ一億四千九百十九萬二千三百七十四圓、合計五億五千六百三十九萬六千三百三十一圓デアリマス、ソレ故ニ經常歲入ヲ以テ經常歲出ニ比較ヲシテ見マスルト、一億一千二百四十九萬四千百六十八圓ヲ超過シテ居リマス、卽チ是ダケノ金額ハ經常ノ歲入ヲ以テ臨時ノ歲出ヲ賄ッテ居ルヤウナ勘定ニナルノデアリマス、大正四年度歲入歲出ヲ以テ之ヲ前年度ノ施行豫算ニ比較シテ見マスルト云フト、歲入ニアッテハ一億一千五百七十九萬八千六百七十九圓、歲出ニアッテハ一億千百八十三萬八千九百九十八圓ヲ減少スルノ計算デアリマス、ケレドモ前年度ニ於キマシテハ總豫算ガ不成立デアリマシタ結果、前々年度豫算ヲ施行シテ居リマスガ爲ニ、唯今申上ゲタ比較ハ單ニ形式上ノ數字ニ止マッテ居リマシテ、財政狀態ノ實情ヲ示スモノデアリマセヌガ故ニ、是カラ以下別ニ前年度實行豫算ニ對スル增減ニ就テ、是ガ說明ヲ試ミヤウト存ジマス、大正四年度歲入ヲ以テ之ヲ前年度實行豫算ニ比較シテ見マスルト云フト、經常部ニアリマシテハ一方ニ於テ專賣品延納代金所屬年度改正ノ爲ニ、專賣局益金ノ繰入ニ於テ前年度限リ一時減收ヲ來シマシタ九百七十七萬餘圓ノ歲入ガ元ヘ戻ッテ參リマスルシ、行政整理ニ依テ各作業會計ノ歲出ニ於テ節約ヲ加ヘマシタ爲ニ、官業收入ニ於テ四十七萬餘圓ヲ增加致シマスルシ、其外所得稅、砂糖消費稅、竝ニ專賣局益金等ニ於テ增加致スモノガアリマスケレドモ、他ノ一方ニ於テ前年度ニ決定致サレマシタ稅制整理ノ結果、地租ニ於テ百九十三萬餘圓、營業稅ニ於テ七百四十五萬餘圓、相續稅ニ於テ百二十五萬餘圓、合計致シテ六十七萬餘圓ヲ減少致シマスノ外、時局ノ影響ハ各種ノ收入ニ多大ノ減收ヲ來シマシテ、是ガ爲メ關稅ニ於テ五百六十三萬餘圓ヲ減少致シ、其他取引所稅、酒稅等ニ於テ減少致シマスモノガアリマス、居リマス、臨時部ニアリマシテハ一方ニ於テ百二十五萬餘圓及取引所稅ニ於テ三萬餘圓、合計致シテ千百七十九萬餘圓ヲ減少致シマスガ爲ニ、二百七十三萬餘圓ヲ增加致シテ居リマス、其他地所拂下代金ガ一般會計ニ收入致シマスガ爲ニ、二百七十三萬餘圓ヲ增加致シテ居リマス、其他地所拂下代利子收入等ノ增加致シマスモノガアルケレドモ、他ノ一方ニ於テ朝鮮事業費ノ財源ハ之ヲ公債又ハ借入金ニ依ラザルコトニ致シマシタガ爲ニ、公債募集金ニ於テ九百四十四萬餘圓、治水費資金特別會計ヲ廢止致シマス爲ニ、該資金ノ繰入ガ無イコトニナリマス爲ニ、千百二萬餘圓ヲ減少致シマスルシ、其他前年度繰入金ニ於テ五千六百十七萬餘圓ヲ減ズル等ニ依テ、差引六千七百三十六萬餘圓ヲ減少致シテ居リマス、大正四年度歲出ヲ以テ之ヲ前年度實行豫算ニ比較ヲシテ見マスト云フト、經常部ニアリマシテハ恩給其他補充費途ニ於テ二百八十六萬餘圓、臺灣關稅諸收入繰入ニ於テ百五十九萬餘圓、國庫豫備金ニ於テ五百萬圓、陸軍費ニ於テ朝鮮派遣部隊費ノ一部ヲ經常部ニ移替ヘマシタ爲ニ、百四十餘萬圓、及ビ朝鮮ニ二箇師團ヲ常置致シマス計畫ヲ定メテ、本年度以降四箇年間ニ是ガ完成ヲ期シマスガ爲ニ、本年度所要額二十四萬餘圓、新艦艇ノ建造ニ伴ヒマシテ海軍軍事費ニ於テ三百十萬圓ヲ增加致シマス外、實業敎育

ノ振興、産業ノ奬勵及通信機關ノ整備擴張等ニ關シマスル各般ノ施設ニ對シテ、經費ノ增加致シマスモノガアリマスケレドモ、行政整理ニ依リ各省經費ニ於テ三百二十八萬餘圓ヲ減ジマスコトノ外、國債償還額ヲ減少スルガ爲ニ、國債整理基金繰入ニ於テ二千萬圓ヲ減ジマス等ニ依テ、差引經常部ニ於テハ七百七十一萬餘圓ヲ減少致シマシタ、臨時部ニアリマシテハ、一方ニ於テ帝國鐵道特別會計貸付金ニ於テ二千萬圓、朝鮮總督府特別會計貸付金ニ於テ八百六十三萬餘圓、鹿兒島縣災害復舊費貸付金ニ於テ二百三十五萬本年度年割額四十七萬餘圓、砲兵工廠據置運轉資金補足ニ於テ百萬圓ヲ要シマスル、海軍軍備補充費ニ於テ二千三百三十三萬餘圓、製鐵所擴張費ニ於テ十一萬餘圓、及臨時軍事費合併整理ノ爲ニ陸軍整備費ニ於テ二百七十四萬餘圓ヲ追加致シマス、其他ノ水道竝ニ港灣修築費補助各種殖産興業ニ伴フ臨時設備費等ニ於テ、經費ノ增加ヲ要スルモノガアリマスケレドモ、他ノ一方ニ於テ既定繼續費ニ屬スル年割額ノ減少等ニ伴ッテ、三千二百餘萬圓ガ減ズルコトニナリマスル、シ、行政整理ニ於テ各般ノ經費ニ節約ヲ加ヘ、繼續事業費ノ繰延ヲ行ヒ、及各殖民地特別會計ニ對スル補充金等ヲ減ジマスル結果、各省經費ニ於テ千二百九十八萬餘圓、海軍軍備補充費ニ於テ工事實施ノ結果、既定豫算額ノ不用トナルベキ金額千百五十萬圓、治水費資金特別會計ノ廢止ニ伴ヒマシテ是ガ繰入金ニ於テ四百萬圓ヲ減ズル等ノ外、前年度豫算ニ計上シテアリマシタ臨時事件費五千三百萬圓ヲ減ジマスニ依ッテ、差引五千六百八十一萬餘圓ヲ減少致シテ、結局歲出總額ニ於テ六千四百五十二萬圓ノ減少ヲ示シテ居リマス、以上大正四年度豫算ニ關シテ其歲入歲出ノ增減ノ大體ヲ說明致シマシタ、更ニ進ンデ同年度豫算不成立ノ後ヲ承ケマシテ、實行豫算施行ノ責ニ任ジ、致サウト存ジマス、抑〻政府ハ前年度總豫算不成立ノ後ヲ承ケマシテ、實行豫算施行ノ責ニ任ジ、國家緊急ノ需要ニ應ジテ追算ナカランコトヲ期シマスルト同時ニ、曩ニ聲明致シテ居リマストコロノ財政政策ニ從ッテ、本年度豫算ニ於テ各種ノ經費ヲ實行セントシテ居リマシタニ際シテ、不幸ニシテ前古未曾有ノ時局ニ會シマシテ、軍事費其他臨時事件ニ關スル費途ニ對シテ、巨額ノ支出ヲ要スルコトニナリマシテ、國庫剩餘金ヲ以テ之ヲ支辨スルコトニ致シマシタガ爲ニ、政府ガ曩ニ剩餘金ヲ財源トシテ實行致サウトコロノ國庫收支ノ改善、其他各種ノ經費中デ之ヲ實行スルコトガ出來ナイモノガアルヤウニナリマシタノミナラズ、時局ノ影響ハ歲入ニ多大ノ減少ヲ來シマシタガ爲ニ、到底新タナル減稅計畫ヲ立ツルノ餘裕ヲ存セナイコトニナリマシテ、政府當初ノ經畫ヲ實現スルコトノ出來ナイヤウニナリマシタコトハ、頗ル遺憾トスルトコロデアリマスケレドモ、政府ハ出來得ル限リ鋭意豫定ノ財政經畫ヲ實行スルコトヲ力メマシタ次第デアリマス、行政整理ニ付キマシテハ、廣ク一般會計及ビ各特別會計ニ亙ッテ、經費ノ節約及ビ事業ノ繰延ヲ實行スルコトニ致シマシタ餘圓デアリマシテ、是ガタメ新タニ一般會計ノ財源ヲ生ズベキ金額總計ハ千八百三十九萬ルノ計算デアリマス、右ノ外大正三年度ニ於キマシテハ、其實行豫算ニ對シテ多大ノ節減ヲ加ヘマシテ、以テ時局ノ影響ニ依ル財源ノ缺陷ヲ補填シ、併セテ臨時軍事費支辨ノ資源ヲ充實スルコトニ力メマシタ、國防ノ充實ニ付テハ曩ニ防務會議ノ審究ヲ經テ定メラレマシタトコロノ陸海軍備ノ方針ニ依リマシテ、是ガ經畫ヲ立ツルコトニ致シマシタノデアリマス、即チ海軍軍備補充費ニ付キマシテハ、大正二年度ニ起工致シマシタ戰艦二隻ニ對シテ、是ガ完成ニ要スル將來ノ六割額ヲ追加致シマシタ外、帝國海軍ノ現狀ニ於テ緊急已ムベカラザル勢力ノ補充ニ必要デアリマストコロノ驅逐艦八隻、及潛水艇二隻ノ建造ニ要スルトコロノ經費ヲ要求致シマシタ、又多年ノ懸案デアリマストコロノ師團增設ノ問題ニ付キマシテハ、朝鮮ニ二箇師團ヲ常設スルノ經畫ヲ定メテ、本年度カラ是ガ實行ニ著手スルコトニ致シマシタ、帝國鐵道建設改良費、朝鮮事業費及ビ治水事業費ハ是マデ其財源ヲ公債又ハ借入金ニ求メ來ッテ居リマシタガ、政府ハ曩ニ公債政策ヲ改メマシテ、內外市場ニ向ッテ公債ヲ募集セナイコト、致シテ、從來公債財源ニ依ッテ居リマシタモノハ、主トシテ國債償還金ノ減額、國庫剩餘金其他一般歲入ヲ以テ之ヲ支辨スルコトニ致シテ、以テ財政ノ基礎ヲ鞏固ニシ、市場ニ對スル壓迫ヲ除キ、公債ノ信用ヲ維持スルノ方針ヲ定メマシタ、加之現今國債整理基金特別會計法ニ依リマスレバ、明治三十七八年戰役ニ關スル經費支辨ノ爲ニ發行致シマシタ國債ニ關シテ、每年一

會計カラ繰入レラルベキ金額ヲ一億千萬圓ヲ下ルコトガ出來ヌト云フコトニナッテ居リマスケレドモ、今ヤ周圍ノ事情ガ大ニ變化シマシタニ依ッテ、此規定ハ之ヲ改正ノ必要ガアルヤウニナリマシタ、是ニ於テ大正四年度ヨリ該特別會計法ヲ改正致シテ、年々一定ノ比率ニ依ル金額ヲ償還スルコトヽ致シ、然モ其毎年ノ償還額ハ三千萬圓ヲ下ルコトヲ得ザルト云フコトノ方針ヲ定メマシタノデアリマス、以上ノ方針ニ依ッテ國債償還額ハ是マデ五千萬圓デアリマシタモノヲ、減ジテ三千萬圓ト致スコトニナッタノデアリマス、本年度ニ於ケル大藏省證券ノ最高發行高ハ八千萬圓デアリマシテ、之ヲ前年度ニ比ベテ見マスルト云フト、三千萬圓ヲ增加シタ譯ニナルノデアリマス、是ハ國庫收支ノ改善ガ未ダ其實行ヲ見ルニ至ラナイノミナラズ、時局ノ進展ニ伴ヒマシテ、漸次剩餘金ヲ減少致シマシタカラ自然ニ大藏省證券ノ發行高ヲ多クセザルヲ得ナイヤウニナッタ次第デアリマス、國庫豫備金ヲ增額致シ、準繼續費ヲ繼續費ノ形式ニ改メ、及ビ從來每年度豫算金額以外ニ別ニ支出シ來リマシタ臨時軍事費ヲ陸軍整備費ニ合併計上致シマスコトハ、猶第三十一議會ニ提出ニナリマシタ豫算案ト同シコトデ、今回ノ豫算案ニモヤハリ此經費ガ計上シテアルノデアリマス、是ハ何レモ財政ノ基礎ヲ確實ニ致シ、豫算ノ編成ヲ明晰ニナラシメヤウト云フ精神カラ出タ次第デアリマス、大正三年臨時事件ニ關シテハ、今後尙軍事費其他ノ支出ヲ要スルモノガマダ可ナリアラウト存ジマス、依テ是ハ追加豫算トシテ之ヲ要求スルノ見込デ居リマス、明年秋冬ノ交、擧行アラセラルベキ大禮ニ關スル必要ナル諸般ノ經費ニ付テハ、大正四年度追加豫算ヲ以テ之ヲ要求致サウト存ジマス、本年ノ暴風雨ニ依ル災害復舊ニ關シ、國庫カラ補助致シマスベキ金額ハ約六百万圓ニ達スルノ見込デアリマシテ、其中最モ急ヲ要シマスルモノハ、既ニ豫算外支出ヲ致シマシタケレドモ、其今後ニ必要ナル金額ハ今期議會ニ追加豫算トシテ之ヲ要求スルノ豫定デアリマス、翻テ本年ニ於ケル我ガ經濟界ノ趨勢ヲ察シテ見マスルノニ上半期ニ於テハ大體順調ノ形勢ヲ有ッテ參リマシテ、銀行其他各種事業會社ノ新設及擴張ノ經畫ヲ爲シマシタモノガ、一億六千餘万圓ニ及ビマシテ、可ナリノ事業ノ發展ヲ爲シテ居ッタノデアリマス、外國貿易ノ如キモ六月マデノ累計ヲ見マスルト、輸

出ガ三億千二百餘万圓、輸入ガ三億八千二百餘万圓デアリマシテ、合計六億九千四百餘万圓デアリマス、之ヲ前年ノ上半期ニ比ベテ見マスルト云フト、五百餘万圓ノ增加ニナッテ居リマス、而シテ輸出ニ於テハ二千七百餘万圓ノ增加、輸入ニ於テハ二千二百餘万圓ノ減少デアリマスカラシテ、貿易ノ逆勢轉回ノ端ヲ啓キタルモノト、輸出ハ重モニ原料用製品及ビ全製品ニ於テハ增加致シタノニ拘ハラズ製品ニ於テハ多額ノ減少ニナッタノデアリマシテ、輸入ハ原料品ニ於テハ著々トシテ進歩シツヽアリマシタコトガ十分ニ徵セラレル次第デアリマス、然ルニ八月ニ至ッテ時局突發致シテ、世界經濟上ノ中心デアル歐羅巴ハ戰爭ノ巷ト化シテシマヒマシタシ、尋デ我國モ亦交戰ニ參加スルノ已ムヲ得ザル事ニナリマシタニ依ッテ、我經濟界ハ爲メニ交通貿易金融生產、其他諸種ノ方面ニ於テ深甚ナル影響ヲ蒙リマシテ、殊ニ外國貿易ハ非常ナ打擊ヲ受ケテ輸出入共ニ大ニ減退致シタコトハ、頗ル遺憾トスルトコロデアリマス、併ナガラ時局ノ爲メ我國ノ受ケマシタ影響ハ、他ノ交戰諸國ニ於ケルガ如ク甚シイモノデハアリマセヌデ、隨ッテ他ノ諸國ノ採リマシタルガ如キ極端ナル諸種ノ非常手段ニ依賴スルコトナクシテ、今日迄時局ヲ經過スルコトノ出來マシタノハ、蓋シ不幸中ノ幸デアラウカト存ジマス、經濟上ニ於ケル時局ノ影響ヲ緩和スルガタメニ、政府ハ曩ニ帝國議會ノ協贊ヲ經テ戰時海上保險補償ノ制ヲ設ケテ、通商航海ノ障碍ヲ排除致シマシタシ、又關稅ニ關スル特別ノ法律ヲ制定シテ、貿易業者ヲシテ、不測ノ損害ヲ免レシメ、或ハ重要輸出品生產業ニ對シ、焦眉ノ急ヲ救フ目的ヲ以テ資金融通ノ途ヲ開キ、日本銀行橫濱正金銀行其他特種銀行ニ於テモ、重要輸出品ニ對スル內外金融ノ便宜ヲ圖リ、時局ニ對スル相當ノ手段ヲ講ジマシタ、尙今後モ情勢ノ變遷ニ注意シ、必要ニ應ジテ機宜ノ處置ヲ取ルニ於テ誤ラザランコトヲ期シテ居リマス、諸君私ハ諸君ガ愼重審議以テ速ニ豫算案ニ協贊ヲ與ヘラレンコトヲ希望致シマス

岡陸軍大臣ノ演說

私ハ玆ニ山東省ニ於ケル帝國陸軍ノ作戰行動ノ大要ヲ報告スルノ光榮ヲ有シマス、既ニ諸君ノ御承知ノ如ク八月十五日帝國政府ハ獨逸政府ニ對シ最後通牒ヲ送リマシタ、其翌十六日ニ第十八師團及ヒ攻城部隊タルトコロノ若干ノ重砲兵隊工兵隊交通兵隊等ノ動員ヲ命ゼラレマシテ、是等ノ諸隊ハ以後各〻豫定ノ期日內ニ動員ヲ了リマシタノデゴザイマス、サウシテ八月二十八日ヨリ逐次ニ內地港灣ヲ出帆ヲ致シマシタ、此上陸行動ニ付イテハ無論海軍ノ共同援助ヲ得テ居リマス、然ルトコロ上陸ヲ開始致シマシタ後屢〻天候不良ニ際會ヲ致シマシテ、一時ハ上陸ヲ中止スルト云フヤウナ有樣ノコトモゴザイマシタガ、九月十四日ニ至リマシテ師團ノ戰鬪部隊ノ大部分ガ上陸ヲ終ルコトニナリマシタ、全體此山東省ニ於ケル卽チ青島ノ要塞ニ對シテ上陸點ヲ擇ビマスニハ二ツアリマシテ、青島ニ一番近イ所ハ勞山灣デゴザイマス、又少シ遠隔ノ地デゴザイマスレバ則チ此龍口デゴザイマス、然ルニ勞山灣ハ此季節ニ於キマシテハ風浪ガ高ク、又當時ハ敵ノ敷設水雷等ヲモ除去スルノ暇ガゴザイマセヌ、又敵ニ近イダケソレダケ上陸ノ時ノ危險ガゴザイマスノデ、迂路ニモ拘ハラズ第一回ハ此龍口ノ安全ナル上陸點ヲ擇ビマシテ、逐次青島ニ向ッテ前進ヲ致シマシタガ、此前進途中ニ於テモ屢〻暴風雨ニ際會ヲ致シマシタ爲ニ、道路ハ破壞セラレ河水ハ漲リ、延イテ橋梁等モ流サレ非常ナル困難ヲ嘗メテ行進シナケレバナラヌト云フ景況ニ陷リマシタ、斯樣ナ有樣デゴザイマシタカラ、後方ヨリ追送スルトコロノ糧食品等モ一時ハ餘程澁滯ヲ致シマシテ、前進部隊ニ困難ヲ與ヘルヤウナ姿ニナリマシタガ、ソレニモ拘ハラズ師團ハ銳意前進ヲ繼續致シマシタ、サウシテ其騎兵斥候ハ九月十二日ニ於キマシテ卽墨附近ニ於テ敵ノ騎兵斥候若干ヲ擊退シテ、卽墨ニ前進致シマシタガ、是ガ卽チ戰鬪行動ノ開始デゴザイマス、其後白沙河對岸ニ於ケル敵ノ步騎兵ヲ驅逐致シマシタ、師團ノ主力部隊ハ八月二十四日卽墨附近ニ集結ヲ致シマシタ、是ヨリ先キ勞山灣附近ノ海上ノ狀況ガ大分穩ニナリマスルニ、又海軍ノ掃海業務ノ一部モ進捗ヲ致シマシタニ依ッテ師團ノ戰鬪部隊ノ一部ヲ此方面ニ廻シマシテ、九月十八日ニ勞山灣附近ニ上陸シ其近傍ニ居リマシタトコロノ敵ヲ驅逐致シマシテ、爾後卽墨附近ノ師團主力ト相策應スルノ計畫ヲ立テマシタ、サウシテ師團ハ九月二十六日カラ二十八日ニ亙リマシテ、黑見及ビ浮山附近ニ於ケル敵ノ第一前進陣地及ビ第二前進陣地ニアル所ノ敵ヲ擊攘シテ、サウシテ是等ノ陣地ヲ奪取シテ、遂ニ敵ヲ青島ノ方ニ壓迫ヲ致シマシタ、此際我國ニ共同作戰スベキ英軍モ「ペーナージストン」少將ノ指揮ノ下ニ戰場ニ到著ヲ致シマシタ、サウシテ九月二十八日カラ十月下旬ニ亙ル間ハ師團ハ專ラ青島要塞ノ包圍作業ニ從事ヲ致シマシタ、卽チ攻城砲臺構築輕便鐵道ノ敷設、道路ノ構築及ビ多數ノ攻城材料ノ輸送ニ從事ヲ致シテ居リマシタガ、此間ニ於キマシテモヤハリ屢〻天候不良ノタメニ輕便鐵道ヲ破壞セラレ、道路ヲ破壞セラレ、折角造リ上ゲタル防禦工事モ破壞セラレルト云フ有樣デ、餘程難澁ヲ致シマシタノミナラズ、敵ハ間斷ナク砲火ヲ我ニ送ッテ其作業ヲ苦シメマシタ、此十月下旬ニ至リマシテ靜岡及濱松ヨリ派遣セラレタル步兵第二十五旅團ガ戰場ニ到着致シマシテ、獨立第十八師團長ノ指揮ニ入リマシタ、斯樣ニ攻圍ノ作業ガ十分ニ整ヒマシタトコロデ、十月三十一日卽チ天長祝日ヲ期シテ敵ノ砲臺ニ對シ、我ガ攻城砲及其他ノ諸砲ヲ以テ猛烈ニ射擊ヲ開始シ、サウシテ爾後此砲擊ノ援助ノ下ニ我ガ步兵工兵ハ、逐次敵ノ方ニ漸進シテ攻擊陣地ノ構成ヲシッヽ、敵ニ近迫シ、遂ニ十一月六日ニハ敵前一百乃至百五十米突ノ近距離ニマデ近接致シマシタ、是ヨリ突擊ノ準備ニ著手致シマシテ、十一月七日夜半、師團ノ一部ハ先ヅ中央ノ堡壘ヲ占領致シマシタ、次デ師團ノ諸部隊ハ此鄰堡壘ヲ占領シ、更ニ進ンデ「モルトケ」「ビスマルク」「イルチス」ノ線ヲ占領致シマシタ結果、十一月七日午前七時半ニハ全ク青島要塞ハ陷落スルニ至リマシタ、此攻擊開始以來英國軍ハ勇敢ニ我軍ト共ニ行動致シマシテ、又我艦隊ハ絕エズ敵ノ堡壘砲臺ニ向ッテ有效ニ且猛烈ニ射擊ヲ續行致シマシテ、師團ノ攻擊ニ多大ノ援助ヲ與ヘマシテ、十月三日ヨリ六日ニ亙ル我軍ハ步兵部隊ヲ以テ、山東鐵道ノ押收及其運轉諸材料ノ押收ヲ了リマシタ、斯樣ニシテ我軍ハ青島陷落ヲ致シマシタ故、專ラ戰後ノ整頓ニ從事ヲシテ居リマシテ、今ヤ著々其途ニ著キツヽゴザイマス、其守備トシテ平時編成ノ步兵及特科兵若干部隊ヲ以テ青島守備軍ノ編成ヲ過日命ゼラレマシタ、其他ノ者ハ逐次凱

旋中デゴザイマシテ、**多分**一月上旬ニハ悉ク凱旋シ終ルデアラウト考ヘマス、要スルニ我軍ガ堅固ナリト稱サレテ居ルトコロノ青島ノ要塞ニ對シ、斯ノ如キ短時日ノ間ニ而モ豫想外ニ僅少ナル犧牲ヲ以テ其目的ヲ達スルニ至リマシタハ、偏ニ　天皇陛下ノ御稜威ノ然ラシムルトコロデゴザイマスガ、又我將卒ノ勇武熱誠ナル國民ノ後援ニ基因スルコトヽ深ク信ジマス、是デ報告ヲ畢ハリマス

八代海軍大臣ノ演說

茲ニ開戰以來、帝國海軍ノ作戰經過ノ大要ヲ諸君ニ御報告スルコトヲ得マシタノハ、最モ光榮トスルトコロデゴザイマス、曩ニ獨逸國ニ對シ戰ヲ宣セラルヽヤ、帝國艦隊ハ大命ヲ奉ジテ直チニ出動シ、鎭守府要港部等又各〻其所管海面ノ防備ヲ行ヒマシタ、此時ニ當リテ敵ノ東洋艦隊ノ主力ト恰モ南洋ニ在リテ、其ノ踪跡ヲ晦マシ、其殘部ハ青島ニ退嬰シテ出デズ、是ニ於テ第一艦隊ハ其主力ヲ黃海ヨリ東海北部ニ亙ル海面ニ配備ヲ致シマシタ、敵艦船ノ搜索警戒ニ任ジ、第二艦隊ハ直チニ膠州灣ニ迫リ、八月二十七日ヲ以テ同地沿岸ノ封鎖ヲ宣言致シマシタ、右ノ外第三艦隊ハ東海南部ヨリ支那海ニ至ル海面ヲ警戒ニ任ジマシタ、既ニシテ我陸軍ノ輸送ヲ開始スルヤ、第一艦隊ハ朝鮮南方海面ニ、第二艦隊ハ黃海方面ニ在リテ相策應シテ輸送船隊援護ニ任ジマシタ、次デ第二艦隊ハ掃海面ノ漸ク進ムニ伴ヒ、逐次封鎖線ヲ緊縮シ、十月下旬陸軍ノ攻城準備殆ド成ルニ及ビテ益〻敵砲壘ノ陣地ヲ猛射シテ、陸正面ノ總攻擊ニ戮力シ、海軍重砲隊モ亦攻圍軍ニ參加致シマシタコトハ既ニ隨時公表致シマシタ通リデゴザイマス、膠州灣ノ攻略ニ於テ敵ハ巡洋艦一隻、驅逐艦一隻水雷艇一隻、掃海艦三隻ヲ失ヒ、我ハ巡洋艦一隻驅逐艦一隻、戰友ハ實ニ痛恨千萬ノ次第デゴザイマス、是ヨリ先キ我南遣艦隊ノ一枝隊ハ海峽殖民地方面ニ進發シテ英國艦隊ト協同策戰ニ從事スルコトヽナリマシタ、然ルニ九

月初旬敵艦「エムデン」ガ印度洋ニ出現シ、英國商船ノ奇禍ニ罹ルモノ續出スルニ至リマシタルヲ以テ、英國輸送船隊援護ノタメ、更ニ我枝隊ノ勢力ヲ增加シ、次デ更ニ栃内司令官ノ率ヰル一戰隊ヲ增加致シマシタガ、十一月九日敵艦「ココス」島ニ於テ英艦ノタメニ擊破セラレ、茲ニ該方面ニ於ケル策戰ニ一段落ヲ告ゲマシタ、次ニ開戰ノ當初敵艦隊主力ハ南洋方面ニ游弋シテ、其一部ハ北米及布哇方面ニ在リシニ依リ、我ハ逐次數隊ヲ南洋ニ分遣シテ英國艦隊ト策應行動シ、我艦隊ハ獨領南洋諸群島ヲ占領シテ敵ノ根據地ヲ覆ヘシ、此等ノ群島ニハ爾來軍政ヲ布イテ居リマスルコトハ是亦既ニ公表致シタ通リデアリマス、其他「ネノルル」ニ入港セシ敵艦「ガイエル」ガ我一部ノ艦隊ノタメ壓迫セラレテ遂ニ武裝ヲ解除スルニ至リマシタ事實ハ、諸君ノ承知セラルヽ所デゴザイマス、又第二艦隊ハ爾來馬公要港部ノ警備艦ト協力シテ、呂宋東方ノ海面ノ警戒及友隊トノ通信連絡ニ當ッテ居リマシタガ、十一月上旬東洋方面ノ敵艦影ヲ止メザルニ至リマシテ、後ハ專ラ敵船監視ノ任ニ當ッテ居リマス、以上申述ベマシタル如ク膠州灣方面布哇及印度洋等ノ敵艦艇、相踵デ破滅致シマシテ、茲ニ第一期作戰ノ終結ヲ告ゲマシタ次第デゴザイマス、右報告ヲ終リマスル前ニ本大臣ハ尙他ニ重要ナル事項ヲ報告致シマス、謹デ本議會ノ開院式ニ賜ハリタル　勅語ヲ拜讀致シマスルニ　陛下ハ英國トノ同盟及佛露兩國トノ協商ハ今次ノ危局ニ際シ愈〻其ノ鞏固ナル事ヲ昭ニシタリト宣セラレテアリマス、海戰ノ初ニ於キマシテ英國海軍大臣「ウインストン、チャーチル」氏ハ本大臣ニ電報ヲ寄セ、英國海軍ノ將卒ハ勇敢ナル日本海軍ノ將卒ト共同ノ敵ニ向ッテ戰フヲ衷心ノ樂トナス旨ヲ述ベ、本大臣ハ之ニ對シテ帝國海軍ノ將卒モ亦同感ナリ、余ハ兩國海軍ノ努力ニ依リ速ニ戰勝ノ名譽ヲ得ン事ヲ期スル旨ヲ返電致シマシタ、爾來兩國海軍ノ間ニハ隔意ナキ協同動作ガ到ル處ニ於キテ最モ圓滿ニ進行シツヽアルコトヲ、諸君ニ報告シ得ルハ本大臣ノ最モ欣幸トスル所デアリマシテ、此隔意ナキ協同ガ行ハレツヽアルト云フコトハ、卽チ　陛下ノ宣セラルヽ英國トノ同盟ガ、今次ノ危局ニ際シ愈〻其鞏固ナルコトヲ昭ニシタル所以ナリト確信致スノデアリマス、而シテ此機會ニ於テ、本大臣ハ特ニ英國支那艦隊司令長官「ジエラム」中將ノ名ト、同長官ノ麾下ヨリ膠州灣方面ニ於テ、本大臣ハ特ニ英國支

艦「ドライアンフ」及驅逐艦「アスク」ノ名ヲ諸君ニ御報告セザルベカラズト存ズルノデアリマス「ドライアンフ」及「アスク」ハ諸君ノ已ニ承知セラルル如ク、加藤司令長官ノ麾下ニ合シテ長時日ニ亙リ哨戒封鎖及敵壘ノ砲撃等ニ從事致シマシテ、克ク偉功ヲ奏シタルハ加藤長官ノ報告ノ通リデアリマス、而シテ「ジエラム」中將ハ英國支那艦隊司令長官トシテ始終日英兩國海軍協同作戰ノ任ニ當リマシテ、該作戰ノ圓滑ニ行ハレツヽアルノ功績ニ付キマシテハ、「ジエラム」中將ニ負フ所甚ダ多イノデアリマス、其他露佛兩國ノ海軍ガ日英兩國海軍ノ協同作戰ニ加ハリマシテ、爲ニ有效ナル助力ヲ得タルノ一事モ諸君ノ御注意ヲ促サントスル所デアリマス、次ニ尚他ニ諸君ノ御注意ヲ喚起セント欲スルモノガアリマス、本期間ヲ通ジ敵艦隊ノ一部、尚南洋若ハ印度洋方面ニ出沒シ、而モ同盟艦隊ノ索敵容易ニ其功ヲ奏セザルニ際シテ、我海軍ノ最モ苦心致シマシタ所ノモノハ、是等海軍ニ於ケル通商貿易ノ保護デアリマシタ、然ルニ十一月九日勇敢ナル敵ノ快速巡洋艦「エムデン」ガ「ココス」島ニ沈ムニ至ルマデ、殆ド三箇月ノ久シキニ亙リテ我日章旗ヲ掲ゲタル商船ノ敵艦ノ爲メニ擊沈セラレタルモノ一隻ダモ無カリシハ、是レ實ニ　陛下ノ海軍ノ威力ニ依ルモノト信ズルノデゴザリマス、諸君、今ヤ日英兩國海軍ノ協同作戰ノ威力ニ依リマシテ、敵ノ艦隊ハ遠ク南米ノ沿岸ニ去リ、帝國海軍ハ帝國領土ヲ距ル萬里ノ海上ニ在リテ、同盟國海軍ト共ニ索敵作戰ノ任務ニ服シテ居リマス、遠征幾萬ノ將卒ハ克ク困苦ニ耐ヘ缺乏ヲ忍ビ、一意專心　陛下ノ爲ニ忠勤ヲ勵デ居リマス、思フニ膠州灣ノ敵ハ已ニ亡ビタレドモ、南米ノ敵艦ハ尚ホ存シ、第二艦隊ハ當面ノ任務ヲ了リタレドモ多數ノ帝國艦船ハ太平洋ノ各所ニ游弋シテ居リマスル、假令南米ノ敵艦ガ明日モ、苟モ歐洲ノ戰爭繼續スル限リハ、帝國海軍ノ我同盟艦隊ノ爲ニ粉碎セラルヽニ至リマシテ威ト同胞國民ノ後援トニ依リマシテ、速ニ終局ノ目的ヲ達センコトヲ切望致シマス

第二節　國務大臣ノ演說ニ對スル質疑

大正三年十二月八日本院ニ於テ爲シタル國務大臣ノ演說ニ對シ議員ヨリ質疑ノ通告ヲ爲シタル者二十二名（内質疑ヲ爲シタル者十六名）三日間ニ亙リ質疑ヲ繼續シ同日十日ヲ以テ終了セリ

小川平吉君ノ質疑

諸君、先刻本院ハ陸海軍ニ對スル感謝ノ決議ヲ通過致シマシタ、唯今又陸海軍大臣ヨリ交戰ノ結果ヲ承リマシタ、斯ノ如ク速ニ戰勝ノ結果ヲ見ルコトヲ得マシタノハ、誠ニ御同慶ニ堪ヘヌコトト考ヘマス、是ハ吾〳〵國民ノ豫期致シタルコトデゴザイマシテ、吾〳〵ハ今日マデ日清戰爭、日露戰爭ノ初メ如何ナル場合ニ於キマシテモ、此忠勇無雙ナル陸海軍ニ對シマシテハ滿腔ノ信賴ヲ拂ヒマシテ、果シテ又吾〳〵ノ信賴致シマスルガ如キ效果ヲ收メテ參リマシタノデゴザイマス、併ナガラ斯ク我帝國ノ陸海軍ハ常ニ我國民ノ希望ニ副フ所ノ勝利ヲ博シ得ルニモ拘ラズ、遺憾ナガラ今日マデ我帝國ノ外交ハ此戰勝ノ結果ヲ完全ニ取得スルコト能ハズシテ、常ニ國民ノ希望ニ反スルトコロノ失態ヲ釀シ來ッタト云フコトハ吾〳〵ノ常ニ遺憾トスルトコロデゴザイマス、從ヒマシテ今回ノ事變ニ付キマシテモ、吾〳〵ハ一面ニ於テ陸海軍ヲ信賴致シマスルト同時ニ、一方ニ於テハ我帝國ノ外交ニ對シマシテ尠ナカラザルトコロノ憂慮ヲ持ッテ居リマスルト云フコトハ、國民全體ノ是ハ實狀デアルト私ハ考ヘテ居ル、此故ニ私ハ此政府ノ外交ノ過去ノ經過ニ付キ又今日政府ノ見ル所ニ付キマシテ、一二點ヲ質問ヲ致シタイト考ヘルノデアリマス、今回ノ戰爭ハ言フマデモナク、東洋永遠ノ平和ノ基礎ヲ定ムルタメニ開カレタノデアリマス、既ニ膠州

灣攻擊ノ目的ハ達シタノデゴザイマスルガ、今日ノ支那ニ於ケル現狀ヲ以テシテ此儘何等爲スコトナクシテ、ソレデモ政府ハ東洋永遠ノ平和ヲ保チ得ルコトガ出來ルト信ジ得ルノデアルカドウデアルカ、更ニ進ンデ尋ネマスレバ、此際根本的ニ支那問題ノ解決ヲ圖ルトコロノ意ナキヤ否ヤ、若シ又根本的ノ解決ヲ圖ル意見ナシト致シマシタナラバ、此儘デモ東洋ノ平和ハ永遠ニ保テルモノデアルト云フ御見込デアルカドウデアルカ、此點ヲ一ツ伺ヒタイト思フ、諸君、今日我帝國ノ支那ニ對スル外交ノ大方針ハ言フマデモナク支那ノ領土保全デアル、卽チ支那ノ領土ヲ保全シテ、而シテ、東洋全局ノ平和ヲ保ツト云フコトガ外交ノ大方針デアル、是ガタメニ曾テハ國ヲ賭シテ露西亞ニ對シテ大戰爭モ敢テシタ次第デアル、又英獨佛露ヲ首メト致シ、世界列國モ此支那ノ領土保全ノ大方針ニ同意ヲ致シマシテ、各國トモ此大方針ニ就テ異議ノナイト云フ事ハ茲ニ申スマデモナイ事デアル、帝國ハ既ニ是ガタメニ非常ナル犧牲ヲ供シ、今日マデ永年ノ間支那ノ領土保全ノ爲ニ力ヲ盡シ來ッタノデアルノデアル、又今回ノ戰爭ト雖モ、固ヨリ此ノ大方針ニ基キ開カレタノデアル、然ルニ諸君、今日マデノ支那ノ實際ノ狀況ハ如何デゴザイマシタ、日清戰爭ノ後ニ於テハ東洋全局ノ平和ヲ顧念致シマシテ、我ヨリ彼ニ還付致シマシタトコロノ、彼ノ戰捷ノ結果トシテ獲得シタル遼東ノ地方ヲ擧ゲテ支那ハ直チニ露國ニ渡シ、更ニ又他ノ方面ニ於テハ膠州灣ヲ割イテ之ヲ獨逸ニ貸シ與ヘタ、斯樣ノ事ヲ致シテ居ル、今回ノ如キモ全ク支那領土保全ノ爲ニ開戰ヲ致シタニモ拘ラズ、彼ハ如何ナル言動ヲ以テ我ニ對シテ居ルカト申シマスルト、其朝野官民ヲ通ジテ開戰ノ當初ヨリ今日ニ至ルマデ、常ニ我國ニ對シテ惡感情ヲ發揮シ、甚シキニ至ッテハ參政院議員ノ如キ重要ナル職務ニ居ルトコロノ官吏ト云フ人ハ、進ンデ日本ニ對シテ開戰ヲ主張シ、或ハ又日本ノ利權ト支那ノ領土トハ兩立シナイト云フヤウナ、甚ダシキ詭激ナル驚クベキ言論ヲ弄スルト云フコトヲ吾〻ハ新聞紙其他ニ依テ傳聞ヲ致スノデアル、果シテ是ガ事實デゴザイマセウカ、如何デゴザイマセウカ知レマセヌガ、若シ斯樣ナル事ガ事實デアッタト致シマシタナラバ、洵ニ是ハ驚クベク、又憂フベキコトデアルト考ヘル、其他北京、上海ヲ首メト致シマシテ、各重要ナル都市ニ於テ發行スルトコロノ新聞紙ノ議論、又其

記事等ヲ見マスルト云フト、常ニ此日本排斥ノ記事、論說ニ依テ充タサレテ居ルト云フコトヲ發見スル、此新聞ノ記事論說等ヨリ推シテ、吾〻ハ諸君ト共ニ先日來實見致シマシタルトコロノ支那ノ官民ノ言語擧動ヲ察シマスレバ、或ハ彼ノ新聞ニ表ハレタルガ如キ日本排斥ノ思想ヲ以テ、細大ノ事件ニ對シテ我ニ對抗シテ居ルノデハナイカト云フコトヲ私ハ憂フルノデアル、更ニ遡ッテ日清戰爭ノ終末、馬關媾和談判ノ際ニ於ケルトコロノ彼朝野官民ノ議論、又日露戰爭終結ノ際ニ於ケルトコロノ彼官民ノ議論等ヲ參酌シテ考ヘテ見マスレバ、彼ハ常ニ古ヨリ申シマスルトコロノ遠ク交リ近ク攻ムル、此外交ノ原則ヲ應用シテ歐羅巴若クハ亞米利加ノ强國ヲ操縱シテ、之ニ依テ近キニ居ルトコロノ最モ親ムベキ我日本ヲ排斥スルト云フヤウナ考ガアルノデハナイカ、過去ノ歷史ト、今日ノ實情トニ依ッテ照シテ考ヘテ見マスレバ、此遠交近攻ノ思想ガ、支那ノ朝野官民ヲ通ジテ橫溢スルトコロノ思想デハナイカト云フコトヲ私ハ憂フルノデアリマス、殊ニ吾〻ハ忠勇無雙ナル軍隊ニ依ッテ戰爭ニハ勝チマスルガ、彼ノ敗北セルトコロノ獨逸人ガ、今日支那ニ於テ如何ナル働ヲ爲シツツアルカ、或ハ言論ヲ以テ、或ハ文章ヲ以テ、或ハ新聞ニ、雜誌ニ全力ヲ盡シテ支那ノ官民ヲ誘惑シ、而シテ我日本ニ對抗シツヽアルト云フ事實デアル、斯ノ如ク致シマシテ此歐羅巴ノ大戰ヲ經過シ、何等之ニ對シテ根本政策ヲ施スコトナク、此儘歐洲大亂ガ終結致シマシタナラバ、支那ノ狀況ハ果シテ如何相成ルデゴザイマセウ、大亂終局ノ結果ハ申スマデモナク、歐羅巴諸國ハ非常ナル勢ヲ以テ支那ニ其力ヲ伸バシテ來ルニ相違ナイ、此時ニ至リマシタナラバ彼ノ同盟國若クハ協約國ト雖モ、必ズシモ細大共ニ我日本ニ向ッテ好意ヲ表スルト云フコトヲ、私ハ引當ニスルコトハ出來ナイト思フ、況ヤ獨逸アリ、亞米利加アリ、而シテ支那ノ官民朝野ノ思想彼ガ如キモノデアルト致シマシタナラバ、此戰爭終結後ニ於テ我日本帝國ハ、果シテ大陸ニ於テ相當ナル位地ヲ占メ、相當ナル實力ヲ樹テ、而シテ此東方ノ大局ヲ支持スルト云フ大責任ヲ盡スコトガ出來ルデゴザイマセウカ、如何デゴザイマセウ、私ハ實ニ此點ガ憂慮ニ禁ヘヌノデアル　先帝陛下ガ開國進取ノ國是ヲ開キ給ヒシヨリ今日ニ至ルマデ、我大和民族ハ常ニ大陸ニ發達ヲシテ未ダ曾テ息ム時ハナイ、今後ト雖モ亦此大陸ニ據テ、而シテ東方ノ

盟主トシテ東方平和維持ノ責任ヲ我ガ雙肩ニ負フ所ノ國デアル、支那モ亦其天職ト致シマシテ
ハ、我日本ト協同シテ、而シテ自國ノ爲メ將タ東洋全體ノ爲ニ、我ト協同シテ此大局ヲ維持シ、
進ンデ東方ノ文明ヲ進ムルトコロノ責任ガアル、然ルニモ拘ラズ事情今日ノ如クデゴザイマシ
テ、我日本帝國ハ如何ニ熱心ニ東方ノ大局ヲ維持シ、平和ヲ保タント欲シマシテモ、肝腎ノ支那
自身ガ自ラ領土保全ノ必要ヲ覺知セズ、自ラ親ムベキトコロノ國ニ親ムコトヲ考ヘズ、遠方ノ列
強ヲ引キ來リマシテ東亞ノ天地ヲ攪亂スルト云フヤウナコトデゴザイマシタナラバ、ドウシテ
吾々ガ此支那ノ領土保全ノ大方針ヲ貫徹スルコトガ出來ルデゴザイマセウ、若シ戰爭ガ終局致
シ、列強悉ク力ヲ東洋ニ伸バシ來ル時ニ方リマシテ、初メテ此時ニ考ヘ直シテ進ンデ日本ノ力ヲ
大陸ニ植エテ、而シテ此平和維持ノ責任ヲ盡サウト思ヒマシテモ、其時ニナリマシタナラバ事
既ニ遲シデアル、今日ハ實ニ世界未曾有ノ變亂、此變亂ノタメニ、事實ニ於テ我日本帝國ハ一國
ノ獨力ヲ以テ東洋全局ノ平和ヲ支持シテ居ル、此一國ノ獨力ヲ以テ東洋全局ノ平和ヲ支持スル
ノ事實ヲ明カニ歐羅巴亞米利加竝ニ支那自身ニ向ッテ證明ヲ致シテ居ルノデアル、此事實ニ於テ
吾々ガ一國ノ力ヲ以テシテモ東亞ノ全局ノ平和ヲ維持シテ居ルノデアルト云フコトガ明カデア
リマス場合ニ於テ、將來モ亦此ノ如キ場合ニ處スル所ノ長計大策ト云フモノヲ定ムル必要ガア
ルノデハナイカ、卽チ此ノ如キ場合ニ於テコソ、彼ノ支那政府ヲシテ根本的ニ今日マデノ考ヲ翻
サシメテ、彼レノ好ムト好マザルトニ論ナク、此東洋永遠ノ平和ヲ保ツノ基ヲ作リ、今後亦今日
マデノ如ク支那政府當局者ノ考如何ニ依ッテ、屢々領土保全ノ主義ニ反對シ、却テ自國ノ領土ヲ破
壞スルガ如キ行動ヲ再ビスルコトノ出來ナイヤウナコトニ今日ニ於テ、私ハ根本的ニ支那問題
ヲ解決スルコトガ必要デアラウト思フ、此根本的ニ於テ彼レヲシテ領土保全ノ必要、日支兩國ノ
親密ノ必要ヲ感ゼシムルコトガ出來ナカッタナラバ、今後今日マデノ歷史ヲ屢々繰返シテ、彼ノ朝
鮮ニ對スル日本ノ外交ノ如ク――私ハ敢テ朝鮮ヲ以テ支那ニ比較スルノデハゴザイマセヌガ
――根本問題解決ノ出來ナイガ爲メニ同ジ問題ヲ十年、二十年、三十年モ繰返シテ、而シテ此朝
鮮獨立問題ノ爲メニ非常ナル犧牲ヲ拂ヒ――非常ナル犧牲ヲ拂ッタ結果ガ十年前ニ解決スベキ

モノガ三十年、斯樣ナコトヲ繰返スコトハ私ハ面白クナイト思フ、一日モ早ク支那ヲシテ根本ノ
思想ニ回ラシメ、日支兩國提携ノ本然ノ天職ヲ盡スノ考ヲ起サシメテ、而シテ之ヲ實行スルトコ
ロノ手段方法ヲ今日ニ於テ講ズルト云フコトハ私ハ必要デアラウト思フ、政府ハ果シテ此根本
的ノ解決ヲ圖ルノ意思アリヤ否ヤ、若シ其考ガナイト致シマスレバ、今日ノ現狀デ以テ足レリト
信ズルノデアルヤ否ヤ、之ヲ簡單ニ伺ヒタイノデアリマスルガ、事、國交ニモ關係致シマスカラ私ハ大體ノ趣意ヲ以テ政府ノ所見ヲ尋ネタ
イト思フ、次ニ御尋致シタイノハ膠州灣ノ還附セザルノ意ナルヤ否ヤ、又還附セザルコトヲ得ルト信ズルヤ否ヤ、之ヲ伺ヒタイ、
ヤ否ヤ、又還附セザルコトヲ支那ニ還附スルノ意ナル
是ガ實ニ大問題デ吾々五千萬同胞均シク聞カント欲スル所ノコトデアルト思フ、元來戰爭ノ結果
我ガ同胞ノ血ヲ流シテ、而シテ占領致シマシタル所ノ膠州灣デアル、之ニ向ッテ國民ガ斯ノ如ク
憂慮ヲ致シマスル所以ノモノハ、卽チ今日迄ノ政府ノ外交ニ對シテ甚シク不安ヲ感ズルガ爲メ
デアルト私ハ考ヘル、此點ニ付テ國交上差支ナキ範圍ニ於テ私ハ政府ノ意見ヲ承リタイト思フ、
嘗テ政府ノ答辯ニ依レバ、膠州灣ニ付テハ何等歐米列國ニ對シテ束縛ヲ受クルガ如キ約束ハナ
キガ如クニ承ハッテ居ル、併ナガラ何等束縛ヲ受クル所ノ約束ガナイト致シマシテモ、政府外交
ノ經過ニ於テ屢々支那ニ還附スルノ意思ヲ聲明致シテ居リマスレバ、是レガ爲メニ約束以上ノ束
縛ヲ被ムル如キコトハ果シテナイト政府ハ信ジテ居ルノカドウカ、束縛ハ被ラズトモ非常ナル
強キ力ノ爲ニ之ヲ強イテ還附セシメラルルト云フコトガアルデハナイカ、此點ガ吾々ノ切ニ心
配ヲ致ス所ノ問題デアル、元來何ノ爲メニ政府ハ彼ノ獨逸ニ對スル最後通牒ナルモノヲ發セラ
レタノデアルカ、私ハ甚ダ了解ニ苦ムノデアル、聞ク所ニ依レバ外務大臣ハ此通牒ヲ發スルコト
ヲ好マナカッタト云フコトモ道路傳フル所ニ於テ承ハッテ居ル、果シテ然ラバ何故ニ好マレナイ
所ノ斯ノ如キ無益ナル通牒ヲ發セラレタノデアルカ、之ガ爲メニ國民ニ對シテハ非常ナル疑惑
ヲ招キ、列國ニ對シテハ非常ナル不都合ナル期待ヲ與ヘシメタト云フ結果ニナッテ居ル、若シ日
英同盟ノ條約ノ義務ヲ履行スルノト、東洋全體ノ平和ノ維持ノ爲メニ獨逸ノ根據地ヲ衝ク必要

ガアルト云フナラバ、斯ノ如キ通牒ヲ出スニハ及バヌ、況ヤ此通牒ノ前文トシテ支那ニ還附スル目的ヲ以テト云フ文ハ何ノ必要アッテ斯ノ如ク出シタカト云フコトヲ是ガ伺ッテ置キタイ、何ノ必要ガアッテ斯ノ如キコトヲ出シタカ、此還附ノ目的ヲ以テノ數字ガ實ニ此吾々ヲ惱スコトガ甚ダ勘カラヌノデアル、諸君、此時ニ於テ獨逸ガ若シ膠州灣ヲ支那ニ還附ヲ致シマシタナラバ、如何デアルカ、私ハ一念此ニ到ル毎ニ實ニ戰慄ニ堪ヘヌ位デアル、此膠州灣ヲ支那ニ還附シタ場合ニ於テ、支那ガ果シテ之ヲ保ツコトガ出來ルノデアルカドウデアルカ、之ヲ諸君、考ヘナケレバナラヌ、膠州灣ノ租借條約——獨逸ト清國トノ膠州灣ノ租借條約、此第五條ニ於テハ獨逸ハ膠州灣ヲ支那ニ還スベキ場合ノ約定ガ致シテアルガ、此約定ニ依レバ獨逸ガ膠州灣ヲ支那ニ返還スル場合ニ於テハ、膠州灣經營ノ爲メニ獨逸ガ費シタ所ノ諸費用ヲ償還スベク、且ツ獨逸ノ爲メニ更ニ此灣ヨリ適當ナルベキ地域ヲ割讓スベキコトヲ玆ニ契約スベキモノトス、斯ウ云フコトガ第五條ニ規定シテアル、此獨逸ガ帝國政府ノ外務省ノ注意——通牒ニ從ヒ膠州灣ヲ支那ニ返還ヲ致シタ場合ニ於テ、支那ハ如何ナル所ヨリシテ此獨逸ノ膠州灣ニ對スル經營ノ總テノ費用ヲ拂フガ出來ルノデアルカ、又此膠州灣ノ返還ヲ受ケタガ爲メニ獨逸ガ更ニ此灣ヨリ適當ナル所ノ地域ノ割讓ヲ要求シタ場合ニ、果シテ支那ガ之ヲ拒ムコトガ出來ルノデアルカドウデアルカ、一念此處ニ到リマスレバ私ハ彼ノ最後通牒ナルモノニ對シテ、殆ド戰慄ヲ禁ズルコトガ出來ナイノデアル、何ノ爲メニ彼レノ如キモノヲ出シタノデアルカ、此點私ハ甚ダ疑問ヲ抱イテ居ル、ドウゾ此點ニ付テモ其必要ナル所以ヲ御說明ヲ願ヒタイ、諸君、尙私ガ聞カント欲スル所ハ彼ノ世上ノ問題ニ屢々ナリマスル所ノ滿洲蒙古——此滿洲蒙古ハ無論支那ヲ初メトシテ歐米列國我ノ勢力範圍タルコトヲ認メテ居ルノデアリマスルガ、此所謂勢力範圍ナルモノハ甚ダ漠然タルモノデアル、今日ノ如キ狀況ニ於テ、ヤハリ政府ハ果シテ支那ノ大局ヲ維持シ、東洋ノ永遠ノ平和ヲ保テ行ク上ニ於テ差支ナイト考ヘテ居ルカドウデアルカ、抑々此鄰國トノ關係ハ及ブベキダケ明瞭ニスルコトヲ必要トスル、曖昧ナル關係ガアリマスレバ絕エズ兩國間ニ紛爭ヲ釀ス、出來得ルコトデアリマシタナラバ此鄰國トノ關係ハ成ルベク之ヲ明カニスルト云フコトガ希望デアル、政府ハ今日ノ如キ狀態ニ於テモ敢テ差支ナイト考ヘテ居ルカドウカ、此點モ併セテ私ハ伺ヒタイ、ソレカラ又是ハ少シ細カイ事ニナリマスガ、之ニ對スル不都合、之ニ對スル失態ト云フ點ヲリ私ハ御尋ヲ致シテ置キタイト思フ、ソレハ他デモナイ彼ノ津浦鐵道ノ北端ヲ英國ニ於テ管理セントスルト云フコトヲ私ハ承ッテ居ル、是ハ成ルベク此ノ如キ事ハ一種ノ風說ニ過ザランコトヲ私ハ希望スル譯デアリマスガ、果シテ此ノ如キ事ガアルヤ否ヤ、之ヲ伺ヒタイ、又モウ一ハ彼ノ濰縣ヨリ芝罘ニ通ジマスル所ノ濰煙鐵道、此鐵道ヲ英國ノ領事若ハ公使等ノ心配ニ依テ、英國ノ資本ヲ以テ敷設スル企テガアルト云フコトヲ承ッテ居ル、是レ果シテ事實ナルヤ否ヤ、此芝罘ヨリ濰縣ニ通ズル鐵道ハ獨逸ノ膠州租借契約ノ中ニ於テ定メラレタル鐵道ノ契約デアリマス、山東省內全體ニ於テ外國人ノ資本ヲ以テ鐵道敷設ヲ企ツルガ如キ場合ガアッタナラバ、總テ先ッ獨逸ニ相談ヲ致シテ然ル後ニ初テ之ヲ許スコトガ出來ルト云フ條約ニ成ッテ居ル、今日我日本帝國ハ膠州灣攻略ノ結果、獨逸ノ權利ヲ受繼イデ居ルト致シマスレバ、卽チ山東省內ニ於ケル鐵道ノ敷設ヲ初トシテ、總テ外國人ノ投資ニ係ル所ノ事業ハ、先ヅ以テ我帝國政府ニ掛合ヲシテ、我帝國政府ノ承諾ヲ得テ、初メテ之ヲ行フコトガ出來ルノデアルト私ハ解釋シテ居ル、政府ニ於テハ此獨逸ト清國トノ間ニ膠州灣租借ニ關聯シ、鐵道其他山東省ニ於ケル利權ノ事ニ付テ、獨逸ノ獲得シタル權利ヲ繼承シタルモノデアルト云フ御考デアルカ、又ハ繼承セザルモノデアルト云フ御考デアルカ、之ヲ伺ヒタイ、繼承シタリトシマスレバ、總テ獨逸ノ有スル所ノ權利ハ我日本ニ於テ之ヲ有スルモノデアルカ、斯樣ニ見ラレテ居ルト致シタナラバ、前ノ濰縣ヨリ芝罘ニ通ズル所ノ鐵道ニ對スル英國領事、若クバ公使等ノ行動ハ之ニ對シテ如何ナル御考ヲ持ッテ居ラルヽカ、此點ヲ承リタイ、其他細目ニ亙リマシテハ、尙後日之ヲ質問スル機會ガアラウト思フノデアリマスガ、第一此根本ノ支那保全東洋永遠ノ平和ノ基礎ヲ、此世界大變亂ノ際ニ於テ定メルト云フ事ニ付テノ御考ヲ私ハ伺ヒタイト思フ、先刻外務大臣ハ帝國政府ノ外交ノ態

度ハ愼重ナル研究ヲ要シ、鋭意細心ヲ以テ行フト述ベラレマシテゴザイマスガ、愼重ナル研究モ餘リ愼重ニ過ギマシタナラバ、盜賊去ッテ然ル後繩ヲ綯フト云フヤウニ、機會ヲ失スルコトニナリハセヌカ、之ヲ私ハ憂フル、又鋭意細心ニ之ヲ行フト言ハレマシタガ、今日ハ却テ大膽ニ之ヲ行フ必要ガアルデハナイカ、餘リ細心ニ細心ヲ累ネラレマシタ結果ハ、徒ラニ歐米列強ノ鼻息ヲ窺フト云フコトニ流レハセヌカ、之ヲ私ハ深ク憂慮致スノデアル、又國民全體ニ此點ニ向ッテ齊シク深ク憂ヲ抱イテ居ルト私ハ考ヘテ居ル、故ニ此點ニ就テ出來ル限リ詳細ナル說明ヲ私ハ伺ヒタイト考ヘル

加藤外務大臣ノ辯明

唯今小川君ヨリ縷々數萬言ニ亙ッテ大小イロ〳〵ノ事ノ御質問ニ相成リマシタ、第一ノ御質問ハ支那ノ問題ヲ根本的ニ解決スル意志ガアルヤ否ヤ、文字デハ誠ニ簡單ナ字デアリマスガ、意味ハ深重デドウニモ是ハ解シャウガアル、小川君ノ申サレタ所ノ說明ニ依ルト、支那ノ領土保全ヲ謀ルコトハ、年來ノ帝國政府ノ方針ノ通リニ致シ、ソレヲスルノニ支那ガ好ンデモ好マヌデモス、斯ウ云フ御詞ガアッタカト思ヒマス、此支那ニ對シテ領土保全ノ主義ヲ執ッテ居ルコトハ、現內閣ニ始マッタノデナイ、既ニ數年前ヨリ此大方針ハ立ッテ來タ、小川君ノ屬シテ居ラレル政友會ノ關係ノ內閣ニ於テモ、常ニ其態度ヲ執ッテ居ラレタ、其點ニ於テハ今日ノ政府少シモ變ッタコトハナイ、支那ノ領土保全ハドコ迄モ謀ル、日淸兩國ノ間ニハドコ迄モ親善ヲ保チタイト云フ主旨ヲ以テ頻ニ努力致シテ居ル、先刻小川君ノ御話ノ中ニ、支那ノ官民ハ悉ク我國ニ反對ナリト仰セラレタ、私ハ決シテサウハ見ナイ、排日思想ニ富ンデ居ルト云フ御話デアリマスガ……私ノ聽違デアッタカ知リマセヌガ、サウ云フヤウニ聽取レマシタガ、廣イ支那デ多數ノ支那人デアリマスレバ種々ノ人ガアリマセウ、政府ノ態度ハ決シテ殊ニ排日ノ態度ヲ採ッテ居ルモノト私ハ認メマセヌノデアリマス、我政府ニ於テ支那政府ト親善ヲ保ツコトニ付テ頻ニ力ヲ盡シテ居ルト同樣ニ、彼國ノ政府ニ於テモ同ジ目的ヲ以テ力ヲ盡シテ居ラレルモノト私ハ信ジテ居リマス、ソレ

カラ彼ノ國ノ新聞紙ニ我國ニ不利益ナルコトヲ書ク、是ハ前日其徽候ハ大分アリマシタ、之ニ就テハ適當ナル注意ヲ北京政府ニ致シ、北京政府ニ於テモイロ〳〵盡力セラレテ、今日ハ其現象ハ全ク消エ失セタガ、少クトモ大ニ減ジタト思フ、第二ノ御尋ハ膠州灣還附ノコト云々、膠州灣還附スルヤ否ヤ、又還附スルコトヲ餘儀ナクセラル、如キ約束アリヤ否ヤト云フ御尋デアッタト思フ、膠州灣ヲ還附スルコトニ餘儀ナクセラル、約束ガアリマセヌ、歐米ノ何レノ國トモ支那トモ何等約束ハナイ、ソレダケノコトヲ明言シテ置キマス、ソレカラ最後通牒ト云フモノヲ何ゼ發シタカト云フ御尋ネデアッタ、最後通牒ヲ發シタノハ若シ平和ノ手段ニ依ッテ獨逸ヲシテ膠州灣ヲ開ケ渡サシメ、且彼ノ艦隊ヲ東洋方面ヨリ去ラシメルコトガ出來タナラバ、是ニ越スコトハナイ、隨分至難ナコトデハアルガ、先ヅ以テ平和ノ手段ヲ試ミルガ正當ナリト政府ハ決シテ、右ノ手段ヲ執ッタ次第デアリマス、還付ノ目的ト云フ文字ヲ入レタノハ、其時平和ノ手段ニ依ッテ獨逸ガ返ヘセバ日本ガ取ルト云フ道理ハナイ、目的ハ獨逸ヲシテ東洋ニ根據地ヲ持タシメテハ、東洋ノ平和ニ永遠ノ害ガアル、之ヲ去ラシメルコトガ目的デアル、然レバ元ノ地主ノ支那ニ還ヘルノガ當リ前デアル、日本ハ唯獨逸ニ勸告ヲシテ支那ニ返サシメル、恰モ前年獨逸ガ我日本ニ勸告シテ遼東還付ヲ行ハシメタト同ジ趣意デ書イタノデアル、ソレカラ獨逸ガ最後通牒ニ從ッテ彼ノ土地ヲ支那ニ返サナカッタカラ宜カッタケレドモ、返シタラドウデアッタト云フ御尋ネ、私ハ若シ此戰爭行爲ナクシテ返シタト云フノデアル、其後ノ御尋ネノ支那ガ獨逸カラ還付ヲ受ケタトコロデ、膠州灣租借地條約ニ依ッテ云々ノ條件ガアル、其條件ヲ充タスヤ否ヤト云フ御尋ネ、是ハ最後通牒ノ文章ヲ御記憶デアラウガ、無償無條件ニテ支那ニ還付ノ目的ヲ以テ渡シタラ此問題ハ起ラヌノデアル、ソレカラ其次ノ御尋ネハ滿洲蒙古ニ付テ今日ノ狀況ニ於テ甘ジテ居ルヤ否ヤト云フ御尋ネデアッタト思ヒマス、滿洲蒙古ニ付テ尙希望スレバイロイロアリマス、此事ハ今日始メテ起ッタコトデナイ、日露戰爭以後始終アルコトデ、今日モ其狀況ハ續イテ居リマス、現內閣ハ過去ノ內閣ト同樣ニ苟クモ

機會ノ捕フベキモノアレバ、最善ノ努力ヲシテ出來ルダケ我地歩ヲ固ク致シタイ、斯ウ云フ希望ヲ有ッテ居ルト云フコトヲ御承知ヲ願ヒタイ、其次ノ御尋ガ津浦鐵道ノ北端ヲ英吉利ガ獨逸カラ讓リ受ケルコトガアルヤ否ヤト云フ御尋ヲ、是ハ新聞紙上デサウ云フ報道ヲ見マシタ、何等的確ナ報告ニ接セヌノミナラズ、多少調査シテ見マシタガ、右ノ如キ事實ノアルト云フコトハ發見致シマセヌ、ソレカラ其次ニハ瀧煙鐵道、是ハ芝罘ニ在留ノ英人其他ノ外國人――英人ガ多イト山東鐵道ノ或地點ト結付ケル鐵道ヲ造リタイト云フカリデナイヤウデ、其他ノ外國人ガ芝罘ト山東鐵道ヲ造リタイト云フコトノ計畫ヲシテ居ルト云フコトデアリマスガ、是ニ付テモ調ベヲ致シテ見マシタガ、成程或ル部分ニサウ云フ企ヲシタ人モアルヤウデアリマスガ、今日ノ狀勢、金融ノ狀況モアリマセウガ、其他山東ノ今日極ラザル有樣等ニ照シテ到底實行ニナルコトハ先ヅナカラウ、斯ウ云フコトニナッテ居ルコトニ承知致シマシタ、ソレカラ一體ニ山東省ニ於ケル獨逸ノ權利ヲ日本ガ繼承スルヤ否ヤ、是ハ將來ノ談判ニ讓ッテ、今日ニ於テハ何トモ明言出來ヌト云フコトヲ申シテ置キマス

小川平吉君ノ質疑要旨辯明

チヨット誤解サレテ居ル點ガアリマスカラ申シテ置キマス、第一ノ點デアリマス、唯今ノ御答辯ニ依ルト支那ノ領土保全ノ主義ヲ存シテ居ルコトハ勿論デアル、斯ウ云フ御答デアル、是ハ言フ及バヌコトデ、今日ノ儘ニ放任シテ置イテ、是デモ領土保全ノ主義ヲ遂行シテ行クコトガ出來ルト考ヘテ居ラル、カドウカ、斯ウ云コトガ御尋ネシタ要點デアル、御答ハ問ニ對スル御答ニナッテ居ラヌ、問ハ卽チ今日ノ如キ支那中央政府ノ狀況ト、今日ノ如キ考ヲ有ッテ居ルモノヲ其儘置イテ、是デ今後歐洲ノ大亂終局後、歐羅巴ガ又力ヲ東洋ニ伸バシテ來テモ支那領土保全ノ方針ヲ貫徹スルコトガ出來ルト云フ御見込カドウカ、斯ウ云フコトヲ御尋ネシタノデス

加藤外務大臣ノ辯明

小川君ノ御尋ネハ何カ御言葉以外ニ意味ガアルヤウニ承知致シマスガ、ソレハ御考デアリマス

ルガ、公開ノ席ニ於テサウ云フコトヲ議スルコトハ甚ダ國家ノ不利ト思ヒマスカラ、問答ヲ避ケマス

鈴木梅四郎君ノ質疑

私ハ大藏大臣ニ向ッテ質問ヲ致シマス、唯今大藏大臣ノ說明ニ依リマシテ大正四年度ノ豫算ノ概況ヲ伺ヒマシタデゴザイマスガ、此御提出ニナリマシタ豫算ト致シマシテハ、大藏大臣ノ御說明ニ依ッテ見マスルト、如何ニモ此大切ナル時局ニ際シタル豫算トハ、其內容甚ダ不十分ナ薄弱ナ、彈力ノナイ豫算デアルト云フコトヲ私ハ斷言スルノデゴザイマス、其詳細ナコトヲ申シマセヌデモ一二ノ事例ヲ擧ゲレバ卽チ明瞭ニ分ル、ソレハ何カト言ヒマスレバ、公債償還基金ノ五千萬圓デアル中ヲ二千萬圓割イテ、サウシテ之ヲ以テ鐵道事業ニ振向ケル、剩餘金ノ若干ヲ以テ朝鮮ノ事業費ニ向ケル、サウシテ尙且來年度ノ豫算ニ於テハ大藏省證券ガ八千萬圓モ出ル、是等ノ簡單ナル此三事項ヲ擧ゲマシテモ、大正四年度ノ豫算トハ云フコトヲ私ハ評スルノデゴザイマス、政府當局者ハ唯今モ未ダ時局ノ中ニ在ッテ、所謂軍國最モ大事ナ時デアルト云フコトヲ盛ニ聲明セラレマス、私モ之ヲ信ジテ居リマス、御承知ノ如ク歐洲ノ戰局ハ如何ニ治マルベキカ、此狀態ハ何時解決ガ出來ルカ、此時局中ニ如何ナル事ガ起ッテ我帝國ガ不時ニ金ヲ要スルコトガナイト云フコトハ限ラヌ、泰平無事ノ時デアッテモ此豫算計畫ト云フモノハ、十分ナ或突發ノ事件ニ應ズルダケノ多少ノ準備ト云フモノガナクテハナラヌ筈デアリマス、然ルニ歐羅巴ノ天地ハ大修羅ノ巷トナッテ居ル、其飛沫ハ動モスレバ東洋ノ我帝國ニモ來ラントスル心配ハ御互ニ持ッテ居ル今日デアル、極ク通俗ニ申シマスレバ、近所ニ近火ガ出來テ居ル、何時其火ノ粉ガ飛ンデ來テ火事ニナルカ分ラヌト云ケ其時ニ方ッテ、一番大事ナ所ノ政府ノ財政ト云フモノガ、斯ノ如ク切詰メタル所ノ豫算ヲシテ一步モ伸縮スルコトノ

出來ナイト云フヤウナ、斯ル薄弱ナ豫算ヲ以テ、果シテ此時局ニ對スル責任ヲ完ウスルコトガ出來ルヤ否ヤ、是ハ大ニ政府當局者ノ此豫算ノ面ニ現ハレナイ所ノ何カ御抱負ガアルカ否ヤ、私ハ此豫算ヲ見テ如何ニモ不用心ナ、樂天的ナ、非常ナモノデアルト考ヘマシタノデゴザイマス、是ガ第一ノ質問、第二ハ斯ル彈力ノ無イ薄弱ナル遣繰算段ヲ致シマシタル豫算ノ中ニ、海陸軍ノ擴張計畫ヲ爲サレテ居ル、所デ此海陸軍ノ軍備ト云フモノハ私ノ申スマデモナイ事デアル、ソレニ相當スル所ノ財政、卽チ資力ト云フモノガ之ニ伴ハナケレバ殆ド無用ノ長物デアル、是レハ私ガ繰返シテ申スマデモナク、古來所謂思慮アル所ノ人ハ一方ニ軍備ノ擴張ヲスレバ、同時ニ之ヲ或時ニ働カセル時ノ考ヲ持テ居ル、所デ此誠力ヲ養フ所ノ何等ノ方案モ殆ド見エテ居ラナイ、乃チ私共カラ見マスレバ軍備ト財政ト云フモノハ鳥ノ雙翼車ノ兩輪ノ如ク、相俟ッテ行カナケレバナラヌト信ジテ居ルノニ、殆ド其片方ガ何等ノ計畫モ無イヤウニ見エル、是ハ近キ例ヲ以テ御話シテモ分リマス、青島ニ軍隊ヲ出シマスル此度ノ問題デモ、若シ剩餘金ガアリマセンダナラバ果シテドウデゴザイマセウ、外國ニ國債ヲ募ルコトモ出來ズ、況ヤ內國ニハ無論ムヅカシイ、斯ウ云フ場合デ幸ニ剩餘金ガアッタレバコソ此度ノ事ガ出來タノデアリマス、乃チ斯ノ如キ計畫ヲサレルト云フモノハ是ガ完全ナル計畫デハナイ、大ニ此點ニ付テハ當局者ニ何カ此軍備ニ伴フベキ國力財政ノ力ヲ養フダケノ抱負ガアルヤ否ヤ、是ガ第二問、第三問ハ此度ノ歐羅巴ノ大亂ト云フモノハ經濟上カラ見マスレバ、世界ノ經濟上ニ非常ナ大變動ヲ起スノデアリマス、今日デスラモ既ニ此影響ヲ受ケマシテ、南米カラ亞弗利加東洋ノ端ニ至ルマデモ非常ナ苦痛ヲ嘗メテ居ルノデゴザイマスガ、此今日デスラモ我日本帝國ニ於テハ非常ナ此惡影響ヲ受ケマシテ、生絲ハ非常ニ暴落シ綿絲ハ非常ニ暴落シ、或ハ米モ非常ナ暴落ヲスルト云フヤウナコトデ、經濟上ニ非常ナ惡影響ヲ來シテ、政府ニ向ッテ救濟的ノ運動ヲシ、國民ハ如何ニシテイクラカ此苦痛ヲ凌ギタイト云フコトノ何ヲ提出シテ居ルノデゴザイマスガ、併シ私共ハ今日ノ此狀態モ隨分ヒドウゴザイマスケレドモ、此歐羅巴ノ戰局

ガ收ッタ後ノ世界ノ經濟狀態ハドウデアルカト云フコトニ思及ボシマスト云フト、誠ニ非常ニ憂慮ニ堪ヘナイノデゴザイマス、御承知ノ通リ今度ノ戰爭ニ於テ軍事費ニ使ヒマシタ各國ノ費用ハ非常ナモノデアル、サウシテ是ガ幸ニ收リマシテモ、此破壞サレタル所ノイロ〳〵ナ設備ヲ之ヲ舊ニ復スルト云フ爲メニ、政府ノ使フ所ノ金モナカ〳〵多イノミナラズ、民間ノ仕事ニ於テモ亦同一デアル、此戰爭ノ爲メニ打擊カレタル所ノモノヲ段々回復シテ行カナケレバナラナイ、此回復スル費用ハヤハリ金ヲ要スル、斯ノ如キ次第デ、歐羅巴ノ諸國ト云フモノハ此戰局ガ收ッテカラモ政府モ民間モ俱ニ非常ノ金ヲ要スル、第一ニ各國トモニ今日ハ兌換ヲ停止シテ居リマスケレドモ、之ヲ廢止スル場合ニドウ云フ政略ヲ執ルカト申シマスレバ、不換紙幣ヲ段々收縮シテ行キマスカラ、經濟狀態ハ非常ナ難儀ヲ起スデゴザイマセウ、サウシテ其結果トシテ此吾ト日本帝國杯ガ如何ニ受ケルカト申シマスレバ、我日本帝國ノ財政經濟ト云フモノハ、今日ハ海外ノ資金ニ依テ專ラ調節サレテ居ルノデゴザイマス、御承知ノ通リ政府ノ借リテ居リマス所ノ公債モ十五億以上ニナッテ居ル、民間若クハ地方自治團體ノ借リテ居リマスモノハ四億ナンボニナッテ居リマシテ、之ヲ合セマスト外國カラ借リテ此中デ政府ノ借リテ居リマス短期ノモノガ、來年既ニ拂ッテ行カナケレバナラヌモノモアル、又來年期限ガ來テ居ルノモアリマス、ソレカラ長イ公債デゴザイマシテモ大正十年ト思ヒマスガ、確カ是モ償還期ニ當ッテ爾後續々借換ヘナケレバナラヌ、乃チ日本ノ財政經濟ト云フモノハ、此外國ノ公債ト云フモノト非常ナ關係ガアッテ、歐羅巴ノ經濟社會ノ此千古未曾有ノ大變動ガ起ッタトシタナラバ、此變動ノ爲ニ日本帝國ノ財政經濟ニ如何ニ影響ヲ受ケルカト云フコトニ付テハ、唯今カラ私共ハ分ッテ居ル、其結果ハ非常ナ慘憺タルモノヲ呈スルニ相違ナイト思フ、斯ノ如キモノガ既ニ目ニ見エテ居ルニモ拘ラズ、本年ノ豫算計畫ヲ見マスルト、誠ニ氣樂ナ誠ニ好日和ヲ常ニ見込ンデ居ルヤウナ薄弱ナ彈力ノ無イ所ノ豫算ヲ組立テラレル、是ガ果シテ是等ノ大變動ニ對スル政府ニ見込ガアルカ否ヤ、第四ハ此內閣ノ出來マシタ最初ニ於テ天下ニ宣言サレマシタル一番ノ重要ナル問題ハ、民力休養ト云フコトガ第一番ニ宣言サ

レテ居ル、所デ此民力休養ト云フコトハ、成程時局ノタメニ自然ニ增收ハ自然減收ニナリ、種々ノ方面ニ歲入ヲ減ジタカラシテ今日唯今デハ或ハ政府ハ十分ナコトニハ行カナイカモ分リマセヌガ、併ナガラ吾々カラ見マスレバ、マダ行政財政ノ整理ノ餘地ハ十分ニアル、殊ニ私ガ唯今申ス如ク歐羅巴ノ此經濟上ノ大變動、是ハ恐クハ古來カラノ學者ガ殆ド想像スルコトノ出來ナイダケノ大變動ガ、此戰局ノ終リニ起ルニ相違ナイガ、其起ル結果ニ對シテドウシテ行クコトガ出來ルカ、先ヅラレテ、此ノ如ク行政財政ノ整理ヲ生ジ溫ルイコトヲナスッテサウシテ第一ニ此大變動ニ處スルニ就テハ、ドウシテモ國ノ力ヲ充分ニスル、詰リ民力ヲ休養シテ國富ヲ增進スルト云フコトヲ第一ニ努メナケレバナラヌノデゴザイマスルガ、現政府ハ此公債償還ノ基金ヲ以テ、鐵道計畫若クベ朝鮮ノ事業ナドニ用ヒテ、サウシテ此肝腎ナ減廢稅ト云フ問題ニ就テハ、殆ド打切ッタカノ如クニ見エマスルガ、此一般ノ財政問題、此歐羅巴ノ大變動、經濟上ニ非常ナ變動ヲ起スト云フ、其用意ニハ一番先キニ民力休養國富ノ增進ヲヤラナケレバナラヌガ、此問題ヲ閑却シテ所謂民力休養問題廢減稅問題ト云フモノハ打切ヲナサレタカノ如ク見エマスルガ、ソレハ果シテ左樣デアルカ否ヤ、ドウゾ明快ナル御答辯ヲ得タイノデゴザイマス

若槻大藏大臣ノ辯明

鈴木君ノ御尋ノ第一ハ、國庫剩餘金等ヲ斯樣ニ使ヘバ、今日ノ政府ノ財政ニハ餘裕ガ少ナイ、所謂彈力ノナイ財政ニナルヤウニ思フガ、此以上戰爭ノ續イタ臨時事件ノ費用ナドハ如何ニスルカト云フノ御尋デ第一ハアルヤウニ思フコト、或ハ朝鮮事業等ニ國庫剩餘金ヲ宛行フコト等ハ、唯例ニ御引キニナルダケデアッテ、ソレハ御問ヒニナッタノデナカラウト思ヒマスカラ、其結末デアリマスルトコロノ此以上ニ臨時ノ事件ノ生ジタ時ニ、斯樣ニ彈力ノ無イヤウナ豫算ヲ編成シタナラバ、何ヲ以テ之ニ應ズルカト云フ御尋ネデアルトシテ第一ニ御答致シマス、豫算ガナカ〳〵窮屈ニナッテ居ルト云フコトハ鈴木君ノ述ベラルヽ通リデアリマス、是ハ斯樣ナ狀態ニナラシメタノデハナイノデアリマシテ、政府デハ剩餘金ヲ利用シテ國庫ノ收支ヲ改善シ、又新ニ歲入ノ增加スルモノヽ、一部ト行政整理等ノ結果トヲ以テ、民力ノ休養ニ宛テタイト云フ考ヲ持ッテ居リマシタ、時局ノ突發ト云フコトハ是ハ政府モ豫期セナイ所デアリマシタガ、此豫期セナイ時局ガ突發シタ爲ニ、之ニ要スル費用ヲ何所カラカ求メナケレバナリマセヌ、若シ剩餘金ガ無カッタナラバ、或ハ增稅ヲシ或ハ募債ヲシテ是ガ財源ヲ見付ケヌケレバナリマセヌガ、政府ノ考デハ剩餘金ヲ此儘置イテ增稅若クハ募債ヲスルカ、或ハ今日ノ場合ニ於テハ增稅或ハ募債ヲ成ベク避ケテ、剩餘金ヲ以テ臨時ノ費用ニ充テルガ宜イカト云フ、二ツノ中其一ヲ撰バヌケレバナラヌ場合ニ於テ、政府ハ剩餘金ヲ利用スル外ナイト云フ結論ニ到達致シタノデアリマス、ソレガ爲ニ豫テ剩餘金ヲ以テ計畫ヲセントシテ居リマシタ國庫ノ收支ノ改善等ガ出來ズ、隨ッテ大藏省證券ノ發行高ヲ制限スルヤウナ目的ヲ達セナカッタノハ、私共頗ル遺憾トハ思ヒマスケレドモ、是ハ斯樣ナ突發シタ時局ノ爲ニ之ニ應ズルダケノ何等カノ施設ヲシナケレバナラヌ已ヲ得ナイ結果デアル、斯樣申上ゲヌケレバナリマセヌ、同時ニ又斯樣ナ已ヲ得ナイ結果ガ生ジタ以上ハ、之ニ應ジテ財政計畫ヲ立テル外他ニ方法ハナイト考ヘマス、第二ハ左樣ナ彈力ノナイ豫算ヲ立ツル時ニ於テ、何ゼ此軍備擴張海軍或ハ陸軍ノ軍備ニ費用ヲ投ジテ居ルノデアルカ、之ニ投ズル位ナラバ一方ニ於テ民力ノ發達ヲセシムベキ何等カノ施設ガアルカト云フ御尋ノヤウデアリマスガ、海軍ノ方ノ事柄ハ前ニモ申上ゲマシタ如ク、既ニ御協贊ニナッテ居ル、戰艦三隻ヲ製造スル費用ノ大正四年以降ノ年割額ナルモノハ、今日豫算ニナイノデアリマスケレドモ、經費ノ支出ヲ要スルト云フコトハ無論デアリマスカラ、之ニ向ッテ相當ナダケノ年割額ノ追加ヲシナケレバナラヌ、是ガ主ナル費用デアリマス、海軍ノ軍備充實ノ方ニ於テハ、唯其外ニ前ニ此所デ申上ゲマシタ通リ、驅逐艦八隻潛航艇二隻ダケノ製造ノ費用ヲ追加シテ居リマスガ、是ハ海軍ノ當局者ガ此度ノ日獨開戰ノ結果ヲ顧ミテ、今日目前ノ海軍ノ力ヲ相當ニ充實シテ置ク必要ガアル、ソレガ爲ニ大ナル費用ヲ投ズルダケノ財政ノ餘裕ガナイ限リハ、少クトモ驅逐艦八隻潛航艇二隻ダケノモノハ是非シナケレバナラヌト云フ極ク急ニ應

ズルダケノ費用デアリマシテ、是ハ困難ナ財政デハアリマスガ、一方國防ノ責任ヲ持ツ已ムヲ得ナイコトヽシテ計畫ヲ致シタノデアリマス、陸軍ノ二箇師團ノ增設ノ問題ハ、是ハ何レ當局大臣カラ悉シイ說明ガアルデアラウト存ジマスガ、是亦陸軍ノ當局者ニ於テハ國防ノ責ニ任ズルニハ、二箇師團ヲ增加シテ之ヲ朝鮮ニ常置スルニアラザレバ責任ヲ取ルコトハ出來ヌト云フ國防ノ必要カラ出タモノデアリマス、故ニ財政モ困難デアリマスケレドモ國防上捨置キ難イコトデアル以上ハ計畫セザルヲ得ナイト云フモノデ、此陸軍ノ二箇師團ノ增設ノコトニ同意ヲシタ次第デアリマス、歐羅巴ノ經濟狀況ニ就テノ御觀察、是ハ大體ノ御觀察ニ就テ私ハ決シテ大ナル異ナッタル意見ヲ持チマセヌ、今日歐羅巴動亂ノ結果經濟上ニ非常ナ影響ヲ及ボシタ、幸ニ時局ガ治マッタ所デ彼ノ地ノ經濟狀況ハ御觀察ニナル通リ、ドウセ戰爭前ヨリモ經濟狀態ガ惡クナルト思ハナケレバナラヌ、從ッテ若シ日本ガ外國ノ資金ニ賴ルコトガアリマスレバ、非常ニ其影響ヲ受ケヌケレバナラヌト思ヒマスガ、幸ニモ今日ノ時局ノ起リマセヌ前カラ、現政府ノ計畫ハ成ベク政府ノ計畫ニ就テ外國資金ニ依ラナイヤウナ計畫ヲ執ルト云フコトニシテ居リマスノデ、前ニ御話ニナリマシタ國債償還金ノ二千万圓減ノ如キモ、事柄自體トシテハ減額シタクナイケレドモ、斯樣ニスルニアラザレバ外國ノ資本ニ依ルト云フ從來ノ計畫ヲ改ムルコトガ出來マセヌカラ、斯ウ云フヤウニシタ次第デアリマシテ、外國資本ニ成ベク依ラナイヤウニスル政府ノ財政計畫ヲ立ツルコトハ、時局以前カラノ現政府ノ政策デアリマシタ故ニ、是デ遂行シテ行キマスレバ外國資本ニ依ルヤウナ計畫ヲ立テ居ル場合ヨリモ、餘程財政計畫ヲ立ツル上ニ於テハ樂デアラウト思ヒマス、併シ經濟狀況ガ戰爭ノ後ニ至ッテ餘程外國ハ惡クナラウ、ソレガ爲ニ我經濟モ若干ノ影響ヲ受ケテ、餘程難儀デアラウト云フ御觀察ハ私共モ左樣ニ思ヒマス、餘程是ハ影響ヲ受ケルコトヽ思ヒマスガ、然ル以上ハ其受ケタ影響ニ應ジテ、政府ノ財政計畫モ亦民間ノ經濟策モ是ニ應ズルヤウニ施設シテ行カナケレバナラヌト考ヘテ居リマス、最後ノ國民ノ民力休養ノ問題、是ハ前ニモ申上ゲマシタ如ク、出來得ルナラバ成ルベク實行シタイ考デアリマシテ、現ニ此八月以前ノトコロニ於テ、政府ガ歲入ノ見積ヲ立テテ居リマシタ場合ニ於テハ、來年度ハ凡ソ二千万圓位ノ經常歲入ノ增額ガアラウト云フ見積デアリマシタカラ、若シ時局ガアリマセヌケレバ、此自然ノ增收ト又政府ノ計畫致シマシタ行政財政ノ結果トシテ得ベキ財源トヲ以テ、負擔輕減ノ計畫ヲ立ツルコトニ豫定シテ居リマシタケレドモ、丁度其二千万圓ノ收入ヲ得ヤウト云フ豫定ガ減ジテ、今日ノ豫算デ御覽ノ通リ經常歲入ハ千四百万圓モ減ズルト云フ結果ヲ呈シタノデアリマス、併セテ考ヘマスルト八月以前ニ考ヘテ居リマシタトコロカラ云フト、三千四百万圓ノ財源ガ減ッタ關係ニナリマシタノデ、ソコデ甚ダ遺憾トハ存ジマスガ、來年度ノ財政計畫ニ於テハ負擔輕減ノ計畫ヲ立ツルコトガ出來ヌヤウニナッタ次第デアリマス、鈴木君ノ御質問ノ中ニ、國債ノ償還金ヲ二千万圓減ズル以上ハ、之ヲ以テ減稅計畫ニ充テタラ宜イト云フヤウナ御意見ノヤウナ風ニ伺ヒマシタガ、是ニ付テハ私共ノ見テ居ルトコロハ違ヒマスノデ、今日五千五百哩以上ノ鐵道ヲ持ッテ居ッテ、而モ既ニ十億以上ノ資本ヲ投ジタ國有鐵道ヲ經營シテ居ル上ニ於テ、此鐵道ノ改良ヲ相當ニ實行シテ交通ノ安全ト其便利ヲ達シヤウト思ヒマスルト、鐵道ノ爲ニ年々相當ノ資金ノ要ルト云フコトハ、是ハ免レヌノデアリマス、建設ノ方ハ御覽ニナリマス通リ豫定ノ年割額ノ中カラ九百万圓以上モ之ヲ節減スルヤウニシテ、成ルベク鐵道ノ資金ヲ減ジマスケレドモ、唯今申上ゲマシタル如ク大ナル鐵道ヲ持ッテ居ッテ是レガ經營ニ當ル以上ハ、相當ノ改良ヲシナケレバナラヌ、其相當ノ節減ヲ加ヘタ結果ノ建設費ヲ併セテ見マスル上ニ於テ、鐵道ノ益金デ支辨セラルヽ以上ハ、何等カ他カラ資金ヲ得ナケレバナリマセヌガ、前ニ申上ゲマシタル外國ノ資本ニ依ラナイト云フ計畫ヲ立テ、行キマス以上ハ、ドウモ公債或ハ借入資金ニ依ルト云フコトノ道ヲ執ル譯ニ行キマセヌ、然ル以上ハ何處カラカ其資金ヲ求メナケレバナラナイノデ、此二千万圓ヲ其資金ニ求メタイノデアリマス、ソレ故ニ之ヲ以テ減稅ニ充テルト云フコトハ出來兼ネタ次第デアリマスガ、他日政府ノ財政ノ上ニ於テ財源ニ餘裕ヲ見マシタ以上ハ、負擔輕減ヲ爲スト云フコトニ付テハ、鈴木君ト少シモ意見ヲ異ニスル所ハナイノデアリマス

鈴木梅四郎君ノ質疑

大藏大臣ハ私ノ問ヲ誤解シテ居ラレルヤウデアリマス、御答ガ私ノ問フタトコロニ副ハナイノデアリマス、第一ノ事ハ稍〻答ヘラシクナッテ居リマスケレドモ、併シ私ハ時局突發々々ト仰ッシヤイマスケレドモ、此時局ガ起ッテ大正四年度ノ豫算ヲ立テマシタノニ、突發シタカラ云々、サウシテ愈〻今ハ彈力ノナイ豫算デアルケレドモ、若シ必要ガアレバ增稅ニ依ルカ或ハ公債ヲ募ルカト云フヤウナ御話デアリマシタガ、サウ云フヨリ無論仕方ガアリマスマイガ、サウ云フ御考デアルナラバ、此大時局中ノ豫算ト云フモノハ今少シク遣方ガアル、ナゼナレバ已ムヲ得ザレバ增稅モヤリ、若クハ公債モ募リナクテハナリマスマイケレドモ、今日ノ日本ノ經濟界ノ有樣デ政府ニ向ッテ救濟ヲ頻々ト求メテ居ル其經濟界ニ向ッテ增稅ヲスルトカ、若クハ公債ヲ募ルトカ云フコトガ果シテ出來ルト大藏大臣ハ思召サレテ居ルカ、此邊ハ私共ハ甚ダ——私共ハ非常ニ心配ヲシテ居リマスガ、大藏大臣ハ據所ナケレバ增稅モスル、公債モ募ルト仰ッシヤル、增稅若クハ公債ト云フモノガ安心シテ樂ニ出來ルモノト思召スカノ如キ御感ガアッテ、卽チ此薄弱ナ彈力ノナイ豫算ヲ此時局中ニ御編ミニナッタト云フコトハ、甚ダ危險デアル、ドウ云フ考デアルカト云フ御尋デアル、卽チ私ハ此經濟界デハ到底增稅モ公債募集モムヅカシカラウト云フノハ十人皆同一デアラウト思フ、其點ガ少シ御答ガ合ッテ居ラヌヤウニ思フ、第二ハ全ク違フ、第二ノ問ハ海陸軍ノ擴張問題ヲ當局ノ大臣カラ聽クコトハ、無論豫算委員會デ聽キマスノデアリマスガ、併シ防務會議ニ大藏大臣モ列スル筈デアル、卽チ此海陸軍ノ擴張計畫ヲ爲ス上ト同時ニ、大藏大臣ノ方面デハ財政力ヲ養ヒ國力ヲ養ッテ、此擴張シタ軍備ヲ有望ニ働カセルダケノ準備的計畫ガアリヤ否ヤト云フコトヲ聽キタイノデアル、第二ハ私ハ大藏大臣デ居ラッシヤルカラ十分ニ申上ゲナクテモ分ルコト、思ヒマシタカラ、說明シナカッタ爲ニ誤解ヲ爲スッテ居ラッシヤルト見エル、此官民共ニ二十億ノ外債ヲ持ッテ日本ノ財政經濟ハ立ッテ居ル、此二十億近キ外債ト云フモノハ、近ク起ル所ノ歐羅巴ノ經濟ノ變動ノ爲ニドウ云フ影響ヲ受ケルカト云ヘバ、期限ガ來レバサッサト取返サレル、來年若クハ來々年ニ——短期證券ノ如キモノハ或ハ借替ガ出來ルカ知レマセヌガ、大正十年以後ニ償還スベキ巨額ノ公債ハドウシテ之ヲ募集替ヲスルコトガ出來ルカ、是ハ私共少クモ歐羅巴ノ經濟界ハ、戰後十箇年ト云フモノハ、東洋若クハ南米其他ヘ「インヴェスト」スルコトハ到底出來難イ狀態ニアリハシナイカト心配ヲスル、サウシテ見マスルト其結果ハ——補足ヲ致シマスルガ、日本ノ兌換制度ガ果シテ維持スルコトガ出來ルヤ否ヤ、サウ云フ問題デアルノデアリマス、ソレデアルカラ、今日其邊ノ覺悟ヲドウナサル、第一ハ來年ノ三月カニ來マス四千万圓ノ借替期ガ來ル、來々年モ來ルヤウニ思フ、ソレカラ大正十年カラ來マス其公債ノ借替ト云フモノヽ、結果ガ甘クイカナケレバ、日本ノ經濟界ハ非常ナ惡影響ヲ受ケルノデアリマス、ソレニ付テ何カ計畫腹案ガアルカト云フ御尋ネデアル、ソレカラ最後ノ問ハ私ハ二千万圓ヲ直ニ減稅計畫ニ向ケロトハ言ハナイ、ソレハ大藏大臣ガ私ノ議論——私ハ議論ヲスルノデハナイ、唯現政府ガ成立ノ當初ニ減稅民力休養問題ヲ最モ重要ナル問題トシテ天下ニ聲明シテ居ルニモ拘ハラズ、時局ノ爲ニ一切之ヲ打切ラレタノデアルカ、卽チ打切ラレタト思ハレルノハ、今ノ財政カラ成立ッテ居ルトコロノ公債償還額、若クハ剩餘金ノヤウナモノヲ以テ鐵道事業、若クハ朝鮮事業費ニ振向ケラレテ居ル、一度——十何年經畫ニナッテ居リマスカラ之ヲズットヤラウトシマスレバ、到底民力休養卽チ減稅ヲ行フコトガ出來ヌコトニ自然結果ガ見エル、然ラバ明カニ廢減稅卽チ民力休養ノ問題ハ打切リニナサッタノデアルカドウカ、此御尋ヲシタノデス

若槻大藏大臣ノ辯明

初メノ問題ヲ誤解シタヤウニ御話デアリマシタガ、私ノ御答シタ事モ少々御取違ニナッテ居ルヤウデアリマス、私ノ答ヘタ中ニハ時局ガ起ッタ何等カ臨時ノ費用ヲ以テ之ニ應ジナケレバナラヌ、若シ剩餘金ガ無カッタナラバ增稅或ハ募債ヲシテデモ之ニ應ジナケレバナラナカッタノデアル然ルニ此處ニ剩餘金ガアル——アル以上ハ此剩餘金ヲ此儘置イテ政府當初ノ計畫ノ通リ國庫收支ノ改善等ニ使ッテ、而シテ時局ノ必要ニ應ズルカ、或ハ剩餘ノハ增稅或ハ募債ヲシタ方ガ宜イカト云フ、此二ツノ中ニ於テドレカヲ選バナケレバナラヌ場

合ニナッタカラ、政府ハ此國庫收支ノ改善ノ計畫ヲ止メテデモ此費用ヲ以テ時局ノ必要ニ應ジタ方ガ宜イト云フコトニ致シタノデゴザイマス、斯樣ニ申上ゲタノデアッテ、政府ノ考ハ增稅又ハ募債ヲ以テ何時デモ時局ノ必要ニ應ズル考デアル、今後モ左樣ナ頭ヲ有ッテ居ルト云フコトヲ申上ゲタノデハナイノデアリマス、是迄ノトコロハ剩餘金ガ有ッタカラ之ニ依ッテ致シマシタガ、今後ハ彈力ガ無クテ一切無イカト斯ウ仰セニナルト、御覽ノ通リ剩餘金ト云フモノハマダ六千萬圓近イ高ガ殘ッテ居ルノデアリマスケレドモ、此引當ヲ除イテモ稍〻三千萬圓バカリノモノハマダアルノデアリマスカラ、今後ニ起リマス何等カ臨時ノ必要ガアリトスルナラバ、マダ剩餘金ヲ以テ之ニ應ズルコトガ出來ルノデ、募債或ハ增稅等ハセヌデ宜シイノデアリマス、尙若シ此剩餘金ガ無クナッタナラバ、直グ募債或ハ增稅ニ依ルカト云フト、ソレニナラナイガタメニ今日ハ政府デハ本年度ニ償還スベキ公債金ナドモ償還ヲ見合セテ居リマス、是ハ止メタノデハアリマセヌガ、此先キ時局如何ト云フコトヲ見極メテ最早大ナル費用ヲ要セヌト思ッタナラバ償還スル積リデアリマス、併ナガラ時局如何ニ依ッテ尙大ニ費用ヲ要スルナラバ、公債ヲ償還スル金ヲ以テ之ニ充テルト云フヤウニシテデモ、增稅或ハ募債ハ避ケタイト云フノガ政府ノ精神デアリマス、尙ソレヲ使ヒ果タシマシテモ國庫ノ特別會計ノ資金等ニ於テ流用スベキモノハアリマスケレドモ、悉ク之ヲ述ベマセヌデモ大體現政府ノ方針ガ、成ルベク募債或ハ增稅ヲ以テセズシテ、今日ノ時局ノ必要ニ應ジタイト云フノニアルト云フコトハ御承知下サレタコトデアラウト思ヒマス、ソレカラ國防問題ニ就テ私共モ防務會議ノ一員デアリマシタ故ニ、承知ハ致シテ居リマスガ、陸海軍當局者ガ今日ノ國防ヲ見ラレテ、斯樣ニスル方ガ宜イト云フテ考ヘラレテ居ルトコロハ、唯今此議會ニ向ッテ提出ニナッタ豫算ニ計上シテアルダケノモノデハナイノデアリマスガ、防務會議ニ於テハ外交ノ關係ニ於テ、財政ノ關係ニ於テ、總テノ方面カラ支障ノナイ程度ニ於テ國防ノ充實ヲ圖ラナケレバナラヌト云フ其議論ニ依ッテ、今日豫算ニ計上セラレタヤウナモノガ出マシタノデアッテ、今日ノ豫算ニ計上シテアル金額ハ、大藏省ニ於テ

ハ現在ノ歲入竝ニ將來ノ歲入歲出ノ狀況ニ考ヘマシテ、アレダケノモノナラバ將來國庫ニ煩ヒヲ殘スモノデナイ、斯樣ニ見極メヲ付ケテ同意ヲ致シタノデアリマス、歐羅巴ノ動亂ノ結果日本ノ現在大ナル負債ヲ有ッテ居ル國ガ、之ニ應ジテ行クノハ餘程困難デアラウト云フ御意見、是ハ私共モ至ッテ心配ヲシテ居ル點デアリマスガ、併ナガラ日本ガ十五億ノ外國公債ヲ有チ、又ハ民間デモ若干ノ外債ヲ負ッテ居ルコトハ是ハ今日始マッタコトデナクシテ、時局以前カラ存在シテ居ル事實デアリマス、現政府ニ至ッテハ此內閣成立以來外債ト云フモノハ一厘モ起サヌノデアリマス、卽チ既往ノ事實ノ結果ヲ受ケテ之ヲドウスルカト云フノデアリマスノデ、此點ハ吾〻共モ大ニ心配シテ居リマスガ、併シ此處ニ新ニ是カラ外債ヲ募ラウトスルナラバ、外國ノ資本ヲソレダケ餘計ニ向フカラコッチニ持ッテ來ナケレバナリマセヌガ、既ニ負フタ負債ノ借替ト云フコトデアリマスレバ、彼ノ地カラコッチニ資本ヲ持ッテ來ルノデハナイ、唯彼ノ地ニアル資本ノ轉換ニナルノデアリマスカラ、是モ容易ナコトト思ッテ居リマセヌ、又戰後ノ歐羅巴ノ經濟狀態ノ非常ニ惡クナッタトコロデ、借替ヲ實行シヤウトテモ、ソレト同時ニ借替ノコトデアルカラ、絕對ニ望ノ於テハ私共モ承認ヲ致シテ居リマスケレドモ、來年期限ノ參リマス四千萬圓ニ付テモ、政府ハ特ニ無イト云フコトハナイト思フノデアリマス、其以後ニ期限ノ來ルモノハ無論デアリマスノデ、戰後歐羅巴ノ經濟狀況ガ疲弊シ在外ノ財務官ニ訓令ヲ與ヘテ、出來ルナラバ成ルベク借替ノ出來ルヤウニ努力セシメツヽアルノデアリマス、其以後ニ期限ノ來ルモノハ無論デアリマスノデ、戰後歐羅巴ノ經濟狀況ガ疲弊シテ居ルトハ云ヘ、或ハ四年五年モ經タ後ニ至ッテ此借替ガ全然出來ナイト云フコトヲ今カラ見極メテ置ク必要ハナカラウト思ヒマス、是ハ將來ニ亙ル事デアリマスケレドモ、更ニ是レ以上ニ外國ノ資本ヲ內地ニ持ッテ來ルノデハアリマセヌカラ、努力ノ如何ニ依ッテハ借替ノ事ハ必ズシモ出來ナイコトハ存ジマセヌ、ソレカラ國民負擔ノ輕減問題ニ付テ、鐵道ノ方ニ金ヲ持ッテ來タ等ノ方カラ考ヘテ見レバ、結局之ヲ打切ッタノデハナカラウカト云フヤウナ御想像デアリマシタガ、國債償還金ヲ減ジテ之ヲ鐵道ノ資金ニ振向ケルト云フコトハ、時局ノ始マリマスヨリ以前カラ政府ガ世間ニ聲明シテ居タトコロデアリマス、既ニ五月頃ニ於テ政府ハ其計畫ヲ定メテ來

年度ノ豫算以後ノ財政計畫ニ於テハ斯樣ニ爲スト云フコトニ致シテ、ソレト同時ニ減稅ノ事モ尙實行スルト云フコトヲ聲明シテ居ッタノデアリマスカラ、二千萬圓ノ減債基金ヲ減ズルト云フコトハ、決シテ減稅計畫ヲ此度提出シナカッタト云フコトハ關係ナイノデアリマス、併シ今日ノ財政ノ狀態ニ於テ明年度カラ負擔輕減ノ計畫ヲ備ヘテ、御協贊ヲ仰グト云フコトモ出來ヌコトハ是ハ無論デアリマス、ソレナラ明後年度ニ至ッテ然ルコトヲ得ルカト云フヤウニ具體的ノ御尋ニナリマシタナラバ、ソレハ唯今カラ何トモ申上ゲルコトハ出來ヌ、何トナラバ日本ノ經濟狀況ガ如何ニ今後ナルカト云フノハ、今非常ニ歐羅巴ノ動亂ノ影響ヲ受ケテ變化シテ居ルトコロデアリマスカラ、容易ニ此兩三年後ノ事ヲ豫言スルコトハ出來ナイノデアリマス、唯政府ハ歲入ノ餘裕ヲ見マス限リハ、願クハ成ルベク速ニ負擔ノ輕減ヲ實行シタイ、斯ウ云フ希望ヲ有ッテ居ルト云フコトヲ申シマス

林毅陸君ノ質疑

本員ハ增師問題ニ付テ總理大臣ニチヨット御尋ヲ致シタイ、勿論本員ハ本員一己ノ意見ヲ申上ゲルノデアリマス、今日ノ時局ハ成ルベク國民ノ一致ヲ保チタイ時機デアルト云フコトハ、大隈伯モ豫ネ言ッテ居ラレルヤウデアル又成ルベク此國內ノ平和ヲ維持スル必要ガアル時期デアル、如何ニモ此點ハ私モ同感デアリマス、成ルベク國民ノ一致ヲ維持シ國內ノ平和ヲ維持スル必要ガアル場合デアルト吾ネハ考ヘテ居ル、然ルニ此場合ニ當ッテ政府ハ二箇師團增設ト云フ危險ナル問題ヲ提出セラレタノデアル、此問題ハ種々入込ンダル關係ノアル問題デアル、政界ノ暗礁ト云ハレテ居ル問題デアル、是ニハイロ〳〵危險ナルモノガ伴ッテ居ルト云フコトハ、政府モ御承知デアラウト私ハ思フ、現ニ大隈伯ニ對シテハ長ク特別ノ關係ヲ有シテ居ラル、犬養君ノ如キモ、涙ヲ揮ッテ此問題ノ爲メニハ反對セザルヲ得ヌト言ハレテ居ラル、程デアル、又政府ニ忠實ナル後援者デアルトコロノ同志會ノ中ニ於テモ、內々此問題ニ付テハ異議ヲ抱イテ居ルモノモアルヤウニ承ッテ居ル、實際此問題タルヤ徐程危險ナル國民ノ一致ヲ維持シ國內ノ平和ヲ維持スルコトガ必要デアルト云フ場合ナラバ、努メテ斯カル危險ナル問題ニ觸レナイ方ガ宜シイノデアル、政府ガ斯カル危險ナル問題ヲ此際提出ニナッタト云フコトハ、卽チ國民ノ一致ヲ破ッテモ敢テ構ハナイ、又內政上ニ紛亂ヲ起シテモ差支ナイ、斯ウ考ヘラレタ上デアルト認メザルヲ得ナイノデアル、何トナレバ此問題ガ一度政界ニ現ハルヽヤ、種々騷キガ起リ得ル危險ナ關係ガアルト云フコトハ疾クニ分ッテ居ルノデアル、然ラバ政府ハ國民ノ一致ヲ破ッテモ宜シイ、又內政上ノ平和ヲ破ッテモ宜シイ、ソレデモ此問題ヲ此際解決シナケレバナラヌ、國民ノ一致國內ノ平和ヲ是デ破ルモ差支ナイモノトマデ考ヘテ、ソレダケノ覺悟ヲ以テ御出シニナッタノデアルカ、或ハ增師問題ハ政界ノ暗礁デアルカラ成ルベク早ク之ヲ解決スルガ宜シイト云フ說モアル、如何ニモ暗礁ナルモノハ早ク除キタイノデアル、併ナガラ此暗礁タルヤ之ヲ除クニ今日ヲ以テスルハ最モ不適當ナル時期デアルト云フヤウナ時期ナラバ、此暗礁ノ問題ヲ出モ大シタ心配ハナイ、內輪喧嘩ヲシテモ心配ハナイ、併シ今日ハ最モ暗礁ヲ除クニハ時ヲ得ナイト云フ場合デアル、最モ時ヲ得ナイ時シテモ宜シイ、併シ今日ハ最モ暗礁ヲ除クニハ時ヲ得ナイト云フ場合デアル、最モ時ヲ得ナイ時期ヲ選ンデ此暗礁ヲ解決スルト云フコトハ、理窟ノ立タナイコトデアルト私ハ考ヘル、殊ニ此二師團增設問題ヲ內閣ガ決セラレタノハ何月何日デアルカ知ラヌガ、兎ニ角膠州灣攻擊ノマダ進行中デアッタ時デアル、幸ニシテ陸海軍ノ忠勇義烈ニ依リマシテ、膠州灣ハ、青島ハ十一月七日ヲ以テ陷落シタ、サウシテ今日ハ其方面ニ於テハ先ヅ多ク憂フルヲ要シナイ時期ニナッタノデアリマス、ケレドモ、若シ此青島ガ今日ニ於テモ尙陷落セズ、若シ今日ニ於テモ尙非常ニ警戒ヲシナケレバナラヌト云フ場合デアッタナラバドウデアルカ、サウ云フ戰爭最中デアル、此戰爭ガドウナルカ知ラヌ、歐羅巴方面ノコトハ差措テ差當リ手近ノ問題、此戰爭ガドウナルカ知ラン、今ヤッテ居ル最中デアルト云フ、サウ云フ大事ナ重大ナル場合ニ於テ、卽チ危險ナル爆裂彈ヲ除クト云フコトハ最モ愼マナケレバナラヌト云フ場合ニ於テ、此問

題ヲ提出セラルヽト云フコトニ定メタノハドウ云フ譯デアルカ、若シ今日ノ如キ場合ニ於テ國民ノ一致ヲ破ッテモ宜シイ、國内ノ平和ヲ破ッテモ宜シイト云フノデ之ヲ提出セラレタトスルナラバ、國民カラ之ヲ見ルナラバ、卽チ政府ハ戰ヲ挑ムノデアル、一種ノ挑戰デアル、斯ク言ハレテモ致シ方ハナカラウト本員ハ思フ、或ハ斯ウ云フコトデアルカモ知レナイ、如何ニモ此問題ノ爲メニハ國内ノ平和ヲ破ル虞ガアル、ソレ以上ニ於テ心配シテ居ルノデアル、ケレドモ唯今日國家ノ國防上ニ非常ニ危險ナル場合ニ陷ッテ居ル、一日モ猶豫スルコトハナラヌ、一刻モ猶豫ガ出來ナイ、是非此問題ヲ解決シナケレバ國家ガ甚ダ危險デアル、國民ノ一致ヲ破ルカモ知レナイ、サウ云フ危險ガアッテモサウ云フ犧牲ヲ拂ッテモ、是非此際解決シナケレバ國家ノ防禦上非常ナル危險デアルト云フ、ソレ程切迫シタ原因ガアルノデアルカ、吾々一個ノ考フル所ヲ以テ見レバ、寧ロ歐羅巴ノ戰爭ノ爲メニ極東ノ狀況ハ稍〻安心スベキ關係ニナッテ居ルコト、思フ、少クトモ現時ニ於テハ敵國ヨリ攻擊ヲ受ケル虞レガナイト云フ狀態ニ在ルノニ、反對ニ政府ハ却テ今之ヲ解決シナケレバナラヌト云フ非常ニ切迫シテ居ル焦眉ノ問題デアル、今若シ之ヲヤラナケレバ帝國ノ安全ガドウナルカ知レナイ、ソレガ爲メニハ喧嘩シテモ宜シイ、國内ノ一致ガ破レテモ宜シイト云フ程重大ナル理由ガアルカ、ドノヤウナ犧牲ヲ拂ッテモヤラナケレバナラヌト云フ譯デアルカ、若シソレ程ノ切端詰ッテノ理由ガナク、ソレ程焦眉ノ問題デモナク、唯多年ノ懸案デアルカラシテ此際之ヲ解決スル位ノコトヲ以テ國民ノ一致ヲ破リ、國内ノ平和ヲ破リ、内政ニ混雜ヲ惹起シテモ憚ラナイト云フコトデアルナラバ、實ニ是レ當局者トシテ意ヲ用ユルコト甚ダ宜シクナイト言ハナケレバナラヌ、總理大臣ハ之ニ付テ如何ニ心得テ居ラルルカ、ドウ云フ考ヲ以テ此問題ヲ提出セラルヽカ、如何ナル覺悟ヲ持テ居タイノデアリマス、卽チ此問題ニ對シテ政府ノ心得如何、覺悟ハ如何、如何ナル考ヲ以テ出シタノデアルカ、之ヲ伺ヒタイノデアリマス

大隈内閣總理大臣ノ辯明

別ニ殊更ニ考ヲ述ベル必要ハ無イノデアリマスガ、唯今ノ議論ハ全然私ハ感情ノ問題デアルト思フ、斯ノ如キ國家根本ノ問題ハ感情ニ支配セラルベキモノデハナイ、斯ノ如キ根本ノ問題ハ、國民一致協力ヲ以テナスベキモノデアル、感情ニ依ッテ大ナル國家ノ目的ヲ左右スベキモノデナイト云フコトヲ述ベル

林毅陸君ハ右ノ辯明ニ對シ毫モ感情ニ基ク意見ニ非サル旨ヲ述フ

中村啓次郎君ハ國務大臣ノ演說ニ對スル質疑ハ明九日午後一時開會シテ之ヲ繼續スヘシトノ動議ヲ提出シ院議異議ナク之ヲ採用シ翌九日尚質疑ヲ繼續スルニ決シタリ

十二月九日午後一時十二分會議ヲ開ク

小久保喜七君ノ質疑

今日ハ質問者モ多數デゴザイマスルガ故ニ、私ト考ヘマス、但シ最モ簡單ニ致シマスル考デゴザイマス、此事ハ丁度十月ノ下旬ニ私ハ耳ニ入レタノハ、此外交嘉賞ノ詔勅奏請ニ關スル件デゴザイマス、卽チ現内閣ハ切ナル元老諸氏ノ外交ニ對スル非難ノ國論ノ盛ンナル有樣ヲ見テ之ヲ抑制スルガタメニ、外交嘉賞ノ詔勅ヲ奏請シタト云フ風說ヲ十月下旬ニ聽キマシタ、私ハ信ジナカッタノデゴザイマス、斯ノ如キコトガアリヤウ謂レハナイト信ジテ居リマシタガ、此事ガ丁度十一月ノ二日國民新聞紙上ニ一欄出テ居リマシタノデゴザイマス、私ノ聽キマシタ所ト大同小異デアッタ、併シ此新聞ヲ見マシテモ決シテ私ハ信ジナカッタノデゴザイマス、然ルニ同十二日ニナリマシテ又中央新聞ニ此事ガ書イテアッタノデ

ゴザイマス、私ハ必ズ是レハ取消ガ出ルモノデアルト云フコトヲ考ヘテ、毎日取消ガ出ルデアラウト信ジテ居リマシタガ、到頭取消ト云フコトハ見ナカッタノデアリマス、依テ私ハ十二月ノ二日國民新聞ニ向ッテ取消ガアッタカ否カト云フコトヲ私ハ編輯局ニ問合セマシタ、所ガ國民新聞、中央新聞トモ何レノトコロヨリモ何等ノ取消モナカッタト云フ回答ヲ得タノデゴザイマス、私ハ考ヘマスル、現内閣ハ外交ノ如キニ付キマシテハ、ドンナ些々タルコトデモ直ニ取消シ、直ニ正誤ヲスル、事 皇室ニ關係ヲ致シマシタコトデゴザイマスレバ、果シテ是レガ事實無根ト云フコトナレバ私ハ取消ガアルノガ當然デアラウト考ヘル、又無根ノコトガ新聞ニ現ハレタ以上ハ、外ノコトナラ兎ニモ角ニモ 皇室ニ關スルコトヲ其儘ニ致シテ置クト云フヤウナ失態ハマサカ致サナイコト、考ヘル、シテ見マスレバ此事ガ事實デアルト私ハ思フノ外ニ思ヒヤウガナイノデアリマス、是レガ事實ト致シマスレバ此問題ハ由々シキ大事ト考ヘマスルガ故ニ、公表シ得ラル、ダケ其顛末ノ御公表ヲ願ヒタイ、又事實無根デアッタナラバ、何ガ故ニ之ヲ等閑ニ付シタ、即チ之ヲ取消サナカッタト云フ理由ヲ拝聽致シタイノデゴザイマス、是レガ私ノ聞ハント欲シマスル第一ノ理由デアル、第二ニ私ノ聞ハント欲シマスルコトハ對米問題、即チ此加州土地問題デゴザイマス、是ハ私ガ言ハズトモ諸君ノ御承知ノ通リ、此加州土地問題ハ吾々ガ堪ヘ得ザル是ハ大問題デゴザイマス、一方カラ言ハバ我民族ノ發展ト云フ上カラ言ッテモ大ニ注意シナケレバナラヌ問題、又今一方カラ言ハバ我日本ノ品位、我日本國民ハ第二ノ國民トシテ是ハ取扱ハレタ、實ニ日本ノ國辱ハナイト云フホドノ大問題、此問題ハ前内閣ノ時代ニ敬野外相ハ非常ナ苦心ヲ以テ此問題ノ解決ニ努力致シタ——努力ヲ致シタ中途ニ在ッテ現内閣ノ外務大臣ハ此問題ハ責任ヲ以テ打切ッタノデゴザイマス、前外務大臣ノ交渉ト云フモノハ中止ヲ致シタ、去ル六月以後ドウ云フコトヲ外務大臣ハ爲スッタノデアル、若シ此前外務大臣ノシタコトヲ打切ッテ、其後此問題ニ向ッテ何等ノ解決ノ成案ガ無イト言フナラバ、是ハ全ク私ハ無能デアルト信ズル、若シ成案ガアッテモ此問題ニ著手ヲシナカッタナラバ私ハ全ク怠慢ナリト信ズル、外務大臣ハ六月二十八日ノ外務省ノ文書ニ於テ、此問題ハ急ガ

ズ怠ラズ何カ良イコトヲ考ヘテ解決シタイト云フコトノ文書ヲ御發シニナッタノデアル、六箇月間ト云フモノハ其儘ニシタト見マスレバ是レハ怠慢デアルト私其ハ信ズル、併ナガラマサカ現内閣ノ外務大臣ト雖モ其儘ニハカリハナスッテ居ルノデハナイ、況ヤ十一月ノ總選擧ノ有樣ヲ見マスレバ、排日派ノ首領ノ「ジョンソン」ハ再ビ知事ニナリ又排日派ノ多數ガ議員トシテ選出サレタト云フ場合ニハ、此後如何ナル場合ニナリマスカト云フコトハ、最モ吾々ノ憂慮シナケレバナラヌコトデアル、又外務大臣モ必ズヤ此問題ニ於テ何等カノ交渉ヲ開イテ居ルト思ヒマス、果シテ然ラバ如何ナル程度ニ進ンデ居リマスカ、明カニ御答辯ヲ願ヒタイ、又第三ニ私ノ聞ハント欲シマスルノハ九月中デアリマシタ、外務省令第一號デアル、是ハ何デアルト云フト、即チ新聞雜誌ノ檢閲ニ關スル嚴酷ナル法令デアル、諸君、此問題ハ甚ダ小サイヤウデゴザイマスルガ私ハ大問題ト考ヘル、言論ノ自由ト云フ上カラ言ッテ、主義ノ上カラ言ッテ、是ハ私ハ大問題ト考ヘマスルガ故ニ、之ヲ質問シタイト考ヘル、此質問ヲ私ハ致シマスルニ當リ一言外務大臣ニ問ヒタイ、此法令ト云フモノハ日本ノ新聞ノ事情ト日本ノ新聞ノ歴史ヲ全ク度外視致シタ法令ト私ハ信ズル、ナゼカト云フト、日本ノ新聞ト云フモノハ御承知ノ通リ隨分一個人ニ對シテハ氣ニ入ラヌ時ハ惡口雜言ヲ致スヤウデアリマスガ、外交ニ對シマシテハ日本ノ新聞程愼ムモノハナイト私ハ信ジマス、日本ノ新聞ト云フモノハ、私ハ歴史カラ見マスレバ日本ノ外交ヲ毀ケタコトガ無イ、日本ノ外交ヲ救フタコトハアルガ毀ケタコトハアルカ、大隈伯ハ必ズ自ラ御承知ト存ジマス、即チ二十二年條約改正ノ時ハ將ニ大隈伯ノ條約改正ガ成上ラントシタ場合ニ、日本國民ハ大シタ條約ガ出來ルト言ウテ喜ンデ居ッタ、然ルニ二十二年六月下旬ニナッテ報知新聞ト時事新報ハ明ニ吾々ニ告ゲテ曰ク、此度ノ條約改正ト云フモノハ外國人ヲ裁判官ニ雇フノデアル、日本ノ法典ハ外國ノ主義ニ之ヲ編纂シテ、外國ニ向ッテ承諾ヲ得ルノデアルト云フヤウナコトヲ時事新報報知新聞ハ吾々ニ告ゲタ、而シテ是ガ正ニ調印ガ出來テ天皇陛下ノ批准ヲ得ントスル場合デアルト云フコトヲ告ゲラレタ結果、日本國民ハ非常ニ激昂ヲ致シタ結果、諸君ドウデアッタ、終ニ條約改正ハ中止トナッテ、其結果獨リ日本ノ金甌無缺ニ瑕ヲ

付ケザルノミナラズ、大隈伯ニ取ッテモ決シテ大隈伯ハ此條約ヲ惡イコトヲスル積リデ御ヤリニナッタノデハナイ、併シ此條約ガ若シ出來タラドウスル、大隈伯ハ千載ノ後マデモ實ハ國賊ノ名ヲ得タカモ知レヌト思フ、然ルニ日本ノ新聞ハ日本ヲ救ヒ大隈伯ヲ救ッタ、此ノ如キ歷史ガ我ガ日本國ニハ澤山アルノデアル、況ヤ諸君、苟モ條約ト云フモノハ、外交ト云フモノハ、私ガ申上ゲズトモ國民的ノ外交デナケレバ目的ヲ達セヌト云フコトハ、此度歐洲ノ大戰亂ニ於テ伊太利ノ動作ヲ見テモ明デアラウト私ハ信ズル、而シテ國民ノ上ニ基礎ヲ置ク外交ヲ爲サント欲セバ、其傾向ハ新聞デ見ルヨリ外ナイト考ヘル、既ニ靑島モ陷落シテ外交ノ時期ニ相成リマシタ以上ハ、玆ニ此省令ヲ撤廢致シテ、大ニ國民的外交ノ方針ニ向ッテ御進ミニナッタナラバ宜カラウト吾ミハ信ジマスガ、政府果シテ此意アルヤ否ヤト云フコトヲ私ハ質問致シマス、最後ニ簡單ニ私ノ質問ヲ致サウトスルノハ、此對支問題デアリマスガ、其結果ガ外務大臣ノ答辯ノ結果ガ甚ダ要領ヲ得ナカッタノデアル、昨日ノ小川君ノ質ノ意見ヲ殆ド代表致シタヤウナ意見デアリマシタガ、小川君ノ質問ト云フノハ、支那問題ヲ根本ニ解決スルノハ今日ガ時機デアルト思フガ如何デアルト云フコトヲ質問致シマシタ、其質問ガ種々ナル應答ノ結果、斯樣ナルコトヲ明カニ申スノハ國家ノ爲メニナラヌカラト云フノデ御避ケニ相成リマシタガ、是ガ今回ノ私ハ大問題ト考ヘル、卽チ小川君ノ御議論ト云フモノハ、今日マデノ儘デハ、到底此支那ト云フモノハ、支那保全ト云フモノハ、全ウスルコトガ出來ナイ、ドウシテモ根本的ノ解決、卽チ一步踏込ンダ政策ヲ執ッテ相當ノ實權ヲ日本デ取ラナケレバイケナイ、而シテ此時機ハ今日デアルト云フコトノ質問デアルト私ハ考ヘル、是ハ立派ナ質問デアル、私モ同論デゴザイマス、偖テ是ガ質問ト致シタナラバ、若シ外務大臣ガ果シテ此公開ノ席デ御話ノ出來ナイト云フ以上ハ、前議會ノ例ニ倣ヒマシテ、祕密會ヲ開イテ祕密會デ出來ルダケノ御話ヲスルノガ當然ト考ヘル、苟モ議員カラノ質問ニ對シマシテハ、之ニ答辯ヲ致シマスルノガ議會ニ對スル禮儀デアラウト云フコトヲ確信致スノデアル、卽チ昨日ノ小川君ニ對スル質問ニ對シマシテ、甚ダ外務大臣ノ答辯ハ不親切ト考ヘル、果シテ公開ガ出來ナイト云フコトデアリマスレバ、ドウカ祕密會デモ宜シウゴザイマスルガ故ニ、此問題ハ今日ノ大問題ト考ヘマスルガ故ニ、出來得ルダケ御答辯ヲ願ヒマス、以上四點ハ方今ノ大問題ト考ヘマスルガ故ニ、出來ルダケ親切ニ御答辯アランコトヲ深ク希望致シマス

加藤外務大臣ノ辯明

唯今小久保君ヨリ四箇條ノ御質問ガゴザイマシタカラ、順次御答ヲ致シマス、第一ハ畏多クモ拙者ニ對シテ　陛下ヨリ詔勅ヲ賜ハッタト云フコトヲ御聞キニナッタ、事實デアルヤ否ヤ、左樣ナ事實ハゴザイマセヌ、第二ハ對米問題、對米問題ニ就テハ如何ナル處置ヲ爲シテ居ルカト云フ御尋ネ、是ハ前ノ政府ニ於テ非正式ナル交涉ガ米國政府トアリマシタガ、此政府ハ少シク見ル所ガアリマシテ聊カ方針ヲ變ヘマシタ、其次第ハ文書ヲ以テ議會ノ諸君ニ御報告ヲ申上ゲテ置イタ通リデアリマス、我ガ政府ハ此問題ニ就テハ尙米國政府ニ向ッテ論辯ヲナシ、或ハ抗議ヲナス必要ヲ認メテ其手續ヲ致シテ居リマス、今ニ至ッテマダ滿足ナル結果ヲ得ヌコトハ甚ダ殘念デアリマス、ケレドモ決シテ怠慢ニハ付シテ居リマセヌ、其如何ナル交涉ヲナシテ居ルカト云フコトハ、何レ相當ノ時機ニ於テ發表スルコトニナリマセウガ、今日ハマダ之ヲ發表スルノ時期ニ至ラヌト云フコトヲ御承知ヲ願ヒタイ、其御尋ノ中ノ又加州ノ議員選擧ノコトニ就テ、此後ニ加州ノ州ノ議會ニ於テ何カ日本人ニ不利ナル立法ヲナスヤウナ模樣モアルガ、政府ハソレニ就テドウ云フ考ヲシテ居ルカト、斯ウ云フ御尋モアッタヤウデアリマス、先日州議會ノ議員ノ或ル部分ノ改選ニ際シテ、候補者ニ選擧團體ノ或者カラ我ガ日本人ニ對シテ不利ナル立法ヲナス意思アルヤ否ヤト云フコトヲ聞合ハセタ、其結果返事ヲ出サヌ者モ澤山アリマスガ、我ガ日本人ニ不利ナル立法ヲナストト云フ豫約ヲシタ候補者モ澤山アルト云フコトデゴザイマス、其候補者ガ悉ク選擧サレタ次第デハアリマセヌガ、私共局ニ當ル者ハ甚ダ憂慮シテ居リマス、右ノ如キ事柄ノ起ラヌヤウナ種々ノ手段ヲ盡シテ、之ヲ防グコトガ出來ルダケ出來ル限リハ致シタイト云フコトデ精々力ヲ盡シテ居ル際デゴザイマス、如何ナル事柄ヲシテ居ル云フコトハ殘念ナガラ此處デ詳シク御話シ

スル譯ニハ參リマセヌ、ソレカラ第二ノ御尋ハ新聞檢閲ニ關シテ外務省令ヲ發シタコトニ付テノ御非難、言論ノ自由ヲ重ンズル世ノ中ニ於テ甚ダ不都合デアルト云フ御趣意デアッタト拜承致シマスルガ、自分ニ於テモ言論ノ自由ト云フコトヲ最初ニ申上ゲテ置キマス、而シテ我國ノ新聞紙ニ於テ一般ニ概シテ申セバ其責任ノアル所モ能ク承知シテ居ラレテ、強イテ不足ヲ云フ所モナイヤウデゴザイマス、殊ニ軍國ノ際ニ當ッテハ御話ノ如クニ新聞紙ノ力ニ待ツコトガ甚ダ多イノデアル、併ナガラ多數ノ新聞雜誌ノ中ニハ甚ダ遺憾ノ次第デアリマシテ、多數ノモノハ能ク其責任ヲ知ッテ居ラルヽガ、中ニハ取捨ニナルモノモアルシ若クハ有心デハナイカモ知レマセヌガ、不注意ト云フコトモアリマセウ、甚ダ外交上ニ害ノアルヤウナ擧動ヲナシタモノモアルノデ、サウ云フ擧動ヲシタ者ノ數ガ甚ダ少ナイコトハ私ノ喜ブトコロデアリマス、從ッテ外務省令ヲ出スニ甚ダ有害ナル記事ヲ爲スモノガアル、通信ヲ爲サシメタト云フコトモアルデアリマセウガ、是ガ外國ニ影響ヲ及ボシテ或外國ノ前ニ於テ、成ルベクハ右等ノコトヲ致サヌヤウニト云フノデ餘程躊躇ヲ致シテ居リマシタガ、殘念ナルカナ前申上ゲタ通リ殊更ニナシタトハ私ハ思ヒマセヌガ、不注意ノ結果デアリマセウガ、甚ダ大ナル騷ギヲ爲スモノガアル、通信ヲ爲スモノガアル、是ガ外國ニ影響ヲ及ボシテ或外國ニ甚ダ有害ナル記事ヲ爲サシメタト云フコトモアルデアリマス、ソレデ幾分デモ言論ノ自由ヲ害スルト云フコトハ甚ダ不本意デハアルガ、國家ノ大事ニハ代ヘ難シト云フ趣意カラ、深思熟慮ノ上デ、新聞紙法ニ依ッテ本大臣ノ與ヘラレタル權能ニ依ッテ命令ヲ發シタ次第デアリマス、併ナガラ是ガタメニ一般ノ新聞記事ヲ檢束シテ、論說ヲ束縛スルト云フ精神ハアリマセヌカラ、豫メ事項ヲ示シテ此ノ如キ類ノ事柄ハ、檢閲ヲ經ルヤウニト云フコトヲ命令ト同時ニ注意事項ヲ發シタト云フコトハ御承知ノ通リノ次第デアリマス、ソレマデニ注意ヲシテ言論ノ自由ヲ束縛スルトコロノ程度ヲ最小ノ限度ニ止メタイト云フ注意ヲシタ次第デアリマス、其後幸ニ新聞社ノ方ニ於テモ國ノ爲メニ筆法ヲ愼マル、結果、其省令ニ觸レルモノハ甚ダ少ナイ、今日ニ於テモ檢閲ハ實行致シテ居リマスルガ、檢閲ヲ以テ掲載ヲ止メナケレバナラヌト云フモノヽ、事例甚ダ少ナイノハ、寔ニ喜ベシイ次第デアリマス、尙不注意ナルタメニ國交ヲ害スル恐ハ全ク今日去ッタ譯デハゴザイマセヌ、其必要ノアル限リハ省令撤廢ト云フコトハ殘念ナガラ致シ兼ル、併ナガラ之ヲ實行スル上ニ於テハ、愼重ノ上ニ愼重ヲ加ヘテ決シテ徒ニ新聞社ニ迷惑ヲ掛ケルコトノナイヤウニスルコトハ、飽迄注意シテ居ル積リデアリマス、最後ニ昨日小川君ノ御質問ト同趣意ノ御質問ガアリマシタ、對支問題ニ根本的ノ解決ヲスル意思アルヤ否ヤト云フ御尋ネ根本的ニ解決ヲスルト云フコトハ、字デハ甚ダ簡單デアリマスガ、畢竟私ノ解釋スルトコロニ依レバ質問者ノ意思ハ外ニアルカ知レマセヌガ、私ノ解釋ハ年來帝國政府ノ執リ來ッタル方針ニ從ッテ、兩國ノ親善ヲ計リ、又適法ニ我國ノ利益ヲ進メルト云フコトデアラウト思ヒマス、其意味デアルナラバ此政府モ前々内閣ト同樣ニ、十分ニ其目的ヲ遂ゲルコトニ盡力致シテ居ル次第デ、昨日私ノ演說ニモ申上ゲタ通リノ次第デアル、唯今ノ御言葉ノ中ニ、支那ヲ指導スルヤウナ方法ヲ立テルト云フ御言葉ガアッタヤウデゴザリマスガ、指導ト云フコトデアルカ、支那ハ立派ナ獨立國デ、我友邦トシテ相當ノ尊敬ヲ表シテ交際スルコトハ申スマデモナイコトデ、我帝國ニ於テ支那ヲ指導スルト云フヤウナ意思ハナイノデ、兩國ノ利益ヲ共ニ進メルト云フコトヲ圖ルノガ外交ニ於テ努ムベキコト、思フ、政府ニ於テ支那ヲ指導スルト云フ意思ハアリマセヌト云フコトヲ御承知ヲ願ヒタイ

小久保喜七君ノ質疑

唯今ノ外務大臣ノ答辯ニ對シテ二三更ニ質問ヲ致シタイ、尙私ガ申上ゲタイノハ、私ハ第一ニ詔勅奏請ト云フコトニ付キマシテハ、外務大臣ニ詔勅ガ下ッタト云フコトヨリハ、此詔勅ヲ總理大臣ニ御答辯ヲ求メタノデハナク、私ハ外務大臣ニ詔勅ヲ云フモノハ私其ノ聞ク所ニ依ルト、總理大臣ガ奏請シタカト云フコトヲ私ハ質問スルノデ、トイテ居リマスガ、其一部分ヲ御容レニナッテ御沙汰ダケガ下ッタヤウニモ聞イテ居リマス、各新聞ニモ見エテ居リマス、故ニ此ノ如キ奏請ヲシタカ否ヤト云フコトヲ、私ハ總理大臣カラ御答辯ヲ願ヒタイト考ヘマス、ソレカラソレガ事實デナイト申セバ國民新聞モ一段、中央新聞モ三段モ費

シテ居ッテ、國民ハ迷ヒマス、外ノ問題ナラ兎モ角モ、事　陛下ニ關係ヲ致シマスル問題デアルノニ、御取消ガナクテ其儘捨テ置イタト云フコトハ、如何ナル御趣意デアルカト云フコトヲ私ハ問ヒタイト考ヘマス、ソレカラ唯今或新聞ノヤリ方ニ依ッテ、外國ニ向ッテ迷惑ト云フコトヲ惹起シタコトガアルト云フ御言葉デゴザイマスガ、ソレハ何レノ國デ斯樣ナコトガ起ッタノデゴザイマスカ、心得ノタメニ私ハ拜聽シタイト考ヘマス、又外務大臣ノ唯今ノ御言葉ニ依リマスレバ、今日ノ時機ヲ普通ノ時ト思召サル、ヤウニ私ニハ聞エルノデゴザイマス、千載ノ一遇ト云フガ、私ハ今回ノ歐洲ノ大戰爭ハ、千載ドコロデナイ萬載ノ一遇デアルト信ジテ居ル、決シテ此時期ヲ以テ私ハ半生ノ時ト同一ナリト信ズルコトハ出來ナイ、此際ニ於テ私共ハ一大外交ノ飛躍ヲ試ミルベキ時ト云フ考ヲ持ッテ居ル、ソレハ唯今ノ外務大臣ノ御言葉ハ能ク分リマシタガ、吾ヾハ私バカリデナク、小川君ノ質問ノ要旨モサウデアッタ、ドウシテモ今一步進ンデ親切ニ支那ヲ間違ハナイヤウニ指導シナケレバナラヌト云フヤウニ私共ハ考ヘテ居リマスガ、總理大臣ハ——外務大臣ハソレニハ及バヌ、今日ノ時機ハ普通ノ時期デアル、支那ヲ今日ノ儘先ヅ腫物ニ觸ハルヤウニシテ居レバソレデ宜シイト云フコトナラバ、是レ以上私ハ問ハナイノデアル、意見ニナリマスカラ問ヒマセヌ、ソレデ支那ハ日本デ指導スル必要ガナイト云フコトハ能ク分リマシタ以上ハ、此處ハ意見ノ相違デアリマスカラ問ヒマセヌ、唯私ノ問ヒタイノハ新聞ガ非常ニ迷惑ヲ或國ニ掛ケタト云フ其國ハ、何處デアッタカト云フコトヲ外務大臣ニ伺ヒタイ、更ニ重ネテ申シマスガ、總理大臣ニ斯ノ如キ詔勅ヲ奏請シタコトガ有ルヤ否ヤ、若シ無イト致セバ何故ニ是程新聞ニハ隨分神經ノ鋭イ内閣ガ事　皇室ニ關係スルコトデアルノニ、之ヲ御取消ガ無クシテ其儘ニ致シテ居ッタト云フコトハ、如何ナル理由デアルカ、御答辯ヲ希望致シマス

大隈内閣總理大臣ノ辯明

御承知ノ通リニ詔勅ニハ多數國務大臣ノ副署ガアリマス、國務大臣ノ副署ナクシテ勅語ノ出ルコトハ少ナイト存ジマスル、斯ノ如キ勅語卽チ宮中ノ事ニ向ッテ、玆ニ答辯スルノ必要ヲ認メマセヌ

小久保喜七君ノ質疑

私ノ問ヒマシタノハ、詔勅ガ出タガ詔勅ヲ奏請シタガ　陛下ガ之ヲ御聽入ガナカッタト云フコトヲ聞イテ居ルガ、ソレハ事實デアルカト云フコトヲ問ウタノデス、併ナガラ宮中ニ關スル事ハ答辯ノ限ニアラズト云フコトヲ御明言ニナッタ以上ハ、ソレデ宜シイ、吾ヾハ吾ヾソ信ズル所ガアルノデアル、尙更ニ私ハ質問ヲシマス、何故ニ之ヲ御取消ガナカッタカ、國民ガ外交ノ事ニ就テ決シテ——日本國民ノ歷史ダト云フコトハ是ハ全ク外交ノ一ツデアル、然ルニ其外交ニ就テ斯ノ如キ問題ガ、兩新聞ニ明カニ書イテアルノニ何故ニ御取消ガナカッタカ、是ハ大問題デアリマス、ドウカ之ニ就テ御答辯ヲ願ヒマス

加藤外務大臣ノ辯明

唯今ノ御話ノ續ト致シテ、中央新聞ニ詔勅云々ノ事ガ出タガ、ナゼ取消サナカッタカト云フ御尋デアル、中央新聞ハ此政府殊ニ本大臣ニ對シタ事ハ毎日書イテ居ル、之ヲ一々取消シテ居ッテハ惟レ日モ足ラザルコト、御承知ヲ願ヒタイ、又新聞檢閱ノ事ニ關シテ或ル通信ガ、外國ニ於テ惡イ影響ヲ持ッタ國ハ何處カ、是ハ支那デアリマス、ソレカラ對支問題ニ就テ御答ヲシタ中ニ今日ノ時期ハ容易ナラヌ時期デアルノニ、外務大臣ハ極ク當リ前ノ時ト考ヘテ居ルト言ッタト云フコトデス、又支那ニ對シテ腫物ニ觸ハルガ如クニ思ッテ居ルト云フ御話、是ハ小久保サンノ御言葉デアッテ、私ハ決シテ左樣ナ言葉ヲ用ヰタコトハナイト云フコトヲ御承知ヲ願ヒタイ

小久保喜七君ノ質疑

唯今ノ續デス、唯今ノ答辯ハ私ハ甚ダ其當ヲ得ナイト思ヒマス、中央新聞ニ就テハ御答辯ガアッ

タガ國民新聞ニ就テハ御答辯ガ無カッタ、是ハ宜シイトシテ、事　皇室ニ關スル問題ヲタヾノ外交問題ヤタヾノ惡口問題ト同一ニ御取扱ニナル、内閣諸公ニ向ッテハ私ハ甚ダ悲ミニ禁ヘナイ、是ハ外務大臣ハ誠ニ當然ノ御答辯ト御思ヒナサルガ、私ハ外務大臣ガ甚ダ不親切デアルト思フ、總理大臣ハ何ト御心得ニナルカ、是モ大問題デス、總理大臣カラ御答辯ヲ望ミマス

此ノ質疑ニ對シ政府ノ辯明ナシ

有森新吉君ノ質疑

私ハ師團增設問題ニ就テ質疑ヲスルノデアル、其初メニ總理大臣ニ一言シタイノデアル、總理大臣伯爵大隈重信閣下、私ハ岡山市選出衆議院議員有森新吉ト申ス者デアル、昨日閣下ハ二師團問題ハ感情問題ナリト斷案ヲ下サレマシタ、サリナガラ此有森新吉ハ否此岡山市民ハ感情問題ヲ以テ國家重要ノ問題ヲ審議スル議員ヲ選ンデ居ラヌト云フコトヲ斷言シマス、此師團問題ハ今日ハ此議會ニ於テハ重要ナ問題デアルト思フ、ソレダノニ此陸軍大臣モ總理大臣モ此點ニ就テ何等ノ御意見ガ出テ居ナイ、何ノタメニ此問題ヲ提出シタカ、何等ノ必要ガアッテ之ヲ行フカト云フコトニ付テハ少シモ御話ガナイ、ソコデ私ハ少シ議論ガ長ク或ハ議論ガ長過ギテ餘談デアルト云フヤウナ議論モ出ルカモ知レマセヌガ、併ナガラ、私ハ充分ニドウ云フ所カラ此議論ガ生ジタ、ドウ云フ風ニ結末ヲ付ケニヤナラヌモノデアルカト云フコトヲ話ヲシヤウト思フ、（此時議長ハ質問ハ議論ニ亙ルヘカラサル旨ヲ注意ス）ソレデアルカラ私ハ其議論ヲスルノデハナイ、私ガ質問ヲスルノニ斯ウ云フ譯デ質問ヲスルノデアル、朝鮮ニ於ケル二箇師團ヲ增設スルト云フコトヲ、少シク御話シタイト思フノデアル、朝鮮ニ於ケル二箇師團ヲ增設スルト云フコトハ二三年前ニ於テハ其時機デアッタカモ知レヌ、兎ニモ角ニモ問題ニナル問題デアラウト思フ、サリナガラ今日ニ於テハ時機ヲ失シテ居

ル問題デアッテ、今日ニ於テハ何等ノ必要ノナイ問題デアラウト私ハ考ヘテ居ル、其譯ハ何デアルカ、御承知ノ通リ獨逸帝國ハ黃禍主義ヲ始終唱ヘラレテ、サウシテ此黃禍主義ヲ始終唱ヘラレテ「プロフェッサー、トライツキー」何カヾ始終唱道スルトコロデアッテ、獨逸皇帝ハ即チ其亞流デアル、獨逸國民ハ此日本人即チ「モンゴリア」人種ノ蕃殖ト云フコトヲ抑ヘヤウト云フコトカラシテ、斯ウ云フヤウナ議論ヲ始終吐イテ居ルノデアル、ソレデアルカラ米國ニ於テノ問題、支那ニ於テノ問題、日本人ノ疳癪ニ觸ハルトコロノ問題ハ、總テ獨逸人ガ背後カラ煽テテ居ルノデアル、之ヲ知ラネバナラヌ、亞米利加人ノ排日案ヲ出シタノハ獨逸人ガ始終煽テテ居ル、支那ニ於テノ總テノ問題殊ニ日貨ノ問題、即チ日本ノ貨物ガ支那ニ入ルコトヲ始終妨ゲテ居ルノハ誰デアルカト言ヘバ、獨逸デアル、獨逸ノスル所作ハ我日本人ハ何時カ刀ヲ拔カナケレバナラヌト云フ考ハ始終持ッテ居ッタノデアル、サリナガラ此露西亞ノ意向ガ何デアルカト云フコトハ分ラナイ、露西亞ノ意向ト云フモノハ日本ニヤハリ反對スル考ヲ持ッテ居ルカ、或ハ又東方ノ方ヘ向クコトヲ廢メテ西方ニ向クト云フ考ヲ持ッテ居ルカ、何方カト云フコトハ日本人ニハ分ラナカッタ、其際ニ於テ朝鮮即チ露西亞ノ國境ニ於テ二箇師團ヲ置クカ置カヌカト云フコトハ頗ル問題デアル、併ナガラ今日ハドウデアルカ、今日ハ何デアルカト言ッタナラバ獨逸帝國ニ向ッテ刀ヲ拔イテ居ルノデアル、未ダ其刀ガ納マラナイノデアル、今戰爭中デアル、サウデハナイカ、即チ露西亞ト云フ國ハドウ云フヤウナ關係ガアルカト言ッタナラバ……（議長ハ國務大臣ノ演說ニ對スル質疑ナルヤヲ問フ）宜シウゴザイマス、サウ云フ即チ時機ヲ失シテ居ルノデアル——ナニソンナ位ノコトデハ有森新吉ハ演說ハ止メンゾ、昨日ノ詔勅ニ——詔勅ヲ出スノハ禁ジラレテ居ッタケレドモ、言ハネバナラヌガ「英國トノ同盟及佛露兩國トノ協商ハ今次ノ危局ニ際シ愈ゝ其ノ鞏固ナルコトヲ昭シニシタリ朕深ク之ヲ欣フ」トアル、露西亞ノ國ハドウデアルカト言ッタナラバ、今吾ミト共ニ吾ミノ敵ナル獨逸ニ向ッテ爭ッテ居ル國デハナイカ、其國ノ御鄰リ國ニ於テ二箇師團ヲ增設スルトハ何等ノ考デアルカ少シモ理由ガナイ——理由ガ少シモナイデヤナイカ、二箇師團ヲ增設ス

ルト云フ以上ハ何カ其處ニ譯ガアッテ起ルノデアル、敵ガ無クシテ防ガウト云フコトハナイニ違ヒナイ、敵ガアルカラシテ防グノデアル、吾〻ノ案ガ内閣ヘ出タ時分ニ如何ナル コトヲ御考ニナッテ如何ナル議論ヲナサッタカ、其議論ハ吾〻ハ今日ニ於テ聽クヲ要シナイ、サリナガラ私ノ聽カントスルトコロノモノハ、昨日ノ外務大臣ノ御話ニハ重要問題ハ皆互ニ相問合セテ、サウシテ事ヲ行フト云フコトノ御話ガアッタ、重要ナ問題ハ外國ト相談ヲスルト云フコトデアル、即チ外國ト云フノハ英國ノ同盟デアル、或ハ佛露ノ協商デアルデアラウ、此英國佛蘭西露西亞ナドト重要ナ問題ニ就テハ互ニ胸襟ヲ披イテ話ヲスルト云フコトデアッタガ其露西亞ノ國境ニ向ッテ二箇師團ヲ增設スルコトニ就テ、豫メ露西亞ノ公使館或ハ露西亞國ニ向ッテノ御話ガアッタカナイカト云フコトヲ一ツ聽キタイ、ソレカラ此ノ大島次官ト云フ人ガ同志會ニ於テ、增師ノコトニ就テ御話ヲシテ居ラル、アノ事ハ政府ハ責任ヲ持ッテ居ラル、ノデアラウト考ヘル、即チアノ事柄ニ就テ此處ノ席ニ於テ陸軍大臣ニ明カニサウ云フ事ニ就テ話ヲシテ貰ヒタイ、即チ何デアルカト言ッタナラバ、國力ヲ強クスルニハ中隊――今日「ナポレオン」時代ノ何デモ中隊ト云フ、此中隊ヲ基礎トスル、即チ增師デナカッタナラバ兵力ヲ增加スルコトガ出來ナイト云フコトデアルガ、去ナガラ今日ノ科學ノ進歩ニ於テ科學ガ進歩シタ以上ト云フモノハ、必シモ兵ノ數ヲ增加セズシテ其他ノ方便ニ依テ兵力ヲ強クスルコトガ出來ルト思フ、或ハ航空隊ノ如キ自働車隊ノ如キ、或ハ重砲隊ノ如キ、其他後備軍ノ後備ノ補充ノ如キ、ソレガ迅速ニ出來ルカドウカ、或ハ補充シタ人ト云フモノガ役ニ立ツトカ役ニ立タヌトカ云フコトノ、平常カラ敎育シテ居ルトカ居ラナイトカ云フ事ガ、非常ナ關係ヲ有スルモノデアルト考ヘル、ソレヲ科學ノ進歩ニ於テ――科學ノ進歩ハ何等ノ軍政ノ組織ヲ變化シナイト云フヤウナ御話ガアル、併ナガラ飛行機ヲ持ッテ居ル隊ト飛行機ノ無イ隊ト戰爭シテ、何方ガ勝ツカト云フコトハ分ル話デアル、陸軍ダノ或ハ技師ナンカガ專門ノコトハ分ラヌト云フコトヲ能ク言フケレドモ、ナニ常識ヲ以テ判斷シテ分ラヌモノハナイノデアル、デ吾〻ハ其時機ヲ失シタト云フコトヲ言フノデアル、且又其時機ヲ失シテ居ル問題ヲ殊更ニ此擧國一致ト云フコトノ必要ナル、時機ニ提出シタノハ、何等ノ理由デアルカ、詔勅ニモアル如ク日本帝國ノ敵ハ獨逸帝國デアル、此獨逸トノ戰爭ト云フモノハ未ダ治ッテ居ナイノデアル、此歐洲ノ戰爭ト云フモノガ如何ニ治マルカ、歐洲ノ戰爭ト云フモノガ或ハ獨逸ガ勝ツカモ知レナイ、或ハ又吾〻ガ見タトコロノ觀察ニ於テハ今日ノ戰爭ト云フモノハ五分五分ニヤッテ居ルノデアルガ、ソレデアルカラ縱令聯合軍ガ勝ッニシタ所ガ、獨逸帝國ノ死命ヲ制スルト云フコトハ決シテ出來ナイノデアル、シタナラバ此平和克復ノ後ニ一番何所ニ當ルカ、青島ノ如キ小サナ所ヲ取ッテ提燈行列ヲシタ國民ニ向ッテ、一番大打擊ヲ被ムルモノハ――即チ與ヘルモノデアルニ違ヒナイ、ソレデアルカラシテ今日ノ戰爭――歐羅巴デ戰爭ヲシテ居ル間ニ十分ニ日本ト云フモノニ向ッテノ改善ヲ施サネバナラヌト云フノガ今日ノ必要デアル、決シテ議會ナンカデ議論ヲボチ〳〵ヤッテ、ソマラヌコトヲシテ居ルベキデハナイ、皆一致シテヤラネバナラヌ、ソレデナンデアルカ、即チ總理大臣ヲ始メトシテ現内閣ノ連中ハ其感情問題トシテ爭ッテ居ルモノヲ、直グサマ問題ヲ出シ、戰ヲ挑ムト云フノハ何等ノ理由ガアル――國民黨ノ如キニ至ッテモ決シテ斯ノ如キ場合ニ臨ンデ、即チ日本ノ兵力ヲ增加スルト云フコトニ付テ異議ヲ申スモノデハナイ、然ラバ此二師團問題、即チ露西亞ノ國境ニ向ッテ軍事ノ防禦ノ設備ヲスルヨリハ、外ニ日本全體ガ兵力ヲ增加スル方法ガ無イコトハナイデアラウ、其一致點ヲ見出シテナゼ案ヲ出サナイカ、陸軍大臣如何、其位ノ一致點ヲ見出スコトガ出來ズシテ、サウシテ感情問題ヤ何カ――一體其感情問題ヲ提出スルト云フノハ何等ノ理由デアル、吾〻ノ質問スルトコロハサウ云フ點ニアル、必ズ陸軍大臣ナリ外務大臣ナリ、十分ニ答辯シテ貰ヒタイ、決シテ姑息ナ譯ノ分ラヌ答辯ハ無用デアル、總務大臣ノ答辯ハ必要ハナイ

岡陸軍大臣ノ辯明

唯今有森君ノ御質問デゴザイマシタガ、イロ〳〵御質問ノ點ガ多ウゴザイマシタガ、私ハ其要點

ト考ヘルトコロニ付テ御答ヲ致シマス、師團增設ハ目今ノトコロ其時期デナイ、斯ウ云フ仰セガアッタヤウニ承ハル、是ハ全體申上ゲマスルト、既ニ御承知ノ通リ日本ノ自衞上、目今ノ兵力ニ於テハ不足ヲシテ居ルト云フコトハ軍事當局者ガ常ニ今日マデ研究ヲシテ居ルコトデゴザイマス、四十二年以來ノ懸案デゴザイマスガ、イロ〳〵ノ事情ノ爲ニ成立ヲ致シマセナンダガ、今回ハ防務會議ノ審査ヲ經テ當議會ニ案ヲ提出スルコトニ致シマシタ次第デアリマス、ソコデ國ト シテ相當ノ兵力ヲ備ヘルト云フコトハ是ハ申スマデモナイコトデゴザイマス、殊ニ此東洋ノ平和ヲ確保スルコトニ付テハ、我國ハ重大ノ責任ヲ持ッテ居リマスノデ、其點カラ論ジマシテモ相當ノ兵力ヲ備ヘルコトハ當然ノ事ト思ヒマス、就中朝鮮ガ我領土ニナリマシタ以上ハ、領土ニ相當ノ兵備ヲ爲スト云フコトハ當然ノコトヽ、信ジテ居リマス、目今ノ兵隊ハ朝鮮ガ保護國デアッタ時代ノ應急ノ處置デゴザイマセヌ、卽チ朝鮮ガ保護國デアッタカラ派遣制度ヲ執リマシタ、我ガ領土ニナッタ以上ハ、其領土ニ相當ノ兵力ヲ備ヘルト云フコトハ相當ノ事ト認メテ居リマス、ソレカラ露國ノ感情ヲ考ヘヨト云フコトデアリマス、是ハ外務大臣カラ御答ヲスル筋カモ存ジマセヌガ、露國ガ、國ガ自衞上必要ナル兵力ヲ備ヘル爲ニ鄰國ニ相談セシヤ否ヤ、斯ウ云フ御質問デゴザイマシタ爲ニ鄰國ニ相談ヲスルノ必要ハ無イノデアリマス、殊ニ國境ニ兵ヲ置クト云フコトヲ頻リニ仰セナルガ、大部分ハ支那ノ國境ニ接シテ居リマスガ、露國ノ國境ニハカリ兵ヲ置ク譯デハアリマセヌ、ソレカラ航空隊、自働車隊其他ノ新規ナル諸隊ガ出來タ以上ハ、兵力ノ增加ハ必要デナイカノ如キ御質問デゴザイマシタガ、サウ云フヤウニ承ハリマシタ、此航空隊、自働車隊等ハ無論必要デハゴザイマスガ、之ヲ以テ戰鬪ノ主力ニハナリマセヌ、所謂補助機關ニ過ギマセヌ、ソレカラ後備軍ノ敎育——後備軍ノ敎育等ニ於テ——十分力ヲ入レヽバ宜イデヤナイカ、斯ウ云フヤウナ御質問ノ趣意デアッタヤウニ思ヒマスガ、是ハ今頻リニヤッテ居リマス事柄デゴザイマシテ、今更ニ之ヲ始メルトカラ同志會ノ席上デ大島次官ガ申シマシタ事ニ付テノ御

質問ガゴザイマシタノデ、何ヲ申シマシタカ能ク存ジマセヌガ、併シ新聞ニ揭ゲラレテアル事柄ハ或ハ誤リガアッタヤウニ承ッテ居リマス、先ヅ今ノ御質問ニ對シテハ是デ御答ハ盡キテ居ルモノト考ヘマス

有森新吉君ノ質疑

今御說明ヲ承ハリマシタガ、一國ノ兵備ト云フモノハ唯何等ノ標準ナクシテ絕對的ニ兵備ヲ增加スルモノデハナカラウト私ハ考ヘル、兵備ト云フモノハ必ズ敵ガアッテ、其敵ヲ假ニ拵ヘテ其假ナル敵ニ對スルノ兵力ヲコチラハ考ヘレバ宜イモノダラウト思フ、絕對的ニ何等ノ標準ナクシテ兵力ヲ增加スルト云フコトハナイノデアル、陸軍大臣ノ說明デ見ルト、今朝鮮ニ於テ二師團ヲ增加スルハ斯ヽノ譯デアルト云フヤウナ議論ハ少シモナイ、唯國家ニ於テ兵力ヲ增加スルハ必要デアルト云フダケニ聽取ッテ居ルノデアルガ、斯ノ如キ茫漠タル議論ヲ以テ日本ノ陸軍大臣ハ兵ヲ增加ナサルノデアルカドウデアルカ、其事ヲ承リタイ、國ニ必要ナル何等ノ標準ナクシテ必要ガアルカ、ソレカラ——ソレガ一番重要ノ問題デアリマス

岡陸軍大臣ノ辯明

唯今ノ御尋ニ答ヘマスガ、兵ヲ備ヘマスモノハ原則ハソレゾレ種々ゴザイマス、卽チ第一鄰邦ノ形勢、財政ノ狀況、其他諸種ノ事ガゴザイマスガ、唯今申シマシタノハ漠然タル理由ヲ以テ此兵力ヲ我國ニ於テ備ヘルコトハ毫頭ナイノデ、卽チ凡ソ原則ニ當嵌マルヤウニ研究シテ備ヘタノデゴザイマス、尙詳細ノコトニ付テハ公會ノ席上デハ說明ガ出來ヌ事柄モゴザイマス、他日豫算委員會等ニ於テ御質問ガゴザイマシタラ、出來得ル限リノコトヲ申シマス

片桐酉次郎君ノ質疑

此夏ノ臨時議會ニ、私ハ國防ノ根本問題則チ帝國ノ國是ト云フコトニ付テ御尋ヲ致シタノデアリマシタガ、遂ニ要領ヲ得ルコトガ出來ナイデシマッタノデゴザイマス、其答辯ノ内容ニ至リテハ甚ダ無責任ナル事柄ガアリマシテ、其中ニハ往々不信任決議案ニモ値スルコトガアッタノデゴザイマス、併ナガラ當時内閣ハ僅ニ組織セラレタバカリデアル、且又多少現内閣ニ私ハ期待スル所ガアッタノデアリマシタカラシテ、之ヲ大聲疾呼スルニ忍ビナカッタ、故ニ暫ク研究ノ時日ヲ與ヘテ今日ニ至ッタ次第デアリマスカラシテ、今日ハ是非明晰ナ十分御責任ヲ有セラレタ所ノ御答辯ヲ仰ギタイト思フノデアリマス……（議長ハ昨日ノ演説ニ關係アルヤ否ヲ問フ）ソレデ今議長カラシテ御注意ノアリマシタ點ヲチョット私ガ申シテ見マスレバ、ヤハリ今度提出セラレタ所ノ海軍ノ擴張案、陸軍ノ二箇師團、是レガ即チ此根本問題ヲ究メナケレバ、當不當ヲ判斷スルコトガ出來ナイノデアリマスカラ、之ニ對シテ御答辯ヲ仰グノハ議員ノ權利デアルノデアル、且又此國是ト云フガ如キハ即チ此外交ノ方針トナル所ノモノデアッテ、先刻カラシテ小川君或ハ小久保君、イロイロ御質問ニナル所ノ對支外交ト云フヤウナコトモ此國是カラシテ出テ來ルモノデアリマシテ、即チ國防ノ根本二箇師團ハ要ルカ要ラナイカ、或ハ海軍ハドノ程度ニスルカ、其權衡ハドウデアルカト云フ如キハ、是ハ皆何レモ國是カラ出テ來ル、即チ國是カラ出發シテ來ル所ノ事柄デアリマスカラ、之ヲ伺ハナケレバ到底吾々ノ判斷ヲ下スコトガ出來ナイノデアリマス、ソレデ御質問スルノデアリマス、固ヨリ一國ノ國防政策ト云フモノハ、今申マス通リ國是カラ出發シテ來ル、即チ如何ニスレバ帝國ガ存立シテ行カレルカ、如何ニスレバ發展ガ出來ルカト云フノガ國是デアッテ、此點カラ出發シテ來ルノデアリマス、夫故ニ外交ノ大方針モヤハリ同ジ所ノ源カラ出發シテ來ルノデアル、ソレデ第一ニ之ヲ一ツ御尋シテ見レバ即チ外交ノ方針モ分カルノデアリマス、チョット茲ニ私ハ御注意ヲ仰ギタイト思フノハ――政府委員ニ豫メ御注意ヲ仰イデ置キタイト申シマスノハ、今日モ既ニ外務大臣カラ述ベラレマシタガ、甚ダ公席ノ所デハ述ベルニ付テ國ノ爲メニ不利デアル、ソレ故ニソレハ言ハヌト云フヤウナコトモアリマシタノデアリマスガ、大體私ノ問ハントスル所ノ事柄ハ、主ニ白人ノ壓迫ニ對抗スルコトニ付テノ

國是ノ部分ヲ御尋スルノデアリマスカラ、中ニハイロ〳〵サウ云フ名目ノ下ニ御隱レニナルコトガ出來ル事柄モアルカモ知レナイ、併シ元來白人ノ壓迫ト云フノハ、決シテ白人ノ政府或ハ賢明ナル有識者ガ正當ト認メテ居ルモノデハナイ、洵ニ己ノ缺點即チ群衆或ハ一部ノ商工業者ノ惡イ所ノ仕打デアルト云フコトヲ自認シテ居ルノデアリマシテ、之ニ付テイロ〳〵ト對抗策ヲ講ズルノハ一向ニ國際ノ禮儀ニ背ク所デナイノデアリマス、譬ヘテ見レバ私ガ友人カラ咽喉ヲ扼セラレントスルトキニ、ソレヲ拂フノハ即チ自分ノ權利デアッテ、決シテ之ガ爲メニ友人ノ禮儀ニ背クト云フコトハナイデアル、國ニシテモ其通リデアル、外カラ壓迫ヲ受ケル、ソレヲ拂フノハ即チ其國ノ權利デアッテ、之ニ對シテ決シテ國際ノ禮儀ヲ失フコトハ出來ナイノデアル、公然トナッタ所ノモノハ公然ト此演壇即チ帝國議會ノ演壇ニ於テ之ニ對スル所ノ方案ヲ、即チ一國ノ國是ノ一部分トシテ御尋スルト云フコトハ、私ハ決シテ差支ノナイコトト思フノデアリマスカラ、ドウカ洵ニ國際ノ禮儀ヲ知ラナイ答辯ダトカ、或ハ是レハ國ノ爲メニ不利デアルカラ公言ガ出來ナイト云フヤウナコトヲ以テ、此國防ノ根本問題ヲ曖昧ニシナイデ、明確ナ御責任ヲ負フ所ノ御答辯ヲ仰ギタイト私ハ存ズルノデアリマス、ソレデ詰リ長クナリマスカラ成タケ簡單ニ申シマスレバ、先刻小久保君ガ言ハレル、昨日小川君ガ言ハレル所ノ對支問題、是ハ即チ私ハ國防ノ方カラ言ヘバドウシテモ是レガ國是ト信ズルノデアリマス、ソレデ其事ハモウ長ク述ベマセヌノデ、外ノ人ガ御話シニナッタノデアリマシテ、今ノ日本帝國ハ唯白人ノ中ニ孤立ヲシテ居以上ハ、ドウシテモ世界ノ全面積カラシテ見ルト九牛ノ一毛ノ此帝國ノ寸尺世界ヲ敵トシテ居ルコトハ到底能ハヌノデアル、ソレ故ニドウシテモ外ニ味方ヲ求メンケレバナラヌ、其味方ト云フノハ即チ私ハ同ジ黃色人種ノ支那民族ト云フモノヲ自分ノ味方トシナケレバナラヌト思フノデアリマス、例ヘバ德川ガ昔函嶺ノ險要ニ據ラズシテ、關ケ原ニ戰ウタノハ何カト云ヘバ、即チ多クノ味方ヲ天下ノ人心ヲ己ニ向ハシムルダケノ目的デアッテ、戰略デハナイ政略デアル、ドウシテモ日本ノ國ヲ防グト云フニハ自分ノ領土デ到底守ルコトガ出來ナイ、必ズ此政略ヲ

用井テ黄色人種ヲ糾シ合テ、凡ソ五億ノ黄色人ト、六億ノ白人ト、此對抗策ヲ講ズルノハ、即チ帝國ノ國是ノ一端ト私ハ信ズルノデアル、此點カラシテ今ノ海軍ハドウデアルカ、陸軍ハドウデアルカ外交ハドウデアルカ、斯ウ云フコトニナッテ來ルト私ハ信ズルノデアリマス、且又此人口ノ繁殖ノ方カラ云ウテモ、日本ノ繁殖率ハ非常ニ多イノデアル、元來人口ノ繁殖率ト云フモノハ面積ノ大小ニ應ズルモノデアッテ、凡ソ二百年前元祿時代ト云フモノハ、ヤハリ日本ノ人口ハ明治ノ初年ト同ジ位デアッタノデアリマスカラ、急ニ近來此活動範圍ガ擴マルニ從ッテ、其多クナッタノヲ見テモ分ルノデアリマスカラ、是ノ始末ヲ付ケルニ付テモ是非何處カニ吐ケ口ヲ求メナケレバナラヌ、即チ其始末ト云フモノハドウシテモ外ニ八方ガ塞ッテ居リマスカラシテ、支那ノ方面ニ行クヨリ外ナイ、是等ノ點カラ考ヘテ見テモ、ドウシテモ帝國ノ國是トシテハ國是ノ一端ハ即チ黄色人種ノ糾合ニアリト私ハ信ジマス、是ニ付テ今ノ政府ノ見ラレルトコロハドウデアルカ、決シテオ前ノ心配ニハ及バナイ、且又オ前ノ言フトコロハソンナコトハ實行ノ出來ルモノヂヤナイ、白人トノ對抗ハ到底出來ルコトデハナイト云フコトニナルノデアリマス、果シテサウデアレバ、ドウカ其理由ヲ一ツ伺ヒタイノデアル、此前ノ臨時議會ニ外務大臣ハ明言セラレタコトガアル、ソレハ頗ル外交上重大ナル問題デアルト私ハ思フノデアル、ソレハ何デアルカト云ヘバ、此日英同盟ハ帝國外交ノ樞軸デアルト言ハレタ、此樞軸ト云フ言葉ハ非常ニ意味愼重ナルコトデアッテ、容易ナラナイ言葉デアルト私ハ信ズルノデアル、之ヲ解釋スレバ或ハ日英同盟ト云フコトガナケレバ、日本ノ國ノ存立ト云フモノモナイノデアルト云フコトノ解釋モ出來ルノデアル、是ハ斯ウ云フヤウナコトニシマスト、素ヨリ私ノ言フトコロノ白人ト對抗ナント云フコトハ到底是ハ空想ニ屬シテ、到底是ハ出來ルコトデハナイト云フコトニナリマシテ、私ハ頗ル之ニ付テハ疑惑ヲ抱イテ居ルノデアリマス、私ハ此海軍ト云フモノニ詰リ政府ハ餘リ重キヲ措イテ居ルノデハナイカ、即チ海上權ト云フモノヲ失フト云フト國ノ獨立ヲ維持スルコトガ出來ヌト云フコトヲ政府ガ思ッテ居ラレルノデハナイカ、サウシテ見レバ成程此日英同盟ト云フモノガナケレバ、ドウシテモ國ハ立行カナイノデアル、即チ帝國外交ノ樞軸ガ日英同盟デアルト云フコト

ニナリマシテ、此點カラスレバ無論私ノ言フコトハ國是デモ何デモナク空論ニナルカ知レナイガ、併ナガラ私ノ始終研究シテ居ルトコロハ、海軍バカリ此國防ト云フモノハ倚ルモノデハナイ、成程海軍ト云フモノハ非常ニ金ノ掛ルモノデアッテ、金ノ競爭デアル、ソレデアルカラシテ此英トカ米トカ云フ金持ト金ノ競爭ヲスルコトハ到底出來ナイノデアルガ、併ナガラ此人ト武勇トカ云フヤウナモノニ重キヲ措クトコロノ陸軍ニ依賴スルト云フコトデアレバ、決シテ是ハ國防ト云フモノハ今ノ金持ノ國ト競爭スルコトガ出來ヌト云フコトハナイノデアル、此陸軍ノ經費ト云フモノハドウ云フヤウナモノデアルカト云ヘバ、即チ國民ノ生活程度ニ應ズベキトコロノモノデアッテ、決シテ其金持貧乏ト云フヤウナモノデ、此負擔ガ非常ニ苦シクナルト云フヤウナ苦痛ガ違フモノデハナイノデアル、例ヘテ見レバ日本ノ陸軍ノ一等卒ハドレ程ノ手當ヲ取ルカト云ヘバ二三圓デアル、亞米利加ノ一等卒ハ幾ラカト云ヘバ三十圓以上ニ達スルノデアル、サウスルト十何倍ト云フモノニ當ルノデアル、ソレカラ亞米利加ノ豫算ヲ見マスルト十億六千萬圓其内僅ノ軍隊ノタメニ二億六千萬圓ト云フヤウナ多クノ金ヲ費シテ居ルノデアル、此ノ割ヲ以テ見マスルト、日本帝國ノ陸軍ヲ維持シヤウト云フニハ約六億ヲ要スルノデアル、昨日大藏大臣ノ言ハレタトコロノ、歳入ノ全部ヲ充テヽモ、尙ホ足ラヌヤウニナルノデアル、英吉利ハドウデアルカト云ヘバ、英吉利ハ十九萬人ニ對スルトコロノ豫算ト云フモノガ、二億六千幾ラト云フコトデアリマスカラシテ、此ノ割ヲ以テ日本ノ陸軍ヲ維持シヤウト云フコトニナレバ、ヤハリ三億何十萬ト云フモノニナッテ、詰リ亞米利加ハ日本ノ八倍ニ當タリ、英吉利ハ日本ノ五倍ニ當ル、斯ウ云フコトニナルノデアル、此ノ陸軍ノ費用ト云フモノガ――サウシテ見レバ決シテ貧乏ダカラ出來ナイ、金持ダカラ出來ルト云フノデハナイ、即チ人口ガ多イトカ或ハ武勇ガアッテ兵役ノ義務ニ依ルトカ云フヤウナコトデアレバ、ソレデ競爭ガ出來ルノデアリマスカラ、此ノ方面カラシテ見レバ決シテ日本ノ國防ト云フモノハ、海軍ニ必ズ依ラナケレバナラヌト云フモノデモナイ、即チ生活程度ニ應ズベキトコロノ陸軍ニ私ハ倚ルト云フコトガ、決シテ此ノ日英同盟ガ帝國外交ノ樞軸ダト云フコトデナクトモ私ハ行カレルト思フノデアル、然ルニ今度今ノ擴張

案ヲ提出セラレタトコロノ案ニ依リマスルト、陸軍ノ方ニハ二箇師團、是ハ六箇年ト云フヤウナ年割ニ私ハ聞イテ居ルノデアル、海軍ノ方ハ御承知ノ通リ此事件ガ發生前ニ此内閣ガ組織セラレルト共ニ、憲法上疑ノアルトコロノ臨時議會ヲ開イテマデモ急ガレタノデアル、此前ノ此戰爭ガ起リマシテカラノ臨時議會ニ於テモ、非常ニ不當ナル名目ヲ以テ、復擴張案ヲ出サレタノデアル、此度ハ又再々出サレタト斯ウ云フヤウナ風ニ偏ニ海軍ノ方ノミニ倚ッテ居ッテ、陸軍ノ方ハ殆ド度外シテ居ル、偶〻出セバ是ガ六箇年繼續年度割ト云フヤウナ事ハ決シテ行ハレルモノデハナイ、卽チ日英同盟ト云フヤウナコトガ卽チ帝國ノ外交ノ樞軸トナルト云フヤウナコトニナッテ、到底吾〻ノ希望ハ達セラレヌト思フノデアリマスルガ、此樞軸ト云フヤウナ言葉ハドウデアルカ、昨日既ニ政友會ノドナタカラデアリマシタカ――小川君デアッタト思ヒマスガ、支那ニ還附スルノ目的ヲ以テト云フヤウナコトニ付テ問ハレタガ、ソレハ一向ニ要領ヲ私ハ得ナイ御答辯デアッタト思フノデアリマス、是ハドウ考ヘテモ自然ノ口調ヲ以テ見ルト、何モ支那ニ還附スル目的ト云フコトヲ入レル必要ガナイ、其口調カラ言ウテモ非常ニ不自然デアルノデアル、ソレカラ此帝國外交ノ樞軸ト云フヤウナコト　參照シマシテ、ソレカラ倫敦「タイムス」ノ當時ノ交涉ノ模樣ヤ何カノ記事ヲ參照シテ見マスルト、ドウシテモ是ハ同盟國カラシテ餘儀ナクサレタモノト私ハ判斷スルヨリ外ハナイノデアル、斯ウ云フヤウナコトカラシテ段々考ヘテ見ルト、此國防ノ根本問題ガ非常ニ是ハ政府ガ誤解シテ居ルノデハナイカ、ソレニ依テ外交モ非常ナル軟弱ナルコトニナリマシテ、詰リ對支外交ナドト云フコトハ到底此節世間デ云フ所ノ希望ハ達セラレナイコトニナリマシテ、甚ダ是ヲ遺憾ニ思フノデアリマスガ是ハドウカ此根本問題ヲ充分ニ私ガ了解ノ出來ルヤウニ、何故ニ現時ノ陸軍海軍ノ均衡ハ斯ノ如キモノニナッテ居ルカ、將又此帝國ノ外交ガ、何故ニ斯ノ如クニ英國ヲ本位トシテ、此處デ具體的ニ云フコトガ誠ニ出來ナイノデ遺憾ニ思ヒマスガ、隨分海軍ノ軍事行動ニ對シテモ日本帝國ノ海軍ハ同盟國ノ忠僕タルトコロノ役務ニ服シタト云フヤウナ風說モ私ハ聞イテ居ルノデアル、其他總括シテ之ヲ申セバ實ニ此外

務大臣ノ聲明セラレルトコロノ日英同盟ハ、帝國外交ノ樞軸デアルト云フ、此樞軸デアルト聲明セラレルトコロノ其外交ガ、斯ノ如クニ誠ニ片務ノ義務ガアルガ如クデアッテ、而シテ此世界ノ大勢ノ一變セントスル時ニ當ッテ之ヲ改善スルト云フ企ガナク、唯徒ラニ舊來ノ思想ニ捉ハレテ、サウシテ一點ノ忠實ナル御計畫ガナイト云フコトニ付テハ、私ハ甚ダ遺憾ニ思フノデアリマス、國防ノ方針ト外交ノ方針ト共ニ併セテ御尋ネシタ次第デアリマス、內閣大臣ノ內ドナタデモ宣シウゴザイマスカラ、十分ニ責任アルトコロノ御答辯ヲ仰ギタイト思ヒマス

加藤外務大臣ノ辯明

唯今片桐君ヨリイロ〳〵御懇切ニ御尋ニナリマシタガ、國防ノ方針外交種々樣々ニ交互錯雜シテ居リマシテ、餘程謹聽致シテ居リマシタガ、或ハ要點ヲ捉ヘ損ッタカモ知レマセヌ、中ニ私カラ御答スルコトデナイコトガアルカモ知レマセヌ、私ノ職掌ニ係ッタコトヲ主トシテ御答致シマスルガ、御演說中ニ最モ重キヲ置カレタノハ人種論デアッタヤウニ思ヒマス、白人ニ對シテ黃色人種ガ聯合シテ之ニ當ル覺悟アリヤ否ヤト云フヤウナ御尋デアッタト思ヒマス、是ハ實ニ此席ニ於テ御答スルコトハ甚ダ困難ナ問題デアリマスガ、唯私ノ見ル所ヲ申上ゲレバ、白人ニ對シテ黃色人種ガ對抗スルト云フヤウナコトハ、甚ダ穩カナラヌコトデアル、帝國ト利害ヲ同ジウスルモノハ、白人黃人孰レヲ問ハズ、成ルベク多クノ友達ヲ作ッテ參ルト云フコトガ我邦ヲ守ルト云フコトニ付テ必要ナコトダラウト思フ、白人ニ徒ラニ對抗シテ黃色人種ハ我朋デアルト云フ一般ノ通則ナルモノハ無イト私ハ信ジマス、日英同盟ハ外交ノ樞軸ナリト云フコトヲ、此前ノ議會ノ演說ニ於テ申上ゲタト云フコトニ付テ、不都合デアルト云フヤウナ御尋デアッタカト思ヒマス日英同盟ハ目下ニ於ケル我國外交ノ大方針ヲ示シテアルト云フコトハ、決シテ今日ノ內閣ガ定メタト云フコトデハナイ、前年來定ッテ居ルコトデアル、今日ニ於テモ尙前日ト同樣ノ必要ヲ感ジテ、將來ニ於テモ四圍ノ事情大ニ變化セザル限リハ同ジク、方針ヲ此內閣ガ襲踏シテ參ルコトハ申スマデモナク、此後ノ內閣ト雖モ同樣デアルト私ハ確信スルノデアリマス、此度ノ戰爭ニ關

スル我帝國ハ恰モ英國ノ命令ヲ聽イテ片務ノ仕事ヲシテ居ルト云フヤウナ御尋ノヤウデアリマス、是ハ事實何ヲ指シテ右ノ如キ事ヲ御話ニナルカ知リマセヌガ、兩國ノ軍事當局者ニ於テ互ニ隔意ナク、協議ヲ遂ゲテ協同ノ動作ハ取テ居リマスケレドモ、決シテ我國ガ英國ノ命令ヲ聽イテ何事モシタコトハアリマセヌ、明カニ申シテ置キマス、其他ノ事ハドウモ私能ク了解致シマセヌデゴザイマシタ、私ノ責任ニ係ル要點ト思フダケヲ御答致シテ置キマス

松田源治君ノ質疑

私ハ外務大臣ニ向ヒマシテ、外交ノ點ニ付テ四五質問致シタイト思ヒマス、第一ハ日獨戰爭ニ付テ戰局ノ制限、英國ト互ニ協議致シ、相談致シタル結果戰局ニ制限ガアッタカドウカト云フコトヲ、前ノ臨時議會ニ於テ聽キマシタ所ガ、外務大臣ハ斷ジテ無イト云フ御答デアッタ、然ルニ此事ハ外國カラ漏レテ參リマシテ、外國ノ卽チ我同盟國ノ新聞局、是ハ英國ノ政府ノ拵ヘテ居ル局デアリマス、其新聞局カラ出タモノハ公報デアッテ日本ノ官報ト同ジコトデアル、此「プレッス、ビューロー」カラ發表セラレタル「テキスト」ニ依リマスレバ、戰局ノ制限ヲ日本ノ政府ト「グレートブリテン」國ノ政府ト互ニ交通致シテ、一ノ協定ヲ作ッテ居ルノデアル、其協定ハ一ハ日本ノ軍事行動ハ支那海ヲ超エテ太平洋ニ及スベカラズ、但シ日本船舶ノ航路ヲ太平洋ニ於テ保護スル必要アル場合ハ此限ニアラズ、是ガ一ノ制限ニナッテ居ル、第二ノ制限ハ、日本ノ軍事行動ハ支那海ノ西ノ方亞細亞海ヲ超エテ行動スルヲ得ズ、卽チ擴ガルコトハ出來ナイ、第三ノ制限ハ、日本ノ軍事行動ハ東部亞細亞ノ大陸ニ於ケル獨逸ノ占領スル領土以外ノ何處ノ外國ノ領土ニモ及スヲ得ズ、卽チ膠州灣以外ニ軍事行動ヲ及スコトハ出來ナイト云フ、此三ノ制限ヲ受ケタト云フコトハ、外國ノ卽チ我同盟國ノ公報ニ依ッテ發表サレテ居ルガ、此公報マデ外務大臣ハ否認スルノデアルカドウデアルカト云フコトガ、是ガ第一ノ質問デアル、若シモ斯ノ如キ事ガアッタナラバ、日本ノ自主權、日本ノ獨立權、日本ノ宣戰行動ニ關スル一大制限ト云ハナケレバナラヌガ斯ルコトハ國ノ面目ヲ損スルコトノ甚シキモノナリト本員ハ斷言スルノデアル、此點ニ付テ明細ナル說明、卽チ「テキスト」、此新聞局カラ出テ居ル「テキスト」ト、外務大臣ノ曩ノ臨時議會ニ於テ此席上ニ於テ宣明シタルコトガ嘘カ、事實デアルカデナケレバナラヌ、此點ニ付テ明瞭ナル答辯ヲ望ム、是ガ第一デアル、第二ガ膠州灣ヲ支那ニ還附スル、此保證ヲ英國ニシテアルカドウカ、是ハ同僚ノ小川君カラモ昨日質問トシテ尋ネタガ、之ヲ否認シテ居ル、併シ外國ノ公報サヘ否認スル外務大臣デアルカラ、ドンナ嘘ヲ言フカモ分ラヌ、此事ハ餘程媾和ノ時分ニ必要ナル重要ナル點ダ、是ハ私ハ根據ガアル、卽チ本年ノ九月ノ二十五日倫敦「タイムス」ニ日英同盟論ト云フモノヲ社說ニ於テ記載シテ居ル、其社說ニ於テ日本國ハ正義ノ爲ニ戰ッタノデアル、日本國ノ外務大臣ハ英斷デアルト云ッテ褒メテ、煽テヽ、其仕舞ニ何ト書イテ居ルカ、膠州灣還附ノ保證ハ吾人ト共ニ米國モ共ニ滿足スル所ナリト書イテアル、倫敦「タイムス」ガ嘘ヲ書イタト云ヘバソレマデヽアル、此事ハ外務省ヘモ電報ガ來テ居ル譯ダ、此倫敦「タイムス」ノ書イタ此社說ノ膠州灣還附ノ保證ハ吾人同樣米國モ共ニ滿足スル所ナリト云フハ、虛僞ナル報道デアルト云フコトヲ言フノデアルカ、私ハ此前後ノ關係カラ見テ此保證ハ事實デナカラウト思フ、日本ノ外交カラウカ、遺憾ナガラ事實デハナカラウト思フ、日本ノ外交ハ英國ヲ援助シ、米國ヲ恐レ——英國アタリノ新聞ニハ斯ウ書イテアル、戰局ヲ制限サレルコトハ日本ノ利益デハナイカ、是ハ英領ノ濠洲ノ疑ヒヲ解キ、米國ノ疑ヒヲ解ク爲ニモ必要デハナイカ、日本ノ利益デナイカト云フコトモ論斷シテアッタ、然ラバ此膠州灣還附ノ保證ハ國家ノ爲メ甚ダ遺憾デアルケレドモ、英國ニシテアルト云フコトハ事實デアラウト思フ、此點ハ後ノ媾和ニ關シテ一大問題トナルノデアリマスカラ、此點ニ對シテ一應念ノ爲ニ外務大臣ニ答辯ヲ求メル、其次ハ南洋ニ於ケル我帝國ノ占領シタル行動、南洋ニ於テ我海軍ガ「ヤルート」島ヲ占領シタ時分ニ、米國ニ於ケル輿論ハ囂々トナリ、斯ウ云フコトガ米國ノ新聞ニ出テ居ル、日本ニモ其電報ハ其當時來テ居ル、日本艦隊ガ「マーシャル」群島中「ヤルート」島ヲ占領シタル電報一度「ワシント

ン」ニ達スルヤ、日本ハ曩ニ軍事行動區域ノ局限ヲ誓約シタルニモ拘ラズ、今ヤ此誓約ヲ破毀セリト囂々ノ議論ヲ惹起シタルモ、其後日本艦隊ノ「ヤルート」島占領ハ永久的ノモノニアラズトノ報道ガ東京ヨリ達シタルト、珍田大使ガ同島ノ占領ハ單ニ獨逸ノ海軍根據地ヲ破壞シ、通商航海ヲ保護スル爲ニ過ギズトノ說明ヲ爲シタルトニ依リ、日本ニ對スル反感ハ稍ゝ緩和セラレタリ、尙ホ「ワシントン」駐箚英國大使モ英國外務省ヨリ日本ノ行動ニ關スル同樣ノ聲明ガ來ルベキコトヲ豫期シツヽアリト云フコトガ、其當時ノ新聞ニ載ッテ居レバ、日本ノ外務省ニモ來テ居ル譯デアル、又此南洋占領ニ關シテ此時ニ米國ノ國務卿「ブライアン」氏ガ斯ウ云フコトヲ言ッテ居ル、日本ハ英國ニ相談シタ戰局ノ制限ヲ破ッテ居ルト云フコトヲ今述ベタヤウニ囂々論ガ起キテ居ル時分ニ、「ブライアン」ハ斯ウ云フコトヲ言ッテ居ル、日本國ガ獨領「ヤルート」島ニ於ケル行動ニ關シ、日本政府ヨリ保證ヲ得タルニ依リ七日午後之ヲ發表シ、且ツ是ハ米國ニ取リテ大ニ滿足スベキモノナリト附言セリ、右保證ニ依レバ日本ノ「ヤルート」島ニ於ケル行動ハ、全ク軍事上ノ目的ニ出デタル一時的ノモノナリ云々、是ハ「ブライアン」ノ言フ所ノ言葉デアル、即チ日本ノ保證ハ是ハ軍事行動デアッテ、通商航海ヲ保護シ、各國航路ノ安全ヲ保護スル爲ノ一時的軍事上ノ占領デアッテ、永久ノ占領デアッテ云フコトヲ日本政府ヨリ保證ヲ得タカラ、我ハ滿足スルモノデアルト「ブライアン」ハ發表シテ居ル、是ハ十月七日ニ於テ米國ニ於テ發表致シテ居ル、是カラ又米國ノ大統領「ウヰルソン」ハ、此事ニ付テハドウ云フコトヲ言ッテ居ルカ、日本ノ太平洋ニ於ケル行動ニ關シテハ、日本政府ヨリ滿足ナル保證ヲ得タリ、而シテ未ダ米國政府ノ憂慮ヲ惹起スベシト思ハレル何等ノ出來事モ起リ居ラズ云々ト云フコトガ書イテアル、是ハ十月八日ニ發表シテ居ル、米國ノ輿論ト云ヒ、珍田大使ハ即チ日本ノ南洋ノ占領ハ一時ノ占領デアッテ、永久ノ占領デナイト云フコトヲ說明シタト云ヒ、「ブライアン」ガ日本ヨリ保證ヲ得タリト云フコトヲ言ヒ、「ウヰルソン」モ保證ヲ得タリト云フコトヲ言ッテ居ルノデアル、此保證ハ日本政府ガ米國政府ニ與ヘタルコトガアルカドウカ、若シ與ヘタルコトガアリトスルナラバ、是ハ日本ノ獨立ト、日本ノ主權ヲ害スル所ノ大ナル屈辱的保證ナリト私ハ斷言シテ差支ナイト思フ、斯ル保證

ヲ與ヘタルコトガアルカ、「ブライアン」ノ說明ヲ否認スルノデアルカ、「ウヰルソン」ノ說明ヲ外務大臣ハ否認スルコトガ出來ルノデアルカドウカト云フコトヲ私ハ第三ニ尋ネ置ク、第四ニハ曩ノ臨時議會ニ於テ加藤外務大臣ハ此席ニ起ッテ堂々ト朗讀シタル一ツノ覺書、英國外務大臣ガ我駐英ノ日本大使ニ渡ス覺書、即チ其モノハ其當時佛蘭西ト露西亞ト英吉利ト三國ガ協商シテ、媾和モ同一ニスルト云フトコロノ協約デアル、是ニ日本ガ這入レナカッタ、此質問ヲシタ時分ニ、斯ウ云フ覺書ガ來ッタカラ、是デ良イヂャナイカト云フコトヲ言ッテ居ル、其覺書ハドウ云フコトガアルカト言ヘバ、英國外務大臣ガ我ガ井上大使ニ渡セル覺書デアル、ソレニハ佛露兩國政府ト取結ビタル協約ハ、英國政府ガ曩ニ負擔スル義務タル日英同盟協約ノ規定ヲ、毫モ變更スルモノト看做スベカラザルコト、竝ニ英國政府ガ戰鬪及媾和ニ關シ日本ト協同シ、且雙方合意ノ上ニ於テ之ヲ爲スコト言ヲ俟タザルコトヲ、日露兩國政府ニ通告シタリト云々ト云フコトヲ、堂々ト此所デ朗讀ヲサレテ居ル、併シ之ニ依レバ歐洲ノ大會議ニハ出ラレナイ、佛蘭西露西亞英吉利ノ締結シタルトコロノ協商ハ、日英同盟條約ヲ變更シタルモノデハナイ、日本ト英國ハ協同シテ戰鬪行爲ニ當ッテ居ルノデアル、依テ媾和ノ會議ハ何處ニ於テ開ケルカ知ラヌガ、日本ト英國ト獨逸、是レダケノ會議ニハ這入レルガ、露西亞ヲ入レ、佛蘭西ヲ入レ、英國ヲ入レ、澳太利、塞耳比ヲ加ヘタ所ノ歐洲ノ大會議ニ向ッテ、此外務大臣ノ朗讀シタルトコロノ覺書ニ依テ何處ニ入レラレルノデアルカ、日英同盟ヲ變更シタモノデナイモノニ向ッテ、日本ト英吉利ト獨逸ノ小サイ舞臺ニハ出ラレルガ、之ヲ露佛兩國政府ガ同意シナケレバ是ハ出ラレナイ、同意スルカシナイカハ問題デアル、媾和ノ時分ニハ歐洲ガ同盟シテ日本ヲ排斥スルカモ知レヌ、唯日英同盟條約ヲ變更シタノデハナイ、小サイ三國ノ舞臺ニハ出ラレルガ大キイ舞臺ニハ出ラレヌ、此小サイ舞臺ニ向ッテ出ルノデ滿足スルノデアルカ、大キイ舞臺ニ出ナイデモソレデ宜シイト云フノデアルカ、此點ニ向ッテ私ハ外務大臣ニ歐洲ニ於ケル媾和ノ大會議ニハ、日本ハ出席スル權利ガナイノデアルカ、又出ナイノガ良イカ出ルノガ良イカト云フコトヲ、外務大臣ニ聽キタイノデアリマス、ソレカラ、此東洋ニ於ケ

ルトコロノ外交ノ大方針ヲ聽キタイ、昨日外務大臣ノ演說ハ何デアル、外交ノ機微ニ何處ニ觸レテ居ルカ、外交ノ要諦ニ何處ニ觸レテ居ルカ、此千載一遇ノ世界ノ變局ニ處スル所ノ外務大臣ノ演說ト申サレマスカ、東洋ニ於ケル外交ハ無論日本ガ主人公トシテヤラナケレバナラヌノデアル、是ハ當然デアル、東洋ノ日本ニ對スル關係ハ、日本ノ死活問題デアル、列國ノ之ニ對スル關係ハ第二位ノ關係デ利害關係デアル、而シテ日本ハ大キイ負擔ヲシテ居ル、支那ノ領土保全——印度ノ領地マデ保全シテ居ル、故ニ東洋ニ於ケル外交ニ日本ガ主トシテ行動シテ、各國ヲ率ヒテ往カナケレバナラヌト私ハ考ヘルノデアル、然ルニ日本ノ外交ヲ爲シテ各國ハ從タル外交、是ガ東洋外交ノ骨髓デナケレバナラヌト私ハ考ヘルノデアル、列國ガ主デハナイカ、英國ガ主デハナイカ、米國ガ主デハナイカ、英國ニ恐レ、米國ニ怖レ、是モ遠慮シタルトコロノ政策ヲ行ヒ、遠慮シタルトコロノ政策ヲ行ッテ、各國カラ引廻ハサレテ居ッテ、自國ノ即チ主タルトコロノ地位ヲ捨テ、各國ニ追從シテ居ル行動デハナイカ、而シテ支那ニ於ケル我同盟國ノ英國ノ公使「ジョルダン」、英國人ノ支那ノ顧問「モリソン」ノ行動ハドウダ、外務大臣モ知ッテ居ルダラウ、餘リ此壇上デ委シク言ハヌガ、日本ノ利益ニナッテ居ルノデアルカ、日本ノ不利益ニナッテ居ルノデアルカ、同盟國ノ支那ニ於ケル英國ノ公使「ジョルダン」及「モリソン」ノ行動ハ、却テ日本ノ不利益ヲ、日獨戰爭開始前後ニ向ッテヤリツヽアルデハナイカ、然ルニ日本ノ外交ハ、先ヅ英國ニ對シテ遠慮シテ戰局ノ制限ヲ爲シ、膠州灣還附ノ保障ヲ英國ニ與ヘ、米國ニモ之ヲ爲シ、南洋ノ一時的ノ占領デアルト云フコトヲ米國ニモ保障シテ居ル、斯カル外交ヲヤルナラバ外交ニ付テハ日本ノ内閣ハ、日本本位ノ内閣ニ非ズシテ英國本位ノ内閣ナリト斷言スルニ憚ラナイノデアル、斯ルコトデ日本ノ外交ノ切廻ハシガ出來マスカ、斯ル事デ此千載一遇、世界ノ地圖ガ變更サレテ居ル此一大時局ニ向ッテ、斯ル屈辱的外交デ日本ノ國運ノ發展ヲ云フモノガ何處ニ出來ルノデアルカ、之ヲ吾ゝハ日夜國家ノ爲ニ憂慮致シテ居ルノデアル、日本ハ即チ日英同盟ヲ善用シテ、主タル——日本ガ東洋ニ於ケル外交ノ主人公トナッテコソ日英同盟ハ意義アリ、日

英同盟ガ日本ノタメニ光榮アルモノト私ハ斷ズルノデアル、即チ此日本ノ内閣ハ外交ニ付テ英國本位ノ内閣デアルト云フコトヲ遺憾トスルナラバ、外務大臣ハ堂々ト起ッテ玆ニ辯解スルガ宜シイ、是ハ國民ノ大ニ聽カント欲スル所デアルノデアル、ソレカラ私ハ最後ニ外務大臣ハ立憲的政治家ト私ハ思ッテ居ッタ、然ルニ日獨戰爭開始前後ニ於ケル外交ノ顚末ハ、毫モ發表シテ居ラナイ、是ガ國民ト共ニ外交ヲ爲ス政治家ト謂ヘマスカ、立憲的政治家ト云ヘマスカ、英國ノ外相ノ「サア、エドワード、グレー」ノ行動ハドウデアル、獨逸ニ向ッテ八月四日ニ最後ノ通牒ヲ送ルヤ七日ニハ「ユーロピアン、クライシス」即チ歐羅巴ノ危急存亡ト題シテ七十七頁ニ亙ルトコロノモノヲ各國使臣ヨリ電報百五十九通、即チ此戰爭ニ關スル顚末ヲ發表シタデハナイカ、其間ハ二日デアル、佛蘭西モ然リ、獨逸モ然リ、露西亞モ然リ、然ルニ日本ノ外相ハ立憲國デアリナガラ、日本ノ國民ト共ニ外交ヲスルコトヲセズシテ、秘密ニ置イテアルト云フコトハ何事デアルカ、是ハ現内閣ノ外交ノ失敗ヲ蔽ハンガタメニスル仕事デアラウト本員ハ斷ズルノデアル、速ニ立憲的政治家ニ立戻テ外交文書ノ顚末ヲ發表シテ、以テ國民ノ憂慮ヲ絕タナケレバナラヌコト、考ヘルノデアル、此數點ハ國民ノ最モ聽カント欲スルトコロデアルカラ、詳細ニ切實ニ外務大臣ハ此壇ニ起タレテ吾ゝヲ滿足セシムルトコロノ答辯アラムコトヲ、本員ハ希望スルノデアリマス

加藤外務大臣ノ辯明

唯今松田君ヨリ詰問的御質問ノ箇條、第一ハ我邦ハ他國トノ約束ニ依テ戰局ヲ制限サレテ居ルヤ否ヤ、制限サレテ居ルト御斷定サレテ居ルヤウデアリマシタガ、是ハ先以テ制限サレテ居ラヌト云フコトヲ斷言致シテ置キマス、此前ノ議會ニ於テ御答シタ通リ、唯今英國ノ新聞局ト稱スルモノヨリ發表ニナッタ云々ト云フコトデアリマス、私モ新聞紙上デ之ヲ見マシタ、見マシタガ松田君ハ他國ノ新聞局ヨリモ自國ノ外務大臣ヲ御信用ニナルコトガ當然ダラウト思ヒマス、其時ノ新聞局ノ發表ナルモノニ付テハ、私ハ當時英國政府ニ向ッテ其次第ヲ尋ネタ、斯ウ云フ約束ヲシタコトハ無論ナイノデアルト申シタ、所ガ彼ノ答辯ハ右ノ如ク日本ノ主旨ヲ了解スルト云

フ文字ガ書イテアル――最初ニ此字ヲ御話シ申スト、日本ノ行動ニ依テ或ハ英領ノ或ル處ナドハ大變ニ危惧ノ念ヲ抱クカモ知レヌカラ、當時ノ事態ニ於テハ、ソレ程ヒドク日本ノ艦隊ガ行動スルヤウナ模樣ニモナカッタ時デアル、餘リヒドク行動シテ他ノ關係者ニ危惧ノ念ヲ抱カシムルト事ノナイヤウニ、何カ聲明ヲシテ呉レルコトガ出來ナイカト云フ相談ガアッタニ相違ナイ、私ハ右ノ事ニ就テハ戰局ノ發展ニ依ッテ如何ナル分ラヌコトデアル、右ノ如キ約束ハ出來ヌト斷然峻拒シタノデアル、「ノウ〳〵」ト言フコトハナイ、是ハ事實ノ話デアルカラ「ノウ〳〵」ト云フコトハナイ、議論デハアリマセヌ、然ルニ英國ノ新聞局ナルモノガ、右ノ如キ發表ヲナシタルニ付テ、私ハ如何ナル次第デアルト云フコトヲ詰問シタ……今御質問ガアルカラ玆ニ發表シテ居ルデハアリマセヌカ……然ルニ彼ハ右ノ如ク日本ノ主旨ヲ了解シタト云フ字ヲ加ヘテ居ル、了解シタト云フ字ヲ加ヘテ居ルト云フ辯解デアッタノデアル、ソコデ私ハソレニ對シテ是ハ臨時議會前ノ事デアル、右ノ如キ約束ハ帝國政府ニ於テハ似寄リノコトモ與ヘタコトガ無イ以上ハ、議會ニ於テ右ノ如キ約束ヲシタカト云フ質問ガアレバ、斷然無イト云フコトヲ申スカラ御承知ヲ願フト云フコトヲ申入レタノデアル、第二問、膠州還附ニ就テ英國ニ保障ヲ與ヘタヤ否ヤ、倫敦「タイムス」ニハ成ルタケ讀ミタイト思ウテ居ルガ、近頃多忙ニシテ一々讀ミマセヌガ、英國ニ向ッテ膠州灣還附ノコトニ就テハ何等約束ヲ與ヘタコトガ書イテアッタカ知リマセヌカラ、松田君ノ御話ノ論說モ讀ミマセヌデアリマシタ、ドウ云フコトハナイ、倫敦「タイムス」ニ何ト書イテアラウトモ　陛下ノ信任ヲ辱ウシテ居ル帝國ノ外務大臣ノ議場ニ於ケル明言ハ、信用アッテ然ルベシト思フ、南洋島嶼占領ニ就テ珍田大使ガ米國政府ニ何カ保障ヲ與ヘタ、若クハ米國ノ國務長官「ブライアン」氏ガ何カ言ッタ、是ハ新聞紙ニ記載アルコトヲ私モ見マシタ、是ニ就テハ米國政府ニ何等保障ヲ與ヘタコトハゴザイマセヌ、明言致シマス、ソレカラ覺書、前回ノ議會ニ於テ私ガ此處デ朗讀イタシマシタ覺書ノコトニ付テノ御尋、是ハ英國ト佛蘭西ト獨逸ノ間ニ媾和ヲ議スル時ニ當ッテハ互ニ相談ノ上デナス、媾和條件モ互ニ相談シタ上デ敵國ニ當ルト云フ約束ガ出來テ居ル、然ルニ日本ト英國ノ間ニハ豫テノ同盟條約

ガアッテ、其第二條ニ於テ同ジ主旨ノコトガ定メテアルガ故ニ、今日殊更ニ其取極ヲナス必要ハナイ、平生カラ其約束ガアルノデアル、佛露ノ二國ハ此度初メテ戰爭ニ付テ英國ト手ヲ携ヘルコトニナッタカラ其約束ヲシタノデアル、日本トハ豫テ同ジ主旨ノ約束ガアルカラ別段此種ノ取極ヲスル必要ハナイ、其次第ハ英國政府ヨリハ佛露二國ノ政府ヨリモ通知シテアルト云フコトヤウナコトハ今ニ定ッテ居ラヌ、何レ媾和ノ時ニ當テ各國ノ協同會議ガ開カレル、或ハ其他ノ方法ニ依ッテ和ヲ議スルコトニナル、ソレハ以後ノ取極ニアルコトデアル、今日何等定ッタコトガアリマセヌ、此段御答致シマス

松田源治君ハ加藤外務大臣ニ對シ外交文書ノ發表及日英同盟ノ東洋ニ於ケル根本方針ノ說明ヲ要求ス

加藤外務大臣ノ辯明

外交文書ノ發表スベキモノハ、當時モ御話シタル如ク敵國トノ往復ハ一回デアル、往ダケデアル、最後ノ通牒ヲ送ッタソレダケデアル、其事ハ發表シテ居ル、ソレカラ東洋ニ於ケル根本方針ナルモノハ御尋ノ主旨ガ能ク分リマセヌカラ答辯致シマセヌ

松田源治君ノ質疑

獨逸ニ向ッテノ外交文書ノ發表ヲ望ンダノデアル、ソレハ最後通牒デ吾々ハ承知シテ居ルガ、宣戰前後ニ於ケル日本ガ英國ニ對スル交渉ノ顚末、米國ニ對スル交渉ノ顚末、是レガ國民ノ大ニ聽カント欲スル所デアル、此點ニ向ッテ何故ニ發表シナイカト云フコトヲ尋ネルノデアル

加藤外務大臣ハ發表ヲ必要トスル文書ハ既ニ之ヲ發表シ其ノ他ハ發表ノ必要ヲ感セサルニ由ル

旨ヲ述フ

松田源治君ノ質疑

吾〻ハ外務大臣ノ言フコトヲ信用シナイノデアル、戰局制限ノ約束モアル、膠州灣還附ノ保障モアル、南洋ニ關スル保障モアルト云フコトヲ斷言スルノデアル、此以上ハ最早質問ヲ致サナイノデアル、吾〻ハ外務大臣ハ絶對ニ不信任デアルカラ質問ハ是デ止メテ置ク

相島勘次郎君ノ注意

議長、質問中デアリマスガチヨット私ハ外務大臣ニ御注意ヲ申上ゲタイコトガアル、今ノ外務大臣ノ御辭ノ内デ、外務大臣ハ取消シテハドウカト思フコトガアリマス、夫ハ　陛下ノ信任ヲ受ケテ居ル云々ト斯ウ仰ッシヤッタ是ハ御信任アルニ相違ナイケレドモ、御信任ノアル外務大臣ニ向ッテ吾〻ガ信任セナイトカ難癖ヲ付ケルコトカ云フトハ、甚ダ忍ビナイコトデ、此議會ニ於テ　陛下ノ御名ヲ濫ニ用ユルコトハ避ケルコトヲ吾〻ハ希望スル、外務大臣モ御心得アルコトトハ思フガ御注意致シマス、何故ニ外務大臣ノ言辭ヲ信ゼヌカト云フコトニ御改ナスッタラ如何ト思フ

加藤外務大臣ノ取消

唯今相島君ノ御注意ニ就テ、彼是議論スル必要ハアリマセヌカラ、其方ガ穩カデアルト云フ思召デアルナラバ私ハ喜ンデ取消シマス

高木益太郎君ノ質疑

本員ハ減税ニ關シテ國債公債償還基金五千萬圓ノ中、三千萬圓ヲ此鐵道ノ建設改良資金ニ流用

スル、此點ニ付テ内閣諸公ニ質問ヲ致シタイノデアリマス、昨年ノ通常議會ニ於テ大隈内閣ガ政綱ノ第一ニ標榜スルモノハ何デアルカト云フト、國民ノ負擔ヲ輕減スル、斯ウ云フコトヲ宣言セラレタノデアリマス、吾〻ハ此宣言ニ對シテ此壇上ニ於テ大隈伯竝ニ若槻大藏大臣ニ對シテ如何ナル種目、如何ナル程度ノ減税ヲナサルカト云フコトヲバ質問シタイノデアリマス、トコロガ此點ニ對シテハ何等要領ヲ得ルトコロナクシテ、唯此次ノ議會ニハ必ズ減税案ヲ提出スルカラ安心ヲシテ居レ、斯ウ云フコトヲ答辯ヲセラレタノデアリマス、然ルニ本年ノ七月七日發行ノ新聞ヲ見マスルト云フト、現内閣ハ地租ニ付テ輕減ヲナシ、營業税ヲ全廢ヲスル通行税ニ改正ヲ加ヘル總計デ二千六百有餘萬圓ノ減税ヲナス、斯ウ云フコトノ計畫ヲ立テタト云フコトガ全國ノ新聞ニ出タノデアリマス、吾〻ハ國民黨ニ屬スル者デアリマスガ、國民黨ノ主張スルトコロノ減税ノ程度ハ内閣ノ執ラントスルトコロノ減税ノ程度トハ大ナル相違ガアルノデアリマス、ケレドモ兎ニ角内閣ガ地租ニ付キ、營業税ニ付キ、通行税ニ付キ、減税ヲスルコトデアルナラバ、ドウ云フ態度ニ出ルカト云フコトヲバ窺ッテ居ッタトコロガデス、昨日ノ若槻大藏大臣ノ言明スルトコロニ依ルト、時局ノ影響ニ依ッテ、當初豫定ノ減税計畫ヲ實行スルコトノ出來ナイノハ甚ダ遺憾デアル、斯ウ云フ御話ガゴザイマシタケレドモ、豫算ノ上ニ於テ時局ノ關係如何ト云フコトヲ云ヘバ、單ニ剩餘金ノ一部ニ手ガ著イタダケデアル、減税計畫ニ就テハ常ニ此壇上ニ於テ同志ノ主張スル所ノ恆久的財源ニハ何等關係ハナイノデアル、剩餘金ニ手ガ著イタダケノ話デアル、故ニ、此理由ヲ以テ唯時局時局ト云フ名ノ下ニ於テデス、大隈内閣ガ天下ニ宣言ヲシタルトコロノ事柄ヲ抹殺スルコトハ出來ナイ、況ヤ、今日國民ノ疾苦、財界ノ慘狀ト云フモノハ言語ヲ以テ盡スコトハ出來ナイ、官僚ノ諸君ハ米ガ安クナッテ一石十二圓九十錢ナド、云フ米デアルカラシテ、大ニ安クナッタト云ッテ喜ンデ居ルノデアル、ケレドモ民間ノ農工商ノ三階級ノ人間ハ非常ナル慘狀ニ陷ッテ居ッテ、今日ハ減税ノ聲ドコロデハナイ、往々ニシテ納税不能ノ事實ヲ現ハスト云フヤウナ憐ナ狀態ニナッテ居ル、而シテ此民力培養ト云フコトハ古今ノ政治家ノ最モ深ク注意シナケレバナラヌトコロデアル、殊ニ若槻君ノ如キ古今未曾有ノ增税計畫ヲ立テ、、或ハ議會ノ豫

算ニ於テハ國民ノ代表者ニ對シテ政府ノ收入ヲ過少ニ見積リ、支出ヲ過大ニ計算シ、或ハ下僚官吏ニ對シテ國民ニ租稅苛斂誅求ヲナセト云フコトヲ命ジ、實ニ此世界ハ類例ノナイ增稅計畫ヲ斷行シタト云フモノハ、卽チ若槻大藏大臣デアル、而シテ今日迄歷代ノ內閣ニ向ッテ忠勤ヲ擢ンデタルトコロノ人デアル、此官僚界ノ成功者デアル若槻君ハ、國民ガ眞ニ此痛苦ヲ訴ヘル所ノ減稅問題ニ付テハ、其宣言ノ如ク第一番ニ實行ヲナスト云フコトハ、尤モ理窟ハ他ノ大臣ト同等ナル責任ガアル譯デアルガ、若槻君ハ就中重大ナル責任アルモノト私ハ信ズルノデアル、卽チ是ニ依ッテ其罪障ヲ消滅スルコトハ出來ズトモ、少クトモ輕減スルコトヲ計ル必要ガアルコトハ疑ヒナイノデアル、然ルニ現內閣ノ諸公ニハ今日國民疾苦ノ狀態ハ、其耳ニ通ラヌノデアルカ、ドウデアルカ吾ミノ要求ヲ俟タズシテ、自カラ進ンデ適當ナル減稅案ヲ提出セラルベキ次第デアルノニ、今回ノ宣言ノ中一點此減稅ニ及ンダモノガナイト云フコトハ、私ハ甚ダ殘念ナコトデアルト信ズルノデアリマス、而シテ其言フ所何デアルカト云フト、國債償還基金法是ハ若槻君自分ガ立案シテ自分ガ拵ヘ上タ法律デアル、是レニ依テ銀行家ニ安心ヲ與ヘテ、五千萬圓ヅヽ三十箇年ノ間ニ國債償還ヲスルト云フノデ拵ヘタ法律デアル、ソレヲ今度三十箇年ヲ八十箇年ニ延ベシテサウシテ、此五千萬圓ノ中二千萬圓ト云フモノヲ取ッテデス、而シテ之ヲ減稅ノ財源ニ充テルカト云ッテ見ルト、全ク國民ノ豫想シナイ鐵道建設改良費ニ流用シヤウト云フ計畫ヲ出シタ、卽チ官僚ノ方ハ何カト云ヘバ、政府ノ臺所ペカリ向ケルト云フ譯ナンデアルカラ、國民ノ疾苦ノ狀態悲慘ノ有樣ハ全ク閑却ヲシテ、卽チ國債償還基金ノ方ノ改正法ガ現ハレタル減稅計畫、是ハ吾ミ現內閣ノ諸公ニ格別ナ御懇意ガナイノデアリマスルカラ、果シテ其通リデアルカドウカ分ラヌガ、兎ニ角地租ニ於テ、營業稅ニ於テ、通行稅ニ於テ二千六百万圓ノ減稅ヲシヤウト云フ此計畫、吾ミノ見ル所カラ云ヘバ甚ダ少ナイインデアルガ、兎ニ角之ヲヤラウト云フ計畫ヲ聽イタ眞ニ誠意ヲ以テヤラウト云フ考デアレバ、師團ノ擴張モ先ヅ中止シ、五六百万圓ノ金ガ其所ニ出來ル、ソレニ二千万圓ノ國債償還基金ヲ鐵道ニ流用スルノヲヤラヌデ、之ヲ以テ減稅ヲヤレバ現內閣ガナサントスル二千六百万圓ノ財源ハ其所ニ出來ルノデアル、其他尙行政及財政ノ整理ヲナスベキ餘地ハ綽々トシテアル、決シテ減稅ノ財源ナシト云フコトハ云フコトヲ許サヌノデアル、然ルニ今度ノ提案ニ依ルト、之ヲ鐵道ノ方面ニ向ッテ振リ向ケヤウトラ御尋ネスルノデアリマスカラ、私ハ左ノ質問ヲ致シタイノデアリマス、其第一ハ、政治家ノ德義ノ點カラ振リ向クルカ、又ハ他ノ新計畫ニ流用スルカト云ヘバ、減稅ハ大隈內閣政綱ノ眼目骨子ニシテ、又大隈伯ガ多年民間ニ於テ痛論セラレタル所、國民ノ積年期待スル所ニ屬ス、故ニ減稅ノ實行ハ優先第一ノ位置ヲ占メ、他ノ計畫ニ依リ先取ノ位置ヲ失フベキ理由ナシ、故ニ政府ハ事ノ順序トシテ相當ト認メザルカ、是ガ第一ノ質問、第二ノ質問ハ「鐵道改良建設費ハ每年每年千八百万圓ノ益金ニテ支拂ヒ、其以上ノ計畫ハ爾後ニ繰延ルカ、又ハ一時剩餘金ヲ以テ支辨スルトセバ基金中ノ二千万圓ハ之ヲ減稅財源ニ振向ケ、毫モ差支ナキニアラズヤ」第三ハ國債償還基金法ノ本義ノ上カラ御尋ヲシタイノデアリマス、「第三明治三十九年三月公布減債基金法ナルモノハ國民ガ非常特別稅ノ負擔重キニ鑑ミ外國資本家ノ要求ニ依リ制定セラレタルコトハ顯ル明白ノコトナリ而シテ第二次桂內閣ノ際國債償還基金ノ繰入高ヲ五千万圓ト法定シタルタメ國民ノ負擔ハ殆ド戰時同樣ノ重キ率ニ在リ故ニ此償還基金ヲ減ズルモノトセバ先以テ其本源タル減稅ノ財源ニ充ツルヲ以テ當然ト爲サザルカ」第四ハ鐵道特別會計法ノ上カラ御尋ネヲスルノデアリマス、「第四既ニ鐵道事業ヲ以テ特別會計ト爲シ獨立經營スル以上ハ自己ノ收益ヲ基礎トシテ其擴張ヲ努力セザルベカラズ然ルニ今俄ニ一般會計ノ一部ヲ殺ギ此獨立ナル事業資金ヲ增加スルハ鐵道ヲ特別會計トナシタル基礎ヲ破壞スルモノニアラザルカ」第五ハ租稅濫用ノ弊害ノ上カラ御尋ネヲスルノデアリマス、「第五租稅ヲ以テ鐵道建設改良費ニ使用シ唯一地方一部分ノ人民ノ便益ノ爲メ一般國民ニ依然過重ノ負擔ヲ課スルハ租稅濫費、濫用ノ害ナキヤ」第六ハ收支計算ノ償フカ償ハヌカト云フ點ニ就テ御尋ネヲスルノデアリマス、「第六將來新設ノ鐵道中ニハ往々收益ノ

疑ハシキモノ又ハ收支ノ相償ハザルモノアリ從テ之ガ維持上ニモ更ニ國費ヲ要シ國民ハ建設費並ニ維持費ノ二重負擔ヲ爲サザルヲ得ザルニアラズヤ」是ハ明治四十四年ノ議會ニ此壇上ニ於テ我同志ノ守屋此助君ガ鐵道ノ收益ガ疑ハシイモノ、又ハ收支ノ相償ハザルモノヽ事例ヲ擧ゲタル事實アリシ事ハ諸君ノ御耳ニ遺ッテ居ル筈デアル、卽チ長州ノ萩益田間ノ鐵道ハ三十八哩ノ建設ニ付テ其收益ガ資本千圓ニ付テ利益一圓二十錢シカナイ、卽チ千分ノ一、二デアル、又ハ其他ノ鐵道ニ於テモ百分ノ二又ハ百分ノ二分五厘ニ屬スル事例ヲ擧ゲテ痛論セラレタコトハ、速記錄ノ上ニ於テ明白ナル事實デアリマス、殆ド手取ノ上カラ勘定スルト六朱ノ利拂ヲスル公債ハ千分ノ一、二又ハ百分ノ二、或ハ二箇半、斯ウ云フ樣ナ馬鹿氣タ事業ニ一般國民ノ租稅ヲ注入セラレタ日ニハ堪ッタモノデハナイノデアリマスカラ、此點ニ就テハ詳細ナル說明ヲ求メ、殊ニ今回提案セラレタトコロノ新規ノ鐵道ノ分ニ就テモ將來收益ノ見込額ハドノ位デアルカ、之ヲ具體的ニ說明ヲシテ貰ヒタイノデアル、第七ニ御尋ヲシテ置キタイノハ「國有鐵道ノ益金竝ニ剩餘金ヲ以テ鐵道ノ改良建設ヲ爲シ其他ハ總テ民間ノ經營ニ一任シテハ如何」斯ウ云フ御尋デアリマス、是ハ現ニ諸君ノ中ニモ鐵道ノ會社ニ關係ノアル方ゝハ澤山御出デアリマスケレドモ、民間ノ鐵道ハ輕便鐵道補助法ニ依ッテ今日ハ非常ニ發達ヲシテ居ル、若シ玆ニ政府ガ一千万圓ノ國庫デ補助ヲ支出スルコトガ出來ルナラバ、一億四千萬圓以上ノ資本ニ依ル輕便鐵道ヲ敷クコトガ出來テ、而シテ其條件トシテ必ズ二呎六吋デナケレバナラヌト云フコトデアレバ、政府ノ鐵道ト輕便鐵道ト連絡ガ出來ルト云フコトハ疑ガナイ、一千万圓ノ補助ヲスレバ一億四千万圓ノ民間ノ鐵道ガ出來ル、若シ是ガ普通ノ鐵道カラ云ヘバ一哩五万圓ノ建設費ガ掛ルモノトスレバ、卽チ二千八百哩ノ鐵道ガ其處ニ出來ルコトニナルニ是モ配當ノ不足ノ場合ニ補助ヲ與ヘレバ宜シイノデアル、一千万圓マル〳〵要ルト云フ譯デモナイ、斯ウ云フ政策ガ開ケテ居ル以上ハ、何ヲ苦シンデ民間ノ經營ニ一任シナイデ租稅ヲ割イテ二千万圓ト云フ血ノ出ルヤウナ金ヲ以テ鐵道ヲ建設改良スル必要ハ何處ニアルカ、是ハ私ハ大ニ政府ニ對シテ疑フ、又一面ニ於テハ民間ノ鐵道事業ニ壓迫ヲ加ヘルト云フ例ハ、私ガ玆ニ喋々申上ゲルマデモナク、諸君ガ御承知デアルトコロノ京濱電車ノ一例ノ如キ、彼ノ併行競爭線ヘ持ッテ行ッテ更ニ官營ノ京濱電車ヲ設ケテ此私設會社ニ向ッテ迫害ヲ加ヘル、數年前ニ企業家ガ東京ヨリ大阪マデ六時間デ往ケル急速力ノ電車敷設ヲ計畫シテ請願シタガ、政府ハ之ヲ許サヌト云フコトデアル、斯ノ如ク民間ノ事業ニ對シテ非常ナ迫害ヲ加ヘル、而シテ官營鐵道ノ金ト云フモノハ眞面目ニ使用サレテ居ルカドウデゴザイマセウ、澤山ノ例ヲ言ハヌデモ本月二十日ニ開業セントスル東京停車場ノ實例ヲ見レバ明カニ分ル、一千二百万圓ヲ以テ彼ノ停車場ヲ拵ヘテ、今迄ハ新橋ノ停車場デアレバ二分間デ汽車ニ乘ルコトガ出來タノニ、今度ハ彼ノ停車場ハ實用向ヲ離レテ唯華美ニ流レ贅澤ニ失シテ、乘客ノ便利ト云フモノヲ眼中ニ置カナイ、新橋ノ停車場デハ二分間デ汽車ニ乘レルノニ今度ノ停車場ハ十分間以上掛ラナケレバ乘レヌト云フ狀態デアル、サウシテ出入ガ不便デアル、東京ノ中央停車場デアリナガラ出入ノ頻繁ナル神田京橋日本橋淺草下谷本所深川等ノ方面ニ向ッテ口ヲ向ケナイデ、反對ノ方面ニ口ヲ向ケテ居ル、實ニ何トモ云ヒヤウノナイ設備デアル、而シテ此場所ヘ持ッテ行ッテ官營ノ「ホテル」ヲ建テル、鐵道ヲ官營ニシテ足リナイデ尙宿屋ニ向ッテ壓迫ヲ加ヘル「ホテル」ノ經營マデモシヤウト云フ計畫ヲ立テタ、然ルニ宿屋ノ方デハ安心シテ居ル、アノ日夜暮ヲタル場所ヘ持ッテ行ッテ、多大ノ費用ヲ注入シテ「ホテル」ヲ拵ヘテモ聾ノ客ノ外ニ泊ル者ハナイト云フヤウナコトヲ言ッテ居ル、斯ノ如ク僅カ一例ヲ擧ゲテモ鐵道ニ關スル金ヲ濫費サレテ居ル、アノ神田ノ方ヘ持ッテ行ッテ「メガネ」橋トニュライ停車場ヲ設ケ、鳥森ヘ持ッテ行ッテエライ停車場ヲ造ル、其他各所ノ「プラットホーム」ヲ見テモ實ニ馬鹿氣タ金ヲ使ッテ居ルト云フ狀態デアル、是ハ全ク必要ナ實用向ナ線路トカ鐵橋トカ云フモノデアレバ已ムヲ得ナイガ、官僚ノ仕事デ以テ無暗ニダブ〳〵金ヲ使フカラ斯ノ如キ狀態デアルト云フコトハ私ガ玆ニ一々申上ゲヌデモ、諸君ノ御承知ノ通リノ次第デアリマスカラ、之ヲ民間ノ經營ニ一任スルコトヽスル、卽チ國有鐵道ノ純益カラヤッテ樣ル千八百万圓ヲ以テ鐵道ノ改良建設ヲヤルト云フコトハ、是ハ已ムヲ得ナイガ、國民ノ租稅ヲ搾ッテヤルコトハ斷ジテ不可デアル、又必要場所デアルナラバ輕

便鐵道補助法ニ依テ補助スル、若シ五朱ノ補助ガ不充分デアレバ、七朱ノ補助ヲ與ヘテ、サウシテ民間ノ經營ニ一任シテハ如何ト云フコトガ第七ノ御尋デアリマス、最後ノ第八ノ御尋ハ、現ニ大隈内閣ノ諸公中ニ、曾テ此鐵道國有論ニ反對ノ說ヲ唱ヘテ、鐵道ノ發達ト云フモノハ民有ニ俟ツト云フコトヲ痛論セラレタルコトハ、國民全體ガ記憶シテ居ル、又是ガ爲ニ内閣ノ椅子ヲ辭セラレタ方ニガ居ルト云フコトモ公知ノ事實デアル、其後西園寺内閣又ハ桂内閣ノ鐵道建設ノ計畫ニ對シテハ、是等ノ人ニハドウ云フコトヲ言テ居ルカト云フト、此鐵道改良建設ノ資金ハ、鐵道ノ益金ヲ限度トシ、其以上ノ新規鐵道ノ延長ハ不得策デアル、ト云フ說ヲ吾ニハ新聞ニモ見雜誌ニモ伺ッタ此說ヲ公表セラレタ方ニハ現内閣ニ居ルノデアル、然ルニ本年度ノ豫算案ニ於テハ多年此公表セラレタ說ト全ク正反對ナル提案ヲナサレタノハ何故デアルカ、吾ニハ此點ニ付テハ十分ニ說明ヲ求メタイ、政治家ト云フモノハ斯ル大問題ニ對スル意見ハ終始一貫シナケレバナラヌモノデアル、然ラズンバ國民ノ信用ハ全ク墜チル、或人ガ民間ニ居レバ甲デアルト言ヒソレカラ内閣ノ一椅子ヲ占メルト云フト乙デアルト云フヤウナコトデアルト、殆ド男子ノ氣節ト云フモノハ何處ニアルカト云フコトヲ疑ハネバナラヌ、故ニ此最後ノ第八ニ於テハ是等ノ内閣諸公ハ、民間ニ唱道セラレタ所ト全ク反對シ全ク矛盾スルトコロノ、今日提案ヲセラレタノハ何故デアルカト云フコトヲ十分詳細ニ說明ヲ求メタイノデアリマス

若槻大藏大臣ノ辯明

唯今減稅竝ニ鐵道ノ資金ト關聯シテノ御質問デアリマシタガ、之ニ關シテハ昨日モ鈴木君ノ御問ニ對シテ御答ヲシテ居ル通デアリマシテ、現内閣ノ出來マシタ初ニ於テ減稅ノコトハ——國民負擔輕減ノコトハ大正四年度ノ經常歲入ノ增加シマスモノト、行政整理、財政整理ニ依テ恆久的財源ニ餘剩ヲ生ジマシタモノトヲ以テ、國民負擔ノ輕減ヲ行フ全部デハアリマセヌ、其一部ヲ以テ國民負擔ノ輕減ヲ行フ鐵道ノ資金ニ就テハ、内外市場ニ向ッテハ唯今デハ公債ヲ募集スルコトハ經濟上ニ宜シクナイト見テ居リマスカラ、ソコデ公債ノ償還金ヲ減ジテ其中二千萬圓ヲ以テ是ガ資金ニ流用スルト云フコトヲ明ニシテ居ルノデアリマス、高木君ハ時局ノ影響ニ依テ財源ノ減ジタモノハ唯剩餘金ノミデアルト仰セニナリマスケレドモ、吾ニハ左樣ニ信ゼヌノデアリマス、剩餘金ハ臨時事件費ニ使用致シマシタガ其外ニ今日ノ經濟狀況ニ依リマスト云フト、當初政府ガ豫定シテ居リマシタダケノ歲入ヲ得ル見込ガ立チマセヌ、唯今御引キニナリマシタ現内閣ニ於テハ、約二千六百五十萬圓ノ國民負擔ノ輕減ヲスルト云フ案ヲ持ッテ居ッタラシイガト云フ御尋ハ其通リデアリマス、時局發生前マデハ其計畫ヲ以テ必ズ之ヲ實行スル積リデアツタノデアリマス、夫ハ其時ノ計算ニ依リマスレバ、來年度ニハ約二千萬圓ノ經常歲入ガ增加スルモノト云フ豫定ガ附イテ居リマシタカラ、此金額ア リ、竝ニ行政財政ノ整理ヲ致シマスレバ、唯今申上ゲルダケノ減稅計畫ヲ實行スルコトガ出來ルノデアリマスカラ、其計畫ヲ持ッテ居ッタノデアリマス、然ルニ今日豫算デ御覽ニナリマス通リ、來年度ノ經常歲入ハ二千万圓增加スルドコロデハナイ、却テ千四百万圓以上ノ減收ヲ呈シテ居ルノデアリマスカラ、是ガ卽チ時局ノ爲ニ經濟上ニ影響ガアッテ、歲入ノ減少ヲ來シタト云フノデアリマス、此關係カラ政府ガ當初持ッテ居ッタ減稅計畫ガ實行出來ヌト云フコトニナッタノデアリマス、而シテ公債償還金ノ二千万圓ヲ鐵道資金ニ振向ケルト云フノハ當初カラノ計畫デアリマス、其計畫ヲヤハリ實行シタ次第デアリマス、高木君ハ玆ニ歲入財源ガアッテ二千万圓ノ財源ガアルト云フコトニナッタナラバ、之ヲ減稅ニ振向ケルカ、或ハ其他ノ歲出ニ振向ケルカ、其中デ何方ガ優勢デアルカト云フコトヲ御問ニナッテ居リマスガ、政府ノ見マスルニハ全局ニ亙ッテ最モ必要ナルモノニ財源ハ振向ケルノガ相當デアル、其結果一般會計トシテ今日提出シタヤウナ豫算ニ相成ッタ次第デアリマス、又鐵道ニ就テ鐵道ノ益金ノミデ改良建設ヲ爲ス譯ニハ行カヌカラ、就テ鐵道ノ御尋デアリマスガ、昨日モ申上ゲマシタ通リ、十億以上ノ資金ヲ投ジタ國有鐵道ヲ經營シテ行キマスニ就テ、交通ノ安全ヲ計リ又新ニ漸次增シテ行ク交通ニ對シテ不便ノナイヤウニシテ行カウト致シマスト、改良費ノミデモナカ〳〵千八百萬圓位ノ金額デハ足リナイト云フコトハ此度提出シマシタ豫算ヲ以テ御覽下サレテモ改良費ニ其以上ノ金額ヲ使フノヲ以テ見テモ御

分リニナラウト思ヒマス、改良費デモソレダケ要シマス、然ラバ建設ハ悉ク廢メテシマウコトガ出來ルカ今日著手シタ總テノ建設ヲ廢止スルコトガ出來ルカト申シマスト、私ガ申スマデモナク全部廢止スルコトハ極端デアルト思ヒマス、政府ハ年割額ニ對シテ九百万圓以上ノ節減ヲ加ヘテ居リマスガ、其以上ニ建設ヲ節減スルコトハ今日ノ日本ノ交通ニ對シテハ其宜シキヲ得ナイモノト斯樣ニ見テ居ルノデアリマス、又鐵道ニ就テ特別會計ヲ設ケタ趣意ニ反スルデハナイカト云フ御尋ノヤウデアリマス、特別會計ヲ設ケマシタ趣意ハ成ルベク鐵道ノ建設改良費ノ全部ヲ償フコトガ出來ヌノデスガ、不幸ニシテ今日ノ益金ハ前ニ申シマシタ通リ、建設改良費ノ一部ヲ計リタイノデアリマス、公債ノ募集資金或ハ借入金ヲ財源ニスルコトガ殆ド前提ニナッテ出來テ居リマス、公債ノ募集資金供託若クハ借入金ヲスルコトニナッテ居リマス、是ガ行ハルヽナラバ鐵道特別會計法ハ一般會計カラ融通ガ出來ルノデアリマスルガ、前申上ゲマシタ如ク、今日ノ經濟狀況ニ於テハ內外市場ニ向ッテ公債ヲ募集シ、或ハ借入金ヲ爲スト云フコトハ、一般會計カラ資金ヲ鐵道ニ融通スルヨリモ、ヨリ以上ノ不利益ヲ日本ノ經濟狀況ニ來スト考ヘテ居リマスカラ、ソレ故ニ特別會計法アリト雖モ最モ多イ不利ヲ避ケテ、サウシテ鐵道ノ建設改良ニ相當ノコトヲ施サントスレバ、一般會計ノ餘ッタ金ヲ之ヲ振向ケルコトヲ爲スノ外ハ仕方ガナイ、斯ウ云フ見方ガ今日ノ政府ノ見テ居ル所デアリマス、其外鐵道ノ經營ニ就テノ御尋ハ、是ハ鐵道ノ當局者ノ方カラ御答致シマス

仙石鐵道院總裁ノ辯明

高木君ニ御答致シマス、唯今ノ最初ノ鐵道ノ或線路ニ對シテハ之ヲ私設ニ許シテハ如何ト云フヤウナ御尋デゴザイマシタガ、是ハ鐵道國有法ニ依リマシテ一般交通ノ便ニ供スルモノハ國デヤル、但シ一部ノ便ニ供スルモノハ此限ニ非ズト云フ國有法ノ精神ニ依ッテ處分シテ行キ居ルノデアリマス、ソレデ必シモドノ線路デモ私設ニ許ス譯ニハ行カナイノデアリマス、又其次ニ鐵道ノ利益ノ無イ所ガアルト云フ御尋デアリマスガ、是ハ鐵道敷設法ニ依リ各〻其線路ヲ極メ、其當時ノ議會ノ協贊ヲ經テ利益アルモノモ亦無イモノモ、國有法ノ精神ニ依ッテ必シモ利益バカリヲ主眼トスルモノデモアリマセヌ、或ハ軍事上或ハ其他一般ノ交通上必要ト認ムル所ハ、必シモ利益ガナクテモ之ヲヤルコトガアリマス、其當時一々此議會ニ於テ協贊ヲ經テ利益ノトコロモ十分ニ申上ゲテアル筈デアリマス、必シモ利益バカリニ走ル譯デハアリマセヌ、又鐵道ハ壓迫ヲ加ヘルト云フ御話デアリマスガ、是ハ現今ノ方針デハゴザイマセヌ、併ナガラ各〻其鐵道ノ通ル所ノ範圍ト云フモノハ、其鐵道ニ成ルベク委ス、卽チ旣成線ニ成ルベク擴張ヲサセテ、數多ノ私設會社若クハ競爭線ヲ拵ヘルト云フ趣意デハアリマセヌ、又建築方法ニ付テハ或ハ非常ニ贅澤デアルトカ何トカ云フ御話モアリマスガ、是ハ各〻其當時ノ設計ニ於テ必要ト認メルダケノ仕事ヲシテ居リマスノデ必シモ贅澤デハアリマセヌ、唯何處彼處ノ場所ガドウナッテ居ルト云フコトハ、ソレハナカ〳〵此處デ說明ヲシテモ分リマセヌカラ、委員會デ詳細圖面ヲ以テ御話スルコトニ致シマセウ

高木益太郎君ノ質疑

若槻大藏大臣ノ答辯ハ、要スルニ私ガ極端ナル言葉ヲ以テ言ヘバ所謂瞞著的答辯デ、一向聞ニ副ハナイ答ヘデアリマス、ソレカラ今鐵道院總裁ノ御答辯ガアリマシタガ、今度使用スル二千万圓ノ鐵道建設改良費ニ致シテドノ位ノ利益ヲ見テ居ルカ、建設ノ方ニ對シテドウ、改良ノ方ニ對シテドウ、其利益ガ分ラヌト云フコトデアレバ最小限度ノ利益ハドノ位デ——各線路ニ付テ細カイ事ガ分ランナラ、先ヅドノ位ノ分ガ一番最小限度デ、ソレカラ最高限度ハドノ位、資本勘定何分カラ何分マデノ利益ヲ見テ居ルノデアルカ、之ヲ第一ニ御尋ヲシテ置キタイ、聞ク所ニ依レバ鐵道院總裁ノ選擧區ノ土佐ノ線路ハ從來大分遲レテ居ルノデアルガ、今度俄カニ繰上ゲラレタト云フコトヲ聞イテ居ル、其線路ハ何分位ノ利益ヲ見テ居ルノデアルカ、ソコラノ點ヲ詳細ニ伺ヒタイノデアル

仙石鐵道院總裁ノ辯明

高木君ニ御答致シマス、唯今御問ノ改良ニ要スル費用ニ對シテ何分ノ利ニ廻ルカト云フヤウナ御尋デアリマスガ、是ハナカ〳〵其詳細ノ點ニ至ッテハ……例ヘバ今日停車場ヲ擴張スル、必ズシモ停車場ヲ擴張シテ其利益ガ何分ニ當ルト云フコトハナイ、既ニ十分荷客ガアッテ其必要ヲ認メテヤル以上ハ、必シモ損ニハナリマセヌガ、併ナガラ今日必ズシモソレヲ注入シテ損ニナルト云フコトハ迚モ分ル譯デハアリマセヌ、卽チ今日ノ必要ニ依ッテ狹イ停車場ハ大キクシ、又線路ノ足ラヌ所ハ增ス橋梁ノ弱イ所ハ强クスル、イロ〳〵ノ方法ガアリマスカラ其方法ニ付テナンボニ當ルト云フヤウナコトハ、是ハナカ〳〵計算ノ立ツモノデハアリマセヌ、唯必要已ムヲ得ザルモノ——併シ大體ニ於テハ今日ノ改良工事ニ費ス費用ハ有利デアルト云フコトハ分リマスガ一々其金ハ分リマセヌ、又土佐ノ鐵道云々ノ事モ是モ隨分久シイ間ノ問題デアリマシタガ、是ハ既ニ昨年モ豫算ニ載テ居ッタ、併ナガラ輕便鐵道トシテ居ッテソレハ豫算モアリマセヌカラ中止シタ、サウシテ今ハ更ニ計畫ヲ立テ、計上シタ譯デ、是モ先刻申シタ如ク必シモナンボニ當ルカラヤル當ラヌカラヤラヌト云フ譯デハアリマセヌガ、國防上其他ノ必要ニ依ッテヤルノデ、併ナガラ大シタ利益ハアリマセヌ、尙詳シイコトハ委員會デ御答ヲ致シマス

高木益太郎君ノ質疑

必要ノアルカ否ヤト云フコトハ別デアッテ、此鐵道ニ今度注入スル資本ニ對シテハ、國民ハ血ノ出ルヤウナ稅デヤルノデアル、然ルニ民間デ廻ハセバ利益ヲ一割モ一割二分ニモ廻ハスコトガ出來ルノニ、ソレヲ政府ニ取ラレテ利益ノ分ラヌ——守屋君ノ言ハレタ如ク千分ノ一デハ困ルカラドノ位デアルト云フコトハ大體ニ於テ答辯シナケレバナラヌ、サウシナケレバ全ク無計算デアル

仙石鐵道院總裁ノ辯明

ソレハ斯ウ云フ勘定ニナリマス、ナカ〳〵詳シイコトハ分リマセヌ、是ハ計算法ガアリマセヌ、詳細ハ豫算委員會デ申シマセウ、大體ニ於テハ今日ヨリハ、ヨリ以上宜クナル、何分ト云フコトハ分リマセヌ

高木益太郎君ノ質疑

何分位ノ利益ガアルト云フ答ヘサヘ出來ナイデスカ、ソレハ一々デナクテモ一番少ナイ利益ガ幾ラ、多イ利益ガ幾ラ、斯ウイフコトヲ答辯スル位ノコトハ出來ルダラウト思フ、豫算委員會ト言ッテモ本員等ハ此議會ハ成ルベク本會ニ於テ英吉利ノヤウニ全院委員デ審議シタイ、今度政友會ノ主張ニ依ッテ數日ニ渉リ本會デ審議スルコトハ宜イコトヽ思ヒマス、ソコデ利益何分位ト云フ問ニ對シテ答ガ出來ヌト言ヘバ、國民ニ對シテ何ト言ッテ言譯ヲスルノデアルカ、吾〳〵ハ此點ニ付テ鐵道院總裁ノ答辯ヲ求メル

戶水寬人君ノ質疑

外務大臣ニ少シク質問ガアルノデアリマス、玆ニ持ッテ參リマシタノハ外國ノ新聞デゴザイマス、可ナリ餘計ゴザイマスケレドモ、先刻松田君ト外務大臣トノ質問應答ガゴザイマシテ、大分澤山聽イテ居ルノデゴザイマスカラ幸ニ餘程略シタイト思ヒマス、唯外務大臣ノ御答辯ニ對シテ釋然タラザル所ガ少シゴザイマスカラ、補ヒノ爲メニ少シク御尋ヲスルノデゴザイマス、臨時議會ニ於テ私共カラ尋ネタコトガゴザイマシテ、外務大臣ノ御答ヲ得テ居リマスケレドモ、ドウモ其御答ガ其後ニ到著シタ所ノ歐羅巴ノ新聞ト牴觸シテ居ルヤウニ思フノデゴザイマス、「タイムス」ヲ外務大臣ガ始終愛讀セラレルト云フコトデゴザイマスガ、先刻承ルト云フト此頃忙クテ

讀マヌト云フコトデアッタケレドモ、私ハ信ゼヌ、屹度讀ンデ居ルニ相違ナイ、外務大臣ノ御話ニ依リマスルト、日本ガ獨逸ニ對シテ最後通牒ヲ發シタノハ、外務大臣ノ發意デアッテ、英國ニ相談シタ譯デナイノデアルト云フコトヲ言ハレルケレドモ「タイムス」ノ八月十八日ノヲ見ルト、餘程相談シテアルヤウニ書イテアル、ソレカラ又最後通牒ハ其中ニ青島ヲ支那ニ還附スルノ目的ヲ以テ、日本ニ引渡セト云フコトヲ書イテアル、是モ外務大臣ガ英國ニ相談シタコトハナイト云フヤウニ御答ガアッタケレドモ、此新聞ヲ見ルト、是モ相談シタヤウニ書イテアル、是レハドチラガ本當デゴザイマセウカ、外務大臣ニ一ツ御尋ヲシタイ——外務大臣ニ御尋シタイノデゴザイマスガ、御答ヲ求メマス——澤山演說シテ又後ニ少シ御答ヲ得テモ滿足ハ出來ヌノデアッテ、少シヅヽ御答ヲ得タイ、外務大臣ハドウデゴザイマスカ、御答ガ出來ヌノデアリマスカ……是ガ質問デゴザイマスカラ御答ヲ願ヒマス、マダ外ニアリマス——唯今御答ガナイナラバ、ヤハリ此新聞ニ書イテアルノヲ本當ト私ハ考ヘテ居ル、ソレカラ此新聞ヲ見ルト日本ノ海軍及陸軍ノ行動ハ、唯青島カラ獨逸ノ勢力ヲ驅逐スルノヲ目的トスルノデアッテ、外ニ目的ガナイヤウニ書イテアル、態〻海軍及陸軍ノ行動ト云フコトガ書イテアル、之ニ依テ見ルト、武力ヲ以テ日本ガ青島ヲ取ッタ場合ニ於テモ、之ヲ日本ガ支那ニ還附スルト云フコトヲ英吉利ニ約束シテ居ルヤウニ思ハレルノデアル、是モ如何デアルカ、御答ヲ求メタウゴザイマス、又ソレニ丁度裏書ニナルヤウナ事柄ヲ他ノ新聞ニ書イテアル、ソレハ八月二十一日ノ「タイムス」デアル、是ニモ大隈伯ノ言ヲ書イテアル、日本ノ總理大臣ト書イテアル、名ハ書イテナイケレドモ卽チ大隈伯ノコトデアル、ソレヲ見マスルト日本ノ目的ハ支那ノ大陸カラ獨逸ノ勢力ヲ驅逐スルノデアッテ、日本ニハ領土的野心ガ無イノデアルト云フコトヲ書イテアル、成程言葉ハ婉麗デゴザイマスケレドモ、日本ハ武力ヲ以テ膠州灣ヲ取ッテモ、之ヲ支那ニ還附スルノデアルト云フコトヲ暗ニ示シテアル、是レハ英吉利ノ外務省カラ出シテアル、之ニ依テ見マスルト加藤外務大臣ハイロ〳〵胡麻化シノ答辯ヲセラレテ居ルケレドモ、實際ヲ申シマスルト加藤外務大臣ハ英國ニ向ッテ、宣言書ノ內容マデ御相談ガアッタノデ、サウシテ膠州灣ハ結局支那ニ還スノデアル、武力ヲ用ヒテ取ッテモ之ヲ用ヒナクッテ取ッテモ構ハナイ、兎ニ角アレハ支那ニ還附スルノデアルト云フコトヲ英吉利人ニ了解セシメテ居ルノデゴザイマス、又亞米利加ニ關スルコトモ、ヤハリ此「タイムス」ニ出テ居ルノデアル、卽チ此「タイムス」ノ八月十八日ノニ米國ガ滿足シタト云フ表題ノ下ニ、青島ヲ支那ニ還附スベシト云フ日本ノ約束ヲ聞イテ、米國ガ滿足シタノデアルト云フコトヲ書イテアル、又其翌日ノ八月十九日ノ「タイムス」ヲ見ルト是ニモヤハリ同ジヤウナコトヲ書イテアル、英吉利政府ノ說明及米國大統領ノ說明ニ依テ、日本ニ對スル米國人ノ疑ハ大ニ減ジタト云フコトヲ書イテアッテ、ソレニモ拘ラズ尙疑ヲ有ッタ新聞ガ少シヅヽアルト云ッテ「ニユーヨーク、タイムス」トカ、或ハ又「ジヨルネルコムマース」ノ書イタ事柄ヲ玆ニ列記シテアルノデゴザイマス、ソレカラ八月二十四日ノ「タイムス」、此中ニモ斯ウ書イテアル、米國ガ當初日本ノ干涉ニ付テ懸念スル所ガアッタケレドモ、青島ヲ支那ニ還附スルト云フ「ジヤパニース、アッシユアランス」、卽チ日本ノ保證ニ依ッテ、其懸念ハ消滅シタト云フコトヲ書イテアルノデアリマス、斯ウ云フ譯デアリマシテ「タイムス」ニ書イテアルコトガ本當トシタナラバ、加藤外務大臣ハ單ニ英國ニ向ッテノミナラズ、米國ニ向ッテモヤハリ膠州灣ハ支那ニ還附スルト云フコトヲ十分ニ約束ヲセラレタモノト見エル、是レハ先刻ノ松田君ノ質問ト似テ居ルケレドモ、アレハ九月二十五日ノ材料ノミヲ述ベラレテ居ル、ケレドモ唯今申シマシタノハ卽チ其以前ノ「タイムス」ニ書イテアルコトヲ申シタノデアッテ、斯クノ如ク屢〻「タイムス」ニ斯ノ如キコトヲ書イテアル所ヲ見ルト、中ニ又英國政府ガ發シタ所ノ文句マデモ揭ゲテアル所ヲ見ルト、加藤外務大臣ノ先刻ノ御答ハ悉ク嘘デアッテ、加藤外務大臣ハ事每ニ英國ニ對シテ、恰モ屬官ガ長官ニ對シテ伺ヲ立テル如クニシテ、其許諾ヲ得テ斯クノ如キ宣言ヲ發シ斯ノ如キ約束ヲセラレタモノト考ヘラレルノデアリマス、日本ノ外務大臣トシテ甚ダ體面ヲ汚シテ居ルノデアル、先刻ノ戰局制限ノ件モヤハリ八月十四日ノ「タイムス」ニ書イテアルノデアッテ、是レモヤハリ外務大臣ノ御答ノ方ガ間違ッテ居ルノデアッテ、「タイムス」ニ書イテアルコトガ信ゼラレル、ソレカラ十月七日ノ「タイムス」ヲ見ルト、「タイムス」ハ卽チ加藤外相ノ好ンデ讀マレル所ダカラ、殊ニ之ヲ出スノデアル、「マルシヤル」群島ヲ永

久ニ日本ニ於テ占領スルノ意ガナイノデアルト云フコトヲ明記シテアル、之ニ依ッテ見ルト加藤外務大臣ハ英國ニ向ッテハ、ヤハリ永久ニ占領シナイノデアル、唯軍事上ノ目的ヲ以テ之ヲ占領スルノデアルト云フコトヲ打合セテ居ルヤウニ思ハレル、嘗テ加藤外務大臣ハ南洋諸島ヲ日本ノ領土ニシナイト云フコトヲ言ハレタヤウデアルガ、サウ云フ趣意ニ基イテ今日「ヤルート」島ヲ日本ノ海軍ガ暫ク占領シテ居リマシテモ、假ノ占領デアッテ、永久之ヲ日本ノ領土トスルト云フ意思ガナイヤウニ思ハレル、一體其點ニ就テ充分ニ加藤外相ノ御意見ヲ確メタイノデアリマスガ、眞ニ膠州灣ハ斯ウ云フ工合ニナッテ來ルト、干戈ヲ動カシタ意味ハ無イヤウニ思ハレル、是等ノ點ニ付テ加藤外相ノ十分ナル御說明ヲ求メタイノデアリマス、ソレカラ尙支那ノ事ニ就テモウ少シ伺ヒタイ、支那ニ於テハ歐羅巴大亂ノタメニ借款ガ自然中止ニナッタノデアル、所ガ幸ニシテ支那ノ諸方ニ於テ大シタ亂ガ起ラナイト云ウテ喜ンデ居ラレタヤウダガ、恰モ袁世凱ノ乾兒ノ云フヤウナ口調デアルト私ハ思ッテ居ル、一體支那ヲ固メテ行クト云フニ付テハ、今ノ袁世凱ノ勢力デ以テ甘ク行クト云フ考デ御居デヤゴザイマセウカ、諸所カラ借款ヲシテ、ソレニ依ッテ國ヲ建テ居ル所ハ何處ニアリマスカ、自分ノ國ノ租稅ヲ以テ國ヲ建テ居ルト云フコトハ何處ノ國デモヤッテ居ルガ、借款ヲ以テ國ヲ建ルト云フコトハ一時ハ宜イカモ知レマセヌガ、永遠ノ策デハナイ、ア、云フコトヲヤッテ置ケバ必ズドン詰リニナッテ其國ガ亡ビルヤウニナル、ソレニ付テ加藤外相ハドウ考ヘテ御居デゴザイマスカ、若シ支那ノ國ノ基礎ガ強固デナイガ爲メニ、必ズ禍ヲ受ケルニ相違ナイ、ソレニ付テ日本ハドウ云フ政策ヲ以テ支那ニ對シテヤッテ居ルカ、其ノ政策ノ根本ヲ能ク伺ヒタイノデアリマス、サウ云フ支那ニ對シテ根本ノ政策ガ無イト云フコトデアレバ、寧ロ其ノ事ヲ明言シテ欲シイト思フノデアリマスル、尙マダイロ〳〵尋ネ事ハゴザイマスケレドモ、今日ハ是ニシテ置キマス

加藤外務大臣ノ辯明

唯今友人戸水サンヨリ倫敦「タイムス」ガ重キヤト云フ趣意デ段々御尋ノ趣ニ對シテ御答ヲ致シマス、最後通牒ハ英國ニ相談ノ上デ發シタコトデアルヤ否ヤト云フ御尋ネ、ソレハ最前御答申シタカト思ッテ居リマスガ、大體獨逸ニ對シテ共同シテ行動ヲ執ルト云フコトハ、英國ト相談ヲ致シマシタ、最後通牒ヲ發スルト云フコトハ、是ハ日本ガ單獨ノ行爲デ英國ト相談ノ結果デハアリマセヌ、隨テ最後通牒ノ中ニ記載シテアルトコロノ靑島ヲ支那國ニ還附スルヤ否ヤト云フ事ニ付テ、何等英國ニ約束シタコトハナイ、左樣御承知ヲ願ヒタイ、倫敦「タイムス」ニ書イテアルトコロノ大隈總理大臣ノ言ハレタコトヽシテ、領土獲得ノ意思ナシト云フ趣ガ見エル、此趣ノ見エルノヲ以テ之ヲ見レバ靑島ハ還附スル積リデアルニ相違ナイ、ト云フコトハ是ハドウモ少シ論理ガ立タヌヤウデアリマス、當時我邦カ獨逸ニ向ッテ戰ヲ開イタノハ宣戰ノ詔勅ニモ明カナル如クニ、又總理大臣、本大臣其他ヨリモ時々ノ機會ニ於テ說明申シタ通リニ、我邦ガ獨逸ニ向ッテ戰ヲ開イタノハ日英同盟ノ誼ニ依テ東洋ノ平和ヲ圖ルタメニ開イタ、領土獲得ノ目的ヲ以テ戰ヲ開イタノデハナイノデアリマス、其趣意ヲ總理大臣ハ或機會ニ於テ世上ニ聲明セラレタコトハ、今猶私ニモ諸君ニモ記憶ニ新ナルコト、思ヒマス、其次第ガ倫敦ノ新聞ニ出タモノト見エマス、當時開戰ノ理由ハ領土獲得ノ目的ニ出タルモノデナキノミナラズ、サウ云フコトヲ聲明スル以上ハ靑島即チ膠州灣還附ノ約束ヲシタデアラウト云フコトハ何ニモ關係ノ無イコトデアリマス、又ソンナ約束ハシテ居ラヌノデアリマス、ソレカラ段々「タイムス」新聞ヲ澤山御引キニナリマシタガ、不幸ニシテ私ハ先刻戸水サンガ讀ンデ居ルニ相違ナイト云フ御話デアリマシタガ、近來餘リ讀ミマセヌガ、戸水サンノ御讀ミニナッタコトデアリマスカラ間違ハゴザイマスマイガ、米國ガ滿足シタト云フ新聞ノ記事モ見エルトノコト、米國ガ滿足サレタナラバ洵ニ結構ナコトデアル、日本ノ心事ノ公明正大ナルコトハ此議會ニ於テモ屢々聲明シタ通リノコトデアリマスカラ、米國ニ於テ滿足安心サレタト云フコトハ當然ナコト、私ハ信ジマス、戰局制限ニ就テハ先刻詳シク申述ベマシタ、ソレヨリ以上繰返シ致シマセヌ、南洋ニ於ケル諸島ノ占領ハ一時的ナルヤ否ヤ、是ハ軍事ノ必要ニ基イテ占領シタコトデ、軍事行動デアリマス、未ダ

之ニ付テ何等外交ノ動作ハ始マリマセヌ、今日ノ占領ハ日本ノ部分ノミナラズ英國ニ於テモ獨逸領ヲ占領シタコトハ全ク假ノ事デアリマス、總テ如何ニ是ガ極ルカト云フコトハ媾和ノ談判ニ於テ其際ニ決スルコトデ、日本ノミナラズ英國ノ占領ニ係ルモノ、總テ是ハ假ノコトデアルト御承知ヲ願ヒタイ、昨日ノ私ノ演說ノ中ニ支那ニ動亂ノ起ル模樣ノナイノハ洵ニ喜バシイコトデアルト云フコトニ付テ御疑ノヤウデアリマスガ、日本帝國ノ外務大臣ガ友邦タル鄰國ニ動亂ノ起ラナイコトヲ喜ブノハ當然ノコトデアリマス、戶水君ハ卒知ラズ、我輩ハ支那ニ於テ常ニ平和ガ保タレ、平和ノ中ニ進歩ヲ爲スコトヲ深ク希望シテ、其ノ現象ノアル時ニハ之ヲ喜ブト云フコトハ、今日以後ニ於テモ變ラヌ次第デゴザイマス、マア斯ンナ事デ宜カラウト思ヒマス

戶水寬人君ノ質疑

最後ノ事柄ハドウモ御答ニナッテ居ラヌ、私ハ此支那外交ノ方針ヲ承リタイト思ッテ聞イタノデアリマスガ、袁世凱ハ、アヽ云フ風ニシテ國ヲ建テ行クノハアレデ安心ガ出來ルカ、安心ガ出來ナイナラバドウスルノデアルカ、其方針ヲ伺ヒタイノデアリマス、外務大臣ノ御答ヲ願ヒマス

加藤外務大臣ノ辯明

袁世凱ト云フ人ハ支那ノ大統領デアルコトハ御承知デアラウト思ヒマス、私ハ袁世凱モ自國ヲ愛スル人デアラウト思ヒマス、隨ッテ我日本トノ關係ノ大切ナルコトハ能ク承知シテ居ル人デアル、兩國ノ間ニ親善ノ關係ヲ維持シ、且之ヲ增進スルコトニ付テ苦慮セラレルコトハ、我當局者ト同ジコトダト信ジマス

相島勘次郎君ノ質疑

私ノ質問ハ極ク簡單デアリマス、海軍大臣ノ昨日ノ御報告演說ニ依リマスルト、我海軍ノ任務ハ遼遠ナリト云フヤウナ非常ニ勇マシイ御言葉デアリマシタノデ、御聽キ申シタイノデアリマスガ、將來戰局ガ益〻擴マル時分ニハ、アノ勢ヒデハ太西洋方面ニマデ艦隊ヲ派遣スル御考デアルカドウカト云フコトヲ御聽キ申シタイノデアリマス、第二ハ十月七日ニ松村艦隊——所謂南洋ニ派遣サレタ、松村艦隊ト云フモノガ「ヤップ」島ナルモノニハ日本ノ守備隊ヲ揚ゲテ置イテ、日本ガ軍事的占領ヲシテ居ル筈デアリマス、然ルニ是ハ新聞ノ傳フル所ニ依レバ、日本ハ「ヤップ」島ナルモノヲ占領スル考ヘ無シトシテ英國ニ返サレタト云フコトガアルノデアリマスガ、軍事的——唯今外務大臣ノ演說ノヤウニ軍事的占領デアルナラバ、日本ガ軍事的占領ヲシタノデアルカラシテ、ソレヲ今御返シニナル必要ハナイ筈デアリマス、然ルニ之レヲ御返シニナッタト云フコトハドウ云フ譯デアリマセウカ、モウ一ツ英國ト日本トハ獨領ヲ占領スルコトニ付イテ、赤道ノ南北ニ依ッテ別ケテ居ルト云フコトハ事實デアルヤ否ヤ、若シ南ノ方ハ英國之ヲ占領シ、赤道ノ北ハ日本ガ占領スルト云フコトデアルナラバ「ヤップ」島ノ位置カラ言ヘバドウシテモ日本ガ占領シナケレバナラヌ、然ルニ之ヲ英國ニ返サレタト云ヲコトハドウ云フ譯デアラウカ、此點ヲ御聽キ申シテ御答辯ニ依ッテ尙質問ヲ續ケタイト思フノデアリマス

八代海軍大臣ノ辯明

日本ノ南遣支隊ヲ太西洋マデ行動セシムルヤ否ヤト云フ考ヲ唯今持ッテ居ルカ否カ、斯ウ云フ御尋デアリマス、今日ニ於テハ海軍ノ當局者ハ、太西洋マデ艦隊ヲ行動セシムル考ハ持テ居リマセヌ、「ヤップ」島ヲ——占領シタル「ヤップ」島ヲ英國ニ讓ッテヤルカドウカ、是ハ依然トシテ占領ヲ續ケテ居リマス、サリナガラ「ヤップ」島ニ付テ一言申上ゲテ置カナケレバナラヌノハ、是ハ日本ガ南遣艦隊ヲ出ス前ニ英吉利ガ「ヤップ」島ヲ占領スル意思アリシト云フコトヲ通ジテ來マシタソレデ「ヤップ」島ニ手ヲ著ケタノハ英吉利艦隊デアリマス、然ルニ其後「ヤップ」島ノ無線電信所

ヲ海上ヨリ破壞シタガ、其後ニ於テ獨逸ガ之ヲ修理シタ疑ガアリマスカラ、日本ノ南遣支隊ガ南下スル場合ニ於テハ、都合ガ宜カッタラバ、其所ヘ船ヲ寄セテソレヲ檢査シテ貰ヒタイ、斯ウ云フ依賴ガアッタ、ソコデコチラハ船ヲ寄セルト同時ニ其無線電信所ノ設備ヲ檢査シタ、トコロガ非常ニ破壞シテ居ル、其序デニ守備兵ヲ揚ゲテ置イタノデス、併シ是ハ英吉利ノ方カラ先キニ手ヲ著ケタノデアリマスカラ、コチラデハ御依賴ニ應ジテ斯ク〳〵ノ事ヲ致シタ、而シテ守備隊ヲ其所ヘ揚ゲテ置イテ、サウシテ守備隊ヲ交替スルトキハ何時デモ引渡ス、斯ウ云フコトヲ覺書ニシテ交付シマシタ、申スマデモナク是ハ軍事上ノ協商ニ依ッタ話デアリマス、帝國ノ領土トナッタカ左樣ナコトハアリマセヌ、英吉利ト日本トハ赤道ノ南北ニ依ッテ占領ノ區域ヲ定メルカドウ云フコトヲ明瞭ニ玆ニ申上ゲ得ナイノハ未ダ調査ニ十分ナル遑ヲ得ナイカラデアルノデアリマス、本員ハ未ダ十分ニ調査スルノ遑ヲ得マセヌケレドモ、豫算案ニハ殆ド計上セラレテ居ラヌト言ッテモ差支ナイノデアリマス、本員ハ此豫算案ニハ殆ド計上セラレテ居ラヌト言ッテモ差支ナイノデアリマス、本員ハ未ダ十分ニ調査スルノ遑ヲ得マセヌケレドモ、豫算案ヲ一覽シタ所デハ、或ハ歲入ノ缺損ヲ寧ロ却テ增加シ或ハ各省ノ事業——費用ヲ其處此處デ少シヅツ減少シテ以テ出入相償フモノトナシタル所ノ形跡ヲ見ルニ難クナイト思フノデアリマス、唯其金額幾ラ、此數字如何ト云フコトヲ明瞭ニ玆ニ申上ゲ得ナイノハ未ダ調査ニ十分ナル遑ヲ得ナイカラデアルノデアリマス

相島勘次郎君ノ質疑

サウスルト海軍大臣ハ、八月十二日ト記憶シテ居リマスガ、八月十五日ニ英國艦隊ガ砲擊シテ通過シタト云フコトハ、詰リ英國ガ占領シテ宜イモノト認メタト云フコトデアリマスカ……英國ガ占領スベキ權利アリト認メテ、サウシテ英國ニソレヲ渡スト云フ意味デアリマスカ

八代海軍大臣ノ辯明

其間ニ於テ御考慮ヲ願ヒタイノハ、軍事占領トドチラカノ領土ニナッタト云フコトハ違フト云フコトハ御記憶ヲ願ヒタイ、軍事占領トハ軍事ノ行動ニ於テノ便宜ト云フコトデアリマス、……ドウモ御分リニナラヌヤウナ御言葉デアリマスカラ、ソレダケ申上ゲレバ十分御分リト思ヒマス

中村啓次郎君ハ動議ヲ提出シ國務大臣ノ演說ニ對スル質疑ハ尙明十日開會シテ之ヲ繼續スヘシト述フ院議異議ナク該動議ヲ採用シタリ

翌十日午後一時六分會議ヲ開ク

井上角五郎君ノ質疑

現內閣成立ノ當初、現內閣ノ各大臣ガ財政經濟ニ關シ頻ニ意見ヲ發表セラレマシタ、其當時ヨリ本員ハ既ニ現內閣果シテ一定ノ方針ヲ有スルモノナリヤト云フコトヲ疑ッテ居ッタノデアリマス、以來度〻ノ臨時議會ニ依テ、又今此四年度ノ歲計案ニ據テ本員ノ此疑ハ益〻深ク且大キクナッタノデアリマス、玆ニ二三ノ質問ヲ試ミル積リデアリマス大藏大臣ノ出席ニナル迄此處デ待ッテ居リマス……本員ノ質問ハ第一、四年度ノ歲計ハ出入相償ハザルモノニアラザルカト云フノガ、卽チ最初ノ質問デアリマス、四年度ノ歲計ニ於テ見ルノニ、前年度ノ繰入金ガ千八万圓トナッテ居リマス、此千八万圓ハ朝鮮總督府特別會計貸付金ニ引當テタルモノト見ルヲ當然トスルノデアラウト思フノデアル、ソレハ左樣デアラウケレドモ、尙差引シテ見ルト、繰入超過ガ百四十五万圓ニナッテ居ル、此百四十五万圓ハ取モ直サズ豫算ノ出入ヲシテ相償ハシムルガ爲メニ、國庫剩餘金ヲ繰入レタト見ルノ外ハナイノデアリマス、四年度ノ歲計案ニ、或ハ國庫剩餘金ノ增加トカ、或ハ恩給ノ增加トカ、夫等是等斯樣ナル經費ガ前年度ヨリ增加シテ計上セラレタルモノガアリマスケレドモ、本員ハ姑ク斯樣ナルモノヲ除キマシテ、單ニ新規事業トシテ認ムルニ足ラヌ所ノ經費ヲ、四年度ノ歲計カラ計算シテ見ルノニ、新ニ計上セラレタルモノハ、要スルニ三千五六百万圓ニ過ギナイノデアリマス、此三千五六百万圓ノ新規事業ノ要求ヲ要シタル內譯ヲシテ見ルト約八割、卽チ二千九百何十万圓ハ海陸國防ノ費用デアル、所謂國運ノ發展ニ相應スベキ新規事業ト見ルベキモノハ、此豫算案ニハ殆ド計上セラレテ居ラヌト言ッテモ差支ナイノデアリマス、本員ハ未ダ十分ニ調査スルノ遑ヲ得マセヌケレドモ、豫算案ヲ一覽シタ所デハ、或ハ歲入ノ缺損ヲ寧ロ却テ增加シ或ハ各省ノ事業——費用ヲ其處此處デ少シヅツ減少シテ以テ出入相償フモノトナシタル所ノ形跡ヲ見ルニ難クナイト思フノデアリマス、唯其金額幾ラ、此數字如何ト云フコトヲ明瞭ニ玆ニ申上ゲ得ナイノハ未ダ調査ニ十分ナル遑ヲ得ナイカラデアルノデアリマ

ス、兎モ角モ四年度歳計ハ徒ラニ前年度ノ繰入ヲナシタ、而モ新規事業ハ殆ド悉ク著手シナイ、サウシテ何ヲヤッテ居ルカ、海陸國防ノ新規計上ノミニ全力ヲ盡シテ居ルノデアルト云フコトハ之ヲ明言スルニ難カラヌノデアリマス、成程戰艦ノ製造ハ過日モ若槻大藏大臣ノ言ハレルガ如ク、既著手ノモノデアッテ或ハ已ムヲ得ナイカモ知レナイケレドモ、師團ノ增設ニ至ッテハ強チ立テヽ遲カラヌコトト私ハ信ジテ疑ハヌノデアル、今回ノ大亂ハ卽チ世界ノ大亂デアル海軍ニ陸軍ニ軍事上ニ於テハ必ズ幾多變遷ヲ來スベキ所ノモノデアル、現ニ本日モ時事新報ヲ見マスレバ、時事新報ニ一ノ海外電報ヲ揭載セラレテ居ル、其電信ノ中ニ亞米利加大統領ノ言ヘルコトヲ載セテアル中ニ、軍艦ノ型ハ此戰爭ニ依テ必ズ變ルノデアルカラ、暫ク軍艦ノ製造ヲ見合ス ト云フコトガ書イテアル、是レ獨リ軍艦ノミデナカラウ、師團ノ增設ノ如キ亦然ラン、師團ヲ置クガ宜イカ、寧ロ全國皆兵ノ目的ヲ完全ニ果スヤウナ手段ヲナスガ宜イカト云フコトハ、戰爭終局ヲ見ザレバ極マラヌ問題デアルノデアルカラ、左樣ナル問題ヲ斯樣ナル財政ノ困難ノ場合ニ出スト云フコトハ抑〻何故デアルカ、併シ國防ノコトハ強チ財政ノ如何ヲ以テ論ズベキデナイト云フナラバ、必ズ吾〻ハ其國防ノ必要ナル所以ヲ說キ聽カサレル時機モアラウト思フケレドモ、其樣ニ財政ノ如何ヲ顧ルコトガ出來ズ、國防ノコトヲ計上セネバナラヌト云フ程ノ時機ニ遭遇シタル現內閣ハ、何故ニ姑息ナル行政整理ヲシテ以テ其責ヲ塞ガントスルノデアルカ、モウ少シ行政整理ノ上ニ十分ナル仕事ヲシテモ宜カラウト思フ、要スルニ四年度ノ歲計ハ收支相償ハザルモノデアル從ッテ起ルベキモノハ現大藏大臣獨特ナル租稅ノ誅求デアルデアラウ、其次ニ起ルモノハ各省ノ事業、或ハ電信ノ架設トカ電話ノ据付トカ、是等ニ類シタル各省ノ事業ヲ其處ニ此處デ延期シ繰延ベルト云フコトデアラウト思フ、是レ卽チ本員ガ當局大臣ニ質問スル第一ノ質問ノ要旨デアリマス、第二行政整理ノ節約ハ甚ダ少ナイ、現內閣ハ既往ノ言責ヲ忘レタルニアラザルカト云フノガ是ガ本員ノ第二ノ質問デアリマス、唯今同志會ノ席ヨリ政友會ハ行政整理ヲ打切ッタデハナイカト言ハレマシタ、徒ニ人ノ言葉尻ヲ咎メルヨリモ自ラ既往ニ顧ミテ自分ノ言責ヲ御考ニナルガ當然デアルト思フ、昨年六月十三日山本內閣ガ行政整理ヲ發表シタル時、越エテ六月十九日ニ於テ同志會ハ一ノ宣言書ヲ公ニ致シテ居リマス、其宣言書ニハ山本內閣ガ實行シタル行政整理ト、其前桂內閣ガ計畫ヲ立テ、新政黨ガ第一ノ虎ノ卷トシタル其行政整理ノ原稿トヲ比較シテ、要スルニ山本內閣ノ行政整理ハ吾〻ノ意見ヨリ二千四百十九万圓少ナイモノデアルト云フコトヲ公ニ論ジテ居ルノデアル、又本年此處ニ於テ兩稅廢止ヲ主張シタル當時ニ、同志會員ハ如何ナル議論ヲシタノデアルカ、行政整理ハ大ニヤラネバナラヌ、大ニヤリサヘスレバ兩稅ノ廢止位ハ何デモナイト論ジテ居ッタデハナイカ、左樣ナル同志會ヲ基礎トシタル現內閣ガ、今回ノ行政整理ハ幾何ノ金額デアルカ、卽チ今回ノ行政整理ハ稱シテ千六百七十四万圓デアルト云ッテ居リマス、從來ノ主張シタル同志會ノ議論ニ較ブレバ兎ニ角千万圓足リナイノデアル、其千六百七十四万圓ノ內容ハ果シテ如何デアラウカ、稱シテ千六百七十四万圓ト云フ其內容ハ如何デアルカ、本員ハ未ダ之ヲ十分ニ調査スルノ遑ヲ有チマセヌケレドモ、其中八百四十万圓ハ恆久財源ナリト稱シテ居ル、其八百四十万圓ノ內容ヲ調査シテ見マシタ、本豫算竝ニ各特別會計經常費ノ節約ハ八百四十万圓中六百万圓——精密ニ勘定シタラ六百二三十万圓ニカナイノデアル、サウスルト殘リノ二百万圓ハ何デアル、イロ〳〵研究シテノデアルト云フコトヲ發見シタノデアル、航路補助ノ金額ヲ削減シタノハ之ヲ恆久ノ財源ト云ヘルデアラウカ、同志會一派ノ論鋒ヲ以テ年同志會ノ兩稅廢止ヲ唱ヘル時ニ、武富君ハ斯樣ナル議論ヲ立テヽ居ル、海軍補充ノ費用ヲ削ル、此海軍補充ノ費用ヲ削ッテ兩稅廢止ノ財源ニスルト云フ議論ヲ唱ヘテ居ル、斯樣ナル議論カラ行ケバ或ハ航路補助ノ金額ヲ削ッタヲ以テ、恆久ノ財源ト云フコトガ出來ヤウケレドモ、海軍補充ノコトハ其時縱シ不必要トシテモ、翌年其必要ヲ生ズルノデアル、航路補助或ハ亦然リ、之ヲ以テ恆久財源ト云フコトハ出來ナイノデアル、而モ尙併セテ八百四十万圓ノ恆久財源ナリト稱スルトコロニ依レバ、千六百七十四万圓開ケテ見タラ何ガ出ルデアラウ、甚ダ薄弱ナル行政整

理ノ節約ナリト云フコトハ今ヨリ斷言シテ置クニ差支ナイコトデアル、本員ハ若シ現内閣ニシテ忠實ナラバ、若シ同志會ニシテ國家ヲ思ヒ人民ヲ思フナラバ、何故ニ今日ニ於テ斯ク行政整理ヲ内輪ニ止メタデアラウカト思フノデアル、人民ニ對シテ吾々ハ今兩稅ノ廢止ヲシテヤルノデアルゾ、ソレガタメ斯樣ナル行政整理ヲスルノデアルト云ッテ人民ノ歡心ヲ買フトキニハ大ナル金額ノ行政整理ヲ唱ヘツヽ、今ヤ世界ノ大戰爭、我國モ亦是ニ於テ加ハルニ當ッテ取リモ直サズ國家困難ノ時ニ當ッテ、其時ノ半分ニモ足ラナイ樣ナ行政整理ヲスルト云フノハ、彼等ハ人民ノ歡心ヲ買フニコソ力ヲ用ユレ、國家ノ上ニ忠實ナラザル者デアルト云フコトヲ……若シ他ヨリ論ズル者ガアッテモ僕ハ辯解スル譯ニ行カナイ、本員ハ要スルニ何故ニ行政整理ヲ斯ク内輪シタカト云フコトヲ問フノデアリマス、第三、戰時費用ハ如何デアルカ、其戰時費用ノ豫算竝ニ財源ヲ示サレタイト云フノガ是ガ第三ノ質問デアリマス、本員ハ本期議會ノ初メニ於テ、即チ昨日ニ於テ、一昨日ニ於テ、若クバ今日ニ於テ、必ズ受取ルトコロノ豫算ハ御大禮費ノ豫算、併セテ戰爭費用ノ豫算デアルト信ジテ居ッタノデアル、然ルニ四年度ノ歳計案ハ出來タノデアル、未ダ御大禮ノ豫算ハ出テ來ナイノデアル、縱シ吾々ハ現内閣ヲ信用セザルニモセヨ、又一切ノ施設ニ反對スルニモセヨ、願クバ御大禮費ノ豫算ニ對シ、戰爭費用ノ豫算ニ對シ、是ニ贊成ヲ表シテ國民多數ノ意思ヲ表明シテ置キタイト云フノガ、吾々ノ希望デアルノデアル、然ルニモ拘ラズ是等兩豫算ガ出テ來ナクシテ、尚且本員ヲシテ其戰爭費用ハ幾何デアルカ、其費用、其豫算、其財源ヲ願クバ之ヲ示セヨト云フコトヲ質問スルニ至ッタト云フノハ、實ニ本員トシテ遺憾此上モナキ次第デアリマス、若槻大藏大臣ハ過日此處ニ於テ國庫剩餘金ガ無カッタナラバ、戰爭費用ハ增稅カ募債ニ依ッテ之ニ充テルノ外ハナイト斯樣ニ說明セラレマシタ、是ハ當然ノコトデアル、誰ガヤッテ付テ本員ハ敢テ非難スルノデハナイノデ、御尤モナコトデアルカラ、此言葉ニスルモノハ何デアルカト云フ質問ニ對シテ、剩餘金ガ五千万圓アリマス、其内二千万圓追加豫算ニ引當ルトシテ三千万圓アリマス、此三千万圓ニ減債基金ノ未ダ公債ヲ償還セザルモノヲ合セテ、之ヲ以テ今後ノ財源トスルト云フコトヲ言ハレテ居リマス、現金三千万圓其外ニ三年度ナリ四年度ノモノヲ合シタラ、或ハ五六千万圓ノ減債資金ヲ引當テニ今後ノ戰費ヲ支出スル積リデアルト言ハレテ居リマス、是ガ果シテ何箇月ヲ支ヘル金額デアラウカ、八代海軍大臣ハ此演壇ニ立ッテ斯樣ニ言ハレタ、世界ノ戰亂ノ終局スルマデ軍事ノ行動ハ止メルコトハ出來マセヌ、斯樣ニ明言セラレマシタ、世界ノ戰亂ハ何時終局スルノデアラウカ、何人モ今日ニ於テ之ヲ豫言スルコトハ出來ナイノデアル、斯樣ナ場合ニ於テ吾々ハ世界ノ爲メ、我國ノ爲ニ、此戰爭ガ一日モ早ク終局スルコソ世界ノ爲メ我國ノ爲メ利益ナリト信ジテハ居ルケレドモ、此戰爭ニ對スル準備ハ幾ラ續イテモ大丈夫デアルト云フ準備ヲシテ掛ランケレバナラヌノデアル、果シテ戰爭ガ明年一年繼續シタト云フナラバ、今ノ大藏大臣ハ如何ニ之ヲスルデアラウカ、必ズ此四年度ノ歳計案ヲ實施スル中間ニ於テ、增稅乃至募債ノ已ムヲ得ザルコトガアルト云フコトガ豫測セラレタナラバ、四年度ノ歳計案ニ於テ豫メ出來得ルダケノ豫防ハ爲シテ置カナケレバナラヌト思フノデアル、是ハ敢テ本員ノ定ッタル意見デハナイケレドモ、試ミニ豫防ヲ爲セバ豫防ヲスベキモノガ幾ラモアルト云フ一例ヲ申上ゲテ見タイノデアル、減債基金ヲ二千万圓減ラシテ國庫剩餘金ニ繰入レテ、朝鮮ト鐵道ノ公債募集二千八百何十万圓ヲ廢メタ、之ヲ廢メテ此儘ニ此際豫算ヲ實行シテ、來年ノ此頃ニモナレバ大藏證券ノ發行ハ八千万圓ニ至ルノデアル、此場合ニ募債ノ已ムヲ得ザル時ニ方ッテ募債ヲシヤウトシヘナケレバナラヌノデアル、之ニ反シテデス、今日ノ鐵道事業朝鮮公債ハ所謂公債ニ依テ之ヲ支辨シ、來年ノ此頃ニ至ッテ大藏證券ノ發行ハ先ヅ無クナッテ居ル、愈々募債ヲシナケレバナラスト云フ時ニ、大藏證券ヲ發行シテ其現金ヲ募債ニ代フルト云フコトガ出來タナラバ、事ノ難易ハ苟モ算盤ヲ手ニスル者ハ皆知リ得ルノデアル、是ハ敢テ本員ガ確乎ニ定メタル意見ト云フノデハナイケレドモ、此樣ナ例ノ事ヲ考ヘレバ國家ノ前途ヲ憂フル者ハ種々態々ノ考、種々態々ノ計畫ヲシナケレバナラヌノガ當然デアッテ、一度非募債策ヲ唱ヘタカラ結局マデモソレヲヤッテ行ク

ト云フガ如キ、平常ノ場合ノ考ヲ戰時ニ應用スルト云フノハ、寧ロ彼等ニ國家經營ノ才能無シト云フヨリハ、國家經營ニ對スルノ誠意無シト言ッタ方ガ當然デアラウト思フ、何分ニモ戰爭ノ前途ハ如何ニ成ルカ、之ニ對スル費用ハ幾何ヲ要スルカ、又其豫算ハ如何ニシテ立テルカ、財源ハ如何ニシテ出スカト云フコトニ付テ、恐クバ當局者未ダハッキリシタル考ヲ有セザルモノナリト判斷スルコトガ出來ルノデアル、本員ハ玆ニ明瞭ニ先ヅ來年六月迄戰爭ガ續ケバ此位ノ入費ガ要ル、之ニ對シテ斯樣斯樣ニスル積リデアルト云フコトヲ具體的ニ御答ニナッテ、敢テ獨リ本員ノ疑ヲ解クノミナラズ、卽チ日本國民全體ノ疑ヲ御解キニナランコトヲ切ニ希望スルノデアリマス、第四ニ本員ノ質問セントスルノハ、經濟救濟ニ關スル今後ノ方針デアリマス、若槻大藏大臣ハ過日此處ニ於テ政府ハ經濟ノ救濟ニ對シテ相當ノ手段ヲ執リマシタ、關稅猶豫ノ事ヲ行ヒマシタ、又特殊銀行ト爲替金融ニ相當ノ便利ヲ與ヘサセマシタ、斯樣ニ說明セラレタ時ニ、滿場ハ此說明ヲ如何ニ聽イタカ、唯笑聲ヲ以テ之ヲ迎ヘタニ過ギナイノデアルト、此外ニ現內閣ハ經濟救濟ニ付テ、如何ナル手段ヲ執リマスト云フノデハナイケレドモ、國產奬勵デアル、國產奬勵固ヨリ可ナラズト云フノデハナイケレドモ、之ニ依テ米價ノ調節ハ出來マセヌ、之ニ於テ生絲ノ救濟ハ出來マセヌ、又一ツハ小口保險デアル、小口保險ノ如キ本員ハ固ヨリ好キ手段デアルト思ッテ居リマス、思ッテ居ルケレドモ地方金融機關ノ制度ヲ完全ニセザル以上ハ、小口保險ヲ行フコトハ今日ノ地方ヲ涸渴サセテ、中央ノミニ金ヲ集メル、所謂中央集金ノ制ヲ益〻高メルニ過ギナイノデアリマス、此外ニ現內閣ガ經濟救濟ニ關シテ如何ナル手段ヲ執リマストシテ居ルカ、如何ナル手段ヲ執リソヽアルカ、本員ハ寡聞ニシテ遂ニ之ヲ知ルコトガ出來ナイノデアリマス、現內閣ノ消極策ハ都鄙一般ニ不景氣ヲ感ゼシメデハアリマセヌ、之ニ又一部ノ貿易業者ノ困難ハ甚ダシキヲ加ヘテ居リマス、今日經濟狀態ハ思ッタヨリモ悲慘ノ甚ダシキヲ呈シ居ルノデアリマス、若シ前途ヲ考ヘルナラバ、此悲慘ハ更ニ甚ダシキニ至ルト云フコトヲ憂慮セザルヲ得ナイノデアリマス、日本銀行又ハ政府ノ所有スル正貨ハ漸ク減少致シマシタ、本員ガ思フニ明年ノ此頃ニモナリマシタナラバ、恐クハ二億万圓臺ニ下ルコトヽ信ジテ居リマス、正貨ノ總高ガ二億万圓臺ニ下ッタトキニハ、通貨ハ如何ニ減少スルデアラウカ、物價ハ如何ニ下落スルデアラウカ、サウシテ金利ハ如何ニ騰貴スルデアラウカ、恰モ其時ニ於テ大藏證券八千万圓ノ發行ガアッタト云フナラバ、今日ノ此經濟狀態ガ明年ノ此頃ニ於テ如何ニ甚シク、ヨリ惡クナルカト云フコトハ想像スルニ難カラヌノデアリマス、此樣ナルコトガ前途ニ見エテ居ルニモ拘ラズ、又一方ニハ戰爭ノ繼續ノ結果、增稅モ或ハ已ムヲ得ナイノデアラウ、募債モ或ハ已ムヲ得ナイデアラウト云フ場合ニ至ル、其時ヲ考ヘテ其時ニハ現內閣大隈總理大臣ハ如何ニ此國ヲ維持シテ行ク積リデアラウカ、雨降ラザルニ先ッ牖戶ヲ綢繆ス、是ハ尋常普通ノコトニ於テスラモ考ヘナケレバナラヌコトデアル、況ヤ一國ノ財政ニ當ル人ガ、姑息ニドウナリ斯ウナリ收支相償フ豫算ヲ出シテ、此豫算ノ結果ガ社會ノ經濟ニ如何ナル影響ヲ及ボサウガ、商工業者ガ如何ニ是ガ爲ニ困難シヤウガ、恬トシテ棄テ、顧ミザルト云フコトヲ爲シテ、其時ハ、其時、先ヅ二箇月デモ三箇月デモ居心地宜ク此椅子ニ居ッテ見タイト云フガ如キ有樣ヲ爲シテ居ルト云フコトハ、本員ノ實ニ遺恨千萬ニ考ヘルコトデアリマス、本員ハ斯樣ニ第一、第二、第三、第四ト擧ゲマシテ、是等四ツノ點ニ就テ詳細ナル答ヲ得テ、我國財政ノ前途ハ先ヅ仕合セナリ、前途ハ斯樣ニシテ支辨スルヨリ外ニ道ハアリト云フコトヲ詳細ニ說明セラレテ、本員ノ疑モ爲ニ解ケ、世間モ之ヲ滿足スルニ至ラムコトヲ切ニ希望スルノ餘リ、是ダケノ質問ヲ致ス次第デアリマス

若槻大藏大臣ノ辯明

御質問ノ第一ハ來年度ノ豫算ニ於テ剩餘金ノ繰入ガ千八万圓程アル、是ハ歲入歲出ノ上ニ於テ收支ノ相償ハナイノデハナイカト云フ御非難ノヤウデアリマス、剩餘金ノ千八万圓繰入レテアルコトハ其通リデアリマス、豫算ニ計上シテアル通リデアリマス、併シ剩餘金ヲ繰入レタト云フノハ、大正四年度ノ豫算ニ初メテ上ッタノデナイカト云フコトモ、先以テ此處デ申上ゲテ置キタ

イノデアリマス、來年度ノ豫算ニ於テ御承知ノ通リ剩餘金ヲ繰入レテモ尙二千八百万圓カラ實行豫算ニ對シテ、歳入ガ減少シテ居ルコトハ、豫算ヲ御覽ニナルト御分リニナル通リデアリマス、左樣ニ時局ノ關係ニ於テ歳入ガ大ナル減少ヲ呈シタノデアリマスカラ、此場合ニ於テ歳入歳出ヲ突合セテ、一方ニ於テハ缺陷ノ儘ニ豫算ヲ作ラヌヤウニ、而シテ他ノ一方ニ於テハ必要ナダケノコトハ計畫ヲ立テ、置カンケレバナラヌト云フコトニナリマスト、今後數年ヲ見渡シタ所ニ於テ收支相償ハシメルノニハ、來年度ノ豫算ニ剩餘金ヲ千八万圓繰入レサヘスレバ、之ニ依テ獨リ來年度ノ收支ガ償フノミナラズ、今後數年ノ相償ハナイコトハナイト云フ見込ヲ附ケマシタカラ、其一年度限リノ補ヒニ、剩餘金ノ千八万圓ヲ繰入レテアルノデアリマス、第二ノ行政整理ノ金額ガ甚ダ乏シイト云フ——少ナイト云フ御質問デアルノデアリマスガ、行政整理ナルモノハ一遍ニ之ヲ實行シマスト云フト、餘程實行ガ容易イコトハ是ハ私ガ獨リ申上ゲルノデハナイ、井上君ナドハ現ニ御承知デアラウト思ヒマス、或制度ヲ定メテ一旦極メタ後トデ更ニ之ニ整理ヲ加ヘルト云フコトハ、初メカラ一遍ニ此制度ヲ如何ニ改正スルカト云フコトハ餘程違フノデアリマス、ソレデ大正二年ニ於テ既ニ一度計上セラレタ其後トヲ承ケテ、更ニ整理ヲスル場合ニ計算シタ通リニ參ラヌコトハ無論デアリマス、併ナガラ千六百万圓カラノ財源ヲ玆ニ發見シ得タト云フコトハ、是ガ卽チ前ニ申上ゲル通リ歳入ニ非常ナ減收ヲ呈シタ場合ニ於テモ、尙之ヲ償ウテ更ニ必要ナ歳出ヲ計畫スルコトガ出來ルノデアリマスカラ、其意味ニ於テハ吾々ハ決シテ此金額ヲ以テ寡少ナリトハ見テ居ナイノデアリマス、十二月以後ノ戰爭ノ費用ガ如何ニナルカト云フコトハ、是ハ前日カラ申上ゲマシタ通リ、陸海軍ノ當局ニ於テ今正ニ豫算ヲシツヽアルノデアリマシテ、出來上リマシタナラバ追加豫算ヲ以テ御協贊ヲ仰グコトニスル、斯ウ申シテ居ッタノデアリマス、御承知ノ通リ今青島陷落ノ後、軍隊ノ引揚ヲシツヽアルヤウナ場合、又海軍作戰行動モ目今稍〻變ッテ參ルヤウナ姿ノヤウデアリマスカラ、豫算ヲ立テマスニ於テ唯今餘程變化スル時デアルノデアリマス、ソレデ大藏省デハ差急イデ居リマスケレドモ、陸海軍當局ニ於テ未ダ此豫算ノ見積リガ十分出來上ッテ居ナイ、是ノ出來上リマシタ時ニ金額ヲ備ヘテ御協贊ヲ仰グ積リデアリマス、ソレカラ御大禮費ノ方ハ是ハ前年御協贊ニナッタ高ヨリモ若干ノ增額ガアラウト思ヒマス、併ナガラ其增額タルヤ餘リ多クナイノデアリマス、大體既ニ御協贊ニナッタ金額デアラウト思ヒマスガ、是亦大禮使ノ方カラ豫算ヲ大藏省ノ方ニ廻ハシテ參ッテ居リマセヌ、數日ノ中ニ豫算ガ出來ルノデアラウト思ヒマスカラ、然ル上ハ大藏省デ十分調査シタ以上ニ、議會ノ協贊ヲ仰グ積リデアリマス、經濟救濟ノコトニ就テノ御質問デアリマスガ、經濟救濟ノコトニ就テハ此前ニ申上ゲマシタコトヲ先程井上君ハ繰返シテ此所デ御述ベニナリマシタカラ、前ニ申上ゲタコトハ更ニ繰返シテ申シマセヌ、唯政府ガ目下經濟救濟トシテ興業銀行竝ニ勸業銀行ノ手ヲ經テ貸出ヲセムトスルモノモ、マダ貸出ハ其半バニモ達シテ居ナイ今日ノ狀況デアリマス、是ハ成ルベク急イデ既ニ極メタコトハ實行セシムル考デアリマス、又先キニ至ッテ生絲ノ貿易上ニハ橫濱ニハ大分荷物ガ停滯シタヤウデアリマシテ、其關係デ問屋ノ貸付ケテ居ル資本ノ關係ニ、餘程困難ナ事情ガアルヤウデアリマス、之ニ就テハ政府ハ既ニ日本銀行正金銀行ニ相當ノ命令ヲ與ヘテ必要ナル手段ヲ執ラシムルコトニシテ居ルノデアリマス、又唯今停滯シテ居ル物ニ對シ、竝ニ將來荷物ノ出ントスルモノニ對シテノ資金ノ供給ノ方法ニ就テモ、目下政府ニ於テハ研究ヲシテ居ルトコロデアリマスカラ、何レ其內議會ノ協贊ヲ經ナケレバナラヌモノニ付テハ、議會ニ提出シテ御協贊ヲ受クルコトニナルダラウト思ヒマス

井上角五郎君ノ質疑

本員ハ唯今ノ若槻大藏大臣ノ說明ニ付キマシテハ、到底滿足ハ得ラレヌト思ヒマスケレドモ、尙ホ確メテ置キタイ事デアルノデアリマス、第一ノ質問ニ對シテノ御答ハ、御承知ノ通リ歳入ガ減少シタカラ、前年度ノ繰入金ヲ爲シタノデアルト云フ御答デアリマシタ、果シテ然ラバ收支相償ハナイト云フコトガ是ニ於テ生ズルデハナイカ、成程今日ニデモ收支相償ハヌガ爲メニ前年度繰入金ヲ爲シタ例モアリマス、又或特別ノ事故ガ生ジタガ爲メニ、前年度繰入ヲシタ例モアリ

マス、前年度繰入金ヲ爲シタノガ先例ニアルカラ之ヲ繰入レタノハ、收支相償ハヌモノデアルト云フ譯ニハ行カヌト云フ辯解ニハナラヌ、サウシテ其時若槻大藏大臣ハ此樣ナコトヲ言ヒマシタ、今年是レダケノ前年度繰入金ヲシテ置ケバ、此後此儘ノ豫算ナレバ云々ト言ハレマシタ、此後此儘ノ豫算ナレバ今年ハ繰入シナイデモ濟ムト云フコトヲ言ハザルヲ得ナイノデアル、ソレハ何故デアルカト云ヘバ、唯今ノヤウニ豫算ハ收支償ハナイ豫算デアル、社會ハ經濟困難ニ苦シンデ居ル、此場合ニ大藏ノ局ニ當ル人ガ、海軍陸軍カラマダ計算ガ出テ來マセヌカラ戰爭ノ費用ガ幾ラ掛カルカ分リマセヌト云フガ如キニ至ッテハ、實ニ國家ノ樞機ニ當ル人トシテ言語道斷ナル仕業デアルト思フ、ソレノミナラズ御大禮費ノ如キハ若シ大禮使ガ二月モ三月モ出シテ來ナカッタラドウスル、早ク出セト之ヲ催促ヲシテ、議會開會ノ初ニ於テ吾ヽヲシテ、國家ニ忠誠ナル人ノ實ヲ擧ゲサシメルト云フダケノ手順ヲ御取リニナルコソ當然デアルト思フ、本員ハ到底若槻大藏大臣ノ說明デハ滿足ガ出來マセスカラ、マダ今以テ戰爭ノ費用ノ幾何ナルヲ現內閣ノ當局ガ知ラズニ居ルト云フガ如キ、出テ來ナイカラ出サヌノデアルト、此大切ナル御大禮ノ費用ヲ左樣ニ輕々ニ視テ居ルガ如キ、此點ニ付テ若槻大藏大臣ノ答辯ヲ再ビ促サズシテ、大隈總理大臣ヨリ願クハ本員ヲシテ少シク安心セシメルガ如キ御答辯アランコトヲ希望スルノデアリマス

若槻大藏大臣ノ辯明

歲計ハ年度割ノ變更等デ年々金額ガ違ヒマス、ソレデ本年ノ歲出金額ト來年以後ノ歲出ノ金額ハ、前ニ申上ゲタ通リ此儘新タナル計畫ヲ立テマセヌデモ、現ニ金額ハ違ッテ居ルノデアリマス、ソレデ本年千八萬圓ノ繰入金ヲ得タノハ、今後ノ歲計ニ於テハ收支ノ償ハヌコトハナイト斯ウ申上ゲタノデアリマス、戰爭ノ費用竝ニ御大禮ノ費用ニ付テハ、不日井上君ノ御希望ニ適フヤウニ致シマス

井上角五郎君ハ尙大隈內閣總理大臣ニ對シ嚮ノ質疑ニ付特ニ其ノ答辯ヲ望ミタルモ辯明ナシ

伊東知也君ノ質疑

私ハ今日ノ時局ヲ以テ支那ニ對スル我國ノ根本政策ヲ定メ、東洋平和ノ基礎ヲ確立スル絕好ノ機會デアルト信ズル者デゴザイマス、隨テソレニ付テ當局大臣ニ十分ナル質問ヲ試ミタイト考ヘ居ッタノデアリマス、併ナガラ一昨日來諸君ノ質問ニ對スル當局大臣ノ答辯ト云フモノハ、甚ダ要領ヲ得ナイ茫漠タルモノデアッテ、答フルヲ欲シナイヤウナ有樣デアリマス、甚ダ不滿足ニ堪ヘマセヌ、併ナガラ今日ハサウ云フ言語ノ末ニ爭ウテ時間ヲ潰スコトハ甚ダ宜シクナイ、私ハ苟モ我ガ大帝國ノ當局大臣タル資格ニ對シテ信用ヲ置イテ、今日ノ所ハ暫ク當局者ノ行動ヲ見テ置クト云フコトニ止メテ置キマス、併シ當局ノ遣方ガ果シテ吾ヽノ望ニ副ハナカッタ場合、我國民ノ望ニ副ハナカッタヤウナコトヲ仕出來シタナレバ、不肖ナガラ赤誠國ヲ憂フル我輩ノ指ス一本ノ働キガ、如何ナル事ヲスルカヲ御目ニ懸ケヤウト思フ、ソレデ大體ノコトニ付テハ私ハ幾多材料ヲ持テ居ルケレドモ、此ニ袋ニ潛メテ置ク、唯聞捨ニナラヌコトハ極ク小サイ事デアリマスガ、私ハ此間二箇月バカリ支那地方ヲ旅行シテ得マシタ所ノ材料ニ付テ、極ク小サイ事デアルガ適切ナルコトニ付テ當局大臣ニ說明ヲ仰ギタイト思ヒマス、第一ハ滿洲ニ於ケル支那官憲トノ交涉ハ、今日ノ如キ狀態ニ於テ差支ナイト御認メニナッテ居ルカ如何、私ハ年々滿洲及ビ北淸地方南淸地方ナドヲ步キマスルガ、年々滿洲地方ニ於ケルトコロノ我ガ國民ノ發展ト云フモノハ目覺シイモノデアリマス、年々發達シテ來ル、併ナガラ其發達シテ來ル割合ニ支那官憲ヨリ迫害ヲ受ケ、利益ノ妨害ヲ受ケ、或ハ馬賊ノ被害ヲ受ケルト云フコトハ年々又增加シテ行クノデアリマス、斯ノ如クシテ行ッタラ、アノ寒冷ナル地方、我ガ國民ノ先驅者トナッテ行ッテ居ル人人ニ安心ヲ與ヘルコトハ出來ヌノデアリマス、現ニ是ハ關東都督ノ調査デアリマスガ、私ガ今年

ノ正月行ッテ調ベマシタ時分ニ、大正二年ノ一月ヨリ十月ニ至ル附屬地及ビ附屬地附近ノ強盜、馬賊ノ被害事件ト云フモノハ、三百二十六件アッタノデアリマス、十箇月ノ間ニ——隨分多イト思ッテ歸ッテ參リマシタ、所ガ此度復行ッテ向フノ樣子ヲ調ベテ見マスト、大正三年度一月ヨリ九月ニ至ル間ニ於テ、ヤハリ附屬及附屬地附近ニ於テ強盜馬賊ノ被害ヲ受ケタルモノガ、三百六十六件アルノデアリマス、大正二年ニ於テ十箇月ノ間ニ三百二十六件アル、今年大正三年度ニ於テハ九箇月ノ間ニ三百六十六件ニ殖エテ居ル、是ハ容易ナラヌ現象デアルト私ハ認メタノデアリマス、昨年ヨリモ一箇月少ナイニモ拘ハラズ、強盜馬賊ノ被害ガ殖エルニ至ッテハ、是ハドウモ當局其道ヲ得ナイデハナイカト思フノデアル、卽チ諸君モ御承知ノ通リ、滿洲ハ東三省或ハ都督府デアルトカ、滿鐵デアルトカ、外務省デアルトカ、三頭政治デ爭ッテ居ッテ、殆ド山東省ニ對スル交涉宜シキヲ得テ居ラヌノデアル、ソレデ附屬地沿線ノ如キ、モウ少シ彼ノ地ニ駐在シテ居ル外交官ガ嚴重ニ取締リ、充分ニ支那ノ官憲ヲシテ取締ヲサセタラ年々ニ被害ハ減ジテ行ク筈デアルニ至ッテハ、彼ノ滿洲ニ移住シテ居ル我ガ國民ノ利益ハドウスルノデアルカ、實ニ情ナイ次第デアル、此儘ヤッテ果シテ宜シイカト云フコトヲ私ハ御問シタイノデアリマス、第二ハ今年十一月十六日ヨリ二三日間ニ亙ッテ、北京ノ各新聞紙ニ掲載セラレタトコロノ我軍隊ノ掠奪或ハ強盜、或ハ火ヲ放ケタトカ婦女ヲ脅シタトカ云フヤウナ事實ガ、北京ニ於ケル各新聞ニ載ッテ居リマシタ、英字新聞ニモ載ッテ居ッタ、是ハ果シテ事實デアリマスカ、ドウカ、事實デアリトスレバ由々敷大事デアルガ、事實デナカッタナラバ此掲載セラレタ所ノ新聞ニ對シ、及ビ支那ノ官憲ニ對シテ如何ナル交涉ヲサレタカト云フコトヲ御聽キシタイノデアリマス、由來北京ニ行ッテ見マスルト、各外交團ハ固ヨリノ事、各新聞モ漢字新聞ハ固ヨリ、英字新聞ト雖モ悉ク排日ノ思想ヲ鼓吹シツヽアルノデアリマス、驚クベキ調子デアル、如何ナル新聞ヲ見テモ其日々ノ論說ナリ、或ハ事實ノ報道ナリ、皆我日本帝國ノ讒謗中傷、敵意ヲ挾ンデ我ガ日本ニ向ッテ惡意ヲ持タナイ新聞ト云フモノハ見當ラヌノデアリマス、斯ノ如キ事ヲ拋擲シテ置イ

タナラバ、排日ノ思想ト云フモノハ、四百餘州ニ瀰蔓スルニ至ルデアラウト思フ、ソレハ當局者ニ於テ或ハ何カ手ヲ著ケテ居ラレルカ知ラヌガ、見免シニナラヌ事ハ十一月十六日北京日報ノ如キ三日間モ經テ揭載シテ居ル、膠州灣附近ニ於テ日本兵ノ掠奪或ハ強盜強姦火ヲ放ケタトカ、馬ヲ奪ッタトカ、豚ヲ取ッタトカ、其場所ト日ニチ、本人ノ名前マデ詳シク書イテアルカラ、私ハ揑造說トシテハ餘リニ明細ニ過ギルト見テ來タノデアリマス、此事實ガアリヤ否ヤ、無カッタナラバ無イモノヲ斯ウ云フヤウナコトヲ詳シク揑造シテ出シタナラバ、當局ハドウ云フ處置ヲ取ラレタカ、之ヲ承リタイ、第三ハ彼ノ獨逸ト戰爭ヲ開始シタル初メニ於テ、私共ノ聞ク所デハ、濰縣ヨリ以東ト云フ範圍ニ極メラレタヤウニ承ハッテ居リマスガ、果セル哉我ガ兵隊ガ濰縣マデ行ッタ間ハ支那ノ當局モ默ッテ居ッテ、別ニ騷ギモシナカッタガ、濰縣ヨリ西ノ方濟南府ニ近ヅクニ從ッテ支那ノ官憲ガ非常ニ騷ギ立ッタ、或ハ演說或ハ參政院ノ議論トナリ、隨分激烈ナル言動ヲ取ル者ガ澤山アッタ、是ハドッチガ本統デアルカ私共ニハ分ラヌガ、初メ我ガ外務當局ニ於テ支那ト交涉サレタ時分ニ、何レヲ以テ戰爭區域ノ範圍トセラレタカ、此點ヲ參考ノ爲ニ承ハッテ置キタイノデアリマス、第四ハ陸軍大臣モ言ハレマシタガ、我ガ忠勇義烈ナル攻圍軍ハ同盟國タル英吉利ノ陸軍ノ援助ヲ得テ、漸ク青島ヲ陷落セシメタト云フ仰セラレテアリマシタ、私ガアノ地方ニ行ッテ、青島ニモ行ケバ山東鐵道ノ破壞シテ居ル所ニモ、露營マデシテ行キマシタガ、私ノ耳ニスルトコロ先ニ行ッテ居ル我ガ武官連中ノ話ヲ綜合シテ見マスルト、是ハ事實デアルカドウカ私ハ見タノデハナイカラ分リマセヌガ、或人ノ話ニ依レバ實ニ英吉利ノ軍隊ト云フモノハ立派ナモノデアル、實ニ立派デアッテ鐵砲ノ彈丸ノ飛ンデ來ル時ハ非常ニ愼重ノ態度ヲ取ラレルト云フコトデアル、サウシテ日本ノ軍隊ヲ先ニ立テナケレバ前ニ進マナイ位ノ愼重ノ態度ヲ取ラレタサウデアル、併ナガラ白旗一度青島ノ城ニ翻ッテ陷落ノ報傳ハルヤ、非常ニ勇敢ナル兵隊トナッタサウデアリマス、サウシテ隨分如何ハシイヤウナ行動モ見ラレタト云フコトモ耳ニシテ居リマス、同盟國ノ軍隊ニ對シテ甚ダ無禮デアルカハ知リマセンガ、是ハ私ノ聞イタコトデアルカラ、ソレダカラ陸軍大臣ハ彼ノ英國兵ノ援助ト云フコトハドノ位ノ程度マデ御認メニナッテ居リ

マスカ、ソレヲ承リタイノデアリマスガ、此事ハ私モ餘リ深ク信ジタクナイ、又嘘デアルカモ知レマセヌガ、現ニ或地方ニ居ル者ドモガ盛ンニ唱ヘテ居ル、又宣戰布告ノ近クマデ青島ニ居ッタ人間ノ證明モアリマスカラ、念ノ爲ニ一應伺ッテ置キマス、是ハ八月ノ十二日マデ青島ニ居ッタ私ノ友人ガアリマスガ、ソレハ現ニ其當時「シャルンホルスト」號ト「グナイゼナウ」號「エムデン」「エス」九十號ノ水雷艇ノ此四ツノ軍艦及ビ水雷艇ハ八月十二日マデハ確カニ膠州灣ノ内ニ居ッタ、此外獨逸ノ東洋艦隊ニ屬スル巡洋艦ノ中デ「ライプチッヒ」ト云フモノガ墨西哥革命亂ノ警備艦トシテ行ッテ居ッタガ、八月中旬東洋艦隊所屬ノ巡洋艦「ニュルンベルヒ」號ト交代ノ目的デ、青島ヲ發錨シテ墨西哥ニ向ッタ、是ハ墨西哥ニ向ッタガ、後今申シマシタ「シャルンホルスト」「グナイゼナウ」「エムデン」ナドハ、殆ド我邦ガ宣戰布告ノ當時マデ膠州灣ニ居ッタト云フコトヲ申シテ居ル、現ニ私ノ友人ナドノ話ニ、八月十五日マデ見テ居ッタト云フ、サウシマスルト我ガ宣戰布告ハ二十七日デアリマスガ、其前ニ既ニ英吉利ノ艦隊ガアノ地方ヲ嚴重ナル監視ヲシテ居ッタノデアル、場合ニ依ルト是ハ我邦ガ宣戰布告ヲシタ後トデ、膠州灣ヲ脫出シタノデナイカト云フ疑ガアルノデアリマス、果シテサウ云フコトデアッタナラバ、是ハ餘程由々敷事デアラウト思フ、是ハ私ハ深ク信ジマセヌガ、八月二十三日カラ七日マデノ間ニ於テハ、此獨逸ノ三軍艦ト云フモノハ如何ナル地方ニ居ラレマシタカト云フコトヲチッヨト承リタイノデアリマス、斯ウ云フ甚ダ些末ニ渉ルヤウナ質問デ、或ハ諸君ノ御滿足ヲ得ナイカモ知ラヌガ、マダ材料ハ澤山アルケレドモ、須ク錦嚢ニ收メテ、若シ當局ノ答ガ充分デナカッタナラ皆サラケ出シテ大ニ諸君トヤルノデアルカラ、先ヅ是ダケノ四箇條ノ事ヲ質問致シテ、私ハ此壇ヲ降リマス

加藤外務大臣ノ辯明

唯今ノ伊東君ヨリ御質問ノ中、同僚ヨリ答ヘラレマスコトガゴザイマスガ、主管ニ係ルコトダケヲ御答致シマス、第一ノ御尋ノ南滿鐵道ノ沿線ニ於テ邦人ノ支那ノ强盜若クハ馬賊等ノ害ニ罹ルモノガ多イ、是ニ對シテ如何ナル處置ヲ執ッテ居ルカト云フ御尋デアッタト承知致シマス、成程近來少々其數ガ多イヤウデアリマス、是ハ如何ナル原因ニ基クカ、未ダ眞相ヲ詳シク知ルニ及ビマセヌガ、兎ニ角多少多イ傾キハアルト、之ニ付テハ我領事ニ於テ職權ノ許ス限リ相當ノ處置ヲ執リ、又事ニ依ッテハ支那ノ官憲ニ照會シテ居リマス、ソレ〳〵手續ヲシテ居ルコト、御承知ヲ願ヒタイ、第二、北京新聞紙ニ我日本ニ對シテ反感ノ意味ノ記事ガ多イ、是ハ北京ノミナラズ他ノ地方ニ於テモ、先日隨分種々ノ記事ガ現ハレタコトモ自分モ承知シテ居リマシタ、昨日モチヨット申シテ置イタト思ッテ居リマスガ、之ニ對シテハ支那政府ニ對シテ警告的交涉ヲ致シマシタ、支那政府ニ於テハ我照會ニ對シテ誠意之ニ應ゼラレテ、出來ルダケノ手段ヲ盡シテ居ラレル結果、最近ニ至ッテハ餘程其傾向ヲ減ジテ居ルト云フコトヲ、御知ラセスルコトノ出來ルノハ私ノ喜ブトコロデアリマス、ソレカラ第三ノ御尋ノ山東省内ニ於テ、我軍隊ノ行動ノ區域ニ付テ、ドウ云フ打合セヲ支那政府トシタカト云フコトデアルヤウデアリマスガ、御承知ノ如ク支那ハ歐羅巴戰爭開始ノ後直ニ中立ノ宣言ヲナシマシタ、從テ山東省内ニ我兵ヲ入ルヽコトハ、支那ノ中立ニ違反スルヤ否カト云フ問題ガ起リマシタ、支那政府ト段々交涉ヲ致シマシタ次第デアリマス、結局支那政府ニ於テハ或ル地域ヲ限ッテ之ヲ中立ノ除外區域トスルト云フ言葉ガ支那デ出來マシタ、中立ヲ宣言シナイ區域、斯ウ云フコトヲ支那政府デ工夫セラレタ、其範圍デ我軍並ニ同盟軍ノ行動スルコトニ付テハ抗議ヲサレヌコトニナリマシタ、我軍ノ交戰ノ行動ヲ致シマスニ付テ、右ノ區域デ差支ナイコトデアリマシタカラ、其支那政府ノ定メラレタトコロニ日本モ暫ク從ッテ居ッタ次第デアリマス、判然何レノ區域ヲ以テスルト云フコトヲ、兩國ノ間ニ別ニ約定シタト云フ次第デモアリマセヌ、種々交涉ノ結果、支那政府ニ於テ事態ノ必要ニ鑑ミテ右ノ如キ中立宣言ノ除外ヲ設ケラレタ、斯ウ云フ次第デアリマス、ソレガ先刻伊東サンノ御話ニナッタ濰縣ト申ス所ノ東ノ方、斯ウ云フコトデアリマシタ、私ニ對スル御尋ハ右三箇ニ止ッタト思ヒマス、ソレダケノ御答ヲ致シマス

岡陸軍大臣ノ辯明

唯今伊東君ノ御質問ノ中ニ、最後ニ――我軍ハ英軍ノ援助ニ依ッテ漸ク勝ヲ制シタト云フコトヲ私ガ議場ニ報告シタヤウニ仰セガゴザイマシタ、是ハ我軍ノ名譽ニモ關係致シマスシ、又聯合ヲ致シマシタ英軍ノ名譽ニモ關係致スコトデアリマスカラ、一言辯明ヲ致シテ置キマス、私ガ一昨日此議場ニ於テ山東作戰ノ經過ノ大要ヲ報告致シマシタ時ニハ斯樣ニ申シマシタ、我軍ト協同作戰スルトコロノ英軍ハ、勇敢ニ我軍ト共ニ行動ヲシタ、是ダケノコトヲ報告致シマシタ、左樣御承知ヲ願ヒマス

八代海軍大臣ノ辯明

伊東君ニ御答ヲ致シマス「シャルンホルスト」「グナイゼナウ」ハ六月二十四日膠州灣ヲ出テ居リマス、八月十三日ニ「ハーヘン」ニ參ッテ居リマス、八月二十七日ニ封鎖ノ宣言ヲ致シマシテカラ、彼ノ軍艦ハ一艘モ出テ居リマセヌ

伊東知也君ハ十一月十六日北京各新聞記事ニ關スル事實及無根ノ新聞記事ニ對シ抗議ヲ爲シタルヤ否ヲ糺シタルニ加藤外務大臣ハ我軍隊ニ於テハ不法行爲ノ事實ナカルヘキ旨及新聞紙ノ取締ニ關シテハ既ニ屢支那政府ニ對シ交涉ヲ爲シタル旨ヲ述フ

又同君ハ岡陸軍大臣ニ對シ英國陸軍ノ行動ノ程度及其ノ事實ヲ質シ同大臣之ニ付辯明シタリ

竹越與三郎君ノ質疑

諸君私ハ一昨日來當局各大臣ノ演說ヲ拜聽シ、又我同僚カラ種々ナル御質問ガアッタ、之ニ對スル答辯ヲモ拜聽致シマシテ頗ル不安ノ念ヲ起シタノデス、ソレハ何デアルカト云フト、當局各大

臣ノ演說及ビ答辯、又豫算ヲ拜見シテモ、國家ノ經綸ニ關スル點ハ少シモ見ルコトガ出來ズ、唯其日暮シノ逐日政治ヲ見ルニ過ギヌ、政府ノ位地ガ甚ダ微弱デアルト云フコトヲ感ズルノデアリマス、唯豫算及ビ演說中ニ國家ノ經綸ニ關係スルモノハ一ツアル、ソレハ增師問題、此增師問題ニ就テモ定メテ政府自ラ信ズル所ガアラウト思フノニ、流石ノ博辯宏辭ノ總理大臣モ沈默啞ノ如シ堂々ト經綸ヲ吐露セラルヽ筈デアラウト思フノニ、之ニ依ッテモ彼等ガ此經綸ニ付テ自信ナイ微弱ナルモノデアルト云フコトガ分ルノデアル、此戰爭ノ始ッテ以來總理大臣ハ屢〻院ノ內外ニ於テ、語ヲ繰返シテ時局頗ル重大デアルト言ハレテ居ル、是ハ吾〻モ同感デアル、然ラバ重大ナル時局ニ對シテ此政府ハ何ヲシタノデアルカ、今我同僚ノ井上君ガ財政ニ付テ種々御指彈ニナッタガ、此政府ハ何等重大ナル時局ヲ救フニ對シテ特別ナル銳勵活潑ノ働キヲシテ居ラヌノデアル、例ヘバ英吉利ニ於テハ此時局ガ重大デアル、商業取引仕拂延期ト云フガ如キ、歷史上珍ラシキ革命的ノ事ヲモ彼ノ自由放任ノ政府デサヘモヤッテ居ル、而シテ實業家ガ其仕方ガマダ不充分デアルト注文スルヤ否ヤ、忽チ二三日ノ間ニ變ヘテ居ル、其仕拂延期ノ中ニ裏書人ガアル、裏書人ノ責任ハ大英銀行ニ行ケバ責任ガ無クナル、斯ウ云フヤウニシテ一刻モ商業上ニ不安ノ念無カラシメルコトヲシテ居ルノデアル、又外國即チ獨逸人ノ商標特許、是等ノ事モドンドン差押ヘテヤッテ居ルノデアル、其他時局ヲ救フガタメニハ驚クベキ活潑ナル事ヲシテ居ルノデアル、此時局ヲ重大ト見ルトコロノ我政府ハ何ヲシテ居ルノデアルカ、生絲ハ我國ニ於テ重大ナル產業デアルガ、此生絲ノ救濟ニ付テ政府ハ何ヲシテ居ル、生絲ニ付テハ救濟資金ノ半分ハマダ殘ッテ居ルト云フ話デアル、是ハ當リ前ナノデアル、ムヅカシイ手續ガアッテ誰ニモ借リラレナイヤウニシテ居ルカラ借手ガナイノデアル、政府ハ正金銀行ニ對シテ特別ナ權利ヲ有ッテ居ル、此正金銀行ヲ政府ノ威令ヲ以テ運轉スルコトガ出來ルナラバ、外國爲替ニ至大ノ便利ガアルノニ、政府ハ恰モ商業ヲ見ルコト風馬牛他人ノ如シ、支那ノ爲替ニ付テモ政府ハ何等ノ助力ヲ與ヘテ居ラヌ、此戰爭ガ始ッテ以來工業所有權特許ノ事ニ付テ、我實行社會ハ頗ル苦痛ノ聲ヲ發シテ居ル、何トカ

此獨逸人ノ工業所有權ヲ停止シテ貰ヒタイト云フコトガアルノデアリマス、政府ハ之ヲ調査スルト云フコトデアル、戰爭開始以來五箇月調査ヲシテ居ルガ、何等ノ結論モナイノデアリマス、定メテ戰爭ガ終ッテ海牙アタリデ列國會議ノ終ッタ頃、我政府ノ解決ガ出來ルデアラウト思フ、斯ノ如キ事ヲ見テモ政府ハ口ニハ重大ナル時局ト云フコトヲ言ヒナガラ、何等重大ナル時局ト感ジテ居ラヌト思ハレルノ外ハナイノデアル、私ハ是等ノ點ハ政府ガ或ハ感ジテ居ルカモ知レナイガ、政府ノ微弱ナルタメデハナイカト思フノデアル、是ハマア內政ニ就テ言フノデアルガ、一昨日來外交ニ就テ我同僚ヨリ種々ナル質問ガアッタ、其中最モ著シク諸君ノ論戰ノ集ッタトコロハ、我政府ハ英國ノタメニ戰局ヲ制限セラレテ居ラヌカ、膠州灣還附ニ付テハ何等ノ證言ヲ與ヘテ居ラヌカト云フコトデアッタガ、智慧者ナル加藤外務大臣ハ全然之ヲ否定シテ無イト言ハレタノデアル、本員モ其無カランコトヲ冀フノデアル、併ナガラ昨日松田源治君ニ對スル御返答ニ據レバ、我加藤外務大臣ハ問フニ落ズシテ語ルニ落チ戰局制限ヲセラレテ居ル、膠州灣還附ノ證言ヲ與ヘテ居ルト云フコトヲ、思ハズ漏サレテ居ルノデアル、ソレハ何デアルカ、加藤外務大臣ハ英國ノ官設通信局ガ、諸新聞ニ漏サレタトコロノ戰局制限、膠州灣還附ノコトヲ否定スル時ニ方ッテ英吉利政府ニ對シテ議會ニ於テ斯ノ如キ問題ガ現ハレタ時ハ、サウ云フコトハ無イト云フ返事ヲスルト云フコトヲ英國政府ト約束セラレタノデアル、斯樣ナル事ハ事實ナシテモ公ニ於テ之ヲ否定スルト云フコトハ、外交社會ニ於テモ能ク相談ノアルコトデアル、但シ是ハ斯ウ云フ慣例ハ第三國ニ對シテ之ヲ隱蔽スルタメニスルコトデアルガ、吾ゝ議會、吾ゝ國民ヲ欺クガタメニ斯ノ如キ相談ヲサレルノハ迷惑千萬デアル、又「ヤップ」島ノ事ニ就テ相島代議士ヨリ質問ガアッタラバ、其質問ハ全然否定セラレテ居ル、我南遣艦隊ガ「マルシャル」島ヲ取ッタ「カロリン」島ヲ取ッタト云フテ、ナカ〳〵大騷ギデアルガ、抑「マルシャル」ハ島ト云フヨリモ寧ロ一ツノ岩デアル、大ナルモノデモ一町四方位、高サハ三丈三尺シカナイ、夫等ノモノガ連續シテ大キナ島ノヤウナ形ヲナシテ居ルガ、眞ン中ハ鹹水デアル、故ニ「マルシャル」群島ナルモノハ價甚ダ少ナイモノデアルガ、其中ニ最モ注目スルモノガアルトスレバ

「カロリン」島デアル、此「カロリン」島ノ中デ一番兵略上產業上値打ノアルモノハ何デアルカト云フト「ヤップ」島デアル、此「ヤップ」島ハ誰ガ先キニ手ヲ著ケタト云フコトハ論ズルマデモナイガ、日本ノ艦隊ガ事實上ノ占領シタノデアル——事實上之ヲ占領シタモノヲ之ヲ英國政府ニ引渡ストカ云フコトデアル、膠州灣ノ如キハ元來ハ支那ニ所有權ガアル、而シテ獨逸ガ租借シテ居ルノデアル、之ヲ返ス還サヌト云フガ如キハ一ツノ自カラ問題デアル、併ナガラ「ヤップ」島ニ至ッテハ誰ガ主人デアルカト云ヘバ獨逸ガ主人デアル、此獨逸カラ奪テ若シ之ヲ放任スレバ誰ノ手ニ歸ルカト云ヘバ、裸體ナル喰人人種ノ少シク軟熟シタトコロノ土人ニ返スノ外ハナイノデアル、故ニ我ガ政府ハ此獨逸ノ殖民地ニ手ヲ著ケヌ以上ハ、之ヲ占領シ、占據シ之ヲ永久ニ持ツト云フ覺悟ガナケレバナラヌノデアル、然ルニ英國ガ曩ニ電信機械ニ何カ破壞ヲ加ヘタト云フコトデアッテ、其一發カ二發ヲ打ッタト云フコトヲ因緣トシテ、英國ニ返サルヽト云フコトデアレバ、頗ル奇怪ニ感ズルノデアル、此獨逸ノ殖民地ハ赤道ノ南北ニ亙ッテ居ル、赤道ノ南ニ於テハ「ヤルート」島ガアリ、此「ヤルート」島ハ誰ガ取ッタカト云フト、日本ノ軍艦ガ取ッタノデアル、聞ク所ニ依レバ赤道ヲ中心トシテ獨逸ノ殖民地ヲ南北ニ別チ、北ハ日本ガ取リ南ハ英吉利ガ取ルト云フガ相談ガアルト云フガ、「ヤルート」島ハ赤道ノ南デアルガ故ニ、日本ガ手ヲ著ケタニモ拘ラズ之ヲ英吉利ニ返スト云フ說ガアル、若シサウ云フコトデアルナラバ、ソレハ約束ニ依テシタコトシテ宜シイガ、然ラバ赤道ノ北ニ在ル「ヤップ」島ハ當然日本ガ持ツベキモノデアルガ其「ヤップ」島ハ英吉利ノモノデアルト云フニ至ッテハ、誰ノ爲ニ日本政府ハ働イテ居ルノデアルカ、頗ル我政府ノ態度ノ曖昧模稜、躊躇逡巡ナルニ驚クモノデアル、又昨日來支那問題ノ根本解決ト云フコトニ付テ、種々ナル御質問ガアッタガ、加藤外務大臣ハ支那問題ノ根本ト云フヤウナコトハ意味ガ曖昧ダト云フヤウナコトデ、是ニ御答ヘニナラヌ、又支那ヲ指導スルガ如キハ怪シカラヌト云フ言葉デアッタガ、私ハ支那ニ對シテ日本ハ土地ヲ連續シテ居ル、彼レノ一治一亂ガ日本ノ治亂ニ關係スルノデアルカラ、日本ハ支那ニ就テ特別ニ優越ナル地歩ヲ占メルト云フコトハ公然茲ニ

公言シテ差支ナイト思フノデアル、併ナガラ今ノ政府ノ支那ニ對スル政策ハ、果シテ優越ナル地歩ヲ占ムルニ足ルヤ否ヤ、是レ昨日來我ガ同僚ガ屢、當局ニ聞カント欲スル所以デアル、是ニ付テハ我ガ外務省ニモ政策ガアリ、而シテ政府部内ニモ一ノ政策ヲ持ッテ居ル者ガアル、二ツノ政策ガ支那ニ於テ働イテ居ルノデアッテ我ガ優越ナル地歩ヲ占メルコトガ出來ナイノデアル、是レ卽政府ノ組織ガ薄弱デアリ微弱デアッテ、自ラ統一スルコト能ハザル結果デアルサウ云フヤウナコトデ内外ノ事悉ク政府ノ微弱ヲ示サヾルモノハナイ、更ニ是ハ他人ノコトデアッテ、吾ゝノ關知セザルコトデアルケレドモ、現ニ大隈總理大臣ハ此老齢ヲ以テ總理大臣ヲヤッテ居ラレル、是ハモウ餘程ノ御苦勞ト察スルノデアル、其上ニ又内務大臣ヲ兼任セラレテ居ルノデアル、故ニ内務大臣ハ當然定メネバナラヌト云フノデアッテ、此夏以來騒イデ居ラレルヤウデアルガ、ツイ此間マデ極マルガ如クニシテ極ラズ、情實纏綿タメニ極ラヌノデアル、此等ハ政府ノ内事デハアルガ、自ラ組織ノ微弱薄弱ナルコトヲ示スノデアル、臺灣總督ヲ海軍省ヨリ取ラレルト云フコトデ頻リニ騒イデ居ラレタガ、是モ何ダカドッカノ一喝ニ依ッテ止メラレタノデアル、是モ結局政府ノ聲固ナルコトヲ示ス所以デハアルマイト思フ、刻下多難ノ時ニ於テ斯ノ如ク微弱ナル政府ヲ持ッコトハ、此多難ニ越シタル多難デアルガ、凡ソ此微弱ナル政府ニ對スル道ガ二ツアルト思フ、一ハ若シ助ケテ之ヲ立タシムベクンバ之ヲ助ケルノデアリマスガ、併シ糞土ノ墻ハ最早收ムベカラズト思ヘバ、斷ジテ之ヲ倒シテ、聲固ナル政府ノ現出ヲ促シテ、剛健ナル政治ヲ行ハシムルト云フコトハ又一ノ道ト思フノデアル、吾ゝハ數日ノ中ニ此二箇ノ問題ニ付テ此決心ヲ極メネバナラヌ、ソレニ付テハ先ヅ此所デ二ツ三ツ質問スルコトガアル、第一、二箇師團ヲ出サレタ理由ハ何デアルカト云フコトヲ聽キタイノデアル、ナゼ之ヲサウ急イデヤラナケレバナラヌカト云フコトヲ聽キタイノデアル、此二箇師團ガ何ノタメニ必要デアルカト言ヘバ、一昨々年來是ハ露西亞ニ對シテ備ヘルモノデアルト云フコトハ、吾ゝ了解シテ居ルノデアル、而シテ此了解ガ間違ヒデナイト云フコトハ大隈内閣ノ陸軍次官ガ同志會ヘ往ッテ述ベラレタ話ニ依テモ分ルノデアル、是ハ明白ニ露西亞ニ備ヘルト云フコトデアル、若シ此陸軍次官ノ言フコトガ政府ノ意見ヲ代表シテ居ラヌナラバ、ソレハ大間違デアル、凡ソ陸軍次官ハ陸軍大臣ノ認可ヲ受クルニ非ズンバ、政治上ニ對スル意見ヲ外ニ發表スルコトノ出來ル理由ガナイノデアル、若シ陸軍次官ガ他ニ於テ此國防ヲ論ゼラレタコトガ、政府ノ意志ニ反シテ國家ノ妨害トナルナラバ、當然政府ハ此陸軍次官ヲ免黜スベキ筈デアル、併ナガラ免黜セラレズシテ日々議院ニ出テ居ラレルトコロハ政府ノ意思ヲ代表シテ居ルモノト思ハナケレバナラヌ、而シテ此陸軍次官ノ說ニ依テモ、此二箇師團ハ露西亞ニ對スル防備デアルト云フコトハ明白デアル、此戰爭ノ開始以來我聰明ナル加藤外務大臣ハ、露西亞ニ對シテ後顧ノ憂ナクシテ獨逸ト戰フヤウニト云フ證言ヲ與ヘラレタト云フコトヲ、私ハ了解シテ居ルノデアル、私モ此點ニ付テハ頗ル同感デアル、願クバ同感ナルガ故ニ此政策ヲ貫イテ行ッテ貰ヒタイノデアルガ、一面ニハ露西亞ト親近シテ、彼ヲシテ東ヲ顧ミズシテ獨逸ト戰ハシメルト云フコトニ全力ヲ盡シテ、露西亞ト親近スルト云フ政策ヲ行ヒナガラ、一面ニハ露西亞ノ跡ヲ追フトコロノ二箇師團ヲ拵ヘラレルト云フコトハ、政策ノ矛盾ニアラズシテ何ゾヤ、此點ヲ聽キタイノデアル、此國防ヲ論ズルコトニ付テハ一言吾ゝノ態度ヲ明カニシテ置カネバナラヌ、十三師團ノ陸軍ヲ十五師團トシタコトモ吾ゝ同志ノ力デアル、又微弱ナル海軍ヲ今日ノ如ク大海軍トセシメタノモ、吾ゝ協贊ノ力デアル、吾ゝノ協贊シタル陸軍ニ依テ奉天ニ於テ勝チ、吾ゝノ協贊シタル海軍ニ依テ日本海ニハ勝ッタノデアル、吾ゝハ常ニ此國防ニ付テハ深ク留意致スモノデアルガ故ニ、此二箇師團ノコトヲ質問スルニ就テモ、當局ハ虚心平氣ヲ以テ御聽キアランコトヲ冀フノデアル、若シ露西亞ニ備ヘルガ爲メノ二箇師團デアルトスルナラバ、今日ハ果シテ其時期デアルヤ否ヤニ付テ疑ヲ懷クノデアル、露西亞ガ初メテ日本ト衝突シタ此戰爭ハ如何ノ爲メニ來タカト言ヘバ、當時露西亞ノ參謀本部ニ於テハ日本ハ二十七万ノ兵シカ出セナイト云フ豫算ヲ以テ戰ッタノデアル、而シテ我邦ハ幾許ノ兵ヲ出シタカト云フニ、九十九万八百人ノ大兵ヲ出シテ居ルノデアル、此ニ於テ露西亞ノ算ハ全然狂ッタ、今日我邦ハ若干ノ兵ガアルカト言ヘバ十九師團、平時二十二万五千人、而シテ戰爭以來三年兵役ハ變ジテ二年兵役トナッ

テ居ルノデアルカラ、三年兵役ノ時ノ勘定ニ直セバ今日ノ師團ハ二十八師團半ニ當ルノデアル、戰時ニ於テハ百十万ヲ出セテ、日露戰爭ノ如キ算盤ハ何人ガ持テモ分ルノデアルガ故ニ、最早二十七師團シカ出セヌト云フガ如キ間違ッタ算盤ヲ持ツ政治家ガ、露西亞カラ出ル氣遣ヒハナイノデアルカラ、露西亞ガ今日ノ如キ態度ヲ以テ、而シテ其報告ヲ誤ラザル以上ハ當分露西亞ガ再ビ事ヲ起スト云フガ如キコトハ、殆ド想像ニモ及バヌノデアル、故ニ此點カラ云ッテモサウ急ニ急グ必要ハアルマイト思フノデアル、又假リニ露西亞ガ日本ニ對シテ禍心ヲ包藏スルトシテ、幾何ノ兵ヲ出セルカト云フコトハ、是亦頗ル問題デアル、日露戰爭ノ時極東ニ駐屯シテ居ッタ外、露西亞ノ援軍ノ來タモノハ七軍團デアルガ、其七軍團ノ中四軍團ハ豫備隊デアル、三軍團ダケ現役ガ來タノデアル、何ノ爲メニサウ云フコトヲシタカト云ハバ、獨逸墺地利ノ國境ニ精兵ヲ集メテ置イテソレヲ動カスコトガ出來ナイ、一度ビ精兵ヲ動カセバ獨逸墺地利ノ爲ニ追擊セラレルノガ恐シイカラ、豫備軍團ヲ四軍團極東ヘ廻シタノデアル、千門ノ大砲ハ獨逸墺地利ノ境カラ來タノデハナイ、芬蘭地方ニ備ヘテアル大砲ヲ外シテ來タノデアル、何ガ爲メニ其樣ナコトヲシタカト云ハバ、卽チ獨逸墺地利ガ恐シイカラデアル、而シテ獨逸ガ露西亞ノ獨逸境ニ持ッテ來タノデアル、露西亞ノ境ニ持ッテ居ル鐵道ハ十七デアルガ、露西亞ガ墺地利ノ境ニ持ッテ居ル鐵道ハ四ツデアル、墺地利ガ露西亞ノ境ニ持ッテ居ル鐵道ハ九ツデアル、斯ウ云フ譯デアルカラ鐵道ノ數カラ到底露西亞ハ墺獨ノ敵デナイ、故ニ墺獨ニ後カラ踏マレンコトヲ恐レテ極東ヘ七軍團ヲ送ッタ中、四軍團ハ豫備兵ヲ持ッテ來タノデアル、當時日露戰爭ノ時ハ獨逸ハ屢〻露西亞ニ對シテ恩ヲ示シテ、我國ハ「バルチック」艦隊ガ浦鹽斯德ヘ入ルコトガアレバ、膠州灣ニハ獨露同盟ノ旗ガ揚ガルデアラウト云フ位心配シテ居ッタ事情デアルガ、露西亞ハ獨逸墺地利ヲ恐レテ極東ニ全力ヲ用フル能ハザルコト斯ノ如キモノデアル、今日ハドウデアルカト云ハバ、卽チ現ニ獨逸墺地利ト戰ッテ居ルノデアル、是ハ何レガ勝ツカ知レヌ、我同盟國——與國トシテ露西亞ノ勝ツコトヲ望ムノデアルガ、露西亞ガ勝タトコロガ之ニ臥薪嘗膽ヲヤラレタ以上ハ、極東ヘ再ビ力ヲ用フルト云フコトハ、サウ急ニ來ルモノデハアルマイト云フコトハ、識者ヲ俟タズシテ明カデアルト思フ、又今日露西亞ハ紙上ニ於テ四百万ノ兵ヲ動カシテ居ルカト云ハバ、三十七軍團ノ現役ニ二十四軍團ノ豫後備ヲ拂ヘテ居ッテ、實際ハ二百四十万人位ノ兵シカ動イテ居ラナイ、今度ソレダケノ兵ヲ動カシテ居ルトシテ、他日事ガアッテモ日本ニ向ッテサウ澤山ノ兵ヲ動カシ得ルモノデナイト思フカラシテ、サウ急ニ急イデ二箇師團ヲ拂ヘネバナラヌト云フコトモ考ヘモノデアラウト思フ、又モウ一ツハ此戰爭ノ結果トシテ露西亞モ疲弊スル、列國モ皆疲弊スル、此疲弊ノ結果トシテハ暫ノ間平和ヲ保ツデアラウト思フ、日露戰爭ノ結果露西亞ハ五十万——六十万足ラズノ兵ヲ動カシテ而シテ其創ノ癒エルノニ十年ヲ要シタノデアル、今日ノ如キ大戰役ノ結果トシテ其疲弊ハ恐ラク十四五年デハ癒エマイト思フ、又戰爭ノ結果其他ノコトニ付テハ種々ノ發明ガアッテ、列國ノ形勢ヲ一變スルコトハ是亦自明ノ理デアル、飛行機ト云ヒ或ハ裝甲自働車ト云ヒ、或ハ大砲ト云ヒ、種々ナル發明ガアル、是ガ如何ニ發明セラレ如何ニ變化スベキカト云フコトハ我〻門外漢ノ啄ヲ容レベキコトデナイ、併ナガラ種々ナル變化ヲ來スデアラウト思フ、現ニ那翁以來中隊編成ハ變ラヌト云フ議論ハアルガ、成程ソレハ變ルマイガ、併ナガラ那翁時代ニ砲兵師團ト云フヤウナモノハ無カッタガ、今日ハサウ云フモノモ出來テ來テ居ル、故ニ今後軍器其他ノ事ニ付テ種々ナル變遷ガ來ルデアラウト思フカラ、サウ今日急イデスル必要ハナイ、暫ク時ヲ俟ッテ見ラレタラドウデアラウカト思フノデアル、吾〻ハ勿論我戰鬪力ノ增加スルコトヲ希フコトニ於テハ、當局者ト意見ヲ同ジクスルノデアルガ、唯其方法ト時ヲ異ニスルノデアル、陸軍省モ飛行機ニ付テハ隨分心配セラレテ居ルデアラウト思フ、膠州灣事件ニ付テ定メテ悚然トシテ居ラレルコトガアルダラウト思フノデアル又大砲ニ付テハ獨逸流ノ六門編成ガ宜イカ、佛蘭西流ノ四門編成ニスルガ宜イカト云フコトモ、必ズ御考ニナッテ居ルデアラウト思フ、是等ノ事ニ付テハ非常ナ金ヲ要求セラレネバナラヌノニ、ソレガ無イノハ何ノ爲メデアルカト云ハヾ、二箇師團增設ガ通過シナイ爲メニ要求シナイノデアル、ソレガ通過シタ後ドン〳〵要求ガ出テ來ルカラ、吾〻ハ其

要求ガ明年若クハ明後年ニ於テ、増税ノ結果トナルデアラウト云フコトヲ心配スルノデアル、今日ハ幸ヒ我國ハ交戰列國ノ如キ疲弊ヲ受ケナイノデアル、暫ク休養シテ其間ニ我殖産工業ヲ盛ニシテ、而シテ一朝事アル時ニハ國防ニ力ヲ費シ――注グト云フコトガ急要ノ時デアルデアラウト思フ、而シテ爲スベキ事ハ多々アル、然ルニ總テノモノヲ犧牲トシテ其二箇師團ヲヤラネバナラヌト云フコトニ付テハ、頗ル疑ヒヲ懷ク者デアルカラ、サウ急ガズシテ是ハ暫ク延期シテ置クコトハ出來ナイノデアルカ、出來ナイトスレバ如何ナル理由デアルカト云フコトニ付テ當局ノ說明ヲ願ヒタイ、而シテ是ハ國家最高ノ經綸デアルガ故ニ、總理大臣大隈伯ノ說明ヲ伺ヒタイノデアル、ソレカラモウ一ツハ文部大臣ニ伺ッテ置キタイ、傳染病研究所ヲ文部省ノ所管ニ移サレマシタ、是ハ如何ナル理由デアルカヲ伺ヒタイ、傳染病研究所ハ當局ノ能ク御承知デアルガ如ク、北里博士ノ信用ヲ基礎トシテ建ッタモノデアル、是ハ大學ノ人及官僚等ノ小ムヅカシイ干渉ヲ避ケテ、自由ニ研究スルト云フ精神ヲ以テ建ッタモノデアッテ、而シテ民間ノ人士ガ之ヲ助ケタ志モ亦是ニ他ナラヌノデアル、而シテ政府ガ之ニ相當ノ資金ヲ入レテ政府ノ事業トシタト云フコトモ、勿論其精神ヲ認メタコトデアル、而シテ二十六年ニ一度ビ之ヲ文部省ニ所管換ヲスルト云フコトガアッタガ、其時帝國議會ハ之ヲ否決シタノデアル、否決シタ理由ハ何デアルカト云ヘバ、此事業タルヤ北里博士ガ中心デアル、而シテ其中心ナル北里博士ハ文部省ニ於テ――初メテ獨逸ニ留學スルトキニ文部省ノ見ル所ト研究ヲ拒絶シタ人デアッテ、而シテ北里博士ハ自己ノ力ニ依テ研究シタ人デアッテ、文部省ノ見ル所ト研究ヲスル方法ヲ異ニスルガ故ニ、若シ文部省ノ所管ニナルナラバ、自分ハ此事ヲセヌト云フコトハ此北里博士ヲ中心トスル理由ニ依ッテ、帝國議會ハ之ヲ否決シテ居ルノデアル、帝國議會ニ現ハレタモノハ卽チ國民ノ意思デアル、此國民ノ意思ヲ政府ハ無視シテ、而シテ北里博士ニ對スル信用ヲ捨テ、約束ヲ捨テ、而シテ今日文部省ノ所管ニ入レラレタ、此理由ハ如何ナル理由デアルカ、當局ハ學制統一ト云フヤウナコトヲ言ハレルノデアラウガ、然ラバ何故ニ陸軍大學ヲ文部省ニ移シ、海軍大學ヲ文部省ニ移サヾルノデアルカ、是等ノ事業ヲ併セテ移サズンバ、偶〻統一ハ紛亂ヲ來スノ基デアルト思フ、此事ニ付テ重ネテ伺フ

積リデアルガ、先ヅ一應御說明ヲ願ヒタイノデアル

加藤外務大臣ノ辯明

唯今竹越君ヨリ御質問ノ事項ガ種々ゴザイマシタガ、其中デ私ノ主管ニ係ルコトヲ先以テ御答致シマス、一昨日來數次ノ御質問ニ對シテ申上ゲタコトヲ御信用ニナラヌト云フ、卽チ膠州灣ヲ支那ニ還附スルト云フコトヲ、英國ト約束シタト云フコトハ斷然ナイト云フコトヲ屢〻私ハ斷言シタニ拘ラズ、昨日アタリ議員諸君ノ中ニハ虛言ヲ言フト云フ御言葉ガアリマシタ、苟モ此議場ニ於テ御互ニ論議スルニ於テハ相當ノ敬禮ヲ守リタイ、虛言トハ何デアルカ、虛言ヲ言ハナイ、ソレヨリ以上外務大臣ハ責任ヲ以テ斷言シテモ信用ガナイト云フコトハ已ムヲ得ナイ話デ、アトハ御判斷ニ任スノデアル、ソレカラ「ヤップ」島云々ノ事ニ付テハ、是ハ外交上ノ問題トハ一向今日マデナッテ居ナイ、其事柄ニ付テ海軍大臣カラ昨日說明セラレタ通リ、我國ト英國トノ兩軍事當局者ノ間ノ打合セニナッテ居ル、政府トノ外交談判トハ何ヤウナ問題ニハナッテ居ラヌト御承知ヲ願ヒタイ、ソレカラ竹越君ノ御話ノ中ニ、赤道ノ南北ヲ以テ英國ト我國ノ勢力範圍ヲ分ツト云フコトガアリマシタガ、是亦事實ナイコトデアリマス、右ノ如キ約束ヲ致シタコトハナイノデアリマス、軍事行動ニ付テハ一々兩國ノ軍事當局者ノ間ニ打合セガアッタ、日英同盟條約ノ成文ニ基イテ其打合セヲシテ、共ニ働キ、若クハ相談ノ結果ニ依ッテ別レテ働イテ居ルノデアル、今日海上ニ於ケル嶋嶼ヲ我國ニ於テ占領シタモノモアリマスルガ、是ハ軍事的ノ目的ノ爲ニ假リニ占領シテ居ルノデアッテ、其占領――兩國ニ於テ占領シテ居ルモノガ戰爭終結ノ後ニ果シテ日本ノ占領シテ居ルモノ、又英國ノ占領シテ居ルモノガ各其國ノ所屬ニナルヤ否ヤト云フコトハ、其時ノ談判ニアルコトデ、今日ハ軍事的ノ目的ヲ以テ占領シテ居ルニ過ギヌト云フコトニ御承知ニナリタイ、赤道ノ南北ニ依テ其行動ノ區域ヲ限ッテ居ルト云フコトモナイノデ、竹越サンハ「ヤルート」――「ジャルイト」トモ云フ人ガアルガ、何方ガ本統カ存ジマセヌガ、特ニ南洋ノ事ニ付テハ御研究ニナッテ居ル御方ト承ッテ居リマスカ

ラ御間違ヒハナイ等デアリマスガ、政府ニ於テ考ヘテ居ル所ニヨレバ「マーシャル」群島ノ「ヤルート」ハ赤道ノ以北デ、以南デハナイト云フコトヲ申上ゲテ置キマス

岡陸軍大臣ノ辯明

唯今竹越君ヨリ二箇師團增設ノコトニ付テ御質問ガゴザイマシタ、御答致シマス、色々御說明ガゴザイマスガ、要スルニ二箇師團ハ今日ニ於テサウ急カズトモ宜カラウ、卽チ歐羅巴ノ戰局ノ定マルヲ俟テ、其實驗ニ基イテ更ニ講究シテ置イテモ遲クハアルマイ、斯ウ云フ御說ノヤウニ伺ヒマシタ、先ヅ之ニ付テ申上ゲル、吾々見ルトコロニ據リマスト、歐羅巴ノ戰局ガ兵力ヲ減ジテ宜シイト云フ敎訓ヲ與ヘナイト考ヘマス、ソレデ今日マデ吾々觀察スル所ニ據リマスルト、歐羅巴ニ於テ行ハレテ居ル戰爭ノ狀況ハ、我ガ日露戰爭ノ敎訓ニ基イテヤッテ居ルコトガ多々アルヤウデゴザイマスデ、日露戰爭後我軍ニ於キマシテモ、此實驗ニ基イテ相當ノ……イヤ是カラ申上ゲマス、ドウゾシマイマデ御聞キヲ願ヒマス、日露戰爭後我軍ハ其戰爭ノ實驗ニ基イテ、兵器其他總テノ事柄ニ付テ改良ヲ致シテ居リマシテ、歐羅巴ニ於テモ此戰爭ノ實驗ニ付テ深ク研究ノ結果、歐羅巴諸强國ニ於テ改良ヲシタ點ガ多々アルヤウデゴザリマス、ソコデ今日ノ狀況ニ依リマスルト、多少細カイ事柄ニ付テハ改正ガアルカモ存シマセヌガ、大體ニ於テ此戰爭ニ依ッテ改正ヲスベキコトハナイト確信ヲシテ居リマス、例ヘバ今ノ段々此頃引證ニセラレマスルガ、飛行機ノ事、ソレカラ自働車ノ事ノ引證ガ出マスルガ、是ハ昨日モ申シタ通リニ戰鬪ノ主力ニハ關係ナイコトデゴザイマシテ、全クノ補助機關ニ過ギマセヌ、卽チ偵察ヲスルトカ、或ハ運搬ノ用ニ供スルトカ云フコトニナリマスデ、戰鬪ノ主兵ト云フモノハヤハリ步騎砲工ガ戰鬪ノ主兵デアリマス、之ヲ殖ストカ云フコトニ付テハ昨日モ申上ゲマシタ通リニ、國ノ自衞上卽チ國防ノ上ヨリシテ必要ト軍事當局者ハ認メテ居リマス、其計畫ノ中ノ一部ヲ遂行シタイト云フ希望ヲ以テ豫算ヲ提出致シマシタ次第デアリマス、ソレカラ二年現役ニ依テ大變兵員ガ增加シテ居ルヂヤナイカ、斯ウ云フ御尋ガゴザイマシタ、是ハ確カニ增加ヲシテ居リマス、但此增加ノ結

果戰時ノ、編成ニ於テ完備ヲ致シテ居リマシタノデ、此增加ヲシタガ爲ニ師團ノ兵力ヲ增加ヲシタト云フ譯デハゴザイマセヌ、是ハ此席上デハチョット斯樣ニ御聞キニナルト捕ヘ所ガナイカモ存ジマセヌガ、先ヅ編成ニ關係ヲ致シマスコトデゴザイマスカラ、編成ニ……本年是非ヤラネバナラヌ理由ハ、昨日モ是ハ申シマシタガ四十三年以來國防ノ缺陷ヲ認メテ居リマシテ屢々內閣ニモ提出シ來リマシタガ、種々ノ事情デ、今日ニ於テハ財政當局者モ之ヲ容ルヽノヲ許ス、斯ウ云フコトデゴザイマス、ソレデ成ベク陸軍當局者ハ早キヲ要シマス、御承知ノ如ク軍隊ノ成立ハ一朝一夕ニハ出來マセヌ、少クトモ十二年、完全ヲ望ミマスレバ十七箇年モ掛リマス、ソレデ一年デモ早キヲ要シマスノデ今日出來ルト云フ狀況ニ於テ提出イタシマシタ次第デアリマス、ソレカラ大島次官ガ何カ申シタト云フコトニ付テ今ノ御話デアリマスガ、是レハ本人ハ露國ニ對スルコトハ申シテ居リマセヌガ、決シテ露國ニ對スルコトハ申シテ居リマセヌ、成程竹越君ノ仰セノ如クニ今日ハ露國トハ頗ル親善、又此親善ノ永久ナランコトヲ希望シテ居リマスガ、併シ國トシテ存立スル以上ハ必要ノ兵力ヲ備ヘテ、國利國權ヲ擁護スルコトハ當然ノ事ト存ジマス、尙是ヨリ以上ノコトハ平ニ豫算委員會等ニ於テ御說明ヲ申上ゲルコトニ致シタイト思ヒマス、是デ答辯ヲ終リマス

一木文部大臣ノ辯明

唯今竹越君カラシテ傳染病研究所ノコトニ就テ御質問ガゴザイマシタカラ、之ニ對シテ御答申上ゲマス、傳染病研究所ノ所管ヲ移シマシタコトハ、御話ノ通ニ全ク文政統一ト云フ主旨ニ出テ居リマス、此事ハ數年來行政整理ノ一ツトシテ、抑々明治三十五年ニ奥田氏ガ行政整理ノ案ヲ立テラレタ時カラ、此ノ事ガ胚胎致シテ居ルノデアリマス、爾來西園寺內閣ノ時ニ於テ出來タ所ノ行政整理案ニモ亦、是ガ一項トナッテ居リマシタガ、終ニ之ガ實行セラルヽニ至リマセヌノデ今日ニ至リマシタ、私ハ其當時ノ調査ハ最モ適當ナリト信

ズルノデアリマス、文政ノ統一ヲ計リマスニ此ノ如キ官制上ノ變態ハ之ヲ除クノガ正當ナリト信ズルノデアリマス、抑〻官制ノ上ニ於テハ第一ニ考ヘナケレバナラヌコトデアリマス、凡ソ各省官制ノトハ行政整理ノ際ノ如キニ於テハ互ニ各省ノ職司ヲ明カニシテ、其分界ヲ明瞭ニスルコ間ニ、互ニ職司ノ混亂ヲ致スト云フコトハ行政ノ錯雜ヲ來ス所ノ最モ主ナル原因デアル、其結果トシテ生ズル所ノ弊ハ、行政整理ノ際ニ於テ豫メ之ヲ防グト云フコトヲ十分ニ考ヘナケレバナラヌコト、考ヘマス、先刻北里博士ノタメニ設ケラレタモノデアルト云フヤウナ御說明ガアリマシタガ、私ハ此ノ如クヲ設クルト云フコトハ、傳染病研究ノ必要アリト云フコトガ第一デアル、併ナガラ或時期ニ於テハ其局ニ當ル人ガナイ時ニハ、之ヲ設クルト云フコトガ出來ナイ、其人ガアッタカラ之ヲ設クルト云フコトハアリマスカラ、其當時北里博士ガ居ッタガ爲メニソレガ動機トナッテ傳染病研究ノ事ガ起ッタト云フコトハアリマシタラウガ、併ナガラ或ル個人ノタメニ國家ガ研究所ヲ設クルト云フコトハ決シテ認ムルコトハ出來ナイト思ヒマス、……先ヅシマヒマデ御聽キ下サイ、ソレデ研究所ノ出來マシタ當初ニ於テ、又研究所設立以來北里氏ガ此事ノ爲ニ功績ノアッタト云フコトハ、私ハ十分認メルノデアル、固ヨリ研究所ノ管轄ヲ移スト云フコトハ、之ニ依テ研究ヲ妨ゲルトカ、或ハ研究方法ヲ變更スルトカ左樣ナコトハ決シテナイノデアリマス、學術ノ研究ニ干渉スル、或ハ其組織ヲ變更スル、其方法ヲ變更スルト云フ如キ主旨ハ此移管ノ內ニ少シモ包含シテ居ラヌ、若シ研究ヲ妨ゲル若クバ研究方法ノ變更スルト云フヤウナコトヲ致シマシタガ爲ニ、北里氏ガ其職ヲ去ルト云フコトニ至ッタナラバ甚ダ不當ナルコトデアリマセウケレドモ、此ノ如キ目的ハ少シモナイ、固ヨリ研究ヲ妨ゲルト云フヤウナコトハ致サナイノミナラズ、益〻研究ヲ進メテ行キタイト云フ目的デアルノデアリマス、今日ハ傳染病研究ノ必要ハ益〻增シテ參リマシタ、又研究所ハ以前トハ違ッテ單ニ研究ニ從事スルノミナラズ、或ハ血淸ノ製造痘苗ノ製造、其他實際ノ必要ニ應ズル所ノ仕事ヲヤッテ居ルノデアル、決シテ一個人ノ爲ニ設ケラレタ所ノ設備デアルト云フヤウナコトハナイノデアリマス、爾來此傳染病研究所ノコトガ問題ニナリマシタ以來、既ニ

二十年ヲ經過シテ居リマス、其間種々ナル變遷ヲ起シ、初ハ竹越君ノ御話ノ如ク決シテ文部省ノ所管ニ移シテイカヌト云フヤウナコトハ此議場ノ問題ニナッタコトハナイ、唯問題ハ醫科大學ニ於テモ傳染病研究ノ事業ノタメニ費用ヲ要スル、又一方ニ於テ私立ノ事業ノタメニ國家カラ補助ヲシヤウ、ドチラガ宜イカト云フ此問題ガ起ッタ時ニ、私立ノ北里傳染病研究所ニ對シテ補助ヲ與ヘル方ガ宜イト云フ其當時ノ決議ガアッタ、併シ爾來此研究所ハ組織ヲ變ジテ國家ノ研究所トナリ、又其後明治三十八年ニ至ッテ血淸等ノ製造モ此研究所ノ仕事トナリ、組織ガ全ク一變シテ居ル、時勢ガ全ク一變シテ居ル、今日ハ研究所ノ效用ヲ益〻進メ其組織ヲ益〻良クシ、益〻他ノ各種ノ學術ノ研究ト聯絡ヲ計ルノ必要ニ迫マラレテ居ル、外國ニ於ケル研究ハ益〻困難ニナッテ參リマスノデ、內ニ於テ益〻研究ヲ進メテ行カナケレバナラヌコトニナッテ居ル、此秋デアリマスカラ決シテ研究所ヲ一個人ト特別離ルベカラザル關係ト見做スベキ時機デナイト考ヘル、此ノ如キ主意ヲ以テ所管ノ變更ヲ行ッタノデアリマス、第二竹越君ハ然ラバ何故ニ陸海軍學校ノ所管ヲ變更セヌカ、是ハ甚ダ……此學校ノ性質ニ就テモ區別ヲ御考ヘ下サレタラ明瞭スルト思ヒマス、陸海軍ノ學校ハ陸海軍ノ機關ヲ養成スルガタメニ設ケタ所ノ學校デアッテ、國民教育ヲ司ル學校デナイ、文部省ニ於テ管轄スル學校ハ國民教育ヲ司ル所ノモノデアル、又唯今幼年學校ハ如何ト云フ御尋モアリマシタガ、幼年學校ノ御尋ガアッタケレドモ幼年學校ハ國家ノ陸海軍ノ教育ノタメニ必要デアル、卽チ國家ノ特殊ノ機關ヲ養成スルタメニ、此ノ如キ特別ノ普通教育ガ必要デアル一般ノ普通教育以外ニ此特殊ノ機關ヲ養成スルガタメニ、此ノ如キ教育ガ必要ナリト云フ主旨カラ出來テ居ルノデアル、既ニ特別ノ機關ヲ要スルタメニ必要デアルト云フ趣旨ニ出テ居ルモノデアレバ、其特殊ノ機關ヲ管轄スルトコロノ官省ニ於テ、之ヲ管轄スルノガ當然デアル、水產講習所ノ所管ヲ移シタノハ、ヤハリ同樣ノ趣旨ニ出テ居リマス、此事ハ既ニ水產界ニ於テモ水產專門學校ニスルト云フコトヲ屢〻建議シテ居リマス、水產界ニ於テモ輿論デアルト私ハ認メテ居リマス、……尙特ニ商船學校ニ就テ御質問ガアレバ更ニ御答ヲ致シマス

竹越與三郎君ノ質疑

文部大臣ハ要スルニ牽強附會ノ事ヲ言ウテ居ルノデアリマスカラ、此上哀レムベキ文部大臣ニ質問スルノ必要ハ無イ、傳染病研究所ヲ政府ニ引繼レテ後、種馬ガ百三頭カ既ニ破傷風ニ罹ッテ斃レテ居ル、斯ウ云フ事ハ研究ノ「システム」ガ違フカラデアラウト思フ、「システム」ト云フ言葉ヲ使フコトヲ許シテ戴キタイ、ソレハ則チ北里博士ヲ中心トシテ其研究ノ方式ヲ主トシテ其處ニ取ルト云フ精神カラ來タ研究所——其研究所ノ他ニ移シタ結果デアラウト考ヘマスガ、是デモ尚人ハ更ッテモ方法ガ變ラヌト言ハレルノデアルカ此事ヲ伺ヒタイ

一木文部大臣ハ右ノ如キ事實ナキ旨ヲ辯明ス

尚竹越與三郎君ハ大隈内閣總理大臣ニ質疑ス

大隈内閣總理大臣ノ辯明

竹越君ノ質問ハ私ニ向ッテ最高ノ政治ヲ聞キタイト云フヤウニ感ジタガ、サウデアリマスカ、其處カラデ宜シイ——最高ノ政治ヲ聞キタイト云フ、サウ云フ意味デアリマスカ……國家ハ漸次ニ大キクナリ居ル、大ニナリ居ル、今方サニ大ヲ加ヘツヽアルノデアル、是ガ外交モ國防モ起ル根本デアル、多分此度ノ國防計畫ニハ皆御同意デアラウト思フ、之ニ御異論ノアッタノヲ甚ダ遺憾ト致スノデアル、全體多分從來ノ政友會ノ政友會——重ニ政友會ノ總理ガ内閣ヲ組織サレタ時代カラ起ッテ、情意投合以來ノ桂公、西園寺侯、遂ニ昨年ノ山本伯ニ依ッテ懸案トナッテ居ルトコロノ此案ガ、此度解決サレルノデアル、多分諸君ハ御滿足デアラウト思フノデアル、日本ガ此度世界ノ强大ナル國ヲ敵トシテ戰ッテ居ルノデアル、世界ニ於ケル日本ノ地位、國際上ノ變化ハ大ナルモノデアル、是ニ於テ國ノ威嚴、國ノ信用、國ノ利益ヲ增スタメニハ强大ナル力ガ必要ナリト信ズルノデアル

澤來太郎君ノ質疑

本員ハ前ノ竹越君ト同樣ニ、二箇增師ニ關スル件ニ就テ當局者ニ問ハントス、竹越君ハ增師ノ時期ノ事ニ關シテ質問サレテアッタノデアリマシタガ、私ノハ少シ方面ヲ變ヘマシテ、時期ガ晩イデアルトカ早イデアルトカ云フコトヲ決スル前ニ當ッテ、少シク根本ニ觸レテ當局者ノ御考ヲ御聞キシタイト思フノデゴザイマス、本員ハ當局者竝ニ諸君ノ御承知ノ如ク、此國防問題ナルモノハ刻下國務中ノ最大國務デアルト云フコトヲ感ジテ居リマスルタメニ、數年來此國防ノ研究ノタメニ聊カ心血ヲ濺ギ來ッタ者デゴザイマス、デアリマスルカラ無論徒ラニ問ヲ發シテ當局者ヲ非難シ、若クハ攻撃ヲ試ミント欲スル者デモナイ、又徒ラニ難問ヲ放ッテ當局者ノ顏ヲ赤ラマシメテ樂マウト云フ横著ノ考モ持ッテ居リマセヌ、眞ニ誠意ヲ以テ當局者ニ質シ、而シテ眞ニ當局者ニ於カレテモ、御誠意ヲ御披キニナッテ御答辯下サランコトヲ冀フノデアリマス、而シテ本員ノ問ハント欲スル所ノ質問箇條ハ、例ニ依テ長文ニ相成ッテ居ルノデアル、第一ヨリ第七ニ亙ッテ居リマス、第一ノ質問ハ凡ソ此國防ノ計畫ナルモノハ世界ノ大勢ト四圍ノ形勢トニ順應シテ計畫スベキモノデアルト云フコトハ、歷代ノ軍事當局者ノ屢〻明言サレ來ッタ所デアリマスル、如何ニモ國防計畫ト云フモノハ歷代當局者ノ屢〻言明サレマシタル通リ、世界ノ大勢ト四圍ノ形勢トニ順應スルヲ以テ本則トスベキモノデアラウト信ズルノデアル、併シ之ヲ以テ本則トスルト云フコトハ、現内閣以前ノ軍事當局者ノ言明サレタノデアリマシテ、現内閣ノ軍事當局者ハ未ダ御言明ニナッテ居ラヌノデアル、想フニ歷代當局者ト必ズヤ所見ヲ同ウセラレテ居ルノデアラウトハ想像致サレマスケレドモ、ソレトモ又之ニ違フ所ノ御所見ヲ持ッテ居ラレルカドウカト云フ點ヲ伺ッテ置クノデアリマス、第二ハ歐洲戰亂ノ結局ノ後ニハ、殆ド此有史以來空前トモ見ルベキトコロノ國際局面ト、四圍ノ形勢トニ一大變狀ヲ來スト云フコトハ、鏡ニ掛ケテ見ルガ如キ有樣ニナッテ居ルノデゴザイマス、

政府モ――政府ト一口ニ申シマシテモ殊ニ此陸海當局者ニ於カレテモ、必ズヤ歐洲戰亂ノ後ニハ國際ノ局面ト云フモノハ一變スルト同時ニ、四圍ノ形勢モ亦一變シ來ルニ相違ナイト云フコトヲ御認メニナッテ居リマスガ、果シテ左樣ニ御認メニナッテ居ラルヽヤ否ヤ、御所見ヲ伺ヒタイノデゴザイマス、第三ハ凡ソ此兵備ノ標準ト云フモノハ語弊ハアリマスケレドモ、必ズ此假想敵國ノ兵力ニ相應ズベキモノヲ以テ程度トスルモノダサウデゴザイマス、果シテ然ラバ此二箇增師案ナルモノヲ、初メテ內閣ノ閣議ニ提出サレマシタノハ、今ヲ距ルコト三年前、明治四十五年デゴザイマシタカラ、其當時ニ於テ二箇增師ノ必要トセル當時ノ假想敵國ト云フモノハ――其假想敵國ナルモノハ、今次ノ交戰國中ニ在ルモノデゴザイマシテ、從ッテ此歐洲ノ大戰ノ爲ニ假想敵國ノ戰鬪力ト云フモノハ洵ニ甚大ナル損傷ヲ受ケテ居ルト云フ事實ヲ軍事當局者ハ御認メニナッテ居ラルヽヤ否ヤヲ承リタイノデゴザイマス、第四ハ同一二箇增師案ナルニモ拘ラズ、明治四十五年度ニ初メテ內閣ニ提案セシト云フトコロノモノト、今回提出サレマシタル豫算案トヲ比較研究シテ見マスト云フト、實ニ驚クベキ其所要額ノ上ニ於テ其數字ヲ異ニシテ居ルノデゴザイマス、一例ヲ擧ゲテ申上ゲテ見マスレバ、建築費ニ於テハ七百十八万八千四百五十九圓デアル、其他ト云フ費用ニ於テ二千六百四十二圓、計七百十九万一千百三十七圓、是ガ初度費ノ總計デゴザイマス、而シテ之ニ對シテ今期ノ提出案ノ初度費ナルモノヲ見マスト、其總計ガ一千百九十八万五十八圓ト相成ッテ居ルノデゴザイマス、是ニ於テカ新舊兩案ノ數ヲ比較シテ見マスト、其經費ノ一端タル初度費ノミニ於テ其差額ハ實ニ四百七十九万四千九百三十一圓ト相成ッテ居ルノデゴザイマス、之ヲ歩合カラ見マスト六割六歩强ノ增額ヲ見テ居ルノデゴザイマス、諸君、四十五年度ト本日トハ相距ル僅ニ三年間デアル、其三年間ノ中ニ此豫算ノ上ニ於テ六割六歩强ノ增大ヲ見ルト云フコトハ、實ニ驚クベキ杜撰ナル私ハ豫算案ナリト見ンケレバナラヌノデゴザイマス、故ニ當局者ハ同一二箇增師案ナルニモ拘ラズ、前後何故ニ此ノ如ク豫算ノ所要額ノ數ヲ異ニシテ居ルノデアルカ、明瞭ニ御答アラムコトヲ望ミマス、第五ハ陸軍ニ於ケ

ル行政財政ノ整理ナルモノハ、當局者茲ニ諸君ノ御承知ノ如ク陸軍ノ整理ヲ三期ニ分ッタモノデアル、世ニ所謂第一次、第二次、第三次ノ整理ト云フモノハ是デゴザイマス、此中陸軍ハ第一次第二次ノ整理ハ行フタガ、第三次ヲ將ニ行ハントスルニ際シテ俄然トシテ之ヲ打切ッタト云フコトハ、實ニ怪訝ニ堪ヘナイノデアル、何故ニ打切リニシタノデアルカ、陸軍ノ整理ヲ三期ニ分ッテ行フト云フコトハ、現陸軍大臣ハ其當時ノ次官デアリマシタ、時ノ經理局長辻村君ト力ヲ協セテ盡瘁サレタノデアル、其當時カラ第三次ニ亙ッテ整理スルト云フコトハ篤ト現大臣ノ御承知ニナッテ居ルベキ筈デアル、同時ニ此三次ノ整理ヲモ實行センケレバナラヌコトコロノ責任ヲ有セラレテ居ル方デアルト思ヒマス、然ルニ何事ゾ、俄ニ之ヲ打切ッテ前言ハ戲レノミト云フ如キ態度ヲ取ラルヽニ至ッテハ、實ニ私ハ當局ノ意志ノ存スルトコロヲ了解スルニ苦シムノデゴザイマス、第六ハ增師ノ程度ヲ何故ニ二箇ト限ラレタノデアルカ、私ハ此二箇ト云フモノニ限ラレタコトヲ以テ甚ダ了解ニ苦ンデ居ルノデアル、何故ニ二箇ト限ラレタノデアルカ、簡單ナル問デアリマスガ其意味ガ深長ト申シマスレバ自書自贊ニナルノデアリマスカラ、何故ニ二箇ト限ッタカト云フコトヲ明瞭ニ御答ヲ願ヒタイノデゴザイマス、次ハ第七デゴザイマスルガ、是ハ主ニ其主管ハ外務省ニ關シテ居ルモノト思フノデゴザイマスカラ、外務大臣ヨリ御答ヲ願ヒタイノデアリマス、ソレハ何デアルカト云フト、政府ハ獨逸ニ對シテ所謂最初ノ通牒ニシテ最後ノ通牒ヲ發スル時ニ當ッテ、獨逸ガ青島ヲ租借シテ居ルト云フコトハ東洋ノ平和ニ害アリト御認メニナラレマシタ結果、是ハ支那ニ還附ノ目的ヲ以テ先ヅ日本ニ渡セト云フコトヲ通牒サレタノデアリマス、如何ニモ本員ヨリ見マシテモ獨逸ノ如キ國ガ青島ニ蟠ッテ居ルコトハ、東洋ノ爲ニ不利益ニシテ且ツ不安ナリト信ズル者デゴザイマス、政府モ亦ヤハリ本員ト同樣ニ此獨逸ノ租借ハ東洋ノ平和ニ害アリト御認メナサレタノデアルケレドモ、諸君、等シク害アリト認メマス中ニモ、其害アリト云フ理由ニ至ッテハ必シモ同一デナイ、本員ノ害アリト認ムル理由ト政府ノ害アリト認ムル理由トニ至ッテハ、大ニ違フトコロガアルデアラウト思フノデゴザイマス、何故政府ハ特ニ此獨逸ノ青

島租借ヲ以テ東洋ノ平和ニ大害アリト御認メニナラレタノデアルカ、其理由ヲ詳シク承ハリタイト思フノデゴザイマス、以上ハ本員ノ誠意ヲ以テ御答辯ヲ欲スル問デアリマスカラ、願クバ誠意ヲ御披キニナッテ御答辯アラムコトヲ希望致シマス

岡陸軍大臣ノ辯明

唯今澤君ノ御質問ニ御答致シマス、今ノ御デ東ネヲ御答ヲ致シマスガ、此國防ノ兵力ヲ定メマスルコトニ就テハ、昨日モチヨット御答致シテ置キマシタ通リニ、鄰邦ノ形勢トカ或ハ財政、國ノ人口トカ、諸種ノ狀況ヲ參酌シテ定メルト云フノガ原則デゴザイマス、ソレニ依ッテ立テ、居リマス次第デ、假想的ノ兵力ハ減少シタ云々ト云フ仰セガゴザイマシタ、是ハドウ云フ意味デゴザイマスカ、兎ニ角此日本ノ兵備ハ昨日モ申上ゲマシタ通リニ、國防即チ國ノ自衞上必要ナリト認メタル兵力ヲ置キタイト云フ軍事當局者ノ計畫デゴザイマシテ、ソレニ基キマシテ今回二箇師團ノ增設ヲ提出シタ次第デゴザイマス、順序ガ少シク錯雜致シマスルガ、二箇師團ト云フコトヲ申シマシタニ關聯致シマシテ、增師ノ程度ヲ何故二箇ト限ッタカ、斯ウ云フ仰セデアリマス、是ハ軍事當局者トシテハ二箇ヨリモ三箇、三箇ヨリモ四箇ト云フモノヲ希望致シマスガ、奈何セン財政ガ許シマセヌノデ、財政ノ許ス範圍内ニ於テ要求ヲシマス次第デ、ソレデハ際限ナク要求スルカト云フ御尋ガアルカモ存ジマセヌガ、是ガ一定ノ國防計畫ガゴザイマス、其範圍内即チ國防上最少限度ノ兵力ノ豫定ガゴザイマス、其以内ノ一部ヲ要求シタ次第デゴザイマス、ソレカラ今回提出シタ豫算ト四十五年ノ豫算ト、初度費ニ於テ大ニ相違ガアル、斯ウ云ウ御質問ノヤウデゴザイマシタ、是ハ四十五年ノ豫算ト云フノハドウ云フ所ニ出シタモノカト云フ御質問ガ吉植君カラアッタト思ヒマス、是レハ無論公ニ出シタモノハナイノデゴザイマス、兎ニ角今回ハ千百九十何万圓ノ初度費ニ止メマシタ、チョット此處デ伺ヒマスガ二千百何ボト仰シャイマシタネ、四十五年ノヲ……ソレハ何カノ間違デアッタラウト思ヒマス、兎ニ角今回要求致シマシタ千百九十何万圓ハ一番少ナイ、ソレヨリ多ク計算シタ時代モゴザイマシタ、此ノ多ク計算シタ理由ニ就テハ此席デ申上ゲマシテモ宜シウゴザイマスカラ豫算會カ又ハ分科會等ニ於テ詳細其理由ハ申述ベマスガ、兎ニ角此初度費ハ最少限度ノモノヲ今回要求致シマシタ次第デゴザイマス、ソレカラ陸軍整理ノ打切トハ私ガ何カ言明シタヤウナ仰セデゴザイマシタガ、是ハ左樣ナ言明ヲシタコトハゴザイマセヌ、前ノ臨時議會ニ於テ陸軍ノ行政整理ハドウスルカト云フ御質問ガ吉植君カラアッタト思ヒマス、是レハ精々ヤル積リデアリマスガ、迚モ此多額ナモノハ出來マセヌト云フコトヲ申上ゲタ、今回モヤハリ第三次整理トシテ、經常費ニ於テ又一時費ニ於テ、又繰延ニ於テ相當ニヤッテ居リマス積リデアリマス、此金額等ニ於キマシテハ豫算委員會ニ於テ申上ゲタイト思ヒマス、是デドウゾ……

澤來太郎君ノ質疑

陸軍大臣ノ御答辯ハ少シ御聲ノ低イ所ガアリマシテ、私ノ耳ニハ遺憾ナガラ徹底セヌ所モアリマシタ、デアリマスルカラ自餘ノ問題ハ之ヲ委員會ニ讓ルコトニ致シマシテ、第一問ノ大切ナル箇條ヲモウ一應伺ヒタイ、國防ノ計畫ハ世界ノ大勢ト四圍ノ形勢トニ順應スベキモノデアルト云フコトハ、歷代内閣軍事當局者ノ御言明ニナッテ聽イテ居ル所デゴザイマス、ヤハリ同樣ノ御考ヲ持テ居ラルヽデアルカ、之ヲモウ一應伺ヒタイ

岡陸軍大臣ノ辯明

唯今私ガ御答致シマシタノハ、澤君ノ御尋ネニナリマシタノヲ分析シタヤウナ姿デゴザリマス、乃チ鄰邦ノ形勢、我ガ經濟其他ノ狀況等ヲ考慮シテ兵力ヲ定メルモノデアル、斯ウ申シタノデアリマス、事柄ハ一ニ歸スルヤウニ考ヘラレマス

尙澤君ハ岡陸軍大臣ノ辯明ハ大要歷代軍事當局者ノ言明ト同一趣旨ナルヘキヤヲ質シ同大臣ハ其ノ然ル旨ヲ答フ

澤來太郎君ノ質疑

序ナガラモウ一箇條ダケ、モウ一應御答ヲ願ヒタイ嘗テ――嘗テト申シテ明治四十五年度ニ於テ二箇增師ノ必要ヲ御感ジニナリマシタ當時ニ、其必要ノ標準トサレタル假想敵國、其假想敵國ハ今ヤ交戰國中ニ在ッテ、日々夜々ニ其戰鬪力ヲ減少シテ居ルノデゴザイマス、此事實ハ御認メニナッテ居ラル、カドウカ承リタイ、某國ト申シテ御分リガナケレバ明瞭ニ私ハ國名ヲ指シテ言フコトモ出來マス

加藤外務大臣ノ辯明

唯今澤君ノ御質問ノ中ニ、第七デアリマシタカ、對獨ノ最後通牒ニ於テ膠州灣ノ引渡ヲ獨逸ニ求メタ其目的ハ如何ト云フ仰セデアル、是レハ當時宣戰ノ詔勅ニモ明カナルガ如ク、又拙者ノ演說ニモ詳シク申述ベタ積リデアリマス、膠州灣引渡ヲ望ンダノハ獨逸ノ東洋ニ於ケル勢力ノ根據地ヲ除クト云フ目的ニ出デタノデアリマシタ

澤來太郎君ノ質疑

又〻遺憾ナガラ甚ダ不明瞭ナル御答ヲ得マシタガ、實ハ重ネテ煩ハスノモ忍ビマセヌケレドモ、モウ一應明瞭ニ御答ヲ願ヒタイ、政府ガ特ニ此獨逸國ガ青島ヲ租借シテ居ルト云フノヲ以テ、東洋ノ平和ニ害アリト御認メニナッテ居ル其理由ハ如何ナル理由ニ基イタカト云フコトヲ聽クノデゴザイマス、東洋ノ平和ニ何故害ガアルカト御認メニナッタノデアルカ、其御認メニナッタ理由ヲ承リタイ

加藤外務大臣ノ辯明

開戰ノ理由ハ膠州灣ヲ獨逸カラ引渡ヲ受ケルト云フノガ開戰ノ目的デハナイ、開戰ノ目的ハ我國及同盟國ノ貿易ヲ保護スルト云フコトニアルノデ、其目的ノ爲メニハ獨逸ノ東洋ニ於ケル根據地ヲ除キ而シテ東洋ノ平和ヲ永遠ニ保維スルト云フノガ目的デアリマス

澤君ハ重ネテ東洋ノ平和ニ害アリト爲スハ獨逸國ノ青島租借ニ在ルヤヲ質シタルニ同大臣ハ其ノ然ル旨ヲ答フ

澤來太郎君ノ質疑

果シテ他ノ國ガ――第三國ガ清國領土ニ於テ或一地方ヲ租借スルコトガ、直チニ東洋ノ平和ニ害アリト云フモノデアッタナラバ、獨リ獨逸ニ限ラズ支那ノ領土內ニ租借シテ居ル、他ノ國モ亦ヤハリ東洋ノ平和ニ害アリト言ハナケレバナラヌ同一理由ニ歸スルデアラウト思ヒマスガ、如何デアリマスカ

清水市太郎君ノ質疑

私ハ總理大臣ニ第一ニ御尋ガ致シタイノデアリマス、總理大臣ハ時局重大擧國一致ト云フコトヲ專ラ振鼓サレルノデアリマス、而シテ總理大臣ノ爲サレル所ヲ見マスルト、自ラ率先シテ擧國一致ヲ破ッテ居ラレルト云フ事實ガアル、是ハ果シテ擧國一致ヲ口ニスルダケデアッテ、事實ハ之ヲ希望セラレナイノデアルカ否ヤ、是ガ御尋ネ致シタイ、今ヤ歐羅巴ニ於キマシテハ大帝國大其和國ガ浮沈興亡ノ境ニ瀕シテ居ルノデゴザイマス、此秋ニ當ッテ世界ノ地圖ハ大ニ其色ヲ變ヘルト云フ場合デアル、然レバ東洋ニ於キマシテモ擧國一致ト云フコトハ固ヨリ必要デアリマセウ、然ルニ總理大臣ガ自ラ其擧國一致ヲ破ルト云フコトニ至ッテハ實ニ國家ノ爲メニ寒心ニ堪ヘナ

イノデアリマス、何ヲ以テ總理大臣ガ擧國一致ヲ破ルノ事實ガアルカト言ヘバ、前臨時議會ニ於キマシテ總理大臣ハ擧國一致ハ強ヒナイ、擧國一致ヲ爲スト爲サヌトハ勝手ニシタラ宜カラウト云フ語氣デアル、斯ノ如キ事ガ果シテ日本帝國今日ノ場合、總理大臣ノ口カラ言フベキコトデアルヤ否ヤ、殊ニ同盟國ノ英國總理大臣ガ如何ナル態度ヲ以テ議會ニ臨ムカヲ御覽ナサイ、英吉利ニ於テハ總理大臣「アスキス」氏ハ最モ熱誠ニ最モ淡泊ニ、敵ノ領袖「バルフオーア」氏ニ對シテ、今日ノ時局ハ敵モ味方モ等シク國家ノ爲ニ赤誠ヲ披瀝シテ相援ケナケレバナラヌ秋デアル、願ハクハ滿腔ノ同情ヲ以テ政府ノ爲ス所ヲ援ケテ貰ヒタイト懇請シテ居ルデハアリマセヌカ、此故ニ英吉利ニ於テハ「バルフオーア」氏モ是ヲ快諾シ「ローズベリー」卿ト共ニ「アスキス」內閣ヲ援ケテ大ニ擧國一致ノ實ヲ議會ニ於テ先ヅ擧ゲマシタ、卽チ四億五千万ノ軍事費ヲ可決シ百万ノ兵ヲ歐洲大陸ニ派遣スル事ヲ帝國一致デ可決シタ、加之三十五億万圓ノ軍事公債ヲ議會ニ提出シ、滿場一致ヲ以テ可決シ、國民モ亦總理大臣及ビ議會ノ意旨ノアルトコロヲ尊重シテ、二日ニシテ七十億万圓ノ申込ミニ達シテ居ルデハアリマセヌカ、斯ノ如ク總理大臣ノ赤誠ノ披瀝スル所煥發スルトコロ、卽チ議會ニ於テ敵ノ大多數ヲ贊成セシメテ滿場一致ヲ以テ通過セシメタ結果ハ、全帝國ヲシテ擧ゲテ是ニ贊成セシムル事實トナルニ至ッタノデアリマス、私ハ同盟國ノ實ニ美事ナル總理大臣ノ熱誠ニ敬服セザルヲ得ナイノデアリマス、果シテ然ラバ擧國一致ヲ求メヤウト思フ人ハ、先ヅ其總理大臣自ラ淡泊且ツ熱誠ニ、反對黨タル敵ノ多數ニ贊成ヲ求メテ援助ヲ請ハナケレバナラヌノデアル、然ルニ何事ゾ、帝國總理大臣タル重要ナル位置ニ居リ、今日ノ時局ニ於テ最モ然ルニモ拘ラズ、敵ニ對シテ挑戰的ノ態度ヲ取リ、擧國一致ハ強ヒナイ擧國一致ヲスルトセザルトハ勝手ニシロト云フ樣ナ態度デ以テ、如何ニシテ擧國一致ガ出來マセウ、總理大臣ノ態度ハ英國ノ「アスキス」內閣ト異ナルヤウニナルノハ誠ニ歎カハシイ次第ト思ヒマス、總理大臣ハ果シテ擧國一致ヲ口ニスルケレドモ、事實ニ於テ擧國一致ヲ望マレナイノデアルカ其點ヲ伺ヒタイ、第二ニ總理大臣ノ態度ニ對シテ大ニ疑ヲ挾ムノデアリマス、此間ノ補闕選擧ノ跡ニ徵シマスルニ、地方長官ヲ督勵シテ盛

ンニ選擧干渉ヲ致シテ居リマス、札幌ニ於テノ例ヲ言ヒマセウ、北海道長官西久保弘道ハ自ラ陣頭ニ立ッテ官僚五百餘ノ有權者ヲ悉ク一致結束セシメテ、サウシテ投票セシメタ、サウシテ官僚ノ方ノ同志會ノ人ガ代表者ニ出タ今日ノ場合ハ、斯ノ如ク彼處ノ隅デ一票、此處ノ隅デ一票ヲ爭フ如キ齷齪タル小策ヲ弄スル時デアリマスカ、世界ノ大勢ハ前ニ申ス大帝國大共和國ハ浮沈興亡ノ境ニ瀕シテ、世界ノ地圖ニ大變動ヲ來スト云フ秋デアル、其時ニ當リマシテ帝國ノ總理大臣タルモノガ、正ニ敵ノ二百二票ヲ悉ク收攬シテ贊成セシメニヤナラヌ時ニ當リ、此處ノ一票彼處ノ一票ヲ爭フ如キ小策ヲ弄シテ、ドウシテモ果シテ總理大臣ハ擧國一致ノ實ヲ擧ゲル事ガ出來マセウ、此點ニ於テ居ラレルヤ否ヤ、疑ナキヲ得ナイノデアリマス、此點ニ付キマシテ私ハ總理大臣ノ辯明ヲ明確ニ乞フノハ實ニ國家ノ爲ニ已ムヲ得ヌノデアリマス、次ニ私ハ外務大臣ニ對シテ御尋ヲ致シマス、外務大臣ハ余ノ先輩デアリ、余ノ知己デアル、大ニ尊敬スル人デアリマスガ、併ナガラ國家ノ利害問題ニハ換ヘラレナイ、所謂大義親ヲ滅スルモノデアリマス、況ヤ腹ニ落チナイ所ハ悉ク忌憚ナク御尋スル考デアリマス、外務大臣ハ口ニハ膠州灣ヲ還附スル約束ヲシタコトハナイ、或ハ戰局ヲ制限シタコトハナイ、サウ云フコトヲ仰シャイマスルガ、是ガ大ニ矛盾シテ居ル所ガアル、大臣ノ言葉自身ガ矛盾シテ居ル、何ヲ以テ言フ、此前ノ議會ニ於テ外務大臣ハ斯ウ云フコトヲ言ッタ、領土獲得ハ卑ムベキ事デアル、無論デアルト云フガ實ニ奇怪千萬デアル、領土獲得ハ卑ムベキ事デハナイ、帝王ノ事業デアル、國際法上ニ於テ之ヲ見ル事最モ重ク、之ヲ見ルコト最モ密ナルコトヲ極メテ居ルノデアリマス、誤解ナラバ例ヲ擧ゲマセウ、日淸戰爭ノ結果臺灣ヲ得タルノハ果シテ卑ムベキ事デアルヤ否ヤ、日露戰爭ノ結果樺太ノ一半ヲ割カシメタノハ果シテ卑ムベキコトデアルヤ否ヤ、外務大臣竝ニ同志會ノ何某ハ斯ク信ズルカハイザ知ラズ、帝國擧ッテ一人モ臺灣ノ領土獲得、樺太ノ一半ヲ割イテ帝國ノ有トシタルコトヲ卑ムベキコトヽスルモノガアリマスカ、領土獲得ハ實ニ帝國ノ事業デアリマス、而シテ又領土獲得ヲセヌケレバ、戰爭ノ賠償ト云フモノガ出來ナイ、外務大臣ハ日獨戰爭ノ目的ハ東洋ノ平和ヲ確保スルニアル、斯ウ云フコトヲ

言ッテ滔々ト辯ゼラレテ居リマス、併ナガラ戰爭ハ只出來マスカ、戰爭ハ金ガ無ケレバ出來マセヌ、幾億ノ金ト幾多ノ生命ヲ犧牲ニスルデハアリマセヌカ、之ニ要スル賠償ハ如何ニ致スノデアリマスカ、此故ニ戰爭ノ結果必ズヤ領土獲得ガ伴フノデアル、領土獲得ガ伴ハナイ戰爭ハ殆ドアリマセヌ、然ラバ日獨戰爭ハ東洋ノ平和ヲ確保スルノデアリマスケレドモ、之ヲ賠償スルニ領土ヲ獲得シ償金ヲ得ルコト、或ハ利權ヲ得ルコト、或ハ勢力範圍ノ擴張ヲ圖ルト云フコトハ、勢ヒ免レヌノデハアリマセヌカ、之ヲ爲サヌデ戰爭ト云フモノガ、唯神聖高尚ノ哲學者ノ言フガ如キ目的ヲ達スルモノナラ、サウシテ後ハ一文モ要ラナイ、殿樣ノ商買見タヤウナコトデ何ガ國家ノ生存維持ガ出來マスカ、此點ニ於キマシテハ私ハ外務大臣ノ言ヲ疑フノデアリマス、領土獲得ハ卑シムベキコトデアルト云フノハ、抑〻何タル暴論デアルカ、呆レ返ラザルヲ得ナイ、次ニ私ハ外務大臣ノ意志ヲ忖度シテ或ハ是ガ誤ッテ居ルカト云フコトヲ確メル、卽チ領土ヲ獲得シタ時ニハ恐ルベキコトダトシテ居ル、昔日淸戰爭ノ際ニ遼東半島ヲ日本ガ取ッタラバ、三國干涉ガ茲ニ出來シタ故ニ、日本ナンカガ迂ッカリ領土ヲ獲得スルコトヲヤッタ日ニハ、又何處ノ何レノ邊カラ干涉ト云フヤウナコトガアリ、日本ハ孤立ノ位置ニ陷ッテ恐ルベキ狀況ニナルヤラ分ラヌト云フヤウナコトヲ恐レテ居ラルヽノデナイカト想像スル充分ノ理由ガアル、否ラザレバ口ニハ戰局ヲ制限シナイト云ハレマスケレドモ、事實ニ徵シマスルト明カニ戰局ガ制限セラレテアルノデアリマス、試ミニ南洋ニ於テ帝國艦隊ガ如何ナルコトヲシテ居リマスカ、誠ニ悲イ哉先刻竹越同僚ガ聊カ注意ヲサレマシタガ、最モ重且ツ大ナルモノデハ英國ノ占領ニ歸シテ居ル、最モ小且ツ重要ナラザルモノガ日本ノ艦隊軍隊ノ占領スルトコロトナッテ居リマス、卽チ「カイゼルウイルヘルムスランド」ノ七万方里「ビスマーク」ノ二万方里、若クハ「サムア」ノ六千方里ト云フヤウナ、凡ソ開墾デモシ殖民デモシタラ極メテ有利有望ナルモノデアルト云フ處ハ、英國ノ軍隊艦隊ノ占領スル處トナリ、又「ヤープ」島ト云フ小サイ島モ英國ノ占領スル處トナッタガ、是ハ無線電信ノ中心デ最モ重要ナ所デ、小サクテモ大切ナ處ハ英國ノ占領スルトコロトナッテ居ル、悲イ哉之ニ反シテ小且ツ重要ナラザル卽チ「マルシャル」島ノ「カロリン」トカ若クハ「ヤルート」島ト云フヤウナ、八十方里乃至二百五十方里未滿ノモノガ、日本帝國艦隊軍隊ノ占領スルトコロニ止マルト云フコトハ、明カニ事實ガ戰局ヲ制限シ、大ニ小サクナッテ主人ノ御伴ニ付イテ行クヤウナ戰ノ遣リ方ヲシテ居ルコトヲ證明シテ居ルノデゴザイマス、外務大臣ハ昨日議論ジヤナイ事實デアルト言ハレタ、然ルニ外務大臣ノ言ハレルトコロト事實ニ現ハレタルトコロトハ、事實ガ斯ノ如ク重大ナルヲ如何セン、又先刻外務大臣ノ言ハレマシタノハ、軍事的占領ト云フコトハ必ズシモ媾和條約締結後ニ得ル處、得ヌ處ニ關係スルノデナイト言ハレマシタガ、國際公法上ノ慣例ヲ見マスレバ、多クハ占領シタ處ハ自然領有ニナル、占領シタ處ヲモ放棄セネバナラヌ場合ニ、焉ンゾ占領シ得ザル處ヲ領有トスルコトガアリマセウカ、普通ノ例ニ徵シマシテ「ユトタイボシデチス」ト云フ言葉ガアッテ、占領シタ處ハ其儘平和條約デ取ッテシマフコトハアル、併ナガラ占領シナイ處ヲ之ヲ領有ニ歸スルト云フコトニ付テハ、明カニ明文ヲ要シ、明カニ交涉ヲ重ネナケレバナラヌノデアリマスカラ、極メテ困難ナル譯デアル、斯ノ如キ次第デアリマスカラ、南洋ニ於ケルトコロノ我帝國艦隊ノ爲ス所ハ重要且ツ大ナルモノハ英國ノ艦隊ノ爲スニ任セ、小ニシテ且ツ重要ナラザル所ハ日本ノ艦隊ガ專ラ力ヲ盡シタトコロニナッテ居リマス、是ガ戰局ノ制限デナイト云フ事實ノ證明ニナリマセウカ、否却テ其反證デハアリマセヌカ、サウシテ南洋諸島ノ利害ノ關係ト云フモノハ、帝國ノ利害カラ割出シマスレバ極メテ大切ナルモノデアル、今獨逸ハ此以後如何ニナルカ分リマセヌガ、獨逸ハ此南洋ニ二十六万九千方里ト三十九万一千——四十万ノ人口ヲ既ニ殖民シテ居リマシテ、一朝事アル日ニハ蘭領爪哇「スマトラ」「ボルネヲ」ヲ占領スル野心ヲ蓄ヘテ居リマス、而シテ亞米利加ノ「ヒリッピン」ハ英國ノ領土トナルヤモ計ラレヌ、此時ニ當ッテ日本帝國ガ圖南ノ計ヲ如何ニ立テナケレバナラヌカト云フコトハ、業ニ已ニ識者ノ定論ノアルトコロデアリマス、殊ニ日本ノ殖民ヲナスニ付テ適シテ居ルノハ「ソロモン」半島デアルト云フコトヲ近來專ラ主張シテ南洋研究者モ出來テ居ル形勢デアル、斯ノ如キ場合ニ於テ南洋ノ如キ獨逸ノ兵力ノ最モ薄イ、最モ占領シ易イ所ニ力ヲ用ユルコトハ極メテ少ナイ、サウシテ青島方面ニ唯勢力ヲ用ヰテ戰フト云フヤウナ有樣デ、サウシテ青島陷落ヲ以

テ誠ニ萬歳ト云ッテ喜ンデ居ル、青島ノ大切ナルガ如ク南洋諸島ハ大ナル大切ナルコトガアル、而シテ獨逸ト一度敵トナッタ以上ハ赤道以北ニ於テ敵デアルト云フ議論ハ措イテ、一度敵デアル以上ハ世界何レノ處ニ於テモ敵デアル、然ラバ敵デアル以上ハ青島ニ於テ獨逸ヲ痛マシメタル如ク、南洋ニ於テモ獨逸ヲ痛マシメルノガ帝國ノ利益、且ツ當然ノ權利デアルダラウト思ヒマス、然ルニ南洋ニ於テ斯ノ如ク緩漫ナル、斯ノ如キ小ナルモノヽミニ力ヲ注イデ居ルノハドウ云フ譯デアルカ、聞ク所ニ依レバ南洋派遣艦隊ノ常盤、春日ハ凱旋致シマシタ、其諸子ノ勤勞ニ對シテハ深ク謝スルトコロデアリマス、然ラバ之ヲ以テ南洋ニ於ケルトコロノ帝國ノ任務ハ已ニ終ッタモノデアリマセウカ、或ハ未ダ帝國ガヤレバヤルコトガアルガ、大ニ英國ニ對シテ遠慮シ、亞米利加ニ對シテ氣兼シテ、ソレガ爲ニ南洋ニ於テ艦隊ノ爲スコトガナイト云フノデ引揚ゲタノカ、此點ハ充分加藤外務大臣カラ御說明ガ承リタイ、「ヒリッピン」ノ關係カラ致シマシテ、日本ガアノ邊ニ領分ヲ持テバ米國カラ苦情ヲ云フ、濠洲ニハ日本人排斥運動ガアルカラ、濠洲方面ニ日本ノ領土ヲ得ルト英國ニ對シテ感情ヲ害スル、斯ウ云フヤウニ南ニ向ッテモ北ニ向ッテモ、強國或ハ大國ノ間ニ遠慮懸念ヲ致シマシタ結果ガ、左樣ナ如キ振ハナイトコロノ寬大ナル外交ノ結果ヲ現ハシテ居ルノデハナイカ、要スルニ戰爭ノ當初、帝國政府ハ大變戰爭ヲ急イダ氣味ガアル、ソレガ爲メニ英國ニモナク承諾シテ、サウシテ戰爭ノ行爲ヲ自然局限セラレタノデアリマセヌカ、是ハ大ニ御尋ネ二カラ見ルト、英國ガ主タルモノデアル、若シモ試ニ日本ガ獨逸ヲ助ケルト云フコトガアッタナラバ、歐羅巴ノ戰爭ハ起ラナンダカモ知ラヌ、露西亞ハ西ニ向ッテ主力ヲ注グコトハ出來ナイノデアリマス、サウ云フヤウニ今日本ガ大切ナ地位ニ立ッテ居ルノデアリマシテ、而シテ其現ハレタルトコロカラ見ルト、英國ガ主タルモノデアル、若シモ試ニ日本ガ獨逸ヲ助ケルト云フコトガアッタナラバ、歐羅巴ノ戰爭ハ起ラナンダカモ知ラヌ、露西亞ハ西ニ向ッテ主力ヲ注グコトハ出來ナイノデアリマス、サウ云フヤウニ今日本ガ大切ナ地位ニ立ッテ居ルノデアリマシテ、而シテ其現ハレタルトコロカラ見ルト、英國ガ主タルモノデアル、又其結果ノ頗ル振ハナイト云フコトハ如何ナル理由デアルカ、是ハ唯今申スヤウニ日本ガ餘リ今日戰爭ヲ急グトコロカラ致シマシテ、詰リ向ノ方カラ引付ケラレテ好キナ條件ヲ附ケラレタノデハナイカ、今少シク時機ヲ見テ充分コチラノ態度ヲ構ヘテ、然ル後ニ英國カラシテドウカ日英同盟ノ誼ニ依ッテ宣戰ノ布告ヲシテ貰ヒタイト云フ風ニナッタナラバ、或ハ主客處ヲ異ニシテ、今度ハ日本ノ方カラ承諾シテ貰ハナケレバナラヌト云フ條件ヲ、日本カラ附スルコトガ出來タノデナイカ、或ハ恐ル日本政府ガ戰爭ヲ急グコト急デアッタ爲メニ、英國ノ主張スル條件ヲ一モ二モナク承諾シタ、其結果トシテ現ハレタル所ハ戰局ノ制限トナリ、領土ノ獲得ハ決シテシナイト云フコトニナリ、其領土獲得ヲ平和條約ノ時ニ現ハサナイト前提シテ、今後ハ領土獲得ハ卑シムベキコトデアルト云フコトヲ外務大臣ノ口カラ漏レ出タノデナイカト恐レルノデアル、日清戰役ノ際ニ伊藤公、陸奥外務大臣ガ大ニ心配ヲセラレテ遼東半島ヲ取ルコトニナリマシタ、然ルニ其遼東半島ヲ還サナケレバナラヌト云フコトニナッタ、之ヲ進ンデ取ルト云フ勇氣ガアリ、且ツ現ニ是ハ日本ノ領土ニ歸スルト云フ平和條約締結ノ曉ニモ、尙且ツ斯ノ如キ始末ガアルノデアル、果シテ然ラバ未ダ取ラザル先キカラ自分ハ領土獲得ノ意志ハナイ、自分ハサウ云フコトハ卑シイコトヽ思フ、サウ云フコトハ恐ルベキコトヽ、思フトカ云フヤウナ態度デ、未ダ條約セザルニ先ッテ言フヤウナ事ガアッタナラバ、如何ナル平和條約ヲ締結スルニ至ルカ分ラナイ、私ハ斯ノ如キ軟弱ナル意思ヲ以テ平和條約ヲ締結スル場合ノ其出來榮ヲ今日ヨリ心配スルノデアル、私ハ敢テ一個ノ思想理論ヲ言フノデハナイ、眞ニ國家今日ノ場合、此急場ニ於テ研究シテ置カナケレバ、他日此平和條約ガ締結サレタ曉ニ、蓋ヲ取ッテカラ是リマス、此點ガ今此場合ニ外交ノ點ニ就テ大ニ此ニアル、何ヲ好ンデ平地ニ風波ヲ起スコトヲナサウ、吾ミハ世界ノ毀譽褒貶ヲ顧ミズ、眞ニ國家ノタメニ國家ノ急ノタメニ此儘ニ推移シタナラバ、如何ナル條約ヲ締結サレルカ、如何ナル影響ヲ日本ニ及ボスカト云フコトヲ憂慮スル餘リニ外ナラヌニ付テ、切ニ質問ヲ發スル所以デアリマス、此邊ハ願クハ議場ノ諸君ハ勿論、帝國全般ノ人ガ了解センコトヲ私ハ切望シテ居ル者デアリマス、尙私ハ米國ニ對シテ外務大臣ノ御所見ガ承リタイ、此日獨戰爭ノ結果ハ米國ニ思ハ

ヌ副產物ヲ生ジ、極メテ惡イ所ノ副產物ガ生ジタト、何デアルカ、卽チ米國ニハ獨逸人及獨逸種ノ亞米利加人ガ約一千万人居リマス、此一千万人ノ感情ヲ害シマシタト、メニ、彼等ハ極力排日熱ヲ皷吹シテ居リマス、其結果ハ來ル州議會ニ現ハルベキ法律案ニハ排日的土地法案、排日的勞働案ガ堆ク出ル、而シテ此人氣ガ益〻盛ンニナッテ來マシテ、聞クガ如クンバ此次ノ大統領候補者ハ「サクラメントカリホルニヤ」ノ知事ヲシテ居ル「ジョンソン」ハ「ルーズベルト」ノ名望ヲ凌イデ此次ノ大統領候補者ニナルコトデアル、此「ジョンソン」ハ如何ナル人デアルカ、實ニ排日ノ極端ナコトヲ主張スル人デ、現大統領「ウヰルソン」「ブライアン」ハ非常ニ日本ノタメニ憂慮ヲシテ、ドウカサウ云フ極端ノ排日的土地法ヲ出スコトヲ止メテ貰ヒタイト云フコトヲ「ブライアン」ガ言ウタケレドモ、頑トシテ應ジナカッタ、斯ノ如キ排日思想ノ激シイ「ジョンソン」ガ「ルーズベルト」ノ名望ヲ凌イデ、次回ノ大統領ノ候補者ニ立タウト云フ形勢カラ考ヘマシテモ、如何ニ亞米利加ニ於テ排日的ノ氣焰ガ高クナルカ、憂慮ニ堪ヘナイノデアリマス、唯今マデニ於テモ此問題デアルガ、之ニ對シテ如何ナル方針ヲ以テ之ニ應ズルコトガ出來ルカト云フコトヲ承リタイノデアリマス、是レ實ニ亞米利加ニ對シテ日本ノ關係ト云フモノハ極メテ微妙ナモノデアル、一度機宜ノ處置ヲ失ヒマシタラバ、日米衝突ノ恐レナシトセズ、而シテ御案內ノ通リ英米兩國ノ間ニハ仲裁條約ガアル、英國ハ米國ニ對シテハ最後ノ手段ニ訴ヘルコトガ出來ナイ狀態ニナッテ居ル、然ラバ日本ハ英國ノ助ケヲ得ルコトガ出來ルデハアリマセヌカ、此時ニ當ッテ日本帝國ハ孤立シテ、獨逸ト米國ト聯合シタモノニ當ルト云フコトガ若シアッタナラバ、實ニ戰慄ノ至リデアリマス、是等ニ對シテ外務大臣ノ覺悟ハ如何ナルモノデアルカト云フコトヲ御尋ネ、ソレカラ私ハ簡單ニ陸軍大臣ニ增師問題ニ對シテ御尋ガ致シタイ、增師問題ハ二箇師團ヲ今日ヤルコトガ必要ダト云ハレル、併ナガラ歐洲ニ御覽ノ通リ大戰亂ガ起ッテ居ルデハアリマセヌカ、而シテ此大戰亂ノ終局ヲ待ッテヤッタラ宜カラウト云フ理由ヲ、陸軍大臣ハ揣摩臆測セラレテ、單ニ

技術上ノ事ニ考ヘラレルノハ大ナル誤リ、陸軍ニ於テ或ハ飛行機或ハ自働車、或ハ大ナル大砲五十珊ト云フヤウナ大砲ヲ備ヘ付ケルト云フ、ソレデアルカラ其戰亂ノ結果ヲ見テ增師ノ方針ヲ定メルガ宜イト仰シャルカ知レヌガ、斯ノ如キ問題デハナイ、此大戰亂ノ終リヲ告ゲタ後ニハ、合縱連衡ニモ影響シテ、露佛英ガ非常ニ協商ガ鞏固ニナッテ、我ハ日本ト露西亞ガ同盟國ニナルカモ分ラナイ、サウ云フヤウナ外交上ノ事情ガアルデハナカナカ以テ一箇師團ヤ二箇師團ノ增設位デ影響スルモノデハナイ、卽チ五箇師團ヲ增スモ十箇師團ヲ增スモ、尙足ラナイカモ分ラナイ、果シテ然ルトキニハ二箇師團ト云フヤウナモノヲ今日定メテ置イタ所ガ、恰モ丸牛ノ一毛ニ過ギヌヤウナ計畫デハナイカ、果シテ然ラバ國民皆兵ト云フ主義ヲ以テ大ニ此軍政ノ根本ニ於テ大解決ヲセンナラヌ時機ガ來ラヌトモ限ラヌ、百万二百万乃至五百万ト云フ兵ヲ今日歐羅巴ハ動カシテ居ル、獨逸一國デ五百万モ動カシテ居ル、斯ノ如キ戰爭ガ行ハレッ、アルノデアリマス、此戰爭ノ終結ヲ見タナラバ我帝國ノ位地、我帝國ノ利權ノ上カラ言ッテ、果シテ外國ノ合縱連衡ノ上カラシテ日本帝國ノ兵制ト云フモノハ如何ナル程度マデ進メネバナラヌカ、如何ナル方式ヲ以テ改良ヲセネバナラヌカト云フ大方針大根本ニ關スルコトガアルデハアリマセヌカ、何事ゾ此場合一箇師團二箇師團ト云フガ如キ、僅カナケチナ政策ヲ掲ゲテ、此帝國議會ニ臨マレルデアリマスカ、是ハ總理大臣ハ恰モ此時局ノ場合擧國一致ヲ主張シテ居ル片隅ニ、一票一票ヲ爭ッテ居ルガ如ク、陸軍大臣ハ此歐洲ノ大戰亂ニ顧ミルコトナク、世界ノ大戰ヲ慮ラズシテ唯一箇師團二箇師團ト云フモノヲ增スト云フガ如キコトハ、世界ノ大戰爭ノ始マルコトヲ少シモ豫期シナカッタ計畫ヲ、今日大戰亂ノ始マリタル後ニ於テ、尙且之ヲ以テ臨ムコトハ誠ニ吳下ノ阿蒙タルヲ免レヌコトト思ヒマス、此點ハ陸軍大臣ノ所感如何デアルカ、今一ハ內務大臣ト文部大臣トニ牽連シマシテ、傳染病研究所所管ノ變換ノ不當ナル點ニ就テハ御尋ヲ致シタイ、先刻文部大臣ハ組織ハ完全ナルモノデアル、歐羅巴ニ於テモ秩序ノアル組織ヲ立テテ、サウシテ進ンダ學理ヲ應用シテ研究ヲシテ居ル、ソレニ則ッテ我國ノ傳染病研究所モヤルノデアッテ、決シテ北里博士ガ去ルト雖モ完全

無缺ナモノデアル斯ウ仰シャッタ、是レ實ニ形式論デアル、苟モ形式ノミヲ以テ論ズレバ、沐猴ニシテ冠スルト云フコトガアル、其實質其人物ニアル、事ノ成敗ハ其人ニ在ル、其業其組織デハナイ、其人ニアル、凡ソ會社ヲ組織シテ有利有益ヲ稱シナイ會社ハ一モナイガ、併ナガラ其人ヲ得ザレバ其會社ハボロ會社ニナッテ世間ニ迷惑ヲ及ボス、此傳染病研究所モ亦同樣デアル、北里博士ガアッテ初メテ此傳染病研究所ガアル、此北里博士ノ傳染病研究所ハ世界ノ三大研究所ト稱セラレ、佛蘭西ノ「パスタール」獨逸ノ「コッホ」日本ニ於ケル北里博士傳染病研究所、此三ツハ世界ノ傳染病研究所デアル、此人ヲ得テ此天才此偉大ナル學者ヲ得テ、始メテ日本ノ傳染病研究所ガ光輝ヲ發シテ世界ニ誇ッテ居ルノデアリマス、然ルニ此人ガ丹精ヲ凝ラシテ、斯クマデ發達セシメタ傳染病研究所ヲ、其人ニ何等ノ協議モセズシテ一ノ交渉モ遂ゲズシテ、組織ヲ變更シテ內務省カラ文部省ニ移シテ、實ハ斯ウ云フ風ニシタト云フ、一遍ノ通牒ヲ以テ斯ノ如キ偉大ナル學者天才的ノ人物ニ對シテ應待スルコトニ至リテハ、如何ニモ其不當ナルコトニ驚カザルヲ得ナイ、偉大ナル學者ノ前ニハ帝王ト雖モ大ニ之ヲ奬勵シ、大ニ之ヲ尊敬スルモノデアル、斯クノ如クシテ斯道ヲ啓發シテ國家ノタメニ裨益セシメルノデハアリマセヌカ、然ルニ何事ゾ斯ノ如キ偉大ナル斯ノ如キ天才的人物ガ出テ、偶〻以テ日本ノ傳染病研究所ヲ組織經營發達セシメテ呉レルノハ、實ニ國家ノ重寶トシテ感謝シナケレバナラヌヤウニサヘタハズ其場ニ堪ヘズ決然トシテ辭表ヲ拋ッテ、其位地ヲ去ッテシマハナケレバナラヌヤウニサヘタノハ、果シテ國家ガ天才偉大ナル人物ニ對スル敬意ト申スコトガ出來マセウカ、ドウデアリマセウカ、私ハ斯ノ如キ方法ヲ以テ決シテ國家ガ學者——國家ガ天才ヲ遇スル途デハナイト信ズルノデアリマス、恐ラク滿天下悉ク斯ク信ズルデアラウト思ヒマス、此點ニ付テハ北里博士ニ集マルトコロノ同情ハ偉大ナモノデアル、既ニ北里博士ガ獨立シテ自ラ個人的ニ研究所ヲ設置スルニ臨ンデ、數十万ノ義捐金アルニ徵シテモ明カナリト思ヒマス、私ハ北里博士ニ一片ノ恩怨ハアリマセヌ、併ナガラ國家ガ學者ニ對シ、國家ガ天才的人物ニ對スル尊敬ト云フモノニ至ッテハ、國ノ東西時ノ古今ヲ問ハズ、大ニ尊重シナケレバナラヌコト、思ヒマス、今一ッ內務大臣ニ御尋

ネシタイノハ彼ノ衞生局ノ事柄デアリマス、衞生局ハ何ヲ方針トシテ衞生ヲ講ジテ居ルカト云フト、傳染病研究所ノ研究シタ結果ヲ方針トシテ居ル、其傳染病研究所ト云フモノハ文部省ニ所管ヲ換ヘテ管轄ヲ異ニシテ居ル、一朝虎列拉ヤ腸窒扶斯ト云フ如キ流行病等ノ流行ハ、時々管轄違ヒノ文部省ヘ官僚的往復文書ヲ以テ交涉シテ居ッタナラバ、其時期ヲ失シテ、傳染病ハ益〻蔓延スルデアラウ、斯ノ如キ粗漫ナル斯ノ如キ無責任ナル處置ガ、果シテ天下ノ衞生ヲ慮カル上カラ適當ト認メラレマスルヤ否ヤ、將又是ハ法令ヲ無視シタモノデハナイカ、卽チ大學令ト傳染病研究所令トハ自ラ目的ヲ異ニシ、大學ハ學理ノ蘊奧ヲ窮メテ後學ニ其道ヲ啓發セシメ、傳染病研究所ハ其發明サレタル學理ヲ應用シテ、最モ簡便ニ最モ便利ニ適用シ、且ツ學理ヲ研究シ、敎室ニ於テハ到底企及ブベカラザル研究ヲスルノガ傳染病研究所ノ目的デアル、然ラバ大學令ト傳染病研究所令トハ自ラ目的ヲ異ニシテ居ルモノト法令ヲゴッチャニシテシマッテ、無視シテ、一朝傳染病研究所ト云フモノヲ文部省ノ管轄ニ移シテ大學ノ所屬ト爲スガ如キハ、實ニ法令ヲ無視シタヤリ方デハナイカト思ヒマス、此點ニ付テモ御說明ヲ仰ギタイ、願ハクバ本員ノ尋ネル所ハ實ニ國家今日ノ場合最モ重要ナル國民ノ利害休戚、帝國ノ安危ニ關スル問題ガ外交ニ付テアルト信ズル、恐ラクハ諸君モ御同感デアラウト思ヒマス、一度ビ平和條約ガ締結シタル上ハ取返シガ付カヌ、其時ニ臨ンデ責任ヲ問ウテモ遲イ、故ニ我黨ハ今日ノ場合外務大臣ノ本統ノ御趣意ハ何處ニアルカ、果シテ領土ノ獲得ハ卑シムベキモノトナサル、ヤ否ヤ、領土ノ獲得ハ恐ルベキモノトセラル、ヤ否ヤ、サウ云フ御方針デアッテハ、平和條約ノ結果ハ少ナカラズ寒心ニ堪ヘナイトコロカラシテ御尋ヲスルノデアリマスカラ、願ハクハ御意アル御答辯ヲ仰グノデアリマス

加藤外務大臣ノ辯明

唯今友人ノ最モ親シイ一人、淸水市太郎君カライロ〳〵御尋ガアリマシタ、御遠慮ナサルト云フコトノ御申譯ガアリマシタガ一向其儀ニ及ビマセヌカラ、十分ニ御質問ヲ願ヒタイ、但シ種々

ノ事ヲ混ゼテ御質問ニナリマシタカラ、或ハ御尋ニナッタコトヲ忘レタモノガアルカモ知レマセヌ、覺エテ居ル事ダケヲ御話致シマス、一昨日來數回此處ヘ出テ私ガ辯ジタニ拘ラズ、尙英國ト何カ約束シテ居ルト云フ御尋ノコトデアリマス、是ハ最前モ申上ゲタ如クニ、外務大臣ガ帝國議會ノ演壇ニ於テ責任ヲ有ッテ居ルコトハ御疑ヒニナルコトハナイト思フ、況ヤ清水君ノ如キハ最モサウ云フコトヲ御疑ヒナサル道理ハナカラウト思フ、是ハ最前モ屢〻繰返シタ如クデアリマスガ、更ニモウ一遍申シマスレバ、膠州灣還附ノコトニ付テ何人ニモ何等ノ約束ヲシタコトガナイ、戰局ニ付テモ何等ノ制限束縛ヲ受ケルコトヲシタコトハナイ、ソレヨリ外ニ申上ゲヤウガナイノデアル、ソレカラ將來ノ事ニ亙ッテ自分ノ意見ヲ御話シ申セト云フコトデアリマスガ、戰局ノ終了ニ至ッテ、平和ノ時ニナッテ、日本ハ斯ノ如キ目的ヲ達シタイト云フ事柄ヲ豫メ此議場ニ於テ諸君ニ打明ケテ、諸君ト意見ヲ交換スルト云フ譯ニハ參リマセヌ、是ハ當局者ニ御任セニナルヨリ仕方ガナイト思フ、將來ノ事ニ付テハ申シマセヌカラ左樣御承知ヲ願ヒタイ、ソレカラ清水君ハ我邦ガ餘程强イ行動ヲスルコトヲ御慫慂ニナッタノデアル、强イ行動ヲスルコトハ最モ然ルベシデアリマスガ、同時ニ周圍ノ事情モ考ヘ妄動シテハナルマイト思フ、是ハ滿堂ノ諸君モ御同意ダラウト思フ、徒ラニ强キヲ誇ルノガ國ノ獨立ヲ全ウシテ其進歩ヲ圖ル所以デハナイト思フ、清水君ハ非常ニ强イ御言葉ガアッタカト思フト、又段々御演說ヲ承ハルト米國ノ排日運動ガ熾デアルノデ、一朝米國ト獨逸ガ聯合シテ日本ニ當ルヤウナコトガアッタラドウスルカ、甚ダ心配デハナイカト云フ御話シデアリマスガ、人ヲ責ル時ハ非常ニ强イコトヲ仰シヤルガ、平靜ニ御考ニナルト當然ノコトヲ仰シヤル、外務大臣トシテ責ニ當リ政府トシテ局ニ當ル者ガ、徒ラニ强ガルノミガ能事デハナイ、四圍ノ事情ヲ顧ミテ當然我邦ノ主張スベキ權利ヲ主張シ、利益ヲ進メルコトヲ圖ルノハ無論ノ話デアル、輕擧妄動ハ出來ヌト云フコトハ御承知ヲ願ヒタイ、米國ニ於テ獨逸人種ノ運動云々ニ付テ、是ハ成程開戰當時ニハナカ〳〵盛ニアリマシタ、米國大統領閣下ノ盡力、其他智識アル公平ナル人ノ警告ニ依ッテ今日ハ餘程鎭マリマシタ、殆ド獨逸人ノ排日運動ハ矛ヲ收メタト申シテ宜シイノデ、洵ニ喜バシイコトデアリマス、ソレカラ加州ニ於テ排日ノ性質ヲ帶ビル立法云々ノ御話モアッタカト思フ、此事ハ昨日ドナタカノ御質問ニ對シテ御答シタト思ヒマスガ、右ノ如キ性質ヲ帶ビルトコロノ立法ガ、或ハ明年ノ「カリホルニヤ」州ノ議會ニ於テアリハシナイカト云フ報道ハ受ケテ居ルカラ、甚ダ憂慮致シテ居リマスガ、帝國政府ニ於テハ之ニ對シテ相當ノ手段ヲ採ッテ、成ベク右ノ如キ立法ノ實地ニ現ハレザランコトヲ努メテ居リマス、如何ナル手段ヲ採ッテ居ルカト云フコトヲ此處デ申上ゲル譯ニハ行カナイガ、米國ニ於テモ有識ノ人ノ間ニハ加州ノ州議會ノ行動ヲ非ナリトスル者ガ澤山アリマス、尙明年企テントスル如ク、更ニ此上排日ノ傾向ヲ增ス法律ヲ作ルコトハ宜シクナイト云フ說ハナカ〳〵盛デアリマス、有力者ニ於テモ大ニ憂慮シテ居リマス、最近ニ於テ得ルトコロノ報道ニ依レバ、各人ノ盡力ノ結果其功ヲ奏シテ、多分ハ右ノ如キ悲ムベキコトハ起ラヌダラウト云フコトデアリマス、併ナガラ決シテ其報知ニ信賴シテ、何モ手ヲ束ネテ爲サヌト云フコトハゴザイマセヌ、此上ニ於テモ當局ニ於テハ出來ルダケノ手段ヲ講ジテ、成ルベク右ノ如キ不祥ノ起ラヌヤウニ盡力致ス積リデアリマス、マアソンナ事デアッタト思ヒマス

清水市太郎君ノ質疑

唯今外務大臣ノ御答ニ對シテ、尙私ノ問ガ依然トシテ答ヘラレテ居ナイ、簡單ナ問題デアル、卽チ外務大臣ハ如何ニモ領土獲得ヲシナイト云フコトハ約束ハシナイ、戰局ヲ制限シナイト云フコトハ言明セラレマシタ、責任ヲ重ンジテ仰シヤルコトデスカラ或ハサウカモ知レナイ、併ナガラ其外務大臣ノ「プリンシプル」――主義トシテ述ベラレタトコロノ領土獲得ハ、卑シムベキモノデアルト云フ御考ハ今尙昨日ノ御言葉ノ如クデアルカト云フコトヲ御尋シタ、是ガ第一、若モ外務大臣ガ――帝國ノ外務大臣ガ領土獲得ヲ以テ卑シムベキモノヽ如キ御考ヲ持ッテ居ラレタ日ニハ、果シテ其時ニ臨ンデ卑シムベキ領土獲得ヲナサルカ否ヤト云フコトハ疑ハザルヲ得ナイノデアル、言葉ソレ自身ガ自家撞著デアルト考ヘマス、ソレカラ第二ニハ亞米利加ニ對スル方デゴザイマス、清水市太郎君ハ外ニ對シテ非常ニ强イカト思フト、亞米利加ニ對シテハ極メ

テ弱イ、斯ウ云フ御詰問デアルケレドモ、私ハサウ云フ意味デハナイ、或ハ斯ノ如ク獨逸ガ亞米利加ヲ援ケテ日英同盟ノ相棒デアルトコロノ英國ナルモノハ、亞米利加ニ對シテ仲裁條約ガアッテ、日英同盟ニ除外サレテ居ル、日英同盟カラ除外サレテ居ルニ依ッテ其效果ヲ亞米利加ニ對シテ英國ハ行フコトガ出來ナイ、如何ニ日本ガ東洋ニ於テ亞米利加カラ苦シメラルヽト雖モ、英國ト共ニ亞米利加ニ對シテ戰ヲ宣スルコトハ出來ナイ、果シテ然ラバ斯ノ如キ場合ニ日本ハ孤立シテ亞米利加ハ獨逸ナル提携者ヲ得タ時ニ、日本ハ何處マデモ孤立シテ居ラレルヤ否ヤ、斯ノ如キ場合ニハ何等カ覺悟ガ無ケレバナラヌ、斯ウ云フコトヲ御尋シタノデアル、孤立シテ居テハ自ラガ危イカラシテ、ヂットオトナシクシテ如何ナルコトモ御無理御尤モデ附イテ行クト云フコトデアルカ、ソレニ對スル政府ノ覺悟ヲ伺ヒタイ、此二點ヲ承ハルコトヲ得バ私一人ノ幸甚デナイ

加藤外務大臣ノ辯明

領土獲得ニ付テドウ云フ考ヲ持ツカ、サウ云フ假設的ノ御尋ニ答辯スル必要ハナイ、領土獲得モ當然爲スベキ場合モアルガ、前回ノ議會ニ申上ゲマシタノハ、我國ガ獨逸ニ對シテ開戰シタノハ、領土獲得ノ目的ヲ以テ致シタノデハナイ、日英同盟ノ誼ニ依ッテ東洋永遠ノ平和ヲ期スル爲ニ、戰ッタノデアルト云フコトヲ申上ゲマシタ、其趣旨ニ御了解ヲ願ヒタイ、今又米國ガ獨逸ト聯合シタトキハ我ハ孤立ノ地位ニ立ツガドウスルカトハ萬々起ラヌト信ジマス、若シ起ッタナラバ其時ニ攻究致シマセウ

清水市太郎君ノ質疑

亞米利加ノコトニ付キマシテハ、機微ニ渉ルコトガアリマスカラ是デ止メマスガ、唯今ノ外務大臣ハ領土獲得ハ卑ムベキコトデアルト前臨時議會ノ時ニ明ニ言ハレタコトデアル、若シ領土獲得ハ卑シムベキコト、云フ御考デアッテモ、我帝國ノ外務大臣トシテ其卑シムベキコトヲ爲サルノデアルカ

岡陸軍大臣ノ辯明

唯今清水君ノ御質問デ、歐羅巴ノ此戰局ハ國際上ニモ變化ガ起ルデアラウカラ、其變化ノ定マルノヲ待ッテヤッタラバ宜イ、斯ウ云フ御意見ノヤウニ承ハッタ、言ヒ直シマスレバ此同盟ナリ、協商ナリ、平和ヲ保ツ上ニ付テ必要ナル手段ハ固ヨリ尊ブトコロデゴザイマスルガ、併ナガラ國ガ存立スル上ニ於テ、自營上必要ナリト認メタ兵力ハ必要デ、唯ソレノミニ依頼スル譯ニイカヌ、即チ威力アッテコソ初メテ同盟ナリ協商ナリガ現實ニ行ハレル次第ナリト我ヾ軍事當局ハ確信致シマス、此實例ハ現ニ歐羅巴ノ形勢及既往ノ形勢ニ照シテ御覽ニナレバ判明スルコトヽ思ヒマス

一木文部大臣ノ辯明

唯今、傳染病研究所ノコトニ付テ御質問ガゴザイマシタカラ、ソレニ御答致シマスガ、學者ヲ重ンゼナイト云フヤウナ御言葉ガゴザイマシタケレドモ、政府ニ於テハ決シテ左樣ナ考ハナイ、學者ハ十分ニ尊重致シマスル、但シ行政ノ所管ヲ變更スルト云フヤウナ行政整理ノ問題ノ如キハ、學者ガ研究ノ上ニハ何等差支ノナイコトデアルカラ、是ニ付テ特ニ相談スル必要ハナイト認メマシタ譯デアリマス、又傳染病研究所ハ學問ノ——大學等ニ於ケルトコロノ學術ノ研究トハ其目的ヲ異ニスルト云フ御話ガアリマシタガ、研究所ガ其主タル目的ト致シテ居リマスル研究ノ事業ハ、傳染病ノ深遠ナル研究デアリマシテ、ナカナカ其研究ノ結果ノ發表ヲ待ッテ、今日衞生上ノ目的ノ處置ヲ取ルト云フヤウナコトデハナイ、純然タル學術ノ研究デアル、此學術ノ研究ニ從事シテ居ル人ノ智識ヲ用ヒテ、目前衞生上ノ處置ヲ取ルト云フコトハ、是ハ別段デアリマスルガ、此傳染病研究所ノ主タルトコロノ目的デハナイ、ソレダケ御答ヲ致シテ置キマス

大隈内閣總理大臣兼内務大臣ノ辯明

清水君ハ誤解サレテ居ルヤウデ、凡ソ國家ノ大事ニ臨ムト平和トニ拘ラズ、責任ヲ以テ帝國議會ニ臨ム以上ハ、多數ノ同意ヲ得テ更ニ之ヲ大ニシテ國ノ一致ヲ得ヤウト云フコトハ責任上必然起ルベキコトデ、殊更ニ擧國一致ヲ破ルナドト云フ御考ハ全ク誤解カラ生ジタコトデアル、臨時議會ニ於ケル質問ノ答辯ヲ能ク理解サルルト、サウ云フ過チハ避ケルコトガ出來ルト思フノデアリマス、是ハ質問其モノガ擧國一致ヲ強イテ大ナル豫算ヲ通過スルノデハナイカト云フ如キ問ト私ハ心得テダ、決シテ擧國一致ヲ強イテ此大ナル豫算ノ通過ヲ求ムルト、決シテ強フル譯デハナイ、議員ノ職責ハ自ラソレヲ愼重ニ審査シテ贊否ヲ決スルノハ議員ノ職責ナリ、斯ウ云フ言葉ガ少シ足ラナカッタカモ知レヌガ、ソレハ誤解デアル、此度モ亦然リ、多分斯ノ如キ誤解ト等シク北海道ニ於ケル選擧ハ遺憾ナガラ誤解デハナイカト思フ、私ノ最モ力ヲ盡スノハ選擧デアリマス、選擧ハ代表的精神ノ神聖ナルモノデアルカラ、選擧ニ最モ注意ヲ致シテ居リマス、政府ノ與黨デアル爲メニ利益ヲ與ヘル、反對黨デアルガ爲ニ害ヲ與ヘルト云フコトハ毫モ無イノデアリマス、若シソンナ形跡デモアッタナラバ事實ヲ擧ゲテ……是ハ誤解、同時ニ研究所問題モ私ガ内務大臣トシテ大ナルノ職責ニ當ルノハ御話ノ衞生局、衞生局ト研究所ハ何等交渉ハナイノデアリマス、唯研究シタ結果ヲ公衆衞生ノ上ニ用フルニ必要ナ爲ニ、概ネ衞生學者ヲ用ヒテ居ルノデアル、併シ時々研究所ニ質問スルコトガアルトカ、衞生ノ事項ニ付テハ内務大臣ノ指揮監督ノ下ニ置ク云フコトガアルカラ、今ノ誤解ハ釋然トシテ解ケルデアラウト思ヒマス

堀切善兵衞君ノ質疑

諸君、私ハ最後ニ此演壇ニ起チマシテ當局者殊ニ加藤外務大臣ニ對シマシテ、唯一言御尋シテ見タイコトガアル、ソレハ先程竹越君ノ質問ニ對シマシテ加藤外相ハ嘘ヲ吐カヌ、嘘ト云フヤウナコトハ紳士ノ申スマジキコトデアルト云フコトヲ申サレタ、是ニハ吾輩ハ至極御同感デアリマシテ、苟モ立憲政治ニ於テハ其言責ヲ貴ビ嘘ヲ吐カヌト云フコトガ根柢デナケレバナラヌト考ヘルノデアル、然ルニ是カラ私ガ申シマスルヤウナ二三ノ例ハ是ハ嘘ト申サズシテ本當ト申スベキモノデアルカ、何ト申スベキモノカ、此言葉ノ遣ヒヤウヲ御示シヲ願ヒタイ、ソレハ此夏ノ初デアリマシタガ、此處ニ御出デノ大浦サンガ東北ヲ御巡廻ニナリマシテ、福島ニ於キマシテ露西亞ト近イ將來ニ於テ必ズ戰爭ガ始マル、ソレダカラ用意ヲ是カラセヌケレバナラヌト云フコトヲ多數ノ人ヲ集メテ其處デ申サレタノデアルガ、之ヲ大浦氏ハ東京ニ御歸リニナッテカラ否定サレタ、ソンナコトヲ申シタ覺エハナイト云フコトヲ申サレタノデ、其當時道家水産局長ガ共ニ在ッテ傍デ演說ヲ御聽キニナッテ、東京ニ歸ッテ此人ノ申サルヽニハ、私ハ傍デ聽イテ居タガ大浦氏ガ左樣ナコトヲ申シタコトハナイト言ッテ此事實ヲ否定サレテ居ル、此事實ヲ否定サレルノ如キコトハ抑、是ハ外交上何ト申スモノデアルカ、是ヲ先ヅ第一ニ承リタイ、ソレカラ今度ハ若槻君デアリマス、若槻君ハ今回公債ノ償還額ヲ三千万圓ニ減少サレルト云フコトヲ申サレマシタ、併シ公債ヲ五千万圓償還スルト云フコトハ誰ガ始メタノデアルカ、桂内閣ノ時代ニ於テ幾度カ國民ニ向テ五千万圓ヲ還ヘス、五千万圓ヲ還ヘスカラ公債ノ値段ヲ下落サセナイ、ソレダカラ四分利公債ヲ買ヘト云フコトニナッテ、殆ド四歩利公債ノ押賣ヲサレタノデアル、然ルニ今日ハ忽チ之ヲ變ジテ三千万圓シカ還ヘサヌト云フコトヲナサレルノデアル、何タル不道德デアル、斯ノ如キコトハ是亦何ト申サレル、私ハ五千万圓還ヘスト言ッタノヲ或ハ外ノ人ガ——武富君ガ之ヲ實行サレルナラバ、何トモ申サヌノデアルガ、唯若槻君ガ自カラ國民ノ前ニ何回カ約束シタコトヲ翻サレルノハ食言デハナイカ、嘘デアルカナイカヲ御伺ヒシタイノデアル、ソレカラシテ最後ニハ此尾崎君デアリマス、尾崎君ハ陸海軍ノ擴張ニ反對サレテ、二箇師團ノ增設抔ト云フコトニハ是ハ根本カラ反對デナケレバナラヌ、其人ガ今回二箇師團增設ニ贊成セラレテ、玆ニ議案ヲ提出セラレマシタト云フコトハ、是ハ亦言ヲ食ム者ニ非ザルカ、其主義ヲ拋ッ者ニ非ザル

カ、事實ノ上ニ於テ是ハ嘘ヲ申ス者デナイカドウカ是モ承リタイ、過去ノ歴史ハ其人々ノ將來ヲ語ルノデアリマス、今日マデ主義ヲ捨テ節ヲ變ズルハ爾ク巧ニ又迅速ニアッタコトハ、此等ノ諸君ハ今日ハ二箇師團ヲ提出サレマスケレドモ、恐ラクハ近キ將來ニ於テ再ビ節ヲ變ジテ今度ハ戈ヲ逆ニシテ、二箇師團增設ニ反對セラルヽコトガ復タ來ルデハナイカト吾輩ハ憂フルノデアル、斯ノ如キ點ニ對シマシテ外務大臣ハ果シテ何ト御考ニナルカ、吾輩ノ眼ヨリ視レバ今日ノ内閣員ハ大隈伯ヲ初メ、最モ是ハ虚僞ノ活動ヲスル者デハナイカ否カト云フコトヲ伺フノデアリマス、若シ食言ニ非ズンバ、是ニ對スル明快ナル御答辯ヲ煩シタイノデアリマス

右質疑ニ對シテハ國務大臣ヨリ何等ノ辯明ナシ

議長ハ他ニ質疑ノ通告者アリタルモ總テ取消ノ申出アリタル旨ヲ告ケ國務大臣ノ演說ニ對スル質疑ハ玆ニ終了シタリ

第三節　議案

本會期ニ於テ本院ニ提出セラレタル議案凡テ三百十四件ニシテ内政府提出議案二十五件、本院提出議案六十六件、特別報告ニ係ル請願二百二十三件トス

之ヲ分類スレハ豫算案ハ豫算追加案ト共ニ十二件内四件ハ兩院ヲ通過シ、二件ハ本院ヲ通過シタルモ解散ノ爲貴族院ニ送付スルニ至ラス他ノ六件ハ本院ニ於テ議決ニ至ラス

政府提出法律案ハ十一件ニシテ内二件ハ兩院ヲ通過シ、一件ハ委員會ノ報告ヲ經タルモ議決ニ至ラス、二件ハ委員會ノ報告ヲ經ス他ノ五件ハ院議ニ上ラスシテ終レリ

決算二件委員會ノ報告ヲ經ルニ至ラサリキ

議員提出法律案ハ三十七件ニシテ内一件ハ兩院ヲ通過シ、四件ハ本院ヲ通過シタルモ貴族院ニ於テ議決ニ至ラス、一件ハ本院ニ於テ之ヲ否決シタリ又六件ハ委員會ノ報告ヲ經タルモ議決ニ至ラス、十三件ハ委員會ノ報告ヲ經スシテ終リ、十二件ハ院議ニ付スルニ至ラサリキ

上奏案一件之ヲ可決シ建議案二十六件中可決シタルモノ一件、委員會ノ報告ヲ經議決ニ至ラサリシモノ七件、院議ニ上ラサリシモノ十件トス

決議案ハ二件ニシテ一件ハ修正議決ヲ爲シ一件ハ之ヲ撤回セリ

此ノ外議院法第六十二條ニ依リ本院ニ於テ受領シタル請願書ハ總數四百十八通アリ内議院法第六十四條第二項ニ依リ請願委員會ニ於テ特別ノ報告ヲ爲シタルモノ二百二十三件、凡テ之ヲ院議ニ付スルニ至ラス其ノ他九件ハ委員會ニ於テ院議ニ付スルヲ要セス即チ政府ニ參考トシテ送付スヘキモノト議決シ審査未了ニ終リタルモノ百八十六件ナリ

（議案及請願特別報告ノ討議及表決ハ第四節第一款乃至第六款參看）

第四節　議案ノ討議及表決

第一款　豫算案

第一項　大正四年度豫算案

大正三年十二月八日政府ハ大正四年度歳入歳出總豫算案竝大正四年度各特別會計歳入歳出豫算案、豫算外國庫ノ負擔トナルヘキ契約ヲ爲スヲ要スル件ヲ提出シ參照トシテ大正四年度歳入豫算明細書、各省所管參照書（一般會計所屬參照書、各特別會計所屬參照書及豫算外國庫ノ負擔トナルヘキ契約ニ關スル要求書）及大正二年度歳入歳出現計書ヲ添付セリ

同日若槻大藏大臣ハ大正四年度豫算及財政計畫其ノ他ノ施設ニ關シ演說ヲ爲ス（本章第一節參看）

次テ同月二十四日豫算委員會ハ本案ニ修正ヲ加ヘ犬養毅君外二名ハ大正四年度豫算案ニ對スル修正案ヲ提出セリ（豫算案ハ浩瀚ナルヲ以テ前文及甲號ノ款ノミヲ掲ケ政府案ノ下ニ各修正案ヲ表記シ對照ニ便ス）

豫算

第一條　大正四年度歳入歳出總額ヲ各五億五千六百參拾九萬六千參百參拾壹圓ト定ム其ノ款項ノ金額ハ別冊甲號歳入歳出豫算ニ據ルヘシ

本條歳入歳出總額ニ對スル各修正案

委員會報告　大正四年度歳入總額ヲ五億四千參百五拾七萬參千四百七拾七圓歳出總額ヲ四億九千八百七萬貳千八百六拾八圓ト定ム其ノ款項ノ金額ハ別冊甲號歳入歳出豫算ニ據ルヘシ

犬養君案　大正四年度歳入總額ヲ五億八百五拾萬五千參百九拾九圓歳出總額ヲ四億七千四百四拾萬參千貳百四拾五圓ト定ム其ノ款項ノ金額ハ別冊甲號歳入歳出豫算ニ據ルヘシ

第二條　別冊乙號所揭ノ費途ハ各其ノ規畫スル所ニ隨ヒ大正四年度以降ノ繼續費ト爲シ若ハ既定ノ總額年限金額ヲ改定ス

第三條　大正四年度歳出豫算中別冊丙號所揭ノ費途ハ年度末支出殘額ヲ翌大正五年度ニ繰越使用スルコトヲ得

第四條　大正四年度ニ於テ發行スル大藏省證券最高額ハ八千萬圓トス

甲號	政府案	委員會報告	犬養君案
歳入經常部			
第一款 租稅	三一六四五四、七三五 円	円	二九二、六一七、四五五 円
第二款 印紙收入	三〇、二六五、〇〇五		
第三款 官業及官有財産收入	一四七、五二七、五〇六		一三五、四五三、〇四四
第四款 雜收入	三、一〇〇、四〇七		三、〇八九、三九五
第五款 預金特別會計ヨリ繰入	一〇、二三二、二一一		六、一八五、四八二
第六款 朝鮮總督府特別會計ヨリ繰入	六、四〇一、三四〇		六、〇四〇、六〇九
第七款 臺灣總督府特別會計ヨリ繰入	五、七一六、九二一		一、三一四、三二二
第八款 樺太歳入	〇		四八五、一九七、五二三
歳入經常部合計	五一九、六九八、一二五		
歳入臨時部			
第一款 官有物拂下代	二、五二五、九〇三	削除	削除
第二款 雜收入	四、六四八、六六四		
第三款 地方分擔納付金	二、七三六、七八一		
第四款 公債募集金	一、五五〇、〇〇〇		

第五款 森林資金繰入	二、四九五、九八五		二、四七六、七一一
第六款 陸軍營繕費補充資金繰入	五七〇、〇〇〇		五〇〇、〇〇〇
第七款 軍艦水雷艇補充基金繰入	一二、〇〇〇、〇〇〇		削除
第八款 獻納金	八四、八〇〇		
第九款 前年度繰入金	一〇、〇八六、〇七三	削除	二四八、九四四
第十款 樺太歳入	〇	〇	二三、三〇七、八七六
歳入臨時部合計	二三、八七五、三五二		五〇八、五〇五、三九九
歳入總計	五四三、五七三、四七七		
歳出經常部			
第一款 皇室費	四、五〇〇、〇〇〇		六八七、〇一〇
外務省所管			
第一款 外務本省	七一四、一八四	七〇五、三二四	
第二款 在外公館	三、三九九、二七九		三、二八七、六〇七
第三款 諸支出金	二九、二二七		
外務省所管合計	四、一四二、六九〇	四、一三三、八三〇	四、〇〇三、八四四

甲	號	政府案	委員會報告	犬養君案
內務省所管				
第一款 神宮費		一〇〇、〇〇〇 円	円	円
第二款 神社費及國幣社例祭幣帛料		二三四、九五九		
第三款 內務本省		三七六、二一〇	三四八、一八〇	三〇四、一七三
第四款 衞生試驗所		一二四、五八四		一一六、七〇二
第五款 地方廳		九五〇七、二四三		八、九〇四、五二一
第六款 補助費		九〇七、八六六		
第七款 諸支出金		二四一、一八六		
第八款 臺灣關稅諸收入繰入		一、五九五、六九四		
內務省所管合計		一三、〇八七、七四二	一三、〇五九、七一二	一二、四八五、〇二〇
大藏省所管				
第一款 大藏本省		七〇五、六九八		
第二款 預金利子及手數料		一〇、二三二、二一一	六九六、八三八	五四四、九四七
第三款 內閣		四二〇、七九八		三四八、〇〇三
第四款 樞密院		一五五、七四〇		九〇、四六六
第五款 貴族院		七一七、三三七		六八七、六六六
第六款 衆議院		九〇一、一六三		八六九、五九七
第七款 會計檢查院		二〇三、三三九		
第八款 行政裁判所		六六、九五七		五四、三二九
第九款 稅關		一、〇五九、一六一		九六八、四一七
第十款 內國稅徵收費		九、二〇一、四七二		七、八七三、八一五
第十一款 釀造試驗費		六七、四九〇		
第十二款 橫濱港維持費		一一七、九二八		
第十三款 諸拂戻及缺損補塡金		七、一二七、一五〇		
第十四款 輸出交付金		二〇〇、二二六		
第十五款 國債整理基金繰入		一二三、六五九、六二八	九三、六五九、六二八	一二三、三九七、二七〇
第十六款 軍艦水雷艇補充基金繰入		一二、〇〇〇、〇〇〇		削除
第十七款 諸支出金		七三、〇七九		
第十八款 國庫豫備金		八、〇〇〇、〇〇〇		
大藏省所管合計		一七四、九〇九、三七七	一四四、九〇〇、五一七	一六〇、八五五、九三三
陸軍省所管				

甲號	政府案	委員會報告	犬養君案
第一款 陸軍本省	四〇九、六九二 円	四〇〇、八三二 円	三二三、六七一 円
第二款 軍事費	七一、五四二、七八二	七一、三〇一、六九八	六三、七八七、四七〇
第三款 憲兵費	一、六一一、〇〇一	—	一、五七二、二四一
第四款 癈兵院	二九、一九三	—	—
第五款 馬政局	一、六五七、四七九	削除	—
第六款 靖國神社寄付金	七、五五〇	—	—
第七款 諸支出金	三六五、三四三	—	—
陸軍省所管合計	七五、六二三、〇四〇	七五、三七三、〇九六	六六、〇八五、四六八
海軍省所管			
第一款 海軍本省	一九二、七三九	一八三、八七九	一六三、八九五
第二款 軍事費	四二、九三〇、一二九	三三、一一二、六〇〇	三三、四〇四、二六六
第三款 諸支出金	二七、七七一	—	—
海軍省所管合計	四三、一五〇、六三九	四三、一四一、七七九	三三、四〇四、二六六
司法省所管			
第一款 司法本省	一三四、一〇一	一二五、一四一	一〇三、九七四

甲號	政府案	委員會報告	犬養君案
第二款 裁判所	五、六六三、六〇八	—	—
第三款 監獄	五、五二六、八九二	—	—
第四款 諸支出金	六二、七三一	—	—
司法省所管合計	一一、三八七、三三二	一一、三七八、四七二	一〇、四四四、二四八
文部省所管			
第一款 文部本省	五四四、一三一	五三五、二七一	五〇二、八八一
第二款 中央氣象臺	七六、七一七	—	七三、七一三
第三款 緯度觀測所	九、五一八	—	八、五七一
第四款 醫術及藥劑師試驗費	八〇、二七〇	—	三三、一四九
第五款 大學及學校圖書館支出金	五、八五六、四五八	五、七八八、五五一	五、五六二、六六二
第六款 普通敎育費	二、五〇〇、〇〇〇	—	—
第七款 實業敎育費	三二〇、〇〇〇	—	—
第八款 古社寺保存補助及補給費	一五〇、〇〇〇	—	—
第九款 諸支出金	一、〇〇〇	—	—
文部省所管合計	九、五三八、〇九四	九、四六一、三二七	九、一五一、九七六
農商務省所管			