

1929 年

第

卷

第

2

期

中華郵政特准掛號認爲新聞紙類

中華民國十八年七月一日出版

財 政 月 刊

第 貳 期

財政部江西財政特派員公署印行

財政部江西財政特派員公署財政月刊簡章

第一條 本月刊定名為財政部江西財政特派員公署財政月刊

第二條 本月刊以紀載本省國稅收入之狀況及興革之計劃為主

第三條 本月刊之內容分類序列如左（如各項未備時得暫缺之）

(一) 圖書 關於本署所轄各局所之計劃圖案及各項有價值之影片屬之

(二) 論著 關於財政之名著譯述及有關係之各種論文屬之

(三) 設計 關於整理財政之各項方案及施行之概況屬之

(四) 法規 關於財政之各種法令規程及條例等屬之

(五) 紀錄 關於全國裁厘委員會各議案及省財政會議之有關於賦稅各紀錄屬之

(六) 公牘 關於財政各種重要文件郵電屬之

(七) 調查 關於本省財政之情形及各調查員之報告屬之

(八) 統計 關於財政之統計表冊及收支款項等屬之

(九) 專件 關於財政之專著及條陳之可採者屬之

(十) 轉載 關於國內外財政重要之文字得轉載之

(十一) 雜俎 關於不屬上列之各項而可資參考及他要聞屬之

第四條 本月刊設編輯主任一人編輯員事務員若干人

第五條 本月刊每月出版一次以次月二十五日為發行期

第六條 本月刊之發行細則辦事細則投稿簡章另定之

第七條 本簡章如有未盡事宜得隨時呈准署長修改之

財政部江西財政特派員公署財政月刊

投稿簡章

第一條 凡關於財政之宏著及稅則之討論並各地經濟狀況之調查不論文言語體均極歡迎

第二條 投稿一經刊載其酬資約分以下二種

甲 每千字酬現金一元至五元

乙 酬贈本月刊若干期

第三條 來稿有註明却部字樣者不給酬資

第四條 來稿須繕寫清楚並加標點以清眉目

第五條 譯稿須附寄原本如原本不便附寄須將原文題目著者姓氏出版日期及地點詳細叙明

第六條 來稿須註明姓名住址以便通信至發表時如何署名則聽其自定

第七條 來稿本報有去取增刪權但不願增刪者可於投稿時預先聲明

第八條 來稿概不退還但長篇字在三千以上預先聲明者不在此限

第九條 投稿者請逕寄江西財政特派員公署財政月刊編輯處

總 理 遺 像

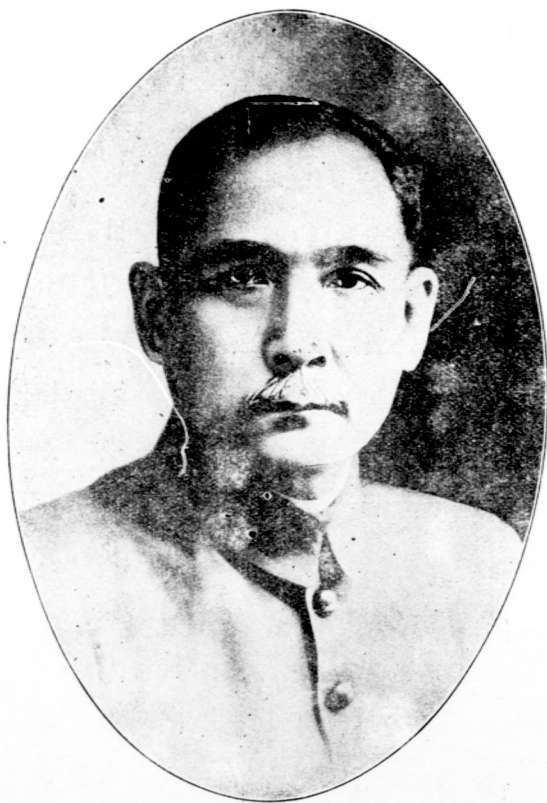

總 理 遺 囑

余致力國民革命凡四十年其目的在求
中國之自由平等積四十年之經驗深知
欲達到此目的必須喚起民衆及聯合世
界上以平等待我之民族共同奮鬥
現在革命尙未成功凡我同志務須依照
余所著建國方略建國大綱三民主義及
第一次全國代表大會宣言繼續努力以
求貫徹最近主張開國民會議及廢除不
平等條約尤須於最短期間促其實現是
所至囑

江西財政特派員公署財政月刊第二期目錄

圖畫

商特派員補行宣誓典禮攝影

萍鄉特產煤鑛工作時之攝影

論著

整頓稅制之出發點

江西特稅物產之概要

法規

農鑛部農產物檢查條例十七年十二月公佈

農產物檢查條例施行細則十七年十二月公佈

財政部統一財務會計委員會章程十八年一月公佈

國民政府民國十八年賑災公債條例十八年一月公佈

銀行註冊章程十八年一月公佈

特種消費稅查驗細則十八年一月公佈

特種消費稅罰則十八年一月公佈

萬廬

一—六

一—〇

一

二

三—四

五

六—八

九

九—一—
4

特種消費稅發還重稅細則十八年二月公佈

一一一

特種消費稅繳存銷稅保證金細則十八年一月公佈

一一二

國民政府財政委員會組織大綱十八年二月公佈

一一三

財務機關編製十八年度預算辦法(續)十八年二月公佈

一一三—一七

(甲)財務機關第一號預算書收入科目細則

(乙)財務機關第二號預算書收入科目細則

徵收印花稅考成條例十八年五月公佈

一七一—二〇

民國十八年關稅庫券條例十八年五月公佈

二〇〇

財政部修正稅則委員會章程十八年五月公佈

二二一—二三

江西省政府財政整理委員會組織大綱十八年五月公佈

二三三—二四

財政部江西財政特派員公署核收國稅款項暫行辦法十八年三月公佈

二二五

財政部江西財政特派員公署所管各機關坐支經費抵解稅款暫行辦法十八年三月公佈

二六—二七

設計

籌備查類特稅計劃書

一一四

調查

公共預算日誌第一卷目錄

調查江西全省現有統稅局狀況表 (續)

一—二二

江西查類特稅稅率與舊稅率比較表

一三一—一六

公牘

呈復 行政院奉派湘贛兩省剿匪總指揮部經費無款可撥懇另籌發文

一

呈復 省政府主席據遂川縣因匪請免煙酒印花等稅似難豁免祈核示遵文

二

呈復 財政部遵撥測量局費請以後駁拒他項機關撥以維原案文

三

呈復 財政部交涉公署原解北伐捐費委係無款撥還祈鑒核另行指撥文

四

呈復 財政部江西交涉員經費無款撥付並請俯念籌餉困難以後任何機關勿再令籌撥文

五

呈復 財政部靛青稅率毋庸修正可否照表列貨品減折徵收暨未列名之快靛硫化元如何

確定稅率候核令遵文

五—八

呈 財政部據二套口稅局呈報帆船裝運貨物如無關單呈驗仍應照章納稅除令該局遵辦

不得苛索請賜鑒核文

八

呈 省政府議復煙酒事務局厘訂辦法八條妥洽可行仰祈鑒核文

九

呈復 省政府主席國稅已撥師餉無力再撥剿匪經費懇分咨院部另籌以免懸誤文

九

呈 省政府遵令發給傷兵周玉林卹賞年金請以後令飭所在縣政府照給並乞鈞裁文

一〇—

呈復 省政府據南昌市黃健記電料號呈電燈泡電筒課稅輕重等因實屬有意朦混除轉特
種消費稅局遵令核辦即將經過情形具報文

公函衛戍司令部請嚴飭前沿溪渡稅局長尅日遵令交代至深公感文

公函衛戍司令部請嚴飭李任吳雲鵬速解短欠稅款俾濟餉需至緝公誼文

公函中國銀行敝署填用轉字支票轉賬不付款請注意文

公函徵收國稅各機關奉部令准國軍編遣委員會真日第二次會議要案五條分令知照相應

錄轉飭屬一體遵照文

公函中國銀行規定各稅局將經費抵解稅款辦法六條請查照辦理文

公函復南昌總商會據蒞業公會函請議改消費稅率業奉部令具復在案候令再行函達希轉

知照文

訓令各稅局奉 部令抄發國民政府財政委員會組織大綱仰即知照文

訓令各統稅局猪隻稅率遵照規定完納徵收佈告商民仰即具報查考文

訓令九江統稅局蘇蓆白蠟蜜糖三項已徵特稅核定剔除分月比額表附發遵照辦理文

訓令各稅局注意貼花煙箱裝運他物取巧漏稅仰即嚴查以杜弊混文

訓令二套口稅局奉 部令對於夾板船隻運載一切貨物已完納關稅者不得再徵仰即遵辦

文

一一

一一

一一

一一

一一

一一

一一

一一

一一

一一

一一

一一

一一

一一

一一

訓令各稅局茶商已在起票局所完納全稅貨量相符即應放行不得違章苛補文 二二四

訓令南昌火車站統稅局對於已完特種消費稅之貨物毋得留難仰即查明員司嚴行申斥文 二二四

訓令各稅局奉 財部令開准工商部製定陳列展覽會應徵出品免稅證書樣張油印分發遵 二二五

照文

訓令各稅局奉 財部令開准教育部咨開美術展覽品發還運回即予護照加蓋字樣通令查 二二六

驗放行仰即遵照文

訓令各稅局遇上海內衣公司出品經過仰即遵照查明種數相符即予放行文 二二七

訓令各稅局遇熾昌新牛皮膠公司出品經過仰即遵照查明種數相符即予放行文 二二七

訓令各稅局遇化學家庭手套工廠出品經過仰即遵照查明種數相符即予放行文 二二八

訓令各稅局遇洪順製造機器廠出品經過仰即遵照查明種數相符即予放行文 二二八

訓令各稅局迅解稅款以符比額如再短收即行嚴懲文 二二九

訓令各稅局據二套口稅局呈請副局長權責未予規定等情查因各局短收設副局長以僅司 三〇〇

糾察用人比較均歸正局長完全負責仰即遵照文

訓令各稅局奉 部令遵開軍政部前發護照廢止一律換給國府護照如遇持有前項護照報 三〇一

運禁品照貨一併扣留其關於農工商用之禁品辦法候奉行知再轉飭遵文

訓令黃江口稅局據臨川縣商會呈請修路運石請發護照免稅即予照准仰查驗放行並候運 三〇二

畢將護照截留送銷文

訓令各稅局遇上海華強針織廠出品經過仰即遵照查明種數相符即予放行文

三三二

訓令各稅局奉 省政府令開據人民江十介呈請將肥田石灰免稅應准其於六月一日起至

七月底止所運石灰經過船隻一律免稅放行仰即遵照辦理文

三四—三六

指令江西內地特種消費稅局准南昌總商會函請放行扣留之硫化元該會援案不合應無庸

議文

三六

指令江西內地特種消費稅局准九江總商會函剔除不在消費稅則內之貨品希即函復該會

勉盡義務並維護土產文

三七

指令瑞洪統稅局准將黃希村查驗所改設分局仰即張貼發去佈告並嚴飭員司妥慎辦理文三七

批修水縣茶業公會總董劉紹基呈請通令各局毋得留難茶船仰即轉知茶商納稅票貨相符

經過各局當令查驗放行勿稍自弊混文

三八

電各解款機關徵解款目須填明繳款書並分註月份文

三八

電九江內地稅局確確局驗契處解款須附解款書請補填函送彙轉並分註月份以符簿記文三九

電各解款機關前頒核收稅項暫行辦法定三月一日實行務須注意文

三九

電各稅局旬報不得附入解款文內須專文連同票根一併呈核文

三九

電湖口統稅局飭查出口木植等貨件數稅銀最旺時期詳晰列表具報文

四〇

電 財政部陳測量局等處經費暫爲少數接濟並潯交涉員經費均乞另撥文

統計

江西瓷稅局徵收稅款數量分類升降表十八年五月份上旬

江西瓷稅局徵收稅款數量分類升降表十八年五月份中旬

江西瓷稅局徵收稅款數量分類升降表十八年五月份下旬

江西瓷稅局徵收數量比較圖十八年五月份

江西瓷稅局徵收稅款比較圖十八年五月份

江西進口特種消費稅局徵收稅款百分比比較圖十八年一月份至四月份

江西進口特種消費稅局徵收稅款分類比較圖十八年一月份

江西進口特種消費稅局徵收稅款分類比較圖十八年二月份

江西進口特種消費稅局徵收稅款分類比較圖十八年三月份

江西進口特種消費稅局徵收稅款分類比較圖十八年四月份

紀錄

二中全會內中常會提案誌要

財政部提交編遣會確定軍費總額實行統一財政辦法之要聞

國民政府內國公債之統計

七一〇

美新稅則已提出衆院

一一

國際經濟委員會開會誌要

一二

常關未撤之原因

一三

財政部召集五省財政會議

一三

浙江之財政與建設

一四

中央政治會議討論公債法原則

一五一—一六

浙省籌備裁厘又告停頓

一七

財部將舉行中日債務整理會議

一七

宋部長整理浙鄂財政計畫

一八

裁撤膠東財政特派員

一八

九江特稅局稅收之暢旺

一八

建設廳整理萍鄉煤礦

一八

轉載

消費稅問題之側面觀錄上海銀行週報

一一五

吾國對外貿易

財政部發表各省田賦概況

日本統計局最近調查世界各國之財富

日人每年所得之統計

世界各國藏金總額

日對滿蒙大施經濟侵略

一一二

三一六

六

六

七

八

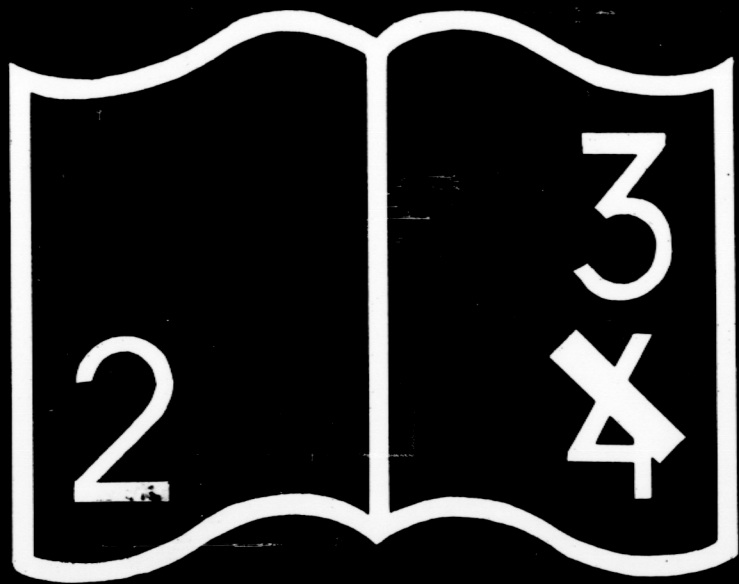

编码错误

圖

畫



商 特 派 員 補 行 宣 誓 典 禮 攝 影

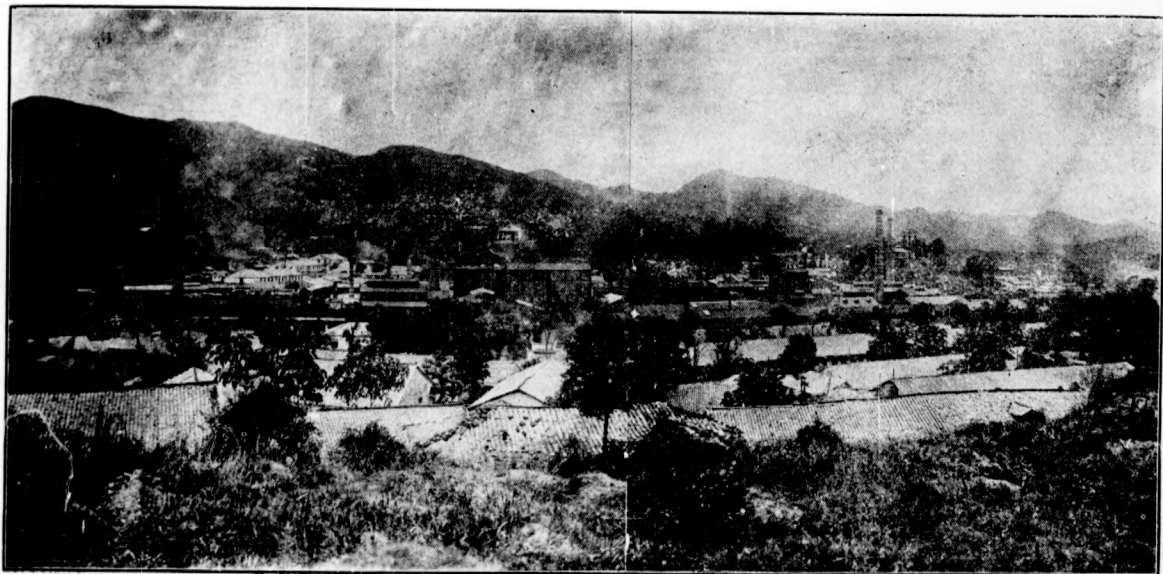

萍鄉特產煤礦工作時之攝影

論

著

整頓稅制之出發點

錄銀行週報

藹廬

今者國人嘗以廢除苛捐雜稅爲言矣。而苛捐雜稅之何以應廢除。其理由正不止一端。大都以不堪負擔爲辭。蓋所謂不堪負擔者。乃人民能力薄弱與犧牲之重大也。苟國民經濟發達其能力充分。則雖有較大之犧牲。亦所不妨。苛捐雜稅苟不堪負擔矣。則非苛捐雜稅亦未必能堪者也。顧稅制有良有惡。在財政上未嘗進步之國家。其租稅往往良惡並存。若稍有進步者。留良而汰惡。結果使良稅發展。於是人民可無怨言矣。然則何謂良稅。卽依據租稅之原則。而漸次改良之租稅也。

夫國家公共需要日繁。則其支出經費亦日增。經費膨脹之結果。必使財政之收入加大。而收入之中。又以租稅爲大宗。故按現今財政發達之趨勢。增加租稅。乃爲當然之結果。而人民負擔之加重。亦必難避免。然而此又爲能力問題能堪此重負與否。有俟於國民經濟之如何發展耳。要之在我國今日窮乏之財政狀態下。欲免除重負之困厄。所希望者。不僅消極的廢除苛捐雜稅而已。必進一步爲稅制之整理也。

顧所謂整理稅制問題。討論者夥矣。而大都又偏重於租稅之形式。如國地稅之劃分。與稅

制本身無關重要。所影響者財政之統一問題耳。至若租稅之新設。稅率之增加。亦僅有關於財政上之收入。於稅制仍未能整理也。蓋吾人所謂整理稅制者。重在租稅之質。而不重在租稅之量。量之增加本非大難。而質之改善殊為切要。今既以負擔為前提。則所當注意者。厥為租稅之支付能力。消極方法。在於保全其能力。積極方法。則應增加其能力。雖租稅之支付能力。為租稅分配原則中之重心。而非屬於租稅設定原則者。然就租稅之經濟的原則而言。稅源之應培養庇護，亦有增進之租稅能力意義也。易言之。租稅之支付能力大。則其犧牲之負擔力亦大。譬若國民經濟發達之國家。較未發達者人民之租稅支付能力亦必較鉅也。

租稅支付能力之學說。視為今日租稅之根據。蓋人民對於國家何以有納稅義務。而國家對於人民又何以有徵稅權力。其間要不外乎歷史的嬗遞。在昔統治者為其團體中之特殊階級。如酋長。君主。貴族。僧侶等。皆擁有莫大之權勢。對於其治下之農工商等平民階級。有支配之權。於是任意的向之徵收一種動勞或財富。如帝之或重或輕。租稅之支付能力與其承當犧牲之力量相等。惟前者為原因。而後者為結果。在租稅未徵收以前。須求其支付能力之平等。庶幾可以為公平之分擔。迨租稅徵收以後。其結果乃能知納稅者所承當犧牲之力量能堪與否。犧牲小者自屬能堪。犧牲大者或不能堪。故徵稅者亦應察知其犧牲之狀態。庶得為公平之處置。惟國家力謀支付能力之平等者。其納稅者之犧牲必能得公平之結

果。若力謀犧牲力量之平等者。其納稅者能力亦必得公平之結果。是以財政學中所謂犧牲說者。與能力說。實階上乃殊途而同歸耳。

願能力說者。僅為主觀的解釋。所謂能力之大小。恆由納稅者或徵稅者主觀的決定。然而亦有客觀的標準。即租稅之物的基礎也。所謂租稅之物的基礎者。即租稅之稅源。例如以財產為課稅物或課稅標準。即應以財產之所得為物的基礎。更以所得為課稅物或課稅標準。有時應以所得所產生之財產物的基礎。惟財產稅之物的基礎。必為所得。而所得稅之物的基礎。未必悉出於財產。有時亦可以勤勞為所得之源也。是以財產與所得為租稅最後之物的基礎。可不待論矣。但兩者同為物的基礎。而並不能立于對等之地位。蓋財產稅之於財產。影響及於財產之本身。而所得稅之所得。以其為繼續不斷者。故似取之不盡。用之不竭。有所得則課稅。無所得則止徵。不若財產不消滅。則租稅之物的基礎。不過移轉而已。况所得稅之徵課。僅及於所得。而未嘗動搖其元本也。

支付能力。從主觀的或客觀的兩方面之觀察其變化。亦具有若干之要素。第一。關於租稅課徵之輕重者。如稅之重者當較輕者其能力為小。直接稅亦較間接稅之能力為小。第二。關於租稅之物的基礎者。如所得或財產較大者其能力自大。財產所得之能力當較勤勞所得者為大。一時所得大於繼續所得。而不確實所得小於確實所得。第三。關於租稅主體之情形者。如納稅者之所得僅足所維持最低生活費者。其能力為最小。用於生產投資者略大。

用於投機或奢侈者乃爲最大。其居住於物價騰貴之都會者其能力必較居住於物低廉之鄉僻者爲小。其有家族之累或有負債者其能力必較無者爲小。由此觀之。國家課稅之制度。應如何改進。當以此支付能力爲根據。今日世界各國稅制之進步者。如財產所得與勤勞所得課稅之分別。最低生活維持費所得之免稅。財產。所得。遺產等稅之施行。累進稅制。奢侈稅之重率課稅皆是也。

國家租稅制度之設定。其目的固嘗注重於財政上之收入。而從上述租稅之歷史的過程觀之。今且根據於納稅者支付能力矣。若仍偏重於收入之增加。而不顧能力之如何。結果必不祇使納稅義務者怨恨咒咀而已。亦且有悖乎租稅經濟的原則。所謂經濟之原則者。最要者厥爲稅源之應培養庇護而已。是以國家希望稅收之豐。必須依據租稅之原則以行。將來稅收可增。而民無怨言。試觀列強人民負擔租稅之重。十百倍於我。抑又何故歟。今者整理稅制。亦爲經濟建設之要圖。顧重其量而輕其質。不以納稅者之支付能力爲根據。其結果未必有若何效果也。

所謂能力說者。乃以納稅者分担能力之大小而定租稅徵收。王之於朝貢。諸侯之以采邑。無往而不爲征斂。惟貢納不若後代租稅之強徵。其而爲租稅之起源則信。或自任意的進而爲強制的。或自報償的進而爲義務的。當時貢納之多寡。恆以統治者之意志爲轉移。迨乎十九世紀初期。個人主羣之國家觀念漸增發達。民權亦漸擴張。租稅乃不能由統治者自由

無限制徵收。而人民對於國家何以應有納稅之義務。在當時解釋。則不外乎人民受國家之保護。故人民有此義務。而前後學說。有所謂利益者。則以報償爲根據。人民享受利益。故以租稅爲報償。更有所謂交換者。視國家之經費支出與人民之租稅繳納爲一種交換行爲。然而交換云者。一方有支付。他方必有反對支付。繳納費稅之人民。未必能悉受國家保護之利益。則於交換之說。乃不能自圓。故於交換說中。有倡爲保險費說者。則人民得有交換利益者。有納稅義務。而未得交換利益者。亦應納稅。以受將來未實現之交換利益。但以上各說。皆未嘗超越於利益說之範圍者也。

惟租稅之爲物。其性質如何。自納稅者與自徵稅者之觀察點不同。於是其意見亦決不能一致。世界各國。因增稅而遭反對不乏先例。蓋自納稅者觀察。租稅不啻取諸自身之財產或所得。國家徵稅方法。無論如何公平普及。縱未損及其生產資本之一部。而於其消費享樂之減少。亦爲其莫大之犧牲。蓋以納稅者與不納稅者較。在同一環境之中。苟無租稅之負擔。則其消享樂之財。必更豐裕無疑矣。况不察者。恆以爲徵稅者卽統治者。由於利己心動機。而構成此租稅制度。故租稅之良惡可不問。其爲掠奪本身之財富則一。此殆認租稅爲有害。始結怨恨咒咀之者也。雖然。爲是說者。亦嘗以利己心爲基礎。而爲極端之個人主義也。是或因稅制之組織與運用。未徵於完善所致耳。若移其目光於社會爲公平之觀察。則人民之納稅爲國家之征稅所以謀全民之福利。而有互助之精神存乎其間也。

從徵稅者方面觀察。租稅之徵收。既非苛求於人民及其分配也。又使全民得其利益。况人民所享利益。其勢不能分割。孰享利益。孰不享利益。無從測驗。惟以公平及普及之原則。用強制的方法。向一般人民征收之。所謂一般報償之原則者是也。此種觀察。認租稅為有利。故國家往往利用此強制之權能。以課租稅。稅率加重。稅額增多。此其弊之顯著者也。按上述。納稅者與徵稅者見地不同。大都以利益或報償為根據。是以有利益說。交換說。保險費說之種種。但現今則大都從納稅之義務方面觀察。即國家既有必需之經費。而分担之者。厥為其所屬之人民。故租納之根據。已自利益說而進於能力說矣。

江西特稅物產之概要

緒言

贛省夙以物華著。其土壤有堅壚沃壤之宜。其氣候有煥寒陵衍之異。皋陸紛布。廣輪周達。江以西奧區也。然其特殊之產。瓷為上。木植次之。紙茶苧布等又次之。景德一市鎮耳。然因產瓷之故。帆檣雲集。商業輻輳其間。如廣甯紹蜀滬五大幫。均有值年坐賈。相時採購。以一隅之產。供給全國。綿數百年不虞其竭乏。而聲價之洋溢。且遠及夫歐墨。購之者莫不珍為瑰奇。斯誠吾國唯一之特產也。其餘若木植若紙茶苧布之屬。其出產之豐。行銷之遠。雖略遜於瓷。然亦贛省大宗之產品也。惜乎世變滄桑。商情凋瘵。業既停滯。品尤窳楮。當局為提倡國貨起見。採取商業保護政策。廢除厘金惡稅。興辦特稅。以利商

民。此誠贛省稅則上之新紀元也。雖然欲求特產稅之公平。必先考特產品之狀況。擇因以求果。溯源以及流。殫察利疚。揚權良窳。於參互之中。而通其苛媿。匪曰物產之誌。抑亦平準之遺意歟。

磁器

一。景磁之起源：景德鎮在北宋時。爲昌南鎮。所產瓷器。質薄色潤。眞宗命進御之瓷底書景德年製。其磁光綴茂美。景德鎮之名。遂以此著。

二。景磁之進步：由元歷明磁之色彩。或尙純素。或尙青白。宣德時。青白最貴。迨有清康乾間。益臻美備。所出之品。有蛇皮綠。鱧皮黃。吉翠。班點。洋紫天藍。翎毛。花卉。金碧雕錐。琳瑯奪目。無美不備。鑿古家獲一罇得一器。價值巨萬。非惟古物可貴。實有其固有之價值焉。

三。景磁之地位：談磁器者必稱柴汝官哥定然皆宋窰祇稱盛一時。景磁則歷數百年而不替。因所處地位有下列諸特點①工人耐苦而價廉。②鄰封之磁土。源源接濟。取之不竭。③木柴與煤燃料利。

四。景磁之原料：①白土。②礶果。白土之質。由一種腐化花崗石而成。其性硬。礶果之質。係結晶體。由石英。矽酸。長石。礬土等。化合而成。其性軟。大約上等磁。須白土與礶果參半用之。粗磁則純用土製成。

五、原料之產地：①白土以祁門所產最佳。三島蓬。銀坑塢。星子。南河。等處次之。各處白土廠。約二百餘家。所產白土。製成零塊。每塊重量。自十四兩至二十四兩。每年產額約三千萬塊。每萬塊價格一百元至三百元不等。②礱果產於浮梁縣之東鄉。約四百餘廠。每年產額約五百萬觔。每萬觔值洋一百二十元至二百元不等。

六、工作之狀況：(甲)製坯。①練泥。以缸浸泥。用輕淨重沉之理。去其粗而取其細。②拉坯。坯分圓琢兩種。圓器印以模。如杯盤之屬。琢器隨手出。如瓶罇之屬。圓器一次拉成。琢器須分口腹底三截拉成。③印坯。卽拉成之後。以模印之。④璇坯。卽不光平者。削之使平。⑤刷坯。坯有細孔。以毛筆蘸水刷之。⑥上礱。⑦蕩礱卽將製成之器。於缸中蕩之。⑧刷礱。不能入缸者。用此法。⑨吹礱。上等細磁。均用此法。⑩入窰。⑪裝匣磁坯。入窰裝入匣中。不使直接火焰。方不粘滯。且免燻黑。⑫滿窰坯。既裝匣搬入窰中。堆成圓柱形。高約丈餘。分行排列。中留空隙。以通火路。近窰門火力最烈。中心火力適宜。故堆窰以中心最佳。⑬燒窰封窰時。留一方孔。以遞燃料。窰工輪班掌火。晝夜不停。約三十六小時爲度。⑭開窰。窰火既息。窰一晝夜始行開窰。窰工搬匣。須著厚衣。以布作手套方能昇出。應避冷風。以防破裂。(丙)彩繪。彩分兩種。①礱下彩。卽青花磁。礱下之花。永無漫滅之患。盛於元明。②礱上彩。又分兩種。一爲色礱。如朱紅。霽青。澆黃。抹藍。珊瑚。翡翠。蘋果綠。

· 鑄皮黃· 茶葉末· 雨過天青· 等色是。二爲繪畫· 如寫生· 寫意· 淡描· 錦地· 粉彩· 墨黑抹金· 抹銀· 等是。

七· 營業之狀況：景鎮居浮梁縣治· 市廛綿亘· 人口數十萬· 全鎮商店· 無不與磁業有關經營狀況· 大約分爲五部· 各執一事· 世代相沿· 而不變更· 實一天然之分工職業·

①取土業· 卽上列之白土廠· 及東鄉柚果廠· 專以陶洗白土· 製成長方小塊· 售之於坯戶者· ②製坯業· 卽製成各種磁器之雛形· 出窰後售之於販賣商者· ③窰戶· 專以燒窰爲事· 多屬都昌人· 世守其業· ④紅店· 專以施彩於白胎爲業· ⑤販賣商店· 經彩繪後· 磁工卽已完成· 然各店均僱有技師· 可以隨時施彩寫款· 九江南昌等市開設亦多·

八· 運輸情形：景磁運出· 向無運輸機關· 均由採辦商人· 各自經營· 冬日水淺· 須由陸路肩運至潯· 現在省政府建設廳籌設景潯汽車道· 運輸之便· 指顧可期· 又省立國貨陳列館· 以瓷器爲江西特產· 設立售品部· 代爲推銷· 如外省購用磁器及畫像之類· 可逕函該館售品部代辦·

九· 產銷狀況：鎮磁出口· 約值四百餘萬元· 以量計之· 民國十四年出口七萬七千五百餘担· 十五年八萬二千六百餘担· 十六年十萬三千六百餘担· 至於銷路廣東商人與洋商接近· 多屬上等細瓷· 津平多銷琢器· 荆湘川陝粗細各半· 滬甯漢多喜金邊花式· 取

整齊人物·喜美女·裨販骨董家·則多仿品·此最近產銷之大概。

十·改良之計畫：省建設廳爲圖發展本省蠶業起見·曾特向一六八次省務會議席上提議·擬在景景鎮設立陶務局·辦理關於蠶業之指導·及改良各項事務·局中設局長一人·綜全局分指導試驗二股·以期實行改良江西之蠶業。

我們要發達中國的工業，便
應該做效德國美國的保護政
策，抵制外國的洋貨，保護
本國的土貨。

總理語錄

法

規



農鑛部農產物檢查條例

十七年十二月五日公佈

第一條 農鑛部爲保持農產物信用及價格防杜病虫害輸入及檢定肥料品質起見設立農產

物檢查所

第二條 農產物檢查所設左列各課

第一課 掌理文牘庶務事項

第二課 掌理農產物原料品之檢查

第三課 掌理植物子種等之病虫害檢查

第四課 掌理肥料之檢查

第三條 農產物檢查所設所長一人副所長一人課長四人技術員課員若干人各課因事務之

繁簡得酌用助理員

第四條 農產物檢查所因檢查上種種實施手術之設備得向受檢查者征收值百抽二之檢查

費

前項檢查費之收入應全數撥充救濟農民之用

第五條 凡販運進出口農產物者應自行報所請求檢查如有不經檢查私自運銷者一經查出即處以該物原價百分之二十以上之罰金

第六條 農產物檢查所對於已經檢查之巨宗農產物得發給檢查執照每張收照費一元

第七條 農產物檢查所職員及受檢查者如有收受或行使賄賂串通舞弊情事依法懲辦

第八條 本條例施行細則由農鑛部以部令定之

第九條 本條例自呈准之日施行

農產物檢查條例施行細則

十七年十二月五日公布

第一條 凡進出口之農產原料品動植物子種及肥料等運抵港埠時須由運物者出具報單向

農產物檢查所呈請檢查

國內各地所有上項之各種農產品亦得向農產物檢查所請求檢查

第二條 應受檢查之農產物原料品動植物子種及肥料如左

普通農作物產品 特用農作物產品 蠶絲花果茶及蔬菜等品 陸產動植物及其產品

水產動植物及其產品 農產製造品 各項種子秧苗 人造或天然肥料

第三條 依農產物檢查條例第四條之規定征收檢查費時其價值得以海關稅單為標準計算

之

第四條 農產物檢查所接受報單後應在二十四小時以內派員帶同巡丁前往就全體物品中

抽取一件或數件施以檢查

第五條 凡物品應行化驗及施行他種手術者得攜回所中之

第六條 凡經檢查合格之物件應由農產物檢查所加蓋戳記

第七條 檢查執照由部頒發用二聯式第一聯掣給商人收執第二聯繳部備查

第八條 徵收檢查費之收據用三聯式第一聯掣給商人收執第二聯呈部第三聯存所

第九條 農產物檢查所應備檢查總簿分別登記檢查事項

第十條 爲商運便利起見在施行實地檢驗手術之前得由農產物檢查所發給檢查臨時憑證

經實地檢驗後結果不符其憑證作爲無效

第十一條 檢查時所用車船搬運等費由受檢查者自行担任

第十二條 檢查不合格之物品得分別禁止行銷或施行消毒遇有必要時得令燒毀或遺棄之其

有運入病菌害虫等標本供學術研究之用者須先向農礦部領取許可證抵港時報驗
無訛方准入口

第十三條 農產物檢查所關於各項物品單行檢驗辦法得分別擬訂呈部核准

第十四條 本細則自公布日施行

財政部統一財務會計委員會章程

十八年一月 日公布

規 法

第一條

本委員會以規畫改良並擬訂財務會計統計之各項章制表冊謀財務會計統計之統

一爲宗旨定名爲統一財務會計委員會

第二條 本委員會設委員長一人由部長派充之

第三條 本委員會設委員若干人參訂員若干人以左列人員充任之

一、本部會計司及其他署司處中具有會計學識經驗者由委員長呈請部長選派之

二、本部所派財務機關會計主任之具有成績者由委員長呈請部長選派之

三、會計專家由委員長呈請部長聘任或派充之

第四條 本委員會設祕書二人辦理本會中西文牘事務

第五條 本委員會依事務上之需要得用辦事員及雇員

第六條 本委員會之任務如左

一，關於財務會計制度之整理事項

二，關於財務會計章程則例等之修訂事項

三，關於財務會計統計表冊之改良制定事項

四，其他關於財務會計統計之規畫事項

第七條 本委員會對於前條所列事項之審查編訂由委員長指令委員分股辦理

第八條 本委員會對於第六條所列事項之決定以會議行之

第九條 本委員會議決事項呈由本部核准施行之

第十條 本委員會得聘請富有會計學識經驗者爲專門顧問或名譽顧問

第十一條 本章程自核准公布日施行

第十二條 本章程內所有未盡事宜得隨時呈請修正之

國民政府民國十八年賑災公債條例

十八年一月 日國府公佈

第一條 國民政府爲拯救各省災黎起見特發行公債一千萬元定名爲國民政府民國十八年

賑災公債

第二條 此項公債利率定爲週年八厘

第三條 此項公債每年付息兩次以六月及十二月底行之

第四條 此項公債自民國十八年六月起用抽籤法分十年償還每年抽籤兩次每次抽還總額

二十分之一計五十萬元至民國二十七年十二月底止本息全數償還

前項抽籤定於六月十日及十二月十日舉行即於該月底爲開始付款之期

第五條 此項公債應還本息由財政部指定在關稅增加收入項下照撥特命令總稅務司依照

還本付息表所載數目按月撥出基金交存中央銀行保管備付到期本息

第六條 此項公債按照票面九八發行即每百元實收九十八元

第七條 此項公債定於十八年一月發行

第八條 此項公債定爲無記名式

規 法

法

第九條 此項公債票面定爲萬元千元百元五十元五元五種

第十條 此項公債得隨意買賣抵押其他公務上須交納保證金時得作爲担保品並得爲銀行保證準備金

第十一條 對於此項公債如有毀損信用之行爲依法懲治

第十二條 本條例自公布之日施行

銀行註冊章程

十八年一月十二日公佈

第一條 凡開設銀行經營存款放款匯兌貼現等業務者須依本章程註冊

凡經營前項之業務不稱銀行而稱公司莊號或店鋪者均須依本章程辦理

第二條 開設銀行時應先擬具章程將左列各款訂入呈由地方政府轉呈或逕呈財政部核准

一 商號

二 組織

三 資本總額

四 總行所在地

五 營業範圍

六 存立年限

七 創辦人姓名籍貫住址

如係招股設立之銀行除遵照前項辦理外並應訂立招股章程呈由地方政府轉呈或逕呈財政部核准後方得招募資本

第三條 凡核准設立之銀行應備具左列各件呈由地方政府轉呈或逕呈財政部驗資註冊發

給營業執照後方得開始營業

一 出資人姓名籍貫住址清冊

二 各出資人已交未交資本數目清冊

三 各職員姓名籍貫住址清冊

四 所在地銀行公會或商會之保結

五 註冊費

第四條 獨資或其他無限責任組織之銀行除遵照第三條第一款辦理外並應添具左列各件

一 出資人詳細履歷

二 出資人財產證明書

第五條 股份有限組織之銀行除遵照第三條第一款辦理外並應添具左列各件

一 創立會決議錄

二 監察人或檢查員報告書

第六條 銀行與他銀行合併或增減資本時應呈由地方政府轉呈或逕呈財政部核准註冊

第七條 銀行呈請註冊時應依左列資本總額分別附繳註冊費

五十萬元以下 五十元

一百萬元以下 一百元

二百萬元以下 一百五十元

三百萬元以下 二百五十元

五百萬元以下 四百元

一千萬元以下 六百元

一千萬元以上每多一百萬元加收五十元其不滿一百萬元者亦按一百萬元計算

第八條 銀行遵照前條規定呈經註冊後由財政部給予營業執照不另收費

第九條 銀行增加資本呈請註冊時應依前條之規定照增加後之資本總額繳納註冊費但從

前所繳銀數得扣除之

遵照前項規定辦理之銀行應換領新執照並將原領執照繳由財政部註銷

第十條 銀行如有變更執照所載事項時應將原領執照繳還財政部換領新執照但應繳納執

照費十元

第十一條 本章程施行前業已開始營業而未呈經前金融監理局註冊之銀行均應於本章程施

行後六個月內補行註冊但在前清度支部及北平舊財政部註冊之銀行其註冊費得

依第七條之規定減半繳納呈由財政部換給新執照其前領舊執照應即同時繳銷

第十二條 本章程自公佈之日施行

特種消費稅查驗細則

十八年一月 日公布

第一條 凡特種消費稅有查驗之必要時依本細則所定辦法辦理

第二條 查驗辦法分爲左列之二種

甲，凡貨品集中之地便於查驗者得由經徵機關隨時派遣查驗員查驗貨品存數銷數及課稅之數

乙，凡貨品散在各地不易查驗者得由經徵機關就商貨出入要道設置查驗所查驗經過商貨單貨是否相符

丙，凡貨品之出入散在港汊紛歧之水道不易查驗者得由經征機關酌設巡船稽查偷漏

第三條 前條所列甲乙丙查驗辦法三種由各省財政特派員各就所在地方之必要情形酌量辦理不必三種皆備

第四條 應設查驗員之員數查驗所之所數或巡船之船數各省財政特派員應於設置之先開列詳細清單呈由財政部核定一經核准之後不得擅自額外添設

第五條 查驗員查驗所或巡船遇有偷漏之貨品除照章繳稅外應按照罰則處罰

特種消費稅罰則

十八年一月 日公布

第一條 凡違背特種消費稅條例希圖隱匿或偷漏稅款者依本罰則所定辦法辦理

第二條 凡經營特種消費稅貨品之商人以闖越繞道夾帶等手段爲隱匿或偷漏稅款之行爲者查出後除照應納稅額征稅外並處以稅額五倍以上十倍以下之罰金

第三條 凡報稅不實希圖隱匿或偷漏稅款之一部分者查出後除照稅額補稅外並處以全部稅額三倍以上五倍以下之罰金

第四條 凡經營特種消費稅貨品之商人爲希圖隱匿或偷漏稅款而塗改稅單運單上所填年月及其他有關係之文字者一單兩用者借用他人之稅單運單者其處罰辦法同前條之規定

第五條 凡偽造稅單運單者除照第二條之規定加三倍處罰外並照刑律治罪

第六條 凡應納特種消費稅之貨品對於該管征稅機關抗不納稅或不受查驗者該管征稅機關應將其貨品全數扣留並照第二條之規定辦理其不受查驗而確已納足稅款者處以稅額同數之罰金

第七條 凡征稅機關照本罰則補征稅款及收受罰金者應照辦左列之手續

一，填給補稅稅單

二，填給罰金收據

三，受罰者之姓名行號事由及罰金數目隨時揭示該征稅機關門外

罰金收據用三聯式由各省財政特派員公署印製鈐印編號發交經征機關填用第一聯發給受罰人第二聯按月彙齊送財政特派員公署第三聯存經征機關

第八條 凡徵稅機關所收罰金除提出三成獎給在事出力人員及舉發人外應儘數解交財政特派員公署彙交財政部核收

前項獎金額之支配以三分之二獎給在事出力人員以三分之一獎給舉發人

第九條 凡征稅機關人員如有賄縱舞弊情事查出後照刑律治罪其希圖隱匿或偷漏稅款之商人照本罰則之規定加倍處罰

第十條 本罰則自公佈日施行

特種消費稅發還重稅細則

十八年一月 日公布

第一條 依特種消費稅條例第四條之規定發還重稅時應依本細則所定辦法辦理

第二條 對納稅人退還重稅以稅單抵繳法行之概不發給現金

第三條 徵收第二稅時(如徵收蠶絲稅時發還繭稅之類)憑已納第一稅之稅單抵繳徵收第三稅時(如徵收絲織品稅時發還蠶絲稅之類)憑已納第二稅之稅單抵繳

第四條 如未繳出已納第一次或第二次之稅單時不得憑空抵繳

第五條 准許抵繳之稅單時效定為一年逾時無效

第六條 第一稅或第二稅繳在甲省區第二稅或第三稅繳在乙省區在省區與省區間互相抵

繳者應由經徵機關將所收抵繳稅單各自繳送財政特派員公署按月彼此彙算將所收抵繳稅單互相核抵有餘撥還不足找進其撥還及找進之數皆用現金

第七條 財政特派員公署所轄稅款與財政部直接辦理之特種消費稅局所轄稅款互相抵繳

者其彼此彙算辦法同前條之規定

特種消費稅繳存銷稅保證金細則

十八年一月 日公布

第一條 依特種消費稅條例第九條之規定所納消費稅係按照稅率由產地銷地各半分徵者

應依本細則所定辦法辦理

第二條 納稅人繳納產稅時應以銷稅同數之現金繳存產地商會作為保證金掣取收條執憑

在尚未設有商會之地方由原收產稅局代辦此項手續

前項收條定為三聯第一第二兩聯同時掣交納稅人第一聯納稅人自己收執第二聯由納稅人轉繳原收產稅局以憑放行第三聯存商會備查由原收產稅局代行商會手續者祇掣發收條之第一聯即予放行

第三條 納稅人之貨物到達銷地納足銷稅後再將銷稅稅單寄回向產地商會或原收產稅局

收回保證金其銷稅稅單即繳存產地商會或原收產稅局備查

第四條 納稅人在未能繳出銷稅稅單時不得收回所存保證金

第五條 收回保證金之時效以六個月為限限滿不將銷稅稅單繳還者原收產稅局即認為銷

在本省之貨填具銷稅稅單給由產地商會轉交納稅人將其所存保證金收作稅款其由原收產稅局代辦手續者應將由保證金性質轉爲銷稅性質之稅款記入所收銷稅簿冊並將所填銷稅單連同保證金收條第二聯呈送該管上級機關存查

國民政府財政委員會組織大綱

十八年二月

日國府公布

第一條 國民政府爲審查國庫各項收支起見設立財政委員會在國家預算未成立以前所有

軍政各費悉由本會核定後交財政部執行之

第二條 本會設委員長一人委員若干人以中央黨部執監委員各二人編遣委員會常務委員

及行政院正副院長立法院正副院長監察院正副院長審計院長財政部部長任之

第三條 本會定每星期開會一次由委員長招集之

第四條 每屆開會時財政部應將前星期所收支款項開單報告本會審查

第五條 本會設祕書處其組織另定之

第六條 本會辦事細則另定之

第七條 本大綱由國民政府公布施行

財務機關編製十八年度預算辦法(續)

十八年二月

日公布

財務機關第一號預算書收入科目細則

第一款 本機關收入 凡本機關之各項收入均列此款並按下列各項分配之

第一項 正項收入 凡法令規定之各種主要收入均列此項其細目應依各該機關之性質

任務及其收入之種類而定例如海關應以進口正稅出口正稅復進口半稅子口半稅船鈔等爲正項收入分列各目餘類推

第二項 附加收入 凡法令規定之各種附加捐稅均列此項其細目應依各該機關正項收

入上所附徵之各種捐稅名稱而定例如海關應以隨正稅等附徵之堤工浚河賑災等捐爲附加收入分列各目餘類推

第三項 雜項收入 凡法令規定不屬右列各項之各種雜收入及該機關內廢棄物料之變

價票照報紙等之售價等均列此項其細目應依各該機關之情形及收入之種類而定例如海關應以平餘罰金徵存稅款之利息匯兌盈餘及其他收入爲雜項收入分列各目餘類推

財務機關第二號預算書支出科目細則

第一款 本機關經費 凡本機關支出各項經費均列此款並按下列各項分配之

第一項 俸給費 凡本機關長官員司之俸薪工役兵警之工餉以及辦理公務之公費旅費等均列此項並按下列各目分配之

第一目 俸薪 凡關於長官員司之俸薪均列此目

第一節 長官俸 凡按法令規定設置之課長以上各長官之俸薪均列此節

第二節 職員俸 凡按法令規定設置之課員以下各職員之俸薪均列此節

第三節 雇員薪 凡按法令規定設置之書記錄事等及臨時雇用之雇員薪水均列此節

第二目 工餉 凡關於工役兵警等之工餉均列此目

第一節 工役工資 凡各種工匠夫役無論長期雇用或臨時雇用者之工資均列此節

第二節 兵警餉 凡特種機關應設之各種兵警餉均列此節

第三目 公費 凡關於長官員司工役兵警等因辦理公務所需之費均列此目

第一節 公費 凡長官員司工役兵警月給或臨時給予之公費津貼均列此節

第二節 旅費 凡長官員司工役兵警等因公出差之舟車食宿等旅費均列此節

第二項 辦公費 凡辦公所用之各種費用均列此項并按下列各目分配之

第一目 文具 凡關於辦公應用之各種文具均列此目

第一節 紙張 凡辦公應用之各種紙張卷夾封套等費均列此節

第二節 筆墨 凡辦公應用之各種筆墨費均列此節

第三節 印件 凡辦公應用之各種簿籍單據票照憑證公告等印件費均列此節

第四節 雜品 凡墨盒硯台筆架水孟刀尺漿糊撒針印泥銅釘之類均列此節

第二目 郵電 凡關於辦公應用之郵電費均列此目

第一節 郵費 凡辦公應用之郵費均列此節

第二節 電費 凡辦公應用之電報電話費均列此節

第三目 購置 凡關於各項設備品之購置及其運費捐稅等均列此目

第一節 器具 凡各項傢具器皿之購置及其運費捐稅等均列此節

第二節 書報 凡供參攷或研究用之各項圖書公報雜誌報紙等之購置及其運費捐稅等均列此節

第三節 服裝 凡法令規定應由公家供給之服裝費及其運費捐稅等均列此節

第四節 械彈 凡法令規定應備軍械藥彈等費及其運費捐稅等均列此節

第四目 修繕 凡關於房屋器具及其附屬物之修繕費均列此目

第一節 房屋 凡房屋及其附屬物如爐灶陰溝簷溜牆垣藩籬等之修繕費均列此節

第二節 器具 凡傢具器皿之修繕費均列此節

第五目 租賦 凡關於賃用房地傢具等之租金及自有房地等之賦稅均列此目

第一節 房地 凡房屋土地之租金賦稅均列此節

第二節 傢具 凡傢具之租賃費均列此節

第六目 消耗 凡關於發光導熱用水運轉及其他各種消耗物料之費均列此目

第一節 燈火 凡電燈煤氣燈或油燈所用之油類及其附屬品之費均列此節

第二節 茶水 凡茶葉飲料水及使用水費均列此節

第三節 薪炭 凡柴薪煤炭等燃料費均列此節

第四節 油脂 凡機件上所需之各種油脂費均列此節

第七目 雜支 凡不屬右列各目之各種雜費均列此節

第一節 廣告 凡因公刊登公報雜誌報紙等之廣告費均列此節

第二節 雜費 凡公用各種零星雜費均列此節

第三項 特別費 凡特別費用不能歸入右列各項者均列此項並按下列各目分配之

第一目 匯兌 凡關於解款及折合本位幣之虧耗等均列此目

第一節 匯兌 凡解款之匯費匯水及所徵稅款折合本位幣之虧耗等均列此節

第二目 其他 凡關於其他不能歸入右目之特種費用均列此目

第一節 其他 凡醫藥衛生法律事務撫恤獎賞以及其他特種費用均列此節

第四項 預備費 凡因特殊事故所需費用未經列入右列各項者或因特殊情形右列各項預

算費經不敷支用時得經本部之核准於本項內動支其預備費之列數以右列各項預

算總額二十分之一至十分之一為標準

(未完)

征收印花稅考成條例

十八年五月十六日公布

第一條 各省印花稅局長徵收印花稅依本條例之規定考核之

第二條 印花稅徵收比額分左列四種(一)月比(二)季比(三)半年度比(四)一年度比

第三條 各省印花稅局長應將所轄各分局之比額彙總分別月比季比半年度比一年度比四

項造具清冊呈部備查

第四條 印花稅之攷核時期月比在每月終了按月比攷核一次季比在每季終了將三次月比

彙算按季比攷核一次半年度比在每半年度終了將兩次季比彙算按半年度比考核一次一年度比在每一年度終了將兩次半年度比彙算按一年度比總核一次

第五條 各省印花稅局長於各種比期終了後應於左列限定期內造具稅收表及銷存稅票清冊

報部由部按照比額切實考核

(一)月比 每月終了後十日

(二)季比 每季終了後十五日

(三)半年度比 每半年度終了後二十日

(四)一年度比 每一年度終了後三十日

第六條 各省印花稅局長之獎懲計分記功記大功傳令嘉獎調任繁要差缺記過記大過免職

停委八項由部隨時核定

第七條 各省印花稅局長之考核均按在職日期計算如在一年度內有前後數任者應各就在

職日期扣算分別獎懲

第八條 各省印花稅局長在月比時盈收一成以上者記功盈收三成以上者記大功在季比時

盈收一成以上者記功盈收二成以上者記大功盈收三成以上者傳令嘉獎在半年度比時盈收不及一成者記功盈收一成以上者記大功盈收二成以上者傳令嘉獎在一年度比盈收時獎勵與半年度同惟傳令嘉獎者並得由部酌量情形調任繁要差缺

第九條

各省印花稅局長在月比時短收一成以上者記過短收三成以上者記大過在季比時短收一成以上者記過短收二成以上者記大過短收三成以上者免職在半年度比時短收不及一成者記過短收一成以上者記大過短收二成以上者免職在一年度比時收時懲戒與半年度同惟免職者並予以停委處分

第十條

各省印花稅局長如記過後復經記功時准按次數抵銷

第十一條

各省印花稅局長應將上月所收稅款於本月十日以前掃數解部如逾期不解者按照左列規定分別懲戒之

(一)十日以上 記過

(二)二十日以上 記大過

(三)三十日以上 罰俸一月

(四)經二次罰俸仍逾第三項之期限者免職

第十二條

各省印花稅局長有失察徇庇浮收病商通同所屬舞弊短收者一經查覺即行分別輕

規 法

重依法懲辦

第十三條 各省印花稅局長有侵吞稅款或隱匿不報者一經查覺除免職嚴懲外並將侵佔稅款如數追繳

第十四條 各省印花稅局長如因特殊情形以致稅收短絀者得由該局長隨時據實呈明本部核辦

第十五條 各省印花稅局長如遇前後任交替時應遵照財政部直轄徵收機關交代章程辦理之

第十六條 本條例如有未盡事宜得由本部隨時修正之

第十八年關稅庫券條例

十八年五月 日公布

第一條 本庫券定名為民國十八年關稅庫券

第二條 本庫券定額為四千萬元

第三條 本庫券用途為整理稅款及抵補整理稅款期內不敷之用

第四條 本庫券月息七厘

第五條 本庫券定於民國十八年六月發行

第六條 本庫券按照券面十足發行但為優待購戶起見准按九八實收即每券面百元實收九

十八元

第七條 本庫券分六十二個月償還本息自民國十八年六月份起每月共還本息總數八十萬

元至二十三年七月還清

第八條

本庫券應付本息基金指定由關稅增加收入項下指撥所有該項基金由財政部委託江海關二五附稅國庫券基金保管委員會兼代保管於每月二十五日由總稅務司撥交中央銀行列收該委員會貼備付

第九條

本庫券由江海關二五附稅國庫券基金保管委員會辦理付息還本事宜並指定中央中國交通三銀行爲經付本息機關

第十條

本庫券茲定爲無記名式

第十一條

本庫券定爲萬元千元百元十元四種

第十二條

本庫券得自由抵押買賣並得爲銀行之保證準備金如其他公務上須繳納保證金時得作爲擔保品

第十三條

對於本庫券如有偽造及損毀信用等情由司法機關飭法懲辦

第十四條

本條例自公布之日施行

財政部修正稅則委員會章程

十八年五月

日公布

第一條

本會定名爲國定稅則委員會直隸於財政部

第二條

本會之職掌如左

規 法

一、關於稅則方案之編訂修改事項

- 二．關於國際貿易狀況之調查事項
- 三．關於互惠商品之研究事項
- 四．關於工業製造成本運輸狀況之調查事項
- 五．關於工業產品與外貨競爭狀況之調查事項
- 六．關於關稅對於國內工業影響之調查事項
- 七．關於貨價月報季刊年報之編輯事項
- 八．關於貨價之審查事項
- 九．關於物價指數及其他統計之編製事項
- 十．關於國內外物價金融及其他統計之搜集事項
- 十一．關於中外商品產地額性質用途之調查事項
- 十二．關於中外商品包裝方法交易習慣等之調查事項
- 十三．關於中外商品需給狀況變遷之調查事項
- 十四．關於中外商品之品質標準品等級市價及其代用品或類似品等之比較調查事項
- 十五．關於中外商品名稱之訂定並各種標本之搜集事項
- 十六．關於本國關稅法令修訂之研究事項
- 十七．關於各國關稅法令之搜召調查事項

十八關於國際關稅公約協定之研究事項

第三條 本會設委員長一人由國務長兼任副委員長二人委員四人均由財政部長派充

第四條 本會分股辦事設股長辦事助理調查員若干人由委員長派充

第五條 本會各股於必要時得分設若干組其主任由委員長就辦事員中分別派充

第六條 本會設祕書二人由委員長派充

第七條 本會總務由委員長指派祕書兼理之

第八條 本會得酌用錄事分任繕校事務

第九條 本會議決案由委員長呈財政部長經由行政院呈請國民政府核准施行

第十條 本會辦事細則另定之

第十一條 本會簡章由財政部公布施行

第十二條 本會簡章如有未盡事宜由財政部修改之

江西省政府財政整理委員會組織大綱

十八年五月公布

第一條 江西省政府爲謀全省財政之整理及公開特設財政整理委員會

第二條 本會以左列各員組織之

- (一) 江西省政府主席及委員各廳廳長審計處長財政部江西特派員江西高等法院院長
- (二) 江西省黨部指定委員一人

(三)具有財政學識經驗人員由江西省政府選擇三人至五人派充之

第三條 本委員會主席由江西省政府主席兼任之並由委員中推定三人爲常務委員

第四條 本會整理之開始時期由省政府定之其期間不得過六個月

第五條 本委員會應行籌議事項如左

一·關於歲入歲出之整理事項

二·關於改革田賦推行地價稅事項

三·關於整頓鹽務地方專款事項

四·關於改良地方稅徵收事項

五·關於施行新稅標準事項

六·關於籌劃事業經費事項

七·關於議定預算概算標準及審計設施事項

八·關於縣市財政整理事項

第六條 本委員會應討論之議案由左列各機關及人員提出之

一·江西省政府交議者

二·本會各委員提議者

三·由人民建議者

第七條 本委員會對於各項提案得由主席指定委員爲初步審查

第八條 本委員會議決事項應隨時呈報省政府經省務會議決定交主管機關施行

第九條 本委員會股祕書一人事務員若干人掌理文書議事速記會計庶務等事項

第十條 本委員會會議規程及辦事細則另定之

第十一條 本大綱自江西省政府公布之日施行

財政部江西財政特派員公署核收國稅款項暫行辦法

十八年三月公布

(一) 本署於正式金庫未經成立以前暫以南昌或九江中國銀行爲代收國稅機關本署概不經收或存儲稅款

(二) 中國銀行應備具贛字或潯字編號之三聯收據第一聯爲存根由中國銀行自存存第二聯爲副收據掣給解款人攜回備案第三聯爲正收據掣給解款人隨同解文及繳款書一併投本署核明換掣批迴

前項收據應由中國銀行先以空白送交本署加蓋紅戳(一)副收據戳文如下「此副收據由解款人攜回當日以正收據粘同解文并繳款書赴特派員公署換掣批迴方能作爲解款憑證否則無效」(二)正收據戳文如下「此正收據由解款人當日粘同解文并繳款書赴特派員公署換掣批迴方能作爲解款憑證否則無效」

本署蓋戳完畢即送還中國銀行備用但須字迹清楚不得模糊

- (三) 本署應遵照 部定式參以事實擬定五聯繳款書式發交南昌楊家廠街肇記石印局代印由解款機關自往購置照填(此項購存繳款書如遇交替未經用完可作價移交)五聯繳款書以第一聯截作解款機關存根第五聯連同解款送中國銀行掣取正副收據即以正收據粘同解文連同第二三四聯當日持赴特派員公署第一課第二股登簿編號再由第三課第一股核明于各聯繳款書內一一加蓋紅戳文曰「此款已於某月某日經第三課第一股核與中國銀行某月某日某字第幾號收據相符應准換給批迴」并由第三課第一股主任加蓋名章送第四股辦稿呈辦即將第二聯批迴印掣

(四) 本辦法自民國十八年三月一日實行以前仍照向章以副收據代批迴

(五) 本辦法於中央直接委任之各國稅機關解款不適用之

財政部江西財政特派員公署所管各機關坐支經費抵解

稅款暫行辦法

十八年三月公佈

- 各局每月應支經費應先於上月十日以前按照規定數目造具支付預算書請款憑單呈送本署核准

○俟奉到核准指令之後再填具領款總收據并五聯繳款書呈請抵解稅款(即一領一解)

前項繳款書應按照總收據數目專填一通以便代赴中行轉帳作為抵解其抵解數外之解款應

另填繳款書不可夾雜

③ 抵解之款亦照本署核收稅款暫行辦法自三月一日起印掣批迴但中行收據及繳款書內均另用轉字編號

④ 抵解款之經費本署應填發轉字編號之支票

⑤ 本辦法俟正式金庫成立即行廢止

⑥ 本辦法如有未盡事宜隨時修正

希望諸君首先開通道路之交通，道路即開發富源之鑰匙也。從此實行三民主義，完此次北伐之功，開全國國民之知識，增長全國國民之財富，以建設一真正之民國。

總理語錄

設

計



籌備瓷類特稅計劃書

陶瓷爲江西唯一出品，行銷國內外。每年營業價值千數百萬，自景鎮設局征稅以來，迄今垂三十年，嗣因厘金積弊太深，重訂菱草章程，分別等則，改辦統稅，在產地一道抽收，相沿至今，惟經過湖口則征長江二分稅，贛縣則徵常關稅，繼復增加附稅五成五，而地方各捐，如龍口之疏河，九景汽車不與焉，迺積久弊深，浮收中飽，如掛號加補及增加筒口等弊，日新月異，商人病其煩苛，國稅受其影響，際此訓政開始，若非澈底更張，則商民負擔之重，且與國家交受其困，查財政部特稅條例，陶瓷列與應行課稅之品目，亟應妥定章程，以符一物一稅，不再重徵之原則，本署遠稽成案，近察商情，既於貨品之價值，爲嚴密之調查，更於稅率之徵收爲精詳之審定，但期有益於國，無病於商，並依部定日用品，半奢侈品，奢侈品三類，最高稅率定爲百分之七五，最低稅率定爲百分之二五，貨品在出場之後，轉運之先，分別精粗清失，詳爲類定，其載在菱草章程歸入支幫包篋者，一律作爲日用品，其精失貨品，另列花草一節一支封口篋及冬籃類，作爲半奢侈品，木桶木箱及各大件，作爲奢侈品，惟木箱所裝之瓷，最爲精細，向來課稅之輕，盡人皆知，無

可諱言，且查木箱之製，始於留美華僑，販運出洋，定爲一二兩號，嗣後粵商尤而效之，並請增加三四五三號，其中三號大於二號，五號大於四號，而一二號比擬躉籃課稅，三四五號比擬一支簍課稅，取巧尤甚，近且增加六號七號，而各幫鑒於粵幫獲利之厚，援例以請，國家收入，損失更巨，本署整理國稅，一本至公，瓷類一項，其屬於民間日用必須品等，歲產居十之八，故不惜犧牲將支帮包簍等，悉照舊關率大加核減，即定爲半奢侈品之一支封口簍暨各籃類，亦皆有減無增，惟奢侈品一類，從前稅率極輕，自不能不酌議增加，以杜取巧，而保課源，然行銷國外之出洋瓷器，雖暫時科以重稅，而猶有部定退稅辦法，爲之救濟，仍不失提倡國貨之本旨，至於舊定粵幫專章，各幫折減辦法等，久爲商民所詬，是以一律廢止，以符征稅平等之義，爰特擬具計劃，分列如次，

① 率之規定 依照裁釐議決案。因裁釐而改設特稅者，其稅額不得高於原有之稅額，但奢侈品不在此限，遵照 財政部令貨品之一目，得酌其本有性質及名稱，分別定爲日用品，半奢侈品，奢侈品，將瓷類載在菱草章程之帮包簍捆，定爲日用品，一支封口簍及籃類，定爲半奢侈品，木桶及各大件稅定爲奢侈品，爲規定稅率之標準，

(1) 日用品自值百抽二五至值百抽五。

(2) 半奢侈品自值百抽七五至值百抽十。

(3) 奢侈品自值百抽十二五至值百抽十七五。

○徵收之方法 各商販運貨品，應用報稅單開明花色數量價值及容器之尺寸，送局核算稅額，繳納稅款，領取稅票，再至查驗所查明貨票相符，蓋戳放行，貨品運至古縣渡稽查所，應停候復查一次，以防繞越偷漏及中途添做等弊，貨品無論運銷本省內地及外省或國外，均照本稅率徵收，以昭公允，所有從前統稅章程，粵幫專章及其他各幫之減折辦法，一律取銷，確係運銷國外貨品，認為有提倡獎勵之必要者，亦照章徵稅，候

財政部
工商部
規定辦法後，再行遵照辦理。

○處罰之原則 貨品納稅領票後，經查驗所查明票貨不符，除照章補稅外，並科以補稅五倍以上之罰金，經稽查所查得票貨不符，除照章補稅外，並科以補稅十倍以上之罰金，不先赴局納稅領票，私自販運，以圖漏稅者，經總局及查驗所稽查所查獲者，或經人告發因而拿獲者，均一律提貨充公，駁船承做客貨，夾帶他幫貨品，希圖漏稅者，經查驗所稽查所查出，將夾帶之貨提出完全充公，船戶懲辦，充公貨品，准原商於一個月內照原價以八折贖回。具結存案。逾期由總局拍賣變價充公，但貨品價值在二百元以上者，應呈請本署派員監視，罰款應如數填給罰款憑單，充公貨品，亦應如數填給充公憑單，罰款及拍賣充公貨品，所得之款，以六成解庫，四成充賞，

○責權及懲獎 局長有管理及任免所長暨各職員之權，如有違法情事，隨時呈請懲辦，所長有督察員役之權，如有違法情事，隨時糾舉，不得徇隱，稅票應妥為保存，如有短少一

計 設

張，應由保管員按本旬內最大稅票數目賠償，在局各員役，倘有沾染舊習，串同舞弊，情節重大者，除撤退褫職外，仍交法庭，追繳稅款，依法懲辦，各員役如有因循失職，或折減隱瞞，及違法苛徵，巧立名目，收受划號等錢，經總局查出，除將所損稅款賠補，苛徵划號等錢賠還外，仍須察酌情形，分別懲戒撤退，所長及各職員如能認真辦事，不避辛勞者，隨時酌予記功，每於三個月終考核各所長職員，如果辛勞卓著，確有成績者，由局長分別等差，呈請本署，予以獎勵，以昭激勸。

調

查



調查江西全省現有統稅局狀況表

續前

名稱 形勢	比較 額數	徵收貨物種類	分卡設置地點	月支經費數	出產物品種類 數量及價目	運銷物品種類 數量及價目
黃江口統稅局 該局屬臨川縣 轄境由宜黃崇 仁等處支河以 入撫河此爲必 經之路	原定比額全年 三萬五千三百 六十二元五角 三分六釐 裁撤濟灣稅局 併入該局起票 增撥比額全年 二萬二千三百 三十八元零四 分二共比額全 年五萬七千七 百元零零五角 七分六釐	紙張竹木豆麥 爲大宗	臨城分局	舊章月支三百 十六元全年三 千七百九十二 元 財政廳核改月 支七百零八元 全年八千四百 九十六元 現擬核改月支 五百七十九元 全年六千九百 四十八元 水漲時在千金 坡設立查驗所 所有司事巡丁 局用月支二十 八元五角自 起至月止	紙張約二萬石 每石值洋十三 元 竹木約三萬根	紙張竹木均行 銷省城及出省 不等
攷備	該局扼撫建各河之要兩屬所產之木植紙張夏布爲數甚鉅且爲水運必經之地將來開辦特種 消費稅似宜於此處設立分局					

調查江西全省現有統稅局狀況表

備 攷	沿 溪 渡 統 稅 局		名稱	形 勢	勢 比 較 額 數	征收貨物種類	分卡設置地點	月支經費數	出產物品種類 數量及價目	運銷物品種類 數量及價目
	該局爲遂川木植起票首局他如茶油紙張亦復不少俟特種消費稅辦成後再行裁撤	該局屬泰和縣轄境泰和萬安諸支河皆用此匯流以下達吉安爲贛河扼要之地		原定比額全年六萬四千三百九十八元七角九分七釐	竹木紙張茶油等貨品	無	舊章月支三百十五元全年三千七百八十元	木植紙張茶油爲數甚多難以核計	上列木植紙張茶油均運銷出境	
一處併入該局起票酌增比額全年一萬一千四百六十三元五角一分七釐二共比額全年七萬六千八百六十二元三角一分四厘		裁撤良口稅局		財政廳核改無現擬核改月支五百三十二元五角全年六千三百九十元						

調查江西全省現有統稅局狀況表

名稱	形勢	比較額數	征收貨物種類	分卡設置地點	月支經費數	出產物品種類		運銷物品種類	
						數量及價目	數量及價目	數量及價目	數量及價目
萍鄉	該局西與湖南接壤河道直通醴陵近年萍醴鐵路開行尤扼湘贛兩省陸路交通之要	原定比額全年三萬三千七百七十四元八角八分九厘現仍其舊	紙張布疋瓷器煤炭爆竹等物	上栗市分局 荷葉橋分局 安源分局 羅家塘分局 峽山查驗所 黃花橋查驗所	舊章月支三百九十元全年四千六百八十元財致廳核改無現擬核改月支	本地所產瓷器為數不多紙張爆竹煤葉為數尙富均難計數	上列各品均運銷湘境不入贛省內地		
備					全年七千七百四十元				
攸									

該局界連湘省株萍鐵路之起點除安源煤礦外民間土法開採小礦甚多所產之煤及土產夏布全數運銷湘省惟紙張在蘆溪以下所產者運省出江將來開辦特種消費稅似宜於此地設立分局

調查江西全省現有統稅局狀況表

名稱	勢 比 較 數 額	征收貨物種類	分卡設置地點	月支經費數	出產物品種類 數量及價目	運銷物品種類 數量及價目
<p>大 庚 統 稅 局</p> <p>該局南達梅關 與連平翁源南 雄等處毗連爲 廣東入贛陸路 必經之地梅嶺 以西卽章水發 源之地</p>	<p>原定比額一萬 六千七百八十 四元四角三分 二釐現仍其舊</p>	<p>由粵輸入之雜 貨 出運則爲紙張</p>	<p>梅嶺分局 梅子口查驗所 水口分卡</p>	<p>舊章月支二百 二十六元全年 二千七百十二 元 財政廳核改無 現擬核改月支 三百六十九元 全年四千四百 二十八元</p>	<p>紙張種類甚多 難核計其他雜 糧亦復不少</p>	<p>紙張除少數自 銷外餘均運銷 赴粵</p>
<p>備 攷</p>	<p>該局界連粵省凡贛南各屬出產之紙張油類多由該處運銷粵省而粵產之貨亦由該處入境將來開辦特種消費稅似宜於此處設一查驗所</p>					

調查江西全省現有統稅局狀況表

名稱	形勢	比一較額數	征收貨物種類	分卡設置地點	月支經費數	出產物品種類 數量及價目	運銷物品種類 數量及價目
玉山統稅局	該局東北與浙江之富山縣接壤爲入浙陸路之要道下達廣信河	原定比額全年一萬九千一百八十八元八角八分六厘 裁撤上饒廣豐稅局二處併入該局起票酌增比額全年九千六百零三元八角三分 二共比額全年二萬八千七百九十二元七角一分六厘	油類約材蜂蜜 糖類廣貨白蓮等物	烏鷹衛分局 東津橋分局 泌姥山查驗所 新勝橋查驗所 後河查驗所 三關渡查驗所	舊章月支三百六十七元全年四千四百零四元 財政廳核改無現擬核改月支五百八十元零五角全年六千九百六十六元	茶油菜油夏布 蜂蜜白蓮出產均富	進口 廣雜各貨種類繁多難以核計 出口 茶油菜油蜂蜜白蓮數目零星難以預計
<p>該局界連浙省爲商販往來之孔道將來開辦消費稅似宜於此處設立分局</p>							

調查江西全省現有統稅局狀況表

名稱	勢 比 較 額 數		征收貨物種類	分卡設置地點	月支經費數	出產物品種類 數量及價目	運銷物品種類 數量及價目
	原 定 比 額 全 年	現 實 比 額 全 年					
縣 統 稅 局	該局當章貢兩水合流之處贛東贛西之支河均由此匯地勢極為重要	原 定 比 額 全 年 二 萬 二 千 零 二 十 四 元 九 角 一 分 四 厘	桶糖蘿蔔條漂粉等項為大宗	西關分局 儲潭分局	舊章月支四百二十六元全年五千一百十二元	桶糖蘿蔔條漂粉均為大宗出產難以計數	運銷物品種類繁多數量價目難以核計
備 放		該局起票酌增比額全年十一萬一千七百四十九角零四厘			財政廳核改無現擬改月支七百四十四元全年八千九百二十八元		
		一 共 比 額 全 年 十 三 萬 三 千 七 百 三 十 五 元 八 角 一 分 八 厘					

該局為章貢二水匯流之區省南之重鎮距省將及千里將來開辦特種消費稅似宜於此處設立分局

調查江西全省現有統稅局狀況表

名稱	形勢	比較額數	征收貨物種類	分卡設置地點	月支經費數	出產物品種類	運銷物品種類
						數量及價目	數量及價目
市統稅局	該局屬南昌縣轄境上通樟樹鎮西扼瑞河口南當豐城諸小河洵為要塞地	原定比額全年四萬五千九百二十九元二角二分一釐 裁撤宜春樟樹稅局二處併入該局起票酌增比額全年八萬〇三百十三元九角四分七厘 二共全年比額十二萬六千二百四十三元一角六分八厘	黃豆瓜子橘子 藥材煤炭紙張 為大宗 米穀麥亦居多 數現已免稅	高郵市分局屬高安縣轄境 瑞河口分局屬新建縣轄境 街南查驗所設於本鎮	新定月支七百四十二元五角 全年八千九百十元	無	黃豆瓜子橘子 藥材紙張煤炭 難以數計
備考	<p>該局踞贛袁瑞三河匯流之地在新稅未經開辦統稅尚未全裁以前實扼要之區是以暫請規復將來特種消費稅開辦告成此局即可裁撤</p>						

調查江西全省現有統稅局狀況表

名稱	形勢	比較額數	征收貨物種類	分卡設置地點	月支經費數	出產物品種類 數量及價目	運銷物品種類 數量及價目
南昌火車站貨稅局	該局扼南潯鐵路南段要口	原定比額全年四千八百九十三元九角七分九厘 裁撤南昌統稅局一處併入該局起票酌增比額全年一萬二千〇九十五元六角四分一釐 二共全年比額一萬六千九百八十九元六角二分	黃豆紙張木植 布疋土酒為大宗	樂化車站查驗所 牛行河岸查驗所 省河城外紙張登記查驗所	新定月支五百九十二元全年七千一百〇四元	無	黃豆雜紙紙張 出產並不甚多 確數難以約計

備 攷

該局為南潯鐵路起點之地凡附近所產之貨均由牛行車運出境設立專局已將十年此次裁撤係因該局歸南昌統稅局兼辦遂爾連帶裁撤在新稅未經開辦統稅未裁以前實為要區是以暫請規復將來特種消費稅開辦告成之後應否於是處設立查驗所屆時再酌

調查江西全省現有統稅局狀況表

名稱	勢	比較額數	征收貨物種類	分卡設置地點	月支經費數	出產物品種類 數量及價目	運銷物品種類 數量及價目
鄱陽統稅局	該局地濱鄱湖 上通樂平景德 鎮及安徽婺源 等處下由高門 入湖	原定比額三萬 二千九百八十 三元五角八分 六釐 裁撤樂平角山 古縣涉稅局三 處併入該局起 票酌增比額全 年四萬二千九 百二十一元三 角八分二釐 二共全年比額 七萬五千九百 零四元九角六 分八釐	烟葉烟絲枯餅 窩柴土靛猪隻 甘蔗爲大宗 白土麻石竹布 土酒次之	高門分卡設立 管驛前水大移 至南天寺 竹鷄嶺分卡設 立竹均冷水大 移至均子裏 擬在洛安地方 添設分卡一所 以扼樂萬等處 繞越之路	新定月支七百 十四元全年八 千五百九十八 元 水漲時添巡划 一隻月支六元 八個月計四十 八元	菜油二三千石 枯餅五六千石	本縣出產之菜 油枯餅均運銷 各地樂平出產 之土靛現已免 稅猪隻甘蔗及 餘江出產之白 土數目繁多難 以核計

備考

該局爲饒州舊治臨饒河入湖之門戶，新稅未經開辦，統稅未裁以前實爲扼要之區，是以暫請規復俟特種消費稅開辦後，此局似可裁撤。

調查江西全省現有統稅局狀況表

名稱	謝埠統稅局		勢	比較額數	征收貨物種類	分卡設置地點	月支經費數	出產物品種類 數量及價目	運銷物品種類 數量及價目
	形	勢							
該局屬南昌縣轄境扼撫建水陸兩路之要道	原定比額一萬一千一百六十元八角二分	五釐	米穀荳麥爲大宗	荃港分卡擬在天王渡增設分卡一處以扼撫州河至省要道	新定月支五百三十一元全年六千三百七十二元	無	李家渡所產之夏布獸皮黃荳均由該處運銷出省		
局稅統埠謝	局一處併入該局起票酌增比額二萬零八百五十五元五角五分	二共全年比額三萬二千零十九元三角七分五釐							

攷 備

該局爲撫建河入湖之門戶又爲入省之孔道在新稅尙未開辦統稅尙未全裁以前實爲扼要之區是以暫請規復將來開辦特種消費稅後此局即可裁撤

調查江西全省現有統稅局狀況表

名 稱	形 勢	比 較 額 數	征 收 貨 物 種 類	分 卡 設 置 地 點	月 支 經 費 數	出 產 物 品 種 類	
						數 量 及 價 目	運 銷 物 品 種 類
瑞 洪 統 稅 局	該局屬餘干縣轄境東連饒河南通撫河上通信河西至潞梓以達省會以康山爲門戶控鄱湖之巨浸水路四通實爲衝要之區	原定比額全年二萬四千一百八十三元七角六分一釐 裁撤弋陽稅局一處併入該局起要酌增比額全年六萬一千七百六十二元零四分五釐 二共全年比額八萬五千九百四十五元八角零六釐	紙張煤炭黃荳魚蝦爲大宗	康山分卡設立梅溪瑞洪下灣局設瑞洪下灣黃希村查驗所設黃希村	新定月支七百十七元全年八千六百零四元	紙張煤炭黃荳魚蝦均甚豐富	弋陽貴溪所產紙張煤炭均由該處運銷出境難以數計
備 攷	<p>該局地踞湖濱爲廣信河之門戶又爲饒屬濱湖各縣必經之地出產紙張黃荳等項在新稅尙未開辦統稅未裁以前實爲扼要之區將來開辦消費稅時應否於該處設立分局再行酌辦</p>						

調查江西全省現有統稅局狀況表

名稱	形勢	比較數額	征收貨物種類	分卡設置地點	月支經費數	出產物品種類 數量及價目	運銷物品種類 數量及價目	備	攷
南	該局上通南豐	原定比額七千	布疋 橘子 煙葉	北門分卡	訂定月支五百	竹木紙張為數	黎川之木植紙	該局係建昌府舊治下達臨川出產木植紙張為數甚鉅且陸路在在可通在新稅尚未開辦統稅 尚未全裁以前該局實為中樞要道以杜繞漏是以暫請規復俟特種消費稅開辦後再行裁撤	
城	廣昌以入閩為	八百九十八元	煙絲 紙張 竹木	旱路分卡	三十四元全年	不多	張		
統	水陸必經之路	八角六分二厘	為大宗		六千四百零八元		南豐之蜜橘均	該局起票酌增	
稅	旁有支河以通	該局起票酌增					由該處運銷出		
局	黎川匯為盱江	該局起票酌增					境難以數計		
	以下達臨川	比額全年五萬							
		六千四百九十							
		五元六角零四							
		厘							
		二共全年比額							
		六萬四千三百							
		九十四元五角							
		零六厘							

瓷類特稅稅率與舊稅率比較表

品類	特稅	稅		比較
		景德 湖口 舊稅	新稅	
失單脚支花	一角	一角八厘	一角五厘	舊稅無此名目與滿草同率分帮折減
失單脚支滿	一角四分	一角八厘	一角一分五厘	三邑良子孝感康山四帮用此稅率他帮不能通用
滿草單支	二角	一角八厘	五分五厘	舊稅無此名目與滿草同率分帮折減
失雙脚帮花	一角二分	一角四分七厘	二角二分七厘	舊稅無此名目與滿草同率分帮折減
失雙脚帮滿	一角六分八厘	一角四分七厘	一角五分九厘	三邑良子孝感康山四帮同此稅率他帮不能通用
滿草雙帮	二角四分	一角四分七厘	八分七厘	
一支篋	三角	一角五分一厘	二厘	
二支篋包	三角五分	一角四分七厘	一分三厘	
四支包篋	三角六分	二角一分六厘	三厘	

查 閱

財 政 月 刊

青紅花各式千 級瓶缸花鉢	青紅花各式八 百級瓶缸花鉢	青紅花各式五 百級瓶缸花鉢	扁式矮瓶桶	扁式高瓶桶	圓式 大瓶 小瓶 式桶	圓式 中桶	圓式小瓶桶	腰形棹桶	圓式籬籃	長方式脚籃
七元五角	六元二角五分	一元八角七分五厘	六分	七元	六元	五元	三元九角二分	二元九角六分	三角二分五厘	三元四角五分
三元五角 一元三分七厘	二元一角六分 八角六分四厘	一元八角七分五厘 五角一分八厘	一元八角九分 一元三分七厘	二元四角四分 一元五角五分五厘	一元九角八分 二元七分四厘	一元五角一分 二元七分四厘	一元四分 六角九分一厘	七角一分九厘 六角九分一厘	一角八分 一角四分七厘	二元七分 二元七分四厘
三元四角 一分三厘	三元二角 二分六厘	二角二 分七厘	三元七 分三厘	三元五 厘	一元九角 四分六厘	一元四角 一分六厘	二元一角 八分九厘	一元五 角五分	二厘	六角九 分四厘

青紅花各式四 百級瓶釘花鉢	九角四分	七角一分九厘 四角三分二厘		二角一分 二角一分		查舊稅率一二號各木箱定自軍閩時代稅率過輕現在 設二四五六七各木箱定自軍閩時代稅率過輕現在 出洋貨品既有退稅辦法自應將此項木箱稅率加重 以杜取巧
一號 木箱	十元五角	九角二分一厘 一元七角二分八厘	七元八角 五分一厘			
二號 木箱	七元五角	三角一分四厘 四角三分二厘	六元四角 五分四厘			
三號 木箱	六元七角五分	七角三分七厘 一元三角八分二厘	四元六角 三分一厘			
四號 木箱	六元三角	二角四分五厘 三角八分九厘	五元六角 六分六厘			
五號 木箱	五元二角五分	二角九分四厘 三角四分六厘	四元六 角一分			
六號 木箱	四元二角	二角二分 三角二厘	三元六角 七分八厘			
七號 木箱	三元	二角五分九厘	二元五角 四分一厘			

公

牘



呈復 行政院奉派湘贛兩省剿匪總指揮部經費無款可撥

懇另籌發文 十八年三月十四日

呈爲奉派剿匪經費月需十六萬元無款可撥據實陳復事竊於本年三月九日奉江西省政府文字第二二一〇號訓令內開案奉 鈞院令開前據湖南省政府主席魯滌平等呈請將湘贛兩省剿匪總指揮部所需費用准由中央直接撥發或指由兩省國稅項下平均担负撥發其已由省稅內墊支之款并懇卽飭歸還一案奉 國民政府交辦到院當經本院擬定撥發三十萬元由湘贛兩省國稅內平均分撥至歸還湘省已經墊支之款應暫從緩議呈請 國民政府核示去後茲奉指令內開呈悉應准派照辦卽由院分別令行遵照可也此令等因奉此除令知財政部及湖南省政府外合行抄發原呈令仰遵照等因計發原呈一件奉此除報告省務會議並呈復外合亟抄發原呈令仰該特派員卽便遵照辦理此令計抄發原呈一件等因奉此遵查此款爲湘贛兩省剿匪所必需原擬兩省分籌本屬至當辦法惟贛省國稅甫於上年十一月間接收每月十餘萬元指定專抵第七第十二兩師月餉本已入不敷出自支出項下加撥十五旅等餉項收入項下復將九江內地稅改歸海關征收竭蹶情形迭經詳陳已早爲 鈞座所洞悉實無餘力再撥剿匪經費奉令前因理合據實呈復

公鈞院俯賜察核懇即另籌撥發實爲公便謹呈

呈復 省政府主席據遂川縣因匪請免煙酒印花等稅似難

豁免祈核示遵文 十八年三月十九日

呈爲遵飭呈覆事案奉 鈞府第一九四三號訓令內開案據遂川縣長黃紹魯呈稱竊職縣自十七年一月起至十月止被匪六次攻城四次失陷城鄉市鎮各商營業損失不可數計嗣蒙派第二十一旅全部蒞縣城區秩序雖已逐漸恢復而驚弓之鳥多半不敢貿然復業以致煙酒屠宰確礮印花等稅征收銳減甚至派委到縣開辦未及一月匪徒一至而征收員攜款而逃繼續接辦者又須勒令各商追繳上月之款因而糾葛紛紜相持不已迭據各商紛紛呈請轉呈鈞府俯念遂民被災最慘又不能正式安居營業即征收機關征收各種稅款因營業減少爲數甚微請予將全縣一切雜稅按照田賦成案一律蠲免一年各等情前來理合具文呈請鈞府俯賜鑒核准予提交省務會議議決可否准予施行伏乞指令祇遵等情據此除指令據呈各節是否可行候訓令財政廳暨江西財政特派員公署核議具復另令飭遵仰即查照此令印發並分令外合行令仰該公署即便遵照辦理此令等因奉此當即轉函江西煙酒事務局印花稅局查照核議去後茲准煙酒事務局函開查前准貴公署第三八五號公函全省剿匪指揮官王均等漾電請免永新縣屠宰煙酒印花各稅三個月案內奉 財政部巧電煙酒係屬奢侈品政府征收此項費稅本爲寓禁于征起見與民生問題初無何種影響該永新雖經匪患如果民間仍能消耗煙酒則負擔費稅自是應盡之義務等因轉函到局敝局長查遂川

與水新同一遭匪永新前案既奉 部電不允免征理由正當遂川情事相同似未便據以轉請相應查案函達貴特派員查照酌核辦理並希見復爲盼又准江西印花稅局函開查上年永新被匪蹂躪准貴公署函奉省政府委員會發下全省剿匪指揮官王均電請可否暫免印花稅以蘇民困當經敝局呈部核示旋奉財政部指令印花稅係屬保護人民財產貨物之要件取於民者爲數極微與其他稅收僅以增益爲目的者迥然不同所有永新縣印花稅仰仍照舊妥慎辦理等因奉此並經函復貴公署在案遂川事同一律似難豁免准函前因相應函達請煩查照爲荷各等情先後函復前來理合具文呈復仰祈 鑒核示遵謹呈

呈復 財政部遵撥測量局費請以後駁拒他項機關撥以

維原 文 十八年三月二十五日

呈爲遵令籌撥測量局經費並陳贛省財政不敷情形請 鑒核示遵事竊奉 令開江西測量局十一二兩月經常費共一萬五千二百七十八元經參謀本部核准應由該特派員統籌支撥等因奉此查贛省國稅原奉 鈞令專抵第七第十二兩師軍餉尙多收不敷支迭經陳明在案今又奉加撥第十五旅月餉二萬五千元測量局十一十二兩月經常費一萬五千二百七十八元益覺困難萬分本未敢遽行担認惟年關在邇中央同此艱難苟可勉力分籌亦屬分所應盡茲擬無論如何爲難此項測量費遵令籌撥所不能不慮者十五旅之外尙有十四旅測量局之外尙有其他各軍事附屬機關若一一皆援例繼續請求則贛省國稅勢必窮於應付顧此失彼轉致貽誤軍需再四思維與其呈瀆

於事後毋寧聲明於事前擬請 鈞部俯念贛省國稅早經指抵專餉尙多不敷以後設遇他項機關援請撥款一概予以駁拒俾維原案而免歧誤理合據實呈復鑒核俯賜指令備案實爲公便謹呈

呈復 財政部交涉公署原解北伐捐費委係無款撥還祈鑒

核另行指撥文 十八年三月二十九日

呈爲呈覆事案奉 鈞部第七二四六號令開案准外交部咨開據特派江西交涉員兼九江特別區市政局局長錢天任呈稱竊前奉鈞部令准財政部函以北伐時期軍需緊要各機關職員俸薪自上年三月起按成扣解以濟要需等因遵於上年三月起至七月止計五個月職署共扣解過六百八十一元九角三分六厘及職局林前局長祖烈任內共扣解過銀四百二十六元六角並將扣出各職員俸薪數目逐月填具扣解表一併呈送轉咨核奉有財政部印收在案惟是職署局各職員原定俸薪本屬無多當時祇以軍需重要不能不勉効棉薄聊盡報國之忱茲幸北伐早告完成所有各機關扣過之俸薪如九江關監督等署均已呈准財部分別發還仰見政府體念末僚至爲優渥職署局各員事繁責重異常清苦且事同一律可否援照九江關監督等署成案准予發還以示體恤理合開具扣解俸薪清單備文呈請鈞部俯賜鑒核轉咨財政部核辦如蒙照准卽乞令飭江西財政廳特派員在於稅收項下就近照數撥還實爲公便等情據此相應咨請核辦見復等由准此應准照辦除咨復外合行令仰該特派員遵照卽將上項原解北伐捐費在稅收項下就近照數撥還并掣取收據具報備核爲要此令等因奉此查特派江西交涉員公署暨九江特別區市政局經費前本由九江內地稅

局劃撥自該局裁後贛餉頓失大宗方一再呈請撥補加以現在車隊出發餉需倍急較前更爲困難所有上項原解北伐捐費實係無法撥還理合據實呈覆仰祈鑒核俯賜一併另行指撥實爲公便謹呈

呈復 財政部江西交涉員經費無款撥付並請俯念籌餉困

難以後任何機關勿再令籌撥文 十八年四月三日

呈爲江西交涉員及九江市政局經費無款可撥請另行改指以免虛懸事案奉 鈞部第九五四號訓令內飭將江西交涉員兼九江特別區市政管理局經費卽在國稅項下按月就近撥付具報備核等因奉此查該署局經費向在九江口內地稅局逕撥自該局裁撤後所遺土貨稅款改歸海關征收并不由職署經營職署方以內地稅裁後月少收入十餘萬元致兩師軍餉驟短鉅數業經先後呈請 鈞府設法撥補並將前項交涉員市政費及職署原認兩師以外之測量局軍學補習所後方醫院等款一併陳請另行指撥各在案現在國稅項下隨到隨撥不敷甚多且除扣還借款外賴因軍事關係稅源幾絕實無分文餘款可撥前項經費理合據實具文呈復仰祈 鑒核俯念職署籌餉異常困難以後無論任何機關經費請勿再令籌撥俾免懸誤實爲公便謹呈

呈復 財政部靛青稅率毋庸修正可否照表列貨品減折征收暨未列名之快靛硫化元如何確定稅率候核令遵文 十一

八年四月五日

呈爲呈復事案奉 鈞部第七四三七號訓令內開據南昌總商會呈稱據南昌靛業公會函靛青稅率一案查該商會據情轉呈各節似尙不無理由此項靛青稅率究應如何酌量修正應否與第一表所列貨品平等待遇除批示外合行令仰該特派員迅卽核議具復以憑察奪此令等因奉此查現行消費稅率爲江西財政廳根據海關進口稅則所規定其第一表靛一項包括人造靛天然乾靛沖靛三號不計成分種類概照海關舊稅則第三六一號天然乾靛稅率六兩六錢定爲每百斤課消費稅九元九角消費稅局成立後九江報關棧以不計成分販運水靛卽人造靛者負擔較重請求分別課稅定爲乾靛課稅十九元八角快靛海關新舊稅未列名課稅九元九角水靛卽人造靛課稅六元六角嗣靛業公會屢經以稅率過重請求核減及照其他貨品折扣前來並有染青藍之硫化元卽沖靛一種爲海關所未列名消費稅表亦未載入不允課稅茲復函由南昌總商會據情轉呈 鈞部其第一點之認爲不合者指靛青系屬土布染青藍之原料平民之必需品課稅過重間接增加平民擔負等情按課稅原則以有無出產是否需要爲準此各國之通例也贛省出產土靛向來除自用外均運銷北平等省自舶來各靛侵銷後遂至外運者日見減少卽本省亦變爲外靛之市場土靛一落千丈幾受天演淘汰農民生計受絕大影響在軍閥時代尙知免除土靛統稅加重外靛稅率以資救濟矧在此訓政時期詎能不設法保育以維民生其第二點認爲不合者爲土布行銷閩粵因染價高昂而滯銷影響染工人工等情按贛省既有土靛出產價值甚廉儘可爲染布之原料染工人工更何至因

外鹼稅重而至土布滯銷至謂染踈工人因此失業尤屬危詞聳聽其第三點認爲不合者指土鹼不振係製造之不良於稅則並不發生何種關係等情按土鹼屬於植物製造而成其色澤及所含成分均遠遜外鹼然耐久性則較外鹼爲佳商人貪圖外鹼爲化學出品提煉精良均樂用之絕非改良製造所能抵制爲目前計除加重外鹼稅率別無辦法其第四點認爲不合者指爲財政廳調查水鹼偶爾錯誤職署不應就必需品課以重稅等情按財政廳編重稅率鹼列第一表在未審贛省爲出產土鹼區域失保護農民生計之旨僅將鹼類稅率不計成分一律照乾鹼課稅其辦法誠失之平均如照該公會僅以人造鹼一項認爲錯誤而不及乾鹼沖鹼亦豈得謂爲公平其第五點認爲不合者指蘇省消費稅輕並不計成分職署不應視贛省爲異域而加歧視等情按蘇省爲需要鹼青省分並無出產其供求之狀況既各有不同自不能引爲比例該公會祇知販運外貨以圖厚利不知蘇省減輕稅率者爲維護工商贛省加重稅率者爲保育農民取道雖有不同其宗旨則爲一致總之該公會所呈五點無非爲推行外貨計耳對於贛省土鹼向來出產豐富不獨足供本省之需要且可接濟他省者竟置之不顧其任意取巧已可概見裁厘要點辛項第二目各省調查進口貨物以海關新稅則副本所定之價值爲準查副本人造鹼每擔值本四十四兩稅率爲六兩六錢天然乾鹼稅率爲十九兩八錢沖鹼稅率爲值百抽十七五是海關亦認各鹼爲奢侈品贛省稅率準之副本僅合三分之二爲值百抽十稅率並不爲重似可無須修正亦非第一表他種貨品爲贛省爲出產者所可相提並論惟各商不允比擬納稅之硫化元既爲染青藍之原料與各鹼同一性質若不能比照沖鹼課稅則將來進

公 廣

口各貨品祇須易一名稱爲稅則所未載即可取巧免稅其影響收入爲弊至大所有進口各稅率擬請毋庸修正惟可否照其他第一表所列貨品減爲八五折征收暨副本所未列名之快靛硫化元應如何確定稅率之處伏候 鈞核以便遵辦理合遵議具復呈請 鈞部察奪指令祇遵謹呈

呈 財政部據二套口稅局呈報帆船裝運貨物如無關單呈
驗仍應照章納稅除令該局遵辦不得苛索請賜鑒核文 十

八年四月二十日

呈爲呈報事案查夾板船運貨物擬照帆運木植一律免稅一案前奉 鈞令發交上海夾板船公會請求副呈一件飭卽查核辦理具報等因業經呈復並令二套口稅局遵辦各在案茲據二套口稅稅局長張希之呈稱查此案迭奉鈞令業經遵照辦理該夾板船如係按照輪船註冊給照章程已向海關完稅領有執照及長江專照自當立予放行決無片刻留難至若民船包底客貨懸掛洋旗冒充洋商貨物查其牌照僅出一尋常藍布旗暨黑板一方上書洋文數字並無部照關牌稅單等件爲該夾板船所執憑証迥不相同其爲虛僞冒混一望而知此等船戶實屬刁狡已極設竟聽其倖免則妨害稅收殊非淺鮮自應照貨徵稅以符定章而維正稅呈請鑒核等情前來查帆船懸掛洋旗運輸貨物如已在海關納稅者自應照章免稅但已完關稅者必執有海關稅單其僅有洋旗又黑板一方者乃該船准其上關報稅之標識如無關單呈驗仍應照章完稅以杜影射取巧除指令二套口稅局遵辦並不得留難苛索外理合具文呈請 鈞部俯賜鑒核謹呈

呈 省政府議復煙酒事務局厘訂辦法八條妥洽可行仰祈

鑒核文 十八年四月二十五日

呈爲遵議煙酒局規定解款辦法呈復不遵事案奉 令開案據江西煙酒事務局呈各區分局解款期限漫無一定標準厘訂暫行辦法八條呈請察核指令施行等情令行核議具復等因奉此查贛省國稅悉抵兩師軍餉及新增十五旅并附屬各機關經費即使全數收入尙多不敷全賴各稅收機關認真整頓源源報解俾資接濟該局長厘訂暫行辦法八條係爲督促解款嚴定考成起見察核尙屬妥洽自可照行奉令前因理合具文呈復仰祈 鑒核俯賜示遵謹呈

呈復 省政府主席國稅已撥餉無力再撥剿匪經費懇分咨院部另籌以免懸誤文 十八年四月二十九日

呈爲湘贛剿匪費職署無款可撥據實陳復事竊於本年四月十六日奉 鈞府文字第三三九三號訓令內開案據萍鄉縣長柳民均歌電稱職縣舊稅徵完新稅猶未敢徵前奉剿匪總指揮令先撥經費二萬元由縣召集各稅收機關及商會墊撥並由商號借墊六千六百元分期解繳至統雜各稅均非職縣所轄期迫款巨無從着手謹電懇核示轉各稅收機關遵辦仰電請何主席另行指撥伏候電示等情據此卷查前據該縣長呈報先後借墊剿匪經費六千六百元請准由征起田賦項下抵解歸還等情當以湘贛剿匪總指揮部經費已奉 國民政府令在兩省國稅內分撥該縣收入賦稅係屬省稅範圍業已列入本省預算前項提款並未商准本府無從核辦指令飭遵在案據電前情除指令

公牘

外合行抄發原呈令仰該公署即便遵照核辦爲要此令計抄發原呈一件等因奉此遵查湘贛兩省剿匪總指揮部所需軍費前奉鈞府令奉行政院令擬定撥發三萬元由湘贛兩省國稅內平均分撥等因轉行職署經職查明贛省國稅收入自九江內地稅每月十餘萬元改歸海關征收後尙不敷第七第十二兩師月餉之支出實無餘力再撥剿匪經費當已分呈行政院並懇另籌撥發在案茲奉前因理合查案呈復鈞府俯賜鑒核並懇分咨院部剿匪總指揮迅賜另籌以免懸誤實爲公便謹呈

呈 省政府遵令發給傷兵周玉林卹賞年金請以後令飭所
在縣政府照給並乞鈞裁文 十八年四月三十日

呈爲呈報遵令發給傷兵周玉林卹賞年金三十元請鑒核事竊於本年四月二十九日奉鈞府文字三七四九號訓令內開案據前第二軍六師十七團機關槍連一等兵周玉林呈稱竊傷兵周玉林係湖南寶慶人現三十歲前隨國民革命第二軍六師十七團機關連充當一等兵於於民國十五年五月奉令在粵東烏石剿匪之役受傷於右腳比蒙送至粵省國民革命總部第一後方醫院診治將脚切斷後蒙國民革命軍總司令部按照國民革命軍平時卹賞章程並頒發給與令一紙每年卹賞年金三十元議定每年五月以前呈報各住在地民政機關具領至十五年及十七年具已領訖惟十八年尙未領取今兵昨由湘所被李逆遣散路經贛省現住旅館對於川費身無分文故特呈報懇求鈞座開一線之路釋三面之網以行仁愛之心代兵頒發卹賞年金以圖生活則兵不勝待命之至計

呈郵金給與令一紙等情據此查前項郵金應由國稅項下支給除批示外合將恤金令檢發仰該公署即便遵照核發具報此令計發恤金一紙等因奉此并據該傷兵周玉林具領來前遵查該傷兵周玉林係湖南寶慶住民依給與令規定本應赴寶慶或住居所在之縣政府報名具領惟此次既奉鈞令飭發且爲數亦僅三十元自應遵辦除已如數發給該傷兵周玉林領回取具領據備案並將恤金給與令由周玉林領回收執外奉令前因理合呈報 鈞府俯賜鑒核備案再以後如遇有前項傷兵請領恤金可否請令飭所在縣政府照給并乞 鈞裁指令祇遵合併陳明謹呈

呈復 省政府據南昌市黃建記電料號呈電燈泡電筒課稅 輕重等因實屬有意濛混除轉特種消費稅局遵令核辦即 將經過情形具報文 十八年五月八日

呈爲呈復事案奉 鈞府令開據南昌市黃建記電料號呈稱竊商前因九江消費稅局留難上海起運中國克來勝廠製造之國貨雷亭牌電燈泡違章勒稅一案呈奉江西財政特派員公署批開呈悉應查照第二表所列電筒課稅此批等因查電筒係一事電燈泡又爲一事且價格懸殊似難同一課稅茲就市售價格之概略爲鈞府陳之電燈泡售價自數角起碼至一元以下爲止電筒一項花色最繁價自數角以至十五六元不等若遵照江西財政特派員公署批令照電筒課稅勢必以賤價辦運之貨納貴重貨品之稅捐征諸法章豈得謂平爲此提出請求理由仰乞俯賜批示遵行等情據此除批呈悉據呈各節理由是否充分候訓令江西財政特派員公署查明依法核辦分別飭遵具報仰即

公牘

知照此批掛發外合行令仰該公署即便遵照辦理此令等因遵查 鈞府省務會議議決通過財政廳編定消費稅暫行稅則其第二表內列電筒一項爲值百抽十電燈泡既與電筒同爲電氣用品當然比照課稅前據該商呈以消費稅局扣留貨品勒令完稅請予轉飭放行前來即經批示應照第二表電筒課稅去後該商復藉口以賤價之貨納貴貨之稅瀆呈 鈞府是該商實屬有意朦混如果消費稅局估價以賤貨課貴貨之稅僅可呈出海關稅單請求復估以期公允奉令前因除轉行內地特種消費稅局遵照 鈞令依法核辦外理合將經過情形具報查攷謹呈

公函 衛戍司令部請嚴飭前沿溪渡稅局長尅日遵令交代

至深公感文 十八年三月四日

逕啟者案照沿溪渡統稅局欠比一萬餘元前經改委陳大經接辦旋據該局長來電以李前局長主任吳雲鵬延不移交並據泰和縣羅縣長陳局長電稱吳雲鵬三日未晤已偕同會計攜帶鈐記稅款潛逃暫借附稅員鈐記開辦再責成留局職員設法清理各等情先後到署請示正核辦間續據羅縣長陳局長電稱漾宥電祇悉局長本日借用附稅員鈐記接辦縣長派員監交據前任留局員稱已星速趕回吳主任及會計再交鈐記請交代除再催追隨時報外謹陳等情乃昨日又據陳局長職員自和記棧來電稱吳雲鵬帶兵迫令出局勒交稅款無力抵制祇得交其繼辦並據李前局長品榮先後電稱陳局長武力接辦一方伊仍要求繼續辦理各等情前來查此案陳局長奉委已久迄未能正式接差嗣雖據監盤羅縣長等會電監交而現據兩電仍復各執察核前後情節當縣長來電監交時陳

局長或已勉強接辦旋又爲李品榮威逼奪回實卽吳雲鵬據稱陳局長迫以武力抗交殊屬不成事體本署有籌餉專責情勢迫切未便任聽以私人之爭致誤大局相應照錄各電並經過大略情形函達 查照希卽嚴飭李前局長卽吳雲鵬尅日遵令交代如違押交以維國稅至深公感再訪聞李品榮並未在差實際皆吳雲鵬所爲并聞鈐記未交仍私收稅款合併函明此致

公函衛戍司令部請嚴飭李任吳雲鵬速解短欠稅款俾濟餉

需至級公誼文 十八年三月七日

逕啟者案查沿溪渡統稅局李任吳雲鵬抗不交代與陳任大經職員雙方電計一案當經照錄各電並經過大略情形函請 貴司令部嚴飭李品榮卽吳雲鵬尅日遵令交代如違押交以維國稅在案茲查核李任自上年十一月起至本年二月二十六日止稅款除已解過及預繳保證金外計吳雲鵬實短欠銀一萬四千九十六元三分七厘三月奪辦以後稅款尙不在內爲數甚鉅當此餉需孔亟之際自應一併勒令清交相應函請查照希卽嚴飭吳雲鵬速將短欠稅款於三日內解清如違押繳俾儆效尤而濟餉需至級公誼此致

公函中國銀行敝署填用轉字支票轉賬不付款請注意文 十

八年三月十六日

逕啟者查敝署遇有各局坐支經費或劃撥選撥之款須請 貴行轉帳補完手續者敝署皆填用轉

公 續

字支票并加具清單（此單從三月十八日起送交

貴行處此項支票但轉帳而不付款特爲專函聲明應請

貴行注意爲荷此致

公函徵收國稅各機關奉部令准國軍編遣委員會眞日第二次會議要案五條分令知照相應錄轉飭屬一體遵照文

八年三月十八日

逕啟者案奉 財政部第六一三七號令開爲令知事准國軍編遣委員會臨時祕書處刪電內開（銜略）國軍編遣委員會眞日開第三次大會會議要案有經理審查委員會委員長李宗仁報告關於各項經理案件之審查結果并由宋部長子文說明確定軍費總額實行統一財政辦法之提案要旨請核定原則於全中總額收入撥百分之四十一爲陸海空軍暨中央軍政經臨各費及陸軍預備金並提出請求五項（一）屬於中央性質之稅收絕對歸諸中央地方不得附加或分撥（二）於財政原則上用人行政之權地方任何機關不得絲毫干涉（三）各鐵路現在津貼各軍之款亦應照常撥交 財政部不可因統一而卸責（四）如各省有省防軍由省稅項下開支（五）軍費總額規定以後如何支配在外省者財政部如何撥付編遣委員會須明定辦法呈請政府公佈議決原則通過特電奉聞等因准此除分令外合亟令仰知照並轉飭一體知照此令等因奉此除分行外相應錄令函知并希轉飭所

屬一體遵照此致

公函中國銀行規定各稅局將經費抵解稅款辦法六條請查

照辦理文 十八年三月二十二日

逕啟者茲規定各稅局坐支經費抵解稅款暫行辦法六條除通令外相應函請
貴處查照辦理爲荷此致

公函復南昌總商會據菸業公會函請議改消費稅率業奉部

令具復在案候令再行函達希轉知照文 十八年五月八日

逕復者案准 貴總會函以據南昌靛青同業公會函稱爲請轉函核議改正靛青消費稅率一案照
錄 財政部批等因到署查此案前奉 部令核議具復遵經臚陳情形呈復在案准函前因應候奉
到 財政部指令再行函達並希轉知照公會知照爲荷此致

訓令各稅局奉 部令抄發國民政府財政委員會組織大綱

仰即知照文 十八年三月十四日

公 牘

爲令知事案奉 國民政府財政部令開案奉 國民政府第六七號令開查國民政府財政委員會
組織大綱業經制定明令公布亟應通飭施行除分令外合行抄發原條文令仰知照并轉飭所屬一
體知照此令等因奉此除分令外合亟照抄奉發條文令仰知照並轉飭所屬一體知照此令計抄發

國民政府財政委員會組織大綱一份等因奉此除分令外合亟抄發條文令仰該局長知照此令

訓令各統稅局猪隻稅率遵照規定完納徵收佈告商民仰即

具報查攷文 十八年四月十九日

爲令知事據商民李培嘉吳長記柯致榜傅長恆等呈稱竊商民等販運肥猪來省售賣經過市汊稅卡繳稅扯票習以爲常惟所納稅額屢有增加頗滋疑竇例如上年七月以前每肥猪一隻繳稅銀九角本年二月間由樟樹移設市汊時每肥猪一隻繳稅銀一元二角至現在每肥猪一隻須繳稅銀一元六角尤可怪者高郵市瑞河口與市汊三卡同出一轍而瑞河口肥猪一隻繳稅銀八角高郵市每肥猪一隻繳稅銀九角此項稅律既未見明文規定而司其事者大都言語支吾任意苛索多少互異漫無標準苦商病民莫此爲甚爲此公懇 鈞署對於此項稅律無論有無規定請予明白批示俾資遵守實爲德便謹呈等情據此查統稅簡明稅則刊本於猪隻一項並未規定稅率各統稅局向係查照稅則例言第七條所載本稅則未載零星貨物應由各征收局估本征收遂致自爲風氣所征稅欸畸輕畸重參差不齊况猪隻一項又有肥猪大猪中猪小猪之別若不明白規定商民既感不便各稅局亦無所依據茲經本署按照目前市價折中核定嗣後猪隻運銷出境經過各稅局時完納十分正稅肥猪一百五十斤以上每隻征銀元九角不及一百五十斤爲大猪征銀元六角不及百斤爲中猪征銀三角不及三十斤爲小猪徵銀元二角仍照納五五附稅其本產本銷者不得徵稅以恤商艱除批示佈告並通令各統稅局遵辦外合亟令仰該局長立即遵照將發去佈告實貼局門照章徵收不

得於規定稅率之外任意浮收加補致干查究仍將奉文遵辦緣由具報查攷毋違此令

訓令九江統稅局蘇蓆白蜡蜜糖三項已征特稅核定剔除分

月比額表附發遵照辦理文 十八年四月二十三日

爲令行事案據該局前以中蘇蓆白蜡蜜糖三項貨品應否歸內地特種消費稅局徵稅請示到署卽經規定該三項貨品已徵消費稅者該局應行停徵統稅並自本年四月份起按照徵數較多之十四年收數剔除比額令飭知照在案茲經核定四五六三個月剔除三項統稅分期比額表隨令附發仰該局長卽便遵照規定比額辦理毋違切切此令

九江統稅局停徵蜜糖白蜡蘇蓆貨品剔除比額表

月 別	原定移撥減派額	剔除三種貨品額	暫 行 比 額 識	要
四 月	九·五〇二·三三三	三二九·五一三	九·一七二·八一〇	
五 月	六·五二〇·九三八	一四四·九六五	六·三七五·九七三	

六 月 五・五九三・四二〇

一七〇・六四七

五・四二二・七七三

龍開河稅局十四年分蘇蓆三項稅收數目分月開列呈

閱

月	種 類		票	蠟	蘇	蓆
	別	類				
一 月	蜜	三 元 一 角 五 分 四 厘	無	十 元 八 角 六 分 八 厘	四 十 七 元 九 角 四 分 四 厘	
二 月	蜜	無	票			
三 月	蜜	一 元 九 角 六 分 二 厘		一 百 六 十 四 元 三 角 二 分 九 厘	三 百 五 十 一 元 四 角 四 分	
四 月	蜜	無		一 百 三 十 二 元 六 角 八 厘	一 百 九 十 六 元 九 角 五 厘	
五 月	蜜	四 元 八 角 一 厘		無	一 百 四 十 元 一 角 六 分 四 厘	
六 月	蜜	九 元 一 分 五 厘		九 元 七 角 三 厘	一 百 五 十 一 元 九 角 二 分 九 厘	
七 月	蜜	無		十 九 元 四 角 六 厘	一 百 二 十 五 元 七 角 六 分 二 厘	

八 月	七 月	六 月	五 月	四 月	九 月	十 月	十 一 月	十 二 月	合 計
無	八角四分九厘	三角三分六厘	二元一角四分六厘	無	無	以上三個月票根無存	無	無	三元三角三分一厘
無	無	無	三十九元五角九分六厘	三十九元五角九分六厘	無	無	無	一百〇三元一角五分六厘	三百二十元〇一分三厘
無	無	無	二百五十四元八角二分三厘	二百五十四元八角二分三厘	無	無	二角一分六厘	三十五元七角九分六厘	八百八十二元七角四分八厘
無	一百元六角二分七厘	五十九元八分二厘	一百八十五元五分八厘	一百八十五元五分八厘	無	無	無	無	無

計一〇〇元

三十六元六角三分三厘

一百二十三元四角四分

龍開河稅局十六年分蘇蓆三項稅收數目分月開列

月 別	種 類		
	蜜	糖	白
一 月	無	五十九元二角一分八厘	無
二 月	一元一角二分一厘	六十二元四角一分五厘	一十一元九角三分二厘
三 月	二元二角	六十六元五分九厘	無
四 月	五元一角七分	六十三元九角八分五厘	無
五 月	四元六角六分四厘	九十九元一角八分九厘	二百一十七元三角四分九厘
六 月	無	一百九十六元三角四分四厘	一百九十八元四角九分七厘
七 月	無	七十七元六角二分三厘	六十三元一角八分四厘
八 月	無	八十元三分七厘	一十八元三角二分七厘
九 月	五元七角九分六厘	一百七十七元九角九分八厘	三十一元六角九分六厘

財 政 月 刊

十 月	十元二角五分五厘	一百八十四元五角七分	一十三元五角八分六厘
十 一 月	二十二元九角七分八厘	九十三元九角六分七厘	三十元二角五分八厘
十 二 月	一元三角八分六厘	九元三角八分	一十一元六角四分三厘
合 計	五十三元五角七分	一千一百七十元七角八分五厘	五百九十六元四角七分二厘

訓令各稅局注意貼花煙箱裝運他物取巧漏稅仰即嚴查以

杜弊混文 十八年四月二十四日

爲令行事本年四月二十三日奉 財政部第八零四四號訓令內開案據安徽捲煙統稅局呈稱竊職局前據街口查驗所所長張希齡將查獲屯溪立康號藉有花捲煙空箱裝運香水生髮油等類奢侈品走私漏稅情形呈報到局當經據情轉呈鈞部核示在案茲復該所長呈稱三月二十日午後又有屯溪集利公司用有花煙箱三隻滿裝化妝品運經街口厘金局時該局鑒於立康號前案嚴予盤查該商知難掩飾照納厘金迨抵職所所長以箱上印花未經洗刷與立康號案情正同未便寬縱當予扣留已轉送公安局保管究應如何辦理理合呈請鑒核示遵等情據此伏查奸商利用有花舊煙箱裝運他項貨物走私漏稅爲計至狡以爲無論經過捲烟統稅查驗機關或厘金關卡皆易欺朦係完過統稅整箱煙件不予注意彼等伎倆因之得售而國課卽因之損失竊以此項情弊皖省已經迭

見各地自亦難免擬請鈞部通令其他各稅務機關一體嚴予查緝以維國課而杜奸狡等情到部據此查購用裝過捲煙空箱不將花截洗淨轍裝他種貨物希圖朦混漏稅此等情弊數見不鮮曾經捲煙統稅處佈告嚴禁並通令各查驗所注意查緝嗣據皖局呈報查獲立康商號藉有花煙箱裝運奢侈物品一案又經本部令飭酌議處罰並將箱花剷除各在案茲據皖局呈稱復有屯溪集利公司利用貼花煙箱裝運他種物品情事似此取巧漏稅行爲各處恐亦難免自應通行嚴緝除分令外合行令仰該特派員即便遵照轉行所屬一體隨時注意嚴行查緝以杜弊混而重稅政此令等因奉此除通令外合亟令仰該局長即便遵照注意嚴查以杜弊混切切此令

訓令二套口稅局奉 部令對於夾板船隻運載一切貨物已

完納關稅者不得再徵仰即遵辦文

十八年四月二十九日

爲令飭事案查前奉 部令發交上海夾板船公會馬明善等暨上海雜貨煤鉄兩業三公會代表潘渭濱等請求將夾板船裝運之一切貨物與帆連木植一律免徵副呈各一件飭即查核辦理具報等因當以夾板船隻運載之一切貨物如已在海關完納關稅者自與帆連木植事同一律亦在應免之列不得違章再徵即經呈復並令飭遵辦各在案茲於本年四月二十七日奉 財政部第九九四七號指令內開呈悉已電轉上海夾板船公會馬明善等知照矣此令等因奉此合亟令仰該局長即便

遵照辦理毋違此令

訓令各稅局茶商已在起票局所完納全稅貨量相符經過卽

應放行不得違章苛補文 十八年五月三日

爲令遵事本年五月二日據南昌恆春茶棧等商號呈稱竊商等前往修水銅鼓等縣採辦茶葉轉運南昌贛州等處銷售照章旣在修水稅局完清稅項卽可通行無阻軍閥專政沿河稅局如涂家埠樵舍石灰窰市汶樟樹三湖三曲灘神崗山沿溪渡良口贛縣等局非爲軍閥自辦卽有軍閥護恃違法苛徵肆無忌憚苛徵之數較之原稅有多加至一二成不等悉係飽入私囊然一經控告尙知斂迹迨前年革命軍興各局改爲包辦計政人員多屬軍界份子違法苛徵變本加厲甚至有多加至三成者茲爲訓政時期又係裁厘加稅江西財務復得鈞座主持勵行廉潔剔除中飽側聞各局掛號划子等費亦蒙禁止風聲所播遐邇同欽今屆運茶時期用特具呈請求鈞座俯賜察核對於違法苛徵准予通令禁止并乞頒發嚴禁佈告 貼各局門首實爲德便等情據此查此案前據修水茶業公會總董劉紹基呈請到署當以茶商採辦茶葉已在修水茶稅局起票完納銷場稅全如果貨色重量相符經過沿途各稅局卽應蓋戳放行不准違章加補及私收號錢通令嚴行禁革在案茲據前情應准重申禁令撰發佈告俾知警惕除分令外合亟令仰該局長卽便遵照將發去佈告張貼局門並遵第四一九號訓令嚴飭司巡人等不得違章苛索致干重咎切切此令

訓令南昌火車站統稅局對於已完特種消費稅之貨物毋得

留難仰即查明員司嚴行申斥文

十八年五月七日

爲令遵事本年五月六日據江西內地特種消費稅總局局長成靜生支日代電稱據九江復昌仁暨日生東報關棧先後函稱昨運白蠟布疋等件經過省垣車站竟被南昌統稅局留難需索外費請予維持等語查商貨完納消費稅後通行全省不得重徵早奉鈞署通電在案南昌統稅局對於職局完稅貨物前已重徵職局函商竟未置答茲又發生上項情事局長職責所在勢難壅於上聞擬請鈞署令飭該局嗣後對於已完消稅之貨照章放行並乞通令全省統稅局一體遵照以維新稅而利推行等情據此查特種消費稅條例凡已經徵足特種消費之貨品不再徵收任何稅捐等語今復昌仁等報關棧所運白蜡布疋既在九江特種消費稅局完納特稅該局查驗員司人等何得故違例章留難需索且經特稅局函商留難如故尤屬不合除通令各稅局遵照並電復外合亟令仰該局長即便查明究竟係何員司對於已納特種消費稅領有稅單之貨品任意苛索嚴行申斥嗣後倘再發現前項情事即將該員司撤職懲辦仍將遵辦情形呈復核奪慎勿扶同徇隱並干咎戾切切此令

訓令各稅局奉 財部令開准工商部製定陳列展覽會應徵

出品免稅證書樣張油印分發遵照文

十八年五月十三日

爲令行事本年五月十一日奉 財政部第七九五三號令開案准工商部咨送製定之五聯陳列展覽及赴會出品豁免稅捐證書樣張一百份請轉行各關廳局遵照等因到部除咨復外合行檢察前

公牘

項樣張一份令仰該特派員遵照並飭所屬局卡凡遇有持用前項部頒證書報運陳列展覽徵集出品者應即驗免放行並照證書所載按聯截留分別存繳以備查核爲要此令附件等因奉此自應遵照除照式油印分令各稅局遵照外合亟令仰該局長即便遵照如遇應徵赴會出品經過時應即免稅放行並照證書所載按聯截留分別存查送署轉呈繳銷毋違切切此令

訓令各稅局奉 財部令開准教育部咨開美術展覽品發還

運回卽於護照加蓋字樣通令查驗放行仰即遵照文

十八年

五月十五日

爲令行事本年五月十四日奉 財政部第八一零一號令開案准教育部咨開查本部辦理全國美術展覽會運送出品分別免稅減費等手續前經咨准貴部通飭所屬關卡遵照辦理各在案茲因該會定於五月一日閉幕所有展覽品仍須發還出品人運回原處現擬仍用原印護照加蓋美術出品運回原處字樣分別輸運擬請分別通令各關查卡驗相符卽予免收稅捐而利進行並希見復等因准此自應查照辦理除咨復外合行令飭該特派員遵照並轉飭所屬所有該會運回原處之美術展覽品應即驗憑教育部所給加戳原用護照免稅放行爲要此令等因奉此自應遵照除通令外合亟令仰該局長即便遵照遇有前項展覽物品經過時如查明護照上蓋有美術出品運回原處字樣戳記卽予免稅放行毋違此令

訓令各統稅局遇上海內衣公司出品經過仰即遵照查明種

數相符即予放行文 十八年五月十六日

爲令行事本年五月六日奉 財政部第七五七七號令開據上海內衣公司呈稱本公司製造各種內衣確係機製洋式貨物所用 HANGHLY 商標業已遵章註冊請准按照機製洋式貨物稅現行辦法辦理以利行銷一案業經審核應准按照機製洋式貨物稅辦法辦理嗣後該項出品於行銷國內時由經過第一關局征收出口正稅及二五附稅各一道後免予重徵稅釐運銷外洋概予免徵除飭關務署轉令總稅務司遵照外合行開列該公司設立地點貨物種類以及商標等項令仰該特派員轉飭所屬一體遵照此令等因奉此自應遵辦除通令外合亟抄錄該公司設立地點貨物種類以及商標等項令仰該局長即便遵照嗣後如遇該公司出品經過時查明種類數目相符即予放行不得重徵毋違切切此令

訓令各統稅局遇熾昌新牛皮膠公司出品經過仰即遵照查

明種數相符即予放行文 十八年五月十七日

爲令行事本年五月六日奉 財政部第八二零六號令開據熾昌新牛皮膠股份有限公司呈稱本公司製造砂紙確係機製洋式貨物所用 商標業已遵章註冊請准按照機製洋式貨物稅現行辦法辦理以利行銷一案業經審核應准按照機製洋式貨物稅辦法辦理嗣後該項出品於行銷國內

時由經過第一關徵收出口正稅及二五附稅各一道後免予重徵稅釐運銷外洋概予免徵除飭關務署轉令總稅務司遵照外合行開列該公司設立地點貨物種類以及商標等項令仰該員轉飭所屬一體遵照此令等因奉此自應遵辦除通令外合亟抄錄該廠設立地點貨物種類以及商標等項令仰該局長即便遵照嗣後如遇該公司出品經過時查明種類數目相符即予放行不得重徵毋違切切此令

訓令各統稅局遇化學家庭手套工廠出品經過仰即遵照查

明種數相符即予放行文 十八年五月十七日

爲令行事本年五月七日奉 財政部第八一七八號令開據化學家庭手套工廠呈稱本工場製造各種絲棉絨男女手套出品確係機製洋式貨物所用化瑩手套商標業已遵章註冊請准按照機製洋式貨物稅現行辦法辦理以利行銷一案業經審核應准按照機製洋式貨物稅辦法辦理嗣後該項出品於行銷國內時由經過第一關徵收出口正稅及二五附稅各一道後免予重徵稅釐運銷外洋概予免徵除飭關務署轉令總稅務司遵照外合行開列該工廠設立地點貨物種類以及商標等項令仰該特派員轉飭所屬一體遵照此令等因奉此自應遵辦除通令外合亟抄錄該廠設立地點貨物種類以及商標等項令仰該局長即便遵照嗣後如遇該廠出品經過時查明種類數目相符即予放行不得重徵毋違切切此令

訓令各統稅局遇洪順製造機器廠出品經過仰即遵照查明

種數相符卽予放行文

十八年五月十八日

爲令行事本年五月六日奉 財政部第八二七二號令開據洪順製造機器廠呈稱本廠製造柴油引擎及起重機確係機製洋式貨物所用◎商標業已遵章註冊請准按照機製洋式貨物稅現行辦法辦理以利行銷一案業經審核應准按照機製洋式貨物稅辦法辦理嗣後該項出品於行銷國內時由經過第一關徵收出口正稅及二五附稅各一道後免予重徵稅釐運銷外洋概予免徵除飭關務署轉令總稅務司遵照外合行開列該廠設立地點貨物種類以及商標等項令仰該特派員轉飭所屬一體遵照此令等因奉此自應遵辦除通令外合行抄錄該廠設立地點貨物種類以及商標等項令仰該局長卽便遵照嗣後如遇該廠出品經過時查明種類數目相符卽予放行不得重徵毋違切切此令

訓令各稅局迅解稅款以符比額如再短收卽行嚴懲文

十八年

五月十八日

爲令飭事案照統稅一項爲國稅收入之大宗本署應撥軍餉爲數甚鉅全賴各該局長徵解足額以資應付本特派員前因各局徵收短絀卽經依據 財政部頒發徵收稅捐考成條例參酌贛省情形規定徵收國稅暫行考成規則通令遵辦在案茲屆本年三月季比考核之期逐一勾稽徵數盈者絕無僅有短收者比比皆是本應照章分別記過撤差惟自去冬以至春末連月久旱河流乾涸舟行

阻滯又值鄰氛不靖調兵封船商賈裹足迭據各該局長呈報致短之由本特派員詳加考察尙屬實情姑予從寬展至本年六月半年度比時再行考核以觀後效現已疊沛甘霖河流通暢鄰氛亦經告靖昔日阻滯積存之商貨莫不趕運出售所有以前短比之稅額正可及時補徵足數萬勿謂本月比額已足即可了事本特派員管理財政軍餉之來源全持稅收之暢旺近數月來多方挹注心力俱窮在各該局長短收有因雖能曲諒於一時若長此因循不知振作以致餉項無着貽誤軍需亦惟有執法以繩其後截至六月考核之期併計長收者分別記功短收至二成以上者定卽照章撤換不稍寬貸查該局長本屆季比經征 月 日短收 計短收成以上合亟令仰該局長立卽遵照上列短收稅款成數趕於五月內補徵足額務各激發天良奮勉圖功徵收大有起色源源報解以濟要需本特派員有厚望焉仍將遵辦情形具報查考毋違切切此令

訓令各稅局據二套口稅局呈請副局長權限責任未予規定等情查因各局短收設副局長以僅司糾察用人比較均歸正局長完全負責仰卽遵照文 十八年五月二十日

爲令遵事案據二套口統稅局局長張希之呈稱案奉鈞署第四六零號訓令內開案查贛省各統稅局近來解數寥寥亟應嚴行督飭俾裕稅收除分令隨時認真查察外誠恐局長耳目難周茲擬各局加派副局長一員幫同負責整理查有袁一卿堪以委任爲該局副局長卽日前往到差任事除令委

外合亟令仰遵照辦理仍將到差日期會銜報查此令等因奉此循譯之餘具徵署長整飭稅務體恤屬吏之至意莫名欽感現在職局袁副局長業已到差遵將日期會銜具報在案惟查向例各局分設正副局長其用人行政多由正局長負責主持副席僅處贊襄地位誠以責任貴有專屬事權宜於統一苟權責不明或將意見兩歧莫衷一是甚且徒啟糾紛無裨實益今令文對於副局長職責尙未詳予規定希之賦性坦易固當和衷共濟相處以誠但竊謂雙方權限責任似宜明定庶可一致奉行既曰幫同負責例如比額之短收如何分負其責保證金之繳納應否共同攤認皆有應請解釋之必要希之在職瞬將一載去年數月均經徵解足額或且長收僅本年四個月因受種種影響稍形虧短然亦未嘗不可收效桑榆至保證金一項前經遵繳八千元是希之承乏局務固已具有一種擔保副局如如果權責相似則事同一律度亦不能獨異究應如何辦理之處鈞座權衡在握擬懇迅予裁奪令行職局正副局長一體遵照俾有率循所有籲懇明定正副局長權限責任緣由理合具文呈請是否當伏候指令祇遵等情據此查本署原因各該局徵收短絀百弊叢生副局長之設僅司糾察關於用人行政比較盈絀均歸正局長完全負責以明權限除指令並分令外合亟令仰該局長即便遵照辦理毋違此令

訓令各稅局奉 部令函開軍政部前發護照廢止一律換給

國府護照如遇持有前項護照報運禁品照貨一併扣留其

關於農工商用之禁品辦法候奉行知再轉飭遵文

十八年五

月二十一日

爲令遵事本年五月二十日奉 財政部第八五二三號令開爲令遵事奉 國民政府訓令內開查護照一項關係重要以前軍政部所發護照業經電令廢止在案嗣後凡關於應由軍政部發給之護照一律改由本府核發其前由部發各照應准陳明酌核換給以杜流弊除分令外合亟令仰遵照并轉飭所屬一體遵照等因查關於軍政部護照一項前奉 國民政府東電業於江日電令遵照在案奉令前因合行令仰該特派員遵照並轉飭所屬一體遵照此令同日又奉 財政部江密號電內開陽電悉軍政部以前所發各照一律無效如遇持有該項護照報運各項禁品自應扣留至關於農工商業用禁品護照如何換發本部業已請示國府仰候核定辦法再行飭遵各等因奉此查此案前奉 部電當以軍政部前發護照作廢是否指運軍米硝磺而言將來如遇採辦及運輸在途應否一併扣留即經令飭遵照並電請核示各在案茲奉前因除通令外合亟令仰該局長即便遵照嗣後如遇各項禁品即將護照物品一併扣留其關於農工商業用之禁品護照仍候核定辦法行知到署再行飭遵此令

訓令黃江口稅局據臨川縣商會呈請修路運石請發護照免稅卽予照准仰查驗放行並候運畢將護照截留繳銷文 十

八年五月二十二日

爲令遵事案據臨川縣商會主席黎希賢等呈稱竊屬會前以擬即籌捐購石修繕道路請飭令黃江口統稅局免稅放行並通令全省稅局關於修路造橋各慈善用之石塊材料一律免稅以示獎勵而資提倡等情茲奉五十三號批開呈悉購運石料爲修治道路及各種公益善舉之建築自可准予免稅仰即酌定舉辦何項工程需用何種石料若干由何處採辦呈候本署核明發給免稅護照照章貼用印花再行令飭經過沿途各稅局查驗放行以維善舉所請通令之處應毋庸議此批捧讀之下足徵於與人爲善提倡公益之中仍寓慎重周詳之意自當遵照辦理屬會此次擬修縣治西門外路途計程約十里之遙需用麻石約千五百丈之間此石購自縣屬烏石山石廠經過局卡僅止臨城分卡暨黃江口二處今以每船裝石二十零丈計之約七十船之譜緣該處河道淺狹僅通小船且石料笨重尤須春夏水漲方能運行故裝石如是之少而需船若是之多也奉批前因自應先請頒發麻石一千五百丈計七十船之免稅護照一張下會以便陸續持照運石赴該二卡查驗記數放行一俟船數完滿該照即作廢紙嗣後如有修繕道路橋梁憩息亭等再行另呈頒發以免牽混所有遵批呈明請發護照緣由理合備文並遵繳印花費銀一元五角呈請 鈞署俯賜鑒核乞卽頒發麻石一千五百丈共計七十船之免稅護照一張並令飭黃江口稅局遵照辦理以便運料興工早告厥成等情據此查此案前據該會具呈到署即經批令查復去後茲據呈明修治工程及石料數目採運地點前來自應准予發給護照除批復並繕發護照外合亟令仰該局長即便遵照如遇前項石船經過時查明數

目相符即予查驗免稅放行不得留難阻滯藉端需索如有夾帶其他貨物仍令照章納稅俟石料運畢即將護照截留呈送繳銷毋違切切此令

訓令各稅局遇上海華強針織廠出品經過仰即遵照查明種

數相符即予放行文

十八年五月二十三日

爲令行事本年五月二十一日奉 財政部第八五二六號令開爲令行事關務署案呈據華強針織廠呈稱本廠製造毛絨衣裳衛生衣裳汗衫手套襪帶暨人造絲及棉毛所織之各種領巾帽子襪子等針織品確係機製洋式貨物用美貓商標業已遵章註冊請准按照機製洋式貨物稅現行辦法辦理以利行銷一案業經審核應准按照機製洋式貨物稅辦法辦理嗣後該項出品於行銷國內時由經過第一關徵收出口正稅及二五附稅各一道後免予重徵稅釐運銷外洋概予免徵除飭關務署轉令總稅務司遵照外合行開列該廠設立地點貨物種類以及商標等項令仰該特派員轉飭所屬一體遵照此令等因奉此自應遵辦除通令外合亟抄錄該廠設立地點貨物種類以及商標等項令仰該局長即便遵照嗣後如遇該廠出品經過時查明種類數目相符即予放行不得重征毋違切切此令

訓令各稅局奉 省政府令開據人民江十介呈請將肥田石

灰免稅應准其於六月初一日起七月底止所運石灰經過

船隻一律免稅放行仰即遵辦理文 十八年五月二十七日

爲通令遵辦事本年五月二十二日奉 江西省政府第四四七八號訓令內開案查前據人民江十介呈稱查撫建穀產連年減收推厥原因即在肥料因稅重漲價農人無力購買一事所致蓋撫建出穀之區每以石灰爲主要肥料當春耕需要農人向豐城進賢購運石灰經過市汶各稅卡時如裝大船購值約一百六十餘元時即須繳納二三十餘元之稅金小船裝灰約值一百元時亦須繳納十五元以上之稅金繼過時石又須繳納七八元過謝埠繳納三四元過黃江口繳納二三元無一處可倖免總計農人購用石灰一船須納稅六十元以上而且種種留難處處剝削合加購運各費數在二百元以上以故灰價昂貴農人無力購買料肥不足穀米因之減收即燒灰者亦多因是歇業農工固交受痛苦即政府亦無利可徵所好者僅少數包辦稅收人可藉爲魚肉一般之無告農工已耳此種雜稅既防人民生計尤礙農業發展本早有撤消之必要但政府一時失察農工又多無原情上達能力竟使此種大害民生之毒稅久得苟延殘喘言之殊覺心痛「查石灰稅在滿清時每船僅須掛號金一元在軍閥時亦不過號金兩元均無所謂稅至統稅包辦始有此種惡稅現在人民叫苦連天穀產又大減絀不佞受革命陶鑄深厚因有此項提議」甚望省府諸公採納芻蕘俯念民瘼將此案列入省務會議日程提前解決指令照遵藉除一部病政春耕在即農業所資甚爲迫切既無害稅收比額而裨益農業前途實重且大也是否有當敬乞明示不勝迫切等情業經提交本府第一百九十二次省務會議議決交由財政建設兩廳擬具辦法呈核去後茲據該兩廳報告內稱查採運肥田石灰曾經

財政廳核准免稅者有九江縣屬之德化仁貴赤松等鄉並規定每年自夏歷三月初一日起至四月底止以兩個月爲限過期仍行照徵此外各處向無准免之案良由九江縣德化等鄉地居江北土性寒涼農業上所施肥料實有需用石灰之必要其他地方土性既有不同用之或非所宜是以從前石灰免稅祇限於九江一隅並非有所偏枯現在既由人民請求似應俯順民意將全省運銷之石灰從本年六月一日起至七月底止在農業時期內一律免稅兩個月以利農民惟九江一處如已免徵在前不再續免用示限制擬請省政府轉行江西財政特派員公署通令各統稅局遵辦至石灰係一種間接肥料用之過量足以損耗地力亦非農田所宜應如何酌定適量當由建設廳通令各縣佈告農民遵照是否有當仍乞核示等情據此復經提交本府第一百九十九次省務會議討論決議准如所擬辦理令行財政建設兩廳及江西財政特派員公署遵照等因紀錄在案除分別令行外合行令仰該公署即便遵照辦理此令等因奉此查九江縣屬之德化仁貴赤松等鄉肥田石灰曾經前財政廳核准自夏歷三月初一日起至四月底止免稅兩月本年未據該處呈署有案如已繼續免稅徵在前不再續免以示限制其他各處均自本年六月初一日起至七月底止免稅兩個月如在免稅期間遇有石灰船隻經過一律免稅放行不得藉端索取紅錢號錢有干重咎除通令外合亟令仰該局長立即遵照辦理並出布告使其週知仍將遵辦情形及布告張貼處所具報查考切切此令

指令江西內地特種消費稅局准南昌總商會函請放行扣留之硫化元該會援案不合應無庸議文

十八年三月十一日

呈悉查硫化元卽沖錠之化名確爲一種染料每年進口爲數甚鉅又查海關新稅則副本沖錠與未列名之染料均從價課以值百抽十七五之稅率是此項硫化元無論是否爲沖錠卽以未列名之染料論亦應按照靛青稅率比擬徵收該公會援引財政廳已經取銷之商捐成案殊屬不合應無庸議希卽轉函遵照此令

指令江西內地特種消費稅局准九江總商會函請剔除不在消費稅則內之貨品希卽函復該會勉盡義務並維護土錠

文 十八年四月五日

呈悉案查 江西財政廳原定消費稅暫行稅則第一表內列錠一項系包括各錠屬於染料者而言嗣經九江報關棧請求分別乾錠快錠水錠三種課稅查快錠爲海關新舊稅則所未載當時本認爲或卽與硫化元同爲沖錠之化名且海關新舊稅則但有人造錠天然錠天然水錠沖錠四號硫化元旣爲染青藍之染料究竟產自何國在海關報稅時係用何種名稱希卽逕向潯關切實考查並將滬關派司妥爲翻譯具復以憑核辦一面函復九江總商會轉知各錠商愷切開導際此軍需孔急務望勉盡義務並以維護贛省本產土錠不至因舶來染料至歸消滅至電燈材料應改照第一表電料炭精及第二表之電石電池電筒課稅並希知照此令

指令瑞洪統稅局准將黃希村查驗所改設分局仰卽張貼發

去佈告并嚴飭員司妥慎辦理文 十八年五月二十日

呈悉黃希村地勢既關重要應准頒發佈告改設分局正式開票徵稅並由署令飭餘干縣長隨時協助進行仰將發去佈告分別張貼並嚴飭員司潔己奉公妥慎辦理不得違章苛補需索致貽口實是爲至要仍將改設分局暨收到佈告日期貼過處所具報查考並轉知李視察員知照毋違切切此令

批修水縣茶業公會總董劉紹基呈請通令各局毋得留難茶船仰卽轉知茶商納稅票貨相符經過各局當令查驗放行勿稍自弊混文 十八年四月三十日

呈悉查統稅定章已在起票首局完足統稅票貨相符經過沿途各稅局一律蓋戳放行不准違章苛補私收號錢迭經本署通令嚴禁在案該商在修水茶稅局起票完納銷場全稅時如果貨色重量相符各該稅局仍萌故智苛索加補自當從嚴懲辦仰卽轉知該茶商等嗣後報完茶稅務須貨色重量一律相符勿稍弊混是爲至要此批

電各解款機關徵解款目須填明繳款書並分註月份文 十八年

三月十四日

覽查各局解款照章須附五聯繳款書并註明款目月分及員名乃各局往往未能照辦致本署登記困難萬分卽完欠數目亦難分清嗣後無論例解或派解款均須填明繳款書如係兩月份之款卽分

填函張連同中行正收據於上兌後即日送署考核方能作為款已兌收免予委提切勿違延特派員商鹽印

電九江內地稅局硝磺局驗契處解款須附繳款書請補填函

送彙轉並分註月份以符簿記文 十八年三月十四日

鑒尊處解款應填五聯繳款書均未送到現奉 部令飭取希自十一月一日起將歷次解本署款項一一補填繳款書函送彙轉務請仍照原解月日分次照填不可併合一數與本署簿記不符并請此後解款時填齊連同中央正收據一併附送為荷商銜商鹽印

電各解款機關前頒核收稅項暫行辦法定三月一日實行務

須注意文 十八年三月十四日

覽查本署前頒核收國稅款項暫行辦法五條定於三月一日實行該局長及主管人員均須先期研究務令解款人逐條遵行不得稍冗岐誤合再通電一體注意切勿率忽多費手續特派員商鹽印

電各稅局旬報不得附入解款文內須專文連同票根一併呈

核文 十八年三月十四日

覽查各局旬報間有隨同解款文或他項文件呈送者殊嫌夾雜嗣後旬報表須按旬專文連同票根

等一併呈核勿附入他項文書同送以期清晰特派員商鹽叩

電湖口統稅局飭查出口木植等貨件數稅銀最旺時期詳晰

列表具報文 十八年三月十八日

湖口統稅徵收局長覽本署現奉部令調查產銷各稅所有大宗貨物出運數量亟須得其真相以資整理查該局爲贛省出口總匯之區凡木植瓷器夏布紙張茶葉五種近三年內每種每年經過件數若干征收稅銀若干某種以何時經過爲最旺仰卽分類查明限電到十日內詳晰列表具報事關要案勿稍稽延爲要特派員商皓印

電 財政部陳測量局等處經費暫爲少數接濟並尋交涉及員

經費均乞另撥文 十八年三月二十五日

南京財政部長宋鈞鑒江密查前奉令撥陸軍測量局暨軍學補習所等款經職署勉籌電呈在案現餉需緊迫收入銳減無法擔任除暫少數接濟勉維現狀外請迅賜另行指撥又尋交涉及員經費據稱部已允更無款籌乞一併另撥電遵職商衍逕叩宥印

統

計

江西瓷稅局徵收稅款數量分類升降表

十八年五月份中旬

脚單
七支
圓挑
封口
五坡
圓式
四支
圓小
圓式
四支
脚單
雙半
八坡
雙半
中瓶
滿單
四坡
瓶式
四坡
瓶式
雙半
九支
滿雙
千坡
一支
雙半
圓式
瓶式
圓式
二支
圓式
五坡
二支
圓式
四支
六支

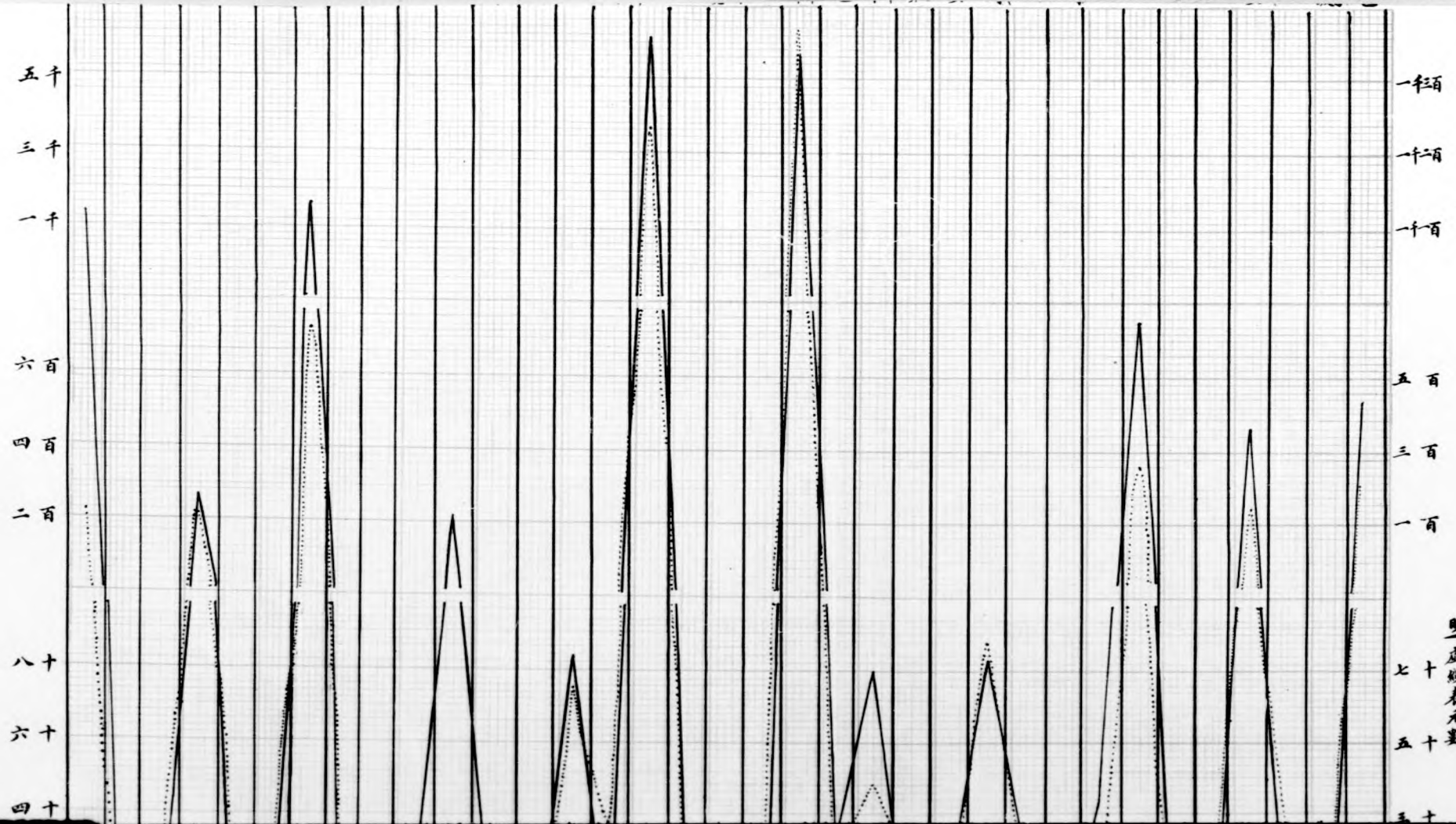

明說
 實錄
 表元
 數
 七十
 五十

中華民國十五年五月

脚草 七支 圓挑 封口 五板 圓式 四支 圓小 圓式 四支 脚草 雙半 八板 雙半 中瓶 滿單 四板 四板 雙半 九支 雙半 千板 一支 雙半 圓式 圓式 圓式 二支 圓式 五板 二支 圓式 四支 六支



一千二百
一千
五百
三百
一百
七十
五十
三十
十元

說明
實錄表件數
虛錄表元數

一、五百

五百

三百

一百

六十

四十

二十

元

明說
實錢表件數
虛錢表元數



五千

一千

七百

四百

一百

八十

六十

四十

二十

件

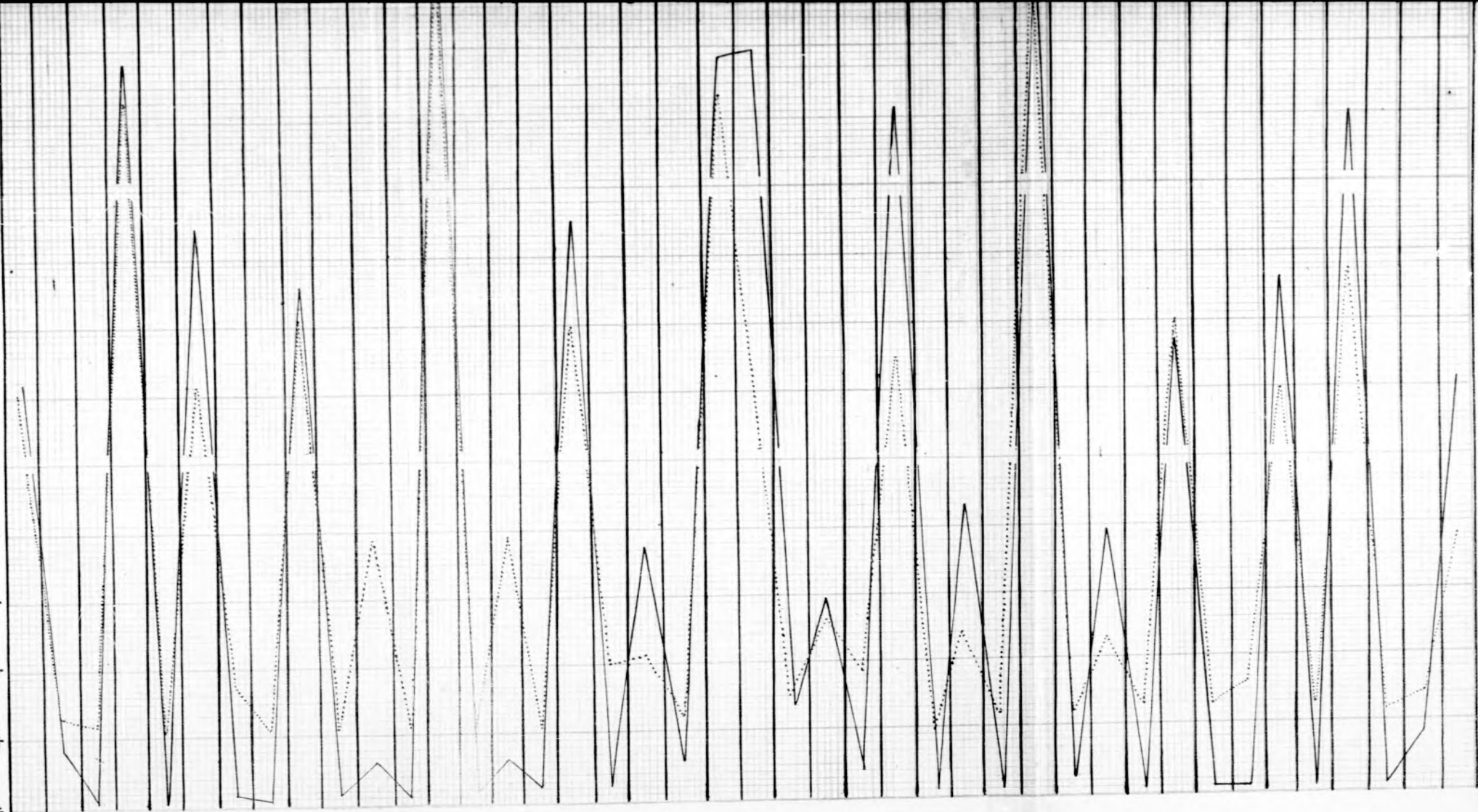

江西進口特種消費稅局徵收稅款百分比較圖

十八年一月份至四月份

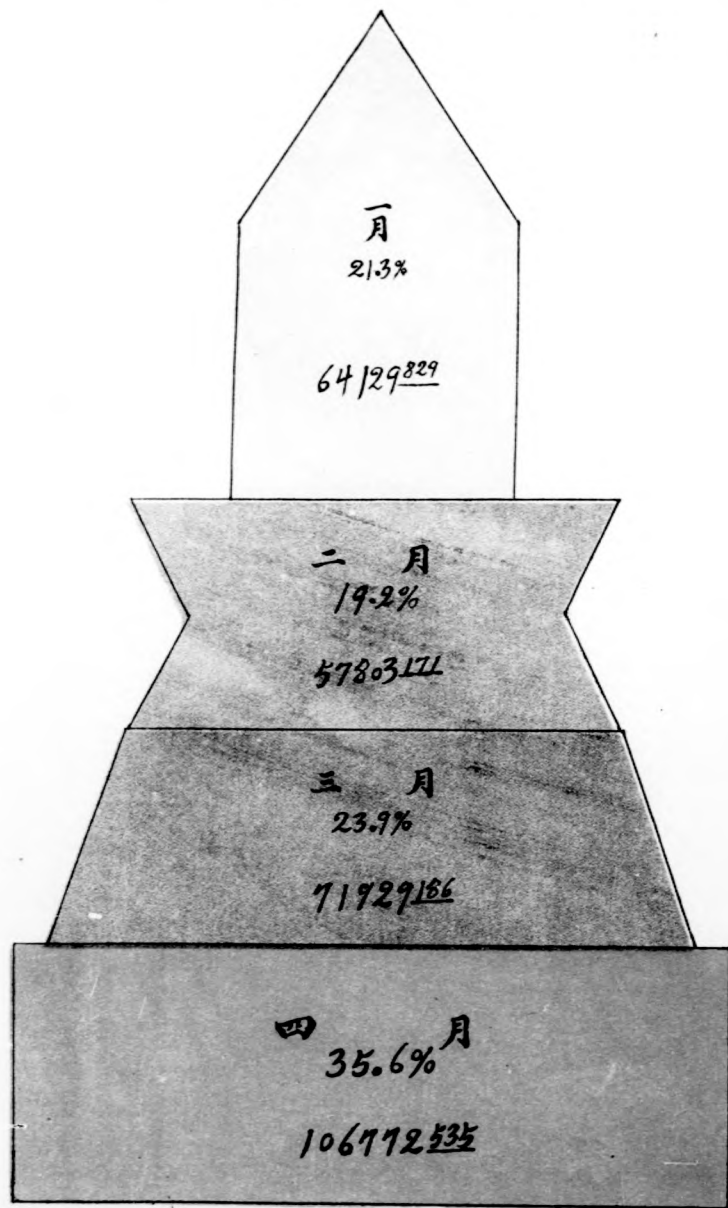

江西瓷稅局徵收數量比較圖

十八年五月份上中下三旬
(以件為單位)

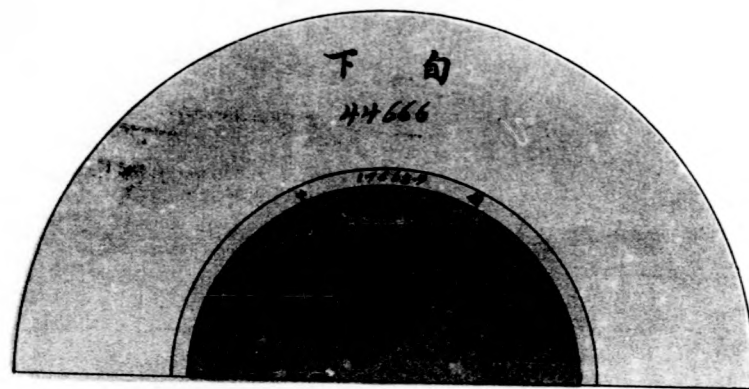

江西瓷稅局徵收稅款比較圖

十八年五月份上中下三旬

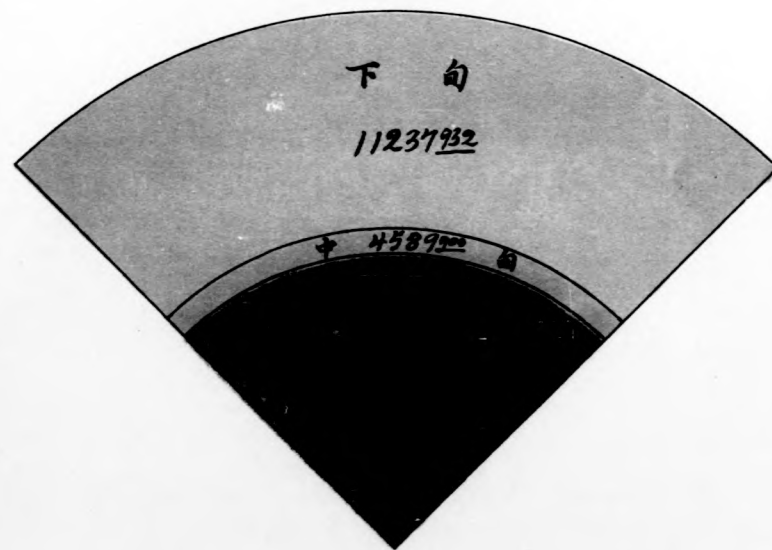

江西進口特種消費稅局徵收稅款分類比較圖

十八年一月份

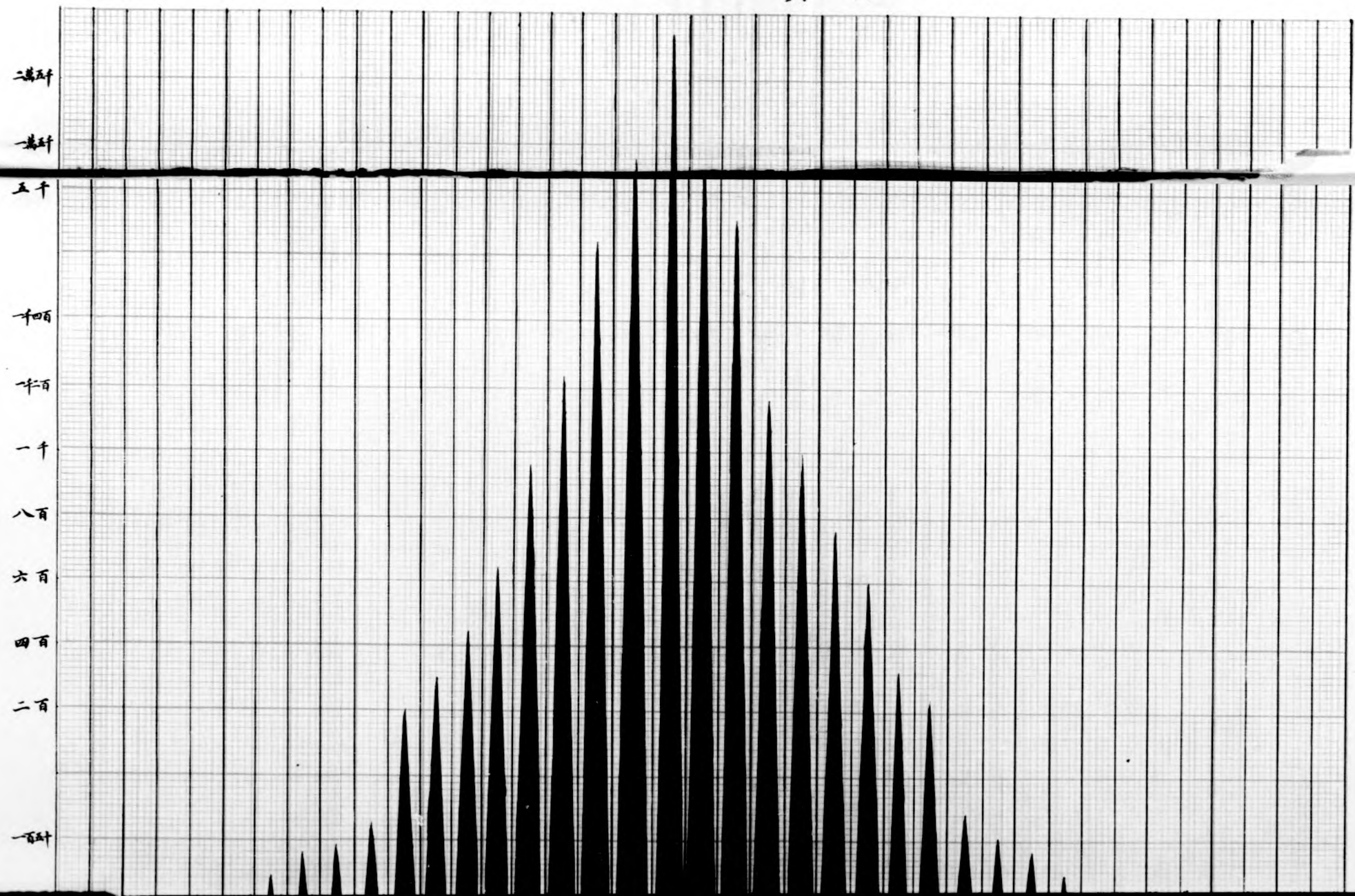

元
五十
一百
一百五十
二百
三百
四百
五百
六百
八百
一千
一千二百
一千四百

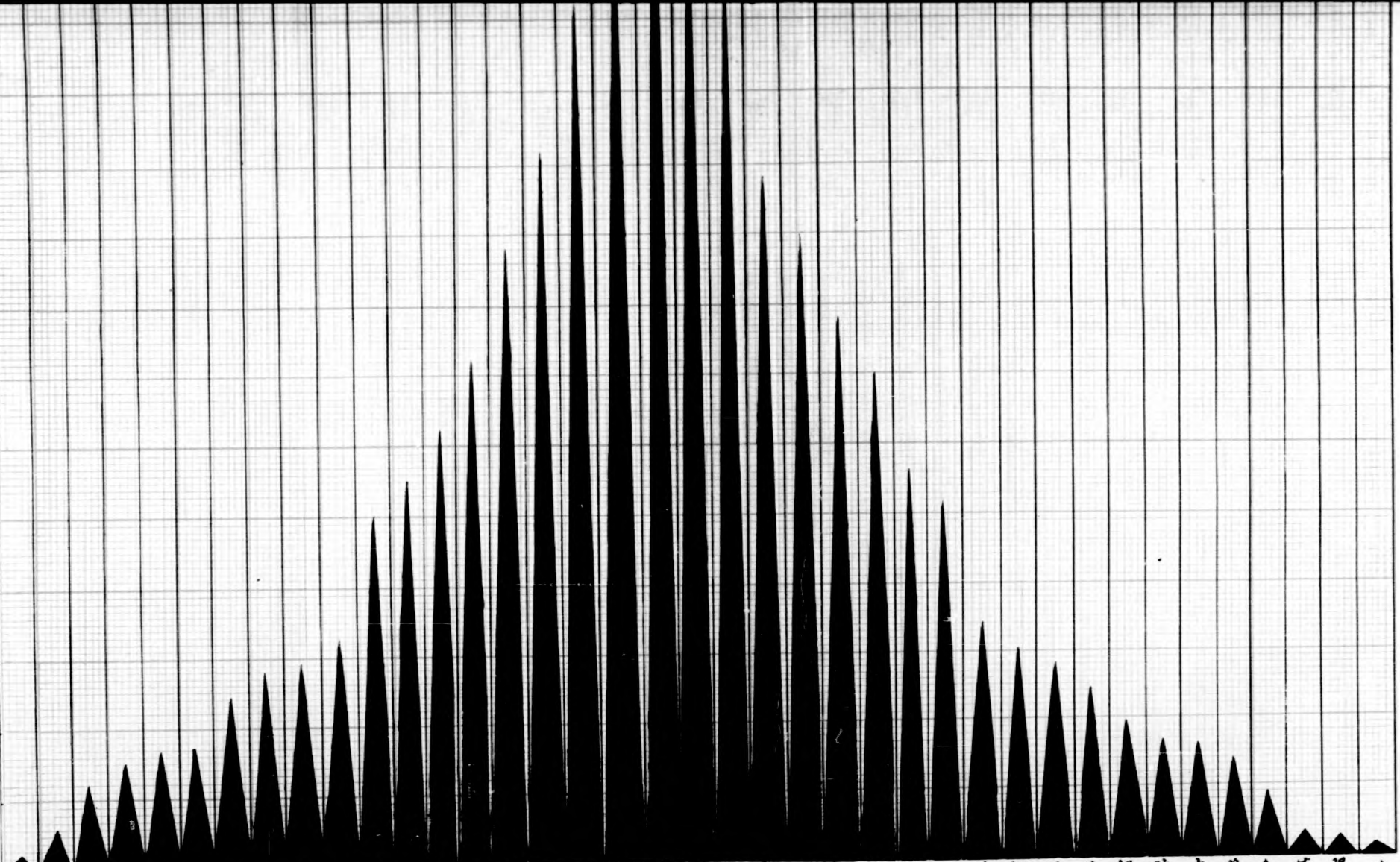

銅架鏡 唱機類 茶桶 煙金 車類 磁類 粉類 熟水瓶 料器 燭燻 鐘錶類 扣類 帽類 燈燻 糖磁 洋雜貨 靴類 化粧品 尺頭 棉紗類 糖類 機械品 罐頭 布傘 鞋類 電料 水泥 漆布 機油 洋磁類 草蓆 錄器 硫化元 火柴 藥料 金水 蘇打 眼鏡 儲貨

江西進口特種消費稅局徵收稅款分類比較圖

十八年二月份

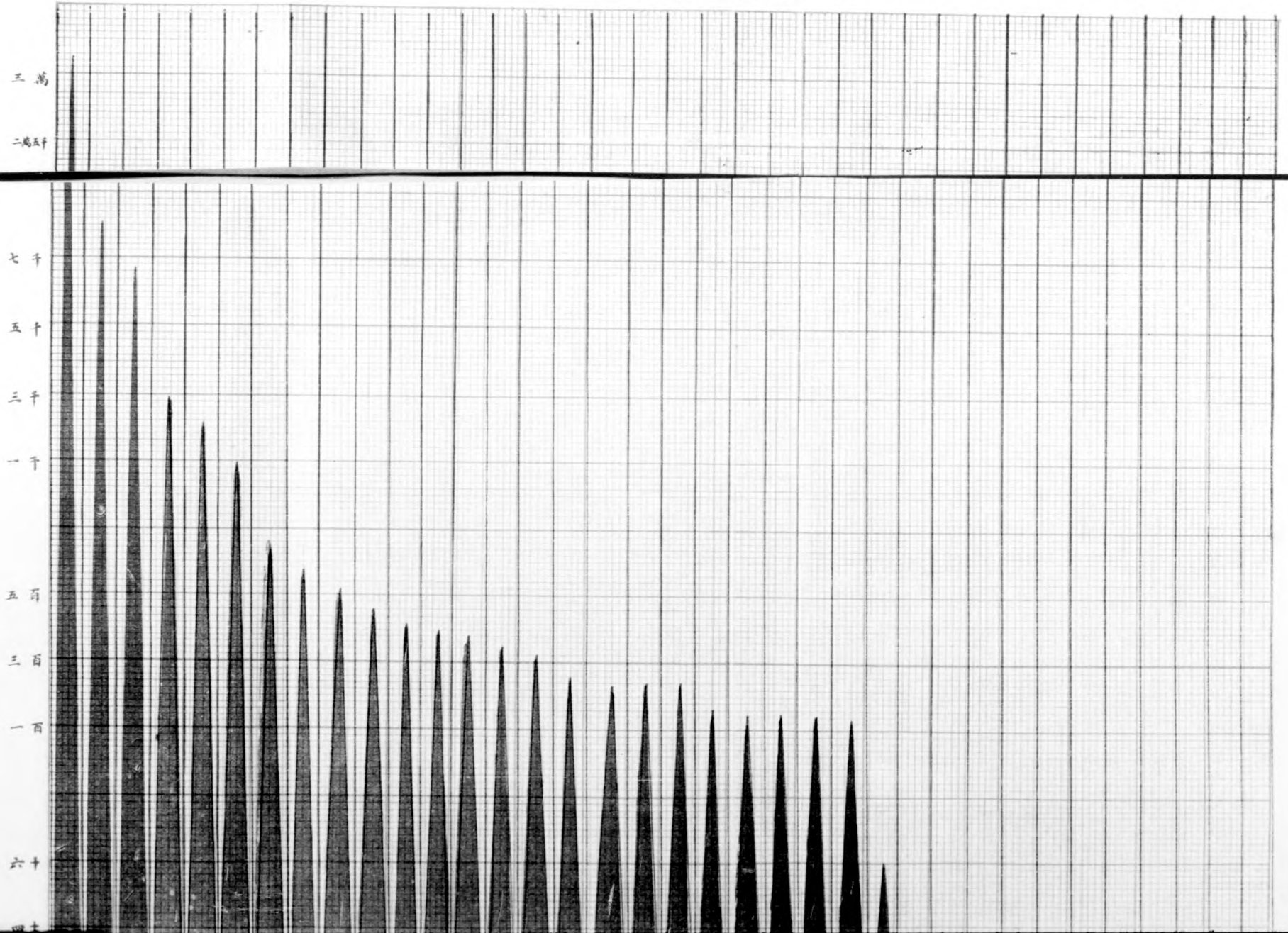

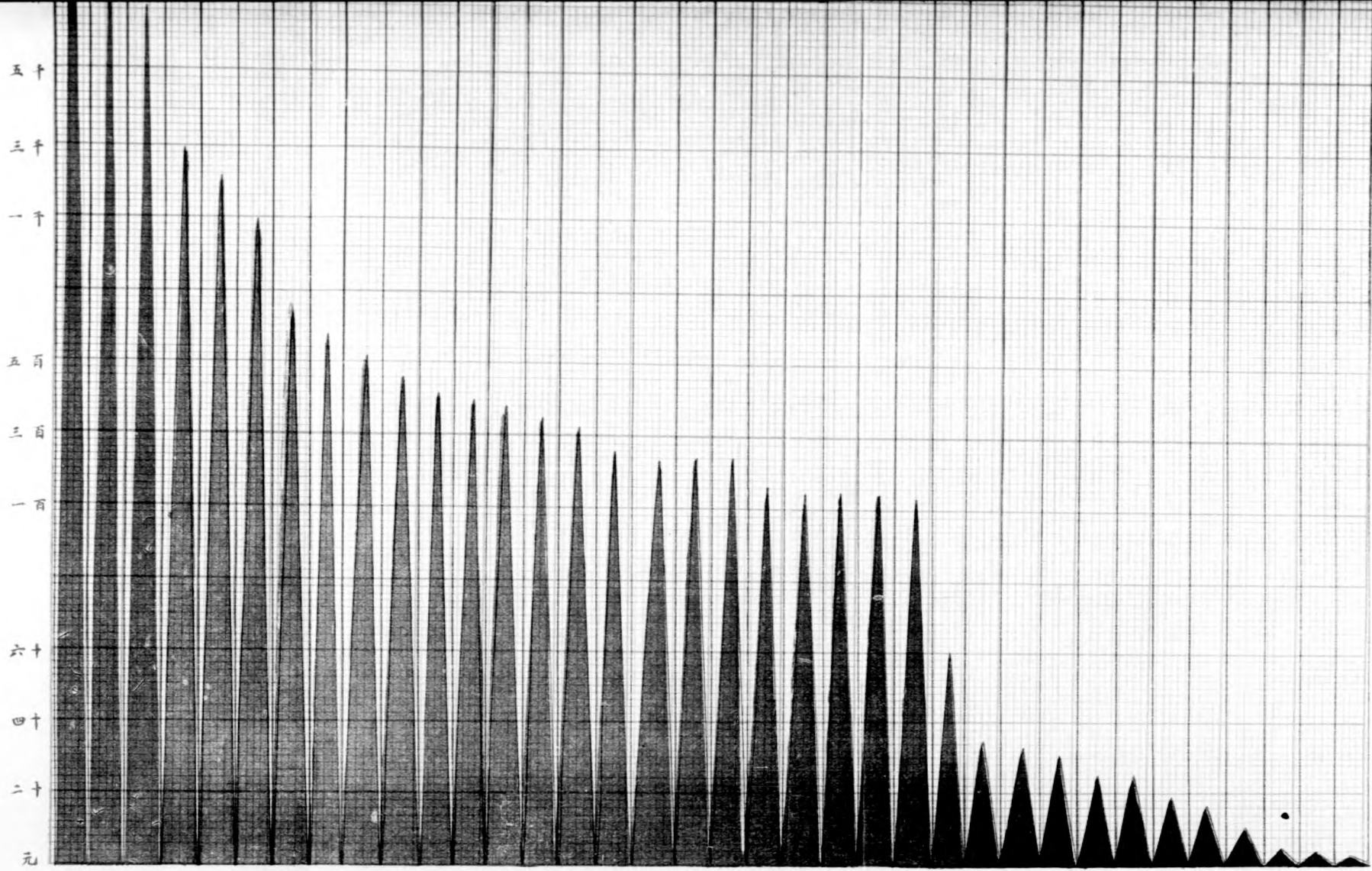

棉紗類 龍類 足類 糖類 化粧品 粗皂 硫化元 罐頭 織品類 鞋類 水沉 碱類 搪磁 洋雜貨 帽類 熱水瓶 照相材料 火柴 草蓆 煙盒 布傘 電料 燈爐 機油 粉類 車類 鐘錶 唱機 錫器 燭器 料器 眼鏡 扣類 洋磁類 金水 蘇打

江西進口特種消費稅局徵收稅款分類比較圖

十八年三月份

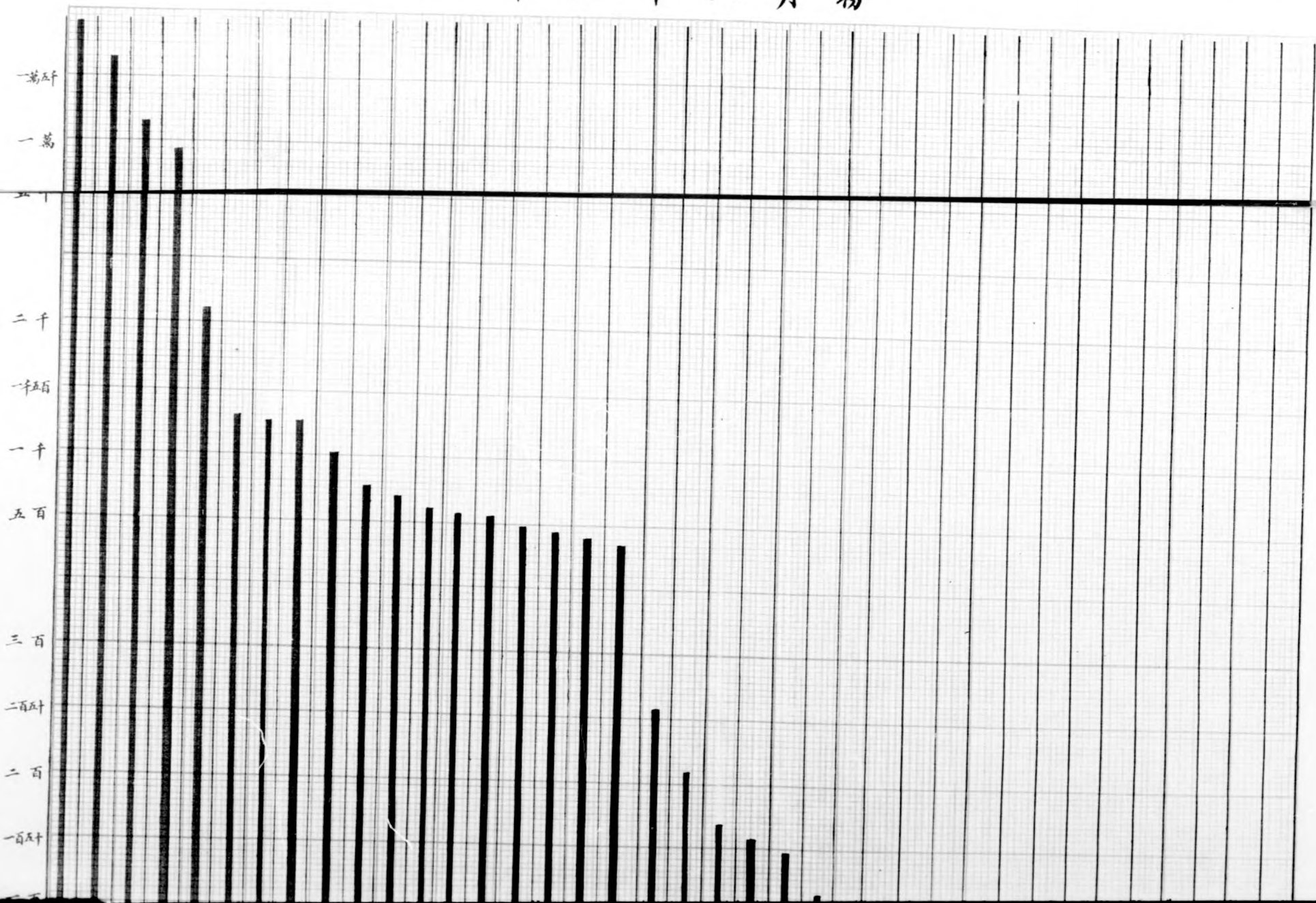

二千
 一千
 五百
 三百
 二百
 一百
 五十
 元

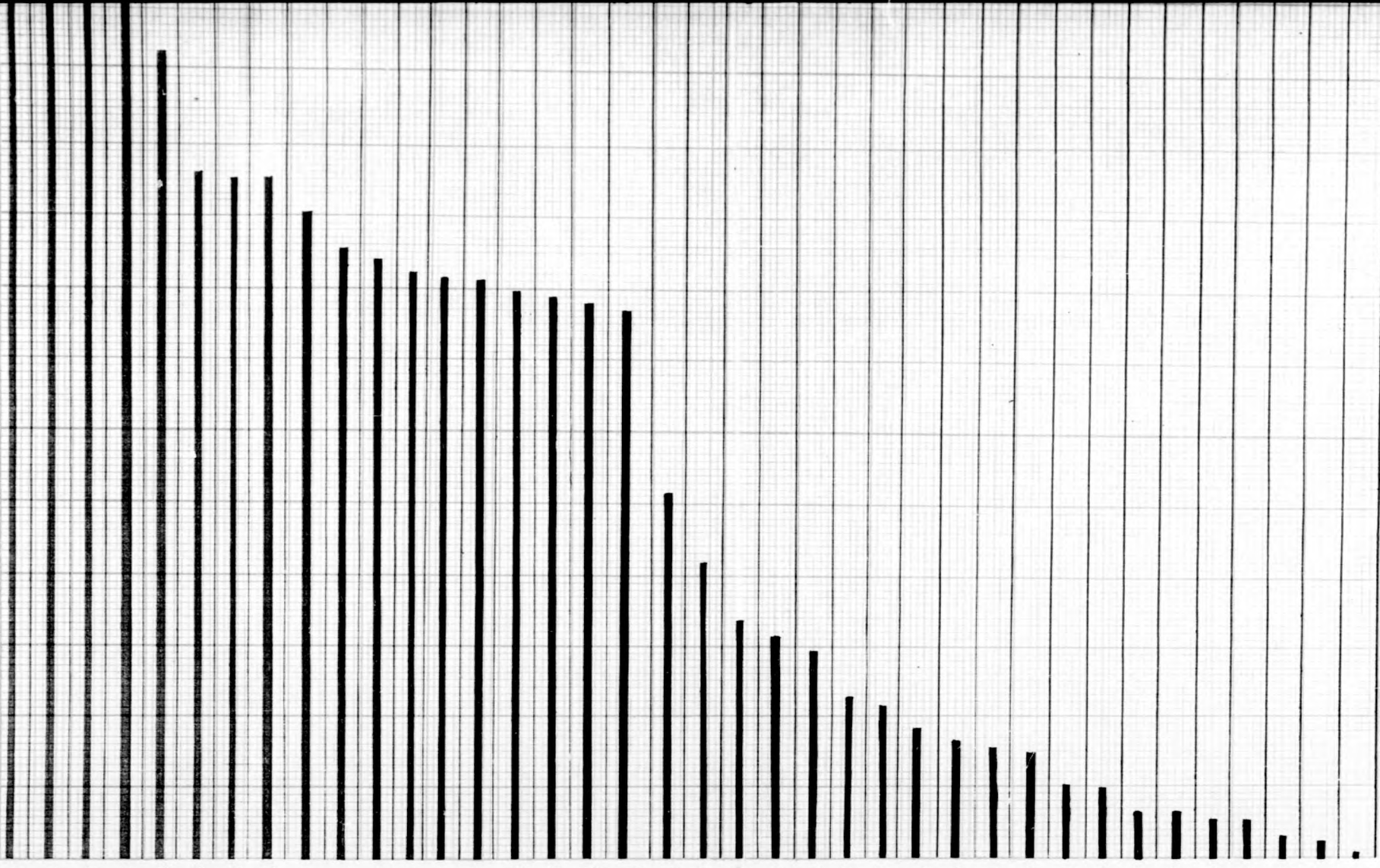

足頭 棉紗類 穀類 糖類 洋雜貨 化粧品 鞋類 罐頭 機織品 火柴 布傘 碱類 搪磁 粗皂 燈爐 草蓆 機油 電料 帽類 料器 燭臘 熱水瓶 洋磁類 粉類 煙盒 唱機 車類 漆布 銅器 鐘錶 照相材料 水泥 扣類 蘇打 內外胎 眼鏡 銅架鏡 金水

江西進口特種消費稅局徵收稅款分類比較圖

十八年四月份

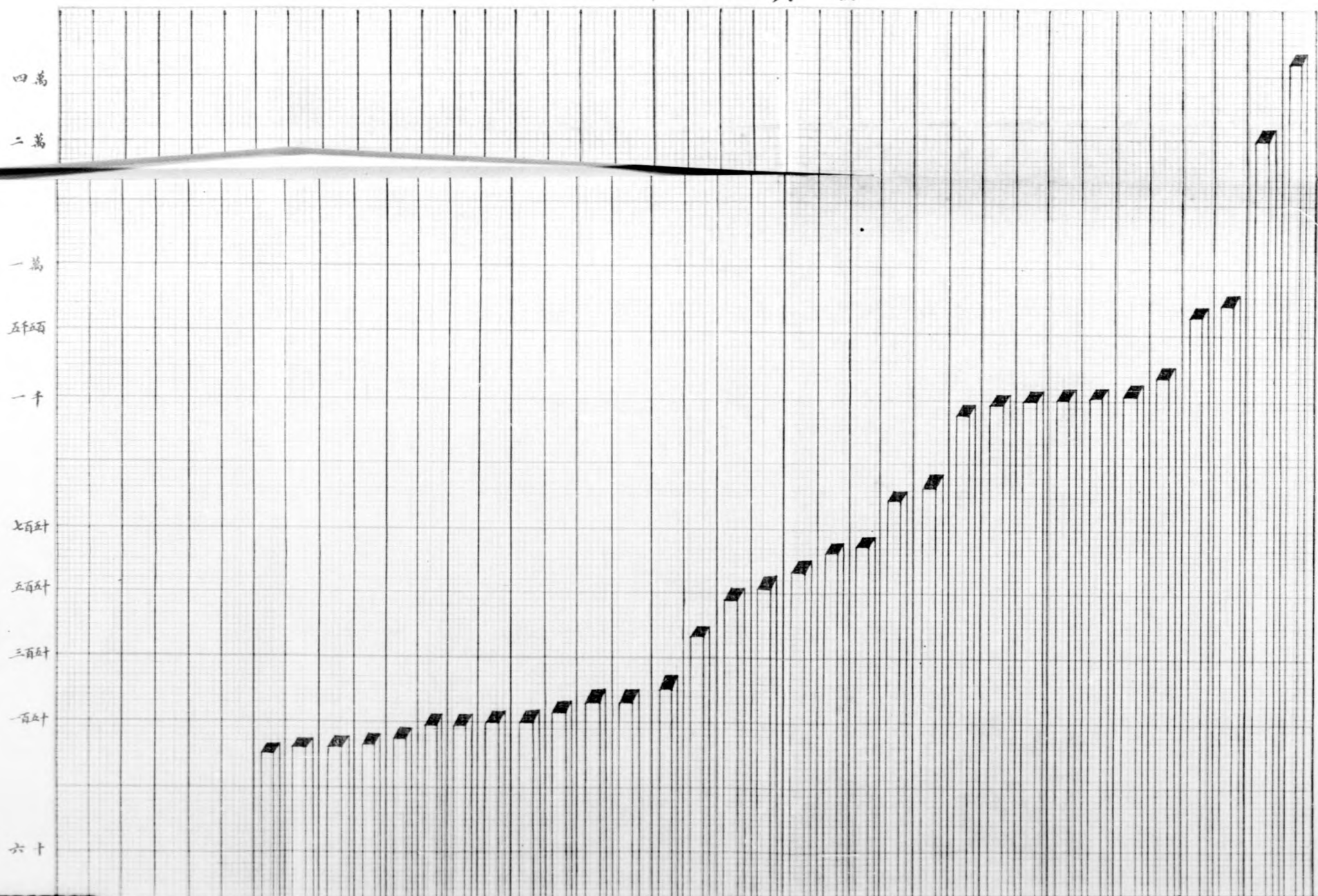

一萬
五千
一千
七百
五百
三百
一百
六十
四十
二十
元

唱機 眼鏡 漆布 扣類 蘇打 金水 鏡錶 銅架鏡 洋磁類 內外胎 照相材料 煙盒 粗皂 粉類 掃帚 水泥 熱水瓶 料器 車類 草蓆 火柴 燈燭 機油 電料 燭臘 帽類 碱類 搪瓷 鞋類 鑽頭 織品 布傘 化粧品 洋雜貨 穀類 糖類 疋頭 棉紗類

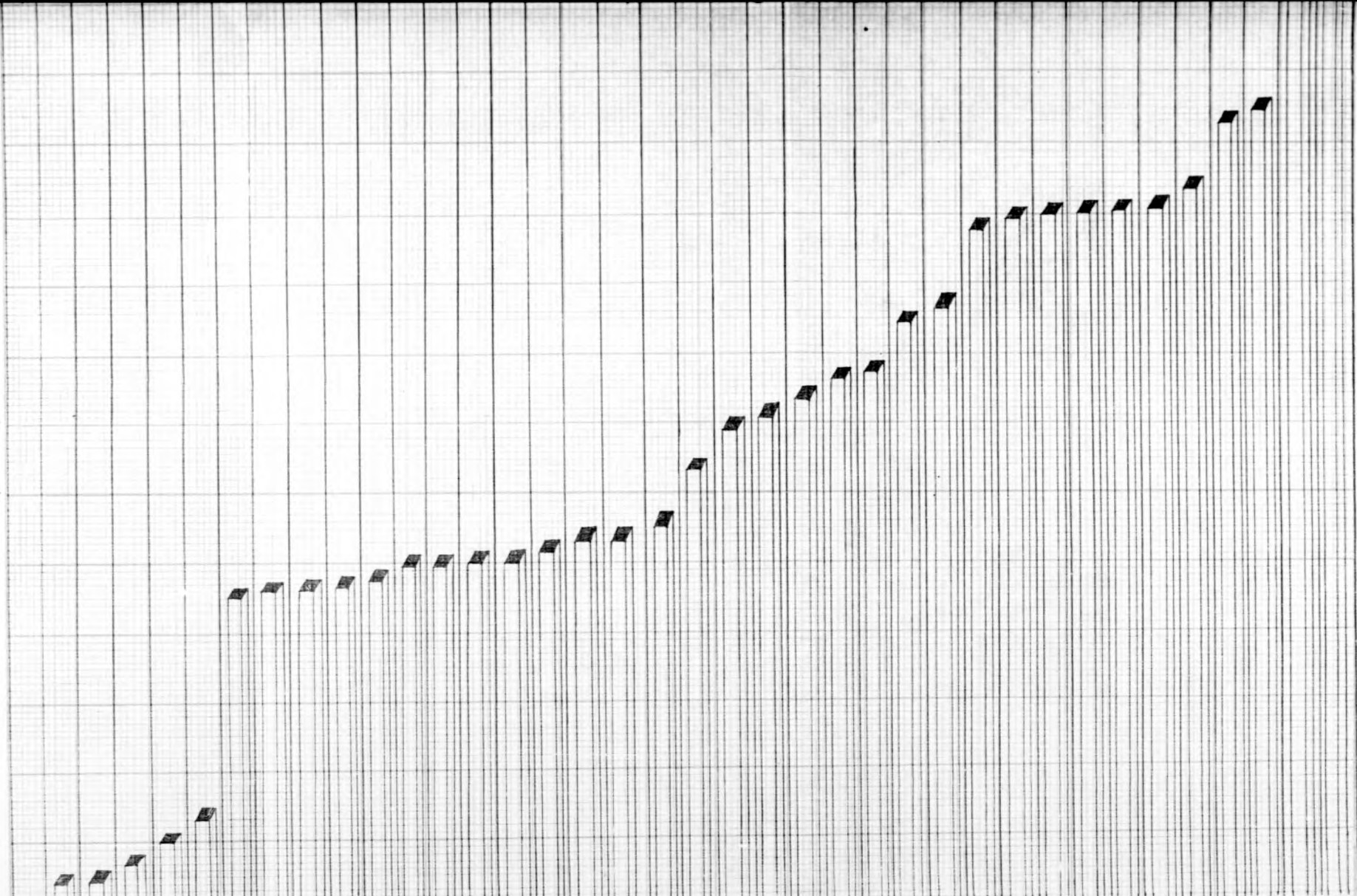

唱機 眼鏡 漆布 扣類 蘇打 金水 鏡錶 銅架鏡 洋磁類 內外胎 照相材料 煙盒 粗皂 粉類 掃帚 水泥 熱水瓶 料器 車類 草蓆 火柴 燈燭 機油 電料 燭臘 帽類 碱類 搪瓷 鞋類 鑽頭 織品 布傘 化粧品 洋雜貨 穀類 糖類 疋頭 棉紗類

紀

錄



二 中全會內中常會提案誌要

中央常務委員向中央二次全體會議所提議案經今(十二)日

丙規定介紹人連坐新法丁黨員及黨部職員應受國法約束蒐
集中央決議案之關於黨員保障者重行審訂

第一次正式會議始修正計甲關於黨務整理者四項關於振刷

關於振刷政治者

政治者十九案又先決問題六項須經此次全會決定其全文如

(一)廢除不平等條約如撤銷領事裁判權收回租界等

下

關於整理黨務者

(二)指定中央軍隊分區剿匪於最短期間各區嚴立期限一律
肅清勦匪事宜由內政部軍政部負責辦理

一關於縣以下各級黨部之整理甲指定黨務工作(七項基本
運動)乙取締其以黨部個人干涉司法行政丙不許與同級政
府有任何直接行動丁不努力於(一)或有(二)(三)兩項情事

(三)限於本年底將各省田租額數農人生活概況生產概況調
查完竣為確定實施二五減租之基礎調查事宜由內政部農礦
部共同負責辦理并由各省黨部督促補佐

者黨部則改組委員則撤職

(四)獎勵農業發展林業興辦水利提倡農村合作改良農人生

二關於省黨部之整理甲中央委員分區長駐指導乙由中央分

活以確立以農立國政策為發展工商業之基礎其一切計劃規

期詢詢黨部委員及部長

程限於民國十八年底制定

三關於中央之整理甲充實中央各部處會之組織乙劃清中央

(五)厲行強迫教育其計劃及規程與實施程序限於三個月內

各部處會之職權

(即於十八年九月底)由中央訓練部會同國府教育部制定其

四關於一般者甲實行致試制乙詳定致核辦法並嚴厲執行之

全部計劃限於民國二十三年底實現

紀

(六)以發展電郵及鐵道事業為建設之中心其經費就庚子賠款中撥用一部分同時注重西北交通期經濟與國防平行發展

(七)改善工人生活規定工人工作時間而以全國工人生活與

工業生產之統計編製為入手辦法此項統計由工商部負責限於民國十八年底完成實施

(八)厲行禁絕鴉片及其他代用品惟須以確實有效之方法分期分地實行之其實施方法由政府限令有關係之各部會於三個月內制定并限於民國二十一年底全國各地完全禁絕

(九)於民國二十三年底以前完竣導淮工程同時為修浚黃河與運河之準備

(十)繼續執行編遣會議決議案限民國九年六月止編遣完竣

(十一)於民國二十一年六月以前調查戶口清丈土地完畢於民國二十三年十二月底以前完成各縣地方自治

(十二)統一幣制整理金融財政應於十八年十月底前成立此項專門研究會須於本年底確定實施計劃

(十三)整理鹽法減輕稅率剔除積弊調節鹽價財政部應於十八年內制定此項計劃負責執行

(十四)確定財務行政之革新辦法

(十五)歲計會計審計制度之確立及厲行并於民國十九年以前由財政部與審計部負責辦理

(十六)已辦之礦產准由原領得探礦權者依照礦法繼續開採由政府監督並重定稅率及其領探期限

(十七)對於滿蒙回藏扶助其進至自治程度以達本黨使國內各民族平等之目的

(十八)關於司法制度之完成及其改良進步之規定

(十九)設立測量專門機關特別加緊清理國境之測量為實現上述計劃計有先決問題應由此次全會決定者

○訓政時期之規定

○五院制度之完成

○厲行考試監察制為行政人員任免之準則

○中央與地方間一切法令規程之抵觸處重行審訂

○中央各部會職權之劃分

○監察院設分區監察員

財部提交編遣會確定軍費總額實

行統一財政辦法之要聞

編遣會議以核定軍額促成裁兵為原則惟茲事體大頭緒紛繁而與財政方面有深切之關係緣軍費之核定一方面固須視目前軍隊原額之多寡而尤須適合財政之狀況謹將財政情形撮要報告不啻冀俯賜採擇焉

我國財政紛如亂絲，素無精確之統計，祇能就大概數目列舉如左。同迨十八年二月新稅實行時，高級之進貨必少增收之稅，自必無多。此雖一時之現，相久後自必逐漸增加，然已緩不濟急矣。

查民國財政史所列民國五年全國收入為二萬九千五百萬元，又查民國十四年財政整理委員會統計全國收入為三萬四千五百萬元，茲預計民國十八年約可收入四萬五千七百萬元（閱第一表）。

後擇其無礙民生者，改辦特稅以爲抵補，在裁舊改新，青黃不接之際，影響收入爲數不貲。財政上又受一種困難：（一）償還公債表列一萬五千萬，元係就有確實擔保之內外債數目填列，其餘無確實擔保之內外債尚未列入；（四）政費表列九千五百餘萬元，其中必須之財務費實佔大宗，而財務費中尤以海關監務厘金三項坐支經費佔大多數。財政部直接支付者，每年不過七百餘萬元而已（閱第四表）。

民國十八年收入數當爲目前最重要之關鍵，但仍未可認爲精確之標準也。蓋全國財政既未能統一，二十二行省及各特別區中，僅蘇浙皖贛有較完全或確實之數目報告到部，可以稽考。其餘省區，僅報告一部分者，有完全未報者，且有數種稅款因軍費關係挪用，撥已空無所有者，情形各不同。雖欲爲之統計，綜觀以上之狀況，並以表列收支之數而比較之，每年不敷五千

苦難着手。財部祇能就各方以及現在狀況設法搜集材料詳爲餘萬元，而所列軍費一萬九千二百萬元，乃係根據全國經濟會議定擬成總收支表數目，固未能謂爲精確，然或亦相去不遠矣。議全國財政會議定每月軍費一千六百萬，元以陸軍五十師及海空各軍暨學校兵工廠中央軍政費陸軍預備金一千二百

（閱第二、三表）

照第二表所列收支不敷已五千餘萬元，有須加以說明者：（一）萬等合併規定此一萬九千二百萬元之支出，在四萬五千七百新額關稅半實行以後，雖比較現在所收關稅及二五附加稅餘萬元，收入中佔百分之四十一（閱第六表）。

紀
每年可增收若干，然各國商人鑒於新稅率將次實行，趕於今年年底預先將貨進足，是以近來進口貨極旺，迥與往年情形不同。若就實際而言，於四萬五千七百餘萬元收入中，除去必不可少之償還債務及財務費，而外軍費已佔百分之七十八，此猶就

紀錄

濟財政兩會議定之數而言若逾此範圍則不敷之數更無從計算矣

今卽就上數而假定之全年不敷已如此之鉅若使財政能完全統一中央各項稅收毫無障礙猶可以從容補苴倘稍有紊亂不循正軌則不敷更鉅蓋支出一經定額決不能短少而收入頻遭阻撓何以應付當經濟財政兩會議定軍費時明知國內財源枯竭人民方面明知國家財力薄弱其所以不量入爲出使收支適合者亦鑒於軍隊之不能一次裁汰軍費之不能驟然過減縱有不敷祇可暫作臨時之籌補以求武裝同志之諒解以維國家於不敵而各項政費亦係照舊預算列表現在政府所設之五院及各機關經費其預算尙未經核定通過預計至少數亦必年增一千二百萬元不敷之數又須增加矣

推行數年之後方能有成不能以尙未確定之計劃而應目前之急需總以足踏實地努力做去方可措國家於磐石之安

基於以上所述完全爲國家財政統一以後而設計非所以論目前之狀況也詳察現在全國稅收之情形其紊亂散漫較之革命戰爭時期未必有若何之進步各行省特別區如兩湖兩粵陝甘豫晉察綏等之國稅完全爲駐軍或地方行政機關自動支配東三省及川滇黔更不待言矣至於蘇魯閩三省稅收雖悉充軍政之用而徵收人員尙係由中央委派其他各省並徵收人員亦爲地方或軍隊委派其間或有報告而大多數並報告而無之現在中央所特以爲稅收之源者僅江浙皖贛四省而已四省之中贛省收入悉充就地駐軍軍費尙虞不足皖省收入本屬有限又加駐軍複雜交通不便固有稅收有絀無盈所謂完善之區蘇浙兩省而已再進而言之蘇浙雖號稱富庶之區惟以連年大軍徵討又加以首都所在機關林立爲必需之軍費政費所迫將稅收中最重要之部分如海關稅二五附稅捲煙印花等稅相繼撥充發行庫券公債基金原擬北伐告成爲通盤之籌劃從事整理冀舒喘息祇以種種原因延至今日編遣會議甫能開幕自今日回溯以前六個月中軍費固不能若何減輕而訓政伊始政費又

日見增加以兩省有限之收入供全國多數之支出他省既無協助勢不得不挖肉以補術如煤油稅也麥粉特稅也增加一部分之鹽稅也或擴充結發債票之需或指作銀行抵押品以救燃眉之急計本年六月至十一月之稅收稅款祇佔百分之五十五而庫券公債及借款乃佔百分之四十五(閱第七表)

凡此種借債度日情形非筆述所以罄盡詳查附表較之筆述尤爲於明了也

中央財政危如累卵固如斯矣環觀各省地方所感之困難亦復無異於中央若不急圖補救不但教育建設絕無發展之希望雖欲維持現狀恐亦不可得也

財政枯竭之情形既如此如再不能迅謀財政統一之實現此後實陷於山窮水盡毫無辦法之境界縱使人民及金融界能本其愛國熱忱協助政府繼續貸款無如政府之抵押品已抵無可抵押無可押欲利用外資而以前之債務尚未清理信用未復誰肯借貸再就內債而言一借再借銀行及人民現金之活動能力已日感疲滯對於政府心有餘而力不足上月北方金融風潮金融界情勢極爲險惡此雖由於軍閥借債爲內爭之餘毒非我國民政府之咎而殷鑑不遠若我長此以往恃借債爲生活日積月累縱有極穩固之銀行亦必爲債務所累而被牽動其結果更增外國銀行操縱中國金融之勢力較之往昔變本加厲無須戰爭已

洞察必須爲國家開闢生路以脫此險惡環境愚見所及惟有嚴格的規定軍費積極的統一財政而已財政部於財政統一後對於一萬九千二百萬元之軍費勉爲負擔斷不使武裝同志有餉需潰乏之憂今再將統一財政之關鍵約略陳之(一)中央財務上之行政須直隸於財政部任何方面不得干涉方得收有統系有威信之效果否則稍有阻礙統系必紊威信必墮雖有良猷至計安能收效(二)用人權完全屬於中央然後如身之使臂臂之使指收指揮若定之效然所謂用人者非用一己之私人即如各方固有之財政人員同爲國家服務祇須能盡職責能勵操守中

中央保障登庸之不暇絕無撤換之虞財政部爲事擇人對於財政官吏但有區域之調動而無人我之成見各省對於中央所派官吏於行政上操守上有不當之行爲儘可向國府或本部舉發自有法律以爲之制裁(三)屬於中央之各項稅收各省絕對不

加干涉扣撥俾財政部得以統籌支付則金融之運用自活財源

紀

之整理有方國家之急難可舒而財政部對於以上三端絕對公
開以求全國民衆同情之諒解至於軍費之應如何支配當然屬
於編遣委員會之公決財政部於軍費確定而後悉遵編遣委員
會之辦法辦理而已惟是子文對於軍費預算更有下列之說明
按照年定一萬九千二百萬之數爲限度並使財政上能卽行統
一預計十八年度不敷已有五六千萬之鉅且一方面急須籌措
編遣費一方面舊歷年關已屆向來舊歷正二兩月爲稅收極淡
月分平均兩個月祇能作爲一個月收入而財部既實行接收各
省中央稅收不能因目前淡收而減少其支出也且各方中央稅
收已抵押者不在少數經中央接收以後於短期間當然更不能
適合預算所列之數目不但政費日增其多年未行清理之內外
債亦將成爲問題此於接收後復須經過無數之波折與困難也
此次縮減軍費各軍事長官當然感受異常困苦而中央欲統一
財政其困苦亦復與各軍事長官相同吾人不能畏難苟安當以
精神毅力貫注於統一之途徑切實遵行互勿淪俾掌財政者
得以放手做去第一要點卽全國稅率可以劃一商民負擔可以
平均走私漏稅以及包庇賣放之弊可以杜絕則徵收機關可以
歸併財務經費可以節省不須先汲於加稅但就固有者整理
之已可增加收入不少今試舉一例以證明之各省鹽斤課稅之
輕重不一甲省稅高者則乙省低稅之鹽沖銷甲省走私漏稅之
方法不一而足不肖之軍政機關又從而查緝爲利包庇奸商暗
爲協助官鹽反因以滯銷稅收遂無形損失此皆稅率不劃一之
害也今果能實行全國統一則一年之後收入定可增三分之一
而兩年後可以倍之昔我國民政府在粵時廣東全省年收自二
千餘萬元增至一萬萬餘元此無他能統一之效也現在如予以
整頓時期不敷五六千萬之數不足爲慮且自此以往開源節
流庫有餘帑所謂實業也教育也建設也可以一一從容擴充而
振興之中外人民對於政府之信仰自固投資事業亦將風起雲
湧民生問題亦因而成自然解決趨勢熙熙皞皞共享那治富強
之基實肇於斯凡我同人如皆具有決心排除萬難毅然行之則
財政部敢爲下列之請求(一)屬於中央性質之稅收絕對歸諸
中央地方不得附加或分撥(二)於財政原則上用人行政之權
地方任何機關不得絲毫干涉(三)各鐵路現在津貼各軍之款
應撥歸財政部各省在地方收入項下津貼軍隊之款亦應照常
撥交財政部不可因統一而卸責(四)所定之軍費應包括各省
之省防軍在內否則各省又將藉口而有扣用中央稅收之情事

(五)軍費總額規定以後如何支配在外省者財部如何撥付編遣委員會須明定辦法呈請政府公布俾各軍事機關暨財部皆有所適從則各軍隊無論駐防何地依時有十足之收款一方面財政當局不患隨時增加致成無限制應付之困難以上五項請求所以保障財政機關俾能完全行使職權為統一之實施基礎如蒙

大會採納實行則財政部無論如何困難每月在各指定地域必負全責籌發十足軍費子文詳思熟慮舍此而外實無其他辦法故敢不憚煩瑣剖切陳述是否有當敬請公決

國民政府內國公債之統計

溯自我國民政府奠都金陵以來凡百建設需費浩繁北伐時代戰費之壓迫故無論矣而國體統一後各軍軍費未嘗或減加以新國家之精神建設萬端機關林立奈國家收入有限而支出反隨日而增故其抵補之方法祇有取諸借債之一途是吾人對於國民政府之內國公債不可不有精密之統計

計自十七年五月始兩年之間國民政府發行之庫券公債共十三起發行總數達三萬零四百萬元而前在粵時曾發行有獎公債千五百萬元在漢時又發行金融公債二十萬元整理湖北省

財政公債二十萬元合此數者國民政府發行之公債達三五萬千四百萬元茲將歷年發行之公債及負債數列表如左

債名	總發行數	負債數(十八年四月一日)
(一) 江海關二五庫券	三〇〇,〇〇〇元	九〇,〇〇〇元
(二) 續發江海關二五庫券	四〇〇,〇〇〇元	四〇〇,〇〇〇元
(三) 捲煙庫券	一六〇,〇〇〇元	一〇〇,〇〇〇元
(四) 軍需公債第一期	六〇〇,〇〇〇元	六〇〇,〇〇〇元
(五) 軍需公債第二期	四〇〇,〇〇〇元	四〇〇,〇〇〇元
(六) 津海關二五庫券	九〇〇,〇〇〇元	七〇〇,〇〇〇元
(七) 善後短期公債第一期	二〇〇,〇〇〇元	一八〇,〇〇〇元
(八) 善後短期公債第二期	二〇〇,〇〇〇元	一八〇,〇〇〇元
(九) 十七年金融短期公債	三〇〇,〇〇〇元	二九〇,〇〇〇元
(十) 十七年金融長期公債	四五〇,〇〇〇元	四五〇,〇〇〇元
(十一) 十八年賑災公債	一〇〇,〇〇〇元	一〇〇,〇〇〇元
(十二) 十八年裁兵公債	五〇〇,〇〇〇元	五〇〇,〇〇〇元
(十三) 續發捲煙庫券	二四〇,〇〇〇元	二四〇,〇〇〇元

紀錄

總數 三〇四・〇〇〇・〇〇〇 二七〇・三〇〇・〇〇〇

以上之公債大多數發行在民國十七年度中計在此年度發行

者八起總數一萬五千元約佔全部公債百分之四十九十八

年度過去數月中發行之數目亦復不少計八千四百萬約佔

全部百分之二十八十六年內發行者共二起總數七千萬元約

全部百分之二十三

用途 內債之總數既如此甚鉅吾人自當細審其用途查各公

債之發行俱有指定之用途詳載發行簡章上開或細察各債之

名稱亦可知其用途例如裁兵公債則冠以裁兵二字以示其非

如賑災公債之專事賑災而用者金融公債則標以金融二字指

示其祇為管理財政金融之用

或有謂公項公債類多專為軍事軍務而發夫際此國家多事之

秋財政枯竭牽扯東西之事情或不能免情細察各債之用途可

知建設費用仍居首列如在漢時國民政府曾發行公債數千萬

元專與整理兩湖財政及設立漢中央銀行迫夫國府奠都金陵

各項內債亦未嘗不以建設為前提軍政務費未必當居首席也

如金融長期及短期公債一則專事兌換前漢中央及中交兩行

鈔票一則專為籌備滬中央銀行資本他如本年度之賑災公債

裁兵公債亦俱可不入軍政費之例茲將各債之用途製表如左

用途發行額數百分數

整理金融 七五・〇〇〇・〇〇〇 二四・六七

抵補預算不足 七三・〇〇〇・〇〇〇 二四・〇一

軍費 五六・〇〇〇・〇〇〇 一八・四二

裁兵 五〇・〇〇〇・〇〇〇 一六・四五

善後 四〇・〇〇〇・〇〇〇 一三・一六

賑災 一〇・〇〇〇・〇〇〇 三・二九

總數 三〇四・〇〇〇・〇〇〇 一〇〇・〇〇

擔保稅我我國之挪借外債須指定一定之稅收以作本息之

擔保惟過去數十年內因計既艱外債遂隨口而增各項稅收抵

押漸盡英人 HUNTER 氏曾調查中國之內外債著文於滬西報

「詳述中國之外債」茲錄其所列中國外債本年一月一日之負

債數及指定之擔保稅收如下

別外 債 負 債 數 百 分 數

關稅 五三三・三三三・五五〇 四四・七五

鹽稅及鹽餘 一八二・〇二七・八七七 一五・二七

煙酒稅 二五・二八九・〇〇〇 二・一三

鐵道收入 三四一·八七一·二二一 二八·六九 利率公債之利率本為投資公債者最宜注意之事新債（指國

雜收 未指定 一〇九·二〇九·〇二五 九·一六 民政府所發之公債）利率本非甚高惟較諸舊債（指定北平

總數 一·一九一·七七〇·六七三 一〇〇·〇〇 政府所發之公債而言）似勝一籌蓋市上之舊債其利率多在

由是而觀關稅鹽稅本為國稅收入之大宗茲因外債之賠款關 年息八厘以下新債則自八厘起而至九六厘也然吾人不可因

係相繼抵押年入數千萬元之稅源當局者莫能染指所可挪用 此而抵貶舊債之價值蓋公債之真利率尚須視察公債市上所

者祇區區之關稅或鹽餘即此二者亦已抵押殆盡及國民政府 售之價格而異此中原理現暫不論所可記者則國民政府之新

成立環視財政情形非獨國庫空虛內債台高良有巧婦難炊之 債其徵收價格常在原價之下如九八實收或九六實收是也又

嘆然新政府之精神大嘗或綏故於山窮水盡之餘百方籌畫各 每因市上利率高下之故及政局情形市價時較原價略低而發

項債券仍具有充實之擔保兩年以來還本付息屢不按期無誤 行公債時因獎勵購募間有將利息預扣如去年之兩期善後公

是內國公債之信用尚屬可觀茲錄國民政府之內國公債及擔 債其利息俱已預扣半年之多故綜合以上數節而言假如此後

保品如下 政局安靖本息俱能如過去兩年中按期發付則國內公債誠為

稅 別 四月一日負債數 百分數 極佳之投資昔曾有人言之吾人能廣購內債安心定意祇按期

關稅收入 一四七·二〇〇·〇〇〇 五五·四八 取利如養鷄取卵則每年之利可逾一分二厘之多云

捲烟收入 三四·〇〇〇·〇〇〇 一二·八二 發行期限新債之期限大多短促除長期金融公債因特別原因

關稅 四五·〇〇〇·〇〇〇 一六·九六 其流行期限為二十五年外其餘俱屬短期推原其故似有二焉

印花稅 一〇·〇〇〇·〇〇〇 三·七七 (一)內債之利率既如此其高政府為保護國庫起見不能不力

德國庚子賠款 二九·〇〇〇·〇〇〇 一〇·九七 事縮短其期限(二)際此國體初定投資者類多猶豫故不能不

總數 二六五·二〇〇·〇〇〇 一〇〇·〇〇 減少公債之期限而增長其信用是以各債之期限類多在六年

錄 紀
以內如下表焉

流行期限	發行數	百分數
兩年至三年	一〇九・〇〇〇・〇〇〇	三五・八五
四年至六年	八〇・〇〇〇・〇〇〇	二六・三二
十年至十一年	七〇・〇〇〇・〇〇〇	二二・〇三
二十五年	四五・〇〇〇・〇〇〇	四・八
總數	三〇四・〇〇〇・〇〇〇	一〇〇・〇〇

綜察以上各端吾人可作下列之結論

(一) 過去兩年內國民政府所發行之公債總數超越三萬另四
百萬元計分三起在七年度發行者共八起總數一萬五千萬元
(二) 此項債券其所募款項專供軍事用者因屬不少然大半仍
專為建設費用內以整理金融及籌備銀行為最要
(三) 歷年北平政府借募外債國家稅源抵押殆盡幸新債發行
仍具有充實之擔保內以新關稅率之收入為擔保品之大宗
(四) 新債之利率雖非盡高惟公債市價往往低折加以其他利
益如息金預繳等等故新公債之真利率尙屬可觀
(五) 新債款多為庫券及短期公債良以債券利率既如其高
故不得不短縮其期限而減少國庫之負擔
(六) 兩年來新債發付本息未嘗或爽較諸前北平政府之積欠
內債本息逾八千餘萬元者遠勝百倍而同時為保守信用起見
並有基金保管會之設專事保管各項債券基金預使本息到期
披露便知基金之真情狀故設立未久而聲譽卓著保管之債券
有者
(七) 新債將來之信用全視政局之鞏固與否債券價格之升漲
之上海二五庫券捲烟庫券善後短期公債及整理金融短期公
債等綜計此數公債發行數逾一萬五千六百萬元之多焉
用自可隨日而升

(八)年來內債之銷數既此其鉅可知人民之負擔力尚非淺鮮往常國內外經濟學者多主張廣募外債以爲欲挽救中國財政含此莫屬現姑不論外債之利害惟國中資富之士實繁行徒鄙意以爲政府信用能得鞏固則多募內債未嘗不可不虞鉅款之不源源而來也

美新稅則提出衆院

美新稅則案定於今日在衆院提出該案主張將自中國及亞州各地運美之貨物分別酌加進口稅茲將其擬定應加稅率之各貨列下由中國入美之貨須加高關稅者爲椰子油每磅須徵美金一分芝麻油加至每磅三分荳油加至每磅五分菜油生絲及草蓆均一仍其舊其自亞州他處之進口貨毛席及蓆均加至每磅一角毛氈及同類之貨品加至每磅二分海草及用海草織成之物件一律照舊收稅生蛋稅擬加至每打一角乾蛋稅不變蛋黃及蛋白自原定稅額起加至每磅八分止棉絲棉線棉織品及清潔之羊毛亦須加稅原棉及生皮每磅將加稅三分自菲島運美之糖雖屢經西部種糖農民一再要求收稅以保國內糖業但據新稅則案所定則仍舊免稅限制菲糖進口之衆議員丁伯蘭氏現對此層業已表示讓步據衆院各領袖官稱此案之討論時

期將預定爲兩星期因在討論前須予各議員以審查之時間故正式開始討論須延至下星期云此案之通過大約可不成問題充其量亦不過略加不重要之修改又開糖稅一款之規定爲除美國屬地不計外由各處進口之糖平均約抽稅每磅三分但古巴糖則定爲每磅二分又十分之四此種辦法傳出後美國國內種糖農民均異常滿意此外自亞州進口貨品之稅率尙有變動

者爲各種油子麻子五角六分大荳二分不去殼花生四分去殼花生四分至六分熟花生七分羊毛品進口貨亦須加徵棉布牌號超過九十號者須加至一角一分又二分之一其印花染色棉布及有色棉線織成之布均同棉織品之稅則自每磅一角六分至四角七分又二分之一不等中國產品將受提議新稅則之影響者尙有帶殼杏仁每磅抽稅五分目下爲四分又四分之三去殼杏仁新稅爲每磅一角六分又二分之一目下爲一角四分茲略舉數種物品列表比較如下

產 品 現 稅 新 稅

帶殼胡桃 每磅五分

去殼胡桃 每磅一角五分

帶殼杏仁 每磅四分七 每磅五分

去殼杏仁	每磅一角四分	每磅一角六分五
真珠	值百抽二十	值百抽二十
假珠	值百抽六十	值百抽六十
雲母珠(未磨)	免稅	免稅
蔴器	值百抽六十	值百抽六十
兼莖裏煙之煙葉	每磅兩元一角	每磅兩元一角
去莖裏煙之煙葉	值百抽五十	每磅兩元七角五
綿織花邊	值百抽六十	值百抽六十
綿織地氈	值百抽五十五	值百抽五十五
油子	每磅五角六分	每磅五角六分
蔴子	每磅五角六分	每磅五角六分
大豆	每磅二分	每磅二分
帶殼花生	每磅三分	每磅四分
去殼花生	每磅四分	每磅六分
熟花生	每磅七分	每磅七分
大豆油	每磅二分五八	每磅三分
蛋	每打八分	每磅一角
臘腸食品	免稅	免稅

製氈羊毛稅名義上亦見增加惟仍規定各氈或地氈乃四年內所製稅可付還(現章為三年內所製)按現行稅則東方之氈與地氈均值百抽五十五又藤製品及裏煙之烟葉稅均未更變棉織地氈今須抽稅百分之五十五桐油與錫均免稅鴉片稅每磅增至五角但細芋蔴均免稅蔴製品會漂染者每磅加稅二分

國際經濟委員會開會

國際聯盟經濟諮詢委員會第二次會議於本月六日起在日内瓦開會由比國前總理狄尼斯氏主席其目的在回溯過去一年間之世界經濟情形尤其審查國際經濟會議(一九二七年舉行)之勸告如何實行並開陳對於將來之意見提出於該會為討論基礎之準備調查書中所含項目如下

- (甲)通商 一關於關稅各國政府所採之外置 二自由通商商業政策關稅品目統一關於關稅手續開捷之條約外國人待遇問題票據統一問題商業仲裁判等國際聯盟之活動
- (乙)工業 一合理化學問題 二工業協定 三煤炭 四砂糖 五工業統計
- (丙)農業 一經濟諮詢委員會之勸告 二動植物之疾病防止

(丁)一般 一國際經濟統一會議 二國際聯盟經濟部

之刊行物 三各種國際團體之事業 四一九二八年度之世界經濟情勢

該委員會由各國有數之學者及實際家等委員五十三名

組織而成兼含有英國農業協會國際商會聯盟財政及經濟兩

委員會之代表宛然一國際經濟會議云

常關未撤之原因

據稅務當局云常關之裁撤問題雖經財部及關務署縝密規劃

然在一年內決不能實行最重要原因有二(一)向例貨物稅率

值百抽五自去歲實行過渡辦法之七級稅後改為值百抽七五

最多值百抽二七五關稅一部份雖已自主然新稅率施行以來

海關稅收究能增加若干毫無精確預算常關每年度稅收為數

亦頗可觀萬一常關裁撤海關新增收入竟不能超出常關原有

之數是不啻多此一舉(二)常關裁撤關員勢必失業既有此兩

種問題發生當局將籌劃最完善之法以解決之一面注意海關

新增稅收並安謀將來關員失業之善後以此兩點證之常關決

非最短期內所能裁撤也至常關保留期內關財部已決定凡已

紀

征消費稅之貨品應予免征常關稅及附征之內地稅常關代征

之消費稅款應解特派員公署轉解部庫云云

財政部召集五省財政會議

財政部長宋子文為整頓國稅厘定各省解款起見爰特召集蘇

浙閩皖贛五省財政人員於昨(四日)日下午二時在該部會商

切實辦法茲將經過情形分誌如下

△到會代表 財部此次召集蘇浙閩皖贛五省財政人員本應

一律出席奈因發電稍遲故及時趕到者祇有蘇浙皖贛四省人

員福建因距離較遠不克赴會四省人員(一)江蘇)江蘇財政廳

長張壽鏞江蘇財政特派員吳降鉞兩淮鹽運使張家瑞淮北運

副楊輔臣松江運副粟顯揚江蘇菸酒事務局長繆協煥江蘇印

花稅局長鄧耀江海關監督陳其采(程鵬代)淮安關監督唐海

安揚由監督蔣蔚仙鎮江關監督戴德撫金陵關監督張庚年江

蘇沙田局長吳啟鼎(浙江)浙江財政廳長錢新之(徐懋來

代)兩浙鹽運使周俊彥浙江菸酒事務局長余大鈞浙江印花

稅局長鄭志遠杭關監督趙文銳浙海關監督蔣錫侯(折葭蒼

代)甌海關監督貝志翔(安徽)安徽財政廳長袁勵宸皖岸

權運局長許成達皖北權運局長陳警洲安徽菸酒事務局長程

壽慈安徽印花稅局長畢先壽蕪湖關監督沈澍源(江西)江

西財政特派員商衍鑾江西財政廳長陳家棟西岸推運局長陳贊侯江西菸酒事務長韓兆鳴江西印花稅局長程莊如九江關監督何煥南(李林桂代)計三十人

△分批接見 此次召集本取會議方式並已布置就緒旋因宋都長有粵省之行故於四日午前由滬返京將會議式取消改為分班接見磋商改變方法下午二時起第一批為鹽務署統屬機關

第二批為關務署統屬機關第三批為賦稅司統屬機關第四批為烟酒處統屬機關第五批為印花處統屬機關並由鹽務署長鄒琳關務署長張福運賦稅司長賈士毅公債司長葉景莘菸酒稅務處長秦景阜印花稅務處長陳仲經捲烟稅務處長程叔度等參加討論

△權認公債 當談話時宋氏說明中央現因支出浩繁不得不另開籌款方法以資補救最近擬定發行關餘庫券四千萬元甚盼各省分負一部責任磋商結果斟酌各省財力厚薄分別認募計江蘇浙江各權認一百五十萬元安徽江西各權認五十萬元又兩浙鹽運使及兩淮鹽運使亦須權認當由張家瑞周駿彥兩運使陳述所屬情形對於應募數額俟返職籌畫後再行確定定期圖實際宋氏願以為然

浙江之財政與建設

△釐定解款 往昔各省國稅機關之稅款每期報解本有規定於以日久難免延緩與中央支出預算頗生窒礙以故昨日談話時對於各省國稅機關之解款方法詳為釐訂有增有減如兩淮鹽運署自本月起除原額外每月須增解十五萬元至五時餘始散

自張靜江氏回浙主政以科學的建設揭櫫當世張氏本人篤厚純貞不失其為黨中先進之君子其熱心故鄉敬恭桑梓之觀念亦是不可厚誣然而環境牽制似不容其有逕行直遂之可能其最大之障礙即是財政浙江十八年度之預算已揭布於報端者其虧墊之款計達三百餘萬元而實際則不至此如飛機測量建設管理等費概未計入如使一律公布當在五百萬元左右已突破十八年來最高之預算紀錄矣最近浙省政府志在必行之計劃其一為縣府改組縣財政實行設局自統系而言此項費用年須以省款補助百二十萬元當時計議就協濟中央項下每月撥給十萬元然本年度下半年中央方有事於西征武漢甫定而中原兩粵又告多故每月三十萬元之協濟業已不敷其不許浙者之截留此款亦意中事是改組縣局之經費非別籌抵補不可矣其次則西湖博覽會之經費該會在獎勵生產方面觀之亦可謂

迫切而需要第一次預算擬以小規模舉行故定爲五萬後加至八萬元張氏同浙增至三十萬頃則定爲八十四元規模宏大十倍原議而實際並無的款惟仰財廳之隨時籌措至開幕期屆各項工程以辦至十之六七各處用款亦達四十餘萬不得已擬就該會發行獎券兩期計兩百萬元以資彌補然此係木來收入已遭省黨部猛烈之反對獎券雖已付印而成否尙不可知也其三爲杭市自來水公債杭市自來水籌備日久民政廳長朱家驊力

持必行依實在調查則杭市三月房租之征收不過百萬元左右去公債原額之二百五十萬元不足二分之一此款雖在業主方面籌出不准轉加要不能謂商店住戶毫無影響目前籌備會已願訂債則施行征集條例委各區署於五月一日起開始征收第一期一個月半之房租能否進行順遂亦不可知之數也然浙江之財政癥結尙不在此數端爭執最甚乃爲十九年之田賦預征一案此案在省府早已通過以令財廳刷印借征糧串其指定用途爲浙東西之水利工程然中央方面業有財部嚴行制止之電文省黨部則以取消二五減租一案與省府處相反地位擬假

中央政會討論公債法原則

此通令各縣黨部同時一致反對然考十八年度上半年期田賦收數七十五縣之中有三十一縣之被災區域上下忙併計不過一

糾結難解尤可想而知耳
立法院財政委員會前起草公債法原則十一條經該院第二十次會議修正通過呈由國府提送中央政治會議開于十五日中政會例會議決交付審查茲錄公債法原則全文如下（第一條）政府所募內外債期限滿一年以上者均須依照本公債法原則之規定凡政府借款或發行庫券期限滿一年以上者亦同（理由）發行公債須經立法程序本爲限制行政機關自由增加之庫券與國庫負擔之增加無重大關係且使財務行政機關得以隨時周轉調劑盈虛故可無須經過立法程序庶財務行政上

紀 錄

該公債之性質用途債額利率與募集償還方法以及其他條件編擬條例經財政部審查後由行政院提交立法院議決通過呈請國民政府公布始發生效力(理由)凡中央政府募集公債無不係國家信用財政收支及國民經濟故必須經過財政部審查及立法程序以歸統一而杜浮濫(第三條)中央與地方政府募集公債均以不得充經常政費為原則(理由)經常費用必須從經常收入項下開支始無匱乏之虞若時常舉債以供經常費用必致稅源涸竭財政上發生紊亂與困難故應嚴加限制(第四條)政府募集內外債以充下列二種用途為限(一)充生產事業上資產的投資但以具有償付債務能力而不增加國庫負擔之生產事業為限(如築鐵路興水利及開發富源等皆是惟富有冒險性質之事業不在此例)(理由)生產事業往往需款甚鉅私人無力舉辦故應由政府創辦且此種事業均須經過相當時期方能有利故必須舉債開辦惟富於冒險性之事業仍恐虛耗庫帑故須加以相當限制(二)充國家重要設備之創辦費用但以對於國家人民有長久利益之事業為限(如大規模之國防設備教育設備衛生設備等類雖無經濟收入而對於國家人民確有永久利益者皆屬之)(理由)創辦基金開辦始與其他普

通經常支出不同且事業又關係國家人民之永久利益故可舉債辦理(三)充非常緊急需要(如對外戰爭及重大天災等類皆屬之)(理由)對外戰爭關係國家興替民族生存故所需費用應由現在及未納稅者共同負擔償還責任至救濟天災亦為一種非常需要故應利用舉債方法以均人民苦樂(第五條)凡經指定用途之公債收入不得移作別用(理由)公債用途有關政府信用及人民利害不應移作別用致紊亂國家財務政策(第六條)各級地方政府非經立法院核議通過不得募集外債(理由)各級地方政府募集外債流弊滋多甚易引起國際糾紛及損失對外國家信用故應加以慎重限制(第七條)省政府非經中央政府核准不得募集一百萬元以上之公債縣市非經上級政府核准不得募五萬元以上之公債(理由)此條規定之意係對於下級政府負一種監督責任以免濫發公債致發生財政困難暨影響一般政府信用(第八條)各級政府所募公債總額最高限度以不致紊亂財政因而妨礙其他政務進行之常態及能使公債本息均得按期償還為準(理由)各級政府所募公債總額雖不必規定數目然使毫無限制恐借債過多政府經常收入多被抵用致財政紊亂而妨礙其他政務之進行且恐入不

數出發生拖欠損失政府信用故擬限制如上文例如其有第四條第二項性質之公債非等有相當收入作還本付息基金之計劃不得任意募集是即限制之用意也(第九條)政府如必須舉辦有獎公債祇得提用利息之一小部份充獎(理由)有獎公債其性質類似彩票按照經濟原則本應在禁止之列但有時公獎勵人民踴躍認購政府公債起見或不得已而用之故祇許以利息之一小部份充作獎金(第十條)各項公債收支均須編入預算決算並應由募集機關與監察院每年會同報告一次並公布之(第十一條)公債基金由公債基金委員會保管之委員會組織法另行規定債權者於必要時得推舉代表申請參與稽核

浙省籌備裁釐又告停頓

浙省首倡裁厘以受政局影響中途停頓致反落福建省之後十八年度開始組織裁厘委員會復積極籌備於一月十日成立裁厘會後曾開大會一次審查會先後二次該委員會會期本定半年自成立至今已閱三月此三月成績可報告者(甲)特種消費稅(一)決定品目(二)規定設局辦法(三)決定一部分捐率

(四)擬定一切細則(乙)營業稅(一)決定大綱(二)擬定宣言(三)規定委託總商會代辦營業登記之登記方法以上各點雖

決舉定但須經第二次裁厘會議通過呈准中央後方可施行依照裁厘委員會議事規程每月召集大會一次乃自成立以來僅舉行大會一次茲三月份轉瞬終了第一次大會迄未舉行而依照五省裁厘要點本省實行裁厘計分三期進行(一)限本年二月內先裁一部分厘金舉辦一部分消費稅(二)四月內第二次裁厘並增辦消費稅(三)六個月內將裁厘完全辦竣消費稅一律辦齊浙省對第一期裁厘未見實行原望一二兩期合併舉行至今第二次裁厘會迄未開成目下時局又生變化本省財政廳長錢永銘又提請辭職實行裁厘至此又告停頓不特第二期與第一期合併辦理無希望即俟至六個月期滿全省厘金能否實行裁撤亦未必記者昨晤裁厘籌備委員會常務委員魏頌唐謂本省裁厘近恐難以進行至特種消費稅之尚未決定者僅細紙類捐率細捐部分日前由財政廳委稽察員赴杭嘉湖甯紹五屬調查征捐情形現雖據呈復但所查情形不切實際須重行調查紙類則名目過繁擬加刪併惟頗費斟酌故至今尚未決定時局如此全部裁厘事宜恐不得不暫時停頓云

財部將舉行中日債務整理會議

財政部因中日間債務關係複雜亟待整理擬於月內舉行一中

日債務整理會議日政府亦已同意決定派財政當局及銀行債權團關係密切之代表人員充任出席委員日政府前派來華辦理漢冶萍及南萍鐵路日本借款交款之公森財務官已被任命爲出席中日債務整理會議之日方主席委員同時對於其他各國債務問題亦將同時召集會議討論整理辦法云

整理湘鄂財政計劃

財東對整理湘鄂財政計劃內容共分四點○統一稅率○劃清市稅國稅○統一地丁錢糧等國稅征收辦法四統一煙酒及一切奢侈品征收辦法湘鄂兩財政特派員亦有詳細報告到京關於整頓方案列舉甚多將一併提出國務會議討論

裁撤膠東財政特派員

財部以魯政現已統一膠東財政特派員無設立必要十五日特令裁撤以一事權

九江特稅局稅收暢旺

九江特稅局自成立以來成效甚著從前統稅局徵收時每月僅及五萬元自改設特稅後現已增收至十萬元矣此種原因固由從前徵收人員舞弊中飽者半而稅率不良商旅裹足以致收入短少者亦半商特派員明知及此自到任以來對於本省國稅部份頗多改革且因本年六月將爲全國裁厘實行之期故決定將本省類似厘捐之統稅實行裁撤以符通令惟統稅爲軍餉所繫

恐一旦全數裁去消費特稅尙未成立之時則軍餉接濟將必間斷影響靡淺故乃先從一二處着手俾雙方兼顧稅收不致中斷以九江爲本省唯一商口即從該處試辦爲各地倡又商特派員以從前各統稅局征收短絀多由於近來生活日高各職員工薪微薄所收不足以養廉不得已而舞弊中飽久成習弊政府雖有聞知亦無奈之何致不自愛惜者更從而加厲影響公家甚鉅自九江特稅局成立後各職工薪資皆從優訂定雖一工友之微月尙可得一三十元因此養廉既足當知有恥從前舞弊中飽之風一律剔除無遺設或有不法之徒明知故犯亦當破除情面拿送法院懲辦以儆效尤該局成效之著多由於此云

建設廳整理萍鄉煤礦

兼代建設廳長周貫虹以萍鄉煤礦維持時間轉瞬屆滿茲特就繼續維持方案提請省政府決定辦法如下(一)請由省庫再撥國幣三萬元交何專員繼續辦種限令三個月內將此款歸還(二)請商派得力步兵一營當駐安源協助保護(三)該礦原有總局一所組織欠周密司司多不稱職而礦警惡習尤深應請令飭何專員改組並加整理(四)該礦毗連之省礦亟須將礦區界限劃分明晰以便規劃省營事業(五)該礦附近有土井多處於萍礦工程妨礙滋多應請派派幹員妥爲整飭聞此項辦法昨由省府會議已經通過其款項則由建設廳墊云

轉

載



消費稅問題之側面觀

錄上海銀行週報

靜如

自從五省裁厘會議閉幕以後，消費稅問題，頗爲人所注意，尤以商界反對最烈，福州各商帶且以停止運貨爲抵制手段，其態度之激烈可以想見，但財政部方面，則以關稅增收，尙無確實數目可資計算，對於抵補裁厘之特種消費稅，斷不能擱而不辦，三令五申，態度亦至爲堅決，就形勢言，雙方相持之結果，孰勝孰敗，明眼人固不難預測，然而若就情理言，則成敗原不足爲是非之定論也。關於消費稅與厘金之比較研究及敷陳其利弊，本報藹盧先生曾一再申述，平允精確，已令游夏不能再贊一詞。茲篇之作，特就本問題之側面加以觀察，聯想所及拉雜書之，亦猶兵家之有偏師云爾。

(一) 厘金何以成爲惡稅

厘金二字，至於今日，無論商人非商人言之，莫不疾首蹙額，一若天下至惡之稅無過於厘金者矣。究竟厘金之害何在，據提議創辦特種消費稅之賈士毅先生，在全國經濟會議席上說明，謂常言有「節節留難人人需索」八字，可以盡之。又查其原提議案中，對於厘金之害，論列如下：

「吾國內，通過稅以厘金居最大部份，其初本屬籌餉之臨時稅捐，其後各省仿行，變本加厲，至今未廢，更有類似厘金之各項雜稅，節節設卡，物物抽稅，華商痛心疾首，固不待言，即外商亦同感不便，病國厲民莫此爲甚，加之貪污稅吏之每每吹毛求庇，留難勒索，或指爲票貨不合，或指爲權量不符，苛擾百出，以遂其中飽之私，狡黠之商人，往往繞越道路，賄賂司巡，或夾帶走私，或冒充洋貨，奸僞頻煩，以試其繳倖之術，是就商業經濟言，既妨貨物之流通，應立予裁撤，即就人民道德言，復礙廉隅之砥礪，亦無存在可能，邇來各省紛紛改辦貨物稅，統稅，然其內容，仍不脫現行厘金之窠臼……」

從文字表面以觀，似乎不但認識厘金之害甚清，而且爲民喉舌，代達商民之苦衷，於國家行政機關，促其早日蠲除弊政，天下之盛德，孰有逾於此者，則今茲所倡辦之特種消費稅，必不至於病商害民成爲厘金之變相，此不待智者而後知也。然而事實竟有大謬不然者，商人反對之聲，竟先後繼起，此不但出乎吾人意料之外，恐亦倡議者始料之所不及歟。

吾人稽考過去及現在情形，認爲厘金之罪惡似僅在於物物課稅及一物數稅而已。此外所謂節節留難，人人需索，以及貪污稅吏，狡黠商人等，種種罪狀，厘金有知，定不甘承受，緣此爲人事問題，非厘金之定制也。煤油特稅，非今日之新稅乎？非超然於厘金之外之消費稅乎？然而吾聞人言，稅所往往與商人聯絡，一萬箱煤油未嘗不可以八折報稅，不僅此

也，小所員（或稅所之查驗員），又可再與商人磋商，雙方諒解後，則八折尙可再打八九折也。又如統稅規定一稅之後不再稅，法意未嘗不善，然而所過之地，不能不予以一度查驗，以證明其有無漏稅行爲，於是稅吏之機會來矣，略予手續費，則通過順利，否則稽延時刻，逐件折封，設一行而有盈千累萬之貨者，其煩難直令人不堪遭受，然而稅吏奉公守法，固振振有詞也，試問此種情形，果爲煤油特稅或統稅本身之罪歟？抑人之罪歟？厘金制度，屬於人事方面的弊害，在特種消費稅方面，果能捐除幾許，誠非吾人所能知也。然而僅一讀其查驗細則，稅吏之威風，又憧憬于吾人腦際矣。

（二）官商對於租稅性質均應有更進一步的了解

租稅本爲財政的現象，所以應公共政費之要求者，故政府不得不徵稅，而人民亦不能不納稅，但租稅之來源，在乎國民經濟，政府若採用見卵不見雞的政策，則民慊而稅亦無從出，故創一新稅，又必先注意於稅源之選擇及利用，勿使經濟界因以受莫大損害，雖然稅者常立於治者地位，而納稅者常立於被治者地位，但在軍閥時代，人民敢怒而不敢言，而在民治時代，究無蹈常襲故之餘地也。今日消費稅問題之爭執，在官方似以裁厘以後，收入空虛，不可不謀相當抵補，在商民方面，則以消費稅之種種規制，幾無殊於厘金裁厘云云。商民徒担名而不担利，所謂均能言之成理持之有故者也。平心而論，似雙方對於稅原則，均應有更進一步的了解，認清界限，不必多所牽涉，在官方對於釐金，如以與當裁

則裁之，欲其早如以消費稅爲不背租稅原則，及合乎國家現情則辦之，亦欲其早，各別進行，無相涉也。何必定欲泥於抵補二字，亦若消費稅非必要辦，特因爲裁釐所以不能不辦者，且釐金既爲惡稅，政府既爲人民政府，則人民之所惡者當然去之，唯恐不及，何況新稅則已實行，關稅已自主、（此係據官方消息），收入未嘗不可以彌縫，故裁釐應爲獨立的行政，不必牽及抵補，一涉抵補問題，轉爲當局裁釐盛德之累，消費稅果爲良稅，果爲合於租稅原則者，則亦徑行舉辦可也，更不應與裁釐相混，因裁厘而始辦特稅，則特稅品目之多寡，特稅稅率之高下，隨在皆予人以附會厘金抵補收入之不良印象，縱使特稅本身無不良嫌疑，而際此時會，亦有欲辯不能之慨，何況今日之籌辦消費稅者，根本上即着眼於釐金收入之抵補也耶，此吾人對於官方所認爲遺憾者也。反之在商人方面，吾人亦不能無辭，既隸屬於政府之下，即不能不承認政府之征稅權，稅制不當，羣起反對，固無不可，若謂裁去一稅，即不應再設一稅，此層似欠考慮，故商人亦應認清目標，所要求者爲後稅優於前稅，若消費稅制，果能避免從前厘金之弊害，而負擔並不加重，則在任何立場上而言，商人均無反對之可能，若不於稅之性質上及辦法上加以研究，而嗷嗷然要求根本撤消消費稅，則結果徒爲毫無所得而已。

（三）裁釐金辦特稅應否以五省爲範圍

財政部此次裁撤蘇浙閩皖贛五省厘金，及舉辦特種消費稅，是根據五省裁釐會議而來，而

五省裁厘會議之會員，則爲財部所電召之五省財廳及稅所人員，至於五省裁厘會議緣何產生，裁釐是否應先從五省入手，查全國裁釐會議紀錄中，並無此項規定，再查此次舉辦特種消費稅之品物，又並未僅以不出五省範圍之貨物爲限，租稅應以不背公平及普遍之原則爲上選，現在何以五省商民獨異於他省，同爲中華民國一份子，奈何不能同甘共苦耶？方今政府時時以廢除封建思想，打破割據制度，詔示國人，而執政者又何以不惜予人以局部的暗示也耶？若撇開此層不論，而單就稅之本身言之，則五省貨物既納消費稅，一至他省又納釐金，姑不論其消費稅之遭際是否優於釐金，卽此重復義務，亦已不勝其苦，固然在釐金制度下人民一經如此，未敢誰何，但現在既欲博善政之名，又不能祛惡稅之實，商民雖愚，甯肯緘默，要知他日呼號取消消費稅，未必能有今日要求取消釐金之動聽也。

革命的事情，是萬不得已纔用，不可頻頻僞國民的元氣；我們實行——民族革命——政治革命的時候，須同時想法子改良社會經濟組織，防止後來的社會革命。

總理語錄

雜

俎



吾國對外貿易

我國最近幾年的國際貿易數額，增加得非常利害。

依照專門家的估計，我國去年國際貿易的情形，更是不利，因為去年輸入的總值，有十二萬萬四千兩萬兩之多；輸出的總值，祇有九萬萬三千萬兩。和前年比較起來，輸入的數，要增加二萬萬二千七百萬兩。輸出的數，僅僅加了一千一百萬兩。從這點看起來，可以知道輸入超過輸出，有三萬萬一千萬兩之多；這種可驚的入超數目，是最近六十五年以來，我國國際貿易史上，未有的最高記錄。

我國的國際貿易，在最近六十五年中，除了一八六四（前清同治三年）和一八七二至一八七六（前清同治十一年至光緒二年）這五年以外，其餘的年份，都是輸入超過輸出。

頂好時候只有一八七六年（前清光緒二年）因為那年的出超數值只有一千萬兩。從一八七六年以後，到一

九〇二年（前清光緒二十八年）以前，每年入超的數目，都是幾千萬兩的模樣；到了一九〇五年（前清光緒三十一年）

，入超的數額，忽然高過二萬萬兩了；從這年以後，數額年年減少；但是到一九一四年（民國三年），入超又高過二萬萬兩。這年以後，恰好歐戰開始，我國的輸出貿易，漸次增加。所以一九一九年（民國八年）的入超數額祇有一千六百萬兩；這是過去三十年之中，入超最低的記錄。後來歐戰告終，我國變為世界的商場；所以各國的製造品，都集中到我國來。一九二一年（民國十年）的入超數額，共有三萬萬兩；假使這個記錄是確實的，那末，只有去年的入超數額，可以高過它。

下面便是民國開國以來，全國輸入數，輸出數，和入超數的比較表：

（附註）表中單位，係關銀一兩。

雜俎

年 度 輸 入 數 值 輸 出 數 值 入 超 數 值

民國元年

二年

三年

四年

五年

六年

七年

八年

九年

十年

十一年

十二年

十三年

十四年

十五年

十六年

十七年

總計

四七三·〇九七·〇三二

五七〇·一六二·五五七

五六九·二四一·三八二

四五四·四七五·七一九

五一六·四〇六·九九五

五四九·五一八·七七四

五五四·八九三·〇八二

六四六·九九七·六八一

七六二·二五〇·二三〇

九〇六·一二二·四三九

九四五·〇四九·六五〇

九二三·四〇二·八八七

一〇一八·二一〇·六七七

九四七·八六四·九四四

一〇一二·二二一·二五二

一〇一二·九三一·六二四

一〇二四〇·〇〇〇·〇〇〇

一三·二一四·八四六·九二五

三七〇·五二〇·四〇三

四〇三·三〇五·五四六

三五六·二二六·六二九

四一八·八六一·一〇四

四八一·七九七·三六六

四六二·九三一·六三〇

四八五·八八三·〇三一

六三〇·八〇九·四一一

五四一·六三一·三〇〇

六〇一·二五五·五三七

六五四·八九一·九三三

七五二·九一七·四一六

七七一·七八四·四六八

七七六·三五二·九三七

八六四·二九四·七七一

九一八·六一九·六六二

九三〇·〇〇〇·〇〇〇

一〇·四二二·〇八三·二〇四

一〇二·五七六·六二八

一六六·八五七·〇一一

二二二·〇一四·五五五

三五·六一四·五五五

三四·六〇九·六二九

八六·五八七·一四四

六九·〇一〇·〇五一

一六·一八八·二六九

二二〇·六一八·九三〇

三〇四·八六六·九〇二

二九〇·一五七·七一一

一七〇·四八五·四七一

二四六·四二六·二〇九

一七一·五一二·〇〇七

二五九·九二六·四八二

九四·三一·九六二

三一〇·〇〇〇·〇〇〇

二·七九二·七六三·七二一

從上面的統計表看來，在過去十七年入超的總數，有二十七萬九千二百萬兩，合成銀元，差不多有四十萬萬元，可謂驚人的入超數額！

現在再講講全國各主要關口在去年國際貿易增減的情形；（一）輸入——上海有六萬萬二千萬兩，和前年比較，增加了百分之四十。漢口有六千萬兩，增加了百分之三十以上。大連和天津各有一萬萬五千兩，增加了百分之十以上。青島有三千九百萬兩；因為濟南事件的關係，減少了百分之十。（二）輸出——上海有三萬萬五千萬兩，比較前年增加了百分之五。漢口有一千七百萬兩，增加了百分之四十。大連有一萬萬六千萬兩，增加了百分之五。除了這幾處地方，在其餘各關口，去年輸入的數目，都有減少。去年濟南的事件，日貨輸入中國的數目，也大大的減少。依據可靠的消息，日本的貨物，因為抵貨運動的緣故，堆積在上海的，價值一千八百萬元，預備裝載來華，而堆留在日本的，還有二千五百萬元之多，好在近來吾國的政府當局和民衆都是聲嘶力竭的在那裏提倡國貨，因此日貨便受了一個極大的打擊，倘然國內沒有這

種提倡國貨的大運動，那末，去年入超的數目，恐怕還要高過三萬萬一千萬兩了。這筆鉅額的金錢，每年流到外國去，豈不可怕！我們要填塞這項漏卮，除了提倡國貨，和保護我們幼稚的工業以外，再也沒有別的辦法了。但是要實現這種方法，還得要全國的民衆，和政府當局，一致努力！倘然不是這樣，那末十年以內，我們的國計民生，一定要被經濟壓迫到不堪設想的程度了。

財部發表各省田賦概況

財政部賦稅司昨發表各省田賦概況，原文如下，民國初年曾訂定畫分國家稅地方稅法草案，以田賦畫入國家稅項，而田賦附加稅，歸諸地方，爾時因江蘇漕糧一項，地方與中央曾有一度劇烈之爭，結果仍維持原案，列入國稅，並定地方附加稅不得過百分之三十，因是相循，竟十餘年，直至十六年，國民政府財政部重訂畫分國家收入地方收入暫行標準，提交各省財政會議通過，呈請中央政治會議議決，始將田賦畫歸地方，按國民黨建國大綱第一條載，每縣開創自治之時，必須先規定全縣私有土地之價，其法由地主自報之等語，又黨綱對內政策第八條載，嚴定田賦

雜俎

地稅之法定額，禁一切額外徵收等語，又第十四條載，由國家規定土地地價稅法，私人所有土地，由地主估價呈報政府，國家就價徵稅等語，國府又通令豁免舊欠田賦，財政部近來又陸續訂定各省田賦考成表，各省賦稅概況一覽表，限制田賦加增辦法八條，整理田賦辦法五條，通令各省，足見黨國對於田賦，視為重且大矣，茲據調查所得，將各方田賦情形，概列於後，想小讀者所歡迎也。

▲廣東 粵省各縣田賦，附加地方警學等費，定章不得超過正額百分之三十，自民國十三年，舉辦國立廣東大學，在各縣地丁米正額項下，各附加三錢，以為經費，惟各縣原有警學費，得仍照舊額扣出留支，而以所餘之數，擴充廣東大學經費，均自十三年下忙起徵，又十六年八月間，籌議建築全省公路，所有省道幹線及縣道支線經費，由財政廳與建設廳會商，核定在錢糧項下附加一次築路經費

，各縣應納丁米，一律附加二成，地丁照正銀每兩附加二錢，民米照正米每石折征價銀每兩附加二錢，一年為率，自十七年起，各縣始一帶取，此外則無附加其他款項耳，

▲廣西 桂省糧賦，自民五清賦後，已經採用收益稅法，

每產穀一百觔，納糧銀一角，從前所謂地丁兵米者，今則統稱曰糧賦，向民間自封報櫃，其征期亦經訂定，自該年九月一日開征，至次年四月底截征，糧賦附加，有指定為辦團養警築路的款者，亦有概稱地方各項公用者，名目既屬複雜，年限率亦屬不一，甚有由地方官民妥商，即行抽收，未及呈報財廳核准者，經征費自十六年七月起，規定為百分之四。

▲浙江 浙省地丁正稅，向收一元五角，外加省稅三角，縣稅少者四五角，多者七八角，建設教育附捐各加一角五分，合共三角，軍事善後特捐一元，各種附捐，多寡不等，約計超過正稅者居多，至漕米抵補金一項，正稅每石四元，各縣附加之額，約一元數角不等，尚未超過正稅，至征收費地丁百分之六，抵補金百分之三。

▲江西 贛省賦稅收入，以田賦為大宗，現在地方每兩折價大洋三元，米折每石折價大洋四元，屯糧丁每兩折價大洋三元，征收費用，向在正稅之外，每地丁一兩，附征洋七分，米一石，洋六分，屯銀丁洋一角，名曰手數料，由縣自行支配。

▲新編 新省僻處邊遠，地瘠民貧，主省政者十七載來，其重，而各縣又不一致大約忙銀連正附稅捐，每兩最低者亦以輕徭薄賦為宗旨，是以新強人民，田賦增負，惟糧草大洋四五元，最高者大洋七八元，漕米連正附稅捐，每石正供而已，並無附加稅捐名稱，各縣田賦，間有不同，北大洋十二元，徵收費約取百分之五六。

▲河南 豫省田賦正稅，為數無多，惟地方附捐，向取放拆兼征，其折收糧價，由財廳按照各縣時估，分別酌定，任主義，初無精確之考查，且各縣附加數目，多寡不同，飭行照收，平均每糧一石，合洋一元零九分四厘餘，折色其徵收方法，有隨丁漕派收者，有隨串票派收者，亦有按向收湘平，以一四四折元，由各縣縣長為經徵官吏，徵收戶按畝派收者，甚至有臨時攤派者，頗不一致，至經徵丁期限，原定一忙，在秋末冬初，漕，於民國十七年間，改為折洋徵收，地丁每兩折徵二元

▲江蘇 蘇省田賦，分為忙銀漕米兩種，向章忙銀每兩正二角不等，漕糧每石，折徵三元四角四分八厘至五元不等稅一元五角，外加省附稅二角五分，縣附稅三角合計一元，補助捐，每畝收錢十四文六分不等，每兩收錢一百二

零五分，漕米一石，每石正稅三元，省附稅一元。縣附稅十文至一千二百文不等，漕串票捐，每張收洋一分四厘，一元，合計五元，截至民國十四年止，蘇松常太三府一州，▲山西 晉省向稱瘠苦之區，近年雖軍務迭興，差徭繁重，以賦額素重，額外附加為數甚少，江北及江南賦輕各縣，而於田賦一項，仍不貿然增加，總計各縣附加之數，少

，附加之額為數較多，間有預借忙漕，然期前所借，迨至者七角，多者八九角，至多不過一元之譜，核諸正附，僅完稅時，即行歸還，從未正式加稅也，係以國府進行北伐及其半，亦有不及半數者，此皆在前清時已加，或在民國

，軍事緊急，漕米一項，每石外，加正稅一元，省廳收一十七年所加者也，計地丁每兩二元，徵收費一角，米豆，元五角，除撥充地方經費，尚屬平允，惟近各縣任意增加（甲）米每石徵洋四元，豆徵洋二元四角，徵收費二角，（

畝捐，竟有未經財政廳核准者，以致附捐名目繁夥，為救乙）米每石徵洋三元，豆徵洋一元八角徵收費一角五分，

附捐每正銀一兩，附加款捐二角，省地方款二角，警學款一角，或二角或三角不等，區經費一角或二角不等，統觀以上各省，田賦之輕重，相距甚遠，想係政費之多寡不同，人民生活程度之高低亦不等耳，至其他各省，最近尚未得有概數，祇能暫付缺如。

日本統計局最近調查世界各國之財富

國別	財富總額 (元)
美	七六二·三五六·〇〇〇·〇〇〇
英	二二六·三二〇·〇〇〇·〇〇〇
俄	一〇四·一〇二·〇〇〇·〇〇〇
法	一〇三·五三〇·〇〇〇·〇〇〇
日本	一〇二·三四三·〇〇〇·〇〇〇
德	〇七一·六八五·〇〇〇·〇〇〇
意大利	〇四四·七三八·〇〇〇·〇〇〇
中國	〇三八·二八九·〇〇〇·〇〇〇

平均計之，美人一人可得六·六〇七元，英一人可得五·二四七元，法一人可得二·五四九元，日一人可得一

日人每年所得之統計

日本內閣統計局調查日人每年所得，以其中幾何用於消費納稅及儲蓄，現已製成統計，頗為有味，其統計表（大正十四年）如下：

所得	納稅	貯蓄	消費
一三，三八二，三三三	二，〇三三，二三三	二，〇一九，二二一	九，三二九，八六九
每人(圓)	每人(圓)	每人(圓)	每人(圓)
一，一二四	一七一	一七〇	七八四
二二四	三四	三四	一五六

據此以觀，約以所得七成消費，成半納稅，餘成半儲蓄，即日人一年間消費總額，如上所計，共為九十萬萬餘元，其儲蓄額二十萬萬元，每人占三十四元，其中含有保險費，但不必為各戶事實上之儲蓄，又納稅二十萬萬元，內含有達四萬萬元之官公吏所得，其次占全部所得七成之消費額內容推算如下。

總額 每口 每人

千圓 圓 圓

消費 九,三二九·八六九七八四 一五六

一, 消費物品購入 六,七四四·三一七五六六 一一三

一, 交通及通信費 六一一·一四〇 五一

一, 醫療衛生費 六五一·一三一 四七

一, 居住費 五三六·四五四 四五

一, 娛樂游興費 四六八·一四七 三九

一, 其他 四〇七·九八〇 三四

該局又以此調查與英國比較, 作為統計如下, (日大德, 亞, 巴, 意, 荷, 奧, 波蘭) 等國次之, 至查一九一

正十四年, 英大正十三年調查) 三年底之保存總額四十八萬三千〇八十六萬七千元則增五

實數 人口 每人

日本·百萬元 英國·百萬元 日本, 元 英國, 元 十一萬四千九百七十七萬九千元, 而由民間提回之款甚巨

總額 一三·三八二 四三·八四〇 一二二四 九七六 萬元, 而保存總額之增加甚多, 又比較減少國, 則增加亦

納稅 二·〇三三 九·〇〇〇 三四 二〇〇 多, 可見諸國努力使幣制之金基礎益加強固, 又主要國金

貯蓄 二·〇一九 五·〇〇〇 三四 一一一 幣出口解禁後之正幣保存, 如下表所述, 除丹麥略減外,

消費 九·三三〇 二九·八四〇 一五六 六六四 餘均增加, 此係各國政府之金利及其他正幣政策之結果,

依此表·英人納稅為所得之二成一分, 多於日方之成 同時表示解禁後無庸恐怖正幣之流出表如下, 單位百萬元

半, 又儲蓄一成一分, 消費額六成八分, 但英人一年間所得之金額, 遠多於日人, 而人口每人之消費額為日方四倍以上, 是英人消費享樂之點遠多於日人云。

世界各國藏金總額

據最近美國聯邦準備調查局調查, 世界四十一國中央銀行及政府之保存金元額, 去年底為九十九萬八千〇六十四萬六千元, 較前年底增四萬六千六百十五萬三千元, 其中保存額減少之國, 首為美國·其數為二萬三千一百萬元。坎, 西·俄次之·增加之國·首為法國·其數為萬九千九百萬元,

俄 一九二〇，四月四日

二

九一

國別 解 禁 期 解禁時限 去年底

瑞典 一九二四・四月一日

六三

六三

美 一九一九，六月五日 二五二四 三，七四六（備考）解禁當時之正幣為解禁年底保守額，惟丹麥腦臟兩

英 一九二五，四月廿八 七三 七四九國為其前年底保存額

法 一九二八・六月廿五 九五四 一，二五三 日對滿蒙大施經濟侵略

德 一九二八，九月廿五 二二七 六五〇 黑田大藏省次官一行之滿蒙視察團，昨已返京，聞大

奧 一九二五，三月 二 二三 藏省將根基該視察團調查之結果，改良滿洲金融制度，聞

丹 一九二七，一月一日 五六 四六 改善案之主要點，為設立中央金行及發行紙幣二事，將俟

瑞 一九二八，五月一日 三九 三九 將具體案擬定後，即提出於金融制度調查會。

第一期勘誤表

類別	頁數	行數	數字	正誤
論著	二	七	一一	落一各字
論著	二	八	二七	鑿
法規	三	一三	二七	註
法規	三	一四	五	目
法規	七	一二	五	賬頁二字顛倒
法規	九	五	一一	末
法規	一二	二	八	網
法規	一八	八	四	多一更字
法規	一九	一六	二六	確
公牘	一	一三	二七	鄰
公牘	二	題		核示令邊落一文字
公牘	八	三	一七	落一機字
公牘	九	題		稅局二字顛倒
公牘	一二	六	二〇	核
公牘	一二	八	一九	積
公牘	一二	九	三	落一各字
				稅

以上報費廣告費均大洋計算先期繳納	廣告費		報費		
	每期刊計		郵費		全年十二冊
	三	四分之一頁	國內	及外	半年六冊
	五	半頁	全年一元二角	全年四角八分	一季三冊
	八	全頁	半年六角	半年二角四分	零售
另議	長期	每冊單寄一角	每冊單寄四分	四角	

民國十八年七月一日出版

西江
財政月刊第二期

編輯處

江西財政特派員公署月刊編輯處

發行處

江西財政特派員公署收發處

印刷處

南昌合羣印刷公司

地點六眼井卅四號

電話一百七十號

分售處

上海
本市
南京

各大書店

卷一	卷二	卷三	卷四	卷五	卷六	卷七	卷八	卷九	卷十
...

卷一
 卷二
 卷三
 卷四
 卷五
 卷六
 卷七
 卷八
 卷九
 卷十