

渡痕集

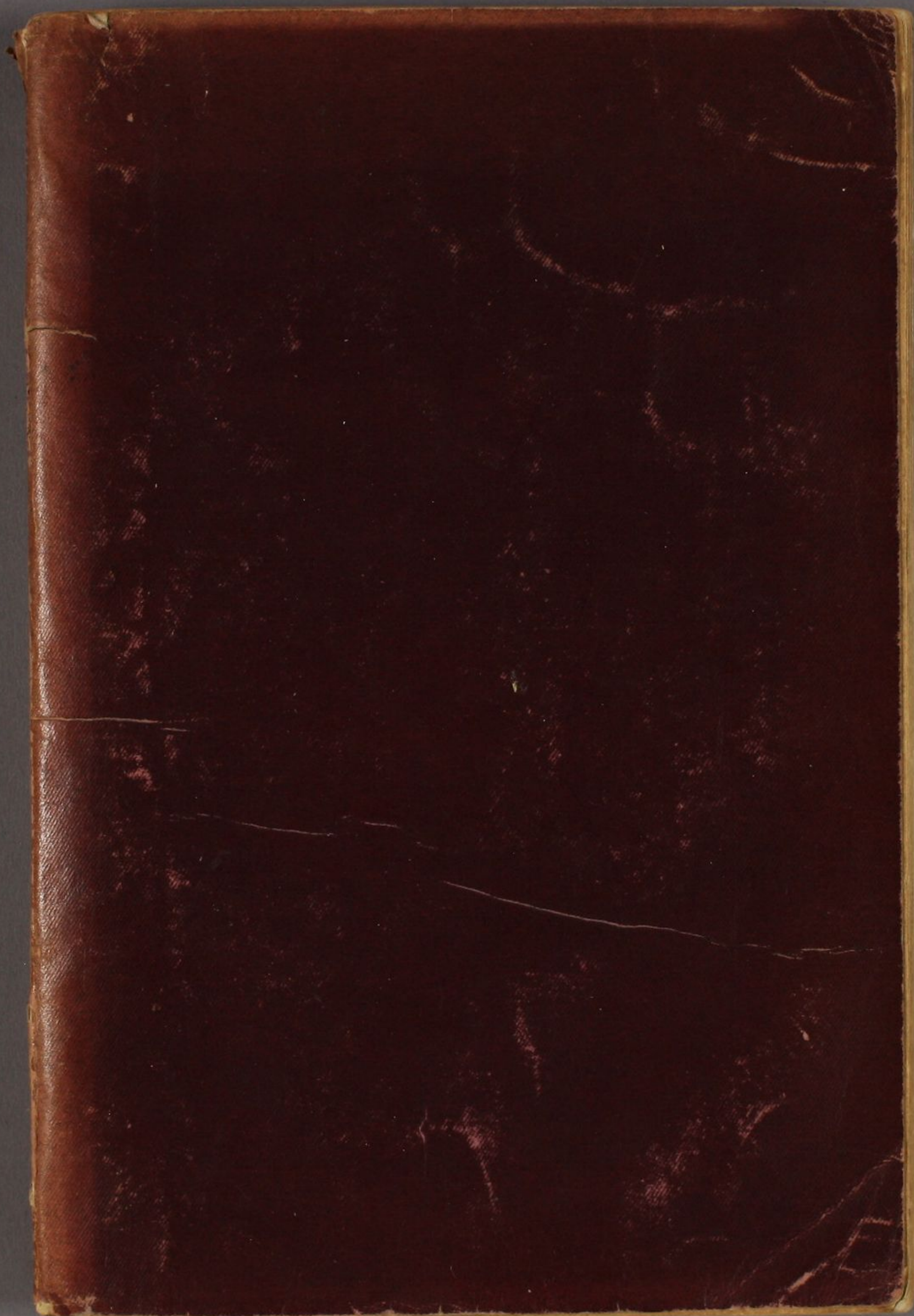





To. Dear. Tadashi Sam.

from your Aunt.

10<sup>th</sup> August. 1960

*Dedicated  
to  
the poor,  
and to an unknown mass of mankind,  
who pities the suffering ;  
“ who walks through Humanity  
like the symbolical Virgin of Byzantium  
with both arms open to  
the human race ;”  
and who pines eagerly for the perfection of  
Righteousness, Freedom, and Peace,  
to come ;  
and, moreover, who kicks, so to speak,  
the empty, bounding, ball-like world  
toward the ultimate goal  
of  
Summum Bonum, Paradise the Ideal.*

*August 5th. 1896.*

*K. H. Ike.  
at Tamsui, Formosa.*

關川細故

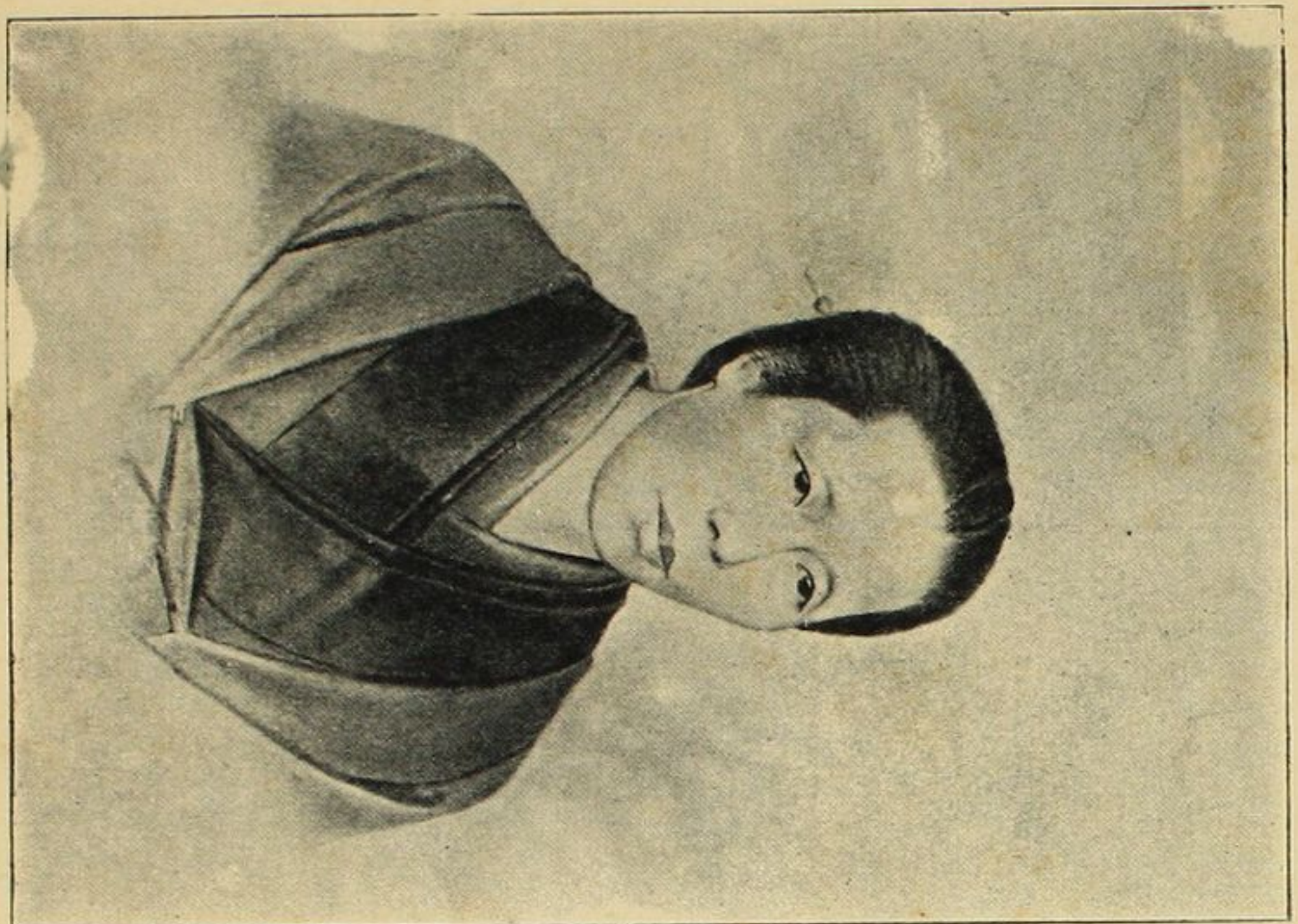

澁川細故

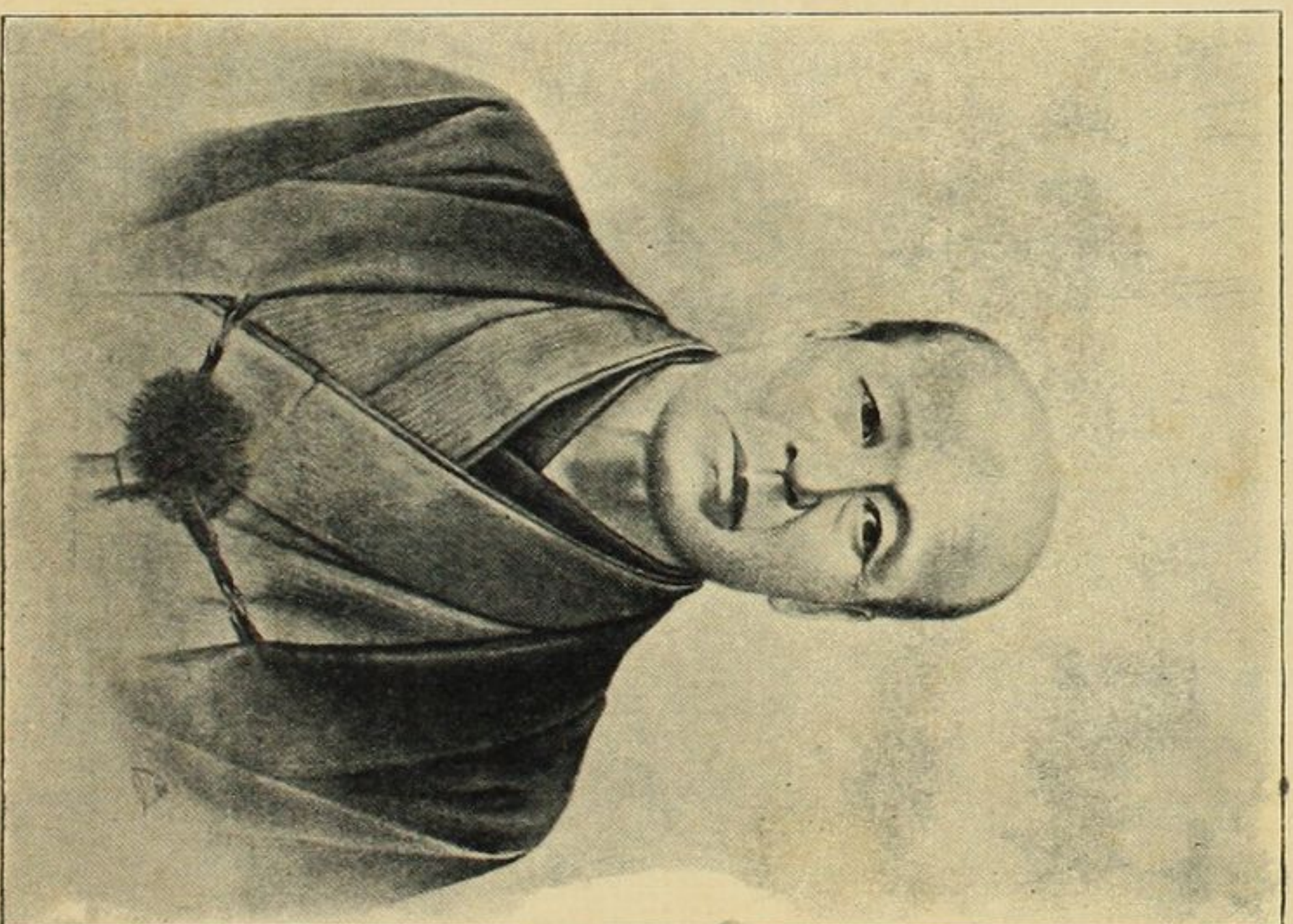

池鼻雨郎父亡母肖像

波  
痕  
集

波きわぐせほしきしゆよ波きわぐ

棹の帯も涙とを具る

夢中化

大雅之持  
不辱之



淡  
漱  
漱

*Faint vertical text in the left margin of the right page.*

*Faint vertical text in the right margin of the right page.*



昇平西苑

亦才松石

也台博  
中神一人



國君こ龍波あな燃煙櫻し五變杉  
 ににれ宮にるほゆり島づ文興坂  
 つつ有遠利は薄るのやく字にす  
 くくりく劔込し思色まに二寄ぎ  
 ししし伏をみどひも立削たすて  
 のや世し打寄ぞに我ちづつる且  
 憂亂の拜ちる打比がのる幾丹つ  
 きれ丈む入夕ちぶ胸ほ櫻行心幕  
 涙行夫れ汐なれのる樹のはふ  
 くがてのげばや

船笠 我寡之目身さ有ゆ影あ獨  
 上置 れ婦れをにぞりめにるり  
 峠の 其にぞや抱とつ見ねは淋  
 は山 のあ苦覺き忍るて顔夜し  
 るや 痕ましましべ父かを深き  
 港 をるきすめはの笑さき雲  
 川 と憂孤とて我面むしとに  
 とむき見潜然知影無のも泣  
 ら涙とびすがらも邪ぞしく  
 は 泣がず 氣さき火  
 ん。 くに さ の

灘なみあ 仰あが徳とく罪つみ雪ゆき鳴な鳴な 我われ人ひと弱よわ之こ凍こ  
 の る ぐ 足あしの の る る れ を き れ ふ  
 嵐あらしは 眞まことら 汚けが薪かき瀧たき雷かみ 其そのあ を ぞ る  
 に 血ち如ごとざ れ 木きす く の は 助たす優やさ獄ごく  
 身みの の る に や こ ら 痕あとれ け し 屋や  
 を あ 月つきを 身みこ き を む 頼たのき の  
 捨すめ に 嘆なげを り 那な龍りゆう と 憂うれり 俠やく霜しも  
 て 天あま泣なき 責せ若わか智ちの む き な 骨こに  
 草くさま て め 行いの 口くち ら 涙なみだき の 泣な  
 の は て 奥おく は ン 泣なく

や 悲かな犯と關せきあ 絞しぼ他た草くさ死し鈴すず罪つみ名な 我われ  
 が 哀あは罪つみ屋やる る 人ひと葉は出でが を も 我われれ  
 て を も の は 鮮あざの の の の 糺ただ無な  
 は 我われな 里さと片かた血ち憂うれ蔭かげ田た森もりの き  
 消きと み に 葉はの 目めに 長ながの 下した骨ほね  
 ゆ 身みだ せ の 露つゆに 契ちぎの 空そら草くさの  
 る に に き あ に 身みり 一ひと高たかや 捨す  
 仕し負お泣なと し 泣な代しろ置お聲こゑく て  
 置おひ く ど き く は き を 處ところ  
 場ばて 人ひとめ 名な り て 處ところ  
 や の を の



其の痕誰れかどむらはん  
その痕誰れかどむらはん。

丁酉秋十月

卓雨郎 識

淡々たる筆致、  
静謐な心境、  
哀愁の情懷、  
自然の流露、  
詩人の素心、  
讀者の同情、  
此の詩集、  
實に名作なり。

序

利に迷ひ、唯物主義に溺るゝの文明は、詩に對して甚だ疎遠なるを免かれず、ピニキヤ、カルタアゴの如き是れ也。歐洲の文  
字ピニキヤに淵源せりと云へども、其の詩文世に傳はる者なし。  
カルタアゴの名將ハンニバルの壯圖偉績は僅かに敵國の史乘に  
由りて、後世に傳へられしのみ。ピニキヤ人はプラトウの所謂  
射利的欲望の成形せし者、彼等は貿易上の計畫を措きて、餘念  
あることなし。カルタアゴの人民はハンニバルの大志遠謀を容  
るゝこと能はず。唯だ低く買ひ昂く賣らんと欲するの外、顧み  
る所少なかりき。其の詩に疎きや、また恠しむに足らざるなり。  
社會が物質的の文明に狂奔し、實業に酔ひ、精神上の問題を放  
擲し、理想を忘却し、懷疑の暗中に眠り、無信仰の淵に沈みて、  
其の病の膏肓に入りしをも覺えざる時代は、詩の發達に不利益

なりと謂はざるべからず。詩の勃興は社會の精神的醒覺に伴ふべき者なり。吾が邦新躰詩なる名稱の下に詩を興さんと欲すること已に久しと云へども、其の効果見るべきものなき原因の一つは、確かに此の點に存せりと斷じて不可なる所以を知らず。詩は信仰の上に生活す。積極的の信仰なき場合には、少なくとも之を渴望するの一念禁ずること能はず、懷疑迷惑の間に呻吟嗟嘆するに由りて、辛くも詩の命脈を維ぐことを得るのみ。國民盛んに其の理想を自覺し、人生の歸趣、確信を以て明らかにせられ、侮慢の空氣去りて欽仰崇拜の念生起するに非ざれば、真正の詩決して興るべからざるなり。詩人は真と善と美とを頌讚するものなり。彼は凡そ高尚なるもの嘆美すべき者の祭司なり。現在の世界に髣髴たる理想の端を捉へて、其の極にまで貫徹せんことを務め、之に伴へる人生の悲喜怒哀歡を通譯し、敘述し、吟咏するは、即ち詩人の天職とする所に非ずや。池亨吉

君の涙痕集は滔々たる天下の新躰詩中大いに詩の本意を發揮せんと試みしものなり。余や之を讀んで空谷に甍音を聽くの感あるを禁せず。本書の刊行せらるゝを喜び、著者の將來に滿腔の同情を寄せ、愉快なる希望を抱きて、乞はるゝに任せ、一言を其の巻端に序すること爾り。

明治三十一年二月

植村正久識

序

友人池君の新詩集成りて將に版に上さんとするに臨み序を余に徴せらる。斯の書を天下に紹介するは余固より其人にあらず。但君の事業の茲に歩を進むるを慶する幾多朋友の一人として敢て數言を題せんとす。

明治二十九年の春、君帝都を辭して臺灣に赴き、官務匆劇の間稿を起して今斯の集を成す。雄奇の才發する所と雖ども亦且之を凌いで基隆の港に着し、孤劍蕭然獨り海岸を歩す。一個の十字碑あり、英字を以て銘して曰く、生の中我等實に死の中に在るなりと。低徊して之を讀む。一語永く忘るゝ能はずと。この集この碑と縁る所ありや否やを知らざれども、青春の身を以て南荒に客となり端なく此一語に感慨す。この間豈に詩無かるべ



けんや。  
噫生の中人は實に死の中に在り。是を以て敢て輕々しく人生の無常を觀ずるの陳套を襲はざる詩人すらも猶ほ天地の悠靜なる物に心動きては

“Ah! Quiet, all things feel, thy balm!

Those blue hills too, this river's flow,

Were restless once, but long ago.”

と詠じたる也。然れども又知る、死の中實に生あるを。左れば蜉蝣の一生にも不滅の心あり、悠遠の事業あり。朝景暮雲の間に愛する者の俤あり。瘴霧兵戦の地にも斯の詩集あり。大なる詩歌は死生の感より出づべきなり。  
君少くして父母に別れ頗る世味を嘗む。余は讀んで「誕生日」、「懺悔と懷舊」等の諸篇に到り君が勞苦倦極して本に反るの情惻々たるを感じ、袁隨園の人必先有芳芬悱惻之懷而後有沈鬱頓挫之作

の語を憶ふ。君をして斯の著あらしめしは此の情あるが爲めに非ずや。余は君の嚴君を知り、君が生長したる海南の山川を知る。唯君の母堂に至りては人の其爲人を追稱するを聞て終に世に見るを得ざりしを憾とす。若し之あるを得しならば更に言ふ所あるべきを思ふ。  
才の豊富、辭の雄麗は讀者各之を識らん。詩に暗き余輩の云ふを須ひず。淺からざる苦心の間に成りし斯の書が一代の文運に効す所あるべきを信じ、其榮ある行途に餞するものなり。

明治三十一年二月

柏井園識

# 淚痕集

目次

## 螺螺歎

草刈笛	一
叢	三一
蟬蛸の一生	三二
吹雪嵐	四四
月前歸雁	五一
孤兒歎	五二
舞子濱	五五
春	五八
鯉臈	七一
戀	七二
柳浦懷古	七六

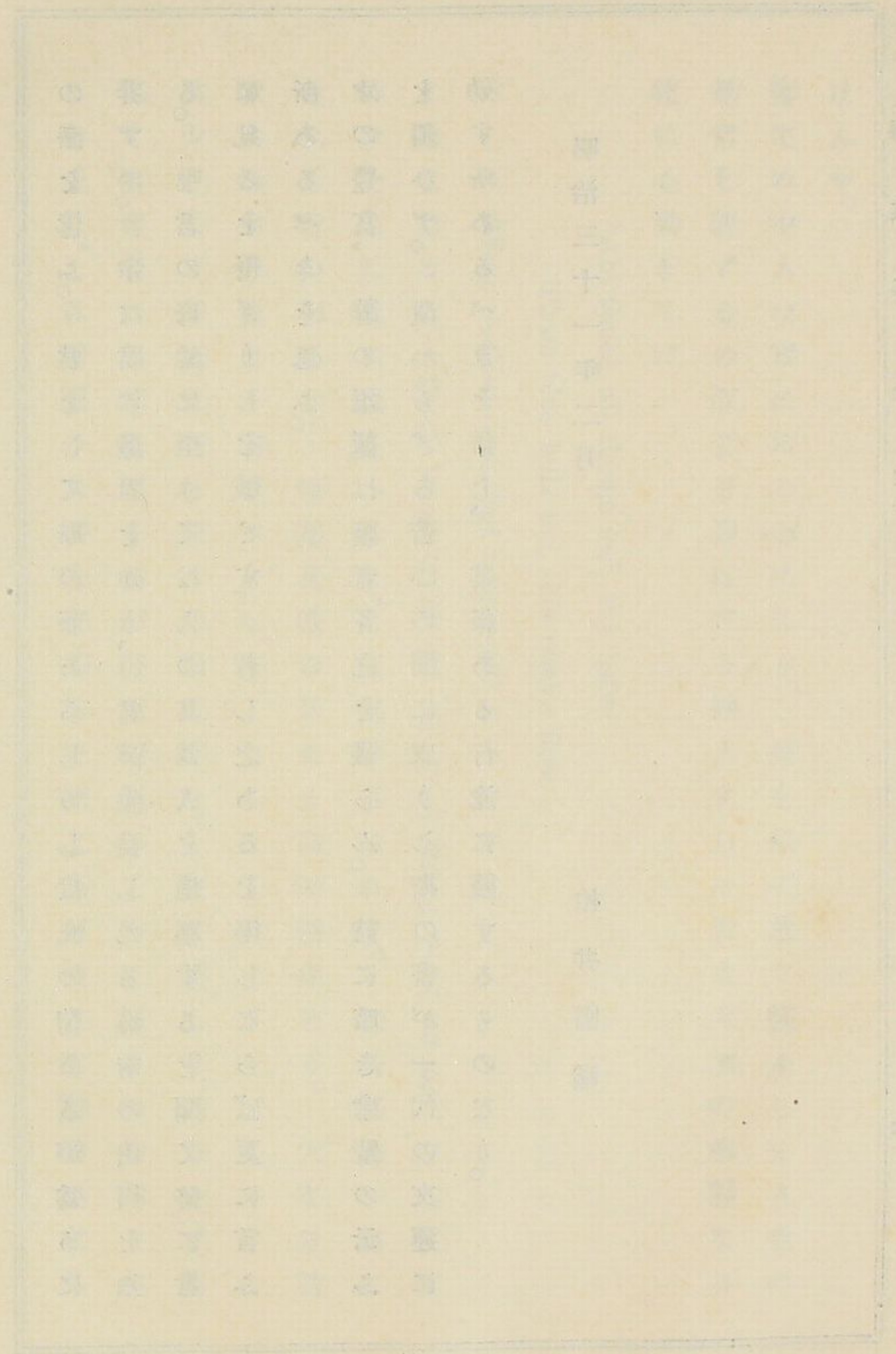

誕生日	八二
雨中落花	八三
木蓮花	九〇
江村幽興	九一
雷	九八
愛惜	九九
壇の浦波	一〇二
勇士の誓願	一一七
田舎秋夕	一二〇
水車	一二二
蟬丸	一二四
姫百合	一三一
流星	一三四
鳴立澤	一三五

江村掃衣	一五一
寒山月夜	一五三
雪夜の脚夫	一五八
海	一六一
夢の浮橋	一六三
首途	一八二
海賊	一八六
懺悔と懷舊	自一八七至二二一
那智籠	
吊文覺上人俗名遠藤盛遠	自一至八〇

螺

螺

歎

すなはち知識の多きは、試みるに足らざるを以て、

旅中一人を以て終るん

古今

*"Knowledge often prevents great attempts; had Gama possessed experience, he would have recoiled from the attempt to double the Cape of Storm; had Christopher Columbus been a good geographer, he would have never discovered America."*

*—Victor Hugo.*

秋

秋

秋

すがづるのなげき

たゞ見れば何の苦もなき水鳥の、足にひまなき物おもひげに  
 や世に捨てられて世を憐れみ、時に超えて時を傷む憂さ哀れ  
 さの數々に、つきぬ涙をそゝぐ人の心かくこそあらめ。慈愛ふ  
 かき母その乳房をはなれてより此のかた、はたちあまり五と  
 せの春秋を重ねる間に、人知らねども身にあまる憂き思ひで  
 の節々ぞいや繁くも味はひぬる哉。遠里小野につまこふ棹鹿  
 の鳴く音かなしき秋のねざめ、軒の笹栗落ちそめてより山住  
 の友と來鳴きて淋しさを増す、まじらの冬や遠き巴峽の夕べ  
 にも、物の哀れさとれりきとて心の種を敷島の道にまきつゝ

慰むさへある習ひなるを、ましてかく計り悲しう堪へがたき  
 思ひのはしむ、漏らし出でん由なくてやは如何にあるべき。  
 くだかけの聲、牙え渡る霜夜の曉ふかく、葉末のつゆ凝つてこ  
 そ霜とはならぬ。ひと憐れみの袂にかくるなさは、熱き涙の  
 露とてもこりてはつめたき筆のすさびの霜、白きを見てぞ浮  
 世の黒みは知らるゝならし。これを螺螺の歎きと云ふは、昔の  
 根の長き日ぐらし野末に迷ひて、かけろふに戯むれ草に花に  
 泣き狂へども歌へども、いさゝか雅び雄のなさけに宿るべく  
 はあらぬ、わが大和には腰折れとやらん、はた唐うたには巴調  
 とやらん、いづれいぶせき音をのみぞ鳴く。さもあらばあれ知  
 らず腰よわ虫のなげき、其の聲やさこそいぶせく且つ微けく  
 とも、めぐりめぐりて幾ひとの腸をか刺さんとすらん。

ひのと酉の歳霜月

こゆるぎの浦、長者ばやし

松蔭にして

晴れぬ涙の

さみだれをどこ

識す。

水に住む蛙も歌はよむ者を

など雅びなきわが身なるらん

草刈笛

松まつ眺なが唯ただ立た遠とほ海うみか 友とも天あま  
 の め ほ つ の 人ひとよ 呼よの  
 並なら淋しみそ る 苦くるが ふ び 橋はし  
 木きし 芦あし屋や漕こ千ちか 立た  
 の き 火ひの ぐ 鳥とりは は  
 磯いそ夕ゆふと の 是こ櫓ろの し る  
 つ ま 薄うす煙け處ところの 音ね與よ  
 ぐ 消きり か 聲こゑに 謝あやま  
 き れ え さ し た つ の ど  
 て へ こ ゆ れ 海うみ  
 く て

道 匪 在 眼 前 長 不 見  
 非 身 外 更 何 求

杜牧

*“There was a man once—a satirist. In the natural course of time his friends slew him, and he died. And the people came and stood about his corpse. ‘He treated the whole round world as his foot-ball,’ they said indignantly, ‘and he kicked it.’*

*The dead man opened one eye.*

*‘But always toward the Goal,’ he said.”*

*from a Koopstad Story,  
 by Marten Martens.*

里露し 一苦あ め思馴は 我の 草刈の 里露し  
 り樹し まぐ ひれ るは ふ 草刈の 草刈の 里露し  
 はのかりり 佗ぬ 此の 草刈の 草刈の 里露し  
 へ蔭から床逢び 浦わ きど 都の 女に 物云はん  
 てにずしきし るにぬ るよ り物云はん  
 だ千ば一汝も 折かゆ 旅ご ろも 物云はん  
 にす一汝も 折かゆ 旅ご ろも 物云はん  
 身袖の風情は たりて 物云はん  
 のも風の情は たりて 物云はん  
 上やがれ

草刈

運い荒猶手あ 妾や 草鄙た 浦薄  
 ぶか目ほ引ど はが 刈めが のむ  
 歩なの吹の 追賤て 笛づ憂さ ら  
 のる籠き代ひ のさ のらき霧さ  
 い憂はすのす 草霧 聲し節のき  
 とき軽さ袖が かり分 すすきの絶に  
 重やくぶか るりけ なる音すえま 立ち  
 く背と笛し幼女け 出い 牙びよこ  
 負も一て な子に づる えてぞりむ  
 ふら節に る ても



及 <sup>およ</sup>	片 <sup>かた</sup>	他 <sup>た</sup>	わ	片 <sup>かた</sup>	他 <sup>た</sup>	笛 <sup>ふえ</sup>	さ	笛 <sup>ふえ</sup>	い	來 <sup>き</sup>	星 <sup>ほし</sup>	朝 <sup>あさ</sup>
ば	手 <sup>て</sup>	人 <sup>ひと</sup>	が	目 <sup>め</sup>	人 <sup>ひと</sup>	の	れ	を	つ	往 <sup>ゆ</sup>	を	は
ぬ	の	の	身 <sup>み</sup>	に	の	小 <sup>こ</sup>	ば	得 <sup>え</sup>	と	き	い	有 <sup>あ</sup>
ま	甲 <sup>か</sup>	非 <sup>ひ</sup>	を	涙 <sup>なみだ</sup>	悲 <sup>かな</sup>	六 <sup>む</sup>	里 <sup>さと</sup>	な	し	い	た	明 <sup>あ</sup>
で	腕 <sup>うで</sup>	道 <sup>みち</sup>	責 <sup>せ</sup>	た	哀 <sup>あは</sup>	と	わ	ら	も	そ	夕 <sup>ゆふ</sup>	
も	さ	を	め	を	を	呼 <sup>よ</sup>	に	ず	な	し	き	べ
打 <sup>う</sup>	す	見 <sup>み</sup>	て	へ	聞 <sup>き</sup>	ば	又 <sup>また</sup>	吹 <sup>ふ</sup>	く	む	野 <sup>の</sup>	に
ち	り	る	打 <sup>う</sup>	つ	く	れ	の	き	草 <sup>くさ</sup>	其 <sup>その</sup>	に	は
抗 <sup>かた</sup>	つ	時 <sup>とき</sup>	ち	時 <sup>とき</sup>	は	け	名 <sup>な</sup>	す	荊 <sup>かき</sup>	の	畑 <sup>はた</sup>	に
ふ	は	歎 <sup>なげ</sup>	き	り	を	ぶ	を	さ	の	ひ	ま	は

そ	橋 <sup>はし</sup>	憂 <sup>うれ</sup>	心 <sup>こころ</sup>	見 <sup>み</sup>	目 <sup>め</sup>	與 <sup>よ</sup>	九 <sup>く</sup>	*	も	我 <sup>われ</sup>	語 <sup>かた</sup>	か
の	立 <sup>た</sup>	き	や	苦 <sup>く</sup>	は	謝 <sup>あ</sup>	世 <sup>せ</sup>	*	ろ	も	り	こ
昨 <sup>きの</sup>	ち	に	さ	な	片 <sup>かた</sup>	の	戸 <sup>と</sup>	*	き	さ	て	る
日 <sup>ひ</sup>	か	は	し	れ	目 <sup>め</sup>	小 <sup>こ</sup>	の	*	涙 <sup>なみだ</sup>	す	憂 <sup>うれ</sup>	處 <sup>ところ</sup>
ま	き	洩 <sup>あ</sup>	き	ど	し	六 <sup>む</sup>	里 <sup>さと</sup>	*	は	が	を	の
で	一 <sup>ひと</sup>	れ	男 <sup>おとこ</sup>	も	ひ	と	の	*	あ	に	慰 <sup>なぐさ</sup>	哀 <sup>あは</sup>
住 <sup>すま</sup>	軒 <sup>のき</sup>	ぬ	こ	中 <sup>なか</sup>	手 <sup>て</sup>	歌 <sup>うた</sup>	草 <sup>くさ</sup>	*	る	情 <sup>なさけ</sup>	め	れ
ひ	家 <sup>いえ</sup>	世 <sup>よ</sup>	そ	々 <sup>々</sup>	は	は	刈 <sup>かり</sup>	*	ぞ	知 <sup>し</sup>	よ	ぐ
け	に	の	あ	に	片 <sup>かた</sup>	れ	に	*	と	る	さ	さ
れ			め	手 <sup>て</sup>	て			*	よ	よ		



爲	わ	骨	お	ひ	物	あ	卵	云	見	こ	雨	小
め	け	を	ほ	と	や	や	の	ふ	苦	の	に	六
と	て	惜	よ	り	思	め	毛	甲	な	杉	嵐	は
し	お	し	そ	涙	ふ	知	の	斐	る	の	に	常
な	小	ま	他	に	ど	ら	ほ	な	身	門	日	に
ら	夜	ぬ	人	咽	問	さ	ど	し	を	に	を	し
ば	を	身	の	び	ふ	ぬ	も	と	心	通	月	た
水	待	の	爲	け	人	胸	戀	忍	が	へ	を	ひ
も	遇	僻	め	り	も	の	す	び	ら	ど	も	つ
火	ら	の	な		聞	て	て	は				と
も	ふ		ら			ふ	は					と
			ば									

さ	慈	何	そ	里	ぬ	音	織	茂	朝	戀	忍	猶
て	悲	は	の	の	し	ぞ	る	る	夕	に	ぶ	ほ
も	ふ	措	色	農	は	ゆ	賤	杉	か	は	と	あ
愛	か	き	よ	夫	ち	か	機	生	よ	人	す	ま
し	き	て	り	の	小	し	の	の	ふ	の	れ	り
き	心	も	も	娘	夜	き	梭	窓	目	泣	ば	あ
限	情	尋	眉	な	と	其	の	漏	じ	か	い	る
り		常	目	り	名	の	音	れ	る	か	や	忍
ぞ		な	よ		に	梭		て	し	か	増	草
と		ら	り		呼	の			に	は	さ	る
		ぬ	も		び					は	さ	る
					て							

打なびくこそ是非なけれ。  
 さてももの思へば出雲なる  
 結縁の神のへ結ぶて雲  
 えにしのはいどいふさよ  
 是れは蓮のいと花少女訝し  
 それはよのくちなはと  
 里にへはかよる無頼漢の  
 名かさへみ芥の源次郎墨  
 いかさに見るのと雪と  
 ふさふはぬ色をと然と  
 夢れくふはぬの古を然と  
 洩れくふはぬの古を然と  
 ふれくふはぬの古を然と

いとはぬ程の可憐はさ  
 野山にあらさる家土産は  
 色よき花のいく束は  
 磯わに暮のかけさ  
 めでたき鯛のへつが  
 兎しつ角の岩とつが  
 いはでつ角の岩とつが  
 鳴く音の森のほとぎす  
 戀ひ渡れも赤き思ふ心  
 まひなれぬど世の思ふ心  
 お小夜にぬも亦人のしれず  
 おひ夜にぬも亦人のしれず  
 憂しやひ夜にぬも亦人のしれず  
 思はぬ方かに鹽燃ゆ夕げむと  
 思はぬ方かに鹽燃ゆ夕げむと

酒	外	芥	世	そ	き	惜	寄	た	う	思	年	笛	な
と	に	の	の	を	つ	し	れ	れ	は	は	は	は	な
盗	取	源	塵	慕	ね	や	ば	も	さ	ざ	ろ	思	な
賊	え	の	塚	ひ	狸	ち	集	誰	に	り	聞	わ	な
の	も	名	の	寄	か	小	へ	し	吳	き	き	に	な
仲	藝	に	廢	る	魔	夜	ば	も	れ	よ	し	に	な
間	も	か	れ	好	の	と	の	此	忘	然	草	を	な
入	な	な	者	事	わ	里	し	こ	れ	に	の	絶	な
り	き	ふ	は	は	ざ	人	り	ろ	を	て	の	え	な
					か	の	の	を	は	も	も	て	な
													に

晴	共	尾	あ	春	松	思	里	こ	と	い	お	げ
れ	に	上	け	の	た	ひ	に	も	れ	か	小	に
て	住	の	は	け	も	め	は	に	は	夜	思	に
妹	の	鐘	目	じ	梅	寄	と	眉	と	吹	は	に
背	江	の	出	め	の	ら	計	根	り	袖	し	に
と	高	約	度	日	ぬ	ば	ば	を	を	を	き	に
相	砂	束	き	を	口	人	驚	ひ	そ	誘	賭	に
生	の	は	あ	注	ぐ	は	ろ	ひ	そ	ひ	事	に
や			ら	連	ま	皆	め	け	め	風	と	に
			た	飾	つ	る	き	の	け	の	と	に
			ま	り	と	ま	て	り	り			に

冬 <sup>ふゆ</sup>	う	沈 <sup>しづ</sup>	い	吹 <sup>ふ</sup>	織 <sup>お</sup>	も	曇 <sup>くも</sup>	つ	見 <sup>み</sup>	ふ	末 <sup>すえ</sup>	罪 <sup>つみ</sup>
と	ら	む	づ	く	る	の	る	ら	る	れ	の	の
し	淋 <sup>しみ</sup>	眺 <sup>なが</sup>	れ	草 <sup>くさ</sup>	賤 <sup>せん</sup>	狂 <sup>くる</sup>	お	き	に	出 <sup>い</sup>	子 <sup>こ</sup>	報 <sup>ほう</sup>
な	し	め	里 <sup>さと</sup>	刈 <sup>かり</sup>	機 <sup>はた</sup>	ほ	小 <sup>こ</sup>	思 <sup>おも</sup>	悲 <sup>かな</sup>	だ	の	い
ら	さ	や	わ	の	の	し	夜 <sup>よ</sup>	ひ	し	さ	日 <sup>ひ</sup>	は
ば	も	與 <sup>よ</sup>	に	笛 <sup>ふえ</sup>	梭 <sup>はたぎ</sup>	く	は	も	さ	れ	に	其 <sup>その</sup>
い	霜 <sup>しも</sup>	謝 <sup>あや</sup>	音 <sup>ね</sup>	の	の	な	亂 <sup>みだ</sup>	増 <sup>た</sup>	や	し	斬 <sup>き</sup>	の
と	枯 <sup>か</sup>	の	を	聲 <sup>こゑ</sup>	音 <sup>ね</sup>	り	れ	か	る	處 <sup>し</sup>	罪 <sup>つみ</sup>	月 <sup>つき</sup>
い	る	海 <sup>うみ</sup>	絶 <sup>た</sup>			に	氣 <sup>き</sup>	い	せ	刑 <sup>けい</sup>	ど	の
猶 <sup>なほ</sup>	ゝ	え				け	や	み	な	書 <sup>かき</sup>		
ほ		て				り		さ				

云 <sup>い</sup>	立 <sup>た</sup>	繩 <sup>なは</sup>	上 <sup>う</sup>	物 <sup>もの</sup>	旅 <sup>たび</sup>	藥 <sup>くすり</sup>	丹 <sup>に</sup>	去 <sup>き</sup>	ゆ	猶 <sup>なほ</sup>	與 <sup>よ</sup>	何 <sup>なに</sup>
ふ	つ	を	の	を	商 <sup>あう</sup>	研 <sup>けん</sup>	波 <sup>なみ</sup>	ぐ	ゝ	ほ	謝 <sup>あや</sup>	地 <sup>ち</sup>
甲 <sup>か</sup>	る	受 <sup>う</sup>	目 <sup>め</sup>	奪 <sup>うば</sup>	人 <sup>ひと</sup>	繩 <sup>なは</sup>	丹 <sup>に</sup>	れ	し	し	の	ゆ
斐 <sup>ひ</sup>	あ	け	指 <sup>さ</sup>	ひ	を	手 <sup>て</sup>	後 <sup>あと</sup>	吹 <sup>ふ</sup>	き	も	小 <sup>こ</sup>	き
な	か	た	に	し	斬 <sup>き</sup>	の	の	き	事 <sup>こと</sup>	里 <sup>さと</sup>	六 <sup>む</sup>	け
く	し	る	い	犯 <sup>と</sup>	り	藪 <sup>くさ</sup>	通 <sup>か</sup>	捲 <sup>ま</sup>	は	を	の	ん
も	は	源 <sup>げん</sup>	ま	罪 <sup>つみ</sup>	捨 <sup>す</sup>	蔭 <sup>かげ</sup>	ひ	く	神 <sup>かみ</sup>	驚 <sup>おど</sup>	影 <sup>かげ</sup>	與 <sup>よ</sup>
廻 <sup>めぐ</sup>	塵 <sup>ちり</sup>	次 <sup>つぎ</sup>	し	人 <sup>ひと</sup>	て	に	路 <sup>ち</sup>	あ	無 <sup>な</sup>	ろ	も	謝 <sup>あや</sup>
り	芥 <sup>あきた</sup>	郎 <sup>らう</sup>	め	と	ゝ		や	ら	月 <sup>つき</sup>	か	な	の
來 <sup>き</sup>			の				の	し	す		し	浦 <sup>うら</sup>
る							の					

夜<sup>よ</sup>



信<sup>し</sup>あ<sup>さ</sup>人<sup>と</sup>わ<sup>小</sup>夢<sup>の</sup>雉<sup>子</sup>わ<sup>神</sup>誰<sup>も</sup>あ<sup>い</sup>  
 夫<sup>の</sup>る<sup>び</sup>目<sup>め</sup>れ<sup>六</sup>も<sup>子</sup>が<sup>に</sup>も<sup>は</sup>つ  
 草<sup>は</sup>し<sup>も</sup>此<sup>の</sup>そ<sup>見</sup>も<sup>戀</sup>佛<sup>に</sup>頼<sup>み</sup>れ<sup>み</sup>  
 の<sup>深</sup>き<sup>草</sup>ほ<sup>の</sup>ざ<sup>鳴</sup>か<sup>を</sup>か<sup>を</sup>深<sup>ふ</sup>ど  
 車<sup>に</sup>山<sup>野</sup>の<sup>も</sup>ど<sup>時</sup>れ<sup>か</sup>ず<sup>救</sup>は<sup>然</sup>き<sup>て</sup>  
 む<sup>に</sup>べ<sup>冬</sup>は<sup>お</sup>ば<sup>覺</sup>ば<sup>撃</sup>た<sup>れ</sup>ま<sup>じ</sup>  
 す<sup>分</sup>に<sup>が</sup>世<sup>も</sup>ふ<sup>め</sup>は<sup>た</sup>れ<sup>ま</sup>じ  
 ぶ<sup>け</sup>歎<sup>の</sup>遁<sup>や</sup>は<sup>せ</sup>じ  
 手<sup>入</sup>き<sup>の</sup>遁<sup>や</sup>は<sup>せ</sup>じ  
 に<sup>り</sup>伏<sup>せ</sup>じ

男<sup>あ</sup>沈<sup>よ</sup>そ<sup>脆</sup>そ<sup>名</sup>朝<sup>あ</sup>薬<sup>知</sup>先<sup>何</sup>  
 の<sup>は</sup>み<sup>る</sup>の<sup>く</sup>の<sup>も</sup>は<sup>や</sup>研<sup>る</sup>づ<sup>は</sup>  
 男<sup>れ</sup>果<sup>べ</sup>人<sup>消</sup>仕<sup>な</sup>明<sup>め</sup>暇<sup>や</sup>ぞ<sup>措</sup>  
 里<sup>小</sup>つ<sup>渚</sup>な<sup>え</sup>置<sup>き</sup>六<sup>し</sup>に<sup>知</sup>語<sup>ら</sup>ら<sup>て</sup>  
 の<sup>六</sup>べ<sup>の</sup>く<sup>な</sup>場<sup>骨</sup>つ<sup>犯</sup>旅<sup>ら</sup>ら<sup>て</sup>  
 花<sup>よ</sup>き<sup>捨</sup>ば<sup>ん</sup>に<sup>の</sup>橋<sup>罪</sup>び<sup>ず</sup>ふ<sup>も</sup>  
 い<sup>う</sup>小<sup>我</sup>源<sup>散</sup>捨<sup>立</sup>の<sup>と</sup>や<sup>憂</sup>打<sup>つ</sup>  
 ま<sup>た</sup>舟<sup>も</sup>次<sup>る</sup>て<sup>や</sup>身<sup>を</sup>丹<sup>ふ</sup>つ  
 し<sup>か</sup>世<sup>郎</sup>露<sup>ど</sup>に<sup>波</sup>し<sup>け</sup>  
 こ<sup>た</sup>に<sup>と</sup>こ<sup>落</sup>ち<sup>は</sup>に  
 そ<sup>や</sup>る<sup>ち</sup>の<sup>の</sup>



さ 男<sup>をとこ</sup>こ 源<sup>げん</sup>絞<sup>しぼ</sup>そ 世<sup>よ</sup>と 贖<sup>あがな</sup>芥<sup>あひた</sup>む 見<sup>み</sup>思<sup>おも</sup>お  
 て の れ が る の は て な の か す ひ 小<sup>こ</sup>夜<sup>よ</sup>  
 し 中<sup>ちゆう</sup>ぞ 心<sup>こころ</sup>血<sup>ち</sup>身<sup>み</sup>逆<sup>さか</sup>も ふ 源<sup>げん</sup>し ぐ や り が  
 も の お を し 代<sup>かへ</sup>し 住<sup>す</sup>代<sup>かへ</sup>が 罪<sup>つみ</sup>返<sup>かへ</sup>難<sup>がた</sup>て 胸<sup>むね</sup>  
 契<sup>ちぎ</sup>良<sup>よ</sup>小<sup>こ</sup>洗<sup>あらい</sup>ほ り ま み は 罪<sup>つみ</sup>返<sup>かへ</sup>る き は の  
 る き 夜<sup>よ</sup>ひ の に の 憂<sup>うれ</sup>我<sup>わ</sup>が が 塵<sup>ちり</sup>身<sup>み</sup>中<sup>ちゆう</sup>苦<sup>く</sup>  
 鴛<sup>う</sup>を に な 鮮<sup>あざ</sup>脱<sup>だつ</sup>旅<sup>りよ</sup>き 空<sup>そら</sup>一<sup>い</sup>の を 塚<sup>つた</sup>の 々<sup>々</sup>し  
 鴛<sup>う</sup>と 相<sup>あ</sup>ば 紅<sup>べに</sup>ぎ 空<sup>そら</sup>一<sup>い</sup>の 命<sup>いのち</sup> 蟬<sup>せみ</sup>の 命<sup>いのち</sup>  
 の こ 應<sup>おこ</sup>し 捨<sup>す</sup>て も の の 命<sup>いのち</sup>

つ さ 憂<sup>うれ</sup>ま け 戀<sup>こひ</sup>あ 心<sup>こころ</sup>さ 世<sup>よ</sup>不<sup>か</sup>ど 涙<sup>なみだ</sup>  
 ま も を た ふ の や づ て の 具<sup>ぐ</sup>て の 痕<sup>あと</sup>  
 戀<sup>こひ</sup>あ 重<sup>おも</sup>憂<sup>うれ</sup>思<sup>おも</sup>お う く も 憂<sup>うれ</sup>な も 痕<sup>あと</sup>  
 ふ ら ぬ き ひ 小<sup>こ</sup>き し か き る 叶<sup>かへ</sup>を 洗<sup>あらい</sup>  
 鹿<sup>か</sup>ば る 里<sup>さと</sup>で 夜<sup>よ</sup>闇<sup>くら</sup>や く 戀<sup>こひ</sup>身<sup>み</sup>は 洗<sup>あらい</sup>  
 の あ く に の を に 是<sup>こゝ</sup>て は に ぬ ひ  
 音<sup>ね</sup>れ や め 然<sup>しか</sup>い 道<sup>みち</sup>れ も 忘<sup>わす</sup>問<sup>と</sup>情<sup>せう</sup>つ  
 に 然<sup>しか</sup>し ぐ り さ 迷<sup>まよ</sup>と 猶<sup>なほ</sup>れ ひ な  
 ぞ ほ さ り と め ふ て ほ し 知<sup>し</sup>り さ  
 泣<sup>なみだ</sup>ど よ。 來<sup>き</sup>て ん も 残<sup>のこ</sup>が り を  
 く ま で て は と



身み長ながさ た 我わ罪つみ今いま源げん人ひとさ ゆ 霜しも小こ  
 を の て い れ の は 次つぎを て る 吹ふ六む  
 憐あは年としま 公こうと 報ほうた に あ も さ 浦うら袖そで  
 れ 月つきた 議ぎ我わい 廻めぐあ や 丹にせ 給たま  
 み か 里さとの が の る ら め 波なみ給たまの に  
 の た の 申まを手て身み火ひで し の へ 風かぜ置お  
 親おやは 方かたし に を ぐ 此こ犯と通か司つかさ寒さむき  
 情なさけな 々々わ 死し責せる の 罪つみひ さ し。あ  
 る よ け す め ま 小こ人ひと路ぢ人ひとま  
 こと  
 も

濱はま鋭えい前まへ手て此ここ わ 死しせ 狂くる小こ小こ打うみ  
 の 鎌かまに 馴なは け 出でめ 六む六むち な  
 眞まことに そ れ 將まさ仕し行ゆの て お い う 連つ見み  
 砂すな腹はらな し た 置おく 別わか一ひと小こづ ら れ に  
 も を へ 笛ふえ夢ゆめ場ば松まつ離わかと 夜よこ め 急いそ往ゆ  
 色いろ一ひとて ど か に の を 目めも ど し ぐ け  
 か 文ぶん草くさ書かきあ 來き並なら送おくは 夢ゆめ罵のの恨うら其そのど  
 へ 字じ刈かり置おさ て 木きら 戀こひう し め の 里さと  
 て の を ま 見み原はらん 人ひとつ り し 中なか人ひと  
 し れ と の へ て の に の  
 や ば



橋はしな袖そで松まつ憂うれか賤しづ「さ  
立たがばのきたのをば  
かめし車くるま袂たもとるを  
け淋しみ絞しぼもよ昔むかしださ  
てしり且かつりしまて  
置おき給たまつ先まのきこ  
く與よひ辛つづ悲かなしり賤しづ  
霜しも謝あやけらぬれ返かの女めが  
ののめきれてにへし

\* 南なん笛ふえ戀こひ「與よ  
無なのに謝あや  
阿あ小こ思おもの  
彌や六むひ小こ  
陀たのの六む  
佛ぶつ其そのたは  
いのけお  
た六むを小こ  
は文ぶん吹ふ夜よの  
し字じく小こ  
「や。は六む」

あさ情なさけこ草くさか晩ばん鐘かね朝あさふ佗た軒のき茲こゝそ  
とてなれ刈かりよはにはるし端はたにれ  
吊つりまきや籠かごふお源げん明あけ五ごきさ四よより  
らた戀こひ小こと六む次つぎ六む月つき賤しづひ歳としり  
ひ残のこの六む笛ふえ小このがつ雨あめがしは日ひ  
のる置おが一ひと夜よ手て墓はか破やぶの袖そでき杉すぎ逝ゆ  
一ひと里さとみ世よ節ふしが身を引ひりつと冬ふゆの門かど月つき  
と唄うたやに泣なきし背せ負おふなく

霰

(舊作)

夜<sup>よ</sup>

あ 檜<sup>の</sup> 那<sup>な</sup> 小<sup>こ</sup> 矢<sup>や</sup> あ 不<sup>ふ</sup> 目<sup>め</sup> め た を  
 ら の 須<sup>す</sup> 手<sup>て</sup> 並<sup>な</sup> り 覺<sup>あ</sup> も 々 々 植<sup>は</sup> こ  
 し 葉<sup>は</sup> の ぬ つ し に 魂<sup>たま</sup> し く 生<sup>な</sup> め  
 の 越<sup>こ</sup> 篠<sup>しの</sup> ら く 昔<sup>むかし</sup> 手<sup>て</sup> 氣<sup>き</sup> き 霰<sup>あられ</sup> の て  
 音<sup>ね</sup> し は し ら し 腕<sup>うで</sup> も 夢<sup>ゆめ</sup> の 小<sup>こ</sup>  
 も に ら け ふ や さ 牙<sup>か</sup> の は 屋<sup>や</sup>  
 あ 吹<sup>ふ</sup> 忍<sup>しの</sup> ん 武<sup>ぶ</sup> 梓<sup>あざ</sup> す え 碎<sup>くだ</sup> げ の  
 の き び 陸<sup>りく</sup> 夫<sup>お</sup> 弓<sup>ゆみ</sup> り か か し 板<sup>いた</sup>  
 づ た て 奥<sup>おく</sup> の が つ へ れ き び  
 か け は の も り て に さ  
 ら る

父<sup>ちち</sup> あ あ い 杉<sup>すぎ</sup> 憂<sup>うれ</sup> 笛<sup>ふえ</sup> 一<sup>ひと</sup> ゆ い 浦<sup>うら</sup> 冬<sup>ふゆ</sup>  
 こ ま 六<sup>む</sup> ど 生<sup>な</sup> き 吹<sup>ふ</sup> つ る ざ 風<sup>かぜ</sup> は  
 そ り い ま の を く の し 寒<sup>かぜ</sup> ま  
 待<sup>まち</sup> た ざ 申<sup>まう</sup> 宿<sup>しゆく</sup> と 節<sup>ふし</sup> 僻<sup>へん</sup> 給<sup>たま</sup> し だ  
 た ゆ 來<sup>こ</sup> し の む は は へ 然<sup>しか</sup> 日<sup>ひ</sup> し  
 め た よ て た ら 此<sup>こ</sup> あ や ら も 暮<sup>くれ</sup> 淺<sup>あ</sup>  
 疾<sup>はや</sup> ふ 手<sup>て</sup> 歸<sup>かへ</sup> そ が 九<sup>こ</sup> 賤<sup>せん</sup> 者<sup>もの</sup> 旅<sup>たび</sup> ね け  
 く 歸<sup>かへ</sup> る 引<sup>ひ</sup> な れ 世<sup>よ</sup> が を と 人<sup>ひと</sup> ぬ け  
 行<sup>ゆ</sup> る 引<sup>ひ</sup> か り に の に よ ど  
 か ん に ん 戸<sup>と</sup> や

矢叫びとこそ聞ゆなれ。

# 蜉蝣の一生

我馬 引ひ 野の 末つ 里人  
 今け 日よ 暮れ 近ひ けり  
 宿に 歸り 酒の まんざり  
 濁れ 愁を 拂ふ 玉露も たらば  
 憂れ 愁を 拂ふ 玉露も たらば  
 つら 愁を 拂ふ 玉露も たらば  
 之れ 愁を 拂ふ 玉露も たらば  
 然ら 愁を 拂ふ 玉露も たらば  
 背戸 瓜の 柵に 生るも たりしは

我鹿 幸あ 山路 今け 日よ 早や 暮れぬ  
 鹿を 山路 今け 日よ 早や 暮れぬ  
 馬に 似た 汝に 馬の 哉  
 我れ 似た 汝に 馬の 哉  
 呑み 似た 汝に 馬の 哉  
 まぎ 似た 汝に 馬の 哉  
 あへ 似た 汝に 馬の 哉  
 日々 似た 汝に 馬の 哉  
 重き 似た 汝に 馬の 哉  
 心ひ 似た 汝に 馬の 哉  
 我れ 似た 汝に 馬の 哉  
 呑み 似た 汝に 馬の 哉  
 其の 似た 汝に 馬の 哉  
 人に 似た 汝に 馬の 哉  
 我を 似た 汝に 馬の 哉  
 返り 似た 汝に 馬の 哉  
 見み 似た 汝に 馬の 哉  
 死な 似た 汝に 馬の 哉  
 死な 似た 汝に 馬の 哉

我 寶  
 さ 之 ち 頭 い 鬼 げ 駒 家 は を 鹿 我  
 ら れ ほ 低 た か も に 引 富 と 街 持 に れ  
 ば よ よ れ な た や 錢 み 衢 た て も ど  
 短 り そ つ る ち 黄 を 榮 に る 似 我  
 か 上 廣 人 ま 金 祭 え 選 商 人 と だ が  
 き の き 來 も ち を り 安 迄 人 と 背  
 一 物 の 世 る お 佛 見 な か ひ ど 汝 に  
 生 あ の な の に る ん れ け にも 自  
 を ら 中 り づ て 時 と り も ふ 鹿  
 じ に か は 哉

心 我  
 食 思 み 死 ひ れ 食 暖 さ 飲 と 酒 憂 家  
 ら ふ しく そ 其 ひ 爐 ら 食 て の 愁 に  
 ひ の ら て か の 且 の ば に も 肴 を 歸  
 捨 み の の に 人 つ も 短 若 埒 は 拂 り  
 つ に 餌 後 の 云 い を 飲 と か く な 此 玉 慰  
 と て の は へ 見 み の き 者 の き の 玉 慰  
 や 命 此 墓 る 送 て 高 一 も 世 獲 は さ  
 然 さ の 土 や り 飽 あ 生 な の も い ま  
 り 一 身 の う て き ぐ を し 中 の き ん  
 と ぞ 死 ら は  
 て ど な ん



心<sup>こころ</sup>我<sup>わ</sup> 我<sup>わ</sup> 我<sup>わ</sup>  
 ひれ 夢<sup>ゆめ</sup>雲<sup>くも</sup> さ た 然<sup>しか</sup>鶴<sup>つる</sup> 近<sup>ちか</sup> 餓<sup>う</sup> あ 朕<sup>わが</sup> 耳<sup>みみ</sup> は  
 そ 其<sup>その</sup>わ 井<sup>い</sup>ら つ ぞ の く 悉<sup>しつ</sup> ら こ あ 巴<sup>は</sup>  
 か の が の ば と と 日<sup>ひ</sup> 鳴<sup>な</sup> た ゆ そ ら 里<sup>り</sup>  
 に 人<sup>ひと</sup>ま 宮<sup>みや</sup>短<sup>たん</sup>き 斗<sup>た</sup>の る る る は ば に  
 云<sup>い</sup>を 殿<sup>の</sup>か 物<sup>もの</sup>り 出<sup>で</sup>雷<sup>かみ</sup> 獅<sup>し</sup>者<sup>もの</sup> ル 聞<sup>き</sup> 避<sup>ひ</sup>  
 へ 罵<sup>の</sup>に 殿<sup>の</sup>か 物<sup>もの</sup>り 出<sup>で</sup>雷<sup>かみ</sup> 獅<sup>し</sup>者<sup>もの</sup> ル 聞<sup>き</sup> 避<sup>ひ</sup>  
 る し 高<sup>たか</sup>一<sup>いつ</sup> 權<sup>けん</sup>の 一<sup>いつ</sup> 空<sup>そら</sup>の 驚<sup>おどろ</sup> 十<sup>じゅう</sup> 目<sup>め</sup> ひ  
 や り る ま 生<sup>なま</sup>位<sup>ゐ</sup>中<sup>ちゆう</sup>と の 遠<sup>とほ</sup>ろ 六<sup>ろく</sup> に け  
 う て ま く を な に 聲<sup>こゑ</sup> 吼<sup>こゑ</sup> か 世<sup>よ</sup> も り  
 は ら り も や す 見<sup>み</sup> よ  
 ん

玉<sup>たま</sup> 心<sup>こころ</sup>我<sup>わ</sup> 心<sup>こころ</sup>我<sup>わ</sup>  
 を 土<sup>つち</sup>そ 打<sup>う</sup>心<sup>こころ</sup>畏<sup>おそ</sup>神<sup>かみ</sup>塵<sup>ちり</sup> 土<sup>つち</sup>ひ れ 黄<sup>わう</sup> 建<sup>けん</sup>  
 戴<sup>たい</sup>に の ち づ 心<sup>こころ</sup>畏<sup>おそ</sup>神<sup>かみ</sup>塵<sup>ちり</sup> 土<sup>つち</sup>ひ れ 黄<sup>わう</sup> 建<sup>けん</sup>  
 だ も 手<sup>て</sup>忘<sup>わす</sup>く つ と 芥<sup>かいた</sup>底<sup>そこ</sup>の よ に 人<sup>ひと</sup>つ め ね た  
 く 似<sup>に</sup>に る し か け と 一<sup>いつ</sup>り 云<sup>い</sup>を 嘲<sup>あざわ</sup>て 樂<sup>たの</sup>る  
 貴<sup>き</sup>た 握<sup>にぎ</sup>と に ふ と 堀<sup>ほり</sup>へ 嘲<sup>あざわ</sup>て 樂<sup>たの</sup>る  
 人<sup>ひと</sup>る る や 命<sup>いのち</sup>も と 堀<sup>ほり</sup>へ 嘲<sup>あざわ</sup>て 樂<sup>たの</sup>る  
 と 汝<sup>な</sup>あ 然<sup>しか</sup>一<sup>いつ</sup> 夕<sup>ゆふ</sup>念<sup>ねん</sup>塊<sup>かたまり</sup>り る け 樂<sup>たの</sup>る  
 に ら り へ の て は 出<sup>い</sup>や り し 倉<sup>くら</sup>  
 も 金<sup>かね</sup>の て は づ う て ま 倉<sup>くら</sup>  
 あ の て は づ う て ま 倉<sup>くら</sup>  
 る は づ う て ま 倉<sup>くら</sup>  
 哉<sup>や</sup>

心<sup>こころ</sup>我<sup>わ</sup>  
 「春<sup>はる</sup>ひれ戀<sup>こ</sup>花<sup>はな</sup>さ之<sup>これ</sup>いきう忍<sup>しの</sup>  
 秋<sup>あき</sup>立<sup>た</sup>老<sup>お</sup>そ其<sup>その</sup>ひ月<sup>つき</sup>られづぬらび  
 かなちいかに人<sup>ひと</sup>つ雪<sup>ゆき</sup>の短<sup>みぢ</sup>り哀<sup>あは</sup>鶏<sup>とり</sup>ふ  
 夢<sup>ゆめ</sup>れれ云<sup>い</sup>を戀<sup>こ</sup>朝<sup>あさ</sup>か勝<sup>かち</sup>れ惜<sup>おぼ</sup>の夜<sup>よ</sup>  
 ばを見<sup>み</sup>枝<sup>えだ</sup>色<sup>いろ</sup>るれてふ一<sup>ひと</sup>る世<sup>よ</sup>むあ私<sup>わたし</sup>  
 命<sup>いのち</sup>さひしが移<sup>うつ</sup>りうてひ戀<sup>こ</sup>に生<sup>なま</sup>物<sup>もの</sup>の鐘<sup>かね</sup>か語<sup>ことば</sup>  
 へがめるて死<sup>し</sup>なん  
 じ

我<sup>わが</sup>櫻<sup>さくら</sup>  
 「朝<sup>あさ</sup>は花<sup>はな</sup>  
 露<sup>つゆ</sup>園<sup>の</sup>を  
 生<sup>なま</sup>手<sup>た</sup>  
 折<sup>を</sup>  
 選<sup>え</sup>  
 佳<sup>よ</sup>  
 人<sup>ひと</sup>  
 枝<sup>えだ</sup>けり  
 せん  
 我<sup>わが</sup>わ  
 思<sup>おも</sup>我<sup>われ</sup>そ  
 虫<sup>むし</sup>青<sup>あお</sup>  
 人<sup>ひと</sup>草<sup>くさ</sup>  
 の葉<sup>は</sup>  
 がく  
 れ  
 不<sup>ふ</sup>  
 知<sup>ち</sup>  
 我<sup>わが</sup>わ  
 思<sup>おも</sup>我<sup>われ</sup>そ  
 虫<sup>むし</sup>青<sup>あお</sup>  
 人<sup>ひと</sup>草<sup>くさ</sup>  
 の葉<sup>は</sup>  
 がく  
 れ  
 不<sup>ふ</sup>  
 知<sup>ち</sup>  
 我<sup>わが</sup>わ  
 思<sup>おも</sup>我<sup>われ</sup>そ  
 虫<sup>むし</sup>青<sup>あお</sup>  
 人<sup>ひと</sup>草<sup>くさ</sup>  
 の葉<sup>は</sup>  
 がく  
 れ  
 不<sup>ふ</sup>  
 知<sup>ち</sup>

之れに代ふべき物もなし  
 さらば短かき一生を  
 世に哭く人の勤まんに  
 訪ひ音づれてしまん  
 我れ其の人の愛しみて  
 我心そかに云るやう  
 「他人の悲れを身に負ひて  
 涙惜しむまね慈悲の  
 情一とつになづみては  
 身を捨て命さへど  
 打ち捨つるや然りと  
 世にめづらしき赤誠の  
 人の道踏む汝にもあ  
 哉」

惜しからじとやら然りとては  
 我れど我が手折る花の哉  
 花に似たる汝に折る花の哉  
 若人ど近ひけりみぬ  
 誰は伏屋に遯て顧りみぬ  
 寡婦の果をりは情んぬ  
 旅は道づれ世は情を  
 弱きを助け貧しきを  
 めぐみ冠れむ涙こそ  
 黄金の冠れむ涙こそ  
 珠に勝る連城のそ  
 憂きふし繁き世の中は  
 我棺を送る若人ど  
 我棺を送る若人ど

我れ此の人の道を敬まひては  
 此の手に縫ひて云ひけるは  
 「ゆるし導びけ老いよ  
 我は罪あらしめ  
 さても憂き人ぞかし  
 はた憂き人の爲ならば  
 身をたも思はず命さへ  
 犠牲にも習はず是れや  
 世に習はずいと聖き  
 神の道踏む君にもあ  
 哉」

杖に木蔭に避る老いど  
 杖は木蔭にたると夕べ  
 「心澄みたる交はらん  
 静か悲し神といはらん  
 つらき思ひの影もなき  
 樂しき園の世をなして  
 且つ永く遠く世を望む  
 之れ皆な徳の世をなす  
 罪に汚れなし鳥羽たまり  
 世は徳もなきうたてさよ  
 さらば短かなき一生を  
 迷はるる人のかき導きて  
 義しき道に勤しむま  
 我杖に木蔭に避る老いど  
 杖は木蔭にたると夕べ  
 「心澄みたる交はらん  
 静か悲し神といはらん  
 つらき思ひの影もなき  
 樂しき園の世をなして  
 且つ永く遠く世を望む  
 之れ皆な徳の世をなす  
 罪に汚れなし鳥羽たまり  
 世は徳もなきうたてさよ  
 さらば短かなき一生を  
 迷はるる人のかき導きて  
 義しき道に勤しむま

吹雪嵐

雪壓笠椽風捲袂。  
呱呱求乳若何情。  
他年鐵拐峯頭嶮。  
叱咤三軍是此聲。

柳川星巖

立<sup>た</sup>か<sup>か</sup>世<sup>よ</sup>落<sup>ち</sup>旅<sup>り</sup>こ<sup>こ</sup>吹<sup>ふ</sup>五<sup>まんじ</sup>  
ち<sup>ち</sup>く<sup>く</sup>を<sup>を</sup>ち<sup>ち</sup>に<sup>に</sup>い<sup>い</sup>雪<sup>ゆき</sup>巴<sup>ま</sup>  
添<sup>そ</sup>し<sup>し</sup>忍<sup>しの</sup>行<sup>ゆ</sup>馴<sup>な</sup>ぞ<sup>ぞ</sup>あ<sup>あ</sup>ら<sup>ら</sup>  
ふ<sup>ふ</sup>あ<sup>あ</sup>ぶ<sup>ぶ</sup>く<sup>く</sup>ら<sup>ら</sup>伏<sup>た</sup>し<sup>し</sup>り<sup>り</sup>  
稚<sup>ち</sup>へ<sup>へ</sup>身<sup>み</sup>さ<sup>さ</sup>は<sup>は</sup>見<sup>み</sup>の<sup>の</sup>洩<sup>あ</sup>  
兒<sup>こ</sup>ぬ<sup>ぬ</sup>は<sup>は</sup>き<sup>き</sup>ぬ<sup>ぬ</sup>上<sup>かみ</sup>里<sup>さと</sup>は<sup>は</sup>れ<sup>れ</sup>  
と<sup>と</sup>を<sup>を</sup>身<sup>み</sup>や<sup>や</sup>急<sup>いそ</sup>龍<sup>りゆう</sup>の<sup>の</sup>づ<sup>づ</sup>  
も<sup>も</sup>後<sup>あと</sup>一<sup>ひと</sup>と<sup>と</sup>ぐ<sup>ぐ</sup>ら<sup>ら</sup>れ<sup>れ</sup>  
ろ<sup>ろ</sup>や<sup>や</sup>と<sup>と</sup>つ<sup>つ</sup>ら<sup>ら</sup>ぬ<sup>ぬ</sup>  
も<sup>も</sup>前<sup>まへ</sup>も<sup>も</sup>ん<sup>ん</sup>  
に<sup>に</sup>

母<sup>は</sup>の<sup>の</sup>泣<sup>な</sup>此<sup>こ</sup>な<sup>な</sup>齒<sup>は</sup>行<sup>ゆ</sup>二<sup>ふた</sup>一<sup>ひと</sup>そ<sup>そ</sup>互<sup>あひ</sup>面<sup>おもて</sup>  
が<sup>が</sup>ふ<sup>ふ</sup>き<sup>き</sup>り<sup>り</sup>は<sup>は</sup>く<sup>く</sup>の<sup>の</sup>き<sup>き</sup>た<sup>た</sup>と<sup>と</sup>れ<sup>れ</sup>に<sup>に</sup>を<sup>を</sup>  
い<sup>い</sup>今<sup>いま</sup>志<sup>し</sup>捨<sup>す</sup>夜<sup>よ</sup>や<sup>や</sup>根<sup>ね</sup>な<sup>な</sup>歩<sup>あ</sup>と<sup>と</sup>と<sup>と</sup>絞<sup>しぼ</sup>つ<sup>つ</sup>  
さ<sup>さ</sup>若<sup>わか</sup>を<sup>を</sup>て<sup>て</sup>も<sup>も</sup>霜<sup>しも</sup>を<sup>を</sup>づ<sup>づ</sup>す<sup>す</sup>ゆ<sup>ゆ</sup>云<sup>い</sup>る<sup>る</sup>む<sup>む</sup>  
め<sup>め</sup>よ<sup>よ</sup>れ<sup>れ</sup>ら<sup>ら</sup>深<sup>ふか</sup>夜<sup>よ</sup>の<sup>の</sup>噛<sup>か</sup>み<sup>み</sup>て<sup>て</sup>は<sup>は</sup>憂<sup>うれ</sup>  
を<sup>を</sup>乙<sup>おと</sup>た<sup>た</sup>れ<sup>れ</sup>し<sup>し</sup>雪<sup>ゆき</sup>道<sup>みち</sup>り<sup>り</sup>忍<sup>しの</sup>音<sup>ね</sup>に<sup>に</sup>は<sup>は</sup>き<sup>き</sup>し<sup>し</sup>  
よ<sup>よ</sup>も<sup>も</sup>風<sup>かぜ</sup>鈴<sup>すず</sup>道<sup>みち</sup>に<sup>に</sup>に<sup>に</sup>は<sup>は</sup>立<sup>た</sup>ち<sup>ち</sup>幼<sup>こ</sup>な<sup>な</sup>く<sup>く</sup>  
く<sup>く</sup>聞<sup>き</sup>き<sup>き</sup>ね<sup>ね</sup>情<sup>せいき</sup>の<sup>の</sup>す<sup>す</sup>と<sup>と</sup>み<sup>み</sup>

危影一門目攻旗加今や弓愛母誰  
 ふも門どめいざふが矢世ばゆ  
 きあおす寄さするて取のしえ  
 御まよ敵るま源雪人る憂恨ど  
 代さそは道し氏をと業をみこ  
 をず五淨はくのさもお身に給そ  
 平打千海鳥翻白な成こにふお  
 安ち人の羽が妙がりた耐えなぼ  
 のな伏へ一のらまさずてや。ら  
 び見しににさばめ

道たかみ倭希昨世お豊浮富目げ  
 踏いくだ文婦日はをちけべ貴のに  
 みされれ機のは辛やきる榮あ人の  
 なへ伏行衣細き乳の館に華たり世  
 や堪見みく志布のし母にに似はり  
 むへの世づむふどににて夕見の  
 憂ぬ里にはね今け侍住頼雲る常  
 き雪遠身たあ日は知づみみの雪無  
 ふのくをとほはらか馴なくあさは  
 し夜の佗びぬまたりてし

と	子	然	ま	の	父	怨	か	心	扶	強	治	城
く	と	は	だ	ふ	亡	恨	く	づ	け	き	め	の
成	生	あ	乳	牛	魂	を	云	く	い	は	は	名
長	れ	れ	ば	若	を	吞	ふ	し	た	挫	こ	に
ち	つ	ど	な	よ	慰	み	母	の	は	き	く	負
て	る	も	れ	汝	め	て	や	丈	る	か	む	ふ
亡	甲	武	ぬ	こ	よ	失	百	夫	仁	弱	天	世
人	斐	夫	傷	そ		せ	と	魂	恵	き	が	と
の	あ	の	は	は		ま	せ	に	の	は	下	な
	ら		し			ま	せ	の				し
	ば		さ			せ	し					て

君	君	馬	明	夢	身	此	母	弓	泣	頼	勝	吊
を	を	は	く	ば	に	の	が	取	か	母	つ	魂
思	思	あ	れ	し	し	ふ	乳	の	ず	し	て	合
へ	へ	ら	ば	覺	む	と	房	子	も	の	天	戦
ば	ば	ば	や	ま	雪	こ	に	は	好	子	下	い
行	行	や	が	し	の	ろ	枕	泣	け	や	に	さ
く	く	徒	て	給	夜	に	し	か	れ	さ	名	ぎ
ぞ	ぞ	歩	木	ふ	あ	熟	て	ぬ	然	り	を	よ
と	と	に	幡	な	ら	睡		と	な	と	舉	く
よ	よ	て	山	や	し	し		よ	泣	て	げ	よ
		も			に	て			き	は		
									そ			

明<sup>あ</sup>くればやがて木<sup>き</sup>幡<sup>ばん</sup>山<sup>さん</sup>も  
 馬<sup>うま</sup>はあらばや徒<sup>た</sup>歩<sup>ち</sup>にても  
 ねをしを思<sup>おも</sup>へば小<sup>こ</sup>室<sup>むろ</sup>ぶし  
 投<sup>な</sup>げの拍<sup>う</sup>子<sup>し</sup>に引<sup>ひ</sup>くぞヤレ  
 唄<sup>うた</sup>ひつゝの行<sup>ゆ</sup>く馬<sup>うま</sup>引<sup>ひ</sup>きの  
 今<sup>いま</sup>も昔<sup>むかし</sup>の影<sup>かげ</sup>をさきは  
 身<sup>み</sup>にしみしと忍<sup>しの</sup>べどや  
 雪<sup>ゆき</sup>に字<sup>じ</sup>に伏<sup>ふ</sup>見<sup>み</sup>の降<sup>ふ</sup>りし夜<sup>よ</sup>あらし。  
 今<sup>いま</sup>若<sup>わか</sup>、上<sup>かみ</sup>藤<sup>ふじ</sup>、義<sup>ぎ</sup>朝<sup>あさ</sup>の室<sup>むろ</sup>常<sup>とこ</sup>盤<sup>ばん</sup>御<sup>ご</sup>前<sup>ぜん</sup>、  
 此<sup>こ</sup>時<sup>とき</sup>八<sup>はち</sup>歳<sup>さい</sup>、後<sup>のち</sup>ち源<sup>げん</sup>全<sup>ぜん</sup>成<sup>せい</sup>、  
 此<sup>こ</sup>時<sup>とき</sup>六<sup>む</sup>歳<sup>さい</sup>、後<sup>のち</sup>ち源<sup>げん</sup>義<sup>ぎ</sup>圓<sup>えん</sup>、  
 此<sup>こ</sup>者<sup>もの</sup>、頼<sup>たの</sup>家<sup>け</sup>の爲<sup>ため</sup>に殺<sup>ころ</sup>さる、

# 月前歸雁

(舊作)

古<sup>ふる</sup>里<sup>さと</sup>を  
 さして行くての旅<sup>たび</sup>ながら  
 都<sup>みやこ</sup>の花<sup>はな</sup>のうつつの香<sup>か</sup>に  
 こゝろ残<sup>のこ</sup>るか春<sup>はる</sup>の雁<sup>かり</sup>  
 霞<sup>かすみ</sup>むらぼろの底<sup>そこ</sup>ふかく  
 哀<sup>あは</sup>れもいと有<sup>あ</sup>り明<sup>あ</sup>かり  
 月<sup>つき</sup>に泣<sup>な</sup>くく歸<sup>か</sup>るなり。

牛<sup>うし</sup>若<sup>わか</sup>、頼<sup>たの</sup>朝<sup>あさ</sup>の軍<sup>いくさ</sup>に従<sup>したが</sup>ひ墨<sup>すみ</sup>股<sup>また</sup>河<sup>が</sup>に戦<sup>いくさ</sup>死<sup>し</sup>す、  
 此<sup>こ</sup>時<sup>とき</sup>二<sup>に</sup>歳<sup>さい</sup>、後<sup>のち</sup>ち源<sup>げん</sup>九<sup>く</sup>郎<sup>らう</sup>義<sup>ぎ</sup>經<sup>けい</sup>、



孤兒嘆

廣一拜女史詩

身みい今いま 身みむ過す母は蝶はむ身み「や  
 こわは の な ぎ も よ か に よ  
 そけた な し し あ 花はし は 貴き  
 つ無な思おも る く 牙がり よ を 繼つ女む  
 らかひ 果は失し山やけ と 云い縷りよ 見み  
 けり比ひ は せ の り は 一いを 見み  
 れしぶ 之こし 戦た父ちこ ば ま 給たま  
 痴ち其それ の ば 埋か争あと く 流きと へ  
 てのば ぞ れ に て み 石いか へ や  
 け頃きの 木きの は し ま だ も  
 れの よ

貝前

親お涙なみ嘆なげか 打うさ み 舞ま「舞  
 なにき く ち れ な へ  
 し く や 目め沈しど 口くちや  
 子こも す 出でみ 母は々々歌うた  
 よ る る 度たて 人ひとに へ  
 と 聲こゑと き ぞ は 呼よや  
 云いの 我わに 何なにあ 獨ひとりば 祝いわ  
 は う が 何なには り ひ け へ  
 れ ち 問とな し の け り と  
 け に 一いは ば ば ば ば  
 り。

お母はさ凱かち  
 傷やの も 歌うたま  
 は悲かな喜よろこた た  
 し歎なげびか 巷ちやう  
 さやに 狂くるに 君きみ  
 は父ちち上うへひ げ が  
 他ほかの け し 代しろ  
 に爲なて。

「そ  
も  
孤  
兒  
は  
何  
や  
ら  
ん  
問  
へ  
ば  
笑  
み  
つ  
ゝ  
も  
何  
わ  
が  
問  
へ  
ば  
涙  
な  
が  
ら  
に  
や  
が  
て  
そ  
思  
ひ  
知  
ら  
め  
と  
云  
は  
れ  
け  
り  
雨  
の  
夕  
べ  
に  
母  
人  
の  
け  
り  
柩  
送  
り  
を  
な  
せ  
し  
よ  
り  
身  
に  
覺  
え  
け  
り  
然  
る  
に  
も  
苦  
し  
き  
者  
よ  
孤  
兒  
は  
」  
泣  
き  
給  
ふ  
か  
や  
貴  
女  
よ  
さ  
て  
は  
憂  
身  
を  
憐  
れ  
み  
の  
我  
れ  
ゆ  
ゑ  
と  
つ  
の  
涙  
か  
や  
あ  
つ  
き  
親  
情  
に  
つ  
ま  
さ  
れ  
て  
は  
た  
衣  
を  
も  
朝  
夕  
の  
涙  
か  
や

糧  
食  
を  
も  
添  
へ  
て  
賜  
ふ  
と  
や  
か  
た  
じ  
け  
な  
し  
や  
然  
ら  
ば  
げ  
に  
孤  
兒  
な  
ら  
じ  
今  
よ  
り  
は  
」

舞子濱

(舊作)

舞  
子  
の  
濱  
に  
旅  
ね  
し  
て  
夢  
も  
結  
ば  
ぬ  
夜  
も  
す  
が  
ら  
と  
起  
き  
よ  
と  
か  
ま  
だ  
き  
鳴  
く  
八  
の  
鶏  
に  
誘  
は  
れ  
て  
熊  
手  
を  
肩  
に  
た  
い  
で  
に  
け  
り  
松  
露  
取  
ら  
ん  
と  
出  
で  
に  
け  
り  
磯  
打  
つ  
波  
の  
音  
た  
ゆ  
く

春

朝 <small>あさ</small>	籃 <small>かご</small>	い	松 <small>まつ</small>	ひ	こ	熊 <small>くま</small>	合 <small>あは</small>	羽 <small>はね</small>	枕 <small>まくら</small>	い	畑 <small>はたけ</small>
づ	さ	つ	の	ろ	ゝ	手 <small>て</small>	羞 <small>はづ</small>	袖 <small>そで</small>	の	づ	の
く	へ	か	し	へ	に	に	げ	か	友 <small>とも</small>	れ	菜 <small>な</small>
日 <small>ひ</small>	重 <small>おも</small>	袂 <small>たもと</small>	づ	ば	三 <small>みつ</small>	小 <small>こ</small>	に	よ	ど	を	種 <small>たね</small>
影 <small>かげ</small>	く	も	く	拾 <small>ひろ</small>	つ	砂 <small>すな</small>	も	わ	や	己 <small>おの</small>	も
さ	な	そ	や	ふ	四 <small>よ</small>	か	狂 <small>くる</small>	く	定 <small>さだ</small>	が	句 <small>く</small>
す	り	ほ	松 <small>まつ</small>	磯 <small>いそ</small>	つ	き	ふ	舞 <small>ま</small>	む	う	ふ
ほ	に	ぬ	の	馴 <small>な</small>	ま	わ	か	ふ	ら	た	なり
ど	に	け	露 <small>つゆ</small>	の	た	け	な	蝶 <small>ちょう</small>	ん	ゝ	り
に	り	て		の	二 <small>ふた</small>	て		の		ね	の
					た						
					つ						

舞子

野 <small>の</small>	残 <small>のこ</small>	幸 <small>さい</small>	過 <small>す</small>	道 <small>みち</small>	蘆 <small>あし</small>	淡 <small>たん</small>	砂 <small>すな</small>	さ	松 <small>まつ</small>	志 <small>し</small>	梢 <small>こやし</small>
董 <small>たけ</small>	す	う	ぎ	の	屋 <small>や</small>	路 <small>ぢ</small>	白 <small>しろ</small>	し	原 <small>はら</small>	ら	を
の	恨 <small>うら</small>	み	か	壽 <small>こと</small>	ほ	島 <small>しま</small>	松 <small>まつ</small>	て	つ	べ	渡 <small>わた</small>
花 <small>はな</small>	み	り	永 <small>とこ</small>	り	沖 <small>おき</small>	山 <small>やま</small>	青 <small>あお</small>	行 <small>ゆ</small>	い	和 <small>なご</small>	る
は	も	武 <small>ぶ</small>	の	の	ほ	あ	須 <small>す</small>	く	き	み	春 <small>はる</small>
か	讀 <small>よ</small>	ま	秋 <small>あき</small>	碑 <small>いし</small>	の	か	摩 <small>ま</small>	て	一 <small>ひと</small>	て	風 <small>かぜ</small>
を	ま	れ	夫 <small>おと</small>	の	文 <small>ふみ</small>	見 <small>み</small>	の	は	里 <small>さと</small>	聞 <small>き</small>	も
る	れ	け	の	こ	に	へ	浦 <small>うら</small>	名 <small>な</small>	半 <small>はん</small>	ゆ	
なり	り	り	ろ	ろ	ね	ぬ	浦 <small>うら</small>	に	し	なり	
								し	負 <small>お</small>		
								負 <small>お</small>	ふ		

名 <sup>な</sup>	待 <sup>まち</sup>	右 <sup>みぎ</sup>	帝 <sup>みかど</sup>	衣 <sup>き</sup>	報 <sup>むかひ</sup>	聞 <sup>きこ</sup>	且 <sup>かつ</sup>	落 <sup>おち</sup>	か	睨 <sup>にら</sup>	こ	花 <sup>はな</sup>
も	て	手 <sup>て</sup>	は	を	酬 <sup>むかひ</sup>	を	つ	ち	ざ	が	ず	の
處 <sup>ところ</sup>	や	さ	か	手 <sup>て</sup>	の	追 <sup>お</sup>	忍 <sup>しの</sup>	行 <sup>ゆ</sup>	す	投 <sup>な</sup>	え	花 <sup>はな</sup>
が	暫 <sup>しば</sup>	し	く	づ	料 <sup>りょう</sup>	ひ	び	く	や	げ	遙 <sup>はるか</sup>	咲 <sup>さ</sup>
ら	し	上 <sup>あ</sup>	ぞ	か	に	や	寄 <sup>よ</sup>	日 <sup>ひ</sup>	舞 <sup>ま</sup>	取 <sup>と</sup>	か	く
嵐 <sup>あらし</sup>	の	ぐ	呼 <sup>よ</sup>	ら	紫 <sup>むら</sup>	る	る	脚 <sup>あし</sup>	の	ら	に	花 <sup>はな</sup>
山 <sup>やま</sup>	あ	る	ば	纏 <sup>まと</sup>	紺 <sup>くろ</sup>	者 <sup>もの</sup>	の	睨 <sup>にら</sup>	せ	一 <sup>ひと</sup>	す	登 <sup>のぼ</sup>
の	ら	と	ひ	頭 <sup>かぶ</sup>	の	な	が	き	と	檜 <sup>ひのき</sup>	り	け
	ば	見 <sup>み</sup>	つ	て		ら	仇 <sup>あだ</sup>	と	さ	扇 <sup>あふぎ</sup>	を	き
	こ	る	ゝ	ん		ば	の	い	し			
	そ	程 <sup>ほど</sup>						め	に			
		も										

# 春

さ	興 <sup>きよう</sup>	沈 <sup>しん</sup>	早 <sup>はや</sup>	謠 <sup>うた</sup>	「さ	春 <sup>はる</sup>	か	雲 <sup>くも</sup>	打 <sup>う</sup>	熊 <sup>くま</sup>
て	薄 <sup>うす</sup>	む	や	ひ	し	の	す	に	ち	手 <sup>て</sup>
誰 <sup>たれ</sup>	れ	夕 <sup>ゆふ</sup>	山 <sup>やま</sup>	囀 <sup>さえず</sup>	も	哀 <sup>あは</sup>	み	雁 <sup>かり</sup>	出 <sup>い</sup>	か
か	ゆ	日 <sup>ひ</sup>	の	せ	め	れ	て	が	で	く
あ	く	の	背 <sup>せ</sup>	し	で	も	歸 <sup>かへ</sup>	ね	ゝ	手 <sup>て</sup>
る	本 <sup>ほん</sup>	影 <sup>かげ</sup>	の	酒 <sup>さけ</sup>	た	知 <sup>し</sup>	る	波 <sup>なみ</sup>	見 <sup>み</sup>	を
櫻 <sup>さくら</sup>	意 <sup>い</sup>	と	空 <sup>そら</sup>	も	く	ら	朝 <sup>あさ</sup>	に	れ	ど
木 <sup>き</sup>	な	も	遠 <sup>とほ</sup>	り	華 <sup>はな</sup>	れ	ぼ	船 <sup>ふね</sup>	ば	い
の	さ	に	く	も	や	け	の		和 <sup>わ</sup>	め
	よ				か	り	ゝ	田 <sup>た</sup>	つ	
					に			の	ゝ	
								は	ら	

さ	幔	こ	三	三	朕	丈	げ	な	當	そ	互	な
も	幕	ゑ	た	た	が	夫	に	べ	座	ら	に	が
し	た	の	び	び	思	あ	實	て	の	恐	見	れ
と	か	餘	帝	帝	ひ	ら	に	色	譽	ろ	や	居
や	き	音	の	は	で	ば	誰	こ	榮	し	る	な
か	木	に	呼	呼	を	試	か	そ	は	く	た	ら
に	蔭	お	ば	ば	晴	み	勇	無	兎	思	そ	ぶ
歩	よ	く	ひ	ひ	ら	て	ま	か	に	ひ	が	造
み	り	れ	け	け	せ	し	り	角	て	れ	の	奴
出		じ	る	り	と	の	け	に	は	の	も	
で		と		よ		れ						

雲	酒	星	楯	ひ	帝	落	花	げ	影	錦	花	誘
な	宴	な	も	け	は	つ	の	に	は	あ	の	ふ
す	に	す	た	ば	ま	る	梢	誰	颯	や	む	あ
群	侍	綺	ま	返	た	夕	の	か	と	な	し	ら
の	べ	羅	ら	一	も	日	空	あ	ぞ	す	ろ	し
未	る	の	ぬ	ら	呼	を	高	る	落	檜	の	や
迢	宮	袖	詔	ぬ	は	招	く	疾	ち	扇	た	花
に	人	た	事	梓	り	か	く	に	け	の	い	ふ
	も	も	に	弓	ぬ	か	ず	行	き	中	い	き
						や		き		に	き	

謠花羽花扇見拳我帝こ身い  
 けふは袖にのつをがをずのづ  
 に哀づの胡風め握身はゑふれ  
 道れか舞蝶に見りのじ遙るも  
 理のしの手つも息上めけま花  
 よ音きを優につ散る花みそり花わ  
 魚を優美つれ飛やのながりかて  
 は聞け男のてぶ空がらに  
 ば。

人枝暫や 雄清花ま見け優仰御  
 まよしが 々きにだるだにか前  
 たり佇て し眼もうにかすしは  
 人枝立扇 かの似ら床きぐこい  
 ははむを りおた若し眉れむか  
 花花花戴 けのる葉きしの男り  
 のののだ るづ其を年句脊兒額  
 雲雪蔭き 風かのり齡ひのあづ  
 情ら姿かに は濃くやりき  
 なり。 逢ふ

物 <sup>もの</sup> も	君 <sup>きみ</sup> 君 <sup>きみ</sup>	海 <sup>うみ</sup> あ	た	倒 <sup>たふさ</sup> 日 <sup>ひ</sup>	こ	名 <sup>な</sup> 猶 <sup>なほ</sup>	そ
をし	君 <sup>きみ</sup> は	の	と	し	を	れ	ほ
物 <sup>もの</sup> 道 <sup>みち</sup>	た	大 <sup>おほ</sup> 面 <sup>おもて</sup>	す	ま	招 <sup>まね</sup> は	も	眞 <sup>まこと</sup> は
と	理 <sup>り</sup> ら	ぶ	を	な	け	扇 <sup>あふぎ</sup> 扇 <sup>あふぎ</sup>	心 <sup>こころ</sup> 手 <sup>て</sup>
も	に	ば	の	り	と	に	に
思 <sup>おも</sup> 背 <sup>そむ</sup>	世 <sup>よ</sup> 臣 <sup>おみ</sup>	騒 <sup>さわ</sup> は	は	し	や	沈 <sup>しづ</sup> 日 <sup>ひ</sup>	神 <sup>かみ</sup> の
は	き	は	げ	御 <sup>ご</sup> 然 <sup>ぜん</sup>	み	の	か
ず	つ	安 <sup>やす</sup> 水 <sup>みづ</sup>	し	錠 <sup>じやう</sup> り	行 <sup>ゆ</sup> 的 <sup>てき</sup>	の	け
ば	く	る	き	な	と	く	し
			に	り	と		が
			の	り	て		

扇 <sup>あふぎ</sup> う	駒 <sup>こま</sup> を	と	こ	流 <sup>なが</sup> 鴨 <sup>かひ</sup>	花 <sup>はな</sup> 思 <sup>おも</sup>	我 <sup>わ</sup> 馴 <sup>な</sup>	然 <sup>ぜん</sup> 鳥 <sup>とり</sup>
を	き	て	と	し	の	が	る
射 <sup>い</sup> 鏑 <sup>かき</sup>	波 <sup>なみ</sup> も	命 <sup>いのち</sup>	わ	見 <sup>み</sup> 川 <sup>がは</sup>	深 <sup>ふか</sup> ま	物 <sup>もの</sup> な	を
た	矢 <sup>や</sup> 間 <sup>ま</sup>	を	り	ば	瀬 <sup>せ</sup> 冬 <sup>ふゆ</sup>	が	木 <sup>き</sup>
る	の	忘 <sup>わす</sup>	無 <sup>な</sup> や	も	に	ほ	に
た	一 <sup>ひと</sup> 打 <sup>うち</sup>	れ	き	と	逆 <sup>さか</sup> 雪 <sup>ゆき</sup>	に	こ
め	と	ち	に	思 <sup>おも</sup> し	を	弄 <sup>あそ</sup> は	身 <sup>み</sup> 住 <sup>す</sup>
し	す	入 <sup>い</sup> て	似 <sup>に</sup> ふ	ま	夏 <sup>なつ</sup> る	び	の
あ	ぢ	れ	似 <sup>に</sup> た	こ	に	つ	天 <sup>あま</sup> の
り	に	て	り	と		ひ	地 <sup>ち</sup> を
			け			て	を
			り				に
			り				け
			り				れ

臣<sup>しん</sup>臣<sup>しん</sup>た<sup>ら</sup>で<sup>こ</sup>の<sup>かぜ</sup>風<sup>かぜ</sup>の<sup>かぜ</sup>風<sup>かぜ</sup>  
 吹<sup>ふ</sup>く<sup>や</sup>乱<sup>みだ</sup>る<sup>る</sup>計<sup>はか</sup>り<sup>な</sup>り<sup>。</sup>  
 姿<sup>すがた</sup>ど<sup>か</sup>は<sup>る</sup>計<sup>はか</sup>り<sup>な</sup>り<sup>。</sup>  
 「よ<sup>し</sup>然<sup>も</sup>あ<sup>ら</sup>ば<sup>わ</sup>理<sup>り</sup>も<sup>な</sup>き  
 君<sup>きみ</sup>を<sup>い</sup>さ<sup>め</sup>の<sup>あ</sup>ら<sup>ば</sup>心<sup>こころ</sup>に<sup>な</sup>き  
 命<sup>いのち</sup>一<sup>ひと</sup>つ<sup>を</sup>犠<sup>ぎ</sup>牲<sup>せい</sup>や<sup>あ</sup>ら<sup>ば</sup>心<sup>こころ</sup>に<sup>な</sup>き  
 血<sup>ち</sup>し<sup>ほ</sup>に<sup>な</sup>め<sup>ば</sup>櫻<sup>さくら</sup>ば<sup>な</sup>  
 散<sup>ち</sup>る<sup>も</sup>中<sup>なか</sup>々<sup>々</sup>人<sup>ひと</sup>の<sup>あ</sup>ら<sup>ば</sup>厭<sup>いと</sup>は<sup>め</sup>じ<sup>め</sup>  
 世<sup>よ</sup>の<sup>あ</sup>ら<sup>ば</sup>最<sup>も</sup>と<sup>責</sup>め<sup>て</sup>  
 志<sup>こころざし</sup>か<sup>は</sup>あ<sup>ら</sup>ば<sup>な</sup>り<sup>。</sup>  
 都<sup>みやこ</sup>は<sup>な</sup>し<sup>ら</sup>ふ<sup>冬</sup>木<sup>き</sup>に<sup>た</sup>は<sup>し</sup>や<sup>。</sup>  
 老<sup>おい</sup>を<sup>や</sup>し<sup>な</sup>ふ<sup>冬</sup>木<sup>き</sup>に<sup>た</sup>は<sup>し</sup>や<sup>。</sup>  
 は<sup>し</sup>や<sup>。</sup>

帝<sup>みかど</sup>を<sup>は</sup>じ<sup>め</sup>諸<sup>もろ</sup>人<sup>ひと</sup>も<sup>な</sup>が<sup>ら</sup>  
 我<sup>わが</sup>が<sup>身</sup>の<sup>あ</sup>ら<sup>ば</sup>心<sup>こころ</sup>に<sup>な</sup>き  
 拳<sup>こぶし</sup>を<sup>に</sup>握<sup>にぎ</sup>り<sup>て</sup>手<sup>て</sup>や<sup>。</sup>  
 見<sup>み</sup>つ<sup>つ</sup>見<sup>み</sup>つ<sup>つ</sup>見<sup>み</sup>つ<sup>つ</sup>見<sup>み</sup>つ<sup>つ</sup>  
 且<sup>かつ</sup>つ<sup>つ</sup>聞<sup>き</sup>く<sup>歌</sup>に<sup>あ</sup>ら<sup>ば</sup>心<sup>こころ</sup>に<sup>な</sup>き  
 わ<sup>わ</sup>れ<sup>れ</sup>を<sup>わ</sup>れ<sup>れ</sup>を<sup>わ</sup>れ<sup>れ</sup>を<sup>わ</sup>れ<sup>れ</sup>  
 「あ<sup>あ</sup>れ<sup>れ</sup>を<sup>わ</sup>れ<sup>れ</sup>を<sup>わ</sup>れ<sup>れ</sup>を<sup>わ</sup>れ<sup>れ</sup>  
 西<sup>にし</sup>の<sup>あ</sup>ら<sup>ば</sup>心<sup>こころ</sup>に<sup>な</sup>き  
 東<sup>ひがし</sup>の<sup>あ</sup>ら<sup>ば</sup>心<sup>こころ</sup>に<sup>な</sup>き  
 照<sup>て</sup>る<sup>も</sup>な<sup>き</sup>  
 影<sup>かげ</sup>も<sup>な</sup>き  
 月<sup>つき</sup>こ<sup>も</sup>な<sup>き</sup>  
 こ<sup>も</sup>な<sup>き</sup>  
 そ<sup>も</sup>な<sup>き</sup>  
 浮<sup>う</sup>か<sup>な</sup>き  
 ひ<sup>な</sup>き  
 出<sup>い</sup>る<sup>も</sup>な<sup>き</sup>  
 で<sup>な</sup>き  
 た<sup>な</sup>き  
 り<sup>な</sup>き  
 や<sup>。</sup>



「あ  
ら  
面  
白  
や  
い  
ざ  
然  
ら  
ば  
霞  
立  
ち  
そ  
ふ  
花  
ぐ  
も  
り  
月  
も  
朧  
の  
夜  
と  
共  
に  
先  
誰  
か  
あ  
る  
疾  
く  
具  
して  
更  
に  
酒  
宴  
を  
催  
ふ  
さん  
衣  
を  
纏  
り  
し  
冠  
者  
め  
し  
具  
して  
さ  
其  
の  
頭  
に  
紫  
紺  
の  
戸  
つ  
桐  
局  
も  
上  
龍  
も  
萩  
の  
戸  
も  
睦  
み  
な  
側  
ち  
か  
く  
侍  
ん  
べ  
り  
て  
實  
に  
や  
思  
へ  
ば  
道  
理  
よ

君  
は  
大  
ぶ  
ね  
臣  
は  
水  
海  
君  
は  
た  
ら  
ば  
も  
の  
海  
波  
風  
ど  
も  
に  
安  
ら  
け  
く  
湘  
治  
ま  
る  
と  
赤  
誠  
を  
命  
に  
か  
け  
て  
諫  
め  
し  
嬉  
し  
言  
の  
葉  
の  
し  
み  
と  
あ  
ら  
し  
く  
も  
身  
に  
染  
む  
そ  
と  
心  
晴  
れ  
白  
く  
や  
い  
ざ  
然  
ら  
ば  
志  
ら  
べ  
妙  
な  
夜  
も  
す  
が  
ら  
ば  
こ  
ぎ  
ん  
羯  
鼓  
の  
音  
に  
つ  
れ  
て  
花  
を  
も  
汲  
め  
や  
盃  
子  
の  
数  
を  
盡  
し  
ま  
ん  
」

尋	そ	た	春	ま	春	櫻	の	絶	今	た	*
常	を	い	も	こ	ぞ	は	ど	え	は	か	*
人	命	徒	め	と	浮	春	け	て	た	卑	*
の	と	づ	で	に	世	の	か	咲	お	し	*
う	も	ら	た	花	の	い	ら	く	な	し	*
た	浮	に	き	は	命	の	じ	こ	じ	き	*
て	か	時	春	さ	な	ち	ど	ど	古	お	*
さ	れ	め	な	く	る	に	咏	無	し	し	*
よ	渡	き	れ	ら	て	め	か	り	へ	も	*
	る	て	ど	木	け	ん	せ	ば	べ	て	*
				や							

鯉

人 幟

原華洲寄贈

若	風	大	江	こ	卵	か	春	我	花	は
葉	に	空	村	ず	の	ふ	の	が	見	皆
は	遊	一	山	え	花	る	ゆ	こ	に	な
藻	げ	碧	郭	に	ど	く	は	ろ	い	
に	る	水	見	青	ろ	も	無	ら	そ	
も	鯉	い	わ	き	も	袖	知	ら	ぐ	
似	の	ろ	た	風	袖	く	知	ら	頃	
た	ぼ	の	せ	涼	か	脱	ら	垂	を	
る	り	ば	し	ろ	ろ	ぎ	ぬ	れ	さ	
哉				く	更	か	身	籠	こ	へ
					へ	の	め			
					し		て			



枝をいたはる世は  
 寡婦をいたはる世は  
 弱きを助けや孤  
 老に老いゆけ  
 ふるさといく  
 偽はり多き家  
 姦を多き世  
 時を悲しむを  
 猶ほし人も  
 ひどく人思ふ  
 人の道を生  
 不義を捨て  
 徳にも義を  
 日ごろも

汚れたる世は  
 之れを聖人も  
 さるる人か  
 鑑に照らし  
 枯野のきつ  
 志かばね食  
 姿に似てて  
 發せきこぼ  
 病めよる乞  
 汚穢よるし  
 身た汚穢し  
 たの毛いよ  
 たのほい吐  
 身た汚穢し  
 計り目な  
 木りの

仇<sup>あ</sup>なす人を憐<sup>あは</sup>ほし  
 我<sup>わ</sup>が身を責<sup>せ</sup>めて人<sup>ひと</sup>知<sup>し</sup>れず  
 晴<sup>は</sup>れぬ涙<sup>なみだ</sup>の血<sup>ち</sup>をそゝぐ  
 之<sup>こ</sup>れをしもこそ赤<sup>ま</sup>誠<sup>まこと</sup>の  
 眞<sup>ま</sup>實<sup>まこと</sup>の戀<sup>こひ</sup>と云<sup>い</sup>ふべけれ。

# 柳浦懷古

吊左中將平清經

打<sup>う</sup>ちけてられ  
 ざりけり楫<sup>こ</sup>まくら  
 こよひの月の  
 ゆくへ澄<sup>す</sup>むまで  
 盛衰<sup>せいすい</sup>記

あはれ思<sup>おも</sup>へば冬<sup>ふゆ</sup>枯<sup>か</sup>れの  
 中<sup>なか</sup>に小<sup>こ</sup>松<sup>まつ</sup>と歌<sup>うた</sup>はれし  
 父<sup>ちち</sup>重<sup>おも</sup>盛<sup>さか</sup>りのゆき夕<sup>ゆふ</sup>べよ  
 雲<sup>くも</sup>かかくれに夕<sup>ゆふ</sup>べよ  
 ささびしく増<sup>ま</sup>さる世<sup>よ</sup>の眺<sup>なが</sup>め  
 祇<sup>あま</sup>園<sup>えん</sup>に精<sup>しょう</sup>舎<sup>しゃ</sup>につくも眺<sup>なが</sup>め  
 身<sup>み</sup>にしみへと徹<sup>とつ</sup>へては  
 さしめえしと一<sup>ひと</sup>門<sup>かど</sup>の浦<sup>うら</sup>  
 ゆめ哀<sup>あは</sup>れへて須<sup>す</sup>摩<sup>ま</sup>の浦<sup>うら</sup>  
 いにくねの憂<sup>うれ</sup>きあへぬ  
 甲<sup>か</sup>鎧<sup>よろい</sup>の袖<sup>そで</sup>の憂<sup>うれ</sup>きあへぬ  
 やがて八<sup>やち</sup>島の憂<sup>うれ</sup>きあへぬ  
 海<sup>うみ</sup>の士<sup>し</sup>の苦<sup>くる</sup>かりが音<sup>ね</sup>や  
 鳥<sup>とり</sup>の羽<sup>は</sup>音<sup>ね</sup>に驚<sup>おど</sup>ろきで音<sup>ね</sup>や

つ	住	波	こ	と	重	な	明	わ	根	た	兄	叔	武
ら	む	の	の	て	ね	み	け	が	は	の	惟	父	運
き	甲	ま	月	も	て	に	て	身	冬	む	盛	宗	き
夢	斐	に	こ	行	物	睡	語	一	が	に	や	盛	は
路	も	の	く	を	鷗	ら	つ	れ	足	通	は	ま	る
を	な	夜	べ	思	の	ふ	の	に	ら	盛	腑	一	甲
通	き	身	こ	き	ふ	う	者	胸	朽	ぬ	も	甲	一
れ	夢	を	の	道	よ	き	と	の	ち	力	斐	門	の
な	の	沈	浦	な	り	枕	て	う	果	草	な	の	す
ん	世	め	の	ら		は	ち	つ			く	す	る
	の		ば					る					る

元	破	ち	寄	波	迷	都	旭	夕	豊	千	八	心	ま
よ	ぶ	り	手	こ	ひ	門	の	日	は	代	重	つ	た
り	れ	を	を	漂	を	冠	は	た	の	の	く	行	
廻	亂	傷	も	よ	追	者	よ	雲	松	汐	し	く	
ぐ	る	嵐	み	と	ひ	は	義	し	に	ば	路	の	
る	さ	赤	も	通	れ	仲	や	伏	ら	の	浦	は	
世	う	も	旗	惟	れ	そ	に	さ	し	千	空	づ	
の	た	こ	の	義	寄	こ		し	拜	代	遠	た	
末	て	そ	が	る	は			登	む	か	く	ひ	
や	さ	は			か			る	け			火	
	よ				と				て			の	

迷ひ迷ひ越して且つ迷ふ  
 ゆくて越して方々迷ふ  
 かへりみよこの空ならで  
 海づら凄き前灘の  
 秋を壽永に照る月の  
 影も高瀬の船の上の  
 艦の櫓に佇立みて  
 潮あらしに亂れ行く  
 世を怒り猪の矢に  
 引き断ぎ弱りたる忍の緒  
 やがては弱る玉の緒も  
 之れを一時期の思種に  
 恨をこめて吹き捨てし  
 笛のなごりや沖つ風し

# 誕生日

馬可傳十四章二十一節參照

戀ひしかりけれ柞葉の  
 めぐみの蔭に身ごもりて  
 憂世の風はまだ染まぬ

なびく柳が浦の  
 昔しにかへる影を  
 音に忍び鳴く小夜千鳥  
 ちりびく柳が浦の  
 亂れ渡るなり。

冬枯の中に  
 小松のみどり哉  
 土居香國曾祖母遺詠

美 生

そのいにしへの昨日こそ。  
 身に喜樂の多からば  
 たれこそありて世は厭へ  
 我は世に愛き身にしあれば  
 いかでか今日を祝ふべき。

そのいにしへの今日は抑も  
 空さみにだれの曇りけん  
 花月雪に世はふれどなし。  
 こゝろ晴れたる折もなし。

雨中落花

(舊作)

前途程遠。馳思於雁山之暮雲。  
 後會期無。露纏於鴻臚之曉淚。

旅路の末に行き暮れて  
 木の下の蔭に宿りつ  
 花を主人にひと夜ぬし  
 その落花武者の心根や  
 いかに有りける我もまた  
 過ぎし彌生暮ちかくた  
 憂きこと繁き世を他所に  
 のがれ住まふ道立ち出で  
 迷ひさまよふ道のすゑ



さ此この無この雨あ梢唯は雪落袖數  
 ここのぞのをりはさなら花の加  
 そ枝な花へしいなひらぬ雪色なり  
 嘆に惜しして盛つから佗雪を  
 たししまん心蔭色せ見あ袖はし  
 めて情あこのあもさ果てぐれも  
 こあこのあもさ果てぐれも  
 のあこのあもさ果てぐれも  
 雨あ梢唯は雪落袖數  
 をば別れ

雨中

一雨身盛家佐有ふ折あ漂も暫  
 とにをりな野のりりしおも零のし  
 片碎潜のきま渡昔來る空もひれ云と  
 三みけば色のいりし雨あは悟行はて  
 ひてせの花のにやのかりくぬ寄  
 らはて笠の雨あ三み苦き曇り  
 散ち佇立に宿らねど崎に  
 りかゝとばも  
 のあを

かく眺めてぞいさゝかの  
 意志の種はまかれける。  
 花にづれなく降るからに  
 有らざるがなど人見んに  
 然すがに雨の無かりせば  
 花の母なる櫻木のかりん  
 いかめでたれく育つべき  
 今歳の移るもつべき  
 また來ん春の曙を  
 入重九の錦し  
 霞と共装ふべき  
 花の榮は目のあたり  
 くしなく見へて降りかゝる

雨にこもりてある者を。  
 この世を他所にふり捨て、  
 遁れ住まんと迷ふに  
 迷ひの中心に雲雀のつれ  
 人の心は生ふる姫の百合の  
 あら野に生ふる姫の百合の  
 何にうつしきもなき儘に  
 今朝うれしきもなきは  
 なげき返りみ其の果は  
 世をも人を返りみ其の果は  
 我かから厭ふ世の恨み  
 さればまこど世は我がまゝの  
 己が心ぞ憂き世なる。

情を知らぬ枝のごと  
 また心なき花の  
 誘ふらしや降る雨に  
 身は傷むとも廻り来ん  
 時を待ちてもしりまば  
 凶禍はなれ幸かへり  
 今身にあらざる苦しさに  
 憂しと嘆きたるなげき  
 移りし頃に見ぬ末の  
 何時の頃にか忍ぶべき  
 何の悦みに思ひで  
 その喜びの思ひで  
 戀しき節とならぬかは

木蕨

心を強ひて制へつゝ  
 念ひを清めて身を修め  
 義しき道に進みなば  
 憂きふしに難波江の  
 よしあし共にとさはりなく  
 日ごとし夜ごとく思ひにも  
 憂さ悲しきは無かるらん  
 之れを思へば思ふこと  
 まゝならぬそ愛ふこと  
 嘆く人こそうたてけれ

# 木蓮花

原華洲寄贈

目黒入日坂大丹寺藏西運上人木像八百屋於七  
被刑後吉三薙髮號西運、抖擻遊行於天下、  
留錫此地開寺、寺又藏其破鉢、詩中及之、

戀とては云はじ蜀魂  
來りて鳴く聲も赤ねさす  
入り日坂の坂の春の暮  
五百羅漢に苔むして蓮花  
ほろ荒れて人見る木蓮花  
山門荒れて人見る木蓮花  
臺閣かたむき百歳のの  
古香に染める沙彌の像

# 江村幽興

於相州逗子浦舊作

俗名吉三西運坊  
行脚の姿いと尙し  
六、十、餘州世の罪惡を  
鳴らしして鉦も砕けん  
戀や無常の夢のあと

淡々清江疊々山。  
白雲白鳥在其間。  
漁翁醉睡又醒睡。  
誰道皇天最惜閑。  
鄭谷

月つききよき  
 初はつ夜よ浦うらわき  
 心こころ澄すま眠ねり波なみのよる  
 風かぜ静しずかなるす怠たりては  
 沖おきの島しま根ねに舟ふね泛うけりて  
 世よを遠とほざかるたよとす  
 海うみに浮うべざる江えの島しまやとす  
 雲くもを帯おびびたる富とみ士の峰みね  
 飯いひ崎さき名な島しま鷺さぎが浦うらの  
 眺ながめ劣せうらぬの  
 景けいの劣せうらぬの  
 釣つりの人の閑ひまか  
 陽ひかりの江えに夜よもか  
 濁にごる江えに夜よもか

ほろくど  
 露つゆの玉たまよ葉はに亂みだれ散ちる  
 水みづの伴ともなひ雲くもを追おふ  
 杖つゑの歩あゆみは異こと郷さとは  
 住すみも馴ならぬ異こと郷さとは  
 あがたの馴ならぬ異こと郷さとは  
 海うみの人ひとが情なさけを漂たづね  
 鹽しほの屋や敷しき宿しゆくまる藻も焼やく  
 つれなき旅たびの宿しゆくまる藻も焼やく  
 忘わすれなき旅たびの宿しゆくまる藻も焼やく  
 歌うたひる種たねの歌うたまくれを  
 佗た歌うたひる種たねの歌うたまくれを

あ	憂	煩	笑	汀	た	眞	と	夏	藻	都	哀
さ	さ	ら	ら	づ	も	帆	渡	も	し	へ	れ
る	忘	ひ	ひ	た	と	に	る	を	ほ	だ	と
に	れ	繁	さ	ひ	涼	日	鷗	さ	た	て	歌
つ	貝	き	々	に	し	あ	や	く	る	し	ふ
れ	乙	世	め	都	き	し	漕	て	浦	人	は
て	女	の	き	び	夕	の	ぎ	哀	ふ	里	は
海	貝	中	打	と	べ	傾	か	れ	海	や	い
士		の	む		に	む	へ	な	士	が	ざ
が		れ		は	き	る		り	が	家	の
子		て		て							
も											

花	げ	虚	塵	吹	梢	八	鳴	露	軒	琵琶	曲	ゆ	袖
散	に	空	の	き	に	重	く	の	端	琶	さ	め	ぬ
る	や	に	心	通	か	の	ひ	み	の	の	や	の	ら
里	槓	な	も	ひ	浪	ぐ	ど	松	調	か	昔	し	て
の	立	り	世	た	る	路	ら	り	に	べ	な	し	て
夕	つ	行	離	る	汐	を	し	を	木	は	る	の	し
ぐ	秋	く	な	音	風	渡	の	暮	が	無	糸	そ	雅
れ	の	念	れ	き	の	り	聲	ひ	く	け	竹	れ	ひ
を	山	ひ	て	け		來	々	つ	れ	れ	や	な	雄
		あ	り	ば		て	に	て	も			ら	の
												で	

其	か	わ	他	都	春	思	心	渡	猶	己	い	星	つ
の	ゝ	が	人	大	の	ひ	細	り	ほ	が	そ	を	た
夢	る	物	の	路	錦	や	さ	か	幾	手	し	い	な
に	悲	が	愁	に	と	り	の	ね	ほ	に	む	た	き
だ	哀	ほ	嘆	住	咏	て	か	た	ど	汲	と	い	業
も	は	に	は	み	め	は	ぎ	る	か	む	て	き	の
得	う	世	よ	な	け	い	り	海	辛	汐	も	月	朝
ぞ	た	を	そ	が	ん	と	ぞ	士	ら	よ	中	を	な
知	ゝ	弄	に	ら		い	と	び	き	り	々	負	夕
ら	ぬ	ひ	爲		猶		と	世	も	に	ひ	な	
ぬ	の		て		ほ		の	を					

鹽	そ	空	夕	糸	遠	浦	松	七	折	鄙	節	身	こ
木	の	に	け	よ	の	山	ば	つ	し	の	面	は	ゝ
を	浦	知	の	り	苦	か	ら	か	も	風	白	賤	に
運	里	ら	烟	細	屋	け	つ	ぞ	聞	俗	し	な	か
び	に	れ	り	く	に	て	い	へ	ゆ	の	げ	が	し
寄	佗	ぬ	薄	立	干	見	み	き	て	る	お	に	こ
藻	び	淋	消	ち	す	わ	磯	目	鐘	も	唄	船	に
か	住	し	え	登	網	た	つ	も	の	し	ふ	唄	立
く	み	さ	て	る	の	せ	い	迢	音	ろ	な	を	ち
			て	は		ば	き	に	を	や	る		ま
													じ
													り

愛

惜

柏井鴻峯寄贈

友	野	青	こ	親
は	路	葉	の	し
涙	う	の	身	き
を	ち	宿	の	友
抑	わ	の	外	ど
へ	た	夕	は	其
つ	す	ま	人	の
い	一	ぐ	も	父
	と	れ	な	と
	間		き	
	に			
	て			

音	夏	雲	あ	ゆ	暑
を	打	の	ど	め	氣
聞	ち	波	ろ	安	に
く	拂	間	く	か	取
こ	ふ	に	く	ら	け
そ	い	轟	と	ぬ	て
涼	か	ろ	夕	折	な
し	槌	き	立	し	か
け	の	て	の	も	く
れ				あ	れ
					に

雷

先

(舊作)

枕	盧	人	づ
を	生	も	椎
友	に	訪	の
の	似	ひ	樹
晝	た	來	は
ぶ	る	ぬ	無
し	郡	佗	き
も	鄂	住	夏
	や	は	木
			立

涙	憂	さ	心	あ
催	き	ら	の	ほ
ほ	を	で	ほ	か
す	か	も	ど	た
風	る	つ	の	び
情	藻	ら	厭	ど
か	の	き	は	の
な	わ	憂	れ	情
	れ	き	て	な
	か	が		き
	ら	身		
	と	に		



世 <sup>よ</sup>	花 <sup>はな</sup>	思 <sup>おも</sup>	我 <sup>われ</sup>	友 <sup>とも</sup>	思 <sup>おも</sup>	何 <sup>い</sup>	か	は	聞 <sup>き</sup>	亡 <sup>な</sup>	な
を	は	ひ	は	は	ひ	時 <sup>つ</sup>	く	か	こ	き	ら
傷 <sup>や</sup>	昔 <sup>むかし</sup>	出 <sup>い</sup>	二 <sup>ふた</sup>	其 <sup>その</sup>	定 <sup>さだ</sup>	ま	れ	な	え	母 <sup>はは</sup>	せ
み	し	づ	た	の	め	で	住 <sup>す</sup>	や	上 <sup>あ</sup>	人 <sup>ひと</sup>	給 <sup>たま</sup>
鳴 <sup>な</sup>	に	れ	歳 <sup>とし</sup>	時 <sup>とき</sup>	て	過 <sup>す</sup>	む	去 <sup>こ</sup>	げ	に	ひ
く	散 <sup>ち</sup>	ば	わ	十 <sup>じゅう</sup>	今 <sup>け</sup>	む	身 <sup>み</sup>	年 <sup>ねん</sup>	ど	も	そ
呼 <sup>よ</sup>	り	五 <sup>ご</sup>	か	八 <sup>はち</sup>	日 <sup>ひ</sup>	し	の	の	と	此 <sup>こ</sup>	今 <sup>いま</sup>
子 <sup>こ</sup>	果 <sup>は</sup>	月 <sup>つき</sup>	い	歳 <sup>さい</sup>	か	果 <sup>は</sup>	徒 <sup>いた</sup>	春 <sup>はる</sup>	思 <sup>おも</sup>	の	さ
鳥 <sup>とり</sup>	て	雨 <sup>あめ</sup>	り		く	つ	づ	の	ふ	由 <sup>よし</sup>	ら
			き		も	つ	ら	暮 <sup>くれ</sup>	ま	を	に
					と	べ	ら	に			に
						き					に
						と					に

契 <sup>ちぎ</sup>	此 <sup>こ</sup>	力 <sup>ちから</sup>	知 <sup>し</sup>	世 <sup>よ</sup>	か	頼 <sup>たの</sup>	高 <sup>たか</sup>	家 <sup>い</sup>	成 <sup>な</sup>	行 <sup>ゆ</sup>	そ
る	友 <sup>とも</sup>	を	る	の	な	し	き	を	ら	す	の
盟 <sup>ちがひ</sup>	人 <sup>ひと</sup>	添 <sup>そ</sup>	人 <sup>ひと</sup>	尋 <sup>つ</sup>	ら	な	思 <sup>おも</sup>	も	ん	え	思 <sup>おも</sup>
に	と	へ	も	常 <sup>ね</sup>	ず	き	に	興 <sup>き</sup>	砌 <sup>せき</sup>	遠 <sup>とほ</sup>	惜 <sup>おぼ</sup>
背 <sup>そむ</sup>	歳 <sup>とし</sup>	て	な	な	ど	に	且 <sup>かつ</sup>	し	り	き	ひ
く	つ	然 <sup>しか</sup>	き	ら	て	あ	つ	富 <sup>とみ</sup>	は	約 <sup>やく</sup>	で
身 <sup>み</sup>	頃 <sup>ころ</sup>	る	思 <sup>おも</sup>	ぬ	は	ら	報 <sup>ほう</sup>	士 <sup>し</sup>	父 <sup>ちち</sup>	束 <sup>たば</sup>	を
と		べ	種 <sup>しゅ</sup>	志 <sup>こころ</sup>	難 <sup>かた</sup>	ね	ふ	が	上 <sup>うへ</sup>	の	語 <sup>かた</sup>
		く	に	願 <sup>ねが</sup>	か	ど	峰 <sup>ね</sup>	よ			ら
		は			ら	も	の				ひ
					ん						ぬ
					ん						。



源な 志し 馳は 紐は 同は そ 伊い 談か 怨う い 憎は 四よ  
 氏び 賀が せも じの 豆、 合は 恨み で し 方ひ  
 のく の 寄よ ろ 志ほ 甲か は の 一り 平い の そ  
 軍は 浦う る と を か 斐、 ね 程は と 家け 勇は か  
 勢は 雲い 風か 程ほ も 草さ 併は 駿さ ど を 揉み の 士あ に  
 い か 吹よ に に 鞋あ せ 河が も 知し に 公え 眉あ 廻め  
 さ 白き 篠さ 打う の 十よ 遠は 東あ ら 歳は 達あ ひ る  
 ま 旗は 荒あ 波あ ち 五さ 江あ 海あ さ 頃あ 等あ ら 飛あ  
 し の れ や 固あ 州あ 道あ ん の き 檄あ  
 く て め の ど に

折

し 冥い 民さ 富威 芳苔 た 一平 保  
 も 加が や を れ 王勢 芽の と 門氏 元  
 あ と 榮し ば 室主 を 岩へ の こ の  
 れ や え え 放の 君放 間ば 榮よ 春  
 云い に た 恣、 上う の つ に 深貴 な の  
 は ぞ げ 日ひ を 右如 幽き た う 晨  
 ん 榮が 驕あ に 超に く 蘭谷 た ぐ 時よ  
 訝あ え れ つ ゆ 出い に の 蔭あ ひ め り  
 し 行ゆ ど の で て の な き  
 さ く も り  
 よ。



影ひか 薄う 緑み 討う 抗は 落は 叫を 矢や す 鵬を 夜よ  
 をか ちく のた 對か 花は い並 は 鳥り 夢の こ  
 掠り くれ 色れ ふと てつ 事越 はめ  
 め寒一 なも 撃事 散ち 驅か くあ の破て  
 てけ 方て め今 たも りけ らり 関ぶ  
 御き をど はれ な來 入い ふと のれ  
 座電 切な 早は てか るる 間戦 の聲ぬ  
 船閃 りり や下 秋三 も士 思ひ  
 にの 開け 草 くの 霜騎 し の ひき  
 ば

調た 酒う 晝ひ 心こ 生いの た 戦い 大宮 猛た 馬ま 殘の 從した  
 べへ 宴は を命 い争 宮ま くに んが  
 にに 加日 ゆの 目す 人ひと し 秣か のふ  
 餘優 さね る 楯た のく ひ 軍せ 國は  
 念し ねも しど あ術 うは 太勢 は  
 もき つす 氣頼 た知 した 勇刀 は十  
 無管 夕賑 をみ りら てめ を十 四  
 か 絃た べは ゆつ のざ さど 磨万 州  
 りの に しる 海ふ れよ も ぎ餘  
 け は きめ 山ま ば  
 り。



たれ 樂し 雄々 せん 人も なく  
 こゝろ 雄々 せん 人も なく  
 なごり 盡き ぬ敷 かも  
 都門の昔 小忍び 東軍 勢しける  
 不覚ろに かり 東軍 勢しける  
 勝ちほこ かり 東軍 勢しける  
 他悲嘆 かり 東軍 勢しける  
 再も ち 東軍 勢しける  
 射か くる 矢は 寄せて  
 切ら 捲く 刀は 荒れ  
 さを 猛太 強兵 の  
 死を は 強兵 の  
 金の き 進退 荒れ  
 黄金の き 進退 荒れ  
 かぶ どの 鏡も 何か せん の

終つ  
 壇の浦波  
 昨日の 君も 今日の 仇  
 偽り多 人ご 今 ざれば  
 頼む 甲斐 一人 今 ざれば  
 齒が しみ 一つ 今 ざれば  
 壇の浦波  
 憂れ 愁の 雲に へだて られど  
 更け 行ゆく 影は 澄みぬ  
 頃し 壽の中 影は 澄みぬ  
 藻屑の 中 影は 澄みぬ  
 底ひ 知れ 果て 海  
 思ひ かけ 和 田 つけ 海の  
 道と かけ 和田 つけ 海の  
 に 道と かけ 和田 つけ 海の

壇	入	折	心	出	め	底	暖	唯	何	侍	尼	聞	泊
の	重	し	の	御	で	に	昧	さ	ど	づ	君	か	り
浦	の	も	中	を	た	あ	な	め	お	き	は	ま	は
な	汐	空	こ	促	き	り	が	く	答	ま	じ	ほ	那
み	路	は	そ	が	由	て	ら	や	つ	め	し	處	
立	に	夕	哀	し	を	ふ	和	と	申	る	お	や	な
ち	風	ぐ	れ	た	聞	龍	田	打	す	上	ん	ど	る
さ	あ	も	な	て	こ	宮	つ	ち	べ	臈	側	の	や
わ	れ	り	れ	ま	え	の	海	泣	き	の	に	り	ら
ぎ	て			つ	上	の		き			給	ん	
				る	げ			て			ふ		

迷	御	は	ま	お	御	流	あ	の	さ	平	ゆ
ひ	衣	ふ	だ	ん	座	れ	龍	こ	し	家	ん
迷	の	る	八	傷	船	矢	頭	り	も	の	弦
ひ	袖	涙	歳	は	あ	し	鶴	少	に	武	み
て	に	を	の	し	や	げ	首	な	あ	通	だ
行	收	や	新	き	ふ	く	も	に	ま	き	れ
く	め	う	天	限	く	飛	血	討	る	は	鎗
果	ら	子	り	見	び	に	汚	た	大	ま	は
て	れ	に	に	え	か	汚	れ	れ	軍	り	折
の		と	は	け	ひ	れ		け	も	て	れ
				る	て			り			
				に							



寄せては返へす其の色も  
 元の緑に引きかへて  
 かくれなみに絞りつゝ  
 浮ぶは錦欄綾の衣  
 大宮人の夢のあと。

請見人 世榮與枯  
 且居金殿夕海隩  
 又見源平存與亡  
 共餘名姓爲鬼録  
 人 世無榮枯  
 存亡非禍福  
 夢 幻 身

嗟復何苦辛

榮ゆるも且つ衰るふる  
 うぬの世に  
 なになげきてか  
 身はうらむべき

勇士の誓願

廣ランドン女史詩

落ち行く月の影くらく  
 里はなれたる砂原や  
 海は通ひ路さよ更けて  
 松浦の回りの磯に寄る

真 <small>ま</small>	偽 <small>いつはり</small>	古 <small>ふる</small>	血 <small>ち</small>	挽 <small>ひきた</small>	羅 <small>ら</small>	す	唱 <small>な</small>	祠 <small>ほこ</small>	し	ど	あ
實 <small>まこと</small>	は	き	染 <small>ぞ</small>	回 <small>めぐ</small>	馬 <small>うま</small>	え	ふ	の	か	よ	の
な	り	歴 <small>あき</small>	に	の	の	遠 <small>とほ</small>	る	床 <small>とこ</small>	は	む	く
り	多 <small>おほ</small>	史 <small>たり</small>	記 <small>しる</small>	誓 <small>ちか</small>	國 <small>くに</small>	永 <small>なが</small>	聲 <small>こゑ</small>	に	あ	響 <small>ひび</small>	宮 <small>みや</small>
け	き	開 <small>ひ</small>	す	ひ	を	に	も	額 <small>ぬか</small>	れ	ぞ	あ
れ	世 <small>よ</small>	ら	蟹 <small>かに</small>	捧 <small>た</small>	破 <small>やぶ</small>	雛 <small>ひな</small>	勇 <small>ゆう</small>	づ	ど	凄 <small>あは</small>	あ
神 <small>かみ</small>	に	き	文 <small>ふ</small>	げ	ら	恨 <small>うら</small>	ま	き	も	ま	神 <small>かみ</small>
か	も	見 <small>み</small>	字 <small>じ</small>	ゝ	ん	あ	し	て	少 <small>おほ</small>	し	垣 <small>かき</small>
け	ま	よ	の	り	と	る	く		郎 <small>らう</small>	し	の
て	た			り					は	き	

暴 <small>はげ</small>	血 <small>ち</small>	香 <small>か</small>	や	鎮 <small>ちん</small>	今 <small>いま</small>	猛 <small>ま</small>	骨 <small>ほね</small>	神 <small>かみ</small>	由 <small>よし</small>	そ	遠 <small>とほ</small>
か	し	爐 <small>ろ</small>	が	守 <small>まも</small>	ぞ	者 <small>もの</small>	逞 <small>たくま</small>	に	あ	よ	音 <small>ね</small>
に	ほ	の	て	の	小 <small>こ</small>	の	ま	歩 <small>あゆ</small>	り	吹 <small>ふ</small>	の
起 <small>おこ</small>	流 <small>なが</small>	薫 <small>かほ</small>	祭 <small>まつ</small>	森 <small>もり</small>	鳥 <small>とり</small>	甲 <small>か</small>	し	や	げ	く	波 <small>なみ</small>
る	る	り	る	に	の	腕 <small>ひで</small>	く	運 <small>はこ</small>	な	風 <small>かぜ</small>	の
小 <small>こ</small>	ゝ	生 <small>ひ</small>	や	入 <small>い</small>	時 <small>とき</small>	に	む	ぶ	る	も	外 <small>ほか</small>
夜 <small>よ</small>	折 <small>ひ</small>	贊 <small>た</small>	笹 <small>さ</small>	り	な	扶 <small>た</small>	く	ら	少 <small>おほ</small>	無 <small>な</small>	は
嵐 <small>あらし</small>	し	の	露 <small>つゆ</small>	に	る	け	つ	ん	郎 <small>らう</small>	か	又 <small>また</small>
	も			け		ら	け		の	り	け
	あ			り		れ	き			り	り
	れ										

幼な心こころに誓ちかひてし  
その丈夫まさらの誓ちか願かひこそ。

田舎秋夕

唐詩躰

擬テニソノ調

起、

承、

夕ゆふの葉ははればどぞ咏うためけん  
あし葉はの風かぜに誘さそはれへど  
應こたふる人ひとは無なかりけり  
家いへの面おもをかの畦あぜ道みちに  
急いそぎ己おのが自おの々々

轉、

結、

世よの偽いつはりは命いのちにて  
穢けがれ塵ちりに埋うもるゝ  
都みやこの人ひとに見みえな  
心こころのどけき里さとのな  
鄙ひな風かぜ俗よこしまの二ふたつ三みつつ  
主あ人の歸かへり待まちちがてに  
門かど守まもる犬いぬよ  
言こと問とひてまし此こゝの里さとに  
憂うれふ物ものは有ありや無なしや。

物 <small>もの</small>	且 <small>かつ</small>	消 <small>き</small>	し	車 <small>くるま</small>	幾 <small>いく</small>	且 <small>かつ</small>	幾 <small>いく</small>	か	人 <small>ひと</small>	世 <small>よ</small>	な
の	つ	え	ば	を	代 <small>しろ</small>	つ	世 <small>よ</small>	く	去 <small>き</small>	逝 <small>し</small>	ほ
あ	消 <small>き</small>	て	し	落 <small>おち</small>	か	新 <small>あらた</small>	か	逝 <small>し</small>	り	き	迎 <small>むか</small>
は	え	は	淀 <small>よど</small>	ち	移 <small>うつ</small>	た	移 <small>うつ</small>	き	去 <small>き</small>	逝 <small>し</small>	へ
れ	果 <small>は</small>	結 <small>むす</small>	め	て	り	ま	り	か	り	き	て
ぞ	つ	び	る	行 <small>ゆ</small>	移 <small>うつ</small>	り	移 <small>うつ</small>	く	て	て	も
浮 <small>う</small>	る	結 <small>むす</small>	川 <small>がは</small>	く	る	且 <small>かつ</small>	り	去 <small>き</small>	人 <small>ひと</small>	世 <small>よ</small>	經 <small>へ</small>
び	う	び	の	水 <small>みづ</small>	ら	つ	け	つ	來 <small>きた</small>	新 <small>あらた</small>	ん
け	た	て	面 <small>おも</small>	の	ら	來 <small>きた</small>	ん	て	る	た	と
る	か	は	に		ん	來 <small>きた</small>	り	世 <small>よ</small>	と	ま	す
	た					り		と	人 <small>ひと</small>	り	ら
	や							と	と		ん

# 水車

唐詩 擬

廻 <small>まわ</small>	流 <small>なが</small>	此 <small>こ</small>	め	音 <small>ね</small>	定 <small>た</small>	淋 <small>しみ</small>	松 <small>まつ</small>	滴 <small>た</small>	起 <small>おこ</small>
り	れ	の	ぐ	し	め	し	の	た	
廻 <small>まわ</small>	流 <small>なが</small>	川 <small>がは</small>	り	め	な	く	木 <small>き</small>	る	擬
り	る	の	廻 <small>まわ</small>	や	き	立 <small>た</small>	蔭 <small>かげ</small>	翠 <small>み</small>	貝
て	ゝ	瀬 <small>せ</small>	り	か	世 <small>よ</small>	て	の	り	イ
幾 <small>いく</small>	水 <small>みづ</small>	に	て	に	の	も	川 <small>がは</small>	露 <small>つゆ</small>	ロ
秋 <small>あき</small>	の	送 <small>おく</small>	幾 <small>いく</small>	め	態 <small>たい</small>	水 <small>みづ</small>	沿 <small>よ</small>	き	ン
を	音 <small>ね</small>	り	春 <small>はる</small>	ぐ	見 <small>み</small>	ぐ	に	よ	調
		け	を	る	せ	る		き	
		ん		な	て	ま			
				り					

思ふことぬにらざる世に生れ  
 明日知らぬにらざる世に生れ  
 三命なりけり今宵も  
 千里の夜中り今宵も  
 いざや外に忍び  
 まらばはせん年ごころは  
 志らべも得せんで秘め置し  
 撥音奇しき琵琶の一曲  
 「さ」  
 山科のけり  
 里わの賤が引き鳴らす

蟬丸

「花」  
 雪 花  
 ならば  
 探りて見ん今日の月  
 袖打らば  
 ち拂ふ月夜かな  
 實實に花  
 雪なれば

走井水通達坂關。  
 峨洋人去獨潺湲。  
 沈吟立馬撫千古。  
 雨暗琵琶湖上山。

森田梅澗



雨あめに妙たぎ曲まがは  
 恨うらみ見み秋あき月つき然しか聞き秘ひま照て通とに泣なる流なが  
 を分わかはにはははききめめどどるるひひ嵐あらしににききるる流なが  
 袖そでけ知し向むかああおおににかか月つき盡つににききるる流なが  
 に得えれれひひれれほほ秘ひなな影かげせせ怨うらみ琵琶びば啄たく木き  
 つやどてどえめりもし**み**の**木**  
 くらも月もつたけ望のぞ甲か百ひゃくの**音**  
 みぬ花はなを盲くらるるるるの**夜**さ  
 あ身みのみ見み目め嬉うれ調てい契ちぎ夜よああささををぞ清き  
 へ一ひと色いろずずののししべべりりののりりをを清き  
 ずつははささささににててきき  
 ののよよへへはは

あは  
 知し博はくは  
 ろ雅が身みれ  
 しのははや  
 召め是こ白しろな  
 さ處ち萩はぎ  
 れににのの  
 で在あ葉は  
 弾ひりりがが  
 きぞくくれれてて  
 すさはてて  
 ぶぶ

あ老おい影かげ残のこ秋あきげげ小こ風かぜ  
 らののももるる一ひとにに草くさ吹ふ俄が  
 も心こころささくく葉は訝いぶののかかかか  
 のぞぞここままののかか虫むしななにに  
 す澄すそそなな天あまししののくく淋しみ  
 こみみととくくががやや聲こゑににしし  
 の渡わた思おも照て下した然しかはは露つゆ虫むし  
 夜よるるははるるるる絶たははのの  
 すすががららやや。  
 ららののににててもも

聲に涙を先だてし底を  
 諷ひ漏らせし中々に  
 思ひやりては中々に  
 他は袂も志ほたれか  
 苦しかりける今宵かな  
 げに大かたの悲嘆に  
 片目志ひては世を厭ひ  
 雨を眼むなしくなる時  
 身を厭ふぞかこつなる  
 まこと覺えて傷はしや

盲目猶可忍。  
 獨憂心眼暗。

# 姫百合

託聖句「野の百合を見よ」。

鳩の海べや志賀の里の  
 寄すさし波から崎の  
 松の翠りの床しきに  
 浦渡りするの友鶴も  
 つばさの枝に休めつか  
 千代はさるに延ぶとか  
 昔の思へば之れど  
 子のし日する野の姫  
 入に引かされて捨て  
 られ



よ	憂 <sup>う</sup>	夜 <sup>よ</sup>	鎌 <sup>かま</sup>	契 <sup>ちぎ</sup>	然 <sup>しか</sup>	咲 <sup>さ</sup>	そ	羽 <sup>は</sup>	常 <sup>とこ</sup>	雨 <sup>あめ</sup>	つ
し	き	半 <sup>はん</sup>	に	り	は	く	の	袖 <sup>そで</sup>	盤 <sup>ばん</sup>	風 <sup>かぜ</sup>	れ
あ	節 <sup>ふし</sup>	の	刈 <sup>かり</sup>	は	あ	姫 <sup>ひめ</sup>	う	か	の	な	く
し	し	煙 <sup>けむり</sup>	ら	誰 <sup>たれ</sup>	れ	ど	ど	合 <sup>あ</sup>	榮 <sup>さか</sup>	く	く
共 <sup>とも</sup>	げ	り	れ	ど	ど	合 <sup>あ</sup>	の	ね	は	ば	見 <sup>み</sup>
に	き	ど	て	か	も	の	ね	く	得 <sup>え</sup>	如 <sup>ごと</sup>	え
思 <sup>おも</sup>	難 <sup>がた</sup>	變 <sup>かへ</sup>	捨 <sup>す</sup>	は	翌 <sup>あした</sup>	容 <sup>かほ</sup>	の	舞 <sup>ま</sup>	ら	何 <sup>なに</sup>	て
ふ	波 <sup>なみ</sup>	り	て	す	の	美 <sup>うつく</sup>	友 <sup>とも</sup>	ふ	る	で	惠 <sup>めぐ</sup>
こ	江 <sup>え</sup>	て	ら	ら	日 <sup>ひ</sup>	さ	と	蝶 <sup>てつ</sup>	べ	し	み
ど	の	は	れ	ん	の	よ	て	の	き	も	あ
		て					か				る

忘 <sup>わす</sup>	松 <sup>まつ</sup>	世 <sup>よ</sup>	其 <sup>その</sup>	や	け	げ	梢 <sup>こしごえ</sup>	雲 <sup>くも</sup>	憂 <sup>う</sup>	あ	夜 <sup>よ</sup>
ぶ	の	の	色 <sup>いろ</sup>	が	さ	に	の	に	き	し	半 <sup>はん</sup>
人 <sup>ひと</sup>	節 <sup>ふし</sup>	憂 <sup>う</sup>	ど	て	萌 <sup>も</sup>	若 <sup>わか</sup>	風 <sup>かぜ</sup>	冲 <sup>おこ</sup>	數 <sup>かず</sup>	た	の
こ	操 <sup>さく</sup>	き	て	野 <sup>の</sup>	え	草 <sup>くさ</sup>	や	り	々 <sup>々</sup>	の	吹 <sup>ふ</sup>
そ	に	事 <sup>こと</sup>	は	末 <sup>ま</sup>	出 <sup>い</sup>	の	琴 <sup>こと</sup>	て	は	雨 <sup>あめ</sup>	雪 <sup>ゆき</sup>
め	習 <sup>なら</sup>	も	無 <sup>な</sup>	に	る	花 <sup>はな</sup>	の	老 <sup>お</sup>	重 <sup>おも</sup>	に	に
で	ひ	辛 <sup>か</sup>	か	焼 <sup>や</sup>	も	の	曲 <sup>まが</sup>	い	ね	葉 <sup>は</sup>	枝 <sup>えだ</sup>
た	つ	崎 <sup>さき</sup>	り	か	夕 <sup>ゆふ</sup>	ご		茂 <sup>しげ</sup>	け	を	を
け	ゝ	の	け	れ	べ	と		る	ん	落 <sup>お</sup>	折 <sup>お</sup>
れ			り	な	に				と	す	り
			ん	は							

流

星

露散

流るる星の二つ三つ

(舊作)

まゝならざとて世を厭ふ  
人もしあらば心して  
霞吹きし春風や  
雲雀立つ野の百合を見よ。

賢人因何無煩惱。 吳布政

大器晚成君勿訝。 羅寅所  
東風桃李一般春。

(舊作)

定

明

流るる星は何處より  
はた那處にか移らん  
檜の葉末の白露に  
暫しの影は宿しつゝ。  
人の心のをたふれば  
なるゝ星に似たりけり  
動き初めては玉ゆらの  
光さやかに輝けど  
やがては闇に紛れつゝ。  
日知らぬをたふれば  
明

流るる星に似たりけり  
 生れぬ前の越し方や  
 行くは定かなら柴の  
 露よりも猶ほはなくて。

# 鳴立澤

吊西行法師俗名佐藤兵衛憲清

秋柳禽飛殘照沈。  
 蕭條人事暗侵尋。  
 獨將冷眼憐衰色。  
 誰識無心是有心。  
 賴山陽

情

もななく  
 秋より先行く  
 かをこつや戀も紅葉の言の葉を  
 世を恨みやつゝも偽りし身に  
 なほ恵まれば捨てしきは  
 命なり越えり年を経ては  
 またの越えんと知るざりし  
 杖に歩み中を越えたり  
 足柄峠ゆき人の根路や  
 袖に波もどく人の根路や  
 こゆるも磯のすきけん  
 早や大磯の暮鐘の行けば

うま今戀ま衛<sup>あ</sup>朧<sup>お</sup>頃<sup>し</sup> 烟<sup>け</sup>浅<sup>き</sup>昨<sup>きの</sup>雲<sup>う</sup>  
 らかは路<sup>ぢ</sup>の士<sup>し</sup>ろは りさ茅<sup>や</sup>日<sup>ひ</sup>か  
 みはたのびのに彌<sup>や</sup>と見<sup>み</sup>がのく  
 残<sup>のこ</sup>あ如<sup>い</sup>夢<sup>ゆめ</sup>渡<sup>わた</sup>守<sup>も</sup>曇<sup>と</sup>生<sup>ひ</sup> 變<sup>か</sup>し原<sup>はら</sup>帝<sup>みか</sup>れ  
 るれ何<sup>か</sup>のりるるの は友<sup>とも</sup>に都<sup>みやこ</sup>行<sup>ゆ</sup>  
 やどに嬉<sup>うれ</sup>て目<sup>め</sup>花<sup>はな</sup>空<sup>そら</sup> るも風<sup>かぜ</sup>けく  
 笛<sup>ふえ</sup>も忘<sup>わ</sup>し結<sup>むす</sup>もの更<sup>さら</sup> 斗<sup>たけ</sup>夕<sup>ゆふ</sup>寒<sup>さむ</sup>ふ夜<sup>よ</sup>  
 竹<sup>たけ</sup>後<sup>のち</sup>るさひ梨<sup>なし</sup>夜<sup>よ</sup>け りべく訪<sup>たず</sup>の  
 の朝<sup>あさ</sup>べはけ壺<sup>か</sup>をて なに へ色<sup>いろ</sup>  
 にきんに りはば

ま雲<sup>う</sup>は笹<sup>さ</sup>は雲<sup>う</sup>風<sup>かぜ</sup>浮<sup>う</sup>あそ 鎌<sup>か</sup>な旅<sup>たび</sup>  
 ば間<sup>ま</sup>かのたののぶしれ くほには  
 しもな葉<sup>は</sup>人<sup>ひと</sup>旗<sup>はた</sup>姿<sup>すがた</sup>とた時<sup>とき</sup> ら影<sup>かげ</sup>は  
 されさ末<sup>すえ</sup>間<sup>ま</sup>手<sup>て</sup>と見<sup>み</sup>夕<sup>ゆふ</sup>と 山<sup>やま</sup>たつ  
 や來<sup>き</sup>競<sup>せ</sup>ののか亂<sup>みだ</sup>えべ代<sup>よ</sup> にのら  
 けるふ白<sup>しろ</sup>身<sup>み</sup>雲<sup>う</sup>れてのを 急<sup>いそ</sup>むき  
 く月<sup>つき</sup>電<sup>でん</sup>露<sup>つゆ</sup>をの飛<sup>と</sup>束<sup>たば</sup>空<sup>そら</sup>觀<sup>く</sup>ん ぐ星<sup>ほし</sup>夜<sup>よ</sup>  
 廳<sup>おど</sup>影<sup>かげ</sup>光<sup>ひかり</sup>に云<sup>い</sup>綾<sup>あや</sup>ぶの遠<sup>とほ</sup>ず な月<sup>つき</sup>と  
 てのや へ 間<sup>ま</sup>くれば り。夜<sup>よ</sup>て  
 又<sup>また</sup> ば に ば も

薄<sup>うす</sup>か い こ 花<sup>はな</sup>つ 伊<sup>い</sup>杖<sup>つゑ</sup> 尋<sup>たづ</sup>つ 慰<sup>なぐさ</sup> さ 人<sup>ひと</sup>我<sup>われ</sup>  
 に ね な くの れ 勢<sup>せ</sup>に ね い め す 里<sup>さと</sup>か  
 道<sup>みち</sup>の ば も 盛<sup>さか</sup>な の ま ん 浦<sup>うら</sup>か が 遠<sup>とほ</sup>ら  
 を 御<sup>み</sup>の 浮<sup>う</sup>り き 二<sup>ふた</sup>か も 々<sup>々</sup>く ね 淋<sup>しみ</sup>く 厭<sup>いと</sup>  
 白<sup>しろ</sup>崎<sup>さき</sup>山<sup>やま</sup>世<sup>よ</sup>は 戀<sup>こひ</sup>た せ の の て し か ひ  
 河<sup>かは</sup>も や と み の 見<sup>み</sup>て と 名<sup>な</sup>歌<sup>うた</sup>き く 背<sup>せ</sup>  
 の み 松<sup>まつ</sup>立<sup>た</sup>吉<sup>きち</sup>世<sup>よ</sup>が 或<sup>ある</sup>浮<sup>う</sup>ど ま 徒<sup>た</sup>れ き  
 ち 浦<sup>うら</sup>ち 野<sup>の</sup>を う る か こ く 然<sup>しか</sup>て つ  
 の が 別<sup>わか</sup>を 忍<sup>しの</sup>ら 時<sup>とき</sup>れ ろ ら を は へ  
 く た れ び み は 出<sup>い</sup>も  
 は 　　　　　　に 　　　　で  
 　　　　　　　　も

な 外<sup>ほか</sup>つ 　　浅<sup>あさ</sup>昔<sup>むかし</sup> 通<sup>の</sup>人<sup>ひと</sup>さ 言<sup>こと</sup>阿<sup>あ</sup>伊<sup>い</sup>幾<sup>いく</sup>音<sup>ね</sup>  
 ほ に ら 　　ま し れ を て 葉<sup>は</sup>漕<sup>こ</sup>勢<sup>せ</sup>夜<sup>よ</sup>に  
 世<sup>よ</sup>憂<sup>うれ</sup>し 　　し 思<sup>おも</sup>入<sup>い</sup>も は を に の か も  
 を き と 　　か へ り 恨<sup>うら</sup>な 人<sup>ひと</sup>見<sup>み</sup>浦<sup>うら</sup>さ 悲<sup>かな</sup>  
 憂<sup>うれ</sup>世<sup>よ</sup>思<sup>おも</sup> 　　り ば け み か の よ 回<sup>わ</sup>ね し  
 し は ふ 　　し 我<sup>われ</sup>ん 山<sup>やま</sup> 秋<sup>あき</sup>と に て き  
 と 無<sup>な</sup>心<sup>こころ</sup> 　　身<sup>み</sup>な 今<sup>いま</sup>深<sup>ふか</sup> 　　と 諫<sup>いさ</sup>曳<sup>ひ</sup>逢<sup>あ</sup>一<sup>ひと</sup>  
 見<sup>み</sup>き よ 　　の が さ く 身<sup>み</sup>見<sup>み</sup>め く ふ 節<sup>ふし</sup>  
 僻<sup>ひが</sup>も り 　　果<sup>は</sup>ら ら 　　を て て 網<sup>あみ</sup>こ 切<sup>き</sup>  
 め の 　　や 　　に 　　か し の ど  
 て を 　　や 　　に 　　か こ ち

世 <sup>よ</sup>	松 <sup>まつ</sup>	思 <sup>おも</sup>	心 <sup>こころ</sup>	涙 <sup>なみだ</sup>	あ	空 <sup>そら</sup>	落 <sup>お</sup>	あ	閑 <sup>かん</sup>	手 <sup>た</sup>	も	雨 <sup>あめ</sup>
の	の	ひ	を	こ	ま	ゆ	ち	は	迦 <sup>か</sup>	向 <sup>む</sup>	ゆ	そ
形 <sup>かたち</sup>	嵐 <sup>あらし</sup>	渡 <sup>わた</sup>	澄 <sup>す</sup>	ぼ	り	く	来 <sup>く</sup>	れ	の	く	る	ゝ
勢 <sup>いきほ</sup>	に	れ	ま	る	に	月 <sup>つき</sup>	る	訪 <sup>たず</sup>	水 <sup>みづ</sup>	る	怨 <sup>うら</sup>	ぐ
見 <sup>み</sup>	亂 <sup>みだ</sup>	ば	し	ゝ	物 <sup>もの</sup>	の	鹿 <sup>しか</sup>	ひ	汲 <sup>く</sup>	櫛 <sup>しき</sup>	恨 <sup>うら</sup>	夜 <sup>よ</sup>
へ	れ	お	つ	夜 <sup>よ</sup>	の	影 <sup>かげ</sup>	か	寄 <sup>よ</sup>	む	の	を	は
て	行 <sup>ゆ</sup>	の	く	も	は	ば	雲 <sup>くも</sup>	る	人 <sup>ひと</sup>	葉 <sup>は</sup>	吊 <sup>つる</sup>	狐 <sup>きつね</sup>
凄 <sup>せま</sup>	く	づ	す	か	ら	火 <sup>ひ</sup>	か	す	者 <sup>もの</sup>	も	が	ら
ま	か	ら	が	な	り	ど	か	す	と	な	く	ひ
し	ら	と	ら	く	り	ど	き	て	く	れ	て	
く				て			は			に		

打 <sup>う</sup>	今 <sup>いま</sup>	居 <sup>い</sup>	雲 <sup>くも</sup>	畏 <sup>おそ</sup>	残 <sup>のこ</sup>	見 <sup>み</sup>	草 <sup>くさ</sup>	木 <sup>き</sup>	白 <sup>しろ</sup>	月 <sup>つき</sup>	一 <sup>ひと</sup>	せ
ち	日 <sup>ひ</sup>	な	井 <sup>い</sup>	れ	す	る	い	の	峯 <sup>たかね</sup>	に	と	き
捨 <sup>す</sup>	は	が	の	多 <sup>おほ</sup>	形 <sup>かたち</sup>	影 <sup>かげ</sup>	と	丸 <sup>まる</sup>	越 <sup>こ</sup>	見 <sup>み</sup>	せ	ど
て	讚 <sup>たの</sup>	ら	宮 <sup>みや</sup>	く	見 <sup>み</sup>	も	深 <sup>ふか</sup>	殿 <sup>どの</sup>	え	捨 <sup>す</sup>	秋 <sup>あき</sup>	め
ら	岐 <sup>き</sup>	握 <sup>にぎ</sup>	の	も	の	無 <sup>な</sup>	く	の	て	て	を	ら
れ	の	る	玉 <sup>たま</sup>	昨 <sup>きの</sup>	主 <sup>ぬし</sup>	き	荒 <sup>あ</sup>	跡 <sup>あと</sup>	朝 <sup>あさ</sup>	ゝ	都 <sup>みやこ</sup>	れ
し	谷 <sup>たに</sup>	天 <sup>あめ</sup>	簾 <sup>すだ</sup>	日 <sup>ひ</sup>	や	墳 <sup>ふみ</sup>	れ	訪 <sup>たず</sup>	倉 <sup>くら</sup>	志 <sup>し</sup>	路 <sup>ぢ</sup>	し
名 <sup>な</sup>	か	が	に	ま	誰 <sup>たれ</sup>	墓 <sup>つぼ</sup>	果 <sup>は</sup>	へ	や	度 <sup>ど</sup>	の	折 <sup>を</sup>
無 <sup>な</sup>	げ	下 <sup>した</sup>	で	れ	に	て	ば		の			も
し	に								浦 <sup>うら</sup>			あ
草 <sup>くさ</sup>												り

浮	さ	玉	終	は	ま	國	動	衝	弱	捨	春	こ	袖
か	ら	の	に	た	こ	の	き	つ	き	て	や	く	に
れ	ば	樓	は	卑	ど	支	ゆ	て	は	ん	昔	ろ	浮
來	よ	臺	野	賤	思	柱	ら	碎	保	生	し	斗	世
て	然	も	べ	し	へ	を	め	く	護	命	に	り	を
ま	ら	何	の	き	ば	固	く	る	ひ	も	立	は	潜
た	ば	か	煙	も	尊	め	基	丈	強	人	ち	梓	ぶ
浮	峰	せ	り	お	貴	て	礎	夫	き	の	返	弓	ど
か	の	ん	な	し	も	ん	や	魂	に	爲	た	へ	も
れ	松	り	な	べ				に	は	め	り		
行				て									
く													

よ	今	浮	身	捨	わ	踏	爲	得	兔	生	無	は
し	は	か	を	つ	が	む	す	が	ま	れ	明	は
や	た	れ	ば	べ	心	べ	き	た	れ	ぬ	長	め
姿	立	迷	思	く	が	き	き	角	昔	夜	て	茲
は	つ	ひ	は	は	ら	道	業	人	ま	し	の	に
墨	る	し	で	あ	徒	も	は	の	れ	後	ゆ	に
染	心	お	荒	ら	づ	あ	彌	身	爾	の	め	驚
の	ざ	ろ	野	ぬ	ら	る	や	を	ぞ	世	の	ろ
	し	か	は	世	に	者	多	受	今	は	夢	く
		さ	ら	を		を	く	け				や
		よ		も				て				
				捨								
				て								

落	さ	恨	卯	静	さ	祇	さ	實	こ	亡	さ	世
つ	て	を	の	心	も	園	わ	に	れ	べ	し	の
れ	は	漏	花	な	然	精	ぎ	評	は	ば	も	憂
ば	野	ら	垣	く	る	舍	あ	か	夢	亡	尊	き
霜	分	す	の	花	べ	の	へ	し	か	ぶ	貴	態
や	に	ほ	さ	散	き	鐘	れ	ど	や	あ	き	に
降	桐	と	み	れ	響	の	ど	の	幻	さ	宮	驚
り	の	ゝ	だ	ば	き	聲	中	ゝ	影	ま	人	ろ
ま	葉	ぎ	れ		あ		々	志	か	し	も	か
ま	の	す	て		あ		々	に	り	さ		れ
る					り				て			

散	脆	さ	露	木	あ	宇	平	風	野	平	我	僧
り	さ	て	と	曾	は	治	等	な	間	治	を	を
ぬ	を	は	討	の	れ	は	院	ま	の	の	し	捨
る	波	名	た	冠	旭	三	の	ぐ	柴	哀	嘲	て
見	の	に	れ	者	と	位	ほ	さ	舟	れ	み	た
れ	花	負	て	も	謠	の	た	き	し	載	笑	る
ば	と	ふ	つ	粟	は	死	る	世	ば	せ	ふ	旅
人	の	壇	く	津	れ	に	火	の	く	て	な	僧
は	み	の	し	野	の	し	ど	や	亂	行	よ	と
皆	浦	瀉	の				こ		れ	も		
							ろ					



老	さ	道	猜	蒲	身	惜	ゆ	設	酒	天	身	寧	わ
の	れ	な	み	の	の	し	る	け	宴	が	を	福	ら
弱	ば	ら	一	冠	雙	や	し	構	の	下	し	に	べ
杖	此	ぬ	だ	者	手	櫻	聽	ゆ	醉	し	忘	馴	媼
は	の	道	て	や	と	木	き	る	に	る	る	れ	も
こ	た	踏	九	郎	武	て	讒	梶	高	人	あ	る	知
び	び	む	丈	郎	頼	士	は	言	原	樓	の	ご	の
來	空	と	夫	さ	む	の	佐	を	が	の	ご	の	者
て	遠	聞	の	へ	花	殿					ろ	づ	を
	く	く			き						ら	から	

さ	道	一	誰	そ	今	さ	世	關	時	戰	移	吹
こ	理	華	か	の	に	て	は	も	代	呼	る	雪
そ	し	一	は	前	か	も	鎌	戸	は	は	に	あ
見	る	盛	見	途	へ	か	倉	ご	過	ひ	も	ら
易	き	一	ざ	に	し	く	と	ぬ	ぎ	に	似	し
き	花	衰	る	比	て	て	な	ぬ	て	亂	て	ど
こ	の	の	沙	べ	且	も	り	閑	函	れ	變	四
と	色	の	羅	て	つ	過	に	け	根	て	は	季
と			双	は	來	ぎ	け	さ	山	し	り	の
わ			樹	る	る	し	り	の			つ	
り												
け						代						
						を						

旅	さ	花	月	唯	は	こ	さ	い	傲	且	楯	む
よ	て	の	も	願	た	い	て	さ	る	つ	箭	か
り	も	も	の	は	嘆	ろ	其	め	心	摘	の	し
移	幾	ど	ど	く	た	残	の	見	の	む	法	覺
つ	代	に	け	ば	る	ら	上	ば	解	ひ	を	え
る	か	て	き	き	い	ん	は	や	怠	ま	指	し
旅	存	春	望	さ	節	方	假	ど	を	に	南	弓
ご	ら	死	の	ら	も	も	の	思		託	ぐ	取
ろ	へ	な	頃	ぎ	な	な	世	ふ		つ	さ	の
も	て	ん		や	し	く	に	なり		けて		

野	お	羽	杖	思	人	袖
路	も	音	の	ひ	間	に
の	は	さ	ゆ	つ	の	露
小	ず	び	く	い	哀	そ
澤	足	し	て	け	れ	ふ
の	を	く	も	て	を	さ
秋	止	鳴	た	且	見	ま
の	め	立	ゆ	つ	つ	る
夕	け	ち	た	急	哉	の
ぐ	り	て	ふ	ぐ		
れ			や			

鳴立つて思はず  
足をこいめけり  
土居香國會祖母遺詠

# 江村擣衣

(舊作)

里  
離  
れ  
た  
る  
通  
ひ  
路  
や

月よりの外に友もなき  
 浦の屋の秋の暮も  
 磯に寄る波吹く風も  
 更け渡るりたる小夜中に  
 なに怨むらん海士が子の  
 波かけ衣ほしてあへず返へし  
 まきかへして捲き返へし  
 月の影ながら打ちまきる  
 砧の音が聞こゆなり  
 遠しと聞ければ稍近く  
 近しと聞ければ稍遠く  
 志きりては且つ頻るなり  
 たゆみては且つ頻るなり

# 寒山月夜

(舊作)

麻

代述懷翁歌

柴の外の山のかくれ家や  
 あし丸屋のねざめに  
 なべて悲しき節ながら  
 分けて磯し屋の一ひ人ねの  
 こゝろ淋しき手に枕に  
 響く音こし哀れなれ

こゝろもたしきてぬる山住の  
 老ぬざめは何の時どても  
 老のぬざめは何の時どても  
 こゝろもたしきてぬる山住の

我<sup>わ</sup>が  
 夜<sup>よ</sup> 晝<sup>ひ</sup> が  
 は は 我<sup>わ</sup> こ  
 め ひ が し  
 も ね 身<sup>み</sup> ろ  
 ね も を  
 ら す 責<sup>せ</sup>  
 打<sup>う</sup> 物<sup>もの</sup> め  
 ち 思<sup>おも</sup> て  
 嘆<sup>なげ</sup> ひ か  
 ち く  
 斗<sup>たが</sup>  
 り

心<sup>こころ</sup> 猶<sup>なほ</sup> あ ど 袖<sup>そで</sup> さ 世<sup>よ</sup> 思<sup>おも</sup> あ  
 の ほ る く の て に ひ ら  
 程<sup>ほど</sup> 惜<sup>おぼ</sup> 甲<sup>か</sup> 絶<sup>た</sup> ま は 負<sup>お</sup> 知<sup>し</sup> で  
 そ し 斐<sup>ひ</sup> え く 念<sup>ねん</sup> ふ り 古<sup>こ</sup>  
 耻<sup>はづ</sup> み も ぬ れ ひ 幸<sup>さい</sup> て り  
 か つ 無<sup>な</sup> べ の の は に  
 し き 存<sup>ぞん</sup> 生<sup>い</sup> 玉<sup>たま</sup> な か ろ 々<sup>々</sup> 身<sup>み</sup>  
 ら 命<sup>いのち</sup> の き ら し に の  
 ふ さ 緒<sup>いと</sup> に で く ほ  
 る へ の

花<sup>はな</sup>  
 何<sup>なに</sup> 世<sup>よ</sup> 我<sup>わ</sup> に 過<sup>す</sup> 有<sup>あ</sup> 先<sup>ま</sup> さ 傾<sup>かた</sup> 物<sup>もの</sup> 荒<sup>あ</sup> 猶<sup>なほ</sup>  
 一<sup>ひと</sup> の が 月<sup>つき</sup> 醉<sup>よ</sup> ぎ り づ ら む お れ ほ  
 と 爲<sup>た</sup> 物<sup>もの</sup> に ひ 越<sup>こ</sup> し 堰<sup>せき</sup> で く も し 嘆<sup>なげ</sup>  
 つ め が あ し 昔<sup>むかし</sup> き も 影<sup>かげ</sup> は 軒<sup>のき</sup> け  
 だ 人<sup>ひと</sup> ほ く 方<sup>かた</sup> し あ 脆<sup>もろ</sup> の す 端<sup>は</sup> ど  
 に の に が ぞ や へ き 淋<sup>しみ</sup> る に か  
 な 爲<sup>た</sup> た れ 忍<sup>しの</sup> 夢<sup>ゆめ</sup> で 我<sup>わ</sup> し 月<sup>つき</sup> 片<sup>かた</sup> 現<sup>ま</sup>  
 す め の 春<sup>はる</sup> ば の い が き も わ な  
 事<sup>こと</sup> と し 秋<sup>あき</sup> る 間<sup>ま</sup> と 涙<sup>なみだ</sup> に れ れ き  
 も て み を 〇 の い し く



月にうそふく聲ばかり。

# 雪夜の脚夫

應需 翻クイバー 詩タスク一節、

は津げ便事凌雪袂  
 な々になき繁しぎにほ  
 れ浦やききか更朽  
 離々く際節世ぬけち  
 れや涯そにた行て  
 に沖な多之こるく袖  
 住つきから無に寒せ  
 む島天らんくにし天ば  
 人のが下ばあれど

幸たあ此知貴遠は王背  
 なよるのるど近たの負  
 きりは門やき人び黄冠ふ  
 人びを目彼かま者もの金冠冕袋  
 の分わ出でのら雪の親な情けも勾が玉の  
 涙か度た門と踏よりて代か玉の裡  
 なる大喜音ぞふへがたき  
 抵福づ分わけは  
 はのれけは  
 てつ

憂き節をこそ運ぶなれ。

己が活計を生かして  
 世を渡る身は軽い  
 時雨も朝な夕な  
 吹雪もあらしの  
 踏み馴らしの  
 歩みにかせわらん  
 たいたくまをすぢに  
 また残すべき門を  
 文を定かすに傳へ  
 さも我が事に成りし  
 憂か我が事の成りし  
 口笛りゝと吹き捨つ  
 知

# 海

また行く先を急ぐなり。

於臺灣淡水江舊作

大海波濤淺。小人方寸深。  
 海枯終見底。人死不知心。  
 杜荀鶴

實に際涯しなき乾坤は  
 怪しむ變化の棲家に  
 年々日月の然り氣なく  
 聞き馴らして事ども  
 夜深かき鐘のつゞき  
 思へばやがて不思議なり

けふに生れ來て明日はまた  
 那處に迷ひ行くと波のやはりにて  
 あとに残れ夢の白世は  
 花の露の身を不しかり  
 一に露の身を不しかり  
 先づ人の身の不しかり

野に澤にも深山にも  
 潜むる思ひは多しけれど  
 そ降る雨に風荒れ  
 壇の浦波さわぐは  
 壽の秋の武の夜は  
 幾亡魂の鬼の燐の  
 消え且つか燃え物すこく

# 夢の浮橋

(舊作)

翻譯ホイツェーヤ作モード、ミユイラー歌

と渡る梶の音ど時もに  
 玄海あらしの音ど時もに  
 月朧の夜おぼろは  
 そこの波も分わかれぞも  
 志らむかへす沖の方ぞも  
 何を恨むかきめど聞くと  
 幾聲を恨むかきめど聞くと  
 幾聲を恨むかきめど聞くと  
 海ほとそ別けて不思議なれ



鄙ひなこ 雪ゆき菅か早さ賤しつう 日ひ  
 に ぼ な の 苗なの ら 影かげ  
 稀まれる す 小せわ 早さ若わかか  
 な る 肌はだ笠かさけ 少せ女めの た む  
 る 鬢びんの ふ い つ た う く  
 風かぜの 色いろこ よ か に 居ゐた ひ 若わかき 小せ山やま田たに  
 情なさけな り。 は に も けり

依々脉々雨如何。  
 細似輕糸渺似波。  
 月不長圓花易落。  
 一生惆悵爲伊多。

吳融

煙けま 曲ま う い さ 茂しげ  
 り た お た そ 思おも思おも穂ほ待まちう 「花はなへ る  
 た 繰くも ふ し ふ ふ に つ れ 郎らうむ る 林はやし  
 な り し ろ 田たみ 思おもこ 出いる こ き か 鳥とりの 枝えだ  
 び 返かく 唄うたの 唄うたの 秋あきの 早はやを 友とも鶴つるの 音ねか  
 暮くれし 繰く聞きか 我わは 通か疾と稲いな疾とく 苗なの 見みつ れ て  
 れ 唄うたひ か れ 知しら ず 来きよ と 見みん と

奉	合	杓	そ	賤	袂	泥	心	く	汲	汲	岩
行	差	子	い	の	も	に	の	む	み	み	井
は	げ	も	ろ	破	朽	ま	底	早	取	取	の
頭	に	つ	目	れ	ち	み	は	少	る	り	清
か	ぞ	手	元	衣	て	れ	濁	女	水	て	水
た	捧	も	の	な	袖	し	り	の	は	よ	一
む	げ	わ	赤	が	せ	す	け	人	清	と	と
け	ゝ	な	ら	め	ば	は	ん	知	く	求	杓
て	る	ゝ	み	て	き	だ	れ	れ	と	め	子
	る	き	つ	は		し	ぬ	ぬ	も	け	
		て				や				る	

篋	少	や	町	我	ま	手	栗	念	夢	契	は	ふ
桶	女	が	の	が	か	に	毛	想	や	り	し	も
の	の	て	奉	家	す	た	の	に	現	は	な	ど
未	前	此	行	を	足	て	駒	胸	や	か	く	の
に	に	方	の	さ	が	が	に	の	云	な	聲	里
湧	駒	に	見	し	き	み	ま	亂	ひ	き	は	を
き	と	近	え	て	も	を	た	れ	知	陽	萎	見
出	め	づ	に	歸	緩	搔	が	つ	ら	炎	れ	や
づ	て	き	け	り	や	い	り	ら	ぬ	の	け	り
る		つ	り	行	か	撫	て				る	て
				く	に	で						ぞ
						つ						

哀 れ	目 の	木 が	草 に	い ど	云 ひ	見 た	心 も	哀 れ	志 か	味 は	妹 が	志 づ
の	あ	く	夏	機	つ	の	空	こ	め	は	親	か
節	た	れ	む	嫌	く	わ	に	た	あ	れ	の	少
を	り	て	し	よ	微	ざ	過	る	杯	ど	の	女
取	見	鳴	花	く	笑	に	ご	杯	子	も	い	う
り	る	く	に	見	を	有	さ	を	佳	人	甘	し
ま	さ	ま	蟬	え	浮	らん	は	を	人	の	し	さ
ぜ	ま	ま	や	に	か	らん	め				に	見
て				け	め	め	り					や
				る	て	ぞ						り
				の								

ふ	袴	奉	さ	雲	あ	早	め	奉	身	胸	い	町
た	の	行	そ	間	れ	や	づ	行	を	の	つ	の
ゝ	塵	も	ふ	を	聞	山	ら	の	も	漣	し	奉
び	を	今	風	渡	け	寺	し	側	態	波	か	行
駒	打	は	さ	る	よ	の	げ	に	を	静	少	は
に	ち	之	へ	鐘	と	暮	に	寄	も	ま	女	語
ま	は	れ	立	の	か	ち	も	り	忘	り	も	り
か	ら	ま	ち	聲	夕	か	聞	添	れ	つ	立	け
せ	ひ	で	ぬ		立	く	き	ひ	て		ち	り
て		と	れ		の		居	て	は		さ	わ
ぞ			ば				け				わ	ぐ
							り					

田	「あ	奉	上	雨	あ	少	鏡	も	現	心	結	數
守	は	行	る	い	し	女	樋	つ	も	の	ぼ	な
男	れ	は	崖	と	疾	は	の	柄	空	亂	れ	ら
ど	我	後	路	繁	く	ひ	も	杓	に	れ	初	ぬ
身	が	を	の	く	渡	と	と	さ	か	と	め	程
を	身	見	木	降	る	り	の	一	よ	け	し	を
な	も	返	の	る	夕	佇	岩	放	ひ	や	麻	忍
し	今	へ	間	ま	立	立	蔭	ち	け	ら	糸	び
つ	よ	り	よ	で	の	み	に	あ	ん	で	の	て
	り	て	り	も		ぬ		一				も
	は							ず				

な	こ	夜	閨	妻	水	か	花	「あ	つ	少	己
べ	ゝ	半	の	こ	も	ゝ	咲	は	く	女	が
て	ろ	の	板	ふ	ら	る	く	れ	太	は	家
い	嬉	添	戸	鹿	さ	殿	春	我	息	後	路
ぶ	し	ね	に	や	じ	御	に	が	の	を	に
せ	く	の	音	村	と	に	廻	身	最	見	向
き	あ	睦	づ	雨	契	嫁	り	も	と	送	ひ
賤	り	言	る	の	り	ぎ	逢	優	た	り	け
の	な	も	ゝ		な	つ	ひ	曇	ゆ	て	る
身	ま				ば	ゝ		華	く		
の	し							の			

こ	わ	奉	川	妹	戀	お	降	思	忘	雨	あ	奉
ひ	れ	行	風	が	の	も	り	ひ	れ	よ	し	行
の	知	所	さ	り	重	へ	つ	侘	ん	り	疾	は
端	ら	も	む	行	荷	ば	も	び	ど	先	く	駒
唄	ず	憚	く	け	を	輕	り	け	し	に	渡	を
の	に	か	千	ば	肩	ろ	て	ん	て	歸	る	急
節	も	ら	鳥	冬	に	き	も	翌	も	ら	夕	が
も	口	で	な	の	か	傘	我	の	然	ん	立	し
れ	ず		く	夜	け	の	も	朝	す	ど	の	ぬ
て	さ		の	雪		の	と		に			
	む											

本	忍	き	身	棹	い	鄙	こ	冬	憂	煩	仲	か
意	ぶ	び	が	さ	な	に	い	の	さ	ら	む	い
な	嘆	し	ら	し	と	稀	ろ	夜	悲	ひ	つ	る
く	き	く	人	初	し	な	樂	寒	し	繁	ま	少
思	に	な	が	め	も	る	し	の	さ	き	し	女
ひ	漚	づ	ら	し	な	早	く	ぬ	も	世	う	を
あ	か	む	家	戀	き	少	あ	ざ	忘	の	暮	迎
き	れ	母	系	の	稻	女	り	め	れ	中	し	へ
ら	て	刀	に	瀬	舟	の	な	さ	つ	の	な	入
め	は	自	も	に			ま	へ	い	ば	れ	
て	を						し					

人<sup>ひと</sup>の<sup>の</sup> 哄<sup>わら</sup>笑<sup>わ</sup>を<sup>を</sup> 招<sup>ま</sup>き<sup>け</sup>り。  
 刀<sup>や</sup>自<sup>ら</sup>の<sup>の</sup> 機<sup>け</sup>嫌<sup>いや</sup>を<sup>を</sup> 傷<sup>いた</sup>め<sup>じ</sup>と  
 心<sup>こゝろ</sup>な<sup>ら</sup>ず<sup>も</sup> 富<sup>とみ</sup>家<sup>ゑ</sup>の<sup>の</sup> び<sup>な</sup>き  
 血<sup>ち</sup>す<sup>ち</sup>が<sup>が</sup> 家<sup>ゑ</sup>ら<sup>ら</sup> け<sup>け</sup>り  
 姫<sup>ひめ</sup>を<sup>を</sup> 奉<sup>ま</sup>行<sup>ぎやう</sup>は<sup>は</sup> 朝<sup>あさ</sup>暮<sup>ゆふ</sup>の<sup>の</sup> け<sup>け</sup>り  
 さ<sup>さ</sup>に<sup>に</sup> 奉<sup>ま</sup>行<sup>ぎやう</sup>は<sup>は</sup> 朝<sup>あさ</sup>暮<sup>ゆふ</sup>の<sup>の</sup> け<sup>け</sup>り  
 役<sup>やく</sup>目<sup>め</sup>の<sup>の</sup> ひ<sup>ひ</sup> 奉<sup>ま</sup>行<sup>ぎやう</sup>は<sup>は</sup> 朝<sup>あさ</sup>暮<sup>ゆふ</sup>の<sup>の</sup> け<sup>け</sup>り  
 初<sup>はつ</sup>戀<sup>こひ</sup>衣<sup>い</sup>の<sup>の</sup> 袖<sup>そで</sup>の<sup>の</sup> 香<sup>か</sup>を<sup>を</sup> 種<sup>たね</sup>に<sup>に</sup> け<sup>け</sup>り  
 身<sup>み</sup>に<sup>に</sup> し<sup>し</sup>み<sup>み</sup> 袖<sup>そで</sup>の<sup>の</sup> 香<sup>か</sup>を<sup>を</sup> 種<sup>たね</sup>に<sup>に</sup> け<sup>け</sup>り  
 妻<sup>つま</sup>が<sup>が</sup> さ<sup>さ</sup>し<sup>し</sup>み<sup>み</sup> 袖<sup>そで</sup>の<sup>の</sup> 香<sup>か</sup>を<sup>を</sup> 種<sup>たね</sup>に<sup>に</sup> け<sup>け</sup>り  
 か<sup>か</sup>を<sup>を</sup> る<sup>る</sup> 伊<sup>いた</sup>丹<sup>たん</sup>の<sup>の</sup> 美<sup>み</sup>味<sup>あじ</sup>も<sup>も</sup> け<sup>け</sup>り  
 少<sup>せう</sup>女<sup>によ</sup>が<sup>が</sup> 汲<sup>く</sup>み<sup>み</sup> 岩<sup>いわ</sup>つ<sup>つ</sup> ぼ<sup>ぼ</sup>の<sup>の</sup> け<sup>け</sup>り  
 清<sup>せい</sup>水<sup>みづ</sup>に<sup>に</sup> 若<sup>わ</sup>か<sup>か</sup>ず<sup>ず</sup> 覺<sup>おぼ</sup>え<sup>え</sup> け<sup>け</sup>り

風<sup>かぜ</sup>あ<sup>あ</sup>ら<sup>ら</sup>き<sup>き</sup> 夜<sup>よ</sup>や<sup>や</sup> 雨<sup>あめ</sup>の<sup>の</sup> 日<sup>ひ</sup>は<sup>は</sup> さ<sup>さ</sup>に  
 つ<sup>つ</sup>れ<sup>れ</sup> 晴<sup>は</sup>れ<sup>れ</sup> ぬ<sup>ぬ</sup> 侘<sup>わ</sup>び<sup>び</sup>し<sup>し</sup>さ<sup>さ</sup>に  
 そ<sup>そ</sup>の<sup>の</sup> 小<sup>こ</sup>山<sup>やま</sup> 田<sup>た</sup>の<sup>の</sup> 景<sup>けい</sup>色<sup>しき</sup>を<sup>を</sup> ば<sup>ば</sup>  
 現<sup>げん</sup>な<sup>な</sup>が<sup>が</sup> ら<sup>ら</sup> 夢<sup>ゆめ</sup>見<sup>み</sup>つ<sup>つ</sup> 色<sup>しき</sup>を<sup>を</sup> ば<sup>ば</sup>  
 「あ<sup>あ</sup>は<sup>は</sup> 昔<sup>むかし</sup>に<sup>に</sup> 獨<sup>ひとり</sup>身<sup>み</sup>の<sup>の</sup> け<sup>け</sup>り  
 氣<sup>き</sup>安<sup>やす</sup>き<sup>き</sup> 夏<sup>なつ</sup>に<sup>に</sup> 立<sup>た</sup>ち<sup>ち</sup> 返<sup>かへ</sup>り  
 か<sup>か</sup>の<sup>の</sup> 早<sup>はや</sup>少<sup>せう</sup>女<sup>によ</sup>と<sup>と</sup> 今<sup>いま</sup>一<sup>いち</sup>度<sup>ど</sup> け<sup>け</sup>り  
 む<sup>む</sup>つ<sup>つ</sup> び<sup>び</sup> 語<sup>かた</sup>ら<sup>ら</sup> 今<sup>いま</sup>一<sup>いち</sup>度<sup>ど</sup> け<sup>け</sup>り  
 愚<sup>おろ</sup>痴<sup>ち</sup>し<sup>し</sup> び<sup>び</sup> 語<sup>かた</sup>ら<sup>ら</sup> 今<sup>いま</sup>一<sup>いち</sup>度<sup>ど</sup> け<sup>け</sup>り  
 い<sup>い</sup>と<sup>と</sup> 理<sup>り</sup>な<sup>な</sup>く<sup>く</sup> も<sup>も</sup> 云<sup>い</sup>へ<sup>へ</sup> 嘆<sup>なげ</sup>つ<sup>つ</sup> め<sup>め</sup>り  
 静<sup>しず</sup>心<sup>こゝろ</sup>な<sup>な</sup>き<sup>き</sup> 親<sup>おや</sup>々<sup>々</sup>の<sup>の</sup> 田<sup>た</sup>守<sup>もり</sup>夫<sup>おと</sup>の<sup>の</sup>  
 強<sup>つよ</sup>ふ<sup>ふ</sup>る<sup>る</sup> ま<sup>ま</sup>に<sup>に</sup> 親<sup>おや</sup>々<sup>々</sup>の<sup>の</sup> 田<sup>た</sup>守<sup>もり</sup>夫<sup>おと</sup>の<sup>の</sup>

膝 <small>ひざ</small>	町 <small>まち</small>	わ	か	高 <small>たか</small>	い	伏 <small>ふ</small>	ま	夫 <small>とと</small>	目 <small>め</small>	町 <small>まち</small>	麓 <small>ふもと</small>	手 <small>て</small>
ま	の	が	ま	樓 <small>ろう</small>	ら	屋 <small>や</small>	た	あ	の	の	路 <small>ぢ</small>	綱 <small>つな</small>
じ	奉 <small>ほう</small>	良 <small>ら</small>	ど	ど	か	の	兎 <small>う</small>	る	あ	奉 <small>ほう</small>	よ	も
へ	行 <small>ぎやう</small>	人 <small>ひと</small>	の	し	建 <small>た</small>	壁 <small>かべ</small>	も	身 <small>み</small>	た	行 <small>ぎやう</small>	り	共 <small>とも</small>
て	と	に	蔭 <small>かげ</small>	も	築 <small>た</small>	も	す	に	り	の	ぞ	に
ぞ	た	は	に	變 <small>か</small>	や	い	れ	も	見 <small>み</small>	面 <small>おもて</small>	上 <small>うへ</small>	ゆ
打 <small>う</small>	を	引 <small>ひ</small>	障 <small>せう</small>	り	貴 <small>き</small>	と	ば	忍 <small>しの</small>	る	影 <small>かげ</small>	り	る
ち	や	き	踞 <small>す</small>	來 <small>き</small>	人 <small>ひと</small>	廣 <small>ひろ</small>	煤 <small>すす</small>	び	心 <small>こゝろ</small>	を	來 <small>き</small>	め
か	女 <small>め</small>	代 <small>か</small>	ま	つ	の	き	け	け	地 <small>ぢ</small>	を	る	つ
た	と	へ	る				た	り	し			い
る		て					る	り	て			

栗 <small>くり</small>	志 <small>し</small>	笠 <small>かさ</small>	早 <small>はや</small>	夏 <small>なつ</small>	見 <small>み</small>	心 <small>こゝろ</small>	う	田 <small>た</small>	そ	み	家 <small>いへ</small>	身 <small>み</small>
毛 <small>け</small>	づ	桶 <small>ぶく</small>	稲 <small>いね</small>	の	る	づ	き	植 <small>う</small>	の	ど	に	も
の	く	を	の	日 <small>ひ</small>	影 <small>かげ</small>	か	渡 <small>わた</small>	ゑ	顔 <small>かほ</small>	り	少 <small>せう</small>	軒 <small>のき</small>
駒 <small>こま</small>	涼 <small>すず</small>	つ	田 <small>た</small>	脚 <small>あし</small>	も	ひ	世 <small>よ</small>	刈 <small>かり</small>	ば	の	女 <small>め</small>	の
の	し	た	の	も	な	に	の	入 <small>い</small>	せ	髪 <small>かみ</small>	は	端 <small>は</small>
足 <small>あし</small>	き	ふ	面 <small>おもて</small>	山 <small>やま</small>	く	色 <small>いろ</small>	か	れ	も	も	嫁 <small>よめ</small>	も
な	夕 <small>ゆふ</small>	谷 <small>たに</small>	に	の	な	あ	ず	子 <small>こ</small>	今 <small>いま</small>	美 <small>うつく</small>	ぎ	い
み	べ	水 <small>みづ</small>	傾 <small>かた</small>	端 <small>は</small>	り	せ	て	養 <small>やし</small>	は	は	け	と
も	に	の	む	の	に	て	け	ひ	早 <small>はや</small>	し	り	低 <small>ひ</small>
	は		き	て	け	り		の	や	や	き	き

伏 <small>ふ</small> 竹 <small>たけ</small>	す	爵 <small>しやく</small>	友 <small>とも</small>	昔 <small>むかし</small>	打 <small>う</small>	か	樂 <small>たの</small>	賤 <small>しん</small>	悲 <small>かな</small>	筆 <small>ふで</small>	げ
屋 <small>や</small>	ぐ	せ	も	し	ち	く	し	の	し	に	に
の	れ	く	な	な	あ	せ	き	を	し	言 <small>こと</small>	や
園 <small>その</small>	て	嘆 <small>なげ</small>	み	ら	さ	ば	夢 <small>ゆめ</small>	だ	節 <small>ふし</small>	葉 <small>は</small>	憂 <small>うれ</small>
賤 <small>しん</small>	殊 <small>こと</small>	つ	だ	ね	ん	か	の	ま	の	に	き
生 <small>なま</small>	に	心 <small>こころ</small>	の	ば	も	く	跡 <small>あと</small>	き	數 <small>かず</small>	語 <small>かた</small>	世 <small>よ</small>
も	悲 <small>かな</small>	こ	獨 <small>ひとり</small>	誰 <small>たれ</small>	明 <small>あ</small>	も	訪 <small>ま</small>	線 <small>いと</small>	は	り	の
あ	し	そ	り	と	か	成 <small>な</small>	ひ	り	あ	出 <small>い</small>	名 <small>な</small>
し	け	の	て	か	す	り	て	返 <small>か</small>	れ	づ	に
な	れ	み	か	き	べ	け	へ	し	ど	る	負 <small>お</small>
べ					き	ん	し				ひ
て						と					て

念 <small>ねん</small>	た	か	思 <small>おも</small>	恨 <small>うら</small>	な	ほ	子 <small>こ</small>	や	か	現 <small>ま</small>	こ
ひ	い	く	ひ	み	げ	そ	ゆ	が	さ	な	う
に	一 <small>ひと</small>	せ	ま	に	く	き	え	て	る	が	ろ
か	と	ば	わ	堪 <small>た</small>	涙 <small>なみだ</small>	煙 <small>けむり</small>	の	憂 <small>うれ</small>	現 <small>ま</small>	ら	床 <small>ゆか</small>
へ	言 <small>こと</small>	か	せ	へ	に	り	涙 <small>なみだ</small>	き	の	に	し
て	を	く	ば	ぬ	破 <small>やぶ</small>	の	あ	身 <small>み</small>	そ	夢 <small>ゆめ</small>	き
漏 <small>も</small>	千 <small>せん</small>	も	彼 <small>か</small>	折 <small>を</small>	ら	佗 <small>た</small>	さ	に	ら	見 <small>み</small>	あ
ら	萬 <small>まん</small>	成 <small>な</small>	の	節 <small>ふし</small>	れ	び	夕 <small>ゆふ</small>	ふ	夢 <small>ゆめ</small>	け	り
す	の	り	時 <small>とき</small>	は	て	し	の	り	も	り	さ
め	の	つ	に			さ	を	か		ま	を
り		ら						る			



首

後

憐 <small>あはれ</small>	か	た	た	は	げ	底 <small>そこ</small>	悲 <small>かな</small>	さ	そ	夢 <small>ゆめ</small>	ま	意 <small>い</small>
れ	く	い	い	た	に	な	し	霧 <small>きり</small>	の	の	の	の
み	浅 <small>あさ</small>	祈 <small>いのち</small>	頼 <small>たの</small>	浅 <small>あさ</small>	現 <small>いま</small>	き	く	の	橋 <small>はし</small>	浮 <small>うき</small>	ぶ	駒 <small>こま</small>
給 <small>たま</small>	ま	る	む	ま	な	淵 <small>ふち</small>	も	裡 <small>うち</small>	ば	橋 <small>はし</small>	甲 <small>か</small>	に
ひ	し	な	な	し	の	に	身 <small>み</small>	に	し	わ	斐 <small>ひ</small>	ま
今 <small>いま</small>	の	り	り	の	身 <small>み</small>	志	は	中 <small>ちゆう</small>	ら	た	な	か
よ	程 <small>ほど</small>	願 <small>ねが</small>	天 <small>あま</small>	人 <small>ひと</small>	の	づ	涙 <small>なみだ</small>	絶 <small>た</small>	那 <small>な</small>	る	な	せ
り	を	は	つ	の	わ	む	川 <small>がは</small>	し	時 <small>とき</small>	な	徒 <small>た</small>	つ
は	だ	く	神 <small>かみ</small>	世 <small>よ</small>	ざ	な	り	て	と	な	づ	こ
は	に	は		や	や	り			な	く	ら	の

打 <small>う</small>	さ	町 <small>まち</small>	さ	片 <small>かた</small>	心 <small>こころ</small>	さ	物 <small>もの</small>	は	や	轍 <small>わだち</small>	浮 <small>うき</small>	岩 <small>いわ</small>
む	て	の	も	し	つ	り	や	か	が	一 <small>ひと</small>	世 <small>よ</small>	木 <small>き</small>
れ	は	奉 <small>ほう</small>	や	く	く	ど	思 <small>おも</small>	な	て	と	に	な
て	我 <small>われ</small>	行 <small>ぎやう</small>	る	袖 <small>そで</small>	し	は	ふ	き	破 <small>やぶ</small>	す	め	ら
こ	ら	も	方 <small>かた</small>	の	の	知 <small>し</small>	と	夢 <small>ゆめ</small>	る	ち	ぐ	ね
そ	も	早 <small>はや</small>	や	し	憂 <small>うれ</small>	ら	問 <small>と</small>	を	こ	に	る	ば
我 <small>われ</small>	諸 <small>しよ</small>	少 <small>せう</small>	な	を	ふ	ぬ	ふ	頼 <small>たの</small>	か	習 <small>な</small>	小 <small>せう</small>	お
が	共 <small>とも</small>	女 <small>むすめ</small>	か	れ	し	不 <small>ふ</small>	人 <small>ひと</small>	み	げ	ひ	車 <small>くるま</small>	の
ま	に	も	る	來 <small>きた</small>	に	知 <small>し</small>	も	て	ろ	つ	の	づ
こ			ら	て	火 <small>ひ</small>	火 <small>ひ</small>	は	は	ふ	こ	の	から
の			ら	ん	や	や						

賢く正しき身と爲して  
 眞理の道に打ち立たせ  
 めみ道のけく大能ある  
 御手さし豊けく大能ある  
 迷ひ霧を拂ひつゝ重垣の  
 悲しき夢は無き方に  
 誘ひ出させ給へどよ  
 道しるべして給へどよ

# 首途

原華洲寄贈

殺聲沈後野風悲。  
 漢月高時望不歸。  
 白骨已枯沙上草。

沈彬

家人猶自寄寒衣。

青葉に春の老い初めて  
 十里に白馬の嘶はかり  
 風にもたてがみむしは  
 勇むとも母がむしは  
 父も妹も母がむしは  
 さばと計り微笑みつ  
 かすは涙の袖垣にみつ  
 名残惜しはつゝめども  
 なほ餘りあはれ身ども  
 心ほ知れどや乗るもの  
 足並たゆみくも  
 道はかすみて雲に入る

花<sup>はな</sup>や<sup>や</sup>泣<sup>な</sup>さ<sup>さ</sup>今<sup>け</sup>行<sup>ゆ</sup>い<sup>い</sup>身<sup>み</sup>残<sup>の</sup>捨<sup>す</sup>よ<sup>よ</sup>踏<sup>ふ</sup>こ<sup>こ</sup>雲<sup>う</sup>  
 の<sup>の</sup>が<sup>が</sup>き<sup>き</sup>す<sup>す</sup>日<sup>ひ</sup>く<sup>く</sup>か<sup>か</sup>の<sup>の</sup>す<sup>す</sup>つ<sup>つ</sup>し<sup>し</sup>み<sup>み</sup>え<sup>え</sup>の<sup>の</sup>  
 都<sup>みやこ</sup>て<sup>て</sup>明<sup>あ</sup>が<sup>が</sup>を<sup>を</sup>や<sup>や</sup>で<sup>で</sup>爲<sup>た</sup>榮<sup>さか</sup>る<sup>る</sup>や<sup>や</sup>も<sup>も</sup>て<sup>て</sup>か<sup>か</sup>  
 門<sup>かど</sup>は<sup>は</sup>か<sup>か</sup>に<sup>に</sup>限<sup>かぎ</sup>勿<sup>な</sup>た<sup>た</sup>め<sup>め</sup>は<sup>は</sup>一<sup>い</sup>の<sup>の</sup>屍<sup>かばね</sup>馴<sup>な</sup>迢<sup>たう</sup>  
 に<sup>に</sup>句<sup>く</sup>は<sup>は</sup>し<sup>し</sup>凄<sup>せ</sup>り<sup>り</sup>來<sup>き</sup>ゆ<sup>ゆ</sup>な<sup>な</sup>家<sup>い</sup>命<sup>ち</sup>は<sup>は</sup>ら<sup>ら</sup>け<sup>け</sup>た<sup>た</sup>  
 歸<sup>かへ</sup>ふ<sup>ふ</sup>つ<sup>つ</sup>き<sup>き</sup>ど<sup>ど</sup>の<sup>の</sup>た<sup>た</sup>ら<sup>ら</sup>の<sup>の</sup>は<sup>は</sup>酒<sup>さけ</sup>は<sup>は</sup>き<sup>き</sup>の<sup>の</sup>  
 り<sup>り</sup>入<sup>い</sup>る<sup>る</sup>月<sup>つき</sup>思<sup>おも</sup>ひ<sup>ひ</sup>遠<sup>とほ</sup>く<sup>く</sup>へ<sup>へ</sup>ば<sup>ば</sup>爲<sup>た</sup>國<sup>くに</sup>す<sup>す</sup>ぬ<sup>ぬ</sup>異<sup>こと</sup>  
 け<sup>け</sup>重<sup>おも</sup>武<sup>ぶ</sup>の<sup>の</sup>ひ<sup>ひ</sup>遠<sup>とほ</sup>く<sup>く</sup>へ<sup>へ</sup>ば<sup>ば</sup>爲<sup>た</sup>國<sup>くに</sup>す<sup>す</sup>ぬ<sup>ぬ</sup>異<sup>こと</sup>  
 ん<sup>ん</sup>ざ<sup>ざ</sup>夫<sup>お</sup>夜<sup>よ</sup>て<sup>て</sup>く<sup>く</sup>へ<sup>へ</sup>ば<sup>ば</sup>爲<sup>た</sup>國<sup>くに</sup>す<sup>す</sup>ぬ<sup>ぬ</sup>異<sup>こと</sup>  
 く<sup>く</sup>も<sup>も</sup>を<sup>を</sup>は<sup>は</sup>く<sup>く</sup>へ<sup>へ</sup>ば<sup>ば</sup>爲<sup>た</sup>國<sup>くに</sup>す<sup>す</sup>ぬ<sup>ぬ</sup>異<sup>こと</sup>  
 ら<sup>ら</sup>き<sup>き</sup>

駒<sup>こま</sup>神<sup>かみ</sup>神<sup>かみ</sup>命<sup>いのち</sup>さ<sup>さ</sup>あ<sup>あ</sup>笙<sup>しやう</sup>風<sup>かぜ</sup>足<sup>あし</sup>ふ<sup>ふ</sup>  
 の<sup>の</sup>を<sup>を</sup>に<sup>に</sup>一<sup>いっ</sup>ら<sup>ら</sup>さ<sup>さ</sup>の<sup>の</sup>に<sup>に</sup>が<sup>が</sup>る<sup>る</sup>  
 足<sup>あし</sup>た<sup>た</sup>ま<sup>ま</sup>と<sup>と</sup>ば<sup>ば</sup>ら<sup>ら</sup>餘<sup>あま</sup>合<sup>あ</sup>ら<sup>ら</sup>き<sup>き</sup>  
 搔<sup>か</sup>の<sup>の</sup>か<sup>か</sup>つ<sup>つ</sup>お<sup>お</sup>ば<sup>ば</sup>音<sup>ね</sup>り<sup>り</sup>せ<sup>せ</sup>山<sup>やま</sup>た<sup>た</sup>  
 も<sup>も</sup>み<sup>み</sup>せ<sup>せ</sup>は<sup>は</sup>さ<sup>さ</sup>然<sup>ぜん</sup>ら<sup>ら</sup>あ<sup>あ</sup>吹<sup>ふ</sup>き<sup>き</sup>の<sup>の</sup>め<sup>め</sup>  
 心<sup>こころ</sup>て<sup>て</sup>天<sup>あま</sup>ら<sup>ら</sup>ば<sup>ば</sup>り<sup>り</sup>き<sup>き</sup>山<sup>やま</sup>し<sup>し</sup>  
 せ<sup>せ</sup>疾<sup>はや</sup>急<sup>いそ</sup>に<sup>に</sup>在<sup>あ</sup>家<sup>い</sup>國<sup>くに</sup>と<sup>と</sup>捨<sup>す</sup>の<sup>の</sup>今<sup>いま</sup>  
 よ<sup>よ</sup>行<sup>ゆ</sup>な<sup>な</sup>す<sup>す</sup>の<sup>の</sup>爲<sup>た</sup>爲<sup>た</sup>く<sup>く</sup>し<sup>し</sup>猶<sup>なほ</sup>  
 かん<sup>かん</sup>め<sup>め</sup>め<sup>め</sup>ほ<sup>ほ</sup>

から  
 たちの  
 其の  
 身は  
 古吟

# 海賊

二<sup>ニ</sup> 轟<sup>轟</sup> 波<sup>波</sup> 走<sup>走</sup> 闇<sup>闇</sup> い 雨<sup>雨</sup> 大<sup>大</sup> 吹<sup>吹</sup> 行<sup>行</sup> 墨<sup>墨</sup>  
 百<sup>百</sup> ろ ま る を づ は つ き く な 序  
 十<sup>十</sup> き た 電<sup>電</sup> 射<sup>射</sup> れ 投<sup>投</sup> ぶ 撓<sup>撓</sup> 大<sup>大</sup> す 歌  
 日<sup>日</sup> 落<sup>落</sup> 波<sup>波</sup> 光<sup>光</sup> 縫<sup>縫</sup> あ 鎗<sup>鎗</sup> 小<sup>小</sup> は 船<sup>船</sup> 空<sup>空</sup>  
 の ち に か ひ や 志<sup>志</sup> つ め の や 帆<sup>帆</sup> 沖<sup>沖</sup>  
 灘<sup>灘</sup> て 鳴<sup>鳴</sup> げ て め の ぶ た る 櫓<sup>櫓</sup> 遠<sup>遠</sup>  
 の 彌<sup>彌</sup> る 寒<sup>寒</sup> 一<sup>一</sup> も す 亂<sup>亂</sup> る 櫓<sup>櫓</sup> を く  
 音<sup>音</sup> や 雷<sup>雷</sup> く 文<sup>文</sup> 鳥<sup>鳥</sup> 羽<sup>羽</sup> せ 降<sup>降</sup> 風<sup>風</sup>  
 暴<sup>暴</sup> の 字<sup>字</sup> 羽<sup>羽</sup> 玉<sup>玉</sup> 降<sup>降</sup> る あ ら し  
 ぶ 玉<sup>玉</sup> の

# 懺悔と懷舊

ゆ 苦<sup>苦</sup> 之<sup>之</sup>  
 め に れ  
 夜<sup>夜</sup> 起<sup>起</sup> 海<sup>海</sup>  
 々<sup>々</sup> き 賊<sup>賊</sup>  
 や 臥<sup>臥</sup> の  
 い す 初<sup>初</sup>  
 か 船<sup>船</sup> 船<sup>船</sup>  
 な 人<sup>人</sup> 出<sup>出</sup>  
 ら の  
 ん

之れ阜雨が作中最長篇「海賊」と  
 題する一詩の序歌なり。猶ほ更  
 に五載の居諸を借るを得ば甫  
 めて此の快男兒を遍れく江湖  
 に紹介せん。

秋<sup>秋</sup> 草<sup>草</sup> の 中<sup>中</sup> に 桔<sup>桔</sup> 梗<sup>梗</sup> の 背<sup>背</sup> の び 哉<sup>哉</sup>  
 寄植村正久先生、先生一號桔梗、

謝謝と謝書

潜夫自有孤雲侶。可要王侯知姓名。

方干

羅登庵半路

物<sup>もの</sup>を思<sup>おも</sup>へば夜<sup>よ</sup>のまにも  
 老<sup>おい</sup>蘇<sup>そ</sup>の森<sup>もり</sup>の下<sup>した</sup>に  
 駒<sup>こま</sup>をどいめ返<sup>か</sup>り見<sup>み</sup>る  
 冬<sup>ふゆ</sup>をさると雲<sup>くも</sup>や隔<sup>へ</sup>つら見<sup>み</sup>る  
 もどをりする埋<sup>う</sup>み火<sup>ひ</sup>の  
 交<sup>か</sup>野<sup>の</sup>花<sup>はな</sup>の戀<sup>こ</sup>ひ見<sup>み</sup>て  
 さはの<sup>ひ</sup>の<sup>な</sup>の<sup>こ</sup>の<sup>ひ</sup>の<sup>こ</sup>  
 智<sup>ち</sup>慧<sup>え</sup>の<sup>は</sup>一<sup>ひ</sup>枝<sup>えだ</sup>を<sup>を</sup>幼<sup>こ</sup>見<sup>み</sup>て

父<sup>ちち</sup>なる人<sup>ひと</sup>は東<sup>あづま</sup>都<sup>みやこ</sup>繪<sup>え</sup>の  
 いと好<sup>この</sup>き和<sup>わ</sup>子<sup>こ</sup>之<sup>の</sup>れを<sup>を</sup>見<sup>み</sup>よ  
 のふ三<sup>さん</sup>郎<sup>らう</sup>高<sup>たか</sup>徳<sup>とく</sup>が  
 備<sup>び</sup>後<sup>ご</sup>三<sup>さん</sup>郎<sup>らう</sup>高<sup>たか</sup>徳<sup>とく</sup>が  
 ひとつり深<sup>ふか</sup>山<sup>やま</sup>の雨<sup>あめ</sup>に泣<sup>な</sup>く  
 國<sup>くに</sup>にさつくらし丹<sup>に</sup>心<sup>こころ</sup>の泣<sup>な</sup>く  
 花<sup>はな</sup>はさくそら<sup>ら</sup>は武<sup>ぶ</sup>士<sup>し</sup>  
 世<sup>よ</sup>は眞<sup>まこと</sup>情<sup>なさけ</sup>ぞとま<sup>ま</sup>る<sup>る</sup>草<sup>くさ</sup>  
 摘<sup>と</sup>み且<sup>かつ</sup>つ教<sup>しゆ</sup>へさ<sup>さ</sup>しつ  
 我<sup>われ</sup>をか<sup>か</sup>い撫<sup>な</sup>で給<sup>たま</sup>ひけん。  
 姉<sup>あね</sup>は我が身<sup>み</sup>に寄<sup>よ</sup>り添<sup>そ</sup>ひて

のふ阿弟よちのみの  
 父はや母人小御教訓に  
 かはゆき小耳かたむけ  
 さも嬉しきに聞き惚る  
 汝があまし可愛しさに  
 笑まひ事すと温かき  
 親に炙ぶると鏡もち  
 今昔し來てなつかしや  
 且つ寫り來てなつかしや  
 夏はほとりる火あきは月  
 雪のほたりる火あきは月  
 手習ふ明りる火あきは月  
 母が教訓は遠き世にて

小野の老翁の残してし  
 柳蛙の文字ぐさりし  
 句の式部はむらさきや  
 源氏の巻に世を恨むも  
 哀れ語り何に忘るべき  
 今た如りのに忘るべき  
 母は一と歳たびころも  
 日ははるゝとびころも  
 さりとはよしや立ち出で  
 浪華とりのよしや立ち出で  
 上の訪づれの給ひけん  
 そ歸へるさ給ひけん  
 神の聖書と名に家は見ては



わ	そ	思	つ	ま	西	人	笹	覺	こ	東	世	見
が	ら	ひ	く	だ	は	の	吹	え	ゝ	都	は	ず
身	何	迴	旅	東	無	く	初	ろ	の	進	や	
一	ど	は	馴	は	情	風	め	強	旅	む	學	
と	な	せ	袂	れ	知	の	の	て	く	に	ぞ	問
つ	く	ば	か	ぬ	ら	憂	哀	き	も	た	ど	の
は	懷	故	み	幼	ぬ	き	れ	吳	出	い	鳥	道
乾	か	郷	し	な	身	節	さ	竹	で	一	が	ど
坤	し	の	め	氣	の	も	や	の	し	人	鳴	も
の	く	て	に						よ	く	に	
									り			

安	ゆ	か	た	い	人	さ	笑	父	施	わ	幼	さ
け	た	く	ゝ	の	の	あ	み	も	こ	が	な	も
か	け	て	へ	ち	爲	れ	ほ	母	し	持	こ	穢
り	き	歳	勵	惜	め	然	こ	人	恵	ち	し	せ
し	家	月	ま	し	に	あ	ろ	も	む	た	ろ	き
を	に	ふ	し	み	は	れ	び	ど	そ	る	の	を
五	成	る	給	も	身	行	て	も	の	を	親	憐
月	長	里	ひ	爲	も	未	好	時	惜	情	れ	
聞	ち	の	け	さ	捨	も	和	は	み	に	み	
	て		ん	い	て	子	に		な	も	て	
				れ	よ				く			
				と								







跡	父	年	瀧	家	人	泣	げ	樂	優	嬉	世	い
を	は	か	の	訓	を	き	に	し	し	し	に	ひ
濁	物	た	こ	に	も	つ	小	き	き	と	無	な
しか	か	ぶ	ゝ	聞	世	く	車	戀	母	戀	か	づ
て	は	き	ろ	き	を	し	の	に	に	は	り	け
水	野	の	て	も	し	も	た	や	は	は	悟	せ
鳥	は	頼	打	養	恨	る	る	欺	見	り	ば	ふ
の	山	り	ち	老	み	憂	方	む	捨	け	我	僻
	は	な	忘	の	て	き	も	か	て	ん	れ	事
		き	れ		は	思		れ	ら	と	の	
					ひ			れ		て	も	

思	懲	其	か	共	思	少	我	抑	思	い	あ	う
は	り	の	く	に	ひ	女	れ	も	ひ	つ	や	れ
ぬ	よ	偽	て	戀	逢	も	は	將	に	習	し	し
方	ど	は	も	路	ふ	我	少	た	泣	ひ	か	か
に	て	り	我	の	瀬	れ	女	誰	く	て	り	り
引	こ	の	に	音	は	を	を	れ	を	か	し	し
か	そ	苦	辛	を	無	こ	こ	か	初	人	は	は
れ	姫	し	ら	泣	け	ろ	ろ	名	戀	知	わ	そ
け	小	さ	き	き	れ	ど	よ	づ	と	れ	が	の
め	松	に	世	ぬ	ど	も	り	け		ぬ	心	少
			の					ゝ			こ	女
								ん			ろ	

虎	元	位	さ	富	年	涙	つ	あ	驚	異	讀
と	よ	は	り	ぞ	ご	の	ら	し	ろ	國	み
ぬ	り	鬼	と	と	ろ	川	き	か	か	ぶ	讀
ら	狂	よ	て	の	仇	の	嵐	る	れ	り	む
ひ	ふ	世	は	み	と	水	や	節	ぬ	の	書
て	思	の	ま	も	つ	源	侘	を	る	歴	の
掃	ひ	亂	た	思	け	は	人	吹	難	史	卷
石	で	れ	壓	ひ	ね	の	き	波	に	々	々
に			制	き	ら		暴	が			や
			の	や	ふ		ぶ	た			

書	畫	矢	虎	元	奪	富	身	さ	富	戀	悔	立
よ	は	猛	と	よ	ひ	と	を	ら	は	は	や	ち
む	ひ	心	ぬ	り	て	女	海	ば	仇	罪	む	迷
業	ね	に	ら	狂	海	人	賊	三	な	な	ど	ひ
に	も	勵	へ	ふ	に	の	と	十	り	り	も	た
つ	す	み	ば	思	沈	あ	養	歳	世	世	猶	る
く	夜	つ	石	種	め	ら	成	の	の	の	ほ	昔
し	は	ゝ	に	も	な	ゆ	し	春	な	な	悔	し
け	夜	た	つ	ん	る	た	を	待	げ	み	や	こ
ん	を				を	て	待	ち	き	だ	し	そ
											け	れ

苦 <small>く</small>	之 <small>こ</small>	共 <small>こ</small>	疾 <small>は</small>	父 <small>ちち</small>	草 <small>くさ</small>	車 <small>くるま</small>	ま	折 <small>を</small>	立 <small>た</small>	母 <small>はは</small>	死 <small>し</small>	歸 <small>かへ</small>
に	れ	に	く	が	の	い	た	れ	ち	に	出 <small>で</small>	る
彫 <small>う</small>	亡 <small>な</small>	在 <small>あ</small>	世 <small>よ</small>	大 <small>おほ</small>	庵 <small>いほ</small>	ぶ	漕 <small>こ</small>	て	に	別 <small>わか</small>	の	に
り	き	り	を	病 <small>やま</small>	の	せ	ぎ	は	立 <small>た</small>	れ	田 <small>た</small>	不 <small>し</small>
た	母 <small>はは</small>	た	逝 <small>し</small>	を	五 <small>い</small>	き	凌 <small>あ</small>	返 <small>か</small>	て	て	長 <small>なが</small>	如 <small>か</small>
る	の	き	り	看 <small>み</small>	月 <small>つき</small>	竹 <small>たけ</small>	ぐ	へ	た	こ	の	と
聖 <small>せい</small>	石 <small>いし</small>	我 <small>わ</small>	て	護 <small>ご</small>	雨 <small>あめ</small>	の	土 <small>つち</small>	る	る	ゝ	音 <small>ね</small>	鳴 <small>な</small>
詞 <small>ことば</small>	碑 <small>いし</small>	が	基 <small>もと</small>	り	に	戸 <small>と</small>	佐 <small>さ</small>	三 <small>さん</small>	石 <small>いし</small>	四 <small>よ</small>	づ	く
な	の	願 <small>ねが</small>	督 <small>とく</small>	け	や	の	百 <small>ひゃく</small>	の	年 <small>とし</small>	れ	聲 <small>こゑ</small>	は
り		望 <small>のぞ</small>	ど	ん。		海 <small>うみ</small>	里 <small>さと</small>	矢 <small>や</small>	や			

恨 <small>うら</small>	夕 <small>ゆふ</small>	折 <small>を</small>	狹 <small>せま</small>	豆 <small>まめ</small>	濱 <small>はま</small>	波 <small>なみ</small>	膽 <small>い</small>	殘 <small>のこ</small>	驟 <small>あ</small>	颯 <small>さ</small>	羨 <small>うら</small>	ま
み	べ	し	き	に	の	怒 <small>こ</small>	を	る	嵐 <small>あ</small>	の	望 <small>のぞ</small>	た
吹 <small>ふ</small>	の	も	日 <small>ひ</small>	も	砂 <small>い</small>	り	試 <small>こ</small>	限 <small>か</small>	を	翅 <small>は</small>	む	立 <small>た</small>
か	雲 <small>くも</small>	あ	本 <small>もと</small>	似 <small>に</small>	頭 <small>かぶ</small>	哭 <small>な</small>	ろ	な	搏 <small>つか</small>	翼 <small>は</small>	夢 <small>ゆめ</small>	て
れ	の	れ	を	た	に	く	み	く	つ	も	は	透 <small>と</small>
て	風 <small>かぜ</small>	や	恨 <small>うら</small>	る	杖 <small>つゑ</small>	荒 <small>あ</small>	く	か	て	あ	鷺 <small>さ</small>	ほ
蜀 <small>はく</small>	前 <small>まへ</small>	雨 <small>あめ</small>	み	離 <small>はな</small>	立 <small>た</small>	磯 <small>いそ</small>	れ	け	天 <small>あま</small>	る	の	す
魂 <small>たま</small>	に	運 <small>た</small>	け	れ	て	の	ん	周 <small>しゅう</small>	が	な	羽 <small>は</small>	矢 <small>や</small>
		ぶ	ん。	島 <small>しま</small>	ゝ		ず	り	下 <small>くだ</small>	ら		猛 <small>たけ</small>
							と			ば		氣 <small>き</small>
												の

涙	流	安	杖	倉	邸	泥	名	幾	登	名	意	た
南	れ	南	の	も	宅	に	を	歳	り	譽	の	い
の	漲	の	ゆ	鬻	は	塗	知	月	見	の	駒	一
川	ぎ	裾	く	ぎ	賣	り	ら	日	ば	峯	を	鞭
の	る	野	て	て	つ	し	れ	ふ	や	の	躍	に
真	迷	横	は	立	て	は	た	る	と	空	ら	放
中	魂	ざ	夢	つ	劔	誰	る	里	思	高	せ	恣
に	河	ま	の	旅	に	が	家	に	ひ	く	て	の
や	に	空	の	代	業	の			け			
				へ	ぞ	門			ん			

尾	態	今	親	爲	思	此	愛	か	ま	母	分	そ
羽	か	は	も	た	ひ	の	と	く	だ	と	け	の
う	は	な	無	き	こ	三	望	ぞ	新	枕	行	山
ち	り	か	け	時	そ	つ	と	刻	ら	を	く	沿
拂	た	れ	に	や		の	信	め	し	並	人	の
ふ	る	ば	は	れ		者	仰	る	き	ら	も	小
物	籠	孤	妻	親	孝	つ	と	文	墓	べ	あ	笹
狂	鳥	見	も	が	行	ね		字	碣	た	る	は
ひ	の	と	な	な	の	に		は	に	る	な	ら
			し	し		有		見			ら	ば
						り		ん				

古	見	歸	飛	我	君	世	中	嬉	誠	正	た	涙
郷	渡	へ	び	は	な	に	に	し	め	義	ゆ	に
も	し	る	倦	聞	か	あ	枯	か	勞	し	た	逢
無	廣	ふ	れ	路	り	り	梗	り	は	き	ひ	へ
く	き	る	た	に	せ	が	と	し	る	道	返	か
家	天	巢	る	迷	ば	た	歌	は	愛	の	へ	お
も	が	は	小	ひ	其	き	は	秋	憐	嚮	る	ろ
無	下	あ	鳥	け	の	教	る	草		導	人	と
し		る	さ	ん	時	父	の	の		し	の	と
		者	へ	ぞ						て	道	と
		を										

置	か	夢	と	思	春	巴	美	ぐ	あ	べ	さ	淋
く	く	の	り	ひ	を	里	威	り	ゝ	る	て	し
一	ま	浮	留	遂	學	の	那	し	き	し	は	く
と	で	橋	も	げ	び	花	の	や	べ	や	西	立
露	狂	わ	な	ん	の	に	月	以	ら	亞	藏	て
も	ふ	た	き	と	こ	人	に	太	ご	刺	は	る
親	身	り	幻	目	ゝ	の	秋	利	の	比	ん	盤
情	の	け	影	無	ろ	世	を	る	波	亞	げ	各
あ	上	ん	の	し	ざ	の	讀	う	越	ば	り	府
る	に			鳥	し		み	そ	え	れ	あ	
								る	て	す	ち	
								な		な		

如<sup>い</sup>ま<sup>ま</sup>何<sup>か</sup>し<sup>て</sup>活<sup>た</sup>計<sup>けい</sup>に<sup>に</sup>習<sup>な</sup>は<sup>ね</sup>ば  
 初<sup>はつ</sup>め<sup>て</sup>ん  
 な<sup>な</sup>ま<sup>ま</sup>じ<sup>じ</sup>ひ<sup>ひ</sup>文<sup>ぶん</sup>字<sup>じ</sup>を<sup>を</sup>知<sup>し</sup>り<sup>り</sup>は<sup>は</sup>立<sup>た</sup>て  
 憂<sup>うれ</sup>き<sup>き</sup>を<sup>を</sup>増<sup>ま</sup>し<sup>し</sup>ぬ<sup>ぬ</sup>る<sup>る</sup>思<sup>おも</sup>ひ<sup>ひ</sup>草<sup>くさ</sup>初<sup>はつ</sup>  
 物<sup>もの</sup>を<sup>を</sup>取<sup>と</sup>る<sup>る</sup>に<sup>に</sup>は<sup>は</sup>力<sup>ちから</sup>な<sup>な</sup>く<sup>く</sup>  
 身<sup>み</sup>は<sup>は</sup>捨<sup>す</sup>て<sup>て</sup>桶<sup>かじ</sup>の<sup>の</sup>底<sup>そこ</sup>に<sup>に</sup>ぬ<sup>ぬ</sup>け<sup>け</sup>て<sup>て</sup>  
 水<sup>みづ</sup>は<sup>は</sup>捨<sup>す</sup>て<sup>て</sup>桶<sup>かじ</sup>の<sup>の</sup>底<sup>そこ</sup>に<sup>に</sup>ぬ<sup>ぬ</sup>け<sup>け</sup>て<sup>て</sup>  
 又<sup>また</sup>た<sup>た</sup>り<sup>り</sup>か<sup>か</sup>ね<sup>ね</sup>た<sup>た</sup>る<sup>る</sup>折<sup>を</sup>り<sup>り</sup>か<sup>か</sup>ら<sup>ら</sup>に<sup>に</sup>  
 ま<sup>ま</sup>た<sup>た</sup>は<sup>は</sup>か<sup>か</sup>ね<sup>ね</sup>た<sup>た</sup>る<sup>る</sup>折<sup>を</sup>り<sup>り</sup>か<sup>か</sup>ら<sup>ら</sup>に<sup>に</sup>  
 い<sup>い</sup>く<sup>く</sup>さ<sup>さ</sup>は<sup>は</sup>か<sup>か</sup>ね<sup>ね</sup>た<sup>た</sup>る<sup>る</sup>折<sup>を</sup>り<sup>り</sup>か<sup>か</sup>ら<sup>ら</sup>に<sup>に</sup>  
 南<sup>みなみ</sup>の<sup>の</sup>海<sup>うみ</sup>の<sup>の</sup>沖<sup>おき</sup>に<sup>に</sup>遠<sup>とほ</sup>く<sup>く</sup>  
 名<sup>な</sup>に<sup>に</sup>な<sup>な</sup>つ<sup>つ</sup>か<sup>か</sup>し<sup>し</sup>き<sup>き</sup>臺<sup>たい</sup>灣<sup>わん</sup>の<sup>の</sup>

島<sup>しま</sup>の<sup>の</sup>春<sup>はる</sup>榮<sup>さか</sup>を<sup>を</sup>尋<sup>たづ</sup>ね<sup>ね</sup>ん<sup>ん</sup>ど<sup>ど</sup>  
 迷<sup>まよ</sup>ひ<sup>ひ</sup>の<sup>の</sup>氣<sup>き</sup>輕<sup>かろ</sup>さ<sup>さ</sup>は  
 劍<sup>つるぎ</sup>と<sup>と</sup>筆<sup>ふで</sup>を<sup>を</sup>荷<sup>に</sup>ひ<sup>ひ</sup>け<sup>け</sup>ん<sup>ん</sup>

聖<sup>せい</sup>鯨<sup>くじら</sup>搏<sup>つか</sup>虎<sup>こ</sup>亦<sup>また</sup>尋<sup>たづ</sup>常<sup>じょう</sup>  
 手<sup>て</sup>腕<sup>うで</sup>摩<sup>こ</sup>妙<sup>めう</sup>徒<sup>た</sup>爾<sup>に</sup>長<sup>ちやう</sup>  
 魂<sup>たま</sup>夢<sup>ゆめ</sup>忽<sup>たち</sup>消<sup>し</sup>多<sup>た</sup>載<sup>さい</sup>恨<sup>ごん</sup>  
 滿<sup>まん</sup>帆<sup>はん</sup>雷<sup>らい</sup>雨<sup>う</sup>渡<sup>わた</sup>南<sup>なん</sup>洋<sup>やう</sup>

謠<sup>うた</sup>ふ<sup>ふ</sup>入<sup>い</sup>島<sup>しま</sup>や<sup>や</sup>島<sup>しま</sup>つ<sup>つ</sup>ど<sup>ど</sup>り<sup>り</sup>  
 宇<sup>う</sup>品<sup>ひん</sup>の<sup>の</sup>港<sup>みなと</sup>あ<sup>あ</sup>と<sup>と</sup>に<sup>に</sup>見<sup>み</sup>て<sup>て</sup>  
 瀬<sup>せ</sup>は<sup>は</sup>早<sup>はや</sup>朝<sup>あさ</sup>の<sup>の</sup>門<sup>かど</sup>ゆ<sup>ゆ</sup>け<sup>け</sup>ば  
 惜<sup>おぼ</sup>し<sup>し</sup>き<sup>き</sup>名<sup>な</sup>残<sup>のこ</sup>り<sup>り</sup>も<sup>も</sup>荒<sup>あ</sup>れ<sup>れ</sup>て<sup>て</sup>  
 片<sup>かた</sup>袖<sup>そで</sup>に<sup>に</sup>雨<sup>あめ</sup>荒<sup>あ</sup>れ<sup>れ</sup>て<sup>て</sup>  
 玄<sup>えん</sup>海<sup>うみ</sup>あ<sup>あ</sup>ら<sup>ら</sup>し<sup>し</sup>ま<sup>ま</sup>し<sup>し</sup>く<sup>く</sup>



浅	里	ひ	淡	観	罪	身	迷	親	思	過	阿	吞
茅	は	と	水	音	の	を	ひ	し	ふ	ぎ	娜	ま
の	な	り	の	山	汚	震	の	き	さ	し	な	る
露	れ	淋	江	の	れ	は	夢	友	へ	事	る	ゝ
に	た	し	の	夕	を	せ	の	に	猶	と	色	酒
伏	る	く	夜	闇	を	嘆	て	覺	ほ	も	を	に
し	墓	遁	深	や	ち	如	い	め	耻	云	弄	買
ま	は	れ	き		け	何	か	し	か	一	び	ふ
ろ	ら	出	に		ん	ば	し	時	し	ば	け	夢
び	の	で				か	や	れ	や	え	ん	の
						り				に		

醉	浮	歪	い	育	く	佗	住	入	夢	小	三	ゆ
を	き	め	つ	て	ね	び	め	江	や	雨	日	ら
生	た	る	し	ら	る	し	ば	に	現	そ	三	れ
命	の	る	道	か	れ	逢	き	早	や	ぼ	夜	ゆ
と	人	に	と	つ	も	節	石	く	鶏	降	の	ら
吞	と	迷	無	る	麻	は	に	着	籠	り	深	る
む	交	ひ	く	身	の	無	里	き	の	霧	曉	と
酒	ら	て	世	の	中	き	馴	に		こ	は	新
や	ひ	は	に	僻	に	も	れ	に		め		發
				習	の	の	て	けん		て		田
				ひ		を						丸

日翼歌 此鳴雲波海黒そ「さ 歸  
 をとひ いろや絶逆かはみ のら 去  
 待共殘 細海間まなた影よ 來  
 ちにし 細海間まなた影よ 來  
 得渡て 細海間まなた影よ 來  
 たり鴻 増聲く荒沈夕は早住  
 る來雁の 増聲く荒沈夕は早住  
 嬉るの 増聲く荒沈夕は早住  
 しさも 増聲く荒沈夕は早住  
 も 増聲く荒沈夕は早住

雲岫と清世さ島思義今眼 絞身  
 のはもめはわ根へしはの りを  
 通るにば滄浪亂暴憂道心汚れ し責  
 路とぞ濁れの水をすや進あた りしこめ  
 とどふ冠の姦白高ま りしこめ  
 越心無がらも のにのど りしこめ  
 え無がらも のにのど りしこめ  
 て無がらも のにのど りしこめ

昔住老物よ何迷北波	中三か右
しみ蘇をるどひに風	に浦すに
戀浮の思べ鳴漂南あ	たみむ眞
しか森へ涙尾よにら	ゆさ大鶴
くれやばののふ定き	たき島伊
忍れた幾夜憂捨身め世	ふやひ豆
ばる歳か間ふ舟未く佗	相江だの
れ故郷にしも	模みのり山
の	灘島のは

空こ人こ暫あ	慰みふ旅悲重母
はゝなのしま	さやなの嘆きど
るろき浦とり	まこ路心ゆまし
然磯里て憂	でおう魂えく頼
ぞにのこき	のほまのぞらむ
とし佇夕そ身	み路や結とに我
見も立ま通の	過の路ほ思惱が
渡沈みぐれ苦	ご旦くればひみ姉
せみてれ住し	し暮るてて伏の
ば行むむさに	けん。路や
く	

海	崇	中	静	と	疾	母	か	樂	罪	愆	永	あ
も	高	に	か	も	く	が	く	し	惡	嘆	遠	さ
一	き	聳	に	に	世	こ	て	き	の	悲	の	ゆ
つ	風	ゆ	暮	在	を	し	園	汚	哀	い	世	ふ
に	姿	る	る	り	逝	ろ	も	と	れ	つ	望	祈
雲	か	富	夕	た	り	に	猶	世	も	消	は	る
の	く	士	照	き	て	習	ほ	は	消	え	り	赤
波	れ	の	照	我	基	ひ	住	な	え	り	や	誠
な	な	峯	の	が	督	つ	み	ら	失	せ		に
く				願	と	憂	ん	せ	て			
				望		く	ば					

憂	義	捧	こ	精	汚	よ	さ	父	此	愛	袂
き	し	げ	ろ	神	れ	し	す	が	の	と	ほ
世	き	盡	し	を	し	い	が	形	三	望	す
の	道	し	は	清	こ	ざ	に	見	つ	と	べ
憂	に	て	神	め	ろ	然	勇	を	の	信	き
き	い	い	に	身	も	ら	む	思	者	仰	か
と	そ	さ	身	を	脱	ば	我	ふ	つ	と	た
戦	し	ぎ	は	修	ぎ	越	が	に	ね		も
か	ま	よ	人	め	捨	方	こ	は	に		な
ひ	ん	く	に		て	の	ろ		有		し
て									り		

江の島かけて眞紅に  
 漂よ上を眞帆片帆に  
 わたる白鷗や磯ちかき  
 網の海人が呼びこゑも  
 いづれ妙なる自然のづから  
 活ける書に似ておのづから  
 塵に汚れし心へ眺望かな。  
 然ぞ澄みわたる眺望かな。

蹴杜荀鶴旅寓律

暗算郷程隔數州。  
 欲歸無家淚空流。  
 已違骨肉來時約。  
 更束經書何處遊。  
 漁角引風吹斷夢。

秋 秋 秋

松聲和雨結成愁。  
 去年今日還如此。  
 似與清秋有舊雙。

昔し思ふ草の

庵の夜るの雨に  
 涙な添へそ

山ほととぎす

古咏



螺螺嘆

畢

哀者福也

那智籠

世に捨る世にすくはるる世に捨る世にすくはるる

いふかたき世にすくはるる世にすくはるる

文覚

那智籠

那智籠

叙

保元の亂源三位賴政三千餘騎を卒ひ馳せて官軍を援く、麾下の一武門に攝州渡邊黨と云ふ者、慄悍にして最も善く戦ひ亂戢まるの後に榮名頗ぶる隆し。黨中の一武骨而も多情多感の偉丈夫あり、少ふして上西門院に仕へて北面の士となり、精弓衆に超え君寵他を壓す、後ち過つて美人袈裟を斬り忽ち哀觀して僧と爲る。史を編む者未だ概ね其の心事を詳らかにせず、遠藤左近太郎盛遠の名は千古の人口に膾炙すれども、俗姿を變へて其面目は變はりしや將た變はらざる者ありしや茫乎として思索する處あらざるなり。保元に尋で平治亂れ、平治の亂息んで六波羅入道の天下となる。幾多の巨豪遠く關東奥羽の野に潜伏し、寒月の下、落花の前、手腕摩妙して徒づちに千秋の恨を吞む。

此時に當つて托鉢抖擻、徒跣にして六十餘州を遍歴し、一代の英雄を徳憑して義兵を擧げしめんとするや、功名榮華を説かずして先づ頭陀袋中の白髑髏を説く是れ己に奇なり。白旗西に拂つて壇浦の秋風に平家末路の哀を觀じては、再た靜かに遁れて高雄の山寺に溪流の響を樂み、關迦の水を掬んで鉦鼓讀經に餘念なきも、而も胸底の明標常に天下の大勢を商權し、苟くも鎌府將軍の非倫なる漸く榮華の夢を貪りて白骨の前に灑ぎたる昔日の涙なきを觀破するや、慨喝一番、平門の遺孤六代を扶佐し、翻つて大面公を圖らんとす。縦ひ自から猫を圖るの鼠となるも、一片の俠骨鎖磨せざる者あるを如何せん、事未然に露はれて流せらる。佐渡誌傳ふる處に依れば、眞禪寺の孤墳空しく其老骨を藏め、那邊久羅山背の草庵とこしなへに其の幽魂を宿すと曰ふ。嗚呼也是の如くにして夫れ誰か能く彼の如き、荒聖人文覺律師、其名今に於て三尺の童稚猶ほ且つ知る、然りと雖も盛遠

と文覺と其爾く同仁異名なるの事實に至つては、堂堂たる有髯の士にして之を疑ふ者亦甚だ少なしとせず。蓋し其歴史の前半と後半と雲泥啻ならざる異相を呈すればなり。而して癡狂彼が如き盛遠、忽如として任俠此の如き文覺と化し來る、其間一縷、容易に尺る可からざる機微の因て以て存するあるが如し、抑も這邊の消息は諸史家の垂註一回も曾て及ばざる處とす。夫れ璞は碎磨以て玉とすべし。行き行て人生の千艱万嶮を冒し、身を殺し骨を碎く大苦業、是れ豈に實に彼が變僻化慵の大動機たらざる無きを得んや。旱雨乃はち茲に見る、感を一枝の筆に托して此兒戯を作す。其之を「那智籠」と命題する所以は、擇を文覺難業中の至難に取るなり。若し夫れ呂律調句或は亦魯魚の衍義に拘泥せず、江湖懇ろに精誦一遍を借さば、庶幾は旱雨が經營亦竟に徒勞たらざらん乎。



丙申歲秋八月於南荒淡水客舍

梅輪浦人

香洲識

# 那智籠

## 人物及景物片註

文覺。元の名を遠藤武者盛遠と呼び、左近太郎と稱す。近衛院北面之士、叙從五位下、壯丁にして剃髮桑門に入り文覺と號す。後ち謫遠せられて佐渡國雜太郡大久保村眞禪寺に在り、八十三の高齡を以て卒す。

袈裟。本名を阿<sup>ア</sup>兔<sup>ト</sup>麻<sup>マ</sup>と云ふ、陸奥少目光遠の女、曾て兩家相許して盛遠と姻約ある者、其繼母衣川の強制する處となり渡邊氏に嫁す、凶事之に起る。終に自から計つて盛遠に斬られ、未<sup>レ</sup>弁の妙齡を以て横死す。

衣川。光遠の後妻なり。曾て京師に白拍子たりし者、而して光遠の縁を以て盛遠には内戚の姨母たり、後ち薙髮して比丘尼となる。

渡邊渡。一龍猛の子なり。叙左衛門尉、袈裟の變あるに及び捨身して僧名を渡阿彌陀と改め、後ち俊乘坊重源と號す。遠藤持遠。盛遠の父なり。官左近將監、一書に盛光と云ふ、其從弟猛の爲めに毒殺せらる。

一龍猛。持遠を害して其莊園を押領し、亦衣川と通ず、後ち自殺す。

渡邊黨。攝州の一名門、其首領先生繁を初めとし猛、渡、董、揚、語、授、省、續、伸、其他同苗宗徒の武士數十より成る、盛遠も亦其の一人なり。

橋供養。近衛天皇の仁平三年攝州渡邊橋改造の事あり、同三月十五日辰吉日たるを以て落成の供養を修せらる、盛遠敕命を蒙つて其日の奉行たりしこと諸書に委し。

渡邊黨

文覺述懷  
世の中に地頭ぬす人なかりせば  
人の心はのどけからまし

紅葉散る秋や煩惱即菩提

和田螺川寄贈



那 野 那

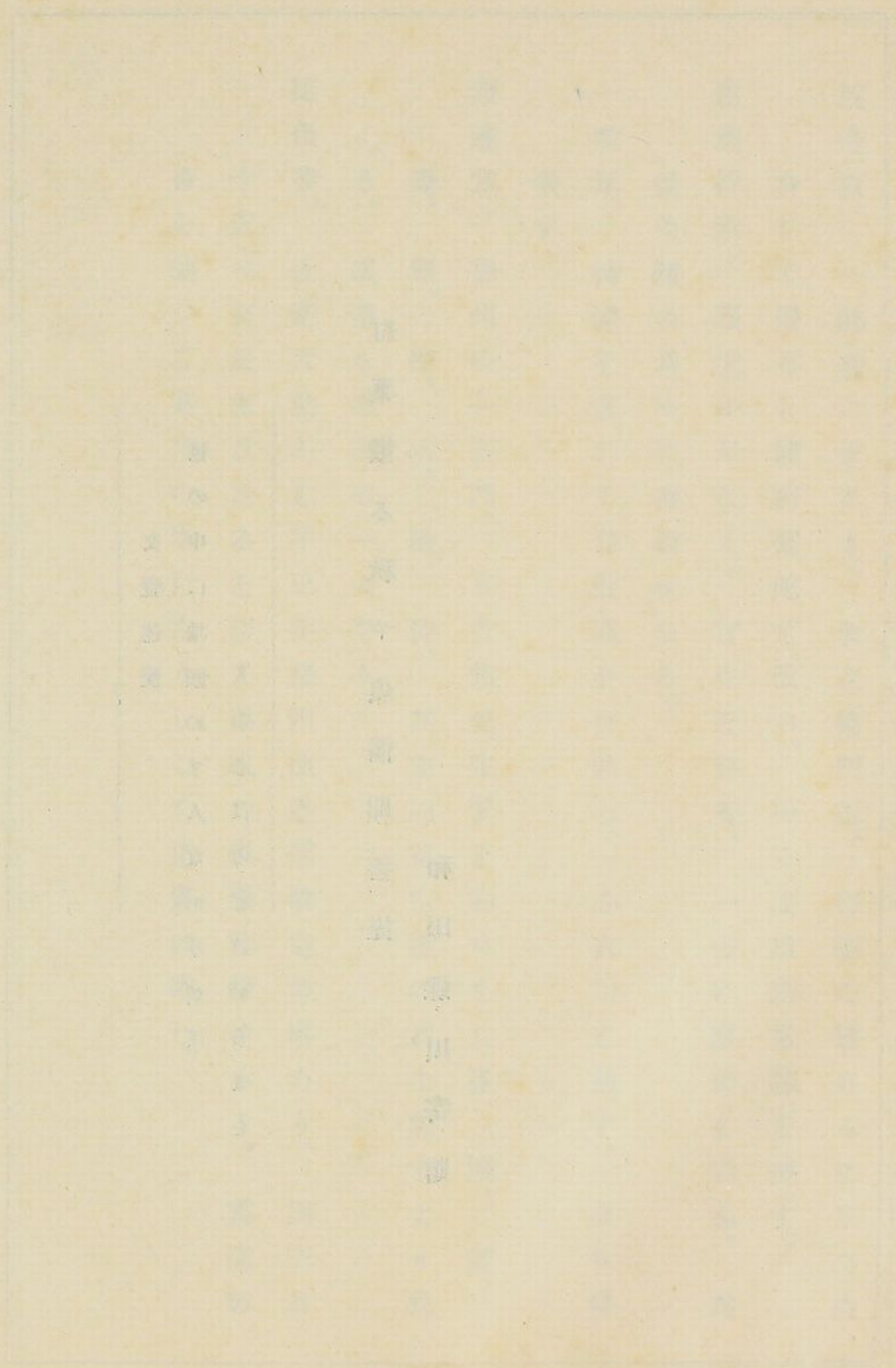

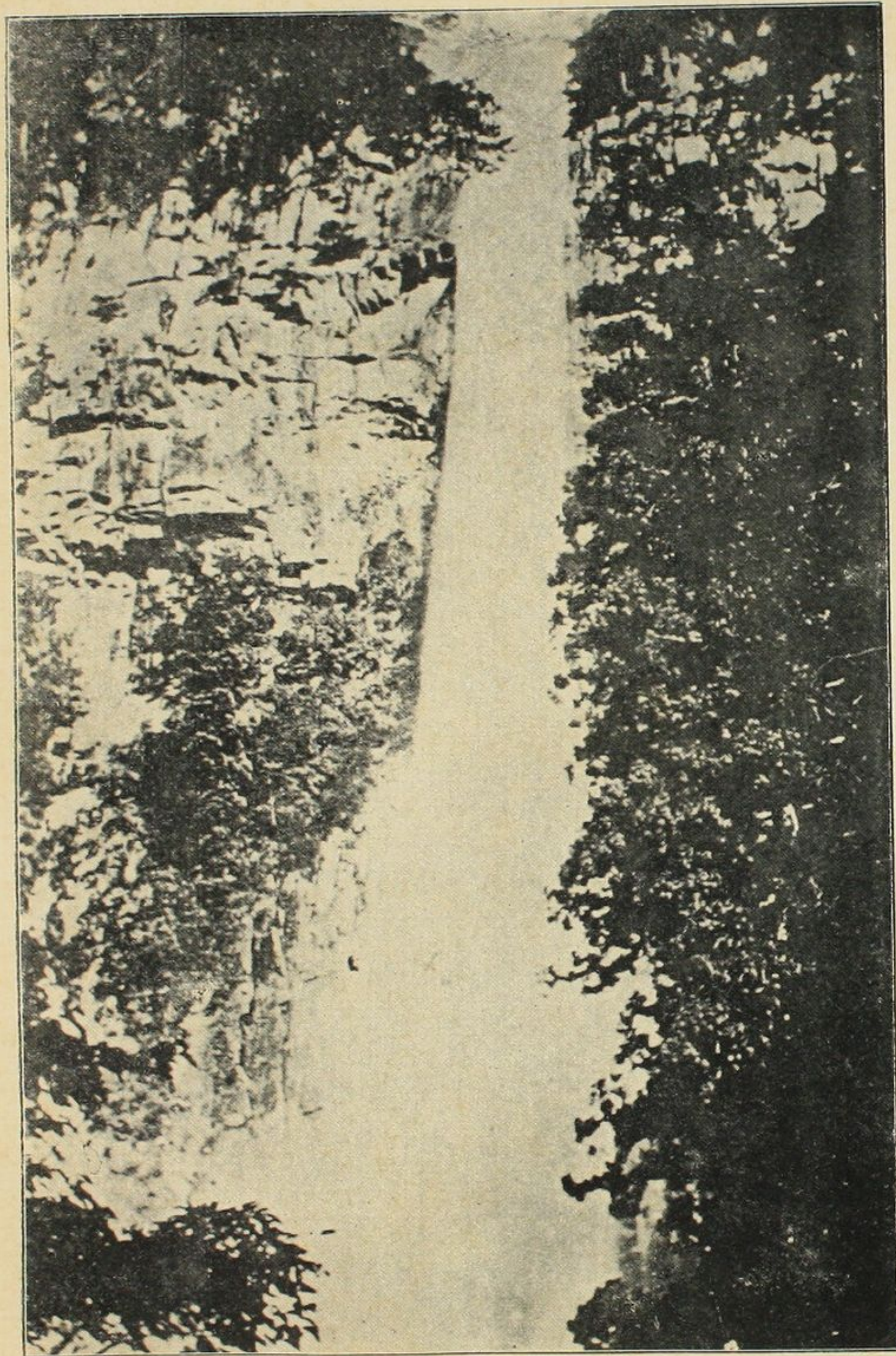

那智の瀧

那智籠

幾<sup>い</sup>山<sup>あ</sup>冬<sup>ふゆ</sup> 更<sup>ま</sup>木<sup>こ</sup>葉<sup>は</sup>  
 谷<sup>たに</sup>風<sup>かぜ</sup>さ け魂<sup>たま</sup>葉<sup>は</sup>  
 こにれ 行<sup>ゆ</sup>にと  
 えさば く響<sup>ひび</sup>鳴<sup>な</sup>  
 てわ實<sup>み</sup> 星<sup>ほし</sup>くる  
 絶<sup>た</sup>ぐに 影<sup>かげ</sup>夜<sup>よ</sup>瀧<sup>たき</sup>  
 え槽<sup>たに</sup>吹<sup>ふ</sup>の  
 く柴<sup>しば</sup>き 白<sup>しろ</sup>共<sup>とも</sup>音<sup>ね</sup>  
 や迷<sup>まよ</sup>に  
 にふ

短髮花顔血弱體。  
 腥風吹涙月華秋。  
 凝瞳一默禪心發。  
 斷斷疑雲蛾影愁。

香洲

聞<sup>き</sup>無<sup>き</sup>橋<sup>はし</sup>幾<sup>い</sup>足<sup>あ</sup>岩<sup>い</sup>鳴<sup>な</sup>鳴<sup>な</sup> 眞<sup>ま</sup>妄<sup>ま</sup>あ な 無<sup>な</sup>  
 き 言<sup>こと</sup>の 人<sup>ひと</sup>並<sup>なら</sup>打<sup>う</sup>る 如<sup>ごと</sup>執<sup>し</sup>や ほ 念<sup>ねん</sup>  
 惑<sup>まど</sup>の 響<sup>ひび</sup>し ど つ は は の の め 晴<sup>は</sup>無<sup>な</sup>  
 ひ 行<sup>い</sup>音<sup>ね</sup>げ い 波<sup>なみ</sup>瀧<sup>たき</sup>瀧<sup>たき</sup> 月<sup>つき</sup>雲<sup>くも</sup>も れ 想<sup>おも</sup>  
 た に か く ろ か 川<sup>がは</sup>か の い 分<sup>わ</sup>や は 契<sup>せき</sup>  
 る 耳<sup>みみ</sup>あ 打<sup>う</sup>ど 夜<sup>よ</sup>た や 影<sup>かげ</sup>や か ら 契<sup>せき</sup>  
 音<sup>ね</sup>う ぼ ち 踏<sup>ふ</sup>あ き ど く 深<sup>ふか</sup>ぬ ぬ れ  
 に と ろ 渡<sup>わた</sup>み ら つ う ら く 涙<sup>なみだ</sup>墨<sup>すみ</sup>ど  
 つ く あ る 鳴<sup>な</sup>し 瀬<sup>せ</sup> 瀧<sup>たき</sup> 影<sup>かげ</sup>き。 加<sup>か</sup>染<sup>ぞめ</sup>も  
 れ ぼ ら か の 〱 や の  
 て ろ し ど

涙 昏

我<sup>わ</sup>そ 驚<sup>おど</sup>壇<sup>だん</sup>云<sup>い</sup>閉<sup>と</sup>落<sup>お</sup>心<sup>こ</sup>七<sup>な</sup> い 尾<sup>お</sup>霜<sup>しも</sup>饑<sup>う</sup>  
 れ の の と は つ つ を 日<sup>ひ</sup> づ 上<sup>の</sup>夜<sup>よ</sup>を 饑<sup>う</sup>  
 か 古<sup>いにし</sup>お く ん る る 澄<sup>す</sup>七<sup>な</sup> れ ち の う  
 ら し 山<sup>やま</sup>せ 方<sup>かた</sup>夜<sup>よ</sup>氷<sup>こ</sup>ま 夜<sup>よ</sup> 身<sup>み</sup>ろ 遠<sup>とほ</sup>そ  
 堪<sup>た</sup>へ の ん な 寒<sup>さむ</sup>片<sup>かた</sup>す の に し 音<sup>ね</sup>ふ  
 ふ に 名<sup>な</sup>や き に に 垢<sup>かた</sup>那<sup>な</sup> 染<sup>し</sup>の 吹<sup>ふ</sup>く  
 る 比<sup>ひ</sup>に 雪<sup>ゆき</sup>苦<sup>くる</sup>骨<sup>ほね</sup>肌<sup>はだ</sup>離<sup>り</sup>智<sup>ち</sup> む 凄<sup>せき</sup>き 山<sup>やま</sup>  
 荒<sup>あらい</sup>へ 殘<sup>のこ</sup>の し 凍<sup>こ</sup>破<sup>やぶ</sup>苦<sup>くる</sup>ご 斗<sup>た</sup>ま 送<sup>おく</sup>犬<sup>いぬ</sup>  
 業<sup>わざ</sup>つ る 峰<sup>たかね</sup>さ ふ れ 行<sup>い</sup>も り し る の  
 に 〱 を る り な さ  
 り。

諸	そ	幄	ど	既	句	吹	藍	さ	樹	見	長	ゆ
寺	の	屋	き	に	ひ	き	色	く	木	わ	閑	う
の	日	出	の	そ	ゆ	綻	の	ら	の	た	さ	に
法	の	で	太	の	か	ろ	糸	の	梢	す	歌	棚
師	導	來	鼓	日	し	ば	に	花	に	か	ふ	引
を	師	る	の	も	き	す	結	は	あ	ぎ	揚	く
引	三	一	音	已	頃	軟	ぼ	青	ら	り	げ	裾
き	井	と	と	の	な	風	れ	柳	は	遠	雲	野
連	の	群	も	刻	れ	の	て	の	る	ち	雀	に
れ	僧	は	に	の	や				、	近		は
て										ち		
										の		

遠	頃	奉	い	兵	長	蛭	係	黒	紺	橋	思	思
山	し	行	と	士	刀	卷	に	糸	の	の	ひ	ひ
眉	も	な	雄	あ	ひ	二	か	お	村	供	ぞ	ぞ
の	春	し	々	ま	だ	た	け	ど	濃	養	出	出
う	の	つ	し	た	り	す	た	し	の	の	づ	づ
す	中	る	く	引	に	ち	る	の	直	有	る	る
が	旬	其	も	き	脇	通	折	腹	垂	り	そ	そ
す	と	の	身	具	ば	し	烏	巻	に	し	の	の
み	て	砌	を	し	さ	た	朝	着		時	昔	昔
		り	固	て	み	る	子	て		し		時
			め									

之霞腰雲こ妙式や  
 れに細のなはがい諸大遍御修  
 もか少通ろるててづ佛御ね代理  
 供ざ女路も樂ぬ行れ諸意くやひ  
 養すの立た空のれ道かぼの濟す立  
 の舞一ちや聲ば散喜さ功度かて  
 曲のと出天清幄蓮悦つ徳されし  
 と袖むづつみ屋のな諸にせと橋  
 かれる風てにら天は給諸ば  
 やのにはざ神ふ人し  
 らん

猶然瀬五打修お座橋  
 おお八雲けほも々幾つむん並の  
 しぼ十井にあ心の内やる經た中  
 かし氏な畏りゆ枕一鉦御讀い央  
 るや人がこがくもの鼓注誦しに  
 方らのらくたば音大のう同く打  
 をせ憂にもきかそ川聲る音居ち  
 善てき天九啓りへの々はに流通  
 き難節ざ重の白なてにしれり  
 方波をかのはり  
 に瀉る



忘	當	そ	猛	そ	そ	合	心	そ	袖	簾	眉	打	興
れ	座	ゞ	者	の	の	羞	あ	ど	の	も	目	ち	を
な	の	ろ	當	面	面	な	り	見	か	れ	花	ま	つ
ん	役	に	千	ざ	影	が	て	守	を	く	や	じ	ら
ず	目	哀	の	し	の	ら	か	れ	り	る	か	ら	せ
る	も	れ	丈	の	愛	見	な	ば	の	沈	に	ひ	し
折	身	覺	夫	な	ら	か	が	か	得	香	ろ	て	上
し	の	え	も	つ	し	は	し	な	な	の	う	在	鵲
も	程	て	か	さ	せ	め	た	ら		た	り	の	
あ	も	は	し		し	に	に	ぬ		け	け		
れ			さ			に	も	に		て	る		

が

一	む	橋	弘	蓮	い	こ	濟	事	さ	は	ひ	や
ど	ら	の	誓	華	ざ	く	度	殘	し	て	つ	こ
き	が	北	の	の		ろ	利	り	も	の	じ	に
は	り	よ	舟	池		立	随	生	な	ゆ	太	下
ち	寄	り	の	を	然	せ	は	く	こ	鼓	り	れ
て	來	南	そ	渡	ら	と	諸	收	し	ど	の	行
綺	そ	よ	な	ん	吾	な	び	ま	き	も	刻	く
羅	の	り	ら	と	れ	り	ど	り	式	ろ	つ	春
び	中		ぬ	先		に	の	て	事	ど	ぐ	の
た	に			に		け			も	も	る	日
る						り				に		の

ささ 櫻<sup>さ</sup>折<sup>を</sup>阿<sup>あ</sup>行<sup>ゆ</sup>幼<sup>な</sup>井<sup>い</sup>ふ 昔<sup>むかし</sup>衣<sup>ころも</sup>然<sup>さ</sup>さ  
 邊<sup>へ</sup>も 花<sup>はな</sup>る 兎<sup>う</sup>く な ほ 筒<sup>つつ</sup>り し 川<sup>がは</sup>り て  
 黨<sup>たう</sup>あ ど に 麻<sup>あし</sup>す こ 過<sup>す</sup>に 分<sup>わ</sup>思<sup>おも</sup>こ ど は  
 の ら 見<sup>み</sup>折<sup>を</sup>の ゑ ぎ か け へ そ て 袈<sup>け</sup>  
 一<sup>い</sup>ば つ ら 妹<sup>いもうと</sup>固<sup>かた</sup>ろ ざ け 髪<sup>かみ</sup>ば 訝<sup>あや</sup>は 装<sup>ま</sup>  
 門<sup>かど</sup>あ る れ を く に り し や な し ま て  
 に れ 口<sup>くち</sup>ぬ 目<sup>め</sup>契<sup>あは</sup>戀<sup>こ</sup>し 我<sup>わが</sup>筒<sup>つつ</sup>み け た あり  
 夫<sup>そ</sup>惜<sup>おぼ</sup>遠<sup>とほ</sup>の り ひ 頃<sup>とき</sup>が 井<sup>い</sup>だ れ 我<sup>わが</sup>あり  
 れ し 山<sup>やま</sup>あ て 戀<sup>こ</sup>よ 丈<sup>だけ</sup>づ な が つ  
 ど さ の た り し ひ り の 姨<sup>いへ</sup>の る  
 て よ り て も の よ

そ 忘<sup>わす</sup>あ わ 衣<sup>ころも</sup>  
 の る り け 紋<sup>もん</sup>  
 人<sup>ひと</sup>ど し て の  
 ど は よ 鵲<sup>うす</sup>染<sup>ぞ</sup>  
 し な り た 色<sup>いろ</sup>  
 も く げ き 伴<sup>ばん</sup>  
 知<sup>し</sup>見<sup>み</sup>に 其<sup>その</sup>づ  
 ら 忘<sup>わす</sup>床<sup>とこ</sup>の れ  
 ざ れ し 風<sup>かぜ</sup>や  
 り て き 情<sup>なさけ</sup>  
 し に

渡<sup>わた</sup>さ 世<sup>よ</sup>「あ  
 邊<sup>へ</sup>れ に は さ  
 が ば 勝<sup>か</sup>れ  
 内<sup>うち</sup>さ れ 其<sup>その</sup>  
 室<sup>むろ</sup>て た の く  
 袈<sup>け</sup>こ る 眉<sup>まゆ</sup>を  
 装<sup>ま</sup>そ 佳<sup>た</sup>目<sup>め</sup>ほ  
 御<sup>ご</sup>名<sup>な</sup>に よ の 聞<sup>き</sup>  
 前<sup>まへ</sup>に 著<sup>しる</sup>心<sup>こころ</sup>け  
 き き ば

打<sup>う</sup>あ 知<sup>し</sup>行<sup>ゆ</sup>  
 ち ど る き  
 さ 見<sup>み</sup>や か  
 い 送<sup>おく</sup>知<sup>し</sup>ふ  
 め り ら 人<sup>ひと</sup>  
 の ず の  
 品<sup>しな</sup>や か  
 評<sup>たま</sup>其<sup>その</sup>く  
 の 興<sup>きよう</sup>ぞ  
 の ど は

思ひ廻はせば遠寺の  
 鐘も哀れをつく遠寺の  
 誰に語らんやと  
 つらさ悲し本意なさに  
 孤腸さむき憂き涙ありて  
 落つる枕の上に聲ありて  
 「あはれ其の眉目その心  
 世には勝れたる佳人のよ  
 されば勝れたる佳人のよ  
 渡邊が内室こそ御前に  
 渡邊が内室こそ御前に  
 聞きかえりて  
 壁か聞きかえりて  
 やほの暗き影の中  
 ほの暗き影の中  
 のけりて  
 のけりて  
 背の暗き影の中  
 背の暗き影の中  
 のけりて  
 のけりて

人にも有らんず然るをな  
 わが身のかたき家のな  
 打ち聞きさへに忌はしき  
 渡が妻と定めけんはしき  
 實に然りとて我が姨の  
 衣川こそ恨みはなれ  
 嬉しき事に葛の葉の  
 うらみ返さる夢の世を  
 恨み返さる夢の世を  
 千々に砕くはどほ  
 下燃えに砕くはどほ  
 月下に燃えに砕くはどほ  
 旅も燃えに砕くはどほ  
 旅も燃えに砕くはどほ

と月曇ほま思救背氣聞か吉妹誘  
 まのらすたひ命くはきゝ野の背ひ  
 る臙ば甲降知かし重るし結川山の水  
 もぞく斐りりし重るし結川山の流  
 行我ももかてこきばせ縁のよ中  
 くがれ無ゝはむ大かんと來しに  
 もこ春の苦袖とのの逸羽由たつぞ  
 定めろ夜のしさ雨のし程れ黒矢に  
 あへのさに雨のし程れ黒矢に  
 へぬ

浮悲嫉今無千焦憎嘸夢や見其  
 き嘆許は念々れさらどがへの  
 草をゆなやに焦戀ぐしてつな  
 なかきかる碎るし渡も消か  
 らぞて身方なく胸な面くれし  
 ぬへ然に思吾然にあひ作  
 妹りあひ作妹りあひ作  
 子とまるび子とまるび子とまるび  
 をては子とまるび子とまるび子とまるび  
 は子とまるび子とまるび子とまるび

露<sup>つゆ</sup> 憂<sup>うれ</sup> ゆ 月<sup>つき</sup> 豊<sup>ゆたか</sup> 苦<sup>くる</sup> た 柞<sup>くさ</sup> 吹<sup>ふ</sup> ま 床<sup>とこ</sup> む 歸<sup>かへ</sup> 鳥<sup>とり</sup>  
 ば て め ゆ け し の の き だ し か へ は  
 か ふ 安<sup>やす</sup> き き か む 紅<sup>べに</sup> 荒<sup>あ</sup> い き し る ふ  
 り 節<sup>ふし</sup> ら 花<sup>はな</sup> 乳<sup>ち</sup> り 木<sup>き</sup> 葉<sup>は</sup> る わ 節<sup>ふし</sup> を 家<sup>いえ</sup> る  
 だ は け や 房<sup>ふさ</sup> し 蔭<sup>かげ</sup> ち け も 云<sup>い</sup> な 巢<sup>す</sup>  
 に 笹<sup>ささ</sup> く 手<sup>て</sup> に を に り 世<sup>よ</sup> な あ へ き に  
 知<sup>し</sup> の 人<sup>ひと</sup> 枕<sup>まくら</sup> は 親<sup>おや</sup> 漏<sup>も</sup> 果<sup>は</sup> の き る ば 孤<sup>み</sup> 歸<sup>かへ</sup>  
 ら 葉<sup>は</sup> と の ご の る て 風<sup>かぜ</sup> 其<sup>そ</sup> ぞ 流<sup>なが</sup> 見<sup>み</sup> へ  
 で の 成<sup>な</sup> く 恩<sup>おん</sup> 雨<sup>あめ</sup> を の と 石<sup>いし</sup> の れ  
 こ り ま の 傷<sup>や</sup> 砌<sup>せき</sup> よ ま だ も  
 そ れ

思<sup>おも</sup> も 手<sup>て</sup> 都<sup>みやこ</sup> 捨<sup>す</sup> 引<sup>ひ</sup> 駒<sup>こま</sup> 思<sup>おも</sup> 奉<sup>ほう</sup> 芽<sup>め</sup> こ な 身<sup>み</sup>  
 ひ の 東<sup>あづま</sup> 門<sup>かど</sup> て か の ひ 行<sup>ゆ</sup> 出<sup>で</sup> へ に は  
 こ 憂<sup>うれ</sup> 弓<sup>ゆみ</sup> に へ る た 返<sup>かへ</sup> の 度<sup>た</sup> ろ は 小<sup>こ</sup>  
 そ か と 歸<sup>かへ</sup> 忘<sup>わす</sup> へ て へ 首<sup>くび</sup> か 盡<sup>つ</sup> の 車<sup>くるま</sup>  
 や り る へ れ 戀<sup>こひ</sup> 鬢<sup>かみ</sup> し 尾<sup>お</sup> り せ 浦<sup>うら</sup> の  
 れ け も る て も う て を つ し の や  
 花<sup>はな</sup> る の 旅<sup>たび</sup> 九<sup>こ</sup> 君<sup>きみ</sup> し 鞭<sup>むち</sup> 奏<sup>そう</sup> る 橋<sup>はし</sup> み る  
 は 心<sup>こころ</sup> へ 重<sup>おも</sup> が ろ 打<sup>う</sup> せ 今<sup>いま</sup> 供<sup>たも</sup> を 方<sup>かた</sup>  
 根<sup>ね</sup> 情<sup>なさけ</sup> ふ ろ の 爲<sup>ため</sup> 髪<sup>かみ</sup> つ 人<sup>ひと</sup> 日<sup>ひ</sup> 養<sup>やしな</sup> つ も  
 に か の も め や と の 日<sup>ひ</sup> の く し

花	た	世	心	袂	い	入	秋	い	慰	父	ほ	た
の	ど	の	の	や	づ	合	は	つ	さ	よ	ろ	け
一	へ	偽	鏡	す	れ	の	殊	と	め	母	く	き
と	ば	は	面	む	哀	か	さ	は	か	よ	こ	心
時	水	り	ぬ	る	れ	ね	ら	分	ね	と	と	も
雲	の	を	ぐ	折	の	風	お	か	し	戀	鳴	葦
の	上	寫	ひ	り	身	の	ど	ぬ	憂	ひ	く	れ
綾	の	し	て	も	に	お	ろ	悲	き	惑	山	て
	月	見	も	な	染	と	く	し	な	ひ	鳥	は
		よ		し	み	や	さ	み	だ		を	
				て								

志	淋	我	憂	に	消	葉	と	俄	そ	川	一	然	過
ぐ	し	が	き	は	え	ず	や	の	の	狩	龍	る	ぎ
る	き	身	も	か	に	え	せ	重	歸	す	ぬ	に	け
ゝ	小	ひ	つ	に	し	に	ん	病	る	と	し	と	ん
雨	夜	と	ら	狭	後	脆	術	に	さ	て	に	あ	者
や	の	つ	き	く	は	き	も	伏	の	出	誘	る	か
雪	聞	と	も	思	天	露	あ	し	夕	で	な	日	八
折	の	成	悲	は	地	と	ら	柴	べ	ま	は	た	歳
れ	戸	り	し	れ	の	の	し	の	よ	せ	れ	ら	ま
の	に	果	き	て		み	吹	り	し		ち	で	
		て	も				く				を		
		つ									は		

露	惜	短	死	住	憂	片	志	軒	母	枯	父	頼	な
の	し	刀	な	み	き	し	ぐ	の	よ	葉	よ	べ	に
い	む	の	ば	う	年	く	れ	朽	と	に	と	な	と
の	と	柄	や	か	月	夢	志	端	戀	つ	呼	み	鳴
ち	は	の	と	れ	日	の	ぐ	の	へ	ら	べ	だ	尾
は	な	つ	思	て	ふ	安	る	む	ば	き	ば	の	の
誰	く	か	ふ	ぞ	る	か	ゝ	ら	は	小	ち	音	濱
が	惜	の	幾	今	里	ら	袖	時	ら	夜	り	に	千
爲	し	間	そ	は	を	ぬ	た	雨	く	あ	く	泣	鳥
め	ま	も	度	た		も			く	あ	く	泣	鳥
ぞ	れ			い		と			と	し	と	て	
	し												

奪	莊	遠	一	さ	標	さ	人	か	照	待	友	火	す
ひ	園	つ	龍	し	茅	り	に	く	射	つ	戀	申	ぐ
取	も	祖	猛	も	が	と	親	眞	の	ま	ひ	と	れ
ら	館	よ	に	頼	原	は	情	實	影	獵	寄	笛	て
れ	邸	り	た	み	の	知	も	な	の	夫	り	の	眞
し	も	傳	ば	に	さ	ら	無	き	そ	が	く	音	に
身	田	へ	か	頼	し	ず	き	世	れ	身	早	に	う
の	も	來	ら	み	も	幼	者	は	ぞ	を	男	つ	た
果	畑	し	れ	つ	ぐ	な	を	な	か	か	鹿	れ	て
は	も			る	さ	氣		べ	し	く	を	て	き
						や		て	す				は

我れは我身のながら一ばで  
 夢裡に現はながら一ばで  
 さすながは廣き天が下  
 雨や涙には宿たの心の  
 みよりに親族の真心の  
 あはれに通ひてかけまくも  
 あやに長き守り宮づかへ  
 大内山に長き守り宮づかへ  
 身の上は行くと雲の上へ  
 雁のつばりさやく袖のせば  
 そなの昨日は引きせば  
 けふの九重に咲きかへて  
 花は九重に咲きかへて  
 かはて時めく上臍のら

げに誰れゆゑの憂き身ぞも。  
 唯も此の身に辛つらき世の  
 かゝる悲嘆に無からば  
 沖漕ぐる舟の楫を絶えし  
 やがて藻屑と成る海人も  
 なまじひ波に寄せかこつゝ  
 離れ小島に寄せぬらめより  
 はた憂き節は重かぬらめより  
 實に然りきと節は重かぬらめより  
 思へど鈍き身は重かぬらめより  
 情に脆き身は重かぬらめより  
 兎も角も定めあへず



心消夜妹お園つ身誰ため環朱明與  
 つえた戀りはたにれぐにのけゆ  
 くねいふどらへあにる廻き暮かし  
 しど燃るは山聞ま語たぐざれし  
 の人え身見のくりらまは渡さ  
 浦はつはへ帚なるあんき思しるを  
 ご知し鳥て木るるうのひは廊見  
 もら晝羽隔の信戀れ思でし殿る  
 りぬも玉た濃ぞし種はなにつ  
 火猶のり路かさはくつ  
 のほしやしのもれ

實こ奉飾ふ君畏橋げ然待逢迢潮  
 にひ行るるがこ供にりたひけ待  
 夢も身の郷救け養然けぬ逢きつ  
 な真榮柄び命れこそるん日ふ空船  
 れ實譽のどもどそも者ど時をに  
 やもも綾に辛つも恨のをてのながあ  
 あゆ年しに誇ら今みをさは疾がら  
 さめごしらかさら然る無くめぬ  
 まなろきんりらはどりのかりよど  
 しれのときはどのをしと  
 や  
 はか

曲、  
 幾<sup>い</sup> 萩<sup>あき</sup> 誰<sup>た</sup> 琴<sup>こと</sup> 苦<sup>く</sup> 我<sup>わ</sup> 彈<sup>ひ</sup> 廊<sup>た</sup> 猶<sup>な</sup> さ 月<sup>つき</sup> わ  
 重<sup>おも</sup> の れ 柱<sup>はしら</sup> し れ き 殿<sup>との</sup> ほ ら も け  
 も 枝<sup>えだ</sup> を に き と 澄<sup>すみ</sup> と 忍<sup>しの</sup> で ろ て  
 れ 折<sup>を</sup> ま む こ ひ し ほ べ も と 今<sup>いま</sup>  
 來<sup>き</sup> の つ せ へ と た き と 物<sup>もの</sup> も 宵<sup>よ</sup>  
 る 生<sup>なま</sup> 虫<sup>むし</sup> ぶ ろ し る 禁<sup>かぎ</sup> か の に は  
 爪<sup>つめ</sup> 垣<sup>かき</sup> ま 聲<sup>こゑ</sup> つ き 一<sup>ひと</sup> 局<sup>つぼ</sup> 打<sup>う</sup> 悲<sup>かな</sup> 更<sup>さら</sup> 大<sup>おほ</sup>  
 音<sup>ね</sup> の つ と く 想<sup>おも</sup> と に ち し 闌<sup>た</sup> 空<sup>そら</sup>  
 は の て し 夫<sup>つま</sup> 曲<sup>うた</sup> は ち わ き け の  
 戸<sup>と</sup> も 琴<sup>こと</sup> 戀<sup>こひ</sup> は た を て  
 や の の す

露<sup>つゆ</sup> 誰<sup>た</sup> 軒<sup>のき</sup> 誰<sup>た</sup> 露<sup>つゆ</sup> ま 葉<sup>は</sup> 春<sup>はる</sup> こ 起<sup>お</sup> 晝<sup>ひる</sup> あ 思<sup>おも</sup>  
 の が の が 路<sup>みち</sup> た 越<sup>こ</sup> 去<sup>さ</sup> ひ き は も は  
 哀<sup>あは</sup> 面<sup>おもて</sup> ひ 玉<sup>たま</sup> に 憂<sup>うれ</sup> し り し ぬ ひ へ じ  
 れ か さ づ 迷<sup>まよ</sup> き に 夏<sup>なつ</sup> 煩<sup>わづ</sup> 臥<sup>ふ</sup> ね ば 物<sup>もの</sup>  
 に げ し さ ふ 頃<sup>とき</sup> 秋<sup>あき</sup> も ら し も 猶<sup>な</sup> を  
 句<sup>く</sup> や の や か と の く ふ ぬ す ほ 思<sup>おも</sup>  
 ふ 忍<sup>しの</sup> 朽<sup>く</sup> 運<sup>こ</sup> り ぞ 風<sup>かぜ</sup> れ 夢<sup>ゆめ</sup> ぞ 夜<sup>よ</sup> も は  
 な ぶ 目<sup>め</sup> ぶ が な 見<sup>み</sup> 竹<sup>たけ</sup> の 打<sup>う</sup> る 思<sup>おも</sup> じ  
 り 草<sup>くさ</sup> に ら ね り え の 間<sup>ま</sup> ち は は ど  
 は ん は に て に 歎<sup>なげ</sup> 夜<sup>よ</sup> れ  
 け ち を て  
 る

弓 <sup>ゆみ</sup>	武 <sup>ぶ</sup>	忘 <sup>わす</sup>	左 <sup>ひだり</sup>	言 <sup>こと</sup>	日 <sup>ひ</sup>	今 <sup>いま</sup>	人 <sup>ひと</sup>	春 <sup>はる</sup>	ま	さ	さ	彈 <sup>たま</sup>	阿 <sup>あ</sup>
箭 <sup>や</sup>	者 <sup>もの</sup>	れ	近 <sup>ちか</sup>	も	は	に	に	だ	て	も	き	兔 <sup>うさぎ</sup>	
に	盛 <sup>も</sup>	形 <sup>かたち</sup>	將 <sup>しょう</sup>	お	ろ	た	勝 <sup>かち</sup>	逢 <sup>あ</sup>	う	其 <sup>その</sup>	床 <sup>ゆか</sup>	か	麻 <sup>あし</sup>
か	遠 <sup>とほ</sup>	見 <sup>み</sup>	監 <sup>けん</sup>	ろ	夜 <sup>よ</sup>	如 <sup>ごと</sup>	れ	ひ	ら	の	し	な	の
け	と	に	持 <sup>もち</sup>	か	ど	何 <sup>なに</sup>	て	た	若 <sup>わか</sup>	頃 <sup>とき</sup>	く	で	妹 <sup>いもうと</sup>
て	世 <sup>よ</sup>	左 <sup>ひだり</sup>	遠 <sup>とほ</sup>	や	ろ	に	あ	る	葉 <sup>は</sup>	は	は	つ	が
敗 <sup>やぶ</sup>	に	近 <sup>ちか</sup>	が	然 <sup>しか</sup>	の	比 <sup>ひ</sup>	り	雄 <sup>ゆう</sup>	さ	我 <sup>われ</sup>	聞 <sup>き</sup>	る	心 <sup>こころ</sup>
れ	知 <sup>し</sup>	太 <sup>た</sup>	る	物 <sup>もの</sup>	べ	け	雄 <sup>ゆう</sup>	く	も	こ	調 <sup>しらべ</sup>	し	て
ざ	ら	郎 <sup>らう</sup>	に	お	見 <sup>み</sup>	ん	し	ら	實 <sup>じつ</sup>	え	曲 <sup>まが</sup>	こ	
る	れ		て	も	ん	を	さ	木 <sup>き</sup>	に	け	こ		
			も	ひ			の	の		め	そ		

菊 <sup>きく</sup>	先 <sup>せん</sup>	昔 <sup>むかし</sup>	節 <sup>ふし</sup>	み	涙 <sup>なみだ</sup>		典 <sup>てん</sup>						
見 <sup>み</sup>	生 <sup>なま</sup>	し	さ	だ	の	涙 <sup>なみだ</sup>	枕 <sup>まくら</sup>	思 <sup>おも</sup>	戀 <sup>こひ</sup>	鳴 <sup>な</sup>	幾 <sup>いく</sup>		
の	繁 <sup>しげ</sup>	は	や	れ	外 <sup>ほか</sup>	の	紙 <sup>かみ</sup>	ひ	し	く	夜 <sup>よ</sup>		
酒 <sup>さけ</sup>	の	往 <sup>い</sup>	乱 <sup>みだ</sup>	は	外 <sup>ほか</sup>	は	に	ね	き	音 <sup>ね</sup>	あ		
宴 <sup>えん</sup>	館 <sup>かん</sup>	ん	る	あ	は	は	契 <sup>ちぎ</sup>	覺 <sup>さ</sup>	人 <sup>ひと</sup>	は	か		
あ	邸 <sup>てい</sup>	じ	と	ら	あ	元 <sup>もと</sup>	る	め	に	然 <sup>しか</sup>	し		
り	に	秋 <sup>あき</sup>	聞 <sup>き</sup>	合 <sup>あ</sup>	じ	の	夢 <sup>ゆめ</sup>	の	は	こ	の		
し	て	な	こ	の	と	じ	辛 <sup>つら</sup>	ト <sup>と</sup>	淡 <sup>たん</sup>	そ	波 <sup>なみ</sup>		
時 <sup>とき</sup>		か	ゆ	手 <sup>て</sup>	よ	と	ら	も	路 <sup>ぢ</sup>	變 <sup>かは</sup>	越 <sup>こ</sup>		
		ば	な	の		よ	さ	に	島 <sup>しま</sup>	ら	越 <sup>こ</sup>		
			り				に	て		ね	え		
										ど	て		

八	や	め	淀	な	身	手	な	今	行	こ	大	雲	空
幡	が	ぐ	の	げ	は	網	ご	日	か	し	内	井	は
の	て	り	川	き	伏	ゆ	り	を	ん	ろ	や	の	る
里	越	廻	瀬	爲	し	る	惜	限	と	強	ま	樓	く
に	え	ぐ	の	れ	柴	む	し	り	す	く	の	閣	
駒	行	り	水	ば	の	や	さ	の	れ	も	山	住	と
と	く	て	ぐ	ぞ	こ	鳥	に	別	ば	後	の	み	遠
め	橋	長	る	打	る	羽	最	れ	然	に	端	馴	ざ
て	本	繩	ま	ち	斗	伏	ど	路	す	見	を	れ	か
や	手		沈	り	見	猶	の	が	て		し	る	
			む			ほ		ま					
								た					

並	露	誘	嘶	先	歸	君	申	墳	中	思	戀	我
木	分	ふ	き	づ	へ	よ	し	墓	旬	ひ	ゆ	に
の	け	轡	立	急	る	り	か	ど	ど	あ	え	は
松	出	の	つ	が	と	暇	ま	こ	云	ま	に	あ
の	づ	音	や	れ	な	賜	え	ろ	ふ	り	身	れ
葉	る	も	朝	て	ら	は	て	詣	に	て	は	ど
が	道	呀	あ	乗	ば	り	我	で	亡	長	瘦	甲
く	の	え	ら	る	一	つ	が	ん	き	月	に	斐
れ	未	て	し	駒	と		頼	と	人	の	け	な
に				の	歩		む		の		り	く
					も						も	

穂波 穂波 穂波  
 招き 招き 招き  
 まだ 招き 招き  
 あき 招き 招き  
 身に 招き 招き  
 千束 招き 招き  
 猶ほ 招き 招き  
 戀の 招き 招き  
 驛路 招き 招き  
 早や 招き 招き  
 沈む 招き 招き  
 いと 招き 招き  
 逢は 招き 招き  
 片思 招き 招き  
 思は 招き 招き  
 ひで 招き 招き  
 す此 招き 招き  
 るの 招き 招き  
 苦よ 招き 招き  
 しは 招き 招き  
 さ難 招き 招き  
 も波 招き 招き  
 瀉ま 招き 招き  
 も

仰ぐ 仰ぐ 仰ぐ  
 宮居 宮居 宮居  
 弓取 弓取 弓取  
 寫せ 寫せ 寫せ  
 衣の 衣の 衣の  
 雅び 雅び 雅び  
 そび 所び 所び  
 然る 然る 然る  
 衣川 衣川 衣川  
 牧方 牧方 牧方  
 まだ 葛だ 葛だ  
 眞葛 眞葛 眞葛  
 咲き 咲き 咲き  
 も

駕	立	幾	見	打	明	風	た	そ	あ	盡	い	た	末
鴛	ち	重	る	つ	鏡	も	ど	の	は	き	し	い	の
の	さ	輪	見	や	の	閑	一	夕	れ	ぬ	く	ま	松
夫	わ	形	る	小	如	か	ば	さ	戀	名	も	つ	や
婦	ぎ	の	程	石	き	に	春	り	し	残	我	山	ま
の	て	さ	に	の	池	清	の	の	き	を	れ	の	波
最	は	い	時	一	の	み	花	懐	そ	惜	は	待	も
ど	浮	な	ら	と	面	わ	の	か	の	し	答	ち	こ
し	き	み	ら	つ	に	た	蔭	し	昔	み	ら	て	そ
く	ね	の	ぬ	ぶ		る	や	し	し	か	つ	と	
	す		て										
	る												

そ	仇	さ	我	優	憂	風	花	三	昨	並	そ	も
の	し	な	が	し	き	俗	の	歳	日	ぶ	の	と
陸	心	の	門	く	身	に	都	は	け	が	橋	は
奥	を	給	出	妹	な	馴	門	過	ふ	里	の	と
に	我	ひ	を	は	忘	れ	は	ぎ	と	に	名	問
有	れ	そ	送	口	れ	て	宮	し	も	着	の	一
り	持	君	り	説	給	鄙	び	其	思	き	渡	ば
と	た	を	け	き	ひ	に	ど	の	ひ	に	邊	橋
聞	ば	措	ん	つ	そ	お	の	夕	き	け	や	供
く		き		い	と	ふ		べ	や	り		養
		て										

阿 <small>あ</small>	蔭 <small>かげ</small>	母 <small>は</small>	こ	果 <small>は</small>	流 <small>なが</small>	衣 <small>ころも</small>	な	實 <small>み</small>	汲 <small>ひ</small>	斷 <small>き</small>	唯 <small>ただ</small>	早 <small>はや</small>
兔 <small>うさぎ</small>	を	に	れ	て	鶯 <small>うす</small>	川 <small>がは</small>	に	に	む	れ	一 <small>ひと</small>	魁 <small>かゝ</small>
麻 <small>あし</small>	頼 <small>たの</small>	は	も	は	の	こ	は	さ	術 <small>ま</small>	て	ど	の
の	み	あ	實 <small>み</small>	血 <small>ち</small>	巢 <small>す</small>	そ	思 <small>おも</small>	り	な	は	す	田 <small>た</small>
妹 <small>い</small>	に	ら	は	に	に	恨 <small>うら</small>	は	ど	さ	奈 <small>な</small>	ぢ	井 <small>い</small>
が	成 <small>な</small>	ぬ	孤 <small>み</small>	啼 <small>な</small>	捨 <small>す</small>	み	ず	て	や	何 <small>なに</small>	の	の
身 <small>み</small>	ひ	は	見 <small>み</small>	く	て	な	打 <small>う</small>	は	嘆 <small>なげ</small>	に	釣 <small>つ</small>	水 <small>みづ</small>
の	長 <small>なが</small>	ち	の	ほ	ら	れ	ち	津 <small>つ</small>	つ	早 <small>はや</small>	瓶 <small>びん</small>	を
上 <small>う</small>	ち	き	の	ど	れ		つ	の	ら	少 <small>すく</small>	繩 <small>な</small>	深 <small>ふか</small>
を	し	木 <small>き</small>	の	と	ぎ	け	國 <small>くに</small>	ん	女 <small>め</small>	の	み	
		の		す		に	の	の				

ね	は	人 <small>ひと</small>	と	渡 <small>わた</small>	繫 <small>な</small>	礫 <small>つ</small>	さ	世 <small>よ</small>	結 <small>むす</small>	契 <small>ちぎ</small>	な	鴛 <small>う</small>	見 <small>み</small>
ぎ	た	を	し	り	が	手 <small>て</small>	こ	の	ぶ	り	ら	鴛 <small>う</small>	果 <small>は</small>
ら	姨 <small>い</small>	神 <small>かみ</small>	月 <small>つき</small>	に	る	の	そ	仇 <small>あ</small>	夢 <small>ゆめ</small>	か	ぶ	と	て
ふ	前 <small>まへ</small>	ど	日 <small>ひ</small>	舟 <small>ふね</small>	え	主 <small>ぬし</small>	情 <small>なさけ</small>	波 <small>なみ</small>	路 <small>ぢ</small>	は	る	は	ぬ
者 <small>もの</small>	と	も	來 <small>き</small>	と	に	は	な	も	に	し	羽 <small>はね</small>	云 <small>い</small>	夢 <small>ゆめ</small>
を	も	ほ	ち	頼 <small>たの</small>	し	誰 <small>たれ</small>	く	さ	う	て	翼 <small>はね</small>	へ	や
然 <small>しか</small>	敬 <small>うや</small>	ど	ほ	み	戀 <small>こひ</small>	れ	打 <small>う</small>	わ	つ	妹 <small>い</small>	む	ど	な
り	ま	け	け	て	の	ぞ	ち	ぐ	蟬 <small>せみ</small>	と	つ	雛 <small>ひな</small>	げ
と	ひ	と	な	は	瀬 <small>せ</small>	と	入 <small>い</small>	ま	の	我 <small>わ</small>	ま	鳥 <small>とり</small>	く
て	て	も	き		の	よ	れ	で		が	し	の	ら
は							し				く		ん

こ雨や さ憂 光露 誰雪 扇情 昔こ 身  
 と夜が こき 遠の がを 拍を しろ に  
 葉は てそ に 叔い 袖め 子鬻を も比  
 がわ お便 は父 のぶ ぐの ぐ云 川ぶ  
 たけ 側無 堪の ちり 一白 へこれ  
 きて にう へ御 のに すと 拍ば そば  
 や徒召 覽ぬ 覽哀 置舞 さ子 偽恨 彌  
 柞然 され け身 てさ 添袖 に はみ や  
 山の つめ のを ふ のれ 更  
 〵

浮誘 と鮎濁 氣吹 や身 加加 叔か 母は  
 き一 く にれ 隨き か のく 父し に  
 たば 垣も るに 亂た 分る れな づお  
 るな 間似 水の し庭 を露 ひ人女 れ  
 契び 見た のみ ては 訓さ へ榮其年 も幻  
 りく てる 藻暮 ふ家 のわ えの をな な  
 か浮 袖一 がく せら 風ま きて 後ち へさ 見  
 はき の龍 のれ しま ひま しは てれ の  
 し草 波 のを ひま しは てれ の  
 つや 〵



先<sup>ま</sup>死<sup>し</sup>と可<sup>い</sup>渡<sup>わた</sup>歸<sup>か</sup>生<sup>い</sup>元<sup>もと</sup>よ思<sup>おも</sup>に渡<sup>わた</sup>げ  
 づ出<sup>で</sup>も憐<sup>れ</sup>一<sup>い</sup>へきよしへくもに  
 姨<sup>い</sup>のにほ龍<sup>りゆう</sup>らてり今<sup>いま</sup>ばし憎<sup>にく</sup>や  
 が門<sup>かど</sup>重<sup>かさ</sup>しこぬ二<sup>ふた</sup>もは思<sup>おも</sup>恨<sup>うら</sup>し猛<sup>たけ</sup>  
 門<sup>かど</sup>出<sup>で</sup>ぬけろ者<sup>もの</sup>た身<sup>み</sup>たふめ姨<sup>い</sup>の  
 をのてれもをゝはご身<sup>み</sup>しも腹<sup>はら</sup>  
 暴<sup>あ</sup>血<sup>ち</sup>旅<sup>たび</sup>ど川<sup>がは</sup>いび捨<sup>す</sup>思<sup>おも</sup>の味<sup>あじ</sup>憂<sup>うれ</sup>黒<sup>く</sup>  
 ら祭<sup>まつり</sup>ご吾<sup>われ</sup>ざ都<sup>みやこ</sup>草<sup>くさ</sup>は悲<sup>かな</sup>氣<sup>き</sup>しろ  
 しりろ妹<sup>いもうと</sup>然<sup>しか</sup>路<sup>ぢ</sup>のじ嘆<sup>なげ</sup>な  
 てはも子<sup>こ</sup>らによく  
 ん。もば

わ聞<sup>き</sup>此<sup>こ</sup>他<sup>た</sup>乾<sup>か</sup>泣<sup>な</sup>身<sup>み</sup>思<sup>おも</sup>鴛<sup>う</sup>世<sup>よ</sup>淺<sup>あ</sup>かうさ  
 がきこののしかはは鴛<sup>う</sup>にくばして  
 精<sup>たま</sup>つほ袂<sup>たもと</sup>も得<sup>え</sup>日<sup>ひ</sup>松<sup>まつ</sup>方<sup>かた</sup>ふした掩<sup>おほ</sup>め我<sup>わ</sup>  
 魂<sup>たま</sup>るども得<sup>え</sup>日<sup>ひ</sup>松<sup>まつ</sup>方<sup>かた</sup>ふした掩<sup>おほ</sup>め我<sup>わ</sup>  
 は時<sup>とき</sup>里<sup>さと</sup>さあののにすきくふたれ  
 さぞのこへなきを引<sup>ひ</sup>まはむとさか  
 わい人<sup>ひと</sup>とそぬきを引<sup>ひ</sup>まはむとさか  
 ぎかづと苦<sup>くる</sup>露<sup>つゆ</sup>ぞれこ裳<sup>も</sup>計<sup>はかり</sup>山<sup>やま</sup>にら  
 けばてやしし耳<sup>みみ</sup>來<sup>き</sup>御<sup>おん</sup>に井<sup>い</sup>の世<sup>よ</sup>身<sup>み</sup>  
 んかをさぐてそ前<sup>まへ</sup>のさ責<sup>せ</sup>  
 りにれ憂<sup>うれ</sup>がむる

朽ちては弱くなる玉の緒の  
 やがて絶へなはん甲斐な  
 誰れゆゑとかなんか見ん  
 一ひ目なりどか思ふらん  
 活かし置かんは武士の  
 耻しみの嘲笑ふこそ  
 渡邊のなみらふれ  
 妹の戀へばあひし  
 昨日はきへば今日ひは  
 姨と日は戀の頃を又ふ  
 弓矢は捨てば泣く  
 世にも苦しき人泣く  
 生に命の仇の川に人の泣く  
 その首の仇の川に人の泣く

蘆のかりねの一夜さへ  
 明かしの渡りねの深江  
 三津の宿を立ち出で  
 旅の宿を立ち出で  
 氣は張り弓の糸を  
 道も張り弓の糸を  
 身をどかかき行かば  
 遺恨をさすなば  
 叩く手はなげが門は  
 萩の折戸にのみ  
 露の仇かや然るに  
 過るし彌生橋に  
 花に暮れぬ其の日の  
 臥しぬ起きぬと戀の  
 日よるも



阿<sup>あ</sup>促<sup>う</sup>ゆ  
 今<sup>け</sup>君<sup>み</sup>見<sup>み</sup>こ さ 耐<sup>た</sup>山<sup>やま</sup>な 憂<sup>うれ</sup>月<sup>つき</sup>花<sup>はな</sup>兔<sup>うさぎ</sup>が る  
 日<sup>ひ</sup>を も ろ 惹<sup>ひ</sup>つ の や う き 麻<sup>あし</sup>す む  
 あ し し ろ 惹<sup>ひ</sup>つ の や う き 麻<sup>あし</sup>す 筆<sup>ふで</sup>下<sup>した</sup>  
 ふ ぞ 見<sup>み</sup>細<sup>こま</sup>さ あ も 報<sup>はつ</sup>い 婦<sup>め</sup>ふ さ 誘<sup>さそ</sup>ふ の 緒<sup>いと</sup>  
 坂<sup>さか</sup>思<sup>おも</sup>え さ へ へ る い 婦<sup>め</sup>ふ さ 玉<sup>たま</sup>の ど  
 の ふ も は 病<sup>やま</sup>ぬ 憂<sup>うれ</sup>の の 雲<sup>くも</sup>ぶ 玉<sup>たま</sup>の ど  
 實<sup>じつ</sup>然<sup>ぜん</sup>し 明<sup>あ</sup>み を き 仇<sup>あだ</sup>身<sup>み</sup>は 小<sup>こ</sup>づ ち く  
 か る 爲<sup>ため</sup>け 添<sup>そ</sup>此<sup>こ</sup>ご 一<sup>ひと</sup>不<sup>ふ</sup>夜<sup>よ</sup>さ 毛<sup>け</sup>に  
 づ べ ま 暮<sup>くれ</sup>ひ の と 山<sup>やま</sup>つ 知<sup>し</sup>嵐<sup>あらし</sup>は に  
 ら く ほ れ て 頃<sup>とき</sup>の に  
 は し に は  
 う

さ 握<sup>にぎ</sup>身<sup>み</sup>妹<sup>い</sup>な 鈍<sup>にぶ</sup>な 袖<sup>そで</sup>涙<sup>なみだ</sup>ま 昔<sup>むかし</sup>な 和<sup>わ</sup>げ  
 し り に に さ る げ に の こ し く 殿<sup>との</sup>に  
 も 固<sup>かた</sup>し 逢<sup>あ</sup>け 甲<sup>か</sup>く 縋<sup>すが</sup>色<sup>いろ</sup>と に よ り 見<sup>み</sup>思<sup>おも</sup>  
 逸<sup>はな</sup>め み ふ 脆<sup>もろ</sup>腕<sup>うで</sup>を り も 返<sup>かへ</sup>り 外<sup>ほか</sup>へ へ  
 り し 指<sup>さ</sup>と 嬉<sup>うれ</sup>然<sup>ぜん</sup>も 聞<sup>き</sup>て こ 見<sup>み</sup>へ 外<sup>ほか</sup>へ へ  
 し 指<sup>さ</sup>と 嬉<sup>うれ</sup>然<sup>ぜん</sup>も 聞<sup>き</sup>て こ 見<sup>み</sup>へ 外<sup>ほか</sup>へ へ  
 心<sup>こころ</sup>し と 嬉<sup>うれ</sup>然<sup>ぜん</sup>も 聞<sup>き</sup>て こ 見<sup>み</sup>へ 外<sup>ほか</sup>へ へ  
 さ 添<sup>そ</sup>徹<sup>てつ</sup>し り も 流<sup>なが</sup>石<sup>いし</sup>の 濃<sup>の</sup>身<sup>み</sup>は 偽<sup>いつはり</sup>侍<sup>ざむらい</sup>面<sup>おもて</sup>か  
 へ へ へ 来<sup>き</sup>の て を ま と 悔<sup>く</sup>ゆ る  
 の 来<sup>き</sup>の て を ま と 悔<sup>く</sup>ゆ る



焼<sup>や</sup>物<sup>もの</sup>亂<sup>みだ</sup>ち 絶<sup>た</sup>た 身<sup>み</sup>悶<sup>も</sup>の 破<sup>や</sup>蜘蛛<sup>くも</sup>實<sup>け</sup>み ど  
 刃<sup>や</sup>を れ い え い を へ が れ 手<sup>て</sup>に づ て  
 の 思<sup>おも</sup>亂<sup>みだ</sup>に ん 玉<sup>たま</sup>殺<sup>ころ</sup>た れ 羽<sup>は</sup>の 之<sup>こ</sup>か も  
 柄<sup>つか</sup>へ れ 百<sup>ひゃく</sup>斗<sup>ぶ</sup>ゆ さ ゆ も の 糸<sup>いと</sup>れ ら こ  
 の ば て 千<sup>ち</sup>り ら る た 果<sup>は</sup>蝶<sup>てつ</sup>に や 消<sup>き</sup>ぼ  
 つ や 味<sup>あじ</sup>に を や し ふ て の 捕<sup>と</sup>此<sup>こ</sup>え る  
 か が 氣<sup>き</sup>麻<sup>あ</sup>耐<sup>た</sup>玉<sup>たま</sup>辛<sup>つ</sup>身<sup>み</sup>ト 死<sup>し</sup>ら の も し  
 の て な 糸<sup>いと</sup>へ の ら の 徒<sup>いた</sup>に れ さ 失<sup>う</sup>露<sup>つゆ</sup>  
 間<sup>ま</sup>伏<sup>ふ</sup>く の も 緒<sup>いと</sup>さ 辛<sup>つ</sup>づ も て し す な  
 も す せ の こ ら ら あ し が べ き ば  
 め そ さ に へ ず の に

や 今<sup>いま</sup>そ た 今<sup>いま</sup>な 目<sup>め</sup>瀬<sup>せ</sup>沈<sup>し</sup>守<sup>まも</sup>身<sup>み</sup>思<sup>おも</sup>風<sup>かぜ</sup>そ  
 る は の ま 日<sup>ひ</sup>ぐ に 々<sup>々</sup>み り は は に の  
 方<sup>かた</sup>た 嬉<sup>うれ</sup>さ め さ こ の 果<sup>は</sup>も 姫<sup>ひめ</sup>方<sup>かた</sup>ら の  
 も 廻<sup>ま</sup>し か づ む そ 河<sup>か</sup>て あ 松<sup>まつ</sup>の に み 葉<sup>は</sup>  
 無<sup>な</sup>ぐ さ に ら 閑<sup>い</sup>泣<sup>な</sup>蛙<sup>か</sup>ぬ へ の 引<sup>ひ</sup>の も  
 き る に し し も か の る 眞<sup>ま</sup>引<sup>ひ</sup>の 葛<sup>くわ</sup>吹<sup>ふ</sup>  
 憂<sup>うれ</sup>小<sup>こ</sup>引<sup>ひ</sup>も き 無<sup>な</sup>ね 音<sup>ね</sup>涙<sup>なみだ</sup>本<sup>ほん</sup>青<sup>あお</sup>か 葛<sup>くわ</sup>吹<sup>ふ</sup>  
 き ぐ き 逢<sup>あ</sup>玉<sup>たま</sup>き 心<sup>こ</sup>を 川<sup>がは</sup>意<sup>い</sup>さ れ の き  
 思<sup>おも</sup>る 更<sup>さら</sup>ひ づ 者<sup>もの</sup>底<sup>そこ</sup>吞<sup>の</sup> な へ 來<sup>き</sup>葉<sup>は</sup>返<sup>か</sup>  
 ひ ま へ 見<sup>み</sup>さ を に み さ て や へ す  
 の て つ の は て に

思 <small>おも</small>	猶 <small>なほ</small>	思 <small>おも</small>	あ	吾 <small>われ</small>	ゆ	こ	涙 <small>なみだ</small>	空 <small>そら</small>	月 <small>つき</small>	く	さ	手 <small>て</small>
ふ	ほ	は	ま	が	め	ゝ	し	ゆ	さ	ね	こ	に
昔 <small>むかし</small>	堰 <small>せき</small>	じ	り	命 <small>いのち</small>	永 <small>とこ</small>	ろ	あ	く	へ	る	そ	折 <small>を</small>
し	き	ど	思 <small>おも</small>	ふ	し	し	ら	雁 <small>かり</small>	ぬ	や	情 <small>なさけ</small>	ら
の	あ	爲 <small>な</small>	ふ	け	へ	て	ば	の	ら	風 <small>かぜ</small>	な	る
懐 <small>なつ</small>	へ	れ	も	ゆ	の	鳴 <small>な</small>	今 <small>いま</small>	一 <small>ひと</small>	す	に	き	べ
な	で	ば	苦 <small>くるしみ</small>	く	憂 <small>うれ</small>	け	夜 <small>よ</small>	と	袖 <small>そで</small>	露 <small>つゆ</small>	世 <small>よ</small>	き
し	最 <small>たぎ</small>	袖 <small>そで</small>	し	秋 <small>あき</small>	き	う	こ	行 <small>ゆ</small>	た	散 <small>ち</small>	の	枯 <small>か</small>
や	ど	の	さ	ぞ	別 <small>わか</small>	つ	そ	も	も	り	さ	れ
	し	雨 <small>あめ</small>	に	と	れ	し		と	て	が	尾 <small>お</small>	尾 <small>お</small>
	く			よ		世 <small>よ</small>				を	花 <small>はな</small>	花 <small>はな</small>
						に						

つ	夫 <small>おとこ</small>	峰 <small>みね</small>	母 <small>はは</small>	こ	根 <small>ね</small>	そ	良 <small>よ</small>	仇 <small>あだ</small>	唐 <small>から</small>	常 <small>とこ</small>	今 <small>いま</small>	さ	い
も	に	よ	に	れ	を	れ	人 <small>ひと</small>	の	の	よ	の	し	か
る	代 <small>しろ</small>	り	身 <small>み</small>	は	枯 <small>か</small>	は	に	恨 <small>うらみ</small>	節 <small>ふし</small>	む	憂 <small>うれ</small>	も	に
嘆 <small>なげ</small>	は	落 <small>お</small>	に	憂 <small>うれ</small>	ら	理 <small>こと</small>	代 <small>しろ</small>	み	女 <small>むすめ</small>	書 <small>かき</small>	き	慕 <small>しの</small>	せ
き	り	つ	つ	身 <small>み</small>	し	な	は	に	が	に	身 <small>み</small>	る	よ
を	て	る	く	の	つ	き	り	身 <small>み</small>	心 <small>こころ</small>	つ	を	ど	か
戀 <small>こひ</small>	は	み	ば	ま	る	戀 <small>こひ</small>	死 <small>し</small>	を	情 <small>なさけ</small>	た	比 <small>ひ</small>	苦 <small>くるしみ</small>	か
人 <small>ひと</small>	淵 <small>ふち</small>	な	ぬ	ご	女 <small>むすめ</small>	草 <small>くさ</small>	に	捨 <small>す</small>		へ	ぶ	し	信 <small>しん</small>
の	と	の	の	ゝ	の	の	し	て		聞 <small>き</small>	れ	さ	夫 <small>おとこ</small>
	し	川 <small>がは</small>	ろ	鑑 <small>かみ</small>	と	ゝ				く	ば	よ	擢 <small>ひ</small>
	も		を		や								





汝が面ざし何と無う  
 打ちし恙ばみてゆるばよ  
 もしくぞ嫌ひ有るな  
 よく斗なりなひてな  
 こるに斗なりなひてな  
 我れに斗なりなひてな  
 まこれに斗なりなひてな  
 汝なこれに斗なりなひてな  
 住む甲斐り世に我れも  
 云はれし時無き世に  
 あはれし時無き世に  
 今た思はずよの思ふ  
 然まはた思はずよの思ふ

思ひ絶つべし浮そ暮し  
 それ申せしつ來ての  
 別れ面影のし來ての  
 いひと絶つべし浮そ暮し  
 思ひ絶つべし浮そ暮し  
 わけよ今宵はききたま  
 月みよ今宵はききたま  
 澄みよ今宵はききたま  
 されを氣たよ今宵はき  
 露ぞを氣たよ今宵はき  
 之れを氣たよ今宵はき  
 露ぞを氣たよ今宵はき  
 されを氣たよ今宵はき

是<sup>こ</sup> 袈<sup>け</sup> そ 雙<sup>ふた</sup> 思<sup>おも</sup> 晴<sup>は</sup> さ こ 遺<sup>い</sup> あ 志<sup>こころ</sup> 虫<sup>むし</sup> 心<sup>こころ</sup> 人<sup>ひと</sup>  
 處<sup>ところ</sup> 裳<sup>もも</sup> の 手<sup>て</sup> ひ れ て よ 恨<sup>うらみ</sup> は の の 置<sup>お</sup> の  
 ぞ が 太<sup>た</sup> と 勇<sup>ゆう</sup> て は ひ の れ び 音<sup>ね</sup> く 思<sup>おも</sup>  
 と を 息<sup>いき</sup> く み 入<sup>い</sup> 戀<sup>こひ</sup> 渡<sup>わた</sup> 焼<sup>や</sup> 年<sup>とし</sup> 近<sup>ちか</sup> い つ ひ  
 さ し も て 千<sup>ち</sup> し を 刃<sup>やいば</sup> 一<sup>ひと</sup> ろ く を 道<sup>みち</sup> 志<sup>こころ</sup>  
 ぐ へ 潜<sup>ひそ</sup> 又<sup>また</sup> 代<sup>しろ</sup> き 討<sup>う</sup> 一<sup>ひと</sup> ろ く を 踏<sup>ふ</sup> 芝<sup>あし</sup> ら  
 る の び 吹<sup>ふ</sup> ぬ を 吾<sup>われ</sup> ち と 磨<sup>あ</sup> 細<sup>こ</sup> 踏<sup>ふ</sup> 芝<sup>あし</sup> ら  
 聞<sup>き</sup> 高<sup>たか</sup> 足<sup>あし</sup> き き 契<sup>ちぎ</sup> 妹<sup>いもうと</sup> 捨<sup>す</sup> 撃<sup>う</sup> き 折<sup>を</sup> み の 露<sup>つゆ</sup>  
 の 殿<sup>との</sup> 捨<sup>す</sup> し り 子<sup>こ</sup> て に つ 戸<sup>と</sup> 分<sup>わ</sup> け や  
 う を つ な ど へ る け て  
 ち る ん

更<sup>さら</sup> い わ 身<sup>み</sup> 早<sup>はや</sup> 夢<sup>ゆめ</sup> そ 人<sup>ひと</sup> 良<sup>よ</sup> 手<sup>て</sup> 身<sup>み</sup> 吾<sup>われ</sup> か  
 け づ け の や は の 待<sup>まち</sup> 人<sup>ひと</sup> 房<sup>ふ</sup> は が へ  
 行<sup>ゆ</sup> く て 憂<sup>うれ</sup> 丑<sup>うし</sup> た 憂<sup>うれ</sup> つ の 恥<sup>は</sup> 黒<sup>くろ</sup> れ  
 く も 哀<sup>あは</sup> き 三<sup>さん</sup> 如<sup>ごと</sup> き 聞<sup>き</sup> 烏<sup>くわ</sup> 拂<sup>は</sup> か 髪<sup>かみ</sup> ど  
 頃<sup>とき</sup> お れ 果<sup>は</sup> つ 何<sup>なに</sup> か ふ の 帽<sup>ぼう</sup> ふ し を て  
 を な に や の に し ひ 子<sup>こ</sup> 髻<sup>こむぎ</sup> き 撫<sup>な</sup> し  
 か じ 聞<sup>き</sup> 誘<sup>い</sup> 鐘<sup>かね</sup> 覺<sup>おぼ</sup> せ に と と 髪<sup>かみ</sup> 上<sup>う</sup> で も  
 く 秋<sup>あき</sup> こ ふ の つ 結<sup>むす</sup> り り や 朧<sup>おろ</sup> や 烏<sup>くわ</sup>  
 ぞ の ゆ ら 音<sup>ね</sup> か ぶ 臥<sup>ふ</sup> 添<sup>そ</sup> の せ 羽<sup>は</sup>  
 と 夜<sup>よ</sup> な ん な べ へ し 玉<sup>たま</sup>  
 も の り。 き て の

せか思心日思ゆさ我雁し身少渴ゆ  
 めくひゆご々すれのづを時しくめ  
 てな返かくろしがと遠くさたのの  
 情なるへどのく正我音にしゆん夢  
 の上せも仇もなき身に驚ゆべの路  
 思はば云をまた身をろるて柳苦走  
 ひ傷渡へ討た身のを訝き月掬かしり  
 ではさばち耻の業しめて影ぶけさ來  
 にしへえ捨てしゆめや手てにて  
 く  
 くばの

人川息押こ月我志我頭さ波躍手て  
 も沿せしゝはれつがはぐおる先  
 やひき破ろ澄すやか身憎れし胸づ  
 追小落りのめ人どのきば静底わ  
 ふ田ちた聞ども取仇家の探め立な  
 どのてるにもるれののぐこちく  
 喘長行小道胸うば渡仇るゝさく  
 へなく柴見のは人ぞ髻ろわ折  
 ぎはす垣え聞のやど髪あぐ鳥  
 あてゑで空我のて朝  
 へはれ  
 ぎ

逆縁ながら心してはど  
 そ後の世を吊らはど  
 阿毘麻と契るか末の  
 戀の障りも無からし  
 さなり然も無からし  
 首級を右手に指し上げて  
 月の光に眺むれば月の  
 こは將たり奈に照る月  
 影は曇れ何かに照る月  
 氣は揺る眼や暗らき  
 または惑ふと亂れ髪は  
 瞳を凝らし見守れば  
 葵と鳴る瀧の音に  
 木魂にひく夜と共  
 に  
 と

更け行く星の影白し。  
 冬はされば實に吹き迷ふ  
 あらしにさわぐ柴や  
 幾谷こそ絶えぬに  
 餓をうそふ絶えぬに  
 霜の夜の遠音吹きあさる  
 尾上のおろしの凄まじさ  
 いづれ身にし染むりなり。  
 七日夜の那智ごもり  
 寒氷を凌ぐ難行に  
 縦し罪の身は殺すも  
 せめて精神は瀧つ瀬の

十	五	流	れ	の	白	旗	と	上	む	ら	立	ち	起	る	雲	の	上	ま	近	か	に	響	の	も	に	俄	か	に	響	の	も	に	耐	へ	も	得	ら	お	ろ	あ	寒	へ	た	る	骨	の	し	は	精	神	ば	か	り	は	め	も	身	を	掻	き	破	は	る	血	我	れ	か	ら	我	を	啜	る	ま	た	取	り	直	す	勵	ま	濁	み	た	る	ほ	驚	ろ	し	云	ふ	甲	斐	な	し	と	て	叫	べ	ば	叫	け	ぶ	彦	返
---	---	---	---	---	---	---	---	---	---	---	---	---	---	---	---	---	---	---	---	---	---	---	---	---	---	---	---	---	---	---	---	---	---	---	---	---	---	---	---	---	---	---	---	---	---	---	---	---	---	---	---	---	---	---	---	---	---	---	---	---	---	---	---	---	---	---	---	---	---	---	---	---	---	---	---	---	---	---	---	---	---	---	---	---	---	---	---	---	---	---	---	---	---	---	---	---	---	---	---	---	---	---	---	---

云	ふ	甲	斐	な	し	と	打	嘆	き	さ	て	は	く	し	は	中	々	に	修	行	足	斯	ず	徳	足	中	々	に	汚	れ	し	夢	も	見	つ	る	か	な	有	り	し	昔	し	や	既	往	の	で	真	如	の	月	の	浪	れ	や	ら	で	猶	ほ	妄	昔	の	雲	深	み	ら	で	無	念	無	執	の	契	れ	ど	も	で	雪	の	山	路	を	一	と	す	も	で	ふ	さ	ぐ	眠	の	仰	ぎ	見	ち	に	閉	ぢ	た	る	に	に	世	を	聞	か	こ	の	龍	壺	に	身	を	投	け	て	清	き	流	れ	に	洗	は	ん	ど	ず
---	---	---	---	---	---	---	---	---	---	---	---	---	---	---	---	---	---	---	---	---	---	---	---	---	---	---	---	---	---	---	---	---	---	---	---	---	---	---	---	---	---	---	---	---	---	---	---	---	---	---	---	---	---	---	---	---	---	---	---	---	---	---	---	---	---	---	---	---	---	---	---	---	---	---	---	---	---	---	---	---	---	---	---	---	---	---	---	---	---	---	---	---	---	---	---	---	---	---	---	---	---	---	---	---	---	---	---	---	---	---	---	---	---	---	---	---	---	---	---	---	---	---	---	---	---	---	---	---

腰に再<sup>また</sup>得<sup>え</sup>いの見<sup>み</sup>な厭<sup>いと</sup>腹<sup>はら</sup>捨<sup>す</sup>ま<sup>ま</sup>い徒<sup>た</sup>世<sup>よ</sup>ど  
 のどがのるほふかてこの勞<sup>らう</sup>にても  
 大<sup>おほ</sup>無<sup>な</sup>た<sup>た</sup>ちも墨<sup>すみ</sup>と<sup>と</sup>きん<sup>ん</sup>と<sup>と</sup>ち<sup>ち</sup>な<sup>な</sup>立<sup>た</sup>も  
 刀<sup>やいば</sup>き<sup>き</sup>きを卑<sup>ひ</sup>染<sup>ぞめ</sup>云<sup>い</sup>切<sup>き</sup>と憂<sup>うれ</sup>も<sup>も</sup>ら<sup>ら</sup>つ<sup>つ</sup>甲<sup>か</sup>  
 は世<sup>よ</sup>人<sup>ひと</sup>惜<sup>おし</sup>し<sup>し</sup>に<sup>に</sup>ひ<sup>ひ</sup>つ<sup>つ</sup>な<sup>な</sup>世<sup>よ</sup>捨<sup>す</sup>ば<sup>ば</sup>こ<sup>こ</sup>斐<sup>ひ</sup>  
 底<sup>そこ</sup>に<sup>に</sup>の<sup>の</sup>し<sup>し</sup>き<sup>き</sup>世<sup>よ</sup>て<sup>て</sup>ら<sup>ら</sup>を<sup>を</sup>て<sup>て</sup>世<sup>よ</sup>も<sup>も</sup>の<sup>の</sup>き<sup>き</sup>  
 事<sup>こと</sup>住<sup>す</sup>身<sup>み</sup>む<sup>む</sup>乞<sup>こ</sup>の<sup>の</sup>を<sup>を</sup>捨<sup>す</sup>失<sup>し</sup>ば<sup>ば</sup>厭<sup>いと</sup>ひ<sup>ひ</sup>身<sup>み</sup>捨<sup>す</sup>中<sup>なか</sup>身<sup>み</sup>  
 ぞ<sup>ぞ</sup>み<sup>み</sup>を<sup>を</sup>笑<sup>わら</sup>巧<sup>こ</sup>に<sup>に</sup>び<sup>び</sup>潜<sup>ひそ</sup>て<sup>て</sup>す<sup>す</sup>潔<sup>いさ</sup>ひ<sup>ひ</sup>身<sup>み</sup>捨<sup>す</sup>中<sup>なか</sup>身<sup>み</sup>  
 な<sup>な</sup>受<sup>う</sup>止<sup>ど</sup>かに<sup>に</sup>び<sup>び</sup>も<sup>も</sup>べ<sup>べ</sup>ぎ<sup>ぎ</sup>佗<sup>た</sup>も<sup>も</sup>て<sup>て</sup>々<sup>々</sup>と<sup>と</sup>知<sup>し</sup>  
 が<sup>が</sup>け<sup>け</sup>し<sup>し</sup>あ<sup>あ</sup>き<sup>き</sup>よ<sup>よ</sup>び<sup>び</sup>捨<sup>す</sup>よ<sup>よ</sup>に<sup>に</sup>知<sup>し</sup>  
 ら<sup>ら</sup>て<sup>て</sup>さ<sup>さ</sup>あ<sup>あ</sup>へ<sup>へ</sup>に<sup>に</sup>く<sup>く</sup>て<sup>て</sup>り<sup>り</sup>て<sup>て</sup>

何<sup>なに</sup>何<sup>なに</sup>「や  
 し<sup>し</sup>し<sup>し</sup>よ<sup>よ</sup>  
 に<sup>に</sup>に<sup>に</sup>や<sup>や</sup>  
 汝<sup>なんぢ</sup>汝<sup>なんぢ</sup>文<sup>ぶん</sup>  
 は<sup>は</sup>は<sup>は</sup>覺<sup>かく</sup>  
 世<sup>よ</sup>世<sup>よ</sup>こ<sup>こ</sup>  
 を<sup>を</sup>に<sup>に</sup>ろ<sup>ろ</sup>  
 捨<sup>す</sup>生<sup>なま</sup>せ<sup>せ</sup>  
 て<sup>て</sup>れ<sup>れ</sup>よ<sup>よ</sup>  
 し<sup>し</sup>よ<sup>よ</sup>

静<sup>しず</sup>さ<sup>さ</sup>手<sup>て</sup>白<sup>しろ</sup>あ<sup>あ</sup>勝<sup>か</sup>た<sup>た</sup>馳<sup>は</sup>見<sup>み</sup>十<sup>じゅう</sup>  
 か<sup>か</sup>も<sup>も</sup>に<sup>に</sup>き<sup>き</sup>ど<sup>ど</sup>つ<sup>つ</sup>し<sup>し</sup>せ<sup>せ</sup>え<sup>え</sup>四<sup>し</sup>  
 に<sup>に</sup>嚴<sup>げん</sup>は<sup>は</sup>鬪<sup>どう</sup>に<sup>に</sup>よ<sup>よ</sup>か<sup>か</sup>ち<sup>ち</sup>つ<sup>つ</sup>流<sup>りゅう</sup>  
 歩<sup>あゆ</sup>め<sup>め</sup>藜<sup>あかぎ</sup>體<sup>たい</sup>浮<sup>う</sup>ど<sup>ど</sup>ふ<sup>ふ</sup>が<sup>が</sup>か<sup>か</sup>れ<sup>れ</sup>  
 み<sup>み</sup>し<sup>し</sup>の<sup>の</sup>を<sup>を</sup>べ<sup>べ</sup>見<sup>み</sup>果<sup>くわ</sup>ひ<sup>ひ</sup>く<sup>く</sup>の<sup>の</sup>  
 來<sup>き</sup>き<sup>き</sup>枝<sup>えだ</sup>首<sup>くび</sup>る<sup>る</sup>れ<sup>れ</sup>を<sup>を</sup>つ<sup>つ</sup>れ<sup>れ</sup>赤<sup>あか</sup>  
 た<sup>た</sup>老<sup>らう</sup>つ<sup>つ</sup>に<sup>に</sup>雲<sup>うん</sup>ば<sup>ば</sup>白<sup>しろ</sup>し<sup>し</sup>つ<sup>つ</sup>旗<sup>はた</sup>  
 る<sup>る</sup>人<sup>ひと</sup>び<sup>び</sup>き<sup>き</sup>掛<sup>か</sup>間<sup>ま</sup>搔<sup>か</sup>旗<sup>はた</sup>是<sup>こ</sup>入<sup>い</sup>ど  
 な<sup>な</sup>の<sup>の</sup>て<sup>て</sup>け<sup>け</sup>よ<sup>よ</sup>き<sup>き</sup>の<sup>の</sup>處<sup>ところ</sup>り<sup>り</sup>  
 り<sup>り</sup>消<sup>き</sup>え<sup>え</sup>て<sup>て</sup>か<sup>か</sup>し<sup>し</sup>れ<sup>れ</sup>  
 り<sup>り</sup>消<sup>き</sup>え<sup>え</sup>て<sup>て</sup>こ<sup>こ</sup>



撫<sup>な</sup>天<sup>あま</sup>國<sup>くに</sup>流<sup>なが</sup>みま 鶴<sup>つる</sup>治<sup>ち</sup>野<sup>の</sup>未<sup>ま</sup>矢<sup>や</sup>平<sup>へい</sup>降<sup>ふり</sup>狂<sup>くる</sup>  
 づの<sup>の</sup>家<sup>いへ</sup>し<sup>の</sup>さ<sup>と</sup>承<sup>うけ</sup>間<sup>ま</sup>だ<sup>を</sup>治<sup>ち</sup>火<sup>ひ</sup>る<sup>る</sup>  
 と<sup>と</sup>羽<sup>は</sup>の<sup>の</sup>捨<sup>す</sup>な<sup>な</sup>ね<sup>の</sup>や<sup>し</sup>六<sup>む</sup>の<sup>を</sup>ふ<sup>ふ</sup>  
 も<sup>も</sup>衣<sup>ころも</sup>柱<sup>はしら</sup>て<sup>る</sup>く<sup>ら</sup>秋<sup>あき</sup>内<sup>うち</sup>武<sup>ぶ</sup>波<sup>なみ</sup>冬<sup>ふゆ</sup>舉<sup>あ</sup>義<sup>ぎ</sup>  
 盡<sup>つ</sup>ま<sup>礎</sup>た<sup>果</sup>折<sup>を</sup>ひ<sup>は</sup>海<sup>うみ</sup>運<sup>うん</sup>羅<sup>ら</sup>に<sup>げ</sup>朝<sup>あさ</sup>  
 き<sup>れ</sup>は<sup>る</sup>を<sup>れ</sup>て<sup>頼</sup>の<sup>の</sup>に<sup>た</sup>て<sup>左</sup>  
 ぬ<sup>に</sup>末<sup>すえ</sup>橋<sup>はし</sup>宇<sup>う</sup>て<sup>引</sup>政<sup>まつり</sup>芦<sup>あし</sup>拙<sup>つた</sup>飛<sup>と</sup>つ<sup>勇</sup>馬<sup>うま</sup>  
 掃<sup>はら</sup>き<sup>遠</sup>ば<sup>治</sup>埋<sup>うめ</sup>く<sup>が</sup>と<sup>な</sup>ば<sup>か</sup>ま<sup>頭</sup>  
 石<sup>いし</sup>て<sup>く</sup>し<sup>川</sup>れ<sup>弓</sup>散<sup>ち</sup>く<sup>せ</sup>弓<sup>ゆみ</sup>し<sup>く</sup>  
 ら<sup>に</sup>木<sup>き</sup>も<sup>る</sup>て<sup>ど</sup>も<sup>も</sup>

う<sup>う</sup>根<sup>ね</sup>重<sup>かさ</sup>獨<sup>ひとり</sup>お<sup>月</sup>詩<sup>うた</sup>芙<sup>ふ</sup>牡<sup>むす</sup>高<sup>たか</sup>結<sup>むす</sup>之<sup>の</sup>世<sup>よ</sup>亂<sup>みだ</sup>  
 き<sup>は</sup>租<sup>そ</sup>り<sup>ほ</sup>の<sup>歌</sup>荅<sup>た</sup>丹<sup>たん</sup>ど<sup>ぶ</sup>れ<sup>を</sup>れ<sup>の</sup>  
 專<sup>せん</sup>顧<sup>こ</sup>に<sup>壘</sup>よ<sup>酒</sup>管<sup>くわん</sup>の<sup>の</sup>の<sup>榮</sup>に<sup>蹶</sup>の<sup>の</sup>  
 暴<sup>ぼう</sup>り<sup>傷</sup>斷<sup>つ</sup>そ<sup>宴</sup>絃<sup>げん</sup>花<sup>はな</sup>花<sup>はな</sup>日<sup>ひ</sup>華<sup>か</sup>從<sup>したが</sup>り<sup>隙</sup>  
 を<sup>見</sup>む<sup>め</sup>人<sup>ひと</sup>や<sup>馬</sup>の<sup>の</sup>の<sup>の</sup>の<sup>の</sup>が<sup>た</sup>に<sup>に</sup>  
 慣<sup>な</sup>ぬ<sup>民</sup>た<sup>て</sup>間<sup>ま</sup>紅<sup>く</sup>く<sup>露</sup>雲<sup>うみ</sup>に<sup>春</sup>ふ<sup>る</sup>騎<sup>か</sup>  
 激<sup>げき</sup>驕<sup>わ</sup>草<sup>くさ</sup>天<sup>あま</sup>の<sup>葉</sup>ら<sup>に</sup>に<sup>暖</sup>の<sup>一</sup>清<sup>きよ</sup>驅<sup>か</sup>  
 り<sup>恣</sup>の<sup>が</sup>歡<sup>たの</sup>の<sup>べ</sup>醉<sup>よ</sup>臥<sup>ふ</sup>か<sup>夢</sup>門<sup>かど</sup>盛<sup>も</sup>り<sup>り</sup>  
 や<sup>下</sup>樂<sup>し</sup>賀<sup>が</sup>ふ<sup>し</sup>く<sup>の</sup>の<sup>や</sup>て<sup>を</sup>



残<sup>の</sup>重<sup>し</sup>今<sup>い</sup>石<sup>い</sup>一<sup>い</sup>平<sup>い</sup>か<sup>い</sup>之<sup>い</sup>あ<sup>い</sup>葉<sup>い</sup>里<sup>い</sup>習<sup>い</sup>上<sup>い</sup>之<sup>い</sup>  
 る盛<sup>り</sup>やを縷<sup>り</sup>氏<sup>く</sup>れはをのら上<sup>れ</sup>  
 平<sup>い</sup>卿<sup>り</sup>小<sup>い</sup>釣<sup>り</sup>の<sup>に</sup>てをれ振<sup>り</sup>地<sup>ひ</sup>たを  
 家<sup>け</sup>は松<sup>り</sup>る髪<sup>り</sup>まも拉<sup>り</sup>天<sup>ぎ</sup>頭<sup>り</sup>曼<sup>ら</sup>救<sup>す</sup>  
 は世<sup>よ</sup>の<sup>に</sup>か御<sup>み</sup>抑<sup>し</sup>下<sup>が</sup>取<sup>も</sup>こばは  
 冬<sup>ふゆ</sup>を枝<sup>えだ</sup>も千<sup>せん</sup>世<sup>よ</sup>代<sup>よ</sup>がのり民<sup>たみ</sup>る下<sup>しも</sup>ん  
 枯<sup>か</sup>隠<sup>かく</sup>折<sup>を</sup>似<sup>に</sup>斤<sup>いん</sup>置<sup>か</sup>をん義<sup>ぎ</sup>て草<sup>くさ</sup>盜<sup>ど</sup>之<sup>こ</sup>人<sup>ひと</sup>  
 れれれたりん永<sup>えい</sup>や哭<sup>な</sup>を肥<sup>こ</sup>に誰<sup>た</sup>  
 の<sup>の</sup>てりん永<sup>えい</sup>や哭<sup>な</sup>を肥<sup>こ</sup>に誰<sup>た</sup>  
 けりこく誰<sup>た</sup>き肥<sup>こ</sup>や  
 りとれてやす

あ民<sup>たみ</sup>辻<sup>つ</sup>う打<sup>う</sup>端<sup>は</sup>先<sup>ま</sup>「や  
 はは風<sup>かぜ</sup>し渡<sup>わた</sup>よづよ  
 れ早<sup>はや</sup>吹<sup>ふ</sup>どしり目<sup>め</sup>や  
 天<sup>てん</sup>懸<sup>か</sup>きらて端<sup>は</sup>を文<sup>ぶん</sup>  
 下<sup>か</sup>に立<sup>た</sup>にもて舉<sup>あ</sup>覺<sup>かく</sup>  
 の餓<sup>う</sup>ち洪<sup>ひ</sup>思<sup>おも</sup>のげこ  
 義<sup>ぎ</sup>を國<sup>くに</sup>水<sup>みづ</sup>ひ空<sup>そら</sup>てゝ  
 に哭<sup>な</sup>國<sup>くに</sup>た見<sup>み</sup>遠<sup>とほ</sup>天<sup>あま</sup>ろ  
 馳<sup>は</sup>くのつよくがせ  
 せみに下<sup>した</sup>よ  
 てにはは  
 さ祇<sup>ぎ</sup>唬<sup>おそ</sup>一<sup>いち</sup>若<sup>わか</sup>  
 も園<sup>いん</sup>ら門<sup>かど</sup>む  
 然<sup>しか</sup>精<sup>せい</sup>ぎ舉<sup>あ</sup>す  
 ら舎<sup>しゃ</sup>合<sup>あ</sup>げ巖<sup>いわ</sup>  
 ぎのへての  
 る鐘<sup>かね</sup>れ立<sup>た</sup>平<sup>い</sup>  
 響<sup>ひび</sup>のどち氏<sup>し</sup>  
 き聲<sup>こゑ</sup>な誇<sup>ほこ</sup>ぞ  
 あかりと  
 り。く  
 に

此 <sup>こ</sup>	重 <sup>おも</sup>	あ	杖 <sup>つゑ</sup>	之 <sup>の</sup>	鬪 <sup>む</sup>	汝 <sup>な</sup>	「や	軍 <sup>い</sup>	破 <sup>や</sup>	あ	い	さ
の	盛 <sup>さか</sup>	か	は	れ	體 <sup>てい</sup>	に	よ	扇 <sup>あ</sup>	軍 <sup>い</sup>	は	ま	す
二 <sup>ふた</sup>	な	ご	小 <sup>こ</sup>	義 <sup>ぎ</sup>	一 <sup>ひと</sup>	授 <sup>ま</sup>	や	取 <sup>と</sup>	の	れ	だ	が
た	り	は	松 <sup>まつ</sup>	朝 <sup>あさ</sup>	と	づ	文 <sup>ふみ</sup>	ら	星 <sup>ほし</sup>	天 <sup>てん</sup>	將 <sup>しょう</sup>	源 <sup>げん</sup>
品 <sup>しん</sup>	と	赤 <sup>あか</sup>	に	の	つ	く	覺 <sup>かく</sup>	ん	の	下 <sup>か</sup>	た	氏 <sup>し</sup>
を	思 <sup>おも</sup>	き	あ	頭 <sup>かぶ</sup>	と	る	こ	人 <sup>ひと</sup>	影 <sup>かげ</sup>	の	る	に
身 <sup>み</sup>	ふ	旗 <sup>はた</sup>	ら	蓋 <sup>かき</sup>	杖 <sup>つゑ</sup>	寶 <sup>たから</sup>	い	や	高 <sup>たか</sup>	義 <sup>ぎ</sup>	大 <sup>おほ</sup>	人 <sup>ひと</sup>
に	べ	じ	ね	な	一 <sup>ひと</sup>	物 <sup>もの</sup>	ろ	誰 <sup>たれ</sup>	く	に	器 <sup>はら</sup>	は
添 <sup>そ</sup>	し	る	ど	り	と	こ	せ	れ。	負 <sup>お</sup>	な	有 <sup>あ</sup>	れ
へ	志 <sup>し</sup>	も	つ	そ	よ				ひ	し	ど	
て									て			

長 <sup>なが</sup>	相 <sup>あ</sup>	志 <sup>し</sup>	近 <sup>ちか</sup>	た	鳴 <sup>な</sup>	秋 <sup>あき</sup>	た	旗 <sup>はた</sup>	そ	あ	駒 <sup>こま</sup>	か	霜 <sup>しも</sup>
井 <sup>い</sup>	模 <sup>も</sup>	な	江 <sup>え</sup>	ち	子 <sup>こ</sup>	の	と	の	は	の	の	ゝ	に
熊 <sup>くま</sup>	に	の	に	ま	の	千 <sup>ち</sup>	へ	し	霜 <sup>しも</sup>	れ	た	る	朽 <sup>く</sup>
谷 <sup>や</sup>	波 <sup>なみ</sup>	片 <sup>かた</sup>	佐 <sup>さ</sup>	ち	板 <sup>いた</sup>	町 <sup>まち</sup>	ば	立 <sup>た</sup>	枯 <sup>か</sup>	天 <sup>てん</sup>	て	時 <sup>とき</sup>	ち
關 <sup>せき</sup>	多 <sup>た</sup>	桐 <sup>きり</sup>	々 <sup>々</sup>	騒 <sup>さわ</sup>	を	田 <sup>た</sup>	細 <sup>こま</sup>	て	れ	下 <sup>か</sup>	が	節 <sup>ふし</sup>	行 <sup>ゆ</sup>
岡 <sup>おか</sup>	野 <sup>の</sup>	か	木 <sup>き</sup>	ぐ	引 <sup>ひ</sup>	か	の	ん	の	の	み	に	く
邊 <sup>へ</sup>	武 <sup>ぶ</sup>	ひ	き	む	く	け	一 <sup>ひと</sup>	人 <sup>ひと</sup>	野 <sup>の</sup>	義 <sup>ぎ</sup>	勇 <sup>ゆう</sup>	打 <sup>う</sup>	野 <sup>の</sup>
	藏 <sup>ざう</sup>	伊 <sup>い</sup>	そ	ら	と	渡 <sup>わた</sup>	と	や	に	に	ま	つ	邊 <sup>へ</sup>
	に	澤 <sup>さく</sup>	忠 <sup>ちゆう</sup>	雀 <sup>すずめ</sup>	き	す	す	誰 <sup>たれ</sup>	出 <sup>い</sup>	叫 <sup>こゑ</sup>	し	鞭 <sup>むち</sup>	の
	は		太 <sup>た</sup>		は			ぢ	れ	で	け	く	や
								に		ゝ	び		色 <sup>いろ</sup>

加れ頼朝は今の世に  
 小冠を養成したる  
 旗を都門に廻らば  
 先刻に見えつゝ影も  
 やがて現はるなり  
 時は源氏の実代は  
 さも斯くの代は其の  
 民のまきどくに立  
 濃き朝も義を忘れ  
 も頼朝も義を忘れ  
 傲り高ぶる暴行に  
 御代はあやうし  
 そこの時こそは此の  
 杖のならば

周を悲しく廻る天が  
 時を打ち破る世を  
 邪を打ち破る世を  
 強きを挫く破る世を  
 扶けたい徳を慕ひ  
 世は汝が徳を慕ひ  
 汝は汝の徳を慕ひ  
 さす甲斐ありか  
 住む甲斐ありか  
 先づ甲斐ありか  
 疾く立ち行きて  
 蛭が島に下りて  
 そこの義朝の形見  
 兵衛佐の義朝の形見  
 兵衛佐の義朝の形見

あかぎや赤き旗取りて  
 再も天下を顛覆し  
 世を血に染めて身を捨てよ  
 あはれ朽木の徒らに  
 あへなく朽ち果てんより  
 我が行末に心を捨て  
 さし行末に心を捨て  
 其の瀧壺を疾く出でよ  
 まこの文を覺こせよ  
 心を責めて心せよ  
 さらば然らばと云ひ捨て  
 また雲か引くれば消え行く  
 影の袂を引くれば消え行く  
 志影の袂を引くれば消え行く

あはれ無念の一滴に  
 待てど叫けべ逢ふと見し  
 夢の浮橋はしなくも  
 絶えはかなき名残には  
 藜くとも鳴る瀧の音に  
 木魂にひく星の影白し  
 更け行く星の影白し

半宵提劍望寒月。  
 西郷南洲  
 今古興亡兩眼中。

# 淚痕集 畢

貧者福也

明治三十一年三月十五日印刷  
明治三十一年三月十八日發行

定價金

著者

池 亨 吉

發行者

福 永 文 之 助

印刷者

高 田 乙 三

印刷所

會社式 秀 英 舍

全 六 七 番 地 京 橋 區 西 紺 屋 町 廿 六 七 番 地

## 發兌元

東京市京橋區  
出雲町一番地

## 警醒社書店

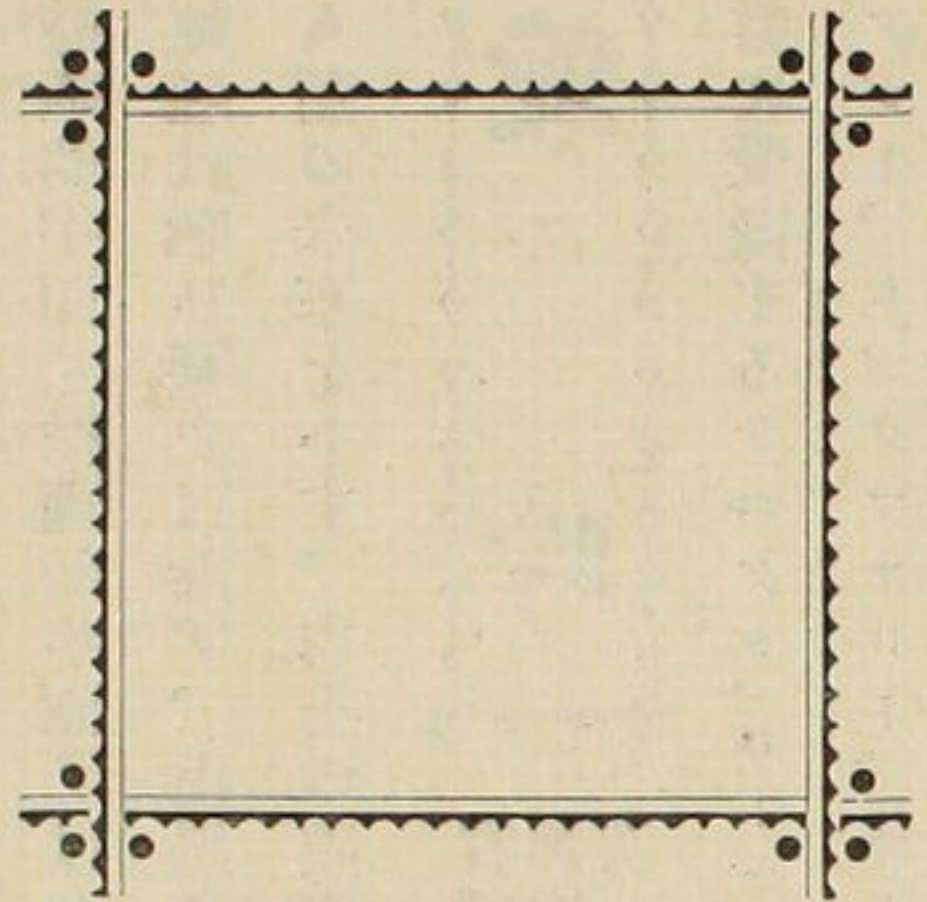

内村鑑三先生著

再版 地人論

實價四十錢  
郵税六錢

著者の詩歌的半面と推理的半面とは合せて此書にあり、地理は歌ひ歴史は論ず、山川世界の大勢を示し、人類の未來を卜す、志士の熟讀を促す

再版 愛吟

實價十五錢  
郵税二錢  
英和對照

譯者の常に愛誦するテニソン、ローエル、ゲーテ、ブライアント、ロングフェロー、カーライル等の作三十餘編の纂譯なり、韻文に非ず、散文に非ず、譯者獨創の文跡なり、まゝ奇警の註解を加ふ

松村介石先生著

三デ ビ ニ チ ー

實價十五錢  
郵税二錢

傳記書目

松村介アブラ 石君著 ハム

定價廿四錢

同 社會改良家列傳

全 三十錢

酒卷 拔都大王

全 三十錢

村田勤 ルーテル傳

全 並上五十錢 並四十錢

西武雄 ガーフ井ールド傳

全 四十五錢

竹越與三 基督傳記

全 二十錢

郎君著 ワシントン傳

全 八錢

酒卷 宗良親王傳

全 十二錢

松村介 保羅の傳

全 三十錢

石君著 新島襄傳

全 六十錢

氏著

