

永加县建设行政概况

00026



天

一九六八年

共产党第八届

于一九六八年

一日胜利闭幕

共产党中央



3250000755231



觀光李書祕



恆欽伊長科設建



永嘉縣建設科全體職員合影



本府新築之農產水產及植物病蟲害陳列室



形情在工門北寬拆

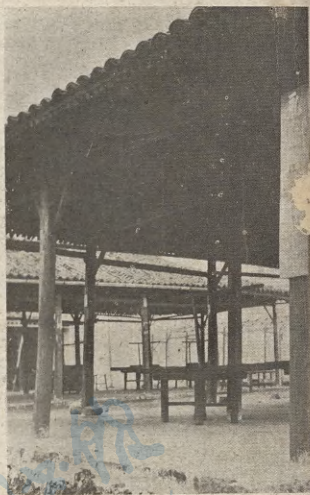

影留成落場菜二第



場菜一第之中築建

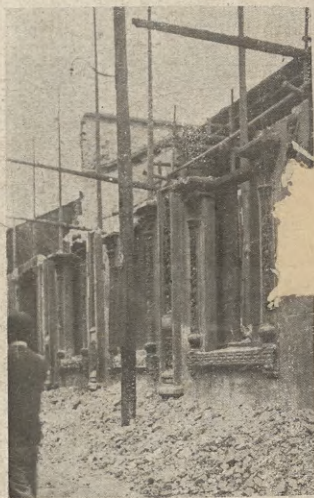

路馬正中關開店市讓拆

陳列室之一角



← 農產品之一斑



← 水產品之一斑

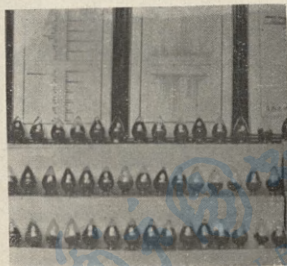

↓ 農產品之一斑



→ 拆讓市店開闢中山馬路情形



→ 破壞不堪之東門陡門

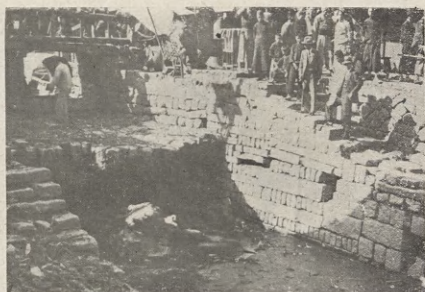

↑ 最近完成之河西頭洞

→ 拆卸城垣建築涵洞狀況

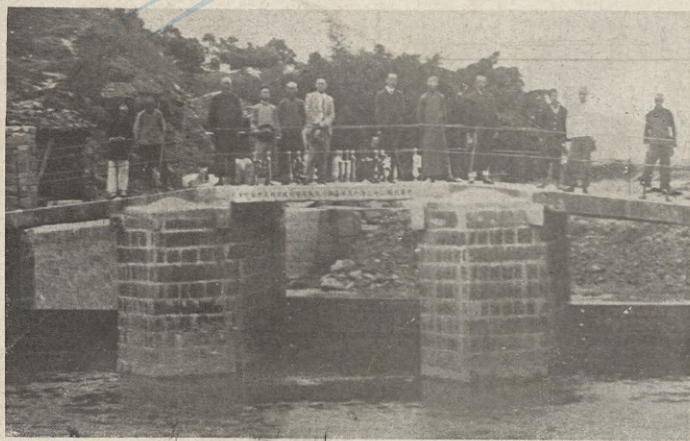

茅川陡門建築工竣之攝影

← 焚燬舊制度量衡器之一斑



！江草薶合社作排薶概况



督促農民掃除鐵甲蟲情形



← 官荒遺林狀況



序一

永嘉古屬禹貢揚州之域，東瀕大海，南連八閩，西北則接壤台括，有大羅、永甯、赤水諸山，甌江、會昌、八溪諸水，物產則有竹、木、茶、油、紙、綢、與夫海紅之柑，再熟之稻。餘如刺繡、雕刻、紙傘、皮箱，以及其他手工業出品，尤不可縷指計，倘能由政府實行工商業之管理，因勢利導而振興之，其富庶足爲一省之冠。

海通以還，輪舶交馳，商賈雲集，陳標列肆，櫛比通衢，永邑一隅，早爲通商鉅埠，近今永麗、永樂公路竣事，永瑞、瑞平亦將繼興，地方繁榮，當可預期。

余蒞溫督察行政，每創一議，輒賴武林張感塵縣長見諸實行，而東粵伊欽伍科長則負責實際執行之責任者也。近兩年來，努力建設，不辭勞怨，成績斐然，關於農林之整理，水利之修濬，工商業之改善，以及縮讓街道，建築菜場，祛除蟲害，推行新制度量衡，凡屬要政，靡不併力以赴，以求實效，三年有成，或非虛語！

張縣長現已奉令量移鎮海，頻行之際，以伊科長所編之永嘉縣建設行政概況見示，

FD 984255
3041

並請爲之序，余閱讀一過，於報告、計劃、調查、統計諸編，佩其有識，於法規、附錄諸編，則以爲搜集靡遺，參考至便，誠使建設事業，悉如計劃，一一實現，則永嘉之繁榮，當尤勝於甯波各地也，跋予望之！

許蟠雲 廿三年十一月

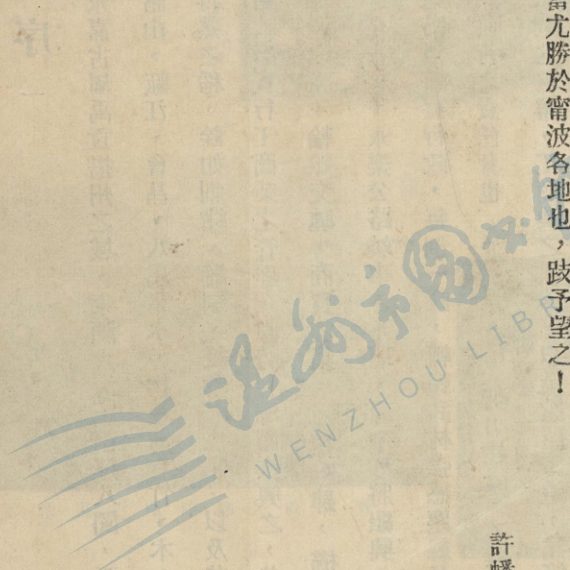

序 二

張感塵

文明國之政治，必有忠實之報告，嚴密之調查，切要之計劃，詳覈之預算，精確之統計，以及有組織有秩序之章則，方能綱舉目張，百端就理，事無不舉，舉無不成，一國然，一省一縣亦然。

永邑爲浙省繁盛之區，城市則通衢列肆，鞞擊肩摩，鄉村則河泊縱橫，農田彌望。而西柘兩溪，山壑幽深，更擅林植之美。最近溫麗通車，水陸交通，尤稱便利，關於建設行政，苟能綱紀而條理之，洵足樹浙東之模範。

感塵治永伊始，卽有志於是，得粵東伊欽恆科長襄助，相與擘劃而釐訂之。舉凡農林工商舊制之沿革，與夫新政之設施，莫不一一調查其概況，計劃其進程，預算其經費，統計其效果，規定其章則，俾社會人士，咸曉然於工作之所在。三載以來，粲然俱備，雖未能盡善盡美，躋諸生產之列，以之覘一縣之興廢，不無一得之愚也。

故吾國地非不大，物非不博，其所以畸形擁腫，萎靡不振，屢受海外經濟之侵略者，實踏自昧國情之失耳。國爲縣所積，縣推諸省而國，果能強而行之，豈復憂散沙之誚哉。

然則伊君之纂是編也，永邑新近建設之行政，一覽無遺，我將爲野人之獻曝矣。

緒言

伊欽恆

建設事業，爲革故鼎新之母，乃改造社會必需之要政，當亟行猛進，不可或緩者也。矧際此經濟衰落，農村破產之甌海社會，提倡生產，復興農村，發展交通，振興水利，尤爲當務之急。惟建設事業，頭緒紛繁，非玄想所能濟事；故對於各種設施工作，務必有序之調查，切實之計劃，周備之法規，循序漸進，使民衆洞澈本原，如數掌紋，始克有濟。恆以菲材，忝長永邑建政，倏逾期年，每慚無以建樹，致負民衆期望！茲爲檢查過去事實，以備繼往開來計；特將年來建設概況及各項調查、統計、法規等，彙編斯篇，名曰永嘉縣建設行政概況。冠以緒言，藉誌梗概，付諸手民，刊行參考。惟限於時間才分，掛漏之譏，知所不免，尙望大雅宏達，匡而教之，則幸甚焉！

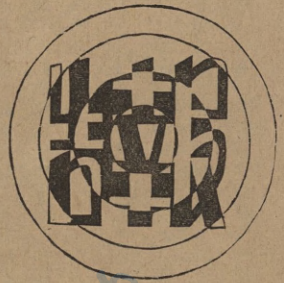

永嘉縣二十二年度建設概況

(甲) 關於交通事項

一、實行開闢主要街道

查本縣爲浙東要埠，貿易繁盛，市內交通，至關重要，惟因過去對於市政建築，素無管理，街道狹窄，車馬往來極感不便，經依據地方實際需要情形，分別緩急，擬具分期開闢主要街道計劃，呈奉建設廳核准，並經佈告週知，按照計劃，分期進行。

二、放寬東西公廨街道

查本縣東公廨爲本城中部通湖門要衝，街道狹窄彎曲，亟應拆讓，以利交通，經提交縣建委會通過，所需經費由縣建設經費撥付三百元外，餘由地方籌募，經擬具計劃及預算圖說呈准後，現已按照計劃拆寬。同時西公廨監獄後面圍牆，妨碍交通，亦經計劃實行拆除，便利良多。

三、改善城區府前橋洗馬橋通道橋及雙連橋

查城內府前街之府前橋，大同巷之洗馬橋，晏公殿巷之通道橋，及小南門外之雙連橋，斜坡太峻，車馬往來，時生意外，有改善放平之必要，經派員查勘，擬具計劃，

分別招工拆築改善放平，經費均有地方籌集，現已先後竣工。

四、取締東西朔門及四顧橋攤販

查本縣東西門朔門及四顧橋一帶，為交通要衝，街道既狹，復有各種攤販，雲集其間，儼如菜場，往來車輛行人，每有難行之感，自應從嚴取締，以利交通，經令飭公安局切實辦理。

五、拆卸牌坊及行宮

五馬街中段新街口之牌坊，石柱附近餘地，均為店舖所侵佔，中間通路，不滿一丈，對於交通，殊多妨碍，且年久崩壞，頗為危險；又縣城殿巷口南大街行宮，情形相同，經計劃飭工先後拆除，并飭附近店舖，遵章縮讓，以利交通。

六、趕築公路并嚴收路款

奉建設廳令以東南交通週覽會行將開幕，麗溫公路，亟須趕築完成，以利交通，所有公路股款，急待解繳。惟居民商店，每多以市面冷淡為詞，故意延宕，迭經布告限

期繳納，並派員分赴各區守捉，挨戶曉諭勸繳，收入款項，尚堪供給各段工需。該路征工填築土方工程，業經征工趕築完成，征工開鑿之石方工程，不久亦可竣工。

七、修理第四區新橋

據第四區公民陳安張時鳴任雨桐等呈以新橋地方之大石橋（即新橋）長凡十餘丈，橫跨大河之上，其南部第四、五、六等間橋柱均陷落數尺，全部橋面，已成傾斜，極為危險，查該處係交通要道，每日汽輪小船經過者，共計不下千餘艘，有即行拆造之必要，祈飭所在地鄉長從速集資修理等情，據經本府建設科長伊欽恆親自往查，勘得確屬實情，即飭知修理辦法，并令金蟾長鄭李發及該區士紳負責籌款興修，並經佈告周知，現已拆造完成。

八、建築西郊備陡

查西郊廣化陡門，開放運輸竹木排，鹹潮湧入，有礙農田水利，經建委會議決封鎖，旋因該陡關係運輸交通，不得不兼籌並顧，復經建委會議決建築備陡，以資補救，經擬具圖說，并估定工程費為七百元，現已開工建築矣。

(乙)關於水利事項

一、組織本縣城區濬治河道委員會

本縣疏濬城河，案經縣第三屆行政會議及第四特區行政會議決定，並函省水利局派員測量完竣，擬具計劃預算概數約計一萬二千九百元，於二十二年八月間召集各機關代表開會討論進行辦法，組織永嘉縣城區濬治河道委員會，現已由會派收捐款，分別將主要幹河，及一部分支河、疏濬完畢，其未濬各支河，已通令各該鎮長，按照計劃負責疏濬，所需工程費，准呈縣具領。

二、開鑿白蓮塘西河頭兩處涵洞

本縣第一、三、四各區之水，大半均流注城區，因洩水不便，致污水積滯，故引水與排水，極關重要。經依照濬治城河計劃，在本城白蓮塘西河頭兩處，各建大規模涵洞一座，工程費凡一千九百餘元，俾城西南部諸清水，得由西河頭入城，挾城內污水，經白蓮塘排出甌江，現已建築完成。

永嘉縣二十二年度建設概況

三、修理廣化西郊等陸門

查濬治城河計劃書內有修築附近各陸門，以資宣洩積水及蓄淡之用，事屬切要，經依照計劃，招工承做，已將西郊廣化陸門，先行修築完成，其他如海壇西郊兩處陸門，本既計劃翻造。旋因市面冷淡，捐款收入尙少，無法墊付，乃稍加修補，並將閘板備齊，以資蓄水，而防鹹潮。

四、修理下陸門

本縣第三區下陸門，年久失修，關係第一、三、四等區農田水利至鉅，曾奉

行政督察專員辦事處會同派員查勘屬實，當經令飭各該區長，並飭擬具修理計劃及經費預算，經建設委員會議決由茅川陸門經費內撥補經費會同尅日辦理，以興水利。

五、勘定永樂界河

查永樂界河截灣取直問題，地民因利害不均，發生爭議一案，業經本府呈報，並請派員會勘在案，本年一月間，奉

行政督察專員辦事處派韓佐理員前往會勘，當經派同建設

科長會同溫區技術專員及樂清建設科長，暨兩縣主管區長，實地考察勘測丈，並在樂清第三區公所舉行談話會，交換接受各方意見，商定折衷持平辦法，督飭鄉民按照訂定界綫開掘，現該河糾紛，已根本解決矣。

六、改建茅川陡門

查本縣第三區茅川陡門，崩壞日久，亟待改造，曾於二十一年間組織茅川陡門工程委員會計劃修理在案，無如該委員會成立數年，無法進行，近經建委會議決將該會取消，現已由科擬具建築工程計劃，補製詳圖，及估計表施工細則等，公開招標承築改建工程，訂立合同承攬工程。全部經費計四千七百十五元，已定於六月二日興工。

七、撥款補助修築梅園陡門

據六區梅園地民李福農等呈稱以村內有老陡門一個，坍塌有年，致鹹水進河，稻禾枯槁，兼之地內有大井一口，素供地民飲用，因陡門崩壞，鹹水侵入，致不能食，故該陡門有即行修築之必要，茲因修築工程費，須費甚鉅，祈設法補助，俾資完成等情到府，據經令飭該管區長查勘

屬實，經提交縣建委會議決，在縣建設經費項下撥補一百元，呈准後照撥等語，經照案呈准飭領各住家，現該項工程，已經建築完成。

八、擬訂永嘉縣開壩堰洞管理規則

查本縣開壩堰洞甚多，均因管理不嚴，啓閉失當，以致各開壩大半聽其自然，如有損壞，由就地民衆修理，亦有任其坍塌者，農田水利影響甚鉅，現經本府擬具修正開壩堰洞管理規則提交縣建委會核議通過後，呈報備案，并通飭遵照。

九、開鑿第二區永興鄉堡城南門河

據第二區長呈據永興鄉長張肇綱呈以在該鄉堡城南門開河一條，使與民蕩啣接，以便灌溉，該河計長二百五十丈，闊一丈五尺，深一丈一尺，經費由就地籌募，祈核備等情，經派員前往查勘後，批准照辦，並予督促指導，呈報備案，現該項工程已完成，交通灌溉，頗稱便利。

十、拆除妨礙水流之埠頭

查本縣象門小陡門頭之水埠及永甯巷海壇學校後面水

門頭等處之水埠，均有礙及水流，有根本拆除之必要，經令飭公安局長會同各該管鎮長，尅日僱工拆除，以暢水流，現均已工竣。

(丙)關於工商方面

一，征集第二特區物產展覽會本縣出品

第三特區物產展覽，經由籌備處決定於總理誕辰紀念日，在本縣城內寶婦橋增爵學校舉行，發征集出品規則，飭即徵集物品等因奉經本縣征集得農產品七百八十餘種，水產品兩百三十餘種，礦產品一百三十餘種，工藝品一千七百餘種，植物病蟲害六百八十餘種送會展覽。

二，計劃建築小菜場

查第五屆縣建設委員會第八次常會討論本城除康甯巷有一菜場外，餘無整個菜場，以致城內各街道各小菜攤販任意停歇，顧客塞途，腥污遍地，於交通衛生兩有妨害，擬籌設東西南北及中區菜場五處，以利交通衛生案，當經議決，擬具建築計劃，分期舉行，並將議決情形，呈報在

案，現白馬殿菜場已落成，龍王廟及廟門菜場，正在建築中。

三，計劃建築屠牛場

查各大城市均經先後設立屠宰場，本縣為浙南重要商埠，此項設備決難再緩，經令飭公安局會同肉業公會，妥籌進行，並布告知照，現皮坊巷之屠牛場，已由科擬具建築計劃，交公安局飭商興築矣。

四，組織整理市政委員會

查本縣市政腐敗，非從速整理不可，經縣建委會議決組織市政整理委員會，除縣長建設科長公安局長為當然委員外，並聘王畝仙葉蘊輝楊雨蘇邱鳴和張其濤蔡冠夫張亮溥源澄八人為聘任委員，經擬具組織大綱，定四月五日召集成立會及第一次常會

五，改選縣商會

查本縣商會抽籤改選，因去年會員意見紛歧，發生糾紛，以致延擱，迄未重行改選，經本府電省核示，旋奉電復，飭會同縣黨部負責召集改選等因，奉經會同縣黨部於

三月十五日，召集開會改選後，因出席委員，不足法定人數流會，又經會銜電省請示，決定五月三十日上午九時在縣黨部大禮堂召集會員代表大會，舉行抽籤改選，即於是日改選完成。

(丁)關於農林方面

一、建設科長赴鄉巡視

建設科長伊欽恆遵奉省令按月赴鄉巡視農村狀況，及建設工作，計先後赴第二區寺前，黃石，藍田，甯城，沙村，老城，新城，陡門等鄉，第三區茶山，白象，梧埭，龍潭，兩塘，蒲洲，狀元，江嶼，上光等鄉，第四區任橋，河西，陳嶼，屏山，渚浦，郭溪，雄溪，馬橋等鄉，第五區韓橋，茹中，朱塗，梅嶼等鄉，第六區礁峰，振夢，浦西，霞江，羅浮，雅金，三華，霞江，金石，辰江，鐵江等鄉，第七區沙頭，習禮，郭北，雙嶼，時化，霞環，協義，鼎立，四美，龍峯，三浦等鄉，第八區楓林，沙崗，霞外，包嶼，檣山，湯源，孤山，鏡峯等鄉，第九區岩

頭，芙蓉等鄉，每次巡視，對於交通，水利，農林，漁礦，治蟲，合作，度政等重要工作，均按月分別繕具赴鄉巡視指導報告書，送縣轉呈建設廳備案。

二、結束縣立苗圃

本縣苗圃，前經奉令結束，即於去年八月底由本府建設科派員點收，所有房產，經移交第十區農場接管，經費亦按月撥解。

三、舉辦農業倉庫

奉建設廳令飭舉辦農業倉庫，經轉飭農民借貸所，及各合作社遵照，現在設法籌辦中。

四、調查農村概況

奉令以本省生產會議定五月十六日開幕，所有一切農村概況，均須確切調查，經派員詳密調查，編訂報告，並擬具改進方案，提會討論。

五、舉行 總理逝世九週紀念植樹式造林運動

動

奉 建設廳令，以三月十二日爲總理逝世九週年紀念

日，本省省會及各縣應舉行植樹式及造林運動，令發造林運動宣言，宣傳大綱，口號，標語，預算等件，飭即遵照辦理等因；奉經召集籌備會，並決定以積谷山及松台山爲植樹地點，翻印宣傳品，選擇苗木，屆期舉行植樹式，並通知各機關學校一律參加，一面令教育局轉飭各學校及民教館組織宣傳隊，以引起民衆注意，並布告各地民衆於是日自動植樹。

六，登記化學肥料

化學肥料，每年登記一次爲登記辦法所規定，本縣依照成案，並新定搭配辦法布告閩邑民衆及化學肥料商人逾期登記，現已辦理完畢。

七，奉令移交農民借貸所

查本縣農民借貸所奉令移交永瑞地方農民銀行接收，經於二十三年五月間，將借貸所所有一切用具簿書銀款等造冊點交該銀行經理，點收無誤。

永嘉縣二十二年度建設概況

(戊) 關於治蟲方面

一，拔去變色葉鞘莖及撲滅蝨蟲鐵甲蟲

查去年實施區之鐵甲蟲，及集雲鎮羅浮鄉之螟蟲，計共撲滅鐵甲蟲一萬斤，螟蟲變色葉鞘莖八千斤，焚燬鐵甲蟲三萬九千餘斤，變色葉鞘莖一萬二千餘斤。

二，籌備第一期治蟲工作

去年第三期治蟲工作，結束後即經籌辦第一期治蟲工作，當擬訂本縣掘燬稻根播種春花暫行辦法呈送備查，俾便屆時通令遵辦。

三，實施防治稻苞虫

本縣第五七八區發生稻苞虫甚烈，當即派馳員赴各區鄉鎮，並攜帶宣傳用品，防治器具，宣傳指導防治工作。

四，擬訂第一期治蟲實施程序

查冬季治虫爲最根本方法，特訂定第一期治虫實施程序，通令各屬嚴屬遵行，並呈報備案。

五，擬訂永嘉縣勵行冬耕掘燬稻根及雜草暫

行辦法

稻根雜草爲害蟲過冬之巢穴，本縣冬閒田畝甚多，特訂定辦法，以期減少明春害蟲種子。

六，獎勵第三期治虫努力人員

查去年第三期治虫所有工作努力之農民，及鄉鎮公所職員，經本府查核分甲、乙、丙、丁四等給獎，計分扁額、獎狀、獎章、什物四種獎品，以資鼓勵，查得扁額者三人，得獎狀者十人，得獎章者五十一人，得什物者十三人。

七，組織治虫代辦隊

查去年冬季治虫遵令實行者固多，觀望不前者亦不乏其人，本府爲求澈底實行辦法起見，特組織治虫代辦隊，實行代辦並追償最高之工資，其有違抗者，即行拘辦，以儆來茲。

八，建築農產及植物病蟲害陳列室

本縣向無農產及植物病蟲害陳列室，致鮮實物指示，宣傳失效，茲在本府大門內西首隙地建築前項陳列室三間

，經繪具建築圖樣，並經費預算呈准後招商承建，現已竣工，陳列物品，亦經佈置就緒矣。

九，指導做合式秧田

查秧田治虫工作，異常重要，如防治得法，一年收穫可期，經派員分赴各區，參加各區公所區農會常會，講演秧田治虫之重要與方法，並指導做合式秧田。

十，通令撈除落托

查本縣去年各區均有稻蝗發生，本年爲防患未然計，特擬訂撈除落托辦法通令各鄉鎮遵辦。

(己) 關於度量衡方面

一，取締混用舊器

據本縣度量衡檢定分所，呈請出示布告，並分別函令各機關通飭所屬嗣後不得混用舊器，變更原檢定及使用未經檢定新器並布告遵照。

一一，實施檢查

城區及各大鄉鎮度政雖已劃一，但不免有不明事務之人混用舊器，經令飭檢定分所，逐日派檢定員檢查，將查獲人犯依法罰辦。

三、獎勵辦理度政得力人員

據本縣度量衡檢定分所，呈以第七公安局長方文山在匪區內協助度政成績，居全縣之冠，呈請記功，以昭激勵，據經准予記功，並通令各分局知照，一面呈報備案。

四、限期劃一民用度政

據檢定分所呈，擬劃一民用度量衡辦並切結式樣，祈令飭各區長遵辦，當經本府將辦法呈請核示後，令飭照辦，並發限期劃一切結式樣，以資遵限完成。

五、呈請派員監視銷燬舊器及視察新器

據檢定分所呈以本縣度政，早經宣告劃一，所有沒收舊器，經定四月二日在本府擴大紀念週時，當衆銷燬，並視察新器，祈轉呈派員監視等情到府，據經呈奉派溫州區技術專員監視，業已依期舉行。

(庚) 其他

一、移交無線電收音機件

本縣無線電收音機奉令移交電話局管理，即於去年九月七日會同永嘉縣長途電話分局長，將所有機件材料，一併交清楚，填具移管清單，函知省電話局備查。

二、改組建設委員會

查縣建設委員會聘任委員任期規定為一年，本縣第五屆聘任委員，任期已滿，自應改組，經召集當然委員會議，將前屆結束，另聘委員，於本年一月二十日開會成立，一面將聘委履歷呈報備查。

三、製印本縣全圖及城區市政全圖

查本縣向無全縣地圖及城區市政地圖，以致進行一切建設事業，多有妨礙，經提交縣建設委員會議決由建設科長伊欽恆負責繪製，經照案分別製繪，現已印就，并分發各機關團體備用。

四、解散糖米兩班

查本縣糖米兩班，迭次爭挑械鬥，制止無效，妨礙地方安甯秩序，有解散另組之必要，經電請奉准後，由黨政會銜將糖米兩班通知解散，呈報備案，一面推定組織指導員依法另行組織。

五、成立名勝管理委員會

奉 建設廳令。以東南交通週覽會，開幕在即，各縣所有名勝區域，亟應從事整理，飭組織名勝管理委員會等因；遵經依照奉頒簡章綱要，聘楊雨農等十五人為委員，成立名勝管理委員，現正擬具整理計劃，分別實行整理。

永嘉縣一年來辦理各項建設工作紀要

一、執行拆讓街道紀略

查本縣為浙南沿海要埠，行旅頻繁，工商稱盛，而城廂街道狹窄，行人擊殼摩肩，不徒市政觀瞻所繫，抑且有礙交通，本政府有鑒於斯，前經依照省頒規定，斟酌各主要街道之交通情形，分別列為四等，并迭提縣建委會通過，修正補充，呈廳核准，規定新造房屋，應遵章縮讓。惟校者每假修理為名，圖免拆讓，即岌岌可危行將倒塌之店鋪，亦堅不翻造，致公佈多時，街道尙寬窄參差，劃一無期。建設科長伊欽恆來縣之初，鑒於整理市政，為當今要

務，而拆讓街道，便於交通，尤屬刻不容緩，且最近麗澗、水館、永瑞等各段公路，均將先後興工建築，將來水陸交通，益形便利，商業更當發達，當經擬具劃一拆讓主要街道計劃，提交縣建設委員會議決通過，呈准 建設廳備案，并佈告施行，旋以閩變關係，永邑市場遭受影響，商民又以市面冷淡為詞，先後呈請展期執行，復經先後提交縣建設委員會第四次及第八次常會討論。議決：將五馬街、南北大街、小南門直街、府前街、承流坊等，定期分段拆讓五馬街至二十三年年底完成，南北大街、小南門直

街、府前街、承流坊至廿四年五月底完成。其餘各街，仍照原定計劃逐步分段拆讓等語，紀錄在卷，并經呈准建設廳在案。現五馬街第一二段業依限拆讓完成，第三段亦將竣工。南大街、北大街、府前街、小南門直街，現正在拆讓中，其他各街，亦紛紛請領許可，自動縮讓。此外阻礙交通之各街口行宮、及牌坊等，亦經先後擬定計劃，呈准拆卸，現已逐步完成矣。茲將分期拆讓街道辦法錄下：

甲、五馬街

第一段自四顧橋起至新街口止，六月一日起開始拆讓，八月底完成；

第二段自新街口起至打鐵巷口止，八月一日起開始拆讓，十月底完成；

第三段自打鐵巷口起至大街口止，十一月一日起開始拆讓，十二月底完成。

乙、北大街

第一段自湖門起至兵營巷口止，十一月一日起開始拆讓，一月底完成；

第二段自兵營巷口起至瓦市殿巷口止，一月一日起拆讓，三月底完成；

第三段自瓦市殿巷口起至縣後巷口止，三月一日起開始拆讓，五月底完成。

丙、南大街

第一段自大南門起至縣城殿巷口止，十一月一日起開始拆讓，一月底完成；

第二段自縣城殿巷口起至鐵井欄口止，一月一日起開始拆讓，三月底完成；

第三段自鐵井欄口起至縣後巷口止，三月一日起開始拆讓，五月底完成；

丁、小南門直街

第一段自小南門起至小高橋止，十一月一日起開始拆讓，一月底完成；

第二段自小高橋起至五馬街口止，一月一日起開始拆讓，三月底完成。

戊、府前橋承流坊

第一段自鐘樓起至府前橋止，十一月一日起開始拆讓，一月底完成；

第二段自府前橋起至四顯橋止，一月一日起開始拆讓，三月底完成；

第三段自承流坊起至道前止，三月一日起開始拆讓，五月底完成。

二、濬治城河工程經過：

濬治城河計劃及預算，經由邑人徐赤文君擬定，本府以經費尙無着落，進行又不容緩，乃召集黨政機關暨法團代表，公正士紳等開會討論，並組織永嘉縣城區濬治河道委員會，一再討論，經議決增收城區店住屋捐爲經費，不敷之款由歷年建設經費積餘項下撥補，籌募辦法既定後，即編印捐冊派員催收，並布告週知，一面先支用建設積餘經費將本城主要幹河（如南北大街河、西門大街河、信河街河、象門里河、永甯巷河等）分別招工疏濬，但因工人未諳工程，施工失當，驗收數次，尙未能合規定標準。旋春雨連綿，水位增高，補濬困難，工程無形停頓。至關於

修築陡闊涵洞問題，依預定計劃，均照新式工程辦理，當由大會決定，以建科人員過少，不敷分配，特函麗水公路工程處介紹工程人員來縣負責施工，旋該處以此項人才，一時無法尋找，乃決由上海中華興業公司來縣洽商，嗣該公司派遣駐海門代表及工程師前來踏勘，乃將改建修理廣化西郊海壇等陡門及建築涵洞工程交彼承包，殊該商以工程過少，仍遲未前來，經數次電促始來開工，惟經費收入困難，不得已仍將原訂合同工程數量再行減少，僅修理廣化陡門及二處涵洞矣，所有工程合同及施工細則均經呈報建設廳備案，茲照錄如下：

一、合同式樣：

永嘉縣政府包商承包濬河道工程合同

永嘉縣府今以疏濬河道自

止一段土方工程交由○○○承包訂立合同如左

一、本合同自訂立之日起發生効力至工程竣驗收如式後爲

止

二、訂立合同後須即日開工全部工程費爲○○元

三、所有挖掘土方須運置於城外僻地或交通衛生無妨礙之處

四、本工程所有工作器具概由承攬人自備如有向本府商借工作器具時承攬人應保管修理賠償之責倘工程進行中有損失及其他公私財產概由承攬人負責

五、本工程經費分期付款標準規定如左

開工○日完成三分之一時付十分之三
開工○日完成三分之二時再付十分之三

驗收如式後一次付清

六、溶河深度依照下列表式規定附近各地無規定者以水平為準

七、本工程自簽定之次日起○○限日完工每逾限一日承攬人應罰洋○元按日積算雪冰凍實在不能工作經許准者不在此限

八、本合同共繕三份經雙方簽定蓋章後承攬人執一份二份

交縣府存轉
本合同之附件如左

工程設計圖 份
溶河深度表 份

立合同永嘉縣政府

包商
住址
保證人
住址

中華民國二十三年 月 日

永嘉縣政府包商承包工程合同

永嘉縣政府(以後簡稱甲方)今以○涵洞工程交由○

(以後簡稱乙方)承辦茲將雙方互遵條件訂立合同於左

(一)本合同自訂立之月起發生效力至工程告竣驗收如式乙
方出具保固切結後為止

(二)本工程各項單價總價為本合同之主要部份另表附粘於
後

(三)本工程之設計詳圖及施工細則為本合同之一部份乙方
應遵照實施不得偷工減料在工程進行期間如經甲方發
現有與圖樣細則不符之處乙方應隨時接受甲方建設科

長之糾正拆卸或改良之

(四) 工程中所有零星瑣屑節目或未能盡載於設計詳圖及施工細則中而為本工程構造中所必需者乙方應照甲方建設科長指示照做不得推諉亦不得要求加價

(五) 乙方對於設計詳圖及施工細則如有疑竇或認為某項工料不應包括於本合同之內者應於工程未進行前向甲方工程負責人員請求解釋或磋商補救辦法經另文追認有效者方能有效

(六) 本合同簽定後不論市面工料如何增漲乙方須絕對履行不得要求加價在工程進行期間倘甲方對於原定計劃認為確有改良或變更之必要時得由甲方建設科長於事前通知乙方乙方即應依照新計劃圖樣章則辦理若因此項改良或變更而影響及工程數量時應按照本合同所附單價表分別增減之

(七) 本工程自簽定合同之次日起限○○日完成每逾限一日乙方應繳罰洋○○元按日積算但因風災雨雪冰凍實在不能工作之日經建設科長核准有案者准予扣除

(八) 本工程所用材料均應照圖樣細則之規定每種材料乙方應預送樣子一份交建設科長驗明許可轉送一份存甲方備案後方能採購此後材料運到經建設科長或監工員驗與原樣不符時乙方須即時搬運出場另換合格新料

(九) 乙方於興工時須派有本項工程經驗之管工員常川駐場並須服從甲方工程負責人員之指揮如有不服指揮或不稱職時甲方得通知乙方即時撤換不得抗違倘管工員因事或因病不能到時須報告甲方建設科長並覓定負責人代理

(十) 簽定合同時乙方須備具保證現金○○元交甲方收存此項保證金俟將來全部竣工經甲方該管工程處呈報後憑據無息退還

(十一) 本工程工料費甲方分期付款標準規定於左

- 一、開工半個月付工款十分之三
- 二、其餘于完工驗收後一次付清

(十二) 每期領款乙方須備具兩聯正式收據送請簽字證明俟工處填發之已成工程數量表審核無誤後向甲方領款

(十三) 本合同簽定後倘乙方延不開工以及進行遲滯工料不合圖樣細則或不服從工程負責人員之指揮監督以致延誤

工程時甲方得註銷合同沒收保證金另行派人繼續完工所有工場內材料器具概歸甲方收用倘上項材料器具及已成工程所存工款仍不足以抵償此項停頓誤工之一切損失時不敷之數由乙方之保證人負責賠償之

(十四) 本工程所有工作器具均歸乙方自備如有商借甲方工程器具時乙方應負保管修理賠償之責倘工程進行中有損失及其他公私財物等事概由乙方負責賠償或修理之

(十五) 乙方所僱工人應絕對服從甲方工程人員命令如有不服約束者乙方應即時開除倘工人有妨害地方治安或其他不法情事甲方得按情節輕重送請當地官署懲辦

(十六) 工人食宿廠屋概歸乙方自備工程進行時工人中發生意外損失或生命之傷害死亡及對外發生其他一切交涉概歸乙方自理

(十七) 凡遇不能工作之天時乙方應照甲方建設科長之指示設法保護在本工程未經驗收以前所有已成工程或材料因

意外情事所發生之危險損失概由乙方自行負責處理之

(十八) 乙方因有意外事故不能完成全部工程時本合同之責任由乙方之保證人完全擔負倘保證人不能負責完成須由甲方另行派人續造時則一切損失保證人應完全賠償

(十九) 本工程全部經甲方驗收後乙方須邀同保證人出具保固○年切結存甲方備查自驗收日起在保固期內如有傾倒坍塌裂縫及其他非人為的損壞經甲方查明確係工作不良材料不佳所致時乙方應負責修復不得推諉並不得另索工料費如經催促不理甲方得另覓安人修復所有工料費應由乙方或乙方之保證人負責賠償之

(二十) 本合同照繕正本三份副本五份正本經雙方簽定蓋章後甲方執二份乙方執一份副本五份送交甲方分別存轉關於本合同之附件計開如左

- (一) 工程設計圖表一份計 張
- (二) 施工細則一份計 本
- (三) 工程各項單價表一份 張

(四) 工程保證書兩份

立合同永嘉縣政府

包商

住址

保證人

住址

中華民國 年 月 日

二、施工細則：

西河頭及白蓮塘城下涵洞施工細則

(1) 本涵洞工程尺寸高度均有詳細圖樣按圖不得差錯惟

門框之上橫樑鐵筋混凝土施工時應留一橫槽使門板

可由上端裝入或取出便於將來修理或改換

(2) 須先夯實然後將築基材料即白灰三和土舖上每層舖

厚約十吋以重約六十斤之杵米擣實之頭層築竣後再

舖第二層層層夯實至厚二呎為止

(3) 本工程原擬在城下開掘燧道但城上砌石太多且已有

塌陷現象事實不許應由城上拆卸缺口拆口坡度視土

質而定不得因節省工夫致坍塌而傷人損物

(4) 基礎掘成後先按圖築三和土基板然後樹立模型挪置

鐵筋築一、二、三、四混凝土涵洞身模型及鐵筋安

置完畢後須請建設科長驗後方得動工做混凝土工作

(5) 鐵筋表面黃銹須用鐵絲刷及麻布擦清始澆混凝土

筋灣成所定形狀後應按照圖樣所繪明之位置整齊排

列凡互相交叉之點須用二十號鉛絲緊為連結

(6) 凡攪拌混凝土須先以定量之水泥及黃砂乾拌數回至

顏色一律時再加入碎石混合并加以相當水量濕拌數

次須至全部均勻石子外面全蓋有灰漿為止

(7) 混凝土用水須清潔不帶塵芥及不含油質酸類者為合

格所用水量務宜適中使拌成之混凝土可徐徐流入模

板之內及鐵筋之間但不宜太濕致灰漿與石子離散

(8) 凡混凝土一經拌合均勻後即應速行填入模型內如已

經凝結之混凝土不准使用

(9) 混凝土填築時須用鐵桿或鐵錘在模內插實免中間有

空隙減少力量

(10) 拆卸模型在建成後七十二小時填土須候一星期

(11) 兩面城牆仍將原有石塊砌築并將原有城缺用泥土填

實

(12) 內外水溝及翼牆即用城缺處拆之塊石砌成砌法及尺

寸按照圖樣

(13) 四板按圖用雌雄接縫以扁錘夾緊貫以螺絲據縫處必

使緊合

(14) 操縱螺絲裝置按圖轉動靈活不可太緊太寬

至增收店住屋捐之濬河經費，旋因市面清淡，經收至

六七閱月之久，收數仍屬寥寥。其最大原因，實由各民衆

誤認濬治城河，僅在疏掘河底泥土，而不知修築陡閘，建

造涵洞，均在此項計劃之內。(疏濬經費尚不及全部經費四

分之)經數次布告，并提會討論，決將捐款先繳半數，以

利收繳，惟一再督飭收捐員嚴厲催收，仍無起色，致濬治

各支河及整理各陡門工程，無形停頓。且因城區人口過多

，店屋櫛比，居民對於公共衛生，毫不注意，所有各機關

法團店屋住戶之污水，均由陰溝向城河流注，垃圾廢物，

亦傾倒河中。迭經佈告，并令飭公安局嚴厲取締，無如積

習難改，污水廢物，傾倒如故，致已濬之河道，不數月間

，又復穢物滿填，殊堪痛惜！茲將收支經費，列表於下：

(甲) 收入部份——

由本府濬河經費收捐員征收，計一千七百五十三元七

角六分四厘(內收款員尚有七十六元四角另三釐短繳未道

起)，由濬治河道募捐委員會勸募計五百元(未送府者不

列入)。

(乙) 支出部份——

一、事務費支出數：

印刷費五十元另七角正。

繕寫捐冊公費十五元八角二分四厘。

雜費三十三元三角五分四厘。

股員津貼費一百十八元。

收款員征收公費七十三元一角三分二釐。

共計洋二百九十一元另一分。

二、工程費支出數：

永嘉縣建設行政概況 報告

工程名稱	承包姓名	原預算數	發包數	實付數	備考
修築廣化陡門工程	中華興業公司	一、二七〇元	四九〇元	四九〇元	工程已驗收工費經呈報建設廳核銷
白蓮塘兩處涵洞	中華興業公司	二、二〇〇元	一、九九七元六角	一、九九七元六角	工程已驗收工費經呈報建設廳核銷
信河街百里坊八字橋象門里澆河工程	城南鎮長廖仲達	九六七元	四五九元三角八分	四〇〇元	此項澆河工程驗未合式尚有五十九元三角八分八釐未付
南大街河至水門頭止澆河工程	吳欽斌	三八五元	三三九元二角四分	二九二元	此項澆河工程驗未合式尚有四十七元二角九分四釐未付
飛鵬鎮支河十一條澆河工程	飛鵬鎮長蔡藻		一一五元	七六元	包澆之河未經澆竣且多不合式尚有二十九元未付
古墟巷支河澆河工程	澤民鎮長谷仁		一六〇元	一〇〇元	澆未合式尚有六元未付
珠冠巷支河澆河工程	中山鎮長樊成久		八八元	八八元	
共計			三、二七四元	三、二七四元	

收支相抵，尚不敷洋一千二百三十五元二角四分三厘，均由歷年縣建設經費積餘項下墊支。

現因澆河捐款，征收確屬為難，業將所有捐冊一律吊回清算，刻已結算完畢，間有短繳者，已向商保追繳。

三、拆寬東公廨街道：

查本縣東公廨道路，屈折狹窄，車輛行人，極為擁擠，亟須拆寬，以利交通，經提交本府第五屆建設委員會第六次常會議決通過，所需經費約六百元，半由縣建設經費項下撥支，半由地方捐募在卷，當擬具預算圖說等件照案呈奉

建設廳令准，即招工承做，時經一個月，始告工竣，共計支出工程費四百九十一元四角正，除由建設經費積餘項下列支三百元外，餘由就近居民李筱波捐洋一百元，林志卿捐洋五十元，嚴文年捐洋四十元。共計一百九十元，當經分別製給收據，並將收支總經費造具決算，連同單據粘存簿呈送核銷。一面將拆寬東公廨街道經過，刊具碑記，以留永念。

四、改善府前橋：

本縣府前橋，坡度峻峭，車輛行人，頗感不便，當以開闢街道，建築馬路之時，亟須設法放平，以利交通，經召集熱心地方公益紳商，開會討論改善辦法並組織工程委

員會，由委員會擬訂工程說明，公告投標，開標結果。以工人李岩桂六百另六元八角最低價得標，旋於本年二月五日訂立工程合同，興工改建。所需經費，並經該工程委員會議決向人力車公會及各商店募捐。現該項工程，早經完竣，所有收支經費，在陳委員良興等經辦時期曾登報公告一次，其時收入僅及半數，且多有錯誤。旋經勸募足額，特將改正并將實在收支數目，刊登浙甌日報及溫州新報，並立碑紀念。

五、改建茅川陡門經過

永嘉縣地處海濱，中貫甌江，河流密佈，連田阡陌，甌江沿岸，建陡十餘，防止鹹潮，洩洪蓄旱，以維水利農田，惟歷時已久，修葺廢弛，多數坍塌。茅川陡門，位於第三區茅竹嶺之下，年久失修，崩壞堪虞，經於民國廿年五月間，飭令第一、三、四、三區組織建築茅川陡門工程委員會，所需經費由關係區域田畝帶征附捐，本府印就捐冊，發征收處帶徵。乃該建陡委員會，成立數載，無法召集開會，工作進行，毫無頭緒，農民呈請趕緊興修者，紛

至踏來，經於本年二月間，提交第六屆建設委員第二次常會議決：將建築茅川陡門工程委員會取銷，移歸建設委員會辦理，以興水利，並規定最高工程費六千元，公開投標建築。所有派收田畝附捐，刻已徵收完畢，計銀大洋七千四百一十元一角七分五厘（三十四兩都徵收員虧欠五百四十九元一角一分四厘尙未列入），該陡門改建工程，經由本府繪具詳細圖說，擬具材料工價估表，施工細則，於四月十五日，招商投標，開標結果：第一標錢學福，第二標吳雄欽，第三標盧傳洪等共十一人，當將辦理投標經過報告第四次建委會，咸謂該包手續尙未完備，議決先飭該包工詳細註明材料單價，及各種做品審核後，再行訂約，並定開工日期，殊該包逾期又不前來，復諭令限文到三日內照前開辦法擬報審核，去後旋據該包來呈略稱，學福等雖有修築橋樑經驗，均係務農兼工，終歲勤勞，尙不足以贍養家，墊付工款，實無力支持，且前繳保證金五十元，均係各親友暫移，惟事關水利，未便久延，伏請准予退標，發還押標金等情前來，復經提交建委會第二次臨時會，

當經議決不准退標，並限令一星期來會訂立合同，如違即將押標金沒收，並賠償相當損失等語掛發，旋該包又託本府財政科員高紹英來領取合同式樣，聲言可以照訂，致將第二標押標金發還，殊該包一去卽不復來，數次嚴催，亦無消息。經再提交建委會第五次會議議決，交由張委員時鳴負責辦理，旋准稱第一標確無力承做，沒收押標金，免賠損失，乃包與第二標吳宏源承築，經訂立承攬合同，編造改建經費預算，均先後呈奉建設廳指令准予備案各在案。於六月二日，開工建築，并隨時派有監工人員在工場監督，以防包工之偷工減料，貽誤將來，時歷三月，工程宣告完竣。由承包人報請驗收，復經建委會推派委員於十月四日前往驗收。改建茅川陡門工程事宜，遂告結束，並由建委會立碑紀念。碑文錄下：

改建茅川陡門碑記

永嘉郡城毗連三四兩區，縱互六十里，橫約四十里，平原沃衍，農田逾二十萬畝，中有大河流發源於四區之雄、郭、盟三溪，而經會昌、膺符二河，直達瑞境，其間小河百

數、盤綜參伍，派別支分，灌溉便利，誠天然膏腴之農區也；而其河流所注，以甌江爲尾閭，瀕江各處均築有石塊陡門，俾資蓄洩，故隸陡工程之善否，關係於農田利害極鉅，考沿江諸隸，蒲洲爲最大，次卽爲茅川，茅川初僅土隸，時虞塌壞，乾隆間，始改用石隸，溫州府知府張慎和曾勒碑紀其事，碑尙存諸隸側，嗣後雖屢有興修，無碑記可考，民國九年，大水爲災，全隸冲壞，呂紳文起等二十七人設立三區水利會，倡議重修，費金鉅萬，近年以來，復被洪潮衝損，岌岌可危，而隸傍陡門，亦坍陷穴漏，急應修整，民國二十一年間，威塵來長縣政，重邀三四各區士紳會議，成立茅川隸陡門委員會，經費卽在三區田賦項下帶徵，旋於民國二十三年春，會務歸併縣建設委員會辦理，并推威塵主其席，以建設科長伊欽恆爲常務委員，計劃工程，頗極周詳，復推張委員時鳴負辦理之責，另委戴丘兩君暨工，張委員熱心任事，不憚勞瘁，閱時五月，告厥成功，計用工料費四千五百元，陡門隸隸概用鋼筋混凝土築成，異常鞏固，面加砌石塊，又於陡門上添置橋石，

藉利交通，落成於民國二十三年九月某日，各委員咸臨看驗工程，頗稱完善，是日也天氣高爽，波瀾不驚，漁唱擺歌，互答颯鷺，縱橫阡陌，穉穉連雲，農利普興，歡謠載途，回歸來歡者，舉欣欣然有喜色，曰時促工堅，費省利溥，是在會諸公之力也，是服疇者之食賜無窮也，工事已竣，爰紀其概略，以資後之稽考云爾，是爲記。

六、建築小菜場

第二菜場之建築——地址縣城殿巷龍王廟

本城縣城殿巷南大街五馬街一帶，市面繁盛，每日上午攤担菜販，擁塞於途，交通妨礙，莫此爲甚。根據建築小菜場計劃，擇定縣城殿巷開元寺後建築小菜場，嗣因地商民紛紛反對，經改在龍王廟建築，擬具工程說明工料估計表，公開投標建築，開標結果：以林崇唐價額三百九十五元五角最低得標，當卽訂立合同，興工建築，經時一月，建築完成，根據小菜場取締辦法，招商包租，以省手續，經由陳庚認包，並經依照建委會承租菜場式樣訂立租約，所有建築費及派出所遷移費五十元，概由承租人負擔

，並每月繳納金二十元充建設經費。

第五菜場之建築——地址湖門東城下

湖門一帶，素無菜場，本府依據建築小菜場計劃，擇定湖門內東城下建築湖門菜場。經於本年六月間，招工估計，需建築費二百二十五元，並經招工林崇唐訂立合同負責建築，（合同式樣與龍王廟菜場同）現早已建築完成，並招包商李永岩承租。工程費由包租人負責外，並每月酌收租金七元。

第一菜場之建築——地址康甯巷

查康甯巷小菜場，建築有年，因向無人專管，致失修理，材料朽壞，坍塌堪虞，况四面明溝，均不通河，既礙衛生，又有公衆危險，非經徹底改建，不足以資整頓，經擬具改建計劃圖說，公開投標，重行拆造，已由包工盧世森以三百九十八元七角最低價得標，訂立合同，興工建築，并由郭鐵民包租，月繳租金三十元。

第三菜場之建築——地址瓦市殿巷

查瓦市殿巷附近一帶，向無菜場，所有攤擔菜販，沿

街叫賣，每日上午，擁擠尤甚，非籌設小菜場，不足以維交通衛生，經擇定該巷孚惠王廟爲小菜場，由本府擬具計劃，招工承包建築已由包工葉泰欽得標修建，計工程費八十五元。現已訂立合同，興工修建中。

第四菜場之建築——地址八字橋廣惠王廟

查百里坊八字橋等一帶，亦無菜場之建築，附近居民每日買賣小菜，均齊集八字橋邊，交通阻塞，莫此爲甚，經本府擇定該處附近蔗行僧街大爺殿廣惠王廟建築小菜場，當擬具計劃圖說，公開投標建築，由包工葉永池以二百五十三元爲最低價得標，經訂立合同，興工建築，現正在趕築中。

七、整理各處名勝

本府奉令以東南交通週覽會時期迫促，名勝管理委員會亟應組織成立，並發該會簡章及管理規則綱要各一份，當經召開成立會，聘定委員並議決將孤嶼、贛谷山、華蓋山、慈山、海壇山等，先行着手整理，一面擬整理計劃，一面捐募經費，現各處名勝整理，已次第完成，茲簡略報

告如左：

孤嶼西塔一座，計高七層，每層高闊均照原式，塔簷除去木料瓦片，改用一比二比四水泥鋪築，中間用一又八分之一吋方鐵爲骨幹，并以鐵筋連繫，擱出線脚，第一層線脚擱出闊三尺，第二層線脚擱出闊二尺八寸，第三層線脚擱出闊二尺六寸，第四層線脚擱出闊二尺四寸，第五層線脚擱出闊二尺二寸，第六層線脚擱出闊二尺一寸，第七層線脚擱出闊二尺，上加塔頂六角式，仍用一比二比四水泥，鐵筋連繫成六角形邊做六角，簷下垂風鈴，以上七層

均用特製火磚修理，外粉蟻灰一層，經由會招工估價，先後收到泥水匠估計修理西塔費最高額爲一萬五千四百餘元，最低價四千四百餘元，因週覽會期近，時間迫促，各委員主張即日招商趕修，經談話會決定核減西塔工款爲三千七百元，積谷亭爲三百元（修兩旁石階在內）發包，提交第三次常會追認，訂立合同開工。其他鋪築環遊孤嶼石路，及建築歸鶴亭等，亦繼續招包承做，現已先後建築完成。

……築堤來防水災的方法，是一種治標方法。這種治標的方法，祇可以說是防水災的方法之一半，還不是完全治標的方法。除了築高堤之外，還要把河道海口一帶來濬深，把沿途的淤積沙泥都要除去，海口沒有淤積來阻礙河水，河道便容易流通，有了大水的時候，便不至氾濫到各地，水災便可以減少。所以濬深河道和築高堤岸兩種工程要同時辦理，才是完全治標方法。至於防水災治本方法是怎樣呢？……種植森林是很有關係的，多種森林，便是防水災的治本方法。——總理遺教

表 期 日 節 四 十 二

月份	節氣	日期	節氣	日期
一月	小寒	(六日)(七日)	大雪	(二十日)(廿一日)
二月	立春	(四日)(五日)	雨水	(十九日)(二十日)
三月	驚蟄	(五日)(六日)	春分	(廿一日)(廿二日)
四月	清明	(五日)(六日)	穀雨	(二十日)(廿一日)
五月	立夏	(六日)(七日)	小滿	(廿一日)(廿二日)
六月	芒種	(六日)(七日)	夏至	(廿一日)(廿二日)
七月	小暑	(七日)(八日)	大暑	(廿三日)(廿四日)
八月	立秋	(八日)(九日)	處暑	(廿三日)(廿四日)
九月	白露	(八日)(九日)	秋分	(廿三日)(廿四日)
十月	寒露	(八日)(九日)	霜降	(廿三日)(廿四日)
十一月	立冬	(七日)(八日)	小雪	(廿二日)(廿三日)
十二月	大雪	(七日)(八日)	冬至	(廿二日)(廿三日)

改用陽曆真方便 二十四節極好算

每月兩節日期定 最多相差一兩天

上半年來六廿一 下半年來六廿三

諸位熟讀這幾句 以後憲書不必看

中國銀行

政府特許之國際匯兌銀行

資本二千五百萬元
資產總額十萬萬元

全國各地有分支行
世界各國有代理處
倫敦大阪自設分行
辦理一切銀行事務

營業要目

定期存款 利息優厚
活期存款 穩妥便利
押款透支 手續敏捷
國內匯兌 迅速簡便
國外匯兌 通匯尤廣
買賣外幣 市情靈通

溫州支行 五馬街二十號

電報掛號六八九二(銀)
經理室三四〇
營業室 三

國民政府特許發為全實業之銀行

交通銀行 全國各分支行

上海三馬路外灘十四號

電報掛號 中文 六六三九

業務部 電話 一一五一三至
發行部 電話 一一五一九號

儲蓄部 地址 南京路三五八號
信託部 電話 九〇七、九二五號

溫州支行

主 旨 服務社會 扶助工商

業務

存款 放款 押匯
承兌 貼現 國內
外匯兌 儲蓄 信
託 經付債券本息
經理航空獎券

地址 五馬街
電報掛號 〇〇七四
電話 經理室 二九一
營業室 二九二

上海南京路 民國路 提籃橋界路 南京 下關
鎮江 丹陽 金壇 溧陽 武進 無錫 蘇州 常熟
太倉 揚州 泰州 東台 鹽城 南通 徐州 蚌埠
新浦 板浦 如皋 高郵 清江 淮安 寶應 青口
杭州 甯波 紹興 餘姚 定海 蘭谿 香港 衢州
家沈門 鎮海 臨海 廈門 福州 金華
蕪湖 南昌 九江 漢口 武昌 沙市 宜昌 廣州
濟南 棗莊 濰縣 青島 烟台 威海衛 龍口 黃縣
開封 鄭州 陝州 靈寶 西安 渭南 咸陽 包頭
北平 唐山 保定 石家莊 張家口 歸綏 綏遠
瀋陽 大連 營口 南滿站 孫家台 四平街 洮南
哈爾濱 道裏 長春 吉林 黑龍江

中國實業銀行儲蓄部

辦理下列各種儲蓄

定期儲蓄
活期儲蓄
長期儲蓄
整存零付
零存整付
特種定期儲蓄
特種零存整付

上海總部
博物院路三號
溫州支部

五馬街中電話八十六號

各大埠均設有支
部詳章承索即奉

基金穩固
會計公開
利息優厚
手續簡捷

浙江地方銀行 溫州分行

行電
報掛話
址號
鐵井欄街
四百五十一

甲種活期
乙種活期
零存整付
特種零存
整存本付
特種定期
勞工儲蓄
禮券儲蓄

存款
信託
匯兌
附設儲蓄處

業務

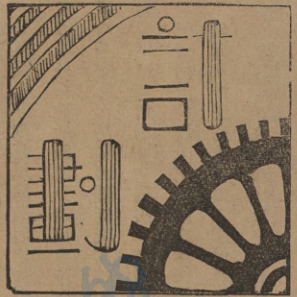

永嘉縣二十三年度建設計劃書

(甲) 交通方面

一、督促興築鄉村道路橋梁

查修築道路橋梁，關係交通運輸，裨益農村極大。省廳迭令各縣遵辦，並規定每年應修築幹路支路里數，本縣年來鄉村道路之修築，罕有所聞，擬於廿三年度起，將本縣鄉村道路橋梁，切實督促興築，通令各鄉鎮公所查勘重要路線，每區仍以區為範圍，每年至少須築路二十里以上，用人民義務勞力建築，經費撥用地方公款或募捐，並獎

勵熱心築路之士紳，經擬訂詳細辦法，通飭遵辦。

二、裝設二三四區鄉村電話

查電話為交通利器，歐西各國，不論窮鄉僻壤，無處無之，本省曾有電話網之計劃，故年來各縣裝設者，亦漸增加，本縣為浙東要埠，鄉村電話極有裝設之必要，惟各區同時裝設，恐一時經濟力有所不逮，茲擬先將二三四區鄉村電話於本年度內裝設，經擬具預算提交縣行政會議決議，所有裝設經費，由各該區長，召集各該區股戶，招集股款，組織公司舉辦，由區長監督，材料由公司直接訂購

，對一切政治上防務上，實所利賴。

二、折寬東西南北各城門并建造鐵柵

查本縣各城門，原甚狹窄，所有月城兩旁，又皆遍設商鋪，不僅車馬往來，發生阻礙，即行人出入，亦擁擠不堪，近查是項鋪基，大都屬諸公有，際茲整理路政折讓街道時期，擬將東西南北各城門月城拆寬，并在各該城門前面，建造鐵柵，以資防衛，已經派員測量，繪具圖說，提交縣建委會通過，呈請 省廳核示定廿三年度次第實行。

四、繼續執行開闢馬路鋪築路面

查本縣開闢主要街道，原定廿二年度起擇要分期開闢，業經擬具計劃圖說呈准並佈告週知在案。嗣因本縣商會及城區各鎮公所函電分請以永邑年來受各種影響，商業經濟均極衰落，懇請暫緩拆讓等情，復經提交第六屆縣建委會第四次常會討論，議決先將最主要之五馬街着手拆讓，分三次次第進行，第一段自四顯橋起至新街口止，六月一日起拆八月底完成，第二段自新街口至打鐵巷口止，八月一日起拆十月底完成，第三段自打鐵巷口起至南大街止，

十月一日起拆至十二月底完成，其餘各各街依照原計劃逐漸分段完成，并將街旁原有之小河，改築陰溝，上面鋪築人行道。離街心一丈五尺以上者之舊店屋，本年內准暫緩拆讓。

五、拆讓新碼衙一帶街道

東門外新碼衙地方，有益利寶華公司輪船碼頭兩處，為上海、寧波、定海、海門暨閩、粵一帶輪船停泊之所，商旅往來，絡驛不絕。乃查該處街道，寬處不過丈許，窄處寬僅五六尺，且前端有襟江亭跨過街心，破壞不堪，攤販羅列，行旅往來，極感痛苦，經派員測勘，擬具計劃，於最近期內，拆讓完成。

六、建築海壇嶺下沿江馬路

本邑東門與北門之交連，須經過海壇嶺，嶺路崎嶇，車馬不能通過，交通極感不便，茲擬於海壇嶺下甌江濱，鋪築馬路一道，經聘請委員擬具計劃負責進行，所需經費擬將附近公地拍賣撥用。不足再設法募款。

七、建築永瑞輪船碼頭

查本縣小南門外永瑞輪船埠，向無碼頭之建築，每於輪船靠埠時，乘客上岸，均由一尺闊之挑板行走，或經隣船上埠，年壯力強者，固不發生問題，婦孺及老弱者，每無無法上岸，偶一不慎，即有性命之虞，是項輪船碼頭，有即行建築之必要，茲已擬具建築碼頭及駁船計劃，於廿三年度交由永瑞輪船公司籌集經費負責建築，以安行旅。

八、督飭安置電桿

查本縣街道，現正積極開闢，惟已拆之街道，電桿仍豎立街心，與交通觀瞻，兩有妨害，擬通告電報電話局及電燈電話兩公司，於最近期內將所有街心電桿，移設人行道上，以利交通，而資劃一，并擬定豎立地位表如下：

街道等級	豎立電桿地位	備考
一等街	離街心二丈二尺至二丈三尺之間	即人行道邊上
二等街	離街心九尺至十尺之間	即人行道邊上
三等街	離街心八尺至九尺之間	店屋側
四等街	離街心六尺至七尺之間	店屋側

九、整理甌江碼頭

查甌江輪航停泊處所，除招商局碼頭及寶華碼頭，永川碼頭，為輪船停泊處所，建築較為妥善外，其餘輪船停泊之處，係用土石砌築之碼頭，建築不甚得法，一般船戶商家，起落客貨，擁擠萬分，潮水漲落，頗有生命危險，擬積極整理，以重民命，而利交通。

十、建築狀元橋公共碼頭

查甌江因歷年沙泥沉積，河道日益淤淺，輪船往來，非乘潮漲不能直達城區碼頭，行旅苦之。狀元橋離城三十里，為甌江之門戶，河港極深，鉅輪銜泊無礙，且永瑞公路即將興築，狀元橋又為該路線之中心，交通重要，可以想見。茲擬在該處建築公共碼頭一所，於本年度內計劃完成；俾利交通，以資繁榮市場。

十一、拆除本城各處行宮

本城各街口，大半均有行宮之建築，低陰狹窄，污穢不堪。對於衛生交通，均有妨礙，查行宮本為迷信之建築物，當此整理市政時期，實有拆除之必要，經派員調查城

區主要街道，計有漁豐橋，瓦市殿巷，登選坊，府學巷，三官殿巷，珠冠巷，象門里，天妃宮巷，四面營巷，應道觀巷，慶年坊巷，滄橋口，饅頭巷，油車巷，縣後巷，八仙樓等處共有行宮十六所，擬於本年內先行拆除。

(乙) 水利方面

一、繼續完成疏浚城河工程

查本縣城區河道，前因淤塞污穢，有礙交通衛生，經提交第三屆行政會議議決疏浚，當經施測，並將主要幹河，如南北大界河，永甯巷河，信河街河，西門大街河，及象門里河，發包疏濬，惟因工人未諳工程，經驗得數次，尚有不足規定深度之處，現正飭包工補濬，至所有支河，亦經測勘完竣，經招標承包，無如投標價額，超出工程費十倍，卒因超出過大作為無效，現擬令飭各鎮長，將各該鎮支河，負責招工疏濬，較為妥善，由本府指定工程費及應濬深度，預定本年度督促疏濬完成，以興水利而維交通衛生。

二、完成茅川陡門工程及海塘

查第三區茅川陡門坍塌不堪，若不改建，必致崩陷，關係第一三四區農田水利，至深且鉅，前經在關係田畝攤派捐款，組織建築茅川陡門工程委員會，負責辦理，無如該委員會成立數年，對工程計劃，無法進行，並由縣建委員議決，將該建陡委員會取銷，移歸縣建委會辦理，以興水利，現已詳密繪具圖說，規定工費呈 廳核准，招標承包，於六月中旬開工，預定該項工程，於本年度建築完成附近海塘，崩陷日久，亦同時計劃興修。

三、建築東陡門

查本縣城東陡門，因受海潮冲刷，陡坦全部崩毀，內江漏水亦大，如不重行建築，恐有倒塌之虞，前經飭該鎮人士負責籌募經費，并由縣建設經費撥補二百元，經擬具修理計劃，招工建築，核定工程費一千二百五十元，於本年度開始後三個月內建築完工，以興水利。

四、修理灰橋、瞿嶼、蒲洲等處陡門

灰橋、瞿嶼、蒲洲等處各陡門，均因年久失修，陡濬

崩陷，翼牆滲漏，閘板殘缺，陡內之水，與陡外之潮，自由出進，毫無控制，擬撥建設經費及茅川陡門餘款，并督飭各鄉長負責興修。

五、疏浚永瑞河道

查永瑞航線，為永、瑞、平、泰四縣人民往來之孔道，營業頗為發達，惟兩縣交界處帆游起至梧堦一帶，河道淤淺，每屆夏秋之交，經旬不雨，則往來船隻，往來困難，每用巨木押抬，始得通過，商旅生命危險萬狀，輪船公司雖曾一稔呈請自願集資疏浚，惟迄今未見實行，即該公司自動疏浚，亦屬表面工作，現擬將疏浚經費由關係各輪船公司負擔，由兩縣水利經費項下酌予補助，組織委員會，定本年度實行疏浚。

六、限期組織鄉鎮水利公會

永邑素無鄉鎮水利公會之組織，對鄉村農田水利，大都漠不關心，以致水旱之災，無年無之，夫水為農田之命脈，人民必善為通用，而始有利益之可言，故本縣鄉鎮水利公會之組織，實刻不容緩，擬通令各鄉鎮於本年度內，

限期組織鄉鎮水利公會，俾便隨時指導注意水利工作，以減水旱災害。

(丙) 工商方面

一、救濟工商業

永邑年來因受種種影響，工商業日就衰落，近如火柴廠之停工，榨油廠之歇業，商店之倒閉，均為明顯之事實，若非速謀挽救，前途將不堪設想，茲擬在本年度內從速調查其衰落原因，以予技術上、經濟上、政治上、種種援助，俾資救濟。

二、建築菜場

查本縣為浙東要埠，商店櫛比，街頭巷尾，菜攤林立，街道原屬不寬，既有礙於交通，復於衛生觀瞻不合，雖經令飭取締，無如攤販均以未設菜場為詞，擬於本年度，改建康甯巷菜場，并在北門東城下空地及縣城殿巷龍王廟、瓦市殿巷惠靈王廟、八字橋、大南門外、東門、西門等處，各建築菜場一所，其他重要地帶，利用寺廟或曠地建

築菜場，包由地民承租，將所有收入撥充建設經費。

三、整理工商團體

本縣工商業團體，其依法組織，呈准設立者固多，而未經核准，有名無實者，亦屬不少，且糾紛事件層見疊出，茲擬於廿三年度起，將各工商團體，一律加以整理，如有未經核准設立之工商團體，著其遵照省頒辦法，從速組織成立，以免糾紛。

四、關於度量衡計劃

A 查本縣籌辦液體量器劃一，曾列入檢定分所二十三年度施政方案，惟以限於檢定用器，尙未奉令頒發寄所依據，仍付缺如，本年度，擬先將舊制液體用品，根據檢定器具，加以實施調查試驗，藉資確定新舊器折合比較簡表，而為改用新器及物價增減之準則，俾推行得以順利。

B 辦理常年檢查

本縣新器，早經劃一，惟所有度量衡器具，經長期使用，難免損傷，致起變化，且狡猾者，擅自損益，藉

以取巧，積弊復生，故不能不常年檢查，以杜流弊，本縣為防微杜漸起見，上年度曾派員前往各市鎮實地舉辦常年檢查，計六十餘處，結果以設備未周，難臻美滿；同時適值民用推行劃一，忙於應付，僅具雛形，本年度爰將常年檢查暫行辦法，加以修正，繼續舉行，如有連犯，從嚴取締。俾資救濟，而竟全功。

C 加緊劃一各鄉鎮民用度量衡器

查新制推行，先劃一城市，次及於鄉村，先督促商店，次推及民衆，手續固有先後，原則並無輕重，本縣各鄉公用商用度量衡器，業於去年七月間辦理完竣，至各住戶居民民用度量衡器，雖經本縣督促，限期完成，但縣境遼闊，不免仍有昧於法令，積習難移，擬於本年度加緊工作，將舊器澈底肅清。

五、辦理建築營造廠所及土石木石作登記

永邑建築工程，素無管理，良莠不齊，無法限制。查建築物對於市民之安全與衛生，關係極大，操此業者，若無相當之學識與經驗，實難勝任，茲擬訂建築營造廠所登

記管理辦法，呈廳核准後公布施行，並將收入登記費，列入預算，俾利建設。

(丁) 農鑛方面

一、督促農民增進生產

年來農村衰落，考其原因，實由農民智識低下，不能切實從事生產所致。挽救之道，端賴建設行政人員常川赴鄉，深入田間，認真指導，以督促農民切實改良種植方法，提倡畜牧養鷄養蜂等副產，墾植荒地，栽培果樹，育苗造林，指導治蟲合作，浚治河道，修理堤塘，以謀增進生產，復興農村。

二、厲行強迫各鄉鎮造林

造林運動，迭經本府嚴厲遵辦。惟各鄉漠視如故，盜砍森林案件，事有所聞，濯濯童山，處處皆是，殊堪痛惜，茲參照 省令擬具強迫各鄉造林辦法，先擬通令各鄉鎮將官私荒山限期調查具報，一律強迫造林，每年每鄉至少須造林二十畝，並須依照浙江省管理森林暫行辦法，將林

地畝數株數地點面積成活率等項，列表報縣，轉呈備案。

三、獎勵養魚公布管理辦法：

查本縣池塘，為數不少，若能開闢養魚，補助生產事業，至大且鉅，本府擬於本年度起，獎勵在公有池塘養魚，並參照浙江省取締魚鱗規則漁業法及漁業法施行細則，訂立永嘉縣公有池塘養魚管理辦法，呈奉指令核准，現公布遵照，俾資養魚，以增生產。

四、關於合作計劃

A，整理原有合作社：

甲、督促合作社聯合會，設置批發部，並籌辦抽水機等大量農具，分租合作社利用。

乙、改正人力車夫有限責任信用兼營合作社為利用合作社，以附事實，增益勞工。

丙、選擇合作社員前往浙江省建設廳第二農村合作事業實驗區辦事處，長期實習，以資改進其社務。

丁、商請浙江省建設廳第二農村合作事業實驗辦事處會同舉行舊溫屬各合作社成績展覽會，評定等級

，分別優獎以資觀摩，而示鼓勵，辦法另訂。

戊、依據浙江省各縣市合作事業指導人員整理合作社

辦法，督飭合作事業指導員普遍認真指導外，選

定合作社十所，專力訓練，以樹模範。

B 組織特產合作社

本縣各種特產品甚多，除第三區之甌柑，已由浙江省

建設廳第二農村合作事業實驗區辦事處，於上年度組

織成立運銷合作社外，他如第一與第三區之菸葉，第

四區之南屏紙，第六區之草蓆等等，每年產額既大，

且為經濟命脈之所繫，惟向例此類產品，大率均售給

行家，再由行家向外運銷，其中尚無壟斷剝削之處，

而產主又墨守舊法，不知改良，以致生產日落，銷路

日減，本年度內會同浙江省建設廳第二農村合作事業

實驗區辦事處，分別均予組織成立合作社，關於農事

技術改良部份，請溫州區技術專員及第十區農場全力

擔任，使其生產改進，并免行家之中飽，本年度內擬

設立之合作社如下：

甲、第一區雨傘骨運銷合作社；

乙、第二區食鹽生產合作社；

丙、第二區青山瓷器運銷合作社；

丁、第三區菸葉運銷合作社；

戊、第四區南屏紙運銷合作社；

己、第六區草蓆運銷合作社；

庚、其他各種合作社。

C 繼續倡辦林業合作社

本縣山多童禿，亟須造林。查年來林業合作社之組織

，成績頗佳，惜為數尚少，未能普遍。本年度內，商

請浙江省建設廳營造溫處兩屬保安林辦事處，積極提

倡組織，以盡地利，而裕農村經濟。

D 會辦永瑞菸葉運銷合作社聯合會

本縣第三區每年菸葉生產，價值三萬餘金，而比鄰之

瑞安縣白門楚嶼一帶，出產更屬可觀，擬請瑞安縣政

府於本年度內，將是項合作社亦予趕辦成立，會同浙

江省建設廳第二農村合作事業實驗區辦事處，指導籌

設永瑞菸葉運銷合作社聯合會，使其貫通聯絡，而收互助之效。

E 合作教育：

甲、舉辦第三次農業合作講習會，分飭各合作社於農

閒時選送粗識文字社員切實訓練；

乙、添購循環書庫流通合作書報，最近出版關於合作

書籍，

丙、商請浙江省建設廳派二農村合作事業實驗區辦

事處，會編合作淺說，及合作社一部應用表冊，

分發應用宣傳；

戊、督促教育局繼續嚴催全縣小學遵辦第一屆縣行政

會議之全縣小學添設合作課程案。辦法四項：

一、由教育局通令全縣小學遵照辦理；

二、由縣合作事業指導員編印合作教材；

三、全縣小學均應聘請富有合作知識者，輪流演

講或指導；

四、全縣小學均應組織消費合作社，以資實驗。

永嘉縣二十三年度建設計劃書

F 其他

其他實施各種合作事業之進行程序。亦無非是一般性之調查宣傳指導各項，均有明文規定，自應遵照辦理，茲不詳述。

五、關於治蟲計劃

A 通令全縣鄉村小學及民衆學校，講授治蟲教材。

查農民智識淺陋，每遇蟲害發生，輒求神庇佑，或委爲天災，以爲人力不可挽救；以致蟲政推行，窒礙殊多。故今後欲求治蟲事業之發展，應以教育方面着手；而尤以鄉村小學及民衆學校爲先。緣是種學校生徒，均屬農家子弟，如能灌輸昆蟲智識，訓練治蟲技能，則不出數年，社會上將增大批治蟲人員。如是則治蟲工作之推行，自可暢行無阻矣。其辦法如左：

一、由縣政府編印治蟲教材，令飭教育局轉發鄉村小學及民衆學校，切實教授；

二、各小學須於常識課程內，儘量採用治蟲教材；

三、全縣民衆學校，須授以治蟲常識。

B 充實特約治蟲合作小學。

本縣原有特約治蟲合作小學四所，爲宣傳及實施治蟲之中心。但限於時間，未能全力顧及。茲擬自本年度起，加派治蟲人員定期赴各特約小學演講，并採購重要病蟲標本及研究用具，分贈各校，藉以增加學童見識；并使對於治蟲事業，更饒興趣。

C 舉辦流動病虫害展覽品：

治虫事業之推廣，以實物宣傳爲最要。本縣雖經舉辦陳列室，陳列各種病虫害標本，供人觀覽。但鄉村人民，限於地域，未能普遍，茲擬置辦各種病虫害標本模型圖說書報之類，製裝陳列櫃中，僱工輸運各處，巡迴展覽。并隨時派員指導，使人人認識病虫害之嚴重及工作之重要，奮起撲滅。

D 聯合溫屬各縣合購幻燈放映治虫影片：

查影片一物，爲當今各國宣傳事業及傳播知識之利器。本縣有鑒於此，特建議第三特區行政會議決定溫屬各縣集資合購幻燈機及影片，輪流各縣鄉村放映。以

廣宣傳，而利治蟲事業之推行。

E 充實陳列室物品：

本縣植物病蟲陳列室，成立以來，爲時甚邇，對於內部陳列物品及設備，尙屬簡陋。本年擬將各種普遍用具，宣傳物品及防治器械，一律配備齊全，藉以增進研究與推廣工作之效能。

F 繼續舉辦稻蟲防治實施區：舉辦稻蟲防治實施區，爲

推廣治蟲工作上之要着。本縣過去之實施區，雖得相當之效果，但辦理時時間僅及一期，故人民未能普遍明瞭。本年仍擬繼續辦理，以期普遍信仰之目的。

G 勵行冬耕灌水掘燬稻根及剷除雜草

查冬耕灌水掘燬稻根及剷除雜草，均爲冬季治蟲最重要之工作。上年雖經訂定實施辦法通令施行，但農民格於舊習，未能完全遵照辦理。本年擬再增訂辦法，督促實行，其有觀望或違抗者，嚴予懲處。

H 飼育經濟昆蟲：

昆蟲因風土環境之不同，其發育狀態亦因之而異。浙

省過去研究昆蟲工作，大都偏重浙西，而溫屬一帶則少注意及之，往往以兩浙之同種昆蟲，其發育狀態間有變異。故本縣擬飼育地方性之經濟昆蟲，作明確之記載，以爲防治害蟲上之一助。

勵行集中合式秧田：

秧田治蟲工作之重要，人盡皆知。但農民格於舊習，未能將秧田方式改良，故治蟲工作無從着手。近年雖經本府嚴厲督促改良秧田，而未能依法實行者，仍復不少。茲定自本年度起，其在去年蟲害較烈地方，勒令一律改成合式秧田，并須集中，以利治蟲工作。

(戊) 其他

一、整理名勝古蹟

永邑古爲鹿城，勝蹟尙多，惟因無人管理，蔓草荒烟，頽垣衰瓦，殊爲可惜。茲因東南交通週覽會即將開幕，本縣名勝亦奉令整理，經籌募經費，擬具第一組整理計劃，在本年度開始後二個半月內完成，第二三期計劃，

亦逐漸進行，茲將第一期計劃錄後：

1 孤嶼方面：

一、重修西塔

西塔凡七級，高約十四丈，建於唐咸通間，歷宋、元、明、清各朝均有修葺，矗立嶼中，與東塔對峙。近以年久失修。上部三級已完全坍塌，殘餘四級，亦經風雨剝蝕，岌岌可危，非大加修理，難期鞏固。茲擬飭工定製大磚砌築塔身，塔頂及各級塔簷，均以鋼筋爲骨架，用水泥混凝土鋪填，以代替木料，上面仍用水泥製成圓筒瓦及簷邊款式，以期雅觀耐久，而免年年修理之苦。

二、建歸鶴亭

查西峯頂除西塔外有小形財神廟一所，遊人登山眺望，無處休息，極感痛苦，現擬在峯之東端，用水泥鋼筋建立一亭，以爲遊人休息。并奉第三特區行政督察專員許公之命，定名爲歸鶴亭。

三、修謝公亭

謝公亭爲紀念謝公靈運之建築物，結構雖小，形勢極佳，現查桁條、瓦片、柱樑等均有損壞，擬飭工一并修理。

四、修浩然樓

浩然樓在文公祠側，建於明代，其名浩然，蓋取正氣歌中所稱孟子所謂浩然之旨云。樓巍峙特立，擁翠飛丹；上接太清，歷覽無際。近以無人專管，破壞不堪，殊爲可惜。現擬將屋瓦桁椽全部翻造，上下樓板儘量添補。遷移樓梯，豎立碑碣，并加髹漆，樓中設置桌椅用具，以供遊人棲止。

五、築環嶼道路：

孤嶼前面之石路，鋪築日久，多已崩陷，高低不平。東西峯石階，殘缺不齊，步履維艱。北面道路，則付缺如。遊人裹足，實爲憾事。此次築路計劃，除將前面石路全部修理外，并加鋪後面石路。以便

遊人環繞全嶼并登東西峯眺望，則嶼中全景均可瞭如指掌矣。

六、種植花木：

在通路兩邊種植行道樹，并將後面空地闢爲花園，以點綴風景。

2 華蓋山方面：

一、修理大觀亭：

大觀亭在華蓋山巔，登亭遠望，全城景色，盡在眼前，誠大觀也。亭極蒼古，惟多崩壞，擬重加修理。

二、整理環山道路：

華蓋山可由大沙巷經蒙泉拾級環繞而登，折轉烈士祠南下直達中山公園，沿路向有石路及欄杆，惟均崩壞不堪，茲擬一一修復，以利行人。

三、修葺山麓諸亭：

接近中山公園一面山麓，有亭數所，均稍受損壞，亟應修理，以便遊客休息。

四、修理烈士祠

烈士祠即雙忠祠近年曾經修理，祠宇尙新，惟兩廊灰坦及瓦屋及牆壁門戶等，亦有多處破壞，擬即修

補，并加粉刷髹漆。

3 慈山方面

重修葉水心墓整理墓道，并遷移附近浮屠。

三、整理東山書院

中山公園之勝，盡集積穀山，故遊園者必登山眺望，惟石階崩壞，行人苦之，擬即加修理。

4 積穀山方面：

一、改建留雲亭

留雲亭在積穀山巔，俯瞰江海，爲一方壯觀。因年

四、重建飛霞洞

久失修，亭頂破壞，柱石傾斜，非即行修復，勢將坍塌，應即拆卸改造，亭上圓筒瓦片，擬用水泥填緊，以免風雨侵蝕，易遭損壞。

飛霞洞自民國十六年被燬後，迄今數年，尙無法重建，敗瓦頽垣，觸目傷心，茲擬仍照原有式樣重新建造，以供遊覽。

二、修理登山石階

永嘉縣疏濬城河及修築關係各陡門計劃

(一) 緒言

邑城河，條分縷析，昔人謂一坊一渠，舟楫畢達，居者有潔潔之利，行者無負戴之勞。洎乎近日，河政廢弛，昔有潔潔之利者，今則藏污納垢，不可向邇矣，昔有舟楫之便者，今已節節淤塞，不復可通矣；故無論爲衛生計，

爲通舟計，皆應亟行設法改善者也。惟改善方法，則意見不同；或主疏濬，欲使全城河道，不分支幹，一律挑濬，使復舊覺；或主填塞，除各幹河及少數重要支河外，餘皆填塞之。兩說孰善，實爲先決之問題，茲就實地情形，加以研究，則以主疏之說爲較妥，其理由有三：城內人烟稠

密，藉河排污，一旦填塞，勢必傾之街道，蒸為厲疫，一也；居舍鱗比，火警時聞，支河塞後，取水不易，二也；支河繁多，填塞需土，取之擬濬之河則不足，運自遠方則費鉅，三也。有此三弊，故主填之說，雖有使街道加寬之利，亦不足取矣。雖然，若僅僅疏濬，則河清之望，仍未可期，必須通盤籌劃，方克有濟。茲擬定各項計劃如下，管規蠡測，未知邦人之見，以為如何？

(二) 城河之測量

整理河道，非先從測量入手不為功，惟永邑既無測量機關，復無測量儀器，無法實施，故由本府呈請建設廳，轉令浙江省水利局派員代測，該局於五月間，就近派青田常駐測流員李治鼎徐家瑗來縣，測定各幹河及各重要支河之河身縱橫剖面，並調查關係各陡門之情形。工作十餘日，始大體告竣，茲將實測各河，條列於下：

一、大街河（A線）自大南水門起，沿南大街北大街，折沿永甯巷，至海坦陡門止；

二、府學巷河（B線）自大街河起，至春草池止；

三、小南大街河及道前河（C線）自小南水門起，沿小南大街，府前街經道後及倉橋街，至大街河止；

四、漁豐橋河（D線）自道前河起，沿饅頭巷，及漁豐橋巷，至大街河止；

五、新河街河（E線）自西河頭起，沿新河街天雷巷，至屯前，折沿瓜棚下至白蓮塘止；

六、西門大街河（F線）自西門內青龍殿前起，沿西門大街及百里坊，至大街河止；

七、滄河巷河（G線）自新河街河起，沿滄河巷，至滄橋街河止；

八、蛟翔巷河（H線）自新河街河起，沿蛟翔巷，至小西湖止；

九、府城殿巷河（I線）自新河街河起，沿府城殿巷至道前河止；

十、蟬街河（J線）自新河街起，沿蟬街至小南門大街河止；

十一、紗帽河（K線）自小南門大街河起，沿登選坊及紗

永嘉城內水準基點一覽表(第一表) 一

基點號數	高度	所在地點	距程
BM ₀	10.000 ^M	永津宮門檻石上(南門外)	
BM ₁	10.817	永津橋	A線上 0+0
BM ₂	11.247	水門橋	" " " 0+120
BM ₃	10.718	贊善王廟前橋	" " " 0+642
BM ₄	11.376	第一橋	" " " 0+1037
BM ₅	10.574	匯文橋	" " " 0+2022
BM ₆	11.235	五馬橋	" " " 0+3089
BM ₇	11.465	通道橋	" " " 0+4233
BM ₈	11.272	漁豐橋	" " " 0+5329
BM _{8₁}	12.161	大洲橋	D線上 0+89.0
BM _{8₂}	11.860	洗馬橋	" " " 0+0
BM _{8₃}	12.237	府前橋	G線上 0+618.9
BM _{8₄}	11.137	道前橋	" " " 0+885.8
BM _{8₅}	11.316	倉橋	" " " 1K+399.5
BM ₉	11.572	打鑼橋	A線上 0+814.9
BM ₁₀	11.455	甌海旅社前橋	" " " 0+725.1
BM ₁₁	10.826	石坦橋	" " " 0+840.5
BM ₁₂	10.556	厝庫廟橋	" " " 0+890.0
BM ₁₃	10.333		" " " 0+965.2
BM ₁₄	10.507	馬槽頭橋	" " " 1K+72.1
BM ₁₅	10.597	茶亭橋(百里坊)	F線上 1K+34.7
BM _{15₁}	10.916	世美橋	A線上 1K+137.0
BM _{15₂}	10.335	周阜慶屋後(世美巷)	" " " 1K+261
BM _{15₃}	11.202	永寧橋	" " " 7335.0
BM _{15₄}	10.887	吳文橋(永寧巷)	" " " 1K+510.5
BM _{15₅}	11.408	觀橋(永寧巷東首)	" " " 1K+663.5
BM _{15₆}	10.383		" " " 1K+737.4
BM _{15₇}	10.695	狀元橋	" " " 1K+790.8
BM _{15₈}	11.017	新橋	" " " 1K+952.5
BM _{15₉}	10.827	水門橋(裡水門)	" " " 1K+879.8
BM _{15₁₀}	10.393	水門橋(朔門外水門)	" " " 1K+930.0
BM ₁₆	10.399	永壽橋	F線上 1K+295.2
BM ₁₇	10.435	石埠頭巷	" " " 1K+241.8
BM ₁₈	10.595	小虹橋	" " " 1K+129.5
BM ₁₉	10.385	永善橋	" " " 1K+114.6
BM ₂₀	10.440	胡宅橋	" " " 1K+55.5
BM ₂₁	10.638	大虹橋	" " " 0+986.0
BM ₂₂	10.436	社學裡八仙橋	" " " 0+899.4

帽河，至大街河止。
以上各河實測之成績，彙表或繪圖附列於下。至其他

未經施測之支河，將來施測時，亦可根據此次所立之各水準基點，以定河底之高度。

永嘉城內水準基點一覽表(第一表)二

基點號數	高度	所在地點	距程
BM23	10.368	施順興號門口橋上	" " 0+848.1
BM24	10.884	八字橋(新河街)	" " 0+742.2
BM24	10.376	西門街樊宅巷口橋	" " 0+598.8
BM242	10.632	永清馬家橋	" " 0+517.9
BM243	10.325	皮坊橋	" " 0+369.3
BM244	10.174	龍首橋十一號對面橋上	" " 0+304.7
BM245	9.963	谷宅前十五號對面橋上	" " 0+200.0
BM246	10.429	油車巷橋	" " 0+153.5
BM247	10.307	青龍殿橋	" " 0+17.0
BM247	10.739	天雷巷百里坊口	E線上 1K+358.0
BM242	10.277	茶俞廟	" " 1K+433.5
BM243	10.395	建中巷口	" " 1K+484.8
BM244	10.908	樊宅巷瓜棚下	" " 1K+673.6
BM245	9.984	瓜棚下	" " 1K+770.2
BM246	10.336	瓜棚下象門街	" " 1K 920.5
BM247	9.921	白蓮塘小橋	" " 1K+934.2
BM25	10.359 m	耶穌堂門口橋上	E線上 1K+309.4
BM26	10.622	仁壽橋	" " 1K+218.0
BM27	10.359	太平巷太平橋	" " 1K+182.5
BM28	10.467	九元宮口三官橋	" " 1K+140.5
BM29	10.164	慶年坊口倪衙橋	" " 1K+ 83.0
BM30	10.479	滄河橋	" " 1K+ 15.5
BM30	10.223	倉河巷	G線上 0-250.8
BM30a	10.617	賣菜橋	" " 0+297.8
BM31	10.370	黃府巷橋	E線上 0+354.5
BM32	10.330	金鎖匙巷橋	" " 0+912.5
BM33	10.376	古會里巷橋	" " 0+813.5
BM33	10.770	蛟翔巷口仁濟橋	H線上 0+ 8-8
BM33 ₂	10.397	金美橋	" " 0+193.5
BM33 ₃	9.464	狀元橋	" " 0+424.5
BM34	10.511	飛鵬巷匯源橋	E線上 0+817.0
BM35	10.151	飛鵬巷下	" " 0+768.5
BM36	10.418	楊名坊橋	" " 0+741.0
BM37	10.489	府城殿巷橋	" " 0+673.5
BM37	10.588	府城殿巷清河橋	J線上 0+ 97.3
BM37 ₂	10.766	新橋頭	" " 0+249.0
BM38	10.431	古埠巷口	E線上 0+647.2
BM39	10.383	甜井巷橋	E線上 0+601.7

永嘉縣建設行政概況

計劃

永嘉城內水準基點一覽表(第一表) 三

基點號數	高度	所在地點	距程
BM40	10.406	木杓巷口	" " " 0+545.5
BM41	10.317	周宅祠巷口	" " " 0+500.0
BM42	10.412	崙山橋	" " " 0+442.5
BM43	10.298	仁壽橋	" " " 0+394.5
BM44	10.780	大費橋	" " " 0+277.5
BM44 ₁	10.507	侯華橋	" " " 0+178.8
BM44 ₂	10.533	斜橋	" " " 0+137.8
BM44 ₃	10.604	九星廟橋	" " " 0+66.0
BM44 ₄	10.075	西河頭橋	" " " 0+34.5
BM45	11.370	乘涼橋	J線上 0+270.0
BM45 ₁	11.658	四顯橋	C線上 0+375.5
BM45 ₂	11.991	小高橋	" " " 0+228.0
BM42 ₂	12.585	大高橋	" " " 0+129.5
BM45 ₃	12.096	小南門水門橋	" " " 0+55.3
BM45 ₄	11.661	永泰橋	" " " 0+0
BM45 ₅	10.397	登選坊橋	K線上 0+17.5
BM45 ₆	10.209	選寶橋(登選坊)	" " " 0+104.3
BM45 ₇	10.295	寨橋(紗帽河)	" " " 0+193.4
BM45 ₈	9.993	復安橋(" " ")	" " " 0+262.0
BM45 ₉	10.253	安濟橋	" " " 0+432.5
BM45 ₁₀	10.676	第二橋(南大街)	B線上 0+15.5
BM45 ₁₁	10.003	萬壽巷橋	" " " 0+33.0
BM45 ₁₂	10.724	府學巷橋(黨部前)	" " " 0+95.6
BM45 ₁₃	10.175	三官殿橋(" " ")	" " " 0+104.5
BM42 ₁	10.331	馬學橋(中山公園邊)	" " " 0+352.1
BM45 ₁₄	10.485	青草池橋(中山公園)	" " " 0+433.1
TBM1	12.896	中山橋	
		高度係假定以公尺計	
備考	表內各水平基點大部在各橋面中部之上游或下游鑿有方形記號並用紅漆書號數於其旁		

永嘉縣城內及修築關係各堤門計劃

(三)各陡門之調查

與城河有關之陡門，共有九處，其調查之結果，條列於後：

- 一、海坦陡門，海坦陡門，在奉恩門，分內外兩陡，外陡久廢。今所用者為內陡。此陡為全城河道之尾閘，分三孔，每孔寬約一、四七公尺，陡內洪水高度為九、九公尺；（年度未詳）陡外高潮高度為一〇、〇三公尺，低潮高度為三、〇四公尺。陡閘高度，約八、四公尺。閘板雖有存者，皆朽不可用，陡底及兩翼牆情形尚佳，漏水不多，惟由陡至江一段居民築有埠頭，約佔去河道三分之一，應拆去之，以暢水流。
- 二、西郊陡門，西郊陡門，在迎恩門外，廣濟橋西，築於明洪武辛亥年，僅一孔，寬四、七公尺。兩翼牆及陡底，年久砌石裂縫，漏水頗鉅。陡閘高度未詳，惟知陡內洪水，較陡閘高出一、四公尺，陡外高潮，較陡閘高九公分耳。
- 三、廣化陡門，廣化陡門在西郊陡門之西，距約一華里，此陡分三孔，每孔三、五三公尺，共寬一〇、〇六公尺，洩水甚速，陡內洪水較陡閘約高一、八公尺，陡外潮位，在平時尚不及陡閘，惟朔望大潮時，則高出約一公尺，陡外兩旁為堆木之場，木商利用朔望大潮，啓陡放木入河，以致鹹潮內壅，西濠淤塞，此弊應立除之。
- 四、山前及山後陡門，兩陡均在大南門外，在黃土山前者為山前陡門，在黃土山後者為山後陡門，相距約三百公尺，前者分為二孔，共寬約八公尺，後者僅一孔，寬約四公尺，兩陡廢棄已久，閘板亦無，陡內之水，與陡外之潮，可以自由出入，毫無控制，山前陡門洪水位較陡閘高二、一公尺，潮位較陡閘高一、四公尺，山後陡門未詳。
- 五、東門陡門，在鎮海門外，僅一孔，外灘已塌陷，兩翼及陡底均漏水，情形極壞，閘板雖有存者，惟不按時啓閉，故一任洪潮及河水自由出入，陡

內洪水位較陡閘高二公尺餘，潮位較高一公尺半。

六、上陡門、上陡門建於明宏治九年，外灘爲天然岩石，非常堅固，內灘亦齊整，陡分三孔，共寬一

〇、七公尺，年久失修現陡閘微陷，兩翼漏水，

陡內左墩，鐫有「開」「平」「閉」三字，閘字頂高出陡閘六、五公分，距平字頂一、二公分，平字頂距閘字頂爲二、二公分，清代啓閉陡門，皆以此三字爲標準，洪水位較陡閘高一、五公尺，高潮較高一、七公尺。

七、下陡門、在瞿嶼山麓，計五孔，共寬一五、八公尺，陸基石雖有數處冲陷，以致漏水，惟兩翼牆及陡墩，尙俱完整，洪水位較陡閘高一、五公尺潮位較高一、三公尺。

八、茅川陡門、茅川陡門，計分三孔，共寬九、一五公尺，內外灘俱塌陷，右墩亦傾斜，且兩翼破裂，無處不漏，故在旱季時，損失水量極鉅，洪水

永嘉縣疏濬城河及修築關係各陡門計劃

位高於陡閘約二公尺，高潮與洪水高度同。

此次各陡之調查，因限於時間，未能細測，故調查之結果，僅足示各陡之情形，若以之作種種計劃，則材料似嫌不足，甚可惜也。

(四)各陡門之修理

經此次調查之結果，則知永邑各陡情形之壞，無以復加，大半連閘板亦付缺如，即有之亦朽腐不可用，古人設陡，所以潦洩旱蓄，操縱自如，今者僅洩而不蓄，以致全年之間，除大雨後數日外，餘皆水位過低，此不但妨礙城河之暢流，即農田水利，亦受莫大之影響，故修復陡門，實爲永邑當今之急務，不容或緩也。

永邑各陡，皆建於數百年前，較之近代以科學方法所築水閘其利鈍實有天壤之別，然若改弦更張，重築新閘，則決非永邑經濟情形所能勝任，故即因陋就簡，加以修理，其應行注意之點，條分如左：

甲、各陡之內外灘，皆以釘石砌成，年久塌陷或破裂，應以一比三之洋灰漿灌縫，或拆而重砌之，使

不再再漏水。

乙、內灘之上端，與外灘之下端，如爲實地情形所許，可添打本松板樁兩行，以妨河水由灘下向外滲漏。

丙、內灘板樁上游，與外灘板樁下游，應堆拋石，以護河底，拋石寬在上游至少須有三公尺，在下游八公尺，深自實地情形決定之。

丁、陡閘或陡墩，如有下陷或傾斜者，須加修理，或拆毀而重建之。

戊、各陡之兩翼牆，皆係石塊砌成，水易滲入，可以一分白灰和一分黃泥之灰漿嚴糊之，如翼牆有下陷或開裂之處，亦須重砌之。

己、各陡之兩端，可添砌隔水磚牆一道，牆厚一呎六吋已足，牆脚可較陡閘低一公尺，或一公尺半，牆頂可較閘門高出半公尺，濶由六七尺至丈餘，視實地情形定之。

庚、各陡均用木板爲閘，啓閉不易，漏亦不多，應改

爲板門，以旋盤機升降，如此，無論在何種情形之下，亦可以一人之力啓閉之。

以上各項，除庚項外，其餘皆輕而易舉，即無工程學識者，亦能爲之，至庚項可斟酌各陡情形并參照第四圖之原理設計之。

下附詳圖(第四圖)爲海壇陡門閘門之設計，其中有兩要點，須加說明：

一、閘門上橫樑，所以用洋松而不用鐵筋洋灰三和土者，蓋以此陡分爲三孔，中用石柱，柱基之建築方法如何，是否堅固，均未鑽驗，若用洋灰鐵筋橫樑，爲量過重，石柱恐有下陷之虞，故用洋松，取之較輕耳。

二、閘門之設計洩洪當早防潮須各方兼籌，方無顧此失彼之弊，海壇陡門，其陡閘高度爲八、四公尺，洪水位爲九，九公尺，潮位爲一〇、〇公尺，今定閘門高爲五呎三吋(即一、六公尺)則閉時門頂與潮位等高，潮不內壅，開時門底離洪水位尚

海壇陡門閘門圖

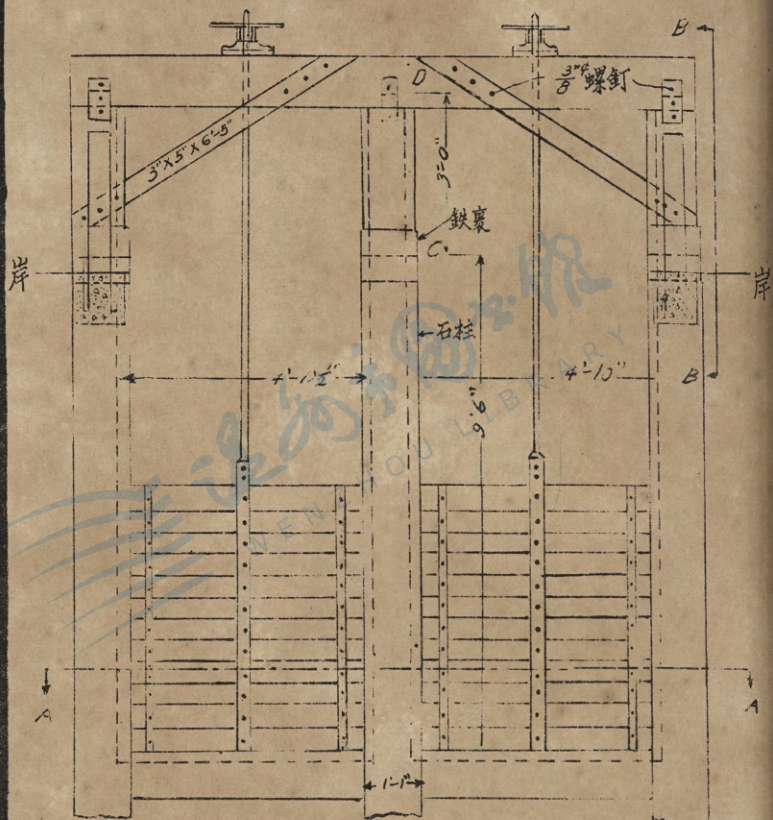

有一二公寸，亦不致妨礙水利也。

其他各陡改善之設計，因材料不足，故付缺如，將來可呈請浙江省水利局派員測量，代爲設計，并任各項工程之指導及督監，事關水利，想該局亦樂觀其成也，至於其他各陡之修理經費，除東陡門及茅川陡門已有專款不計外，其餘六陡，則根據海墘陡門修理費之預算，以通水面積爲比例，約估爲七千元。

(五)來源與去路之添設

全城之水，其來源爲大南及小南兩水門，小南水門居中，大南水門居東，而西部則付缺如，至其尾閘，則僅惟一海壇陡門，且編於東北故欲使全城之水靈活均勻，非添設來源與去路不爲功，茲擬於小南水門之西河頭地方，築一通水涵洞，引城外清水入城又擬於城之西北隅白蓮塘地方，亦築涵洞一座，導城內污水入江，如是，則來源廣而去路暢，加以將來水位提高（參觀第七節），如管理得法，將城內各河皆豁然貫通矣。

永嘉縣疏濬城河及修築關係各陡門計劃

或謂西河頭與白蓮塘，既有開關通水機關之必要應築水門或新式水閘今擬築涵洞，規模甚小，通水無多，恐開與不開等耳，不知通水之多寡，實視河流暢否而定，全城之水，如能設法使其暢流，則涵洞雖小，其效實鉅，否則，即關極大之水門或閘，亦等於虛設，現在大小南水門及海壇陡門，即其例也，茲就實地情形詳加考慮後，擬定涵洞之通水面積，高闊均爲二英尺六英吋，其長度依城牆之闊狹定之，在西河頭爲三十一英尺，在白蓮塘爲三十三英尺，兩處情形相似，故涵洞之設計亦同，白蓮塘涵洞雖較長，而洞外之渠道則較短，故建築經費，亦不相上下也（參觀第三表），據此次測量之結果，則知城內與城外洪水之高度，相差頗鉅，在西河頭城內洪水位爲九、七公尺，城外爲一〇、六公尺，相差九公寸，此項情形，係由於山洪驟發時，三溪之水下注所致又白蓮塘外之甌江潮位爲一〇、〇二公尺，將來內河水位，即抬高至九公尺，而潮水亦有內注之虞，茲爲避免洪水及鹹潮內注計，此兩涵洞，均備有閘門，啓閉靈便，在西河頭洪來則閉洪過則啓，在白蓮

塘，漲潮則閉，潮落則啓，如此在平時則有通水之效，遇洪水或大潮時，則又與未開涵洞無異也。

涵洞之設計，已詳見於下列各圖（第五第六第七及第八圖）茲不贅述，惟建築時，以下列各點，應加以特別之注意。

一、建築基礎時，基下之土，須先夯實，然後將築基材料，即石灰三和土鋪上，每層鋪厚約十吋左右，以重約六十斤之木杵擣實之頭層築竣後再鋪第二層，層層夯築至厚二呎爲止；

二、在建築涵洞之前，須在城脚下挖洞，當隨挖隨用木板柱將洞頂及左右之土支撐堅固，以防城牆之下陷，此項工作，至爲重要，如當建築進行之時，城牆崩陷，則全部工程，爲爲所毀矣；（查城牆頹壞。此條所擬辦法，爲事實所不許，應將城牆拆卸，涵洞做好時重砌，以期鞏固）。

三、涵洞鐵筋敷設之後，打築洋灰三和土，最好一氣呵成，以免各部有不接之弊，又三和土拌和時

，亦須稍濕，使與鐵筋凝結堅固，惟不可過濕，以致洋灰隨水由板縫中流去，或浮於上部；

四、建築涵洞時，須用木板格成模型應十分堅固耐久，使涵洞築成之後，各部齊整，無曲彎或鼓脹之弊；

五、涵洞築成之後，在半月之內，應常洒水，一個月後方可拆卸模型，將挖去之土填回；

六、填回之土，亦須夯實，否則此段城牆日久必陷，涵洞全身，將受較大之壓力，發生沉陷之危險。

以上各項，所關甚大，故特提出，其餘施工細則，當在開工之前另訂之。

（六）城河之疏濬

永邑城河，在前清時，約每六七年挑挖一次，大部由綠營軍士爲之，不另給費，民國以來，僅濬一次，亦未普遍，今已十餘年矣，加以現時居民益密，宜其所以淤塞不堪也。

疏濬城河時，河底坡度，如何規定，濬深至何種程度，實

西河頭擬築涵洞處剖面圖

(假定高度及距離均以公尺計)

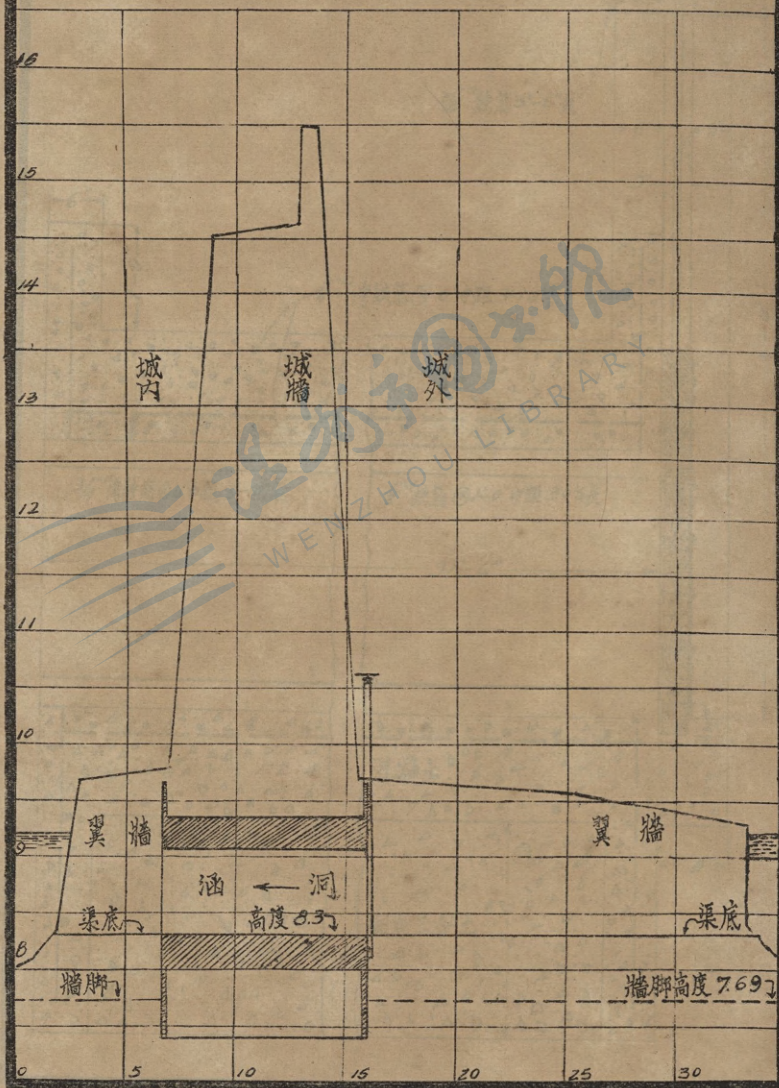

有詳行考慮之必要，據疏濬河道之普通辦法，必使其上游稍高，下游稍低水流得順勢而下，今觀永邑城河之來源，在大南水門附近之河底，其高度約七、八公尺，在小南水門附近之河底，其高度約七、四公尺，而海墘陡門陡閘之高度，則爲八、四公尺，較大南高〇、六公尺，較小南高一、〇公尺，是來源低而去路高，宜其流之不暢也，今若本水性就下之原理，使有相當之坡度，不但各河將挖掘過深河塘有坍塌之患，且海墘陡門亦須重築必非現時永邑經濟情形所能辦，茲擬各河河底一律挖至高度八、〇公尺爲止，（觀看第二圖）雖海墘陡閘尙高度〇、四公尺，然依照新定之水則（見第七章）將來水面可提高至高度九、〇公尺，較海墘陡閘高〇、六公尺較白蓮塘新築涵洞高〇、七公尺，城內之水，亦可暢流矣。

照以上河底高度之規定，并依照測量所得之各河縱剖面圖，可估算各河應挖之土如下。

一、南門大街河（A線） 七七〇公方（即立方公尺）

二、府學巷河（B線） 三六公方

永嘉縣疏濬城河及修築關係各陡門計劃

- | | |
|------------------|--------|
| 三、小南門大街河及府前河（C線） | 六九公方 |
| 四、漁豐橋河（D線） | 無 |
| 五、新河街河（E線） | 八五〇公方 |
| 六、西門大街河（F線） | 一〇八四公方 |
| 七、滄河巷河（G線） | 一九公方 |
| 八、蛟翔巷河（H線） | 七三公方 |
| 九、府城殿巷河（I線） | 無 |
| 十、蟬街河（J線） | 無 |
| 十一、紗帽河（K線） | 一六公方 |
- 以下各河，其挖土約二九一七公方，每公方工價，平均以五角計算，（連攔壩及工具在內）約共需款一千五百元，除上列各河外其他各支河尙有二十餘條，亦應挑濬，惟未經實測，其土方多寡，無從估計，茲假定平均每一支河需款五十元，約共需一千五百元，總共需款約三千元。
- 河身橫剖面側坡規定爲一比一，計算土方亦以此爲根據，施工時應加注意，以免有與原估不符之弊。
- （七）水則之規定

永邑城河，污穢已極，推其致病之因，由於年久失濬則半；由於水位過低亦半，經此次施濬之後，全城河底，凡高度在八、〇公尺以上者，皆挖去之，又各陡門業已修復，水量之蓄洩，已可任意操縱，故水位亦不難提高，病癥一祛，河清可期，惟水位應提至何種高度，為最適宜，實一問題，查城內譙樓前五福橋（即大洲橋）西北第一間第一條石柱上北西，刻有永嘉水則，其文如下。

平字上高七寸合開陡門

永嘉水則水至平字諸鄉合宜……平……

平字低下三寸合開陡門

右刻為四行正書，徑四寸餘，平字大倍之，據縣志所載，係立於宋元祐三年，又宜字與平字之間，刻有橫線數道，最高橫線，其高度為九二九公尺較宜字底低六、三分較平字頂高三公分，以項水則，歷年久遠，是否可用，不無疑問，蓋以五福橋石柱基礎之如何建築，現不可考，然無論如何堅固，有此悠久之歲月，沉陷必所不免，換言之即此平字，現時必較初刻時為低，然較低若干，則又無可推

測矣，經多次實地觀察，及各方之調查，茲擬定新水則之高度為九、〇公尺，較舊水則稍高一八寸，惟此新定之水則，實行之後如有未宜之處，可酌情形，加以更改，必使諸鄉合宜而後已。

新水則既已規定，即於原石柱上臨流方面用紅色畫成水尺，使平字頂之高度為九、〇公尺，其式如下，（圖中每一小格係一公尺）。

有此水尺，無論水位在何種高度，一望即可知其較平字高出或低下若干公分矣，至於水則之應用，分枯水中水洪水如左。

1 當冬季枯水時，水位無大變化，附城各陡均可閉閉之，僅啓閉海擅陡門及白蓮塘涵洞，以資調劑，水位漸漲，則開門亦漸升，水位如漸落，則開門亦漸降，必使水位與水則相符而後已。

2 春秋雨季中水時，除開啓城內兩洩水機關外，須再加入西門東門及南門各陡，以資暢洩，待水位落至水則時，即將城外各陡閉閉，僅留城內兩洩水機關

，以調劑枯水辦法調劑之

8 夏季洪水時，所有陡門，皆須開啓，並須迅速，蓋愈速而農田之損失則意輕，待水位回至水則時，各陡漸閉，先閉茅川及上下陡門，如水位不再漲，續閉附各陡，回復枯水時辦法。

照以上辦法，無論洪水中水或枯水，而內城各河均得暢流矣。

或謂當枯水時，來源既微，若海坦陡門與白蓮塘涵洞，不時開啓，將水量損失過多，水位必致下降求其與水則相符，恐不可得也，則答之曰否，與城內有關之各陡，現在大半破裂漏水，在枯水時期亦所不免，以最低限度，平時每陡每秒損失水量一立方英尺估計之，九陡共九秒立方英尺，一日之間，共失水量七七七、六〇〇立方英尺之鉅，然回觀水位，落至一種高度後，亦能保持其常度，而不復再降，用此可知冬季枯水時，來源雖微其出入尚能相抵也，各陡修復之後，漏水雖不敢斷其必無，然至低

限度，當可減少一半，換言之，即一日之間，可餘

水量三八八、八〇〇立方英尺，故本計劃實施之後，即在枯水時，雖海壇陡門與白蓮塘涵洞時行開啓，必不致有水不足之患也。

(八) 經費之估計

各項經費之估計已見上列各節，茲贅述如左。

- 一、澇河費約共需三千元
- 二、建築西河頭及白蓮塘涵洞約共需二千二百元
- 三、修理各陡門約共需七千七百元（東門陡門及茅川陡門除外）

以上三項，總共一萬二千九百元，此外尚須再籌一萬五千元，作為管理費及工程養護費之基金，倘能辦到，將一勞而永逸矣。

(九) 結論

無論何種工程，欲其效用之顯著，計劃固求全善，而管理亦須周密，此項工程實施之後，應如何管理，誠一問題，茲就管見所及，聊為芹獻如下。

一、永嘉城河，條分縷析，其清潔與否，與公衆生衛，有密切之關係，然管理方法，則無人顧問，以致變爲倒棄垃圾之污池，此後應絕對禁止，否則將濟不勝濟矣。

二、古人設陸，所以洩洪蓄旱，今則反是，其故何也，蓋以各陸外浦，大部爲停船及捕魚之所，洪時若儘量放洩，其流甚急，船不能泊，故遭船夫之反對，早時若完全關閉，將魚蝦絕跡，又爲漁人所不許，此造成顛倒現象之原因也，自此次工程實施之後，當啓則啓，當閉則閉，絕不以少數人之要求或阻礙，遂棄羣衆之利益於不顧也。

三、廣化陸門，以及其他附郭各陸，皆有朔望乘潮放

船（或木排）之弊，以致潮水挾沙內壅，使城濠及內河日益淤淺，嗣後開夫，再有私放等情，當嚴加懲罰，以儆效尤。

四、大洲橋水尺，須專用測夫一人，在枯水每日上下午各觀讀一次，中水時上下午各二次或三次，洪水時日夜觀讀，報告主管機關，以爲啓閉各陸之標準。

五、各陸與主管機關之通訊，應求敏捷，如能設立電話更佳。

以上數端，爲瑣瑣大者，其他應行管理之事尙多，將來可隨時規定，必使工程發生鉅大之效用而後已，願我邦人其共勉之。

▲拆讓街道的利益▼

發展商業 便利交通

避免危險 適合衛生

整理市政 壯麗觀瞻

農商部 註冊
財政部 冊

貼現 匯兌 放款 存款 業務

實業 扶助 社會 服務 主旨

辦年 十二 民國 歷史

發行 兼代 國庫 銀行 代理

行址 溫州府前街
電話 二〇一號
電報掛號 二六二六

甌海實業銀行

實收資本二十五萬元

公積金二萬餘元

欲拍有藝術價值之照片請到

還吾攝影室

定能使君滿意

地址 溫州府前街

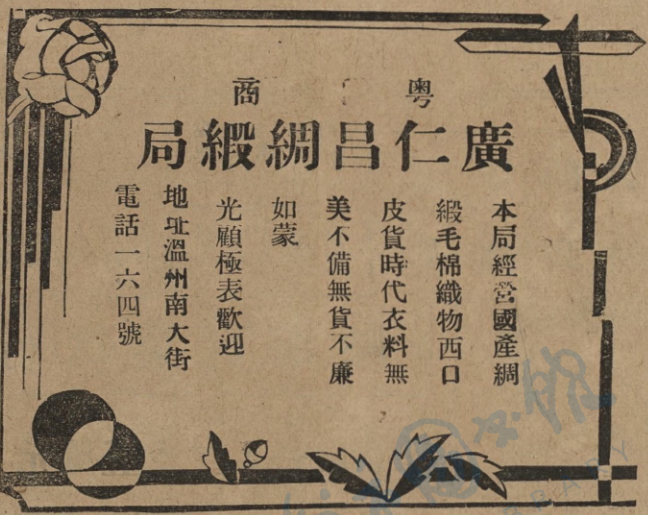

商 粵
局 緞 綢 昌 仁 廣

本局經營國產綢
 緞毛棉織物西口
 皮貨時代衣料無
 美不備無貨不廉
 如蒙
 光顧極表歡迎
 地址溫州南大街
 電話一六四號

局 緞 綢 章 雲 計

溫州五馬街

國曆十月廿六日起

冬 季 產 價

每日送白鐘一
 再贈中央正戲券
 ！點

電 話 七 十 號



永嘉縣之實業及農村概況

第一編 地方物產狀況

一、境地面積

永嘉縣位居浙省東南，在甌江下游，古爲越國，秦時屬閩中郡，漢初爲東甌國，晉置永嘉郡，唐爲溫州治，宋以後爲溫州府治，民國廢府制爲永嘉縣。境內地勢西北高，東南低，山脈來自閩中，盤旋於甌江南部，江北諸山，盡於羅浮，在江東江北者，盡掛彩強嶼，與黃岩、仙居、縉雲、青田等縣，一脈相連。河流有甌江，西自青田縣來，東流入海，橫貫中央，分縣境爲南北兩部，爲本縣交通

之關鍵。南部幹河有永瑞塘河、雄溪、郭溪、瞿溪、仙門河、上戍港等均向東北流；北部有西溪、楠溪、韓埠港、菰溪、溫溪等，向東南流，匯甌江而入於海。全縣面積依陸地測量局地形圖計算，約六百餘萬畝，據現在調查結果，全縣計有水田三十六萬二千三百畝，旱田四十六萬一千二百畝，而承糧畝分，僅有七十四萬二千四百餘畝，現已積極辦理清丈，預料將來查丈完竣，田畝山蕩畝數，必超出現有承糧畝分，茲將各區地別畝分，表列如下：

永嘉縣建設行政概況 調查

區別	地別		基	山	塘	塗	池	園	各區地別 畝分總計
	田	地							
一	34,874.586	1,699.892	5,950.013	1,713.272	9,847	36,812	19,425	110	44,303,957
二	57,714.145	2,044.401	4,149.444	1,182.165	3,122	1,400	1,500		65,096,177
三	100,104.369	3,573.487	5,239.357	1,703.201	13,610	66,106	256,583	120,263	111,140,576
四	129,958.951	3,700.269	5,604.923	4,005.692	250		3,534		143,333,894
五	91,245.733	3,013.023	2,355.412	2,510.294	2,750	1,000			99,158,217
六	82,093.240	3,704.507	4,402.853	2,497,748	2,636	570,910	12		93,272,106
七	72,259,719	4,514,666	2,787,534	3,834,961		2,500			83,449,380
八	25,006,890	931,825	414,990	1,049,653					27,053,350
九	33,072,292	1,424,055	665,313	1,024,417					36,186,080
十	35,925,761	1,192,778	887,004	1,017,836					38,023,379
合計	662,259,299	25,938,908	32,516,843	20,539,474	32,415	678,728	281,084	120,373	742,417,124

二、風土情形

永邑地勢，控山帶海，甌江以南，地勢平坦，土質肥美；北部形勢高峻，地多瘠薄，土質近山之區多屬礫質垠

土，近海之區，多屬沙土，就一般而論，各地概為沖積土。栽植農作，均頗適宜。

境內氣候溫和，最高約華氏九十八度，最低約零下二

十度，湿度因受海潮影響，變動極多，最高為九十五度，
 最低為五十度霜雪不甚烈，誰風雨時有，七八月間，每有
 颶風，農作常遭損失。茲錄二十二年份氣象要素平均表以
 資參考：

月 份	氣 溫		絕 對 濕 度		相 對 濕 度 %	雲 量 0-10	蒸 發 量 mm	風			雨 量			各種天氣日數				備 註					
	平 均 °C	絕 端 最 高 °C	日 期	絕 端 最 低 °C				日 期	平 均 風 速 m/sec	最 大 風 速 m/sec	日 期	平 均 風 向	每 月 總 量 mm	雨 天 日 數	每 內 中 一 日 最 大 量 mm	日 期	大 晴		陰	雷	霧		
1	6.56	19.6	10	-4.2	29.30	5.38	71.18	8.04	0.49	1.45	3.81	14	NW	49.13	15	13.31	18	5	26	2	1	一年中絕對最高溫度 38°C(8月11日)	
2	9.09	19.6	7	0.0	4	6.62	74.64	8.77	0.89	0.66	2.87	17	ENE	112.96	18	28.95	26	5	23	1	1	一年中絕對最低溫度 -4°C(1月29,30日)	
3	11.31	25.5	20	0.3	14	7.46	72.13	6.19	1.89	1.06	3.38	22	E $\frac{1}{5}$ NE	109.16	16	21.06	26	10	21	4	5	一日最多降水量 105.78(7月22日)	
4	17.03	28.0	30	4.6	1	11.70	79.25	8.06	2.39	0.96	3.45	27	SE $\frac{4}{5}$ NE	91.02	12	15.24	19	10	20	2	1	早霜期12月13日 終霜期3月15日	
5	22.16	35.6	17	13.3	23	16.28	80.66	8.14	2.64	0.97	5.90	20	SE $\frac{8}{15}$ E	253.66	13	48.71	2	8	23			早雪期1月12日18時 終雪期2月18日21時 (各種天氣日數 內載陰天日數係 包括雨天者，凡 每日雲量達八以 上皆為陰天)	
6	25.36	32.6	27	18.1	9	21.19	87.36	9.31	2.33	1.62	5.40	30	SE $\frac{4}{15}$ E	287.70	21	54.72	14	2	28	3	2		
7	28.94	35.3	14	21.4	6	24.58	83.08	7.24	4.07	1.92	10.70	22	SE $\frac{8}{15}$ E	297.40	13	105.73	22	11	20	1			
8	29.60	33.6	11	22.8	24.25	24.26	79.13	6.82	4.53	1.00	3.87	23	SE $\frac{2}{5}$ E	163.70	13	55.00	20	24	7	11	4		
9	26.91	36.6	3	19.9	28	20.72	78.38	6.80	3.63	1.22	13.37	18	E $\frac{2}{3}$ NE	223.10	15	41.30	4	1	7	23	5	7	
10	21.00	31.5	7	12.9	25	16.10	84.90	7.10	—	1.50	7.00	19	N $\frac{2}{5}$ NE	57.60	5	46.20	8	6	25				
11	16.10	23.5	1	7.5	19	12.06	87.20	4.96	1.70	1.12	4.00	6	NE $\frac{3}{25}$ NNW	86.00	5	46.80	6	17	13				
12	12.92	27.2	23	1.0	22	7.74	70.53	3.92	1.25	1.71	14.50	16	WNW	30.00	6	21.50	29	11	15	16	4		

三、交通狀況

永邑交通，有永青（永嘉江北清水埠至青田縣城）永樂

（永嘉江北港頭經館頭至樂清縣城）兩段公路已完成通車，

永瑞公路正在興築，鄰縣及滬杭交通，日益便利。水運有朔

門外之招商碼頭，東門外之寶華碼頭、益利碼頭，化魚巷

之永川碼頭，此皆外海輪船，由甌航駛——北至坎門、海

門、定海、寧波、上海等處，南至鯨江及福建之福州、廈門

，廣東之汕頭，內江則有小輪，北至西溪楠溪，南至瑞安，

西至溫溪，西南至會昌，東南至狀元橋。小船南部各區，

處處均有，交通尚稱便利，茲將內外江輪船調查如下：

地點	公司名稱	船名	停泊碼頭	開往地點	入口	出口	備考
朔門外	招商局	海晏輪	招商碼頭	直放上海	星期四	星期六	
朔門外	招商局	大華輪	招商碼頭	直放上海			改航他處
朔門外	招商局	嘉禾輪	招商碼頭	直放上海			改航他處
東門外	寶華公司	平陽輪	寶華碼頭	開往甯波	星期一	星期二	
東門外	寶華公司	新寶華輪	寶華碼頭	開往甯波	星期四	星期五	
東門外	益利公司	益利輪	益利碼頭	開往上海	星期六	星期一	

東門外	行前街	忠孝路口 (化魚巷)	忠孝路口 (化魚巷)	忠孝路口 (化魚巷)	忠孝路口 (化魚巷)	忠孝路口 (化魚巷)	忠孝路口 (化魚巷)	忠孝路口 (化魚巷)	東門外
	福甯公司	啓發公司		廣榮記 經理處	永甯公司	永甯公司	永甯公司	永川公司	嘉甯公司
利泰輪	福甯輪	南昌輪	涵江輪	泉州輪	永安輪	永甯輪	新海門輪	永川輪	新益利輪
					永川碼頭	永川碼頭	永川碼頭	永川碼頭	益利碼頭
坎門楚門	廈門汕頭	廈門汕頭	廈門汕頭	廈門汕頭	開往寧波	開往甯波	開往甯波	開往寧波	開往廈門
逢三五來	無定	無定	無定	無定	星期二	星期日	星期六	星期六	無定
逢四九開					星期三	星期一	星期日	星期日	

永嘉縣之實業及農村概況

海壇嶺下	海壇嶺下	海壇嶺下	海壇嶺下	東門外	西門外	門外西	西門外	西門外	西門外
江安公司	飛江公司	公利公司	大同公司	永樂公司	六一公司	濟甌公司	濟甌公司	濟甌公司	濟甌公司
飛雲輪	江飛輪	公平輪	永安輪	永樂輪	六一輪	江利輪	西安輪	永安輪	雲龍輪
安瀾亭	安瀾亭	安瀾亭	新碼頭	新碼頭	太史碼頭	太史碼頭	太史碼頭	太史碼頭	太史碼頭
頭南下溪塘沙	頭南下溪塘沙	頭南等處沙	樂清黃華南溪沙頭等	樂清館頭磐石等處	開往西溪	開往菇溪	開往青田	開往青田	開往青田
				上午七時開 下午一時開	早去	早去	早去	早去	早去
				上午十時到 下午五時到	晚到	晚到	晚到	晚到	晚到

小南門外	安平公司	永安輪	小南輪埠	瑞安	七時九時 十二時二時	小南門外 安平公司
小南門外	安平公司	新安輪	小南輪埠	瑞安	七時九時 十二時二時	
小南門外	通濟公司	新利輪	小南輪埠	瑞安	七時九時 十一時二時	
小南門外	通利公司	中和輪	小南輪埠	開往瑞安		
小南門外	通濟公司	新快利輪	小南輪埠	開往瑞安		
小南門外	通濟公司	嘉安輪	小南輪埠	開往狀元橋	上午七時半 下午一時開	上午十時到 下午五時到

四、物產調查

甲、農產

永嘉農產，以稻、麥為大宗，計稻有京成、早白、早晚、無芒龍、寒露京、龍仙米、香晚、八月晚、晚京、芝蔴京、白垵穀、平陽京、白谷、白花秋、遲京等，糯稻有烏焦

、謝子、紅晚、早晚、紅壳、京成等，不下數十種；麥有大小麥、黃麥、裸麥、紅大麥、湯磊麥、白大麥、盟麥、和尚麥等，約十餘種，（間有同一品種，而異其名稱者。）
 豆有蠶豆、豌豆、刀豆、扁豆、綠豆、黃豆、赤豆、黑豆、白目豆等，二十餘種。粟黍等類亦有栽培。稻每年出產約一百五十萬擔，麥約二十一萬擔。鄉間農民，多以

甘藷（俗稱番茹）爲補充食糧，年產約九萬五千擔，并乾製蒞絲，運銷各地。統計每年糧食尙虧十七萬擔，均由鄰縣供給。蔬菜栽培不廣，種類亦多，須設法極力提倡。

(1) 果實 果實出產以桔柑爲最豐富。其栽培時期，約起自唐代，現日本一部分之柑橘品種，亦多由溫州傳入。栽培區域，以縣城附近接連第三區一帶（自南塘沿塘河南岸至帆游）栽培最多，第四區各鄉，種植亦盛，第二六等區，亦有少量栽培。出產桔柑，計有甌柑、廣柑、日本柑、漳柑、臍橙、朱欖、金橘、羅浮、蜜柚等，每產額約五十萬元，銷售於天津、上海、牛庄一帶。近以廣東蜜柑及台灣蜜橘，盡量推銷，甌柑因品質稍遜，略含苦味，市場遂爲佔奪。年來僅天津一地，銷路尙旺，估計值約二十餘萬元。本政府以是項產品，與農村經濟，關係非淺，特爲組織運銷柑桔合作社，從事改良販賣制度，挽回市場。至品質方面，亦積極指導農民，以選種方法，淘汰劣種。同時介紹外地優良品種，選擇試驗，擇適宜者推廣栽種。

永嘉縣實業及農村概況

他如桃、李、枇杷、楊梅、梨、蘋果等果樹，亦有栽培。

(2) 棉產 本邑氣候溫和，冬無嚴寒，夏無酷暑，春季雨量較多，七八月間，亦時有暴風，秋霜始於冬初，春霜止於季春，生長期長，植棉極宜。祇以甌江橫貫縣境，兩岸地勢低窪，時虞水患，皆不宜植棉。間有種植，盡在東南，如第二區，約有棉由五千畝，上起寺前東南，下迄梅頭東北，其中三甲、下垵、四甲、五甲、七甲、沙村之沿海一帶，均爲產棉之區。他如第八、九、十等區，亦有一部分。共有棉地，約一萬三千七百餘畝。農民對於棉種，向不選擇，故生產之品質甚劣，纖維粗短，長度約爲六分半，衣分爲百分之三十三。棉籽灰白，生有短絨，惟漫不注意，故未能得良好結果，加以或逢霖雨暴風，收量大歉每畝僅有棉子二十斤者，時有所聞。棉業已少，產量又歉，自用已虞不足，外銷可謂絕無。然花市貿易，頗爲發達，故棉業之亟須改善推進，亦有待於邑人之努力也。

(3) 茶葉 縣境山地，類多栽種茶葉，其中以第六區烏牛，及第三區茶山，出產較多，據甌海關統計報告，各種茶葉，在一九二七年間共計出口二三、三六八担，迨一九三〇年，率回縮至二〇、三五八擔。是項數目，雖非出自永嘉一縣，亦足見個中失落原因之一二。其最大原因，乃由茶商不守商業道德，攪雜劣品，或虛做色澤，致失信於商場。他如墨守舊法製造，以致品質不良，且裝璜簡單，裝運隨便，尤難得購買者之歡心，猶待設法挽救也。

(4) 油菜子 菜子一項，年產約有五十餘萬元，尤以甌江南部，出產最多。在一九三〇年，出口數量，已達最高紀錄。其時曾有日輪數艘，特派來埠裝運至日。及一九三一年，則額最低減，一因抗日關係，而農民留以製油，其利較出口為厚，亦一最大原因也。

乙、林產

永嘉山地約佔全縣面積十分之七，惟大都荒蕪，雖有開墾為種植甘藷等雜糧之用，但為數尙少。縣有林業機關，惟

一苗圃，在城西門外大校場，業已奉令於廿二年七月停頓，合併設立浙江省第十區區農場，主辦改良稻麥，及柑桔等作物。於二十三年一月成立辦事處，塲長由溫州區技術專員王畝仙兼任成立以來，積極進行，在現各種試驗，均已着手 前途極有希望。所有官荒山地，野生樹木，絕無僅有，全為雜草滋蔓之地。土質大部黃色沙土，土層尚稱深厚，至民有荒山，野生樹最多，就普通常見樹木言之，約有下列各種，如馬尾松、廣葉杉、柳杉、油桐、樟、楓香、櫟、苦槠等，在河岸及田畝隙地常見之樹，為烏桕、榕樹等。烏桕為西樺兩溪大宗之產物，榕樹在浙江境內，惟永嘉與鄰縣一帶，獨有生產。樹幹之大者，直徑達五六尺以上。竹類以毛竹為最多，而水竹，金竹，綠竹，淡竹，在所皆有，水竹西樺兩溪，成林者頗多。

(1) 木材 永嘉為吾國木材輸出口之一，但大部木材，均出自舊處屬各縣。處州多山，冠於浙江，其由龍泉、慶元等縣運輸而出者，大部分係沿大溪小溪，經青田直達永嘉。由過塘行運銷於甯波、上海、鎮江各處，

每年產額約二百餘萬元。故提倡造林，獲益不鮮，願邑人速起圖之。他如森林副產，爲利亦溥，茲略述如

左：

(2) 松香 本縣製造松香者，有光明等廠，原料來自龍泉、松陽及福建浦城，規模尙小，未見發達。每年出產生貨四十萬担，每擔以九元計算，約值三十六萬元左右。

(3) 木炭 木炭有清炭與和炭兩種，亦爲永邑林產之大宗出品，大部分銷售於日本，價值曾猛進一時，年產多至一百餘萬元之鉅。迨民國十七年，抗日風潮甚烈，遂告停頓。及抵制終結，此項貿易，又漸復常態。

迨民國十九年十月以後，因東北事起，國人憤於外侮日亟，抵制益烈，木炭運銷，遂完全停止。現鄉中尙有大宗木炭，未能脫售，農村經濟，稍受影響，但鄉民始終堅持，不稍改變，亦可見愛國運動之一斑也。

(4) 油類 烏桕一項，栽植尙多，西楠溪及會昌等處，尤爲普遍，故桐油產量極爲豐富。此外桐油與茶油兩項

永嘉縣之實業及農村概況

，出產亦不少。桐油與茶油運銷於福建等處，銷行尙旺。桐油在美國市場，亦爲吾國重要產品之一。

(5) 藥材 永邑四面皆山，西楠溪一帶，崇山峻嶺，綿亙千里。故藥材產量尙多，如土茯苓、柴蘇、薄荷、釣藤、括婁、梔子、夏枯草、車前等，均有出產。本地各中藥店，取用土產藥材，約達十分之一二，亦可概見。

丙、漁牧

(1) 漁業 永嘉東瀕大海，甌江橫貫其中，二、三、六等區居民，以捕魚爲業者，約計萬餘人，年產漁獲物約值百餘萬元。水產有石首魚、鱒魚、沙魚、帶魚、鱉魚、及蝦、蟹、章魚、墨魚、埋、蛤、殼菜、石髮菜等，楠溪之香魚，孤嶼附近之子鱗，城下之珠魚，江頭之朱鮓，堪稱特產。漁具雖屬粗舊，尙稱周全，差堪供用。唯漁民嗜酒、賭，生性鹵莽，且貯藏販賣均不得法，生活頗形拮据。

(2) 畜牧 永嘉畜牧，不見發達。普通人家飼畜者，有猪

永嘉縣行政建設概況 調查

、牛、羊、鷄、鴨、鵝等。全縣計有水牛約萬頭，黃牛約七千頭，亦有專營牛乳生活者。全縣羊產，約有五千羣，其他家畜尚多，每年運銷上海各地，為數不少。雞以靈嶼產者，較為有名，大者每重可五六斤，肉亦細嫩，生長狀況極佳。雞蛋年產不下二十萬元，一九三一年美商曾在滬上開設製蛋廠，專向滬屬採辦鮮蛋，裝製運銷出洋。嗣以滬戰關係，大受影響，至今尚未恢復原狀。

丁、工藝

(1)棉織廠 永嘉棉產雖少，而棉織工業，曾極盛一時。有鹿城、漱城、甌江等六七大廠，資本額約自萬元至十萬元。全縣約有織機一千五百餘架，機工三千餘人，年可出布三萬疋左右，用紗七萬餘包。出品以條子粗布為最多，以其價廉耐久，鄉人樂用之故。他如線呢斜紋，亦有出品，惜以年來，綢賤布昂，市面蕭條，各廠家相率停頓，或縮小營業範圍，奄圖後利者，茲將布廠情形表列如下：

永嘉縣布廠調查表

廠名		地點	設立年月	組織	資本	職工人數	原料	出品名稱	銷場	備考
鹿城	蛟翔里	十二年八月	股份有限公司	伍萬元	四一人	二八〇人	紗線，顏料，硫酸，人造絲，皂鹼	係仿造性質並無固定名稱	溫、台、處三屬	現已停歇
甌江	小南門外	十二年六月	有限公司	一萬元	二五人	二〇〇人	紗線，顏料，人造絲，硫酸	係仿造性質並無固定名稱	本省及福建各縣	
永安利	百里坊	十七年二月	獨資	伍千元	一五人	一〇〇人	紗線，棉紗，人造絲，顏料	係仿造性質並無固定名稱	浙、閩、二省各縣	

振興	興業	錦霞	宜興	梁協順	民生	漱成
木杓巷口	鼓樓下	城西	百里坊	江西棧	百里坊	寶婦橋
十七年七月	十七年六月	十九年三月	十八年九月	十五年六月	十六年五月	十七年六月
獨資二千元	獨資三千元	獨資一千元	獨資三千元	獨資一千元	獨資二千元	獨資二萬元
五人	五人	三人	五人	四人	五人	一五人
二五人	三人	二四人	三〇人	二五人	三〇人	一二〇人
顏料等	顏料等	顏料等	顏料等	顏料等	顏料等	人造絲
紗線，棉紗，	紗線，棉紗，	紗線，棉紗，	紗線，棉紗，	紗線，棉紗，	紗線，棉紗，	線呢，條斜文
無固定名稱	無固定名稱	無固定名稱	無固定名稱	無固定名稱	無固定名稱	布，格布，十字
本地	本地	本地	本地	本地	本地	溫處二屬

(2) 火柴廠 有民生火柴公司，創設於民國十六年，資本

額約三萬元，所有原料，如硫黃華、白藥粉、木材等，均自外地採辦，每月可產火柴二百箱，每箱定價大洋約四十元，年產額約十萬元，多數運銷於溫屬各縣及福建等處，現因營業虧折，暫告停頓。

(3) 罐頭廠 有淘化公司，廠設東門外塔兒頭，資本約六

萬元，罐頭種類有豬腳、肉醬、鷄、鴨、青豆、菜心等，原料均取自本縣，每年出產豬腳罐頭約二千箱，肉醬罐頭一千元，鷄鴨罐頭四百箱，青豈菜心罐頭各千餘箱，銷售於香港、南洋一帶，近復有精化公司，

亦製造各種罐頭食品，狀況尚佳。

(4) 煉乳廠 煉乳廠原有百好、柏林、華東、培爾生、日廣、愛華、民生、利民、多力、益衆等十數家，旋因原料昂貴，成本過重，且因設備簡單，手工製造，不耐貯藏，年來已先後倒閉，現僅存百好培爾生等二三家，百好煉乳廠，總廠及辦事處，開設永嘉城內五馬街，分廠設於瑞安荆水村，規模頗大，煉乳製罐，概用新式機器，所有鮮乳均取之當地農家，每日可出煉乳一千五百磅，多數運銷本省及長江一帶。最近更向閩粵及南洋羣島推銷，營業狀況尚佳。

(5) 紙傘 紙傘爲永嘉之特產，每年產額，曾達百萬之鉅，除在本國及南洋市場銷售之外，在日本及美國，亦

甚暢銷。自一九二九年年出洋貨品，得特許免捐之鼓勵，商業前途，獲助非淺。惜以年來製造者，不守商業道德，品質裝工日就低劣，致影銷路，殊堪痛惜，如能設法痛改前非，則挽回利權，當可樂觀也。

(6) 草蓆 永嘉草蓆，可分爲蒲蓆與軟蓆及龍鬚蓆三種，軟蓆爲第六區即舊江鄉之特產，蒲蓆全縣皆有出產，惟龍鬚蓆則在江北第七、八、九區斯得見矣。是項龍鬚蓆，因草料較硬，除北區一帶，離城較遠，製供自用外，即無任何市面。全縣每年出產軟蓆約五十萬領，粗蓆四十萬領，龍鬚蓆六十萬領，其值約洋六十萬元，除銷售本國各省外，日本美國亦有銷路。茲將重要草蓆廠表列如下：

廠名	地點	設立年月	資本	職工人數		原料	出品名稱	銷場	備考
				職員	工人				
中一	南門外	民國七年	一萬元	廿人	四百人	龍鬚軟草 粗草	軟蓆粗蓆 龍鬚蓆	國內及 南洋	
江聚盛	東門外	民國九年	五千元	二人	一百人	軟草粗草	軟蓆粗蓆	國內及 南洋	

泉安	東門外	民國十六年	五千元	一人	四十人	軟草粗草	軟蓆粗蓆	南洋
德大	城內	民國十五年	一千元	一人	三十人	龍鬚軟草	龍鬚蓆軟蓆	上海
同華	城內	民國十五年	一千元	一人	四十人	軟草粗草	軟蓆粗蓆	上海

(7) 紙 第四、五、六、七等區，產紙頗多，大別爲南屏，粗紙，九張皮三種南屏運銷於南通各縣，粗紙，九張皮銷售於長江流域與福州一帶，年額約達四十餘萬元。每年以三九月間，行市最盛，惜以墨守製法，未能改良品質，十年來出品額，仍無若何進展。

(8) 皮革 永嘉皮革業，創始迄今，已有四十餘年，以民國十九年間營業最盛，其原料係取自本地牛皮硝製而成，每年全縣總產量計各種皮箱四萬餘隻，約六十餘萬元。如能精益求精，營業前途，定無限量。茲錄硝皮業調查表於后：

廠名	所在地	設立年月	組織	資本	職員	職工人數	原料名稱	出品名稱及產量	銷場	備考
晉新	南門城下	十九年	獨股	二千元	二人	四人	同	同	甬四屬	硝皮廠
精華	南門城下	十八年	合股	七千元	三人	十二人	同	同	甬四屬	
普達	南門城下	十三年	合股	一萬元	四人	二十人	牛皮，摺膠，藍礬，顏料	紅皮，綠皮，紋皮，箱皮，底皮	溫處台甬四屬	

(9) 籐竹 籐竹工藝，始於民國五六年，竹取自本地，籐則取自廣東及南洋各處，近來營業逐漸發達，製造工廠已有十餘家，每年做成桌椅茶几，及其他用具等約值約七八千元。

(10) 挑花 本縣挑花業，創於民國十二年，初僅綺紋一家，二三年間，逐漸興盛，至民國十六七年為最發達時期，營此業者增至十七八家，全年營業額，約有二十萬元左右，自十八年以後，銷路頓形遲滯，營業大受

打激，現只存綺紋、精美、美達、勝美、昌記、振甌等六家。原料為麻布與紗線多半取自英美等國，由廠家購辦，分發城鄉女工照圖挑織，其出品多為桌布、被面、布帘、床布等，銷售歐美各國，獲利不少。

(11) 針織業 針織業始於民國三年，至十六年間，最為發達。全城約八十餘家，主要原料，以線紗或毛絨做成，每年出產襪、汗衫、圍巾、絨帽等，計值五十餘萬元，茲將針織業情形表列如下：

廠名	地點	設立年月	組織	職工人數		原料	出品名稱	銷場	備考
				職員	工人				
統益	大城南 西城下	民十二年	合資三千元	六人	男女共 六十人	線紗 毛線 棉線	線襪 猴帽 毛衫	處州 溫州	
黃源順	信河街	民十年	獨資五百元	一人	十人	粗紗 線紗	紗襪 線襪	永嘉	
徐錦章	河南 前門	民十五年	獨資三百元	一人	四人	線紗 棉紗	線襪 棉衫	福建	
增華	廣里橋	民十二年	獨資五百元	一人	十人	線紗 棉紗	汗衫 線衫 線襪	溫地 各處	
王源豐	百里坊	民十三年	獨資五百元	一人	廿五人	線紗 棉紗	毛襪 衫 棉襪	處屬	

李寶記	百里坊	民二十年	獨資五百元	二人	七人	毛絨棉紗	粗絨線絨	永嘉
德潤豐	新街	民十一年	獨資五百元	二人	十二人	線紗棉紗	棉衫紗絨	龍泉
美美和	五馬街	民十二年	獨資五百元	二人	十二人	線紗棉紗	棉衣線絨	永嘉
吳德華	鼓樓下	民四年	獨資二千元	四人	三十人	福線紗絨	線絨紗絨	溫屬
王順記	虞師里	民廿一年	獨資二百元	二人	九人	鴻編紗大發 紗莊蝶線	紗機線機	永嘉
黃源利	南門外	民十七年	合資五千元	五人	四十人	毛絨線紗	線絨汗衫	溫州
統華	禪河	民二十年	獨資二千元	三人	二十人	棉紗	線洋機絨衫	溫州
萬鑫	南大街	民十九年	獨資一千元	四人	三十人	線紗毛絨	線絨汗衫	溫州

(12) 雕刻 有石刻木刻兩種，石刻以青田石為原料，加以

人工雕琢，或用石片嵌入抽木製成畫屏，然後運銷外

洋。在歐戰前與美、日、俄、法等國，貿易頗為發達

，厥後逐漸衰落。近仍向歐美各國推銷每年收入，為

數不鮮，雕刻工廠較著名者，有溫州工藝館，懷石藝
術館，金石林齋等。木刻多以黃楊木為原料，刻成人
物禽獸，出品較少。

(13) 皂燭業 查本縣燭業創設極古，皂業則始於清光緒間

，惟概用土法製造 尚無規模較大之工廠，職工人數至多不過十餘人而已，營業不甚發達，出品均銷售於

溫處兩屬，茲將較大之皂燭店列表如下：

廠名	所在地	設立年月	組織	資本	職工人數		原料	出品名稱	銷場	備考
					職員	工人				
裕記	城內	民國五年	獨資	三百元	一人	二人	皮油燭芯	土蠟燭	本縣	
秦孚	東門外	民國二十年	獨資	五百元	一人	二人	同	同	同上	
永生	城內	民國十九年	資獨	一千五百元	三人	四人	同	同	同上	
秦孚	金鎖匙巷	民國十七年	合資	二千元	三人	四人	洋燭	洋蠟燭	本地及州	
華茂	江西棧街	民國十二年	合資	四千元	四人	四人	同	同	同上	以上為皂業
泰孚	金鎖匙巷	民國十九年	合資	一千五百元	三人	四人	同	同	同上	
香亞	縣前頭	民國十七年	合資	二千元	三人	三人	同	同	同上	
茂生	漁豐橋口	民國八年	獨資	三千元	三人	四人	同	同	同上	
公新	鐵井欄	民國九年	合資	七千元	六人	七人	牛油伏油 椰子油 燒碱純 碱泡化碱	肥皂	溫處	

有大	城內	民國七年	獨資五百元	一人	三人	同	上	同	上	同上	
德昌	城內	民國四年	獨資四百元	一人	二人	同	上	同	上	同上	
增姓	城內	民國七年	獨資四百元	一人	二人	同	上	同	上	同上	
德大	城內	民國九年	獨資六百元	一人	二人	同	上	同	上	同上	
大成	城內	民國八年	獨資五百元	一人	二人	同	上	同	上	同上	以上為燭業

(14) 其他 此外有晶光製冰廠，專製晶冰，每年可產一百餘萬磅，銷售於本縣及瑞安、樂清、玉環等縣，為冰魚鮮之用。有毓蒙鐵廠，製造各機件，并修理器械。

每年營業約值萬餘元，溫屬各縣，多仰給於此。茲錄歷年營業比較表如下：

年型	出產	皮箱	紙傘	雞蛋	草蓆	木炭	紙	柑	橘
二十年		291,900	673,897	663,210	284,140	1,105,878	263,500	135,800	
二十一年		288,865	826,760	57,376	244,150	1,458,976	1,153,480	211,530	
二十二年		193,510	581,256	165,000	173,487	1,334,193	1,207,090	415,000	
二十三年		161,500	225,410	54,000	145,000	1,133,581	1,053,80	166,000	

戊、礦產

永嘉縣礦產頗多，如第五區孫坑之鉛鋅礦，錫礦，坦頭坪銀坑山之鉛鋅銅礦，均經一度試採，惜以經濟能力薄弱，中途停頓。現該區之老鴉山，與第二區青山馬鞍山之磁土，產品甚佳，土質亦厚，正在採掘運滬，用充滑鍋粉壁原

料，甚為適宜。她如第六區羅浮山之煤鐵礦，第二區大羅山之銅鐵礦，第十區鄭山之錫礦等，不下數處，成分均極優厚，如能集資開發，實有無窮之利也。茲錄礦產調查表如下：

礦別	產地	備	考
鉛鋅銅礦	五區二十都坦頭坪銀坑山	離城九十里	
鉛鋅銅礦	五區三十都銀坑山寮後山	離城九十里	
鉛鋅銅礦	五區二十七都孫坑山	前離城一百二十里	
鉛鋅銅礦	五區二十八都黃坦坪村大龍山	離城九十里	
鉛鋅銅礦	五區二十八都黃大村橫坑山	離城九十里	
鉛鋅銅礦	五區二十八都鄭山半路坑	離城八十五里	

永嘉縣建設行政概況 調查

銅 鐵 礦	煤 鐵 礦	銅 礦	錫 礦	錫 礦	錫 礦	鋅 鉛 礦	鋅 鉛 礦	鋅 鉛 礦	鋅 鉛 礦	錳 礦
二區大羅山	六區三十四都羅浮山	八區十都西坑	四區三都橫田	四區二十都鄭山	五區二十七都孫坑	五區二十七都孫坑五羅	五區二十七都孫坑龍後	五區二十七都孫坑水春坑	五區二十七都孫坑上牌坑	十區碧蓮大塘
離城三十五里	離城十里	離城百二十里	離城百五十里	離城六十里	離城百二十里	離城百二十里	離城百二十里	離城百二十里	離城百二十里	離城九十七里

銀 礦	五區二十五都種山附七湖	離城四十五里
方 鉛 礦	五區二十七都黃山	離城百二十里
方 鉛 礦	五區臨江鄉東山	離城百十五里
方 鉛 礦	五區鐘山鎮山	離城九十里
硫 化 鐵 礦	八區五十都黃坑岩山	離城百二十里
硫 化 鐵 礦	九區潘坑	離城二百二十里
輝 鉬 礦	十區霞剩石染魚坑	離城百五十五里
弗 石	北鄉義豐區大山尖	離城
輝 鉬 礦	十區西內鎮鐵坑	離城百五十五里
印 章 石	五區二十六都沈奧山紫銅山	離城六十五里
磁 石	二區四都青山及馬鞍山	有黃白二種黃者製粗碗杯白者製細當地瓷器銷售福建山東營口等處

第二編 農村概況

一、農村經濟

本縣計分十區十二鎮（城區九鎮鄉區三鎮）二百九十四鄉（連最近劃歸本縣之靈崑區四鄉，合為二百九十四鄉），共有農家十二萬戶，約有農民五十萬人。農村經濟本不寬裕，近年因受世界經濟不景氣及匪氛影響，更形拮据。每戶耕田，平均計算，不過五畝半，農民大多數均為負債者。

二、水旱災害

本縣土地以甌江為界，可分為江北及江南兩部，一、二、三、四區，均在江南，地勢平坦，河川密佈，可稱為近水區，最近沿江各陡，業經先後修築，得以調節水量，雖屆天旱，灌溉足資應付。第五六區之一部，南濱甌江，鹹潮不堪灌溉，而支河短小，故若久晴不雨，應付輒虞不足；第七、八、九、十各區山嶺重疊，地勢傾斜，河流急

湍，一旦驟雨，則山洪暴發，淹沒廬舍，如第七區之沙頭，至今仍為茅廠，以備急雨水漲，便利搬遷。但經旬不雨，則河身乾涸，沙灘畢露，即有缺水之虞。附近各區，雖先後督飭多掘水井，惟山田過多，一遇亢旱，亦無法灌溉。所種植者，多為甘藷，玉蜀黍等雜糧，故甌江以北各區，糧食時虞不足也。

三、農作物之病蟲害

本縣作物病蟲害問題，歷年以來，均甚嚴重，如稻作之螟蟲，鐵甲蟲，稻熱病，果樹之介壳蟲，煤病等等，平均每年損失，均在五十萬元以上。幸年來人民智識增高，防治工作，日趨緊張，故為害程度，亦逐見減少。茲將二十二年病蟲害情形，就調查所得，列表於後，以窺梗概

共計	森林病虫害	麥作病虫害		
	松毛蟲 第四區	黑穗病 第一、二、三、四、五、六區	金花蟲 第二、三、四、五、六區	白粉蝶 第一、二、三、四、五、六區
	一千畝	五百畝	五百畝	二百畝
	一六七、〇〇〇元	一、五〇〇元	二、五〇〇元	一、〇〇〇元

四、農村集會

本縣農村，除農會合作社各區皆有外，其餘如改良會、救濟會、儲蓄會、娛樂會，皆未設立。合作社分信用、購買、墾殖等種類，其性質悉以無限責任居多，由理事主持其事，現狀尚佳。農會由幹事長召集，其集會方法，或挨戶叫喚，或鳴鑼，時間大都在下午六時後舉行。

五、佃種制度

佃農承種，先立租札，載明交租數目及佃種年數，年

定早四晚六分繳，隨繳押租金數元，並不得欠霸，又須抱札一人，每畝須繳穀二百斤至三百斤不等，視田之優劣而別。如遇風蟲水旱等災，則由業佃雙方面勘對分。但此種繳交租谷制度，對於佃業皆感不便，因佃農由鄉赴城，往返計程數十里，如佃戶承種田多，其每天所送租谷數量多至十擔以上者，既費時間精力，又要出挑力費船費等等；而業戶下鄉找租亦然，其雇用晒谷人工及修理添辦谷簍谷籬扁擔箕帚谷倉以及躉米機斗等等，損失不貲；最好按

照時價改用金錢折谷方法，輕而易舉，法較善也。

六、租稅狀況

佃戶應交業主租谷每畝自二百至三百斤，分早季四成晚季六成；至田賦帶征地方稅，則有公益捐，警察捐，教育捐，自治捐，治蟲經費等等。

七、農村育教

本縣教育事業，除城區尙稱發達外，各鄉村小學共計有高小十餘所，初小二百六十餘所。政府爲救濟失學兒童起見，在各鄉遍設民衆學校及民衆問字處，無奈求學者仍屬寥寥，蓋由農村經濟破產，農村教育亦因之頹廢也。

八、農村手工業

農村手工業，男子以結漁網，做粗紙，打篾籬，做草鞋，打繩等爲多，女子以織蓆，做蒲鞋，織布，織帶，結草鞋，挑花做草笠等爲多，均乘農暇照土法製作，補助農村經濟，亦甚可觀。

九、勞工工資

永嘉縣之實業及農村概況

雇農每年最高工資六十元，中等四十元，最低二十五元，每月最高工資六元四角，中等四元八角，最低三元；每日最高工資三角六分，中等二角五分，最低一角七分。女工每年最高工資二十六元，中等二十元，最低十二元。

童工每年最高工資二十元，中等十三元，最低五元，每月最高工資一元八角，中等一元二角，最低九角；每日最高工資一角二分，中等七分，最低四分。

以上係根據各區調查平均而得，其雇法有雇全年者、有雇半年者。壯丁每年薪工，除供膳外，最多六十元，最少三十元。女工甚少，多被僱任奔走差役者，如欲其入田工作，則絕未僅見，蓋風俗如此也。尙有臨時雇用者，曰短工，農忙時每元二工，平時三工或四工。

十、借貸狀況

農村銀錢借貸，大半均以不動產立契抵押，亦有單寫票據而憑中保者，利率多以長年二分計算；近年因受各方面之影響，有有抵押品而無處借者，農村枯窘愈甚。

第三編 結論

中國自古以農立國，在閉關自守時代，人民皆自給自足，堪以安居樂業，惟自海禁大開歐風美雨，洶湧而來，吾國農業，以栽培。守陳法，不知改進，出產不良，墮乎人後，工業品更以機器不發達，製造粗劣，市場亦被剝奪無遺，號稱地大物博人衆之東亞大倉庫的中國，反坐於待斃任人吸吮任人剝削，致使農村凋蔽，市肆凋冷，陷全國經濟於不可收拾之地位，言念及此，殊爲痛心，故在此而

言，挽救中國，惟有遵守 總理遺教，積極振興實業，改進生產，使國產物品暢銷市場，杜塞漏卮，挽回利權以救中國經濟恐慌之厄運，起人民於水深火熱之中，國難當前，提倡生產，豈容稍緩！

本篇材料，因時間匆促，搜集容有未周，謬誤亦所難免，尙祈 閱者有以指正！

永嘉名勝一覽

孤嶼

孤嶼在永嘉城北甌江中，東西廣三百餘丈，南北半之。初兩峯對峙，中貫川流，曰中川，深處曰龍潭，中峙小山，即孤嶼也。故謝靈運詩云：「亂流趨正絕，孤嶼媚中川」。宋時蜀僧滯了以土室中川，聯兩山爲一，遂成今址。孤嶼之椒，往時猶露於佛殿後，以寺僧營宇，割而平之，今

弗可得見矣。嶼有東西二塔，江雲祠樹，掩映丹雘。江心寺係唐時古刹，鸞慶、龍翔二寺，在其左右。建炎四年，宋高宗嘗駐蹕於此，有御書「清輝浴光」四字，今惟「清輝」字尙存耳。德祐二年，文公天祥泛海求益信二士，亦嘗一至，（有北歸宿中川寺詩）又爲明禮部尙書顧公錫疇授命之地。今嶼上有文信國公祠，卽祀文公，配以少卿杜公濟

，正將徐公臻。顧公祠，祀顧公錫疇。卓公祠，祀明戶部
卓郎卓公敬，乃殉靖難之變者。陸公祠，祀明郡守陸公潤
，配以公曾孫平陽令崇禮，永嘉令問禮，皆循吏有惠政於
民者。至徐公祠，則近人所建，以祀鄉先生定超也。

嶼有十景。（甌江月色孟樓潮韻遠浦歸帆沙汀漁火塔
院筠風翠微殘照春茫烟雨海旋朝霞羅浮雪影海眼泉香稱孤
嶼十景見陳舜咨孤嶼志）又有浩然樓，卽樓孟澄鮮閣，卽
水陸閣舊在西塔下謝公亭方康樂像碑及獅巖，象巖諸勝。

西塔下舊有海月堂，宋僧靈岳建有石刻明郡守洪覺山公像
，及宋王梅溪先生讀書臺，今俱廢。龍翔寺之海眼泉卽東
井與慶寺之琉璃泉，卽西井又名靈壽泉水極清洌。

華蓋山

華蓋山在永嘉縣治正東，一名東山。山麓有容成太玉
洞，洞不知實在何處舊學署後一井欄鐫「容成太玉洞天」六
字相傳爲王羲之筆水涸時井底有竅甚深遠人疑洞卽在此孫
雨人永嘉聞見錄曾辨其誤）相傳爲容成子修道處，道書謂
雨天下第十八洞天，有三生石，五粒松，青牛塢以宋林靈

素爲乘青牛於此得名丹井，蒙泉，龜池諸勝。今惟丹井，
蒙泉及三生石，尚可蹤跡，餘則茫然矣。山周回九里，遙
望似華蓋，故名。上有金雞嶺，元朱蓋鏟平，以建道院前
者。舊有太玉樓，華蓋樓，今廢。大觀亭在其顛，表裏江山
，舉目千里。雙忠祠，現改名烈士祠舊祀清初溫處道僉事
陳丹赤，知永嘉縣馬瑯，皆殉耿藩之變者。又有資福禪寺
及容成菴，爲縉羽棲修之地，而資福寺尤爲邑名利，有左
宜，右有山房，擅登眺之勝。民國十一年，吳與胡仲巽監
監葺而新之，更名華蓋精舍。山下一清泉，又名滴水，味
甘洌。謝靈運與從弟書云：「華蓋山北涌出一泉，名爲滴
水，」卽指此也。按一清泉在今東甌王廟後。

積穀山

積穀山在永嘉縣城東南隅，以山形圓正如高廩得名。
上有留雲亭，屹立層巔，俯瞰江海，爲一方壯觀。南有飛
霞洞，爲劉根棲隱處，相傳根嘗乘赤霞至天台，今洞旁有
昇臺，云其昇仙處也。洞下有飛霞觀，樓閣依山，頗饒勝
概，有臥樹樓，騷鸞亭，（今此亭額曰駐鶴與巽吉山之亭

同名實誤舊有慕雲樓長春亭久廢）而臥樹樓之古樟，相傳爲唐時物，橫臥如虬，撐陰畝許。民國十六年，觀燬於火，樹亦焦枯，滋足惜也。洞畔有謝靈運摩崖書白雲曲，春草吟，今已蕪沒，惟「謝客巖」三篆字尙存。山之西麓，奇石壁立，嶙峋攢蹙，下有清池，曰春草池，或名謝池，以謝靈運「池塘生春草」詩得名。池畔東山書院，兩岩對峙如

門，（書院舊在華蓋山上爲宋王儒志先生講學之地清雍正間移建於此）內有康樂公祠，民國十一年，吳興林鐵尊道尹倡捐修葺，並建永嘉詞人祠堂，附設甌社，以爲社員研究詞學之所。山下一帶，舊有謝村之目，謝靈運守永嘉，愛其山水美於會稽，創第鑿池於斯山之下，去郡時，留其次孫超祖，侍太夫人於此，遂爲永嘉人，村因以名，司空國詩，「紅葉謝村秋」是也。

中山公園

中山公園在華蓋，積穀兩山之間，得地最勝。北爲總理紀念堂，蓋於游觀之中，寓景仰國父之旨，堂前有沼，游魚蕩蕩，碧波浩然。前爲假山，周以小河，有橋架空

如虹，橋南爲四宜亭，在水一方，頗適憩坐。亭之前有明平倭將士威繼光等功績紀念碑，所以資觀感而厲士氣也。園中勝處，尤在河濱一帶，廣道如砥，濃陰似帳，間以小亭三四，風晨月夕，游人踵接。左近有民衆俱樂部，東城一隅，益爲游賞勝處。園落成於十九年十月間，主其事者，爲縣長丘遠雄。

玉介園 甌隱園

玉介園在永嘉縣城墨池坊，明王澈（字子明就東崖叔果叔杲之父官兵部郎中福建布政司右參議）所築，邑志載王澈徙郡墨池，建傳忠堂，後爲玉介園，焦弱候爲記，有玉華凝翠諸勝。清初，入官爲溫州鎮總兵署，民國爲甌海關監督公署。民國四年，如皋冒鶴亭監督，於署東闢甌隱園，並建永嘉詩人祠堂，祀唐宋以來郡人之能詩者。園內舊有詩傳閣，疚齋，水香榭，清話軒，錦秋墩，秋爽臺，藏春洞，蒼雪徑，流花橋，第二橋，洗鉢池諸景，自駐兵後，日益頹敗，今惟詩人祠三楹尙存。

池墨

墨池在永嘉城內墨池坊。邑志載「王右軍臨池作書，洗硯於此。米芾書墨池二大字。」

按此池在墨池坊舊溫州鎮總兵署（即今甌海關監督公署）二堂後一小室中。米芾所書，久已無存，今墨池二字，係乾隆五十年三衢黃大謀所補書者。民國廿三年七月，吳縣貝志翔監督，懼其湮沒，加以修整，並題榜以張之。考墨池之在永嘉者，凡有數處，舊府署一此園中有墨池，舊衛署之北，相傳亦有墨池。歧海瑣談載「滴水巷真華觀有右軍祠堂，爲墨池故址。永嘉園見錄引四朝聞見錄云：「留元剛，字茂潛，以宏博顯選，使酒任氣，永嘉劉錫祖掩據羲之墨池且百年，後爲世僕所發，公斷其廬，得池於臥內，」則是又一墨池矣。明葉式墨池記，謂池之制方，今關署內之池亦方，與記文脗合。且焦弱侯玉介園記，亦言園中有墨池。然則，斯池殆真羲之漱硯處耶？要之，表彰古蹟，意在景仰先賢，靈蹤所寄，奚事刻舟。至羲之爲永嘉太守，不見晉書本傳，而萬歷溫州府志載

晉永嘉太守，有王羲之。今邑志王謝祠，云祀晉郡守王羲之，宋郡守謝靈運。又古蹟門有五馬坊，引祝穆方輿勝覽云：「王羲之守永嘉，庭列五馬，繡鞍金勒，出即控之，」是宋時已有此說。姜白石水調歌頭富覽亭詞，亦有「不問王郎五馬，頗憶謝生雙屐」二語。甌江逸志載「溫州自百里芳至平陽時，百里皆種荷花，王羲之自南門登舟賞荷。」（即今南塘一帶），又華嚴山在城北八里，邑志云「有華嚴洞，花木繁麗，自成佳境，其石可爲硯。王右軍法帖云，「近得華嚴石硯頗佳」即此。」此外如富覽亭之類，容成太玉洞天之井欄，又相傳皆羲之所書。曩羲之遺蹟之在永嘉者，不一。瑞安孫縮邸徵君於所校輯鮑緝之永嘉郡記中有云，郡記僅云「右軍游永嘉，」則守那之說，疑不足據。本傳載「羲之自會稽內史去官後，徧遊東中諸郡，窮探名山，」與郡記可互證。藝文類聚引羲之游四郡記云，「永嘉縣界海中有杓門」，永嘉當即四郡之一。游記之作，與突星瀨之，張文君之訪，蓋同

在罷會稽內史之後，其說最爲精審。是義之守郡之說，雖不足據，而足跡曾至永嘉，則信而有徵也。又考永嘉郡記載王和之曾爲永嘉太守，或後人譌爲之義，亦未可知？

松臺山

松臺山在永嘉縣治西，又名淨光山，城踰其上。舊有

塔寺，唐宿覺無相大師瘞此。（或云宿覺大師實瘞西山，不知古時城西諸山，皆名西山。葉水心先生所謂永嘉大山，在州西者，獨細而秀，十數步內輒自爲拱揖，高不孤聳，下亦凝止，陰陽拊从，向背以情者。是今松臺與兩郭諸山，皆西山之列也。）僖宗因賜寺名淨光，（淨光寺舊有松風閣，今廢。）宋太宗賜爲宿覺名山，建炎四年，宋高宗駐蹕州治，以寺爲都堂。徐璣徐照俱有淨光四詠詩，即詠宿覺菴。絕境亭，會景軒，茶山堂四處，今惟宿覺菴猶在山麓耳，支阜陂陀起伏間，怪石突兀，甚有奇致，有摩崖落霞潭詩。清項維仁字壽春號勉軒以畫擅名兼工詩字所著有果園詩稿）之果園，舊亦在西麓，後易主爲唐園，

即朱鍊之詩，「懷愴墮碩果，轉眼變唐園，」是也。北麓有金沙井，水最甘美。明張文忠公舊第亦在山下，舊有寶綸榭，榮恩堂，慕恩亭，制教亭，四召亭，俱廢。今第前有長池，池前有大石坊三，相傳係進第大道，雖荒烟蔓草，基址僅存，而當時甲第巍峨，規制偉麗，猶可想見。旁即祠堂，內有張文忠像碑。

落霞潭

落霞潭在永嘉西城下，松臺山麓，水與放生池通，意即歷川也。上下天光，餘霞漾影。潭側有普覺，宿覺諸寺，而清曾唯之依綠園，得地最勝。民國二年，溫郡人士，追念瑞安孫籀蔚徵君興學之功，就其遺址，改建籀園，設祠崇祀，並築閣度書，以惠學者，即所謂舊溫屬聯立圖書館也。館與黃氏松臺別業東西相望，水木明瑟，亭榭參差，稱勝境焉。

怡園

永嘉名園之附麗公廡者，有舊道署之且園，（巡道高其佩建有別綠軒等十景，在今保安隊團部內。）舊府署之二

此園（知府劉養雲建有閱音堂，墨池等八景，後改爲養素園，王雪庵重加修葺，復名二此。在今永嘉縣政府內。）及融海關監督公署之甌隱園。屬於私人者，則有曾氏之怡園，張氏之如園，以及近人呂氏之子園，黃氏之松嘉別業，均有林亭之勝，而怡園尤以結構精巧著稱。園在永嘉縣福門內，爲清道光間曾佩雲（字石生）裔雲（字次石）昆季所有。園初築時，名畫師項果園以畫法爲繪圖疊石，故園中假山，玲瓏峻刻，匠心獨運。有樓名西爽，憑闌四望，附郭諸山如華蓋，積谷，松臺，皆几案物也。最勝處尤在水榭，雕闌曲折，凌波若梁，奇石環列，雜植花卉，有繡桂一樹尤盛。（往歲甌隱園社集嘗以此命題今枯萎矣）佩雲昆季著有怡園同懷詩草，佩雲子名譜，（字小石）著有小石詩鈔及鍼鷗山館詩草，皆好賓客，文酒之譚，殆無虛日。近數十年來，園日頹敗，（今園中尙留白皮松一株高及簷際亦此間罕有也）僅存破屋廢池，供人慨歎而已。

海壇山

海壇山在永嘉縣城東北隅，城跨其上，石級峻整，林

永嘉名勝一覽

木陰翳。上有亭曰艮峯，（近人所築）可眺融江。其支阜，曰慈山，舊有鶴林亭，明王激（字子揚王激之弟著文江集及鶴山文集）讀書於此，今廢。宋葉水心先生之墓在焉。麓有白鹿菴及嘉福，天雷二寺，舊爲永嘉名刹。

郭公山

郭公山在永嘉縣治西北，城跨其上，邑志謂郭璞嘗登此卜城，故名，巔有富覽亭，登者腰脚不勞，而盡山水之勝。亭類相傳係王羲之筆，（按此類今已失去）先賢姜夔，樓鑰，翁卷，皆有詩詞題詠。西麓有金鎖嶺，石磴入水，江流有聲。東麓有白蓮塘，暗碧泓然，酷暑不竭，附近居民，咸就汲焉。

中山

中山在舊郡治內，（按今溫州中學卽中山書院故址卽舊郡治也）僅一小阜耳。舊有中山亭，今廢。（邑志載舊郡治內有紅雲閣及謝靈運讀書堂今俱廢）

翠微山

太平山

翠微山在永嘉城西五里，石壁刻「翠微」二字，其巔

可眺甌江上游。山多松林，濤聲護護。上有禪寺，起高閣數層，俯瞰田廛，紛如局棋，遠山近水，歷歷可指。麓有泉，曰「玉媚」，水味清冽，昔人以比松台之金沙井，孤嶼之海眼井，稱永嘉名泉焉。左近有太平山，舊有翠微亭，今廢。麓有太平寺，稱永嘉名利。

西山

西山城西五里，（一名甌浦山又名金丹山）連峯疊嶂，青葱秀麗，如列畫屏，為永嘉登覽勝處。謝靈運詩，「步出西城門，遙望城西岑，」卽此。有翔雲，茗甌，紫芝，慈雲，簞竹，瑞鹿，甸洋諸峯。又有愛泉，鑑泉，玉乳泉，飲鶴泉，虎跑泉，白泉，（其水甘冽相傳唐僧宿覺禪師所卜堰久旱不竭人多資之）龍珠塢，丹光洞，赤松洞，雲霞巖，桃花澗，小雁谷，藏春谷諸勝，舊時精藍名刹一十八區，其峯十有二。宋時郡守攜客飯於淨社寺，卽用鼓吹登山，歲以為常，至明，漸成荒徑。諸峰逼近郡城，登高瞰下，瞭如指掌。元末盜起，往往建營寨於此。清康熙十四年，耿藩之變，及清兵進攻，俱屯兵於此，往時營壘

遺址，猶有存者。護國寺為永嘉名利之一，在翔雲峯上。門外清池鑑空，泉聲凜然，入門，重簷長廡，規制宏麗，舊有冷翠閣，宋楊蟠有詩，今廢。左近一峯突起，（俗名雪山）嶺路甚峻，長松撐陰，孤亭如笠。上有觀，祀許真君。再上絕頂，可眺全邑山水。

會昌湖

會昌湖在永嘉縣城西南五里，受三溪之水，匯而為湖，瀾漫巨浸，起於漢晉間，至唐會昌四年，太守韋庸重濬治之，因名。其近城西者，曰西湖，在城南者，曰南湖，實皆會昌一水耳。宋時，龍舟競渡，多集於此。盧蒲江水龍吟淮西重午詞，「會昌湖上扁舟，幾年不醉西山路」二語，卽詠其事也。（邑志載思遠樓在郡治西南宋郡守劉述建而西山羣峰臨會昌湖里人於此觀競渡令人歌思遠樓前路之詞亦其一證）沿湖平疇古木，小橋村舍，歷歷如繪，西山兀立水濱，螺髻照影，尤為可觀。宋葉文定公舊宅在西湖之心村，薛師石（字景石著瓜廬集）瓜廬及鄭廣（字泰臣趙清獻有贈鄭廣高士詩）故宅，亦均在湖畔。今則並難

蹤跡矣。

巽吉山 黃土山

巽吉山在城東南二里，當舊郡治巽位，其顛有塔，俗稱文筆峯。世傳白玉蟾控鶴於此，建駐鶴亭。舊有魁象亭及文昌祠，今圯。旁有小阜曰黃土山。

回鶴山

回鶴山在城西廣化廟廣濟廟後，山不甚高，上有亭，曰揖峯。登之，隔江諸山，如相拱揖。有碑鐫巡道無錫秦小峴所爲揖峯亭圖記文。光緒中，余濟臣於亭旁添築寄樓，花木扶疏，假山兀嶮，舊爲西郊勝地，今漸圯廢。

甌浦嶺

甌浦嶺在西北甌浦，其地卽東甌王故城。嶺舊有二亭，亭側有甌王祠墓。

瞿嶼

瞿嶼（俗名楊府山）在城東二十里，獨峙江濱，其顛可眺大海，爲甌江門戶。相傳吳列女瞿素居此，故名。

吹臺山

吹臺山在縣城南二十里，高處平正如台，下有飲鶴泉，相傳爲王子晉吹笙之所。山廣袤二十餘里，南屬瑞安，北屬永嘉，狀如樓台，巖上鐫「不可思議功德」六大字。生椅梧及笙簫之竹，梁邱遲爲太守，嘗採琴材於此，以寄吳興柳惲。旁有小嶺，宋徐震禦睦寇處。其支曰禮佛山，（卽牛頭山）曰馬鞍山，（其麓爲瓶嶼）曰慈湖山，曰竹輿山，曰龍塘山，（有嶺爲瑞安界）曰楓山，曰夾嶼，曰老竺山，曰焦下山。邑志稱「吹台山下舊於棲雲精舍，爲陳光祖建。」今有無梁寺，蓋傍巖架屋，不用樑楹也。

賜輿山

賜輿山在城南十里，東西二峯，下有賜湖，湖中有浮碧洲。明王叔臬曾築賜湖別墅於此，有湛然堂，衆芳軒，青旭樓，王世貞爲記，今廢。

頭陀山

頭陀山在城南二十五里，麓有妙智寺，舊名密印寺，規制偉麗，爲全邑伽藍之冠，（寺有藏經閣藏皮佛經甚備）

世傳為宿覺大師剪髮之所。明林增志中尤亦削髮於此，號法幢大師，今寺中尚供有遺像。

帆遊山

帆遊山在城南三十里，吹臺之支脈也。南接瑞安界，東接大羅山。地昔為海，多舟帆往來，山以此名。謝靈運有游赤石進帆海詩，即此。

大羅山

大羅山在城南四十里，東北枕海，廣袤四十里，跨德政，膺符，華蓋三鄉及瑞安崇泰鄉。頂有大湖，中有孤岩特立。山之峯曰華鬢，摩霄，積翠，玉女，天柱，四皓，插笏，二老。巖曰削鐵，苔篆，答響，醉翁，白石，飛來，旗障。（亦曰版陸）潭曰菊花，臥龍，（其側舊有臺盤閣）玉函，龍鬚。（均在西麓仙巖）洞曰歸雲，寶巖。其最高處，曰霹靂尖，（即李王尖）相傳唐宗室李集隱此，此山秀削千尋，氣雄身厚，俯視衆山，上睨霄漢，實為永嘉縣南主山。邑志載唐劉冲隱山中，人稱其居曰廉讓里。宋李少和亦世居於此。其東谷之水，引為姚溪，入永甯江。西谷

之水，引為杜與溪，入慈湖。北麓有信與嶺，丁與嶺，馬鞍嶺，俱通水塲。西麓則瑞安之仙巖山，多奇勝，道書所稱天下第二十六福地也。

按永嘉郡記載「泉山山北有泉，天旱此泉不乾，故以名山。山東有瀑布長數十丈。游名山者云，「頂有大湖，中有孤岩獨立，皆露蜂房。」方輿紀要謂「泉山即大羅山，在今永嘉縣東南四十里。」又祝穆謂「此即朱買臣所云越王居保之泉山。」温州府志辨其誤，謂「漢書朱翁子所云，越王，謂東越絕，非東甌王。考顏師古注，「泉出泉州之山，」可知越王居保之泉山，不在東甌甚明。」是則大羅雖山亦名泉山，實非越王居保之泉山也。

茶山

茶山在縣城東南二十五里，大羅山之支脈也。山有回溪複嶺，深潭飛瀑，風景絕佳，以產茶及楊梅著名。山麓賈宅園，尤多梅樹，花時翳高寒深，冰玉一色，游人磨至。山上五美園，有逆川大師遺蹟，園後顧公洞，極曲折深

遂，（洞口兩岩對峙，上承巨石，翼然如簷，洞廣逾丈，高半之外有石扉，巧爲障蔽，旁有隙可入，窈然深邃，不能窮也；石扉鐫顧公洞三大字，洞口石壁苔紋斑駁，隱隱若文字。）爲明崑山顧錫疇尙書棲隱處。別阜曰香山，有龍潭，亢旱不涸。

明郡守衛承芳篆鐫「硯臺岩」三字，山亦有塔。相傳此二山，秦時從海上浮來。

永甯山

永甯山在城北八里，一名北山，縣北之主山也，陶宏景隱居於此。廣袤三十里，錦亘賢宰，仙桂，永甯，清通四鄉。西崖有瀑，名白水澗，上有西人遺署之廬。峯巒相屬，城內望之，如屏障。

景隱居於此。廣袤三十里，錦亘賢宰，仙桂，永甯，清通四鄉。西崖有瀑，名白水澗，上有西人遺署之廬。峯巒相屬，城內望之，如屏障。

杜輿溪

杜輿溪在德政鄉十一都，源出大羅山西谷之水，經縣南二十里，入慈湖。地多梅花，探梅者多往遊焉。

姚溪

姚溪在城東南膺符鄉五都，源出大羅山東谷之水，自

麗，自成佳境。有石可爲硯，王右軍法帖云，「近得華嚴石硯頗佳，」卽此。

洪岩鄭輿流三十里，經縣東五里，入永甯江。明張孚敬讀書于此，後勅建貞義書院。張孚敬有姚溪窮源記。

石門山

羅浮山

羅浮山在江北岸，去城五里，爲羅山章山之合稱，故

又名合山。宋邑人朱聿（字台甫著隱清堂集）隱此，羅山

形如龜，其巔有塔，麓有亭臺故址，與孤嶼相望。其旁有

章山，形如蛇，舊有襟江亭。山水瀟處，有石高三仞，

石門山在城北十五里賢宰鄉，亦永甯之支山也。由羅浮經于石北行二里，曰東澗輿，舍舟登陸一里許，兩崖離立如門，由門而入，多大石，內平曠，有石門寺。

按石門有二：一在處州青田，一卽永嘉此山。謝靈運有登石門最高頂及夜宿石門詩。甌江紀逸引太白詩，

「康樂上官去，永嘉游石門，江亭有孤嶼，千載迹猶存，」謂孤嶼與石門相望，爲永嘉石門之證。縣志辨之，謂「宋時永嘉兼有溫處二郡，石門（指青田石門）本屬永嘉。謝公詩刻今在青田石門，見括蒼金石志，足破千古之惑。又謂太白此詩，上二句以道經石門言，下二句以郡治言，詩境本中遠近，安得專指此咫尺之地以質之耶？」孫雨人永嘉聞見錄則謂「康樂石門詩，寫景與永嘉相肖。括蒼瀑布最勝，詩中不及之，足爲非青田石門之證，」殆近爭墩故事也。

大若岩

大若岩又名赤水岩，在永嘉縣治西北一百二十里清通鄉（四十四都）。道書所謂天下第十二福地也，其山周圍五十里，巖高十七丈，深百四十尺，廣倍之。石室中虛，明爽宏敞，居焉如在屋室，與世言洞穴多幽暗仄絕者，不同。洞前有高崖如屏，其旁石壁高十餘丈，俗俗石室步廊。有東西兩溪合流道岩下，匯爲龍潭而南出，其西溪相傳有赤水時出，飲者必壽，因以名山。溪之源有瀑布，垂數百

丈，曰谷濤，（卽龜岩瀑）三國時，王元貞隱此修煉。相傳其徒朱孺子，見白犬走枸杞叢中疑之，掘得根若犬形者，烹食之，身輕，登白石臺仙去，故名其台曰飛昇。其地枸杞豐茂異常產，來遊者皆攝茹之。梁陶宏景嘗於此岩著真誥，故又名真誥岩，宋宣和間，建靈宮於岩中。元大德四年，道士曹淵龍居之，宮學益治。虞伯生有遊谷濤記，並爲之銘。

小若巖

小若巖在城西北百里，山多回溪絕澗，崎樹怪松，奇石層累攢蹙，移步異形。峭壁斷巖，蘚徑險絕。捫壁蟻行，始抵小若峴洞。複宇層閣，就巖而立，寬邃窈窕，明敞嚴淨，可居一十餘人。有泉自巖頂來，從簷際霏洒而下，如纓絡然。却視羣山，如波濤起伏，萬馬齊馳，洵奇境也。

天臺山

陶山

天臺山在大若岩之北，山形如甌，環列一十二峯，天柱，卓筆，犀角，石碑，寶冠，仙掌，展旂，香爐，蓮花

，石筍，橫琴，童子，皆以象名。又有屏霞障，龍聽洞，蟾蜍石，中有傳巖瀑，懸崖騰飛，與雁山大龍湫比勝。西有陶山，明王叔果有詩。

石室山

石室山在城東七十里，上有石夫人及古碑，在天柱寺後。其嶺有瀑百丈許，舊云黃帝時八水之一，大旱不竭。

岷岡山

岷岡山在城西三十五里，亂蜂環簇，如蓮花瓣。宋儒戴溪（字少望著有易詩春秋說論語孟子答問等）讀書於此，稱岷隱先生。復有深潭邃谷，郭溪之水出焉。

五峯山

五峯山在城西南三十五里，俗稱丁么山，有西華洞，右弼真人吹簫地。又有古洞岩上建許真君祠。其支曰亭山，曰華亭，曰碧蓮山。（俱在建牙鄉）

瞿溪山

瞿溪山在城西南五十里，上有龍潭，瞿溪所出。謝靈

運有過瞿溪山飯僧寺詩。

破石山

破石山在城西北二十里，南岸有石，臨江壁立，如張帆水上，相傳堯時神人以破石爲帆。將入惡溪道次，遂置溪側，今俗號張帆溪。按青田石帆山，係另一山。謝靈運游名山志「破石溪南二百餘里，又有石帆，」是也。

青嶂山

青嶂山在城西北四十里，一名烏石山。上有大湖，浩渺無際，山號七峯，水名冷水。梁陶宏景棲止於此，著真訣，藏於石室，玄宗感夢取之。今真詰岩，白雲嶺，皆其遺跡。宋列真觀道士柯可崇造絕頂，築凌霄菴以居，導引辟穀，猛虎馴伏。其旁有陶真君祠，又有煉丹井，石棋枰遺蹟。唐張又新，宋許景亮俱有詩。

綠嶂山

綠嶂山在城北四十里永甯鄉，謝靈運有登綠嶂山詩。

蓮峯山

蓮峯山在城四十一都，楠溪羅川。奇峯疊聳，上有禪寺。寺後有洞，世傳舊有仙鶴，常巢於此。後寺建洞下，鶴遂去。清陳遇春有游鶴巢洞詩。

蓬溪山

蓬溪山在城北一百五十里，上有三瀑。中瀑高如大龍湫。南嶺有壽星岩，東有卓筆峯，峯下兩岩相倚，自成石室。平田中有嶼，三面石壁，下臨深潭，右壁書「把釣」二大字，（係隸書）左壁書「素觴」二大字，（係正書）無款識，字特奇偉，相傳爲朱子書。

東甌王城

東甌王城在城西五里甌浦。史記孝惠三年，舉高帝時越功，曰「閩君搖功多，其民便附，」乃立搖爲東海王，都東甌。姚氏云，甌，水名。永嘉記，水出永甯山，行三十餘里，去郡城五里入江，昔有東甌王都城，有亭，積石爲道，今猶在也。

白鹿城

太甯元年，初立永嘉郡，時方建城，有白鹿銜花，遂

名其城爲白鹿城。五代梁開平初，錢氏增築外城，亦曰羅城。

九斗山

晉郭璞卜城，謂郡城諸山象斗者，以松臺，郭公，海壇，華蓋，爲斗魁。積穀，巽吉，仁王爲斗柄。黃土，靈官爲左右弼輔。按松臺，郭公，海壇，華蓋，黃土，已見上。仁王山在城南五里，別名湖嶼。靈官山在仁王山西，一名覆釜山，林靈素葬此。俗以仁王靈官爲雙嶼。

二十八井

郡志載永嘉始議建城，郭璞登山相地，錯立如北斗，於是城於山，且鑿二十八井，以象列宿。

譙樓

譙樓在舊郡治前。開平中，錢氏築。歷元清民國，迭經修築。按今民衆教育館。卽舊譙樓也。

雁江

雁池在城西南隅，宿覺禪師妹玄機悟道於此，有羣雁集池，故名。池畔有宋徐靈暉故宅。

浮址

浮址在小雁池東畔，宋周行己故居。按周行己浮址記，謂即古西射堂故址。

夢草堂

夢草堂在舊郡治後，宋建，即晉之西堂。謝靈運嘗於

西堂思詩，竟日不就，忽夢見惠連，即得「池塘生春草」句，大以爲工。云此有神助，非吾語也。元至元及明正統弘治間迭經重建。今復廢，址存。（按夢草堂遺址在今溫中學內碑記尙存）。

甌江潮候表

日期	潮候		日期	潮候	
	平	落		平	落
1	10時21分	6時5分	16	10時30分	6時27分
2	10時59分	6時30分	17	11時10分	6時53分
3	11時37分	7時21分	18	11時43分	7時25分
4	12時22分	7時58分	19	12時24分	7時45分
5	12時56分	8時30分	20	12時59分	8時25分
6	1時43分	9時12分	21	1分30時	8時59分
7	2時26分	9時39分	22	2時26分	9時24分
8	3時20分	10時25分	23	3時	10時14分
9	4時23分	11時15分	24	4時40分	11時5分
10	5時40分	12時30分	25	5分30時	12時5分
11	6時53分	1時44分	26	6時30分	1時50分
12	7時29分	3時	27	7時25分	3時
13	8時15分	4時5分	28	8時30分	4時15分
14	9時5分	5時5分	29	9時15分	5時18分
15	9時50分	5時50分	30	10時	5時45分

（時日以廢歷爲標準）

啓者本會奉令整理各處名勝承各大紳商暨各公會行商慷慨捐款修理感激之餘特此鳴謝(恕未稱呼)
王 恕五百元(欸存行政督察處修理孟樓用)林義房五百元、徐寄頤二百元、周守良、許漱玉、布業公會以上各一百元、黃起文八十元、王卓五、葉日豐、吳百亨、戴肄禮堂、吳蘊石、楊直欽、南洋烟草公司、木業公會、葉振順以上各五十元、樊德臣、陳雲波、鄭通德堂、蔣博夫、陳紹明、普華電氣公司、南屏紙業、魚行業、航業、捲烟業、以上各三十元、朱鶴汀、葉德昌、徐憲卿、傘業以上各廿五元、中國實業銀行、葉楚卿、周吉卿、吳禹廷、茶業公會、酒業、烟絲業、典業業以上各廿元、柑餅業、魚鹹業以上各十五元、肉業公會、王國道、各十元、公新、勝利、麻進祥、永興隆、泉盛、福甯、鄭慶學、陳岩松、泰來、鄭作鵬、通濟廠、場橋廠、梅頭廠、源盛楊義和、倪喜源、新利、陳銀武以上各五元、王翼庭、鍾韻和、匯隆、以上各三元、鄭訪才、林壽記、林茂芹、許德毅、任錫鈞、以上各二元、共收二千二百四十九元。

再本會經費、不敷尙多、所有已認未繳捐款、仍盼早日惠下、俾資結束、爲荷！

永嘉縣名勝管理委員會啓

公 生 園 食 品 店

▲翻造三層門面

▲創辦科學焙爐

▲聘請滬粵技師

▲精製新時食品

▲總店四顧橋

▲支店倉橋口

▲製作工場登選坊

要	概	業	營
▲餅乾	▲西點	▲茶食	▲糖菓
▲麵包	▲蜜餞	▲南貨	▲水菓
▲茶腿	▲牛肉	▲橄欖	▲蛋糕
▲罐頭	▲海味	▲彩蛋	▲燻魚
▲梅脯	▲禮品		

電話四二零九號



溫州最偉大食品店

花樣多

貨色精

裝璜雅

價錢賤

諸君惠顧

盍興來乎

益泰生

電話三四八號

總店 倉橋口

一支店 東門內

二支店 南門外

製造廠 小簡巷

温州晉華興記電氣公司

欲求家庭之安全，清潔，便利，美觀者↑

↓
請用電燈

欲求工廠之安全，經濟，及出品迅速者↑

↓
請裝馬達

廠址雙連橋下

統計

永嘉縣各區面積統計圖



永嘉縣建設行政概況

統計

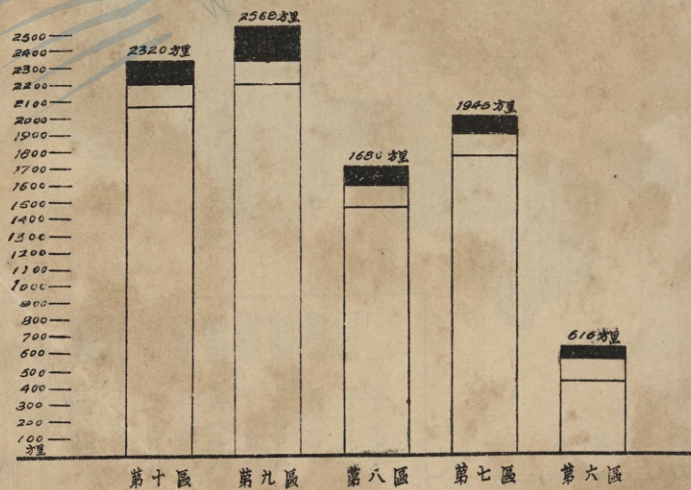
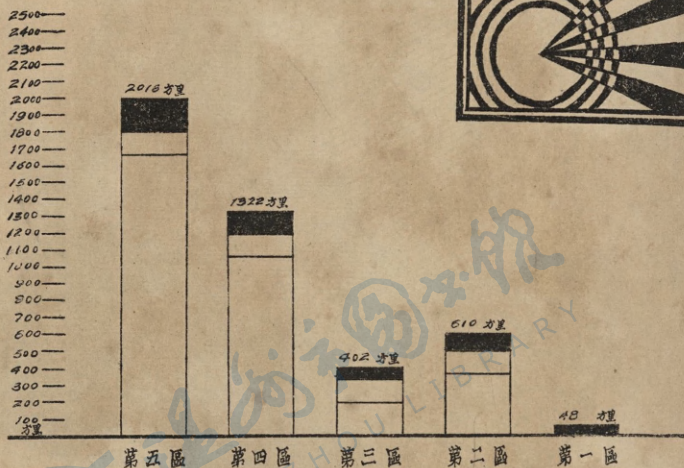

永嘉縣各區人口分佈圖

永嘉縣建設行政概況 統計



圖例									
	三二九五八	四〇〇九八	五三二〇人	五四二七人	六〇六八八	七〇八五四人	七六三六八	七八八八〇人	一〇〇八〇二人
									一二九四四人

五十萬分之一
0 5 10 15 20

永嘉縣各區人口圖

永嘉縣各區人口圖

陸博

溫州府圖書館
WENZHOU LIBRARY

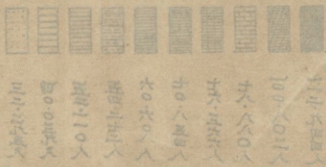

圖例

一〇公里

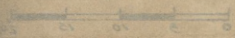

永嘉縣民眾團體統計圖

農人團體 工人團體 商人團體 其他

區農會 縣農會 鄉農會 務所 職公 商 同公 婦女 文化宗教

莊夫事 業會 會 業會 體 宗 教

0
1
2
3
4
5
6
7
8
9
10

20
30
40
50
60
70
80
90
100
110
120
130
140
150
160
170
180
190
200
210
220
230
240
250
260

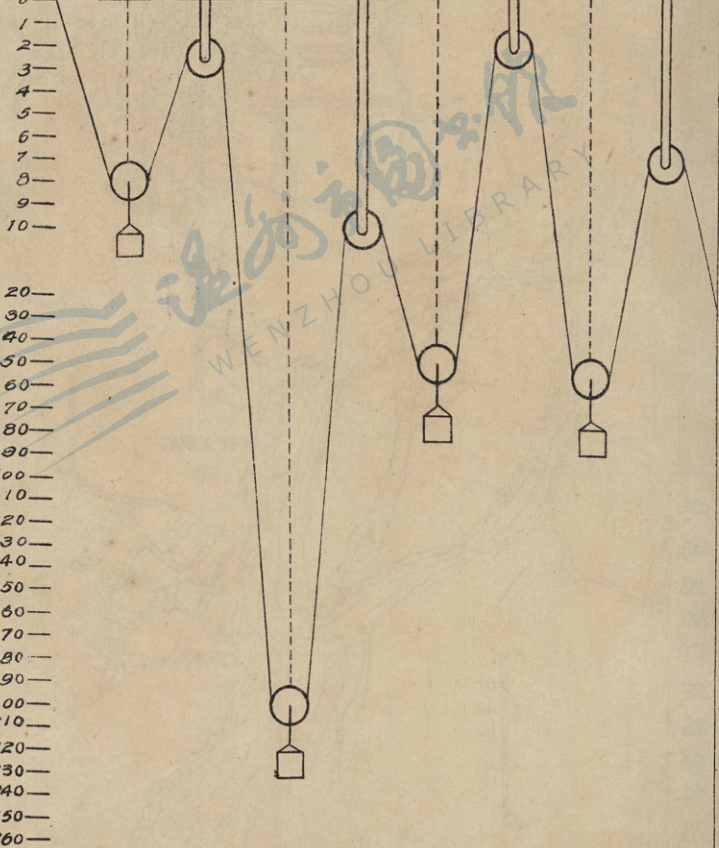

永嘉縣建設行政概況 統計

永嘉縣圖書館藏書分類表

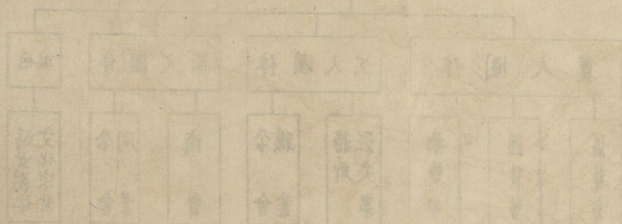

温州市图书馆

WENZHOU LIBRARY

- 001
- 002
- 003
- 004
- 005
- 006
- 007
- 008
- 009
- 010
- 011
- 012
- 013
- 014
- 015
- 016
- 017
- 018
- 019
- 020
- 021
- 022
- 023
- 024
- 025
- 026
- 027
- 028
- 029
- 030
- 031
- 032
- 033
- 034
- 035
- 036
- 037
- 038
- 039
- 040
- 041
- 042
- 043
- 044
- 045
- 046
- 047
- 048
- 049
- 050
- 051
- 052
- 053
- 054
- 055
- 056
- 057
- 058
- 059
- 060
- 061
- 062
- 063
- 064
- 065
- 066
- 067
- 068
- 069
- 070
- 071
- 072
- 073
- 074
- 075
- 076
- 077
- 078
- 079
- 080
- 081
- 082
- 083
- 084
- 085
- 086
- 087
- 088
- 089
- 090
- 091
- 092
- 093
- 094
- 095
- 096
- 097
- 098
- 099
- 100

永嘉縣沿江陡閘分佈圖



温州市图书馆
WENZHOU LIBRARY

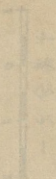

永嘉縣水陸路交通路線圖

永嘉縣建設行政概況

統計

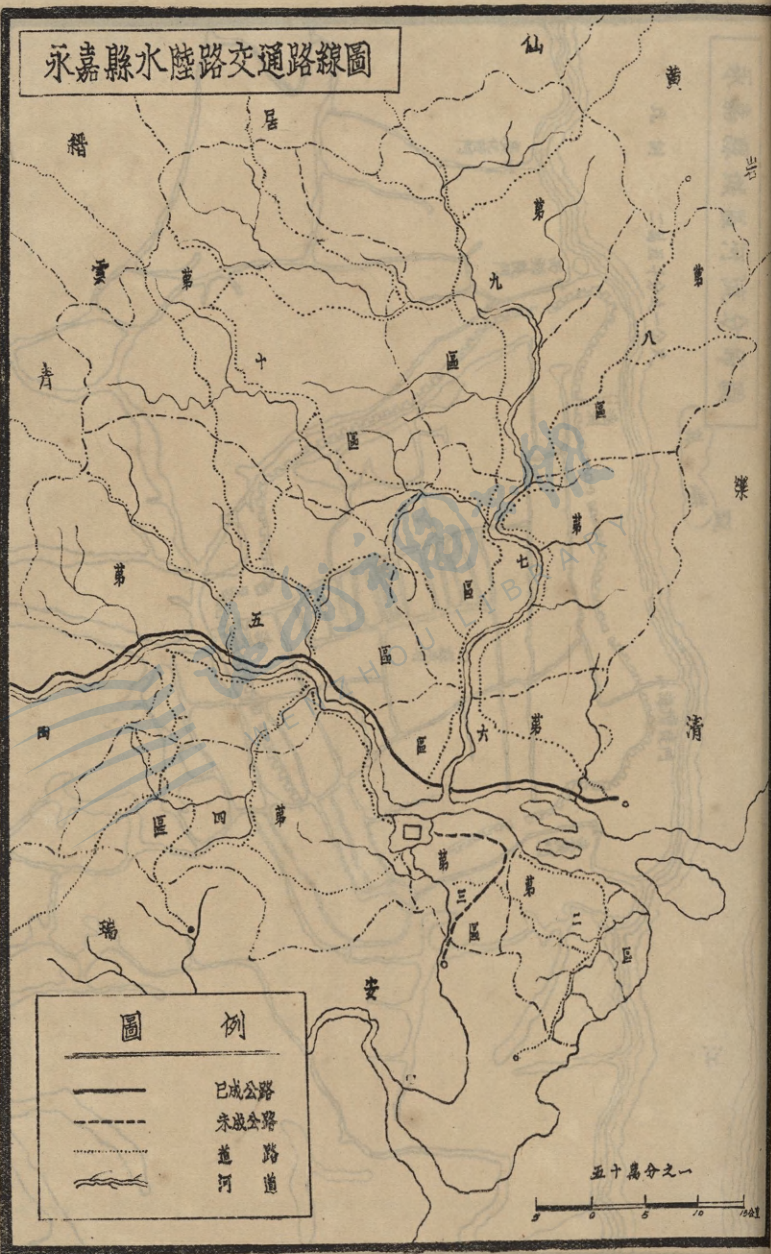

永壽縣水渠圖

永壽縣水渠圖



圖例	
紅公渠	——
永全渠	- - - -
渠	——
河	——

一千米

永嘉縣城區河流分佈圖

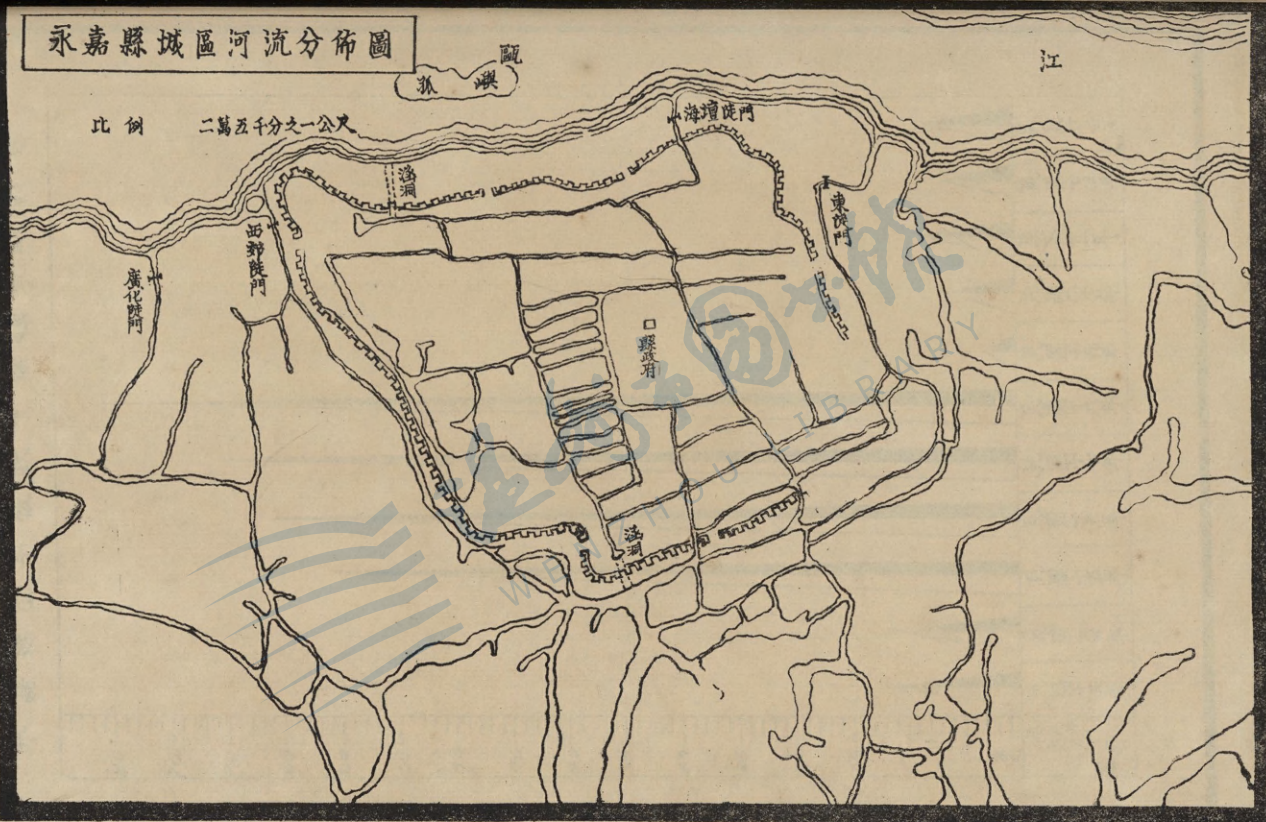

溫州府志

WENZHOU LIBRARY



永嘉縣歷年被鉄甲蟲損失統計表

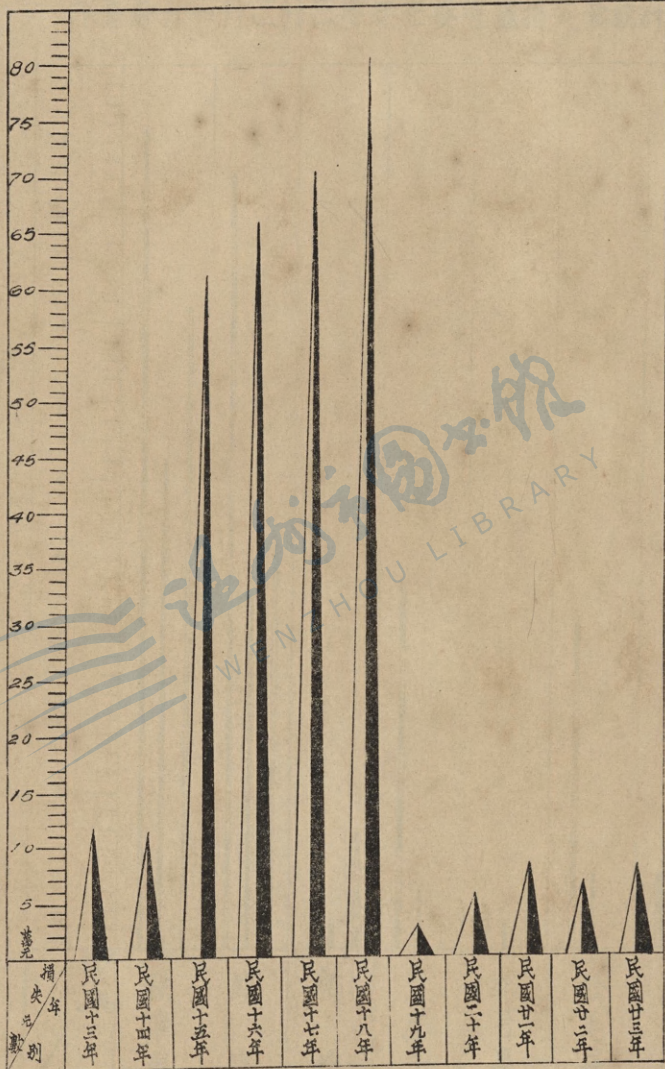

永嘉縣建設行政概況

統計

永嘉縣卅一卅二卅三年主要害蟲損失量統計表

永嘉縣建設行政概況

統計

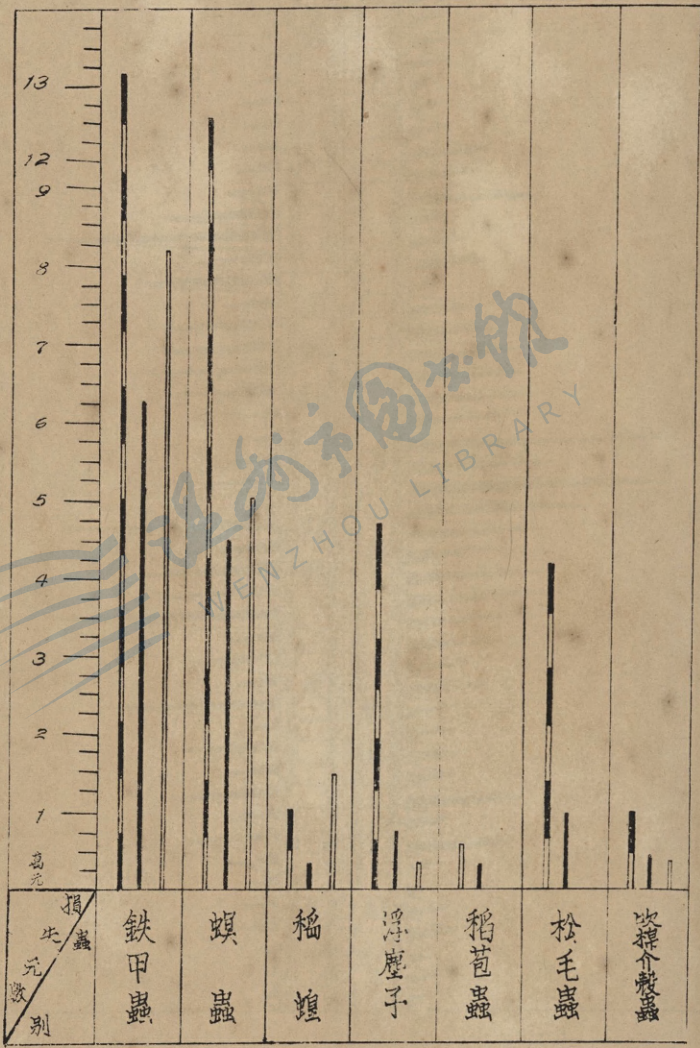

說明 卅一年 ——— 卅二年 ——— 卅三年 ———

30 20 10 30 60 90 120 150 180 190

業 業 業
數 別 別

五	金
磁	陶
硝	瓦
估	六
竹	業
木	業
香	烟
鞭	食
草	織
料	業
刷	器
線	業
油	業
礦	木
針	織
水	作
皮	箱
木	竹
炭	布
湖	業
魚	業
洋	貨
坊	會
皮	油
漆	傘
線	器
木	磁
肥	粉
錫	業
棉	織
石	紗
碎	藥
花	點
西	烟
藥	枝
炭	烟
鐵	錫
製	器
茶	貨
灰	麥
補	業
顏	業
漆	材
鏡	材
機	器
翻	業
製	業
水	業
製	業

永嘉縣建設行政概況 統計

永嘉縣商店數量統計表

永嘉縣合作社類數及社員與股本元數比較圖



說明：(一) 社員數 股本元數 合作社類數

(二) 每一橫格代表一社十入五十元

永嘉縣卅三年度建設經費收支預算圖

永嘉縣建設行政概況

統計

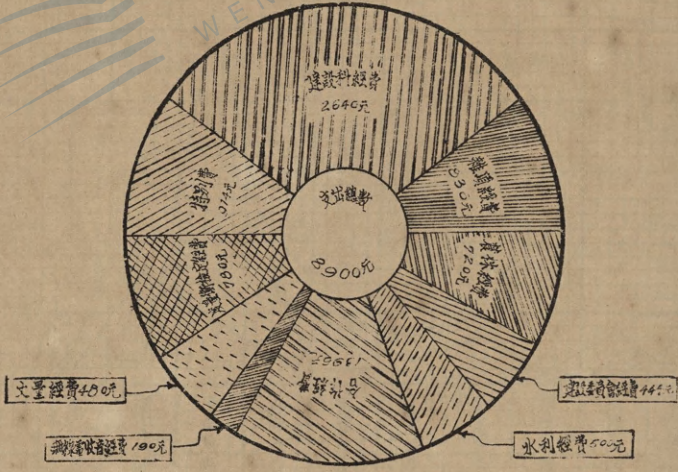
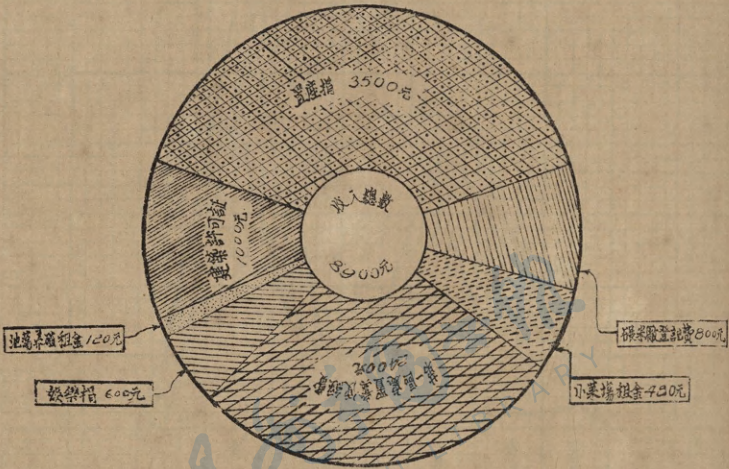

永嘉縣歷年建設經費收支統計圖

(二十年度至二十二年度)

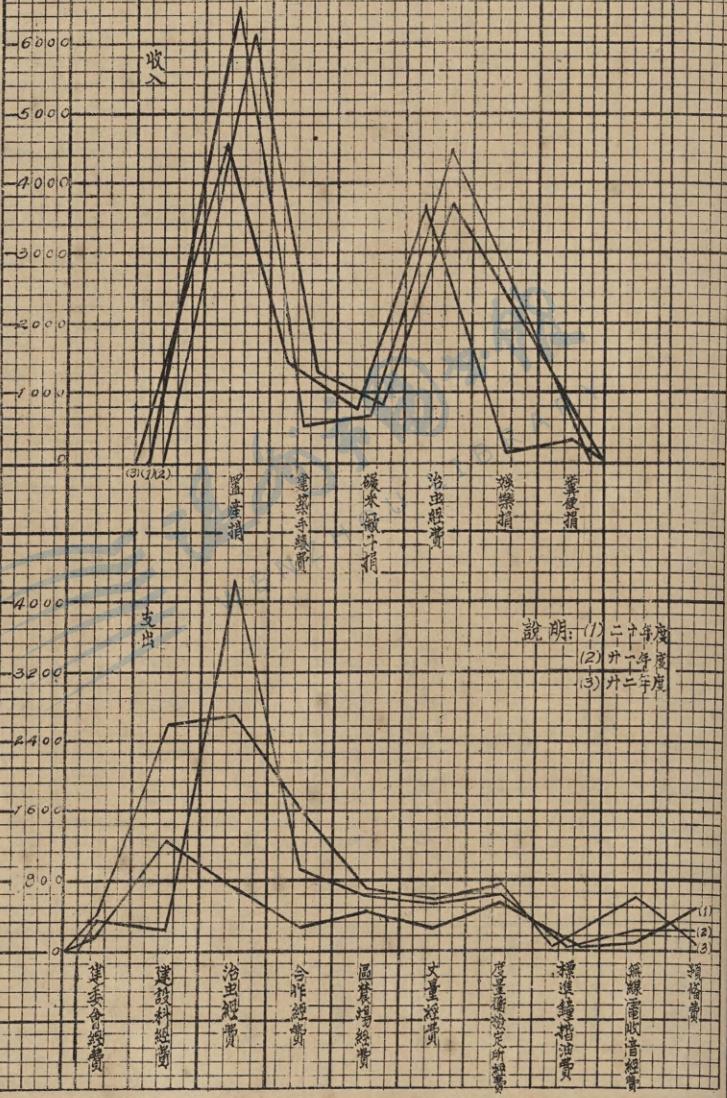

說明：(1) 二十年度
(2) 廿一年度
(3) 廿二年度

永嘉縣建設行政概況 統計



永嘉縣度量衡檢定分所二十二年經辦常年檢查商舖統計圖

永嘉縣建設行政概況
統計

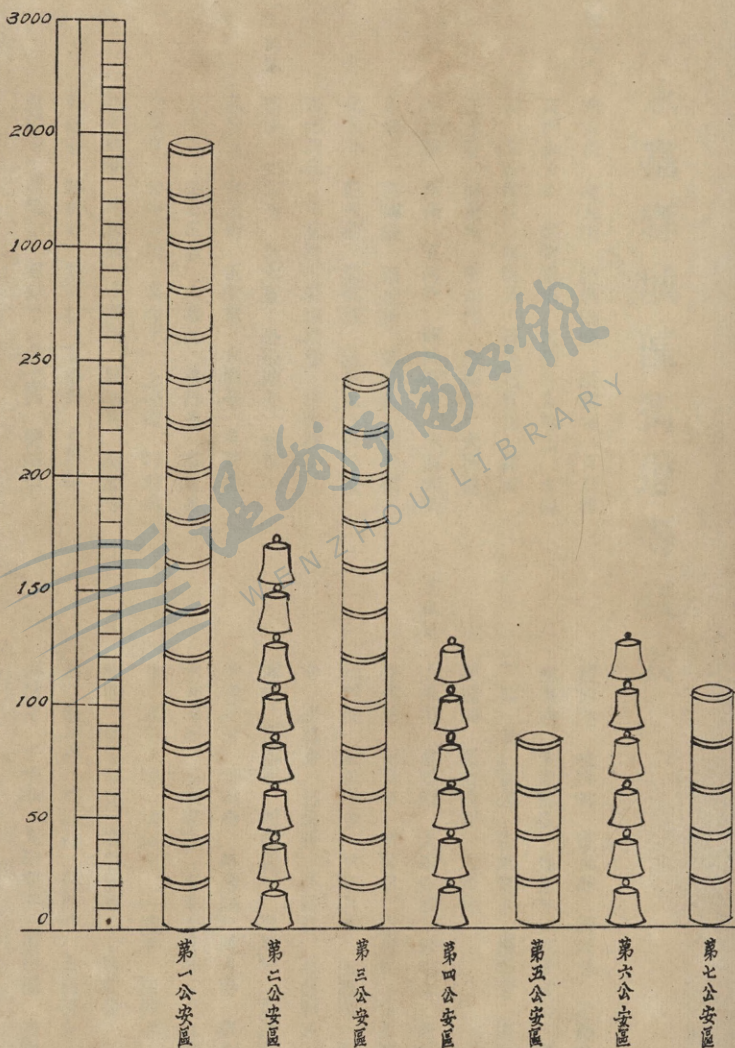

永嘉縣城區街道等級表

一等街道

南大街 北大街 招商碼頭 康樂坊 百里坊

西門內大街 保甯殿前 西門外大橋頭 大殿

前 蘇行僧街 信河街 三角門直街 蟬街

王木亭 府前街 府頭門 鼓樓下 大洲樓

小洲橋 新街 五馬街 縣城殿巷 小南大街

永泰街 打鑼橋 道前街 新碼街 鐵井欄

化魚巷 縣學前 漲潮頭 灘兒頭 白馬殿

西陡門頭 承流坊 府城殿巷 江西棧

二等街道

倉後 掛彩里 施水寮 晏公殿巷 城西街

漁豐橋 倉橋街 玉堂里 大簡巷 兵營巷

永甯巷 橫街屯前 內橫街 象門巷 海壇嶺

安瀾亭 接待寺街 高殿下 上岸街 行前街

塔兒頭巷 花柳塘 南蟬橋 府學巷 謝池巷

大沙巷 縣後巷 墨池坊 下橫街 上橫街

打繩巷 浦橋上 浦橋下 大士門 雙連橋

饅頭巷 橫井巷 東公廨 滄河巷 蛟翔巷

炮臺邊 太史碼頭 炮臺外 煤炭碼頭 東陡

門頭 陡門浦邊 天妃宮巷 巖頭巷 虞帥里

洞橋頭 瓦市殿巷 大同巷

九曲里 倉前坦 大雄寺巷 紗帽河 高公橋

登選坊 招賢巷 賓賢巷 高盈里 河西橋

水門底 嘉福寺巷 雲潭月巷 七楓巷 泗洲

巷 小簡巷 羅絲腦 後洋巷 萬靈廟巷 李

家村 萬歲里 四營堂巷 社學里 東嶽廟巷

大墨斗巷 世美巷 馬槽頭 美人巷 舉人坦

水井佛前 三官殿巷 廂巷 黃府巷 金鎖匙

巷 嘉會里巷 飛鵬巷 古爐巷 甜井巷 木

杓巷 周宅祠巷 岑山寺巷 七聖殿巷 三牌

坊 泉坊巷 乘涼橋 侯衙巷 大高橋上 小

高橋下 壬子巷 九聖廟巷 寶婦橋 普覺寺

永嘉縣城區街道等級表

巷 天窰巷 油車巷 打篷巷 前河 荷花庄

倉關前 鹽關前 外橫街 柴牌巷 瓜棚下

樊宅巷 錦春坊 湖門內東城下 大南門內西

城下 小南門內東西城下 寮巷 西公廡 打

索巷

四等街道

山下街 小沙巷 茶食殿巷 花園巷 柴橋頭

曹仙巷 後市街 打鑼巷 康寧巷 道後 揚

名坊 妝樓下 石壇巷 馬宅巷 放生池 八

卦井 書堂 里瑞巷 吉士坊巷 石板巷 丁

字橋巷 慶年坊 倪衙巷 手爭頭巷 道俗巷

應道觀巷 百尙巷 珠冠巷 安平坊 賣糖巷

捲菜巷 朱彭巷 桂井巷 四面營 錫祥巷

永嘉縣新舊街道名稱對照表

天雷巷 冷水巷 水窟巷 徐衙巷 五顯殿巷

中央巷 雙珠巷 天燈巷 北城下 西隱寮巷

皮坊 上皮坊 三仙巷 文書巷 仇家坦 月

湖巷 月湖頭 龍泉淡 玉環殿邊 花坦 蔣

家巷 坦後街 坦前街 社坦 大南門 東城

下 楊柳巷

小 街 萬壽巷 仙人巷 狀元巷 春花巷 人參 經

歷司巷 厝庫司巷 石坦橋 江北巷 國史巷

雙井巷 剪刀巷 羅漢巷 保生宮巷 火神殿

巷 白鹿巷 四板橋頭 祠堂巷 桃兒巷 棋

兒巷 踏碓巷 軍裝局巷

舊 名 稱 改 定 名 稱 備 考

縣 府 前 民 權 路 由鐘樓下至王木亭

永嘉縣新舊街道名稱對照表

化 魚 巷	新 河 街	康 樂 坊	百 里 坊	大 同 巷 小 南 門	南 北 大 街	蟬 街	縣 城 殿 巷	五 馬 街	府 城 巷 道 前	打 鑼 橋
忠 孝 路	新 民 路	康 樂 路	復 興 路	大 同 路	中 正 路	西 中 山 路	東 中 山 路	中 山 路	民 生 路	民 族 路
化魚巷至永川碼頭止	新河街	康樂坊	百里坊至青龍殿前止	大同巷至小南門止	南北大街	蟬街	縣城殿巷至中山公園中山橋爲止	四顧橋至五馬街止	道前至府城殿巷止	由打鑼橋至承流坊止

永嘉縣建設行政概況 統計

行前街江西棧	三角門直街	麻行新街	鐵井欄	新街鼓樓下	朔門一帶	西門外	小南門外	大南門外
永東路	永豐路	永清路	興文路	公安路	望江路	和平路	信義路	仁愛路
行前街漲橋頭西江棧	三角門直街	麻行新街	鐵井欄	公安局前至新街止	由金鎗嶺至朔門嶺下止	西門外至塔兒頭止	小南門外至雙鯉橋止	大南門外廣濟橋止茶院寺頭止

永嘉縣街道寬度表 (寬度均以市尺爲準，每市尺等於三分之一公尺)

等級	街道	人行道	共計寬度	說明
一等街	二十四尺	十二尺	三十六尺	兩車並行，一車停靠，人行道每邊各六尺
二等街	十八尺	十尺	二十八尺	兩車並行，人行道每邊各五尺
三等街	十八尺		十八尺	兩車並行
四等街	十四尺		十四尺	兩車並行
五等街	八尺		八尺	(小街)

永嘉縣各街道原有寬度表

街名	規定等級	原有寬度	兩邊店屋應讓尺數	店屋進深最淺尺數	備考
南大街	一	一七·四	最寬 一四·一 最窄 四·八	一七·七	
北大街	一	一六·八	一·一·七	七·五	一七·一

永嘉縣各街道原有寬度表

永嘉縣建設行政概況 統計

蟬街	三角門直街	信河街	蕪行僧街	大殿前	西門外大橋頭	保甯殿前	西門內大街	百里坊	康樂坊	招商碼頭
一	一	一	一	一	一	一	一	一	一	一
二九·七	一三·八	二五·八	一三·八	一三·五	一一·一	一三·五	二八·二	三三·一八	三一·五	一二·〇〇
道河連		道河連					道河連	道河連	道河連	
九·二	一一·一	一一·〇	一二·〇	一二·五	一二·九	一一·五	九·三	七·七	一八·八	一三·〇〇
	一一·一		一〇·二	一〇·〇	一一·〇	一一·〇〇				一一·〇〇
二一·〇	二六·〇	一八·〇	二四·〇	二六·一	一九·八	二一·三	二四·〇	一二·九	一五·六	一八·〇
										招商局前面一帶街道

永嘉縣各街道原有寬度表

永泰街	小南大街	縣城殿巷	五馬街	新街	小洲橋	大洲橋	鼓樓下	府頭門	府前街	王木亭
一	一	一	一	一	一	一	一	一	一	一
一五·三	一五·六	一八·九	二四·三	二五·五	二五·二	二三·四	一八·〇	一七·一	一八·六	一四·四
		道河連道河連								
一三·二	一〇·四	一二·六	一一·四	五·三	五·四	六·一	九·〇	九·五	一二·九	一一·〇
六·九	一〇·〇		三·〇	五·二	五·四	六·五	九·〇	九·四	一一·一	一〇·六
一七·一	二一·三	二一·〇	一五·三	一七·四	一八·〇	一六·二	一五·六	一五·九	二一·〇	二〇·七
			此街業已拆寬							

永嘉縣建設行政概況

統計

西 陡 門 頭	白 馬 殿	灘 兒 頭	漲 潮 頭	縣 學 前	江 西 棧	化 魚 巷	鐵 井 欄	新 碼 衝	道 前 街	打 鑼 橋
一	一	一	一	一	一	一	一	一	一	一
七·二	七·八	四·六	一一·一	一五·六	一五·〇	一二·〇	二七·〇	一六·二	一四·七	一五·五
一四·四	一四·一	一五·七	一二·五	一〇·四	一一·〇	一二·〇	五·〇	一〇·〇	一〇·七	一〇·五
一四·四	一四·一	一五·七	一二·四	一〇·〇	一〇·〇	一二·〇	四·〇	九·八	一〇·六	一〇·〇
二〇·四	二〇·四	二〇·三	二一·六	二一·〇	一六·二	一二·〇	二四·〇	一八·九	一一·四	一二·〇

永嘉縣各街道原有寬度表

承流坊	一	一三〇	一二〇	一一〇	一六五	
府城殿巷	一	二七〇	一一〇	一二三		
倉後	二	二〇一	八五	八三	二〇四	
掛彩里	二	九九	九一	九〇	一六二	
施水寮	二	一〇五	九三	八二	一二六	
晏公殿巷	二	二四〇	七四		一八三	
城西街	二	一二三	八四	七三	一七四	
大同巷	二	一三五	七五	七〇	一五三	
漁豐橋	二	一一七	八三	八〇	一八六	
倉橋街	二	一三五	七五	七〇	一七一	
瓦市殿巷	二	二四〇	五六		一五〇	

道河連

道河連

道河連

高 殿 下	接 待 寺 街	安 瀾 亭	海 壇 嶺	象 門 巷	內 橫 街	橫 街 屯 前	永 寧 巷	兵 營 巷	大 簡 巷	玉 堂 里
二	二	二	二	二	二	二	二	二	二	二
一 二 〇	一 五 九	一 二 三	一 一 七	一 三 八	一 四 一	一 八 三	一 八 〇	一 二 〇	二 一 〇	二 四 五
八 〇	六 一	八 〇	八 二	七 二	七 五	五 六	五 〇	八 〇	四 〇	七 四
八 〇	六 〇	七 七	八 一	七 〇	六 四	四 一	五 〇	八 〇	三 〇	
一 六 五	一 六 二	一 四 四	一 四 二	一 六 八	一 六 八	一 二 九	一 四 一	一 七 四	一 五 六	一 二 四

永嘉縣各街道原有寬度表

下 橫 街	墨 池 坊	縣 後 巷	大 沙 巷	謝 池 巷	府 學 巷	南 蟬 橋	花 柳 塘	塔 兒 頭 巷	行 前 街	上 岸 街
二	二	二	二	二	二	二	二	二	二	二
一〇・八	二三・七	一〇・二	一一・一	三三・〇	二五・八	一二・六	八・七	八・〇	一二・六	一二・三
				道河連	道河連					
九・〇	三・三	八・九	八・五	二・六	六・五	八・〇	九・七	一四・〇	八・三	八・四
八・二	二・〇	八・九	八・四			七・四	九・六	六・〇	七・一	七・三
二五・二	二三・四	二四・六	二一・九	二一・三	二一・〇	一七・七	三〇・七	二三・〇	二四・〇	二一・〇

蛟 翔 巷	滄 河 巷	東 公 廡	橫 井 巷	饅 頭 巷	雙 連 橋	大 士 門	浦 橋 下	浦 橋 上	打 繩 巷	上 橫 街
二	二	二	二	二	二	二	二	二	二	二
一三・二	二一・六	七・一	一〇・〇	一二・三	一五・〇	一五・〇	一一・四	九・六	一一・一	一三・八
道河連	道河連									
一一・四	八・二	二〇・	一四・〇	八・〇	七・〇	七・〇	八・四	九・四	八・五	七・二
四・五		二・〇	四・〇	七・七	六・〇	六・〇	八・二	九・〇	八・四	七・〇
三三・六	一八・六	三〇・〇		一二・三	一五・〇	二九・四	三〇・〇	二四・六	二四・〇	二四・六
		此街現已拆寬								

永嘉縣各街道原有寬度表

九曲里	陡門浦邊	洞橋頭	虞師里	巖頭巷	天妃宮巷	東門陡門頭	煤炭碼頭	炮臺外	太史碼道	炮臺邊	
三	二	二	二	二	二	二	二	二	二	二	
一五〇	一〇五	九六	二三七	七二	一三八	八七	六三	六九	一二〇	六三	
道河連		道河連									
五〇	九〇	九四	七〇	一〇七	七二	九七	一一〇	一一一	八〇	一一五	
	八五	九〇		一〇一	七〇	九六	一〇七	一〇〇	八〇	一〇二	
一七七	一八〇	二四〇	二五二	二四〇	二一九	一五三	一二四	一二三	二四三	一二〇	

雲潭月巷	嘉福寺巷	河西橋	招賢巷	高盈里	賓賢巷	登選坊	高公橋	紗帽河	大雄寺巷	倉前坦
三	三	三	三	三	三	三	三	三	三	三
六·三	六·三	七·二	八·七	一〇·八	六·九	二一·六	九·三	二四·〇	二四·〇	一二·〇
						道河連	道河連	道河連	道河連	
六·〇	六·〇	五·二	五·二	四·〇	六·一	三·七	四·五	一·四	一·四	三·〇
五·七	五·七	五·〇	四·一	三·二	五·〇		四·二			三·〇
一五·九	一六·八	一七·一	一六·八	三〇·〇	二一·〇	一八·九	一五·六	二一·〇	一二·六	一六·八

永嘉縣各街道原有寬度表

社學里	四營堂巷	萬歲里	李家村	萬靈殿巷	後洋巷	羅絲腦	小箭巷	泗洲巷	七楓巷	水門底
三	三	三	三	三	三	三	三	三	三	三
一一·一	一八·〇	八·四	二四·六	一〇·二	二四·三	九·六	一二·〇	八·一	一一·七	九·三
			道河連		道河連					
三·五		五·〇		四·〇		四·二	三·〇	五·四	三·三	四·七
三·四		四·六		三·七		四·二	三·〇	四·五	三·〇	四·〇
二〇·四	二四·〇	二四·〇	二三·七	一七·一	二四·九	一七·七	一八·〇	一二·〇	二三·四	一二·〇

東嶽廟巷	三	九・〇	四・五	四・五	二一・四	
大墨斗巷	三	六・〇	六・〇	六・〇	二一・〇	
世美巷	三	一二・〇	三・〇	三・〇	二一・〇	
馬槽頭	三	六・三	六・〇	五・七	二〇・四	
美人巷	三	六・九	五・五	五・五	二一・〇	
舉人坦	三	六・六	六・〇	五・四	二〇・四	
水井佛前	三	六・三	六・〇	五・七	二一・〇	
三官殿巷	三	一五・九	五・三	五・四	二一・三	
廂巷	三	六・六	六・〇	五・四	二二・六	
黃府巷	三	一五・六	五・二		三〇・〇	
金鎖匙巷	三	一四・四	一・八	一・八	三〇・〇	

道河連

道河連

永嘉縣各街道原有寬度表

乘涼橋	泉坊巷	三牌坊	七聖殿巷	岑山寺巷	周宅祠巷	木杓巷	甜井巷	古爐巷	飛鵬巷	嘉會里巷
三	三	三	三	三	三	三	三	三	三	三
八·七	二〇·四	一〇·五	一三·五	一三·二	一二·六	二一·〇	一四·七	一二·六	一三·八	一三·五
	道河連		道河連	道河連	道河連	道河連	道河連	道河連		
五·〇	一·八	四·〇	四·六	五·一	五·一	三·九	四·八	五·三	二·一	二·三
四·三		三·五			〇·三				二·一	二·二
二二·二	二一·六	一一·〇	三〇·〇	三〇·〇	三〇·〇	三〇·〇	三〇·〇	二九·一	三〇·〇	三〇·〇

永嘉縣建設行政概況

統計

前 河	打 篷 巷	油 車 巷	天 窗 巷	普 覺 寺 巷	寶 婦 橋	九 聖 廟 巷	壬 子 巷	小 高 橋 下	大 高 橋 下	侯 衙 巷
三	三	三	三	三	三	三	三	三	三	三
八·七	七·五	一〇·二	九·六	八·九	一一·四	一〇·二	八·四	一二·〇	一二·五	一〇·八
四·七	五·五	四·〇	四·二	四·六	三·三	四·〇	五·〇	三·〇	三·二	二·六
四·五	五·〇	三·八	四·二	四·五	三·三	三·八	四·六	三·〇	二·三	二·六
二三·四	一八·三	一六·五	二七·〇	二三·一	二七·〇	二四·〇	二一·〇	二九·一	二八·八	二八·五

永嘉縣各街道原有寬度表

小南門 東城下 西城下	大南門 東城下	朔門 東城下	錦春坊	樊宅巷	瓜棚下	柴牌巷	外橫街	鹽關前	倉關前	荷花庄
三	三	三	三	三	三	三	三	三	三	三
六·三	七·二	六·〇	八·二	六·〇	一三·〇	九·〇	九·三	一一·四	一二·〇	九·三
六·〇	五·七	六·〇	五·〇	六·〇	二·五	四·五	四·四	三·三	三·〇	四·七
五·七	五·〇	六·〇	四·八	六·〇	二·五	四·五	四·三	三·三	三·〇	四·〇
一二·六	一五·〇	八一·〇	二一·〇	一八·〇	一八·三	一八·〇	一五·〇	一二·六	一二·〇	二三·二

永嘉縣建設行政概況

統計

打 鐵 巷	後 市 街	曹 仙 巷	柴 橋 頭	花 園 巷	茶 食 殿 巷	小 沙 巷	山 下 街	打 索 巷	西 公 廨	寮 巷
四	四	四	四	四	四	四	四	三	三	三
六·〇	六·三	六·六	六·九	七·五	七·二	九·〇	六·〇	六·〇	五·四	九·〇
四·〇	四·〇	四·〇	四·〇	三·三	三·四	二·五	四·〇	六·〇	六·三	四·五
四·〇	三·七	三·四	三·一	三·二	二·四	二·五	四·〇	六·〇	六·三	四·五
二四·〇	二七·〇	二四·三	一四·四	一八·三	一七·二	一六·八	一三·五	一〇·〇	九·〇	二四·六

永嘉縣各街道原有寬度表

吉士坊巷	里瑞巷	書堂巷	八掛巷	放生池	馬宅巷	石壇巷	粧樓下	揚名坊	道後街	康窰巷
四	四	四	四	四	四	四	四	四	四	四
一三·五	一二·六	六·九	八·一	七·八	七·五	一〇·二	七·二	九·六	六·〇	六·六
道河連	道河連									
一·三	一·八	二·六	三·〇	三·二	三·五	二·〇	三·六	二·二	四·〇	四·〇
		二·五	二·九	三·〇	三·〇	一·八	三·二	二·二	四·〇	三·四
二七·〇	二四·〇	二〇·四	二四·六	二一·三	二一·〇	三〇·〇	三〇·〇	二一·〇	一五·三	一五·〇

永嘉縣建設行政概況 統計

賣糖巷	安平坊	珠冠巷	百尙巷	應道觀巷	道俗巷	手肘頭巷	倪衙巷	慶年坊	丁字橋巷	石板巷
四	四	四	四	四	四	四	四	四	四	四
七·五	一四·一	一四·四	一二·九	一三·八	七·八	七·八	一五·三	一四·二	二三·八	一二·九
	道河連	道河連	道河連	道河連			道河連	道河連	道河連	道河連
三·五	二·五	一·七	二·四	二·七	三·二	三·二	一·九	二·二	一·七	一·六
三·〇					三·〇	三·〇				
三〇·〇	一七·四	一五·〇	二四·〇	二七·〇	一八·六	二七·〇	二九·七	三〇·〇	三三·〇	二四·九

永嘉縣各街道原有寬度表

中央巷	五顯殿巷	徐衙巷	水窟頭	冷水巷	天雷巷	錫祥巷	四面營	桂井巷	朱彭巷	捲索巷
四	四	四	四	四	四	四	四	四	四	四
六·九	九·〇	八·四	六·三	七·二	一五·〇	七·二	七·八	六·九	六·九	八·四
					道河連					
四·〇	四·五	三·〇	四·〇	三·八	三·二	三·四	三·一	四·〇	二·六	三·〇
三·一	四·五	二·六	三·七	三·〇		三·四	三·一	三·一	二·五	二·六
一八·六	二一·三	二一·〇	二〇·二	二〇·四	二〇·七	二〇·四	二二·五	二四·三	二四·〇	二七·〇

永嘉縣建設行政概況

統計

雙珠巷	天燈巷	北城下	西隱寮巷	皮坊巷	上皮坊巷	三仙巷	文書巷	仇家埕	月湖巷	月湖頭
四	四	四	四	四	四	四	四	四	四	四
七·二	七·八	六·〇	八·一	九·九	七·五	八·一	六·六	七·二	六·六	七·五
三·四	三·二	六·〇	三·〇	二·一	三·五	三·〇	四·〇	三·四	四·〇	三·五
三·四	三·〇	六·〇	二·九	二·一	三·〇	二·九	三·四	三·四	三·四	三·〇
一八·三	一八·〇	八·四	九·六	二一·〇	一八·〇	一八·〇	二四·〇	二一·〇	一八·〇	一九·五

永嘉縣各街道原有寬度表

仙 人 巷	萬 壽 巷	楊 柳 巷	大南門東城下	社 坦	坦 前 街	坦 後 街	蔣 家 巷	花 園 坦	玉 環 殿 邊	龍 泉 浹
小街	小街	四	四	四	四	四	四	四	四	四
五·一	五·四	六·六	七·二	七·五	六·三	六·六	八·一	八·一	六·六	七·八
二·〇	一·六	四·〇	三·四	三·五	四·〇	四·〇	三·三	三·〇	四·〇	三·二
一·九	一·六	三·四	三·四	三·〇	三·三	三·四	三·六	二·九	三·四	三·〇
一三·五	一二·三	一六·八	一五·〇	二三·七	一六·二	一六·二	二一·六	一三·五	一六·三	一八·〇

永嘉縣建設行政概況 統計

羅漢巷	剪刀巷	雙井巷	國史巷	江北巷	石坦橋	厝庫司巷	經歷司巷	人參巷	春花巷	狀元巷
小街	小街	小街	小街	小街	小街	小街	小街	小街	小街	小街
六・〇	五・七	六・〇	五・一	四・五	四・五	四・八	四・八	六・三	六・〇	五・七
一・〇	一・二	一・〇	一・五	一・九	二・〇	一・八	一・六	〇・九	一・〇	一・三
一・〇	一・一	一・〇	一・四	一・六	一・五	一・四	一・六	〇・八	一・〇	一・〇
一一・一	一二・〇	一二・〇	一二・〇	九・九	九・六	一五・〇	一四・一	一七・七	一一・七	一五・〇

永嘉縣公路里程表

軍裝局巷	踏碓巷	棋兒巷	桃兒巷	祠堂巷	四板橋頭	白鹿巷	火神殿巷	保生宮巷
小街	小街	小街	小街	小街	小街	小街	小街	小街
六·〇	六·〇	六·〇	五·七	五·四	五·七	六·〇	六·〇	五·七
一·〇	一·〇	一·〇	一·三	一·三	一·二	一·二	一·〇	一·三
一·〇	一·〇	一·〇	一·〇	一·三	一·一	〇·八	一·〇	一·〇
九·三	一二·六	一四·二	一一·四	一一·一	一〇·五	九·三	一二·六	一二·三

永 青 段 考
 起 止 地 點 一 里 程 備 考
 永 館 段 考
 起 止 地 點 里 程 備 考

清水埠——礁頭	七公里	一公里等於二市里	清水埠——鎮江頭	九百公尺	一公尺等於三市尺
礁頭——梅奧	六公里		鎮江頭——祥奧	三公里九百公尺	
梅奧——垵灣	六公里		祥奧——梅園	二公里二百公尺	
垵灣——朱塗	七公里		梅園——中村	一公里六百公尺	
朱塗——溫溪	十一公里		中村——烏牛	五公里三百公尺	
溫溪——青田	十四公里		烏牛——館頭	一公里二百三十六公尺	

永嘉縣外海輪船統計表

船名	所有人	船質	機器		噸數	航線	起訖	備考
			種類	馬力				
金寶山	陳百川	木	柴油	六〇〇	四七八·五七	三三四·一五	溫州——上海等	
利泰	侯亦白	木	蒸汽	四〇〇	三八·三三	四六·四九	溫州——甯波鎮下關	

永嘉縣外海輪船統計表

勝利	華盛	海甯	同盛	新建安	安平	三利	順成發興	永樂	泉州	鯊江
吳榮華	王蒼芝	林茂琴	戴壽田	陳詩海	鼎茂馨行	吳榮華	黃以敬	徐觀侯	德盛行	圖南公司
木	木	木	木	木	木	木	木	鋼	鐵	鐵
柴油	柴油	柴油	柴油	柴油	柴油	柴油	柴油	柴油	蒸汽	蒸汽
		六〇〇								二〇〇
二九一・八一	四六三・七八	五九五・八四	六五五・五七	一〇五,三一	一五七・五一	五一四・六七	三五・五七	二七・六二	五八九・二二	三三三・〇七
一九八・二四	二六六・三一	三五一・一八	四七八・四五	七六・二四	九四・七二	三四〇・二七	二〇・五一	二・九八	二八五・五〇	一七八・七〇
溫州—汕頭漢口天津	溫州—漢口安東廣東	溫州—青島宜昌汕尾	溫州—葫蘆島宜昌廣州	溫州—泉州定海	沿海	溫州—福州漢口	沿海	永嘉—樂清青田楠溪	沿海	上海—高郵宜昌湘潭廈門

永嘉縣外海輪船統計表

融平	鼎盛	掉發	武昌	華昇	榮興	新浙江	新華盛	新福建	瑞華	建甯
陳士梧	余志良	金兆維	江細發	陳其鳳	鄭三榮	李清水	王蒼芝	李清水	許垂登	李麗廷
木	木	木	木	鐵	木	木	木	木	木	木
柴油	柴油	柴油	柴油	柴油	柴油	柴油	柴油	柴油	柴油	柴油
二五	一一〇		一一〇			八〇	一六〇		一六〇	一五〇
三八・〇九	二八九・四九		二〇二・六三	一七四・七二	一七八・三八	四五・二四	六九五・二一	五九・〇九	一九七・三五	二六五・二五
一八・五三	二〇五・六八		一四〇・七七	九四・四七	八八・五八	三〇・四四	五三七・一二	三二・四五	一〇一・八九	一八八・九〇
溫州—海門福州	溫州—上海廈門宜昌	沿海	溫州—上海漢口汕尾	溫州—宜昌錦州福清	沿海	沿海	沿海	沿海	沿海	溫州—漢口福州汕尾

永嘉縣建設行政概況 統計

隆和	永定	興安	江大	濟平	合興	公益	茂昌	金順成	永安	飛鵬
梁祥煥	江魯慶	楊萍聲	朱壽慈	裕祥號	林金喜	林李吳	楊湘秋	黃以敬	葉蘊輝	宏通公司
木	木	木	木	木	木	木	木	木	木	木
柴油	柴油	柴油	柴油	柴油	柴油	蒸汽	蒸汽	柴油	柴油	柴油
五〇	五五			六〇	三五	一五〇	八〇		五〇	五〇
一二・四八	三八・五五	三〇・一八		五二・〇四	三二・二二	二四四・八〇	五二・三一	二四・四〇	二三・九七	五〇・一四
八・〇四	一六・四〇	一二・四二		一六・〇三	一四・〇三	一二八・九九	二三・〇二	一四・二〇	九・九八	二五・四九
福州—海門三都	福州—甯波泉州	沿海	沿海	福州—上海汕頭	福州—廈門甯波	温州—福州甯波汕頭	海門—黃岩石浦永嘉	温州—泉州	永嘉—三盤楠溪溫溪	温州—海口石浦

永嘉縣外海輪船統計表

新福利	南昌	飛鵬	和興	臨江	新濟	華興	玉江	福海	同和	昇安
興記黃銀官	莊源安	宏通公司	陳蘭和	巖仲涓	大源福記	林春波	李紀望	林肇祺	江臭面	振順號
木	鐵	木	木	木	木	木	木	鐵	木	木
柴油	蒸汽	柴油	柴油	柴油	柴油	柴油	蒸汽	蒸汽	柴油	柴油
五〇	三五〇	五〇	四〇		六〇	八〇	一二〇	五〇	八〇	一二〇
五六·六九	一〇三三·五五	四四·一〇	四〇·四三	二〇一·六八	二八·五八	六五·四〇	二二五·三三	三四四·九一	九三·四五	八〇·七〇
三〇·〇七	五七九·七六	二六·九二	一九·四五	一二·八五	一〇·四五	三四·四九	一一四·一五	一八五·八三	六七·七六	三八·〇八
福州—汕頭上海	上海—海參威廣州長沙	溫州—汕頭甯波	溫州—石浦三都	溫州—武昌甯清	沿海	溫州—上海廈門	溫州—福州廣州上海	福州—廈門上海漢口	沿海	溫州—汕尾鎮江

江安	日興	新順興	福美	新瑞安
許書致	日興公司	曾欽水	卓吓密	瑞安公司
木	木	木	木	鐵
柴油	柴油	柴油	柴油	蒸汽
			四〇	一五〇
一五五・〇〇	一三一・四三	九五・六九	二四・〇一	七八一・二三
一三三・〇〇	八七・四六	五二・三九	一三・八二	四七一・三四
沿海	沿海	沿海	溫州—福州石浦	瑞安—油路漢口

永嘉縣內江小輪總計表

船名	所有人	船質	機器		噸數	航線	起訖	備考
			種類	馬力				
天佑	何狗	木	柴油	一六	八・八二	內河		
小飛雲	陵金玉	木	柴油	一六	七・〇七	內河		
大發	黃會鏞	木	柴油	三六	一五・三四	瑞安—永嘉		
					六・三六			
					三・五六			

永嘉縣外海輪船統計表

永強	永昌	永瑞	永利	永安	永清	永成	民生	中和	公平	六一
王忠卿	永昌公司	濟通公司	永樂公司	安平公司	永樂公司	永樂公司	民生公司	通利公司	通利公司	李緝庭
木	木	木	木	鐵	木	木	木	鐵	木	木
柴油	柴油	柴油	柴油	柴油	汽油	柴油	柴油	柴油	汽油	柴油
一二	二四		二八	六〇	一六	二五	二五	六〇	二四	四〇
五・〇三	四・八五	九・九四	五・五七	一七・三六	五・五五	九・五六	一九・〇九	一六・三三	八・一七	一八・四〇
二・四〇	一・七八	三・九三	二・一〇	七・二六	二・〇九	三・七六	一〇・一三	六・六七	三・二七	七・六一
小河	小河	瑞安—平陽	樂清—館頭	瑞安—永嘉	樂清—館頭	樂清—館頭	內河	永嘉—瑞安	古鰲頭—北港靈溪	永嘉—黃華青田沙頭

永嘉縣建設行政概況 統計

會昌	順得利	順大	泰利	通安	楠溪	飛龍	飛雲	快利	江飛	江利
瑞川公司	王慶成	金煜	任明賢	通安公司	楠溪公司	會昌公司	通濟公司	通濟公司	何銀順	鄒介爾
木	木	木	木	木	木	鐵	鐵	木	木	木
柴油	汽油	柴油	柴油	柴油	柴油	蒸汽	柴油	蒸汽	柴油	柴油
五六	一六		一六	二四	三八	二五	五〇		一八	五六
一八·七九	五·八一	六·九〇	四·八七	五·四二	一·八八	七·五五	一五·四二	一八·三九	七·〇二	一六·五五
七·九一	二·二一	二·七〇	一·七九	二·〇三	六·八八	二·八六	六·二二	七·七四	二·八三	五·五〇
瑞安—平陽坑	小河	平陽—古鰲頭	梅頭—永嘉小南	瑞安南岸—平陽洋須郭巷	永嘉—沙頭黃華	永嘉—桐嶺茅竹嶺	瑞安—永嘉平陽坑	飛雲江北岸—南岸	內河	永嘉—沙頭溫溪

永嘉河流現狀調查表

永嘉河流現狀調查表

永遠	嘉安	新快利	新安	新利	華新	華安	雲龍	勝飛
永樂公司	嘉安公司	通濟公司	平安公司	通濟公司	大同公司	駱沙魚	鄒介爾	梅竹庭
木	木	木	木	木	木	木	鐵	木
柴油	柴油	柴油	柴油	柴油	柴油	柴油	柴油	柴油
	一六		五〇	五六		二〇	六〇	
一二・八二	四・八七	一五・五七	五・五〇	一五・六四	八・八二	一八・八八	一九・三〇	九・九三
五・八二	一・七九	六・五五	六・四四	六・五〇	三・五六		八・八五	四・〇六
黃華—永嘉沙頭	小南—茅竹嶺	瑞安—永嘉	瑞安—永嘉	瑞安—永嘉	茅竹嶺—司南	溫州—海門三都	永嘉—溫溪楠溪	內河

永嘉縣建設行政概況 統計

項 別	流 經 地 方	河 身 情 形			備 考
		長 度	寬 度	深 度	
甌 江	由青田永山頭入境經溫溪白沙朱塗白楊等直至永嘉東門外而達狀元橋龍灣入海	橫貫永嘉東西計約五十八公里	二公里	十二公尺	淤塞沙灘甚多亟已由本府呈請預設法疏濬建設廳派員勘測
永瑞塘河	自永嘉城內小南門轉經第三區一帶直達瑞安北門	約七十公里	五十公尺	五公尺	直
茶山河	由狀元橋經梧埏茶山白象連達永瑞塘河	約三十公里	三十三公尺	三公尺	灣 曲
仙門河	由鳴吞經新橋灰爐等處連接小南門	約三十公里	二十七公尺	三公尺	直
郭溪河	仙門河之支流	約七公里	半約十餘公尺	三公尺	灣 曲
瞿溪河	仙門河之支流	十一公里	約三餘公尺	三公尺	灣 曲
雄溪河	仙門河之支流	九公里	約十餘公尺	三公尺	灣 曲
楠溪	北由界烏嶺東北白坑口至下殿潭合流連接甌江	二十三公里	三百公尺	十公尺	沙灘極多潮退時舟楫往來不便
韓埠港	自散下嶺項與廿四壠至華下合流經韓埠通達甌江	十公里	一百公尺	九公尺	灣 曲
菇溪	自菇溪底嶺經菇溪達甌江	約五十公里	約五十公尺	下約三十公尺	上游多溪灘下 游可行小船

溫溪	自溫溪後山起直至甌江	約三十公里約十公尺約二公尺	同	上
上戍港	自澤雅外嶺經上戍達甌江	約五十公里約三十公尺約三十公尺	同	上

永嘉縣開壩堰洞湫狀況表 二十三年七月

名	地	點	現	在	狀	况	備	考
廣化陡門	第一區浦	橋	已	修理完竣	現狀甚好			
西郊陡門	海聖宮		已	損壞現正計劃	修理			
海坦陡門	海坦嶺脚		已	損壞現正計劃	修理			
東陡門	東門外		已	修理完竣	現狀甚好			
山前陡門	賣麻橋		已	損壞現正計劃	修理			
山後陡門	錦春坊底		已	損壞現正計劃	修理			
龍灣陡門	第二區龍灣		管	理不當	時見枯涸			
籃田陡門	籃田鄉		管	理不當	時見枯涸			
甯城陡門	甯城鄉		管	理不當	時見枯涸			

永嘉縣開壩堰洞湫狀況表

永嘉縣建設行政概況 統計

西河頭涵洞	白蓮塘涵洞	水門	南吞陡門	下塘陡門	浦口陡門	上塘陡門	梅園陡門	梅吞陡門	橋頭陡門	茅川陡門	灰橋陡門	下陡門	上陡門	水興陡門
第一區西河頭	白蓮塘	第一區湖門城下	時化鄉尙吞	下塘鄉	三浦鄉浦口	第七區三浦鄉上塘	第六區梅園鄉	梅嶼鄉	第五區梅頭鄉	茅竹嶺	灰橋浦	下陡門	第三區上陡門	永興鄉
最近建築	最近建築	現正計劃修理	管理不當時見枯涸	管理不當時見枯涸	管理不當時見枯涸	管理不當時見枯涸	已修理完竣現狀甚好	由就地居民共同管理	無人管理時見枯涸	全部工程已改建完竣	已損壞現正計劃修理	已損壞現正計劃修理	已損壞現正計劃修理	管理不當時見枯涸

永嘉縣開墾堰洞淤狀況表

排上水淤	狀元橋水淤	瞿溪隸	雄溪隸	驛頭壩	谷坦壩	石埠壩	樟村壩	下近壩	溪心壩	井頭壩	黃堡壩	大沸下壩	橋下街壩	大頭洋壩
第三區蒲州	狀元橋	第四區瞿溪鄉	雄溪鄉	第五區驛頭鄉	谷坦鄉	石埠鄉	樟村鄉	下近鄉	溪心鄉	井頭鄉	黃堡鄉	大沸下鄉	橋下街	大頭洋
現由就地居民管理	現由就地居民管理	按殿廟衆輪流看管	按照該隸有事輪流看管	由鄉民沈守經管理	無人管理泛濫頻仍	由主管業戶共同管理	由主管業戶共同管理	由主管業戶共同管理	由主管業戶共同管理	由主管業戶共同管理	由主管業戶共同管理	由主管業戶共同管理	由主管業戶共同管理	由主管業戶共同管理

永嘉縣建設行政概況 統計

過路坑壩	水碓灣壩	路口壩	橫溪壩	寮前洞	大岩前堰	灘頭堰	上垵堰	花坦堰	和垵堰	垵下堰	上頭堰	東岸堰	溫溪堰	后渠堰
沙頭鄉	綠溪鄉	綠溪鄉	綠溪鄉	閑關鄉	閑關鄉	閑關鄉	東廟鄉	珍帶鄉	珍帶鄉	珍帶鄉	第七區匯東鄉	東岸鄉	溫溪鄉	后渠鄉
由主管業戶共同管理	由主管業戶共同管理	由主管業戶共同管理	由主管業戶共同管理	管理不當時見枯澇	管理不當時見枯澇	管理不當時見枯澇	管理不當時見枯澇	由鄉民朱邦好管理	管理不當時見枯澇	管理不當時見枯澇	管理不當時見枯澇	由主管業戶共同管理	由主管業戶共同管理	由主管業戶共同管理
	搗米磨麥							搗米磨麥						

永嘉縣閘壩堰洞淤狀況表

蔣山壩	藤溪壩	田垵壩	榴灣壩	嶺下壩	天井頭洞	湯吞洞	孤山洞	鶴乘堰	蓬溪堰	東皋堰	鳴谷堰	下聯堰	徐家灣堰	河嶼壩
				第十區白泉鄉	田寮鄉	湯源鄉	孤山鄉	蘭玉鄉	蓬川鄉	東皋鄉	田詳鄉	楓林鄉	第八區楓林鄉	永康鄉
協和鄉	協和鄉	協和鄉	白泉鄉	由主管業戶共同管理	管理不當時見枯涸	管理不當時見枯涸	管理不當時見枯涸	管理不當時見枯涸	管理不當時見枯涸	管理不當時見枯涸	管理不當時見枯涸	管理不當時見枯涸	管理不當時見枯涸	由鄉民陳定昌管理
														搗米磨麥

巽宅堰	巽宅鄉	由主管業戶共同管理
霞刺堰	霞刺鄉	由主管業戶共同管理
石染堰	石象鄉	由主管業戶共同管理
溪下堰	梅峯鄉	由主管業戶共同管理
大喬堰	護麟鄉	由主管業戶共同管理
小溪堰	四溪鄉	由主管業戶共同管理
海聖宮壩	第一區海聖宮衛街	由就近居民陳明管理

說明

查本縣開壩堰洞湫甚多總數不下一百所均因管理不嚴啓閉失當以致各堰壩大半聽其自然遇有損壞每由就地民衆修理亦有任其坍塌者現經本府擬具開壩堰洞管理規則已通飭嚴勵遵行矣

永嘉縣職業工會一覽表

名	稱	會	址	會員人數	理事長姓名	備	考
泥水業職業公會	縣黨部內			六三	王鴻銀	正在進行立案中	

永嘉縣建設行政概況 統計

印刷業工會	南北貨業棧工工會	柑餅業工會	銀匠業工會	煤油小工業工會	酒作業職業工會	傘業職業工會	印花蓆業職業工會	燭業職業工會	大方木業職業工會	職工業職業工會
縣黨部內	縣黨部內	大南門外萬利橋	七聖殿巷	雙門萬靈殿	縣黨部內	蒼河小學	縣黨部內	縣黨部內	縣黨部內	縣黨部內
一五六	二〇四	二一六	八五	五五	二七三	三二五	女 六五	一〇五	三五六	男四三 女六四 一〇七
李英	何鶴亭	吳水源	陳松亭	吳岩林	高疏臣	黃星泉	胡國榮	黃世彪	王永欽	戴蔚庭
現未進行立案手續	現未進行立案手續	現未進行立案手續	現未進行立案手續	現未進行立案手續	現未進行立案手續	現未進行立案手續	現未進行立案手續	現未進行立案手續	正在進行立案中	現未進行立案手續

木板字坦業工會	西郊浦橋	五四	周寶昌	現未通行立案手續
揀段業工會	勸化堂	五二	董國光	現未進行立案手續
埭頭坦戶班工會	勸化堂	五八	何洪元	現未進行立案手續
木段班工會	勸化堂	四三八	吳永貴	現未進行立案手續
梢練帶排班工會	勸化堂	五一	林寶桂	現未進行立案手續
烟業職業工會	縣黨部內	七一	薛文卿	現未進行立案手續
點守班業工會	勸化堂	五〇	姜玉書	現未進行立案手續
杉木班業工會	勸化堂	九五	陳宗洪	現未進行立案手續
缸作業工會	縣黨部內	一三七	楊可宗	現未進行立案手續
鹽班業工會	東門鹽關	五六	金 鏞	現未進行立案手續
招商碼頭小工工會	招商局	八四	鄭集廣	現未進行立案手續

永嘉縣建設行政概況 統計

裝船班工會	勸善堂		林洪祥	現未進行立案手續
海員職業工會			陳寶定	正在進行立案
莊箔匠工會	縣黨部內	男一八 女三四	諸永妓	尙未進行立案手續
茶食匠工會	縣黨部內	五二		尙未進行立案手續
裁縫職業工會	縣黨部內	二五六	王寶善	尙未進行立案手續
米班挑夫工會	府城殿	一二〇	朱鶴卿	尙未進行立案手續
腐作業工會	縣黨部內	五五	朱錦銘	尙未進行立案手續
細篾業工會				尙未進行立案手續
粗篾婁匠工會	南禪橋	九〇	林允棣	尙未進行立案手續
藥業工會	第一橋下	一四二	朱崧	正在進行立案
醬作業工會	縣黨部內	五三	趙祖庚	現未進行立案手續

草蓆排工業工會	縣黨部內	九七	瞿存友	在進行立案
直板柑桶業工會	縣黨部內	八八	沈阿福	正在進行立案
海外船員工會	風神殿	九六	應必初	現未進行立案手續
十三班挑夫工會	東門風神殿	一三二	金學文	現未進行立案手續
柴班挑夫工會	蘇行陳府廟	七二	王中和	現未進行立案手續
蘇行駁船工會	蘇行門外	五三	薛榮郎	現未進行立案手續
雙門駁船工會	萬靈殿	五三	金得全	現未進行立案手續
西郊駁船工會	塔子頭	五二	郭松臻	現未進行立案手續
會昌船夫工會	婁橋	一三〇	王國生	現未進行立案手續
膺符船夫工會	龍橋	八二	葉成蘭	現未進行立案手續
城區船夫工會	萬壽宮	三三八	熊沛銀	現未進行立案手續

8 河 船 班	廣皇廟	六七	陳唐姆	現未進行立案手續
9 朔 門 漁 班	漁棚殿	六〇	林慶庚	現未進行立案手續
10 東 郊 糖 班	城東小學	一五二	郭玉麟	現未進行立案手續
11 朔 門 輪 船 班	四營堂	一八九	余年清	現未進行立案手續
12 蔗 行 木 班	楊府廟	五一	謝慶善	現未進行立案手續
13 朔 門 行 前 班	漁棚殿	五六	顧壽鎬	現未進行立案手續
14 蔗 行 班	陳府廟	七二	馬壽良	現未進行立案手續

永嘉縣工商同業公會一覽表

二十三年三月

名 稱	會 址	會 員 人 數	主 席 姓 名	備 考
錢 業 公 會	第一橋下	五四	翁來科	已奉准立案

永嘉縣建設行政概況 統計

板行業公會	木業公會	銀業公會	木行業公會	花紗業公會	烟兌業公會	皮絲烟業公會	皮箱業公會	柴炭業公會	綢布業公會	茶業公會
永清門外	西郊陳恆懋木行	七星殿巷	西門外粗康橋邊	虞師里通久花紗店內	六花會議所	東門外	厝庫司前	象門	墨池坊	花柳塘巷
一四	二四	三二	一六	一四	一六八	一六	三二	五一	八六	三四
陳伯熙	葉笠舟	黃苗夫	季步元	程梓才	徐志雄	陳志豪	盧烈卿	江清	徐縉卿	陳杏人
已奉准立案	已奉准立案	已奉准立案	已奉准立案	已奉准立案	已奉准立案	已奉准立案	已奉准立案	已奉准立案	已奉准立案	已奉准立案

人力車業公會	蟬街	一七三	邱百川	已奉准立案
肉業公會	康甯巷六號	一五二	金伯豐	已奉准立案
米行業公會	西門同仁巷	二七	鄭平舟	已奉准立案
捲菸業公會	興南寺	一六	葉益餘	已奉准立案
魚鹹業公會	縣商會	二五	單成元	已奉准立案
航業公會	湖門外	一三四	陳烈華	正在進行立案中
山貨業公會	鎮甯巷	四六	金介眉	已奉准立案
米鋪業公會	府前橋下義倉	三五	周紀文	已奉准立案
汽燈業公會	厝庫司前	五七	陳玉津	已奉准立案
麵坊業公會	天后宮	五四	蔣桂芳	已奉准立案
牛皮業公會	南門外普達皮廠	三一	馬俊卿	已奉准立案

永嘉縣建設行政概況 統計

衣業公會	彩燈業公會	印刷業公會	紙業公會	酒業公會	南北貨業公會	五金鐵絲業公會	旅店業公會	杉木業公會	炭包業公會	南屏紙業公會
		世司馬	打鑼橋	沙帽河	東門外高殿下七號	康樂坊	大同巷七號	西門外	西郊粗糠橋邊	高公橋沈宅
				一三	六四	一八	七	二〇	五二	一九
陳良興			張堯卿	董性石	蔡冠夫	周秀山	樊光久	徐承勛	陳裕興	沈介卿
現未進行立案手續	現未進行立案手續	現未進行立案手續	現未進行立案手續	正在進行立案中	正在進行立案中	正在進行立案中	正在進行立案中	正在進行立案中	已奉准立案	已奉准立案

柑餅業公會						現未進行立案手續
廣貨業公會	沙帽河					現未進行立案手續
豆麥業公會					潘榮卿	現未進行立案手續
機器碾米業公會	附縣商會內				沈介卿	正在進行立案中
菜館業公會	大街樂園樓上		五一	王忠卿		正在進行立案中
傘業公會	龍首橋廿一號		八八	夏星垣		正在進行立案中
機器鋸板業公會	附設商會內		一六	陳百川		正在進行立案中
藥業公會	丁字橋巷		一〇〇	李燕甫		正在進行立案中
書藥業公會						無形停頓
水菓業公會	花柳塘		四三	夏融卿		正在進行立案中
豆腐業公會	嘉會里巷十一號		七八	董庭芳		正在進行立案中

永嘉縣建設行政概況 統計

西樂業公會	附設商會內	一八	黃曉梅	無形停頓
炮燈銅鎖業公會	倉橋娘娘宮	二五	葉永林	正在進行立案中
絲光毛紗染業公會	荷花里十九號	一二	孟 萱	正在進行立案中
飯店業公會	倉橋二十九號	一七七	黃協卿	正在進行立案中
針織機業公會				現未進行立案手續
絲業公會				現未進行立案手續
醬業公會				現未進行立案手續
綵橋業公會	東門底大廟	一二	陳篤生	正在進行立案中
石鋪業公會	打鐵巷		葉化弟	現未進行立案手續
大木業公會	打鐵巷	五四	林雲登	現未進行立案手續
泥水業公會	打鐵巷		陳鳴郁	現未進行立案手續

鹽販業公會	皂業公會	方木業公會	魚行業公會	車料業公會	建築業公會	車商業公會	煤油業公會	竹坦業公會	報關業公會	燈業公會
	南大街		縣商會內		打鐵巷	世安里		湖門外嶺背		東門底大廟
	八		二四		九一	九		六〇		一六
	趙中孚		姜渭英		林有雲	金虎	籌備主任 魏雄競	籌備主任 鄺桂生	發起人 金築山	陳紹經
現未進行立案手續	現未進行立案手續	現未進行立案手續	正在進行立案中	現未進行立案手續	現未進行立案手續	現未進行立案手續	現未進行立案手續	現未進行立案手續	無形停頓	正在進行立案中

永嘉縣建設行政概況 統計

永強鎮水果業公會	二區寺前				正在進行立案中
永強鎮魚鹹業公會	二區寺前		張佐庭		正在進行立案中
永強鎮廣貨業公會	二區寺前		李堯夫		正在進行立案中
永強鎮醬酒業公會	二區寺前		婁聳峯		正在進行立案中
永強鎮米業公會	二區寺前		馮樹銘		正在進行立案中
永強鎮苧蔴業公會	二區寺前		鄭覺然		正在進行立案中
永強鎮藥業公會	二區寺前		何文波		正在進行立案中
永強鎮酒業公會	二區寺前				正在進行立案中
永強鎮南北貨業公會	二區寺前		姜采棠		正在進行立案中
油餅業公會			劉雲卿		現未進行立案手續

永嘉縣機器碾米廠一覽表

商號	廠主	地點	斗數	登記證號數	給證時期	備考
恆豐	蔣幼山	花柳塘	一	一	二三、九、廿五	
豐樂	葉杏農	蘆池	一	二	二三、九、廿七	
萬茂	葉迪卿	南門外荷花塘	二	三	二三、九、	
天成	吳性石	湖門底東墟下	一	四	二三、九、廿七	
華豐協記	馮樹銘	永強北頭橋	一	五	二三、九、	
新源豐	林文錫 林春疇	第六區羅浮	一	六	二三、九、	
厲德豐	厲清岳	東門外漲橋頭	一	七	二三、九、二九	
進大	潘伯榮	上河頭	一	八	二三、九、	
益豐	金丹輝	西門外月河頭	一	九	二三、九、卅	
合益泉記	鄭石泉	三十四都黃田	一	十		
順益	徐長生	三角門外	一			

永嘉縣機器碾米廠一覽表

裕 豐	黃 振 豐	東 方 代 工	維 生	裕 生	聯 益	麗 生 明 記	普 益	公 信	公 益 洪 記	集 雲	謙 益	庚 豐
						柯 阿 金	徐 孝 進	葉 寶 云	張 志 翔	張 雲 卿	周 阿 遠	黃 祿 卿
							會 昌 塘 下	白 象	花 柳 塘 巷	水 心	三 角 門 城 下	府 城 殿 前
—	—	二	—	二	二	—	—	—	二	二	—	—

永嘉縣建設行政概況 統計

衡			器				量			器		
市斤一斤	市斤一斤	新器位單	市升一升	市斗一斗	市升一升	市斗一斗	新器單位	市尺一尺	市尺一尺	市尺一尺		
北貨秤十四兩	天平秤十三兩八錢	合舊器數	公升一升四合五勺	公斗一斗四升五合	行升一升二合	行斗一斗二升	合舊器數	英尺一尺一寸二分	魯班尺一尺二寸三分	裁縫尺九寸五分		
二兩	二兩二錢	比較	四合五勺	四升五合	二合	二升	比較	一寸二分	二寸三分			
		輕					大					
		重					小			五分		
		增	45%	45%	2%	2%	增	12%	23%			
		減					減					
12.5%	13.8%	物價相差百分比					物價相差百分比			5%		
八七五折	八六二折	備考	一四五升	一四五升	一二〇升	一二〇升	備考	一一二升	一二三升	九五折		

註附		器																				
市斤一斤	十。四。兩。秤。一。斤	市斤一斤	租秤十五兩三錢五分	市斤一斤	十六兩秤十四兩二兩	市斤一斤	銅盤秤十四兩二兩	市斤一斤	庫秤十三兩五錢二兩五錢	市斤一斤	茶秤十三兩三兩	市斤一斤	司馬秤十二兩二錢五分三兩七錢五分	市斤一斤	藥砵秤十三兩三兩	市斤一斤	會館秤十五兩三錢五分	市斤一斤	水平秤十二兩四錢三兩六錢	市斤一斤	同安秤十三兩一錢二兩九錢	
			六錢五分																			
			4.1%		12.4%		12.5%		15.6%		18.7%		23.4%		18.7%		4.1%		22.5%		18.1%	
			九五九折		八七五折		八七五折		八四四折		八一三折		七九六折		八一三折		九五九折		七八五折		八一九折	

本表係就永阜城內實地調查舊器所得除與新器折合之數過大過小者概不列入外擇其最普通使用者與新器相較酌定物價之增減以爲比例俾人民對於新制之數量不至隔閡商人對於物價之漲縮有所參考

永嘉縣商用度量衡新舊器比較及物價折合總表

中外度量衡相互比較表

制 別 項 別	標準制折合市用制及舊營造庫平制與英制				市用制折合標準制及舊營造庫平制與英制				舊營造制折合標準制及市用制			英制折合標準制及市用制		
	標準制	市用制	舊營造庫平制	英制	市用制	標準制	舊營造庫平制	英制	舊營造制	標準制	市用制	英制	標準制	市用制
長	1公分 =10公厘	3市分	3.125舊營造分	0.3957英寸	1市分 =10市厘 =100市毫	1/10公分	1.0417舊營造分	0.1312英寸	1舊營造分	0.32公分	0.96市分	1英寸	25.4公厘	0.762市寸
	1公尺 =10公分 =100公分 =1000公厘	3市尺	3.125舊營造尺	3.2808英尺	1市尺 =10市寸 =100市分	1/10公尺 (0.3333公尺)	1.0417舊營造尺	1.0936英尺	1舊營造尺	0.32公尺	0.96市尺	1英尺	0.3048公尺	0.9144公尺
度	1公里 =10公引 =100公丈 =1000公尺	2市里 3000市尺	1.7361舊營造里 3125舊營造尺	0.6214英里 1093.6143英碼	1市里 =15市引 =150市丈	1/10公里 500公尺	0.8681舊營造里 1562.5005舊營造尺	0.3107英里 546.8072英碼	1舊營造里	0.576公里 576公尺	1.152市里 1728市尺	1英里	1.6093公里 1609.344公尺	3.2187市里 4828.032市尺
面積	1平方公尺 =100平方公寸 =10000平方公分	9平方市尺	9.7656平方舊營造尺	10.7639平方英尺	1平方市尺 =100平方市寸	1/10平方公尺 (0.1111平方公尺)	1.0851平方舊營造尺	1.1960平方英尺	1平方舊營造尺	0.1024平方公尺	0.9216平方市尺	1平方英尺	0.0929平方公尺	0.8361平方市尺
	1平方公里 =100平方公引 =10000平方公丈	4平方市里	3.0141平方舊營造里	0.3861平方英里	1平方市里 =225平方市引 =22500平方市丈	0.25平方公里	0.7535平方舊營造里	0.0965平方英里	1平方舊營造里	0.3318平方公尺	1.3271平方市里	1平方英尺	2.5900平方公尺	10.3600平方市里
地積	1公畝 =100平方公尺 =100公厘	0.15市畝 (即市畝二十分之三)	0.1628舊營造畝	0.0247英畝	1市畝 =6000平方市尺	6.6667公畝 (即公畝三分之一)	1.0851舊營造畝	0.1644英畝	1舊營造畝	6.144公畝	0.9216市畝	1英畝	40.468公畝	6.0702市畝
	1公頃 =10000平方公尺 =100公畝	0.15市頃	0.1628舊營造頃	2.4711英畝	1市頃 =60000平方市尺 =100市畝	6.6667公頃	1.0851舊營造頃	16.4407英畝	1舊營造頃	6.144公頃	0.9216市頃			
體積	1立方公尺 =1000立方公寸 =1000000立方公分	27立方市尺	30.5176立方舊營造尺	35.3166立方英尺	1立方市尺 =1000立方市寸	1/10立方公尺 (0.0370立方公尺)	1.1303立方舊營造尺	1.3078立方英尺	1立方舊營造尺	0.0328立方公尺	0.8847立方市尺	1立方英尺	0.0283立方公尺	0.7645立方市尺
容量	1公撮 =1立方公分	1市撮	0.0966舊營造勺	0.0070英及爾 16.8641英米爾	1市撮 =27立方市分	1公撮	0.0966舊營造勺	0.0070英及爾 16.8941英米爾	1舊營造勺	1.0355公勺	1.0355市勺	1英品脫	0.5682公升 5.6825公台	0.5682市升 5.6825市台
	1公升 =1立方公寸 =10公合	1市升	0.9657舊營造升	0.2200英加倫	1市升 =27立方市寸	1公升	0.9657舊營造升	0.2200英加倫	1舊營造升	1.0355公升	1.0355市升	1英加倫	4.5460公升	4.5460市升
量	1公石 =10立方公尺	1市石	0.9657舊營造石	21.9975英加倫	1市石 =27立方市尺 =10市斗	1公石	0.9657舊營造石	21.9975英加倫	1舊營造石	1.0355公石	1.0355市石	1英蒲式耳	3.6368公斗	3.6368市斗
重量	1公分 =10公厘	3.2市分	2.6809舊庫平分	15.4324英克冷	1市兩 =10市錢	0.3125公兩 31.25公分	0.8378舊庫平兩	1.1023英常衡溫司 1.0047英金衡溫司	1舊庫平兩	0.27301公兩 37.301公分	1.1936市兩	1英常磅	0.4536公斤 453.5924公分	0.9072市斤 1.5150市分
	1公斤 =10公兩	2市斤 32市兩	1.6756舊庫平斤 26.8089舊庫平兩	2.2046英常磅 2.6792英金磅	1市斤 =16市兩	0.5公斤 500公分	0.8378舊庫平斤 13.4045舊庫平兩	1.1023英常磅 1.3396英金磅	1舊庫平斤	0.5968公斤 596.816公分	1.1936市斤 19.0981市兩	1英金磅	0.3732公斤 373.2418公分	0.7465市斤 11.9436市兩
量	1公墩 =10公擔	20市擔 2000市斤	1675.5583舊庫平斤	0.9842英噸 2204.6223英常磅	1市擔 =100市斤	0.5公擔 50公斤	83.7779舊庫平斤	0.9842英擔 110.2310英常磅				1英噸	1.0160公墩 1016.0470公斤	2032.0941市斤

度量衡製造廠調查表

廿二年十二月十五日

鄭公正	鄭公和 信記	鄭公和 老店	朱公興	馬來成	諸合順	陳正豐 大房	陳正豐 三房	陳正豐 二房	廠名
阿定	松生	集亮	阿福	阿貴	阿連	阿唐	煥富	煥吉	店東
二十九年	二十年	三十餘年	三年	三年	十八年	六七年	三十餘年	三十餘年	設立年月
二名	學徒一	二名	學徒一	無	二名	學徒一名	二名	二名	工人數
百三十餘件	無定	無定	無定	無定	無定	無定	無定	無定	平均每月 出品數目
專	專	專	專	專	專	專	專	兼扁担	有無兼營 其他工業
西	大	大	大	大	東	大	南	南	住
郊	街	街	街	街	門	街	門	門	址

李振興	連陞	六年	無	百三十餘件	專	東門
公 信						
蔡正興	岩喜	二十餘年	一名	百三十餘件	專	西郊

永嘉縣銀行業現狀調查表

民國廿三年十月

行 名	營業所在地	經理姓名	開設時期	資 本	營業狀況	備 考
中國分銀行	五馬街	陳庭生	民國四年	分行資本在總行	三百餘萬元	
甌海實業銀行	府前街	張益平	民國十一年	二十五萬	一百餘萬元	
地方分銀行	鐵井欄	李亦懷	民國廿二年	分行資本在總行	一百餘萬元	
中國實業分銀行	五馬街	翁來科	廿二年冬	分行資本在總行	一百餘萬元	
農 民 銀 行	沙帽河	戴 渠	廿三年五月	五萬餘元	五十餘萬元	
交通分銀行	五馬街	汪醒時	廿三年九月	分行資本在總行	一百萬元	

永嘉縣錢業現狀調查表

民國廿三年十月

商號	幫別	營業所在地	開設時期	資本	營業狀況	備考
厚康莊	溫幫	小南門	光緒廿五年	二・二〇〇	四〇〇・〇〇〇	
涵康莊	溫幫	虞師里	光緒三十二年	一五・〇〇〇	四五〇・〇〇〇	
滋康莊	溫幫	五馬街	民國二十年	一〇・〇〇〇	三八〇・〇〇〇	
溫康莊	溫幫	紗帽河	民國十三年	二四・〇〇〇	二五〇・〇〇〇	
益康莊	溫幫	萬歲里	民國七年	四・〇〇〇	二六〇・〇〇〇	
順康莊	溫幫	高殿下	民國十二年	四・〇〇〇	二五〇・〇〇〇	
聚康莊	溫幫	紗帽河	民國廿年	二四・〇〇〇	二五〇・〇〇〇	
彙源莊	溫幫	紗帽河	民國十五年	二一・〇〇〇	三〇〇・〇〇〇	
勝源莊	溫幫	行前街	民國十三年	一〇・〇〇〇	二〇〇・〇〇〇	
鼎源莊	溫幫	虞師里	民國二十年	一七・六〇〇	二五〇・〇〇〇	

永嘉縣建設行政概況 統計

錦泰莊	五豐莊	聚豐莊	兆豐莊	永豐莊	鼎豐莊	恆豐莊	洪元莊	慎源莊	聚源莊	久源莊
溫	溫	溫	溫	溫	溫	溫	溫	溫	溫	溫
幫	幫	幫	幫	幫	幫	幫	幫	幫	幫	幫
康樂坊	打鑼橋	府學巷	晏公殿巷	五馬街	晏公殿巷	晏公殿巷	上岸街	北門內	桐橋頭	虞師里
民國二十二年	民國二十年	民國二十年	民國二十年	民國十五年	民國十一年	民國五年	民國五年	民國二十年	民國十七年	民國十八年
一八、〇〇〇	二〇、〇〇〇	二〇、〇〇〇	二〇、〇〇〇	二二、〇〇〇	九、〇〇〇	一四、〇〇〇	一〇、〇〇〇	一〇、〇〇〇	二二、〇〇〇	二〇、〇〇〇
二四〇、〇〇〇	二四〇、〇〇〇	二六〇、〇〇〇	二三〇、〇〇〇	三三二、〇〇〇	二〇〇、〇〇〇	二八〇、〇〇〇	三〇〇、〇〇〇	二〇〇、〇〇〇	二五〇、〇〇〇	三〇〇、〇〇〇

潤餘莊	源孚莊	德生莊	宏生莊	滌昌莊	涵昌莊	長裕莊	大升莊	統華莊	咸孚莊	潤溢莊
溫	溫	溫	溫	溫	溫	溫	溫	溫	溫	溫
幫	幫	幫	幫	幫	幫	幫	幫	幫	幫	幫
行前街	晏公殿巷	南門外	西門大街	康樂坊	行前街	北門內	北橫街	大沙巷	鐵井欄	漁豐橋
民國十六年	民國十三年	光緒廿六年	民國十二年	民國十五年	民國十五年	民國十九年	光緒三十二年	民國三年	民國二十年	民國十二年
二、三、〇〇〇	三〇、〇〇〇	三、〇〇〇	四、〇〇〇	二〇、〇〇〇	二五、〇〇〇	二〇、〇〇〇	五、〇〇〇	六、〇〇〇	二〇、〇〇〇	一一、〇〇〇
二八〇、〇〇〇	二二〇、〇〇〇	一五〇、〇〇〇	一八〇、〇〇〇	二〇〇、〇〇〇	二三〇、〇〇〇	二〇〇、〇〇〇	一五〇、〇〇〇	一四〇、〇〇〇	二五〇、〇〇〇	一三〇、〇〇〇

永嘉縣最近十年出口重要貨物統計表 (一)

類別	茶 (担)	輕木 (方尺)	紙傘 (把)	菸葉菸梗 (担)	菸絲 (担)	茶油 (担)	桐油 (担)
民國十三年	32.338	9.031.868	1.394.770	7.075	1.653	6.073	5.421
民國十四年	38.187	11.485.422	1.064.717	14.130	1.840	7.603	7.570
民國十五年	32.170	14.865.300	1.737.552	16.300	1.338	3.478	15.734
民國十六年	21.533	11.577.416	2.007.097	18.548	1.355	10.046	23.008
民國十七年	17.560	1.254.993	1.666.023	13.561	1.586	6.626	22.081
民國十八年	14.901	12.620.126	2.428.304	10.982	2.234	8.032	35.913
民國十九年	2.265	14.277.846	2.553.941	12.819	3.410	11.654	29.812
民國二十年	18.826	6.174.062	3.437.433	14.101	3.466	10.401	18.875
民國廿一年	16.427	21.352.000	2.641.738	9.598	3.378	2.188	3.283
民國廿二年

永嘉縣合作社統計表 二十三年十月止

合作社名稱	所在地	成立日期	社員數	職員數	股本數	保證金額	組織性質	理事主席姓名	登記號數	存立年限	考績等級	通訊處	備考
雙溪村信社	雙溪村	二〇・三・八一	一八	六	三六	無限信	信用	吳昭松	一	三	乙	湖心寺轉	
日新鄉信社	日新鄉蓮塘屯	一九・二・一六	一六	六	三二	無限信	信用	蕭大有	二	三		第三區南塘	
落虹鄉信社	落虹鄉廖宅	二〇・二・三一	一五	八	一八	無限信	信用	廖仲達	三	五	丁	蒲鞋市十四號	
梧埭鄉信社	梧埭鄉葉宅	二〇・二・二一	一八	六	四四	無限信	信用	葉國光	四	五	丁	梧埭鄉壽生堂	
東安鄉信用兼營合作社	東安鄉張宗祠	一九・四・一一	一五	三	一五	無限信用	信用購買	張顯發	五	五	丁	第二區底嶺下	
甯村鄉利用墾植合作社	甯城小學	一九・一〇・一〇	三九	一〇	三九	無限利用	信用墾植	孫紫東	六	一五	戊	第二區公所	
孝義鄉利用墾植合作社	牛護嶺永福寺	二一・六・一四	三七	一〇	二三	有限	同	戴寶生	七	二〇	丙	西門外岩頭巷林源興轉	
龍峯鄉上奄村信兼營合作社	上奄村太陰岩	二一・一〇・六	四四	六	二八	無限信用	信用墾植	葉鶴如	八	六	丙	書堂巷十壽轉	
龍峯鄉大亭村信兼營合作社	大亭村葉宗祠	二一・九・六	二〇	六	二〇	無限	同	葉寶連	九	三	丙	書堂巷十壽轉	

永嘉縣合作社統計表

永嘉縣建設行政概況 統計

森森利用墾植合作社	侯衙巷第一號	二〇・九・四一七	六四〇〇	有限利用墾植	徐逸仙	一〇	五	己	侯衙巷第一號	
水心鄉信用兼營合作社	水心鄉公所	一一・一〇・七二九	八一三四	無限信用購買	王俊	一一	五	丙	水強水心街鄭東來	
三浦鄉信用兼營合作社	七塘永鎮堂	一一・二・三〇三〇	一〇七四	無限信用利用	盛佐民	一二	五	乙	金沙嶺公道魚行轉七區農會	
二前鄉信用兼營合作社	二前陳宗祠	一一・一・二〇二九	一〇七四	無限信用購買	陳啓民	一三	三	丁	第二區農會二都前街	二十三年八月解散
興國利用墾植合作社	嶼底鄉麻谷寺	一一・二・一一一	六六〇〇	有限利用墾植	周仲波	一四	一〇	己	道後八號	
箸嶼鄉信社	箸嶼吳宗祠	一一・三・二六一五	六四四	無限信用	吳壽萱	一五	五	丁	百里坊源隆油行轉	
九山鄉信用兼營合作社	書堂巷第一三號	一一・三・一〇一九	六六五	無限信用購買	葉正壽	一六	六	丙	書堂巷第一三號	
永康鄉信用兼營合作社	長深村地衆廟	一一・五・二六九	八一四	無限信用運銷	陳繼芳	一七	五	丁	雙門外嶺背仁大豆店	
山川鄉信用兼營合作社	峙口村周氏宗祠	一一・四・三〇三七	六七四	無限信用運銷	周性棣	一八	五	丁	雙門外嶺背仁大豆店	
南社鄉東鄰村信用兼營合作社	東鄰中和小學	一一・五・二〇二七	八一六	無限信用墾植	林益友	一九	一〇	會	第二區農會	
新城鄉信用兼營合作社	新城大派小宗	一一・五・一六二三	六九六	無限信用購買	王衛民	二〇	五	乙	直郵	

龍田鄉合作社	烏牛茶葉運銷合作社	七嶼鄉信用兼營合作社	渭浦鄉合作社	習禮鄉信用兼營合作社	永嘉縣合作社聯合會	人力車夫信用兼營合作社	東嶼鄉信用兼營合作社	三區柑類運銷合作社	成西鄉合作社	藍田鄉信用兼營合作社
利林鶴如	木橋	社田小學	渭石村陳家	江山村陳宗祠	湖心寺	湖心寺	東嶼路謝張宗祠	湖心寺	方隆村	藍田小學
二二二·五·元二七	二二二·四·七三二	二二一·一·二〇一八	二二二·二·三三一	二二二·三·六三四	二二二·八·二五二九	二二二·一〇·三七〇六一〇五三〇	二二一·〇·二一八	二二二·九·三〇五一	二二二·七·五一一	二二二·五·元二七
六三三〇	八三〇〇一〇〇〇〇	八一九	八一八〇	八七六	八一九〇		六三六	八三二八	六二四	六六二
					一·九〇〇			四·五六〇		
無限利用墾植林鶴如三一〇	保證運銷周煥臣三〇一〇	無限信用運銷南常松二九三	無限信用用孫惠民二八五	無限信用墾植王省三二七五	保證信用利用廖仲達二六一五	有限信用利用林九如二五五	無限信用利用陳允坤二四五	保證運銷葉國光二三三	無限信用用康濂法二二五	無限信用利用蔡浩二一〇
					丙			乙		
	益雙門外聯益茶棧轉	第三區公所	本城吉士小學轉	雙門嶺背公道魚行轉	茶院寺頭湖心寺	茶院寺頭湖心寺	雙門嶺背公道魚行轉	茶院寺頭湖心寺	第五區農會	第二區農會
					一六所					二十三
										年八月散

永嘉縣合作社統計表

呂浦村用信兼營合作社	沈正昌家	二二·五·三一五	六三二		無限信用購買	王文卿	三三二	五	湖心寺轉
詳田村信用兼營合作社	集善寺	二三·七·八一八	六七二		無限信用購買	葉瑞昇	三三三	五	湖心寺轉
江北三角草軟蓆運銷合作社	廣濟寺	二三·六·八三七	八八四	四二〇	保證運	銷戴伯卿	三四二〇		承流坊民智書局轉
廣益信用兼營合作社	東庄	二三·九·一六五〇	八一〇〇		無限信用運銷	陳仲堅	三五一〇		大同巷陳啓興轉
江南草蓆生產合作社	鷄鳴嶺忠烈廟	二三·九·一〇五八	八六六〇	三·三〇〇	保證生	產林光弟	三六一〇		直郵
合計		1,020	7,161	110,180					

二十二年永嘉縣麥類黑穗病及稻熱病調查表

區別	病別	面積	積畝	為害程度	損失約計元	備考
第一區	麥類黑穗病	三	三〇〇〇	輕	三六	
第二區	麥類黑穗病	一二五	三〇〇〇	重	三〇〇〇	
第三區	麥類黑穗病	四〇	四八〇	輕	四八〇	
第四區	麥類黑穗病	一五〇	一八〇〇	輕	一八〇〇	

明	說	統		計	
		第七區	第七區	第六區	第五區
	一、大小麥黑穗病概作黑穗病論 二、依據各區每畝黑穗病及稻熱病調查結果之平均數乘以全區畝數與每叢二十株及每畝四千叢除之得純粹病穗面積 三、面積為純粹黑穗病及稻熱病之畝數 四、每畝為四千叢計算 五、每畝純粹損失以十二元計算	稻	麥類黑穗病	麥類黑穗病	麥類黑穗病
		熱病	四	六五	六三
		七五〇	輕	輕	輕
		一五、八九六	九〇〇〇	七八〇	七五五
			重	四八	

永嘉縣二十二年作物病蟲害調查表

病蟲害名稱	寄主名稱	受害地點	受害狀況及面積	損失百分數	為害時期	備註
鐵甲蟲	稻	第一二三六區	食害葉肉使變成白色膜囊約十萬畝	15%	四月至八月	

永嘉縣建設行政概況 統計

松毛蟲	金花蟲	鹿子蛾	葉跳蟲	蚜蟲	赤壁蝨	吹棉介殼蟲	黃銹病	麥黑穗病	稻熱病	稻蝗	浮塵子	稻苞蟲	三化螟蟲	二化螟蟲
松樹	菜類	柑橘	柑橘	柑橘	柑橘	柑橘	麥	麥	稻	稻	稻	稻	稻	稻
第四五六七區	全縣	第一三區	第一三區	第一三區	第一三區	第一三區	第一二三四六區	第三四五六區	第五六區	第六七區	全縣	第五六七八區	第一二三四六區	第一二三四六區
嚙食松針約十萬畝	嚙食菜葉約二千畝	嚙食葉肉約五百畝	嚙食葉肉約二千畝	吸收養液約三千畝	吸收養液約五百畝	吸收養液約二千畝	葉生黃點約五千畝	麥穗變黑約五千畝	稻葉成斑點約五百畝	嚙食稻葉約三千畝	吸收養液約五萬畝	捲食稻葉約五萬畝	鑽蛀稻心約二萬畝	鑽蛀稻心約五萬畝
40%	25%	0.5%	15%	10%	20%	15%	25%	30%	10%	0.5%	0.5%	15%	0.5%	10%
五月至八月	七月至十二月	四月至八月	三月至七月	三月至十月	四月至十月	三月至十月	四月	四月	七八月	五月至九月	六月至九月	六月至八月	六月至九月	五月至九月

二十二年建設經費收入決算表

科	目	本年度收入決算數	本年度收入預算數	備	考
第一項	置產捐	四四七一·一五	五〇〇〇〇〇		本年度各項經費均不能照預算收入
第二項	碾米廠登記費	七七〇〇〇	八〇〇〇〇〇		
第三項	建築手續費	一四〇七·五〇	一〇〇〇〇〇〇		
第四項	娛樂捐	六五〇〇〇	一二〇〇〇〇〇		
共	計	六八一三·六五	八〇〇〇〇〇〇		

附註 本年度內由第一區處置糞使委員會交到三百元，連同前項收入，合共七千一百一十三元六角五分正。

二十二年建設經費支出決算表

科	目	本年度支出決算數	本年度支出預算數	備	考
第一項	建設委員會經費	三八五〇·二	四四四〇〇		
第二項	建設科經費	二三七四·六六	二四〇〇〇〇		
第三項	合作事業經費	一六四二·八〇	一七〇〇〇〇		
第四項	撥補區農場經費	七〇〇〇〇	七二〇〇〇〇		

二十二年建設經費收入決算表

永嘉縣建設行政概況 統計

第五項	赴鄉指導農民川旅費	二一九一六	二四〇〇〇
第六項	丈量經費	五六三三三	四八〇〇〇
第七項	度量衡檢定分所經費	七一九四五	七二〇〇〇
第八項	標準鐘措油經費	三六〇〇	三六〇〇
第九項	無線電收音機經費	五八〇〇〇	五八〇〇〇
第十項	特別費	五八八四	六八〇〇〇
共計		七二七九四六	八〇〇〇〇〇

附註：本年度支出建設積餘經費計：撥第二農村實驗區開辦費八十六元，梅園陡門補助費一百元，撥金故建設科長治喪費一百元，縣長出席生產會議川旅費九十三元另三分，撥補澆治城河建築涵洞開闢經費一千四百三十七元六角，物產展覽會經費六百元，拆寬東公廨舖築道路經費三百元，共計二千七百十六元六角三分正，均經呈 廳核准支付。

本年度治蟲經費收入預算四千五百元，實收三千六百九十九元七角四分九釐，實支二千七百零七元二角四分正。又支積餘經費三百元，為建築農產及植物病蟲害陳列室之用，業經檢據呈 廳核銷。

溫州 振華皮箱皮篋號
雙龍商標

逕啓者本號創設甌城

歷有年所信譽卓著遐

邇皆知茲爲擴充營業

起見將所製造貨物精

益求精式樣新穎品質

堅固無不優美可觀價

格逾外低廉如蒙惠顧

自當竭誠歡迎

總號開設北大街世司馬

分號開設南大街縣前頭口

電話掛號三八七

本公司

擴充營業

優待用戶

減收押機費

刪除折舊

如荷報裝無任歡迎

東甌電話公司啟

地址 永嘉城內漁豐橋街

永瑞地方農民銀行

儲蓄存款
是節省金
錢的良法

是溫州
農業金融
唯一的機關

▲主旨

調劑農村經濟
發展農業生產
扶助農村建設
提倡農業合作

通匯地點

上海	金華	崇海	南京
杭州	永康	衢縣	北平
義烏	武義	平陽	南通
東陽	嘉興	餘姚	鎮江
浦江	海甯	紹興	無錫
嘉善	海鹽	桐鄉	甯波

業務概要

各種存款儲蓄
合作社放款
特種放款
國內匯兌
國庫業務
倉庫業務
信託業務

總行

溫州沙帽河
電話三六號

分行

瑞安小沙堤五號
電話三九號



浙江省縣建設局規程

第一條 本規程依縣組織法制定之。

第二條 縣建設局設於縣政府所在地。

第三條 縣建設局受縣政府之監督指揮，掌理全縣建設事宜。

第四條 縣建設局設局長一人，承縣長之命，依照法令綜理全局事務，由縣長於考試或訓練合格人員內，遴選呈請建設廳轉呈省政府委任；但在考試或訓練

合格人員不敷任用以前，暫由建設廳就具有左列

資格之一者，遴請省政府委任之：

- 一、大學或專門學學之工科農科商科畢業者，
- 二、高級中學或舊制甲種實業學校之工科，農科，商科畢業，並曾任建設職務三年以上者；

前項各課在事務較簡之局，得酌併為三課或二課。

四、第四課；

第六條 第一課掌理事項如左：

- 一、關於文書之收發繕校，及印信卷宗圖書之保管等事項；

第五條 縣建設局設左列各課：

- 一、第一課；
- 二、第二課；
- 三、第三課；

- 二、關於職員之任免考核獎懲等事項；
- 三、關於建設經費之支配領發審核，及其預算決算之編製等事項，

四、關於統計表冊及月報之編造事項；

五、關於本局會計庶務事項；

六、關於其他之屬於各課事項；

第七條 第二課掌理事項如左：

一、關於道路橋梁之修築及管理事項，

二、關於航業之管理及取締事項；

三、關於電業之保護及管理事項；

四、關於水利工程之測勘規劃及設施事項；

五、關於建築及不屬於土地行政測丈事項；

六、關於新市新村之建築，及其他土木工程事

項；

七、關於運輸業團體之管理事項。

第八條 第三課掌理事項如左：

一、關於農林，蠶桑，畜牧，漁業，鑛冶業之規

劃獎進保護管理事項；

二、關於益蟲益鳥之保護及害蟲之治事項；

三、關於植物病害之防治事項；

四、關於農村之改良事項；

五、關於農民銀行及合作社之管理事項；

六、關於地質及土壤之調查事項。

第九條 第四課掌理事項如左：

一、關於工商業之提倡獎進保護管理事項，

二、關於商品之檢查征集事項；

三、關於權度之檢驗事項；

四、關於工商業之註冊登記事項；

五、關於工商團體之立案及監督事項；

六、關於勞工行政事項。

第十條 各課設課長一人，課員一人至三人，由局長就具

有左列資格之一者，選請縣政府核委，並轉報建

設廳查核備案：

一、具有第四條規定資格之一者；

二、建設行政佐治人員考試及格者；

三、與其職務相當之專科學校畢業者。

第十一條 縣建設局因辦理繕寫或其他事務，得酌設事務

員及書記。

第十二條 縣建設局行政計劃或其他興革事項之籌擬，及

單行規則之制定，應均呈送縣長核交縣政會議審議後，呈請建設廳核定，轉報省政府備案。

第十四條 縣建設局對上行文，除法令別有規定外，應均

呈由縣政府核轉。

第十三條 縣建設局關於左列事項之文件，均應以縣政府

第十五條 縣建設局有違法或不當之命令或處分時，得由

名義局長副署行之：

一、關於交通業農工商業之管理與取締事項；

縣政府依法變更或撤銷之，並呈報省政府及建設廳查核。

二、關於附屬機關之設置或變更事項；

第十六條 縣建設局為便利事務進行，得由局長召集局務

三、關於建設經費之籌集及整理事項；

會議。

四、關於預決算之編製事項；

第十七條 縣建設局辦事細則，由局擬訂，報由縣政府分

五、關於附屬機關主任人員之任免事項；

呈省政府及建設廳查核備案。

六、關於本局職員及附屬機關主任人員之獎懲

第十八條 本規程公布後，浙江省建設局組織規程廢止

事項；

之。

七、關於單行規則之頒布事項；

第十九條 本規程由省政府咨部備案後公布施行。

八、關於縣政會議議決案之頒行事項；

浙江省各縣建設科辦事須知

第一條 縣政府建設科科长，秉承縣長辦理浙江省建設局

規程內所規定掌理之事務，科員，治蟲專員，治

蟲督促員，合作事業指導員，苗圃管理員，縣立農業改良場場長，度量衡檢定員，無線電收音員以及其他有關建設行政人員，秉承科長，分辦各項建設事務。

第三條 為便利科務進行，得由科長每月召集科務會議一次，其第一條所列舉之各項建設行政人員，均應出席是項會議。

第二條 前條負某項建設專責之人員，在不妨礙其本職之範圍內，得由科長酌量情形，隨時支配兼辦其他建設工作。

第四條 縣政府建設類工作報告，應於次月十日以前，編訂呈報。

第五條 其他未規定之事項，悉依縣政府辦事通則，及辦事細則辦理之。

修正浙江省縣政府建設委員會簡章

第一條 各縣縣政府為籌議全縣建設事宜，設立建設委員會。

名義就具有左列資格之一者聘任之：

第二條 縣建設委員會由左列兩種委員組織之

一、固定委員

(1) 熱心提倡本縣建設事業著有成效者；
(2) 富有建設事業之學識或經驗者；
聘任委員名額定為四人至六人，為有特殊情形必須加聘時，得由縣政府呈准建設廳酌予增加，其任期一年，但連聘得連任。

縣黨部代表一人
縣長

第三條 縣建設委員會以縣長為主席，建設局長或未經設

縣建設局長或未成立建設局各縣之建設科長
二、聘任委員由固定委員多數之議決，以縣政府

局各縣之建設科長為常務委員，處理日常事務，

主席因事不能出席時，由常務委員代理其職。
縣建設委員會之職權如左：

第七條 縣建設委員會議決事項，由主席送請縣政府查核

執行，并由縣政府呈報建設廳備案，其關係重要者，應先呈請建設廳核准。

第四條 一、建議縣建設事業之方針及計劃；
二、審議縣政府交議，地方公私團體或個人請議

第八條 動用縣建設經費，須先經縣建設委員會通過，再

之關於建設事項；
由縣政府呈請建設廳核辦。

三、籌劃縣建設經費；

第九條 縣建設委員會委員，均為無給職，但開會時，聘

四、審查縣建設經費預算及決算。

第五條 縣建設委員會，接受公私團體及個人建議事項於

任委員得由縣政府於縣建設經費項下，酌給川旅費。

必要時，得同建議者到會說明。

第六條 縣建設委員會每月開常會一次，由主席召集之，

第十條 縣建設委員會所有事務，均由縣政府派員兼辦，不另支給薪津。

但經委員三人以上之提議或主席認為必要時得召集臨時會。

第十一條 縣建設委員會議規則，由會擬訂，送由縣政府轉呈建設廳備案。

浙江省鎮鄉水利公會章程

第一條 凡各縣水利事業，除水利章程別有規定外，各鄉

第三條 水利公會會員除鄉鎮長為當然會員外以具有左列

鎮人民為興修農田水利，得組織水利公會。

資格之一者為限。

第二條 水利公會由一鄉鎮或聯合數關係鄉鎮組織之。

一、在本鄉鎮有農田二十畝以上者；

二、曾經辦理水利事業確有成績者；

三、捐資興修水利者；

四、有水利或農業之學識經驗者。

第四條

水利公會由縣政府就各鄉鎮水利情形召集組織之；或以鄉鎮公所聯合有會員資格者五人以上之發起，呈准縣政府組織之。

第五條

水利公會組織時，應詳開左列各事項，由縣政府呈報建設廳備案。

一、公會名稱及區域；

二、前項公會名稱稱為某某縣某某鄉鎮水利公會

其聯合組織者須加聯合字樣；

三、公會會所；

四、公會規則；

五、常務委員及委員資格；

六、會員名冊職員名冊。

第六條

水利公會由會員選舉委員五人至十一人，再由委員互選常務委員二人或三人，就常務委員中選任

一人為主席，任期均為一年，但連選得連任。

第七條

水利公會常務委員暨委員均為無給職，但因公出外查勘得酌支川旅費。

第八條

水利公會應秉承上級機關命令辦理區域內之水利事業。

第九條

水利公會每月開委員會一次，每年開會員大會二次，臨時大會由會員三分之一以上之聯名請求，均由主席召集之。

第十條

水利公會與修水利計劃工程圖說，及一切預算決算規約等重要事項，均須經會員大會議決，呈報縣政府核准施行，其重大者，隨時轉報建設廳核奪。

第十一條

凡鄉鎮公共水利事業除別有管理辦法外，得由水利公會選員管理，但管理員須開具履歷呈請縣政府核委。

第十二條

水利公會與辦水利事業時，得就地籌集水利經費，但須經會員大會議決，呈請縣政府核准。

第十三條 水利公會每年應將區域內公私水利狀況及興修情形，造冊呈報縣政府查核。

第十六條

水利公會興辦水利事業，由委員遴選會員辦理之，並由縣政府隨時派員考核獎懲。

第十四條

水利公會每年應將經費收支情形報告會員大會，並造具收支四柱清冊，呈報縣政府查核。

第十七條

水利公會遇有必要時，縣政府得令其改組。

第十五條

水利公會會員，應按月繳納會費，其數額由大會定之。

第十八條

水利公會於商試內發現破壞水利事業之行為者，應隨時呈報縣政府依法懲辦。

前項第十一、第十二、第十三、第十四、第十五各條情形，於年度終了時，由縣政府彙呈建

第十九條

水利公會會員，如有違背規約或妨害公會名譽及事業之行為時，得本會員大會議決懲戒。

設廳備案。

第二十條 本章程經浙江建設廳核准公佈施行。

浙江省各縣城廂建築取締暫行規則

第一章 總則

第三條

各縣城廂內居民對於根據本規則所發之命令，均有履行之義務；違者得由縣政府代為執行，其所需費用，仍向該業主追繳之。

第一條 本規則為整頓各縣城廂市容，發展交通，並保障居民之安全訂定之。

第二條

本規則對於各縣城廂之公私建築及一切土木工程均適用之，凡縣境內各區鄉鎮之一切建築，得酌用本規則之規定。

第四條

建築工程包括房屋之新建，改造，添築，修繕或搭蓋棚廠，編築籬笆，以及其他與街巷，河沿，衛生，公安等有關之工程事項。

第五條

建築物有下列情事之一者，縣政府得命其拆除、改建、修理，或禁止使用及限制之。

- 一、有火災之虞或其他公安上之危險者；
- 二、房屋牆壁石岸河埠有傾圮危險者；
- 三、軒檻等物有墜落之危險者；
- 四、臨街屋簷未裝適當之簷溝及落水管者；
- 五、建築物之突出街面有礙交通者；
- 六、房屋內未裝陰溝及其他有碍衛生情事者；
- 七、違背本規則任意建築者。

第六條

凡因地勢之狀況，建築物之性質及其他特殊之關係適用本規則發生困難者，得由縣政府斟酌情形處理之。

第二章 建築物與街道河岸之關係

第七條

建築物與街道之關係，須依下列各項之規定：

- 一、建築物不得突出於街面，惟臨街道寬度在三十六尺（即依浙江省各縣修築街道規則第五條規定四等街道寬度）以上者，得裝設披水

板及陽台，其伸出路面，不得超過一邊人行道之寬度，其底端。致少須高于路面十二尺以上；

二、屋簷不得凸出路面二尺以上，陽台上屋簷，則以一尺為限；

三、街沿石不得伸出路面，侵佔街道；

四、凡編搭籬棚，以及其他非正式建築工程，屬於臨時性質者，凸出街面至多以三尺為限；

五、凡沿道路之門窗，離路面不及七尺之高度者，概不得向外開關，但公共場所之太平門，不在此限；

六、建築物上突出之裝飾品，最低部份須離路面九尺；

七、篷帳涼棚招牌等，能隨時收放者得凸出街面與人行道相等；無人行道者，不得凸出街面三尺，且其低端至少須高於人行道或路面六尺以上；

第八條

臨時建築物之高度，須依下列各項之規定：

一、沿街道兩旁者，其臨街一面，不得高於該街寬度之兩倍；

二、在大小兩街轉角處者，其臨街兩面不得高於較小一街寬度之兩倍；但一面臨巷街者，不在此限；

三、高度逾街寬兩倍時，應將上層建築依一與二之比例，逐層收進之。

第九條

沿街建築物各層之高度，須依下列各項之規定：

一、臨一等街道（依浙江省各縣修築街道規則第五條之規定以下同）者，其第一層爲十二尺，第二層爲九尺，第三層爲七尺半，第四層以上任意；

二、臨二等街道者其，第一層爲十一尺半，第二層爲八尺半，第三層爲七尺，第四層以上任意；

三、臨三等街道者，其第一層爲十一尺，第二層

浙江省各縣城廂建築取締暫行規則

爲八尺，第三層以上任意；

四、臨四等街道者其，第一層爲十尺半，第二層爲八尺，第三層以上任意；

五、臨五等街道者其，第一層爲十尺半，第二層爲八尺，第三層以上任意；

六、臨六等以下街道者，其第一層爲九尺，第二層以上任意。

第十條

坊弄內建築物，須依下列各項之規定：

一、在十一尺以內之坊弄內，不得建造三層樓；

二、坊弄內除沿道路之門樓外，概不准跨弄建造建築物，其門樓之深度，不得過五尺，其底端須高於路面十尺以上。

第十一條

沿河建築物須依下列之規定：

一、河面上除公共橋樑外不准搭建水閣樓橋等建築物，

二、沿河建築房屋須築幫岸，

三、沿河房屋及河埠不得伸出幫岸之外，

四、護岸木椿須貼近幫岸，

五、河之中心未得縣政府許可不准有任何建築

六、建築時遺棄河中之泥石瓦礫應由建築者而

挑竣之，

第三章 建築物之縮讓

第十二條 凡在街道寬度業經確定之城廂，下列各項建築物，須依規定之街道寬度縮讓：

一、新建或添築者；

二、拆造沿街牆垣者；

三、翻造或重修舊建築物者；

四、改築或新闢馬路者。

第十三條 凡一街有十分之七之房屋，已自動縮讓者，其餘得強制執行，限期令其拆讓。

第十四條 建築物有侵佔路面或河沿者，無論新建或改造，均須令其拆讓。

第十五條 凡因放寬街道河道而應縮讓之建築物，由縣政府詳細規定之。

第十六條 建築物之縮讓，除特殊情形外，皆以原有之心為訂定中心線之依據，兩旁建築物，應平均縮讓。

縮讓。

第十七條 一列建築物前後均臨街道，兩街道均需放寬時，則該列建築物縮讓之深度，應占兩街共需放寬度之三分之一，其餘之三分之二，由前後相對之建築物，平均縮讓。

第十八條 凡建築物有侵佔河面者，應由縣政府斟酌妨碍水利交通之輕重，分別緩急，酌定期限，勸令拆讓，其侵佔部份，如在拆造或修理時，概不得再行恢復。

第十九條 沿河建築物已凸出河岸者，在拆造或修理時，須察勘附近河岸形勢，扯成直線，但原係凹進者，不得向河而展架。

第二十條 凡遇疏浚河道時，兩岸建築物，應依照拆讓。

第二十一條 凡因放寬街道河道而縮讓之地面，得照浙江省各縣修築街道規則第十一條規定，由縣政府

府核算畝分，轉呈省政府豁免其賦稅。

第二十二條

凡因縮讓，以至基地深度不及七尺者，得儘先出賣與隣近之業主，照當地最高地價之
二倍核算，或呈請縣政府給價收買，其因變更街道河道之中心線，致基地應縮進之深度，多於隣近應讓數者其多讓之畝分，得依照面積核算，由公家給償地價。

第四章 構造與設備

第二十三條

建築物之構造材料與高度之關係，須依下列之規定：

一、鐵筋混凝土造鋼造磚造石造等視其位置與用途而定

二、木造不得超過二層

第二十四條

建築物基地須高出人行道三寸以上地面須高出人行道七寸五分以上

第二十五條

幫岸材料不得用竹木其基礎須在低水位以上
第二十六條 磚牆之厚度依下列之規定

浙江省各縣城廂建築取締暫行規則

一、外牆至少須在七寸五分以上

二、內牆至少須在三寸以上

三、界牆至少須在七寸五分以上

四、風火牆之位置由縣政府依下列情形指定

之

甲、牆厚至少須在一尺以上

乙、至少每隔六十尺左右須砌牆一道

丙、自底至頂均須實疊

丁、每道須高出屋頂二尺以上

戊、牆上不得開關門窗或孔洞等

第二十七條

礎基應用堅實材料築成其寬度與深度應以基地耐力及其載重為準惟寬度至少須較牆腳每

邊加闊四寸

第二十八條

烟囪之構造須依下列之規定

一、須用耐火材料建築

二、不得與燃燒材料接近

四、其內徑不得小於三寸

五、其出口不得橫設於牆上

第二十九條

房屋內須設陰溝其接入街道總溝者內徑不得

小於四寸五分內部支溝不得小於三寸溝管接

合之角度不得大於六十度陰溝內每隔九十尺

及及轉灣處須設陰井與人孔每隔三十尺及需

要處須設燈孔人孔須蓋以厚板燈孔須蓋以篩

狀板

第三十條

屋頂預耐火材料屋簷須用水流用落水管接至

地面陰溝

第三十一條

凡旅館公廨醫院校舍酒樓茶肆劇場影戲院演

講廳及其他公眾場所其牆身樓梯等主要部份

須用防火材料構造

第三十二條

凡工廠商場在三層以上者其牆身樓梯過路及

樓井四圍之牆並其他主要部份均須以防火材

料構造

第三十三條

條有下列情形之一者須設相當之廁所

一、工廠商鋪人數在二十人以上者

二、學校醫院茶樓酒肆劇場影戲院及其他公

衆場所

第三十四條

房屋須有後門與出路，惟沿通行路街之單幢

房屋高不過二層，深不過二十七尺者，得酌

予變通辦理。

第三十五條

房屋之平均高度，至少須有八尺以上，採光

面積，須與室內面積爲十二分之一或十分之

一比例。

第三十六條

沿街建築物施工時，須搭籬笆或適當之板壁

，但不得侵佔路面三尺以上。

第五章 請領許可證手續及建築應注意之事項

第三十七條

不論新建改造添築或修繕建築，均須向縣政

府領取建築申請書，照規定各項依式填就，

並連同下列各種圖樣及簡單說明書各二份，

呈遺核驗：

一、建築配置圖須明示建築物之方位，通路

隣近土地及與其他建築物之關係；

二、各層平面圖須明示各寶之大小用途，牆壁之厚薄，門窗樓梯烟囪之位置大小等；

三、主要面圖，須明示建築物之正面背面側面之形狀及烟囪之高度；

四、主要剖面圖，須明示建築物內部重要之構造，各層之高度，以及自路面至第一層之高度，與基礎樓梯陰井位置出水溝渠等。

第三十八條 申請人繪製圖樣時，有不明瞭臨街弄巷路示及應行縮讓尺寸者，得向縣政府呈遞請示路線單，並繳手續費一元請發給路線圖。

第三十九條 縣政府接到申請書及三十七條所規定之各種圖樣，經分別審核合格後，給與許可證。

第四十條 申請人須於領取許可證後，兩月以內動工，並須於核准期間內竣工，如有特別事故，不

浙江省各縣城廂建築取締暫行規則

能履行時，須於限期前到縣政府申述事由，請求延期

第四十一條 凡已經核准之圖樣，所載之尺寸材料，結構用途等，均須完全遵守，如遇必須更正時，申請人應另行繪呈圖樣兩份，並備具申請書呈送縣政府審核，在未經核准前，該項更正部份不得動工。

第四十二條 建築許可證及核定之圖樣必須懸掛於工場地點，以便隨時由縣政府派員稽查，如發現有不符者，得隨時勒令更正之。

第四十三條 建築物更換用途時（如住屋改為旅館或其他用途）應先請縣政府檢查，經核准後始得使用。

第四十四條 凡因修造房屋或他項建築物，致損壞路面或毗連之公私建築物，其在路面或公共建築物，應即報請縣政府修復，由該業主繳償一切用費，其私人建築物由該業主修復之。

第四十五條 請領許可證時，申請人應照下列規定繳納手續費：

續費：

一、新建添築市屋每紙納銀二元至二十元，

住宅每紙一元至十元；

二、改建及大修繕每紙納銀五角至二元，小

修繕免費；

三、新建圍牆及修駁河壩江壩，每尺納銀五

角至一元；

四、新築籬笆木柵鑿井等雜項工程，每紙納

銀五角；

五、建築輪船碼頭，每紙納銀三元至十元；

凡因縣政府飭令拆造或公共建築物並法

定教育慈善機關得免繳許可證費。

第六章 罰則

第四十六條 凡未填具申請書請領許可證，擅自動工者，

除勒令停工，照章補領，並將不合部份拆除

外，得按照領證費，科以加倍之罰金。

第四十七條

凡已填具申請書，未經領得許可證，即行動工者，除勒令停工，並拆除不合部份外，得科以與領證費同數之罰金。

第四十八條

凡已領許可證兩個月以後，尙未動工，又未聲請延期者，得撤銷其許可證。

第四十九條

凡工程之進行，越出許可證及各種圖示之範圍者。其越部份工程，得按照第四十六條規定酌量辦理。

第五十條

凡私自移動縣政府所訂之界簽，或不遵守簽定尺度縮讓，而擅自動工者，除勒令拆除外，並得科以十元以上五十元以下之罰金。費

第五十一條

凡違背本規則其他各條之規定，經縣政府告後，不依限遵辦者，得強制執行，所需費用向業主追繳。

第七章 附則

第五十二條

本規則所用尺寸概以市尺計算。

第五十三條

本規則公布後，前浙江省各縣取締建築規則

廢止之。

第五十四條 本規則自浙江省政府公布日施行。

浙江省管理森林暫行規則

第一章 總則

第一條 凡本省森林在國民政府森林法頒布以前，依照

本規則管理之。

第二條

凡本省森林分爲左列兩種：

一、公有林凡省市縣區村里及地方公共機關團體

，在其所有或承領祖種地營造者屬之；

二、私有林凡私人或私人集合之團體，在其所有

或承領祖種地內營造者屬之。

第三條

凡非經營造而天然長成之森林，其土地不爲私人

所有者，其森林屬於市縣有；但其土地關係市與

縣或兩縣以上者，其森林屬於省有。

第四條

凡森林具有左列各款情形之一者，得由省府定

爲保安林：

一、關於防備土砂之崩壞流出者；

第五條

凡森林因定爲保安林致受損失時，得呈由市縣政

府轉請省政府酌核補償之。

第六條

已定爲保安林之森林，省政府認爲無必要時，得

解除之。

第七條

關於保安林之管理方法，另定之。

第八條

凡森林區域內如有小部分林地或林木爲他人所有

時，得以相當土地或代價交換，收買或租用之。

第九條

凡村里均應設立林業公會，其公會章程另定之。

第二章 登記

第十條 凡森林，應由所有者於造林之日起，三個月內，

開具左列各事項，向該管市縣政府聲請登記：其涉及市與縣或兩縣以上者，應分向各該管政府登記：

一、公有林或私有林；

二、所有者之姓名、年齡、籍貫、住址、職業（

若係法人，其法人之名稱，地址及其經理人或代表人之姓名、年齡、籍貫、住址、職業

三、林地地點，面積及四至界址圖說；

四、林地來源（公產、私置、承領、永個、租種

等）；

五、林地土質及地勢；

六、天然林或人造（若係人造林，並註明造林年

月）；

七、林木種類，株數，年齡及生長狀況。

在本規則公布前所有之森林，由省政府建設廳定

期登記之。

第十一條 凡森林登記經市縣政府測勘核准後，給予登記

證書：

前項證書式樣另定之。

第十二條 凡森林如有變更時，應於三個月內向源登記政

府為變更之登記。

第十三條 凡市縣政府辦理登記，測勘事務，每畝得征收

手續費銀之三分。

第十四條 凡森林登記：應由市縣政府每半年造冊彙報省

政府建設廳備案。

第三章 採運

第十五條 凡森林自栽種之年起，十年以內，除整枝間伐

外，不得採伐，但有特殊情形經市縣政府核准

者，不在此限。

第十六條 凡森林屆採伐時期，應先擬具伐木案，呈送市

縣政府核轉省政府建設廳核准施行

前項伐木案式樣另定之。

第十七條

凡採伐森林於伐木案呈准後，應報由當地村里委員會監察；如有不依伐木案採伐者，得將其採伐之木材扣留，並報請市縣政府核辦。

第十八條

凡採伐森林及搬運森林產物，或裝置關於採運之設備時，得使用他人土地及水道；

前項採運木材使用土地水道規則另定之。

第四章 保護

第十九條

凡森林區域內主副產物，概不得竊取，毀損或攀折。

第二十條

凡森林區域內，非經森林所有者許可，不得樵採，狩獵或放牧。

第二十一條

凡森林區域內及其附近，不得拋擲引火物或放火燒山。

第二十二條

凡在森林附近，因造林而有燒山必要時，應先取得附近林森所有者之同意，設置防火線，並呈請該管警察機關監視。

第二十三條

凡森林區域內之枯枝、落葉、雜草、樹根、菌蕈、蕨根、伏苓等類，市縣政府得依土地之狀況，限制或禁止其採集掘取。

第二十四條

森林發生虫害時，森林所有者應實施預防或驅除；但因防除之必要，須入他人地域施行工作時，應得該管地主之同意或該管警察機關之許可。

第二十五條

森林害蟲遇森林所有者不能防除時，得由該管市縣政府代為防除，但其費用應由森林所有者負擔。

第五章 林警

第二十六條

凡森林得由所有者或林業公會報由市縣政府，轉請省政府民政廳、建設廳核准，設置森林警察。

第二十七條

凡森林警察之職務，在森林警察未設立以前，由地方警察執行之。

第二十八條

凡林警察章程另定之。

第六章 獎勵

第二十九條 個人或團體設立之苗圃，面積在十畝以上，

辦理確有成績者，由市政府查明，呈報建設廳核請省政府獎勵或補助之。

第三十條 個人造林在五十畝以上，或團體造林在二百

畝以上，確有成績者，由市政府查明，呈報建設廳核給獎勵或補助之。（省政府委員會第三百八十三次會議決修正通過）

第三十一條 前兩條獎勵及補助辦法另定之

第七章 罰則

第三十二條 凡犯有左列各類行為之一者，應依刑法分別

處罪。

一、放火燒毀他人之森林者；

二、放火燒毀自己之森林，致危害他人所有

物者；

三、失火燒毀森林，致危害他人所方物者；

四、盜伐保林者；

五、竊取林森之主副產物者；

六、受官署之委託或其他契約，有保護森林

之義務而竊盜者；

七、毀損他人之苗木森林者；

八、侵佔他人林地，或損壞、移轉他人森林

之界標者；

九、知為森林竊盜之贓物，而受賂、搬藏、

買賣或為牙保者。

第三十三條 凡拋擲引火物於森林區域內及其附近者，處

一百元以下之罰金。

第三十四條 凡損壞、移轉他人為森林而設之標識或設備

者，處五十元以下之罰金。

第三十五條 凡損壞、攀拔他人森林主副產物者處十元以

下之罰金。

第三十六條 凡違反第十五條至第十七條之規定者，處二

百元以下五元以上之罰金。

第三十七條 凡違反第二十條，第二十三條之規定者處五

十元以下之罰金。

第三十八條 凡違反第二十二條，第二十四條之規定者，

除強制執行外，處一百元以下五元以上之罰

金。

第四十條 凡登記森林聲請不實者，除撤銷或更正登記

外，處以一百元以下之罰金；其涉及刑事者

，仍依法處罪。

第八章 附則

第四十一條 本規則自省政府公布日施行

第三十九條 凡森林逾限不登記，除強制登記外，並處以

應納登記費額十倍以下之罰金。

浙江省暫行林業公會章程

十八年四月公布

第一條 本章程依浙江省管理森林暫行規則第九條之規定

制定之。

第四條 林業公會會員，除村里職員為當然會員外，以具

有左列資格之一者為限：

第二條 林業公會以共同經營保護森林，發展林業為宗

旨。

一、自山場或林地者；

二、有林木者；

三、農科或林科學校畢業者；

四、有經營森林之經驗者。

第三條 凡有適於造林場地之村里，應各設立林業公會

一所；但有特別情形時，得由關係村里聯合設

立之；

第五條 林業公會以合於前條會員資格者五人以上之發起

組織之。

前項林業公會稱為某某市縣某某村里林業公會，

其聯合設立者，得另定名稱但須加聯合字樣。

第六條 林業公會設立時，應開具左列各項，呈由市縣政

府核轉省政府建設廳備案；

一、公會名稱及區域；

二、發起人姓名、資格、住址；

三、公會會所；

四、公會章程；

五、會員名冊；

六、公會經營森林經費之分担及其收益之分配等

規約；

七、共同保護森林之規約。

第七條

林業公會設執行委員會及監察委員會，由會員互選執行委員三人至七人，監察委員三人至五人，分別組織之。

分別組織之。

第八條

林業公會執行委員及監察委員任期均為一年，但連選得連任。

第九條

林業公會會員大會每年至少開會一次。

第十條

林業公會會造林計劃及一切預算、決算、規約等重要事項，均經會員大會議決之。

第十一條

林業公會每年應將區域內已未造林之山地面積及森林種類、株數、生長狀況，調查冊報市縣政府轉報省政府建設廳備查。

第十二條

林業公會每年應將本會會務及營林情形，呈報市縣政府核轉省政府建設廳備查。

第十三條

林業公會於區域內或附近區域，發見竊盜焚燒森林等情事時，應隨時報告主管官署依法懲辦。

第十四條

林業公會會員均應每年繳納會費，其數額由會員大會定之。

第十五條

林業公會經費由會費支給，但有不敷時，得請求區村里補助之。

第十六條

林業公會經營林業時，其經費及收益，依左列各規定：

一、屬於本會者，經費由本會支給，其收益為本會所有；

二、屬於村里者，經費由村里支給，其收益為

村里所有；

三、屬於個人或團體委托者，其經費之支給及收益之分配以契約定之。

第十八條

核准行之。
凡林業公會會員如有違背規約或妨害公會名譽及事業之行為時，得由會員大會議決懲戒。

第十七條

林業公會經辦事項，應由市縣政府按年考核獎懲，呈報省政府建設廳查核；但遇有重大事項，有將公會改組之必要時須呈經省政府建設廳

第十九條

凡私人關於研究或經營林業結合之團體，概不得稱為公會。

第二十條

本章程自省政府公布日施行。

浙江省獎勵畜牧規則

二十二年二月二十七日公布

第一條

浙江省政府為提倡飼養家畜家禽，並改良其品種及飼養方法，特訂定浙江省獎勵畜牧規則。

三、用外國或外省之優良家畜或家禽品種，從事繁殖推廣，著有成績者；

第二條

凡本省人民或團體經營畜牧事業，具有左列各款之一者，除部頒農產獎勵條例別有規定外，由建設廳依照本規則酌量獎勵之：

四、採用新式飼養及管理方法，足為農民模範者；

者；

第三條

獎勵物品分左列數種：

一、從事改良家畜或家禽品種工作，著有成效者；
二、從事改良家畜或家禽品種或飼養管理方法，能確實研究發明者；

一、獎金；
二、獎章；
三、獎狀。

浙江省獎勵畜牧規則

前項獎金，由建設廳指定專款充之，獎章，獎狀由建設廳製定之。

第四條

凡合於本規則第二條規定各款獎勵之一者，應備具聲請書填明左列各事項，呈由縣政府派員查明，轉呈建設廳核獎：

- 一、經營事業之種類；
- 二、辦理經過情形；

浙江省保護長途電話路線辦法

經省政府委員會第六二次會議通過
二十三年九月三日公佈施行

第六條

本規則自浙江省政府公布日施行。

第五條

各縣縣長及農業機關主任人員辦理改良畜牧工作，卓著成績者，由建設廳轉請省政府酌予獎勵。

五、飼育及管理方法。

三、現有房舍及一切設備情形；
四、現有家畜或家禽頭數及其來源，並說明其品質（如係新品種，應附送照片）；

一、浙江省辦長途電話線路均依本辦法之規定保護之。

二、長途電話線路除由浙江省電話局各分支局巡線工隨時

切實巡修維護外各縣政府應督飭所屬公安及自治機關隨時加意保護。

三、凡長途話桿線或附屬材料等被盜竊或破壞時各該當地

長途電話分支局所應即通知就近縣政府嚴緝賊犯依法

懲辦一面呈報總局轉請建設廳備案。

四、各縣縣政府對於長途電話線路材料被盜竊或破壞之案

五、凡被竊或破壞之線路材料當地公安機關負責人員於一

件緝辦終結後應將辦理情形函告浙江省電話局考核轉請建設廳備案。

個月內不能緝獲賊犯時應由縣政府呈請建設廳予以左列各款之處分

- (一) 第一次被盜竊或破壞不能依限破案者申誠；
- (二) 第二次被盜竊或破壞不能依限破案者記過；
- (三) 第三次被盜竊或破壞不能依限破案者呈請送交公

務員懲戒委員會議處。

前項被處分之人員，如能於出事之日起，三個月內破案者，得予取消原處分。

六、各縣所轄境內，浙江省長途電話線路材料能保護無被竊、或破壞情事者，得由建設廳查明將該縣公安機關負責人員依左列各款予以獎勵。

- (一) 一年內無被竊或破壞情事者，傳令嘉獎；
- (二) 二年內無被竊或破壞情事者，記功。

浙江省電話局建設鄉村支綫電話規則

第一條 凡請求裝設鄉村電話者，經本局之審核及調查，認為有籌設之必要時，得依本規則辦理之。

第二條 凡請求裝設鄉村支線電話者，經本局之調查，認為營業難於發達，暫無籌設之必要，而請求者必欲籌設時，應由本局另行估計一切工料費用，由請求者全部負擔方可辦理。

第三條 凡在本局已設有話線之處，如有請求於同一起訖

七、當地自治機關負責人員，對於保護長途電話線路材料之獎懲，按照各市縣辦理地方自治人員考核及獎懲暫行條例辦理。

八、凡各縣民衆發現浙江省長途電話線盜竊竊賊犯向當地公安或自治機關或省電話分支局所報告因而破案者，其出力人員，得由省電話局查明後呈請建設廳獎勵之。

九、本辦法自省政府委員會議決後公布施行。

地點，裝設鄉村支綫者，本局得酌量情形接受或拒絕之。

第四條 凡請求裝設鄉村支線電話者，應依照左列各項開具意見書，呈請本局核辦。

- (一) 需要概況；
- (二) 交通情形；
- (三) 社會狀況；

(四)經費籌劃方法。

第五條 凡請求建設鄉村支線電話，應分立桿架設與借用桿掛綫兩種，由本局訂定繳費辦法分類表於後，得視需要情形，指定某種辦法，收取補助費，一次收清，概不發還。

第九條

此項權利，由本局給予證明書為憑。(由本局附屬局所至村之話費，則歸本局所有。凡請求裝設之鄉村支線，須由其他鄉村支線展接者，本局得視該綫路巡護情形，按里程多寡，加收巡護費。

第六條 凡鄉村支線電話，其綫路在二十五公里以上者，須用銅綫不足二十五公里者，得用鐵綫。

第十條

鄉村支線電話，通話手續，須依照本局各種用語規則辦理之。

第七條 凡鄉村支線電話之綫路及機件，均屬本局所有，由本局負責維持之。

第十一條

凡請求裝附鄉村支線電話者，應接受本局之委託，承辦該處長途電話代辦所，其辦法另詳長途電話零售代辦規則。

第八條 鄉村支線電話費價目，由本局視綫路之長短，及話務之繁簡規定之，由鄉村至本局附屬局所之話費，在附表所規定之年限內，歸請求者所有，(

第十二條

本規則自呈奉 建設廳核准公布之日施行。

附建設鄉村支線繳費辦法分類表

線路分類	請求者收取單程話費年限				
	甲	乙	丙	丁	種
公每里對應對繳補助費百分率	八	年六	年四	年二	年

鐵		銅	
綫		線	
借桿架線	立桿架線	借桿掛線	立桿架線
	百分之八〇		百分之七〇
百分之一〇	百分之六五	百分之九〇	百分之五五
百分之八〇	百分之五〇	百分之七〇	百分之四〇
百分之六〇	百分之三五		

附註

(一) 每公里合·七三六華里。

(二) 每公里工料市價乘百分率，其積為每公里，每

對應繳補助費，但為便利於計算起見，如遇零

數，概作整數，詳見鄉綫工料補助費表。

(三) 遇有需用扁擔，或需設水綫，飛線者，其補助

費另行估計後酌定之。

(二) 話機每具押機費五十元，板機每具押機費銀

十元。

(三) 長途交換押機費如下：

五門交換機

每具銀二百元

十門交換機

每具銀三百元

十五門交換機

每具銀五百元

二十開交換機

每具銀六百元

鄉綫工料補助費表

二十三年一月

線路分類	種別				備考
	甲	乙	丙	丁	
每公里每對應繳補助費	八	年六	年四	年二	年
	年六	年四	年二	年	
	年四	年二	年		
	年二	年			

鐵		銅	
線		綫	
借桿架線	立桿架綫	借桿掛線	立桿架綫
/	一三八元	/	一六八元
五五元	一二二元	九六元	一二三元
四四元	八六元	七五元	九六元
三三元	六〇元	/	/
每公里全值五五元	每公里全值一七三元	每公里全值一〇七元	每公里全值二四〇元

附註 (一) 上表照建設鄉村支線規則第五條規定，得由省

電話局視需要情形，指定各種辦法收取補助費

，一次收清，概不發還。

(二) 上表得因市價漲落，呈請建設廳核准修正。

修正浙江省化學肥料販賣取締規則

第一條 本規則依據浙江省政府委員會議決取締化學肥料辦法大綱訂定之。

甲、凡從外商或國內製造廠進貨之批發行商，向建設廳登記；

第二條 凡單純氮質化學肥料及未經浙江省建設廳審核許可之其他一切化學肥料一律禁止輸入省境

乙、凡從本省批發行商進貨之零售商店，向所在地縣市政府登記；

第三條 凡在本省境內經售化學肥料者應依照左到之規定聲請登記：

丙、凡批發商同時願為零售商者，除向建設廳登記外，須再向所在地縣市政府登記。

前項登記辦法另定之。

第四條

凡經許可之化學肥料輸入省境，須於入境前十日，向建設廳呈繳貨樣，填單報查，同時並呈驗實業部上海商品檢驗局之運銷浙省證明書及成分化驗單。

前項報查單式樣另定之。

第五條

凡經許可之化學肥料，須經建設廳查對，粘貼查對證後，方准運輸販賣。

第六條

凡為研究試驗之用，或有特殊用途之單純氮質肥料，須說明事由，確定所需數量，並備具證明文件，呈經建設廳特別許可方准輸入。

第七條

凡關於化學肥料之營業宣傳品，須先向建設廳或所在地縣市政府呈驗，未經許可者不得宣傳。

第八條

凡違反本規則者，應按其情節輕重，分別處罰，其處罰規則另定之。

第九條

本規則自浙江省政府公佈日施行。

修正浙江化學肥料批發行商登記辦法

第一條

凡浙江省境內化學肥料批發行商，均應依照本辦法聲請登記。

第二條

凡本省化學肥料批發行商，每年登記一次，自二月一日起至三月十五日止舉行之，如原登記數額不敷銷售時，須於未售盡以前，續請登記，但一次為限，其新開辦之行商，經證明認可後，得於其開辦時呈請登記。

第三條

凡本省化學肥料批發行商，須依照前條之規定，向建設廳填送登記表，請領許可證，其未經領得許可證者，不得營業。

第四條

前項登記表及許可證式樣另定之。
化學肥料批發商，每次登記時須依照左列等級，繳納登記費：
甲、三萬担以上 一千五百元

修正浙江省化學肥料批發行商登記辦法

乙、一萬担以上不滿三萬擔者 五百元

丙、五千擔以上不滿一萬担者 二百五十元

丁、一千担以上不滿五千擔者 五十元

戊、不滿一千擔者 二十五元

批發。

前項報查單式樣另定之。

第八條 化學肥料批發行商，應於每年年終，將全年營業

狀況，呈報建設廳查核。

第五條 批發行商，每次批出貨品不得在十擔以下，其在

第九條 化學肥料批發行商所進之貨，其成分搭配比例，

十擔以下營業者，以零售論。

須遵照建設廳公布辦法辦理，如係新品，應先呈

第六條 化學肥料批發，行商批發化學肥料之數量，如查

經許可後，方得報查。

有超過其登記時所填報之等級，除原繳登記費外

第十條 批發行商每次進口之貨，須與報查單上所載之數

，並應補繳加倍之登記費。

量相符。

第七條 化學肥料批發行商，每次進貨，一經到達目的地

第十一條 本辦法自浙江省政府公佈日施行。

，應先報由所在地之縣市政府派員查對後，方得

修正浙江省各縣市化學肥料零售商店登記辦法

第一條 浙江省境內化學肥料零售商店均應依照本辦法聲

記數額不敷銷售時，須於未售盡以前，續請登記

請登記

，但以一次為限，其新開辦之商店，得於其開辦

第二條 凡本省各縣市化學肥料零售商店，每年登記一次

時呈請登記。

，自二月一日起至三月十五日止舉行之，如原登

第三條 凡定本省各縣市化學肥料零售商店，須依照前條

之規定向所在地市縣政府填送登記表，請領登記證，其未領登記證者不得營業。

前項登記表及登記證式樣另定之。

第四條 化學肥料零售商店每次登記時，須依照左列等級

繳納登記費：

甲、二百擔以上

二十元

乙、一百擔以上不滿二百擔者

十元

丙、五十擔以上不滿一百擔者

五元

丁、十擔以上不滿五十擔者

二元

戊、不滿十擔者

一元

前項登記費，得分兩期繳納，登記時繳納半數，其餘半數得取具殷實舖保，限於七月半月以前繳清，但在七月以後新設之商店，其登記費須一次繳清。其已經登記之商店，如有半途停歇者，未繳之登記費，仍應補繳足數。

第五條

化學肥料零售商店，經售化學肥料之量數，如查有超過其登記時所填報之等級，除原繳登記費外，並應補繳加倍之登記費。

第六條

化學肥料零售商店，每次進貨，應報由縣市政府隨時派員查對。

第七條

化學肥料零售商店，經售之化學肥料，如有攙假作偽等情弊，得由縣市政府照章處理，其有上項嫌疑而未能確切斷定者，應由縣市政府先將貨物扣留，呈請建設廳派員查驗處辦。

第八條

化學肥料零售商店，應於每年年終，將全年營業狀況，報告縣市政府，彙呈建設廳查核。

第九條

化學肥料零售商店，須從業經建設廳登記之批發行商進貨，其貨品之成分搭配比例，並須遵照所公布者辦理。

第十條

本辦法自浙江省政府公佈日施行。

修正浙江省化學肥料販賣取締處罰規則

第一條 本規則依據浙江省化學肥料販賣取締規則第八條之規定訂定之。

第二條 依照本規則處罰金時，最高額爲物品原價百分之二十，最低額爲物品原價百分之五

第三條 凡有左列各款之一者，處以最高額之罰金：

- 一、違反販賣取締規則第二條之規定者；
- 二、從未領過許可證或登記證擅自販賣者；
- 三、攙混雜質或私易他貨者。

第四條 凡有左列各款之一者，分別輕重，處以罰金：

- 一、已經查對之化學肥料違章配合者；
- 二、已領查對證進口時，尙未粘貼者；
- 三、將已配定之貨品之一部分，私自運出者；
- 四、夾帶未粘貼檢查證成分化驗單及查對證之貨品者；

五、對於施行查對有抗拒之行爲者；

六、將證單塗改或偽造者；

七、重用已貼用之證單，偷裝未經檢查或查對之

化學肥料或其他物品者；

八、報查證單與貨物不符或混用逾限之證單者；

九、領查對證數額超過貨品而不呈報者；

十、違反販賣取締規則第七條之規定；

十一、其他偷漏或冒混及作偽等之舞弊行爲者。

第五條 凡有第三條及第四條所列各款之二者，得酌量情節

輕重沒收其貨物，或吊銷其許可證，或登記證。

第六條 凡有左列各款之一者，送交法院依法懲辦：

一、受查對者與稽查人串通舞弊或行使賄賂者；

二、發覺人緝獲人匿報賣放或串通舞弊者；

三、偽造或塗改各種證單者。

第七條 凡科罰款項及沒收貨物，以半數解廳，以半數充

賞，其充賞數目作十成支配：

一、四成給告發人；

二、三成給協緝軍警；

三、三成給執行機關職員獎金及處理該案辦公

費。

第八條 凡科罰款項及沒收貨物均由主管官廳發給收據。

第九條 本規則自浙江省政府公佈日施行。

修正浙江省取締河道停泊竹木排規則

第一條 凡竹木排在本省境內河道停泊者，均應遵守本規則之規定。

四、河面寬度在三丈以內者；
五、斷頭河。

第二條 凡竹木排在河道停泊者，須在無市集地方河流之一側，或市梢及柵外河道下流之一側，其停泊寬度不得過河面三分之一。

在前項河流暫行停泊或起卸時，至多不得逾三日，其停泊寬度不得逾河面四分之一。

第三條 凡市集河流寬度在十丈以上，或僅一側有市集之河流，而其寬度在五丈以上者，得在河流之一側停泊竹木排，其停泊寬度不得過河面四分之一。

第五條 本規則所稱市頭，係指市集之一端在河流之上游而言，市梢係指其在下流之一端而言。

第四條 在左列河流，概不得停泊竹木排：

第六條 凡停泊竹木排，應先將停泊地點起訖及面積，並所有者姓名或行號，管排人姓名等，報告當地公安局或分局查勘核准。

一、前兩條所列河面以外之市集河流；
二、離市頭一里以內之河流，但在兩市之市頭與市梢相距不及一里者，以離市頭半里爲限；

暫行停泊或起卸者，應報告當地公安局或分局，但因特殊情形偶然停泊，或就近無公安局或分局者，得免報告。

三、兩側非市集而與市集相交之河流，在交點上游一里以內或下游五丈以內者；

第七條 凡違背本規則第二條至第四條及第六條之規定者，得由公安局或分局處以五十元以下之罰金，并

呈報縣市政府查核。

前項罰金，應用縣市政府印發之三聯單，以一聯

給被罰人，一聯送縣市政府，一聯存查，並由縣

市政府按月將罰金數目、日期、被罰人姓名、事

第八條

由，列表彙報 民政廳、建設廳查核。
在本規則施行前已停泊之竹木排而與規定地點不合者，由民政廳、建設廳酌定限期取締之。

第九條

本規則自省政府公布日施行。

浙江省各縣治蟲經費保管收支規則

第一條

浙江省各縣治蟲經費之保管及收支，悉依本規則行之。

第五條

縣治蟲經費之用途。應先用直接或間接防治各種虫害及植物病害之事業，如有餘款，應先呈經建設廳之核准。方得用於直接與農業有關之事業，此外不得移用。

第二條

各縣治蟲經費，由縣建設委員會保管之。

第六條

縣建設委員會應於每年度開始之前，編具全年度治蟲經費預算書，並將各月份應支之數，按月支配妥當，另列分月預算表，一併呈報縣政府審訂

第三條

縣治蟲經費之收入，應由征收機關於每月終結算一次，逕送信實可靠之銀行或股實商號，專款存儲，並將所收數目，開單函送建設委員會備查，一面呈報縣政府轉呈 建設廳備案。

第四條

存儲治蟲經費之銀行或商號（以下簡稱存儲處所）須由縣長負責將其資本信用等調查明確；如係商號，並須書立契約，取具股實商號二家之連環保證，得建設委員會之同意，轉呈 建設廳備案。

第七條

縣治蟲經費之支付，由縣政府按月依照會奉 建設廳核准之預算，預先填具支付通知書，經縣長及建設委員會主席及常務委員簽章，轉呈 建設

應蓋印發回後，向存儲處所照數支給。

第十一條

各縣如遇特殊情形而有臨時支出時，得專案呈請建設廳核准；其支取手續，仍須依照第七條辦理。

第八條

各縣存儲治蟲經費於存儲處所時，其支取手續，須訂明除以支票或摺據為憑外，尚須備有縣長、建設委員會主席及常務委員簽章，並蓋有建設廳廳印之支付通知書，方得支取。

第十二條

縣建設委員會應於每月終了後，將該月份所用經費，造具支出計算書，收支對照表，收支四桂清冊，連同單據粘存簿，呈由縣長切實審查，加具負責按語，轉呈建設廳核銷。

第九條

各縣如遇有必需支出之款，而存儲處所之款為數不敷時，得憑第七條手續完全之支付通知，向征收機關在徵存款項下預支。

第十三條

縣長遇有交卸時，應將任內經管之治蟲經費，造具收支四桂清冊，專案交由後任縣長接收；並由後任縣長提經建設委員會審查後，呈報民政、財政、建設三廳查核。

第十條

支付通知書用四聯式，一聯存縣政府，一聯存建設委員會，一聯通知存儲處所，交由支款人携同支票或摺據支取款項，一聯由建設廳製留備查。

第十四條

本規則由民政、財政、建設三廳公布施行。

浙江省人民團體呈請政府立案辦法

第一條

凡人民團體，如農民、工人、商人等職業團體，及學生、婦女、文化、宗教、慈善等社會團體，經籌備完成，由當地高級黨部認為健全後，均須

於十五日內遵照本辦法呈請政府立案。

第二條

凡人民團體呈請立案，除法令有特別規定者應從其規定外，均應呈由該管市縣政府查核，轉呈省

政府各主管官廳核准；其核准立案之主管官廳如左：

一、農民團體、工人團體、商人團體，由省府建設廳核准立案；

二、婦女團體、宗教團體、慈善團體，由省府民政廳核准立案；

三、學生團體、文化團體，由省府教育廳核准立案。

第三條 凡人民團體呈請立案時，應具備之文件如左：

一、呈請書一份；

二、章程三份；

三、會員名冊三份；

四、職員履歷冊三份；

五、當地高級黨部核准文件。

第四條 凡人民團體呈請立案之呈請書，應載明左列各

款：

一、名稱；

二、會址；

三、籌備員姓名、履歷；

四、籌備經過；

五、成立日期。

第五條

凡人民團體核准立案後，如遇變更章程，改選職員，遷移會址，以及其他重要事項，須於十日內呈報主管官廳查核；每年並須將各該團體工作及必須呈報事項，於六月及十二月分兩期造表，連同本期入會出會會員名冊，呈報備案；如不遵辦，得酌予處分。

第六條

凡人民團體經核准立案後，倘有違背法令時，應即撤銷其立案；如有自動解散時，應聲敘理由，呈請註銷立案。

第七條

本辦法公布後，浙江省各級民衆團體呈請政府立案辦法應即廢止。

第八條

本辦法自省政府公布施行。

浙江省各民衆團體組織手續

第一章 總則

中國國民黨浙江省執行
委員會第六次會議通過

一、本手續依照中央頒發之「修正民衆團體組織方案」訂定之。

二、本手續所稱之民衆團體爲：農會、工會、商會、工商同業公會、學生會、婦女會、文化團體、宗教團體、公益團體，自由職業團體，及其他經中央核准之民衆團體。

三、民衆團體之組織除法令另有規定外，依照本手續之規定組織之。

第二章 籌備組織手續

四、凡欲組織團體者，須由具有各該團體法規所規定之資格者，依照法定之發起人數，連署推舉代表三人，具備各項書冊，先向當地高級黨部申請許可。

附註：如欲組織工會者，其發起人數之連署及資格，

須依照工會法上之規定，欲組織商會者，須依照商會法上之規定等等。

五、申請許可時，應備具之各項書冊如左：

(一)理由書；

(二)發起人名冊二份；

(三)申請代表履歷單二份；

六、民衆團體發起人申請許可之理由書，須載明下列各項：

1 發起組織緣由及其旨趣；

2 團體名稱及籌備地點；

3 籌備經費來源；

4 其他。

七、民衆團體發起人名冊，須載明下列各項：

1 姓名；

2 性別；

3 年齡；

4 籍貫；

5 職業；

6 住址或通信處。

八、民衆團體發起人代表履歷單，除載明前條各項外，須增載下列各項：

1 黨員或非黨員（並須註明黨證字號）；

2 經歷；

3 工作經驗。

九、當地高級黨部於接受民衆團體申請組織後，應即派員前往視察，視察要點如下：（一）所呈理由，是否正當及確實；（二）發起人與規定之資格，是否符合；（三）該會從前有無組織；（四）有無組織之必要；（五）與各界關係若何。

十、黨部視察後，如認爲不合當，據理駁斥，認爲合法時，應即批復，准予發給許可證書，並函當地主管官署查照。

十一、民衆團體之發起人領到黨部許可證書後，始得推定籌備員，（其人數至少爲三人，至多不得過九人。）組織籌備會，呈報當地高級黨部及主管官署備案，當地高級黨部，得派員指導其工作。

十二、民衆團體籌備會之印信，由各該籌備會，依照該團體正式成立時圖記所規定之大小，自行刊製，其文曰「浙江省某某縣某某團體籌備會之章」，但須呈報當地高級黨部及主管官署備案。

十三、民衆團體籌備會，應依照民法第四十七條及其他法令之所定，擬定該團體章程草案，呈請當地高級黨部核准，並呈報主管官署後，始得進行組織。

十四、前項章程草案，除包括：1 名稱，2 目的，3 區域及會址，4 會員之資格，限制及權利義務，5 會員入會，退會及除名之規定，6 職員之人數，職權及其任期，7 會議之規定，8 會費及其他會計之規定，9 各種事業之規定，10 章程決定及變更之規定等十項外，並應依照民法第四十八條所定之事項詳細紀載。

十五、民衆團體籌備會，除擬定章程草案外，並須徵求該區域內與規定資格符合者，加入爲會員。

十六、民衆團體之籌備期間，除有特別規定者外，暫以兩個月爲限，如有延長之必要時，須先呈請當地高級黨部核准。

十七、民衆團體之籌備、組織，須絕對遵守許可證書內載明之左列事項：

甲、不得有違反三民主義之言論及行爲；

乙、接受中國國民黨之指導；

丙、遵守國家法律，服從政府命令；

丁、團體會員以法律所許可之人爲限；

戊、有反革命行爲被告發有據，或受剝奪公權之處分者，不得爲會員；

己、除例會外，各項會議，須得當地高級黨部及主

管官署之許可，方可召集；

庚、違反上列規定者，應受法律所規定之處分。

十八、凡民衆團體籌備會，倘查有違犯法令，發現反動行

爲，或籌備無成績，超過規定籌備期間，經指導無效者，當地高級黨部得撤消其組織，但須先呈請省黨部核准。

第三章 正式成立手續

十九、凡民衆團體，徵求會員，訂定章程，並根據章程召開大會選舉職員等，籌備竣事組織完成時，須備具各項書冊，呈由當地高級黨部查核，轉呈省黨部復核備案。

二十、申請備案時，應備具之各項書冊如左：

1 申請書；

2 章程二份，

3 會員名冊二份；

4 職員履歷單二份。

廿一、呈請備案之民衆團體申請書，須載下列各項：

1 團體名稱；

2 團體地址；

3 籌備組織經過（或改組經過）情形（須書明領到

許可證書日期，及籌備會成立日期等）；

4 團體成立日期；

5 其他。

廿二、呈請備案之人民團體章程，須載明下列各項：

1 名稱；

2 目的；

3 區域及會址；

4 會員之資格限制及其權利義務；

5 會員入會，退會及除名之規定；

6 職員之人數，職權及任期；

7 會議之規定；

8 會費及其他會計之規定；

9 各種事業之規定；

10 章程決定及變更之規定。

廿三、呈請備案之民衆團體會員名冊，須載明下列各項：

1 姓名；

2 年齡；

3 性別；

4 籍貫；

5 職業；

6 住址或通信處。

廿四、呈請備案之民衆團體，職員履歷表，除前列各項外

，須載明下列各項：

1 黨員或非黨員（並須註明黨證字號）；

2 經歷及工作經驗；

3 現任職務。

廿五、省黨部直轄各民衆團體，或不屬於一縣市政區域聯

合組織之民衆團體；應直接呈請省黨部查核備案。

廿六、呈請備案之民衆團體，所呈送之章程等件，經省黨

部復核後，如認爲不合，即簽核意見，令飭遵照意見

見修正，認爲合格時，即指令准予備案。

廿七、各民衆團體，領到省黨部准予備案之指令後，即爲

正式合法之組織，應即向主管官署請求立案。

廿八、凡經省黨部備案之民衆團體，如有下列情事之一者

，應隨時呈經當地高級黨部核准後，轉呈省黨部備案：

- 1 會員大會或代表大會召集之日期；
- 2 改選職員；
- 3 會員出入移轉；
- 4 徵收特別捐或臨時募集款項；
- 5 組織特種委員會；
- 6 重大糾紛之處置。

廿九、凡民衆團體，經省黨部備案後，其章程、會址、職

人民團體整理辦法

卅一、本手續由中國國民黨浙江省執行委員會議決施行。

第四章 附則

員，如有更變時，須於變更後二星期內，呈報當地高級黨部，並轉呈省黨部備案。

三十、凡民衆團體，經省黨部備案後，倘查有違犯法令，或發現反動行為，情節重大者，由省黨部或當地高級黨部呈准省黨部撤銷其備案，如係自動解散或停頓，或向法院聲請破產及清算者，須聲敘理由呈請註銷。

第一條 凡依現行法令組織成立之人民團體，不健全或發生糾紛，其程度尚未達到依法解散之規定時，得依本辦法整理之。

第三條 各級政府於飭令人民團體整理時，應通知同級黨部派員指導，人民團體於接奉政府飭令整理時，並須報告當地高級黨部。

第二條 各地高級黨部對所轄之人民團體，認爲合於前條規定有整理必要時，應列舉理由，呈准上級黨部後，通知同級政府，飭令整理。

第四條 各地高級黨部於接到政府整理通知時，應即派員指導。

第五條 人民團體整理員，應由當地高級黨部就該團體會

員中，選派三人至五人充任之。

第六條 人民團體整理員，應就原團體所在地成立辦事處，受黨部指導員之指導，進行一切整理事宜。

第七條 人民團體整理期間，以一個月為限，如有特殊情形，得呈准當地高級黨部酌量延長之，其延長期限，不得超過十日，指導員及整理員，於延長期限內，尚不能將該人民團體指導整理完竣時，應一律撤回另派，其另派之指導工作期限，不得超過一月。

浙江省建設廳第二農村合作事業實驗區辦事處組織規則

第一條 浙江省建設廳為推展浙東合作事業，籌設示範合作社起見，特選定永嘉縣為第二農村合作事業實驗區。

第二條 本實驗區，暫以永嘉縣第三自治區為範圍。

第三條 本實驗區一切事務，由建設廳委派指導員一人，暨永嘉縣合作事業指導員組織辦事處，負責辦理

第八條 人民團體整理辦事處，其工作以該團體內部整理事宜為限。

第九條 人民團體整理之實施程序，由各該團體整理員擬定，呈請當地高級黨部核准施行。

第十條 人民團體整理員於工作開始，及任務終了時，均應呈報當地高級黨部及政府備案。

第十一條 本辦法由中國國民黨中央執行委員會民衆運動指導委員會頒佈施行。

之。

前項應派指導人員，薪給暨來回川旅費，均由建設廳支給，但在實驗區川旅費用，就實驗區經常費內列支。

第四條 本實驗區辦事處設主任一人，綜理一切事務，由建設廳委派之。

第五條 本實驗區辦事處，得就當地人士中聘請幹事若干

人，協助工作，並得就事實之需要，設立各種委員會。

前項幹事均爲無給職，惟必要時，得酌支川旅

費。

第六條 本實驗區辦事處，於二十二年度開辦，其所需開

辦費，在永嘉縣建設經費歷年積餘金項下酌支。

第七條 本實驗區辦事處，歲出經常費，暫由建設廳津貼

一百元，其餘由永嘉縣政府在縣建設經費項下籌

修正永嘉縣開壩堰洞管理規則

第一條 凡本縣境內開壩堰洞管理事務，悉照本規則辦理

之。

第二條 各開壩堰洞設置管理員一人或二人，均由該管鄉

鎮公所遴請縣政府委任，秉承縣政府管理各該開

壩堰洞之水利交通事宜。

第三條 各開壩堰洞管理員，應隨時管理並巡視其開壩堰

掘。

第八條 本實驗區辦事處，設於永嘉縣第三區日新鄉。

第九條 本實驗區辦事處，於區內各種合作事業，均已辦

理就緒，能完全獨立經營時撤銷之。

第十條 本實驗區辦事處，直接受建設廳之指導監督。

第十一條 本實驗區辦事處，辦事細則，施行步驟及各種

章則另定之。

第十二條 本規則經 建設廳公布後施行。

洞，以免有私自放水，或其他損壞情事。

第四條 各開壩堰洞遇有放水或其他與水利交通有關係之

情事時，應由管理員負責辦理，其情節重大者，

並應報請縣政府核示。

第五條 凡遇開壩堰洞發生坍塌或滲漏時，應由管理員召

集有關係之鄉民合力修理或搶修之；倘因工程浩

大，而為民力所不及能修理或搶修者，得由管理員呈請縣政府酌予補助。

第六條 各陡閘涵洞之啓閉，概依下列規定之：

一、當冬季枯水時，水位無大變化，附郭各陡，均可均開閉之，僅啓閉海坦陡門及白蓮塘涵洞，以資調劑；水位漸漲，則開門亦漸升，水位如漸落，則開門亦漸降，必使水位與水則相符而後已。

二、春秋兩季中水時，除開啟城內兩洩水機關外，須再加開西門及東門南門各陡，以資暢洩，待水位落至水則時，即將城外各陡開閉，僅留城內兩洩水機關，以調劑枯水辦法調劑之。

三、夏季洪水時，所有陡門皆須開啓，並須迅速，蓋愈速而農田之損失則愈輕，待水位同至水則時，各陡漸閉，先閉茅川及上下陡門，如水位不再漲，續閉附郭各陡，回復枯水時

辦法。

第七條 各陡閘水位在平字頂以上時，始准開閘。船隻及竹木排，亦許其自由出進，惟須酌收手續費，其數目由各該鄉鎮公所，參酌當地情形擬定，呈請縣府交由縣建設委員會核定。

第八條 前條收入之手續費，應由該管管理員按月繳呈縣政府建設委員會，以十分之四為該管管理員津貼，十分之六專款保存，備作修理各該閘壩堰等特別工程之需，不得移撥他用。

第九條 各閘壩堰洞管理員遇有左列事實之一者，得予以嘉獎記功或給獎狀等之獎勵：

- 一、管理閘壩堰洞適當或搶修得力，不使發生旱澇或淹沒情事者；
- 二、遇有坍塌或滲修時，能立加修理者；
- 三、附近河流如有船隻覆沒，能奮勇救護出險者；
- 四、遇有形跡可疑或私運違禁品之船隻，能報由

當地警團查辦者；

五、其他縣政府認為有獎勵之必要者。

第十條 各開墾壩洞管理員，遇有左列事實之一者，得予以申誠記過，或撤職查辦之：

一、怠廢職務釀成災害者；

二、收款不按月繳呈或浮收匿報者；

三、聽任無賴之徒特蠻索詐不加管束者；

四、其他縣政府認為有懲戒之必要者。

第十一條 本規則由縣政府建設委員會會議通過，呈請浙江省建設廳核准備案施行。

永嘉縣公有池塘養魚管理辦法

第一條 本縣為擴籌建設經費，以盡地利起見，特訂本辦法。

法。

第二條 凡本縣境內，官荒池塘有人願為養殖者，得向本縣政府報租。

縣政府報租。

第五條 縣政府接到報租者書圖，派員查勘，若無第四條所列各款情形及其他糾葛者，即填發證書通知報租者具領。

第三條 凡報領公有池塘，務須將四至、沿革，詳細敘述

并繪具圖說，畝分呈核。

第六條 報租公有池塘殖魚，每畝每年酌收租金三元，第一年應繳租金在領證書時，須先繳清。

第四條 凡有左列情形之一者，不得設置魚籬：

一、在宜洩洪水之江流或幹河，

第七條 凡報租公有池塘，須結籬防魚他逸時，可用竹笆

二、在淤蓄洪水之湖蕩；

橫斷，但以不妨礙水利交通為原則。

三、在有關水利之支河要口；

第八條 凡遇江河湖蕩等處疏濬時，所有該地魚籬，得令

永嘉縣公有池塘養魚管理辦法

隨時拆除，如疏濬後，認為不妨礙水利者，仍得准其在原處設置。

第十條 本辦法經本縣政府建設委員會會議通過，呈請浙江省建設廳備案後施行。

第九條 本辦法所有未盡事宜，悉依漁業法辦理。

永嘉縣營造廠所及泥水石木作登記暫行規則

(本規則尙未呈准)

第一條 凡在本縣境內，經營土木工程之營造廠所及泥水木作者，無論已否登記，均須遵守本規則之規定。

(一)營造廠或泥水石木作(支廠或支作)之名稱、地址、及設立年月；

第二條 凡經營前條之土木工程者，無論本廠支廠本

(二)資本總額業務範圍(如泥水作石作木作或泥水石及大小木作兼營)；

作支作，均須向本縣政府免費領取空白聲請書，逐一詳填，並附粘印花一角，連同證明文件(如合同股單資產據等)向本縣政府聲請登記，領取營業執照。

(三)聲請人承辦工程之經歷；
(四)聲請人承辦工程之經歷；
(五)聲請登記等級(甲乙等丙等)；
(六)常僱用工人數，及每人每月工資約數；
(七)其他應行登記事項。

前項聲請書及營業執照式樣另定之。

第四條 聲請登記時，除遵照第二第三兩條規定辦理外，

第三條 聲請人應於聲請書內詳填左列事項：

(一)聲請人姓名、籍貫、年齡、住址(如係公司

並須遵照左列規定數額隨繳登記費，惟前已登記之各廠作，補行登記時，其應繳之登記費，得以

則由經理或其他負責人員聲請)；

原繳費抵償，多退少補；

甲等五元 得承辦一萬元以上之工程；

乙等二元 得承辦五千元以上一萬元以下之工

程；

丙等一元 得承辦五千元以下之工程。

第五條 縣政府接到聲請書，經審查合格後，給發營業執

照准予在本縣境內承辦各項土木建築工程事宜，

所有應貼之印花，由登記人遵章繳貼，其不合格

者，發還登記費，至附繳之證明文件，無論合格

與否，均於審查後發還。

第六條 凡遠處營造廠所及泥水石木作，在本縣境內承辦

土木建築工程者，亦應於事前依照本規則之規定

，聲請登記，並領取營業執照。

第七條 凡已經登記之各廠作，如有變更牌號，或轉讓承

頂，或遷移場所者，應隨時聲請登記，並繳銷原

領執照，其登記手續，均係照第二、三、四、五

各條之規定辦理，惟祇遷移場所並未變更牌號者

，其登記費得照章減半繳納。

第八條 凡已經登記之乙等或丙等廠作，聲請升級時，其

登記手續，應依照第二、三、四、五各條之規定

辦理，並繳銷原領執照，仍按所升等級，補足登

記費。

第九條 營業執照，不得轉借他人，停業時，應繳銷原領

執照。

第十條 營業執照，如有遺失時，應登報聲明作廢，並檢

同所登之報，報請縣政府備案，仍照章聲請補給

執照，其應繳登記費，得照原額減半。

第十一條 凡經登記之各廠作，於承辦工程時，須絕對遵

守取締建築規則，違者得酌量情形，分別勒令

停工，重做或吊銷其營業執照。

第十二條 凡經登記各廠作得代表建築人填具報告書，請

領建築許可證。

第十三條 凡經登記之各廠作，應於每年十二月底以前，

將全年份營業狀況，填表報告本縣政府，其表

式由本府製發。

第十四條 凡未領營業執照之廠作，在本縣境內逕行承辦

第十六條 凡違背本規則第九第十條之規定者，科以一元

各項工程者，除勒令停止工作，遵章登記領照

以上五元以下之罰金。

外，並科以十元以上五十元以下之罰金。

第十七條 登記費及罰金，均由縣政府保管，專充本縣建

第十五條 凡乙丙等廠作，承辦工程價值超過第四條之規

設經費。

定，除勒令遵章聲請升級，補足登記費外，並

第十八條 本規則呈經 建設廳核准後公佈施行。

科以五元以上十元以下之罰金。

永嘉縣碾米廠登記辦法

一、凡商民在永嘉縣境內，開設碾米廠者，均應遵照本辦

四、碾米廠仍照原案征收，斗捐以斗為單位，每斗每月二

法聲請登記。

元，登記時須先繳三個月，其餘每三個月繳納一次，

二、登記時應備聲請書，呈請本府查核許可。

已登記之廠，如有半途停歇者，未繳斗捐，仍應補繳

三、凡本縣機器碾米廠，每年須登記一次，登記期間自七

足數，并應於停業一個月內，呈報本府並繳銷登記

月一日起至八月三十一日止，但新設之廠得隨時登

證。

記。

五、各機器碾米廠，未經呈請許可登記，擅行開設者，除

登記證式樣另定之。

補行登記外，並處以一元以上二十元以下之罰金。

永嘉縣政府建設委員會會議規則

第一條 本規則依據浙江省縣政府建設委員會規程第十條之規定訂定之。

第二條 本會議由縣長主席，縣長因事不能出席時，由常務委員代理之。

第三條 本會每月應開常會一次，於每月十六日舉行之，臨時會之召集，依照浙江省縣政府建設委員會規程第五條之規定辦理之。

第四條 本會委員均須出席會議，如因事不能出席時，須先期具函請假。

永嘉縣政府所屬公務人員服用國貨委員會組織章程

第一條 本會由本政府所屬全體公務人員共同組織之，定名為永嘉縣政府所屬公務人員服用國貨委員會。

第二條 本會以提倡國產，鼓勵節約，服用國貨，挽回利權為宗旨。

第三條 本府所屬全體公務人員皆為本會會員。

第四條 本會會址設縣政府。

第五條 本會委員提案，應於會期前三日送交主席，以便編列議事日程。

第六條 本會議接受會外之建議必要時，得令建議者到會說明。

第七條 本會議如遇重要議案，得推員或分組預先審查，再行付議。

第八條 本規則由本會會議通過，函請永嘉縣政府轉呈

浙江省政府建設廳備案施行，修正時同。

第五條 本會以縣長秘書及各局長科長為委員，縣長為委員長。

第六條 本會設幹事四人至七人，分掌文書及事務，其人選由委員會推定兼任之，概為無給職。

第七條 文書及事務幹事職掌如左：

一、文書幹事掌理本會對內對外一切文件，並司

本會案卷及開會時紀錄事宜；

二、事務幹事掌理調查及一切庶務事宜。

第八條 本會每二星期開會一次，由委員長召集，遇有必要時，得由委員長或委員三人以上之提議召開臨時會。

第九條 本會開會時以委員長爲主席，委員長因事不能出席時，由委員互推一人爲主席。

第十條 本會會員均應服用國貨，有不遵守者得互相糾察

永嘉縣修築人行道徵費暫行章程

第一條 永嘉縣因建築修理變更人行道，或增加寬度，其所需修築費，應由連接該人行道之業主負擔。

第二條 人行道概由縣政府建築之。

第三條 人行道之寬度規定下列兩種：(甲)一等街寬六尺；(乙)二等街寬五尺。

第四條 人行道之修築法，暫定水泥混凝土一種。

第五條 修築水泥混凝土人行道之費用，暫定如左：

檢舉，擬由本會調查屬實，酌議處罰。

第十一條 本會會員各負有勸導家屬服用國貨之義務。

第十二條 本會會員均有搜集各項國貨物品材料，通知同人購置及製作義務。

第十三條 本章程如有未盡事宜，得由委員長命命或委員過半數以上之決議提出修改之。

第十四條 本章程經本委員會決議後呈請省廳備案。

(一)甲種人行道，每長一丈計銀七元二角正；
(二)乙種人行道，每長一丈計銀六元正。

前項規定，遇有工料價值漲落時，由縣政府核准增減之。

第六條 人行道如有一部損壞，其修理費，應按照修理部分之面積計算。

第七條 人行道如須增加寬度，其修築費，應按照增加部

分之面積計算。

第八條

人行道建築費，由縣政府於建築前通知各該業主，應於接受通知書後十五日，將該項修理費交付

第九條

縣府，逾期不交，應即照原額加二成勒令繳納。本章程呈報建設廳備案公布後施行。

永嘉縣民用量衡劃一辦法

第一條

本縣各鄉鎮應各置三百斤市秤一根，暨二市斗五

正度量衡器具檢核執行規則之規定辦理外，得依本辦法行之。

第二條

本縣各鄉鎮應各置三百斤市秤一根，暨二市斗五市升一個，每間應置辦市斗一個，及一百斤市秤一根；每鄰應置辦市尺一根，市升一個，及二十斤市秤一根；所需經費，由各該鄉鎮閭隣內住戶平均負擔之。

前項器具統限本辦法公布後，一月內購置齊全，

報請各該區長點驗。

第三條

本縣民用量衡，按照自治區域分區完成劃一，所有各區劃一日期，最遲不得逾後列規定：

第四條

各鄉鎮閭隣民用量衡，於改用新制後，所有不堪修改之舊制器具，統限於一月內繳送就鄉鎮公

所，轉送縣政府封存，定期公開銷燬。

第五條 縣政府應隨時派員，督同各該區區長，前往轉飭各

鄉鎮長辦理劃一事項。

第六條 縣度量衡檢定分所，應按月將各區劃一情形，分

報縣政府及省度量衡檢定所查核。

永嘉縣二十二年度量衡常年檢查暫行辦法

一、本縣公用民用及商用度量衡均應受常年檢查，依本辦法辦理之。

二、本年度常年檢查期間自二十二年九月份起，至二十三年六月份止。

三、實施常年檢查時，檢查人員應將檢查情形，詳細記載備查。

四、本年度施行常年檢查一次，遇必要時得施行臨時檢查。

五、業經檢查區域內之新設或遷入各機關鋪戶，均應遵章補行檢查。

第七條 本縣民用度量衡辦理劃一後，全縣度量衡即宣告

劃一，呈報建設廳派員視察，以昭鄭重。

第八條 本辦法呈由縣政府轉呈

建設廳核准後施行。

六、實施檢查時被檢查人不得藉詞拒絕檢查，否則依法懲處。

七、檢查時凡合格器具，即蓋以合字及年別圖印，不合格者飭令限期修理，送請復檢，其不堪修理者，即予沒收銷燬。

八、前項檢查不合格之器具，其堪以修理者，得填具請延修理報告表携回修理，惟城區須於二十日內，鄉村須於三十日內修理完善，連同上項請延修理報告表，一併送請復查。

九、檢查時如發現偽造，成變更原檢定及其他不合法情事

，按所犯情節之重輕，依法分別懲處。

十一、常年檢查時，除度器及戥秤盤秤外，其餘量衡各器，

得先行登錄於定期內，彙送檢定分所。指定地點，再

行逐件檢查。

辦理，以利進行。

十二、本辦法呈請縣政府，轉呈

建設廳核准後施行。

永嘉縣度量衡罰金處置暫行辦法

第一條 本縣公安機關，依照修正度量衡器具檢查執行規

第三條 前項罰金執行處罰之公安機關，得扣提三成充實

則第十四條之規定，所處之罰金，其處置辦法，

其餘七成，應解由縣政府核明，發交度量衡檢

均照本辦法辦理。

定分所積存，充作該分所臨時費，遇有需用，呈

第二條 前項罰金呈繳時，由公安機關製給行政處分罰金

准縣政府動支。

收據，發交被處罰人收執，一面將被處罰人姓名

第四條 縣政府應將前項罰金，收支數目，按月列表公佈

住址罰金數目，暨公安機關應行扣提罰金數目，

，並呈報建設廳備查。

連同罰金餘款列表呈送

第五條 本辦法呈奉

縣政府查核。

建設廳核准後施行。

永嘉縣麗溫公路股款籌募委員會組織章程

第一條 本章程依照永嘉縣籌募麗溫公路股款辦法第三條

之規定訂定之。

永嘉縣麗溫公路股款籌募委員會組織章程

第二條 本會設委員十三人，除縣黨部常務委員，縣長、建設科長為當然委員會外，其餘委員由縣政府聘任之。

第六條 召開臨時會。本會對外行文以主任委員名義行之，主任委員有事時，以常務委員代理之。

第三條 本會會址附設永嘉縣政府內。

第七條 本會辦事人員，由縣政府職員兼任之。

第四條 本會設主任委員、常務委員各一人，由委員中公推之，主任委員總理一切事務，並為會議時之主席，常務委員處理日常事務。

第八條 本會辦公時間，依照縣政府辦公時間行之，但遇必要時，得由主任委員隨時延長之。

第五條

本會每月應開常會三次，於每月一日、十一日、二十一日舉行之。如有特別事故，得由主任委員

第九條 本章程呈奉 民政 財政廳核准備案。

永嘉縣濬治河道委員會章程草案

第一條 本會定名為永嘉縣濬治河道委員會。

縣商會代表 建委會代表 城區各鎮長 温州中

第二條 本會為籌集經費、計劃工程，以濬治城區河道，

國銀行 實業銀行 地方銀行 律師公會代表

復興水利為宗旨。

翁來科 徐縉卿 翁履仁 黃啓文 楊直欽

第三條 本會會址暫設永嘉縣政府。

吳百亨 吳蘊石 林桂生 戴綬先 朱鶴汀

第四條 本會委員以左列人員組織之：

曹桂生 許漱玉 葉叔眉 周普光 楊雨農

縣黨部常委 技術專員 公安局長 第一區區長

葉志超 張惠卿 陳守庸

第五條

本會常務委員定十一人，以左列人員充任之，并組織常務委員會，辦理日常事務。

第八條

會計股 掌理現金之出納。
本會各股設主任一人，由常務委員互選之，每股得設股員若干人，由縣政府及其他機關派員兼任或雇用，視事務之繁簡，核定津貼。

縣黨部常委 縣建設科長 公安局長 技術專員

第一區區長 建委會代表 律師公會代表

縣商會代表 葉志超 翁來科 徐縉卿 張縣長

第九條

本會每月開常務委員會一次，每三個月開全體委員會大會一次，遇必要時得開臨時會，由主席召集之，委員五人以上之連署，亦得請求主席召集臨時會。

第六條

常務委員會以縣長為主席，縣長因事不能到會時，由建設科長代理。

第七條

常務委員會，得設左列各股：
調查股 掌理調查河道陡闊現狀，及附近住戶情形，酌定納費標準，及其他募款辦法；

第十條

本會經費預定一萬二千元，除由建設經費撥補二成外，其餘概向地方籌募。

籌款股 掌理經費之籌集，及存儲款項之責；

第十一條

本章程經大會通過後，交由縣府轉呈建設廳核准施行。

文書股 掌理文書及交際事務；

第十二條

本章程如有未盡善處，得由大會修改呈報備案。

第一條

凡本縣合作社經本政府許可設立者，均得閱覽本

永嘉縣政府循環書庫流通合作書報傳閱規則

循環書庫流通合作書報。

永嘉縣政府循環書庫流通合作書報傳閱規則

第二條 本循環書庫流通合作書報，以同種書報分設甲乙兩組。

第三條 依照自治區域與交通情形，劃分全縣為南北二區

，第一、二、三、四區為南區，第五、六、七、八、九、十區為北區，將甲乙兩組書報，就各該區預定路線，由各社輪流傳閱，其傳閱路線另圖定之。

第四條 合作社閱覽本循環書庫流通合作書報自接到日起，至多不得過於十五日。

第五條 甲社閱覽完了或到期時，應即按照號數妥為整理，至乙社理事主席，分別點交。

第六條 乙社理事主席接到書報後，應即通知各識字社員閱覽。

第七條 社員閱覽書報應妥慎保存，不得塗沫污物。

第八條 合作社如失落或塗沫污物書報，使字跡模糊，不能識別者，應負責賠償。

第九條 社員於閱覽後，應與其他不識字之社員或社外講解，以資普及。

第十條 凡本縣各自治農業機關團體，欲閱覽本循環書庫流通合作書報，須先呈經本政府許可。

第十一條 本循環書庫流通合作書報，由本政府隨時添購編列之。

第十二條 本規則所有未盡事宜修改之。

第十三條 本規則呈請
浙江省建設廳備案施行，修正時同。

合作社聯合會章程式樣

第一章 總則

一、本會定名為

合作社聯合會。

二、本會以聯絡會員感情，交換會員意見，并從事合作社

之組織、監督、指導、宣傳，以期合作事業之普遍發

展爲宗旨。

三、本會由三個以上合作社（或聯合會）聯合組織之負（有限保證）責任

四、本會以 爲中心點，距此中心點 里以內之地方爲會務區域（亦可依行政區域劃分）。

五、本會事務所設於

六、本會自 年 月 日設立，存立時期，

定爲 年，期滿後如經大會同意得延之。

本會所屬各合作社（或聯合會）如有存立期限已滿，大會議決不延長時，得依本會章程第九條之規定申請出會。

第二章 會員

七、凡在本會區域內，照農村合作社暫行規程履行登記之合作社，（或聯合會）皆得入會。

八、新合作社（或聯合會）入會時須有已入會之兩個合作社（或聯合會）介紹，並經代表大會出席代表三分之二之同意決議，方許入會，

九、合作社（或聯合會）出會，須於召集代表大會三個月前，先行聲明，由代表大會決議，但須經出席代表三分之二之同意。

十、入會之合作社（或聯合會），非經一年後，不得申請出會。

第三章 經費

十一、本會股本每股定爲國幣 元（至少五元），合作

社（或聯合會）入會時，須依照各該社（或聯合會）社員人數比例認購，至少一股。

如屬保證責任，應增「本會保證金額定爲股本總額之

本會財產不足清償債務時，入會各合作社（或聯合會），應照其所認股本金額之 倍，分擔損失」一條。

又「注意」保證金額，宜就所屬合作社（或聯合會）社股總額之範圍內定之。

十二、本會股本須於入會時一次繳納，由會發給股票，但

股票不得作抵押品。

十三、本會費用以下列各項充之：

甲、每社每年應納常年會費 元，并各繳其上年

度純益百分之五；

乙、股金之利息；

丙、其他補助金及捐款。

十四、本會股息定年利六釐。

十五、本會每年有餘額時，應提存四分之一為公積金，四分之一為合作教育金，其他四分之一均撥作公益金。

第四章 職員及會議

十六、入會之合作社（或聯合會），應各推舉代表組織代表

大會，其名額依社員數（社數）比例定之，以每十

人推一人為準，但至多每社不得超過十人，不滿十

人之合作社，亦得推派代表一人。

十七、代表任期定為三年，每年改選三分之一，第一二年

應行改選之代表，依抽籤法定之，但連舉得連任，

如有缺額時，應另行選充以補足原任之任期為限。

十八、代表大會分常會及臨時會。

常會每年召集 次，於 月舉行之。

臨時會之召集，須經監理會之決議，或經會員四分

三以上之請求。

十九、代表大會開會時，須有代表總數達五分之三，而其

代表社數達三分之二方得開會。

二十、代表大會之職權如左：

一、理事監事之選舉或罷免；

二、會章之訂定或修改；

三、預算決算之審查；

四、會員入會出會及除名；

五、規劃會務方針；

六、決議理事會提議事項；

七、決議會員提議事項；

八、決議會員向外借款保證；

九、其他。

二十一、召集代表大會時，須於七日前，將應行會議之事項及日期，送達各社之理事會主席，分別轉知各代表。

二十二、本會設理事 人，監事 人，由代表大會就

代表中選任之，並以每社不超過 人爲準。

二十三、理事監事任期爲二年，每年改選半數，均得連舉連任。

二十四、理事會及監事會，各由委員中互推一人爲主席。

二十五、理事會得就理事或代表中指定 人，分任視察及指導事項，其規定另定之。

二十六、本會得任事務員 人，由理事會任用之。

二十七、本會職員除支必需公費外，均係義務職，不支薪水。

二十八、理事會代表，處理本會會務，至少每月開會一次，討論左列各項：

1 視察員之分配；

2 處理視察員報告所提出之事務；

3 討論促成新社及宣傳合作之方法；

4 公費之支付；

5 會員向外借款之審核；

6 製造各種報告；

7 其他會務之進行。

二十九、代表大會之議事細則，及理事會監事會辦事細則另定之。

第六章 業務

三十、本會之主要業務如左：

1 在本會區域以內，傳播合作智識，及組織新社

，以期普及；

2 舉辦合作教育；

3 隨時視察各社社務，策勵進行；

4 會員向外借款之保證及監督用途；

5 補助會員使得資金融通及儲金之便利（信用）；

6 附設批發部，買入物品加工或不加工或自營生

產，以供會員之需要（消費供給）；

7 置備大量機器土地，以集中製造生產（生產）；
8 對於會員出售之物品，加工或不加工代為銷售之（運銷）；

三十二、本會會計年度自每年一月一日起，至同年十二月三十一日止。

9 補助會員置辦公利用之物件，及必要之設備（利用）；

三十三、本會於會計年度終了後，應由理事會編造財產目錄，貨借對表，業務報告書，損益計算表，送由

10 辦理倉庫使會員之生產物，得集中保管（儲藏）；

監事會審核，加具意見書，報告代表大會決議之。

11 其他。

三十四、本會執行業務之細則，由理事會定之。

第六章 附則

（附註）合作社聯合會，得各依其性質而擇列，

三十五、本會章所有未盡事宜，應遵照農村合作社暫行規

或全列上列各項業務之條文。

程辦理之。

三十一、本會為各會員保證借款，在尋常情形之下，實質上不負銀錢責任，惟原借會員宣告破產，不能清償債務時，應由在會各會員集款代償之。

二十六、本會章由代表大會議決，呈請主管官廳核准施行。

永嘉縣政府農業合作講習會簡則

第一條 本講習會以傳授合作知識及方法，冀謀本縣農業

第二條 本會講習地點臨時決定之。

合作事業之推進為宗旨。

第三條 本會講師除由建設科長及縣合作事業促進員，並

請

建設廳酌派人員担任教科及指導事宜外，更擬聘請名人及專家特別講演，以助興趣。

第四條

本會需用其他員役，由本政府就原有員役中，臨時調遣之。

第五條

本會除供給省派指導人員之膳宿，暨聘請人員酬應外，一應員役均爲無給職。

第六條

本會講習期間，定爲一星期，於寒假農隙期內，定期舉辦之。

第七條

凡本縣已成立經本政府許可設立之合作社，每社就社員中至少推派粗識文字社員一人至三人，並照現行自治區域之區農會，每區就幹事會中派出一人或二人，來會聽講，如品行端正，在高等小學畢業，有志從事合作事業者，亦得加入，但首先報到坐滿講室爲限。

第八條

聽講人員除合作社及區農會推派之社員幹事，其往返旅費暨訓練期內之繕宿，均由本會供給外，所有自行報到聽講者，各費悉歸本人自行負擔。

第九條

本會所需經費，在二十一年度縣建設經費總預備費項下支用，但須擬具詳細預算呈廳核示。

第十條

本會所擬講習課程，斟酌聽講人員程度編就淺顯易明之講義，分發講讀，其課程及時間之分配另定之。

第十一條

各社及區農會派送之聽講人員，應在開班一星期前報名，註明姓名，年齡，受學程度（另定表式）等，經審查合格後，即發給聽講證，講習時必須持有此證，始得入會聽講，其自行報到聽講者，另發特種聽講證憑證入座。

第十二條

本簡則呈請
浙江省建設廳核准施行。

永嘉縣設立小菜場取締攤販辦法

- 一、永嘉縣政府爲整理市政交通及公共衛生起見，得指定城區某處或重要市鎮，設立小菜場。
- 二、小菜場均應建築在適當處所，以便市民。
- 三、建築小菜場計劃，由縣府建設科擬定并繪具圖樣及擬定預算，專案呈請建設廳備案。
- 四、小菜場建築經費，由承租菜場之包商負擔，每月并酌繳租金，充縣建設經費。
- 五、前項招商承租合同另訂之。
- 六、小菜場攤租之征收，得視各地情形酌量訂定等級，但每攤每月租金不得多於二元，每擔每月租金，不得少於一角。
- 七、小菜場每月收取之租金，除撥充建設經費外，得酌除百分之十至百分之十五，爲菜場巡察員薪津之用。
- 八、小菜場巡察員由縣政府委派雇用，或就縣政府職員中指派兼充。
- 九、小菜場成立後，各鹹鮮魚店，除與交通衛生無關，仍准照售冰鮮外，不得在原店肉兼營冰鮮，違者究罰。
- 十、小菜場成立後，除開設多年之肉鋪，在不妨礙交通衛生範圍內，准照舊營業外，其有新設內鋪者，應先呈請縣政府核准，以不影響小菜場營業爲限。
- 十一、所有攤販租金，由包商負責征收，如有延欠至三個月以上者，得由包商呈報縣府，停止其營業並追繳欠款。
- 十二、各攤販不得任沿街商店櫃上附帶營業，違者究罰。
- 十三、場租應由包商按月繳付，如有延欠至三個月以上時，得由縣政府，取銷合同，另行招商承包。
- 十四、本辦法呈報浙江省建設廳備案後施行。

永嘉縣娛樂捐徵收辦法

一、本縣政府因建教經費支絀，特呈奉

省廳准予在本縣各娛樂場所，征收娛樂捐。

二、本娛樂捐之捐率，依照各娛樂場所出售之票券價額加徵

一成。

三、凡娛樂場所出售之票券，須先送交本政府登記蓋戳，

隨繳捐款，方准出售。

四、徵收娛樂捐款，由本政府掣給捐單，前項捐單，分四

聯：第一聯給娛樂場所，第二聯送教款委員會，第三

聯送建設委員會，第四聯存根；均蓋用縣印。

五、本政府爲防止各娛樂場所舞弊起見，隨時派員檢查，

如發現有未蓋戳記之票券等情事時，除責令補繳捐款

外，並應處以十元以上，二十元以下之罰金。

前項罰金，除抽十分之五作舉發人獎金外，餘充建教

經費。

六、本政府所派之檢查員，臨場檢時，各該娛樂場不得無

故拒絕。

七、本辦法經縣政會議通過後，呈報

民政

建設

財政

教育

應備案施行，修正時同。

永嘉縣西郊廣化陡門及新建備陡啓閉規則

第一條 本縣西郊浦橋陡門及新建備陡管理啓閉，須依照

本規則之規定。

化海聖宮陡門閘夫兼任外，再由機器鋸板業公會

加派二人協助。

第二條 備陡設置管理閘夫數人，管理啓閉事宜，除由廣

第三條 運放竹木排，定於本月廢曆朔望前後各三日內運

輸，（即每月廢歷廿九日起，至初五日止，及十

三日起至十八日止。）除上開時日外，不得開放

第七條

得開啓備陡。
開啓備陡，如有違反第三條下半段及第四第五
六各條之規定者，按情節之輕重，處相當之罰

第四條 運輸竹木排時，先將備陡閘板緊閉，方得啓外陡

運輸。

第八條

前條所處之罰金，充本縣水利經費。

第五條 開啓備陡時，必須潮落，先將外陡閘妥後，方得

第九條

本規則由縣建設委員會議決，呈

開啓。

應備案後施行。

第六條 在規定開放時日內，縣政府有認為不能開時，不

私立農場登記暫行規則

第一條 凡中華民國人民經營農業，以科學方法改良農事

為宗旨，設立新式農場，依本規則之規定，呈請

二、須確定改良方針及進行步驟；
三、須有五百元以上之流動資本；

登記。

四、農場管理人員須中等以上農業學校畢業或具

第二條 農場之登記，向所在地之縣市政府行之。

有同等之學識及技術者。

第三條 呈請登記之農場，應備具左列各款：

第四條

呈請登記時，應填具左列事項，由設立人簽字蓋

一、須有固定場址，其面積在積約農場為十畝以

章。附呈審核：

上，粗放農場為五十畝以上；

一、名稱；

二、地址；

三、面積；

四、經營種類（如兼營副業，應併列入）；

五、資本數額；

六、場主之姓名、住所、年歲及資歷；

七、技術人員之類數及其姓名、住所、年歲、資

歷。

前項各款有變更時，應於十日內爲變更之登記。

第五條 呈請登記之農場如係合資經營，應將所立合同並

權利義務之分配辦法，一并隨文抄送。

第六條 縣市政府於核准登記後，應呈報省主管廳彙報。

實業部備案。

第七條 核准登記之農場，地方政府應予以保護或補助。

第八條 核准登記之農場，應於每年份終了二個月內，將

所得成績報告于縣市政府，依次核轉實業部備查

；其成績優良者，得依農產獎勵條例分別給獎，

俾資鼓勵。

第九條 核准登記之農場，應將場內優良籽種及耕作方法

推廣提倡。

第十條 農場休業時，隨呈報所在地之縣市政府，依次核

轉實業部備查。

第三條 隸行政院之市私立農場登記，及轉部備案備查之

程序，均由社會局行之。

第三條 本規則自公布之日施行。

浙江省各縣建設經費保管收支辦法

第一條 浙江省各縣建設經費之保管收支除另有規定外悉

依本辦法行之

第二條 縣建設經費之收入應由經收機關按旬結算一次逕

送殷實商號專款存儲不得匿留或挪移

征收機關與存儲商號交接款項須用四聯單一聯存

根一聯相互交換收執一聯呈縣政府轉發建設科一

聯送縣建設委員會

聯單式另定之

第三條

存儲商號須由縣建設委員會負責保薦立契約並須有殷實商店二家以上之連環保證經縣長財政局長建設科長共同認可並呈報

建設廳備案

存儲契約以一年為限如連續存儲仍照規定之手續

辦理但須年清年款利息每半年結算一次轉入作本

第四條

縣建設經費非事先造具預算書與專案呈經建設廳核准者絕對不得動支

呈准之歲出預算應按月分配不得越月預支

第五條

縣建設經費之支出由建設科長根據上條之規定填

具准支書呈經縣長簽批後再送縣建設委員會主席共同簽字始得向存儲商號提取

准支書用四聯式一聯存根一聯通知存儲商號一聯

交由領款人携同領款收據持向存儲商號取款一聯

送縣建設委員會備查

准支書式另定之

第六條

建設科每屆月終須造具縣建設經費收支四柱清冊彙承縣長轉呈

建設廳並分函縣建設委員會備查

第七條

本辦法如有未盡事宜得隨時呈請建設廳修正之

第八條

本辦法由浙江省建設廳公布施行

合作社職員信條

- 一、要明瞭合作原理！
- 二、要對全體社員負責！
- 三、要勤勞，謹慎，忠實，勇敢！
- 四、要嚴守紀律，接受他人的指導！
- 五、要心地光明，不可營私舞弊！

- 六、要適應社員需要，不可做投機事業！
- 七、要有精誠團結的精神！
- 八、要和藹待人，不可輕慢無禮！
- 九、要公平交易，革除商人的惡習！
- 十、要保持商品優良，樹立本社聲譽！



航 空 商 標

本廠出品皮絲，久蒙各界歡迎，茲特定航空牌為商標，以便各界識別。本廠採用原料，均係優美國產，能爽身避瘴，對於身體大有裨益，用作餽贈禮品，尤合於提倡新生活之旨。賞識諸公，幸垂鑒焉！

全盛烟廠蘇北玉謹啓



國貨新消息

本廠最近出品

白脫油

BUTTER

色鮮味美 勝過舶來

發行伊始 售價特廉

愛國人士 請嘗試之

溫州百好煉乳製造廠謹啓

淘化大罐頭股份有限公司



寶塔商標

本公司自製造各種罐頭以來歷
二十餘載銷行中外經已馳名物
美價廉尙望光顧諸君請嘗試之

總發行

(一) 廈門
(二) 香港

昇平路
永樂西街

製造廠

廈門鼓浪嶼
溫州東門外

廈門虎頭山脚
香港牛頭角



白鶴商標

永嘉縣政府建設科職員錄

職別	姓名	別字	年歲	籍貫	通訊處
科長	伊欽恆		三十	廣東梅縣	汕頭梅縣伊氏書屋
科員	馮鈞	舉千	三十六	浙江永嘉	紗帽河六號
事務員	壽熊	渭卿	三十	浙江諸暨	諸暨城內
事務員	丘俊	羣秀	二十三	廣東平遠	汕頭平遠東石儒者齋
合作事業指導員	孫霸		二十八	浙江永嘉	茶院寺頭湖心寺
度量衡檢定員	滕毅	力夫	三十	浙江永嘉	東門滕大順轉

附錄

丈 量 員	舒 守 怡	又 凡	三 二	湖 南 晃 縣	湖 南 芷 江 縣 青 雲 街
無 線 電 收 音 員	胡 麟 翰	英 豪	二 十	浙 江 瑞 安	瑞 安 縣 申 明 里
練 習 員	伊 君 衡	敦 恆	一 八	廣 東 梅 縣	汕 頭 梅 縣 伊 氏 書 屋
書 記	馮 國 璣	璇 庭	四 五	浙 江 永 嘉	五 馬 街 三 十 四 號
書 記	陳 鼎 夫		三 四	浙 江 永 嘉	天 窗 巷 二 十 八 號

永嘉縣政府第六屆建設委員會委員錄

姓 名	張 威 塵	伊 欽 恆	王 錫 韓
職 別	主 席 委 員	常 務 委 員	當 然 委 員
履 歷	永 嘉 縣 縣 長	永 嘉 縣 政 府 建 設 科 科 長	永 嘉 縣 政 府 財 政 科 科 長

周仲波	王培恩	張亮	姜曉霞	方中	陳卓生	吳百亨	許仲賢	楊雨蘇	邱鳴和	葉蘊輝
聘任	聘任	聘任	聘任	聘任	聘任	聘任	聘任	聘任	當然	當然
委員	委員	委員	委員	委員	委員	委員	委員	委員	委員	委員
曾任永嘉第一第二貧民習所所長	曾任永臨小學校長	永嘉縣城東小學校長	曾任中央大學農學院農業推廣處助理員	永嘉縣黨部幹事	聯立中學教員	永嘉百好煉乳廠經理百亨藥戶劑師	永嘉縣普華電汽公司工程師	永嘉縣聯立中學校長	永嘉縣黨務整理委員會執行委員	永嘉縣黨務整理委員會常務委員

張 時 鳴 聘 任 委 員 永嘉縣欸產委員會委員

永嘉縣市政理整委員會委員錄

姓名	職別	履歷
張 威 塵	當然委員	永嘉縣縣長
伊 欽 恆	當然委員	永嘉縣政府建設科科长
盧 時 憲	當然委員	永嘉縣公安局局長
葉 蘊 輝	聘任委員	永嘉縣黨務整理委員會常委
王 欽 仙	聘任委員	溫州區技術專員
邱 鳴 和	聘任委員	永嘉縣民衆教育館館長
楊 雨 蘇	聘任委員	永嘉縣建設委員會委員

永嘉縣名勝管理委員會委員錄

張其清	聘任委員	浙甌日報社長
蔡冠夫	聘任委員	永嘉縣南北貨業同業公會主席
張亮	聘任委員	永嘉縣建設委員會委員
潘源澄	聘任委員	永嘉縣第一區長

張感塵	常務委員	縣長
伊欽恆	常務委員	建設科科長
楊雨農	常務委員	普華電氣公司經理
翁來科	監察委員	中國實業銀行經理

永嘉縣建設行政概況 附錄

梅冷生	李亦懷	陳仲陶	戴綬先	謝烈珊	貝志翔	張益平	陳庭生	葉蘊輝	楊直欽	徐縉卿
委	委	委	委	委	委	委	委	委	監察委員	監察委員
員	員	員	員	員	員	員	員	員	員	員
士紳	浙江地方銀行經理	士紳	涵康莊經理	士紳	甌海關監督	甌海實業銀行經理	温州中國銀行經理	縣黨務整委會常務委員	縣商會監察委員	縣商會主席

永嘉縣麗溫公路籌募股款委員會委員錄

姓名	職別	履歷
張 威 塵	當 然 委 員	永嘉縣縣長
伊 欽 恆	當 然 委 員	永嘉縣政府建設科科长
葉 蘊 輝	當 然 委 員	永嘉縣黨整理委員會常委
陳 庭 生	聘 任 委 員	永嘉中國銀行行長
蔡 冠 夫	聘 任 委 員	永嘉縣南貨同業公會主席
翁 來 科	聘 任 委 員	中國實業銀行分行長
徐 縉 卿	聘 任 委 員	永嘉縣會商本屆主席
張 益 平	聘 任 委 員	甌海實業銀行行長
汪 醒 時	聘 任 委 員	交通分銀行行長

永嘉縣麗溫公路籌募股款委員會職員錄

永嘉縣城區濬治河道委員會常務委員會委員錄

徐象嚴	張時鳴	項廷楨	劉郁生
聘任委員	聘任委員	聘任委員	聘任委員
永嘉欸產會委員	永嘉欸產會委員	永嘉縣政府田賦征收主任	永嘉欸產會委員

王業	盧時憲	伊欽恆	張感塵	姓名
溫州區技術專員	永嘉縣公安局局長	永嘉縣政府建設科科長	永嘉縣長	歷
				履

永嘉縣麗溫公路籌募股款委員會職員錄

潘源澄	永嘉縣第一區區長
陳卓生	永嘉縣建設委員會代表
徐縉卿	永嘉縣商會主席
陳安樞	永嘉縣律師公會代表
葉蘊輝	永嘉縣黨務整理委員會常委
翁來科	永嘉縣錢業公會主席
葉志超	士紳
黃啓文	士紳
蔡冠夫	士紳

永嘉縣第六屆縣建設委員會成立會及第一次常會會議錄

開會地點 嘉政府會議廳

開會日期 二十三年一月二十日下午一時

出席委員 王培恩 許仲賢 伊欽恆 王錫韓

張威塵 吳百亨 張亮 葉蘊輝(李國棟代)

姜曉霞 方中

列席 王業(王叔琴代)

主席 張威塵 紀錄 丘俊

甲、報告事項

一、報告上次會議錄

二、報告本會廿二年度經費收支情形

乙、討論事項

一、據本縣第一區中山鎮鎮長樊成久，呈為拆卸該鎮

內牌坊，請撥款補助，准撥與否，請核議案。

議決 函縣將侵佔官河部份，迅即拆除。

議決 准予撥補拾元。

二、據本縣第一區集雲鄉農會幹陳巧洪等，先後呈請

出示禁私放浦橋海聖宮兩處陡門，並拆撤換開夫

，由地方公舉，報府擇用案，應如何辦理，請核

議案。

議決 函縣令飭各該鄉鎮推舉開夫二人，報府擇用，並飭

遵守管理陡開辦法辦理。

三、張委員亮擬具菜場攤販租金等級，請審核案。

議決 修正通過，飭管理員遵辦，並佈告週知。

四、據邱委員鳴和、方委員中、伊委員欽恆、查報林

永清建築埠頭，確有侵佔官河之嫌，擬飭拆除，

請公決案。

永嘉縣建設委員會第二次常會會議錄

開會地點 縣政府會議廳

開會日期 二月七日下午一時

出席委員 楊雨蘇 王培恩 許仲賢 伊欽恆 方中

葉蘊輝 邱鳴和 張感塵 王錫韓 張時鳴

張亮

列席 王業

主席 張感塵 紀錄 丘俊

行禮如儀

甲、報告事項

報告前屆會議錄

乙、討論事項

一、擬先拆小南門及附近街道，以利交通案。

議決 兩縣提前於第一期拆寬街道時實行。

二、擬改定街道名稱，請核議案。

議決 推楊委員雨蘇，張委員亮，於五日內審查完竣，交

下次會議核議。

三、擬徵收司祝捐，以增加建設事業費案。

議決 由張委員感塵，葉委員蘊輝審查，交下次會議核

議。

四、茅川陡門崩壞日久，該建陡委員無法計劃進行，

應如何改進，以興水利案。

議決 兩縣將茅川陡門委員會取銷，并請張委員亮，張委

員時鳴，伊委員欽恆於二月十八日前往接收。

五、擬具修正永嘉縣閘壩堰洞管理規則，祈審核案。

議決 照修正通過，并佈告週知。

六、茅川陡門工程計劃，應如何審核案。

議決 由許委員仲賢，伊委員欽恆審查。

永嘉縣政府第六屆建設委員會第一次臨時會議錄

開會地點 縣政府會議廳

開會日期 二月十六日下午一時

永嘉縣政府第六屆建設委員會第一次臨時會議錄

出席委員 吳百亨 楊雨蘇 許仲賢 伊欽恆 張亮

陳卓生 王錫韓 張成慶 方中 周仲波

邱鳴和 姜曉霞(國棟代)

列席 王業

主席 張成慶 紀錄 丘俊

行禮如儀

甲、報告事項

報告前屆會議錄

乙、討論事項

一、楊委員雨蘇，張委員亮，提交改定街道名稱，請

公決案。

議決 修正通過，並函縣飭公安局遵照辦理。

二、擬定街口弧度及道路斷面標準，請審核案。

議決 通過。

三、請推定計劃拆築馬路委員案。

議決 推楊委員雨蘇、吳委員百亨、許委員仲賢、伊委員

欽恆為計劃拆築馬路委員。

四、第一期完成拆讓街道總限六月底完成，應否劃分

段數，以便督促案。

議決 併第三案辦理。

五、擬請改善管理人力車辦法，請核議案。

議決 定期函請公安、教育各關係機關，開會討論進行，

並規定討論原則於后：

所有收入以十分之八為建設經費，其餘一成為教

育經費，一成為公安經費。

六、請推本會出席處置城區糞便委員會委員案。

議決 推陳委員卓生為糞便委員會委員。

七、請於聘任委員中推定副署委員案。

議決 推陳委員卓生為副署委員。

八、請規定道路等級名稱案。

議決 一等稱路，二三等稱街，四等稱巷，以下稱衕。

九、請推定調查廟產委員案。

議決 推伊委員欽恆為調查廟產委員，並函請縣黨部推派

李委員國棟協助調查。

永嘉縣政府建設委員會第三次常會會議錄

地點 縣政府會議廳

日期 廿三年三月十日 下午一時

出席者 王培恩 楊雨蘇 許仲賢 張時鳴 張亮 王

錫韓 方中 陳卓生 伊欽恆 周仲波 葉蘊

輝

主席 伊欽恆 紀錄 丘俊

甲、報告事項

一、報告前屆會議錄

乙、討論事項

一、東南交通週覽會已定六月間舉行，本邑爲交通中

心，市政腐敗，非從速整理不可，擬請組織市政

整理委員會，以利進行案。

議決 函請縣府組織市政整理委員會，並擬推舉楊雨蘇，

邱鳴和、蔡冠夫、張亮、伊欽恆、盧時憲、潘源澄

等爲委員，由縣府分別聘任。

永嘉縣政府建設委員會第三次常會會議錄

二、拆讓街道，早經公布，惟公布至今商民尙多觀望

，應如何辦理，請公決案。

議決 五馬街先行着手拆讓，即以香山堂，新潤和，博東

，趙玉林，元鳳樓，麗霞，振順，百利恆一帶，突

出街心特甚處，派警督促，限令三月底以前，開工

拆讓，倘不遵限，即依照省頒各縣城廂建築取締規

則第五十一條之規定強制執行，所需費用，向業主

追繳，其餘各街，亦從速開工。

三、查本城各城門寬度過狹，且有店舖交通阻碍，經

派員測量，擬請將城基拆進地面拍賣，并在前面

建造鐵柵，以資防衛，應如何辦理，請核議案。

議決 通過，擬具計劃呈廳核示。

四、據五雲鎮長等呈請改小南門直街爲二等街，可否

請公決案。

議決 查該街定爲一等街，已於廿一年決定，且該處爲交

通要衢。所請礙難照准。

五、五馬街路心未明白規定，應如何決定案。

議決 推定許委員仲賢、張委員時鳴、伊委員欽恆、前往

查勘，交下次會議審查。

六、查本縣無水利經費，擬由通濟、安平、通利三輪

船公司，酌量補助，可否請公決案。

議決 推陳委員卓生、伊委員欽恆前往接洽，交下次會議

審核。

七、周委員仲波提議，請拆除西公廡後面短牆，以利

交通案。

議決 推周委員仲波、張委員時鳴、伊委員欽恆前往查明

，提交下次會議審核。

八、據永清鎮長曾丹香呈為負責開放永定城門，恢復

舊有交通，請核准等請，應如何辦理，祈核議

案。

議決 推王委員培恩、方委員中、前往查勘，交下次會議

討論。

九、據大豐鎮開明鎮等鎮長呈請，在開元寺後或宜靈

王廟龍王廟等處，設立菜場，請核辦等情，應如

何辦理，請公決案。

議決 推王委員培恩、張委員亮前往查勘，交下次會議討

論。

十、據第三區狀元橋鄉長張成銘，呈以茅川陡門損壞

日久，潮水傾入，為害甚鉅，應如何設法修築，

請公決案。

議決 茅川建陡委會取銷後，已於昨日由本會接收，惟冬

期已過，准行建築，諸多不利，暫時先行修理，並

推許委員仲賢、張委員時鳴、伊委員欽恆、葉委員

蘊輝，前往查勘，擬具計劃招商承包。

十一、茅川陡門經費，應如何保管案。

議決 轉存中國銀行，由縣長、黨部常委、建設科長及原

茅川陡門常委四人，負責存入，支取時亦須四人印

鑑，并將以前利息結算清楚，一併存入。

十二、許委員仲賢等提交拆築馬路計劃及估計，祈審核

案。

議決 通過照辦。

永嘉縣政府建設委員會第四次常會會議錄

地點 縣政府會議廳

日期 四月三日下午一時

出席者 吳百亨 伊欽恆 張感塵 王培恩 張時鳴

王錫韓 張亮 葉蘊輝 方中 陳卓生

周仲波

列席者 王業 翁來科 徐縉卿

主席 張感塵 行禮如儀

甲、報告事項

一、報告前次會議及執行情形

乙、討論事項

一、據縣商會等先後呈請展緩拆寬街道，如何辦理

請核議案。

議決 先將五馬街着手分三段拆讓：第一段自四顧橋起至

新街口止，六月一日起拆八月底完成；第二段自新

永嘉縣政府建設委員會第四次常會會議錄

議決 通過，登報招商投標，最高工程費定六千元。

四、准王委員培恩，方委員中查報，永定城門位於望

北永清兩城門之間，該兩門相距僅有七百餘步，城內並無直衝大道，市面冷淡，似無開闢之必要，應如何辦理，請公決案。

議決 通過函縣呈廳備案。

三、擬具改建茅川陡門計劃，請審核定期投標招工，

建築案。

暫緩拆讓。

二、擬具永嘉縣公有池蕩養魚管理辦法，請審核案。

議決 查永定城門距離望北，永清兩城門甚近，所請開放

永定城門，應毋審議。

五、據縣商會主席霞代電稱，溫埠商業慘落，經濟破

產，祈瀝情省府，予以救濟，應如何辦理，請核

議案。

議決 查所稱各節，尙屬實情，准予據情轉呈省府，提交

生產會議設法救濟。

六、請推舉建築茅川陡門監標委員案。

議決 推張委員時鳴、陳委員卓生爲監標委員。

七、奉廳令以據第一區集雲鄉農會等，先後呈爲浦橋

永嘉縣政府建設委員會第二次臨時會議錄

地點 縣政府會議廳

時間 二十三年四月十六日下午二時

出席者 王培恩 伊欽恆 方中 葉蘊輝(沙迦耶代)

張時鳴 周仲波 張亮 王錫韓

列席者 王業 舊茅川陡門委員蔡日欽

、海聖宮兩陡門，自由開放竹木排，鹹水湧入，

妨害農田，祈修正管理開墾堰洞規則第七八兩條

規定水位平字頂爲六尺五寸(市尺)，禁止亂啓

，管理入選，應由關係各鎮會同報請核委等情，

查修正管理規定，尙非具體辦法，能否在陡門之

旁另築固定缺口專爲竹木運輸之所等因，應如何

辦理，祈核議案。

議決 陡門加鎖，不准竹木排進出，管理陡閘人選，決由

關係各鄉鎮會同報請派用，并飭竹木商另籌固定缺

口築壩，專運竹木。

主席 伊欽恆 行禮如儀

甲、報告事項

一、報告前次會議錄及辦理情形

乙、討論事項

一、據鋸板業等工會呈爲募款建築陡門，並推代表請

願，懇求暫准在五天内 每日開放二時，以救危
急，可否請公決案。

交通較使，糾葛稍少，擬以該處建築菜場，應如
何辦理，請公決案。

議決

由本日出席各委員前往查勘實情後，再行決定，築
壩或建備陡，並定本星期四（二十一日）開臨時會議

議決

在龍王廟建築菜場，並由建設科長擬定計劃，再行
提會核議。

討論。

二、請審核前茅川陡門工程委員會收支經費案。

四、茅川陡門業經投標最低工程費為肆千壹百陸拾伍
元，可否即訂約興工，請公決案。

議決

推葉委員蘊輝、張委員亮、張委員時鳴負責審核。

議決

先飭該包工詳細註明材料單價及各種做品審核後，
再行訂約，并定開工日期。

三、准王委員培恩、張委員亮查復，龍王廟地屬官產

永嘉縣政府建設委員會第三次臨時會會議錄

地點 縣政府會議廳

甲、報告事項

時間 廿三年四月二十一日下午二時

一、報告前次議案辦理經過情形

出席者 楊雨蘇 張時鳴 方 中 葉蘊輝（沙迦耶代）

乙、討論事項

王培恩 伊欽恆 陳卓生 周仲波

一、據建築茅川陡門包工錢學福等呈為無力建築，懇
予退包，應如何辦理，請核議案。

張 亮 王錫韓

列席者 王 業

議決 不准退標，並限令一星期內來會訂立合同，如違即
將押標金沒收，一面責令賠償損失費三百元。

主席 伊欽恆 行禮如儀

永嘉縣政府建設委員會第三次臨時會會議錄

二、西郊廣化建築備陡或築壩問題，應如何決定案。

資，另向各方招募，應如何辦理請公決案。

議決 由楊委員雨蘇、陳委員卓生、伊委員欽恆，會同擬具妥切計劃，交下次會議審核。

議決 由周委員仲波負責計劃籌捐經費，提交下次會議核議。

三、永瑞輪船未經核准即行增加票價，應如何取締

案。

議決 由縣府派員查明取締罰辦。

五、據蔡日欽書為備埭築成聲請核給工價，以資歸墊等情，應如何辦理請公決案。

四、准周委員仲波等查復西公廡短牆，徒礙交通，擬即拆除，並將所拆磚石，充作舖路之用，不敷工

議決 昂項築埭經費四十八元八角，應由承包茅川陡門工程費內扣除，並飭補具正式收據後發給。

開會地點 縣政府會議廳

開會日期 二十三年五月十七日下午二時

永嘉縣政府建設委員會第五次常會會議錄

出席委員 葉蘊輝 方 中 邱鳴和(董天民代)許仲賢

一、報告前次議案辦理經過情形

王錫韓 周仲波 張時鳴 陳卓生 伊欽恆

二、陳委員卓生、楊委員雨蘇、報告查勘西郊廣化陡門情形及意見：

楊雨蘇 張 亮 王培恩

一、備陡與築壩利弊——老壩內江為船舶聚集之所，竹木經過極不方便，外江水急竹木有飄之虞，且

主席 伊欽恆 行禮如儀

竹木過壩，亦不及進陡之便，若在廣化陡門內，

甲、報告事項

農田範圍以外，建築備陡，則竹木商已無損失，

利農田并可兼顧。

二、建築備陡地點之選擇——查距離廣化陡門七八十

丈，五福廟與石埠頭之間，兩岸均爲民房，河面

較小，適宜建築備陡，當潮漲之時，先開陡門運

入竹木，隨即將陡門關閉，繼開備陡，將竹木運

送內江，由是竹木既可運輸，鹹水又不致侵入損

害農田。

三、建築備陡原則——查該備陡建於陡門之內，並無

急湍潮流衝擊，僅內外水平面高低而已，建築計

劃，可稍從簡略，陡基以不滲透爲原則。

四、管理規則——海水入陡，來時洶湧，退時緩慢，污

泥沉澱，日積月累，河底必至淤淺，故須規定時

期，由竹木商負責疏濬，并規定每月開陡時間。

乙、討論事項：

一、西郊廣化建備陡或築壩問題，應如何決定案。

議決 於五福廟與石埠頭之間建築備陡，並規定原則以下

。(一)經費由鋸報業等公會負擔；(二)建築計劃由

陳委員卓生、楊委員雨蘇、伊委員欽恆擬具進行；

(三)管理辦法另定之。

二、建築茅川陡門包工錢學福等，迄今尙未來府訂立

合同，應如何辦理，祈核議案。

議決 推張委員時鳴負責辦理。

(三)茅川陡門捐款存根，應否復算案。

議決 應予復算，並推張委員時鳴、王委員培恩、周委員

仲波負責復算。

四、周委員仲波擬具拆卸西公廨後面短牆計劃，祈核

議案。

議決 照案通過，並由周委員仲波負責辦理拆卸。

五、查永瑞輪船公司未經核准，擅加票價，業經令飭

公安局取締，頃據呈復取締經過及該公司加價原

因，請示辦法，應如何辦理，祈核議案。

議決 查案並依據民營事業取締條例依法取締。

六、查大同巷麻良卿將平屋改建樓屋，蒙報修理取巧

不遵章縮讓，迭經令飭公安局取締，尙未遵辦，

應如何辦理案。

議決 令公安局限一星期內，嚴厲執行拆讓，如敢違抗，

即行查封該民房屋，并由縣府依照城廂建築取締規則僱工代為拆讓，所用工資，悉數向該民追償。

永嘉縣政府建設委員會第四次臨時會會議錄

開會地點 縣政府會議廳

議決 仍照原案辦理，并由縣政府函復之。

開會日期 二十三年五月廿六日下午二時

二、擬具廣化陡門建築備陡計劃，請審核案。

出席委員

邱鳴和 伊欽恆 周仲波 張亮 王錫韓

議決 通過，函縣令飭鋸報業等公會遵照計劃建築，并由縣派員監督之。

張時鳴 方中 王培恩 葉蘊輝(沙迦耶)

張感塵(李光親代)

三、改建茅川陡門，擬於六月二日舉行開工典禮案。

主席 張感塵(李光親代) 紀錄 丘俊

議決 通過。

行禮如儀

四、擬具改建茅川陡門事務費預算，請審核案。

甲、報告事項

議決 修正通過。

一、報告前次會議錄辦理經過情形並召集臨時會議原因

五、包商吳宏源承做茅川陡門，本會應否推員負責訂立合同案。

乙、討論事項

議決 推張委員時鳴負責會同訂立合同。

一、准第四監獄函請保留西公廨後面短牆，應如何辦理案。

六、修理蒲州陡門經費，迭奉令在茅川陡門經費內撥補一百餘元，可否請公決案。

議決 准予撥補。

永嘉縣政府建設委員會第六次常會會議錄

開會地點 縣政府會議廳

開會日期 二十三年六月廿一日下午二時

出席委員 邱鳴和 張亮 伊欽恆 張時鳴 吳百亨

周仲波 葉蘊輝 陳卓生 王錫韓 張感塵

許仲賢 王培恩 方中

主席 張感塵 紀錄 丘俊

行禮如儀

甲、報告事項

一、報告前次決議案及辦理情形。

二、縣府函交本縣第四屆行政會議議案，擬請暫緩拆讓路政案，原提案人徐縉卿蔡冠夫議決將原提案辦法審查意見及展至明年一月開始拆讓，三種辦法，交建設委員會參考等語，查展緩拆路，前經接受商民請求，提出復議，已酌量展緩，現五馬

永嘉縣政府建設委員會第六次常會會議錄

街一段，業已執行，商民請領許可拆讓建築者已六七家，按照民權初步第八十五節之規定，凡表決已着手執行者，皆當然不能復議，茲向大會報告，不提出討論。

乙、討論事項

三、報告執行拆讓麻良卿章斌遠章建築經過情形

一、奉建設廳佳代電以麻良卿章斌遠章建築遵照訴願暫停執行，應如何辦理，請核議案。

議決 再電省廳依照原案執行。

二、擬建築衙門東城下菜場，可否請核議案。

議決 通過，由縣府計劃進行并呈廳備案。

三、擬改五馬街下岸為行人道，應如何辦理案。

議決 通過由縣府計劃進行，所需經費，分別攤派，由各

該店舖負責。

四、據機器鋸板公會說

附錄

非遠，兩岸均屬禾田，備陡與浦橋陡門距離計劃，節省材料，以便築甚少，請求變更

議決

核議案。
仍照縣府原計劃建築，並規定最高工程費為七百元，由本會招商投標。

永嘉縣政府建設

員會第七次常會會議錄

開會地點 縣政府會議廳

開會日期 二十三年八月八日上午九時

出席委員 張亮 伊欽恆 王培恩 楊雨蘇 王錦

邱鳴和 方中 周仲波 姜曉霞 吳百亨

葉蘊輝(沙迦耶代)

主席 伊欽恆 紀錄 丘俊

行禮如儀

甲、報告事項

- 一、報告辦理前次會議議案經過情形。
- 二、報告前半月大雨後開放西郊陡門經過情形。
- 三、報告建築茅川陡門浦州陡門東陡門情形。

乙、討論事項

- 一、據世安鎮鎮長等呈請改於開元寺後面空坦建築菜場，又據陳楚材等呈請仍照原勘定龍王廟建築菜場各等情，應如何辦理祈核議案。

議決

- 一、案經執行，不再討論。
- 二、擬具包租菜場合同請審核案。

修正通過(合同錄下)

縣政府建設委員會今以○○菜場交由

租茲將雙方互相遵守條件訂立合同如左

1. 本場菜場由本會計劃建築所需經費○○元○角

由包租戶負擔

2. 自訂立合同日起至期滿之日止所有租金均由包商

收取訂立期限五年

3. 每月由包租商繳租○○元為縣府建設經費

4. 小菜場攤販租金包租商應依照本會擬定攤販租金等級表徵收之

5. 小菜場攤販租金非經本會議決不得自由增加

6. 小菜場在專利期內如有損壞情事該包租商須負修理之責

7. 包租商在專利期內應負管理小菜場之完全責任

8. 如包租商違背三、四、五、六、七、五個條件之規定，本會得視其情節之輕重減少其專利年限或取消其包租合同

9. 各攤販如不遷入小菜場販賣得由該包租商報請本會

兩轉縣府令飭公安局依照省頒小菜場取締攤販辦法強制遷入販賣。

10. 各攤販攤租如有違欠三個月以上者該包租商得報請

本會兩縣府停止其營業並追繳欠費

11. 本合同繕具三份經雙方簽定蓋章後由縣政府及本會

各存一份包租商存一份

永嘉縣政府建設委員會

永嘉縣政府建設委員會第七次常會會議錄

包租商人
住址
保證人
住址

中華民國二十年 年 月 日

三、擬拆卸襟江亭及讓寬新碼衙前巷道，可否請公決案。

議決 通過由縣府通告拆議，於交通週覽會前辦理完竣。

四、擬拆卸餛飩頭巷倉橋漁豐橋口及其他有碍交通之行宮，以利交通案。

議決 通過由縣府通告僱工拆卸。

五、擬先拆康樂路（康樂坊）。侵佔官河橋棚案。

議決 通過由縣府通告勒令各住戶限期拆讓。

六、改善城門讓寬月城曾經擬具計劃呈應核示，現未奉指，茲查朔門小南門係交通要道，擬先拆寬以利交通案。

議決

通過。處置城基，俟奉省廳指令後再行決定，所有拆卸城門經費，暫由建設經費積餘項下墊支，並呈應備案。

永嘉縣政府建設委員會第八次常會會議錄

開會地點 縣政府會議廳

開會日期 二十三年九月十四日下午二時

出席委員 楊雨蘇 王錫韓 伊欽恆 張亮 姜曉嵐

方中 葉蘊輝(沙迦耶) 張時鳴 邱鳴和

張感塵

列席 王業

主席 張感塵 紀錄 壽熊

行禮如儀

甲、報告事項

一、報告上次議案辦理經過情形。

二、報告上次議決案執行情形。

三、報告本年度建設計劃已在浙甌日報發表。

四、報告印發備荒作物栽培淺說分發各鄉鎮參考。

乙、討論事項

一、本城原定拆讓各街道，應否分段，定期拆讓，以

利進行案。

議決 甲、北大街分三段拆讓；第一段潮門起至兵營巷口；第二段兵營巷口至瓦市殿巷口；第三段瓦市殿巷口至縣後巷。

乙、南大街分三段拆讓：第一段大南門至縣城殿巷；第二段縣城殿口至鐵井關口；第三段鐵井關口至縣後巷口。

丙、小南門直街分二段拆讓：第一段小南門至小高橋；第二段小高橋至五馬街口。

丁、府前橋承流坊分三段拆讓：第一段鐘樓至府前橋；第二段府前橋至四顯橋；第三段承流坊至道前。

甲、乙、丙、丁、四街第一段，均定本年十一月一日開拆一月底完成；第二段均定一月一日開拆三月底完成；第三段均定三月一日開拆五月底完成。

一日通过)

第十二次中央
日在北京开幕

主席毛泽东同



00026