

3

T 5727 / 7234

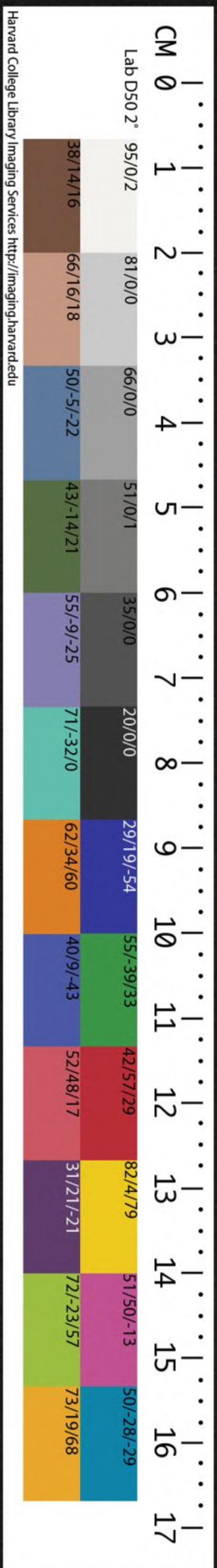

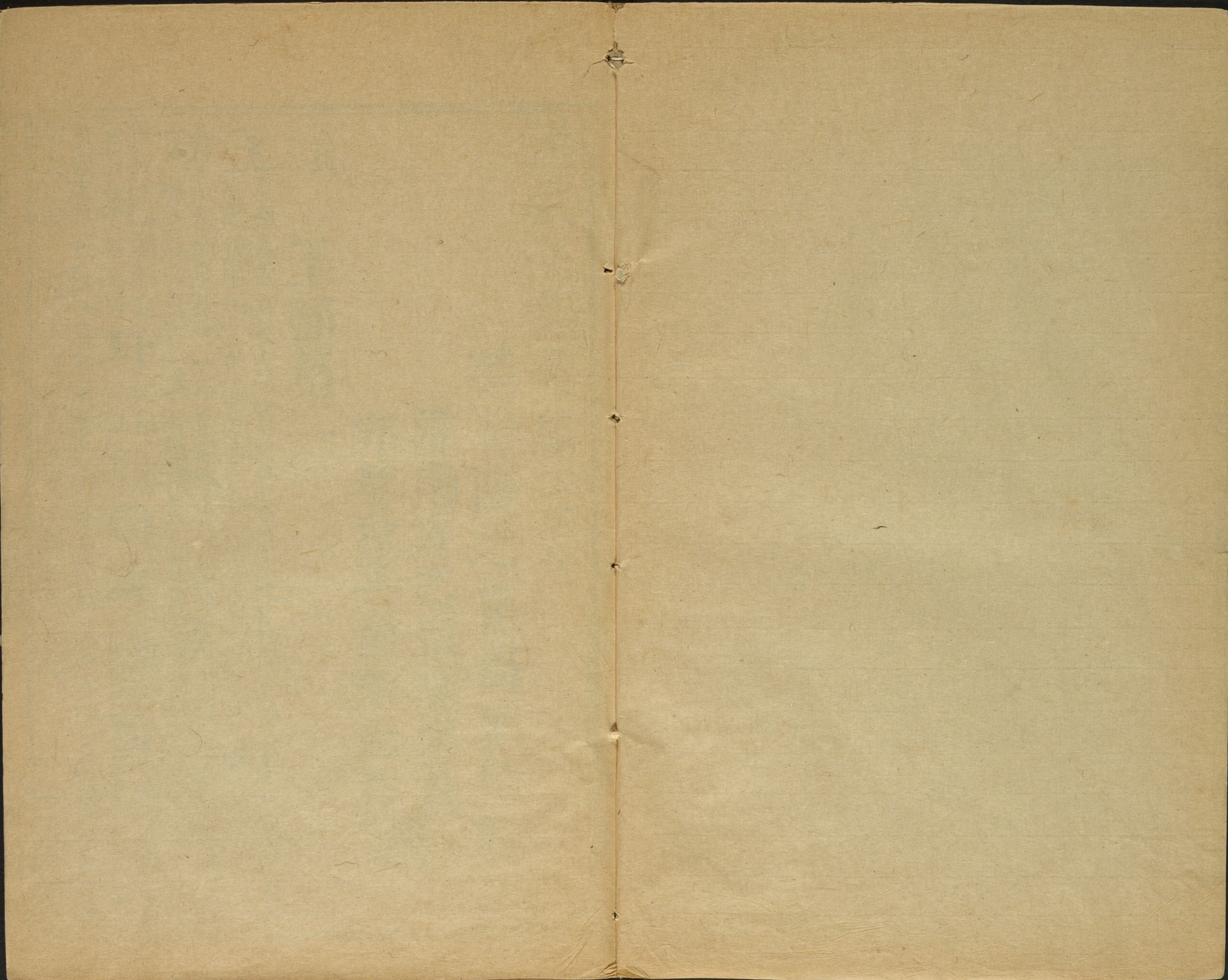

洪武正韻彙編三卷

上海師範大學哈佛樓宗
圖書館珍藏印



楚黃隆之甫周家棟輯

淮南方之甫吳光義

郢都世其甫朱光祚校

五類

玉部第一

玉

屋韻魚欲切點在下畫之傍者寶字也點在中畫之傍者須王許救息六三切王工也朽也

玨

庚韻爭甯耕切玉聲

玨

陌韻勒歷德切

玨

東韻松古紅切玉名陽韻薑居良切

玖

有韻九舉有切黑石次玉

玨

魚韻干雲

俱切

齊韻起

玨

寒韻干居寒切琅玕

玨

侵韻林

玨

泰韻戒居

玨

拜切大圭

玨

真韻賓卑民切文采狀

玨

肩韻厥居月切珮如環而缺逐臣待

玨

命賜環則返賜則絕義取訣

玨

切珽石次

玨

玨

玨

玨

玨

聊切治玉史刻**瑄**旱韻管古**琳**侵韻林犁

鏤也與雕彫同**瑄**緩切同**瑄**沈切美玉**琰**孽一美色

叔式**玲**勸韻胡紺切韻作玲**瑱**產韻酸阻限切爵屬亦

竹切**玲**送死舍玉本韻舍**瑱**他典切**琰**作嚴蓋鏡韻展之輦切

也**琢**藥韻竹角切从王从豕**琮**東韻叢徂紅切瑞**琪**支韻奇渠宐

也**琢**王音玉豕音丑玉切**琮**玉八方象地之形**琪**切玉名

也**琢**賄韻部浼切吳都賦注珠十**琤**庚韻呼**琦**渠宐切**琥**姪韻虎

貫為一隊韻施步昧切**琤**抽庚切**琦**渠宐切**琥**火五切

瑞**九**琢**九**也漢書良玉不**一**霰韻柱戀切俗作**琰**質韻色**琛**侵

丑森切韻作**琛****瑋**泰韻代度耐切**琬**阮切玉名**琨**真韻見公渾

寶也亦作**琛****瑋**瑁亦作**毒**俗作**玳****琬**阮切玉名**琨**切瑤一美玉

瑄先韻宣**瑁**隊韻妹莫佩切**瑋**龜屬亦作**毒**冒**蟊**又**瑚**模韻

息緣切**瑁**音墨效韻帽莫報切俗作**瑁**本从日誤**瑚**洪韻

切**瑁**陽韻黃胡光切玉**瑗**霞韻願**瑒**陽韻移章切玉名養韻湯

聲庚韻橫胡盲切**瑗**虛然切**瑒**德黨切梗韻杖梗切添韻

唱尺**瑒**巧韻腦乃老切韻**瑒**齊韻題杜**玳**麻韻遐何加切玉玷又

亮切**瑒**作瑒瑪一文石**玳**切玉名**玳**還也詩不**一**有聲

瑊侵韻與諸深切石次**瑛**語韻偶許**瑜**切美玉**瑛**庚韻

尤韻柔而**瑛**先韻暎而宣切石次**瑛**隊韻殊偽切以玉為

由切下名**瑛**玉亦作瑛瑛从犬誤**瑛**信日**一**又嘉祥日**一**

皆韻懷于乖切韻作瑛**瑛**火齊珠及韻**瑛**蕭韻堯餘**瑛**東韻

傀姑回切偉也又石次玉亦作瑛又音回**瑛**招切玉名**瑛**以中

切韻作瑛瑛**一**尤韻留力求切說**瑛**庚韻榮于平切石似玉詩充

佩玉行聲也**瑛**文垂玉廣韻美玉**瑛**耳瑛**一**梗韻訶火迴切聽**一**

惑也敬韻縈**瑛**歌韻倉何切有平上**瑛**巧韻爪**瑛**奇韻鎖蘇果切

定切玉色**瑛**二音哥韻十可切**瑛**側紋切**瑛**玉聲又玉角又

細也**一**繁碎見亦作**瑛**震韻晉即刃切**瑛**房六切**瑛**魚韻

璪晉謚傳青璪从**一**誤**瑛**美石亦作瑛**瑛**震韻僅具**瑛**文韻奇渠

璠 尤韻留力末切 璠 陽韻黃胡光切 璠 方注半璧象冬閉藏地上唯天半見也 庚

璢 梗韻憬居切 璢 庚韻瓊渠榮切 同瓊 湯 養韻蕩徒黨切 玉名 說文美 金與玉同色者曰 璢 亦作璠

璣 蕭韻聊連條切 玉 璣 暮韻路魯 璣 齊韻雞堅溪切 珠不 璣 藥 韻 璣 名嘯韻料力弔切 璣 故切 玉名 璣 圓霽韻寄吉器切

璤 支韻伊於切 璤 眞韻津資辛切 璤 剛韻翻字 璤 剛韻翻字 璤 剛韻翻字 璤 剛韻翻字

璶 齊韻離鄰溪切 璶 作璶 璶 作璶 璶 作璶 璶 作璶

璷 眞韻鄰離珍切 璷 眞韻鄰離珍切 璷 眞韻鄰離珍切 璷 眞韻鄰離珍切

璸 魚韻于雲切 璸 陽韻當都郎切 充耳之珠 璸 又相如賦華懷璧 璸 又相如賦華懷璧

璹 魚韻渠求於切 璹 隊韻會古外切 玉 璹 飾冠縫 璹 飾冠縫 璹 飾冠縫 璹 飾冠縫

璺 魚韻渠求於切 璺 隊韻會古外切 玉 璺 飾冠縫 璺 飾冠縫 璺 飾冠縫 璺 飾冠縫

璻 先韻勻緣切 璻 先韻勻緣切 璻 先韻勻緣切 璻 先韻勻緣切

璼 先韻而宜切 璼 先韻而宜切 璼 先韻而宜切 璼 先韻而宜切

璽 先韻而宜切 璽 先韻而宜切 璽 先韻而宜切 璽 先韻而宜切

璿 先韻而宜切 璿 先韻而宜切 璿 先韻而宜切 璿 先韻而宜切

璠 先韻而宜切 璠 先韻而宜切 璠 先韻而宜切 璠 先韻而宜切

璡 先韻而宜切 璡 先韻而宜切 璡 先韻而宜切 璡 先韻而宜切

璢 先韻而宜切 璢 先韻而宜切 璢 先韻而宜切 璢 先韻而宜切

璣 先韻而宜切 璣 先韻而宜切 璣 先韻而宜切 璣 先韻而宜切

璤 先韻而宜切 璤 先韻而宜切 璤 先韻而宜切 璤 先韻而宜切

璶 先韻而宜切 璶 先韻而宜切 璶 先韻而宜切 璶 先韻而宜切

灰韻音
雷玉器
◎**瓌** 灰韻音
瑰亦作儗

石部第二

石 陌韻裳隻切山骨又量名漢志四鈞為一重
百二十斤又上斗曰一凡稱一者言其量也
砑 敬韻釘砑鹽

砑悲廉切从已非从
已也豔韻空波驗切
砑 陽韻老驅羊切莊子德厚信一慤實兒又音扛
又本韻岡居郎切聚石度水通作扛爾雅石扛

謂之倚俗作
石又苦江切
砑 質韻窟苦骨
翰韻岸魚幹切山石兒甯威詩曰南

砑 質韻兀五忽
切砑一石崖
◎**砑** 馮韻訝五
駕切砑也

空波驗
切同砑
砑 藥韻灼職略切擊
也斬也亦作斲

砑 階梵亦作砑
◎**砑** 箇韻音
也姥韻弩奴古切

砑 智韻裸魯果切
磊一眾石兒
◎**砑** 泰韻怪古壞
切一石似玉

彼一
砑 庚韻媯彼耕切砑一石聲
列子一然如雷霆之聲

作砑
砑 支韻音而切石細於礪紙韻諸氏切平也
亦作底底以底磨物也禮記一礪廉隅

石
砑 董韻拱居疎
切水邊大石

見
砑 泰韻助邁切木柵
壘也亦作寒柴

礪也究也霰韻硯倪甸切同硯晉潘
左釋奠頌精氣既一作去聲俗作研
砑 藥韻洛歷各
切磊落石兒

砑 質韻盧沒切一砑崖
見亦作砑又砑也
砑 震韻苦恨切
石有痕曰一

藥韻却乞約切
韻作砑石聲
砑 學轄覺切砑一石也
◎**砑** 泰韻艾牛蓋
切韻作

砑 蕭韻先
彫切
砑 敬韻魚
砑一山高兒

堂切一砑石
聲又盧黨切
砑 屑韻徹刺列切挑檣說文上摘山巖空青
珊瑚墮之周禮有一族氏陌韻述他歷

砑 屑韻涅乃結切韻
作砑砑石別名
◎**砑** 支韻悲通眉切韻作砑一悲也悲往事
也墓隧廟屋之砑皆謂之一又下空鹿

盧柱亦謂一檀弓公室神豐碑
齊韻氏都黎切同碑晉段匹一
舒傳作**磔**泰韻代度
武夫**磔**耐切同埭
一晉灼曰**波**歌韻波補禾切石
古堆字**波**為弋鏃亦作礮
礮隊韻歲須銳切
經切砥石
堯韻形奚
堯韻武罔古切一砥

舒傳作**磔**泰韻代度
武夫**磔**耐切同埭
一晉灼曰**波**歌韻波補禾切石
古堆字**波**為弋鏃亦作礮
礮隊韻歲須銳切
經切砥石
堯韻形奚
堯韻武罔古切一砥

侵韻吟魚音切
礮一猶嵌崑也
礮支韻奇渠宐切
曲岸又作墜
隊韻墜直類切韻作
屋韻祿盧谷切
多石見俗作礮
陽韻

郎切韻作磅石聲
庚韻烹普庚切
九侵韻斟諸深切
擣繒石亦作砗
切一石藥名
鞞韻猾戶八
東韻

公切韻作磅石聲
庚韻烹普庚切
九侵韻斟諸深切
擣繒石亦作砗
切一石藥名
鞞韻猾戶八
東韻

宣切銑韻輒乳克切一曰
珉也亦作瑛礮孺从犬誤
借岳亦取岳石上陵之義
似借岳與巖字可以重押
陌韻石棠隻切
大也充實也
碧陌韻壁必歷
切深青色
石子貴玉而賤一
硯

宣切銑韻輒乳克切一曰
珉也亦作瑛礮孺从犬誤
借岳亦取岳石上陵之義
似借岳與巖字可以重押
陌韻石棠隻切
大也充實也
碧陌韻壁必歷
切深青色
石子貴玉而賤一
硯

肩韻傑巨列切方者謂碑圓者
謂一亦作竭又石特立者曰一
紀一石齊韻谿
牽奚切
藥韻却乞約
切揚雄賦建碣一之虞孟康曰
虞刻猛獸其形碣一而盛怒也
殷軫韻隱
馬韻莫
下切
養韻穎寫
子王若一虛焉
隊韻魏魚胃切
俗作磴
寒韻槃蒲官
切大石漢文

肩韻傑巨列切方者謂碑圓者
謂一亦作竭又石特立者曰一
紀一石齊韻谿
牽奚切
藥韻却乞約
切揚雄賦建碣一之虞孟康曰
虞刻猛獸其形碣一而盛怒也
殷軫韻隱
馬韻莫
下切
養韻穎寫
子王若一虛焉
隊韻魏魚胃切
俗作磴
寒韻槃蒲官
切大石漢文

紀一石齊韻谿
牽奚切
藥韻却乞約
切揚雄賦建碣一之虞孟康曰
虞刻猛獸其形碣一而盛怒也
殷軫韻隱
馬韻莫
下切
養韻穎寫
子王若一虛焉
隊韻魏魚胃切
俗作磴
寒韻槃蒲官
切大石漢文

切揚雄賦建碣一之虞孟康曰
虞刻猛獸其形碣一而盛怒也
殷軫韻隱
馬韻莫
下切
養韻穎寫
子王若一虛焉
隊韻魏魚胃切
俗作磴
寒韻槃蒲官
切大石漢文

殷軫韻隱
馬韻莫
下切
養韻穎寫
子王若一虛焉
隊韻魏魚胃切
俗作磴
寒韻槃蒲官
切大石漢文

於謹切
碼馬韻莫
下切
養韻穎寫
子王若一虛焉
隊韻魏魚胃切
俗作磴
寒韻槃蒲官
切大石漢文

於謹切
碼馬韻莫
下切
養韻穎寫
子王若一虛焉
隊韻魏魚胃切
俗作磴
寒韻槃蒲官
切大石漢文

於謹切
碼馬韻莫
下切
養韻穎寫
子王若一虛焉
隊韻魏魚胃切
俗作磴
寒韻槃蒲官
切大石漢文

於謹切
碼馬韻莫
下切
養韻穎寫
子王若一虛焉
隊韻魏魚胃切
俗作磴
寒韻槃蒲官
切大石漢文

齊韻氏都黎切韻作碑染
縉黑石漢金日一亦作碑
磯 齊韻雞堅溪切
磯 磯也又激也
磯 交韻敲丘交切與境

歌韻波補禾切寒韻槃蒲官切
磯 哥韻跛補火切箇韻播補過切
磯 魚韻渠求於切
磯 敬韻嶝丁

又巖也
磯 支韻伊於宐
磯 庚韻阮丘庚
磯 賄韻毀虎
磯 委切同毀
磯 鄧切同嶝

石蒙夷切韻
磯 紙韻以養里
磯 姥韻楚創祖
磯 陽韻薑
磯 居良切
磯 古禱

切石
磯 真韻鄰離珍切韓愈詩萬世無縉一
磯 御韻豫羊茹切藥
磯 平聲庚韻令離呈切震韻各良刃切
磯 石蠶食之肥鼠食

之
磯 藥韻却
磯 隊韻墜
磯 銑韻輒乳克切一石
磯 秦韻慨

死
磯 乞約切
磯 直類切
磯 白者如冰半赤色
磯 血蓋切

合韻楹克
磯 霽韻麗力霽
磯 泰韻艾牛蓋切赤
磯 剛韻煩符

蓋切全磯
磯 切通作屬
磯 伯砑玉篇亦作尋
磯 難切

實韻職日切
磯 賄韻壘魯濃切與壘同
磯 石見隊韻
磯 歷郎

狄切
磯 賄韻壘魯濃切
磯 梗韻古猛切韻
磯 五
磯 轄韻擦七氣

小石
磯 賄韻壘魯濃切
磯 金樸石亦作砑
磯 切儂

作旁魄又本韻博
磯 東韻龍盧容切磨
磯 歌韻摩
磯 旁一混同見亦

伯各切旁一地形
磯 也送韻弄盧貢切
磯 肩波切
磯 韻

音朴
磯 陌韻音
磯 點韻音甲
磯 青韻
磯 全

硝也
磯 宅全磯
磯 小石
磯 全

霰韻闡去
磯 東韻音
磯 庚韻全砑
磯 吻韻綸上反
磯 石落聲
磯 隊韻全

反展縉石
磯 支韻音
磯 亦作旬
磯 砑
磯 砑

隊韻
磯 支韻音
磯 梗韻
磯 豪韻音鑄
磯 隊韻全

禾部第三

禾 歌韻戶
秀 宥韻息救切茂也美也漢吳公聞賈誼秀才召
秀 置門下才之名起于此光武名一收為茂才
秀 行曲也賄韻猥烏賄切頓也隨

他谷切下从儿
委 灰韻猥烏魁切一
委 也棄也又端一禮衣隊韻穢烏胃切蓄也周禮宰夫

掌一積又**籽**紙韻子早韻古旱切又作稗翰末流也**籽**祖似切**籽**韻榦古汗切禾莖葉也**季**先韻羊寧田切

爾雅從吹謂**秣**說文秣也暮韻如都故切**秣**支韻音而**秣**效韻耗虛**秣**模韻

無切稻**秣**庚韻古衡切稻之不黏**秣**切同**秣**禡馮韻罷皮**秣**秋尤韻此尤切月

再生**秣**者周禮食醫注作種**秣**條韻鈔弭**秣**東韻昌中切雅也通

之法言駕馬騰驤一莊子一然也**秒**沿切禾芒**秣**種東韻昌中切雅也通

科歌韻苦禾**五**支韻音而**秣**質韻術食律切糯也**秣**灰韻

杯切黑黍也尤韻匹尤切紙韻花音**秣**質韻直**秣**陽韻於良**秦**真

切慈鄰**秣**語韻巨白**秣**易韻末莫葛切穀粟馱馬一日**秣**敬韻稱丑

泥齊韻泥**租**模韻宗**秣**紙韻彼補委**秣**東韻渠官**移**支

亦化逆施**秣**祭天以為席亦作蘇楷**秣**又刈禾聲亦作秣

亦化**秣**似稗亦作第**秣**巧韻山巧切**秣**兩舉切**秣**先韻涓圭

亦化**稅**隊韻退吐內切又本韻輸丙切征一租也又一駕脫鞅憩息也

括切孟子不一是而行**程**庚韻時**秣**旱韻古旱切**秣**支韻義虛安

也少也**秣**模韻徒同都切稻利下**秣**模韻敷芳**秣**扶古切**秣**陽

亦化希**秣**濕者姥韻上他魯切**秣**無切穀皮**秣**姥韻輔**秣**韻

似莠亦化**秣**庚韻古衡切揚雄**秣**困與秣字不同**秣**巧韻杲

同藁俗**秣**陌韻音側格**秣**泰韻敗薄邁切韻作稗草似穀又細

俗化禪誤**秣**軫韻苦隕切滿也國語一載**秣**禾四把亦化**秣**

禡韻亞衣架切**秣**震韻朱閏**秣**屋韻祿盧谷切**秣**直意切**秣**

尤韻儔除留切韻作
稠眾也醜也亦作稠
稊也皆韻來郎才切
稊書一其行事質韻卒臧

沒切稠一禾
稊寢韻飢忍甚切韻作稊穀熟古
聚向上見
稊人謂一年為一稊取穀一熟也
稊李廣傳威一愴乎

鄰國敬韻魯鄧切
杜詩塹抵公畦一
九稱庚韻稊丑成切韻作稱揚也道也敬韻丑正
又副也孔光傳無以報一又恆也
又相等也唐元載傳他物一是
稊漢東方朔傳吳王一然音默
稊

箇韻奈乃个切稻可為酒亦
作糯一从大監本从大誤
植陌韻隻之石
種又本韻同徒紅切董
韻腫知隴切送韻
衆之仲切藝也
御質韻櫛側瑟切一一禾

稊
切禾垂兒
稊東韻宗祖冬切布八
稊十縷又十筥曰一
稊巧韻道
稊治直

稊
切禾垂兒
稊東韻宗祖冬切布八
稊十縷又十筥曰一
稊巧韻道
稊治直

稊
切禾垂兒
稊東韻宗祖冬切布八
稊十縷又十筥曰一
稊巧韻道
稊治直

稊
切禾垂兒
稊東韻宗祖冬切布八
稊十縷又十筥曰一
稊巧韻道
稊治直

稊
切禾垂兒
稊東韻宗祖冬切布八
稊十縷又十筥曰一
稊巧韻道
稊治直

稊
切禾垂兒
稊東韻宗祖冬切布八
稊十縷又十筥曰一
稊巧韻道
稊治直

稊
切禾垂兒
稊東韻宗祖冬切布八
稊十縷又十筥曰一
稊巧韻道
稊治直

稊
切禾垂兒
稊東韻宗祖冬切布八
稊十縷又十筥曰一
稊巧韻道
稊治直

稊
切禾垂兒
稊東韻宗祖冬切布八
稊十縷又十筥曰一
稊巧韻道
稊治直

稊
切禾垂兒
稊東韻宗祖冬切布八
稊十縷又十筥曰一
稊巧韻道
稊治直

稊
切禾垂兒
稊東韻宗祖冬切布八
稊十縷又十筥曰一
稊巧韻道
稊治直

稊
切禾垂兒
稊東韻宗祖冬切布八
稊十縷又十筥曰一
稊巧韻道
稊治直

稊
切禾垂兒
稊東韻宗祖冬切布八
稊十縷又十筥曰一
稊巧韻道
稊治直

稊
切禾垂兒
稊東韻宗祖冬切布八
稊十縷又十筥曰一
稊巧韻道
稊治直

稊
切禾垂兒
稊東韻宗祖冬切布八
稊十縷又十筥曰一
稊巧韻道
稊治直

稷 御韻豫羊茹 隊韻僧古外切鹿據从
切黍稷美也 **穉** 胃誤箇韻過古臥切
又胡郭 **穉** 箇韻便乃个切从禾
切刈禾 **穉** 从需監本从米誤 **穉** 軫韻烏
數 **穉** 霽韻麗力 **穉** 禾不因播種而自生 **穉** 積也亦作穉

穉 霽韻麗力 **穉** 禾不因播種而自生 **穉** 積也亦作穉
穉 霽韻麗力 **穉** 禾不因播種而自生 **穉** 積也亦作穉

穉 霽韻麗力 **穉** 禾不因播種而自生 **穉** 積也亦作穉
穉 霽韻麗力 **穉** 禾不因播種而自生 **穉** 積也亦作穉

穉 霽韻麗力 **穉** 禾不因播種而自生 **穉** 積也亦作穉
穉 霽韻麗力 **穉** 禾不因播種而自生 **穉** 積也亦作穉

穉 霽韻麗力 **穉** 禾不因播種而自生 **穉** 積也亦作穉
穉 霽韻麗力 **穉** 禾不因播種而自生 **穉** 積也亦作穉

穉 霽韻麗力 **穉** 禾不因播種而自生 **穉** 積也亦作穉
穉 霽韻麗力 **穉** 禾不因播種而自生 **穉** 積也亦作穉

穉 霽韻麗力 **穉** 禾不因播種而自生 **穉** 積也亦作穉
穉 霽韻麗力 **穉** 禾不因播種而自生 **穉** 積也亦作穉

穉 霽韻麗力 **穉** 禾不因播種而自生 **穉** 積也亦作穉
穉 霽韻麗力 **穉** 禾不因播種而自生 **穉** 積也亦作穉

穉 霽韻麗力 **穉** 禾不因播種而自生 **穉** 積也亦作穉
穉 霽韻麗力 **穉** 禾不因播種而自生 **穉** 積也亦作穉

目部第四

目 屋韻木 翰韻翰古汗切目
卜切 **眵** 多白一日張目也 **眵** 魚韻虛休居切
子漾韻妄 **眵** 紙韻善指 **眵** 霖韻系胡計切俗以目為眵

眵 紙韻善指 **眵** 霖韻系胡計切俗以目為眵
眵 紙韻善指 **眵** 霖韻系胡計切俗以目為眵

眵 紙韻善指 **眵** 霖韻系胡計切俗以目為眵
眵 紙韻善指 **眵** 霖韻系胡計切俗以目為眵

眵 紙韻善指 **眵** 霖韻系胡計切俗以目為眵
眵 紙韻善指 **眵** 霖韻系胡計切俗以目為眵

眵 紙韻善指 **眵** 霖韻系胡計切俗以目為眵
眵 紙韻善指 **眵** 霖韻系胡計切俗以目為眵

眵 紙韻善指 **眵** 霖韻系胡計切俗以目為眵
眵 紙韻善指 **眵** 霖韻系胡計切俗以目為眵

眵 紙韻善指 **眵** 霖韻系胡計切俗以目為眵
眵 紙韻善指 **眵** 霖韻系胡計切俗以目為眵

眵 紙韻善指 **眵** 霖韻系胡計切俗以目為眵
眵 紙韻善指 **眵** 霖韻系胡計切俗以目為眵

眵 紙韻善指 **眵** 霖韻系胡計切俗以目為眵
眵 紙韻善指 **眵** 霖韻系胡計切俗以目為眵

謂目眩先韻玄胡涓切惑亂也諫韻患胡慣切張騫傳蹇軒一人顏師際也古曰一與幻同即今吞刀吐火植瓜種木屠人截馬術也又胡涓切霰韻熒絹切又瞋一憤亂也書若藥弗瞋一釋文瞋莫遍切

一延通切孟子若藥不瞋一音義瞋莫甸切一音縣竝無平聲

妹莫佩切 眈語韻柱直呂切張目長眈 眈震韻舜輪閨切 眈梗韻省所景切過也日病目不明

眈質韻叱尺栗切以目通指曰公羊傳文 眈七年一晉大夫使與公盟屑韻耆杜結切 眈紙韻善指切寘韻侍

同亦 眈篠韻香伊鳥切有韻黝 眈軫韻止 眈曷韻末莫葛切目不

眈於糾切幽靜又深遠 眈軫韻止 眈正屑韻滅彌列切同

眈支韻夷延知切舉目見寘韻 眈忍切 眈寒韻刺烏歡切目無明先

傳一 眈寘韻侍 眈董韻動徒摠 眈震韻舜輪閨切項籍傳一曰視

井 眈時吏切 眈切瞋目顧視 眈之霰韻絢翹眩切目動

春霰韻絹吉椽切親屬也 眈也嘯韻糶他平切 眈齊韻米莫禮切

亦作媿顧念也亦作瞋 眈軫韻魚懇切 眈軫韻糾直忍切日童子又

支韻擗抽知 眈軫韻魚懇切 眈軫韻糾直忍切日童子又

支韻擗抽知 眈軫韻魚懇切 眈軫韻糾直忍切日童子又

支韻擗抽知 眈軫韻魚懇切 眈軫韻糾直忍切日童子又

支韻擗抽知 眈軫韻魚懇切 眈軫韻糾直忍切日童子又

支韻擗抽知 眈軫韻魚懇切 眈軫韻糾直忍切日童子又

支韻擗抽知 眈軫韻魚懇切 眈軫韻糾直忍切日童子又

支韻擗抽知 眈軫韻魚懇切 眈軫韻糾直忍切日童子又

支韻擗抽知 眈軫韻魚懇切 眈軫韻糾直忍切日童子又

七

睇齊韻梯天黎切又徒計切先韻涓圭淵切視兒霰韻

睇齊韻梯天黎切又徒計切先韻涓圭淵切視兒霰韻

睇齊韻梯天黎切又徒計切先韻涓圭淵切視兒霰韻

睇齊韻梯天黎切又徒計切先韻涓圭淵切視兒霰韻

睇齊韻梯天黎切又徒計切先韻涓圭淵切視兒霰韻

睇齊韻梯天黎切又徒計切先韻涓圭淵切視兒霰韻

睇齊韻梯天黎切又徒計切先韻涓圭淵切視兒霰韻

睇齊韻梯天黎切又徒計切先韻涓圭淵切視兒霰韻

睇齊韻梯天黎切又徒計切先韻涓圭淵切視兒霰韻

睇齊韻梯天黎切又徒計切先韻涓圭淵切視兒霰韻

睇齊韻梯天黎切又徒計切先韻涓圭淵切視兒霰韻

睇齊韻梯天黎切又徒計切先韻涓圭淵切視兒霰韻

睇齊韻梯天黎切又徒計切先韻涓圭淵切視兒霰韻

睇齊韻梯天黎切又徒計切先韻涓圭淵切視兒霰韻

睇齊韻梯天黎切又徒計切先韻涓圭淵切視兒霰韻

睇齊韻梯天黎切又徒計切先韻涓圭淵切視兒霰韻

睇齊韻梯天黎切又徒計切先韻涓圭淵切視兒霰韻

睇齊韻梯天黎切又徒計切先韻涓圭淵切視兒霰韻

八

睨齊韻梯天黎切又徒計切先韻涓圭淵切視兒霰韻

睨齊韻梯天黎切又徒計切先韻涓圭淵切視兒霰韻

睨齊韻梯天黎切又徒計切先韻涓圭淵切視兒霰韻

睨齊韻梯天黎切又徒計切先韻涓圭淵切視兒霰韻

睨齊韻梯天黎切又徒計切先韻涓圭淵切視兒霰韻

睨齊韻梯天黎切又徒計切先韻涓圭淵切視兒霰韻

睨齊韻梯天黎切又徒計切先韻涓圭淵切視兒霰韻

睨齊韻梯天黎切又徒計切先韻涓圭淵切視兒霰韻

睨齊韻梯天黎切又徒計切先韻涓圭淵切視兒霰韻

睨齊韻梯天黎切又徒計切先韻涓圭淵切視兒霰韻

睨齊韻梯天黎切又徒計切先韻涓圭淵切視兒霰韻

睨齊韻梯天黎切又徒計切先韻涓圭淵切視兒霰韻

睨齊韻梯天黎切又徒計切先韻涓圭淵切視兒霰韻

睨齊韻梯天黎切又徒計切先韻涓圭淵切視兒霰韻

睨齊韻梯天黎切又徒計切先韻涓圭淵切視兒霰韻

睨齊韻梯天黎切又徒計切先韻涓圭淵切視兒霰韻

睨齊韻梯天黎切又徒計切先韻涓圭淵切視兒霰韻

睨齊韻梯天黎切又徒計切先韻涓圭淵切視兒霰韻

矚 齊韻離鄰溪切視也齊韻徒想里切
矚 屋韻視之六切視也
矚 矚韻音末遠

矚 矚韻音末遠
矚 矚韻音末遠
矚 矚韻音末遠

矚 矚韻音末遠
矚 矚韻音末遠
矚 矚韻音末遠

矚 矚韻音末遠
矚 矚韻音末遠
矚 矚韻音末遠

矚 矚韻音末遠
矚 矚韻音末遠
矚 矚韻音末遠

矚 矚韻音末遠
矚 矚韻音末遠
矚 矚韻音末遠

矚 矚韻音末遠
矚 矚韻音末遠
矚 矚韻音末遠

矚 矚韻音末遠
矚 矚韻音末遠
矚 矚韻音末遠

矚 矚韻音末遠
矚 矚韻音末遠
矚 矚韻音末遠

盛牲
豐 震韻豐許刃切
隙罇通作豐

疒部第六

疒 音女 紙韻彼補
疒 宥韻救
疒 質韻俗魚
疒 諫韻訕

疒 尤韻于求切莊
疒 泰韻居
疒 軫韻驟丑忍切震韻
疒 所晏切

疒 支韻奇渠宐切
疒 質韻眈
疒 敬韻皮
疒 魚韻居斤於切

疒 齊韻邱典禮切
疒 悉切
疒 命切
疒 曲脊有平上去

疒 三音語韻
疒 魚韻子余切語
疒 鹽韻苦詩廉切瘡疾豔韻苦舒瞻切
疒 移告音式

疒 軫韻止忍切震
疒 支韻奇渠宐切
疒 陽韻移
疒 疾紙韻子祖似切

疒 延知切
疒 真韻胡
疒 章切
疒 疾紙韻子祖似切
疒 紙韻牙
疒 齊韻麗
疒 先韻詮且
疒 漾韻餉
疒 疾紙韻子祖似切
疒 賄韻猥烏賄切杖
疒 丈几切
疒 力霽切
疒 緣切病除
疒 式亮切
疒 賄韻猥烏賄切杖
疒 手擊人皮膚青黑

而無宿癥者律謂之痲
痲 御韻飲依據切韻
痲 痲氣血壅病
痲 痲韻美莫賄切

痲 模韻鋪
痲 紙韻在晉頰
痲 痲韻先彫
痲 痲韻所
痲 送韻他

痲 皆韻居諧切韻作痲
痲 痲疾二日一發痲
痲 痲韻阿於何

痲 歌韻醜
痲 才何切
痲 屋韻祝之六切詁作痲寒瘍趙充國傳一墮之患

痲 灰韻儒佳切濕病又痺
痲 也又本韻煨烏魁切
痲 馬韻倚下
痲 支韻肥符非切風

痲 早韻管古緩切
痲 翰韻貫古玩切
痲 隊韻萃秦
痲 古慕切
痲 單韻

痲 亮切同脹
痲 侵韻音於禽
痲 痲韻民彌鄰切韻止
痲 痲韻寄吉器切狂也

痲 董韻腫
痲 陽韻移
痲 語韻偶許切詔一死獄中律囚以

痲 董韻腫
痲 陽韻移
痲 語韻偶許切詔一死獄中律囚以

痲 賄韻乎罪切又同悔切
痲 灰韻所追切韻作痲
痲 效韻喫先

痲 歌韻醜不何切小瘻曰一遮韻嗟
痲 各邪切泰韻楚懈切病瘻亦作瘻
痲 陌韻寂
痲 肩韻厥居

痲 有韻所
痲 寘韻匿於
痲 藥韻弋
痲 刪韻姑還切書

痲 泰韻債
痲 銑韻殄徒典切
痲 震韻僅具各切
痲 漢文帝紀

痲 魚韻間凌如切韻
痲 尤韻抽
痲 屋韻蒺
痲 障知

痲 藥韻莫
痲 眞韻匿於計切同嫺靜也
痲 千木切
痲 障知

痲 東韻隆良中切
痲 尤韻雷力求切
痲 眞

痲 產韻宜多簡切哥韻丁可切諫韻旦得爛切書
痲 影善一惡病其為惡嚴助傳近夏一熱注黃病

痲 庚韻征諸成切
痲 感韻七感
痲 蕭韻樵慈消切漢

痲 庚韻征諸成切
痲 感韻七感
痲 蕭韻樵慈消切漢

之音化而
民思憂
瘵 嘯韻料
瘵 疔弔切
瘵 模韻徒
瘵 同都切
瘵 刪韻姑還
瘵 陌韻僻匹亦切瘵一疾
瘵 腹病積聚又偏一疾

瘵 疔弔切
瘵 模韻徒
瘵 同都切
瘵 刪韻姑還
瘵 陌韻僻匹亦切瘵一疾
瘵 腹病積聚又偏一疾

瘵 疔弔切
瘵 模韻徒
瘵 同都切
瘵 刪韻姑還
瘵 陌韻僻匹亦切瘵一疾
瘵 腹病積聚又偏一疾

瘵 疔弔切
瘵 模韻徒
瘵 同都切
瘵 刪韻姑還
瘵 陌韻僻匹亦切瘵一疾
瘵 腹病積聚又偏一疾

瘵 疔弔切
瘵 模韻徒
瘵 同都切
瘵 刪韻姑還
瘵 陌韻僻匹亦切瘵一疾
瘵 腹病積聚又偏一疾

瘵 疔弔切
瘵 模韻徒
瘵 同都切
瘵 刪韻姑還
瘵 陌韻僻匹亦切瘵一疾
瘵 腹病積聚又偏一疾

瘵 疔弔切
瘵 模韻徒
瘵 同都切
瘵 刪韻姑還
瘵 陌韻僻匹亦切瘵一疾
瘵 腹病積聚又偏一疾

瘵 疔弔切
瘵 模韻徒
瘵 同都切
瘵 刪韻姑還
瘵 陌韻僻匹亦切瘵一疾
瘵 腹病積聚又偏一疾

瘵 疔弔切
瘵 模韻徒
瘵 同都切
瘵 刪韻姑還
瘵 陌韻僻匹亦切瘵一疾
瘵 腹病積聚又偏一疾

音假瘵一
積塊病
瘵 銑韻
瘵 全癰
瘵 養韻音
瘵 頰馬病
瘵 寒韻音
瘵 閑顛病
瘵 寒韻音
瘵 一焚泛意

示部第七

示 支韻奇渠宐切韻作示同祇从示从八
示 下音注真韻侍時吏切垂一也呈也
示 切大也又詩被之
示 徐也又與圻同
示 紙韻似詳子切韻作祀亦作禩又
示 年也商曰一取四時一舉一終
示 齊韻里良以
示 切作礼訛也
示 支韻

示 支韻奇渠宐切韻作示同祇从示从八
示 下音注真韻侍時吏切垂一也呈也
示 切大也又詩被之
示 徐也又與圻同
示 紙韻似詳子切韻作祀亦作禩又
示 年也商曰一取四時一舉一終
示 齊韻里良以
示 切作礼訛也
示 支韻

示 支韻奇渠宐切韻作示同祇从示从八
示 下音注真韻侍時吏切垂一也呈也
示 切大也又詩被之
示 徐也又與圻同
示 紙韻似詳子切韻作祀亦作禩又
示 年也商曰一取四時一舉一終
示 齊韻里良以
示 切作礼訛也
示 支韻

示 支韻奇渠宐切韻作示同祇从示从八
示 下音注真韻侍時吏切垂一也呈也
示 切大也又詩被之
示 徐也又與圻同
示 紙韻似詳子切韻作祀亦作禩又
示 年也商曰一取四時一舉一終
示 齊韻里良以
示 切作礼訛也
示 支韻

示 支韻奇渠宐切韻作示同祇从示从八
示 下音注真韻侍時吏切垂一也呈也
示 切大也又詩被之
示 徐也又與圻同
示 紙韻似詳子切韻作祀亦作禩又
示 年也商曰一取四時一舉一終
示 齊韻里良以
示 切作礼訛也
示 支韻

示 支韻奇渠宐切韻作示同祇从示从八
示 下音注真韻侍時吏切垂一也呈也
示 切大也又詩被之
示 徐也又與圻同
示 紙韻似詳子切韻作祀亦作禩又
示 年也商曰一取四時一舉一終
示 齊韻里良以
示 切作礼訛也
示 支韻

示 支韻奇渠宐切韻作示同祇从示从八
示 下音注真韻侍時吏切垂一也呈也
示 切大也又詩被之
示 徐也又與圻同
示 紙韻似詳子切韻作祀亦作禩又
示 年也商曰一取四時一舉一終
示 齊韻里良以
示 切作礼訛也
示 支韻

祔 暮韻附防父切合食於
先祖又合葬亦作付
祐 宥韻爰救
切神助也
袂 陽韻央
於良切
祝 御韻著陟
慮切周禮

瘍醫掌一藥注云一讀如注病之注謂附著藥也有韻賦夜切說文祭主
贊詞亦作訓呪屋韻之六切又織也詩素絲一之又斷也丁寧也

祐 陌韻石蒙隻切
歲木主石字也
祚 暮韻靖故切韻作祚位
也祿也福也說文作祚
祿 質韻秩
直質切
祿 真韻
費芳

未切韻作祿誤一禳除惡祭又福也亦作弗質韻佛敷
勿切除也封禪書一節厥文注除去舊事更節新文
祗 支韻音而切
同祗又恭也

又本韻奇
祠 支韻詞詳
茲切祭也
祛 魚韻區丘於切懷却
也逐也亦作毆毆毆
祖 姪韻撫五切始
也法也本也又

餞行曰一道取徂送始行之
祫 蕭韻他彫切祭
法遠廟為一
祫 魚韻諸專
於切詛也
祥 陽韻詳徐羊切
凡吉凶一兆皆

川名經典通作
祧 蕭韻他彫切祭
法遠廟為一
祫 魚韻諸專
於切詛也
祥 陽韻詳徐羊切
凡吉凶一兆皆

旅義當以示
祧 蕭韻他彫切祭
法遠廟為一
祫 魚韻諸專
於切詛也
祥 陽韻詳徐羊切
凡吉凶一兆皆

曰一喪體小一大小皆
祫 合韻洽胡夾切大合祭冬十月五穀
祭名六凶从吉之義
祫 成故骨肉合飲食於大祖謂之殷祭
禋 韻期
詭古委切毀廟
七 祚 軫韻屢時軫切
韻作祚同脈
視 紙韻善指切亦作眎眎真
之主从衣誤

禋 侵韻七林切精氣感祥又
日旁氣沁韻浸子鳩切
禘 皆韻該柯開切一夏
古樂章名通作陳

切韻
禍 寄韻胡果
屋韻盧
禘 蕭韻么伊堯切祥也左
作神
禍 切亦作駟
祿 谷切
禘 傳地反物為一亦作妖
禘 貫古

玩切祭酌以灌地謂
禘 禡韻助駕切廣雅夏曰清祀
之亦作果通作盥灌
禘 商曰嘉平周曰大一秦曰臘
禘 隊韻醉
將遂切

月祭
禘 支韻奇渠宜切唐溫彥博
支韻奇渠宜切唐溫彥博
禘 魚韻諸專於切韻作禘為牲祭
名
禘 傳我見其不逮再一矣
禘 求充肥也巧韻倒都皓切馬祭

禁 侵韻今居吟切力所勝也劫持也沁韻居廕切
戒止也天子所居曰一避元后父名改省中
禘 震韻系胡計切
支韻伊於

珍也又嘆辭亦作
禘 真韻因伊真切精意以享从
猗與禘字不同
禘 示从西从土監本从西設
禘 禘一除惡祭名

三月上巳臨
禘 陽韻商尸羊切禮記郊特牲鄉
水一除不祥
禘 人禘謂時儺段疫逐強鬼也
禘 庚韻諸成
禘韻

第大計切祭名禮五年一
福 屋韻方
六切
禘 支韻音而切安福又常支
審諦昭穆而祭於太祖也

切
禘 灰韻枚謨杯切天子求
禘 庚韻榮于平切敬韻詠為命切
禘風雨祭周禮一門用酈齋說

文一設錦最爲
營以祈水旱
支韻斯相谷切福
也與禡字不同
韻作禪靜也霰韻繕奇戰切封一築土日封除
地曰一亦作禮又傳與也亦作儺儺俗作禪
齊韻雞堅溪切祥也崇也霽韻寄吉器切福祥
又沐而飲也禮記玉藻進一注云飲作樂也
禳 曷韻撮倉括切緇布冠
俗作禳監本从日誤
禳 支韻義虛宜切福
也吉也亦作釐熙
禳 曷韻撮倉括切緇布冠
俗作禳監本从日誤
禳 支韻義虛宜切福
也吉也亦作釐熙

禳 藥韻灼職
略切齊也
禡 韻母莫駕切師旅所止地祭名
禮記一於所征之地亦作貉
也亦作御圍御韻魚據切
禪 先韻禪
呈延切

禳 曷韻撮倉括切緇布冠
俗作禳監本从日誤
禳 支韻義虛宜切福
也吉也亦作釐熙
禳 曷韻撮倉括切緇布冠
俗作禳監本从日誤
禳 支韻義虛宜切福
也吉也亦作釐熙

禳 曷韻撮倉括切緇布冠
俗作禳監本从日誤
禳 支韻義虛宜切福
也吉也亦作釐熙
禳 曷韻撮倉括切緇布冠
俗作禳監本从日誤
禳 支韻義虛宜切福
也吉也亦作釐熙

禳 曷韻撮倉括切緇布冠
俗作禳監本从日誤
禳 支韻義虛宜切福
也吉也亦作釐熙
禳 曷韻撮倉括切緇布冠
俗作禳監本从日誤
禳 支韻義虛宜切福
也吉也亦作釐熙

禳 曷韻撮倉括切緇布冠
俗作禳監本从日誤
禳 支韻義虛宜切福
也吉也亦作釐熙
禳 曷韻撮倉括切緇布冠
俗作禳監本从日誤
禳 支韻義虛宜切福
也吉也亦作釐熙

禳 曷韻撮倉括切緇布冠
俗作禳監本从日誤
禳 支韻義虛宜切福
也吉也亦作釐熙
禳 曷韻撮倉括切緇布冠
俗作禳監本从日誤
禳 支韻義虛宜切福
也吉也亦作釐熙

禳 曷韻撮倉括切緇布冠
俗作禳監本从日誤
禳 支韻義虛宜切福
也吉也亦作釐熙
禳 曷韻撮倉括切緇布冠
俗作禳監本从日誤
禳 支韻義虛宜切福
也吉也亦作釐熙

禳 曷韻撮倉括切緇布冠
俗作禳監本从日誤
禳 支韻義虛宜切福
也吉也亦作釐熙
禳 曷韻撮倉括切緇布冠
俗作禳監本从日誤
禳 支韻義虛宜切福
也吉也亦作釐熙

穴部第八

禳 曷韻撮倉括切緇布冠
俗作禳監本从日誤
禳 支韻義虛宜切福
也吉也亦作釐熙
禳 曷韻撮倉括切緇布冠
俗作禳監本从日誤
禳 支韻義虛宜切福
也吉也亦作釐熙

禳 曷韻撮倉括切緇布冠
俗作禳監本从日誤
禳 支韻義虛宜切福
也吉也亦作釐熙
禳 曷韻撮倉括切緇布冠
俗作禳監本从日誤
禳 支韻義虛宜切福
也吉也亦作釐熙

禳 曷韻撮倉括切緇布冠
俗作禳監本从日誤
禳 支韻義虛宜切福
也吉也亦作釐熙
禳 曷韻撮倉括切緇布冠
俗作禳監本从日誤
禳 支韻義虛宜切福
也吉也亦作釐熙

禳 曷韻撮倉括切緇布冠
俗作禳監本从日誤
禳 支韻義虛宜切福
也吉也亦作釐熙
禳 曷韻撮倉括切緇布冠
俗作禳監本从日誤
禳 支韻義虛宜切福
也吉也亦作釐熙

禳 曷韻撮倉括切緇布冠
俗作禳監本从日誤
禳 支韻義虛宜切福
也吉也亦作釐熙
禳 曷韻撮倉括切緇布冠
俗作禳監本从日誤
禳 支韻義虛宜切福
也吉也亦作釐熙

禳 曷韻撮倉括切緇布冠
俗作禳監本从日誤
禳 支韻義虛宜切福
也吉也亦作釐熙
禳 曷韻撮倉括切緇布冠
俗作禳監本从日誤
禳 支韻義虛宜切福
也吉也亦作釐熙

禳 曷韻撮倉括切緇布冠
俗作禳監本从日誤
禳 支韻義虛宜切福
也吉也亦作釐熙
禳 曷韻撮倉括切緇布冠
俗作禳監本从日誤
禳 支韻義虛宜切福
也吉也亦作釐熙

禳 曷韻撮倉括切緇布冠
俗作禳監本从日誤
禳 支韻義虛宜切福
也吉也亦作釐熙
禳 曷韻撮倉括切緇布冠
俗作禳監本从日誤
禳 支韻義虛宜切福
也吉也亦作釐熙

禳 曷韻撮倉括切緇布冠
俗作禳監本从日誤
禳 支韻義虛宜切福
也吉也亦作釐熙
禳 曷韻撮倉括切緇布冠
俗作禳監本从日誤
禳 支韻義虛宜切福
也吉也亦作釐熙

作窄狹也迫窳效韻教居效切禮困一倉城當窳遠又靜幽亦作助

也通作迮窳作窳荀子音確與窳字不同窳遠見莊子一然喪其天下窳質韻職日窳質韻竹律切物

窳條韻杏伊鳥切深目又深窳蕭韻桃他切同佻左傳楚師輕一又本韻堯餘招窳質韻竹律切物

窳蕭韻桃他切同佻左傳楚師輕一又本韻堯餘招窳質韻竹律切物窳質韻竹律切物

窳蕭韻桃他切同佻左傳楚師輕一又本韻堯餘招窳質韻竹律切物窳質韻竹律切物

窳蕭韻桃他切同佻左傳楚師輕一又本韻堯餘招窳質韻竹律切物窳質韻竹律切物

窳蕭韻桃他切同佻左傳楚師輕一又本韻堯餘招窳質韻竹律切物窳質韻竹律切物

窳蕭韻桃他切同佻左傳楚師輕一又本韻堯餘招窳質韻竹律切物窳質韻竹律切物

窳蕭韻桃他切同佻左傳楚師輕一又本韻堯餘招窳質韻竹律切物窳質韻竹律切物

窳蕭韻桃他切同佻左傳楚師輕一又本韻堯餘招窳質韻竹律切物窳質韻竹律切物

窳蕭韻桃他切同佻左傳楚師輕一又本韻堯餘招窳質韻竹律切物窳質韻竹律切物

窳蕭韻桃他切同佻左傳楚師輕一又本韻堯餘招窳質韻竹律切物窳質韻竹律切物

窳蕭韻桃他切同佻左傳楚師輕一又本韻堯餘招窳質韻竹律切物窳質韻竹律切物

窳蕭韻桃他切同佻左傳楚師輕一又本韻堯餘招窳質韻竹律切物窳質韻竹律切物

窳蕭韻桃他切同佻左傳楚師輕一又本韻堯餘招窳質韻竹律切物窳質韻竹律切物

窳蕭韻桃他切同佻左傳楚師輕一又本韻堯餘招窳質韻竹律切物窳質韻竹律切物

窳蕭韻桃他切同佻左傳楚師輕一又本韻堯餘招窳質韻竹律切物窳質韻竹律切物

窳蕭韻桃他切同佻左傳楚師輕一又本韻堯餘招窳質韻竹律切物窳質韻竹律切物

門部第九

門部第九

窳東韻隆良中切穹窳天勢本作隆窳尤韻樓虛侯切韻作窳淳于髡傳甌一滿

窳切亦作窳窳灰韻恢窳寢韻子衽切縣名叔敖窳陽韻瘡初菜切在

窳窳上聲窳枯回切窳丘更固始又濫也窳牆曰牖在屋曰

窳先韻田亭年切窳東韻戎而中窳庚韻櫻丑成切左傳如

窳塞也亦作填嶼窳切窳一器病窳魚一尾一赤也

窳旱韻款苦窳隊韻吹蚩瑞切霰韻釧窳翰韻取亂切韻作

窳管切空也窳樞絹切穿土為壙也窳窳迷也从鼠在穴

窳中又點一窳嘯韻苦窳宥韻豆大透切鑿垣為孔亦作窳瀆从

窳改易也窳平切窳宥韻豆大透切鑿垣為孔亦作窳瀆从

窳四一五窳效韻則窳宥韻豆大透切鑿垣為孔亦作窳瀆从

窳嶽之匹窳到切窳宥韻豆大透切鑿垣為孔亦作窳瀆从

窳穴从米窳黠韻音蛙八窳宥韻音杏本窳窳蕭韻音遙

窳从彘窳反深也空也窳字亦作窳窳全窳

窳黠韻音札窳孔穴也與窳異

窳窳中見見窳董韻音籠上反

窳窳窳窳窳窳

窳窳窳窳窳窳

窳窳窳窳窳窳

窳窳窳窳窳窳

鞞 齊韻雞堅 溪切旅寓

先 齊韻雞堅 溪切馬絡頭亦作鞞又禮記內

則翦髮為鬢男角女一謂一直一橫也

鞞 齊韻音化礙

寒韻鸞盧 官切疑網

增 屋韻音獨

五 麗小罟

罟 尤韻本

罟 罟字

罟 阮韻音絹本罟字

也又某方木

罟 陌韻

罟 全擇

罟 文韻音昆

罟 本罟字

罟 願韻音捲繫也

罟 願韻音捲繫也

田部第十

田 先韻亭年切土已耕曰田

鼓曰田又獵也霰韻蕩練切

町 梗韻挺徒鼎

切田區畔埒

男 覃韻那含

切古作助

唐韻旨眉庚切田民也猶懵懵無知兒

田 銜韻畎古法切后稷始田以二

亦作畎

四 韻

直

雲于分切墾田又

畎 諫韻販方諫

切平疇也

畎 陽韻岡居郎切境也

本韻鈞規倫切

界 泰韻

居拜

切亦作畎又離間也揚雄解嘲

畎 先韻田亭年切同

范睢一涇陽涇陽秦昭王弟

畎 銑韻古法切

田中溝亦作

畎 質韻壁吉切韻作畎宿名盡也揚雄校獵賦詩

垂天之畎一旱一免畎又學記伸其帖一又姓

畎 夙韻

夙

射紆胃切又烏賄切

畎 翰韻薄半切田界

亦作汗又與叛同

毗 支韻及蒲糜切厚也

輔也又夸一體柔詩

無為

畎 陌韻測初方切

進也

畜 宥韻黷許救切周禮六畜又丑

救切屋韻祝昌六切與蓄同又

本韻許六切

畎 真韻之人切田界軫韻止忍切

養也亦作惱

畎 姥韻某莫補切韻

作畎六尺為步步

百為一有韻母莫厚切秦孝公之制二百四十

畎 軫韻本布袞切左傳

步為一爾雅丘如一日一丘亦作畎俗作畎

索為之管屬方言釜也淮楚謂謂沉

畎 宥韻溜力救切宿一躊躇

湘謂一趙魏謂之菜東齊謂之裡

與畎異

畎 藥韻力灼切簡也封界也左傳侵犯王

行曰一左傳一基址又張良一

畎 紙韻諸氏切漢郊祀

地又劫一與掠同亦作畎

皆曰一也說文天地

畎 齊韻兮弦

畎 志作哇

五帝所基止祭也

韻奢詩遮

畎 震韻俊祖峻切農夫詩傳田大夫也司耆也周禮

切火種田

畎 魚韻于雲俱

畎

畎

畎

畎

畎

畎

畎

畎

畎

畎

畎

畎

畎

畎

力求切住也駐也从卯从田卯音酉今經史多作
留唯京本舊漢書及舊本釋文作一蓋後訛也
又敵也承也丁也卽也又處斷罪人曰一言使罪法榭一漢霍去病傳斬
首捕虜過一言不啻相等也易一位不一位皆平聲漾韻丁浪切抵也質
也

畷 陽韻都郎切 理合如是也
隊韻端之瑞切屬韻拙
朱劣切井田兩陌間道
也亦作疆壘疆

畷 陽韻薑居良切界
畷 早韻腫土緩切
天誤震韻儒轉切亦作
塿箇韻奈下乃今切
詩明一鹿場
畷 尤韻柔而
奇渠宜切天子
真韻鈞規倫切
畷 尤韻柔而
寰內地亦作圻
畷 真韻鄰離珍
畷 早韻土緩切
禽獸所踐處

畷 尤韻雷力
求切燒種
畷 真韻鄰離珍
切田壟也
畷 早韻土緩切
禽獸所踐處
畷 陽韻商
戶羊切

畷 尤韻雷力
求切燒種
畷 真韻鄰離珍
切田壟也
畷 早韻土緩切
禽獸所踐處
畷 陽韻商
戶羊切

之象以金飾
之今詩作罍
由 尤韻亦作
繇繇繇

申部第十一

申 真韻升人切韻作申伸也重也容也闡也
從日从上當作申亦作申震韻信思晉切
暢 漾韻尺亮切長
也通也亦作暢

震韻孕羊進切韻作棟从
東非擊小鼓引樂聲也

瓦部第十二

瓦 賄韻隗五罪切韻作瓦屋甃莊子
纍一結繩音危委切馬韻五寡切
甃 送韻烏貢切罍也
又汲瓶亦作甃甃

呈切甃似瓶有
耳又一甃甃也
甃 支韻夷延知切爾雅甃甃
謂之一郭璞曰一甃小罍
甃 養韻挾於黨切
莊子甃一大甃

魚韻殊尚
朱切罍也
甃 支韻疵才
陌韻百博陌
甃 秦王擊一缶者瓦器所
以盛酒秦人
支韻摘抽知切韻作甃盛
鼓之以節歌

甃 支韻摘抽知切韻作甃盛
酒器亦作甃
甃 大甃一曰井甃
韻

蒲薄胡切小罌 **甄** 仄韻垂直追切韻作甄小口 **甄** 宥韻縹側救切井

有韻剖普厚切 **甄** 罌說文作甌隊韻墜直類切 **甄** 甌莊子缺一之涯

又結砌易 **甄** 魚韻于雲俱切 **甄** 先韻堅經天切陶也察也免也真

井一無咎 **甄** 也尤韻于求切 **甄** 韻之人切从西誤震韻之刃切掉

也 **甄** 實韻詣倪制切破 **甄** 陽韻康丘剛切 **甄** 陌韻的丁歷切 **甄**

先韻專朱緣切 **甄** 有韻樓郎斗切韻 **甄** 養韻楚兩切韻作甄陰垢

也亦作樽專 **甄** 作甄 **甄** 一甄也 **甄** 瓦石又本韻爽所兩切

甄 尤韻謳烏侯切 **甄** 姥韻武罔古切 **甄** 送韻衆之 **甄** 敬韻子孕

小盆俗作 **甄** **甄** 周魏謂罌曰 **甄** 仲切 **甄** 屬 **甄** 切考工記

一實二 **甄** 量六 **甄** 真韻鄰離珍切 **甄** 庚韻登都騰切唐 **甄** 都監切

斗四升曰 **甄** **甄** 震韻吝良刃切 **甄** 韋紹傳盛以 **甄** 都監切

一石小 **甄** 一石之儲或作僂音丁 **甄** 陌韻闢 **甄** 東韻邕於容切汲水

目切 **甄** 韻擔都感切亦作擔僂 **甄** 毗亦切 **甄** 餅古作 **甄** 西域傳鳥

卵如 **甄** 類師古音平 **甄** 庚韻英於京 **甄** 勘韻檻胡監切 **甄** 先韻

聲送韻 **甄** 烏貢切 **甄** 切亦作 **甄** **甄** 甄之屬亦作 **甄** 延夷

然切韻作 **甄** 也 **甄** 銑韻嘯語蹇切又與 **甄** **甄** 陽韻音 **甄** 模韻音

同凡从 **甄** 者俗皆作 **甄** 韻硯倪甸切 **甄** 陽韻音 **甄** 胡覽也

舟部第十三

甄 支韻音 **甄** 先韻音 **甄** 青韻音 **甄** 陽韻音

尤韻職流切船又 **甄** 又韻刀都高切 **甄** 陽韻許江切 **甄** 船名

載也詩何以 **甄** 之 **甄** 小船亦作刀 **甄** 又船見俗以為船字

麻韻葩披 **甄** 漾韻訪敷亮切並兩 **甄** 陽韻杭 **甄** 寒韻浦潘切

巴切浮梁 **甄** 船又方船也亦作 **甄** 胡剛切 **甄** 旋連也多也

辟也又本韻槃蒲官切孟子 **甄** 陌韻窄側格切 **甄** 先韻椽重圓切

樂作盤剛韻班逋還切還也 **甄** 韻作 **甄** **甄** 韻作 **甄** **甄** 韻作 **甄** **甄** 韻作 **甄**

衣 **甄** 陌韻白薄陌 **甄** 蕭韻貂丁聊切韻 **甄** 歌韻居何切凡船大者

領 **甄** 切海中拍船 **甄** 作船吳船亦作 **甄** 謂之 **甄** 小者謂之 **甄** 船

璞曰古 **艘** 葉韻喋丁協切小舟箋云宐从
屈字 **艘** 徒協切或音葉言輕如葉也 **艘** 魚韻于雲俱切輪一舟

逆宐戟切韻作艦舟也方言一音謂 **艘** 交韻養他 **艘** 胡切艇也 **艘** 歌韻醴才何切 **艘** 麻韻又初加切 **艘** 陌

之 一 艘 貴人 船 前 作 青 雀 是 其 像 也 **艘** 刀切舟名 **艘** 胡切艇也 **艘** 勞切舟名 **艘** 尤韻樓虛侯切韻 **艘** 東韻同徒紅切艘一戰船又本韻

交韻曹財 **艘** 切艦一船名 **艘** 紙韻以養里切整 **艘** 姥韻魯郎古切所以進

今離呈切舟 **艘** 陽韻霜師莊切 **艘** 屋韻音尤舟行不 **艘** 先

名亦作舩 **艘** 一舟名从久誤 **艘** 安也或作舩 **艘** 韻

今 **艘** 豪韻音切一舩 **艘** 號韻舟作 **艘** 隊韻音 **艘** 前 **艘** 舟也或作舩 **艘** 位運船 **艘** 易韻音 **艘** 舩大船

切長也 **盆** 真韻蒲奔切考 **盆** 从皿非皿陽韻荒呼米切韻作 **盆** 東

勉也 **盆** 工記一實二 **盆** 益血也左傳七割羊亦無一也 **盆** 東

蠱持中切 **盆** 覃韻凡符咸切杯也梵韻从 **盆** 傳注益若一而大 **盆** 東

器虛也 **盂** 已從已誤勘韻梵扶泛切 **盂** 養韻塊於黨切漾韻於浪切益一又一齊

盂 合韻胡閭切覆也合 **盂** 酒名周禮注一猶翁也盛而翁翁然朱氏

日豐厚盈溢 **盂** 陌韻伊昔 **盂** 庚韻餘輕切 **盂** 合韻胡 **盂** 早韻

之意亦作盞 **盂** 切韻作益 **盂** 縮亦作贏縮 **盂** 閭切 **盂** 烏管

切小盂 **盂** 魚韻於衣虛 **盂** 效韻杜 **盂** 庚韻成時征切黍稷在器曰

亦作碗 **盂** 切盤一旋流 **盂** 到切 **盂** 一曰容受也敬韻時正切

茂也大也又受物也東方朔 **盂** 庚韻眉兵切敬韻孟 **盂** 產韻酸 **盂**

傳壺者所以一也協韻去聲 **盂** 莫更切一津水名 **盂** 阻限切 **盂**

齊韻離鄰溪切以瓢為飲 **盂** 軫韻即忍切韻作盞皆也又一之也晉獻

皿部第十四

正韻彙編二五五 皿部第十四 三五

坐一前俗作儘震韻齊
進切竭也盡盡通用
屋韻祿盧谷切同淥又考工
記沃而一之又書匣俗作盪盤
盤切同槃亦

作梓樂也
又一屈也
監 厥一不遠又領也視也唐書其寺有一
麻盪切梧也
屋韻祿盧谷切韻作盪涑也
詩伐木注以筐一酒俗作盪
早韻管古緩切翰韻
貫古玩切又澡手
殘盪 刪韻殘
財艱切

安一
盪也
湯 陽韻唐徒郎切廣韻一突亦作僖俠通俗唐養韻蕩徒黨切滌
器又易八卦相一漾韻宕徒浪切又動一與蕩同又本韻儻他
浪切陸

地行舟
盪 模韻孤攻乎切陳楚謂盪池為一姥韻古公土切一曰不堅
固詩王事靡一左傳楚子伏已而一其腦杜預曰一捷也

賈訖傳上不使
盪 支韻紫津私切韻
作盪黍稷在器
盪 霽韻麗力霽切同戾又粥也亦作教又染綠
草也漢書諸侯王金墮一綬屑韻列良薛切

賈訖傳上不使
盪 也書民罔不一傷心
盪 韻母移廉切鹹
韻以盪切同盪

人頸一而加也
盪 也書民罔不一傷心
盪 韻母移廉切鹹
韻以盪切同盪

庚韻本盪
盪 字或作盪
盪 尤韻音周引
擊又一厚縣

白部第十五

白 陌韻薄
陌切
皁 巧韻在早切亦作皁食牛馬器木作如槽鄒陽傳
同一又左傳一隸之事又一物柞栗之屬可以染黑俗

因謂黑色為一又實未堅者
皁 也明也實也又蓮實亦作芍藥
者 韻

止野切古文下
皆 韻母居諧切俱也从比
皎 條韻吉了
皓 巧韻皓
胡老切

韻作皓同類又本韻皁
皆 韻昔思積切白
皁 俗作皁本亦作皁
同皁

古老切潔白精瑩兒
皙 色亦作皙
皙 折誤
皁 俗作皁本亦作皁
同皁

謂之一亦作霸藥韻託他各切落一不
皁 條韻杏伊鳥切明也
皁 韻

檢亦作泊又本韻霽弼角切旁一廣被
皁 條韻杏伊鳥切明也
皁 韻

淮取猥
皁 條韻縹普沼
皁 條韻皎吉了
皁 條韻杏伊鳥切明也
皁 韻

切白也
皁 條韻縹普沼
皁 條韻皎吉了
皁 條韻杏伊鳥切明也
皁 韻

兒
皁 條韻縹普沼
皁 條韻皎吉了
皁 條韻杏伊鳥切明也
皁 韻

立部第十六

立

緝韻力入切堅也成也建也又與粒同詩一我烝民

竝

也考工記故一其幅也

竝

梗韻部迴切併也皆

也亦作並僅漾韻傍蒲浪切敬韻病皮命切與也借也

竟

敬韻屠慶切

埃

紙韻似詳子切通作俟

竦

董韻息勇切恭

也又

竣

真韻竣七倫切國語已事而一先韻詮且緣切退也

童

東韻同徒紅切韻作童目瞳子漢書舜重一子又十五以

下謂一子一獨也

靖

梗韻靜疾郢切安也詩一其爾位又安之也書自一敬韻淨疾正切

淨

又山無草木曰一

端

寒韻多官切通作端漢志感物造端小爾雅倍文謂之一倍一謂之兩倍兩謂

之疋又玄一朝服銑韻舛尺克切荀子一而言讀為喘又本韻免奚辨切禮記士元一作冕

竭

屑韻巨列切盡也涸也

颯

緝韻

立力入切合韻跋悉合切翔風又風聲

潺

庚韻婢披耕切

增

庚韻增慈陵切高見从日誤

增

竦

真韻本位字

靖 皆韻本 似字

片部第十七

片

散韻匹見切半也判也雜也亦作辨

版

產韻補縮切爾雅一僻也亦作板

牌

翰韻判普半切儀禮夫婦一合牌

皆韻步皆切韻作牌

牋

先韻箋則前切古作葉

牒

葉韻喋丁協切小簡亦作牒

牒

魚韻于雲俱切策

侯切又廁一又近身小汗衫

牕

陽韻瘡初莊切亦作憲因俗作牕

牖

有韻云九切穿壁以木為窻又道也向也開明也詩天之

民

麟

震韻吝良乃切觚一見廣韻

牒

葉韻業魚怯切筍虛大版又築牆版

牘

屋韻杜谷切書板从賣誤

增

牒

陌韻音拍破物也

牖

黠韻音札城門一版

爿部第十八

爿

从良切析木

壯

漾韻側况切从爿从士

狀

陽韻滅茲郎切杖也从畢弋之弋與戕賊字不同

妝

陽韻莊側

霜切女子文飾也亦作粧

牀

陽韻助莊切俗作床

狀

漾韻助浪切形象也又形容之也又牒也

斲

陽韻鏘千羊切方斲斧詩

又缺 **戕** 陽韻牆慈良 我 切殺傷也 **荆** 歌韻居何 切同歌 **將** 陽韻臧茲郎切內則炮取豚

良切奉也養也待也隨也借也甫始之辭也又本韻鏘千羊切詩佩玉 又請也詩仲子子伯又嚴正也詩應門 犧尊 漾韻子

亮切帥師也又干 **槍** 陽韻鏘千羊 切亦作踰 **牆** 陽韻慈良切 亦作墻磨 **增** 疇 拆字

矛部第十九

矛 尤韻謀 莫侯切 **矜** 真韻勸渠申切韻作矜項籍傳鈕擾棘 師古曰與

寐侗 與鯨同庚韻京居 卿切閔也 持也驕也 **柔** 尤韻而由切與 也順也調也 **務** 姥韻武罔古切

尤韻謀 **商** 質韻休筆切又本韻聿以律切滿也 一曰瑞 暮韻亡暮切 **稍** 藥韻朔色 莫侯切 雲又詭詭也荀子一字鬼瑣屑韻厥居月切 **稍** 藥韻朔色

亦作 **稍** 東韻戎而中 **矜** 真韻勸渠申切 **矜** 東韻充昌 切牙也 **矜** 早韻纂 切牙也 **矜** 東韻音逢 **矜** 東韻音逢 **矜** 東韻音逢

也 **矜** 質韻音吸牙 **矜** 東韻音逢 **矜** 東韻音逢 **矜** 東韻音逢 **矜** 東韻音逢

皮部第二十二

皮 支韻蒲糜切生日 一 **皴** 漾韻快於 亮切青面 **皴** 紙韻疋普弭切方 **皴** 韻

侯幹切射鞮 以皮一臂 **皴** 藥韻鵠七雀切陌韻 真韻鈞規倫切唐李甘傳冰 膚一疾震韻据居運切足折

又居 **皴** 真韻避毗意切馬駕具又能 有韻縹側救切 **皴** 銑韻展 六切 **皴** 止馬徐行國語吾兩一將絕 **皴** 面一又眉攢 **皴** 之擘切

皮寬大 **皴** 奇韻跋補火切湯米箇 **皴** 陽韻襍如羊切剝裂 **皴** 點韻音峇 膜也 **皴** 韻播補過切通作播 **皴** 唐則天贊皴一神器 **皴** 疇

翰韻音幹 **皴** 號韻音泡面 **皴** 詩韻音遂 **皴** 點韻音峇 面黑氣 **皴** 體所生氣也 **皴** 至縞皮 **皴** 皮凍細裂 **皴** 皴一皮寬

兒韻 **皴** 曷韻音薄器 **皴** 音拉 **皴** 物皮散起也

矢部第二十一

矢 紙韻詩止切箭也誓也直也又與 **知** 支韻軫而切實 **矧** 軫韻矢 屎同莊子以箱盛一道在屎溺 **知** 韻智知意切 **矧** 忍切况

也又笑見禮 **矩** 語韻居許切儀也廉 **短** 旱韻都 **矮** 解韻鴉 **雉** 紙

記笑不至一 **矩** 隅也常也亦作渠萬 **短** 管切 **矮** 解韻鴉 **雉** 韻

多丈几切輦翟杜預曰一有五種東方曰鷦西曰 **短** 庚韻增吞登切弋

鷦南曰翟北曰鷦伊洛之南曰輦又五版為一 **短** 射矢亦作戩繒

矯 蕭韻曉堅堯切韻作矯矢躍兒也神異經東王公與王女更投壺千

二百一又一一高舉兒條韻皎吉了切揉箭曰一詐也託也又強亢

兒亦作橋嘯 **矐** 藥韻腹鳥郭切度也 **矐** 解韻音楷 **矐** 蟹韻音

韻叫古弔切 **矐** 楚辭求矐一之所同 **矐** 矐 矐 矐 矐 矐 矐 矐 矐 矐 矐

也 **疋** 模韻蔬山徂切从口不合从止凡疏疎楚胥字皆 **胥** 魚韻新於切

從疋與疋字不同馬韻語下切質韻匹僻吉切 **胥** 皆也相也說

文蟹醢也周禮一徒讀曰謂謂其有才知為什長陸音思余切模 **疏** 模

韻蔬山徂切同疏語韻私呂切詩君子樂一樂得有材知之人也 **疏** 模

山徂切韻作疏同疎又通也遠也窻也扶一枝葉盛也分也禹决江一河

黠布傳一壽而貴之又菜王褒頌離一釋騎又齊一之服俗作疏暮韻所

故切條陳 **疎** 模韻蔬山徂切韻作疎稀 **定** 寘韻支義切礙不行又頓

又記注也 **疎** 也又菜把荀子萱菜百一 **定** 也貽也亦作躑躅韻帝一

計切與 帶同 内部第二十三

内 有韻採 而久切 **内** 語韻偶許切嶽一名蠻書曰伯一作 **离** 支韻摘抽知

獸齊韻離鄰溪 **离** 肩韻先結切同契 **萬** 諫韻無販切盈數 **禽** 侵韻

切明也亦作離 **离** 說文蟲名作离誤 **萬** 也又一舞又蟲名 **禽** 琴渠

金切飛曰一走 **團** 夙 有韻音柔即内字獸 **尙** 月韻

曰獸又捉也 **尙** 足蹂踐之形俗作尙 **尙** 全吻

去 魚韻區丘於切語韻丘舉切徹去之一則从上聲一食一兵是也來

一之一相去之一則从一聲又本韻舉居許切御韻區御切

去 肩韻琦熱切 **去** 去也健也 **去** 去也健也 **生** 庚韻師庚切 **牲** 眞韻莘疏臻切 **產** 韻母楚 **甥** 庚韻師庚切姊

曰一館一貳室從孫一曰彌
一左傳以肥之得備彌一也

甘部第二十六

甘 覃韻沽三切甜也快意也書一酒嗜音本韻
酣胡甘切同甜又戶甘切又熟也莊子一寢
甚 寢韻食枕切韻作甚非過也沁韻時

鳩切 **甜** 覃韻酣胡甘切
一聞陵谷之形 **嘗** 陽韻陳羊切秋祭又探
味也試也嘗也古作嘗

用部第二十七

用 送韻余頌切 **南** 姓韻撫斐古切亦作
父篆文从父从用 **甫** 董韻勇尹竦切草木華
又鍾鼻也斛也又巷道曰

甫 寘韻避毗意切
具也古作甫

舟部第二十八

舟 琰韻而琰切今 **再** 泰韻作
代切 **萁** 有韻居候切韻作萁說文交積材
也又十梯曰一又中一宮中構結

玄部第二十九

深密之處 **玄** 先韻胡涓切霰韻眩熒
絹切封禪書采色一耀 **玄** 支韻皆津私切此也又席也荀子
龍一即龍鬚席又曰一與髭同又本韻

疵才 **兹** 模韻盧龍都切黑也
資切 又左傳一弓矢干

夫部第三十

夫 無韻切 **奉** 董韻捧方孔切尊一也
送韻鳳馮貢切一祿也 **奏** 宥韻奏千候切又本韻則
候切進上也又節一亦作

族 **秦** 他蓋切寬也安也甚也多
也西風謂之一詩作太風 **秦**

北部第三十一

北 隊韻旆步昧切陌韻必勒切朔方又奔一
者垂背之名从兩人相背象形亦會意也 **比** 支韻反蒲糜切和
也竝也紙韻彼補

委切校也又本韻庇普弭切周禮大胥一樂官鄭司農讀一為庇謂錄具
樂官也寘韻祕兵媚切及也又本韻避毗意切輔也近也黨也協也頻也

質韻弼薄 冀 霽韻寄吉器切韻從冀 密切次也 冀 北方之州也又欲也

艸部第三十二

艸 艸字 艸 巧韻采早切鼃錯傳一茅臣 梗韻頂都領切晉山 無識知又救列切草木初生 艸 簡傳若一無所知

芳 庚韻仍如陵切舊草不芟新草 又生曰一唐書得陂一數百頃 艾 艾韻交居各切秦一藥名亦作 尤切遠荒詩 陌韻勒歷德切同 艾 真韻詣倪制切息也絕也左傳 至于一野 芳 枋又蘿一香草 艾 國未一也陸音魚計切與蕪音 同又芟也又過半也詩夜未一又治也泰韻牛蓋切草名可灸又老也世 禮五十曰一又願一有養也幼一長也又美好也孟子則慕少一安也 詩保一爾後又懲創也魏相傳 卉 賄韻毀虎委切草總名 卉 東韻蓬 無所懲一又一豨牡豬亦作殺 卉 隊韻誨呼對切古作卉 卉 蕭紅切 草盛見又本 芋 魚韻虛休居切大也詩君子攸一御韻 芋 條韻杏伊 韻馮符中切 芋 豫羊茹切東方朔曰關中土宜薑一 芋 烏切見此 藥韻鵲雀切又本韻灼職略切蓮一又本韻若如灼切 芋 支韻質津 樂草名根可為藥一曰香草陌韻的丁歷切蓮中子 芋 支韻質津

芎 寒韻桓胡官切一蘭 芎 齊韻起墟甲切白 芎 先韻 子相似切 芎 芎也詩一蘭之枝 芎 苗嘉穀从已誤 芎 倉先 韻菑倉甸切 芎 陽韻亡無方切草而木正曰句一又本韻茫謨郎切 芎 詩宅商土一一左傳一一禹迹又詩洪水一一又光一

芎 寒韻桓胡官切一蘭 芎 齊韻起墟甲切白 芎 先韻 子相似切 芎 芎也詩一蘭之枝 芎 苗嘉穀从已誤 芎 倉先 韻菑倉甸切 芎 陽韻亡無方切草而木正曰句一又本韻茫謨郎切 芎 詩宅商土一一左傳一一禹迹又詩洪水一一又光一

芎 寒韻桓胡官切一蘭 芎 齊韻起墟甲切白 芎 先韻 子相似切 芎 芎也詩一蘭之枝 芎 苗嘉穀从已誤 芎 倉先 韻菑倉甸切 芎 陽韻亡無方切草而木正曰句一又本韻茫謨郎切 芎 詩宅商土一一左傳一一禹迹又詩洪水一一又光一

芎 寒韻桓胡官切一蘭 芎 齊韻起墟甲切白 芎 先韻 子相似切 芎 芎也詩一蘭之枝 芎 苗嘉穀从已誤 芎 倉先 韻菑倉甸切 芎 陽韻亡無方切草而木正曰句一又本韻茫謨郎切 芎 詩宅商土一一左傳一一禹迹又詩洪水一一又光一

芎 寒韻桓胡官切一蘭 芎 齊韻起墟甲切白 芎 先韻 子相似切 芎 芎也詩一蘭之枝 芎 苗嘉穀从已誤 芎 倉先 韻菑倉甸切 芎 陽韻亡無方切草而木正曰句一又本韻茫謨郎切 芎 詩宅商土一一左傳一一禹迹又詩洪水一一又光一

芎 寒韻桓胡官切一蘭 芎 齊韻起墟甲切白 芎 先韻 子相似切 芎 芎也詩一蘭之枝 芎 苗嘉穀从已誤 芎 倉先 韻菑倉甸切 芎 陽韻亡無方切草而木正曰句一又本韻茫謨郎切 芎 詩宅商土一一左傳一一禹迹又詩洪水一一又光一

芎 寒韻桓胡官切一蘭 芎 齊韻起墟甲切白 芎 先韻 子相似切 芎 芎也詩一蘭之枝 芎 苗嘉穀从已誤 芎 倉先 韻菑倉甸切 芎 陽韻亡無方切草而木正曰句一又本韻茫謨郎切 芎 詩宅商土一一左傳一一禹迹又詩洪水一一又光一

芎 寒韻桓胡官切一蘭 芎 齊韻起墟甲切白 芎 先韻 子相似切 芎 芎也詩一蘭之枝 芎 苗嘉穀从已誤 芎 倉先 韻菑倉甸切 芎 陽韻亡無方切草而木正曰句一又本韻茫謨郎切 芎 詩宅商土一一左傳一一禹迹又詩洪水一一又光一

芎 寒韻桓胡官切一蘭 芎 齊韻起墟甲切白 芎 先韻 子相似切 芎 芎也詩一蘭之枝 芎 苗嘉穀从已誤 芎 倉先 韻菑倉甸切 芎 陽韻亡無方切草而木正曰句一又本韻茫謨郎切 芎 詩宅商土一一左傳一一禹迹又詩洪水一一又光一

芎 寒韻桓胡官切一蘭 芎 齊韻起墟甲切白 芎 先韻 子相似切 芎 芎也詩一蘭之枝 芎 苗嘉穀从已誤 芎 倉先 韻菑倉甸切 芎 陽韻亡無方切草而木正曰句一又本韻茫謨郎切 芎 詩宅商土一一左傳一一禹迹又詩洪水一一又光一

芎 寒韻桓胡官切一蘭 芎 齊韻起墟甲切白 芎 先韻 子相似切 芎 芎也詩一蘭之枝 芎 苗嘉穀从已誤 芎 倉先 韻菑倉甸切 芎 陽韻亡無方切草而木正曰句一又本韻茫謨郎切 芎 詩宅商土一一左傳一一禹迹又詩洪水一一又光一

芎 寒韻桓胡官切一蘭 芎 齊韻起墟甲切白 芎 先韻 子相似切 芎 芎也詩一蘭之枝 芎 苗嘉穀从已誤 芎 倉先 韻菑倉甸切 芎 陽韻亡無方切草而木正曰句一又本韻茫謨郎切 芎 詩宅商土一一左傳一一禹迹又詩洪水一一又光一

芎 寒韻桓胡官切一蘭 芎 齊韻起墟甲切白 芎 先韻 子相似切 芎 芎也詩一蘭之枝 芎 苗嘉穀从已誤 芎 倉先 韻菑倉甸切 芎 陽韻亡無方切草而木正曰句一又本韻茫謨郎切 芎 詩宅商土一一左傳一一禹迹又詩洪水一一又光一

芎 寒韻桓胡官切一蘭 芎 齊韻起墟甲切白 芎 先韻 子相似切 芎 芎也詩一蘭之枝 芎 苗嘉穀从已誤 芎 倉先 韻菑倉甸切 芎 陽韻亡無方切草而木正曰句一又本韻茫謨郎切 芎 詩宅商土一一左傳一一禹迹又詩洪水一一又光一

芎 寒韻桓胡官切一蘭 芎 齊韻起墟甲切白 芎 先韻 子相似切 芎 芎也詩一蘭之枝 芎 苗嘉穀从已誤 芎 倉先 韻菑倉甸切 芎 陽韻亡無方切草而木正曰句一又本韻茫謨郎切 芎 詩宅商土一一左傳一一禹迹又詩洪水一一又光一

右一**芡** 琰韻儉巨險切雞頭一名鵝頭**芡** 麻韻呼**芡** 紙韻紙諸氏

之**芡** 莊子謂之雞壅北燕謂之夜青**芡** 瓜切**芡** 隊韻汭儒稅切水**芡** 真韻敷

芡 陽韻敷房**芡** 賄韻猥烏賄切**芡** 隊韻汭儒稅切水**芡** 真韻敷

芳篆文俗芬草**芡** 真韻屯徒孫切盛兒揚子春木之十分上篇菜似草

初生香分布也**芡** 可食又渾一不分察兒又厚兒莊子聖人愚

芡 庚韻如陵切草生相仍也列子藉**芡** 模韻初楚徂切爾雅秬謂

燔林通俗芳敬韻認而證切草不翦**芡** 之一又刈草也又牛羊曰

芡 俗作**芡** 宣韻費芳未切韻作芡蔽一小木盛兒或作

芡非**芡** 弗質韻拂敷勿切詩三百赤一朱一斯皇**芡** 護交

切周禮**芡** 蕙茅初生古作芡巧韻卯莫鮑切鳧葵鄭云蕙菜草木疏云即

猪蕙也本作芡蓋从寅卯之卯舊有韻力九切案力九切从艸从申卯之

卯與柳同乃蒲芡**芡** 宣韻費方木切福也詩一祿爾康隊韻妙步昧切

也音釋互用誤矣**芡** 史記星于河音佩即字星也質韻拂敷勿切杜

預曰一所以引柩又道多草也亦作蔽第又本韻字蒲沒切李尋傳伏不

見而為芡一師古曰與字同又與悖同唐陳子昂傳論一逆醜正又必一

香氣相如賦**芡** 皆韻臺堂來切水**芡** 模韻孤攻乎切

芡 衣又藓也亦作**芡** 彫一亦作**芡** 齊韻題杜

在**一**稗**芡** 支韻疵才資切**芡** 蕭韻橋祈竟切韻作**芡** 未切又音

亦作梯**芡** 又將此切草名**芡** 荊葵又一麥又作蕎**芡** 魚韻疽子余切麻有子

伯所一又草木根也又本韻撥比末切草**芡** 者又菜詩箋以果實和

遺者必苞一或以葦或以茅模韻租宗蘇切麻韻槎鋤加切水中浮草語

韻沮再呂切履中草馬韻鯨側下切土一查滓也莊子土一以治天下者

韻才野切慢也御**芡** 姥韻孔五切炎上之味又勞也厭患也陵侮也辛

韻沮下將豫切**芡** 楚也又菜名一快也郭璞曰一而為快反用之也

又國語辨其功一韋昭曰堅曰功脆曰一西京賦鸞良雜一史**芡** 語韻

記器不一麻亦作惜又公土切又麤也暮韻庫苦故切困也**芡** 巨曰

許切同炬**芡** 有韻舉后切从艸**芡** 語韻柱直呂**芡** 歌韻何寒歌切

又菜名**芡** 與敬芡苟字不同**芡** 切草可織布**芡** 小草也繁細也

亦作荷漢酈食其傳好荷禮注**芡** 屋韻莫卜切一菘可**芡** 蕭韻眉鑣

細也荷韻荷下可切急也忿也**芡** 以為菜漢志作目宿**芡** 切从艸从

田野**芡** 交韻包班交切叢生也豐也茂也又草名又裹曰**芡** 庚韻

之田**芡** 籍曰苴條韻標婢小切草可為屨禮一屨不入公門**芡** 於京

切華也萼也俊也又**芡** 緝韻立力入切**芡** 紙韻以**芡** 庚韻平蒲明

雲兒詩一白雲**芡** 入一注闌也**芡** 養里切**芡** 切萍也一日

艸部第三十三

三十

芹 先韻靈年切古蓮字曹子建七啓舉芳一之巢龜庚
苧 韻今離呈切衛風隰有苧注一大苧也陸云甘草也
苧 蕭韻迢

謂之苧又水名 **苧** 者以為覆席豔韻舒贍切
子太叔興徒兵以攻葦一之盜又本韻扶逢夫切
草名又姓晉有蒲洪其孫堅背有艸付字遂改姓 **苧** 肩韻湮乃結切疲

俗俗苧葉韻 **苧** 養韻悅 **苧** 歌韻歌居何切芙蓉莖麻韻嘉居
聶尼輒切 **苧** 詡往切 **苧** 牙切又具牙切菜名遮韻具遮切 **苧** 庚

橫胡盲切 **苧** 有韻母莫厚切豐盛兒合韻莫口切 **苧** 質韻彌薄密切
藤一胡麻 **苧** 宥韻戊莫候切勉也左傳一哉一哉 **苧** 香也肩韻別避

列切 **苧** 琰韻丹而琰切 **苧** 寘韻祕兵媚切 **苧** 東韻窮渠宮
菜名 **苧** 苧一柔弱兒 **苧** 蔭覆也又草名 **苧** 切莫莢實 **苧** 若者

惹爾者切乾草又浮屠居謂蘭一空靜處也藥韻如灼切又如也順也汝
也語辭然也又預及之辭也爾雅善也又木木名又東海一神名又一

多見 **苧** 侵韻琴渠金切 **苧** 冠而蟬有綏又以模鑄金亦作 **苧** 則
父韻謨交 **苧** 質韻橘厥筆切轄韻札側 **苧** 軫韻蘊委粉切屈也

切草名 **苧** 八切屑韻側劣切草生兒 **苧** 積也詩我心 **苧**

韻宛於阮切所以養禽獸又 **苧** 魚韻如人余切語韻汝忍與切飲啜
文兒質韻紆勿切通作鬱 **苧** 乾菜也茅根也臭也貪也雜揉也受也

御韻孺而遇切詩柔亦不一又 **苧** 支韻夷延知切苧刈左傳苧夷蘊崇
測度也詩猥狁匪一不可以 **苧** 之齊韻題杜兮切卉木初生兒又初

生茅詩手 **苧** 模韻敷芳無切華 **苧** 銑韻舛尺克 **苧** 陽韻呼光切韻
如柔一 **苧** 榮麻韻誇枯瓜切 **苧** 切晚取捺 **苧** 作荒蕪歲又治

一曰一詩大王一之又一凶一韓詩四穀不升曰一周禮一服言一忽 **苧**
不常也又八表日八一又漾韻从充音同水廣兒與疏流字旁不同 **苧**

陽韻謨郎切一廣大兒亦 **苧** 紙韻齒昌止切韻作苧香草藤
作苧苧芒養韻莽母黨切 **苧** 燕別名解韻昌亥切即今白苧 **苧** 先

延夷然切霰韻硯倪 **苧** 屋韻祝之六 **苧** 東韻戎而中切一 **苧** 陌韻
旬切蔓一不斷兒 **苧** 切篇一草名 **苧** 厚兒又一 **苧** 格各

額切 **苧** 真韻孫蘇昆切先韻詮且緣切香草也 **苧** 巧韻采早切古作
山蔥 **苧** 與苧同莊子得魚而忘一又與絳同 **苧** 少亦作艸

苧 寢韻能忍甚切柔弱也詩一 **苧** 合韻答得合切同答又小豆又鐵
記一布 **苧** 寢韻費芳未切草葉盛兒一有法度也 **苧** 又疊布史

千匹 **苧** 寢韻旆步昧切左傳藉一詩其旂一 **苧** 真韻因伊真
切車重席亦

艸部第三十三

作鞞詩一虎**荐**也亦作游薦霰韻在甸切再**茸**東韻戎而中切草生兒董韻宄而隴切又關一猥賤**茶**麻

皮也又禡也**茗**梗韻莫迴切茶晚取者亦作槩**荈**肩韻列良薛切芳也**茨**支

疵才資切茅**艾**交韻交居肴切一草乾芻**苒**屋韻麴丘六切蠶薄也从艸曲聲**苻**真韻須倫切

一又蒺藜**苒**霰韻舊倉甸切茅蒐可**苒**寒韻桓胡切參差一菜**荏**麻韻

加切古槎字漢貨殖傳山**荔**霽韻麗力霽切草**苻**呼高切**苒**東韻

不一葉葉謂髡斬之也**苒**名又一支果名**苒**交韻蒿呼高切**苒**充昌

中切一**苒**庚韻庭唐丁切草莖東方朔傳以一撞鍾又**苒**灰韻

蔚草也**苒**屋梁莊子舉一與楹或作筵梗韻挺徒鼎切**苒**巧韻寶博浩切

回切胡**苒**先韻烟因肩**苒**震韻去刃切香蒿亦**苒**韻作葆草叢生

一香菜**苒**切韻作苒**苒**作莖霰韻謹詰戰切**苒**皆韻皆居諸

又一旅野菽又聚五采羽為幢曰**苒**語韻舉居許切**苒**切韻作苒

羽一又韜藏也莊子此之謂一光**苒**草可為繩者**苒**模韻蒲薄胡切苒一又一苒

根亦作核本**苒**灰韻枚謨杯切草盛**苒**姥韻撫斐古切苒一瑞草堯

韻該柯開切**苒**上从少監本从山誤**苒**姥韻撫斐古切苒一瑞草堯

時生於廚其葉**苒**寒韻官沽歡切草可為席詩下上筆亦作**苒**

自扇以涼飲膳**苒**管又胡官切旱韻緩胡管切一笑小笑兒**苒**

敷芳無切草也一日苒中白**苒**陌韻狄杜歷切**苒**魚韻書商居切模

皮篠韻標婢小切野有餓**苒**蘆屬易注作藹**苒**韻徒同都切苒一

麻韻槎鋤**苒**諫韻狹欄切菜名霰韻**苒**姥韻杜徒古切**苒**歌韻歌

加切苦菜**苒**現形甸切馬齒一也**苒**一衡亦作杜衡**苒**居何切

水名又本韻何寒歌切芙蓉葉又蘘一尊苒也根旁生笋**苒**真韻疏臻

可以為菹駕韻下可切春秋傳弗克負一箇韻胡箇切**苒**切地名又

長兒詩有一其尾**苒**陌韻百博陌**苒**梗韻杏何**苒**霽韻利力地切

又赤兒亦作鮮**苒**切藍之別名**苒**梗切同苒**苒**臨也亦作苒泣

華麻韻胡瓜切韻作華榮也中夏曰一又尸化切又本韻花呼瓜切一

覆**華**芩也木作華俗作花馮韻畫胡挂切木名與樺同莊子原憲華冠緹

履**華**真韻雲于分切**華**歌韻姿桑何切草**華**箇韻到才**華**歌

筠也又藕根之小者**華**名又木似枕榔**華**臥切斬芻**華**歌

牛何切草**華**屋韻縮所六切楹上塞**華**藥韻昨疾各**華**灰韻枚謨

似斜蒿**華**也又釀酒謂之一沛**華**切韻作苒**華**杯切草名

又一一田**華**葉韻頰古協**華**庚韻行何庚**華**庚韻盲眉庚切

美亦作每**華**切莫一榆一**華**切草木韃也**華**貝母葢亦作華

華切莫一榆一**華**切草木韃也**華**貝母葢亦作華

華切莫一榆一**華**切草木韃也**華**貝母葢亦作華

暮韻薄故 **秒** 歌韻婆 桑何切 **莠** 有韻云九切草也 歲也詩一言自口 **莫** 暮韻暮一故切同暮 切亂草 廣也莊子廣一之野又定也詩求民之一民之一矣又不可也論語無一也又病也詩一此下民亦作瘠季牧傳輸入一府以軍幕為義陌韻陌莫 白切安靜也左傳說 詩德應正和曰一 **芎** 寒韻桓胡官切孟喜 易作山羊也从艸 **莽** 姥韻姥莫補切 韻母掌切茂草左傳暴骨如一 **萎** 灰韻煨烏魁切草木枯又焉也賄韻 又鹵一苟且兒有韻母莫厚切 猥烏賄切馬援傳一屢咋舌隊韻穢 烏胃切說文飲牛 **萎** 葉韻接即涉 模韻徒同都切韻作菟楚人謂 也凡草飲畜曰一 **萋** 切苦一水草 **菟** 虎於一說文佗魁又飛一神馬 暮韻免土故切嚴 語韻舉居許切考 **菑** 感韻禪徒感切芙蓉未發 延年傳韓盧取一 **萬** 工記可規可一 **菑** 為菑一又葩華兒

菑 支韻支旨而切又莊持切田一歲曰一亦作留瓠子歌噴林竹兮捷 石一師古曰石一謂甬石立之然後以土填也一亦甬耳與菑害字 異 **菑** 屋韻盧谷 陽韻長 **菑** 仲良切 **浩** 支韻馳陳 知切水衣 **莽** 庚韻嫖披耕切 **菑** 寒韻桓胡官切說 文亂也易為一葦 **萑** 灰韻錐朱惟切草名說文鬱也韓詩云芄 蔚也从艸从佳與萑葦葦字不同佳从艸 **萑** 支 韻

奇渠空切豆莖齊韻雞堅溪切禮記梁曰薺 一又菜又草如荻而細漢五行志屢孤一服 **萌** 庚韻眉庚切草芽劉向 與毗同無知兒酷 實韻費 **菲** 支韻芳微切芳一茂兒紙韻斐敷尾 吏傳一避於吏 芳未切 **菅** 寒韻官店歡切刪韻姦居顏切草名 之牙角宣韻 左傳或取一編一杜預曰一菅也 費芳未切 **芎** 陌韻的丁歷 寒韻官店歡切刪韻姦居顏切草名 切與芎同 **菅** 左傳或取一編一杜預曰一菅也

菁 庚韻精子盈切 茂兒从月誤 **荀** 交韻荀徒刀切 寒韻攢徂官切聚也尤韻 杜預曰一矢之善者 陽韻側霜切六達之路也端肅也 **菽** 皆韻來 又麻蒸一曰草叢生 一舍也从士監本从土誤又嚴也 **菜** 郎才切 藜草泰韻徠洛代 東韻蓬蒲紅切一董 **菊** 屋韻居六切 秋華本作鞠 **菹** 魚 切草一廣韻查也 韻琫邊孔切草盛兒 **菊** 秋華本作鞠 **菹** 魚 疽子余切淹菜為一 **苜** 陽韻齒良切通作昌本草一寸 **萃** 隊韻秦醉 又澤生草者亦作菹 九節者名昌蒲鹿者名昌陽 **萃** 隊韻秦醉 切

萍 庚韻平蒲明切 歌韻歌居何切又本韻何寒歌 **莖** 東韻空苦 藻也亦作萍萍 **荷** 切一蕨草也荷韻嘉我切澤名 **莖** 紅切一心 草 **菽** 屋韻叔式竹切大 泰韻倉代 **若** 漾韻宕徒浪切菘 **菘** 感 豆也亦作赤菽 切蔬也 **若** 草名亦作蕩 **菘** 韻

菽 屋韻叔式竹切大 泰韻倉代 **若** 漾韻宕徒浪切菘 **菘** 感 豆也亦作赤菽 切蔬也 **若** 草名亦作蕩 **菘** 韻

菽 屋韻叔式竹切大 泰韻倉代 **若** 漾韻宕徒浪切菘 **菘** 感 豆也亦作赤菽 切蔬也 **若** 草名亦作蕩 **菘** 韻

菽 屋韻叔式竹切大 泰韻倉代 **若** 漾韻宕徒浪切菘 **菘** 感 豆也亦作赤菽 切蔬也 **若** 草名亦作蕩 **菘** 韻

菽 屋韻叔式竹切大 泰韻倉代 **若** 漾韻宕徒浪切菘 **菘** 感 豆也亦作赤菽 切蔬也 **若** 草名亦作蕩 **菘** 韻

菽 屋韻叔式竹切大 泰韻倉代 **若** 漾韻宕徒浪切菘 **菘** 感 豆也亦作赤菽 切蔬也 **若** 草名亦作蕩 **菘** 韻

得他感切菘合韻歆色洽切蒲**菘**東韻息中切菜名**菘**齊韻妻千西切草盛又與

魏都賦奇卉協韻音泚**菘**效韻暴蒲報切**菘**鳥伏卵亦作菘**菘**分切香不**菘**銑韻

卷古轉切耳詩作卷**菘**軫韻緊居忍切韻作菘非草名又**菘**韻作菘菘也

菘庚韻今離**菘**軫韻窮巨**菘**庚韻京**菘**銑韻宛於阮切茂

菘寢韻甚食枕切**菘**麻韻還何加切又本**菘**支韻施申**菘**支韻

菘桑實亦作菘黠**菘**韻嘉居牙切菘屬**菘**之切草名**菘**皮蒲

菘麋切**菘**賄韻猥烏賄切**菘**俗作菘華下附**菘**魚韻于**菘**除長

菘魚切朝內列位左傳朝有**菘**定又音直庶切陸音張住切又門屏間詩俟

菘我於一乎而有**菘**三音語韻柱直呂切御韻筋治據切又本韻陟慮切明也

菘章也紀述也亦作菘藥韻著**菘**韻母弋涉切枝一又姓又書冊从艸从

菘直略切同著安土謂之地**菘**葉又本韻攝失涉切縣名在南陽

菘蕭韻徙想里切**菘**支韻施申**菘**真韻重許云**菘**侵韻斟諸深

菘畏懼兒亦作認**菘**之切豆屬**菘**切辛臭蒜屬**菘**切茅茹又菘

菘名馬**菘**先韻瞠呼淵切**菘**名暮韻附防父切**菘**屋韻福方六

菘監也**菘**忘憂草詩作菘**菘**有韻阜房缶切草**菘**切惡菜也

菘泰韻快苦夫切左傳無**菘**東韻風方中切蔓菁也送**菘**藥韻歷各切

菘稟管一又草中為索**菘**韻照撫鳳切一田又菘根**菘**物隕隊曰

菘人死亦曰一書殂一又託一不偶兒揚雄傳為官拓一又碧一夭也錯一

菘問厠兒磊一魁礪兒冷一蕭索兒又宮室始成祭之曰一又籬一又院一

菘庭宇**菘**尤韻秋此由切漢書山**菘**麻韻坡巴切花也**菘**韻母多動

菘也**菘**居千章之一又蕭也**菘**又草兒古作芭**菘**切督也正

菘也古**菘**陌韻崩**菘**侵韻森疏簪切人**菘**皆韻哉皆來切

菘佻董**菘**疾力切**菘**藥名通作參**菘**詩無一無害**菘**括古

菘活切韻佻括**菘**灰韻煨烏**菘**緝韻緝七入切脩**菘**馬韻敷瓦

菘菘一瑞草**菘**魁切一鞋**菘**補也說文菘也**菘**切一人縣**菘**韻

菘肅韻么伊**菘**屋韻伏房六切周禮素服疏服鄭康成曰服當為一刀劔

菘亮切草名**菘**短兵之衣也又蘆一菜名俗呼蘿菘陌韻匍步黑切

菘藥韻約乙却切白芷**菘**東韻宗祖**菘**東韻洪胡公切馬**菘**暮

菘淮南子秋菊被風**菘**冬切細枝**菘**一曰龍古草**菘**韻

菘祚靖故切韻**菘**漾韻向**菘**藥韻朔色角**菘**陽韻臧茲郎切韻作菘

菘作菘藉也**菘**許亮切**菘**切蕭疎兒**菘**藏也漾韻則浪切亦作

菘名馬**菘**先韻瞠呼淵切**菘**名暮韻附防父切**菘**屋韻福方六

菘監也**菘**忘憂草詩作菘**菘**有韻阜房缶切草**菘**切惡菜也

菘泰韻快苦夫切左傳無**菘**東韻風方中切蔓菁也送**菘**藥韻歷各切

菘稟管一又草中為索**菘**韻照撫鳳切一田又菘根**菘**物隕隊曰

菘人死亦曰一書殂一又託一不偶兒揚雄傳為官拓一又碧一夭也錯一

菘問厠兒磊一魁礪兒冷一蕭索兒又宮室始成祭之曰一又籬一又院一

菘庭宇**菘**尤韻秋此由切漢書山**菘**麻韻坡巴切花也**菘**韻母多動

莖 屑韻先結切偏旁下在左
蔞 者即自字也阜自下同
莧 尤韻按疏鳩切韻作莧春獵

索一索也取不孕
葵 灰韻渠為切韻作葵菜也常傾葉向日蕪城賦澤
者猶應殺氣也
蔞 依井注莓苔也又終一惟也考工記大圭終一

首亦
蔞 真韻孫蘇昆切
蔞 真韻因伊直切菜
蔞 軫韻哀古本切韻
作揆
蔞 蔞草亦作蔞
蔞 名一曰草色青
蔞 任葭壅苗田曰一

左傳是
蔞 宥韻喉
蔞 支韻施申之切五倍
蔞 屋韻肉而六切韻作
撫是
蔞 許猴切
蔞 曰一蔞韻徒想里切
蔞 蔞草也薦也陳草復

也
蔞 哥韻裸魯果切在木曰果在地曰一有核曰果無
蔞 歌韻安桑
核曰一植生曰果蔓生曰一木實曰果草實曰一
蔞 何切韻作

蔞雨衣草
蔞 先韻煙因肩切蔞也食物餽也黠也亦
蔞 沁韻蔞於蔞
亦作蔞
蔞 任葭壅韻寧伊甸切物不鮮也又臭草
蔞 切韻作蔞蔞

也亦作蔞陰又陰景曰一左傳趙
蔞 銑韻免美辨
蔞 感韻頤戶感切
孟視一唐書桑一不徙而大功立
蔞 切亦作蔞
蔞 草木華今作蔞

亦作蔞
蔞 東韻莫紅切覆也承也
蔞 模韻溥胡切姥韻
粵南
蔞 又欺也陽韻茫謨郎切
蔞 撫斐古切全蔞
用之
蔞 庚韻眉兵切一蔞朔後日一蔞生望後
蔞 陌韻祥亦切大也

蔞
蔞 日一蔞落陌韻覓莫狄切蔞一蔞蔞
蔞 詩維衣之

蔞 翰韻筭蘇
蔞 語韻舉居許切同枸又一蔞根
蔞 肅韻調杜
貫切葦菜
蔞 御韻瞿息遇切木實可為醬
蔞 弔切草器

支韻時辰之切植也
蔞 曷韻居
蔞 東韻融以中切韻作蔞蔞一生於
種也寘韻侍時吏切
蔞 曷切
蔞 水者即荷華也古詩涉江採蔞一

亦名拒霜楚辭
蔞 霰韻倉甸切草盛
蔞 真韻臻側
蔞 泰韻快苦夫
蔞笑一兮木末
蔞 見亦作蔞與蔞同
蔞 說切草盛
蔞 切亦作蔞蔞

一草以
蔞 魚韻疽子余切茅藉通
蔞 東韻翁烏紅切
織席
蔞 任葭壅韻租宗蘇切
蔞 質韻疾昨
蔞 東韻翁烏紅切
董韻烏
蔞 齊韻起墟里切呂氏春秋菜之美
蔞 悉切一蔞
蔞 藥韻學轄覺切豕吼

孔切
蔞 者有雲夢之一隊韻潰胡對切
蔞 聲吳都賦封豨一
蔞 藥韻學轄覺切豕吼

蔞 泰韻居大切覆也大率也發語端也通作蔞俗作蔞合韻合胡閣切
蔞 又苦也左傳被蔞一又本韻閣古杏切人姓漢有一公一寬饒

蔞 藥韻若如灼切蒲
蔞 屋韻祝昌六切聚也藏也亦作蔞稽陶隱居
也又荷莖入泥處
蔞 云羊蹄菜曰一今呼秃菜訛也詩作蔞

蔞 模韻蒲薄胡切携
蔞 漾韻浪
蔞 箇韻判才臥切許也失容也禮
一與蒲葦字同
蔞 郎宕切
蔞 記介者不拜為其拜而一拜禡

韻詭側
蔞 琰韻點
蔞 藥韻約乙却切漢律
蔞 交韻呼高切
駕切
蔞 多忝切
蔞 歷志尺者一也从蔞
蔞 蔞蕭之屬
蔞 庚

今離呈 **部** 姥韻簿裴古切覆暖物易豐其一又步 蒼 陽韻倉千剛切 切芟也 口切有韻割普厚切又牘也又菜名 深青色一黃恩

遽兒又老成也唐張說傳一 羣 模韻模莫胡切丘一 本暮韻莫故 生養韻采芥切芥一 草野之色 切檀弓一 而不墳注一 謂兆域

純 真韻純殊倫切 水葵亦作蓴 **菴** 感韻暗鄔感切韻作菴一 藹 藹翳會也劫韻憾胡紺切 **華** 麻韻華胡 瓜切韻作

華班固敘傳擣藻如春又本 **菓** 灰韻雷盧回切盛土籠本作 **萑** 灰韻 韻花呼瓜切碼韻畫胡狂切 藜 藜亦作螺歌韻羅郎何切 雖蘇

回切草 **萑** 尤韻樓盧猴切韻作萑高也 毛詩傳草中翹翹然魚韻 木華一 **萑** 閻凌如切語韻呂兩舉切考工記為萬一 以運輸上 **萑** 真韻芝奇寄切韻作萑至也左 **蘭** 剛韻姦居 亦作疏俗作蔬

傳善鄭以勸來者猶懼不一也 **蘭** 顏切蘭也 **蔬** 模韻山祖切菜摠名 **蔓** 庚韻旨眉庚切韻作蔓居 **萍** 庚韻平 東韻蒲紅切草名又盛

蔓 棟上从艸監本从艸誤 **萍** 蒲明切 **蓬** 東韻蒲紅切草名又盛 真韻純殊倫切晉書 **蔓** 彌列切

蔥 東韻恩倉紅切淺青色又葷 **草** 真韻純殊倫切晉書 **蔓** 彌列切 菜漢書氣佳哉鬱鬱 **然草** 千里一美又蒲叢 **蔓** 彌列切

晉王沈釋時 **斜** 遮韻邪徐嗟切韻作斜 **蔓** 先韻靈 **蔓** 東韻通飽紅 論教道素 **斜** 茅福又 **蔓** 不伯斜 **蔓** 東韻通飽紅

推 灰韻推通回切萑也又 **菴** 宥韻湊千候切屋韻 **菴** 東韻恩倉紅 本韻吹昌垂切草名 **菴** 促千木切聚也攢也 **菴** 切董韻總作

孔切奉 **移** 支韻夷延知 **蔓** 寒韻瞞謨官切一菁菜名諫韻萬無 **斬** 琰 一草兒 **移** 切草萎一 **蔓** 販切葛屬左傳無使滋一 从日誤 **斬** 韻

漸秦卅切草木一苞書作漸覃韻譏組咸切一 麥秀又本 **造** 宥韻遙 韻衫帥銜切賈誼傳一去不義諸侯鹽韻尖將靡切亦作漸 **造** 初救切

同筵又 **鳥** 篠韻鳥尼了切寄生草爾雅 **款** 有韻叟蘇后切屋韻 **凌** 草根也 **鳥** 寓木曰宛童嘯韻弔多嘯切 **款** 速蘇谷切菜茹摠名 **凌**

庚韻今離呈切 **茂** 屑韻滅彌列切說文勞目無精也从首从戌人勞則 芟也亦作菱陵 **茂** 然也又地名作昧音同又輕易也亦作菱穢俗作

茂監本从 **芟** 條韻了盧皎切辛草屋韻祿盧 **菓** 條韻標婢小切 **執** 井从戊誤 **芟** 谷切草長大息詩一 者我 **菓** 落也通作標 **執**

真韻諸倪制切史記六 **帶** 霽韻帝丁計切根一 通作抵泰韻帶當蓋切 一詩我一黍稷並作一 **帶** 又本韻嘜楚邁切相如賦曾不一 芥賈誼日

細故一芥顏師 **蔡** 泰韻菜倉代切國名又法也草芥漢志元龜為 **葡** 古曰小鰾也 **蔡** 轄韻薩桑轄切左傳成王殺管叔而一 叔 **葡**

陌韻副步 **蔚** 質韻鬱紆勿切牡蒿又 **遂** 屋韻祝昌六切陸音勅六切 黑切同腹 **蔚** 茂也隊韻蔚紆胃切 **遂** 本作蓄又音遂馬尾草

賄 賄韻猥鳥賄 切藍蓼秀也 **慕** 暮韻莫 故切 **蔗** 蔗韻母之 夜切 **藜** 藜韻兼古嫌切韻 作藜葦屬

深 侵韻深式針切韻 有韻偶語口切 **藹** 歌韻科苦禾切 寬大兒又草名 **歲** 隊韻穢鳥胃切 荀子涂一則塞 **蔽** 真韻

閉必弊切質 **滿** 夫葉根亦作藕 **藟** 震韻藟 六刃切 **藜** 刪韻翻字艱切同藩 又本韻煩符艱切草

茂亦作一漢武賦惜一華之未 **蕙** 隊韻慧胡桂切 似蘭而香郁 **傳** 暮韻赴芳故切 華葉布也

蕪 賄韻猥鳥賄切 草名亦作蕪 **尊** 軫韻付趨本切 **藜** 齊韻離鄰溪切 亦作藜 **蕉** 蕭韻 焦茲

消切芭一又本韻推慈 **荏** 灰韻荏如佳切韻作 **蕪** 模韻無微夫 切荒也草也 **蔣** 養韻將資良切水草

禮記一桴而土鼓隊韻置貝 **蕪** 君願以一事杜預曰勅也又去貨 **蕪** 泰韻快 位切草器又本韻缺窺睡切 **蕪** 蕭韻饒如招切薪也又 **蕪** 尤韻于求

又與 **蕪** 賄韻榮如累切同藥又 **蕪** 屑韻厥居 **蕪** 隊韻醉將遂 草木叢生兒又聚也 **蕪** 月切菜名 **蕪** 記作綿一徐亦云

表位標準若綿絕綿一皆有 **蕪** 陽韻香虛良切韻作 二音可通用屑韻出側劣切 **蕪** 蕪記合韻一又穀氣 **蕪** 切屑韻出側

劣切 **蕪** 轄韻撥桑轄切唐六典有 **蕪** 寶府 **蕪** 董韻董多動切同 **蕪** 全最 **蕪** 掌明神祠釋典云 **蕪** 華言普濟 **蕪** 董又草似蒲而細 **蕪** 魚韻桌求於切韻 **蕪** 養韻盪徒黨切廣遠也又動一又一除又放一漾

作蕪菜一荷花 **蕪** 韻宥徒浪切又滌一又見本韻儻他浪切 **蕪** 切馬馬草名 **蕪** 真韻汾符分切草木 **蕪** 及韻恢枯回切韻

蕪 語韻敘象呂切美也御 **蕪** 齊韻鄰溪切韻作藜 **蕪** 陽韻徂郎切 平聲舍之則一是也物不自隱而我隱之與府一之一則去聲如易慢一

悔盜中庸寶一是也然蓋一收一蓄一之古人亦有作平聲者又漾韻 **蕪** 才浪 **蕪** 又韻蒿呼高切韻作藜 **蕪** 真韻詣倪制切 **蕪** 韻母先雕切

切 **蕪** 拔去田草亦作林荈 **蕪** 韻作藜煎菜莢 **蕪** 韻作藜非香 **蕪** 高屋韻速 **蕪** 諫韻五患切韻 **蕪** 隊韻穢鳥胃切草多兒 **蕪** 真韻溫

蕪 蘇谷切 **蕪** 作亂鳥蕪也 **蕪** 詩一兮蔚兮从胃誤 **蕪** 馬昆切 **蕪** 藻水草軫韻蘊委粉 **蕪** 霽韻計吉詣切草名又 **蕪** 御韻豫羊茹切

切震韻醞於問切同憚 **蕪** 地名又木也或作蕪 **蕪** 山蕪亦作蕪

州部第三十三

二十七

薑 陽韻居良切菜名辛而不葷史記千畦一與千戶侯等亦作薑 **薏** 寘韻意於戲切蓮的中又

薔 陽韻牆怒良切一薔花名 **薔** 寘韻避毗意切一荔香草 **薔** 刪韻煩

薔 泰韻愛於蓋切隱也 **薔** 紙韻牙文几切芟也 **薔** 泰韻穢下戒切

者下有金韓愈 **薔** 名字作薔今為薔薔字 **薄** 藥韻伯冬切侵也旬子

詩金一垂琳琅 **薔** 厚一之對又草叢生曰一又旁一 **薔** 寒暑木一而疾又迫晚

曰一暮又本韻電弱角切厚一 **薔** 巧韻皓胡 **薔** 麻韻遐何加切 **薔** 又韻微

廣被也回一旋轉兒又廉也亦作箔薄又迫也書外一四海 **薔** 無非切

薔 屋韻郁乙六切郁李 **薔** 老切卓名 **薔** 芙蓉葉亦作薔 **薔** 東韻叢征紅切同

庚韻能奴登切韻 **薔** 真韻斯鄰切 **薔** 皆韻臺 **薔** 東韻叢征紅切同

作薔草亂兒 **薔** 真韻斯鄰切 **薔** 堂來切 **薔** 東韻叢征紅切同

誤作最音子外切 **薔** 庚韻瓊渠營 **薔** 漾韻浪 **薔** 真韻熏許上音

或作最皆非也 **薔** 切一茅草也 **薔** 郎宥切 **薔** 云切香草 **薔** 精韻

謝詞夜切薦也又醞一謂如醞釀又借也陌韻寂前歷切作 **薔** 隊韻隊

兩音用唯一田之一不可作去聲用又狼一離披雜亂兒 **薔** 杜對切

草盛 **薔** 震韻音即刃切韻作薦同進列于王十而問之又與摺

見 **薔** 同史記一紳即摺紳也霰韻荐在甸切詩天方一瘥

兮弦雞切韻作薦子一鳥出蜀中亦曰子規車輪轉一周為 **薔** 漾韻若

一周丈九尺八寸地禮記立視五上上从艸非从山也 **薔** 徒浪切

薔 庚韻錡呼宏切 **薔** 華盛亦作薔 **薔** 肅韻調杜弔切草名左傳

薔 震韻錡呼宏切 **薔** 華盛亦作薔 **薔** 肅韻調杜弔切草名左傳

薔 震韻盡齊進切詩王之臣一進 **薔** 庚韻榮干

也忘愛之篤進進無己也又餘也 **薔** 切草旋兒 **薔** 皆韻埋謨

日瘥 **薔** 紙韻以養里切 **薔** 鹽韻尖將廉切枚乘七 **薔** 皆韻埋謨

薔 也陌韻逆玄戟切 **薔** 鹽韻尖將廉切枚乘七 **薔** 皆韻埋謨

薔 漾韻唱尺 **薔** 條韻眇弭治切遠也小也弱也 **薔** 效韻耗虛到切

薔 亮切草盛 **薔** 又輕視兒菜韻莫末各切同 **薔** 暴起兒藥韻臞

黑各切又本韻學轄覺切大 **薔** 巧韻果古老 **薔** 真韻頻毗賓切韻作

乾一也暴木器乾而撓減也 **薔** 切同稟藁 **薔** 蒼大亦作薔

薔 蕭韻瓢毗 **薔** 韻母在禮切韻作薔菜名支韻瓶才資切禮趨

招切萍也 **薔** 以采一路外之樂節也或作薔又作薔霽韻劑

才詣 **薔** 屋韻速蘇谷 **薔** 真韻詣倪制切才伎也度 **薔** 蕭韻焱岸遙

切 **薔** 切白茅也 **薔** 也業也常也種也法制也 **薔** 切草名又耘

州部第三十一

三

三

三

三

三

也篠韻標 **藪** 姥韻藪所武切韻作藪有 婢小切 **藪** 韻叟蘇后切大澤亦作藪 **藤** 質韻悉息七 切牛一藥名 **潘** 刪韻翻

同轎車有障蔽者又屏 **藍** 覃韻盧監 切染青草 **藤** 庚韻藤徒登切今摠呼 **藪** 也樊也籬也又草名 **藍** 切染青草 **藤** 草蔓莖者為一从月誤 **藪** 賄韻墨魯猥切 **藪** 隊韻胃于位切火乾 **龍** 眞韻祕兵媚切箕籬飾又 亦作藪藪也 **藪** 又日曬也亦作藪 **龍** 旄牛尾舞者之所執支韻 悲通眉切草 **藪** 巧韻果古老切禾莖為一去 **藪** 眞韻頻 名从艸从罷 **藪** 皮為枯又文草也俗作藪 **藪** 毗賓切 **藪** 東韻窮

芎一葉 **藪** 震韻各良刃切莞 似江離 **藪** 屬可為席又姓 **藪** 泰韻嘖楚滿切一芥 **藪** 敬韻孟莫 新睡 **藪** 銑韻吉典切又一一聲色微兒 **藪** 刺鯁也亦作藪 **藪** 更切一藪 起 **藪** 禮記色容一一亦作藪 **藪** 韻母弋灼切治病艸又勺 也又療也詩 **藪** 屑韻契 **藪** 屋韻縉松玉切 **藪** 魚韻問凌如 不可救一 **藪** 儒劣切 **藪** 水草从賣誤 **藪** 切如一猜草 **藪**

藪 解韻藪依亥切人臣盡力之美詩 **藪** 暮韻設五故切逆 **藪** 支韻 空切韻作藪草名又地名 **藪** 刪韻爛離開切香草又列子宋有子者 又求也真韻勤渠中切 **藪** 殷敬順曰史記無符傳出八謂之一此一

子者以技安遊 **藪** 灰韻葵采為切韻作藪舜典樂官又獸 **藪** 眞韻 者疑與藪同 **藪** 似牛一足無角皮可以而鼓又山鬼 **藪** 紆倫切

積震韻醞於問切軫韻委粉 **藪** 庚韻行何 **藪** 模韻孫租切草名扶 切藪也與也俗作藪亦作藪 **藪** 庚切香草 **藪** 一木名史記樵一取 草也又與藪同又流一盤線繒繡之毬五絲錯而下垂者 **藪** 藪韻藪忽 是也一猶鬚也又氣索兒易震來一一又本韻藪山祖切 **藪** 郭切大豆 葉又香草 **藪** 巧韻早子皓切水草通作藪與縹同又文 **藪** 巧韻老魯 亦作藪 **藪** 辭曰一一又華飾曰藪一雜采曰一一亦作藪 **藪** 皓切邊實 乾梅之屬 **藪** 魚韻問凌如切韻作藪 **藪** 泰韻賴洛蓋 **藪** 陽韻居良 亦作藪 **藪** 模韻盧龍都切草屬 **藪** 切一藪草也 **藪** 切本藪字

藪 陽韻茫謨郎切勉也書乃是 **藪** 賄韻樂如累切衣 **藪** 魚韻 於切一一有形兒御韻 **藪** 震韻初覲切韻作 **藪** 灰韻恢枯回切馬藪 據居御切又音其據切 **藪** 親 親不槿亦作藪 **藪** 賄韻毀虎委切又本 韻詭古委切 **藪** 文韻藪忙皮切根 **藪** 蕭韻竟餘招切尤韻 **藪** 轄韻 似藪而大 **藪** 日芎窮苗日一蕪 **藪** 尤于禾切草盛兒 **藪** 牙八 切貨殖傳山不糞一屑韻藪魚列切妖一麴一又斫木餘又肄 **藪** 琰韻 生日一今文作一一从不非从木也故韻作藪必不者訛出頭耳 **藪** 琰韻

生曰一今文作一一从不非从木也故韻作藪必不者訛出頭耳 **藪** 琰韻

○**夢** 豪韻音蒿一
○**鬻** 麻韻本
○**堊** 灰韻音雷
○**燕** 霰韻

甸切同醮安也喜也息也說文作燕
亦作鸞先韻煙因肩切說文作燕

衣部第二十三

衣 支韻於宜切宜韻
衤 紙韻以養里切衣緣亦作衤真韻異以
衫 意於戲切著衣也
衤 智切相如賦揚一戍削注一衣袖也

被 葉韻煩古
表 篠韻彼小切衣之外也又標也明
哀 皆
切小襦也
於開切从
衣从口

衰 遮韻徐嗟
衰 灰韻崔倉回切韻作衰減也殺也左
傳皆有等一歌韻安桑何切漢五行
志宋仲幾無尊天子之心而不

衿 侵韻今居吟切衣
衿 系心韻給巨禁切
城師古曰一城謂以草覆城也

衾 侵韻欽驅
衾 質韻日人質切日日所
一龍衣也从
衣公俗作衾
戎服又純也裳削幅

衽 寢韻能忍甚切衣襟又臥禱亦
也震韻運禹温切
衽 任汝鳩切从干誤
袂 霽韻寐彌
計切袖也

衽 鹽韻檐蚩上切方言蔽邪亦作衽又
本韻髻而占切衣緣儀禮衽衣纁一
斷其中也送韻眾之仲切亦作中

袷 質韻秩直質
袷 有韻戊莫候切延直
東西曰廣南北曰一
人上服襪一婦人長帶也

袷 霽韻眩笑絹切盛服鄒
同祇司馬遷
傳一取辱耳
切長襦也

袷 質韻直質切同
袷 效韻暴蒲報切衣前襟又今朝服垂
又作袷
表又與袷同

袷 藥韻託他各切
袷 全上
袷 篠韻紹市召切韻作袷
衣袷又開衣領
袷襠朱博傳袷衣大一

袷 紙韻部靡切罩及也覆也宣韻避毗意切又具
也周亞夫傳甲楯五百一披也又蒲昧切
杜宴切有
上去二音
軫韻軫止忍切青服亦作袷又畫也孟子被

袷 軫韻軫止忍切青服亦作袷又畫也孟子被
杜宴切有
上去二音
軾韻軾也

袷 軾韻軾也
袷 魚韻區
軾於切

袷 軾韻軾也
袷 魚韻區
軾於切

教 **祇** 支韻支旨而切同
祇師古曰字从衣
六 **袴** 馬韻跨苦互切同跨一日袴袍
小衫也亦作袴暮韻庫古故切

魚韻女居切絮
縵易襦有衣一
袷 合韻夾古洽切衣無絮亦
俗袷葉韻類古協切交領
袷 魚韻諸專於切與朱
同又一襦短衣

肩韻結古
袷 霰韻荐在甸
切衣小帶
袷 樂韻各葛鶴切
袷也又袷也
袷 霽韻麗力霽
切厲裂二韻

通用肩韻列良
袷 真韻曳以制切
同袷又袷也
袷 真韻曳以
制切全袷
裁 皆韻牆來切割
也製也又一度

也又見泰韻再作代切
鑒別也公羊辨而一
袷 支韻夷延知切紙韻侈尺里切衣
長寄韻奴可切真韻掣尺制切

陽韻莊
裝 陽韻莊側霜切齋也
側霜切
袷 軫韻軫止忍切韻作
袷同袷又與縵同
袷 巧韻寶
博活切

韻作祿小
裏 蒸韻里良
以切衣裏
袷 合韻夾
古洽切
裏 尤韻蒲侯切聚也又取也與
楛同从衣从白又旁尤切

見被為一
裏 蒸韻里良
以切衣裏
袷 合韻夾
古洽切
裏 尤韻蒲侯切聚也又取也與
楛同从衣从白又旁尤切

也涉切纏
裔 寘韻曳以制切末也曹也說文衣袷也又
也衣吧也
裔 容一縱肆也苗一種族也又十一羣行見
袷 陌韻格各
額切能忍

其 **程** 庚韻成時征切佩帶又裸
一露體也梗韻逞丑郢切
祝 隊韻稅輸芮切贈終衣被又禮記
日月已過乃聞喪而服曰一禮記

從稅
袷 麻韻沙師
加切袷一
裙 真韻羣渠云切
下裳亦作裙
袷 尤韻雷力求切衣縷
也或曰袷衣之飾也
袷

語韻豎仁庚切御韻樹殊遇切或作袷禹貢傳裋
不贍一褐不完師古曰一者童豎所著褐毛布衣
袷 尤韻渠尤
裋

條韻鳥尼了切驪
裋 支韻悲浦眉切韻作裋補也益也本韻皮蒲
一神馬赤喙黑身
裋 麋切偏將又一冕天子六服大裘為上其餘

皆為
福 質韻倨渠勿切方言襜褕短者
謂之褌一名諸于大掖衣也
褌 交韻褌博毛切
韻作褌一與

奚切衣縷肩
褌 屋韻篤都毒切衣聲一曰背縫
韻孽魚列切
褌 又偏衣魏都賦襲偏一以讚列
褌 魚韻除長魚切牀
帳又禪衣交韻刀

都高切祇一衣袂亦汗
褌 灰韻蒲
枚切
褌 魚韻居斤於切衣一御韻據居
襦尤韻儔除留切單被

褌 寄韻果古火切箇韻過古臥切纏也
又指所包之苞也杜詩藥一關心
褌 鹽韻禱蚩古切同禱
禱

支韻霏方微切同袷灰韻蒲枚
切衣長兒又一回亦作袷
褌 寄韻魯果切赤體
亦作褌裸保果贏
褌 霽韻替他計
切同禱又與

鬻同陌韻音思積切
裘單曰一重曰襲
袷 支韻霏芳微切也衣兒相
如賦粉粉一亦作裴
袷 諫韻統又禰切

補一
決壞
袷 又韻襲博毛切漢武
德錄賢古作袷
袷 嘯韻依悲廟
切領巾也
裳 陽韻常陳羊
切下衣曰一

養韻兩良獎切
韻作禡一襜
衾 又韻甸徒刀
翰韻豕杜阮切黑
子天子袷一衣冕
衾 又韻
博毛

切韻作襲博裾也漢書一衣
褒大之衣也效韻豹布校切
袷 衣后服周禮作綠
曷韻曷何葛切

日一寒賤之人也
禕 灰韻灰呼回切蔽膝又后夫
祭服禮記夫人副
也郭璞曰即

今之香纓也
禕 霰韻饌除戀切
冠而一之又絮衣陸賈遺南與王

上中一下一音竹呂切本
韻杵敝呂切蘇頌一無長質
褊 暮韻富芳故切
覆也與褊不同

似救
褊 魚韻于雲俱切褊一
一日翟羽節蕭
有韻宥爰救切服飾

書一然為舉首亦作褊又本韻
禮託狐青裘豹一麕裘青豸一漢楊惲傳奮一低叩
褊 真韻昆公渾切

褊 齊韻題杜兮切紙韻市
上紙切衣服端正兒
褊 唇韻徒想里切
道漢高紀作復道

又一小陋陋又一
急詩維是一心
褊 齊韻離鄰溪切婦人之
禕又衣帶也或作縞縞

褊 齊韻離鄰溪切婦人之
禕又衣帶也或作縞縞
褊 屋韻肉而六切
韻作縞縞

褊 梗韻填丘賴切禕穀也
詩衣錦一衣亦作縞
褊 震韻吐困切却
衣又花謝也

褊 陌韻覓莫秋
切車覆軫也
褊 支韻馳陳知切蓐衣又曰一
檀說文奪衣也紙韻

尤韻鈎居候切韻
作縞單衣又衣褶
褊 支韻馳陳知切蓐衣又曰一
檀說文奪衣也紙韻

用切
機袷
褊 條韻鳥乃了切以組
士
褊 緝韻十寔執切袴一葉韻喋了

產韻簡古限切量衣又殺縫
謙韻諫居宴切帶幅相廁
褊 養韻居仰切韻作縞
絡也即今之小兒褊

袖端从衣从
稟从禾誤
褊 董韻誅息勇
制切復襦
褊 陽韻息良切贊也平
也除也成也駕也詩

兩服上一言為眾車之最良也左傳克一大事又包也上也書懷山一陵 **褻** 屑韻先結切私服衷衣也又狎

褻 語韻呂兩與切韻作 **褻** 侵韻森疏 **褻** 近也又與媒同从衣中執

膳 **褻** 蕭韻饒如招 **褻** 箇韻賀胡臥 **褻** 隊韻萃秦睟 **褻** 曷韻撥北

雨 **褻** 霽韻替他 **褻** 隊韻喟丘媿切 **褻** 先韻先蘇前 **褻** 屋韻僕步

衣 **褻** 計切褻也 **褻** 衣系又紐也 **褻** 切褻一衣見 **褻** 木切晉魏

舒一被 **褻** 陌韻或訖逆切 **褻** 侵韻尋徐心切衣博 **褻** 切韻作椽未

而出 **褻** 衣領从末誤 **褻** 大也感韻他感切 **褻** 巧韻媪 **褻** 東韻戎而

并冠者 **褻** 銑韻展之輦切丹穀衣周 **褻** 烏皓切 **褻** 產韻但徒豈

之首飾 **褻** 禮位展霽韻戰之膳切 **褻** 隊韻遂徐醉 **褻** 切銑韻展之

詩何彼 **褻** 覃韻藍慮堅切短衣無 **褻** 切贈終衣 **褻** 切銑韻展之

一矣 **褻** 緣又一褻方言作藍縷 **褻** 隊韻僧古外切領之交會左傳

釐切同襄諫韻憚杜晏切詩一褻暴 **褻** 視不過結一之間从衣與襪 **褻**

虎霽韻戰之膳切丹穀衣亦作禪 **褻** 隊韻僧古外切領之交會左傳

字不同 **褻** 鹽韻蚩占切鞞也衣蔽前郭璞曰今蔽膝 **褻** 豔韻襜褕 **褻**

以骨誤 **褻** 也亦作褻檢袂袂襜褕豔韻昌豔切披衣 **褻** 切又蚩占切

蔽 **褻** 陌韻壁必歷 **褻** 屋韻孰神六切長襪 **褻** 侵韻今居吟切心

膝 **褻** 切疊衣也 **褻** 連腰衣也亦袷 **褻** 給巨禁切衣帶通

衿 **褻** 陽韻當都郎切 **褻** 魚韻如人余切 **褻** 支韻貨津私

下亦作 **褻** 屋韻僕步木切鞞領刺為斧詩素 **褻** 陌韻釋施隻切 **褻**

齊齋 **褻** 衣朱一葉韻博伯各切又表也 **褻** 襪一葉雨衣 **褻**

屑韻縑胡結 **褻** 震韻親初覲切韻 **褻** 敬韻映於命 **褻** 先韻牽

切衣袷扱物 **褻** 作褻近身衣也 **褻** 切褻錯綵 **褻** 苦堅切

同 **褻** 覃韻衫師銜切同縑又一袷長襪鹽韻鈞思 **褻** 緝韻習席入切

褻 **褻** 廉切相如賦蜚一垂髻師古曰衣長帶也 **褻** 重衣也因也又

掩其不備曰一又纂緒曰一又受也左傳故 **褻** 東韻龍盧 **褻** 韻

一天祿又重也十一珍藏又衣單複具曰一 **褻** 容切袴也 **褻** 韻

龍言廣涉 **褻** 眞韻詣倪制切袂也唐 **褻** 傳重繭衣表亦作繭 **褻**

切領端 **褻** 劉文靜傳奮一大呼 **褻** 銑韻繭吉典切春秋 **褻**

諫韻普患 **褻** 支韻施申之切 **褻** 馮韻音瘞衣一 **褻** 紙韻

切衣系 **褻** 支韻施申之切 **褻** 馮韻音瘞衣一 **褻** 紙韻

隱翳 **褻** 表字 **褻** 情衣裙 **褻** 尤韻音勾衰 **褻** 寄韻阿

四表 表字 **五** 情衣裙 **六** 尤韻音勾衰 **七** 寄韻阿

四表 表字 **五** 情衣裙 **六** 尤韻音勾衰 **七** 寄韻阿

四表 表字 **五** 情衣裙 **六** 尤韻音勾衰 **七** 寄韻阿

四表 表字 **五** 情衣裙 **六** 尤韻音勾衰 **七** 寄韻阿

四表 表字 **五** 情衣裙 **六** 尤韻音勾衰 **七** 寄韻阿

四表 表字 **五** 情衣裙 **六** 尤韻音勾衰 **七** 寄韻阿

窮渠官切。一。巨虛獸。蛤。合韻。問古沓切。蚌屬。又蝦蟆大。魚韻。諸名。一曰秦謂蟬蛻曰。一。者曰。一。又。一。蚘似蝦蟆而大。專於切。

蚰。屋韻。麴丘。六切。蚰也。蝟。魚韻。孽。魚列切。蜂。尤韻。謀莫侯切。同。螻。又蝻。一。如蟹而太。螻。庚韻。庭唐丁切。銑韻。殄徒。

蝟。質韻。質職。日切。水蟲。七。螻。東韻。窮渠官切。韻。作。螻。蝻。亦。蝻。齊韻。起。郭璞曰。俗呼胡蟬。唇。軫韻。振時軫切。震。軫韻。蝻時軫切。震。記。一。氣象樓臺震韻之。刀。切。又時。蝟。董韻。勇尹。蝟。屋韻。孰神六切。巴。一。說文。葵中蟲。淮南子。刀切。蝟。切。蠶化爲。蜀。蠶與。一。相類。而愛憎異。又雞犬者。謂之。一。雞。蕭韻。蕭先。彫切。桑。螵。一。螳螂子。海。螵。一。烏。歌韻。莪牛。何切。蠶。以養。蝟。尤韻。浮房。雄切。蚰。魚韻。于雲。俱切。蜘蛛。又本韻。除長。哲。里切。蝟。大。蟻。亦。作。蠶。蝟。魚切。蟾。一。蝦。蟆。也。一。名。蠶。本。作。蠶。哲。屑韻。浙之。蜂。東韻。風。方中切。蛭。先韻。延夷。然切。蛭。龍見。蚰。一。徒。直切。列切。螫也。蜂。方中切。蛭。蟲名。慢。一。大獸。銑韻。衍以。淺切。延。徒。直切。南夷。蛭。隊韻。稅輸。內切。蛇。蟬。蛭。先韻。淵榮。園切。蟲。行兒。又音。消。銑韻。海種。蛭。解也。俗。作。蛇。通用。蛭。泣。胡。犬。切。蛭。一。雙。之。中。張。曼。曰。列。蛭。

之形言屋中之深廣也。俗。作。蝟。又。本。韻。圈。巨。卷。切。蟲。名。又。撓。也。考。工。記。盧。人。欲。無。一。蝟。陽。韻。良。龍。張。切。蛭。一。夕。

蝟。齊韻。倪。研。奚切。寒。蟬。一。日。虹。一。屑韻。孽。蝟。能。博。糞。土。爲。圓。又。音。魚。列。切。屈。虹。亦。作。霓。蛭。陌韻。逆。左。戟。切。蛭。仄韻。煨。烏。魁。切。

藥韻。惡。過。蝟。麻。韻。瓜。古。華。蝟。養。韻。棒。步。蝟。陌。韻。昔。思。肥。虫。紙。各。切。虺。屬。蝟。切。一。牛。羸。屬。蝟。項。切。一。蛤。蝟。積。切。一。蟻。蝟。韻。斐。敷。尾。切。卽。貞。螺。寄。韻。果。古。火。切。一。羸。細。腰。蜂。一。名。蒲。盧。俗。呼。蠟。蠟。蝟。盤。鼻。蟲。又。音。肥。螺。鈴。桑。出。也。蒲。盧。桑。蟲。之。子。噓。嘔。春。之。以。成。其。子。蕭。韻。迢。田。聊。切。蛭。陽。韻。羌。驅。羊。切。蛭。一。莊。子。注。以。蜘蛛。蛭。一。之。陋。韻。作。蝟。大。蟬。蛭。而。布。網。轉。園。不。求。之。工。匠。則。萬。物。各。有。能。也。

庚韻。精。子。盈。蝟。潛。於。神。泉。能。與。雲。雨。蝟。養。韻。兩。良。獎。切。韻。作。蝟。切。从。月。誤。蝟。真。韻。倫。龍。春。切。蛇。類。蝟。國。語。木。石。之。怪。夔。蝟。一。又。蟲。東。韻。東。德。紅。切。蝟。一。虹。也。董。蝟。陌。韻。域。越。逼。切。短。狐。似。螻。含。名。韻。董。多。動。切。送。韻。凍。多。貢。切。蝟。沙。射。人。影。中。之。者。死。亦。作。蝟。又。獲。蝟。陌。韻。域。越。逼。切。杜。預。曰。一。短。狐。蝟。賄。韻。墨。魯。根。切。猴。屬。尾。長。比。切。蝟。也。一。作。斷。弧。本。草。謂。之。射。工。蝟。兩。則。挂。於。木。以。尾。室。鼻。隊。韻。誨。呼。對。切。宥。蝟。真。韻。凶。區。倫。切。貝。蝟。支。韻。知。非。虫。支。韻。霏。芳。微。切。韻。宥。爰。救。切。蝟。也。軫。韻。窘。巨。隕。切。蝟。珍。而。切。非。虫。相。如。傳。一。英。聲。

蝟。真。韻。凶。區。倫。切。貝。蝟。支。韻。知。非。虫。支。韻。霏。芳。微。切。韻。宥。爰。救。切。蝟。也。軫。韻。窘。巨。隕。切。蝟。珍。而。切。非。虫。相。如。傳。一。英。聲。

蝟。支。韻。知。非。虫。支。韻。霏。芳。微。切。韻。宥。爰。救。切。蝟。也。軫。韻。窘。巨。隕。切。蝟。珍。而。切。非。虫。相。如。傳。一。英。聲。

蝟。支。韻。知。非。虫。支。韻。霏。芳。微。切。韻。宥。爰。救。切。蝟。也。軫。韻。窘。巨。隕。切。蝟。珍。而。切。非。虫。相。如。傳。一。英。聲。

蝟。支。韻。知。非。虫。支。韻。霏。芳。微。切。韻。宥。爰。救。切。蝟。也。軫。韻。窘。巨。隕。切。蝟。珍。而。切。非。虫。相。如。傳。一。英。聲。

蝟。支。韻。知。非。虫。支。韻。霏。芳。微。切。韻。宥。爰。救。切。蝟。也。軫。韻。窘。巨。隕。切。蝟。珍。而。切。非。虫。相。如。傳。一。英。聲。

蝟。支。韻。知。非。虫。支。韻。霏。芳。微。切。韻。宥。爰。救。切。蝟。也。軫。韻。窘。巨。隕。切。蝟。珍。而。切。非。虫。相。如。傳。一。英。聲。

蝟。支。韻。知。非。虫。支。韻。霏。芳。微。切。韻。宥。爰。救。切。蝟。也。軫。韻。窘。巨。隕。切。蝟。珍。而。切。非。虫。相。如。傳。一。英。聲。

蝟。支。韻。知。非。虫。支。韻。霏。芳。微。切。韻。宥。爰。救。切。蝟。也。軫。韻。窘。巨。隕。切。蝟。珍。而。切。非。虫。相。如。傳。一。英。聲。

蝟。支。韻。知。非。虫。支。韻。霏。芳。微。切。韻。宥。爰。救。切。蝟。也。軫。韻。窘。巨。隕。切。蝟。珍。而。切。非。虫。相。如。傳。一。英。聲。

蝟。支。韻。知。非。虫。支。韻。霏。芳。微。切。韻。宥。爰。救。切。蝟。也。軫。韻。窘。巨。隕。切。蝟。珍。而。切。非。虫。相。如。傳。一。英。聲。

蝟。支。韻。知。非。虫。支。韻。霏。芳。微。切。韻。宥。爰。救。切。蝟。也。軫。韻。窘。巨。隕。切。蝟。珍。而。切。非。虫。相。如。傳。一。英。聲。

蝟。支。韻。知。非。虫。支。韻。霏。芳。微。切。韻。宥。爰。救。切。蝟。也。軫。韻。窘。巨。隕。切。蝟。珍。而。切。非。虫。相。如。傳。一。英。聲。

紙韻斐敷尾切春秋有一類欲以為負螫性不食穀食
穀為災宜韻帶芳未切一名草螽即蝗子也又獸名 **基** 文韻奇渠安
亦作螽音蔡 **蜡** 御韻親七慮切周禮一氏掌除鼯注骨肉腐臭蠅蟲所
謨食之死死 **蜡** 音租伺之狙禡韻長助駕切年終臘祭合作禡本蟲

名 **蝻** 梗韻猛母梗切蚱蟴 **蜜** 質韻覓筆切 **蛄** 隊韻汭儒稅切醯雞
似蝻而小胡一蝦蟇 **蟻** 質韻覓筆切 **蟻** 一名蟻蠓荀子醯酸
而一 **蝟** 交韻甸徒刀 **螭** 齊韻結牽奚切紙韻枝巨綺 **蝟** 真韻敦都
聚焉 **蝟** 切蝟一蠟也 **螭** 切真韻菱奇寄切俗作螭 **蝟** 昆切陳一
不安定完軫 **蝟** 陌韻釋袁益切蜥一在壁曰守宮亦曰 **蝟** 先韻權達
韻隕羽敏切 **蝟** 蝟虎黑褐色在野曰蝟蝟綠色音昔誤 **蝟** 員切虫形

由 **九** **蝟** 灰韻煨烏魁切爾雅蚱蟴 **蝟** 支韻施申 **蝟** 先韻延夷然切
切爾雅一蝟蚱說 **孔** 質韻委色節切蟻一淮南子 **蝟** 庚韻音眉庚切
者為蝻蝗之類 **孔** 湯沐具而蝻一相吊亦作虱 **蝟** 亦作蝟

蝟 感韻范房啖切 **蝟** 產韻版 **蝟** 屋韻福方六切蝟 **蝟** 尤韻尤于
渠略也朝生夕死字亦作蝟又一蟬似蟹而大又本 **蝟** 魚韻音眉庚切
韻酒慈秋切詩領如一蟬注蝟蟲也郭云桑蠹也 **蝟** 新於切 **蝟** 陽

黃胡光切蝟屬敬 **蝟** 軫韻盾乳允切淮南子蠟飛一動亦作蝟先
韻橫戶孟切蟲也 **蝟** 韻啜而宣切微動見鈇韻輒乳充切亦作蝟 **蝟**

寒韻刺烏歡切蟠一龍兒先 **蝟** 交韻茅 **蝟** 屋韻福方六切 **蝟** 麻韻
韻淵縈圓切鈇韻死於阮切 **蝟** 交韻茅 **蝟** 通作昆說文二虫為蝟讀
加切 **蝟** 魚韻于雲俱 **蝟** 先韻邊卑眠 **蝟** 真韻昆公渾切蟲之總名
一墓 **蝟** 切蠟一蝟牛 **蝟** 切一蝟仙鼠 **蝟** 通作昆說文二虫為蝟讀

與昆同鄭康成 **蝟** 東韻蟲持中切夏 **蝟** 隊韻胃于位切蟲似豪豬而
以昆蟲為明蟲 **蝟** 蠶周禮謂之原蠶 **蝟** 小賈諺傳如一毛而起

蝟 鈇韻舛尺 **蝟** 尤韻尤于求 **蝟** 葉韻喋丁協切 **蝟** 先韻員于權
善 **蝟** 鈇韻偃於 **蝟** 支韻搗抽知切似 **蝟** 巧韻早子皓切抱朴
援 **蝟** 憶切一蝟 **蝟** 蛟無角黃史作麗 **蝟** 子一蝟攻君臥不得

安 **蝟** 庚韻明眉兵 **蝟** 東韻翁烏紅切 **蝟** 真韻秦慈鄰切蟲似蝟一
蝟 切食苗心蟲 **蝟** 蠟一細腰蜂 **蝟** 名蜻蜻頭方有文詩一首
蝟眉言額 **蝟** 庚韻榮于平 **蝟** 紙韻以養里切蚱蟴 **蝟** 陌韻特敵德
廣而方也 **蝟** 切腐草所化 **蝟** 小者亦作蟻蛾从豈 **蝟** 切食苗葉蟲

亦作 **蝟** 屋韻胡谷切韻 **蝟** 陽韻唐徒郎切蟬 **蝟** 尤韻謀莫候
騰 **蝟** 作蝟蝟別名 **蝟** 屬蝟蝟也通作蝟 **蝟** 切食苗根蟲

蝟 **蝟** 屬蝟蝟也通作蝟 **蝟** 屬蝟蝟也通作蝟 **蝟** 屬蝟蝟也通作蝟

蝟 **蝟** 屬蝟蝟也通作蝟 **蝟** 屬蝟蝟也通作蝟 **蝟** 屬蝟蝟也通作蝟

蝟 **蝟** 屬蝟蝟也通作蝟 **蝟** 屬蝟蝟也通作蝟 **蝟** 屬蝟蝟也通作蝟

蝟 **蝟** 屬蝟蝟也通作蝟 **蝟** 屬蝟蝟也通作蝟 **蝟** 屬蝟蝟也通作蝟

蝟 **蝟** 屬蝟蝟也通作蝟 **蝟** 屬蝟蝟也通作蝟 **蝟** 屬蝟蝟也通作蝟

蝟 **蝟** 屬蝟蝟也通作蝟 **蝟** 屬蝟蝟也通作蝟 **蝟** 屬蝟蝟也通作蝟

蝟 **蝟** 屬蝟蝟也通作蝟 **蝟** 屬蝟蝟也通作蝟 **蝟** 屬蝟蝟也通作蝟

蝟 **蝟** 屬蝟蝟也通作蝟 **蝟** 屬蝟蝟也通作蝟 **蝟** 屬蝟蝟也通作蝟

亦作蚤 **冬蝨** 東韻中陟隆切一斯蝨也蝗類也一名斯一蘇轍曰 **民蝨** 亦作蚤 **冬蝨** 東韻中陟隆切一斯蝨也蝗類也一名斯一蘇轍曰 **民蝨** 亦作蚤

真韻文無分切韻作昆齧人飛蟲一 **蝻** 尤韻樓盧侯切 **蝻** 刀切蝻一 **蝻** 質韻悉息 **蝻** 夜切蟲名 **蝻** 藥韻略力灼切蟲一 **蝻** 質韻悉息

穉施隻切蟲行毒詩自求辛一 **蝻** 韓信 **蝻** 尤韻求渠尤切幽一 **蝻** 質韻悉息 **蝻** 質韻悉息

傳猛虎之猶豫不如蜂蠆之致一 **蝻** 龍兒有韻柳力九切 **蝻** 質韻悉息 **蝻** 質韻悉息

加切 **蝻** 緝韻尺入切和集也詩宐爾子 **蝻** 伯切毒屬 **蝻** 陽韻唐徒 **蝻** 質韻悉息

又 **蝻** 質韻率朔律切 **蝻** 歌韻羅 **蝻** 霽韻帝丁計 **蝻** 質韻悉息

養韻芥母 **蝻** 一名促織一名菴 **蝻** 郎何切 **蝻** 東韻持中切有足曰一無 **蝻** 質韻悉息

黨切大蛇 **蝻** 先韻呈延切 **蝻** 舞盤曲兒 **蝻** 足曰豸俗作虫送韻仲直 **蝻** 質韻悉息

衆切一 **蝻** 肩韻厥居月切韓愈詩無不比鶴一 **蝻** 比 **蝻** 養韻象似兩切韻作蠅桑蟲 **蝻** 質韻悉息

食物 **蝻** 翼鳥一比有獸一名駟驢一曰井中蟲 **蝻** 切衣書中白 **蝻** 質韻悉息

魚一名蚋俗呼蠹魚又 **蝻** 紙韻喜許 **蝻** 漾韻餉式亮切桑蠶 **蝻** 質韻悉息

呼聲魚覃韻覃徒含切 **蝻** 里切一子 **蝻** 漾韻餉式亮切桑蠶 **蝻** 質韻悉息

蟠 寒韻槃蒲百切曲也伏也楊子龍一干泥亦作盤 **蟠** 切彭一似 **蟠** 質韻悉息

又鼠婦名剛韻煩符艱切廢韻蟠負即阜螿也 **蟠** 切彭一似 **蟠** 質韻悉息

而 **嚮** 養韻響許兩切涌中蟲又 **嚮** 一布見 **蟻** 齊韻雞堅溪切 **蟻** 質韻悉息

小 **嚮** 相如賦 **嚮** 一布寫漾韻向許亮切 **蟻** 子齊韻已居里切 **蟻** 質韻悉息

陽韻將資良切 **蟻** 真韻銀魚巾切韻作蟻寒蟻蟻一也師古曰與 **蟻** 質韻悉息

蟬屬當作蟻 **蟻** 真韻銀魚巾切韻作蟻寒蟻蟻一也師古曰與 **蟻** 質韻悉息

蟻 蕭韻橋祁亮切韻作蟻蟻一也 **蟻** 雅青一亂色蒼一亂聲 **蟻** 質韻悉息

竭切螿 **蟻** 歌韻羅郎何切韻作贏蚌屬亦 **蟻** 東韻風方中 **蟻** 質韻悉息

人蟲 **蟻** 作蠶螺螭寄韻裸魯果切 **蟻** 切與蜂同 **蟻** 質韻悉息

成切 **蟻** 解韻胡買切 **蟻** 先韻蟬呈延切甘泉賦一 **蟻** 質韻悉息

蛙屬 **蟻** 介蟲六跪二螿 **蟻** 之中銑韻善上演切 **蟻** 質韻悉息

先韻暄呼淵切蟲行兒又 **蟻** 屋韻孰神 **蟻** 鹽韻時占切一 **蟻** 質韻悉息

飛銑韻晒况遠切俗作 **蟻** 六切桑蟲 **蟻** 象一兔故謂月彩為 **蟻** 質韻悉息

光 **蟻** 震韻各良乃 **蟻** 陌韻賊疾則切食苗節 **蟻** 陽韻薑居 **蟻** 質韻悉息

最楚邁切尾長 **蟻** 蟲又鳥一魚類亦作賊 **蟻** 良切蠶白 **蟻** 質韻悉息

為一尾短為 **蟻** 軫韻屨時軫切祭肉盛以一器故謂 **蟻** 庚韻 **蟻** 質韻悉息

蟻 軾韻屨時軾切祭肉盛以一器故謂 **蟻** 庚韻 **蟻** 質韻悉息

蟻 軾韻屨時軾切祭肉盛以一器故謂 **蟻** 庚韻 **蟻** 質韻悉息

蟻 軾韻屨時軾切祭肉盛以一器故謂 **蟻** 庚韻 **蟻** 質韻悉息

蟻 軾韻屨時軾切祭肉盛以一器故謂 **蟻** 庚韻 **蟻** 質韻悉息

蟻 軾韻屨時軾切祭肉盛以一器故謂 **蟻** 庚韻 **蟻** 質韻悉息

蟻 軾韻屨時軾切祭肉盛以一器故謂 **蟻** 庚韻 **蟻** 質韻悉息

蟻 軾韻屨時軾切祭肉盛以一器故謂 **蟻** 庚韻 **蟻** 質韻悉息

蟻 軾韻屨時軾切祭肉盛以一器故謂 **蟻** 庚韻 **蟻** 質韻悉息

蟻 軾韻屨時軾切祭肉盛以一器故謂 **蟻** 庚韻 **蟻** 質韻悉息

蟻 軾韻屨時軾切祭肉盛以一器故謂 **蟻** 庚韻 **蟻** 質韻悉息

平切 **蠕** 先韻暝而宣切微動兒荀子一而動銳韻輓乳
蜥蜴 **蠕** 充切與儒同史記選一觀望軫韻盾乳允切

蟲 **蠓** 董韻母摠切 **蠓** 真韻頻毗賓切韻作蠓珠
名 **蠓** 蠓一小飛蟲 母亦作玳先韻縷蒲眠切

不慈也卷也左傳 **若蠓** 藥韻雁黑各切 **若蠓** 齊韻離鄰溪切瓠瓢荀子以
一一注擾動也 **若蠓** 毒螫又音綽

齊韻里良以切蛙屬 **蠓** 合韻落合 **蠓** 刪韻煩符艱切草冬蠓
芻韻裸魯果切疥病 **蠓** 切韻作蠓 **蠓** 又謂之蜚亦作蕃蠓

齊切蚌屬附石而生 **蠓** 屑韻滅彌列切一蠓 **蠓** 齊韻齊前西
名蠓山泰韻賴落蓋切 **蠓** 細蟲从井从戌从虫

蠓 齊韻兮弦雞切韻作蠓紫 **蠓** 先韻員于 **蠓** 魚韻諸專於切又
蟲 **蠓** 大龜反韻佳朱惟切 **蠓** 權切重蠓 **蠓** 本韻除長魚切張

衡靈憲論羿請不死之藥於西王母 **蠓** 軫韻許謹 **蠓** 逢蠓 東韻風方
羿妻常娥竊之奔月宮是為蠓

飛蟲左傳一蠓有毒亦作蜂蠓又與鋒 **蠓** 皆韻排步皆切韻作蠓蚌狹
同趙盾漢傳疆壯一氣陽韻旁蒲光切 **蠓** 長者亦作蠓蠓滿猛切蚌

脩為 **蠓** 燒韻古公土切左傳血蟲為一蠓也又師巫為 **蠓** 庚韻莫
圓為蠓 **蠓** 惑也者韻野以者切媚也暮韻故古慕切

寒蜩 **蠓** 灰韻規居為切韻作蠓潔也洗也 **蠓** 庚韻令離呈切蠓
也 **蠓** 先韻涓圭淵切清明兒又除也 **蠓** 桑蟲亦作蛉

漾韻餉式 **蠓** 屑韻孽魚列切禽獸蟲 **蠓** 蕭韻蕭先彫切韻 **蠓** 大蠓
亮切桑蟲 **蠓** 蝗之怪謂之一亦作孽 **蠓** 作嘯一蛸蟲名

暮韻始都故切韻作蠓食 **蠓** 覃韻蠓組含切爾館蠓繭之所也 **蠓** 先
木蟲古作蝨蝨蟲皆曰 **蠓** 又一室行腐刑之所漢書作蠓

蠓 刪韻謨還切南夷山海經崇丘山有鳥如 **蠓** 覃韻組含切吐
變 鳧一翼一目相得乃飛名曰一亦作蠓 **蠓** 絲蟲亦作蠓俗

作蚕 **蠓** 支韻 **蠓** 支韻 **蠓** 屑韻音切石 **蠓** 質韻音吉
非 **蠓** 全蠓 **蠓** 一形如龜脚 **蠓** 質韻音吉

屑韻音 **蠓** 禡韻音咤 **蠓** 真韻音次 **蠓** 文韻本 **蠓** 質韻音結
挈璫一 **蠓** 禡韻音咤 **蠓** 毛蟲也 **蠓** 蠓字 **蠓** 一蝶

蠓 寒韻 **蠓** 屑韻 **蠓** 月韻音 **蠓** 黠韻音滑蠓 **蠓** 屑韻
八 **蠓** 全蚘 **蠓** 全蝶 **蠓** 拙蜘蛛 **蠓** 屬一曰蟹屬 **蠓** 全蠓

蠓 術韻本 **蠓** 蕭韻音 **蠓** 蕭韻音瓢 **蠓** 蕪韻 **蠓** 本頓
帥 **蠓** 蟀字 **蠓** 交懶屬 **蠓** 桑一蛸 **蠓** 全蠓 **蠓** 本頓

字 **蠓** 屋韻音足 **蠓** 真韻 **蠓** 質韻音七 **蠓** 本頓
蠓 蠓一尺蠖 **蠓** 全蠓 **蠓** 鼓 **蠓** 戒守鼓也 **蠓** 夫

蠟 屑韻音曳 蠟 元韻音權食 蠟 瓜菜黃甲蟲 蠟 蠟字

糸部第三十五

糸 陌韻覓 有韻九舉有切魏 質韻曩下沒 齊韻已居里

小紀七政終始於斗牛故曰星一又極也會也事也 嘯韻要一笑切

也於妙切藥韻乙却切一東謂圍繞束縛也又戒令檢束皆 紆 魚韻於

也絙也 紉 條韻其紹切韻作糾舒遲之姿詩舒窈一兮有韻九舉有切

支音 紅 東韻洪胡公切淺赤色又古洪切 紉 寒韻桓胡官 紉 支

而切 紉 真韻旬詳倫切韻作紉 紉 有韻文九切馬縉也論法殘

法斬首多者進爵一因謂之首 四 紉 感韻都感切冠之 紉 侵

韻巨禁切又衣系亦作衿 紉 文韻篇夷切縉疏又本韻皮蒲縻切

齒昌止切積亭一 紉 轉韻札例 八 紉 魚韻書商居切緩也又常怒切

一真韻避毗意切 紉 切纏弓弛也 紉 又本韻書亦作舒爾雅舒息鷺

也 納 合韻奴荅切受也入也古 紉 養韻髮妨兩切 紉 軫韻直忍切

又以忍切又羊晉切震 紉 真韻戶九鄰切索之也郭璞曰今以貫針為十

韻孕羊進切牽車縛也 紉 禮記 鍼請補綴又單繩从糸从刀兩

旁有距楚 紉 庚韻橫胡盲切冠也 淮南子九州 紙 韻母諸氏切褚藉

良切傷也 紉 之外有八彙八彙之外有八 紉 尤韻浮房鳩切衣鮮 蘇故

前漢皇后紀已有赫蹏一矣亦作氏 紉 潔兒詩絲衣其一 素 暮韻

切質一又情一又白也徒也又故莊曰平常曰雅一常 紉 有韻女九 索

藥韻昔各切荒也盡也散也紉也 紉 也蕭一縈紉兒宋齊謂魏為一虜謂

一戎一又擇也左傳以一牛馬皆百
匹杜預曰一簡擇好者又地名京一
分切數亂又物多見紛紜亦作員紛員亦作
紛云亦作汾注从一與去不同音字从去
分切錦綺之

紵 紵韻沙師 與結同結束之束亦可作去聲
任汝鳩切機 **紵** 又紵布一曰車馬飾也
縷亦作維紵 **紵** 又紵布一曰車馬飾也
紵字不同故韻互居 **紵** 韻作紵絲結

紵 紵韻沙師 與結同結束之束亦可作去聲
任汝鳩切機 **紵** 又紵布一曰車馬飾也
縷亦作維紵 **紵** 又紵布一曰車馬飾也
紵字不同故韻互居 **紵** 韻作紵絲結

紵 紵韻沙師 與結同結束之束亦可作去聲
任汝鳩切機 **紵** 又紵布一曰車馬飾也
縷亦作維紵 **紵** 又紵布一曰車馬飾也
紵字不同故韻互居 **紵** 韻作紵絲結

紵 紵韻沙師 與結同結束之束亦可作去聲
任汝鳩切機 **紵** 又紵布一曰車馬飾也
縷亦作維紵 **紵** 又紵布一曰車馬飾也
紵字不同故韻互居 **紵** 韻作紵絲結

紵 紵韻沙師 與結同結束之束亦可作去聲
任汝鳩切機 **紵** 又紵布一曰車馬飾也
縷亦作維紵 **紵** 又紵布一曰車馬飾也
紵字不同故韻互居 **紵** 韻作紵絲結

紵 紵韻沙師 與結同結束之束亦可作去聲
任汝鳩切機 **紵** 又紵布一曰車馬飾也
縷亦作維紵 **紵** 又紵布一曰車馬飾也
紵字不同故韻互居 **紵** 韻作紵絲結

紵 紵韻沙師 與結同結束之束亦可作去聲
任汝鳩切機 **紵** 又紵布一曰車馬飾也
縷亦作維紵 **紵** 又紵布一曰車馬飾也
紵字不同故韻互居 **紵** 韻作紵絲結

紵 紵韻沙師 與結同結束之束亦可作去聲
任汝鳩切機 **紵** 又紵布一曰車馬飾也
縷亦作維紵 **紵** 又紵布一曰車馬飾也
紵字不同故韻互居 **紵** 韻作紵絲結

紵 紵韻沙師 與結同結束之束亦可作去聲
任汝鳩切機 **紵** 又紵布一曰車馬飾也
縷亦作維紵 **紵** 又紵布一曰車馬飾也
紵字不同故韻互居 **紵** 韻作紵絲結

據居御 **組** 姪韻祖摠五切印笈又綖也
切絲數 **組** 又經緯也文選一織仁義

質韻秩直 **紵** 庚韻征諸成切韻作
質切縫也 **紵** 紵乘輿馬頭飾也

書黼黻絺繡是或畫或繡 **紵** 模韻敷芳無切細布漢昌邑王
也又印組也亦作敷紵 **紵** 傳嚴延年女羅一文選作敷

度切綿布裝衣一絮可以一衣之絮也亦 **紵** 歌韻駝唐
作紵又本韻柱直呂切說文紵屬亦作苧 **紵** 何切絲數 **紵** 解韻待蕩

絲縈難理又泰韻 **紵** 質韻敷勿切繫印組也又緯也詩一纒維 **紵** 先
泰他蓋切欺也 **紵** 之又引極索曲禮助葬必執一亦作紵 **紵** 韻

賢胡田切八音之絲一歌 **紵** 諫韻綻文襪 **紵** 御御著陟慮切著也荀
通作茲霰韻絢翹眩切 **紵** 切補縫同被 **紵** 子一一續聽息之時一

讀為注注續 **紵** 反韻雷盧回切本作纒相如傳作紵賄韻壘魯猥切增
即屬續也 **紵** 也疊也隊韻類力遂切呈也紵也玷也綠坐也拏一也

紵 御韻息據切敝縣一曰練餘為一又本 **紵** 漾韻古巷切韻作
韻處昌據切禮記母一美注一猶調也 **紵** 絳又赤色

紵 陌韻隙乞逆切韻 **紵** 先韻延夷然切冠上前後垂覆 **紵** 霽韻計
作給鹿葛俗作給 **紵** 銳韻衍以淺切霰韻視倪旬切 **紵** 古詣切

紵 先韻延夷然切冠上前後垂覆 **紵** 霽韻計
作給鹿葛俗作給 **紵** 銳韻衍以淺切霰韻視倪旬切 **紵** 古詣切

陸賈傳推一肩 **給** 緝韻急居立切贍也 韻古肩切締也 又相足也又口捷 **紕** 後韻趙直紹切綺絲之數 **絢** 霰韻翹

也遠也 **紕** 齊韻米莫禮切 亦作絃 **紕** 繡文如聚米 **綦** 先韻圈驅圓切諫韻患胡慣切臂繩也 切曲 **紕** 漾韻曠 **絡** 藥韻洛歷各切脈一筋也又籠一馬鞚也 **綰** 東韻同徒

也 **紕** 苦謗切 **絡** 又一絲也又一繹不絕也方言汲水綰曰 **綰** 先韻詮且 **絞** 巧韻佼古巧切纏糾 **緝** 紙韻耳忍止切 **綰** 東韻同徒

緣切細布 **絞** 也縊也又刺也急也 **緝** 一縲盛兒 **綰** 東韻戎而 **緝** 董韻董多動切揚雄賦鴻 **緝** 真韻因伊真切同 **絨** 中切細布 **緝** 肩

一僕獵送韻徒弄切作洞 **緝** 氳又一縲麻杲也 **絨** 東韻戎而 **緝** 肩 肩先 **紕** 肩韻結古肩切麻一而清淨也从刃誤又本 **紕** 真韻次七四

結切 **紕** 韻顯胡結切過秦論度長一大謂圍束之也 **紕** 切續所未緝 者又周禮塵人掌一 **紕** 暮韻庫苦故切脛衣亦作袴漢 **經** 肩韻羣杜

布列肆之稅布也 **紕** 外戚傳窮一注今之視當袴 **經** 結切喪服 首一象緇布冠 **紕** 董韻他總切系也總也 **緝** 哥韻采都火切 **紕** 要一象大帶 **紕** 也撫御也送韻痛他貢切 **緝** 韻任綵冕前垂 **紕** 賡韻

賡韻壘魯猥切同累又十黍 **紕** 侵韻壬如深切 **緝** 沁韻任 **紕** 聽他 之重从公从土為牆壁也 **紕** 機縷亦作紅緝 **緝** 汝鳩切 **紕** 聽他

經切 **紕** 肩韻情雪切斷也超也橫度又直度也息也 **紕** 支韻斯 **紕** 綬帶一 **紕** 相去遼遠也峭極也古作繇俗作絕从色誤 **紕** 咨切蠶所 叶从糸 **紕** 灰韻雅如佳切周禮夏不建一讀曰綬以旄牛尾綴於 从糸誤 **紕** 種上所謂干旄也又本韻雖蘇同切司馬法曰將軍死

綬一者所執轡之總也春秋出戰交一古名退軍為一秦晉志短兵未致 爭而兩退故曰交一又安泰歲穀兒荀子一其有文章也又匹行兒 詩有狐一荷韻安吐火切禮記國君一視注彌高曰一又曰執 **紕** 天子之器則上衡國君則平衡大夫則一之則又為小俯之義 **紕** 緊軫 居忍切 **紕** 巧韻寶博浩切韻作 **紕** 齊韻題杜 **紕** 尤韻求渠尤切急

紕急 **紕** 縲小兒衣亦作襍 **紕** 兮切厚縲 **紕** 也亦作紕 霰韻吉掾切縲 **紕** 庚韻堅一切凡織縲曰一橫曰緯又常 **紕** 也亦作縲 縲也亦作縲縲縲 **紕** 也界也縲也過也徑也敬韻敬居慶切 **紕** 支

縲抽知切韻作縲葛細曰一紙韻 **紕** 蕭韻蕭先彫切生絲縲亦作宵儀 紙諸氏切書一縲今刺繡之類 **紕** 禮姆羅弄宵衣亦作縲縲 **紕** 縲 縲也亦作縲

紕 庚韻聽他經切 **紕** 質韻拂敷勿切禮記王言如綸其 **紕** 侵韻侵 縲也亦作縲

絳綫鹽韻銛思廉 **紕** 梗韻梗古杏切汲索亦作 **紕** 模韻蔬山 **紕** 切白經黑緯曰一 **紕** 統又算也考工記眠其 **紕** 徂切縲屬 **紕** 韻

縲也亦作縲

縲也亦作縲

縲也亦作縲

縲也亦作縲

縲也亦作縲

阿於阿綖皆韻該柯開切韻作絃束
切縞練綖也掛也解韻駢下楷切

綖灰韻雅如佳切
冠纓又旄一

綖真韻克胡昆切縫也軫韻哀古
本切繩也帶也玉篇織成章也

綖支韻支
韻作縞黑紺色紙韻二

綖肩韻闕
祖似切涅而不淄上聲

綖歌韻弋古禾切綖
韻作縞

綖文麻韻瓜古華切
同幫

綖陽韻邦
綖送韻撥作綖庚韻補耕切布

綖庚韻補耕切布
綖弄切機縷綖名人以繩直物

綖齊韻啓肱禮切戟支一曰戟衣
綖或謂綺又謂文縞綖維絃繩又綖總綖

綖交韻他刀切尤韻儔
綖隊韻惴之瑞切聯也肩韻拙

綖除留切纏也又衆也
綖直綖侵韻珠丑森

綖朱劣切古作彘又舞列也
綖如髮綖切繕也止也

綖隊韻惴之瑞切聯也肩韻拙
綖韻腕息綖齊韻麗力霽切同敷

綖感韻禪他感切帛青
綖貫切綖音書綠一綖通作盤

綖黃色又衣采色鮮
綖青絲綖刪韻綖音書綠一綖通作盤

綖養韻兩良獎切韻作綖雙履又綖也漢韻諫力仗切通
綖關姑還切綖在兩亦作量晉阮字未知能老幾量履量雨一義異者

可分

綖陌韻昔思積切細布
綖又衣緣又以豉切

綖陌韻域越逼切
綖州其浸盧一支韻微無非切繫也絡也方隅也又船纜也凡策書年月必

綖東韻危於空
綖以一字發之亦取紀年繫年之義漢平帝策龔勝口惟元始二年又有是



綖周禮職方氏京

綖惟之義又夷佳切

綖贈韻淮取猥切一綖衣健仔賦紛一綖

綖送韻雍於用切

綖西切組一佩玉之組也宥

綖韻授承呪切說文綖衣也

綖解韻采此

綖藥韻尺約

綖支韻霏芳

綖微切絳色

綖尤韻鄒側鳩

綖先韻眠莫堅切精曰一鹿曰絮又

綖古在縣

綖庚韻爭留

綖耕切屈也

綖又縈也从月誤霰韻蒨倉

綖旬切赤繪又染草與茜同

綖齊韻妻千西切帛文

綖衣裳一裂亦作袒徒

綖交韻甸徒刀切

綖見齊韻泚此禮切

綖支韻支

綖支韻支

綖支韻支

綖支韻支

綖支韻支

綖支韻支

綖支韻支

綖支韻支

綖支韻支

綖支韻支

綖支韻支

綖支韻支

綖支韻支

綖支韻支

綖支韻支

綖支韻支

綖支韻支

綖支韻支

綖支韻支

綖支韻支

綖支韻支

綖支韻支

綖支韻支

綖支韻支

綖支韻支

綖支韻支

綖支韻支

綖支韻支

綖支韻支

綖支韻支

綖支韻支

綖支韻支

綖支韻支

綖支韻支

綖支韻支

綖支韻支

綖支韻支

綖支韻支

綖支韻支

綖支韻支

綖支韻支

綖支韻支

緱 刀劍 **緣** 先韻延夷然切因也衣飾也又本韻員于權切黃一連絡也
頭纏絲 **緣** 又循也又音洽翰韻彖杜玩切霰韻硯倪甸切衣純也公孫

弘一飾以儒術注警 **緱** 皆韻丘皆 **緱** 隊韻胃于位切縱曰經橫曰一
之於衣加純一也 **緱** 切文絲 **緱** 家語南北為經東西為一天象

定者為經 **緱** 真韻民彌鄰切 **緱** 語韻敘象呂切絲 **緱** 蕭韻苗眉鑣
動者為一 **緱** 軫韻浪弭盡切 **緱** 而又基一統系也 **緱** 切旄絲

緱 真韻蒐胡昆切軫韻混胡本切大束亦 **緱** 齊韻題杜兮切結不解
作象又本韻亥古本切又百羽謂之一 **緱** 霽韻弟大計切又丁計

切 **緱** 質韻必 **緱** 齊韻題杜兮切帛丹黃色周禮一衣古兵服之 **緱**
壁吉切 **緱** 遺色纏也漢官儀一騎二百人齊韻體他體切 **緱**

脣韻先結切賈 **線** 霰韻霰先見切 **緱** 尤韻秋此由切考工記 **緱** 先
說傳係一之 **線** 縷也亦作綫 **緱** 必一其牛後亦作緱 **緱** 韻

邊卑切以繩聯次又婦人假紒 **緱** 覃韻監古銜切束篋 **緱** 韻母七
銑韻 **緱** 免切漢中軍傳解一髮 **緱** 滕也封也又索也 **緱** 入切績

也 **緱** 支韻斯相咨切十 **緱** 先韻蒲眠切交泉也一曰 **緱** 董韻
也養韻榜補 **緱** 五升布又謂緱 **緱** 縷衣也謂編諸一者之也 **緱** 律方

曰小兒皮履 **緱** 銑韻犬苦汝切緱一不 **緱** 養韻同 **緱** 陽韻
也養韻榜補 **緱** 分離兒霰韻券區願切 **緱** 文幼切 **緱** 裏息

良切茂黃如 **綬** 東韻宗祖冬切一苦小魚網 **綬** 旱韻胡管切
柔初生色 **綬** 也送韻糴作弄切亦作總 **綬** 舒遲又縱也 **綬** 韻

胃于位 **練** 霰韻郎甸切煮溫熟絲也又銀一與鍊煉同銀一猶精
切縉也 **練** 熟也又選也漢郊祀歌一時日亦作棟又木名與棟同 **練**

般系 寒韻槃蒲 **緱** 齊韻徒想里切同纏又 **緱** 灰韻崔倉回切喪衣上
官切小囊 **緱** 冠織即今之方目紗也 **緱** 曰一下曰裳一之言摧

也言中摧痛也左傳晏嬰麤 **緱** 支韻抽知切以絲介履也齊韻離鄰
斬杜預曰一在胃前亦作衰 **緱** 溪切詩親結其一綬也帶也

緱 交韻饗他 **緱** 屋韻肉而六切韻 **緱** 灰韻煨烏魁切韻作 **緱** 隊
刀切劍衣 **緱** 作緱繁采又細也 **緱** 緱絲五色又女容服 **緱** 韻

隊直類切 **緱** 陌韻逆宜戟切緱 **緱** 支韻差义茲切參一藥 **緱** 眞韻
以繩垂物 **緱** 維漢書佩綬也 **緱** 韻錯七各切一綜亂也 **緱** 眞韻

倫切縛也又本韻溫烏昆切赤黃間色亦作緱軫韻縑委粉切同縑易大
傳乾坤其易之一邪又象絮也論語一袍孔安國曰象著也又亂麻蒯通

傳束一請火震韻 **緱** 眞韻雲于分切持綱 **緱** 先韻詮且緣切霰韻取
醜於問切與也 **緱** 紐軫韻隕羽敏切 **緱** 緱切檀弓黃裏一緣淺

赤色今之紅 **緱** 眞韻匠於計切 **緱** 解韻宰于亥切事 **緱** 震韻晉即
也與茜相近 **緱** 韻作緱紋也 **緱** 也恭韻再作代切 **緱** 刃切赤白

又胡桂旋 **緇** 刪韻翻字艱切續一風吹旗兒一日亂絲 **織** 真韻真支
芮二切 **緇** 又譯也莊子一十二經徐又音煩又音盤 **緇** 義切一文

錦綺屬亦作緇書禹貢厥篚一去入二聲通用又本韻熾昌志 **緇** 質韻
切陌韻隻之石切組一布帛摠名以緯緯經曰一又從一蟋蟀 **緇** 聿以

律切汲井索陸德明音橘又其律切又音 **績** 隊韻潰胡對切考工
述玉篇居律切廣韻居聿切又餘律切 **績** 記畫一之事雜五采 **緇**

軫韻樽祖本切 **醫** 支韻伊於空切青黑緇又語助也惟 **緇** 產韻散蘇
荀子恭敬而一 **醫** 也亦坐醫真韻醫於計切又依也 **緇** 簡切蓋也

亦作傘諫韻 **緇** 曷韻撮子括切 **繞** 條韻擾爾結切纏也肅韻
散先諫切 **緇** 結也从一誤 **繞** 邵實照切旋一又紆回 **緇** 蕭韻

聊連條切繞也縛也條韻了盧 **縈** 賄韻如累切垂也 **縈** 徐醉切
皎切亦作縈嘯韻料力平切 **縈** 賄也又佩垂兒 **縈** 隊韻遂

韻作緣綬也所以連繫佩玉 **繩** 庚韻神陵切韻作繩直也索也彈治也
者从糸从象監本从遂誤 **繩** 約也戒也一衆多也又相續不斷克

又有紀兒又水名與繩同敬韻孕以證切周禮雍 **續** 軫韻引以忍切韻
氏秋一而芟之注含實曰一芟其一則實不成 **續** 作續長也銑韻行

以淺 **繡** 蕭韻蕭先彫切詩素衣朱一有 **繫** 霽韻計吉詣切韻作
切 **繡** 韻秀息救切五采刺文又畫也 **繫** 繫結也縛也亦作係 **繪**

隊韻潰胡對切畫 **縻** 陌韻壁必 **縻** 藥韻灼職略切 **縻** 文韻駮蘇
文亦作縻从胃誤 **縻** 歷切烏罔 **縻** 生絲縷亦作縻 **縻** 切同縻巧韻

早子皓切 **縻** 陌韻益伊昔切縹緇又屨縫 **縻** 陌韻夷益切理也陳也
又紺色 **縻** 中紉周禮獲人赤一黃一 **縻** 長也大也終也充也說

文抽絲曰一紉一尋究之也又 **縻** 泰韻戒居拜切故衣又 **縻** 條韻皎
釋祭又審度也書庶言同則一 **縻** 浣衣又本韻械下戒切 **縻** 吉了切

纏也藥韻灼職略切同縻弋 **縻** 先韻蟬呈延切韻作縹緇 **縻** 屋
箭著之以胃禽足謂之縻 **縻** 也約也霽韻直碾切縻也 **縻** 韻

卜博木切 **縻** 真韻熏許云切淺絳 **縻** 真韻紕民切韻作 **縻** 魚韻胥
裳削幅也 **縻** 爾雅三染謂之一 **縻** 續一紛雜亂之兒 **縻** 新於切

縹采色一日 **縻** 交韻駮蘇曹切縹繭為絲 **縻** 霽韻諱詰戰切韻
裂縹亦作縹 **縻** 亦作縹巧韻早子皓切 **縻** 作縹詩以謹一縹

縹 陌韻墨密比切索也三股曰徽 **縹** 泰韻菜倉代切絳 **縹** 屋韻松
也連也 **縹** 漾韻曠苦謗切韻作縹 **縹** 綺素聲亦作縹 **縹** 玉切縹
亦作縹 **縹** 絮之細者曰一亦作縹 **縹** 灰韻雷虛回切同縹又聯絡兒
奇曰凡不罪而死曰一賄韻壘魯猥切 **縹** 揚雄反駮曰敬弔楚之湘一李
與巢同長楊賦木擁槍一以為儲胥 **縹** 屑韻胡結切文縹从結从頁

人 **繼** 霽韻計吉詰切 韻作繼本作繼 **縷** 模韻盧龍 都切布縷 **縷** 陽韻襄息良切佩 帶又梭臂

纒 皆韻裁縑來切僅也淺也暫也又雀頭色紫黑色也亦作裁馬 援傳裁知書又但取衣食裁足覃韻衫師銜切廣韻帛青色 **纒** 庚韻英於京切 冠系又馬鞅 **縷** 覃韻縷所含切細也鹽韻銛思廉切微也通 寄吉器切西胡毳布織毛為之 今氈毼及氈氍之類漢紀作縷 **縷** 支韻施申之切廣韻縷似 布說文粗縷也俗作縷

纒 早韻纂作管切繼 也綜集也亦作纂 **縷** 齊韻離鄰溪切縷也詩縷一維 **纒** 監瞰切可以維舟 俗作纒從監誤 **縷** 紙韻音齒績 一縷曰 **縷** 諄韻全紉 亦作縷 **縷** 魚韻全初从 奴與絮異 **縷** 桓韻音桓船 上候風羽也 **縷** 鈇韻全繭古 文字俗作縷

縷 庚韻全 桓緩也 **縷** 震韻音 振全紉 **縷** 霽韻本 線字 **縷** 願韻管去 反繫也

縷 亦作縷 **縷** 亦作縷 **縷** 亦作縷 **縷** 亦作縷

縷 亦作縷 **縷** 亦作縷 **縷** 亦作縷 **縷** 亦作縷

縷 亦作縷 **縷** 亦作縷 **縷** 亦作縷 **縷** 亦作縷

縷 亦作縷 **縷** 亦作縷 **縷** 亦作縷 **縷** 亦作縷

縷 亦作縷 **縷** 亦作縷 **縷** 亦作縷 **縷** 亦作縷

竹部第三十六

竹 屋韻之六 切韻作竹 **筵** 屋韻祝之六切天一西域國 名又本韻筵都毒切與筵同 **筵** 魚韻于雲俱切管 二十六簧

竿 寒韻于居寒切竹挺又旗一古作干詩干旄 謂注旄於干首莊子一牘音義竹簡為書 **筵** 支韻馳陳知切月 今仲夏調竿笙一

筵 緝韻及忌立切書箱合韻 市側洽切葉韻極極驛切 **筵** 紙韻于祖似切林筵實 韻實支義切从竹从巾 **筵** 齊韻雞堅溪切簪也禮 器玉篇云與筵同 **筵** 麻韻巴邦 加切竹離 **笑** 嘯韻 記女子十有五年而一 **筵** 翰韻筵蘇貫切竹 嘯蘇

筵 弔切亦作咲天篆文从 骨切手版 **筵** 效韻抓 側教切 **筵** 霽韻大計 切一宅次

筵 一又 **筵** 隊韻貴居胃切 模韻扶逢夫切一契一信一之為言扶也 但也 **筵** 韻化筵竹名 兩相一合也一曰一者輔信又合也驗也

筵 藥韻昨疾各切韻作竿姓也陌韻窄側 也 **筵** 格切矢服又屋上片又疾也迫也壓也 **筵** 宣韻相吏 切竹器 **筵** 本布 軫韻

筵 哀切 **筵** 支韻擣抽 庚韻師庚切十 轄韻當枚切 **筵** 陌韻社 竹裏 **筵** 知切挫擊 **筵** 三簧女媧作 **筵** 答也又竹廢 **筵** 歷切周

筵 支韻擣抽 庚韻師庚切十 轄韻當枚切 **筵** 陌韻社 竹裏 **筵** 知切挫擊 **筵** 三簧女媧作 **筵** 答也又竹廢 **筵** 歷切周

竹部第三十六 五七

禮作筳 蔴韻嘉居牙切 一蕭卷 筳 庚韻今離呈切同幹又 一筳 蔴韻

立力入切 蕤 一無 筳 早韻稗古早切 箭 一亦作筳 巧韻呆古老切 考二 柄曰 一有柄曰 筳 記 紛胡之 一注 矢幹也 杜 十春 讀為 彙 筳 韻 寄 嘉

我 切 筳 剛韻 煩符 艱切 產韻 返甫 版 筳 合韻 扇 既 洽切 竹 維 筳 有韻 者 舉 后 切 竹 器 承 梁 之 空

以取魚 筳 東韻 窮渠 筳 感韻 房 啖 切 法 也 筳 質韻 拂 敷 勿 切 爾 雅 者 也 筳 官切 竹 名 筳 禮 記 作 范 通 作 範 筳 興 革 後 謂 之 一 又 郭

璞曰以韋 筳 梗韻 多 肯 切 齊 也 類 也 一 筳 交韻 又 何 交 切 爾 雅 靴 後 戶 也 筳 級 也 候 待 也 稱 輕 重 也 筳 小 蕭 謂 之 一 又 竹 索

巧韻 筱 筳 東韻 同 徒 紅 切 送 韻 洞 筳 屋 韻 祝 之 六 切 似 筳 十 三 絃 筳 轄 韻 伐 房 古 巧 切 徒 弄 切 通 簫 亦 作 洞 筳 軫 韻 聳 允 切 竹 萌 亦 作 筳 俗 作

大才又梓也大 筳 先韻 詮 且 緣 切 筳 軫 韻 聳 允 切 竹 萌 亦 作 筳 俗 作 曰 一 小 曰 梓 筳 取 魚 器 亦 作 筳 筳 筳 震 韻 峻 須 閏 切 竹 與

答 合韻 得 合 切 竹 筳 又 裳 筳 模 韻 奴 農 都 切 鳥 籠 麻 韻 筳 易 韻 括 也 報 也 合 也 亦 作 答 筳 擘 女 加 切 暮 韻 怒 奴 故 切 筳 古 活 切

韻 作 筳 筳 筳 庚 韻 庭 唐 丁 切 維 筳 擘 韻 必 筳 陌 韻 垢 耻 格 切 編 籟 本 受 茲 處 筳 絲 筳 又 折 竹 卜 筳 壁 吉 切 筳 為 一 古 考 誥 命 皆 有

杜預曰大事書之於一小事簡牘而已又謀也筳也亦筳 真韻 居 銀 作 筳 冊 又 馬 筳 亦 作 筳 又 一 一 落 葉 聲 從 竹 从 束 束 音 刺 筳 切 骨 絡 从

肉 从 力 上 从 竹 竹 物 筳 先 韻 延 夷 然 切 筳 陌 韻 垢 耻 格 切 漢 書 之 多 一 者 俗 作 筳 筳 重 曰 一 單 曰 席 筳 天 授 神 一 合 韻 夾 古

洽切 箸也 亦作 筳 葉韻 類 古 協 切 筳 早 韻 管 古 緩 切 董 仲 舒 傳 鐘 夾 舉 也 韓 愈 曹 成 王 碑 一 漢 陽 筳 鼓 一 絃 東 方 朔 傳 以 一 闕 天 筳 南

東韻 同 徒 紅 切 斷 竹 筳 交 韻 梢 所 交 切 筳 藥 韻 昨 疾 各 切 韻 作 筳 竹 董 韻 勇 尹 竦 切 箭 室 筳 竹 器 容 斗 二 升 筳 索 西 夷 尋 之 以 渡 水 故 因

號曰 卍 一 亦 作 筳 陌 筳 翰 韻 蘇 貫 切 計 數 筳 御 韻 治 據 切 筳 先 韻 韻 窄 側 格 切 迫 也 筳 也 筳 畫 也 亦 作 筳 筳 桀 也 亦 作 筳 筳 延 夷

然切 大 筳 寘 韻 誓 時 智 筳 陽 韻 郎 魯 堂 切 蒼 一 筳 真 韻 雲 于 分 切 蕭 也 筳 切 揲 著 以 占 筳 竹 又 車 籃 又 盧 黨 切 筳 竹 膚 之 堅 質

筳 語 韻 舉 居 許 切 筳 陽 韻 曲 王 切 飯 器 也 筳 也 本 作 筳 也 圓 曰 一 亦 作 筳 筳 匡 匡 从 一 止 聲 豈 音 皇 隸 省 作 匡 筳 支 韻

悲 通 眉 切 韻 作 筳 取 魚 竹 器 紙 韻 彼 補 委 切 眞 筳 卑 韻 損 管 切 亦 作 筳 韻 閉 必 弊 切 蔽 也 考 工 記 注 輪 一 則 車 行 不 掉 筳 翰 韻 蘇 貫 切

筳 合 韻 敵 色 洽 切 韓 愈 納 筳 庚 韻 彭 蒲 庚 切 韻 作 筳 同 榜 後 漢 陳 寵 涼 聯 句 長 一 倦 還 捉 筳 疏 斷 獄 者 急 於 一 格 酷 烈 之 病 廣 韻 籠

竹部第三十六 五六

也 真韻 困區倫切 一 簍竹
筩 名軫韻 窳巨隕切 美竹
箏 庚韻 爭當耕切 樂器
十三絃 秦蒙恬所造

也書也 亦作箴 鄭康成行毛
氏詩傳之未盡者 名曰
算 寘韻 閉必
弊切 甌蔽
箠 賄韻 捶主葉切 韻作箠
馬策又杖也 漢景帝定

今 **箔** 藥韻 霄弼角切
簾也 通作薄 薄
空 東韻 空苦紅
切 一 篋樂器
箝 鹽韻 其廉切 箝
也 漢袁盎

拊 **箕** 齊韻 堅溪切 宿
名又籟 一 帝
箠 合韻 歃色洽切 箠也 亦
作箕 葉韻 攝失涉切
筩 韻母古 荷切 數
也 枚也 竹筩也

荀子負矢五十
箠 屋韻 伏房六切
俗作箠 從月 誤
管 旱韻 古緩切 樂器 又筆 彊
也 主當也 鍵也 亦作筩 瑄
九

亦作個
箠 藥韻 若如灼
切 廣韻 竹
箠 御韻 著陟慮切 同著 本韻 筋治據切 同 筋 藥韻 灼
職略切 音與灼同 被服也 本 竹 著 今 文 竹 著 一 曰

直也 又本韻 直略
箠 銑韻 柱充切 文盤曲 虎古書
切 附也 麗也 黏也
箠 謂之 一 又與 琮 同 俗 作 箠
又竹
箠 皆韻 臺堂來切 廣韻 竹 萌 解 韻 待
名 蕩 亥 切 亦 作 箠 泰 韻 代 度 耐 切

曰 虞 考 工 記 作
箠 皆韻 臺堂來切 周禮 醢人 一 菹 鴈 醢 注 一 謂 水 中 魚
筩 亦 作 拘 筩
箠 衣 與 苔 同 鄭 康 成 曰 一 箭 箭 與 筩 同 解 韻 待 蕩 亥 切

度耐切
箠 霰韻 作甸切 竹 高 一 丈 竹 即 高 三 尺 可 為 矢 爾 雅
東南之美者 有 會稽之竹 一 今 人 因 謂 矢 為 一
箠 軫韻 筩 聳 允 切 從 筩 從 六 音
大車 壯 服
箠 先韻 邊 卑
又竹器
箠 眠切 竹 輿
箠 蕭韻 華 先 彫 切 左 傳 季 札
一 誠 醫 者 以 一 石 刺 病 故 有 所 諷 刺
見 舞 一 藥 韻 朔 色 角 切
箠 質韻 壁 言 切 藩 落 左 傳
而 救 其 失 者 謂 之 一 沁 韻 枕 職 任 切
一 門 柴 門 也 亦 作 箠
箠 質韻 壁 言 切 藩 落 左 傳
星 先 青 切 箠 一 亦 作
箠 陽韻 黃 胡 光 切 竹 名 史 記 樂 毅
屏 星 梗 韻 省 息 井 切
傳 植 於 汶 一 徐 廣 曰 竹 田 曰 一
箠 先韻 紕 連
也 先韻 椽 重 圓 切 以
傳 植 於 汶 一 徐 廣 曰 竹 田 曰 一
箠 切 簡 成 章

佩切
箠 蕭韻 此 遙 切 尤 韻 秋 此 由
竹 名
箠 切 嘯 韻 哨 七 肖 切 竹 簫
竹 席 又
箠 模韻 胡 洪 孤
口 柔 也
箠 切 一 簾 箭 室
箠 屑韻 子 結 切 竹 約 又 符 一 所 以 示 信 也 又
論 語 山 一 又 與 岳 同 詩 一 彼 南 山
操 也 止 也 制 也 檢 也 驗 也 阻 也 又 與 案 同
從 竹 從 卽 偏 旁 作 下 卽 與 下 不 同
箠 梗韻 省 息 井
切 筩 一 小 籠
箠 感韻 范 房 啖 切
法 也 式 也 防 一

大車 壯 服
箠 先韻 邊 卑
又竹器
箠 眠切 竹 輿
箠 蕭韻 華 先 彫 切 左 傳 季 札
一 誠 醫 者 以 一 石 刺 病 故 有 所 諷 刺
見 舞 一 藥 韻 朔 色 角 切
箠 質韻 壁 言 切 藩 落 左 傳
而 救 其 失 者 謂 之 一 沁 韻 枕 職 任 切
一 門 柴 門 也 亦 作 箠
箠 質韻 壁 言 切 藩 落 左 傳
星 先 青 切 箠 一 亦 作
箠 陽韻 黃 胡 光 切 竹 名 史 記 樂 毅
屏 星 梗 韻 省 息 井 切
傳 植 於 汶 一 徐 廣 曰 竹 田 曰 一
箠 先韻 紕 連
也 先韻 椽 重 圓 切 以
傳 植 於 汶 一 徐 廣 曰 竹 田 曰 一
箠 切 簡 成 章

佩切
箠 蕭韻 此 遙 切 尤 韻 秋 此 由
竹 名
箠 切 嘯 韻 哨 七 肖 切 竹 簫
竹 席 又
箠 模韻 胡 洪 孤
口 柔 也
箠 切 一 簾 箭 室
箠 屑韻 子 結 切 竹 約 又 符 一 所 以 示 信 也 又
論 語 山 一 又 與 岳 同 詩 一 彼 南 山
操 也 止 也 制 也 檢 也 驗 也 阻 也 又 與 案 同
從 竹 從 卽 偏 旁 作 下 卽 與 下 不 同
箠 梗韻 省 息 井
切 筩 一 小 籠
箠 感韻 范 房 啖 切
法 也 式 也 防 一

大車 壯 服
箠 先韻 邊 卑
又竹器
箠 眠切 竹 輿
箠 蕭韻 華 先 彫 切 左 傳 季 札
一 誠 醫 者 以 一 石 刺 病 故 有 所 諷 刺
見 舞 一 藥 韻 朔 色 角 切
箠 質韻 壁 言 切 藩 落 左 傳
而 救 其 失 者 謂 之 一 沁 韻 枕 職 任 切
一 門 柴 門 也 亦 作 箠
箠 質韻 壁 言 切 藩 落 左 傳
星 先 青 切 箠 一 亦 作
箠 陽韻 黃 胡 光 切 竹 名 史 記 樂 毅
屏 星 梗 韻 省 息 井 切
傳 植 於 汶 一 徐 廣 曰 竹 田 曰 一
箠 先韻 紕 連
也 先韻 椽 重 圓 切 以
傳 植 於 汶 一 徐 廣 曰 竹 田 曰 一
箠 切 簡 成 章

佩切
箠 蕭韻 此 遙 切 尤 韻 秋 此 由
竹 名
箠 切 嘯 韻 哨 七 肖 切 竹 簫
竹 席 又
箠 模韻 胡 洪 孤
口 柔 也
箠 切 一 簾 箭 室
箠 屑韻 子 結 切 竹 約 又 符 一 所 以 示 信 也 又
論 語 山 一 又 與 岳 同 詩 一 彼 南 山
操 也 止 也 制 也 檢 也 驗 也 阻 也 又 與 案 同
從 竹 從 卽 偏 旁 作 下 卽 與 下 不 同
箠 梗韻 省 息 井
切 筩 一 小 籠
箠 感韻 范 房 啖 切
法 也 式 也 防 一

大車 壯 服
箠 先韻 邊 卑
又竹器
箠 眠切 竹 輿
箠 蕭韻 華 先 彫 切 左 傳 季 札
一 誠 醫 者 以 一 石 刺 病 故 有 所 諷 刺
見 舞 一 藥 韻 朔 色 角 切
箠 質韻 壁 言 切 藩 落 左 傳
而 救 其 失 者 謂 之 一 沁 韻 枕 職 任 切
一 門 柴 門 也 亦 作 箠
箠 質韻 壁 言 切 藩 落 左 傳
星 先 青 切 箠 一 亦 作
箠 陽韻 黃 胡 光 切 竹 名 史 記 樂 毅
屏 星 梗 韻 省 息 井 切
傳 植 於 汶 一 徐 廣 曰 竹 田 曰 一
箠 先韻 紕 連
也 先韻 椽 重 圓 切 以
傳 植 於 汶 一 徐 廣 曰 竹 田 曰 一
箠 切 簡 成 章

佩切
箠 蕭韻 此 遙 切 尤 韻 秋 此 由
竹 名
箠 切 嘯 韻 哨 七 肖 切 竹 簫
竹 席 又
箠 模韻 胡 洪 孤
口 柔 也
箠 切 一 簾 箭 室
箠 屑韻 子 結 切 竹 約 又 符 一 所 以 示 信 也 又
論 語 山 一 又 與 岳 同 詩 一 彼 南 山
操 也 止 也 制 也 檢 也 驗 也 阻 也 又 與 案 同
從 竹 從 卽 偏 旁 作 下 卽 與 下 不 同
箠 梗韻 省 息 井
切 筩 一 小 籠
箠 感韻 范 房 啖 切
法 也 式 也 防 一

大車 壯 服
箠 先韻 邊 卑
又竹器
箠 眠切 竹 輿
箠 蕭韻 華 先 彫 切 左 傳 季 札
一 誠 醫 者 以 一 石 刺 病 故 有 所 諷 刺
見 舞 一 藥 韻 朔 色 角 切
箠 質韻 壁 言 切 藩 落 左 傳
而 救 其 失 者 謂 之 一 沁 韻 枕 職 任 切
一 門 柴 門 也 亦 作 箠
箠 質韻 壁 言 切 藩 落 左 傳
星 先 青 切 箠 一 亦 作
箠 陽韻 黃 胡 光 切 竹 名 史 記 樂 毅
屏 星 梗 韻 省 息 井 切
傳 植 於 汶 一 徐 廣 曰 竹 田 曰 一
箠 先韻 紕 連
也 先韻 椽 重 圓 切 以
傳 植 於 汶 一 徐 廣 曰 竹 田 曰 一
箠 切 簡 成 章

佩切
箠 蕭韻 此 遙 切 尤 韻 秋 此 由
竹 名
箠 切 嘯 韻 哨 七 肖 切 竹 簫
竹 席 又
箠 模韻 胡 洪 孤
口 柔 也
箠 切 一 簾 箭 室
箠 屑韻 子 結 切 竹 約 又 符 一 所 以 示 信 也 又
論 語 山 一 又 與 岳 同 詩 一 彼 南 山
操 也 止 也 制 也 檢 也 驗 也 阻 也 又 與 案 同
從 竹 從 卽 偏 旁 作 下 卽 與 下 不 同
箠 梗韻 省 息 井
切 筩 一 小 籠
箠 感韻 范 房 啖 切
法 也 式 也 防 一

大車 壯 服
箠 先韻 邊 卑
又竹器
箠 眠切 竹 輿
箠 蕭韻 華 先 彫 切 左 傳 季 札
一 誠 醫 者 以 一 石 刺 病 故 有 所 諷 刺
見 舞 一 藥 韻 朔 色 角 切
箠 質韻 壁 言 切 藩 落 左 傳
而 救 其 失 者 謂 之 一 沁 韻 枕 職 任 切
一 門 柴 門 也 亦 作 箠
箠 質韻 壁 言 切 藩 落 左 傳
星 先 青 切 箠 一 亦 作
箠 陽韻 黃 胡 光 切 竹 名 史 記 樂 毅
屏 星 梗 韻 省 息 井 切
傳 植 於 汶 一 徐 廣 曰 竹 田 曰 一
箠 先韻 紕 連
也 先韻 椽 重 圓 切 以
傳 植 於 汶 一 徐 廣 曰 竹 田 曰 一
箠 切 簡 成 章

佩切
箠 蕭韻 此 遙 切 尤 韻 秋 此 由
竹 名
箠 切 嘯 韻 哨 七 肖 切 竹 簫
竹 席 又
箠 模韻 胡 洪 孤
口 柔 也
箠 切 一 簾 箭 室
箠 屑韻 子 結 切 竹 約 又 符 一 所 以 示 信 也 又
論 語 山 一 又 與 岳 同 詩 一 彼 南 山
操 也 止 也 制 也 檢 也 驗 也 阻 也 又 與 案 同
從 竹 從 卽 偏 旁 作 下 卽 與 下 不 同
箠 梗韻 省 息 井
切 筩 一 小 籠
箠 感韻 范 房 啖 切
法 也 式 也 防 一

筵 屋韻祝之六切 **筵** 支韻施申之切同籬亦作籬皆韻所皆 **筵** 韻母

切小 **筵** 諫韻初患切說文逆而奪取之曰一 **筵** 筵竹器 **筵** 歌韻醴才何

竹 **筵** 葉韻乞協切 **筵** 箱屬藏也 **筵** 屑韻涅乃結 **筵** 尤韻擗楚惠 **筵** 切飯器

筵 質韻栗力質切 **筵** 屋韻都毒切厚也 **筵** 交韻高姑勞 **筵** 尤韻

侯切韻作毒燻籠 **筵** 齊韻邊迷 **筵** 尺四寸小者尺二寸七孔禮記作

亦作籬又古候切 **筵** 切竹器 **筵** 軫韻泚弭盡 **筵** 產韻古限切牒

筵說文 **筵** 皆韻排步皆切 **筵** 切中空類竹 **筵** 也要也選也忽

慢也分別也又手版漢制長二尺短者半之蓋單執一札謂 **筵** 姥韻數

之連編諸一乃名為策又諫也左傳猶之未遠是用大 **筵** 所武切

韻作筵有韻樓 **筵** 語韻語偶許切 **筵** 宥韻初救切倅也左傳僖子使

郎斗切籠也 **筵** 禁苑也通作籬 **筵** 平遠氏之一又齊飛順疾也唐

書一羽 **筵** 所韻官側 **筵** 隊韻遂徐醉切 **筵** 產韻檉籬產切漢書班

鴻鸞 **筵** 格切牀棧 **筵** 竹掃帚本作筵 **筵** 固探一前記又具食元

后傳一食堂名長壽宮 **筵** 支韻夷延知切 **筵** 產韻產楚簡切大

霰韻饒除戀切又述 **筵** 樓閣邊小屋 **筵** 籥似笛三孔而短 **筵** 箴

屑韻滅彌列 **筵** 助韻詭古委切盛 **筵** 覃韻簪祖舍切同 **筵** 紙韻斐

切析竹筠 **筵** 稷器內圓外方 **筵** 鐔又與簪同用 **筵** 數尾切

箱屬通 **筵** 藥韻綽尺約切取魚器也禮記以 **筵** 東韻蓬蒲紅切 **筵** 箴

作匪 **筵** 時一魚鼈龜蜃又本韻姪則角切 **筵** 編竹覆舟車 **筵** 箴

筵 寒韻團徒官切說文圓竹器先韻專朱緣切楚人折

竹卜曰一蓋一本竹筵用之以卜故因謂卜為一 **筵** 梗韻丙補永切

上竹席障塵者前曰藩後曰 **筵** 震韻吝良 **筵** 刪韻單都艱切一

一旁曰翰總曰第亦作屏星 **筵** 刃切同鄰 **筵** 苛小篋圓曰一方

日 **筵** 模韻孤攻乎切 **筵** 侵韻緹深切韻作簪首并篋又聚也疾也易

筵 **筵** 竹簡亦作籬 **筵** 勿疑朋盍一音側林切亦作筵以兩先先即

古一字覃韻 **筵** 屋韻祿盧谷切同 **筵** 模韻敷芳無切姥韻撫斐古切

筵祖舍切 **筵** 蓋晉劉柳書一 **筵** 盛黍稷祭器外圓內方暮韻赴

芳故 **筵** 陽韻黃胡光切 **筵** 蕭韻聊連條切 **筵** 庚韻登都騰 **筵** 琰

切 **筵** 韻作黃筵中 **筵** 宗廟盛肉器 **筵** 切筵有柄者 **筵** 韻

徒點切竹席方言宋魏之間 **筵** 隊韻匱具位 **筵** 切筵一竹名 **筵** 韻

謂之筵左思賦桃筵象一 **筵** 切土籠也 **筵** 交韻勞郎刀 **筵** 韻

筵 切 **筵** 切 **筵** 切 **筵** 切 **筵** 切 **筵** 切 **筵** 切 **筵** 切 **筵** 切 **筵** 切 **筵** 切

筵 切 **筵** 切 **筵** 切 **筵** 切 **筵** 切 **筵** 切 **筵** 切 **筵** 切 **筵** 切 **筵** 切

筵 切 **筵** 切 **筵** 切 **筵** 切 **筵** 切 **筵** 切 **筵** 切 **筵** 切 **筵** 切 **筵** 切

筵 切 **筵** 切 **筵** 切 **筵** 切 **筵** 切 **筵** 切 **筵** 切 **筵** 切 **筵** 切 **筵** 切

筵 切 **筵** 切 **筵** 切 **筵** 切 **筵** 切 **筵** 切 **筵** 切 **筵** 切 **筵** 切 **筵** 切

筵 切 **筵** 切 **筵** 切 **筵** 切 **筵** 切 **筵** 切 **筵** 切 **筵** 切 **筵** 切 **筵** 切

筵 切 **筵** 切 **筵** 切 **筵** 切 **筵** 切 **筵** 切 **筵** 切 **筵** 切 **筵** 切 **筵** 切

穹丘中 **筵** 養韻蕩徒黨切大 **簿** 藥韻博伯各切 **箬** 暮韻路魯故切
切車弓 **筵** 竹書瑤混篠一

箬 陌韻覓莫狄切禮記素 **箬** 真韻真之人切韻作箬爾雅
注白狗皮覆軫也

屋韻祿盧谷切 **籃** 覃韻藍盧 **簫** 蕭韻先彫切樂器其形 **箬** 泰韻塞
箭室俗作箬 **簫** 監切大箬 **簫** 參差以象鳳翼亦作箬

行棊相塞曰 **筥** 陽韻當都郎 **簾** 鹽韻鹽 **箬** 早韻稗古 **箬** 暮韻
莊子作博塞 **筥** 切筥一竹名 **簾** 移廉切 **箬** 早切同奇 **箬** 路魯

故切 **簿** 燒韻裴古切籍也又領也荀子五官一之而不知又車駕法從
同籙 **簿** 次第為鹵十暮韻步薄故切笏也藥韻電弼角切同簿又籙

箬 語韻巨日許切橫曰拘縱 **箬** 皆韻臺堂來切廣韻可以禦雨
日一舉也在旁舉鐘也 **箬** 即簾衣也古作臺詩臺笠緇撮

箬 尤韻傳除留切 **箬** 葉韻聶尼輒切同鑄廣韻箬也 **箬** 東韻叢祖
壺矢又箬也 **箬** 又與躡同漢郊祀歌一浮雲 **箬** 紅切取魚

箬 蔗韻謝詞夜切漢義縱人溫一注無所 **箬** 尤韻鉤居侯切韻作
器 **箬** 合容也陌韻寂前歷切簿書通作藉 **箬** 籙史記龜策傳即以

燂此地徐廣曰一籠也蓋然火而 **箬** 早韻續作管切 **箬** 籙史記龜策傳即以
箬置其上也音溝陳涉世家夜一火 **箬** 似組而亦黑色 **箬** 交韻喇陟

箬 支韻悲通 **箬** 鹽韻廉力監切韻作簾汨也釋
眉切竹名 **箬** 名一廉也自障蔽為廉恥也 **箬** 又切韻作

籙篆一說文讀書也又史 **箬** 姥韻數所武切韻作數十六斗口一亦作
一周宣王太史作大箬 **箬** 數有韻叟蘇后切又炊簾漉米器

箬 產韻撰雛產切漢司馬遷父子繼一其職又具 **箬** 藥韻涎食
食也亦作饌朕霰韻饌除戀切同箬又與撰同 **箬** 角切取魚

單从竹从霍 **箬** 先韻專朱緣切尹償 **箬** 屋韻祿盧谷切圖書 **箬** 樓
監本从霍誤 **箬** 傳注今辟廡一也 **箬** 也通作錄俗作錄 **箬** 韻

盧龍都切 **箬** 先韻箋則前 **箬** 泰韻賴落蓋切三孔箬又凡孔竅 **箬** 樓
矛戟柄 **箬** 切彭祖姓 **箬** 機括皆曰一莊子人一地一天一 **箬** 韻

藥韻託他各 **箬** 魚韻渠求於切一餘竹席 **箬** 先韻邊卑眠切韻
切竹皮也 **箬** 又口柔語韻舉居許切 **箬** 作邊竹豆

箬 東韻龍盧容切董 **箬** 先韻先蘇前切竹名銑韻銑蘇 **箬** 鹽韻會
韻龍力董切箱 **箬** 典切簡一即今人戶版籍也 **箬** 干廉切

驗也銳也 **箬** 藥韻藥弋灼切郭璞曰似箬 **箬** 語韻語偶許切一禦也
與也標也 **箬** 三孔而短小廣雅曰七孔 **箬** 以竹為之故从竹又池

中編竹籬 **箬** 齊韻離鄰溪切 **箬** 歌韻羅郎何 **箬** 藥韻
以養魚也 **箬** 竹一亦作離攤 **箬** 何切竹器 **箬** 腹鳥

郭切收
簾 支韻施申之切下物竹
絲者
器亦作筵又霜夷切

廉以自
簾 庚韻盈餘輕切漢韋賢傳黃金滿一如淳曰竹器受三四斗
障也
師古曰說文筵也謂箱籠屬廣韻從簾監本亦作簾

四 隊韻音
綴全錄
筵 問韻本
固字

茶 魚韻音除簡
艸類竹
筵 篠韻本
篠字

筩 罕韻音南上
反取魚具
十 模韻音孤
以篾束物

般 桓韻音般
錢竹又筍也
筩 詩韻音云
一筍竹名

籥 皆韻音排
亦作籥
籥 霰韻音
欠龍也

致也通
籥 質韻音的
竹竿長而殺兒

籥 屋韻本
籥字
籥 屋韻全鞠
亦作籥

肉部第三十七

肉 尤韻柔而由切邊也一倍好謂之璧宥韻輒
如又切肥也屋韻而六切肌一偏旁作月

雞堅
肋 陌韻勒歷
切膚肉
德切一幹

寒韻干居
肱 陽韻荒呼光切心
寒切木藏
上隔下从亡从肉

子祖似切脂有骨易噬
肱 侵韻琴渠金切韻作肱
乾一古文作食又食遺

歸異出同曰一
肱 灰韻否鋪杯切說文
詩我思一泉
孕一月又器物朴

又任也詩佛時仔一
肱 屋韻余六切養也亦作毓上
又克也作也勝也
从云音他骨切與云字不同

肱 尤韻尤于求切
肱也亦作肱
肱 梗韻苦等切筋肉會處曰一
又可也說文化官漢書作肱

肱 支韻奇渠空切
盛心舌之俎
肱 漾韻匹絳
切張臭兒

簾 鹽韻鹽移廉切弋射所蔽者也
从竹或省作簾徐曰射雉之翳

簾 從竹或省作簾徐曰射雉之翳

簾 從竹或省作簾徐曰射雉之翳

簾 從竹或省作簾徐曰射雉之翳

簾 從竹或省作簾徐曰射雉之翳

簾 從竹或省作簾徐曰射雉之翳

簾 從竹或省作簾徐曰射雉之翳

簾 從竹或省作簾徐曰射雉之翳

簾 從竹或省作簾徐曰射雉之翳

肱 梗韻苦等
切全肯

肌 齊韻
切全肯

肌 齊韻
切全肯

肌 齊韻
切全肯

肌 齊韻
切全肯

肌 齊韻
切全肯

肌 齊韻
切全肯

肌 齊韻
切全肯

肌 齊韻
切全肯

肝 曾韻黑乙切響布也亦作肱漢郊祀歌鸞路也亦作亢吭頡養

韻沉下黨切漾 **肪** 陽韻芳敷也相如賦響布寫 **肉** 燕韻燕之夜切韓 **肱** 庚韻觥枯橫

韻吭下浪切 **肱** 質韻肝黑乙切同肝 **肱** 真韻諄朱倫 **肱** 支韻支旨而切皮厚也

切 **胃** 隊韻于位切 **胃** 宥韻直又切世胃从肉裔 **肺** 寘韻曹芳

肺金藏隊韻配滂佩 **胃** 也甲胃从日兌整亦作軸 **肺** 未切韻作

切茂兒詩其葉 **肱** 寒韻槃蒲官切韻作肱大也翰 **背** 隊韻步昧

倍又邦妹切身北 **肱** 韻判普半切半體肉又切肉也 **背** 切亦作借

曰一又堂曰一 **肱** 支韻支旨 **肱** 軫韻軫止忍切 **肱** 暮韻祗靖故

置社稷曰一又福之 **胞** 而切同肢 **肱** 唇蕩古疹字 **肱** 切韻作肱建

使社稷久長曰一 **胞** 交韻班交切胎衣 **肱** 曷韻跋蒲撥切膚毳皮

从反 **肱** 庚韻征 **肱** 魚韻區丘於切腋又發也開也莊子一篋探

誤 **肱** 諸成切 **肱** 囊又去也荀子一於沙而思水又軍右翼曰一見

左傳語韻去丘舉切御韻去區遇 **胎** 皆韻湯來切凡孕而 **胎** 暮韻附

切合韻恰苦洽切一曰从旁發也 **胎** 未生皆曰一古作台 **胎** 暮韻附

肺 心脊亦作附 **脈** 屋韻伏房六切衣一身所佩也又事也習也

晉書作肺腑誤 **脈** 也降一也又弓弩服之一又作脈又周分為九

又扶一與鬪同陌韻鬪步黑 **胡** 模韻洪孤切何也頰須也又鹿纓

切楊雄解嘲范睢扶一入橐 **胡** 曰曼一苾米彫一又盧一笑兒 **肱** 庚韻

胰 支韻夷延知 **脰** 麻韻誇枯瓜切廢韻腰兩股間馬韻跨 **脊** 征諸

成切升也以牲 **脰** 庚韻征 **脰** 苦瓦切暮韻庫苦故切馮韻跨苦化切 **脊** 征諸

體實鼎亦作脰 **脰** 諸成切 **脰** 豔韻虛欠切葉韻協胡頰切亦作 **脰**

賄韻美莫賄切內則擣珍取牛羊 **脰** 陽韻光姑黃 **脰** 隊韻翠士辭 **脰** 先韻

麋鹿麕之肉必一隊韻妹莫佩切 **脰** 切脰一鳥臈 **脰** 切俗作脰 **脰** 煙因

支韻兒如支切爛也又煮 **脰** 支韻擣抽知 **脰** 切脰一鳥臈 **脰** 切俗作脰 **脰** 煙因

也左傳宰夫一熊蹯不熟 **脰** 支韻擣抽知 **脰** 切脰一鳥臈 **脰** 切俗作脰 **脰** 煙因

肩切 **脰** 陌韻陌莫白切血一本作脰說文作脰籀文作脰釋文一幕也

音晉拜切水之邪流也脈字从辰取 **脰** 陌韻莫白切血一本作脰說文作脰籀文作脰釋文一幕也

脈行之象相承既久不敢廢亦作脰 **脰** 陌韻莫白切血一本作脰說文作脰籀文作脰釋文一幕也

从肉从巫詩有 **脰** 真韻恣資四切大鬻肉禮左般 **脰** 陌韻莫白切血一本作脰說文作脰籀文作脰釋文一幕也

倫有 **脰** 又理也 **脰** 右一注骨體曰穀切肉曰一 **脰** 陌韻莫白切血一本作脰說文作脰籀文作脰釋文一幕也

脰 真韻恣資四切大鬻肉禮左般 **脰** 陌韻莫白切血一本作脰說文作脰籀文作脰釋文一幕也

右一注骨體曰穀切肉曰一 **脰** 陌韻莫白切血一本作脰說文作脰籀文作脰釋文一幕也

脰 真韻恣資四切大鬻肉禮左般 **脰** 陌韻莫白切血一本作脰說文作脰籀文作脰釋文一幕也

右一注骨體曰穀切肉曰一 **脰** 陌韻莫白切血一本作脰說文作脰籀文作脰釋文一幕也

脰 真韻恣資四切大鬻肉禮左般 **脰** 陌韻莫白切血一本作脰說文作脰籀文作脰釋文一幕也

右一注骨體曰穀切肉曰一 **脰** 陌韻莫白切血一本作脰說文作脰籀文作脰釋文一幕也

右一注骨體曰穀切肉曰一 **脰** 陌韻莫白切血一本作脰說文作脰籀文作脰釋文一幕也

記鮮魚脂支韻音而切說文戴脇葉韻胡頰切同脅又恐迫也晉江曰一祭脂角曰一無角曰膏

七 脈

軫韻屬時軫切韻作脈杜預曰也皆韻該柯開切韻作脈頰下亦作頰又足大脂又備也莊子臘者之有脰

韻他括切骨去肉又輕易也解也亦作說稅又或然之辭又本韻厚庚奪徒活切物自解也莊子民死已一矣又一重勞勩也見禮記

亨虛庚切廣脰宥韻豆大將交韻胞披交切腹中水府銑韻鬱

韻膨一脹也透切項也將盧轉切相如賦一割輪焯與鬱同脯

媯韻撫斐古切腊肉禮記牛脰小也細碎也脰灰韻枚謨杯切皆

脰鹿一東方朔曰乾肉為一脰真韻屯徒孫切小豕軫韻盾徒本切禮

亦脰脰又音仄賄韻美脰記國一行不舉足鄭康成曰圈轉也

莫賄切夾脊肉又音妹脰紙韻陞部比切唐李甘齧疽刻一脰

先韻宣息緣腎軫韻蠶時勝以急親病又脰胃脰也脰音至脰

切縮也減也腎軫切水藏勝以急親病又脰胃脰也脰音至脰

亦脰脰下頂切脚一脰藥韻芝岳脰先韻纒蒲根切小脰反

亦脰脰敬韻形定切脚一脰切亦脰脚脰也亦脰脰或脰脰

脾支韻皮蒲麋切韻作脾土藏脰餽餽餽罪切同餽漢馬援傳

脚鄒陽傳司馬脰支韻肥非切脰脰又倚也詩小人所一又病也詩

喜臙一於宋脰支韻肥非切脰脰又倚也詩小人所一又病也詩

痲亦臙臙銑韻他典切厚脰及韻垂直追切韻作脰東萊脰魚韻渠

作臙臙也多多也善也脰縣名又癩脰隊韻墜直類切脰求於切

脇葉韻胡頰切同脅又恐迫也晉江續曰大夫何至以死相迫

脰俗作脰誤唇音之人切脰真韻殊倫切韻作脰脰口

脰而一脰俗作脰脰隊韻退吐內切詩舒

脰而一脰俗作脰脰隊韻退吐內切詩舒

脰而一脰俗作脰脰隊韻退吐內切詩舒

脰而一脰俗作脰脰隊韻退吐內切詩舒

脰而一脰俗作脰脰隊韻退吐內切詩舒

脰而一脰俗作脰脰隊韻退吐內切詩舒

脰而一脰俗作脰脰隊韻退吐內切詩舒

脰而一脰俗作脰脰隊韻退吐內切詩舒

脰而一脰俗作脰脰隊韻退吐內切詩舒

脰而一脰俗作脰脰隊韻退吐內切詩舒

脰而一脰俗作脰脰隊韻退吐內切詩舒

脰而一脰俗作脰脰隊韻退吐內切詩舒

脰而一脰俗作脰脰隊韻退吐內切詩舒

脰而一脰俗作脰脰隊韻退吐內切詩舒

脰而一脰俗作脰脰隊韻退吐內切詩舒

脰而一脰俗作脰脰隊韻退吐內切詩舒

脰而一脰俗作脰脰隊韻退吐內切詩舒

音迅頂 **豚** 銑韻篆杜克切同瑑莊子得死於門也 **豚** 一權之上音義云一楯離俎也 **腓** 產韻換離產切韻作

切 **腓** 魚韻于雲俱切說文 **腓** 尤韻柔而 **膈** 俗曰有頭亦作膈有韻

偶語 **腸** 陽韻長仲 **腓** 震韻嫩奴 **腫** 董韻知隴切 **脛** 庚韻星先青

口切 **腸** 良切腹一 **腓** 困切肉一 **腫** 張也癰也 **脛** 切豕肉中息

肉又周禮注豕膏雞膏雉膏又生肉 **膾** 軫韻指徒本切有上去兩音震

日一敬韻性息正切息肉肉中似米 **膾** 韻鈍杜困切肥也質韻突吐訥

切 **腓** 宥韻湊千 **腓** 東韻宗祖分切同般書遂伐三十奉 **脛** 都玩切

義脯禮記一脩注 **腹** 屋韻福 **膝** 質韻悉息七切 **脛** 支韻皮蒲

謂種脯加薑桂也 **腹** 方六切 **膝** 脚一方言作鄰 **脛** 糜切厚也

與胛同 **脛** 隊韻墜直類 **膜** 葉韻直涉切縷 **膊** 藥韻朴匹各切磔也

又作脛 **脛** 切重鎚下腫 **膜** 切也亦作聶 **膊** 又毆擊聲又本韻博

伯各切肩一亦作拍又界埒 **臂** 蕭韻聊連條切 **脛** 語韻呂兩 **膈** 陌

也太玄福則有一觸則有形 **臂** 腸間脂亦作脛 **脛** 舉切脊骨 **膈** 陌

格各領切韻作膈 **膈** 脾之間一曰盲也通作膈平原有 **膈** 交韻姑

南縣故晉人以惡酒為平原督郵以其只在膈上又擊也 **膈** 交韻姑

也元命包曰一者神之液也又澤也肥 **脛** 皆韻諸雄皆切 **膈** 韻

也效韻詰居號切潤也詩一潤天下 **脛** 脯也又肉食 **膈** 韻

葉弋涉切韻作 **膜** 模韻模莫胡切胡人一拜長 **脛** 藥韻黑各切韻

掩鹽清魚也 **膜** 拜也藥韻莫末各切肉間一 **脛** 作脛肉羹 **膈** 韻

三員

三員

三員

三員

三員

三員

音迅頂

音迅頂

音迅頂

音迅頂

音迅頂

音迅頂

音迅頂

音迅頂

音迅頂

音迅頂

音迅頂

音迅頂

音迅頂

音迅頂

音迅頂

音迅頂

音迅頂

音迅頂

音迅頂

音迅頂

音迅頂

音迅頂

音迅頂

音迅頂

音迅頂

音迅頂

音迅頂

音迅頂

音迅頂

音迅頂

音迅頂

音迅頂

音迅頂

音迅頂

音迅頂

音迅頂

音迅頂

音迅頂

音迅頂

音迅頂

音迅頂

音迅頂

音迅頂

音迅頂

音迅頂

音迅頂

音迅頂

音迅頂

音迅頂

音迅頂

音迅頂

音迅頂

音迅頂

音迅頂

音迅頂

音迅頂

音迅頂

音迅頂

音迅頂

音迅頂

音迅頂

音迅頂

音迅頂

音迅頂

音迅頂

音迅頂

音迅頂

音迅頂

音迅頂

音迅頂

音迅頂

音迅頂

音迅頂

音迅頂

音迅頂

音迅頂

音迅頂

音迅頂

音迅頂

音迅頂

音迅頂

音迅頂

音迅頂

音迅頂

音迅頂

音迅頂

音迅頂

音迅頂

音迅頂

音迅頂

音迅頂

音迅頂

音迅頂

音迅頂

音迅頂

音迅頂

音迅頂

音迅頂

音迅頂

音迅頂

音迅頂

音迅頂

音迅頂

音迅頂

音迅頂

音迅頂

音迅頂

音迅頂

音迅頂

音迅頂

音迅頂

音迅頂

音迅頂

音迅頂

音迅頂

音迅頂

音迅頂

音迅頂

音迅頂

音迅頂

音迅頂

音迅頂

音迅頂

音迅頂

音迅頂

音迅頂

音迅頂

音迅頂

音迅頂

音迅頂

音迅頂

音迅頂

音迅頂

音迅頂

音迅頂

音迅頂

音迅頂

音迅頂

音迅頂

音迅頂

音迅頂

音迅頂

音迅頂

音迅頂

音迅頂

音迅頂

音迅頂

音迅頂

音迅頂

音迅頂

音迅頂

音迅頂

音迅頂

音迅頂

音迅頂

音迅頂

音迅頂

音迅頂

音迅頂

音迅頂

音迅頂

音迅頂

音迅頂

音迅頂

音迅頂

音迅頂

音迅頂

音迅頂

音迅頂

音迅頂

音迅頂

音迅頂

音迅頂

音迅頂

音迅頂

音迅頂

音迅頂

音迅頂

音迅頂

音迅頂

音迅頂

音迅頂

音迅頂

音迅頂

音迅頂

音迅頂

音迅頂

音迅頂

音迅頂

音迅頂

音迅頂

音迅頂

音迅頂

音迅頂

音迅頂

音迅頂

音迅頂

音迅頂

音迅頂

音迅頂

音迅頂

音迅頂

音迅頂

音迅頂

音迅頂

音迅頂

音迅頂

音迅頂

音迅頂

音迅頂

音迅頂

音迅頂

音迅頂

音迅頂

音迅頂

音迅頂

音迅頂

音迅頂

音迅頂

音迅頂

音迅頂

音迅頂

音迅頂

音迅頂

音迅頂

音迅頂

音迅頂

音迅頂

音迅頂

音迅頂

音迅頂

音迅頂

音迅頂

音迅頂

音迅頂

音迅頂

音迅頂

音迅頂

音迅頂

音迅頂

音迅頂

音迅頂

音迅頂

音迅頂

音迅頂

音迅頂

音迅頂

音迅頂

音迅頂

音迅頂

音迅頂

音迅頂

音迅頂

音迅頂

音迅頂

音迅頂

音迅頂

音迅頂

音迅頂

音迅頂

音迅頂

音迅頂

音迅頂

音迅頂

音迅頂

音迅頂

音迅頂

音迅頂

音迅頂

音迅頂

音迅頂

音迅頂

音迅頂

音迅頂

音迅頂

音迅頂

音迅頂

音迅頂

音迅頂

音迅頂

音迅頂

音迅頂

音迅頂

音迅頂

音迅頂

音迅頂

音迅頂

音迅頂

音迅頂

罔古切美也詩周原一膳銑韻善上演切韻作膳具食又美物俗膳銑韻善又厚也詩則無一仕膳作膳亦作饗霰韻結時載切廣韻食也

銑韻雋自臄真韻銀魚中切臄韻作臄夾脊肉臄先韻羶尸連切列子臄疏鳩切

韻作臄乾魚尾周禮臄庚韻於亨切曾也又當也擊也詩臄藥韻噓

臄戎狄是臄又馬帶詩虎鞞鏤臄感韻觀敢臄切肝臄益伊

臄口上肉詩嘉肴臄隊韻會古外切細切肉內臄屋韻祝昌六切臄也臄居奄切臄臄

臄脾亦作噓臄則細者為一大者為軒臄膏為餽臄臄臄臄

臄昔切臄交韻駮蘇曹切豕臄內則注狼臄臄臄臄

臄臄臄臄臄臄臄臄臄臄

臄臄臄臄臄臄臄臄臄臄

臄臄臄臄臄臄臄臄臄臄

臄臄臄臄臄臄臄臄臄臄

臄臄臄臄臄臄臄臄臄臄

臄臄臄臄臄臄臄臄臄臄

臄臄臄臄臄臄臄臄臄臄

臄臄臄臄臄臄臄臄臄臄

臄臄臄臄臄臄臄臄臄臄

臄臄臄臄臄臄臄臄臄臄

臄臄臄臄臄臄臄臄臄臄

臄臄臄臄臄臄臄臄臄臄

羽部第三十八

鴻聲一傳之也廣韻引韋昭注百也欲以禮大陳序賓客也今表無

各切臄養韻壞汝兩臄切盛肥曰臄臄臄臄

臄臄臄臄臄臄臄臄臄臄

臄臄臄臄臄臄臄臄臄臄

臄臄臄臄臄臄臄臄臄臄

臄臄臄臄臄臄臄臄臄臄

臄臄臄臄臄臄臄臄臄臄

臄臄臄臄臄臄臄臄臄臄

臄臄臄臄臄臄臄臄臄臄

臄臄臄臄臄臄臄臄臄臄

羽

語韻偶許切水音俗作羽御
韻豫羊茹切翼毛又羽音

狝

送韻貢古送切至也甘泉賦
登椽樂而一夫門俗作翊

翬

真韻詣倪制切从羽从升羽箭也
以工射為義古善射者以名其官

翬

東韻翬昌智切史記楚
世家三國布一俗作翬

禮酒正注盞猶一也成而一
然又擁也莊子注磨一而旋入

翬

世家三國布一俗作翬
陽韻黃胡老切以羽翬

翬

東韻充
昌中切

直上飛通作翬
冲又持中切翬

翬

舞周禮一舞今作皇
舞周禮一舞今作皇

翬

真韻芬
敷文切

亦作翬
一飛見

翬

真韻芬敷文切同翬
莊子一翬翬羽兒

翬

尾韻木莫卜切思見一曰毛濕
也漢鮑宣傳一之思師古曰

日謹愿兒俗作翬
一猶蒙蒙也如淳

翬

庚韻橫胡音
切一飛見

翬

質韻拂敷勿切說文樂
舞執全羽以祀社稷亦

俗作翬
險也俗

翬

支韻紕篇
夷切張羽

翬

巧韻寶博
浩切矢羽

翬

緝韻帶入切鳥數飛也又串一慣
熟也狎也因也又重也易一坎重

俗習
一入切漢郊祀

翬

庚韻令離
呈切鳥羽

翬

蕭韻聊連條切宥韻
潘力救切高飛兒

翬

陌韻亦夷益切同
翼又飛兒緝韻指

歌泛一音翬
一音翬

翬

陌韻亦夷益切明日曰一曰書作
翼書一曰乃瘳公羽从立俗作翬

翬

俗作翬
緝韻吸許及切火炙一日起

翬

也斂也合也動也聚也盛也
質韻聿伏筆切廣

翬

韻飛去兒俗作翬
質韻聿伏筆切廣

真韻詣倪制切揚
雄賦一氏控弦

翬

翬

陌韻宅直格切又本韻狄杜歷切江淮之間
謂雉青質五色皆備曰一又厭一后車掄一

屈狄后服後鄭曰狄當
為一狄一古通用字也

翬

真韻費芳未切赤羽雀應劭曰雄曰一雌曰
翠師古曰鳥名別類非雌雄異名也

翬

隊韻七醉切鳥名赤羽曰翬青羽曰一今俗呼一亦曰翬一杜詩以
翬對昆雞是也又翬一碧玉能屑金韓愈詩以翬一對琉璃是也

又尾肉曰一
內則舒鳧一

翬

爻韻甸徒刀切爾雅
一翬也又羽葆幢

翬

產韻酸阻限切暴也又
揚子鷹準一音蓋

合韻歃色洽切形如扇以木
為表小爾雅大扇謂之一

翬

翬

御韻著陟慮
切飛舉也

翬

尤韻侯胡鈎切
韻作翬羽本一

曰羽初
生兒

翬

東韻宗祖冬切同爰又鳥飛竦翼童韻
總作孔切送韻櫻作弄切鳥飛斂足

翬

先韻篇紕連切
疾飛又往來兒

翬

銑韻子踐切羽生也一曰齊斷也又殺也字亦作翬
踐榆棧鄭康成曰一割截也周禮有一氏掌除蟲魚蠹書

翬

灰韻
呼回

切大飛郭璞曰鼓翅一然疾也一曰雉名爾雅伊洛而南素
質五采皆備成章曰一又一衣后服禮記作禕鄭曰讀如一

翬

宣韻
翅昌

智切周禮有一氏掌攻猛**翹**支韻時辰之切蠢飛兒亦作提**十** 稞合韻脊達合切

鳥以時獻其羽翮俗作翮**翮**陌韻劾胡得切韻作翮鳥之勁羽又本韻歷即翮高屋韻斛胡谷切

學轄覺切**十** 翮蕭韻漂紕招**十** 翮助也又恭也敬也美也衛也俗作

翼剛韻番字艱切反也**翻**飛也亦作翻幡反拚翮夕切翮庚韻增咨翮於空切

廣韻蔽也又隱也彰也羽葆也又惟也是也其緊同寘韻**翮**泰韻快苦

卷阿詩一其羽隊**翮**蕭韻橋所竟切危翮屋韻速蘇翮先

韻誨呼對切音丹翮也鳥尾也亦作招翮谷切鳥飛翮韻

暄呼淵切小飛又輕薄巧慧荀子翮交韻旬徒乃切翮也無者所

喜則輕而一景以回一袁俗作景翮執詩左執一亦作翮翮巧韻

道杜皓切效翮陽韻音杭全韻春韻音沆翮亦作翮翮魚韻音

韻導杜到切翮屑韻音叶鳥飛而翮疾也捷也翮魚韻音

米部第三十九

米齊韻莫禮切韻作米**粒**蕭韻藜民糠一容**粒**語韻汝忍與紙韻彼補

塵垢粒軫韻府粒蕭韻聊連條切量度也理也將**粗**模韻倉胡切

粒緝韻力粒藥韻朴粒支韻資津私切粒屋韻之六切糜一亦

與弓字不同又本韻育余六粟屋韻蘇玉切韻作粟篆文作粟上

切薰一西戎名又賣買也粟从鹵音條今作西與西西不同**梁**陽韻龍張

諫韻祭倉晏切緇衣詩授子之一兮注一餐也**梁**切穀名**精**暮韻

故切饒餽**祭**諫韻祭倉晏切爾雅餐也飯也又鮮好兒又優也察也明

亦作餽**祭**也又三女為一詩作一漢律婦人坐使釋米使正白為白

翮號韻音道全翮**翮**黠韻音答全翮或作翮

歲須銳切不雜也
粽 送韻糗 庚韻旌子盈切真氣也熟也細也專一
蘇林曰一純也
精 也凡物之純至者曰一古人謂玉為一

國語禮以一純二一又擇也
糗 陽韻章止良切糧
英華也又一鑿也从月者誤
糗 也詩以峙其一
糗 魚韻胥新於切

姥韻所
糗 送韻作弄切
疎五切
糗 角黍亦作糗
糗 有韻蹂忍九切雜也宥韻糗
粘也又模
糗 有韻去九切熬米
如又切又雜飯又女救切
糗 有韻猶息有切內則為
一漫克
糗 麥宥韻丘救切
糗 稻粉一溲之以為醅
糗 殺桑

轄切流放罪
糗 交韻側刀
糗 陽韻康
丘岡切
糗 效韻操七到
人亦作蔡
糗 切酒母
糗 寢韻桑錦切以米和羹也又孔子厄於

韻作糗穢也治也培也又掃
糗 陳蔡蔡羹不一本作糗粒也感韻桑感
除也與叁同左傳一除宗祧
糗 糗糧乾飯也秦韻敗薄蓮切
切雜
糗 支韻糜忙皮切韻作糜粥也又

也
糗 爛也从麻从米舊本从木誤
糗 寢韻施隻切浙米
糧乾飯也秦韻敗薄蓮切
切亦作糧
糗 宣韻熾
昌志切
糗 百韻釋施隻切浙米
韻落蓋切轄
糗 肩韻滅彌
嘯韻調杜弔切買穀
韻刺郎達切
糗 列切響也
糗 米陌韻狄杜歷切
糗 漾韻仰魚向

九斗曰一
糗 諫韻爛郎患切淖
左傳作鑿
糗 麋相著从東誤
糗 有韻
尤韻音
糗 質韻音必以火

又雜
糗 支韻音
迷潰米
糗 全韻
糗 浮粥也
糗 焙物也

糗 屋韻本
粟字
糗 罕韻全糗
或作糗
糗 點韻音粒
本糗字

羊部第四十

陽韻移章切與祥同又相
翺翔也又常一猶逍遙
羴 陽韻驅羊切西夷又章也強也發語

轄韻闡他達切小羊通
作達達字从一今作羴
羴 賄韻莫
有韻云九切一里文王所

交韻姑勞
切羊子
羴 姥韻古公
語韻柱直呂切五月羔詩既

氏都黎
切牡羊
羴 陽韻滅茲郎切母羊
有肥一爾雅未成羊曰一
漾韻餘亮切水長兒詩
惡留

切膳也進也薦也恥也又致滋味為一善
月今仲秋羣鳥養一注一謂所食也
同凡善惡之一則上聲見一而一之則去聲孟子王如一之
是也又郭公一一而不能去上字竝去聲霰韻繕時載切

回飛又行而張拱曰一曲禮室中不一實矣
又與詳同漢西域傳道里遠近一實矣
銑韻衍以淺切壁一以起度又溢也霰韻硯倪旬切延也西京賦一公侯
卿士又餘也漢書圓靈錫一釋文一錢面切孟子以一補不足音似面切

又延見切是一餘之
一有似面延面二音
之杜預
日一美也
美 庚韻更古衡切五味和亦作善又肉
美 支韻更虛宐切說文氣也从義从彡

美 支韻更虛宐切說文氣也从義从彡
美 亦作童詩俾出童殺

美 亦作童詩俾出童殺

美 亦作童詩俾出童殺

美 亦作童詩俾出童殺

美 亦作童詩俾出童殺

美 亦作童詩俾出童殺

耳部第四十一

鉤一而
覆之也
音丸莧
或作一
或作一
或作一

耳 紙韻忍止切聽官
又一一
又一一
又一一

耳 紙韻忍止切聽官
又一一
又一一
又一一

耳 紙韻忍止切聽官
又一一
又一一
又一一

耳 紙韻忍止切聽官
又一一
又一一
又一一

耳 紙韻忍止切聽官
又一一
又一一
又一一

耳 紙韻忍止切聽官
又一一
又一一
又一一

耳 紙韻忍止切聽官
又一一
又一一
又一一

耳 紙韻忍止切聽官
又一一
又一一
又一一

耳 紙韻忍止切聽官
又一一
又一一
又一一

鐫器形如鐫柄長三尺刃廣二寸以刺地除草亦作鐫又耜也
耜 齊韻雞堅 尤韻憂於九切 摩田器亦作耜

耜 把田器 稔字

行部第四十五

行 陽韻杭胡剛切庚韻恒何庚切列也步也往也用也路也梗韻行幸下耿切巡視也月令巡行縣鄙漾韻吮下浪切敬韻胡孟切

衍 銑韻克以淺切廣也豐也延衰也盈也延也又也翰韻看祛幹切

術 隊韻遂徐醉切禮記審端經一經曰一霰韻硯倪甸切又同狎切易大一之數五十鄭康成曰一演也

術 音徑一音遂此與夫間有遂之遂同又學記一有序音遂此與六遂之遂同質韻述食律

街 皆韻居諧切 東韻同徒紅切通 漾韻巷胡降切 魚韻牛

行日駕又早晚一集也語韻偶許切馮韻訝五駕切同輅周禮田僕

逆之車注驅禽使前趨 獲逆一還之使不出圍 街 單韻咸胡岳切馬勒口从金从行凡物曰舍

也車輓曰一眉上曰一舉眉揚目曰盱一又維持冠者曰一左傳一統紘

從行从角从大从行者諧聲也从大者本并字音拱福一加於牛角故

詩作臨一注曰 魚韻渠求于切 爾雅四達謂一

此部第四十六

此 紙韻雌 氏切 廣韻少也箇韻蘇箇切語辭此也

此 歌韻娑桑何切挽歌聲遮韻思遮切 紙韻子祖似

又爾雅此也 **此** 實韻恣四切日際又厓一舉目相忤見又衣交衽處曰

邁切左雄疏髡鉗 **此** 爾雅衣一謂之襟霽韻劑才詣切亦作眡泰韻若助

之戮生於睚 **此** 紙韻子祖似 且也史記一竊偷生支韻疵

才貴 **此** 真韻忒四切月令掩骼埋一注骨枯曰骼肉 **此** 紙韻子祖似切

也詩一翕一一又毀也譏也亦作訛支韻皆津私切史漢以一一為郎又一一之為言量也史中所費不一謂無量可比也不一一之身貴重無量也通作

貲又思也又本韻 **貲** 支韻津私切 **貲** 支韻皆津私切一鱗宿 **雌** 支韻才資切同 **雌** 財也亦作訾 **雌** 支韻皆津私切 **雌** 名賄韻即委切鳥喙 **雌** 支韻

此茲切禽鳥一雄齊韻妻千 **鯀** 齊韻齊在禮切刀魚飲而不食漢西切莊子猿獼狙以為一 **鯀** 皆殖傳鯀一千斤霽韻劑才詣切

虎部第四十七

虎 模韻呼 **虎** 先韻乾渠馬切恭也固也殺也又一行兒顏師古曰妄荒胡切 **虎** 託上命而堅固為邪惡曰矯一韋昭曰強取為一

虞 藥韻弋灼切 **虞** 屋韻伏房六切一犧氏以能馴 **虞** 模韻呼荒胡 **虞** 醜也苛也 **虞** 魚韻休居切韻作虛宿名空也又丘於切 **虞** 切漢書鳥一

歎辭說文嗚 **虞** 大丘从虍从丘丘與业同故俗亦作虛 **虞** 語韻巨也廣韻虎吼 **虞** 魚韻休居切韻作虛宿名空也又丘於切 **虞** 日許切

韻作虞鐘鼓柎亦作虞鏐飛一天上神獸鹿 **虞** 魚韻牛居切韻作虞 **虞** 頭龍身凡鐘鼓之柎飾為此獸故謂柎為一 **虞** 也助也樂也望也

又掌山澤之官又葬而反祭曰一御韻御魚 **虍** 姥韻魯郎古切獲也 **虍** 據切娛樂揚雄賦反五帝之一協韻去聲 **虍** 也服也酋一也亦作虍

中从母音貫 **盧** 魚韻閭凌如切又黑也亦作詘模韻龍都切从虍从囪 **盧** 俗作虍非 **盧** 从皿湛一劍名韓一犬名蒲一螺贏鹿一及機頭一首

骨當一馬首 **囪** 模韻全盧本 **虞** 御韻全虞又飛 **虞** 飾又與鑪同 **虞** 字譌作虍 **虞** 一神獸亦作鏐

瓜部第四十八

瓜 麻韻古華切蔓生藤也佩觿集 **瓠** 藥韻電彌角切 **瓠** 日俗以苾蔣之苾為一果非 **瓠** 小瓜一曰瓠也 **瓠** 藥韻電彌

也 **瓠** 肩韻差杜結 **瓠** 模韻胡洪孤切瓠也亦 **瓠** 庚韻榮干 **瓠** 平切小瓜 **瓠** 蕭 **瓠** 切再生小瓜 **瓠** 作壺暮韻護胡故切 **瓠** 實多兒通作瓠

毗招切 **瓠** 陽韻瓠如 **瓠** 模韻盧龍都切 **瓠** 瓠也 **瓠** 羊切瓜辱 **瓠** 瓠一亦作蘆 **瓠** 實多兒通作瓠

瓠 先韻音駢 **瓠** 黃瓜名 **瓠** 實多兒通作瓠

聿部第四十九

聿部第四十九 七十四

聿

質韻商以律切循也
又遂也述也惟也

書

魚韻商居切

畫

禡韻話胡挂切釋名曰一挂也
以五色挂物象也俗作畫

又胡

晝

有韻呪職救
切日中也

畫

陌韻獲霍號切指一分也
計策也界也截止也

肆

真韻四息漬切
陳也次也緩也

放也列也遂也恣也踞也量也
又市鬻之舍也又編挂鍾磬各一者謂之

又陳其尸曰一又本韻異以智切陌韻

他歷切周禮內饗注割者一

解肉也詩楚茨

肇

後韻趙直紹切始也

戲

後韻趙直紹切

肆

真韻

有其一其骨者

肆

真韻

智切習也勞也又嫩條也

斬而復生曰一亦作肄

肅

屋韻速蘇谷切恭敏也敬也欽也

增

禮記主人十客而入注云造也

肅

禮記主人十客而入注云造也

肅

禮記主人十客而入注云造也

肅

禮記主人十客而入注云造也

禮記主人十客而入注云造也

美

震韻音盡
全燼本字

血部第五十

血

唇韻威

血

質韻雪律切韻作卹从卩監

血

屋韻胸女六切韻作

血

亦作

血

亦作

血

亦作

亦作

鮮

震韻許乃

鮮

唇韻滅彌列切

鮮

唇韻滅彌列切

鮮

唇韻滅彌列切

鮮

唇韻滅彌列切

鮮

唇韻滅彌列切

唇韻滅彌列切

鮮

唇韻滅彌列切

鮮

唇韻滅彌列切

鮮

唇韻滅彌列切

鮮

唇韻滅彌列切

鮮

唇韻滅彌列切

鮮

唇韻滅彌列切

唇韻滅彌列切

西部第五十一

西

齊韻先齊切說文鳥在巢上象形今作一與西字不

同西音亞先韻僊蘇前切實融贊代北開一注合韻音先

西

齊韻先齊切說文鳥在巢上象形今作一與西字不

同西音亞先韻僊蘇前切實融贊代北開一注合韻音先

西

齊韻先齊切說文鳥在巢上象形今作一與西字不

同西音亞先韻僊蘇前切實融贊代北開一注合韻音先

西

齊韻先齊切說文鳥在巢上象形今作一與西字不

同西音亞先韻僊蘇前切實融贊代北開一注合韻音先

齊韻先齊切說文鳥在巢上象形今作一與西字不

么伊堯切身之中也劫也勒也又求也又待也遮也嘯韻一

笑切樞一也凡一也一會也周禮月有一又契券也又欲也

西

齊韻先齊切說文鳥在巢上象形今作一與西字不

同西音亞先韻僊蘇前切實融贊代北開一注合韻音先

西

齊韻先齊切說文鳥在巢上象形今作一與西字不

同西音亞先韻僊蘇前切實融贊代北開一注合韻音先

西

齊韻先齊切說文鳥在巢上象形今作一與西字不

同西音亞先韻僊蘇前切實融贊代北開一注合韻音先

西

齊韻先齊切說文鳥在巢上象形今作一與西字不

反覆逸駕亦作乏之又乏也唐

宋光傳公私一竭上从西

西

齊韻先齊切說文鳥在巢上象形今作一與西字不

同西音亞先韻僊蘇前切實融贊代北開一注合韻音先

西

齊韻先齊切說文鳥在巢上象形今作一與西字不

同西音亞先韻僊蘇前切實融贊代北開一注合韻音先

西

齊韻先齊切說文鳥在巢上象形今作一與西字不

同西音亞先韻僊蘇前切實融贊代北開一注合韻音先

西

齊韻先齊切說文鳥在巢上象形今作一與西字不

韻母徒舍切長味亦作醴又及也布也深廣也侵韻尋徐心切

姓也感韻禱徒感切琰韻剡以冉切詩以我一和注一利也

西

齊韻先齊切說文鳥在巢上象形今作一與西字不

同西音亞先韻僊蘇前切實融贊代北開一注合韻音先

西

齊韻先齊切說文鳥在巢上象形今作一與西字不

同西音亞先韻僊蘇前切實融贊代北開一注合韻音先

西

齊韻先齊切說文鳥在巢上象形今作一與西字不

同西音亞先韻僊蘇前切實融贊代北開一注合韻音先

西

齊韻先齊切說文鳥在巢上象形今作一與西字不

有韻副敷救切蓋也又本韻復扶富切伏兵

屋韻福方六切反也俗作覆監本从西誤

西

齊韻先齊切說文鳥在巢上象形今作一與西字不

同西音亞先韻僊蘇前切實融贊代北開一注合韻音先

西

齊韻先齊切說文鳥在巢上象形今作一與西字不

同西音亞先韻僊蘇前切實融贊代北開一注合韻音先

西

齊韻先齊切說文鳥在巢上象形今作一與西字不

同西音亞先韻僊蘇前切實融贊代北開一注合韻音先

西

齊韻先齊切說文鳥在巢上象形今作一與西字不

核陌韻劾胡得切

考也實也慘刻也

西

齊韻先齊切說文鳥在巢上象形今作一與西字不

同西音亞先韻僊蘇前切實融贊代北開一注合韻音先

西

齊韻先齊切說文鳥在巢上象形今作一與西字不

同西音亞先韻僊蘇前切實融贊代北開一注合韻音先

西

齊韻先齊切說文鳥在巢上象形今作一與西字不

同西音亞先韻僊蘇前切實融贊代北開一注合韻音先

西

齊韻先齊切說文鳥在巢上象形今作一與西字不

至部第五十二

至 寘韻文義切說文鳥飛从高下至地也故篆文作象其形也 **到** 效韻都導切 **耄** 肩韻迭杜結切八

之至也禮記注七十曰一釋名一鐵也皮膚變黑色如鐵也亦作載 **致** 寘韻知意切極也从至从支音緩又本韻治直意切 **載** 肩韻迭杜結切漢

孔光傳犬馬齒一 **臻** 霰韻荐在甸切重也 **臻** 真韻臻側洗切至也乃聲先韻箋則

前切大車菁

舌部第五十三

舌 屑韻折食列切又音活塞口也从干戈之干監本从干誤 **舌** 沁韻禁居廕切韻作同噤廣韻牛舌下病 **舌** 紙韻

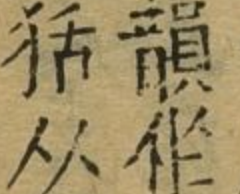
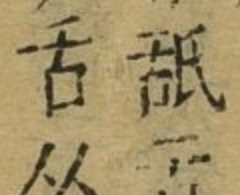
指切韻作亦作 **甜** 鹽韻恬徒兼切韻 **甜** 支韻詞詳茲切佩

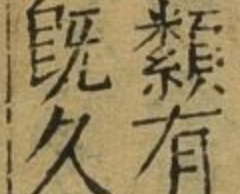
其蓋類有如此者然 **甜** 合韻沓託合 **甜** 也亦作 **甜** 集曰辭離从舌

循用既久今亦不廢 **甜** 切廣韻大食 **甜** 真韻音士 **甜** 寒韻音

舌 **甜** 先韻音天 **甜** 寒韻音貪 **甜** 先韻音添 **甜** 寒韻音

受部第五十四

受 篠韻標婢小切玉篇 **受** 有韻是有切从受从一俗或 **受** 先韻貞

日也於也行也哀也引也又緩辭 **受** 作受非受音胡到及下从丈 **受** 手權切

又田易居曰一左傳晉作一田 **爭** 庚韻爭苗耕切凡稱物之鬭辯則

去聲敬韻 **困** 哿韻吐火 **愛** 泰韻優 **自** 寘韻疾 **自** 寘韻麥奇寄切韻作衆詞與也

漢賈山傳江一河濱李奇曰一水邊淤地也又詩一 **自** 氣之進也澤也

不知道也又本韻豪胡刀切周禮大祝令一舞鄭康成曰一之言呼告國

者舞也 **自** 賄韻罪徂賄切 **自** 也从自从辛言一入聲 **自** 部第五十五

老部第五十六

老 巧韻魯皓切說文七十曰一考 巧韻苦浩切壽上老也稽察也成也周禮作攷

仲子之宮又擊也詩弗鼓弗一又瑕釁淮南子夏后氏之璜不能無一案

老字下从匕音化一字下从子音一及子為尸音呵各自成文非反七

為子也周禮六書三曰轉注謂一字數義展轉注釋而後可通後世不得

其說遂以及此作彼為轉注裴務齋切韻一左迴老字右轉其說皆非

耆 支韻奇渠宜切長也老也曲禮六十曰一紙韻止諸氏切左傳引詩

定厥功杜預曰一致也與底通寘韻侍時吏切孟子斗秦人之矣

效韻帽莫報切曲禮八十九十有韻苟舉后切一夕也詩注一

日一注一昏忘也亦作旄旄老考凍黎也爾雅一壽也一曰老人

面若垢

色部第五十七

色 陌韻索一容切从巳巳音節與巴字不同

艱 質韻字蒲沒切怒色

皃 敬韻命眉病切

皃 豔韻以

皃 皃

臼部第五十八

臼 有韻巨九切春一象形

莊子女又何

一以治天下

鳥纂文云古鵠字象形借為

復一字陌韻昔思積切複復

鼠 語韻暑賞呂切韻作鼠說文穴蟲之總名也

又前一前一卻曰首一又憂也詩一思泣血

情房吻切 地行鼠

善旋 鼠文似豹漢光武得此鼠竇依識之廣韻以為終軍誤唐韋若虛傳辛怡

白 勸韻陷乎齧切小阱从側人从杵

白之白象人在坎中與旨字不同

春 東韻書容切擣也

黃帝臣雍父作一

鳥 藥韻鵠七

有韻曰巨九切母之兄弟妻之父皆曰

婦謂夫之父亦曰一古作

鼠 魚韻渠求於

也老宿也从甘从佳从杵曰之曰監本从升誤

寅韻論俊

制切法也

庚韻庭

唐丁切

有韻宥爰

救切韻作

爾雅鼠鳥長須秦人

陌韻臭古闕切獸名

齊

兮弦雞切春秋一鼠食
郊牛角一名甘口鼠
鼯 宿韻宥爰救切
野鼠善登木

自部第五十九

自 灰韻堆 隊韻率所類切主也統也質韻率朔律切左傳率一也
都回切 **帥** 夫凡稱主兵者為將一則去聲言領兵一師則入聲

支韻施申之切 **歸** 亦作歸俗作歸非
眾也範也效也

光部第六十

光 陽韻姑 灰韻輝呼回 嘯韻耀弋笑切同曜又光談左傳
黃切 **輝** 切韻作輝 **耀** 光遠而自他有者俗作耀

夂部第六十一

夂 音霽子 霽韻子計切从肉从右手非从
計切 **祭** 夂也泰韻債側賣切國名又姓 **登** 庚韻登都騰切
作甄登爾雅互豆謂之一如用登降三登之登即與豆之一不同

之登上从夂夂音撥一豆之一从夂从夕偏旁肉字又偏旁

肉于豆

夂部

夂 賄韻古委切十幹各漢志陳揆於一爾雅歲在
一曰昭陽月在一曰極一者歸也於時為冬

撥北末切詩鱸鱸一盛見轄韻髮方伐切起也興也舒也明也揚也寒
氣曰夂一曆法春夏口一秋冬曰斂又十二夂曰二一又遣也啓行也从
夂从弓从及夂
音撥以夂

