

中華教育改進社出版

中華郵務局特准認爲新聞紙類

新教育

第九卷第五期

民國十三年十二月

商務印書館發行

全國教育展覽會報告號

編輯部啟事

本部鑒於國內教育性質雜誌，種類增多。撰述人及讀者，均有注意不能集中之苦。特聯合中國中等教育協進社，初等教育季刊社，體育季刊社，協定改組辦法。自第十卷起，每年除正月七月停刊外，每月出一冊。於月終出版。茲將改組辦法露布如左：

新教育改組辦法

(一)新教育每年出版十期，由中國中等教育協進社擔任編輯三期；初等教育季刊社擔任編輯三期；體育季刊社擔任編輯兩期；餘兩期由新教育編輯部選擇國內一年中較重大之教育問題，於每卷中編輯特號一期。

(二)新教育自十四年(即第十一兩卷)起，每年編輯兩卷。每卷五期。上卷之第一期第五期，下卷之第三期，由初等教育季刊社擔任編輯；上卷之第二期，下卷之第一第四期，由中國中等教育協進社擔任編輯；上卷之第四期，下卷之第二期，由體育季刊社擔任編輯；上卷第三期，下卷第五期，由新教育編輯部編輯特號。茲按月按期表列如下：
(下列次序經兩主編機關同意亦得互換)

上卷第一期(二月出版)	初等教育季刊社主編	第二期(三月出版)	中等教育協進社主編
第三期(四月出版)	特號	第四期(五月出版)	體育季刊社主編
第五期(六月出版)	初等教育季刊社主編		
下卷第一期(八月出版)	中等教育協進社主編	第二期(九月出版)	體育季刊社主編
第三期(十月出版)	初等教育季刊社主編	第四期(十一月出版)	中等教育協進社主編
第五期(十二月出版)	特號		

(三)各合組機關主編之各期，各有特性。其關於教育上隨時發現之重要問題之論著，書報介紹，國內外教育新聞，社務報告，及其他必須由本雜誌發表之稿件，由新教育編輯部交稿於主編機關，負編輯責任。

(四)每期均須於出版前五十日交稿，但新聞稿得陸續寄交。至遲不得過出版前二十日。

(五)交換贈送一切手續，由新教育編輯部負責。

(六)改組辦法自第十卷第一期即十四年二月份實行。

第九卷第五期

新教育第九卷第五期(即四十期)目錄

全國教育展覽會之回顧	徐則陵	九〇九
總務股報告		九〇九
全國教育展覽會籌備紀略	夏承楓	九〇九
佈置報告	沈佩弦	九六五
應徵機關一覽表		九七四
全國教育展覽會收支報告	吳越	九八一
高等教育組報告	黃修仁	九八三
師範教育組報告		九八七
成績鑑別報告	汪懋祖	九八七
統計報告	易克樞	九九〇
中學教育組報告		一〇一一
統計報告	倪文富	一〇一一
小學教育組報告		一〇三三
審查報告	施仁夫 孟博萱 金潤青 楊志光	一〇三三
出品統計報告	徐牧人 程宗潮	一〇四三

新 教 育	
訓育組報告·····	鄭宗海·····一〇四七
幼稚教育組報告·····	陳鶴琴·····一〇五一
兒童玩具組報告·····	陳鶴琴·····一〇五五
美育組報告·····	·····一〇六一
鑑別報告·····	劉海粟·····一〇六一
(一)圖畫之鑑別·····	周任蓀·····一〇六二
(二)手工成績之鑑別·····	張季信·····一〇六三
(三)全國教育展覽會藝術部之鑑別·····	徐康民·····一〇六六
(四)國畫鑑別書·····	呂鳳子·····一〇六九
(五)刺繡成績鑑別·····	華 璫·····一〇七三
義務教育組報告·····	許書瑞·····一〇七三
鄉村教育組報告·····	程宗潮·····一〇七五
職業教育組報告·····	華伯雄·····一〇七九
特殊教育組報告·····	孫文郁·····一〇七九
蒙古教育組報告·····	黃炎培·····一〇八五
南洋華僑教育組報告·····	楊鄂聯·····一〇八九
黃修仁·····一〇八九	
張繩祖·····一〇九一	
南洋華僑教育組報告·····	·····一〇九五
成績品鑒別報告·····	黃炎培·····一〇九五

第九卷第五期

學校行政出品鑒別報告·····	一〇九五
華僑教育測驗成績鑒別報告·····	一〇九六
華僑學校普通學科成績鑒別報告·····	一〇九七
全國教育展覽會之南洋體育教育出品·····	一〇九九
華僑教育組女子教育科鑒別報告·····	一一〇〇
華僑教育組博物科鑒別報告·····	一一〇〇
全國教育展覽會南洋圖工成績的鑒別·····	一一〇一
統計報告·····	一一〇七
日本教育組報告·····	一一一九
出品鑒別報告·····	一一一九
出品統計報告·····	一一二〇
圖書館教育組報告·····	一一三一
教育書報組報告·····	一一四九
統計附表·····	一一四九
農業教育組報告·····	一一六五
出品總計·····	一一六五
南京金陵大學林科出品報告·····	一一六八

新 教 育

目 錄

四

金大蠶桑系陳列品說明書	顧 鎰	一一七二
衛生教育組報告		一一七五
國內教育新聞彙編	編 者	一一七七
江蘇省教育最近概況(續)		一一九五
九卷一二期勘誤表		一一〇五



全 國 教 育 展 覽 會 第 一 場

全 國 教 育 展 覽 會 全 體 職 員 攝 影
民 國 十 三 年 七 月

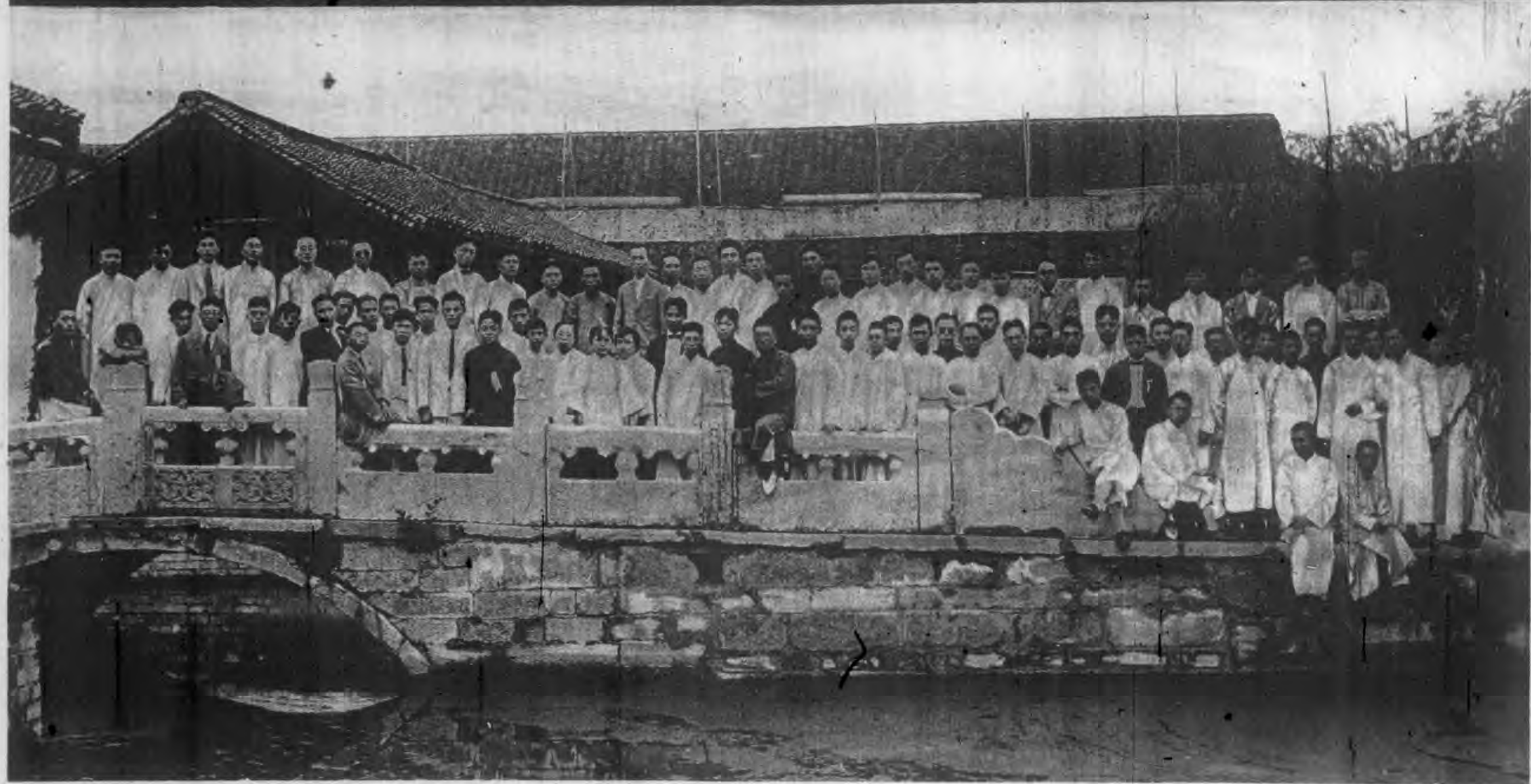



師範教育組學校行政出品陳列室

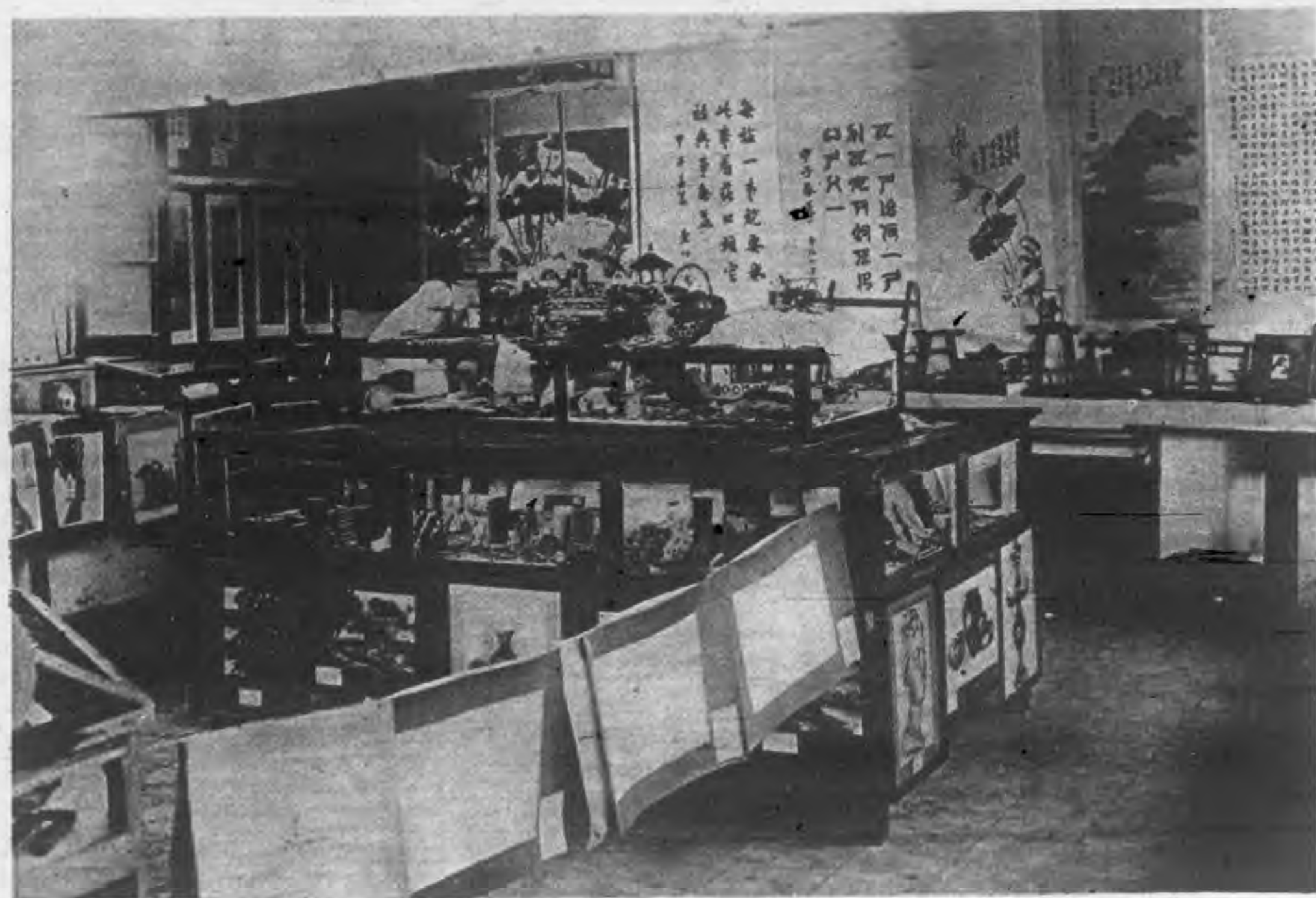

師範教育組藝術出品陳列室

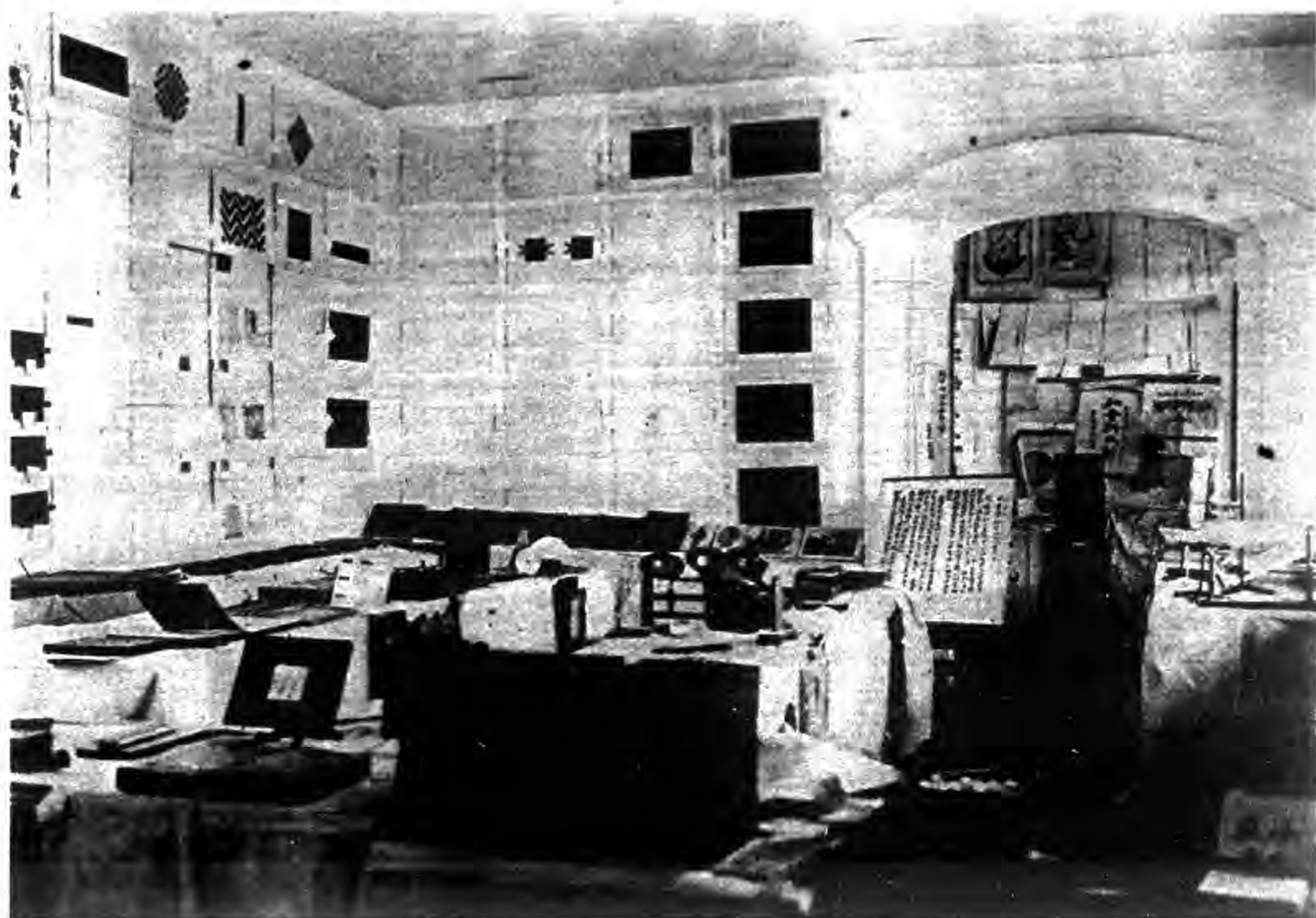

中 等 學 校 心 理 儀 器 組



中 等 教 育 組 陳 列 室 之 一 部

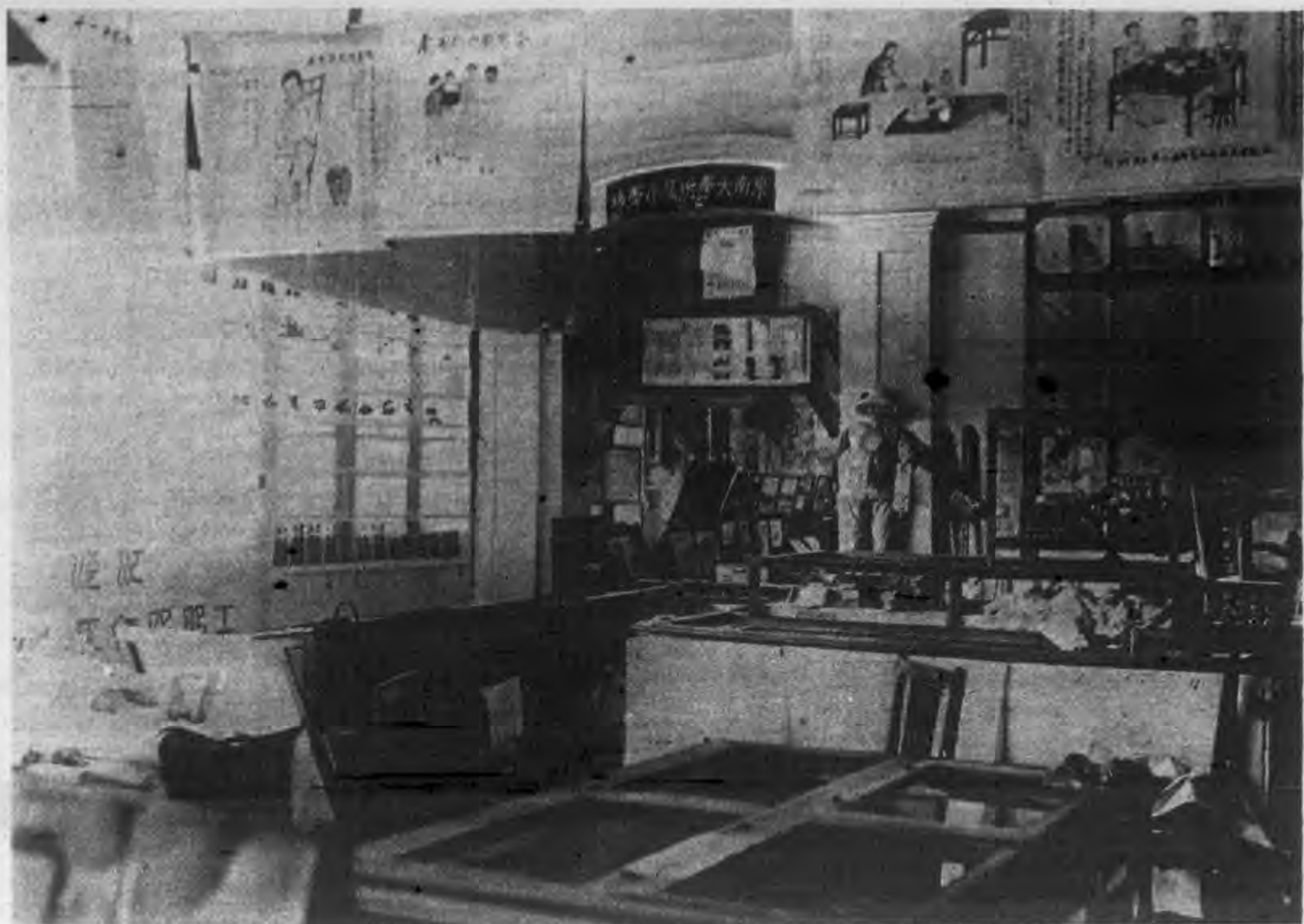

初等教育組陳列室之一

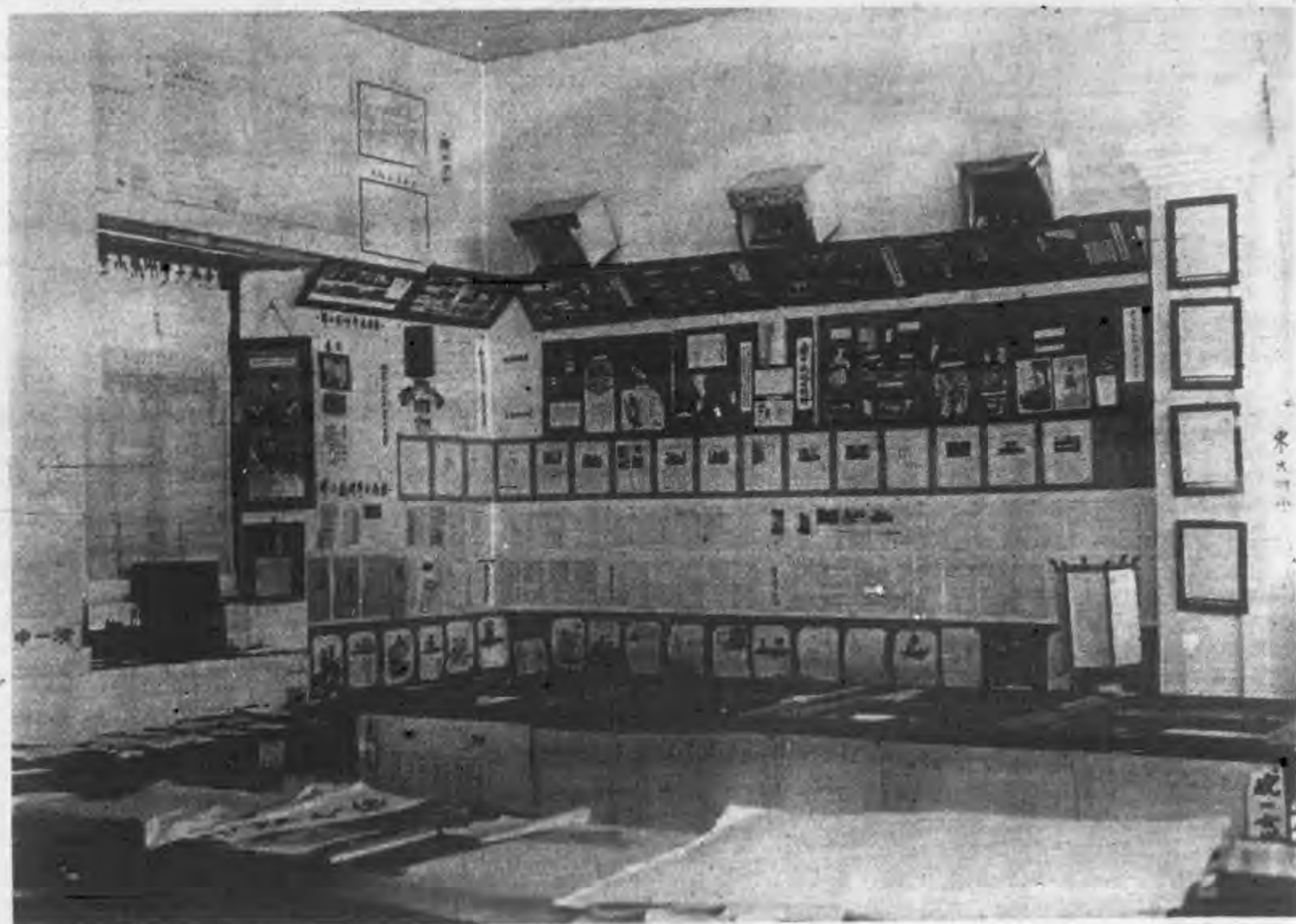

初等教育組陳列室之二



室 列 陳 組 育 訓

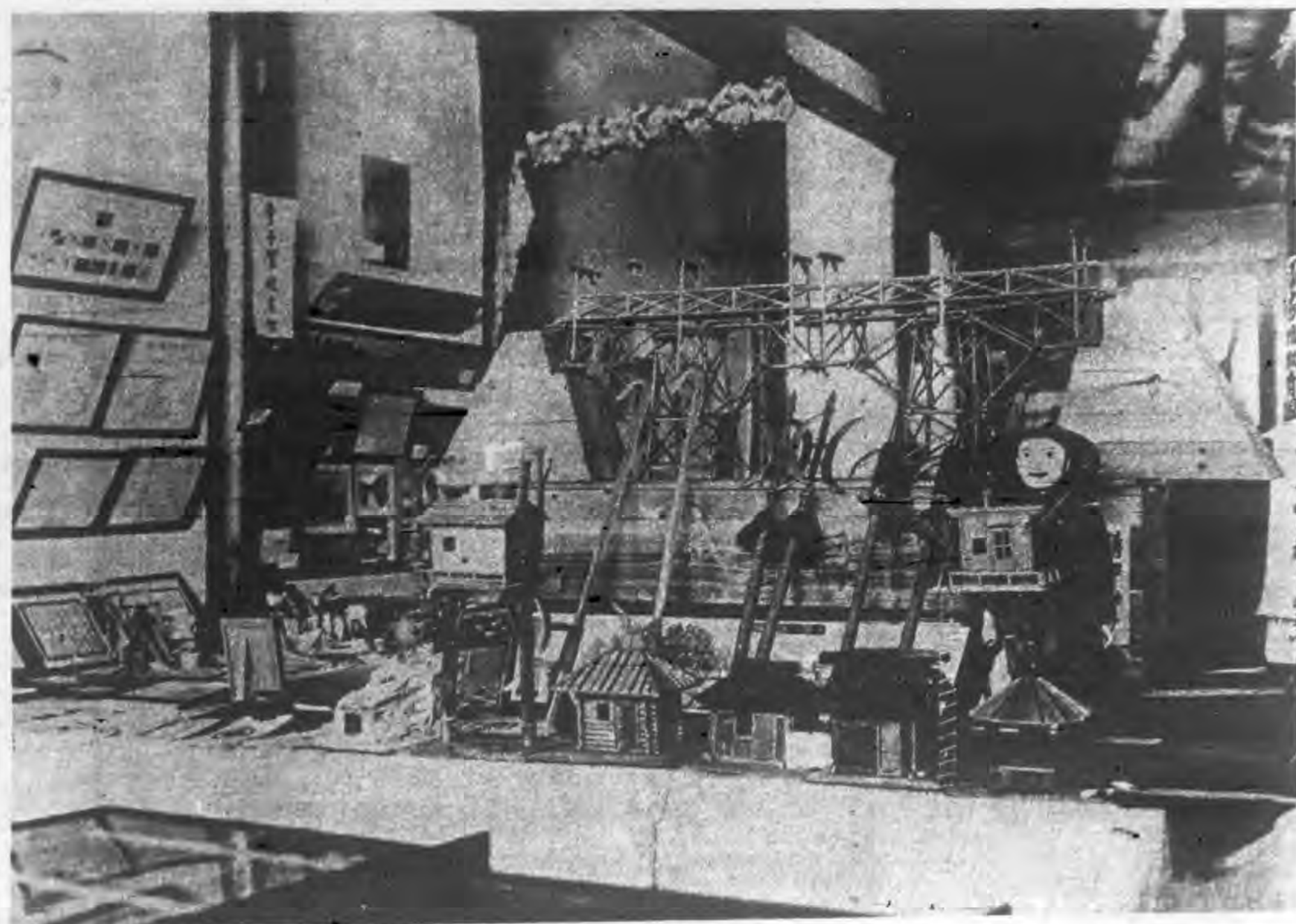

室 列 陳 組 育 教 軍 子 童

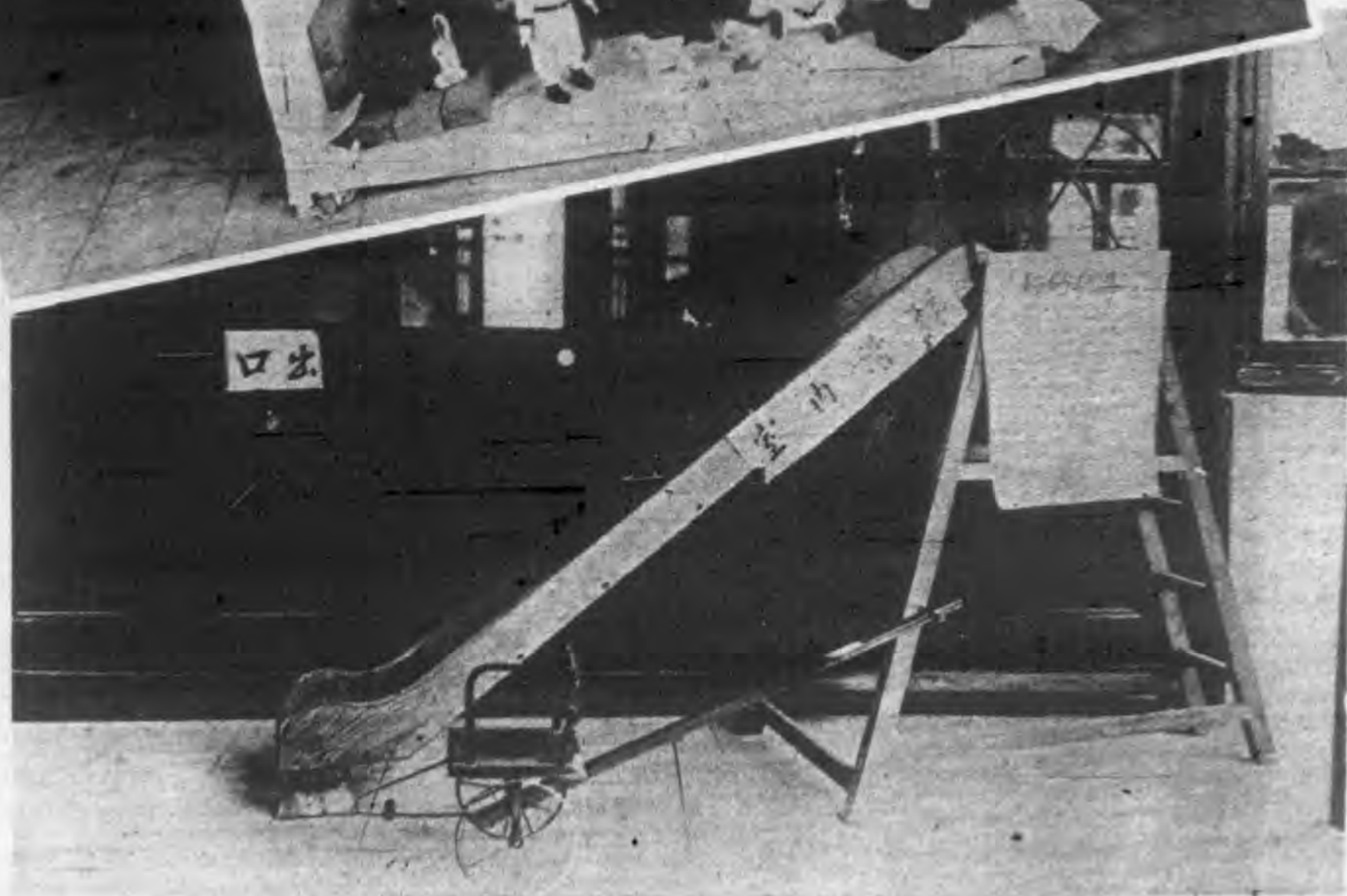
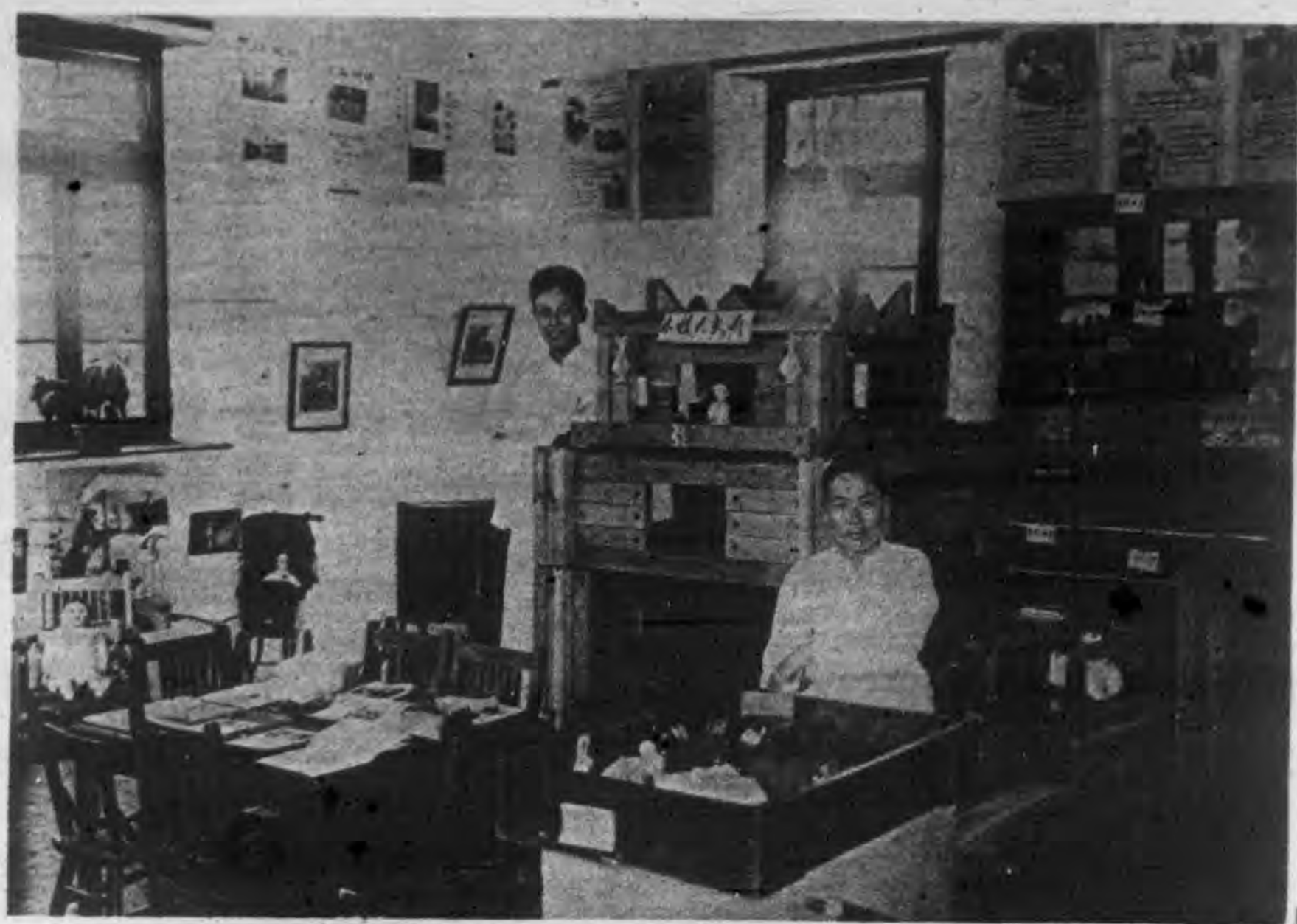

幼 稚 組 陳 列 處

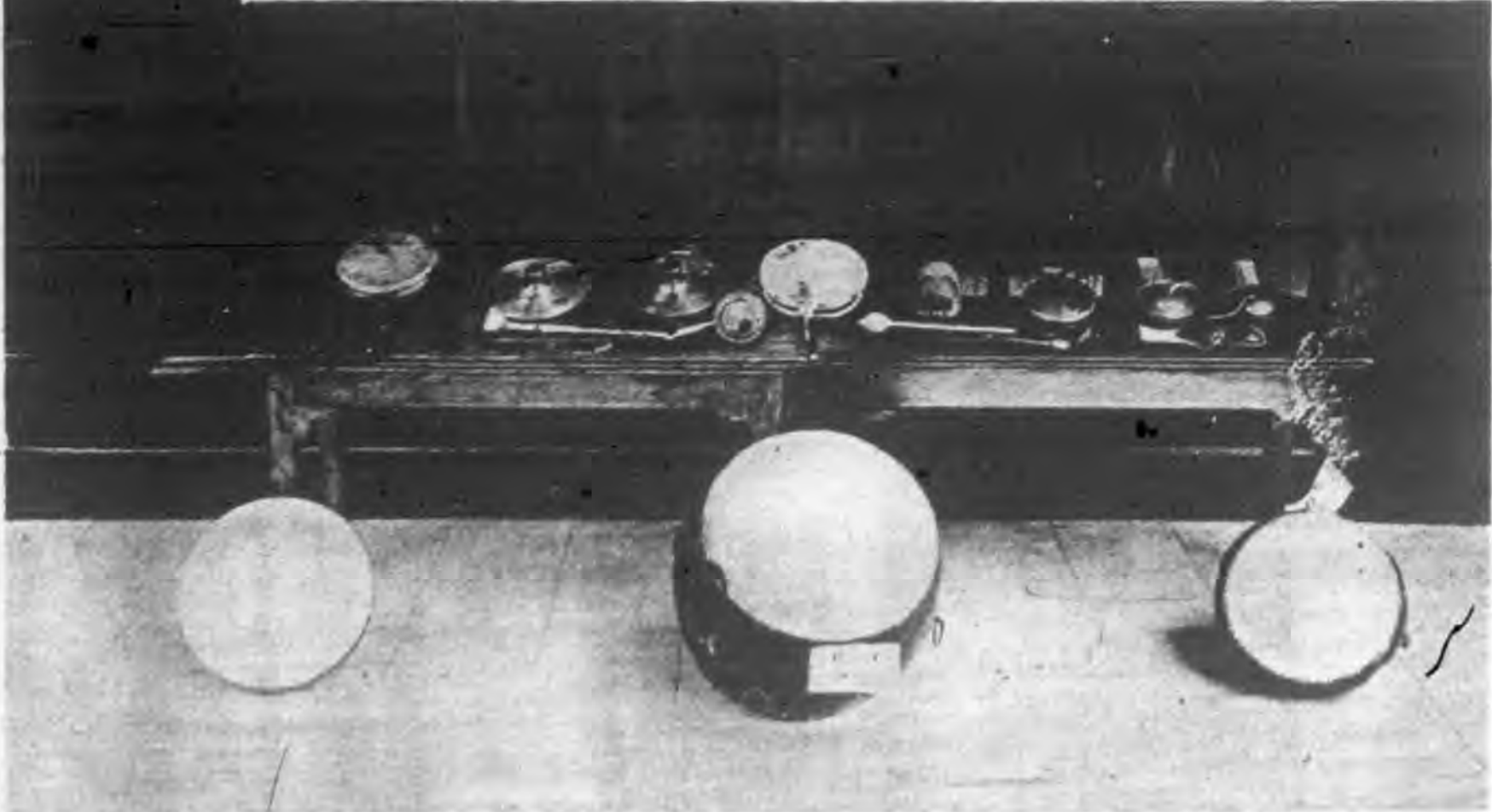

兒 童 玩 具 陳 列 處

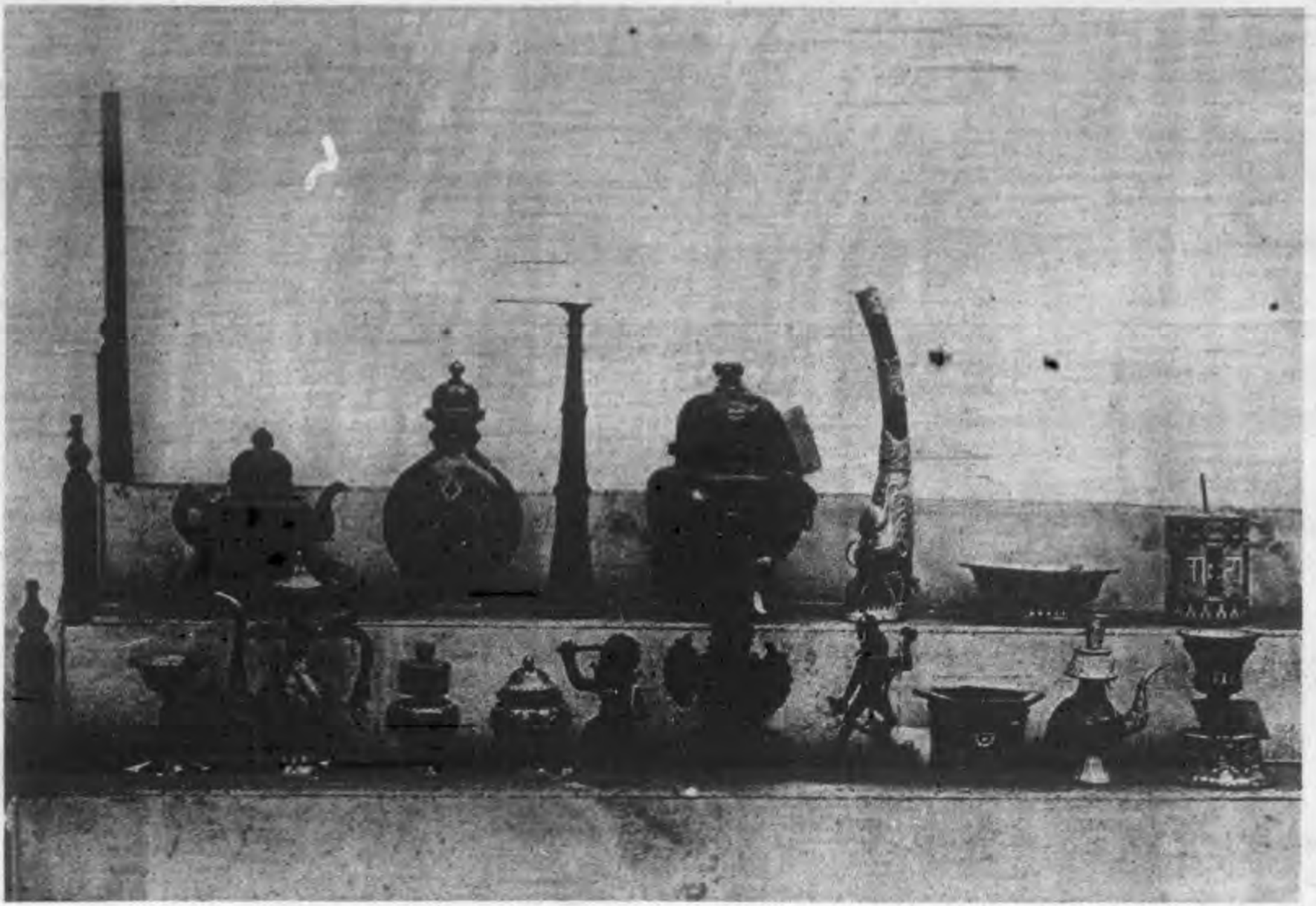

一 之 品 出 活 生 古 蒙

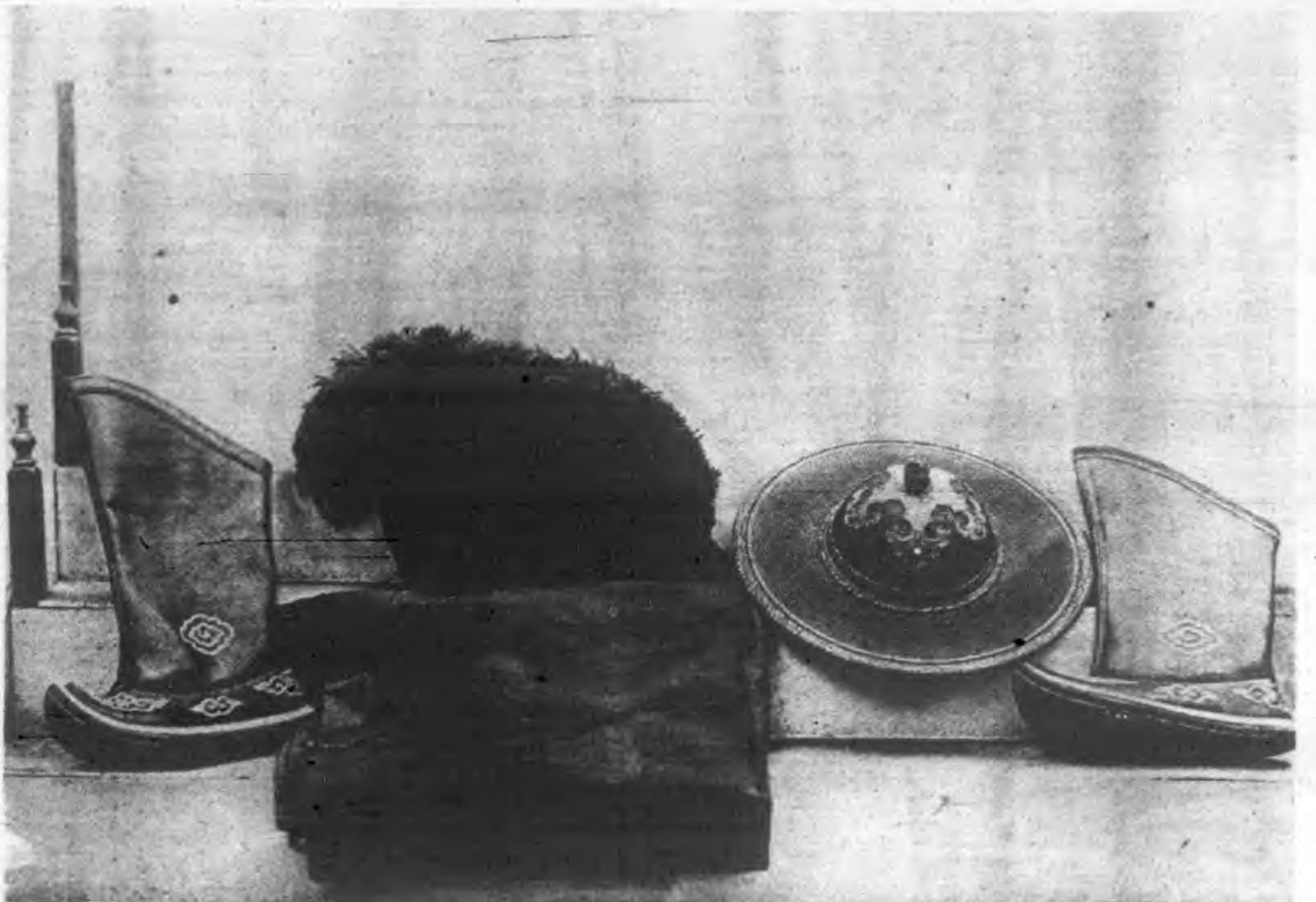

二 之 品 出 活 生 古 蒙

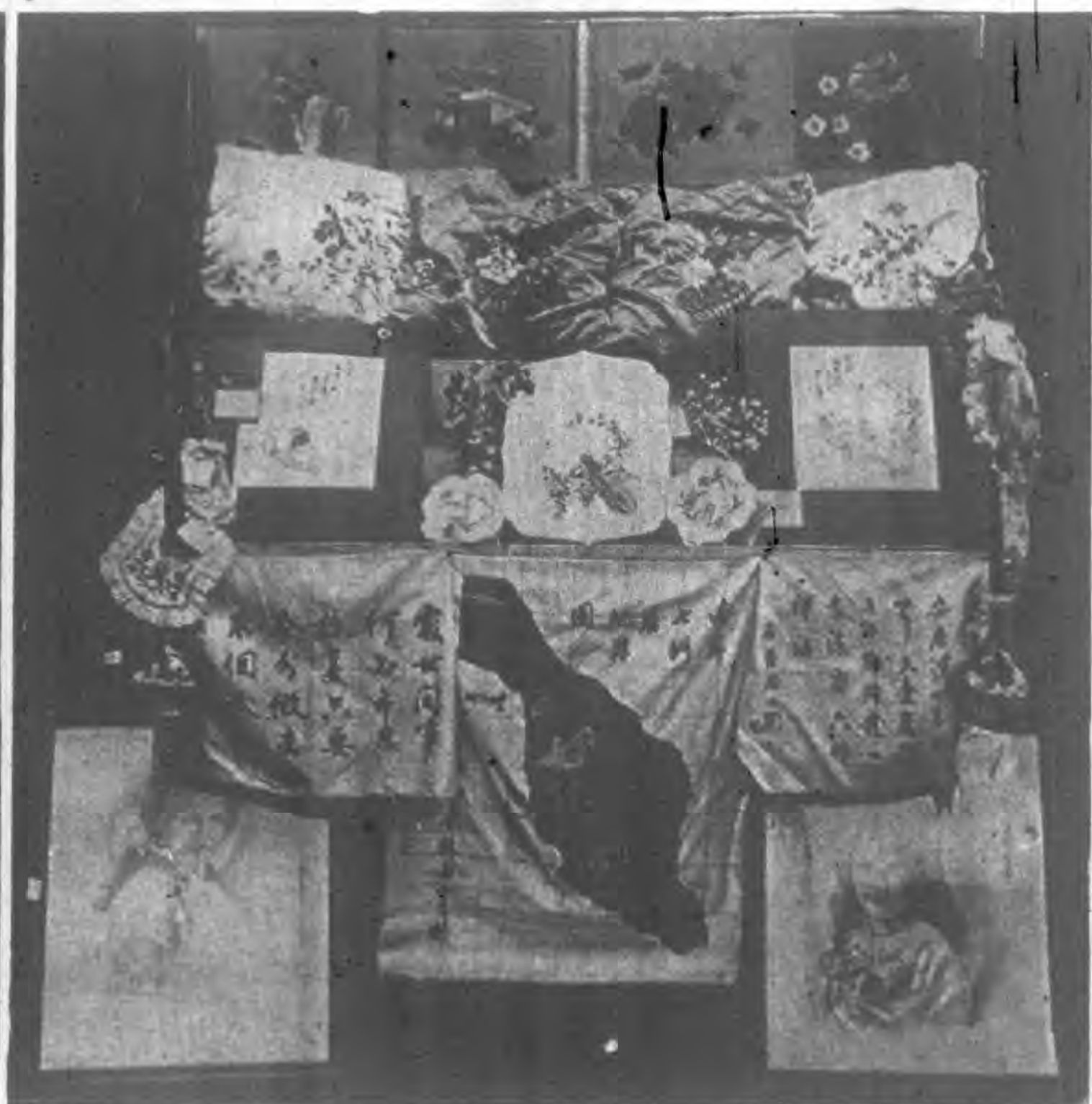
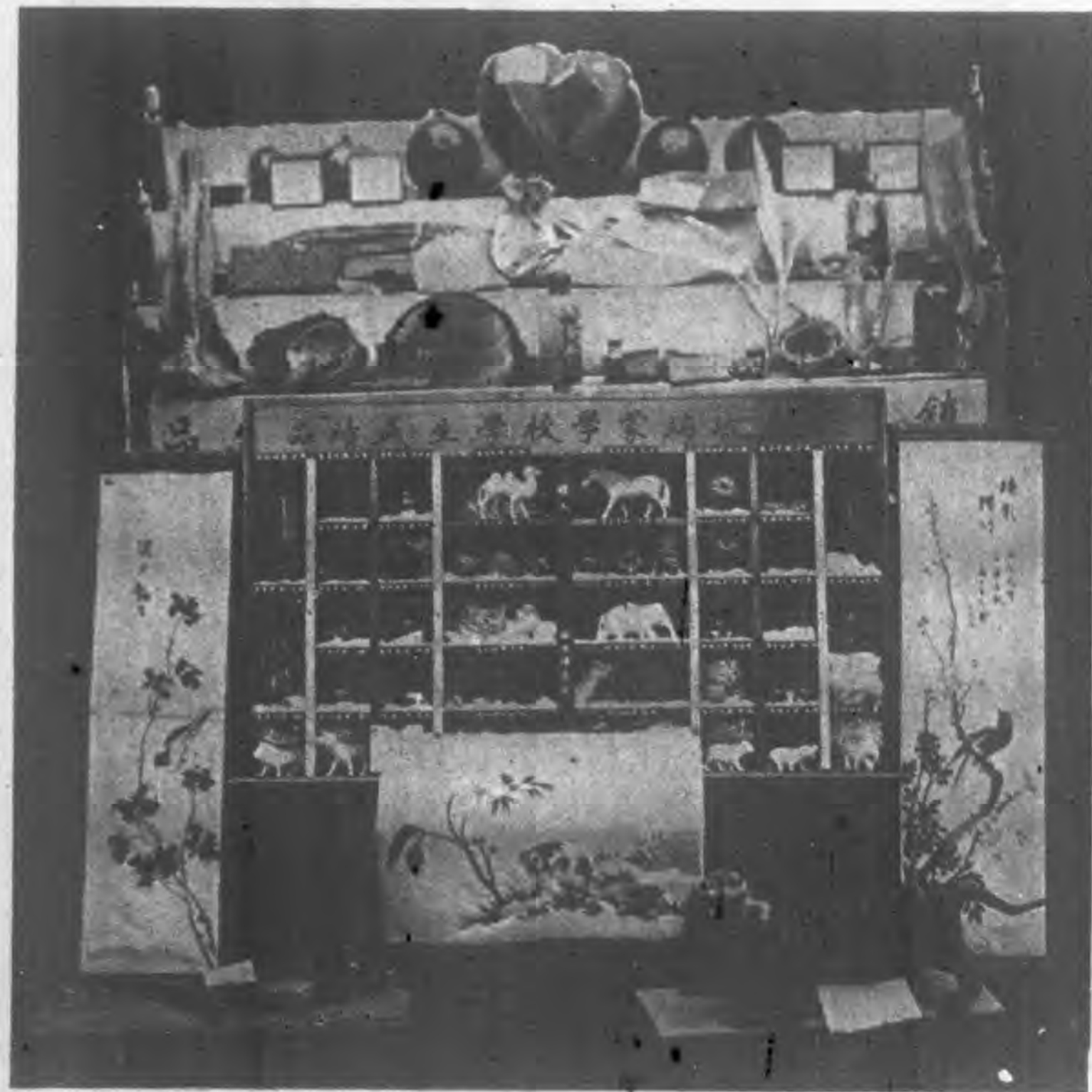

南洋華僑教育組學生績成之品一 南洋華僑教育組學生績成之品二



圖書館教育組陳列室之一部

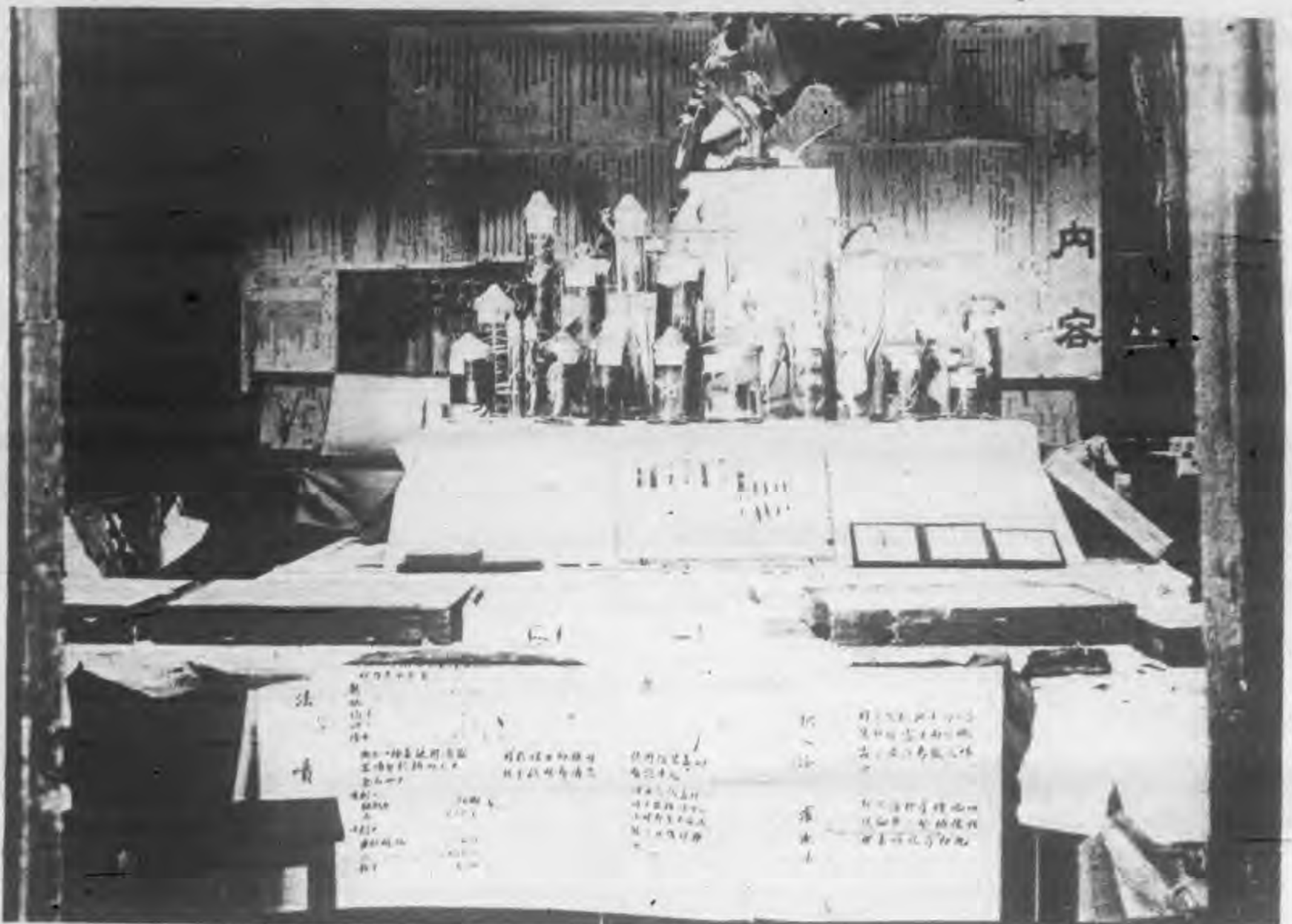

農業教育組陳列室之一部

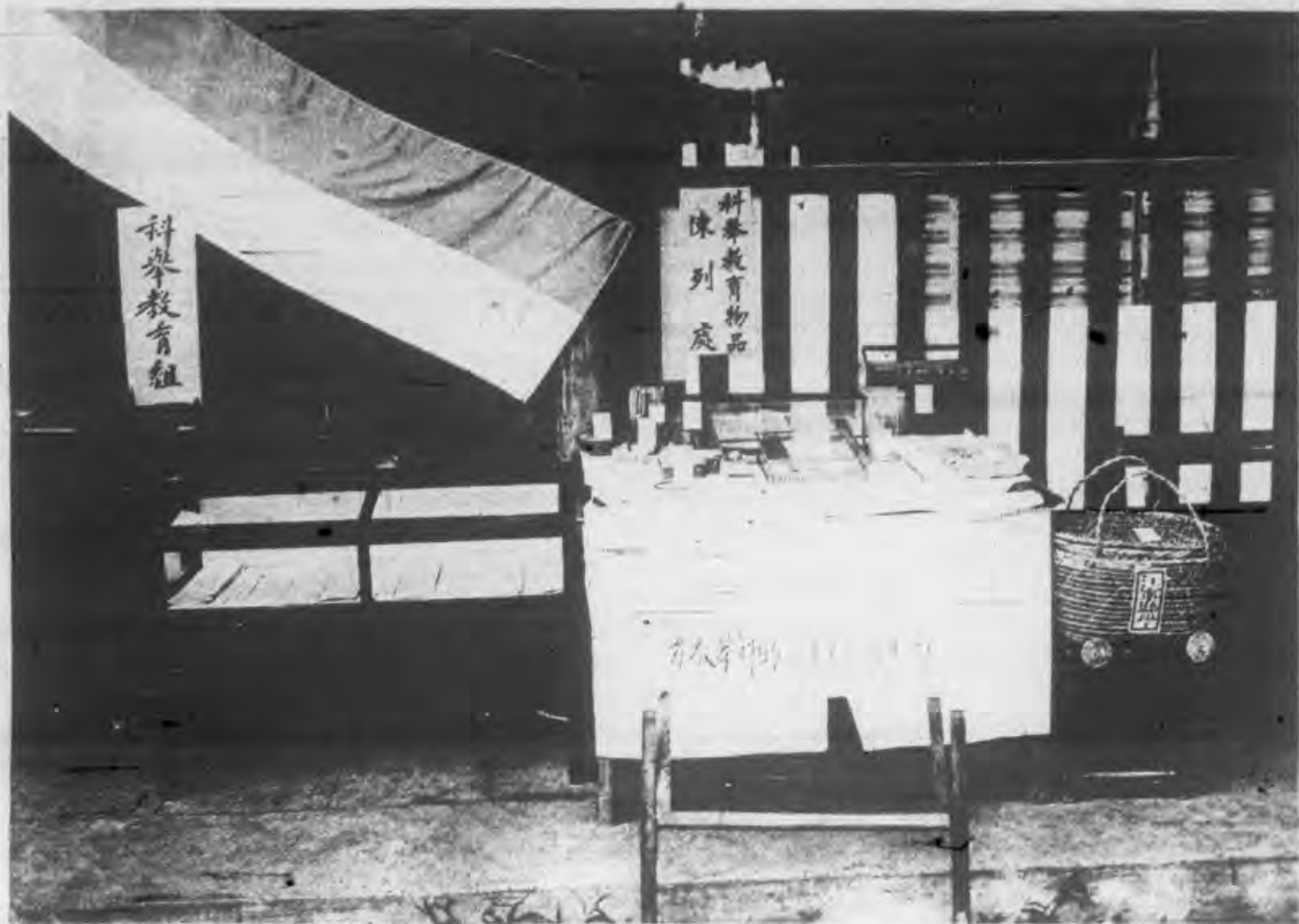

科 舉 教 育 組 出 品 陳 列 處

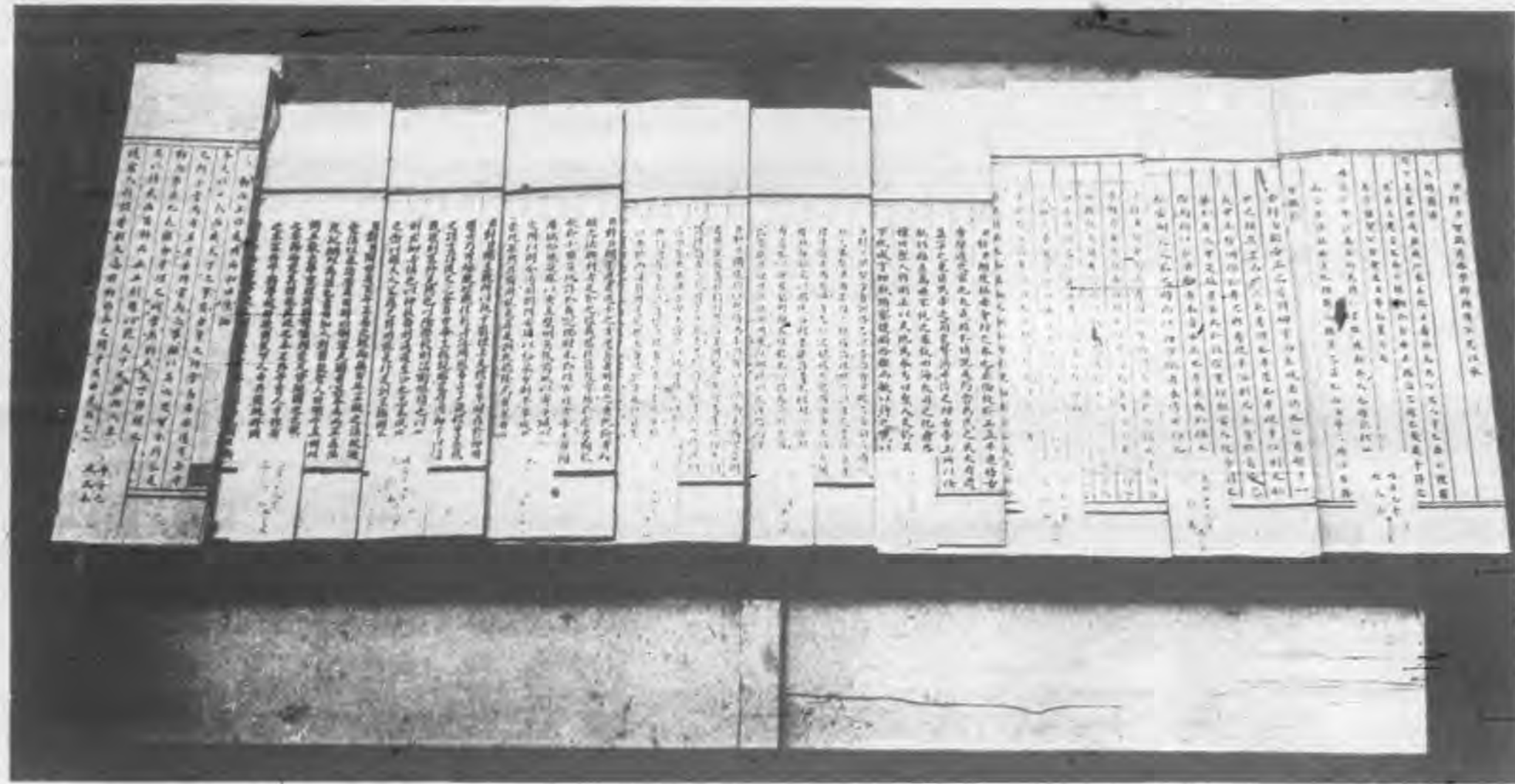

科 舉 教 育 組 陳 列 之 試 卷

全國教育覽展會之回顧

徐則陵

教育事業，非所以炫示於人者也。保持民族精神，涵養公共理想，推繫人羣制度，繼承智識造詣，此教育事業之屬於保守者。實現大羣之企圖，便利一己之自達，發揚學術改善習尚此教育事業之屬於進展者。蓋一國之教育，即其國民有意識有組織維持及改進大羣生活之事業。主其事者沈潛切實，惟是之求，尙恐弗濟。鋪張揚厲，炫耀流俗，其去國家興學之本旨不綦遠乎？準是以談，則教育何取乎展覽。雖然，世界各國，舉行大規模之博覽會時，未嘗偏廢教育。去歲大英帝國博覽會之設教育展覽部，即其最近之一例。歐戰以還，大陸各國盛行教育展覽，如英格蘭規定每年一星期展覽學校成績；斯達克阿姆不時開展覽會，以表示學校課程之進步；維也納設永久展覽會所搜集教育品，陳示該城學校事業之各方面，及其日新之現象。然則辦教育者但求事業進步，實際是以表示於人固不必諱言展覽也。况一國之教育事業，與國民有直接關係。其在國家教育昌盛之國，政府用人民所納賦稅，舉辦教育，成績若何，優劣何在，政府有使民間明瞭之責任。其在人民自動發展教育之國，教育爲民間事業，承辦教育之當局，尤有使人民深知教育狀況之義務。良以教育之盛衰，視社會人士教育趣味之厚薄。教育展覽會之設，主旨在促進人民對於教育事業之興趣。此次全國教育展覽會之宗旨，亦猶是耳。本會籌備期間，不足四月。而應徵踴躍，出品豐富。吾國教育界近年來自動精神於此可見一斑。所以喚起一般社會人士對於教育之興趣者，亦足以規從事教育者自身對於教育事業之興趣焉。本會自籌備至於開幕，會務之處理，一以分工爲原則，合力爲精神。展覽物品之徵集整理佈置等事，分三十組擔任。組各有主幹及幹事。普通會務分三股，義務服務人員多至二百餘人。其應徵機關，籌備出品之人工，當數十倍於此。是亦教育界一大通力合作之舉動也。會場佈置，因實際上之障礙，未能照預定計畫進行。展

全國教育展覽會之回顧

二

覽期間，過於短促，未能從容研究會務之得失，此則至則陵今引為憾事者也。惟本會籌備經過情形，各組各股組織及部署之概況，俱詳幹事報告，統計報告，及鑒別報告。則斯編之刊，亦足以披露會務之大體，而供後之辦教育展覽會者之參考焉。

Lewis H. Haney: History of Economic Thought

經濟名著

經濟思想史

美國韓訥著

臧啓芳譯

硬面四開本一册

八百七十二頁

定價四元郵費二角

特價二元七角 六月底截止

本書為美國韓訥博士所著，歐美經濟學界莫不視為希有之傑作。全書目的在以批評態度，敘述西方領袖諸國全部經濟思想之發達，以純粹經濟觀察，說明由來經濟思想與哲學及環境所牽連之重要關係。故自上古希伯來、印度、雅典、羅馬之經濟思想起，直至十九世紀下半期英、德、法、美諸國之經濟學派止，作一有系統之敘述。我國關於西方之經濟思想尚乏專著，以供學校教授與私人研究，學者皆引以為憾。茲臧君以信達之筆，譯成此四十萬言之鉅著，既可作專門大學之教本，復可供私人研究之參考。臧君為求科學進步，與利便讀者起見，且於篇首附有「名詞商榷」，篇末附有「索引」，皆譯述界之創舉也。

本書綱要

(全書三十四章 二百零六節)

- ▲第一部 總論
- ▲第二部 經濟學未成科學以前之經濟思想
- ▲第三部 經濟學成科學後之進化
- ▲第四部 十九世紀下半期各主要學派通論

商務印書館 出版

智識之庫 少年百年科全書

原書係根據美國 The Book of Knowledge
一書編譯而成。其內容對於科學、文學、美術、歷史、地理、工藝以及其他人生應有之常識，無所不包。少年得此一書，可以探討一切智識，即作為普通參考之用，亦極合宜。現售預約，請利用機會，從速訂購。

預約辦法

冊數	全書九類	二十厚冊
定價	布面卅元	紙面廿元
預約價	一次交 布面二十元 紙面十四元	三次交 布面每次七元 紙面每次五元
截止期	陽曆六月底	

▲ 樣本承索即寄

本書題目及出書期

奇象	三冊
歐美名著節本	二冊
已出版	
常見事物	一冊
世界各國志	三冊
十四年六月	
自然界	二冊
世界名人傳	三冊
十四年十月	
地球	二冊
生命現象	二冊
工藝	二冊
十五年二月	

商務印書館謹啓

新 教 育

NEW EDUCATION

總務股報告

第 五 期

第 九 卷

總務股報告

全國教育展覽會籌備紀略 夏承楓報告

發起 此次展覽會，係由中華教育改進社發起。聯合東南大學教育科，中華職業教育社，江蘇平民教育促進會，中國科學社，共同籌備。而一切計劃進行，均由東南大學教育科負責。經費最初預算，僅一千元。由中華教育改進社完全擔任。定期於七月三日至九日，中華教育改進社在南京開第三屆年會時，同時舉行。而三月初旬，始議決正式籌備。故為期至為短促。

組織 此次展覽目標，在於小範圍中，能明瞭我國最近各類教育狀況。故取分組陳列辦法。而分組亦務求其詳。原來計劃，希望英美日本均有出品，以資比較。惟因時間短促，僅日本到有大批陳列品。歐美方面，僅寄到書報多種。又此次對於邊疆及僑民方面，亦深注意。結果南洋華僑各校，多有出品。蒙古之教育材料，亦徵集甚富。在籌備時，為便利進行起見。各組聘請主任一人或二人。負計劃徵求等責任。

新 教 育

總務股報告

九一〇

教育行政組	程湘帆	高等教育組	郭秉文 任叔永
中等教育組	廖茂如	師範教育組	汪典存
小學教育組	俞子夷 吳研因	幼稚教育組	陳鶴琴 甘夢丹
鄉村教育組	華伯雄	童子軍教育組	張信孚
義務教育組	袁希濤	兒童玩具組	陳鶴琴
教育經費組	程其保	中等學校心理儀器組	陸志韋
教育書報組	鄭曉滄 張叔良	學校訓育組	鄭曉滄
教育統計組	朱君毅	衛生教育組	胡宣明 趙士法
美育組	劉海粟 周玲蓀	學校建築組	茅康臣
圖書館教育組	洪範五	科學教育組	湯肅如
青年會教育組	劉湛恩	蒙古生活及教育組	陶知行
日本教育組		南洋華僑教育組	趙厚生 劉虛舟
特殊教育組		國畫組	呂鳳子
農業教育組	鄒秉文	職業教育展覽部	中華職業教育社
平民教育展覽部	江蘇平民教育促進會	科學教育展覽部	中國科學社

籌備 各組進行由各籌備主任委員負責。而設總辦事處於東南大學教育科。主持一切。由該科主任徐則陵，規劃進行方法。助教夏承楓書記江克庵助理吳夷則，每日分一部時間，辦理函牘及各方接洽事務。各組之具有徵品計劃者，應將徵品目錄，每日送交總辦事處，以便彙編徵品目錄，並彙編徵品目錄，以便彙編徵品目錄。並附函遍寄全國各教育機關。並

製中等學校教員生活調查表一萬份，寄各中學校。高等小學畢業學生出路調查表千餘份，寄江蘇各縣小學校。同時由教育行政組編成徵求事項一冊，寄全國各省教育廳，及全國各縣。圖書館教育組，製全國圖書館調查表，分寄各省教育廳。上列各表，在七月以前收到者，皆分別統計，製成圖表，懸掛各組陳列。茲將籌備期間所有各種印刷品，擇其重要者列左，以資參考。

印刷品 (甲)各組徵品計劃及徵求事項

全國教育展覽會教育行政門徵求事項

省區教育行政

(一)關於機關組織及行政辦法之統計圖表(應徵材料請就各項下之空白填寫之)

(1)機關組織

(甲)分科辦法(請另紙開示)

(乙)人員數目

(丙)俸給標準

(丁)辦公細則(請另紙開示)

(2)省教育參議會設置之年月

(甲)如已設置請附寄規程

(乙)如未設立請示所以未設原因

(丙)目下有設置之計畫否?

(丁)設參議會的一般意見如何?

總務股報告

新 教 育

總務股報告

九二二

(3) 教育廳與省署第三科關係

(甲) 二方合作之情形

(乙) 以現在情況論之，應有若何之建議？
（按此項發表時決不標明建議之省分或建議者之姓名。如願另紙開示不署姓名亦可）。

(4) 分科指導設置之年月

(甲) 如未設其困難如何？

(乙) 有設置之計畫否？

(丙) 設置後省視學是否仍舊或變更其職責？

(5) 對於現在省教育行政機關之組織及行政辦法有何建設的批評可以貢獻？

(6) 省教育行政人員之資格

(甲) 東西洋留學畢業得有學位者幾人？

(乙) 前優級師範，高等師範及大學教育科畢業者幾人？

(丙) 大學及高專畢業者幾人？

(丁) 中學校畢業者幾人？

(戊) 普通中學校畢業者幾人？

(己) 省立師範或普通中學曾經修業二年以上者幾人？

(庚) 師範講習所，簡易科，或選科畢業者幾人？

(辛) 高小畢業者幾人？

）

第九卷第五期

(壬)前清科舉出身者幾人？

(二)關於省教育經費及用途支配之統計圖表

(1)省經費之收入

(甲)省教育經費五年來之增減情形

(乙)本年總額

(丙)省教育經費有指定之來源否？(如有請另開示)

(丁)目下是否欠發？

(已欠幾月？)

(2)省教育經費之用途

(甲)(1)省教育行政經費是否在省教育經費內開支？

(2)本年省教育行政經臨兩費合計若干？

(乙)(1)省立男女中等以上之學校校數

級數

(學生數)

(2)全年經常費數

(臨時費數)

(每生約占數)

(丙)(1)省立男女中學校數

(級數)

(學生數)

(2)經常費數

(臨時費數)

(每生約占數)

(丁)(1)省立男女師範校數

(級數)

(學生數)

(2)經常費數

(臨時費數)

(每生約占數)

(戊)(1)省立男女職業校數

(級數)

(學生數)

總務股報告

新 教 育

總務股報告

九一四

(2) 經常費數 () (臨時費數) (每生約占數) ()

(己) (1) 省立社會通俗教育機關數 () ()

(2) 經常費數 () (臨時費數) ()

(庚) 省款補助 ()

(1) 受補助之私立學校數 () (級數) () (學生數) () (補助總數) ()

(2) 受款補助之縣教育事業 (一) () (二) () (三) () (四) ()

補助之總數 ()

(辛) 省款資送留學 ()

(1) 東洋留學生數 () (經費總數) ()

(2) 西洋留學生數 () (經費總數) ()

(3) 外省留學生數 () (經費總數) ()

(壬) 其他用途 ()

(1) 名稱 ()

(2) 經費總數 ()

(3) 省教育經費之批評及將來計畫 ()

(三) 關於學校教職員之統計圖表 ()

(1) 資格 ()

(甲) 校長之委任資格有何規定之標準？(請詳細開示) ()

第九卷第五期

(乙)現任省立學校校長資格之統計()

(丙)省立學校教職員之委任資格有何規定之標準?()

(丁)現任教職員資格之統計()

(2)待遇

(子)任期

(甲)校長之任期有何標準?()

(乙)教職員任期有無特別之規定?()

(丑)俸給

(甲)省立學校校長教員之薪俸標準

(1)大學校校長教員()

(3)高中校長教員()

(5)師範校長教員()

(7)其他()

(2)專門學校校長教員()

(4)初中校長教員()

(6)職業學校校長教員()

(乙)校長可否兼任教員?()

(丙)其俸如何支給?()

(丁)教務訓育等主任俸給若干?()

(戊)各部主任是否以教員兼充或兼充教員?()

(己)其薪俸如何支給?()

總務股報告

新 教 育

總務股報告

(庚)專任教員與兼任教員薪俸標準有何不同？

(辛)年俸以幾個月計算？

(寅)優待與處分

(甲)有無年功加俸辦法？

(乙)有何撫卹優待辦法？

(丙)教職員住室單身者與有眷屬者有何規定？

(丁)關於教職員之休息游歷及增進學問有何具體辦法？

(戊)校長能否兼任校外職務？

(己)專任教職員兼任校外職務時有何辦法？

(庚)關於校長及教職員之懲戒事項有何規定？

(3)服務

(甲)各校任用專任及兼任教員數目有無限制？

(乙)專任教員每週授課時數有無限制？

(丙)兼任教員之任務有何規定？

(丁)教員授課之外另有指派之責任否？

(戊)關於上項責任有無特定規程？

(己)對於教職員服務成績有何考核辦法？

(4)檢定小學教員辦法(如有關於檢定之印刷物請賜寄二份)

第九卷第五期

- (甲)檢定小學教員委員會之組織辦法()
- (乙)本年有無檢定?()
- (丙)已舉行檢定幾次?()
- (丁)對於不受檢定之小學教員有何限制?()
- (戊)全省最近已受檢定與未受檢定之小學教員比例如何?()
- (己)已受檢定與全省教員之比例如何?()
- (5)私塾辦法(如有關於私塾之印刷物請各賜二份)
- (甲)全省私塾數及學兒數有無統計?()
- (乙)全省私塾兒童與學校學生數之比例?()
- (丙)對於私塾有無改良辦法?()
- (丁)對於私塾有無取締辦法?()
- (戊)對於私塾會予若何之補助與指導?()
- (四)學事報告及出版物之陳列(請各寄二份)
- (甲)全縣學事報告已印刷或抄寫者
- (1)年報 (2)季報 (3)月報 (4)週報
- (乙)全縣教育設施之計畫()
- (丙)關於教育行政改良之意見()
- (丁)關於全縣教育之各種圖表統計()

總務股報告

新 教 育

總務股報告

九一八

(戊)關於校舍建築之圖樣

(己)關於各種調查之統計

(庚)關於各種會議之報告

(辛)關於教育行政之各種照片

縣區教育行政(答覆請就各條下填寫之)

(一)關於機關之組織及行政辦法之統計圖表

(1)機關組織

(甲)勸學所已遵令改爲教育局否?

(乙)如未改組，其原因爲何?

(丙)擬於何時改組?

(丁)如已改組，現在局長是否舊任所長?

(戊)分科辦法(請另紙開示)

(己)人員數目

(庚)俸給標準

(辛)辦公細則(請另紙開示)

(壬)縣視學幾人? () 是否專任? () 如非專任請示由何人兼任? ()

(癸)局長或所長每年出巡辦法如何? ()

(2)董事會設立之年月 ()

第九卷第五期

- (甲) 如已設立請寄規程 ()
- (乙) 如未設立請示原因 ()
- (丙) 貴處對於設立董事會之一般意見如何? ()
- (3) 與縣公署教育科之關係
 - (甲) 合作之成績如何? ()
 - (乙) 就目下情況而論，應有若何之建議? ()
- (4) 分科指導設置之年月 ()
 - (甲) 如未設其困難何在? ()
 - (乙) 有設立之計畫否? ()
 - (丙) 設立後與縣視學應有如何關係? ()
- (5) (甲) 全縣(或市)共分若干學區? ()
 - (乙) 每區約若干方里? ()
 - (丙) 教育委員共幾人? ()
- () (未改組者亦請聲明) ()
 - (丁) 對於教育委員任用及服務有何建議? ()
- (6) 貴處對於縣教育行政機關之組織及行政辦法有何批評? ()
- (7) 全縣教育行政人員之資格
 - (甲) 高等師範(優級師範)及大學教育科畢業者幾人? ()
 - (乙) 大學及高等專門畢業者幾人? ()

新 教 育

總務股報告

(丙)省立師範(初級師範)畢業者幾人? ()

(丁)省立師範曾經修畢二年以上者幾人? ()

(戊)普通中學畢業者幾人? ()

(己)普通中學曾經修業二年以上者幾人? ()

(庚)前師範講習所簡易科選科畢業者幾人? ()

(辛)高小畢業者幾人? ()

(壬)前清科舉出身者幾人? ()

(三)關於縣市鄉教育經費及用途支配之統計圖表

(子)縣教育經費之收入

(甲)五年來之增減情況 ()

(乙)本年總額 ()

(丙)縣教育經費之來源 ()

名 稱	收 入 數	名 稱	收 入 數
(一) ()	()	(三) ()	()
(二) ()	()	(四) ()	()
(三) ()	()	(五) ()	()
(四) ()	()	(六) ()	()
(五) ()	()	(七) ()	()
(六) ()	()	(八) ()	()
(七) ()	()	(九) ()	()
(八) ()	()	(十) ()	()
(九) ()	()	(十一) ()	()
(十) ()	()	(十二) ()	()
(十一) ()	()		

第九卷第五期

(十三)

()

(十四)

()

(丁)目下有無欠發？

(已欠幾月？)

(戊)縣教育經費與市鄉教育經費各有其來源否？

其辦法如何？(請詳細開示)

(己)義務教育經費有單獨來源否？(如有單獨來源請詳細開示)

(庚)每年省款補助總數若干？

(辛)平民教育經費有何計畫？

(壬)每年由基本財產收入幾何？

(癸)私人捐助及其他收入幾何？

(丑)縣教育經費之用途

(甲)全縣教育行政經費是否在縣教育經費總數內開支？

(乙)本年縣教育行政經費兩費合共若干？

(丙)(1)縣立男女學校校數

()級數

()學生數

(2)經常費數

()臨時費數

()每生約占數

(丁)(1)縣立男女師範講習所校數

()級數

()學生數

(2)經常費數

()臨時費數

()每生約占數

(戊)(1)縣立小學校數

()級數

()學生數

(2)經常費數

()臨時費數

()每生約占數

總務股報告

新 教 育

總務股報告

- (己)(1)市鄉立小學校數 () 級數 () 學生數 ()
- (2)經常費數 () 臨時費數 () 每生約占數 ()
- (庚)(1)縣市立男女職業校數 () 級數 () 學生數 ()
- (2)經常費數 () 臨時費數 () 每生約占數 ()
- (辛)(1)全縣社會通俗教育機關數 ()
- (2)經常費數 () 臨時費數 ()
- (壬)縣款補助
 - (1)受補助之私立學校數 () 級數 () 學生數 () 補助總數 ()
 - (2)受補助之教育事業 (一) () (二) () (三) () 補助總數 ()
 - (3)受補助之市鄉 () 補助總數 ()
 - (4)受縣款補助之留外學生津貼總數 ()
- (癸)其他用途
 - (1)名稱 ()
 - (2)經費總數 ()
- (寅)縣教育經費之批評及將來計畫 ()
- (三)關於學校教職員之統計圖表
 - (1)資格 ()
 - (甲)校長之委任資格有何標準? ()

第九卷第五期

- (乙) 現任縣立學校校長資格之統計 ()
- (丙) 縣立學校教職員之任用資格有何標準? ()
- (丁) 現任教職員資格之統計 ()
- (2) 待遇 ()
- (子) 任期辦法 ()
 - (甲) 校長之任期有何標準? ()
 - (乙) 教職員之任期有何規定? ()
- (丑) 俸給辦法 ()
 - (甲) 校長教員之薪俸標準 ()
 - (1) 初中校長 ()
 - (2) 師範校長 ()
 - (3) 高小正校長 ()
 - (4) 初小正校長 ()
 - (5) 職業校長 ()
 - (6) 其他 ()
 - (乙) 校長可否兼任教員? ()
 - (丙) 其薪俸如何支給? ()
 - (丁) 職員之俸給如何規定? ()

() 專科
() 助教
() 專任
() 助教
() 職員

新 教 育

總務股報告

九二四

(戊) 每年俸給以幾個月計算？()

(寅) 優待與處分

(甲) 有無年功加俸辦法？()

(乙) 有何撫卹優待辦法？()

(丙) 教員住室之辦法如何？()

(丁) 教員有無休息游歷及優待辦法？()

(戊) 有何增進教員學識之辦法？()

(己) 校長教員可否兼任校外事務？()

(庚) 兼任校外職務時有何辦法？()

(辛) 關於校長及教職員之懲戒事項有何規定？()

(3) 服務

(甲) 各校任用專任教員與兼任教員，或正教員與專科教員有無限制？()

(乙) 專任教員每週授課時數有何限制？()

(丙) 正教員專科教員每週服務有何標準？()

(丁) 教員授課之外另有分擔之事務否？()

(戊) 對於教員之服務成績有何考核辦法？()

(請詳細
開示)

(4) 教員之檢定

(甲) 全縣教員數 ()

第九卷第五期

- (乙) 已受檢定之教員數
 - (丙) 未受檢定之教員數
 - (丁) 對於不受檢定者有何取締辦法？
 - (5) 私塾
 - (甲) 全縣私塾數及學生數
 - (乙) 私塾學生數與學校學生數之比例
 - (丙) 對於私塾有無改良辦法？
 - (丁) 對於私塾曾予如何之輔助與指導？
 - (戊) 對於私塾有何取締之辦法？
 - (四) 學事報告及出版物之陳列(請各寄二份)
 - (甲) 全縣之學事報告(已印刷或抄寫者)
 - (1) 年報
 - (2) 季報
 - (3) 月報
 - (乙) 全縣教育設施之計畫
 - (丙) 關於教育行政改良之意見
 - (丁) 關於全縣教育之各種圖表統計
 - (戊) 關於校舍建築之圖樣
- 總務股報告

新 教 育

總務股報告

- (己)關於各種調查之統計
- (庚)關於各種會議之報告
- (辛)關於教育行政之各種照片

全國教育展覽會高等教育組徵求事項

- (一)關於學校全體者
 - (甲)學校成立略史。
 - (乙)常年經費數目及其分配方法。
 - (丙)學校行政系統圖。
 - (丁)現設學科數目。(如分系者，請舉系目。分科者，舉科目)。
 - (戊)校景圖。(校舍攝影，實驗室，工場，圖書館，內容之照片等)。
 - (己)學校之出版物。(最好每種寄下一冊)。
 - (庚)學校之他種出品。(如不能將實物寄下，可以照片代替)。
- (二)關於教職員者
 - (甲)教職員數目及科別。
 - (乙)教職員之經歷。
 - (丙)薪俸之最高及最低額。
- (三)關於學生者
 - (甲)學生數目，類別，省別，性別，年齡。

第九卷第五期

(乙) 學生每人平均費用。

(丙) 開學後歷年學生比較。

(丁) 學生生活狀況。(如種種學生活動及作業，最好能有學生生活寫真)。

全國教育展覽會中等教育組徵品計劃

本組預計陳列物品須佔會場面積四分之一。所徵物品，約分下列各門：

(甲) 學校行政

(一) 校務掌理門

(1) 學校概況一覽表，及學校概況報告書。

(2) 學校歷年大事記。

(3) 學校組織系統圖。

(4) 學校經費支配圖表。

(5) 學生來路與出路表及說明。

(6) 與大學小學之聯絡辦法。

(7) 與家長及社會聯絡辦法。

(8) 學校行政通常所用之表冊。

(二) 教務門

(1) 分科或選科辦法之實況。

(2) 教科用書表或自編教材。

總務股報告

新 教 育

總務股報告

(3) 教師之教法研究辦法。

(4) 成績考核及記錄辦法。(如考試方法，計分方法等)。

(5) 畢業生升學狀況。

(6) 學生年齡及家庭職業等各種統計。

(7) 教務機關所用之表冊。

(8) 各科教學設備狀況。

(9) 修學指導辦法。

(乙) 學生生活

(一) 指導的

(1) 學校訓育機關之組織。

(2) 學校訓育所用之圖表及統計。

(3) 學校訓育所用之印刷物。(如立身標準，學生日記等)。

(4) 宿舍管理特殊辦法。(如模範室，清潔競賽會等)。

(5) 學生衛生之設施。

(6) 正當娛樂指導辦法。

(二) 自動的

(1) 自由組織之研究機關。(如英語練習會，書畫練習會等)。

(2) 學生編輯之出版物。

第九卷第五期

(3) 學生自治之組織及辦法。

(4) 學生之膳食掌理法。

(5) 學生之集會狀況。(集會時攝影等)。

(丙) 學生成績

(一) 自然科學類。(如理化試驗等成績)。

(二) 社會科學類。(如史地圖表等)。

(三) 文學哲學類。

(四) 藝術類。(手工圖畫等)。

(丁) 學校設備

(一) 校舍攝影。

(二) 校舍模型。

(三) 圖書館科學實驗室設備圖。

(四) 其他。

出品運費郵寄日期等辦法，詳見全國教育展覽會徵品辦法中，請參閱。

全國教育展覽會師範教育組徵品辦法

本組籌備同人，鑒於師範教育之重要，特在會場面積總數一萬一千九百八十五方呎，內留二千五百方呎，以陳列各省省立男女師範學校之出品。其門類分列於左：

(甲) 行政門

總務股報告

新 教 育

總務股報告

九三〇

- (一) 學校行政組織圖。
- (二) 學校經費統計圖表。(附十二年度概算書)。
如(一)本校成立以來，或最近數年歷年經費之比例表；(二)職教員薪金，教育設備，學生膳費之比例表；(三)本校成立以來，歷年學生每人均攤教育經費統計表等，均極有陳列之價值。
- (三) 關於學生之統計。
 - (一) 各級學生數目及其年齡統計表。
 - (二) 學生家庭職業圖等。
- (四) 關於畢業生之統計。
 - (一) 畢業生服務區域分布圖。
 - (二) 畢業生出路統計表。(表示充當小學校長或教員之人數及佔百分比。其他各項職業之人數及所佔百分比。入學人數所入各種學校之人數及百分比。賦閒人數及百分比。病故人數及百分比等)。
 - (三) 畢業生之薪金統計表。(十元以下者若干人。十元至二十元者若干人。二十元至三十元者若干人。三十元至四十元者若干人。四十元以上者若干人)。
 - (四) 畢業年齡之統計表。(十六歲以下者若干人。二十歲以上者若干人。二十至二十五者若干人。二十五至三十歲者若干人。三十歲以上者若干人)。
 - (五) 服務時期之統計。(服務一年而改業者若干人。三年以下改業者若干人。三至五年改業者若干人。五年以上者若干人。十年以上者若干人)。

(乙) 教務門

第九卷第五期

(一)課程

(一)課程之編製。

(二)五年來各學期上課時間表。

(三)各科所用教科書及參考書名稱。

(四)教員自定之課程綱要。

(五)教員自編之教材。

(二)教法

本校所設各科有特殊教學法足資模範者，可設法陳列其過程或陳列說明書載明。該方法之性質及步驟。

各科教學有特殊教學工具，如史地上自製之地圖模型，畫片，科學上自製之儀器等，尤歡迎陳列。

(三)實習之組織

(一)附屬小學與實習之關係。

(二)參觀教學之辦法。

(三)試教之辦法。(1)各科試教次數之統計；(2)實習生各科之教案；(3)試教討論之筆記等。

(四)學生成績 本項要旨在陳示學生之平均成績，應徵學校揀送出品時，請不分別優劣各等成績，均可送會陳列。其學生有特殊成績送會陳列者，亦所歡迎。如能說明成績優良之故者，尤足供教育界之參考。

(1)國文成績。(作文及書法等)。

(2)史地及其他社會學科之成績。

(3)數學及理科成績。

總務股報告

(4) 教育學科之成績。(如學生修習教育心理學程，所作試驗之記錄簿，及其他學程之參考筆記等)。

(5) 手工圖畫成績。

(7) 家事科之成績。(包括刺繡，縫紉，及其他女工。如女子師範家事科，設有模範家庭，而願來會陳列者，請先期通知本會，當特留地位)。

(丙) 訓育(導)門

(一) 訓育方針及其辦法。

(二) 學生生活。如學生自治會之辦法及課外作業。本項可用照片陳列。

(丁) 校舍設備

(一) 校舍攝影。

(二) 教室設備攝影。

出品運費郵寄日期等辦法。詳見全國教育展覽會徵品辦法中，請參閱。

全國教育展覽會小學教育門展覽事宜的計畫

第一條 展覽品分如左各類：

(甲) 關於設備方面的：

(一) 特殊制度 例如葛雷學校制，道爾頓制，單級學校制。……須設施很經濟而有創造的意義的。

(二) 普通設施 例如某種教室的布置，兒童圖書館的布置。……也須含有創造的意義的。

(三) 校具 含有發明創造的意義的。教員仿製而價值較購買品低廉的也可。

(四) 其他。

(附)出品以圖畫，模型，說明書爲限。小件可用實物。

(乙)關於教學方面的：

(一)教學方法的試驗報告 例如設計教學法，道爾頓制實驗……等；須歷舉教學經過的情形，並附教具和兒童成績。

(二)比較研究的結果 例如國文教學，用文言和用語體那一種比較的有成績，形藝教學，用臨畫和用寫生想像那一種結果好……等。須並舉比較研究的方法和兒童成績品等。

(三)研究心得 例如各學校的研究錄，批評教授錄……等。

(四)其他。

(附)出品以報告書，說明書，統計表，模型實物爲限。

(丙)關於訓育方面的：

(一)兒童自治的概況。

(二)兒童集會的概況。

(三)兒童課外作業(包括課外運動)概況。

(四)訓育心得。

(五)其他。

(附)出品以圖表說明書爲限。

(丁)關於參考方面的：

(一)各校自編的兒童圖書。

(二)教員的著作品。(以關於教育者爲限)

總務股報告

新 教 育

總務股報告

(三) 各校自製的教具。(有創造意義的)

(四) 學校組織系統表。

(五) 其他。

(附) 出品以書本實物圖表為限。

(戊) 關於各地狀況的：

(一) 各省學校數學生數……等的統計。

(二) 各省學校的設備教學等概況。

(三) 教育調查報告。

第二條 徵求展覽品，依如左的辦法：

(甲) 第一條甲乙丙丁各項展覽品，向全國各優良小學校徵求；戊項向各省教育廳和私人徵求。

(乙) 展覽品收受期自四月一日起至六月二十日止。

(丙) 展覽品，由出品者用如左的卡片填寫：

全 國 教 育 展 覽 會				
小 學 教 育 門 出 品				
品 名	出 品 者	摘 要	(說 明)	備 註

(丁)出品運送費由出品者自任。

第三條 展覽品的陳列，依如左的辦法：

(甲)由委員會推定專員三人或五人把各處送來的展覽品檢閱去取，把可以陳列的陳列。

(乙)由委員會派請專員三人計劃陳列法，並指揮布置陳列。

(丙)分甲，乙，丙，丁，戊六類為六區陳列。另畫一區，陳列不可分歸六類的展覽品。

(丁)陳列處須在出入最便，並且可容許多人的地方。(按因為研究小學教育的人最多)

第四條 展覽品的保管，依如左的辦法：

(甲)由委員會派人將送到的展覽品保存。

(乙)六月二十一日至二十八日，由委員會所派的專員檢閱展覽品，把不合的另置一處或退回原出品者。

(丙)七月一日以前，分類陳列好。

(丁)會期內，派人在場照管。

(戊)閉會後，把展覽品存留會中，作為參考之用。——但曾經出品者特別聲明要收回的，不在此限。

第五條 收受展覽品的地方，是南京東南大學全國教育展覽會籌辦委員會。

全國教育展覽會圖書館教育組徵求事項

(一)圖書館建築模型及內外部攝影

(三)各種印刷物樣本

(五)中國舊籍改良裝訂法及其裝訂程序

(七)圖書皮藏照片

(二)圖書館應用器具模型

(四)外國裝訂之種類

(六)各書皮藏模型

(八)圖書出納方法

總務股報告

新 教 育

總務股報告

九三六

(九)圖書目錄排列法

(十)圖書館規程

(十一)圖書館學之書籍

全國教育展覽會教育書報組展覽計劃

(一)本組展覽之目的，在陳列國內外之教育書報，使全國教育人士得明瞭教育書報之現狀及其出處，得隨時購閱，以資參證。

(二)本組展覽內容：

(甲)書報國別：(一)本國文。(二)外國文。

(乙)書報性質：(一)教育辭典。(二)教育年鑑。(三)教育小冊子。(四)教育報紙及雜誌。(五)教育專書。

(丙)教育書目。

(三)本組展覽徵品辦法：

(甲)直接購買。

(乙)函索。(向各行政機關教育團體及書局等)。

(丙)暫借陳列。(向各大圖書館書局等)。

(丁)受贈。

(戊)登報徵求。

(四)本組展覽陳列之形式：

(甲)全部陳列。

(乙)樣本陳列。

(五)本組展覽陳列辦法：

(甲)由本組將陳列各書編號列表，以便檢索。

(乙)本組所陳列各書，均得占有與原書相等之面積。

(丙)本組所陳列各書報上遇必要時，附有購買指導說明；惟本組不代購任何書籍。

(六)其餘一切有關展覽各事，均詳見全國教育展覽會徵求辦法中，請參閱。

日本教育組徵求事項

(一)日本最近教育行政組織，及教育經費之統計及表解。

(二)關於初等中等師範教育職業教育現狀之統計及表解。

(三)小學中學師範學校職業學校學生之成績，如圖畫手工及其他學業上之成績及製作品。

(四)小學中學師範學校及其他學校之校舍模型或照片圖樣。

(五)關於教學法(教授方法)之陳列品，如幼稚園遊戲法小學中學手工，及工藝之教法。

(六)關於教授上之工具，如圖畫模型標本幻燈教授科學用之儀器，教授歷史及地理用之地圖，及凹凸地圖等。

(七)學校生活之一班。

(八)教科書。

(九)最新出版之教育書報。

(十)關於體育及衛生教育之設施及方法統計照片等。

(十一)關於美育方面之陳列品。

(十二)各種文具之貨樣及其製造歷程。

新 教 育

總務股報告

九三八

(十三)有美術價值之磁器之貨樣及其製造歷程。

(十四)兒童玩具。

(十五)中學小學教師生活之一斑。

(十六)農村生活及農村教育之照片及說明。

(乙)普通徵品辦法

全國教育展覽會徵集陳列品辦法

(一)旨趣 本展覽會之主旨，在徵集國內外之教育品作有條理的陳列，使國內外教育狀況及特徵實現於觀者之前，以引起社會之興趣而資教育界之參考。

(二)種類 本展覽會擬徵集關於下列各門之陳列品：

(一)教育制度組織與行政。

(二)教育經費。

(三)小學中學師範學校畢業生之出路。

(四)小學中學師範學校學生生活狀況。

(五)小學中學師範學校教職員之生活狀況。

(六)教學法。

(七)小學中學師範學校自編之教材。

(八)教科書及補助讀物。

(九)教育書報。

(十) 儀器標本及其他教具。

(十一) 學生成績。

(十二) 學校建築與設備。

(十三) 與教育有關之製造品及天產品。

(三) 形式 關於上列各門之陳列品得以左列之形式送會陳列：

(一) 物品本體。

(二) 模型標本。

(三) 照片。

(四) 圖解。

(五) 統計。

(六) 報告。

(四) 組織 教育品之陳列悉依下列原則組織。凡參與陳列者請注意下列各項組織之原則：

(一) 歷史的陳列 表示一事在一長時期間，各時代所發現之特徵。

例如陳列國文教科書之變遷，可用各時代所出之國文教科書，依時代之先後排列成序；並具說明書將各時代國文教科書之特點敘述概要，俾閱者可以一覽而知其變遷之由來。

(二) 歷程的陳列 表示一事自始至終，進行之步驟。

例如陳列某種設計教學法，可將其中所含之重要步驟依次表示，並加以說明，俾參觀者如身歷其境。

(三) 比較的陳列 表示數區域，或數團體，對於一事之異同高下。

新 教 育

總務股報告

九四〇

例如陳列各省教育經費與各省總收入之關係，可求各省教育經費等於各該省總收入之百分比。再依百分比之大小次序排列，閱者一覽即可知各省對於教育經費負擔之輕重。

(四)特長的陳列 表示一地方，一學校，或個人最有精彩，或獨到之成績。

例如中國義務教育以山西省辦得最有效果。即請山西教育當局將施行義務教育之各種辦法，逐層表示出來。又例如某某人能用本國材料製造物理實驗儀器，價廉用宏，即請其將此儀器送會陳列。各省各校各人果能如此參與陳列，則全國教育之精華不難薈萃一處。

(五)模範的陳列 表示各種普通標準，使人知所取法。

例如高級中學應設備之理化儀器，師範學校心理學科應購之儀器標本，圖書幼稚園之標準，建築及設備均當陳列。

(六)應徵及運輸辦法 應徵出品，務請依照本會所規定之標籤格式，將品名用法個人姓名機關名稱出品時期出品處所，一一填明；並請加以簡要說明，將陳列之要義，揭示無遺。其有前後銜接之關係或有各項優劣之比較者，務將各種情形詳細指出。如係各項統計應將材料之出處及其發現之年月填明。如係學生成績應填明其年齡及其年級。填後即將標籤貼掛出品上，更請先期將附上之應徵物品單，照規定時期填寄本會，籌備處以便預留地位。本會接到應徵物品單後即將免稅。運單寄奉以憑報運。其運費則請由應徵者擔負。

(七)出品寄運日期 應徵出品，務須於六月十日以前寄到南京東南大學教

式 格 簽 標

品	名		用法	
出 品 者	個人姓名		出品時期	
	機關名稱		出品處	
說	明			

第九卷第五期

育科本會籌備處。

(八)展覽日期 十三年七月三日至九日。

(九)展覽地點 南京國立東南大學體育館。

(十)展覽結果 本會閉幕後延請專家分門研究，各種陳列品詳加評語，編為報告，分贈參與陳列者。其陳列品除聲明須退還者外，統交東南大學教育科教育陳列所，永遠保存。

(丙)表格

中國圖書館調查表(本表請儘六月十日以前逕寄南京東南大學教育科轉全國教育展覽會收)

館名	性質	創立年月	館址	館長姓名及號	館長經歷	館員數	經費	
							來源	數
							每年經常費數	每年臨時費數

總務股報告

新 教 育

總務股報告

平 日 週 日 題	閱 覽 人 是 否 出 資	每 日 閱 覽 人 數	出 納 方 法	目 錄 編 纂 法	藏書種類及數			館舍建築	
					雜 誌 報 章	西 文	中 文	內 部 分 配	形 式

說明

- (一) 請儘能填者填之，不能填者闕。
- (二) 性質欄請填，是館為應付何種人需要而設。
- (三) 每年經常費數內請將薪金及購書費另行註明。
- (四) 館舍建築形式，請填是館建築是中式抑西式。
- (五) 內部分配，請填閱覽室辦公室藏書室等等之間數。

第九卷第五期

中學教員生活調查表

總務股報告

名姓：(如此項不願填寫亦可不填)

男女.....年歲.....籍貫.....

履歷：是否科舉出身.....何種 (如貢生廩生等).....

最後曾在何校畢業.....

最後曾在何校修業.....幾年.....

除本校外曾在何校擔任教職.....共幾年.....

.....

除學校教職外曾任其他職務否.....何種.....共幾年.....

現在服務狀況：

現在何校服務.....

擔任何種科目.....每星期共若干時間.....

教務外是否兼任職務.....何種職務(如校長級任書記會計等).....

在本校服務已有幾年.....

本校學生共若干人.....職教員共若干人.....

平時最喜研究者為何.....

課外常以何事為消遣 (如音樂網球小說等).....

現在全年薪水共英千元.....

尙有其他收入否.....何種.....每年約共若干元.....

每年個人用度須若干元.....

須負擔家用否.....每年約若干元.....

已經結婚否.....子女若干人.....

(本表請即日逐項詳細填就寄交東南大學教育科全國教育展覽會籌備處)

新 教 育

總務股報告

高等小學畢業學生出路調查表

									姓 名	
										畢 業
										後 經 歷
										度年業畢
										齡年時業畢
										現任任何職會 或在何校畢業 或修業
										現在何校修業
										不能升學原因 經濟困難 投考未取 其他
										已故

賜覆請逕寄南京東南大學教育科

第九卷第五期

全國教育展覽會應徵出品單

總務股報告

種類													
形式													
組織													
品名													
用法													
出品者	個人姓名												
	機關名稱												
出品時期													
出品處所													
備註													

九四五

注意 (1) 以上各項有不必要填寫者可不填寫

(2) 除以上各項外尚有須說明者請載入備註欄

新 教 育

全 國 教 育 展 覽 會 組 出 品

總 號 第 號 組 號 字 第 號

品 名	應 徵 機 關	
出 品 人	年 級	
說 明		
	價 格	

說明：此片係標在各組出品上，以醒眉目。

全 國 教 育 展 覽 會

應 徵 物 品 存 根 單

總 號 第 號 組 號 字 第 號

品 名		
應 徵 機 關		
出 品 人		
價 格		
通 信 地 點		
須 退 還 否		
備 註		

說明：此單係備各組存根之用。

本會為應徵品避免稅關留難起見特請財政部稅務處，發免稅運單，分寄各應徵機關，其格式如下：

中華教育改進社運單

本社定於民國十三年七月三日至九日在南京東南大學舉行第三屆年會同時並舉辦全國教育展覽會內科學教育展覽部由中國科學社主持籌備職業教育展覽部由中華職業教育社主持籌備平民教育展覽部由江蘇平民教育促進會主持籌備全會事務由本社委託國立東南大學教育科主任徐則陵主持籌備所有由會函向全國教育機關徵集之各項出品以非販賣性質應在免徵稅釐之例業經財政部核准通令所屬稅務處一體遵照在案茲查有

品計共 件到會展覽

相應發給運單
財政部通令
子通過母任

中華

月 日 給

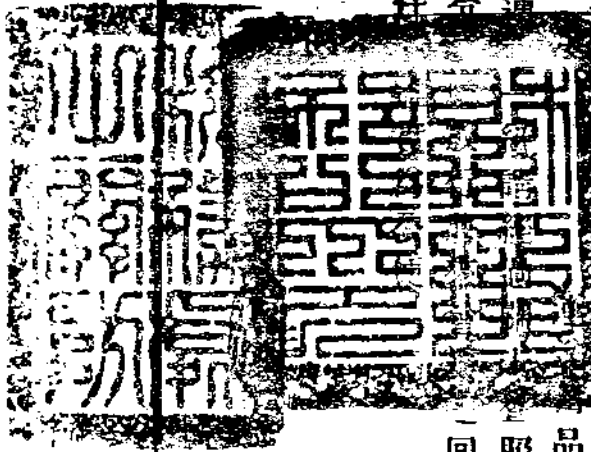

(丁)函件

總務股報告

本會各組由國內外各教育機關來往接洽之函件，計數千封。其屬普遍性質者，亦由鉛印分寄。茲擇其較重要者數種列後，以留紀念。

(一)致特約應徵機關函(擇成績較優，交通較便各教育機關，請為特約應徵機關)。

逕啓者本年七月三日至九日中華教育改進社在南京開第三屆年會同時與東南大學教育科合組全國教育展覽會其主旨在揭示全國教育狀況而各方辦學特長足資觀感者尤望能羅列一處以樹楷模 貴校成立有年聲譽卓著其可以貢獻國人者必甚豐富茲特奉函請 貴校為特約應徵機關務祈不吝 賜教附呈徵品辦法一冊又附應徵物品表一紙即 請填記約數俾 敝處可代先期計劃面積及排列等事專此敬頌

教綏

全國教育展覽會籌備委員會
正主任 徐則陵
副主任 陶知行

逕啓者本會將於七月三日至九日在南京開會前函請 貴處為特約應徵機關並寄奉印刷品若干件當蒙 察及此次展覽會有關於全國教育事業之發展必蒙贊助想 貴處已有充分準備出品之優良豐富自在意中惟現距開會之期已近 貴處出品如已籌備完竣除必需免稅單之物品請即示知 敝處當將單寄呈外其不需免稅單者擬請即日寄寧以便分類倘 貴處出品尚在籌備亦請將應徵單即日賜寄俾可預計地位專此佈達謹候 覆示順頌

公安

全國教育展覽會籌備委員會謹啓

(二)致南洋各校函。

敬啓者本年七月三日至九日中華教育改進會在南京舉行第三屆年會並會同東南大學教育科舉行全國教育展覽會藉以明全國教育實況庶到會同人一方獲觀摩之益一方可發見全國教育最要問題所在華僑教育情形國內同人素所關心惟苦海天遙隔難明真相此次展覽會特設南洋華僑教育一股專陳列南洋方面華僑教育情形茲附上展覽會辦法一冊素仰貴處熱心僑胞教育成績斐然所有須展覽物品即祈早日惠寄俾便進行又南洋各屬學校情形 同人 不甚諳熟通函或有未周如能代為徵集尤為感激

第九卷第五期

專此願頌

台綏

(三)致全國各縣教育局函。

全國教育展覽會籌備副主任 徐則陵 陶知行 謹啓

三月二十四日

逕啓者本年七月三日至九日中華教育改進社在南京舉行第三屆年會同時與東大教育科合組全國教育展覽會以供全國教育界之參考關於各省地方教育行政方面擬徵求各地之學事年報及統計書等爲比較的陳列 貴縣此項報告逐年編輯可資參證者必多擬請將最近數年所編成者無論爲抄本爲印本各賜一份以便陳列想 貴局素以提倡教育爲職志必當樂予贊助也專此奉懇並頌

台綏

全國教育展覽會籌備委員會 正主任 徐則陵 陶知行 啓 四月十二日

會場 六月初旬，各處已紛紛覆函。間有送展覽品者。本會亦開始計劃會場。會場本規定東南大學體育館，計平面佔一萬餘方呎。加以壁面樓平面，當在三萬方呎以上。惟中華教育改進社亦擬假該地爲大會會場。而改進社年會，又同時在東南大學舉行。兩機關均設東大，房屋不敷分配。乃與教實聯合會函商，假該會爲辦事機關。會場即設在南京貢院舊址。貢院已改造爲江蘇商品陳列所，將次完工。因懇江蘇實業廳長張軼歐先生，將會場借用。承特許可。復承商品陳列所主任湯肅如先生，幫同照料。遂確定該地爲會場。事前由佈置幹事計劃陳列方法，及借用具(均詳報告)。將展覽品已運至東大者，悉運往該處。六月二十五日各組開始在該處辦公。而二十五日後，展覽品紛至沓來，蓋皆爲改進社社員隨同攜帶來寧，而改進社即將於七月三日開會也。辦事人因此大感困難。計原定面積，至不敷一倍有餘。原議各組職員，亦覺人數太少，爲期太促，恐難竣事。不得已遂有第二會場之辦法。因日本教育組，大批物品，三日始運到。所佔面積太大。故該組首先移在東大體育館樓上陳列。美育組亦因光線關係，均懸體育館壁面。衛生教育組，因模型器械甚多，亦安放體育館。餘如金陵大學農林科出品，國畫組

總務股報告

九四九

新 教 育

總務股報告

九五〇

出品，日本教育組一部出品，則在體育館樓下，分室陳列。青年會出品，則陳列於東大圖書館。至於第一會場各組，於二十五日已開始陳列。故尚能依預定步驟辦理。其出品較多各組，費時至五六日之多，始漸就緒。而南洋教育組出品，四日始運到。該組幹事，澈夜未眠，從事陳列。復為面積所限，擁擠非常。且不能依預定步驟，殊可惜也。

辦事人 自移至會場辦公後，會務重新組織。設總務股。又各組主任，各自聘幹事一人至十數人不等，分任註冊整理陳列招待各事。惟幹事中，時有更替。故服務人員，不易調查清楚。茲將最後調查之名單列左：（商務印書館中華書局伊文思書館均派專員招待，書此誌謝。）

全國教育展覽會職員錄

總務股

總務幹事	徐則陵	陶知行	姚文采	夏承楓	張繩祖	劉紹裘	賈沛誠
文牘幹事	劉繼宣	徐爾信	蔣忠杰				
庶務幹事	姚文采						
會計幹事	吳夷則						
繪圖幹事	李清棟	胡廣平					
書記幹事	吳俊升	沈子善	黃修仁				
統計幹事	錢長新	陳柏清	曹銘恭	古 樸			
編輯幹事	徐益棠	帥昌書	錢秉權				
招待幹事	陳良璣	方明榮	凌榮光	錢長新	吳中俊	文仙桂	馮 球
					官紀良	王安仁	王 庚
							左熙章

第九卷第五期

趙秉恆

佈置幹事 侯曜 沈佩弦 貢沛誠 盧殿宜

各組主幹率同幹事分任各組整理佈置招待事宜

組名	主幹	幹事
教育行政組	程湘帆	盧殿宜 周之淦 沈國寶 韓明夷 倪亮 曹美恩
高等教育組	郭秉文 任叔永	黃修仁 沈佩弦 凌純聲 張鴻固 余之柏 王萬鍾 曹守一 張友仁 馬廣才 吳文奎
中等教育組	廖茂如	楊效春 倪文宙 吳俊升 周之淦 衛士生 錢貞元 陳寶書 溫其善 徐益棠 方明榮
師範教育組	汪典存	楊廉 劉潛
小學教育組	俞子夷 吳研因	胡叔異 汪景雙 徐映川 趙欲仁 胡顏立 徐曉雲 張若南 王能智
幼稚教育組	甘夢舟 陳鶴琴	沈嘉 張衣云 過耀珪 鄒盛文 潘塾虹 汪欣渠 陳品蓮 姜永林
鄉村教育組	華伯雄	楊志先 潘志徵 季禹九 沈壽金 黃競白 黃傳福 萬祥耀 黃曉軒
童子軍教育組	張信孚	徐允昭
義務教育組	袁希濤	章松齡 張宗麟 張品三 古棣 孫文郁 鄭槐 侯文英 馮球 余蓋

總務股報告

新 教 育

總務股報告

九五二

兒童玩具組	陳鶴琴	章松齡	倪亮	張宗麟
教育經費組	程其保	熊玉瑩		
中等學校心理儀器組	陸志章	吳定良	歐陽燾	王素貞
教育書報組	鄭曉滄	邵鶴亭	沈子善	趙鑑光
學校訓育組	鄭曉滄	趙冕	周天沖	陳亮
教育統計組	朱君毅	錢允孚	潘之廣	左熙章
衛生教育組	趙士法	胡宣明	韓明夷	陳柏清
美育組	劉海粟	周玲蓀	周适	龔心正
學校建築組	茅唐臣	裘翊勛	盧殿宜	周繼善
圖書館教育組	洪範五	胡家儉	施鳳笙	程宗潮
科舉教育組	湯肅如	江蘇商品陳列所所長		武傑生
青年會教育組	劉湛恩	衛士生	戴文珍	芮慕城
蒙古生活及其教育組	陶知行	馬繼援	孫毓驊	羅運渠
日本教育組	總務股主持			
南洋華僑教育組	總務股主持	丘文機	郭亨大	何邦彥
特殊教育組	總務股主持	吳漢庭	盧智銀	黃國元
圖畫組	呂鳳子	何龍	孫毓驊	聞鈞天
職業教育組	黃竹銘	易克權	趙龍諭	盧殿宜
			陳宗器	王霞宙
				周貞禾
				馮日餘
				丘煥昆

第九卷第五期

農業教育組

鄒秉文

會場佈置股

主任理事

湯肅如

會同總務股佈置幹事協助進行

會期與開幕禮 本會初定會期爲七月三日至九日。二日晚因陳列品過多，三日不及開會，故延期至四日開會。而於五日行正式開幕禮。至九日晚停止開放。十日早八時開放，專請改進社社員，到會研究。下午請各組鑒別委員鑒別。茲將本會正式開幕時紀事附錄於下：

本會開幕紀事

本會於六日上午十時在東南大學體育館二樓行正式開幕典禮。到者韓紫石省長，實業廳長張軼歐，教育廳長蔣竹莊，王清泉處長，督軍代表，日本領事，暨來賓，有四百餘人。東大校長郭秉文先生主席。

(一)主席報告：今日爲全國教育展覽會正式開幕，承省長暨督軍代表各廳長及來賓蒞會，無任榮幸。該會係中華教育改進社東南大學教育科所合組。有此展覽之集合，而適在改進社年會之際，裨教育界同志諸君，藉此可知國內教育之狀況。近年來進步如何，優點何在，劣點何在，研究參考其結果，當必格外進步。改進社與教育科兩方合組此會，供吾教育界之研究觀摩之方法。現在基礎已定，將來逐漸進步，當無限量。惟此次與普通展覽會不同，範圍較廣，出品亦多，國外亦有出品陳列。其比較方法亦廣，觀摩所得亦多。而該會分別有三十餘組之多，在在可供研究。深冀此會永久存在，逐漸擴充，逐次進化，不致於曇花一現。此次展覽會籌備期間雖短，而成績則甚美滿。可見組織諸君之猛進，亦由全國各界熱心贊助之力。改良教育即所以改造地方云。

(二)徐養秋先生報告本會經過情形：本會自開始籌備，至於開幕，爲時不過四月。時期短促，而應徵品達四萬餘

總務股報告

九五三

新 教 育

總務股報告

九五四

件，初非預料所及。本會發起之初，有宗旨三條：（一）徵集教育成績及統計，以觀最近十年來吾國教育之進退。

（二）陳列教育現象於一處，俾年會會員於最短時間內，見教育各方面之狀況。（三）使江蘇人士就近得觀摩之益。開始籌備時，同人即有教育是否可展覽之問題。討論結果，僉以為教育事業，兼有實質精神二大方面；以精神言，教育之成效，當在受教育者之技能智識態度理想上覘之。前二者可託實物以表現，後二者則非從言行之中求之，末由窺見。以實質言，教育狀況，固可用種種方法揭出，以喚起社會之注意。而圖教育之發展，教育數量之統計，制度之寫實，學校設備之圖形，及其他關於設備實物之陳列，學校生活之寫真等方法，皆能表現教育情狀。由是而定教育事業大部分，固可展覽。所不能展覽者，一小部分耳。同人認定教育事業可以展覽；顧如何展覽，而始收實效，亦同人所討論之問題。換言之，即教育事實，用何方法表示，始能醒目？學校成績品如何選列，始能共同代表教育之普通現象？教育歷程如何陳示，以見本末？陳列品如何佈置，其意義始易於明瞭？凡此種種問題，有屬於應徵機關者，有屬於展覽會主持人員者。此種問題能否解決，視下列條件能否滿足。（A）教育機關，平日是否注重教育統計及一切關於教育及學校之詳盡記錄？（B）應徵機關，能否解除我見，選送陳績品，以普通現象為歸，而不偏重優異現象？（C）籌備展覽時間，是否充足？（D）展覽會場，是否寬敞敷用？（E）應徵品能否如期送到，俾籌備人得從容整理佈置？五大條件，果能符合，則展覽之收效宏大，而影響深遠此可斷言者也。

此次中華教育改進社，及東南大學教育科，發起合組全國教育展覽會於第三屆年會期間開會展覽。並邀請中華職業教育社，中國科學社，江蘇平民教育促進會加入。三月初開始籌備，徵求出品，各種印刷品，計畫書等，至四月初始陸續發竣。吾國幅圓遼闊，交通便利諸省，接收徵求函件者較早。邊遠省分，接收此項函件者甚遲。應徵機關，籌備期長者不足三月，短者不過二三十日。時間迫促，然長江流域及沿海諸省之教育行政機關，各種學校，猶復踴躍應徵。即遠而至於川，滇，東三省，亦竭誠響應。國外如南洋華僑學校，日本文部省及各學校，美國之教育機關，皆

第九卷第五期

有大宗出品。本會既稱爲全國教育展覽會，顧何以徵及日美，蓋因籌備同人深信國際親善，須從各國教育界攜手起。故借本會爲國際教育界攜手之開端。此則徵求日美出品區區微意也。本會因徵求稍遲，應徵物品，在開會期前數日運到者有之；開始展覽後運到者亦有之；以是整理及陳列手續，未能照預定計畫進行。然各組籌備主任及幹事諸君，竭數日之力，在有限會場內，整理而佈置之。可謂煞費苦心。如師範組之分科陳列，各有系統，且便於比較。中等教育小學教育兩組之分校陳列，以見學校系統。小學組之陳示過程；中等學校心理儀器組之陳示模範；及幼稚教育組之陳示雛形；圖書組之陳列圖書之發展，自龜甲文至於宋代以還，印刷術裝釘術之演進；科舉教育組之羅致順治至光緒之殿試策，及舉場生涯之真相；蒙古組之陳列蒙古人生活，及關於蒙古之參考書及書目；其他各組，亦各有其目的。惟會場過小，不敷陳列。不得已而分爲兩部。第一會場在貢院，第二會場在東南大學體育館圖書館。第一會場陳列物品過多，擁擠異常。此則地勢使然，不得不引爲憾事者也。總之此次展覽會，以應徵方面論，各學校於短時間內，送會陳列之物品，如此豐富精美。本會籌備同人，實深敬佩；以籌備方面論，整理佈置，雖理想的展覽會尚遠，尚望諸公到會參觀後，加以批評，不勝欣幸！

(三)來賓演說：韓省長起立云：今日全國教育展覽會正式開幕之期，而地點適在江蘇。實爲第一榮幸。其作用之所在，郭校長徐主任，相繼說明。鄙人毋庸多贅。第想於短促時間，而能集合範圍廣大之展覽會，是改進社與教育科之熱心毅力所致。該會用意爲比較研究。吾國施行新教育，已有年所，各省教育界人，非特不知各省教育之狀況，即本省亦恐難詳悉，因無比較故也。所以有比較，而後有進化。國外出品，更可比較觀摩。以今比昔，當知今日之進化。以今日比於來者，則可知今日之較遜，則來者之進化無窮。有此逐年長時間之比較，則愈比較進化愈多。此次出品，各組能各留一部永久存在，他日繼續開會，永久比較，尤爲江蘇第一榮幸云。蔣教育廳長起立，略云：是會宗旨所在，以教育成績，供獻於全國國民之日。所謂耳聞不如目見。而此種集會，範圍有廣有狹。此

新

教

育

次全國集合，已爲第二次之大舉。推而及於國外，其限愈廣，而吾人目光亦漸大。會場各組，應各加比較批評，亦須一番工夫。決不能於此走馬看花中，而得有美滿之結果，當必繼續集合逐次進步。譬若吾人見有二物，一簡單者，即能下以斷定。其複雜者，則判別匪易，非詳細研究不可。展覽會若能繼此以往，每次留一紀念保存陳列，在教育上之比較統計，隨之進化，無已時矣。陶知行先生起立云：此次全國教育展覽會，徐養秋先生及各組主任幹事先生，經營而成。布置井然，成績可觀。知行於昨日以會員資格往觀。今與諸君略述之，步入大門，即有一種欣幸之觀念。覺得五花八門，摩肩而行，幾如山陰道上。而出品羅列，美不勝收。設使走馬看花，則次第觀覽，如是觀如是去已耳。設欲求一心得，則非長時間之審察不可。出品有四萬餘件，譬如用一分鐘研究一件，則須四萬分鐘。是決難辦到。無已祇能以我之所最喜研究者，且以爲最有興味者，詳細審察研究，庶不虛此次一行。故知行以爲有分組詳細參觀之必要。並望展覽會得繼續舉行，或五年一次，或三年一次，以激起教育界之興趣。各校於閉會時，留存一部於此，以備組織教育陳列之用，尤爲有益云。

參觀人 本會對於展覽方面，本有兩目標：一則供各類教育者之參考研究，故分組陳列，以便研究。一則引起普通社會之觀感，故取開放性質。參觀人日有數千，除改進社社員及持有贈券者，並須購門票（每張銅元五枚）以示限制。總計第一會場參觀者當在二萬人以上。第二會場因道路較遠，故參觀者較少。由編輯幹事印特刊一種，以爲引導。其含專門性質之各組，並由招待員詳細解釋。惟因會場太狹，頗難駐足細觀。難免走馬看花之憾耳。茲記第一會場逐日售票數如下：第一日二二三〇張，第二日二七九一張，第三日二四三〇張，第四日一六六〇張，第五日二〇〇〇張，第六日二〇四〇張，共計一二一五一張。

鑒別 本會因展覽品過多，而又皆急於領回。故逐件審查，爲事實所不許。遂規定鑒別辦法，由各組主任自聘鑒別委員若干人。共同鑒別，各組鑒別委員，爲（藝術組）劉海粟，周玲蓀，汪亞塵，華璫，許瑞書，張季信，徐康民，馮

第九卷第五期

澄如。(圖書組)呂鳳子，萬厓泉。(蒙古教育組)陶知行，郭道遠，尹文青。(華僑教育組)黃任之，劉平江，潘碧如，黃懋勛，楊鄂聯，徐則陵，黃伯斌。(義務教育組)(特殊教育組)(童子軍教育組)袁觀瀾，張信孚。(教育行政組)程湘帆。(教育經費組)程其保。(教育統計組)朱君毅。(圖書館組)洪範五，戴志騫。(幼稚教育組)陳鶴琴，甘夢舟。(職業教育組)黃任之，莊澤宣，楊衛玉，黃竹銘，章伯寅。(農業組)鄒秉文，謝家聲，葉元鼎，孫思廉。(高等教育組)范靜生，張伯苓，郭秉文。(中等教育組)廖茂如，陸步青，張嘯雲，趙述庭，沈履。(師範教育組)汪典存，仇亮卿，查勉仲，張默君，楊達權。(小學教育組)施仁夫，孟博萱，徐牧人，金潤青，楊志先，俞子夷。(青年會教育組)劉湛恩。(教育書報組)鄭曉滄，張叔良。(訓育組)鄭曉滄。(心理教育組)陸志韋，吳定良。(日本教育組)蔣竹莊，汪亞塵，傅夢良，林宿鷗等。

其鑒別有結果者，均有報告。提出委員意見。惟因時間關係，有數組已聘委員而未加鑒別者，亦有數種未行鑒別手續者。再就各鑒別報告言，又不啻為專家之個人意見，顧不足以代表正式之審查也。

報告 各組報告分兩種：曰鑒別報告，曰統計報告，亦有合兩種性質為一之報告。鑒別報告，由鑒別委員撰述。統計報告，記各組之機關出品性質及件數。惟有數組未加鑒別及未註冊無統計報告者，謹於此略加敘述，以留紀念。

教育行政組，所陳列者，為該組自製圖表，約二十幅。又各省縣寄來之報告表為規程學事年報等數百冊，以江蘇安徽省教廳廣州雲南市教育局所造之表冊為最詳。

教育經費組為該組自製圖表，約十餘幅。其詳情見本雜誌九卷一二二期程其保先生之論文中。

教育統計組陳列中西統計表冊百餘幅。

學校建築組，陳列各學校校舍圖，及計劃圖等約五十幅。

中等學校心理儀器組，此次心理儀器組所陳列之各種心理儀器，大都為東大心理系之出品。內計機巧板錯覺圖六七

新 教 育

總務股報告

九五八

十件。其他如試驗記憶，試驗注意，試驗好惡，試驗觀察，試驗視覺（color vision），試驗習慣之養成（habit formation），試驗觸覺，試驗聽覺，試驗視覺及聽覺之空間等儀器，約共三四百件。此數百種儀器中，除一小部分是購自外洋外，其餘皆為東大心理系所自製者。形式優美，且適用於用。總計各件價值不過四五元。然若一一購自外國，則非千數百金元不辦。該組主任陸志章博士，吳定良先生及幹事翁之鏞，王素貞，曹俊陞諸君，均在場照料，並解釋各科儀器之功用。遇必要時，則更佐以實驗。參觀者咸贊賞不置。此種儀器，如各地中等學校均能仿製應用，以為教授心理之助，則國內心理學界今後或將特放異彩。當不似昔日教授心理之徒憑紙上空談矣。

科舉教育組，陳列科舉時代之用具及試卷。北京歷史博物館送會陳列之殿試卷。（見影片）出品中有仿製者，亦有真物。徵求者頗費苦心。殿試卷計十本為：年羹堯，羅漢章（順治九年壬辰科），吳家騏（康熙五十七年戊戌科），吳振蛟（雍正八年庚戌科），李湘（乾隆五十五年庚戌科），曾元卿（道光九年己丑科），潘文略（嘉慶二十五年庚辰科），高延祜（咸豐三年癸丑科），吳浚宣（同治十年辛未科），王聲濤（光緒二十九年癸卯科）。

衛生教育組大部出品，為中華衛生教育會所陳列。以圖表為最多。而無錫葉公復製之病狀模型，及其他衛生教育之用具書籍等，則陳列極面。東大體育系之體育用具，亦陳列場上。

青年會教育組，完全為中國青年會協會出品。以通俗教育模型為最多。並臨時有饒伯森先生等之演講。以為觀者析疑解難。

童子軍教育組，為江蘇童子軍聯合會及武昌文華大學童子軍出品。約可分為童子軍用具，及成績兩類。計有數百件之多。

其餘各組，均有報告，故不贅。

平民教育展覽部，及科學教育展覽部，不在本報告範圍中，故亦不加記載。

報紙記載 此次展覽會，承各報記者，惠臨參觀。並皆有精確報告。本會謹擇足以代表一般輿論中新兩報記載，附錄於後，以見一斑。並願吾人永記各報評點所在，以爲將來改良之根據也。

開幕後新聞報之記載

全國教育展覽會

第一日開幕之盛況

全國教育展覽會在南京舊貢院及東南大學體育館舉行。今日(四日)上午九時開幕。爲限制人數起見，參觀者須購券而入，每張售銅元五枚。是日到會者達數千人。各組展覽會雖極複雜，然皆陳列整齊，秩然有序。各展覽室均有東南大學學生及其他職員擔任招待及解釋之事。參觀人有疑難之處，招待者皆詳爲解釋，而中等學校心理儀器組需解釋之處尤多。蓋心理試驗儀器，在我國一般中學校尙不多觀也。

全國教育展覽會參觀記

全國教育展覽會第一會場，在南京貢院內。開會之第二日，爲七月五日。記者於上午九時往，十二時始出門，當未進至公堂時，即見門外標題科舉教育組五字，有江寧孫養吾等之出品鄉試卷四書味根錄等等，色色俱備。陳列處在室外，大有揮諸門外的意思。入室爲華僑教育組，多照片圖畫，堆積甚多，目不暇接。而以南洋女校之南洋植物標本，新加坡端蒙學校之蠟工椰殼工爲最有價值。童子軍教育組內，某省童子軍以舊式武器，如刀戟之類，亦安置其中，殊不相宜。其餘大概爲江蘇童子軍用品展覽會所送請陳列者，恕不贅。(本報亦已登過)教育行政組均書報行政紀要，東大盧殿宜調查蘇浙皖三省小學教員檢定數，指皖之已檢者爲二千零六十六。未檢者，爲三千五百二十七人。指浙之已檢者，爲一千六百七十人。未檢者，爲八千四百七十人。指蘇之已檢者，爲六千零六十一人。未檢者，爲六千八百零三人。實際上蘇之已檢與未檢者，均不止此數。蒙古生活組及教育組多從前未寓目者。余認顧訓忠

新

教

育

所作之各種調查錄，及民國十二年出版之最新社蒙文教科書，有重大之價值。教育統計組有朱君毅之學校報告表格十五種甚細密。東大校中國教育經費調查錄上下兩冊，亦詳備。圖書教育組以武昌文華公書林之出品為最足動人，如中德科學圖書之比較，是二萬與七百之比。詳記如下：德國有圖書二萬種。英國有圖書八千五百種。美國有圖書八千三百種。日本有圖書二千種。中國有圖書七百種。京師圖書館晉人寫經真本，係年久寶貴物。美國圖書館各種照片，亦便參考。特殊教育組以上海盲童學校之作品如駝絨，氈，燈心，燈等，觀者均謂瞎子能作此工作，實在不易。鄉村教育組以金陵大學農林學生調查蕪湖之圖表三十張為最善。義務教育組成績，還算山西江蘇說得過去。平民教育組出品，湖南較有計畫。農業教育組布置最美。東大之園藝出品，頗有特點。江蘇三農校雞雞發育順序，有二十一瓶。凡送陳列品者，極應以此種順序出品為模範，安徽靜仁校，對於當途有推廣計畫甚是。東大各種穀果標本，不獨說明好，裝置亦得法。浙江省蠶校之蠶絲出品十匣，甚好。湖南明德校植物界總表，包羅富有，教育書報組多商務書館，中華書局出品。餘如汪典存之教育微覽一厚冊。中華教育衛生會之畫圖十幅頗好。此外各件，決非短時間所可研究。職業教育組，除東大校上海中華職業校出品久有定評外，江西，鄱陽鑿業校磁版照片。杭州教育工藝廠木工鐵工七十七件，均屬應用小品工作，甚佳。東大校農具亦有特別長處。

小學教育組，蘇四師附小之世界化的校舍平面圖，體育概況一覽，為精心結構之作。東大附小之學生生活教育圖表實物，以及試驗報告，共四百八十種。有設計的，有歷程的，有順序的，非從實地考究過來，不能有此成績。皖二女師附小之手工出品，浙江杭縣五小之一個道爾頓制之最近報告。湖北模範小學之圖表，見三十九種，均屬有價值的東西。凡有教育常識者，遇此多要停足細觀，不肯放過。師範教育組，多圖畫手工一類東西。蘇四師之自製理科用品，蘇三師之博物館概況，為有目共賞之作。學校體育組，蘇二師之各種圖表，可以見訓育之絕無虛假，全係忠實表現。廣東省立女師校務一覽表。直隸二師出品，四川第二女師之圖表，均甚完善。心理儀器組，大概為東大

第九卷第五期

的東西，派員逐項說明，不憚煩勞，可敬。迷洋盤等，全屬仿製，亦有創作者均善。兒童玩具組有優等中等劣等三類，優等多屬商務書館出品，是有科學價值的玩具。中等如鐵製之軍隊會操等，以工作雖好，已非裁兵時代所當提倡。劣等則不但無教育意味，且工作亦不甚善。家有兒童者，亟宜留意些纔好。幼稚教育組。以蘇一女師幼稚師範出品最多，大積木及滑梯等物最好。中等教育高等教育兩組合為一室。東大附中之理科製作物甚善。蘇七中之大事記亦有系統。武昌中華大學之社會調查表十紙，目光遠大，各校果能一體注意及此。最複雜之社會問題，解決亦自不遠，佳作也。第一會場參觀畢，約計件數，在一萬九千以上，而陳列看守人員，則云三萬件。但無統計揭示不敢信以為真，以省區計之，見有標題者，為京兆，直隸，黑龍江，山西，陝西，山東，河南，湖南，湖北，四川，江西，安徽，浙江，江蘇，福建，廣東，及蒙古，南洋等十八省區。其餘各省，則未見之。是否尚未送到，或竟過目未及注意，以無統計表示，不敢懸揣。惟此種集會，是否博覽性質，抑須特重研究，不可不別。如係前一項性質，尚可隨隨便便，且不必多言。若係後一項論，則布置之地位上，送出品之時間上以及限制出品之方法上，應當再有充分之預備及計畫纔是。全國觀瞻所在，關係甚大。願辦事諸君下屆改進，亦全國教育之大幸也。

衛生組大半為衛生教育會展覽品，圖表詳明。內務部中央防疫處自製各種疫苗五十種，推銷各省，尚不多見。體育組多東南大學出品，圖表器械，俱有教育價值。中華全國體育研究會，體育季刊兩厚冊，理論方法，甚為詳備。農林組金陵大學蠶桑木材標本，陳列最多。表列木材人口比較表，每年漏卮極大。振興林業，實有提倡之必要。

中國農田累年災歉比較表，就民六而論，蟲害田三九八七三七三畝，被雹田一六八一〇六六畝，被旱田二一九二七八五八畝，被水田五六七六六八二一畝，被風害田八五五六九六九畝，其數可驚。改良農田，第一首在研究。國畫組南京專金思蕙山水，常熟陳摩甲子作品山水，崇明樊浩霖甲子作品山水，均有秀逸氣。江蘇一中馮震之紫藤，用筆神妙之至。上海美專孫祿卿所畫之山水，題句為：『雲斂山頭放晴曉，巖泉泊泊出山清，幽亭闌絕無人至，惟有松聲與』

水聲』。詩如其畫，用筆虛實分明，布局亦佳。繼至孟芳圖書館閱齊撫萬所藏古錢幣十二匣，四百七十枚，自周秦以至宋元明俱備，可爲好古家之參考。觀至此，全國教育展覽會之情況，大概已經過目。時已七月九日下午四鐘，將至閉幕時矣，乃出會場。就意想所及而記之，批評之合理與否？尙祈識者加以糾正爲幸。

全國教育展覽會續記

全國教育展覽會，於四日在寧開幕，詳情已誌昨報。昨日（五日）爲開幕後之第二日，上午九時開放來賓，惟是日天氣溽暑，晴雨三變，赴會者往來道上，殊感不便。即日起除場門售券外，下關及花牌樓三山街一帶，加添售券分處，以備參觀人隨時隨地可以購券，免致擁擠場門應接不暇也。另印贈券若干，贈送行政各機關教育各團體，隊伍制服，一律憑券入場；但教育改進社社員，可以憑章出入。至下午五時止，統計男女來賓五千餘人。

場內各室繼續送來成績者，仍源源不絕，如南洋，華僑，湖南，廣東各師範中小學中華職業學校，計有八百餘件。陳列幹事，分部插入，似已勉強，大件成績品已見堆積桌下不少。本屆出品機關有是踴躍從事，記者爲教育界前途慶。此次會場內警察守衛，設有機關，晝夜服務不撤。參觀者又得以循序出入，各室外守望警士，分配亦各有專責，態度端莊，逢人和氣，實不愧爲江蘇省會警察也。

申報之開幕紀

全國教育展覽會開幕紀

全國教育展覽會，已於前日（四日）上午九時在寧開幕，略情已見昨日本報專電。茲將詳情錄下：

該會會場設貢院舊址，即至公堂衡鑑堂同考官房等處。事務所借在教實聯合會委員會辦公處。上午九時開幕，來賓憑券入場，秩序井然。爲限制人數起見，會門設售券處，每券一人，售銅元五枚。入門路線曲折，均用符號指引。陳列室分六區二十餘組。（尚有十餘組，分列在東南大學體育館，各室入口，皆站有警察憲兵守衛，以維秩

第九卷第五期

序，而防偷漏。更有東南大學學生及童子軍等，擔任招待糾察，每組駐保管員多人，輪流值班。

至會場陳列各物：(一)科舉部，陳列前清科舉時代考舉所用之物，或為真物，或為仿製，非常簡樸。足見當時書生生活之苦；(二)行政部；(三)華僑部，內有新加坡端蒙學校之各種水彩畫及道南學校之大幅美術炭畫。南洋女校之繡貨。華僑中學油畫之楓林夕照最為美觀，其尤特色者，為某校所製南洋出產之檳榔子樹椰樹橡皮膠樹之標本。順序排列，有種植法及功用之說明。並附原樹之圖畫大體與分析異常明瞭，為全場陳列最有價值之一，大可啟我國人民向南洋發展之觀念；(四)蒙古教育部，陳列蒙古文字書籍及鉛字，可為中國教育出品之新點綴；(五)學校統計部；(六)圖書館教育部，陳列晉人寫經真本一卷。宋刊左傳一本。宋刊晦庵文集一本。元文選一本。唐人寫經兩卷。四庫全書中經(周易)史(五國故事)。子集各一本。首頁均有文津閣寶之璽。全書藏於北京教育部圖書館。前清大員以獲觀為榮，今能攜至展覽會，供人展覽，實受共和之賜。又為德英美法日中六國，富力教育費及圖書之比較，或以模型，或以表式，頗能收刺激之效。錄表於下：

	美	英	德	法	中	日
富力	一一〇〇億	七〇〇億	六〇〇億	五〇〇億	五〇〇億	一〇〇億
教育費	一三五億	一二五億	一〇〇億	八五億	一〇億	一〇億
識字人	七〇〇〇萬	一七〇〇萬	三五〇〇萬	二〇〇〇萬	六七〇萬	二五萬
書籍種類	八三〇〇種	八五〇〇種	二〇〇〇種	八一〇〇種	二〇〇〇種	七〇〇種
圖書館	九六〇〇所	一二〇〇所	一六〇〇所	一一〇〇所	八五〇所	一三五所

(七)學校建築；(八)特殊教育，陳列美國盲童教育之書籍工具出品等。可見世間無廢人；(九)鄉村部；(十)童子軍部。第二陳列室在東考官房陳列；(十一)師範部；(十二)訓育部；(十三)中等學校心理儀器部，以東大各種乾電池測

驗器爲特色；(十四)農林部，以昆蟲局及東大各種標本爲最足引人注意，(十五)職業教育部，陳列一小室不足代表全國職業學校之成績；(十六)教科書部，多爲商務中華之樣本；(十七)小學部出品不多；(十八)幼稚部，其缺點與小學同；(十九)兒童玩具部，皆商務書館之物；(二十)中等教育部，陳列多屬手工圖畫。蘇七中之雙頭牛標本，頗奇異。高等教育部表冊極多。會場於下午二時開，參觀者更形擁擠，大門爲塞。

第一日參觀者計三千餘人，大都爲教育界及地方士紳。外賓亦不乏人；惟以各地出品甚多，預定會場地積，已不能容，致通路，祇可通行一人。如有停留觀察，每爲阻塞。

六師圖書館送來之貴重書籍，有宋刊京本春秋左傳一冊，(卷之十二)。宋刊本陳書一冊，(卷三十四之三十八)。

宋刊本册府元龜一冊，(卷四十一之四十五)。宋刊本晦庵先生文集一冊，(卷八十九)。(以上皆蝴蝶裝)。元刊本

焦氏易林註一冊，(卷三之四)。元刊本文選一冊，(卷五之六)。四庫全書經部周易舉正一冊，(三卷)。四庫全書

史部五國故事一冊，(二卷)。四庫全書子部華子一冊。四庫全書集部高氏三宴詩集一冊，(三卷附香山九老詩)。

唐古忒文文件二卷。蒙古寫本書二冊。滿文寫本書二冊。滿文刊本書二冊。晉人寫經一卷。唐人寫經二卷。

以上各書皆陳列於東大孟芳圖書館。古色古香，洵屬珍品也。

籌備者言 此次籌備者，受此重大委託，學識淺短，凡所計劃，不足以副海內人士之望。而最困難者有四原因。

(一)期間 三月初開始籌備，七月初即開幕。中隔僅四月，而國內交通如黔滇各省，一信往返，需時兩月。運輸尤費時日。故出品機關，勢難普遍。

(二)經費 最初預算僅有千元，乃在籌備期間，印刷郵費已耗去大半。不得不力求撙節，故規模難望宏大。

(三)人力 負責籌備者，自身均有職務。而各組籌備主任委員，又分處四方，接洽匪易。開會時，蒙東大同學協助者百餘人之多，而會畢主任多分散，同學亦多返里。故一切手續，每感無從接頭之苦。且多不能依預定步驟

新 教 育

進行。

(四)應徵者 大宗出品運到不依原定期限。而又同時送會，故難從容從事。更爲期限所迫，故難一一整理存記，所擬辦法未能實現。

所幸全國各級學校，力謀贊助。而商務中華兩書館，及各教育工藝機關，凡有徵求，無不立應。尤所感謝。凡各出品機關，未能一一致函鳴謝。並希原宥。各地教育人士，直接間接爲本會盡力者，及東大同人，爲本會服務者。同此致謝。至各方贈送之件，現均交東南大學教育科保存，俟有正式教育陳列所成立，當再陳列，永久保存。籌備者思慮未周，未能使本會得美滿進行。而本冊報告，遺漏甚多，尤爲憾事。徒以各方敦促付梓，不得不勉強成篇。此後倘有新材料發現，當再設法訂正，書此致歉。

茲附佈置報告及會計報告及應徵機關一覽於後。

佈置報告

沈佩弦

(甲)佈置事項經歷情形

本會會場，初定東南大學體育館。後因來件甚多，預算該館面積決不敷陳列。乃向實業廳商借省立商品陳列所，即貢院舊址爲會場。六月二十二日本組全體幹事，即偕同本會主任徐養秋，赴貢院勘地。商定五室，共計地面積及壁面積八千餘方呎。歸製會場全圖。並託商品陳列所職員主持五室內整潔事項。

六月二十三日酌定各組地位，及所佔面積，出入路線等事。

二十六日各組開始規劃，均覺出品過多，各組所佔地面，均不敷應用。

二十七日開本會總務股全體會議，由本組幹事報告不敷情形，商請主任先生，設法補救。散會後，主任及本組幹事再赴貢院，實地視察。再三設法，確實不敷。當即商之商品陳列所所長，再借該所職員宿舍，卒失望而歸。

總務股報告

九六五

新

二十八日假定會場可以擴充，先將緊要諸組充分增加其面積，以便早日可以開始佈置。而將南洋華僑教育組，青年會教育組，英美教育組，日本教育組，美術組，國畫組等，暫時提出。其佈置地另行設法。至如何擴充會場，辦法則有三種：(一)向實業廳磋商再借商品陳列所新屋；(二)另闢第二會場，其地點有三處，均在可能之列；(1)演講廳，(2)朝天宮，(3)東大體育館。惟均有少許之困難，講演廳始定為改進社大會之地，并已許允東南劇社表演之用，則陳列室不易關鎖，陳列品即難於看守。朝天宮遠在西城，(距改進社年會地點及貢院均極遠)，難於聯絡，照顧不易。參觀者亦感不便，且荒蕪已甚，難於立刻收拾使用。體育館雖為本會預定地點，然改變後，已借於改進社大會之用。似此三地，均有不妥之處。况會場分而為二，原為不得已之辦法，最好當以仍在一處為是。故進行計劃，自以第一辦法(再借商品陳列所新屋)為上策，俟第一辦法復失敗後，方論第二辦法。

二十九日所借桌几木板，均已陸續運到。(此次借用桌几非常為難。中等學校均有暑期學校，而初等學校尚在上課之時。加以運輸艱難，故到時已遲)。各組均得切實佈置。

七月初一日下午始得第一辦法之消極結果。新屋不能通融，惟添借至公堂左邊臨鑑堂三楹而已。僅足供南洋華僑教育及蒙古教育二組之用。其餘四組，仍無着落。不得不急籌第二辦法。卒定東南大學體育館，圖書館之一部，為第二會場。即晚組織第二會場總務組，以備翌晨從事進行。

日期原定三號開放展覽。當因預約赴會之品，尚有未到者。佈置一方，恐有不及。決定第一場延至四號開放，第二場五號開放。

育

二日南洋華僑教育組出品始運到一部，至三日晚始到齊。該組幹事，急行佈置，至四日晨九時始竣。

一日至三日屢有大雨。至公堂組數既多，屋又不佳。時因漏雨而佈置變更。衛生教育組首先離第一會場，而移至第二會場之體育館，其餘各組均會再三重佈，頗不經濟。晴後至公堂，各部疏密不均。圖書館教育，及華僑教育

第九卷第五期

全國教育展覽會第一會場圖(貢院)

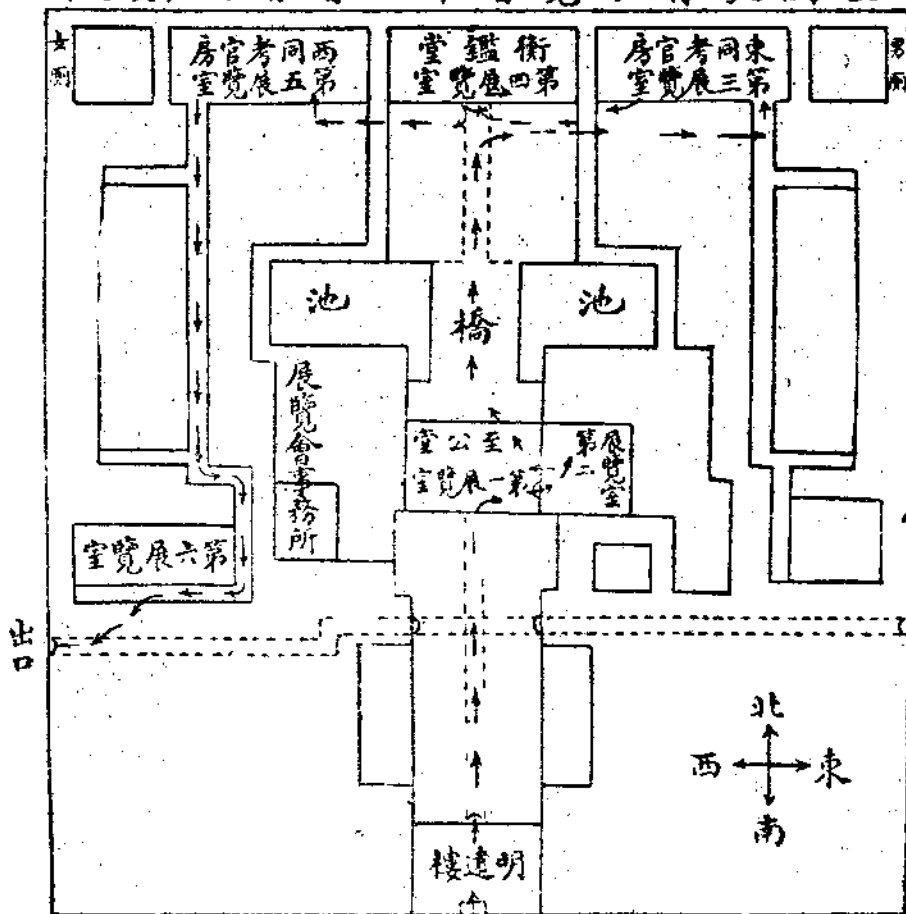

總務股報告

(乙) 佈置之最後狀況
(一) 會場全圖

二組，乃擴充地面，分設第二部。以致至公堂全體規劃，不能十分整齊云。
科舉教育組本定在考棚內佈置，因天雨暫設於至公堂門外廊下。
六日本會行正式開幕禮，始懸大國旗。

全國教育展覽會第二會場圖

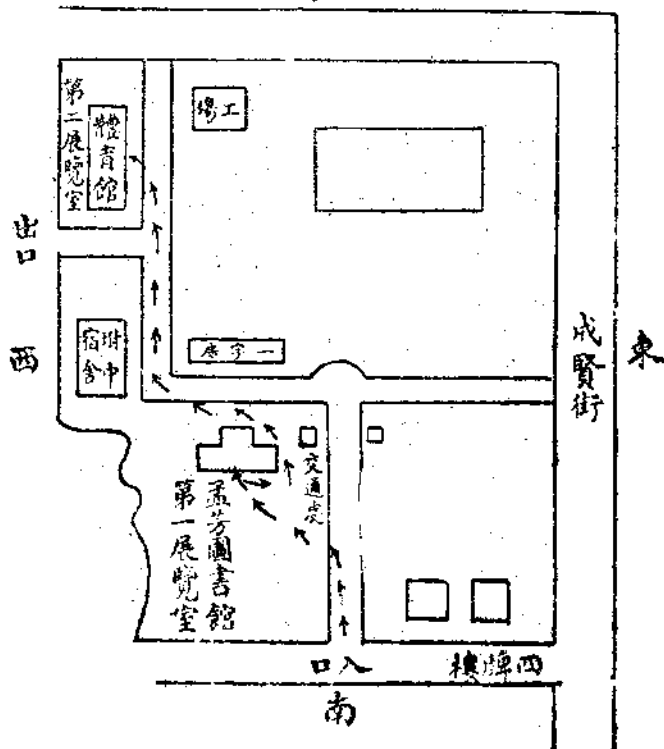

九六七

新 教 育

總務股報告

(二)各組佈置地點分配表

第一會場——貢院

科舉教育組

第一展覽室——至公堂

南洋華僑教育組

教育經費組

圖書館教育組

特殊教育組

童子軍教育組

平民教育組

第二展覽室——臨鑑堂

南洋華僑教育組

第三展覽室——東同考官房

師範教育組

中等學校心理儀器組

第四展覽室——衡鑑堂

農業教育組

教育書報組

教育行政組

教育統計組

學校建築組

鄉村教育組

義務教育組

蒙古生活及蒙古教育組

學校訓育組

職業教育組

教科書組

第九卷第五期

第五展覽室——西同考官房

小學教育組

幼稚教育組

兒童玩具組

第六展覽室——商品發賣所

中學教育組

高等教育組

第二會場——東南大學

第一展覽室——孟芳圖書館

青年教育組

第二展覽室——體育館

國畫組

美術組

農林組（金陵大學出品）

衛生教育組

日本教育組

英美教育組

(三)普通佈置情形 本會點綴方面，力求簡樸。除至公堂略事修飾外，餘均以整潔為主。大門外除橫額國旗外，別無點綴之品。明遠樓下置會場全圖，及各組佈置地點表。使參觀者一入大門，便得本場佈置概況，不致茫無頭緒。至公堂後屏門中，懸『教育神聖』四大字，兩旁置綠竹，所定參觀規則六條，——請勿吸煙勿越路請勿隨地吐痰請勿退回原路請勿亂動請勿喧嘩——取其簡明。路線概用鉛絲，纏於廊柱及木樁，飾以五色紙條。折角處標示箭頭表明方向。各室標籤格式，概歸一律，表明第幾展覽室者用黃色大紙。表明室別者，用白色長方紙。表明出入口者，用紅色紙，所以便醒目也。

總務股報告

新 教 育

總務股報告

(四) 各室佈置情形

第一會場第一展覽組(至公堂)各組佈置平面圖

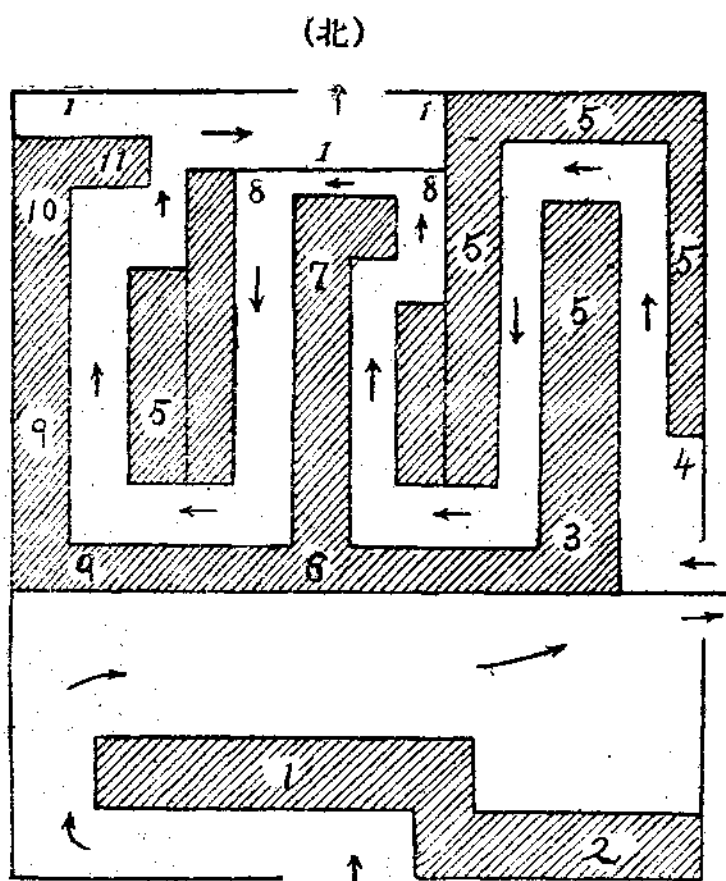

說明

- (1) 南洋華僑教育組
- (2) 教育行政組
- (3) 教育統計組
- (4) 教育經費組(壁面)
- (5) 圖書館教育組
- (6) 學校建築組
- (7) 特殊教育組
- (8) 鄉村教育組(壁面)
- (9) 童子軍教育組
- (10) 義務教育組
- (11) 平民教育組

* 轉入第二展覽室

本室西北隅屋漏異常。本為衛生教育組。後因陳列品時被漏水浸濕，故該組移至第二會場。天晴後，南洋華僑教育及圖書館教育兩組，因原有地積不敷陳列，各分其一部份於此隅陳列。

第二展覽室佈置平面圖(臨鑑室)

第九卷第五期

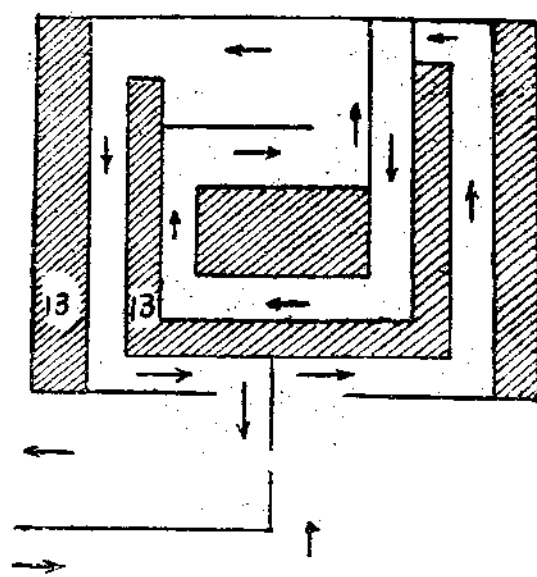

(南)

說明

本室除一小部分為蒙古教育組(圖中為13)外，餘均為南洋華僑教育組因出品過多，而到時又遲，故本室不敷陳列，而另在第一展覽室擴充地面。

本室出入口均與第一展覽室相連。

總務股報告

第三間

第二間

第一間

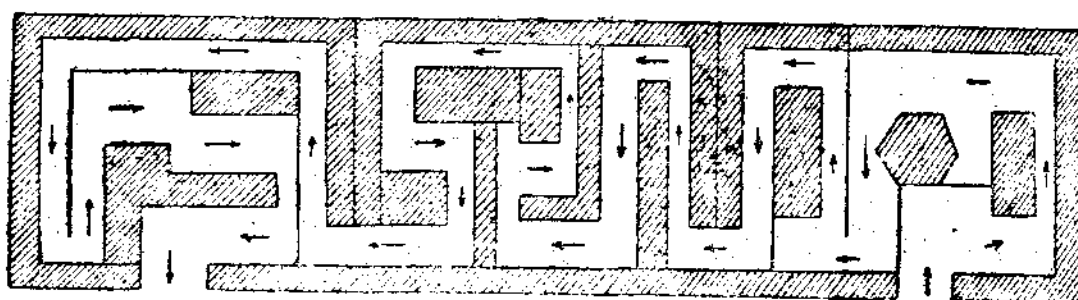

口出

(南)

口入

第三展覽室佈置平面圖(東同考官房)

說明

本室共有三大間，靠東二間均歸師範教育組。末一間，為學校訓育組及心理儀器組。

師範教育組佈置不以學校為單位，而以性質為單位。第一間專陳各校成績如圖畫手工刺繡以及理化儀器之類。

第二間專列學校行政圖表學校出版物以及國文史地博物數學等。學生成績品，惜地位尚嫌狹小，不能充分陳列。學校訓育組僅占第三間牆壁之一部，餘均為心理儀器組範圍。

新 教 育

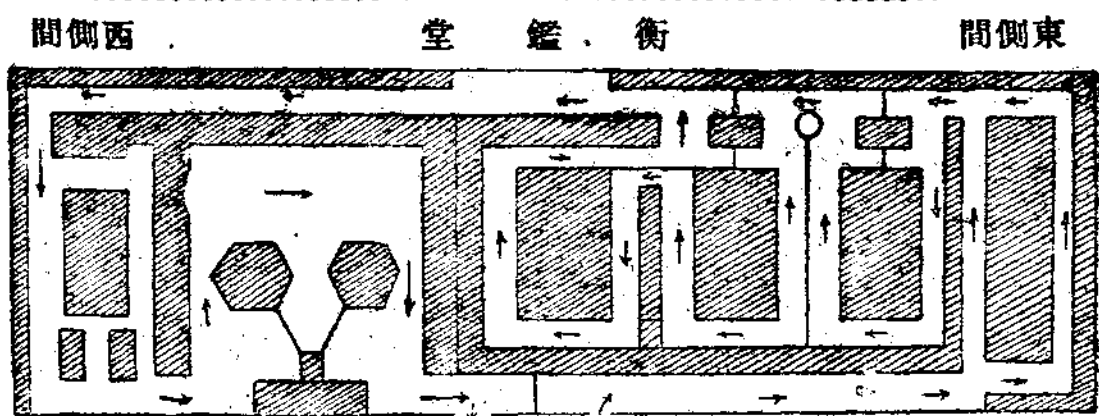

總務股報告

第四展覽室佈置平面圖

(衡鑑堂)

說明

本室除東西兩側間外，全堂共分五間。農業教育組占其三(東)。職業教育組占其二(西)。東側間亦為農業教育組。西側間則為教育書報組及教科書組。農業教育組：共占本室面積七分之四。粗大農具均置於室外。盆景之點綴者甚多。奇種頗足供參觀者之賞覽。教科書組特製木架。可七八層。佈置頗為經濟。

第一間 第二間 第三間

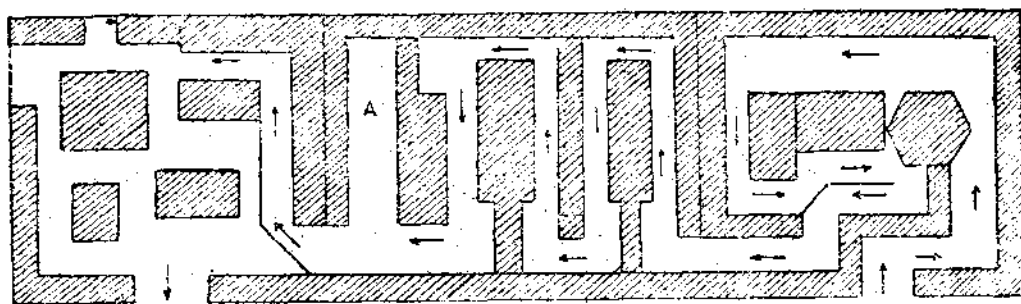

口出 (南) 口入

(西同考官房)

第五展覽室佈置平面圖

說明

本室與第三展覽室同樣亦分三大間。其第一第二兩間，為小學教育組。第三間為幼稚教育組及兒童玩具組。小學教育組來件亦甚繁多。二大間尚嫌不足。如東大附小之金木工成績均置桌下，以省面積。本組陳列，以學校為單位。先省立各校，中為東大附小，未為諸私立小學。而蘇一女師附小之『洋娃娃的家』(圖中為A)佈置頗有生趣云。兒童玩具組分三等陳列，最上為優等次為中等及劣等均須待改良者。幼稚教育組有室內滑橋及大積木等均引人注意。

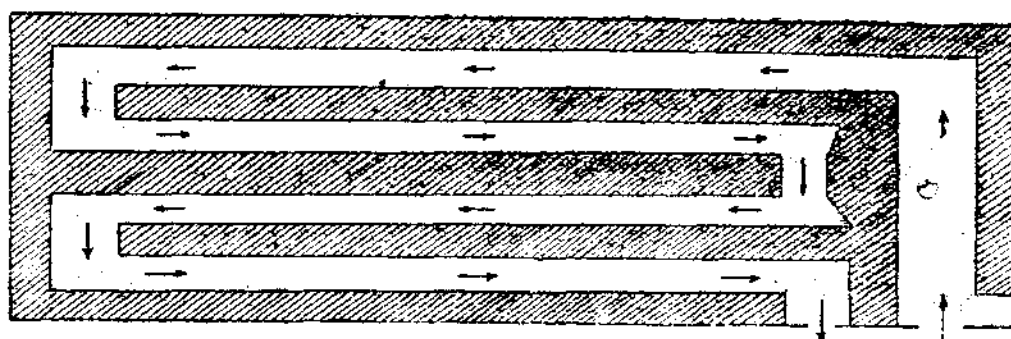

入口 出口

第六展覽室平面佈置圖

說明

本室原為商品陳列所販賣處，雖分七室，而無間壁。故

適於大規模之佈置。

本室除靠南一排，為高等教育組外，餘均為中學教育組。

該組佈置以學校為單位，先國立學校，次省立各校，末為私

立學校。

第二會場佈置略情 孟芳圖書館祇用樓上一室，專供青年會教育組。出品雖多，屋尙寬大。體育館樓下用兩間。一為國畫農林蠶桑諸組。又一專供國畫組。第二層祇南端佈置衛生教育組出品。（餘均供改進社大會之用）第三層完全為本會借用主要之物品，均屬日本教育組，及國畫美術諸組。本會場與第一場地勢隔離，難於聯絡，實辦事上不得已之情形。本會場各室佈置，均極簡單。無須用詳圖表示，茲不具載。

新 教 育

總務股報告

九七四

(五)總觀此次展覽會，雖粗具規模。然詳細檢閱，陳列失宜，配置不當，在所不免。其原因所在，可分下列幾端說明之。第一在缺乏充分之空間，各組均覺物品過多，面積過小，難於一一展覽。雖多方設法，利用空間，然終屬有限。此其最大缺點也。其二，則此次各組幹事，大部分均係東大同學，又多兼改進社年會職務。東大在二十五號學年考試始畢，因是各組幹事，既不能預為着手佈置事宜，臨事又不能專心一志，此其缺點二也。各校出品，不能尅期寄到。在三號四號，尙有陸續運來者。致佈置者，不能預為整理，規劃大體，此其缺點三也。徵集各機關出品時，於形式方面無具體規定，致應徵者，各自為政，各有其種類格式。故佈置者，難於整理，是亦陳列失當之一因也。外此如分組不清，一物同時可屬數組。桌几木板等一時不易借到時嫌遲，致佈置時間匆促，是皆主持佈置者所感受之困難也。

應徵機關一覽表

編者按本表係根據註冊簿，各組統計報告，及來往函件，檢查得來。其中不無遺漏。又各學校及教育機關之填寫表格，或惠贈印刷品者，皆不作應徵機關論。恕未列入。

直隸省

教育部	農商部	交通部
司法部	外交部	鹽務署
中央防疫局	歷史博物館	京師圖書館
高等教育訪問社	北京師大圖書館	清華學校圖書館
南開大學圖書館	北京大學	清華學校
省立十一中	南開中學	省立二師

第九卷第五期

礮縣第四小學	京師三五小學	香山慈幼院
中華教育改進社	籌邊協會	
山東省		
教育廳	省立三中	省立九中
正誼中學	省立一師	齊魯大學
濰縣丁氏私立小學	臨清省立棉業講習所	膠澳中國青年會附屬模範小學
山西省		
教育廳	省教育會	聖廟圖書館
省立三中	山西陸軍學兵團	國民師範附小
省立二師附小		
陝西省		
教育廳	西北大學	省立三中
省立一師	省立女師	省立女師附小
單級師範附小		
察哈爾區		
區立師範		
河南省		
省立第一圖書館	省立農業專門	省立四農
總務股報告		九七五

省立十三中

省立二師

奉天省

省立一師

省立一女師

黑龍江省

教育廳

省立法政

省立一中

省立一師

省立女師

江蘇省

教育廳

省教育會

江蘇義務教育期成會

江蘇童子軍聯合會

中國衛生教育會

全國青年會協會

商務印書館

中華書局

大東書局

泰東書局

亞東圖書館

省立第一圖書館

省立第一農事試驗場

省立通俗教育館

江蘇昆蟲局

南京貧兒教養院

川沙農場

東南大學

金陵大學

復旦大學

東吳大學

約翰大學

省立醫專

上海美專

南京美專

上海女子美專

金陵大學圖書館

東南大學圖書館

東吳大學圖書館

省立一師圖書館

省立一中

省立二中

省立三中

新 教 育

第九卷第五期

- | | | |
|--------|----------|--------|
| 省立四中 | 省立六中 | 省立七中 |
| 省立八中 | 省立九中 | 省立十中 |
| 浦東中學 | 蕭縣初級中 | 中國公學中學 |
| 十二圩初中 | 暨南女子部 | 東大附中 |
| 贛榆初中 | 南京兩江民立中學 | 南京志成中學 |
| 上海中西女塾 | 省立一師及分校 | 省立三師 |
| 省立四師 | 省立六師 | 省立七師 |
| 省立八師 | 省立九師 | 省立一代師 |
| 省立一女師 | 省立二女師 | 省立三女師 |
| 武進縣女師 | 蕭縣師範講習所 | 寶山縣師 |
| 上海勤業女師 | 東大附小 | 省立一師小 |
| 省立二師小 | 省立三師小 | 省立四師小 |
| 省立六師小 | 省立七師小 | 省立八師小 |
| 省立九師小 | 省立一女師小 | 省立一代師小 |
| 省立一女師小 | 省立二女師小 | 南通女師小 |
| 武進縣女師小 | 勤業女師小 | 江寧二小 |
| 江寧四小 | 江寧六小 | 江寧九小 |
| 江寧十四小 | 江寧崇淑小學 | 銅山吳氏小學 |

總務股報告

新

教

育

上海巨華小學

高郵一小

上海尚公小學

上海廣肇公學

暨南義務小學

川沙農童學校

漣水代用小學

東大教育科附設昆明學校

南華公學

南京鼓樓幼稚園

省立一女師幼稚園

省二女師幼稚園

省立一農

省立三農

上海暨墜學校

上海盲童學校

中華職業學校

崇明職業學校

京南愛國職業學校

江寧女子職業學校

中華衛生模製製業所

浙江省

省教育會

省立圖書館

杭州中華教育工藝廠

省立一中

省立二中

省立七中

省立七中師範部

秀州中學

秀州女中

省立一中小

省立二中小

省立三中小

省立四中小

省立五中小

省立十中小

杭縣第五小

省立女中小

省立蠶業

省立水產

安徽省

教育廳

天長公園圖書館

省立三中

省立四中

省立五中

省立十中

第九卷第五期

省立一師

省立一女師

省立一女師小

當塗一小

省立一女師幼稚園

當塗靜仁職業

省立二師

省立四女師

省立二女師小

當塗一女小

省立二女師幼稚園

當塗城南職業

省立四師

省立二師小

省立女模小

采石學校

第一女子職業

當塗新育學校

江西省

公立農專

省立七師

省立八中

省立女師附小

瓷業學校

省立女師

贛州中學

省立一師

省立一中

德安沈毅學校

湖北省

武昌師大

中華大學附中

文華公書林

漢陽縣立黃陵磯小學

中華大學

文華大學

省立模小

教育廳

省立一師

監利縣立職校

湖南省

省教育會

省立二中

妙高峰中學

總務股報告

九七九

新 教 育

總務股報告

九八〇

成章中學

育才學校

明德學校

嶽雲學校

省立二師

省立二女師

楚怡小學

陶龕學校

茶葉講習所

四川省

成都高師附中

重慶二女師

雲南省

昆明市政公所

東陸大學

雲南圖書館

昆明市一小

昆明市二小

昆明市三小

昆明市四小

昆明市八小

昆明市十小

昆明市十一小

昆明市十二小

昆明市十五小

昆明市十六小

昆明職業學校

昆明第一幼稚園

昆明第二幼稚園

廣東省

廣州市教育局

廣東高師

廣州市立第一通俗圖書館

瓊城瓊海中學

廣州市立師範

省立女師

陸安師範

廣州市立師小

陸安師小

音樂教育社

福建省

廈門集美學校

集美女師

南洋羣島(應徵機關四十校詳該組統計報告)

美國 United States Department of Agriculture, The A. Schoenbart Company, Federal Board of Vocational

Education, Bureau of Education, National Child Labor Committee, National Child Welfare Association,

The University of the State of New York, Milton Bradley Co.

日本(應徵機關詳該組報告)

本會承上列各機關各學校踴躍應徵謹此致謝

全國教育展覽會收支報告

吳越報告

(A) 收入款項

(a) 收入中華教育改進社款洋

二二二九·九三八元

(b) 收入售出入場券洋

三六四·六八〇元

共計

二四九四·六一八元

(B) 支出款項

(1) 國外展覽品運費及押稅

四一八·六〇〇元

(2) 郵電費

二二二·七四〇元

(3) 印刷費

九九·八四〇元

總務股報告

九八一

新 教 育

總務股報告

九八二

(4) 購置用品	二〇五・二八九元
(5) 各組用費	三三五・五〇〇元
(6) 各組服務員膳費	一三八・一四四元
(7) 各組服務員車費	一八三・八六〇元
(8) 第一會場服務員膳費	三〇〇・〇〇〇元
(9) 總務股服務員薪金	一五六・〇〇〇元
(10) 雜支	四三四・六四五元
共計	一四九四・六一八元

(註) 上列報告，收支兩項均截至十四年二月二十日止。尚有繼續收支之款，一俟會務結束後再詳細造正式決算。

版出館書印務商

書用科範師學中級高

教育原理

- *新學制教育學 孟憲承 印刷中
- *高中中國教育原理 蔣夢麟 一元半
- *英文中國教育原理 蔣夢麟 一元半
- *密勒氏人生教育 鄭宗海 八角
- *杜威教育哲學 金海觀 四角
- *教育哲學大意 孟憲承 一元
- *教育哲學大綱 范壽康 三角
- *明日之學校 朱經農 一元半
- *教育之科學的研究 鄭宗海 一元半
- *教育理想發展史 鄭夢麟 四角
- *學習之基本原理 錢希乃 一元

教育史

- 師範學校教育史 楊游 四角
- 新教科書教育史 張華年 三角半
- 新體教育史講義 周煥文 一元
- 中外教育史 姜琦 一元
- 西洋教育史大綱 吳康 一元
- 近代教育史 吳康 一元

教學法

- *新教授法原論 羅迪先 八角
- *普通教學法 俞子夷 五角半
- *設計教學法輯要 唐紹言等 七角
- *設計教育大全 林本等 六角

新著設計教學法

- *萬雷學校之組織 趙宗預 二角半
- *道爾頓制教育 江蘇第一師範 二角半
- *道爾頓研究室制 曾作忠等 七角
- *道爾頓研究室制 錢希乃 三角半

心理學

- *新學制心理學 陸志章 八角
- *高中心理學 莊澤宣 一元半
- *應用心理學 吳康 五角半
- *心理學原理 陳大齊 六角
- *心理學大綱 艾華 三角半
- *兒童心理學綱要 朱定鈞等 一元
- *教育心理學綱言 舒新城 四角
- *教育心理學綱要 朱兆莘等 七角

哲學

- 哲學綱要 黃懌華 二角半
- 哲學入門 華文祺 八角

雜類

- *公民教育 陶履恭 一元半
 - *農村教育 顧復 三角
 - *訂比納智力測驗 華超 一元半
 - *測驗統計法概要 俞子夷 二角半
- (註)加有*符號者係最新編輯出版之書

商務印書館出版的

國音國語書

<p>(一) 原理</p> <p>高元國音學 高元 五角</p> <p>國語學草創 胡以魯 四角半</p> <p>新著國語發音學 汪怡 九角</p> <p>國音學講義 易作霖 四角</p> <p>國語學講義 黎錦熙 四角</p> <p>國音新淺說 劉儒 一角</p> <p>實用國音學 廖立勳 三角半</p> <p>註音字母講義 范祥善 二角半</p>		<p>(二) 教學法</p> <p>新著國語教學法 黎錦熙 七角</p> <p>國語教學法講義 劉儒 四角</p> <p>國音字母教學法 方寶觀 七角</p> <p>全上教授書 章壽棟 三角半</p>		<p>(三) 文法</p> <p>新著國語文法 黎錦熙 一元</p> <p>實用國語文法 王應偉 二角</p> <p>中國語法綱要 楊樹達 三角</p> <p>白話文法綱要 陳澧介 三角</p> <p>國語虛字用法 戴涇清 三角半</p>		<p>(四) 文學史</p> <p>新著國語文學史 凌獨見 九角</p> <p>國音沿革 方毅 二角</p>		<p>(五) 圖表及字帖</p> <p>高元國音機關圖 十六幅 一元</p> <p>王璞國語發音圖 十一幅 一元</p> <p>國音指掌圖 一角</p> <p>國音京音對照表 一角半</p> <p>國音字母習字帖 黎錦熙 一角半</p>		<p>(六) 參考書</p> <p>國語學生詞典 唐昌晉等 二元</p> <p>白話註音字典 周盤 四角</p> <p>改國音字典 方毅 六角</p> <p>國音學生字彙 方毅 三角</p> <p>國語辭典 周盤 五角</p> <p>標準白話辭典 方寶觀 九角</p> <p>白話字話 方毅 二角</p> <p>國音新詩韻 趙元任 六角</p> <p>國語辨音 嚴工上 六角</p> <p>國語國音詞類辨 劉儒 一角半</p>		<p>國語留聲機片</p> <p>又課本 甲種四角 乙種一角半</p> <p>王璞的模範語 王璞 三角</p>	
---	--	---	--	--	--	---	--	---	--	--	--	--	--

(附註) 尚有種多不備列

高等教育組報告

黃修仁

全國教育展覽會的目的，與各個學校成績展覽會的目的不同。學校成績展覽會，是要表現各個生徒成績之好壞。故須將各種成績，逐一陳列。全國教育展覽會的目標，在陳列教育品，俾參觀者得考察教育上之大體，以及各個學校實施狀況。故其出品，當以統計圖表概況及實施報告等爲上。雜誌講義照片及其他印刷物次之。此次本組出品，大體尙合標準。此則教育界漸知教育展覽應具之性質之現象也。

本組所收得的展覽品，若以件數而言，遠不及其他各組。其原因有三：

(一) 高等教育機關，較中等及初等教育機關相差甚多。而公立及國立者尤少。參預此次展覽者，公私大學均有。然其總數不足二十也。

(二) 初等中等各組，以圖畫手工等成績爲多。頗能充實空間。本組的展覽品，大多爲統計圖表。圖畫不過三幅。若手工等物，則無一件。

(三) 本組出品，分入他組者極多。如教育行政組，教育心理組，體育組，則爲東大教育科之出品。農業教育組，則爲東大農科之出品。圖書館教育組，則合國內各公立圖書館大學圖書館出品而成。大多數皆高等教育機關之出品。其他如教育經費組，教育統計組，學校建築組，訓育組等，也都有本組之出品。

因爲以上三種緣故，所以數量方面，不及他組。但是若從性質方面看來，本組卻有本組的特色。

本組共收到展覽品五百八十八件，而圖表占了二百六十二件。差不多占二分之一。其價值可想而知了，茲將各類及各校件數表列如左：

(一) 圖表二百六十二幅

高等教育組報告

新 教 育

高等教育組報告

(1) 約翰大學	五幅	(2) 復旦大學	八幅
(3) 清華大學	四十八幅約百餘種	(4) 東南大學	七十七幅
(5) 江蘇醫專	一幅	(6) 武昌師大	六幅
(7) 中華大學	七十六幅	(8) 北京大學	四十九幅
(二) 年刊及概況五十種			
(1) 約翰大學概況	五種	(2) 東吳大學說明書	十七頁
(3) 復旦大學年刊	三種	(4) 西北大學史略	一篇
(5) 東南大學概況及各科概況	二十二種	(6) 中華大學總覽	一本
(三) 雜誌七十八本			
(1) 約翰大學	一本	(2) 復旦大學	二本
(3) 北京大學	十九本	(4) 東南大學	六本
(5) 北京高等教育訪查社	一本	(6) 武昌師範大學	五十一本
(四) 講義五十本			
(1) 東南大學文理科	二十二本	(2) 黑龍江法政專門	二十八本
(五) 其他印刷品十種			
(1) 復旦大學平民週刊	一種	(2) 西北大學週刊簡章	二種
(3) 東南大學週刊	一種	同學會刊	一種
(4) 武昌師大文學旬刊	一種	聞聲半週刊	一種

(5) 中華大學週刊簡章 二種

(六) 照片七十六幅(清華大學的不在內因與表格黏在一起未便算入)

(1) 東吳大學 十二幅 (2) 北京大學 三幅

(3) 東南大學 二十四幅 (4) 江蘇醫學專門 六幅

(5) 東陸大學 二十幅 (6) 中華大學 十一幅

(七) 圖畫六十三幅

(1) 中華大學圖畫 二軸 油畫 一幅

(2) 武昌師大標本畫 六十幅

從上表，固可以見到各類展覽品的數量不同。而各類之中，各校所注重之點也大有出入，以圖表而論，圖表最多的為中華大學，北京大學，清華大學，及東南大學。以此四大學而論其不同之點：

(1) 中華大學所注重者為社會調查，七十六幅中，約十分之八皆是表明武漢社會的狀況。如工人之收入，工業之種類等。其次則為教育狀況及學校教務。

(2) 北京大學所注重者，為學生生活方面居多。如學生人數之比例，學生年齡之比例，學生經濟費的狀況，疾病的種類與比較，以及學生家庭職業等等。所製圖表，最為精美。

(3) 清華大學所注重者又自不同。其所注重的都在行政方面。其教務方面，事務方面，固然有完美的組織。而尤特別的是指導部的種種表格。此種事業，亦他校所應注意。

(4) 東南大學所注重者：則為事業的試驗。如崑山縣的學務調查之表格，及玄武湖崑明小學的試驗報告。佔全表格之大部。其次則為教務表格，有十七種之多，亦有系統的價值。

以上是最顯著的四校而言。其他各校的表格，莫不有側重的地方。若逐一研究，恐怕沒有一校相同呢。不但圖表類有這樣差異，其他各類大多如此。譬如再以雜誌言之，北京大學所出的雜誌，多關於思潮方面的東西。而歌謠研究，尤為特色。再看武昌師範大學所出的呢，就大大的不同了。如數理雜誌博物雜誌等，亦可見該校教師學生平日注意之處。

師範教育組報告

成績鑑別報告

汪懋祖

本屆展覽會師範組應徵機關，計有四十校。各項出品，美不勝收。其中以江蘇省立第三師範品類尤多。陳列方法，係就出品性質分類，似頗有科學的條理。惜因地面狹小，重架疊桌，陳列既未能舒展；觀覽自不易周詳。閉幕後由本會敦請專家，分類鑑別其特點。除學校行政，訓育以及課程實習等項之材料，業經通函各校留作長時間之研究。又藝術作品，另由藝術專家綜合報告外，茲就各校學生普通成績擇要陳述。時間所限，銜鑑容有未當，諸祈諒察。

鑑別標準

本組鑑別各科成績，以左列數點為標準：

- (一) 作品具有創作意味者。
- (二) 作品能合數學之用者。
- (三) 作品能表示數學法程者。
- (四) 有其他特色者。

成績分類

(一) 社會學科成績

本科出品以歷史地理圖表為最多，社會調查報告甚少，且甚簡單。史地成績以江蘇省立第三師範為最優，該校所製歷史地理及各項統計圖表種類繁多，內容精美。歷代大事年表，尤費經營。足徵研究之功，尤合教學之用。安徽

師範教育組報告

省立第一師範所製歷史一覽表，頗見精心。江蘇第一代用師範，省立第二女子師範，直隸省立第二師範，浙江七中師範部，安徽第一女子師範，所繪各種地圖，堪稱佳製。

(二) 博物科成績

生物陳列品，普通者為鳥類標本，昆蟲標本，植物標本，江蘇第三師範所製動植鑷各種標本，豐富精美裝置合法。結晶模型，尤見特色。生理解剖等圖，匠心經營，說明簡要，甚合教學之用。無錫植物調查錄一本，雖未必周詳，而此項作業在生物教學上極有價值，亟應提倡。江蘇第一代用師範，植物標本，結晶標本，均優美，南通蝶類圖說，自係先採集本。地蝶類繪事精妙，堪稱兩美。至蝶類標本裝置，尤見特色。江蘇四師之植物標本，昆蟲標本，安徽二女師之蝶類標本，頗見精美。江蘇第一女師所製植物標本及圖說，最為美觀。第二女師所製動物標本，均優美。解剖圖說，內容精細，教學不苟。安徽一女師動植鑷標本，豐富優美。植物切片標本，尤見研究之功。蘇一師分校農作物標本，稻穗比較標本，蠶繭標本，於農藝教學上頗有價值。江蘇八師水產動植標本，豐富精美，為該校特產。山東一師自然教學掛圖，以學生成績作教學之具。為現在教學上一大進步。而該校尤能擇優印行，雖印刷尚欠精工，殊可取法。江蘇一師植物掛圖亦佳。

(三) 數理化成績

數學方面惟江蘇第四師範所製數學教具，用意新穎，甚合教學之用。浙江七中師範部用器畫尚佳，此外各校數學，演草均甚認真。惟江蘇七師教師改核尤為精密，其餘惜多謄清之本，化學成績甚少。惟江蘇三師二女師工藝化學堪稱優美。三師結晶藥品，尤為精製。四師所製化學圖表，甚合教課之用；但間有小誤處。

物理方面如江蘇三師四師所製各種物理儀器，雖應用尚欠靈活，而於理科教學上頗有價值。三師所製各種機械掛圖，尤為可觀。

關於統計方面之報告

統計表冊關係教育行政甚鉅，業經本會函請各校留作研究之資，另行報告。其關於統計的技術方面，已由統計專家鑑別。鑑別標準，根據下列各項：

- (一) 標題明顯，項目清晰，易使觀者瞭解。
- (二) 格式適合，不致發生誤解。
- (三) 比較之材料，有可供研究之價值，或有對公衆公布之必要者。
- (四) 所用項目，如有費解之處，須加以說明。
- (五) 用數目時，單位須明瞭。

查左列各表或圖與以上標準相合，本會認為甚佳。

直隸二師歷年學生數增減圖。

山東一師畢業生服務狀況統計圖。歷年學生總數比較圖。歷年度經費支出比較圖。學生籍貫比較表。

江蘇一師歷年經費實支數比較表。歷年每生分攤經費表。圖書館閱覽書籍統計表(二十五號)。

江蘇三師學生家庭職業比較表。歷屆畢業生服務地點圖。

江蘇四師學生膳費歷年比例表。歷年學生均攤教育費表。

江蘇六師各縣學生多寡比較圖。

江蘇八師歷年每生均攤教育費表。

江蘇九師歷年學生每人均攤經費表。歷年經費比較表。畢業生服務區域分布圖。

江蘇一女師畢業生出路百分比比較圖。畢業生服務薪金統計圖。

師範教育組報告

江蘇二女師十二年度概算表。歷年經費比較表。畢業生人數比較表。

江蘇三女師十三年度學生籍貫比較表。

安徽一師學生家庭職業比較表。

安徽四師學生年齡比較(十三年春)。

安徽一女師歷年學生數比較表。本科畢業生籍貫比較表。

浙江七中師範部各項經費百分比比較圖。

浙江第七師範畢業生服務區域分布圖。畢業生職業百分比比較圖。

湖北一師畢業生狀況統計表。

廣東陸安師範歷年經費比較表。畢業生數比較表。

四川二女師歷年學生入學資格比較表。初中部逐年學生數圖。各縣學生人數比較表。

統計報告

易克樞

一 關於統計方面者

(甲)應徵學校共計四十，分布十四省，江蘇最多凡十五校。安徽次之六校。粵三校。此外則湘，贛，秦，奉，及黑龍江各二。川，鄂，浙，直，閩，魯，亦各有一焉。

(乙)成績共計四千三百五十三件，彙分八大類如左：

(一)總行政類共計二百九十五件。

(二)訓育類共計二十件。

(三)教務類共計九十六件。

第九卷第五期

(四) 教材及測驗材料類共計五百件。

(五) 學校刊物及教員著作類共計七十五件。

(六) 標本類共計二百七十八件。

(七) 學生成績類共計二千九百六十一件。

(八) 校舍圖片，及其他影片類共計百二十八件。

二 統計後之感想

(甲) 此後徵集展覽成績，應先明白宣示徵集之旨趣。

(乙) 江蘇第一師範，安徽第一女子師範等校之藝術成績，有學生自製物理儀器若干種，頗足取法。

三 備考

各校附屬小學之成績均已移入小學教育組，由該組統計。訓育及校舍組大部分材料亦已分別移入。訓育組及學校建築組中統計。其未能列入之學校，則有江西一師河南二師等校合以誌歎。

此項統會承張成章君代為校正，編者附誌。

校別分類統計總表(一)

	學 校		項 別		
	類	政	行	總	
	類	育		訓	
	類	務		教	
	類	驗	測	及	材
	類	著	職	及	刊
		作	員	教	學
					校
	類	本			標
	類	科	社	(1)	學
		學	會		生
	類	文	及	(2)	成
		科	自		績
		言	然		
	類	雜	科	(3)	
		項	藝		
			術		
	影	其	圖		校
	片	他	及		舍
	計				總

新 教 育

皖 一 師	蕭縣師範講習所	寶山縣師	勤業女師	武進女師	蘇三女師	蘇二女師	蘇一女師	蘇一代師	蘇九師	蘇八師	蘇七師	蘇六師	蘇四師	蘇三師	蘇一師
2		1		7	12	11	20	5	13	16	6	16		20	31
						1							1		14
10				1	16	4	1				4	6	3	5	3
194						50		38			17	5		45	117
					1	17	2	3			1	14	5	4	4
120						6		47		23					61
57					2	58	33	27			10	14	9	116	12
423						84	10	23			13	260	1	226	157
173	12		30	66		81	179	72	65	31	4	47	26	44	70
30					14	2	14		5	6	15	5	2	3	6
1009	12	1	30	74	45	314	259	215	83	76	70	367	47	463	475

師範教育組報告

九九二

期 五 第 卷 九 第

師範教育組報告

魯 一 師	秦 女 師	秦 一 師	直 隸 二 師	贛 女 師	贛 七 師	浙 七 中 師 範 部	鄂 一 師	重 慶 二 女 師	湘 二 女 師	湘 二 師	皖 四 女 師	皖 二 女 師	皖 一 女 師	皖 四 師	皖 二 師
5	5	8		14		8		9	6	18	6	3	1	5	9
						2			2						
2		2		2		2				1	3	1	1		
7						20							4		
2		1				2			1						11
1					5				1			1			
		1				14		9							3
	4	4		7		63		2	16				6		9
	12		55	1		62		1	4			73	14		4
11				1		2	3	2			2		3	1	
28	21	16	55	25	5	175	3	23	30	19	11	78	29	6	36

九九三

新 教 育

學 校	項 別
格表政行種各	組
圖冊表織	學
覽概校	各
程規項	統
表計	各
表圖較比政行種	報
冊告	分
覽一校	分
織組校	新
冊表村農	學
表齡年及數人生	學
表貫籍生	學
表較比業職庭家生	學
簿記日室	教
表算	概
表較比費經年	歷
表配分費常	經
况狀生業	畢
數人業畢年	歷
表費官耗消均平年每生學	學
表齡年生業畢	畢
圖布分動活生業畢	畢
表覽一費育養	養
表覽一費經校學	學
表較比數人生學縣各	各
表較比齡年生學	學
表較比數人生學年	歷
覽一員職教	教
表格體查檢	檢
表察考行性生學	學
表况狀活生間週一	週
表查調項各	各
計	總

總行政類(二)

合 計	黑 省 女 師	黑 省 一 師	廈 門 集 美 師	粵 女 師	粵 陸 安 師 範	廣 州 市 師	奉 女 師	奉 一 師
295		1	8	4	4	16	2	3
20								
96			14	1	3	11		
500					3			
75	2	2	1		2			
278							1	12
381			15		1			
1393			34		51			
1187			31				3	27
128			1					
4253	2	3	104	5	64	27	6	42

師範教育組報告

第九卷第五期

師範教育組報告

皖 一 女 師	皖 四 師	皖 二 師	安 徽 一 師	寶 山 縣 師	武 進 女 師	蘇 一 代 師	蘇 三 女 師	蘇 二 女 師	蘇 一 女 師	江 蘇 九 師	江 蘇 八 師	江 蘇 七 師	江 蘇 六 師	江 蘇 三 師	江 蘇 一 師
1			1		7	1				13	16	6		1	15
	1						2	1	16				1	3	
	1					1	1	1					1	2	2
		9	1				1		4				1		2
	1												5	3	
														1	
															1
														2	3
	1												1		1
	1					1	2							1	1
							1						1	1	1
								1					1		1
								1					1		
						1		3						1	
							1	1					1		
								1					1		
								1					1	2	2
						1		1							
													1	1	
													1	1	
														1	
							1								
							1								
							1								
1	5	9	2	1	7	5	12	11	20	13	16	6	16	20	31

九九五

新 教 育

廈門集美師	粵女師	粵陸安師	粵市師	奉女師	奉一師	秦女師	秦一師	魯一師	浙七中師範部	蜀二女師	贛女師	湘二女師	湘二師	皖四女師	皖二女師
			12	1	3	3			8	1		1		1	
	1	2	1							1		1			
1				1							1				
		1									2				
						1						1			3
							1								
													18		
		1								1		1			
			1					1			1				
1	1						1			1	1	1		1	
	1										1				
2							2				1				
1						1					2				
	1											1			
1											1			1	
										1	1				
							3	1		1	1				2
								1		1					
2															
											1			1	
								1		1					
			2				1	1		1	1				
8	4	4	16	2	3	5	8	5	8	9	14	6	18	6	3

師範教育組報告

第九卷第五期

師範教育組報告

教務類(四)

總計	浙七中師範部	湘二女師	蘇二女師	蘇四師	蘇一師	學 校 項 別	
						法 辦 育 訓	網 大 育 訓
2	1	1				法 辦 育 訓	
2		1	1			網 大 育 訓	
1				1		程 規 育 訓	
12					12	準 標 體 具 育 訓	
1	1					準 標 養 修 生 學	
1					1	况 施 年 會 自 學 概 設 歷 治 生	
1					1	動 活 生 學 之 中 育 訓	
20	2	2	1	1	14	計	總

訓育類表(三)

合 計	黑 省 一 師
91	
30	
13	1
21	
5	
10	
19	
1	
2	
5	
6	
8	
12	
3	
3	
7	
4	
6	
1	
6	
4	
12	
4	
5	
2	
3	
2	
6	
1	
1	
1	
295	1

新 教 育

皖 一 師	武 進 女 師	蘇 三 女 師	蘇 二 女 師	蘇 一 女 師	蘇 七 師	蘇 六 師	蘇 四 師	蘇 三 師	蘇 一 師	學 校 項 別	
										校	項
		7									教 務 表
								1	1		教 務 設 備 狀 况
		4			1						成 績 考 查
			1								學 科 教 育 預 定 程 序 表
				1		1		1			課 程 綱 要
							1				各 科 課 程 紀 要
		1	2				1	1			各 級 教 授 時 間 表
											國 文 教 科 計 畫 書
											選 擇 國 文 教 材 標 準
									1		木 炭 寫 字 順 序
											保 育 時 間 表
					1						地 理 考 查
					1						現 行 法 規 考 查
					1						史 地 研 究 法
4						3					實 習 規 程
						1		1			實 習 概 況
	1						1				工 藝 教 學 舉 例
1									1		教 案 舉 例
											試 教 辦 法 簡 表
			1			1		1			各 級 教 科 用 書 表
4											課 外 研 究 規 程
1											課 程 表
		1									學 生 自 修 表
		2									出 席 及 缺 席 單 簿
		1									上 課 證 證
											投 考 人 數 比 例 圖
											實 施 新 制 編 制 圖
10	1	16	4	1	4	6	3	5	3		總 計

師範教育組報告

第九卷第五期

合 計	集 美 女 師	廈 門 集 美	魯 一 師	秦 一 師	粵 陸 安 師	粵 女 師	廣 州 市 師	浙 七 中 師 範 部	贛 女 師	湘 二 師	皖 四 女 師	皖 二 女 師	皖 一 女 師
9							2						
3							1						
8							2		1				
2					1								
4											1		
1													
7	1	1											
1					1								
1								1					
1													
1												1	
1													
1													
1													
17		6		1			1	1					1
4		1			1								
2													
2													
4		2		1						1			
7	2	1									1		
5			1										
4						1	1				1		
1													
6							4						
1													
1									1				
1			1										
96	3	11	2	2	3	1	11	2	2	1	3	1	1

教材及測驗類(五)

師範教育組報告

新 教 育

台 計	蘇 三 師	粵 陸 安 師	魯 一 師	浙 七 中 師 範 部	皖 一 女 師	皖 一 師	蘇 二 女 師	蘇 一 代 師	蘇 七 師	蘇 六 師	蘇 一 師	學 校 項 別	
												義 講	義 講
55	4										51	義講	各科
12								12				材教編自員教	
20	15	2				3						義講及本教文國	
43		1	3			1				2	36	義講及本教地史	
5						3					2	義講及本教化理	
26				1		24				1		義講及本教樂音	
5	1					4						義講及本教工手	
4	2									2		義講及本教學數	
2	2											義講及本教語國外	
2				2								材教畫圖	
2	2											材教濟經制法	
11	10							1				材教物博	
17	8				2	5			2			材教	
129					2	95	24				8	表圖類地史	
121				17		56	25	20			3	品藥器儀化理	
17											17	材教理生	
4			4									圖掛育教然自	
2									2			錄自品備科各	
1									1			錄目書古	
4								4				料顏彩色	
4									4			驗測文英	
3									3			驗測文國	
1									1			驗測數代大	
1									1			驗測科民公	
3	1								2			驗測育教	
5						3	1		1			驗測理心	
1								1				驗測力智	
500	45	3	7	20	4	194	50	38	17	5	117	計	總

師範教育組報告

一〇〇〇

期 五 第 卷 九 第

學校刊物及職教員著作類(六)

師範教育組報告

院 二 師	蘇 三 女 師	蘇 二 女 師	蘇 一 女 師	蘇 一 代 師	蘇 七 師	蘇 六 師	蘇 四 師	蘇 三 師	蘇 一 師	學 校 別	
										校	項
									5	物刊校學及作著員教	週
										刊	晨
2										刊 旬 曦	學
	1									誌 雜 校	週
				2						刊 年	旬
										刊 選 課 週	十
							1			刊	特
							2			誌 雜 會 友	校
7							2			刊	季
						4				誌 雜 鐸	淮
2										鐘 山	黃
				1						誌	雜
								1		村 農	新
		16			1					刊	彙
								2		讀 必 修 自 生	學
		1								學 計	統
										書 科 教 學	數
			1							解 表 史	清
										錄 演 講 會 學	講
						10		1		訊 通 期 定 會 友 校	園
			1							藝	園
11	1	17	2	3	1	14	5	4	5	計	總

新 教 育

蘇 一 代 師	蘇 八 師	蘇 一 師	學 項	
			校 別	別
47		20	本標物植	
			本標物動	
			本標物博	
		4	本標實果	
		1	本標石巖	
		1	石陶興宜	
		1	本標片切	
		4	蛾 蝶	
		27	子種業農	
		1	物動皮棘	
		1	種 桂 青	
		1	種 桂 諸	
	23		本標類魚	
47	23	61	計 總	

標本類(七)

合 計	黑 女 師	黑 省 一 師	廈 門 集 美 師	粵 陸 安 師	秦 一 師	魯 一 師	浙 七 師	湘 二 女 師
5								
1				1				
1				1				
3							1	
2			1					
2								
1	1							
2	1							
2								
9								
4								
2								
3					1		1	
1								
19		2						
2								
1								
1								1
1								
2						2		
11								
1								
75	2	2	1	2	1	2	2	1

師範教育組報告

10011

第九卷第五期

師範教育組報告

蘇	師	一	校	學	項	別	績成科學會社
							績成理地
							績成史歷
		11					表圖地史
							表圖學數
							史化文
							圖地文天
							濟經制法
							表較比積面口人洲六
		1					表較比積面國列與國中
							表查檢理地古上
							學會社
							學理倫
							績成科學育教
							績成習實生教
							案教習實
							記筆究研教試
							錄觀參
							驗經之習學理心育教
							記筆學育教
							錄記習實
							錄記會究研育教
							績成民公
		12					表較比花棉口人洲六國美
							計總

學生成績(社會科學類)(八)

合計	奉 女 師	奉 一 師	贛 七 師	魯 一 師	皖 一 師	湘 二 女 師	皖 二 女 師	蘇 二 女 師
197	1	12	2		114	1		
15			3		6			6
1				1				
4								
1								
1								
1								
5							1	
27								
1								
1								
1								
23								
278	1	12	5	1	120	1	1	6

新 教 育

合 計	廈 門 集 美 師	秦 一 師	粵 陸 安 師	浙 七 師	重 慶 二 女 師	皖 二 師	皖 一 師	蘇 三 女 師	蘇 二 女 師	蘇 一 女 師	蘇 一 代 師	蘇 七 師	蘇 六 師	蘇 四 師	蘇 三 師
4										1		3			
97	3			2					3					2	87
27				3					3						21
76	7			4	9					32	9		4		
5	5														
17							17								
9				1											8
1				1											
1				1											
1														1	
19							17		2						
17							17								
21				2							13	6			
11									11						
5			1			1	1				1		1		
2		1				1									
8						1					1		6		
1												1			
35									35						
12									1		3		3	5	
6							5							1	
3									3						
2								2							
381	15	1	1	14	9	3	57	2	58	33	27	10	14	9	116

師範教育組報告

第九卷第五期

學生成績(自然科及言文科)(九)

皖二師	皖一師	蘇二女師	蘇一女師	蘇一代師	蘇七師	蘇六師	蘇四師	蘇三師	蘇一師	學 校 項 別	
										校	項
		3			2	3				1	績成科然自
										1	表覽一物植園校
										1	錄查調物植
		6				2				17	圖剖解體人
										1	圖物動生寄體人
										1	圖物動表代各類乳哺
										1	圖剖解綱各物動椎脊
										14	圖剖解物動表代門各
										3	圖蟲害通普
										1	圖蟲益通普
										6	圖物植蟲長名著
										1	圖物植用藥通普
										1	圖物植毒有通普
		1				2				1	圖態形物植
								91			績成物博
		16				2					圖剖解物動
				1							圖本標物動
		30									圖本標物植
	195				5	100		79	79		績成學算
	7	9				17		40			績成化理
	2							2	12		表圖化理
9	219	10	10	22	1	50	1	14	17		績成文國
		4			5	84					績成文英
		2									績成學哲
											績成業農
		1									圖產物洲亞
		2									表況狀食量國中
9	423	84	10	23	13	260	1	226	157		計 總

師範教育組報告

新 教 育

師範教育組報告

蘇 一 師	學 校 別		項 別
	績 成	科 術	藝
24	工	手	石
4	工	青	竹
	工	木	黏
	工	紙	金
	工	刺	蠟
	工	織	編
	績 成	紉	縫
22	器 儀	理 物	製 自
	型 模	形 圖	何 幾
20	畫	圖	習
	字	音	音
	譜 樂	試	成
	卷	成	總
70	計	總	計

學生成績(藝術科及雜項)(十)

合 計	廈門集美師範	蜀二女師	粵陸安師	秦女師	秦一師	浙七師	贛女師	湘二女師	皖一女師
9							1		
1									
1									
32	7								
1									
1									
1									
17	3								
3									
1									
6									
1									
1									
11							6	1	
94						5			
19								1	
8								7	
31								1	
502						42			2
76						3			
17				1					
450	24	2	51	2	4	4		6	4
104				1		10			
2									
1						1			
1									
2									
1393	34	2	51	4	4	63	7	16	6

100*

第九卷第五期

師範教育組報告

皖 二 女 師	皖 一 女 師	皖 二 師	皖 一 師	蕭 縣 師 範 講 習 所	勤 業 女 師	武 進 女 師	蘇 二 女 師	蘇 一 女 師	蘇 一 代 師	蘇 九 師	蘇 八 師	蘇 七 師	蘇 六 師	蘇 四 師	蘇 三 師
			22		4	33		35				2			
37	14		7				51	52	7	65	3			4	28
		2	3												
			11						13				8		
			5										4		
			20										5		
									6						
					5										
36		2					7	1						21	
			5												
									36						
			100		14	17	17	78	10		28	1	30		16
					7		4					1			
								13							
							2								
				12		16								1	
73	14	4	173	12	30	66	81	179	72	65	31	4	47	26	44

1007

新 教 育

	學 項	校 別
校舍圖	校舍圖	校舍圖
照片	照片	照片
圖書館	圖書館	圖書館
教室照片	教室照片	教室照片
校舍平面圖	校舍平面圖	校舍平面圖
校舍設計圖	校舍設計圖	校舍設計圖
幼稚園設計圖	幼稚園設計圖	幼稚園設計圖
分校平面圖	分校平面圖	分校平面圖
作業室照片	作業室照片	作業室照片
學生生活影片	學生生活影片	學生生活影片
教員學生生活影片	教員學生生活影片	教員學生生活影片
成績陳列品影片	成績陳列品影片	成績陳列品影片
研究會成績影片	研究會成績影片	研究會成績影片
村會議政裁判所影片	村會議政裁判所影片	村會議政裁判所影片
總計		

校舍圖及其他影片(十二)

合 計	厦 門 集 美 師	直 二 師	蜀 二 女 師	奉 女 師	奉 一 師	秦 女 師	贛 女 師	浙 七 師	湘 二 女 師
96									
302	4			1		2			3
11	2								
32									
11	2								
25									
6									
8	2		1						
4	4								
4	4								
75				1	7				
27									
36									
461	10	33		1	20	2	1	62	1
18						6			
13									
5	3								
53		22				2			
1187	31	55	1	3	27	12	1	62	4

師範教育組報告

期 五 第 卷 九 第

師範教育組報告

贛	鄂	皖	皖	皖	皖	蘇	蘇	蘇	蘇	蘇	蘇	蘇	蘇	蘇	蘇
女	一	四	一	四	一	三	二	一	九	八	七	六	四	三	一
師	師	師	師	師	師	師	師	師	師	師	師	師	師	師	師
	1					5	1							1	1
	1	2	2	1				14	5	6	1		1		
															2
							1								
													1		
	1														
			1												
														1	
						9									
															1
1															1
											14	5			1
					30										
														1	
1	3	2	3	1	30	14	2	14	5	6	15	5	2	3	6

新 教 育

合 計	廈 門 集 美 師	魯 一 師	浙 七 師	重 慶 二 女 師
12	1	1		1
46		10	2	1
2				
1				
1				
1				
1				
1				
9				
1				
2				
20				
30				
1				
128	1	11	2	2

師範教育組報告

商務印書館發行

教育雜誌

十七卷四號要目

願全國教育家反省 舒新城
 墨獨孤的靈魂論及其批評(下) 高卓
 近代各派藝術教育說之批判 沈嘉平
 論小學教育 章柳泉
 小學低年級作文教學法 沈百英
 歐美之藝術教育 任白濤
 荷蘭教育之改革 彭基相
 幼稚園之課程 李大年
 十年來江蘇中等學校畢業生出路統計 盛明西
 男女同學之討論 陳銀善
 學分制的流弊 趙廷為
 我國教育界流行的偏見之一 常導之
 職業教育 楊賢江

定價 每月一册一角半
 半年六册八角
 全年一元五角
 郵費 每册二分

教(四)

學生雜誌

十二卷四號要目

青年求學的目的是什麼？
 中學生立身的根本條件之組織的青年團體
 我國青年應自動組織一種團體
 說團體
 如何組織一個好的團體？
 羣體活動與個性發展
 章實齋的為學論
 我記日記的方法
 五年來寫日記的經過
 七個月的農村運動
 青年期的心理與衛生
 生物之三個共同點
 沉悶的復活
 故鄉行
 青年文藝(四篇)
 學界消息
 學生世界語

定價 每月一册一角半
 半年八角
 全年一元五角
 郵費 每册二分

學(四)

婦女雜誌

十一卷五號要目

國民會議與女國民
 哈夫洛克愛理斯
 失學婦女教育問題
 什麼是「女樣」？與謝野晶子
 現代文明與賣淫問題
 英國的婦女政治家
 捷克斯拉夫女同盟
 西法造園法
 健康與婦女運動
 慰母
 春遊漫記(徵文當選)
 於海濱
 鸞龍河走冰
 明湖泛權
 愛神的醜聞
 試驢
 登馬鞍山
 怎樣推翻大家庭制度
 附告(徵文當選)(四篇)
 次次為女學生專號篇幅比平常增加一倍請讀者注意

定價 每月一册二角
 半年一元五分
 全年二元
 郵費 每册二分

婦(五)

小說月報

十六卷四號要目

我的旅伴
 小說之評論
 在別一世界裏
 郵局長的信
 宙斯的裁判
 和平之國
 海的墳墓
 黯澹
 爲什麼熊是短尾的
 啞的神判
 十字路
 飛箱
 萊森的寓言(十一則)
 日出之前
 天真的沙珊(三)
 文學大綱
 文壇雜訊
 此外目繁不克備載

定價 每月一册二角
 半年一元五分
 全年二元
 郵費 每册二分

小(四)



ONE STONE KILLS TWO BIRDS

一舉兩得

何謂「一舉兩得」？ 謂閣下如入商務印書館函授學社

商業科肄業，除得到最新之商業智識外，同時又可以得到

最切實用之英文智識，一舉而兩得也。 本社商業科係

大學程度。講義用英文編輯，難解字句，均有漢文解釋。 讀英文四五

年者，便可先入預科；高級中學商科畢業或有同等程度者，可入專門科

。有志研究商業並商業應用英文者，請即向上海寶山路本社索閱簡章！

本社附設國語，國文，英文，算學各科。圖書函索即寄，不取分文。

中學教育組報告

統計報告

倪文富

此次展覽會，謬承海內中學校惠寄各項出品。陳列本組。琳瑯俱備。若合計之，則校凡四十有八。分佈之省區凡十有四。其在於蘇省凡十九校，湘省六，浙皖各四，魯贛各三，直二，而鄂陝晉豫閩蜀及遠道之黑龍江省亦各有一焉。雖其間系統各殊，用意有別，致陳列時未能分門別類，統籌全局，使參觀者有比較別擇之效。然按校陳列，則各校亦各有其系統可尋。舉凡教育上之計劃歷程設施結果，亦多足以供研究中等教育者之觀摩參考焉。

本組出品，都四千四百四十件。其中學生成績，凡三千三百四十四件。逾全數四分之三。雖各校對於此點，間亦有過於重視，致未能按年級學科，選取其代表作品，以表現其學生學業上之進步與程序者。然按諸實際，則此類出品，大都各具特色，與觀者以滿意。

爲統計便利起見，將本組出品，別爲學校行政類，教務行政類，學生成績類，課程類，訓育類，各科教學類，學校刊物及職教員著作類，校舍設備及其他攝影類，教材及測驗類，體育衛生類，童子軍及美育類。而學校行政類中，又別爲組織表簿及統計圖表二項。茲先列各校分類統計總表，再以次將各類統計表備錄於下：

校別分類統計表

中學教育組報告

新 教 育

浦 東 中 學	江 蘇 十 中	江 蘇 九 中	江 蘇 八 中	江 蘇 七 中	江 蘇 六 中	江 蘇 四 中	江 蘇 三 中	江 蘇 二 中	江 蘇 一 中	學 校 項 別	
										類	數
											學 校 行 政 類
3	20		1	2	5	1	2				組 織 與 表 簿 (1)
8	12	7	13	8	10		5	1	12		統 計 圖 表 (2)
12	31		1		6			3			教 務 行 政 類
106	368	39		41	87		34	18	85		學 生 成 績 類
1			1	1	2	3	1		2		課 程 類
2	5	2	1		11		2	1	7		訓 育 類
	1				3						各 科 教 學 類
	6			1							學 校 刊 物 及 職 教 員 著 作 類
9	4	6		7	17						校 舍 設 備 及 其 他 攝 影 類
	112	1			17						教 材 及 測 驗 類
			3		2	1					體 育 衛 生 類
					3						童 子 軍 及 美 育 類
141	559	55	20	60	163	5	44	23	106		總 計

中學教育組報告

第九卷第五期

中學教育組報告

安 徽 十 中	安 徽 五 中	安 徽 四 中	安 徽 三 中	浙 江 秀 州	浙 江 七 中	浙 江 二 中	浙 江 一 中	中 西 女 塾	廣 肇 公 學	蕭 縣 初 中	揚 子 江 初 中	暨 南 女 子 部	兩 江 民 立 中 學	吳 淞 中 國 公 學 附 中	東 大 附 中
	2		1	2	5	3	1			4	6		5	8	12
6	6	6	1	2	5	8	7					1	14		11
					6	13								15	6
52	170	54	67	12	335	91		21		14	14	2			332
3		1			3								1	4	4
			1	7	5	2				2			1		5
			1		2									2	5
				17				2							15
			3	8					10			2		10	10
															41
						2								4	3
															3
61	178	61	74	48	361	119	8	23	10	20	20	5	21	43	447

新 教 育

直 隸 南 開	直 隸 十 一 中	山 東 九 中	山 東 正 誼	山 東 三 中	成 都 高 師 附 中	江 蘇 贛 榆 初 中	贛 州 中 學	江 西 八 中	江 西 一 中	湖 南 成 章	湖 南 育 才	湖 南 妙 高 峰	湖 南 明 德	湖 南 嶽 雲	湖 南 二 中
3			2			2	1	1	5	2	1	5	2	5	
7		2			5	2			3	1		1	1	13	3
						2			1			10	2	1	
105	16			1		8			203	10	3	40	485	184	53
8													1	3	
6						1			2	2			1	7	
						1			1			1		1	
									2	2		2		7	
4	8								14	1		1	16	27	
		2										4		31	
										1				1	
133	24	4	2	1	5	16	1	1	231	19	4	64	508	280	56

中學教育組報告

第九卷第五期

中學教育組報告

蘇 四 中	蘇 三 中	學 校 項 別	
		校	項
		概學簡	況則章
		補習班概況及章程	(表或)記事
	1	大學計	曆年劃
	1	畢業同	覽一員教職年歷
		規	覽一程
		圖	表計統館書
		經	章簡會員委濟
		懲	簿錄記戒
		圖	覽一書
		道	告報驗試制頓爾
		入	法辦試考學
		校	簿表室公辦長
		事	簿表部務
	1	學	冊表用通政行校
		學	簿記日校
		招	簿名報生
		學	書證保生
		學	書假請生
		各	冊表公辦科
		表	本樣簿
		學	簿籍
		志	書願
		中	簿算預生學
1	2	合	計

(二) 學校行政類(組織與簿表)

總計	廈門集美	黑省一中	武昌中華附中	山西三中	陝西三中	河南十三中
153	1	40				
196	8			6		1
114	5					
3344	48	4	148	16	16	62
40	1					
73						
18						
55				1		
179		16		6		
208						
18	1					
6						
4404	64	60	148	29	16	63

新 教 育

安徽五中	安徽三中	浙江秀州	浙江七中	浙江二中	浙江一中	蕭縣初中	揚子江初中	兩江民立中學	吳淞中國公學附中	東大附中	浦東中學	蘇十中	蘇八中	蘇七中	蘇六中
	1									2		1			
		1								1		1			
										1	1				
				1						2					
											1	1		1	
													1		1
1				1	1					1	1	1			1
1										1					
												1			
												3			3
			1												
										1					
										2					
										1					
												3			
				1		4	6	5				9			
			1												
			1						1						
			1												
			1												
														1	
									6						
									1						
2	1	2	5	3	1	4	6	5	8	12	3	20	1	2	5

中學教育組報告

第九卷第五期

總計	廈門集美	黑省一中	直隸南開附中	山東正誼	贛榆初中	贛省中學	江西八中	江西一中	湖南成章	湖南育才	湖南妙高峰	湖南明德	湖南嶽雲
9	1					1	1			1	1		
8					2			2					2
6								1	1			1	
2													
7											1		1
3													
2												1	
7			1										
4											2		
1			1										
2													1
6													
1								1					
1													
1													
2													
1													
3													
9													
63		40		2				1	1		1		1
1													
2													
1													
1													
1			1										
1													
6													
1													
1													
153	1	40	3	2	2	1	1	5	2	1	5	2	5

(二) 學校行政類 (統計圖表)

中學教育組報告

新 教 育

東 大 附 中	浦 東 中 學	江 蘇 十 中	江 蘇 九 中	江 蘇 八 中	江 蘇 七 中	江 蘇 六 中	江 蘇 三 中	江 蘇 二 中	江 蘇 一 中	學 校 項 別	
										學 校	項 別
1										表	學 校 宗 旨
1	2		1	1		1	1		1	表	學 校 組 織 系 統
1			1			1	1		1	表	學 校 經 濟 支 配
			2						1	表	學 校 常 費 臨 時 費 用 統 計 表
									1	圖	學 校 常 費 臨 時 費 用 分 配 圖
				1		1	1			表	學 校 歷 年 經 費 比 較 表
						1				圖	學 校 各 項 經 費 百 分 比 圖
										圖	學 校 歷 年 資 產 增 進 圖
										表	學 校 十 三 年 度 預 算 表
										表	學 校 會 計 簿 記 組 織 表
1			1						1	表	學 校 每 人 公 費 消 耗 表
1										表	學 校 現 任 職 員 表
										表	學 校 歷 年 教 師 人 員 數 比 較 表
1	1		1			1	1		1	圖	學 校 業 務 服 務 統 計 圖
										表	學 校 業 務 升 學 比 較 表
										圖	學 校 各 班 業 務 退 學 人 數 比 較 圖
1	2		1			1			2	圖	學 校 各 年 級 籍 貫 比 較 圖
1	1		1	1		1			1	表	學 校 年 齡 比 較 表
1	1		1	1		1		1	1	表	學 校 家 庭 職 業 比 較 表
						1				圖	學 校 歷 年 學 生 人 數 比 較 圖
1			1			1	1		1	表	學 校 概 況 表
			1							表	學 校 通 生 宿 舍 比 較 表
			1							表	學 校 新 生 入 學 績 統 計 表
			1							表	學 校 三 年 級 進 步 度 比 較 表
			2							表	學 校 生 進 退 比 較 表
										表	學 校 一 生 概 覽 表
	1		1						1	表	學 校 各 科 級 別 人 數 統 計 表
										表	學 校 考 試 事 務 報 告 表
1										表	學 校 考 試 方 法 表
		12								表	學 校 長 辦 公 室 統 計 圖
										圖	學 校 各 項 關 係 圖
					8					表	學 校 其 他 統 計 表
11	8	12	7	13	8	10	5	1	12	計	總 計

中學教育組報告

第九卷第五期

中學教育組報告

湖南成章	湖南妙高峰	湖南明德	湖南嶽雲	湖南二中	安徽十中	安徽五中	安徽四中	安徽三中	浙江秀州	浙江七中	浙江二中	浙江一中	贛榆初中	暨南女子部	兩江民立
			2	1	1		1			1	1	1	2		1
			1							1	1	1			
				1			1								
			1												
						1				1		1			1
						1						1			
			2								1	1			
			1		1	1	1				1			1	1
			1		1	1	1				1	1			
			1	1	1	1	1				1	1			1
1		1	1	1	1	1	1		1	1	1	1			1
							1		1						
										1					
					1										
	1							1							9
1	1	1	13	3	6	6	6	1	2	5	8	7	2	1	14

新 教 育

中學教育組報告

1010

(三) 教務類

江蘇二中	學 校 別		合 計	廈 門 集 美	山 西 三 中	河 南 十 三 中	直 隸 南 開 附 中	成 都 高 師 附 中	山 東 九 中	江 西 一 中
	項 別	數 量								
	教 務 課 行 政 紀 略		1							
	教 務 各 項 規 程		23	1			1	1		1
	教 務 部 用 表 格		10							1
	計 分 步 驟 說 明 格 表		4	1						
	計 分 步 驟 表 格		1							
	成 績 考 查 法 及 計 分 圖 解		7	1			1			
	學 生 智 力 學 科 比 較 表		1							
	成 績 通 知 書		1				1			
	學 業 成 績 錄		1				1			
	各 組 各 學 科 學 月 作 業 成 績 表		3							
	各 組 各 學 科 學 月 作 業 日 記 表		5							
	各 組 各 學 科 學 月 作 業 時 數 日 表		2				1			
	各 組 各 學 科 學 月 作 業 時 數 日 表		9					1		
	各 學 月 各 科 成 績 分 數 存 根 簿		3				1			
1	學 生 缺 席 統 計 簿 表		1							
	學 年 歷 年 學 業 成 績 比 較 表		16	1			1			
	各 級 學 生 學 業 成 績 比 較 圖		11	1						
	各 級 學 生 學 業 成 績 比 較 圖		17	1			1	1		
	學 生 缺 席 時 數 百 分 比 圖		8	1			1	1		
	學 生 學 業 成 績 簿		18				1			1
	學 生 學 業 成 績 查 表		1							
	出 席 及 成 績 考 查 表		1							
	學 科 成 績 缺 課 統 計 表		2							
	教 授 日 計 簿		1	1						
	學 期 教 授 起 訖 表		5							
	歷 年 各 科 試 驗 成 績 之 比 較		3		1	1				
	教 員 告 假 通 知 書 及 告 假 冊		1							
1	學 生 請 假 錄		12							
1	學 務 各 種 統 計 表		1							
3	合 計		25		5				1	
			196	8	6	1	7	5	2	3

第九卷第五期

合計	廈門集美	贛榆初中	江西一中	湖南妙高峰	湖南明德	湖南嶽雲	浙江七中	浙江二中	公吳學附中國	東大附中	浦東中學	江蘇十中	江蘇八中	江蘇六中
1					1									
1														1
48			1					13			12	20		2
1										1				
5										5				
5	1					1	1					1		1
1					1									
4									4					
1		1												
2									2					
1									1					
2									2					
2									2					
3									2					
1													1	
1														1
1														1
1								1						
1								1						
1								1						
2		1						1						
1								1						
10				10										
2									2					
1														
15	4											10		
114	5	2	1	10	2	1	6	13	15	6	12	31	1	6

(四) 學生成績類 (見插表)

中學教育組報告

新 教 育

東 大 附 中	浦 東 中 學	江 蘇 八 中	江 蘇 七 中	江 蘇 六 中	江 蘇 四 中	江 蘇 三 中	江 蘇 一 中	學 校 別	
								項 別	項 別
1								表	程
1								覽	一 程
1								况	概 務
			1	1				要	綱 程
							1	圖	計 統 程 學 修 選 年 歷
1								表	程 歷 科 選
							1	圖	計 統 分 學 與 數 程 學
				1				解	圖 法 辦 修 選 科 分 及 修 選
							1	表	革 沿 本 教 科 各 年 歷
	1							表	較 比 數 人 習 選 程 學 修 選 各
						3		表	覽 一 數 分 學 書 科 教 程 學 各 級 各
								表	業 作 日
								表	總 間 時 課 授 科 各 週
								表	總 間 時 課 授 科 各 日 每
								表	間 時 課 學 組 各 科 各
								表	間 時 課 學 室 教 科 各
								表	準 標 程 課
								表	配 支 量 分 授 教 科 術 藝
								况	實 之 科 選 與 科 分
		1						表	類 分 學 修 外 課
4	1	1	1	2	3	1	2	計	總

中學教育組報告
(五)學校課程類

第九卷第五期

中學教育組報告

江蘇一中	學	項
	校	別
	表況狀施實育訓	
	表會治自	
	紙績考大十	
	生學範模	
	程章會治自	
7	表圖育訓	
	表況概育訓	
	表況概活生生學	
	影攝活生生學	
	影攝况實育訓	
	書劃計育訓	
	品刷印部育訓	
	略紀政行課育訓	
	明說法辦育訓	
	法織組會治自	
	表統系織組治自生學	
	織組動自生學	
	網大織組市校學	
	覽一織組市校學	
	章簡會講演期星	
	導指治自	
	記日務舍	
	簿名點室修自	
	簿查檢室寢	
	簿事記入出室寢	
	簿查檢行操	
	表行操徒生	
	法理管舍宿	
7	計	合

(六) 訓育類

合	直隸南開附屬中學	廈門集美	湖南明德	湖南嶽雲	安徽十中	安徽四中	浙江七中	兩江民立中學校	吳淞中國公學附中
計	2	1							
	1								
	3			1				1	
	8	6							
	1								
	1								
	1								
	7	1	1	1	1	1			
	1								
	3								
	1						1		
	1						1		
	2						1		1
	1								1
	1								1
	2				1				1
	1				1				
	1			1					
	1								
40	8	1	1	3	3	1	3	1	4

新 教 育

湖南明德	湖南嶽雲	安徽三中	浙江秀州	浙江七中	浙江二中	蕭縣初中	兩江民立中	東大附中	浦東中學	江蘇十中	江蘇九中	江蘇八中	江蘇六中	江蘇三中	江蘇二中
								1							
			1					1							
								1							
								1							
								1			1				
		1			1		1		1	2	1				
	1													1	
						2								1	
													3		
													7		
													1		
										1					
1															
			1												
										1					
	5		4		1				1	1					
			1												
				1											
				1											
				1											
				1											
				1											
				1											
												1			
	1														1
1	7	1	7	5	2	2	1	5	2	5	2	1	11	2	1

中學教育組報告

第九卷第五期

中學教育組報告

浙 江 七 中	吳 淞 中 國 公 學 附 中	東 大 附 中	江 蘇 十 中	江 蘇 六 中	學 校 項 別
				1	解圖織組會究研學教
				2	影攝况實學教
			1		况狀備設育教科各
					目修外科國章會研教各 書自課文及簡究學科
					狀概授教科各
	2				况授及預分教材 表實教算配
		5			表法學教科理
1					究研法教文國
1					究研法教文英
					冊表室業作學數
					法學教史歷
					表訂預授教
2	2	5	1	3	計 總

(七)各科教學類

合 計	南 開 附 中	贛 榆 初 中	江 西 一 中	湖 南 成 章
1				
2				
1				
1				
3				1
14				
2				
3				
3				
7				
1				
1				
1				
3	3			
1				
1				
15	3			
1			1	
2			1	
1				
1				1
1		1		
1				
1				
2				
73	6	1	2	2

一〇二五

新 教 育

湖 南 嶽 雲	浙 江 秀 州	東 大 附 中	江 蘇 十 中	江 蘇 七 中	學 校 項 別	
					校 別	項 別
2		1			刊	週
		3			者究研授教於關	
		1			導 指 觀 參	
		1			友 之 年 青	
		9			育 教 等 中	
					誌	雜
			6		刊 月 半	
					刊	叢
5					物 版 出 生 學	
				1	刊	旬
					冊 念 紀	
	17				物 版 出 校 學	
7	17	15	6	1	計	總

(八) 學校刊物及職教員著作類

合 計	贛 榆 初 中	江 西 一 中	湖 南 妙 高 峰	湖 南 嶽 雲	安 徽 三 中
1					
2					
1					
1		1			
1					1
2					
5					
1					
1					
1				1	
1			1		
1	1				
18	1	1	1	1	1

中學教育組報告

1011K

第九卷第五期

中學教育組報告

東大附中	江蘇十中	江蘇九中	江蘇七中	江蘇六中	學校別	學項
10					片	照
			7	11	影攝舍校	
	4			6	影攝備設	
		6			影攝備設及築建	
					影攝會集	
					影攝動活生學	
					影攝他其	
10	4	6	7	17	計	總

(九)校舍設備及其他攝影類

合計	中西女塾	山西三中	江西一中	湖南成章	湖南妙高峰
4			1		
3					
1					
1					
9					
3	2	1			
6					
1			1		
7				2	
2					1
1					1
17					
55	2	1	2	2	2

新 教 育

合 計	黑 龍 江 一 中	山 西 三 中	直 隸 南 開 附 屬 中 學	直 隸 十 一 中	江 西 一 中	湖 南 成 章	湖 南 妙 高 峰	湖 南 明 德	湖 南 嶽 雲	安 徽 三 中	浙 江 秀 州	暨 南 女 子 部	廣 肇 公 學	吳 淞 中 國 公 學 附 中	浦 東 中 學
10															
57		6		1		1	1	10		3			6	6	5
87	16		4	7	14			6	16			2	4	2	4
6															
11									11						
8											8				
2														2	
179	16	6	4	8	14	1	1	16	27	3	8	2	10	10	9

中學教育組報告

期 五 第 卷 九 第

(十) 教材及測驗類

合 計	山 東 九 中	湖 南 妙 高 峰	湖 南 嶽 雲	東 大 附 中	江 蘇 十 中	江 蘇 九 中	江 蘇 六 中	學 項	
								校	別
60			31	29				義 講	
3		1		2				集 歌 唱	
22				10	12			驗 測	
1							1	本 教 編 自 師 教	
6	2						4	材 教 充 補	
12							12	表 圖 授 教	
100					100			型 模 何 幾	
2		2						材 教 助 補 文 國	
1		1						本 讀 學 文	
1						1		材 教 科 各	
208	2	4	31	41	112	1	17	計 總	

(十一) 體育衛生類

中學教育組報告

新 教 育

(十二)童子軍及美育類

合 計	廈 門 集 美	湖 南 成 章	湖 南 嶽 雲	浙 江 二 中	公 吳 學 淞 附 中 國	東 大 附 中	江 蘇 八 中	江 蘇 六 中	江 蘇 四 中	學 校 項 別	
										體 育 概 況	肺 量 年 齡 比 較 表
2			1			1				體 育 概 況	
1						1				肺 量 年 齡 比 較 表	
1						1				運 動 統 計 表	
2				1				1		衛 生 狀 況 表	
1								1		病 症 統 計 表	
1				1						運 動 場 一 覽	
2					2					普 及 運 動 成 績	
2					2					學 生 體 育 記 載 表	
1									1	傳 染 病 狀 況 表	
1	1									野 外 學 校	
1								1		體 育 衛 生 狀 況 表	
1								1		身 體 健 康 百 分 比 表	
1								1		運 動 會 題 名 表	
1		1								體 育 攝 影	
18	1	1	1	2	4	3	3	2	1	總 計	

中學教育組報告

第九卷第五期

合 計	東 大 附 中	江 蘇 六 中	學 項	
			校 別	
1	1		童 子 軍 概 况	
1	1		童 子 軍 組 織 表	
1	1		童 子 軍 一 覽	
1		1	美 育 計 劃 書	
1		1	美 育 實 施 組 織 圖	
1		1	美 育 實 施 一 覽 表	
6	3	3	計	總

總上以觀，則本組出品，自宜以學校行政圖表為最關重要。惟各校各自為政，無統一之範疇與標準，致未能將此項材料，分別統計與考察國內中等教育者，以普遍明確之供獻。此則吾儕之所深為致歉者也。且也張貼之物，各校大都附以鏡框，然運送之際，有未能妥為保護，以致玻璃及其他物件，多所損壞。而中途延擱，或出品到會過遲，已不及陳列，如南京志成中學廣東瓊海中學等校，上表亦未能列入。蘇一女師附中，浙一女中，又多陳列於師範組中。此皆本組同人所應引以為憾，海內同志，尚希諒之！

（上項統計報告因印刷關係，對於倪君原稿，略有更易。又本組鑒別報告，經郵局失落，未能列入，殊為抱歉）。

編者附誌

商務印書館發行

民鐸雜誌

第六卷第一號要目

戀愛心理之分析 任白濤
 聖雄甘地 (續五卷四號全)
 樊仲雲
 鮑桑葵與邏輯 彭基相
 史通評論 何炳松
 宋元書院講學制 盛朗西
 中國古來之圖書館 鍾顯謨
 中國洪水以前的物質 華林一
 文明
 雜阿含經頌長行略繫 孟庚
 關於佛法研究的重要書籍 李石岑
 頑童 徐調孚
 夜市 舒新城

定價 每冊二角
 半年五册九角
 全年十册二元七角
 郵費 每册二分

圖(一)

科學雜誌

九卷十二期要目

插圖 南開大學科學館攝
 影(一幀)
 天演現象之窺測 秉志
 單眼緣之遺傳 馮慶傳
 染色體學說 上官廷登
 二十世紀之天文學 丘葆忠
 鐵礦之生成及其種類 郁元士
 天體測量(續九卷九期) 彭萬謨
 射電工程學(無線電) 方子衡
 名詞及圖表符號之商榷
 科學名詞審查會 物理學名詞
 瑣聞 雜俎
 羊毛業 布德拉演講
 本卷索引

定價 月出一册二角半
 半年一元二角半
 全年二元五角
 郵費 每册二分

圖(十二)

學藝雜誌

第六卷第八號要目

論立法權與行政權之調劑 薩孟武
 現代圖書館經營論(中) 馬榮宗
 原子構造概論(3) 陸志鴻
 氣體綠氣應用製造織維工業之新法(續) 方秉
 大規模的土砂製造工業(譯) 高昌遜
 過任意點平分三角形 湯天棟
 面積之討論(續) 黃金
 西洋音樂淺說(五續) 陳支天
 福州溫泉紀略 洪為法
 陳大的生涯(小說)

定價 每冊二角
 半年五册九角
 全年十册二元七角
 郵費 每册二分

圖(八)

少年雜誌

十五卷四號要目

自修的方法 孫德桃
 我底自修的情形 顧夢儀
 夢蘭的花園 水如
 製穗的方法 夏桂芝
 千人糕 王錦
 莫避獅子 佩斯
 棗人推磨 朱琦
 小藍妖蝶的旅行 汗文
 膠版印字法 朱琦
 世界珍聞(四則) 佩斯
 動物的情感 佩斯
 名詞淺釋 佩斯
 少年文藝(十一篇)
 少年談話會(四則)
 時事話(兩則)
 懸賞第十一答案

定價 月出一册一角
 半年五角三分
 全年一元
 郵費 每册一分

圖(四)

此外目繁不克備載

此外目繁不克備載

此外目繁不克備載

此外目繁不克備載

小學教育組報告

審查報告

施仁夫 孟博壹 徐牧人
金潤青 楊志先

本組展覽物品，爲數雖不甚多，然以展覽室狹小關係，陳列佈置，煞費斟酌。幸幹事諸君，人數既多，服務又力，所以六月二十九日起，七月二日止，編號陳列諸事，卽已匆匆告竣；四日大會開幕，來賓摩肩接踵而來，本組尙能應付裕如也。陳列形式，初擬種類分，藉便來賓閱覽；後以時間侷促，整理困難兩層關係，卒用分校陳列法；斯實深望來賓與以原諒者。

本組物品，有分送至各組陳列者：如關於訓育方面之物品，送至訓育組陳列；關於職業教育方面之物品，送至職業組陳列；關於幼稚教育方面之物品，送至幼稚組陳列；……其他如學校建築等材料，以應徵學校較少，概未送出。

本組請施仁夫、孟博壹、徐牧人、金潤青、楊志先五君爲鑑別委員；於七月九十兩號，將本組展覽物品，一一加以鑑別，鑑別標準，爲：

- (1) 能表現兒童多方實際生活狀況的。
- (2) 兒童所表現的多方實際生活狀況，要合乎教育目的。
- (3) 要適合兒童身心發育程度的。
- (4) 能表示出相當結果的。

茲將鑑別結果，分校記述如下：

東大附小

小學教育組報告

- (1) 試驗新教育經過的報告，自聯絡教授而遞進至含有道爾頓制精神之設計教學，頗多心得。
- (2) 各科學力測驗，對於小學教育界，貢獻至大。
- (3) 讀書教學的統計，大小字的比較試驗，甚有價值。
- (4) 實在年齡計算器，為一種較有用之創作品。
- (5) 注意校景設計，為該校特色。
- (6) 圖書館概況，報告甚詳。
- (7) 工藝作品，均切實用。
- (8) 膳食公司組織法，校工儲金法，大可仿行。
- (9) 我校建築之現在和將來，主張三項，至可注意。
- (10) 各種生活狀況照片，頗富生趣。

蘇一師小

- (1) 美術室，工藝室，自然室，……等平面圖，都很簡明。
- (2) 校務組織系統表，以兒童做出發點，很好。
- (3) 教室實習報告，有辦法，綱要，批評，指導四項，足供參考。
- (4) 設計教學報告四冊，照片六頁，教學過程的敘述，很詳。
- (5) 五六年新制教學法報告，有動機，組織，科目，學習室，時間表，課程，方法，結論等項，很有研究價值。
- (6) 大單元的混合設計，——三四年級模範鄉，一二年級洋娃娃的家，——前者以紙，土，竹，木，製成種種建築物，關於模範鄉應有的組織，都能表現出來；後者一切建設工作，適合一二年學生程度，頗能引起學生美感的生活和圖

作的興趣。

蘇二師小

(1)常識發表成績，有電氣事業設計，礦山設計，衣的設計等；關於討論要項，學生筆記，模型標本，教便物，測驗結果，……諸方面，都有系統有組織的報告；學生作業時活動狀況，從此不難一目瞭然。

(2)貯蓄部故事廣告畫，美術文藝，聯絡發表，可資模仿。

(3)一年級聯絡教學報告，用常識做中心，敘述試驗經過很詳。

(4)文藝發表，如不安分的小鷄等，和工藝美術等的作業，打成一片，方法新穎可取。

蘇三師小

(1)圖表豐富而且精美；如教育目標，本校進行目標，小學新課程編訂的歷程和說明，十一年來的概況，自由作業種種，正在試驗的一種自然科教學法，作業場所等等，把該校歷年試驗新教育的精神，忠實地表示出來。

(2)各種教便物，精緻異常，足供人家取法。

蘇四師小

(1)大單元教學錄，記載很詳。

(2)教室平面圖和課餘生活照片，非常精緻；該校平日學生的生活情形，不難窺見一斑。

(3)道爾頓制概況一覽，普通教學部概況一覽，鄉村教學部概況一覽，……簡明切要，足供研究。

(4)協動社等成績中，工藝，美術兩項價值尤鉅。

(5)出版物有做人初步，協動社組織法，道爾頓制部報告各科，教學過程等，都是不可多得的出品。

蘇六師小

小學教育組報告

小學教育組報告

一〇三六

(1) 自製發動機，晴雨計，八星儀，……等，足資模仿。

(2) 看了幼稚園，自然教育館，校務室，工藝室，五九商社等影片和說明，該校現況，可以瞭如指掌。

(3) 校務組織一覽表，教職員任務，悉和校友會各部聯絡一起，很可取法。

蘇七師小

(1) 學生作業狀況照十一張，把全校學生活動的狀況，大概表示出來。

(2) 出版物有童伴，規程表冊，道爾頓制概況，國語文藝教學概況，常識教學概況等，很有價值。

蘇八師小

(1) 文學讀本，小學教育研究會報告，各科教學順序，各科課程綱要，衛生讀本，微聲等出版物，頗多精采處。

(2) 組織系統表，有條不紊。

(3) 形象藝術數套，甚好。

蘇九師小

(1) 十二年概況，組織系統，普通教學概況等圖表，都簡明可取。

(2) 學生成績如校園模型，人體模型，山脈模型等，均用設計方法產生，深合新教育原理。

(3) 衛生掛圖十餘幅，可供參考。

蘇一代師小

(1) 自製儀器數十件，如七色輪，聲浪器，電鈴，凹凸鏡，水準器，唧筒，救火機，音義等，都靈巧而切實用。

(2) 筆算教學用具兩匣，也很靈巧。

(3) 形藝教學的研究報告，想像畫教學研究的報告，園藝教學法試驗報告，史地教學的嘗試，設計教學實施的報告，

都有繼續研究的價值；而視覺聽覺能力的比較研究報告，尤足惹人注意。

蘇一女師小

- (1) 算術科利用兒童實測住宅面積以爲教學根據，可使兒童觀念確切。
- (2) 物產分佈圖及統計表，頗有價值。
- (3) 綴文測驗統計圖，用量尺表示各級綴文成績，由一年至六年，幾如直線進行；各級兒童程度，並無參差現象。
- (4) 利用剪貼表示故事所含意義，頗能引兒童興趣。

蘇二女師小

- (1) 一個麥的設計報告，非常詳盡。
- (2) 利用科學環境，使兒童觀念確切，並引起其研究科學之興趣；頗可取法。
- (3) 自然科標本，由兒童自製，成績甚佳。
- (4) 圖表甚多；注重歷年統計，足資取法。

蘇通女師小

- (1) 利用展覽會應徵機會，特製洋娃娃兩個，將各科作業，連成一氣，頗合設計教學之精神。
- (2) 利用課餘時間，組織兒童美術社，成績注重寫生，可取。
- (3) 社會地理自然的教學，均用問題式之研究，能注意遠因近因及結果。
- (4) 學生自製寫生架，頗切實用。

蘇武女師小

- (1) 所列圖表，均簡明可取。

小學教育組報告

- (2) 美術，作文，寫字諸量表，頗有研究價值。
- (3) 女學生書齋，合金木泥竹紙工做成，精緻異常。
- (4) 植物形態圖數幅，工細之至。
- (5) 裁縫成績如枕套衣袴等，頗合實用。

蘇銅山吳氏

(1) 表格至多；如歷年在籍兒童比較表，體格檢查統計表，警備練習表，各級出席人數按月比較表，各級勤勉兒童按月比較表，各級姿勢優美兒童按月比較表，均注重常時期的統計，用意甚善；而兒童所好學科之調查一表，尤有研究價值。

蘇旦華

- (1) 設計教學報告，材料豐富，足資研究。
- (2) 道爾頓制試驗經過，敘述詳備，可供參考。

蘇尙公

- (1) 兒童自治概況，學生活動的方面很多，方法亦異常周密。
- (2) 國語算學舉例，可供參考。
- (3) 各種表簿很簡明。
- (4) 自編教材，如兒童遊戲，新學制社會教科書，新學制國語教科書等，均可採用。

蘇高郵一高

- (1) 地理特點考查表，足供學生作業時參考之用。

第九卷第五期

(2) 中國各地物產圖，製造靈巧，用意周密。

(3) 自編文藝教材，很有欣賞價值。

蘇江寧四小

試行設計教學以後，將優點劣點，一一揭出，以表明試驗結果，用意很深。

蘇江寧九小

單級小學佈置圖，有創作的價值。

蘇江寧崇淑

水彩畫成績，甚佳。

蘇勤業女師小

(1) 行政系統表，詳明。

(2) 學生成績，如文藝，書法，綴法，美術，縫紉等，頗多優良出品。

浙一中小

(1) 六學年單級教學變遷圖，頗有研究價值。

(2) 表格甚多，以體格檢查統計表與兒童所佔校地面積表為特色。

浙二中小

(1) 美術注重圖案寫生，成績極佳。

(2) 活動鋸木工人及劈木工人，構造靈巧，深合兒童心理。

浙三中小

小學教育組報告

小學教育組報告

一〇四〇

(1) 高年級試行道爾頓制，所用圖表，半係創製，足供採用。

(2) 低年級設行混合設計法，除一個算術設計外，如學級會學藝會等設計，都能把各科教學，很自然的聯絡；而所用歌詞，都和學生共編，更饒天真活潑興趣。

浙四中小

(1) 學生生活狀況，分在校在家兩種，並有詳細的支配，很合學生實際的需求。

(2) 各科教學法，多能適合兒童學習進程。

浙十中小

全校組織，分事務，訓育，教育三系，而教育系中，有鄉村教學研究會，可見該校對於鄉村教育，特別注意。

浙女中小

圖表甚多；組織系統表，尤為完善。

浙杭五小

(1) 舊制高三，新制五六年，關於自然，史地，英算，文學四科，參用道爾頓制。均有詳明的報告。

(2) 低年級的分組作業，低年級的計算練習支配，低年級文字教學的進程，均富研究價值。

皖二師小

工藝出品甚多，中以陶器小工藝最為特色。

皖一女師小

臘葉標本，均由兒童自行採集，種類甚多，頗合實用。

皖二女師小

工藝成績，種類至多；中以縫紉為最佳。

皖一女模小

(1)圖表很多；從兒童入學年齡比較表，歷年畢業生狀況表，歷年兒童數比較表，歷年退學兒童與在學兒童比較表等，可以看出該校逐漸進步的狀況。

(2)代用動植物解剖器，皆利用本國社會上習見之器具，易於置備，頗可取法。

皖當塗一小

圖表簡明，足以表示歷年兒童方面的實況。

皖當塗一女小

六年生風景繡如秋江月夜，雙山之下等出品，藝術頗佳；附有用線配色分析的說明，用意更善。匹年生紙絹造花，亦甚出色。

皖當塗靜仁

美術設計和各科的聯絡設計，進程適合學生程度。

皖當塗新育

竹對頗切實用。

皖采石小

對於學生家庭，分開會，通知，訪問三項，特別注意聯絡，足資取法。

鄂模範小

(1)以時事新聞(本省和鄰省的兵燹匪患)，用圖畫想像表現出來，一方面可以練習藝技上的技能，一方面可以引起本

小學教育組報告

一〇四二

國現代社會問題的研究。

- (2) 從二十餘幅照片上，可以知道該校兒童活動狀況的一斑。
- (3) 出版物中如各科叢書等，頗多創作品。
- (4) 優待教師表，辦法詳善，足資仿行。
- (5) 全校行政，教學，訓練方面，都有詳細的統計表。
- (6) 現在概況，教學經過，或藉印刷，或用圖表，統能詳細忠誠發表，供人不少的參考資料。

湘楚怡

- (1) 學校組織中，將體育股與總務教學訓育三股並重，用意甚善。
- (2) 教學方面的展覽品，分教學預定，學級日誌，教學統計，不但能表明兒童作業之目的與過程，並能顯出實施的結果來。

- (3) 美術注重寫實創作成績甚佳。
- (4) 教學場所平面圖，如體育館自然研究室，美術室，工藝室等，均覺設置完備。
- (5) 表式彙覽，應有盡有。

京師三五小

- (1) 教育制度的報告書，關於科目及時間的支配，各科課程的標準，頗合現行新學制的精神。
 - (2) 自然科綱要，分自然界的現象，自然界的利用，能使兒童明白自然與人類生活的關係及其進化。
- 晉國民師小

- (1) 摘錄新聞紙上關於史地材料，編成史地小報，以補助史地知識，並可作為研究史地課程的出發點。

- (一) 學校概況組織，甚為完備；對於兒童課外活動，尤能特別注意。
- (二) 出版物中，有『小學』一種，內容都是教學實施的報告，在初等教育界上，可算有價值的發表物。
- (三) 工藝成績中，以廢紙製成各種瓜類，形狀顏色，和真的無異；廢物利用，在工藝上最為重要。

出品統計報告

程宗潮

本組展覽物品共計十二省。六十七校。三千二百七十件。其分送於訓育幼稚職業三組者不計。尚有一小部，關於訓育之材料，以未及分送，故仍列入於訓育美育類中。茲就省別校別兩項統計報告如下：

(甲) 省別的統計

省別	校數	件數
蘇	二六	二〇九五
皖	九	五二三
浙	八	一四六
湘	二	一四一
鄂	一	一九二
晉	二	一二一
魯	二	一三
直	二	五三
贛	二	二五
粵	二	二
陝	二	三九
滇	九	二〇
合計	六七	三三七〇

(說明) 上列件數，或以一個試驗過程報告，為一件。或以一種學生成績為一件。或以一種圖表為一件。單位殊不一致。蓋此項統計，亦聊以示其大概耳。下面準此。

(乙)校別的統計(見插表)

(丙)就以上統計中所得之感想

(1)本會以開會地點，得與交通便利教育發達之江蘇省相接近。蒙各小學校不棄，故蘇省一省出品，已佔總數三分之一。吾人一方面感謝江蘇小學教育界之熱心贊助，一方面對於交通阻隔而惠然肯來之各校，尤不能不表示十二分謝意。

(2)就各學校分別統計表中，可以明示各學校對於小學教育之趨勢。蓋此次出品，於學生手工圖畫一種靜物與夫可以表示各校狀況之物品外，更有一種可以表示學校精神的出品，如研究所得的報告，各校對於道爾頓制設計教學種種試驗經過與夫改良意見。

(3)學生成績佔出品總數三分之一。而藝術美術又佔其大半。此為普通展覽會之自然趨勢。此次展覽會中，本組此項出品亦恆足以表示各校之特殊精彩。其最要之點，則在適合學生本身對於地方上的需要。

(4)小學校注重學生課外活動，為小學教育中一種很可研究的趨勢。此類出品尤有其特色。就中江蘇一師附小，則組有三向市。而將各種活動，均附屬之，含有重大的訓育價值。故送至訓育組中，而附誌之於此。

(5)體育衛生，在小學教育中，實為一絕可注目之問題。近來各小學校亦漸有注意及之者。推本組此項材料，足供研究參考者，尙嫌缺乏。其原因則在缺乏專門人才。苟能聯合各校，由市鄉教育局聘請專門人才，而有所施展，則小學教育前途，當可蒙其厚惠。

(6)兒童用書問題，小學教育界亦多研究及之。近感於時地上及活動上之困難，各學校多競自編讀物。其中雖無可以討論之處。然大多數出品，均可以供研究此問題者之別擇。

(7) 小學教具之創作，亦為本組出品之特色。教育測驗則方法上雖尚多可以批評之處，惟此種研究的精神，有不能不令人為之心折者。

(8) 本組出品，遠省學校，因道路阻隔有運到時會期已過不及陳列者。深以為歉！惟上項統計，大都盡量列入，以示其大概。

(附註) 上表中尚有江蘇漣水代小，湖北漢陽縣黃陵磯小學等校成績未及登錄，又無清單可查，未能列入。

商務印書館發行

史地學報

第三卷第五期要目

- 插圖 大同佛像 龍門佛像
清儒對於「元史學」之研究(續) 鄭德聲
史學蠡測 陳訓志
周代喪制概略 汪章才
日本藤原氏與春秋世族之比較 張世祿
中古大學及其精神 蘇拯
法顯玄奘西行之比較 李長傅
一(續) 蕭葛麟
中國近三百年學術史(續) 梁任公
美國國民史(續) 胡煥庸
中國史學研究論文集 柳翼謀
地理新材料 陳彬和君來函
此外目繁不克備載

定價 每册三角
全年八角
二元一角
郵費 每册二分

(史五)

英文雜誌

第十一卷 第五號 特刊號要目

- 文藝教育論
現代小說家康拉特評傳
英詩之研究法
羅色蒂名詩「The Bless-ed Damozel」釋義
孫逸仙小傳
王羲之蘭亭集序英譯
歐陽修伶官傳序英譯
短詩四首英譯
康拉特短篇名著「青年」直觀法教師之幾個問題
現代短劇「旅客」
英語之現在與將來
聖經之文學上的價值
- Shall與Will之用法
英語研究之管見
合作運動述略
事務室之設備及供給
中國卒業女生之職業問題
資本之供給與需求
短篇小說習作(兩篇)
遊記(兩篇)
此外尚有「日用英語」「詩文述意」「漢譯英譯」等欄並有新懸賞題兩種及懸賞揭曉

【注意】

本期係特刊號篇幅加倍零售每册三角預定全年或半年者不加價

(五)

英語週刊

第四百九十六期 至第五百期要目

- 名詩詰義(白樂時之「靜待」——渥登渥斯之「春日」——霍白脫之「美德」)
越然瑣談(吾人所知者為何?)
現代英文(詢問稱代字——身稱代字與稱代字——之異點)
短篇記事文譯註(城鼠與鄉鼠——國王與鳩及鷹——番塔摩之象——波士頓童子——自然之學者)——桂裕
近代名劇(請關門——燦燦者非皆黃金)——錢鍾
科學常識
短篇故事(王之鷹——王與鄉人——與魚交談)——顧潤
注意 本刊現因十年紀念發售特價凡本年六月以前定閱本刊均照定價對折收費

定價 每册五分
半年二元一角
全年二元
郵費 每册二分

500

訓育組報告

鄭宗海

本組陳列各件，各校（小學中學師範）原各與其普通物品一併寄來。故本組幹事入手之初，即從小學中學師範各組中取來關於訓育之物件。彙合陳列於一處。誠以訓育之重要，故特別提出陳列，以引起教育界同人之注意。

本組陳列，不及一室之半。沿壁釘貼，并用板沿壁舖，高如檯桌。上覆以紙。紙上放表簿章程及圖表等。共佔陳列面積約三百方尺。

陳列之物，以特製之圖表，及印刷之章程表簿等爲多。次爲學生生活之攝影。就所從來之地域而論，則以江蘇爲多。若言學校，則以江蘇之三師及其附小，湖北之模範小學，東大之附中，江蘇之一中一農，浙江之七中，及江蘇之一師及分校與附小與四師及附小爲最多。

本組陳列時，略分三類。一組織及概況，二學生生活（自治會附），三修養標準。自以第二種之物品爲多。（又一方桌上置放關於訓育之書籍）。

參觀人經過本組時，能仔細閱覽者，亦不乏其人。有伏桌而抄寫者，可見教育界同人中注意於訓育一端者，固尙有其人也。

鑒定事，曾經邀請章伯寅（慰高江蘇省視學）及袁新產（易前浙江省視學，現任浙江九中校長），兩先生加入。惟章先生適以滬上有要事離寧，茲特擇足爲考覽者，附於後。附贅數語，以爲研究之參考焉。

一 訓育之組織

（一）對於訓育，是否有積極的進取的計劃與設施？其積極的即進取的程度如何？其計劃是否希望能影響於學生的終身的行爲上？抑僅希望在校時能僅守校規？

(二) 是否有負責的縝密的組織？其組織是否能使其訓育的效力普遍於全體學生？——優秀生中等生劣等生？

二 學生生活

(一) 學校用何法使學生生活豐富且有教育的意味？

(二) 學校用何法以增進各種之活動，且以鼓勵與調節學生對於各種活動之參加？

(三) 全校有無定期的集會？其集會時之活動若何？

(四) 自治的事業，有何表現？如有自治會或相同之組織，則其組織為簡單的抑複雜的？是否能適合其校中之需要？

三 修養標準

(一) 粗疏的抑細密的？抽象的抑具體的？如有細密而具體的學校，用何法以防其過瑣而不易收實行之效？

(二) 規定的形式，是否能引導學生以移用於校外之生活？

(三) 學校用何法以促進習慣與概念或理想之養成？

(四) 學校所定之修養標準，是否能滿足學生之需要？是否參酌學生之意思，或并分為共同的與個別的？

(五) 考查學生操行成績之標準與學生自己修養的標準，是否能完全一致？考查操行的責任能否由教職員身上漸漸移到學生自己的身上去？

(六) 分期的中心訓練法，與分步的個別修養法，是否能相輔而行？

(七) 訓練標準及實施法，既經議定後，其實施的歷程與效果之如何，是否能作為的確之統計，并說明其所以成功或失敗的原因。

第九卷第五期

附浙江七中學生反省表

關於公衆的	關於個人的	部	
	言行智識衛生	科	
		年	
		級	
	長處	學	
	短處	生	
	備考		

學生性行考察表(格式與反省表同)

附江蘇一中每週記事

每週記事簿			
讀書心得	本週校內發生最重大的事	本週所做滿意的事	
	本週時事中最重要的事	本週所做不滿意的事	

每週記事簿

江蘇省立第一中學校

訓育組報告

新 教 育

訓育組報告

每週紀事簿

江蘇省立第一中學校

一〇五〇

第 週 (自 月 日 至 月 日)

本週內通 信次數		本週內所 常做的運 動	本週內性 情反省 (注明事實)	本週日曜 日的生 活
信發	信收		短處 長處	
註 備		本週經 濟狀 况		
		存 款 用 途 最 大 結 存	元 角 分	元 角 分

附湖南私立楚怡小學中心訓練舉例

其法先由訓導員議定，在一期間施行『靜』的訓練。後用暗示的方法，徵得學生同意，設計如何，始得謂之靜。然後由先生幫助之，以貫徹其靜的功夫。

幼稚教育組報告

陳鶴琴

(一)應徵機關 這次應徵的機關共有十二處如下：

(1)寧一女師附設幼稚園；(2)蘇州二女師附屬幼稚園；(3)東大附屬幼稚園；(4)高郵縣立第一女子小學；(5)安徽省立一女師附屬幼稚園；(6)安徽二女師附屬幼稚園；(7)杭州中華教育工藝廠；(8)寧鼓樓幼稚園；(9)美國哥倫比亞師範院附屬幼稚園；(10)美國 Milton Bradley Co., Springfield, Mass.；(11) National Child Welfare Association, 70 Fifth Ave., New York City；(12) A. A. Schoenhut Co., Sepviva & East Hagerly Sts., Phila., Pa.

(二)陳列種類 所陳列的物件共分七類如下：

- (1)設備 幼稚生所用的如椅桌之類。
- (2)用具 幼稚生用以製造物件的。
- (3)玩具 幼稚生所玩弄的。
- (4)成績 幼稚生所做的。
- (5)圖表 幼稚生生活狀況。
- (6)書籍 幼稚生所用書籍。
- (7)照片 幼稚生生活寫真。
- (8)統計 幼稚園統計。

(三)設備

(1)室內滑梯 設備完備的幼稚園，不但在戶外有適當的滑梯，就是在室內也應有小巧的滑梯，以備小孩子做工做

得疲倦時可以任意玩玩，以減少困乏的感覺和增進作事的興趣。

(2) 積木 寧一女師幼稚園這次送來大積木一副。(見圖一)小孩子可把他建築兩三層小樓房也可把他做四輪的大車子等物。這種積木有一點特別的長處，就是小孩子可以自由出入任意玩弄，不像小積木所造成的東西，一玩就塌，不能禁受震動的。但是這種大積木價錢太貴，恐非普通幼稚園的經濟能力所能辦得到的。除了這副大積木之外，我們還有好幾種積木在此陳列的。

(3) 椅桌 椅子有二種：一種是輕的，一種是重的。有人說，輕的椅子便於小孩子搬移，所以比重的椅子好。有人說，重的椅子比輕的椅子好，因為椅子一重，小孩子要用力搬移的，這樣他就得到許多肌肉上的練習。這樣說來，輕重兩種椅子都有長處，所以我們把他們都陳列出來以資採擇。

(4) 風琴 幼稚園最好有一口鋼琴，若經濟困難那祇少也許備一口風琴。

(5) 書櫃及書架 書櫃書架以備貯藏書籍。

(6) 貯藏櫃 兒童所用的用品以及零星物件都可貯藏在大櫃內。

(7) 洗手間之設備 便桶面盆之類。

(8) 留聲機器及片子 這留聲機器是省不來的；發展小孩子的節奏動作以及養成小孩子欣賞音樂的能力是要借重他的。

(9) 室內沙箱 沙箱最好是放在戶外的，不過天下雨的時候，或者天日太熱的時候，室內有沙箱也是好的。

(10) 小娃娃的睡牀

(11) 小娃娃的房子 我們以為小娃娃的房子不必一定做得維肖維妙的，我們儘可以用一隻大木箱做的(如圖二)。

(12) 戶外設備 上邊所說的都是關於室內設備。戶外設備也有好幾種如滑梯，秋千，蹺蹺板，沙箱等。

第九卷第五期

(四)用具

(1)關於圖畫的 1.各種顏色蠟筆，2.圖畫紙，3.毛筆，4.鉛筆，5.黑板，6.粉筆，7.水彩顏色。

(2)關於手工的 1.黏土，2.模型。

(3)關於紙工的 1.各種顏色，2.剪刀，3.圖畫，4.各種厚薄紙，漿糊，圖畫釘。

(4)關於縫紉的 1.針，2.線，3.布，4.小娃娃。

(5)關於家事的 1.掃帚，2.肥皂，3.水盆，4.廚房的用具。

(6)關於木工的 1.大小木片，2.尺，3.錘子，4.鋸子，5.沙紙，6.螺蟲起。

(五)玩具

(1)各種顏色珠子，(2)各種大小皮球，(3)豆囊，(4)顏色方塊，(5)鐵做的兵和動作等，(6)大小洋娃娃，

(7)木做的動物。

(六)成績 這次所徵到的成績祇有圖畫手工及紙工，三種。

(七)兒童用書 兒童用書有十餘種，其中最好的要推美國繪圖童謠繪圖動物故事，以及商務出版之兒童畫報。

(八)照片 凡應徵機關都會把他們幼稚生的照片送來陳列的。鼓樓幼稚園及東大附屬幼稚園，幼稚生生活寫真幾十張，為照片中最有價值之陳列品。

(九)圖畫 美國兒童幸福會所送來之幼稚園生活狀況圖一套共十二張，以及本組所畫之幼稚教育圖十五張，為圖畫陳列品中最有精彩的。

(十)統計 本組在展覽會開會以前託寧一女師附設幼稚師範學校調查全國幼稚園狀況，因幼稚園散立各處，調查極感困難，這次調查時期又短促，所以不能調查得周詳。茲略把所調查的列表於後，以備參考。

新 教 育

(年三十)表查調園稚幼國全

常 年 經 費	教 員 數	現 有 兒 童 數	已 辦 年 數	教 會 立	私 立	公 立	分			
							類	名地	或名	校及名省
8960	12	206	—			4	溪	龍	建	福
—	6	60	—		1		侯	閩	建	福
—	—	—	—	16	1	2				
666	5	93	—			2	陽	遼	天	奉
395	2	49	—		1		河	莊	天	奉
1.773	5	90	20			1	設	附	師	女
823	4	46	—			1	源	桃	南	湖
700	2	40	14		1		設	附	校	學
704	3	82	—			1	德	崇	江	南
720	2	46	17			1	設	附	中	女
427	3	25	—			1	寧	海	州	杭
320	2	36	—			1	北	江	川	浙
140	3	30	—			1	澤	河	東	山
6.360	10	128	—			1	京	北	隸	直
488	5	35	—		1		江	吳	蘇	江
360	3	33	—		1		山	金	蘇	江
840	4	112	8			1	設	附	學	小
400	2	94	17			1	設	附	校	女
900	2	52	7			1	設	附	師	女
—	2	26	2			1	設	附	女	一
1.000	1	26	—			1	設	附	師	七
782	10	85	—			2	江	吳	蘇	江
1.400	4	74	20		1		園	稚	幼	真
720	2	20	2			1	設	附	師	六
250	1	30	2			1	設	附	小	縣
400	2	25	30	1			設	附	校	女
—	2	50	7			1	設	附	師	女
—	2	23	6			1	設	附	學	大
21.528	101	1.616		17	7	27	計			
—	—	4.324	—	139			校	學	會	教
21.528	101	5.940		156	7	27	數			總

幼稚教育組報告

兒童玩具組報告

陳鶴琴

(一)應徵機關

這次應徵的機關共有七個：(1)商務印書館，(2)日本三重縣二見尋常高等小學校，(3)中華教育改進社，(4)中華書局，(5)鼓樓幼稚園，(6)展覽會兒童玩具組，(7)杭州中華教育工藝廠。

(二)玩具分類標準

兒童的玩具大概可根據以下五種標準分類的：

(1)根據玩具的性質而分的：如人類，禽類，獸類，船類，洋囡囡類，機械類等等。這種分類是很簡便，但是很機械而無多大意義的。這種標準是不宜採用的。

(2)根據玩具的材料而分的：如紙類，竹類，鐵類，橡皮類等等。這種方法比根據性質的還要來得機械而無意義；所以我們也不採用他。

(3)根據玩具的功用而分的：如聽覺類，視覺類，觸覺類，模仿類，思維類等等。凡玩具能發展兒童之聽覺的，如搖鈴以及各種玩具樂器等，都歸入在聽覺類。凡玩具能發展兒童之思想的，如各種積木，棋子等，都歸入在思維類。

這種分類法，比較以前兩種好一點，然有時候，一種玩具有幾種功用，而我們就不知道應把他歸入那一類好。

(4)根據兒童的年齡而分的：如三個月至六個月所玩的玩具，半歲至一歲所玩的玩具，一歲至二歲所玩的玩具，二歲至三歲所玩的玩具等等。這種分類標準，比較以前幾種似乎難定一點。在未分類以前，我們必須把各種玩具詳細研究一下試用一下，看什麼玩具幾歲小孩子喜歡玩而能玩的，看什麼玩具，幾歲小孩子不喜歡玩而不能玩的。試

驗之後再去分類。

(5) 根據玩具之優劣的。玩具當然有好有壞的，我們就可以玩具的好壞作為分類的根據；但是我們要問什麼玩具是算好的，什麼玩具是算壞的；有什麼標準辨別玩具的好壞呢？我們就定了幾個標準以作這次分類玩具的根據。

好的玩具

(1) 好的玩具是有變化而活動的，小孩子玩了不容易生厭的。

玩具有『活的』有『死的』。如書坊裏所買的『活動影片』名雖叫活動，其實是死的。兒童買了來，起初很高興的，不過玩了幾天就不要玩他了。因為他所變的花樣總是那幾套，一知道了，那就沒有什麼興味了。又如『六面圖』這種玩具，大概小孩子玩了幾次就學會了，而六面圖既不能變出別的花樣來，小孩子對於這種圖的興趣也就消滅了。真真活的玩具不是這樣的，小孩子玩了不會容易生厭的。例如皮球，積木，溜板，毽子，風箏等物。世界各國的小孩子大概都喜歡皮球的，這是因為皮球是有『活的』，小孩子拍拍他，他會跳起來；小孩子踢踢他，他會迸起來；小孩子拍得愈重，他跳得愈高；小孩子踢得愈重，他迸得愈遠。無怪小孩子都喜歡他的。至於積木呢？小孩子拿來可以造橋，砌屋，建塔，築城，做牀製桌等東西，所以小孩子也喜歡玩他的。上邊所舉的幾種玩具，不過作為例子罷了。但我們應當注意的就是要『活的』玩具不要『死的』玩具。所謂『活的』玩具就是變化很多的，小孩子玩了不容易生厭的；所謂『死的』玩具就是呆板的，不會變化的，小孩子一玩就要生厭的。

(2) 好的玩具是可以引起愛情的；如小娃娃貓狗之類。

在世界上恐怕沒有一國小孩子不玩小娃娃的。我們中國小孩子在洋娃娃未輸入以前，或以枕頭當娃娃；或以街上買來的泥人做囡囡玩弄。這種模仿遊戲於小孩子確有很大的益處。1. 可以發展小孩子的愛情；2. 可以學習縫紉洗濯之事。小孩子有了一個洋娃娃，做母親的可以教他做件衣服給小娃娃穿，並具可以教他洗洗衣服。但是現在街坊上賣

的洋娃娃或者是不堅固，一玩就弄破，或者是太貴，非普通家庭所能購買的。有一種洋襪做的小娃娃，做母親的自己可以做的。他祇要用一隻新的襪子，塞以木棉，在面上用線做耳目口鼻等東西就是了。不但小娃娃是用襪子可以做的，就是各種動物也可以這樣做的。

(3)好的玩具是可以激刺想像力和發展創造的，如『積木』之類。

普通的玩具祇能供人看看，不能玩弄的。我們所要的玩具是能夠激刺想像力或創造力的。積木是一種很好的玩具，小孩子可以用他來作搭橋砌屋，造廟，建寺等等遊戲。

(4)好的玩具是質料優美構造堅固不易損壞的，如木類，橡皮類。

普通紙做的和泥做的玩具是不經用的。用木橡皮松香竹等料做的比較得好一點，而做得不堅固仍是一玩就壞的。要知購買容易弄壞的玩具，一方面是不經濟的習慣；所以做父母的購買玩具的時候，不單單須顧到玩具的質料美不美，而且也須顧到構造堅固不堅固。

(5)好的玩具能洗濯而顏色不變，形狀不醜陋，足以發舒美感的；如松香做的玩具。

街上賣的泥老虎，泥人，鬼面子等等，都是很醜陋很危險的。泥老虎稍一受濕，小孩子就沾染了一手染色；一個不留心，顏色就要沾染食物上去。你看這是何等危險呢？

關於好的玩具，我們已經略得地說過了，現在把壞的玩具也簡地說一說。

壞的玩具

(1)壞的玩具祇能使小孩子旁觀而不能玩弄的，如汽車電車之類。這種玩具不能激發思想的而且他們的動作也是很單調不能支持小孩子的興趣的。

(2)壞的玩具是要發生危險的，如洋鐵做的搖鈴刀等。有尖角利邊的玩具不應買給小孩子玩弄以免危險。

(3)壞的玩具是不合衛生的；如有毛的貓狗之類。有毛的玩具祇可以作微生蟲寄託的地方而無可玩的價值，做父母的和做教師的千萬不要這種維肖維妙的玩具給小孩子玩弄，以重衛生。

(4)壞的玩具是嘈雜聲音的，如泥做搖鼓琴。

(5)壞的玩具是質料薄弱。顏色醜陋而不能洗濯的，如紙人泥狗之類。

總論

我們做父母的和做教師的不要以愛小孩子之心太切，而對於玩具之優劣毫不加考慮；凡小孩子看見歡喜的就買給他玩弄。要知道玩具是有好有壞的；好的玩具固能激發思想，啓迪智識，健強身體，培養美感的；但壞的玩具是要發生危險而束縛思想的。所以做父母的購買玩具的時候應當慎重一些纔好。

(三)玩具種類

我們根據以上『好壞的玩具』標準把這次所徵到的玩具分做四大類：(1)優等玩具，(2)中等玩具，(3)中等玩具有改良之價值的，(4)下等玩具。各類的玩具數目如下：

(1)屬於優等的共有五十三種，(2)屬於中等的共有七十九種，(3)屬於中等而有改良之價值的共有三十九種，(4)屬於下等而不能改良的共有五十五種。四類玩具共計二百二十六種。另有日本三重縣二見小學校之玩具百餘件，因到寧地時展覽會已閉幕，未曾陳列，實抱歉之至。

(四)玩具圖影說明

(1)圖(一) 有了圖中的玩具雖不能說把這次展覽的玩具完全都窺到了，不過也可見得一斑。中等玩具因照相不夠大，沒有照在裏邊。

(2)圖(二) 圖中幾件玩具都是運動的工具。這輛雛形黃包車是一種發展兒童身體的好玩具。小孩子拉來拉去

可以得着許多運動；並且可以與別的小孩子作一種化裝遊戲。這輛三輪腳踏車，也是一種練習小孩子四肢的好器具。那隻木鵝大如真的，做得非常堅固，小孩子可以拉了跑來跑去，不是像街坊上買の木頭動物祇能供小孩子觀賞而已。

圖中那輛小汽車不是十分靈巧，價錢又貴，恐怕沒有多大的價值。倒是那個小車小比汽車來得好。小孩子可以把牠運輸沙土，搬載物件得着許多快樂許多運動。

(3)圖(三) 我們中國の木魚，磬，鼓，鈸，鑼等等樂器確是很好的玩具，質料堅固，聲音響亮，小孩子很喜歡玩弄的。

東 方 雜 誌

三 大 徵 求

一 照 相

本雜誌從本年起擬改良插圖，用三色版及影寫凹版印製，力求精美。如蒙以照片及圖畫見寄，俾得製版印刷，甚所歡迎。照片以名人肖像、時事照片、奇異風俗及風景古蹟古物攝影（以希見者為限）為最合用。珍貴之照片製版後仍可寄還，惟以附寄郵票者為限。零星照片登出後以本雜誌為酬，其張數較多或較為珍貴者，當酌酬現金。

二 諷 刺 畫

關於時事及社會生活之諷刺畫，如蒙投寄，極所歡迎。登出後概酬現金，惟版權為本雜誌所有，無論登與不登，原稿概不寄還。

三 趣 味 文

遊記、感想錄、小品文、諷刺文以及一切饒有風趣足供解頤之文字，均歡迎投稿。篇幅最好在五六千字以內，登出後從優酬贈現金。無論登否原稿概不寄還。

上海寶山路
商務印書館
東方雜誌社謹啓

美育組報告

鑑別報告

劉海粟

第一屆全國教育展覽會，舉行於南京。出品者計自小學至大學。各科教育成績及設備上之出品，有數萬件。開會十日，參觀者數萬人。誠中國教育界空前之大觀也，由會屬海粟為美育組主任。粟以事羈於滬，未能事前赴寧籌備一切。事皆由徐養秋、周玲蓀二先生代勞。疚歎無既。及開會，養秋先生又屬為美育組鑑別主任。其時適教育改進社正舉行年會。會事輻輳，未能一一細為觀覽。為就便利，聘在寧同志汪亞塵、李祖鴻、周玲蓀、張辰伯、張季信、徐康民諸君任鑑別委員。以出品之性質不同，別為二組：

(一) 為專門組——凡美術家及專門學校之出品屬之。

(二) 為中等學校組——凡中學師範之圖畫手成績屬之。

並於梅菴（東大校內）集諸委員，定鑒別標準如下列：

(A) 專門組

(一) 基本。

(二) 構圖。

(三) 色彩。

(四) 表現。

(五) 思想。

美育組報告

(B) 中等學校組

(一) 有美的創作力，而技術優良合於教育原理者。
(二) 有美的創作力，而技術較良合於教育原理者。
(三) 有美的創作力，而技術較次合於教育原理者。

依上項標準，為諸委員鑒別之原素。為出品人今後之進程，並非以此為形式上褒獎之規律，使導於虛榮之習也。現集之報告，凡所論列，各負專責。其中獎譽固多，指摘亦時見。要皆舉意直陳，以供出品者之參考。倘有疑義者相質，尤望隨時發表，俾資探討。

(一) 圖畫之鑑別

周玲蓀

我國藝術界向來缺少聯絡。此次全國教育展覽會特設美育組，徵集全國藝術家作品陳列一堂，公開展覽，計其利益有三：(一)使一般人得到欣賞藝術品之機會，以引起愛好藝術之興趣，而成一藝術化的人生。(二)使全國藝術界有一極大之結合，彼此可以聯絡。(三)集合多數藝術品於一處，俾可互相參考各得觀摩切磋之益，有此三益，凡我中華藝術界同志，對於此舉，宜如何奮勉聯合。但此次出品於西畫一部，僅有四五團體加入。不無遺憾。或因本屆之會，係屬創舉。故多數作家，未及注意耳。鄙人承展覽會主任徐養秋先生委任藝術組籌備委員，及鑒別委員之職。夫籌備事宜，尚屬易為。而鑒別之職，極難勝任。因純粹藝術製作品，大都表現作者自己之感情。重精神不重形式。在內容不在外表，準若僅就藝術品之表面條件，略為評論，實極粗淺。質言之，純粹藝術品，祇作者個人能領悟個中妙諦，決無須他人代為鑒別也。鄙人本不願作此鑒別報告，因職責所在，特就此次出品略述如左。竊統粗淺之誦，知所不免，幸閱者糾正之。

(二) 上海美專學生作品百餘件，各有特長。實能將各作者自己的生命，很自然表白之。

(二)上海美專教職員出品，各有特別優點。其中尤以劉海粟，李毅士，李超士，汪亞塵，王濟遠，彭沛民諸先生之作品，最有精彩。劉之秦淮日麗油畫，用筆老當，色彩富麗。山色河光，表現極佳。李毅士之周女士肖像，姿態自然，用筆用色，均極穩重。李超士之粉畫仕女兩幅，甚佳。畫法亦極工妙。汪之女子像，色彩極古雅，而調和用筆，亦甚純熟。王之秦淮河及鐘鼓樓水繪兩幅，色彩鮮麗，用筆甚活潑可愛。彭之人體速寫，線條優美。

(三)南京美專學生作品百餘件，亦有特長。

(四)南京美專教職員之出品，亦各有優點。其中尤以許敦谷，王道源，關良，謝公展，蕭屋泉諸先生之作品，最有精彩。許之幼兒讀書大幅油畫，色調溫和，而帶莊重。構圖亦極精確。王之午後之鄉村頗能表出農家風味。牆上日光，表現亦佳。關之油畫靜物，用筆渾厚，色彩亦佳。謝之菊花八幅，花瓣花葉，極有變化，用筆異常活動。蕭之山水畫，造詣極深。此次出品多幅，用筆老當，氣派偉大，確是能手。

(五)湖南嶽雲學校木炭石膏模型寫生四幅，畫法尚佳，但無特別優點。

(三)手工成績之鑑別

張季信

承此次全國教育展覽會之託，擔任審查中學師範兩組之手工成績，此類出品，優美者固多；然亦有美中不足之處。季信管窺蠡測，焉敢作月旦之評，不過既承其囑，願將審查之結果，與識者商榷焉耳。

(A)中學組

是組加入者，共十一校，茲一一披露於下：

(一)國立東南大學附屬中學校：該校出品，分學校用品類，簡易家具及裝飾品類，理化試驗器類，玩具類，件數計竹木器百有七，出品皆精美，而理化試驗器與玩具兩類，新穎可喜，頗有教育的價值。至各件說明亦詳細，如製圖和製作時間，原價與特價，用法與製作順序，均說明清楚，他若平時實習狀況，和教學方法，能用圖解將實在精神表

出，此尤爲全會中獨樹一幟者也。惟每件未能附有工作圖，尙不能稍無遺憾耳。

(二) 武昌中華大學附屬中學生：該校之雕刻木器，如信插，帽架，相框，三角板等；製作優美，有藝術上之價值。

(三) 江蘇省立第一中學校：該校之木製理化試驗器，如試驗摩擦器，擺動慣性器，上轉體，平行平面鏡架等；均堅實優良，惟說明太簡單，未能將各件之用法表出。

(四) 江蘇省立第二中學校，該校之木製乒乓球板，信插，木兔等，堅實可用。竹製手枕與竹扇，花樣顯明，字跡亦精美可觀。

(五) 江蘇省立第六中學校：該校蠟製果類模型，鮮美可觀，藤籃等，輕便適用，小件金工與石膏模型亦甚精緻，惟說明太簡單，正一與中相同。

(六) 江蘇省立第七中學：該校之木製筆筒，竹製嵌框，尙可。至合組製作之校舍模型，頗有創造的意味。

(七) 江蘇省立第八中學校：該校之竹工如目魚籃，提包等，工作尙精細，惟甚欠創作能力且僅標明某某等，製作亦無說明此宜改良者也。

(八) 江蘇省立第十中學校：該校之木工竹工十餘件，尙稱實用，惟欠精美。各種紙類模型，有棱有角，可供數學上教學之用，說明能中西並用，是其優點。

(九) 南京志成中學校：該校竹木工五件，尙堅實可用；惟說明項下僅填如(展覽後請發還字樣)，似與說明之意義未合。

(十) 浙江省立第二中學校：該校竹工三件，精細美觀。木工七件，亦尙新穎。

(十一) 浙江省立第七中學校：該校之木製帽架尙新奇。軟簾，墨水盒，靈巧活動，佳作也。

(十二) 安徽省立第四中學校：該校之藤製茶盤，尙屬美觀，惟無教育上價值。

(十三) 安徽省立第十中學校：該校竹工品，彫刻精美，刻石亦正確。

(十四) 星加坡華僑中學校：該校之椰殼工，形式簡單，可爲土人食器。就地利用自然物製作，甚爲可取。筆墨架出品，亦堅實優美。

(十五) 安徽省第一女子師範中學部：該校之木製文具盤及書架，式樣新奇，彫刻亦精。竹製線板墨牀等，工作精細，浮彫法亦善，極有藝術上的價值。

(十六) 集美女子師範中學部：該校之繡工，如窗簾盤等，製作精美，不愧爲粵閩之特產。

(十七) 揚子江初級中學校：該校之照相放大器，說明詳細。

(B) 師範組

(一) 江蘇省立第三師範學校：該校之製品，如信插閱書架，顏料盒，花盆架等，製作堅實，彫刻精確，石膏工亦美妙。

(二) 江蘇省立第四師範學校：該校之畫架，提箱，均精美而切實用。而自製理化試驗器，如音波說明器，斜面滑車，音之發源試驗器等，頗有教育的意義。

(三) 江蘇省立第六師範學校：該校之木製帽架頗精細。

(四) 江蘇省立第八師範學校：該校之木器多種亦佳。

(五) 江蘇省立第九師範學校：該校出品如書架，相框，信插，墨水盒，巾架，閱書架等，工作堅實優美，頗有教育的意義。

(六) 江蘇省第一代用師範學校：該校所製之茶几，書架，吸墨器，布製提包等；足與市上媲美。

(七) 江蘇省立第一女子師範學校：該校所製之三角板，木紙混合工相框，臘製之各種水菓模型，均甚善。

(八)江蘇省立第二女子師範學校：該校之信插，萬花筒等均陳列品中之佳作也。

(九)安徽省立第一女子師範學校：該校之本製小件玩品，及相片框等彫刻精細幽雅。

附鑑別意見：

此次全國教育展覽會能有此成績，頗屬不易，謹將吾個人之感想詳述於後，以與參與者借一度之商榷。

學校手工品應與市上所出售者不同；蓋市上注重營業，而學校則重在教育上研究，故此大共同之缺點有下述五項：

(一)少製圖。

(二)有半數未曾注意實用。

(三)缺少教育意義和藝術趣味。

(四)少創造精神。

余乃就個人眼光所及直陳之，尚希下屆有以改良之也。

(三)全國教育展覽會藝術部之鑒別

徐康民

師範組

直隸二師 鉛筆畫，臨摹寫生參半，畫法工細，尚技巧，欠活潑。

奉天女師 水彩畫，都屬臨摹，色調尚鮮豔，惜不能脫離範本之束縛，以養其創造能力。

江西七師 水彩畫中以圖案為佳。

四川二女師 手工繡品頗佳。

福建集美師範 圖畫手工連合製之花卉及蝶，頗繞興趣。

浙江七中師範部 以用器畫和圖案畫為最佳。

第九卷第五期

江蘇一師 木炭寫生畫，時間順序，和透視圖均甚合法；惟油繪一幅，重技巧，欠精神。

江蘇三師 國粹畫數幅頗活潑，圖案亦佳。

手工 以木製之物理器械，頗切實用。沈立才所作之石膏彫刻，亦有獨到處。

江蘇四師 水彩畫以卞煥章所作之『柳陰朝陽』一幅，畫法輕快，富於情趣。孫賜祥之『靜物』亦有稱到處，朱雅賢之『蔭』佳。

手工 製作品頗多，木工所造各種物理器具，頗合實用。

江蘇六師 有木炭，水彩，油繪，都屬寫生；各有特長，其中以左輯之『古寺』，劉啓晉之『城廓』，陳加遠之油繪『靜物』均有獨創能力。

手工 有竹，木，紙，數種；精細奪目，紙工藥品，頗像真，有趣味，女子部所製花邊，衣帽均佳。

江蘇八師 洋畫以汪元鑄之油繪『盤龍松』為最佳，水彩畫寫生頗多，亦有佳構。

手工 種類極多；以顧介華所製之軟簾木水盒，頗切用，工亦精細。

江蘇九師 油繪數幅，均屬臨摹，有一二幅，尚能脫離範本之拘束，彩調技巧，均有可觀；惟欠創造能力耳。

江蘇一女師 國粹畫以花卉為多，均活潑可愛，洋畫有水彩，木炭，油繪數種，均有創造能力，畫法輕快，奇異驚人，大有可觀。

手工 木工，紙工，石膏，均有佳品，刺繡亦有特色。

江蘇二女師 水彩油繪均屬臨摹，畫法工細，欠活潑，技巧雖富，不免受範本之束縛。

手工 繡品數件，頗鮮豔奪目。

江蘇代用一師 圖畫，手工，均有佳品；手工以陳行三葉元吉合製之竹工碧紗廚最切實用。

新 教 育

美育組報告

一〇六八

勤業女師範 國粹畫，朱鍾英所繪『大好秋光』，頗見輕快，且富魄力，洋畫以王庚華之粉畫風景，最有情趣。

手工 刺繡以狄雲卿之靠背衣墊為最佳，縫紉亦有佳品。

安徽一女師 洋畫件數頗多，有油繪，水彩，鉛筆；寫生臨摹參半，其中以韓君玉之水彩靜物，頗有獨長。

安徽一師 洋畫有水彩，油繪，鉛筆，諸類；中以油繪為佳。惟油繪草房一幅，稍欠透視，水彩中佳構極多，最有情趣者，莫如黃金炫所繪之人物。

手工 以電器器械為最多，製造精細，切乎實用；並有應用化學所製之皂肥亦佳。

武進縣立女師 國粹畫，以丁文如所繪之墨蘭，頗覺秀逸。

手工 縫紉和繡屏，均佳妙。

中學教育組

江蘇一中 洋畫寫生居多，雖簡易，尚有活潑精神。

江蘇二中 洋畫有臨摹之油繪二幅，火林欠活潑，乏技巧，其餘一幅，尚見活潑。

江蘇三中 洋畫均屬寫生，中以成從吾之水繪靜物，雖簡易，頗活潑，姚潤生之蟹，亦鮮豔可觀。

江蘇六中 洋畫有木炭寫生，水彩寫生多幅，均鮮艷，各有特長，頗屬可觀。

手工 有竹，木，金，石，籐，各種；製作精細，頗覺奪目。

江蘇七中 洋畫水彩畫，以宋士芹之『市聲』聞韶之『陰』均有獨創能力。

江蘇九中 有張宗斌個人出品粉畫數幅，頗佳。

江蘇十中 洋畫以意匠和臨本居多，尚有合法者，中有寫生西畫一冊，不合透視。

手工 有竹木數種，尚有可觀。

安徽三中 洋畫有水彩數幅，既欠技巧，又乏創造能力，惟色調尙覺鮮明。

安徽四中 洋畫有水彩，粉畫，油繪，圖案數種；幅數頗多，中以傅金鑑之『風景』，熊同和之『靜物』，楊禮恭之『野外寫生』，各有所長，技巧精神，均能完全表白，頗屬可觀。

手工 有藤製茶盤數個，飾以磁漆畫，頗覺美觀，切於實用。

安徽十中 洋畫水彩寫生頗多，中以王作愷，趙俊學，奚邦瑞之風景爲最有情趣；繪法輕快，殊爲難得。

浙江二中 洋畫有水彩和圖案二種，以圖案較爲佳妙。

湖南藝術學校 洋畫水彩頗多創作。

東大附中 洋畫有水彩多幅，設色鮮明，尙覺活潑。

職業教育組

安徽女子職業 手工花蓆頗佳。

香山慈幼院 圖案畫頗佳。

手工 造花順序法，更有趣味。

浙江教育工藝廠 所製之木工野外寫生用具，及金木工之用具，兒童之玩具等；均美不勝收。

南京愛國職校 藤工麥桿西帽種類頗多，均優美可觀。

(四) 國畫鑑別書

呂鳳子

本組匆遽徵集出品，遠未及致，甚悵甚悵。本書取形式美說無偏倚者，說爲術孰精及內畜孰豐與著，甚願讀者弗以非行家言譏之。

蕭厓泉山水花卉

美育組報告

尾泉先生善使側筆，用濕墨，筆墨著紙不深而沈，不厚而渾，不甚經意而形式揉合如天成。山水取元初徑，清初法，使構圖更盡己意者，並世作者應無比倫。花卉彷彿白陽復堂，謹而健，放而不肆，味醇韻淡，於焉可見作者之為人。

凌檀支花卉

植支造畫，突破法障，是以天勝者。以天勝者盡主情意者，其與主知者競，恆越世而品值益隆。故自明取元意者趣奪宋席後，士夫畫風，靡中國矣。故鑒主知主情意相消長而謂藝術進展有二方面者，實未悉藝術以情意為質即止於表白情意。故吾於本組出品，特與植支。雖丈二梅樹，筆墨猶浮，緣腕力不健，然於殊趣橫溢固無害也。

姚芒父山水花卉

芒父得趣於澀，得意於拙。是善取徑者。

符鐵年山水木馮白庵花木江南蘋花卉

畫都妙在未熟。蓋熟則澀術，生則意或不達，欲熟還生，此境為最難得。抑藝術無止境，熟斯畫矣。清初作者有慮熟之為害畫久彌嫩者，三子殆將以彼為法。

顧鶴逸山水

顧君擬石谷，得趣。石谷集南宗之大成。格嚴法密正猶杜詩別具體貌與精神。學石谷者莫獲石谷正法眼藏，但得貌或神似亦何稱。

諸聞韻竹

意趣縱發不可遏。是得清湘老人捷字訣者。

錢般之花木王弼民花卉

新 教 育

第九卷第五期

殷之法不掩趣。 毀民意不掩法。 雖小品，堪讀。

樊少雲佛像

鈞勒，縣肘使全鋒，取渾勁。 折筆，取秀勁。 樊畫蓋偏取秀者。

陳伽庵山水何景峴山水葛冰如奚屠格蔣屠時山水

某某有筆墨，何如某某有懷能寫出。 某家數，某局格，何如某寫某懷無定式。

歐洲畫術稱精極，成法而今何盡

革。 藝事原來貴作不貴述。 陳何屠葛胡爲乎徒擬陳跡也。

謝公展梅菊汪謫士蘭竹

謝畫取意尋常沒白窠。 汪畫蓄泄趣味苦無多。

南京美專上海美專山水花卉

滬美好擬馮叔伯年，風遒勁。 南美好擬白陽青藤麓臺半千，風渾研。 南美旭社特出己意，戒抄拔，可稱也。

圖畫出品統計

蕭屋泉 大石大幅

葛冰如女士 山水中幅

奚屠格女士 青綠山水中幅

蔣屠時女士 淺絳山水中幅

蔣屠時女士 淺絳山水小幅

馮白广 古松大幅

馮白广 山茶中幅

姚華 雙鈎蘭花單張未裱(未掛)

姚華 竹深留客處山水單張(未掛)

汪吉磨 紅梅單張(未掛)

汪吉磨 墨竹單張(未掛)

汪吉磨 影印梅花單張(未掛)

汪吉磨 墨蘭大幅

江采南顏女士 紫藤軸

美育組報告

新

教

育

- 江采南顏女士 雁來紅芭蕉大幅
劉祝三 四尺隔錦屏四幅
錢般之 松石立軸
凌直枝 墨梅立軸
凌直枝 墨藤
凌直枝 梔子
凌直枝 墨蕉
王叔惠 繡球牡丹
王叔惠 無量壽佛
聞尊 寒林圖
王霞宙 荷花
聞尊 紅梅
馬瑞圖 牡丹
王霞宙 士女
南美專旭社同人合作 花卉三幅
李詠湘 山水(以上南京美專出品)
謝公展 梅花大橫幅
李清棟 山水
- 劉祝三 四尺山水四幅
錢般之 墨荷立軸
符鐵年 山水四幅
凌直枝 菊石
凌直枝 墨荷
凌直枝 墨竹
直凌枝 墨牡丹
黃學明 馬瑞圖 周楨 紫藤牡丹壽石合幅
周楨 水仙壽石
馬瑞圖 柳塘詩境
馬瑞圖 水村圖
王霞宙 月季
聞尊 山水兩幅
馬瑞圖 枇杷
王野萃 人物
符鐵年 四幅(荔枝 枇杷 竹石 黃山松)
謝公展 菊花(沒花)四幅
呂鳳子 松山大幅

第九卷第五期

樊浩霖 古佛
陳伽庵 山水
李光裕 梅花
翁樹年 山水
諸聞韻 秋風圖
賈鎮廷 佛像
潘天授 山水
孫祿卿 山水
羅正覺 山水
蘇昧朔 人物
馮震 紫藤
薛崧 花卉
蔣明棋 山水
何景峴 青綠山水
戎明道 山水(以上一中出品)

(五) 刺繡成績鑑別

江蘇第一女師範(擬甲等)

顧鶴遠 山水
趙守陽 梅花
龔士希 山水
鄧星鐔 紅梅
吳士綏 水仙牡丹
李彥生 山水
張采芹 畫蘭
張雨江 畫菊
陳鼎 魚壺
諸聞韻 竹(以上上海美專出品)
周鼎 畫松
何景峴 秋江垂釣山水
周建言 畫奇石
何景峴 山水兩幅

風景四片(當推平遠者一幀爲最佳)

貓菊(亦佳而稿稍損)

雪景稿(不甚佳)

應用品(宜稱)

美育組報告

一〇七三

許華
書
瑞璣

新 教 育

美育組報告

一〇七四

江蘇第二女師範(擬乙等)

花卉小屏四幀(線法熨貼而描稿稍損) 行書小屏四幀(平穩)

武進縣師範(擬乙等)

風景四幀(極能努力出棧情有脫漏處自當以霞光帆影為最勝)

安徽第二女師範(擬甲等)

風景以何合繡一幀為最佳其沈江合繡查合繡二幀一作藍天紅水一作紅天藍水似於理不合 應用品(宜稱)

四川第二女師範(擬甲等)

風景四幀(均工緻) 秋江夜月一幀(最佳)

勤業女師範(擬乙等)

富士山風景(最佳) 漁翁(平穩此等舊稿殊與美藝少關係) 又風景二幅(均平善)

集美女師範(擬乙等)

應用品(工緻)

安徽第一女師範(擬乙等)

應用品(高繡合法)

附鑒別委員來函

昨奉

大函委令鑒別刺繡今辰即趨會場詳細觀摹惟有多幅均在懸掛地位太高又無從得階升之具僅就目力所及提要數語官替之說至深惶恐專此報告

華 璣 許瑞書敬啓

義務教育組報告

程宗瀚

本組出品，爲數甚少，應徵機關祇有八所。蓋以國中頻年災亂，義務教育之進行，爲之停滯。各省對於此項事業，猶多屬於計劃時代。其見諸實行，而確有成效者，殊屬寥寥。然國人對於義務教育之呼聲，則日漸注目。蘇省義務教育期成會，經袁觀瀾先生竭力提倡，其規劃進行，可謂詳盡無遺。奈以教育經費支絀，欲其大有所施展，固猶有待耳。

本組應徵機關以省別而統計之則

- 江蘇 四 (義務教育期成會，江寧縣教育委員會，義務教育期成會，崇明分會，如皋縣教育局) 五十件
 - 浙江 一 (省教育會) 一件
 - 山西 一 (省教育廳) 四件
 - 山東 一 (省教育廳) 一件
 - 湖北 一 (省教育廳) 十四件
- 合共七十件

各機關出品若分類而統計之則得下表

機關類別	請願書意見書或計劃書	其他研究會及規程	調查統計表	農村師範	出版物	個人著作	合計
江蘇義務教育期成會	4		8	3	26	1	42
江蘇義務教育期成會	1	1	1				3
崇明分會							

義務教育組報告

新

教

育

合計	浙江省教育會	湖北省教育廳	山東教育廳	山西教育廳	如皋縣教育局	江寧縣教育會
13	1	1		1	1	4
5		1	1	2		
22		12		1		
3						
26						
1						
70	1	14	1	4	1	4

(此外尚有各教育機關附帶關於義務教育之出品，以其不便割離，統彙交教育行政組陳列)。

就以上各類而分別略述之，則第一類屬意見書或計劃書者，為最堪注目。各省省政府，對於義務教育問題，多認為重要，而力求其普及。袁觀瀾先生，『蘇省義務教育期成會請願書』，及『請加成人教育一條於憲法草案之意見』。為民請命，可視為教育界之圭臬。江寧縣教育委員會，則有『分年分區計劃圖』。山西湖北均有『施行義務教育秩序』。浙江有『籌備義務教育各種辦法』。用意均極周詳。如皋縣則設有義務教育籌備處，其籌劃經費之方法，則如帶徵田畝特捐棉花蠶繭帶徵學捐及公有林沙田租銀等。崇明縣薛濤君則更按照全邑未入學之學齡兒童男女合計五萬七千七百七十九人，每一學級以五十人計，則全邑應增一千一百五十五級，分八年辦竣。則每年平均，應增一四四級。每級開辦費三百元，經常費一百五十元，其經費則取給於二百四十萬畝之畝捐。年可得九萬元。惟其計劃全辦足時，亦增至五百七十六級。雖八年後，已有之學齡兒童或可完全就學。其奈此八年內，又有新增之學齡兒童何。

山西有義務教育研究會，其性質與江蘇之義務期成會相若。組織均屬完備。而山西全省實施義務教育規程，山

東施行義務教育暫行條例補行條例遞行秩序」亦多可供參考。

調查統計表，以湖北為最詳盡。其圖表由余蓋古樸二君重製。如『學齡兒童調查表』『男女學童統計表』『男女學童失學及就學比較圖』以及分區統計。各種圖表，其調查範圍，多限於武昌。薛濤君亦有崇明縣學齡兒童調查表。則就學學齡兒童數祇百分之一七。欲求義務教育之見諸實行，此種實在根據，良屬萬不可少。蘇省義務教育期成會，亦有『各縣義務教育調查統計表』，并有『調查山西義務教育經費表』以供參考。

農村師範或縣師範養成師資，為推行義務教育基礎。江蘇省對於此種學校，其辦法課程，均足以供他省之參考。義務教育雜誌為蘇省義務教育期成會定期刊物。而袁觀瀾先生『義務教育之商榷』一書，則尤關心此問題者所不可不讀也。

教 育 雜 誌

徵 求 照 片

- (一) 凡大中小各學校及其他教育機關之各種照片，如明晰而便於製版者，一律歡迎。
- (二) 照片以能免去呆板的行列式而含有活動的或顯著的教育意味者為最合用。
- (三) 其他教育書片、學校演劇或舞蹈等照片，亦一律歡迎。
- (四) 無論何種照片，一經登出，即以本誌全年一份奉酬。
- (五) 照片張數較多或較珍貴者，當酌酬現金。
- (六) 凡寄來之照片，如須寄還者，當另附郵票。

教 育 雜 誌 社 謹 啟

鄉村教育組報告

華伯雄
孫文郁合編

近年以來，中國對於教育事業，改良有方，提倡不遺餘力，諸如展覽會，演講會，討論研究會，以及其他種種聯合會，莫不紛見迭出，普遍國內，此種運動，雖成效甚緩，而於中國教育前途，裨益非淺。本年七月初旬，全國教育展覽會，假南京實院舉行展覽。其中門類既多，物品亦富，較之往昔，何啻倍蓰。而其中尤屬別開生面，而為前所未有者，更有數種，鄉村教育組，即其一也！

考鄉村教育之組織及設備，最完善者，首推美國。晚近以來，中國雖漸有提倡之呼聲，而於實際施行，成功者究屬甚尠。故此展覽會中，關於此組出品，僅有金陵大學農林科農業經濟及農場管理系所製之蕪湖鄉村農業調查結果圖表三十幅，中國鄉村教育之幼稚，於此可見一斑！

按鄉村教育，初無一定編製，不過因時因地，順人民之需要，以補助其經濟上，及社會上之發展而已。美國素重農業，故對於鄉村農業教育，格外提倡，結果農業大為發展，人民之富力，逐漸增加。我國以農立國，何遜美邦。乃邦人君子，關心於鄉村農業教育者有幾。此所以本組必採用蕪湖鄉村農業調查結果圖表，為本組之展覽品者，蓋有深意焉。又此組圖表，均係實地調查之結果，對於農民社會及經濟情形，闡發無遺，直接可以用之，以為鄉村教育之材料；間接且可資之以為施行鄉村教育之參證，寥寥三十幅，差可以代表蕪湖鄉村之實地情況矣。至其內容與調查及計算之方法，分述之於下：

(一) 蕪湖鄉村農業調查結果之圖表分列於左：

(1) 標題——安徽蕪湖附近一百零二家農民的經濟和社會調查結果的圖表。

(2) 調查表及調查結果報告的標準。

鄉村教育組報告

新 教 育

鄉村教育組報告

一〇八〇

- (3) 工作進款之計算法。
- (4) 家庭進款之計算法。
- (5) 工作進款與家庭進款之計算法實例。
- (6) 田產權的分配。
(田主佔百分之五十五，田主兼佃戶百分之三十二，佃戶佔百分之一十三)。
- (7) 工作進款的比較。
(三者以田主兼佃戶為最高)。
- (8) 農家進款的比較。
(三者以田主兼佃戶為最高)。
- (9) 家庭取用農產物價值多少的比較。
(三者仍以田主兼佃戶為最優)。
- (10) 家庭進款表。
(包有家用農產物，三者仍以田主兼佃戶為最高)。
- (11) 每畝地的價值與進款的關係。
(值百元之地，進款最高；百元以上之地，則進款減低)。
- (12) 田場的大小。
(田主平均二十畝，佃戶平均十五畝，田主兼佃戶平均三十八畝)。
- (13) 田場大小的比較。

第九卷第五期

(最大的，平均的，最小的，皆以田主兼佃戶之田場爲大)。

(14) 田場的大小與進款的大小的關係。

(田多者則進款高)。

(15) 田場的大小與每一人所能種的地的關係。

(十畝以內之田場，每一人可種五畝三分；三十畝以上之田場，每人可種十畝)。

(16) 田場的大小與每一牛所能種的地的關係。

(十畝以內之田場，每一牛能種十畝零六分；三十畝以上之田場，每一牛能種二十八畝零八分)。

(17) 田場的大小與用值二十元的農具所能種的地的關係。

(在十畝以內之田場，可種四畝；在三十畝以上之田場，可種七畝一分)。

(18) 田場的大小與每畝的工作費用的關係。

(在十畝以內之田場，每畝費錢十四元零二分。在三十畝以上之田場，每畝費八元零三分)。

(19) 每人的生產工作單位。

(田主七十六，佃戶七十一，田主兼佃戶九十九)。

(20) 生產工作單位與進款之關係。

(單位愈多者則進款愈高)。

(21) 品行好壞的分配。

(田主百分之五十五，是品行好的；佃戶百分之六十一，是品行好的，田主兼佃戶，百分之八十五，是品行好的)。

(22)品行好壞與工作進款的關係。

(品行好的，賺八十六元；品行壞的，少賺三元)。

(23)品行好壞與田場大小的關係。

(品行好的，平均每人種二十七畝；品行壞的，平均每人種二十畝)。

(24)農人品行好壞，能使他的地產增加或減少。

(在一百零二家中，品行好的，增加八十八畝，品行壞的，減少七十七畝)。

(25)靠近蕪湖的一個三十二畝地的田場上週年人工時間支派表。

(26)靠近蕪湖的一個三十二畝地的田場上週年牛工時間支派表。

(27)十二畝油菜的人工時間支派表。

(28)十二畝油菜的牛工時間支派表。

(29)二十畝稻田的人工時間支派表。

(30)二十畝稻田的牛工時間支派表。

(二)調查及計算之方法

按此種調查，係由金陵大學農林科農場管理及農業經濟系，特備一種調查表，名曰『農家週年出入的調查表』，從事調查。其後附有普通調查，凡關於社會，道德，風俗，習慣，以及種種生活情形，包括無遺。是表於民國十一年，由該科主任卜凱教授，特派專員，赴蕪湖調查，經過諸多困難，最後方能得到此一百零二家的概況。乃更進而分析之，統計之，歷時兩年，經過三四次之校對，始得到此精確之數目。又將此數目，製為圖表，務使簡單而明顯，且能引起閱者之興味。圖表製有中英文兩組，此次展覽者，為中文組。圖表此外，更有詳細之調查報告一種。中英文

亦皆兼備。至於計算之種種方法，甚為複雜，因限於篇幅，故從略。

此次鄉村教育組之展覽地點。在貢院內至公堂之正面，三十幅圖表，按照次序，分列為兩行懸掛，既不失之過高或過低，又不失之擁擠或疏闊，故在展覽期內，頗能引起參觀者之注意，或加以解釋及指示，於此間稍能得點效果，亦未可知也。噫！今日何日，非吾全國教育界急宜協力服務之時乎！此種責任，舍吾輩復將誰屬！注意鄉村教育，吾於諸同仁有厚望矣！

十三，八，十五。於南京金大。

商 務 印 書 館 發 行

高 級 中 學 用 書

▲ 農 業 科

氣象學	李松齡	五 角
*實用氣象學	徐金南	六 角
蟲害學	謝申圖	六 角
病害學	陸旋	五 角
農具學	顏翰澤	五 角五分
農產製造法	鄒德謹	五 角
*農作物改良法	顧復	六 角
*中國作物論	原頌周	一 元六角
*四十五大作物論	顏翰澤	一 元六角
養蠶學	吳志遠	七 角
桑樹栽培教科書	鄭辟疆	六 角
養蠶法教科書	同上	七 角
蠶體解剖教科書	同上	四 角
蠶體生理教科書	同上	五 角
蠶體病理教科書	同上	六 角
*家禽病害	徐正鑾	三 角
獸醫學大意	關鵬萬	三 角
水產學大意	同上	四 角五分

〔注意〕 書名上加*符號者係最新編印之書

▲ 工 業 科

*車床木工	郭元梁	二 角
*工業簿記	陳家瓚	五 角
*市政工程學	凌鴻勛	八 角
*工廠設備	方漢城	六 角
*材料強弱學	徐守楨	四 角
*實驗電報學	曹清鑑	六 角
鐵路工程學	凌鴻勛	印 刷 中
*發電機 *電動機 *構造法	馬紹良	五 角五分
冶鐵學	唐吉傑	印 刷 中
汽車學	姜元嗣	印 刷 中
色染學綱要	李文	印 刷 中
新編染色術	楊時中	二 角五分
*應用機械畫 *應用幾何畫 *應用器畫	馮驥	五 角
	馮驥	五 角

職業教育組鑒別報告

黃炎培
楊鄂聯

中華職業教育社，年有全國職業教育出品展覽會之舉行。今年五月開第三屆會於漢口之慈善會。出品地點有十三省區。出品機關有二百餘個。成績品計一萬餘件。該社另有審查報告，茲不復贅。此次全國教育展覽會期，距職業教育出品展覽期僅一月餘。預會學校以運輸周折，整理不易之故，送會陳列之品遂形減少。故就全國教育展覽會看。此一小部分之職業教育出品，殊不足代表全國職業教育之狀況。但以職業教育出品之表示，已別有組織故。此一小部分之出品亦足以表現近來職業教育進程之一般。統觀本組出品雖不甚多，而合於出品標準範圍。并含有教育創作意味亦殊不少。可為樂觀，參預鑒別者，除某等二人外，尚有莊澤宣，章懋高，黃懋勛三君。茲將莊黃二君之報告分列於左。後附以某等之報告如下：

莊君之報告

香山慈幼院 石工甚好，此科各處辦者不多，大可提倡。

安徽靜仁職業學校 教學概況表頗簡明，注重實習更合法，年齡平均在十五六歲，亦甚合。

江蘇第三師範附屬小學商科 各處職業調查表，頗有價值。

浙江杭州教育工藝廠 出品雖不甚精良，但苦心孤詣應為獎勵。

南京愛國職業學校 所製女西帽頗佳。

湖南楚怡學校 機械畫精良。

黃君之報告

職業教育組鑒別報告

新 教 育

職業教育組鑒別報告

一〇八六

浙江杭州工藝廠 金木工用具四組，都切實用。說明書一份，有教育意味。

上海葉公瓊出品 木工基本練習一組，種式甚備。如角度接合，再加準確，更屬有價值於木工教學。

南京東大附中 木工器具多種，輕便而切實用，式樣亦都創作。

上海中華職業學校 鐵工基本實習標本數十種。按件皆繪圖，並列工作法，使用法，注意點，說明精詳。用於鐵

工教學最有價值。

安徽靜仁職業學校 牽牛花製爲里底姆斯代用液，價廉物美，且有發明價值。

直隸香山慈幼院 化學工藝品大都優良實用。陶器標本，工精而有製作順序。圖案畫十餘種，皆可應用於陶器織

物。

湖北工業學校

江西鄱陽窯業學校 磁板寫真工質精良，且有美術價值。

安徽女子職業學校 蠶絲出品，品種優良。山水花卉繡品多件。不失自然生色。

山西陸軍教育團 棉織物幾種。如線襪細線毛巾，及革工出品幾種。工料均可與舶來品不相上下。

南京愛國女子職業學校 草帽工出品美觀實用，惟原料尙非國產。

黃楊章 總報告

安徽靜仁職業學校 各種調查表，製作順序表，如中國輸出入棉花比較表，紡紗順序，製機順序，均極明晰，於教學上尤多效用。另有紗布標本，搜羅甚廣，具見苦心。

香山慈幼院 石工製作圖，陶器製作順序，造花過程三種。不僅工細，且可表示教育精神。

第九卷第五期

江蘇第三師範附屬小學商科 調查表二十四幅，報告書一本，於商事之調查極為詳明，各處商校都可做行。農村小學新課程表，支配亦都合法。

山西學兵團 概覽一冊，編輯雖未十分完美，但該團編制組織工學兩重，極可欽佩。

湖南楚怡工場 各種機械剖面圖頗工細。

江西陶業學校 陶器之小品，頗精美合用。

浙江杭州教育工藝廠 竹木鐵工標本，合教育用。

奉天省立第二工科學校 製革及運動用品，可抵舶來品。

浙江水產學校 自製罐頭，成績尚好。

湖北省立高級商業學校 磁像秀美。

安徽省立女子職業學校 黃草織物，及麥桿工，頗合提倡小工藝之旨。

姜丹書君 西湖模型，匠心獨運。頗足引起觀者藝術思想。

呂紹仲君 知方圖深，合幼稚教育用品。

中國雜誌界的巨擘

東西學術思想的溝通者

東方

雜誌

下列各號
俱已出版
要目如——

目要號九

內外時評(十篇).....	記者
留學問題與吾國高等教育之方針.....	胡先驥
美總統就職與美國政治之將來.....	范定九
新社會政策的國際運動.....	春濤
中國最近之新聞事業.....	周孝庵
爭鬥觀念中的垂直關係和水平關係.....	陳日新
堅白盈難辯.....	汪觀炎
唯用派哲學之自由論.....	張東蓀
參觀日蝕記.....	文南斗
好人家(小說).....	李劫人
未婚妻(小說).....	金魯章
第二夢(劇本).....	洪深

目要號十

內外時評(九篇).....	記者
裁釐與裁兵.....	吳天放
列強軍備競爭及國際減軍運動.....	車伯
遠東運動會之由來及我國今後之準備.....	謝似顏
海南島.....	蔣瘦巖
新語林(四篇).....	管彥
社會學研究方法上之爭辯.....	孫師毅
唯用派哲學之自由論.....	張東蓀
我國國際貿易源流考.....	陳仲益
三分郵票(小說).....	陳稼軒
愛與死(小說).....	樊仲雲
第二夢(劇本).....	洪深

每月兩冊特價每冊一角
預定全年二元郵費在外

目要號一十

內外時評(九篇).....	記者
市政和促進市政的方法.....	臧啟芳
田園新市與我國市政.....	董修甲
市政組織法.....	潘紹憲
城市設計.....	張銳
論唐人七絕.....	陳延傑
電子的世界.....	幼雄
漂泊(小說).....	周靈均
愛與死(小說).....	樊仲雲
第二夢(劇本).....	洪深

目要號二十

內外時評(九篇).....	記者
市政與國家.....	葉秋原
巴大法科風潮索隱.....	樓桐孫
論聯省自治再答孤軍記者.....	潘大道
十四年度海關稅收之預測.....	金侶琴
新語林(四篇).....	W生等
赫胥黎略傳.....	劉咸
赫胥黎與達爾文進化說.....	周建人
赫胥黎與宗教.....	仲雲
木蘭歌再考.....	徐中舒
飄零的黃葉(小說).....	張聞天
愛與死(小說).....	樊仲雲

特殊教育組報告

黃修仁

特殊教育者，是用特殊之方法，教育官體不全之兒童，使此等兒童能得相當之知識與技能，自謀生活，獨立於世，不受天然缺陷之限制。其最普通者盲啞教育是也。我國育嬰方法不良，兒童官體傷損者極多。又無教育以補其缺陷，致令此等兒童，失正當生活之能力。年深日久，殘廢滿途。啞者流而為惡丐，盲者世傳為星卜。後者胡言欺世，前者兇悍驚人，蠹世敗俗，莫此為甚。留心社會事業者，當三致意焉。

我國特殊教育，方在萌芽之期，故此與會者祇有二校。

(1) 上海羣學會聾啞學校。

(2) 上海盲童學校。

與會雖祇二校，而展覽品亦有百件之多。但種類甚簡，大別之約分為五類：(一)圖表類，(二)手工類，(三)相片類，(四)講義類，(五)報告類。茲將二校分述如左：

(1) 上海羣學會聾啞學校

圖表四十四幅可分為三類

(A) 關於口鼻唇舌之發音圖

三十六幅

(B) 關於手勢圖

四幅

(C) 關於統計歷史表

四幅

(2) 上海盲童學校

共八十四件可分為五類

(A) 關於教具者

十一件

(B) 關於手工者

三十六件

特殊教育組報告

特殊教育組報告

一〇九〇

(C)關於講義者

四本

(D)關於報告者

十一本

(E)關於相片者

二十二張

查二校之出品，大多不同。蓋一則爲盲童，一則爲聾啞。盲者無目可視，有耳可聽。聾者有目可視，無耳可聽。以教具言聾啞學校，多用平面之掛圖，以其視而可學也。而盲童學校之教具，則多用立體物。無論書字圖表，多用木製或厚紙製。以其必手觸而後能知也。二校所用之字亦不同。聾者有目仍識尋常之書字。盲童所學則用點點不同之符號矣。他如手工等物，雖無出品可比較，諒無大異，或有精粗不同耳。

本組與會之學校既少，而出品之種類亦不多。原無統計之必要，惟此種教育，在中國社會上，卻十分重要。故勉撮數言，以誌鴻爪，俾留心社會教育者知社會上有此種需要而創設焉。

蒙古教育組報告

張繩祖

本組出品凡百零一件。為籌邊協會，中華教育改進社，及汪印侯君所徵集。雖非直接來自蒙古之教育機關。然亦頗足以窺蒙古生活與教育狀況之大概。蒙地苦寒，游牧生活，既異於內地。而其語言文字，亦與中土迥殊。故其教育上種種問題，殊非吾人意想所及。究其實際，本組教育上之出品，其足以表示蒙古教育之詳細情形者固鮮。蒙古學校之內容，尤非吾儕所易洞見。其原因固由於道路阻長，交通不便。而國中教育界之忽於邊地教育，實有以教之。然若就本組百零一件之出品，而加以考慮。則教育上問題，其驚心觸目之處，在在皆是。國內教育界，而有研究改進邊地教育之決心者，苟於此而啓其端，是則本組之所冀望者也。

本組出品汪印侯君有十五件，籌邊協會七十四件，中華教育改進社十二件，合共百零一件。茲分類而詳列之：（中華教育改進社出品中有蒙文書籍兩種，蒙古生活照片三十張，係由察哈爾區立師範學校代為徵集，并以誌謝！）

（一）飲食品類（七件）

奶餅（烤軟食） 黃油（炒食或調茶） 炒米（開水沖食） 炒麵（開水沖食） 奶皮 奶豆腐 磚茶 （以上均汪印侯君出品）

（二）用具類（四件）

刀箸（佩在身上用以剮肉火燎食之） 火鞭帶（打火吃煙用） （以上汪印侯君出品） 食具篋刀（吃飯用骨鐵質） 取火具（鐵質） （以上籌邊協會出品）

（三）衣飾類（三件）

帶環（婦人用） 帶輪（婦人用） （以上籌邊協會出品） 蒙古香牛皮女靴一雙 （汪印侯君出品）

蒙古教育組報告

新 教 育

蒙古教育組報告

一〇九二

(四) 兒童玩具類(二件)

蒙古打骨拐三份 蒙古象棋一份 (以上汪印侯君出品)

(五) 畫圖類(四件)

蒙古房室弓箭圖一張 (汪印侯君出品) 蒙古全圖一張 蒙古臺站圖一張 (以上籌邊協會出品) 蒙古地圖一幅

(中華教育改進社出品)

(六) 照片類(十三件計一冊又一百五十六張)

蒙古婦一張 庫倫景片一張 哈克圖王公片一張 佛像照片六張 外蒙景片二張 活佛實景二張 二次除消獨立外

蒙古王公片一張 蒙古人片一張 蒙古風景與生活之照片一冊 (以上籌邊協會出品) 蒙古生活照片四橫幅五十五張

蒙古生活照片甲組四十四張 新蒙古照片十二張 蒙古生活照片乙組三十張 (以上中華教育改進社出品)

(七) 宗教類(三十二件)

紫銅佛閣(佩身上內供泥佛) 白銅佛閣(佩身上內供佛像) 白銅淨水盆(佛前供奉) 紫銅淨水盆(貯淨水) 奔巴瓶

(貯水用) 奔巴壺(貯水用) 淨水壺(紫銅念經用) 扁淨水壺 大扁水餅一雙 淨水蓋 淨水盆(以上四種均景大

藍製成佛前供奉用) 小鍊(貝質佛前供奉) 憂布拉碗(白銅供佛前) 海燈一對 藏香餅 花盆一對 大香爐一對

(以上均景泰藍製佛前供奉用) 然布魯鼓(烏木製念經用) 曼達(紫銅製念經用) 小喇叭(紫銅製念經用) 法輪一對

(景大藍製念經用) 岡鍊一對(紫銅製招魂用) 畫佛像三架(帶木框掛房用) 喇嘛涼帽(棕網藤胎) 黃色外套(寧

綢) 黃色大袍(建綢) 硬領(藍緞以上四件為一套為喇嘛出外作道場所用) 鷄冠式藏帽(黃絨) 僧披(黃布) 念

珠(木質以上三件為一套為喇嘛上殿念經用連前一套均借自北京雍和宮) 大香爐一對(景大藍佛前供奉用) 番佛三

尊(黃銅黃教護法佛) (以上均為籌邊協會出品)

第九卷第五期

(八)書籍類(三十六種)

(A)紀要及史略(十種)

內蒙紀要一冊 蒙古史二冊 東蒙牧畜一冊 滿蒙皮革工業一冊 綏區婚喪禮俗記一冊 蒙古及蒙古人一冊 自治外蒙古一冊 外蒙近世史一冊 (以上籌邊協會出品) 蒙古鑑一本 新蒙古一本 (以上改進社出品)

(B)調查遊記(七種)

察區牧畜調查記一本 烏蒙調查記一冊 河套調查記一冊 外蒙西部遊歷談一冊 外蒙農業調查記一冊 外蒙礦物調查記一冊 (以上籌邊協會出品) 後套實業調查記 (改進社出品)

(C)蒙文書籍(十三種)

蒙文字母一冊 藏漢合璧三字經一冊 蒙漢千字文一冊 蒙漢大學一冊 蒙漢中庸一冊 藏漢合璧孟子一部 漢蒙國文教科書一冊 蒙漢合璧漢語入門一冊 蒙文鉛字一匣 蒙文鉛字說明書一本 蒙古雜字一本 (以上籌邊協會出品) 蒙文五方原音一部 (汪印侯君出品) 蒙文教科書一部 (改進社出品)

(D)日本書籍(一種)

日文蒙古軍紀一部 (汪印侯君出品)

(E)俄國書籍(一種)

俄國蒙文鉛字雜誌二冊 (籌邊協會出品)

(F)其他(四種)

松塢草堂藏書目錄一本 (籌邊協會出品) 西北半月刊九本 後套實業計劃書一本 蒙藏院統計 (以上改進社出品) (前後合共一百零一件)

蒙古教育組報告

新 教 育

蒙古教育組報告

一〇九四

蒙地教育之幼稚，自不待言。按民國十二年年鑑，則內蒙、熱河、察哈爾、綏遠三特別區域計，共有中學校六所，縣立者二，私立者四。師範學校七所，縣立一，私立六。小學校則依教育部民國七八年統計，高等小學四十九所，國民小學九一八所。然外蒙古之學校教育現狀奚若，則殊難查考。本組出品中蒙藏院民國七年統計內載該院附設之蒙藏專門學校，計學生九十一人。常年經費二四五七九元。然其現在詳細情形，亦不易窺見，准是而言，蒙古教育亦難矣哉。

欲使中國而真能達到五族共和之目的，自以融化各民族養成共同之國民性爲主。而邊地教育之重要，亦可想見。夫蒙古教育，頭緒紛繁。固非施以專門研究不爲功，惟舉其舉舉大者，則蒙古語言文字，應如何與漢語同化一也。教育上對於喇嘛教，應取何種態度二也。應如何鼓勵蒙古學生使入中土求學三也。游牧社會之教育行政，應如何設施四也。學校應如何適應蒙古社會五也。教科書之編纂，教材之選擇，教師之養成，應如何適合蒙民需要六也。茲六者，皆蒙古教育上重要問題，而有異於中土者也。夫蒙古地處邊疆，久爲日俄所覬覦。觀於本組出品日俄書籍，及各種遊記所載，其野心勃勃，不難概見。吾國民而關心國事者，曷於邊地教育而一留意及之，固不僅蒙古爲然也。

南洋華僑教育組報告

成績品鑒別報告

黃炎培

此次徵集出品，時日迫促，故於各屬華僑學校中，僅徵得其一小部分。然其瑰偉豐富，已大為一般參觀人所重視。應徵諸君，與勸導應徵諸君之經營組織，煞費苦心，於此可見。炎培承會中同人之誣譏，深懼於應徵諸君無所裨益。特分請專家，徐君則陵任文藝科，馮君澄如任圖畫手工科，黃君紹銘任理科，潘璧如女士任女子教育科，黃君伯斌任體育科，分司鑒別。而學校行政，由炎培自行檢閱。惟關於測驗部分，則請楊君鄂聯分任焉。炎培別南洋羣島而歸，時僅三年。而進步至此，為之驚喜。各部報告，分述如次。

學校行政出品鑒別報告

此類以報告及統計圖表冊籍照片為多。所見新嘉坡若華僑中學，養正學校，道南學校，端蒙學校，啓發學校，育英學校，應新學校，愛國學校，中南學校，工商補習學校，以及中華女學校，南洋女學校，南華女學校，馬來半島若麻坡之中華學校，巴雙之中華學校，共和學校，中華女學校，吉隆坡之尊孔學校，柏屏學校，僑南學校，國民學校，加影之育華學校，大我月之新民學校，運懷義學校，金寶之中華學校，霹靂之育才中小學校，以及登嘉樓之維新學校，暹京盤谷若育民學校，菲律賓馬尼刺若華僑中學校，皆可見學校狀況與其設施之一斑。而其間尤足令人注意者，若養正之畢業生現況，加影育華之小學畢業生出路圖。依其升學與就業之狀況，可以得今後設施教育之方針。觀工商補習學校之學生保護人職業比較表，苦力最多數得百分之十九·三。知勞工子弟，熱心向學，為之欣慰。而教育方針，亦可於此得所注意焉。各項表冊之完備，尤見苦心。巴雙之中華共和男女兩校，有男女教員生活狀況各一種。如能完全

南洋華僑教育組報告

一〇九六

辦到，必於校務發生良好之影響。其實設計教法，尙未知其所得結果如何。登嘉樓維新學校，歷年經費收支圖，簡明精確。

觀各校報告，學生父兄之職業別，與學生之就業狀況，皆以商爲最多。往往占百分之五十以上。此後華僑教育方針，宜特別注重商業，殆無疑義。深信各地學校當局，必已早見及此。定能稍減預備升學之普通教育，而添設商科以應需要也。

學生籍貫統計圖，及學生年齡比較圖，俱不宜用進行線，附志於此。

新嘉坡工商補習學校有問題四則要求答覆。同人略加討論，敬答如左：

(一)問訓育取放任主義，抑取嚴格主義，其折衷方法如何？答僅論主義，二者實各有長處。且如何謂之放任，如何謂之嚴格，其界說亦甚難定。此事全視運用之者，一本摯愛青年之熱誠，因人因事，而予以相當之處理。往往同一方法，甲用之而效，乙仿行而不效，故難定也。

(二)問多複習，少授新課，不合學生家庭心理，應採何法。答家庭心理，誠宜顧到，但如教育有法，使學生理解純熟，善於運用，久之亦可得家庭之信仰。

(三)問僑民爲工作時間所限，欲受補習而不得如何？答此事極難處理。鄙意還是穩健進行爲宜。設因鼓吹減少工作時間，惹起誤會，使教育前途，轉生障礙，亦實對不起工人，不如逐漸開導，使其自然向學。

(四)補習生中途輟學何法補救。答曾聞某校收費逐年遞減，藉以鼓勵終業。似亦可採。特不知貴校收費否耳。

華僑教育測驗成績鑒別報告

楊鄂聯

本組關於教育測驗的出品，祇有星洲養正學校一處。所用材料，多數係改進社所製。間有自造者，茲分列於後，見如下。

(默讀測驗)所用材料不甚合。如以初級小學所用者，行於中學師範一二年級，似稍勉強。其文言與語體文測驗一種，程度速率效率，俱合原理。足見平日教授得法。

(算術四則測驗)取材恰合，成績相當。

(常識測驗)其年齡與學力相當者，占大多數。

(算術應用題測驗)各級所得成績，均極均衡。尤見平時教法及所用測驗法之允當。

統觀各項測驗用方法材料，多數恰合程度。所得結果，亦與希望者相差不遠。可見常用此種方法測驗，不但可以鼓勵學生自求應用。并可促進或比較教授方法之效率。但最好要另製一幅全校各級各科之比較表，更可以表示一級教育之成績的地位。每級每種，亦應有個統計，使觀者更易明瞭。

華僑學校普通學科成績品鑒別報告

徐則陵

華僑學校送會陳列之普通學科，學生成績品共三百三十八件。教員自編講義一件。國文成績以綴法為最多。有作文週記日記國音拼字學生文藝刊物等。書法有大小楷習字本膠寫字本。英文成績有綴法書法。算學有算術演草混合數學演草。地理有學生筆記及繪圖教師合編南洋地理教材一冊，歷史有學生筆記等出品。

各校出品，未能代表全體。故無普通現象為鑒別者論斷之根據。然少數出品中，亦復時見精采。如巴雙中華共和學校教師合編之南洋地理教材，其識見有足多者。蓋國人僑居南洋者，大抵從事於工商業。子弟之繼承父兄之職業者，應具有工商業地理智識。其理至顯。華僑學校課程中，當為地理一科留重要地位。教學時，尤宜注意南洋與中國工商業之關係。國內書局所編地理教科書，其內容有所偏重，不適用於華僑學校。彌縫缺憾，責在教師。

華僑遠居國外，子弟耳目所濡染者，皆居留地之風俗習尚。苟無適當公民教育，則祖國立國之精神，未由窺見。此次出品中，關於公民教育者，地理成績而外，有歷史筆記數冊。華僑學校，平日是否從歷史教育上培養學生國家觀

念，不可得而知。然以菲律賓華僑中學送會物品木匣中塞滿五色木屑一事而論，可知僑胞之念念不忘祖國矣。雖然此猶形式上之細事耳。國家觀念，重在學校平素涵養。可用之方法不一。如國文一科之選讀開發國粹之文字，使學生稔知吾國固有而應行保存之理想，以養成公民之共同觀念。史地或社會科之申明吾國過去歷史之光榮，及民國前途之希望，激起學生改善國事。使中華民國屹立于世界國家之林，共同維持國際正誼之志願。並注重社會科，使學生知現代問題之所在。且有解決此種種問題之基本智識。觀念智識，兼而有之，始可與言愛國。此吾人屬望於僑居國外之教育界，注意及之者也。

就此次國文成績論，各學校頗能注重國文。惟應用文之練習，宜更加以注意。至於學生之國文程度，似較低於國內相等年級學生之程度。某校國音拼字之辦法，雖獨具苦心；惟消耗學生光陰過多，所得恐不足以償失。習字宜加入行書練習一門，大楷過一寸以上者，不必使一般學生練習。練習小楷或小行書，宜用集帖字成句之範本。或由教師自書成句之石印範本。膠寫法視為遊戲翰墨，則可。未必有教育價值也。算術演草極詳細，整潔可愛。用練習四則速率之卡片方法者，則不多觀。華僑學校如尙未知此種方法，急宜注意及之。此次各校普通學科成績品送會者不多，鑒別者因觀察不全，難為概括之論斷。姑就窺測所得者，提出一二意見，備僑居海外之教育同志參考焉。

附出品各校表

育才學校(霹靂)	新民學校(雪蘭俄)
端蒙學校(新嘉坡)	運懷義學校(雪蘭俄)
中華學校(新嘉坡)	育三學校
育華學校(加影)	中華學校(麻坡)
尊孔學校(雪蘭俄)	中華學校(巴列)

新 教 育

中華共和學校(巴雙)

中華女學(巴雙)

華僑中學(菲律賓)

中華女學(新嘉坡)

公立南華女學(新嘉坡)

中南學校(新嘉坡)

南洋工商補習學校(新嘉坡)

啓發學校(新嘉坡)

僑南學校(吉隆坡)

坤成女學(吉隆坡)

柏榮女學(吉隆坡)

國民學校(吉隆坡)

柏庶義立學校(吉隆坡)

全國教育展覽會之南洋體育教育出品

黃伯斌

學校體育教育之設施如何，本不能憑影片之如何以評定之。茲以籌備處對於華僑教育出品特別慎重起見，囑斌爲之檢閱，姑將所見各點，敘述如下。

(甲)關於體操者 如新嘉坡端蒙啓發中華女學巴列中華學校之徒手，應新學校之木棍操，育才中學與雪蘭俄運懷義校之啞鈴操，坤成女學之運動會，華僑商業學校之童子軍操，均衣服整齊，精神抖擻。

(乙)關於舞蹈者 如中華女學與中南育才之舞蹈，南洋女校之海波舞，端蒙學校之蝶舞等，均優美自然。

(丙)關於國技與武術者 是類影片，南洋各校有者居多。而以端蒙學校爲最多。惟小學學生骨格柔軟，對於腦力姿勢，是否有妨，尙須待科學之研究也。

(丁)關於球術者 球類影片，以華僑中學與工商補習學校爲最多。餘如中華女校與南洋女校之網球壘球，又爲內地各省之公立學校所罕見。其他如華僑中學之疊羅漢游泳，育才小學校遊戲『燕子歸來』，與中華女學之國旗操，尤爲合於華僑教育之特作。蓋生長海外者，當灌輸國內情形，以引起其對於本國之觀念也。

華僑教育組女子教育科鑒別報告

潘璧如

端蒙學校之幾何花紋繡，頗見新穎。工織物之印繡花者，更屬應用。

南華學校之摘絹工細雅緻，花鳥畢肖。扣線之靠墊孩鞋優美耐用。十布零花檯毯花樣玲瓏絨線孩衣式樣亦好。均切實用。

中南學校之編織繡，及繡字針脚獨整齊。

南洋學校扣線繡之坐墊錢袋，均屬優美。繡花信插，更是書室內艷麗之應用品。繡屏亦工細。

中華學校繡紙，均用圖案畫意。山水二幅針脚工細，神色活潑。

柏榮學校之精造花線，搓花均佳。夾邊洋巾，更覺雅潔。又為人之必需品。十字布各件，做工精勻。線織檯毯車毯更耐洗濯。圍涎絨襪絨鞋均切實用。小牀具足為兒童美術恩物之一。頗有教育意味，選材極好。線結

花邊，及繡袋繡相架均佳。抽絲手帕，更覺細緻可愛。

關智學校十字布物件鮮美靈巧。線織几毯潔白可愛。絨線製物亦優美。而應用抽絲巾亦雅靜適用。

坤成學校繡件亦工緻，抽絲巾及刊字旗更見精細。

育三學校十字布枕衣圍巾及孩帽，亦切實用。抽絲花邊愈為裝飾之佳品。

蘇湘之繡，光澤鮮艷，精細工緻，是所特長。果裝飾之唯一佳品。而於應用物件上，未免有易於污黯，不耐久用之憾。觀之僑民之繡，大都扣線繡光澤色彩，雖不及蘇湘，而用於墊子袋毯等應用物件，則亦美觀，而更能耐久用也。

華僑教育組博物科鑒別報告

黃懋勛

新嘉坡華僑學校 橡皮原料十種；植物礦物標本十餘種，都屬南洋主要地產。於工業教育，尤多價值。生理圖四

幅。部位彩色，不失真相。

新嘉坡道南學校 水產動物，與熱帶食蟲植物標本十七種，均為大陸生活者所罕見。此項標本，經採集大批，陳列國內學校或博物館中。可供生物學研究之資料者甚多。

新嘉坡南洋女校 製熱帶產應用植物標本多種，以實物圖畫說明三項並列一紙。使觀察易於明晰，頗合製作標本主旨。

新嘉坡端蒙學校 剝製鳴禽標本兩種。不失生態。木材標本一匣，採集種類完備。

新嘉坡中華女學校 昆蟲標本與花冠標本幾種，均係內地採集所難。可供國內學校參考。

菲律賓華僑中學校 自然科學生實驗報告書多份，記述精詳。為科學教學法良好成績。林產製造品幾種，品質亦良。

霹靂育才學校 虎鱷剝製標本兩種生態宛然。

全國教育展覽會南洋圖工成績的鑑別

馮澄如

南洋華僑教育，素稱發達，此次圖工成績的出品，約計有千餘點。其中美不勝收，茲擇其有教育的價值，與富於創作意味，及精美而切於實用的成績，列舉於下以備日後的參考。

(甲)圖畫成績

華僑中學校

風景(水彩) 能注重寫生，頗合教育原理，表現方法尚欠合法。

人物(炭筆鉛筆) 各部表現正確，惜多臨稿。

廣告圖案(水彩) 優美而切於實用。

南洋華僑教育組報告

新 教 育

南洋華僑教育組報告

一一〇二

端蒙學校

風景(油畫) 色彩調和，遠近比較更是嚴密，此種成績，在普通學校中確是難得。

人物(粉畫) 某教員畫像，調子正確，惟色彩稍嫌單調。

圖案(水彩) 磁磚圖案，配色合法，創作而切於實用，為有價值之作。

中西學校

風景(水彩) 能注重野外寫生，教授合法。

人物(鉛筆炭筆) 精美，惜多臨稿。

圖案及廣告(水彩) 圖案色彩鮮艷，能與寫生畫聯絡教授，更為合法，廣告畫亦佳。

育華學校

靜物(鉛筆) 教法合，成績佳。

育才學校

靜物及風景(水彩) 能注重寫生，教授合法，成績亦佳。

修齊學校

靜物風景(鉛筆水彩) 成績尚佳，惜多臨模。

尊孔學校

小學低年級使用蠟筆，能注意兒童思想的發表，并注重寫生，頗為合法。但臨畫尚未完全廢除。高年級野外寫生，成績尚佳。

運懷義學

第九卷第五期

中華學校 花卉(鉛筆) 能注重寫生，頗合教學方法，惜畫法不合，倘能改用色彩，以合兒童心理，則更佳。

風景(水彩) 校旁風景寫生成績數張，畫法尙合，教授亦合法。

共和學校

風景(水彩) 高等科風景畫，能注重野外寫生，教授合法。

養正學校

靜物風景(水彩鉛筆鋼筆油等) 畫幅上表現能力充足，優良之作甚多。

圖案(水彩) 配色合法。

道南學校

靜物風景(鉛筆水彩等) 技巧上能力充足，佳作甚多，惜多臨稿。

柏屏學校

靜物風景(水彩) 畫法尙合，惜多臨稿。

啓發學校

人物(擦筆畫) 各部表現尙合法，倘能改習木炭寫生更佳。

柏榮女學

靜物(水彩) 教授合法，成績優良。

國畫 優秀。

中華女學

南洋華僑教育組報告

新 教 育

南洋華僑教育組報告

一一〇四

小學低年級圖畫，能注重兒童思想的發表，教學上可稱合法，高年級靜物寫生成績亦佳。

南洋女學

花卉(水彩) 所寫花卉，多南洋的特產，與自然科聯絡教授頗合法。

通草畫 用通草繪畫，再剪貼成圖，美觀而適於裝飾，是繪畫而與手工聯絡者。

坤城女學

小學低年級教蠟筆畫，頗合兒童身心發育程序，惟教材尚須研究，高年級水彩，野外寫生，成績尚可觀。

中南學校

風景(水彩) 尙佳。

南華女學

人物(擦筆畫) 尙佳。

新民學校

靜物(水彩) 成績尙佳，寫生之作較少。

應新學校

粉刷畫(水彩) 尙佳，但不類小學成績。

(乙)手工成績

端蒙學校

螺殼相嵌工 用螺殼磨光相嵌，成巨幅字畫，精美而適於裝飾。

椰殼工 利用本地特產品，製成器物，在手工教學上，頗有價值，成績亦精美可愛。

第九卷第五期

木工 利用本地特產木材，製成書架等物，精美而切於實用。

蠟工 色彩鮮明，與原物相似。

華僑中學

椰殼工 利用廢物，製成應用物品，手工教學，最有價值，製作精良，思想尤見巧妙。

木工 於製作應用物品外，能注重彫刻對聯及屏，甚好，倘能進而研究各種彫刻的方法，則於藝術上，更有價值。

修齊學校

板金工 菓碟等製法尚佳，加漆及圖案，與圖畫科聯絡教授頗合法。

中華學校

木工 所製檯球板等，尚實用。

育民學校

木工 照相框等精美實用。

育三學校

木工 鏡架精美實用。

育英學校

木工 文具架等製法尚合，并亦實用。

黏土工 所製花插，式樣優美，上加磁漆，與真磁頗相類似。

啓發學校

南洋華僑教育組報告

南洋華僑教育組報告

1106

木工 所製信插，精美實習，上刻圖案尤古雅可愛。

柏屏學校

金工 銅板彫刻，精密合法。

道南學校

椰殼工 此種細工，於教學上頗有價值，所製物品，上刻花紋更古雅。

木工 所製物品都切實用。

共和學校

組紙工 尚精密正確，惟此種細工，似少價值。

以上所述，是我個人於各校成績中所發見的美點，遺漏之處，自知甚多，還望出品各校原諒！我對於本屆圖工成績，更稍有所感，現在略寫數端於下，以供研究者的參觀：

(甲)圖畫教學上應注意的事項

- (一)小學低年級的繪畫，當注重自由畫，以啓發兒童的思想。
- (二)小學高年級當注重寫生及圖案，以陶冶兒童美感，并培養其創作能力。
- (三)增進兒童欣賞能力，亦爲圖畫教學的任務。故當多備中外古今名畫，供兒童欣賞，但切勿使兒童臨模。
- (四)圖案貴切實用，能與寫生聯絡教學更佳。
- (五)風景畫爲小學兒童所最歡迎，低年級宜注重想像的發表，高年級則當實行野外寫生。
- (六)蠟筆是小學低年級兒童發表的良好工具，高年級即可改習水彩，素描對於兒童心理未必歡迎，擦筆畫在教學上價值甚少，更非小學所宜教授。

(一)中等學校圖畫的教學，當然要從素描入手，進而習色彩畫。

(乙)手工教學上應注意的事項

(一)手工教學，最重創造，製作以前，當使兒童設計工作圖，並預定製作方法，計算材料多寡，與工作所需時間等，以增進其創造的本能，和工作的經驗。

(二)手工是研究日常生活上工藝問題的一種學科。金，木，竹，土，藤……等與人類生活關係較切，故這幾種工藝，在教學上最有價值。女校則更當加習刺繡縫紉等工。

(三)手工的製作物，貴切實用。精良在技巧上亦是一個重要條件。

(四)小學低年級的工藝，當注重兒童思想的發表，與文藝等科聯絡設計。高年級方可進而研究正式的工藝問題。

(五)個人設計各人自由製作，是增進個人創作的的能力。共同設計。使幾個人合製一物，是培養兒童共同製作的經驗能力。和協動的德性，故遇有機會，亦當令兒童學習。

(六)小學成績品不必求成人贊許，當以合兒童天趣者為合法。

(七)知識與技巧兩方面都應注意。不當專事技巧，使做藝徒式的學習。

統計報告

程宗潮

全國教育展覽會，此項以最短時期，些少經費，完成其工作。因陋就簡。其幸而能獲若是之成績者，則其有得於教育界人士之熱心贊助者實多也。海外僑胞，尤為熱心，計前後物品收到者，約四十餘校，二千數百件。其以道路阻長徵集物品條例收到，已不及籌備，來書道及者，尤有多校。國人對於海外事業，鮮能洞悉其底蘊，然則欲國內外教育界有協作之機會，此其端乎。

吾於整理此組統計報告時，不能不為之謹致謝於魯士毅，徐式文，李載鐸諸先生。蓋魯先生於新嘉坡華僑中學，李

先生於雪蘭俄尊孔學校，徐先生於霹靂育才中小學校，各倡設全國教育展覽會華僑出品徵集處。舉凡各校出品之收集運送，均爲之特倡籌劃。而新嘉坡，雪蘭俄，霹靂三處出品，亦以是而尤爲踴躍，未始非諸先生之力也。

抑吾有不能不致歉意於讀者諸君，則本組出品，有以道路遙遠，品物運到，已在開會期內者。卒未及一一註冊登錄。陳列時，本校南洋同學，及南京暨南學校同學之力爲多。然事後整理，殊感困難。其已註冊有清單可查之學校，凡三十，計二千四百十三件。若細計之，則出品學校，約有四十所。茲先列其學校名稱於下。

- | | | | | | | | | | | | | |
|-------------|-------|----------|-------|--------|----------|----------|---------|---------|---------------|-------------|--------|------------|
| 新嘉坡 南洋華僑中學校 | 中華女學校 | 南洋工商補習學校 | 啓發學校 | 中南學校 | 雪蘭俄 尊孔學校 | 加影公立育華學校 | 吉隆坡僑南學校 | 柏屏女學校 | 馬來半島 英屬巴雙共和學校 | 霹靂 怡保育才中小學校 | 金寶中華學校 | 登嘉樓 中華維新學校 |
| 應新學校 | 育英學校 | 星洲養正學校 | 南華女學校 | 華僑商業學校 | 坤成女學校 | 吉隆坡運華義學 | 茹鶯關智學校 | 巴雙中華女學校 | 太平修齊學校 | 安順培華學校 | | |
| 端蒙學校 | 道南學校 | 愛同學校 | 南洋女學校 | 興亞學校 | 柏榮女學校 | 吉隆坡國民學校 | 吉隆坡育三學校 | 麻坡中華學校 | 怡保振華學校 | | | |

柏 鹿 柏鹿義立學校
 巴 列 巴列中華學校
 大我月 新民學校
 暹羅盤谷 育民學校
 菲律賓濱 馬利刺華僑中學校
 小呂宋中西學校

上表列中有十校未能將其出品一一列出，殊以為憾。惟祇能將其可稽查已註冊之三十校分類統計於下，聊以示其大概耳。

校別分類統計總表

				學 校 別	項 別
育英學校	啓發學校	端蒙學校	新嘉坡華僑中學	7	教育行政類
95	32	84	189		學生成績類
	6		3		教學及測驗類
	1	3	9		教材及出版物類
2		70	2		標本類
98	43	206	210		總計

南洋華僑教育組報告

新 教 育

中華女學校	巴雙共和學校	關智學校	吉隆坡僑南學校	吉隆坡國民學校	加影育華學校	柏榮女學	坤成女學	運華義學	雪蘭莪尊孔學校	愛同學校	星洲養正學校	道南學校	中華女學校	應新學校	南洋工商補習學校
5	7	2	1	1	1			8	13	3	10	8	29	52	43
7	22	153	5	63	68	46	171	63	170		108	34	40	10	
1	2										60				
2	2												1		2
1	1											29	45		
16	34	155	6	64	69	46	171	71	183	3	178	17	115	62	45

南洋華僑教育組報告

第九卷第五期

南洋華僑教育組報告

學 校 別	項 別
報 告 書	概 況
統 計 圖 表	自 治 會 表
影 片	校 舍 圖
學 校 行 政 報 告	經 濟 狀 况
學 生 生 活 報 告	建 築 設 備
教 員 生 活 報 告	未 來 計 劃
	體 育 狀 况
	註 冊 紙
	得 獎 圖
	總 計

(二) 教育行政類

合 計	小呂宋中西學校	菲島華僑中學	暹京育民學校	登嘉樓維新學校	培華學校	中華學校	振華學校	大平修齊學校	霹靂育才學校	麻坡中華學校
312		8	1	6	1	10	1		40	1
1780	105	91	32					46	106	40
72										
27		1	4						2	
222		30							42	
2413	105	130	37	6	1	10	1	46	190	41

新 教 育

開 辦 學 校	僑 南 學 校	吉 隆 坡 國 民 學 校	育 華 學 校	運 華 義 學	雪 蘭 莪 尊 孔 學 校	中 華 女 學 校	愛 同 學 校	養 正 學 校	道 南 學 校	應 新 學 校	南 洋 工 商 補 習 學 校	育 英 學 校	啓 發 學 校	端 蒙 學 校	新 嘉 坡 華 僑 中 學
1				2	2		1				1	1			
	1	1				1									
			1			1	1	10	7	16	7		3	3	
										9					
1				6		27	1		1	27	20		1	23	5
					5										
											5				
											2				
											8			23	
					6										
															2
2	1	1	1	8	13	29	3	10	8	52	43	1	4	49	7

南洋華僑教育組報告

第九卷第五期

(二) 學生成績類

合 計	菲 律 濱 華 僑 中 學	暹 京 育 民 學 校	登 嘉 樓 維 新 學 校	培 華 學 校	金 寶 中 華	振 華 學 校	霹 靂 育 才 學 校	麻 坡 中 華 學 校	中 華 女 學 校	巴 雙 共 和 學 校
9							1			
6				1	1	1				
65	5		5				5	1		
9										
154	1	1			9		29			2
11			1				5			
3	1								1	1
2									1	1
2									1	1
8	1								1	1
2									1	1
2										
31										
6										
2										
312	8	1	6	1	10	1	40	1	5	7

學 校 別	項 別
語 文	國 英
字 術	習 算
畫 藝	圖 工
學 科	然 自
學 科	會 社
圖 業	地 商
記 簿	簿 簿
記 簿	週 週
他 其 及 卷 試	他 其 及 卷 試
計 總	計 總

南洋華僑教育組報告

新 教 育

關 智 學 校	僑 南 學 校	吉 隆 坡 國 民 學 校	育 華 學 校	柏 榮 女 學	坤 成 女 學	運 華 義 學	雪 蘭 峇 尊 孔 學 校	養 正 學 校	道 南 學 校	中 華 女 學 校	應 新 學 校	育 英 學 校	啓 發 學 校	端 蒙 學 校	新 嘉 坡 華 僑 中 學
24	5	6	14	4	26	13	25				4	30	6	4	78
21		6	16	4	26		10					5			8
15		6	10	8	26	18	24						3	2	5
4		5	18		18	12	52				2	23	1	10	6
45		20	4	8	35	20	33	100	17	17	3	10	9	24	65
43		20	4	19	23		12	6	16	16	1	19	11	34	14
														3	9
														6	2
1			2	3				2	1	6		5	2	1	
															2
							14					3			
					17										
										1					
153	5	63	68	46	171	63	170	108	34	40	10	95	32	84	189

南洋華僑教育組報告

第九卷第五期

南洋華僑教育組報告

養正學校	新嘉坡華僑中學	學 校		項 別
		新嘉坡華僑中學	養正學校	
				明說及法學教
				覽物補書教科 一讀及
				表圖地史
	3			圖物博
18				驗測術算
18				驗測讀默
14				驗測文英
9				驗測識常
1				告報驗測
				法學教文英
60	3			計 總

(三)教學及測驗類

合 計	中 西 學 校	菲 律 濱 華 僑 中 學	暹 京 育 民 學 校	修 齊 學 校	霹 靂 育 才 學 校	麻 坡 中 華 學 校	中 華 女 學 校	巴 雙 共 和 學 校
288		20			27		1	1
97			1					
138		8			13			
195					44			
538		43	18	11	21	30	2	3
421	105	1	12	35		9	4	17
24		12						
8								
33		7	1		1			1
2								
17								
17								
2						1		
1780	105	91	32	46	106	40	7	22

新 教 育

巴 雙 共 和 學 校	發 啓 學 校	工 商 補 習 學 校	中 華 女 學 校	端 蒙 學 校	新 嘉 坡 華 僑 中 學	學 校 別			
						教	科	書	項
	1					自編	國音	國音	
1						國音	國音	國音	
			1			自編	英文	英文	
				1		自編	英文	英文	
1						教育	育書	育書	
				1		漢譯	魯濱	魯濱	
				1		英文	文法	文法	
					2	紀念	冊	冊	
						半	月	月	
		2				叢	刊	刊	
					4	週	刊	刊	
					2	文	衡	衡	
					1	新	南	南	
						嘉	坡	坡	
						洋	地	地	
2	1	2	1	3	9	總	計	計	

(四) 教材及出版物類

合 計	中 華 女 學 校	巴 雙 共 和 學 校	啓 發 學 校
1		1	
2	1	1	
5			5
3			
18			
18			
14			
9			
1			
1			1
72	1	2	6

南洋華僑教育組報告

新 教 育

南洋華僑教育組報告

合 計	菲 律 濱 華 僑 中 學	霹 靂 育 才 學 校
25	8	
89		40
6	2	
84	20	
1		
1		
1		
1		
1		
1		
3		
1		
1		
1		
1		
1		1
1		1
1		
2		
222	30	42

日本教育組報告

出品鑑別報告

傳代言

此次日本教育組中之最足值吾人注意者，厥惟各種圖案。蓋因其紀載詳明，條理井井，雅能表出其具體之計劃。而其插畫示意之處，尤足令閱者瞭然於其成績之顯著。如其全國小學校數，官公私立專門學校數，官公私立大學校數，師範學校數，高等學校數，及以上所列每校生徒數之增加率表，暨其各種學校歷年經費之增加率表，與其全國公立圖書館數，藏書冊書及閱覽人數表，或從明治四十年以降達至最近年間，或從大正三年以降至大正十二年，最近十年間之詳細過程，均列之圖案中。能使閱者感極濃之興味，又如文部省之日本教育行政系統圖，文部大臣官房學校衛生科之學校衛生事務系統圖，一瞥間能令閱者瞭然於其全國教育普及之概況。有如身之使臂，臂之使指。且知其國民身體健康之決非偶然。此外如三重縣度會郡出品中，所描繪從明治二十七年至四十年中，日本全國死亡者之年齡別表，明治三十七年至四十年中日本全國死亡者之年齡別表，明治二十七年至四十二年及從大正二年至大正七年全國之死亡別表，明治三十七年以降至四十四年五年間日英德法意五國之平均出產死亡對照表，又同郡四鄉尋常高小兒童身體之發育過程一覽，日本神戶全國潮陽縣大正十三年度之學校一覽，大阪市之教育施設一覽，大阪市之小學教育狀況累年比較表，大阪市尋常高小學校之一大總建築，與岡山縣商業學校衛生之特別施設，岡山縣商業學校體育設施之說明，均特具匠心。令人想見其統計學之精明，及其上行下效羣策羣力以努力於其國家教育進行之可佩。其他如海陸上各種競技之明信片與說明書，及其國技如擊劍柔道角力等照片之解釋，（日本近年來女子體育發達最猛請注意）暨其女子學校生徒之烹飪縫紉等之實習，均極堪注意，可為吾國國民之徒務虛榮，或只知埋頭於課本，而忘其身體及日常家務之訓練者，

作一當頭棒。又另如度會郡八鄉尋常小學之疾走與脈搏之關係表，神戶幼稚園六歲兒童所製作之木工玩具，濱松尋常小學第二學年之紙作手藝，及其尋常高小之木泥金工等品，以及度會郡四三尋常高小第五學年之鋼板打貫，均斐然可觀。且多可供實用。而度會郡尋常高小之鋼板打貫，尤具特色。至其女子教育出品，則有長崎縣佐世保市女子補習實業學校第二學年之手工刺繡，東京府立第五高女第四學年之印花布（此種布料聞吾國尚無），實踐高女部第四學年之人工造花（造花為日本之特作聞吾國尚無此原料），埼玉縣女師尋正講習科一學年之圖畫手工（此手工特具有幾何學上之技術），及山口縣女師所繪之幾何形切拔圖，均能各盡其技，實兼佔美術與工藝上之共同價值。此外有一二點須留意者，即日本此次所寄來之各品，備足證明其兒童玩具，多具有理化常識。非吾國民一時所能企及。但其出品中，或亦不免有故加造作，名實難十分相符之處，此亦可於其授意處窺出之。如某尋常小學之習字中，泐有日支親善四字，似非出於其自動力。又手藝中，亦有非可期之於尋常小學生徒者。然而總其全體，則日本教育組之特長點，是有秩序系統及相關連的。且各處學校校長，因得終身專任其職，故其出品成績，亦能多受其良好影響，致有此等之成績可觀也。

出品統計報告

潘抑強

此次展覽會各組出品，除南洋教育組而外，當推日本教育組為最多。總計出品共有五千一百二十八件之多。應徵機關共三百二十一所。而物品之大部分係贈與本會者，即此數點亦可見彼邦人士對於此次教育展覽會之注意矣。各種出品中，圖畫成績為數最多。共計二千七百六十四件。約占出品全數百分之五十三點九。其次為習字成績。共計八百五十三件。約占出品全數百分之十六點六。再次為手工成績，共計四百六十一件。約占出品全數百分之八點九。其餘為數較多者，照片共二百五十三件。約占出品全數百分之四點九。玩具約占出品全數百分之四點五。共二百三十八件。

備註	百分比	平均出品數	總計	教育用品	統計畫	出版物	教學筆錄	圖表	照片	裁縫	刺繡	儀器	模型	標本	玩具	作文	綴方	手工	習字	圖畫	其數量		別及		品出		應徵機
																					數	量	數	所	數	所	
	.04	9.0	18											3	4			4		7	2	園	稚	幼	小		
	20.53	14.5	1053			4	2	34	32			64				1	7	54	215	640	72	學	小	常	尋		
	3.45	14.7	152			1		6				6						25	19	95	11	小	附	範	師		
	50.43	20.8	2586			17	12	50	76	6			1	36	228	28	32	243	466	1391	124	男	高	尋			
	.68	9.0	35				2		4							6			7	16	4	女	小	常			
	75.13	18.5	3935			22	16	90	112	6		70	1	39	232	35	39	317	707	2149	213	計			合	校	
	5.05	13.6	259			1		10	6							8		3	47	184	19	校	學	中			
	6.33	9.9	835					5	28	12	4							37	53	196	34	等	高	子	女		
	1.57	10.1	81			9			6				1					26		39	8	男	學	師			
	1.62	21.6	108						1									21	10	76	5	女	校	範			
	1.79	13.0	143			1	3	10	17				2		6	3		29	28	44	11	男	學	職			
	.08	2.0	4								2							2			2	女	校	業			
	.62	5.4	32			3	1	1	9										8	10	5	體	團	育	教	其	
	17.06	11.4	962			14	4	26	67	12	6		3		6	11		118	146	549	84	計			合	校	
	4.52	17.6	232		8	38	4	29	74									17		66	13	關	機	政	行	育	
	.40	1.0	2			2															2	人				個	
	1.72	9.8	88	56		7						16	4	5							9	店				商	
		15.9	5128	56	8	83	20	145	253	18	6	86	8	44	238	46	39	461	853	2764	321	計				總	
				1.09	.16	1.04	.39	2.83	4.93	.35	.12	1.68	.16	.86	4.65	.90	.78	8.99	16.63	53.90		比				分	
																											備

入列未概者單清品出無關機徵應凡又欄立另不算計併一所一師女等高有內範師子女

註 備

第九卷第五期

各出品機關中，學校當然居其大多數。共二百九十七所。其中小學校（幼稚園在內）。合計二百十三所。中等學校（其他教育團體在內），合計八十四所。若以性別而論，除幼稚園與小學外，男學校共計一百六十七所（尋常高小在內）。女學校共計四十五所（女子尋常高小在內）。

此外教育行政機關共十三所。商店九所。又個人兩人。今將各處出品之多寡，照物品之種類，分別統計如下：
（見插表）

各機關出品中，小學校出品居大多數。共計三千九百五十三件。占出品全數百分之七十五強。中等學校出品共計九百六十二件。占出品全數百分之十七強。教育行政機關出品共計二百三十二件。占出品全數百分之四點五。其他合計約占出品全數百分之三。若依男女學校計算，男學校出品共三千一百七十件。占出品全數百分之六十強。女學校出品共四百八十二件，約占出品全數百分之九。

若以每處出品平均數而論，小學校平均每校出品十八件強。中等學校平均每校出品十一件強。男女學校相較，男學校平均每校出品十九件弱。女學校平均每校出品十一件弱。

如照每種學校單獨而論，女子師範出品最多。平均每校出品二十二件弱。男子尋常高小次之。平均每校出品二十一件弱。其餘平均不到二十件。若以出品機關全數平均，則每處出品約十六件云。

附日本教育組應徵機關一覽

（一）教育團體

熊本縣八代郡有佐村青年團

鳥取縣氣高郡教育會

東京教育研究會

東京帝國教育會

島津教育會

大阪市民博物館

（二）行政機關

日本教育組報告

文部省

東京市

東京普通學務局

東京實業學務局

高知縣

三重縣

熊本縣

神戸市教育課

三重縣津市役所

大阪市役所教育部

東京府豊多摩郡役所

和歌山縣和歌山市役所

張松市役所

北海道廳空知支廳

鳥取縣

冲繩縣

(三) 師範學校

静岡縣立濱松師範

東京府青山師範

東京府豊島師範

東京府女子師範

琦玉縣立女師

愛媛縣立師範

東京女子高等師範

兵庫縣姫路師範

京都府立師範學校

熊本縣立第一師範

石川縣立師範

山口縣女子師範

岡山縣師範

(四) 男子中學

新瀉縣村上中學

新瀉縣新發田中學

新瀉縣立卷中學

静岡縣立濱松第一中學

宮崎縣立飢肥中學

和歌山縣立伊都中學

和歌山縣耐久中學

東京高師附中

東京府立一中

東京府立五中

高知縣立中林中學

東京豊多摩郡私立青山學院

愛媛縣立松山中學

兵庫縣龍野中學

熊本縣中學校

新 教 育

第九卷第五期

熊本縣立玉名中學

熊本縣私立九州學院

埼玉縣松壽字館中學

鹿兒島郡立二中

鹿兒島大口中學

靜岡縣富士中學

寶庫縣鳳鳴中學

鹿兒島縣立第二中學

(五) 高等女學

茨城縣立水海道高等女學

宮崎縣立小林高等女學

愛知縣第一高等女學

愛知縣名古屋第二高等女學

東京第二高等女學

東京第五高等女學

日本女子大學附設高等女學

帝國婦人協會實踐女校高女部

埼玉縣立久喜高等女學

愛媛縣立松山高等女學

大阪府立泉尾高等女學

大阪府立三島高等女學

三重縣尾鷲高等女學

京都府立舞鶴高等女學

熊本縣立第一高等女學

熊本縣立本？高等女學

熊本縣立松橋高等女學

熊本縣立高瀨高等女學

熊本縣立八代高等女學

熊本縣私立尙綱高等女學

長野縣高等女學

石川縣立小松高等女學

長崎縣立諫早高等女學

山口縣德山高等女學

愛知縣西尾高等女學

鹿兒島大口高等女學

愛知縣淑德高等女學

愛知縣津島高等女學

佐賀縣高等女學

宮崎縣西尾高等女學

三重縣津市高等女學

德山高等女學

訶原田高等女學

水海道高等女學

(六) 職業學校

新瀨縣立高田農業學校

栃木縣立宇都宮商業學校

大阪府立今宮職工學校

日本教育組報告

大阪府立西野田職工學校
 三重縣津市技藝女學校
 熊本縣立菊池蠶業學校
 石川縣稚松裁縫學校
 東京府立京都農林學校

大阪市立工業學校
 兵庫縣立工業學校
 熊本縣立工業學校
 石川縣石川郡津村立農業補習學校
 新瀉縣商業學校

三重縣津市工藝學校
 京都縣立京都農林學校
 熊本縣市立商工學校
 長崎縣佐世保女子實業學校

(七) 小學校

東京市及東京府

京橋尋常高小

大久保小學

大和田尋小

高田第四尋高

南葛飾郡香取尋高

東京高師附小

四谷第二尋小

東京女師附設幼稚園

根岸尋小

大阪市及大阪府

北大江尋高

四谷第四尋常小學

澁谷尋常小學

幡代小學

王子町荒川尋小

北來島郡板橋尋高

紀伊郡伏見町第三尋高

北豐島高田尋小

東京女高師附小

青山師範附小

大阪市及大阪府

濟美第四尋小

麴町高小

淀橋第五尋高

淀橋第二尋小

泰明尋小

柳北尋小

市谷尋小

東京女師附小

谿山村立尋高

番町小學

大阪市及大阪府

桃園第一尋小

新 教 育

第九卷第五期

明治尋高

汎愛尋小

濟美第一尋小

御津尋高

長崎縣

長崎尋小

盈進尋小

戶尾尋高

香燒尋高

面高尋高

熊本縣

第一師範附小

天草郡一丁田尋

八代郡代陽尋高

玉名郡大濱尋高

玉名郡荒尾北尋高

飽託郡日吉尋高

三重縣

高津尋小

東城郡城東尋高

泉尾第一尋小

久寶尋高

川棚尋高

諫早尋高

下波佐見小學

彼杵小學

宇土小學

天草郡赤崎尋高

代陽女尋高

玉名郡六榮小學

玉名郡荒尾第三尋小

汎愛尋高

南大江尋高

西六尋高

三島郡清溪尋高

日島尋高

早岐小學

廣田小學

西大村尋高

宇土郡三角小學

天草郡大道尋高

代陽郡和鹿島尋高

玉名郡橫島尋高

飽託郡小島尋高

新 教 育

日本教育組報告

一一二六

御園尋高

三重郡八郷尋高

小候尋小

尾鷲尋高

一志郡下之川尋高

龜山尋高

度會郡四郷尋高

大津郡深川村尋高

佐波郡松崎尋高

熊毛郡曾根尋小

度會郡小候尋高

津市養正尋高

津市二見尋高

津市恭和尋高

山口縣

厚狹尋高

豐浦郡彦島尋高

阿武郡町明倫尋高

美禰郡大田町尋高

女子師範附小

明新小學

厚秩郡尋高

柳井尋高

愛知縣

南設郡高松尋高

海部郡大治尋高

赤津尋高

新城尋高

古知野尋高

富田高小

東田井郡瀬戸第三尋小

依佐美第三尋高

丹羽郡犬南山尋高

尙設樂郡東郷西尋高

丹羽郡犬山尋小

西尾尋高

中島郡新神戸小學

中島郡三宅尋高

中島郡千代田尋小

名古屋市立第二小學

北海道

斜里郡尋高

市立彌生尋高

函館市谷地頭尋小

第九卷第五期

住吉尋高

網走尋高

寶前區公立武揚尋高

斜里郡朱圓尋高

石川縣

石川郡旭尋小

能美郡蘆城尋小

金澤市瓢箪崎尋小

河北郡津幡尋高

江沿郡京達尋高

京都府

御寶尋高

府師附小

埼玉縣

秩父郡三田川第一尋高

熊谷男子小學

滋賀縣

犬土郡彥根西尋小

板田郡神照尋高

日本教育組報告

瀨棚尋高

山越郡長萬部尋高

斜里尋高

空知支廳夕張郡夕張第一尋高

石川郡鶴來尋高

羽咋郡背尻尋高

金澤市石引町尋小

河北郡森本尋高

何鹿郡綾部田尋高

伏見町第三尋高

入間川尋高

兒玉郡本莊尋高

高島郡本莊尋小

中洲尋高

高島郡川上尋高

蒲生郡必佐尋高

高島郡川上尋高

蒲生郡必佐尋高

中洲尋高

芭露尋小

紋別郡公立湧別尋高

小樽市稻穗尋女高

雨龍郡一已尋高

珠洲郡韮島尋高

鳳至郡輪島女兒尋高

河北郡宇氣尋高

江沿郡京城尋高

市城巽尋小

川越尋高

高島郡川上尋高

蒲生郡必佐尋高

高島郡川上尋高

蒲生郡必佐尋高

高島郡川上尋高

蒲生郡必佐尋高

高島郡川上尋高

蒲生郡必佐尋高

高島郡川上尋高

神戸市

市立尋高

市立幼稚園

奈良縣

郡山尋高

宇都宮宮市中央尋高

兵庫縣

五條男子尋高

明石第二尋高

愛媛縣

松山尋高

松山第一尋高小

宮崎縣

宮崎市大淀尋高

宮崎市第二小學

定陽郡下穗北尋高

宮崎尋小

鹿兒島

谿山男子尋高

噲噲郡財部尋高

岡山縣

師範附小

山形縣

山形第三小學

柳井小學

山形市高小

大曾根高小

新瀉縣

第九卷第五期

- | | | |
|---------|------------|---------|
| 原田小學 | 佐渡郡西三川村小尋小 | |
| 千葉縣 | | |
| 船橋尋高 | 南行德小學 | |
| 岐阜縣 | | |
| 船津尋高 | 揖斐郡小島村尋高 | 八幡尋高 |
| 小越尋小 | 室茶尋高 | 吉城郡船津尋高 |
| 和歌山縣 | | 宮城縣 |
| 新宮第二尋小 | 學文路第二尋高 | 遠田郡田尻尋高 |
| 水海道 | 八和田 | 奈良縣 |
| 尋常女小 | 八和田尋高 | 安培尋高 |
| 戶田 | 高知縣 | |
| 戶田尋高 | 高知市高小 | 夜須小學 |
| 靜岡縣 | | |
| 池新田第一尋小 | 小笠郡堀之田尋高 | 濱松師範附小 |
| 北莊內尋高 | 田方郡韭山尋高 | 高部尋高 |
| 清水市辻尋高 | 濱松尋高 | 濱松南尋高 |
| 濱松東尋高 | 居尋高 | 濱松北尋高 |
| 三番町尋高 | 田方郡戶口尋高 | 富士郡大宮尋高 |

未詳

日本教育組報告

新 教 育

- 高橋尋小
- 綾部尋小
- 内城田尋小
- 小幡尋小
- 巫山尋小
- 新田村尋小
- 佐賀尋小
- 高松尋小
- 寶等女子小學
- 外越尋小
- 城巽尋小
- 深川尋高
- 御寶高尋小
- 香取尋小
- ？崖尋小
- 河原田尋小
- 松崎尋小
- 安信尋小
- 郡山尋小
- 心佐尋小
- 新宮第二尋小

上列二十一校地址未詳

(八) 商店

- 文運堂
- 株式會社田口商會
- 株式會社同文館
- 丸善株式會社
- 細沼株式會社
- 目黒商店
- 篠崎インキ製造株式會社
- 株式會社島津製造所
- 湊崎支店

(九) 個人

- 石川德松
- 吉田章信
- 北豐吉

本會承上列各機關各學校踴躍應徵出品總計五千餘件琳瑯滿目美不勝收使敵國人士得收觀摩之益使收中日文化溝通之效謹此致謝

又本組徵求出品得南京栗林醫院坂坂留一先生南京日本領事林出賢次郎及日本來華教育視察團湯元一先生山內先生助力甚多尤為感謝

圖書館教育組報告

朱家治

(甲) 圖書館

一 山西聖廟圖書博物館

- (一) 照片九張 (1) 大門 (2) 辦公室 (3) 古物陳列室 (4) 書庫之一 (5) 書庫之二 (6) 閱書室 (7) 閱報室 (8) 學生成績陳列室 (9) 游廊

(二) 簡章二份各一册

(三) 五朝古文類案敘例一册

按該書爲晉城郭象升著，說明五朝古文門戶，使讀者可以一目瞭然。

(四) 潭西精舍紀年一册

(五) 顏氏家訓辭記一册

二 天長公園圖書館

照片一張 全景

三 北京京師圖書館

(一) 晉人寫經一卷

按該手卷爲晉人所書；長五尺六寸四分，高六寸六分，共六十七行，行十八十九字不等，末行祇三字；第五十三行後有中縫，其文爲「摩訶般若波羅密，守空品第十七卷」，第七十行後有「用紙十五權」五小字；每行有直格，格寬四分半，係以類似筆鉛之物質畫成；前後均用棧裱成，連空白共長一丈三尺六寸五分。書法古雅，殊珍品也。

(二) 唐人寫經二卷

按該二手卷均爲唐人所書；一爲佛說佛名經，一爲大般涅槃經壽命品。前者共五百六十九行，每行字數不等，長三丈六尺六寸八分，高九寸，版心高八寸，每行寬六分半；第五百六十行有佛名經卷第三六字；中有五彩繪成佛像十四個，長均一寸四分。據云：唐人寫經，流傳至今者尙多，惟有佛像者，殊不可多觀也。後者亦五百六十九行，行十七字，長二丈八尺九寸半，高八寸三分，板心高五寸半，每行寬五分；至五百零三字以後，字體較小，而筆法亦似有異，不知是否另一人所書。

(三) 宋刊京本春秋左傳一冊

按該書祇存四冊，此冊爲卷十二；書高九寸九分半，寬六寸八分，板心高六寸五分，橫九寸一分，每頁十四行，行十二字，每字六分半見方，白口，雙魚尾。刻工既精，印刷亦美，而紙料尤佳；宋代刻本書，流傳至今者，此爲首善之本矣。

(四) 宋刊大字本陳書一冊

按該書高一尺零五分，寬六寸七分半，板心高六寸八分，寬一尺零八分半；每頁十八行，行十八字，白口，無魚尾。此冊不亞於前書，惟紙料稍遜耳。

(五) 宋刊小字本册府元龜一冊

按該書尙存十六冊，此冊爲卷四十一至四十五，計六十八頁，高八寸三分，寬五寸五分，板心高五寸四分半，寬七寸五分，雙線，上下細邊；每頁二十八行，行二十四字，小字雙行；首有『册府書畫之印』（二寸三分見方，三行六字），中有『敬德堂圖書印』（二寸二分半見方，鐘鼎文六字三行），又有『子子孫孫永寶』（朱文方印，九分見方），白口，雙魚尾。

(六) 宋刊元修大字本晦庵先生文集一冊

第九卷第五期

按該書尙存八十三冊，此冊爲卷八十九；書高九寸八分，寬六寸二分，板心高六寸九分半，橫一尺一寸一分半；每頁二十行，行十九字，白口，單魚尾。

(七)元刊本焦氏易林注一冊

按該書共計八冊，此冊爲卷三至卷四；書高九寸六分，寬四寸半，板心高八寸二分，橫八寸；每頁十行，行十五字；黑口，雙魚尾。

(八)元刊本文選一冊

按該書共計五十八冊，此冊爲卷五至卷六；書高一尺零六分，寬六寸七分；每頁二十行，行二十一字，花口，雙魚尾。

上列二至八宋元刊本書六冊，均係蠅蝶裝；前後有長方形朱文京師圖書館之圖書，印文，爲『京師圖書館收藏之印』九字。

(九)四庫全書經部周易舉正一冊

(十一)四庫全書子部子華子一冊

(十)四庫全書史部五國故事一冊

(十二)四庫全書集部高氏三宴集一冊

按四庫全書爲我國空前之鉅製，共計三萬六千二百七十五冊，千二百八十二部，二萬六千七百五十七卷；全書係用工楷抄寫而成，共抄七份，分藏於文淵，文溯，文源，文津，文匯，文宗，文瀾七閣。文源閣在圓明園，在英法聯軍入京時，已燬於火；文匯閣在揚州，文宗閣在鎮江，文瀾閣在杭州，均在洪楊之亂時散失，惟文瀾閣後經丁丙搜集遺亡，得存三分之一；今全部尙存者，祇文淵，文溯，文津三閣所藏者耳。文津閣原在熱河，今已移藏於北京京師圖書館；上列四冊，即該館特派專員送來陳列者。書高九寸，寬五寸七分，板心高六寸三分半，寬四寸三分半；每頁十六行，行二十一字；白口，單魚尾，中縫均有『欽定四庫全書』六字。每冊首頁有『文津閣寶』方形印章（二寸七分半見方），末

頁陽面有「太上皇帝之寶」(二寸七分半見方)，陰面有「避暑山莊」(三寸半見方)方形印章；蓋文津閣所藏，為清文宗時所抄成，時高宗已為太上皇矣。簿面係綢製，分四色，經部綠色，史部紅色，子部藍色，集部灰色；適合春夏秋冬四季之色也。

新

(十三) 唐古忒文文件二卷

(十五) 滿文寫本二冊

(十四) 蒙文寫本二冊

(十六) 滿文刊本二冊

四 北京歷史博物館

(一) 魏元顯墓誌銘三張

(二) 太平天國玉璽二方一張

(三) 周犧首鬘一張

(四) 周子爵一張

(五) 周內言卣一張

(六) 周師望簋一張

(七) 周雷紋壺一張

(八) 周雷紋觚一張

(九) 周康侯鼎一張

(十) 周犧尊一張

(十一) 周召仲簠一張

(十二) 周素洗一張

五 江蘇第一圖書館

照片五張 (1) 正門 (2) 遠景 (3) 書樓內部 (4) 書樓外部 (5) 閱覽室

六 河南第一圖書館

第十六期館報一冊

七 浙江公立圖書館

(一) 照片九張 (1) 本館外部 (2) 內部 (3) 通常類本國文圖書度藏 (4) 通常類外國文圖書度藏 (5) 四庫全

育

教

第九卷第五期

書書廚排列 (6) 四庫全書皮藏 (7) 四庫全書內容 (8) 分館外部 (9) 分館通常類西書皮藏

(二) 文瀾閣書目四冊

(三) 保存類書目二冊

(四) 章程規則各二份

(五) 第四期至第八期年報共五冊

八 雲南圖書館

(一) 照片四張 (1) 館門 (2) 自在香室 (3) 閱覽室 (4) 陳列室

(二) 書目初編二冊

(三) 書目二編一冊

(四) 圖書博物館一覽一冊

九 湖南省教育會圖書館

照片一張 全景

十 廣州市立第一通俗圖書館

照片五張 (1) 閱覽室 (2) 皮藏部之一 (3) 皮藏部之二 (4) 巡迴文庫之一 (5) 巡迴文庫之二

(乙) 學校圖書館

一 天津南開大學圖書館

照片三張 (1) 秀山堂南面(即臨時圖書館) (2) 國文部 (3) 西文部

二 北京師範大學圖書館

(一) 照片四張 (1) 全景 (2) 出納處及公共閱覽室 (3) 新聞紙閱覽室 (4) 雜誌閱覽室

(二) 事務用印刷品彙覽一冊

圖書館教育組報告

新 教 育

圖書館教育組報告

一一三六

(三) 規則一冊

三 北京清華學校圖書館

- (一) 照片十八張 (1) 正門 (2) 達正門之路 (3) 大理石樓梯 (4) 廁所 (5) 西文閱覽室 (6) 中文閱覽室
- (7) 書庫內鋼架之一 (8) 雜誌架之一 (9) 指定參考書出納處 (10) 流通書籍出納處 (11) 書庫鋼架第三層
- (12) 手抄本圖書集成 (13) 檢查手續 (14) 書頁檢查及裁開手續 (15) 登錄手續 (16) 編目程序 (17) 書脊標書號法 (18) 藏書手續

(二) 概況一份二張

(三) 借出書籍比較表一張

(四) 歷年圖書增加表一張

- (五) 事務用印刷品十六種 (1) 介紹書籍片(中英文各一張) (2) 定購書籍單(中英文各一張) (3) 書面內部所貼紙張三種 (4) 書報所用各種圖章 (5) 著者目錄片(中英文各一張) (6) 書名目錄片(中英文各一張) (7) 類別目錄片(中英文各一張) (8) 書架目錄片(中英文各一張) (9) 書片及藏書片袋(中英文各一份) (10) 學科借書片 (11) 個人借書片 (12) 閱覽借書片 (13) 教員指定參考書書片 (14) 未編目書籍借書證 (15) 通告(中英文各一張) (16) 預借書證(中英文各一張)

四 江蘇省立第一師範學校圖書館

- 照片二張 (1) 藏書室 (2) 閱書室

五 南京東南大學孟芳圖書館

- (一) 照片十三張 (1) 全景 (2) 目錄櫃及走廊 (3) 目錄櫃 (4) 辦公室外部 (5) 借書處 (6) 書庫外部

第九卷第五期

- (7) 中文書庫
- (8) 西文書庫
- (9) 教員研究室
- (10) 閱書室之一
- (11) 閱書室之二
- (12) 雜誌報章室之一
- (13) 雜誌報章室之二

- (二) 事務用印刷二十種
 - (1) 借閱圖書規則
 - (2) 借書介紹單
 - (3) 借書證
 - (4) 書片及書袋二種各一份
 - (5) 借雜誌片
 - (6) 借書存查單
 - (7) 裝訂通知單
 - (8) 書面內部所貼紙張
 - (9) 目錄片(中英文各一張)
 - (10) 雜誌登錄片(中英文各一張)
 - (11) 添配圖書單
 - (12) 借書單
 - (13) 取書單
 - (14) 英文預定借書單
 - (15) 英文索書片
 - (16) 中文索書單
 - (17) 英文索寄書樣片
 - (18) 英文謝函
 - (19) 中文謝函
 - (20) 書簽
- (三) 孟芳圖書館落成紀念冊一冊
 - (四) 圖書部規程一冊
 - (五) 中文圖書目錄二冊

按該書目係根據四庫全書總目，參配杜威氏十進分類法，編纂而成，共分叢，經，史地，哲學及宗教，文學，社會科學，自然科學，應用科學，及藝術，九類。無論新舊圖書，均便分別部類，各求其當。

- (六) 西文圖書目錄一冊

按該書目係根據杜威氏十進分類法編纂而成，內有分類表及著者索引，極便檢查。

- (七) 中文目錄櫃一個
- (八) 西文目錄櫃一個
- (九) 閱書桌一張
- (十) 閱書椅六張
- (十一) 報紙架一個
- (十二) 報紙夾四個
- (十三) 雜誌架一個
- (十四) 布告插一個
- (十五) 書夾八個

圖書館教育組報告

六 南京金陵大學圖書館(附屬中學圖書館及兒童圖書館附)

- (一) 照片十三張 (1) 全景 (2) 書庫之一 (3) 書庫之二 (4) 書庫之三 (5) 辦事室之一 (6) 辦事室之二
- (7) 辦事室之三 (8) 閱書室 (9) 附中圖書館外景 (10) 兒童圖書館 (11) 書庫 (12) 辦事室 (13) 閱書室
- (二) 各種卡片及表格樣張一冊
- (三) 圖書出納方法一份
- (四) 規程一份
- (五) 服務生規則一份
- (六) 圖書館學中西書籍表二份
- (七) 小冊目錄編制法一冊
- (八) 各種目錄匣一個
- (九) 閱書桌一張
- (十) 閱書椅一張
- (十一) 書架一個

七 武昌文華公書林

- (一) 中美兩國出版物比較表木製圖書模型十九冊
- (二) 中國圖書館之模型一個
- (三) 英法德中日五國圖書館出版物之比較模型五個
- (四) 英法德中日六國圖書經費比較表木製銀幣模型六個
- (五) 英法德中日六國閱書人數比較模型六個
- (六) 英法德中日六國圖書比較表模型六個
- (七) 英美法德中日六國圖書館比較表木架畫片六張
- (八) 美國圖書館之建築
- (九) 美國公共圖書館
- (十) 美國特別圖書館
- (十一) 美國兒童圖書館
- (十二) 美國鄉村圖書館及巡迴文庫
- (十三) 美國圖書館出納之方法
- (十四) 美國圖書館專門學校

以上八至十四各種照片，共一百七十七張。

(十五) 仿杜威書目十類法一冊

新 教 育

第九卷第五期

按該書爲沈祖榮胡慶生二君所編，係仿照杜威氏十進分類法 (Dewey's Decimal Classification)，參酌中國情形編輯而成。頗適用於中文圖書之分類，惟於宗教特詳，尤合於教會學校之用。

(十六) 中國各省圖書館調查表一冊

八 濟南齊魯大學圖書館

- (一) 照片六張 (1) 全景 (2) 一層樓之內狀 (3) 閱覽室 (4) 借書處 (5) 儲書處 (6) 儲書處之內容
- (二) 事務用印刷品十三種 (1) 書號片 (2) 書袋 (3) 出借書片 (4) 日期單 (5) 書籤 (6) 特別參考片
- (7) 美國國會圖書館目錄片 (8) 英文書籍編製目錄片 (9) 中文書籍編製目錄片 (10) 借出雜誌單 (11) 索取書籍法 (12) 中文過期通知單 (13) 英文過期通知單

(三) 中文著者姓氏號碼表一冊

九 蘇州東吳大學圖書館

照片一張 藏書室

(丙) 行政機關

司法部

- (一) 司法例規正編二冊
- (二) 司法例規第一二三次補編三冊
- (三) 英文高等以下各審廳試辦章程一冊
- (四) 英文法院編製法一冊
- (五) 英文商事公斷章程一冊
- (六) 英文商人通例一冊
- (七) 英文公司條例一冊
- (八) 英文暫行新刑律一冊
- (九) 英文民訴條例一冊
- (十) 英文刑法修正案一冊

圖書館教育組報告

(十一) 英文無領事裁判權國律師出庭章程一冊

(十三) 刑事訴訟條例一冊

(十五) 司法公報(自一百六十五期至一百九十一期)

(十二) 漢英嗎啡治罪法一冊

(十四) 民事訴訟條例一冊

二 交通部

(一) 交通部負債表一冊

(三) 最近國有鐵路會計統計總報告(中英文各一冊)

(五) 鐵路借款還本付息表一冊

(七) 國有鐵路沿線縣治調查表一冊

(九) 漢譯日本鐵道營業法解釋一冊

(二) 交通部統計圖表彙編一冊

(四) 鐵路借款合同提要一冊

(六) 航政紀要一部四冊

(八) 交通紀實一冊

三 教育部

(一) 教育法規彙編一冊

(三) 教育部行政紀要第一至第二冊

(五) 視察普通學校報告一冊

(七) 全國師範學校校長會議錄一冊

(九) 全國中學校一覽表一冊

(十一) 新式標點符號案一冊

(十三) 各地方實施義務教育一冊

(十五) 優良小學一冊

(二) 教育統計圖表第一至第五冊

(四) 全國師中實學校一覽表一冊

(六) 全國師範學校校長會議案一冊

(八) 參觀南滿教育品展覽會報告書一冊

(十) 全國中學校校長會議錄一冊

(十二) 視察京師小學教員談話一冊

(十四) 國音字典一冊

(十六) 改正吉林小學意見書一冊

第九卷第五期

(十七)職業技師養成法一冊

(十九)職業教育參考書一冊

(二十一)通俗教育講稿選錄第一輯第二輯各一冊

(二十三)講演小冊四冊 (1)曆法 (2)八字 (3)國曆 (4)公德

(二十四)社會的國民教育(一名青年義勇團)一冊

(二十六)北京入學指南一冊

(二十八)老鼠探親一冊

(三十)魚鼈橋一冊

四 農商部

(一)農商法規二冊

(三)中國主要林木編一冊

(五)鑛業條例一冊

(七)中國鑛產誌略一冊

五 鹽務署

(一)丁恩改革鹽務報告書一部四冊

(三)已出版全國場產報告書三冊

(五)十二年份鹽政彙覽六冊(自七月份起至十二月份止)

(十八)考察日本實業補習教育紀要一冊

(二十)兒童玩具審察報告一冊

(二十二)通俗教育叢刊(第六至第十九輯)十四冊

(四)公德

(二十五)圖書館小識一冊

(二十七)木雕小兒一冊

(二十九)紅真珠一冊

(三十一)龜騙猴一冊

(二)農商統計表六冊

(四)中國鑛誌一冊(附圖一冊)

(六)全國物價統計表三冊(九年十年十一年各一冊)

(八)中國鑛業紀要一冊

(三)全國行鹽區域圖一冊

(四)已出版中國鹽政沿革史五冊

(丁)書局

圖書館教育組報告

新 教 育

圖書館教育組報告

一一四二

一 上海大東書局

圖書四十種六十二冊

二 上海中華書局

(一) 印版十四種

(1) 漢文鉛字銅模一件

按漢文鉛字，自一號至七號，大小七種，用以排板印刷。漢字銅模，自一號至七號，大小七種，入於澆字機中，熔鉛質及其他金屬，澆之，即成陽文鉛字。

(2) 花邊紙型一件

按花邊可用以排活版之輪廓，成種種形式，甚為美觀。紙型係由活字版製成，澆以鉛，即成鉛版；此紙型保存乾燥，可以澆鉛版十餘次。

(3) 花針書邊一件

按花針可用以排版中分隔段落，書邊則用以排成種種形式之書邊。

(4) 注音字母銅模鉛字一件

按注音字母係教育部所頒布，應用甚廣；該局特製銅模鉛字，以廣宣傳。

(5) 西文鉛字一件

按西文鉛字，種類極多；該版所列，僅一部份耳。

(6) 珂羅版一件

按珍美碑帖字畫，攝製珂羅版，可與原跡不爽絲毫。

第九卷第五期

(7) 寫真銅版鋅版一件

按人物風景，製此銅版，印刷最宜。鋅版係用腐蝕法製成，印刷經久耐用。

(8) 黃楊木版電鍍銅版一件

按精細之圖畫，均可用黃楊木雕成，以之電鍍銅版。電鍍銅版，即由黃楊木之雕刻版電鍍而成，印刷經久耐用。

(9) 三色寫真版一件

按該版可以黃紅藍三版，套印成彩色圖畫。

(10) 雕刻銅版二件

(11) 彩色石印三件

(二) 中式裝訂樣本五册 (1) 連史九開本一册 (2) 六開本一册 (3) 四開本一册 (4) 三開本一函二册

(三) 西式精裝樣本八册 (1) 眞皮面精裝一百二十八開本一册 (2) 冲皮面精裝一百二十八開本一册 (3) 緞面精

裝五十六開本一册 (4) 冲皮面精裝四十八開本一册 (5) 布面精裝三十二開本一册 (6) 冲皮面精裝三十二開

本一册 (7) 布面精裝十六開本一册 (8) 綢面精裝十六開本一册

(四) 西式平裝樣本十一册 (1) 一百二十八開本一册 (2) 七十二開本一册 (3) 六十四開本一册 (4) 五十六開

本一册 (5) 四十八開本一册 (6) 三十六開本一册 (7) 三十二開本一册 (8) 二十三開本一册 (9) 十八開

本一册 (10) 十六開本一册 (11) 紙面布脊平裝三十二開本一册

三 上海商務印書館

(一) 印版四盒

(1) 鉛字母版 紙版 鉛版 印樣合一盒

圖書館教育組報告

新 教 育

圖書館教育組報告

一一四四

(2) 黃楊木版 臘版 電鍍銅版 印樣合一盒

(3) 鋅版套印一盒

(4) 四色銅版套印一盒

(二) 印刷品八張 (1) 照相膠版畫片一張 (2) 膠版商標貼頭一張 (3) 鐳版石印書籍一張 (4) 珂羅版明信片一

張 (5) 雕刻銅版鈔票一張 (6) 三色版風景片二張 (7) 四色版中國名勝一張

(三) 裝釘樣本

(四) 圖書樣本

四 上海亞東圖書局

書籍三十二種六十七冊

五 上海泰東書局

書籍六十五種六十九冊

六 姜文卿刻書處

(一) 刻板用具五種 (1) 刻字刀一把 (2) 印擦一個 (3) 刷帚一個 (4) 扁鑿一個 (5) 空鑿一個

(二) 刻板程序 (1) 花格紙一張 (2) 寫樣一張 (3) 黎木一塊 (4) 貼樣一塊 (5) 法板一塊 (6) 挑板一塊

(7) 刻成書板一塊 (8) 印成書樣兩張

(戊) 個人

一 毛雕

(一) 中國農書目錄彙編一冊

按該書目所收，均係吾國舊時農書及關於農業者，近人所著關於舊農業者，亦在收錄之列。其分類方法，係根據最新農學及舊時農書所分之門類，種別部居，各求其當，共分為二十八類。研究農學者，欲知中國農學參考書，可以一覽了然。

(二) 南方草木狀索引一冊

按該書係毛君與劉君純甫合編，中英文對照，極便檢查。

二 克乃文 (Harry Clemons)

美國國會圖書館叢書目錄二冊

按美國國會圖書館，近數年來特別注意搜集中國叢書，至一九二二年七月，多至三百餘種。此書目二冊，係將該館中文叢書目錄片，攝影而成；一冊排列自左而右，一冊自右而左，內容相同；後面並有詳細索引，依書名首字筆畫次序排列。展覽是編，可知其藏書之富；外國人士之搜集中籍，固不遺餘力也。

三 施廷鋪

中文圖書改良裝訂樣本十四冊

按中文圖書裝訂之改良，為圖書管理上一大問題。施君此種改良樣本，既可如西文書之直立排列，而翻閱時亦能如中文書之便利；實兼中西文圖書裝訂法之長。倘能一例改良，則排列時，既可經濟地位，又有整齊美觀之效。至其改良方法，施君另有專著，詳細說明，不久即將發表矣。

四 曹祖彬

(一) 中文書目編製法

說明編製及排列中文新舊圖書目錄之方法，頗詳。

新 教 育

圖書館教育組報告

二四六

(二) 中文雜誌目錄編製法

說明編製中文雜誌目錄之方法，及排列與檢查法，頗詳。

五 梁啓超

商代龜甲文

按龜甲文爲商代古物，迄今已三千餘年；文類鐘鼎，鑄刻精工，洵屬珍品也。

六 萬國鼎

(一) 漢字母筆索引一冊

(三) 中國植物名彙一冊

(五) 叢書索引一冊

七 劉純甫

(一) 歷代經籍考一冊

按該書就歷代史書所載經籍，一一錄出，未附統計表，更可一覽無餘。

(二) 四庫全書總目索引一冊

按該書係取四庫全書總目二目，製爲索引，以筆畫之多寡，分次序之先後；閱者欲得何書，即可依次求之，甚爲便利。

八 衛德 (Miss Katharine H. Wead)

(一) 玉海食貨索引一冊

按該書係將宋王應麟所輯玉海中食貨一部，作成索引，中英文對照，而以中文首字筆畫之多寡，依次排列，極便檢

查。

(二) 授時通考索引一册

按該書係將授時通考全書，作成索引，亦係中英文對照，其便於檢查，與前書相等。

圖書館教育組各種除刊品總數比較圖表

類別	件數	總數	20	40	60	80	100	120	140	160	180	200	220	240	260	280
照片	278	278														
普通書籍	201	201														
公文印刷物	68	68														
事務用印刷品	49	49														
模型	43	43														
架打標本	38	38														
設備用品	27	27														
書目	20	20														
版	20	20														
其他	16	16														
碑帖	13	13														
章程規則	8	8														
善本古籍	6	6														
館報	6	6														
手寫書籍	5	5														
寫本	4	4														
滿文書籍	4	4														
統計圖表	3	3														
概況一覽	3	3														
蒙文書籍	2	2														
古文	1	1														

李石岑講演集 第壹輯

三版已出 〔定價七角〕

本書係李石岑先生年來在各地之講演稿。關於哲學、科學、宗教、藝術、教育、心理乃至佛學以及一切人生問題。均有極精采之議論。讀之不僅可了解現代思潮之趨勢。并可藉獲人生之指引。書前有李先生之「我的生活態度之自白」自序。及吳稚暉、顧頡剛兩先生序文。尤可徵李先生最近思想之一斑。

李石岑論文集 第壹輯

〔定價八角〕

本書係李石岑先生年來在各雜誌、報章所發表之文字。凡現代主要思潮。莫不逐加論列。如尼采、柏格森、羅素、杜威、伊壁諾諸家之哲學。均有長篇文字介紹。并加以極精深之批評。此外關於藝術、宗教、本能、美育等均有專篇討論書。并有著者新撰「思想方法上之一告白」自序。讀之不僅對現代思潮之趨勢。瞭然於懷。且可獲得許多修養上之效益也。

上海商務印書館發行

教育書報組報告

鄭宗海

本組共占一室，所占面積約三百餘方尺。教科書組書，臨時併合陳列。其書之不能為教員或學生所用者，則移往圖書館教育組陳列。

送來陳列之書籍，自以商務印書館中華書局為多。亞東泰東等次之。西文者以伊文思為多，美國中央教育局，亦應徵寄送近出之專家報告印刷品若干種。

本組曾邀請楊衛玉先生（前江蘇二女師教員現任教實聯合會幹事）及張叔良世鑒先生共圖為鑒別員。張先生以事未克來寧。託楊先生代表。以書籍種類繁多，未易遽為鑒別。因決議請幹事製為統計表若干，以備後之考覽。

本組陳列統計與管理賴鄧亭、潘之廣、陳亮、趙靈光、左熙章諸君之力居多。又承商務印書館及中華書局派人幫同管理，并此附謝！

統計附表

教育原理類

書名	著者	初版年月	出版處	價目	備註
平民主義與教育	常道直編	十一年九月	商務	一元二角	
密勒人生教育	鄭宗海譯	十年九月	商務	八角	南高叢書
杜威教育哲學	金海觀等	十年十月	商務	四角	南高叢書
教育學	王熾昌編	十一年四月	中華	四角	

教育書報組報告

新		教		育	
新教育學	揚嘉椿編	十一	十一月	商務	二角
現代師範教科書	孫貞定編	十二	九月	商務	四角
杜威三大演講	沈振聲述	九	十一月	泰東	一元
新制教育學	劉以鍾編	三	五月	中華	三角
教育哲學大綱	范壽康著	十二	五月	商務	三角
新體教育學講義	韓定生編	七	三月	商務	二角半
實用教育學	張子和編	十一	十月	商務	三角
心理原理	舒新城	九	五月	商務	四角半
實用教育學	蔣維喬	元	十二月	商務	三角
教育學講義	余寄	六	九月	商務	二角半
教學學要覽	繆序賓	十	一月	商務	三角
動的教育學	蔣拙誠	八	七月	商務	三角
道德教育論	李璜	十二	十月	中華	四角
國家主義的教育	鄭次川譯	十一	九月	商務	七角
教育思潮大觀	鄭次川譯	十二	六月	商務	三角半
現代教育思潮	朱元善	三	七月	商務	四角
實用主義問題	陶孟和	十一	七月	商務	八角半
社會與教育	劉衡如譯	十	九月	中華	三角
學校與社會					

含論理及哲學史

尙志學會

少年中國學會

教育雜誌社

北大叢書

第九卷第五期

小學課程概論	程湘帆	十二年六月	商務	八角半	改進社叢書
幼稚園課程研究	唐 毅譯	十一年十一月	中華	三角	
教育論	任鴻雋譯	十二年六月	商務	四角半	
兒童與教材	鄭宗海譯	十一年二月	商務	一角	
幼稚之意義	王克仁譯	十一年六月	商務	一角	
公民課程大綱	楊中明等	十二年六月	商務	五角半	改進社叢書
教授法類					
(通論)					
師範學校教授法	錢體純	四年十二月	商務	七角	
新教科書教授法	錢體純	七年三月	商務	五角	
新體教授法講義	丁曉先等	十二年七月	商務	六角	
新學制小學實施教學	李步青	三年六月	中華	三角	
新各科教授法	范壽康	十二年七月	商務	四角半	
現代師範各科教授法	趙宗預	十二年二月	商務	三角	
新各科教學法	蔣維喬	二年二月	商務	四角	
教授法講義	俞子夷	六年五月	商務	二角	教育叢書
教授法概要					
(道爾頓制)					
道爾頓研究室制	錢希乃譯	十二年五月	商務	三角半	

教育書報組報告

新

教

育

道爾頓制概觀	舒新城	十二年五月	中華	八角
道爾頓制討論集	舒新城	十三年三月	中華	四角
道爾頓式教育的研究	林本譯	十二年八月	商務	二角
道爾頓制詳解	柯劍公	十三年三月	大東	四角
(設計教法)				
設計教育大全	朱兆萃譯	十二年九月	商務	六角
初等設計教育法	沈有乾譯	十二年一月	中華	四角半
新設計教學法	趙宗預	十一年十月	商務	二角半
低年級設計教法	王砥平	十二年五月	商務	二角半
設計教學試驗實況	沈百英	十一年十月	商務	二角
(單級教法)				
單級小學校教授法	鄧慶瀾	四年十二月	商務	四角
實驗單級教授法	顧旭侯	三年七月	商務	一角半
單級教授法	顧樹森	五年七月	中華	四角
單級教授案例	單級教授講習社	四年十二月	商務	四角
二部教授法	孫世慶	四年十二月	商務	五角
複式教授法	范善祥	四年一月	商務	四角
(分團教法)				

第九卷第五期

分團教授精義	呂雲彪等	八年九月	商務	四角
新著分團教學法	趙宗預	十二年二月	商務	二角半
實驗分團教授法	陳文鍾等	七年十月	商務	八角
自習主義教學法	陳達	八年十二月	商務	六角
(各科教法)				
英語教學法	張士一	十一年八月	中華	一角半
小學地理教學法	薛鍾泰	十年八月	中華	一角半
小學美術教學法	馮幹等	十二年十月	商務	四角半
體操教授新論	王秋如	十一年八月	商務	二角半
家庭性教育實施法	封熙卿譯	十一年十月	商務	一角二分
博物教授指南	嚴保誠等譯	戊申年七月	商務	五角
近世語教授法	周越然譯	五年九月	商務	六角
小學習字教授法	俞燦	三年七月	商務	二角
實習習字教授書	俞燦	四年十二月	商務	六分
珠算教授撮要	吳照	十一年三月	商務	一角
(雜類)				
教學參觀法	施仁夫譯	十二年九月	中華	三角
學校參觀法	湯中	七年五月	商務	七角

教育書報組報告

改良私塾法

方測生

四年十二月

中華

二角

小學校與家庭

顧旭侯

六年六月

商務

二角半

蒙台梭利教育法

但癸

三年十一月

商務

三角半

家庭教育與學校

熊煮高

十二年九月

商務

二角半

科外教育設施法

楊祥鷹

四年十月

商務

七角

兒童教育貯金法

王駿聲

十年十月

商務

四角

教育史類

新師範教育史

王熾昌

十二年八月

中華

四角

中國教育制度沿革史

郭秉文

五年十一月

商務

七角

中外教育史

周煥文

三年三月

商務

一元

近代教育史

吳康

十一年九月

商務

一元三角

師範學校新教科書教育史

楊游

三年八月

商務

四角

師範學校教科書教育史

徐念慈

乙巳年八月

商務

二角半

新教育史講義

張華年

七年三月

商務

三角半

教育史要覽

余寄

六年九月

商務

二角半

西洋教育史綱要

王鳳喈

十一年十月

商務

五角

現代師範教科書教育史

范壽康

十二年八月

商務

四角

新制教育史

李步青

四年五月

中華

六角

新 教 育

第 九 卷 第 五 期

西洋教育史大綱	姜 琦	十年七月	商務	一元八角
行政及組織類				
現代師範 小學行政及組織 教科書	芮佳瑞	十三年三月	商務	五角
視學綱要	王光鷲	七年七月	商務	三角
新 體管理法講義	楊嘉椿	七年三月	商務	一角半
學校衛生學	商務編譯所	丁未年十一月	商務	三角
學校管理法要義	謝 冰	庚戌年三月	商務	七角
學校管理法	周維城	四年四月	中華	六角
學校庶務之研究	蔣世剛	十三年三月	商務	五角
管理法要覽	余 寄	六年十一月	商務	二角半
單級管理法	徐寶仁	八年九月	中華	五角
現代師範 學校管理法 教科書	范壽康	十二年七月	商務	三角半
葛雷學校之組織	江蘇一師	十二年六月	商務	二角半
管理法講義	陸費達	三年五月	商務	六角
露天學校	黃光斗	十一年五月	泰東	二角
師範學校 學校管理法 新教科書	金承望	三年七月	商務	五角
教育 學校管理法 叢書	郭秉文	五年四月	商務	八分
學校設備用品述要	金殿勳	九年四月	商務	五角

教育書報組報告

職業教育類

新	教	育
職業教育真義	職業教育研究	美國家事教育
朱元善	鄒恩潤	莊澤宣
六年七月	十二年十二月	九年十二月
商務	商務	商務
九角	四角	五角
職業技師養成法	職業指導	職業教育參考書
熊崇煦	鄒恩潤	熊崇煦
八年十二月	十二年十二月	八年九月
商務	商務	教育部
六角	二角半	?
中國農業教育問題	職業知能測驗法	農村教育
鄒秉文	鄒恩潤	顧復
十二年五月	十二年七月	十二年五月
商務	商務	商務
二角	三角	三角
新女子職業教育	新心理學講義	心理學講義
段碧江	蔣維喬	楊嘉椿
十二年六月	元年十二月	七年三月
中華	商務	商務
二角	三角	一角半
心理類	新心理學講義	新心理學
心理學初部	師範學校心理學	新教科書
舒新城	時毓聰	沈澄清
十二年五月	四年八月	四年八月
中華	商務	商務
六角	五角	三角半
教育心理學大意	教育心理學大意	教育心理學大意
廖世承譯	廖世承譯	廖世承譯
十年十二月	十年十二月	十年十二月
中華	中華	中華
八角	八角	八角

第九卷第五期

學習心理學	朱定鈞譯	十三年二月	中華	六角
教育心理的實驗	夏承楓譯	十一年五月	商務	六角半
教育心理學	斯達奇著 戴應觀譯	十二年八月	商務	三角
教育心理學	吳致覺著	十二年四月	商務	七角
教育心理學綱要	朱兆萃 邱陵	十一年六月	商務	四角
個性論	舒新城譯	十一年十二月	中華	二角
兒童心理學綱要	艾華	十二年一月	商務	三角半
兒童心理學	蕭恩承	十一年四月	商務	四角
兒童學概論	凌冰	十年十二月	商務	四角半
兒童論	密魯博士著 余家菊譯	十年八月	中華	一角半
兒童身心發育表	F. D. Wartl 黃慕德譯		商務	一角
女子心理學	楊鄂聯 朱錫鈞	九年四月	商務	七角
測驗類				
推孟氏 訂正 比納西蒙智力測驗	華超譯	十三年二月	商務	一元五角
兒童心智發達測量法	費培傑譯	十三年一月	商務	四角
職業智力測驗法	鄒恩潤編譯	十二年七月	商務	三角
小學常識測驗 第一類	陳鶴琴		商務	
小學常識測驗 第二類	陳鶴琴		商務	
小學默字測驗	陳鶴琴		商務	

教育書報組報告

新

教

育

小學默讀測驗 第一類
陳鶴琴

第四類

第五類

初小默讀測驗 第一類
陳鶴琴

第二類

小學算術應用題測驗 第一類
俞子夷

小學社會自然測驗

算術四測驗 第一類
德爾滿

小學算術混合四測驗 第一類
俞子夷

第二類

中學默讀測驗 第一類
陳鶴琴

第二類

本國史測驗

Anderson
徐則陵

Comprehensive
English Test

德爾滿

機械智力測驗

德爾滿

調查用非文字智力測驗

團體智力測驗 第一類
廖世承

第二類

智力測驗法

比較教育類

訂正比納西蒙智力測驗法
陸志韋

統計與測驗名詞漢譯
朱斌魁

十年七月

十三年一月

十二年七月

商務

商務

商務

商務

商務

商務

商務

商務

伊文思

商務

商務

商務

商務

八角

六角

一角

第九卷第五期

孟祿的中國教育討論	陳寶泉等	十一年六月	中華	八角
美國教育制度	何炳松	九年十二月	商務	二角
戰後教育論	陸懋德譯	九年一月	商務	二角
考察日本教育記	李步青	七年九月	商務	四角半
世界教育狀況	教育雜誌增刊	宣統三年	商務	
黃炎培考察教育日記共五集	黃炎培	四至七年	商務	
德國教育之精神	華文社等	五年七月	商務	八角
中國教育一瞥錄	王卓然	十二年八月	商務	一元二角
視察教育世界一週紀	賈豐臻	十年十一月	商務	
世界教育會議之經過	殷芝齡	十二年十二月	商務	二角半
法國公民教育	華南圭	元年四月	商務	五角
考察日本 斐律賓 教育記	陳寶泉等	六年九月	商務	七角
比利時之新學校	陳能慮	十一年九月	商務	五角
德國教育之實況	陸規亮	六年四月	中國圖書公司	五角
德國教育新調查 上下	王仁夔 顧樹森	六年二月	商務	一元二角
美國教育概覽	汪懋祖	十一年七月	中華	八角半
教育法令類				
中國普通教育法令	?	三年三月	中華	二角
教育書報組報告				

教育書報組報告

一一六〇

中國教育新法令

?

元年十二月

商務

每册一角半

六册

小學教育大全

沈彭年

八年六月

商務

一集四角
二集二角

二册

教育叢書類

教育叢書

各家

商務

共三集

教育雜著

愛彌兒

魏璧基

十二年六月

商務

九角

教育小說

圖書館簡說

蔡瑩

十一年十二月

中華

一角半

歐美列強國民性之訓練

陳壽凡

五年十二月

商務

一元

新學制與普通教育

張鴻英

十二年六月

中華

一角半

小學教師必攜

?

三年一月

商務

五角

玩具製造法

王靜宜

八年八月

大東

二角

義務教育之商榷

袁希濤

十年十月

商務

一角

平等教育計劃

張崇玖

十一年一月

泰東

二角

貧民教育談

李廷翰

宣統三年十月

商務

二角

學校指南

?

十二年二月

商務

六角

優良小學事彙第一集

教育部

八年五月

商務

四角

特別教育

周維城

五年十二月

商務

五角

修學效能增進法

鄭宗海

十年七月

商務

二角

新 教 育

第九卷第五期

小 學 教 科 書 總 計

教育書報組報告

總計	(十四) 雜誌	(十三) 體操衛生	(十二) 音樂	(十一) 圖工	(十) 習字	(九) 職業科	(八) 英文	(七) 自然科	(六) 數學	(五) 地理	(四) 歷史	(三) 社會常識	(二) 公民	(一) 國語文	科名
219	14	43	6	17	4		4	17	29	9	11	5	16	44	商(部數) 務
162		3		3	17	4	6	9	14	7	7	4	11	67	中華
36					2					2	2	1	1	28	世界
417	14	46	6	20	23	4	10	26	43	18	20	10	28	139	總計

包 括 兒 童 讀 物

中 學 教 科 書 總 計

總計	(十二) 體操	(十) 音樂	(九) 圖工	(八) 職業	(七) 英文	(六) 自然科	(五) 數學	(四) 地理	(三) 歷史	(二) 公民	(一) 國語文	科名
134	8	5	2		32	23	8	6	10	13	27	商(部數) 務
124				8	30	11	14	4	15	3	39	中華
4											4	亞東
3					1						2	泰東
18		1	6								11	大東
283	8	6	8	8	63	34	22	10	25	16	83	總計

新 教 育

教 育 書 籍 總 計

總計	(11) 教育雜著	(10) 教育叢書	(9) 教育法令	(8) 測驗	(7) 心理學	(6) 比較教育	(5) 職業教育	(4) 學校行政及組織	(3) 教育史	(2) 教授法	(1) 教育原理*	類別	
												商務印書館	中華書局
147	9	1 (以部計)	2	21	12	13	8	13	10	36	22	商務印書館	部
30	2		1		6	2	1	2	2	9	5	中華書局	
3	1							1			1	商務印書館	
2	1									1		商務印書館	
1						1						商務印書館	
1							1					商務印書館	
187	13	1	3	24	18	16	10	16	12	46	28	商務印書館	總計

附註 * 教育原理類包含課程研究 另有三種未詳出處

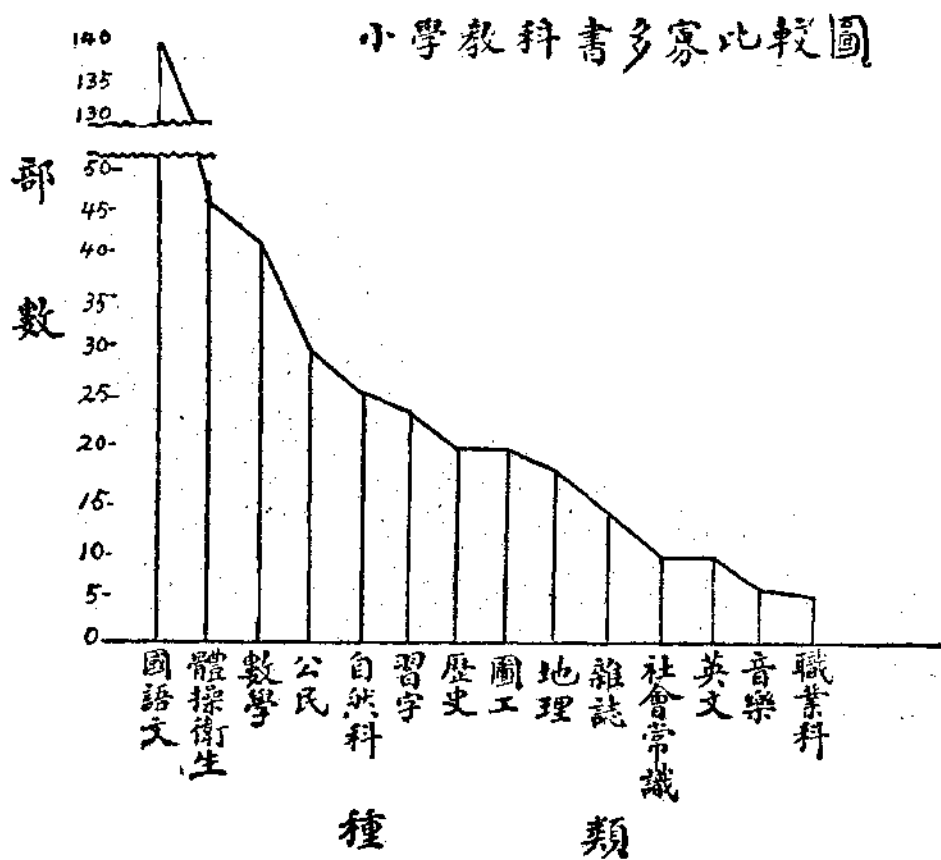
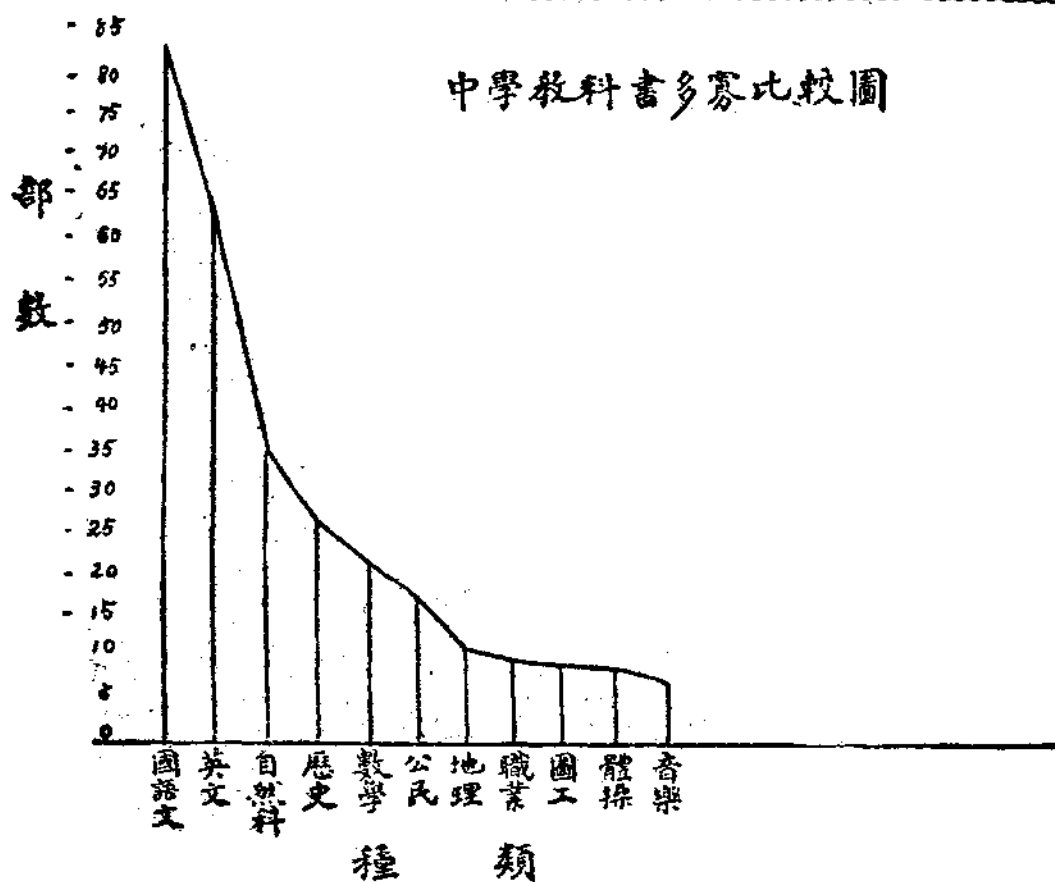

新 教 育

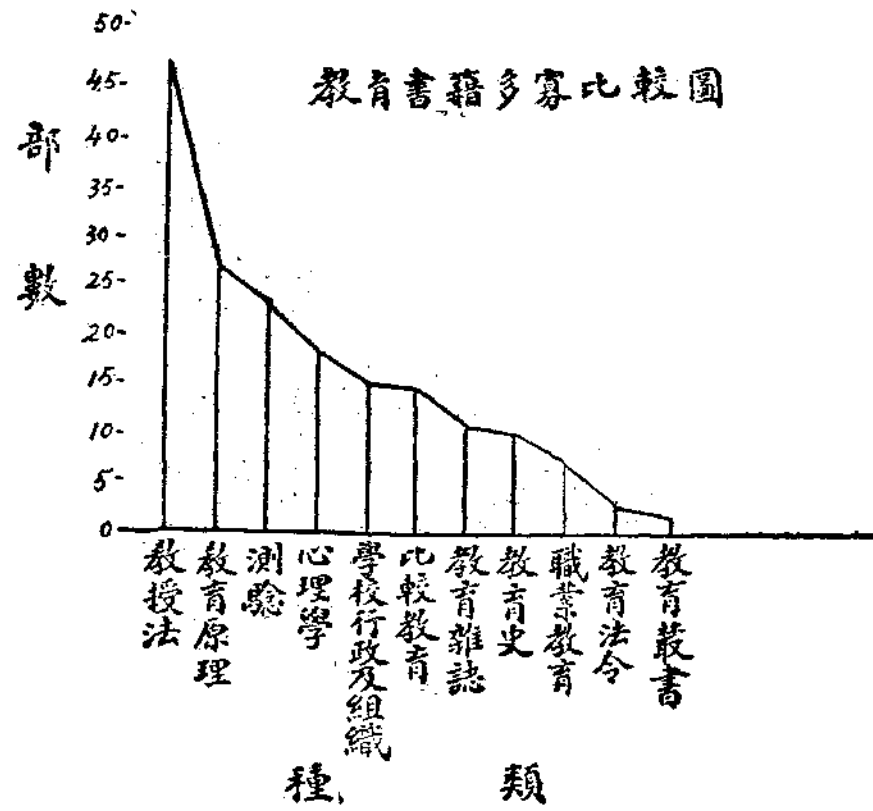

教育書籍組報告

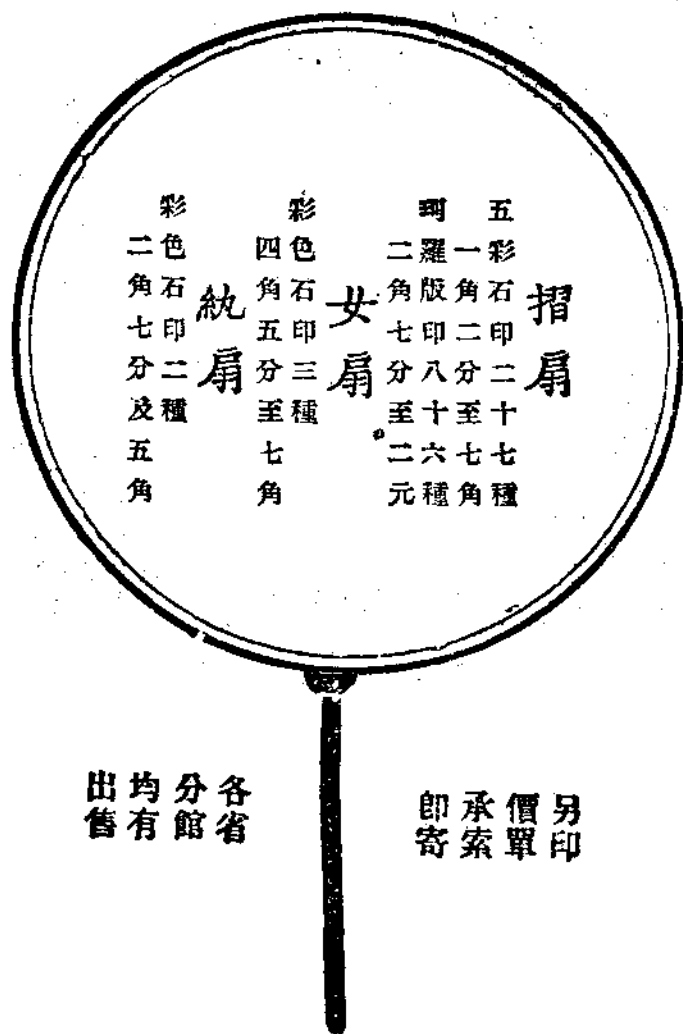
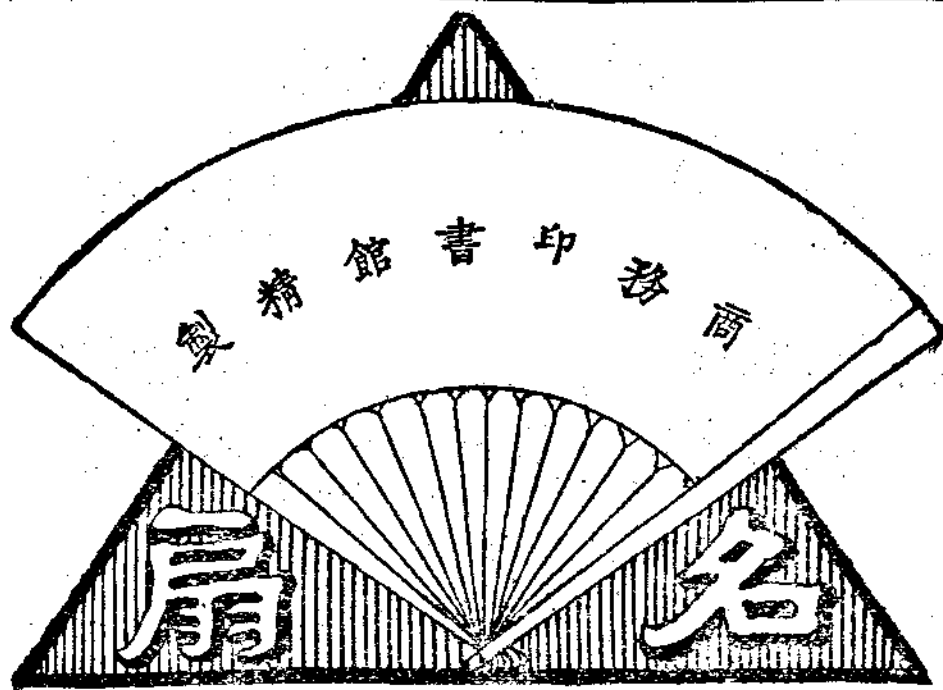

▲扇面影印名人書畫

▲扇骨均經名工雕琢

本館以多年製扇之經驗力圖改進每年出品精益求精茲將本年所出種數略列於左
愛用者尚祈早購

另印價單承索即寄

各省分館均有出售

英語週刊特價期內 之大刷新

本刊自民國四年出版以來，倏焉十載，內容日事改良，印刷日求清晰，久蒙讀者嘉許，茲特價發行，訂購尤便，五百零一期（本年五月九日出版）起，復將內容大加刷新，更定門類，以合讀者之需要為目的：

- (一) 廣益叢談 (Helpful Hints) 研究英文之方法，及讀書之心得，均歸此門論述之。
- (二) 歷史故實 (Short Sketches from History) 凡歷史中著名之人物及事實，在本門用簡潔之筆，述其概要。
- (三) 地理瑣載 (Stories and Facts Relating to Geography) 此門專登與地理有關係之故事及事實。
- (四) 勵志篇 (Inspirational Articles) 凡有益身心之作，足為吾人立身處世之借鏡者，屬於此門。
- (五) 短篇小說 (Short Stories) 此門選錄趣味濃厚兼有文學價值之小說。
- (六) 文法修辭要義解釋 (Grammatical and Rhetorical Principles Explained) 此門專登關於文法及修辭學之各種文字。
- (七) 近世會話 (Modern English Conversation) 此門專登切於實用之各種會話。
- (八) 英文信札 (English Letter Writing) 此門用中文講述英文信札之寫法，初學英文書信者，讀此易於入門。

此外原有之「科學常識」「商業習語」「近世戲曲」「學生英文」「每週新聞」各門，仍照舊登載。封面每期印有英美文學大家肖像及說明，尤足喚起讀者愛好英文文學之觀念。

【特 價】 每冊二分半 半年五角半 全年一元

【訂 閱 處】 上海本館發行所 各會分館

商務印書館英語週刊社謹啟

農業教育組報告

出品總計

東南大學農科出品

農藝系農具門 (一)改良水車 (二)改良新式齒耙 (三)除草器 (四)犁 (五)五齒中耕器 (六)棉花條播器 以上均由本科參照中西農具改良適用吾國農田 又東南大學農事試驗總場紀事攝影十二組 總場全圖一幅 世界農業與農業教育三十一幅 中國農業與農業教育四十九幅 江蘇農業與農業教育二十六幅

農藝系及農場 各種研究成績教授推廣圖表撮要計開如下 棉作纖維標本十五框 各國棉種標本十匣 棉子標本二十六瓶 棉作副產七瓶 推廣調查用具全套 稻麥標本四十二組 水稻品種九 大豆品種六十一 大麥品種十三 小麥品種四十七 玉蜀黍品種十一 試驗成績圖表四種 各種幻燈影片六組 推廣采色圖表數十幅

生物系植物門 中國木本植物統計表等

蠶桑系 在吳江雙楊鎮推廣蠶桑之成績照片六張 又本系蠶兒標本五十九種 蠶繭標本七十三種 解剖生理標本十三種 病理表標本十七種 桑樹病害標本十四種 圖解類二十六種 絲棉類標本三十盒 照片三十四幅

畜牧系 飼料標本八十八種 教材統計十一幅 雞蛋標本三匣 雞種圖十一幅

園藝系 果實蔬菜花卉種子標本百餘種 盆栽花卉五十種 花籃六只 瓶花二十種 實物蔬菜二十餘種 教材圖表三十幅 住宅模型學校園模型各一具

農科 東南大學農科概況 農科出版物一覽并出版物四十八種 各系學程說明 江蘇全省農業系統案 農業委員會組織

辦法 國立東南大學農科十二年度執行改良蘇省農業計畫經過情形報告

本科病蟲害系江蘇省昆蟲局 昆蟲分類標本十六盒 經濟昆蟲標本十五盒 棉作害蟲標本五十二盒 稻作害蟲標本九盒

螟蟲生活史標本七盒 作棉害蟲標本鏡框三十一個 蟲害圖表十五幅 殺蟲藥十六種 應用殺蟲藥機器四件 江蘇

麥類之病害圖九幅

生物系動物門 鼠之顏色遺傳標本一框 鳥類標本十餘種 海產類標本七十八種 介殼類標本十種 其他動物標本數十種

生物系植物門 種子標本三十種 主要植物標本二百張 木材切片十種 樹苗三十匣
生物系動植物標本因地位不够未能廣為陳列以供各界研究為憾

金陵大學林科出品

南京所產木材標本大三十六塊 酒精木材標本玻璃瓶二十七個 木材標本大玻璃瓶四十七個 木材標本小玻璃瓶十二個
木材標本最小玻璃瓶八十五個 木材標本架一個(計木材標本一百四十四塊) 林產製造標本一架 樹木標本玻璃盒十個 雨量試驗儀器一架 噴水壺一個 森林利益模形一架 各種鋸樣一架 圓鋸二面(附木架二個) 長鋸一張 中國各鐵路所用木材標本玻璃盒一架 棉作改良部棉花標本玻璃盒五個
布圖畫一大長木箱計十八張
紙圖畫一小木箱計三十一張

河南農業專門學校出品

學校行政圖二件 報告一件 森林圖三件 標本四件 製造品七件

金陵大學蠶桑系出品

蠶標本二十五件 桑標本二十八件 用具六件 照片二件

江蘇一農出品

第九卷第五期

學校行政三十八件 學校訓育二十二件 棉科圖表三十八件 棉科實習七十八件 棉科儀器十六件 棉科推廣一件 棉科雜件三件 林科標本九十三件 林科製造物三十八件 林科報告十六件 林科圖十四件 農事推廣六十七件

江蘇三農

學校行政十件 學校訓育二件 麥作系表三十八件 獸醫系表四件 獸醫系圖六件 畜牧系報告六件 畜牧系表一件 出版物六件 標本二十七件 製造物二件

湖南明德學校

植物分類表一件

江蘇昆蟲局

圖二十一件 表八件 畫片八十三件 標本三件

香山慈幼院

標本三件

江西農專

照片十三件 概況一件 印刷物二十二件

河南四農

表二件 圖四件

浙江蠶校

表十一件 圖四件 標本十二件

農業教育組報告

山東棉業講習所

圖表三十一件

江蘇第一農場

圖表十三件 計劃書一件

川沙農場

表一件

川沙農童學校

圖表五件

當塗靜仁職業學校

學校行政四件 農事圖表五件 標本十九件 蠶事圖表七件 米麥圖表七件 棉花圖表六件 說明書三件 實習十六件 製造物五件

南京金陵大學林科出品報告

徐德懋

本科有價值之物品甚多，後因陳列室狹小，不能全容，遂就中擇其最要者而陳列之。然亦復不少。若不分門別類，則茫無頭緒，一時難以領略，茲為觀覽者簡明起見，特別為林業教育，林產製造，及標本三門。今一一述之於後：

(一) 林業教育門

吾國林業教育尚在幼稚時代，人民之具有林業智識者甚鮮。吾國之林業亦因之弗振。故近年來各省因缺乏森林。

第九卷第五期

所受之災害實繁，被災區域之狀況實令人耳不忍聞，目不忍睹。本科有鑒於此，特製各種儀器圖表，以示森林之利益，及振興林業為中國當今之急務。茲分條列舉於左：

- (一) 森林利益摺扇儀器一具如左圖所示
- (二) 森林利益表
- (三) 森林與天氣寒暖之關係表(據德國人研究所得之結果)
- (四) 森林與衛生之關係表(據德國人研究所得之結果)
- (五) 森林之雨水超過露天雨水表(據法國人研究所得之結果)
- (六) 森林與河流泛溢之關係表
- (七) 森林與土地寒暖之關係表(據德國人研究所得之結果)
- (八) 森林內外土地寒暑之差別表(據瑞士國人研究所得之結果)
- (九) 森林與風害之關係表
- (十) 試驗森林與洪水沖洗之關係儀器一具如左圖所示
- (十一) 世界各強國本部森林面積與陸地之百分比列表
- (十二) 世界每人平均所得森林面積比較表
- (十三) 世界各強國本部森林面積之比較表

農業教育組報告

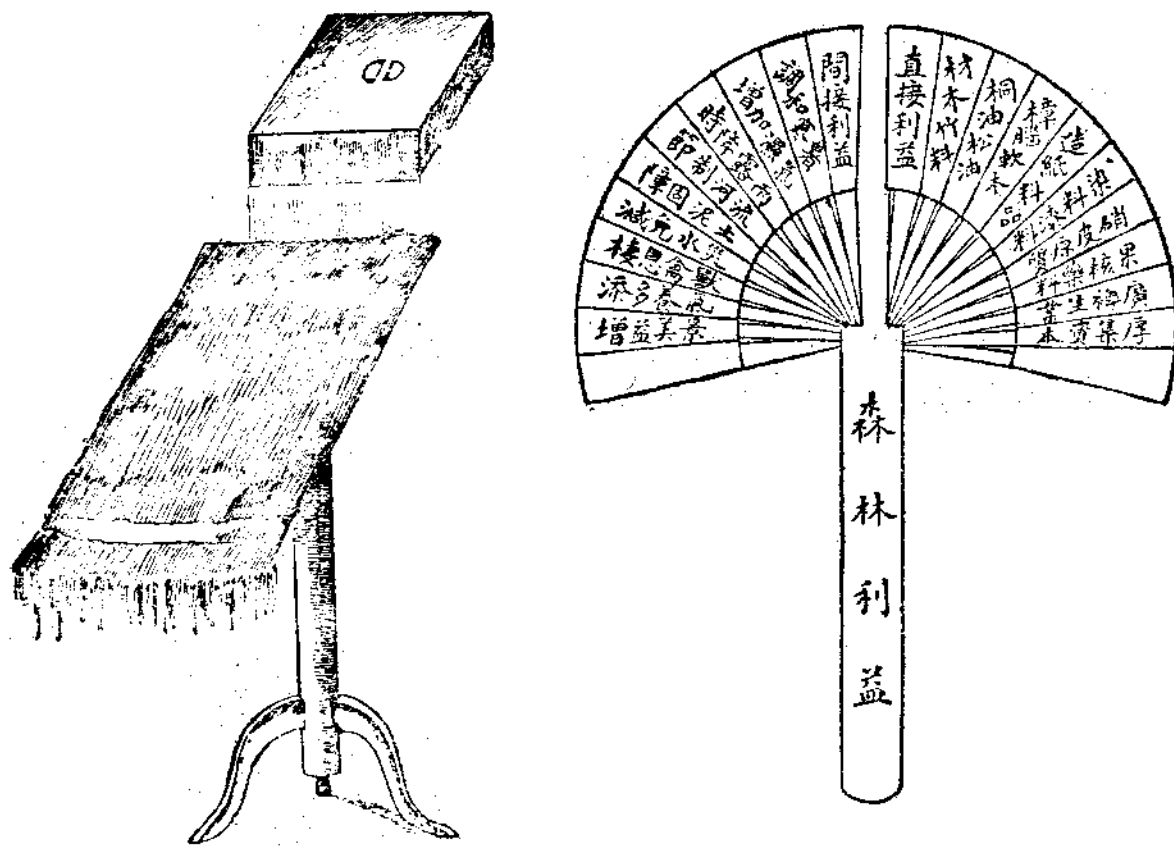

- (十四) 世界各強國本部森林面積每人平均所得畝數表
 - (十六) 世界各國人數比較表
 - (十八) 中國農戶耕田多寡類別統計表
 - (二十) 廢材失業圖
 - (二十二) 水災慘狀圖
 - (二十四) 民國以來因缺少森林之漏卮總表
 - (二十六) 民國以來木器一項駭人之漏卮表
 - (二十八) 民國以來重木一項駭人之漏卮表
 - (三十) 民國以來雜木材駭人之漏卮表
 - (三十二) 民國以來箱桶板一項駭人之漏卮表
 - (三十四) 民國以來重木材進口概況一覽表
 - (三十六) 民國以來洋紙輸入之價格一覽表
 - (三十八) 森林之與風景圖
 - (四十) 舊式鄉村私塾圖
 - (四十一) 新式鄉村學校圖
 - (十五) 世界森林砍伐與生長之比較表
 - (十七) 弱國原因圖
 - (十九) 中國農民之痛苦圖
 - (二十一) 缺乏森林之結果圖
 - (二十三) 旱荒慘狀圖
 - (二十五) 民國以來枕木一項駭人之漏卮表
 - (二十七) 民國以來紙類一項駭人之漏卮表
 - (二十九) 民國以來輕木材一項駭人之漏卮表
 - (三十一) 民國以來造紙木醋一項駭人之漏卮表
 - (三十三) 民國以來鐵路枕木輸入之價格一覽表
 - (三十五) 民國以來輕木材輸入之價格一覽表
 - (三十七) 利用荒山造林之因果圖
 - (三十九) 木料用場圖
- 以上各種圖表儀器，均甚顯明易解，使人於最短之時間內能領略林業上重要智識之概要，誠普及林業教育之利器也。
- (二) 林產製造門

林產製造，實為林學上必要之一科。當化學工藝之術未發達時代，所謂林產製造，不過副產物之一部分而已。迨近世科學進步，即森林之主產，亦可製為化學工藝品。若木炭，木精，木纖維等，使用日見增加，則林產製造之重

要，可不言而喻矣。關於此門製造之方法，及其出產品甚夥，不勝枚舉。茲擇其重要者，列舉於左：

(一) 樟腦製造法之說明及其出產品

(二) 假漆製造法之說明及其出產品

(三) 木材乾溜法之說明及其出產品

以上所舉，除第三項外，概為中國最大之工藝。但第三項之工藝，今日中國需要甚急，頗有發達之希望。此時本科特就小範圍作種種之試驗；並擬造擴充作業之計劃，以為國人提倡。茲作圖解於左，以明示之；

(三) 標本門

標本之為用甚大，吾人於書本上所得之智識有時難以真確，若有實物對照而研究之，則可收圓滿之效果矣。茲列舉標本中之最要者如左：

(一) 各種鋼鋸及刀斧之式樣

農業教育組報告

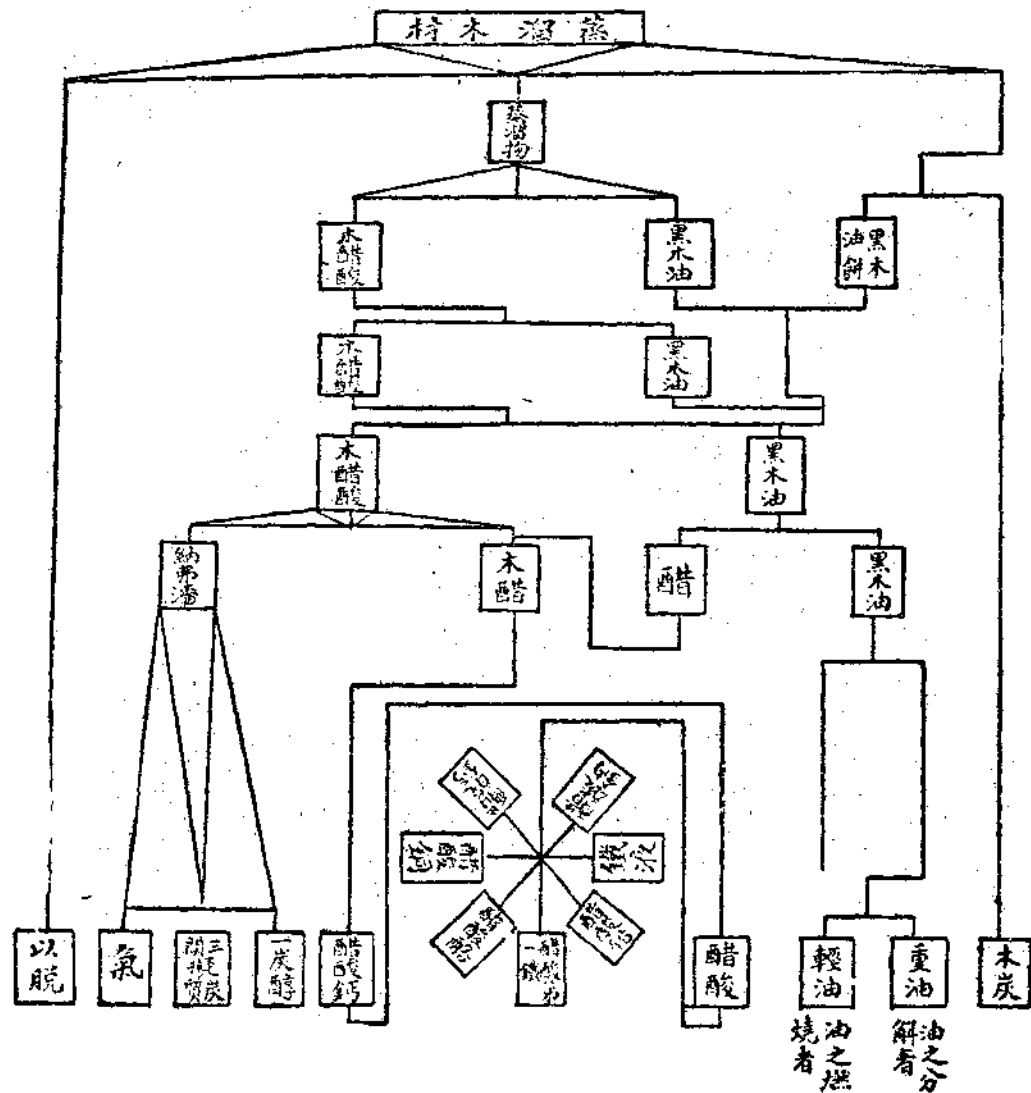

(二) 苗圃各種用具模形

- (三) 中國各鐵路所用之木材標本
- (四) 南京木材標本四十八種
- (五) 外洋各種木材標本
- (六) 中國各種有用樹木標本
- (七) 中外各種樹木種籽標本
- (八) 各種特異枝葉花果用酒精保存之標本
- (九) 森林害蟲標本
- (十) 森林病害標本

金大蠶桑系陳列品說明書

顧 瑩

- (一) 桑葉標本二十三組，每組五種，共計一百三十八種，概係本校歷年所蒐集之品種。內八十一種係採自日本。十二種採自美洲。其餘四十五種，則係採自國內各省者。
- (二) 桑苗標本三盆，每盆一株，示三種採苗法之優劣。一係用插接法，育成之桑苗，苗身高大，葉厚枝壯，為三者中之最佳者。一係舌接法，接活之桑苗，樹形矮小，枝葉亦較前者為遜。一為實生桑苗枝條，纖細葉小而薄。
- (三) 接桑標本二盒，示接桑技術之程度。一為插接法；一為舌接法。
- (四) 接桑器具一組，為施行插接法所必需之器具，計接桑刀一把，刈桑鎌一把，掘土鏟一把，覆土杓一把。
- (五) 蠶兒品種標本二盒，計五十餘種，為本校近年飼育之品種。
- (六) 蠶繭標本十六盒，每盒三種，共四十八種，繭形繭色各異，乃本校近年所產。
- (七) 蠶兒發育之順序一盒，示蠶兒逐日成長之程序，自一齡，一日，至老熟，每日製有標本一枚。
- (八) 蠶之一生經過標本一盒，由卵以至成蟲，其間經過各級變態，均製有標本，一枚或二枚，並示蠶兒起盛眠熟之狀態。
- (九) 蠶種標本一盒，即本校今年所製之蠶種一張，計二十圈。
- (十) 春夏蠶繭標本各一盒，乃本校近年改良最優之品種。一化性種，為特大諸桂二化性種。為諸夏特大諸桂，繭

形頗大，絲量豐富。其繭之長徑，平均為三六·三一密里米突，短徑為二五·五七密里米突。平均一枚繭之重量為二一·七五格蘭姆。淨絲量二·九九格蘭姆。諸夏形小而堅實，絲量亦多。

(十一)新法製種用品一組，本校近年製種用品有二：即鉛圈及改良蛾袋，鉛圈下徑四厘半，上徑二厘八耗，深三厘半，下端穿小空四，以便內外空氣流通。改良蛾袋係用長一六·五釐，幅五·五釐之紙條三疊之，摺成正方形，將其一端之二邊黏着於中段，成一袋形。他之一端，留為產卵之用，採種時將已受精之母蛾，放於產卵紙上，罩以鉛圈，任其產卵，待其產卵既畢，即可收藏母蛾於他端之蛾袋中，摺封其口，而連繫之，以備檢查。

(十二)新法考種器具一組，計考種盤一乳鉢研錘各二十件，考種盤全部用木製成，盤長六十五釐，幅三十五釐，深三釐半，內用木條隔成。四十六小方區，分成四列，每列十區。外邊兩列，置乳鉢其內，二列置蛾袋，故每次可檢二十蛾。在盤緣每二方區之間，刻有與顯微鏡載玻璃片等大之凹處，以便安置標本。乳鉢以普通粗磁酒杯代用，研錘乃玻璃製，與日本所用者同。考種時將附連蠶卵之蛾袋，置於考種盤內，列採其蛾之腹部，投入與本蛾袋緊接之酒杯中，加水研碎，製成標本後，而用顯微鏡檢查之。

(十三)昇汞噴霧器一具，昇汞有腐蝕金屬之性，普通噴霧器概用金屬物質製成，不能適用。本校有鑒於斯，特於民國十二年春蠶飼育之前，創製是器，試用之，頗稱便利。此器製法，係將紹興酒甕上置一蓋，用螺旋裝置，使之密着於甕口，蓋上開三孔，一孔連橡皮管，蓋口備有噴霧，裝置一孔，用橡皮管與打氣筒相通，中間一孔，裝有開閉自由之栓，預備注入藥液，待藥液注入後，即緊閉之，而後打氣，則甕內之水，因壓力作用，即由噴霧口散布於外。

(十四)照片十四幅，為本校蠶桑系工作之實況。

現代教育名著

明日之學校

Dewey: School of To-morrow

朱經農譯 杜威之教育學說為衆所欽仰，此書詳示其實施方法，切實易行，譯筆亦極正確明瞭。 定價一元五角

公民教育

D. Snedden: Civic Education

陶孟和譯 本書自理論實際兩方面，論述公民教育，至為詳盡；而於公民教育之基礎及其實施方法，發揮尤為透切。 定價一元五角

應用心理學

H. W. Pefferberger: Applied Psychology

莊澤宣譯 本書詳述應用心理學之原理、態度、內容、與技術對於各種職業之關係，並闡論應用心理學發達後各種制度之變更，及現在與將來之趨勢。 定價一元五角

教育之科學的研究

C. H. Judd: An Introduction to the Scientific Study of Education

鄭宗海譯 著者為美國有名教育專家，此書為其八年研究之結晶，其思想之精警，見解之獨到，在在足以供吾人之參考。更由譯者採入自撰之補充材料不少。 定價一元五角

教育哲學大意

B. H. Bode: Fundamentals of Education

孟憲成譯 本書是杜威的大弟子波特作的，其目的是從實驗主義的哲學觀點上討論現代教育的問題，所討論的大旨集中兩點，一為教育應有的目的或理想，一為受教育者的心靈或智慧的性質，所以研究教育的人應該各手一編。 一冊定價一元

商務印書館出版

衛生教育組報告

上海衛生教育會出品

衛生掛圖(目之衛生三十幅 個人衛生二十六幅) 疾病傳染圖十八幅 衛生習慣掛圖十幅 嬰孩衛生圖三十六幅 癆病圖二十八幅 衛生單張印刷品十五種 衛生單張習慣彩片十張 疥癬彩片十二張 衛生小叢書四十九種 衛生大叢書十八種 衛生電影機一架 衛生幻燈一架 眼睛模型二件 廁所模型一件 衛生便桶一件 衛生廚房模型一件 衛生學刊二期

中華衛生模型製造所出品

病理模型十組(天然痘 疥瘡 黃癬 肺結核 肺溢血 硬性下疳 丘疹性 扁平濕疣 護膜腫 初生兒遺傳梅毒) 胎兒模型四組(一，二，三，一組 四，五，六，一組 七，八，一組 九，十，一組)

中央防疫局出品

小學生傳染病狀表兩紙 彩色衛生掛圖五十幅 無色衛生掛圖十七幅 自製疫苗三十餘種 胎兒模型十個 天然痘模型一個 初生兒之遺傳梅毒一個 扁平濕疣一個 黃癬一個 梅毒性立疹一個 硬性下疳一個 疥瘡一個 護膜腫一個 腦溢血一個 肺結核進行性一個 衛生小冊四十餘種 野花壓製四冊

職業教育叢刊

職業教育研究

一冊 四角

鄒恩瀾編 全書分十章如職業心理、職業指導、職業預備、職業學校的分類等都用定例以證明理論

職業指導

一冊 二角五分

鄒恩瀾編 內容對於職業指導之範圍、效用機關、方法以及歐美職業指導之過去現在敘述詳晰談論切實均研究職業問題者之良好參考書也

職業智能測驗法

一冊 三角

鄒恩瀾編 本書根據美國 Chapman 所著 Trade Tests 一書編譯而成足以解決實業界之甄別人材與訓練人材等問題為主持實業機關職業教育機關以及留心職業教育者所必讀

德國工商補習學校

一冊 三角

陸振邦譯 是書係同濟醫工大學工科學長培倫子博士原著詳述德國工商補習教育之現行辦法與實施情形可供國內辦理工商補習教育及熱心職業教育者之參攷

職業指導實驗

第一輯 六角五分

莊澤宣編 本書係清華學校試辦職業指導一年來之報告共分四編曰辦法曰研究曰調查曰講演其中辦法一編最可供職業指導者之參攷

職業指導實驗

第二輯 四角五分

鄒恩瀾編 本書分三編(一)提倡職業指導之經過(二)職業指導之內容與方法(三)各業專家之演講初級高級中學之欲施行職業指導以及小學之注意職業陶冶者均宜購備

商務印書館發行

國內教育新聞彙編

編者

十三年九月

內戰與教育類

上海護軍使提取南洋大學鎗械二百餘支(一日)。

吳縣童子軍組織戰地服務團(一日)。

南京教會學校通告，如期開會，不受戰事影響(一日)。

上海立羣女學招待避難女生(二日消息)。

天馬會展覽會因戰事延緩(二日消息)。

上海民立中學東吳一中中華工專神州女學等，均因逼近戰地停課(二日消息)。

上海南洋中學停止上課(三日)。

蘇省長令省立各校自九月起，一律展期兩月開學，並定辦法七條(三日)。

嘉興各中小學均停止上課(三日消息)。

蘇四師員生合組婦孺收容所(五日)。

江蘇金山女生陳祖修等七人，肄業十縣合立女師，因校中宣告放假，隻身步行逃歸，家屬責問校長(六日消息)。

上海坤範女校為救濟避難女生起見，特設補習班(七日)。

國立自治學院校長張君勵演說國內戰爭六講(八日)。

新 教 育

國內教育新聞彙編

一一七八

吳縣童子軍出發救護傷兵(八日)。

教育部函京各校時局不靖，恐奸人溷跡，派軍警隨時檢查(十一日)。

江蘇南匯教育會電省教育經費被提乞援(十一日)。

浙省長令教育機關暫停進行(十二日消息)。

浙組織戰時教育維持會(十二日)。

無錫縣教育局董事會緊急會議(十五日消息)。

蘇丹陽縣因經費已竭停課(十五日)。

蘇省長令各國立大學暫緩開學(十五日)。

奉天省教育會議決，不受時局影響，不提學款充軍用(十三日)。

奉張召集教育界特別會議報告不牽動教育(十七日)。

上海教育局董事會函，各校教員暫領車費維持(十九日消息)。

上海市北公學被軍佔用，電當局遷讓(二十日)。

蘇武進縣呈報地方小學停課兩月(二十六日消息)。

上海日本同文書院調日本陸戰隊保護(二十八日消息)。

蘇五師訂暫行維持學校辦法(二十八日消息)。

蘇教廳嚴令各縣維持小學教育(二十八日消息)。

唐山工專被軍人佔用充醫院，全體解散(二十八日消息)。

孫傳芳令浙衢屬學校開學(二十九日消息)。

教育行政類

浙省令組織義務教育籌備委員會(一日消息)。

川教廳成立，賀孝齊任廳長(一日消息)。

奉教廳開教科書委員會(三日)。

奉教廳規定視學標準三條(三日消息)。

湘批准紙煙捐交教育界保管(四日消息)。

哈爾濱調查中東路中俄學校一六五所學生二二〇一〇人，教員二二二八人(四日消息)。

張教長召京八校議決，均展緩一月開學(十一日消息)。

魯省署訓令教廳查農專賬目(十一日消息)。

蘇教廳委員撤查上海女體師控案(十五日消息)。

黃鄂任教長(十六日)。

皖教廳長赴蕪，商省教育經費(十九日)。

浙紹興教育局董事會成立(二十四日)。

教部撥香山慈幼院一萬元(二十六日消息)。

豫教廳令限制私立中學(二十七日消息)。

浙教廳請撥鹽斤加價，款充教育經費(二十八日)。

大學教育類

京八校見顧維鈞請速定俄款委員(一日)。

新 教 育

國內教育新聞彙編

蘇醫專改大被批駁(一日消息)。

京八校臨時會議(三日)。

京醫大工大校長辭職(三日消息)。

京八校決每日派人到財部索薪(六日)。

京八校聯名辭職，並通告暫不開學(八日)。

京師大校長范源廉辭意甚堅，已赴津(九日)。

南京大專學生組赴日參觀團(十五日消息)。

京八校開會討論繼任教長(十五日)。

國立自治學院開學(十七日)。

京八校改選代表，徐瑾許繩祖當選(十九日)。

京八校代表見黃郛，請解決美專農專風潮(二十日)。

青島大學開學(二十日)。

中等教育類

浙八中控案已查復(一日消息)。

蘇九中照常上課，不受省令限制(十二日消息)。

南京惠寧中學經人控告，已由教廳澈查(二十三日消息)。

浙紹甬中學准照開學(二十六日消息)。

桂梧州籌辦高中(二十九日消息)。

教育性質之會集活動及其他記載類

- 全國教育團體在改進社開第一次代表會(一日)。
- 京各教育團體公議孟祿(二日)。
- 福州小學開索薪會議(二日)。
- 浙省教育會長李傑就職(一日)。
- 中國工程學會開會(三日)。
- 奉小學教員聯合會成立(三日)。
- 全國教育學術團體二次會(四日)。
- 蘇省校長會議(五日)。
- 美款委員人選決，由全國教育學術團體公推(五日)。
- 紹興全紹教育會聯合會(七日)。
- 浙省教育會評議會(八日)。
- 豫省教育會籌備全國教育會聯合會(八日)。
- 奉天開收回教育權委員會(八日)。
- 蘇省教育會公民教育研究會(八日)。
- 浙省教職員聯合會代表十五人，見教廳長商開學(十二日)。
- 桂教育會電庚款充教育基金(十日消息)。
- 長沙教職員索薪運動(十日)。

新 教 育

國內教育新聞彙編

湘教職員大會討論索薪(十五日)。

奉教育會緊急會議(十六日)。

中華教育文化基金董事會成立(十八日)。

南通附小聯合會(二十一日)。

孟祿到滬(二十二日)。

上海四團體歡迎孟祿(二十三日)。

鄂省教育會秋季大會(二十三日)。

豫教育會評議會(二十四日)。

蘇教育會常會籌商救濟省校辦法(二十六日)。

教育風潮類

鄂各校議決罷課，全體北上(二日)。

鄂教育界緊急會議議決，全體北上(三日)。

京八校會議美專潮(四日)。

鄂推李蓮芳等十代表北上(五日)。

南京私立鍾山中學校長張漢，捲款潛逃，經學生報告(五日消息)。

京八校告陳延齡美專潮，聽候解決(九日消息)。

京第一中學學生五人，因毆校長，拘送法庭，學校解散(十一日消息)。

魯七中學生毆打校長，拘案管押(十一日消息)。

第九卷第五期

同德醫專歡迎江逢治被巡捕阻止(十二日)。
山東公立商專驅校長罷課(二十九日)。

十三年十月

內戰與教育類

浙十一中爲軍人佔用(二日消息)。
蘇六八九中五七師均開學(二日消息)。
蘇州男女師附小照常開學(三日)。
上寶平教促進會辦災民教育(五日)。
天津官立學校停課，學生散歸(五日)。
蘇省校決於十一月一日開學(六日)。
南京安徽公學照常上課(十一日消息)。
上海儲才學校辦難民義學班(十四日消息)。
浙赴豫代表許倬雲在寧被拘已釋(十二日消息)。
蘇六師附小呈請維持戰時小學教員生計(十九日消息)。

教育行政類

浙省校定一日開學(一日)。
廣州實行抽化妝品一成，充教育經費(一日)。

國內教育新聞彙編

新 教 育

國內教育新聞彙編

浙教廳宣布無試驗檢定教員名單(八日消息)。

廣西省教育行政會議(七日)。

皖各縣教育局長發表者二十六縣(十三日消息)。

湘教育經費保管委員會開會(二十三日)。

蘇省令各校一律開學(二十三日)。

大學教育類

暨南大學上課(一日)。

京八校聯席會議，請各校長籌款，並解決風潮及俄款問題(一日)。

上海商大會議上課(二日)。

京八校代表訪加拉罕接洽俄款(五日)。

東南大學函蘇省撥款(八日)。

加拉罕見京八校代表(十日)。

東南大學上課(十三日)。

北大農大師大醫大均上課(十三日)。

北京師大董事議決，由查良釗維持校務(十七日)。

蘇國立四校協議經費問題(二十五日)。

廣東大學校長佈告十月十日起，禁止着履，為整學風之試驗(二十五日消息)。

京八校聯席會議(二十九日)。

第九卷第五期

南通農大棉作展覽會(三十一日)。

教育性質之會集活動及其他記載類

寶山公民袁希洛請實行以賄選日爲國恥紀念(一日)。

九江學生拒毒運動(一日)。

上海童子軍教練會議(三日)。

上海青會年幹事講學會(三日)。

福州索薪大會(五日)。

新制師範及職業課程標準起草委員會，八次會議(六日)。

蘇省校長會議(六日)。

豫教育會大樓落成禮(八日)。

基督教教育會高等教育會議(九日)。

豫全省教育成績展覽會(十日)。

浙中等以上學校教職員會(十日)。

京警備部發學生圍臂紅布一條(十三日)。

日本鹿兒島教育視察團八人到京(十三日)。

全國教育會聯合會開幕及大會(十五日)。

中國童子軍赴丹代表回滬(十七日)。

南京學赴日參觀團在教廳會議(十八日)。

國內教育新聞彙編

上海教育團體歡迎童子軍代表(二十日)。

蘇省校長會議(二十一日)。

長沙教職員校長會議(二十四日)。

蘇童子軍聯合會董事會事(二十六日)。

成都校長會議(二十六日消息)。

廈門思明縣教育會常年大會(二十六日)。

全國教聯會決下屆在湘舉行(二十八日)。

長沙教育界全體赴省署請願(二十九日)。

杭州教職員索薪運動(二十七日)。

上寶平教促進會幹事會(二十七日)。

浙教育會臨時評議會(二十日)。

張眷函美當局請庚款充發展南通之用(三十日消息)。

全國教聯會決明年提案以平教義教科學教育爲標準(三十日消息)。

教育風潮類

福州索薪教職員，搗毀財廳廳長室總務科(十八日)。

十二年十一月

教育行政類

攝閣教長易培基，次長馬敘倫就職(三日)。

蘇松江教育局董事會(四日)。

蘇省視學會議(十日)。

蘇教育專款捲煙稅商由滬代徵額一百二十萬(十日)。

蘇教廳通令調查平教狀況(十三日消息)。

浙教廳令各校縮短假期(十六日消息)。

蘇教廳通令各校補足缺課(十七日消息)。

蘇教廳函省視學注意戰後教育(十八日消息)。

上海縣教育行政人員談話會(十八日)。

晉教廳定小學教員遺族恤金辦法(二十二日消息)。

俄庚子賠款委員會成立，委員爲蔡元培，徐謙，Ivanoff (二十二日)。

湘教育司召校長討論不上課救濟法(三十日)。

大學教育類

上海持志大學設籌備處(二日消息)。

京八校聯席會議(三日)。

上海同德醫專呈報改組(六日消息)。

廣州大學成立禮(十一日)。

長沙省議會省立大學組織法案二讀通過(十一日)。

新 教 育

國內教育新聞彙編

京八校決派代表赴財部請分配四二券(十二日)。

暨南大學遷入本校上課(十二日)。

大夏大學歡迎校董(二十日)。

馬君武就大夏校長職(二十二日)。

武昌師大全體赴教廳請願換校長(二十九日)。

教育性質之會集活動及其他記載類

上海商務書館文化書籍公开展覽(一日)。

上海圖書館協會編輯委員會(一日)。

長沙教職員總辭職計三十八校九百二十一人(一日)。

無錫童子軍聯合會(二日)。

濟南校長索薪(三日)。

浙組教育機關主任聯合會(四日消息)。

留日學生會宣言內戰爲軍閥主持，各國不得供給(六日消息)。

無錫體育聯合會年會(八日)。

浙教職員代表會(四日)。

蘇十中七週紀念會(八日)。

南京平民教育同樂會(十日)。

高郵籌備平教會議(十二日)。

第九卷第五期

- |上海吳氏學校立校紀念會(十一日)。
- |湘教育會爲經費問題開大會(十一日)。
- |浙省教育會小學教育研究會(十二日)。
- |湘衡州三中三工教職員總辭職(十四日)。
- |哈爾濱第一屆平教畢業八百五十人(十六日)。
- |蘇揚州各校罷課索薪(十六日)。
- |京教育界呈請清室公產歸教界保管(十六日消息)。
- |成都校長議恢復省教育會(十六日消息)。
- |湖南史地學會成立會(十六日)。
- |浙教職員代表會(十六日)。
- |上寶平教會幹事會(十七日)。
- |蘇省校長會議(十七日)。
- |川各校拒教廳賀孝齋(十七日)。
- |蘇省校長謁省長(十八日)。
- |蘇省校長會議(十九日)。
- |廈門小學教員索薪(十九日)。
- |北京圖書館協會常會(二十三日)。
- |蘇奉賢童子軍棉衣運動(二十三日)。

國內教育新聞彙編

浙中上學校教職員聯合會(二十三日)。

蘇丹徒童子軍聯合會職員會(二十二日)。

無錫南通學生籌賑災民(二十六日)。

上海中學校越野賽跑聯合會(二十六日)。

蘇省立學校聯合會呈報補課辦法(二十七日消息)。

開封各校因經費停課(二十八日)。

華東運動會浙分會籌備會(二十九日)。

蘇童子軍聯合會(三十日)。

梧州平教會成立(三十一日)。

籌辦海外中國美術展覽會在滬開會(三十一日)。

教育風潮類

京農大宣布校長廖訓渠罪狀(五日消息)。

吉教廳調查六中逐長風潮(十八日消息)。

豫濟汴中學被革學生九十餘人，教育界組收回教權促進會(十九日消息)。

南京鍾英中學罷課(二十一日)。

川廣益教會中學學生自請退學(二十六日消息)。

十二年十二月

教育行政類

蘇寶山縣教育行政會議(十三日)。

教部令各省速滙留學款(十四日)。

教部咨崇文門稅所撥款(十九日)。

滇教育司令組校長聯席會(十七日)。

蘇教廳取締南京三吳模範商業鍾山惠寧等中學(二十日)。

蘇常熟縣教育局董事會(二十日)。

浙省長電臨海縣知事恢復六中秩序(二十一日消息)。

皖留學考試(二十四日)。

蘇省令捲煙稅歸教廳辦理(二十五日)。

浙省通令以遊民債券三分之二充小學基金(二十五日消息)。

教部說帖裁留日監督改學務委員批准(二十九日)。

大學教育類

復旦大學同學會(一日)。

京八校議經費(三日)。

南洋大學新校長凌鴻助就職(四日)。

北大歡迎張學良孫科郭松齡汪精衛(一日)。

膠濟路年補助青島大學四萬元(十一日)。

嶺南大學學生二十餘人被擄(六日)。

新 教 育

國內教育新聞彙編

北京民國大學校長改推雷殷(十日)。

京八校會議俄款充八校經費(十日)。

廣州大學加征士敏廠一成充經費(十日消息)。

川各專校議設大學(二十三日消息)。

自治學院周年紀念(二十九日)。

教育性質之會集活動及其他記載類

全浙教育會聯合會(三日)。

蘇省校長謁省長商煙稅事(三日)。

甘省議會議擬庚款充省教費(三日消息)。

上海圖書館協會(六日)。

留日學生十省代表張操丁理華到京交涉學費(六日)。

浙省小學基金會議(七日)。

皖教職員代表見王揖唐要求恢復教育費(九日)。

南京教職員聯合會籌備會(十日)。

蘇一農散戰地棉種(十日消息)。

蘇留法勤工學生吳琪回國經費(十一日)。

浙一師毒案犯俞爾銜錢阿利絞決(十一日)。

全國教聯會庚款委員會在京開會(十日)。

第九卷第五期

- 蘇八師區小學教育研究會(十一日)。
- 浙中上學校校長會議(十三日)。
- 南京教職員聯合會成立會(十四日)。
- 上海小學教育研究會(十四日)。
- 浙江童子軍教育促進會籌備會(十五日)。
- 蘇省校長會議(十五日)。
- 湘公園設教育主權維持會(十五日)。
- 蔡元培函請借宗人府擴充北大(十七日)。
- 南京教職員聯合會理事會(十七日)。
- 皖教職員見解樹強表示拒解爲教廳長(十八日)。
- 全國學生會舉行募捐(十九日消息)。
- 南京學校因江浙再戰停課(十二日)。
- 中華德醫學會年會(二十日)。
- 杭州教職員聯合會(二十一日)。
- 日本南華教育視察團到滬(二十二日)。
- 江西教職員索薪(二十三日)。
- 蘇三師附小學生何燮被拐(二十四日)。
- 蘇三師附小戰事研究會(二十五日)。

廣州國民黨中央執行委員會定教職員必須入黨條例(二十五日)。

上海少年宣講團設社會教育專門研究院(二十四日消息)。

蘇省教育會請軍隊勿駐學校(二十六日消息)。

蘇省教育會函各省校認九月三日爲江浙省恥紀念日(二十六日)。

寰球學生會改選董事(二十六日)。

蘇童子軍聯合會董事會(二十八日)。

上海家庭日新會同樂會(二十八日)。

上海學生聯合會委員會(二十八日)。

蘇省校長查出財廳辦煙稅弊端八款(三十日)。

蘇體育學校聯合會常會(三十一)。

教育風潮類

長沙學生總罷課(一日)。

蘇醫專逐長罷課(六日)。

長沙雅禮罷課生教全體退學宣言(十三日)。

蘇醫專學生全體到寧請願(十七日)。

浙水產學校罷課(二十四日消息)。

南開大學因學生文字侮慢師生教員辭職罷課(二十五日)。

第九卷第五期

十二年度江蘇省校師範部招生統計表

校名	報名人數	實考 到人數	應 錄取人數	錄取 應考 百分比	與 之 比
一師	323	249	40	18.4%	
二師	517	416	80+46	30.2%	
三師	351	287	58	20.2%	
四師	282	228	52	22.8%	
五師	209	178	60	33.7%	
六師	542	542	100	18.4%	
七師	626	625	102	16.3%	
八師	363	353	54	14.1%	
九師	242	178	50	28%	
四中師範	63	56	34	60.7%	
一代師	667	532	100	18.7%	
二代師	294	244	49	20%	
小計	4479	3888	827	21.3%	
六師女 子部	44	44	38	86.3%	
一女師	281	259	90	34.7%	
二女師	574	527	101	19.1%	
三女師	64	62	40	64.5%	
小計	963	892	269	30.1%	
總計	4476+963	3888+892	827+269	22.9%	

江蘇省教育最近概況

一一九五

說明 表中錄取人數，合正取備取二項，計算以下各表，仿此。

情形，非統計不足以明顯之。爰將各校招生統計表分別於下：

第三我人欲知江蘇省校招生狀況。招生之擁擠，年來亦既熟聞之矣。惟擁擠至若何程度，及是否江蘇省校均有此

本文原載本誌九卷一二期合刊乃本節於付印時脫落茲特補刊對於作者及讀者均深抱歉 編者

江蘇省教育最近概況(續)

陸殿揚

論文專刊補遺

新 教 育

十二年度江蘇省校中學部招生總計表

校 名	報 名 人 數	實到應考人數	錄 取 人 數	錄取與應考之百分比
一 中	1237	1108	150	13.5%
二 中	218	210	106	50.5%
三 中	195	190	92	48.4%
四 中	213	178	105	59 %
五 中	533	533	140	26.2%
六 中	448	397	100	25.2%
七 中	353	340	172	50.6%
八 中	430*	426*	107*	25.1%
九 中	427	421	93	22.1%
十 中	333	333	80	24 %
十 一 中	256	252	107	42.4%
五師初中	181	142	47+1	33.8%
代用中學	135*	120*	75*	62.5%
小 計	4961	4650	1374+1	29.5%
一女師中	136	135	95	70.4%
二女師中	381	319	100	31.3%
一代女中	88*	77	44*	57.1%
二代女中	108	95	73	76.8%
小 計	713	626	313	50 %

說明 上表以初中一二年級為限，凡插初三以上各級者，均已剔除。蓋應考初一初二者，係小學畢業生升入中學，至於插班生則自甲中學轉入乙中學而已。此盈彼絀，於中學數量上不生關係，中有*者，指剔除插班生後之數目。

第九卷第五期

十二年度江蘇省立師範專修科招生統計表

校名	報名人數	實到應考人數	錄取人數	錄取與應考之百分比
一師農專			54+6	
二師農專	149	124	66+5	57.2%
四師藝專				
五師理專			43+2	
總計			163+13	

十二年度江蘇省立師範農村分校與幼稚師範招生統計表

校名	報名人數	實到應考人數	錄取人數	錄取與應考之百分比
一師農分			70	
二師農分			46	
三師農分	104	85	40	47%
四師農分	108	89	48	53.3%
五師農分			42	
一女師幼師			50	
總計			248+50	

十二年度江蘇省立中學高三招生統計表

校名	報名人數	實到應考人數	錄取人數	錄取與應考之百分比
一中高三	162+7	162+7	103+3	62.7%
七中高三				
總計				

江蘇省教育最近概況

一一九七

新

教

育

上列各表，未能完備，有待續填，俾竟全功。但就現狀，可見大概。明知表中報告人數投考人數以及錄取人數均有重複，蓋學校招考日期不一，學生得以跨考數校。但亦不妨視作本省小學畢業生升學人數標準。（假定投考省校重複人數與投考私立學校教會學校相抵銷）計投考師範者四千七百八十人。投考中學者五千一百八十三人。其餘投考農分者不詳。兩共九千九百六十三人，以整數一萬人言，則須年設二百級，始能容納。今十二年度師範招生二十級，中學招三十一級，兩共五十四級。僅及四分之一。換言之，小學畢業生每四人投考必有三人向隅，可悲孰甚。再細察各校統計，亦至不同。如錄取人數與應考人數之百分比，師範部有低至百分之十四者，如八師是。高至百分之八十六者，如六師女子部是，中間參差不一。中學部有低至百分之二三·五者，如一中是。高至百分之七〇·四者，如一女師中學是。由此可見學生應考之機會，至不均等。女生除二女師師範部百分比較低外，餘均甚高。是高小畢業女生升學者，尚不若男生之多。紛紛爭設女校，似亦爭之非急。再現在各地爭設省校，初不問其需要何如，官廳亦漫無標準，總以平均發達為惟一之主張。故甲地設一師範，乙地亦必設一校以副之，反之乙地設一中學，甲地士紳亦務必爭得一中學而後快。甚至女校分配，亦視地方為歸。究其實，則某處人浮於額者數倍，某處且有一再招生而不得滿額，欲求其平而不平甚矣。鄙意倘以此種統計，繼續三年，必能得一設立省校分配級數之客觀標準，較之現在之五年概劃以主觀為憑者必更公允，未知當局亦有意乎？

以上各項均為省立學校及代用學校之概況。至於省款補助之成績良優私立學校十六校，另編一覽表於下。所遺憾者，十六校中，愛國，民立，神州，城東四女校，及正誼中學，未據答復調查報告，以致關於學生數及招生狀況，未能統計。竊冀五校鑒於教育統計上合作之重要，將報告寄下，俾得補入，則幸甚矣。

第九卷第五期

十二年度江蘇省款補助私立學校一覽表

江蘇省教育最近概況

校名	學生			招生狀況				省款補助數	備註
	學生數	級數	平均每級數	報名人數	應考人數	錄取人數	錄考百分比		
鍾英中學	372	6	62	406	317	149	47%	5400	
南洋中學	412					197		5000	
民立中學	1171	24	49	712	687	363	53.5%	4600	
浦東中學	523	14	37	348	322	201	65%	3500	級數中除高初中十二 級外特別生一百零三 人假定為二級
彭城中學	233	4	58	165	106	69	79.4%	1000	
海門中學	598	16	37	178	153	117		2000	
正誼中學								1200	未據報告
愛國女學								1200	未據報告
民立女學								1200	未據報告
神州女學								1000	未據報告
城東女學								480	未據報告
淑琴女學	66	6	11	36	34	28	82.3%	600	該校係師範
甲種農校	85	3	28	85	79	40	50.6%	2200	現名私立南通高級中 學農科
甲種商校	194	4	48	210	210	44	20.9%	1200	現名通海商業私立甲 種商業學校
中華職校	295	9	33	128	112	45	40.1%	3000	
女子職校	205	6	34	112	112	86	76.7%	2000	
總計								35880	

一一九九

省款補助
 縣立小學，
 初僅江寧有
 之，以其為
 省會也。
 至十二年
 度，則因各
 縣援例請
 求，乃各補
 助二千元。
 而江寧則依
 向例補助一
 萬二千元。
 但因十二年
 度收入項
 下，所列捲
 煙稅未能實

江蘇省教育最近概況

收，不但省校經費未能按時發給，即此補助各縣小學經費亦等紙上空談故不贅。

新

省款補助縣立初級中學校，每縣二千元，亦自十二年度始。以鼓勵各縣自辦

教

初中或縣師，俾小學畢業生就以就近升學。但法律上雖已成立，事實上尙難進行。一因省款收入之不敷

育

支配，二因縣校資格之未能適合。故實際經行政當局核准而能領費者，初中祇有六校，縣師祇有十三校，兩共十九校。以我蘇六十縣計，不及三分之一，圖表如下：

十二年度江蘇省款補助縣立初級中等學校一覽表

縣	江寧	句容	高淳	丹陽	青浦	川沙	太倉	嘉定	寶山	崇明	常熟	崑山	南匯	漣水	阜寧	鹽城	寶應	靖山	沐陽	總計
初中	1		1							1				1	1	1				6
縣師		1		1	1	1	1	1	1		1	1	1				1	1	1	
備註	令撥款	令撥款	已核撥款	已核撥款	已核撥款	已核撥款	已核撥款	已核撥款	令撥款	令撥款	令撥款	令撥款	已核撥款	令撥款	已核撥款	已核撥款	令撥款	已核撥款	已核撥款	尙未核准

說明 上表所列初中，縣師，專指已核准撥款者言。若以經費為標準，除以上省立學校省款補助學校，尙有省議會漏列預算而補行交議者二項：一為師範四校之專修科，一為中學二校之高三，茲將該二項經費分列下表：

十二年度議會漏列預算補行交議之教育經費表

校名	經常費	臨時費	總計
一師農專	12590	1461	14051
二師文專	10104	9453	19557
四師藝專	14049	18600	32649
五師理專	11905	2990	14895
一中高三	13392	8954	22346
一中高三	6696	1500	8196
總計	68727*	47968	116695*

說明 查經常費總數與省署所列不同，省署卷列 59859 元，因之總數亦不符省署卷列 101827 元，未知孰是，尙待查核。

第九卷第五期

十二年度江蘇省教育其他事業一覽表

事業名稱	主任人姓名	經費		地址	備註
		完全省款	省款補助		
第一圖書館	館長鍾福慶	4432		南京法涼山龍鱗里	
第二圖書館	館長曹允源	3666		蘇州滄浪亭	
通俗教育館	館長濮郝	19971		南京半邊街	
公共體育場	場長濮郝	5364		南京半邊街	
公共體育場附設體育學校	校長濮郝	4496		南京半邊街	本年新設
省教育團	管理處盧殿虎	36132		第一林場在江北老山第二林場在江內南句容	局設南京儀武門
通志局	總纂馮煦	24000		上海	規定十二年度結束現局已撤
歐美日本留學監督經費	管理員盧壽鏡	6000		日本東京小石川區大塚窪町太平館	歐美留學無經理員給費一切由國駐使辦理
歐美留學經費		123160			自十二年度起另行條理
留法勤工儉學補助			25000		自十二年度起以各該保業爲止
北京各大學專門及清華學校補助			5500		
省教育會補助	會長袁希濤		7000	上海西門	
童子軍補助	會長袁希濤		2000	上海西門省教育會內	
義務教育補助	會長袁希濤		3000	南京內務會分事務所	
總計		227221	42500		

省教育事業除學校外，尚有其他機關及用途，有爲完全省款者，有爲省款補助者，列表如下：

江蘇省教育最近概況

新 教 育

江蘇省教育最近概況

附載

以上所述，均以省經費為標準。江蘇教育省經費而外，尚有以國家經費設立之國立學校。以市鄉經費設立之地方學校。雖非省校何一不在江蘇。雖非省款，何一不出江蘇人民之負擔？故述江蘇省教育而連帶及之。茲將江蘇國立學校及地方學校分列圖表於下：

校 名	經 常 費	臨 時 費	總 計
東 南 大 學	489132	150787	639919
自 治 學 院	79200		79200
暨 南 學 校	96200	10000	106200
同 濟 大 學	257710	35000	292700
總 計	922292	195787	1118079

第九卷第五期

道別	縣別	學校數	學生數	縣市鄉經費預算數
揚	江都	三三〇	一·二五二	一〇〇〇〇〇〇〇〇
	寧城	一四三	四·四七七	二七·六〇〇
	阜寧	八二	三·九三九	五二·八四七
	漣水	八二	三·九三九	五二·八四七
	泗陽	八八	二·六一五	二七·九一四
	淮陰	八八	二·六一五	二七·九一四
	淮安	八八	二·六一五	二七·九一四
	淮陰	八八	二·六一五	二七·九一四
	泗陽	八八	二·六一五	二七·九一四
	漣水	八二	三·九三九	五二·八四七
	阜寧	一四三	四·四七七	二七·六〇〇
	寧城	一四三	四·四七七	二七·六〇〇
	江都	三三〇	一·二五二	一〇〇〇〇〇〇〇〇
淮	如皋	二二〇	一·五七八	九五·九四六餘
	南通	三五八	二·三八六	一五三·八一二餘
	靖江	三三二	六·〇一〇	三三·〇九九餘
	江陰	四一五	一·六一四	六〇·〇〇〇〇〇〇餘
	宜興	一六六	一·五四六	九二·七四四
	無錫	三七二	二·五四九	一九七·三〇〇
	武進	三四九	一·九三六	一六三·三九二
	江陰	三三一	八·五〇一	一一·四〇五
	吳江	二二四	七·〇一五	九六·一八五
	崑山	二二四	七·〇一五	九六·一八五
	常熟	二二四	七·〇一五	九六·一八五
	吳縣	二二四	七·〇一五	九六·一八五
蘇	海門	三〇〇	二·六九六	三三·〇〇〇〇〇〇餘
	崇明	三〇〇	二·六九六	三三·〇〇〇〇〇〇餘
	寶山	二〇〇	八·八九三	一三三·〇一八
	嘉定	四一五	二·〇六五	七四·五五五
	太倉	一六六	六·四三七	九二·七七二
	川沙	五二	三·八五〇	四〇·二七六
	金山	一〇四	五·〇四八	七六·七五三
	奉賢	一〇二	五·八五九	五〇·五〇〇〇〇〇餘
	南匯	二六三	一·五九一	〇三·八〇六
	松江	二〇七	二·一一八	二七·四八一
	上海	四	四七·九三九	一九四·七九六
滬	揚中	二〇〇	六八二	三八四〇
	溧陽	一四九	八·八六四	四六·五四九
	金壇	一〇五	六·二五七	七八·二九三
	丹陽	一〇五	六·二五七	七八·二九三
	丹徒	一八	四·六三九	六〇·一一八
	六合	六〇	二·六三三	二六·六〇〇〇〇〇餘
	江浦	三三	一·七二八	一九·三〇〇〇〇〇餘
	高淳	五七	一·八六七	一七·八四〇
	溧水	三〇	二·一三	二·〇〇〇〇〇〇〇〇餘
	句容	三一	四·五三三	三三·四〇〇〇〇〇〇〇〇餘
	江寧	四五	二·〇六五	二九·〇〇〇〇〇〇〇〇餘

江蘇省教育最近概況

新 教 育

道	徐	海	道	合計
儀	豐	蕭	沐	三九一
東	沛	山	陽	三七八
興	銅	陽	雲	三九一
泰	山	宿	海	五五五
高	縣	遷	雲	四七二
郵	應	寧	雲	四七二
化	山	海	雲	四七二
台	縣	雲	雲	四七二
儀	台	雲	雲	四七二
合計	合計	合計	合計	合計
五五五	四七二	四七二	四七二	四七二

結

關於江蘇教育概況，千頭萬緒，非經數年調查，不能詳盡。茲之所述，僅一二端耳。經年之力，尙未完備。雖然我教育界同志之助成此舉者頗多，殊爲感謝。再我蘇教育當局，頗知統計之重要，亦曾致力於此。茲篇所載，除直接調查外，得之於省公署第三科長吳士翹先生者尤多。吳先生不憚煩勞，有詢必答，其互助之精神，尤堪欽仰。江蘇教育應如何改進，如何擴充，茲均未及。但就現有狀況，表示於衆。讀者誠依據現狀事實，而爲改進擴充之計劃，必較但憑主觀理想者爲穩妥，此則作者編此統計之微意也。

第九卷第五期

九卷一二期勘誤表

左：
 本期因印刷時促，手民頗多誤植。鄭宗海先生「大學某種教法上的兩項實試」一文，錯誤尤甚。茲將本篇勘誤如

頁數	行數	誤	正
四九	六	有殊特	有時仍
四九、	七	時，并	時量
四九	八	設·計·論·，·或·	取·討·論·式
四九	八	國·學	同·學
四九	九	討·論·或·	討·論·式
五〇	一	則·是·涉	則·易·涉
五〇	一	鮮·不·為	鮮·有·為
五〇	一	懸·猜·作·業·，·	懸·猜·，·作·業
五〇	一	設·明	所·謂·明
五〇	二	題·如·	題·必
五〇	三、四	不·僅·……·影·響·	全·句·取·消

九卷一二期勘誤表

新 教 育

九卷一二期勘誤表

五五	五四	五一	五一	五一	五一	五一	五一	五一	五一	五〇	五〇	五〇	五〇	五〇
一二	九	一三	一〇	一〇	一〇	九	八	六	一	一五	一三	一一	一〇	八
列一	國家。	得·常·是·	即·未·	五·條·	相·關·及·之·；	之·之·	宣·折·之·	竟·得·	較·可·	他·輩·	分·別·	百·章·	起·項·	之·室·
列書一	國家。』	到·常·足	那·未	2條	相·關·。反·之	言·之	宣·誓	免·得	有·可	他·教·育	分·發	章·白	起·頭	之·確·定

一一〇六



新教育雜誌社

編輯部改訂徵稿規約

- 一、投稿性質約分論文研究報告譯著演講筆記書報介紹數種
- 二、投稿經本雜誌發表後報酬每千字自現金一元五角至三元
- 三、本部對於來稿有修正權惟經特別聲明者不在此例
- 四、稿末須註明姓名住址通訊處
- 五、譯稿宜附寄原文
- 六、投稿宜繕寫清楚
- 七、投稿經本雜誌發表後著作權即為本誌所有但經特別聲明者不在此例
- 八、有以教育性質之影片及畫片見寄者本部亦酌贈薄酬
- 九、來稿概不寄還惟長篇在四千字以上者得因預先聲明寄還原稿

南京東南大學教育科轉新教育雜誌社編

新(8)

本期係特別號零售每册大洋伍角預定者不另加價 (新教育)

注意 諸君如有遷移或地址或姓名戶數定章將務必詢問之因其他地信或君如定閱者

The New Education
The Commercial Press, Limited
All rights reserved

不許轉載

中華民國十三年五月五日初版發行
編輯者 中華教育改進社
發行者 商務印書館
印刷所 上海北河南路北首寶山路 商務印書館
總發行所 上海棋盤街中市 商務印書館
分售處 各埠商務印書館分館

定價	現款及兌票	郵費	廣告	零售
目一册	二角	一角二分	封面之內面及對面及底面之內面	正前
半年五册	九角	六角五分	封面之外面	正中
全年十册	一元七角	一元二角	底面	正後
			特等	普通
			一等	正
			二等	文
			三等	文
			第四等	文
			第五等	文
			第六等	文
			第七等	文
			第八等	文
			第九等	文
			第十等	文

教育雜誌 半價贈閱

[本成顧不 及普圖只]

祇須報費大洋七角五分郵費二角四分便可購閱教育雜誌全年一份並可得「教育叢著」優待券惟以陽歷本年年年底為止

各校校長及教員
師範及大學各校學生 公鑒

本誌編刊已歷十有七年對於教育上之新思潮新方法新法令新成績無不盡力介紹而於實際教育尤為留意幸蒙教育界不棄訂閱之數日益增加茲為優待諸君起見凡現任各校校長教員現在師範及大學各校學生倘須預定本誌請將報費郵費及本社所備優待券填就不論本外埠一律由郵掛號運寄本社報費當照半價計算應酬一教育叢著一優待券仍照附送藉表微忱惟希公鑒

上海商務印書館
教育雜誌社謹啓

優待券承索即寄