中華民國十四年秋至十五年秋

中國煙禍年鑑

中華國民拒毒會編印

目次

(一)圖畫

福建福鼎縣善後處稽查所成立後之會銜佈告……(圖一)
湖南芷江縣公署查緝分所會銜之佈告……(圖二)
福建晉南惠清查緝督之佈告……(圖三)
河南汝南軍警督察分所科取罰金之執照……(圖四)
安徽阜陽沈邱營團催繳烟苗印花稅捐之儅條……(圖五)
江蘇灌雲响水市周家溝罌粟盛開時攝影……(圖六)
湖南津市武盛公土號之廣告……(圖七)
湖北漢口晉康土號之市招……(圖八)
四川涪州罌花盛放時攝影……(圖九)
上海法租界鄭協記土號之做單……(圖十)
上海法租界三興泰豐兩土號之圖印……(圖十一)

(二)各省烟禍

	頁數		頁數		頁數
凡例	一	湖北	一一—一三	雲南	二六—二七
弁言	二	江西	一三—一四	貴州	二七
直隸	三—四	安徽	一四—一六	奉天	二八
山東	四—六	江蘇	一六—一九	吉林	二八—二九
河南	七—八	浙江	一九—二一	黑龍江	二九
陝西	八—九	福建	二一—二三	特別區	二九
甘肅	九—一〇	廣東	二三—二四	江海各關統計比較表	三〇
湖南	一〇—一一	廣西	二五		
山西	一一	四川	二五—二六		

(三)附錄……各國毒況概觀

	頁數		頁數		頁數
歐陸	三一—三三	日本	三三—三四	北美	三五
英屬	三二—三三	波斯	三四—三五		

福建福鼎縣善後處稽查所成立後之衛佈告（圖一）
（爲籌餉維艱着人民補增抽稅事）

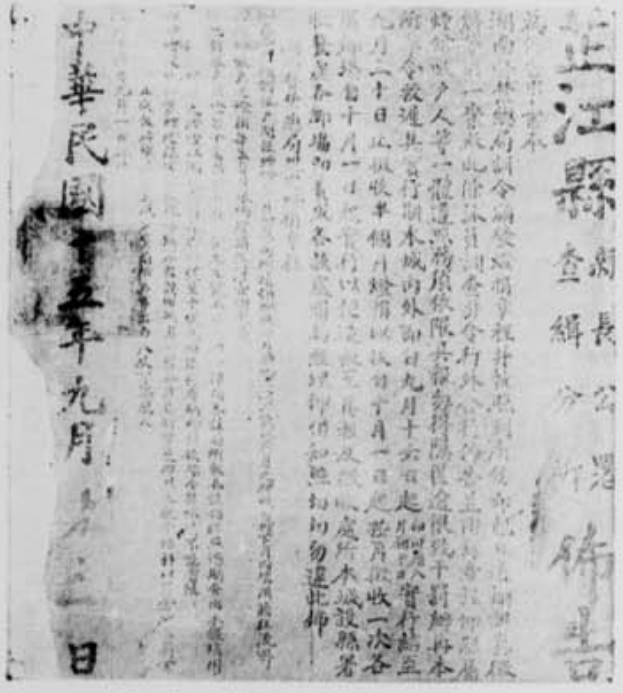

湖南芷江縣公署查緝分所會衛之佈告（圖二）
（頒發燈捐章程）

山西省圖書館藏書

61012

晉南惠清查監督佈告

照得軍需緊急　籌款煞費周章
惟辦清查事項　較勝抱肉贅瘤
厚利取諸土地　公私兩不相妨
本屆以前為鑒　辦法種種改良
分區使民交涉　監督總其大綱
播種聽民自便　捐以鄉畝較量
認定分期繳款　兵委概不下鄉
總以認額為準　決不一再加糧
勸爾早早下種　切勿觀望騎牆
屆時一律納稅　不種亦須解囊
勿為誼言所惑　以致自誤主張
為此詳切勸導　其各踴躍輸將

(圖三) 福建晉南惠清查監督之佈告

(圖四) 河南汝南軍警督察分所科取罰金之報照

(圖五) 安徽阜陽沈邱營團催繳烟苗印花稅捐之催條

（圖六）江蘇灌雲响水市周家溝鹽粟盛開時攝影

（右邊高大屋宇爲警察分所）

（圖七）湖南津市武盛公號之廣告

（圖八）湖北漢口晉康士號之市招

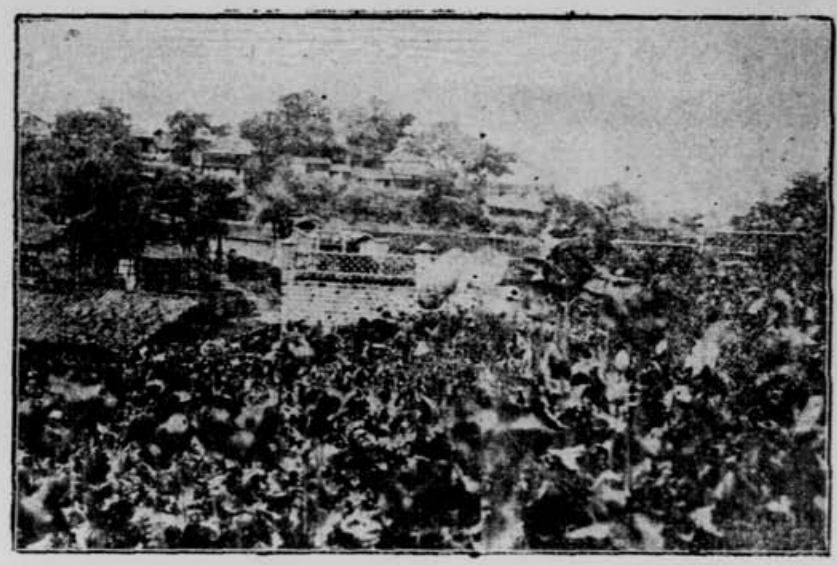

（圖九）四川涪州罌花盛放時攝影

（圖十）上海法租界鄭協記土號之傲單

（圖十一）上海法租界三興泰豐南土號之圖印

凡例

【一】本編材料係由全國各省縣區各拒毒分會各公團及熱心人士。依據本會訂發調查表之綱領。調查填報。並由本會派遣幹事。分赴各省實地調查之結果。其未曾得到報告之區域暫付闕如。

【二】篇中所述「本年度」係指民國十四年秋至民國十五年秋而言。

【三】篇中事實。係自民國十四年秋。至民國十五年秋。一週年間之鴉片毒物。流禍我國之狀況。以後情形。俟待續查列入下編公布。

【四】編中所指毒物。包含由外洋輸入之海羅因嗎啡高根等麻醉劑。以及含有毒質之複製品。如金丹白丸紅丸快上快嗎啡丸等。

【五】爲便利檢閱起見。按類制編制。以省爲綱。以道爲目。

【六】所有各地縱毒證物。本編擇尤攝影發表十餘種。凡篇中事實與是項圖證有關者。註有（參閱圖幾）字樣。以資參證。

【七】所有全國各省高檢廳警務處。于本年度緝獲及焚燬之烟土毒物數量。因尚未完全得到各該管官署之復件。未能有確實之統計。至全國江海各關。本年度緝獲煙土毒物數量。業已編訂完全。特製一比較表列入之。

【八】國外毒禍狀況。與我國鴉片毒物禁絕之關係甚深。本編因特搜輯一二。附錄于後。曰「各國毒況概觀」

中國烟禍年鑑弁言

自中英鴉片戰爭後。我國民輾轉於帝國主義者鴉片政策之下。民貧國弱。每況愈下。侵略掠奪。任人支配。以致漸淪於次殖民地之地位。而無從超拔。近年以來。毒禍日烈。而人民受毒之範圍日廣。外洋鴉片之入口。日增靡已。而毒害千百倍於鴉片之麻醉毒品。如嗎啡，海羅因，高根等。更恃不平等條約爲護符。而流銷遍地。不特此也。各省慈民貪圖厚利。私種罌粟。文武官吏。以有利可圖。不但不禁。反從事保護。徵收重稅。甚且強迫種植。以裕軍餉。一般劣紳土豪地痞。更助桀爲虐。包攬捐稅。以致毒苗遍地。不可收拾。此外更有種種含有毒質之複製品。若金丹，白丸，紅丸，快上快，嗎啡丸，以及各類不合醫藥原理之戒烟丸藥。充斥市上。此等嚴重情勢。豈愛國之士所可忽視哉。本會成立以來。從事於民衆拒毒之運動。察於毒害之猖狂。深知禁絕之匪易。今日我國烟毒之烈。何異於人身之患重症。病根既深。欲事證治。必先探索病源之所在。然後對症下藥。庶可收效。苟不知病源。而妄投藥石。不但病不減少。或且益甚。今日之談拒毒。抑何不然。鴉片問題。複雜錯綜。非先作具體準確之調查。將何以訂禁絕之計劃。而作肅清之運動哉。抑尤有進者。我國烟禍與國際地位關係匪淺。縣來國際禁烟大會席上。無次不遭外人之責難譏笑。而外人所取以指摘我國者。無非根據少數駐居我國西人之報告。此輩之舉動。既未必以拒毒爲其目的。甚或別有用意。爲野心國之工具。故作捕風捉影之談。張大事實。妄引例證。聯盟會中之各國。乃咸倚之爲我國鴉片實況唯一可靠之調查。得不冤乎。然返觀我國。則政府既無正式之報告。民間又乏具體之調查。又何怪外人之乘機操縱哉。本會成立以來。即認調查統計爲首要之事功。惟窘於人才經濟之缺乏。無從作有系統之大規模調查。至以爲憾。幸以各省同志之熱忱贊助。多願犧牲個人時間與金錢。從事作局部之調查。各省分會又從中活動。源源以各地毒況報告。本會彙集而合編之。蔚然大觀。按年公佈於各報。備爲國人所贊許。近以會務擴張。不但調查之方法應日圖進步。使合科學原則。而免不準不確之弊。調查之範圍。亦日擴張。欲使窮遠之省區。偏僻之州郡。亦不能逃國人之注意。國際聯盟禁烟委員會。自今年起已正式認可本會爲我國唯一之拒毒機關。本會調查之報告。不但將爲國內同志觀鑑之資。亦爲國譽之所繫。我國烟禁廢弛。已爲世人所共知。原無需乎掩飾。本會與國內同志對於調查報告之主張。亦不事掩飾。惟求以翔實爲主。欲與世人開誠相見。共圖禁絕。更望國人戮力同心。對茲篇之記載。細讀之。餘當思所以禁絕之道。對於本會之拒毒運動。更需隨時加入合作。予以精神及物質之贊助。庶不負數千百犧牲時間精神金錢能力貢獻本屆調查之諸同志也。本會「中國烟禍年鑑」之發行。得不徒然乎。

直隸

概言

直隸全省。以接近京畿。禁烟政令。行之較嚴。但屢經戰爭。烟禁廢弛。不下他省。鴉片公賣之說。自十三年迄今。屢興屢替。卒不能現諸事實者。誠以各地反對之猛烈。首善之都。中外觀瞻所繫。不能公然行之耳。查本省毒物(指麻醉藥品如嗎啡高根海洛因等)之禍。甚於鴉片。蓋以軍人之縱庇。社會之爭趨。禁令等於具文。法律無以裁制。全省五十七縣。年收毒物罰款。達六九二、一三九元。足見毒物之充斥。所謂取締者。不無使吾人以懷疑。至租界情形。亦不減乎上海。京都官僚吸烟之盛。又爲他省所不及。往來饋贈。視爲無上禮品。是誠我國之怪現象也。

京兆區

△北京　北京前門外一帶。有著名製造金丹機關。形跡詭密。每夜可造若干袋。除運往河南，山西等處外。並供給京師各零售處。後在余家胡同某家搜獲金丹二十餘布袋。烟土十餘包。邇來京城販賣鴉片者。率多身著軍服者。帶領馬弁護兵等。高坐汽車。招搖過市。若外埠運土到京。該軍人等則佩帶手鎗。在車站等候押護。遇稅關或警局欲施檢查時。即以強硬態度對待。僞充軍需物品。衛戍當局因公布禁令六條。凡販運保險煙土者。一例處以八年徒刑云。十五年十月。北京有新設禁煙所。征收印花稅消息。定鴉片一兩課稅二角。煙鎗每枝月課十元。登記之烟窟已有四百餘家。烟鎗八百餘枝。但經各處反對。政府否認其說。

京師地檢廳自十四年十月至十五年九月止。共破獲烟案七百五十五起。計共焚燬煙土等四千三百十八兩零。又二十八兩三錢。嗎啡等共一千零六十四包零。海羅因十五瓶。司的尼一瓶。金丹十六包一千六百五十二粒。又四十一兩零。煙具八千六百八十件。按所焚之煙土烟鎗。多屬下等之物。可見北京軍警搜土。僅能行之於一般貧苦之煙徒。高官巨賈。雖明知患癮。則大都置諸不問。良可歎也。

津海道

△天津　天津於十五年五月間。設禁烟善後局。六月初旬。省署又曾公佈烟禁辦法十條。其間一切規劃。自表面觀之。固屬盡善盡美。如杜絕毒物來源。勒限戒除烟癮。調查吸戶。查緝金丹嗎啡等。但同時又有天津土商八家。繳款一百六十萬公賣鴉片之傳說。是其內幕情形。可想而知矣。入口毒物甚多。去年日輪運毒品經海關搜獲達十八次。共海羅因二五八六兩。哥根三〇〇兩。嗎啡三〇兩。苟以此數與運入總數比較。則殊勘因日人輒利用日妓上船接送毒物。天津海關僅有女檢查員一人。無從作周密之搜查也。

△遷安　城中吸烟者約有千人。煙燈數十處。各鄉如岔溝，龍潭，打鷄溝，大會河，均爲販土處所。前土門子警所查獲昌黎人李某所販煙土七萬餘兩。解至大帳子地方。突有馬隊百餘匹。將鴉片全數刼去。蓋李某曾與鄰縣撫甯警備司令賄賂保險運輸。今番爲警所獲。故出而刼回。

△撫甯　本縣北界嶺口外城左右種植鴉片者十有五六。多係當地劣紳包庇送運。

△昌黎　城內開燈吸食鴉片及打嗎啡針者。不下三百家。且由富豪劣紳等設立土莊。包運鄉間。

△臨榆　臨榆警廳新設嗎啡人犯懲治所。收容各署捕獲之嗎啡人犯。以四十人爲一班。卅日爲一期。在拘禁期內。令充清潔道路修築陰溝各項工作。

△灤縣　本縣未有烟苗。多由北方邊境各口輸入。每兩約值三四元。均私自買賣。毒物由國外日本購來。從口北運輸入境。

△文安　本邑勝芳鎮禁烟分局稽查。控告當地富家五十餘人。指爲烟犯。開具名單。派兵按戶搜查。勒令紳商按單索洋二萬一千元。

保定道

△博野　吸烟者均地方重要人物。如教育局實業局參議會等機關職員。

△束鹿　本邑無種烟苗者。販吸金丹甚多。當局慢不加察。間有發起查抄。亦僅詐財而已。

山東

概言

魯省雖非鴉片出產之地。而吸食販賣。至爲繁夥。自去年政變以後。烟土愈形充斥。吸食鴉片者。固日漸增多。而製造毒品者。亦方興未艾。青島膠州爲本省進毒之門。濟南青島爲縱毒策源之地。沿膠濟路一帶。如濰縣，周村，增山，青州等站。附近隨處有嗎啡館之開設。內地益復蔓延。如白丸紫金丹，快上快等毒物。幾乎充滿全省。兵商紳民。類多有此嗜好。而販運毒物之機關。則均爲日商所設。間有華人。亦皆受其指使者。故欲拒本省之毒。當首先取締日商。然後整飭營警。庶幾乎可。

濟南道

△濟南　濟南目關埠以來。交通便利。秘密販運。已成慣例。而尤以日人製造及販賣鴉片嗎啡等爲最猖獗。查濟南警察廳於十四年一年間查獲毒物一一三次。計嗎啡二十六包。及嗎啡丸值洋三千元。海羅因八十一兩。及海羅因藥品八包。金丹六七二兩。另大小盒二七五盒。每盒自數千粒至數百粒不等。又一萬粒一袋者數袋。被查獲犯法者。均貧苦之流。富商巨賈。高官貴爵。仍逍遙法外也。現在最風行毒洛因及高根合製之「快上快」。每年銷路價值。在五百萬元以上。販賣是項毒物。均係日商。共一百六十六家。（商號列後）已由山東拒毒分會搜集證物。請求當局嚴重交涉取締。

山東濟南售賣毒物日商一覽表

（一）售賣快上快之商號及其地址

玉蘭堂（三馬路北路西）
達隆洋行（緯二路七馬路）
大島屋商店（詠仙里）
鍋田洋行（昇平街）
通運公司（一馬路）
三米號（小緯六路）
金正洋行（昇平街）
原昌洋行（二大馬路）
角田洋行（一馬路）
上田支店（三大馬路）
大豐洋行（三馬路）
松桑洋行（緯十一路）
大塚商行（昇平街）
林記商店（三馬路）
巴商會（三馬路）
德隆公司（緯三路）
山田洋行（緯三路三馬路北）
森泰洋行（三馬路北）
吉成公司（二馬路）
大中洋行（七馬路）
中川洋行（五馬路）
同心公司（一大馬路）
泰隆洋行（小緯二路）
廣原洋行（三馬路）
恆玉辮（三馬路）
青島鹽屋（詠仙里）
德盛洋行（三馬路）
東京堂（通惠街）
森木商店（三馬路）
有名堂（萬字巷）
谷口洋行（五馬路）
由石洋行（通惠街）

耕華洋行（七馬路）
平田洋行（三馬路）
東京寫眞（詠仙里）
洪福公司（一大馬路）
富崗洋行（詠仙里）
山東洋行（二馬路）
興昌洋行（緯四路）
商西木商店（萬字巷）
時報社
隆昌洋行（二大馬路）
同義號（小緯二路）
土塙洋行（三馬路）
秋林洋行（緯八路四馬路北）
福源公司（緯七路二馬路北）
信泰洋行（緯八路四馬路北）
古叩洋行（緯八路四馬路北）
公盛辭（緯七路二馬路北）
合興利洋行（緯七路馬二馬路北）
常谷川洋行（三馬路北）
新立洋行（緯八路四馬路北）
松興號（緯二路）
森木洋行（萬字巷）
泰信公司（緯八路）
三輪商會（通惠街）

福興公司（鳳翹街）
仁泰商行（二馬路）
竹中洋行（二馬路）
雙福號（二馬路北）
長榮商行（普利門外）
常盤旅館（三馬路北）
第一洋行（三馬路）
丸古洋行（詠仙里）
華興洋行（三大馬路）
泰茂公司（四大馬路）
鶴家洋行（三馬路）
新泰洋行（三馬路北）
東信洋行（緯八路四馬路北）
安原大藥房（二馬路緯五路東）
天和大藥房（小緯二路）
華和公司（緯三路三馬路北）
馬場吳服店（緯三路三馬路北）
金隆洋行（魏家莊南四馬路）
浦池洋行（三大馬路）
東明洋行（詠仙里）
商原洋行（五馬路）
瑞生堂（小緯二路）
利泰昌（三馬路北）
長谷川（三馬路）

文海堂（通惠街）
近藤洋行（緯九路）
商金昌商行（萬字巷）
茂泰洋行（一馬路）
山木米店（三馬路）
太平轉運公司（三馬路北）
松尾洋行（二馬路北）
梶原洋服店（三馬路北）
青華洋行（緯二路）
鹿文商會（緯九路）
植松商店（五馬路）
中野洗衣局（四馬路）
正利厚（緯二路）
龍華公司（緯二路）
商立德商店（萬字巷）
華康洋行（三馬路）

正木洋服店（三馬路北）
吉澤洋行（緯八路）
韓昌洋行（緯十一路）
柴田洋行（三馬路）
天順洋行（丁家崖）
同吉洋行（一大馬路）
北島洋行（三馬路北）
裕成洋行（七馬路）
隆大號（二馬路北）
廣和洋行（三大馬路）
四春堂藥房（三馬路北）
風林洋行（一大馬路）
三井洋行（緯十路）
永昌洋行（緯八路）
中尾洋行（萬字巷）

（二）售賣紫金丹之商號及其地址

龍昌洋行（二馬路北）
山浦洋行（四馬路北）
仁德公司（四馬路）
粟興洋行（三馬路北）
華信公司（北崗子）
岡村洋行（義合莊）
有林公司（普利門外）

慶來洋行（三馬路北）
大迫公司（緯一路）
仁義公司（二馬路北）
三盛永（三馬路）
山文洋行（普利門外）
裕昌洋行（四馬路）
華北洋行（二大馬路）

新華號（魏家莊）　松川洋行（三馬路）
天一洋行（緯十一路）　頓所洋行（丁家崖）
尾崎洋行（官驛街）　德意公司（北崗子）
泰隆公司（仙芝巷）　濟盛號（四馬路）
大福號（德安里）　內田洋行（三馬路北）
百島公司（緯一路二馬路）　青木洋行（七馬路緯一路）
順天堂（靜安里）　大福天洋行（永靜街）

（三）售賣白丸之商號及其地址

茂盛洋行（五馬路北）　大榮號（靜安里）
天地洋行（四馬路北）　東亞洋行（魏家莊）
佣務所（五馬路）　藤原商行（共和街）
太平洋行（衙山街）　麟祥號（四馬路）
三山洋行（七馬路）　北斗洋行（衙山街）
榮太號（鳳翔街）　新五洋行（奎勝街）
萬明洋行（普利門外）　同吉號（普利門外）
金仁洋行（共和街）　同吉號（七馬路）
大吉洋行（鳳官街）　金城洋行（衙山街）
五島洋行（共和街）　福興洋行（鳳翔街）
大明洋行（共和街）　淺野洋行（靜安里）
文明公司（普利門外）　肥厚洋行（六大馬路）
金城堂藥房（四馬路）　天順大藥房（丁家崖）
管完洋行（緯一路東二馬路北）諸崗洋行（緯一路東二馬路北）

△霑化　烟土甚少。售花餅嗎啡等毒品者。較鴉片爲多。其原料多由日本而來。運至周村由各洋貨號在地窖製造。每一筒子六百個。每個售洋六元。每個計六枚。獲利豐厚。故販毒者頗夥。服用毒物者。約百分之十八。

濟南道

△費縣　鴉片白丸參片等盛行。實爲多匪之原。

東臨道

△朝城　本邑城廂及四鄉烟館。多係警隊民團受賂包庇。高知事特派探偵訪。如有查獲。從重究辦云。

膠東道

△蓬萊　有周某專以販賣嗎啡鴉片爲業。家中開燈供客。已歷數年。終未破獲。一月之中。須往大連配貨數次云。

△平度　本邑地勢平展。無種植鴉片餘地。當局禁止亦嚴。城鄉烟館。多係住戶婦女私開。烟土多來自日本。由青島烟台入口。由私人秘密運輸。或由東三省及陝西等處購來。

△日照　濤雒爲日照第一商埠。地近海口。烟館有卅餘家。吸者二三百人。來源係由博州旱運。以少數油物夾帶。前有巨商運來烟土三百五十斤。爲四近鄉人刼去。控縣。罰洋八百元。後爲人上控省署。派委重查。復罰洋三萬六千元。

△即墨　青島爲本邑商埠。係山東沿海第一門戶。毒物輸入尤多。民國十四年海關查獲私運入口之海羅因九四四兩。高根四一二兩。共一三五六兩。此物均來自日本。由日船上搜獲者。十三年所搜獲者共一九〇〇兩。其私運方法甚巧。故難於查獲。且有領事裁判權關係。故內容至爲複雜。取締甚難著手云。

河南

概言

本省全省各縣屬。每畝概征烟苗稅八元。去年秋間。省垣設禁烟總局。各縣設分局。大開人民縱毒之門。本省烟禍之烈。實此爲之厲階。後經裁撤改設軍警督察處。於開封陝州信陽南陽歸德等區。各設分處。各縣又設分所。訂有公賣條例。查全省鴉片之害。尚不及金丹白丸等毒品之甚。在民八之初。由地方人士暨公共衛生會合組拒毒會。對鴉片一切毒品。攻擊甚烈。當時軍民當局。尚能予以合作。如撥給獎金。取締藥房售賣嗎啡高根等毒品種種。至民十一以後。每況愈下。各屬罹禍。大都相同。固不僅下列諸縣爲然也。

開封道

△開封　開封現有烟膏公司三。一爲福豐。一福興。一未詳。均懸金字招牌。各街巷均有分銷處。大書「代售福豐藥膏」等字。條城中馬道街，相國寺，一帶。售烟燈烟鎗者。觸目皆是。

△尉氏　本邑自民國十三年後。種苗減少。係官廳嚴禁之或績。但鄂省來貨甚多。尚有暗中買賣者。城中煙館僅十餘家。鄉集則一二家不等。販烟不僅煙館兼營。士紳亦有代銷者。有時農民被架於土匪。則送烟土三五百兩。便可釋放。蓋土匪吸烟者甚多也。仿製毒物白丸者有五小處。但銷路太少。產量亦不多。服毒者約計百分之十八。

△永城　本縣烟地占四萬畝。每畝稅率明收八元。暗亦八元。每年共產烟土一百五十萬兩。每兩更抽稅二角。烟館全縣三百五十家。每月燈捐上八元。中六元。下四元。又吸戶捐上等三元。中二元。下一元。旅館中分三等納稅。甲十三元。乙八元。丙五元。城中代售藥膏字樣。觸目皆是。近有仿製白丸金丹等。其原料如高根海羅因。來自歐州日本。

△柘城　柘城多處種烟。現在產量尚少。官廳一面嚴禁。一面抽稅。每畝八元。吸者尚在秘密。占百分之七或八。白丸嗎啡等毒物充斥。害較甚於鴉片。金丹亦有人仿製。常遊行銷售。無一定地點。

△項城　烟區占農田百分之二。共計二方里。可產土三萬兩。每畝收稅八元。共稅八千元。近來烟苗減少。因稅收太重之故。每年藥丸（即金丹白丸）約入五百袋。每袋萬粒。以英德貨居多。由漢口入口。商家經售。

△沈邱　烟禁大弛。係人民貪利自種。官長軍隊從中牟利。每畝抽稅八元。

△鄭縣　鄭州軍警督察處佈告。凡各旅館有商人帶烟土毒品。須即刻報驗。以免偷漏。有帶煮成烟膏者。一律粘貼印花。每兩收捐四角。城內外各小弄內。時見有身穿軍服者。秤土燒烟。或包裹烟膏。終日不息。

河北道

△武安　河南軍警督察處佈告辦事細則。載有入境罰款。落地罰款等項。且於違禁物品粘貼符號。發給罰單。可於指定商號或公棧行銷。但指定之商號公棧。應先納註冊費及牌照費。其數一百元至三百元。按等不同。海羅因金丹毒遍全縣。城區販賣者已達數百戶。吸者不下萬人。每年耗費須一百八十萬以上。多來自日本藥房。由漢口，天津，運來。亦有仿製者。如機器泡白面泡等名目甚多。

△安陽　安陽七屬包辦烟苗罰款。

河洛道

△洛寧　本縣烟苗約占農田百分之七。五民國十年開種。在九十兩年。官廳每畝收稅頭等八元。二三等遞減二元。後每畝十元。十五年度。徵至十二元至十五元。每年產土五十萬零七千兩。收稅十二萬五千餘元。所

出烟土。售至洛陽，鄭縣，開封，徐州，及新安，澠池，各縣。民十三年增加兩倍。一切買賣販運有時尚屬秘密，乃畏匪而不畏禁。烟館城鄉無處不有。但無徵稅等情事。又因連年荒歉，十室九空。故人人以販烟爲贍家之計。一說有鎮嵩軍方面派來專員設局收稅。每百兩收十二元。鄉間兒童聞有宣傳拒毒者，率以盒子炮對待。

汝陽道

△汝南　除魏廟集外。他處幸未種烟。約占農田百分之一。查本邑尚未有迫種情事。惟毗接項城鄉民因亦效尤下種。每畝抽稅十元。至外運煙土之土商，共有七十二家。每年共繳稅銀十餘萬元。至烟館稅則頭等十二元。二等八元。三等四元。按月徵稅。以上各項稅款，均歸汝南軍警督察處收用。（參閱關四）海柔因盛行由漢口著名之藥房轉運來汝。

△上蔡　種烟區域約計二百頃。每畝抽稅八元。烟具陳列通衢。公然出賣。毫不隱諱。居民遇婚喪等事，以此爲上等應酬。無者爲恥。商店個人多以此爲副業。戒癮局則以征稅取利爲宗旨。且辦事人亦均有此嗜好。統計成癮者百分之二十。無癮亦吸者甚多。服用藥丸者更多。均向漢口購來。

△羅山　本地不產毒物烟土。由奸商從施南販來。每兩售錢六串。成年吸者約百分之三十。烟館由烟禁督察所收稅。

△泌陽　泌陽境八區三十六鎮。烟稅由公賣局承包。計西關，東關，沙河店，春水，象河關，龍王廟，各三十元。牛蹄鎮，里鋪，馬谷田，官莊，羊册，饒良，大路莊，鄧莊，鑪，各二十元。竹林，賈樓，禍集，高邑，王店，黃坡橋，雙廟，各十五元。大磨，二郎廟，各六元。玉皇廟五元。

△方城　十四年冬知事蒞鄉，鳴鑼散發種籽。勒令鄉民種烟。每畝納稅八元。不種者亦須納稅。但此法未得切實實行。收效不大。至不足煙土。自老河口潼關輸入。設有南洋土棧專司運輸。烟館十家。暗賣者不計。亦均納稅保護。吸者十分之一。

△潢川　本縣烟土由皖省阜陽，壽春，販來。由軍警督察分所在小東關設公棧公賣。更派員往各集村調查。如有開燈吸戶，每月每燈征洋三元。

△固始　縣邑北大街古寧灣，於十五年六月設立公棧二。所承領牌照。開始營業。所有城中煙館吸戶，以及他方販來者，一律應向該兩公棧買賣。北區龍潛集大量栽植烟苗，爲本邑流毒最大之處。

△息縣　全境烟區約占百分之一。每畝收稅九元至十元。不等。土價每兩二元五角。每年約銷五千餘元。嗎啡針盛行。原料由上海，漢口，等處入口。

△淅川　因高山峻嶺，交通不便。在民五全國煙苗肅清之時，本邑因未易翻嶺，尚有遺毒。迨馮軍駐豫，始清掃之。近復有發現云。

陝西

概言

陝省戰事蜂起。交通遲滯。本會所得報告，因亦寥寥。然就各方觀察所及，則以陝北流毒爲甚。陝北多山水地，不及百一。軍閥又復爲勒種鴉片之用。各縣數量，自八百畝至二千畝不等。派定後種煙與否，均須交款。種而繳者，曰罰款。由鎮署派委在各縣設罰款局徵收。不種而繳者，曰白地款。其數一以被派畝數之多寡而定。各縣納款辦法，亦各不同。有按全縣地畝數攤派，亦有仍照前種烟戶徵收者。近來農民已視種煙爲畏途。因種須賠錢，一種更須賠錢。故也。陝北各縣每年均可產土三萬餘兩。外省輸入者，來自甘肅涼州，販者均係鉅商。多則數萬兩，少則數千兩。如恐中途發生危險，則可托保運局

運送。各縣城鎮設有官膏局。專售熟煙棒。鄉村則由過載店雜貨店包辦。五分抽佣。此外又有鴉片運務局。每兩抽捐一角。烟土價值甚賤。每兩僅售三角五六分。以出產太多。因之大宗烟土輸入山西。此陝北烟禍之概況焉。

關中道

△鄠縣、秦渡鎮毒禍甚烈。

△鳳翔、盩厔、寶鷄縣。四縣屬共種烟五千五百方畝。每畝平均可收煙膏七八十兩。

檢林道

△檢林。煙境約二百方里。計佔農田百分之三四十。每畝收稅十六七元。計產烟苗三四千畝。共收稅十萬餘元。十五年府屬各縣。每縣提款一萬餘元。令人民以十分之二之田畝栽種烟苗。白色丸藥膏行多係外國產。聞由上海入口。暗藏外貨。利用華人秘密輸運入陝。

△府谷。煙區全縣計四萬餘畝。計佔農田十分之一。每畝收稅卅三元二角。年徵稅洋一百卅餘萬元。經紳士稟揭報縣。謂全縣僅種二萬一千三百畝。每畝僅徵十九元二角。實則餘款均已中飽云。

△宜川。本處烟苗係農民自動種植。分春冬兩種。十五年限種五千畝。每畝收稅念壹元。大約農民得收價百萬。官廳得收稅十餘萬元。較之民十以前有增無減。

△延川。本縣多窮山荒嶺。凡水能灌溉者。概種烟苗。約佔全境百分之五。有奇。係軍隊協同官廳。以「暗嚇」「明誘」方法迫之。亦有與農台作者。先言平分。後變爲一九或二八均分其利益。烟稅每畝二十元。每年產土計九萬三千六百兩。收稅四萬六千八百元。除本地吸用外。均售至山西、陝西、河南、等處。每過縣界。徵稅大洋一角。在十三年軍人包辦官膏局。製定烟棒。沿戶迫賣。若不吸者。轉賣則以私辦烟土罪處罰。

△清澗。本縣爲陝北烟土運輸之最大碼頭。人民以販烟爲正業。有過載店二十餘家。每日平均約有二百土販往還。大都來自山西洪洞、趙城等處。結夥成羣。攜帶鎗炮。多由延水鎮或興關用小船在夜間渡河。或賄山西省境稽查官吏放行。沿途行政官吏不敢過問。

甘肅

概言

甘肅煙禁。始自陸鴻濤任督時。於是省屬七道區。每區均有軍人蒔種烟苗。而以五個鎮守使爲甚。「五鎮守使均爲馬姓。同爲回籍」。每畝抽稅六元至八九元。每年可收烟稅百餘萬元。至於烟膏之販賣。由陸鴻濤專設禁烟善後公所司其事。各縣設分所。內容純係公賣鴉片。遇有舉發電報及信件。設法扣留之。故關於本省之毒況。知者甚鮮。開陸退職時。挾去銀洋三百餘萬元。均由種烟所得。前中央政府曾派孫道仁來甘查烟。中途由陸派人覆金運動。故孫並未親自到甘。報政府以肅清。況本省到處皆烟。計占農田四分之三。惟西寧一帶因地氣不合。及居住之蒙番人類皆富庶。軍餉有着。故可不必種煙。甘肅處此現象。遂致饑饉荒災。糧米不足。米每擔百二十斤。值銀二十二元。麵粉每包十三元。一切布疋價值上海三倍以上。民不聊生。商業凋敝。僅三五鎮守使發財。彼等得銀。即鑄成巨方。藏諸地窖。時出摩玩。以資消遣。絕不用以營業。或存銀行生息。吾識之低。甚可笑也。全省煙稅收入至宏。軍餉均賴於是。據民國十四年萬國拉土會統計。謂收入達二千萬元云。自西北國民軍薛篤弼入甘肅。首先剴除烟捐。對於烟禁嚴厲執行。限二年內禁絕。近又編輯烟害說明書。飭講演員廣爲勸戒。從社會教育作拒毒

工作。一面更查燬沿途發賣之烟具云。准一年來。因北方各省戰爭不輟。實際情形如何。尚無詳細報告也。

湖南

概言　湖省戰禍連年。交通梗阻。財政羅掘一空。烟禁廢弛亦久。煙苗區域以辰沅道屬爲最。因接壤川黔。故多販運。又以雲貴土販常繞道湘南而入兩廣。衡陽道上。擔土如雲。且常假軍威招搖以過。人莫敢挫其鋒。其抽收煙稅機關。省垣則有湖南督察總局。各縣則設分局。或稱軍事檢查所。或名查緝分所。更有商旅接待處。保商局等等名目。此種機關。如謂當局果爲誠意禁烟而設。則顧名思義。前者尚可。後者不啻視土商爲神聖。優待無微不至。其中作用。不言可知。禁烟云乎哉。本省各縣本有戒煙局卅餘所。嗣因戰亂而概行停止。各縣烟館平均約有八十家。毒禍蔓延。正不堪設想也。

湘江道

△長沙　長沙販土窟穴。在南門外。共有二十餘家。均係大資本經營。由個人經售。其煙土由軍隊運輸。并抽稅以作軍餉。東岳宮之戒烟醫院成績尚佳。其經費由都總團總（即保甲等）分擔補助。

△湘陰　臨湖口地方吸煙者千餘人。販土及開烟燈者數十家。本爲煙禍最烈之區。近聞有人甘將烟具毀滅。脫除黑籍。地方人士謀設戒煙機關以救濟云。

△湘潭　湘潭戒烟局有領票公賣等辦法。金頭市有烟館十一家。所需烟土。常有軍人運來。每百人中約有十人吸烟。

△湘鄉　全邑煙館約五百餘家。均須繳納燈稅。永豐鎮一隅。並無烟苗。近由地方人士。設立戒煙所。勸鄉民戒煙。已入境之烟土。准其來所查驗出境。所有煙戶燈具。限期繳燬云。

△寶慶　十五年度烟苗較減於十四年。一因土價大跌。二因質地不佳所致。所產烟土。全仗軍隊運往黔、鄂、贛等省。其在銷售本邑或經過本邑之烟土。每束抽稅二百元。市上當衆發售。毫無顧忌。

△岳陽　洞庭西山嘴里有煙館八十餘家。烟土來自鎮江。由個人經售。甚爲祕密。染毒者約百分之五六。各界均有。

△臨湘　本年四月間。由各公團舉行禁革鴉片遊街大會。派檢查員多名。將本市烟土煙具等查獲多件。當衆焚燬。

衡陽道

△衡陽　雲貴土販。常繞道湘南而入兩廣。因此土販如織。每日總有百擔以外之烟土經過本邑。每年總數在三萬擔以上。省政府及湘南督辦公署皆徵有軍稅。土販運土。輒假軍人挾其毒物一二百擔。揚威耀武。公開以過之。貨既到地。乃有包辦公司十餘家（內有九家係日人主持）爲之照料一切。

△酃縣　本縣每年銷售烟土大約在六萬斤左右。販賣者多係寶慶人。約有五百餘名。未設公司。由個人經售。稅由衡陽軍隊抽收。本地設有徵稅機關。吸食鴉片者計佔十分之一。

△東安　本邑縣長及各公法團辦事人員。無不吸食鴉片。遇事以此爲媒介。平民尤多賣者爲軍閥。設有零銷公司。農人種烟者甚多。

△永明　本縣地處湘邊。烟土輸入頗多。成癮者約有二千餘人。開燈營業五百餘間。約計烟土每日可銷六百兩以上。

辰沅道

概言　山西表面上爲全國拒毒成績。駸駸乎有進步之趨。其所以稍遲成績。而異於各省者。因當局能切實厲行烟禁。積極提倡拒毒。不以烟稅爲餉源。不飲鴆毒以止渴。全省各縣設戒烟局拒毒會。逐百零五縣。辦理各種工作。以防毒禍之再興。據十四年度統計太原等六十四縣。共有烟販二〇七五四人。染毒者九七四一九人。截止十五年五月改悔及戒除者已占十分之八。查山西人口爲一千一百萬。據上遞烟民計之。僅占百分之一。惟據山西某要人之統計及食金丹白丸等毒物而患癮者實有一百萬人。耗費之多。平均每人年耗百元計之。全省每年損失達一萬萬元之譜。染毒者實占有全省人口百分之九。故山西鴉片雖少。而金丹白丸等毒物之充斥。實較他省爲甚。鑑於多自陝西河南及綏遠等處運來。方法甚巧。且多想入非非。前曾有人將牛尾之絡抽去。納入烟土。運進省境。稽查初不之疑。迨後牛羣倒斃。無一倖免。柴乃發覺。或由能浮水者。保送過河。(河套稱極方法。不一而足。沿正太鐵路一帶。有日人脇密以製造金丹。經售全省。原料來自日本。沿途由鐵路法人代爲包運。法日奸商相互。朋比無從取締。直隸省處之石家莊。爲本省邊境。曾有日商包庇烟販運銷毒物入境云。)

(下列報告係民國十四年全年之統計。末及刊佈於去年報告。茲特刊出。至於十五年度報告。目下尚未完備。只得待後再佈。)

民國十四年度山西省六十四縣毒況調查表　十五年度調查

縣別	烟丹現狀	烟丹來源	烟民統計 販運者 男	烟民統計 販運者 女	烟民統計 吸食者 青年新癮	烟民統計 吸食者 共數	備考
左雲	□	口外	無	四二〇	二一	四四一	
大寧	○	陝西宜川	無	○	○	○	
介休	◎	陝西河南	無	三六	二四	六〇	
壽陽	□	直隸石家莊	四一五	二一八四	一三四	一三一八	
方山	□	多係陝西人販運	二三三			九三五	
文水	✕	煙(丹)係陝省輸入	一四四	三〇九	三八	三四七	
榮河	□	陝西韓城	二一四	一二〇二	二〇〇	一四七二	
五台	□	陝西口外等處	一一四二	三五五〇	一五七	三七〇七	自民一整理村範以來販吸日見減少
忻縣	□	北路草地及黃河西岸石關等	九三五	四三一二	一四〇	四四五二	內未戒清者一四五戒否未定者八五六出外未歸者三八五賈已戒清者三八三六販烟未改悔者三八出外未歸者六八
武鄉	△	河南沙黎城縣	九六六	二三四八	一〇四	二四五二	此刻戒清十分之九
嘑縣	◎	口外河	一一四一	五一九七	二六八	五四六五	販煙現已改悔十之九
襄垣	△	河南沙縣武安	三二	二六五	二五	二九〇	上數指未戒清者而言
黎城	△	河南沙縣武安	一〇七四	三八〇四	二六一	三八六五	縣長收煙入工廠合樂毒者入戒烟局拒毒分會一年來舉發金丹案一千四百餘起
代縣	□	綏遠	三九六	二一一五	二五九	二四七四	
繁峙	○	陝西察哈爾	八九二	二三〇六	二〇三	二五〇九	現多戒除及改悔者
潞城	○	河南沙縣武安	一二〇四	三五九五	八五〇	四四五五	煙販多送自新園作工吸者已戒清十分之六
平順	△	河南林沙縣等縣	四〇一	二〇四六	九五	二一〇三	現販者改悔亦無
霍城	□	陝西察哈爾綏	五三二	一七五〇	二一	一七七一	現販者改悔五一一吸者已戒除一七三二
河津	□	陝西各縣	三七七	一八三二	三二二	二一九四	
壺關	□	河南輝林二縣	二一三	二一二二	四八	二四	
陵川	□	河南修武遼嘉	四七六	四八七八	二一九	二〇九	
晉城	□	河南直隸安徽	一二	一六八	二三	四三〇六	吸販人數係在工廠訓誡及戒煙會調戒者
陽城	△	河南濟源	二三六	四八一	九七	五七八	一九八
翼城	□	陝西河南	五三八	一二三四	四四〇	一六七四	
天鎮	○	綏遠	一四〇	四〇〇	二〇	四二〇	
陽高	□	陝西察哈爾歸綏	二九〇	六三	三	六六	前有煙民數千烟販數百自整理村鎮後至本年五月止僅如上數
曲沃	△	聞喜絳縣	三九〇	一六三二	八一七	二四四九	本年五月止改悔者三百廿五人戒清者二千五百四十八人
臨汾	□	陝西河南直隸	三七四	三〇五八	四九七	三五五五	現改悔者已居十分之七
襄陵	○		二四三	一〇七一	一〇一	一一八二	本年五月止除老病者外餘皆改悔
廣靈	✕	直隸涿鹿陽原	九三	一九五	二四	一一九	現已戒除十分之九
靈邱	✕	歸綏陝西	一〇三	五四八	七	五五五	
渾源	□	陝西府谷	一三〇	九五四	七四	一〇二八	
應縣	□	陝西歸綏	一五四〇	二八六二	三三八	二二〇〇	現尚有煙販三九人煙民一六九人未悔戒
懷仁	✕	陝西歸綏	二〇	五一	三	六一	
大同	□	綏遠京綏	四九	五三八	五九	五九七	煙販煙民指現時未戒者
定襄	□	陝西東西口	三六四	一六〇〇	九八	一六九八	
安邑	□	陝豫	五七五	二七二九	五四一	二三七〇	
太原	△	直隸石莊	七二九	三八七六	二二五八	五一三四	
夏縣	□	靈寶陝州等	三四	二一〇六	一五一	二三七七	
猗氏	✕	陝西朝邑韓城	一二	一七二	三七	二〇〇	
絳縣	◎	河南陝西	四七	五六二	一四五	三五	七四二
垣曲	□	河南濟源濟池	一九一	一〇五六	七八	四五	一一七九
汾城	□	陝西	二七三	一七九〇	二五八	〇	二〇四八
新絳	◎	陝甘直豫	三七一	二二五三	五四	二三〇七	現已戒悔者居百分之九八
靜樂	□	陝	三五一	二二三〇	六九	二二九九	
平陸	□	河南陝縣靈寶	五九	一七二二	一〇二	一八二四	
稷山	□	陝	二二	三二〇	四〇	三六〇	
解縣	□	陝豫	一五五	八一四	八	八三四	
臨縣	□	陝省浮水	四八六	二三九二	七六	二四六八	煙販烟民現已悔戒十分之九
漢鄉	□	陝西邑	二二七	一〇八六	一四九	一二三五	
石樓	□	陝西	一三五	四七〇	五六	五二六	
安澤	◎	洪趙二縣及屯留	二二六	九八五	二三〇	二二一五	
興縣	□	陝西	一三七	一三五	四二	一七七	
保德	□	陝西府谷	一一二	九〇八	一四四	六	一〇五二
岢嵐	□		五	八	〇	八	
神池	□	由西北路來	一八四	七二八	六六	〇	七九四
右玉	□	察綏區	三	五四	八	〇	六二
平魯	✕	口外	一一四	一〇六	一〇	〇	一一六
五寨	□	陝西府谷	九	二三四	二	〇	二三六
河曲	□	陝西府谷	二〇	八七	二〇	一〇	一一七
朔縣	□	陝西歸綏	六	一八〇	一九	〇	一九九
吉縣	□	河西	二八五	七〇〇	八三	一	七八四
山陰	✕	歸綏	二五	二九八	四四	〇	三四二
聞善	◎						現已戒改三〇八六名悔六四六名
以上販者	二〇七五四人		六五四	二四〇〇	七〇四	〇	三一〇四

備考　表列烟民截止十五年五月止悔戒者達十分之八

販者九七四一九人　總計烟民一一八二七三人

例標　□多鴉片烟　◎烟多於丹　✕烟丹並多　△多金丹等毒物　▣丹多於煙　○烟丹並少

△芷江　芷江爲舊沅州府屬之首縣毗連川黔煙土較易輸入每月運往龍潭寶慶長沙等之烟土約有二千餘擔每擔由查緝分所收通關稅洋三百元或保送費二百元又設商旅接待處保商局優待土商無微不至更得藉此收徵加防軍稅在芷江有大土商一所兼營土業者十五處至烟燈計城區六十餘家四鄉一百四十餘家每燈每月徵稅洋壹元二角亦由查緝分所經收（參閱圖二）

△沅陵　本縣農田栽種烟苗者約十分之四農民匿獲利較勝於禾黍故多種植官廳設有督禁局查察四鄉烟苗按株平均收稅五枚沅產土價每兩銅元三百枚惟上游輸入黔貨每兩一元到境時必貼印花每兩由軍事檢查所徵稅二三角不等土商恆數百成隊人挑百斤以厚聲勢無異於江浙沿海諸縣之私運鹽梟城市各土店亦係呈請官廳立案納有定稅名曰特貨公司煙燈則不分城鄉遍地皆是另由就地保衛團每日每燈抽收元百枚並有吸食稅（甲）每月每人三元（乙）二元（丙）一元統計全縣吸食鴉片者甚衆云

△保靖　保靖年來水旱頻仍天災兵禍相繼並作以鄉田多種烟苗糧食有缺乏之虞縣知事業已禁止種烟然販吸者依然未盡

△永綏　煙區約占農田百分之十向徵收出產品稅則自某統領退走後稅收暫停無從統計所產烟土除銷售本地外餘運漢鎮常岳等處近二年來因時局與天氣關係種植轉前大減十五年度所種不過三年前之十分之三四耳烟館計五十餘家須月繳燈稅數未詳

△常德　涂市有烟館十七家上下官長無不吸烟計軍界百分之四商百分之二農百分之一工百分之八

△桃源　城中設禁烟總局四鄉設分局能出多金者即可包辦包辦禁烟之人即爲平素酷嗜鴉片者因誣告桃西赫曦鄉民吸煙釀成命案

△澧縣　本邑無烟苗發生烟土由大土商楊田諸姓向來豐永順大庸等縣運來烟館數十家由官廳收稅保護吸烟者亦須向禁烟局每月繳稅桑市一鎮面積僅一方里住戶百餘家而烟館占七家吸烟者凡達十分之四津市武盛公土店公然營業（參閱圖七）

湖北

概言

鄂省烟土多由四川輸入輸運之法在川省渝萬兩處有軍事當局所設之禁煙查緝處辦理稅收先爲貼一封條得在防地內安全運行至宜昌則由濟宜局檢查驗目每千兩抽稅三百五十元烟稅清繳後由局在鴉片箱上貼一封條係上書「運漢焚燬」數字船上此時已插有濟宜局之旗號可不受海關之檢查貨至漢口則搬入濟宜局先是各物主在宜昌濟宜局持有收條可向漢口濟宜局取貨絲毫無錯於是或由輪船轉運各省或由奸商夾帶內地銷售之蘇吳諸幫先後雖有三日內肅清之佈告試問三日肅清能乎否乎統觀全省產烟區域尚少惟地處長江上游實足紐運輸川雲諸土之總樞非特省屬諸邑咸罹其禍而南北諸省亦間接蒙毒焉

襄陽道

△襄陽　襄陽一帶人民開燈吸食者四十家中則有三十家之多當局照例抽收燈捐以故毫無顧忌

△荊門　沙洋附近共有烟館二三百家吸戶盡歸烟館認捐每月得收五六百元又每月煙包稅可收三千元

△京山　土匪猖獗調來軍隊兩營需餉全賴烟稅每月全縣十區土捐加至二萬有奇孫家橋地方設立之禁烟查緝所實係包賣嗎啡烟土機

關。且證良民販烟。曾向祝某等強罰錢二五一〇串。

△棗陽　烟土由西川及本省施南購來。每年銷售約百萬兩。純係公開。土莊經售。由禁烟查緝處庇護。東西北鄉無煙苗。有土棧十餘家。設有土卡徵政局。按兩完稅。粘貼印花。烟館不勝枚舉。吸煙者城市百分之五十。鄉間百分之十。

△穀城　本縣尚未栽烟。因人多地少。食糧價高之故。前有少數人栽種一季。後即棄之。惟鄰縣均縣栽烟盛行。不久恐須蔓延。至土販大都結羣而來。多由陝西入境。

△房縣　烟區統計二百五十方畝。約佔農田千分之五。民國十三年。每畝收稅兩元。以後不收稅。年產烟土二萬五千兩。係本區人自吸。並不外售。外來過境烟土。約百餘萬兩。本區連自產可銷五萬兩。凡烟商過境須完稅。名曰罰金。由襄河上游禁烟查緝所主其事。烟館五百餘家。吸食公開。尚無收稅等事發生。

△保康　本縣未種烟。近來所需烟土。均由新山、巴東、秭歸、等處入口。價每兩三四串不等。現在由川輸入數量。十倍於前。由禁烟查緝處收稅。數未詳。

江漢道

△武昌漢陽　武漢兩地鴉片來源。多自湖南。以軍人爲保障。以印花爲標識。大者名公司。小者曰特別雅室。煙館最多。近有名特業公司者。百餘家。均販賣鴉片。且貼有武漢軍警督察處之印花。各旅館亦兼售。多名之曰「洋藥處」。「吞雲窟」。漢口有寶興、晉康等公司。滿街散發傳單。參閱圖八）立興販土公司。前被土匪刼去煙土百餘件。可見漢口儲藏煙土之多。查漢口每月煙稅收入。合登捐有八十萬元云。漢口江漢關於十四年七月至十五年六月。共緝獲煙土十萬五千五百七十六兩。

△通城　縣議長以本邑烟館林立。擾害地方。並以各烟館因認有烟捐毫無顧忌。特瀝陳利害。呈請省署。請將督察分處及加收特捐一例取銷。

△漢川　漢川銷土有三法。（甲）額銷。每家每日有定額。（乙）平銷。少數逾額者。多數逾額者。每兩土價（甲）八串八百文。（乙）八串二百文。（丙）七串六百文。所有鴉片。均由個人經售。官廳設局收稅。保護烟館。計廿一家。吸者百分之卅。

△孝感　縣城烟館一百卅家。每盞納費二百文。每戶勒銷。閭縣十三區。分三百六十會。計一千三百家。每月應攤捐四千元。計自七年至十五年。共耗金錢四十五萬元。

△沔陽　流毒以四鄉爲最。如峯口、沙湖、西流河、等處。烟商各占全鄉商店十分之二三。吸烟者集鎮占百分之三十。鄉村占百分之八。惟本邑均無種植烟苗。及仿製毒物者。所需煙土等毒物。大都來自漢口。由禁烟局專賣。並包辦燈稅。所入概充軍餉。

△應城　邑屬白果鎮有煙館二十餘家。非收稅保護。鴉片亦並無專售之處。多係零星販運。每年銷數在四五千兩以上。

△廣濟　武穴大小煙館。計有百餘家。上自紳商。下逮農工。染毒幾達半數。各商號均以此應酬顧客。

△蘄縣　煙土由宜昌施南及川陝販來。每年達數千觔。販運時結隊羣行。動以百計。厚其團結。以備抵抗烟土到隨。由禁烟查緝處查驗放行。烟鋪四十餘家。吸者幾達半數。有戒烟所一。因而勸癮者三十餘人。

荆南道

△宜昌　宜昌濟宜局事務處。爲鴉片稅收機關。每月稅收旺時。可至一

百餘萬元。某界人士。近亦有假名拒毒。抽收燈捐。補助經費之舉。統計城內外煙燈六千盞。每盞按月收燈捐三串。計可得一萬八千串云。

△江陵　煙土來自宜昌施南。亦由川省運來。每年可銷四五百擔。由后港等處禁烟查緝分卡包庇。烟館五十餘家。由軍警聯合督察處收稅保護。吸烟占百分之六十。商店居然張貼烟土廣告於通衢。毫無顧忌。

△秭歸巴東　在十四十五兩年間。運輸商家。只須完稅後。可明目買賣。並得請軍隊護送。土上所貼。係寫「查驗焚燬」字樣。

△恩施　本縣烟苗佔農田之半。統計八百方里。多係佃戶受業主迫種。每年產土在本邑銷售者佔四分之三。餘運往他處。稅有窩擔兩種。窩稅每年可得錢一千六百萬文。（每窩十文）擔稅每年可得洋三十餘萬。城鄉烟館約千餘家。由警收稅。成癮者百分之八十。又有做製毒物者。但無定所。如豬皮烟膏、麵精烟膏等。每年產量無精確之統計。

江西

概言　贛省地臨長江。交通便利。往來輪船中人。莫不藉偷運烟土毒物爲額外收入。查烟土毒物之來源。由上而下。則有川土雲土之輸入。由下而上。則有自滬轉運之外來毒物。而煙苗興旺之湘鄂。又在本省之南北。本省雖鮮見種烟。而供過於求。正貽本省以無窮之禍。加以軍民當局。禁令之廢弛。人民之嗜好。流毒乃隱然蔓延。非急起速圖。恐終不堪收拾也。

豫章道

△南昌　查得市汶街有烟館十二戶。由本地警官收捐保護。

△新建　邑屬石頭崗松湖等鄉鎮。土販出沒。烟館衆多。統計每日可售土七十餘兩。全年在二萬五千兩以上云。

△進賢　本邑烟土。肩由梅莊烟販。由滬運來供給。警紳兩界。互相包庇。城區保衛團全體職員。曾召集本邑商會等十二公團。組織勸戒鴉片運動會。加入者百四十人。梅莊之楓江地處鄱陽湖頭。足以扼鄱章道。水陸交通之樞紐。私運夾帶烟土。時有所聞。且恒有軍隊發給護照。沿途保護。由楓江口經過者。

△黎川　黎川販售毒物者有五大家。資本甚厚。均由軍人包庇。持械保鏢。白晝將毒物明挑過市。無敢過問。煙館城中十餘家。由警抽捐。各市鄉更多。惟烟苗尚不發現。

△宜黃　河口等處。紅丸盛行。

△上饒　上饒縣境。鴉片毒丸。充斥市面。售買店鋪。明目張膽。似有恃無恐者。

廬陵道

△甯岡　種烟者有六堡。每年銷售計三四千元。多係農民自動種植。其他每年由永新等處運入者。亦值三四千元。烟鋪計十二戶。無稅。

贛南道

△大庾崇義　庾崇兩縣。前設有稽查官辦公處。佈告城鄉。勾引土商入境。每兩抽稅三角。月可得六七千金。又設立煙土專賣處。向煙鋪派丁勒銷。月入千元之譜。

△甯都　本邑因地近閩省。已發現烟苗。惟由農人自種。官廳徵稅甚微。每畝爲五角。計每年產土萬兩。十三年因籌餉窘迫。廣勸栽植。致十四年烟額增加一倍。十五年由駐軍會同知事決絕剷除。烟苗漸告肅清。

△石城　石城爲閩贛交界處。僻處山陬。十餘年來。煙苗未嘗間斷。特時

多時少耳。自贛南當局派本地煙苗捐後。乃較十三年前驟增一倍。計烟區占農田百分之三十。惟係農民自動栽種。每顆徵稅小洋三角。十五年度共收毫洋三萬元有奇。合大洋二萬二千餘元。所產烟土大批售至閩省寧化、汀州、及贛東一帶。城中有烟館廿餘家。按燈取稅。每燈每天兩角。由官廳公開收取。

澤陽道

△鄱陽　邑屬桃溪渡販土者四家。煙鋪七家。

△餘干　查城內外煙燈共五十家。鄉間如黃金埠、二十家。江家埠、十家。大溪渡、二十家。每家均抽月稅兩元。全境烟苗尚無發現。

△萬年　本邑自縣長以下及商、軍、學、各界。多嗜鴉片。以故毒物充斥。

△修水　三都地方煙禍甚廣。地方警察領袖私已肥囊。大抽烟捐。

安徽

概言

本省烟禍。積毒已深。歷年軍政當軸。悉皆囊括以去。旅團官佐。利益均沾。長官明知故縱。屬吏恃勢橫行。致皖北一帶。罌花徧野。長江以南之蕪湖道。屬烟苗幸未發現。然外土侵入。運輸便利。與隔江安慶道屬之沿江諸縣。適足為全省縱毒之源。乃者安、蕪、大、禁煙局成立。操本省大江南北運販烟土之權衡。嗣經各公團羣起反對。始於十五年七月撤銷。轉移管轄權於縣署。至於皖北徽收烟苗機關。由煙捐處而改為軍警督查處。盤查廳禁煙專局。禁毒其名。縱毒其實。查十四年度煙苗捐稅及外運印花費。共征六百萬元。以四成充軍餉。四充行政費。一充公益費。一為收捐獎金。十五年截止七月止。已達四百餘萬元。此宗巨欵。泰半以罰款名義收斂。可謂取巧已甚。且本省不特為產煙盛區。外來烟土。亦甚充斥。本年間。先後有快勝、江順、諸輪。由漢運來烟土五十餘擔。又十三件。計一千五百兩。上掛陸軍旗號。並有武裝馬弁二十七人。為之呵護。官警查土之衝突。流氓刼土之情事。因時有所聞焉。

安慶道

△安慶　前本邑各土商領到發售烟土執照八張。每張二千元。領此者每月祇納捐費二百元。售土多寡。不再干涉。又運土執照。每張每月亦納捐二百元。計已領去十七張。亦有與禁煙局接洽變通辦法。臨時購貼印花。每兩納稅一角二分者。烟燈捐則每盞每月納費四元。每家以三盞為限。居家自備之燈。亦應報捐領照。每盞納費五元。政紳兩界多視鴉片為不可少之物。最暢銷者。以漢口販來之川香。零售每兩一元七角。其次則由滬來之邊土紅土。因價高而食者不多。紅丸亦盛行。率由退伍軍人身穿舊軍服。大批押運。當局不敢過問云。

△合肥　全縣烟苗罰款。在左知事任時。祇有十九萬五千元。後經甯知事召集各界開會議決。每畝（二斗五升）繳罰款二十四元。計重罰洋一百餘萬元。種戶叫苦無法聲訴。十五年本邑共栽烟苗一千三百頃。烟稅七十六萬。此外尚有賣土一兩征收一角二分之印花稅。

△無為　十三年開禁後。因人民不樂種煙。稅收甚微。翌年僅數百元。至流毒不減他縣。以其濱臨長江。煙土得源源輸入也。荻港鎮地沿江濱。尤為本邑輸入鴉片之門戶。奸商則私行販賣。地痞則開設煙燈。甚有恢復土錢店者。

△和縣　和州幸未種煙。城內烟館卅二家。烟土近自烏江全椒。遠自南京。每年輸入二十萬兩。餘如西埠、桑揚堡、河材鋪、諸鄉。亦均有烟鋪一二十家。西梁山居民。不滿三百家。吸鴉片者居三分之二。煙館卅家。烟販十

餘家。白渡橋、牛屯河等鎮。均從此進口。每月銷土實有二千兩。其來源係蕪湖此間月繳某警署保護費七十元。逐日所收煙燈費三分五分不等。月可得四十餘元。金丹盛行。惟多由各烟鋪及各商家代售。無從統計。

蕪湖道

△蕪湖　十五年各土商向禁烟專局領取售土執照十一張。其納費等辦法。悉如安慶。惟蕪地大小土行。不下百家。執照未能支配。向隅者紛向禁烟局要求添發。聞一二個月之間。禁烟當局。驟獲百餘萬元。至領照之烟土公司。咸陳土懸招。正式營業。亦有兼開土錢店者。當時有土商六十三家。結合團體。頗爲堅固。聞某教育家每月曾得有一千三百元之津貼云。烟燈在民十三年。不過三四百家。十五年增至千餘家之多。燈捐辦法。亦與安慶相同。至禁烟局與警察因爭執稽查烟土權之衝突。時演武劇云。

△當塗　本城烟土由個人秘密經售。每年約千兩左右。烟館計三四十家。尚係秘密張燈。由警征稅。染癮者百分之十。計政界一。紳三。學二。商三。工一。

△婺源　白丸盛行。李知事曾親赴四鄉。勒令人民斷絕此種嗜好。

△績溪　當局公許人民開設烟館。按月收捐。每館自二元至六元不等。名曰包銀。城區一隅。已有廿九家。破獲烟土悉數沒收。匿不燒燒。

△宣城　宣邑毒況。已蔓延市井。成年老幼。均罹其害。四鄉烟館林立。販運者多冒軍商內地。警佐朋比爲奸。黃渡鎮大小烟館共七十餘家。每日可銷土廿餘兩。吸者百分之二十人。

△貴池　多女烟館。而婦女吸烟者亦較多。

△休寧　屯溪烟來自蕪湖。由商會長及某連長聯合包庇。以城內春同旅館總爲機關。每月納捐六百元。

△銅陵　本邑大通鎮。前土商向禁烟局領有執照五張。公然開賣煙土。本鎮爲臨江巨埠。輪舶交通。運載便利。凡本邑及鄰邑所需之毒品。胥由本鎮各土商供給云。

△石埭　鴉片由和州入口。小南門爲土販麕集之處。其運土方法。率由郵差代販。當地各公署各僚屬。多數吸烟。

△東流　有鄉人私種烟苗十餘畝。爲當局查獲。私賄五百元釋放。地方人士。附烟苗多株。向省署控告。

淮泗道

△鳳陽　蚌埠設有烟捐處。嘉禾印花。開辦一月。實收印花烟捐四十餘萬。皖北教會某司鐸。攝有罌粟花開時及軍警知事收割會查時之照片。

△鳳臺　十五年度徵烟苗捐六萬元。

△懷遠　本年該縣烟苗禁絕。現經軍署委員查出烟苗十餘畝。從寬按畝罰洋二萬元。

△靈璧　本邑煙苗頗少。僅在宿縣邊境與本邑毗連地方。少數查獲。科罰三百二十餘元。

△阜陽　阜陽烟捐。十一年間。每畝二元。十二年四元。十三年七元四角。且規定不須剷除。違則重罰。十四年改定上烟六元。中五元。下四元。而各烟戶則照七八九納款。十五年額定全邑烟苗罰金七十萬元。乃每畝均再加徵一元。另收每畝出產運費二元。實收六十萬元。於是煙苗繁盛。查禁烟苗委員因得在各鄉大施搜括。(參閱圖五)

△宿縣　宿縣烟區約四百頃。初每畝收捐十五元。後改十八元。據云當

軸須種六百頃。而報種者僅二百頃。乃增加稅率作四百頃之數。（另據調查土苗一覽表載及爲三百頃）年產烟土甚盛。稅收共約四十萬。烟土多售至魯直等省。查十二年間當局尚令拔除。十三年少加十四十五兩年方多至如此。以南西州一帶爲最盛云。

△潁上　統計本邑烟苗約有一千二百頃之多。

△亳縣　歷年抽收種烟捐費爲數甚鉅。其法分若干畝爲一堡。每堡年納押堡銀九百兩。每畝每季收捐款銀六元。閱十五年全境種烟畝數達一千二百頃。烟梳卅萬元。

△滁縣　遍查本邑各區平原山嶺。大小農村五十餘里。並無種植烟苗。所需烟土。乃由巢廬、舒懷、徐、泗、諸鄰縣輸入。惟自徵收絲繭（即烟土）捐後。定收賣土戶捐。每戶每月分爲十元、二十元、三十元、三等。賣烟戶每月每戶自二元至八元爲四等。以生意之大小定等級之高低。閱外來業土者有十六家。而本地業土者有二十四五家。計賣土者有四十家。載在徵收冊。煙商有七十五家。一年可共收七千三百二十元。

△渦陽蒙城太和霍邱壽縣　根據從丁善士搜出調查土苗一覽表。皖北各縣均爲種烟區域。計渦陽一千頃。蒙城三百五十頃。太和九百頃。霍邱六百頃。壽縣未詳。以上五縣十五年度共征烟梳八十萬元。

△天長　全區不種烟苗。大宗由六合人口者買至千元以上。由賣者包送到門。四城有販土機關四家。與官廳聯絡一氣。煙館由當地警局蹤收燈捐。與同僚四六均分云。

江蘇

概言　本省素不種烟。去年以來。江北一帶。漸產生烟苗。淮海道屬各邑幾無一縣不有毒苗之產生。江南則自崇明外。尚未之見。此對種烟而言。若言乎販吸。則以鎮江爲最。松江次之。上海南通兩邑當爲蘇省之特別煙區。一因中外互市。有領事裁判權爲之保障。一因巨紳勾結。有偉大權勢爲之護符。雖有舉發者。亦無可如何。蘇州煙禍之盛。允推內地首屈。其煙禁成績最佳。而有司最關心者。以報告所及。則惟江陰、寶山等數縣而已。

金陵道

△江甯　下關有季某乘某國商輪。由漢口運來大宗烟土八一八四兩。被憲兵查獲。訊明後。當即槍斃。聞其間別有隱情。現在烟土仍然充斥。故時人有「要買烟土到下關去」之痛語。十五年九月。江甯地檢廳焚土由南京拒毒分會前往監視。計焚燬自十四年九月至十五年四月止查獲之烟土一八三五兩另。烟具四一六件。泡膏灰條共一〇三兩另。以及紅丸等一切毒物。

△六合　縣境烟苗絕跡。烟館計百餘家。兼販烟土。大批由美孚油箱帆船夾載入城。每年統計不下十萬元。新集係一小鎮。亦有烟窟十餘處。嗜烟耗費每日估計約二百四十元。

△丹徒　本邑爲水陸交通便利之區。煙土因亦充斥。有大土棧六七家專事販運。每一下水輪船抵埠。至少有十餘担之多。每批烟土運到。在佛照樓客棧過秤。每兩抽費一角二分。每月可得八九萬元。以半數報效各機關。且與輪舟鐵道聯絡。裝運無阻。煙燈數百家。每月須繳納警費五百元。青年染毒不可勝計。而婦女之吞煙自盡者。亦日有所聞。高資、下蜀等鄉爲本邑沿江重鎮。流毒殊深。姚家橋等六區以內。約有烟館七十餘家。每日可銷土二百餘兩。每年銷土七萬數千兩。價值十八萬元。土分二種。紅土（波斯土）來自上海。川土來自漢口。由本地幫匪結運江輪運來。販者佔人數百分之五。

△上海　爲東南諸省之大土窟。亦世界毒物最大市場之一。茲將內幕情形分述之

(一)法租界　法租界鄭協記，三興，泰豐，參閱圖十一）煙販土行號二十六家。前經本會揭發後。已由法國駐華公使着駐滬領事查獲四家。後有亞利公司之組織承辦燕子窠及吸戶之保險事業。征收月捐。界內共有煙戶六千餘家。已由半數繳費加入。并由該公司給予憑照。

(二)公共租界　販賣鴉片及嗎啡等毒物機關。現尚秘密。不如法租界之明目張胆。惟燕子窠則隨處均有。尤以旅館妓院爲縱毒淵藪。近聞公共租界有人建議。由賣鴉片之計劃。推員責當局。均否認之。

(三)華界　設有包運烟土之秘密機關。煙土來自印度。加爾各答等處。又有五處公司。亦係販運烟土。對外報用年定國產八十萬五四百萬爲某方報效。餘充交際費。每次進口在千箱以上。起卸地點。先由水警在吳淞口外海運卸。運至劉河、楊行等口。再由船定水警用巨划轉運內地。後改由七丁、楊林、等港脫卸。又由白龍港進口。至高昌廟附近棧房堆積。如是繞道。皆畏海關之檢查。自軍警查緝處撤銷後。該公司亦即閉歇。後有擴大資本一千五百萬。故組新民公司之訊。南市閘北秘密之燕子窠及販運烟土之機關。比比皆然。總之因背後有海陸軍警、憲務緝私隊、等之保護。且與法租界中外土商互相勾結。根深蒂固。非從根本解決。殊難鄭清。十百年六月。上海通衢。向德橋販運嗎啡海洛因七千兩。引起中外輿論之攻擊。當局乃組獲。理朱益叙交出嗎啡二十八磅。海洛因十八包。於七月二日槍決。

(四)浦東　服用嗎啡之風甚盛。

△松江　前有紅土六百廿八箱（每箱一百廿磅）由松運滬。計出保險費廿五萬。有人謂本邑係滬東煙土之儲藏所。現已遷至南通云。城廂內外私煙燈及販賣嗎啡者。有數百家。十五年五月間。經軍警破獲廿一家。槍斃煙窠。雖於基酒之肆。均有大紳保鏢。且當地最有聲譽與勢力之士紳。即爲土販之領袖。

△南汇　城中烟館二十餘家。邑屬之大團、泥城、祝橋、新場、周浦、等鄉。每鄉平均煙館針窩四十家。次如三墩、六灶、洪、四團、倉六灶、陳家橋、橫沔、張江橋、北蔡、御界橋、沈莊、下沙、抗頭、黃家匯、周家街、坦直橋、召家樓、等處。平均亦達二十家。販土之家。各按區域之廣狹。營業之大小。每月自五六元至五六十元止。獻奉紳閥。全縣每年銷售鴉片及毒物消耗。約計百萬金。皆由商店及法人經售。西門外有戒烟局一所。成績尚佳。本邑嗎啡已盛。

△奉賢　本縣烟土由上海購來。每年可銷三萬五千四百兩。計值國幣十七萬七千元。販賣者十餘人。由當地紳警。月受賄賂。吸食者約估人口百分之七。

△金山　金山烟禍甚烈。到處開燈。歸係有偉大勢力者爲之保護云。

△太倉　沙頭鎮烟土來源。由常熟縣入境。全年約二萬一千兩。土販分爲四等。(一)退紳　(二)巨商(三)匪類(四)原有烟犯。烟燈由警局征稅。十四年六月公然賣煙者六十三家。十五年忽增至九十一家。吸者男子爲多。女子約佔百分之五。曾有戒煙局一所。以無效而停頓。浮橋鄉亦有烟館五十家。每年耗費廿萬元以上。

△寶山　城區自設戒烟局後。自願投戒者卅餘人。戒絕出局者十餘人。且無費除煙民納費外。概由縣署酌撥地方公款。後又履行第二步。請縣禁絕販賣。北鄉高橋劣紳串同當地警員包販包售。人多畏勢不敢舉發云。

△崇明　崇明東鄉播種烟苗二十餘萬步。每百步納稅二元。後經地方

人拔苗控省。派委澈查。劃去千餘步。舍糊了事。此事始末。各僚屬及地方公團均有受賄。東久鄉煙地稅每百步收大洋十元至數元不等。每畝應完規費二十四元至數元不等。北墾地方亦種一千餘步。西成鄉一小巷內有私燈四五十盞。幾乎無家不有。又本邑地處揚子江南北口之中間。爲外來輪泊駛入黃浦長江必經之口。故水手便於夾帶。駐崇水警。因常有包運烟土情事發生。

△海門　種製兩項。絕跡有年。惟運賣者反覺日盛。吸者倍於往昔。自南通土客遷入本邑後。烟土乃更形充斥。近來復由通人組設煙公司。亦以本邑爲交易場所。因本邑地處長江下游。便於轉運故也。

蘇州道

△吳縣　蘇州銷售煙土。來自鎮江。蘇州車站。常有大批煙土破獲。土號烟窟並盛。即小土烟窟。亦有五百餘家。前自刼土案發生。當局將沙恂等槍決。並新任警廳厲行烟禁。似稍歛迹。旬日後。禁令復弛。且有發起連環保險法者。即每一烟窟。每日出儲定費。如有某家破獲。受罰歸公司。公支。又有所謂生產土地稅。專對烟土按兩抽收。無異土稅。每年約六千元。蘇州關於十五年四月及七月焚土兩次。共計洋藥土藥等五百八十三兩。

△崑山　新鎮地方。設立販土機關。城中烟館數十家。東門外更盛。

△武進　本邑有小土販二三十人。中有三人。係常年營業烟館三十餘家。由警所收費。月計一二元不等。紅丸最多。多數來自上海及南通。

△無錫　城區破獲私售私吸煙案三四十起。當局從嚴搜查。開原鄉發現少數烟苗。即行剷除。有靖江人在天下市私設僞造烟土機關。後經警署破獲。

△江陰　姜知事於三個月中破獲烟案三百餘起。其中最巨者。獲土一百六十餘斤及三百五十餘斤。蘇屬緝私營及水警隊。先後獲得者一百餘斤。統計已及萬兩。逮捕之犯。均照刑律從重科判。又砲臺灣已發生烟苗。

△靖江　本邑以生涸市流毒爲最盛。每年銷土價值十八萬元。二十里內各地市鎮皆有分銷處。代客售土。兼打嗎啡針。烟土毒物。採自上海。據滬土商云。靖江銷路超過江陰以上。

△南通　南通爲本省販土大市場。前某鉅紳曾有包辦煙土之條陳。每年可包銷四萬箱。價值四千萬元。經人揭破。後已將通寓存貨。悉運海門同時各鹽梟亦以包運烟土。各獲資百萬。近富安、麒麟、張芝山等鎮。又有大規模之組織。第一批購土四十五箱。交易所設在海門。

△如皋　城區有販土者二人。烟燈八家。吸者四十餘人。丁堰亦有烟燈八家。均係半公半秘。每有縣委或省委來查。輒私賄了事。烟土均購自南通云。

△泰興　烟館林立。黃橋鄉發現僞土。有土販運來大宗藥土。假料等。從事仿製。僞土與毒物。

淮揚道

△阜甯　城中有鴉片館一百餘處。東坎等鄉鎮亦盛。且多發生煙苗。

△鹽城　年來數受匪患。元氣尚未復。元而烟館烟棧林立。地方大開煙禁。撤種烟苗。受此毒者。不知凡幾。

△江都　大橋市烟館八十餘家。煙民一千一百餘人。每年銷土二十餘萬兩。時值四十餘萬元。仙女市烟館六七十家。每年銷土價值三十萬元。吸者男女各佔百分之一二。宜陵市煙館亦四十餘家。邵伯鎮之樊川。吸食鴉片者百分之四。青年與婦女佔半數。販土者六人。開設煙館者六十

人戒烟所六處由中西醫士兼理小紀鎮有土販六人烟館二十處以上各處烟土均從鎮江泰縣或由沿江各輪埠入口幷由當地警局與紳董按月抽取陋規

△儀徵　本邑爲滬甯沿路土業最大交易地與對江鎮江、高資、下蜀、並稱每日銷土達數十擔天（天長）儀交界地方近年種植烟苗時有機關因爭收土費發生衝突等事十二圩有十二土販集資設立土行每月行銷達千擔後破獲一名當局含糊釋放旋復運動各直轄長官每月報效萬元毒餘依然如故

△東臺　東臺未發現烟苗及仿製毒物城區開燈百餘家土販以落藉軍人爲多東河市烟館三百餘家煙民三千一百餘人每年銷土廿萬餘兩時值四十萬元富安市烟舖卅餘烟民三百五十餘人年銷烟土二萬數千兩時值五萬餘元安豐市烟館六十餘烟民八百餘人每年銷土二三萬兩時值七八萬元時埝市烟館五十餘烟民六百每年輸入額達十餘萬兩溱潼市烟館八十餘家烟民千餘人年銷八萬餘兩時值十六萬元姜埝烟館四十餘家銷土未詳

△泰縣　鴉片暢銷或由輪船夾運或由匪徒維護包運城廂及附廓烟館五百餘家烟民五千一百餘人每年運銷達四十餘萬兩合值八十餘萬元但無種烟區域姜堰全鎮及附近村莊烟館三百餘家煙民三千二百餘人每年銷額二十餘萬兩值四十餘萬元蔣垛全鄉烟館七八家烟民百十餘人每年銷土千餘兩值二千餘元坂埝全市烟館十餘家烟民二百餘人銷額二萬數千兩時值三萬數千元

△高郵　土商林立煙販蟬聯皆由官廳抽捐保護劣紳藉勢包庇

△銅山　徐州警廳將查獲之烟土二千六百六十二兩另於十五年八月一日焚燬司令部於是日發戒烟布告十六條

△邳縣　本邑稍有烟苗特出產甚微供不應求因由徐州販來者居多查城鄉十六集鎮共烟館一百家吸烟人數共六百八十人

△灌雲　本邑栽烟地佔全境十分之一嗣水市西南市現有烟苗五千餘畝每畝抽包收費大洋二元旋由地方公正人士將烟苗盡放時情形攝影（參閱圖六）控省經省當局嚴究而庇護者飲恨殊深鑽營當局卒將舉報人鎖索種烟者逍遙十五年夏季完全蕩收市面烟土充斥鄉民望之垂涎更有競種云

△宿遷　烟禁廢弛已久播種烟苗歲獲厚利聞由某軍庇護上下染指城內外烟館四十餘家其他各小集鎮無處無燈

△沭陽　近來種烟區域約佔全境十分之一由會匪（鍋刀會）保護人民均畏其勢不敢舉發云

△其他　如丰縣、沛縣、蕭縣、碭山、東海、贛榆、等縣均已發現煙苗烟燈烟窟與各處大略相同

浙江

概言

浙省在昔烟禁綦嚴有私種者即行槍斃梟首販吸者處以監禁重刑雖際全國烟禁廢弛之時浙民對鴉片觀念尚多視爲非法行爲惟自民十而後甯台鎮守使及砲台司令等要人各恃兵權在握公然販賣鴉片甲子一役又益以大宗閩土各地鴉片遂日形充斥劣紳以此爲逢迎權要霸稱鄉里之途土販以此爲正當營業捷足致富之徑供求相應染毒者因以日衆查全省十二年度烟案罰金積至四萬二千五百餘元之多當局縱有提出什一充各縣設局戒烟然迄

未見諸實行。歷來破獲烟土。爲兵警所朋分者若干。爲驗員官吏所私沒者又若干。其能依法焚燬者不過十之一二。而求經查獲者又不知凡幾。本省烟禍今雖後幾第較之各省不讓爲第一。乾淨土苟于閩滬斷絕來源。取締烟民誠易如反掌耳。

錢塘道

△杭縣　省警廳以本城市上中西藥房所售之毒物及猛烈劑。時有危害生命情事。通飭省會各警區。下令取締禁止售賣。

△於潛　設立烟燈雖甚秘密。而青年染癮者。時有所見。

△嘉善　販土者有十餘家。售鴉片者四十餘家。土由上海入境。每年銷售數達五萬八千六百元。每月可收捐費二百餘元。每年二千七百餘元。北鄉洪家灘有秘密賣土機關。後因營業發達。被天凝莊警所偵獲處罰云。

△海鹽　南鄉澉浦等處。地臨海濱。人烟稠密。販吸鴉片。皆由該處警所得賄包庇。且係由人包辦。認定按月繳洋若干。各烟窟照數攤派云。

△崇德　崇德向業烟土者頗多。公然無忌。張知事親自查訪。當時大土商及售燈吸者一併拿獲。土販沈某聞訊遠逃。當在其家搜出營業簿記數件。內載有警察局所長、巡長、水警、法警、偵探等每月按節敬送規銀若干云云。

△吳興　全邑無烟苗。惟私販私賣頗多。該地爲安、孝、長、等縣所必經之地。每年軍警查獲由上海販運入境之烟土。爲數頗巨。均各朋分。僅少數焚燬。故遠近土販常與當地警所勾結。城內烟館林立。惟甚秘密。烟民約數千人。其能戒烟者十之七八。以上紳居多。各旅館亦有吸烟軍警爲包庇烟館土販。時有衝突發生。並有私收燈捐情事。

△桐鄉　城內外烟燈約有三十餘處。

△安吉　城內市面雖僅。但私設烟館十餘處。吸烟者士紳居多。尚無他種毒禍。本縣最繁盛爲遞鋪、梅溪兩鎮。土販不計其數。軍警包庇抽稅。遞鋪由警局收捐。明燈另售處約計廿七家之多。在家私吸者比比皆是。烟民約共一千餘人。梅溪則與遞鋪相等。烟土均來自上海。

△武康　本邑烟禍自民九復盛發。地方紳士以及無聊青年。已隸十之七八。土販烟燈充斥里巷。

會稽道

△鄞縣　本邑爲浙東海通要區。所需烟土。均來自上海。福州大宗由輪船或漁船運輸。買通茶房、或舟夫藏於密處。覓機代送上岸。小販多係秘密夾帶。藉以供給甯紹台三屬之需求。故富波實爲浙東入毒之口。至本邑烟燈。在城中尚稱秘密。江北岸一帶。旅社茶樓。幾以此爲應酬品。而由滬來甬之諸輪。一經發覺。即設燈以餉客。視爲正當營業。開姜山鎮土販會與福建信託公司。訂立合同。每月銷土三百兩。由漁民夾帶云。

△鎮海　在十三年間。曾有一次大宗鴉片。被海關查獲。寧台鎮守使立電所部步兵一連。上刺刀跑步趕往搶回。關員恐肇禍端之。

△象山　牆頭鎮計有烟館六家。自設燈者六七家。吸烟著名者三十餘人。烟土來自上海及福建。

△定海　本縣爲一海島。並不產烟。係由福建運來。每月假商船僞作售米、或假漁船夾帶。每次約千餘元。吸者紳商特多。約三四百人。

△紹縣　本邑城鎮鄉無公然設立之烟燈。一般紳富多有此嗜好。恆設烟榻於其家。以供客在城中裏街一帶。常有秘密販土機關。該街爲伶人寮居之處。故販土者半係伶人。且以婦女爲多。因其易入富家內室銷

土較易其土均由上海秘密夾帶初會獲巨利近因市價較跌販者較衆無甚厚利可圖多不願營此卑鄙下涯矣

△甬山　本縣臨浦義橋等鄉鎮吸食鴉片私行販賣者甚多

△餘姚　勝山鄉地方種有少量罌粟旋經鄉電要請駐防警備隊劉除一空各鄉吸食之風復熾尤以富紳爲甚

△新昌縣　城中各組有公共之俱樂部數處如某社某公所等多係當地紳耆借作吞雲吐霧之場夜靜更闌頓陳烟榻自鳴得意官廳不准不加干辦且亦同其嗜好視爲結納地方紳士之良好機會也

△臨海　臨海之深鄉僻處迄今尚有種植鴉片者民風剽悍有司殊無法制止而吸食之風尤盛以福貴隘小之臨海城竟有秘密燕子窠數十家賣笑者倡莫不兼有燈吸青年因之墮落者甚衆歸與海門爲交通要口亦即輸入鴉片及轉輸之口岸也數里之間吸烟視爲常事公開營業肆無忌憚烟秤高懸煙榻橫陳軍警視若無覩因該鎮居民多邑紳黃某親族不敢稍攖其鋒也

△黃巖　烟土來自閩省每兩售一元至二元不等松門爲本邑沿海門戶販土者櫛集之所且由金清港警備隊護送烟館十餘家吸者五百餘人全邑煙土幾由該隊護送銷售

△溫嶺　福建商輪駛至石塘即將煙土分售營此業者多係閩人貨至地後必須私下納稅如警所警備隊海禁局甚至某小學校均須分潤在石塘箬山一帶之土販本地人亦有十九家除運銷台屬六縣外復轉運甬滬溫州等處每年統計銷數約在千餘萬元以上

金華道

△蘭谿　蘭邑地踞之江上游爲金衢兩舊府屬之門戶鴉片之輸入或由台屬客民帶來或由奸商自滬甬等處購進爲數尚微吸者亦不甚多約佔居民百分之一二惟製造及服用毒藥之風甚盛毒藥名曰紅丸配合嗎啡海羅因等而成初有退伍軍士處州人周某以開設藥肆爲名在兩製造紅丸獲利鉅萬於是效尤者繼起遂毒遍蘭江且已蔓延金衢各屬矣

△常山　本邑人民多有販吸鴉片者嘗知事因出示嚴禁有犯必懲云

△淳安　烟風與嗎啡甚烈

甌海道

△永嘉　警局長薪俸不足以資應付全縣搜獲鴉片爲收入之大宗警佐稽查下而至於巡長警察每月俱有相當之收入

△遂昌　本邑煙土多半係溫州人販來兜售服紅丸者較吸鴉片爲多聞有數富家合股做製惟無一定製所恐被人探悉云

△瑞安　瑞安發現煙苗係農民自動是否納稅未詳亦有來自福建者多從東山入口煙舖計八家並無納捐保護情事吸者占百分之二

△泰順　有公然在路亭開燈吸食者以地臨閩邊故常有閩土入境

福建

概言

烟稅之苛莫如閩烟禍之烈亦莫如閩慘殺刼掠視爲慣事敲剝需索等乎平常軍民當軸公然出示抽收烟捐直言不諱鴉片未種款要先籌怪狀慘狀非下列諸縣所已盡述本年因戰亂頻仍烟苗之產量略見減少然人民之痛苦仍未稍除吾望讀者於掩卷揮淚之餘謀所以拒之之道

閩海道

△閩侯　十五年煙苗捐預定一百五十萬元而全城煙館統計二百餘家每家每日徵收燈捐自五六元至十餘元不等月入共約五萬元各烟館配土由和興公司包辦每月又可得捐八萬元和興公司在閩垣既享專賣權利復由日籍烟商卅餘家組織之同業公司認擔烟土印花每日三百二十五元以五二爲課稅五一歸和興餘爲土商酬勞及耗費惟農民方面以地一種烟無以植禾故均反對沿海一帶更由海軍陸戰隊勸種每畝收捐十五元計周圍百餘里產烟值十餘萬元共收稅四萬元後又設違禁物品處專捐烟土每兩五十文又本邑由香港運入之毒物約值二十萬元左右

△屏南　烟區占全邑十分之三均由劣紳漁利迫鄉農栽種全邑產額未詳東鄉一帶年產三萬兩抽稅七千元烟土售至古田建甯等處設燈者六十家

△長樂　本邑烟苗尚少僅占農田百分之一每畝由官廳收稅十三元征收人密收三元十三年後烟苗增加數倍在坑田等五都周圍三十里之間烟館大小四十六家由警局抽收燈捐並有日籍商店公同向官廳私納稅欵包辦毒物

△福鼎　白琳區爲本邑海峽栽種烟苗計達四百餘方畝占農田百分之十二稅分煙捐印花、落地三類每籮收稅四十二元（三株爲窟七千窟爲籮）後又加收三成係出示勸種（參閱圖一）由本地人承包出品除本地吸用外餘運浙之溫州一帶

△甯德　煙區占全邑十分之三以西鄉產煙爲最盛每株稅收分十六、十二、九文三種每年產額卅萬兩稅收達七萬元較民國十三年前添加十倍其原因係距氛不靖之故開燈吸食者計一百二十家

△閩侯　十五年煙苗捐預定一百五十萬元而全城煙館統計二百餘家每家每日徵收燈捐自五六元至十餘元不等月入共約五萬元各烟館配土由和興公司包辦每月又可得捐八萬元和興公司在閩垣既享專賣權利復由日籍烟商卅餘家組織之同業公司認擔烟土印花每日三百二十五元以五二爲課稅五一歸和興餘爲土商酬勞及耗費惟農民方面以地一種烟無以植禾故均反對沿海一帶更由海軍陸戰隊勸種每畝收捐十五元計周圍百餘里產烟值十餘萬元共收稅四萬元後又設違禁物品處專捐烟土每兩五十文又本邑由香港運入之毒物約值二十萬元左右

△屏南　烟區占全邑十分之三均由劣紳漁利迫鄉農栽種全邑產額未詳東鄉一帶年產三萬兩抽稅七千元烟土售至古田建甯等處設燈者六十家

△長樂　本邑烟苗尚少僅占農田百分之一每畝由官廳收稅十三元征收人密收三元十三年後烟苗增加數倍在坑田等五都周圍三十里之間烟館大小四十六家由警局抽收燈捐並有日籍商店公同向官廳私納稅欵包辦毒物

△福鼎　白琳區爲本邑海峽栽種烟苗計達四百餘方畝占農田百分之十二稅分煙捐印花、落地三類每籮收稅四十二元（三株爲窟七千窟爲籮）後又加收三成係出示勸種（參閱圖一）由本地人承包出品除本地吸用外餘運浙之溫州一帶

△甯德　煙區占全邑十分之三以西鄉產煙爲最盛每株稅收分十六、十二、九文三種每年產額卅萬兩稅收達七萬元較民國十三年前添加十倍其原因係距氛不靖之故開燈吸食者計一百二十家

△思明　廈門爲閩省海港鴉片毒物之輸入輸出爲數頗鉅除設有禁煙查緝處專辦禁煙事宜外一般奸商創辦公膏局於十五年七月成立鴉片專賣無可諱言僅煙館一項按月收稅不下二萬元且廈門爲通商口岸中外互市偶有煙案發生常遭領事裁判權之牽掣日籍商民尤爲不法云

△莆田　煙區爲二萬四千畝徵稅與仙遊同惟爲塞地方人士之口計更徵鴉片附稅每畝一元補助公益自號爲地方法定機關亦均爭此附加稅恬不爲怪云農田百分之八十均改種烟苗糧食減少盜匪縱橫

△仙遊　本邑各鄉無不栽佈毒苗且由當局出示保護全邑共計二三七六二畝計折桂里六五九一畝香田里六三九二畝連江里一九〇六畝善化里一五八八畝慈孝里一五八八畝永興里一三五〇畝安賢里一一九一畝仁德里一一八七畝孝仁里一一九一畝北區里六三五畝與太里一四三畝合課款、公款、及補助地方公益等項每畝徵收洋十五元共計三十五萬有奇凡屬燈戶應納燈捐吸戶應購牌照販運出口之土商應貼印花

△晉江　泉州烟土有晉興等五大烟號經售由清查處發給印花陳埭、秀塋、安海、石獅、永甯、張林、六處均設清查分處各烟販須至該處領給採辦證方得下鄉收烟買入後交割於五大烟號熬成烟餅然後呈繳清查處檢驗每斤貼印花二元四角即得享專賣權利

△南安　烟區佔農田百分之五十前爲鄉農牟利自種後迫於苛稅而不得不種每畝收稅在十二元至二十四元之間年徵共三萬元後以勒迫太逾常軌收人駭聞溪尾一區劃爲九小區雙溪區由七千元陡增至一萬五千元美林區由一萬五千元驟徵至四萬元金田一萬另五百元高蟹六千元帽山三千四百元帽山、榕橋、大小美、等小區派額各至

萬元以上。如是竟達十五萬元。苛勒過甚。遂有十萬農民。聯合停納烟稅之舉。所產烟土。售至厦門、上海、等處。近因土價低跌及歉收。產額較前略減。烟燈計五百餘家。係自由開設者。嗎啡館隨處皆有。原料來自英國。由厦門秘密輸入。

△惠安　惠安各鄉。每畝索取田畝捐十六元。田畝捐即烟苗捐之變稱。索捐時。廣召台灣日籍匪徒。四出徵收。私置槍械。毆擄敲詐。鄉民苦之。查南晉惠三縣毒況。略同。且爲閩南烟禍最烈之區。其烟苗捐每年共可徵收至六十萬元。(一說達一百萬元)主其事者。係厦門著名日籍莠民。會厚坤。遭鄉民積恨。其徒黨時有暗殺之舉。與泉永鎮守使孔昭同。曾以晉南惠清查監督名義。佈告人民納捐。其中最痛心者。如「勸爾早早下種」「不種亦須解囊」等語。(參閱圖三)

△同安　同安各鄉多因種植烟苗。故發生重大反變。及釀成命案。如十五年一月。連石區烟捐委員。率同軍隊至歌頭溪東等鄉。逼未種者強令納捐。鄉民反抗。鎗斃三人。二月烟捐委員二十八。率同軍隊。至後溪查驗種植多寡。被土匪襲擊。死九人。傷軍隊三。餘如瀧口、馬港、等處。亦均有同樣之慘劇。本縣全年烟稅收入。達二百萬元。爲全省冠。包捐者爲鄭某、蔡某二人。鄉人稱之曰「鴉片王」。出入均有軍隊跟隨保護。

汀漳道

△龍溪　漳州各屬栽種烟苗。先須納每畝十餘元之烟苗稅。自烟苗製膏後。又須領貼印花。每年在本邑運售之土膏數萬斤。印花費在二萬元以上。至烟苗捐。尚不能統計其詳。大約在二十萬元左右。下游軍需局發行善後捐抵納劵十萬元。本邑亦攤派二萬元。

△漳浦　縣屬赤湖、青田央、張鄉、佛曇、諸鄉。皆爲烟區。占全境農田四分之一。民國十三年間。按畝抽稅五十元。後改按丁抽稅。或二十元、四十元、六十元、不等。統計十三年份。全縣共收稅六十萬元。十四年份。縣屬外東區一區。爲十八萬。又膏匣捐(即燈捐)每月一千七百五十元。全縣計小洋一百二十萬。但繳上者。僅四十餘萬。餘均承包人中飽。十五年每畝稅則已增至六十元至百元。登册之稅收。已達六十二萬元。連徵收費用。人民須出百萬元。鄉人有每人每年納稅至八十元之多者。明理農民。均紛紛他徙。作反抗迫種之運動。

△南靖、海澄、平和　三縣均爲烟區。每年烟苗捐之征入。爲數未詳。下游軍需局發行善後捐。低納劵。海澄攤借三萬元。南靖四萬。平和一萬。此項借款。准予抵完烟苗捐稅。鴉片未種。欵要先籌。亦可見閩南索款之一斑。

建安道

△將樂　全縣每年統計可售土一萬四千四百兩。由厦門來者居多。又江西入口之私土。亦萬餘兩。城鄉烟館約計二百餘家。均係收稅保護。染癮者占百分之二八。

△建甯　本邑鴉片無異公賣。街頭巷尾。在在皆是。前善後監查所布告「凡衢商民銷售禁物人等。務須遵章。每日到所按額領購公物」等語。

△邵武　烟土來自江西。由邵武善後監查所探辦經售。每月約一千二百兩。尚有私運者約三倍。惟可向監查所領照吸賣烟館八十家。亦由該所收稅保護。

廣東

概言

廣東爲鴉片輸入最先之省份。年來政變輒起。事權不一。滇桂粵贛等諸軍各事割據。其間恃烟稅爲餉糈者。數見不鮮。自去年間國民政府統一全省後。即下令設局禁煙。宣佈條例。實行

專賣。嚴緝私運私售。限四年禁絕。先在廣州設立土膏運銷總機關。肇慶澄清等十四縣各設分處。十五年十月宣告實行。設專賣總局於廣州長堤。所有烟窩均繳證金。領代銷牌照。在雲貴各設採辦所。梧州設一總轉運所。南寧、百色、長安、平各要區各設轉運分所。全粵各市鎮皆設土膏分銷處。如是辦法。每年可得稅千餘萬元。人民以烟稅太重。中下等人吸食不起。紛紛戒烟。惟富家子弟。新染毒癮者日見增加。本省地臨海濱。如澳門、香港、九龍、廣州灣、均實行公賣。鴉片印度波斯烟土易於輸入。雲土閩土私運入省者亦殊不少。故販運吸食者。恐不在他省之下也。最近當局對於烟禁之設施如何。尚未得準確之報告。茲篇所載多屬上半年之事也。

粵海道

△增城　全縣無強迫種煙情事。城中烟館二十餘家。額曰談話處。俱隸部全屬約三百餘間。每年銷土最少限度有七萬二千兩。計值十八萬元。均由外人或合資經營。其土由廣西梧州轉入廣州。石龍等地運來。由財政部貼印花稅後。由禁烟局驗放運入增城。自由發賣。吸食者甚衆云。

△德慶　鴉片由廣西梧州運來。販賣所即禁煙局。每年可銷售二萬一千六百兩。係招商專賣。亦有私售者。全縣公開烟館計十餘家。每日可征稅十二元。

潮循道

△澄海　鴉片毒物。由印度安南而來。由澳門入口。每年數逾千萬元。設有藥膏局。或分銷處。銷售烟土。各市街標有談話處者。即為烟館。縣屬鮀浦、岐嶺、等處。烟燈亦多。博美烟土。係由汕頭入口。個人經售者居多。商店甚少。近來鴉片公賣。烟罐由官廳徵稅。已似公開。十四年間。因抽收田畝稅少。數農民不得不種。但多數人寧願繳稅。而不願種鴉片。現故無烟苗之發現。

△連平　烟區約占農田百分之二十強。係農民自勤。歷年栽種。獲利倍蓰。後因收稅太苛。已多自行剷除。惟遠城四十里之上坪鄉。人民橫野。前曾與官軍襲擊。格殺多人。官軍畏胆。不敢再侵。因之栽種烟苗。亦不敢廁圃。本縣不足烟土。以滇閩貨居多。均貼有印花。由汕頭及省城入口。每兩（華秤）值毫銀二十八角。烟燈每日收稅三四角不等。設有禁烟檢查所。司商家領照、販賣。等事。大部商店均售生膏。個人設燈者。均售熟膏。雖在秘密。但亦須繳納秘密稅云。

△和平　古寨區無烟苗。烟土由聯區之彭寨、貝墩、兩市場購來。全年銷售。時價約值四千元。有奇。除開燈自吸外。如設館兼賣者。須承繳烟稅。但是項烟館。僅十二家。每日繳稅二十元。吸者成年約占百分之五。

高雷道

△陽江　十四年間。有人在四鄉種烟。每株向官廳納稅二毫。幸是年風雨時作。均遭摧殘。至今種者寥寥。現需烟土由廣西、雲南、及廣州灣、澳門、兩外埠私運入口。嗜此者男約百分之三。或四女約萬分之二。

嶺南道

△英德　縣屬沙口區。吸烟者達百分之十二。有烟所六間。由駐防軍隊徵費。每年銷售九千四百兩。有戒烟局一所。係地方人設立。斷癮者百餘人。

廣西

概言

本會對於廣西毒況情形，與報告者寥寥，無從下精密之統計，日因各通運滯各處報紙記載，亦所罕見，貧本省交通尚捷境域不可爲處於邊陲而毒況之報告如是之少，其間或尚有特別原因在焉，惟據久客本省之人士言，廣西確無多數烟苗之發現，因北毗貴州，南接廣東，外洋烟土及本國烟土之輸入，爲數甚鉅，蓋亦南方烟土之一大市場也，龍州百色兩處月約徵得烟稅三百五十萬元至四百萬元，柳州月徵百餘萬，茲就報告三縣分輯如下，以覘該省烟禍之一斑，並望廣西國民，仍以本省之流毒情形，源源報告，使本會得披露其眞相，而共圖芟除之方也。

△玉林　有地方人民集股開辦，致敘烟土公司，由地方當局徵稅保護。

△永福　烟土由貴州來，每兩約售二元，係掛牌明售，吸者每百人約二人。

△天河　本縣曾種烟，因夜露太大，有礙烟汁收成，迄未種者，惟邊境苗山尚有少數，均係農民自動，官廳查訪，不能深入山峒，其烟土散售于融江、羅城等鄰縣，本邑城中有烟館三家，四鄉多彷製毒物者，如蟾精膏、猪皮膏、門冬膏等，每年產量亦無定數，又由貴州秘密輸入之鴉片，每年約三千兩，吸食男女不及百分之一。

四川

概言

自罌粟入華數十年，川省處有播種，即在清季嚴行省厲禁時代，亦以地處邊陲，偏僻之區，中央政令之所不及，未能宣告肅清，鼎革以還，獨自爲政，先後當局，盤剝重重，以素著產士之川省，安得免廣播毒卉之禍，川北諸縣民間稅賦多預抽至民國二十餘年，皆待種烟以抵，如不照種，刑罰隨之，人民苦於逼迫，不得不舍禾黍而栽烟，頻年饑饉之慘，實胎乎是，川省又有人專以烟土販運軍械，先運土來滬，然後以麻雀棹裝入德國盒子炮運川，以貯藏甚密，故少破獲，統觀本省吸烟狀況，老者壯者，固不必論，而「新癮哥」之徵，遍地皆是，川中長官則更有「不吸烟官做不大」之諺，既足自毒，復以毒人，試看大江南北諸省，各有川土之供給，而受莫大之流毒，是非毒人而何。

東川道

△巴縣　重慶統收燈捐辦法，分爲兩種，關於地方或與地方接近之收款，如紅十字會之五角（每燈每月計下皆同）市政公所之五角，與警廳之一元七角五分，及平民學校之二百文，統由警廳經收分撥，其他若於軍事禁烟等項收款，統由全省禁煙查緝處經收分撥，烟館亦組設同業會，規定價目，川土每盒起碼六百，又分一千二百及三角五角一元四種，如有破壞者，議罰。

△永川　縣屬五間鎮，烟區約占農田百分之一，係被迫而種，畝稅一元四角，年產烟土一萬餘兩，徵稅一千四百元，煙館十四家，由駐防軍隊保護，年納規費五百元，鴉啡等毒物，由重慶入口，在西藥房各藥貨舖發售。

△潼陵　潼州自十四年五月至十五年五月止，輸出之烟土約計三千萬兩，此僅爲輸入貴州及川省北部之數目，餘尚不知，鴉片種植與運輸納稅所獲，數入不在一百萬元以下，城內居民半數成丁，皆染有煙癮，烟館比櫛，烟土當街公賣，生煙每兩售三角至六角不等，十五年度當局向烟販強索洋二百萬元巨欵，烟販不得已，允籌十五萬，每烟販非取出千元不可，軍閥既強迫種煙，以故烟苗甚盛（參閱圖九）

△奉節　夔州烟禍甚烈，客店均爲毒窩，嗜吸鴉片者占百分之九十人，閨兒童亦有吸食鴉片者。

△萬縣　煙土來自涪州販售公開由禁烟查緝處收稅城內有烟戶四百餘家吸者約占半數

西川道

△簡陽　民國六年有私種鴉片者獲利頗厚十三年冬由軍隊勸種每畝收稅四元八角十四年度共收念四萬元所產煙土運至成都等處其留作本邑自用者由各區保甲過秤每兩收佣六十文

△廣漢　本縣種煙有年本地原有煙種每株收稅五十文約在十月下種三月收割原有禁烟局一在城中武廟內

△彭縣崇寧　兩縣煙苗尚少每畝收稅八九元不等煙燈每月收稅一二元凡售土者須過稅貼印花

△茂縣　沿揚子江上游一帶煙苗甚多

建昌道

△榮縣　本縣不產煙來自平山各縣設有官秤一架每月外運煙土過秤者約七千餘兩其私漏者由一般游民私平每兩取錢六十文但每月須呈繳禁煙局規費念五元全縣煙燈捐者一千七百餘盞癮民納捐縣牌照者二百餘處私吸者尚有二分之一

永寧道

△瀘縣　本縣係收窠捐每窠十二文所出煙土多在本地銷售亦有從雲貴入口者本邑煙禁廢弛上行下效吸者竟達百分之四五

△宜賓　敘州地方為雲川交界處為川中第三大城烟館甚多計二三千戶每家平均置燈一盞有一家多至四五盞者除老年外少年吸者尤多因本邑吸煙已成風俗如水煙之饗客或用為應酬之品非用是則失禮確較前清為甚燈捐分三等(甲)五盞每月八元(乙)三盞三元(丙)一盞一元有時常抽特稅增至(甲)十元(乙)八元(丙)六元家中有燈當報不報廿倍處罰如欲戒煙當繳具呈請認可後始可免捐

△興文　本邑十三年度煙館尚少十五年度共有六百餘家仍抽收燈捐

△馬邊　馬邊煙苗捐每年抽收數十萬均係迫種者居多

△敘永　城內煙館四十七家連各鄉場共有一千一百餘家每日每燈抽捐一百文又癮民分上中下三等收稅上二元中一元下半元人民吸者達十分之六每月有大批煙泥由滇黔運來軍人設護商所抽收煙稅大都由鹽布商人販運各處每月可抽釐七八千金

△雷波　每年煙稅三百萬元

△古宋　本邑烟種復興于民國十二三年由軍隊徵收癮捐燈捐共徵得三萬餘元城內煙館四十餘家計連各鄉場共一百八十四戶每燈每日由城防司令部收錢一百文

△古蔺　城鄉煙館共有一千餘家煙釐烟捐與敘永同惟每年烟窩捐收入可得三萬餘元燈捐在外

嘉陵道

△營山　營山鴉片概由儀隴、巴州、大竹、梁山、等處私販販來每年銷售約計一萬餘兩全城有烟館五十餘家官廳未曾徵稅純係借軍人保護稅無定則探有富有者罰以巨款

雲南

概言

滇省財政收入以鴉片稅為大宗而所產雲土亦為全國聞名各省之在滇地設所採辦者以粵桂範圍為最大湘黔次之官廳收稅分三(甲)禁種烟畝罰金每畝兩元(乙)內地銷售罰

金。每百兩收稅十二元。(丙)出關銷售罰金。每百兩二十八元。民國十三年度較前增加百分之五十。因之十四年糧食騰貴十倍。白米每斤售價大洋六角。於是十四年煙苗減種半數。十五年已有停收畝金增收運金(即出關銷售罰銀)之議。惟本年度東北部種煙之象皆比較失敗。此非由於收成歉薄。蓋品質惡劣。所得不足償軍人所抽之重稅。十四年官廳以糧食不足。不准人民種烟。結果秋收甚豐。然猶不足補償歷年之虧耗。十五年度人民狃于去年之豐收。又廣栽鴉粟。詎知大受損失。而販土商人亦多難免破產之禍。因不論收成豐歉。軍人所徵之稅。總須繳納。故也。總之滇省轄境農好種烟。商好販烟。軍警各界均好吸烟。種吸販運已成爲普遍之風尚。根深莫拔。省會設有禁烟公所。牌示巍巍。禁種禁吸。而各縣均設有檢查局。專司檢查驗貨。收稅給票放行等事。嘗有一販土事。鬧勳全滇。緣省城曾有一大書局。當開幕時。頗極熱鬧。未幾謂營業虧本。存貨拍賣。又未幾。將剩餘諸書悉交郵局分次寄回上海。後爲郵局所疑。即檢劈一箱。純係雲土。運土之詭譎至是。至本省之吸烟男女各占百分之五十。以上烟館充斥。然官廳並未收稅。因官廳注重於內外販運。徵收重金。在彼不在此。

貴州

概言

貴州地瘠民貧。稅收不敷支用。前清例由國庫年補八十萬兩。民國成立後。此例銷除。益以軍隊林立。土匪如毛。毒物應運而興。本省山嶺峻險。交通不便。原以木材等笨物爲出產大宗。惟因轉運困難。祇得貨棄於地。而鴉片運輸較易。遂爲毒物猖狂之又一因。每屆秋深。青卉遍野。春暮烟汁收成。貨多價廉。市價每兩售五六角。每担千兩。可以三百元購得之。再納烟稅二百元。可轉運出境。每擔售洋運至重慶八百元。漢口一千二百元。上海二千元。出產統計。現無確數。惟按每年收入烟稅六百萬計之。可知每年產有鴉片二十一萬斤。其中五分之一供應本省。查貴州人口共七百萬。吸用鴉片者約佔半數矣。貴州產烟既礙糧食。無從種植。軍隊苛徵稅收。土匪強迫種烟。于是弱者轉壑。強者挺險。或爲匪。或爲兵。兵匪愈多。糧食愈缺。每担粗米現售洋四十餘元。白糖每斤亦售八毫。煤油則須二十餘元。一聽生活程度如此之高。生計又如此之迫。誠可嘆也。年來貴州不時開戰。無非爲爭烟稅。結果又耗許多元氣。添不少軍隊。陷無數人民爲盜匪。於此可知烟土與兵匪實互爲因果。在當局猶飾其非。省垣設變相之禁烟機關。十五年一月新頒燈捐。每月(甲)三元。(乙)二元。(丙)一元。令各館報名領照。如有隱匿或多報少者。嚴予處罪。旅店之烟旅。亦訂辦法九條。一律征收。近又新行聚歛之法。創行禁烟罰金。直接向種戶吸戶征收。且種吸與否。均須繳納。每戶勒派洋四元、六元、八元、十元不等。以全黔八十一縣攤派。以作軍餉。省屬興仁、郎岱、羅斛、興義、威寧、水城等縣。均設有禁烟分處。悉依總處之辦法爲辦法也。

東三省

概言

東省遠處關外。接壤俄日。日俄奸商。常輸其毒物以蔓延三省。嗎啡金丹銷路之盛行。遠超於鴉片之上。大連營口諸商埠。更爲日人縱毒之場。動輒十使華人爲伊輩販賣走卒。更因領事裁判權之關係。當局取締頗難。惟軍人方面。有主張十五年起。勸種鴉片徵收畝捐。以補軍費。預算開放種烟後。可得二億四千餘萬之政費。五分之一。查東省種烟。不自今始。歷來匪患甚熾。大別爲三。東南木匪。秋冬砍木。春夏爲匪。東北烟匪。春夏種烟。秋冬爲匪。西北馬匪。以黑省爲多。烟匪

持強種烟。追剿徒苦兵力。三省鴉片之充斥。率皆烟匪廣播之結果。而軍人藜藿蓋井掩耳盜鈴。且公然販賣。軍保土險。亦皆蔓延烟毒之一大原因。嘗見中東路中。發現運載烟土之護照中有「此物已散放軍人。作爲正餉。仰沿途軍警勿得攔阻干涉」等語。軍人護土。可見一斑。前吉林軍署剿匪官有「防堵根本先須淸查禁烟」之語。誠以東省不禁烟。則匪患不能殺證之現在情勢。則又先須取締軍人之護土。然後可言禁烟。

奉天

遼瀋道

△營口　燕子窠均在禁娼街一帶。以有武力者開設爲多。日本租界。嗎啡廢行。

△海城　城內烟館嗎啡館共十五家。日本租界三四家。多數係日人所經營。

東邊道

△臨江　三岔子有日人販賣嗎啡已十餘年。所得約二萬元。現復自騙基地蓋屋十五間。賃與賣嗎啡華人者五間。以毒鄉人。

△桓仁　時有兵士持鴉片至　家民家強迫售賣。少則四五兩。多至百兩。若不留售。敲詐並毒。每兩奉洋十六七元不等。

△本溪　本邑四鄉荒野。難以詳查。計販吸者東望城崗子六人。南溝四人。富成裕四人。城廠四人。

△金縣　大連幾成鴉片世界。嗎啡亦盛行。全由日本政府專賣。大宗販賣。均由日人任之。至零星販賣。有日華人合組之小賣。本年重訂規章。違則議罰。其規定價格。如家吸三毛者。水子重七分。干泡重四分五釐。外走水子每兩小洋五元五角。干泡八元五角等類。

洮昌道

△遼源　通源鎭附近距中東鉄路不遠地方。有大宗烟苗發現。面積可二百畝。

吉林

△長春　一面坡之南西北三面。早成熟地。難種大烟。惟東去六七十里。深山密林之中。尚多偷種。且駐坡軍團。屢次查拿烟犯。嗎羅遊街。惟今尚有廿餘家私售。日本高麗人之在坡明賣嗎啡鴉片者。有十餘家。聞係軍團受賄。故日人等敢放胆無忌。警局查究此種烟館。頗受牽制云。

△野蘭　野蘭連北山溝及甯安縣屬海浪河之山野。皆積種烟苗。除本縣供吸外。再由山海關運往東省吸烟者約百分之三五。

濱江道

△扶餘　本邑不種烟苗。烟土嗎啡。均由哈爾濱長春或奉天西邊外運來。每年銷售鴉片約二百餘斤。嗎啡約萬餘元。由某報館主任通當地官吏賄護。吸烟者軍界百分之六。政百分之五。紳百分之七。商百分之三。學百分之二。農百分之二。工百分之四。打嗎啡針者略同。

△賓縣　高力帽子烟區數十方里。係游民自動種植。要求軍人保護。近因兵匪擾害。烟館減少。所需烟土。多由熱河、濃濃河、敖立溝子、等地販來。惟烟館尚無毒物以麻筋膏者多。嗎啡由日本入大連海口。由個人私運另售。

△五常　警團兩界。以嗎啡爲營業生活。且常以嗎啡易民間貨物。有不願受者。必迫令收納。

延吉道

△汪清　本邑大租地早經官廳斷絕烟苗，惟大山林深之處，亦間不肯之徒，每年偷種，嗜好者多係年長腐敗之輩，而年男女僅百分之一。嗎啡價值甚高，貧者不能買，且已絕外迹。

△穆稜東甯　民十二年間，種植鴉片，設立烟館，抽收烟稅，各鋪市招，均大書清水洋烟，開打方便字樣，以後連年未絕，計十一年間，兩縣實種烟苗七萬五千九百餘畝，十二年八萬四千五百五十畝，十三年四萬三千五百五十畝，十四年減至二萬八千四百畝，所產烟土，大都運至奉天、吉林省垣，及中東路綫各站售賣。

△哈爾濱　日籍朝鮮人民，素無正業，且多有嗜好，以致在哈埠設烟館者，占全額十之七八。俄人在哈埠亦多設嗎啡館，濱江海關，在道外焚燬烟土三千餘斤。

依蘭道

△依蘭　道屬十餘縣，總成烟匪世界，各處烟溝，日一總司其事者，名曰窩烟，如烟匪欲入山種烟者，先至彼處請准，務結以小票，入山聽候指揮，內設烟卡數道，查驗放行，即如虎林一縣，本年烟溝所放進山之小票，多至三萬餘張，皆係遠方游民，秋去春來，相沿已久，不可革除，至其運土時，成羣而行，槍械亦甚充備，故非關中人，斷難混入，官吏亦不易查禁，而地方商民，則均賴此以資活動，蓋彼處無農事可言也。

黑龍江

綏蘭道

△慶城　本邑城近大青山，爲胡匪出沒之處，城中自官署以至民戶，皆公然吸烟，甚至以鴉片爲償債品，或用以兌換貨物，嗎啡銷路略遜，△通河　通河烟禁雖本公開，但在青山墾種植太多，係軍匪合作，名爲剿匪，其實別有用意。

龍江道

△拜泉　城西街永信木行，破獲棺材內烟土數百兩，罰洋五百元，徒刑三年。

特別區

△熱河　熱河財政，向特鴉片收入爲大宗，西北各區，本爲出產鴉片名區，烟土收穫後，一經稅局驗明，粘貼印花，即與普通貨物無殊，南口一帶，罌粟亦盛，國民軍佔領當地時，嚴禁種烟，違者即以田畝充公，惜不久因政變，國民軍退出該地，種烟仍繼續行之，甚可慨也。查承德每年約產鴉片八九萬斤，售至山海關內外各處，本縣每年約銷萬斤，由個人經售，計有烟館二十餘家，吸食者軍界百分之九，政紳商各百分之二十，學農百分之五，工百分之三，婦女及游民占百分之五，日本所來嗎啡甚多，由天津、秦皇島營口等處入口，每年銷售約二千磅左右，多由日人所設小藥房私售，用者各界均有，以勞工乞丐爲最多，阜新收稅實數共十萬畝，每畝大洋六元，外加小費二元，官署命令實行種烟，民不敢違，故十五年以來，產量加倍，半在本處銷售，半輸奉省，烟館亦由官收稅保護之。

△綏遠　此間鴉片每兩值價二元，當前任都統駐綏時，曾迫農民種烟，每畝收稅七元，造國民軍入主綏政，即行嚴禁，未幾國民軍戰敗，退出綏遠，該都統又屢西北當道，反對種烟，復拘種烟之農民，科以重罰，綏遠警務布告嚴申烟禁，如有在偏僻地點，種植烟苗者，即將該管局署處以包庇之罪，暨將種有烟苗地畝，分別變價充公。

中華民國全國江海各關歷年查獲毒品統計比較表

項目	民國十三年度	民國十四年度	民國十五年度上半年	歷年比較	備考
土藥	734,441兩	551,139.652兩	323,062.25.兩	略減	表中「歷年」係指民國十三年度十四年度及十五年度上半年而言餘未列入
土膏	4,942兩	7,876.45兩	2,590.85兩	增	
洋藥	26,889兩	34,150.95兩	7,361兩	增	
洋膏	1,965兩	340.16兩	27.兩	減	
假土藥	652兩	649.165兩	10.兩	減	
嗎啡	14,626兩	8,269.798兩	6,040.3兩	減	
高根	123兩	1,129.8兩	97.8兩	增	
海羅因	1,305兩	3,464.5兩	2,749.39兩	增	
烟灰	1,433兩	598.兩	83.82兩	減	
罌粟種子	2,171兩	9,376兩	15,888兩	增	
戒烟丸等（值銀）	5,374兩	5,154.35兩	727.49兩	略減	
嗎啡針	4,985枝	287枝 又41.6兩	8枝	減	
烟費值銀	1,923兩	3,102,48 又83件	1,093.66兩 又20件	增	
其他毒物	1,035兩	314.59兩	13.兩	減	

附錄——各國毒況概觀

小引

帝國主義者。以戰艦大炮威力由鴉片戰爭而訂成種種不平等條約。八十年來。我國人受其壓迫。痛憤已極。實業教育之不發達。經濟之破壞。內戰之循環不已。饑饉之頻仍。皆鴉片之作祟。彼帝國主義者一面暗助軍閥使之自殺。一面猶源源製造毒物。輸入來華。對於限制麻醉藥品出產至醫藥用度之公道主張。絕對否認。更以世界鴉片不能肅清之罪。加諸我國。謂欲各國禁烟。須待五年以後。而此五年開始之期。又須待中國五年後之禁絕與否而定。此種不近人情之主張。全係諉過於中國。而各國得處於超然地位。以便繼續經營其非法之鴉片貿易。故各國之毒物充斥。關係於我國禁烟前途。我國人不可不知。更不可不謀拒之之道。因附錄「各國毒況概觀」於「中國烟禍年鑑」之後。

(壹) 歐陸

歐洲大陸若法，若德，若俄，若瑞士，比利時，荷蘭等國。均爲嗎啡高根海羅因等毒藥製造廠所在地。歐戰時傷兵恃此等毒藥爲止疼之良劑。戰後產額未減。則多私運來華。致我國金錢及實力損失不可勝計。其間各國私運私賣者。雖以奸商居多。然實際則各國政府亦難辭其咎。關心我國煙禁情形者。似不能置各國於不顧。下列調查。掛一漏萬。在所不免。然管窺蠡測。亦可見一斑矣。

(一)各國毒物概況

△德國　德國爲製造毒物之主要區域。輸入我國。被海關破獲者。以德國爲最多。最近哈爾濱塊方破獲日本嗎啡廠。其製造機器。亦係來自德國。該國漢堡地方前有外船運送大批墳地應用之石碑來申。惹起當局之注意。一經檢查。發現石碑內藏海羅因五百四十七鉛桶。當經逮捕關於此中之英人已認供不諱。並罰金二千元。

△俄國　俄國內地自春暖時。多種罌粟。鄰近中國邊界。多係種烟之區。如東海濱省。俄屬土耳其斯坦亞莫河及尤蘇利河之流域。皆爲種烟區域。每垧租金由五十元至百三十元不等。春夏之交。罌粟花鋪地如錦繡。漫山滿谷。屆期成熟。括漿成土。輾轉輸入吸烟人家。京津等大城。皆爲歸宿地。毒害人類。莫此爲甚。查俄國政府亦有取締之命令。然違者恣辦。未嚴命令五條。亦徒成具文耳。開俄國國家收入。亦以烟稅爲大宗。私販入華。更爲大利所在也。

△荷蘭　轉運毒物。時有破獲。

△法國　吸煙者頗衆。販運亦盛。前由警廳破獲多起。女伶女律師亦有因煙斃命者。鴉片嗎啡高根所在均有。

△瑞士　私運鴉片。製造毒物。每年獲利至鉅。歷次禁烟大會。均未能達相當效果。固因各國無誠意。然亦因會場係在日內瓦之故。因瑞士輿論素不贊成禁煙也。

(二)私運情形

(甲)我國西北邊境遼闊。私運入境至易。一驢所載。可得淨利一百六十五金磅。由是僻經偏道。運販不絕。賄賂公行。法律弁髦。私運之方法至巧。略述一二。(一)混入糧食袋內。(二)捲入獸皮地毯之內。(三)有某回教老人。特造大車車箱中空。車身見秘造夾層。每次可私裝烟土千磅。曾與他事相攜。橫斷謀露。(四)回教婦女必帶面紗。視爲神聖。不可侵犯。或有假面紗以營私者。

(乙)西藏邊境。多用皮布日用之物。運入俄境交換雅片。阿富汗斯坦之烟土。亦由是越帕米爾高原。運入華境。

(丙)去冬某國使者往來歐亞。必攜帶大箱數百只。其他隨員來華時。亦必攜二十只大箱。據云係官書文件。惟據內幕人員云。實係鴉片。

(丁)荷蘭陸探登城之警廳。曾得報告。謂某著名私販。運送南保險鐵箱至該城。不無可疑。當由警捕自棧房提出。查得鐵箱內外夾層之間。每箱中藏白烟土千餘基羅格蘭姆。又在另一棧房起獲白料十大箱。亦查得烟土千兩。有販運嫌疑之俄人。已在比境被獲。按一九二五年海關被獲荷國運來之毒物計有一八九六兩。

(戊)法京巴黎查獲秘密報販。放置小紙包於報紙中。查該紙包爲毒根。即日逮捕。該地於一九二五年入華毒物被獲者計有三五六兩。

(己)瑞士京城已將用鴉片裝箱僞稱蹄表運往日本一案之主犯德人約翰丁。判禁十四日。罰金四千佛郎。從犯瑞士人判罰八千佛郎。又聞上次曾有鴉片三十五基羅格蘭姆僞稱留聲機裝運出境云。

(三)德瑞兩國運華數目

(甲)德國輸入中國毒物一九二四年爲五千五百〇七兩。一九二五年二〇六八兩。去年運入中國者有海通社訂購之七千兩。

(乙)瑞士輸入我國毒物被獲者爲六百九十二兩。

以上實況本會擬報告於國際禁烟大會中國代表朱兆莘公使及法德比各國留學生團體華僑團體。請共起拒絕此項禍害也。

(貳)英屬

英國各屬鴉片公賣。華僑受害居多。據精確統計。如馬來羣島染癮之華僑百分之八十七。在我國內原未染癮。至於因染癮而傾家蕩產流離外邦無力自援者。數尤可驚。略述如下。

△印度　世界種植罌粟之區。雖多。而以單獨面積論之。則當首推英屬印度。據一九二六年五月廿五日溫得登伯爵報告。一九二四年以後調查尚未統計。一九二二年英屬印度有一四一〇〇〇〇愛克（每愛克合六華方里）之罌粟。印度本省則有六四〇〇〇愛克之烟苗。一九二三年兩處面積略減。惟亦有一一六〇〇〇愛克及五七〇〇〇之多。印度鴉片已歸政府專賣。據一九二六年四月廿七日印度特里中美電。印度政府業與安南政府締結協定。印度烟土得由印度政府直接銷售與安南境內。據稱印度政府已與遠東各政府均有協定。印度烟土非經政府或政府之特准。絕不銷售於各國云。英國對於鴉片營業。作爲國家財源之一。故有不願取銷之趨勢。鄧恩在東印度協會會議席上報告說明現在取銷印度鴉片事業之舉動。一如政治上之行動。如此國家每年之收入損失六〇〇〇〇

減之計劃。取締遠東私賣之烟土。凡鴉片之有不用醫學上者。希望於本年（一九二一七年）起。按年遞減百分之十。以一九二五年爲鴉片出口之末年。據官場報告。一九二六年四月起。加爾各答公衆拍賣已經絕跡。鴉片出口至遠東者。非經政府協定。不得銷售。如果印度眞正禁煙。則根據一九二五年日內瓦之協定。印度將喪失七二〇〇〇〇〇美金之歲入。故十年內禁絕鴉片出口之計畫。不知是否可靠。最近確息。印度當局則又聲稱禁烟計畫不切實用矣。印度政府自宣言在十年內除用作藥品外。禁絕一切鴉片之出口後。於八月間又宣稱將於九月舉行各省徵稅局長會議。討論國內鴉片消費之統一辦法。並公佈政府已設法嚴禁內地各省之私運。以期各省合作。並使內地所抱之鴉片政策與英屬印度同歸一律。關於消費過大之各省。中央政府已通令各省政府積極設法減少之。以去印度地圖上之汚點。然自實際上觀之。前途似難樂觀。本可（地名譯音）歸咎於拉浦大拿（地名譯音）因其烟土之出產與輸出遠勝他省。台而顯（地名譯音）歸咎東季遊客（地名譯音）因其消費運土頗多。他區亦各執理由。或以爲氣候寒冷。鴉片足以禦寒。或以年老體弱者用之爲必需品。或以預防傷風寒熱腹瀉胃病等症之藥品。

△海峽殖民地　英政府在南洋公賣鴉片。將所得之稅。充作收入之大宗款項。海峽殖民地政府公佈去年該處售賣鴉片之全部收入。計現金二四五四一七五七元。除牌照費七二四二一八元以及各費以外。政府獲淨利一二四七六〇一二五元。查鴉片售賣之所以如斯興旺者。實因去年下季樹膠市況極佳。全市貿易亦皆順利之故。烟土係由印度運入云。

△馬來　英政府官賣鴉片。非限於海峽殖民地。香港馬來等處亦已試辦。據殖民公署報告書。政府所試辦之官營鴉片吸入管理局成效頗著。僅就昌都一埠論。即增入款達一四〇〇〇〇〇元。馬來各島聯絡政廳。證明官營鴉片管理局。堪以嘉獎。於去年歲末。即預備妥協。擬接收小規模管理局。而蘭賣店舖之計畫。亦同時告成。英政府擬將昌都所有鴉片販賣。皆須由英政府官吏辦理之。刻已達到目的。故自一九二六年起。不再於昌都埠發行允許證矣。

英政府於其殖民地內提倡公賣鴉片。然對於我國烟土公賣。則取責問態度。即忘其到處以賣鴉片爲其最大之收入也。故某報勸中國當局注意此種證據。將來即可申以還責責我之英人也。然英國政府亦有先發制人之舉動。令人驚愕。國際禁烟公約訂立已久。迄今惟有大不列顛帝國正式批准。一九二六年九月間。因禁烟委員會之決議。英國政府正式邀請其各屬地加入公約。結果英屬愛爾蘭印度，澳大利亞，坎拿大，紐西蘭，先後加入。並得英國代表之批准。聞埃及政府亦已加入該種公約。今後不准種植罌粟云。

上述毒況。除刊佈國內各報外。並報告於留英華僑及學生團體。暨國際聯盟。我國首席代表朱兆莘。請注意各項事實。並擬於明年派員赴南洋羣島實地考察。與華僑團體共圖補救之道也。

（叁）日本

世界毒物製造廠。共計三十有三。日本佔其十三。據一九二四年海關所緝獲於日輪之嗎啡等物。總計五五一一三兩。一九二五達四八八二兩。日入在台灣專賣鴉片自一九二〇至一九二四年。收入一八一八二七・六二元。於大連亦頒律三十三條。收稅官賣。至南滿各地。日本租界均爲毒氣瀰漫之處。據去年五月六日內瓦鴉片及麻醉毒品顧問委員

會關於日本鴉片進口。依據瑞士政府之報告。最近五個月內入口之鴉片及麻醉品有護照者爲七萬另二百兩。其中百分之五十爲嗎啡統共製造數超出十萬五千兩

四月七日日本政府會委派鴉片問題委員會。以外相幣原男爵爲會長。從外務內務司法大藏及其他殖民地有關係之各官廳任命爲調查委員並厘定禁絕日本及內地之鴉片與其他麻醉品之新律事宜。該會業於七日開第一次大會。九日再開第二次大會。該會之目的在協力行使依據條約鴉片私販之取締。並準備實施國際聯盟大會擬定之公約。該會所審議之主要題目如左。

(一)台灣之專賣制度能推行台灣以外否。(二)關於取締在日本領土以外從事販賣鴉片暨複製品之日本人及日本船舶之事件。(三)關於鴉片嗎啡等販賣之保護及取締條件。

擬在朝鮮關東擇地組織政府專賣局。日本現已覺悟日人因偷運鴉片入華與其他亞洲及太平洋各國實爲犯人中之最惡者。是以日本外務省頗受外間之抨擊。惟政府因缺乏相當律法及政府各機關未能合作。致取締鴉片商人活動之努力未能進行。幣原深信日本當取相當之法律以資進行云。

我國與日本比鄰。所受日本麻醉藥品之害最鉅。如南滿直魯晉閩等省。均爲日本毒品之市場。金錢損失。又屬事小。種族日趨孱弱。殊屬不可忽視。故特函請國際聯盟我國代表於下次大會極力主張禁絕日本輸運毒物來華。以免我國受無窮之禍害。現在已將事實函請留日中國學生會。日本各華僑團體。日本婦女矯風會。日本國民排酒同盟。日本鴉片宣毒研究會等團體。請喚起該國同志注意。並與該會合作。提倡拒毒運動。以芟除此等違背人道之毒害。而實現中日眞正之親善。

(肆) 波斯

波斯之禁烟計畫。可爲我國取法之處甚多。該國出產鴉片素爲製造嗎啡最佳之原料。而運入我國者亦多。市上名曰紅土。頗受一般癮君子所歡迎。因所含毒質較多。本年十二月太古行滬州輪所運之百箱洋土。據負責方面人云。實係波斯土。可見此土我國銷售之廣。茲將調查經過公布如下。

波斯年產上等鴉片約七十萬磅。均供練製嗎啡等毒品之用。二十六行省之中。種烟者佔其十八。計算田畝超過英里四十萬方里。禁止之困難原因甚多。(一)政治當局及鴉片商掮客等。多係波斯之首富。均有勢力。(二)得有勢力回教首領爲護符。(三)農人專爲自身計。以種植鴉片之收入較他物爲豐。且種植鴉片除收割時外。無庸多加注意。即久旱亦不足爲患也。如欲將鴉片植鴉片之田畝改種他物。則須經若干年充量之土質改革。並須農人之協力同心。在辦理期間又須有鉅量捐款補貼農人。估計此項需款其數約爲美金一千四百萬元之譜。在日內瓦大會中。波斯提議籌借萬國公債。以助彼邦之改良。現當波斯國政紛亂之際。政府萬難禁阻人民經營。其心目中認爲最高之事業。而不予以相當補助也。禁絕嗎啡鴉片。實爲世界人道事業之大進步。此項計劃。現正在討論中。望其早日成就。庶幾毒物產額日見減少。而各國因取締運私毒物之用費。得以節省。

波斯國在日內瓦國際禁烟大會中。曾表示極願限制彼邦鴉片之種植。惟礙於經濟。致不克急於實行。並提議由大會派遣代表。前往波斯實地調查種植鴉片情形。暨研究於日後將田畝恢復原狀。改種別物之法。此項建議本賴紐約社會衛生會助以二萬美金之鉅款。得以實行。銜命

波斯者。計三達斐銑路局局長埃然勒維氏。大學教授歌弗萊氏。意大利工程師沃羅農氏。法國水道工程師維多瞑截氏等四委員云。

(伍) 北美

(一)概況　據美國罪犯學專家調查。全國現有患癮者約一百萬人。而中以嗎啡毒爲最厲。自一九一七年起以迄一九二五年止。計九年中犯毒案者每年有一千起至一萬起之多。各地學校學生中患此者其數亦日見增加。實駭人聽聞。

(二)毒物案件　一九二六年三月內。在美國西部郎施恩琪城。著名電影業中心之霍萊塢地方。曾破獲價值美金三十萬元之毒物。販運者係三日人。其一爲日本貴族。四月內大萊郵船亞登姆總統號抵波士登口岸時。海關職員查獲烟土三箱。藏入裝盛羊肉箱具之內。計值美金一千二百元。八月內在紐約所破獲之一案。其數更鉅。約值美金三百萬元左右。該項毒物查由俄人經瑞士達加拿大東部而運至紐約。此係全部之第一批。尚有二批猶未在內。復破獲運華毒藥之一案。發覺亦在紐約。毒物裝入玩具箱內。大小計有五箱。復有由各大郵船伕役運夥。由東亞偷運入境者爲數亦鉅。其他私販逃運者更不在少數。惟美國當道尚肯認眞對付。在各大埠如西雅圖三番市等處加緊嚴查。并亦檢查郵件。以防疏漏。

(三)拒毒教育　世界麻醉癮教育會議。曾於一九二六年七月五日至九日在美國費萊但而非城舉行大會。曾請我國加入。美政府擬定進行拒毒方案八種。提出大會討論。結果會產生一國際拒毒機關總部設紐約。各國分設支部。所定憲章及五年內進行拒毒計劃。由大會通過接收。定每年舉行年會一次。五年後舉行大會。現正竭力進行。

(四)拒毒刊物　美國對於麻醉藥之刊物。自日內瓦國際鴉片會議以後。稍有出品。然大多亦不過記載該會議前後情形及議決案而已。梅豪女士英人也。爲前紐約省毒藥管理部委員。曾著有『毒魔之花』一書。詳述鴉片爲害之各方面及美國在國際烟禍方面所處地位。一有價值之著作也。其他如世界麻醉癮教育會議。將搜集關於毒物之材料。輯成教材。編入學校課本。以期拒毒事業。從根本上着手進行也。

(五)贊襄波斯除毒　波斯紅土產額之大。占世界之第四位。爲國家收入之大宗。近由美國組織委員。襄助該國政府整理財政。成效大著。將來國家收入豐裕時。即係停種鴉片以免毒害人類。

(六)墨國亦種鴉片　墨西哥近種鴉片。產額甚豐。有一國於一年內產烟多至五百基羅。獲利頗鉅。并發現多數之煙具。政府已下令通輯矣。

美國與我國同爲鴉片毒物之市場。同受外國鴉片政策之犧牲。實有合力奮鬥之必要。本會擬設法與美國國民外交大會拒毒委員會。詩雅圖白十字拒毒會等團體合作。以收指臂之效。

毒況調查報告表

歡迎各地同志將最近貴處毒況依表塡報本會調查統計委員會或作一普通報告亦可

甲　國內種植鴉片之調查

一、種植鴉片區域　　省　　縣　　地方

本區面積共計若干方里？人口約計若干？

二、本區烟苗所佔面積共計若干畝？

約佔農田百分之幾？

三、種植鴉片是否被迫？

被何人所迫？（如能列開姓名更佳）

如係農民自動種烟，其故何在？

四、鴉片種子從何處來？　　向何人買？

五、每年何時下種？　　何時收成？

六、本區每年共產烟土若干？

七、所出烟土售至何處？　　價值若干？

八、官廳如何收稅？　　每畝收稅若干？

官廳收稅每年共計若干？

九、本區種烟自何年起？　　每年所種烟苗是否增加？

增加幾倍。　如係減少減少幾倍？

增加或減少之原因？

乙　國內仿製毒物之調查（如嗎啡海洛因等）

一、貴處有否仿製毒物者？

製造處數？　毒物種類及名稱？　毒物產量？

丙　國外鴉片輸入之調查

一、貴處本年國外鴉片之輸入若干？　　價值幾何？

二、此項鴉片來自何國？

三、由何處入口？

四、此項鴉片係由何法運輸？

如係公開，係何人包庇？

五、輸入後如何銷售？

丁　國外毒物輸入之調查（如嗎啡海洛因等）

一、貴處本年輸入之毒物價值每種幾何？係何品類？每類共計若干？

二、此類毒物來自何國？

三、由何處入口？

四、毒物如何運輸？

如係公開，係何人包庇？

五、毒物輸入後如何銷售？

戊　販賣鴉片之調查

一、貴處銷售之鴉片係何地出產？

二、如係他處購來，請開明販賣處所，

三、貴處鴉片商店共計若干？

四、每年銷售鴉片共計若干？　價值每兩若干？　共值若干？

五、經售鴉片是否秘密？如係公開，係何人包庇？請開列姓名

己　販賣毒物之調查（如嗎啡海洛因等）

一、貴處銷售之毒物係何地製造？

二、如係國外運來，請說明何國？　何處經售？

三、貴處經售毒物商店共計若干？

四、每年各項毒物銷售共計若干？　各項市價若干？　價值共計若干？

五、經售毒物是否秘密？如係公開，係何人包庇？請開列姓名

庚　吸用鴉片之調查

一、貴處吸食鴉片（農工商學兵婦女）等以何界人爲最多？

二、烟館若干家？　每年共銷耗鴉片若干？

三、吸用鴉片是否秘密？　如係公開，係何人保護？

四、官廳有否收稅？　每家烟館納稅若干？

五、每年官廳收烟館稅共計若干？

六、每年醫藥用途共需鴉片若干？

辛　服用毒物之調查

一、貴處服用毒物以何界人爲最多？

二、服用之毒物係何品類及名稱；　各類共用若干？

三、每年醫藥用途共需毒物若干？

四、服用毒物之原因？

五、服用毒物如係公開，　係由何人保護？

六、官廳有否徵稅？　各類共稅若干？

壬　貴處人民或官廳方面對禁烟有何舉動

一、貴處官廳有何禁煙善政？

二、貴處人民有拒毒團體之組織否？

三、貴處拒毒團體內容及主持人姓名？

四、貴處有戒烟局否？請示處數及內容。

調查區域

報告人姓名　　住址

調查時期

（將來發表各地毒況由本會負責報告人姓名住址嚴守秘密）照片文告商標樣品能搜集寄下更佳

拒毒月刊大刷新

拒毒月刊係中華國民拒毒會唯一言論機關出版至今已屆一年自本年五月第二年度起大行刷新擴充篇幅增加材料按期有名人言論專門研究鴉片史料國際消息毒況報告會務新聞特載雜俎通信插畫等凡關心拒毒運動者不可不看各公共團體不可不備

定價　每期大洋六分　全年十期大洋五角
歐美南洋等處　每年大洋八角
本國郵票通用　寄費一概在內

訂報處　上海圓明園路二十三號　拒毒月刊社

中華民國十六年四月初版

中國煙禍年鑑

每冊定價連郵費大洋壹角五分

編輯者　中華國民拒毒會調查統計委員會

刊行者　中華國民拒毒會調查統計委員會

發行者　中華國民拒毒會　上海圓明園路念三號　電話中央八七三一號