# 序

夫山川疆域最重輿圖政教民風詳諸典籍郡縣有志所由來也梨邑志書創自光緒十年修原書自嫌其簡略疇昔政由官辦責在一人邇來注重民生端資羣策況物質文明有日新月異之功統計科學具事物綜核之妙今昔情勢迥不相同進化過程未便湮沒此又及時修志不容延緩者也乃包前任開館於先鄧任繼修於後或因事變以中輟或以未久而去官九仞之山功虧一簣余於甲戌季春重攝梨篆踵事督修五月之間脫稿送核余以縣志之作爲謀增進人民福利非僅備充掌故已也斯編之成在事人員竭慮殫精或訪遺老以傳古或考案卷以證今舉凡禮教兵農之制風土物產之宜以及地方政治因革損益之


瀋陽文化興印書局排印

劉錫鋼　郭樹汾　范大全　王翼卿　太史恩鴻　王育軒　王孟超　朱榮舜　孟慶璋　趙連璧　紀振元　陳煥虞　唐國士　王殿槐　邵元志　陳述文

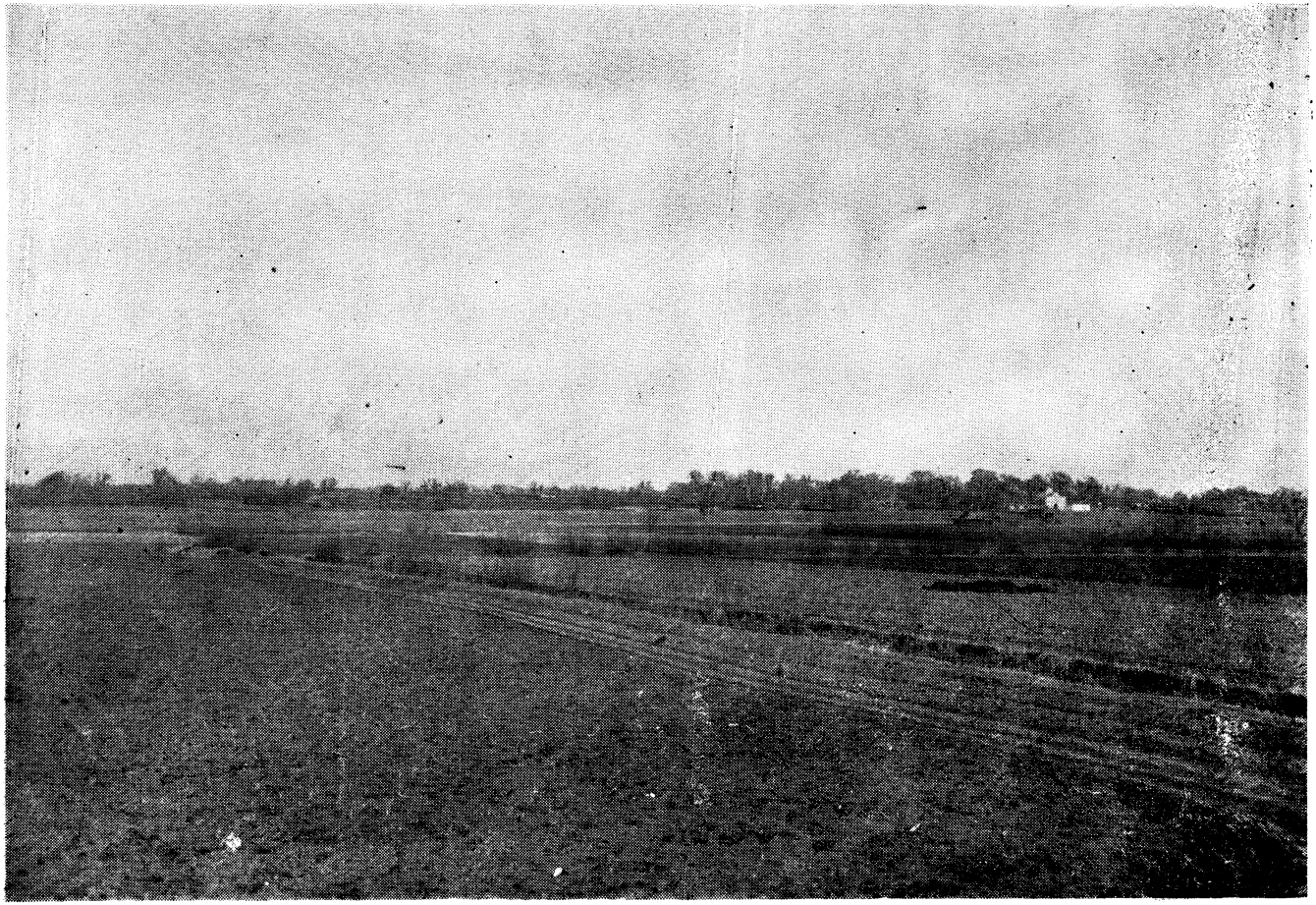

梨樹縣城全景

梨樹縣城中街

黎樹縣公署

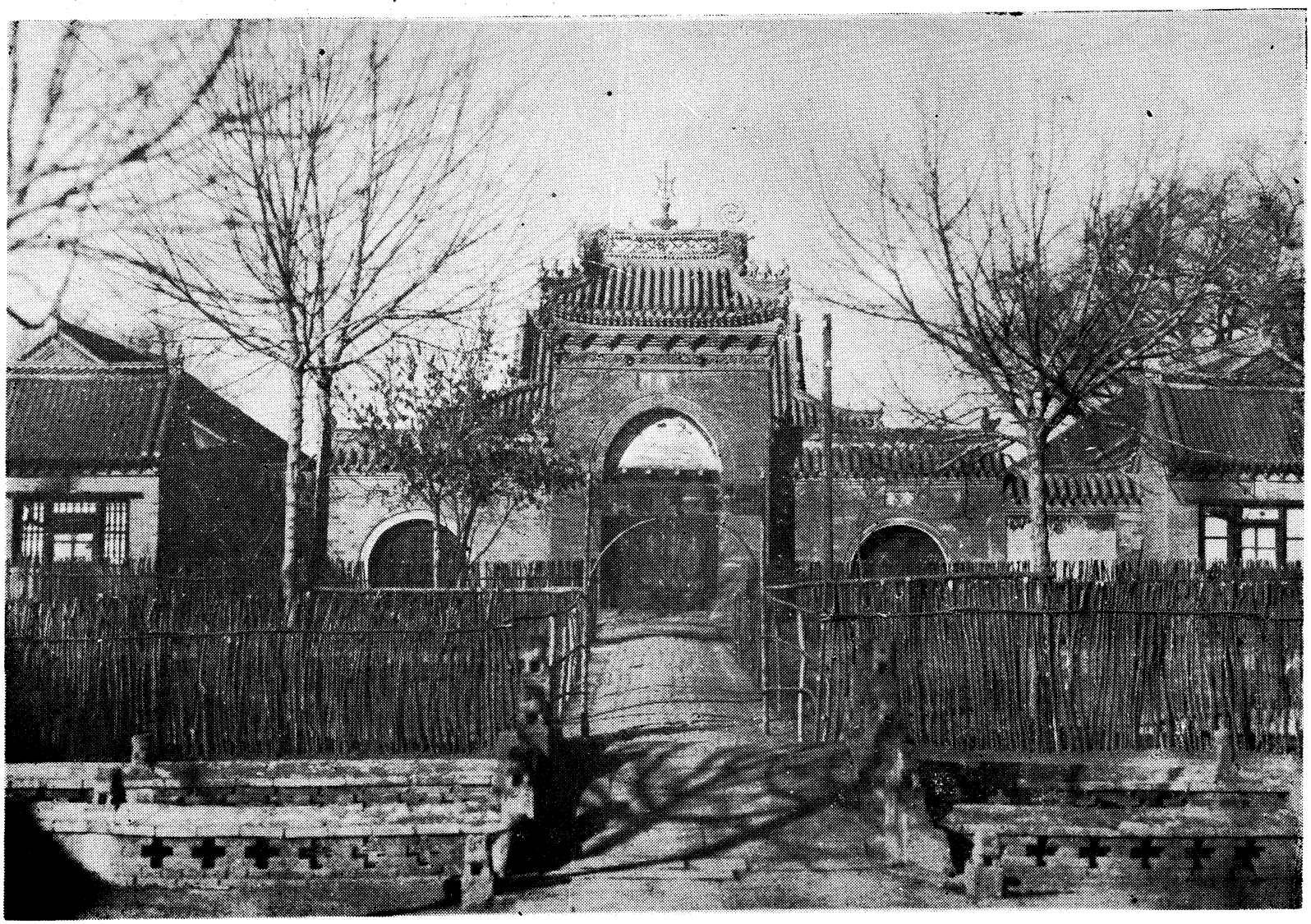

文廟大成門

縣立苗圃

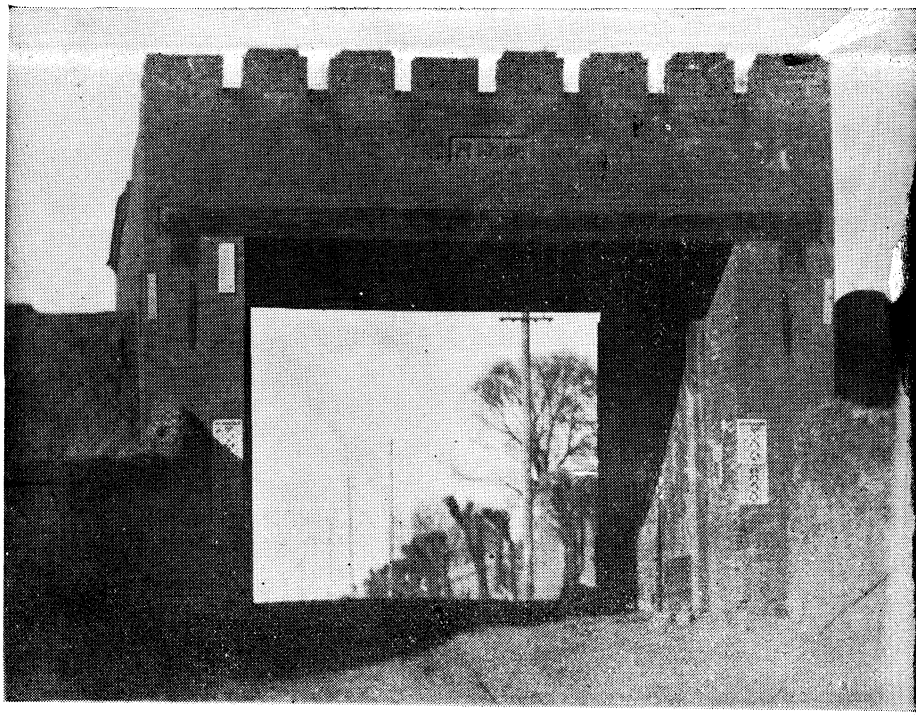

縣城南門

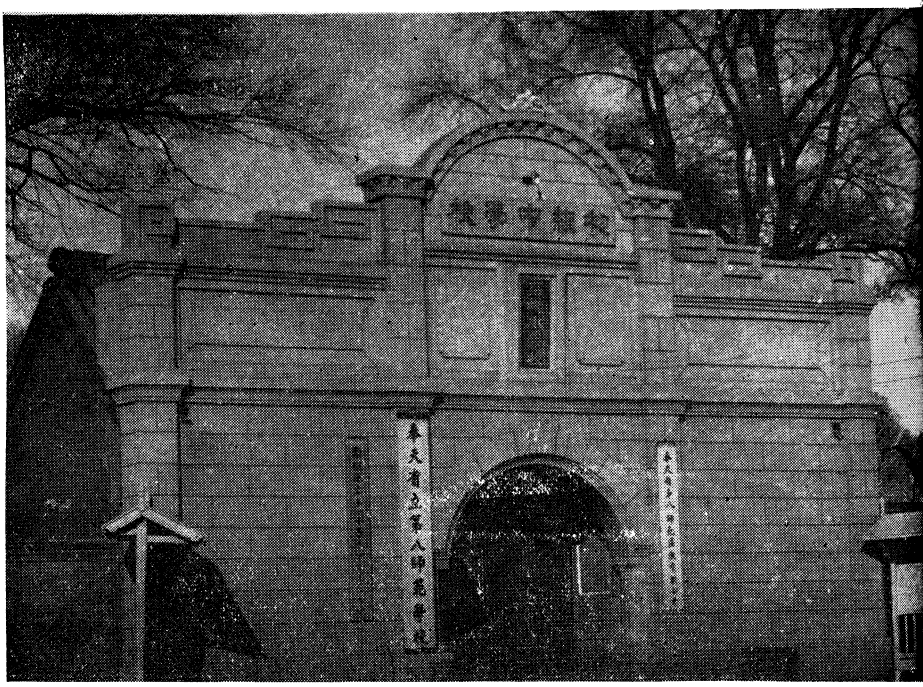

縣立師中學

縣城關岳廟

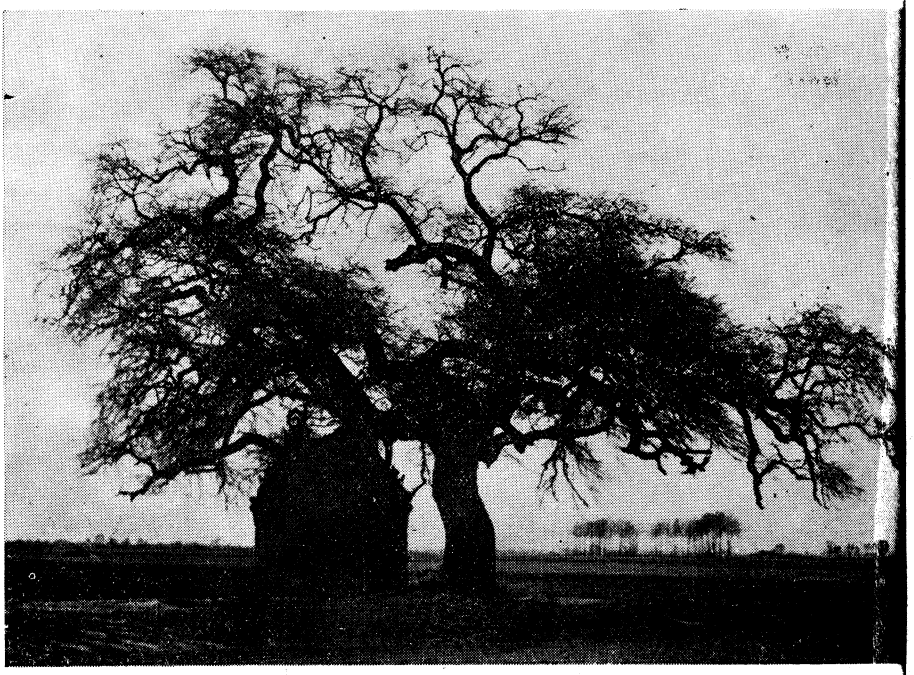

榆樹台鎮神樹

# 第一區

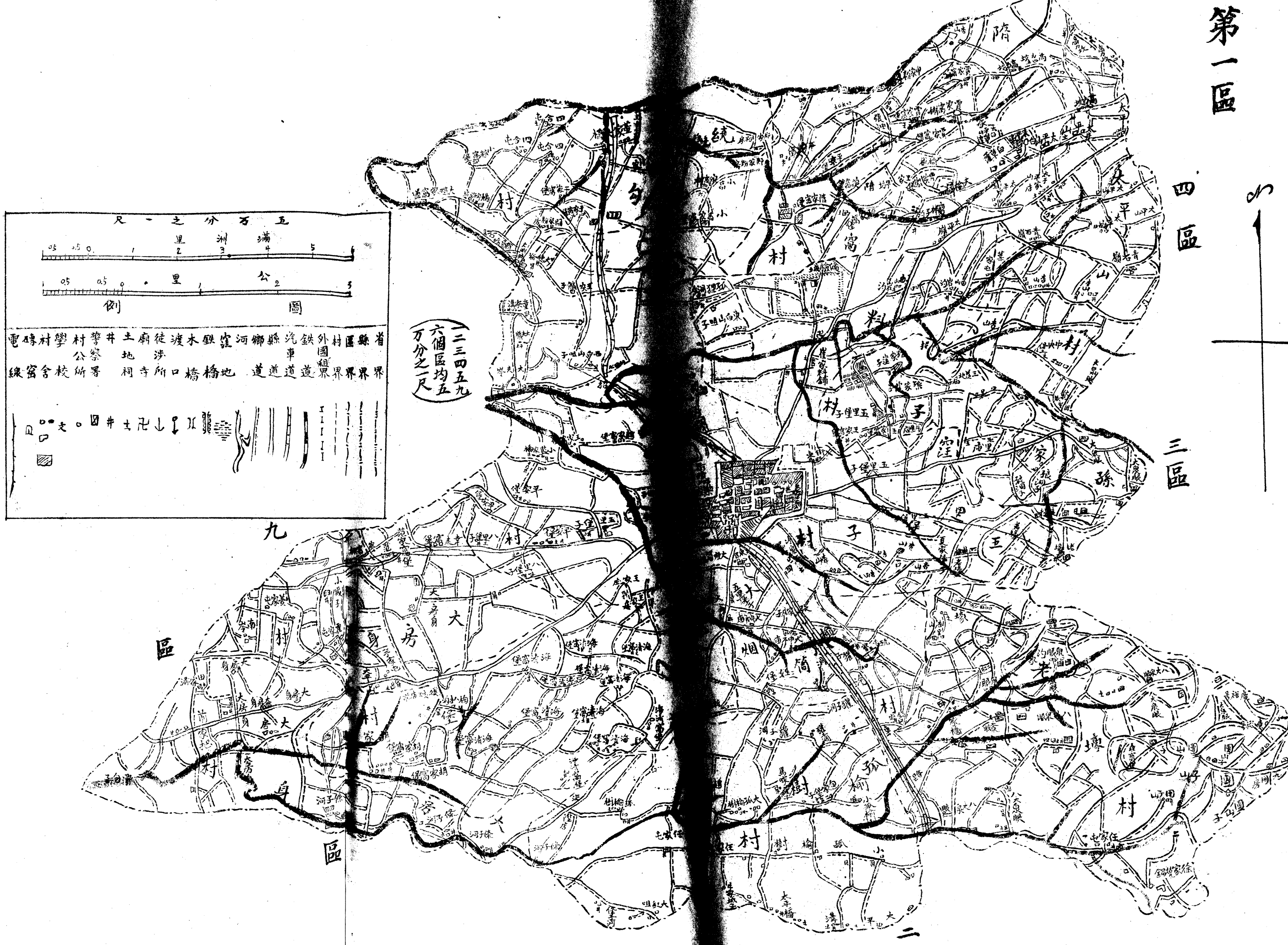

五万分之一尺
満洲里
公里
圖例
省界
縣界
區界
村界
外國租界
鉄道
汽車道
縣道
鄉道
河
窪地
鉄橋
木橋
渡口
徒涉所
廟寺
土地祠
井
警察署
村公所
學校
村舍
磚窯
電線
一二三四五九
六個區均五万分之一尺
四區
三區
九區
二

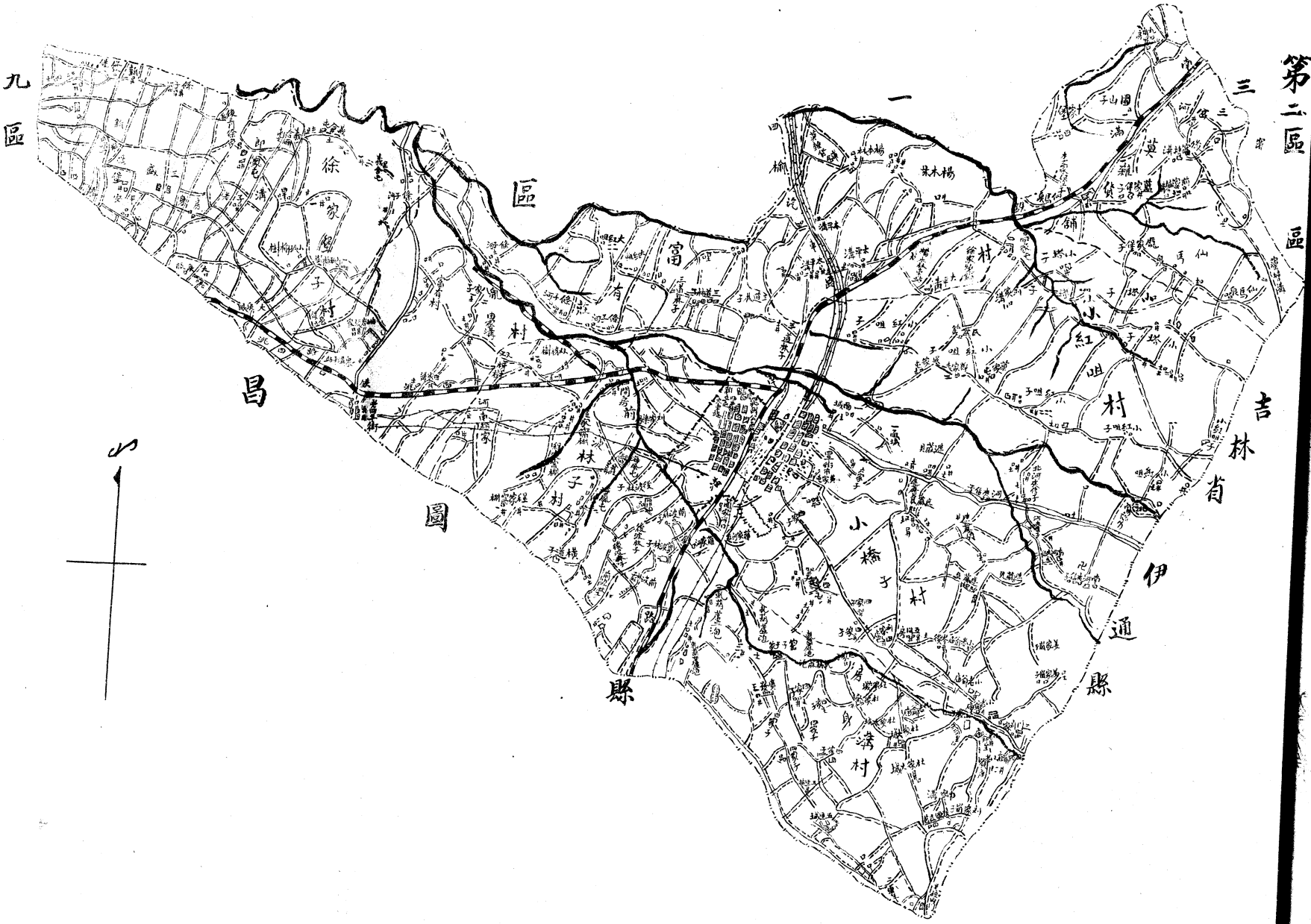
第二區
九區
三區
一區
昌圖縣
伊通縣
吉林省
徐家屯村
富有村
楊木村
小紅咀村
小橋子村
林子村
門房前
身溝村
北
東
南
西

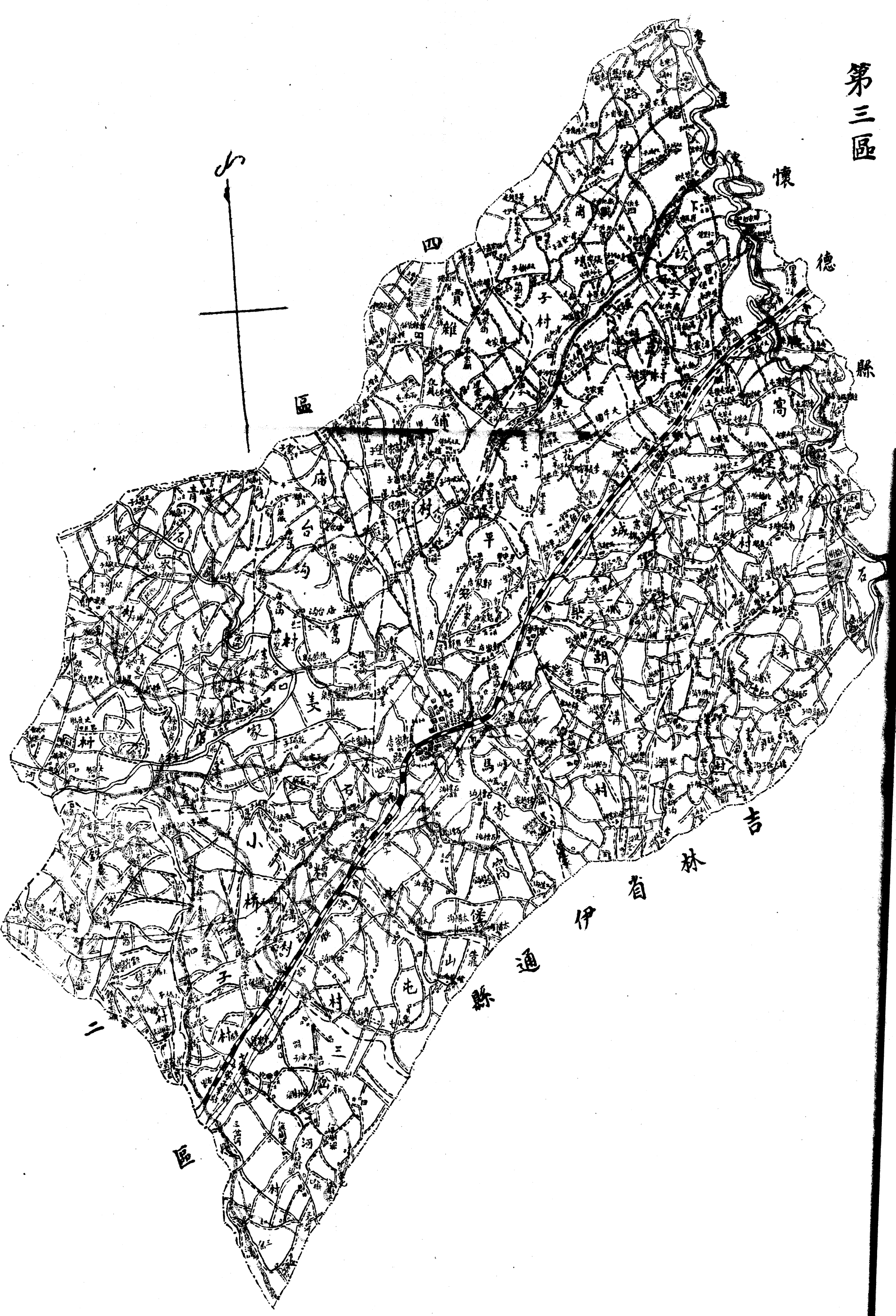
第三區
懷德縣
吉林省伊通縣
四區
二區
N

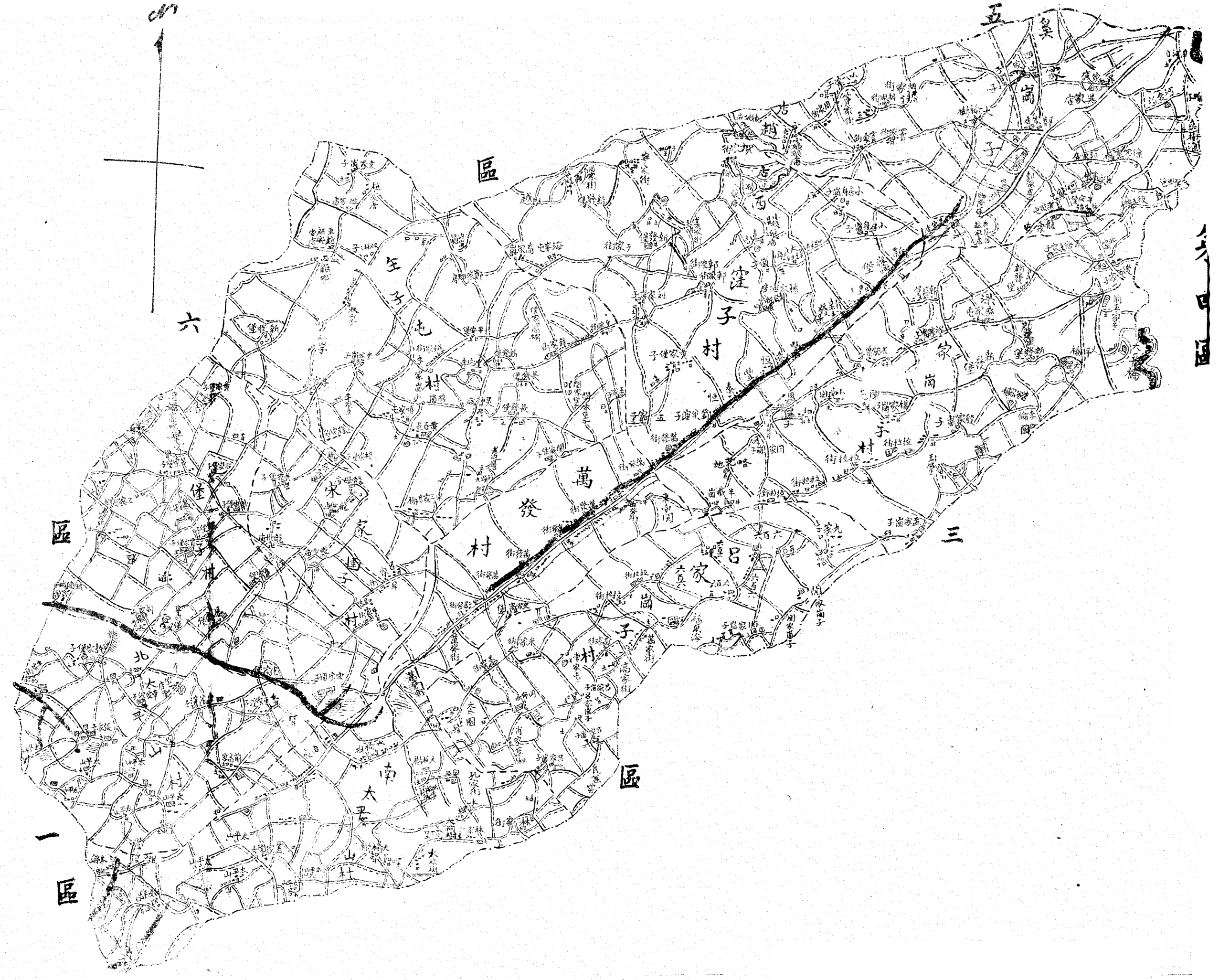

五區
六區
一區
三區
萬發村
窪子村
吳家崗子
呂家崗子村

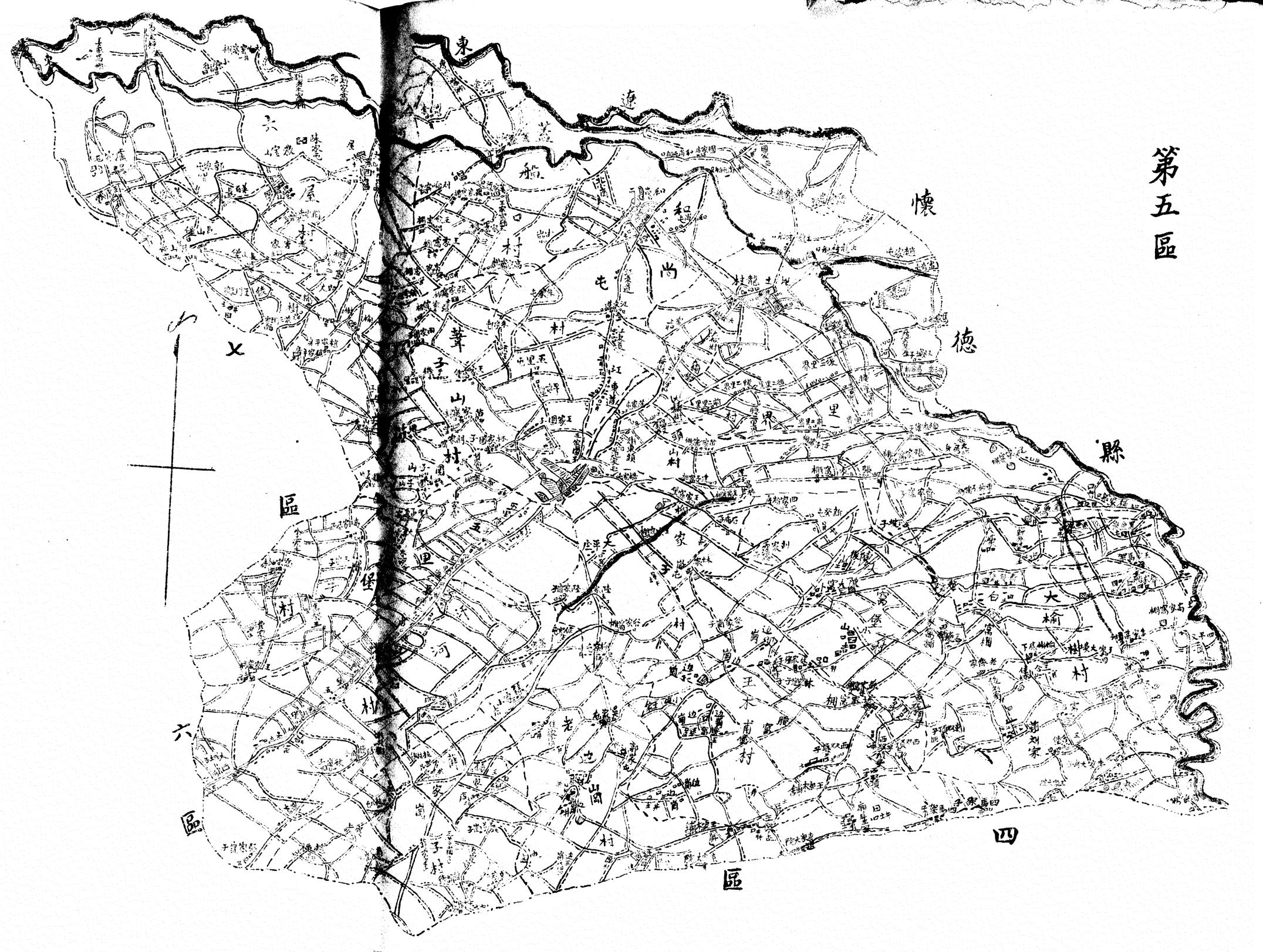
第五區
懷
德
縣
東
遼
六
區
四
區
尚
屯
村
葦
子
山
村
二
里
界
村
大
榆
村
王
木
村
老
邊
村
河
村
庄
平
家
子
堡
村
山
南
村
六
區

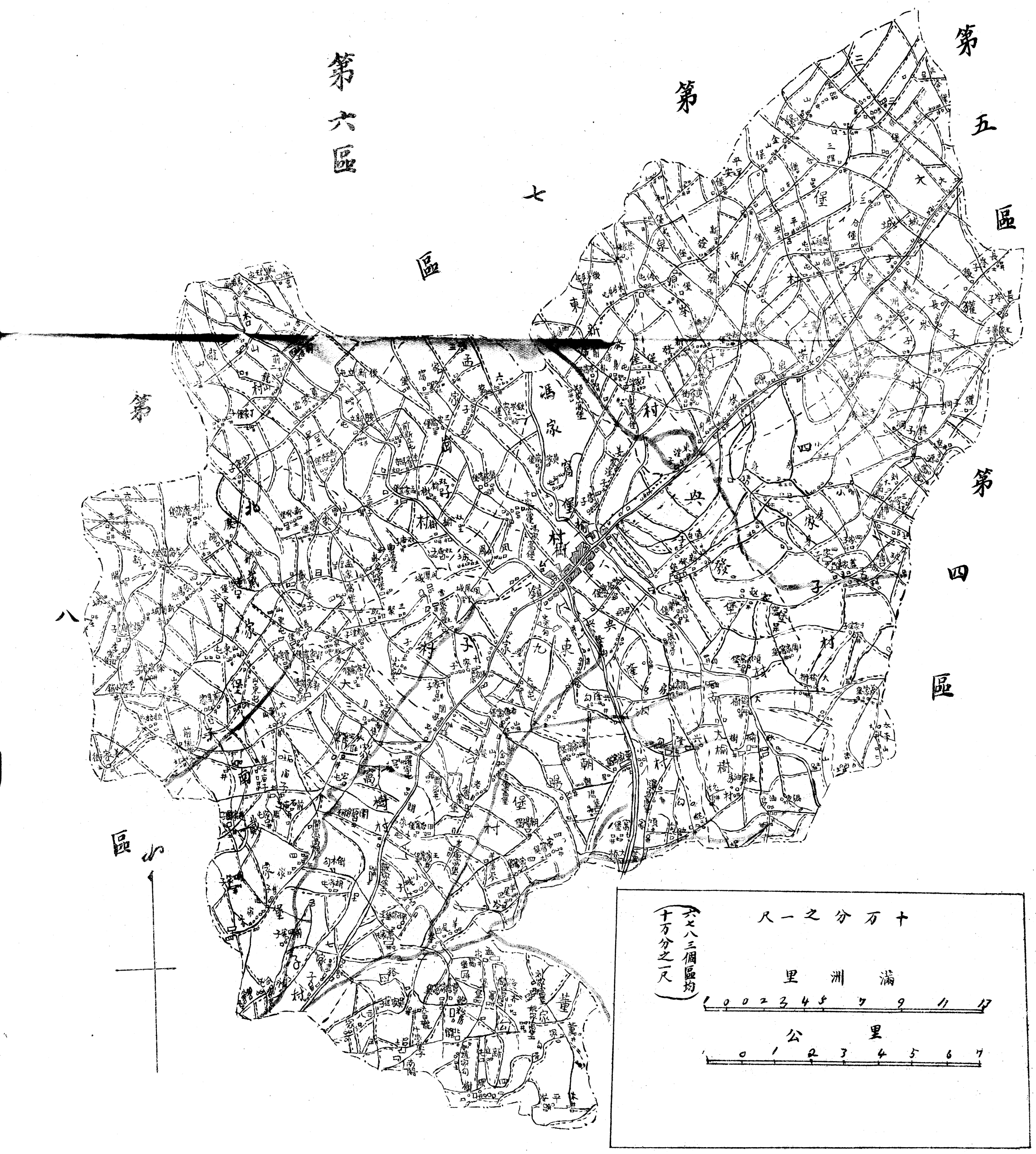
第五區
第四區
第七區
第六區
第八區
十万分之一尺
滿洲里
1 0 0 2 3 4 5 7 9 11 13
公里
0 1 2 3 4 5 6 7
六七八三個區均十万分之一尺

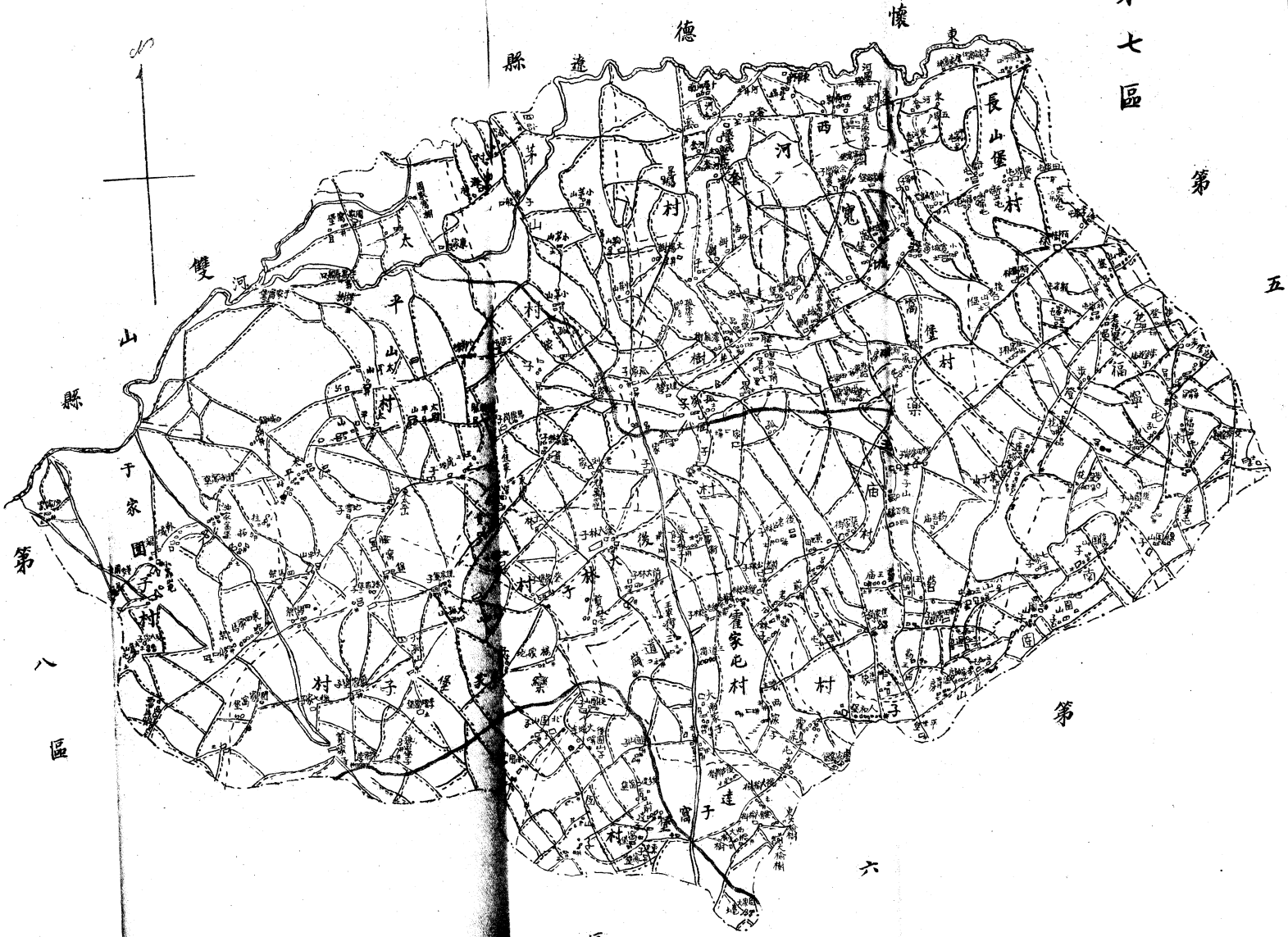
懷德縣
東
西
河
寬
長山堡村
高堡村
福
廟
太平山村
于家圍子村
大林子村
寨
道
窩子
連
村
第五區
第六區
第八區

# 梨樹縣公署平面圖 附公安隊教養工廠

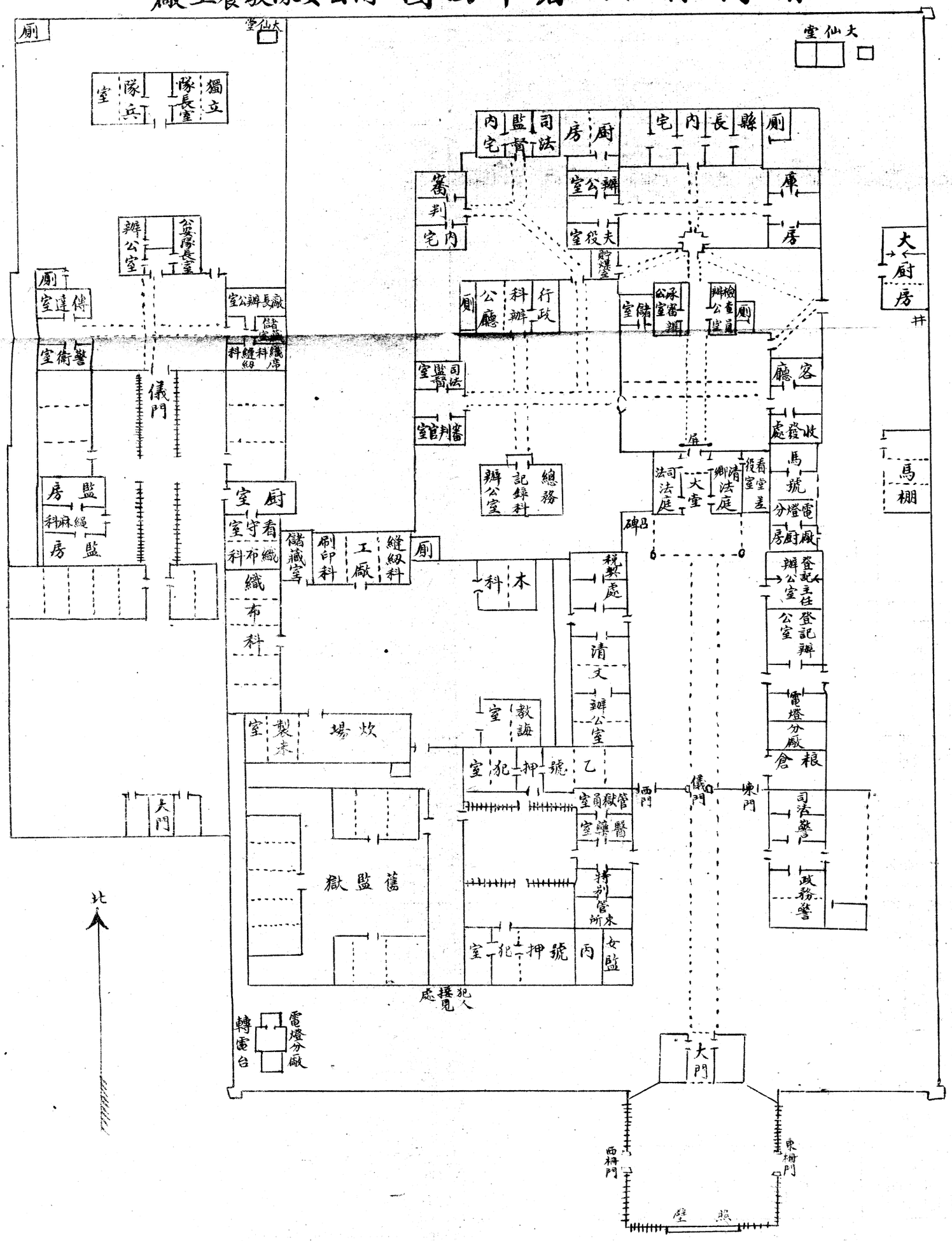

# 公安局平面圖

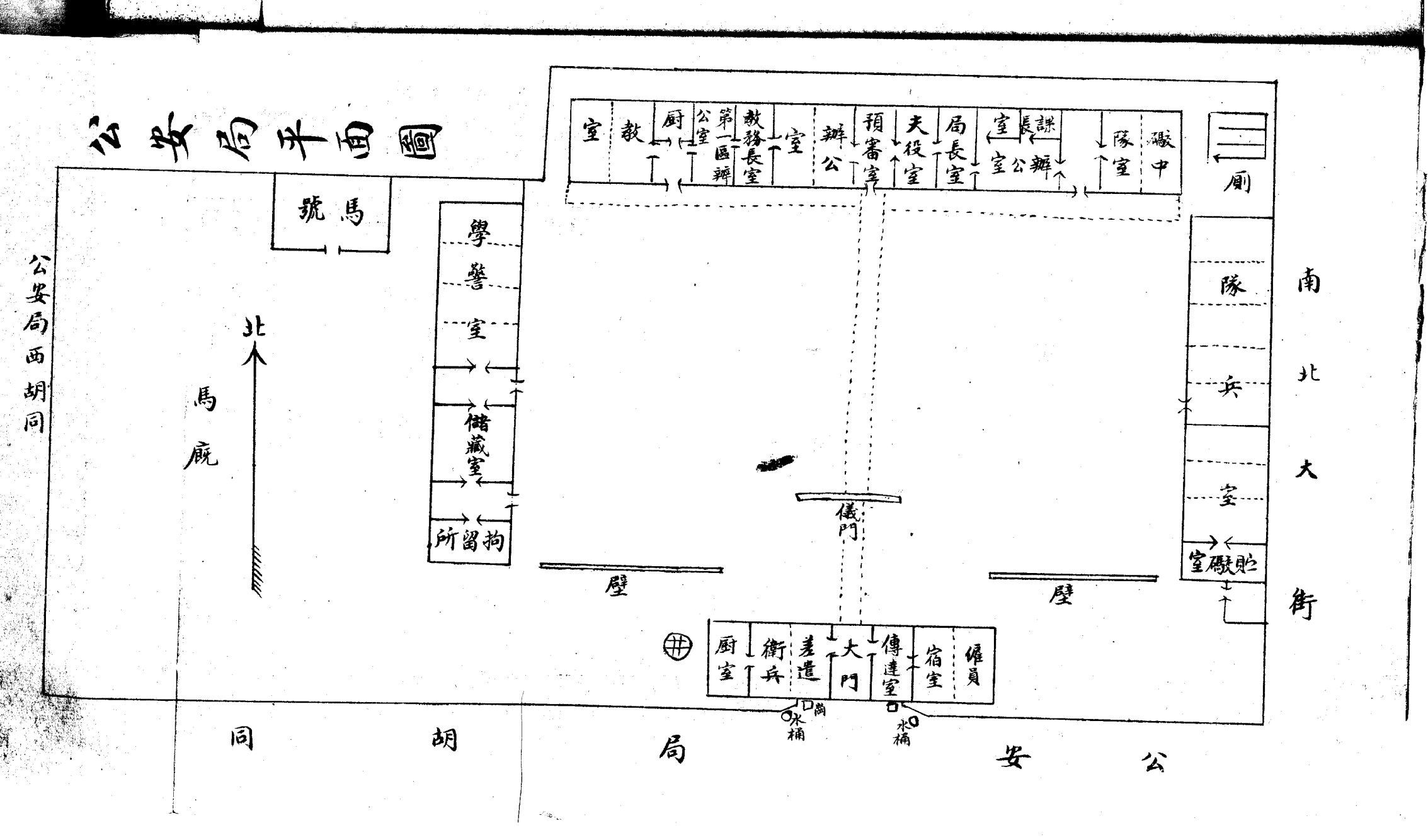
公安局西胡同
馬號
學警室
儲藏室
拘留所
北
馬廐
室
教
廚
公室
第一區辦
教務長室
室
辦公
預審室
大役室
局長室
室
謀長
公辦
隊室
礮中
廁
隊兵室
貯礮室
儀門
壁
壁
廚室
衛兵
差遣
大門
傳達室
宿室
雇員
水桶
水桶
南北大街
公安局
胡同

# 梨樹縣立初中學校 師範學校 第一小學校 平面圖

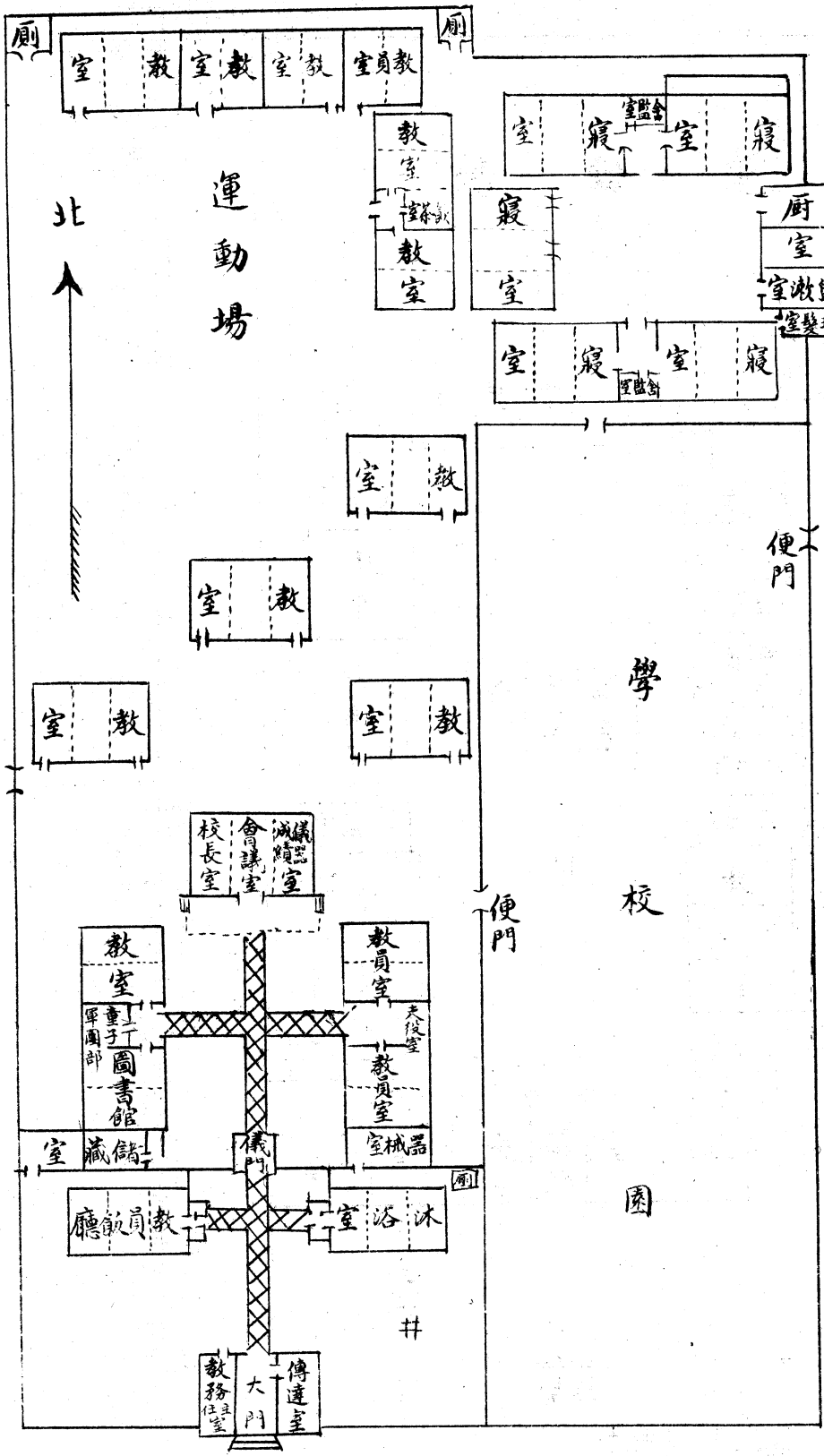


照壁

# 縣立女子師範學校平面圖

第二小初中

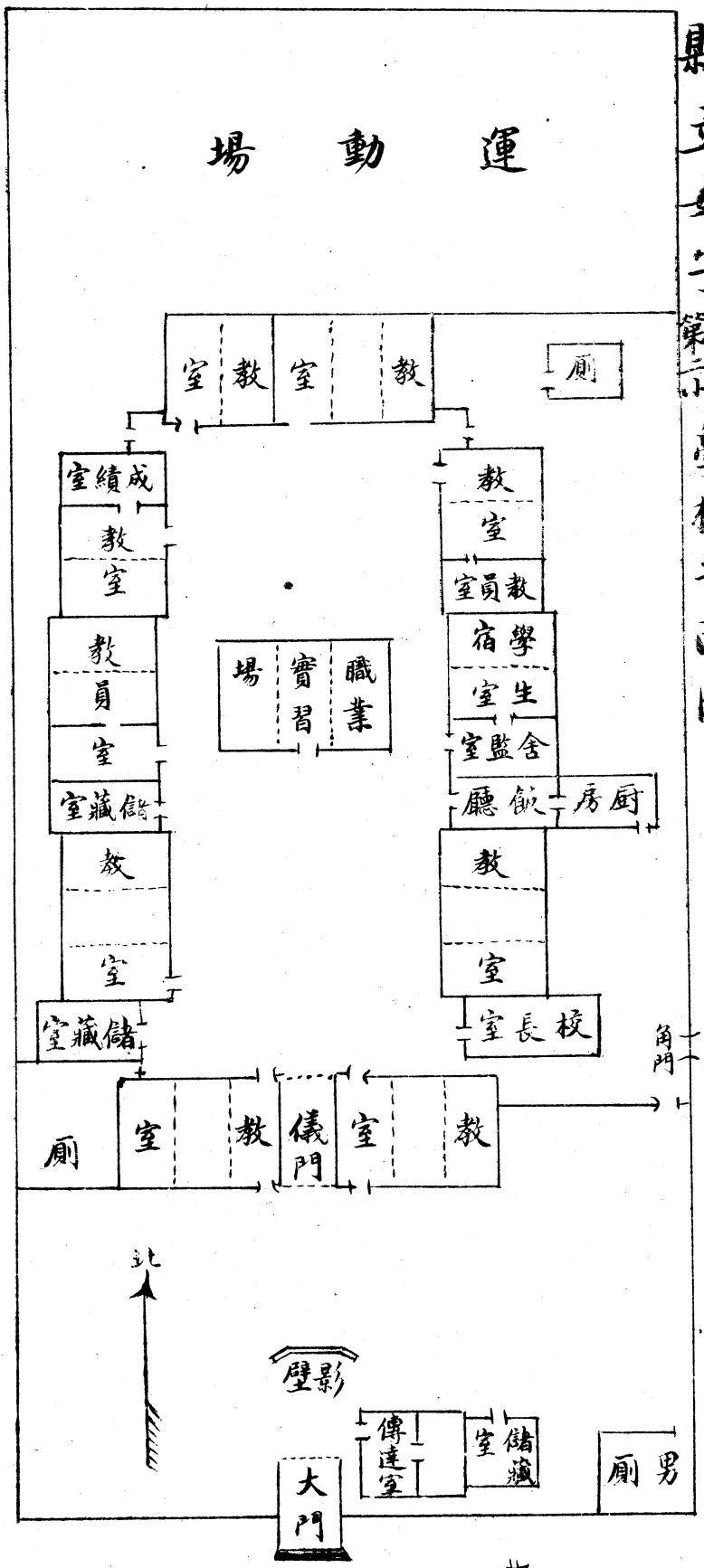

# 文廟全圖

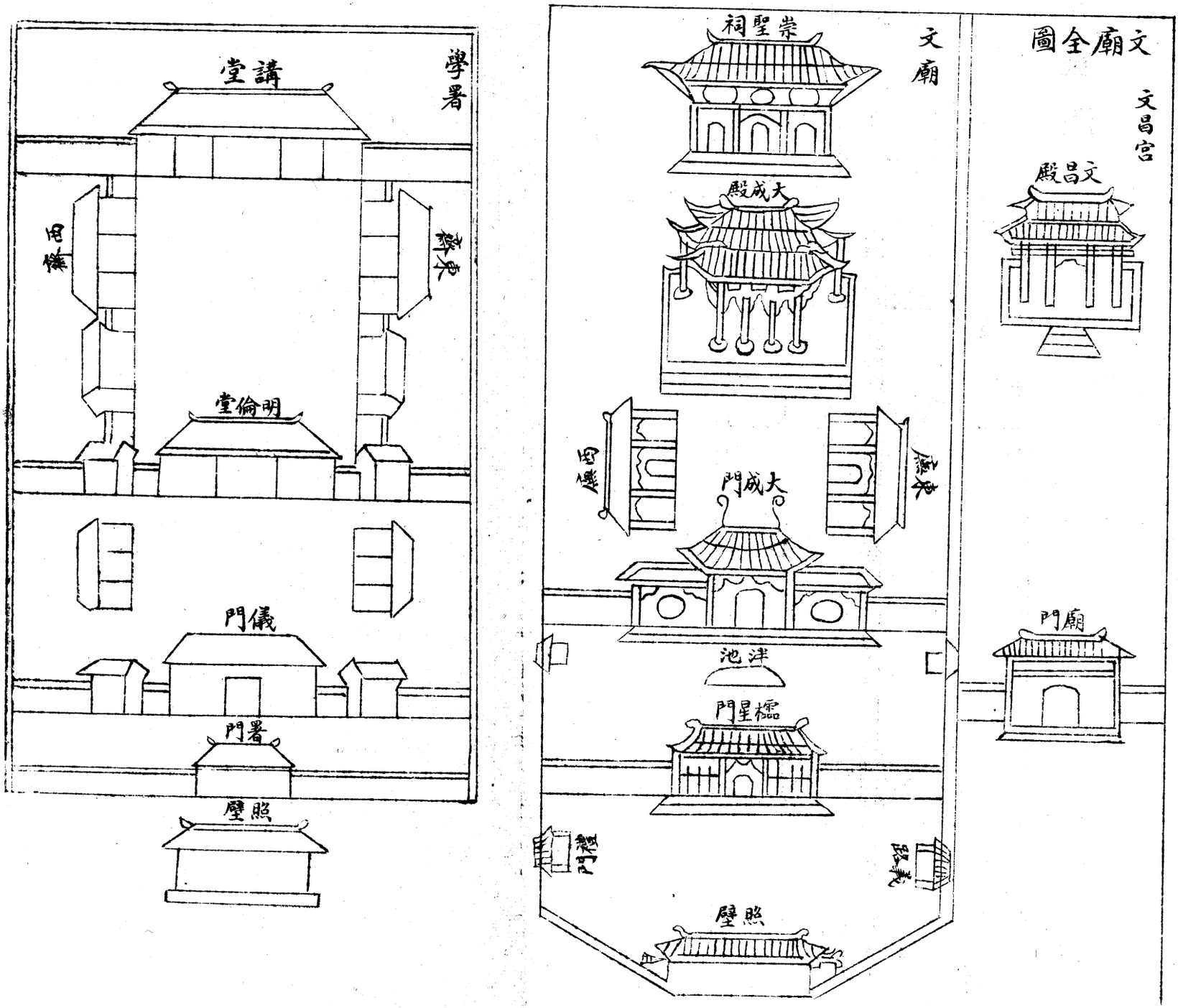

迹無不存舊賡新瞭如指掌用備賢士大夫考究得失興衰之故依爲設施之資斯乃修志之本旨也歟茲當付梓謹述所經權以爲序云

康德元年九月一日梨樹縣長曲廉本序於梨城官廨

# 序

慨自輶車罷遣謠誦罔聞郡縣陳風端賴夫志志之爲言記也志地理志人物志政治志人事志物產類目雖不同而所以紀變遷訂沿革計得失較盈虛以爲一邑施政之資者則一也志之爲用顧不重且要哉壬申孟春余奉部令參政到梨初至斯邦問俗聞政首惟縣志是求諮詢僚友始知梨邑初名奉化舊有縣志歷五十餘年詳古而略今已不適於用矣而包前任承修之新志草稿未定輟於事變余甚憾之爰謀諸縣長責成經手各員努力續修以期早日完成維時省廳飭修縣志之令亦迭下交催不容或緩於是縣長鄧君炳武提議於前曲君廉本督責於後今幸裒成巨帙付刊有日矣余不禁雞然喜曰自今而後善政之利吾民者何以因之秕政之病吾民者何以革之王道始基何以


瀋陽文化興印書局排印

# 關岳廟圖

附縣立第八小學校

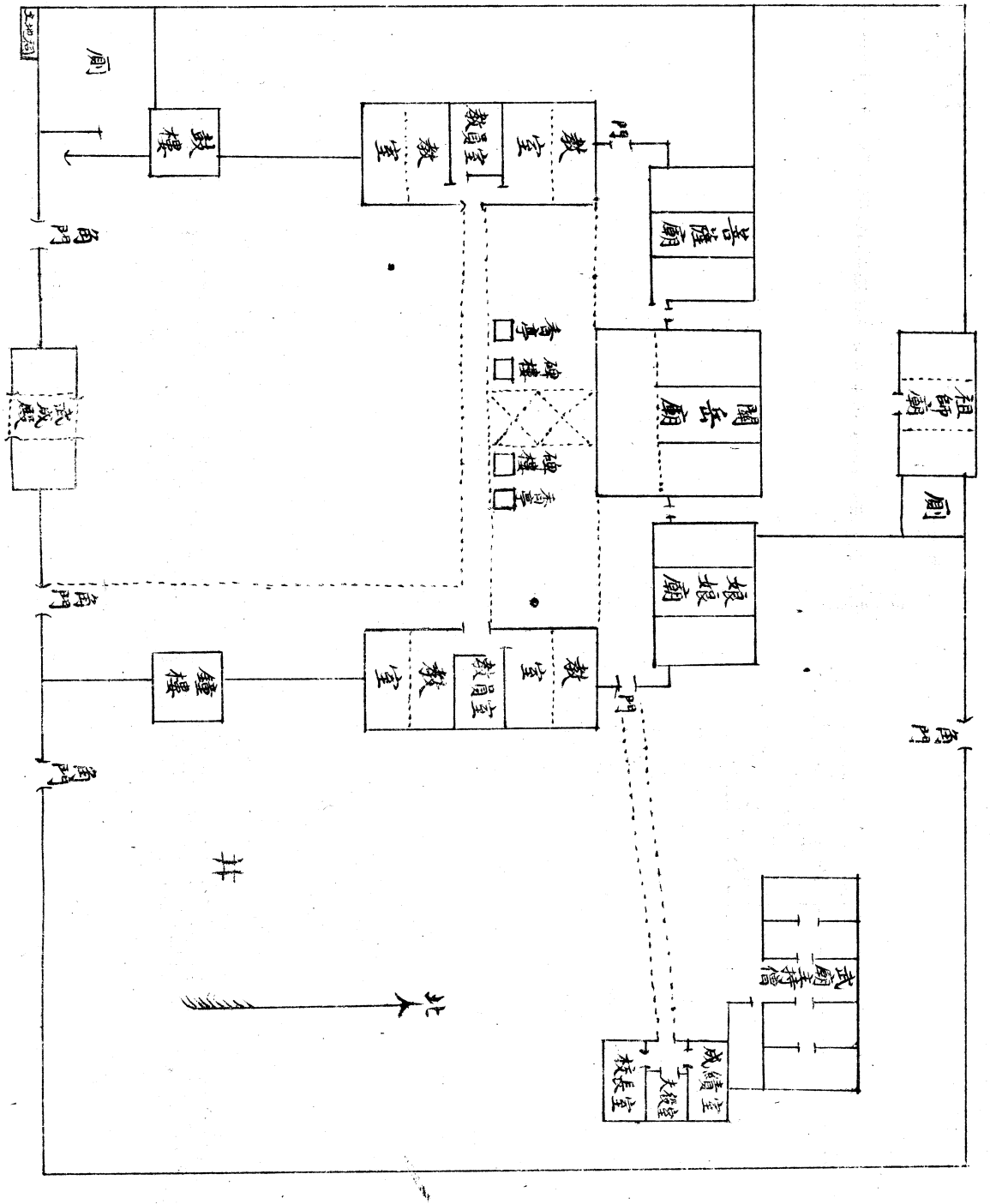

# 梨樹縣城隍廟院圖

教育局
教育會
電話局
縣志館

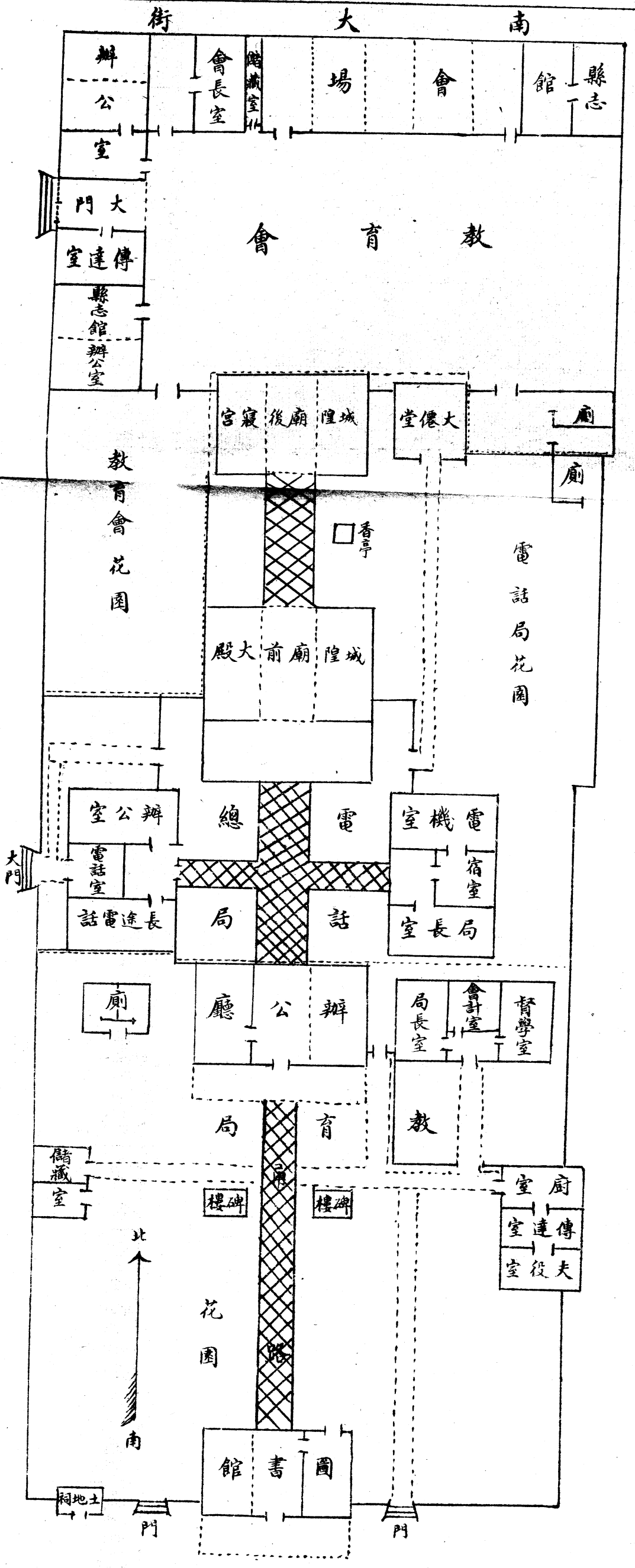


公安隊院

# 奉化縣輿地圖

北至懷德縣界一百二十里

西北至康平縣界一百二十里

自奉邑流入康平界

自伊通流入奉化界

赫爾蘇門

東至伊通州界五十里

西南至昌圖府界三十五里

南至昌圖府界四十里

遼河

河太蘇昭

大孤山 貓兒山 復頂子 四馬架 六屋營 步登花 東圍山 河交信子 土龍村 西里堡 小城子 新發堡 大城子 林家圍子 米家屯 復文山子 藥王廟 西圍山 孤家子 兩家子 太平山 和尚屯 哈打張窩堡 榆樹台 大房身 泉眼嶺 鄭家村房 杏兒山 曲家窩棚 韓家城鍋 白家城鍋 長山堡 靠山屯 六家子 虎頭嶺 十家子 興隆溝 小和尚屯 破廟子 兩塊石屯 二龍山 劍把溝 六十面井 東達力虎 九聖祠 歡喜嶺 西達力虎 高麗沁 李家橋 十二馬架 青溝子 關家屯 史家溝 朝陽堡 咬溝 董家溝 七家子 三段丰地 龍母廟 福山堡 萬發街 廟台溝 青堆子 三合店 新發堡 小娘娘廟 三十里鋪 北郭家店 新河口 于家小店 石頭溝 三間房 靠山屯 搭連泡 拉腰溝 南郭家店 丰截溝 太陽溝 柴大溝 八盤碾子 大泉眼 杏兒山 八大足眼 太手溝 圍山子 大白咀 小塔子 瓦箭溝 房身溝 橫道子 五里坡 丰拉山門 三岔河 乾井子 鳳凰山 青石嶺 姜家店 偏臉城 水家窩棚 張啞叭溝 新開城 鄭家屯 太平橋 新立屯 孟家店 姜家窩鋪 柳樹莹 夏家窩 梨樹莹 前加邑 加邑 大牛圍 啦嗎甸 復馬架 二棵樹 高家窩堡 彭家窩堡 靈神廟 和尚屯 大房身 娘娘廟 胡家店 義和屯 張家店 四平街 五里堡 奉化縣城 條子河 遮馬背 平安堡 一面城 小邊屯

舊志載縣治街初周匝濬濠通橋四面跨街頭附民房建立四門儼如土圍式

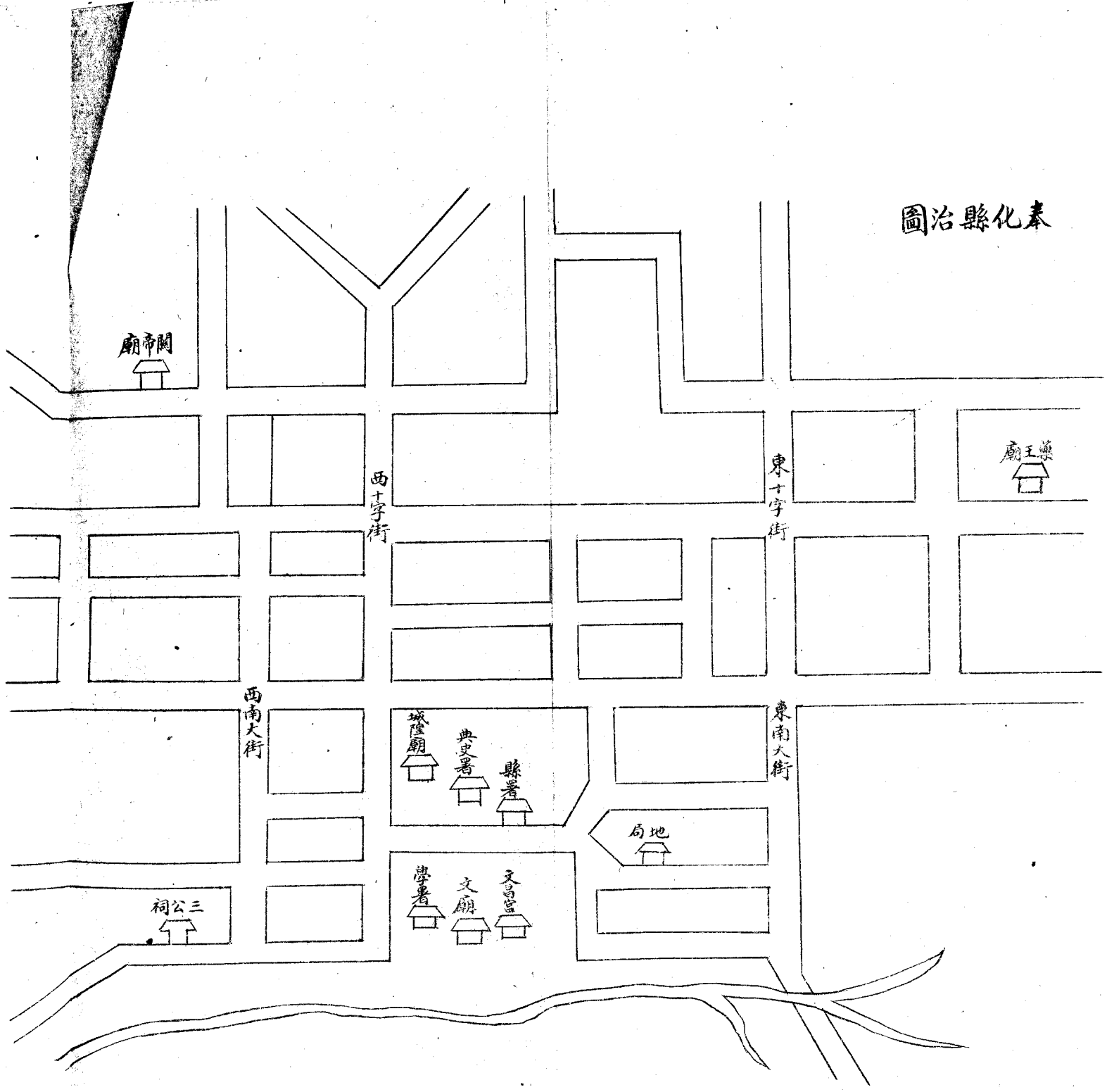


秦化縣治圖

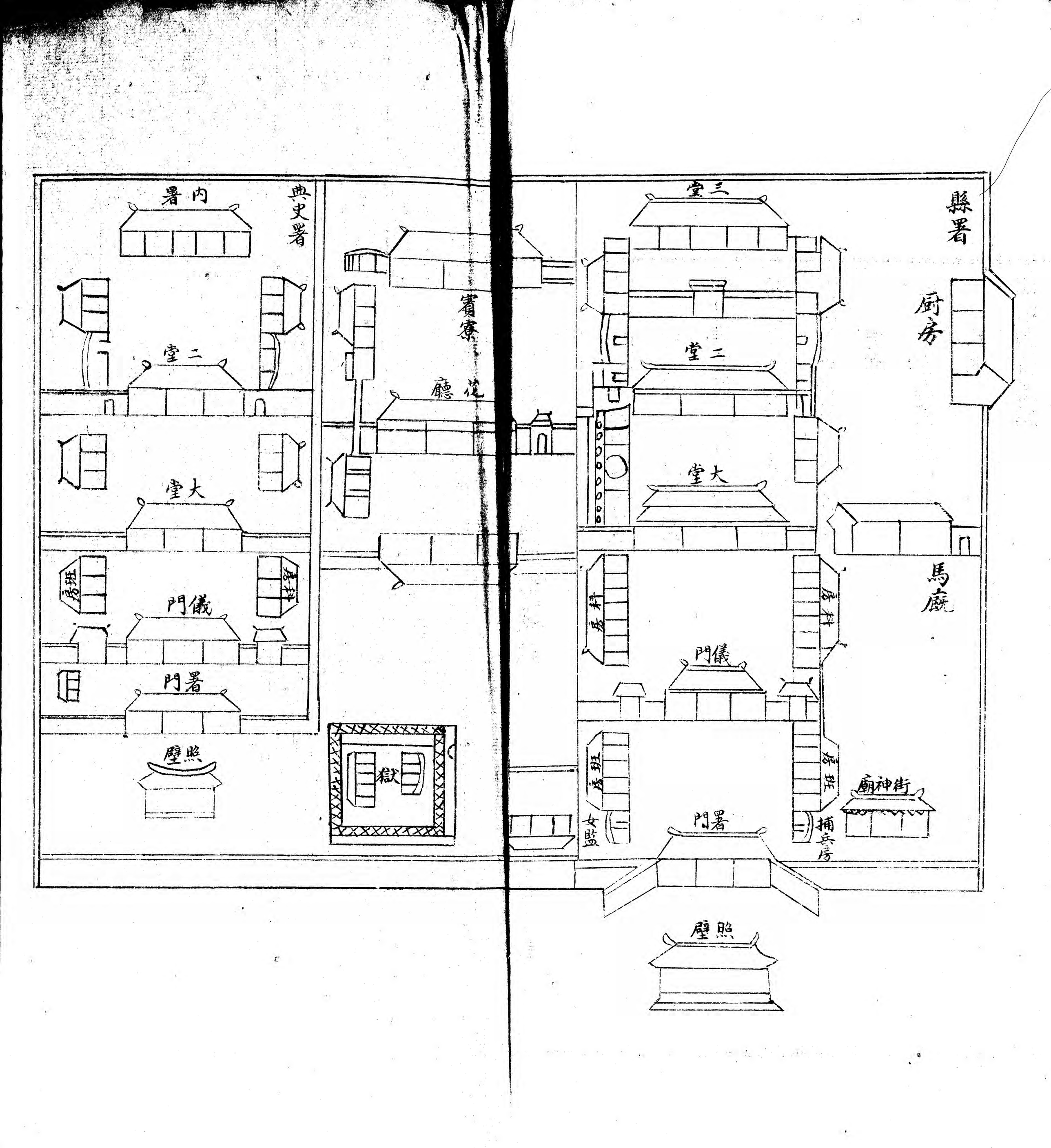
縣署
三堂
二堂
大堂
廚房
馬廐
廟神街
捕兵房
門署
壁照
獄
女監
班房
科房
門儀
賓寮
花廳
典史署
內署
二堂
大堂
門儀
門署
壁照

卸任梨樹縣長包文峻

監修

清光緒辛卯科舉人孟憲孔

清光緒辛卯科舉人歐暑春

梨樹縣志館館長王清海

梨樹縣志館副館長岳維川

梨樹縣志館副館長趙芳亭

校閱



瀋陽文化與印書局排印

梨樹縣政府第一科科長曹振鐸

編輯

清優附生李溶

前梨樹縣知事公署行政科員魏輔廷

清選用府經歷監生弓悅賢

調查

梨樹縣立師範畢業張殿甲

梨樹縣自治研究所畢業范毓棠

奉天省立第一師範本科畢業陳煥虞

繼續纂編職員

督修

卸任梨樹縣長鄧炳武

梨樹縣長曲廉本

梨樹縣參事官澤井鐵馬

監修

梨樹縣志館長孟慶璋

梨樹縣志館副館長王孟超

梨樹縣副參事官松村健二

梨樹縣副參事官五十住貞一



瀋陽文化興印書局排印

校閱

清優附生李溶

梨樹縣公署總務科長紀振元

參閱

清文庠生唐國士

薦任職太史恩鴻

清文庠生邵元志

清歲貢生孟松喬

奉天警備司令部軍法處長王冠英

前奉天省議會議員王伯勳

黎樹縣地方自治委員會委員張允賢

黎樹縣公署教育局長劉錫鋼

黎樹縣公署總務科文書股長朱榮舜

黎樹縣公署總務科庶務股長趙連璧

編輯

簡任職存記升用范大全

黎樹縣公署內務局長陳述文

黎樹縣公署總務科員郭樹枌

遼中師範講習所畢業吳德一

調查



瀋陽文化輿印書局排印

奉天省立第一師範學校畢業田宗勤

奉天高等警務畢業辛雨辰

北平朝陽大學院畢業王殿槐

黑山縣初中學校畢業郭振清

前梨樹縣公署會計課長蘇鳳林

繪圖

奉天省立第一師範本科畢業陳煥虞

校對

奉天警備司令部軍法官王　鵬

奉天文化興印書局校對趙華圃

謄錄

梨樹縣立師範講習科畢業鄭侶樵

梨樹縣立第三高級小學校畢業王吉亥

庶務會計

梨樹縣農務會文牘員王育軒



瀋陽文化興印書局排印

# 名譽調查表

| 姓名 | 次章 | 略歷備考 |
| --- | --- | --- |
| 董壽彭 | 紹庵 | 曾任察哈實業廳廳長 |
| 鄭孝達 | 纘周 | 現任國務院總務廳事務官 |
| 王夢齡 | 錫九 | 曾任陝西省大荔縣知事 |
| 李鎮東 | 恕忱 | 曾署本溪縣長 |
| 張葆華 | | 前梨樹縣教育所長 |
| 孟松喬 | 樹南 | 清貢生曾署美州訓導 |
| 徐家瑞 | 季清 | 前梨樹縣交涉佐治員 |
| 王宗周 | | 現任梨樹縣公署財務局長 |
| 劉振書 | 獻九 | 現任奉天省公署實業廳商工科股長 |


瀋陽文化興印書局排印

進展民志初定何以安撫在官在野一善可風微長足錄者何以表彰以勉既往而勸來茲胥於志乎是賴其借重爲何如耶綜核全志綱羅散失紀載詳明存舊蒐新賡續靡間在職諸君子之殫精竭慮黽勉以底於成者可謂勤矣至詳於統計略於詞藻不尙浮夸專重實際雖不敢謂儕夫作者之林然亦足上供列憲之採擇下備一邑之參考焉噫余鑒及本志之所載邑屬西北各部地多沙堿賦重民貧宜若何利用其土質而謀增加生產抑或輕其負擔助以資力以造福於斯民者尤爲吾儕在官者所共負之責也志成謹書所感用期同仁共相勗勉云爾

康德元年歲次甲戌九月一日梨樹縣參事官澤井鐵馬謹序

# 序

梨邑自光緒十年錢君少如創修志書彼時地屬遐荒設治未久凡山川輿地之圖禮樂兵刑之制不過述其崖略而已迄今五十餘年其間政教遞嬗風化變遷以及文物典章土宜生產之演進興衰年久弗修誠恐石火電光瞬成陳迹余於民國十七年夏攝篆是邦下車問俗以爲志乘不纂文獻無徵繼往開來責無旁貸於是召集紳耆決議重修編列預算呈經核准但因鑒於他邑志未蔵而款耗是欲速而不達斷斷焉惟專責之是求蓋亦愼始圖終意也十八年秋邑紳王淸海交卸收捐職務余以其人謹愿遂以館長任之是歲十月十五日開始設館聘編輯委調查分功赴事責限成書甫八閱月而王紳逝世乃委編輯主任范紳大全兼之以資熟手並聘陳紳述文協助編修方以爲一簣


瀋陽文化興印書局排印

| | | |
|---|---|---|
| 李毓麟 | 蔭庭 | 前黎樹縣稅捐徵收局長 |
| 李慶善 | 子緣 | 現任黎樹縣公署警務局長 |
| 李東圃 | 子玉 | 前黎樹縣財務局長 |
| 楊作棟 | 柱忱 | 現任黎樹縣電話局長 |
| 孟慶珍 | 仲儒 | 現任黎樹縣農會副會長 |
| 吳慶魁 | 卜梅 | 現任黎樹縣蒙旗地局課長 |
| 祝世恩 | | 現任黎樹縣商會會長 |
| 郝奉璋 | 玉軒 | 清文庠生 |
| 劉錫鎭 | 靖國 | 現任黎樹縣教育會會長 |
| 劉忠 | 藎廷 | 現任黎樹縣公署總務科會計股長 |
| 趙瑞璋 | | 現任黎樹縣公署財務局徵收股長 |

| | | |
|---|---|---|
| 宋繼先 | | 現充黎樹縣第六區聯村辦公處辦事員 |
| 王敬先 | | 現任黎樹縣第一區聯村辦公處辦事員 |
| 王常忱 | 守忠 | 現任黎樹縣公署財務局理財股長 |
| 張采白 | | 前黎樹縣天主堂傳教士 |
| 趙東山 | | 現任黎樹縣第八區聯村辦公處辦事員 |
| 宋陰東 | 翰周 | 前黎樹縣財務局課長 |
| 黃國樞 | | 現任黎樹縣教育局學務股長 |
| 劉　枋 | 士軒 | 前黎樹縣財政局課長 |
| 劉維忱 | 允中 | 前黎樹縣第五區聯村辦公處辦事員 |
| 崔振邦 | 卓藩 | 現任黎樹縣立苗圃主任 |
| 李秉文 | 郁齋 | 現任黎樹縣第區二聯村辦公處辦事員 |


瀋陽文化興印書局排印

| | |
|---|---|
| 于沼靈 | 次升 |
| 金玉和 | 荊山 |
| 陳海航 | 仙舟 |
| 劉振唐 | |
| 單星垣 | 榮久 |
| 劉佐宸 | 績五 |
| 周鳳池 | |
| 劉璞 | 篤邪 |
| 張溥 | 造五 |
| 徐維祺 | 漢臣 |
| 楊陞 | 會卿 |

前黎樹縣地方公款處稽核員

前黎樹縣第四區公安局分局長

現充黎樹縣第二區聯村辦公處文牘員

歷充黎樹縣榆樹台縣立第三校正教員

歷充黎樹縣第五區六屋村立小學教員

前黎樹縣教育會附設小學校長

現充黎樹縣電話局文牘員

歷充黎樹縣第五區六屋村立小學校教員

曆充黎樹縣立高小學校教員

現充黎樹縣警察第一中隊書記員

前黎樹縣東二鄉自治會鄉董

劉獻廷

曾充黎樹縣立高等小學庶務員



瀋陽文化與印書局排印

# 例言

一奉化縣志板已散亡印本亦罕覯故所載事蹟人物具有傳世價值者無不撮要錄入以存其舊因定名本編爲梨樹縣志

一緣起於光緒十年刊行舊志(奉化縣志)所輯故實踵事續增迄至民國二十年九一八事變以前爲斷以後應入新國家者另爲一編以昭更始

一分別類目悉遵民國十九年奉令核准之編輯概要表所定以符成案

一本志所採志料悉屬地方上經過事實不敢妄事渲染致失其眞

一末秩微員皆有經世濟民之責梨邑僻處蒙荒仕進較少凡得一命之榮亦足爲閭里光故文職自縣署科長武職自參謀均錄之

一士夫多寡文化攸關故科第自附生以上畢業生自中學以上均以類錄入


瀋陽文化興印書局排印

一孝友節烈多在鄉曲湮沒難彰茲編所錄悉據輿論推稱不以褒揚旌獎者爲限

一自治官治罔不基於區村本志特重視之所錄事蹟分圖列表不厭求詳

一治術疊變疆場屢遷歷年久遠事難詳稽茲附舊志輿圖劃分九社爲十八社管界分別標明以防傳久失考

一本志原限一年成書由民國十八年十月十五日始事延至十九年終因區村事蹟闕略尚多遂停薪待查至二十年五月繼續工作旋遭事變中輟至大同三年一月八日又復奉令督催續修至康德元年九月乃得蕆事列爲六編共訂八冊

一自督修至館員以及各方人士或分職任事或援助匡襄集益較多勞不容

掩依例製表備列卷首以明責任而存紀念

一本志告成雖閱四年有十月仍恐採訪未周遺漏荒謬之處在所難免補充訂正惟望於後之君子



瀋陽文化與印書局排印

# 梨樹縣志目次

## 甲編　地理

卷一　建置沿革

歷代沿革　疆域　形勢　方位　氣候　晷刻

卷二　山川

山脈附圖　河流　橋梁渡口附表二　道路　溝渠附表三

井泉附表　義塚附表

卷三　城垣公廨

城垣　公廨　區村附圖

卷四　祠廟古蹟



瀋陽文化興印書局排印

廟宇附表　古城　古驛站　勝蹟

乙編　人物

卷一　名宦

卷二　鄉宦

卷三　選舉附表

卷四　鄉範

卷五　孝友

卷六　忠義附表

卷七　善舉

卷八　文苑

畫工　醫術　方外
卷九　流寓
卷十　列女
節婦　貞女　賢婦　壽母　孝女
丙編　政治
卷一　行政
縣政府附典史署及交涉佐治員　財政局附表　教育局附表　公安局附表三消防隊警察教練所　保甲附表預警講習所　司法公署附表　監獄附表　罪犯習藝所　教養工廠　稅捐徵收局
卷二　職官


瀋陽文化興印書局排印

食住　神道

卷三　宗教

佛教　道教　基督教　天主教　回教　在理教　混元門

卷四　實業

農業附表三　蔬圃附表　果園附表　林業附表三　畜牧附表三　水田　苗圃附表　土地權之沿革　各區地畝等則表

屯基地數表　丈地繳價等則表　典賣房間稅契價值表

典賣地畝稅契價值表　全縣市房表　全縣民房表　縣鄉農會附表　農諺　積穀　賑委會　工業附表五　商業　市場附表二　商會　金融附表五　度制　量制　衡制　常年輸

出比較表　常年輸入比較表
戊編　物產
卷一　植物
卷二　動物
卷三　礦產
己編　藝文
卷一　雜著
卷二　軼聞
梨樹縣志略



瀋陽文化興印書局排印

# 黎樹縣大事記

嘉慶八年　上諭招民墾荒弛禁流民出邊

二十四年　歲大熟夜不閉戶路不拾遺

二十五年　大有年

道光元年　設黎樹城照磨廳爲昌圖分防分司緝捕土匪

高涵任照磨

四年　馬宣任照磨

五年　沈榮任照磨

八年　孫亦堂任照磨

秋潦隕霜害稼



瀋陽文化興印書局排印

十一年　張步騫任照磨

十五年　張長泰任照磨

十六年　劉經常任照磨

夏龍見於陸家岡頑民以銃擊之風雷大作毀其房舍器物者三

家

十七年　張長泰復任照磨

二十三年三月　蒙民會議沙域地畝對扣納租孤家子萬應寺立有碑

記

二十七年　夏霪雨秋歉

二十九年　楊茂林任照磨　建縣城關聖廟

咸豐六年　大雨水昭蘇河溢東北一帶水深三尺

八年　福徵任照磨　大旱秋蟲歲饑

九年　徐棠任照磨　大有年

十一年　馬賊王五瘍子李等蠭起

同治元年冬十一月　新恩社人鞠發率勇與馬賊王五等戰於條子河被擒不屈死與難者十八人

二年七月　昌圖通判劉景醇敗走馬賊山東劉於黑牛山

秋大有斗米不滿百錢　小城子榆樹台倡辦團練

十月　賊王五等六百人犯小城子旋據榆樹台官軍緝捕委員慶吉文楷照磨徐棠聯兵往勦敗於史家溝均殉難


瀋陽文化興印書局排印

三年　董源任照磨　紳商代表曲桂卿等請准建設三公祠

四年　姚利紳任照磨　大有年初設捕盜弁兵

夏閏五月　馬賊王占一犯縣境

冬十一月初四日　巨盜馬傻子破梨樹城商民死者數百人

五年二月　京兵統帥定安先鋒馬鴻圖嚮導相國文祥軍門劉景芳大破巨盜馬傻子於新河口殺賊二千餘

胡俊德任照磨

張雲蕃任照磨

六年　蔣壽同任照磨　建三公祠

七年　秋歉腹省流民入境甚多　米踊貴

八年　蟲災歲歉減收三成

九年　遼河水溢

十年正月　地震　夏遼河水溢　歲歉

十三年　王宮彥任照磨

光緒元年　夏昌齡任照磨

二年　沈謀成任照磨

夏雨雹　地震　傳有妖人入境民惶惑

三年　趙良楷任照磨　混元門教徧傳城鄉

裁撤千總留駐防外委二員

四年　實行設縣置知縣典史訓導各缺



瀋陽文化興印書局排印

之功計日可待不料九一八事變突起余旋卸職未竟厥功深以爲憾茲者曲
君獻廷再蒞梨任繼續督修復賴孟紳慶璋王紳孟超出而監修俾中輟之志
稿潤色殺青從此事蹟瞭然可備輶軒之採得失有徵堪爲借鏡之資余負倡
始之責今幸得觀厥成故誌其緣起以弁簡端云爾
康德元年九月一日前梨樹縣縣長包文峻序於省垣

# 創修奉化縣志序

蓋自西漢書有地里志後世遞相祖述於是郡各有紀邑各有乘夫亦史家之支流餘裔所以備掌故資法守別淑慝寓勸懲實大有裨於官與民者故雖蕞爾邑不可以無志彰彰也奉邑久屬蒙疆自明季迄國初游牧所在居人鮮少嘉慶初迺奉旨招墾至光緒戊寅始設縣治適震承乏茲土數年來經營創作於興利除弊諸端規模已粗具焉然其地草昧初開鮮聞禮教人文漸起既解絃歌所宜獎掖誘勸每思創修縣志庶士民得所觀感嘗與趙復村學博雅有同志而亟亟者卒弗遑也嗣聞畿南陳見三明經爲安州宿儒品望才名久播時譽其爲文章簡古純粹不求苟悅於世年近五十未得博一第猶從辟書爲人之佐乃於辛巳歲延聘課兒子讀相得甚歡竊謂修志一事可以得所假手


瀋陽文化興印書排局印

錢開震任奉化綿知縣

三月十九日　上諭崇厚等奏請東邊外升科各地准聽民間互買互賣　謠傳丈地聚集民衆求爲申理經縣官剴切曉諭始行散去　編查戶口合境九社一萬六千八百戶文女十六萬零六百名　准府札設立鋪司二處遞送文報　請准城鎭設稅捐局試辦落地菸酒牲畜雜稅

五年　建文廟及明倫堂　建文昌宮　建學宮　修知縣公署典史署（就照磨署改修）　修監獄　學署落成舉行第一次觀風考試入場文童二十餘人

六年正月　錢令開震勸諭城商集資組設天一水會辦理消防

夏雨雹大如卵霪雨遼河水溢　田禾被潦

秋黃霧四塞

添設把總一員外委一員兵六十名分爲兩營

八年　王爲徵任知縣

五月　壬寅黎明有蛤蟆數萬聚於南郭家店逾時不見

九年　錢開震復任知縣

十月　紅氣竟天日出入有氣如脂迄於十二月

張雲蕃復任知縣　重修三公祠

十年正月　錢令開震捐廉創修奉化縣志　飭杏蒙旗地局徵租田畝

張寅任知縣



瀋陽文化興印書局排印

夏大雷雨雨雹

十一年　吉利任知州　太史桂中舉

十二年　黃毓森任知縣

夏遼河水溢深至七八尺

十三年　錢貴物賤

十五年　趙臣弼任知縣　連歲屢登人民樂業

十六年　張瑞三任知縣　倡募建築書院捐款

十七年　劉繼勳任知縣

梨城書院落成

二月　梨城書院山長劉滋桂到院　姜夢飛孟憲孔中舉

秋大雨　歲荒歉

七月　二十五日　城北昭蘇河溢大水淹沒人畜廬舍器物無算

十九年　楊澍任知縣

二十年　委邑紳就地籌餉倡辦團練以趙廷瑞太史桂趙彙堂爲練長

匪首大截半等破小城子鎮　常蔭廷中舉

四月　晦夜　驟雨震雷劈毀縣城元君廟階前榆樹殛死蚰蜒甚

夥　法人德神父初來縣城建築天主教堂　法人李春林神父

初到榆樹台傳教　英人羅牧師初來縣設立禮拜堂

五月　邑紳王錫廷捐助書院學田地四十畝

中日戰起時村民一日數驚和議成人心始定



瀋陽文化興印書局排印

二十一年　法侶慧雲入城隍廟住持

夏大疫　奉令裁撤團練

二十二年　吳鼎澂任知縣

秋大雨歲歉

二十三年　陶應潤任知縣　恢復團練　董柏楹拔貢

李神父在啦馬甸街修天主教堂

二十四年　華人張萬福初至榆樹台傳基督教

范貴良任知縣

二十五年　米穜任知縣

春縣城元君廟災

夏四月初十日　榆樹台鎮由財神廟旁住戶起火市街延燒過半　裁撤鋪司　縣城設立郵局

秋雨雹大如雞卵被災三十里

俄修東清鐵路闢四平街郭家店爲租界地　俄人建築鐵路强買團山子高劉二姓地畝民衆反抗俄人槍殺柴成林

省派專員來縣初設斗秤捐局徵收斗秤捐　又設牛馬稅局徵收牲畜稅

二十六年　王順存任知縣

夏拳匪始起　王令順存召集紳商募捐利用失業華工修築縣城　裕軍逃兵入境　榆樹台天主教堂被焚燬拳匪入境殺戮


瀋陽文化興印書局排印

教民　逃軍殺害天主教神父李學林於偏臉城

鮮俊英任知縣　殺拳匪首領于發於市

秋收撫北霸天王顯朋大文字胡顯廷等匪編爲義勝營江省潰

兵七百人入境攻城官民抵禦降隊外援追勦至啦嗎甸殺戮甚

衆收撫三百名編入義勝營分駐各鎮　吳統領俊陞克匪於錢

家油房　李毓東趙翰宗李樹珊中舉

二十七年　裁去把總外委改捕盜營爲巡捕隊營官駐城內

夏大雨擊毀元君廟前樹

二十八年十月　裁汰義勝捕盜各營哨創設警察總局　警兵分爲五

哨葛神父重修榆樹台天主堂　設衛生局

考試改爲策論

夏大疫　起徵糧捐每斗抽收制錢一文各鎭粮棧代收

二十九年　傳寬任知縣　歐暑春中舉

慧星見於東南自冬徂春始滅　鮮令俊英捐助修清眞寺於縣城西南隅

十月九日　降匪純字趙蘭亭侵入榆樹台勒捐商戶

三十年　徐之慶任知縣

五月初十日　土龍村王義私塾失火罹難者二十三人日俄戰起著匪綠林好入小城子鎭盤踞二日

三十一年二月十二日　俄軍七八十萬敗退到境擾害民居戶多逃避


瀋陽文化興印書局排印

林木被伐殆盡

小城子駐紮巡防營官趙錫環藉案勒贓被控查實解省伏法

陶鶴章任知縣

秋俄軍始退　日本接收東清鐵路易名南滿

三十二年八月　崇廉任知縣　始興學校　設警察總局旋改稱巡警

總局以邑紳爲局董設東西南北四路分局經徵畝捐支應警餉

陳嘉言任知縣　郭家店榆樹台各設三等郵局　四平街設二

等郵局縣商會成立

頒行禁煙章程

春改斗秤捐爲統捐分出產銷場兩宗　裁併牛馬稅局改稱稅

捐總局　嗣改爲稅捐徵收局

起徵畝捐不分等則每天地按月納捐五分全境徵捐地二十二萬天有奇　起徵妓捐　驗牲捐　陳嘉言劃全境十九社爲三十二區每區舉社長一人組設堡防

三十三年　裁撤六房設行政執法統計會計四科　裁撤三班改組司法巡警　裁撤四路分局

七月　奉令創設勸學所　教育會　創設罪犯習藝所省令徵收車牌號充作學款車牌分三種　外省車輛發給過路執照　李溶任勸學所總董

教育會創辦假期講習會


瀋陽文化興印書局排印

冬李秉恕王伯勳被選爲教育會長

三十四年　戴章勳任知縣　縣送栗鍾華等五人入省自治研究所

刑場鬼王廟被燬　始禁鴉片　馬賊劉振海綽號黃毛子伏法

宣統元年　李秉恕孟松喬被選爲教育會長

裁把總缺

三月　四平街郭家店滿鐵附屬地商務會成立

三月中旬　黃風拔木大雨烏龍見於李家堡子頭尾畢見騾馬被

風仆地遼河水逆流如壁合盛屯民房揭去房蓋五間　初設巡

警教練所　始設地方收捐處改局董爲收捐總董　捐警分立

設縣視學

秋大雨水歲歉

八月　巡警局初設警務長局內設總務行政司法衛生四股　劃全境爲五區各設區官一人

十一月　設立自治研究所

二年一月　設立戒煙會　王伯勳被選爲奉天諮議局議員

一月　設地方自治事務所於縣公署內　劃分自治區域爲城廂南鎭南一東一二西一二北一二三等十區　各學校附設簡易識字學校　張立中車慰廷張葆華被選爲教育會長

六月　巡警總局改爲警務長公所

夏紅雨地皆變鹹鹵　警察局由西大街路南遷於把總營舊址



瀋陽文化興印書局排印

六月　城廂議董各會成立

冬發現百斯篤

三年二月　改勸學總董爲勸學員長（遷移儒學舊署）

張立中畢贊華被選爲教育會長　新修警察局官房　裁戒煙

會

范一瑞任知縣

秋按自治十區委區長各一人

八月　武漢起義地方胡匪蠢動編馬警三分之二爲警防隊兩營

冬鎭鄉各自治會暨縣參兩會成立　成立鄉防事務總所以城

鎭鄉各鄉董充鄉長百家長充防長

民國元年　勸學所改爲教育公所勸學員長改稱教育所長　張立中畢贊華被選爲教育會長　取消警防隊　裁訓導缺

改用陽曆　王伯勳趙福民被選爲臨時省議會議員

四月　張作霖任教育所長　改知縣稱知事

顏國勳任知事

汪炳猷任知事

二年一月　王士仁任知事　裁典史缺　設管獄員

四月　李秉恕被選爲衆議院議員

在郭家店設公主嶺交涉分局　畢贊華張葆華被選爲教育會長



瀋陽文化興印書局排印

五月　成立圖書館巡行文庫講演會貧民識字半日學校

夏奉令鄉防改爲預警選舉預警長　大水

六月　裁縣署執法科改統計行政會計各科爲一二三科設審檢

所

秋成預警辦事處李春芳被選爲預警長

八月　裁縣署第二科

九月　成立縣農會暨城鎭鄉各農會　抽調各區馬警編爲警察

隊設隊長一人分隊長四人警務局設總稽查員

三年一月　併縣署一三兩科爲一科設科長一人　裁管獄員

二月　李壽華任教育所長

三月　自治會解散　裁審檢所　縣署設司法科

設立預警講習所　孟慶璋任預警總長　按照自治區域設預警常駐所十處　衛生局改爲施醫院　設立醫學研究會

三月一日　奉化縣改爲梨樹縣

夏設區長　總務局改稱警察事務所　警務長改稱警察所長

監獄及看守所各室裝置板床並爲女監室內築火炕　改收捐總董爲自治委員　教育公所遷城隍廟內　董雲卿畢贊華被選爲教育會長　在榆樹台小城子啦嗎甸設立巡行文庫

九月　雨水成冰毀傷樹木小鳥無算

十二月　縣署設粘驗契紙處令漢蒙各戶領換漢蒙合璧新契紙


瀋陽文化興印書局排印

四年　省派縣視學駐教育公所視察全縣教育

夏成立電話局

預警辦事處改爲保衛團辦事處預警長孟慶璋改充辦事員

講習所同時改稱全縣劃分五團十一保六十六甲共編團丁九千九百一十七名編查戶口全境四萬六千零三戶男女三十六萬九千二百十三名口

七月　日中貫兩耳

十二月　各區區長一律停職

五年　四平街驛商務會在滿鐵地方事務所立案

春電話局竣工

五月　教育公所復稱勸學所　白虹兩道北指懷德南指郭家店

張葆華任勸學員長　成立不動產登記所粘驗契紙處歸併

六月　黃祖安任知事　裁撤郭家店交涉分局

七月　蒙匪犯境盤踞郭家店　省派張團長景惠討之

秋保衛團講習所停辦　王廷琛任電話局長

九月　曲鴻年任知事　討蒙匪軍張團長收撫匪首王永清委爲

營長　陳述文畢贊華被選爲教育會長

六年　四鄭鐵路開辦

夏遼河水溢歲饑

陰曆七月初二日午後在外工作監犯脫逃十一人　第八區毛


瀋陽文化興印書局排印

扣村耿雲凌請准開闢三江口市場　沈文率警團陣斃大家樂帮內匪夥十一名　省委來縣劃分地方捐收入總數作爲十成警支六成八釐學支三成二釐

七年　王伯勳孟慶璋被選爲省議會議員

七月　改保衛團辦事處爲保甲辦事處　撤銷保衛團改編保甲全境分五區十一保四十四甲編丁二千四百六十名　改青粮捐爲保甲捐捐率照舊　省令籌設教養工廠成立未久即行停辦

秋發現秋瘟

冬月下旬夜半光綫萬道移時始滅

八年一月一日　改正不動產登記規則施行

五月　方良鈺任知事

七月　財政廳令地方財政統一

四洮路開四平街三江口爲路站

十一月　省召集鄉耆八人　孫桂新岳維川被選爲教育會長停止粘驗新契　小城子駐防警備隊官張得勝藉案擾民被控解省審實伏法

冬省清鄉局派遣北路正承審官郎官普到縣審辦匪犯

九年　三江口設立郵局

劉漢文籌設義務消防　師中學校發行月刊

八月　尹壽松任知事　朱啓章任電話局長


瀋陽文化興印書局排印

矣因以纂修浼之陳君慨然許可不期次年春予卸任去亦竟不果癸未冬得復任仍掃榻以待陳君惠然偕來適余鄉章潤山明府亦不棄佐余幕並亟以修志事相慫恿余曰時哉時哉其不可失矣十年正月爰召紳士集耆老舉酒以屬之採訪故實俱各欣欣然有喜色而陳君乃親洽士類周爰咨諏徧索兵農勞形案牘或籌燈午夜兀坐攤書或匹馬荒城豪情訪古其精神意興又實覺勃然躍如用是分門而別族援古以證今溯其源流經經緯史著爲論說通德類情每成卷輒與予虛心考究孜孜忘倦故甫閱寒暑全書過半矣而予適有升任興京廳之行乃遂攜稿來續而輯之今春始得蕆事且夫天下事必有可因依而後得所措手耳若奉志則事本創始賦等子虛求之文獻文獻無徵也考之古蹟古蹟難信也而卒得卷次鱗集泐爲一書與古爲新瞭如指掌詳

略有法筆削至公文辭既不涉浮誇事迹惟求其簡白藉非陳君之學優品粹竭慮殫精又烏能出此我奉之人士即其清微曲折之筆得其殷憂勸戒之心亦可以奮然興矣而後之官斯土者夫豈指予爲妄哉書既成乃謀以付梓震竊喜素志終償又喜陳君之苦於訓俗而先得我心也於是乎書時在光緒十一年歲次乙酉仲春興京撫民同知前奉化縣知事武林錢開震少如氏謹序


瀋陽文化興印書局排印

本縣長曲廉

十月　收捐處歸併縣署改稱地方公款處　城鎮商號私帖一律收銷淨盡　王伯勳任公款處主任

十年　修理縣署房屋牆壁　奉票跌價省令規定徵收（合作銀行）標準　孟慶璋被選爲省議會議員　四平街開放新市場　警察改劃全境爲九區各設區官一人　監獄添築房間　王伯勳被任兼電話局長

夏旱歲饑

十一年正月初八日初昏時白練經天聲如裂帛光射室中如晝

春劉宣文創辦產科學校　四平街市商會成立

九月　郭家店開闢市場　不動產登記條例施行

張雲卿賀成章被選爲教育會長

十一月畢贊華任電話局局長

十二年　正月初四日晚　公欵處失火焚燬辦公房間卷宗

按照警察九區設區公所劃爲一百十九主村各設村長副

改保甲辦事處爲保甲事務所

二月　起徵婚書捐補助女學經費男女合爲一套收洋二元

省令縣設保甲所置保甲所長保甲捐每畝年徵小洋四分五厘

四平街電話分局購地建屋　全城火警一日數驚　四平街郵

局購地建築樓房　勸學所仍稱教育公所

秋西醫學會成立


瀋陽文化興印書局排印

十三年二月　岳維川任勸學員長

四月　省召集鄉耆四人　稅捐徵收總局由縣城遷移四平街市

電報局設於縣城　電燈公司成立　王清海創辦四梨長途汽

車　孟慶璋趙鋤非被選爲省議會議員

冬匪首同樂轉掠遠近城勢孤危

十四年一月　臧爾壽任知事

二月　于司令芷山等在五區王家藥舖與同樂匪帮接仗擒斃過

半　裁司法科　司法公署成立　金融紊亂奉票日見跌落

九月十五日　裁撤保甲歸併警察改稱警甲所改警察所長爲警

甲所長　保甲所原借民有快槍三百支由地面攤款給價作爲

官槍取銷保甲捐名目其欵併入畝捐內徵收

十五年　秋大有年

十六年　四平街設交涉佐治員

一月　清丈地畝　歐暑春等倡募捐款重修文廟

孟慶璋張識塵被選爲省議會議員　契照因清丈繳驗停止登

記　畢贊華被任兼四平街市電燈公司經理

十七年　清丈後畝捐租賦分爲上中下堿四則

二月　劉靖寰任知事　土匪仁義軍盤踞偏臉城警察所長郭景

春進勦失利撤差　第七區地未丈竣繼續清丈　趙芳亭李荊

山被選爲教育會長　大隊長張國材陞警甲所長　所長張國



瀋陽文化與印書局排印

材大隊長侯惠忱在五區小腰街勦匪負傷

夏大星隕於西南

知事劉靖寰以匿匪不報撤任

八月　包文竣任知事　究辦隊長劉富等四人以救援不力呈准

提省法辦

秋丈放各城鎮街基准予補丈漏段地畝　陰曆十月下旬天星

皆搖蕩失次

十一月　星隕於北方　裁撤區公所　省令成立聯村自衛團

陳述文任四平街市電燈公司經理　楊作棟任電話局局長

十八年春　清丈報竣高等廳令清丈新照補行登記　金融大亂奉票

六十餘元折合現銀元一元

二月　藥王廟萬氏女死後三日復活　教育公所改稱教育局

警甲所改稱公安局所長改稱局長改四股爲四課行政兼攝衛

生區官改稱分局長　警察隊改稱公安隊添設大隊長一員歸

公安局長節制

四月　裁步自衛團常駐丁改編馬鄉團四隊歸公安局長指揮

南北統一改知事爲縣長稱縣公署曰縣政府　呂惠卿創辦四

榆長途專路汽車　董司令懷清在縣屬桑樹岡子殲匪甚多

七月　地方公欵處改爲財政局　畢贊華被選四平街市電燈公

司經理　財政廳選考揀委陳述文爲財政局長



瀋陽文化興印書局排印

八月　教養工廠成立於舊典史署內十月開工　教育會發行月刊　起徵營業捐　畢贊華任教養工廠籌備員

十月　起徵汽車捐每車月收洋三元　宋蔭東任教養工廠廠長

十九年春　省令起徵積穀每畝地一角三分三年徵訖　白虹見　裁撤施醫院膽出經費編列助產學校

夏霪雨爲災　遼河水溢七八區被災至重

七月　添設司法警十名　鄉鎮借貸高利至七八分民困至極

十月　艾錫元任教育局長　各校開辦民衆學校

二十年一月　教育會依照委員制選徐丕璉劉心白李東圃當選爲常務委員

一月十二日午後三時半　監犯闖獄脫逃五人

二月　農商借欵事務所成立

三月　縣農會成立范大全孟慶珍當選爲幹事長　組設賑務委員會賑濟四五七八等區飢民　改修縣城至榆樹台縣道

四月　教育會依照幹事制改選劉錫鋼當選爲常務幹事

岳維川任教養工廠廠長

舉行國民會議代表選舉投票



瀋陽文化興印書局排印

# 梨樹縣志勘誤表

| 類別 | 卷次 | 頁數 | 行數 | 字數 | 誤 | 正 |
|---|---|---|---|---|---|---|
| 首編 | 序文二 | 一 | 一四 | 一三 | 夸 | 誇 |
| | 開始編纂職員 | 一 | 六 | 四 | 辛 | 癸 |
| | 名譽調查表 | 前半頁 | 三 | 一一 | 實 | 爾 |
| | | 同 | 三 | 一二 | 爾 | 實 |
| | | 同 | 八 | 一一 | 美 | 復 |
| | 大事記 | 三 | 一一 | 七 | 綿 | 縣 |
| | 大事記 | 三 | 一四 | 一七 | 文 | 男 |
| | 大事記 | 六 | 一二 | 第十三字下 | | 脫海字 |
| | 大事記 | 八 | 八 | 三 | 號 | 捐 |

| | | | | |
|---|---|---|---|---|
| 大事記 | 九 | 一九 | 第九字下脫 | 脫議字 |
| 大事記 | 一一 | 五 | 五 | 總 | 警 |
| 大事記 | 一一 | 一三 | 第十五字下警 | | 脫總字 |
| 大事記 | 一三 | 一三 | 二〇 | 行 | 洋 |

馬鐵井澤官事參

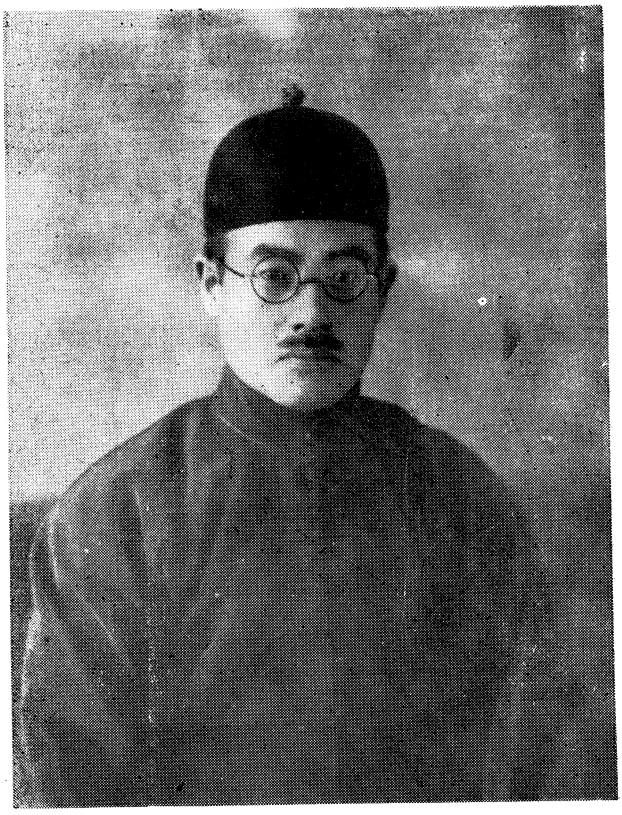

一貞住十五官事參副

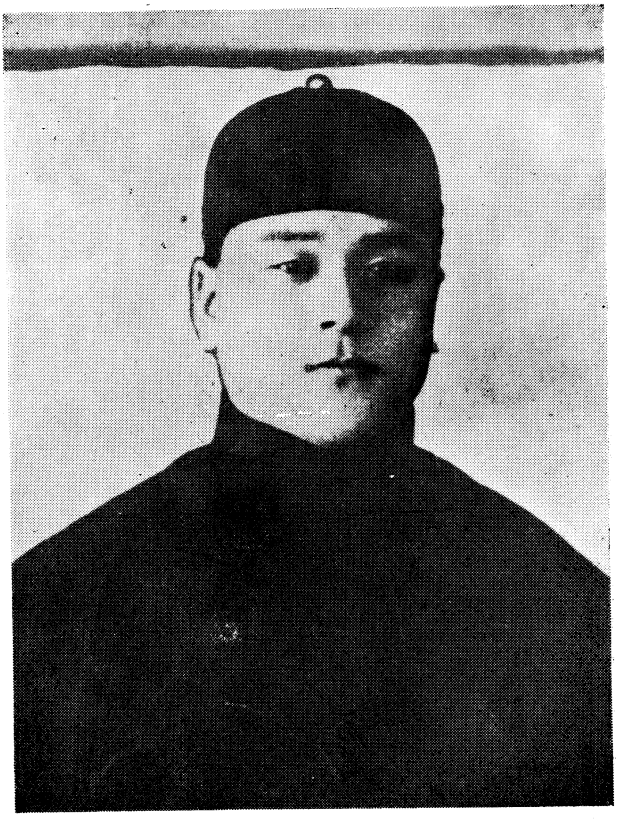

二健村松官事參副

元振紀閱校

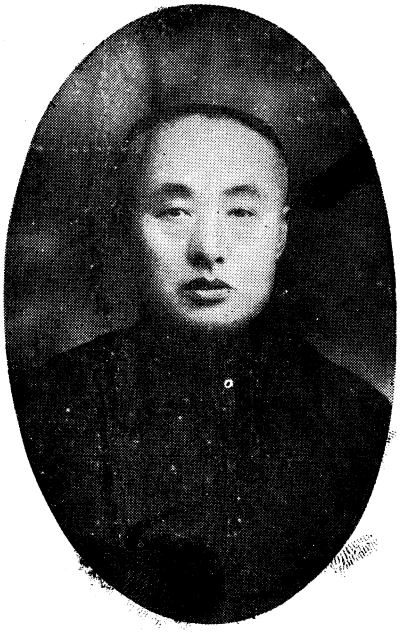

副館長王孟超

館長孟慶璋