

中國方志叢書·華北地方·第五〇一號

據

民國·滕紹周修，王維賢纂  
民國二十年鉛印本

影印

河北省

# 遷安縣志



99/5575

成文出版社有限公司印行



\*10106130\*

中國方志叢書·華北地方·第五〇一號

據

民國·滕紹周修，王維賢纂  
民國二十年鉛印本

影印

河北省

# 遷安縣志

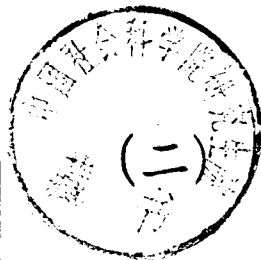

成文出版社有限公司印行

9916575



\*10106131\*

中華民國六十五年 月臺一版

# 遷安縣志

全二冊

發行人：黃 成 助

出版者：成文出版社有限公司  
台北市郵政信箱二二六〇五號  
台北市羅斯福路三段二四〇巷五號

印刷者：成文出版社有限公司

內政部登記證內版台業字第一一四七號

遷安縣志序

邑之有志猶國之有史也邑無大小皆有土地人民政事古之人即經過事實不春秋記事之例勒爲成書上以備太史輜軒之采下以爲邑宰考鏡之資是以周禮設外史以掌四方之志則後世邑志之權輿其所由來遠矣余自辛未春奉檄來宰茲土承兵燹之後撫彫敝之民雖旰食宵衣時虞隕越語云不習爲吏視已前事昔朱晦菴宰南康他務未遑首以郡志爲問豈無所見而然哉蓋志乘所關至重且鉅未可聽其漫漶而弁髦視之也顧余治遷簿書之暇檢閱舊志其修輯在同治癸酉山右韓公任內迄今已六十稔即前令薛公唐公續修稿本亦多缺略等於郭公夏五使不於缺者補之略者詳之殊不足爲一邑完書况自國體改革新政繁興而邊城以北近又劃歸都山以及倉房之改爲看守所也典史署之改爲總團部也沿邊武解之改爲完全學校暨公安分局也各區區長之設置實行民治也種種變更舊稿皆未之詳若夫宗教金石歌謠方言更屬闕如則補葺前失增益後事豈異人任哉蓋余之責也爰爲擇地設局

從事纂訂並邀鄭君繼武王君璧出今君承緒相助爲理昕夕商榷刪其冗而存其要  
刪其華而著其實閱時四月稿已告成圖表志傳略沿舊制體裁凡例大異前書以輿  
地經制文獻故實四志爲綱從華陽國志例也綱之下分篇二十有二篇之下分列子  
目五十有四雖不能無義不搜無美不備要亦井然有條煥然可誦矣余與鄭王諸君  
潔已奉公節之又節計用六百圓之款歷數月之時間以成此十餘萬言之書即時付  
印公之於世爲功爲過不暇計及盡吾責焉已耳

中華民國二十年辛未冬知遷安縣事西豐滕紹周序

修輯姓氏

監修

纂修

局長

編輯

協修兼採訪

前任遷安縣知事山西薛鳳鳴

前任遷安縣知事四川唐玉書

現任遷安縣知事遼寧滕紹周

邑人王維賢

邑人鄭祖歡

邑人李承緒

曲陽縣人高典章 高典錫

邑人宋錫齡 張秀崧 吳允和

吳樹華 王建中 高連捷

孟鶴齡 司彭齡 張泰符

俞紹江	張景雲	周贊廷
王政舉	鄭昭清	董榮先
凌雲	劉開忠	李廷琚
吳樹勛	虞顯唐	曹桂芳
余世昌	柴陰柏	劉暢然
楊慶雲	姜馨山	劉桐林
王錫三	邵維周	吳錫恩
王寶誠	王錫元	王陰芄
馬振清	高瑞蘭	朱文愷
楊學孔	路登閣	王振東
朱文彬	程繼先	王連慶
吳慶熙	吳保東	

刊印校對

繕書

兼繪圖

纂修  
局長

邑人金

邑人鄭

邑人鄭

安徽凌

兼

式

集

理

玉

宣

寅

義

卷之三

姓氏

二

一





遷安縣志

目錄

卷首

凡例

圖

卷一至卷五

輿地志一

疆域篇

沿革附表

位置

面積

山川

建置篇上

城池

署廨

關隘

門車路

建置篇下

文廟

壇廟附寺觀

市集

古蹟篇

記事篇

卷六至卷八

經制志二

賦役篇

賦役折徵 雜稅 留支 附旗租

新政篇上

行政改組 司法改組 黨部  
自治附村莊戶口 警政附團務  
教育附學校 實業 商會

新政篇下

卷九至卷十六

文獻志三

職官篇上

元明清職官表

民國職官表

職官篇下

名官列傳

選舉篇

明清選舉表 附封廕 民國選舉表  
委任表 畢業生

人物篇

鄉型上

人物篇

鄉型下

人物篇

列女上

人物篇

列女下

藝文篇

著述

藝術

卷十七至卷二十二

故實志四

宗教篇

佛教 道教 回教 天主教 耶穌教

物產篇

植物 動物 礦物 貨物

謠俗篇

歌謠 方言 風俗

金石篇

輶聞篇

叙跋篇

天  
生  
月  
三

三才圖會卷之六十五

凡例

- 一 方志體例不一華陽國志順天府志皆以輿地經制文獻故實四志爲綱其製最爲簡括今仿之
- 二 四志之下分篇篇之下分列子目各從其類不使混淆
- 三 各圖從舊志例列於篇首各表從順天府志例散見各子目
- 四 遷邑在漢爲令支屬密西郡詳見史記索隱茲志沿革附表先將表中援據之書詳叙表前以清眉目
- 五 星野本屬天文作史立天文志史通尙且譏之何有於縣志舊志猶列星野今以畧度代之
- 六 舊志無土壤金石方言宗教諸目今增
- 七 職官列表仿漢書百官公卿表式先詳官制復叙官名雖奉裁各缺亦必悉爲記載以存前朝掌故

凡例

八 舊志選舉表先詳選舉之制後叙人名及科分民國選舉名同實異故別立一表以見昔制今制迥不相侔

九 變法以後百度維新舊子目多有不可統者故別立新政篇以統之

十 記事一門止書歷代戎祀諸大端並間列邑中災祥之事其見於正史者註明所出何書即不見正史而可資他年之史料者其事亦必悉爲紀錄

十一 舊志倉儲一目今等餼羊然不可任其失考仍按舊有處所備列以存其迹

十二 鄉賢列女有雖在旗籍而墳墓廬舍隸遷已久者與土著無異故照舊志一例收入

十三 現存之人雖擢巍科登顯仕負一時重望亦止載其出身及官階其事蹟概不著錄謂蓋棺而後論定也現任官亦視此例

十四 舊志牌坊一目亦用書表厥宅里之義但牌坊因人而設所重在人不在於坊故於名臣賢士既表章於各傳中不復載其坊額亦陸稼書靈壽縣志例也

十五 壇廟寺觀多有昔存今廢者今猶依舊詳載以便考古

十六 舊志物產一門極爲繁冗茲重加厘訂凡無關民生日用者概從刪削以歸簡要

十七 採訪雖久難免遺漏姑先纂成書俟有續報或增補或附後臨時酌議

十八 大體不改子目細例隨時發見不適用者酌改之



限 有 限 公 司

遷安縣志卷一

輿地志一

疆域篇

沿革附表 位置 面積 山川 土壤 甚度 氣候

沿革

邑在漢爲令支縣屬遼西郡漢書地理志令支縣有孤竹城蓋即商之孤竹國周之令支孤竹二國地也史記齊世家作離枝孤竹索隱曰離支音零支又音令祇又如字離枝孤竹皆古國名秦以離枝爲縣是離枝即令支矣晉遼西郡領縣三陽樂肥如海陽無令支然石段魏燕相構令支之文其夥元魏地形志與晉地理志同其陽樂下曰真君七年併令支合資屬焉案此則晉時當有令支史闕文也隋爲盧龍縣地屬北平郡斯時遼西郡已省唐仍爲盧龍地屬平州五代時入契丹改置安喜縣以定州安喜倂戶置故名遼史地理志云平州秦爲遼西右北平二郡地漢因之隋開皇中改平州大業初復爲郡唐武德初改州天寶元年仍爲北平郡後唐復爲平州太祖二年取之以定州倂戶錯置其間州二縣三盧龍安喜

望都安喜在平州東北六十里金大定七年更今名仍屬平州元改平州  
 爲興平府後升爲平灤路又以水患改永平路至元二年省遷安入盧龍  
 後復置明洪武中置興州右屯衛於口北永樂元年併於遷安又改永平  
 路爲永平府領一州五縣遷安仍屬永平府清因明舊數百年無變遷民  
 國裁府以縣隸津海道未幾而道又廢各縣乃直隸於省政府焉

秦  
 漢  
 晉  
 北魏  
 北齊

爲離支  
 因秦舊  
 沒於鮮  
 省令支  
 省遼西

縣  
 稱令支  
 卑爲遼  
 入陽樂  
 郡並所

屬遼西  
 西郡治  
 仍屬遼  
 領海陽

郡王莽  
 西郡  
 縣入肥

改曰令  
 改曰令  
 如遂爲

氏亭  
 氏亭  
 肥如縣

河北遷安縣志

卷之六 沿革

隋

開皇六年省肥如入新昌十八年改名盧龍遂

唐

仍為盧龍地屬平州

遼

為安喜縣仍屬平州

金

大定七年更名遷安屬平州承安二年於今

元

遷安屬永平路

地隋書地理志海陽上關陽樂字

天  
年  
三  
月  
二  
日

爲盧龍

縣地屬

北平郡

明

遷安屬

永平府

清

遷安屬

永平府

民國

遷安屬

津海道

後廢道

直屬河

縣治西

北百七

十里置

灤陽縣

屬惠州

泰和四

年罷

北省政  
府

位置 遷安位於本省之東北部北倚長城灤河自西北而東南斜貫之治城在

邑境偏東

東至盧龍界三十里

東南至盧龍界二十里至盧龍縣城四十里

南至灤縣界三十五里至灤縣城七十里

西南至豐潤界九十里至豐潤縣城一百六十里

西至遵化界一百一十里至遵化縣城一百七十里

西北至遵化界一百八十里

北至都山設治局界六十里

按前與三台理藩院接壤約轄四百餘里清乾隆三年設塔子溝廳遂轄二百二十里民國十九年口北設都山設治局而邊城以

北又分屬焉故所餘僅六十里耳

東北至盧龍界五十里

### 面積

邑境向分十一區

口內六區  
口外五區

面積近方形自民國十九年請准都口設治

析口北五區於都山邑境只餘口內六區遂為狹長形矣

東西廣一百四十里南北輪七十五里面積約一萬零五百方里

按口內六區長城以北屬於二三四區者尚有四十餘村今既與都山治局會商擬定以長城新邊為界此四十餘村向屬口內者亦歸都山轄理非故為放棄乃天然界限也

### 山川

高山流水豈徒表形勝已哉蓋可樵可漁與寶藏以資灌溉亦民利之所存也若乃登高作賦臨流觀化所以寄託於俯仰間者又豈微乎邑固山水區也茲將舊志所載稍加考核遺者補之謬者正之仍按方向分列並著明距縣里數間附題詠於後亦可以得一邑之勝概矣

### 縣西南

黃台山 距城三里山多黃土其狀如台灤水自西北來經其右南流山陽昔有棲真寺寺西爲龍王藥王二廟乾隆丙寅處州太守鄭勳建亭於其上春夏之交遊人讌集遠眺嵐山俯視灤渡洵遷之勝境相傳山上有塔深夕返照景尤佳今與寺廟皆廢且於民國五年公家價賣現爲個人私有徧植果樹矣由此渡灤而西爲五里山

明邑人李成性秋日續遊黃臺山詩云白帝行新令黃臺憶舊遊山河仍古昔歲月已遷流鳥向洲中集雲依天際浮投竿垂小釣載酒泛輕舟目醉石疑虎形忘客似鷗放開江海量收卻水天秋 按李成性明天啓丁卯舉人清順治丙戌進士邑令張一壽登黃臺詩云林樹樹色起晴光野翠豁風入草堂百尺巖流漱日石萬家傷竹動寒霜清分嶺寺松蘿日逸醉香山社裏觸心淨片塵何處著惟餘琴鶴伴奚囊又云循郊駐轡歷蒼苔極目清空翠樟開野鳥含枝雲外出山

邊來欲吹青藜全披谷已送丹霞半入臺何日桑麻盈四境莫教中澤雁鴻哀  
張太復重九復二日登黃臺山詩云節過黃花冷未開且攜樽酒上黃臺依然水遠山長勢已後登高作賦才樹色寒添新雨後叫聲怒捲北風來醉餘藉草高歌闌又聽城頭畫角催  
邑閩媛高順貞黃臺夕照詩云日薄衆峰低紫翠幾俄頃返照上孤亭空山荷笠影

五里山 在灤西高十餘丈就石壁鑿佛名石佛寺又十里有佛兒峪山西爲栖峯北爲芝麻嶺有寺

佛院山 距城三十里山勢環繞中有古刹





松汀山 距城三十五里高六十餘丈矗立沙河中巉巖峭壁松栢叢翠中有洞三每洞可容二百人昔人結筏縛梯而上以避兵下有澄潭石孔無數爲魚穴上有古公侯冢涉河而西自安山口而蕎麥山又西爲香山

香山 距城三十五里兩爲沙河驛大路上有寺西爲岳野山

岳野山 一作 距城五十里峯巒秀偉下有勝水寺寺後山勢壁立有龍虎二峰夜聞吟嘯聲寺僧怪之因削去西有蟲蛇諸峪又西過七家嶺狝狗峪連峯二十里即福山

福山 距城六十里與灤縣界

挾車嶺 距城四十里

石鼓嶺 距城四十里二嶺俱在佛院山之西又西爲黃山

三茅山 距城六十里在黃山之右迤西即雙頂山

雙頂山 距城六十里兩巒對峙中有古刹無梁殿下爲鳴盆澗乃石凹泉滴其上音鏗然如磬遠鄉河經其北而西流

馬蹄峪 距城六十五里在雙頂山之西又西爲龍堂峪鷹嘴峪

雞冠山 距城七十里以形似名在馬蹄峪西

鷹嘴山 距城七十里山勢陡峻石嘴峻峭在雞冠山西又有大小嶺還鄉河經其北

城山 距城五十里介羣山中有古刹層巒聳翠林木鬱然多花果南界灤縣以銅盆峪爲灤邊分界又西爲館山

館山 距城五十里在城山西又名羅家嶺一名大嶺山下有泉爲牯牛河源

血石嶺 距城五十里石色如血有泉清冽草青花白雖嚴冬不槁爲石河之源

寧山 距城七十里林木幽靜溪谷秀雅中有古刹在荊子山西十里踰松崖即此山觀音巖 距城八十里清溪蕩漾夾山繞林山勢清幽有大小二洞上有戍樓在柞子

庵西又名二郎坨

縣西

貫頭山 距城三十五里衆山起伏聯貫如珠其腰多竇黑鷹巢之北有靈泉寺香爐

崖在橫山西沙石合流之陽西為平頂山

平頂山 距城四十里頂有平地頃餘可容萬人在貫頭山之西又有四角山牛心山

孤山佛院山又西即挾車諸嶺

案府志牛心作羊心

尖山 距城五十里貫頭以陰有妙峯在灤河西北三十里羣峯攢立尖如錐頂有石

寨環以二泉有寺曰龍崖又曰赤嶺泉突出而南為沙河

黃山 距城五十里綠亘十里巍然高聳昔人於此避兵內有灰窰峪舊關寨遺址也

灰白如粉又曰餅乾峪魏文成太安三年將東巡詔起行宮於遼西黃山即此山麓

有泉涌出西流成河

從照峪 距城五十里在黃山灰窰峪之前左為長峰蓮池山

蓮池山 在灰窰峪左有正覺寺泉冽冬溫夏涼出而西行經崖兒口亦還鄉河源

三岔山 距城四十里

鴿子山 距城四十五里二山俱在黃山之南

葫蘆峪 距城五十里峪內又有塔兒峪二峪高峯挺秀蒼松翠栢虎狼爲穴中有朝陽背陰二洞冬暖夏涼又有文殊洞世傳菩薩養心之所又有摩訶訶爲摩訶老祖修行處

烽火山 距城七十里激河之濱即烽火臺巒頭接續不斷若傳烽火左有磯墩中流有石窟舊傳黃龍宮之其出如蝦而波獨高幾寸土人候爲福德

障樓山 距城八十里高出衆山在榆子口渡西三里許昔人避兵處層巒如樓屏峙如障故名迤東爲長河源自董家口入至釣臺南入灤西五里有獺口峪黃家山其怪石危立爲唐山西南連障十里爲望龍岡爲老君禪山

激石崖 與龍井山近絕頂爲烽火台兩崖如門其故關也今關移出十里許在雞冠之麓有垂綸台出關十里爲柞子庵

老君禪山 距城九十里山勢清幽俗傳老君坐禪於此有寺臨灤有黃崖產銀沙爲鑛洞今沙盡

白龍山 距城九十里灤河之濱上有浮圖在寧山北井山東

井山 距城九十里白龍之西三棧之北有井下通灤水

三棧山 距城九十里有三峯在井山南相連有玉帶山再南即救駕嶺駱駝嶺二

堠

救駕嶺 距城九十里相傳唐太宗征遼尉遲敬德救駕於此

駱駝嶺 距城百里以形似名其北高峯二十里為玉帶山與楊老山栢山相連尉志作駱駝嶺

栢山 距城百里多栢樹中有古寺又有香羅山橫水經其北環景山東南麓焉

縣西北

藏龍山 距城四十里又名龜口兩山雄峙深澗水經其中參差怪石夾為深潭水中石

上有龜龍影謂之龜龍津在羅家屯南八里上有黃龍庵據唐志藏龍龜口為二山

邑人馬陶龜口詩云老龜呀呀笑不止蒼山劈破黃龍死北來大河何崩奔怒濤驚吼黃龍魂黃龍性急青龍緩約之為江竟擲散五十里外方合流鱗鱗鯉鯉歎聲啾啾天傾地缺少如願寄語華龍休作健而今河水來滔滔斷立積鐵壁崖高我臨龜石俯視窟屈曲山根抱龍骨

高順貞峽谷影龍詩云峽口影蜿蜒潛  
形閣今古何不挾風雲與世作霖雨

探樹嶺 距城五十里即偏崖子昔人行兵至此曾探樹依山麓爲營

將軍山 在探樹嶺西五里上有二將軍墓又西爲柳河石塘諸峪亘十里爲釣台臨  
灤可容百人祀龍其上中有孤石高三五丈極深漁人集之山下爲滴水崖無泉而  
涓滴不絕

考老山 距城五十里高接洪谷關上有大洞二十餘丈前面尖山有雲巖寺至五重  
安二里

長嶺峰 距城五十里二峰南北夾峙通道所經南有清泉寺下有清水峪清河發源  
於口北城子嶺經峰東入灤北至太平寨二十里至羅家屯五里長嶺社因地命名  
玉泉山 距城五十里下有泉自石孔出幽雅可人

梁家山 距城六十里林木叢聚熊虎爲穴在擂鼓台北二里

太平山 距城六十里下爲太平營今名爲寨南北兩山去營二里許左川右河憑高

可眺北五里峭壁森立清河繞之岷下二磯魚多聚焉西五里有銀鑛山與鷓鷹岷  
對谷口僅容兩馬北為華嚴寺

大黑山 距城七十里在太平山西北十里蒼松古栢黑石峻嶒有大方石玲瓏透剔  
手蹟宛然舊傳為攻書台台上有泉石微凹大僅盈許水出不竭岷有四平石崇禎七  
年遊人

刻詩於石上云榆關烽火息疆吏亦登臨繆爾山川氣蒼然  
棺栢心天光親絕嘯春色透邊陰銘策終塵迹赤松尚可尋

小黑山 距城六十五里在銀鑛山西北十里相近有水峪寺山

五虎山 距城七十里原名九山下有九泉匯而入灤或曰以山有九巒名之旁有袁  
李洞對面松林有古刹在灤水濱長河合於前山北即米峪口大路此路初甚險阻不便行  
厥康熙十年山雨介休

商人段文德  
捐資鑿平

西北至三屯營五十里北至太平寨二十里康熙三十年冬十二月康熙

皇帝狩於此山獲五虎詔改為五虎山

案畿輔通志以九山五虎山列為二又列出九峯山府舊志無九  
峯名邊安舊志亦列出九峯山並非蓋九峯即九山耳 張太復

五虎山詩云近塞山連少平土芻蕘雉兔無猛虎一日曾聞獲其五天為仁宗示神武當年萬乘從天來雲子羽騎彌山隈漫  
岡絡野被網罟突出白額奔風雷烏號離弓夏服箭一發再發血雨濺範圍三驅禽得五萬歲聲呼人億萬仁皇至仁罷窮搜

天顏有喜山名留至今一百一十有八載長將聖武傳遐邇君不見漢皇射蛟江水中周王捕虎志統東此間射石能飲  
有飛將留英風前朝軼事何足數仁威廣扇八方同猗歎九山亦何幸容藻標名典特盛遙遙相望景惠高靈山秀色長輝  
小臣瞻山向天闕玉盤不來仍巖嶭深仁厚澤洽五朝民無疵瘼物復無天  
札深山窮谷盡人烟毒螫猛噬遠驅撻聖子神孫孫復孫萬年神武稱不殺

城子嶺 距城八十里中有寺昔有僧居此募化往來二虎隨之關東有白雲山關西  
為伏虎山迤北環以湖又西二十里為寺兒峪

牽馬嶺 距城八十里山形陡峻過者不能乘馬故名

烽墩山 在將軍山下滴水岬之西十五里烽墩北有石插灤為刀兒岬

大荊子峪山小荊子峪山 在建昌西南十八里以山多荊故名

范山 距城八十里在五虎山北至米峪口大路二里

芹菜嶺 距城九十里在十八盤山之南去榆木嶺關十二

榆木嶺 距城百里洪武初設關昔山皆榆樹在寺兒峪東二里嶺南二里為瓜山

十八盤山 距城百里自瓜山盤曲而入宛轉崎嶇凡二舍餘總名曰十八盤行人稀

得見日在榆木嶺關南芹菜嶺北去董家口二十里



石盆山 距城百里頂有大石盆泉涌上出冬暖夏涼旁有石洞曰勝水至灤陽營三

屯城東北各二十五里在芹菜嶺南三十餘里對面有鸚鵡巖其陰爲青山關營

大青山 距城九十里在太平寨西六十里迤西有橫山北爲董家口關踰河西轉有

石坎可梁又北三里爲遊鄉山兩山夾溪如錦步障又西五里爲勝嶺水東西分至  
龜口合嶺西有女兒山

女兒山 距城九十五里勢峻拔又西爲鐵門山

太子嶺 距城百里俗云秦扶蘇所登故名自青山而北有小嶺臥龍岡又西爲大蟲

長河諸峪灤經之踰河而西有大小水峪尖山橫嶺再西卽三十二窟矣

楊老山 距城百里在採樹嶺北有高峯二十餘里與玉帶山栢山相連

中峰山 距城百里恒河經其西二十里合灤

窟窿山 距城百里至李家峪營八里在鐵門山南半舍與鐵門山齊頂明如月洞  
高十丈大小二孔內極寬廣闊十餘里小洞十數極巖大洞紅嘴鴉巢之轉而東懸

皆五色又東崖向北前坡鼓以八音莫不應焉

三十二窟 距城百二十里中有深窟三十二昔人避兵處在太子嶺西

景忠山 距城百二十里矗立雲表高八里許在三屯營城南舊有二名南曰明山北

曰陰山明嘉靖總兵馬永建三忠祠於山巔改今名取景行義又立碧霞元君祠增

置神遊亭每年四月十月遠近進香者如市因設官收稅以充撫賞之資清康熙丁

巳駕幸此山題靈山秀色匾於祠中道光乙巳燬於火又御賜金佛一尊重十六觔

四兩高一尺六分珠冠一頂重五兩三錢同時賜藏經一堂香火地五十八畝六分

今俱存三道茶棚有牌坊一座上懸御書天下名山額今廢四帥殿牌坊一座上懸

御書名山初步額今存大殿前南天門東山墻中臥碑鐫清世祖章皇帝敕書一道

山有知止洞一名別山洞卽別山上人修靜之所也

勅景忠山住持僧海壽知道別山法師在別山洞居住修靜已經九載朕今降詔請入京師爾山洞內居住年深供養久遠朕不勝嘉悅賜爾銀五百兩故此降勅順治九年五月日

聖祖仁皇帝登景忠山詩云景忠遠上日方闢巖壑層層生早寒激腹凍雲凝玉仗山中瑞氣接仙變鳴鐘澗裏經聲近擊取樓前樹影殘繚繞旌旗築石道六龍行處萬民歡

明戚繼光景忠山死事祠莫文云欽差總理練兵事務兼鎮守劄州永平山海等處地方總兵官中軍都督府右都督戚繼光等奉迎勅贈光祿大夫柱國鎮守總兵官左都督陣亡孫公及闔鎮陣亡副將參遊守提中軍千把總管隊等官軍之靈於新祠奠而告之曰嗚呼公等或統三軍或膺一命下至行伍受任雖殊報君則一其間克敵致果取義舍生即不得已而亦無苟免之羞死難攸歸所宜祀顧有奉制立祠於死所而祠湮沒者亦有文獻無徵名位咸缺不復知爲何人卽具祠猶無祠者繼光愍之檄上總制乞將五標十一路各立分祠於其城其有制祠越任窮山僻野直附之城中便更於三屯營爲總祠通祀之檄下適邊臺工役繁鉅藉路建祠之役竟罷而光曾於陽之講見有總祠垂廢又見景忠山絕巔有附祀者幾人弗便弗導乃統率保河三屯等營將士鼎建絃宇以隲陽景忠所祀暨鎮屬陣亡官軍東西列廡分路置主各爲封號籍貫於屏位以志不朽是日適五標十一路將領會計秋防而八守備二十五衛所聽較軍務易之萃渙詩之相祀茲惟其時而獎忠揚美鼓舞士心於是乎在乃具牲醴迎孫公遺像建諸將士木主等位肅然咸享敢用昭告夫光等之寄與公等同每念國恩甘死爲幸而功遂身退與公等殊社稷之福也光等厚幸神亦且爲社稷幸若神庥不可徵有伏臣節耳俎豆與否所不敢知然必不至見笑九原爲公等罪人也嗚呼當公等死時偷生者何限今其骨安在視息誰寄精爽誰憑即今奔走祀事者又誰爲乎獨公等忠烈不死者在天猶在人耳崇報有所祀事孔明朔望鎮帥率營屬祇謁又申令凡將士過者必謁春秋鎮帥躬啓偏裨分獻雖不必逮重其爲國殤也且有田以資修葺有人以專灑掃器皿咸備可俾弗替我明萬年永歷則血食萬年惟城池萬世不毀則廟貌萬世視彼偷生者所得孰多耶靈爽不昧見我將士之誠憑鼓旗張伐我用舒憤氣以報國恩以奠我邊疆則光等所私禱所者也

郭道卿總理戚公景忠山去思碑略云昔公總閩浙兵事矣驅島嶼而復郡縣整軍禁掠如毅喜士退讓如無忌善用浙人如頗之用趙其幕府市租如牧之爲士卒費料敵合變出奇無窮聲振天下如起而不尙首功故家俎里祠相望然已定七省之反側渡海殲賊於越爰諸集開風瀆甌南粵請鎮閩爭留之是時己身經九十七戰功成求退公亦勞苦兵革矣朝議以居重召爲入京營旋出總理練兵兼守劄鎮劄鎮之不可理如亂絲之棼而卒不服習猶市人也公殫心三年三軍日馴百廢俱興三屯之庫署掘堦垣圍園茨芟錯四野百塔甫作而安宅之歌興又三年半壁之墟 屢比封和門莊趙交樹縛模龍斷

肩摩鼓市廛租稅什百矣越三年城之高廣倍堂之廉紀嚴協府左右標具輜重奇兵有營移忠義術以佐守備武場車廂  
威飭遠戍新伍之區與不秩秩如也春秋殿最將士十二路旌旗如雲九載績用既成而以其休暇服習士卒俾著有餘館神  
有餘馮若文武廟陰山碧霞景忠諸聖其顛束香而禱之者不遠千里酌取薄金以佐軍興日舉月羨歲時士女婆娑願望  
三屯樓臺旁東湖而電映若海上三山五湖因濠爲險導谿而資灌溉蓄鱗而瞻養羣之柳堤憩以荷亭採鷓鴣鼓而游萬  
紳縫掖投壺行觴間賦鏡歌而雜銅鈸然諸所繕絲於簡覈節番士未嘗告勞官未嘗發帑皆水圖也經營即繁而臥鼓灌烽  
黍稷敵野牛羊塞川商旅日通版築日興皆修邊乘隙之餘暇也已而制撫之鎮城關營湯泉以待大閱除湖河松關之梗扼  
固山弔連雉堞難可悉數勞而病五旬不寢猶籌燈治軍書焉德公者皆曰何乃自苦如此公言臣本死官幸幸夕旦死將垣  
千里之隙而使一矢之不穿也將橋百道之川而使匹馬之莫渡也將慰九邊之情而使閭左之不戍也蓋公功成後感上寄  
託重又勞苦於劇十年乃移鎮兩粵去夫善息保百中則復射而力全御不盡驥力則不終日千里既百中以藏弓幸完轍而  
稅駕矣父老率闈鐵赴闕留不可罷市而哭攀轅相屬追出境外日不絕菴葦成爲孺子慕言官以華情請召公回劇劇父老  
日祈待所願其子弟文武士自公與書社乃有登科者子矜亦日夜望之而南粵制府因公乞骸骨復請重公節鉞往鎮之父  
老子矜乃絕望相與肖像景忠山而祀之先是公將去爲之兆所種魚鱉亡齒齒絕莖桃李與華歸於士女淚所枯而鄰關茶  
毒離則又以堅利完士民安堵高枕彌思念併懷不置也

高士奇感從登景忠山極頂離制詩云曉仗肅前驅遠峯忽迎面睛目迷烟蘿游靴裕惹情個仄馬難旋鬱紆磴屢變五步十  
步中勢驟樓閣現直上丹梯懸饋金粉絢天風引翠華斯須若奔電輕步慙微躬傳呼復扶情愾慮迥振衣心悸目猶眩俄  
驚巖崖間飛蕪盡美善山尤愜容情萬靈答隆眷

邑令靳榮藩景忠山詩云景忠山色何縹緲石磴如雲樹如草盡收遠山作近山山隈起伏千岩小憶昔仁泉臨御年每因蒐  
狩來山前事類父老尙能說湛恩渥澤位原田找到行宮瞻聖蹟夜瞻星月晝瞻日始識石山原尋常煙雲都自御書出復從  
別院拜三忠仰止高山異代同當年應自入宸賞許留報祀依琳宮歸路却疑從天下筍輿山山身似架仰看虛無層霄間會

於其上共僧話又口號云三屯營外景忠山頹眺煙雲萬里間舊是仁皇鬼獵地都將田牧付民間又云景忠山畔觀宮牆碎  
屋堯階萬椽長載筆詞臣都拜賜江村學士富縹緗

張太復景忠山詩云路指三屯外青連采采盤萬松穿石立一徑與天爭行殿仍餘跡先皇舊列營五雲欽容藻常傍九霄明  
又云游亭七十二攢點翠微間北顧吞雄塞西來俯亂山高峯原近日猛士想當關祠宇三忠在風雲正鬱盤又景忠山西樓  
縱眺詩云丹樓跨層峯飛動凌絳霄到此如綠雲坐據面山椒雕梁拜披胎形神歎焉超其時日初斜煙嵐幕岩巖下俯千萬  
山怒湧如崩潮一氣青蒼中大塊欲動搖茫茫日雲外黑丸盤不消云是無終城指顧百里遙我欲呼黃鶴乘之邁松喬弱水  
三萬里曠望或可招乾坤倏已暮罡風正調刁一落驚鸞風厲鼠爭鳴鷄

鹿兒嶺 距城百二十里在景忠山之陰嶺東即三屯營城置灤陽驛橫河在嶺東三

里合城北獅子峪諸流至興城鎮北入灤

元武山 距城百二十里山峰獨峙下有真武廟在三屯營北橫河發源山下東南流

入灤

郡守李奉翰登元武山瞻禮詩云石磴村週碧樹巖巖人指點入蒼煙鐵網樓閣凌霄上層疊峯樹列檻前晃明秋光普大地  
清虛法界近諸天屏營瞻禮如臨在心跡怡然靜萬緣  
張太復元武山詩云飛閣凌雲起真疑帝座臨人同高鳥立寺出亂松深絕塞千秋城長城百戰心浮雲看極直到雪山陰  
又元武山尤少保繼先祠詩云元武山高知幾經將軍攝目想聲靈檣渠火落敵土傾奪陸南山建屋飢賊促二川紛乘甲  
心傾八百盡降丁可憐祠宇同飄瓦自有飛稜照汗青又云國陞移鎮史遼陽呼吸風雲百戰場三仕威名留朔漠十年勛業  
亞南簪卒邀收召疑先起寇不窮追計豈荒貌得笑啼兩番漢似將恩怨隴夷菴自註云宵兩番人左右侍一笑一啼狀如生

二北邊山志卷之五

祁山 距城百三十里

疊翠峯 距城百三十里遠望山峯疊疊翠色如滴與下唐王臺俱在鹿兒嶺北與打

兒山月城山接界其外為長城嶺諸山近川自鹿兒嶺西流入遵化

唐王臺 距城百十里傍溪臨河唐太宗征遼駐兵於此

六寶山 距城百三十里山勢深廣產金銀銅鐵鉛錫在壽星南半舍

鐵門山 距城百三十里至鐵門關二里關外有大潭喜峯水之源也

喜峰山 距城百六十里在窟窿山西十里為西山嶺即古松亭山也其峯削下巖腰

有洞高二丈餘深倍之上有古夷王墓南行二十里為小喜峯兩石並立俗呼公婆

兒今其一已折半矣西南三里為老子峪下為團亭寨

清聖祖仁皇帝巡幸出喜峯口過黃土殿詩云紫塞雙崖出丹梯百八懸早香遞細路樹老臥晴煙地為時巡到山當隘口偏何年留石室駐馬望層巖 又入喜峰口詩云一遺鳴鑿度三驅振旅還待台天半石松栝兩中山險設關門壯時清埃火開 華陵佳氣近縹緲翠微間 元許有壬喜送口詩序云轉陽驛北四十里有雙冢世傳昔有八戌不歸者其父求之遇相過此山下柑抱大笑喜極而死遂

葬於是因之謂喜逢口亦猶望夫之有石也雖莫究其世代姓氏而其言有足感人者故作是以記之其詩曰兒寒解衣重撫摩兒飢推食執忍阿長成與國遠負戈一去不返當如何去時云成東北鄙直出榆關度遼水白頭郎能與影俱登憚關山千萬里天教此地勢相逢父曰從天墜吾子笑旋樂極俱殞身誰謂情鍾遠如此官家關邊方未已同生又別事同死山雲漠漠風颯颯山頭雙塚知幾秋當時不忍一朝別今日翻爲千古愁猶勝貞女化爲石終古孤身雙不得清江形影日悠悠行人一去無消息 案此喜峯當是喜逢之誤

明兵備副使姜永喜峯口關詩云自古名關說喜峯巖巖非豹亦非熊懸崖松影遙摩漢絕頂泉聲半入空北抵煙沙通塞北東連山海接遼東可憐秦世防危策萬里長城絕域中

明陶允宜喜峰道上呈成少保詩云關門往事展京華十六年來靜不譁出萬山通鳥道城懸千嶂壓飄沙空中雲影連樓閣夜半風聲度鼓笳老將真憐心力破金湯終古任皇家

明唐順之曉發喜峰詩云客心流水與爭馳寒暑晷刻未返王孫猶草色初來戍卒是瓜期去鄉祇覺蟬聲似出塞方知馬脊危辛苦下情何計達早年曾誦采薇詩 又登喜峯古城詩云絕頂孤峰見版關短衣落日試躡蹻三秋豹旅方乘障

萬里龍媒正滿山候雁似隨鄉思去寒花將送使臣還歸邊迂濤具無補空望伊吾抵掌間自註云時三衛貢馬散牧關外明王慎宿喜峯口城樓詩云萬里秋風暮草黃到此分幾年望紫塞今日宿黃雲片石隔關見孤軍擊拆聞燕歌爭勸酒強飲

不成體

趙大經喜峰口卽事詩云幾日關城繭采薇儲書塔長未嘗歸調鷹野外風初勁牧馬山頭草尚肥上將乍承新節鉞健兒爭著舊戎衣誓擒黃虜辱約莫道松州但解圍

高士奇處從出喜峯口詩云清輝出建隲鳴笳歷荒徼夾障具天開壁立盡奇峭住時設重戍藉此爲險要戰曩風生孤城斜日照年年荷戈人未得息征調自從被至德遠近奉明詔迨使邊隅民不用驚烽燧喜隨萬乘來快哉肆登眺

### 鳳翅山 又名舞鳳山距城百四十里形若鳳兩翼如飛在六寶山西與中峰山接

壽星山 距城百七十里激河之陰去漢兒莊五里舊名勒馬山明總兵戚繼光改今名東爲五老台蓮花峰西有石壁諸窟中陷其團獨元曰平台昔人避兵寨也

將軍石 在壽星山之巔高二丈屹然而立

澤高山 距城百八十里長五十里高七八里盤折而上俗名三十二窟其陰爲松茅峪珠山

珠山 在澤高山之陰有圓覺寺臨灤西崖爲朝宗巖桃園適灤陽者渡此

李家峪 距城百八十里鐵門山之右高出塞上俯視羣峰至喜峯口八里

大小尖山 澤高山之陽並如兜鍪大者尊嚴小者崎嶇相次釣台小尖山之支也激河至此十一曲而滙焉松台大尖山之支也舊有蓮心館其旁爲龍井山

縣北

長山 距城三十里

金山 距城三十里在白羊口關西南半舍上有寺即山爲名下臨灤水晚霞掩映若



浮舟然

塔子山 距城三十里在于家坎降龍山之北

降龍山 在岳孤山西北三十里中峯拔豎左右如伏一名堡子山

三嶺兒 距城三十里在瞭高山南十餘里嶺北爲五重安東北蛤螺河下入於灤土

人開渠灌稻田

臥龍岡 距城四十里在建昌營北門外冷口河經其東

關帝廟嶺 距城四十里在建昌營西城外山不甚高上有關帝廟至白羊峪十五里

石門子山 距城四十里石形夾峙天然成門山高七十五丈半坡有風洞每年夏月

望日賽之三里有白道子窪其巔石壁下有泉三眼爲沙河之源

蓮塔山 距城三十五里爲擦崖子關有琵琶洞狐穴其中按通志在縣北三十里高

三十丈周三丈以狀名

白羊山 距城四十五里在石門關西八里關東二里爲馬城山山形排列如墻長百

北邊安界山五十五

餘丈逾北多青口石可鑿為碑四三里為菲集山又西五里為擦崖子關

張太復曰羊峪敵臺懷古詩云我來白羊峪懷古心蒼茫不見日羊關出見青山長青山起伏如駭浪西來直到東海上蜿蜒一氣奔遊龍萬里回頭祇一望遠距居庸近喜峯直走山海地忽窮長城高下互鈎帶隨山轉潤粉崇墉崇墉廻環接敵臺臺相望四面關臺各天成門十六內外關通殊九曲蛇窟仰穿忽透天睥睨橫空恣遐矚當時劍制由南塘勇夫重閉成金湯土蠻朵顏屢窺伺驚驚陣結分圓方千騎萬騎漫蹙踏飛礮轟擊拒馬如排墻長槍寬筴更勇敢從此長昂驚破膽十年烽燧靜幽燕苑在芳亭日遊覽北山南廟吟風煙輕裘緩帶追規山賴得中朝肘無掣江陵宜黃司其權飄忽神宗四十載奄寺并權時事改關門出入虛無人空有堅城屹山海城郭如故人民非此閒形勝依然在於今中外稱一家成卒常閒遼海涯天下有道四夷守邊隅設險何足誇君不見青山四圍斜日冷一帶清溪動光燭乘高四顧人煙稀老樹蒼蒼被岡嶺好及春來薄薄落落開雲花踏徧銀雲十萬頃目註云山下人家多植梨樹一望無際

阿羅山 距城三十五里衆山羅列簇簇相家

樓子山 距城四十里山形高峻聳拔如樓相傳為縣城發脉之山居灤水之西又名

猴兒山南十里為屏山

東嶽山 距城五十里

佛面山 距城七十里在白羊口關西亦名三角山至五重安四里其峯多圓有巨石

遠望如佛又名達摩峪北有槽子嶺石垣約七尺許中空如槽再西十二里即考老

卷之二 系 示 山川

十三

山 案縣志有佛面山無佛院山府志有佛院山無佛面山恐即是一山而音訛耳

縣東北

岳孤山 距城三里屹然獨峙一名耀孤山亦名要孤山陽有古寺三里河經其麓南

為次君山又南為分屬嶺與龍廬界

嶙 山 距城十五里產鐵昔有冶古傳山東有深穴三嶙出入為害官軍射殺之村

因以名西南三里許有蘭若院山南即牛山在岳孤山東半舍 案顧祖禹讀史方輿記要謂嶙山以山形蜿蜒而名

蘭若院山 高十丈周三里上有廢堡今人呼為羊欄山

曬甲山 距城二十里或云李廣曬甲於此或云唐王無徵焉

馬倫曬甲山懷古詩云風雪鐵衣冷揮汗鐵衣淫鐵衣欲解無時休連山戍火傳烽急夜依南山望敵兵朝開戎幕列連營朝朝夜夜鐵衣重歲歲年年邊戍更沙場春草黏天碧指點空山曬甲名曬甲自逸枕戈英雄出塞馬偶放閑金鱗光射日山石嶮峻風飄鐵衣未乾備軍軍戰罷脫征衣千騎奔騰雪打圍齊向山前住塵面曬甲塞麗陽浴鐵光寒解金鎖小偃干戈盤礴探兜蓋峻風久欲忘坐撫青唐惟爾我青唐鏗甲工精良實塞邊能到箭鏃鏘陽炙甲劉忠武未許鏗尖戰順昌茫茫今古誰同異莽莽黃雲道路長茲登時來慶負未懸背山陽話漢唐山前片甲今無在只有青青草如帶日月光明兵氣銷中外一家恢復代

河架山 在曬甲山東北又北白羊口河流入漆

瞭嶸山 距城四十里昔傳有嶸樵採者登峯望之山有紅白二坡紅在冷口關西南

灰窰坡下白在口外三里許圻人取之坡有溫泉有池三可浴明內官繕以石柱木

關今廢僅存一池

朋李副使安仁冷口溫泉詩云白雲堆裏碧泉開一脈融融繞戰業不是榆關寒氣重那知春意此中回

雞林山 在瞭嶸山東徐流口關無蝎其營西爲烽口山山外水流經包各莊至萬軍

山入青龍河戚少保開水田處也

武家山 距城四十里山石橫出恣睢奇特其巔有登龍石周二三丈許上平下銳撼

之欲動上寬敞可布數席里人常乘涼於此在瞭嶸山東南鹿尾山之西

鹿尾山 距城六十里高山挺拔俯視羣峯青龍河經其南與盧龍界

佛兒峪 距城六十里有石高廣三丈就石壁鑿佛

縣東

牛山 距城二十里有石狀如牛故名南爲野狐峪有水東入漆北踰嶺十里即曬

甲山東十里接萬軍山

萬軍山 距城三十五里一名帳房山其麓有清玩寺青龍河自東北而南冷口河自

西北而南至山下相合

縣東南

團山 距城二十里即次君山也孤竹次君墓在焉又名團子山舊名覆釜山巒峯

獨秀望如覆釜頂上有浮屠號文峯塔萬歷中邑令張九三建禁民採取木石

邑教諭張太復登團山詩云秀絕軍嶽勢孤高一笠同綠雲盤細路與塔立層空城郭蒼茫外河山指顧中丹青如可託我欲

分屬嶺 俗名分水嶺距城二十五里有坊牌與盧龍分界西接龍泉山

張太復分水嶺詩云陰嶺下分水高低路幾灣棹欲殘雪岸樵響夕陽山東北雨漲城春冬三往還青帘招客處駐馬指松關  
馬拘分屬嶺倒垂古松詩云翻身低攬水何不擊青天龍飲噴山雨松因壓嶺煙因依空雜木吟嘯動前賢相識蒼髯叟非遙  
四十年 自註云下有巨石鑿楚黃魏師段龍吟虎嘯四字

龍泉山 距城十五里山屏聳秀蒼松林立灤水環帶中有古刹昔邑人多讀書於此  
山腰有泉甚清冽歲旱騰雨輒應因名曰聖水泉上有蟒洞遺蹟又有石方丈餘萬

二十四日 庚子九月廿五日

歷中邑人李安仁題眠雲漱月四字於上西接瓜村山 案龍泉世謂齊桓伐山戎所鑿蟻知泉脈者也

瓜村山 距城十五里產白土有石城昔人於此避兵西接嵐山

嵐山 距城三十里翠色層疊望之氣泚泚如蒸雖晴不減水經注素河出令支縣

之藍山即此山根有洞南為秦王頂

明邑人李副使安仁嵐山疊翠詩云列嶂千霄翠黛凝  
露蒸霧擁碧雲層斜陽笛裏山城暮徙倚南樓與倍增

羊角雙山 在嵐山南沙河經之澗有石磯曰釣臺至野雞坨與盧龍西洞山界乃深

之陰沙之陽也

按邑境諸山其總脈來自燕山沿長城蜿蜒東走至龍井關入縣境支脈百出散若游

龍東向者環抱於北南向者屏蔽於西故西北兩境交通多感不便至邑東邑南勢

稍平衍即間有起結之處亦亭亭孤立無相連屬此殆脈絡之斷續然歟

自口外發源河

縣西

山川

十五

灤河 距城三里舊名濡水發源口北獨石縣東北之黑老山又名黑龍山又名炭山流域幾二千里至潘家口入縣境折而東又折而南經走馬哨又二十四里至澈河橋澈河自西注之又曲折東南流五十餘里至興城鎮北恒河自西北注之又折而東流十餘里大寨莊南長河自北注之又三十餘里至長嶺峰清河自北注之過羅家屯折而南入龜口至峽口隔灤河自東注之又二十五里經縣西抵黃台山又二十三里經嵐山折而東三里河自北注之又十二里經山東莊南流入盧龍界每遇泛溢灤河兩岸輒受其害萬歷三十三年城北龍起莊冲開河口損出盧無數四十年縣令張廷拱築堤禦之又嘗奔流城下浸沒城門康熙十年縣令王永命築堤西門外禦之其患始息歷年既久兩堤坍塌殆盡光緒九年水漲復損出盧無算迄今時常爲患蓋急待籌防堵也久矣

張大復雨後登縣門樓觀灤河漲勢慨然有作云一夜風雨狂灤河怒奔流橫潰擊山阜陸地斯行舟沿滔入關關圍圍盡欲浮我駕一葉來直上城東樓目極睥睨外高下同浮漚洪濤嚙城根岌若摧不周遠浪排疊瀾森凌滄洲哀哉彼輪棹盡逐龍窟游此方亦何辜嚴蹈懷憂今歲喜發生多稼如雲稠實穎面實粟堅好計日酬一往歸淪滄那復論車舞所幸澗可待棹欲餘糧留然而兩河畔靈谷無陵邱沈寔而產蛙屋宇成龍秋眠食胥以洽戶扉誰網羅我聞野人言龍窟嘗豐大木實

人間奔衝蛟蚪或浮出地底或漂來山陬藉此波浪勢驅向溟渤動見洪流中相立木萬頭茫茫隨燥霧陰燈照潛幽疑  
鬼而疑神是非人力俾吁嗟造物仁民命惟給求忍分損禾稼貧彼築室謀僮復神禹遺定遣伯翳傍怪同巫支鎖遠向有忠  
投奈何此遺孽恣離無汝尤里語夫豈然巫咸不下搜誰為排天闕忱仰叩其山曰波浩漫漫蒼旻遠悠悠安得下斯倉博濟  
無面鳩安得履萬開露處食庇麻雖水不為災鼓腹仍歌謳

清 河 距城五十五里有二源一出口外東馬道入城子嶺口一出口外松嶺子入

大嶺寨口至太平寨南合為一自長嶺峯莊南入灤即水經注之敖水也

舊志云至官寨入灤誤  
按官寨在縣西十五里

縣西北

長 河 距城七十五里發源都山西北麓南流至鐵爐子折而北至上蓮花池又折

而南經雙洞大屯入董家口至大寨莊南合於灤即水經注之黃泥水也

舊志云過松子  
口至釣台入灤

黑 河 距城二百里入柞子庵口至漢兒莊南入灤河

灤 河 距城百六十里一名強河以波流洶湧也源自口外黃崖陰過大安山後黃

門子二百餘里會橫水由龍井關流入合黑水於漢兒莊南至灤河橋東北二里入



灤河

縣北

冷口河 距城四十五里口外衆山水所聚在口外爲沙河入口名冷口河自建昌東

南流至萬軍山合青龍河

冷池 距城四十五里雖暑月泉氣如冰

溫泉 一名暖泉距城五十里在冷口外四時常暖明守關閣臣立木檻建屋舍人

多於此澡浴

白羊河 一名石河距城四十里自白羊峪入關至建昌西春冬常乾水旺時於建昌

東南入冷口河即水經注之大沮也

案舊志謂繞石門堡白蓮子誤

縣東北

兩水河 一名凉水河距城三十五里至萬軍山入青龍河

青龍河 距城七十里源出口外刀兒磴西北衆山溝入桃林口經鹿尾山而西南至

萬軍曾諸水入盧龍界西南入於漆即古盧水之小沮也

口內發源河

縣東

三里河 距城三里源出小寨莊南東流經岳孤山下南流至盧溝堡入灤即岳孤水也盛夏愈涼嚴冬不冰

隔灤河 距城三十里乃隔灤河莊北衆小泉合流而成自東北來至峽口入灤

舊志自白羊口外入城子關誤

按俗名始螺河

縣西北

恒河 亦曰橫河距城百里源出玄武山下經三屯城北而東合獅子峪諸水過中

峰山而西又東流二十里至興城北入灤

西小河 距城九十里源出三十二嶺南流十餘里至柴家灣入還鄉河

還鄉河 即溲水距縣七十里發源泉莊南一里黃山之麓一泉湧出瀕爲方塘澄碧

### 中噴珠鬘西流成河水勢甚駛西流二十餘里至崖兒口入豐潤芥明成化十七年議者欲於豐潤還鄉河通漕永平是也

按燕山羣談凡水皆自西而東此水獨西俗謂之還鄉河水利備考云嘉靖四十五年詔濬豐潤縣還鄉河轉運太平等寨軍餉於北齊張官屯鴉鴻橋特設三閘以潑水焉

清怡賢親王京東水利疏云漕水又名還鄉河發源遼安之泉壯噴薄洶湧懸壁而下既入平地則委折蛇行土人有三灣九曲之稱自康熙四十二年決運頭河奪流而西至雍正元年始塞決口挑引舊河然河道狹而堤堰早東決則淹豐潤西決則淹玉田二邑士民請展狹為廣故曲為直其說近是然以建甌之勢奔放直瀉恐下流益滋沖潰之患以應酌量於甚曲之處如劉欽壯王木匠莊各開直河一道其舊流亦無甚壅塞俾得兩處分瀉堤堰之逼近其身者拓而廣之更加高厚可無沖決之患至沿河一帶應開渠數十里內無非沃壤土人勸言漕水湍急為患不知敗壞之洪濤即長椽之背淨凡潰而為害者皆分而為利者也現在近河居民引流種菜千畦百圃往往皆然曾未見利於國而不利於農者也

又云灤河之北為遷安城北徐流管湧出五泉合流人桃林河又三里橋湧泉流出灤河蓋姑廟泉與灤河相接王廟之泉頭流為三里河經十里橋而南夾河皆可田黃山之麓一泓湛然浮沫如珠西海人石環渠岸皆清泉噴湧即還鄉河所自出也自泉莊至新集五六里兩岸地皆與水平播之可種稻田百餘頃且可分還鄉河上流之勢

畿輔通志云徐流營三里河泉莊等處管田引徐流河三里河黃山泉河之水仍漚水於本河接灤河入口邑首受之源高勢猛引用為難餘各屬支河藉以匯歸故少漲溢之患而涓滴皆農田之資徐流營山下湧出五泉合流入桃林河三里橋湧泉流出灤河又黃山之麓清泉噴湧供夾岸可田前人論列甚悉雍正四年縣治東北三里河徐流營西北雲峯寺等處管治稻田共一十二頃七十八畝四分五年縣治西北泉莊管治稻田共二頃五十畝東南丁家寨半坡營盧溝堡磨泉等處農民自營稻田九十九畝按明徐貞明西北水利議云遷安縣北徐流營山下湧出五泉合流入桃林河又三里橋泉流出灤河又蓋姑廟湧泉成河與灤水相接夾河皆可田之也

縣西南

館水 距城五十里源出縣西南館山南流經乾河草入灤縣界復西南流入豐潤

縣境

縣西

沙河 距城四十里舊志作二十里源出赤嶺赤崖寺東南流合石河歷安山出口

沙河驛入盧龍界

石河 距城三十里源出血石嶺東流水峪溝又東流與沙河合

與德昌營西之石河異

以上諸水皆與灤會惟還鄉河與館水沙河石河西南流不入於灤焉

案舊志於縣西北載有寬河註云即灤河流百里入灤查灤河在潘喜兩口之北清

宣統元年與承德劃界而寬河完全入於承今昔異勢未便沿襲故從刪以紀實也

土壤

禹貢一書於九州土壤辨之綦詳蓋以國民之生活國賦之上下皆視此為鵠古

人所以兢兢焉類別區分不遺餘力者意深遠矣邑舊志無土壤一門茲增入之  
雖不若禹貢之詳盡而全境土質按區分列庶於農功或不無小補也夫

治城區 砂土多壤土次之埴土又次之

第二區 壤土多砂土埴土次之礫土又次之

第三區 礫土壤土多埴土砂土次之

第四區 壤土多埴土砂土次之礫土又次之

第五區 壤土埴土多砂土礫土次之石灰土又次之

第六區 砂土礫土多埴土壤土次之

按沙土即禹貢冀州厥土惟白壤者說文壤軟土也土軟而白含沙性無塊因無  
塊而潤澤故能耐旱因軟而水易滲故不潦五穀皆宜尤宜桑麻

按壤土即禹貢雍州厥土惟黃壤者林氏曰土色本黃此州黃壤故爲上上觀沙  
土爲尤肥沃五穀皆宜

按埴土即禹貢徐州厥土赤埴墳者傳曰土黏曰埴因無沙性故黏雨多易澇宜

包穀俗名高粱大豆

按礫土即管子地員篇所謂下土者說文礫碎石也土石相間則瘠不耐旱亦不耐澇邑境多山水故此土所在多有宜豆宜薯芋尤宜梨栗胡桃等樹

按石灰土即俗所謂二性土者周禮草人有疆藥輕燠之別註疆藥疆堅者輕燠輕脆者一土而含堅脆二性亦瘠土非沃土也

### 晷度

羲和分宅唐虞設其官土圭致景周官詳其制凡度地者必皆以測天爲之準嗣後歷代愈求愈密至西法入中國其於經緯度數析之益詳而舊日星野之說遂覺渺茫而無據今故刪厥星野而以晷度代之

遷安全境佔東經線一百一十八度四分起至九分止 佔北緯線四十度起至五分止 治城佔北緯線四十度一分 冬至晷影一丈八尺六寸五分強 夏

至咎影二尺七寸二分弱 冬夏至晝夜長五十八刻十分強短三十七刻弱

氣候

氣候純屬大陸性夏雖酷熱爲日甚短不過夏正五六月之間餘則熱不甚酷惟冬寒凜冽爲日甚長河流池沼秋末結冰至翌年清明前後始溶解空氣燥雨露稀歷年春多旱冬春兩季暴風時起塵沙蔽空燥河流域尤甚

# 遷安縣志卷二

輿地志一

建置篇上

城池附養濟院瀟澤園留養所

署解

關隘

津梁大道

汽車路

電報電話

## 城池

地利不如人和子輿氏探本之論然未嘗不重築鑿也安喜有故城邑城之建富在金改縣時建昌之城或創於置鎮之初三屯之城於明始擴關隘諸城由來始久要以地居塞下故城池之建置爲多至於濟困澤枯諸惠政又愛人和衆之一端故亦附載於此

縣城高三丈五尺周圍一千二百三十丈共計六里半有奇城內大街五中爲四面坊城外有南北關舊本土垣高二丈一尺周五里許建築莫知所始明景泰二年巡撫鄒公來學奉勅檄縣整以甃石學宮舊在城外成化四年增築東城以包之舊止西南北三門宏治十三年知縣張濟增築東門正德七年知縣羅玉建北樓嘉靖十二年知縣許稽卿建南樓二十六年知縣章文英建東樓三十八年知縣羅鳳翔建西



樓城東北較卑隆慶元年知縣隋府增高一丈有四隅有角鋪四面有腰鋪門樓設  
闔扁額東曰肅清海濱南曰阜安嵐甸西曰夾輔神京北曰鎮靜邊陲二十五年北  
門樓燬二十七年知縣錢吾德修甃城三十年知縣張九三修北門樓崇禎十四年  
知縣高承埏重修

清順治五年南樓燬知縣張玉重修康熙九年知縣王永命修城建西門樓額曰屹  
然西鎮十九年知縣張一謬修城東北隅三十餘丈五十七年知縣喬于瀛修城垣  
及北門樓乾隆四十六年知縣喬鍾吳於城陴樓牒之殘缺者悉加修葺改題東門  
曰豐樂西曰阜安南曰惠寧北曰祺福同治元年署理知縣方汝翊修補北門甃城  
計三十餘丈同治七年署知縣胡如川修理四城馬道以及門樓女牆凡殘缺處均  
修補完固光緒十三年灤水冲坍西城垣數十丈知縣牛和煦修二十四年西城垣  
南段坍知縣陳本修民國十三年北城垣倒塌數段縱橫約六十餘丈南北城樓亦  
皆殘缺不堪知事薛鳳鳴均修理齊整

# 環城爲池深一丈廣三丈明及清初屢經疏濬嗣皆頽圯迄今水涸沙壅而池之舊迹泯矣

明教諭張文明新增城記云遷安在漢爲令支在唐爲安喜迨明御世仍隸於右北平距邊陲僅四十里許昔值無事學宮前建於東郭門外繼因變成化突已上命拓之城周垣東北隅獨卑隘弗類夫東北當建昌之衝嘉靖庚戌歲北邊有警舉邑懷懼莫不欲嚴整險峻以爲固守之具斯時雖各盡輸其財以助之不惜也甫平又苦其難而寢之己未歲晉蒲羅公鳳翔以名科尹茲土嘗以人和地利爲重見邊方不靖恒西顧之憂嗟爾衆曰民爲邦本城以衛民專城之命寄之於我而卑隘如此若不豫爲之所奚以衛而固本耶乃議增城事訂長短則自東垓以抵西堞概有七十餘丈揣高低則接埭口與腰墻統有一丈二尺始得與市雉連互而齊等比議材費約輒灰若干以裕用約穀粟若干以食工因請裁於上報可又又思增城者本以衛民也使盡民之力與民之財城雖高實爲厲階池雖深實爲陷阱以衛民者病民猶弗城也因自爲設處得輒三萬六千六百一十五數得灰三萬六千六百一十五斤仍謀捐俸以補其不足於時鄉士夫感義而勸爭出其所以自輸居民之效義者亦然不旬日得磚以方計者四萬九千九百六十五灰以斤計者四萬九千九百三十五公又割俸資得菽粟以石計者十有三因命醫官徐良能以董厥事省祭姚仲進贊之公曰省月試庶民樂役如子之來趨父事自七月九日癸酉卜吉鳩工迄十月二十八日辛卯三閱月而百雉雲興矣規制仍舊而壯麗有加匪惟足以慰主公設險之心而尤足以杜敵人窺伺之念公之軫念於茲其重負亦可以少紓矣鄉士夫梅如玉王淳父老李廷賓吳祥等欲永其傳徵言於予願予譔劣弗能揄揚然亦不容終秘遂妄僭以次其事昔寇萊公知歸時嘗植栢於庭民德之謂之曰萊公栢岷文忠公知杭時嘗符田於湖民利之民之曰蘇公堤今明公之城萬世永賴其與城謝城齊城朔方無異遺愛甚大感於心而頌於口者安知遷邑之民無歸杭之民將效其譽二公者爲明公譽曰羅公城哉是爲記

邑令王永命修遷安縣城記云遷安距永平府四十五里左環分水右據尖山灤河經南塞城倚北山川四固爲攸聚矣我清

混一區宇建極京師相距四百七十里實為左輔要地余以康熙九年庚戌承乏茲土城垣摧圮無鎖鑰之防民鮮安枕之樂不勝殷然念曰王公設險古志之矣城池所藉以相守者也今若此非惟無以壯觀內服威視遠方其謂吾民之保障何會奉道府檄倒場城垣該地方官設法捐輸修理未及兩月而催修者凡五行乃集邑紳公議雖士民樂言捐助咸有費大貨縮不易告竣之慮余則毅然以為己任時當隆冬庀材候舉開尋聖駕車巡奔走於橋梁供張而未遑也踰年春將有事城垣又有督修冷口邊城之役余思修理縣城令專責也過此不修恐有不及修者矣途詳報各憲衆心齊驅併力合作經始於二月二十六日告竣於五月初八日其間鼓衆勸徒殫財竭力為時僅三閱月而報大成者無一工之不舉不堅無一處之或漏或瑕也噫此非吾民之樂於趨爭而能遙觀厥成乎因呼父老而撫之曰城郭回外患可不生內奸可不作尙其各和爾室家各睦爾鄰里敦樂土而勤本業庶幾實符遷安之名而久安以拱翼我神京於無疆哉計修倒場城垣並堞墻二十一處共一百四十五丈四尺造冊申送在案又未入報冊而修者係前令已報修而未完則堞口二處計五十九丈一尺南面堞口一十二處計三十四丈二尺此外而建城角窩舖立整城內房設鎖鑰謹防禦以與民共休息焉其捐輸姓名勒列左方以垂永久夫修葺城垣固分內事耳何謂是屑屑哉余於此殆有深慮焉念我國家當承平之日而令有司完固城池古聖王安不忘危之意也備政之不修人將嗟怨城非民而誰與守哉余又不禁念是役而慨云後之賢者侯茲土而泣之以捍我城以撫我民相繼有加國之慶也民之福也則又何可以無言是為記

### 養濟院在南關外房五間

### 留養所五處

一在縣南關一在建昌營一在喜峯口一在三屯營一在沙柳營原有房二百兩按月三分生息同治十二年秋知縣韓耀光又於南關之東偏置留養所一處安置女流俾男女有別焉

### 漏澤園三處

一在南門外地十畝知縣張濟建一在黃臺山地二十畝知縣張一壽建一在城東大王家莊西知縣王宏建

邑人劉鴻儒漏澤園記云古之仁人氏吾同胞物吾偕與誠見夫天地為吾大父母人物異同共此一氣而林林總總猶吾之伯叔兄弟文分而派遠者也是故生必養其養死必護其情有知無知咸無失所而後即安此則禮所以有墓大夫之官西伯

所以有瘞骨之舉是大不忍於中而不得不爲之安頓措置也而或者以爲不然謂生民之衆飢者欲食寒者欲衣困者欲蘇勞者欲息此之弗恤而委骸朽骨之戚戚得無緩急失倫乎故墓大夫今廢不存西伯之仁瘞骨亦其餘耳然而聽者必以恤死爲仁歟即當時之頌西伯者亦必以殫及枯骨爲首稱抑又何說蓋不忍之心有輕重長短死者如此生者可知己朽者之不忍其暴露如此存活者之不忍其疾苦可知推是心也凡所以利吾民撫吾衆愚我田疇益我子弟者必無不委曲周詳者矣邑宰張公下車以來凡有裨民生之舉知周道濟未可更僕茲復捐貲置義冢二十畝許於邑之南郭孤燐野鬼其無恫乎且此地襟山帶河蘊靈凝秀眠牛臥馬天啓佳城葬於斯者後將有昌大其門者矣張公之仁覆邊邑不獨顯在目前且陰及千百年之遠山高水長曷其有極余故樂爲之記以風後之在位者

### 建昌營城縣東北四十里甌城高三丈周圍四里許

邑令新榮藩通安口號云舜衫歌扇話從前五十年來禮教全學取唐風吟蟋蟀建昌已有武城絃自註云建昌營素號繁華今皆書聲絃歌矣

徐流營城在縣東北五十五里石城高丈五尺周二百六十二丈二尺

河流堡城在縣東北五十里石城高丈七尺周二百二十四丈有奇

太平寨城在縣西北七十里亦曰太平營舊設太平路參將石城高二丈六尺周五百六丈六尺

成繼光練武太平守將王君祿遂登南廟望北山古刹詩云憶昔從戎向北陞重來持節贊成絲夜懸炎海烽煙夢時聽嚴關  
秋杜詩古戍寒雲過鐵馬中原晴日閃牙旗安危賴有諸君在酌酒還期下月文

上青山營城在縣西北一百一十里石城高二丈四尺周二百三十一丈二尺

下青山營城在縣西北一百里石城高丈五尺周二百四十三丈

爛柴溝城在縣西北一百里石城高丈四尺周百三十丈三尺

漢兒莊城在縣西北一百四十里土城高二丈周五百二十六丈

灤陽城在縣西北一百四十里土城高丈餘周六百丈

三屯營城在縣西北一百二十里石城高三丈周圍七里門三東曰賓日西曰鞏京南

### 曰景忠各有重城

明總鎮成繼光重修三屯營城記云國初捐大齊藩封界兀良哈爲屬夷賴輔郡莫重劉鎮未幾匪茹匿我宜刷出喜峯貢  
路征之而尙引外夷爲梗故初鎮桃林口移於獅子峪天順又移三屯營去喜峯二舍矣營曰三屯忠義衛三百戶屯地也屬  
遷安縣西百二十里左山海右居庸而綰穀其中以要貢路示重非擁武衛北城何以張形勢而抗威稜哉舊城卑濶而陰南  
有埧垣爲截殺營即移鎮府所葺也二營間有閘閘每以無城戒暴客而屯戍非土著兩防空營以行雖名重鎮虛亦甚矣遊  
化縣去此五十里忠義三衛一所附之而此爲三百戶勢輕不足以特角鎮府麾下移兵餉顧地微印於衛非所以尊統取而  
急禦侮之完策也自嘉靖來夷震京國隆慶之元入劉東陞面是鎮益重大年乃以余總理之遷垣孔亟經營六年次第就緒

內地賴以安堵二營團日壯恐益誨盜爲夷資雖增司守備非若軍衛可永賴而全鎮之衆常練於此歸足以容戍者病之矣乃謀開城於制府劉公撫臺楊公言上即位詔增飭邊城二公因得所請適少司馬汪公閱帥而以移衛謀之公於元年條其便宜制以忠義中衛移之三屯城內其掌印佐貳巡捕指揮及千戶經歷各一佩印赴之旗軍春秋踐更而有警悉至遂置衛增營及繕建公署百廢具舉臺城益不足以居之矣乃於二年秋規外地而善其址三年楊公爲制府王公爲撫臺辛公爲兵備胥襄工於三月撤南垣而環南營以圍之凡五百五十七丈高二丈五尺加五尺爲雉堞而廣半於高址廣四丈有餘門三南曰景忠東曰實日西曰聖京其譙甚麗而闕次之徂暑外完秋葺其裏上下有埠以爲之防次年春二月乃繕舊城凡六百一十六丈裏高厚悉如新制冬而畢役正北爲重開祀玄武尤雄於麗譙角樓凡五麗視於闕舊東西重門於上爲樓臺神祠下旁各有開便門周城水洞有二敵臺有九環以牛馬墻列孔備牌院東關場以積麥蕪縱橫五十丈其北有聚星堂爲東路諸將所屬西則閱武之場旁墮關十丈長二百丈以益之其堂臺昔卑陋余新建而高敞馬諸將之廳事有五兼之路西來者蓋亦可寓矣前爲車營四百二十間凡制甚具所費公帑僅六千餘金它皆操奇以佐之而城內外所創營房八百餘間若保河河南南兵輜重諸署及守備司禦陽驛督府行臺城心撫松西南諸館旗纛馬祖漢壽忠烈諸祠不出三年一切告成貢輿過者罔不驚異三軍呼曰壯哉城也足以衛衆矣或有疑其制多異而因軍正以請業已樂成則諗之曰凡堞戰裕利用禦遠若鈎援薄其下而顧行出擊爲艱乃於城址亦側擊如懸空可藏身而須擊水且從之下以外殺扎多勢分而注堅瀑落內則遙麗鱗次如級視彼內勢直而水專注其土善崩外因以傾者外矣凡池有墮高而潤也其卑者爲壕塹故墮多復而險以夷乃因其勢淺七尺而深三丈其廣六七尺不等又以北川直走勢不環抱完固而於東門外下高就卑引以十丈湖其長三百五十餘丈深僅七尺以所出土築爲堤名曰孟堤有孟諸余別號也薛以桃柳上下二梁以跨之堤之亭曰同春留土中爲亭名曰宛在取諧葭葭環流植荷而爲將士休沐地或擊楫以遊焉湖曰震湖以在東方以取鎮湖其音同也凡邊障無北戶備爲門三而已直北經涂有岑樓居鐘鼓金木相尅多水火災乃於北臺旁級左右共制四室如城門狀及所塞舊門各虛其內如北制皆爲武庫以藏戎器簡書伍符避水火也又留舊南譙懸鼓岑樓獨懸景鐘跨通衢重關金華和鳴達於四境登而眺之樓臺層廟聯以閤閣繡錯而聲飛謂之錦城可也嗟夫城制本鮮以防水後用蓄衆乃藏竊聞之古人矣城者

也盛衆也則益之不展曷以盛諸城者成也一城而不可毀也制未曲盡而執保其毀乎故余九年於茲東控遼左西護陵寢  
爲臺一千二百有餘里凡五五標十五營皆爲保障計於以重封疆而衛社稷也茲率制撫諸道之書幸有餘日及此敢不畢  
心力藉將復百執之勞而通觀厥成於重鎮乎凡我同事既保我圍而無罹於鋒鏑則此亦可以忘勞矣軍正敬鑄之而示三  
軍且次執事於碑左俾  
來許之毋忘是勞者

威繼光三屯新城工成志喜詩云受降新築壯三屯燈火遙通十萬村障燧層巒春作塞風雲大陸翻爲門東迴地軸山河固  
西擁天關宮闕尊百二城邊

過賓子千秋同戴漢家恩

顧炎武三屯營詩云三屯山勢鬱嵒嶸少保當年此建旌名似北平臨宿將如何上築降城忠祠日落來山鬼武庫苔封蝕  
禁兵一望幽燕人物盡頽垣荒草不勝情註云

三忠祠在城南山上城西小門內有神器庫

高士奇履從過三屯營詩云百雉崑崙古鎮雉野祠多祀戚元成荒屯黃犢耕春雨老樹

烏鴉噪晚風壁壘遙分榆塞北旌旗會駐劄門東登壇將略今誰是寂寂花開亂草中

徐元夢登三屯鎮城樓寓目詩云雉堞連山起登臨亦壯哉一聲南雁

去萬里北風求苦沒前朝碣雲寒上將臺興亡無限意向想濟時才

邑介新築藩邊安山號云三屯塢壁擊京師長說文皇駐蹕時開國承家謨烈

遠至今紫氣自天垂自註云天聰四年太宗文皇帝駐蹕三屯營見八旗通志

張太復三屯營有感成少保故蹟詩云此公威略本如神運掌中樞况有人戎馬不教驚萬瓦

風雲常自護三屯東方事去成龜手南國歸來墊角巾好上景忠閣指點臺無數乾麟

馬恂三屯營懷成少保詩云練兵築塞固山河故壘荒殘積不磨十六年功鎗戰仗三千人陳倉條料南征甲盾驚奔陣北

琵琶虎豹歌紀敘有書應盡讀逢乘少保問如何自註云少保未至時有琵琶歌者其辭云白豹哥哥勁又勁謂前總兵郭琥又云赤虎頭又來勝雷也轟地也震急急如律令謂少保鎮邊邊境嚴肅軍伍修飭也

### 新店子城在西南六十里

舊設遞運所於此今廢

靳榮藩周將軍故里說云遷安之南六十里為新店集或曰此周將軍遇吉故里也考明史人清一統志益京通志山西通志並以將軍為錦州衛人錦州今隸奉天升為府距遷邑千里而近而以故里加遷邑何歟或又謂新店多周姓即將軍之裔孫奉其木像甚謹夫將軍為故明守軍武其像設當如明制而聞其服色已與今同又何歟予嘗以事至新店詢所謂周姓者鮮能識字惟藏牘牘數紙漫漶蝕蠹略可辨認順治十三年有名鼎者自遼東來官台州右營都司駐防仙居縣沒於陣闕家獎其忠烈許襲拖沙喇哈番駐營通州左衛之左所敷傳後其世職為同宗者襲去而都司之裔遂世為新店人因奉都司像先是武臣五品以上例拜將軍其以為周將軍故里蓋因乎此而指為遇吉則外也都司自遼東來或亦遇吉之宗人故譜均無可稽而以故里加新店則愈非也然其非遇吉而並使死事者之子孫里居弗傳亦過也予故為之說以俟遷邑之編志乘者

馬恂周將軍祠詩云征西周靈幽英光忠武何曾寄此鄉身簣心猶同繫馬摧鋒身未殞飛靈名因標姓翻湮晦志久沿訛孰改張碑碣沈埋祠宇冷靈祜惟魯老耕桑案周將軍舊志以為忠武靳說辨為周鼎今馬詩又以為周靈傳聞異辭故並載之以備

參考

### 沙河驛城在縣西南五十里

### 桃林口城在縣東北六十里高三丈六尺周三百四十丈

城池

五



正水峪石城高丈五尺周百十八丈

孤窰谷石城高丈五尺周八十三丈

佛兒峪石城高丈五尺周百四十丈九尺

劉家口城在縣東北五十五里裡城甃高二丈四尺周百二十三丈八尺外城石高丈四尺周百六十丈六尺

徐流口城在縣東北五十里石城高丈七尺周二百二十四丈有奇

河流口城在縣東北五十里

冷口城在縣東北五十里甃城二丈九尺高周三百八十七丈有奇

石門子城在縣北五十里石城高丈五尺周二百十丈有奇

白道子城在縣北五十里

白羊峪城在縣北六十五里石城高丈四尺周三百十四丈三尺

五重安營土城高二丈五尺周二百六十七丈四尺五寸

新開嶺石城高丈四尺周百六十九丈五尺

擦崖子城在縣西北七十里石城高丈四尺周三百十七丈有奇

城子嶺城在縣西北八十里石城高丈四尺周百六十八丈五尺

大嶺寨城在縣西北九十五里石城高丈五尺周百六十三丈一尺

榆木嶺城在縣西北一百里石城高丈五尺周百四十七丈三尺

青山口城在縣西北一百十里石城高丈四尺周六十六丈九尺

董家口城在縣西北一百二十里石城高丈六尺周百九丈六尺

邑令靳榮藩遷安口號云撫字催科兩未能山田衙後額相仍地官埒廣大恩  
渥積欠銷時口自增自註云董家口外等處水衝地十六頃有奇詳奉部查

遊鄉口石城高丈五尺五寸周百一丈二尺按圖書集成補

鐵門關城在縣西北一百三十里石城高丈三尺周百二十七丈

李家峪城在縣西北一百四十里石城高二丈五尺周二百二十七丈

喜峰口城在縣西北一百五十里石城高二丈周四百十八丈六尺塹八十一丈五尺

潘家口城在縣西北一百六十里土城高二丈二尺周二百十九丈六尺

東昌峪城在縣西北一百九十里

一作東常峪

西昌峪城在縣西北二百里

一作西常峪

石城高丈六尺周百九十二丈九尺

龍井關城在縣西北二百里石城高丈五尺周二百九十七丈八尺  
署廨

魯語云署者位之表也于以泄衆于以退思文武雖殊而有位以定其班聯即皆有署以尊其瞻視此古制也今則文自佐貳以下武自游擊以至千把外委均經裁撤其署或傾圮無存或別作他用而存而無恙者縣署一而已矣外此佐治各機關雖不得名之曰署要亦各有局所連類志之以見時制之異於古焉

縣知事署今名縣政府在城西街明洪武初建大堂三楹後爲親民堂又後爲內宅凡四層大堂東翼昔爲東庫今爲自治籌辦處堂前爲露臺臺兩昔有戒石坊今無露台之東昔爲吏戶禮科今爲繕狀處及司法科露台之西昔爲兵刑工科今爲財政

科露臺前爲儀門土穀祠在儀門外之東監獄在儀門外之西儀門內西偏昔爲預備倉今爲看守所及管獄署矣歷年修葺者明宏治中知縣張濟嘉靖中徐州萬歷中王淑民白夏清順治中知縣張自涵康熙九年王永命十七年張一謬雍正十三年李廷益乾隆六十周年士孝嘉慶二十五年樊如杞道光十二年趙庭椿咸豐四年宋炳文同治四年何庚生九年韓耀光民國十年張應麟皆相繼修葺大堂東舊有官職題名碑尙存西北隅舊有咬菜根軒今廢

王永命修菜根軒記云昔賢云凡人敵得菜根則百事可做此斬之命名所由來也軒在縣署西北隅隅外有菜圃焉此軒之建立所由來也始建軒者率不可考勝國中葉經白公重修白後以政美調煩去嗣白至今而斬祀久矣余顧名思我愛其命軒之旨與令茲土者起居動靜有深味焉乃少葺而新之爲軒三楹中曠周庭以垣頗足自適余閒一獨坐其間深院寂然四望寥廓聞鳥雀擾食聲下噉庭際左顧則北墉雉堞歷歷可數右盼而韻室之松枝矯幹兩翼而前直指軒畔去視爭馳十幾武而喧靜頓異煩逸頓殊矣余乃取酸菜之蠶而反覆味之蘇長公云氣含土膏液飽霜露殆得酸菜三味者然余獨有取於菜根之清而不滓澹而彌水焉灌漑敷莖可以滌肥肥之腸胃可以滋冲虛之氣體從此說也其以治遷之民則亦與之相安於澹相習以清用合乎昔賢命軒之深味可歎夫令具酸菜之操而不致民有菜色是菜根軒之所以葺而新新而不易其名以不愧於前人百事可做之義者也是爲記

又王永命松韻堂記事詩云一行來作吏滿眼不禁看老弱盈糶戶孤貧戀宰官敢教遺重累弗令得粗安父母真吾責如何強自寬

公安局在城西北隅

教育局在東街文廟內

建設局在城東南隅舊昊天觀

財務局在縣政府西院即舊西花廳

保衛團總團部在舊典史署

承審員署在縣政府內

管獄員署在舊倉房

按舊儒學署在治城東街傾圮無存

巡檢把總各廨在治城後營房均廢

三屯營游擊署今爲民房

喜峰口都司署今爲完全學校

太平寨把總廨今爲公安分局

建昌營都司署今爲公安分局

關隘

固國之道在德不在險明初築邊墻一千七百餘里卒無救於毀垣即如遷安所屬之劉家口等關時爲北兵闌入關隘果足恃乎滿清入關窮邊朔漠悉入版圖而北門鎖鑰啓閉維謹亦有備無患之義迨海禁大開兵輪戰艦倏忽雷集邊防吃緊在彼不在此今沿邊武汛儘行裁撤而關隘猶巍然存其舊後之覽者於表裡山河能無動懷古之思焉

桃林口關 縣東北七十里控臨邊塞時爲要道昔有把總駐焉內小口三一正水峪一孤窰口一佛兒口皆通桃林口大路又西十七里爲劉家口關圖書集成桃林口明季沿邊東至梧桐峪西至白家山路長三十三里原設墩台七十九座傳烽墩二十一處敵台七十九座每台設台總一名台正副二名台兵五名清順治三年更定本口沿邊東至梧桐峪西至香油峪劉家口交界上改設墩臺五座每

臺設墩兵三名共十五名

劉家口關 縣東北六十里內小口二一徐流口一河流口皆通劉家口大路又西

二十四里為冷口關

按明建文初燕王駐永平謀并大甯諸將建言曰今欲攻大甯必道松亭關關門險塞萬狀恐難猝下燕王曰今從劉家口徑趨大甯不數日可達大甯果下嘉靖三十六年蒙古

犯冷口轉攻劉家口遂陷挑林營大掠縣境

案圖書集成劉家口明季係桃林口守備所管清順治三年更定操守一員分管沿邊東至本口月城樓西至偏峽樓冷口交界路長四十二里止設墩台七台每

墩設兵三名共二十一名

按河流口冷口東第一關口也嘉靖三十六年蒙古把都兒入犯陷河

冷口關 縣北五十里內小口二一石門子一白道子皆通冷口路又西二十五里

為白羊峪關

按明嘉靖十年三衛部長阿堆哈利赤數殺掠建昌及喜峯口太平寨一帶關為控禦要地自建昌營而東至燕河營五十里西至太平寨六十里東方多事冷口營為出入之衝

案圖書集成冷口關明季原管樓台一百零四座每台設立台總一名台正副二

名臺兵五名清順治三年更定本口沿邊東至劉家口西至白羊峪交界路長六

十里止改設墩臺七座每墩設兵三名共二十一名

清乾隆帝灤水考盧龍塞今之潘家口也蘭陔今之喜峯口也青陔今之冷口也其地皆屬安北境

白羊峪關 羊或作楊 縣北五十里昔有堡把總駐焉又西四十里至擦崖子關

擦崖子關 崖一作牙 縣西北七十里昔有堡把總駐焉內小口三一新開嶺一洪峪口一

五重安又四十四里為城子嶺關 按明景泰中朵顏嘗據實於此

城子嶺關 縣西北八十里青山口東第四關口也為清河上游外至熊虎頭通董

家口大路又西二十六里為榆木嶺關 按城子嶺西南至榆木嶺其間山嶺崎嶇所謂十八盤也

榆木嶺關 縣西北一百里昔有把總駐焉內小口二一大嶺寨水口一爛柴溝外

至熊虎頭通董家口大路又西十六里為青山口關又西二十五里為董家口關

董家口關 縣西北一百二十里長河上流內小口二曰青山口曰遊鄉口青山口

關在太平寨西五十里遊鄉口即遊鄉山也又西五十里為鐵門關 按明嘉靖二十一年三衛部長導北



部入青山口又萬歷初朵顏長昂犯喜  
峯口成繼光勅兵出青山敗之是也

鐵門關 縣西北一百三十里內小口二一曰李家峪口一作谷一西水峪口明三衛

屬夷入貢通衢也又西十五里為喜峯口關

喜峰口關 縣西北一百五十里口東南五里有城前清時有都司把總巡檢駐焉

西二里為小喜峰口久閉又六里為潘家口關喜峯口有來遠樓可容萬人明時

駐兵戍守為薊鎮重地

潘家口關 縣西北一百七十里灤河上流昔有千總駐焉屬喜峯路內小口二曰

東常峪西常峪常一作昌關西十三里為柞子菴關按明嘉靖三十八年朵顏導把都兒入犯渡灤河  
由潘家口而西大掠薊州即此其東曰團亭寨又

東即喜  
峯口也

柞子菴關 縣西北二百里內小口一曰三台山又西十三里為龍井關

龍井關 縣西北二百二十里澈河上流清時撥外委一員駐紮屬喜峯路關西北

古道嶺長十里西南至洪山口關為遼化界焉以上東自盧龍界起西至遼  
化界止共二百七十二里

津梁大道

黃台橋 縣西南五里冬春建橋夏秋舟渡西南通沙河驛大路

爪村橋 縣南二十里冬春建橋夏秋舟渡南通灤縣北達凌源大路所經

王家高鋪二村  
夾河橋合作 縣西三里冬春橋夏秋船爲五區六區赴縣大路所經

峽口渡 縣北二十五里終年舟渡無橋建昌營新集鎮東西大路所經

金山院渡 縣北三十里舟渡無橋羅家屯楊家店南北大路所經

偏崖子渡 縣西北五十五里爲鄉民赴羅家屯集市所經

高台子渡 縣西北六十里爲鄉民赴羅家屯集市所經

龍王廟橋 縣西北九十里冬春橋夏秋船南通唐山北通平泉縣大路所經

白塔寨渡 縣西北一百三十里爲鄉民赴澈河橋集市所經

澈河橋 縣西北一百四十里冬春橋夏秋船北通喜峰口西通遼化縣大路所經

以上俱屬灤河

青龍橋 縣東北六十里與盧龍界通台營山海關大路

三里橋 縣東三里許砌石為之共五洞東通盧龍縣大路

新寨橋 縣北五里通建昌營大路

汽車路

邑境汽車路有二一在治城東門外南通灤縣北至建昌營長七十里一在三屯

營城西西通遵化縣北至喜峰口長六十里皆民國十二年修築

電報電話

局在縣城東街南達灤縣民國十二年設置由縣城至建昌營電話民國十九

年設置

各區電話尚在籌備中

三才圖會卷之五十五

# 遷安縣志卷二

輿地志一

建置篇下 文廟 壇廟附寺觀 市集 倉儲

文廟 按文廟舊稱學宮以其有學官也今學官已裁而廟獨存學宮之名殊不允當今易之

廟在治城東街路北中為大成殿三間東西兩廡各五間前為戟門戟門東為名宦祠西為鄉賢祠前為泮池有橋又前為櫺星門三楹又前左右有門二曰禮門曰義路又前為照牆繚垣周焉舊有文書房祭器庫齋宿所更衣亭廟東北建崇聖祠三楹周以繚垣東立射圃亭廟後為明倫堂五間堂之前為露臺甬道東為進德齋西為修業齋堂後有敬一亭今俱廢明倫堂移置於廟之右為楹者三其左楹壁鐫順治九年通行各學之臥碑右楹壁亦嵌石刻乾隆中曲阜桂馥所撰靈芝頌今皆無存

謹案舊志備舉建於明洪武二年知事廉頤創始正統中廟宇傾圮知縣邢冕商略景泰中知縣費永學相繼修葺宣德中御史余恩寬重修舊在東門外成化四年教諭胡憲奏准展城以也之嘉靖中御史孟春撤舊增建嗣後知縣溫憲敏王錫章

文英羅鳳翔王淑民馮露張瑄張廷拱相繼修補崇禎三年燬於兵火七年知縣仕明道直修後復傾圮清順治五年教諭將文燦自櫺星門至大殿及明倫堂概爲修理康熙元年知縣武絃周重修大殿十一年知縣王永命重修櫺星門泮池及鄉賢名宦祠戟門中西兩廡啓聖祠改一亭進德齋修業齋十七年知縣張一謬復修儒學廡宇大門二十七年知縣屈明基四十二年知縣蔣以遷四十九年知縣翁于瀛相繼修葺雍正七年知縣王孔彰自照牆至明倫堂一概重修乾隆五十八年知縣周士季重修道光二十年知縣于志瀛

教諭劉頌彥訓導李祥泰勸捐修葺

明邑人李副使安仁學宮重修記云遷邑學宮在城東北隅墮圯屢修無慮數四萬歷丁亥洪水爲災學宮傾圮時黜於財力因循者有年矣辛卯仲秋邑侯張公以關中名士來視邑事甫下車祇謁先師孔子廟瞻宇下喟然歎曰是烏足嚴安祀安汝誦說廢墜弗飭有可責也毅然捐俸以修葺爲己任曰其事於兵憲夢山曰公郡伯瞻庫馬公成報曰可仍勒勸錄以襄厥事而邑之官僚紳生好義者亦相繼出資樂爲之助候乃鳩工庀材首建大成殿次兩廡又次明倫堂進德齋業齋二齋階序森嚴垣墉崇固加於舊規遠甚經始於壬辰四月落成於八月舉維悅悱黎庶歡誦有魯泮水小大從邁之盛焉學博橋君學沈君應堂劉君廷桂僉曰不可無記乃率文學王生應元周生治隆肅幣謁文圖載績於石因以勸多士余惟庠序爲風教所關教化實政事首務故有匡世翊道之志者恒注心焉昔文翁之在蜀倪若水之在汴范純仁之在襄邑率皆興學廣教以隆化理後世傳頌不衰候之用心豈異昔賢哉夫學校既勸士習當與之俱新所謂新者非徒新其文藝以獵科第榮祿已也率新厥圖使存諸心者無昏昧蔽固之私見諸行者無卑賤懈怠之失日就月將理得性成駸駸乎入聖賢之域然後謂之自新焉而新民事業由是時出之矣亦則緝熙有間感於二三崇口耳侈枝葉遠背紳說曲徇當世之好是謂學術壞於事爲急功利陰懷詐力陽飾仁義之言是謂心術壞二者壞而孔氏之道術亦因以壞矣不亦負賢候作新之意乎諒諸士不安於是諸士念之哉行將有新民之責矣候名鑑號湛川陝之涇陽人居遷斯年多惠政於學校尤切即置學田可概其餘不獨新學校一事已也先令趙城定興士民有去後思今擢岢嵐刺史行之日士民擁泣道道情不忍舍遷之思候當其於釐定二邑而在岢嵐又可逆知云

清邑人馬恂文廟重修碑記云將以暢皇風揚儒休尊隆道德美報聖神則木鐸密石瓦融丹鉛金鑲窗而玉帶壁不其足以其華飛極延如雕如月苑紅翠而凝虹蜺一足以為其峻思天下之物無可以稱其德者其惟夫子乎廟焉而爨文不汪在乎自天子以至於庶人以師事之罔弗敬庸於絃埏所周跋隊所字道無不周昭禮部宮從同而各有宜也各有稱也夫荷甕被冠首濡身泉無以美於瀛火山龍而概之皆謂衣藍袍啜鹽飯豆無以甘於淳母搗珍而概之皆謂食然則靈性至命達化窮神下及夫孩提愛敬夫婦知能而概之皆謂道無不在敬亦無不在分異而敬同地異而禮同涉茲彈丸黑子聖天子肩輿輿顯翼翼鋪鴻藻信景饒夫子宮壙稱構成飾未或遐道職是之故令文秦縣在古隸燕濫目桓伐亦若燕說屬在畿甸乾列中藩則猶漢左馮婦之支縣也組綬若若祖豆莘莘固一文學區乃春秋釋采方瞻天仰聖其地者順室窳廷燕丹青彫渙華誠恫焉繁惟是築室道謀委狐羞羊趨趨囑屏營無適姑曰有司者治之耳歲陽屠維作噩中州于公以刺史尹往東郊政咸得民才恒餘事屬新舉廢闕幽規遠越歲乃登乘而咨之叩齒而籌之復軫輿俗申揭明訓凡與廟事者效實展力請實拿服如令甲乃謹乃趨乃振乃箕掃益缺舉卑崇高舊視殿廷俱以為廣也今則譙然而山嶽峙舊視祠廟踳焉無色也今則炳然而日月輝七曲之神六星之祀力羸衆助兼營畢新線墉環雉翠冠紛葩黃蚪仰楹白淨衛改匪特補直罅漏實乃輝煇前規飭觀增榮盛矣麗矣則所以宜敷朝廷重道之意而乙瑛請食鍾離扶車者事無不宜扶植至聖垂教之模而體象天地輝緯陰陽者禮無不稱士氣以作鴻漸于遠民志以從風偃夫草惟賢令有之矣

計鳩匠自某時至某月費緡錢若干而事以訖勞鑄築石舉其詳以誌用善厥始而告成

靈芝頌并序云周君令遷安隸年重修儒學明倫堂堂成生芝千本凡狀檣柱檣榑榑椽椽楹楹之間皆芝也其色多黃間雜以赤其狀或三幹九枝或重樓華蓋觀者異焉及秋試登正榜三人嗣榜一人謹接格物論芝有五色黃者為喜新唐書社荀鶴堂前生芝二本及第因稱科名草今靈芝生於學堂宜有科名之喜予與周君交二十年嘉其光價作為此頌周君名士孝

關川南川人其祠曰善人治縣化及期年拙用儒術敬帥如天文通化勇鄉土舊傳遷安小邑割雞烹鮮講堂新神芝出焉瑞光之精散為瓊田九莖三秀雲覆靄宜鑑金鳥澤奇華表妍度長過尺計數盈千緯進柱礎枝蔓樹聯榮葉珠實垂垂星懸諸生魚魚接踵企肩來遊芝圃心動目眩辨說陰陽牽引神仙是歲秋舉三五登賢示兆斯應理有固然杜庭二本何足比於

李公心唐潔治性性率茲青衿釋奠几筵  
衿向宰揖致辭堂前有如此芝益壽延年

### 大成殿正中奉

至聖先師孔子位南面

### 東配

復聖顏子

名回字子淵魯人  
唐貞觀二年配享

述聖子思子

名伋字子思孔子之孫宋大觀二年從  
祀編年三年升哲位咸淳二年配享

### 西配

宗聖曾子

名參字子與魯南武城人唐開  
元八年從祀宋咸淳三年配享

亞聖孟子

名軻字子與鄒人宋元豐七年配  
享明洪武五年罷配享隆年復之

### 東哲

先賢閔子

名損字子騫魯人  
唐開元八年從祀

先賢冉子

名雍字仲弓伯牛之宗族  
魯人唐開元八年從祀

先賢端木子

名賜字子貢衛人  
唐開元八年從祀

先賢仲子

名由字子路魯之卞  
人唐開元八年從祀

先賢卜子

名陶字子夏衛人唐貞觀二十  
一年從祀開元八年升哲位

先賢有子

名若字子有魯人唐開元八  
年從祀清乾隆三年升哲位

西哲

先賢冉子

名耕字伯牛魯人  
唐開元八年從祀

先賢宰子

名子字子我魯人  
唐開元八年從祀

先賢冉子

名求字子有仲弓之宗  
族唐開元八年從祀

先賢言子

名偃字子游吳人  
唐開元八年從祀

先賢顓孫子

名帥字子張陳人唐開元八年  
從祀清康熙五十一年升哲位

先賢朱子

名熹字元晦婺源人宋淳祐元年從祀清康熙五十一年升配十哲之  
次乾隆三年升有了入東位卜子之次次朱子於西位顓孫子之次

東廡

先賢四十位  
先儒三十一位



先賢公孫僎

字子產鄭大夫清  
咸豐七年從祀

先賢林放

字子邱魯人唐開元二十七年從祀明  
嘉靖九年改祀於鄉清雍正二年復祀

先賢原憲

字子思宋人鄭康成曰魯  
人唐開元二十七年從祀

先賢南宮适

字子容魯人孟喜子之子懿子之弟居南  
宮又曰南宮敬叔唐開元二十七年從祀

先賢商瞿

字子木魯人唐開  
元二十七年從祀

先賢漆雕開

字子若蔡人鄭康成曰魯  
人唐開元二十七年從祀

先賢司馬耕

字子牛宋人唐開  
元二十七年從祀

先賢梁鱣

字叔魚齊人唐開  
元二十七年從祀

先賢冉孺

字子魯承語作子魚唐  
開元二十七年從祀

先賢伯虔

字子楷史記作子析魯人  
唐開元二十七年從祀

先賢冉季

字子產魯人唐開  
元二十七年從祀

先賢漆雕徒父

字子有承語名從子子文魯  
人唐開元二十七年從祀

先賢漆雕哆

家語作侈字子歛魯人  
唐開元二十七年從祀

先賢公西赤

字子華魯人唐開  
元二十七年從祀

先賢任不齊

字子選楚人唐開  
元二十七年從祀

先賢公良孺

字子正陳人唐開  
元二十七年從祀

先賢公肩定

字子中家語作公肩字子仲  
魯人唐開元二十七年從祀

先賢鄒單

字子家衛人唐開  
元二十七年從祀

先賢罕父黑

字子索家語作宰父黑字子黑  
魯人唐開元二十七年從祀

先賢榮旂

字子祺家語作榮旂魯人  
唐開元二十七年從祀

先賢左人郢

字子行或曰左人復姓魯  
人唐開元二十七年從祀

先賢鄭國

字子徙家語作薛邦字子徙  
魯人唐開元二十七年從祀

先賢原亢

字子穉魯人唐開  
元二十七年從祀

先賢廉絜

字子庸家語作子曹衛人  
唐開元二十七年從祀

先賢叔仲會

字子期魯人唐開元二十七年從祀

先賢公西與如

家語作公西與字子上魯人唐開元二十七年從祀

先賢邾戛

字子欲家語作邾邾字子欲魯人唐開元二十七年從祀

先賢陳亢

字子禽家語字子亢陳人唐開元二十七年從祀

先賢琴張

字子開衛人唐開元二十七年從祀

先賢步叔乘

字子車齊人唐開元二十七年從祀

先賢秦非

字子之魯人唐開元二十七年從祀

先賢顏噲

字子舉魯人唐開元二十七年從祀

先賢顏何

字子冉魯人唐開元二十七年從祀  
明嘉靖九年罷祀清雍正二年復祀

先賢縣亶

字子象魯人見家語檀弓篇有縣子疑即其人清雍正二年從祀

先賢牧皮

黃帝力牧之後清雍正二年從祀

先賢樂正克

孟子弟子清雍正二年從祀

先賢萬章

孟子弟子齊人  
正二年從祀

先賢周敦頤

字茂叔宋道州人  
世稱濂溪先生  
淳祐元年從祀明嘉靖九年稱先儒崇禎中改稱先賢

先賢程顥

字伯淳宋河南洛陽人  
世稱明道先生  
淳祐元年從祀明嘉靖九年稱先儒崇禎中改稱先賢

先賢邵雍

字堯夫宋范陽人  
世稱康節先生  
淳祐三年封新安伯從祀明崇禎中改稱先賢

先儒公羊高

子夏弟子齊人  
唐貞觀二十一年從祀

先儒伏勝

字子賤秦濟南人  
唐貞觀二十一年從祀

先儒毛亨

年未詳考太平御覽引毛詩正義云荀卿授漢人魯國毛亨則是秦漢間人也清同治二年從祀

先儒孔安國

字子國漢人先聖十一世孫  
唐貞觀二十一年從祀

先儒后蒼

字近君漢東海人  
明嘉靖九年從祀

先儒鄭康成

北海高密人唐貞觀二十一年從祀明嘉靖九年改祀於鄉清雍正二年從祀

先儒范甯

字武子晉鄆陵人唐貞觀二十一年從祀明嘉靖九年改祀於鄉清雍正二年復祀

先儒陸贄

字汝與唐蘇州嘉興人  
清道光六年從祀

先儒范仲淹 字希文 宋江南吳縣人 諡文正 清康熙五十四年從祀

先儒歐陽修 字永叔 宋廬陵人 明嘉靖九年從祀

先儒司馬光 字君實 宋陝州夏縣人 咸淳三年從祀

先儒謝良左 字顯道 宋壽春上蔡人 清道光二十九年從祀

先儒羅從彥 字仲素 宋南劍州沙縣人 明萬曆四十二年從祀

先儒李綱 字伯紀 宋邵武人 清雍正二年從祀

先儒張拭 字敬夫 宋漢川綿竹人 世稱南軒先生 清雍正二年從祀

先儒陸九淵 字子靜 宋撫州金谿人 世稱象山先生 明嘉靖九年從祀

先儒陳淳 字安卿 宋漳州龍溪人 受教於子世稱北溪先生 清雍正二年從祀

先儒真德秀 字希元 宋建州浦城人 世稱西山先生 明正統二年從祀

先儒何基 字子恭 宋金華人 清雍正元年從祀

先儒文大祥 字宋瑞 宋吉水人 清道光二十三年從祀

先儒趙復 字仁甫元初德安人 世稱江漢先生清雍正二年從祀

先儒金履祥 字吉夫宋金華人 清雍正二年從祀

先儒陳澧 號雲柱宋邵昌人 清雍正二年從祀

先儒方孝孺 字希直明寧海人 清雍正二年從祀

先儒薛瑄 字德温明山西河津人 隆慶六年從祀

先儒胡居仁 字叔心明江西餘干人 萬曆十二年從祀

先儒羅欽順 字允升明江西泰和人 清雍正二年從祀

先儒呂柟 字仲木明高陵人 世稱涇野先生清同治二年從祀

先儒劉宗周 字起東明浙江山陰人 世稱念臺先生清道光二年從祀

先儒孫奇逢 字鍾元直隸容城人 清道光八年從祀

先儒張履祥 字考夫一字秀芝浙江桐鄉人 世稱楊園先生清同治十年從祀

先儒陸隴其 字稼書平湖人 清雍正二年從祀

西廡

先賢三十九位  
先儒三十二位

先賢遠琰

字伯玉衛大夫唐開元中從祀明嘉  
靖九年改祀於鄉清雍正二年復祀

先賢澹臺滅明

字子羽武城人唐開  
元二十七年從祀

先賢宓不齊

字子賤魯人唐開  
元二十七年從祀

先賢公冶長

字子長魯人史記作齊人  
唐開元二十七年從祀

先賢公皙哀

字季次家語名克字季沈  
齊唐開元二十七年從祀

先賢高柴

字子羔檀弓作子皋齊敬仲高儀  
十代孫唐開元二十七年從祀

先賢樊須

字子遲魯人樊皮之後  
唐開元二十七年從祀

先賢商澤

字子秀史記作子季魯人  
唐開元二十七年從祀

先賢巫馬施

字子期史記作旗陳人  
唐開元二十七年從祀

先賢顏辛

史記作辛字子柳魯人  
唐開元二十七年從祀

先賢曹卣

字子循蔡人唐開  
元二十七年從祀

先賢公孫龍

字子石衛人或曰楚人  
唐開元二十七年從祀

先賢秦商

字子丕家語字丕孫魯人  
唐開元二十七年從祀

先賢顏高

字子騶魯之有力人也  
唐開元二十七年從祀

先賢壤駟亦

字子徒秦人家語壤作  
駟徒作從成  
曰壤駟視姓唐開元二十七年從祀

先賢石作蜀

字子明秦人或曰復姓石  
作唐開元二十七年從祀

先賢公夏首

字子乘魯人唐開  
元二十七年從祀

先賢后處

字子里家語作字里之齊  
人唐開元二十七年從祀

先賢奚容蒧

字子偕魯人奚仲哲之後  
唐開元二十七年從祀

先賢顏祖

家語作相字子襄魯人  
唐開元二十七年從祀

先賢句井疆

字子疆衛人家語作句字子  
魯人唐開元二十七年從祀

先賢秦祖

字子南秦人唐開  
元二十七年從祀

先賢縣成

字子棋家語字子橫魯人  
唐開元二十七年從祀



先賢公孫旬茲

字子之魯人唐開元二十七年從祀

先賢燕伋

字子思秦人唐開元二十七年從祀

先賢樂歆

字子聲魯人唐開元二十七年從祀

先賢狄黑

字皙之衛人唐開元二十七年從祀

先賢孔忠

家語名弗字子蔑孔子兄孟皮之子唐開元二十七年從祀

先賢公西箴

字子尚魯人唐開元二十七年從祀

先賢顏之僕

字子叔魯人唐開元二十七年從祀

先賢施之常

字子恒魯人唐開元二十七年從祀

先賢申枨

字子周家語作申續史記作申憲魯人唐開元二十七年從祀

先賢左邱明

中鄙人魯太史唐貞觀二十一年從祀明嘉靖九年稱先儒崇禎十五年改稱先賢

先賢秦冉

字開蔡人唐開元二十七年從祀明嘉靖九年罷祀清雍正二年從祀

先賢公明儀

魯南武城人子張門人清咸豐三年從祀

先賢公都子

孟子弟子清雍  
正二年從祀

先賢公孫丑

孟子弟子清雍  
正二年從祀

先賢張載

字子厚宋郿縣人世稱橫渠先生淳祐元年  
從祀明嘉靖九年稱先儒崇禎中改稱先賢

先賢程頤

字正叔宋洛陽人世稱伊川先生淳祐元年  
從祀明嘉靖九年稱先儒崇禎中改稱先賢

先儒穀梁赤

子夏弟子魯人唐貞  
觀二十一年從祀

先儒高堂生

字伯魯漢人系出齊卿高敬仲  
之後唐貞觀二十一年從祀

先儒董仲舒

字寬夫漢廣川人  
元至順元年從祀

先儒毛萇

字長公漢河間人唐  
貞觀二十一年從祀

先儒杜子春

字時元漢河南緱氏人  
唐貞觀二十一年從祀

先儒諸葛亮

字孔明漢瑯琊陽都  
人清雍正二年從祀

先儒王通

字仲淹隋河津人教授河汾世  
稱文中子明嘉靖九年從祀

先儒韓愈

字退之唐修武人  
宋元豐七年從祀

聖賢系

系

文廟

八

先儒胡琰

字翼之宋泰州如皋人世稱安定先生明嘉靖九年從祀

先儒韓琦

字稚圭宋相州安陽人清咸豐二年從祀

先儒楊時

字中立宋南劍州將樂人世稱龜山先生明宏治八年從祀

先儒尹焞

字彥明宋洛陽人明正統二年從祀

先儒胡安國

字康侯宋崇安人明嘉靖九年從祀

先儒李侗

字愿中宋延平人明萬曆四十二年從祀

先儒呂祖謙

字伯恭宋金華人夷簡六世孫人稱東萊先生宋景定二年從祀

先儒袁燾

字和叔宋浙江鄞縣人清同治七年從祀

先儒黃榦

字直卿宋閩縣人朱子弟子世稱勉齋先生清雍正二年從祀

先儒蔡沉

字仰默宋建州建陽人西山先生仲子明正統二年從祀

先儒魏了翁

字華夫南宋邛州蒲江人清雍正二年從祀

先儒王栢

字會之宋華金人清正二年從祀

先儒陸秀夫

字君實宋楚州鹽城人清咸豐九年從祀

先儒許衡

字仲平元河南懷慶人世稱魯齋先生元皇慶二年從祀

先儒吳澄

字幼清元撫州崇仁人明正統八年從祀明嘉靖九年罷祀清乾隆二年復祀

先儒許謙

字益之元金華人清雍正二年從祀

先儒曹端

字正夫明澤州人學者稱月川先生清咸豐十年從祀

先儒陳獻章

字公甫明廣東新會人世稱白沙先生萬曆十二年從祀

先儒蔡清

字介夫明福建晉江人世稱虛齋先生清雍正二年從祀

先儒王守仁

字伯安明浙江餘姚人世稱陽明先生明萬曆十二年從祀

先儒呂坤

字叔簡明甯陵人清道光六年從祀

先儒黃道周

字幼平明漳浦人學者稱石齋先生清道光六年從祀

先儒湯斌

字孔伯號潛庵河南雒州人清道光三年從祀

崇聖祠

舊在正殿後東北隅稱啓聖祠雍正二年更名

肇聖王木金父公 正中南向

裕聖王祈父公 中之東南向

詒聖王防叔公 中之西南向

昌聖王伯夏公 東之東南向

啓聖王叔梁公 西之西南向

東配位

先賢孔氏 孟皮孔子兄濟成豐七年配享

先賢顏氏 無繇字季路顏子父明嘉靖九年配享

先賢孔氏 鯉字伯魚子思子之父明嘉靖九年配享

西配位

先賢曾氏 點字子皙曾子父明嘉九年配享

先賢孟孫氏 激字宜公孟子父明嘉靖九年配享

東從祀

先儒周氏 輔成先賢周子父明萬曆中從祀

先儒程氏 徇先賢程子父明嘉靖九年從祀

先儒蔡氏 元定先賢蔡子父明嘉靖九年從祀

西從祀

先儒張氏 迪先賢張子父清雍正二年從祀

先儒朱氏 松字喬年朱子父明嘉靖中從祀

樂器

鐘 磬 鼓 搏拊 祝 敔 琴 瑟 笙 簫

排簫 笛 埙 篪 俱失存

舞器

節 羽 籥 干 戚 俱失存

文廟

祭器

祝版 爵 尊 登 鉶 簋 豆 帛篚 牲俎 鑪

儲禮器櫃 俱失存

案祭器久已無存同治十三年知縣韓耀光教諭韓玉城訓導張檢勳募照章製造移學存儲在案今無

存儲書籍

欽定周易義疏

御纂周易折中會纂

欽定 詩經 傳說會纂

御纂詩義折中

欽定春秋傳說會纂

欽定儀禮義疏

日講四書解義

批駁呂留良四書講義

御纂性理精義

御纂通鑑綱目

御批資治通鑑三編

欽定明史

聖諭廣訓

上諭

欽定大清通禮

朱子全書

欽定四書文

御製詩初集

御製詩二集

皇朝文系

卷

文廟

十一



欽定禮部則例

康熙字典

畿輔通志

學政全書

科場條例

磨勘條例

中樞政考

吏部銓選則例

吏部品級考

處分則例

祭器圖一本

樂章一本

以上書籍頗有殘缺失存

附載科考時之學額

文童歲科兩試各額進十八名

武童歲試額進十五名

外撥府學名數無定額

廩膳生二十名

增廣生二十名

二年一貢 遇覃恩則以歲貢作恩貢其次爲歲貢

學田

明萬曆三十年知府高邦佐捐俸置負郭田一頃六畝四十年知縣張廷拱又添置野雞坨下地一頃二十六畝八分七厘負郭田康熙六年奉圈止剩野雞坨地每年租銀三兩六錢三分賑濟貧士

名宦祠在戟門東 祀周勃以下二十六人

漢相國絳侯周勃 晉安北將軍司空壯武公張華 元知縣郭仁義 明知縣蕭頤 明主簿擢知縣轉工部主事金彥祥 明知縣保定府通判張濟 明知縣轉大理寺評事鄧萬斛 明知縣御史羅玉 明知縣徐州 明知縣開永平府通判章文英 明知縣馬仁 明知縣隋府 明知縣趙雲翔 明知縣馮露 明知縣白夏 明知縣雷聲 明教諭胡憲 明訓導李臣 明訓導撫甯教諭吳宜 明教諭張鵬 明訓導姚廷鳳 明訓導杜偉 清直隸巡撫升都察院左都御史都統謚襄勤于成龍 清通永兵備道升山東按察使白維璣 清知縣升行人司行人王永命 清永平府知府秦沆

鄉賢祠在戟門西 祀伯夷以下三十一人

商清聖伯夷叔齊 漢前將軍易傅公孫瓚 元昌黎尹周宏 元參政崔煜 明延綏巡撫王銳明河南參議李和 明漢中府知府趙玉 明烏程縣知縣魏琮 明榮澤縣訓導崔旻 明山東按察司副使王和 明太子太保總制三邊工部尚書才寬 明延津縣知縣王永清 明遼東巡按御史郭鏞 明德安府知府李金 明山西參政王廷 明陝西苑馬卿孫炯 明甘肅行太僕寺卿李炫 明唐州府通判李秀 明曹漢柳兵備副使陳集 明九江府知府王念 明榆次縣訓導王榮 明陝西經歷李士傑 明貴州左布政使李涵 明黃州府通判張智 明馬邑縣知縣張文遠 明扶溝縣訓導李應魁 明郊縣典史張文成 清詣贈通奉大夫兵部右侍郎劉光裕 清都察院左都御史劉鴻儒 清陝西渭南縣監藍田等縣知縣馬學賜

書院

舊書院在學宮南創建之始舊志無考然延師課士為一邑文藪由來已久自光緒二十八年停止科考改為高等學堂民國五年改為師範講習所今又改為鄉村師範學

三北邊安縣志卷之六

### 校及初級中學

按清嘉慶間有卜官營李官營入官地畝十一頃五十四畝六分一厘其租得東錢八百零九千四百有奇作為書院修火之需然經費太絀不敷支用至道光十五年知縣張夢蓉購院東地基一所別建學舍四層每層為楹者五楹以周垣復勸紳商輸資廣置田畝每歲租增至五千七十八貫有奇始能延請主講設立規條集生童而月課之厥後地畝多被沙水冲淤衆佃藉詞拖欠日久凌夷其後歲入僅收東錢千餘貫現盡移作教育經費

又按書院舊以安昌名考遼金地志安昌隸錦州與今之遷境無涉命名未免沿譌嗣因團子山上有文峯塔為一邑文運所關遂改名文峯

### 義學

義學有二一在縣治西二十步明宏治十一年知縣張濟建久廢一在縣治小南街瓦房三間大門一間雍正七年知縣王孔彰建光緒二十七年因拳匪肇亂教案糾紛作為賠償品自此兩義學無一存者

清雍正十一年置鴨子河上地十畝一分七厘八毫租東錢二千八百二十五文給義學膏火之費封望都社王恩名下銀八錢九分零七毫

復置闔家店下地三十六畝三分八厘租東錢十八千給義學膏火之費封東衛社

七甲義學名下銀四錢三分四厘六毫

乾隆二十一年置鴨子河地八十二畝每畝租銀五分共租銀四兩一錢給義學膏火之費

乾隆三十六年知縣靳榮藩置小喬各莊西地一段六畝又一段一畝二分六厘給縣民董杜氏執契管業名曰貞女田 又置陶新莊西地一段六畝五分又一段五畝給縣民王留喜管業名曰勸孝田

按前清末葉停科舉改學制創立高級小校需款浩繁而義學所置地畝儘行價買充作高小底款焉

壇廟 附寺觀

鬼神之祀爲壇爲廟明清會典所載禮制昭然而其不著令甲者揆其所由亦皆以祐民而設是以有其舉之莫或廢之也至若梵宇支宮雖其教各殊而山椒水次登臨慈息亦可以快俯仰而滌塵慮故並詳焉

社稷壇 在城外西北隅明洪武元年設制壇而不屋四圍共二丈五尺高三尺三出  
陛各三級北向繚以周垣設神牌二高二尺二寸博四寸五分厚九分跌高四寸五  
分一書縣社之神一書縣稷之神

風雲雷雨山川壇 在縣南關外明洪武元年設壇制崇二尺五寸廣二丈五尺四圍  
各一十五丈四出陛惟午陛五級子卯酉皆三級東南為燎所出入以南門

先農壇 在南門外里許雍正六年知縣王孔彰建地四畝九分道光二十九年知縣  
于志瀛重修

厲壇 在縣北關外壇制四圍五丈五尺崇一尺五寸前出陛二級繚以周垣南為  
門

城隍廟

在縣治西雍正十三年知縣李廷益重修道光元年知縣樊如杞重修道光十三年知縣趙庭椿修  
補同治十二年知縣韓光甫修 案民國二年拆毀改建高級小校移 神位於東街忠義祠內

關帝廟

三處一在南關一在北城一  
在三屯營其他在邊關者不列

文昌廟

在學宮東康熙五年邑貢郭觀辰重修康熙三十七年教諭杜維禎修補乾隆十九年知縣王述猷教諭杜師  
訓導蘇應昌率邑紳重修同治十二年知縣韓光教諭韓玉城訓導張檢建文昌三代祠並重建文昌宮照牆

壇廟

十四

廟

教諭杜師重修文昌祠碑記云安昌學宮左側文昌祠建焉正殿三楹門樓一所圍墻四周前列影壁厥來已久漸至頽壞癸酉春邑侯王公述猷瞻拜舉四顧徘徊慨然曰此吾守土者之責也遂捐俸以倡之且為文屬縣尉魯元華令勸修並董厥事紳士商民莫不仰承德意踴躍捐輸鳩工庀材兩閱月而棟宇門墻煥然一新用是壯嚴儀表肅穆輝煌都人士樂觀厥成羣思勒石以紀之時因鄰境生蝗迫近邊界公勤恤民事奔走焦勞遂不敢請余亦奉檄赴縣捕蝗月餘又飛調至昌平懷來辦差比回署已歲暮矣而紳士感慕之私拳拳未已迺揖余而言曰自我公下車後振興學校培育斯文史僕未易數茲工之興上以光祖豆下以振文風所關匪細今告竣垂及一載儻不亟為表章將令盛舉湮沒且俾奕世之修舉廢墜者為文獻而無徵不幾大為缺典乎余迫於請而不能以淺陋辭爰謂之曰善夫邑侯茲舉非徒為福田善慶之說也諸君茲舉亦勿徒為謳歌祝頌之文也蓋崇儒重道者司牧之心而敦品飭躬者士人之責伏願道誼文章共相砥礪行見人文崛起科第蟬聯將奎壁生輝廟廊實其以是上應光昌之文運卽以是仰慰作養之深心也夫 按文昌宮會於民國初年拆毀基址公家價買現為私有

### 魁星樓

舊在南城東偏久廢雍正十二年知縣李廷益重修乾隆年間屢修皆嗣於道光十六年據形家言移徙舊址之西數十步崇以高臺建樓於上咸豐中教諭劉青雲勸導翟鍾修補祭與名巨鄉實同光緒丁酉邑尊陳立齋公以修補而城餘力乃遷建於城東南隅取其寬敞而明現又殘缺而祭儀亦廢矣

### 東嶽廟

在城北里許民國三年拆毀改為初級小學校  
明邑人王太守念東嶽廟記云昔太祖高皇帝定鼎之初首厘祀典凡天下之名山大川悉崇廟祀定名位於勝圖妄加之封爵皆革之而加神以本稱焉若泰山則曰東嶽之神誠萬世不刊之典也吾遷故有廟在城外西北莫知其所從起惟存石鼎

刻數字乃知爲元皇慶元年所建卑陋狹隘甚非事神之禮正統初鄉耆楊俊吳從禮管繕修之拓廟地其南北爲丈者凡二十有四而稱是於是起大殿二間兩廡六間然事皆草創猶未備也迨宏治初俊之孫曰洪者募材鳩工大加修繕殿廡門垣偉然故觀復於廟內隙地爲司者棲焉廟之制侈然加備於昔矣然久之未有紀其蹟者嘉靖丙申秋邑處士孫君燧夜夢廟闕碑若神有或使之者越二年戊戌冬夢亦如之越月又夢亦如之君遂力任厥事合謀廟會諸耆刻石徵之以是役及于惟邑之有廟歷二代及重修則垂百年矣乃無一庸心於是者而始托於君豈事之舉滯有數而此石之刻有待於君之今日哉謹依圖志東嶽者魯之泰山自黃帝以來封禪者七十二君歷唐宋元皆封禪於是東嶽之廟徧天下此吾邇所以有廟也夫天下名山無踰五嶽而東嶽實四嶽之宗其發祥昭顯有鑿蹟載祀祀典或歲不登及有大故天子遣百官贊香帛備告百神有以也茲回廟之所宜有而諸耆之加意於廟者與或者曰天子祭天唯諸侯祭封內山川禮也今泰山在魯封內祀於魯固宜而遷安隸永平乃古幽冀之域非其地且廟祀於民間又非其人也是舉也不幾於詭譎不經之甚矣乎予曰嗚祭法謂爲民禦災捍患有功於民者皆得而祭之昭崇報也秦雖東國之山在魯境魯回青兗城也而永平亦冀域也壤地相接風氣相類其山之發祥昭與與靈致雨而福庇吾民亦必有河潤而波及之者和遠其幾何哉斯廟之設亦弗忘於禮矣且永平東北之地嶽以東方之神廟食其土奚不可者予因紀其事以是告之後人俾無惑焉

明邑人陳侍御鼎泰山神祠記云吾邑城北舊有東嶽廟每歲三月二十八日邑之人士無問老稚率辦香往謁以吉祝焉此予家食時所習聞見者而未聞有勅封碧霞元君祠也正德庚午鄉耆吳憲因時昔有感於元君之靈也嘗矢天建祠以爲安靈揭虔之所而頻年地方多故作而復止至是欲償夙願遂割己負郭膏腴之地以丈計廣十二有半深十七有奇前臨通衢後遠風厓誠可爲元君行府也一時鄉閭父老聞而翕然響應富者輸財貧者効力間有不遠百里而來者嗚何神速若是也材木既合憲不敢率爾乃爲狀白於邑候高公岱云憲匹夫也不敢自速其辜於建祠之律效尤平虛借之借俟喻之曰若過矣律設大法禮順人情矧若事無害於義且有裨於正教乎夫官府之治民也懸之象魏恥諸嘉石父隣之教子弟也義方之切程督之嚴其中人以下導之爲善而弗從禁其爲惡而弗悛雖聖人無如之何矣今也不待號召而子來趨爭者川湧雲集蓋冀其微福而善心以萌觀其免禍而惡念以消夫人未必皆然要亦什之六七耳故曰有裨於政教也若第爲之勿疑焉憲



唯唯承命爰鳩工拾材建正殿三間中范元君像三侍者像四前設屏障若不惡之狀自外視之不知其內之蠟蛸蟻雀也東西司各三間繪幽善禍淫之像於其壁使人冥其微而觀其免者胥此焉殿前拜亭一間謁者所藉以祝延也旁有茅廡後有蔬圃守者所賴以棲止而生養也其餘門墻垣壁亦各完備經始於庚午二月訖工於丙子三月既成乃以祠額請於郡牧毛公思諭之曰神屬渺茫鮮克勝禱然齊閏之日月星辰皆天也元君廟在靈嶽之巔不謂泰山之神而何况我聖祖鑿勝圖以前瀆禮之失尊岱示為東嶽泰山之神則凡歷代封禪諸神之稱皆隱括於是矣而今建祠神位自有禮別宜扁其祠曰泰山之神行祠而毋惑於俗論也遂復唯唯承命又十年為嘉靖丙戌憲欲勒石以永助募官民士夫功願以紀事之職請于予惟建祠之義二公之悉矣奚假予言哉雖然製瀆神明令甲其在敬而能遠聖訓昭

然斯固政教之大亦侯牧未發之餘意也敢以是併告諸碑陰諸君子幸勿以為贅云

明楊侍御允中重修喜峯口東嶽廟記云五嶽莫尊於岱廟而祀之由齊魯達於四方所從來遠矣喜峯口關故有東嶽廟在城東北隅地為荒阜湫隘不治謁者歎之會嘉靖四十四年守戎楊君參戎時君因議城事擬移其廟稍南而道士蘆貞良者故里人也慨然任之滿足寡化時君捐俸首倡應者參藉於是卜日鳩工去故所僅十餘丈剝城開土度其中為正殿殿後為寢殿再後為齋室殿各三楹棟以周垣樹之崇門門內為兩碑樓瞻謁者候候稱宏構云然神像金碧尙缺然未及而時君以遷就去羅君代至復率諸鄉曲捐金范神像於前後殿而兩壁繪善惡報應諸事金碧周映謁者恍恍嗟乎羅君之用心亦勤矣當是時余方讀禮家居詢少時謁遊謁地而父老獨修稱茲字且請一言以記考先王之制祀典也惟其有功德於民山林川谷能興雲雨產材用皆曰神而吏之職於其土者歲有常祀矧威靈煥赫如東嶽其位主生其德為仁雖數千里外神功峻惠罔不淪洽耶迺說者猶往往惑於禍福報應儒者不道信斯說也宜莫如明之禮樂法度然臨民者即夏楚榜笞日驅之從而其欺益甚至言鬼神事則相率蒲伏驚嘆衆相戒止者何哉豈非以神道設教成人尤易入乎夫欲以解急怒而釋格鬪則詩書之說或不如滑稽之嘲諧滑稽之說非君子之說也要於解怒而釋格鬪則君子不廢况也鬼神其報應之說雖不稱於大雅而匹夫匹婦因以勸善而懲惡則否其說怪之不可測有裨於禮樂法度之不及者多矣諸父老曰然茲廟而新之之意也請書之工始於隆慶元年春落成於四年夏其董理捐助並效惻勞則鄉人水澄任堂陳鑾楊尙中其最也

### 真武廟

一在東街今廢其址鐘碑尚存一在北關外

### 火神廟

在南門內現已拆毀其址價賣

明邑人郭侍郎蒙重修火神廟記云天地間有不可泯者不垂史則勒石石亦史之料也史文而石信石而猶未信也則史愈說矣將焉用文况神關五德可以不信信以不敬敬哉五德效兩間之神化司羣生之吉凶官分用合備水火靈耶第言水則屬坎矣司坎正者神曰真武元始經說之晰矣額其廟曰玄帝問之智愚豈有駭焉言火則屬離矣司離正者曰赤靈神君太上經不甚著乎迺邑之南門內何代何年創祭感執法星君之位稱其廟曰火星火星並赤帝亦不額也何歟且焚燬凶星也隨分野則災立見何如赤靈承天尊而救陽九今事莞惑惟謹將赤靈不足敬乎舍吉神而奉凶星亦遞感而遞訛矣何兩者邑志不曰焚燬星額特記之曰火神乎則何不考之太上經據其位曰南方火德赤靈神君傲其額玄帝者亦額之曰赤帝乎赤帝之靈不遺也亦不私不密也亦不漏隔善之明無憂灰燼矣奪不善之靈即炎隆可恃乎此其威明赫赫豈藉廟靈哉賢人惕以心衆人惕以貌即甚不肯未有曠廟貌而不惕然者今以久敝廟貌補舊益初棟宇煥如四壁亦改觀焉謀始於萬曆甲辰落成於天啓辛酉計年蓋十有八矣功艱於創所費實不貲也斯舉也朱思讓實首倡之李時中胡尚信等又竭力而贊之乘此而正其位尊其額登第館信而能敬不亦可石而可史乎是烏可無記

### 龍王廟

在西南黃台山嶺民國三年拆毀價賣

### 旗幟廟

在三屯營演武場明隆慶中建築各衛所皆有今多廢武職衙門以霜降日祀於演武廳

明成少保繼光創建旗幟神祠記云隆慶玄默之歲玄月吉日己酉欽差總領練兵事務兼鎮守歸州永平山海等處地方總兵官中軍都督府右都督戚繼光等敢昭告於軍牙大纛之神維茲三屯營為全鎮之樞主將三軍咸于大神請命為字類于畫祀弗足以展神靈神靈匪安軍威何振主將初謁蓋甚惡焉竊惟不佞弱而任事自抗旌牛女之墟皆演毒鯨鯢之寇乃諸議當速得烏陽諸壯士作而練之踴躍以前途莫雨浙復七閩轉蒐江右薄涉嶺南戰必有功豈伊人力仰惟昊天上帝及大

神之光烈威靈或應天時或徵吉夢或臨機而變成轉禍為福受神之貺可謂渥矣尋徒劇門俾總兵事兼鎮重地愧亡人  
第感恩思奮抗疏為公家忠計故輟於多議又不敢便安自營惟先重保障為壘木樵橫聯不絕二千里復飭部曲授中堅  
諸校以諸肆擊之略一乃衆心同奸旗鼓於茲五年所矣故烽煙將然而輒熄虜謀屢成而自伐幸得整暇馳馬而為障徼之  
觀且禁射飲革虛冒率將吏歃血于壇拈令其乘心塞淵匪惟夙弊漸重亦既狃其利神膺之庇蓋日篤而時殷矣于是乘  
風陳命將吏操斧鑿祠以奠神居舌獨而近神取儼然違國制也取昔名將配之兩廡明類享也得如故事以次受服崇  
黃輦也督師振旅類焉有地端戎紀也自茲以往繼光等務期無負此生一有犯詛自干禍適罔赦尤冀鑒此孤衷益植士氣  
永弭封疆俾威稜日熾于沙漠三軍鼓舞騰騰歌以安以侑水唯明神之假歌曰赫赫明明神之假歌曰赫赫明明神之假歌曰赫赫明明  
追惟南伐實神之靈在率北師將萃虜庭廟宇新開西郊肅肅備神講武于茲之設魏籍十萬馬車堅有旆有旆有旆有旆  
為旌為旗以練以組錦紅帛繡日旒日纓鎗之物類象以天文麗下鼓之節署三軍明神在上或左或右申令止齊罔敢前後  
靡靡仰止名將森森開我執事成乘赤心志馳燕然身甘馬革毋為神羞永光史册敢徵靈靈靈旗不揚安撫有成天子壽昌  
於萬斯年四夷賓服  
祝翼帝室黃屋左纛

### 馬神廟

縣東南隅即古先牧之神舊惟木主後烈以像明宏治十三年知縣張濟重建嘉靖中知縣王錫重修知縣章文光  
移置預備倉內以觀之慶慶中知縣隋府因舊址復修清康熙十一年知縣王永命修補同治十三年知縣韓維光

黃 復修

### 財神廟

在縣東街路北現  
設商會於廟內

### 八蜡廟

有二一在縣北門外里許舊在縣南明崇禎二  
年知縣朱運泰移建今廢一在楊家崖庄北

### 劉猛將軍廟

在東嶽廟東一  
名龜王廟今廢

支壇廟

在縣東街舊任宜覺寺東南隅明萬歷十一年創建今在寺右清道光三年重修

三皇廟

有二一在西樂城尚存一在黃臺山今廢

二聖廟

在縣北三里

三義廟

任縣北新寨庄距城四里

精忠廟

任縣北關今廢無存

三官廟

在縣北門外今廢

二郎廟

在縣北城今廢

蠶姑廟

在縣西南二十里

邑進士李成性蠶姑廟攷正記云邇邑之西三十里曰平頂山邑城之西五里曰灤河河西十餘里到山十里曰蠶姑廟莊以廟名廟之來蓋久矣明初吾高祖名海者始卜居於斯斯廟主神女像三南向塑女嬪二左承繭右奉絲次一判一鬼列侍焉其為蠶姑彰彰也廟原在莊南歲久傾圮海季弟名聚更新之移置莊東即今廟址是也正月上元修祀事四鄰之士女咸往焉萬歷中廟復圮鄉人候繼文會衆再新之中堂像如故於左右兩室間增眼光子孫二像廟中湮失其舊猶然祀以上元蠶姑之名未沒也邇來歲歲入鄉愚習見眼光子孫二像在泰山行宮中遂以三姑為泰山娘娘改四月十八日祭賽之蠶姑之名沒而祀湮矣予為此懼搜采稗乘見巖乘雜錄云四孟之年大姑把蠶四仲之年二姑把蠶四季之年三姑把蠶乃知三姑蠶三處女姊妹共職蠶事者聞之真定亦有此廟神像相同正月上元日則祭四月挂絲則又祀於祈報之義甚明然則世俗

所稱馬頭娘乃蠶姑之始化也荒史所稱黃帝命元妃西陵氏教民蠶乃蠶之始育也三姑分歲主運乃代天地化育之功以衣被萬世者也其績實與后稷乃粒蒸民者等在在宜尸而祝之以不忘衣食之原本豈可以邊地不靈廢沒其祀也哉世運改革民生彫瘵廟祀之不渝於土壤者無幾乃糾鄉人膏之築室招僧以司香火用以延一縷之不墜予恐久而泯沒失其本以正厥事勸之於石以備鄉之後來者取徵焉

張太復蠶姑廟觀荷詩云桑柘陰陰村景幽綉花共道從中洲遠香覆水迎人面濃綠  
蓮橋祀馬頭對我亭亭當止岸與誰采采泛蘭舟湖澗那意清波阻一望蒼煙素練浮

### 天妃廟

有二一在縣治東北  
一在建昌營東關

### 增福廟

一在縣南石岩莊嘉慶十三年監生范毓我重  
修同治九年邑乘修葺一在縣北劉家紙莊

### 碧霞元君廟

在縣西北百三十里景忠  
山巔清順治十八年勅建

清康熙御制景忠山碧霞元君廟碑文云古帝王又甯海宇懷柔百神非第設修禮祀仰答靈麻而時若必欽清晏必報所以重民生彰帝眷也三屯營景忠山時秀雄鎮聖護神京夙稱名勝之區 碧霞元君行宮在焉夫方內之神莫尊於泰山而元君實贊之蓋居東方生物之始以爲五嶽之長故謂之岱宗開萬化之靈攝六符之靈視他祀與爲尤重我皇致世祖章皇帝統一中外義育仁漸浹於神人萬幾之暇巡行畿甸屬車所至三靈効顯於旣宏昭不一而足惟在廟貌歷有年所先皇帝邁而瞻禮丹題刺繡刻於風雨遂移宸廡爰出上方金鏡詔下所司克於鳩工竣暨丹壘斯輪斯矣以及玉皇廟各司羣靈俱靈皆壯嚴煥然一新厥役竣而先皇帝已上賓矣橋山弓劍莫可尋授殿以神飾紹壽靈緒亦惟是祇承先志協和神人以庶億萬年無疆之休考古天齊之號始於秦代淑明之居詎自祥符傳 元君靈顯或靈顯於禪壇或湖源於玉女要其有大佑庇於吾民故閱千百年遐陬僻壤像設者在在告虔則先皇奮勳於神之靈顯於民之意也今觀爲神京門戶冥術藩維神力是依禮曰有功於民者則 之故爲之嚴其殿陸壯其金碧亦猶占所報之意率而行之云爾是用勒茲貞珉昭垂

奕世銘曰於穆先皇求莫四方翠華至止陟彼高岡惟神有靈先皇降鑒聿新其居赫奕  
崇煥作我巨鎮捍我東藩佐民庇國禮祀惟尊俎豆既陳營構既固億萬斯年為國之輔

永平推官尤制款忠山碧霞元君上扁疏云伏以玉簡風高震出東方之位琳宮祀肅升中左輔之區  
合四岳而得尊指九天以為大采衣如睹香瓣維虔恭惟碧霞元君職主天孫恩推衆母體上帝好生之德兆下民司命之功風人雨人不崇朝而偏  
天下願我復我互終古以育人間固合四表為瞻依僅見三屯之輓煥鳳笙錦曲春飄渺極繞牀瑤草金光盡有無花迎雉  
扇洋洋乎在其左右風馬雲車蟄蟄兮宜爾子孫珠環瑜珥為俗宗之別館是造化之權輿伏念個江左儒生邊隅俗吏偶馳  
驅而客止恍連婚之靈留稽首慈雲如渡海南之筏洗心仙露疑越蓬島之塵未薦悃於蘭蓀敢銘詞於綽楔仰祈鴻澤下逮  
烏私有妻曹氏方當夢燕之期有子珍郎甫及戲鳩之歲願邀神佑獲遂天從賜以如意之珠導以延年之藥生男歡喜勿同  
生女之悲發養子聰明差勝養兒之恩魯三生有慶大德無疆庶錫福於臣門長街恩於帝座謹疏

又登款忠山謁碧霞元君詩云磴道盤盤七十二板車宛轉似猿捫筆峯皆作兒孫立絕頂

應知天竺尊夜月靈旗招五嶽春風社鼓走千村仰神提續離騷曲欲薦湘君之惠孫

張太復款忠山禮碧霞元君詩云翠微深處禮元君疊殿嵯峨啟碧雲白六金容輝滿月三千大界覆慈雲靈旗

肅丹霄麗風寶篆香騰上界聞自是靈山饒秀色中天一氣撲氤氳注云康熙中有御題靈山秀色四字扁額

### 清聖祠

祀伯夷叔齊  
久廢無考

### 忠烈祠

在德昌營西北祀明  
陣亡副總兵蔣承勛

### 忠義孝弟祠

在東街路南現為電報局 案大清會典直省府州縣立忠義孝弟祠即孝祠已故者設牌位  
於祠中有司識以春秋致祭用帛一羊一豕一爵三樽一承祭官行禮與各省祭賢良祠儀同

### 節孝祠

忠義孝弟祠鄰 案民國十二年曾設電報局於區  
內正節孝牌位盡散佚無存春秋祭儀亦棄而不講矣

樂亭舉人史夢蘭遷安節孝祠碑記云昔劉中壘作列女傳溢及反嵐南子范蔚宗作列女傳遂登祭文姬職者非之蓋婦人以節爲重節操一玷其餘概不足觀國家設旌表節孝之典凡婦女能識從一之義守不二之貞者年例已符無論其及事父母舅姑與否例得以節孝旌之准予入祠烈婦貞媛同堂俎豆其禮儀與諸壇廟埒所以正人心維風俗也遷安節孝祠舊在學宮西南數十武歲久傾圮前教諭張公太復移祠於文昌宮後而舊基遂廢爲蔬圃嘉慶間事也今邑侯韓公憫其湫隘仍於舊基重爲構構規模視舊有加復因續修縣志廣加採訪於節孝貞烈之輿論可憑者盡爲請旌已故者奉主入祠甚盛舉也案說文節操也言人之有節也士有士節臣有臣節至於孝尤爲百行之原自天子至於庶人皆不能外然則節孝云者豈獨婦人女子事哉乃聞觀一邑之間求其處爲良士出爲良臣行誼無虧所生無忝足稱名教完人者恒不如節孝婦之多其故何也春秋傳曰聖達節次守節下失節禮祭義曰小孝用力中孝用勞大孝不置十君子被服儒術教本力行毋徒以節孝二字責之婦女而婦女亦當盡知所重以期名實不負而揚彤史之芳矣夫

又

史夢蘭遷安縣忠義孝弟祠碑記云雍正二年奉旨議定順天府奉天府直隸各省府州縣衛分別男女各建二祠一爲忠義孝弟祠建於學宮內一爲節孝祠別擇地營建有司歲以春秋致祭用帛一羊一豕一爵三尊一承祭官行禮與各省祭賢良祠儀同載在會典爲禮至鉅遷安舊有忠義祠在學宮之西南歲久傾圮今既於節孝祠重加繕搆此祠亦一體修葺復於祠額改增前第二字祠中設本鄉忠臣義士孝子悌弟牌位遵國典也是役也始於癸酉季冬成於甲戌仲夏共厝錢若干繕主其事者爲邑侯韓公瑞光佐之縣營始終襄贊者則教諭韓公玉成訓導張公檢也胥吏無侵漁銀錢無糜費工省料堅邑人俱稱頌之固不待余之贅述云

### 三忠祠

在景忠山巔祀漢韓馮武侯宋岳武穆王文信國公

明韓戎威繼光景忠山景忠廟詩云冰霜誰識抱關情三輔回流一洗兵樓閣晴懸新氣象桑麻色地盡屯營疆地輪開戎

三北遺安與小志二六

幕水合天門駐漢旌天下奇才今不見願留方略佐金城

張太復汝忠山三忠祠詩云三忠不同時厄運同所遭百折志不回萬載欽雄豪補昔炎趙代毀室同島鴟三人各龍騰奮力安宗統五丈星忽隕三字獄莫逃艱難過零丁白浪空滔滔所遇竟若此一擲成鴻毛意天生若人將使奠斷鼉胡乃摧折之中路如冰銷因思三顧恩魚水際漆膠大廷舉第一聲名上雲霄終焉以死報志士原特操哀哉風波亭俎醢供歐刀戮忠以快敵此意真難料使當賈宋際三人鐘鼎叨成功邁耿鄧致治均益肆亦只令萬古人仰勳業超惟其生不辰身死名愈標乃知造物工無意扶衰朝故作此奇舉反常駭俗驚遂令不死心激厲千俊髦我來古祠下懷住心鬱陶縱目萬仞巔莽風雲遙借問茲三忠何似吳三高

案江蘇吳江縣有三高祠祀越范蠡晉張翰唐陸龜蒙

### 馬公祠

在三屯營景忠山下祀總兵馬永

### 崇報祠

在三屯營新鼓樓東祀明總兵戚繼光

明兵備范陽馬思恭威少保公功德碑記云夫威少保公位諸人臣功高天下掀揭之業載在史冊聲之詩歌路人能道之也奚俟予之拾唾餘哉惟是吾鄉五屯有崇報館崇德報功之祠祀邦父老捐貲所建中塑公像廡繪公蹟蓋以永世也迄今二十餘年都護尤公來繼事見祠宇傾圮捐俸鳩工遂再修葺益以園房十間召僧徒修司香火園房則召人居住取其賃直供僧衣鉢一番興作整備如新矣願無碑記其事予自釋褐通籍薄遊中外弗及知比自雲中還過三屯入祠瞻禮諸父老誦公功德不衰予喟然嘆曰吾劬苦於邊患久矣使微公安能安堵如此生齒日繁如此可闕典而不勤一石乎守戎備若庠生張九思等進而揖予曰鄰大人與言及此真仁人君子之心也某等有心無力屢求鉅公名筆而不可得敢丐鄉大人一言為公重可乎予筆硯久疏何能為役血念公暨功偉烈厚澤深仁淪浹我鄉人肌髓予總角時即耳目之恨弗從操觚藝林為公揚扞敢以不文辭遂為之言曰公示出滌梁嘯起東海諱繼光號曰南塘又號孟諸方英年即提戈東南盪浙倭靖崗



寇功既無前若浙若閩之人家祀戶祝在任有傳班班可攷予雖彈齒牙罄頰墨又何足增重萬一姑不瑣述即自其鎮撫我  
副也翻本內地自大寧內徙遂稱極邊東西界交訂大舉則大入小犯則小入若嘉靖二十九年三十八年四十二年隆慶元  
年事可徵也穆廟患之特簡公來聽便宜從事公入疆見士馬彫敝邊境低頽愀然而太息曰士馬如此邊境如此且章程庶  
務百孔千瘡何以資禦倭而制邊患乎於是台馬步十萬而訓練之教以坐作進退之方攻戰擊刺之法造戰車教車戰制火  
器扼險隘跨山築牆跨牆築臺募南兵萬人分布瞭守明烽號嚴偵探不期年而士卒知方器械犀利馬戰車戰步戰等等有  
法井井有條二千里臺隄岷成金湯之勝東西犇相顧錯愕乍指相戒無敢生事於邊土蠻則遠徙絕塞俺酋則率貢乞封烽  
火不揚羽書寂靜劃之為蘇不啻衽席之安始登春臺壽域之天矣黃童白叟孰不歌詠而祝頌之惜其功業未竟而忘者媒  
孽排擠公去蘇之人如失怙恃此祠之所由作也古所謂其可能者人其不可能者天非公之謂歟然仁人昌後子而若孫孫  
而又孫當必奕葉雲仍踵芳濟美袞袞公侯源源不已又所謂平生未了事留與後  
人補也吾敢以是為公祝為公慰僉曰鄉大人之言足以概公矣請書之遂勒諸石

### 遺愛祠

舊志一在縣南關祀明知縣張廷拱一在縣東大南街祀明知縣王四維俱廢又書院有前知縣王  
餘喜張恩溥張夢葵栗主而祠宇無攷同治十三年知縣韓耀光復建於書院內而合祀之現又廢

### 附寺觀

### 宣覺寺

在縣東街唐時建  
舊設僧會司今廢

邑人劉都憲鴻儒重修宣覺寺碑記云遷邑有古刹宣覺寺者創建自唐歷千有餘年其間廢興無攷碑記一重修於元至  
正之十五年再重修於明宏治之二年其寺基可三十畝許規模宏遠有殿有堂有藏經閣有天王殿有兩廡配閣有齋廚築  
庫之屬殿後則老松盤紆若龍殿外古槐參天靈禽堆棧明月松風疎鐘鳥語瑞靄烟籠允矣遷城佳勝地也自明宏治至  
國朝隆興百五十年間罹兵火者又不知凡幾置置之遺風日替虎溪之勝韻誰揚法熄殘僧庭鞠茂草畫棟雕梁竟歸空花

幻影矣適余京宦三十年未嘗目擊其狀癸丑冬有諸生魏子諱高拱者偕比邱性燈至京邸與余謀重建而鼎新之余曰此固盛事恐非此時所可及余嘗遊畿輔西郊一帶紺宇精藍飛閣聯雲金碧宇舍文繡土木稱歎其資費之浩鉅及訊所由建非宮掖之重則大璫齏賈耳於齊民何寡也况邊邑彈丸窮黎其何能以一資而望爲山之舉乎魏子曰不然鄉里之匹夫匹婦與之談法律之赫赫則罔知忌畏與之言罌壘之媿媿則莫不提策俾闡提之衆振怠爲警破慘爲施閭左之金錢粟帛不去而之狹斜改陸博游治鬪訟之業而飯善地者謂非法令之一助哉余遂善其說隨草一募引付之無幾時而余歸里矣同諸親友步遊其地果爾四壁不存荒蕪滿目獨老松之盤屈綠槐之清蔭如故也丈六金身不免風雨之淒蝕藏經萬卷難保貝葉之零星余不覺喟然曰雖鄉幾何時眼底頓成滄桑思欲倡衆一新又不禁望洋之歎魏子毅然曰是不難見今有善信韓又秀發願出中金二數可爲經始之資徐聽四方捐輸之來可不日成之余口唯而心難之維時有性燈弟子海濱者清淨少欲精勤自勵六時飯命一鉢不私聞而慨然請任其役丙辰冬遂鳩工庀材拮据經營繼而捐者輻輳二三年間凡前此之所有者瑩葺以復其故前此之所無者變易以增其新千楹萬拱俄騰丹雘之輝龍髮螺文復見端巖之妙余甚嘉其志而慶其成曰有是哉一念之勇猛而遂至萬象之森然一資爲山吾夫子豈欺我哉凡天下事真能具勇猛念而奇績異功充塞宇宙者皆可作如是觀魏子復請曰是皆衆信善之樂輸以成厥功於我何與焉是不可無記爲衆信善勸余曰斯誠不可無記也余聞達摩有云一切有爲迹屬有漏小果余以爲佛法無爲其道精微不有有爲之迹何以感百千億萬心蓋衆教之易入人也自六朝而後漸摩久矣從茲瞻依在望曠慧日以耀竹蘄灑法雲而清火宅合百千億萬心入無諍三昧登清涼界則有爲之功德豈有量耶余故識

其顛末昭示來茲用勒之貞珉

### 金山寺

在縣西北金山下臨澗水晚霞掩映望如浮舟

### 開福寺

在縣北明宣德中建

### 松棚寺

在縣之白道子嶺有古松蔭地畝許故名

# 樓真寺

在縣西南黃臺山巔順治二年邑庠生魏煥等修葺民國三年折毀

潞州石翰林申黃臺樓真寺重修記云遷邑山水封也城西南三里山曰黃臺孤岫鬱紆石骨泮於肉麓則灑水經焉迤邐而東若遊龍然厥阿直南則精藍於是乎在顏曰樓真相傳李唐所建第時代云易歲月靡得而稽也夫山勢似屬坦隨而屹然近郭舊有浮屠直其巔能留晚影於深夕勝最一邑後雖以故廢而遺址尙存至若夕映朝輝豁達四際屏開帶拖青綠萬狀竟可於山門坐眺之其攬奇結秀則固不殊以崔嵬者是則經尋者必涉而淨侶皈依所畢萃也年來寺宇漸圯妙相至爲風雨蝕無以作瞻禮者敬悟必爲明孝爲之疚心約會重修庠生魏煥實倡焉久之而未有舉也一日入禮慈尊歎曰山川爲風氣攸鍾象教又羣宗所仰恬然化城夫非青烏偕丹鷲而扞靈者哉乃慨然亟議新之首爲捐輸踰量以倡於一邑而邑自宰官以暨諸居人士則又罔不檀施以應芻芻之募於是金錢稍集即鳩工庀料寓創於因爰即其址而締構之且董視究圖又不啻煥家堂構然者未幾而巨棟崇檐豁如殖如矣然後盡撤其故象之薄蝕者凡如來阿羅漢十八悉重加持范復益善薩待衛尊天四像工竟而金碧未施則資以匱告會景陽李都護以參邊戎至聞此忻然捐俸三十金而丹堊之施以竟由是紺宇煥如丹鏡一新妙好如來青蓮跏趺座上翼下持森然衆相葱龍四映瓣香頂禮者歎未曾有天際華峯咸遙拱而來賀一時岡巒體勢儼乎頭戴而足難者終計厥工肇於順治二年距今凡再踰年而始竟蓋其艱哉乃若大衆檀施始卒勞費絲粒皆徵信心不可無職以詔來者明孝暨煥等不遠百里屬予言以永諸石於此則有感於凡物榮瘁之無端而勝果必由心造也在昔釋伽現世王布金以居利則敬事若象教之權輿矣自白馬東邁而中華日盛則服其說之精者以治身心而了上乘其粗者又足攝服大眾以佐教化之弗逮此歷代所由不廢而崇事瞻依者之信且廣也惟此獨當一邑古地使日就陵夷蔚彼叢林翦若樓井開然者多慨然者寡不幾慧海蕩爲尼連也耶是役也首事善男收功圖成而必爲利那懈惰永釋以竭厥乎巔末余不文聊銜厥有事而綴言如此諸布施姓名併列碑陰

劉鴻儒題黃臺寺詩云山水重相知黃臺繫人念教胤太古形未加雕鑿豎中峯戴招提老僧珠莫玷樹氣封窗翠雲容衣袂染巨石虎豹蹲鬱林排壑壑日受深龍攻屹然不可占蜿蜒奔南溟晝夜波光灑隨茲洗心胸俗塵驚自斂來往遊無掛絳

幽不厭

### 龍泉寺

有三一在縣南十五里龍泉山上案通志作聖泉寺以禱雨有應而名一在縣西四十里下蓮花院元時建一在縣北七十里九山

劉鴻儒重遊龍泉寺詩云薄暑鬱我懷携朋尋高爽出城見南山幽况夙所賞龍泉久神異風雨靈澤廣別來二十年老健喜重往密樹結層陰峭壁當沈澗岧岧蔚蔚入薜蘿分披上躡翠陟其巔大千指諸掌法土資地尊霞光羅萬象景趣猶如昔理會曠殊探無悟無極閱有謝自攘臨茲諸緣空耳目餘清響留連恣遐嚼浩浩神氣朗桃源勿勞思舍此將焉訪

張太復龍泉寺尋龍泉晚酌叟氏山莊有作云遙指城東山數峯何奇峭言尋山中寺盤亘未易到信備石齒中馬足困疲暴山門倚前方雲樹深窈窕拾級上臺殿金容亦何妙殿前古栢雙撫之可寄傲惜哉寰物力垣宇半欲倒因之感興廢運數關象教余曰尋龍泉萃巖一舒嘯半天峙古佛絕壁誰斧斲青紅雜苔蘚壯嚴猶妙好下窺杳然深一泓劇奧窈不減復不壞萬古此輝竄人云興雲雨曠早所祈禱毋乃神隲神竟潛此荒微縱心眺大荒山河紛繚繞培山似天柱突兀上雲表灤江如蟻龍蜿蜒灑飛湧波上風帆飛點爭雲鷗千里出邊城涉險實販糶轉輸濟其窮甯以規利諄乃知順民情貴因勢利導俯循山石徑樹陰肆瞻眺巨石匡牀如大書何炤燿其字欲竟丈力大龍象肖漱月而眠雲快哉傾其要歸途逆長風平沙白浩浩村居幽可憩村酒請仕醺薄醉揚歸鞭昏鴉滿林叫回首隔長河青山尙殘照

### 法華寺

在縣東三里今作爲初級小校

### 清寧寺

縣南八里舊石佛寺創建未詳金天會十年修葺元至正十五年重修更名大覺皆有碑記明正統中內監高某捐資修理勅賜清寧禪寺扁額蓋取邊徼清寧之意至清乾隆中邑人孟克勤重修成豐十年邑紳復捐資修葺

### 靈崖寺

在縣東二十里牛山之陽

### 石佛寺

在縣西十里

張太守石佛寺後山即事詩云岡巒參互接黃臺風日清佳我獨來石佛幾經殘劫後野棠無數向人開  
水西流自北廻多謝僧游老開士爲余指點立蒼苔又云令支四月苦風沙雨後登臨靜不譁高下青山圍  
人家一聲清磬飛鳴鶴無限斜陽閃閃暮

鴉開道點頭有頑石憑誰說法墜天花

### 露台寺

縣西十二里張官營嘉慶中邑人佐鏡等重修同治五年復修

邑人張調導重修露台寺碑記云去余家而南可四里許道左有古刹焉曰露臺相傳爲附近居人叩天祈雨之所每歲旱度禱之則慈雲引於西極法雨沛於東陲洵哉有其誠斯有其神殿之柱礎生潤是其兆已然余獨怪夫露臺自創建以來不知幾歷歲切幾經廢興首事之人既不惜以金布地又何難壘石爲垣而乃縮以版實以土臺登馮馮俟告成功迨夏秋霖雨則城復於隍丈六金身其何以謹屏蔽而肅觀瞻是豈前人之見不及此耶抑故留缺陷以待後人踵而成之耶嘉慶庚辰鄉望佐鏡等協力布施併走之諸方善信重修大殿三楹左右伽藍共四楹山門一座像設莊嚴一新而四周五十丈甃以隴江之石披以西嶺之灰帶其腰以甌覆其顛以瓦又架數椽於禪室之西以爲祈禱瞻禮者齊沐地面露臺於是乎煥然改觀矣夫莫爲之前雖美弗彰莫爲之後雖盛弗傳露臺爲此方零墳於此起梵王宮殿亦聖人神道設教之意其規模固貴嚴整是役也以前明尙膳太監史君具絕大願力率其曹而修舉殿墜且不及此而諸君毅然爲之以竟歷劫未能竟之緒則諸天降鑒其誠嗣是望澤輒應以甘澍即謂諸君之霖雨蒼生也可爰濡筆而爲之記

### 靈泉寺一

一在縣北五十里一在縣西三十五里貫頭山

### 寶峯寺

在縣北九十里

南覺寺

在三屯營城內  
府志作城南

牛山寺

在縣東十五里牛山之陽同治十年重修

龍起寺

在縣北十五里

蘭若寺

在縣北十五里

馬古寺

在縣南二十里元時建同治十一年重修

西關寺

在縣西南二十五里府志作十五里

獨覺寺

在縣東二十里

關泉寺

在縣西三里

大雲寺

在縣西北一十里唐時建有大松生於古井

張太復大雲寺東峯頂孤松詩云壁雲出東峰我身忽飛到盤桓孤松下凡塵倏如掃長根互蟠鬱老幹肆折拗雲來龍怒飛風捲虎猛嘯單椒自秀絕獨樹倍孤峭此峯與此松一氣共排墓落落數石丈奇古不可肖與松作儔侶萬古同兀傲坐臥松石間位置竭天造我來久摩挲誰與同此好嗟嗟大夫封乃不值一笑又大雲寺璿公房詩云馬蹄行不盡樹底徑微分苔色山門閉絕聲隔院聞松盤一峯翠石浦徧山雲忽漫蕭蕭雨開窗靜俗氛面面風來好周迴倚步廊雲根三朶黑日氣四山黃

護設松橋合幽幽石榻涼樂欄餘色相還與  
問空王自註云門左巨石三色黑狀如覆甃

興教寺

在縣西北二十里  
元時建一在縣西八十里

清玩寺

在縣東北三十里  
萬軍山

峯山寺

在縣北三十里

羅漢寺

在縣北三十里

六合寺

在縣西四十里馬官營寺有白  
果樹一株高逾五丈大逾五抱

清泉寺

在縣西四十里

上護國寺

在縣西南三十里  
時建同治七年重修

下護國寺

在縣西四十里  
元時建

白兒峪寺

在縣西六十里  
又名九龍寺

水窪寺

在縣西四十里  
松汀山

張太復水窪寺詩云雨來雲滿四山隈  
雨過泉從佛座流疊嶂掃空環殿背  
萬松擁翠坐山兜望深潭脫浮嵐外  
目極斜陽古渡頭倚欄綠陰空色相  
頓忘炎暑是新秋

雲峰寺

正縣西四十里

新化寺

正縣北四十里邑人李天薦於殿之後壁題別有洞天四字徑三尺許書體道媚

雲巖寺

正縣西北四十里

保寧寺

有二一正縣北大莊四十里一在縣北五十里

龍厓寺

正縣西四十里尖山

白塔寺

正縣西五十里唐時建同治二年重修

張太復游五峰白塔寺既夕遇雨即事詩云亭午更移罽遙尋祇樹圍塔根三井匯雲表玉峯尊松破山門色苔穿石磴痕偏反任馴鷓心不轉風幡又云不定陰晴色濛濛翠幾堆雙虹半地起飛雨四山來嶂外仍殘照道前走怒雷他時還躡屐休恨催馬蹄

赤崖寺

正縣西三十五里東屯同治六年重修

聖崖寺

在縣西五十里金時建

成山寺

在縣西南五十里

龍眼寺

在縣北五十里

歷代

系

壇廟

二十三



廣德寺

在建昌營城內

雲泉寺

在縣西六十里

黃栢峪寺

在縣西六十里

蘇家窩寺

在縣北六十里

勝水寺

在縣西南五十里岳野山上同治四年重修

正覺寺

在縣西七十里

大黑山寺

在縣西北七十五里

福興寺

在縣西八十里

西白塔寺

在縣西九十里

清泉寺

在縣西北九十里

泉水寺

在縣西北六十里

圓覺寺

在縣西百

河北邊安界(西)五

觀音寺

在縣西  
百里

相福寺

在縣西  
八十里

平台寺

在縣西  
九十里

邑人劉鴻儒西山平臺寺重修碑記云遷邑之西長山如帶上下百餘里翠巖奇峯茂林瀑布秀麗甲諸冀北但純乎天質之古樸無人事之修飾不似江南一邱一壑輒為之點綴歌館亭榭巾履雲會者無虛日非南北之性情各異亦窮邊荒塞實乏好事者為之耳是以有美弗傳山靈之寂寞無色所從來矣而龍盤氣聚之陽多仙佛之居有舊刹名平臺者幽深可藏曠遠可眺清泉可濯而可汲亦西山勝蹟之一平臺云者以四面皆崇山峻嶺而中獨坦然一臺故名平臺而寺名因之不知創自何年者諸碑記明永樂年有僧寶公者曾結廬數椽居之暨嘉靖年間有道公僧衲子及同心有力之家經營相度大宏厥規琉璃其殿金碧其像懸鐘有亭方丈有室堂庫廚各有所備儼然西方之靈鷲華臺也無何勝地不常劫灰再煇祇林香沈於幻鳥普陀影散於空花昔之輪奐聲飛者今則荒蕪蔓草矣止餘一平台石泉遺之天地爾蓋成敗之數自古然乎雖神無定在不圓形跡而人事興廢過者亦為之歎慨矣 朝辛丑年有僧本志者久住京國厭京國之塵氛擁錫東來欲覓淨地以安身了性遊遊至此欣然曰此真吾處所也遂攜錫為意不過構茅屋二三間日對山光鳥性怡悅天真悟我本來耳而畔樓欵淡寂然不生一念不意衆信善勇於德感始而錫繼繼而捐材助工者紛集布履經營一如嘉靖年間之舊制而大殿而兩配而禪室圍垣不數年曾次第告成又為之請大佛像者三諸佛菩薩像者八煌煌乎金碧輝映是又從荒蕪蔓草中闢成一靈鷲華臺矣僧大歡喜因就予乞文作碑記以誌不朽予素不佞佛每遇高僧則禮之遠進而與之語氣度冲穆慈心靈澈應答之際詞理審捷所誌為思遠之流亞歎噫此舉豈偶然哉凡天下事之興舉繫乎得人而後行高妙不感而乎不速而成亦事理之自然無足異者從此仰斗電之重華拾天花於玉雨挹紫雲之異彩競界線於金鋪而若僧與衆信善之極樂

也曷有窮哉且也後之高人遊覽其間俯仰上下山雲蒸霞蔚泉澄泓噴噴胸次其平襟期灑落不知身之在何境界也西山奇觀不已見一斑哉庶邇安名勝之區不至湮沒無傳者亦如此舉愛為具纘願末以昭示來茲云  
邑人曠重遊平臺寺詩云莽莽萬重山合杳含奇趣平臺古道場乃在雲深處偕我遊仙侶詩君濟勝具驢背發吟肩列子風初御行行入翠微岡阜相盤互野花送幽香閒草綴秋露高巖發綺綺數武足頻駐迴望後峯合前峯順趾履陰陰谷口深怪石皆虎踞鹿角僅容身羊腸愁窅步近天天乍寬靈巖共驚顧石徑上盤盤出沒菩提樹講經臺已荒傷水泉猶注四圍平頽堪祇園金柱布古佛鑲秀權殘缺亦傾仆剝辭讀寫碑與廢猶然悟龍華小劫中盛衰祗須看當年面壁人傳衣毋乃誤乘興登後峯嵐光為擁護天外一舉頭指點地城路遠水作帶發遙山如親赴鸞鳳鳴一聲人就知其故日夕驚蓬歸回首隔雲霧

### 聖泉寺

在縣北一百五十里激河橋

德勝額題激河橋聖泉寺詩云古人煙寂山深路更幽松蟠千古月泉湧一泓秋心淨還疑世外遊偷閒聊駐足多寫白雲留

### 栢山寺

在縣西百二十里遠時建咸豐十一年重修

### 興隆寺

在縣西百一里金時建

### 永泉寺

在縣西一百二十里

### 西水峪寺

在縣北一百四十里唐尉遲恭建有碑記

### 聖顯寺

在縣北一百四十里

昊天觀

正縣東南隅明洪武初建萬曆間重修一次清康熙二十四年復修邑人劉鴻儒撰碑  
記嗣乾隆中孟克勤倡修同治六年沈萬和王芝王德晉復捐修舊設道會司今廢

上清觀

正縣西北百  
里宋詩建

棲雲宮

在縣西三十里  
唐貞觀時建

元盧龍教諭等延翰棲雲宮記云原夫混沌之樸肇啓於鴻濛虛無之功潛敷於形器二儀焉自此而始至道焉由茲而與然  
垂世立教抑亦多途伊大乘真宗其來尙矣我太上金闕玄元皇帝乃空劫外真宰存焉在無象無形之內居太初太易之先  
應變無方隱顯莫測天地得之以清寧日月因之以開度蕩蕩乎網維乾坤巍巍乎包羅宇宙寂兮寥兮雕琢衆形香兮冥兮  
陶甄萬葉亨之毒之適於時藏焉息焉順其性乃至橫目下首蚶飛蠕動莫匪仰賴矣則知我太上聖道首自曠古默而識之  
下於三皇昭然於矣泊乎羲軒以來方方設教代代爲師輔聖皇風肅清國步逮蒼姬之訖錄經籍傳於世嗟乎去聖愈遠  
真風凌遲氓之蚩蚩妙奧難造大矣哉皇天垂愍爰降我東華教祖以道宏濟立教卓然帝君以之傳於正陽正陽傳於純陽  
純陽傳於海蟾重陽重陽傳於郝王邱劉譚馬全真宗派仙叢也異哉軌範重興規模別設指見性證心之提徑濟超凡入聖  
之慈航日居月諸教風瀾著幸遇我太祖成吉思皇帝聖文神武應天順民施厚德以育黔黎滂洪恩而濡草木升孝廉以移  
風俗舉逸民以求而體切莫測色丕基鎮撫華夏故手詔蒲輪宜諸官海是時師長春真人風雲際會患然肯來猶歎真人道  
價光於千古德音冠於諸天貴而無位推先於素土之譽高而無民處上於玄聖之尊嚴衆教之萬法宗之吐醇醪之高論激  
清頹俗開浩蕩之奇言濟時利物赫赫高風昔振於魯齊之地霖霖法雨今膏於燕趙之人厥後軒蓋雲集州營海會內有高  
弟清虛太師傅公者世居愛陽官族也迺禮真人爲師法名志常偏得真人之道洞達衆妙之門志鴻乎淫慾性證乎圓明博  
施濟衆居已伸人實教門礎柱者也志常龔升玉陽爲師法名道均有鄉官元帥玉榮祿及劉傅二縣宰施地二所及園館正  
邊安之西一舍其山秀水明而院供無其名謹詣珍席鄭重禱請真人師欣爾允而名之焉觀曰棲雲庵曰棲真仍命工構  
製殿宇塗麗聖像不日成之其觀形勝東枕向日玉泉西控山曰太山南面山曰橫翠北背嶺曰清風曉來滿目奇花幽香露

滄晚霽一川翠柏瑞氣煙浮水之流兮清且漣漪山之秀兮維石巖巖棲靈之名諒不虛矣據本觀之下院數處園館道衆等  
事且載碑陰命予爲文自度才識淺安敢措  
辭奈至于再三不揆狂妄聊紀其實以勒於石

### 通明宮

即玉皇廟在三里河橋東爲邑令迎春東郊之所元時建殿後有斗母閣五層高逾三丈清光緒二十六年義和拳匪盤踞廟內嗣因勦拿而斗母閣燬於火民國初正殿山門儘行折毀廟基俱實

### 紫極宮

在三屯營北城臺  
明天順二年建

明督運劉鎮主兵糧餉范陽王國翼重創三屯營北城臺紫極宮記云劉東設鎮建帥僻在峙子谷其後地狹兵微虜輒闖入勢莫能支天順二年總戎胡公鋪始擴爲三屯營城郭既完即城爲台即台爲祠祠鎮城西北負坎抱離形如負負非玄武不足以當之肖像列禮祀事始成化十二年定西侯蔣公曠以神威顯赫有保衛勳因復恢宏祠宇祇事益虔嘉靖間虜衆內紅烽火屢警壯皇帝思感少保繼光靖崗祈功特簡鎮鎮至則詰戎兵飭戰具增置台堡守徵乘塞自廢俱興暇則延禮師儒聚庠士懷琦者教之親課文藝歲時伏臘率所司修祠事報賽神賦自是匪裝聞風遠遁十有六此異非神祐我全副默啓異人保我疆圉之明驗耶始少保下車諸父老請曰帝德丕顯祠宇祀嚴願効績以新北宮少保曰噫明詔加惠元元始得及於休息予何敢罷民力以微龍靈乎願有所需萬歷改元諸父老復進曰明公甫下車一蹶不遺而遠人服今主上紓憂而蟬玉宮保錫矣勳之懋恩之渥也請因崇祀以彰神休少保曰噫以宗廟社稷之靈明神震蕩之績予敢忘崇報之誠願祠址傾圮木足宏敞棟宇吾將繕治城郭盡徹而新之歲丙子三屯城告成城北祠址祝昔倍廣少保乃謀購將士取材塞外不旬日得合抱美材長十仞有奇足任隆棟津吏以告諸父老藝香爲少保賀以至誠感神其應乃爾詎日授之工師即城台爲紫極宮上建高閣扁曰玉虛金闕神像一新金碧錯落簷牙高啄四接星辰巍然東鎮之巨觀也左右廡各三楹禮懸以鐘磬應清霄兩掖降階前爲享堂五楹扁曰咫尺天威爲四時祀聖之所堂下深闊平敞分墀而出儀門三楹題曰佑靈宮大門直稱玄天上帝列垣以周望其門軒如也仰其宮翼如也內拜之東爲道院十數覆西爲駕庫如之區北高台之下運洞貫關與鑿兵籬案牘傲石室之藏以垂不朽某年某月祠成少保公致齋率所司祭告且祈神麻享舉而燕燕舉登高閣可以觀雲物可以

察民和可以指畫山谿險扼知虜出沒而折衝之少保沾沾自喜其意未嘗不冀明公之筆勒諸貞珉以貽永久亡何移鎮南粵去今九歲諸父老思少保之德之功荷神光愈普而四方焚謁之愈盛也以予嘗樂育少保公門墻素聞其經書甚悉值予賜第奉使歸省相率丐一言以紀盛事余惟少保鎮劄之勳暨在甘棠其人往矣而公論輿情鑿鑿見安俟余紀大都少保未到鎮之前神威非不顯赫而藩翰之績則疎少保鎮劄之日文教武功翕然並舉而神貺益因以顯世有不修專閫之職而聽治亂於神者非也謂修崇祠宇恢宏廟貌以徵寵佑者亦非也夫高城墨堡戰守有備使匈奴不敢南下牧馬揚武立信擒縱會首使內順治而外威嚴安輯邊圉招懷遠近使翻東行旅聚爲東都忘爲塞上此公之力成神之功神人相待以有成也及今里巷愚民以至兒童走卒歲時奠神祠亦思少保公至有泣下者嗚呼以斯民而瞻斯閣也登斯堂也口碑載過又惡藉夫子言雲谷張公到鎮五年諸凡祠事之缺修葺有緒祀禮有成方來震疊之勳綏懷之績將繼少保而與頌聲也余因士民之歸心也併述以俟觀風者采焉

### 觀音堂

在縣南關道光四年移  
建同治十二年重修

邑人馬副貢恂重修觀音堂碑記云宋蔣之奇以觀世音菩薩爲妙莊王女善釋手眼救父而證佛果後人援據佛經則觀世音固勇猛丈夫面作花髻環珞滿月寶相爲婦人容大謬然按普門品中應身固無定如天童舍利萬人共拜萬人殊見固曰應以婦人身而得度者卽現婦人身而爲說法且觀世音廣大靈威大慈大悲慈者衆人之母也卽肖慈容烏乎不可城之南關有觀音堂重修于天啟四年歷今二百餘年白衣竹林儼近普陀依慈域者照照像像隱戴其福顧基太近市湫隘露處又卑其階擗歲偶淫潦則濁流渾渾自北自西匯卷後而東浸漬沮洳非所以安慈氏也夫煙戶萬室默託併幪長依仁宇而顧坐視其所處之墊隘庸敢安乎甲申歲善信上不約而集權踴檀施願移廟而軒之乃鳩工庀材繕構與築遷去故址者百尺崇其基者一尋增兩護法以壯神威翼以兩廂伴拜稽者有所憩而後偉麗宏敞規模崇大可瞻覆無窮人是門者瞻皈依向生大信心則卷之新也慈雲其更廣布焉

老君堂

在縣北五十五里

白衣菴

一在縣西街一在大王家莊

西來菴

在黃台山左側舊時施茶俗呼茶棚菴

朝陽菴

在縣東北岳孤山陽歲久傾圮道光十七年邑衆重修

龍蟠菴

在縣東三十里

大乘菴

在三屯營城內

興隆菴

在三屯營城內

黃龍菴

在縣西北三十里藏龍山

數險張太復登黃龍菴望峽口詩云松色翠重重孤菴據一峯河流喧白馬峽勢走黃龍側想巨靈掌長留太華蹤此間驚地  
拆誰與壁雲封披節堪巖險崔嵬劍戟衝帆飛疑破冢浪捲想追鋒幻影傳奇跡幽探信短筇四山遠縱眺亂湧碧芙蓉自註  
云舊傳峽為龍孽深河  
實其中水中留龍影云

市集

自神農氏日中爲市而周官遂有司市之掌蓋以通商亦以便民也而民之所好卽

爲商之所趨市物貴賤足以徵風尚焉遷邑僻瘠習俗較他縣爲樸然自海禁開而洋舶沓來技尙淫巧市肆所陳率多來自海外內地工藝不講以致利權外溢有心世道者當不能膜視之也

縣城集市

每逢一三五七九日集  
按五街四關輪流

西街

西街關

北街

北關

東街

東關

小南街

大南街

南關

鄉鎮市集

羅家屯

興城鎮

野雞坨

喜峯口

以上三八日

楊家店

建昌營

沙河驛

三屯營

以上五十日

太平寨

新集

澈河橋

趙店子

民國三年新立  
以上一六日

大寨

四九日



### 倉儲

裕民之道首重倉儲自漢宣帝創設常平倉以通粟貴賤厥後歷代因之及前清方觀承督直時又仿朱子社倉之意飭各屬廣建義倉勸民輸積以備荒年此爲各縣有義倉之始迨安義倉凡有八所迄今代遠年湮或存或廢迥非舊制然猶備列存之亦餼羊勿去之意以待良有司之興復焉

常平倉在縣治儀門西隅

現因地糧折徵銀元儲備糧解無米  
可貯民國八年遂改置管獄員公廨

按舊志常平倉以上裕國儲下贍民食大小永豐十二字編號共十二版凡三十九間查原存倉穀五千七百八十五石又按社倉穀石附屬常平倉內原存社倉本穀二千二百八十一石八斗五升息穀八百一十八石八斗現因年久傾圮僅存倉房五間其常社二倉舊有穀石均經動用無存而倉房亦改爲看守所焉

東路包各莊義倉去縣四十里共屬一百零七村  
按此倉原建於包各莊東乾隆五十五年被清龍河水漲坍塌基址無存

南路沙河驛義倉去縣四十里共屬八十一村

按此倉舊建於沙河驛元帝廟之後於乾隆四十三年傾圮

西路新集義倉去縣七十里共屬一百二十村

北路羅家屯義倉去縣五十里共屬八十八村

東北路建昌營義倉去縣四十里共屬七十一村

西北路黃花峪義倉去縣一百里共屬八十二村

久廢倉址無存

又西北三屯營義倉去縣一百二十里共屬六十三村

三屯營巡檢王仲淇重修義倉記云義倉之設所以積豐歲之有餘資凶年之不足哀多益寡有備無患法至善也三屯舊有義倉三楹在精忠廟內西偏創自何人始於何歲文獻均無可考因代遠年湮殺既久虛倉亦圮仰余自到任以來即為咨訪留意焉乙亥秋大稔適宮保督憲那公奏明興復義倉舊制詳議條款轉飭各屬一體勸捐余奉檄即邀紳士張奕揚桂等勸輸不數日得穀六百石有奇爰議儲穀之所而衆惟訕訕以甫經捐穀勢難與修倉並舉也會候選副郎姚開第邑廩生張蘊至與之商確即慨允於捐穀之外分任出資修整舊倉以備儲穀余當即會同倉正尙廷擢倉副孟五倫鳩工庀材越日興修自倉房以及墻垣悉以輒木灰石灌砌以期鞏固嗟乎麥舟高義自古恒稱漂飯遺風今猶不泯悅人心之好義知今昔有同然後之君子顧名思義同此振奮將見屢豈有象儲蓄益事是固守土者之深願也姚君字振奎捐穀三百石修倉銀五十兩張君字德昭捐穀一百石修倉銀二十五兩除贖穀數目及捐戶姓名隨時報明請獎外茲將修倉顛末用勒諸石以垂久遠云

極西北喜峯口義倉去縣一百八十里共屬五十四村

按旅行人志所載義倉草場俱經久廢附錄以備參考

義倉在縣治大門外東 草場在城內東北隅

儒學倉在學內 學庫亦在儒學內

劉家營倉在營東 草場在西

建昌營倉在營內東北隅 草場在東南隅

五重安倉在營內西北隅 草場在城外東北隅

太平寨倉在營內東北隅 草場在北

青山口倉在營東南隅 草場在正北

漢兒莊倉在城西南隅 草場在東南隅

三屯營倉在營西北隅 草場在東門外北隅

洪山口倉在營內西南隅 草場在東南隅

遷安縣志卷四

輿地志一

古蹟篇

附邱墓

天地猶逆旅也今人生古人後俯仰往蹟憑弔遺蹤往往感慨係之遷邑山川盤互關隘廻環登孤竹之墟摩長城之壘陵谷雖變形勝猶存使得善記如柳州自足垂名千古至於蓬顆盈阡九原莫作孰是柳下季之壠足動後人欽慕祭夫樵採者生則榮沒則已是又在有志者之早自樹立也

安喜縣 在縣東北二十里

灤河縣 遼置灤河縣與神山並屬澤州金廢州留神山以屬大定府而灤河縣並廢今灤陽營是也

灤陽縣 金史承安間置惠州并孩兒館為灤陽縣以隸之至泰和罷元復惠州無屬縣而置灤陽治焉舊志云張行人舊志遷安西北百六十里元時立縣隸大寧路明初廢縣為營備禦官民居焉今人知營非故治指北坨垣為故縣亦非也蓋遼縣在

今灤陽營金灤陽縣在今漢兒莊遼以南人為漢兒而設兩面官故有漢兒司及漢兒行宮都部署故館謂漢兒其官及民居之也地之山川環抱奇秀至今父老言古漢兒城焉蓋金史轉語以漢為孩耳

令支城 水經注濡水東南流經令支縣故城東府舊志令支城在縣東似亦近之

孤竹城 括地志孤竹古城在盧龍南十二里今南無其迹而祠在府城西二十里灤河之濱洞山之陰豈漢之令支尙轄至此耶

萬軍城 縣東三十里山巔有土城周圍三百餘步中有將臺遺址世傳唐太宗征遼駐兵於此舊志亦名帳房山或指為軍所宿非也遼國之法天子踐位置宮衛州縣析部族設官府籍帳戶備兵馬崩則扈從后妃宮帳以奉陵寢有調發則丁壯從戎老弱守國此特其軍府之臺帳所謂平州提轄司也

龍紀城 在縣北十五里周二百餘步相傳遼蕭后所築

今被河水冲刷基址無存

楊買驢城 縣北四十里周五百步亦遼蕭后所築

案顧祖禹讀史方輿紀要引城家記云二城俱遼聖宗時蕭太后所

造協翼驥遠臣姓  
名司營築之事者

太子嶺 縣西北百里秦扶蘇所登山因以名

三跳澗 在縣東二十里世傳唐太宗征遼躍馬過澗

黃山宮 在縣西魏書高宗紀太安三年十月詔太宰常英起行宮於遼西黃山四年

正月巡平州至黃山宮常英夢日墜其所居黃山下水中

試劍石 在三跳澗旁世傳唐太宗曾試劍於石以示勇遺迹尙存

文箕石 俗名簸箕石在黃台山背後形如箕邑人李安仁刻文箕射斗四字於石上

又名曰聚米水漲不沒驗歲豐凶

邑人劉鄒憲鴻備箕石有感詩云突兀文箕石猗猗山麓浩渺匯積流根抵著空  
谷淵深不可測中有蛟龍屋澄泓倒雲影洄洑撼地軸乞秋應如響歲歲效獻深靈  
境不紀年盛時多豐熟憶昔兒童遊臨岸足踏踏岩然水石離昏蒙沙土覆無乃天  
厭怪貽中鬼神逐重來三歎息光芒不任目昔也巨浪浸今則赤日暴塊然一顧冥  
射斗名空錄物理遊  
如斯滄桑履見復

袁李洞 在五虎山形如團蓋可容數十人世傳袁達李牧學道處遺蹟尙在

琵琶洞 在擦崖子關昔人題以琵琶字其洞深廣為狐穴

說糧堞 縣境內甚多世傳唐太宗征遼為此以惑遼人

烽台 縣北如吉蘭莊平房店石胡同山金山院米峪口縣南如洪家莊趙家莊縣

東如吳家莊皆有古台

鍊鐵爐 縣西四十里世傳唐太宗造軍器於此

纜船椿 縣西北百六十里煙墩山下灤河之濱有巨石大如屋平如砥上插一鐵椿

高五尺圍八寸相傳後梁王彥章繫船於此然亦無考

石幢子 城東南隅察院前高三丈方圓六丈上下三層周八稜花草人物雕刻玲瓏

明正德十二年巡按劉士元撤去

宛在亭 在三屯營城外東北隅明戚少保建

三屯協鎮尉大猷宛在亭碑記云朝廷設官分職文武雖屬兩途總以竭力盡職者期無負命官之意若今之慶彈冠者幸逢美意有闕民風者踵而增之培而補之利無可興弊無可革亦惟取前人之良法美意有闕民風者踵而增之培而補之而澤之修而明之用以維持悠遠庶幾未克稱厥職猶不至大曠厥官耳乙亥

歲餘以明簡命協鎮三日抵任後見地方寧靖營伍整齊因得於公餘暇出心  
 遊覽觀風而問俗焉一石堆山東西偏覓疏林有荷池即少保公重所建  
 竊泥塗中拭其垢闕其文始知此地當年有曲水仁疏林有荷池即少保公重所建  
 於泥塗中拭其垢闕其文始知此地當年有曲水仁疏林有荷池即少保公重所建  
 之宛在餘斯亭而已耶威公武體國忠其為民社稷計者良法美意至今  
 可尋僅餘斯亭而已耶威公武體國忠其為民社稷計者良法美意至今  
 乃驗之殘碑傳之口而遂有以重修之謀商諸紳士僉曰可於是捐俸以  
 而可聽其影射而摧殘之耶遂有以重修之謀商諸紳士僉曰可於是捐俸以  
 之擇日都人士咸樂其甚以爲不垣扶其石溶其池而召建橋以通之  
 成之擇日都人士咸樂其甚以爲不垣扶其石溶其池而召建橋以通之  
 勒石爲請余不敢居功適值邑侯燕公修縣志索記載文苑嗜墨余與燕公亦  
 分途遠距百餘里乃各取前人之良法美意爲之踵增而培補焉潤澤而修明者亦  
 曰稍勉以應命而爲之記秋八月此亭落成後將泮池掘地尺餘得臥碑一通辭旨  
 是乎與後一書同安陳道基撰文一書定遠成後將泮池掘地尺餘得臥碑一通辭旨  
 淵與石忽出自塵埋中想物之興廢有時抑古人之善終不可掩耶因附錄於後  
 而此石忽出自塵埋中想物之興廢有時抑古人之善終不可掩耶因附錄於後  
 以志不朽帝之臨汝恒競競而若雷夜氣勿楛人心勿危庶幾哉體受而全歸  
 如志不朽帝之臨汝恒競競而若雷夜氣勿楛人心勿危庶幾哉體受而全歸  
 明總兵蕭如燾集宛任亭詩云雅自登臨與言尋別墅遊溪流通廣石村樹帶前洲  
 渡曲行杯緩看山入座幽野鷗如夙約共悠悠又云改席移舟晚中流雜鼓聲  
 高林催月上短棹入波平飄霧茶煙細相傍共悠悠又云改席移舟晚中流雜鼓聲  
 微茫野火明今朝出城郭暫覺此身輕

震湖在三屯營城東門外明隆慶間戚少保所鑿長三百五十餘丈

古蹟

三

一



雄思諸則又別花於文沮戶去北當舟下誇思東敵義鮮十馬  
 即政關下術為矣流於於武僅諸遷師止景歟奔樓衛有洵一  
 方之陸得以寄顏連震洳庫二關安之歟比物果者創三之若  
 之長者為湖託清光湖淫內舍隘之獨也誌爾而新百惟沽  
 金社乎屯備似深心將也亦取不健馬力馳頃可據以禦彼無  
 牛平屯之而前所浸者同得門焉而近其聲己微見乎容淺  
 鑑哉之角望賢以池是音而諧而機也飲酒矣少保苟明示焉  
 湖嗟夫距城者且當斬內屯之謂張不韓以三受降城佛外  
 沾泊震也而三當屯鳥植之謂張不韓以三受降城佛外  
 深之為屯斬內屯之謂張不韓以三受降城佛外  
 亦會水可植之謂張不韓以三受降城佛外  
 不微特以根本宜以守孤出根本效以渠邱而設險不為守  
 當不足一與渚乃迄於今中外一家古臣僕  
 其足一與渚乃迄於今中外一家古臣僕  
 一與渚乃迄於今中外一家古臣僕  
 渚乃迄於今中外一家古臣僕  
 乃迄於今中外一家古臣僕  
 迄於今中外一家古臣僕  
 於今中外一家古臣僕  
 今中外一家古臣僕  
 中外一家古臣僕  
 外一家古臣僕  
 一家古臣僕  
 家古臣僕  
 古臣僕  
 臣僕  
 僕

城東一區已就無盜而由孟堤湖孟諸之說儼然蘇白之思焉同春宛正諸亭久圯矣而樵子牧豎猶將口其名則震湖之為保障少保之為鎮衛其功永永不可忘不能忘也

凌雲亭 清道光十年江右熊若齋孝廉精堪輿學來遊黃台山登高四顧曰壯哉

後倚秦爾右倚灤水前對嵐山之麓左襟三里之河煙波浩渺溪澗滌洄誠自昇勝

地也若於此山巔建一亭以象文筆文箕右以象峴則邑之人文科第必將聯翩騰

起邑紳鄭蘭題其言請於邑侯因建此亭名之曰凌雲非狀其高蓋寓邑人去登青

雲之意也亭既建而邑之登科第者踵接亭中舊懸題名榜道光十五年毀於風十

六年重建易石柱至二十年邑令于嶠溪惑於不利官府之說毀之既毀官遂以事

去而科第亦為之不振同治九年廩生金培元鳩貨重建今又廢

馬河凌雲亭六月五日記於龍風紀事詩云龍湖戲亭如威冠龍爪握亭如弄丸  
震橫飛火千尺白點墜地成跟益怒帶高林鄰煙碧半空雲水騰波瀾噫嘻乎飛廉  
正海千里復萬里一千里且語成博飛逐山戰雨戰風臨虎吼營然力勝况電裂石紛  
相攢不知為搜古秘一千里且語成博飛逐山戰雨戰風臨虎吼營然力勝况電裂石紛  
甲羅神官七道調路主天海所當者碎無堅完君不見茅屋捲隨大木舞何况危亭  
樓時四無障礙凌空寒雲斤誰割乖龍耳寸刀欲割瘡龍肝噫嘻乎何如騎龍揮鞭  
挾風乘雨走八極上呼  
闕處身迥出青雲端

古蹟

四

古松 在城東二十里孤壯高逾七丈圍一丈五尺鼓鬣揚髯勢如攫拏枝梢俱下垂及地疊翠叢青周圍圓勻形似懸鐘有鞠躬而入者但聞四面濤聲騰空如沸昔有貴官息止其下因稱其樹曰官廳鄉里相戒不敢折損犯者輒病又云取其浮皮以敷瘡療疾皆愈其說雖近荒唐然弟就其形勢之奇以為遊賞之具則固不可磨滅焉

教諭韓玉城古松歌云去城廿里城之東地名孤壯有古松奇形異狀見亦罕欲寫照愁難工自根至頂逾十丈青天倒挂以青龍史無一校肯橫出枝枝垂地如懸鐘又如披髮老頭父一條至翠輕煙籠山見枝條不見幹俯身入視疑圓殿曠果果麗晴空只許微光通一線耳邊振撼聞雷奔意象瑣淡忘朝昏三處風雨敲簷露萬里波濤下海門試問此松生何時秦歎漢歎不可知年深歲久竊靈怪過者無敢折一枝君不見唐槐漢柏年何長為不受斧斤戕亦因託根在勝地歷年愈久愈彰茲松若得生秦岱安知不遇秦始皇至今夜半空山裏片片龍鱗吐黑香

石洞 青山口村西雲蒙山石壁有一石洞大如屋相傳王禪王敖修真之所

石獅 龍井關山頂有一天然大石形如臥獅耳目口鼻俱全較之人造者尤佳

龍潭 龍井關南山有龍潭三第一潭水深無底潭口周圍丈餘碧水澄澄瀟瀟而不

流流時必兩鄉人以此占兩輒驗第二潭距第一潭十餘步潭口亦小第三潭相距二里許在山腰峭壁下人莫能至

平台山鐵鍋 縣西八十里平台山南嶺之半有鐵鍋一口不知制自何時何人半銜山中半麗山外鍋有數銅上懸大石石縫中滴水涓涓旱不竭潦不溢夏月牧畜者以千計俱從鍋中取飲焉

附邱墓

商

孤竹次君墓 城東南二十里園子山傳曰國人立其中子蓋次君也

子山少君墓在馬鞍山俱屬盧龍地此蓋先代之冢豈必次君為中子哉若云少長二君之墓即與齊所葬於義尤覺未允

明

王中丞銳墓 城東三里河濱勅葬

才太保工部尙書寬墓 城東三里河西諭祭三壇

武宗諭祭才尚書文云止地五年歲次庚午八月甲申朔越四日己丑遣直隸永平府知府何韶諭祭於工部尚書兼都察院左都御史特贈榮祿大夫少保陸忠愍才寬曰惟卿器量恢宏才猷遠邁英甲第試守方州途晉郎曹歷顯赫牧旬宜多譽惠在名藩節鎮再移威行遠邇本兵參佐邦土攸司夙夜在公優游畫益因邊警愛豈畏艱斷自朕心命卿總制先聲所至號令一新親帥三軍抄道追襲人而其勇奮不顧身計音來聞實切傷悼特贈美陰復一新親帥三軍抄道追襲人而其黃以恤後人九原

又云正德五年歲次庚午八月甲申朔越初五日庚寅遣直隸永平府知府何韶諭祭於工部尚書兼都察院左都御史特贈榮祿大夫少保陸忠愍才寬曰惟卿器量恢宏才猷遠邁英甲第試守方州途晉郎曹歷顯赫牧旬宜多譽惠在名藩節鎮再移威行遠邇本兵參佐邦土攸司夙夜在公優游畫益因邊警愛豈畏艱斷自朕心命卿總制先聲所至號令一新親帥三軍抄道追襲人而其勇奮不顧身計音來聞實切傷悼特贈美陰復一新親帥三軍抄道追襲人而其惻然能至十旬收賜以祭精魂不昧尚克享之

趙昌壽侯勝墓 城西北七十里地名黑汀勅葬

郭御史鏞墓 縣南門外三里王家園

李按察金墓 城東六里三里河東有石門

王御史和墓 城東三里河濱

李太僕炫墓 城北二里

李副使安仁墓 城北十八里龍紀莊北

徐光祿雲遠墓 城西北三十里大安山李家莊

彭都督友德墓 城東北角百步

郭侍郎鞏墓 城南十里灤河濱徐家崖東一里

清

宗室輔國將軍馬錫禮墓 秀松園東南半里許

劉封君光裕墓 城東十五里牛山西

張副將師聖墓 縣北三十五里三嶺莊北

劉御史都鴻儒墓 縣西北七十里牛家莊

李知縣成性墓 縣西南二十里蠶姑廟

馬知縣學賜墓 城北六里吉蘭莊東半里許

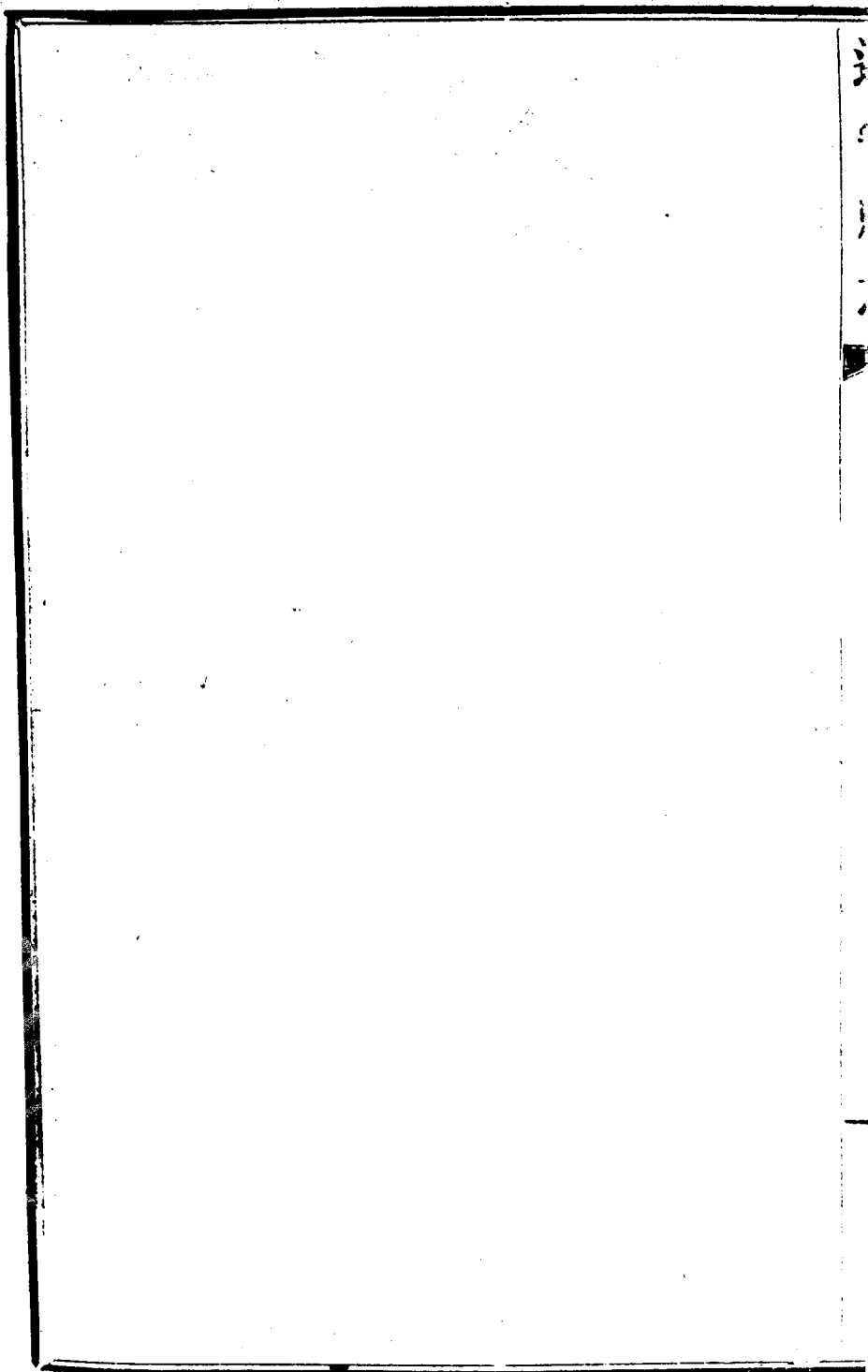

遷安縣志卷五

輿地志一

記事篇

志者記也邑之事各以類志胡又有記事之目也蓋事或巨或細或恒或異或史乘所載或父老所傳事不專於遷而實有繫於遷故特為記錄以資考覈邑舊志於記事之外別立祥異一門而記爭中不免偽舛蕪雜茲特以祥異之事閒叙於其間準諸史家編年紀月大事必書之義實有台焉

晉

元帝永昌元年冬十二月段末柸初統其國而不修備慕容廆遣其世子皝襲之入令

支掠其居氏千餘家而還

魏崔鴻十六國春秋前燕錄

成帝咸康四年

後趙建武四年

春三月趙王虎自將伐段遼於遼西遼懼率妻子宗族蒙大千

餘家棄令支奔密雲山虎遂入令支遷其戶二萬餘於雍司兗豫四州

咸康五年

建武五年

冬十月趙王虎以撫軍將軍李農為使持節監遼西北平諸軍事征東



將軍營州牧鎮令支

康帝建元元年

建武九年

秋九月趙王虎命段蘭帥所部鮮卑五千人屯令支

以上後趙錄

孝武太元元年

後燕二年

秋七月建節將軍餘巖叛遂據令支垂遣慕容農擊斬之

安帝隆安二年

後燕慕容永康三年

夏四月燕主寶為闐汗所殺汗子魯公和陳公揚分屯令

支白狼長樂土盛遣兵襲誅之

隆安三年

後燕慕容盛長樂元年

秋八月遼西太守李朗叛附於魏留其子養守令支躬迎魏

師於北平盛遣輔國將軍李旱討之襲克令支追朗及於無終斬之

隆安五年

後燕慕容熙光始元年

冬十二月乙卯魏虎威將軍宿庫

一作杏

干率衆來伐攻令支

乙丑中領軍宇文拔救之壬午宿庫干拔令支而戍之

元興元年

光始二年

春正月熙遣平寇將軍慕容拔攻遼西拔令支戍宿庫干等拒戰失

利退走執魏遼西太守那頡遂以拔為幽州刺史鎮令支

義熙三年

建始元年

秋七月丙寅夕陽公慕容雲弒其主熙自立為幽州刺史上庸公慕

容懿以令支降於魏魏以爲征東將軍平州牧昌黎王

燕錄 以上後

金

宣宗貞祐三年完顏哈達

原作 合達

授臨潢府推官權元帥右監軍時臨潢避遼與全慶

兩州之民共壁平州哈達隸其經略使烏凌阿奇珠

原作烏林 答乞住

會燕南諸帥將兵

復中都城行至平州遷安縣臨潢全慶兩軍變殺奇珠擁哈達還平州推爲帥統奇

珠軍哈達以計誅首亂者數人

金史 列傳

元

世祖中統三年秋八月隕霜害稼

至元九年秋九月大雨灤河溢

二十六年冬十月大水壞民田一千一百頃

成宗大德元年夏蟲食桑秋八月隕霜害稼

十一年冬十一月大水

英宗至治元年夏六月大雨雹深一尺害稼

順帝至正四年秋七月灤河溢出平地丈餘漂沒田廬甚衆

以上  
舊志

二十年秋七月乙未平章程思忠叛陷永平路詔也速討之復灤州及遷安昌黎撫

寧等縣

府志

明

太祖洪武四年徐達帥盛熙等赴北平練軍馬修城池徙山後軍民實諸衛府置二百

五十四屯墾田一千三百餘頃

明史徐  
達傳

十年夏六月丙寅灤水溢壞城垣

舊志

十三年冬十一月元平章完者不花與乃兒不花率騎數千入桃林口寇永平指揮

劉廣戰死千戶王輅追擊至遷民鎮敗之擒完者不花

十四年春正月辛亥大將軍徐達發燕山等衛屯兵一萬五千一百修永平界嶺

三十二關

舊志按此二條與明史  
太祖本紀合而此較詳

二十年春三月征虜大將軍馮勝等率師出松亭關六月至金山降元將納哈出

府志

惠帝建文元年春三月勅都督耿璠將兵屯山海關秋七月庚寅大寧兵出松亭關攻

遼化壬辰燕王來援兵退守關癸巳百戶魯敬敗大寧兵於遼安釣魚山丙申燕王

回北平九月江陰侯吳高都督耿璠楊文帥遼東兵圍永平焚西門燕王自將兵救

之高等退保山海關王遂引兵出劉家口

府志案明史惠帝本紀元年冬十月燕兵自劉家口開道襲陷大寧守將朱鑑死之

成祖永樂元年春三月壬午以大寧地畧元良哈起前屯至喜峯為朶顏衛自黃泥窪

至開原為福餘衛山錦義至白雲山為大寧衛自是宣遼道絕三衛後為門庭之寇

矣

八年夏四月丁酉朔撫寧老人張甫迪遷安老人何彬督運至清水源各授本縣縣

丞

十三年秋七月己未始召商中鹽北東納喜峯口

宣宗宣德元年秋七月丁未鎮守薊州山海都督僉事陳景先巡邊值北寇四十餘騎

於鮎魚石關城之上以鹵好鼠竊賊景先母貪小利 八月乙丑召鎮守永平總兵

官遂安伯陳瑛還京邊事付都督陳景先

以上談遷國權

三年秋七月丁未帝目將巡邊九月辛亥次石門驛元良哈寇會州帝帥精卒三千人往擊之乙卯出喜峯口擊寇於寬河大破之甲子班帥癸酉至自喜峯口

明史官宗本紀

英宗正統七年秋九月丁卯劄永總兵王言元良哈二衛假射獵犯邊乞勦之不許

都指揮同知宗勝充右參將協守薊州永平山海

案此後凡協守薊州山海及漢守薊永山海者皆駐三屯營鎮

九年春正月辛未命成國公朱勇與安伯徐亨左都督馬亮陳懷分剿元良哈時三

衛陰寇邊勇同太監僧保出喜峯口恭順侯吳克忠佐之亨同太監曹吉祥出界嶺

口亮同太監劉永誠出劉家口懷同太監但住出古北口各領萬人期出遼河土河

會遼東總兵曹義之師 夏四月丙戌增山海衛戶部主事提督屯糧並巡視永平

界嶺口劉家口喜峰口倉場

冬十月丁巳應城伯孫傑為總兵鎮守薊州永平山海召都督同知王還京

十四年秋七月庚寅召商鹽永平納糧界嶺口劉家口 九月丙午鎮守山海永平總

兵官應城伯孫傑免指揮同知宗勝為後軍都督僉事代之 冬十月癸酉勅劉鎮

總兵官宗勝以選銳五千付右僉都御史鄒來學都指揮僉事胡鏞赴京追敵以上國權

景帝景泰元年提督京東軍務右僉都御史鄒公來學修喜峰迤東至一片石各關城

池三年霖雨大水民大饑詔發倉賑不足民間富戶輸粟助賑

英宗天順五年春三月丙寅劉州永平右參將馬榮為總兵官鎮守

憲宗成化二十八年八月甲寅東寧伯焦壽為總兵官鎮守薊州永平以上國權

三年劉家營佛兒口十三山風洞為災養息 又雷震死劉家營官馬八匹以上國權

八年春正月乙卯右都督尚宗總兵鎮守永平山海

九年秋九月丙午修永平伯夷叔齊廟日清節致祭從知府王璽之請

十年秋九月戊辰元良哈犯青山口

十三年秋七月總兵劉清移永平山海右都督尚宗還京

十五年夏五月癸未燕河營右參將李為者都督以事總兵官鎮守薊州永平國權上

十七年灤水溢漂沒廬舍禾稼民大饑志

孝宗宏治五年夏四月甲寅加鎮守薊州寧晉伯劉福總兵官凡武臣不佩印不稱總

兵至是輒以請尋給總兵長印此後制稍變

六年夏四月丁酉以蝗災免遼安撫寧去年田租

九年春二月戊寅定西侯蔣驥總兵鎮守薊州

十年秋七月乙巳泰寧福餘鹵患不入貢命著都指揮同知王杲駐永平遊擊將軍

白琮分守燕河營發遊兵三千駐建昌營

十七年夏六月丁丑元良哈犯州潘家口

武宗正德元年夏六月甲子命太監王宏鎮守薊永

冬十二月戊午都指揮僉事溫和為右府著都督僉事總兵官鎮守薊州永平山海

二年春閏正月丁未中旨增補守備內臣命知監左少監屈讓往薊州黃崖口等營

右少監王鑑往臺頭營司設監左少監萬釗往永平太平寨青山營印綬監右少監劉睿往遵化灤陽各關都知監右監丞高永往劉家營印綬監右少監李準往鮎魚石 癸亥廬龍遷安灤州大風拔木晝晦冬十一月甲辰守備劉家口左監丞高永求兼分守燕河營特許之

三年春三月己未逮永平管糧戶部郎中劉乾及知縣郭議通判田泰指揮李英下鎮撫司獄因灤陽驛早場火乾請別委燭瑾怒

五年春二月風霾晝晦

六年劉家口關谷口風洞爲災後立風王廟每六月十五日知府親祀

以上舊志

夏五月丙子裁劉家口遵化灤陽分守內臣右少監梁俊太監劉睿仍改守備

國權

七年大旱饑

舊志

八年冬十月乙卯遂安伯陳德總兵鎮守薊州

十年夏六月丁丑薊州總兵官遂安伯陳德劾免



十三年春正月庚申中旨以薊州總兵官著都督僉事戴欽為靖鹵副將軍鎮守延

綏延綏總兵官著都督僉事柳湧移鎮薊州 夏五月己亥上次大喜峰口初幸銀

山薊州遵化以及喜峯欲招致朵顏三衛彝人納質宴勞巡撫薊州右副都御史臧

起鳳疏諫不報以上國權 六月劉家口關暴兩城壞樓傾鐵葉門流至樂亭府志

十四年春三月丁未左監丞李厚守備劉家口

夏六月蝗秋大水舊志

十六年秋九月庚午宥薊州總兵馬永罪前江彬脅賄事發御史田永言其才責永

任職自效

世宗嘉靖元年冬十一月甲辰薊州總兵馬永平煉金山礦盜命塞礦穴

五年冬十月戊午薊鎮總兵馬永罷永頌前總督陸完討流寇功乞贈蔭並有學士

豐熙等罪上切責其妄言

十年春正月丙午裁薊鎮鎮守太監以上國權

十四年春二月辛酉雨雹大如卵夏霖雨灤水溢害稼

十六年夏六月丙辰大風雷雨擊縣新堂見玲瓏花草如刻畫有龍戲其脊上

以上舊志

十八年饑

府志

二十年春三月不雨至於夏六月秋七月霖雨河溢傷禾稼

舊志

二十三年春二月壬申薊鎮總兵祝雄卒雄廉慎有古良將風在鎮三年鹵馬不敢

南牧薊人立祠以祀之

國權

二十五年夏麥秀兩歧秋穀雙穗

舊志

二十七年春正月甲子增建昌兵三千設遊擊將軍 己巳薊州總兵周徹劾免密

雲副總兵維希韓為署都督僉事總兵鎮守薊州三月甲申堵築薊州鎮各隘

國權

蛟龍鬪於石子溝秋七月龍出景忠山玉皇殿

二十八年春三月丁酉大風雪晦

二十九年秋蒙古入犯至灤河東岸

以上舊志

八月丁亥命總兵李鳳鳴鎮守薊州永

平山海 詔京師將九聚許策等以萬人趨薊州防鹵東掠國權

三十年秋七月大水地震有聲如雷府志

三十二年秋七月大水舊志

三十四年春二月甲午土蠻入馬蘭峪寬佃谷總兵周益昌自建昌營馳援敵不意

大兵至遽緣崖而走獲二十餘級馬四百三十餘匹

三十五年冬十一月辛巳打來孫以數萬騎屯青城分犯一片石三道關總兵歐陽

安拒却之壬午夜入喜峰口殺哨卒四十人知有備乃遁

三十六年春正月甲申閉遷安撫寧昌平礦洞 二月癸丑薊鎮總兵右都督周益

昌卒以上國權 三月辛巳蒙古犯冷口壬午攻劉家口關副總兵蔣承勛死之遂陷桃

林營掠遷安縣及永平至雙望堡夏四月甲申朔陷河流口及暮引去舊志案明史世家本紀三十六年春

二月俺答犯大同三月癸丑把都兒寇遷安副總兵蔣承勳力戰死與此異日

三十七年冬十月壬申土蠻十萬騎薄界嶺口建昌副總兵馬芳禦郤之分犯黑峪

墩把總馮時雍死之明日二百餘騎還奔界口芳及總兵歐陽安力戰敗之擒斬四十餘級

三十八年春二月庚午把都兒數萬騎入潘家口渡深河進三屯營責督撫官立功自效敵先駐會州屬衛影克哈孩導之反誑我欲東犯義院冷口王忬不察兵遽東疲於奔命三月己卯把都兒自遵化東掠遷安薊州玉田五日乃出戊子提督

京師巡捕署都督僉事李廣爲總兵鎮守薊州永平山海夏六月戊午楊博定薊鎮兵備置地分守秋九月庚午薊州總兵李廣劾免壬申大同總兵張承勛移薊州庚寅建昌副總兵都督僉事馬芳改宣府

三十九年春三月壬午大同總兵劉漢出鎮河堡搗巢於灰河斬二十八級時俺答聚喜峯口外窺薊鎮漢乘虛出塞以牽之狼狽而西

四十年春正月戊子增薊鎮撫賞銀秋九月甲辰神機營副將著都督僉事孫臏爲總兵鎮守薊州永平山海

四十二年秋七月庚戌剡鎮喜峰口地震以上國權

以上國權

秋太熟

四十二年夏四月甲子三屯營地震日數次

四十五年夏六月公解後產靈芝五本五色以上舊志

以上舊志

穆宗隆慶元年冬十月戊戌前著都督僉事郭琥起總兵官鎮守永平山海國權

二十一年春三月戊子地震有聲經旬乃止灤河濱岸得龍蛻長二十五丈餘大二十餘

圍僅志作三年此照舊書集改

三年春正月乙卯召郭琥入京改戚繼光總兵鎮守薊州永平山海國權三月丁未

三屯營五色雲見舊志

舊志

夏六月乙酉薊鎮三屯營地震秋七月戊子賑薊州遵化遷安等處災民冬十

一月壬辰三屯營地震國權

國權

四年建昌風洞為災縣官祭之方息後每歲為常舊志

舊志

六年秋九月庚戌土蠻萬餘騎犯中後所參將楊燮遊擊李惟一禦之賊奔尋攻沙

河驛總兵李成梁馳至乃引去 冬十二月辛未薊鎮總督劉應節巡撫楊兆議  
化密雲三屯各輜重作大車八十輛車各八驟每營三千人部覆從之

神宗萬歷元年夏四月乙卯增薊鎮昌平敵臺二百 秋七月己卯發帑銀八千於薊  
鎮備撫賞之用

二年春正月辛卯薊鎮總兵戚繼光進左都督以上國權 乙卯五色雲見於三屯營

建昌馬營千總周尙春率兵過臥龍岡雷火燃其兵馬器械 秋七月壬辰募三屯

營暴風起教場西南飄戰車於空中碎之如紙葉以上編志案圖書集成此條作三中正  
月又九月甲辰二屯營地震有聲如雷

九月甲戌議立三屯營儒學已寢之國權

三年春正月長昂犯董家口總理戚繼光遣兵禦之獲其叔長禿府志 秋九月甲辰薊

州三屯營地震如雷國權

四年春正月辛酉太平寨灤河斷流數里二時而續壬戌營東城河乾百步癸亥西

河亦乾並踰時二月庚辰辛巳太平路地連震按舊志作九月壬戌以十月癸  
亥此從古守圖書集成改

六年秋大熟志

七年春二月癸未定邊劄劄鎮五十七萬二千一百餘金權 五重安營野蓋成繭

秋大熟志

八年夏四月辛卯作劄劄衝鋒器械總兵官戚繼光匠意以木拒馬臨陣先南兵次騎次輕車四人運之如飛追寇利器齊發步卒開出俱長鎗權閏四月癸亥修永平通劄豐潤玉田遷安撫寧遵化懷來等城權 五月地運震自壬戌至戊子 六月辛丑三屯營地震有聲如雷

九年春二月乙卯劄劄鎮三屯營喜峰口各地震權 夏甘露降於公署案圖書集成作甘露降理刑公署又

二月乙卯三屯地震

十年春風霾夏旱疫以上舊志

十一年春二月丙申鎮守居庸昌平總兵官右都督楊四畏改鎮守薊永山海關二月戊寅改鎮守薊州等處總兵關防先有總運練兵官也 夏五月甲辰三屯營喜

峯口地震 六月乙卯薊鎮中路副總兵張爵爲著都督僉事總兵官守保定權國

十二年春正月喜峯口大風雨壞各墩臺明史五行志 三屯營蓮心館池中開並蒔蓮龜

遊蓮葉上志 冬十月乙巳薊鎮總兵官都督同知楊四畏鎮守保定壬子以馬蘭峪

副總兵張臣爲鎮朔將軍總兵官鎮守薊鎮權國

十四年夏四月癸酉三屯營地震旱疫此從圖書集成補 秋七月大水冷口關漲沒城數丈

關北水中有影似形無形初長二丈餘大如瓦甓後短小如杆棒而無首尾擊之分

而復合晶白蜿蜒雨霽水落乃沒志

十五年夏五月癸巳喜峰口大雨雹如棗栗積尺餘田禾瓜果盡傷明史五行志 秋七月

霖雨灑水溢平地水深數尺大傷禾稼漂沒廬舍人民大饑志 八月庚辰薊鎮副

總兵楊紹勳爲總兵鎮守保定鎮守宣府總兵官董一元改鎮薊州永平山海關權國

十七年夏麥秀兩歧秋大熟志

十九年夏五月甲戌雷震太平路喜峯墩台



二十年秋八月丁酉薊鎮永平總兵官張邦奇為左軍都督府僉事 已亥調山西  
總兵王保鎮守薊永山海 庚戌鑄經略保定薊遼等處關防 命總兵官張邦奇  
仍薊鎮王保仍山西

二十一年夏五月庚申薊鎮青山口雷火焚台內火箭斃官軍數千人

二十三年春丙戌長昂忿革賞率千餘騎犯石門路木馬谷復令小郎兒入喜峯口  
被縛叙功有差

二十四年冬十月癸未薊鎮總兵都督同知王保為征北前將軍鎮守遼東 已丑

尤繼先為鎮守薊州永平兼備倭總兵官 以上國權

二十五年春正月不雨至於夏四月秋七月大水冬饑 備志

二十六年冬十月癸亥喜峯路台西北樓內旋風大作黑氣冲天樓內有火光 明史五行志

三十一年春正月丁丑薊鎮總兵尤繼先進都督同知 國權

三十二年夏霖雨四十餘日平地水泉突出六月癸卯灤水溢 秋七月丁未復

溢漂沒禾稼廬舍不可勝計民大饑

三十三年春大饑 夏六月大雨灑水溢道殣相望父鬻子夫賣妻人民相食

以上舊志

三十四年冬十二月戊申延綏總兵杜松調守薊鎮

三十六年秋七月辛卯薊鎮總兵官署都督僉事杜松爲征北將軍總兵官鎮守遼東兼備倭總兵官癸卯山西總兵官都督僉事馬棟調薊州永平山海總兵官兼備倭總兵官

三十七年春正月庚寅初河流口之失各屬部伯牙兒滿且屠記等皆踵賴蟒之後率部衆脅賞而賴蟒復糾黃古吉欲犯喜峰口薊遼都督王象乾議賴蟒其父長昂爲宣賞款胡曰洪太之婿長昂妻皆在宣鎮市賞其類在薊有貢賞有撫賞有木市馬市之賞計不下萬金薊賞停革無論而躡於近郊賞於兩鎮非計宜並革之嚴諭西胡毋西行宣胡毋助逆以孤賴蟒之勢上是之

三十八年春三月戊寅征西將軍寧夏總兵官蕭如薰改守薊鎮

四十二年冬十二月壬午薊鎮總兵蕭如薰罷

以上  
附權

四十三年春正月至秋七月不雨民大饑結黨搶掠人相食詔發倉賑濟勸富戶輸粟助賑

四十四年夏四月蝻生秋七月飛蝗蔽天積地尺餘厚溝塹皆平大傷禾稼後蝻生復食豆蔬民饑饉

以上  
舊志

總兵官張承蔭鎮守薊永山海

四十七年夏六月丙子甘肅總兵官李懷信移鎮薊州永平山海

以上  
國權

熹宗天啓二年秋七月大水平地深丈餘漂沒田廬無數

四年春二月甲寅地震聲如雷日十數次壞垣毀民廬舍無數秋八月望大風雨凍死人民甚衆冬十月丁未風雨雷震夜二鼓雞鳴

六年秋七月飛蝗蔽野大傷禾稼

以上  
舊志

十一月丙戌臈廠臣錦衣衛指揮使以修喜峰口功

七年春正月薊遼總督閻鳴泰順天巡撫劉詔巡按倪文煥各領魏忠賢捐貲撫軍

發粟助賑請祠於景忠山報可逮遵化道副使耿如杞因別立祠喜峯口如杞不往  
被糾以上國權三月丙子赤風蔽空晝晦如夜夏四月乙巳地震自春至夏五月不

雨舊志秋九月甲子朔分鎮桃林口太監楊朝報插漢虎墩兔西侵

莊烈帝崇禎元年春正月趨總都張鳳翼赴關移順天巡撫王應豸於喜峰口以上國權

夏六月雨雹舊志秋八月辛卯以趙率教為總兵鎮守永平薊州國權

二年春二月地震有聲夏閏四月己未地震舊志

冬十月戊寅大清以數萬騎入大安口參將周鎮死之分入龍井口遊擊王純臣參  
將張安敗走

十一月丙戌責薊遼總兵朱國彥以退屯三屯戴罪自効丁亥三屯營副總兵朱

來等夜遁總兵朱國彥忿甚榜逃將名氏於市散貨享士北拜同婦張氏自經庚

寅督師袁崇煥入薊州以故總兵朱梅副總兵徐敷奏守山海關參將楊春守永平

遊擊備庫守遷安都司劉振華守建昌參將鄒宗武守豐潤遊擊蔡裕守玉田丙

申楊肇基補劄鎮總兵

權國

三年春正月甲午清兵入永平遷安知縣朱運泰以城降後送京師誅之志 己丑

建昌將軍白衍慶以白養粹義子遂勸王將馮光遠降 二月丁巳官軍復建昌誅

叛人白衍慶郭毓偉趙定國等 戊午祖大壽入建昌 庚辰督師孫承宗以六百

騎援總兵楊肇基於三屯營 三月戊子清兵攻建昌都督朱梅遣劉邦成都督祖

大壽遣劉應選力拒之 丁酉清益兵攻建昌 夏四月壬戌賜故都督戚繼光表

忠祠從其子錦衣指揮使昌國之請 五月壬辰復遷安 六月丙子修三屯大安

喜峰冷口建昌城堡冬十月辛酉建州謀合插漢虎墩兔憨入冷口權國 十二月戊

午地震有聲如雷大疫志 詔免永平灤州遷安租志

四年冬十月丁未命太監監軍張國元往劄鎮東協王之心中協邵希韶西協權國

戊午地震聲如巨雷一夜六次 閏十月戊申地震三月壬戌又震志

七年夏五月庚寅建昌路參將劉芳聲私役部卒採木戍邊 庚戌劄鎮火藥庫災

九年夏六月辛丑清師入喜峯口巡關御史王肇坤死之 秋八月辛丑清師掠  
縣而北攻陷城堡督師兵部尙書張鳳翼自京出總督宣大梁廷棟自南至俱踵之  
不敢擊鳳翼屯遷安之五重安從鄧林奇之計固壘自守清師出建昌冷口守將崔  
秉德遏其歸路總監高起潛令半渡擊之實縱之也永平監軍劉景耀忿自出戰士  
民挽之不聽率兵戰遷安之瓜村河夜擊殺一二百人鳳翼在五重安經旬不出

九月壬寅朔清師出冷口奏樂凱歸凡四日乃盡

以上國權

十年春四月辛未大風晝晦如夜日午至夜方息

舊志

十一年春正月乙丑朔任邱清苑涞水遷安大城定興通州各官貪縱不法狀上內  
詔逮入責撫按不先劾爲溺職命刑部院申斥國權 夏四月霖雨連縣至秋八月乃止  
禾稼皆死民大饑舊志 五月戊寅遷化喜峯口雪三尺 九月辛丑清兵約蒙古大  
舉分入西協墻子嶺中協青山口越遷安薄豐潤遼東副總兵丁志祥竇濬來援清  
兵南下

十二年春二月戊戌清師至青山口總兵陳國戚於喜峯口同南兵前營副總兵崔秉德卻之未出塞

三月壬戌清兵趨豐潤副總兵楊德政虎大威何其明禦却之京營各鎮兵戰於太平寨北丙寅清師至冷口以備嚴去之復出青山口癸酉薊鎮總兵陳國威分守太監孫茂霖免權國是月下黃沙晝晦冬十一月戊寅地震有聲房舍皆振動一夜數次

十三年春正月己未地震閏月丁亥又震二月壬申復震數次夏五月蝗傷禾稼大饑斗米一兩二錢人相食男婦剝樹皮榆柳皆盡以上舊志秋七月壬辰設薊鎮宣府

督餉侍郎權國

十四年春民大饑知縣高承珽煮粥賑濟全活無算舊志

十五年冬十一月癸酉清師陷遵安三河丁亥令薊鎮東西兩協唐通等合兵策

應薊州閏十一月丙子復設監軍御史以蔣拱辰監薊鎮權國

十六年自春至夏六月亢旱不雨

十七年春三月丙辰大風晝晦白氣冲大

按商邱宋筆記文康公遵化平偽始末云甲申三月自成既犯關分設偽將軍方面州縣官徧布畿東親提賊百萬往掠山海而遣騎分遠諸官甚急公聞變時會出巡微外白口猶在遵化速者將至公欲歸見丁太夫人家人王楷曰事急矣同死孤城無益乃率楷與楊俊等數人間道騎一騾一夜行二百里走日羊峪會宜府舊鎮唐公塚自京帥出亡與公遇遂同至白羊峪謀起義計無出公倦極臥地忽守備張允重艱踰至呼曰公向臥耶太平路偽將黃錠以五十騎逮公今已在門外公奈何尚臥耶公遽起顧五十人者皆舊卒不忍善公公默計是五十人者可用也乃呼至前徧撫慰之且告以起義故衆皆諾獨一人語稍異公叱曰鼠子敢爾趣命斬之唐公珪躍起斬異言者百徇衆曰急取太平以應吉兆不半日至太平路人郵舍偽帥黃錠方函一民間女飾衣服鼓吹講合祀禮忽傳公至錠倉卒出忘所佩刀僅帶一小刀至則公端坐於堂上待錠錠出不意惶愕乃上揖公命左右縛錠錠故倖甚取小刀左右刺錠卸其衣保而走家人王楷追之不及適吏陸魁春帶刀從外入楷急呼曰殺賊殺賊春浙人文弱刀不利第雙手持刀向錠錠急奔出春入兩相值止搯其胸錠仆衆因殺錠錠黨前從外射入如雨公命持錠首示之曰偽將已誅汝等百吾民無勦衆遂定是時偽將馬應湖舉三才莊喜峯松棚劉更擁賊數千踞三屯公曰太平已定汝等誰可分往殺賊者守米富玉同姜承印慨然請往公曰須兵幾何玉曰不須兵吾二人足矣公壯之各飲以斗酒上馬攜一大驢馳至喜峯語門者曰宋公有密語遣日將軍賊見人少不疑命之進賊坐堂上富玉前闕作拜跪狀承印西向侍賊欣然下扶玉奮然力抱賊承印以刀斫之誤中玉左臂斃斷玉終不釋承印遂殺賊二人大呼曰官兵數千且至偽將已斬乘威擊伏二人以其首投囊中歸報公公大喜顧祝玉衣袖重頗有物解之血淋淋下也玉既報命遂景倒急以藥投之魁須臾松棚諸賊各殺偽將以應蓋七後僅二日云時自成兵敗於關門奔遠京三屯賊劉更猶不知也公度彼兵衆未可力勝密諭偽鎮孔希貴子國治潛入為內應而公率數騎至更營屏耳語曰公知自成已敗乎曰不知公曰今自成

已事

上三



敗三屯義旅齊舉公宜早爲計遲恐不利衷心勸遠上馬擁衆去三屯一帶俱下公反遵化有衆三千而遵化僞道潘躍龍爲同知張躍然僞知縣李廷堦素憚公威名雖踞城不敢害公至城下密約舊將張德裕等以計悉誅之得僞印七僞官十餘人自成既敗歸京師聞之誅諸僞將怒甚將屠遵化公召諸將計曰今初起義帥賴天地之靈三協稍定而賊勢剽悍度不能禦不若乞援關上與並力賊渠可殲也衆曰首誅賊者公也敢不唯命因共歃血北向拜故主還拜太夫人約合力禦賊而太夫人素知唐公廷驥勇可藉以集事至是泣語曰廷吾知公曰口在京師然舉大事者不顧家公勉之萬一不測吾孫卽若子也唐公感激泣下遂單騎往關門乞援公慮賊至震驚太夫人令人奉之夾山身自宿城上禦賊賊果遣鐵騎數千馳至公密遣將士易甲冑揚旗鼓聲言北兵數十萬已至賊惶惑不敢前公乘機出數百騎蹂之賊大奔潰遵化獲全而唐公至關得遇王師具言公仗義復仇狀大歎美之又數日王師入都自成奔關陝公迎太夫人入遵化曰故主之仇已報吾事畢矣疏請歸田不許詔撫遵化如故

清

順治元年夏四月攝政王帥師入關五月入京師秋九月世祖入關經永平駐蹕城外文武官朝見如儀賞賚有差

康熙三年閏六月灤河漂木無數時修濟節祠適供其用有如神助

四年夏六月甲子縣東南五色雲見

六年九月丁巳駕幸遷安駐蹕城南謝留莊戊午由清節祠駐蹕灤河西 己未駐

灤州南巖山 庚申駐蹕錢家營 辛丑回鑾

九年冬十月駕幸三屯駐蹕東寨文武官朝見令武臣自副將以下較射賜宴賜題知之為知之不知為不知是知也面試知府蔡興周命大學士哲那庫評閱其文次日幸永平以上舊志

十年十一月詔免盧遷撫地丁錢糧府志

十二年夏六月霖雨灤河溢損禾稼無數康熙志

十四年夏麥秀三歧舊志

十五年夏四月大風晝晦

十七年夏六月大雨雹河西北四五十里傷禾稼無算

十八年夏四月旱秋七月蝗民大疫地震以上康熙志

二十八年冬十月上送孝懿仁皇后梓宮至陵幸米峪口狩於九山

三十年冬十二月駕幸米峪口狩於九山駐蹕七日獲虎五隻詔改九山為五虎山

三十二年冬十一月駕幸米峪口狩於五虎山

三十三年冬十一月駕幸米峪口狩於五虎山

三十六年冬十月駕幸米峪口狩於五虎山

三十七年冬十一月駕幸米峪口狩於五虎山

三十八年冬十一月駕幸米峪口狩於五虎山

三十九年冬十一月駕幸米峪口狩於五虎山

四十年冬十二月駕幸米峪口狩於五虎山

四十三年春二月駕幸米峪口狩於五虎山

四十五年冬十一月駕幸米峪口狩於五虎山出喜峯口

以府志

四十七年秋大熟

舊志

四十八年駕至米峪口狩於五虎山

四十九年秋大熟穀有一莖三四穗者

舊志

冬十月奉恩旨全免康熙五十年地丁錢

糧並歷年民間舊欠 十一月大雪厥寒駕季米峪口出董家口志

五十年秋大熟志 冬十一月上東巡駐蹕三屯營二十五日次灤陽城二十六日

駕出喜峯口駐蹕夢子領詔免地丁錢糧並積年民欠

五十五年大有年

乾隆九年春旱不雨至夏五月十七日乃雨是歲大熟

十二年大有年以上  
舊志

四十九年夏五月大雨雹害稼

五十五年夏四月至六月淫雨百餘日灤水泛溢嚙北城根數丈幾陷

五十六年大水北城陷

六十年芝生學宮明倫堂其色黃赤

嘉慶四年盛暑無蠅

五年春地震夏閏四月癸亥地震辛巳又震秋七月丁酉大雨雹傷禾辛丑地復震

六年大水淹沒廬舍無數

十三年秋大水入北甕城淹沒廬舍墳墓無數

十五年冬至於次年春夜有光如火近之則無

十七年春正月丁酉大雨雪如綿長二寸許大饑廣設粥廠賑之是年秋大熟

十八年大有年

道光三年夏六月壬申大水入城

六年蝗

七年大旱日光如火

十三年歲大饑知縣趙廷椿設粥廠賑之

十四年麥秋大熟

十九年冬十二月乙丑大雨終日凍解尺許

二十年夏六月大水入城秋七月又大水

五

二十五年六月大雨三日縣西南水窪寺西山巔地陷

二十六年春大饑

二十九年春三月星隕於日塔寺山東其無如磐夏六月大水入城

咸豐六年春三月縣西長店白衣菴鐘鼓自鳴秋蝗

七年轉生傷禾

九年春大旱至於夏四月不雨五月乙酉乃雨秋大熟

同治五年春三月縣西南杏葉山地陷深數丈內有金星石無數 秋七月三屯營遊

擊萬祿被執免職以歐陽繼盛為三屯營遊擊

按匪一百三十騎突入喜峯口路經三屯營西北總子溝遊擊萬祿親往探之遇於接官廳賊獲萬祿擁至遵化界燈餘店紳  
耆往請得釋賊至彩亭橋搶富商一家復回出鐵門關直隸總督劉長佑聞警派營標川勇數營追剿駐三屯營賊已遠颺保  
歐陽繼盛為遊擊次年春駐兵始撤回

六年秋七月大水入城傷禾稼甲戌建昌營西關沙河水溢淹沒廬舍無數

七年夏五月辛巳縣西南上爐莊農氏家地陷深數尺廣三尺有奇

光緒元年夏大旱禾稼苗而不秀

二年饑春夏大旱閏五月始雨秋八月初十隕霜晚稼盡枯

九年六月灤水大漲平地水深丈餘沖去田廬無算西城垣北段坍塌數十丈

十年五月初三日地大震三次

十二年夏灤水漲溢傷禾

十四年五月初四日地震有聲如雷

十六年夏灤水灌城西城垣南段坍塌數十丈

十七年辛卯秋九月金丹道匪聚衆玄武山三屯營守備永岱捉其匪首餘黨解散

十八年六月二十八日赤氣亙天起東北至西南

十九年癸巳夏四月雨雹大如卵傷麥

二十年夏五月霖雨四十餘日禾稼盡傷

二十一年春大饑道殍相望秋大熟

二十八年庚子夏拳匪召亂秋外洋聯軍入遼大索賠款

按妖術義和拳始於山東靈延直隸各夏五月拳首有名九江者傳法於三

屯妖僧谷長泰傳法於興城鎮山縣東土皇廟亦有大帥兄二帥兄焚香傳法鄉愚皆趨之若鶩不數日各聚有百餘人結隊操練聲言刀鎗不入其裝束花布蒙頭紅布為戰裙黃帶束腰以手足腕紅繩縛身右手執刀見人焚香迎接時舉左手答禮咒多鄙俚上法時向東南拜祝閉目誦咒倒地片時起則婆娑跳舞詢為誰則以三國演義西遊水滸諸人名對問為何來曰殺洋人到處搜查教民見輒殺其人火其廬延至八月玉皇廟拳匪進城搶收警局槍枝知縣李映庚率小隊禦之於北街斃匪十餘名餘潰散三屯拳匪與興城拳匪有隙九江執谷長泰殺之旋奉文道散義和拳九江回遵化各拳民均歸鄉里九月十七日西軍入縣境開燒殺教民之罪官紳會商立撫恤局捐商民銀數十萬兩以賠償教民之生命財產又被聯軍索去軍費鉅款教案糾紛難如亂絲二年之後稍為平復

二十七年夏四月英國武員率印度兵百名駐三屯營三日

二十八年秋七月票匪首領周振國率衆人三屯營遊擊寶崑守備營道華巡檢周

德溥皆破執

按是年七月初二日票匪周振國率三十九騎東來由高台子渡濶河入三屯城執遊擊寶崑守備營道華巡檢周德溥並綁去商民二十七人搶劫義濟當是夜東移至興城鎮城鄉集銀三千兩贖回官民票

匪盤踞興城四日搶劫公成當舖斃舖夥一人各商家集銀三千餘兩匪始移駐大店子與東路股匪郭大義等連合時郭匪設票房於包各莊四出綁掠三里店馬峯曹房屋被燒二十餘間其姪婦張氏被追投井死其子婦何氏聞警自縊載家滿戴姓房亦被燒燬羅家屯義同當被搶附近各村民大受驚恐惟太平寨把總姚萬春約同紳商保護城池匪未侵入十二日直隸提督馬玉崑駐節三屯營各股匪始由桃林口逃竄

宣統三年成立縣議事會暨參議會

宣統三年成立縣議事會暨參議會

十七



民國元年縣著以陽曆紀年

二年縣著改稱公署裁房書設內務財政教育實業四科

三年招安口北票匪趙文印等編為降隊

按票匪趙文印等任口北綁人勒贖警務長李廷棟率警勦之且有勝負嗣後招安後月給餉而地方始有常年軍費之開支

八月通令停止議參兩會

四年夏六月飛蝗入境傷禾稼

七年春夏旱秋七月十二日大雨雹塔山一帶厚約三尺

十一年夏四月直奉戰於京西長辛店奉軍敗退邑境多被搶掠

五月直軍騎四

團屯駐遼安 六月楠傷禾

十二年四月改編騎四團為陸軍第一混成團仍駐遼安

十三年甲子夏六月票匪入羅家屯綁商民十餘人北去知事薛鳳鳴請兵剿之

秋七月初一日灤水漲發灌城冷口沙河暴漲建昌營西關廬舍被冲並淹斃三人

二十九日戊刻地震 八月混成團開赴撫寧縣旋移九門口 九月直奉戰於

## 冷口北直軍敗績奉軍入冷口抵縣城翼日南下直達京津

邑貢生鄭祖款甲子遷安記事云：謹按遷安民情困苦，以民國甲子歲受軍事之累為最鉅。當壬戌春，秒直奉戰後，騎四團高在田駐，遷程團長希聖旋改為混成團，所徵於民間者，馬車之路、操場之田、橋船之木、料軍用之柴草，而車輛之運輸，人夫之工作，幾於無日無之。忍痛以及二載，今歲夏曆六月，票匪入羅家屯鎮，鄉人勒贖，復請兵防剿。若團部機關槍連若，劉榆守備隊若，撫榆遊擊隊若，平泉營標隊一時，廣集口北，而本縣鄉團警備保安等隊附之，特是籌餉犒師，懸賞緝匪，無款可提。只以賊前項下，開支斬獲及半，而餘匪逃至中秋節，將告收束，乃又團部開拔而戰事亟，縣長薛公知大軍之將至也，同科長步恒勛警察所長李升林，邀各機關同人及公民代表共二十餘員，紳組織兵差支應局，以維秩序。適督軍下令，趕修汽車路，急備飛機場，邊境設兵站多處，一爪村一縣城一建昌營一蕭家營一大障子一興隆店一閻障子，又西路三屯營喜峯口亦設兵站。各站索糧秣，借餉款，予取予求，民膏民脂，毫無體恤。如索舊儲，乃凌源境之北爐茶棚刀爾燈各站，長亦駐城內，傳尉役索肩輿逗遛多日，耗我給養，悞彼戎機，旋撤去，繼有第一路張金標之第四混成旅，時全勝之第十四混成旅，又兩大隊董政國之第九師閻治堂之第二十師王維城之第二十三師一團，又第二路軍長王懷慶之第十三師龔漢治之外，八營以及紅十字隊飛機隊約十餘萬衆，所用糧秣車輛軍用各品，任意向支應局勒索，視面則蠻橫，相加拂意，則鞭笞立至。有以好面目來接洽如被春風，飲甘露，然亦難從，未減以致緩不濟急，備不敷用，軍卒遂自由搜括，差役亦盡情敲詐，所派民夫不敷驅使，捉人於市，因有其夫前行，其婦追號之現象，慘人心目，無如之何。嗣陝軍胡景翼所帶之第一師至三屯，據兵站復襲擊第二路補充隊於興城鎮，斃軍官數十人，士卒數人，一切軍用品並商民被搶之物件裝大車數十輛，運至三屯，而直軍之携貳其機已兆。至九月二十八日，冷口北敗音至，兵站撤商民驚恐，次日拂曉，砲聲如雷，鎗彈如雨，潰兵如潮，湧步科長急令閉城，城內得無事，而鄉村受其騷擾，蔓延數十里，善者索飲食，惡者施淫掠，槍砲車輛軍用品委棄於路，人民被槍擊斃，槍彈炸傷者實繁有徒。千刺鎮威軍至，官紳開城迎，旅長玉璣赴公署甫入座，即出副軍長示令商民復營業，安堵無恐。申刻副軍長張宗昌至入公署門，監犯越獄，衛隊擊斃二人，餘犯及看守所押犯下令盡釋之。檄薛公仍知縣事，加委員紳維持現狀，各給門牌。

一份俾軍隊毋得滋擾越數日正軍長李景林至官紳延接軍長宣言此次戰爭直奉不成問題全為金佛郎借款並安慰商民南下留官軍查收鎗枝約束軍人民情翕然於是縣長集諸紳改支應局為善後局結束事務屢次會議局中核支應備問報損失支應分買品惜品派品損失分直接間接有據無據各等情秉公辦理加意籌維必謂有虧即補如分相償實不可得然而彌縫補救得以相安惟是戰事所經村落荒涼人民離散未幾冬寒逼人哀鴻遍野世界紅卍字會總會發棉衣三千套委總安分會代放嗟夫邑雖邊鄙數百平未遭兵厄豈天時人事相感召以致歟結連如斯可哀也已

冬十一月世界紅卍字會賑棉衣三千套

內有鎮威軍二千套

十四年春鎮威軍賑紅糧一千一百石 冬十一月國民第四軍由關外退却駐於

遷安灤河西諸村 十二月縣長孫其靖偕屬員同走邑紳與各機關以承審員吳

政為臨時縣長 是月國民軍騎兵第二旅旅長李向寅帶同全旅分駐於遷安縣

建昌營一帶同時東北軍分駐於遷東諸縣

十五年春二月國奉兩軍大戰於遷安國民軍敗退奉軍直赴京津 秋八月票匪

由劉家口竄入邑東北兩方多遭架綁勒贖者

十六年夏六月票匪竄入邑東邑北諸村多遭焚燒秋九月組織清鄉保衛總團事

務所設團總一人專司剿匪事宜

十七年春三月縣長唐公玉書親赴建昌營督帶團警剿匪患稍息 四月裁撤清鄉保衛團事務所 五月東北軍由京津退駐遷安灤東國民軍屯駐灤西 八月遷國都於南京改直隸省爲河北省設遷安縣政府及遷安縣黨部指導委員會於楊家店是時治城尙稱公署以灤河爲界東西分治 十月駐遷東北軍騎兵第一軍開往黑龍江騎兵第六旅填防遷安十二月口外第九區人劫楊家店縣政府獄押犯盡逸

十八年春三月併楊家店縣政府於治城改公署爲縣政府縣黨部同時移於治城夏四月駐遷東北軍騎兵第六旅開拔 六月八日民衆因捐稅加重在縣政府請願演成暴動有搗毀縣政府毆傷縣長事同時東北軍第三十一軍來遷填防 七月灤水溢灌治城西關南關 是月大風偃木拔木以邑西爲最 八月飛蝗傷禾各區設捕蝗會縣黨部收買死蝗數萬觔 雨雹 十月票匪綁三屯營高級小校學生二十九名縣政府假意招降學生脫險匪首費俊川等十一名均處死刑 十

一月駐遷東北軍第三十一軍開赴中東路

十九年三月東北軍第三十一軍回遷駐防旋改爲暫編第一師時日外票匪復起經駐遷第二團官軍與地方團警合作痛剿俘獲甚衆 四月省黨部整理委員會令下級黨部一律停止活動組織保衛總團事務所 旱兩月未雨 六月建昌營沙河及青龍河水暴漲淹毀田廬無算水災之重爲六十年來所未見 七月駐遷東北軍暫編第一師開赴平津 九月各區成立區公所辦理地方自治 十月東北軍第三旅旅長何柱國駐建昌營會同遷安撫寧臨榆凌源四縣警團剿匪匪患敕平 十二月河北省政府令設都山設治局劃遷安口外五區歸都山管轄 二十年四月成立各級黨部籌備處 六月成立區黨部一區分部六 成立民衆教育館 七月第三區民衆二百餘人因屠宰稅來縣請願經縣長滕紹周開導而回是時奉令改組各區保衛團 八月改鄉治處爲自治籌辦處

遷安縣志卷六

經制志二

賦役篇

賦役折徵 雜稅 留文 附旗租

賦以田役以人古制也惟明代既徵丁復徵匠其為重徵無可諱言清康熙三十六年以班匠銀攤入地糧雍正二年丁又與糧合是役亦賦矣遷邑賦籍雖繁而自折征以來書吏無從上下其手民甚便之其舊有耗運川資盈餘等名目一洗而空可謂於催科之中寓撫字焉爰志賦役以為裕國裕民之一助

一原額地

即明原徵糧之民軍地

分爲十七社二衛詳列如下

- 在城社 陶村社 黃北社 瓜村社 北牛社 貫頭社 嵐山社 長嶺社 太
- 平社 一里社 二里社 三里社 夾河社 望都社 嘉祥社 豐廩社 豐
- 膳社

右十七社共地六十四頃八十八畝四分七厘一毫

每畝徵原額銀七分二厘四毫九絲八忽九微

共額徵銀五千九百一十兩零二錢一厘一毫

共額徵米一千四百九十七石一斗五升八合七勺

共額徵草七千一百零六束

十五斤  
為一束

東衛

即前清裁併衛所  
其地亦歸民墾

地九十二頃三十一畝二分五厘三毫

額征銀一百八十三兩三錢四分五厘九毫

西衛

地八十八頃七十二畝四分七厘四毫

額徵銀一百六十五兩一錢四分九厘八毫

右二衛共徵銀三百四十八兩四錢九分五厘七毫

又共徵米七十九石九斗三升七合三勺

共徵豆七十六石二斗八升一合七勺

共徵草八百零三束

玉田社

地三百四十六頃七十二畝四分

額徵銀六百六十六兩二錢四分零八毫

遵上社 又遵上社 遵下社

共地七百三十一頃零一畝五分八厘三毫

共額徵銀一千七百零三兩九錢七分零七毫

三河社

地三百四十七頃二十一畝六分五厘五毫

額徵銀八百三十七兩五錢一分

濠州社

地一百一十頃零零一畝八分二厘二毫

額徵銀一百八十七兩八錢一分四厘



河淤

地一百二十八頃七十三畝三分二厘

額徵銀一百五十五兩三錢八分一厘

墾荒

地一百三十六頃二十九畝六分一厘二毫

額徵銀一百六十四兩五錢零九厘四毫

太倉

地六十一頃一十三畝九分七厘

額徵銀一百三十六兩零八分四厘四

右各地徵銀尙有均攤丁匠除陸可貴等開墾地又丈出香火地並自首地糧銀二十三兩五錢六分八厘六毫九絲例不攤丁匠外其餘正銀八千二百七十九兩五錢七分九厘八毫每兩均攤丁匠銀二錢七厘二絲六忽八微共攤丁匠銀一千七百一十

四兩三毫三絲遇閏共徵加銀二百九十五兩四錢四分八厘每年額徵共計地畝丁匠銀一萬十七兩二錢二分九厘三毫遇閏共徵地畝丁匠銀一萬三百一十二兩五錢九分七厘

按徵丁之制其源最遠即古力役之征也明惟行差地有之若優免宮勳寄莊軍地均不徵丁清裁併衛所始有衛丁而優免寄莊仍如故康熙五十五年詔新增人丁永不加賦於是丁與地皆爲固定之額惟是地有移轉而冊上之丁無移轉久之遂有有地無丁者有丁無地者苦樂不均之弊於是乎出此雍正二年所以有丁攤於地之制也丁銀之外復有匠銀其源亦起自有明洪武二十六年營建宗廟宮室集天下之匠於京師始則徵派繼則輸納班銀嗣後遂爲定例考有明一代營建之事無歲無之英宗武宗世宗各役匠至一二萬人用銀至二千餘萬兩既徵丁復徵匠得不謂之重征乎清康熙三十六年於是又以班匠銀派入地糧而丁銀匠銀皆成正供矣正供之外尙有應徵耗羨起自雍正二年各州縣輕重不等遂邑應徵地

糧除收回三河縣地糧銀八百六十五兩三錢六分五毫向不徵耗外其收回玉田縣地糧銀六百五十五兩三錢七分二厘二毫每兩加耗銀一錢共徵耗銀六十五兩五錢三分七厘二毫又收回遵化州地糧銀一千七百三十二兩五錢三分五厘七毫每兩加耗銀五分共徵耗銀八十六兩六錢二分六厘六毫其舊有地糧銀七千五十九兩三錢二分八厘六毫每兩加耗銀一錢五分共徵耗銀一千五十八兩八錢九分九厘二毫每年通共額徵耗銀一千一百七十一兩八厘三毫遇開共徵耗銀一千二百一十一兩六分三厘乾隆五十三年奉文隨同正項銀糧報解

統計地糧丁匠耗羨每年共徵銀一萬一千二百二十八兩二錢九分九厘五毫七絲此舊志所載之數按之現在實徵數目尙缺一千四百零八兩有奇意或有荒糧逃戶無從稽徵以致相差若此歟其由不可得知姑存以俟考

現在實徵銀數與折徵銀元數

一實徵地糧銀一萬零一百一十兩零二錢零七厘每兩按二元三角折徵銀元二萬

三千二百五十三元四角七分七厘

一實征屯米一千五百七十七石零九升六合每石按三元二角二分折徵銀元五千零七十八元二角四分九厘

一實征屯豆七十六石二斗八升一合每石按二元七角六分折徵銀元二百一十元零五角二分六厘

一實征屯草七千九百零九束十五勛  
為一束每束按二分三厘折征銀元一百八十一元九角零七厘

一額征邊儲糧屯米二百一十五石二斗六升一合每石按三元二角二分折徵銀元六百九十三元一角四分

又屯豆一百九十八石六斗六升九合每石按二元七角六分折征銀元五百四十八元三角二分六厘

按此屯地係李家峪青山營太平寨榆木嶺擦屋子五處共地六十四頃三十畝零

三分有奇向由沿邊武汛經收散給營兵民國裁撤邊防始歸縣政府征解

一地租銀六兩每兩按一元五角折合銀元九元

一房租銀五元

一房租東錢二千六百零九吊六百六十文

又錢糧銀內每銀一兩代徵差徭銀一角共徵銀一千零十一元二分七毫

又田賦附加捐歸學務自治等費每年收銀六千零十五元零六分九厘

按正供之內既有丁匠耗羨不爲不重徵况既規定每銀一兩折徵二元三角是一切雜項皆在二元三角內矣乃其外又有差徭附加捐殊不近理民國十年省長曹銳對於差徭曾有通令停征在他縣或有停止者從嚴反向不多事無出而過問者可慨也

附載明清兩代征收概略

明代徵收科目紛繁官吏易於上下其手自該歷條廢法出積弊掃除殆盡條鞭者併

役於賦一徵之外無復他擾其制有正供有雜辦皆攤入地糧徵收自此雜辦亦混爲正供正供以內有司不敢擅動絲毫惟行之既久而欺隱侵漁之弊又復層出有清入關於條鞭之弊首先防之順治十三年頒易知由單凡正供雜辦本色折色開列總數頒給花戶使民通曉立截票之法一票而中分之一給納戶一存庫櫃康熙二十八年改爲三聯印票一存州縣一付差役應比一付花戶執照三十年令各州縣著門勒賦役全書科則於石使民悉知免受欺蒙三十九年設立滾單於納戶名下注明漕項若干銀米若干四十二年令截票分別注明漕項地丁數目無許朦混雍正元年定州縣開徵之始令該府委員同封銀櫃或十日二十日別委他員拆封即解其存貯穀石三年更刊四聯截票一送府一存串根一給花戶一於完糧櫃旁別置一櫃令花戶完納時自投櫃中至夜州縣官親爲取出對流水簿勾銷欠冊此封櫃之法世所以稱爲封錢糧也

按有清一代於徵收之制斟酌頗爲完善無如奉行既久而由單廢矣封櫃亦移其

權於櫃書矣。截案亦徒具文矣。即改革以來折徵銀元其權仍操於櫃書之手。弊竇如故。民國八年知事鄭頤津乃委商會選派殷實商號代收。不假手於櫃書。積弊似可以清矣。未幾又聞有浮折浮收以欺愚民者。昔人謂天下無無弊之法。信然。

本縣尚有七項旗租向歸官徵。官解與錢糧同。自民國十五年起經官產局處分改歸民地另行升科。一俟處分完竣一律起徵。則田賦收入之額將必大有增加。惟此時尙難預定。姑志以備考。

一存退

地九十頃零七十六畝八分三毫房八十三間應徵租銀五百五十一兩二錢七分八厘

一莊頭

地三頃三十四畝三分七厘共徵租銀二十四兩二錢八分二厘

一另案

地四十頃零七十五畝一分四厘園地四十畝零六分一厘草房二十五間基地六十三畝五分九厘共徵租銀二百一十二兩二錢九分八厘

一公產

地三十五頃八十三畝二分五厘九毫園地一畝九分二厘基地四畝九分九厘房四十五間半隨房徵租基地五畝五分六厘共徵銀四百八十九兩二錢二分二厘

一奴典

地四十頃零四十二畝五分五厘瓦草房二百八十七間半基地三十一畝六分三厘共徵租銀四百三十六兩一錢九分四厘

一四次回贖民典

地一百二十一頃六十八畝四分六厘四毫草房二百三十二間基地四十二畝五分五厘共徵租銀一千五百九十二兩六錢一分四厘

一旗荒無畝數租銀五十九兩四錢八分二厘



以上七項旗租共銀三千三百六十五兩三錢六分每兩按銀洋二元折徵共合銀洋六千七百三十元零七角二分

又每兩加徵差徭一角共合銀洋三百三十六元五角三分六厘

### 雜租

一儲備軍餉租銀一兩六錢一分 按二元折收合銀三元二錢二分

一海防租銀八十九兩零五分六厘按二元折收合銀一百七十八元一角一分二厘

一新河淤租銀七十一兩七錢零一厘按二元折收合銀一百四十三元四角零二厘

### 稅則

本縣在前朝稅課無多舊志只列木稅當稅雜稅商稅牙稅五種名稱而於收入稅額概未之載則當日收入無幾已可想見至民國增加不止百倍試詳述於下

一田房契稅買契按地價百分之十一六徵收典契減半收無定額年定比較買契稅並附收學費銀二萬五千七百二十一元三角典契稅並附收學費銀四百七十五元

二角

一二十年包定商雜稅銀一萬七千元內除留地方款四千零一十九元外計應解庫銀一萬二千九百八十一元

一包定屠宰稅銀二萬五千五百元內除留地方款七千六百九十四元外計應解庫銀一萬七千八百零六元

一包定性畜牙稅銀三千三百元

一包定豬牙稅銀六千四百二十元

一包定斗牙稅銀八千零一十元

一包定粟牙稅銀四千三百五十元

一包定木牙稅銀三百零四元

一包定灰炭牙稅銀一千五百一十元

一包定絨毛鬃皮牙稅銀一千一百六十五元

一包定乾鮮果牙稅銀一千九百四十七元

一包定麻牙稅銀二千二百元

一包定廢紙桑皮牙稅銀三千元

一包定雜貨牙稅銀二千四百三十元

一包定花生牙稅銀一萬二千七百元

除商雜屠宰二稅外下餘共十二行牙稅銀四萬七千三百三十六元內除留地方

款一萬六千三百七十九元五角外計應解庫銀三萬零九百五十六元五角

以上各稅總數共八萬九千八百二十六元較十九年度實絀七千八百六十五元

因百物銷路滯  
故稅收減少

一徵富商稅銀三百元

邑境只剩富商三家  
每家徵稅銀一百元

留支

賦役既備而經費卽出其中在滿清時凡官俸役食祭祀驛站工料等銀每年實支

九千八百八十二兩三錢四分八厘現已均經裁免其應實支者只行政與司法之經費而已茲將每年留支之數分志如左

縣政府每月應支行政經費一千元現減支八百八十元

每月應支司法經費四百元現減支三百八十二元二角

計每月共支行政司法費一千二百七十元零二角

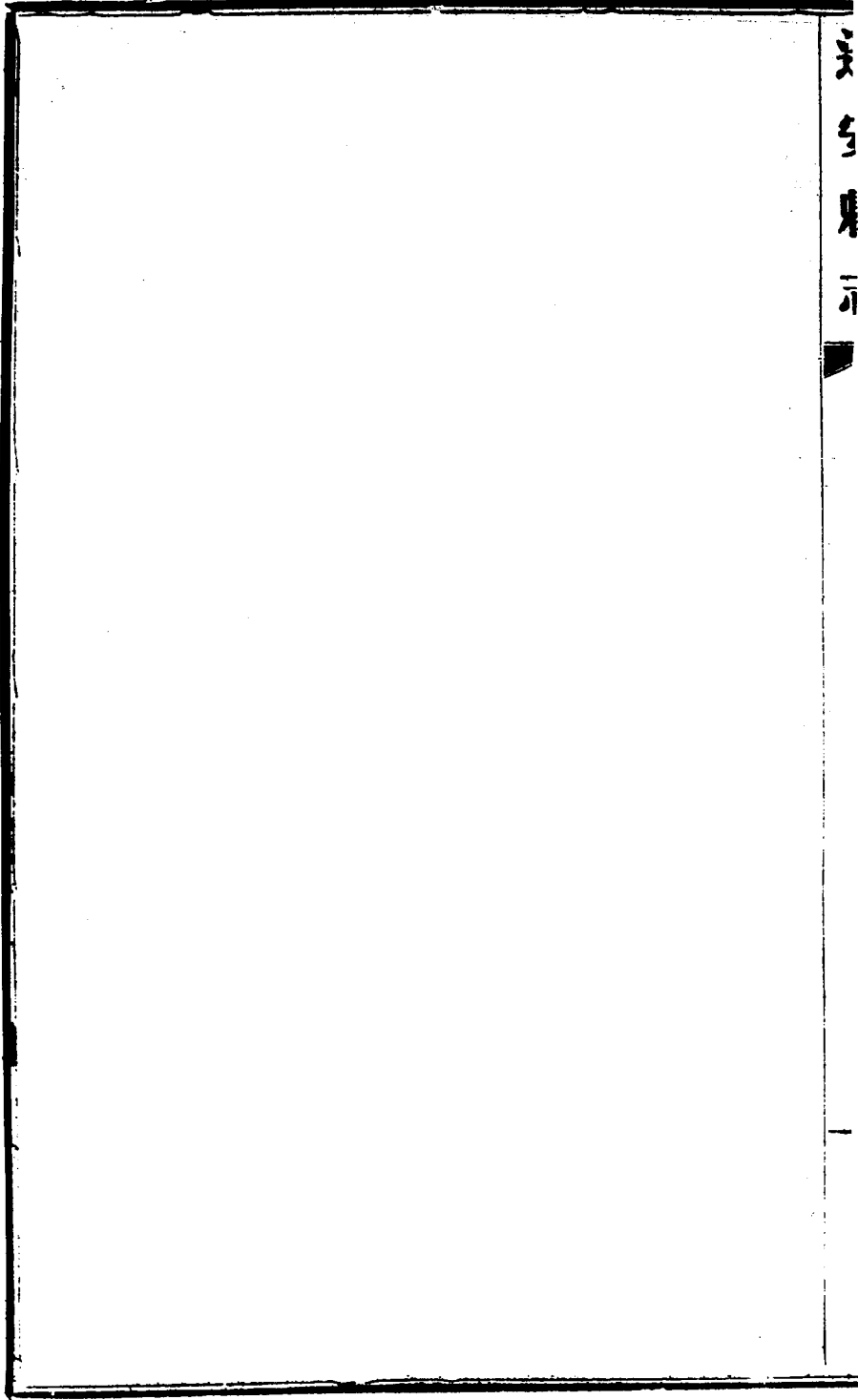

# 遷安縣志卷七

經制志二

新政篇上 行政改組 司法改組 黨部 自治附村莊戶口 警政附團務

## 行政改組

民國初年改縣署爲行政公署改知縣爲縣知事以下分設內務財政教育實業四科未幾又改爲第一科第二科以外佐治各機關勸學所改爲教育局警察所改爲公安局財政所改爲財務局勸業所改爲實業局旋又改爲建設局各局局長均由省府加委其薪俸暨公費除縣政府作正開支外而四局皆由地方設法籌之蓋至是地方之負擔較前加重不止倍蓰矣

## 司法改組

清季變法仿行三權鼎立之制故於行政之外復設司法機關其始司法未能獨立各縣仍以縣官兼理而以縣幕之刑名改爲幫審員民國二年於縣署設立審檢所以縣知事爲檢察官幫審員爲審判官三年改幫審員爲承審員承審員而外尙有

管獄員凡民刑訴訟經承審員審理有構成犯罪者輕則羈押看守所重則收入監獄統歸管獄員負管理之責承審與管獄其薪俸均由司法經費項下開支不歸地方負擔惟承審員由高等法院委派而管獄員則由縣知事任用之

#### 黨部

以黨治國爲古今之創局其黨員宜如何努力工作如何致有良好效果非本志所宜言以志體主於記事而論事非所宜也夫既以記事爲體則於國家之典章制度爲本縣所應有者切實記之斯已耳顧自改革以後黨實新政中之犖犖大者民國十七年北伐成功清黨登記本縣黨員約共三百人是年九月奉中央命令成立黨務指導委員會於楊家店鎮以指導委員五人組織之十八年春隨同縣政府遷於治城舊天吳觀內甫及一年與全省黨務機關同遭非法解散二十年夏復奉中央命令恢復黨務工作設立各級黨部籌備處原有黨員經省部暨中央一再審查僅存六十七人首先成立區分部六直屬於治城區黨部經省部圈定執行委員三人

監察委員一人部內分組織科宣傳科訓練科各科幹事若干人因在籌備時期尙未確定

自治

自治爲憲政基礎乃立憲國之通例在前清末造曾奉部令各縣成立自治局旋改組爲縣議會及參事會力圖自治以期憲政之實現無如全省自治蠅蟻沸羹濫用職權以致官民厭苦民國三年政府乃一切停止之現值訓政時期自治實爲當務之急十九年奉令組織區鎮鄉公所本縣自治區六其組織各區公所區長一人助理員二人雇員一人區丁四人組織鎮鄉公所每鄉正鄉長一人副鄉長一人閭長七人或十一人區公所每月招集鎮鄉長區開務會議一次議決區務進行事項鎮鄉公所每月開鄉務會議一次議定各鄉自治進行事項茲將各區編鄉數目叙述如下

第一區公所在治城內轄一百七十三村編爲七十八鄉



第二區公所在建昌營轄一百五十五村編為六十六鄉

第三區公所在太平寨轄二百一十五村編為八十九鄉

第四區公所在三屯營轄一百九十八村編為六十三鄉

第五區公所在興城鎮轄一百二十二村編為六十鄉

第六區公所在楊家店轄二百零八村編為一百零二鄉

第一區一曰治城區所轄村莊

治 城四百八十戶 縣城南關四十戶 關 後三十戶 三間房二戶

魏家園六戶 鐵家營二十戶 縣城東關三十五戶 譚 莊三十戶

油房莊三十戶 北 關十戶 東楊莊五十戶 張 莊十戶

華新莊六戶 西楊莊二十戶 劉紙莊五十戶 吳紙莊三十八戶

黃紙莊二十一戶 劉季莊八十戶 黃台莊七戶 殷劉莊二十五戶

蘇各莊六十五戶 小李莊二十六戶 王家園四十戶 李 莊四十七戶

凌	莊四十戶	傅家	崖十五戶	周洪	莊二十九戶	崔兒	莊六十戶
蔣	莊三十戶	蔣	頭五十戶	劉	莊九十五戶	蔣官	莊二十五戶
楊家	崖一百七十戶	徐家	崖二百一十戶	挪	河四十戶	崔	莊四十戶
于洪	莊三十九戶	石岩	莊六十戶	小	莊二十六戶	大里	莊二十戶
趙	莊五十戶	謝	莊一百三十戶	三里	莊二百戶	商	莊六十戶
龐	莊四十五戶	石新	莊五十戶	小王	莊七十戶	大王	莊六十戶
吳	莊六十戶	關	莊八十戶	五里	崗四十戶	管	莊二十戶
蔡	莊九十六戶	石碑	莊十八戶	關	莊十九戶	前橋	莊七十戶
大賈	莊六十九戶	省	莊一百廿五戶	丁營	莊一百三十戶	楊莊	莊十戶
上	屋六十三戶	于家	窪五十九戶	沙河	子一百戶	蘆溝	堡七十八戶
橫街	子四十三戶	張	莊二十五戶	尹	莊三十二戶	道廟	街二十四戶
郭	莊二十戶	老爺廟	街三十一戶	燒鍋	莊二十七戶	呂	莊二十五戶

毛家窪一百一十戶 湯新莊六十戶 東馬崗三十戶 官立口十七戶

譚新莊五十戶 新寨二百四十一戶 北小寨一百戶 南小寨四十戶

梨行五十戶 蘭若院三百戶 三里營六十戶 吉蘭莊一百戶

趙官營二十六戶 狄家崗八戶 馬家崗二十戶 沈家崗九戶

梁家崗五戶 徐家崗五戶 楊南團堡四十三戶 楊西團堡三十二戶

北團堡三十戶 魏大團堡五十戶 李大團堡二十六戶 魏小團堡十二戶

陳團堡十二戶 魏新房子十戶 白莊二十五戶 小玉莊五戶

白沙坡二十四戶 李小團堡三十五戶 潘營六十一戶 三二冲十三戶

平房趙莊六十戶 平房新莊四十戶 長群村二十戶 平房吳莊六十戶

小平房莊十戶 平房張莊四十戶 平房劉莊三十戶 李官房營十二戶

平房孫莊十七戶 小營七十戶 于家坎一百戶 姜莊子十戶

東峽口八十戶 西峽口八十戶 位莊一百戶 大蔡莊一百戶

下	金山院六十戶	上	金山院七十戶	蔡灘子九十戶	白窩鋪十五戶
永興莊	戶一百五十四	回新莊	戶三十三	夏官營	戶七十五
山新莊	戶八十二	羅莊子	戶三十七	白莊	戶八十四
梅官營	戶六十三	五道溝	戶三十一	顧家溝	戶七
袁莊	戶二十七	田莊	戶三十一	洪莊	戶一百一十三
東野河峪	戶一百零五	唐莊	戶一百一十七	古松莊	戶一百二十四
田家窪	戶三十一	東牛山	戶一百三十	李東官營	戶六十二
阿蘭莊	戶七十二	半坡營	戶五十七	潘莊	戶四十九
孫莊	戶二十四	蠻子營	戶四	山西寺前	戶二百二十
馬莊子	戶四十	畢莊子	戶六十	吉莊子	戶二十三
王莊子	戶二十	扣甲莊	戶一百四十	西沙溝	戶二十
東甲山	戶一百一十	西甲山	戶一百二十	上塔地	戶二十八
				王	溝四戶
				店子	莊十五戶
				大嶙山	戶五十
				任莊	戶八十七
				陳官營	戶八十五
				張	溝四十戶
				趙店子	戶三十七
				沙坡子	戶四十七

山西 新文

小嶗山二十戶

鄧新房五十一戶

安新莊四十九戶

周官營

王崖

第二區所轄村莊

營建昌牌三百戶

營建昌牌五百二十戶

營建昌牌一百七十戶

營建昌牌四百戶

石門莊五十五戶

白道莊四十戶

曹家溝十戶

軍屯莊七十五戶

三尖莊二十戶

樹桁莊十三戶

南道上百一十戶

小郭莊十戶

大郭莊四十戶

張各莊一百戶

七里坎六十五戶

西孟莊五十七戶

搗莊三十戶

朱莊三十五戶

東孟莊三十二戶

家藏窩舖十戶

大望都莊六十戶

一面莊二十戶

燒鍋莊二十五戶

姚家莊三十四戶

營房二十戶

水泉十三戶

冷口二十九戶

東堡子七十戶

新房四十五戶

河流口二十戶

西新莊五十七戶

東新莊五十八戶

喬各莊四十九戶

鄭各莊五十三戶

後窩子一百零四戶

小喬莊四戶

武家莊二十五戶	黃姑寺三十八戶	闕場莊四十戶	森羅寨三十戶
戴家溝六十二戶	張新莊二十七戶	博林四十戶	上場八十五戶
徐流營 <small>一百三十五戶</small>	曲河一百三十戶	小套五十戶	三里店四十九戶
劉家營十戶	徐流口一百零五戶	佛耳峪七十戶	下莊六十戶
劉家口三十戶	鹿尾山一百二十戶	桑園十五戶	破城子十九戶
水峪 <small>六十五戶</small>	桃林口一百二十戶	包各莊 <small>三百五十戶</small>	安各莊三十戶
楊各莊 <small>一百五十戶</small>	揣莊六十戶	東坎二十戶	郭莊三十戶
尙武莊六十戶	文里莊四十戶	棗林莊三十戶	雞鳴莊九十戶
周各莊七十戶	闕官屯三十戶	馬各莊五十戶	高莊三十戶
三角莊 <small>三十一戶</small>	萬軍莊一百戶	<small>上</small> 換甲套七十戶	<small>下</small> 換甲套二十五戶
呂窩舖五戶	披甲窩六十戶	凉水河六十戶	裴新莊五十五戶
位新莊六十戶	青山院七十戶	馬家溝三十戶	馬莊窩二十戶

堡

安縣系志

新改

五

東密場一百四十	郭莊十五戶	溫莊四十二戶	芝草場一百二十戶	三嶺莊一百零四戶	家店一百五十戶	六股道二十六戶	平林鎮一百七十戶	晒東甲營二十戶	王莊十五戶	陶新莊四十戶	大賢莊一百三十五戶
西密場一百二十	雷莊二十五戶	鴨河營四十一戶	大新店五十八戶	李姑店七十七戶	隔灤河一百零一戶	洗甲河九十一戶	孫家店八十七戶	彭家窪五十五戶	射上雁莊四十戶	高各莊一百一十戶	小都莊一百戶
大莊一百戶	小高莊十戶	小裴莊二十戶	小新店四十八戶	步步川五十七戶	提鈴寨一百二十戶	坎新莊五十五戶	羊山莊十五戶	射下雁莊四十戶	晒北甲營八十戶	丁莊四十五戶	前窩子一百戶
台頭嶺八戶	新莊十二戶	胡莊五十戶	趙莊六十戶	沙垞子四十二戶	樓子山三十五戶	商莊六十戶	賺莊六十五戶	晒南甲營二十戶	劉新莊二十戶	二層莊二十戶	白莊八十戶

白羊峪七十戶

二撥子東溝十八戶

沈台子六戶

三撥子西溝二十八戶

六撥子東溝外二十戶

韓杖子二十戶

石坡子十戶

第三區所轄村莊

太平寨四百六十四戶

張莊子十一戶

羅家屯三百九十六戶

史家峪七十三戶

十子溝二十戶

二撥子西溝二十戶

四撥子三十五戶

五撥子西溝十戶

六撥子三十戶

張杖子三十戶

櫻桃園十五戶

徐莊子三十一戶

南劉古莊八十戶

長嶺峰二百三十戶

東寨一百二十戶

小莊十戶

張台子十八戶

四撥子西溝三十戶

七撥子六十戶

王台子三十戶

六桂平三十五戶

范莊子二十六戶

唐莊二十四戶

新店一百六十九戶

西寨一百六十四戶

二撥子二十戶

探桑峪二十戶

三撥子村二十戶

六撥子東溝與子十五戶

唐杖子十八戶

胡杖子二十戶

潘莊子二十一戶

周家峪四十六戶

北溝十二戶

道二撥子六十九戶



馬店子二十戶

梨上樹峪四十九戶

梨下樹峪四十九戶

墻板峪二十九戶

高古莊一百零五戶

馮莊二十四戶

鷓子口二十一戶

鷓子安二十一戶

馬峰峪七戶

馬家峪四十一戶

張莊子二十戶

黃土嶺七十五戶

韓家河五十九戶

馬莊子五十二戶

失平寨西溝一百零七戶

王莊四十二戶

長家峪六戶

米峪口七十八戶

尹莊二十七戶

范家峪七戶

前韓莊八十戶

後韓莊一且零五戶

板橋五十戶

松蓬子四十六戶

許店子十四戶

貞莊六十戶

郭莊窠四十戶

張哈達峪五十七戶

清水窩二十五戶

乾柴峪二十戶

曹家灣七戶

麻達峪五十五戶

連水峪十三戶

劉家溝十戶

紅門店子十戶

劉存寨一百戶

金廠峪五十一戶

黑石峪四十九戶

羿家莊四十四戶

下營一百戶

梨兒峪十五戶

松嶺溝五戶

榆木嶺一百一十三戶

崔堡子三十六戶

灰窩峪十五戶

彭家溝十三戶

張家溝六戶

大子峪十戶

鑿子峪	十五戶	上營	一百戶	上青口	八十戶	東龍灣	六十戶
鹿過寨	四十五戶	高家峪	十七戶	賈峪溝	五戶	金龍口	三十戶
總府	二十五戶	混沌峪	二十戶	柳河磬	十五戶	瓦房莊	十二戶
雞了峪	十戶	芹菜峪	六戶	塔子山	四十戶	上八盤	三十戶
下八盤	二十戶	身子峪	十戶	前黃花峪	四十戶	三家灣	三十八戶
後黃花峪	三十戶	東水峪	九十二戶	上窩舖	十戶	上尹莊	三十六戶
李家口	三十五戶	栗石莊	三十戶	白草窪	十二戶	下青口	一百戶
漁戶寨	一百戶	寺兒峪	二十五戶	白鑿峪	十戶	擦都嶺	五十五戶
高窩子	四十六戶	河北莊	四十五戶	廟嶺頭	四十戶	水峪	六十九戶
六溝峪	二十戶	孫家峪	十一戶	塔峪	五戶	好羅峪	七十二戶
于家溝	二十戶	龍新莊	八十四戶	大嶺寨	八十七戶	蘭城溝	三十八戶
曲子地	十九戶	北劉古莊	四十七戶	胡家峪	二十五戶	牛園子溝	十一戶

楊莊	十八戶	城字嶺	七十八戶	趙莊	子四十戶	牌樓溝	四十五戶
王家峪	三十七戶	擦崖子	一百零五戶	新莊	八十戶	樓房峪	一十五戶
棉花峪	五戶	沙澗	一百四十四戶	曹莊	四十五戶	范家溝	二十一戶
驢子溝	四戶	沙河莊	三十八戶	母莊	子三十四戶	高古莊	十五戶
莊窠	七十二戶	侯台子	四十一戶	桑園	三十戶	擗古台	八十五戶
新立莊	三十七戶	鳳凰山	二十七戶	王古莊	八十九戶	蕭莊	子七十二戶
蘇家溝	五十八戶	望北溝	十二戶	才家溝	九戶	茶井溝	五戶
紅峪口	四十戶	朱家溝	十戶	劉皮莊	四十八戶	賀莊	二十七戶
吳家溝	二十四戶	賀家溝	七戶	新開嶺	二十六戶	石門	二十四戶
馬井子	二十戶	小關上	七十二戶	四道溝	十九戶	五道溝	九戶
胡盧坑	四戶	大河莊	一百零七戶	小河莊	二十七戶	銅洞	子二十六戶
哭龍峽	七戶	五重安	九十一戶	黃金寨	二百一十一戶	張莊	子五十三戶

第四區所轄村莊

宮	上三十八戶	大崔莊	一百零六戶	小崔莊	一百零一戶	西陳莊	六十九戶
東陳莊	六十四戶	東新莊	一百戶	清河沿	五十五戶	杏樹嶺	十五戶
秋皮峪	十五戶	白草平	十五戶	上水泉	十二戶	化	溝九戶
石山口	七十二戶	小滿平	五十戶	潘道嶺	十六戶	莊	窠四十戶
西	溝三十戶	大滿坪	一百一十二戶	凉水河	五十一戶	羅博台子	三十戶
杏樹堖	二十五戶	下草碾	一百二十九戶	上草碾	三十八戶	東馬道	五十二戶
北馬道	五十戶	小大茶溝	二十五戶	柳上子峪	五十五戶	柳下子峪	三十一戶
張杖子	二十五戶	六珠坪	六十八戶	落地兒	五十三戶	螞蟻溝	十三戶
打子溝	四十七戶	救軍砲	四十六戶	六珠東溝	三十戶	滿子地	六十六戶
四道溝	二十一戶	五道溝	十三戶	沙嶺子	四十一戶	楊灣子	二十三戶
東灣子	十一戶						



牌樓溝	四十三戶	賈莊子	四十戶	侯莊	二十五戶	大蟲峪	十五戶
南團汀	一百五十戶	長河峪	十戶	榆樹峪	四十戶	杏峪	十戶
大河山	一百一十戶	小大洪峪	十五戶	小河山	十戶	毛下家峪	六十戶
毛上家峪	四十八戶	張家莊	二十六戶	高家莊	二十五戶	大峪	十四戶
東營	七十戶	北團汀	六十戶	白家菴	二十戶	上鴻寨	六十六戶
下鴻寨	四十戶	澈河橋	一百二十戶	水峪	七十五戶	烈馬峪	三十二戶
棋杆溝	五戶	楊莊子	八戶	東牛莊	二十戶	小官莊	十五戶
西山	十四戶	桑園	十六戶	王莊子	十五戶	石門子	十二戶
道馬寨	九十二戶	趙莊子	三十戶	桃樹窪	二十戶	八片石	十五戶
牛店子	八十戶	龍灣	二十一戶	松瓦莊	二十一戶	沙窩店	五戶
瓦房店	三戶	關家莊	一百四十九戶	鴿子峪	十四戶	三	八三戶
龍井關	四十二戶	狗捎書	二十五戶	沙窩店	二十二戶	道二城子	二十六戶

五卷之二 系 二八

新文

九



鐵門關	四十五戶	熊兒峪	三十五戶	鐵門關外	三十三戶	宋莊子	十八戶
水峪	十五戶	大小窩	十八戶	張家店	七戶	史家莊	六戶
張家峪	十一戶	大北溝	十戶	寬天峪	六戶	石梯子	九戶
賈莊子	六十戶	董家口	四十戶	潘家口	五十五戶	走馬哨	十六戶
水泉墩	四十六戶	東城峪	二十戶	太陽峪	十六戶	二塘	四十六戶
灰窰峪	六十三戶	元樓	十二戶	三道河	一百零九戶	大洞	七十戶
北溝	三十戶	偏嶺子	二十三戶	二道河	十九戶	尖山子	十八戶
黃土嶺	十五戶	東窰舖	十四戶	北高東場	八戶	北山	四十戶
堡子	十戶	後杖子	二十戶	營房	二十戶	天成號	十戶
三尖	二十戶	喜小峯口	十戶	傅家莊	十戶	新店子	四十戶
橫城子	二十四戶	刺峪	二十戶	黑山嘴	十戶	白台子	三十八戶
鷄鵝河	二十五戶	南杖子	十七戶	博立台	七十戶	萬家溝	三十戶

卷之系 新收 十



第五區所轄村莊

砲嶺四十戶

觀音堂四十戶

興城鎮四百戶

河南寨一百二十戶

台頭莊一百二十戶

龍王廟八十戶

唐溝四十戶

大董溝四十戶

孫家峪三十戶

腰嶺子二十戶

檢柴溝七戶

白棗林三十戶

黃台子十戶

明家溝二十五戶

田家店三十戶

趙莊子一百零二戶

郭家溝四十戶

小董溝十戶

碾子峪三十戶

銀州峪十戶

遠峪二十三戶

大寨莊一百零六戶

安家峪二十四戶

照燕洲一百五十戶

河南寨一百戶

沙嶺子一百二十戶

新莊十五戶

梁家峪十戶

吳家峪十戶

巴家峪十二戶

莊窩十六戶

桃木口十戶

大屯八十戶

新立莊二十五戶

西城峪八十戶

舊城一百戶

荊子峪五十戶

白家溝五十戶

河東寨八十五戶

楊河峪五十二戶

紅家峪六戶

九山五十八戶

大店子	四十八戶	王莊子	三十七戶	青楊樹	十二戶	老鼠峪	十八戶
葦子峪	三十二戶	燕子峪	十八戶	魚溝	十五戶	趙溝	五戶
上川	二十戶	下川	十四戶	西荒峪	六十二戶	東荒峪	五十戶
馬莊子	十戶	紅石峪	六十四戶	下寺	三十六戶	十三二嶺	一百戶
北觀	一百一十戶	西莊	一百五十戶	陳莊子	一百戶	才莊	七十戶
陳家舖	二百三十戶	王莊子	三十戶	毛莊	一百一十戶	南莊	七十五戶
南觀	一百二十戶	臨河	一百零一戶	救駕嶺	一百一十戶	龐店子	一百戶
新莊子	一百二十戶	柴灣子	三十戶	官橋	十戶	崖口	八戶
龍塘	一百二十戶	田家峪	一百零八戶	常甸	一百一十五戶	牽馬嶺	三十一戶
米城莊	一百五十戶	楊莊	五十戶	田莊	四十戶	墳上	十五戶
張莊	二十五戶	任子峪	二十戶	褚莊	二百一十五戶	陸莊	四十戶
夾河	一百四十戶	新集鎮	一百七十戶	代各莊	二百三十戶	巨家峪	四十戶

第六區所轄村莊

釣水院	一百三十戶	岩前峪	三十戶	達	峪	三十戶	馬蹄峪	六十三戶
南劉莊	六十戶	魏莊	一百零一戶	吳	莊	三十五戶	小傅莊	五十戶
學房峪	二十戶	姚峪	三十七戶	忍字	口	二百一十五戶	刁崖	十戶
董莊	十七戶	趙莊	五十一戶	十字	口	三十五戶	李莊	三十戶
松木莊	五戶	後溝	八戶	北	港	三十五戶	李家窩	舖十五戶
碾各莊	三十戶	洪峰寺	一百一十戶	船	莊	一百三十戶	西陳東金	溝三十戶
劉王坎	六十五戶	劉台子	五十戶	乾河	草	二十戶	大傅莊	八十戶
董山	九戶	朱家河	十一戶	尹	莊	七十五戶	尹山	四十戶
樊莊	一百零五戶	東劉莊	九十五戶	橡樓	峪	五戶	磨石	卷二十戶
孫家峪	八十戶	高台子	九十戶	馬運	峪	十一戶	王家峪	十一戶
高峪	一百一十戶	落窪	三十戶	偏崖	子	一百三十戶		

河北邊安界之北(一)五十五

楊店子八十戶	殷官營一百三十戶	大莊窠一百三十戶	王莊子六十戶
沈家營七十戶	大郭莊六十戶	小郭莊三十戶	孫羅窠九戶
劉東莊五十戶	朱官營五十戶	窪里一百戶	馬各莊七十戶
<small>家迷</small> 灣子五十戶	蠶姑廟一百八十戶	孟莊七十戶	王莊五十戶
大李莊一百零五戶	麻官營一百戶	北代莊九十戶	大張莊八十戶
溝南莊二十戶	南小店六十戶	北小店四十戶	趙店子九十戶
馬莊五十戶	申莊三十五戶	劉莊二十戶	小張莊二十五戶
殷家營七十戶	爐上三十五戶	新莊子八十戶	胡家坎三十戶
三港灣一百五十戶	馬古寺九十戶	<small>前李</small> 官營三十戶	<small>後李</small> 官營三十五戶
高莊一百戶	周莊一百戶	康官營五十戶	大朱莊八戶
小朱莊三十戶	杏樹坨四十戶	山港八十戶	<small>小楊</small> 官營四十戶
武莊七十戶	倉庫營四十戶	卜官營一百七十戶	<small>大楊</small> 官營二百戶

新改

十二

瓜	村一百七十六戶	丁家莊	六十戶	李家峪	五十五戶	山東莊	一百戶
小	營三百戶	新軍營	七十戶	宋	莊七十戶	張都莊	二百戶
邵家營	一百五十戶	萬莊子	一百戶	沙窩堡	五十戶	劉	莊四十戶
野鷄坨	一百五十戶	沙河驛	一百二十戶	紅廟子	一百戶	代	莊一百戶
軒坡子	八十戶	後	營三十戶	管	莊三十戶	李店子	三十戶
李店子	三十戶	老爺廟	四十五戶	上	爐三十戶	下	爐三十五戶
孟台子	三十戶	紀莊子	四十戶	東窩子	二十戶	西窩子	一百戶
七家嶺	一百五十戶	馬堡營	八十戶	蘇	莊八十戶	新	店六十戶
太平莊	七十戶	乾河草	一百戶	福山寺	二百戶	郭家營	二十戶
西	探峪一百二十戶	東	探峪一百五十戶	蟲家峪	二百五十戶	尙	莊二百戶
田	莊一百二十戶	潘	莊一百二十戶	十家營	二十戶	劉台子	一百戶
佛峪院	一百五十戶	田家店	三十戶	宗	佐一百五十戶	小張莊	三十戶

此處遺失原書(一)五

木廠口一百戶	曹莊二十戶	黃栢峪八戶	朱店子二十五戶
松汀二百二十戶	郝莊子三十五戶	白龍灣二十戶	景家峪五十戶
紅石峪四十戶	三岔峪十戶	劉旗營二百戶	張家峪九十戶
小莊窠六十戶	小官營二十五戶	馬家冲六十戶	窪子地五十戶
東陸莊四十戶	徐莊子五十戶	上花院一百五十戶	八叉溝二十五戶
賈莊子一十五戶	西花院二百戶	董莊子一百戶	松山峪一百戶
黃岩八十戶	柳溝峪五十戶	西陸莊三十戶	泉莊一百戶
馬蹄峪十五戶	石莊子十三戶	小張莊二十戶	林家峪六十戶
乾柴峪九十戶	景兒峪十五戶	王灣子一百戶	曹官營一百戶
水峪一百一十戶	上莊子四十戶	大五里一百二十戶	山葉口十五戶
貫頭山三百戶	周官營一百二十戶	馬官營一百戶	小楊莊二十戶
石河一百戶	高引堡九十戶	松木莊三十戶	橫山子三十戶

楊小	官營二十戶	朱莊子二十戶	佐家窪三十戶	蔡家窪三十戶
二聖廟	十二戶	車轅寨	二百六十戶	新官營
西新莊	一百戶	蔡園	三十戶	韓莊
孫家莊	十五戶	劉家灣子	二十戶	郝樹屯
楊莊	九十戶	小店	三十戶	劉官營
木廠	十戶	馬蘭莊	一百六十戶	柳河峪
紅石崖	八戶	孟家溝	二十戶	後裴莊
前裴莊	一百二十戶	吳官營	九十戶	小石嶺
劉莊	三十戶	喬莊	十戶	小王莊
大張莊	七十戶	陳里莊	二十戶	常莊子
官寨	一百三十戶	新立寨	二十戶	張官營
蔡窩堡	三十戶	東李窩舖	三十戶	西李窩堡
				王窩堡
				新莊子
				山李莊
				郝樹店
				印子峪
				李家峪
				宮店子
				孟官營
				小蔡莊
				小位莊
				上午
				王窩堡

新立莊四十戶

夾河一百戶

前各莊四十五戶

後各莊四十五戶

任官營一百三十戶

小張莊三十一戶

平台子四戶

韓官營三十戶

義南府九十戶

毛莊三十戶

鄭店子六十戶

倪屯

戶口

村莊既明而戶口即可考而知惟邑向無確實之調查故歷年冊報數目殊難盡信茲本各區編鄉之查報較為可靠試分志如下

一區九千七百一十三戶男女六萬二千二百二十六口

二區九千三百八十戶男女四萬二千五百七十口

三區九千七百零六戶男女四萬三千五百九十五口

四區八千二百八十五戶男女八萬零八百七十七口

五區七千九百二十五戶男女八萬三千九百四十二口

六區一萬四千四百四十一戶男女八萬八千五百七十四口



共戶五萬九千四百五十戶

共口四十萬零一千七百八十四口

# 遷安縣志卷八

經制志二

新政篇下

教育

實業

商會

教育 附學校

古者八歲入小學十五入大學先王之教天下有定程焉行之既久其制漸廢沿至有清吾邑僅有文峯書院爲官師課士之所而鄉村教育蓋莫之及自清季停科舉國家始力爲提倡於是奉令首先成立勸學所官紳合力督促城鄉立學改文峯書院爲高級小學各村之有廟產公產者皆立初級小學以新法教授其入學升學之年給與古適合今之教殆古之教歟自是教育事項屬於行政範圍職有專司矣嗣因風氣日開初小林立感師資之缺乏冀應付之有人乃遷高級小學於西街因書院舊址重加修築改爲師範講習所旋改爲師範學校今改爲鄉村師範學校及附屬初級中學外此屬於社會教育者宣講所閱報處圖書館民衆學校皆以次成立現又組織成立民衆教育館一處溯自民國十二年勸學所奉令改爲教育局欲求

教育普及實行強迫而教育機關必擴大規模以資隆重蓋一邑之文物典章人心風俗胥視教育為轉移因將國家之注重教育與吾邑教育辦理之成績詳述於編俾司鐸諸君子咸顧名而思焉

邑境分六學區其已立校村莊分別於左

第一學區 鄉村師範學校一處 職業學校二處 完全小學校五處  
(男四女二) 初級小學校四十六處 (男四十四女二)

東街鄉村師範學校

鄉師附屬中學校

四團堡職業學校

小寨職業學校

西街完全小學校

平房子完全小學校

陳官營完全小學校

鄉師附屬完全小學校

西街女子完全小學校

北街福音堂初級小學校

南關初級小學校

北關初級小學校

劉季莊初級小學校

蘇各莊初級小學校	清寧寺初級小學校
謝莊初級小學校	三里莊初級小學校
大王莊初級小學校	省莊初級小學校
丁官營初級小學校	蘆溝堡初級小學校
胡各莊初級小學校	法華寺初級小學校
小寨初級小學校	蘭若院初級小學校
吉蘭莊初級小學校	楊團堡初級小學校
周官營初級小學校	潘營初級小學校
小營初級小學校	于家坎初級小學校
峽口初級小學校	位莊初級小學校
上金山院初級小學校	下金山院初級小學校
永興莊初級小學校	夏官營初級小學校

縣

之 系 三

新改

二

團山新莊初級小學校

團山白莊初級小學校

先覺寺初級小學校

野河峪初級小學校

唐莊初級小學校

古松莊初級小學校

東牛山初級小學校

李官營初級小學校

阿蘭莊初級小學校

畢新莊初級小學校

扣甲莊初級小學校

新寨初級小學校

任莊初級小學校

西牛山初級小學校

東晒甲山初級小學校

西晒甲山初級小學校

北街慕貞女子初級小學校

陳官營女子初級小學校

第二學區 全完小學校四處 初級小學校六十八處(男六十二女六)

建昌營完全小學校

東密場完全小學校

包各莊完全小學校

大莊完全小學校

建昌營第一初級小學校	建昌營第二初級小學校
建昌營第四初級小學校	建昌營第五初級小學校
建昌營藥王廟初級小學校	建昌營北關十方院代用初級小學校
張郭莊初級小學校	後窩子劉氏私立初級小學校
白道莊初級小學校	軍屯初級小學校
七里坎初級小學校	西孟莊初級小學校
揣莊初級小學校	大望都莊初級小學校
堡子初級小學校	東西新莊初級小學校
後窩子初級小學校	戴家溝初級小學校
悖林初級小學校	徐流營初級小學校
曲河初級小學校	三里店初級小學校
劉家營初級小學校	徐流口初級小學校

新政

三

鹿尾山初級小學校

水 峪初級小學校

桃林口初級小學校

楊各莊初級小學校

尙武旗初級小學校

文 里初級小學校

鷄鳴莊初級小學校

周各莊初級小學校

楊官屯初級小學校

萬 軍初級小學校

換甲套初級小學校

披甲窩初級小學校

凉水河初級小學校

青山院初級小學校

小望都莊初級小學校

前窩子初級小學校

陶新莊初級小學校

高各莊初級小學校

射雁莊初級小學校

戴甲營初級小學校

彭家窪初級小學校

平林鎮初級小學校

滕 莊初級小學校

秀峯寺初級小學校

國家店初級小學校

提鈴寨初級小學校

三 嶺初級小學校

商 莊初級小學校

李姑店初級小學校

步步川初級小學校

芝草場初級小學校

大新店初級小學校

鴨河營初級小學校

胡 莊初級小學校

西密場初級小學校

白羊峪初級小學校

冷 口初級小學校

武家莊初級小學校

建昌營女子初級小學校

漢軍女子初級小學校

披甲窩女子初級小學校

大賢莊女子初級小學校

東密場女子初級小學校

大莊女子初級小學校

第三學區 完全小學校一處

初級小學校五十五處

(男五十一女四)

羅家屯完全小學校



太平寨模範初級小學校

劉古莊初級小學校

長嶺峯初級小學校

新店初級小學校

史家峪初級小學校

東寨初級小學校

西寨初級小學校

二道撥子初級小學校

米峪口初級小學校

後韓莊初級小學校

東貢莊初級小學校

麻達峪初級小學校

劉村寨初級小學校

下營初級小學校

上營初級小學校

東龍灣初級小學校

金龍口初級小學校

總府初級小學校

黃槐峪初級小學校

東水峪初級小學校

尹莊初級小學校

下青山口初級小學校

漁戶寨初級小學校

擦都嶺初級小學校

河北莊初級小學校	龍新莊初級小學校
城子嶺初級小學校	牌樓溝初級小學校
擦厓子初級小學校	擦厓新莊初級小學校
曹莊初級小學校	黃龍菴初級小學校
擂鼓台初級小學校	王古莊初級小學校
小關上初級小學校	五道溝初級小學校
大河莊初級小學校	五重安初級小學校
大崔莊初級小學校	小崔莊初級小學校
清河沿初級小學校	石山溝初級小學校
涼水河初級小學校	沙嶺子初級小學校
大寨初級小學校	大店子初級小學校
尹莊初級小學校	高峪初級小學校

大傅莊初級小學校

劉官營初級小學校

印子峪初級小學校

羅家屯女子初級小學校

長嶺峯女子初級小學校

東龍灣女子初級小學校

大 寨女子初級小學校

第四學區

完全小學校五處(男四女一)  
初級小學校五十一處(男四十六女五)

縣立職業學校一處

南團汀職業學校

南團汀完全小學校

三屯營完全小學校

喜峯口完全小學校

大黑汀職業附屬完全小學校

三屯營女子完全小學校

景忠山私立初級小學校

丁家莊初級小學校

高家店初級小學校

彭 莊初級小學校

六寶峪初級小學校

小黑汀初級小學校

白堡店初級小學校

翻鞍寨初級小學校

孤山子初級小學校

百山寺初級小學校

西貢莊初級小學校

孟莊初級小學校

橫河初級小學校

白廟子初級小學校

大河山初級小學校

毛家峪初級小學校

張家莊初級小學校

東營初級小學校

北團汀初級小學校

澈河橋初級小學校

水峪寺初級小學校

倒馬寨初級小學校

南沙窩店初級小學校

關家莊初級小學校

龍井關初級小學校

漆棵嶺初級小學校

山對山初級小學校

鞍子嶺初級小學校

安家峪第一初級小學校

安家峪第二初級小學校

白塔寨初級小學校

漢兒莊初級小學校

新改

六

西城峪初級小學校

章 莊初級小學校

松 嶺初級小學校

灤 陽初級小學校

鐵門關初級小學校

潘家口初級小學校

三道河初級小學校

石門子初級小學校

龍王廟初級小學校

舊 城初級小學校

河東寨初級小學校

白家溝初級小學校

孫家峪初級小學校

陽河峪初級小學校

大黑汀女子初級小學校

關家莊女子初級小學校

喜峯口女子初級小學校

松 嶺女子初級小學校

澗河橋貴貞女子初級小學校

第五學區

完全小學校一處 初級小學校五十七處  
(男五十一女六)

興城鎮完全小學校

興城鎮初級小學校

照燕州初級小學校

西河南寨初級小學校

東河南寨初級小學校

台頭初級小學校

城西峪初級小學校

沙嶺子初級小學校

下寺初級小學校

北觀初級小學校

西莊初級小學校

陳家鋪初級小學校

白塔寺初級小學校

毛莊初級小學校

南觀初級小學校

上龐店初級小學校

臨河初級小學校

救駕嶺初級小學校

新莊初級小學校

龍塘初級小學校

田家峪初級小學校

米城莊初級小學校

楮莊初級小學校

夾河初級小學校

新集鎮初級小學校

區

之

新改

七

代各莊初級小學校

釣水院初級小學校

達 峪初級小學校

馬蹄峪初級小學校

魏 莊初級小學校

忍字口初級小學校

洪峯寺初級小學校

樊 莊初級小學校

泉 莊初級小學校

馬家冲初級小學校

董莊子初級小學校

黃 岩初級小學校

柳溝峪初級小學校

西陸莊初級小學校

東蓮花院初級小學校

西蓮花院初級小學校

乾柴峪初級小學校

孫家峪初級小學校

王家灣子初級小學校

貫頭山初級小學校

大五里楊氏私立初級小學校

大五里初級小學校

馬官營初級小學校

孫 莊初級小學校

大楊莊初級小學校

石河初級小學校

常甸初級小學校

興城鎮民教台立初級小學校

照燕州女子初級小學校

台頭女子初級小學校

西莊女子初級小學校

新集鎮貴貞女子初級小學校

忍字口女子初級小學校

第六學區

完全小學校四處  
初級小學校五十七處  
(男五十一女六)

楊家店完全小學校

西閣寺完全小學校

沙河驛完全小學校

張都莊完全小學校

大莊窩初級小學校

大郭莊初級小學校

劉東莊初級小學校

未官營初級小學校

窪里初級小學校

蠶姑廟初級小學校

石佛寺初級小學校

大李莊初級小學校



馬古寺初級小學校	三港灣初級小學校
高各莊初級小學校	山 港初級小學校
大楊莊初級小學校	卜官營初級小學校
爪 村初級小學校	丁 莊初級小學校
山東莊初級小學校	宋 莊初級小學校
野鷄坨初級小學校	紅廟子初級小學校
位家坡初級小學校	七家嶺初級小學校
馬舖營初級小學校	蘇各莊初級小學校
太平莊初級小學校	乾河草初級小學校
西蛇探峪初級小學校	東蛇探峪初級小學校
崇家峪初級小學校	佛浴院初級小學校
宗 佐初級小學校	木 廠初級小學校

松	汀初級小學校	劉總旗營初級小學校
張家峪	初級小學校	高引堡初級小學校
老君觀	初級小學校	車轅寨初級小學校
新官營	初級小學校	西新莊初級小學校
馬蘭莊	初級小學校	柳河峪初級小學校
後裴莊	初級小學校	宮店子初級小學校
前裴莊	初級小學校	吳官營初級小學校
孟官營	初級小學校	大張莊初級小學校
張官營	初級小學校	毛莊初級小學校
小莊窩	初級小學校	
沙河驛	女子初級小學校	張都莊女子初級小學校
山	港女子初級小學校	三港灣女子初級小學校

大郭莊女子初級小學校 大楊官營女子初級小學校

全境學校統計表 民國二十年七月調查統計

種類	類數	目就學人數	備
鄉村師範學校	一	六十二人	縣立鄉村師範學校校址在縣城東街文華書院舊址
初級中學校	一	七十八人	附設於鄉村師範學校內
職業學校	一	四十人	校址在第四區南園汀村內設有商科招收高級小學畢業生
職業補習學校	二	六十四人	
完全小學校	十八	二千四百二十三人	
女子完全小學校	二	一百八十二人	
初級小學校	三百零五	一萬一千零五人	

考

女子初級小學校	三十一處	九百八十四人
總計	三百六十一處	一萬四千八百三十八人

附民衆學校

- 鄉師附屬民衆學校
- 縣立高小附屬民衆學校
- 建昌營民衆學校
- 東密塢民衆學校
- 陳官營民衆學校
- 小寨民衆學校
- 南團汀民衆學校
- 秀峯寺民衆學校
- 羅屯民衆學校
- 張都莊民衆學校
- 大莊民衆學校
- 米城莊民衆學校
- 包各莊民衆學校
- 四團堡民衆學校
- 西晒甲山民衆學校
- 平房子民衆學校

縣系示 新政

十

印子峪民衆學校	白塔寺民衆學校
爪 村民衆學校	西 莊民衆學校
沙河驛民衆學校	新 莊民衆學校
長嶺峯民衆學校	張家莊民衆學校
木廠口民衆學校	大五里民衆學校
曹 莊民衆學校	大黑汀民衆學校
興城鎮民衆學校	三屯營民衆學校
新 寨民衆學校	褚 莊民衆學校
治城南關民衆學校	大莊窩民衆學校
石佛寺民衆學校	西關寺民衆學校
三嶺子民衆學校	王姑莊民衆學校
任莊女子民衆學校	李官營女子民衆學校

潘營女子民衆學校

共四十一處

(男三十八)單獨設立者十三處  
(女三)附屬各校者二十八處

教育會

民國二年  
十月成立

宣講所

民國元年  
十月成立

民衆教育館

民國二十年  
八月成立

實業

大同之世貨惡其棄於地以故農工商賈各有專官以董其事非瑣屑也不如是則貨之棄於地多矣清季變法因世界之潮流始知趨重實業於是省城有勸業道之設立旋飭各縣成立勸業所民國以來因勸業道改爲實業廳各縣亦奉令改爲實業局十八年又改爲建設局規模遂益擴大矣

縣農會

清宣統三年因舊設樹藝局改爲農務分會  
民國十年改組縣農會十八年合併建設局

造紙同業公會

通志 卷之三十一  
按桑皮紙爲遷安特產歷年亦最久邑孝廉張泰符有遷安造紙源流記附錄於此以備參考

遷安縣向產毛紙不知始自何年得諸故老傳聞謂在昔有喬縣尊者見吾遷桑有蔡鋪溪多餘不以爲藉茲泉水製等楮皮是堪造作紙張爲宜物土惜此間民智未開貨棄於地遂乃熱誠提倡特爲招致山東技師二人一抄紙一造材試辦於城南某村並聽其娶婦於遷冀以傳引工徒擴充此事乃彼技師殊秘密後且斬人營業寢至以專利涉訟庭官不直之當經解遞原籍但案牘年遠無稽說在者如稗官難據矣然自此芽萌觴溢紙業盛行迄近代爲土產大宗是其權輿在一旦利賴在千秋遷之人飲水思源所宜香火銜誠戶戶祝之乃積久湮沒弗彰實爲憾事考吾邑舊志職官表前縣尊實有兩喬公燕志作在上海喬公前物產類已列載桑皮紙韓史志則直以紙書亦未詳其原始意者始以美利利吾遷者康熙間之喬氏喬公燕泰符近村三李莊舊有塑像蔡公祠祀東漢始造紙

祖師廟身嘗親入瞻仰奈有碑祇記近事立廟之年代緣訖亦闕焉是不敢實  
言要之必有人爲發起今即竟作喬公觀可也家世實業紙光緒十二年大水前  
邑侯中州牛靄如先生因查灾下榻於敝廬公餘特以紙之始末製造同先父曾  
爲開具節略以呈由冬季採買桑皮至成貨出境納稅訖公欣然持去並價買大  
呈文紙數刀大呈文者製仿南官榜因同治初寇氛擾阻南紙稽遲允父首發明  
之售以利用於北京當時紙樣之極美大者也牛公深予嘉獎殷殷注意謂非提  
倡實業之先聲乎後二十餘年遂繼出有油衫紅辛二紙顧是紙向產朝鮮非中  
華所有何況吾遷有之自灤右李顯庭君始蓋李君性耽格致力毅觀摩身嘗三  
至朝鮮實地考察漸以施用機器經營幾歷春秋速紙成而質美價廉遂能品重  
全球且高出乎朝鮮紙之上於是後塵趨步工廠如林有開必先其利溥矣近又  
精心默運發明以水力轉機輪且一張能表裡異色隨轉以火汽乾之紙出繹絡  
不絕又不特事半功倍已也他日文明進化後起者或更發新劑是則地方之幸



邦國之榮推原肇祖元胎昔前天之嘉惠吾遷於戲尙已向懷蓄念欲抒未得閒  
茲值重修邑志蒙紫翼辭縣長幸許乏承下走又以濫竽公會奉明令垂詢紙業  
飭陳經過事件千思無可塞責敬據其大略以呈希採擇焉至於所見異辭所聞  
異辭尤願奉教折中於君子民國十三年歲在甲子冬月楊家崖張泰符謹記

### 商會

變法之後商會亦新政之一端清宣統二年奉令組織商務分會設總理一人會  
董數人民國四年頒行商會法飭令各縣分會依法改組招集各鎮商戶來縣開  
會投票選舉先選會董行董再由各會董互選會長副會長各一人其會費由城  
鎮在會商戶分上中下三等輸納凡在會各商戶遇有債務糾葛均經商會核算  
處理之處理不服函送縣政府以法律制裁之商家之實權於是擴大  
附境內各鎮在會家數表

本城八十四家

楊家店七家

建昌營十九家

沙河驛一家

新集鎮五家

趙店子一家

太平寨七家

羅家屯一家

興城鎮十一家

澈河橋八家

三屯營無

喜峯口無

野鷄坨無

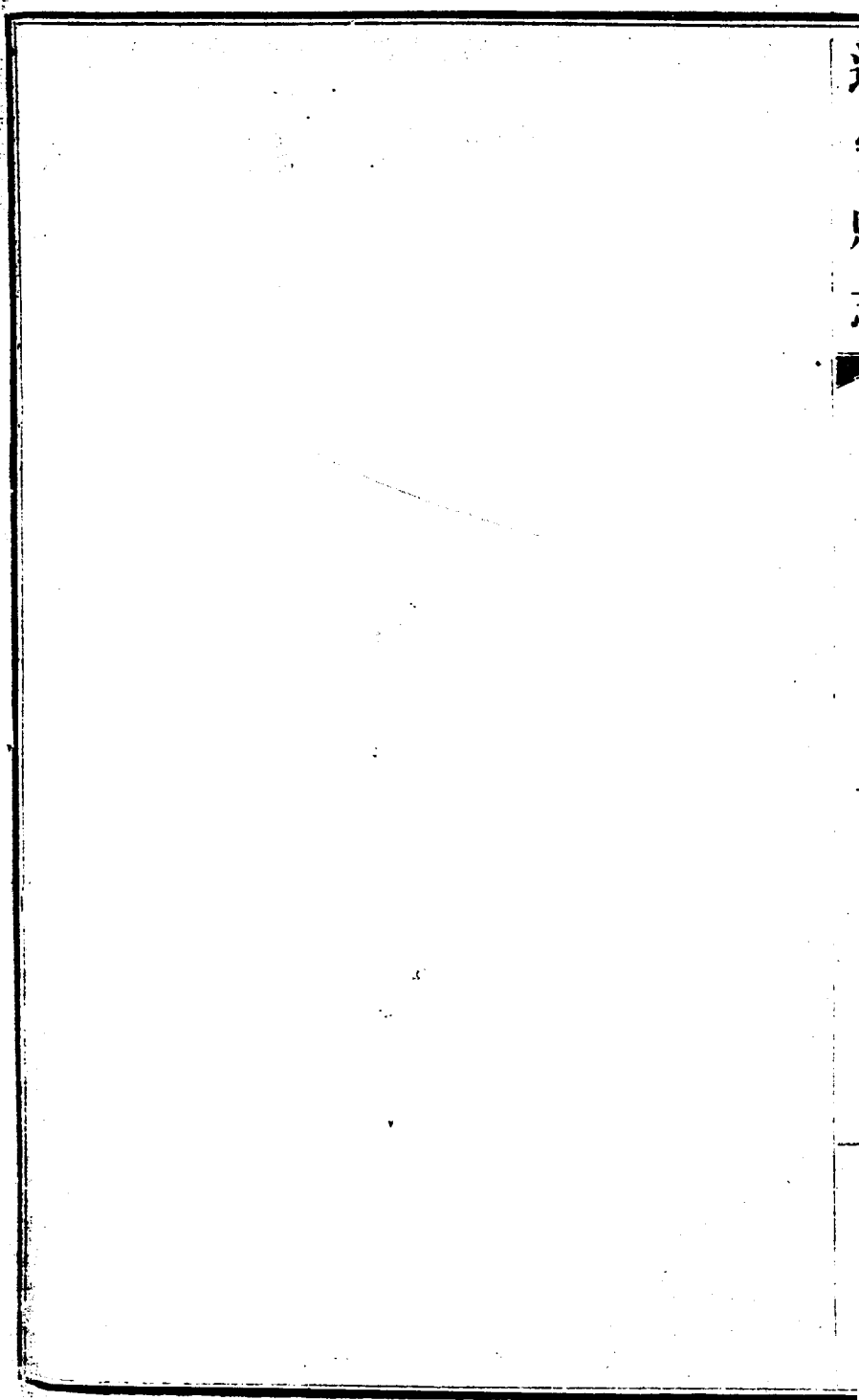

遷安縣志卷九

文獻志三

職官篇上

元明清職官表 民國職官表

續文獻通考元上縣秩從六品達魯花赤一人尹一人丞簿尉各一人典史二人中縣秩正七品不置丞下縣秩從七品設官如中縣民少事簡之地以簿兼尉後又別置尉主捕盜之事別有印典史一人

案元史語釋達魯花赤州目也

又明太祖定縣三等賦十萬石以下為上縣知縣從六品六萬以下為中縣正七品三萬以下為下縣從七品已而並改正七品京縣正六品知縣一人縣丞一人主簿一人不及二十里者縣丞主簿因事添設無定員其屬典史一人所屬衙門儒學教諭一人訓導二人陰陽學訓術一人醫學訓科一人僧會司僧會一人道會司道會一人

元	知縣	教諭	訓導	縣丞	主簿	典史
---	----	----	----	----	----	----

至元 大德 洪武 永樂 宜德 正統 景泰 天順

<p>鄧萬斛 舉人八年任 有傳</p>	<p>江激 豐城西</p>	<p>費永甯 志從任六年 豐城西</p>	<p>于羽 六年任</p>	<p>商格 二年任 浙江</p>	<p>費永年 三年任 浙江</p>	<p>邢寬 十五年任 浙江</p>	<p>金彥祥 有傳</p>	<p>蕭頤 有傳</p>	<p>明</p>	<p>郭仁義 有傳</p>	<p>傅仲斌 十三年任</p>
<p>劉讓 吉安西</p>	<p>張涇 山南直</p>	<p>郝安 山東</p>	<p>胡憲 有傳</p>	<p>葉和 山南直</p>	<p>張登 屯山西</p>						
<p>鄭炳 分浙水</p>	<p>張甯 遼東</p>	<p>常寬 德州東</p>	<p>楊廷材 光州南</p>	<p>張茂 淇縣南</p>	<p>馮瓊 山西</p>	<p>張亨 山西</p>	<p>張文理</p>				
<p>于慶 東阿</p>	<p>王章 陝西</p>	<p>杜郁 河南</p>	<p>柯澄 史舊志澄作登 韓四縣</p>	<p>吳福 桐城直</p>	<p>馬良 蔚州西</p>					<p>劉仲德</p>	
<p>劉整 洛南</p>	<p>蔡琇 武陟</p>	<p>魯從 山縣</p>	<p>王儀 蒲城</p>	<p>金彥祥 志失後史 縣見知</p>	<p>許敬 人陝西</p>						
<p>李謙 名碑改正 從題</p>	<p>王璽 利山東</p>	<p>馬顯 山東</p>	<p>孫景 人福建</p>	<p>路道 南人舊志改正 汝南</p>	<p>王萬鍾 州人 陝西</p>	<p>于慶 高唐</p>					

化城

治宏

王 王 趙 戚 張  
 舉人二年 監生五年 監生十年 監生十五年 監生二十年  
 山東 曹州 樂陵 河南 山東 山東 山東 山東  
 王 舟 禎 勝 霄  
 舉人二年 監生五年 監生十年 監生十五年 監生二十年  
 山東 曹州 樂陵 河南 山東 山東 山東 山東

周 張 和  
 監生六年 監生十年 監生十五年 監生二十年  
 山東 曹州 樂陵 河南 山東 山東 山東 山東  
 周 密 濟 鼎  
 監生六年 監生十年 監生十五年 監生二十年  
 山東 曹州 樂陵 河南 山東 山東 山東 山東

李 楊 李 楊 李  
 衛州 衛州 衛州 衛州 衛州  
 李 玉 奈  
 衛州 衛州 衛州  
 曲 應 楊 李 楊 李  
 堂 秉 麟 臣 玉 奈  
 河南 遼東 浙江 日傳 滌州 衛州 衛州

張 張 何 張 張  
 衛州 衛州 衛州 衛州 衛州  
 張 翥 文 明 棠 鵬 自得  
 衛州 衛州 衛州 衛州 衛州 衛州

王 史 劉 汪 吳  
 河南 河南 河南 河南 河南  
 王 廷 璽 訓 瀛 宣  
 河南 河南 河南 河南 河南

劉 劉 劉 李 文 劉 沙 李 劉 沙  
 河南 河南 河南 河南 河南 河南 河南 河南 河南 河南  
 劉 淮 維 翰 文 玉 思 義  
 河南 河南 河南 河南 河南 河南 河南 河南 河南 河南

田 英  
 河南 河南  
 考以上年分失

鄭 侯 宋  
 河南 河南 河南  
 鄭 輅 進 瑋  
 河南 河南 河南

沈 陳 孫 杜  
 河南 河南 河南 河南  
 沈 極 直 鴻 端  
 河南 河南 河南 河南 河南

張 廷 瓚  
 河南 河南  
 年任 吏員十三

考以上年分失

初 閔 海  
 山東 山東 山東  
 名失載 照題 任二年  
 人十三 驥 利 津 任

正德

高岱 人五年任孟縣  
 羅玉 志人舉人史  
 郭 舉人十  
 鍾 舉人十二  
 呂端 舉人十五

黎山 人潯陽  
 王汝鎮 吳北橋  
 李實 保安  
 李橋 河北直  
 何錦 安州  
 劉廷桂 涿州  
 韓邦傑 涿州

杜偉 有傳  
 顧迪 青城東  
 田貢 前屯  
 祝釗 衛東  
 馬躍 山邑  
 楊志隆 汾州  
 楊一卿 潯原

任源 人監生三年  
 王伸 人監生五年  
 杜匯 人監生十二年  
 李實 人監生十六年

李憲 人吏員三年  
 張宁 人監生八年  
 黃炫 人監生十二年  
 正作金年人  
 絃縣任監  
 史人舊生  
 志炫志十  
 改誤作二

姚申 人營州  
 金汝臣 人遼陽  
 顧化 人德州

鄭傑 有傳  
 姚廷鳳 有傳  
 傅鉞 益都

郭思敬 人監生十六年  
 段博 人監生十八年  
 正錫人史志改  
 志作河南  
 州舉人十八

崔文寵	宋時俊	章文英	徐州	王錫	陳策	許穉卿	溫志敏	楊縉	張鎬	孫宥
舉人三十一年	有傳	有傳	有傳	官生十三年	進士十二年	進士七年	進士六年	舉人四年	進士二年	新南
山西	河南	河南	河南	山西	山東	浙江	山西	山東	山東	河南

陳士龍	任鏞	王化淳	洪銘鼎	劉九成	姚應兆	王家璋	羅文倫	孫承祖	楊學	杜律	田登年
人升知縣	人	人	人	人	人	人	人	人	人	人	人
北直	北直	北直	北直	北直	北直	北直	北直	北直	北直	北直	北直

曹守正	郭桂茂	劉廷桂	沈應堂	范價	劉允恒	李汝桂	楊秉節	劉冕	丁超群	王棟	趙用	關東
人	人	人	人	人	人	人	人	人	人	人	人	人
北直	北直	北直	北直	北直	北直	北直	北直	北直	北直	北直	北直	北直

程式	李遠	陳組	徐楫	張舜元	顧鑑	喬木	張思恭	劉昆
六年任	六年任	六年任	六年任	六年任	六年任	六年任	六年任	六年任
山西	山西	山西	山西	山西	山西	山西	山西	山西

王默	李克勤	于可久	李永年	江東	馮津	趙崇義	許語	徐奎
人	人	人	人	人	人	人	人	人
北直	北直	北直	北直	北直	北直	北直	北直	北直

謝連	鄭械	時軻	姜邦奇	侯恭	賈孜	郭瓚	呂震	石材
人	人	人	人	人	人	人	人	人
北直	北直	北直	北直	北直	北直	北直	北直	北直

職官



慶隆

馬仁 有傳  
隋府 有傳  
趙雲 有傳  
劉邦彥 舉人六年任

趙文顯 舉人四年任  
劉鈺 舉人三十八年任  
羅鳳翔 舉人三十六年任

宋承郊 舉人三十六年任  
周景新 北直密雲人  
以上各員年  
代失考

王之 人四川  
李磬 人蔚州  
安如盤 人陝西  
周萬程 人北直香河縣人升知縣

李有光 北直交河人  
龍孝思 人  
高擢 人  
王綱 人  
劉炳 人  
程希顏 人  
李鳴科 北直三河人

趙晉卿 監生四十年任  
王椿 吏員三十八年任  
李儼 吏員三十二年任

劉汝舟 人山東靖海  
任梧 人山東濟陽  
侯九昱 監生五年任

任廷瓚 人四十五年任  
賈弋 監生  
連山 吏員三十八年任  
分以考吏人  
失上史員監  
考三志補志涇陝  
員補失失山西  
年失失失州西

賈俊民 人二年任  
范芳 題名碑改  
人四年任

王淑民

陝西咸甯人  
進士九年任

馮露

有傳

傅納誨

山西襄定人  
八年任

白夏

山東日照人  
八年任

安

山東日照人  
八年任

徐安

山東平山人  
衛舉人十五年任

張鑑

陝西涇陽人  
選貢十八年任

金光初

南直長州人  
舉人十九年任

仇際可

山東章邱人  
舉人二十年任

宋秉忠

北直滄州人

劉純

北直無極人  
以上各員年分失考

任世官

山西太原人  
監生三年任

張五音

河南鞏縣人  
貢十五年任

趙三川

山西蒲州人  
恩貢七年任

陰行義

山西芮城人  
歲貢十年任

魯瑞

河南太湖人  
吏員十三年任

程懋功

南直歙縣人  
監主二十一年任

莊大典

福建福清人  
人二十五年任

李橋

江西平鄉人  
監生二十六年任

王三才

陝西渭南人  
監生二十六年任

董

山西陰陵人  
人二年任

楊伊

河南石塊人  
人五年任

宋達敷

南直縣人  
人二十五年任

李金玉

河南武安人  
人二十九年任

徐廷佐

南直江都人  
人三十五年任

蔡伯仁

浙江仁和人  
人三十六年任

吳正節

南直甯南人  
人三十七年任

倪天鐸

南直清陽人  
失或史志從題名碑

職官

職官

四

孟履長 山西澤州 拔貢二十三年

雷聲 浙江嘉善 有傳

錢吾德 浙江嘉善 舉人二十七年

張九三 河南新蔡 舉人二十九年

倪登嗣 山東高密 正貢生 史志改

林翰英 福建莆田 舉人三十三年

劉濟 山東肥城 舉人三十五年

駱行健 河南夏邑 舉人三十五年

李應擢 陝西金縣 選貢三十二年

李有碩 山西 升雜澤縣分知

趙思聰 山西 縣分知

劉行 山東齊河 吏員三十八年

蘇具瞻 山東 監生 失考

戴居仰 山東 失考

鄭材 福建南平 以上三員年

胥新 陝西南鄭 人

碑志從題名

碑志從題名

碑志從題名

昌秦 啓天

<p>劉儀鳳 陝西 舉人三十九年任</p>	<p>張廷拱 河南 舉人三十九年任</p>	<p>薛永寧 封邱 舉人四十年任</p>	<p>張茂德 南直 舉人四十年任</p>	<p>田化霖 山西 舉人元年年任</p>	<p>王籲俊 陝西 舉人元年年任</p> <p>王四維 有傳 舉人元年年任</p> <p>屠登元 貴州 舉人元年年任</p>

昌秦 啓天

誠言

五

昌秦 啓天

崇禎

通志卷之六

李可觀

山西嵐縣

舉人七年任  
崇禎庚午殉難

朱運泰

河南

舉人元年任

胡文烈

山西

貢生三年任

黃道濟

山東曲阜

舉人七年任

任道明

陝西

進士年分失考

彭光祖

湖廣

舉人八年任

何官

雲南大理

舉人十二年任

高承堦

有傳

清初定每縣知縣一人典史一人縣丞主簿因事增減無定員教諭訓導各一人

清	<p>張祺 <small>有傳</small></p> <p>關士登 <small>湖廣桃源人</small></p> <p>徐逢時 <small>有傳</small></p> <p>王宏 <small>山東濟甯人</small></p> <p>張玉 <small>旗貢</small></p> <p>張自涵 <small>山東平原人</small></p> <p>吳德方 <small>江南當塗人</small></p> <p>劉光遠 <small>河南商邱人</small></p> <p>戴廷對 <small>有傳</small></p>	教諭	訓導	典史
		<p>蔣文燦 <small>昌平州舉人</small></p> <p>喬大綬 <small>三河縣人</small></p> <p>田宇 <small>定興舉人</small></p> <p><small>此缺於順治十六年奉成康熙十五年復設</small></p>	<p>岳毓粹 <small>順天保定人</small></p> <p>馬攀龍 <small>房山人</small></p> <p>崔及第 <small>知縣</small></p> <p>白方岳 <small>河間人</small></p> <p>劉潤 <small>保定人</small></p>	<p>丁應奎 <small>江南人</small></p> <p>何春郊 <small>浙江杭州人</small></p> <p>羅四維 <small>湖廣人</small></p> <p>來民服 <small>浙江蕭山人</small></p> <p>張朝相 <small>江南無錫人</small></p>

治順

職官

六

康熙

武絃周

有傳

楊鳴

有傳

嚴儼鳳

山東日照舉人

王永命

有傳

唐九緯

有傳

張一諤

有傳

程萬培

錦州貢士

張汝賢

廣西進士

李繼烈

奉天監生

潘眉

江蘇宜興

熊夢龍

廣東舉人

屈明基

奉天監生

蔣以選

山陰貢生

師若渠

安肅舉人

劉孟易

有傳

孫維楨

大興例貢

杜維楨

有傳

解良棟

天津例貢

韓謂道

獻縣人

馬負圖

有傳

馮堯天

有傳

吳紹

正定歲貢

高桂茂

寧晉歲貢

張治國

南宮歲貢

夏三極

長垣歲貢

王正宗

深歲貢

郭養高

南皮歲貢

王銓儒

天津例貢

歐陽超

有傳

徐元慎

江蘇江都人

趙宏永

河南洛陽人

崔含玉

山西潞安人

平遷

山陰人

胡煜京

浙江餘姚人

吳清文

浙江人

郝浩

山西人

	隆乾	正雍	
	馬爾棟 <small>諱陸定州 陝西永昌 舉人</small>	楊理範 <small>江南揚州 益生調盧</small>	李廷益 <small>江蘇吳縣 拔貢</small>
		張奎祥 <small>有傳</small>	王孔彰 <small>福建舉人</small>
		趙景榮 <small>旗監</small>	劉文煥 <small>江西舉人</small>
		張綏 <small>江蘇婁縣 恩貢</small>	饒于瀛 <small>山西猗氏 進士</small>
			行取行人司行人 陞江西右江道
			周廷槐 <small>福建進士</small>
職官	孫德據 <small>奉天鐵嶺 拔貢</small>	杜師 <small>順大懷柔 乙卯科舉 人壬戌進士</small>	王燦 <small>奉天海城 恩貢</small>
	蘇應昌 <small>蜜雲歲貢</small>	張自崑 <small>承德歲貢</small>	張世甯 <small>昌平州歲 貢</small>
	王允徵 <small>有傳</small>	周世法 <small>天津歲貢</small>	張璐 <small>滿城歲貢</small>
魯元華 <small>浙江會稽 人</small>	陳淵度 <small>江西石埭 人</small>	關緒 <small>山西潞安 人</small>	劉然 <small>江南人</small>

職官

七



熊道階	胡鍾淳	陳鍾琛	靳榮藩	宮書禧	何師軾	楊有祐	祁標	劉同	顧偉烈	朱惇允	燕臣仁	王述獻	景師毅	端木長宏	
進士	湖南巴陵	署任龍知縣	撫甯知縣	舉人	山東文登	浙江錢塘	本府通判	本府經歷	江蘇武進	拔貢	江蘇上海	監生	江蘇大倉	例貢	山西安邑

韓克宏 高陽舉人  
 紀曾符 見南關關帝廟碑

李樹滋	赫皎	蕭栢	陳麟友	谷中璞	范瑾
順天寶坻人	奉天歲貢	奉天承德歲貢	文安舉人	容城歲貢	新城歲貢

余士燮	陳謙	朱錫昌	李維全	楊萬春	吳長忠
河南桐柏人	浙江鄞縣人	浙江會稽人	山東長山人	江南華亭人	江南績溪人

慶嘉

喬鍾吳

江西南上  
進士

王蘭

劉禮

夏蘭

滑承芳

周士孝

四川南川  
人

郭宗封

衡正

陳景登

袁瑜

崔作謀

陳佩蘭

馮鈺

王師杭

王餘昌

江西崇義拔貢  
山西陽城附貢  
廣西馬平舉人  
廣西平南拔貢  
山東平度舉人  
浙江臨海監生  
山西陽曲舉人  
浙江仁和人拔貢  
山東福山人舉人

張太復

王書芸

有傳  
保定蠡縣  
舉人

李法勤

康文蔚

保定高陽  
舉人  
保定靈壽  
舉人

傅承慶

鍾本

戴錫福

晉德榮

沈光坡

山東高密監生  
浙江海鹽附生  
浙江吳興附生  
江蘇吳縣監生  
雲南晉寧州吏員  
雲南晉寧州吏員  
安徽石埭供事

臧官

嘉慶二十五年

光道

張恩溥	程正塔	秦光辰	陳光楷	呂崇修	蔚音芳	樊如杞	顏樾	楊岳東	汪本	盛世綺	孫熙	楊璧
進士	舉人	進士	進士	進士	進士	進士	進士	進士	進士	進士	進士	進士
江西	四川	湖北	安徽	安徽	山東	山東	廣東	山東	浙江	浙江	河南	河南
秦和	墊江	黃安	石埭	石埭	德州	德州	連平	寧海	錢塘	秀水	夏邑	光山

林散館

周名世  
李國垣  
劉碩彥

奉天復州人  
武清縣舉人  
河南鹿寧人  
舉人

赫敬  
王榮  
芮汝登  
崔陽  
阮春齡  
霍五惇

順天寶坻人  
順天寶坻人  
順天寶坻人  
慶雲舉人  
遷化玉田人  
深州武強人

唐繩武  
徐呈瑞  
談紳綬  
陳光德  
王棟  
楊受祐

山東歷城人  
山西襄陵人  
江蘇武進人  
江蘇武進人  
浙江上虞人  
奉天承德人  
安徽桐城人

于志瀛	郎汝珊	毓貴	倪式	王長卿	魯傑	李詩俊	張夢蓉	溫世澤	劉宗成	何朝恩	李伯鸞	趙廷椿	袁正林								
拔貢	監生	山西代州	州人	舉人	進士	雲南昆明	舉人	湖北江夏	貴州平越	有傳	舉人	雲南元江	福建同安	進士	江蘇青浦	舉人	河南林縣	監生	浙江山陰	進士	湖廣江夏

李祥泰  
漢軍舉人

梅宗望	吳光綬	顏培政	翁藩城	滕開勳	熊一階	劉世勳	吳治愷										
監生	江蘇上元	俱事	江西兩豐	州人	廣東連平	密生	湖南湘潭	人	安徽婺源	安徽婺源	江西豐城	監生	河南梁縣	監生	湖南梁縣	監生	湖南梁縣

光緒 同治 咸豐

光緒

同治

咸豐

程仁育	王恩霖	勞輔芝	韓耀光	彭爵麒	胡如川	瑞恒	周培錦	何庚生	楊蔚本	陸邦奎	方汝翌	宋炳文	馮章	朱華哀
湖北監生	浙江山陰	湖南善化	湖南善化	安徽懷寧	河南汝陽	湖南舉人	貴州貴縣	河南武陟	貴州舉人	江蘇元和	安徽定遠	安徽定遠	奉天吉林	福建邵武

張鵬兆  
張鵬展  
張省三

嶽陽附貢  
大城恩貢  
東光縣貢

劉子舫  
韓玉城

滄州優貢  
四年  
河南武陟

朱心元  
劉青雲

順天大興  
順天宛年  
舉人

孟昌言  
范恒  
趙東旭

費州舉人  
永年縣舉人  
易州貢生

張鵬兆  
張儉

嶽陽附貢  
定州舉人

翟鍾

順天宛平  
歲貢

汪承謙  
孫嘉蔭  
李桂年

浙江桐鄉  
奉天錦縣

孟源長  
王棣華

山東歷城  
山西陽曲  
監生

陸涓泰	郝增祐	牛和煦	苟輝張	樂觀韶	隆昇	陳本	馬觀臣	雷寶荃	嚴書勳	李映庚	孔憲廷	汝作枚	王增禧	鄒梓生	王贊勳
有傳	有傳	四川舉人	雲南江川	進士	正黃旗蒙	古附生	浙江人	河南進士	陝西安康	進士	有傳	陝西進士	江蘇上海	江蘇人	甘肅伏光

挑知縣

職官

張爾榮  
樹  
濟山優貢  
河南舉人  
咸取知縣

王澤深	朱汾	沈嘉績	葛能達	葛其壽	廖季讓	程恩圻	趙念邦	王芬	張光宸
山西太谷	浙江錢塘	安徽懷寧	安徽懷寧	浙江歸安	安徽懷寧	安徽懷寧	安徽懷寧	安徽懷寧	河南祥符

統官

熙康

蔡濟清 浙江監生  
劉道春 浙江德化進士

孔繁譜 山東曲阜附生  
張夢筆 有傳

喜峯口巡檢 雍正十一年設

警務長 李廷棟 邑人

高連甲 邑人  
王宏 保定人

灤陽驛驛丞 三屯營巡檢

范應選 河南信陽人  
姚祥 浙江慈谿人  
鄭泰辰 山東歷城人  
章起煥 山陰人  
郭登元 浙江開化人

康廷玘 滿城歲貢

七家嶺驛丞 建昌營巡檢

朱朝貴 江蘇昆山人  
張星壁 山西文水人  
樊履信 山陰人

陸再興 江蘇上元監生

高承彜 湖北孝感監生

任兆傑 浙江監生  
民國元年改為管獄員

沙河堡盧遷 巡檢

設之沙河驛丞改設巡檢於此其康律役食於盧龍支領

正 雍

施明法

江西青陽人

沈自如

江西南昌人

以上驛丞乾隆三年  
年成改設巡檢於  
三屯營帶管驛丞  
事

李 珍

浙江寧波人

朱開楚

張 林

山陰人

隆 乾

王廷用

湖廣人

周士弼

浙江山陰人

潘 芝

廣東揭陽人

徐宜璽

江蘇丹徒人

李葆玉

河南夏邑人

趙守謙

深州巡檢人

楊萬森

江蘇華亭人

作春

余 純

山陰人

張名儒

江西零都人

邱廷湜

江蘇元和

賈聯賓

山西汾陽人

張企良

江蘇度縣人

林 洪

廣東平遠人

任防龍

山西開喜人

郭宜黼

江西廬陵人

乾隆二十年奉文  
兩驛錢糧馬匹歸  
縣經管其遞送本  
報照料馬夫等項  
仍令驛丞管理

閻光學

山東館陶人

胡宗遠

水定人

揚龍翔

山東歷城人

劉 芬

江西武進人

黃 吉

以上驛丞乾隆三  
十年裁改設巡檢  
於建昌營  
江西宜黃人

職官

職官

職官

職官

十一



光道

慶嘉

薛鑑 資爾載 章國泰 江禹勳 徐麟

人浙監生 人江監生 人浙監生 人安監生 人浙監生

程垣 張耀箕 陳琳 陳佩蘭 唐克寬 顧桐 郭增光 席震 韓兆霖

人浙監生 人江監生 人安監生 人江監生 人江監生 人江監生 人江監生 人江監生 人江監生

章國泰 胡學彬 張學激 吳濤 陳建猷

人浙監生 人江監生 人江監生 人安監生 人廣監生

莊繼高 庾早春 王仲淇 黃揚祖 韓淦 邵麒 白存仁

人江監生 人安監生 人江監生 人廣監生 人浙監生 人浙監生 人陝監生

方璘 楊友育 廉紹頗 桂德 黃克俊

人湖監生 人陝監生 人山東監生 人蒙古監生 人江監生

唐楷 胡成 莊繼高 趙邦理 洪尙儀

人安監生 人浙監生 人浙監生 人安監生 人安監生

李長森 曾承齋 黃恩植 王元度 李蘭

人山監生 人江監生 人浙監生 人浙監生 人四川監生



文  
身  
一  
示

治同

緒光

杜 搢  
山西寧縣人監生  
荀思敏  
山東即墨人監生  
陳壽保  
浙江桐鄉人監生

史昭恭  
山東樂陵人監生  
查榮樹  
安徽涇縣人監生  
陳壽保  
見前  
熊慶篋  
山東監生  
浙江監生  
陳汝昆  
浙江監生  
陸再興  
江蘇上元監生  
謝緒傳  
四川三台監生

劉君榮  
奉天承德人吏目  
王觀光  
浙江諸暨人監生  
陳廣烜  
浙江山陰人監生  
三屯營建昌營  
各有倉大使一員  
久裁官名亦失考

胡文耆  
浙江海寧人監生  
宓貽謀  
浙江海寧人監生  
陳廣烜  
見前  
史昭恭  
見前  
胡守誠  
浙江會稽人監生  
楊景祥  
江蘇上元監生  
王應斗  
山東監生

李仙椿  
江西南豐人監生  
沈祥麟  
浙江海鹽州人共事

鄭天垣  
浙江山陰人監生

王 佑  
甘肅靜寧人監生  
葉崇慶  
山西靈石人監生  
何正偉  
山西靈石人監生  
胡慶芝  
河南商州人監生  
譚傳汾  
河南商州人監生  
林宗岱

姜玉藻  
浙江山陰人監生  
張汝浩  
山東樂陵人

周學厚  
江西太廬人監生  
戴頤  
安徽貴池人監生  
高思涵  
浙江會稽人監生  
胡文誠  
浙江會稽人監生  
王炳文  
浙江會稽人監生  
洪恩  
安徽監生  
方廷祺  
安徽桐城人監生

統官

程恩墀  
官守陰

山東蓬萊  
縣人

任肇昱  
王芬

河南祥符  
監生  
安徽懷寧人

哨念邦  
周德溥  
吳法高  
姜省謨  
蒯晉升  
馬憲賢

浙江山陰  
監生  
浙江山陰  
監生  
安徽涇縣  
監生

山東雜縣  
監生

李嘉平  
陳國榮  
趙念邦  
沈裕謙  
宋啓堦  
隆勳  
李傳松  
李毓奇

浙江餘姚  
監生

浙江山陰  
監生

浙江餘姚  
人

蒙古監生

浙江山陰  
監生

山東樂陵  
監生

沈裕謙  
王炳純  
李振榮  
恩濤  
李景賢

浙江山陰  
監生

雲南太和  
監生

蒙古監生  
奉天錦縣  
貢生

明會典凡天下要害地方皆設官統兵鎮戍其總鎮一方者曰鎮守守一路者曰分  
守獨守一堡一城者曰守備與主將同守一城者曰協守又有提督提調巡視備禦  
領班備倭等名各因事異職焉其總鎮或挂將軍印或不挂印皆曰總兵次日副總

兵又次日參將又次日遊擊將軍舊於公侯伯都督指揮等官內推舉充任其鎮守內臣自永樂初出鎮遼東開原及山西等處自後各邊以次添設而鎮守之下又有分守守備監鎗諸內臣嘉靖十七年合鎮守內臣原不係太祖定制次第裁革十八年盡數取回於是邊政肅清軍民稱便

薊州鎮總兵官舊設隆慶二年改爲總理練兵事務兼鎮守駐三屯營

東路副總兵隆慶三年添設駐劄建昌營管理燕河營臺頭營石門寨山海關四路

案副總協守共三員四路

亦三年添設駐劄石庫營

中路副總兵萬歷四年將三屯右營遊擊改設與東西二路協守俱給關防駐劄三屯營帶管馬關谷松棚谷喜峯口太平寨四路

燕河營參將舊設所屬冷口桃林口二提調

太平寨參將舊有參將裁革後設灤陽營參將太平寨設遊擊嘉靖六年復添設將灤陽參將仍歸太平寨所屬擦崖子榆木嶺二提調

喜峰口參將舊係守備萬歷二年以屬夷進貢孔道改設參將所屬董家口李家谷

二提調

案繼鎮分守共十一員提調共二十六員舊多係該鎮委用把總嘉靖七年後照例疏名具奏推用提調李家谷提調萬歷四年添設於喜峯口管各路撫賞事宜

總兵中軍官嘉靖二十三年設駐劄三屯營

建昌營坐營官萬歷元年設

瀕兒莊車營與石匣車營振武車營遵化右車營俱舊係遊擊萬歷十年改操練步兵

灤陽車營萬歷十一年因裁革寧夏客兵新募三千土著設二屯營守備隆慶二年設

薊州兵備一員管理喜峰口馬蘭谷松棚谷太平寨四路永平兵備一員管理燕河營台頭營石門寨山海關四路監督副參等官分管永平府灤州盧龍遷安撫寧昌黎樂亭五縣撫寧盧龍山海東勝左興州右六衛兵馬錢糧兼屯田

薊州原額官軍三萬九千三百三十九員名見額三萬一千六百五十八員名原額

馬一萬七百匹見額六千二百九十九匹

永平原額官軍二萬二千三百七員名見額三萬九千九百四十員名原額馬六千八十三匹見額馬驢一萬五千八十四匹

嘉靖二十九年議準薊鎮分部十區參將遊擊各分汛地三十一年議準薊鎮十區酌量衝緩分別遠近併爲八區四十二年議準各路兵馬東自山海關起至鎮邊城止二千一百十四里分爲十路第一路石門寨第二路燕河營第三路太平寨第四路馬蘭谷第五路牆子嶺第六路古北口第七路石塘嶺以上七路副參遊佐提調分守而以薊鎮總兵領之第八路黃花鎮第九路居庸關第十路鎮邊城以上三路亦副參遊佐提調分守而以昌鎮總兵領之

隆慶二年題準薊鎮選兵三萬分爲十枝列爲三營遵化永平遊兵二枝合巡撫標兵一枝定爲遵化一營建昌營一枝合鎮守總兵標兵二枝定爲三屯一營振武石匣二營合總督標兵二枝定爲密雲一營各設中軍左右翼在密雲遵化者各用參

遊三員在三屯營者用總兵並參遊二員各監督訓練三年題準薊州以東置一副總兵將建昌營遊擊改設分理松棚太平燕河台頭石門山海等處練兵而巡撫標兵即以屬之薊川以西置一副總兵將石匣營遊擊改設分理馬蘭谷墻子嶺曹家寨古北口石塘等處練兵而總督標兵即以屬之

隆慶二年題準二鎮練兵車七營每管用重車一百五十六輛輕車二百五十六輛步兵四千騎兵三千駕輕車馬二百五十六匹以東路副總兵一營合巡撫標下一營駐建昌遵化以西路副總兵一營合總督標下一營駐石匣密雲以薊鎮總兵二營駐三屯昌平總兵一營駐昌平

萬歷元年議準山海附石門爲十路每路各立一車營昌平三路共立一車營每營駐騎步兵各一枝密雲遵化三屯設三鎰重營每營亦駐騎步兵各一枝又令各標各路各車營準加馬一千六百一十四匹加曳車贏一千五百五十五頭嘉靖三十八年議準令參將遊擊二員喜峯口驗放入貢處夷



通年果元

明

樂永

宣德 正統

天順

成化

三屯營總兵

建昌路副將

建昌營參將

遊擊 都司

守備 失考 提調

張信

靖難功封隆平侯

陳志

有傳 京衛人

陳敬

有傳 密雲衛人

王景先

有傳 應城衛人

孫繼先

有傳 伯城衛人

宗勝

有傳 永平衛人

胡鏞

有傳 南化人

馬榮

有傳 化武人

沈煜

有傳 修武人

吳德

有傳 隆慶人

德正

治宏

戴 陳 馬 吳 溫 王 阮 蔣 劉 李 劉 馮 趙 焦

欽 總 澄 玉 和 銘 興 驥 福 銘 清 宗 勝 壽

傳 見 志 人 京 人 遵 衛 河 衛 錦 人 京 有 伯 壽 人 京 人 京 人 東 有 嗣 禮  
術 綏 見 志 人 京 人 遵 衛 河 衛 錦 人 京 有 伯 壽 人 京 人 京 人 東 有 嗣 禮  
人 德 志 孫 術 化 人 間 人 衣 術 傳 晉 術 術 術 傳 爵 孫

系  
之  
系  
示

職官

十六

馬張楊卜蕭劉祝戴周羅李成周歐李  
永輓鎮雲陞淵雄廉徹韓希鳳陽  
廣安益勤鳴

有傳 大衛東 遼東人 榆林人 撫寧人 山海關人 有傳 撫寧州人 撫寧州人 平谷人 京衛人 京衛人 南州人 有傳 宣府人 京衛人

戴鑣 九聚 韓承恩 王繼祖 毛紹忠 程武祺 張世武 吳淶 王住 唐大節 李鸞 龔業 王應岐

鎮州人 史志 遼東人 密雲人 密雲人 密雲人 兩任 有傳 與州人 通州人 居庸人 衛州人 山西人 陝西人 大人 密雲人

盧國讓 周孚光 李懋勛 張懋勛 胥進忠

臨清人 衛州人 衛州人 衛州人 廣寧人

舉隆

李世忠  
郭琥  
戚繼光  
衛永衛綏  
人昌人隱  
有傳

張承勳  
孫贍  
胡鎮  
王孟夏  
衛陽衛綏衛恆  
人和人隱人安  
人寧武人

史宸	史綱	胡守仁	戴綸	董一元	尤月	黃演	雷龍	馬芳	張承勳	蔣承勳	吳佩	李賢	戴卿	李意
<small>南水 人平</small>	<small>有傳</small>	<small>衛觀 人海</small>	<small>人宣 府</small>	<small>人萬 全</small>	<small>衛榆 人林</small>	<small>衛榆 人林</small>	<small>人衆 昌</small>	<small>有傳</small>	<small>衛寧 人安</small>	<small>有傳</small>	<small>衛湖 人原</small>	<small>衛榆 人林</small>	<small>人保 定</small>	<small>人關 州</small>

楊騰  
谷承功  
王軫  
廣衛永衛涿  
人寧人平人州

萬歷

楊四畏 遼東人  
 張臣 有傳  
 董一元 有傳  
 張邦奇 有傳  
 王保 有傳  
 尤繼先 有傳  
 倪尚忠 有傳  
 杜松 有傳  
 馬棟 有傳  
 王國棟 有傳

楊文 台州人  
 孫朝梁 陝西人  
 白福 山西人  
 李如栢 鐵嶺人  
 楊紹勳 廣寧人  
 麻承恩 同州人  
 張玠 正定人  
 任自強 陽和人  
 彭友德 有傳  
 陳霞 大同人

萬曆中再任

謝惟能 開平人  
 姚天與 廣寧人  
 張爵 忠義人  
 張感 隰陽人  
 黃孝感 隰陽人  
 王國翼 全人  
 解一清 宜府人  
 陳汝忠 錦衣人  
 林桐 太原人  
 麻承訓 子從  
 周俊 太原人

葉鎰 處州人  
 劉德溫 開平人  
 李素 密雲人  
 艾應詔 榆林人  
 朱壽 通州人  
 馬魁武 河間人  
 胡懋功 青州人  
 茹宗湯 東勝人  
 宗應魁 密雲人  
 陶思仁 金吾人

張旆 俱縣人  
 何繼善 俱縣人  
 張九皋 俱縣人  
 青山口提調 此張旆不姑考  
 彭萬里 此張旆不姑考

崇禎

蕭如薰 有傳  
 張國柱 有傳  
 張承鷹 有傳  
 朱國良 諱照明史改之 宜府  
 李懷信 有傳  
 劉渠 有傳  
 王威 衛榆人  
 楊茂春 衛大同人  
 許世臣 衛榆人  
 孫祖壽 有傳  
 馬世龍 有傳  
 尤世威 昌平  
 朱國彥 總兵代攝 有傳  
 楊肇基 有傳

李如梅 子成梁  
 王承業 衛太原人  
 詹朝養 鐵嶺人  
 盧拱極 衛東勝人  
 劉繼本 有傳

王問 衛義州人  
 李宗牧 衛營州人  
 劉國威 衛廣寧人  
 王養賢 衛山海人  
 胥應徵 衛留守人  
 陸繼宗 衛縣人  
 熊文濟 衛山人  
 盧拱極 衛東勝人

陸宏道 衛俱縣人  
 江一鵬

吳 5 4 2 1

楊國振

屯衛人  
營州右

王維城

屯衛人  
山西千戶

楊嘉謨

京衛人  
榆林人

張天禮

衛人  
榆林人

陳國威

武進士  
即墨山人

猛如虎

有傳

白蛟

山西臨縣

武舉

李居正

榆林衛人

薛敏忠

榆林衛人

唐通

開縣人

孔希貴

三元人

衛人後入清  
官河北總鎮

清會典順治元年設薊州鎮等處總兵官及遊擊以下等官鎮標各設鼓守備一人設喜峯路建昌路太平路各參將青山口桃林口潘家口各守備四年裁薊州總兵官併中軍遊擊一人旗鼓守備一人以原轄汎地分隸山海密雲二鎮移漢兒莊副將駐劄三屯營爲薊州副將協理喜峰太平二路邊口隸山海關總兵官管轄其原設之守備卽改爲副將中軍守備改薊鎮中協副將爲參將漢兒莊仍設參將一人六年裁冷口關副將守備各一人設操守裁薊州中營參將止設左右二營均屬天津鎮管轄裁喜峰路參將都司各一人設遊擊守備各一人裁太平路參將一人設都司千總各一人裁建昌路參將一人設都司裁桃林口參將守備各一人設操守裁薊州協左營遊擊一人右營都司一人將左營原設守備改爲中軍守備兼管左營事裁青山口李家峪擦屋子關白羊峪楠木嶺潘家口龍井口守備各一人均改設操守七年裁山海關總兵及鎮標各官改設山海關協副將十年裁喜峯路南台守備一人太平路南台守備一人十二年裁薊州協守備一人裁潘家口操守復



設守備一人

康熙元年裁桃林口冷口關白羊峪擦崖子關榆木嶺青山口李家峪龍井口各操守爲把總十四年裁太平路參將止設千總又移三屯營把總駐開平汎移太平路把總駐黑羊河二十三年裁太平路都司一人喜峯口守備一人青山口董家口劉家口把總各一人二十九年設古北口總兵官改天津統轄之薊州協左右二營爲三屯營撥練古北口又松棚路都司一人駐玉田縣原屬松棚路都司兼轄之龍井口把總歸潘家口守備兼轄

雍正元年裁古北口總兵官改設提督二年改潘家口兼轄之松棚路千總隸馬蘭鎮九年裁三屯協山永協之左營潘家口路等處守備俱改爲都司

乾隆十四年以山永協所屬之建昌燕河二營歸三屯協管轄十七年設建昌營存標千總把總外委各一人三屯協龍井關把總漢兒莊外委撥駐三屯協青山口把總橫領城外委撥駐設潘家口千總一人以喜峯路千總撥駐喜峰路汛務以潘家

口把總撥駐均歸喜峯路遊擊管轄裁三屯協青山口把總青山口汛移回歸該汛外委管理裁三屯協龍井關把總以喜峯路太平寨額外外委撥駐裁三屯協漢兒莊外委以潘家口額外外委撥駐

三屯協副將一人駐劄三屯營統轄本標左右二營兼轄喜峰路燕河路建昌路三營左營兼中軍都司一人千總一人把都一人額外外委一人兵一百三十五名右營守備一人把總一人外委一人額外外委一人兵一百三十七名喜峰路遊擊一人駐劄喜峯口千總二人把總四人外委三人額外外委三人兵三百四名建昌路都司一人駐劄建昌堡千總一人把總一人外委一人額外外委一人兵二百十五名乾隆元年議定直隸提督營汛分爲三路每年閱一路

順治六年題准官員騎坐馬皆係自備名曰例馬每月照數支領草料提督准例馬十五匹總兵十二匹副將八匹參將遊擊各六匹都司守備各四匹千總把總各二匹至兵丁騎操馬酌量各營情形或馬步各半或馬四步六或馬三步七或馬二步

八或馬一步九或不設馬皆於奏銷案內照各營實在數目開造報部察覈知照戶部銷算草料八年題准副將以下把總以上每月於應支銀內扣二錢馬兵扣一錢步兵扣五分守兵扣三分名曰朋扣存貯營中以備買馬之用若有餘剩由部覈明於奏銷本內題交戶部充餉十六年題准官員例馬提督准二十匹總兵官十六匹副將十二匹參將八匹遊擊以下俱各照舊數

清

薊鎮三屯營  
總兵  
薊協三屯營  
副將  
建昌路副將  
官名失考  
太平寨建昌

太平寨都司  
官石失考  
潘家口都司  
後改千總  
薊協中軍都司

冷口劉家口  
桃林口青山  
口各參將  
出順治六年裁  
潘家口薊協  
左營中軍各  
守備  
俱雍正九年裁

薊協標下千  
總久裁  
喜峰路標下  
千總  
久裁  
太平寨千總  
咸豐九年撥歸大沽海口以白羊峪把總撥駐

冷口把總  
道光二十四年移駐大沽海口改設外委一員守兵九名  
龍井關把總  
後改設額外外委一員守兵十一名

治順

路漢兒莊喜

峯路各參將

官名俱失考

喜峰路遊擊

沈應麟

浙江人

潘立助

浙江忠義士

衛人武進士以上總兵以下副將

張鎮

榆林人

後升廣東總兵

許壯猷

河南人

升江西總兵

梅之信

荆州府人

右營守備

趙忠

陝西榆林人

許天福

山海衛人

以上冷口守備

胡希孔

遼東人

佟紹聖

遼東人

李之楨

宣化武進人

士以上桃林口守備

李家峪把總

後改設外委一員守兵十七名

青山口把總

潘家口把總

白羊峪把總

咸豐九年移駐太平寨

五

系

職官

二十一

康熙

葉祿 湖廣府人  
 王應龍 奉天人  
 王文純 胡廣人  
 陳煥德 陝西人  
 蘭泗 陝西人  
 升湖廣總兵

高師文 陝西榆林  
 衛指揮劉家口  
 守備  
 李如登 京衛人  
 山口守備  
 張文炳  
 任全志  
 唐成  
 常茂動  
 崔應祥  
 林有寶  
 倪永祚  
 高繼雲  
 魏經國  
 孫得明  
 陳萬里  
 夏標

張國士  
 孟友三  
 王大賓  
 胡忠  
 陳虎 正白旗人  
 以上冷口把總

林昇	陳義忠	黃國昌	劉廷棟	王化行	茹昌誥	林葵	師帝賓	陳世林	張翰	呂八音	李鎮鼎
漳浦人	福建人	黃人	武舉	陝西	福建	福建	陝西	陝西	江南	河南	陝西
進士	進士	進士	進士	進士	進士	進士	進士	進士	進士	進士	進士

閻魁	徐登雲	王君明	朱逢聖	趙國良	王有存	劉繼鼎	師隆吉	徐耀	燕國柱	王奇章	馬璘
潘家	潘家	潘家	潘家	潘家	潘家	潘家	潘家	潘家	潘家	潘家	潘家
進士	進士	進士	進士	進士	進士	進士	進士	進士	進士	進士	進士

職官

二十一

孟發祥 甘肅人 事夏

徐登甲 京衛人 武進

杜明義 陝西人 武舉

尙宣 陝西人 後升宜化總兵

劉宮統 河南人 武進 士後升登州總兵

劉漢業 事夏人 術人 後升肅州總兵

段騰龍 陝西人 榆林 人後升雲南

許仕隆 事夏人 總兵

楊宏德 奉天人 事天

羅士祿

黃欽

張日新 俱行 伍進

趙登元 武進 士

周璵 行伍

傅禪

以上勳協右營守備十人籍貫年代俱失考以舊志按之此三十員當在順治以後雍正以前也故列於此

聖

之系

職官

二十三

隆乾

李如栢

寧夏人

趙國瑛

正監人

栢之蕃

正黃旗人

李元亮

正藍旗人

軍副都統

馬雄

寧夏人

高宏綰

鑲紅旗人

高文涵

後升廣東人

副將

高琦

鑲黃旗人

總兵

後升宣化鎮人

閻魁

朱廷佐

雙鼎

二保柱

滿州人

諾海

滿州人

依桑阿

滿州人

劉忠

密雲人

協中軍標下

李自明

縣人

白成事

定州人

孟義

姚煥

江南人

白成善

王啓業

盧龍人



伊蘇秦	張錫謨	段學南	海福	耀成額	趙登高	胡大猷	張九思	四十八	永德	明泰	海亮
旗正人	旗正人	旗正人	旗正人	旗正人	旗正人	旗正人	籍山人	旗正人	旗正人	旗正人	旗正人

韓萬英	劉崇智	張宏強	王爵	二德	德克什布	忒英額	倭成額	扎漢泰	承德	德奇訥	起興	查什	巴克坦
			上潘家口	蒙人以古									

常德金泰  
以上嚴協石  
營守備

劉蔡倭星額  
塞千總  
以上密雲

林良棟	孫國龍	徐定	李進貴	何騰愨	譚子奇	許光耀	陳雲龍	李雲	霍煜	王自英	業尙忠	李元成
總十龍井關把										上冷口把總	人而	人福建

光道 慶嘉

色克圖  
以上供勳協  
三屯營副將  
滿洲人

哈豐阿  
正黃旗人

石生玉  
陝西澄城人  
官至同原提督

朱奇方  
俱伍行

張自謙  
武進士

曹炎  
江華人

曹萬卷  
湖廣人

汪富  
福建人

馬應璧  
漢軍人

都司  
上副協中軍

傅大來  
太平寨人

總有傅

張洪度  
昌平人

張永誠  
三屯營人

連喜  
密雲人

路印章  
有傳  
太平寨千總

王國英  
宛平人

馬成  
獻縣人

劉玉鳳  
遵化人

職官

二十四

豐威

三屯營遊擊

道光二十二年三屯副將改設大沽海口以喜峯遊擊移駐三屯喜峯燕河建昌三路都司皆屬焉中軍守備一員左哨右哨把總各一員

建昌營都司

原設參將順治六年改設標下千總一員存城把總一員棧子鎮把總一員係灤州地面共額設馬兵三十八名守兵一百四十五名內駐紮州棧子鎮馬兵十八名守兵五十六名標下馬兵三十二名守兵三十二名

三屯營中軍守備

道光二十二年以都司改設

孟吉盛

平泉州人

孫循文

密雲人

建昌路標下

千總

潘家口千總

馬兵三名守兵十八名

城守營把總

康熙八年縣令王永命行

文建昌營撥

馬兵八名守兵三十九名

桃林口把總

兼管劉家口守兵十九名

榆木嶺把總

守兵十七名

擦崖子把總

守兵二十五名

三屯營左哨

把總

喜峯路都司

道光二十二年以遊擊故設標下中軍把總一員潘家口千總一員太平寨榆木嶺擦崖子把總各一員額設馬兵二十一守兵一百九十五名內駐紮松棚路守兵十二名係遊化地面標下馬兵十六名守兵六十二名

駱長昇 遵化人  
 王丕振 山東人  
 潘 武進士 名失考

三屯營右哨

把總

太平寨把總

原設千總咸豐九年以白羊峪把總移駐馬兵二名守兵十二名

喜峰路中軍

把總

喜峯路都司

職官

二十五

治順

繆嘉謨

江陰人

畢世靖

靖遠人

康允寧

浙江人

人武舉

朱綵

陝西人

游洪祚

湖廣人

方凱

陝西人

楊英

寧夏人

李世英

天津人

史蘭馥

陝西人

功

楊雲棟

陝西人

韓生瑞

楊茂基

王玉

李玉華

李長庚

李先攀

林報國

光緒

重慶志

馬一麟

畢君榮

張文英

王自有

劉祚隆

黃景星

哈林

獻縣人

隆乾

哈元生 伍 建昌路都

何聖兆 司有傳 河南武

保定 進士 鑲黃旗人

朱采 侍衛 山東濟南

鳳盛阿 人武進士 滿洲世

薩海 襲 滿洲世

鐵保 府志作薩保 滿洲人侍

拖克拖和 衛 滿洲人

素爾方 人蒙古

姜啓猷 陝西臨洮

猛濟惠 人 福建留江

曾受爵 人 福建留江

段起鳳 正定人

佛柱 軍 滿洲人

李剛 正定人

劉可州 赤城人

李明德 漢軍人

方正 標下 以上建昌營

朱文燦 福建人

李若桐 福建同安

陳邦佐 人 福建同安

馬化龍 河南人

趙昌泰 年任 宣化人

王繼鰲

陳維紀

王國太

王恩沛

王廷貴

職官

二十六

趙毓桂 山東人  
蘇勒芳阿 滿州人  
崇福 滿州人

伍勒登額 白旗人  
亮福 滿州人

清明 滿州人  
拜靈阿 滿州人  
敦多克 滿州人  
常林 滿州人

崇壽 滿州人

賈璉 正定人  
張永成 正定人  
李剛 赤城人  
劉可州 豐潤人  
王鑑周 密雲人  
劉天福 守營  
張洪度 昌平人  
劉潤 密雲人  
李福 密雲人  
張開誠 群縣人  
焦文仲 縣人  
連保 縣人  
王義德 縣人





光緒

宣統

梁永祖 志和 長福 錫光 梁崑嶽 寶崑 杜鼎舉 辛志功 榮康 聯元 于家鰲 范瀛川

民國二年

湍多布  
滿州人

以上喜峰路

英瑞 連元 倭施洪阿 桂林

以上建昌  
路民國二年  
裁

張介福 賈桂一 王大勇 姚萬春

驃人 三營人

民國職官表

民國官制改知縣為縣知事佐知事以縮全縣之政務者有警佐後改為警察所長旋又改為公安局長舊刑名初改為幫審員後改為承審員舊典史改為管獄員其餘佐貳教職沿邊武汛均行裁撤

民國元年	二年	四年	五年	六年	七年
樊海瀾 <small>河南禹州進士</small>	孟廣悌 <small>天津人</small>	謝桐森 <small>承德豐寧人</small>	田鴻文 <small>錦縣進士</small>	齊耀城 <small>吉林伊通縣人</small>	張劭仲 <small>河南通許縣人</small>
縣知事	承審員	管獄員	承審員	承審員	承審員
李廷棟 <small>邑人復任</small>	張彥唐 <small>安平縣人</small>	任兆傑 <small>浙江人由典史改</small>	王濂溪 <small>定興縣人</small>	陸謙 <small>浙江紹興人</small>	余上達 <small>安徽懷甯縣人</small>
警察所長十七年改公安局長	承審員	管獄員	承審員	承審員	承審員
胡寶珍 <small>清宛縣人</small>					

職官系

職官

二十八

八年 鄭頤津 奉天鐵嶺縣人

十年 張應麟 山西垣曲副貢

十二年 薛鳳鳴 山西霍縣舉人

十四年 吳學禮 奉天人

孫其靖 安徽人 代理

十五年 王政舉 奉天人 邑人代理

栢光榮 天津人 代理

李豐年 東鹿人 代理

唐吉彬 湖南安縣人

張俊峨 嶽強人

楊鍾年 天津人

李升林 遼寧人 代理

高彩軒 天津人

關永年 奉天錦縣人

趙伯麟 吉林人

賈作勤 遼寧人 代理

李長順 山東濟南人

陳仲箎 天津人

步恒勛 嶽強人

楊繼桐

楊埤尉 撫寧縣人

謝同縉 江蘇人

張鳳山 京兆通縣人

張廷芳 浙江人

翟明山 奉天人

河北通志卷之二十一

年十六 年十七

鄒致鈞 奉天人

沈壽颺 浙江海鹽縣人

唐玉書 四川人

羅箴善 湖南人  
在楊家店設縣政

府以賴河為界

戴錫修 湖北人  
一接兩任楊家店

縣政府歸併治城

王乃勛 豐潤人

李毓琦 吳橋縣人

王廷翰 山西人

高瑞蘭 邑人  
代理

李樹培 遼寧人

衣品超 遼寧莊河人

劉珊 邑人  
代理

馬致遠 邑人  
代理

吳長順 山東人

李廣虞 天津人

初改公安局長在楊家店

王化世 山西霍縣人

孟昭易 湖南人

柏光榮 天津人

高典章 曲陽縣人

陳文澤 京兆人

王鴻翥 北平人

蔡榮基 容城縣人

馮清佑 灤縣人

張長瑞 北平人

王瑞山 邑人

張俊峨 灤縣人

縣人

年二十

滕紹周

遼寧西豐縣人

陳裕昆

樂亭人

李大寶

遼寧人

河北遼寧縣志(一) 下

遷安縣志卷十

文獻志三

職官篇下

名官列傳

自太史公傳循吏而後之作史者皆宗焉所以垂懿美勵仕宦也士君子學古入官循良著績或蠶績蟹匡如高柴之化成邑或繭絲保障如尹鐸之治晉陽他如召伯繫去後之思于公致生前之祝經史所載昭昭然矣茲之所錄雖不盡媲美古人要皆有造於遷者且遷臨塞下沿邊一帶明與清各設防守以固北門鎖鑰苟坐鎮得人斯地方安謐民亦受其福故凡官師將佐有功於時悉得連類書之至若漢之周絳侯晉之張茂先清之于勤襄諸公皆非專蒞於遷自有通志郡志詳之茲不復贅昭限制也

元

郭仁義武州人大德元年尹遷安惠愛及民邑人感戴立石頌之祀名宦

明

蕭頤洪武二年令遷安草昧之初諸事未舉公首建學校諸生絃誦得所人稱其知先務祀名宦

金彥祥浙江崇德人洪武初任遷安主簿時元將姜文靖內侵攻圍永平彥祥轉餉不  
乏及兵迫縣城悉力拒守事平擢本縣知縣升兵部主事府縣並祀名宦

張濟山西陽曲舉人時邑殘於兵焚賦重民逃公子惠困窮勞來安集諸廢舉舉尤加  
意學校後擢保定府通判祀名宦

鄧萬斛四川富順進士清慎慈愛酌處糧差以均貧富時鎮守中貴勢餒熏灼人莫敢  
撓公獨力拒之一切徵求每爲阻抑升南京大理寺評事祀名宦

羅玉四川南充進士馭吏嚴明待民寬恕歲旱徒跣禱烈日中甘霖立沛歲饑請發通  
州倉粟以賑全活甚衆以才調南直武進民攀轅留之尋遷御史祀名宦

徐州雲南楊林所舉人廉潔自守惠愛元元興學課士有古循吏風祀名宦

章文英陝西涇陽舉人發奸捕伏愛民作士譽不倦升本府通判卒於官祀名宦

馬仁山東益都舉人慈祥安靜民受其福

隋府山東魚台進士嚴明整肅卓有擔當愛禮善類懲惡不假祀名宦

綽雲翔山東平陰進士性稟剛直心存愷悌公正廉明動必合禮祀名宦

馮露河南襄陽進士自樂亭調任廉明仁慈實惠及民申請減免永平等衛徭銀民爲

立石頌之祀名宦

白夏南直隸州舉人初縣無志乘聞邑人王訓導之衡有草遂屬作焉遷安志始此又

清丈田畝以清賦役百姓感服升山西汾州府知府祀名宦

雷聲山東禹城舉人革步快懲市豪清算經費以足歲支酌議公解俵馬以省各社遞

馬銀邊有渡灤橋每歲秋賦民束草木架甚夥公令民遇夏折收所省不貲初下車

摘發部民殺弟事奸胥歛跡編審徭役不避權勢招稿悉出親裁卒於官士民哀思

祀名宦

張廷拱福建同安進士政簡刑清愛民禮士有良司牧風是時雜賦煩苛里甲紛擾民



生苦甚公請諸上台將一切雜賦痛爲清查汰其冗濫照畝均賦裁爲一條鞭法立石垂後積弊以除去任後民爲立生祠於南關祀之歷官僉都御史

王四維山西河曲人拔貢生勤政寬刑興利剔弊時歲派車馬扛三役里役每藉端詐害公恤民艱苦僉派均平民困以蘇升涿州知州民爲立遺愛祠於縣門東以祀之高承迺浙江秀水進士清惠明敏力行修練儲備四事加意養士人文蔚起民迭遇兵荒多轉徙公至招撫流移賑饑緩徵懲投獻勸戚請減陸運津糧二千石恩威並著調繁改實抵官至工部主事

邑人到都憲鴻儒前還安知縣高先生遺愛碑文云近代凡宦遊所歷多有碑所以垂懿美風後世也顧名實之際難言矣詢之輿人或頌者半謗者半謗出於私無論也公者亦不敢顯焉耳猶私也頌而公宜也私者亦必頌頌而不顯焉者碑果盡可憑乎雖然其在斯任也輒碑之或疑其爲私半焉去思則公矣又有疑者去謗顯憂慮無不諫之舉且安知其非借以納交而要聲譽也若夫時移代隔久而益惡非真有遺愛結於人心何以至是吾邇安固慮西巖邑自庚午城陷兩閱月始得復嗣是十年之內丙子戊寅己卯連被兵又洊歲旱蝗人相食兼因積逋逃亡過半歲庚辰高爲先生以名進士筮仕茲土首行獨賑全活數千人手爲饒教開誠招徠流移寬恤征徭絕苞苴草耗羨斥賸緩訟備刑清不半載復業者千七百餘戶又盡力溝洫教民效江南杉枹法鑿溝開整備蓄洩易汙萊爲膏腴者二千八百餘畝當是時漕艘冰凍天津衛而榆關遼鎮戍兵數萬絕餉督撫徽州縣陸運至前屯以濟之還安派四千石先生力爭賦役之多寡必視州縣之大小請得減運二千石民大悅又

念地安距前屯近而天津衛道遠令邑人輸米整運俟冰泮海運通以津糧如數給還不願者即抵本地應辦明年屯糧且示以權宜費錢至山海關買米轉運前屯省浮費萬計時豪強多投獻撫軍侯朱國鈞嘉定伯周奎駙馬都尉萬繼都督田宏遇家稱爲四姓佃戶別立徒黨避徭役擾賦稅魚肉小民者久矣先生力繩之欲上聞貴戚恐遺投機復歸其原里社他善好民重籍行伍倚爲三窟者先生械治督抗糧首惡數人申誠太平秦路漢兒莊營三屯營諸守將督運賦無少貸由是辛巳歲接次糧派陸續糧豆凡九千餘石按地出車民無偏累而國賦亦爲之一清乃復獨偉繕修城垣爲保障計不費民間一錢曠堡巡檢保甲特嚴預備軍儲設立義倉節省驛供到任隴年民慶更生吏部尙書李公日宣以先生爲賢能壬午春調繁寶坻將去士民老幼焚香道邊留哭失聲先生亦揮淚慰謝以去治寶坻政績益著孤城兩被攻圍前後三十餘日固守不下其忠勤大略具載寶坻全城記莊烈愍皇帝詔褒固守全城功在封疆希從優叙權要忘之再調涇陽尋遷工部虞衡清吏司主事涇民懷德尸祝於四賢令改額五清先生遂上書爲太公故工部屯田清吏司郎中諱道素詎究侍白復還原職給諫命母屠太宜人春秋高又終鮮兄弟即乞歸終養未幾旋遇鼎革行吟坐泣感疾棄世吾邑聞先生沒多歎息泣下者初先生到任時與士子講學論文教丕振其貧而才者禮遇有加鴻儒亦受國士之知焉順治丁酉鴻儒奉命典閩試還途經樵李以報命進行不獲一拜先生墓簡具書絨瓣香致祭及康熙甲寅歸里每偕舊論列邑之循吏僉曰賢哉高公吾儕中心藏之何明忘之君當紀述以勸來者鴻儒思先生生平行誼文章不勝述特述吾邑之被其澤者勸諸石見先生遺愛結於人心久而益思真至公而無私者也先生諱承堦字澤外別號寓公浙江秀水縣嘉興縣人前明崇禎十三年進士

民頌之祀名宦

李臣河南獲嘉人嘉靖間任教諭正直剛毅訓士諄諄卒於任士子哀思祀名宦

張鵬河南汲縣人嘉靖間任教諭整理學規加意士子士類稱之祀名宦

吳宜山東濬州人歲貢生嘉靖間任訓導以孝友倡率課士以實後升撫寧教諭兩庠  
慕之祀名宦

姚廷鳳南直句容人嘉靖間任訓導儀度清雅學問優長善詩古文詞文風丕振祀名  
宦

杜偉山東濮州人嘉靖間任訓導坦平豁達人多賢之祀名宦

清

張祺奉天蓋州舉人崇禎十五年任遼安知縣廉明方正累有善政時值流寇之亂設  
法守禦民賴以安順治二年升刑部主事轉山東兵備道副使

徐逢時奉天廣寧衛貢生順治二年任知縣性寬宏仁慈當數十年兵燹之後恤殘黎  
緩徵呼重學校凡禮士愛民之事無不周至四年升順德府知府士民感之爲立去  
思碑於縣門

戴廷對四川中江舉人順治十五年任知縣恤民瘼除役蠹一切供應事預備有方不  
至擾民後升湖廣知府

武紘周陝西延安歲貢生潔已愛民修學課士蒞遷一載以逃人望誤去官

楊鳴湖廣安陸舉人康熙三年任知縣賦性溫厚政尙寬平六年遷地被圈部檄撥任  
邱地以補之民憚其遠公爲力請於戶部得免繼卒於任士民感泣爲修經於城隍  
廟以報德焉

王永命山西臨汾舉人清正廉明除陋規革耗銀所用米蔬器具俱按時給值商民稱  
快修理學宮葺補城垣纂修邑志月課士子皆井井有條時鑿輅東巡駐蹕遷境公  
設法預備既不誤公又不擾民士民慕之升行人司行人人民爲立去思碑於縣門所  
著有六言通訓松韻堂餘筆邊工漫記別黃台山詩祀名宦

唐九緯浙江山陰人貢生愛民禮士不事紛擾自構山亭於黃台之麓詩集士大夫問  
民疾苦後以疾卒於官

張一謬浙江山陰拔貢生治政精勤寬仁撫字修學宮葺城垣旌節孝勤課士禁革規  
弊聽訟明允有遊棍誘賣孀婦馮氏於旗下者婦矢志不從公捐資贖回以全其節  
康熙十七年府檄搭澈河橋原例昌樂樂三州縣公搭與遷邑無涉公申詳辨之得  
免其惠愛及民類如此

張奎祥湖南拔貢生雍正六年任知縣歷升至河南開歸陳許督糧道精明果決善斷  
疑獄

端木長滋江南江寧監生慈善勤敏作養人才撫恤窮民詞訟不擾

燕臣仁河南陝州進士乾隆二十一年由清豐縣調任遷安纂修邑志做通志爲目若  
干即現存之舊志也

靳榮藩山西黎城進士乾隆三十四年任遷安三十七年復任禮士愛民以儒術飾吏  
治凡遇忠孝節義有關風化之事必旌獎之時縣人董杜氏未嫁守節捐俸置腴田  
數畝以贍養之名曰貞女田又爲邑孝子王留喜捐俸置腴田十餘畝名曰勸孝田

至今邑人德之官至大名府知府公博學工詩文嘗註吳梅村集行世名吳詩集覽所著有綠溪詩文集學者稱綠溪先生

張夢馨字人鏡山東觀城進士道光乙未以治最調任潯安至則剔宿弊抑豪胥訟者至無敢稽時乘一青驥馬行村野遇詞訟駐馬立決曲直服罪者咄去之不管也曰吾爲汝平其爭夜微服歷城郭奸宄無所容然性寬大無重刑頑愚幸其訟之易時以雀鼠詬誶事干之而公彌自力無留牘嘗一日而聽訟三十判決悉當丙申春奉檄治御道役甫畢聞太夫人病革騎而歸晨發燕郊暮至沙河驛凡三百七十里入城漏三下太夫人歿臥苦柩側三日哭無絕聲公初至遷峻風裁不妄接人既數月乃進紳士謂之曰遷之最累者徭不均均徭非旦夕可就緒姑緩之城東一水可渠而溉也然民未吾信舉之不宜亟可亟者其書院乎因言在唐縣開煤山與水利建書院諸成效衆鼓舞爭趨事立舉公性剛果不畏彊禦而於小民撫摩喫咻如恐不及嘗夏夜坐望城北雷闐闐不絕天黑如翳鷲曰此必兩雹晨起馳往則八村禾稼

委地如綠泥公坐廟階呼父老語之曰若苦矣然國賦例不能以偏災免宜自完納  
徭役吾得主之若皆免勿與復揭示諭之八村民大悅至今思之不能忘

以上  
舊志

韓耀光山西洪洞進士同治九年任遷安勤政愛民尤嘉惠士子每逢月課必手自評  
閱復捐廉以獎勵之且纂修縣志整理書院義學并遺愛忠義節孝等祠任遷數年  
百廢俱舉洵良牧也

牛和煦字藹如河南唐縣貢生光緒十一年由豐潤調補遷安廉明仁恕實惠及民至  
救災恤難溺猶已溺饑猶已餓士民愛戴立石以頌之

郝增祐字受山奉天錦州附貢光緒九年任遷安十六年復任心性慈祥痼瘼在抱前  
後兩遇水災勞來安集民無失所

嚴書勳字竹生山東歷城監生光緒二十五年任遷安息民訟除民害凡有利於民者  
極力爲之無不周至並捐廉銀二百兩購書二十種存儲書院其熱心養育人才又  
如此

孔憲廷字少軒安徽合肥附貢光緒二十七年任遷安是時拳匪肇亂教案糾紛口外悍賊綁人勒贖公能調和民教使之相安躬親勦匪使之欽迹文謨武略兼而有之後以門丁罪誤去官

### 邑孝廉劉邦輔撰孔邑侯德政碑文云

國家設官將以爲民而與民最親其質否得失甚有關於治亂安危者莫如州縣第不經盤錯無以別利器惟時事孔棘仍復措履而如不失父母斯民之意則學問經濟之優與性情之正胥於是哉焉恭維

邑侯少軒孔老父台下車伊始適逢多艱夷氛猖獗和局未成教案糾紛平情難理愛之暴匪滋熾近逼塞垣此際請兵未至籌餉維艱敢曰坐睡鳴琴足以奠安四境乎惟公聞警馳出關堵禦躬率民勇換火器陟山巔以與悍賊從事多所俘獲其後屢往返雖兵稍集指揮仍出於公蓋亦已勞矣嗣緣購兵索賞譁噪西馳其勢將爲民患公乃匹馬馳道諭以大義而始樂爲我用及諸賊相戒不犯邊邑邊境稍安又因教民健訟斧柯良艱兩省垣訴民疾苦識大憲鑒其誠懇不惜捐廉助資清厘巨案以此獲上治民悉以一誠相感雖古之循吏不能過也因思公爲聖裔一切實政實心均合四子書中之旨而孔民多才其炳於歷朝史冊者於今未替閱書比而觀之委之勇於禦侮即孔子思寇至不去之意也公之良於折獄即孔子高理勝於詞之長也振興文教即孔文學之於北海崇儒術而立學校不避艱險即孔君平所謂丈夫愛國家不作兒女態也廉如孔儉登要路空囊無餘儉如孔奮寧姑臧自甘清苦且憂國忘家不渝素守行類唐之孔君嚴不與夷校恐其易視中華心似宋之孔原魯前光克迪孔氏家法猶存用是造福一方其美不勝枚舉而沿邊諸村落當粟匪之衝而卒免於焚掠者尤感神君之保障焉爰勒諸貞珉以志之

張夢筆字羨青四川云陽舉人宣統二年任遷安清訟以安民除弊以利民時值變法



學堂警務諸新政次第畢舉款雖籌而民不擾其最造福於遼者尤在稟銷糧稅一節商與民直到於今受其賜後以政績調任棗強縣升任津海道尹

鄭頤津字韻泉奉天鐵嶺職貢民國八年任遼安知事下車伊始即訪民間疾苦有弊即除如征收屯糧苛細雜稅皆厲民之大者公於屯糧委商代征於雜稅刪繁就簡舊弊新弊一律肅清商民感德爲之勒石以誌之

劉孟易宛平例貢康熙十七年任教諭博通經史訓誡嚴明升知縣

杜維楨通州例貢康熙三十三年任教諭論文課士溫雅和平

馬負圖故城人康熙間任訓導訓士務實捐俸助貧未半載卒貧不能殮邑令王永命與多士集資送歸

馮堯天臨城人康熙九年任訓導溫雅廉介捐俸修理學宮

王允徵保定歲貢乾隆二年任訓導丰裁凝重學問淹通

張太復字春岳南皮拔貢嘉慶二十年以知縣左遷補遷安教諭公博學工詩才絕等

倫時遷安談文藝者專尙帖括之學公至以古學倡一時從游者潘石湖馬慈臣馬退叔鄭械林諸君皆文譽噪一時蓋得其指授之力居多焉

李法勤號桂岩高陽縣舉人文勤公五世孫也幼承家學博極羣書而稍力一歸於經義嘉慶間秉鐸於遷兼主安昌書院講席一時知名之士咸從之游口講指畫朝夕罔倦論文以大雅爲宗平奇濃淡隨人所能而曲成之無消趾無膠柱衆油油然也去官後人咸思之遷邑及門集金爲刻其洗齋文稿行世

歐陽超湖廣鍾祥人康熙中官遷邑典史幹才優長遇事敢爲時冷口添設旌員應用民房奉委查辦官民相安擒盜賊緝逃人制惡棍懲奸役拮据殫職亦鐵中之錚錚耳

### 以上文秩

陳志邑人洪武中爲燕山中護衛指揮僉事從起兵累遷都指揮同知封遂安伯志素以恭謹受知努力戎行始終不懈永樂八年五月卒孫瑛嗣屢從出塞鎮永平山海

薊州城雲州獨石爽闇有將材然貪殘人多怨者卒子墳嗣歿於土木弟韶嗣卒孫  
總嗣總薊州兵朶顏入寇禦郤之靖嘉初叙奉迎功加太子太保進少保

蔣驥定西侯貴孫嗣典京營兵宏治中充總兵官歷鎮薊州遼東湖廣官中外二十年  
家無餘貲

祝雄遼東人起家世廕歷都督僉事自山西副總兵遷鎮大同劾罷職起鎮薊州善撫  
士卒治軍嚴肅寇入塞率子弟爲士卒先子少郤行法不貸世宗書其名御屏爲將  
三十年布袍氈笠不異卒伍既歿遺貲僅供殮具薊人祠祀之

馬芳字德馨蔚州人嘉靖三十六年遷薊鎮副總兵分守建昌土蠻十萬騎薄界嶺口  
芳與總兵官歐陽安斬首數十獲驍騎猛克兔等六人寇不知芳在芳免胄示之驚  
曰馬大帥也遂卻捷聞廕世總旗未幾辛愛把都兒大入躡遵化玉田芳追戰金山  
寺有功而州縣殘破多總督王忬以下俱獲罪芳亦貶都督僉事尋移守宣府

戚繼光字元敬世登州衛指揮僉事幼倜儻負奇氣家貧好讀書通經史大義嘉靖中

嗣職用薦擢署都指揮僉事備倭山東改僉浙江都司充參將分部甯紹台三郡繼光爲將號令嚴賞罰信士無敢不用命與俞大猷均爲名將操行不如而果毅過之大猷老將務持重繼光則颺發電舉屢摧大寇名更出大猷上隆慶初給事中吳時來以薊門多警請召大猷繼光專訓邊卒部議獨用繼光乃召爲神機營副將會譚綸督師遼薊乃集兵三萬徵浙兵三千請專屬繼光訓練帝可之二年五月命以都督同知總理薊州昌平保定三鎮練兵事總兵官以下悉受節制至鎮上疏言薊門之兵雖多亦少其原有七營軍不習戎事而好末技壯者役將門老弱僅充伍一也邊塞遙絕鮮郵置使客絡驛日事將迎參游爲驛使營壘皆傳舍二也寇至則訓練無法遠道赴期兵弊馬僵三也守塞之卒約束不明行伍不整四也臨陣馬軍不用馬而反用步五也家丁盛而軍心離六也乘障卒不擇衝緩備多力分七也七害不除邊備曷修而有不練之失六雖練無益之弊四何謂不練夫邊所藉惟兵兵所藉惟將今恩威號令不足服其心分數形名不足服其力緩急難使一也有火器不

能用二也棄士著不練三也諸鎮入衛之兵嫌非統屬漫無紀律四也班軍民兵數盈四萬人各一心五也練兵之要在先練將今注意武科多方保舉似矣但此選將之事非練將之道六也何謂雖練無益今一營之卒爲礮手者常十也不知兵法五兵迭用當長以衛短短以救長一也三軍之士各專其藝金鼓旗幟何所不蓄今皆置不用二也弓矢之力不强於寇而欲藉以制勝三也教練之法自有正門美觀則不實用實用則不美觀而今悉無其實四也臣又聞兵形象水水因地而制流兵因地而制勝薊之地有三平原廣陌內地百里以南之形也半險半易近邊之形也山谷仄隘林薄蕪翳邊外之形也寇入平原利車戰在近邊利馬戰在邊外利步戰三者互用乃可制勝今邊兵惟習馬耳未嫻山戰林戰谷戰之道也惟浙兵能之願更予臣浙東殺手礮手各三千再募西北壯士足馬軍五枝步軍十枝專聽臣訓練軍中所需隨宜取給臣不勝至願又言臣官爲創設諸將視爲綴庸臣安從展布章下兵部言薊鎮既有總兵又設總理事權分諸將多觀望宜召還總兵郭琥專任繼光

乃命繼光爲總兵官鎮守薊州永平山海諸處而浙兵止弗調錄破吳平功進右都督寇入青山口拒却之自嘉靖以來邊牆雖修墩台未建繼光巡行塞上議建敵台略言薊鎮邊垣延袤二千里一瑕則百堅皆瑕比來歲修歲圯徒費無益請跨牆爲台睥睨四達台高五丈虛中爲三層台宿百人鎧仗糗糧具備令戍卒晝地受工先建千二百座然邊卒木彊律以軍法將不堪請募浙人爲一軍用倡勇敢督撫上其議許之浙兵三千至陳郊外天大雨自朝至日昃植立不動邊軍大駭自是始知軍令五年秋台功成精堅雄壯二千里聲勢聯接詔予世蔭資銀幣繼光乃議立車營車一輛用四人推輓戰則結方陣而馬步軍處其中又制拒馬器體輕便利遏寇騎衝突寇至火器先發稍近則步軍持拒馬器排列而前間以長鎗長先寇奔則騎軍逐北又置輜重營隨其後而以南兵爲前鋒以衛兵主策應本鎮兵專戍守節制精明器械犀利薊門軍容遂爲諸邊冠當是時俺答已通貢宣大以西烽火寂然獨小王子後土蠻徙居插漢地控弦十餘萬常爲薊門憂而朵顏董狐狸及其兒子長昂

交通土蠻時叛時服萬歷元年春二寇謀入犯馳喜峯口索賞不得則肆殺掠獵傍塞以誘官軍繼光掩擊幾獲狐狸其夏復犯桃林不得志去長昂亦犯界嶺官軍斬獲多邊吏諷之降狐狸乃款關請貢廷議給以歲賞明年春長昂復窺諸口不得入則與狐狸共逼長突令入犯繼光逐得之以歸長突者狐狸之弟長昂叔父也於是二寇率部長親族三百人叩關請死罪狐狸服素衣叩頭乞赦長突繼光及總督劉應節等議遣副將史宸羅端詣喜峯口受其降皆羅拜獻還所掠邊人攢刀設誓乃釋長突許通貢如故終繼光在鎮二寇不敢犯關門尋以守邊勞進左都督已增建敵台分所部十一區爲三協協置副將一人分練士馬炒蠻入犯湯克端戰死繼光被劾不罪久之炒蠻偕妻大嬖只襲掠邊卒官軍追破之土蠻犯遼東繼光急赴偕遼東軍拒退之繼光已加太子太保錄功加少保自順義受封朝廷以八事課邊臣曰積錢穀修險隘練兵馬整器械開屯田理鹽法收塞馬散叛黨三歲則遣大臣閱視而殿最之繼光用是頻膺賚南北名將馬芳俞大猷前卒獨繼光與遼東李成梁

在然薊門守甚固敵無由入盡轉而之遼故成梁擅戰功自嘉靖庚戌俺答犯京師防邊獨重薊增兵益餉騷動天下復置昌平鎮設大將與薊相唇齒猶時躡內地總督王忬楊選並坐失律誅十七年間易大將十八率以罪去繼光在鎮十六年邊備修飭薊門宴然繼之者踵其成法數十年得無事亦賴當國大臣徐階高拱張居正先後倚任之居正尤事與商確欲爲繼光難者輒徙之去諸督撫大臣如譚綸劉應節梁夢龍輩咸與善動無掣肘故繼光益發舒居正歿半歲給事中張鼎思言繼光不宜於北當國者遽改之廣東繼光挹挹不得志强赴一年卽謝病給事中張希皋等復劾之竟罷歸居三年御史傅光宅疏薦反奪俸繼光亦遂卒繼光更歷南北並著聲在南方戰功特盛北則專主守所著紀效新書練兵事實談兵者遵用焉

張臣榆林衛人起行伍爲隊長矯捷精悍搏戰好陷堅從千總劉朋守黃甫川朋遇寇喪馬被圍臣單騎馳救射中其魁奪馬載朋歸由此知名旋代朋職屢戰跨馬梁李家溝高家堡田家梁西紅山並有功遷宣府膳房堡守備寇嘗大入環攻堡欲生得



臣臣召麾下酌水爲酒歡呼歌飲莫測所爲不敢登臣夜決圍出取他道以歸上官壯之擢延綏入衛遊擊將軍隆慶元年九月土蠻大入昌黎撫寧樂亭盧龍遊擊至灤河諸將莫敢戰臣獨勒兵赴之密帥王治道曰敵衆我寡往必無利臣不顧率所部千人擐甲直馳呼聲震山谷寇以數騎嘗奮前斬之追至棒槌崖斬首百餘級墜崖死傷者無算事寤薊鎮諸將悉獲罪臣以功增秩二級無何寇潛入場子嶺參將吳昂被戕命臣代之尋進副總兵領總督標下事改守薊鎮西協萬歷初錄秋防功進署都督僉事炒蠻潛入古北口參將苑宗儒追至十八盤山戰歿餘衆被圍臣急偕遊擊高廷禮等馳救寇始去坐減一秩五年春以總兵官鎮守寧夏閱邊給事中以奇禮責望劾罷之十一年小阿卜戶犯黑峪關守將陳文治以下俱逮繫詔起臣副總兵駐守馬蘭峪會朵顏長昂屢擾邊薊鎮總兵官楊四畏不能禦乃調四畏保定而徙臣代之長昂雅憚臣使其從母土阿妻東桂獻關乞降乃撫賞如初猛可眞者俺答弟老把都棄妾也坐與小阿卜戶犯黑峪關罷歲賞既納款復猖獗以謾詞

報邊臣而令大嬖只代爲謝罪大嬖只者順義王乞慶哈棄妾也臣等測其詐令將士出塞捕二十三人繫之獄令還我被掠人猛可真以所愛者五人在俘中許獻還所掠親叩關索故賞臣等並召大嬖只入演武場譴責甚厲兩婦請死乃貸之先後獻還八十餘人中有被拘數十年者臣以功紀優叙

董一元宣府前衛人嘉靖時歷薊鎮遊擊將軍土蠻黑民炭等以萬騎犯一片石總兵官胡鎮禦之一元功最超俸三級遷石門寨參將隆慶初破敵棒槌崖功復最再進二級遷副總兵駐防古北口移守宣府萬歷十一年以都督僉事爲昌平總兵官尋徙宣府十五年徙薊州久之劾罷一元歷鎮衝邊並著勞績與麻貴張臣杜松達雲爲邊將選云

王保榆林衛人驍勇絕倫起行伍積功爲延綏參將萬歷十九年冬擢署僉事充昌平總兵官尋改山西薊鎮總兵官張邦奇被劾命保與易任自嘉靖庚戌後薊鎮重於他鎮穆宗有詔獲大小部長者破格酬他鎮不得比迨俺答歿塞宣大山西三鎮烽

烟寂然陝西四鎮以火落赤敗盟始復用兵然寇弱易禦獨泰寧插漢諸部時時犯遼東而薊門密邇王畿與遼帥俱慎選以保有威望用之朶顏長昂當張臣鎮薊時納款居五六年復連寇石門路木馬峪花蕩谷遂罷其市賞後借銀燈寇山海關已又馳喜峯口要賞邦奇佯許增市誘殺其通事二十五人長昂益怒犯大青山頃之遣其黨小郎兒等潛伏喜峯口射殺偵卒會保已至遂禽之長昂得資小郎兒籌策懼而謝罪獻還被掠人畜保以釋還小郎兒長昂補五貢邊吏始補二賞互市如初御史陳遇又援穆宗詔以請進保著都督同知副將張守愚以下皆進秩薊三協南營兵戚繼光所募也調攻朝鮮撤還道石門鼓譟挾增月餉保誘令赴演武場擊之殺數百人以反聞給事中戴士衡御史江以時言南兵未嘗反保縱意擊殺請遣官按問巡關御史馬文卿庇保言南兵大逆有十尙書石星附會之遂以定變功進保秩爲真廕子督撫孫鏞李頤等亦進官受賜時論尤之

尤繼先榆林衛人萬歷中積功爲大同副總兵尋以病歸起會中軍府事二十一年冬

爲遼東總兵官再引疾歸二十四年起鎮薊州自戚繼光鎮守十年諸郡雖叛服不常然邊警頗稀寇嘗一入青山口輒敗去最後長昂班白二部長入犯道石門關山海關京東民盡逃入通州繼先出關寇已縱掠寧前去總督蹇達怒繼先不追擊而繼先方收召降丁八百人欲倚爲用達乃疏言番情難馭恐遺後憂請調繼先別鎮俾降丁隨往部議以延綏杜松與易任巡撫劉四科爭之達復疏言守邊在自強繼先獨言惟藉降丁去歲出關何竟不得降丁力羽書狎至邊隘虛實久爲所窺呼吸變生安所措手兵科宋一韓等力主達議且劾繼先他事繼先遂罷卒於家繼先眇一目習兵敢戰時稱獨目將軍

杜松字來清崑山人鎮延安衛有膽智勇健絕倫由舍人從軍累功爲寧夏守備萬歷三十三年擢署都督僉事代李如樟鎮延綏明年改鎮薊州三十六年夏代李成梁鎮遼東

蕭如薰字季馨延安衛人萬歷中由世廕百戶歷官寧夏總兵官二十二年徙鎮薊州

久之歸如薰爲將持重更歷七鎮所在見稱自隆慶後歎市旣成烽燧少警管下  
視鎮帥爲外府山人雜流乞朝士尺牘往者無不鑿所欲薊鎮戚繼光有能詩名尤  
好越文士傾貲結納取足軍府如薰亦能詩士趨之若鶩賓座常滿妻楊氏繼妻南  
氏皆貴家女至脫簪珥供客猶不給軍中患苦之如薰莫能卻也一時風會所尙諸  
邊物力爲耗識者歎焉

張承蔭臣子由父蔭積功至越綏副總兵勇而有謀尤精騎射數鑿戰未嘗挫衄萬歷  
三十七年代王威爲越綏總兵官四十年遼東總兵官麻貴罷勅承蔭馳代之虎墩  
兔所屬貴英哈等三十餘部悉奉約束遼西得少安承蔭旋以病去甫歲餘起守薊  
鎮未至復改鎮遼東四十六年四月大清起兵拔撫順承蔭戰死

李懷信大同人由世蔭萬歷中遷越綏中路參將進定邊副總兵懷信勇敢有謀寇入  
輒敗其先後鎮帥杜松王威張承蔭官秉忠又皆一時選故邊患雖劇而士氣不衰  
四十七年遼東急詔充援勦總兵官馳赴遼東時熊廷弼爲經略令懷信偕柴國柱

賀世賢以四人守瀋陽寇不敢入

劉渠京城巡捕營副將也以御史楊鶴薦擢三屯營總兵官援勦遼東戰歿

孫祖壽字必之昌平人萬歷中舉武鄉試授固關把總天啓二年歷官署都督僉事爲  
薊鎮總兵官孫承宗行邊議於薊鎮三協十二路分設三大將以祖壽領西協轄西  
匣古北曹家壩子四路駐遵化而江應詔領東協駐關門轄山海關一片石燕河建  
昌四路馬世龍領中協駐三屯營轄馬蘭松棚喜峯太平四路經略王在晉總督王  
象乾僉謂永平設鎮本以衛山海今移之三屯則去山海四百里於應援爲疎遵化  
去三屯止六十里今并列兩鎮於建牙爲贅請令世龍仍鎮永平以東協四路分隸  
世龍應詔而以中西二協專隸之祖壽仍鎮三屯章下兵部署事侍郎張經世議如  
其言承宗堅執如初乃命祖壽移鎮遵化七年錦州告警祖壽赴援不敢被劾罷歸  
及是都城被兵散家財招回部曲從滿桂赴關竟死贈卹如制祖壽初守固關遵危  
疾妻張氏割臂以療絕飲食者七日祖壽生而張氏旋死遂終身不近婦人爲大帥

部將以五百金遺其子於家卻不受他日來省賜以酒曰卻金一事善體吾心否則法不汝宥也其秉義執節如此

馬世龍字蒼元寧夏人由世職舉武會試歷宣府遊擊天啓二年擢永平副總兵署兵部孫承宗奇其才薦授著都督僉事充三屯營總兵官承宗出鎮薦爲山海總兵俾領中部調總兵王世欽尤世祿分領南北二部明年正月賜尙方劍實授府銜承宗爲築壇拜大將代行授鉞禮軍馬糧穀盡屬之尋定分地世龍居中駐衛城世欽南海世祿北山并受世龍節制兵各萬五千人世龍感承宗知己頗盡力與承宗定計出守關外諸城四年偕巡撫喻安性及袁崇煥東巡廣寧又與崇煥世欽航海抵蓋套相度形勢而還叙勞加右都督當是時承宗統士馬十餘萬用將校數百人歲費軍儲數百萬諸將有求於承宗者率因世龍不得則大恚而世龍貌偉中實怯忌承宗者多擊世龍以搆之承宗抗辯於朝曰人謂其貪淫肢削臣敢以百口保其必無帝以承宗故不問五年九月世龍誤信降人劉伯強言遣前鋒副將魯之甲參將李

承先率師襲取耀州敗沒言官交章劾奏嚴旨切責令戴罪圖功時魏忠賢方以清君側疑承宗其黨攻世龍者並及承宗承宗不安其位去以兵部尙書高第來代職方主事徐日久者先佐第撓遼事及從第贊畫力攻世龍世龍陰結忠賢反削日久籍其冬世龍亦識病去崇禎元年王在晉爲尙書世龍上疏極論其罪如詔逮世龍久不至在晉罷始詣獄二年冬都城戒嚴刑部尙書喬允升薦世龍才詔圖功自贖會祖大壽師潰京師大震承宗再起督師以便宜遣世龍馳諭大壽聽命及滿桂戰死遂令世龍代爲總理賜尙方劍盡統諸鎮援師三年三月進左都督時遵化永平遷安灤州四城失守己三月承宗大壽隔關門與世龍諸軍聲息斷絕帝急詔四方兵勤王昌平尤世威薊鎮楊肇基保定曹鳴雷山海宋偉山西王國梁固原楊麒延綏吳自勉臨洮王承恩甯夏尤世祿甘肅楊嘉謨所將皆諸邊銳卒內地則山東河南南都湖廣浙江江西福建四川諸軍亦先後至並壁薊門觀望不進給事中張第元上言世龍在關數載績效無聞非若衛霍之儔功名足以服人也諸帥宿將非世



龍偏裨欲驅策節制誰能甘之師老財匱銳氣日消延及夏秋將有不可言者帝以世龍方規進取不納其言時大壽於五月十日薄灤州明日世龍等以師會又明日復其城十三日遊擊斬國臣復遷安明日副將何可綱復永平又二日別將復遵化閱五月四城始復論功大壽最世祿次之世龍加太子少保廕本衛世千戶八月復謝病歸

尤世威榆林衛人與兄世功弟世祿並勇敢知名天啓中世威積官建昌營參將調守墻子路七年遷山海中部副總兵甯遠告警從大帥滿桂赴援力戰城東有功增秩受賜崇禎二年擢總兵官鎮守居庸昌平其冬京師戒嚴命提兵五千防順義俄命還鎮防護諸陵四年代宋偉爲山海總兵官積資至左都督

朱國彥以崇禎二年四月爲薊鎮中協總兵官駐三屯營十一月六日大清兵臨城副將朱成同等挈家潛遁國彥憤榜諸人姓名於通衢以所積俸銀五百餘衣服器具盡給部卒具冠帶西向稽首偕妻張氏投繯死

明史附趙  
率教傳

楊肇基沂州衛人起家世職積官至大同總兵崇禎元年移薊鎮西協二年冬九清兵克三屯肇基乘間收復困守數月卒全孤城廕錦衣世千戶己錄恢復四城功加太子太保改廕錦衣僉事明年卒於官

猛如虎本塞外降人家榆林積功至遊擊驍果善戰與潘大成齊名崇禎十一年冬京師有警如虎督兵勤王明年四月擢薊鎮中協總兵官十三年坐事落職發邊方立功督師楊嗣昌請於朝令從入蜀

以上俱節  
明史列傳

陳景賢東勝衛指揮使永樂初守備山海關時中官劉通潛謀不軌景賢多方防範以阻其逆謀後以都督僉事鎮三屯以關隘遙遠恐應援不及乃立營駐操添設墩臺亦盛時之名將焉

周益昌錦州衛人嘉靖中起武科爲太平寨參將屢遇邊警多斬獲功歷升都督僉事鎮三屯敵人畏避匹馬不敢人多算善戰忘身家任勞怨九死不避一介不取卒賜祭葬

九聚金吾衛人嘉靖中爲建昌遊擊開熟弓馬盡心邊務撫字得宜軍民感戴

蔣承勛義州衛人嘉靖中爲建昌東路協守副將時承平日久邊防廢弛承勛修葺塞垣嚴整軍伍清老弱挂名之輩日加閱練信賞必罰由是一軍稱雄三十四年春三月辛巳冷口有邊警乃率兵禦之又攻劉家口急時敵兵數萬我祇千人或見其勢大難禦有勸之乘騎以暫避其鋒者承勛忿然怒曰吾受國家爵祿正當以身圖報何以避爲再言走者斬奮死尋據墻相敵兩晝夜關破率軍士截戰身中數矢猶殺賊無算馬弊矢盡死之殘兵百餘人死戰不敗賊畏而舍之軍民爲立忠烈祠於建昌西祀焉事聞賜葬祭恤廕贈都督

史綱大同衛人隆慶中爲建昌東協副將正巳率人勦慎公明軍心允服有古君子風劉繼本萬歷中自燕河升任太平寨參將嗜兵書善騎射恤士卒重軍餉有冰蘖聲歷太平路副總戎卒於官囊無遺資尤總鎮爲之殮

清

李三寶武清人康熙五十三年任喜峯路遊擊周急賑貧軍民感戴立德政碑

哈元生直隸河間人由行伍拔把總累遷直隸黃花路守備康熙五十七年遷建昌路

都司六十年因失察私木過關革職雍正二年三月奉旨帶領引見發直隸以守備

用後以平苗功官至提督

節清史漢  
名臣列傳

傅大來密雲人嘉慶十四年任太平寨千總升宣化守備勇敢緝偷士民至今懷之

以上武秩



遷安縣志卷十一

文獻志三

選舉篇

明清選舉表

民國選舉表

委任表

畢業生

明選舉表

明會典洪武三年詔設科取士以今年八月為始直隸府縣貢額百人  
案此謂北平南直隸  
 四十人永樂三年令北直隸府州縣於順天府鄉試洪熙元年定北京國子監並北直隸共五十名景泰四年南北直隸各增三十五名萬歷五年準各房文字合式者除正卷外悉將備卷付禮部填入副榜

洪武三年詔禮部會試額取舉人百名洪熙元年奏準會試臨期請旨不過百名正統五年增額為百五十人十三年以後仍不拘額數凡士之舉於禮部者以三月朔日御殿而親試之謂之殿試後率以三月十五日間以他事更日

洪武十六年奏準天下府州縣學歲貢生員各一人二十一年令府學一年州學二年縣學三年各貢一人必性資純厚學業有成年二十以上者方許二十五年令府



選舉

Blank space for names or titles.

尹 崔 劉 吳 杜 高 劉 劉

縣丞	府府	縣知	縣知	序班	主事	縣知	縣丞	縣丞	縣丞
紀	靜	明	興	敏	讓	旭	恭		
浙江	陝西	庚子	丁酉	甲午	辛卯	陝西	浙江		
平湖	西安	岳陽	科任	禮寺	兵部	府官	江餘		

才 胡 張 李 戴 程 周 孔 王 章 王 張 徐 孔 李

通	縉	文	鵬	擢	貞	官	敬	獻	翰	賓	竹	久	徵	英
任	任	任	任	任	任	任	任	任	任	任	任	任	任	任
南直	山東	山東	山東	山東	山東	山東	山東	山東	山東	山東	山東	山東	山東	山東
州	州	州	州	州	州	州	州	州	州	州	州	州	州	州

劉 張 張 謝 王 王 張 任 李 王 何 章 李 楊 張 張

銘	學	吉	恩	用	志	仁	約	瀛	中	吉	修	鎮	昭	琛	魯
任	任	任	任	任	任	任	任	任	任	任	任	任	任	任	任
知	知	知	知	知	知	知	知	知	知	知	知	知	知	知	知
州	州	州	州	州	州	州	州	州	州	州	州	州	州	州	州





長景

李

文 戶部主事 轉本  
部 郎中 官至 西  
東 運使

李

和

甲子科

徐

義

庚子科 南京安慶

馬

聰

庚午科 陝西平涼

李

文

癸酉科

崔

鏞

內子科 山東平

張

鏞

正縣教諭 升國子學

李

治

見進士

魏

琮

陽縣丞

李

繁

任縣丞

石

磬

任縣丞

王

輔

任縣丞

謝

綸

任縣丞

曹

智

任縣丞

章

巨

任縣丞

董

德

任縣丞

楊

春

任縣丞

田

治

任縣丞

王

昇

任縣丞

玄

圭

任縣丞

梅

忠

任縣丞

楊

顯

任縣丞

包

誠

任縣丞

王

瀛

任縣丞

蔣

盛

任縣丞

唐

忠

任縣丞

孫

琮

任縣丞

李

禎

任縣丞

徐

琮

任縣丞

吳

性

任縣丞

李

綱

任縣丞

周

誠

任縣丞

楊

璉

任縣丞

劉

輝

任縣丞

區

文

系

三

選舉

三

一

化成

郭才王魏

鏞寬和琮

乙未科謝  
遷榜會傳  
戊戌科會傳  
彦成科會傳  
甲辰榜李傳  
晏辰榜有傳

王才王王魏 章 李 王 朱

州知州	定縣知縣	子官陝西	癸卯陝西	丁酉科有	丁酉科有	甲午科	甲午科	州知州	改司經歷	任山西布	甲午科初	郎中	司務歷本部	化縣知縣	任南直興	長子縣知縣	甲午科初	縣知縣	山東需化	乙酉科官

趙徐徐吳韓徐韓史傅許張李張李徐  
清塘仲誠舉昇玉祥儉閻旻彬 文遂友禮

原任縣調	任陝西	任陝西	任陝西	任陝西	任陝西	任陝西	任陝西	任陝西	任陝西	任陝西	任陝西	任陝西	任陝西	任陝西	任陝西	任陝西	任陝西	任陝西	任陝西	任陝西

徐馬郭張趙李周李立王周鄧景李  
登文浩欽禮濬濬傑端榮文昶昭祥

州知州	任陝西	任陝西	任陝西	任陝西	任陝西	任陝西	任陝西	任陝西	任陝西	任陝西	任陝西	任陝西	任陝西	任陝西	任陝西	任陝西	任陝西	任陝西	任陝西	任陝西



正德

王念 楊百之 高軒 錢樹

辛未科 慎初科 甲戌科 泉榜考選 行人司 臬司 監察御史 西按察司 山東高密縣 歷官戶部主事 山東曹縣知縣 授

才英

甲子科 山西 子官山西 平定州知州

楊銳 高軒 劉慎 楊百之 錢樹

庚午科 庚午科 癸酉科 山東費縣 癸酉科 癸酉科 於此 失考 姑附

章國泰 任遼東前 蔡繼良 任河南懷慶府同知 崔巖 任山東海州府同知 蔡天鷲 任山東海州府同知

王應元 任谷城縣 趙國賢 任谷城縣 張效 任谷城縣 王天相 任谷城縣 李時新 任谷城縣 王與位 任谷城縣 孫榮先 任谷城縣 王士選 任谷城縣 李國壁 任谷城縣

劉汝庚 任山西偏頭關訓導 章國賢 任山西偏頭關訓導 侯度 任博野縣 王廷貴 任博野縣 張行義 任滑縣 周治隆 任遼東鐵嶺衛教授 劉學古 任遼東鐵嶺衛教授 李聯芳 任新樂縣 徐雲選 任山西平陽府教授 許成章 任元城縣 關守忠 任元城縣 彭好學 任元城縣 陳時策 任柏鄉縣 楊述賢 任柏鄉縣

嘉靖

李

涵

癸未科姚  
涑榜有傳

李

涵

壬午科

梅如玉

縣知縣

乙酉科官  
山東福山

張效儉

府通判

丁酉科官  
山東兗州

王宥

癸卯科

李縑

辛酉科官

山東陵縣

脫鎬

知縣

科分失考  
任蔚州知

州見蔚州志

潘鵬程  
張正養

董元吉

任南直鳳  
陽縣主簿

魏耀

任宛平縣  
縣丞以上

附例監

張淳

任鴻臚寺  
序別

高躍

任山東陽  
信縣縣丞

張師曾

任河南息  
縣丞

李果珍

任河南額  
州衛經歷

裘應時

任湖廣潛  
江縣縣丞

王成祿

任山東鉅  
野縣縣丞

李毓秀

任邢臺  
縣教諭

李樹名

任東光  
縣教諭

李國倅

任遼陽  
訓導

李正臨

任遼陽  
訓導

石璉

任山東海  
縣吏目

張效溫

任山東文  
水縣主簿

王清泰

任光祿寺  
署丞

王運泰

任中書舍  
人

蔡甲春

任南直崑  
邱縣縣丞

選舉

五

隆慶

萬曆

天啟

李安仁

辛未科張元忭榜有

傳

徐雲逵

乙未科朱之蕃榜有

傳

程大猷

辛丑科張以誠榜有

傳

王大智

甲辰科楊守勤榜初

授

陝西西安府推官轉吏部主事升本部郎中官至太

僕寺卿

郭鞏

癸丑科周延儒榜初

授

行人司行人歷兵科戶科給事中

轉都給事中升太僕太常大理寺正

卿兵部左右侍郎

李安仁

丁卯科

李承恩

庚午

魏如桐

壬午科任嗣南宜陽

縣知縣

徐雲逵

戊子科

揚文粹

辛卯科官南直松江

府通判

程大猷

庚子科

王大智

癸卯科玉田籍

崔從教

丙午科有傳

郭鞏

壬子科

李成性

丁卯科

附吏掾

張文成

有傳

清會典順治元年詔以二年秋八月舉行鄉試三年二月舉行會試四月初一日殿試初五日傳臚順天鄉試中式一百六十八名內直隸生員字號一百十五名北監生皿字號四十八名試卷文理優長限於額數者取作副榜與正榜同發康熙元年停止副榜十一年議準每正榜中額五名設副榜中額一名順治三年丙戌會試奉旨首科人文宜廣準中四百名四年中三百名九年中四百名分南北中卷十五年題準定額一百五十名

案此後增減不一各名額數多寡臨期請旨

雍正九年會試改於三月舉行永著為例

順治元年恩詔直隸省府州縣學均以本年正貢改為恩貢次貢改作正貢又諭首舉選貢掄才盛典進先行歲考補足廩生以拔其尤順天府特貢六人每府學貢二人州縣學各貢一人如有拔萃奇才特疏薦舉雍正五年諭拔貢舊例十二年舉行一次嗣後六年選拔一次乾隆七年以六年為期太近仍復十二年之例

順治二年定順天鄉試副榜五十五名增附準作貢監廩生及恩拔歲貢貢監俱免



其坐監即與廷試貢生廷試以三月十五日吏禮二部官同翰林院官赴內院閱卷  
 序次三年題準四月十五日廷試又準府州縣學不拘廩增附生將文行兼優者大  
 學起送二人小學一人入監讀書名為貢監案此即優貢優監康熙二十三年覆準直省歲貢  
 槩免來京廷試著各學政挨序考準咨部補授訓導捐納歲貢亦聽驗看考選  
 清

治順

進士	劉鴻儒 <small>以漸榜有傳 丙戌科</small>	李成性 <small>以漸榜有傳 丙戌科</small>	趙映斗 <small>子壯榜有傳 乙丑科</small>	孫灝 <small>子壯榜初任 河南河內縣</small>
舉人	劉鴻儒 <small>乙酉科</small>	李茂春 <small>乙酉科 遷化籍任陝西</small>	戴殿雲 <small>乙酉科 州人</small>	趙映斗 <small>戊子科</small>
恩貢	宋國賓 <small>有傳 廷試</small>	郭銓 <small>任知縣 陝東</small>	徐真修 <small>南府通判 陝西</small>	裴成性 <small>府知府 陝西</small>
拔貢	蔡發源 <small>府志 作法原</small>	劉鳴玉		
副貢				
歲貢	蔡維新 <small>任長 西縣知縣</small>	卜昌運 <small>任江 南縣知縣</small>	韓振文 <small>任州 衛州人</small>	張昕 <small>任安 衛州人</small>

知縣升吏部  
積勳司主事

康熙

崔

璨  
熊詒榜有傳  
科已丑  
趙丑

李若璋

天禧

四川什邡縣  
科辛卯

裴成性

名式度

科甲午

崔彭

翬

科丁酉

龍人遷安籍  
任武邑縣教諭

鄭 崔

璨

科已卯

鄭 勳

科辛卯

任河南

任河南

部廣東司郎

中授浙江

州府知府

軍旗譜世居

十里橋徙居

郭明賓

胡明賓

魏鏞

張純

一六七年  
年十年十

王

楫

壬子

崔

璠

乙丑

任平谷縣教諭

馬子壯

戊寅

崔

璨

癸酉  
見進

楊玉潤

張光前

張敬先

李敬止

以上四人

郭聯

西安秦知縣

崔登華

南江

楊開泰

任直隸

劉承祿

河知縣

徐宸亮

廷試

劉光允

廷試

朱成德

劉王佐

吳景隆

任思誠

宋瑤

康熙  
七

李

本城大南  
任順德府南  
和縣知縣升  
勳州知州漢  
軍旗籍世居  
冷口外西蒿  
村

張

致一  
隆元年會試  
年八十欽賜  
國子監學正  
銜七年選武  
邑縣教諭

李

徵  
改名教以孝  
廉方正充山  
東己酉鄉試  
同考官

科分未詳姑  
列於此

郭觀宸

馬 上

王升階

張人文

宋 琚

才 善

裴成藝

韓 明

郭 章

張 標

郭允中

楊德晉

蔡 涵

李 瑄

白承基

選  
之  
系  
三  
選  
舉

正雍

張

鑲藍旗官學  
教習  
勵  
壬子  
科充

張

人  
馮良賓  
口外映壁山  
旗籍世居冷  
漢巴西  
見癸卯  
舉

勵

八

張可逵	姜琦	張華宗	李凡	陳堯三	賈樸	劉昶	張揆一	張百齡	姜瑤	王裕
		訓導	訓導	訓導	訓導	訓導				
		選延	任清		平遠	雲任				
		廣州	縣		縣	縣				

陸乾

賀讓德

戊辰科梁

國治榜任安  
徽天長縣知

賀賢志

甲辰科茹

院編修歷任  
吏戶禮兵科

給事中充已  
西科江西鄉

試副考官癸  
丑科江蘇同

江府知府  
考官江蘇鎮

劉之睿

己酉科胡

長齡榜有傳

馬學賜

癸丑科潘

世恩榜有傳

李宸詔

甲子科候

補京官榜名  
英祿漢軍旗  
籍川居蒿村

賀讓德

丁卯科知

范德昭

丁卯科知

王可拔

庚午科任

湖北南漳縣  
知縣

劉希賢

壬申科任

清豐縣訓導

楊倣

壬申科

楊堪

元年

張傑

十五年

張勸

十七年

夏啓淳

十四年

李景蒼

十四年

徐琰

十年

李芹

乙卯科白

旗教習任陝  
西鳳翔縣知

劉宗漢

辛酉科湖

北南漳縣知

李天篤

癸酉科江

蘇儀徵縣廣  
東連山縣知

任謙

乙酉科西

賀賢志

丁酉科進

張綸

己酉科

李繼夏

丁卯科漢

軍旗籍世居  
蒿村

朱鑑

己亥科

劉天民

介鄉賓

劉傑

選安州保

彭之涿

訓導

李景祥

介鄉賓

魏克仁

強任武

劉勁

訓導

王席求

訓導

劉煥

訓導

方林

訓導

崔大申

訓導

虞光烈

訓導

宋繼興

訓導

王永清

訓導

夏啓後

訓導

選舉

劉效上  
科癸酉

李殿英  
科丙子

漢城縣訓導

劉之睿  
科丁酉

魏文蘭  
科巳亥

賀賢志  
科庚子

李永成  
科丙午

李綸  
科丙午

高占魁  
科丙午

傳

烏兆翔  
科戊申

任容城完縣

教諭

馬學賜  
科戊申

密紹曾  
科戊申

任邯鄲寧津

容城縣教諭

趙旭

魏城

劉餘慶

梅斯玉

王謨

劉憲  
任三

徐崑  
教諭赴下叟宴

王敷

吳玉成

張篤生  
府學

章作德

張肇文

范毓泰

李生浩

張光炳 戊申任

方文顯 戊申任

山東高密縣知縣

武俊 壬子後

改名告成歷

任山西洪洞陽曲等縣知

張銘新 壬子任

遵化州學正

張三省 甲寅任

冀州訓導

張槐 乙卯選

香河訓導

李文煥 乙卯

鄭鳳翔 乙卯

楊玉清 乙卯

嘉慶

鄭鳳翔

汝言榜官刑  
事部山西司主

楊偉學

選知縣

科戊午

楊思永

科戊午

國史膠錄仕  
甘肅正寧西  
寧等縣知縣

李昌琛

科辛酉

任平山縣訓  
導福建武平  
縣江蘇蕭縣

知縣充道光  
庚子科福建  
鄉試同考官

馬用中

科辛酉

楊開運

科甲子

鄉縣訓導

李聯芳

科甲子

鄭蕙

科丁卯

蘇候補知縣

魏牲

二十五年

楊偉敏

科辛酉

寧謙

科辛酉

李昌舒

科辛酉

鄭芃

科辛酉

鄧克興

刑部

楊寶樹

見進士

七品小京官  
見進士

楊偉寬

科戊午

李昌琛

科庚申

劉煥

科甲子

李生淑

科己卯

騰錄議叙選  
廣昌縣教諭

王建中

楊玉振

尹登甲

田福廣

張兆文

金聲遠

王賜琛

有傳

選

系

三

選

選舉

十



光道

鄧克興

昌頭榜官刑  
部奉天司主  
事轉本部員

楊寶樹

癸酉

李善壽

丙子

鄧克興

戊寅

高繼珩

戊寅

李昌舒

戊寅

李昌第

己卯

劉蘭泉

己卯

李德中

己卯

楊寶善

辛巳

武興緒

辛巳

張存善

年二

傅爽

年十六

張銘鼎

乙酉

旗官學教習  
歷往浙江湯  
溪義烏等縣

馬恂

壬午

二科有傳  
科乙酉

魏開第

劉錫齡

武興緒

子辰科吳

外郎

鍾駿榜初授

工部廣衡司

主事升本部

員外郎都水

司郎中山西

道監察御史

掌廣東道監

察御史充成

豐癸丑科會

試同考官

楊寶樹

癸巳科汪

鳴相榜官戶

部廣西司主

事

萬逢時

戊戌科鈕

福保榜歷任

萬逢時

戊子科有子

馬恬

戊子科有子

張臺

戊子科有子

鄭芄

辛卯科有子

李克昌

辛卯科有子

發河工知縣

歷署江蘇揚

山寶應等縣

縣丞授桃源

縣丞

賈東儒

壬辰科有子

姚彤助

壬辰科有子

部郎中歷充

皇木廠河道

溝渠處監督

南河學習保

升河工道

李端

年三六二  
十年十

張泰交

知縣

楊寶森

乙酉科見

李超羣

丁酉科見

舉人

姚亮祖

己酉科見

水縣教諭

姚亮采

己酉科見

安宮官學教

習以知縣用

黃旗官學教

習選博野縣

教諭

馬則璘

丙午科見

舉人

姚鴻鈞

己酉科見

紅旗官學教

習以知縣用

李緝

任任邱縣

馬常

充功臣館

楊寶和

署理

李震青

江西

都昌縣周溪

司巡檢

李昌裔

見聲遠傳

金汝礪

遠傳

羅天德

吳鳳至

張化宣

沈萬全

李之紀

鄧朝元

山西寧鄉縣  
平遙縣知縣  
充成豐壬子  
科山西鄉試  
同考官

鄧麟元  
甲午  
科榜

名避元  
任唐

任壩  
甲午  
科歷

任山西黎城  
縣知縣

任陝西中部  
縣知縣

賀熙年  
甲午  
科晉

河南修武縣  
知縣

鄭鳴岡  
乙未  
科由

國史館  
任山東即墨  
縣知縣

鄭光裕  
丁酉  
科西

李超羣  
庚子  
科任

易縣訓導  
甘肅隆德縣  
知縣以軍功

擢用道員  
科庚子

王化宣  
科庚子

李春樹

鄭荃  
原名  
銓

王粹儒

姚俊

宋綺

邵正寅

名開  
官充  
科癸卯

安宮  
任山西  
教

習縣  
知縣  
充

水縣  
知縣  
充

同泮  
甲子  
科

山西  
鄉試  
同

差官

于調元

科甲  
辰

署山東  
清平

霑化  
惠民  
等

縣知縣

張以文

科丙  
午

學世  
故城

縣訓導

張光輔

科丙  
午

名光  
寧定

州訓導

馬負圖

科丙  
午

江蘇  
睢寧  
縣

知縣

馬則璘

科已  
酉

恬傳

楊夢麟

魏宸

劉潔標

張朝柱

萬世清

吳瓊

賈錫朋

王鳳采

楊拱宸

張寓文

遵化籍

豐成

姚亮臣

科癸丑  
孫

如僅榜由翰  
林院庶吉士  
任河南通許  
縣知縣加同  
知銜充戊午  
己未河南鄉  
試同考官以  
修城工保升  
知府

司爽

辛亥

姚亮臣

馬鳴謙

署河南府台  
縣桐栢縣知

高銘鼎

縣訓導  
縣滿城

馬保臣

縣乙卯  
旗

龐祺

籍  
戊午

劉鵬鳴

籍  
戊午

張廷珩

籍  
戊午

關亭

籍  
己未

范振聲

二年

楊寶泉

四年

裴維智

六年  
東安

李曉元

十年  
縣教諭

李雋元

辛酉

劉鵬鳴

科辛亥  
見

余朝俊

舉人  
十恩賜

科辛亥  
八

楊寶興

楊雲翼

張鑒

白明楷

賈宜豐

萬逢鑾

府學

治同

鄭東 乙丑 崇禎  
 建榜主 科甲  
 陳寶樹 甲戌 陸  
 潤庠 榜即 湖  
 北知縣分發  
 劉鵬鳴 甲戌 陸  
 潤庠 榜即 湖  
 知縣告降就

金綬 己未 漢  
 軍旗 科治  
 辛未 挑二  
 等選授 國子  
 監助教  
 趙仲 辛酉  
 治辛未 挑二  
 等候選 教諭  
 朱敬之 辛酉  
 開中書  
 陳寶樹 壬戌 戊  
 鄭東 壬戌 戊  
 許蘭芳 甲子  
 李雋元 甲子  
 李昌時 丁卯  
 司鼎寰 癸酉  
 自冀州 訓導  
 楊嵩齡 丙子  
 馬旭 己卯

司之蘭 元年  
 李枝林 五年  
 張書升 十一年

于凌雲 癸酉

浦清源 癸酉

王文德  
 韓大儒  
 張書紳  
 姚亮簡  
 鄧光亨  
 裴三益 允 國 史 館  
 孟鼎 聯錄  
 李樹勳

選 舉

十三

光緒

吳江澈

甲午科

張審榜即用  
知縣分四

劉邦輔

已卯科

丑大挑二  
等選教諭

吳江澈

戊子科

進士

任鳳池

戊子科

柴樂天

己丑科

萬啓釗

己丑科

張泰符

辛卯科

祿寺署正吏  
部候選知縣  
加同知銜

王維賢

庚辰科

戊會考即用  
知縣分山

李沐霖

甲午科

張致祥

甲午科

旗籍

劉恒泰  
周重

朱延綬

酉乙科

張興浚

酉己科

楊璞

李海清

酉己科

張泰符

辛卯科

舉人  
司祝三

辛丑科

郭豐年

傳有

王允中

金培元

傳有

郭凌霄

張寶天

王廷燮

張光裕

洪守先

彭遵元

楊與齡

王得臣

陳大中

孟汝霖

張乃欽

附明清仕籍

董應聘

明生員順治三年授陝西鳳翔縣知縣

董廷璧

益生朝考縣丞未仕

彭祖賢

山東膠縣縣丞

劉繩祖

奉天訓導陞永新縣縣丞

劉炳

密雲縣教

論劉傑

廉貢由勝錄職叙任安平固安等縣訓導

張重

廉貢由國史館勝錄議叙任南宮縣訓導

鄭德森

廉貢署故城縣訓導

鄭蘭

廉貢選陞平縣訓導

李榜元

廉貢由國史館勝錄選浙江按察司照磨

李豐文

增貢任青縣教諭

李恩榮

廉貢河工主簿遵化籍

李翠林

山東廣昌縣丞

李宣三

廉貢生

姚鴻鎮

廉貢鑄監旗官學教習

李柱

附貢河南候補縣丞

李際青

廉貢河南候補縣丞遵化籍

劉敷文

廉貢著大名縣教諭

李豐滋

增貢挑取

李延興

廉貢候選訓導

鄭福清

廉貢貢鄭鳴先

李敏

吏部候選州同知

李天植

候選州同

范江

山東萊州府

賀萬年

實錄館議叙任浙江金山場鹽大使

賀椿齡

會典館議叙任江西信豐縣知縣

賀堯年

附監廣西蒼梧縣典史

賀世清

光祿寺署正

薛爽

廣西恩恩府司獄

萬啓鈞

由山西崞縣調內城縣知縣

薛昌齡

山西右玉縣威遠堡巡檢

潘繼昌

山東荷澤縣沙土集巡檢

馬則隆

山西候補

姚本和

戶部貴州司主事

鄭德莊

歷任廣東隆井場浙江杭州批驗所東江場鹽大使升蘭溪縣知縣

姚光璐

有傳

姚開昫

戶部湖廣司郎中

姚開

祺

兵部武庫司員外郎

高兆鼎

附貢生廣東大埔縣白埃司巡檢

李成榮

江蘇儀徵縣舊江司巡檢

劉書麟

光祿寺署正

張士錦

浙江鮑郎場鹽大使

武

紹庭

浙江仁和場鹽大使

張維禮

山西候補巡檢

張圻

戶部山西司郎中

張文焯

兵部武選司主事員外郎銜

張翰

刑部郎中

邵彥清

武尙本

候選布政司經歷

武芳齡

候選典史

姚鴻銳

山東候補巡檢

徐鴻猷

歷任蒲台淮安鹽大使

章遵道

冰溝驛驛史淑浦縣典丞

選系

選舉

十四



朱煜 翰林院供事 南隨漳縣典史 劉社 雲南宜良縣典史 徐士魁 福建仙遊縣楓亭縣巡檢 孫銘 河南候補縣丞 李鳳山 任廣東揭陽縣知縣

李登瀛 廣東候補州判 徐榮桂 附貢鴻臚寺序班 徐榮五 附貢侯選縣丞 徐寶鈞 山東候補府經歷 張瑞符 房山縣教諭 王蘭芳

中書科 劉佩鈞 鴻臚寺序班 李鐸元 鴻臚寺序班

附舊志人材六人

胡來相 任山西道監察御史 郭適 任安徽宿州州同 傅夢鑰 任蘇州兵備道副使 葛自濟 任江南丹徒縣知縣 郭希孟 任山西陵川縣知縣

胡三祝 來相子任監察御史

附民國仕籍

楊璞 晉寧縣知事 侯炳南 定縣知事安徽水上警察廳廳長 劉振文 綏遠五原縣知事 賈寶信 河南確山縣縣長 鄭安 普通文官考試及格

任用國務院主事現官墨 任成章 陸軍中將湖北第二團團長 朱旭東 陸軍少將第一師二旅四團團長 湯占春 陸軍少校第四混成旅一團二營營長

何進功 陸軍少校第三師破隊三營營長 馬煜 破兵中校陸軍部科員 司可莊 破兵中校二十三師破隊二營營長 秦海橋 步兵上尉二十三師步兵連連長

張錫恩 陸軍騎兵少校邊防軍第一師司令部術隊混成營營副

明會典正統時兩京並建武學設教授訓導品級俸廩如京府儒學之制邊徼亦建學設官爲武庫司掌行武學鄉試名數照順天文舉一百三十五名不許過多續文獻通考凡遇子午卯酉十月武舉鄉試次年四月初九日會試嘉靖十七年議於秋九月舉行永爲遵守事物原會通鑑宋時原有武科及武殿試自神宗哲宗以至元時已廢迨明成化始復武舉武進士崇禎辛未科始復武殿試香祖筆記云武會試舊無廷對臚傳之例有之自明末始從考官方逢年之請也

明

嘉靖 德正

武進士

程源

庚辰科

張世武

癸未科以指揮任建昌路協守副將

武舉

程源

科分年代失考姑附於此

彭益

丁酉科

附行伍世職

董思中

洪武四年指揮鎮蓋州後調和州

趙勝

後設鎮義州有傳

嘉靖

武學

系

選舉

十五

啟天 歷萬 慶隆

程 燦  
張九德  
馬先登

庚辰科任義  
院口守備上  
丙戌科以人  
俱興州衛人  
壬戌科任建  
昌車營都司

李 賢  
郭 淙  
李介明  
陸萬鍾  
程 照

丙戌科任  
欽依守備  
己丑科  
指揮利  
乙丑科  
加  
戊戌科由指  
揮中狀元  
己未

張世武  
郭 淙  
李介明  
陸萬鍾  
陳 忠  
程 照  
戴時動  
蔣國卿  
吳自科  
程 默  
程 燦  
張九德  
馬先登  
李養性

壬午  
乙酉  
乙酉  
甲午  
甲子  
丁卯  
丁卯  
庚午  
庚午  
癸酉  
己卯  
己卯  
辛酉  
辛酉  
辛酉任永平  
道中軍守備

馬 永  
高 瑛  
程 祺  
彭友德  
附舊志  
張承允  
周承聘  
周大觀  
魏一清  
王 龍

有傳  
有傳  
有傳  
有傳  
人材五人  
興州衛人任  
遼東副將  
興州衛人任  
昌平州遊擊  
承聘子萬歷  
任松樹路參  
興州衛人任  
高歷中任  
土橋總調

清會典順治二年題準武鄉試定於子午卯酉年十月舉行康熙二十三年題準武鄉試中額順天一百四十名二十六年準中一百八名漢軍四十名

順治二年題準武會試定於辰戌丑未年九月舉行中額二百名案此後增減不一十月設

試康熙三十三年覆準武舉於頭場二場合式之後試第三場策論將直隸山東山西河南陝西定爲北卷取中五十名江兩江西福建浙江湖廣四川廣東廣西雲南貴州定爲南卷取中五十名

康熙二十七年定武生無武學處照例屬文學教官管理除騎射外教以五經七書百將傳及孝經四書俾知大義提調仍將各學射圃修輯置備弓矢教官率武生騎射其中以飭武備清

進士

武舉

附行伍世職

治順

熙康

隆乾 正雅

張曜  
周彝  
王肇極

乙未科任  
京衛守備  
乙未任多  
遮良殿二  
辛丑任廣  
東副將  
品服俸

周彝  
柯繼賢  
張曜  
王肇極  
傅王臣  
馬錫  
張元翰  
魏克懋  
張啓文  
彭見龍  
徐坤  
董紹先  
王廷棟  
郭從智  
武錦堂

辛卯科  
解元  
甲午  
甲午  
庚子  
癸丑由京  
任陝西臨  
沅州守備  
辛酉任湖  
廣  
辛卯  
丙午任山  
東  
丙辰  
辛酉  
甲子  
丁卯  
庚午  
庚午

張師聖

有傳

周鼎

浙江台州府  
司陣亡于  
任石門

陳維紀

路把總

董廷琳

旗籍驍

范時來

任山西平  
湯府遊擊

李景陽

衛人任金  
山副將

王棟

任陝西

劉恂

繩祖子由  
部效力任  
武生兵

李攀龍

任信安

李雲龍

任把總

李元龍

任瓜

張成

任南陽

李克亨

任福建

張成

任中營

李克亨

任即補

李克亨

任武

李克亨

任武

李克亨

任武

李克亨

任武

李克亨

任武

李克亨

任武

選舉

李生渤	李飛熊	余文彪	劉景	余廷彪	余士彪	郭琳	李宗浩	劉化成	李宗韓	李檀英	黃繼從	李如廣	白鳳翔
庚午	壬申	壬申	壬申	癸酉	癸酉	戊子	戊子	庚寅	己亥運	己亥運	己亥運	丁酉	癸酉
									千總	千總	千總	丁酉	運千總
									千總	千總	千總	丁酉	領
									千總	千總	千總	丁酉	領

十七

光道

豐成

郝遐齡	劉慶昌	馮定邦	劉恒德	劉泰昌	司壇	柴蔚	邵鼎新	薛永新	韓琢	姜渭川	司國棟	李志凝	白鳳山
乙卯 通在籍	辛酉	辛酉	辛酉 都差官	辛酉 任兵	戊午	乙卯	丙午	己亥	己亥	丁酉	丁酉	戊寅	庚午





王朝采 郭汝蕃 彭萬里 彭大節 程可久 徐可久 徐伸 李臣 陳英 李蕊 王路 李中 李通 才整

太以理以對以總以戶以光以光以大以監以兵以科以部以工以工以  
僕神寺予總子兵孫部子祿子祿子孫理子祭子部子給子員子部子部孫  
永宗正鞏天友左友郎大寺雲寺襄寺安御鼎主炫事廷外文侍寬侍寬  
甯戚卿封 監 部 中 猷 卿 達 卿 達 評 仁 史 封 事 贈 中 贈 郎 贈 郎 贈  
侯 琬 大 督 贈 封 贈  
封



馬 玠

贈文林郎

鄭 麟 祥

贈中議大夫

武 保 四

封奉直大夫

武 永 至

封奉直大夫

武 繼 緒

封奉直大夫

武 鴻 緒

封奉直大夫

鄧 學 詩

封奉直大夫

鄧 克 琢

封奉直大夫

鄧 克 振

封奉直大夫

鄧 紹 元

封奉直大夫

姚 光 弼

封奉直大夫

于 希 曾

封奉直大夫

邵 奇 蘊

封奉直大夫

邵 振 文

封奉直大夫



劉文奇

以姪變昌兵部差官  
封武德騎尉

劉繩武

以弟泰昌兵部差官  
封武德騎尉

鄭鳴岡

以子果  
晉封中憲大夫

張霖

以子泰符光祿寺署正  
諡封奉直大夫

論曰人臣拜爵於朝既已榮其身而又以封廕上及其祖父下逮其子孫禮下之典為己至矣而下之報禮當何如哉且使為人祖父者將各勤義方之訓為人子孫者皆勉思堂構之承則摩厲天下之具莫大乎是也已

### 民國選舉表

清高宗有云鄉舉里選之法必不可行於今日蓋士之稍有氣節者斷不肯營求仕進故選舉亦萬萬不及焉民國改元以來科舉廢而選舉興凡事必取決民意其制稍為近古惟望後之預斯選者不以金錢為運動期無負於萬民之代表斯可耳西法無選舉不成民國上以此求下以此應爰作民國選舉表

國會議員

省會議員

屆一 胡學海 王作霖  
 屆二 王汝楫 王清泉  
 屆三 王汝楫 石文華

縣會議長

議員

正 王翊臣 副 賈鴻鈞

王寶珊	彭璧元	劉得仁	劉永溥	石炳華
任凌雲	楊文	石雲峰	吳政達	李春華
王清霖	毛仲鶴	王維國	高沛霖	張淑詠
曹桂芳	彭耀棠	杜漢川	司祝三	關桂芳
楊春庭	楊學孔	李文郁	王汝楫	

委任表

一縣之才足資一縣之用故善用才者不必取材於異地焉新政繁興以來需材孔亟若教育師範宣講商會農會勸業財政各機關莫不就地儲才以襄庶政但姓名先後不可散而無紀用是作委任表

勸學總董

孟鶴齡

清光緒三十三年任

吳樹華

清宣統二年任

改勸學所長

司彭齡

民國四年任

劉紹曾

十一年任

改教育局長

王建中

十三年任

吳錫恩

十五年任

高連捷

十七年任

宋錫齡

二十二年任

財政所長

吳樹華

民國十年任

王錫元

十八年任

改財務局長

劉暢然

十八年任

張秀崧

二十年任

勸業所長

孟鶴齡

民國八年任

蘇敬裕

十年任

曹建元

十一年任

改實業局長

吳蔭芸

十三年任

馬振清

十七年任

改建設局長

吳允和

十八年任

教育會長

楊敬修  
清宣統元年任

劉開忠  
民國四年任

吳樹華  
民國十三年任

柴蔭柏  
民國十八年任

司元齡  
九年任

縣農會長

董榮先

鄭昭清  
民國十年任

商務會長

凌雲  
清宣統二年任

楊春庭  
民國十三年任

張景雲  
同上

王政舉  
十七年任

師範校長

楊璞  
民國五年任

李如華  
七年任

余世昌  
八年任

劉開忠  
十一年任

宣講所講員

王東藩  
民國元年任

楊慶雲  
十年任

王錫元  
十一年任

胡忠  
十七年任

一區區長

邵運乾  
十九年任

馬振清  
二十年任

二區區長

龐溶  
十九年任

三區區長

劉俊台  
同前



四區區長

吳蔭蕙

同前

五區區長

趙景春

同前

六區區長

張楷

同前

畢業生

北洋大學

朱延平 吳沛恩

北洋高等師範 即保定師範

王蔭芬 王建中

北京鹽務專門學

李文敷

北京實業學校

楊叙倫

美國鐵路大學

李吟秋

法國陸軍大學

馬煜

日本早稻田大學

宋錫齡 曹乾元

北京高等師範

楊秀峯

北京匯文大學

韓紹愈 任懷德 張銘 溫寬

燕京大學

張永惠 李安宅

系

畢業

二十三

北京朝陽大學

鄭安 陳作霖 陳作舟 沈鶴鳴

保定高等警務學堂

馬蘭芳 張錫祉 高連甲 李廷棟 薛國楨

保定武備學堂

司可莊 秦海橋 劉翊廷

保定農務學校

趙芝祥 吳允和 吳蔭芸 馬振清

電政學校

邱鶴鵬

北洋法政專門

魯文華 王作霖 王汝楫 賈寶信

保定高等

初名大學堂

楊璿 馬呈圖

北平財政商業專門學校

曹啓元

保定高等

畢業

二十四



正誤表

軼聞	方言	物產	藝文	類別
二二五	五十三	二二	二二	頁數
反反	正正	反反	正反	反面
九七	十二	九一	五六	行數
閩閩	雞啣	蠟約	粉多	正
閩閩	雞啣	蠟約	粉多	誤



遷安縣志卷十一

文獻志二

人物篇

鄉型上

孤竹二子以清稱聖固百世之師也豈獨一邦之彥哉下自漢公孫瓚至伯顯都每史鴻儒共七人俱標名青史雖品目不無差等而稱爲鄉型要皆無愧故各錄其中之本傳冠諸篇首不復別加品目從史家大傳之例也其餘或以政蹟稱或以行誼重或以忠烈著或以文學顯或因舊志而證以羣書或因採訪而撮其大略雖未名登於國史早已論定於鄉評茲於清聖之後連類書之使後之人知所觀感焉

商

伯夷叔齊孤竹君之二子也父欲立叔齊及父卒叔齊讓伯夷伯夷曰父命也遂逃去叔齊亦不肯立而逃之國人立其中子於是伯夷齊叔聞西伯昌善養老蓋往歸焉及至西伯卒武王載木主號爲文王東伐紂伯夷叔齊叩馬而諫曰父死不葬爰及干戈可謂孝乎以臣弑君可謂仁乎左右欲兵之太公曰此義人也扶而去之武王



已平殷亂天下宗周而伯夷叔齊恥之義不食周粟隱於首陽山采薇而食之及餓且死作歌其詞曰登彼西山兮采其薇矣以暴易暴兮不知其非矣神農虞夏忽焉沒兮我安適歸矣吁嗟徂兮命之衰矣遂餓死於首陽山

史記伯夷列傳

漢

公孫瓚字伯珪遼西令支人也家世二千石瓚以母賤遂爲郡小吏爲人美姿貌大音聲言事辯慧太守奇其才以女妻之後從涿郡盧植學於緱氏山中略見書傳舉上計吏太守劉君坐事檻車徵官法不聽吏下親近瓚乃改容服詐稱侍卒身執徒養御車到洛陽太守當徙日南瓚具豚酒於北邙上祭辭先人酌觴祝曰昔爲人子今爲人臣當詣日南日南多瘴氣恐或不還便當長辭墳塋慷慨悲泣再拜而去觀者莫不歎息既行於道得赦瓚還郡舉孝廉除遼東屬國長史嘗從數十騎出行塞下猝逢鮮卑數百騎瓚乃退入空亭約其從者曰今不奔之則死盡矣乃自持兩刃矛馳出衝賊殺傷數十人瓚左右亦亡其半遂得免中平中以瓚督烏桓突騎車騎將

軍張溫討涼州賊會烏桓反畔與賊張純等攻擊薊中瓚率所領追討純等有功遷騎都尉張純復與畔胡邱力居等寇漁陽河間勃海入平原多所殺掠瓚追擊戰於屬國石門鹵遂大敗棄妻子踰塞走悉得其所掠男女瓚深入無繼反爲邱力居等所圍於遼西管子城二百餘日糧盡食馬馬盡煮弩盾力戰不敵乃與士卒辭訣各分散還時多雨雪墜坑死者十五六鹵亦饑困遠走柳城詔拜瓚降鹵校尉封都亭侯復兼領屬國長史職統戎馬連接邊寇每聞有警瓚輒厲色憤怒如赴讐敵望塵奔逐或繼之以夜戰鹵識瓚聲憚其勇莫敢抗犯瓚常與善射之士數十人皆乘白馬以爲左右翼自號曰馬義從烏桓更相告語避白馬長史乃畫作瓚形馳騎射之中者咸稱萬歲鹵自此之後遂遠竄塞外瓚志掃滅烏桓而劉虞欲以恩信招降由是與虞相忤初平二年青徐黃巾三十萬衆入勃海界與黑山台瓚率步騎二萬人逆擊於東光南大破之斬首三萬餘級賊棄其車重數萬兩奔走渡河瓚因其半濟薄之賊復大敗死者數萬流血丹水收得生口七萬餘人車甲財物不可勝算威名

大震拜奮武將軍封劄侯瓚既諫劉虞遣兵就袁術而懼術知怨之乃使從弟越將千餘騎詣術自結術遣越隨其將孫堅擊袁紹將周昕越爲流矢所中死瓚因此怒紹遂出屯於盤河將以報紹乃上疏曰臣聞皇義已來君臣道著張禮以導人設刑以禁暴今車騎將軍袁紹託承先軌爵任崇厚而性本淫亂情行浮薄昔爲司隸值國多難太后承攝何氏輔國紹不能舉直錯枉而專爲邪媚招來不軌貽誤社稷至令丁原焚燒孟津董卓造爲亂始紹罪一也卓既無禮帝主見質紹不能開設權謀以濟君父而棄置節傳迸竄逃亡忝辱爵命背違人主紹罪二也紹爲勃海當攻董卓而默選戎馬不告父兄至使太傅一門纍然同斃不仁不孝紹罪三也紹既興兵涉歷二載不恤國難廣自封植乃多引資糧專爲不急割刻無方考責百姓其爲痛怨莫不咨嗟紹罪四也逼迫韓馥竊奪其州矯刻金玉以爲印璽每有所下輒皂囊施檢文稱詔書昔亡新僭侈漸以即真觀紹所擬將必階亂紹罪五也紹令星工伺望祥妖賂遺財貨與共飲食尅會期日攻勦郡縣此豈大臣所當施爲罪六也紹

與故虎牙都尉劉勳首共造兵勳降服張楊累有功效而以小忿枉加酷罰信用譏  
佞濟其無道紹罪七也故上谷太守高焉故甘陵相姚貢紹以貪恠橫責其錢錢不  
備畢二人並命紹罪八也春秋之義子以母貴紹母親爲傅婢地實微賤職高重  
享福豐隆有苟進之志無虛退之心紹罪九也又長沙太守孫堅領豫州刺史遂能  
驅走董卓掃除陵廟忠勤王室其功莫大紹遣小將盜居其位斷絕堅糧不得深入  
使董卓久不服誅紹罪十也昔姬周政弱王道陵遲天子遷徙諸侯背畔故齊桓立  
柯會之盟晉文爲踐土之會伐荆楚以致菁茅誅曹衛以章無禮臣雖塌葺名非先  
賢蒙被朝恩負荷重任職在鈇鉞奉辭伐罪輒與諸將州郡共討紹等若大事克捷  
罪人斯得庶續桓文忠誠之效遂舉兵攻紹於是冀州諸城悉畔從瓚紹懼乃以所  
佩勃海太守印綬授瓚從弟範遣之郡欲以相結而範遂背紹領勃海兵以助瓚瓚  
乃自署其將帥爲青冀兗三州刺史又悉置郡縣守令與紹大戰於界橋瓚軍敗還  
紹遣將崔巨業將兵數萬攻圍故安不下退軍南還瓚將步騎三萬人追擊於巨馬

水大破其衆死者七八千人乘勝而南攻下郡縣遂至平原乃遣其青州刺史田楷據有齊地紹復遣兵數萬與楷連戰二年糧食並盡士卒疲困互掠百姓野無青草紹乃遣子譚爲青州刺史楷與戰敗退還是歲瓚破禽劉虞盡有幽州之地猛志益盛前此有童謠曰燕南垂趙北際中央不合大如礪惟有此中可避世瓚乃自以爲易地當之遂徙鎮焉乃盛修營壘樓觀數十臨易河通遼海劉虞從事漁陽鮮于輔等合率州兵欲共報瓚輔以燕國閭柔素有恩信推爲烏桓司馬柔摺誘胡漢數萬人與瓚所置漁陽太守鄒丹戰於潞北斬丹等四千餘級烏桓峭王感虞恩德率種人及鮮卑七千餘騎共輔南迎虞子和與袁紹將麴義合兵十萬共攻瓚興平二年破瓚於鮑邱斬首二萬餘級瓚遂保易京開置屯田稍得自支相持歲餘麴義軍糧盡士卒饑困餘衆數千人退走瓚微破之盡得其車重是時旱蝗穀貴民相食瓚恃其才力不恤百姓記過忘善睚眦必報州里善士名在其右者必以法害之常言衣冠皆自以職分富貴不謝人惠故所寵愛類多商販庸兒所在侵暴百姓怨之於是

代郡廣陽上谷右北平各殺瓚所置長吏復與輔和兵合瓚慮有非常乃居於高京以鐵爲門斥去左右男人七歲以上不得入易門專侍姬妾其文簿書記皆汲而上之令婦人習爲大言聲使聞數百步以傳宣教令疏遠賓客無所親信故謀臣猛將稍有乖散自此之後希復攻戰或問其故瓚曰昔我驅畔胡於塞表掃黃巾於孟津當此之時謂天下指麾可定至於今日兵革方始觀此非我所決不如休矣力耕以救凶年兵法百樓不攻今吾諸營樓櫓千里積穀三百萬斛食此足以待天下之變建安三年袁紹復大攻瓚瓚遣子續請救於黑山諸帥而欲自將突騎直出傍西山以斷紹後長史關靖諫曰今將軍將士莫不懷瓦解之心所以猶能相守者顧忘其老小而恃將軍爲主故耳堅守曠日或可使紹自退若舍之而出後無鎮重易京之危可立待也瓚乃止紹漸相攻逼瓚衆日蹙乃郤築三重營以自固四年春黑山賊師張燕與續率兵十萬三道來救瓚未及至瓚乃密使行人齎書告續曰昔周末喪亂僭屍蔽地以意而推猶爲否也不圖今日親當其鋒袁氏之攻狀若鬼神梯衝迫

吾樓上鼓角鳴於地中日窮月急不遑啓處烏厄歸人滴水陵高汝當碎首於張燕  
 馳驟以告急父子天性不言而動且厲五千鐵騎於北隰之中起火爲應吾當自內  
 出奮武揚威決命於斯不然吾亡之後天下雖廣不容汝足矣紹候得其書如期舉  
 火環以爲救至遂便出戰紹設伏環遂大敗復還保中小城自計必無全乃悉縊其  
 姊妹妻子然後引火自焚紹兵趣登臺斬之關靖見環敗歎恨曰前若不止將軍自  
 行未必不濟吾聞君子陷人於危必同其難豈可以獨生乎乃策馬赴紹軍而死續  
 爲屠各所殺田楷與紹戰死

後漢書列傳卷三十三  
志亦有傳與此類

三國

韓當字義公遼西令支人也以便弓馬有旅力季於孫堅從征後周旋數犯危難陷敵  
 擒虜爲別部司馬及孫策東渡從討三郡遷先登校尉領兵二千騎五十匹從征劉  
 勳破黃祖還討都陽領樂安長山越畏服後以中郎將與周瑜等拒破曹公又與呂  
 蒙襲取南郡遷偏將軍領永昌太守宜都之役與陸遜朱然等共攻蜀軍於涿鄉大

破之徙威烈將軍封都亭侯曹真攻南郡當保東南在外爲帥厲將士同心固守又奉違法令權善之黃武二年封石城侯遷昭武將軍領冠軍太守後又加都督之號將敢死及解煩兵萬人討丹陽賊破之會病卒子綜襲侯

吳志列傳

趙炳字彥明惠州潯陽人父宏有勇略國初爲征行兵馬都元帥積階奉國上將軍炳幼失怙恃鞠於從兄歲饑往平州就食遇盜欲殺之兄解衣就縛炳年十二泣請代兄盜驚舍之而去甫弱冠以助閔之兒侍世祖於潛邸恪勤不息遂蒙眷遇世祖次桓撫間以炳爲撫州長城邑規制爲之一新己未王師伐宋未幾北方有警括欵兵財燕薊騷動王師北還炳遠逐中途具以事聞追所括兵及橫斂財物悉歸於民世祖嘉其忠中統元年命判北京宣撫司事北京控制遼東番夷雜處號稱難治時參知政事楊果爲宣撫使聞炳至喜曰吾屬無憂矣三年括北京鷹坊等戶丁爲兵燬其賦令炳總之時李壇叛據濟南誚炳討之國兵圍城炳將千人獨當北面有所俘



獲即縱遣去曰裔從之徒不足治也濟南平入爲刑部侍郎兼中書省斷事官時有  
携奴登龍舟者即按之以法未幾其人死其子犯蹕訴冤詔讓之炳曰臣執法尊君  
職當爲也常怒命之出既而謂侍臣曰炳用法太峻然非徇情者改樞密院斷事官  
濟南妖民作亂賜金虎符加昭勇大將軍濟南路總管炳至止罪首惡餘黨解散歲  
凶發廩賑民而後以聞朝廷不之罪也遷遼東提刑按察使遼東聞其來豪猾屏跡  
至元九年帝念關中重地風俗強悍思得剛鯁舊臣以臨之授炳京兆路總管兼府  
尹皇子安西王開府於秦詔治宮室悉聽炳裁製王府吏卒橫暴擾民者即建白繩  
以法自是豪猾斂跡秦民以安有旨以解州鹽賦給王府經費歲久積逋三十餘萬  
緡有司追理僅獲三之一民已不堪炳密啓王曰十年之逋責償一旦其孰能堪與  
其苛斂病民孰若患澤加於民乎王善其言遽命免徵會王北伐詔以京兆一年之  
賦充軍資炳復請曰所徵逋課足佐軍用可貸歲賦以蘇民力令下秦民大悅十四  
年加鎮國上將軍安西王相王府多居京兆夏徙六盤山歲以爲常王即北伐六盤

守者構亂炳自京兆率兵往捕甫再旬元惡授首十五年春六盤再亂復討平之王還自北嘉賞戰功賚賜有加是歲十一月王薨十六年秋被旨入見使殿帝勞之曰卿去數載衰白若此關中事煩可知已詢及民間利病炳悉陳之因言王薨之後運使郭琮郎中郭叔雲竊弄威柄恣爲不法帝臥聽遽起曰聞卿斯言使老者增健飲以上尊馬湏改中奉大夫安西王相兼陝西五路西蜀四川課稱屯田事餘職如故即令乘傳偕勅使數人往按琮等至則琮假嗣王旨入炳罪收炳妻孥囚之時嗣王之六盤徙炳等於平涼北崆峒山囚閉益嚴炳子仁榮訴於上即詔近侍二人馳驛而西脫炳且械琮黨偕來琮等留健者醉以酒先遣人毒炳於平涼獄中其夜星隕有聲如雷年五十九實十七年三月也帝聞之撫髀歎曰失我良臣俄械琮等百餘人至帝親鞫問盡得其情既各伏辜命仁榮手刃琮與叔雲於東城籍其家以付仁榮仁榮曰不共戴天之人所蓄之物皆取於民何忍受之帝善之別賜鈔萬二千五百緡爲治喪具國朝舊制無賻臣下禮蓋殊恩也六月詔雪炳冤特贈中書左丞諡

忠敏子六人仁顯早亡次仁表仁榮仁旭仁舉仁軌仁榮仕至中書平章政事餘俱

登顯仕

元史  
列傳

明

趙勝字克功遷安人襲職為永平衛指揮使正統末禦寇西直門進都指揮僉事天順初與孫鏗等預奪門功超遷都督僉事又與鏗擊反者曹欽進同知李來犯甘肅勝與李果充左右參將從白圭西征至固原擊寇郤之憲宗立典鼓勇營訓練成化改元山西告警拜將軍次雁門寇已退乃還明年復出延綏禦寇會方納款遂旋師尋典耀武營四年充總兵官鎮遼東七年召典五軍營已改三千營亂加思蘭犯宣府詔勝為將軍統京兵萬人禦之亦以寇遁召還久之進左都督加太子太保十九年封寧昌伯勝初與李果並有名後屢督大師未見敵無功貨緣得封名大損後加太保營萬貴妃瑩墜崖石間死贈侯諡壯敏宏治初孫鑒乞封爵吏部言勝無功不當

傳世乃授錦衣衛指揮使

明史附  
孫鏗傳

周肇字廷玉遷安人嗣職爲開平衛指揮使負氣習兵書善騎射以征北  
揮僉事充右參將分守陽和勅部兵三千訓練聽調成化十六年從王  
子累進都指揮使時邊寇無虛歲十八年分道入掠墜與遊擊董昇戰黑石崖有功  
進都督僉事遷大同副總兵十九年秋亦思馬因大入大同總兵官許寧分遣墜守  
懷甯墜聞中軍失利亟還兵援夜遇敵乘勝前銳甚厲將士曰今日有進無退大呼  
陷陣敵少卻久之短兵接臂中流矢拔鏃戰益急與子嗣及麾下壯士擊殺數十人  
敵乃退無何復入掠時諸將多失利許寧以下獲罪而墜以功予實授尋以右副總  
兵分守代州兼督偏頭諸關著功北邊稱名將墜以偏頭去太原遠請改分守爲鎮  
守又以鎮守不當聽節制乞易總兵銜憲宗皆曲從之宏治初移鎮陝西討平扶風  
諸縣附籍回回三年佩徵西將軍鎮守甯夏甫一歲卒將死召諸子曰吾佩印分閫  
分已足獨未嘗大破敵抱恨入地矣連呼殺賊而瞑子鵬累官錦衣衛千戶

明史附  
劉寧傳

案陝西國運公廉敏決邊備一新三軍甲冑外又備氈帽青布甲障前  
迭出以示飛馬鞍絆各二備不虞烽燧甚明後爲永郡吏定遂失其法

馬永字天錫遷安人生而魁岸驍果有謀習兵法好左氏春秋嗣世職爲金吾左衛指揮使正德時從陸完擊賊有功進都指揮同知江彬練兵西內永富隸彬稱疾避之守備遵化寇入馬蘭峪參將陳乾被劾擢永代戰柏崖白羊峪皆有功十三年進都督僉事充總兵官鎮守薊州盡汰諸營老弱聽其農賈取傭直給健卒由是永所將獨雄於諸鎮武宗至喜峯口欲出塞永叩馬諫帝注視久之笑而止中路擦崖當敵衝無城堡耕牧者輒被掠永令人持一月糧營崖表版築其內城解如期立乃遣軍守之錄功進署都督同知嘉靖元年金山礦盜作亂遣指揮康雄討平之塞其礦朶顏把兒孫結諸酋邀賞不得盜邊永迎擊洪山口而伏兵斷其後斬獲過當進右都督已復馭其驍將把兒孫不敢復擾邊大同兵變殺巡撫張文錦命桂勇爲總兵官往鎮而議將撫之永言逆賊干紀朝廷赦其脅從恩至渥也顧猶抗命今不勦春和北寇南牧叛卒勾連禍滋大矣宜亟調鄰鎮討期攻城曉譬利害悉破格之賞令賊自相斬爲功元凶不難殄也乃命永督諸軍與侍郎胡瓚往會亂平乃還鎮永上

書爲陸完請卹典且乞宥議禮獲罪諸臣帝大怒奪永官寄祿南京後府通判史  
邱養浩言永仁以恤軍廉以律已固邊防卻強敵軍民安堵資彼長城聞永去遽道  
乞留且携子女欲遂逃移夫陸完久死炎瘴非有權勢可託永徒感國士知欲效區  
區之報不負知己豈負國家祈曲賜優容俾還鎮順天巡撫劉澤及給事御史交章  
救之俱被譴永竟廢不用永杜門讀書清約如寒士久之用薦僉書南京前府大同  
軍再亂廷臣交薦召至己就撫復還南京十四年遼東兵變罷總兵官劉淮以永代  
之太清堡守將徐灝誘殺大寧衛九人部長把當孫怒寇邊永擊斬之其族屬把孫  
借朶顏兵報讐復爲永所卻已復入犯中官王永戰敗永亦待罪遼東自是以後首  
惡雖誅漏網者衆悍卒無所憚結黨叫呼動懷不逞廣寧卒佟伏張鑿等乘旱饑倡  
衆爲亂諸營軍憚永無應者伏等登譙樓鳴鼓噪永率家衆仰攻千戶張斌被殺永  
戰益力盡殲之事聞進左都督永畜士百餘人皆西北健兒驍勇敢戰遼東變初定  
帝問將於李時時薦永且曰其家衆足用也帝曰將須文武兼全甯專恃勇平時曰

遼土新定須有威力者鎮之至是竟得其力都御史王廷相言永善用兵且廉潔宜仍用之薊鎮作京師藩屏未及調卒遼人爲罷巾喪過薊州州人亦灑泣兩鎮並立祠永爲將厚撫間諜得敵人情僞故戰輒勝雅知人所拔卒校後多至大帥尙書鄭曉稱永與梁震有古良將風

明史列傳

清

劉鴻儒順治三年進士授兵科給事中六月疏請頒賦制以慰民情裁蠹役以除民害得旨明尋加派錢糧恩詔已盡蠲免本內言順治二年徵納之數較明末不減且增是何地何官係何錢糧或本地私徵或部文多派著劉鴻儒明白具奏鴻儒復疏言臣籍隸遷安其催徵事臣知之切見之真遷安自明末每丁銀下下則二錢下中則四錢每上地一畝銀七分有奇百姓莫不稱苦逋欠甚多我皇上優卹黔黎下詔捐免恩至渥也乃所徵之數每丁三錢者加至三錢六分四錢者加至七錢二分上地每畝加至八分有奇臣草茅中見此不勝駭愕且本縣之驛已裁民壯已裁枉夫已

裁此三項當減幾許銀糧何爲加多一縣如此他郡縣可知乞勅巡撫監司詳查蠲免庶不致上有輕徭薄賦之名下無輕徭薄賦之實上命戶部確察尋部臣覆核該縣以銀糧缺額遂以荒地派之熟地亡丁派之現丁但念其徵收盡歸公用尙未侵蝕始免議四年調戶科給事中五年糾鉅鹿縣知縣勞有學劣款失實降一級調用七年補上林苑蕃育署署丞十年特旨以原官起見十三年補兵科給事中十四年三月疏言邇來畿輔近地道途截劫殆無虛日諭旨嚴緝不啻再三而盜未弭者大約責成不嚴防捕未善也失事有司多匿諱不報即聞有開報往往遷延推諉臣以爲防守將領各有汛地按汛地失事之多寡立參罰降革之科條不少寬貸有司自不敢容隱坐視如此則責成嚴今五里十里未嘗無伏路兵丁然截劫之賊動輒千數成羣寥寥步卒曷克有濟臣以爲沿路要害必多設弓箭鎗手馬步相間不時巡邏互相救應賊可立擒又緝訪窩盜之藪發兵擒捕淨根株不得牽連無辜其捕獲多者當級錄功次以鼓勵之如此則防捕盡善盜未有不弭者也下部議如所請



四月充福建鄉試副考官八月轉戶科給事中十五年十一月疏言古帝王以仁儉造邦其取民也不盡其財其制用也必有其式我朝開國以來百度維新創制立法務臻美善獨于財賦一節度支屢見不敷遂至汰冗員增樞務廣開納督積通講求開節之道已無不盡而其實皆不得已權變之策也在既往猶曰時當創始四方未盡歸誠南省用兵軍需旁午又兼賑養修防建置之費勢不得不然耳今南服削平萬邦底定不于此時總計財賦之數準其出入定爲經久不易之規則日復一日因仍補苴豈能長繼臣愚謂天地生財原自無多必於本源末流詳悉權衡始足供用今賦役既有全書掌握豈無確數請通計一歲內凡畝賦丁徭鹽徵津稅各省輕齎重運及贖緩事例等項就其中猥瑣無藝者汰除約所存惟正金粟若干數然後計一歲之中上方供應官吏俸薪兵馬糧料及朝祭禮儀修築土役細至于師生廩餼胥役代食凡各部寺所掌就其中不經無益之費罷除共應用金粟若干數兩數相衡要使所入之數得台于所出之數始堪定爲會計之準以永遵守臣又思國家用

財之大端惟兵生財之本計惟土若使兵農同業省度支而紓國計莫善於屯田之法朝廷下民屯之令招集墾荒立意未嘗不善然設官設役多糜廩祿更滋紛擾總計得不償失不旋踵而請罷稽古屯制原不在民而在兵今各省民田尙未盡闢明末廢藩動舊田土新經察出者多何可使地有遺利請各省駐兵處無論邊腹地方察前項田土可耕者悉令兵丁充種先正疆界信賞罰以使之則趨事自力尤當豐其種具寬其程效行之數年收穫既充則額糧可減儲待益廣則轉輸可省且立有恒業漸成土著足以默制譁變之心唐初府兵之制無事執耒耜有事執干戈不借司農而兵不乏食古稱良法至于新復之地猶所宜行今蜀黔已入版圖所得之地必需駐守若令處處興屯則根本自固戰守咸資而進取有建瓴之勢矣此又漢臣趙充國之于先零管臣杜預之于宛葉確然可循之遺策也抑臣又有請者順天左右郡縣拱翼王畿根本要地自令勦舊圈佔深得居重馭輕之意但幾輔之民失恒業而贍養無資即撥補他所之地皆有係屬豈能據爲己業今喜峯冷口諸關外大

寧以南一帶地方彌遠千里咸稱膏壤帶請令民願出邊開墾者許認爲己業永遠承種沃土新闢所收必饒先事有獲則趨者自衆數年後漸次起科成聚成邑堪作神京之保障茲二者皆軍國大計若當事設誠致行久之兵食充足國計可以漸紓民賦可以漸減不惟經費有資抑且緩急可恃立億萬年不拔之基業矣部議滇黔未靖各處投誠兵續至需餉無數難以預定會計其兵丁令屯及畿輔民出邊墾種自屬裕餉便民至計應勅所司詳勘可墾之地施行十七年遷順天府府丞尋擢左通政十八年遷太常卿康熙三年授通政使六年擢兵部右侍郎八年轉左十年調戶部侍郎十一年轉左十二年九月遷左都御史先是鴻儒官戶部時甘肅巡撫華善因地方災傷擅發倉糧賑濟部臣循例題參並議罰賠鴻儒無異議至是官都御史疏論華善不應參處臣雖與同官共行之而竊覺未安請嗣後督撫大臣有經濟利民者當準情酌理允其請不宜拘以文法給事中成性劾鴻儒明知賠罰過當不據理直爭又不另立異議曲從同官失大臣體下部議以鴻儒先未立議後將公議

已結之事指摘沽名降二級調用尋卒於家

清史漢名  
臣列傳

附錄二疏

兵科給事中臣劉鴻儒謹題為速頒賦制以慰民情嚴裁衙蓋以除民害事竊惟盛朝創興之始惟安百姓為第一急務安百姓惟輕賦循革積害為第一急務我皇上定鼎伊始即頒詔賦循經制照萬歷初年愛民之心可謂切矣治國之急務可謂晰矣天下無論老幼賢愚聞絃音而歡欣鼓舞以手加額曰今而後始得出水火登衽席矣其望輕制之定也唯恐遲一日不獲受一日之福及觀順治二年徵納之數較明末之分數不減且增嗚呼賦循之重追比之慘至明末極矣無以復加矣而今復加焉兵火餘生其堪此耶向之歡欣鼓舞者仍變為慘泣愁呼矣即今清核賦役聖旨業已申明第念元年之詔至三年未見施行三年之清核又不知何年何日可施行也臣請一面清核一面申飭有司要照萬歷初年僅徵勿得仍前模糊視為故事也然衙蓋不革弊孔百出即賦輕而私索之害無窮州縣六房書吏之設其初每房一書一吏而今增至八人十人不等胥民膏以供已竊官銀以肥家或新任官朴樸慈善事體未曾經歷練者鮮不為彼所欺甚至書吏指揮有司唯唯加以如狼似虎之暴快肆行民間所以良有可不多見而民情洶洶也臣請嚴飭該部申行州縣一切書吏皂快止照舊數簡選備用餘皆即行裁革是大為民間去一毒害也斯二者乃安百姓不可緩之事百姓安則人心回人心回則盜賊自息太平立致久安長治之道端不外此臣蒙恩拔耳目之司民間利病敢不披肝瀝膽情以陳乎仰乞勅部施行謹具題以聞臣不勝惶悚待命之至

戶部都給事臣劉鴻儒謹題為嚴東行鹽之法未善請旨釐正以資民用亦無損國課事臣竊惟鹽政之設因民生日用之需取天地自然之利必使上能裕國下不厲民始堪為經久不易之策也如江淮諸處水陸四達產多食廣商人資本富厚招中銷引自屬成法惟臣鄉永平府所屬州縣地方無幾食鹽止取餘鹽昌樂瀕海諸處產亦無幾惟產與食一隅亦自相準自明季清初以來行販流通郡邑悉地方有司給票收其稅無過私販名為包課而課亦不至失額民頗便之忽於順治四五年有等無籍棍徒規時射利亦借納銀銷引之名投認鹽商力承課稅所司自易信從一自納銀之後遂於每州縣居要地方各張鹽店一區行販悉行禁絕小民居止不齊即有買自鄰近店中者亦坐以私鹽首告胥遠近而惟一區是買已屬艱苦况其扼

抗自恣價憑自定數倍於昔至於升斗抑勒尤難悉狀以致民間咸稱不便怨讟叢生至有寧甘食淡而不肯一窺鹽店者矣如此專利病民即使國課定額已非善計乃其人本屬赤手貧棍實無蓄儲多鹽可售不過初猶借債以支撐意圖取償於重價然價既騰踊買者自少所謂貪賈三倍勢所必至也及於年例應輸額課依然拖欠封納不前竟至公私交受其困矣平時有司以承課有人不復管理及至銷引不及納課失期復以千己考成從而爲之代納則其累及於有司者又如此昔人云鹽人之養而隘其途猶云將以取利也今此一事而上下咸屬不便乃爾則將安用此坐店之鹽商爲哉臣請勅部察其積弊將從東鹽店商人盡行裁革所有當後額引仍責令有司支領給票通商禁止私販務俾正課足額而民間亦不致窳苦庶公私兩便之益也此事上一兩似屬難故以臣等見聞最真不敢不以上聞如果臣言不謬祈勅部議施行

遷安縣志卷十三

文獻志三

人物篇

鄉型下

元

王榮祿通兵書有謀略以旗軍總從世祖征伐所向克捷累遷至昭武大將軍河南路總管後遷鎮西夏體恤軍民撫番有方加都元帥輔國上將軍

崔煜事親以孝聞至正中任遼陽郎中程思忠作亂據永平剽掠鄉民煜兵領保障之後官至參政  
明

王銳正統己未進士初授崇明縣知縣調山東新城升河南彰德府知府歷官至都御史任事有擔當不為勢怵巡撫延綬值叛兵滿四構亂銳率衆討平之叙功膺子世襲錦衣衛百戶崇祀鄉賢子澤中成化戊子舉人任山西長子縣知縣溥中癸卯舉人任金州知州

遷安縣志卷十三 鄉型

按明朱國楨湧幅小品有云王銳永平府遷安縣人進士其泰開為彰德知府銳長身修髯願盼生威有權術政治尚嚴察郡中吏民實不肖賦則獄訟皆籍職自聽其政吏無得為姦出必備關泥之民終歲不得與吏交一言縣吏以賄聞者案之即令他去事不中繩者管督令改案深究學情吏民畏之如神每行郡城中民皆閉戶無敢立道旁窺遠難犬恐有聲銳時策馬過視馬耳不左右顧令民隨道屋俱作修廊屋外深溝溝雨潦得洩中道隆立分水赴溝中行委巷口標柵門有鋪中夜即闔門釘板仰臥柵門外柵竟夜鳴姦人莫敢入郡地也尤留心學校凡朔望講先帥廟己坐明倫堂聽諸生說經疑致問諸生皆居學宮講識姓名教少暇令錄持數籌造明倫堂諸生持籌來自臨試或背誦書或作經義其他出及不衣冠居者受答當是時座序間讀書聲洋洋盈耳丁祭陳鐘鼓鳴絃管升降揖遜甚都參政姚龍行部至府往見之出而歎曰此雖國學亦無以加也

李和正統乙丑進士授禮部主事歷官至河南參議清慎詳密祀鄉賢

趙玉正統甲子舉人初授南京武進縣知縣歷升山東高唐州知州陝西漢中府知府

並著治績入祀漢中名宦祠歸里十年平心率物鄉人推重焉祀鄉賢

張旻景泰中由貢訓導榮澤捐俸周乏卒於官士人哀慕之祀鄉賢

魏琮成化乙未進士知烏程縣以清謹稱成就後學多知名士祀鄉賢

王和成化戊戌進士初授山東館陶縣知縣升南京御史轉北京御史掌河南道論劾

戶部尚書張鳳西廠太監汪直聲動朝野外轉山東海道副使巡海中瘴卒於官生

平廉介剛直卒之日貧不能殮同官爲集金致賻始得歸葬祀鄉賢子念如有傳曾  
孫宥中嘉靖癸卯舉人

王永清成化丁酉舉人歷宰河南陽武延津政尙寬慈務德化邑民感戴之祀鄉賢

郭鏞成化甲辰進士授金華府推官平反詳允郡無冤獄倡修通濟橋用資利涉考選  
授御史巡按宣大遼東糾劾權貴綽有直聲轉山西按察司副使督修邊牆節省糧  
耗軍民稱便勞瘁卒於官囊無遺資時稱清介祀鄉賢

李金宏治癸丑進士由中書官戶部員外郎有貴賤誣占民田勘實歸田於民孝廟奇

之書名殿壁旌以寶鑑擢知湖廣德安府賑饑節冗劾疑獄淫祠爲崇杖僧而焚其

廬平劇盜周濂等以神明稱官至江西按察司副使祀鄉賢

按府志作任  
山東副使

王廷宏治癸丑進士授兵科給事中歷山西按察司僉事才德爲時所推祀鄉賢

孫炯宏治丙辰進士初授南京大理寺右評事歷湖廣按察司副使官至陝西苑馬寺  
卿峭直敢爲兩平流賊斬渠魁釋脅從不附權貴祀鄉賢曾孫灝中順治己丑進士



任河內知縣升吏部稽勳司主事

李秀嗜學事繼母孝中宏治乙卯舉人初任山西忻州訓導升知縣歷平原齊河諸城

三縣愛民禮士升廬州府通判善決疑獄有異政祀鄉賢

李炫幼好學冬夏兀坐一室登宏治己未進士初授南京兵部主事歷遼東行太僕寺

少卿升甘肅太僕卿忠信好士甘肅叛將亂炫匿民舍中示方略而緝之事平誣執

甚衆炫審鞫多全活致政後課子耕讀不入官府祀鄉賢

陳肅宏治壬戌進士初授山西曲沃縣知縣升監察御史勤儉明敏歷曹濮榔桂兵備

副使每臨陣躬親督率斬獲甚衆祀鄉賢

王念副使和之子登正德辛未進士初授南京戶部主事歷任江西九江府貴州程蕃

府知府登第後部使欲爲立坊念以民貧謝寢之事母孝謹盡以先業畀兩弟知九

江府修復廢毀民不病役在程蕃奏開貢額使知向化居鄉廉靜足跡不入公府平

居鼓琴遊吟居喪用家禮士大夫化之祀鄉賢

張文成正德中以吏員任郟縣典史時流寇猖獗逼城文成奮身出戰多所斬獲總督彭公聞其才檄領兵馬六千分路勦殺前後得首級千餘顆汝寧上蔡等路悉平論功加三級邑人爲立祠入名宦舉鄉飲二十九次輿論欽服祀鄉賢

李涵副使金之子孝事孀母以田產讓弟登嘉靖癸未進士由湖州府推官歷官戶部郎中廉潔有聲出知延安府除水患賑饑民備兵肅州修嘉峪城事竣賜金幣旌功軍民勒石紀其事補貴州兵備雪冤理枉民有天星之謠轉左布政使擒首惡龍許保等苗民率服祀鄉賢

張智嘉靖中由明經知定遠縣潔已守法剗奸滌僞修學課士政教大行有麥秀兩歧之瑞通判黃州民不忍其去爲立生祠號清張里人舉祀鄉賢

張文燧嘉靖中由貢知宜君縣尋調馬邑留心學校加惠窮民民感戴之祀鄉賢

李安仁興州衛人隆慶辛未進士初授山東武城縣令調南直興化興地利築海堤剔奸厘弊轉大理寺評事升湖廣衡州府知府威攝豪猾擢按察司副使告歸

徐雲達萬歷乙未進士初授刑曹政多祥允出守陝西鳳翔府轉固原兵備道按察司副使歷轉靖遠關南二道左右布政使內擢光祿寺卿所至有聲子真修以恩貢官至臨洮知府

程大猷萬歷辛丑進士知河南郊縣政聲甚著升戶曹分司宣府清核糧儲後轉曹濮兵憲辭歸

楊銳正德庚午舉人初宰山西孝義縣剛方廉介不名一錢時有重犯求貸餽以金弗受究執法斃之人謂有楊震之風會丁艱歸囊無餘資服滿再補寧陵多惠政有直聲秩滿告歸淡泊自甘人稱羨之

崔從教萬歷丙午舉人初任直隸趙州學政升陝西慶陽府推官宅心愷悌歷仕廉能以事降山西按察司檢校尋遷知太原縣歷保德刺史太原郡丞皆著賢聲子登華以貢士任江寧令

李應奎興州衛人初以詩經補弟子員知縣日夏以習春秋擢第惜遷邑無傳乃進諸

生親授之未半載白擢去諸生各反故業壘曰先聖傳心要典豈可吾庠泯闕且辜  
白公嘉惠意負笈撫甯就師卒業由是邑有春秋學以歲薦萬歷初訓導扶溝尙書  
劉自強深加敬重大旱祈雨不應劉謂縣令曰祈雨在積誠格天李先生真其人向  
衆敦請謁廟行香回即默坐存神七日大雨是年有秋升歷城教諭適縣令欲於大  
成殿坐困收糧奎謂聖殿乃國家嚴祀之所不許人褻瀆豈可委積穢乎縣令不從  
即挂冠歸新蔡張九三來令遷邑聞其名歲時存問數舉鄉飲且念其貧而無後欲  
爲贈後計奎聞之笑曰清苦一生將就木矣昔閔仲叔不以口腹累安邑吾豈以後  
事累令支不通片楮以文潞公之年而卒

高瑛衛指揮使宏治中擢將材第一充右參將分守燕河營等處勤敏幹濟士卒悅服  
程棋興州右衛人嘉靖初爲建昌協守副將嫻於將略恤養士卒得衆軍心

彭友德興州右衛人世官指揮同知通兵書有方略初授冷口關守備防禦有功萬歷  
三十二年升薊鎮參將遷永平東協建昌營副將修繕城池整飭戎伍累著邊功當

時一軍稱雄既從總督楊鎬爲遼東中軍副總戎時倭人寇高麗友德領軍救之三戰三捷以功累升至保定府總兵左軍都督榮祿大夫天啓五年致任

清

李成性順治丙戌進士任山東新城令撫綏殘邑克著循聲未幾乞休歸隱居山莊讀書嗜古髦年弗倦鄉人推爲理學先型

趙映斗順治己丑進士初授陝西吳堡縣知縣邑畝民貧加意撫綏不事紛擾因罪謫鑄級事白補馬邑廉能有聲

宋國賓以貢生知陝西隆德縣剛方果斷卓有政聲隆邦賴其保障後家居著書鄉人咸重其品

馬學賜字葵園生而岐嶷立志不羣以家事中落年十一始就外傳十七入邑庠且讀且耕文名噪一時乾隆戊申舉於鄉癸丑成進士授縣令歷任陝西藍田涇陽渭南等縣其莅也愛民造士捐廉立玉山書院膏火親加考課邑久無甲科未三年邑

人元崇德聯捷南宮諸生歌詩刻石以誌德又親事丹鉛纂修縣志歲旱徒跣禱於  
輞峪之錫水洞甘霖立沛公餘輯純孝錄勸孝歌令瞽者唱播有父子異炊者聞而  
感泣卒爲孝子調任涇陽之日民釀金建生祠止之不獲已乃以其金捐增書院膏  
火治涇六年勸農勵士修禮器增膏火歲旱步禱一如藍時嘉慶初教匪擾關中軍  
書旁午人心惴慄忽有賊謀縱馬大呼曰賊至矣民情洶洶請閉城以守學賜  
曰果爾則墜其術中矣乃下令人授一兵家各爲衛開門秉燭率家丁登城以待賊  
竟不至而鄰邑之閉門者城外悉被掠矣不數日有回匪嘯聚於城外之禮拜寺或  
以潛謀不軌上聞大憲羽檄飭勦賊募友擬請兵以往乃曰是必愚民無知乘教匪  
之煽惑而入耳何不軌之有黎明率家丁數人直入賊巢賊方露刀以待及至則棄  
刀環跪曰是吾父母馬青天也小人等何敢因升座慰撫開導咸感泣叩謝而散而  
民有訛傳公被圍者周走而呼婦孺皆起各於襟上粉書馬字將矢爲公死也歸遇  
諸塗歡呼擁至署前而散時有民婦送前室之子者謂夫兄弟三人兩伯久各炊子

無狀將不養吾寡婦也求重治公命笞將行刑命已之謂婦曰汝子既如此誰爲若  
理家事婦曰賴夫之族弟監生某將代爲主持公命拘某至斥之曰汝旣以疏間親  
伊子不肖汝不訓誨耶伊送其子女不能勸止耶是必汝從中愚弄計逐其子以便  
侵吞耳鞠之則婦家房產券已半爲賺去公大怒立即追還永不許登婦之門復召  
其兩伯至令引姪歸諄諄勸諭皆叩頭感泣人訝公何以如睹曰吾相其子凝愿僕  
訥必非桀驁者且將杖時見尾闥已有棒痕必曾經呈送者因呼吏查舊牘果於前  
署任以呈送被杖祇月餘耳人是以頌公之神韓城王文端公稱爲陝西第一好官  
嘉靖七年卓異候升引疾歸起病補渭南有西安某將軍家僕牧馬屢傷莊田民與  
辯僕恃勢不相下民控之乃拘僕至曰汝牧馬何傷民田僕曰是將軍之馬曰將軍  
教爾牧馬教爾傷田乎笞而逐之其不畏疆禦類如此尋擢牧商州未及履任卒於  
官年五十四宦囊空如臬憲朱公爲查在涇有應領騾價七白金運支庫發給乃得  
歸葬藍涇士民有徒步數百里赴弔者歷充乾隆甲寅乙卯科嘉慶戊午辛酉科陝

西鄉試同考官充乙卯戊午陝西武闈同考官所拔皆一時英俊著有玉照華詩  
行世道光十九年以藍田士氏之請入祀名宦祠二十三年以遷安同鄉之請入  
鄉賢祠

高占魁字約齋乾隆丙午舉人初宰霑化十年不調霑化地故瘠一以清靜治之衙齋  
蕭寂幾欲比迹萊蕪嘉慶癸亥邑大水躬親履勘洪濤沒馬腹不辭勞瘁捐俸賑給  
全活無算霑地濱海漁戶日供官魚歷任以爲常占魁卻之人曰官日食一魚取其  
漁者廉甚何卻爲曰吾食一魚吾幕食焉吾僕又食焉吾胥吏又食焉漁之供者  
百魚不給也何爲而不卻鐵冶亭宮保撫山東廉其清慎以卓異薦調冠縣旋升濟  
寧牧甫三月以病引去卒於濟南囊篋無長物人尤稱其清介云

李昌舒字坦齋綸之子以拔貢生領嘉慶戊寅科鄉薦大挑一等分發甘肅歷知合水  
環縣皆有聲合水地故磽俗陋昌舒一以誠意感孚如家人父子租賦比不登捐俸  
代民完通欠積串數千百皆火之其任環縣也嘗大旱禱雨於城隍神不應則與神





像並繁烈日中越日不雨乃大感曰令與城隍罪深矣當共荷校民環跪泣請是夜大雨歲則大熟方其始至環米斛錢三千至是斛五百又慮穀賤傷農乃買穀填倉明年夏霖雨水大至昌舒日行泥淖中督夫塞決漏修堤堰民賴以安嗣以積勞感疾卒是時方議清隱田官吏承風旨以多報升科爲功昌舒獨不肯止報五頃曰盡矣上官催促繼之以怒終不應其剛直爲民類如此民有感於繼妻而迫其前子孀婦改適者成訟召至前訓飭勸導手書一聯諭之曰莫聽花底鶯聲巧應惜簾前燕影孤民大感愧婦節以完性善詩晚年格韻益高著有挂雲山房詩草西行卓西行續草

朱旭東字振甲邑城西街人家世儒業爲安昌望族少負氣節有四方之志知文弱不足以立名於清光緒中葉投入新建陸軍由隨營學堂畢業歷充南北步礮等營管帶官所至秋毫無犯紀律嚴明經保奏以都司用加游擊銜民國改元因攻南京出力充定武軍第四十營營長勦匪灌雲擒獲甚衆灌患以平旋赴泗陽躬先士卒四

出校巡搜緝匪黨無枉無縱四境帖然泗陽民衆念其德爲之銘碑以誌感後請充江蘇第一師二旅二團團長駐於泗陽宿遷等縣是地久稱匪藪勢甚猖狂公則嚴懲首要解散脇從不旬日間匪氛頓息四民安堵如常當民國六年復辟政變土匪橫行逃軍潰卒到處蜂屯人民一日數驚幾有土崩瓦解之勢公乃招徠潰兵以安外撲滅土匪以治內不震不驚措置裕如去之日商民攀轅臥轍不忍其去終以積勞致疾卒時年五十三

以上政績

明

蔣盛歲貢生盧父墓三年詔旌其閭祀府學鄉賢祠

韓瑛縣庠生盧母墓三年日哀痛覆土三次母墓成邱深山獨處有虎衛之冬產瑞芝

詔立孝感坊祀府學鄉賢祠

楊騰縣庠生幼孤母日病幾瞽以舌舐之而愈及沒廬墓三年有冰花結於盆儼如樹

下人拜伏墳前之象已而芝草生焉按院奇之以紫芝進上詔立純孝格天坊給冠帶復其家

張廷佐縣庠生性至孝父紳有疾佐同寢處不解衣帶者五旬餘又失明佐禱神以舌舐之愈及沒夜依柩側風雨不避奉母終身色養兼至母嘗疾思鯉羹禱之河一釣得鯉母疾以痊知府闕光潛旌以純孝懇至祀府學鄉賢祠

任自永三歲喪父事母孝母終哀毀幾殆既葬廬墓側朝夕哭奠三年如一日

李士傑興州衛人庠生幼聘里人陳氏女未娶而女替人或勸之更娶傑不從人欽其義後登宏治甲子鄉薦任陝西都經歷

王榮由貢生任榆次訓導未幾乞休居鄉友睦嘗買人田人不忍舍輒毀券無難色  
宋會董全周清楊圮俱縣人景泰三年歲大饑各出粟八百石以助賑詔旌其闔立尙義坊

王華銳曾孫隆慶中輸磚十萬灰五萬修縣東城萬歷十五年大饑出米八百石助賑

詔立尙義坊

蔣良翰號嵩嶽庠生性孝友尙廉潔施舍義家還人遺金鄉里德之縣令張公嘉其賢

名其所居曰尙義莊

案興城街西有創立尙義莊碑記萬歷四十八年立

清

劉光裕號小峯性孝友居鄉樂施撫孤姪嫁族女助喪掩骼賑饑濟貧盛德積累鄉人

號之曰劉佛以子鴻儒貴贈兵部右侍郎祀鄉賢

劉燦縣民孝行純篤父母亡廬墓三年哀痛如初喪縣令喬于瀛劉文煥皆賜匾旌其

門

宋濯縣民少孤力耕以事祖母艱辛備歷事繼母曲得歡心竭力供三弟讀書俱入膠

庠無異同母

陳德元縣太平寨人幼孤貧長事祖母最孝祖母有疾率妻張氏晝夜祈禱湯藥必嘗

時充行伍古北提督某壯其品授以標下把總以祖母老辭不就士論高之

范宏元字暉吉其先占籍漢軍康熙二十年移居于遷奉恩例入籍遂家焉父早亡事母孝母患背疽籲天祈命母果愈叔時來任平陽遊戎無子元迎養終身尤篤愛諸弟諸弟亦矢恭慎不少間仲宏亨喜施舍郡守旌之次宏利天性純篤敬事兄嫂兄沒寢息柩旁雖溽暑致疾弗恤也次宏貞撫孤侄飲食教誨致成令器

郭重修縣民家貧傭工養親菽水承歡康熙四十年其父病篤修籲天祈命願以身代病竟愈且友于性成竭蹶供幼弟龍岡讀書入庠鄉人重之

劉輝縣民康熙四十一年路拾白金二百兩黃金二十兩訪失金者魏姓還之縣令旌其門後舉鄉飲耆賓

武天英監生恭順事兄撫姪如己出親友貧者多周濟之康熙五十五年捐穀百石儲義倉其妻侯氏壽百歲

宓彰縣民乾隆十二年捐穀四百石儲社倉縣令詳請題旌榮以七品頂帶

王留喜縣民王子發之子也乾隆十二年子發遺戍長安縣妻趙從行生留喜於戍所

閱十四年而趙氏歿又七年子發爲盜所殺留喜訟於官獲盜寘之法是時喜已聘長安王氏矣念其父母首邱之望必願歸骨先壟以當生還也又自念貧窶必不能娶王而携與俱歸也又恐娶於王而妻之父母憚女遠離計相撓阻或且不肯養其女以相難也又不欲使王氏之終無所歸也乃邀原約而與妻父約俾待之五年不來而後嫁遂負其父母之骨逾三千里以乾隆三十六年八月而歸葬方其自陝之燕也不知路且無伴丐役於官遞相傳送役之良者感其誠傳致之矣其黠而狠者攫賄無所得或牽繫之如犬豕然甚或桎梏之與罪人之應犴狴者等噫不如是何以見留喜之難能哉邑令靳公榮藩爲之作傳且捐俸置田以旌之

李景太學生立家塾會文乾隆年間鄉會中式十一人屢遇歲饑輒設廠施粥全活萬人鄉里稱善人焉

孟克勤字富久監生輕財好施平生捐修廟宇置香火地畝十於所皆獨力任之而蠶姑廟施地尤多乾隆末重修明倫堂及學署補葺聖廟又修南門外留養局邑令周

通志卷之三十一  
公旌以好善可風額嘉慶三年將重修城東法華寺材木已具四年春以疫卒其子  
吉字祥徵亦克承先志嘉慶十四年春大饑米貴如珠吉發粟散之隣村人賴以濟  
邑令崔公作謀樊公如杞皆賜匾以旌之

李縉字笏峯附監生其先由上蔡徙遷安累世以厚德聞縉天性孝友生母高有淑德  
以節孝得旌縉侍奉左右遊未嘗過百里期未嘗逾一旬定省必親六十年如一日  
兄早沒事邱嫂惟謹後嫂欲析炊以千金產讓其姪有姊少寡且貧按節送薪米以  
終其年道光癸未壬辰邑兩遭饑饉任賑事尤有功邑令重之特旌其門道光戊申  
母卒哀毀骨立勉襄大事閱二十餘日亦卒年六十有二子昌時舉人官訓導

任楨字維垣邑庠生羅家屯人爲人謙誠樸厚古誼克敦鄉鄰重之道光十三年大饑  
設粥廠義助糧十石邑令旌以任邱可風額

趙玉成字琬齋太平寨人庠生性孝友好施道光十三年大饑助粥糧廠一百石邑令  
趙庭椿爲請八品議叙

李泰字久安縣北李團堡人好古崇儒尊德樂義終身不出惡言不臨險境至於濟急

周貧傳方舍藥猶其餘事也年八十八終

楊偉義字正萬邑廩生志行修潔鄉人敬服道光元年舉孝廉方正齋文到省適以丁

艱罷歸卒年四十八

關尙誠廂白旗籍幼極貧不能讀書而天性至孝娶妻王氏生女已六歲與姑不相得  
違母命出之或勸其續妻曰有妻不能事親娶之何爲自可終身無妻不可一日違  
母由是鰥居終身以傭工養其母三十餘年母性嚴急一事不如意必跪請泣涕不  
敢仰視待色霽而後已母故凡母所留遺者雖破缶殘飯不敢損毀蓋暗合孝子事  
親愛及犬馬之意性尤廉謹居鄉與物無爭非其有一介不取從弟金綬等屢欲迎  
養不肯就同治五年卒年七十五歲族人諱之

潘德起白沙坡人家貧業木工而事母至孝母衰年多疾輾轉牀蓐德起晨夕侍奉羞  
饌必潔凡傭於人偶遇滑甘恒以母不得饜飫對之有憾容不忍下咽其孺慕之誠



有非士大夫所能緣飾者鄉黨稱孝信不誣云

金聲遠字德晉由歲貢選慶雲訓導未蒞任而卒壽八十有八平生性嚴正言笑不苟教授終身及門多知名之士其友魏文蘭孝廉早卒遺子女俱幼竭力撫之爲代完其婚嫁教其子宸讀髫齡有聲於庠子汝曠亦以歲貢歷署教諭訓導在南皮新城時前任皆以疾卒於署貧不能歸葬竭力周濟且倡義捐貸使得返年終有窮民無告者察知必設法拯救之其篤於任恤類如此

姚宗義縣三屯人候選州同年八十六歲恭逢高宗純皇帝初御皇極殿開千叟宴蒙賞龍頭杖一支黃馬褂一件御製七言律詩一首壽九十餘歲時有歲貢劉熹官三河縣教諭亦預千叟宴

姚光璐原名開第任刑部員外郎總辦秋審律例詳明稱平允二次京察均列一等出授雲南臨安府霽州牧未幾告歸家居好善樂施鄉里有貧乏者多周濟之三屯舊有義倉曾捐穀三百石且出貲修其倉房三屯管巡檢王仲淇爲之立石以記其事

其他義舉見於橋梁廟宇者尤多其先山西人因回祖籍修墓路經獲鹿縣地名有俗呼南天門者山路崎嶇行旅苦之慨然施銀二千兩俾修之平坦土人立碑道左至今往來者咸稱便焉

田九成西蓮花院人性篤實嚴正持家有方見人有遊惰者必法語相規勸以勤儉鄉里皆敬憚之尤善符水治誤吞針鐵甚効年近八旬精神矍鑠曾立繞膝五世同堂雍雍如也自其高曾以下子姓繁衍詬誶無聞蓋同居已十世焉

林鐸松江本性和厚六世同居年六十二以壽民邀八品頂戴同治十二年郡守游公臨旌其門

鄭鳴岡字翥軒邑世家爲童子時讀書嘗至夜分母遣婢往服役婢年稍長悅先生韶秀恆以眉目挑之先生佯不解讀如故婢情急以實告先生拒之曰汝勿復爾吾年未授室萬無納妾理即太夫人亦斷不能容若祇圖片刻歡始亂之終棄之不惟吾引爲終身之玷卽汝當于歸之夕以何面目對若夫乎婢感悟卒保其貞後先生以

道光己未領鄉薦宰即墨有政聲合邑紳耆因於城南建遺愛祠肖像設主祀之且爲作記以繫甘棠之愛焉有子三人兩成進士

鄭杲字東甫翁軒先生之季子東之弟也幼隨父宦山東父官即墨有惠政卒於官貧不能歸邑人思其遺愛公請入籍遂家焉光緒己卯科中山東解元明年成進士官刑部事母至孝先意承志無不體會入微嘗恐家人服役不能當母意每夜必襆被伴母寢少頃即起視調其寒暖即偶宿外舍夜必入視十餘次未嘗安枕臥蓋其心無一息不在母也母卒後主講山東灤源書院齋中設母位哭必盡哀山東人士無不知鄭東甫爲純孝者其官刑部時正值庚子拳匪肇亂一日城東南火或言敵兵入兩宮西幸杲方卧病聞之矍然起繞牀行歎曰時事至此何以生爲一慟而絕年四十有九生平治經功深多所著述見藝文志

吳振清字澄泉三屯營人年十餘歲值年饑隨父母諸兄覓食口外至朝陽遂家焉諸兄入朝陽營爲伍卒孝子獨樵採以供朝夕思家貧無以博父母歡因奮力採薪視

所供恒倍之以其半易錢不預令父母知積至月餘約可三四十千縛一巨束始捧以獻父母曰此兒餘力之所致也父母驟覩多貲喜可知也其曲意承歡有如此兄病肺百藥不效聞有以老僧溺器煮豬肺可愈喘疾覓得之製如法然逆知其兄性好潔必不肯食因先食以示之兄食乃與共食盡其器孝子行四其三兄皆前母所出也咸豐間髮逆起調朝陽營兵其兄與焉母呼而謂之曰汝兄有痼疾不能往又無術以免役汝其代之孝子欣然諾瀕行其父誠之曰凡出兵者不强奪人財物不姦淫人婦女未有不生還者孝子書諸紳終身不敢忘在江南大營諸健兒競好冶遊孝子獨閉戶讀書及臨戰輒赤其上體大呼陷陣當者皆披靡一時軍中有吳四閔王之號然亦屢瀕於危雖徧體鱗傷卒不死惟性慤不肯諂事上官故所司盡掩其功至晚年始以微勞叙授天津鎮右營守備時母已年九十告近調三屯營守備母大悅以三屯其故居也事母至孝遠近無間言旋調燕河營都司至中途曾天大雨路滑不能行乃赤其兩足扶母肩輿日行六十里游子代守永平聞之歎曰吾輩

不能及也母卒後仍回天津原任然每歲必至三屯城北省墓行距兆城數十武其色欣然以喜笑容可掬宛如嬰兒之乍見父母及至墓前放聲大哭聲振林木一坐廉俸所入除用度外悉以養寡嫂諸姪未嘗私妻子罷官後始析居盡以田宅與諸姪惟留一桑園以自給卒年九十餘

楊秀春楊家團堡人也業農夫婦俱年五十無子自分已絕望矣值歲杪御車赴羅家屯時天尙未曙覺轍中軋之而軟尋視之乃一巨束纍纍然皆紙幣也數之約三千餘緡陰念積此金大不易坐以待之少頃一人倉皇至若覓物未得者問之其人曰吾家負債甚鉅不能償贖田若干畝地價今失去可若何詢其數適相符出以還之其人感謝去逾年舉一子

剛中喜闕莊人業農而性至孝母有廢疾不良於行而性好菓子剛非此不歡孝子備餽負其母至囊家與諸村媪合局以爲樂已則赴村外于田少頃即往視問母倦否及餽有無則稱貸以益之母未倦仍往耨田日視十餘次至飯時始負其母以歸次

日亦如之數十年如一日母卒後至除夕不知所往家人徧覓之後得之於某氏族  
媻家扶之歸其妻問之孝子泣然流涕曰今日思母甚不能見村中惟某族媻與母  
貌相似姑詣之見媻如見母也不覺依戀忘歸耳其孺慕之誠有如此

王奇字象一新莊人性嚴正族黨皆敬憚之無敢游惰生平最重讀書設家塾延名師  
賓東相處十餘年敬禮如一日凡貧而有志就學者不受修脯復資助之以成其學  
壽八十二卒子三兩入邑孫維賢中光緒癸巳舉人論者謂種瓜得瓜云

金培元字樹滋本城人以歲貢選訓導不就自中年家居教授一時名士多出其門邑  
中義舉如修文廟縣志書院義學皆悉力贊助以董其成黃台山凌雲亭年久傾圮  
亦獨力集貲重建庇材鳩工不憚勞瘁性尤慈善救急扶危不遺餘力壽七十五卒  
郭豐年字禮耕龍土廟人光緒六年歲貢設帳教讀以躬行實踐爲本遇有寒士不取  
修金甘備宿饌以故成就後學前後以數十計且有領鄉薦者三子承先以府考第  
一入泮而性兀耿介一生不苟言笑居鄉帥之以正族黨化之壽八十七卒鄉人至

今猶思之不置云

劉恒泰字輔清光緒壬午恩貢性慈憫好公義嘗創設牛痘局並整頓文峯書院重修文廟及城垣縣令勞輔芝儒學韓玉城均屬旌其門

劉春山字秀發大莊人生平遇事敢爲不避艱險光緒壬寅口北票匪猖獗邑令汝作枚編練保安隊委爲隊長守護縣城秋七月匪近口抵大莊村衆禦之匪怒入村大肆搶掠殺傷數人因向邑令請命督隊往救邑令以護城故不允公厲色曰城內係子民城外非子民耶終率隊往擊驅匪出口未幾積勞病故時年四十四

王殿魁世居治城東北水峪莊家貧親老以耕耨樵採承菽水歡性猶慈憫堂弟殿元貧難自立乃招與同居且一再爲之成至殿臣亦以貧外出病故出資歸其骸骨并所遺之寡婦孤兒令其同居共食焉時論義之

司達字密林東密塢萬魁之子幼失怙恃家始貧後小康其胞叔萬利萬順萬起雖析居各炊一切生養列葬皆自任之所費不貲無難色尤善醫活人甚多皆盡義務不

索貢

王開來上午莊人邑庠生嗜古能文以孝友著其事親也生無違容歿而廬墓年三十四卒其仲兄有哀詩一摺凡三十首

李德中字建堂號東洲清孝廉兩赴春闈未第選南宮縣教諭辭不就以誘掖後進爲志友門如李克昌張椿齡等多知名之士著有灤江詩卓自修齋筆記貌魁偉性方直遇不平事輒正言以折之以是人多敬服

李蔭桐建堂之孫年四歲繼爲伯父母子孺慕之誠始終如一父早逝母居孀事之尤謹因頻經水患家境蕭條而事母則食必適口衣必適身母年七十項生惡疽醫藥三年毫無倦意雖質衣鬻田所不惜也其孺慕如此

趙學詩犬黑汀人於清光緒二十一年大饑購紅糧二十餘石每日放粥兩次貧民藉以全活者不下千百人至晚年創立本村男女學校尤見熱心卒年八十有四

張廷選上蓮化院人持家有道子孫蕃衍曾孫海超十七歲入泮時尙康健民國三年



謝桐森縣長榮以五世同居扁額

徐鳳鳴字文祥徐家屋人光緒二年歲大饑捐鉅資助賑邑令獎給好善樂施扁額子三人榮恒榮桂早卒次榮五克允承志濟美弗衰亦以捐積穀恤水災迭著義聲爲鄉里重

李永俊縣北劉莊人年甫七歲生母逝世盡哀如成人迨繼母入門不能視如已出然逆來順受從無怨忤家貧有時養膳偶缺輒傭工以供甘旨凡四十年如一日遠近咸稱人無間言

張士錦字絳之三屯營人幼失怙事母以孝聞同治初年由諸生入貲出任兩浙鮑郎場鹽大使慈惠愛人竈戶有違法者懲責之輒流涕任滿以母病告歸場民多懷思之居鄉樂施貧戶多蒙周卹延師課子擇聘名儒鄉中寒士招往附課而供其膏火考費子興浚丁酉科拔貢同學補廩食餼者數人清末行新政供職學界者張鶴琴孟鶴齡等皆出其門焉

柴鳳鳴字岐山小寨人性慈善好施濟清光緒二十一年饑開辦粥廠月餘日廿一石全活甚衆縣尊賜扁額旌之又精於外科凡求醫者無不著手回春且廣施藥品不取資人皆稱爲柴善人云

李連陞平房張莊人性純厚平生無疾言遠色現年九十五身體猶健耳聰目明望之如七十許人

張霖字廣澤楊家崖人性孝友信義好善光緒初積穀備荒與鄰牌以民捐民存請於官首倡本牌並爲遞致生息甚巨癸巳甲午歲大饑乃稟明悉散各村且日施粥里門一方感送扁額子四長瑞符由廩貢銓房山教諭以次泰符山舉人光著加級遇覃恩誥封奉直大夫年七十五卒

楊允修字志誠楊團堡人生平好善見義勇爲民國十三年秋直奉戰起組織臨時紅十字救濟會醫養傷兵需款孔多首先倡捐銀洋四百元零用物件亦概由家供給不吝因躬任會務積勞病故時年四十有四

史存劉總旂營人年九十八猶健

傳寶善馬家沖人年九十三猶充村正有事策蹇赴縣

馬文驤字步青邑庠生吉蘭莊人性仁慈好施清光緒二十一年饑家本中產設粥廠  
月餘全活甚衆

以上行誼

元

周宏字希道尹真定無極調遼陽寧昌俱有惠政至正間調昌黎撫字有方利澤及人  
時平章程思忠作亂據永平宏率民拒守城陷被執不屈七日不食死祀鄉賢兼祀  
昌黎名宦祠

明

才寬成化戊戌進士坦直曠達不拘小節遇事裁決如流初授山東商河縣知縣課最  
知西安淮安二府多異政善決疑獄歷遷河南布政使都察院右副都御史工部侍

郎巡撫甘肅轉尙書以不附逆瑾出總制三邊軍法甚嚴部將怯懦輒以巾幗恥之

正德己巳值敵在河套寬率帥山興武營擊之狃勝深入遇伏中流矢沒於陣事聞

贈太子太保諡襄敏賜祭葬廕子錦衣衛百戶祀鄉賢子英中宏治甲子舉人官至

平定州知州

按肅智漢歷代名賢氏姓譜云寬字汝梁正德初爲河南左布政使器度開關遇事裁奪無滯後升工部尙書總制陝西軍務遇寇中流矢沒

魏琦邑庠生嘉靖三十六年兵變率鄉人保守手刃二人既而衆寡不敵被執罵賊死

祀府學鄉賢祠

王肇桓興州衛人中軍都督同知崇禎末年遭寇亂合門墜井死

高應見縣民崇禎庚午兵變飲毒死督撫具題旌表

清

張師聖讀書善騎射以將才任金吾守備升靖海參將簡練軍士整飭防汛數年海上

肅清順治中升山東登州副總兵未離任海寇旋發將兵進討沒於陣詔廕卹

路印章字綬若三屯營人由行伍任太平寨千總咸豐四年隨勝帥防堵臨清沒於陣

事聞詔贈守禦所銜建立專祠予雲騎尉世職

劉墨林字西園大莊人生平遇事慷慨見義勇為於清光緒壬寅秋馬賊入塞蹂躪遭

之者廬舍為墟墨林恐村中被害事前於村外安置巨砲匪至率衆燃砲擊之連斃

二賊適逢天雨軍火不繼賊衆人村墨林傷仆地斃賊死縣令汝作梅旌以遺恨失

吳廬額郡守輓以聯語醉尉能將軍恨射虎無弓尚留殘賊  
國傷哀壯士倘封狐入檻再奠英魂邑紳亦各有輓聯不及備載

任成章字斐卿羅家屯人為人慷慨有大志嘗募馬伏波之為人始入陸軍學校畢業

後身列戎行民國之初岳州長沙一帶屢立戰功軍中咸以烈士呼之不數年擢陞

團長六年秋戰歿於湖南團山歿後肖像入烈士祠督軍王占元親為致祭立碑並

撰文云嗚呼民國六七年來紀綱廢圯內爭不息干戈之事無歲無之而身膺重寄

職守所關倉皇出走比比皆是求一臨難不苟赴義若渴甘為國殤羞懦夫之顏而

奪之氣蓋亦僅矣吳蒼不弔鸞構闕墻任公以一團長而屹然當熊蓋岳州一隅屏

蔽湘江實北門之鎖鑰岳州不守則武漢震而全局動搖會湘事興長沙告陷風鶴

頻驚軍無固志我師暫避公奮然曰予自身歷戎行大小數十戰未嘗退尺寸今至此命也敢愛一死以爲國軍羞遂挺身赴敵就義嗚呼壯哉公諱成章字斐卿直隸遷安縣人九江之役以戰功擢營長旋晉團長爲人慷慨有雄才年甫四十有三使天假其年勛業且未可量今竟死於是役論者惜之雖然丈夫効命疆場得以馬革裹屍還葬以視夫溺職偷生望風而思脫難者其人品相去爲何如也是爲之記

以上忠烈

崔巍字嶽生其先盧龍人幼孤崇禎庚午郡城陷母王氏度不能免自經依兄嫂避難兄嫂利其產百計死之賴母叔王如梅密收養之王業農弗令就學年逾冠里胥欲派以倉役巍恥之遂發憤力學入遷安庠益攻苦徧涉經史繭足走京師受春秋於歸安尹平之先生領順治丁酉鄉薦選武邑教諭修學舍課生徒鐸聲丕振留心理學議論一宗紫陽時講學者多排詆陽明巍曰致知之學孔孟真宗且陽明先生直諫勤王功在社稷真以身講學者若隨俗以異端斥之不但得罪陽明亦紫陽所不

許也年四十八卒子三璠拔貢生璵庠生璪自有傳

崔璨字淡餘五歲而孤九歲五經成誦康熙癸酉中副舉已卯鄉薦第四魁麟經己丑成進士選庶吉士性恬靜篤孝友事母色養備至嚴事兩兄長兄性剛怒即長跪以請非怒解不敢起自童子至爲官皆然生平無疾言遽色雖清貴益自謙抑善詩古文詞著有式好堂集年四十三卒於官

劉之睿字潛川幼承祖訓篤志力學髫年入庠食餼乾隆己酉成進士授陝西鎮安縣知縣未幾告歸家居授徒成材以去者甚衆如昌黎魏勳恪昆仲及邑之馬公學賜鄭公鳳翔鄧公克興楊公寶樹皆其高足弟子也所著有友恭堂心香集文稿行世馬恂字瑟臣學賜長子道光壬午壬辰兩中副榜初其父卒於官年甫十四弟恬十一哀痛廢寢食奉母扶瀨歸祭葬如禮讀書攻苦與邑中諸人士結文社名譽藉甚及選得栢鄉學博以母年高欲棄職不赴母誠之乃往每秋試必迂道省親嘗語人曰吾雖不得志於名場有母在何可不應試及母卒遂絕意進取日事博覽與弟家居

授徒每飯兄弟對食白首無間言道光二十八年掌教錦州凌川書院多士翕然宗之有自廣義等州數百里來肄業者勤加考課春秋第蟬聯不絕同治四年昌黎何明府聘修縣志未成而卒時年七十三恂天才卓越博極羣書蚤歲爲詩古文辭即欲與古人爭席所著此中語自嘉慶戊辰至同治甲子共五十六年各一卷或詩或詞或古文或四六或燈謎楹聯或仙乩禪偈有觸即作有作即存詞源如倒峽懸河滔滔不竭莊謔間作駢散雜陳不斷斷於古人著書體例要其寶氣精光自有不可沒滅者

馬恬字退叔學賜季子道光戊子科舉人由大挑二等任奉天寧遠州學正性沉靜襟懷磊落書畫得晉宋人真傳尤善談初其母棄養兄恂官栢鄉未遽至恬哀毀骨立嘔血數升體因以羸官甯十八年獎引後進門下士如朱生光字邵生春卿皆以宦蹟有聲於時上憲欲以卓異薦恬力辭嘗口占一聯云仕本爲貧非欲富職須思稱漫希榮其品可概見矣同治元年卒於官年六十九恬工吟詠與兄齊名時稱二馬



洵以沈博勝恬以清雋勝詩俱選入永平詩存恬子則璘字念波以副榜考取八旗官學教習己酉舉於鄉生而穎悟讀書過目不忘年十五入邑庠大爲學使馮吾園先生所獎許後遭母喪哀毀卒年甫二十六

李綸字春卿乾隆丙午科舉人性純篤讀書外無他嗜好六上公車五薦不售以大挑一等籤分浙江知縣引疾不赴閑居立文社延郡邑名宿爲師友會文講藝無倦容晚於宅畔闢賓翠軒三楹爲養閑之所四山環翠百鳥鳴春書架筆牀吟嘯竟日所著賓翠軒遺稿吉光片羽人咸重之其室李氏同邑人也工詩善繪事與綸詩同刻入永平詩存

高繼珩字寄泉占魁子生十四歲而孤父固廉吏沒後家無一椽母爲寶坻王氏遂依外家以居性聰敏詩古文詞見輒通其奧竅弱冠以寶坻籍鄉薦自是寄食硯田奔馳南北者垂三十年晚歲由大名教諭軍功保舉廣東博茂場鹽課大使蒞任五年告病歸買宅於遷得遂歸田之樂方其在博茂也鹽場故沿海治居電白之水東爲

海估聚會所時巨盜陳金剛寇高州陷信宜且利水東之富欲取之繼珩練團勇守禦水東恃以無恐迨同治二年繼珩以積勞致疾上書乞免行有日矣賊偵之乘宵潛至衆大亂莫知所爲悉趨海舟遁繼珩念水東爲大都會水東陷則高州一帶皆震乃登舟而呼曉以禍福曰今有能擊賊者賞千金海舟人故能戰火器悉具令甫下衆噪而前賊方炊熟不敢食皆走凡失水東一日而復始賊焚人使署火不然則欣壞之繼珩身之而後去瀕行士民攀泣獻扁聯者甚衆歸遷二年餘卒年六十九繼珩才優學博著有培根齋詩集養源堂文集海天琴趣詞蝶階外史味經堂制義鑄鐵硯齋試帖演教諭語修樂城縣志俱炙脣人口長洲陶晃香少宗伯觀察大名聘主天雄書院講席宗伯輯畿輔詩傳繼珩之力爲多子銘鼎銘盤銘鑑皆能世其家學而銘盤詩名尤著女順貞字德華亦能詩著有翠微軒詩

潘文本字立堂庠生父名宿學者所稱蓮塘先生者也文本幼穎悟讀書強記不忘先是里中談聲韻者絕少文本束髮爲詩出語即驚其座人嘉慶丙寅南皮張太復司

鐸遷邑張故以詩名海內少所許可見文本詩乃大奇之稱爲詩友以家藏古墨代  
稿紵焉文本坎坷半生艱於一第卒年五十著有石湖詩草選入畿輔詩傳

李昌裔字啓臣歲貢生生而倜儻不羣爲文有奇氣三試秋闈已中式因一字之譌被  
黜遂絕意進取家藏書甚富暇輒快讀之或寄情吟詠每有議論必具隻眼先是遭  
父喪以哀毀致疾因習岐黃之學然不輕爲人醫尤精於痘疹晚習堪輿自號抱一  
山人著地理徵實一書所作詩古文詞多不存稿晚年自題其集曰無聞蓋自謙也  
詩刻入永平詩存

鄭芘字械林蘭溪令德莊子也幼孤事母孝讀書類異出語輒驚其座人弱冠補文學  
歲癸酉充拔貢生朝考謁選得唐山縣教諭以母老不赴道光辛卯舉於鄉先是高  
陽李桂岳先生主講安昌書院芘與朋輩師事之得讀書作文之要至是書院久廢  
乃請於邑尊張公夢蓉廣爲勸捐以身倡之葺學舍置膏火邑中科第之盛與有力  
焉道光元年歲饑捐穀賑之十三年復捐穀一百石前後全活甚衆晚年好禪通內

典屏居靜室以詩酒自娛卒年六十

王建中上午莊人歲貢候選訓導幼而穎異好讀書詩文提筆輒就然終不得志於有司以明經老生平著作詳藝文志嘗設教大雲寺其訓諸生也先德行後文藝饒有古人風是以邑中碩彥多出其門焉

王麗澤字兌凝上午莊人增廣生性聰慧幼從父教未成童而誦經已讀凡經傳子史無義不搜腹笥富有爲一時冠所著有靖愚說一篇懶狀論一篇其書法王羲之樂毅論至所書雲峯寺碑記尤爲有目共賞

王以欽字惺齋上午莊人增廣生性極聰穎時未成童讀盡十三經爲文敏捷援筆輒就且篤於孝事親無疾言慍色終身如一日每述先人遺訓以示子孫輒流涕更好古敏求有得卽筆之於書所錄范氏家寶及董氏家譜行樂圖恒置案頭以寄景行之意民國癸丑歸道山子連慶爲繪行樂圖所徵題贊甚多

劉邦輔字襄臣大莊人由廩生中清光緒己卯科舉人已丑大挑二等以教職用辭不

就家居教授旋主講文峯書院前後出其門者有舉人二廩貢七增附生六十餘人及歿門人援古人私諡先生例諡曰文孝先生復立教思碑以誌不忘且性至孝幼失怙哀毀如成人有祖母患癱瘓事之如晉李密祖母歿而事母猶謹常設帳東密塢距家八里日必省母往來恒以夜母寢酣方回塾風雨未嘗或間母疾躬侍湯藥衣不解帶者累月母逝禮隆葬祭食不甘旨者三年晚年猶嗜學著有硯田餘墨論語吟聯吟孟引蒙各稿壽八十三卒哲嗣邑廩生開忠將遺稿付刊行世

以上文學

遷安縣志卷十四

文獻志三

人物篇下

列女上

古無傳列女者有之自范蔚宗作後漢書始所以揚閨闈之美端風化之原並儀型後世也特范書所收如馬融之女倫蔡邕之女文姬皆以才著而文姬又以失節之婦濫廁其間雖其自言搜次才行高秀者不必專在一操而已然不免貽後世口實矣邑舊志節烈美不勝書茲復續錄若干並以婦德母儀及才行可稱者著於篇亦不專在一操之意若云婦節可輕如范書之傳文姬也則吾豈敢

明

許氏魏樟妻年二十四而寡時太姑劉氏年八旬兩孤俱幼家甚窶氏安貧勵節事畜藉紡績五十餘年不出閨門

吳氏楊彪妻年二十五夫故欲以身殉念姑老家貧無依矢志守節紡績以奉教子孫並爲弟子貞壽八十餘

選  
丁氏王淪妻年三十而孀堅貞苦節子之義之孚之砥鄉黨俱稱孝友孫士選任薊州  
訓導撫按檄表其門曰母節子賢

郭氏任佑妻十七歲寡居撫孤成立守節六十餘年撫按檄縣表其門

譚氏建昌舍人李堂妻二十而寡堅志守節撫遺腹子成立壽八十餘有司旌之

沈氏李俊妻二十二歲夫故撫遺腹子爲諸生苦節五十餘年

李氏建昌營軍餘周維屏妻年二十夫故遺孤方周歲母與姑誘之他適氏以死拒守  
節終身

徐氏三屯營馬傑妻二十八而寡撫兩孤成立長名金次名玉玉後以魁梧充錦衣百  
戶

陳氏興州衛百戶李承恩妻嫁三年生子國棟而夫沒竭力奉舅姑養葬如禮爲兩叔  
擇配皆得成立教子極嚴比長服官有過必笞終身恪守閨範雖至親罕得見其面  
紀氏興州衛指揮衛一清妻屢孕不育夫五十無子勸之納妾不許氏自爲納三妾各

生一子夫卒子俱在襁褓氏與三妾誓同撫孤保愛如已出自二十七婦居三十餘年辛勤儉慈睦人無間言撫按檄縣表其門曰節義雙全長子如樞襲世職次如楹庠生季如桐舉人任知縣

石氏興州衛張騰妻少寡無子守節七十年始終如一壽九十邑宰馬仁旌曰天壽貞節

李氏忠義衛軍餘王天祿繼室初天祿娶馬氏不育乃置側室徐氏生子堦馬氏故更娶李氏懷孕七月而天祿故後生子墀李方二十舅姑使再醮不從與徐同心立志訓育二子以至成立李卒年六十三徐幾八旬子孫二十餘人撫道表其門

彭氏興州衛百戶滕汝捷妻十九歲而寡家貧無子繼姪爲嗣杜門紡績不出戶庭殯葬舅姑竭誠盡哀嘗曰丈夫以大事託我何敢忘之按院具題詔立貞節坊年八十餘卒

吳氏興州右衛武狀元陸萬鍾妻總兵某之女年二十而寡無子孝奉翁姑守節五十



餘年

周氏三屯營軍餘韓金妻金隨征古北口陣亡無子氏年方三十終身守節日勤女紅以自養有司旌之

杜氏建昌營軍餘張源妻寡居無子翁姑父母憫其年少令改適氏堅貞勵節至六十歲卒

周氏三屯營庠生馬璽妻璽疾革與訣氏許以身殉及卒屢欲自盡家人百方解勸氏佯諾理喪事如常乘間自縊以殉時年二十二詔旌之

張氏榆木嶺關軍丁孫忠妻二十一歸志方三月夫貧且病竭力奉湯藥日夜不怠及亡潛縊以殉

仇氏興州衛百戶沈鳳妻鳳守剗車嶺寨北兵陷寨氏被虜將汚之不從支解死馬氏庠生何秉善妻因冷口兵變被執上馬至青龍河躍入水中死縣建貞烈坊

陳氏三屯營高貴妻堅潔不苟於鄰人強暴勢急赴井死總理戚少保立石井旁題曰

陳氏三屯營高貴妻堅潔不苟有鄰強暴勢急赴井死總理戚少保立石井旁題曰全節之井

楊氏拔貢生韓范繼室二十餘適范數年夫亡氏號慟幾絕乘間縊於柩前家人覺而救之既葬飲鳩死表曰貞烈

徐氏楊茂華妻崇禎三年夫沒於兵氏聞之自縊鄰婦救之至次夜以柴草塞門自焚死詔旌縣建節烈坊

石氏兵部侍郎郭鞏側室崇禎庚午兵變城陷自縊死  
清

毛氏光祿徐雲遠側室生子元修甫八歲光祿卒氏矢志撫孤艱辛四十餘年壽八旬順治中知縣王永命以大節維風旌之子爲弟子貞

耿氏庠生徐元修年二十而寡撫幼孤事孀姑始終一節子權爲弟子貞

李氏庠生劉文舉妻年二十八夫沒於軍室如懸罄紡績烹飪孝事孀姑撫遺腹子昇

爲諸生苦節五十餘年縣令旌其門曰閨閣完人

燕氏楊湮濱妻年二十九夫亡守節安貧躬勤紡績教幼子其盛及三孫眉意志俱列

膠庠卒年九十縣令表其門

劉氏庠生魏雋妻二十而孀家貧無子堅志守節事孀姑撫三女苦節五十餘年壽七十餘

余氏魏高登妻十九歲夫沒事繼姑撫幼子三十餘年艱辛備歷

侯氏庠生王弼妻年二十夫故遺孤昌緒生甫數月氏堅志守節孝事舅姑撫昌緒遊泮苦節三十餘年

朱氏庠生劉光珂繼妻甫婚而寡事衰老舅姑撫前室幼子備極孝慈防遠嫌疑不歸寧者二十年子聚星爲諸生府縣表其門

楊氏楊奇妻三十歲守節孝事舅姑訓子育和爲諸生苦節四十餘年縣令旌其門

米氏庠生王鼎新妻劉氏庠生王恒新妻徐氏王履新妻鼎新兄弟相繼亡其妻各撫

幼子共勸冰霜有司旌之

張氏馬空羣妻二十歲夫沒撫二幼子成立苦守四十餘年

李氏庠生韓儒妻年二十夫沒撫育兩孤甘貧守節有司旌之

程氏府庠生羅之翬妻兵備參議大猷女也夫故無子繼叔子爲嗣甘貧堅守節操凜然

楊氏張璠妻年二十夫沒孝事翁姑撫遺腹子崇一入庠苦節五十餘年

孫氏王繼衛妻二十八歲夫沒二孤俱幼矢志不渝有司旌之

李氏方沛妻二十七歲夫亡遺三孤俱幼家貧無依氏矢志茹荼撫育成立守節四十餘年

徐氏翁照民妻二十五歲夫亡孝事翁姑苦節三十餘年

蔡氏庠生王瑞妻十九歲夫亡孝事翁姑撫繼子成立艱辛五十年

王氏張一本妻年二十四夫亡遺孤未周歲氏孝事翁姑訓子及孫入庠守節五十餘

年

楊氏武天錫妻年二十五夫故孝敬翁姑勤儉持家訓二子入泮守節三十餘年

魏氏庠生楊敏學妻二十夫故孝翁姑和妯娌撫數月遺孤教訓成人

蔡氏庠生徐燕妻年二十九夫故守節孝事孀姑撫周歲孤佩至入庠

李氏王建極妻年少夫亡矢志守妻孝慈兩盡

汪氏庠生王會極妻二十五而寡撫孤志章成立入泮

彭氏郭子甸妻二十二夫故端貞勵節四十年如一日

高氏于鴻緒妻二十五歲夫故孝養舅姑撫孤成人

金氏庠生郭謙亨妻青年勵節心如金石孝姑育子歷二十年

張氏王三錫妻二十二歲守節奉老撫幼艱辛備歷

寧氏李溫妻年少孀居撫孤成人節操無玷

沈氏庠生張元妻二十四歲而寡敬事翁姑撫繼子知已出

宋氏侯燦妻年少孀居親老子幼事畜無缺

王氏虞光堯妻少年守節孝事孀姑撫孤成人

王氏石光秀妻年二十八夫亡孝養衰姑撫遺腹子瑾日勤訓誠名列膠庠

李氏庠生張逢辰妻二十三歲夫亡孝養舅姑殯葬盡禮撫從子爲嗣

郭氏劉昇妻二十四歲夫亡事孀姑撫孤子身中痼疾苦節愈勵

呂氏段太貴妻二十九而寡孝親養孤克全婦道

尹氏郭子裔妻二十歲夫亡撫孤成立苦節三十餘年

高氏范學乾妻二十一而寡孝慈克全節操無玷

張氏庠生李俊妻青年守節白首完貞

丁氏劉漢章妻二十五歲守節事孀姑撫幼子婦道無虧

劉氏王承先妻二十二歲守節敬順翁姑訓嗣子繼整食餼於庠

張氏庠生凌漸榮妻二十五歲守節遺孤夭亡守志不渝

楊氏劉爽妻少年守節孝事翁姑撫繼子成立

崔氏李法德妻二十三歲而寡竭力孝親養葬盡禮撫遺腹子讀書遊泮

何氏王育民妻二十三歲而寡事舅姑撫幼子慈孝兩全

徐氏翰林院庶吉士崔璨繼妻二十九歲而寡撫前室子如已出

凌氏謝理妻二十五歲而寡甘貧勵節撫孤成立

李氏郭祚顯妻二十二歲而寡敬事翁姑終始不倦教孤子昇成立

田氏王養民妻二十歲守節養老撫幼婦道無虧

王氏李成枝妻二十八歲而寡孝養翁姑撫育繼子人無間言

魏氏王三省妻十八歲夫亡撫嗣子如已出敬順翁姑始終不渝

劉氏魏璽妻二十四歲而寡孝事翁姑矢志不移

杜氏楊洪謨妻年二十六歲而寡撫育幼孤勤儉成家

李氏楊允吉妻二十二歲守節夫與長子俱死於虎撫次子成立備歷艱辛

何氏李英妻二十七歲而寡撫育幼孤教訓成人

王氏楊明義妻二十六歲而寡孝孀姑撫孤子子夭又撫孫爲嗣厥操益堅

梁氏張定一妻二十五歲夫故撫二孤成人備歷艱苦

張氏許登榮妻二十七歲而寡孝養翁姑撫子煥章入庠

章氏李承業妻二十六歲而寡甘貧守節孝事孀姑撫孤成立

鄒氏李振業妻二十七歲夫亡孝姑育子始終一節

李氏凌兆吉妻二十七歲而寡甘貧撫孤創立家業

李氏余傑妻二十九歲夫故撫孤成人貞節無玷

季氏李成義妻二十七歲守節孝親育孤克全婦道

雷氏吳中憲妻二十八歲而寡孝養翁姑殯葬盡禮教子錦成名

郭氏張從美妻二十歲夫亡無子止其姊王氏同奉翁姑共勵苦節

王氏張從吉妻二十七歲而寡孝事舅姑始終不忘繼子夭亡操守愈堅



雷氏彭光烈妻二十三歲守節前室遺子二教之成立康熙五十五年其子不昧拾金人稱荻訓

曹氏朱之貴妻二十歲守節撫遺腹子成立艱苦備嘗

寧氏賈琮妻二十七歲而寡孝事翁姑撫兩孤成立

武氏庠生馬松齡妻二十歲守節孝事翁姑撫育繼子恩勤備至

蘇氏劉敏妻二十三歲而寡事親克承夫志

白氏崔維毅妻二十五歲而寡奉養翁姑訓子成人

楊氏張貞妻十八歲而寡家貧苦守竭力以養翁姑撫遺腹子訓育成家

彭氏宋周秋妻二十歲夫亡無子矢志守節孝事孀姑姑死夫兄欲奪其志氏嚴拒之

繼族姪爲嗣窮居苦守行同陶嬰

樊氏李本裕妻二十六歲寡居無子或誘之改適氏以白刃自誓繼從姪爲嗣孝事舅姑養葬盡禮

胡氏陳仲會妻二十歲而寡家貧守志遺孤授室後復天撫幼孫德元成立壽八十八  
劉氏晏邦弼妻二十五歲而寡孝翁姑志節貞定

張氏方植妻二十七歲夫亡無子矢志栢舟撫嗣子煜遊泮督學旌其門

張氏李廷貴妻三十歲夫亡守節終身

姚氏王顯魁妻三十歲夫亡守節撫幼子佐遊泮

楊氏馬祖謙妻二十六歲夫亡甘貧守節終身不渝

李氏劉溥妻二十三歲守節敬事繼姑數十年無怠色撫幼子繩祖成名任永新縣丞

楊氏楊文修妻二十九歲守節撫幼子錦遊泮錦亡其媳李氏年二十八甘貧守節姑

媳同勤紡績訓育兩孫長作梁業農次作棟讀書人庠郡守旌其門曰一門雙節

吳氏李桂祥妻二十四歲守節撫孤成立矢志不渝

王氏張玠妻二十三歲守節撫繼子如親生白首完貞清操無玷

潘氏蔡洪業妻三十歲守節撫孤成立志凜冰霜

馬氏傅宗孔妻二十五歲守節事舅姑撫幼孤仰事俯畜兩無遺憾

張氏艾爾英妻二十六歲守節紡績自給撫周歲孤成立壽八十

白氏章彥妻二十九歲守節孝養翁姑撫孤體泰讀書入庠縣令旌其門後體泰亡其妻郭氏年三十亦勵志守節訓育幼孫作德遊泮人稱一門雙節

李氏魏理妻十八妻夫亡無子矢志守節孝敬公姑撫從子文選爲嗣文選夭又撫文權教之讀書食餼府庠

劉氏庠生徐純妻二十六歲守節機織自活撫周歲孤成立壽八十一

章氏庠生烏方升繼室二十四守節其姑樊氏病臥八載氏孝事歷久不忘撫前室子憲章孤姪龍章俱入膠庠鄉人稱孝慈焉

寧氏張洪盤妻二十二歲而寡以女紅自給撫幼孤璘入庠縣令旌其門

李氏蔡玉成妻二十八歲夫故遺二子尙幼上事翁姑下撫幼子孝慈兼至卒年八十

四

孟氏王賜福繼妻二十八歲守節前室子一自出子二撫前室子勝己出苦節冰霜里  
黨賢之卒年八十

馬氏吳泰妻三十歲守節繼姪爲嗣井白親操事祖姑與姑養葬皆盡禮卒年七十四  
劉氏司國樑妻二十五歲夫故守節善事翁姑訓二子蘭蕙成名同治二年學憲旌其  
門卒年七十七

王氏張峯妻二十一歲守節無子撫嗣子成立善事翁姑紡織自給卒年七十五  
安氏張懷興妻二十八歲守節撫子成立卒年七十五

張氏周得永妻二十七歲守節上事翁姑紡織以供朝夕卒年七十

楊氏庠生鄧紹元妻庠生楊偉恭之女二十八歲守節撫幼子復亨成名鄉黨稱賢卒  
年六十四

張氏許純妻二十四歲夫故守節繼從子其善爲嗣咸豐八年學使李公清鳳以冰蘖  
盟心匾額旌其門

呂氏庠生王者榮妻庠生呂青雲之女二十一歲守節善事翁姑咸豐五年御史武興  
緒奏准建坊同治十年卒年六十八

楊氏白順妻三十歲夫故遺一子尚幼撫之成立爲娶婦劉氏未幾子又亡遺一孫撫  
之如初勤苦成家及終婦劉氏念姑德葬之甚厚

劉氏劉國寵妻二十歲守節撫遺腹子成立壽八十餘

石氏魏士源妻二十四歲守節撫繼子成立卒年六十二

魏氏楊德蔚妻二十歲守節事翁姑能孝繼子承嗣勤儉持家始終一節

張氏魏秀妻年二十六守節撫八歲子廷俊成立廷俊甫娶而夭爲媳繼族子續爲嗣

越三年媳又病氏培植嗣孫寬嚴得宜孫得成名年八十二卒

楊氏劉永泰妻二十九歲而寡無子息以叔子爲嗣守節終身

張氏魏澤妻二十五而寡端嚴持家克勤克儉教嗣子君錫入武庠年七十七卒

魏氏生員楊如栢妻二十四而寡遺孤夭亡撫從子爲嗣事翁姑以孝聞守志安貧備

嘗艱苦年八十六卒

徐氏楊實隨妻二十四歲守節子生方三月苦守終身六十五歲卒

夏氏蘭谿縣知縣鄭德莊側室浙江金華人知書史善女紅沉默寡言事嫡室孫謹歸鄭半載卒於任氏年方二十決志殉節時德莊母李尙在堂諭之曰汝立志殉夫誠善但吾年老豈堪經此哀慘吾生平雖不足道然自二十五歲爲未亡人今七十餘幸孫曾滿前汝即以吾爲法可乎氏唯唯日則勤婦工夜則挑燈陳說古今故事爲李孫排悶及李與孫相繼卒謹守閨範終身無聞其笑語者族黨欽之卒年五十五李氏鄭德莊側室浙江杭州人年及笄先夏氏歸鄭善事嫡長幼悉愛敬之德莊卒氏哀毀不欲生德莊母諭之曰汝生長南方父母親族皆在此吾不日北旋汝若偕歸飲食風土皆不習不如仍歸母家後路正未艾也氏號咷曰妾雖微賤然事主君已數年矣若此何以見主君於地下妾雖死亦願侍太孺人歸及歸嫡室患痰疾展轉牀蓐者至八年氏晝夜服勞與夏氏同居一室和睦無間言卒年七十生二女俱適

望族

徐氏岳玉瑜妻十七歲歸岳夫以賈客死遠方遺腹生一女孤寒無依勵節四十年壽五十九卒

馬氏劉玉鯉妻年三十歲守節教子成名七十二歲卒

王氏張協理妻二十七歲守節卒年六十二

李氏張域妻二十三歲守節撫遺孤成立卒年五十五

張氏潘文錦妻二十四歲守節撫嗣子入武庠壽八十餘

王氏杜寬妻二十四歲而寡撫遺腹子成立入庠壽六十餘里人榜其門曰玉潔冰清

譙氏劉忠臣妻武庠生譙勇之女三十歲守節撫六歲孤勤儉持家家業賴以勿替子

亡又撫孫成立年七十四卒

姜氏陳義妻歸義踰年夫故子女皆無母家欲奪而嫁之時與姪遠避戚鄰得免繼姪

爲嗣壽九十八

王氏任孫妻二十八歲守節撫繼子如已出教之成人七十五歲卒

鄧氏高松齡妻夫患病醫藥罔效氏潛割臂肉和藥以進厥後割處毒發人始知之未

幾夫卒時氏年二十三歲矢志守節越六年亦卒

焦氏李彭妻二十二歲而寡梵居苦節八十二歲卒

孟氏劉文妻十九歲夫故孝順翁姑撫繼子成立卒年六十二

任氏張海亮妻十九歲夫故守節壽九十二

徐氏張照福妻二十九歲守節壽八十四

趙氏白全潔繼妻二十六歲夫故舅親紡織撫前室子如已出守節三十餘年卒年六十

朱氏賈福祉妻十八歲守節性賢淑善事翁姑繼族子念祖爲嗣時念祖生未百日撫養以至成人

錢氏劉耀妻二十二歲而寡撫子仲林成立卒年四十八



張氏李儒妻二十五而寡躬勤紡績撫育孤子起財起財長亦能孝養其母初家甚窘賴母子勤儉衣食頗裕卒年七十五

崔氏白靈妻二十七而寡撫九歲子七歲女苦守饑寒操作不輟子生智成人竟以其母勤儉而致饒裕

馬氏李廣恩妻二十三歲夫故無子矢志不嫁三十歲病卒

徐氏庠生吳泰淳繼室嫁七月而夫故以死自誓孝事耄姑撫遺腹子入庠治家有法蓋能以母道而兼父道者年七十餘卒

王氏增廣生吳鳳彩繼室夫亡子幼備嘗艱苦卒無二志

張氏李兆鏢妻十九歲而寡撫遺腹子德元教之成立壽至八十

沈氏姚本和側室二十二歲孀生二子一名彤勛一名開祺甫八月而孀奉嫡盡禮矢志靡他撫二子成名壽七十九

李氏鄭廷琦妻于歸九年生一子而夫歿携其子寄養外家撫之成立後娶婦生孫月

餘而新婦亡氏撫幼孫九年同治十年卒年六十七

劉氏余發源妻二十六歲守節奉姑存孤卒年六十二

張氏劉士第妻二十二歲夫故與孀姑共守冰操卒年四十九

李氏張德鄰妻二十八歲夫故無子生三女矢志不嫁有從弟某欲奪其志氏泣涕不從道光十二年歲大饑人相食氏自驅驢鬻石灰每歸必市甘旨以奉姑與其女同食粗糲一日薄暮遇土賊二三人欲行劫氏覘其將圖已泣告曰如欲劫我乞將我驢去務留囊中物使我姑不致餓死卽大恩也賊聞之心動舍之去後姑棄世喪葬盡禮繼族子爲嗣八十一卒

石灰婦者爲遷安蛇探峪之近村人夫家母家姓皆忘之故以其業稱其鄉產石灰人販鬻以謀生其夫業焉夫歿後遺一女翁老病支離不能備作婦念無田可耕而翁又老也何以爲養婦故黎黑伉健如男子膂力過人乃衣夫衣襲夫業驅蹇衛奔墟市與男子伍人莫敢侮間負販糧米往他邑宿旅舍婦徹夜不就枕數觀驢芻豆

待曉乃行或以婦為善避嫌婦襟懷坦白未必屑屑念嫌之當避惟植節既堅自然合道耳婦勤於業所獲頗贏翁得其養勝有子時翁八十餘終女亦適人婦語人曰吾事已畢此後稍可暇逸矣言之貌甚戚其孝根天性如此

按此婦與張德鄰妻李氏事頗相類而所記微異不知是一是二茲

特與馬邑臣石灰婦傳略連類錄之以備參考

吳氏千總范濂繼妻二十一適濂二十八夫故有子一甫娶而天繼孫宏為嗣壽九十鄭氏衛守備范洛妻二十七歲守節勤儉持家以伯子毓峨為嗣母慈子孝鄉黨無間

言中七十七卒

李氏武生馮齊朋妻二十三歲夫故守節子兆祥甫三歲兆奎以遺腹生上侍翁姑下

撫幼子孝慈兼盡人無間言

萬氏薛浴妻二十五歲夫故撫遺腹子殿卿勤儉持家鄉里重之

萬氏李永貞妻二十五歲夫故守節撫孤子遇春成立

王氏楊士傑妻二十五歲守節卒年七十

孫氏劉元址妻二十九歲守節卒年三十八

陳氏裴光祺妻十八歲于歸奉舅姑婉順克明大義二十八歲夫故撫孤成立卒年五十三

陳氏馬德振妻二十八歲守節卒年五十九

孫氏王占魁妻二十九歲夫故善事翁姑訓子有方里黨賢之年七十七卒

任氏任楷妻二十四歲夫故克盡婦道守節四十餘年

白氏任彬繼妻二十一歲夫故撫前室子如已出紡績自活卒無二志

鄧氏王誥妻二十五歲守節躬親紡績善事孀姑乞養二子劬勞備至長連城天次大勳入邑庠卒年五十六

徐氏庠生李特達妻三十歲夫故遺二子尚幼善事翁姑身自紡績矢志靡他卒年五十五

李氏龐思岐妻二十一歲守節卒年七十五

馬氏豈尙志妻庠生馬俊生之女二十三而寡撫遺腹子守諒成立里人高之

王氏位重儒妻二十五歲夫故孝姑撫孤年八十卒

何氏鄭九齡妻天長知縣何長清之女九齡卒氏年二十三撫幼子甘守清貧七十五卒

王氏侯仁妻夫妻同庚夫歿子富春生方數月與孀姑共鞠育之青年守節孝慈兼至

同治六年卒年四十八

王氏張祿妻二十六歲守節年六十六卒

彭氏孟訓妻二十九歲夫歿遺二子一女家赤貧勤苦一生男女皆得完其婚嫁年七十九卒

王氏周傑妻二十四歲守節年六十二卒

殷氏庠生蔡遴元妻三十歲守節上事翁姑下撫子女孝慈兼至

范氏楊永凝妻二十三歲守節年七十六卒

王氏王琳妻歸琳未百日而琳故矢志堅貞節孝兼至年四十二卒

李氏趙連起妻二十九歲夫故奉翁姑盡禮節孝無虧七十一歲卒

楊氏張志瀛妻二十四歲夫故遺二子俱幼家赤貧以紡績自給上事翁姑下撫孤幼

矢志靡他卒年四十三

徐氏周天相妻二十三歲守節孝親撫孤三十九歲卒

何氏張光奎妻嫁四年而夫歿無子以猶子獻爲嗣卒年八十七

董氏張瓊妻豐潤董都司之女二十一適瓊越四年夫卒無子以姪汝弼爲嗣撫養成

立苦節自甘卒年五十八

任氏揚成技妻二十二歲夫故無子繼姪爲嗣嗣子三十餘亡撫二孫成立持家有道

婦節無虧卒年八十七

林氏卜陵妻二十八歲守節卒年五十五

王氏孫增妻三十歲夫故遺孤玉梁方六歲教之成立爲娶婦徐氏數年玉梁亦亡徐

時年二十七撫子質成立王卒年七十徐卒年五十八俱事姑盡孝紡績食力志節清白鄉里重之

鄧氏吳國棟妻二十七歲夫故遺孤方七月上有孀姑家無宿糧以十指自給事親撫孤堅貞勵志姑歿從姪婦寧氏以居寧事之惟謹雙節共勛卒年七十八

閻氏千總楊德成妻十九歲夫故守節卒年八十八

楊氏楊好學妻二十四歲夫故守節卒年七十九

王氏劉業超妻二十八歲守節七十六歲卒

晏氏姜聖範妻二十歲夫故子品一方在襁褓孤寡無依附親族以居青年勵節教有

義方子十五歲入泮壽七十

尹氏白連璧妻二十歲夫故遺孤方三月無育成立艱辛無異志

杜氏李炳妻十九歲夫故生遺腹子翹車上事翁姑下撫幼子至七十餘猶康健如壯

年時

楊氏麗祝妻十七歲歸祝時祝已遘疾月餘親侍湯藥衣不解帶祝歿痛不欲生誓  
勸之始強飲食平居執子婦禮甚恭而每食必設饗箸獨居靜室終日喃喃如與人  
言如是者二十餘年四十二卒

白氏李進義妻二十五歲夫故繼夫從兄子爲嗣家貧苦守紡織不怠卒年七十八

葉氏榆木嶺邢啓重妻三十歲夫故守節四十年咸豐元年蒙順天學政程旌其門卒

年七十

張氏徐榮妻二十三歲夫故或欲奪其志氏毀容剪髮矢志靡他躬勤紡織以事翁姑

張氏王鳳山妻二十九歲守節善事孀姑撫孤成立

唐楊氏萬發妻二十一歲守節

劉氏高玉庭妻二十九歲守節孝事翁姑訓幼子成名

鄧氏孟其昌妻二十二歲守節繼叔子光裕爲嗣上事翁姑能承色笑

鄧氏劉繹如妻二十八歲守節素嫻閨訓孝事翁姑撫孤子未壯而夭又爲媳立後嘗



詠栢舟之詩以共勗焉

胡氏馮世民妻二十二歲夫故無子甘貧守志孝事翁姑或勸其改適終不肯曰如翁姑何

朱氏劉國用妻二十三歲守節上事翁姑下撫幼子閨訓素嫻節操無玷

李氏任鳳翔妻二十四歲夫故遺一子撫育成人善事翁姑克盡孝道

王氏浦清漣妻二十五歲守節紡績自勵善體親心

張氏王守勇妻二十一歲居無子繼姪克勤爲嗣克勤甫娶而天氏與其媳郭氏共勵

冰霜同治十二年并請 旌表

孟氏楊允執妻二十三歲守節奉舅姑以孝教孤子有方矢志冰霜三十餘年如一日

趙氏宋永安妻十九歲守節一子方週歲辛勤撫養卒至成立上事翁姑克勤克孝

王氏高棫妻二十七歲夫故遺子鴻緒方月餘氏欲以身殉五日不食親族勸以撫孤

延嗣爲重乃復食不死事繼姑克孝訓幼子有方

錢氏王允治妻二十七歲守節孝事翁姑供以紡績

李氏蔡際清妻二十四歲守節孝事翁姑善撫幼子終身勤儉矢志不移

高氏劉宗顏妻婚時夫已久病侍湯藥無間踰歲夫故氏方二十歲孝事翁姑親操井

白繼夫弟之子爲嗣撫如已出慈嚴兼盡

于氏張越妻二十四歲夫故翁姑俱逝遺一叔尙幼孤苦無依甘心守節

耿氏馬準妻二十四歲夫故遺孤方兩歲氏鞠之成立艱苦備嘗學憲以彤管流芳額

旌其門

傅氏趙琨妻二十三歲而寡無子女矢志守節孝事翁姑繼夫弟子士元爲嗣有司旌

其門曰清節可風

賈氏劉儒妻貢生賈錫朋之女二十九歲守節

李氏生員張四維妻千總銜李登桂之女二十六歲守節志凜冰霜克盡孝道教子成

人

楊氏王大治妻二十歲夫故守節孝姑撫孤有司旌其門

趙氏王科妻十九歲歸科半載而科歿矢志堅守咸豐癸丑年題旌

裴氏王建勳妻二十四歲守節家貧如洗日勤紡績撫藐孤際興得遊泮水

彭氏余謙妻二十五歲守節家貧無子矢志不移歷三十餘年如一日

魏氏武生李桐妻二十九歲夫故守節撫遺孤瑞麟兆麟訓課成立俱列府庠

張氏李之實妻二十歲夫亡守節撫遺腹子作霖入庠而天氏勵節益堅其媳華氏亦

矢志事姑同甘荼苦

劉氏張宏業妻二十五歲夫故矢志勵節撫孤成立

魏氏張鐘妻二十八歲守節家貧無子撫從子德潔爲嗣教養成入

楊氏羅萬枝妻二十一歲守節撫兩孤教養成立

張氏李懷德妻二十八歲守節撫遺孤嚴而有方長子繼夏中丁卯副榜乾隆四年旌

于氏馮良棟妻十九歲孀矢志靡他苦守四十餘年乾隆四年旌

孟氏馬巽妻二十二歲而寡時痛甚欲自經其姑謂之曰新婦有子在乃欲從之不便  
不幸而無成是再死其夫也且新婦素知書死易立孤難而忘諸乎氏乃強飲食苦  
節自貞朝夕之需大抵從十指出其辛苦有人所不能堪者先後持舅姑喪有加禮  
及娶媳生孫而子與媳又相繼亡撫孫成立以善稱鄉里氏本儒家女幼能詩及稱  
未亡人遂絕弗爲著有居家二十則遠近傳以爲法邑令馬公以冰玉松筠表其閭  
張氏馬成妻爲山東民張九林逼姦不從被踢身死雍正元年旌

烈婦從  
通志補



遷安縣志卷十五

文獻志三

人物篇 列女下

鄧氏俞鏡妻二十一歲守節上事翁姑下撫幼子孝義兼全厄窮堪憫題准 旌表

高氏武庠生李玉衡側室生子緝而寡年甫二十一侍嫡守志教子成名題准 旌表

趙氏增生武邦翰妻貢生趙朋女也三十歲守節

宋氏朱鶴年妻生子三二十四歲夫故守節終身題准 旌表

郭氏楊際先妻二十五歲守節

梅氏朱鳳池妻十九歲夫故守節

馬氏李芳妻二十五歲夫故卒年七十七守節五十二年題准 旌表

劉氏宓彩妻

久經人祠事蹟失考

李氏庠生鄭保寧妻十九歲歸鄭二十七歲夫故生三子教養成立長德莊浙江蘭溪

知縣次德森任故城訓導生平慈善好施至老不倦乾隆六十年 題旌

王氏于鞠妻嫠居守志教子有方孫調元登賢書官縣令

鄭氏萬鵬舉妻太學生鄭元洙之女二十四歲守節子逢時甫三歲事翁姑孝訓子讀

書成進士

李氏庠生張堯妻 久經人祠事蹟失考

張氏朱長福妻二十四歲夫故守節繼子方一歲躬親紡織教子讀書卒年七十

高氏劉憲章妻二十三歲守節子耀生甫八歲教之讀書入泮乾隆四十四年 題旌

高氏周士顯妻十七歲歸周未一載而夫故孝事孀姑以紡績佐嗣子讀得遊泮未幾

子亡遺一孫方襁褓媳葉氏亦繼逝氏撫育幼孫慈而能教年五旬以疾終縣令喬

公以孝慈節壽旌其門

楊氏庠生沈廷英妻二十二歲守節事翁姑克孝撫幼子有法壽八十六嘉慶十六年

題旌

楊氏王仵妻十九歲守節卒年七十三

王氏張昕妻二十三而寡上有翁姑下無子女夫弟甫五歲孝養兼至年三十五卒

劉氏烏兆恒妻嫁末數月而夫亡時年十九矢志守節撫繼子端清入郡庠嘉慶三年

題旌壽八十七

徐氏烏兆揚妻二十三歲守節撫孤成立得邀旌表

齊氏李騰香妻二十三歲守節道光二十六年 題旌

劉氏薛湛妻千總劉永吉女年十五適湛湛卒氏甫十八遺孤僅周歲氏撫之成立奉

翁姑生事死葬皆盡禮道光二十年 題旌

由氏李克先妻年二十九歲夫故守節學憲旌之壽八十八

郎氏張元煊妻十九歲夫故守節

陳氏任克岐妻年二十二歲夫故撫遺腹子成立學憲旌其門壽七十八

郭氏王美泰妻年二十餘而寡撫幼子成立節操堅貞經縣令曾旌其門壽七十餘

李氏高成妻二十八歲夫故遺孤發方兩歲氏撫之成立爲娶婦陳氏發適以其年卒



遺腹生子陳撫孤苦守歷五十六年縣令以兩世同節額學憲以孝慈完節額旌其門

蔡氏史鴻繼妻少鴻五歲鴻病故時氏年二十二前室子方七歲已子方三歲家赤貧紡織爲業竭力以事翁姑撫前子與已子無異視姑老得泄瀉疾臥牀數月糞除惟潔翁姑相繼亡殯葬盡禮道光十二年大饑以樹葉爲食爲前子完婚後呼已子謂曰汝今十一歲祖父母雖故爾兄成室汝已有依吾積勞病作將從爾父於地下矣汝務以清苦自勵方慰母心語畢乘間飲藥以藥不即死鬱鬱數月而卒時年三十子鳴琴食餼於庠

張氏于福德妻二十三歲守節翁姑繼歿嗣子亦夭勞瘁孀孤節操益堅至五十九歲親屬代爲請旌得以璇閨師表額旌其門

張氏張 續妻十八歲守節卒年七十四同治九年題旌

王氏商雲富妻二十三歲夫故撫三歲子發勤儉持家節操無玷道光二十五年題旌

年八十七

裴氏張俊妻二十五歲守節生子僅兩歲時翁姑俱衰邁家且貧幾不欲生氏勉節悲痛婉言勸慰朝夕承歡翁姑賴以壽終幼子亦得成立年七十九卒

于氏劉讓妻二十一歲守節無子立夫兄劉申次子殿輔爲嗣

劉氏司典妻十七歲歸典未七月而典以溺水死氏矢志靡他事翁姑以孝聞撫嗣子光裕如已出咸豐十年學使萬公以冰霜勵節額其門七十八歲卒

陳氏武生沈兆鵬妻二十四歲夫故一慟而絕及蘇欲仰藥死其父勸之曰汝死誰爲爾事翁姑氏因堅貞自矢繼叔子爲嗣撫養成人卒年八十七

章氏母家貧幼育於高長適陳遇泰數年而遇泰亡時氏年二十七子鼎方周歲矢志守節事翁姑克孝爲子娶婦鄧生孫寶陰甫四歲而鼎亡由是一門三世仰事俯畜皆資十指夙夜劬勞至手生瘡痍而勤苦不輟

柴氏武庠生王傑妻十八歲于歸一載而夫故立志堅守同治癸亥年題旌

章氏張元恒妻十九歲夫故舅姑矜其少寡無子女與其父諷之再醮氏悲號以死自  
誓毀容績紡送迎不出門者二十餘年

王氏于秉和妻二十四歲夫故備遺一女矢志守節上事祖姑暨翁姑極稱賢孝

張氏庠生任玉環妻二十九歲守節同治四年得題旌

楊氏朱運昌妻二十四歲夫故遺孤甫五歲勵志苦守教子有方學憲賀以節孝可風

額旌其門

齊氏吳珍妻拔貢甯謙之女二十二歲守節上事孀姑克盡婦道

賈氏蔡國棟妻二十九歲夫故事尊嫜撫孤幼孝慈兼盡

楊氏生員李英哲妻生員楊玉衡之女二十五歲夫故冰炭盟心事翁姑撫幼子苦節

五十餘年

鄧氏蔡應瑞妻二十七歲守節教子成立

王氏李廷贊妻二十四歲守節事舅姑盡禮撫繼子有恩

楊氏生員王建中妻生員楊章信之女二十九歲守節

田氏王清源妻生員田種玉之女二十七歲守節

李氏裴滋妻二十九歲守節

陳氏王永明妻二十五歲而寡撫孤成立

劉氏張綸妻十八歲歸綸時綸已抱病未兩月而亡氏斃子矢志清操無玷

張氏彭峻德妻監生張繼忠女二十八歲而寡子生甫五歲孝事翁姑經營家政井井有條守節三十餘年

楊氏蔡國富妻二十七歲守節

吳氏何濱妻二十歲守節

何氏尹貞妻二十七歲守節

陳氏崔百祥妻二十八歲守節

任氏高德正妻十九歲夫亡守節事翁姑以孝聞撫遺腹子成立守孀四十餘年鄉黨

稱焉

劉氏朱廣太妻二十五歲夫亡無子矢志守節

郁氏張俊生妻二十九歲守節子新甫五歲敬事翁姑慈育幼孤清操純固

李氏白廷模繼室三十歲夫故甘貧守志撫孤成立

喬氏李樹達妻嫁甫八月而夫亡時年十七矢志守節敬事翁姑

劉氏穆興起妻二十八歲守節

朱氏李進義妻二十五歲夫故家業蕭條孤苦無依守節多年

趙氏董福存妻三十歲夫故守節撫二子成立事翁姑以孝處妯娌以和

趙氏董五常妻二十歲夫故家道艱難撫孤成立事孀姑以孝聞端靜寡言鄉里賢之

柴氏張鈺妻二十四歲夫故子輔清年甫五歲家貧無恒產挈子寄居母家紡績傭工

後以夫兄無子繼輔清爲嗣母子始歸以十指自給

蕭氏于福壽妻二十五歲守節

李氏孫鴻妻十九歲歸鴻未一載而鴻故其父母勸之改適氏矢志靡他紡績自力事翁姑以孝稱佐夫兄弟理家政飲冰茹蘗恬如也

張氏謙際咸妻二十八歲守節撫孤成立

王氏任其惠妻少寡無子躬勤操作順事翁姑

張氏李高明妻二十六而寡躬勤紡織備嘗艱苦撫孤成立

高氏侯永錫妻二十六歲夫故子仁尙幼後仁十九歲又夭撫孫富春成立境遇困苦節操愈堅

李氏虞天廣妻二十九歲守節孝親撫孤

晏氏侯棟妻二十三歲夫故無出撫嗣子成立

鄧氏庠生姜純妻二十八歲夫故躬勤紡織撫幼子成立

李氏全穩妻二十九歲守節

葉氏李永清妻二十九歲守節

劉氏趙昌齡妻二十一歲守節

范氏胡永榮妻二十歲夫故遺一子孝事翁姑撫孤成立

劉氏薛衆冠妻二十七歲而寡家無再宿糧藉紡織以謀生遺孤鴻禧方三歲撫之成

立赤貧苦節無逾此者

韓氏李德元妻年二十而寡遺孤明儒方七月孝事翁姑四德無虧

李氏李明儒妻二十九歲而寡子女皆無繼子玉生爲嗣冰霜自勵紡織爲生其姑臥

病數年竭力奉養終姑之世無倦容

張氏張建邦妻二十六歲夫故無子矢志守節

王氏劉太安妻二十六歲而寡教二子開寅開印俱成立

許氏楊玉桂妻李氏楊玉堂妻許適楊時夫弟玉堂已亡姊李氏事翁姑以賢孝聞許

與之同心黽勉以婦道相勸初舉一子永榮即繼李爲嗣再生皆女至年二十九歲

夫亡妯娌遂同子一子一門雙節鄉里稱之

李氏秦宗緒妻二十二歲夫故無出善事翁姑克盡孝道

秦氏蘇永山妻二十九歲夫故遺三子俱幼翁姑相繼逝殯葬盡禮撫孤成立

方氏薛瓚妻十九歲守節事翁姑克盡孝撫繼子如已出

王氏王連城妻二十九歲夫故逾旬生遺腹子矢志守孀勤於紡績事孀姑及本生翁姑俱克孝子亦成立

劉氏王宗富妻二十六歲守節

殷氏李甫田妻十九歲歸李夫賈於外歲僅一歸翁永馨貧而鰥復患痢輾轉牀蓐氏奉饗殮侍湯藥不避惡穢歷久不倦翁歿喪葬盡禮以纒紆自給年餘夫復歿於外喪歸氏號哭欲絕有人欲奪其志乃引厨刀自斷其指誓不變節鄉里爲之呈請旌表以格於例未行

全氏邵振達妻二十九歲守節無子繼伯子開緒爲嗣

任氏張起生妻二十六歲夫故敬事翁姑撫繼子如已出苦守多年



郭氏唐鳳昌妻年十八適唐越六載而夫故孤月德僅周歲氏日勤操作教子耕讀得  
以成立

周氏李邦憲妻年二十九歲夫故翁姑俱衰邁二子兆惠兆順尙幼翁患痰疾氏奉翁  
備歷艱苦翁故奉孀姑益謹教子有方鄉里重之

宋氏傅存盛妻二十三歲夫故翁姑在堂子兆有僅一歲氏勤勞紡織仰事俯畜守節  
不移

陳氏郝得安妻二十七歲夫故無子以伯子玉潤爲嗣事姑至孝教子有方

周氏李茂德妻二十七歲夫故遺孤邦貴僅二歲氏上奉翁姑下撫孤子守節艱苦

宋氏高振宗妻三十歲夫故子才德才功俱幼氏姑奉撫孤以紡織自給

許氏孟玉書妻二十九歲夫故養親教子持家有方

王氏李雲祚妻二十六歲夫故無子女勵志守節里人重之

崔氏張士榮妻二十四歲夫故侍姑撫孤毀容自誓

王氏楊富年繼妻二十歲夫故孝事翁姑撫前室子教之入泮

劉氏李有妻二十六歲守節

郭吳氏緒妻二十一歲夫故時子方二歲堅貞自勵勤紡織以奉孀姑

周氏吳讓妻三十歲夫故遺孤尙幼氏冰霜自矢孝養翁姑撫子成立

郭氏劉立妻二十九歲夫故遺孀生子二僅四歲氏自勵冰操勤於紡績厥後二子相

繼殤氏矢志靡他繼姪金榜承祧

楊氏監生王德培妻庠生國士之女二十八歲夫故矢志守孀撫嗣子浩教養兼至子

歿又撫遺孫朝璽朝瑞俱成立

李氏張雲龍妻庠生李懷芳女十七歲歸張二十二歲夫故遺孤在襁矢志守貞以織

紉佐家政不數年翁故子亦夭繼子授至生二孫同治二年嗣子又亡氏與媳劉氏

共勵貞操

位氏鄒富妻二十六歲守節

劉氏潘德潤妻二十三歲守節

武氏李斌妻十五歲于歸越四載夫故乞嗣子萬強鞠之亦貧紡織為生後嗣子失明

家計益艱

潘氏楊溢妻二十二歲夫故家貧守志善事翁姑嗣子建堤讀書成立

馬氏崔失名妻二十歲夫故守節上事翁姑克盡婦道

彭氏楊付春妻二十九歲夫故無子撫姪為嗣紡績度日勤苦自甘

楊氏金常妻二十六歲夫故家貧無子翁姑衰邁矢志靡他克盡婦道以姪殿文為嗣

為娶婦李殿文又歿遺孤懷理尙幼時李氏二十六歲念孀姑苦節代夫以伸孝養

者數十年孤已成立頗知孝敬人以爲雙節之報云

郭氏朱玉周妻二十八歲夫故家貧遺一子撫之成立

楊氏楊廷璽妻二十八歲夫故上事威姑克盡婦道下撫孤玉魁紡織食力久而不渝

張氏魏思齊妻二十三歲夫故子甫周歲氏拮据綢繆為子授室未幾子又亡與寡媳

共勵堅貞里黨賢之

王氏楊德寬妻二十九歲夫故上事翁姑下撫幼子

張氏吳景和妻二十六歲夫故家貧子幼守志不移

徐氏李宗順妻三十歲夫故養老撫孤孝慈兼至縣令以冰霜勵節額拜其門

崔氏吳振妻二十三歲守節

劉氏王庭桂妻二十九歲夫故遺孤三人氏上奉衰姑下撫藐孤以一身仰事而畜者三

十餘載里人稱之

任氏孫英妻三十歲夫故遺幼孤三人勵節苦守

楊氏鈞水院李輝林妻二十六歲夫故守節數十年

劉氏劉元堃妻二十五歲夫故守節嗣子鑄妻韓氏亦二十歲守節

馬氏郭乾妻二十歲夫故遺一子尚在襁褓苦守冰霜股勤紡織善事翁姑

宣氏裴祥妻二十一歲夫故遺孤方周歲其夫兄弟五人氏夫最少諸兄因氏養而家

又貧遂析居焉由是氏益子立父母欲奪其志氏以死自誓子六歲又殤繼伯子以  
延夫嗣堅貞性成始終不易

孟氏陳邦興妻二十九歲夫故遺孤繹方五歲勤儉持家事姑盡孝

劉氏林士英妻二十七歲夫故撫孤成立孝事翁姑

范氏段名卿妻十九歲夫故上事翁姑克盡婦道教子成名紡織不輟

徐氏張連妻二十四歲守節

張氏紀惠妻二十歲守節

蔡氏徐亨妻二十歲夫故無子女謹守閨訓孝事翁姑

魏氏郭兆祥妻二十六歲守節撫嗣子教之入泮

李氏王德發妻二十九歲守節

張氏劉元堪妻三十歲守節

王氏劉永和妻二十一歲守孀遺子甫周歲事翁姑以孝聞

王氏王彬妻二十三歲守節

司氏白廷順妻貢生瑞璋之女二十三歲夫故生二子守節多年

李氏康元祥妻二十五歲守節

張氏王純妻嫁五載而夫故遺孤未周歲氏堅守冰霜矢志不移事舅姑以孝聞

金氏朱永和妻十五歲于歸夫時年十四不數日病故氏甘心守節

蘭氏周尙之妻二十六歲守節

鄭氏楊守知妻二十九歲守節

王氏武生馬連升妻曠龍貢生繼嗣之女年二十三連升故繼夫弟之子以恩爲嗣

郁氏劉元培妻貢生資藩之女二十六歲夫故守節

張氏劉元升妻二十八歲守節撫猶子爲嗣

大寨莊趙氏杜望之妻二十九歲夫故撫孤成立歷盡艱辛

張氏西寨人東寨劉大妻性聰敏讀書識字習算學夫幼而癡狀父曰牛章欲擇聰慧

女以爲之室相攸得氏年十七于歸越一載夫故遺腹生子鍾才課讀謀生一身兼任凡米鹽瑣屑皆心籌而手記之迨鍾才年三十九歿又撫孤孫苦讀如課子時苦節之貞凡五十載卒年六十九

韓氏劉春秀妻二十四歲守孀光緒二十九年旌

郝氏冷口外蕭家營楊自高妻十七歲守節繼族姪瑞辰爲嗣時瑞辰五歲氏教養兼盡二十歲卽入泮氏卒年六十一

徐氏劉天成妻夫賈於遼積年不返氏以女工養其姑姑歿殯葬盡禮夫於同治五年歿苦節五十餘年孤身無嗣族子仲和養其老而瘞葬之

王孝婦鄭士亨妻貢生賜琛之女鄭家故貧遊學于外十年不歸姑病廢遺薄田二畝氏自操作加以紡績奉養其姑凡動轉皆負之而行後其夫歸貧如故而奉養加勤至五十餘其姑亡氏亦以勞苦殘疾卒

趙氏王運昌妻夫年五十無子女家貧又不能置妾媵氏因罄已奩資私積爲夫納妾

相待如姊妹恩禮周至逾年生一子保護如己出夫嗣因以不絕周易之象曰二女同居其志不同行婦人之不妬亦難矣氏能如此足愧世之以妬絕嗣者

周氏晏德謹妻自七歲童養於夫家成婚後三年夫出關不返子女皆無家赤貧或以再薰諷之氏以死自矢賢德苦節人皆稱之

王氏張鵬飛妻二十七歲夫故遺孤五歲家赤貧翁姑強之他適誓以死守撫孤成立歿年七十二

凌氏王柱妻年十七歸柱越七載而夫故無子家無越宿糧欲殉者屢矣繼念翁姑無依行將餓斃遂紡織守貞以婦代子及翁姑歿喪葬盡禮依母家以終以同治九年卒年六十有五從子雲志哀而葬之

賈氏東密塢莊司珪妻二十一歲于歸時珪業儒童染瘋疾旋發旋止氏孝事翁姑每以其夫之疾爲憂越年餘夫竟因疾發溺永死氏痛絕欲以身殉翁姑勸之而止後繼夫弟國梁子之愚爲嗣同治二年學憲旌其門卒年八十一



劉氏東密塢莊司國梁妻生子之惠而國梁故先是夫兄公司珪歿嫂賈氏無子氏以已子爲嗣及夫歿乃與賈同心撫孤人稱爲一門雙節

鄧氏馬孝廉則璘妻刑部員外郎克興女也年十九適璘時翁恬以舉人爲寧遠州學正氏侍翁姑於任所以色養著聲鄉黨夫故氏年甫二十八子旭甫三歲姑已死一年卒上事衰翁下撫弱息孝慈兼盡姑之沒也凡姑素所嗜食者悉書於籤晨夕必叩禱乞籤而後上食如儀蓋暗合古人事死如事生之旨迨同治元年翁沒於任携幼扶三櫬以歸關山跋涉其艱苦尤人所不能堪歸後一月卒年三十八計守節已歷十年

張氏張連舉之妻十七歲歸依十九歲夫故守節艱苦績紡度日鄉里欽敬

申氏前窩子莊凌天成妻天成沒申年二十五遺孤姓方四歲矢志守之教養成立爲娶於賈甫舉一男曰太和閱五月而姓又故賈時年二十八善事孀姑於是兩世榮子婦與姑共撫一孤及甲年七十沒賈哀禮兼盡

劉氏窪兒莊劉福德妻年二十五喪偶子監生純方襁褓氏矢志撫之入國學

鄧氏馬古莊王綱穩妻二十八歲夫故守節

薛氏興城鎮趙宏發妻武庠生薛通經之女二十六歲夫故事姑撫孤節孝兼盡

以前據傳

志在錄

張氏青山口張青龍妻年二十七歲守節無子女過胞姪鴻志爲嗣清光緒三十二年

劉道春縣長旌以志同松柏扁額卒年八十一歲

鄭氏尙莊林秉義妻十九歲守孀繼胞姪林兆爲嗣卒年七十六

蘇氏唐家溝唐喜妻二十八歲夫故家雖赤貧而志節彌堅卒年八十二

時氏白羊峪口外薛達子溝十久之妻貧家女年十三童養夫家十八歲合卺年餘夫

故氏志堅守節後繼一子娶婦未久又死遺一孫姑媳俱孀撫養幼孤清光緒二十

一年禮部咨准旌以匾額入京祠並載入府志

劉氏南團汀庠生吳麟驥續配二十九歲守孀時家境中落飲冰茹苦無日不在憂勤

惕厲之中因子樹華充勸學所長辦學著績屢得褒獎亦蒙 大總統旌以扁額  
章卒年八十有四

蘇氏吳香妻年二十而孀守節無二伊家係清皇糧莊頭乾隆年間有鄭親王親起玉  
潔凌霜扁額旌其門

任氏關家莊關永勤妻年二十二守節卒年七十四歲

高氏新店王大奎繼室二十四歲守節前室遺子甫十歲撫之如己出始終無二現年  
七十四清光緒二十六年旌

楊氏小望都莊趙春妻貧家女也七歲時送歸夫家二十九歲夫故家亦貧氏糠糲度  
日每食不飽以紡織所得厚養翁姑翁姑沒貨資殯葬可謂節孝兼盡

楊氏烟墩吳莊郭岐妻二十六歲守節卒年六十八

王氏張都莊鄭克盛妻三十歲守節無子繼姪昭華爲嗣卒年七十三

周氏蠶姑廟庠生蔡天爵妻二十八歲守孀無子卒年七十

鄭氏建昌營王盛妻二十九歲夫故遺二子蘭芳士芳撫之成立入泮後蘭芳報捐附  
貢中書科中書又舉孝廉封贈安人卒年八十三

張氏諶莊諶維智妻二十三歲夫故家貧苦守有人勸其他適者寧守二子餓死不復  
他適立志之堅如此壽七十八歲無疾而終

李氏三屯庠生張均妻二十八歲夫故撫子士錦以諸生入貲任浙江鮑郎場鹽大使  
氏歿年八十一族黨代請旌以清室政變未果

張氏三屯路定麟妻二十一歲夫故堅貞苦節繼胞姪爲嗣沒年七十二

楊氏三屯校騎尉路瑞麟妻二十六歲時夫陣亡於六合縣守孀五十二年而卒遵化  
陳牧代請旌表褒以杞華齊芬貞松耐雪字

吳氏三屯麗社妻十八歲夫故守節四十餘年卒年六十二

吳氏三屯孟顯揚妻年二十二夫故守節七十餘年卒年九十餘

李氏三屯孟鴻妻二十五歲夫故無子家貧甚家人利其嫁百計窘迫卒不能奪其志

遂依其伯姑吳氏以節終

尙氏南團汀吳龍翼妻十八歲夫死無子守志十餘年以疾卒

劉氏吳守道妻二十四歲夫死家貧仰十指以自給家人不能奪其志同里有富商中年喪妻因屬意焉託媒媼風示之卒被詬詈卒年五十餘

吳氏小黑汀李文炳妻二十一歲夫故無子女家貧苦守賴勤儉以致小康年五十一卒

王氏三里營李兆鳳妻二十九歲夫歿家貧立志撫孤成立年七十八卒

楊氏三里營李占春妻二十二歲夫歿家無宿糧子在襁褓卒能節勵冰霜教子成立年五十八卒

邵氏冷口滿洲旗巴哈布之妻醜而賢寡言笑某年大旱防守尉諭令禁屠祈雨而氏翁適病思肉甚氏潛入廚割左臂肉烹調以獻已而翁病竟愈此雖孝出愚誠要亦難能而可貴矣

郭氏庠生凌玉衡妻年四十七夫故撫二子支撐家業並培植嫡孫雲成名生平好善樂施凡遇困窮盡力補助光緒元年暨二十一年大饑氏出資糴米躬親按人給粥自朝至暮無憚煩意全活之家甚多窪兒莊魯金龍家赤貧老幼數口瀕死氏逐日給食且隨時贈衣每至年終必送紅糧白米足備新正五日之用後魯某子孫成立家稱小康皆氏之力也卒年八十四

王氏治城廩生鄭履康妻家寒以針黹奉養祖姑暨翁姑並佐夫讀書入泮補廩未幾履康病臥牀五年有奇又復鞠躬盡瘁未嘗稍怠氏三十七歲時夫故煒煒一人苦度歲月卒年五十九

王氏前河南候補縣丞楊壽昌妻年三十五夫歿孀姑在堂三子俱幼又兼家中不中資仰事俯畜歷盡艱辛而生平雅好慈善公益時長子璞充高小校長凡貧苦無力求學者必令璞分薪以給膏火尤必令每年減薪一百二十元代學生購買紙張更令捐薪備設獎品舉辦運動觀摩會城內女學初立無欸共捐銀四百元以資提倡民

國三年秋見舊有之留養局坍塌不堪一般鰥寡孤獨之窮民將有凍餒現象甚不自安典當衣物從新建築留養局五間大庇窮民之無告者夏歷十月十三日爲氏壽辰必將平日自儉積資分給監獄並預置菜飯從優備欸以給乞丐是以孤貧之感恩者無以爲報送有善人壽母扁額懸諸門左現年八十餘身體尙健

吳氏大莊劉錫柄母中年孀家貧子幼有姪幼失怙恃令共炊撫如己出爲之娶室後析居給以田產之半

唐氏換甲套張忠妻二十四夫故遺一子亦夭折現六十三以胞姪建亭爲嗣

張氏三里店李玉妻二十二歲夫故子春生甫五月家貧苦守艱幸備歷現年六十有

四

傅氏唐家溝唐文士妻二十八歲夫故無子女撫養幼姪如己出家徒四壁艱苦備嘗現年六十六歲

楊氏東蜜塢司喜林妻二十三歲夫故無子甘心守節之死靡他其翁姑被族人怨患

欲奪其志始而諷繼而迫終而虐氏急哭於夫墓畢獨行抵縣據情申訴郝縣尊嘉其志以氏夫堂兄三子維和爲氏嗣氏回家孝養翁姑如常 民國六年旌以柏舟矢志臙額

李氏後窩子劉印妻夫故時親老子幼氏以勤儉自持上得翁姑歡心下以義方教子遠近稱焉 民國八年旌以節勵松筠扁額氏晚年尤好善樂施於每年陰歷十二月初八日命子福堂在建昌營散給貧民錢文

陳氏福山寺夏桂繼妻二十七歲守孀治家教子井井有條現年八十二歲尙建縣長張應麟以追踪孟母扁額旌其門

林氏西蛇探峪李連恩妻十九歲守孀家貧終年紡績奉養翁姑現年五十九歲苦節四十年

尹氏忍字口王相臣妻二十歲守孀現年六十一歲

柴氏漢兒莊閻巨萬妻年二十一夫故民國七年蒙 大總統榮以扁額褒章現已守



節四十餘年

劉氏扣甲莊楊逢春妻年二十九守孀子鴻儒方十歲燈前膝下課以讀書後入邑庠  
得力於母教者居多壽七十七終

楊氏建昌營高尚貴妻年二十六守節民國八年蒙 大總統榮以扁額褒章現年六十歲

趙氏建昌營李榮妻年二十三守節民國十年蒙 大總統獎以扁額褒章現年六十歲

王氏建昌營王應辰妻二十一歲守節民國十年蒙 大總統獎以扁額褒章現年六十三歲

張氏白家溝張春濡妻年二十六歲守節民國十一年蒙 大總統獎以扁額褒章現年六十八歲

高氏上尹莊高占魁妻年二十五守節現年六十歲縣長張應麟以節操可風扁額旌

其門

王氏代各莊馬凌俊妻年二十六守節民國十二年蒙 大總統獎以扁額褒章現年六十七歲

周氏宮店子裴澤妻年二十一守節現已五十九歲經張縣長轉請褒揚尙未奉到

吳氏白家溝張悅妻年二十五守節現已五十五歲經張縣長轉請褒揚尙未奉到

李氏建昌營楊秀滋妻年二十八守節現已六十六歲經張縣長轉請褒揚尙未奉到

趙氏邑城李增祜妻年二十一守節現已五十三歲經張縣長轉請褒揚尙未奉到

孟氏三屯營陳開運妻年二十九歲夫故守節現已七十三尙健經薛縣長轉請旌表尙未奉到

蕭氏西密塢張寬妻二十六歲夫故守節現已六十一歲前經張縣長轉請旌表尙未奉到

張氏下青山口張秀林妻年二十守節撫胞姪爲子

列女

十五

劉氏小張莊鄒滿妻年十九守志親老子幼堅苦耐勞光緒十九年學憲李文田旌以  
茹苦含貞扁額現年八十七

司氏西密塢韓明妻二十八歲夫故因貧翁姑勸改適氏志在堅守時姑臥病六年親  
侍湯藥始終無倦容

李氏五重安白文妻二十八歲夫故現年七十二

張氏白塔寨李福箱妻二十歲守節現年六十三

申氏西胡各莊王芳林妻二十七歲守節現年七十九

申氏西胡各莊張寶興妻十九歲守節現年七十七

朱氏田家窪廩生田寶成妻二十六歲守節宣統二年旌以節孝可風扁額現年八十  
六

宮氏七家嶺張鴻勛妻年二十二夫故欲以身殉因夫兄嫂皆故遺有四子俱幼無人  
撫養遂立志守節家貧終年紡織以撫養諸姪現年六十五

張氏尙莊林華妻十九歲守孀現年五十一

張氏代莊張永慶妻年三十夫故劉氏張玉慶妻年二十三夫故家貧苦守一門雙節  
劉卒五十七張現年六十四

張氏三屯營周金樽妻二十五歲守節撫遺腹子成立現年五十五

張氏五道溝劉祿妻二十一歲夫歿上事翁姑下撫二齡幼子苦守四十餘年現年六

十六薛縣長備文請旌尙未奉到

趙氏張莊李榮妻二十三歲守孀民國十一年旌現年七十一

于氏榆木嶺姚貴平妻二十三歲守節卒年六十三

周氏劉東莊李廣季子其妻十九歲歸李未及三月夫故矢志守節家貧紡織孝親現  
年六十餘矣

王氏東溝峪賈武妻年二十五夫故無子守節五十年現年七十有四精神尙健

王氏張都莊劉輔臣妻二十歲守孀現年七十歲

裴氏滕莊滕芸亭妻二十歲夫故無子女矢志堅守現年五十八

劉氏丁官營豈俊三之妻二十八歲夫故家貧守節矢志靡他現年七十八

于氏隴家莊馬雲慶妻十九歲于歸未及一年雲慶出外謀生一去未歸身死異地氏年二十六歲子女無出家徒四壁立志守節賴針黹爲生活現年六十四

楊氏三屯營劉鍾璞妻十九歲夫故飲冰茹蘗現年五十七

侯氏三屯營杜倉妻二十六歲而寡家貧苦守現年五十六

張氏前裴莊裴雲妻十七歲于歸逾七月夫故家貧苦守操作不輟以奉舅姑現年五十九

虞氏曹官營萬永來妻八歲時童養夫家十六歲完婚二十八歲夫故只遺一女家雖極貧而矢志靡他嘗因養贍無資出外傭工以所得奉養孀姑現年六十七

王氏曹官營宮錫庸妻二十七歲夫故撫孤成立家業復興壽八十九終

李氏曹官營李銘元妻于歸未二年銘元得神經病氏百方調護艱苦備嘗二十九歲

夫亡遺一女氏矢志守節母女相依後嗣胞姪宗灝兼祧現年八十一身猶健

王氏曹官營附貢李昌年之繼室同治十年夫故氏年三十家寒子幼井白親操無

住所前後凡十一遷於艱難困苦中教子成立興家業壽八十二終

張氏前金山院張祿妻年二十五守節現年七十一

侯氏前金山院張茂永妻年二十七守節現年六十

高氏邵家營邵郁文妻二十一歲夫故無子女現年五十二

王氏治城馬則隆妻年二十五夫故上有孀姑常年喘嗽奉事惟謹下撫幼子甫六歲

以家貧嗷嗷待哺氏工女紅仰事俯畜皆仰給焉光緒二十四年旌卒年七十一

賈氏小寨武庠生柴永豐妻年二十八夫故矢志守節撫孤成立

宋氏張莊庠生張昱之兒婦年二十一夫故家徒四壁立志守節

鄭氏平房劉莊王際昌妻二十五歲守孀

馬氏小新店張立德妻二十三歲守節

李氏西寨單文妻二十六歲時夫遭拳匪害爲夫守志

王氏黃紙莊黃金城妻二十六歲夫故矢志苦守現年七十三

劇氏西寨劉自有妻年三十夫故家貧子幼紡織自給

董氏松山峪劉起盛妻二十一歲守節現年五十四蒙縣長薛賜以節勵松筠匾額

殷氏三李莊李兩田妻十九歲夫亡甘貧苦守斷指盟心清光緒二十九年旌卒年八

十一

蔡氏徐家崖徐榮恒妻二十一歲夫亡自是終身茹苦黽勉宣勞事翁姑尤以孝聞貞

壽八十有六

李氏徐家崖附貢徐榮貞妻二十八歲夫亡苦節五十餘年壽八十四卒

岳氏徐家崖郭鳳成妻年二十一夫亡子女無出先是翁姑相繼及子遺夫弟甫三歲

繼之成立竟爲克家之子宗族鄉里稱賢年六十四卒

鄧氏城北楊莊蔡應新妻青年苦節皓首完貞繼子芝成立克家壽八十五卒夫弟應

時蓄志請旌會病故未竟其事知者惜之

于氏官橋新莊王青妻年二十四歲守孀撫幼子成立現年六十七

孟氏新莊武庫生李文元妻年三十守孀勤儉治家尤善教子每夜紡績兼課兒讀現年七十六尙健

竇氏上屋莊蘭國英妻年二十七夫故苦守五十餘年壽八十終

李氏治城南關土進忠妻二十九歲守孀進忠胞弟進堂妻李氏二十四歲守孀進忠子殿奎妻周氏二十五歲守孀人稱王氏一門兩世三節云

吳氏廣東女十八歲時高公寄泉在任所納爲側室既解組歸二年高公故苦守冰霜壽六十一終係衆感其恩義以祖禮葬並請旌焉

劉氏西晒甲山許鈞妻年十九守孀現年六十有一

李氏晒甲山李景莖妻景莖年十七以邑試冠軍入泮次年由京鄉試歸而病又次年亡氏年二十一歲青年立志皓首完貞繼以夫兄子秀瑩爲嗣光緒二十一年經同



鄉京官刑部主事史履晉出結請封奉旨依議

楊氏扣甲莊劉開圻妻年二十三守節堂上尙有雙親事之維謹膝前祇遺一子教以成名其苦心孤詣有非尋常所能及者唐玉書縣長親書匾額以旌其門

楊氏吉蘭莊馬玉林妻中年守節性慈善族中馬文駿幼女喪母無依撫養之至於成人馬得路母子孤寡貧不自給收養之至得路成立而後已其性情慈善即此可見一斑

劇氏長嶺峯鄒天相妻二十九歲守節歷盡艱辛撫幼孤成立年八十有四尙健康  
郭氏城北三里營李相春妻十八歲適李二十五歲夫故無子女過子承嗣後繼子又亡遺一孫撫養成立迨翁姑沒喪葬之事皆氏親操現年六十五歲

李氏本城西街俞子泉繼室三十歲守節撫前室子及生子均成立時家境中衰房院器具典賣殆盡氏工針黹爲他人作嫁以所得供四子讀書久之且將房院贖回治家教子兼擅其長

楊氏馬開祥妻開祥有疾謂曰吾死汝須善撫孤氏泣曰撫孤事小殉節事大未幾夫故氏乘間自縊不食其言

吳氏龍塘莊柴文運妻庠生吳鳳桐之女十九歲適柴踰歲夫故自縊以殉

許氏劉崑妻二十八歲夫故即哀毀欲殉以有娠不果無何產女憤投環衆救得免乘

間仰藥死

馬洵劉烈婦傳云劉氏婦居縣城之大南街夫爲畫工以羸疾卒婦甫二十五事姑孝姑甚愛憐之夫歿將百日婦潛服鹽鹵猶操作周旋姑左右如平常姑察而詢之婦曰夫死我年少無子女不死何爲所以不即死者念嫂將媿幸得男爲夫立嗣今嫂乃生女而又不育我無可待矣昨已服鹵坐牀上大汗浹衣竟不得死嗣聞人言服鹵行百步毒發無救今我服鹵行已過百步無庸救我也姑撫之哭劉甚笑語姑曰有嫂在姑無復念我遂卒按此與劉崑妻許氏事蹟略同而少異豈一人而傳聞異辭耶附註於此以俟考

李氏陳學賢妻白塔寨李廷參次女也學賢善病氏事之謹四年而夫沒氏年二十一

既葬夜縊以殉先未殉繼兄公樾子延夫嗣而殉之夜檢遺物各著所與遠迷子媳

縊以綾七尺書其上曰從夫命復揭卒時三更字於壁殉固烈矣而其處之從容無

遺憾尤卓絕也有司嘉其節撰烈婦贊以旌之邑明經馬恂爲碑銘

羅烈婦夫曰殷榮榮無行將鬻之兼及子女烈婦度無力拒之夜携子女投水死時年

三十四

尹氏侯天德妻因被田克登索欠出穢語氣忿自縊部議捐軀明志節烈可嘉准予入祠

李氏張助妻十五歲歸助助時年十三其翁某素凶淫數調之不從因積怒假他故致之死投屍井中某踰歲雷震死

杜貞女其先寶坻人徙居於遷父文通早卒依寡母以居幼許字於建昌營郭莊董文柱未結縵而文柱亡時乾隆十九年正月十八日也女方十九歲凶聞至卽痛不欲生繼隨其母往弔至則泣而鬢剪髮入棺遂留以事姑陳氏矢志守節是年其姑歿事祖姑張氏以孝聞翁恒外出遺三叔俱幼女安貧守志并自親操門內外事竭力支持三叔俱得漸次授室乾隆三十六年縣令靳公榮藩旌之以太璞留輝額又捐俸爲置陝田十畝以贍之四十九年縣令喬公鍾吳旌以彤管揚休額至五十年得旌如例

孫貞女遵化州人幼聘於縣民丁良說爲室年十二養於夫家閱三載夫故時尙未婚矢志守貞終身無玷

張烈女改姐因被陸云隴調姦未成抱忿投井死經部議准建坊入祠

周榮姑冷口外石嶺周文女沙果溝張誥之聘妻也幼嫻閨訓年及笄許字於張未婚而張以疫死時道光二十年正月也榮姑得凶聞即絕口不食父母詢之不哭亦不言形如木偶奄奄七日沒

劉烈女名淑華松汀莊劉永清女也自幼許字於爐上胡家未及于歸胡家誤聞訛言有退志女聞消息自盡死時民國四年事也縣長謝桐森爲之立殉義碑其文云夫辭題黃絹蔡邕傳孝娥之碑述纂丹鉛范曄創列女之傳所以表章淑烈闡發幽光標內則之芳型樹中閨之令範也若旌表烈女劉淑華者幼嫻母訓長亢女宗德備四而能兼義貞一而不忝教弱弟熊丸佐讀能分賢母之勞侍大母燕寢承歡還讓令伯之孝爾乃清比玉台靈生金玦十二宮妄拘俗忌不知星士之誕五百年遂悞

良緣允墜風媒之術然於禮既未修婦贊於義似難執夫從女乃心難石轉節比山  
崇聞信雖暗灑珠啼矢志已甘拚玉碎五更風雨遂凋儂李之華廿載星霜竟墜天  
桃之夢嗚呼烈矣然彩雲易散歷萬劫而恨海難填明月無瑕閱千秋而清輝自在  
不銘介石誰揚彤管之徽爰泐貞珉用備輜軒之采遷安縣知事謝桐森撰

郭氏小達峪楊萬順妻年二十二夫以操舟爲業溺於水氏聞訃即仰藥死以生長貧  
家故旌典不及焉

劉烈婦大莊劉永榮妻光緒壬寅秋票匪入村未及遠避服毒死

趙烈婦治城北街王汝廣妻年二十四因夫病故即日自盡

潘烈婦楊允修妻生子女各一尙幼痛夫好善不壽大慟者三遂託孤於孀孀王氏竟  
數日不食不語而死

武烈婦扣甲莊劉開田妻年二十五夫故葬畢服鹵以殉

王烈婦新莊邱鶴清妻結婚甫一年鶴清病故殯葬畢自盡以殉

遷安縣志卷十六

文獻志三

藝文篇

著述

遷邑先達文集散佚蓋久有明一代文獻無徵滿清二百餘年其間著述殆不乏人乃博訪窮搜僅得數十人書數十種吉光片羽殊堪寶貴彙輯成編藉存碩果用是

以志著述

四留堂集 劉鴻儒魯一撰

陶悅香紅豆樹齋詩話秀水高公承庭宰遷於魯一肯國士之目魯一與學八國舉故所及杞梓林立洵為不負賞識而高公去思一碑於師弟淵源尤惓惓云

式好堂集 崔璨淡餘撰

此集乃先生任翰院時所作幼孤事母孝後更嚴事兩兄本其至性流露於楮墨間故名其集曰式好堂

三味齋稿 高占魁約齋撰

賓翠軒遺稿 李綸春卿撰

止園詩話春卿先生愛才虛己遇有佳詩文隨手抄錄記誦無遺至於日作篇草多不存稿

純學錄勸孝歌 馬學賜葵園撰

是編皆為訓課家庭而作雜引諸書所載嘉言懿行而以己意發之

挂雲山房詩草西行草西行續草

李昌舒伯度撰

止園詩話伯度書畫人為世所珍作詩最服膺袁簡齋詩七律尤為人所造亦近乎此

學庸索解一卷 王建中協一撰

是編於聖賢立言章法之脈絡字句之精旨一一詳加疏證以然如鏡照而疑眉可數較朱子之集註尤詳而明裨益後學實非淺鮮惜後人只存其稿尙

未付梓公之於世

妙峯吟草一卷 王建中撰

是集皆先生即景生情之作瀟灑自然無沾滯迹惟不自爲哀集故多散佚尤生之裔孫連慶始將可綴片楮搜輯成帙以存先人手澤

俗異直書一卷 王建中撰

是集搜神志怪無奇不有其大旨亦以勸善懲惡爲歸雖因果之說不合今世潮流而其理要未嘗莫須有若視爲好怪聳人聽聞則失先生之本旨矣

此中語 馬恂瑟臣撰

止園詩話恂臣大才卓越博極群書蚤歲爲詩古文詞即欲與古人爭席所著此中語自嘉慶戊辰起至同治甲子止共五十六年年各一卷或詩或詞或古文或四六或燈謎楹聯或

仙凡禪偈有觸即作有作即存詞源如倒峽懸河滔滔不竭壯讀間列駢散雜陳不層層於古人著書體例要其寶氣精光自有不可磨滅者

無聞集地理徵實 李昌裔啓臣撰

止園詩話啓臣晚精堪輿自號抱一山人著地理徵實一書自述所得語精切易曉所作詩古文詞多不存稿茲所存皆晚年作自題曰無聞集蓋

白謙也

石湖詩草 潘文本立堂撰

自序云願於西山暇則以硯田自娛故號石農將置別墅於西山石湖之側故亦號石湖子或稱竹伯者竹在本上猶云笨伯也世人皆巧我獨拙期不失其素耳又欲自號

純散漢純則以鋒利讓人數則下受束縛漢者欲終不失爲丈夫也

愚溪詩草 劉城孟門撰

張南宮遺詩 張重撰

此詩大致學蘇軾夏真樸造不循蹊徑

惺惺齋詩草 于調元春波撰

雙槐草堂文集 雙槐草堂雜詠 古學射韻略 排虛 岳震鐸木卿撰

培根堂詩鈔十二卷 養淵堂古文一卷 駢體文二卷 海天琴趣詞一卷 蝶階外史四卷

續蝶階外史二卷 演教諭語一卷 高繼珩寄泉撰 陶悅香序云詩才力宏暢波瀾富有性靈風骨兼擅所長至其駢體之工疑於上追梅庾

下掩張陳 寄心楚詩話余聞寄泉明唐名幾二十年矣竟其詩不可得近始晤於京師索讀所作真藝為多 柳堂詩友詩錄氣韻沈雄不愧幽燕老將而天骨開張波瀾壯闊故是大家步驟 應心廬詩話寄泉如古神今才俊學博窮二十餘年之力著幾輔詩傳為疑城

轉志餘數種未暇備錄

小蒼食館詩鈔 高承基叔新撰 止園詩話小蒼寄泉先生仲子也早歲能詩不負家學集中讀史之作最為擅長

三傳合解四十卷 鄭杲東甫撰 此書因諸家註辭繁冗亂語又多穿鑿乃汰其無維參以己意以成是編

杜詩鈔五卷 鄭杲東甫撰 是編選杜詩分古體詩為己丑第一鈔庚酉第二鈔第二三鈔近體詩別為一鈔都五百五十二首略仿詩小序標明大旨又仿註訓傳專言與而略於比賦又擬取諸家舊說開出己意以補前人罅漏擇精

語詳可謂得子美之真意者矣

硯田餘墨五卷 邑孝廉劉邦輔襄臣撰 是編以詩句代註解流論語孟子按章聯吟而聖賢立言之精義和盤托出言簡而意賅深入而顯出知沈生凝憤於聖賢者深矣

墨之



自怡悅齋詩草一卷 邑明經鄭祖歡繼武撰

是編多古體詩，生平自謂即作有作，即存補封，聯長，漢具，才曾為之序。

翠微軒詩稿 女士高順貞德華撰

星源女史，士炳輝題其集云：前身應自廣寒來，閨閣事傳詠，淑才料得劉。夫培好也，應問字侍妝，蓋德華適江西劉垂陰，故有第三句。止園

詩話：華詩人高寄泉先生女也，幼聰慧，五六歲時，從其父元問字履毛詩女，誠及唐宋詩醇。

略皆上口，繼取其家所藏諸名家詩集，徧加繙閱，偶學拈韻，不待點訂，居然穩愜，殆夙慧歟。

無聲草詩歌 女士李蘭田友芝撰

友芝，曾口營生，李子木先生長女，幼嫻詞，喜讀書，兼通翰墨，即其書讀以見志，故名其所作詩歌曰無聲草。

藝術

邑在元明之朝，頗多文學之彥，鄉賢名宦，肩比踵接，其餘以藝術名者，當不乏之。惟邑舊志略而不載，代遠年湮，遂致擅有專長者，湮沒而無聞，甚可惜也。茲於永平志中，既採訪冊內，得數人焉，特為述之如下：

明

楊肇基，字立本，弱冠補弟子員，工繪事，命筆搆色，必盡其意。尤工虎，擢筆析毛，雲風來若欲動，怒晴眈眈，巖牙爪見者，驚以為真。復稍稍為山水、林木、魄力雄逸，頗陽李建畫師也。一見所畫虎，託為絕作，願性好懶，又多膺雜務，畫故無幾，且不以畫自許。

歎曰吾囿於鄉曲無名山大川偉人碩士以鼓動精神又鮮見名績吾盡吾意止耳  
敢希蹤古人哉

楊德賓字欽若生而穎特智虛絕人弱冠補博士弟子員一再應秋試以家計累輟業  
家居而精於醫其察脈處劑變通於古微妙非恒人所識李伯度第三子患腹瀉利  
之不愈補之不愈下之仍不愈疰羸殆甚諸醫皆束手德賓至爲處一方衆醫視之  
莫喻也以爲是婦人下乳方服之一劑而瀉立止益元散燭暑藥也德賓加雄黃以  
療痔輒愈有誤吞針者苦劇幾殆德賓使覓疥蝦蟆生抉取兩眼勿損以冷水吞之  
已而大嘔針兩端貫蟆睛而出德賓於家人不喜使藥或呵之女孫病疲弱不支不  
得已請治曰食葷腥則愈家人以爲是不爲治也他日德賓携鯉命烹食旦而不寤  
冥然若死德賓視之曰是易治伏諸椅而痛拳其背果甦嘗出行而渴過村居乞飲  
聞其庭有號痛聲出入者色倉皇詢之則有子十六七忽腹痛不可忍因陳其狀德  
賓曰是臑翻也盍扶而倒立之如言痛遂止有賈人瘡生於左手累月不愈請診於

德賓德賓曰此名對瘡必右並發乃可治先之無益也其人日視於右右不發而左愈詢其故曰本非劇證以其憂之愈摩挲心注而火亦注吾移其心於右則不暇顧左耳其應機運意奇妙百出固不備以藥餌矣章某患厄逆人以爲噎之漸也急治之遂大病枯弱臥不能起盛暑緘齒垂幕畏風入德賓服之曰無疾憂疑耳立使挾窗幕授以藥服之而大愈生平不喜言醫理養身以節攝爲務而不用服藥餌人問之輒曰死生有命吾適生其能生者耳何足多蓋德賓志儒而不志於醫云

清

王粹儒字鑄室西夾河人歲貢生雅好王羲之帖臨摹極肖爲近今所稀

吳江澂字蓉舫南園汀人工制舉業中光緒戊子舉人甲午進士皆魁選時人謂之文雄

馬文源字志濟邑庠生吉蘭莊人爲文敏捷善繪事尤工篆隸求書畫者頗有應接不暇之勢惟享年不永人皆惜之

邵丹泉工牡丹米蔚然工水墨山水惟皆不以畫自重亦不多爲人畫以故其名不甚傳於世

康應辰字曉峯城外花亭莊人耕讀傳家前清廩膳生學問淵博尤精醫術註有醫學探驪六卷傳世

俞紹江字支九城內人前清難廕生候補州判民國以來務書畫工鐵筆人咸稱之

天  
地  
人  
三  
才

遷安縣志卷十七

故實志四

宗教篇

佛教 道教 回教 天主教 耶穌教

吾國自古無宗教之名有之自漢晉時始嗣後海禁開而各宗教家紛至沓來迹徧中土遷邑雖僻壤亦教會林立以與吾教相抗衡此亦關心世道者所宜注意者也用是作宗教篇

佛教

佛教自漢入中國當元明兩代必極盛故邑之四鄉諸大佛寺不乏壯麗輝煌之建築而考其碑碣文字則多創修元明者明時設僧會司以轄僧侶至清裁撤其教漸衰惟忠景山碧霞元君廟緇徒尙多其餘寺觀或僅止一二焉統全境計之不過百數然真能悟真了性者蓋寡由元明至今僅得二人

一別山上人不知其名修靜於景忠山知止洞戒律精嚴不染塵俗清順治九年世祖章皇帝詔入京師後不知所往

見山中臥碑所  
鑄世祖敕書

一演喜大雲寺僧生而像肖佛於禪理體會入微奉行無替咸豐初遊京師大學士祁公雋藻即鏡中山影賦詩贈之云東邊西邊俱是山真境幻境豈兩般兩班都由一心造心在有山無山間

### 道教

道教始於東漢張道陵至晉時稱天師道以清淨自修爲主其傳人也頗爲簡重以故教不甚暢按邑之道教分二派一曰玄真派其人自己修持並無眷屬此派不過數人一日羽流派其人誦經守法亦如玄真惟俱有眷屬與平民無異且不以住居廟宇爲事平時幾不辨其爲道教之徒遇人家喪事則誦經薦醮始有道人表現人數約百餘由漢至今可稱者得二人焉

一孫萬寶清順治間人官寨莊關帝廟道士幼得石匣中秘書遂成道以其術醫人無不效者遠近德之一日於灤河岸命起木臺縱火自焚煙熄後踪跡杳無數日後其甥自遠歸見其在途施藥與語多時至家方知化去蓋尸解也

一長眉道人其名無傳靜修於白雲觀適旂人祖世祿之家僕小名八狗從主來遊道人曰汝有異象能從吾遊乎既從之後復歸其主覺有異術及隨主至官寨適張氏婦病邪垂危祖遣僕視之燒符誦咒不日卽愈後道人與祖僕皆不知所在

### 回教

回教一名清真教其教典曰可蘭經宋時盛行於西亞中亞其入中國視佛道兩教較晚而其人數實多大約來自西域漸成土著若邑之治城建昌營三屯營喜峯口沙窩堡皆建有清真寺以爲該教團聚禮拜之所惟自爲風氣併不勸人入教亦不許人入教故可稱者絕少焉

### 天主教

天主教清光緒末年始傳教於邑境信徒僅建昌營一帶最多設有教堂一座司鐸一人餘如建昌營之東楊莊及邑北之潘家營西北之北港均有教堂不過爲教友禮拜之所及司鐸春秋下會之用其教近年不甚發達信教人數雖有增加



不過教徒子弟而已人數約在三百以內

### 耶穌教

耶穌教當清光緒初年始來邑境首建教堂於治城是時民教相仇演成庚子慘劇此後教友人格漸臻溫善民教始相安無事近年教堂林立教友日增計教堂十一處教友約千餘人試將教會學校分記於下

治城教堂一處牧師一人女傳授一人教友二百一十人

男女學校各一所男教員一人女教員一人男女學生共五十名

建昌營教堂一處傳教士一人教友五十人

男小學一所教員一人學生三十名

興城鎮教堂一處傳教士一人友教一百八十一人

男小學一所教員二人學生四十三名

羅家屯教堂一處教友三十五人

楊家店教堂一處教友二十人

新集鎮教堂一處教友一百二十六人

漵河橋教堂一處教友一百一人

三屯營教堂一處教友九十人

太平寨教堂一處教友七十七人

野雞坨教堂一處教友八十二人

按縣境佛道兩教在昔則宗風丕振至今則日漸衰微回教則皆堅忍耐勞日以謀生爲事若於教無關也者故其教無盛衰之表規惟天主耶穌耶穌教其人縣境雖晚而以西人宣傳之力又輔之以切於實用諸科學故信從者日衆已駸駸乎有後來居上之勢其故可深長思矣

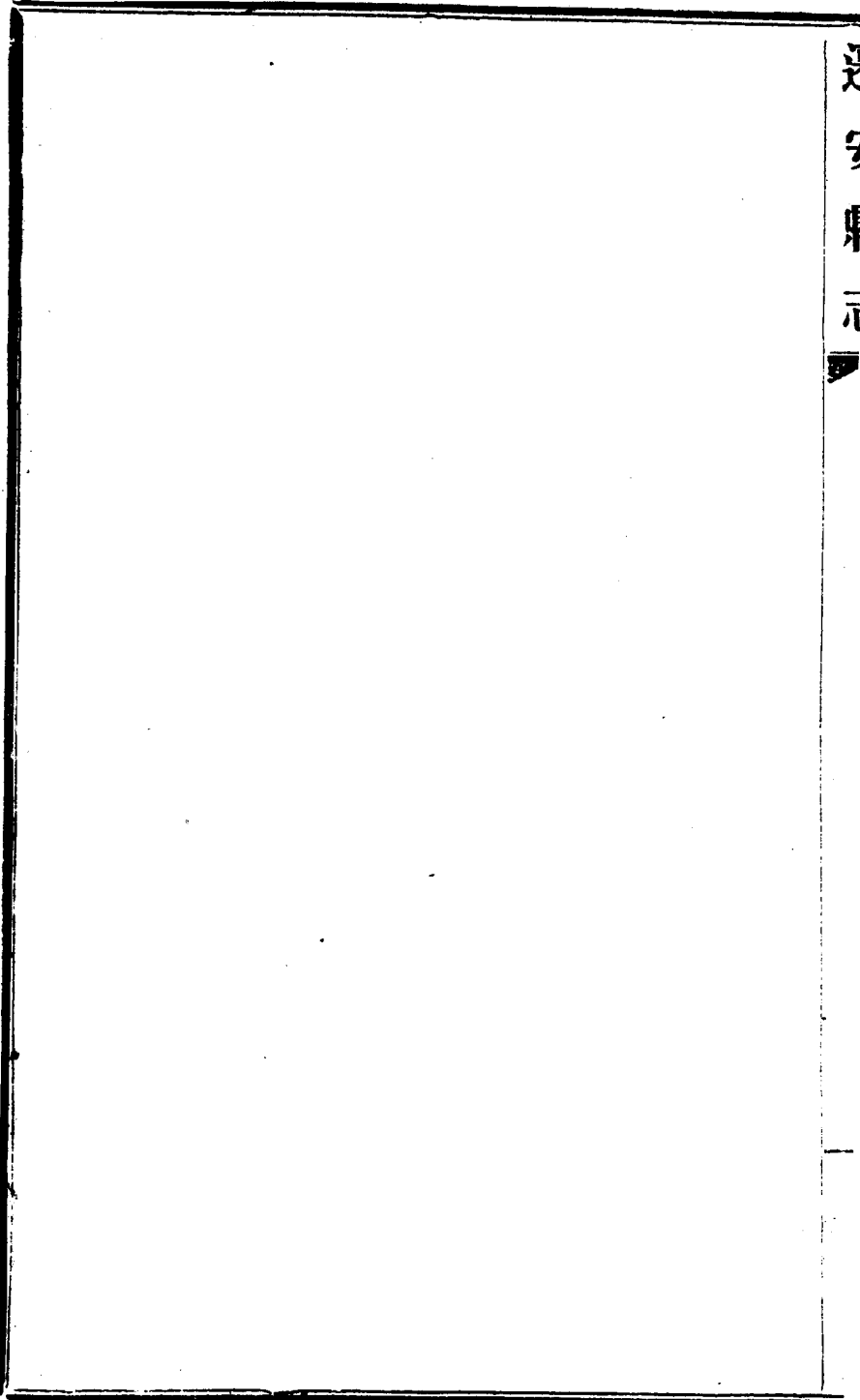

遷安縣志卷十八

故實志四

物產篇

植物 動物 礦物 貨物

禹貢別田賦之等周禮辨土穀之宜蓋原隰之利穀為大然順時宣氣蕃阜庶物俾民各治其業以厚生而資日用故凡山澤所產不得而略焉邑土狹且瘠力穡所獲恒感缺乏羽毛金石之屬非朝夕所急且或昔有今無形似實非又何能按圖索驥也舊目繁夥跡涉鋪張爰為核實而約略存之

穀類

麥

說文麥金也金旺而生火旺而死秋種夏熟備四時之氣此蓋指秋麥而言若

春種夏熟者曰春麥又曰火麥秋麥皮薄出麩多春麥皮厚出麩少總之皆小

麥也然猶有種大麥其粒與穀連碾之不開人皆用以飼馬或以造麴釀酒生

芽造糖其價值遠遜於小麥故邑境種大麥者少種小麥者多

黍

周禮職方冀州其穀宜黍性黏其殼有黃白黑三色去殼則謂之黃米其麩雜

物產

以棗作糕最美或釀黃酒造糖皆用之

糜子

根莖葉實無一不似黍但不黏耳其米可煮粥

穀子

穀類最夥爾雅所謂藁赤苗芑白苗不過以苗分赤白而已今則其類多至百餘諺云老農作一生穀名識不清亦足見其種類之多總之去穀皆謂之小米

為邑中民食大宗茲就所習種者略舉數種如下

大金苗

色黃故名惟葉青莖稍高

小金苗

比大金苗稍短穗有白芒

紅苗

根莖葉穗皆紅色穗有紅芒

南海站

根莖葉穗色皆淡綠穗有芒

一一站

穀皮薄故

生與南海站同惟莖稍短

草裡毛

穗短葉長

繩子頭

生長與小金苗同惟穗緊如繩故名

龍爪穀

穗形相似

黃皮白

皮黃米白

名黃皮黏米白

紅黏穀

紅皮黃米

糯米香

黃皮白米其性黏故名

龍爪黏

穗似龍爪

高粱

高粱始見廣雅謂之藿梁亦謂之木稷三代以前無有也今其米謂之秠其莖謂之稽有紅白二種又有黏不黏之分白者可充民食紅者荒年人或食之常年皆用以造酒或飼馬邑境種者極多或有謂紅高粱之來源係南方甘蔗之變種惜未有試之者不堪深信也

菽

說文菽豆也淮南子天文訓曰北方其地宜菽惟菽爲豆之總名其種甚多邑中所種者爲黃豆黑豆白豆青豆此外有綠皮綠裡者謂之綠黃豆有黑皮綠裡者謂之烏豆烏豆入藥最宜然以之作醬造油作豆汁作豆腐均以黃豆白合豆爲尤良又江豆白豆皆可磨麪俗謂之雜麪菀豆可造麪釀酒綠豆皮薄紛多用爲造粉之料

玉黍

羣芳譜粒似芡實本草名爲御麥及黍麥今有名爲包穀者土人以其形似棒呼曰棒子有黃白赤三種黃白者習見赤者少見爲邑境民食大宗無地不宜本草綱目以胡麻脂麻二者混爲一物其實二物也然皆以取油爲主川香與

脂麻

不香因所習而殊內地人謂脂麻油爲香油而胡麻油不堪入口塞北人謂胡麻油爲香油而脂麻油則食之欲嘔此難詳解者也脂麻分黑白二種邑中所種白者爲多每斗價值他粟三四倍故皇諺云要發家脂麻瓜宜上地畏潦

蕎麥

一作苽麥季時珍謂蕎麥莖弱而翹然易長易收磨麪如麥故有麥之名也實

有三種老而黑邑人於三伏下種夏正八九月收之

稗子

說文稗木別也有二種一黃白一紫黑黃白者秋熟早謂之早稗子紫黑者秋熟晚又名雁過秋種宜下濕之地

杭子

一名旱稻有有黏者謂之大紅黏有無黏者謂之胡盧頭種宜窪下之地其米最良邑人於婚喪大事輒用以食客

糯子

根莖葉實與杭子同耕耘種植亦與杭子同惟米有黏性是其特異

落花生

一名花生此物不經見清光緒初年始有小粒者流傳到邑開黃花花落結實於根葉有特能日出則開日暮則合邑多沙土種之最宜收穫時用篩篩之今更有大粒花生俗謂之淨花生以其種來自外洋也大半用以榨油聞有炒而食之者每畝約產二三百斤行銷於津埠一帶

鱧藤

邑中所種者祇一種葉作掌狀莖有四稜而中空穀雨時種者謂之伏藤立夏時種者謂之秋藤而種子則一耳入藥爲大藤仁拔後晒乾冬時於泉水池中

漚之剝其皮用以綯繩每畝約產三五十斤行銷於四鄰各縣邑之附近種者極多

### 嗜麻

說文謂爲綵本草作蒟麻高六七尺葉大如苧種植宜於窪下之地秋初拔之乘濕漚而剝之曰水麻曬乾後冬季漚之謂之乾剝均爲綯繩之用每畝產約五六十斤銷路不甚遠

### 草麻

葉大如瓠莖中空高輒七八尺丈餘不等專取其子以榨油亦物產之大宗俗名大麻子張仲景麻子仁丸即此也每畝約產五六斗

### 葉菸

俗名旱菸春時養苗於圃夏至時分秧高不過二尺餘即去其尖養液集於其葉秋時收其葉串於繩搭架曬之使露淋紅謂之頭查其莖再生新葉秋後收之謂之二查邑之西北一帶多產之每畝約產七八十觔或百觔暢銷附近各縣

### 棉花

在昔所種統爲小子棉纖維細而產量少俗呼小子棉每畝不過十數觔清季



美棉輸入中土邑人多仿種之纖維稍粗而產量則三倍於小子棉每畝約物  
三四十觔西北境多種之頗獲厚利

蔬類

韭 夏小正二月舊有見韭說文解字一種而久者謂之韭李時珍曰北人至冬時

移根於土窖中培以馬糞暖則長高可尺許不見風日其葉黃嫩豪貴皆珍之  
邑人謂爲黃芽韭至冬時亦有夾草如籬狀謂之風障不使北風吹入畦中夜  
則蓋以草苫午則啓使受日光韭葉亦能青如春夏名青芽韭其味最美邑人  
無能此者遷市所賣皆來自他處

扁豆 通雅篇豆扁豆也群芳譜云一名蛾眉豆一名洛籬豆邑人多種之或在宅之

空曠處或園之籬下爲佐餐要品

菘 李時珍曰菘即今人呼爲白菜者有春秋之分春菘於清明時種之僅供春季

佐食秋菘於秋前種之秋末收藏於窖中歷久猶鮮蔬類中最爲常食之品邑

境園圃多產之惟山地不宜

葱

本草葱一名孔李時珍曰葱從忽外直中空有忽通之象其味辛葉下色白俗稱葱白能耐久四時皆可食又邑人往往於秋後刈其莖留根土中次年早春復生用以佐餐曰羊角葱

蒜

李時珍曰家蒜有二種根莖俱小而瓣少辛甚者小蒜也根莖俱大而瓣多辛而帶甘者大蒜也小蒜出自嵩山大蒜來自胡地按舊使西域所得按邑之種者厥有二種其瓣少而根大者謂六大瓣其瓣多而根小者謂之梅香愁

芹菜

李時珍曰有水芹旱芹水芹生江湖陂澤之涯旱芹生於平地按邑無水田旱芹為多

芥菜

李時珍曰冬月食者俗呼臘菜春月食者俗呼春菜四月食者謂之夏芥究之謂芥為辣菜以味而言非以時而言也按邑中芥菜有二種有大葉者有花葉者於初伏時布種秋後收之其葉醃則為酸菜其塊根則醃為鹹菜亦農家佐

食要品

萊菔

一作蘆菔一作蘿蔔皆音之轉也即爾雅所謂菜蘆菔有青白赤三種邑人所

種白者少青者間有之赤者最多根圓肉白蓄為冬春蔬料為佐食不可少之物

葫蘆葡

李時珍曰元時始自胡地來氣味微似蘿蔔故名苗如邪蒿不可食根分黃

赤二種微帶蒿氣長五六寸大者盈握

芫荽

一名胡荽一名香荽李時珍曰荽許氏說文作葍云葍屬可香口也其莖柔葉

細而根多鬚綫然張騫得之西域故名胡荽

菹苜

李時珍曰合璧事類云苜有數種有色白者有色紫者有味苦者俱不可煮食

宜生按其汁用鹽醋拌食之按邑之種此者皆淡青色食法與前不異故又名生菜

辣椒

俗名秦椒或以本草之秦椒當之有長圓二種長者其頭銳辛特甚圓者辛次

之春施種夏分栽秋初結實用以佐餐

茄

蘇頌曰今呼茄菜其音若伽未知所自按邑之茄色有紫白形有長圓霜後茄嫩蒸熟醃之佐食最美邑人家家作之

金簪菜

一名黃花朵其花乾鮮皆可食人多於園圃種之惟邑中種此菜者無多

山藥

按邑之山藥莖蔓生用秫稽架之實生葉間如鈴狀俗名山藥豆根長一二尺不等可供蔬汁塗膚則癢故又名麻山藥惟業圃者種之

山芋

一名諸積寇氏云諸積二字上犯宋其宗諱下犯唐代宗諱人遂呼爲山藥盡失本名其實山藥山芋二物也今邑人呼山芋爲紅薯白薯分黃白二瓢可以充饑不止佐食黃土沙土皆宜邑境產數頗鉅

藕

按藕即蓮根也一物數名亦屬數類根爲藕可入菜類花可入花類實可入菓類周子愛蓮說備言其德實則尙不足以蔽之邑中有蓮池多處故盞藕亦多

波菜

本草作波稜劉禹錫嘉話錄云出自西國有僧將其子來云本是頗陵國之種

語訛波稜唐會要云太宗時有尼波羅國獻波稜菜實如蒺藜火熟之能益食  
味按邑之菠菜分二種春種夏食者爲春菠菜秋種春食者爲秋菠菜產量無  
多僅業圃者種之

馬齒莧 一名長命菜一名九頭獅子草土人謂之馬神菜李時珍曰其葉比並如馬  
齒性滑似莧故名其性耐久難燥故有長命之稱人多採苗煮曬爲蔬境中荒  
地畦墜多自生

冬瓜 按冬瓜莖蔓生瓜初生時作淡青色有氈衣漸長則毛盡去作青色瓜皮徧生  
白粉秋冬食之水分足味清淡業圃者於畦墜間種之

南瓜 實圓而紅間有長形配以腥則味愈美李時珍曰種出南番故名邑人多種於  
籬落間用爲佐食之品

黃瓜 李時珍曰張騫自西域得此種故名胡瓜本草亦謂之胡瓜杜寶拾遺錄云隋  
因避諱改胡瓜爲黃瓜人有謂禮月令王瓜生之王瓜即此誤矣王瓜者土瓜

也與黃瓜微異邑中所種者其種有早晚之別色有青白之判且有有刺無刺之分或以瓜子生芽接於扁豆之上則結瓜成叢而形甚小醃食最美

絲瓜

李時珍曰此瓜唐宋以前無聞今南北皆有之莖蔓生實長一二尺嫩時可供食熟後肉內有強韌之纖維如網故名

繳瓜

此瓜之生植與絲瓜同破其一端蒸熟時用箸繳之其皮內之肉皆成絲故名

壺盧

李時珍曰壺盧酒器也又可為飯器俗作葫蘆者非也邑中所種者為三種長柄大腹為點壺盧製為農器用以布種無柄而圓大者為水壺盧柄短而腹大者為飯壺盧二者可製為飯器多種於宅之閒曠處架生之

西瓜

鹽山志云胡嶠陷虜記嶠征回紇得此種歸名曰西瓜據此則五代時始入中國瓢有黃白紅三種然西瓜種類雖多要皆以瓢為食邑中復有一種其子特大者專取其子炒食之形似西瓜俗名打瓜邑之西北一帶多種之

萬瓜

蔓生開黃花結瓜嫩時色青老時色黃其味甘其形圓長不等亦鄉村中家家

所必種者

甜瓜

王禎農書曰瓜品甚多不堪枚舉以狀得名則有龍肝虎掌羊首兔頭等名以色得名則有烏瓜白團黃瓜白瓜等名然其味不外乎甘香而已按邑境所產者有羊角蜜白皮酥一捻酥侯瓜洋瓜諸名黃沙土地種之最宜

木類

松

葉狀如針為北方長綠樹幹直多節為用甚繁行銷於灤樂豐潤等縣為邑之木產大宗

栢

說文栢鞠也亦北方之長綠樹質堅紋細為木材中最寶貴者惟廟宇墓田植之叢生者鳳尾栢多植於大戶庭前作為風景之觀

槐

質堅勁車工多用之又爾雅榲槐大葉而黑守宮槐葉晝聶宵炕義疏曰槐葉晝日聶合而夜炕布者為守宮槐葉大色黑者為榲槐李時珍曰其花未開時狀如米粒炒過煎水染黃色甚鮮

近年有洋槐一種葉狀栢同因木質稍軟邑境亦稍種之

榆

邢昺爾雅疏云榆有數十種令人不能盡別惟如莢榆白榆刺榆榔榆數者而已按邑境僅家榆山榆二種家榆未生葉時枝條間先生莢狀似錢而小俗呼榆錢可作羹兒童又喜生食山榆之莢名蕪夷形相同但味稍苦其木材造器具最宜

桑

說文蠶所食葉木實曰楛按邑境所產有桑條桑樹之分桑條每年刈一次取其皮用以造紙其條可編筐筥諸器爲邑之出產大宗桑樹爲養蠶者所必需植於園圃中近湖桑發達邑人之業蠶者多栽種之

柳

按柳有棉柳俗呼爲簸箕柳可作簸箕等物有垂絲柳俗呼爲倒栽柳枝條下垂如將委地其通常者曰柳樹隨處可種臨水尤宜里諺云沙土柳然終以植於肥地者暢茂

椿樗

釋名云香者爲椿臭者爲樗俗呼樗爲臭椿香者可用以佐食

楊

按邑之楊分三種曰響楊曰白楊曰青楊響楊葉大幹高白楊葉稍次之青楊

五

之

系

物產

七



則葉最小其木材為用甚多

杜 用以接梨爾雅杜赤棠是也

荆 叢生長條利作筐筥其花落魚羹內則有毒

朴 叢生莖短葉大結實如栗有殼作紅黃色去殼可食其木燒炭良

橡 幹高數丈葉綠作鋸齒形實如栗而小去殼則如蓮實或用以飼猪

果類

棗 大別有二種曰長棗曰圓棗長棗熟時鮮而甘脆乾則皮鬆少肉圓棗曬乾味

益甘而肉腴作羹最美入藥則為健脾之劑邑產無多

杏 一名甜梅多食動宿疾令人目盲按杏性熱小兒多食易生瘡癰膈熱諸症故

里諺有桃飽杏傷人之說邑之西北兩方產量頗多

桃 種類頗多按邑境所產者有夏桃秋桃諸種

梨 種類最夥邑境所產者有卜梨白梨酸梨糖梨蜜梨鴨梨紅銷梨灌梨安梨米

半舫酥熱梨諸種爲果品出產大宗每當夏至四月開花一望如雪香氣溢於郊野非但厚利亦屬佳景

李

客燕雜記李五種紫李黃李綠李麝香李盤山李按盤山地名邑境無此李至綠李麝香李亦罕見之惟紫李黃李最多

檳子

色紫味酸甜邑境惟北方及西南方有之

沙果

棉而沙者曰沙果其色多紅其不紅者俗名黃檳其色黃邑境產數較少

石榴

博物志張騫使西域得安石榴今呼石榴者省文也邑人多於庭院植之

葡萄

形有大小長圓色有紫黑黃白甘美可作酒邑人多於山陽植之爲邑產大宗

行銷於唐山天津等處

花椒

本草作秦椒不知花椒實又一種其味辛香其形圓小邑之花椒分伏秋二類

伏椒味高秋椒味減多種於墻根山崖諸處

蘋果

幹高二三丈葉形橢圓春日開花色淡紅實圓而略扁生青熟則紅白相間或

全紅味甘鬆邑西一帶多產之行銷於平津以東各處

栗

幹高三四丈葉如箭鏃夏初開花質外殼有刺如蝟毛白露後熟內殼堅硬紫黑色一苞內有單仁者有雙仁者有三仁者仁作淡黃色味甘美邑境產量最富行銷最遠爲邑產大宗

胡桃

枝幹高二三丈葉作羽狀夏初開花長穗下垂淡黃綠秋間結實如青桃熟後瀝爛皮肉取核而食故亦名核桃邑境產額亦夥行銷於平津東三省諸地

櫻桃

落葉灌木高七八尺葉有鋸齒嫩莖及葉背均生白毛甚密春夏之交開白花如梅實小如球生青熟有紅白二種味酸甜可食

海紅

俗名山丁子又名甜球子幹高二三丈春開紅花秋初實熟色紅味酸甜可食

山查

俗名山梨紅幹高丈餘葉作三角形緣之缺裂甚深春夏之間開淡紅花實形如海紅大生青而熟紅惟熟最晚在秋末霜降之後

以上植物

家養類

馬 牡曰兒馬牝曰騾馬子曰駒兒馬去勢者曰騮馬

牛 牡曰旄牛俗曰忙牛牝曰特牛俗曰乳牛子曰犢旄牛去勢者曰犍子

羸 一作騾古今注驢牡馬牝生羸按今有馬父驢母者曰驢騾

驢 李時珍曰頰長額廣梨耳修尾其名應更按駟一名衛牡曰叫駟牝曰草駟

狗 一名犬分三種田犬守犬食犬今所常畜者惟守犬耳牡曰牙狗牝曰母狗小

者謂之巴狗

羊 種類甚多常畜者惟綿羊山羊二種其子謂之羔

豬 一曰彘一曰豨一曰豕其子曰豚俗謂牡曰牙豬牝曰母猪去勢曰肥豬食肉

而外其脰最通用又可入藥

貓 陸佃云鼠害苗而貓捕之故字從苗禮記所謂迎貓爲其食田鼠者也

雞 夏小正三月雞卯粥今邑人三四月間卯雞名之曰開煖房牡者曰公鷄牝者

曰草鷄但羽毛之色甚多不易舉雞卵為邑境出產大宗

鴨

古無鴨名惟鳧與鶩諸家之言鳧鶩互相參差李時珍謂鶩有舒鳧之名而鳧有野鶩之稱周禮庶人執鶩國風弋鳧與雁以鳧鶩對稱蓋鳧即野鴨而鶩即家鴨以不善飛而善泅水故曰舒鳧邑之近河居者多畜之其卵醃鹹佐食最美

鵝

一名家雁一名舒鴈

鱗類

鯉

以灤河出者為上品蘇頌曰大小皆三十六鱗

鯽

以澈河出者為上品而還鄉河之花鯽味尤美

鮎

按鮎即黏魚也土人呼鮎為黏但此魚無鱗

鱧

即鱧魚頂有七星

鱖

俗呼泥鰍無鱗穴泥中故名

鯉 李時珍曰黃質黑章體多涎沫大者長二三尺

蟹 產以三里河為多

鼈 一名團魚其大者曰鼈

鰕 俗作蝦入湯則色紅如霞

蛙 一作鼃說文蝦蟆也其初生為蝌蚪種類亦夥其可食者曰田雞 以上動物

礦類

金礦 在邑之金場峪昔年產量頗富近年出數漸少

白土礦 在邑之龍山背後產量最多邑人於農隙時輒採取之有漂布造紙之功用

煤礦 在邑之忍字口開辦半年未及見煤因資本微薄中輟 以上礦物

貨類

紙 邑向產毛頭紙用桑皮為料石灰瀝之然後縑之為紙名曰毛頭為邑產大宗

自清光緒季年邑人李顯廷欲改良紙業三至高麗詳加考察購買機器創造

大力紙暢銷於關外平津次之民國十九年毛頭紙房又改練海紙統全縣言之大力紙廠二十餘處毛頭紙房六百餘處海紙房百餘處

香 邑之西北灤河之濱用木力磨先磨諸木為末後造為香亦暢銷關外各處其木末以柏木為上品

練綢 邑境西南近數年來發明織練綢者不少其法先將所縲蠶絲織為台股紗然後漂白之所織之綢彷彿川綢惟成色次之

油 邑境所產有麻油即大麻子油香油即麻油黑油即棉花子油花生油但花生油銷路甚遠其他諸油均本地實銷

蜂蜜 邑境近山居民多有養蜂者用桶盛之生息聽其自然秋時取其蜜臘近亦間有養洋蜂者不為取蜜專為育兒蜂售之較售蜜獲利尤厚

蠶絲 按邑境桑樹桑條頗多故養蠶者不少但每歲只作繭一次無取法於江浙者也

粗布 邑境婦女無不嫻績織者初用國產棉紗自外國線輸入乃參用外

於四村邑之西北男子業織者亦有之

毡毯 以牛羊毛爲之亦邑人習用之物

栽絨褥 作法以線爲經用牛羊毛爲緯組爲諸種花樣用之耐久勝於毡毯

桑條器 簸羅簸箕筐筥篩皆以桑條編之邑人業此者頗多

柳條器 如簸羅簸箕等物用柳條作者亦不少

荊條器 邑多深山大嶺故產荊條如筐困等物率用荊條爲之

以上貨物





遷安縣志卷十九

故實

謠俗篇

歌謠 方言 禮俗

市井里巷之語本不足登大雅之堂而風俗之淳澆人情之厚薄均於是見焉故經史百家之所載往往典章奉之謹擇稍近雅馴者錄於編亦輒吐探風之意焉

漢謠

燕南陲趙北際中央不合大如礪惟有易地可避世

漢公孫瓚取幽州以對漢時之重諸瓚之易地居幽州以此

明謠

白豹哥哥勁又勁

此言前總兵郭琥之勇猛

赤虎頭又來勝雷也轟地也震急急如律令

此言戚少保繼光治軍嚴

肅說令神明也

村謠

張大嫂李大嫂往南窪摘豆角風來了雨來了急急忙忙往家跑蓋醬缸蔽柴草坐

在坑撫孩小

按此歌有勸勞之意

數一數二數王岡王岡老婆會耍槍槍對槍桿對桿不多不少十六個點(點讀爲)此

諺有尙武之意

拉大鋸扯大鋸老家門口唱大戲接閨女喚女婿甥男甥女也同去按此係愛女愛婿之詞

貓來了狗來了老虎背了鼓來了什麼鼓牛皮鼓什麼牛革爛球什麼串燕子窩什麼燕扯臊淡什麼扯風風朴什麼風李大兵什麼李刷鍋底什麼刷豆腐渣什麼豆老娘割了二斤肉請他老老和他舅先來的吃塊肉後來的肯骨頭再來的喝湯兒

晚來的聽香兒

按此有宴客不尙留連之意

杜梨樹開白花養活閨女是白搭

按此有生女不喜之意

大麥稽小麥稽那裡住個花姐姐十幾咧十五咧再停二年該娶咧媽呀媽呀賠我煞(煞作什麼解)大銅盆小銅盆賠我姑娘出了門爹呀爹呀賠我煞叫木匠打櫃箱叫裁縫做衣裳哥哥哥哥賠我煞金鐺子翠墜子盡心竭力賠妹子嫂子賠我賠我煞破盆子亂罐子打發了頭嫁漢子前門頂後門插永遠不讓臊丫頭進我家

此語可以證  
世之爲嫂者

蒲輪車大馬拉古冬冬到娘家爹出來抱包袱娘出來抱娃娃哥哥出來抱匣子  
嫂孀出來一扭拉嫂孀不用扭不吃你家飯不喝你家酒剩下飯你餓狗剩下  
酒你洗手看看爹娘我就走有咱爹有咱娘這條道兒來的長沒咱爹沒咱娘這條  
道兒苦斷了腸送妹送到棗樹梢背着哥哥寫一張寫咱爹寫咱娘再寫嫂孀不賢  
良爸爸死了金棺材娘死了銀棺材哥哥死了油漆板嫂孀死了包子捲包墳前燒  
金錢娘墳前燒銀錢哥哥墳前燒錢紙嫂孀墳前抹狗屎此語之意  
與前同  
丁丁當丁丁當娶了媳婦忘了娘老娘要吃乾燒餅那有閑錢填爐坑媳婦要吃香  
水梨趕了東集趕西集倒坐門坎剝梨皮慢慢吃省着梨核噎着你此語可以證  
爲人子者

方言

聲音之道隨世變遷亦易地殊異欲合全國之語言而統一之難矣然欲統而一之  
必先分而著之著其所以分乃可求其所以合邑雖蕞爾地亦有一邑之方言著之

於篇以爲山分求合者取資焉

與人周旋謂之應酬 裘萬頃詩病餘猶覺應酬艱今習用應酬二字本此

陵虐脅迫謂之欺負 陸游詩欺負六國囚侯王

與人同事謂之火伴 木蘭詞出門看火伴

財產多謂之寬綽 晉語性寬綽以從容毛詩寬兮綽兮皆形容舒緩意今人引伸爲

多財之義凡稱富家曰寬綽日子

事理不明謂之糊塗 宋史呂端小事糊塗大事不糊塗

發怒謂之生氣 國語子犯曰我曲楚直其衆莫不生氣

心不悅謂之不耐煩 劉希夷詩幽人不耐煩振衣步閒寂

事無妨礙謂之不相干 淮南子前後不相踈左右不相干按干與關音近或以關訛

干耳北史趙綽傳上曰不關卿事綽曰陛下置臣法司欲妄殺人豈得不關臣事又

南唐李璟謂馮延巳曰風乍起吹縴一池春水干卿何事是借干作關自古已然今

邑俚語皆曰干不曰關矣

事不如心謂之不快活 朝野僉載桑維翰曰居宰相如著新鞋襪外面好看其中不快活也

不願人之奉承謂之不敢當 儀禮非敢求見注嫌襲主人不敢當也又莊子讓王篇

呂氏春秋審應覽史記刺客傳漢書杜周傳皆有此語可見此語傳之最古

男幼者謂之小子 漢書張禹傳禹小子未有官上臨候禹禹數視其小子今俗主呼僕曰小子僕之僕曰三小子

女幼者謂之丫頭 劉賓客寄贈小樊詩花面丫頭十三四春來綽約向人時今俗以爲女子之賤稱

食謂之吃 賈誼新書越王之窮至乎吃山草

飲謂之喝 至正直記元時親王貴卿飲酒必令執事唱一聲謂之喝盞

受損失謂之吃虧 杜牧詩却笑吃虧墮煬帝敗家亡國爲何人

得好處謂之便宜 漢書臣願見上言便宜按便去聲今俗讀如平聲

多口謂之嘴尖 揮塵餘話詹大和坐累下大理李傅正操俚語訴之曰子嘴尖如此

誠姦人也

運敗謂之倒竈 通俗編太玄經竈滅其火惟家之禍今俗語倒竈即本此

不行好事謂之作孽 書伊訓天作孽猶可違自作孽不可活

與人傭工謂之作活 魏書北海王詳傳高太妃云今不願富貴但令母子相保共汝

掃市作活也

相聚工作之地謂之作坊 五代史隱帝夜聞作坊鍛甲聲以為兵至寤上不寐

關係重要之事謂之打緊勾當 元典章海道官糧運將大都裏來是打緊勾當

物謂之東西 明思陵謂詞臣曰今市肆交易止言買東西不及南北何也

作事不光明謂之黑暗 酉陽雜俎海賈以象牙為白暗以犀為黑暗杜甫詩黑暗通

蠻貢今人引伸為不光明之意

應諾謂之者者 天順日錄也先答張善曰者者

以上方言與古暗合者

高祖父呼為老太爺 曾祖父呼為太爺 祖父呼為爺 父呼為爸爸或

呼為爹爹 高祖母呼為老太太 曾祖母呼為太太 祖母呼為奶奶

母呼為媽或呼為娘 伯父呼為大伯 伯母呼為大娘 叔呼為收

嬸母呼為嬸子 外祖父呼為老爺 外祖母呼為老老 舅父呼為舅

舅母呼為姪母或呼為姪子 姻兄弟呼為表兄弟 室女呼為閨女 婦呼

為媳婦 妻父謂之丈人 妻母謂之丈母娘 兒女姻親謂之親家 親讀如慶

僚壻謂之連襟 壻謂之姑爺 繼室謂之填房 再蘸婦謂之後婚

再蘸婦所携子女謂之帶犢 縵夫謂之光棍漢 妻兄弟謂之大舅子小舅子

妻嫂弟婦謂之大姪子小姪子 事之易者謂之利落 事之難者謂之邏梭

事之不順謂之別謬 事之順心謂之得意 物之不潔者謂之拉場 物



之潔者謂之乾淨 言語無味謂之扯淡 大聲急呼謂之叫譟 敷衍謂之

水過地皮濕 作事草率謂之三下五除二 土豪謂之光棍 好惡同人謂

之隨和 何事謂之甚麼 往何處謂之上那裡 無故起事謂之憑白地

畢竟謂之到底 不破謂之勿圖 修理謂之整治 少遲謂之等一會 字會

捲舌讀 有心謂之竟故意 做者完之謂之收拾 言人過失謂之數劄

託故謂之搪塞 欺人謂之胡弄 謂讀如戶 弄讀如能 穩恰謂之妥當 貢諛謂之奉承

訴訟謂之打官司 追謂之蹀 讀如 蹀 打謂之奏 以言教人謂之囑咐

老而不明謂之悖晦 驚謂之荒唐 頭謂之腦袋 頸謂之脖子

額謂之下巴 額謂之頁落蓋 手掌謂之巴掌 面謂之臉盤亦謂之模樣

布販謂之貨郎 成衣匠謂之裁縫 工匠謂之師父 富戶謂之財主

牙儉謂之牙紀 家丁謂之跟班 法警謂之班頭 同學謂之同窗

相契謂之相好 修飾謂之打扮 鬥毆謂之打架 棄材謂之沒出息

謝罪謂之賠不是 鹵莽謂之冒失 有過謂之不對 仗勢劫財謂之訛  
 詐 憤勉修業謂之賭氣 蟬謂之唧噥兒 蝗謂之螞蚱 蝗蝦謂之刀  
 蝦 黃鶯謂之黃魯兒 否認謂之不中 承認謂之可以 取謂之拿  
 是謂之可不

以上方言不見典籍者

方言根據方音方音不正即無以見方言之真色之語音全境無大殊異多半於入  
 聲字讀若平上去三聲略舉數端以見其概

淑菽叔	青 <small>讀如</small>	逸邑	去 <small>讀如</small>	辱孺	如 <small>變作</small>	菊橘	居 <small>讀如</small>
七漆膝	妻 <small>讀如</small>	服伏	扶 <small>讀如</small>	一揖	衣 <small>讀如</small>	讀獨毒	都 <small>讀如</small>
十石實	時 <small>讀如</small>	吉及	離 <small>讀如</small>	息錫	西 <small>讀如</small>	屋	巫 <small>讀如</small>
曷合盍	何 <small>讀如</small>	屈曲	趨 <small>讀如</small>	八	巴 <small>讀如</small>	爵	交 <small>讀如</small>
屑脅協	邪 <small>讀如</small>	出	社 <small>讀如</small>	暇匣	霞 <small>讀如</small>	割隔	哥 <small>讀如</small>

禮俗

五



古者麻冕為禮純儉亦為禮又曰入國而問俗禮俗之不能盡同自昔然矣代有變遷禮俗亦因而變遷理有固然無足怪者茲特將變遷之迹著於篇以備觀風者採擇焉

冠禮前代士大夫家猶有行之者今則廢而不講久矣

婚禮媒妁既通男家用紅箋書乾造八字投之女家女家亦具紅箋報之謂之庚帖下戶議財士族無有也及娶男家具儀告期於女家謂之備妝娶婦之日男家備肩輿一用女娶親客一鼓樂四人或六人八人均以雙數為宜往女家娶親女家則用帛

覆新娘之首遣女送親客一人男送親客二人俗名押轎而妝奩之多少則以貧富

為差等彩輿至男家門首先燃爆竹天井中置一方棹供奉天地諸神燃香燭供酒架新娘下轎立於案傍新郎具衣冠在案前四拜俗謂之拜天地次日新婦即謁祖先拜翁姑女家即於是日迎女及婿曰回門有次日送歸者有四日六日八日始送歸者則不拘也若大戶之娶親彩轎前多用儀仗鳴鑼執旗以壯觀瞻今亦較而不

用矣至山村小戶之婚禮則簡而又簡其親迎古禮概未之見近年文明結婚例有明文但邑人泥古者多仍因舊日習慣而實行新婚禮者尙少焉

喪禮初喪之日喪子哭於五道廟曰報廟又曰送紙又曰點漿水次夕殮入棺中喪家備芻靈(如九連燈車馬人夫等項)又鼓樂多名招魂於廟名曰招亡又曰接三又曰接魂招至家親友哭奠之孝眷哭奠之儼有祭如在之意焉奠畢以芻靈等物送之西方按村方向而言而焚之孝眷對之長跪哀號謂之升西天至葬期或三日四

日五日七日九日十數日二十餘日約在一月之內至於葬期致祭或恭近鄉耆德望隆重者爲之題主此不過士族之家與殷實之戶行之而下戶無有也喪子服親喪者服斬衰被麻衣冠麻冠期服總服者則齊衰麻衣麻冠而已葬後一月謂之五七百天謂之百日一年謂之一週年二年謂之二週年至節期親朋眷屬均於墓前祭之設果菜焚紙錢以表追悼之意至斬殃飲啖演劇諸陋習早經革除淨盡而延僧道誦經薦薦或間有行之者是誠非禮之禮焉惟風水之說中於人心每當

春秋之際則延請青鳥之家遊於阡陌此家啓攢彼家遷葬人子無非爲安邀福澤計此風俗之亟待易移者矣

祭禮色無世家大族鮮有立祠置龕守宗法四時享祭如禮者大都於室內列主或朔望展拜或四時薦新以行家祭禮至墓祭則以歲首清明七月十五日十月一日爲必祭之期

士

邑境從來多寒素之士在昔科舉時代遊庠後多以課徒爲生株守田園不圖進取向雖居近京師無遊謁標榜之習浮言肆議之風大抵局於時藝學鮮根柢焉自維新以來株守之舊習一變而志在四方者頗不乏人高級小學畢業後升入中學者爲數不少迨中學畢業後而更上一層升入大學及留學東西洋者亦頗有人在惟以近年學風日靡自由平等之說印入腦海都會愈大學級愈高則習染愈深爲父兄者望而生畏恐其子弟習於揮霍無力供給故亦得止且止因之中途失學者比

比皆是安見人才猶蒸蒸日上也哉殷憂方長未可視爲細故也

邑境武風向不甚盛即間有一二登第者惜無顯仕之人自武科舉停止後邑人始有考入陸軍學校者且有留學於法蘭西者近年充旅長團長營長及連排長者頗不乏人武風較前稍盛焉

農

邑境惟農多而最苦地近邊塞山多水暴既無灌溉之利又無濬治之方就澆水言之一經暴漲崩洪直下幾成澤國故歲一不登非嗷嗷待斃即流離四方也全境僱農少自耕農多而佃農無幾焉或有田作時荷器於市以受雇歲不熟則赴外就食自清之季年農風頓改舊觀鐵路機器廠之招工本地造紙廠之用人用力省而勞資多較之汗滴禾土勞逸有不可同日語者近年地方團警之組織軍隊無限制之招兵以鼠變虎其榮有如拔宅飛升由是昔日之農今則非工即兵矣有田產者不忍田畝之汙萊用一農作比清末聘一塾師值且蕪焉秋收後計其歲入有減無增

以故米珠薪桂幾不辨年之豐歉焉此以農立國者所宜熟思而審處者也  
婦女則勤紡績每當夏月機杼之聲比戶相應縫紉烹調各事多力任之而妝飾崇  
向樸素無妖冶容態固其所長惜風氣錮蔽鄉村間天足者尙寥寥無多又其所短  
也

### 工

工人僅木工石革錫鐵等數種而作工樸拙一安其舊惟紙工則改良進步大有月  
異而歲不同之勢

### 商

邑無大資本家鹽商典商多他邑人爲之而販糴販粟卽商之巨者舟運則資於灤  
河北至承德縣南至樂亭縣凡糧石果品木材煤炭之運輸皆利賴之陸運則用騾  
馬牛驢等大車北達凌源平泉赤峯承德諸縣南達灤縣唐山古冶開平諸地東達  
海陽鎮留守營台頭營燕河營西達北平以東各縣蓋以邑境所產紙麻爲運銷正



品至挑肩貿易四方者不足爲商也

習俗於夏正年節前一二日門首張貼春聯語取吉祥當除夕各家灑掃院落務求整潔院中置天地諸宰神位並祀祖先及諸神祇人人要說喜慶語祀畢向尊長前賀年約皆跪拜禮元旦之晨啓戶向喜貴神財神方向行之求一年諸事之順利早飯後親黨則交賀年節婦女孩提則換新衣往別家拜年正月上旬以天之晴陰驗人畜穀菜之否泰豐歉一雞二犬三貓四猪五牛六馬七人八穀九果十菜正月十五日爲三元夜又名元宵節放花燈燃爆竹鄉人多於是節演雜劇如秧歌演船獅子等亦古之儺禮也過元宵節即撤去天地位二十五日家家早起填穀於倉取水於井謂之請倉龍故謂是日爲填倉二月二日爲龍台頭日村人皆煎餅食之亦有踏青者三月三日爲上巳節祓除不祥邑人無行之者清明節又名寒食節邑人皆於是時填墳祭祖至禁烟插柳未之有也四月八日爲浴佛日俗名佛爺生日僧人則集施主而宴之名曰打齋是日驗風向之南北定糧價之高低謂刮了佛爺背

無糧也不貴刮了佛爺面有糧也不賤五月五日爲端陽節又名天中節家家食角黍飲雄黃酒插艾於門窗等處婦女則剪綵紙爲胡盧形貼門首是日午前婦女多遊於河濱謂之走百病七月七日爲婦女乞巧之期牛女渡鵲橋而相會故婦女以盆盛水沉針於內以驗巧拙焉十五日爲盂蘭盆會向年有僧道薦蘊投河放燈以救溺鬼近數年其例廢除惟濱河之村尙有放之者邑人於是日陳列水果祭祖於家亦薦新之意也八月十五日爲中秋節晚間以鮮果月餅供月邑人且飲酒賞月焉九月九日爲重陽節學士文人皆登高遊騁且有即景吟詩者十月一日邑人皆祭神於墓且剪綵紙爲衣焚之墓前謂之送寒衣臘月八日食臘八粥僧人於是日打齋二十三日爲祭竈之日用餉糖祀之名曰送竈昇天按邑之習俗多近迷信雖遞經改革尙多因仍司民牧者與鄉先生蓋與有責焉



遷安縣志卷二十

故實志四

金石篇

大覺寺中興之碑

祥邁撰

燕然之東距三百里有雄鎮號平州漢立北平郡遼置與平軍是昔炎帝之裔孤竹君之國也郡之縣有九遷安甲焉遠山環翠近水呈清北映都嶠之陽南面灤江之澗麻蕪蔚原野膏腴實爲仁智之居乃號愛陽之郡縣南沃壤物秀人純鄉號徘徊寺名大覺考其幢誌舊稱千佛而開公主之易以今額伊尹有言曰天之生斯民也使先覺覺後覺余乃天之先覺莊子曰且有大覺然後知此其大夢也此雖名義頗協未若吾佛自覺覺他覺行圓明稱爲大覺開公立之諒有深旨先是金朝天會十年歲次壬子有重修止殿梁記察其畫像遼人名筆泰和之際創營經藏傍構鐘樓而地勢隘陋未成巨麗仍律居住持紀綱不振聖朝革運灰燼之餘破屋敗垣殘僧數輩淋漓殿宇闕寂堂廊行旅見而咨嗟黎民覩而歎息寺之隆殺抑有待焉爰

有信士元帥韓軻管座覺珠皆瑞州人也隸居此境留意佛門篤志護持清廉狀正  
觀斯頽廢日疚於懷僉與同謀思求碩德狄聞東山之嗣有開公外明內敏韜晦福  
山即具疏殷請愚來茲宇師既戾止檀那鵲望釋子駿奔冷竈騰炬粥魚發響遂先  
修香積次整雲堂寶殿再新梵儀復補迴廊大展聚雲水之高賓鐘鼓時鳴飭香燈  
之雅範是以粟廩財庫咸有所歸馬廐牛欄盡得其所崇墉四圍什物百完外廣田  
疇內嚴禪律自此桑麻萬畝梨棗千株花竹陰森菜蔬霍靡來往觀瞻心駭目肅未  
後中興丈室大舉雲梁腋展旁軒雕漆戶牖青山對闌綠草浮階捲簾明法眼之宗  
豎拂顯馬祖之道托鉢處全彰大用吃茶處獨露真機縱奪權衡宗風大震四方翹  
楚咸集座下矣又得西山興覺寺及惡當峪峯巒林麓梨栗周圍復獲河南龍泉山  
松栢果園柴薪備足院門闕者一皆具之類善公之盛福昌若誣師之修神鼎荊棘  
草萊化爲金碧其洪規遠慮故亦深矣師諱祥開道號雲軒本無老師之嗣已酉冬  
開堂出世雲峯越明年主道者嚴成實殿己未六月初六日示疾而殞其入道扣參

之繇密利生接物之多能詳如本庵之塔銘此宜略其行事耳師既謝世門徒嗣法掌其院庵主濟公添油磨之房加倉廩之廡外拓田野內植果林中統元年貴公匡筵建開公靈塔上下七層鐸韻搖風星盤耀日二年信公承至莊嚴經室特架前門五年溫公當途替朽存堅再翻厨舍增門換闥顯豁寬明至元二年全公主席四年瑩公執柄皆守成前緒不墜化風十五年春今住持平公來謂余曰大覺興復積有多稔開公統其元勳瑩公繼其餘業覽其制度似成叢林堂室鼎新資產圓備可以爲信心之福地可以聚遐邇之經流可以光東山之德風可以祝北極之聖壽兼買田產盡匝院周地接他鄰難免後訟兩處下院並有菓園地土莊田遠連他堡若非樹以豐碑刻其畛界恐前代興工將同棄井假師發揚冀可永傳余應之曰西山大雲寺他處田產並載碑陰盤山感化寺在土山具附碑背迄余占守永爲典型公師與院衆勤舊良悅二老宿等所議實爲遠當宜綜錄前事鑲之貞岷人生則難不可輕忽遂照其文券量其隴畝紀其疆域系以亂銘其詞曰

太極肇判	混沌斯鑿	三皇仁醜	五帝義薄	降及秦漢	飾智驚愚
澆淳散朴	至道荒蕪	我佛降世	扇以玄風	慈悲攝物	清淨明宗
不化而行	匪言而信	帝里天陞	法流成潤	清灑之北	安喜之陽
原月	梓柘央央	昔有荒藍	今成貴刹	寶殿風含	彩旛霄插
迴廊匝外	丈室居中	高門閔壯	青鎖玲瓏	堂納清沙	廚停淨侶
蔬畹菲微	花叢陰鬱	霜鐘夜響	寶磬朝鳴	緇白執掌	軒蓋交橫
人以道貴	物以蠢輕	卓哉大覺	獨震嘉聲	食為民天	米誠僧供
不有恒業	何以謀生	遠山梨栗	近地田園	日開日墜	歲就時圓
開公基堂	餘師補罅	衆力扶持	成此大厦	林園田圃	具載碑陰
運移代革	不致他侵	猗歟晚昆	袖手勿逸	勉繼前芳	莫墮元績
灤江如帶	藍岳成淵	鴻休盛德	萬古無墓		

大元國至元十五年歲次戊寅壬戌月壬午日建

勅賜清寧寺碑

明邑人  
才寬撰

清寧寺在遷安縣城南八里許舊名千佛寺金天會十年已有重修碑見始創之尤前也元至正十五年元帥韓軻又重修招經僧祥開以王之更寺名爲大覺闢置田疇園林極其廣西山與覺南山龍泉誓惡當峪諸寺皆其下院載舊碑之陰今所存者僅十之二三耳國朝永樂初遼軍困永平城內蓄告乏寺僧海澄輸粟有功主將上其事得免歲租永爲常例正統辛酉廣浩廣洪廣與洪整洪安耆老劉弘道劉弘遠徐孝德徐孝恭輩見其殿宇傾圯將有修葺之志請託興州右衛指揮使魏禧僉事陸信從臾之適欽差太平寨監鎗內臣高公道便過是寺止宿深愛寺址坐踞高平之原土厚而饒北望羣山聳翠後脈遠來且都山之峰峭出層霄嵯峨萬仞東西各列崗巒覆釜立錐呈祥獻媚西南則嵐山突兀如朱雀之翔舞東南則有馬鞭山繇亘如青龍之探爪拱向迎合天質作之兩山之麓彼此相連狀如展誥籠下灤水澄清千尺見底迴環纏繞有情不去漁者漁於其中渡者渡於其上桂棹蘭漿縱橫



交錯宛如江南風致公顧戀趨趨隱有深意而不露魏禧陸信時亦隨在以其意勸之修公曰吁固吾志也力足以當之即沐手拈香誓捐己貲不勞人力期厥有成其集材募匠採石陶甃皆公一心經畫工食器具百費百全首建正殿高三丈六尺深三丈三尺闊五丈五尺內設佛三尊中釋伽牟尼左右藥師彌陀兩傍列立二十諸天壁畫八十四龕背坐觀世音菩薩及十八羅漢與夫海中龍神等像東建伽藍殿內坐立像凡七西建地藏王殿內坐立像凡一十五各極工巧如動如活金碧交輝駭人矚視正殿之前建天王殿高二丈七尺深一丈八尺闊四丈八尺東西列坐天王各二法身高大相貌尊嚴手中各有執持更以魍魎魑魅物怪諸形作受降捧足態正殿之後建禪堂方丈廚庫凡二十楹圍墻一百四十丈鐘鼓樓各一座前接門樓三座自興工迄落成凡幾更寒暑廣浩之心於衆獨苦公以寺額請於上勅賜清寧禪寺蓋取邊徼清寧監鎗內臣得以肆力於茲之意也寺之名至此已三變矣天順戊子四月公以疾終廣浩輩迎其柩葬寺後僧塋之左緣以垣墻歲時祭荐公前

日不露之意遂目亦爲暝矣廣浩亦尋卒嗣僧悟全行潔而誠力勤而儉給部檄住持於茲已三十年矣記憶公與師僧修建功德不忘協僧悟清悟寬修建寺之前門即金剛殿所以補公之未備也頻年河水泛溢寺之圍墻時見坍塌全傭力旋補築之公之功德賴以不墜弘治己未全又於僧瑩造一塔古人所謂浮圖者計一十三層高三丈五尺虛中設佛菩薩及貯法華諸經識下留石穴可容棺一函蓋全之自預也越四年癸亥自念日薄四山桑榆莫景不多恐修建功德不傳後人無由知其顛末走幣咨伊兄圯鄉人吳昂謨聖董文過予苦次詳說其事強予次第成文以勒貞石曰然內臣公之功德不可忘也當勒之師僧廣浩之功德不可忘也當勒之全繼成之功德亦不可忘也當並勒之公諱真江西人廣浩姓劉氏陶村社人真之子悟全姓劉氏本社人銘之子

大明弘治十六年歲次癸亥秋九月壬戌吉日立石

職官題名碑

明知縣  
白夏撰

遷安古令交實孤竹國舊地東連樂浪北控長城蓋自昔稱右北平之重鎮云五代時淪入夷虜數百年未歸版圖我聖祖汎掃胡元始爲畿輔之赤縣洪武戊申以迄今萬曆壬戌官茲土者咸遴選以任率多名流然歷年滋久文獻湮沒無論草昧時莫可考識即宏正間亦散佚外謬者非尠矣余以辛巳秋叨令此邦登堂問政題名獨缺載檜邑乘亦漫無足徵者爰是繙往牒詢耆舊搜得蕭頤而下若干人依次序列梓之新志又慮其後之湮也鑿是貞石刻其名氏籍里而並載以出身所由及遷轉所至焉仍虛其右以候來者同寅趙君楊君請余數言弁其首余惟君子甚無樂乎徇名而實之所在名必隨之則人固有因名而後奮者然則今日之舉豈直侈曠典於一時已哉蓋將別賢否昭鑒戒且因之以自礪也計遷安秩官何慮數十人今皆以次列名大書深刻耿耿不磨觀其名論其世于凡心術之微行事之著因得指而議之如目前事某忠某佞某廉某墨某明某暗某勤某惰某執法某任情某夸撫字某善催科某愛民如子某視民如讐交口褒刺某賢也某歲所貢舉也某鄉所產

也則其入仕之途有光而山川亦增重也否者且將污其仕版而唾其梓里矣善惡行於一人而愛惡生於百姓是非賢不肖之論章章著明于數十年之後則是名也以之榮亦以之辱吁其亦可畏也已故往其來之鏡乎人其已之標乎君子觀往以察來因人以考已則必益自淬勵而深愛吾名知愛吾名則當愛吾身以及吾民而不忍自置不肖之列後之視今將無異夫今之視昔者寧無觀其名而論其世者哉吾人誠以是而惕然思悚然起也若之何而可無此題名牌也遂刻石記之

三屯營帥府題名牌

明侍御  
鄭書撰

我國家自太宗文皇帝建都金臺其薊潤營平之地即周東郊漢之左馮翊唐之同華關陝也然東郊諸地宅中諸夏去夷俱遠今日薊潤平營則外限戎狄內屬畿輔廼天下第一重鎮也永樂卽命重臣如張隆平陳遂安俱以伯爵充總兵備禦桃林口繼以陳都督敬移鎮峙子谷天順間又移置三屯營其所統領衛所一十七關寨一百一十有五營堡三十有五士馬衆盛甲於天下數十年來內修外攘上恬下嬉

晏然如一日及正統己巳北鹵犯順而京東一路得以安堵如故者未必非諸總鎮後先維持之力也成化十五年今都督李公銘山分鎮左參將大著能聲我憲宗純皇帝簡知日久擢總鎮迄今十有五年較之前任諸公其履歷之久皆未有如公者也公平恕樂易廉簡寬碩以忠赤報上以仁卹御下以周密處事其爲將雖當平治必謹斥堠嚴巡邏時訓練慎守關隘加修塼塹儲峙豐而歛歲之有備貼守增而均力之更番下至細微諸物莫不一一究心用是千數里內刁斗不鳴生養自遂隱然作長城壯我都邑於億萬年之永論者以公之爲人蓋與秦王頻陽漢之趙營平唐之郭汾陽輩同一流亞也故能握權之久而上愈信蓋政之久而下愈服雖屢懇歸里而上下眷戀舉莫之能舍也茲歲春予南省先壙過三屯邂逅頃話舊談心之餘作而語予曰題名亦一重事也敝鎮自設制使來承乏到銘首末十有五人其記向爲缺典銘欲託之先生以垂久遠蓋素願也余以途次倉卒未敢奉命辭秋還公走倅具書帛申前請辭難以再故敢述兵之大較與建立之沿革爲後來諸執事告意

其爲天下之大計亦不外此云

三屯營重建鎮府碑記

戚繼光撰

國初鎮劄自天順間移鎮而有三屯營署其後多都督或參以內臣逮嘉靖來乃權一而勢重府尙卑隘而偪介于城幕客中無所居掾吏則使于私室故機密多洩漏而緣簿書爲奸久矣凡歷三十八人余乃以總理稱自隆慶二年至將展之而未瞻也居六年始闢城展前門于其阼外達通衢中立桓表兩端爲次門屏以蕭牆施以周欄而左右桓表遠跨衢之東西其間容千馬可方軌而四出入次門爲車候廂房及鉦鼓亭臺乃周衛以上其等級尊矣門有伉而廡有儷左中甄右偏裨列伍候人其廬維旅神祠賓館夾于其內入儀門而甬有奇石以對于堂號曰甯對君堂列五楹衝高台廣台下可容數千卒余洩以作之故其名率忠後爲中霽富皇爲止止堂蓋取之長而止忠之義在矣後爲牙舍護以層樓堂左有五六區列肆掾吏輩居之簿書乃聚于公室牙舍之右爲圖書府其前齋有亭池或節勞佚于斯齋右爲習

射之區有層軒序賓而揖讓焉其右爲牧圍繚府維垣疏以周道言言如也踧踖如也而不衡垣如城堪輿家以坎位大川宜蔽以高垣適余請創全鎮塞垣其襄工有四等恐將士未喻於茲試之以爲邊式俾來臨塞者登茲而虜亦在目中矣豈不益壯鉅麗而稱雄于列鎮哉然費不煩公帑乃余節浮而舉之故告成工而力不絀落成之且用詰車正不穀聞大司馬掌武備象猛獸以爪牙爲衝軍門旗幟以牙名之出師則稱建牙號令必至其下故幕曰府而部曰署牙門所繇名其起于武也明矣自譎而爲衙文著因通稱之而鮮有弗繕以其費有所出武署之毀過半雖京衛且然則軍馭不張而陵替可慨矣夫稱大將軍而少負大志者營家且虞前路以容大戟旛旗况于公署爲全鎮所瞻視猶貢夷往來稽顙之地而不之闢與不穀弱冠從戎未嘗敢以家爲但于營伍所至治之急于垣屋乃鎮府而自弛其何以觀哉然則新三軍耳目於茲寧不以急乎初有事塞垣今乃克遂所志亦豈敢以定居第急公之義則然耳古人雖一日必葺去之日如始至其用心若茲非爲後事者地邪不

穀始至則陋而今煥然改觀焉實服其勞亦令無以加敢詔來者第葺之而已矣乃  
記諸石並題名者亭立于僦門之前嗟夫昔之居者乃爾其名豈不咸在焉知來者  
視今何如哉

三屯營留別亭記

明總兵戚繼光撰

隆慶大載三屯西郊繕完代舍余以留別名其亭舍人復于余茲亭亦備郊勞獨名  
之以別謂何且人臣奉命去可得而留諸余曰留別之義大矣哉夫人情之恒有初  
而鮮終必觀於別其情乃見若所留之何如則人不能與矣蓋自封建之世祿爵不  
出竟唯使于四方者互相引重主之饋以盤殮客之餽以玉馬斯留別所由起也春  
秋而下宦游巖矣然其任專歷年久民不忍別猶得而借之亦有以官爲氏或于其  
地居焉子孫以之百世祀而民之奉蒸嘗唯謹何哉留者善也召伯所芟安在甘棠  
之誦不衰畏壘其穰雖殊尸祝之禮無斃鄙人何知享其利者爲德耳近世溺其職  
焉居公府如傳舍視部民如塗人故其貶則詆醜之罷則姍笑之稍遷而出祖亦踵



故而已唯當路者或爲遮道狀且置祠勒石以爲壽質已目播其去而騰以匪眦之詞矣卒之磨滅而名不稱甚則行或尼之又伺之於其所往乃先歸囊中裝備惴然微服戒塗未嘗敢與人別居亡何部索者至雖沒齒而且追案之貽仇讐于子孫暴名狀于史册所留不善一至於此嗟夫茲亭非得失之林與余食封東牟祖先所留具在此授閩鉞凡東海波及皆父母之邦幸賴先職之澤在人免于罪戾而別自越抵閩會海寇猖獗從事踰紀當危急之秋稍有微勞人不忍棄幸藉朝廷之寵靈赴召免于罪戾而別乃待罪于茲業已五年追念弱冠即在西北軍事距今二十餘稔齒駸駸長矣樹立幾何念之心慚幸而生別或可卜留脫冒鋒鏑詎所敢知不將留之子孫其或爲余卜之耶雖然大人者天地爲籟廬古今爲旦暮其留其別曷與焉若留以甘棠則如伐木者何留以尸祝則如削迹者何難以夫子之盛不能卜之當年猥余何人敢卜其世第引可爲勸戒者庶得見君子財擇焉舍人敬諾示於執事志之

三屯營帥府介石軒並序

明總兵蕭如蕙撰

堂之西偏舊樹峯石一廡少保戚公採置以備園亭之勝者也余觀茲石其象有四中立象氣節堅貞象操持峻嶒象威玲瓏象智觀止矣更有進焉嘗讀易豫六二之象曰介石如石人當豫時志成功遂稍澁逸樂期以介然守正砥柱恬蕩於是乎難天子稱知幾其神故非以介者神而神自出于今則誠明所固然耳然欲徵介于清惟是一往不潘遠天下以若挽天下望而知其介也猶易也至如解去廉隅包容荒穢即田畷野牧盡可狎與而相親實廼中有主衡確乎不拔營擾絲芥一力自定此真和者之介子輿氏謂展禽之不以三公易者嗟嗟難言之矣余因觸象曾心題其軒曰介石且系之銘庶幾後來君子念茲石匪虛觀也銘曰唯此巖石望之儼然壁立四虛一柱擎天其道伊何以凝以峻其守伊何不轉不磷經營閱歷風雨晦明堅忍執持搖撼震驚是曰具瞻無愧矯矯允矣于磐奠奠倫表

重修白兒峪寺碑記

嘗謂有天地即不可無名勝之區有名勝之區即不可無興創之人使無名勝之區則天地亦開淡而無色使無興創之人則名勝之區亦頽敗凌夷無足觀矣是有成於天者必不能無藉於人也雖然天下事何可定哉氣化有盛衰人事有興廢當其衰也廢也荒蕪寂寞見者爲之拊膺聞者爲之嘆惋固無足傳及其盛也興也光華輝映一二人爲之忻羨千萬人爲之贊美豈可無述聞嘗覽遷境之壤其盤錯於西北者不一峪其創建於西北者不一寺而遊覽其間意興甚覺索然爾而白峪一寺則久爲遷邑之勝蹟從未之往觀焉一日有寺僧名傳錫者携余瞻望玩山景觀舊碑俯仰上下見有崇山峻嶺環繞其側一如盤帶盤蛇然又有丸丸松栢叢集其間湜湜清流涓涓其下未嘗不忻然色動曰蓋亦可憇可息可濯可藏之境歟第是峪也何爲以白名豈先代有隱居於此者鑿此白以備用其人已往其物猶存而奕世遂因以名峪且因以名寺耶既而遍閱寺景而大殿而兩配而禪堂圍垣與夫廡庫廚溷皆燦然可觀瞻視之際頓覺胸次寬平襟期灑落不知此身在何境界也較之

興索然時不大相徑庭乎乃累成聖事僧人不自居其功而歸諸善信捐資謂非善信捐資僧亦焉能成乎不知衆心作孚原乎感召苟非替父出家示人以必不還俗之兆則世既善信何不聞他寺盡如此也推功於人是其謙也示不還俗是其誠也終身修葺老無倦意是其勤而且專也有僧如此不惟有功於佛亦可有功於天地何者使名勝之區壯觀奪目天地不至闕淡無色也爰爲偈句以贊之

爲僧純正世僧難 殫力重修幾度年 造得禪林錦更秀 裝成佛像花還鮮

王家美輪有同也 帝世忠良何異焉 似此修爲無怠意 將來功效位三天

劉襄臣先生教思碑

邑進士吳江澄撰

已未秋予將有瀋陽之行道過邑邑勸學所所長司君比於爲衆學友代表告予曰吾襄臣師於閏七月二十六日歸道山同門諸友咸集相向而哭均感吾師教育恩不忍道其名與字敬援古人私諡先生例易其名曰文孝先生請爲文以記之予學本淺陋庸俗筆何敢狀先生再三謝司君又曰吾師教人以德育爲先卽如彭齡性

至魯師於課文之暇猶教之以慎廉信義諸大端彭齡書諸紳時奉爲圭臬師之於彭齡然於同門諸友亦然故迄今或從公或家居類皆克自振拔砥節礪名謹守規繩罔敢逾越以貽士林羞皆師賜也明日復以先生節略來詞致誠懇云吾師學宗孔孟教法程朱始而授徒本村繼而主講文峰書院堂滿擔書之笈門停問字之車既爲古北完人洵屬畿東善傳自弱冠以迄七十皆吾師教讀之年故東南至盧龍西北至凌源鄰邑弟子多源源而來出其門者有舉人二廩貢七增附生六十餘人其本族士儒之多功名之盛尤足豔稱謂非吾師薰陶之力歟由七十卸教讀責閉門靜處猶復因材而篤函授諸生勉識時務且終日手不釋卷吟詩消遣所著硯田餘墨外復有論語吟聯吟孟引蒙各稿蓋所以提倡尊經恐失國粹也語云四教文居其首吾師其克當之且吾師性至孝幼失怙哀毀逾成人家且貧痰疾有祖母事之如晉李密然少時伴母夜讀常分紡績餘光起身早樵以圖肥甘厚養後設帳東密場距家八里日必省母往來恒以夜母寢酣方回塾風雨未嘗或間母病躬侍湯

藥衣不解帶者累月母逝禮降葬祭食不甘旨者三年鄉人化之有劉益亨因父病  
嘗糞割股事雖不典然益見吾師之愛親感及他人有如此者語云百善孝當先洵  
無愧焉况重然諾飭廉隅報德於金丹道難卻賑於冰雹災年他如睦嫗任郵公獎  
風流表彰節義無非本文孝推之所以民國六年春經 黎大總統以純孝性成四  
字題褒非溢美也先生之節略若是余嘗攷隋王通年甫三十而歿門人私諡爲文  
中子今先生八十三齒德兼優論文誠未知其孰勝而修行則有過之無弗及焉門  
人稱爲文孝先生其言豈不諒哉先生姓劉諱邦輔字襄臣由廩生中清光緒己卯  
科舉人已丑大挑二等以教職用辭不就子三人長開愚業商早歿三開恕處士持  
家次開忠字樸原色廩生謙謹有父風尤能以詩禮世其家勸辦學務勞怨不辭在  
里中創立兩等及女校極認真故其學校內容外觀爲閭邑冠代表司君名彭齡字  
比於爲人剛直無妄語與余交最稔其與學友數十人皆能不忘教澤而有論師之  
舉洵後世人情所難得余欽佩焉遂連綴成文以貞珉勒之

文  
學  
元

遷安縣志卷二十一

故實志四

軼聞篇

志與史相爲經緯而體裁較異史貴簡而該志貴詳而盡蓋必廣搜博采兼綜衆說然後足以盡事物之紛紜而備史家之采擇此志乘之有雜記而景定建康志之又必立拾遺一門也但詳易病於煩而盡或隣於謬茲特援据羣書參酌舊志凡其足備掌故考證得失者皆彙入焉閒有跡涉齊諧究非賦同烏有昔盲左腐史頗記異聞亦未始不足廣勸懲之一助也

嘉靖四十二年十月丁卯黃台吉犯墻子嶺京師戒嚴總兵胡鎮孫臙遊擊趙濠逐寇於三河被圍濠臙死之十一月丁丑寇退京師解嚴時援兵俱望敵塵尾之至鴿子洞參將郭琥伏火器待之頗死乃改道出寇蹙飽且疲極失道諸將竟無敢發一矢是役也我諜知胡情集甲墻子嶺三衛導胡紿楊選以潘家口遂携赴之致敗逮選等諸臣益懼日三四報捷翼惑聖聽上雖厚賞江東等不及本兵意有在也



天啓三年兵部尙書趙彥上邊防當豫八策其四云山海線路固天設之險而三協各邊層巒疊嶂亦天之所以限華裔者其水口空缺某最衝其次衝令處處有備至喜峯口爲入貢大路敵所垂涎兵不滿千何恃以禦敵宜於天津通州各調騎步兩營各用南將領赴喜峯口防禦王威調遣又領三協大將躬行調度中協則總兵王威移喜峯口西協則總兵孫祖壽移古北口東協則副將移桃林界河口至明年二月中卽止此固守險阨之當豫者四也

四年正月工部尙書王舜鼎言各鎮器甲自造不得專發京庫虛其根本從之時隨撫樂和聲總兵王威各求發京庫

又五月丙寅勅遼總督吳用先言關內三協延袤二千餘里精銳盡調以東關內軍弱不得不募新兵烏台之衆未習操練不逃則盜故練新兵不如練舊兵喜峯口白馬關大水峪潮河川桃林口界嶺口人馬俱通尤爲要害先年有塔臺烽墩近來傾圮班軍盡赴上海三年未築臣豫爲估計補葺以待兵集庶藩籬可固上是之又順天巡撫鄧

漢言薊鎮十二路東自山海西接黃花鎮延長二千里臣頃徧歷三協各關口雖無處不險而平原大川可容數十萬大舉入犯又當貢使出入之路則喜峰潘家口爲最皆中協地也

七年正月癸酉兵部覆督師王之臣委任督撫撫賞言所撫在關內如混兔等賞於桃林口柴狗等賞於寬佃峪他卜能等賞於黑峪關長昂等賞於義院口伯桑戶等賞於擦崖子腦毛大等賞於界嶺口綏素等賞於羅文峪胡婦大嬖六部長毛困等賞於潮河川趕兔等賞於大水峪伯牙兒啞拜等賞於喜峯口此因各部近薊故市賞必於薊地在關外如媛兔宰賽等賞於開原鐵嶺夕青虎墩兔敢黃台吉抄化拱兔等賞於平鹵堡長安堡廣寧鎮靜堡小青呆等賞於薊州大康堡拱兔等又賞於錦州大福堡此因各部近遼故市賞必於遼地自河東矢而移廣寧辛酉事也非廣寧額賞也廣寧又失而移關門壬戌事也非關門額賞也寧前既復而移寧遠乙丑事也並非寧遠額賞也此關外撫賞之大較也今督臣閻鳴泰撫臣袁崇煥熟諳北情均堪任使但二鎮遼

遠如用一人恐鞭長不及議令關內關外各轄之似爲兩便遂令鳴泰任關內景煥任關外分撫責成

又薊遼總督陶鳴泰順天巡撫劉詔並言中協最衝莫若喜峰口以其當三衛之貢道也客秋顧廠臣給料頒賞鎮臣陶文稽核河土臺城俱修訖其次董家口修甃城二十七丈橋五洞計役九千餘人願以薊鎮班軍派東西二協者再留二三千餘需主兵從之

又閩鳴泰言薊遼相越僅百餘里遵化兼太平喜峰二路一路設一監司非便宜併於薊州道其遵化道可裁從之

又閩鳴泰言東協哈喇慎一部獨汪燒餅未欺二月五日以二百餘騎屯桃林口外大成谷嶺陰圖窺犯分鎮內臣楊朝介屬而馳禽其三人汪即叩關願罰因頌廠臣赤心報國全算籌邊命繕忠賢錦衣指揮使世襲揚朝世正千戶總鎮太監各賜贖資金有差喜峯路參將馬士麟報塞外煖泉窺賊百餘禽四人部目卜喇度梅罪就盟廕廠臣

衣指揮使仍勅發總鎮各鎮太監各贖賜金幣有差

崇禎三年正月己丑劉之綸報敵兵分往永平遵化屯遵化三千餘騎自東門連營至漢兒莊丙午遷安故兵部左侍郎郭鞏逃入京奏乞師自述有書卻聘上問其書云何鞏錄呈兵部尙書梁廷棟劾其稱大金非法命下獄論死久之減戍廣西談遷曰郭鞏嘗排周宗建致隸丹書其人編激非宵壬傾險者也塵沸鄉閭妻女爲辱忘家告急效秦庭之哭一語倉卒微文刺譏幾陷大逆因誤書以快夙讐死灰更溺嘻其甚矣郭氏可死彼曰養粹輩不識何以眞之抑無以服郭氏心也

五月庚辰朔癸未孫承宗督師總兵馬世龍屯豐潤待合擊總兵朱梅以遊擊斬國臣取遷安協將王維城王明英張國振同參將孫承業劉邦域等候大兵趨灤州台攻以牽遷安之南援中軍何可綱參將申其祐遊擊岳惟忠等分雙望各山牽永平之敵義兵遊擊劉法守備劉啓職合三萬人屯灤州之蓮泊各持白招爲聲援兼鄉導焉承宗駐撫寧祖大壽來開平會之

以上談備本國權

軼聞

漢靈帝時遼西太守廉翻夢人謂己曰余孤竹君之子伯夷之弟遼海漂吾棺槨聞君仁善願見藏覆明日視之水上有浮棺矣蚩笑者皆無疾而死於是改葬之晉書地志曰遼西人見遼水有浮棺欲破之語曰我孤竹君也汝破我何爲因爲立祠焉

縣道元水經注案今

關子山有孤竹水君墓見古蹟門

藪鎮忠烈廟邊路多廢總理乃會祀於三屯以都督死者孫贖未嘗爲立廟但博像於景忠山三忠祠後疑新廟成昇入居中獨坐以副總兵而下旁列配之夫贖勅予祠以死故也然死不論輕重迹其生平審其時勢而概祠之曷勸哉况行無可取罪不足贖乎明制待陣亡最隆必覈其所死宜祠乃贈諡未嘗於喪師辱國者而概予之祠也自正統土木之難尙有區別是後邊臣諱敗多以捷聞不論俘死逃死降死死則以陣亡聞其濫如江河勢不可挽矣

景忠祠嘉靖癸未兵備熊相撰稱祀四君子諸葛岳文武壽也鎮守馬永所創未博像而調去代者口西人至任拜元君祠與元君鄰因至祠像未成有木主問武侯何人以

亮告知之武穆何人以飛告知之至文文山及名告不知矣問南人北人乎曰南人我固不知矣問何時曰前朝人至武壽王者不敢名曰此今定國公祖也曰徐某有子孫奉祀不宜亦分三人食去之或以記四人告而不知何爲記者永歸命吾先告定國遺紀綱校尉輩進香元君因謁祠觀像急矣乃畫像於長壁將爲特祀祀之今壁剝落有遺跡蓋雖椎可鄙不爲佞可恕焉但徐冒虛名馬若虛舉而熊爲虛言皆本真而成假矣

忠義廟碑嘉靖丙申修撰屠應竣撰各路有之文同今太平碑尙存巡按金燦與同郡且坐主命各路以幣請文而且謝蓋千金以此名耳文不言某何以死通言是廟隸某寨爲某帥立以祀官某等空其名令填之如太平路碑墳是寨爲參將周璿所守之廟祀官軍周明而下不知明某年何以死璿乃時帥非死者有路竟不填不知何以立蓋公則名報忠義私則實報恩義也

明大漢將軍三屯營馬玉侍衛三朝語在母節婦徐氏傳時有與同選口西人尤長尺

餘凡選侍衛必兩相配是獨舉班無對腹餘十圍重五六百斤爲天下第一以無對不用訪卡家爲具餐十人至二十不得其一飽城中或有十戶二十戶合爲具不能供五日語總府雷之以餉之難而去至冬無能施之衣而凍餒死於燕南矣

漢兒莊南山鑛洞奉禁矣而土人傳莊北有識云東一箭西一箭萬兩黃金沒人見有人見普救九州十八縣陳遊擊解云一箭者地百步外也東西常谷開南山一箭地人常言有寶氣乃以取煤爲名役兵二百餘人鑿洞年餘黑石不成煤或告宜一祭取其餒犒兵再三告不忍予第務必得之而莊西南隔河里許盜鑛者露爲三屯營守備魏文舉密獲十二馱又搜南覺寺盜首孫南華掘地得百餘斤以數十斤報官盜首前建昌胡總兵幕客嘗爲領六寶峪鑛徒習矣乃薦之總理府不得意而領舊徒爲此文舉貪鄙既贏而寶復益之南華書生乃爲徒勞謫戍於密雲遊擊亦徒勞人力因無以解人口罷官鉅萬人益疑之中路隘守羈留之索贖百斤乃出囊金五百奉之皆爲此識誤也

遷安縣西十五里官寨莊北有銀杏二株可七八抱成化間莊民章氏鋸其一以爲奩具流汁似血鳴數夜乃止其家遂滅一存十數抱陰蔽二畝餘七家嶺驛西南郭家莊西有樹連抱乃銀杏也

石門子關天仙廟有神燈二正德年間盜去其一今更深入百步外望有燈進前並不見之

永平北境多係大寧州縣余嘗游灤陽興教寺有元至順二年碑記云燕之東北路曰大寧惠州西南鄉分灤陽林河社界山之陽平泉之側麓野之間有古招提上下二區同名興教林巒秀異山水嘉奇川原寬博而資產豐饒境物繁興而雲游悉至四望東至大峪流水渠南至二郎坨西至三十二嶺四邊騰愁澗北至大峪北白石頭向陽嶺界則凡林河社皆惠州地也今遷安縣林河社里有三其一在縣西百二十里東至太平寨營南至夾河社西至遵化縣北至喜峰口三屯營在內其二在縣西北百八十里東至太平寨社西至漢兒莊營南至三屯營北至喜峰口灤陽營在內其三在縣西北



百六十里東至潘家口西至龍井南至洪鵬寨北至三臺山漢兒莊在內皆爲惠州地

洪武錄云大寧有新城木榆等衛此非其名也其云灤陽口外富民寬河栢山會州新城大寧等處宜置七驛今考灤陽驛五十里爲富民而寬河而栢山而會州而季莊而富谷皆六十里而七十里乃大寧都司今灤陽驛移於三屯則多四十里矣古城在喜峯或自口外移入也

正德十三年四月二十七日乙未駕幸喜峰口關過灤河見溪流沙迺意有寶物命中官侍從取之得異珠無算及駕過土人往取並無之應關命家將六十員名護出口外西到滄津嶺止回宿驗馬廳九日五月五日癸卯總兵馬永具筵太監張永佛寶等侍樂工孫白毛供唱問頭上白不知下頭白否即令屠戶關之駕起往建昌灤州舊志十二日辰時駕自建昌至偏涼汀打魚乘舟順風三里許至北釋院口手打捕竟日而還

梅如玉遷安黃崖人嘗從遵化牛東陽號了義授三元通天照水經二卷不著作者姓氏云得之易水上異人爲人相宅百無一失其言休咎如指掌嘉靖中如玉爲河內尹以傳邑人張九一九一以付梓盧龍韓西元註之燈四卷

元許有壬圭塘集載喜逢口事今關名喜峯似失厥義矣其與丁文苑同科爲哀辭曰文苑移官山北山北置大寧古曰白摺地去京師東北尚八百里陸不以挈家水縈紆五千里扶病擁幼殆不能爲謀即是辭也豈舟可通乎按史將由灤通漕於上都造船視爲不可而止矣今灤河之濬尚有繫纜鐵椿或以爲繫浮梁或以爲繫行舟正德初年漁人獲一鐵纜茅重三百餘斤則昔灤或深於今矣豈亦以繫浮梁者哉元通漕艦或不可至上都豈其不容刀以達於大寧乎若召閩中清流之舟水手今必可達小喜峯而至大寧亦未可知也

令支界窟窿山有淮南王避難洞石上有大安五年字可辨歷稱大安者秦苻丕元年慕容垂建元不稱之矣是年燕餘巖以建節將軍叛爲慕容農所平且不即亡無五年

也惟北魏大安四年則高宗至遼西黃山宮築壇記行或五年有刻也遼道宗太康太  
安凡十年無事且未嘗東遊也淮南王不知何人其避難無考或偽亂僭稱耳

以上郭造  
碑碣石彙

談

洪武二十二年置泰寧福餘朶顏三衛於兀良哈地在烏龍江南盧龍塞北以處降胡  
東自全寧抵喜峯外近宣府曰朶顏自錦義歷廣寧而遼山曰泰寧自黃泥窪踰瀋陽  
鐵嶺曰福餘在漢水北大寧外邊由冷口入貢置驛於遼安縣永樂元年遷各衛於內

地時與州左  
衛遷遼安

因兀良哈三衛來朝益求內附以大寧故衛地使爲外藩自古北口至山海

關爲朶顏自遼東廣甯前屯衛至廣甯白雲山爲泰寧自白雲山至開原爲福餘貢道  
並由喜峯口置把總提督之卽松亭關也達於三屯濼陽驛由遼安東北境朝京師而

遷安驛徙於山海關

府志古蹟  
考附錄

遷安縣城北門券有雌雄紫燕巢之忽雄爲烏龍擊死其雌不尋配亦不食飛鳴數日

死

圖書集成職方典  
永平府部雜錄

張太復烈燕行云燕燕巢營門券去雲霧來冰泮雄飛雌從不相亂雌時銜花蕊雄時抱花枝一枝一蕊無定時相對相當不  
單棲恨彼大嘴烏啞啞城上呼爾飛何處不可任爾之爾息何處不可任爾止咄咄擇肉豈必在此烏則肆厥焚燕兮覆乃巢  
雄兮爪下死雌兮日悲號悲號人聽啼聲苦海乾石爛驚風雨豈有紅絲繫玉京直同竹淚斑湘女當時男事傳令支今日吾  
歌奈何許奈何許誰似汝此道今人棄如土事空耳聞目不見俗界風移幾更變嗚呼悲哉嗟嗟凡民甯不知燕

隆慶六年灤河溢中有大木數百筏由口外入上有燈火鼓樂世傳龍王取不造龍宮  
云

天啓二年秋七月灤水自口外泛大木數十條經遷邑城西夜遺其一上紅字二行不  
可識土人以沙埋之踰三日水忽逆流而上至遺木之所澎湃汪洋漂木入海水方息  
呈祥灤州人世居建昌營持齋修行壽九十一歲隆慶三年二月初旬坐化鄉人製木  
龕送葬者千百昇至中途其內火發自焚

城子嶺清泉寺歲久傾頽景泰初僧祿跣足募化草建僧舍一間朝暮出山有二虎  
隨之而不害後數年去之他縣至今關前東西有伏虎山

建昌營軍家女魏氏十四歲以多疾出家住二郎廟持齋誦經壽八十四歲嘉靖三十  
八年坐化佛前鼻垂玉筋袖中火出自焚

天啓壬戌邑人郭掌持節封壽藩事畢登華嶽見馬道人號真一年百一十餘歲能知未來事邀歸寓不食葷而飲酒至數石將別道人云後數年當東行相見越崇禎己巳果携一童子至豪飲如前或數日不食氣體愈健髮長數尺不梳不簪留數月一日謂郭曰吾行矣可從我遊乎郭未答曰此時不行後悔莫及遂去之山海關不知所終崇禎十五年訟師吳某夢至城隍廟神怒責之曰汝妄寫刁詞殺法貪賄小民負冤即重笞示懲醒後膺青腫痛甚不數日斃

康熙三年夏六月無雨忽大水自口外入有青蛟似羊一角戲於縣南徐家崖土人不識以石擊之其物下水即時波濤洶湧向村橫冲塌壞高原數十畝廬舍數十間村人咸出禱祭方止至今村前猶有潭深數丈

釋性在居景忠山知止洞順治十年十一月世祖章皇帝手札召入萬善殿未幾乞還山寺帝賜號慧善普應禪師康熙十六年十一月聖祖東巡駐蹕山寺曾御題其洞曰

苦行

以上采自康熙乾隆二志

天啓甲子予領府批將就試於薊門先大人忽患異症陰血趨囊腫贅如斗醫束手莫措越兩日囊隨血潰惟兩脈白筋繫羸丸弗墮小腹下膚色盡赤內蝕未已目昏不辨物氣亦漸短予悚甚計無所出乃跪禱於箕仙仙爲疏方未效予悚益甚則進而懇之曰聞人命修短司於嶽帝曷往諮焉仙去少頃即回曰尊翁鶴算尙餘且饒後福行見吾子之成名矣但此死症也藥無能起可奈何予從而請曰數若果盡亦難安于旣云未也古代神醫悉在帝左右轉乞一療當亦鬼神所不禁也仙躍然曰吾往問華公須臾返傳華公語索松蘿茶鹵一杯置香案上曰少退待冷頃之入視茶面有浮沫問仙入何藥曰華公與我徑寸葫蘆內涵一滴傾入茶中矣戒病者飲半酒杯慎不可過又與靈藥一粒命同乳香沒藥雄黃等末研勻用細茶鹵調敷臍下及患處則餘火盡伏因指爐邊取藥色紫味香僅半分許如法修製捧而進之飲甫過喉大呼冷冷胸中似寒兩下灌頓覺頭目清爽腹餒思食再敷前藥赤爛如洗旁觀者俱台掌稱佛予頓首箕仙且謝且請曰家君餘生實公再賜然一滴寒漿何靈驗如此且先藥已盡瘡口未

合安得復邀一粒並悉厥名色乎仙亦喜極不憚往返至則述華公之言曰世間凡藥止可尋常治療不能起死回生葫蘆中水名水盤乃水雹之母一顆飛空化雹雨一陣故戒多飲恐不勝其寒也病者火熾水乾得此天一真水以接其命壽源乃可重滋耳靈藥名曰兩角乃龍吸海水氣凝角上刮鍊而成者性復太寒故亦能敗火今復贈一粒並贈玉苓一顆同兩角及前諸藥茶鹵調敷則養生如故問何謂玉苓云係蟠桃上霜掃鍊而成因出視之形如榴子色似雲苓外裹以蟠桃花瓣瓣如開元錢大第乾而不鮮以指研調環敷囊蒂旋變紅活之色一二日生肉珠如櫻桃三五日吐懸包如茄萼逮予薊門試回僅半月餘包裹已成餘孔止指頂大月滿囊封居然一大桃也先君從茲益健無小病痛丁卯報捷喜動顏色飲啖益加閱十二年巳卯二月朔夜臥佛宮無疾而逝享壽七十有四祿養弗及終天遣恨然屈指惠葯時已閱十又六載矣箕仙張公之語果不虛耶張公諱應龍明天水孝廉華公名佗即三國神醫今侍帝爲藥聖司者也

邑人李成性  
神醫惡藥記

贊畫公名賢李姓其長兄名本業儒術虛懷好善凡方外人至者靡不會會者靡不留  
連盡致及別去各有所留書輒收置一笥亦不復省視少弟賢聰穎過人兩目重瞳子  
豪放有勇始業文既棄而學武中嘉靖四年武進士待次於家發閱乃兄笥得爐火家  
言而悅之第真鉛難得未有以爲母者會東北邊烽急差中貴人李能號監鎗太監駐  
建昌賢以欽賜守備銜充中軍贊畫一日行邊至荊子峪登鑛盜於穴中其魁曰適得  
一巨物願獻以乞命賢取之揮羣盜使去歸視其物精純無夾雜無俟煎鍊至寶天成  
真少女先天之體乃營丹房立鑪竈羽士相訪迎入一見如舊識談次羽士曰君已獲  
聖母成靈藥無難矣然周天火候非口訣不能悉也貧道願相助因縷縷口授之羽士  
去如法養鍊果靈異可點化遂以置田產買山莊其事漸洩順天巡撫汪某聞其名急  
欲見之恐不可以禮羅則以軍令縛之至賢曰某無罪執某來爲某有道也大道乃上  
天所秘不敢妄傳非投詞發誓執弟子禮不可若以法劫我惟有以身殉耳汪乃親下  
解其縛扶入內師事之久之無傳意汪曰吾師挾大道塵世一切不足以相酬今復何



所須賢曰吾名心未淡挂三屯營總兵印則傳矣汪曰師資俸尚淺况今平世也非十年不能大帥吾何能俟之乎乃劾總兵官使解任委賢署復移書大司馬停會推一季賢乃傳汪汪受術即休致去數月賢亦歸里是年冬忽身熱如熾令汲井澆之三日死年僅二十餘竟無子或以為輕洩獲譴不知伏火之丹砂能銷化金石血肉之軀何克堪此從來誤死者多矣可不慎歟然至今鑪火家輒推尊李贊畫云李成性贊畫傳咸豐三年癸丑郎家莊種玉黍二十畝藉上生紋若畫鬼魅者甚多間有字若篆籀可識者二十三十一一人司平平諸字

邑明經馬恂記異詩云蔓草何遲延非種當急備大地則在動萬變嘉禾概秀小相如嘉禾任田實嘉植稼穡作甘含元氣一氣鼓激難測窺多採同中忽生異農夫刈禾秋日忙稿結歷歷齊登場禾低禾昂非一狀孰中玉黍結綠長紅斑眼點黃膚浮白光紅斑黃膚生變相東三十里郎家莊細紋盤蚰涎畫符託鬼手篆書迷鳥蟲人形變男婦節節文多同株株任取不知詳異何所徵獨見一家二十畝我觀其形甚離奇一施轉盤紅絲三三兩兩正背側分明手足連尻膝倂目發鬼魅么麼雜童兒此異昔未聞是時沸演池吾意邪趙有逸賊當如禾稈斬刈之物異國難詳人事則可信畢爾爾電如人頭天兵迅誅米佳印三番滿平傳吉靈白氣亘天地地震遙聞西來勝將軍靈擊風騰掃蟻陣穉城已誕釜中魚鯨旗虎魂方繼遺親王奉命銅虎符外藩陳力悉奔趨大氣直指八紘靖豈只東南安一隅蓋在羣議作妖孽迅掃不使留根株農安耕鑿具長畝雙枝合穎一莖六穗將陳圖

董家口外鐵匠鑪莊王鄧氏年二十八歲於光緒元年三月十一日病卒已棺殮過三

日將葬矣忽聞棺內有聲家人啓視已復蘇云頃至冥間有夫族多人隨至官署爭言此婦數未合盡何妄捕乃爾官爲檢籍乃拘所居之鄰修姓婦氏尙有壽二紀責差役二十令急送還案此婦出嫁一二年目卽失明遂不得於其夫惟以命自安日事紡績司烹飪無異於有目時以是祖宗憐愛羣起而爭之理或然歟

幕成墓在三屯營西門外有銘同治七年重修墓北有雪豔墓

碑云雪豔墓懷古妾

案此事不見

記載蓋緣梨園中搜杯一劇附會而成考明史戚少保鎮三屯在隆慶初年時嚴世藩已伏法數年矣其僞固不待辨

演喜城西大雲寺僧生而像肖佛於禪理體會入微奉行無替咸豐初遊京都大學士

祁公雋藻卽境中山影賦詩贈之云

東邊西邊俱是山 真鏡幻境豈兩般 兩般都由一心造 心在青山無山間

縣西三十里馬蘭莊有范公祠祀北宋先儒文正公范仲淹暨忠宣公純仁以次各神位明末文肅公文程爲秀才時被官府杖責引爲大辱出關至瀋陽遂家焉厥後滿清入關多所贊畫自是後裔籍隸漢軍康熙四十二年有范宏倣者官拜他拉布勒哈番

誥授中憲大夫錫之誥命乾隆初知縣燕臣仁修遷安志於鄉型列有范宏元當與俶爲兄弟行蓋以屯居隸遷安故建先祠於此以見門望之由來遠也昔孔子十世居魯猶曰殷人不忘其本范氏之祠亦猶是歟今縣境范姓多其裔家譜存城南石岩莊而歷代所傳世寶藏祠中邑故明經王以欽曾舉其壘書勅贊賜詩以及名賢題跋碑祠記錄爲一卷存於家當亦於後之考獻徵文者可資一助

縣南清寧寺有八棱漢白玉碑上刻心經全部

灤西尖山寺有聽經佛二尊在寺後峯頂東西相向俯身掉手低頸側耳酷似聽經原出自天生乃好事者以爲於村俗有碍用巨石擊之終白宛然昔年曾有樵夫於其巔得一鐵礮甚巨插鐵錮一枝上有一宗字相傳係宋宗澤用兵時所遺

縣城街心舊有四面坊俗名鼓樓原係明盛慶園造工李安仁建圍丈餘高三丈四角明柱十二覆檐三重俱瓦上有鐵雀鐵叉單飛斗拱其外數京瓦無二聞其式從江南用柁幹插樣代來造就而其中懸空到頂惟西北角方緣二較衆獨新傳云仙人所換

孰意乾隆末年元旦日樓之西南角小舖侵晨神龕獻香臘燭未滅火輒起舖有火藥缸就勢一烘聲如巨雷霎時便爲煨燼惜哉

官寨章宅一日天晚雷大作有出閣女歸家養病憑窗見院中有物緣地往還平飛細視乃蝙蝠如箕且有無數小者追隨當空雷電不歇家人大恐忽蝙蝠作急穿堂而入閃眼有光一縷從簷下亦入隨時風收雨止次日遠近人謂官寨霹靂必有所殛而章氏家並未嘗聞後從破壁取出小蝙蝠十數簸箕盡斃

距城百五十里有河名三關水是水發源於鐵門關外入鐵門關後即折而西北流出喜峯口又折而西流與灤河會流入潘家口故名三關水取此水與其地之益母草熬膏最良治婦人產後諸症甚效

邑西馬官營舊有六合寺寺前白果一株爲數百年物不知植自何代何人圍有八抱高可五丈今其寺早廢此樹尙亭亭然植於路旁每年結果數百觔以其價充該村小學經費

邑陶新莊某氏兄弟二人同居兄業農弟縣衙當役家稱小康未幾弟物故弟妻亦相繼亡兄將弟妻葬所遺小女亦被呵責而死及數年村有陶氏緯號二生早間村外檢糞忽平身傾倒半晌方甦棄糞具歸家見人遂大聲舉手問候曰都安否家人驚異某遂言勿駭我本路北某弟之魂今借陶二哥身軀還陽與我兄算賬遂起身至某家喧嚷道我死後家業應有一半不合草草埋葬且我妻死亦罷了怎麼將遺下小女非打則罵後竟脚踢致死有何理論說罷哭泣旋復冷笑衆以陶二在中風皆避之某甲細聽其語乃弟鬼魂於是携相厚者近前細問來由某魂云我現在陰府當役因差路過至家速具飲饌來食但我餒陶二哥肉體怕餓衆問汝借陶軀陶魂何附答云適在莊東相遇與伴役同寄於樹下待我事了方還絕無妨碍衆着人竊視其地果有糞具與涎沫形迹衆問意欲何爲某魂答云家業我可不要但須將我屍另加殮葬僧道超度更須多用冥資冥衣焚化以奠小女方休某甲以事涉渺茫扭衆不應某魂口稱次日進城揭鼓控告有糧行廣生號景升倪執事攔回說合一立字某魂云我生前

雖不識字死後却識字試焚化我看衆焚字看畢云不日務須辦置不然我必要擺佈家衆又云多勞親友今告辭了須看我至莊頭傾倒焚些錢紙陶二哥即還魂後果如所言問二生前事則沓然若夢一無所知某甲亦照前字據置辦矣節錄俗異直書

建昌營西北有村名石門子村有九頭山山前一洞土人名之曰風洞此風雖不及遠方而附近三四十里內諸村多遭其害緣此風最暴拔樹偃禾往往成巨災土人壘石塞洞穴免害不終夜其石輒出數武之外人莫明其故平時遊人至其洞門覺寒氣異常刺人肌膚

邑西北百三十里有考老山峯頂一巨石方正平坦宛然一棹舊名攻書臺相傳韓湘子曾讀書於此

民國二十年辛未城南黃臺山有蘋果樹數十株秋末開花滿枝亦反常事也  
縣長滕紹周有誌異文

歲逢辛未節近重陽白帝司權金甍應候正荻白蓼紅之際恰橙黃橘綠之時雖有蜂

媒蝶使難爲文杏催妝况當雨慘風凄誰與海棠乞命此所以歐陽作賦獨寄慨乎秋  
聲工部吟詩致興懷於遲暮也然而桂庭露冷尚馥濃香菊圃霜凌猶留晚節得天獨  
厚既爲閨氣所鍾稟性特殊因而孤標自賞蓋不屑與三春楊柳競盛榮於一時斯能  
異夫九夏芙蓉殿羣芳而獨艷所可異者灤水之湄黃台之麓地非章曲境異河陽五  
十畝負邪腴田陰成種樹數百株頻婆嘉果味美於回胡爲落葉飄搖竟爾敷榮絢爛  
一林錦繡不聞燕語鶯歌十里香風偏值雁歸蛩病豈具傲霜之性與殘菊而爭妍何  
來媚世之姿偕晚楓以俱赤商山過客悞認飛霜上苑詞人幾疑落霞豈含靈蘊秀方  
吐未盡之英抑歛陰鍾陽故墜重開之粉仿柳垂於太液居然三起而三眠非稻刈於  
瑯琊羞乃再收而再熟爲休爲咎或吉或凶事既反常疑終難釋如其爲休焉則國家  
多故憂患方殷兩顧江淮已成巨浸東瞻遼瀋被噬疆鄙丁茲陽九詎有禎祥如謂其  
非吉也凶也則紹周謬膺民社作宰合支凡諸禍崇不妨叢集於我躬一切灾祲切勿  
稍加夫黎庶或者私猶未去則惟奉法於三無倚其刑有未明更願求情於五聽耿耿

寸心可質天日區區短簡用表悃忱

遷安縣著有烏鴉數萬朝出暮入雖他處有茂林古木不棲焉亦異鳥也

縣長唐玉書因之作烏鴉記

遷安縣城內由西北平地中突起高阜如小山縣署在焉有參天古木數十株枝柯如虬龍蟠屈偃蹇枒杈撐持空際朝暮集烏鴉以數萬計訪之父老紳耆僉曰此孝鳥也生於斯長於斯聚族於斯由來久矣歷歲冬去春來每冬至有大隊白肚鴉相率偕行不一留狀若迎迓明春雨水節仍由白肚鴉送之來歸縣署外喬木老林甚多乃皆不集早晚必歸署每晚集若鬧晚衙格磔聲千萬嘈雜相續不絕至妨人話言二更後數百枝梢皆垂垂然纒纒然在明月中望之若畫枯樹乾枝無一不濃墨大點也然靜寂無聲實行六七小時熟睡黎明晨鐘響發復嘈雜若大風雨驟至若行軍拔營聲天大明方各南飛儼然人羣之出入息焉又曰上年兵事時城外槍彈夜飛擊斃睡鳥且輒收盈擔然是晚仍歸宿不他徙平日遇大小雨聽其淋零巢雖多不及萬分之一均



栖枝稍不動如居寢室安然無他顧慮余之內寢正在縣署叢樹中朝暮與烏鴉相習視之蓋馴然一大部落有知覺有運動且無一不有孝德之部民也古人有言地有吉氣其土斯起縣署據高阜撫八百里千八百之版圖林木葱葱鬱鬱謂有旺氣當無足怪獨怪烏鴉之聚族而居爲數幾過十萬逐日早出晚歸均相率偕來聚於一坪十畝之官有若詩人所稱適彼樂土爰得我所也又若忘機沙鷗與人相狎無纖芥之猜嫌而碯信爲莫敢予侮也將飛鳥得氣之先故能卜居吉地爲安穩之睡鄉耶抑反哺之孝出於天性之良能故又能嚴守紀律永不出縣署範圍雖有危難效死弗去真若古稱忠臣出孝子之門歟又其冬去春來不差節氣同於知時之候鳥將有孝德者固天然兼有信實歟縣署二更例有二砲輒驚睡鳥羣起飛空中格磔半响莫能尋舊栖狀甚煩苦予因特命停止以示休養保護古人有烏鴉軍各有部曲予若則孝鳥之家庭與部落也今日縣署之職權除撫育八百里人民外兼撫育十餘萬衆代代反哺之孝子慈孫歟以區域言一署之地非兼統十餘萬有紀律知時候之鵝鷓部曲歟安得

吾縣千八百村居民均同此孝子慈孫均成爲知忠義有紀律之部曲則當今禱爾豈足平哉孔子曰可以人而不如鳥乎漢高大風歌曰安得猛士兮守四方吾願與遷安忠孝賢豪共策勉也

### 烏鴉塚

遷安政府樹木森茂烏鴉以萬千數立冬節去雨水節來重整舊巢卵翼滋長前任縣長寶森唐公作烏鴉記以記實今歲九月十六日夜風雨驟至冰雹交加烏鴉墜地死趙數百計縣長滕公繡封功在百姓恩及禽獸仿鸚鵡塚之趣事於城外立一塚以存遺跡

邑人鄭祖歡題烏鴉塚詩云昔有鸚鵡塚今塚葬烏鴉巧拙貴賤殊聲價似太差然性能返哺其孝最可嘉每歲如期來其信又堪誇唐公會作記妙筆燦生花滕公蒞我遷功在百姓家民衆旣帖服琴堂靜無譁只有慈烏在晨夕噪官衙九月十六夜風雹雨交加不幸遭厄運墮地死如麻公令作塚埋擇地路之又韻事與閒情人物兩光華

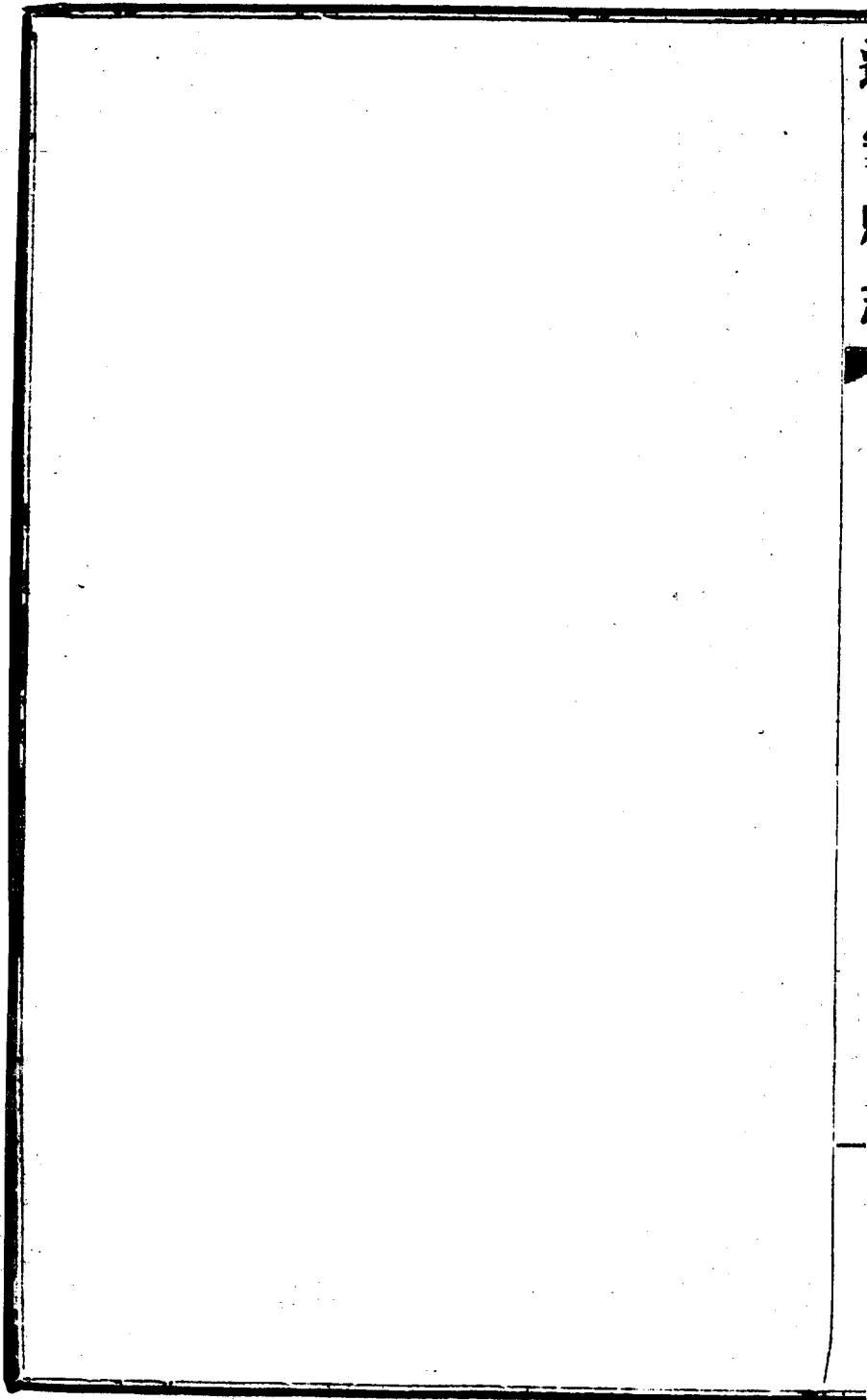

遷安縣志卷二十二

故實志四

叙跋篇

遷安舊無縣志明萬歷九年知縣潁州白夏因邑人王學博之衡稿本釐而訂之是爲  
遷安有志之始康熙中猶存斷爛二本知縣王永命及見之今已不可考矣

康熙十二年癸丑知縣臨汾王永命因萬歷殘志並邑人劉明經鈔本復加編述定爲  
上下二卷永命叙曰邑之有志即古列國之史也紀其山川形勝風土謠俗以及沿  
革興廢人文物產於是備考焉且俾當世之人即一邑之史以俟採風之獻誠重之  
也余自奉檄宰遷邑下車後考文徵獻詢所爲邑志者掾吏茫無以應蓋邑昔臨邊  
今復分受采地文獻之殘失也久矣余深爲悵惘視事半載餘凡所爲興利剔弊董  
賦正訓緝逃安良修城審編等項俱經潔已奉公條例悉舉核有頭緒不遺餘力每  
檢閱郡志而擘晰之特片錦寸嚮耳徧訪邑人通典故者得劉明經抄本一帙尙存  
舊史二三踰一年復得明季縣尹白夏舊爛志刻二本字半滅沒不可讀於是簿書

之暇稍加編稽粗定底稿雖考據不無挂漏而編述各還條理是從斷煙冷草中視前之無者而復爲有舉向之缺者而略爲聚但存底稿以俟邑之賢士大夫名流巨筆告成焉今茲恭逢聖天子俞允輔臣請命天下郡邑各修志勅下所司憲檄疊徵屢至回憶向之悵惘若失者今更悚凜無裨矣然事切職分敢謝不敏節取郡新志也節則漏懼其遺摭拾明舊志也摭則泛懼其戾爰即向存底札同明經庠士再爲之考其端竟其委綴其殘文其略以及地畝丁徭官職人材之無訛也訂成上下二卷申覆憲臺以應今日之檄若以邑或可無志無志則無史遷而不爲將後之視今浸仍缺略愈無所據且無以報上檄而應睿詔容避疎淺出此乎富國家車書一統文物典章遠邁輓近余縮符荒罷之邑躬與修明之會他日太史採風知選邑志久殘缺一旦粗有輯述以當史乘之搜則斯志也或爲增定益以明備得與昭代景命歷年不朽亦何幸云

王志脫稿甫就未及付梓以內升去康熙十七年戊午知縣山陰張一謬與邑人安寨

令郭聯因王志之舊更旁搜博採而輯成之爲綱八曰象方建置政事職官選舉人物叢紀藝文復爲條目六十凡八卷一諤序曰蓋聞治經貫史學古之功類俗辨方服官之責故製錦不忘操管猶染翰而志侍君也自古郡邑皆有志凡體國經野布化宣猷悉於是乎取之非徒侈美麗於淹博而已我國家定鼎以來四海版章盡登圖繪遷邑雖稱僻壤然西拱神京東臨關塞蒞茲土者敢不翼翼勤勤山川之必悉固疆圉也人物之必詳飭風尚也秀者使敦禮樂敷文德也傑者俾習韜鈴裕武功也皆筆之於書用垂奕世則修志願不重乎哉舊籍佚於兵火前令平陽王公嘗肆力網羅而梨棗未授且數載間見聞經畫多有可傳踵事增華匪異人任余倖獲分符釐弊保殘罔敢憚勞而尤以振紀綱徵文獻爲兢兢適憲檄頒命竣邑乘爰不揣固陋與鄉之學博紳士復遠搜旁採漏者增繁者削爲綱凡八爲目凡六十彙訂成編將以報命余不禁作而嘆曰邑所由來久矣北平之置郡也以燕令支之設縣安喜之更名也以瀕而遷安之稱則自金迄茲未之有易其間沿習之原可不晰乎

變通之故可不稽乎民生欣戚治道污隆可不熟計而深求乎今也縷條燦若經緯  
秩然後之君子讀是志而仰義讓清風慕循良懋績敦渾朴雍和之俗追感慨悲歌  
之遺民常遷善安居無負命名至意則山川生色人物滋榮文德彌彰武功克振修  
志之役不亦重有烈光也哉否則徒侈美麗矜淹博而於沿習變通所自欣戚污隆  
所關皆漠不之察雖有志在又何賴焉余不敏竊欲以履官者學古上副聖朝簡任  
之隆恩故於志成而序其端如此

郭聯序曰康熙十有六年春三月山陰張侯來視敝邑甫下車輒以邑志詢之當是時  
紳耆對曰邑爲古令支乃孤竹之封國昔有錄乘洎罹兵火蕩然無存侯咨嗟久之  
唯念受事之初邑務一切正賴厘舉遂以新劄而煥製錦未期月而政胥成惠績班  
班已口碑溢於四境矣越明年侯復向紳耆而謀之曰邑雖邊封然屬在畿輔近北  
關之光况我朝肇興業三十餘載制度維新政化四訖志之溷沒可緩圖乎哉閱郡  
志自明萬歷已亥太守徐公準纂修屈指已逾八十奕且星物之禔祥風會之淳漓

人才之盛衰戶口之登耗田賦之盈縮種種變更雖邇來兵燹宋公琬編次郡邑之志距今又十餘年所矣前令王公永命輯修邑志稿甫脫以內陞去遺佚具在總之以八十餘稔時序遷流而其間當附而入者更復不少乃慨然以編輯委聯焉夫志者事該今古道稽文獻文秉史筆俾任其事聯庸敢率爾哉然我侯此舉嘉惠遷邑仁人之澤固溥而遠也又奚容以僂陋辭遂再拜受命按周禮掌四方之志外史重之迨遷固漢史特詳書志即朱晦庵宰南康亦首以郡志爲問甚哉志之不可缺也於是參新舊而隱括之訪耆老而博搜之採碑碣而考證之唯述見聞以孚輿評迺首著圖繪自象方以至藝文分編列目一披乘而自瞭然書之成也蓋六個月而始畢即上之我侯而聽其筆削焉雖然余尤有說蓋鑑垂形物索照前事之不忘後事之師也志闕於歲遠而肇修於數月侯之愷忱實意與晦菴同其以邑乘而垂來許詎非邑之厚幸哉是志也總修以竣其乘邑侯張公也副修者司鐸劉公馮公也盈修者邑尉歐陽公也其編輯則聯也校閱則貢士郭君觀宸王君揖也訂證則邑庠



蔡生慧齊魏生高拱與兒嗣昌也侯之所貽始關於政教裨於風化而傳世不泯豈其微哉數十年後增而置之以備稽述是有俟於後之君子

邑人劉鴻儒序曰古者四方各有志先王設官以司之周禮外史氏掌四方之志誠重之也下至班史志地理其書山川形勝輿圖沿革甚詳後世郡邑廣其例兼取天文休咎之數人物盛衰之蹟博綜而備述之名雖爲志蓋郡邑史也遷安蕞爾邑地僻民質近在畿輔之東首沐聖明之化蒞茲土者稱易治焉邑中舊有志兵燹以來散闕不可考而近世三十年來之事跡亦且未經輯錄也使自此文獻漸泯則雖欲訪古證今考鏡得失而勤思修教也其道無由昔平陽王公治吾邑亟修之而未成嗣會稽張公來政簡刑清百廢具舉又憫邑志之闕而於蒞政之暇補輯前失增益後事條理成章書既成將付之梨棗示稿於予予取而讀之見其以良史才自成一家言上焉天象下焉地維中焉人事與物產一展卷而瞭然具存至於讖議之高朗考核之精確文辭之典贍真可懸諸國門而不易也予聞之古者陳詩納價國奢則示

之以儉國儉則示之以禮今欲相土物之宜察風俗之變而爲之所公蓋於此有調劑焉不審唯是將使後之司牧皆得相其宜而察其變以協政教而登吾邑於泰寧者咸於志乎是賴然則斯志之有功于吾邑豈淺鮮哉予樂邑志之成正樂吾邑之賴志以長治而被張公之惠於不衰也是以忘其固陋而樂爲之序云

自康熙戊午纂集後越八十載至乾隆丁丑知縣陝西燕臣仁重加編纂凡三十卷曰輿圖星野疆域沿革山川城池官署倉庫里市戶口賦役郵政學校名宦鄉賢典禮壇廟官師營制選舉封廕人物節烈風俗物產古蹟祥異記事文苑分二十九門臣仁序曰邑有志卽國史所見端也蓋宇內疆土邑實盡之郡之所屬者邑省之所會者亦此邑邑之大小莫非禹貢九州之所擘畫也是卽風陳太史十五國境內所攸分也自古適人徇路探風問俗胥於是乎憑焉其所以資考鏡備掌故者良非淺鮮是烏容以或略耶顧邊邑地介邊陲數千百年來滄桑不知幾變而考邑志之修明以前無可據所可據者康熙戊午山陰張公一謬纂輯成編迄今垂八十載其間豈

無忠臣義士孝子順孫以及賢媛淑女足爲史冊之光者而竟若封塵翳湮沒不傳至今溯洄無從徒令人抱有懷莫逮之感於虛後之視今亦猶今之視昔一修一纂已歷有年而潛德幽光孤芳自賞者又將淪落已允迄今政賦之煩簡有因革焉民風之習尙有厚薄焉及一切名勝基址或昔無而今有或名存而實廢者數數然已倘校訂無聞令人疑信相參而舊簡無憑其何以垂永久示來茲乎余於乙亥承乏茲土即謀諸邑之學博紳士卜地爲館分門記載比事屬辭余於治事之暇亦間至其地會萃前聞徵據時事覽陳編而汰其冗煩著新書而刪其浮冒曾不敢少留姑息致干清議如是者十閱月而稿脫爰購梨棗以付剞劂除尊宸翰爲首卷不敢與諸篇序次外體例一準於通志爲門若干爲卷若干首記輿圖昭聖朝經制之周詳訖於文苑見太平潤色之景象其他若物產徵品彙之繁若古蹟景前賢之範至祠宇寺觀則考時地而察廢興市鎮橋梁審修建而知治理爲目種種約有關於政治風俗非選勝標奇以翼新人之耳目也雖然以幅員之遼闊也記載之久廢也一旦

躬操觚翰欲網羅放失而志存外史固知其難矣亦唯是望一漏十寧闕毋濫不致愈久愈湮成爲憾事足矣至於無廢不修無墜不舉徵文考獻鉅細不遺是不得不畢然高望以俟宏覽博物之君子云爾

同治庚午夏耀光奉檄承乏茲上下車後謁廟巡城閱獄以次徵文攷獻詢及邑志猝不可得閱數月始獲一帙則前令燕君臣仁所輯而板片漫漶十存二三蓋自乾隆丁丑迄今失修已百又十餘年矣不禁悵惘久之曰古諺云不習爲吏視已前事今湮廢至此其何以爲治譜考思有以修葺之以初政匆促而未遑也越二載督憲台肥李公奏修畿輔通志檄下所司郡縣各以治內軼事上聞其有舊志失修者飭令釐訂纂集於是向之有志未逮者愈不敢以不敏辭惜故老無述文獻缺如邑志之肇修於潁州白公者既不可得其僅存者惟康熙中張行人志與燕君所修二志耳爰徧訪士林查考故牘並搜斷碣殘碑暨士大夫家乘凡軼事之可備參稽者悉書於緝簿書之暇彙集而手校之復延樂亭史君夢蘭主其事敦請來潁清心商榷謬

者匡之闕者補之其體嚴其例審其事跡援據以正史佐證以羣書其采訪一本於實行之有據公論之僉同分圖表志傳爲大綱者四仿周應合建康志例也不立藝文一門而附於各條仿范石湖吳郡志例也書成乃爲之叙曰自古在昔右史左圖以圖證史錯綜相須遷之廣莫於永爲都東西南朔分別部居首紀圖繪展卷瞭如次輿圖第一地古幽州秦始置縣離枝令支一聲之轉屬郡屬州代有更變金大定中今名切纂表列眉分千載一貫次沿革表第二遷境多水巨者爲灤長澈瀑冷衆流會焉若者水利若者田患爲漑與館別派淪瀾識其歸台後世慎旃次水道歸台表第三班氏闡臺百官初表令長責承地無編小先以有司丞尉巡徼孰仕而優孰宦而巧衛民在兵營員攸考次職官表第四科第之錄姚康肇始立賢無方言揚藝嘗貢舉甲科唯天子使允文允武泚泚濟濟附以他途丞郎掾吏次選舉表第五我疆我理幅員表延星分箕尾地拱幽燕隔鱗陸鎮村藩惟千陳風物土宅里市廛式間封墓載景前賢次輿地志第六設險守國城郭爲固關塞言言預防匪茹建學親

民士林景附火見營室壇廟廡庫治明治幽聿貞百度次建置志第七厥田厥賦則壤攸分唐兩稅法後世是因以丁歸賦昭代深仁地有旂圈撥補惠民催科不擾惟吏之循次田賦志第八治化之本慈惠之師文教武衛慎乃攸司疇曠厥職指視叢之疇遺民愛百世祀之以風有位其監于茲次宦績傳第九首陽高風百世師表代有作者孰規堂奧鐘鼎山林觥觥矯矯空谷蕙蘭故宅文藻啓我後人遵彼先導次鄉型傳第十井古波恬風疾草勁蘭閨勵貞根乎至性茹荼立孤殉義持正提甕如桓斷機如孟彤史載之女士是鏡次列女傳第十一小道瑣聞羣言之補語焉不詳寡昧是懼志怪搜神曰監于古見見聞蒐討掌故綴諸篇終以資談藪次志餘第十二邑乘權輿維白公夏踵而修之代有陶寫事稽其實言準諸雅聞疑闕疑蓋闕如也理而董之以代達者次叙錄第十三都十八卷凡十餘萬言而一邑考鏡之資略具於是矣同治十二年冬十月洪洞韓耀光識

予不敏一行作吏廿餘年歷宰繁劇凡六邑每當下車伊始輒於其地之山川人物風

俗民情或聞之舊尹或訪之遺耆參互考證於前志究其利弊知所因革以故於邑乘尤經心焉憶自權曲周蒞南宮兼新河厥志皆重修不數稔體例詳明筆墨精美咸無遺憾及奉調豐潤公餘繙閱舊志知失修幾百有餘年亟商邑之薦紳先生經畫重修開局採訪奈缺遺多歲非刻期能竣事閱兩年僅就緒其間又有兼理玉田之役值新志垂成惟節孝未及詳辦予亟彙冊達諸大吏聞於朝得請旌表如例而志功遂竣予方幸玉志之成而猶望豐志之與俱成也居無何以調補遷安復准例赴調任豐志告成祇得俟諸後之宰豐邑者歲甲申除月來蒞茲土其地之川山人物風俗民情或聞之舊尹或訪之遺耆皆如前諸邑其參互考證於前志亦如之按遷志重修逾十閱寒暑板片向存縣治於新舊交替間遺失者已什一中之二三焉恐歷年愈久散失愈多爰謀諸邑紳劉君重敷文恒泰金君培元移置書院俾專責成並捐廉俸召手民漫漶者新之殘缺者全之有其舉之真敢廢也亦司牧者之責也補成諸紳請一言記其事不獲辭至斯志體例詳明筆墨精美一如曲周舊志

矧應合建康石湖吳郡前事有師何待予之贅言惟遷安幅員數百里長城峙於東  
灤河環於西實畿東之奧區又孤竹之故國其民大率性樸直尙氣節頑廉懦立得  
力於清聖之風者居多更願邑人士稱先則古佩實銜華以仰副 聖天子稽古右  
文之化是則予之厚望也夫光緒十一年秋九月中州牛和煦識

邑志之修十餘年耳而板存縣治外人莫從過問歲乙酉邑侯藹如牛公蒞茲土見板  
殘缺慨然曰邑之有志也所關甚巨志之重修不資今閱時未久敗已若此後將不  
可問矣爰命藏之書院殘者新之缺者全之棗梨手民之費則捐廉以付之於此見  
公之廉明練達非第勤政治民已也蓋明無不燭事無不舉有如此者爰爲之記

劉敷文

金培元

謹誌

劉朝重

劉恒泰



粵自結繩記事降焉鳥篆龍書文字之源流既開人物之志載乃備歷史之沿革悠久古今之世變無窮惟古今之世變無窮故一方邑乘之修烏容或已也夫吾人之相與處此土也歌於斯息於斯衣食於斯聚數十族姓而爲一鄉聚數千百鄉而爲一縣上自邑侯下及黎庶內焉城郭外而邊疆紀綱法度之施即當代風聲所樹文物典章之制尤他時人士所矜然而剝那滄桑瞬息萬變若不藉諸文人筆墨爲之撮其要而記其事焉則數百年後星移物換人往風微雖欲彰往庸何自乎故縣志之修也上焉天象下焉地維中焉人事星物之祲祥也地理之沿革也人物之盛衰也法制之變更也種種事跡胥搜羅而彙集之筆之於書名之曰志蓋所以驗已往之得失爲將來之考鑑者莫備於此矣雖然歷考吾邑舊無縣志惟自前明萬曆九年邑侯潁州白夏因邑人王學博之衝藁本厘而訂之此誠縣志之權輿也及至清康熙十二年邑侯臨汾王永命因萬歷殘志並邑之劉明經鈔本復加編述至十九年邑侯山陰張一諤更因王志而增輯之始付劖劂其後續修者爲乾隆中邑侯燕公

臣仁以次至於同治間邑侯韓公耀光而止焉計自同治十二年十月迄於本年八月又將六十載矣今也際萬國交通之會開四千年未有之局神州莽莽大改舊觀物態輿情俱非昔比是固中原一大轉機也抑即令支一小滄桑也况自有清遜位以來國體迭更法令遞變設施種種新制居多夫即就吾邑而論寢假而學堂林立而蘭若悉遷矣寢假而劃界分區設團置警矣至於因天然之界杜胡匪之窺分長城以北之地劃歸都山設治局是尤遷安之一大沿革也是皆邑乘之所當亟錄者外此爲賢媛淑女闡範堪稱鄰德里仁政聲攸繫某也令支作宰造福編氓某士異士服官效忠黨國凡此種種俱待增修回憶民國數年前縣長薛公紫翼唐公玉書均曾設局編纂廣事搜羅奈以志未及半而事旋寢於是隔不數載我縣長滕公繡封來宰敝邑始復奉令續修仍聘孝廉王君璧田爲主筆網舊摭逸一如前日復因舊志甄別去留未半載而稿已脫也也濫字學界服務桑梓且以邑乘之修有關文化也故亦得與聞其事焉書成之日付諸梨棗製印若干部以廣流傳俾後之君

子讀是志者得以考其沿革察其廢興與夫前言往行之可法者而幸加採擇焉是爲序中華民國二十年十二月邑人宋錫齡謹序

遷安地當邊徼崇山峻嶺綿亘於四境者殆不可以僂指計而灤水復由西北入境之支屈曲百餘里至縣治西南而東折雖地多磽瘠民鮮素封而有土田有政事有人材物產孝子節婦古之人擇精摘要勒爲成書名之曰縣志使邑之家置一編朝夕觀覽將油然而生其忠孝節義之思凡所以正人心厚風俗以補政教之所不及胥是賴也惟舊志自同治癸酉經山右韓公任內增修以來至今將六十稔不惟疆域之變遷官職之改易科舉之停止壇廟之凌夷與夫賦稅徭役之因革損益今昔迥不相侔况又政體改革新政繁興所謂教育警察自治財務諸大端皆闕而未備使不有以釐定而纂修之考古者往復流連將何所據而識一邑之掌故哉民國癸亥山右薛公來宰吾邑政刑之暇關心文獻於是遂有復修縣志之舉敦聘鄭君繼武總其事吳君蓉訪爲主筆以爲協修吳君中春秋兩闈之魁學博而識精才大而

心細主修邑志必能博古通今廣大悉備以成吾邑完書乃竟好事多磨未視事而嬰痲症不良於行遂以主筆之責專屬於賢雖自慚謏陋而義不容辭謬膺斯任遂於是年十月一日開始工作於舊志之可因者因之無者增之缺者補之在薛公本擬一年竣事適直奉戰起大軍雲屯停頓數月於乙丑三月始告成未及付刊又值時局之變一縣分兩政府一年數更縣長五日京兆誰暇及此雖縣長唐公玉書欲將志稿補修亦未果其事蓋幾乎終寢矣辛未夏遼寧滕公蒞任留心掌故欲復興修又適奉省令徵求各縣志料於是招集各機關會議公推張君六階鄭君繼武賢亦濫竽共同編纂未及開辦而張君歸道山斯志之修何多踳躓也乃又延李君承緒以相協助兩閱月而志料告成先行呈報省府又兩閱月而志稿就緒行將刊印顧此次縣志辭縣長創之於前滕縣長成之於後其間修而輟輟而修層層波折六非易事今始幸而有成也雖不免疏陋貽譏要亦有勝於無後之作者斟酌損益藉鏡於茲當亦不無小補也夫民國二十年冬王維賢識

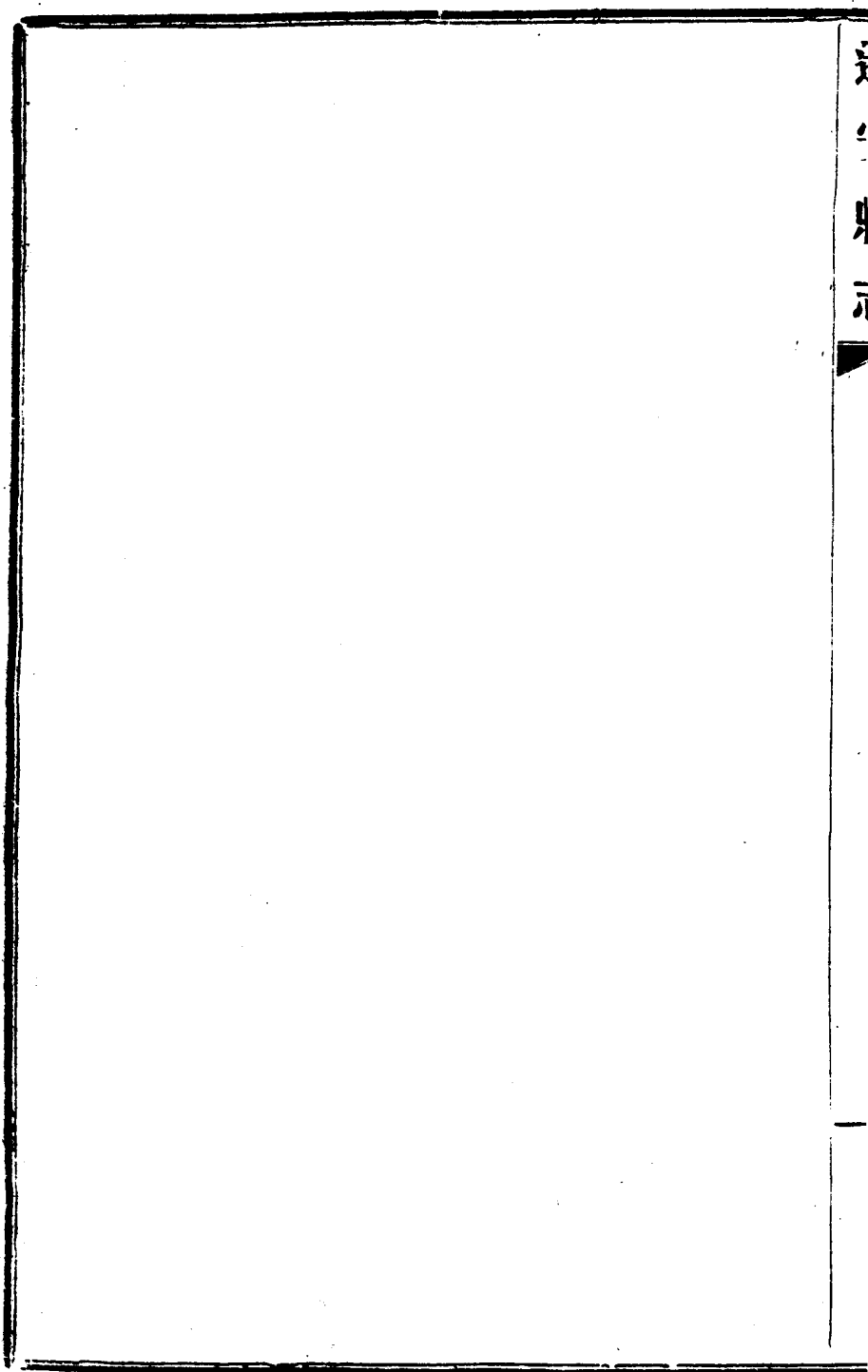

海北圖史卷之三

# 正誤表

類別	頁數	正面	反面	行數	正	誤
自治	二	正		九	開區	區開
實業	十一	反		七	說之	說在
	十一	反		十	作為	作在
	十一	反		十	其者	者
	十一	反		十一	造紙者	造者
職官下	二	反		九	誘	誘
	三	正		十三	日	明
	七	反		二	嘉靖	靖嘉
	八	正		八	絡釋	絡驛
	八	正		九	約	灼
	八	反		一	士	士