

康熙字典

辰集中

木

辰集中

四畫

加木 4

299

13



四畫
木

康熙字典

辰集中



康熙字典

辰集中

木部

四畫



康熙字典 辰集中

道光七年奉旨重刊

康熙字典

辰集中

木部

木

唐韻集韻韻會正韻於莫卜切音沐說文冒也冒地而生東方之行从艸下象其根徐鍇曰少者木始甲坼也萬物

皆始於微故木从艸白虎通木之為言觸也玉篇燧人氏鑽出火也書洪範五行一曰水二曰火三曰木四曰金五曰土易說

卦傳巽為木疏春則為生天之生育盛德在於木位又八音春盛德在木疏春則為生天之生育盛德在於木位又八音

之一周禮春官太師金石土革絲木匏竹註木祝歌也又質樸論語剛毅木訥近仁又木彊不和柔貌前漢周勃傳勃為

人木彊敦厚又析木星次爾雅釋天析木謂之津又姓統諸漢木仁晉木華又百濟八姓一曰木氏又復姓端木又叶



辰集中 木部

房原字與 道光七年奉 旨重刊

末各切音莫馬融廣成頌陰憲害作百卉畢落林衡戒 **木** 唐韻

田焚林柞木 韻會从一 古本切非从一 其月切 無刃切集韻匹刃切 按說文亦自為部今併

莖皮也玉篇崩今作血廣韻麻片也 入 **木** 唐韻五葛切集韻韻會牙葛切 岸人聲說文古文獻

又集韻牛代切音 **末** 廣韻晉活切音潑說文草木盛末末

末之屬皆从末 又集韻晉卦切音派義同 **末** 唐韻集韻

按說文末自為部南齊辛字等字从之今誤入 老於未象木重枝葉之形 爾雅釋二大木歲在未曰協洽禮月令

註季夏者斗建未之辰也 又前漢律歷志昧蕤於未釋名未

味也日中則昃向幽昧也 又玉篇未猶不也未有不即有也 又未央復姓見 **末** 唐韻集韻香末切韻會莫曷切正韻莫

李淳風乙巳占 **末** 葛切 末 唐韻集韻香末切韻會莫曷切正韻莫

在其上謂木杪也禮曲禮獻杖者執末玉篇端也頤也盡也廣

韻無也弱也遠也 又終也書立政我則末惟成德之彥 又

勿也禮文王世子命膳宰曰末右原 又蒲也左傳昭十四年

三數叔魚之惡不為未滅 又四波曰末左傳昭元年風淫未

疾 又商賈曰末史記秦琅邪王農除末黔首是富 又太

末縣名前漢地理志屬會稽郡 又且末國名見前漢西域傳

氏 又集韻正韻莫秋切音覓荀子禮論篇絲末註與臂同

又叶莫結切音茂屈原九歌桂櫂兮蘭櫓斲冰兮積雪采薜荔

兮水中舉芙蓉兮木末 又叶沒各切音莫蘇轍偶作詩重門

閉不開鳴鳥相呼樂晨 **木** 古文 **木** 木 **木** 唐韻正韻布

暉轉簾影微風響秋末 會補衮切 柞奔土聲說文木下曰本从木一在其下草木之根

柢也左傳昭元年木水之有本原班固西都賦元元本本確見

洽聞 又玉篇始也 又廣韻舊也下也禮禮器反本修古不

表聖字典

辰集中

木部

一畫

二

豫為後地曰張本 又曲禮註非曰豐本莒蒲根曰昌本 又

集韻類篇於道昆切同奔喻德官譽曰本走 又叶方典切音

區班婕妤好擣素賦調非常律聲無定 札 唐韻集韻韻會正韻

本或連躍而更投或暫舒而常斂 札 唐韻集韻韻會正韻

牒也徐曰牒亦水牘也爾雅釋器疏古未有紙載文於簡謂之

簡札中庸方策註簡札牒畢同物而異名札木簡之薄小者也

釋名札櫛也編之如櫛齒相此也前漢司馬相如傳請為天子

遊獵之賦上令尚書給筆札 又甲葉也左傳成十六年養由

基蹲甲而射之穿七札焉 又天死為札左傳昭二年民不天

札 又釋名撥水之權曰札形似札也 又集韻一點切音札

報也 又叶側瑟切音擲古詩十九首客從遠方來遺 札 唐

我一書札上言長相思下言久離別 正譌俗作札非 札 唐

食聿切集韻韻會正韻食律切於音術說文補或省禾稷之黏

者 又唐韻集韻韻會於直律切讀若秩說文菴或省草山蘭

爾雅釋草朮山蘭楊柳菴疏生平地者名蘭生山中者名朮本

草陶弘景別錄朮有兩種白朮甜而少膏赤朮苦而多膏爾雅

楊柳即白朮也 ○按說文分收禾草二部今誤入 朱 唐韻音俱切集韻韻會

說文赤心木松柏之屬从木一在其中一者記其心徐曰木之

為物舍陽於內南方之火所自藏也 又山海西荒經蓋山之

國有樹赤皮名朱木 又朱赤深纒也詩爾風我朱孔陽註謂

朱色光明也寄位於南方 又朱儒短小之稱左傳襄四年威

武仲敗於邾國人歌之曰朱儒朱儒使我敗於邾或作侏儒

又姓統譜顯垣之後封邾後為楚城子孫去邑為朱又望出吳

郡 又集韻韻會朱切音殊朱提 札 唐韻集韻韻會正韻

縣名前漢地理志屬魏郡 札 唐韻集韻韻會正韻

也字林 札 音了次第也 札 唐韻集韻韻會正韻

屋間木 札 音了次第也 札 唐韻集韻韻會正韻

集韻必列切 札 唐韻集韻韻會正韻

音鼈義同 札 唐韻集韻韻會正韻

其樹名榛其子名逐折 又與樸同更記文帝紀示敦朴為天

下先 又戰國策范睢曰鄭人謂玉未理者樸周人謂鼠未腊

辰集中 木部 二書 三

身... 道光七年奉 首重刊

若朴 又博雅朴大也粹也離也 又正韻匹各切又集韻匹

候切音蹄義林同 又玉篇音木切音朴本也 又集韻披尤

切音脚夷姓魏志建安二十年巴夷王朴胡舉巴夷來附 又

叶蒲沃切音僕陳琳瑪璠勒賦太上去華尚素朴兮所貴在人

匪金 木唐韻丁果切集韻都果切音堆說文樹

五兮 木古文 瑞 木垂朵也集韻本作朵亦作菜 又動

也易頤卦觀我朵頤 又花朵也村市趨新津北橋樓詩白花

檐外朵青柳檻前梢 又宋儀衛志殿之東西曰朵殿又鹵簿

用骨朵以骨飾之或範金為之較耕錄骨朵讀若脈都 朵同

又雞肋篇以手捉物謂之朵以手引小兒亦謂之朵 朵同

朽 唐韻如乘切集韻如蒸切音仍木名也 又集韻如證

韻類篇於莫卜切音木 朽 唐韻田聊切音迨枝落也 又廣

韻類篇於莫卜切音木 朽 唐韻田聊切音迨枝落也 又廣

則切集韻韻會歷德切音勒義同 又集韻渴憶切音越又

渠力切音極又漢書音義 杙 說文古簋字註詳竹部十一畫

尤切音求木名爾雅釋木杙槩梅註杙樹狀似梅子大如指

色赤似小柰可食本草補遺杙子山墟一物也 又方言杙仇

也謂怨仇也註 杙 唐韻集韻韻會居履切正韻居里切音

巨救切音舊 杙 說文木名山海經單狐之山多杙木郭

註狀如楡可燒以糞田 又與几通易煥卦煥奔其杙註承物

者也家語仰視棟桷俯察杙筵註杙作几 又集韻居里切音

會居宜切音儀亦木名也 杙 唐韻渠剛切集韻韻會渠尤

又類篇牛吹切音則權也 杙 切音則說文木下曲爾雅

釋木木下句曰杙上句曰喬 又集韻居虬切正韻居尤切音

音糾說文高木也下句曰樛高木曰杙 又集韻韻會於吉西

切音九義同 又集韻吉了切音皎木 杙 俗杙 杙 唐韻卑

也爾雅釋木杙者聊 正字通與樛同 杙 字 杙 履切集

杙 字 杙 履切集

杙 字 杙 履切集

杙 字 杙 履切集

杙 字 杙 履切集

音重刊

韻會補履切音凡也本作匕或作批禮雜記註喪祭用

柔吉祭用棘所以出牲體而載之俎者儀禮士喪禮乃杜載註

杜以出牲體載而受於俎也朽唐韻集韻韻會正韻迭許久

又正韻補委切音波義同朽切休上聲木腐也詩周頌祭

芻朽止至傳瘞三十三年恐燥濕之不時而朽蠹以重敝邑之

罪又與瘼同臭也列子周穆王篇饗香以為朽仲尼篇鼻將

塞者先覺焦朽又許嘉語切音許陳琳大荒賦原多寂而無

人兮雖獨存兮何補追遠古之遐跡兮惟德音兮為不朽又

叶許救切音驪李賀感諷詩溥涼垢子落朽唐韻宅耕切集

山豐泣清漏下有張仲蔚披書案將朽木頭類為正韻除

耕切音橙說文種也類篇煥也久爾雅釋蟲蠹打蠹郭註

亦駭蚘蚘又集韻唐丁切音庭又當經切音丁又除更切燈

去聲義同又集韻韻會唐丁切音庭又當經切音丁又除更切燈

十八年孟獻子會於虛杜註打音汀又集韻疑貞切音理

義同又唐韻中莖切讀若爭與丁同伐木聲又集韻疑貞切音理

五音集韻都冷切擊也又類篇都挺切音頂格也束唐韻

韻會迭七賜切音刺說文木芒也徐鍇曰草木之束葉刺

二文音義同○按說文束自為部束棘字从之入說入

一木集韻親然切音遷或二木唐韻刃俱切集韻韻會正韻雲

打不穿皮不蠹則不出於四方何休註杆飲水器又類篇浴

器禮丘藻正義浴時入杆浴竟出杆又儀禮既夕註杆亦作

林盛湯漿盥荷子若道篇築圓而水同杆方面水方又杆杆

猶于于自足貌荷子儒效篇杆杆富人豈不貧而富哉又大

杆山名山海經崑崙之丘黑水出焉西流於大杆又地名爾

漢武帝紀遣因杆將軍公孫敖築受降城註因杆何奴地名

又集韻王遇切音芋義同又更記秦木經秦得燒撥杆唐

焚杆君之國註孤切音烏○按古文杆同朽今分杆唐

古按切集韻韻會居案切音幹木名玉簋檀木也類篇柘也

又集韻韻會居安切正韻居寒切音干樞木也又木柘

也前漢尹賞傳被鐵杆劉敞二杆唐韻哀都切集韻韻會正韻

曰杆盾也俗作欄杆杆字杆注胡切音烏說文所以塗

長集巾木部三書五

也秦謂之朽關東謂之漫爾雅釋官棧謂之朽註泥錫增韻塗

鏝器或作坊亦作鈎又集韻洪孤切音乎又五音集韻烏故

切音汗 **杈** 唐韻初牙切集韻韻會正韻初加切音又說文

義然同 **杈** 杈枝也徐曰岐枝木也杜甫離賦突杈初而皆折

又捕魚具周禮天官鼈人以時蓄魚鼈蠃蜃註謂以杈刺泥

中擗取之也又集韻類篇從初律切音銀杈把農器又枝也

又集韻楚懈切音瘥義同又果韻楚嫁切音汶木枝衢也

東京夢華錄御廊立朱奈杈子路心立黑奈杈子即行馬也

又類篇 **杉** 唐韻所衙切廣韻集韻韻會正韻師衙切音杉

收草具 **杉** 說文作櫛爾雅釋木作姑郭註姑似松生江南可

以為 **杉** 唐韻集韻從了了切音刺木相高也又說文

船 **杉** 私非切集韻七小切音梢又子小切義同 **松**

說文古文綱字 **柎** 集韻類篇從松倫切音荀木可為 **柎** 集

韻篇符成切玉篇扶歲切音月木名俗呼 **柎** 唐韻集韻韻

此木皮曰水桴木又類篇甫凡切義同 **柎** 唐韻集韻韻

忽切音兀玉篇木無枝也集韻木短出貌又檣柎人名亦獸

名見檣字註又不安貌書秦誓邦之柎阻又類篇魚屈切

音岫荆餘木又 **柎** 玉篇古文李字詳下註又集韻韻會

集韻魚厥切義同 **柎** 從同梓治木器又木工也書梓材釋文

梓亦作柎 **柎** 古文 **柎** 唐韻正韻良以切集韻兩耳切韻會

詳梓字註 **柎** 良士切音里說文果名素問東方

木也爾雅翼李木之多子者理雅李性難老雖枝枯子亦不細

其品處桃上詩小雅投我以桃報之以李又韻會世薦士謂

之桃李劉向說苑樹桃李者夏得休息秋得其實焉樹葵藿者

夏不得休息秋得其刺焉世謂狄仁傑桃李皆在公門正用此

往來周語行李以節逆之泊宅編李理義通人將有行必先治

裝如孟子之言治任理亦治也又岸名史記天官書榮感為

李徐廣註內則理兵外則理政又司理刑官亦稱司李前漢

胡建傳黃帝李治管子法法籟臯陶為李 **柎** 集韻柎人切

又構李春秋吳地又姓風俗通伯陽之後 **柎** 音與木名

長記字也 辰集中 木部 三書

又集韻鉏臻切音秦玉木唐韻正韻何梗切集韻韻會下梗

篇息音切音信義炊同木切音若說文果名格物叢話杏實

味香於梅而酸不及核與肉自相離盧諶祭法夏祠用杏管子

地員篇五沃之土其木宜杏文獻通考杏多實不蠹來年秋禾

善又周禮司燧註夏取棗杏之火又左思吳都賦李善註

平仲果其實如銀一名銀杏又北杏地名春秋莊十三年齊

猴會於北杏又補仙傳呆類篇向縣省或作某通作極本

廬山有杏林董奉故里呆草梅杏類例杏為呆俗以為癡

獸之獸誤說材唐韻昨故切集韻韻會正韻橋來切於音

文从日不从口材才說文木槩也徐曰木勁直堪八於用者

孟子材木不可勝川又周禮地官委人掌斂疏材疏材是木

實榛栗之屬又周禮冬官考工記五材金木水火土也又六

材木工金工皮工設色之工刮磨之工博植之工也又天宰之

職百工飭庀八材珠象玉石土金革羽也又與才同書咸有

一德任官惟賢材又與財通孟子有達財者又質性也中

庸必因其材而篤焉又集韻昨代切音在材具也又叶前

西切音齊劉向列女傳妻往說公材唐韻此等切集韻韻會

陳其幹材列言勞苦公遂釋之材切正韻倉尊切於才平

聲屬韻野也增韻聚落也字从邑从市無材字俗通用音

陶潛歸田園詩曖曖遠人村桃花源記村中問有此人咸來問

訊初唐韻而震切集韻韻會而振切从言刃說文極初也玉

杓唐韻正韻甫遙切集韻韻會甲遙切从音標說文斗柄也

之綱也又引也淮南子道應訓孔子勁杓國門之關而不以

九聞又繫也淮南子兵略訓凌人者勝待人者敗為人杓者

死又集韻丁歷切音嬌標的也莊子庚桑楚我其杓之人耶

又集韻多嘯切音弔義同又集韻皮招切音漂亦斗柄也

又說文唐韻集韻市若切韻會是若切於音勻徐鉉曰以為

格杓之杓所以扞挹也史記項羽傳沛公不勝枹杓正韻作裳

杓切誤又唐韻丁了切紹上聲史記天官畫杓雲杓集韻

如繩索隱酌切又篇海職略切音勺橫木橋杓類篇

韻會從閣各切音託托櫨木名 又集韻陟格切音 杖 唐韻

磔托櫨盞酒具一曰柱土枅 又玉篇丁格切義同 杖 特計

切集韻韻會正韻大計切音第說文樹貌詩唐風有杖之杜

毛傳杖特也集韻木獨生也玉篇木盛也 又集韻類篇杖唐

左切音脫船尾小梢也淮南子說林訓心所說毀舟 杖 唐韻

為杖心所欲毀鐘為鐸 字从木从大俗从犬非 杖 直兩

切集韻韻會雜兩切正韻呈兩切音叔說文所以扶行也禮

曲禮大夫七十而致仕若不得謝則必賜之凡杖又玉制五十

杖於家六十杖於鄉七十杖於國八十杖於朝 又禮喪服小

記直杖竹也削杖桐也 又木挺也家語舜事瞽瞍小槲則待

過大杖則逃走 又方言於謂之杖謂戈戟柄也呂覽貴已篇

操杖以戰 又爾雅釋草蔞虎杖又唐韻集韻韻會正韻杖直

亮切丈去聲持也與仗同書牧誓王左杖黃 宋 唐韻集韻韻

鉞 又憑倚也左傳襄八年杖信以待晉 宋 會武方切正

韻無方切音亡說文宋棟也爾雅釋宮宋廟謂之梁 又唐

韻集韻正韻杖謨郎切音茫大梁也韓愈進學解大木為梁

又韻會眉夔切正韻 采 集韻初轄切音訓采葑曰未知所出

眉庚切音音盲義同 采 正字通與役同說文殺以采聲 又

舉要作采謂手 采 收絲具 又韻會女履切采上聲又集韻

持木擊人也

女利切音臑義從同

力命篇墨尿管至嘔吐

寓言也皮日休反招魂

墨尿管 又集韻拙遲切

切音弋說文果名爾雅

醉甜核堅出交趾 又

年臧堅以杖抉其傷而

而上求狙猴之杖者斬

杖今槩弋字作杖而

弋但為弋獵字矣 乾

愛切音漑與槩同 又

類篇古對切音憤義同

類篇古對切音憤義同

類篇古對切音憤義同

類篇古對切音憤義同

類篇古對切音憤義同

類篇古對切音憤義同

類篇古對切音憤義同

支古文作耒玉篇書作
秉集韻復書作秉疑誤

杜唐韻集韻韻會正韻杜說文甘棠也杜曰棠杜曰杜樊

光曰亦者為杜白者為棠陸幾草木疏赤棠子澀而酢無味木

埋制可作弓幹與說文不同又寒也書費誓杜乃獲周禮夏

官大司馬犯令凌政則杜之又爾雅釋草杜榮註似茅皮可

為索又方言東齊謂根為杜又澀也又本草杜仲藥名又爾雅

釋蟲杜伯蠋也又姓廣韻本帝堯劉累之後出京兆濮陽襄

陽三望又集韻董五切音賭姓也楚有杜地唐韻集韻韻

教又類蓋同都切音徒亦姓也音有杜刺地會然也爾切

音多說文落也廣韻析薪也又正韻尺里切音移集韻陳知

切音馳義杜同又集韻鄰知切同離又唐韻之切音移

木名爾雅釋木地註白根也考經註杜四寸謂之禪又

韻會吐選切音地地名又叶託何切音佗詩小雅伐木倚矣

析薪地矣註地隨其理也杜唐韻韻會正韻墟里切集韻口

詩禮以手離之也亦作施杜已切於音起說文杜也爾雅

釋木杜栒櫪廣韻栒杜春名天精子夏名栒杜葉秋名却杜

冬名地骨皮本草一名仙人杖根名地骨皮又嚴榮詩緇詩

有二杜鄭風無折我栒栒屬也小雅南山有杜在杜栒山

木也集于苞杜言采其杜陽有杜栒杜也按嚴說則易姑

封以杜包瓜孟子栒栒此是柳屬左傳襄二十七年杜梓皮革

自楚往也類篇似豫草此是山木陸幾草木疏昔杜秋熟正赤

服之輕身益氣此是栒杜本草沈存中六陝西栒栒最大高丈

其也

辰集中

木部

三畫

九

工 江平
木 公升水
切別作疋非

要史記漢高紀待諸侯至定要東耳 又叶所律切音率

筆賦削文竹以爲管如奈絲之纏束形條搏以直端染元黃以

定色 从木 唐韻集韻韻會古雙切正韻居郎切从音江

从口與東別 杜 說文牀前橫木也徐曰今人謂之牀棹爲就

篇妻婦聘嫁齊膠僮奴僕私隸枕牀杜方音秦晉之間謂之杜

又旌旄等爾雅講武素編綱杜註謂以白地錦緞旗之竿廣

雅天子杜高九初諸侯十大夫五 又銘楹也儀禮士喪禮竹

杜長三尺 又小橋謂之杜孟子徒杜成 又博雅杜與也

又見名晉書天文志大帝上九星曰華蓋下九星曰杜華蓋之

柄也 又集韻類篇杜沾紅切音公地名前漢曹參傳攻杜里

大破之 按唐韻杜音工 杜 同根六書統木託於地以自固

古音也字彙作叶音非 杜 者从木中隔於地二地形也半

在地上下根也 四 杜 韻說文木標末也方言杜小也木細

枝謂之杜 又歲未亦曰杜禮王制冢宰制國用必千歲之杜

又秋杜采玉九辨韻杜秋之巡夜兮 又林杜柳宗元登西

山詩蔡邕迴山林杜 又杜 唐韻集韻韻會杜斯義切音賜

集韻楚教切音鈔義同 杜 韻肉机方音相杜蘭之開曰杜

又止韻切守切音廟義同 又集韻韻會杜思切音徒同

樹木名可以爲器 又集韻韻會杜音工 杜 杜 杜 杜 杜 杜

朱 玉篇古因字註見曰部五音 又說文改也 杜 杜 杜 杜

切集韻遇哀切音元玉篇木名左思吳都賦縮杜植櫨李香

註玩大樹也皮厚味近苦澀剝乾之皮正赤煎汁以藏果使

不敗壞豫章有之 又爾雅釋木杜魚毒謂木作杜郭疏與李

許同正字通引容齋隨筆改人玩字今從之 又五忠切音玩

更記扁鵲傳鑿石橋引案杜毒炭索隱杜謂按摩而玩弄身體

使調和 又集韻韻會杜音願杜也 又集韻韻會杜音官切音阮義

同 杜 集韻寒剛切韻會正韻切韻切音航玉篇州名禹貢

揚州之域宋晁無咎曰左浙江右具區北大海南天目

又廣韻與航同說文方舟也詩衛風誰謂河廣一葦航之

又天杭天漢也揚雄太玄經漢水羣飛蔽於天杭 又姓姓苑

長集申 木部 四書 十

屬也管子弟子職坐板排之以葉適已又板板反側也詩大

雅上帝板板又負板悲哀貌儀禮喪服鄭註孝子前有哀後

負板疏謂負其悲哀於背也又集韻補限切音阪藉也又

叶甲免切音區韓愈祭張徹文乃遷殿中宋衣象板惟義之

豈利之踐自宋同板唐韻其輒切集韻極葉切音笈說

註踐上聲讀宋同板唐韻其輒切集韻極葉切音笈說

負物者又廣韻巨木象形僻本字宋魏曰宋或作銀

業切音踏極插也宋同板唐韻其輒切集韻極葉切音笈說

或作鈔杓唐韻集韻咸五活切玩八聲去樹皮也類篇不陰

或同杓唐韻集韻咸五活切玩八聲去樹皮也類篇不陰

厥切音杓不亂出坤蒼又集韻子忍切音澆又粉切音

杓又羊進切音治又鈞均切又集韻子忍切音澆又粉切音

音韻又王問切音運義於同杓篇海同楸楸木也詳楸字註

之生為杓說文同樹凡象杓文杓省杓唐韻集韻真袍切

杓木也杓文才皆作又杓文杓省杓唐韻集韻真袍切

漢交切音毛玉篇杓之冬熟者亦作杓杓杓杓杓杓杓杓杓

爾雅釋木旄冬杓註子冬熟者亦作杓杓杓杓杓杓杓杓杓

杓唐韻房脂切集韻韻會通脂切音皮詳杓字註又百

居易山杓把詩深山杓杓杓杓杓杓杓杓杓杓杓杓杓杓杓

聲讀薄密切音編又廣韻單履切音七與此同所以載牲體

也孔穎達雜記疏從鏤以杓升入於鼎從鼎以杓載之於俎也

又廣韻毗至切音俚細櫛櫛名此其細相比也又集韻次

也又集韻毗至切音俚細櫛櫛名此其細相比也又集韻次

或作杓集韻兵媚切音祕杓古文杓唐韻廣韻廷往切

柴切音汪地名亦同杓杓古文杓唐韻廣韻廷往切

往切音汪地名亦同杓杓古文杓唐韻廣韻廷往切

句杓又人之不直者亦謂之杓論語舉直錯諸枉又屈也禮

月金仲秋命有司申嚴百刑毋或枉撓又冤也唐書高仙芝

傳軍中皆呼枉又枉矢有三義一周禮夏官司弓矢枉矢利火

騎而交臣又枉是也或謂之兵矢一禮禮王人謂曰某有枉矢

註今之飛矛是也或謂之兵矢一禮禮王人謂曰某有枉矢

辰集中木部四畫

杓

杓

杓

杓

哨壺以樂嘉賓註謙言不直之矢也一星名考異郵柳唐韻

枉矢狀如流星蛇行有尾又類篇巨王切汲具柳五浪

切集韻韻會正韻魚浪切於印去聲說文繫馬柱蜀志先主解

綬繫督郵著馬柳又類篇堅也又集韻魚剛切韻會疑剛

切於音昂義同枋唐韻甫良切集韻韻會分房切正韻敷

印从匕从亡者誤枋房切於音方說文不可作車管子地員

篇其祀其枋又南方草木志蘇枋木出九真南人以之染絳

清以大庚之水則色愈深又集韻蜀人以木偃魚曰枋又

集韻甫妄切坊去聲舟師也又集韻韻會於破病切與柄同

周禮春官內史掌王之八枋之法以詔王治謂爵祿予奪生殺

廢置也又儀禮士昏禮酌醴加角柶面葉受醴抵唐韻是

面枋疏柶柶類枋柶柄也又正韻筋亦作枋抵交切音

時確也枋唐韻集韻韻會正韻於符分切音茨說文木名爾雅

衡也枋釋木榆白枋郭註枋榆先生葉別著茨皮色白又

詩陳風東門之枋婆娑其下陸佃雅榆性扇地其陰下五穀

不植人就以息焉又枋榆社名見榆字註又通琴復屋棟

也左思魏都賦枋檠複枋唐韻於計切集韻韻會計切於音意

緒班固西都賦作笄檠枋五簋枋柎宮名類篇木名楊慎曰

如五柎長楊之類用木為宮名也關中記建章宮有枋柎殿班

固西都賦洞枋柎與天梁○按韻書皆音於計切正字通作希

字讀扶唐韻防無切集韻馮無切於音夫說文扶疎四布也

非與檠同芳無枋集韻韻會正韻於那舍切音南說文木名

長也字與

辰集中

木部

四書

五

析古文

韻韻會先的切正韻思積切於音錫說文破木也詩齊風析薪

如之何非斧不克一曰折也又分也書堯典厥民析孔安國

枯一年西榮東枯張華謂之交讓木又爾雅釋木梅榭郭註

似杏而酢陸疏廣要爾雅之梅榭乃似豫章者古稱榭榭豫章

景純不得以似杏實酢解之又廣韻汝鹽切集韻韻會如占

傳丁壯就功老弱分析也 又削析晉陶潛移居詩疑義相與

析 又史記律書寅曰析木 又國名書禹貢析支渠搜崑崙

又地名析城屬冀州 又邑名左傳僖二十五年秦取析矣

又戶子虹蜺為析翳 又類篇相支切音斯周禮天官醢人

饋食之豆脾析 又草名張揖曰析似燕麥 又平聲唐韻息

黎切史記五帝紀析支渠搜索隨作鮮支渠搜鮮析音相近古

讀鮮為斯 又息例切音近賜後漢西羌傳 桓唐韻胡誤切

讀于賜支註賜支者禹貢所謂析支者也 桓唐韻會正

韻胡故切切音護說文行馬也周禮天官掌舍設柅柅再重

控柅謂行馬再重者以周衛有內外列漢制考按六韜治營壘

則有天羅武落行馬蒺藜之具周禮柅柅即行馬以木為螳螂

繫築藩落用以避陣者也 又韻會柅者交五其木以為遮圍

也漢魏三公門視行馬 柅 同桓劉貢父詩話今人謂駟驢為

又名柅子柅字註 柅 牙本為之五即主五市事也唐人

書互 柅 唐韻五加切集韻會正韻牛加切音牙本作柅

作牙 柅 亦作柅說文木名玉篇出交趾高數十丈葉在其末

左思吳都賦 柅葉無陰蜀都賦 櫻柅註皮可為繩履 又柅柅

詳柅字註 又車輪外輞謂之柅周禮冬官考工記作牙輿人

斬三材以為輅輪牙 又類篇迦柅木相拒也 又類篇余遮

切音耶亦木名 又廣韻集韻並音駕切音近又集韻魚駕切

義於 柅 廣韻集韻韻會正韻並音之庚切音主說文勺也徐曰

同 柅 有柄形如北斗用以斟酌也儀禮饋食禮司官設饔

木于洗東有柅註設水用轉沃器用柅水也又禮喪大記

浴水用盆沃水用柅註以料酌盆沃戶也史記索隱凡方者

為斗若安長柄則名為柅音主 又唐韻集韻 柅 唐韻武延

韻會正韻並音當口切音斗棋柅柱上方木也 柅 唐韻徐林切集韻類篇

延切正韻黃堅切音綿玉篇柅 柅 唐韻徐林切集韻類篇

木名同楹類篇出交趾可為布 柅 唐韻徐林切集韻類篇

又集韻才淫 柅 唐韻集韻韻會正韻並音在切音尋木葉也

切音驚義同 柅 唐韻集韻韻會正韻並音在切音尋木葉也

唐風角枕粲兮禮內則敝枕草 又唐韻之質切集韻韻會正

韻職任切義同 又車後橫木也小爾雅軫謂之枕 又魚腦

真世字也 辰集中 木部 四畫 去

道光七年奉旨重刊

中骨曰枕爾雅釋蟲魚枕謂之丁又姓苑苑出下邳又廣韻直深切集韻持林切音沈擊牛杙也又木名釋名烏杙

一名枕一名豫又本草綱目枕木即釣樟又叶知險切音展詩陳風有美一人碩大且儼寤寐無為輾轉伏枕

俗枕枕唐韻羽求切集韻類篇余求切音尤玉篇木字唐韻集韻韻會於喬切正韻伊堯切音妖說文杙木少盛貌

詩周南桃之夭夭詩本作天徐曰謂草木始生未幾得地方而先長也書禹貢厥草惟夭註物越眾而速大故亦謂短折者為

天也又集韻於兆切音天木名又類篇於兆切木華茂也集韻通作

天或作栳 杙 唐韻廣韻匹卦切集韻類篇韻會音卦切杙為功象形又廣韻麻紵也又集韻普拜切音泝杙之為言微也微繼

義同○按說文杙自為部繼麻二文从之今誤八林唐韻力韻韻會犁針切正韻聲沈切音臨說文平土有叢木曰林徐曰叢木故从二木平土故二木齊詩小雅依彼平林又野外

謂之林詩周南施于中林又山木曰林梁傳信十四年林屬于山為叢又周禮地官林衡計竹木曰林水衡曰衡又爾雅釋詁林君也又盛貌詩小雅有上有林又林鍾律名

禮月令季夏之月律中林鍾周禮作兩鐘又羽林星名應劭曰天有羽林大將軍之星也林喻若林木羽翟擊之意故以

名武官前漢宣帝紀取從軍死者之子養為羽林軍號羽林孤兒又綠林荊州山名後漢劉元傷諸亡命集于綠林又

姓姓譜殷比于後避難長林山因氏又平王世子林開之後望出南安○按說文林自為杙唐韻而銳切集韻韻會正韻儒

部禁楚等字从之今併入杙切音杙音杙下蓋杙杙類篇刻木嵩所以入鑿莊子天下篇鑿不圍杙循木註鑿非圍杙而杙

自人之宋玉九辨圖鑿而方杙兮吾固知其鉏鉏而難入又韻會通作內周禮冬官考工記計調其鑿內而合之杙集韻

又博雅柄柱也又集韻又困切音嫩草始生貌也杙集韻切音訛木節也本作厄又海篇於菴切義同○按說文無杙

字日部厄木節也五果切讀若火从日厂聲賈逵以為厄裏也

長集木部四書

廣韻平聲从厄上聲从厄皆 **枚** 廣韻莫杯切集韻韻會正韻

訓木節正字通坳俗厄字 為杖从木从支詩大雅施于條枚徐曰自條而出也枚曰條幹

曰枚又个也書大禹謨枚小功臣註一一卜之也前漢食貨

志二枚為一朋五行志枚宮中樹七圍以上十六枚 又枚筮

不指其事況卜吉凶也左傳昭十二年南蒯枚筮之 又馬筮

曰枚左傳襄十一年以枚數闔 又術枚枚狀如箸口橫銜之

續結於項也周禮秋官銜枚氏掌司器 又枚枚筮密也詩晉頌

考工記鐘帶謂之篆篆間謂之枚 又枚枚筮密也詩晉頌

宮有恤實實枚枚 又屋內重檐曰雙枚何晏景福殿賦雙枚

既修 又姓統譜 **枅** 集韻阻教切音 枅與析同論衡量知

周枚被漢枚乘 唐韻集韻韻會正韻枅古火切音裏說文木

為枅福虛篇 **果** 實也从木象果形在木之上易下繫乾為天

枅骸而炊 為木果註果實著木有似星之著天也周禮地官甸師共野果

蘇之屬應劭曰木曰果草曰蘇張晏曰有核曰果無核曰蘇

又勝也軼也左傳宣元年殺敵為果致果為勝 又勝也禮

則將為善思貽父母合名必果 又驗也宋書后妃傳合果然

矣 又釋氏因果隋書經籍志釋迦教化弟子多有正果者

又果然獸名宋國史補揚州以一果然數十果然向得 又爾

雅釋蟲果贏蒲盧疏細腰蠶也 又與裸通不思吳都賦風俗

以釜果為媿方言媿勇也古字通 又集韻韻會正韻苦果切音

顛果然飽貌莊子逍遙遊三餐而反腹猶果然 又唐韻集韻

韻會正韻媿女侍也孟子二女果 又通裸廣韻媿禮也 又

廣韻莫杯切集韻韻會正韻

廣韻切於音梅說文幹也可

廣韻韻會正韻韻會章移

唐韻集韻韻會章移

唐韻集韻韻會章移

唐韻集韻韻會章移

唐韻集韻韻會章移

唐韻集韻韻會章移

唐韻集韻韻會章移

唐韻集韻韻會章移

唐韻集韻韻會章移

唐韻集韻韻會章移

唐韻集韻韻會章移

唐韻集韻韻會章移

唐韻集韻韻會章移

唐韻集韻韻會章移

唐韻集韻韻會章移

唐韻集韻韻會章移

唐韻集韻韻會章移

唐韻集韻韻會章移

唐韻集韻韻會章移

唐韻集韻韻會章移

表集字典

辰集中

木部

四畫

六

唐韻廣韻類篇韻會正韻杜諸氏切音紙木名枳也說文木似

橋徐曰即藥家枳殼也周禮冬官考工記橋踰淮而化為枳

又木高多刺可為籬落張衡西京賦楛枳落突棘藩又博雅

枳股也又小爾雅枳害也孔叢子刑論率過以小罪謂之枳

又與軻通地名一在巴郡一在魏地又集韻頸爾切韻會

居紙切音泚義同又集韻舉綺切韻會居矣切音已枳

棋又一名白石李又集韻章移切音支爾雅枳集韻正韻

釋蟲枳首蛇也又翹移切音岐義同枳集韻正韻

音竹類篇與眾同亦作枳老人杖也五代史後漢遣王峻奉

表契丹耶律賜一木枳峻持歸幽望見避道又集韻直駭切

音從又古瓦切枳唐韻集韻韻會枳虛嬌切音豈說文木根

言寡義也同枳空也又虛也左傳襄二十八年歲在星

紀而淫于元枳杜註元枳即虛也徐按爾雅虛星子位之次枳

虛耗之名北方樹木皆虛以木色黑故曰元枳預曰元枳三節

虛在其中又周禮地官保章氏以星土辨九州之地鄭註元

枳齊也青州分野又正字通凡物饑耗曰枳人饑曰枳腹

架唐韻古訝切集韻正韻居迺切韻會居訝切音蓋類篇

凡以竿為衣架者多筵又正韻屋架也儀禮少宰饋食註大

夫士廟皆兩下五架又廣韻舉閣也又韻會架也又以

架架物詩周南鄭箋鵠作柳唐韻古牙切集韻韻會正韻居

巢冬至架之至春乃成柳牙切音加說文柳也淮南謂

之柳玉篇連柳打穀具釋名柳加也加杖于兩頭以過穗而出

其穀也又廣韻項械也馬融廣成頌加天狗繼墳羊又廣

韻求迎切集韻永迎切音加義同又柳唐韻韻會俱羽

與架通度物之器禮曲禮男女不同柳加柳切集韻果羽切

正韻屏許切音矩說文木名詩小雅南山有柳陸機草木疏

柳樹高大如白楊子長數寸散之甘美如飴蜀以為醬亦書作

蒟又正韻忌遇切義同又唐韻集韻古后切韻會正韻舉

后切音苟爾雅釋木柳檉註今柳把也疏一名苦把一名地

骨服之輕身益氣又集韻類篇韻會枳居侯切音鈎宋玉風

賦枳柯來菓李善註柯曲也似橋屈曲也本草枳一名枳櫛

良也字九辰集中木部五畫

手

前人之言也玉篇不知名者曰某韻會臣諱君曰某論語某在斯左傳宣十年某氏之守臣某 又泛言事物亦曰某禮少儀

問品味子食子某乎問道藝子習于某乎子善于某乎 柑 又正韻真補切音姥義同 甘木作目當為果俗作某非

唐韻集韻韻會正韻姑沽三切音甘果名南方草木狀橘屬滋味甘美特異者也唐書蕭嵩傳荆州進黃柑韓彥直橘錄柑別

種有八而乳柑惟第一 又通甘司馬相如上林賦黃甘橙檇 又集韻韻會同紺以木銜馬口也公羊傳宣十四年相馬

而殊之爾漢五 汜木 廣韻俗漆字開山圖長安西有渠謂之渠 行志畏刑柑口 汜木 又木名山海經剛山多渠木 又集

韻厥悉切義同 汜木 唐韻集韻韻會正韻然而珍切音冉說文 又俗為數目字 汜木 以繪絲為色从水朶聲徐鍇引裴光遠云

从水水者所以染从木木者梳齒之屬从九九者染之數也周 禮天官染人掌染帛爾雅釋器一染謂之緇再染謂之赤三染

謂之纁 又柔貌詩小雅荏苒柔木 又博雅染稱和諧也 又姓姓譜晉染閔五代染子 又唐韻集韻韻會正韻然而豔

切冉去聲汚也漬也書亂沓沓染汚俗咸與維新 韻會周禮 染人有上去二音 从九會意俗从九非 〇按說文收水部今

誤入柔 唐韻耳由切集韻韻會正韻而由切於受平聲說文木 曲直也 又柔者剛之反易說卦立地之道曰柔與剛

書洪範亦潛剛克高明柔克老子道德經豈非以其柔耶 又 安也書舜典柔遠能邇 又服也左傳僖二十八年我得天楚

伏其罪我且柔之矣 又草木新生曰柔詩小雅薇亦 柔止 又國名前漢地理志屬琅邪郡 俗作柔非 桡

檣省 招 廣韻市昭切集韻時僂切从音韻說文樹搖貌 又 文 招 廣韻射的也 又集韻之搖切音昭義同 又類篇

市沼切音紹博 招 同松前漢地理志 柘 唐韻集韻韻會正 雅浴牀謂之柘 武威郡有蒼松縣 柘 韻會之夜切音蔗

說文桑屬籒書柘葉飼蠶為絲中琴瑟絃清響勝凡絲 又周 禮考工記司人取幹之道柘為上 又禮投壺矢以柘若棘毋

去其皮 又本草其木染黃赤色謂之柘黃天子服 又霍豹 古今註桑實曰葦柘實曰佳 又奴柘本草陳藏器餘似柘節

長也字典 辰集中 木部 五書

五書

五書

有刺冬不彫 又南方草木狀諸柘一曰甘蔗宋玉招魂

炮羔有柘漿些 又縣名前漢地理志屬淮陽郡 又山名

海經松山之北有柘山 又姓統證春秋柘稽漢柘溫舒 又

唐韻古音之怒切詩大雅攘之剔之其駮其柘帝遷明德串夷

載柘古文 唐韻胡甲切集韻韻會正韻轄甲切音洽

路柘捕虎生獻之天子命為柘養之東虞 又管子中匡生縛

管仲而柘以予齊 又莊子刻意篇有于將之劍者柘而藏之

或作櫛 又木名左思吳都賦木則楓柳豫章 柘唐韻集韻

李善註楓柘皆香木名 又說文烏匣切義同 柘韻會余救

切正韻爰救切音右說文與櫛同條也書禹貢厥包柘櫛傳

小曰櫛大曰柘爾雅釋木柘條詩似橙而酸呂覽本味篇果之

美者有雲夢之柘埤雅即詩秦風有條者是也 又玉篇辛甫

切音皮義同 又唐韻正韻直六切集韻竹六切韻會仲六切

於音逐呀柘織具也杼受經神受緯通作柘 柘唐韻失人切

又集韻夷周切音由橙屬 又柘梧竹名 柘韻韻會正

韻升人切音申爾雅釋木木自斲曰柘廣韻柘謂

斲也容齋隨筆木絕于中故申字之訓為自斲 柘

也大葉木爾雅釋木柘似柳皮可食作飲 又山海經方

山有青樹名曰柘格之松 又周禮天官掌舍註柘受器

羽切音矩義也 相說文詳甲切而也 又集韻白許切音巨又果

同 或作櫛 相說文詳甲切而也 又集韻白許切音巨又果

切音斗謂之柘類 柘唐韻正韻他各切集韻韻會關各切於

篇所以杼水也 柘音託說文柘櫛也夜行所擊者易

下繫重門擊柝以待暴客左傳哀七年魯擊柝聞于邾徐註日

謂判兩木夾于門為機相擊以警夜也今荒城多叩鼓以持更

蓋其 柘正韻毗面切音下玉篇柱上橫櫛也亦作 柘

遺制 柘開○按字彙同柘正字通柘說文柘字皆非 柘

切集韻龍都切音盧說文木名出橐山唐韻黃柘木可染也

又集韻類篇於通都切音玲又集韻荒胡切音呼又韻五切

庚紀字典 辰集中 木部 五畫

道光七年奉旨重刊

音韻義 **柞** 唐韻在各切集韻韻會正韻疾各切 柞音昨說文

柞同 木新葉將生故葉乃落附者甚固 又前漢武帝紀行幸墊屋

五柞宮張宴曰有五柞樹因以名宮也 又唐韻則落切音作

義同 又集韻韻會側格切音窄除草木曰受除木曰柞詩周頌

載及載柞又周禮夏官梓氏掌攻草木 又窄陔也周禮冬官

若上記載小而長則柞 又大而外也考工記鍾侈則柞 又

類篇助伯切音漸捕獸檻中機曰柞鄂中庸孔疏獲謂柞樗也

又集韻任下切同柞裏斫 **柞** 廣韻同柞 又而 **柞** 唐韻

也 又集韻實窄切齧也 **柞** 廣韻同柞 又而 **柞** 唐韻

然同 **柞** 唐韻集韻於慢切音永柞木可用為笏○按韻書

柞 無菊音字彙誤訓櫟實正字通遂以為樣字之訛非

柞 唐韻韻會都禮切正韻典禮切音邱說文根也徐錯曰

遊仙詩根柞無雕落 又與邱通爾雅釋器邱謂之柞郭註根

柞皆物之邱邱即底 又唐韻都計切集韻韻會正韻丁計切

音韻又唐韻廣韻都奚切集韻直一切集韻韻會正

韻正韻都黎切音低義法同 **柞** 唐韻直一切集韻韻會正

爾雅釋宮柞謂之闕 又爾雅柞樹也又鐵也 又廣韻集韻

柞千結切音竊義同 又集韻韻會徒結切正韻杜結切音迭

柞 柞門名左傳莊二十八年季子元伐鄭人于柞柞之門 又

柞 柞山名山海經女離山之東有柞簡山 又集韻大一切義

同 **柞** 唐韻側加切集韻韻會正韻莊加切以詐平聲說文木

而酸爾雅釋木柞梨曰柞之山海經洞庭之山其木多柞 又

地名春秋襄十年會吳于柞 又集韻韻會切音按博雅陔也

又集韻緣於切音濱以 **查** 唐韻正韻鋤加切集韻莊加切

木爲開 又壯所切同組 **查** 唐韻正韻鋤加切集韻莊加切

仙查犯牛斗拾遺記堯時巨查浮西海上十二年一周大名貫

又廣韻士佳切音柴查郎

又姓統譜望出齊郡

辰集中

木部

五畫

天

又查下地名

又廣韻士佳切音柴查郎

又姓統譜望出齊郡

辰集中

木部

五畫

天

又查下地名

韻韻會正韻攻乎切音孤說文瓜棱也徐錯曰字書三棱為

瓜與觚同史記酷吏傳敘漢興破觚為圓又阮固西都賦上

觚棱而棲金爵韻會瓜棱堂上最高轉角處又類篇

鐮瓜也一日鄉飲酒爵也又集韻姑華切音瓜義同

其月切同概 概 集韻類篇五寡切音 栝 集韻類篇公滂

木入上也 概 瓦博雅鼓錄謂之概 栝 模切音鋪蔽栝

木名汁可食 又集韻 栝 集韻女減切 栝 唐韻集韻韻會

類篇博故切音衍義同 栝 喃上聲木名 栝 大巨救切音借

同置釋名在牀曰尸在棺曰柩柩究也送終隨身之制皆究備

也曰虎通柩久也久不復變也小爾雅空棺謂之柩有尸謂之

柩 又禮會子問柩不早出不暮宿 又周禮春官 柩 集韻

小祝置銘疏漢時謂銘為柩 又集韻 柩 九切義同 柩 類篇

於交切音曲木也 又 柩 廣韻去魚切集韻丘於切音

去聲集韻於教切義同 柩 說文柩也廣韻板置驢上負

物者詳 柩 集韻民卑切音彌與柩同柩 柩 柩斤於切音柩

極註 柩 柩之山其上多玉郭註柩斤於切音柩

柩 柩 柩 柩 柩 柩 柩 柩 柩 柩 柩 柩 柩 柩 柩 柩 柩

柩 柩 柩 柩 柩 柩 柩 柩 柩 柩 柩 柩 柩 柩 柩 柩

柩 柩 柩 柩 柩 柩 柩 柩 柩 柩 柩 柩 柩 柩 柩 柩

柩 柩 柩 柩 柩 柩 柩 柩 柩 柩 柩 柩 柩 柩 柩 柩

柩 柩 柩 柩 柩 柩 柩 柩 柩 柩 柩 柩 柩 柩 柩 柩

柩 柩 柩 柩 柩 柩 柩 柩 柩 柩 柩 柩 柩 柩 柩 柩

柩 柩 柩 柩 柩 柩 柩 柩 柩 柩 柩 柩 柩 柩 柩 柩

柩 柩 柩 柩 柩 柩 柩 柩 柩 柩 柩 柩 柩 柩 柩 柩

柩 柩 柩 柩 柩 柩 柩 柩 柩 柩 柩 柩 柩 柩 柩 柩

柩 柩 柩 柩 柩 柩 柩 柩 柩 柩 柩 柩 柩 柩 柩 柩

柩 柩 柩 柩 柩 柩 柩 柩 柩 柩 柩 柩 柩 柩 柩 柩

柩 柩 柩 柩 柩 柩 柩 柩 柩 柩 柩 柩 柩 柩 柩 柩

柩 柩 柩 柩 柩 柩 柩 柩 柩 柩 柩 柩 柩 柩 柩 柩

柩 柩 柩 柩 柩 柩 柩 柩 柩 柩 柩 柩 柩 柩 柩 柩

柩 柩 柩 柩 柩 柩 柩 柩 柩 柩 柩 柩 柩 柩 柩 柩

柩 柩 柩 柩 柩 柩 柩 柩 柩 柩 柩 柩 柩 柩 柩 柩

柩 柩 柩 柩 柩 柩 柩 柩 柩 柩 柩 柩 柩 柩 柩 柩

柩 柩 柩 柩 柩 柩 柩 柩 柩 柩 柩 柩 柩 柩 柩 柩

柩 柩 柩 柩 柩 柩 柩 柩 柩 柩 柩 柩 柩 柩 柩 柩

柩 柩 柩 柩 柩 柩 柩 柩 柩 柩 柩 柩 柩 柩 柩 柩

柩 柩 柩 柩 柩 柩 柩 柩 柩 柩 柩 柩 柩 柩 柩 柩

柩 柩 柩 柩 柩 柩 柩 柩 柩 柩 柩 柩 柩 柩 柩 柩

康鼎字典

辰集中

木部

五畫

老

引弱枝 又草莖也張衡西京賦濯靈芝以朱柯 又方言孟

謂之柯 又木名厲志柯木出廣南山谷間波斯家用為船舫

又齊地名春秋莊十三年公會齊侯于柯 又姓韻會吳公

子柯隆之後 又叶于希切音衣黃庭經丹青紫條翠靈柯七

獲玉籥 亦唐韻集韻乃帶切韻會乃代切正韻尾帶切音

開兩扉 亦說文果名廣韻奈有青白赤三種潘岳閒居賦

二奈耀丹白之色 又徐鉉曰假借為奈何字書召誥曷其奈

何弗敬 又廣韻那也奈那通王維酬郭給事詩強欲從君無

那老小竹奈籬愈感春詩已矣知何奈奈作那○按俗作柱

棟以別于奈何之奈 又俗作奈以別于奈果之奈皆非柱

唐韻韻會正韻直主切集韻重主切於除上聲說文櫛也廣雅

櫛謂之柱爾漢成帝紀腐木不可以為柱 又底柱山名書禹

貢東至于底柱 又上柱國柱下史皆官名戰國策晉為執珪

官為柱國漢官儀侍御史為柱下史 又前漢禮樂志柱工員

二人冠柱工主箏瑟之柱 又應劭曰柱下史法冠 曰柱後

以鐵為柱也蔡邕獨斷柱後惠文冠 又唐韻知庚切集韻正

音家庚切秋音主柱夫草名爾雅檉草柱夫搖車 又集韻檉

篇韻會於株遇切音駐與柱通掌也刺也前漢朱雲傳連柱五

鹿君 又枝柱曰柱檉愈王適稟銘 秘唐韻韻會秋兵切

鼎也不可以柱車馬也不可以守關 秘音秘秘檉也廣韻載

柄周禮冬官考工記戈秘六尺有六寸左傳昭七年君王命剝

圭以為鍼秘 又檉也周禮冬官考工記弓檉曰秘詩秦風竹

閉緹勝作閉 又廣雅丘上有木曰秘丘 又唐韻甲吉切音

必又集韻薄必切正韻薄密切秋音彌義於同或作秘 又毗

筆柄也 又廣韻薄結切音擊支柄 柳古文 卯柳 唐韻

韻會正韻秋力九切閉上聲說文小楊也本作柳外木卯聲埋

雅柔脆易生與楊同類縱橫顛倒植之皆生 又柳谷日入處

書堯典宅西曰昧谷徐廣云柳谷宋祁筆記古文卯木柳字後

借為辰卯之卯北本別字後借為西北之北虞翻笑鄭元不識

古文以卯為昧訓北曰北猶別也 又星名爾雅釋天昧謂之

柳 又直也服虔曰東郡為廣轍車為柳李奇曰大牛車為柳

長集申 木部 五畫 天

鄧展曰喪甫為柳 又爾雅釋樂宮謂之重商謂之敏角謂之

經徵謂之迭羽謂之柳 又侯國名前漢地理志屬渤海郡

又姓姓譜魯子展之後食邑于柳遂以為氏 〇按楊柳一物二

種毛詩分而言之者齊風折柳樊圃陳風東門之楊是也合而

言之者小雅楊柳依依是也本草云楊枝硬而楊起故謂之楊

柳枝弱而垂流故謂之柳正字通據古詩南楊北有柳分為二

非 此唐韻疾移切集韻才資切並音此廣韻無此木一名楸

因名類篇與概概木同 此木唐韻士佳切集韻韻會韻作切

散材禮月令收秋薪柴註大者可析謂之薪小者合束謂之柴

又燔柴曰柴書舜典至于岱宗柴傳祭天告至也祭時積柴

其上而燔之也 又說文徐鍇曰前行野次豎散材為區落名

曰柴離後人語諺轉入去聲又別作寨非是 又塞也莊子天

地篇通合聲色以柴其內 又護也淮南子道應訓柴箕子之

門 又邑名前漢地理志高柴屬泰山郡柴桑屬豫章郡 又

柴 佳平シバ
シハキ、カクシ

卦去サイ マセ
眞法 ツム

〇別作寨非
柴寨

柴

姓姓譜出平陽齊文公子高之後 又集韻鋤加切音查小

木也 又類篇叙宜切音差柴池參差也張揖上林賦作柴屬

謂積禽也詩小雅助我舉柴 又集韻一曰滅煩勞也 又仕

懈切音若柴藩落也 又十邁切音寨義同 又叶七何切音

蹉劉向九歎折芳枝與瓊華兮樹棘與荜柴 又射干

兮標藜藿 柵唐韻楚華切集韻韻會測華切正韻麻華切

與藜荷 柵音策說文作柵編樹木也廣韻豎木以立柵也

魏書廣陽王傳連營立柵莊子天地篇內支盈于柴柵 又地

名唐書高崇文傳戰于鹿頭柵 又韓愈與孟郊有沙柵聯句詩

又博雅柵棧也 又廣韻測儀切音蹠柵 又廣韻集韻

所晏切音訕籬柵 又集韻敷春切音鞞編竹木為落也 又

叶昌谷切音尺歐陽脩廟鹿詩朝渴飲清 柵唐韻集韻韻會

池暮飽眠深柵慙愧主人恩殺身難報德 柵息利切正韻息

漬切並音四說文匕也禮聘禮宰夫實解于禮加柵于禮周禮

漿人註飲禮用柵者柵不用柵者漿也 又角柵喪禮所用

柵也 長集中 木部 五畫

禮喪大記註以角為祝唐韻集韻韻會正韻於昌六切音傲

之長六寸兩頭屈曲祝說文樂木空也所以止音為節書益

稷護合止祝故註祝狀如奈桶方二尺四寸深一尺八寸中有

椎柄連底桐之合左右擊郭璞云樂之初擊祝以作之樂之末

曼敬以止之又廣韻之六切音祝義同

增柯集韻類篇

杯集韻類篇木名爾雅釋木祝州木髦柔英又類篇

六枸廣韻思尹切正韻登允切於音笱筭與於同玉篇枸

立者為虞橫牽者為枸又集韻須倫切音荀木名山海經此

山其木多枸又縣名前漢地理志桐邑屬石扶風古關地

栓唐韻山員切集韻類篇所員切讀若瘦廣韻木釘也類篇

雅七緣切音筌孟也又拾說文胡甲切音劍柳也又廣

集韻所眷切籩去聲槩也拾韻古杏切音闊其輒切音破又

玉篇居業切音吟又集韻類篇於訖業切音幼義於同又

韻葛悶切音合拾楷木名類篇朝舒暮卷亦名合歡嵇康養生

論合歡梁唐韻苦計切正韻去計切於音契或作缺亦作契

綱念梁刻也又唐韻苦結切集韻韻會正韻詰結切於

音挈本作契爾雅釋詁與滅殄絕也左傳定九年陽貨借

邑人之車契其軸俗讀若屑又博雅契缺也梁梁曼也

榎會振榎唐韻先楷切集韻韻會正韻先齊切於音西本

或作榎榎古榎字說文口在西方而鳥博故因為東西之

西禽經陸鳥曰榎水鳥曰宿獨鳥曰上衆鳥曰集莊子至樂篇

養馬者宜榎之深林或作棲又凡物止息皆曰榎魏書顯祖

記榎心浩然陶潛穫下淇詩聊得從君榎又榎遲遊息也陶

潛與從弟詩榎遲誚為抽又榎猶皇皇也論語何為是榎

榎者與又集韻韻會正韻

韻於思計切音細雞所止

榎唐韻與之切集韻類篇盈之切

為心之切音務榎古文

義同或作榎榎唐韻集韻韻會正韻

榎於力質切音傑說文

辰集中 木部 六畫 三

作桌从木其實下垂故从鹵周禮天官籩人饋食之遵其實栗

又堅木也公羊傳文二年虞主用桑練主用栗又謹敬也

書舜典寬而栗又堅也禮聘儀禮密以栗又威嚴也司馬

法位欲嚴政欲栗又百穀實不秕謂之栗詩大雅實穎實栗

又栗烈風寒也詩幽風之二曰栗烈又感也謂越等儀禮

燕禮栗階不過二等又表道樹曰行栗左傳襄九年魏絳斬

行栗又鬻栗明皇雜錄本龜茲國樂亦曰悲栗又芟曰水

栗武陵記兩角曰菱三角四角曰芟通謂之水栗又方言秦

俗以批髮為栗又縣名前漢地理志栗縣屬沛郡又姓風

俗通燕將栗腹又集韻正韻故力榮切音裂破裂之意周禮

冬官考工記工人居幹之道蓄栗不弛則弓不發又叶力藥

切音勒蘇賦中秋月詩喚酒與婦飲念我問兒說豈知衰病後

空盞對梨栗口按說移唐韻毛之切集韻韻會余之切正韻

文收鹵部今併八移延知切音移說文棠棣也爾雅釋

木棠棣棣樹似白楊江東呼夫移陸機唐棣云棠棣也爾雅釋

名爵梅又移楊木名古今註圖棠棣弱蒂微風大搖一名高飛

一名獨搖又播移亦木名林邑記桐葉發根下虛中森羅望

之如懸鼓又移中監官名前漢蘇武傳移中監蘇武留單于

庭十九年乃還又廣韻成鸞切音匙集韻下江切集

韻立圭切音攜又演爾切音詭義然同梓唐韻下江切集

說文棧籩也梓說文作棧首作梓通作棧直荏切音朕棧之

廣韻帆未張棧橫者久六書故山樊也染者用其葉燒灰

以藏所棧同染亦作棧同棧說文棧也玉篇棧橫木也

染之色棧揚詳楊註棧同棧說文棧也玉篇棧橫木也

方言自關而西謂之棧其橫謂之棧說文棧也玉篇棧橫木也

齊部謂之棧類篇或作棧棧通也棧唐韻方舉切集韻兩舉切

枇杷子廣韻小棧也郭璞棧唐韻方舉切集韻兩舉切

江賦楊柳森嶺而羅峯棧呂廣韻木名中箭竹又核松

松別種南史孝義傳屢沙彌母亡晝夜號痛棧唐韻下卦切

墓忽生依松百餘株枝葉鬱茂有異常松棧唐韻下卦切

於音派埋蒼藤屬蜀人以織布類篇木皮又集韻普棟

卦切音辰義同又集韻必駕切音霸廣雅棧謂之棧棟

韻

長集中 木部 六書

三

山責切集韻色責切音城說文楨也爾雅釋木註赤棟皮理

錯戾叢生山中中車輞白棟為大木又集韻蘇谷切音速亦

棟木可為車輛又霜狄切音刺楮屬枯唐韻他念切漆去聲與漆

息義同又七賜切音刺楮屬枯同說文炊竈木也或作栖

又唐韻集韻枯他點切音黍義同又類篇木杖也又唐韻

韻集韻正韻枯古活切音栝廣韻與檜同柏槩松身又集韻

古外切音檜義同書禹貢栝幹栝栝栝同栝栝同栝栝

韻會栝今文尚書皆作栝字說文从昏栝栝同栝栝

木徐鉉曰木識謂隨所行林中斫其枝為道記識也栝栝

木低折狀指栝史記夏本紀九山栝栝栝栝栝栝栝栝

今文尚書作刊又集韻栝栝栝栝栝栝栝栝栝栝栝栝

爾雅釋宮註柱上楹亦名栝又曰楹柱上方木是也又集韻

韻會正韻栝柱上天切音堅或作栝栝栝栝栝栝栝栝栝

又五音集韻栝輕煙切音牽義栝栝栝栝栝栝栝栝栝栝

校 古文校 正韻校

甚切音莊說文木弱貌與在通詩

小雅桂校柔木又博雅校欲也

古孝切集韻居效切音教說文木囚也徐曰校者連木

也易噬嗑校滅趾疏謂校其行即械也又角也報也論語

犯而不校又考校禮學記比年人學中年考校又比校周

禮天官小宰比官府之具註比校久之疏使知善惡足否也

又檢校前漢食貨志貫朽而不可校又遮木以關禽獸曰校

漢成帝紀大校獵又訂書曰校前漢劉向傳詔向校中五經

秘書又小爾雅戰交曰校又唐韻校會胡敎切集韻後教

切正韻胡孝切音效學宮名夏曰校校者教也鄉學為校左

傳襄三十一年鄭人游于鄉校以論執政前漢平帝紀郡國曰

學侯國曰校又支木為欄格以養馬曰校周禮夏官校人之

職六廡成校校有左右為十二閑又軍部有關格者亦曰校

前漢百官表司隸校尉城門校尉刑法志內增七校釋名校號

也將帥號令之所在也又姓統譜唐校傑天寶中土曹又

集韻吉巧切音會正韻古巧切音絃疾也周禮冬官考工記

也音會正韻古巧切音絃疾也周禮冬官考工記

也音會正韻古巧切音絃疾也周禮冬官考工記

弓人引之則縱釋之則不校 又集韻類篇於何交切音有枋

也豆中央直者為校禮祭統夫人薦豆執校 又集韻下巧切

音骸几足也俎几之下橫木為足者禮士昏禮主人 栢俗柏

拂几授校註胡飽切 又集韻丘交切音敲義同 栢

栢 集韻蒲應切音聲 栢 類篇津之切 栢 集韻時流

名 栢 玉篇與栢同楫也司馬相如子虛賦浮文 栢 唐韻如

韻而融切於音 栢 字彙子結切音節橫楹也 栢 按說 栢 融切集

戎木名似檉 栢 文本作栢 又七賜切音次楸 栢 韻

況羽切集韻丑呂切正韻盧呂切於音訓說文柔也其實卓

日樣徐曰阜斗謂之樣亦 栢 也詩唐風集千苞 栢 葦木疏今

栢 櫟也徐州人謂櫟為 栢 其子為阜斗 又栢 櫟喜貌莊子齊

物篇夢為蝴蝶 栢 櫟然蝶也 又廣韻王矩切音羽 栢 陽地名

林 同栢 栢 音林說文木根也徐曰在土曰根在土上曰栢

易困卦困于株木 王肅註謂最處下也 又栢 櫟斷木也莊

子達生篇承蜩者處身若 栢 栢 又幹也韓非子五蠹篇宋

人守株冀復得兔 又木身也蜀志諸葛表成都桑八百株

也 又類篇株儒短柱也 又株 離亦作株 離樂名史記樂書

四夷之樂東方曰鞞南方曰任西方曰株離北方曰禁 又株

林邑名詩陳風胡為平 栢 林 又正韻專於切音朱義同 又株

集韻類篇於鱗珠切音殊 栢 木名可為市欄 又同駐釋名

駐株也株 栢 唐韻集韻類篇於知闕切音尊說文以柴木壅

木不動也 栢 水亦木名 又唐韻正韻在甸切集韻韻會才

殿切於音荐 栢 魚具郭璞注賦 栢 澗為泔見櫓註 又博雅地

籬也廣韻圍也左傳襄十年 栢 諸樓臺栢之以棘 又司馬光

曰栢 祖門切音 栢 類篇在街市 又類篇替或省作栢 亦从

存今集韻不收 栢 類篇在街市 又類篇替或省作栢 亦从

在竟陵郡一曰荆也 栢 類篇祖丙 栢 唐韻正韻如支切集

韻會八之切於音

康熙字典 辰集中 木部 五畫

道光七年奉旨重刊

而說之研上標也爾雅釋宮註榭即榭也謂斗拱也張衡西京賦繡栴雲楹晉書大秦國傳以珊瑚為檢栴又栗屬爾雅釋木栴栴郭註似榭檉卑小子如細聚江東呼栴栗又芝屬禮

內則芝栴菱榭鄭註入君燕食所加庶羞也疏無華而實者名栴芝屬也芝栴一物亦作栴本草別錄木生栴集韻類篇苾者為栴地生者為茵類篇一作栴詳栴註栴忍止切音耳

亦作栴木栴字彙生栴栴音郁廣韻栴李也唐本草栴李一名雀李一名車下李一名椹子小如櫻桃五月熟詩詠即赤椹

又唐韻禹九切類篇云九切苾音有山海經太室之山有木狀如梨而赤理名曰栴服之不粉篇海刀輟切棧唐韻房

如又集韻凡救切音宥義同粉音劣惡木也棧越切音伐與棧同爾雅釋地疏栴編本為之大曰棧小曰棧唐韻居乘之渡水類篇海中大船魏書李崇傳有火棧

栴乘之渡水類篇會古勇切苾音拱大棧也爾雅釋宮棧大者為栴長者為閣又栴斗性頭料栴也又集韻栗容切音登義

同栴唐韻作栴居棘切集韻韻會古勇切苾音登說文栴在

栴在足琴在手又集韻居六切音栴唐韻集韻韻會正韻

栴義同又博雅古倦切音脊栴也栴唐韻集韻韻會正韻

栴山栴也爾雅釋木栴山栴郭註似栴色小白生山中亦類漆

似差狹與人以其葉為茗方俗無名此為栴者今所謂栴葉如

櫟皮厚數寸可為車輻取謂之栴櫟許慎以老讀為櫟今人言

考者其聲耳又集韻古老切音栴唐韻盧皓切集韻魯皓

果又類篇丘刀切音尻義苾同栴切苾音老廣韻栴栴柳

器也元史儀衛志王輅用栴栴輪言其形曲也亦栴集韻類

作筆筭正字通栴栴盛物器即古之簍屈竹為之栴集韻類

苾諸延切音旃栴栴香木或作栴古今栴唐韻集韻苾蘇典

註梅檀木出扶南色紫亦謂之紫檀栴切音旃玉篇栴木

子亦如大豆俗栴唐韻正韻良辭切集韻韻會力聲切苾音

云雷鳴子也栴列說文作栴栴也廣韻栴栴江東呼栴栗

庚辰字彙辰集中木部六畫

楚呼茅栗爾雅陸機疏葉如榆木理堅韌而赤可為車輶

歐陽脩曰屋桡上榑又集韻方制切正韻方地切音例詩

大雅其灌其榑傳榑集韻類篇慈思計切音細榑陽山名

木行生者為榑又集韻類篇慈思計切音細榑陽山名

榑集韻伊直切榑廣韻與章切集韻餘章切音陽廣韻

謂之榑又集韻徐羊切音榑榑也方言懸蠶柱自關而東謂之榑齊

詳又茲郎切音城義並同核也爾雅釋木桃李櫻核禮曲禮賜果于君前其有核者懷其

核又玉藻食棗桃李弗致于核又籩實曰核豆實曰穀詩小

雅穀核維旅申傳非穀實而食之曰穀核又通嚴周禮地官

大司徒三日丘陵其植物宜穀物註嚴李梅之屬又剋核莊

子人閒世剋核太甚則必有不肖之心應之又綜核前漢宜

帝紀綜核名實又看嚴與穀核同班固典引嚴陶道德之淵

源有嚴仁義之林藪又正韻胡德切音動義同又集韻正

韻述胡骨切竟入聲果核也又說文古京切集韻柯開切也

音說說文嚴夷以木皮為籠狀如籠會又集韻正韻並居韻

切音皆義同又根核也又口概切音概也又戶代切

音核東玉篇胡感切集韻戶感切音而說文不垂聲實也

義同東又集韻胡南切音合義同按說文以弓不於戶

弓草木之華未發兩根東說文木株也左傳隱六年農夫之去

然象形从艸音誤根說文木株也左傳隱六年農夫之去

草絕其本根勿使能萌又廣韻根株也老子道徳經重爲輕

根管子地形篇地者萬物之本原諸生之根苑又博雅始也

又天根星也周語大根見而水淵註亢氏之閉又金根車

名後漢輿服志天子車金根又門之鋪首銅鍍曰蒼琅根前

漢五行志木名倉琅根又竹根標名晉庾信報惠酒詩山杯

榑竹根又雲根山名宋孝武登作樂山詩積水瀉雲根又

音韻

音韻

音韻

音韻

音韻

音韻

音韻

音韻

音韻

音韻

音韻

音韻

音韻

音韻

音韻

音韻

音韻

音韻

音韻

音韻

音韻

音韻

音韻

音韻

音韻

音韻

音韻

西都賦桐枅指與天梁 又集韻軫視切音旨義同 又唐

韻旨夷切音脂指柄亦木名 又集韻蒸夷切音脂指柄謂之

柱 又唐韻賦力切集韻蓄力切音敷廣韻木名 又博雅

之前漢王莽傳天文郎按試于前周禮春官抱天時註作

式前漢藝文志有羨門式法 又集韻設職切音式義同 格

唐韻古柏切集韻韻會正韻各韻切音隔說文木長貌徐曰

樹高長枝爲格 又至也書堯典格于上下 又來也書舜典

帝曰格汝舜 又感通書說命格于皇天 又變革也書益稷

謨格則承之庸之 又格窮究也窮之而得亦曰格大字致知

在格物又物格而後知至 又法式禮緇衣言有物而行有格

也 又正也書同命繩愆糾繆格其非心 又登也書呂刑皆

聽朕言庶有格命疏格命謂登壽考者 又牴牾曰格周語穀

洛闢章昭云二水格 又頑梗不服也荀子議兵篇服者不禽

格者不赦 又敘也詩魯頌在泮獻賦鄭箋賦謂所格者之左

耳 又舉持物也爾雅釋訓格格舉也 又皮格也凡書柴肉

象皆曰格周禮牛人註挂肉格 又敵也史記張儀傳驅羣羊

攻猛虎不格明矣 又爾雅釋天六歲在寅曰攝提格 又爾

雅釋詁格陞也方言齊魯曰騰梁益曰格 又標準也後漢博

奕傳朝廷重其方格 又格例唐書裴光庭傳吏部求入不以

資者爲限所獎枚推其才光庭懲之乃爲簡資格 又廣韻度

也量也 又姓統譜漢格姓 又唐韻古格切集韻韻會正韻

葛鶴切音各樹枝也 又勝格明格也前漢梁孝王傳袁盎

有所關說太后議格 又格五角戲也前漢吾丘壽王傳袁盎

格五召待詔 又棧也亦以格獸也莊子法籒籒削格羅落

冒榮之知多則獸亂于澤左思吳都賦峭格周施 又杆格不

相入也禮學記發然後禁則杆格而不勝註格胡客反 又集

韻韻會歷各切音洛籬落也前漢龍鍾傳謂之虎落揚雄羽獵

賦謂之虎路通作格 又類篇葛各 栽 唐韻祖才切集韻韻

切音鶴格澤妖星也見史記天官書 栽 會正韻將來切音

哉說文作栽草木之殖曰栽中唐栽者培之 又樞曰栽長曰

樹廣龍種也 又博雅栽閣也 又唐韻集韻韻會昨代切正

辰集木部 六書

長

三

志謂之羌桃 又姚英曰羊桃爾雅釋草莨楚姚英 又桃枝
 竹名爾雅釋草桃枝四寸有節 又本草豬苓名地烏桃 又
 桃蟲鷓也一名巧婦詩周頌肇允彼桃蟲拚飛維鳥 又桃林
 地名在華山東書武成放牛桃林之野又老桃宋地左傳隱十
 年公會齊侯鄭伯于老桃 又水名山海經梁遊之山桃水出
 焉 又姓姓苑戰國桃應晉桃豹 又集韻他彫切音桃長枋
 可以持物于器中者 又集韻上與切音擊杼物 桃唐韻集
 器也 又集韻直紹切音趙與桃同博雅板也 桃唐韻古曠
 切光去聲說文充也廣韻織機桃 又唐韻古曠切音曠
 切於音光桃椰木名亦作桃檜 又類篇舟前木也博雅輪謂
 之桃 廣韻過委切音詭說文黃木可染者 又廣韻短矛也
 桃 或作桃 又唐韻五灰切集韻類篇正韻吾回切韻會
 魚回切於音鬼廣韻二 又唐韻去王切集韻曲王切於音匡廣
 小船檣也舟上帆竿 榱唐韻去王切集韻曲王切於音匡廣
 也 正字通門如木 榱唐韻入余切 案唐韻烏吁切集韻韻會
 備古借月榱 如木音如木名 案於吁切正韻於幹切於

音按說文几屬徐曰案所出世周禮天官王大旅上帝則張鐘
 案朝日祀五帝設重幣重案 又食器周禮冬官考工記天人
 享諸侯案十有二寸註玉案十有二列也 又候氣之法有木
 案後漢歷志為室三重密布緹縵室中以木為案 又界也齊
 語參國起案 又次第也史記高帝紀吏民皆案堵如故 又
 作按考也前漢賈誼傳案之當今之務丙吉傳無所案驗 又
 撫也史記孟嘗君傳案劍以前 又正字通凡官府與除成例
 及獄訟論定者皆曰案又著書起義亦曰案 又集韻一曰木
 名 又叶伊甸切音宴歐陽修讀書詩初如兩 案同案 又
 軍交乘勝方酣戰至哉天下樂終日在書案 案同案 又
 目志孟光舉按齊眉俗直謂几案耳曰少衛云按乃古椀字故
 舉與眉齊張衡四愁詩何以紉之青玉案謂青玉椀也據此則
 考工記案十有二 案唐韻居倦切集韻古倦切於音眷說文
 亦作此解為當 案牛鼻上環廣韻牛拘也 又玉篇居媛
 切義同 又集韻驅 桷唐韻以脂切集韻韻會延知切於音
 圓切音眷屈木孟也 桷夷說文赤棟也詩小雅隰有杞桷草
 辰集中 木部 六畫

道光七年奉旨重刊

木疏棟葉如柞皮厚而白其木理赤者為赤棟一名橫木堅韌

今人以為車轂又集韻韻會出田黎切音題女桑也樹小而

條長爾雅釋名廣韻與卓同註見十部六畫

木橫桑女桑**桌**又正字通俗呼几案曰桌

胡切音枯木**桎**唐韻之口切集韻韻會職日切音質說文

名一曰空也足械也徐曰桎之言躓也躓礙之也械在足

曰桎在手曰梏周禮秋官大司寇之職萬民之有罪過害于州

里者桎梏而坐諸嘉石又室也罪子達生篇其靈臺一而不

桎又博雅桎刺也又桎鎗所以制車者孝經鉤命決孝道

者萬世之桎銘也詩小雅維周之氏鄭箋氏當作桎言尸氏作

太師之官為周之桎銘也又本草別錄丹桎

木皮主癰瘍風又集韻展几切音爾亦礪也

音蛩說文檉榭木廣韻榭榭也管

子地員篇高陵土山其木乃榭

文桐榮也爾雅釋木榮桐木書禹貢嶧陽孤桐傳嶧山特生之

桐中琴瑟詩邶風椅桐梓漆爰伐琴瑟草木疏分青白赤三種

陳蕭桐譜列六種紫桐白桐膏桐刺桐楨桐梧桐又禮月令

仲春之月桐始華又道甲書梧桐可知月正閏歲生十二葉

每邊六葉從下數一葉為一月有閏則十三葉視葉小處則知

閏何月立秋之日至期一葉先墜又博雅釋詁桐痛也儀禮

喪服傳削杖桐也又空桐北方地名兩雅釋地南戴日為丹

穴北戴斗極為空桐又桐過邑名前漢地理志屬定襄郡

又姓姓苑桐君著藥錄又集韻類篇韻會他東切正韻他紅

切於音通類篇輕脫貌前漢武帝五子傳無桐好逸又漢安

世房中歌桐生茂豫頭師古曰桐讀為通言草木通達而生也

又類篇杜孔切音動莊子讓王自投桐水桐一作桐司馬本

作洞又川徒黃切音唐史記龜策傳邦

福重寶聞於旁鄉殺牛取革紗鄭之桐

唐韻息郎切集韻韻會正韻蘇郎切於音平聲說文蠶食葉徐

曰桑音若日初出東方湯谷所登搏桑桑木也蠶所食神葉故

加木桑下以別之典術桑筮星之精詩幽風註疏爰求桑楨

桑也猗彼女桑黃桑也蠶月條桑枝落采其葉也禮月令季夏

庚辰字典

辰集中

木部

六書

三

通其殼有斑纈點文橫破之為酒器遇毒則酒沸起

輞會也 柁 廣韻古活切音括說文槩也一日矢

切正韻居慶切音徑廣韻經木似杉而硬 又類篇

韻會正韻滿沒切集韻薄沒切音勃玉篇今連柳所以打穀

也揚子方言齊楚江淮間謂之梓博雅杖也 又廣韻

名似櫛浴陽花木記梨之 梓 集韻類篇木部本切音

別種二十七 榘梓其一也 梓 集韻類篇木部本切音

謂之梓註謂屋脊也班固西都賦列禁楸以布翼荷棟梓而高

大雅球之陲陲鄭箋球梓也築牆有梓聚壤于盛之以藥而投

諸板中 又梓思屏也禮明堂位屏註屏謂之樹今梓思也

又唐韻引逸周書王會解康民以梓以梓苴即所謂茅也其

實如李食之山子 又宋陸游老學庵筆記浮嵐皆謂棧之水

中而浮今人謂之棧棧白居易詩日暮半爐棧棧火是也

唐韻集韻韻會正韻坐芳無切音敷編竹木代也人曰棧小

與附通詩小雅毋教採芣木如塗塗附鄭箋附木梓也符遇切

庶人 梓 唐韻方輟切集韻龍輟切音芳說文木也字彙可

愁憂 梓 又類篇一日舟楫 又廣韻郎括切集韻類

篇盧活切 梓 同 梓 唐韻如錐切集韻韻會如追切音

音梓義同 梓 同 梓 唐韻他孔切集韻韻會吐孔切音通上聲說

白榜小木也 梓 唐韻他孔切集韻韻會吐孔切音通上聲說

詳械字註 梓 文木方器受六升博雅樽也方斛謂之樽

通俗文受泰者曰樽 又廣韻徒摠切集韻杜孔切音動義

同 又類篇正韻坐芳無切音敷編竹木代也人曰棧小

禮月介仲 補 篇海芳無切音敷 補 唐韻古岳切集韻韻會正韻

春角斗角 補 音敷木橫也 補 唐韻古岳切音角說文棧也棧

庚辰字典 辰集中 木部 七書

庚辰字典 辰集中 木部 七書

庚辰字典 辰集中 木部 七書

方曰桷揚子方言周謂之椳齊魯謂之桷釋名桷桷堅而直也
 詩魯頌松桷有烏春秋莊二十四年刻桓宮桷穀梁傳天子之
 桷斲之襲之加密石焉諸侯之桷斲之襲之大夫斲之 又平
 柯也易漸其鴻漸于木或得其桷 又博雅雉也 又木名南
 州記都桷子生廣南山谷二月開花實大如雞卵 又通嶽左
 傳昭四年太嶽三塗疏引風俗通云嶽桷也桷考功德也 又
 叶盧谷切音祿夏侯湛元鳥賦銜泥結巢 桷 唐韻許羈切集
 營居傳桷積一喙而不已終索泥而成屋 桷 韻會虛宜切
 於音穢說文朽也類篇勺也通作戲或作戲前漢王莽傳建華
 蓋立斗獻師古音穢斗魁及杓末如勺之形 又廣韻香衣切
 音希木名 根 廣韻魯當切集韻韻會虛當切正韻魯堂切
 汁可食 根 音郎說文高木也或作榔榔木可為麵註木皮
 如麩可食後漢夜郎傳牂牁句吁縣有檟根木 檟 木名
 有毛如桷欄木剛如鐵皮中有似檟檟光片又加麥麵中作餅
 餅在叻述異記出西蜀石門山 又檟檟木出廣州左思吳都
 賦檟檟根註其用與檟檟同 又鳴根以馭魚濟岳西征賦

鳴根屬響 又蟲名爾雅釋蟲桑根則蜻蛉 柳 說文柳木字从木卯聲
 亦古之西許柳字註 柳 唐韻親古切集韻
 雅木未也正謂作方中切非 柰 古之西許柳字註 柳 唐韻親古切集韻
 於音七說文木汁可以暴物从木象形泰 柳 廣韻申未切
 如水瀉而下也唐韻膠漆通作漆 又水名 柳 廣韻申未切
 於音性爾雅釋木座接慮李註今之麥李廣韻 柳 廣韻申未切
 座或从木 又集韻徂九切音檟檟木以質 柳 廣韻申未切
 也 柳 唐韻舉雲切集韻韻會拘雲切於音君廣韻柳檟木五
 檟 篇出交趾子如雞子左思吳都賦平仲柳檟劉成曰檟
 檟之樹子如瓶形一作君遷柳屬也見柳字註正字通檟檟即
 柳○按張衡南都賦檟檟與若瀾對舉則檟檟一物也又子虛
 賦六臣註檟檟皆訓棗又李善于子虛檟註但云似柳于吳都檟
 檟註直云檟之小者正字通誤 又類篇居運切君去聲義同
 檟 集韻類篇於張如 檟 篇海侯幹切音杆木 棟 唐韻集
 切音豬木立死也 檟 也正字通俗杆字 棟 唐韻集
 表記字典 辰集中 木部 七畫

道光七年奉旨重刊

木切音癩說文短椽也 又說文丑六切音癩又集韻癩五切

音促義並同 又唐韻桑谷切音述赤棟木名可為車輞 又

唐韻集韻並丑五切音琢義同 又唐韻山賁切類篇色賁切

木音淡唐韻木名類篇木枝上生也 又集韻類篇並於靳切

殷去聲 梁古文 浦漆 唐韻集韻韻會呂張切正韻龍張

束也 冬謹闕梁詩大雅造舟為梁爾雅釋地梁莫大于澳梁 又石

絕水為梁詩衛風在彼淇梁禮王訓獮祭魚然後虞人入澤梁

又京梁水堰也堰水為關承之以笥以捕魚梁之曲者曰

留詩齊風傲笥在梁又胡逝我梁 又爾雅釋地隄謂之梁

又屋脊柱曰棟負棟曰梁爾雅釋宮楹謂之梁 又冠梁冠上

橫脊也漢大官舍冠兩梁 又陸梁揚雄甘泉賦帶千將而秉

玉麻兮飛蒙茸而走陸梁註陸梁亂走貌 又沈梁莊子逍遙

遊狸住東西跳梁中干機辟 又疆梁金人路滯梁者不得其

死後漢禮儀志神名能食鬼 又大梁西方之宿爾雅釋天大

梁星 又州名書禹貢華陽黑水惟梁州 又國名周平王

封少子康于夏陽是謂梁伯 又大梁地名晉語魏惠王徙都

大梁 又山名詩大雅奕奕梁山 又呂梁水名亦子達生篇

孔子觀于呂梁 又都梁香草名澤蘭也荆州記都梁山下山

蘭草因以為名 又姓廣韻出安定大水河南三聖周梁鮑漢

梁鳩復姓 文漢實爾雅釋木櫟其實櫟註有櫟實自裏疏

梁丘梁山 又唐本草下球子蘇頌圖經棠櫟子皆山櫟

櫟盛實之房也 又說文棟一曰斲首 又博雅櫟也 又集韻拘玉切音

中 又說文棟一曰斲首 又博雅櫟也 又集韻拘玉切音

萃又居六切音菊 又 梃 唐韻集韻正韻徒鼎切韻會待頂切

梃然勁直之貌魏書李孝伯傳武陵王駿獻酒二器甘蔗曰梃

又孟子可使制梃趙岐註梃拔也前漢諸侯王表奮其白梃

又類篇唐丁切音庭縣 梃 集韻類篇並隨戀切音 梃

名前漢地理志屬膠東國 梃 紉 紉省文鷹犬絀所繫 梃

梅 古文 目 霖 唐韻莫杯切集韻正韻模杯切韻會謀杯

切 紉 音 紉 或作 霖 亦作 霖 說文 紉 也 爾

韻 辰 集 中 木 部 七 畫

庚 集 中 木 部 七 畫

庚 集 中 木 部 七 畫

庚 集 中 木 部 七 畫

庚 集 中 木 部 七 畫

庚 集 中 木 部 七 畫

庚 集 中 木 部 七 畫

庚 集 中 木 部 七 畫

道光七年奉旨重刊

岳切正韻說岳切音覺爾雅釋詁格直也禮緝衣引詩有格

德行射義棲皮曰鵠註鵠之言格格直也言人正直乃得中也

桎 唐韻傍啓切集韻韻會部禮切音陞說文桎也或作

桎詳植字註又家語周桎王肅曰牢獄也又說文邊

分切音 **楸** 廣韻徒歷切類篇庭歷切音荻臧樺也爾

雅義同 **楸** 雅釋木狄臧樺貢基郭註未詳類篇木名 **楸**

唐韻胡男切集韻類篇胡南切音舍拾桃果名 **梓** 唐韻即

櫻桃也亦作舍禮月令仲夏之月以舍桃薦寢廟 **梓** 里切集

韻正韻祖似切謂會祖士切音紆說文楸也或作榮樺通志

梓與楸相似爾雅釋木梓郭註即楸陸璣草木疏楸之疏理

白色而生于者為梓埋雅梓為百木長故呼梓為木王羅願云

屋室有此木則餘材皆不震又橋梓尚書大傳橋者父道也

梓者子道也又桑梓父之所樹詩小雅維桑與梓必恭必敬止

又梓材周書篇名古作梓材註治木器曰梓治土器曰陶治

金器曰治周禮冬官考工記攻木之工七輪輿弓廬匠車梓

又禮曲禮灑者不寫疏標孟之屬亦曰梓又姓梓慎見左傳

又俗謂錄文書於板曰梓 又一種鼠梓名 **梔** 唐韻集韻

映江東人謂之虎梓 又舌今注梓實曰豫章 **梔** 韻會古章

移切音支說文黃木可染博雅釋木梔子楸也唐本草一名

木丹一名越桃圖經生南陽川谷今南方及西蜀州郡皆有之

木高七八尺葉似李而堅硬二三月生白花夏秋結實如訶子

狀生青熟黃中仁深紅 又名鮮支司馬相如上林賦鮮支黃

礫 又梔之花葉差大者謂之林蘭謝靈運山居賦林蘭近雪

而揚穠 又作梔更記黃蘗傳于畝后齒 又爾雅釋木桑辨

有蘗梔見 **桤** 集韻類篇云而振切音認木名廣韻 **桤** 集韻

桤字註 **桤** 作桤 又說文桤切音認木名廣韻 **桤** 類篇

桤字註 **桤** 作桤 又說文桤切音認木名廣韻 **桤** 類篇

不彫取其皮書之本作貝俗作根廣州記嵩寺忽有思惟樹即

貝多也有人坐貝多樹下思惟因以名焉寰宇志緬甸在滇南

有樹頭樓高五六尺結實如椰子即貝樹也 唐人取其葉為書

唐張喬貝多樹詩 還應毫末長始見拂丹 **梗** 唐韻廣韻集韻

霄得子從西國成陰見昔朝餘詳貝字註 **梗** 類篇正韻古

康熙字典

辰集中

木部

七畫

異

杏切音鯁說文山枌榆有束莢可為蕪莢者又病也詩大雅

至今為梗又禦災曰梗周禮天官女祝以時招梗禱禳以除

疾殃又爾雅釋詁梗正直也又揚子方言梗略也梗槩大

略也又草木刺人為梗張衡西京賦梗木為之靡粒又枝

梗戰國策桃梗上偶又土梗非真物也莊子田子方吾所學

者直土梗耳又猛也方言韓趙之間曰梗淮南子原道錡其

強梗廣韻百結切集韻布拔切又音物廣韻木名類篇室具

梗槲又集韻百結切集韻布拔切又音物廣韻木名類篇室具

梗槲又集韻百結切集韻布拔切又音物廣韻木名類篇室具

梗槲又集韻百結切集韻布拔切又音物廣韻木名類篇室具

梗槲又集韻百結切集韻布拔切又音物廣韻木名類篇室具

梗槲又集韻百結切集韻布拔切又音物廣韻木名類篇室具

梗槲又集韻百結切集韻布拔切又音物廣韻木名類篇室具

梗槲又集韻百結切集韻布拔切又音物廣韻木名類篇室具

梗槲又集韻百結切集韻布拔切又音物廣韻木名類篇室具

梗槲又集韻百結切集韻布拔切又音物廣韻木名類篇室具

梗槲又集韻百結切集韻布拔切又音物廣韻木名類篇室具

梗槲又集韻百結切集韻布拔切又音物廣韻木名類篇室具

梗槲又集韻百結切集韻布拔切又音物廣韻木名類篇室具

梗槲又集韻百結切集韻布拔切又音物廣韻木名類篇室具

梗槲又集韻百結切集韻布拔切又音物廣韻木名類篇室具

梗槲又集韻百結切集韻布拔切又音物廣韻木名類篇室具

梗槲又集韻百結切集韻布拔切又音物廣韻木名類篇室具

梗槲又集韻百結切集韻布拔切又音物廣韻木名類篇室具

梗槲又集韻百結切集韻布拔切又音物廣韻木名類篇室具

省作神梲集韻類篇武武梲集韻類篇武武梲集韻類篇武武

梲集韻類篇武武梲集韻類篇武武梲集韻類篇武武梲集韻類

梲集韻類篇武武梲集韻類篇武武梲集韻類篇武武梲集韻類

梲集韻類篇武武梲集韻類篇武武梲集韻類篇武武梲集韻類

梲集韻類篇武武梲集韻類篇武武梲集韻類篇武武梲集韻類

梲集韻類篇武武梲集韻類篇武武梲集韻類篇武武梲集韻類

梲集韻類篇武武梲集韻類篇武武梲集韻類篇武武梲集韻類

梲集韻類篇武武梲集韻類篇武武梲集韻類篇武武梲集韻類

梲集韻類篇武武梲集韻類篇武武梲集韻類篇武武梲集韻類

梲集韻類篇武武梲集韻類篇武武梲集韻類篇武武梲集韻類

梲集韻類篇武武梲集韻類篇武武梲集韻類篇武武梲集韻類

梲集韻類篇武武梲集韻類篇武武梲集韻類篇武武梲集韻類

梲集韻類篇武武梲集韻類篇武武梲集韻類篇武武梲集韻類

梲集韻類篇武武梲集韻類篇武武梲集韻類篇武武梲集韻類

梲集韻類篇武武梲集韻類篇武武梲集韻類篇武武梲集韻類

梲集韻類篇武武梲集韻類篇武武梲集韻類篇武武梲集韻類

梲集韻類篇武武梲集韻類篇武武梲集韻類篇武武梲集韻類

長略似楊柳夏開淡紅花

一朶數十萼秋深猶有之

曲禮羹之有菜者用柶其無菜者不用柶註今此東說文

人謂箸為柶提又廣韻古狎切音甲木理也此東說文

也一日藏也玉篇口也鳥喙也又廣韻韻會即委切集韻

委切也音嘴義同又集韻遵為切音劑博雅石鍼謂之紫

又津垂切義同○按條廣韻徒聊切集韻韻會田聊切音

說文以此束聲誤入條或作條說文小枝也徐曰自枝而

出也詩周南伐其條枚傳枝曰條餘曰枚又長也書禹貢厥

木惟條又木名橘屬爾雅釋木柚條詩秦風有條有梅埋雅

柚似橙而大于橘一名條又條理也書盤庚若網在綱有條

而不紊又條然嘯貌詩王風中谷有蓀條其獻矣又條達

也前漢郊祀歌聲氣遠條又條密也前漢律志陰陽萬物靡

不條密該成又教條吏記酷吏傳以興化條又條奏前漢元

帝詔條奏無有所諱又條例晉書劉實傳撰春秋條例二十卷

顏思古曰凡言條者一一而疏舉之若木條焉又繩也禮雜

記喪冠條屬 又八風之一寫緯通卦驗東北曰條風 又博

雅條條擾亂也 又鳴條地名在河東郡安邑縣 又國名漢

周勃封條侯 又姓 姓苑晉有冉閔司空條枚 又集韻他郎

切音桃枝落也 詩幽風蠶月條桑 又癡宵切義同 又與條

通周禮秋官之屬條狼氏 註徒歷切音條 又叶徒流切讀若

頭陸雲夏府君誅百行殊揆君望斯周栖儀初九戢翼洪條

杞 唐韻類篇於渠記切音忌杞 唐韻古堯切集韻韻會

杞也類篇杞樹也 陸璣疏目關而西為杞為流離其子

孝鳥也詩大雅為鳥為鳴陸璣疏目關而西為杞為流離其子

適長大還食其母故張奐云鷦鷯食母又其肉甚美可為羹臠

北百錄古人尚鷦鷯意欲滅其族非以為美也 又縣首木上

曰鼻首前漢高帝紀鼻故塞王欣頭礪陽市 又健也前漢高

帝紀北貉燕人來致鼻騎助漢 又山巔曰鼻管子地員篇其

山之鼻多枯符榆其山之未有箭與地 又雄也淮南子原道

訓漱溲寂實為天下鼻 又鼻矚深目貌 王褒四子講德論焦

齒鼻矚文身裸袒之國靡不奔走貢獻 又鼻盧榜補采名么

為鼻六為盧音謝艾曰鼻邀也六博得邀者勝楚辭成鼻為丰

呼五白鼻二為珉采牟勝也勝鼻必五白 又本草別錄桃終

冬不落者為鼻桃 又姓 姓譜隋 楊帝誅楊元感改其姓為鼻氏

枳 唐韻正韻皆管切集韻苦緩切於音款俗作楸廣韻虞

枳也廣韻枳端連綿木也博雅枳枳 枳門柳也正字通譌

構皆謂之枳釋名或謂之漫見漫字註 枳 枳 枳

字 枳 枳 枳 枳 枳 枳 枳 枳 枳 枳 枳 枳 枳 枳 枳 枳

同 **枳** 唐韻正韻皆管切集韻苦緩切於音款俗作楸廣韻虞

枳也廣韻枳端連綿木也博雅枳枳 枳門柳也正字通譌

構皆謂之枳釋名或謂之漫見漫字註 枳 枳 枳 枳 枳 枳

字 枳 枳 枳 枳 枳 枳 枳 枳 枳 枳 枳 枳 枳 枳 枳 枳

同 **枳** 唐韻正韻皆管切集韻苦緩切於音款俗作楸廣韻虞

枳也廣韻枳端連綿木也博雅枳枳 枳門柳也正字通譌

構皆謂之枳釋名或謂之漫見漫字註 枳 枳 枳 枳 枳 枳

字 枳 枳 枳 枳 枳 枳 枳 枳 枳 枳 枳 枳 枳 枳 枳 枳

同 **枳** 唐韻正韻皆管切集韻苦緩切於音款俗作楸廣韻虞

枳也廣韻枳端連綿木也博雅枳枳 枳門柳也正字通譌

構皆謂之枳釋名或謂之漫見漫字註 枳 枳 枳 枳 枳 枳

字 枳 枳 枳 枳 枳 枳 枳 枳 枳 枳 枳 枳 枳 枳 枳 枳

同 **枳** 唐韻正韻皆管切集韻苦緩切於音款俗作楸廣韻虞

枳也廣韻枳端連綿木也博雅枳枳 枳門柳也正字通譌

構皆謂之枳釋名或謂之漫見漫字註 枳 枳 枳 枳 枳 枳

字 枳 枳 枳 枳 枳 枳 枳 枳 枳 枳 枳 枳 枳 枳 枳 枳

康熙字典

辰集中

木部

七畫

吳

說文木薪也又木梢廣韻正韻所交切集韻師交切音梢

未破也或作溷梢說文木也爾雅釋木梢梢權郭註木無

五梢以舞歌又小柴也淮南子兵略訓曳梢肆柴又字彙

船松尾曰梢今人謂篙師為梢子或作梢又擊而去之曰梢

揚雄甘泉賦梢夔夔而扶猶狂又博雅梢梢小也又農器

陸龜蒙末稍經前如程而膠者曰轅後加柄而為者曰梢又

梢雲山名左思吳都賦梢雲無以踰嶮谷弗能運又與梢同

旌旗之旒也揚雄河東賦揚左纛被雲梢又韻會思邀切音

宵周禮冬官考工記匠人梢溝三十里而廣倍鄭註梢謂水激

齧之溝又說文山巧切音數木長貌又集韻所教梢集

切音哨刺木上殺也又集韻色角切音朔義同爾雅梢集

類篇丛谷林切音履或作梢說文青皮木淮南子傲真訓木

色青鸞此治目之藥也本草秦皮一名檉皮一名石檀唐本草

樹似檀葉取皮水漬碧色書紙青色又唐韻鉏針切集韻鉏

同集韻江南樊雞木也又唐韻鉏針切集韻鉏錫切音岑

義同類 檉 唐韻集韻分切音汾說文香木也 又說文

篇檉也 檉 集韻从檉交切音芬義同 類篇檉或作檉亦省

作案 案 集韻古作 檉 集韻新篇从思 俗夢 梧 唐韻

五平切集韻正韻說胡切从音吾說文梧桐木一名櫟詩大雅

梧桐生矣于彼朝陽瑞應圖主者任用賢良則梧桐生于東廡

又理雅檉藥鄂皆五其子似乳綴其上柔木也淮南子說山

訓梧桐斷角註柔勝剛也 又風俗通梧桐生嶧陽山巖石之

上采東南孫枝為琴聲清雅 又南方草木狀海梧出林邑樹

與中國松同但結實絕大肥甘有香味亦樽俎間佳果也 又

丘名也爾雅釋丘當途梧丘 又枝柯詳枝註 又琴瑟為梧

精莊子德克符惠子倚輪梧而瞑循本註謂琴瑟也 又縣名

前漢地理志屬楚國又蒼梧地名舜葬處唐置郡餘詳桐註

會萃五故切音煥史記留侯世家魁梧奇偉 梨 同 裡 唐韻

應劭曰魁梧丘墟壯大之意又言其警悟也 梨 裡 唐韻

長集 中 木部 七畫

切集韻陵之切正韻鄰之切音聲廣韻徙上聲也周禮地官

鄉師註裡或云插或云鋏孟子蘇理註龍甬之類司馬法周輜

輦載裡揚子方言沅湘之閒謂之畚東齊謂之裡又集韻象

齒切韻會詳里切音同相相或从里重也又類篇莊皆切音

齋木名又廣韻都皆切音諧義同又一唐韻田候切集

集韻曰已切同把即枸杞也杞或从里一一唐韻大透切音

豆廣韻鑿豆或作桓古食肉器玉篇薦羞菹醢也木豆謂之桓

又博雅合十曰升升四曰桓又獨桓樹名西陽雜俎獨桓

樹頓丘南應足山有之高十餘丈皮青滑似一一唐韻楚簪切

流碧枝餘上簪子如五絲囊葉如亡子鏡一一集韻韻會初

簪切音參說文桂也廣韻桂木花白也韻會葉似枇杷而大

白華冬夏長青正字通木桂一名棧又玉篇土荏切集韻子

鳩切音寢又說文七荏切唐韻集韻七一唐韻以整切集

稔切音寢又說文七林切音侵義然同一唐韻以井切正韻

干丙切音寢說文棧也似柿司馬相如子虛賦墟梨棧栗張

煇註棧棧棧也善註棧棧似柿而小名曰棧又上林賦棧棧

楊梅並言博郎棧也詳棧字註又類篇丑郢切音逞義同

按齊民要術樹有小者栽之無者取枝下煖棧根上插之蓋煖

木棧名非脯校唐韻私問切集韻須問切音濬木也一日

之而後名校木茂也又徐鉉曰別作蘇不切音葢正韻

桑何切機村之屬所以行緯音書附佩傳倪少漁雷澤網得一

核挂壁上雷雨暴至化龍而去木作棧亦作棧今文作棧又

玉篇且泉切音棧木名又集韻類篇松一唐韻居玉切

倫切音旬木名又類篇邊緣切木如餘甘一唐韻居玉切

又音萃與食器又正韻居六切音掬前漢溝洫志禹治水山

行則榻如淳曰榻謂以鐵為椎頭長半寸施之履下以上山不

跌跌又集韻禱六切一集韻正韻然直切音診木名汁

音局博雅曲道杖榻也一一可為酒南史劉杳傳杳在任訪坐

人饑昉格酒字作煨昉問此字是梯唐韻士雞切集韻韻會

否音曰非也葛洪字苑作木旁香梯正韻天黎切音體平聲

說文木階也虎韜兵略篇視城中則有雲梯飛樓孫武九地篇

如登樓而去梯階又凡階皆謂之梯越語毋曠其眾以為亂梯

釋名階梯也如梯之有差等也 又凭也山海經西王母梯几
戴勝 又無隅角者謂之突梯楚辭卜居突梯滑稽如脂如韋
又正韻杜兮 械 唐韻集韻韻會正韻並胡介切音邈說文
切音題木稚也 械 四解一曰桎梏也孔穎達曰械者戒也戒
止人不得遊行也一曰器之總名禮王制器械異制註謂禮樂
之器及兵甲也一曰持也一曰有盛為械無盛為器周禮天官
三歲大計羣吏之治以知民器械之數註器禮樂之器械謂弓
矢戈及矛戟也 又術之巧者曰械孟子為機械變詐之巧者
無所用 械 唐韻集韻韻會正韻並苦木切音闕說文門械也
恥焉 又韻會械猶款也款扣也人物出八多扣觸之也禮曲
禮外言不入于械內言不出于械或作闕周禮大司寇車形疏
械外之事將軍裁之 又揚子方言械就也註械成成就貌
又集韻類篇正韻並苦問切音困齊等也儀禮大射儀既拾取
矢觸之 又械復謂矢至侯不著而復反也司射命中離維綱
揚觸綱後公則釋獲眾則不與 又廣韻牛昆切音僮爾雅釋

木髮桐 梳 篇海角切音敷只梳藥名 梳 唐韻職悅切集
註未詳 梳 有賈如袖方書作梳俗作梳 梳 龍韻會正韻朱
劣切於音拙玉篇同梳梁上櫛也爾雅釋宮案櫛謂之梁其上
楹謂之梳註梳侏儒柱也梁上知柱禮禮器管仲山簡藻悅君
子以為濫矣 又廣韻集韻韻會正韻並於他括切音脫說文大
枝也淮南子說山訓執羸而招烏揮悅而呼狗 又與脫通荀
子禮論凡禮始乎梳成乎文終乎悅史記作始乎脫 又廣韻
他骨切音突又類篇韻會於徒括切音奪又再韻職切切集韻
類篇於丙切正韻于 梳 唐韻所消切集韻韻會山於切正韻
於切於音叙義於同 梳 山徂切於音疏說文理髮也徐曰疏
之言導也揚雄長楊賦頭蓬不暇梳文選作梳漢書作梳 又
博雅經梳謂之栉廣韻櫛也釋名梳言其齒梳也唐書吳兢傳
朝有諷諫猶髮之有梳 集韻或作梳 又古音轉註設竹
切音束收梳也劉禹錫歷陽書事詩容顏本南國妝梳學西京
梳 唐韻丑延切集韻韻會正韻抽延切於音確機也自關而東謂
梳 貌詩管頌松栢有梳 又揚子方言確機也自關而東謂

長集中 木部 七畫

之樞 又集韻丑展切音蔽又尸木凡唐韻韻會伏扶泛切音

連切音縉又陵延切音連義然同木凡說文出自西域釋書

韻會華言清淨正言寂靜 又字彙梵唄吟聲 又廣韻房戎

切集韻韻會扶風切音馮木得風貌類篇風行木上曰箴或

作梵 又集韻房戎切音浮義同 又唐韻增梃 集韻類篇

韻漢都鄉正衛彈碑梵梵泰穆借作芄芄 增梃 集韻類篇

音尾木 梃 玉篇他谷切音梃 字彙補古在 增梃 集韻類篇

杪也 梃 音亮杖指也 梃 字註見四畫 梃 集韻類篇

八梨 唐韻力脂切集韻韻會良脂切音梨說文果名爾

黎性冷利多食損人謂之快果 又揚子方言有黎藜也

東齊曰眉燕代之北鄙曰梨詩大雅行葦傳葦也也

梁色似老人面有浮垢 又通榜揚雄長楊賦分梨單干饜裂

屬國淮南子齊俗訓伐樹用豫章而剖梨之 又雀豹古今注蜻蛉之

南子道應訓盧敖倦龜殼而受蛤梨 又雀豹古今注蜻蛉之

小而黃者曰胡梨 又草名山海經大山有草名梨其葉狀如

荻而赤花可以已疽 又雀不韻韻會 葉古文 弃真连

憐題切正韻鄰溪切音黎 義同 葉古文 弃真连

唐韻詰利切韻會駘致切正韻去聲切音器說文指也爾雅

釋詁忘也詩召南不我遐棄 禮冠禮祝辭棄爾幼志順爾成德

梃 唐韻類篇集韻然與椶 椶 說文與柄同何也唐韻又本

椶而不與之借管子山權數椶椶之 椶 集韻類篇椶椶椶切

數有已得聞之矣 又類篇椶椶也 椶 音屯說文母椶也大

椶 又唐韻力遮切音篇理均切音輪義同 椶 唐韻倉何切集韻倉

切音恩尖頭椶也 又類篇椶椶切木名 椶 見切音音齒木名

又玉篇才見切音倩又集 棉 同柄 又唐韻木棉樹名南史

韻親盈切音清義然同 棉 高昌國傳有草實如繭中絲為

細縷名曰白疊取以為布甚軟白而露唐王傳古貝草也

緝其花為布麤曰貝精曰纒張功吳錄交趾安定縣有木棉樹

庚紀字曲 辰集中 木部 八畫

棊 支平
齊 子ト 又作棋
別作碁非

高又餘通鑑梁武帝送木棉卓帳更始釋文木棉江南多有之
以春二三月下種既生一月三蔕至秋生黃花結實及熟時其
皮四裂其中旋出如綿○按本草木
棉有草木二種 又唐韻屋聯綿 天木 唐韻苦其 棊 唐韻
韻會渠之切正韻渠宜切从音其或作碁樁通作棊說文博碁
徐曰碁者方正之名古通謂博奕之子為碁又楚辭昭魂崑蔽
象碁有六簿些註樁蒲馬也 又博物志堯造圍碁丹朱善之
又劉向說苑雍周謂孟嘗君曰足下燕居巒象碁亦戰鬪之
事 棋 同上 又集韻韻會於居之切音碁集 棊 集韻韻會
平 韻根抵也或作樞史記律書禹物根樞 棊 正韻於此
宰切音采玉篇榘也史記始皇紀榘榘不刊註榘木名也一作
采又前漢揚雄傳夏卑宮室唐虞榘榘註榘木也 又玉篇千
代切唐韻韻會正韻舍 棍 唐韻韻會府尾切集韻如尾切正
代切唐韻韻會正韻舍 棍 唐韻韻會府尾切集韻如尾切正
東木楊雄反駢棍申椒與菌桂 又棍 唐韻韻會府尾切集韻如尾切正
成自然也揚雄甘泉賦紛蒙籠以棍成 棊 唐韻韻會府尾切集韻如尾切正

櫛或作栳玉篇果名似柰而酸荆揚異物志栳子南越丹陽諸
郡山中皆有之其實如梨多熟味酢在思吳都賦栳榴御霜
棊 同持 又唐韻待 棊 唐韻韻會府尾切集韻如尾切正
輔即弓檠也故从木書大誥天棊忱齋洛誥於汝以棊民舞
又與檠同木名可為几晉書王羲之傳見門外棊几消淨作
書 又與檠同前漢食貨志歲入貢棊應劭云方曰 棊 唐韻
箱櫛曰棊 又地名左傳文十三年鄭伯會公于棊 棊 唐韻
切集韻類篇蒲皆切从音牌唐韻棊棊也 又類篇盾也 又
唐韻蒲拜切集韻步拜切从音德唐韻木名玉篇船後棊木
又類篇蒲蓋切音施舟前木 棊 唐韻集韻韻會正韻於步項
又集韻蒲昧切音佩義同 棊 切方上聲說文棊也類篇同
棊亦作棊廣韻杖也打也魏志武帝紀除北都尉造五色棊
縣門左右各十餘枚魏書爾朱榮傳人馬逼戰刀不如棊 又
正韻蒲浪切 棊 同上 又連枷也打穀具揚子方言曰關而
音傍義同 棊 西謂之棊 又天棊星名史記天官書紫宮
辰集中 木部 八畫 五

右三星曰天楮索隱蒲糜切音皮 又唐韻音口切音剖義同

又擊也場子太玄遠之垢近之楮 又類篇蒲侯切音哀義同

楮公羊傳成二年踊于楮而闕客 又集韻蒲來切唐韻蒲回切

又木名類篇依樹生枝如網 又漢袁盎傳奈 楮 廣韻集韻韻

之楮生所問占 又集韻脯枚切音楮義同 楮 廣韻集韻韻

昆切音昏廣韻合楮木名一名合歡崔豹古今註合歡樹似楮

桐枝葉繁互相交結每風來輒自相解了不相牽縈樹之階庭

使人不忿正字通合 楮 俗備 楮 集韻韻 對切音荷構楮

昏本作昏譌作楮 楮 唐韻直耕切集韻韻會正韻除耕切必音

實貌 楮 同 楮 楮 說文楮法也揚子方言註救傾之法門

楮也爾雅釋宮楮謂之楔禮玉藻君八門介拂闈大夫中楮與

關之間上介拂楮註楮門兩旁長木闈門中央所豎短木 又

方言楮隨也註楮柱合相隨也 又說文材也謝靈運祭古塚

文以物楮撥之應手灰滅 又果名即橙也金城記欲以楮子

臣樓桃但恨不同時耳 又唐韻古音直良切音長 東 古文

詩鄭風侯我乎堂兮藟藟音作楮又孔弟子申楮 東 古文

乘 唐韻集韻韻會於子船切音蚤說文果名小爾雅藟實謂

之藟埋雅人者藟小者棘于文於東為藟重東為藟蓋藟

性重藟棘則低矣 又儀禮士昏禮婦摯房川藟藟疏以早目

謹飭為藟藟也栗肅也聘禮夫人勞饋使下大夫勞以二竹

簋兼執之以進註右手執藟左手執栗疏藟美故用右手也

又酸藟地名前漢地理志屬陳留郡 又姓出潁川棘子成後

避仇改為藟 ○按藟棘字 棘 唐韻集韻韻會於紀力切音陟

說文別立東部今併人 棘 說文小藟叢生者詩詁棘如藟

而多刺木堅色赤叢生人多以為藩歲久無刺亦能高大如藟

本色白者為白棘實酸者為棘棘亦名酸藟詩廓風吹彼棘心

長集

長集中

木部

八畫

音

寇聽之棘木之下註左九棘孤卿大夫位焉右九棘公侯伯子男位焉又與戟通禮明堂位越棘大弓天子之戎器也左傳隱十一年類考叔挾柎以走子都拔棘而逐之周禮天官掌舍戟門亦謂之棘又地名垂棘赤棘春秋晉地又藥名本草天門冬一名天棘又棘扈鳥名賈逵云棘扈竊丹為果驪鳥者也又與棘通禮王制四夷西曰棘又姓論語棘子成又唐諱居里切音紀又廣韻居吏切音記義並同

柎 集韻類篇韻會並切音荔機柎也廣記唐韓志和雕木為鸞鶴置機柎于腹中發之則飛也柎也韓愈送柎集韻類篇並切音裂木名本草作緜善破血又珍也柎也韓愈送柎集韻類篇並切音裂木名本草作緜善破血又珍窮文柎手覆羹柎切音敷不安貌

棚 唐韻薄庚切集韻並音彭說文棧也博雅閣也唐書游環傳朱泚大治戰棚雲橋環火共棚又東京歲時記七夕家家錦采結為乞巧棚又博雅棚矢藏也又廣韻蒲萌切

桎 類篇夷針切音注通水名

柎 唐韻集韻類篇登切音朋義並同

晉計切音契刻也正字通引茅山志有真人杜梨六情唐韻集陶弘景云梨字三畫梨字四畫从木俗人非

柎 廣韻依借切集韻韻會於據切於余六切音育廣韻重覆

柎 正韻依據切以音飲五篇九屬也類篇承樽器如案無足孔穎達曰柎長四尺廣一尺四寸深五寸無足亦中書青雲氣裝若華為飾郊特牲饋食注如今大木舉又禮禮器天子諸侯之尊廢禁大夫士柎禁又玉盤大夫側尊用柎士側尊用禁○按儀禮特牲饋食疏云器本無名人與立號柎之與禁因物立名大夫尊以厭飫為名士甲以禁戒為稱復有以有足無足立名柎無足禁有足非祭禮非大夫去足猶存禁者至祭則

柎 廣韻集韻並切音射鼠又集韻果五切音名柎禁不為神戒也

柎 同柎又集韻胡昆切音輝木

柎 五篇力掌切類古義

棟 廣韻集韻韻會正韻並切音多貢切音凍說文極也釋名兩松也居屋之中也爾雅釋宮棟謂之榑郭註屋椽脂也

辰集申 木部 八畫

又類篇他計切音替通也前漢

律志正月乾之九三萬物棊通

音錯又集韻類篇於七約切音鶴義同

詩作樊又廣韻蘇藩屏也

今併

八 楸 唐韻楚耕切集韻類篇

名可為車轂 楸 廣韻集韻韻會

漢玉燒絕棧道崔浩云險絕之處旁盤山巖施版梁為閣也

又車名也說文竹木之車曰棧

又詩小雅有棧之車行彼周道

也庶人乘役車 又板車亦謂之棧

又姓魏書任城棧潛 又集韻士免切音伐義同

韻會士諫切正韻助諫切於轅去聲木棧道也

棧公羊傳哀四年勝國之社愈其上而棧其下

喪祝鄭註引作棧 又馬棧亦編木為之管子小問篇夷吾嘗

為圉人矣傅馬棧其難莊子馬蹄篇編之以阜棧 又棧齧高

峻貌張衡西京賦棧齧嶮嶮 又棧香南方草木狀蜜香樹其

榦為棧香 又木名爾雅釋木棧木下木註榦木也江東呼木

解疏一名于木 又集韻韻會正韻於阻限切音棧爾雅釋樂

大鐘謂之鏞小鐘謂之棧 又韻會小橋曰棧 又集韻類篇

於鋤臻切音榛眾盛貌 枱 廣韻古老切玉篇公道切於音杲

前漢藝文志叢棘棧棧 枱 說文木也 又集韻下老切音皓

義同 又唐韻古勞切類篇居勞切於音高類篇結棧機器或

作結棧皇與答古字通 又集韻巨九切同柏正字通棧即柏

字函史作柏即本草烏白樹見柏字 枱 唐韻韻會康禮切集

註 又集韻居六切同榭見榭字註 枱 韻遣禮切正韻祛禮

切於音啓說文傳信也韻會形如戟有旛書之吏執為信後漢

竇武傳取棧信閉諸禁門前漢文帝紀註棧者列木為合符也

廣韻集韻

辰集中 木部 八畫

棧

棧

棧

棧

棧

棧

都果切音朵 稜 廣韻會登切 集韻韻會正韻盧登切 於冷平

木叢生貌 又殿堂上最高處曰松稜 見孤字註 又神靈之威曰稜前

漢李廣傳威稜懾乎列國 又剛稜後漢王允傳剛稜疾惡

又模稜持兩端唐書蘇味道傳常謂人曰決事不欲明白誤則

有悔模稜持兩端可也世號模稜手 又集韻問承切音陵義

同 又集韻丑升切音 樓 玉篇同栖鳥棲也 又博雅樓謂

澄吳人謂酢柚為樓 之狀詩陳風衡門之下可以棲遲

又草名詩大雅如彼樓直傳水中浮草曰樓苴 又集韻類

篇於下西切音妻樓樓簡閱車馬貌詩小雅六月樓樓戎車既

飾 又樓肩往來貌後魏裴 椽 唐韻集韻正韻並同 椽

安傳京師遠遠實憚樓肩 母椽縣名前漢地理志屬益

州 椽 唐韻集韻類篇於房六切音服玉篇木出崑崙

郡 椽 山 又集韻類篇於蘇谷切音速椽常樹名 椽 唐

胡管切集韻戶管切於音緩廣韻斷木也類篇一日新蒸束

又廣韻集韻苦管切類篇苦緩切於音款義同 又類篇苦果

切音顯 稟 說文作稟下貴切音胃或作稟今文書作稟集韻

稟古文作稟稟之作稟傳寫訛 稟 集韻類篇於所鑿切移去

也 稟 稟說文入去部今誤入 椽 廣韻落哀切集韻郎才切

榮柱外之 椽 同 椽 廣韻落哀切集韻郎才切 椽 廣韻

字為椽 椽 椽 椽 椽 椽 椽 椽 椽 椽 椽 椽 椽 椽 椽 椽

材中車輞唐本草註葉似椽兩葉相當子細 椽 類篇典禮切

圓如牛李子生青熟黑其本堅重黃汁赤色 椽 音底櫛也

藥 類篇彌計切機藥木名正字通即本草擊述機乃椽杞之

善笑柄 椽 唐韻側鳩切集韻蒲尤切於音鄒說文木薪也傳

之則槁 椽 雅核椽柴也 又椽 椽木名見櫛字註 又唐韻

子侯切集韻將侯切於音誦殿謂之椽 又廣韻又苟切筋上

聲槩也 又集韻側九切音擲夜戒守有所擊也 又唐韻集

韻於蘇后切同斂聚草也 又韻會祖外切音 取木 集韻正韻

最正韻將遂切義於同 又類篇此苟切柴也 取木 側鳩切韻

長集申

木部

八畫

彘

會韻尤切 音那字統姓也 詩小雅聚子內史 又唐韻直由

切 集韻類篇陳留切 音等義同 又唐韻除柳切 鄒上聲 木

名 又集韻文 唐韻同 釋靈運登臨海嶠詩 鶯樟遂鶯

九切 音紉義同 樟 又類篇直角切 正字通 倚草也 楊樟

談苑咸平景德中 主家造檀香倚卓 又木名 南方草木狀 樟

桐餘 槩俱似 椿以其葉常汁 漬果呼為 樟汁 若以 樟汁 雜 醃 肉

食者 為 雷 震 棺 古文 案 唐韻 集韻 古九切 韻會 正韻 活 歡

出 高 涼 郡 棺 古文 案 切 音 官 說 文 關 也 所以 掩 屍 五

篇 棺 之 言 完 所 以 藏 屍 令 完 也 孝 經 註 周 尸 為 棺 周 棺 為 樟 後

漢 趙 咨 曰 棺 樟 之 造 自 黃 帝 始 禮 檀 弓 有 虞 氏 瓦 棺 夏 后 氏 剡

周 殷 人 棺 樟 喪 大 記 國 君 大 棺 八 寸 屬 六 寸 屬 四 寸 上 大 夫 大

棺 八 寸 屬 六 寸 下 大 夫 大 棺 六 寸 屬 四 寸 士 棺 六 寸 註 大 棺 最

在 外 屬 在 大 棺 內 裡 又 在 屬 內 是 國 君 三 重 也 又 集 韻 古 玩

切 音 貫 棺 燧 也 左 傳 僖 二 十 八 年 晉 人 圍 曹 門 焉 多 死 曹 人 尸

諸 城 上 晉 人 稱 舍 千 墓 師 遷 焉 曹 人 兇 懼 為 其 所 得 者 棺 而 出

之 又 集 韻 古 患 切 音 慣 義 同 又 叶 居 員 切 音 滑 陸 機 弔 魏

或 文 氣 衝 襟 以 鳴 咽 涕 垂 睫 而 沈 闌 違 茶 廣 韻 符 分 切 音 楚

率 上 以 靖 寐 戲 彌 天 乎 一 棺 闌 音 連 茶 說 文 作 案 香 木 也

又 唐 韻 府 文 切 集 韻 韻 會 敷 文 林 廣 韻 符 分 切 音 汾 說 文

切 音 芬 義 同 類 篇 榜 檟 林 同 林 復 屋 棟 也 徐 曰 復 屋 背

重 梁 班 固 西 都 賦 列 禁 檟 以 布 翼 又 虹 霓 迴 帶 於 芬 楫 又 蘋

麻 謂 之 禁 周 禮 春 官 巾 車 之 職 素 車 禁 蔽 註 禁 麻 布 也 又 說

文 林 木 禁 錯 也 徐 鉉 曰 木 多 故 上 出 也 又 亂 也 書 呂 刑 泯 泯

禁 禁 左 傳 隱 四 年 猶 治 絲 而 禁 之 也 又 廣 韻 父 吻 切 音 憤 人

名 楚 有 伯 禁 禁 唐 韻 丑 林 切 集 韻 癡 林 切 音 琛 說 文 木 枝 條 禁

又 集 韻 類 篇 林 疏 簪 切 音 森 木 枝 禁 班 固 東 都 賦 鳳 蓋 禁 麗

扶 疎 貌 又 正 韻 犁 沉 切 音 林 義 同 林 集 韻 他 候 切 音 透 地

玉 篇 市 由 切 音 離 又 五 音 禁 李 類 渠 營 切 音 瓊 梘 唐 韻 向

集 韻 烏 侯 切 音 歐 義 於 同 梘 木 名 正 字 通 譌 字 梘 唐 韻 向

借 作 帆 隍 字 揚 雄 太 玄 經 圓 方 帆 梘 其 內 窾 搯 註 帆 梘 不 安 也

集 韻 視 結 切 音 闌 徐 巡 曰 凶 也 賈 侍 中 曰 法 度 也 班 固 說 不 安

庚 集 字 典 辰 集 中 木 部 八 畫 李

通光七年奉旨重刊

也 **榻** 同 **椀** 廣韻集韻正韻並與盃同玉篇小孟也世說晉

叔彪傳魏收訪盧叔彪食 **榻** 集韻類篇並渠勿 **椀** 唐韻正

但有粟食葵菜木椀盛之 **榻** 切音偏斷木也 **椀** 韻古搏

切集韻韻會光鑊切並音郭或作椀說文葬有木椀也搏雅椀

廓也禮檀弓棺周千衣椀周千棺士周千椀又桓司馬為石椀

三年不成左傳定元年魏舒卒千齒范獻子去其柏椀 又廣

韻木名 又度也周禮冬官考工記輪人參分其牙圍而漆其

二椀其漆內而中 **椀** 玉篇力篤切集韻盧 **椀** 集韻平刀切

詘之以為之較長 **椀** 谷切並音祿木名 **椀** 音豪木名說

文作號類篇 **椀** 唐韻呼骨切音忽 **椀** 廣韻正韻五剛切集

或省作號 **椀** 說文作椀高貌 **椀** 韻魚剛切韻會疑剛

切並音昂類篇屋 **椀** 唐韻即葉切集韻韻會正韻即涉切並

斜角謂之飛椀 **椀** 音按說文續木也 又集韻七按切音

妾義同 又集韻悉協切音變淮南子主術訓大者為舟航柱

梁小者為椀椀 又集韻類篇並疾葉切音捷椀也莊子在宥

篇吾未知聖知之 **椅** 唐韻於離切集韻韻會正韻於宜切並

不為行楊接椀也 **椅** 音倚說文梓也詩邠風椅桐梓漆陸璣

草木疏梓實桐皮曰椅推椅即是梓梓即是楸蓋楸之疎理

而白色者為梓梓實桐皮曰椅其實兩木大類同而小別也爾

雅翼郭氏解椅梓云即楸又解楸楸云大而散楸小而散楸說

文亦曰椅梓也梓楸也楸梓也楸楸也然則椅梓楸楸一物而

四名 又集韻於義切音意義同 又正韻隱綺切音倚俗呼

坐凳為椅子正字通坐具後有倚者 又類篇椅椀木弱貌○

按說文椅 **椀** 唐韻府盈切集韻韻會卑盈切正韻補明切並

椀作椀椀 **椀** 音并說文椀椀也正字通椀椀木高一二丈

葉如蒲扇葉下有毛如髮故謂之髮椀亦作椀椀張衡南都賦

椀椀椀李善註皮可為索唐書南蠻傳訶陵國雖大屋亦覆

以椀椀 又作椀史記司馬 **椀** 唐韻直由切集韻類篇陳留

相如傳仁類并閭即椀椀也 **椀** 切並音善說文木也類篇寒

而不彫山海經虎首之山多椀椀 又水名莊子讓王篇十隨

自投於椀水 又廣韻職救切音呪木椀船篇木 又集韻類

長也字也 辰集中 木部 八畫 空

音救木名 **榭** 正字通同榭亦作械 榭唐韻韻會俱禹切

也即今之白石李形如珊瑚味甘美又曰法也婦人有法故以

為贅又內則蒨榭疏榭梨屬其味不善○按二說不同疑有二

種 又曲榭也亦名禮明堂位股俎以榭註榭之言似榭也

謂曲榭之也陸璣草木疏榭曲來巢股俎似之 又正字通本

作榭石經改作榭一名石李一名雞啤子一名木屈櫟梵書謂

之木蠹 又正韻 **榭** 廣韻集韻韻會居六切音菊類篇木

俱許切音舉義同 **榭** 名爾雅釋木柏榭禮記暢白以榭註

疏暢鬱鬱以柏為白以榭為杵柏香榭潔於神為宜 **榭** 唐韻

埤雅榭性堅緻有脂而香故古人破為白用以擣鬱 **榭** 胡茅

切集韻類篇何交切音殺廣韻榭桃榭子 **榭** 唐韻食陵切

也正字通按方書山榭子名越桃無梢桃名 **榭** 唐韻韻會神

陵切音繩說文久人以榭架豔也軍法入架曰 **榭** 韻會與

藥徐且藥從上覆之也今作乘詳人部乘字註 **榭** 韻會與

榭同詳

榭同詳

榭同詳

榭同詳

榭同詳

榭同詳

榭同詳

榭同詳

榭 唐韻集韻於昨

集韻同權 **榭** 唐韻集韻於居玉切音崑

韻碎杓以柄內孔也 玉篇柱頭榭也 又集韻借活切音崑

梓杓木短出貌 又集韻秦醉切音萃木朽 正字通即榭字

同 **榭** 唐韻集韻韻會呂張切正韻龍張切於音良 **榭** 唐韻

木 **榭** 說文即來也爾雅釋木榭即來詳榭字註 **榭** 唐韻

切集韻韻會結江切正韻驅羊切於音聲說文榭樂也禮樂記

鞀鼓祝罔註謂祝也詳祝註 又唐韻正韻榭紅切集韻韻

會枯公切於音空說文从木空 **榭** 同榭 又唐韻於為切集

聲廣韻器物朴也 正韻虛也 **榭** 韻會危切於音透田器也

又玉篇於 **榭** 唐韻常職切集韻韻會正韻丞職切於音殖

皮切義同 **榭** 說文戶植也爾雅釋宮植謂之傳傳謂之突

疏植謂戶之維持鐵者也植木為之又名傳亦名突 又玉篇

根生之屬曰植周禮地官大司徒以上會之法辨五地之物生

真集字典

辰集中

木部

八書

李

唐韻蒲庚切 集韻韻會正韻蒲庚切 於音彭說文所以輔已督者與榜同 又集韻韻會於音橫切音榜義同 又李舟切韻北孟切助去聲進辭也楚辭九章齊吳榜以擊汰又廣韻榜人舟人也張協七命榜人奏采菱之歌 又韻會榜音也史記張耳傳榜音數千身無可擊 又唐韻集韻韻會正韻於音補曠切音榜義同 又唐韻古音彼朗切 集韻補朗切韻會正韻補曠切切於邦上聲木片也 又標榜後漢李膺傳膺廢錮士大夫更相標榜 又取士及選官之次第曰榜杜牧登第詩平明放榜未花開唐選舉志裴延齡為吏部造 椒 唐韻即消切葉韻正長名榜錄註法徐鉉曰俗作勝非 椒 韻藻消切於音焦說文菜也或作林亦作排爾雅釋木椒檝醜菜註葉莫子聚生成房貌疏椒音檝之類實皆有葉葉白粲詩唐風椒聊之實蕃衍盈升陸疏聊語助也椒樹似菜葉有針刺葉堅而滑澤蜀人作茶吳人作茗今成臯山中有椒謂之竹葉椒東海諸島亦有椒樹下長而不圓味似橘皮島上獐鹿食此肉作椒橋音 又漢官儀皇后以椒塗壁稱椒房取其溫也 箱子新論董賢女弟為

椒 又荀子禮論椒蘭芬迭所以養鼻也 又荆楚歲時記正月一日長幼以次拜賀進椒酒 又土高四陸曰椒丘屈原離騷馳椒丘且焉止息 又山頂亦曰椒 謝莊月賦菊散芳于山椒 又邑名亦姓也椒春秋楚邑椒聚以邑為姓 又集韻子肖切音熾芬香也詩周頌有椒其馨 說文無椒字茶子寮切徐鉉曰茶即今之椒正字通謂徐氏不知椒成樹之誤 按通志廣東椒有蔓生者其臘 椒 俗椒 椒 韻藻風上註謂椒纏藤而生則草木可以外川 椒 俗椒 椒 韻藻正韻於竹角切音黠說文擊也詩周南檝之丁 上左傳哀十一年衛侯辭以難公子又使椒之註謂攻擊之也 又謂上曰椒詩小雅椽之橐橐 又去陰之州本作鐵書呂刑劓刑椽椽伏生傳男女不以義交者其刑宮是也故奄人亦謂之椽詩大雅昏椽靡共 又叶都木切音篤 椽 正字通華字之 椽 韻藻詩大雅民今之無祿天是椽 椽 韻藻見石鼓文 椽 韻藻增 椽 類篇余救切 椽 廣韻職追切音維木名似柱 椽 韻藻音欲木名 椽 與集韻木名之椽應是二種一似

增 椽 類篇余救切 音欲木名 椽 與集韻木名之椽應是二種一似

辰集中 木部 八畫 六畫

似栗 **楸** 集韻類篇 栗 篇海莫皆切 音彬木分也 **栒** 集韻卑巾切

五音篇海與栗 同詳栗字註 **栗** 集韻直古作栗 **柳** 字彙補古柳 **栢** 廣韻

古文綱字註 見糸部八畫 **九** **栢** 唐韻集韻 蘇遭切音駮說文駮 船櫂名

河決館陶發河南以東漕船五百餘從民 **櫂** 集韻戶若切音

避水 又集韻疎鳩切音鬼木名似白楊 **櫂** 迴杯牀也或省

作 **櫂** 集韻都果切音朵說文筆也一日櫂度也一日櫂也

韻淳洽切音造木名 又急就篇 **椰** 同 **椰** 廣韻市緣切集

註徒官切音團櫂碑本作博器名 **椰** 同 **椰** 廣韻集韻在

聲說文作博機持繪者 又集韻房六切音復義同 又 **棹**

鳥也揚子方言履中有木者謂之棹鳥自關而東謂之棹 **棹**

廣韻韻會於鬼切集韻羽鬼切音偉說文木可屈為舟者 **棹**

篇木皮如韋 又類篇於悲切義同 又集韻呼韋切音暉與

櫂 同 又集韻於 **櫂** 唐韻側持切集韻韻會莊持切正韻

非切音韋義同 **櫂** 而切音音錯通作黃爾雅釋木木立死

櫂詩大雅其苗其斲疏妨他木生長為木之害故曰 **櫂** 唐韻

黃 又唐韻集韻於側吏切音哉義同 俗作 **櫂** 非 **櫂** 正韻

烏收切集韻烏回切音喂說文門櫂也爾雅釋宮櫂謂

之棹疏門持樞者 又集韻正韻於鳥賄切音退義同 **櫂**

析據於同詳於字註袁宏漢書舊儀 **棹** 唐韻集韻韻會徒玩

城門擊刁斗傳五更衛士周盧擊 **棹** 切正韻於玩切音

段唐韻木名爾雅釋木綴極疏棹一名極樹似白楊其材能徑

又爾雅釋草綴木槿見槿字註 又集韻都玩切音鐵博雅

棹也揚子方言燕之東北朝鮮洌水之間 **棹** 唐韻古雅切集

謂之棹 又集韻何加切音遐囚械也 **棹** 韻韻會舉下切

於音檀說文木可作牀凡爾雅釋木櫂棹註櫂屬也子大如盂

皮厚二三寸中似枳食之少味 又集韻居迂切音駕博雅棹

也所以舉物 又類 **櫂** 唐韻子紅切集韻韻會祖

篇居牙切音加囚械 **櫂** 字 **棹** 叢切正韻祖陳切音

真集字由 辰集中 木部 九畫 查

唐韻集韻韻會並於莫報切音帽說

半龍首其中蛇交又相唐韻集韻韻會並於莫報切音帽說

又集韻類篇謨沃切音帽又唐韻莫沃切音帽類篇謨沃切音帽

謂之鹿桐集韻胡臥切和去聲說文盛膏器字彙車中盛膏

車收器具也又類篇桐唐韻相居切集韻新於切音骨

苦反切誘上聲橫櫛杖稍說文木也張衡南都賦橫櫛似枅

攔皮可作索又類篇犁也又集韻師衛切音鈔木名又

唐韻集韻私呂切音上聲義同又集韻息據切音紫木可

為犁檉集韻類篇檉唐韻而灼切集韻日灼切音若鋪雅

張衡南都賦檉東若櫛又山楊唐韻與章切集韻韻會余

海經註大木之奇靈者為若楊章切正韻移章切音陽

說文木名爾雅釋木楊蒲柳詳柳字註又詩秦風隰有楊崔

豹古今註白楊葉圓青楊葉長移楊圓葉弱蒂微風大搖又有

赤楊霜降則葉赤材理亦赤又黃楊卑雅黃楊性堅緻難長

歲長一寸開年倒長一寸又博雅白楊刀也又縣名前漢

地理志楊縣屬河東郡又姓姓苑出弘農天水二望又叶

以征切音盈馬融廣成頌珍林嘉樹建木叢生檉栝栝柏柰柳

楓樹三字通栝古文勿旰說文居鄧切音也○按今

楓樹與楓同栝古文勿旰說文居鄧切音也○按今

不於檉唐韻五姦切集韻牛姦切木卍玉篇古文木

載檉音顏廣韻木名似檉木卍字註詳一畫檉唐韻

集韻隨骨切類篇陀後切音突廣韻植也埋蒼戶持

樞者又廣韻傳也又韻會時占切同探詳探字註

音君義同

榷

唐韻苦圭切音奎榷也即鋤柄

榷

集韻類

音君義同

榷

唐韻苦圭切音奎榷也即鋤柄

榷

集韻類

音君義同

榷

唐韻苦圭切音奎榷也即鋤柄

榷

集韻類

音君義同

榷

唐韻苦圭切音奎榷也即鋤柄

榷

集韻類

音君義同

榷

唐韻苦圭切音奎榷也即鋤柄

榷

集韻類

音君義同

榷

唐韻苦圭切音奎榷也即鋤柄

榷

集韻類

音君義同

榷

唐韻苦圭切音奎榷也即鋤柄

榷

集韻類

拜切音界皮閣櫻檉篇海與檉唐韻渠追切集韻桑惟切也所以支食器者檉等字同

禮冬官考工記作葵詳梓字註又說種切音春木梳也

文求癸切同揆一日度也一日木也

榮類篇其季切音檉唐韻息茲切集韻新茲切也音思唐

相思之樹李善註相思大樹也材理堅邪斫之有文可作器其

實如珊瑚歷年不變東治有之又搜神記有文梓木生韓馮

夫婦二家之端根交于楓唐韻方戎切集韻韻會方馮切正

下枝錯于上號相思樹楓韻方中切然音風說文木也厚葉

弱枝善搖一名彙爾雅釋木楓櫛櫛郭註樹似白楊葉圓岐有

脂而香今之楓香是也埤雅枝善搖故字从風葉作三春霜後

色丹謂之丹楓其材可以為式又說文解字楓木漢宮殿中

多植之故稱楓宸又南方草木狀楓香樹子大如鴨卵曝乾

可燒惟九真郡有之又蜀本草楓脂入地千年化為虎魄

又本草圖經引述異記南中楓木之老者為人形亦呼為靈楓

蓋癭瘤也譚景升化書老楓化為羽人無情而之有情也又孫

炎云櫛櫛生江上有奇生枝高三四尺生毛一名楓十天旱以

泥泥之即雨又集韻慈廉切音楓義同又唐韻方愔切音

近分張衡西京賦木則櫛櫛櫛櫛櫛櫛櫛櫛櫛櫛櫛櫛櫛櫛櫛櫛

林又唐韻符咸切音凡楚辭招魂宋明承夜兮時不可淹皇

蘭彼徑兮斯路斯甚江水分上有楓又集韻尚凡切音芝

與楓唐韻如之切集韻人之切楓音而或作楓一作楓與

同楓唐韻如之切集韻人之切楓音而或作楓一作楓與

乳克切楓音楓玉篇紅藍楓同楓唐韻古黠切玉篇公八

一曰楓似楓也見楓字註楓同楓唐韻古黠切玉篇公八

玉篇楓似楓也見楓字註楓同楓唐韻古黠切玉篇公八

鼓也楓似楓也見楓字註楓同楓唐韻古黠切玉篇公八

二矛重弓鄭箋戈柄謂之楓唐韻集韻謂會正韻楓先結切

矜又作楓則楓通楓音楓唐韻集韻謂會正韻楓先結切

之楓註門兩旁木扶即今府署大門脫眼者兩旁柱兩木于楓

之端是也韓愈進學解楓闌居楓又柱也禮喪大記小臣楓

長記字也楓辰集中木部九畫

齒用狗柶詳柶註 又木名爾雅釋木與荆桃郭註今櫻桃也

又左思蜀都賦櫻柶櫻柶劉逵註櫻似松有刺 又集韻吉

層切音結義同 又集韻訖 木 集韻胡櫬切音斃櫬也廣韻

黯切音夏亦門兩旁木也 木 作樂詳樂字註 又篇海戶

端切音陷義同 木 字彙他果切音安揚子方言榆楸

按正字通作櫬非 木 脫也未詳字彙木器正字通櫬省 柳

唐韻集韻韻會正韻於同柳 又周禮冬官考工記刮磨之工

五王入柳人雕人營氏矢人也 又集韻子悉切音柳柳栗木

名可為杖范成大丙午新正詩病憐柳栗隨身 木 字彙古文

慣 又柳裴縣名前漢地理志屬魏郡一作即 木 字彙正字

通淮南子傲真訓一人養之十人拔之則必無餘梓作梓

晉書王羲之傳櫻柶而無屈伸作梓以梓為古文枿誤 健

唐韻其偃切集韻韻會巨偃切音健說文限門也廣韻關健

也老子道德經無關健而不可開淮南子人開訓家無完籥之

信關健之固 又集韻正韻於巨展切音健史記河渠書下淇

建切韻會正韻渠建切說文其斷切音健

園之竹以為櫬如淳註樹竹寒水決之口以草塞其裏乃以土

填之也 又周禮冬官註疏乘卷切音倦馬行不利也考工記

辨人終日馳驅左不健 又註疏九輦切音賽義同 木 唐韻鳥奚切集韻櫻奕切音

韻五倍切集韻研 木 唐韻集韻韻會正韻於莫切音木說

奚切於音倪義同 木 文申歷錄束文也詩秦風五檠檠毛

傳五五束也檠歷錄也一輛五束束有歷錄疏恐易 木 韻會

折以皮束之因為飾也 韻會或作輦亦作輦 木 韻會

莫莫攸切音茂木名冬桃也 又 木 唐韻莫候切音茂說文

唐韻莫袍切音髦義同見任字註 木 唐韻莫候切音茂說文

助菴賓君主種物使長大楸盛師古曰楸古茂字 又爾雅釋

木楸木瓜詩衛風投我以木瓜毛傳楸木也可食之木蘇頌圖

經楸楸類蒂開別有重蒂如乳 木 楚 古文 木 唐韻正韻創舉

埤雅梨百損一益楸百益一損 木 楚 古文 木 唐韻正韻創舉

其棘註楚楚茨棘貌 又詩召南翹翹錯薪言刈其楚疏荆屬

其棘註楚楚茨棘貌 又詩召南翹翹錯薪言刈其楚疏荆屬

其棘註楚楚茨棘貌 又詩召南翹翹錯薪言刈其楚疏荆屬

其棘註楚楚茨棘貌 又詩召南翹翹錯薪言刈其楚疏荆屬

其棘註楚楚茨棘貌 又詩召南翹翹錯薪言刈其楚疏荆屬

其棘註楚楚茨棘貌 又詩召南翹翹錯薪言刈其楚疏荆屬

其棘註楚楚茨棘貌 又詩召南翹翹錯薪言刈其楚疏荆屬

其棘註楚楚茨棘貌 又詩召南翹翹錯薪言刈其楚疏荆屬

其棘註楚楚茨棘貌 又詩召南翹翹錯薪言刈其楚疏荆屬

其棘註楚楚茨棘貌 又詩召南翹翹錯薪言刈其楚疏荆屬

薪雖皆高楚九翹翹而高也 又禮學記夏楚二物收其威也

誌楚荆也扑撻犯禮者 又萇楚草名羊桃也詩僧風隰有萇

楚倚儺其枝 又楚楚鮮明貌詩僧風呼蜉之羽衣裳楚楚

又辛楚痛也別作楚陸機與弟士衡詩慷慨舍辛楚 又國名

書禹貢荊州之域周熊繹始封 又三楚地名史記貨殖傳淮

北郡陳汝南郡西楚也彭城以東東海吳廣陵東楚也衡山九

江江南豫章長沙南楚也 又南方曰楚後漢史岑出師頌胡

風變楚李善註胡北方也楚南方也 又姓左傳晉龜卜楚丘

趙襄子家臣楚隆 又唐韻韻會楚楚據切粗去聲楚利也

又木名出厚山 又類篇山於切音疎杜甫送孟十二詩秋風

德竹冷夜雪罩梅春 又叶泚沼切音抄前漢楚

元王傳太上四子伯兮早天仲氏五代旂宅是楚

鄧博雅 耦 集韻牛具切韻會魚據切音遇類篇像人正字

擔也 耦 通伯類也即木偶 一作寓爾漢郊祀志木寓龍

一耦李尚註寓奇也尚生龍形千木也 又作禺後漢

劉表傳表欲臥收天運擬蹤三分猶木禺之于人也 楛 唐

正韻侯古切集韻韻會五切故音戶說文木也謂高首竹節

節楛三邦底貢厥名註楛中矢餘幹武王時肅慎氏貢楛矢

石弩長尺有咫 又詩大雅棗栗楛櫜木疏形似荆而

赤莖似著 又凡器物擊好曰功擊惡曰楛音奇子勸學篇問楛

者勿告也告楛者勿問也說楛者勿 楛 唐韻古營切類篇消

聽也註康五切音皆韻會果五切 楛 營切音局木名正

字通楛 疑韻俗謂四十斤為楛 楛 篇海洪孤切音乎胡

字之為 楛 疑韻俗謂四十斤為楛 楛 篇海洪孤切音乎胡

棟 唐韻集韻韻會正韻並郎電切音鍊說文木也爾雅翼木

高丈餘葉密如槐而尖三四月開花紅紫色實如小鈴名

金鈴子俗謂之苦棟亦曰舍鈴子可以棟故名 又淮南子時

則訓七月官庫其樹棟註棟實鳳凰所食 又東臯雜錄花信

風梅花風最先棟花風最後凡二十四番以為寒絕 又荆楚

歲時記蛟龍畏棟故端午以棟葉包糉投江中祭屈原 又與

欄通詳 枌 與枌同 又楞嚴淨曆 楹 玉篇楹俗字

欄字註 枌 書名 四方木从四非 楹 篇海楹同楹 楹 唐

康集字典 辰集中 木部 九書 圭

唐丁切玉篇徒丁切於音亭唐韻木名山梨也公思吳都賦橙
柿楞楞又孝子傅尹伯奇采楞花以為食註楞花即棠梨花春
開采暴乾淪之可充楠本相詳榆唐韻羊朱切集韻容
疏又博雅楞刺也楠相字註榆朱切正韻雲俱切於
音俞說文榆白粉陸璣草木疏榆有十種葉皆相似皮及木理
異爾雅釋榆者三一曰檉郭註今之刺榆疏詩唐風山有樞
是也一日無姑其實夷郭註無姑姑榆也生山中葉圓而厚所
謂燕黃是也一日榆白粉疏詩陳風東門之粉是也又禮內
則董苴粉榆兔薨淪瀝以滑之又禮檀弓諸侯為榆沈設撥
註以水澆榆白皮之汁有急播地引輶車使滑又嵇康養生
論榆令人瞑博物志啖榆則眠不欲覺又周禮夏官司權註
鄠子春取榆柳之火又本草集解大榆二月生莢糊榆八月
生莢又桑榆晚景也後漢馮異傳失之東隅收之桑榆又
地榆草名博雅描蔕也又白榆星名古樂府天上何所有歷
歷種白榆又榆榆鄉名漢高立社于此前漢郊祀志高祖禱
粉榆社又榆社塞名水經注諸次水東逕榆社塞世謂之榆

林山 又姓後 榆 唐韻以周切集韻韻會夷周切於音出說
漢將軍榆棘 榆 文柔木也工官以為與輪徐曰與輪外因
抱之牙也 又集韻類篇於由切音秋山海經崑崙山其水多
榆郭璞註檜剛木也中車材與說文異 又唐韻與久切音酉
柞檜也周禮夏官司權註鄠子冬取柞檜之火 又類篇積也
積火燎之也 又漢名孫綽天台賦濟檜溪而直進 又唐韻
尺沼切音 楣 唐韻武悲切集韻韻會身悲切正韻韻會切於
妙赤木名 楣 音肩木作楣省作楣說文秦名屋檜也齊謂
之檐楚謂之楣徐引爾雅釋宮楣謂之梁謂門上橫梁也眉猶
際也釋名楣眉也近前各兩若面之有眉儀禮鄉射禮序則物
當棟堂則物當楣註五架之屋正中曰棟次曰楣鄉飲櫛唐
酒禮賓升主人昨階上立當楣北面再拜註楣前梁也櫛唐
五各切集韻韻會逆各 櫛 同 榎 唐韻盧願切集韻韻會呼
切於音愕上篇拜也 榎 願切正韻韻會切於音去
聲俗作榎說文履法也徐曰織履中模範故曰法朝野僉載唐
楊炯每呼朝上為麒麟榎曰今弄假麒麟者必修飾其形覆之
東照子典 辰集中 木部 九書 圭

驢背及去皮還是驢 又類篇於脊切木名爾雅釋木榎柅柳

又集韻于元切音袁義同 又正韻于權切音員絡絲篋

榎 俗榎 唐韻所教切稍去聲亦作梢 榎集韻榎或作

榎 榎同 貞說文剛木也山海經木之上多榎女郭註女

榎也冬不凋 又榎榦築牆所立兩木也書費誓峙乃榎榦孔

傳題曰榎旁曰榦榦當牆兩端者也榦在牆兩邊者也 又榎

林縣名前漢地 榦同 榦博雅榦 榦唐韻房連切集韻韻會

理志屬上郡 榦乳苦杷也 榦毗連切正韻蒲眠切

便平聲正韻榦木似豫章司馬相如子虛賦榦榦象爾雅釋

木闕榦疏榦及豫章皆南方大木之名也 又唐韻符善切集

韻類篇婢善切音便義同 榦冬官考工記攻金之工六築治

集韻毗面切音便義同 榦冬官考工記攻金之工六築治

鳥榦段桃榦 榦唐韻與涉切集韻韻會正韻涉切音葉

氏爲量者 榦玉篇膈也 又榦榦縣名在雲中見史記

又類篇達協切音牒味黃也 又集

榦類篇於悉協切音變暖榦小榦 榦會正韻卽涉切音

榦說文舟榦也玉篇行舟具職榦同易繫辭剝木爲舟剝木爲

舟名榦也檝木舟行捷疾也註榦所以擢舟也詩大雅溥彼涇

舟烝徒榦之傷子方言榦謂之槳或謂之櫂 又林木貌呂覽

明理篇氣若山之榦 又集韻籍八切正韻泰入切音輔義

同 又通輯前漢兒寬傳躬發聖德統榦羣元臣贊曰榦當作

輯 又集韻側 榦唐韻集韻韻會其詞切音揭說文揭擗

立切音戢聚也 榦也周禮秋官職金辨其物之微惡與其數

量揭而璽之註既揭榦書其數量又以印封之有所表識謂之

揭 又周禮秋官蜡氏有死于道路者令埋而置揭顏師古

曰揭也柅柅于葬處而書死者姓名也 又周禮秋官明義

廣雅

同 又唐韻丘瞎切同稿止樂器禮樂記執鼓柷楬槁槩註疏

柷也楬敵也柷以起樂敵以止樂 又木豆也禮明堂位夏

柷也楬敵也柷以起樂敵以止樂 又木豆也禮明堂位夏

柷也楬敵也柷以起樂敵以止樂 又木豆也禮明堂位夏

柷也楬敵也柷以起樂敵以止樂 又木豆也禮明堂位夏

柷也楬敵也柷以起樂敵以止樂 又木豆也禮明堂位夏

柷也楬敵也柷以起樂敵以止樂 又木豆也禮明堂位夏

者所執禮明堂位朱于玉戚疏于楯也戚斧也舞者左手執楯

右手執斧謂之武舞又與隨通喪車用之儀禮既夕註韜有

四周軹軸則無韜一作楯或讀作閤又枚審也淮南子原道

訓引楯萬物羣美萌生又集韻正韻於食閤切音順義同

又集韻敕準切音蠢案也又唐韻丑倫切正韻樞倫切於音

椿唐韻木名類篇車約軻也又唐韻詳遵切音旬閑樞也

楛唐韻羊朱切集韻韻會容朱切正韻雲俱切於音餘說文

鼠梓木詩小雅北山有楛草木疏樹葉木理如楸出楸之

異者亦名苦楛濕時脆燥時堅唐韻鼠梓似山楸而黑也又

唐韻以主切集韻韻會類篇勇圭切正韻偶許切於音庚義同

楛唐韻倉奏切集韻韻會正韻于候切於音駮類篇楛類出

武陵司馬相如上林賦黃甘楛楛張協七命漢臯之楛

又唐韻才奏切剝去聲楛楛鐵齒

楛唐韻集韻韻會正韻於

把名又集韻則候切音奏義同

楛唐韻集韻韻會於非

也又集韻他點切音黍義同

楛唐韻集韻韻會於非

也又集韻他點切音黍義同

楛唐韻集韻韻會於非

也又集韻他點切音黍義同

楛唐韻集韻韻會於非

道光七年奉旨重刊

開 又苦楸詩北山有楸疏其樹葉木理如楸山楸之異者今

人謂之苦楸是也 又楸呼基局也段成式觀基詩削對夾楸

傾一壺沈彬詩非 柳 五篇何格切唐韻下草切音藪說文

里交連側局楸 又說文其逆切音屐又集 楹 唐韻以成切

韻各韻切音帶又類篇轄格切音塔義法同 楹 集韻韻旨怡

成切正韻餘輕切音盈說文柱也徐鍇曰楹言盈盈對立之

狀詩小雅有覺其楹春秋莊二十三年丹桓宮楹 又禮王制

桓楹疏諸侯之制曰桓楹 又梁楹順滑澤也楚辭 增

小居將突梯骨積如脂如韋以梁楹乎或作楹亦作棹

楸 集韻類篇居侯切音鈎 棟 五篇人九切音踪與棟通

末 楸 唐韻 棟 集韻虛檢切音 棟 唐韻集韻从陟竟切音

同 棟 集韻胡萌切音 棟 集韻系古作 棟 字彙補占楚字

也 棟 集韻胡萌切音 棟 集韻系古作 棟 字彙補占楚字

木 畫 斂 字彙補占樹字註見十二下 棗 字彙補占子

同 楸 〇按說文楸註限也快 棗 廣韻同楹玉篇楹

註楸也正字通云俗楸字誤 棗 同 楹 廣韻同楹玉篇楹

船畫鷁鳥於 楸 集韻類篇切音展顏氏家訓書證篇吳人呼

篇丑展切音巖楸樹長貌 又集韻直忍切音朕木名汁可為

又類篇女箭切音帳義同 又集韻直忍切音朕木名汁可為

酒 又集韻丈忍切音帳義同 又集韻直忍切音朕木名汁可為

切音細木名可染 棟 說文棟桑神木日所出也山海經東望

樽木淮南子覽冥訓朝發棟桑 棟 集韻類篇從末於切音集

又集韻符遇切音附木名 棟 集韻類篇從末於切音集

譌 棚 集韻昵格切音 楹 唐韻彌畢切集韻覓筆切音董字

棚 集韻人聲木名 楹 唐韻彌畢切集韻覓筆切音董字

也 唐韻晉當切集韻韻會盧當切正韻齊堂切音郎楹櫛

也 本音圖經楹櫛生南海及嶺外州郡大如枕根高五七

長也字組 長集巾 木部 十畫 善

丈正直無枝皮似青桐節如桂竹葉生木巔似楮頭又似芭蕉
實作房從葉中出一房數百狀如雞子又云尖長而有紫文者
名檳圓而矮者名榔檳方小榔力大陶弘景云向陽者曰檳榔
向陰者曰大腹子 又唐韻虛黨切音朗木名○按左思吳蜀
都賦檳榔檉榔皆作榔正字通云 檉字正篇古文松檉
皆从良或單作郎今久廣韻分 檉字正篇古文松檉
檉餘封切音容玉篇木名三體詩註初生如葛藤緣木後乃成
樹生於南方密合草木狀榕葉如木麻其蔭十畝檉城隨筆開
中多榕樹因號榕城枝葉柔脆餘既生枝枝又生根垂垂如流
蘇少著物即榮繁或木餘自相依附若七八樹叢生者多至數
十百條台并為一蠅 檉廣韻類篇古祿切玉篇古附切小音
蠅膠結柯葉蔭茂 檉廣韻類篇古祿切玉篇古附切小音
維穀註惡木也木草作構爾雅翼檉無濟曰構檉雅皮白者穀
皮斑者檉蓋一物二名也詳檉字註又書咸又序毫有麻桑穀
共生于朝孔傳不恭之罰 又山海經檉檉之山有檉同穀
木名述穀佩之不迷 又類篇居候切音構義同 檉同穀

檉韻記岳切音角義同 又檉韻記子賤切音角說文木也
類篇兗角切音散莛杖也 檉善曰竹箭加檉義未詳 又
檉韻將先切音箋義同 又類篇即刀切音音鼓名 檉唐韻
○按博雅引周禮音鼓鄭註長六尺六寸不以木 檉唐韻
於其月切音 檉唐韻集韻韻會並同檉屈原離騷表檉
掘檉株山名 檉唐韻集韻韻會並同檉屈原離騷表檉
檉韻部本切音猶角篷也玉篇即卷車也又物篋而改檉
車弓也 又集韻類篇並父遠切音奔車上篷 檉集韻託
錯說文檉檉果名似李出岷蒼 又唐韻侯 檉集韻直立切
關切音合又五音集韻德合切音答義並同 檉音檉檉檉林
木 檉集韻以沼切音鴛讀 檉集韻於浪切音 檉正字通
貌 檉若浩澹之澹木長貌 檉集韻於浪切音 檉正字通
譌 檉唐韻側說切集韻韻會並同檉說文 檉唐韻同義說文
檉木也詩邶風山有檉大雅檉檉濟濟 檉口燕也揚雄
反騷檉檉之檉檉兮註檉檉便穢貌 又說文彙註果實如小
栗引莊公一十四年左傳女摯不過栗栗徐曰今五經皆作檉
栗栗字也 辰集中 木部 上畫 六

詳築 **梲** 唐韻相卽切集韻悉卽 **梲** 唐韻胡廣切集韻正韻

字註 **梲** 切音息說文木名 **梲** 唐韻胡廣切集韻正韻

玉篇讀書牀也 又以帛明梲也張協七命交 **梲** 唐韻胡廣切集韻正韻

綺對梲晉書孝友傳贊植泗州柏對梲巢鷹 **梲** 唐韻胡廣切集韻正韻

干去聲 **梲** 文築牆木也徐曰別作幹非詩大雅餘不庭方以

佐戎辟 **梲** 作植榦以正之也詳植字註 又書禹貢梲榦枯柏

傳榦枯也 又樹木旁生曰枝本根爲榦淮南子主術訓榦不

得大於榦 又玉篇榦柄也 又并榦井上木闌也莊子秋水

篇榦井之鼉跳梁井榦之上 又集韻胡安切音韓說文作榦

箭漢武帝紀作井榦樓高五十丈註積木而高於樓若井榦之

形韻會平去二音通 又集韻一曰 **榦** 唐韻集韻韻會並府

榦國名 又類篇侯肝切音榦體也 **榦** 唐韻集韻韻會並府

食療白蠱本草榦實陶弘景云出東陽諸郡 又爾雅翼榦似

結而材光文彩如柏古謂又木通作棊邢疏爾雅以椈榦爲一

物與翼 **榦** 唐韻側嫁切音詐打油具也出證俗文 **榦** 唐

說異 **榦** 又類篇酒盞 又集韻側賣切音債義同 **榦** 唐

集韻韻會並渠焉切音虞虞也構木爲之詩魯頌方斲是虞

榦引爾雅釋宮榦謂之榦榦卽榦也孫炎曰所木質 又集韻

渠言切音 **榦** 唐韻集韻韻會並渠焉切音虞虞也

以繩繫兩頭謂之榦正字通 **榦** 唐韻集韻韻會並渠焉切音

俗謂木片開定器物曰榦子 **榦** 唐韻集韻韻會並渠焉切音

子方言南楚江湖凡艇之小而深者 **榦** 唐韻集韻韻會並渠焉切音

謂之榦 又唐韻榦松可憎之貌 **榦** 唐韻集韻韻會並渠焉切音

以輔木轉也 又集韻下轄切音轄木所以正弓 **榦** 唐韻集韻韻會並渠焉切音

弩 又集韻五轄切類篇丘轄切音轄木所以正弓 **榦** 唐韻集韻韻會並渠焉切音

也榦卯員則員榦卯方則方 又篇海之允切音準義同 **榦** 唐韻集韻韻會並渠焉切音

唐韻雨元切集韻韻會并元切音袁玉篇絡絲雙也或作篔

揚子方言篔篋也所以絡絲也竟豫河濟之間謂之篔 又懸

鐘磬具管子霸形篇懸鐘磬之篔陳歌舞笙竿之樂 又姓統

譜漢有境溫舒篔終古 又集韻干媯切音爲義同 ○按韻會

果似櫛也魏王花木記櫛棹梨別種本草圖經生北土似櫛而

小又正韻於問切音醜杜也正字通櫛棹俗呼杜梨又集

韻鳥昆切音溫杉也又根也又集韻委隨

切音暉木盛貌又集韻紆問切音醜柱也

舍通之櫛集韻類篇於唐丁切音亭櫛棹長

承具櫛水貌正字通以為櫛字之譌非

而容切集韻如容切於

音其廣韻本名似檀

棟核不久木又椀也荀子正論篇魯人以糖

衛人用柯齊人用一革註益謂之糖孟謂之柯

會正韻訖岳切於音覺說文水上橫木所以渡者也徐曰此即

今之所謂水約橋也前漢武帝紀初權酒酤章昭曰以木渡水

曰權師古曰步渡橋祭民酤釀獨官開置如道路設木為權獨

取利也韻棧權酤是征稅之法王莽傳謂之辜權晉書南蠻傳

謂之估較義於同又正韻居效切音教義同

又集韻克角切音確木名枳也有實如柚

作櫛通作栝玉篇栝如手集韻女居切音如玉篇涼栝也

之渠疏

不從木

櫛集韻胡昆切音魂椀木未析也

櫛音皆切於音鹹栝木根出聲類

櫛俗又曰櫛聲之轉也正字通櫛棹音別義同

會相支切於音思說文山也似桃而小爾雅釋木櫛山桃

又說文櫛也揚子方言承櫛曰櫛

櫛唐韻房脂切韻會類脂切於音皮說文櫛也徐踏曰連櫛

連編也

邊迷切音脾櫛也

滕唐韻詩證切音勝說文作滕

機持經者唐韻織機滕也

切音升草木盛貌

正字通俗森字

櫛唐韻土蓋切集韻韻會託蓋切正韻託

牀狹而長謂之榻釋名言鶴榻然近地也後漢徐穉傳蕃在郡

不接賓客惟徐穉來特設一榻

又布名史記貨殖傳葛布皮

庚也字典

辰集中

木部

十書

三

道光七年奉

旨重刊

革千石漢書音義扇布白疊也 又叶他悅切音近忒蘇賦勝

王閣詩心驚魚龍會目送鳧鴈滅使君東魯儒府有徐孺榻

櫛 唐韻楚憲命 櫛 正字通 櫛 唐韻苦盍切集韻韻會正韻克

類篇楚憲命 櫛 同 櫛 唐韻苦盍切集韻韻會正韻克

櫛之爲言盍也盍本作盍覆也左傳成十六年行人執榼承飲

造于子重 又貯水器淮南子汜論訓雷水足以溢盍榼而江

河不能實漏厄 又藤名本草拾遺榼藤如通 榼 唐韻胡雞

草其實三年方熟若雞卵般貯丹藥經年不壞 榼 切集韻類

篇弦雜切楚音兮爾雅釋木魄榼榼木細葉似檀今河東有

之齊諺曰上山斫榼榼先殫 又集韻胡計切音係說文東

也 又廣韻戶佳 榼 唐韻集韻古忽切音骨玉篇狗骨木中

切音慘煥棧也 榼 箭筒木草圖經作狗骨木體白似骨故

名南人取以 榼 韻會丘其切音欬木名益部方物記民家樹

作合器甚佳 榼 榼不三年材可倍常疾種移取里人以爲利

杜甫見櫛木裁詩飽聞櫛樹三年大爲改溪邊一畝陰王安石

櫛木詩濯錦江邊木有櫛野園封植竹華滋地偏幸免桓魁伐

歲聯還同庾信移 又正字通苦駭切音 櫛 唐韻集韻韻會

櫛又齊東野語櫛字五來切音欬義林同 櫛 唐韻集韻韻會

說文枯木一作櫛易說卦離爲火其于木也爲櫛上櫛註草木

空中者必枯櫛也 又乾魚謂之櫛禮曲禮魚曰向祭註櫛

乾也與周禮辨魚物爲櫛櫛之櫛同 又集韻口到切音靠義

同 又唐韻古老切音編櫛木藥名也荀子大略篇蘭茝櫛木

又枯櫛之櫛亦讀作編禮樂記止如櫛木 又積也左傳哀

三年富父槐去表之櫛道還公宮 又與櫛通 櫛 集韻類篇蘇

箭櫛而華立註 櫛 正字通 櫛 同 櫛 集韻類篇蘇

箭櫛二竹名 櫛 同 櫛 集韻類篇蘇

木 唐韻薄官切集韻韻會正韻蒲官切从音盤說文承盤

名 榼 也或从金或从皿亦作梓禮內則適父母舅姑之所少

者春槃長者奉水請沃盥周禮天官掌舍若合諸侯則共珠槃

玉敦註古者以槃盛血以敦盛食 又槃樂也詩衛風考槃在

澗鄭箋考成也繁樂也 又繁停不進也宋書吳喜傳西維既
於便應還朝而解故繁停托云卑蜀 又叶蒲洽切便平聲魏
劉邵趙都賦牛首澗溟波池 楹類篇許彥切音海玉篇酒楹
潺湲經落時邑詰曲繁樂 楹也正字通酒器以木為之
榭 唐韻土刀切集韻韻會正韻他刀切音切爾雅釋木楹
條也詩秦風有條有梅傳條榭也釋文條木亦作楹 又唐韻
他浩切集韻土皓切音討義同○按爾雅一為楹屬一為槐
屬名榭者槐屬也正字通 榭唐韻古敷切集韻類篇各覈切
云榭有榭名非即榭也 榭唐韻類篇下革切音敷 榭唐
張衡西都賦商旅連榭 又集韻類篇下革切音敷 榭唐
果中核也或作榭 又核也左思蜀都賦者榭四陳 榭唐
詳勻切集韻松倫切音旬說文大木可為榭 榭唐
榭倫切音荷榭木别名 又集韻須倫切音荷義同 榭唐
韻倫切音唇義同 亦作榭 榭韻會多年切音巖說文木
韻

也與願通書盤庚願木 又唐韻都年切音願義同 又集韻
止忍切音軫木密 又集韻之人切音貞木根田道走也 又
集韻堂練切音旬亭 榭唐韻集韻韻會於平視切音備玉篇
年切音田義於同 榭木名出蜀八月中吐穗如鹽狀可食
味酸美也山海經橐山多榭木管子地員篇 榭唐韻奴豆切
高陵上山命曰縣泉其地不乾其木乃榭 榭唐韻韻會乃
豆切於音榭說文樽器也或以金管子小匡篇挾其槍 榭類
川榭鑄廣韻榭如鎡柄長三尺刃廣二寸以刺地除草 榭類
敵得切音特杖也禮周官有 榭唐韻秦悉切集韻昨悉切於
職人戚哀曰職或从木从或 榭音疾屋榭也爾雅釋宮附謂
之榭註柱上榭 榭同 榭唐韻所角切集韻韻會正韻色角
亦名榭又曰榭 榭同 榭唐韻所角切集韻韻會正韻色角
文矛長丈八謂之槩魏書楊津傳不畏利槩堅城惟畏楊公鐵
星 又握槩博筮也一曰槩槩槩為子槩為局即合雙陸韓愈
亦兒詩酒食罷無 榭唐韻古候切集韻韻會正韻居候切於
事槩槩以自娛 榭音遘說文蓋也杜林以為榭槩字玉篇
榭也字中 辰集中 木部 十畫 齒

架屋也書大誥厥子乃弗肯堂矧肯構又廣韻合也易繫辭
 男女構精萬物化生詩小雅我日構禍又成也前漢黠布傳
 事已構矣唐書楊師道傳賦詩如宿構又附會以成之亦曰構
 左傳桓十六年宣姜與公子朔構急子又結起也前漢陳勝
 傳夜構火又閒隙也後漢魏監傳勿用傍人解構之言
 楮木別名物類相感志構膠可以塗丹砂又唐韻古慕切音
 故荀勗勸學篇強自取柱柔自取束邪穢又唐韻正韻直追
 在身怨之所構束音絮又集韻同柄
 追切音推擊也漢宋子侯占詩槌淋傾大怒又捧槌所以
 擊也魏書李崇傳邨道一樓樓置一鼓盜發之處雙槌亂擊或
 作椎一作枹又唐韻集韻韻會並馳偽切音繼說文關西謂
 之特徐曰江淮謂之槌此則架蠶簿之木也所謂懸蠶曲杖集
 韻平聲亦載此義又韻會正韻並
 都回切音推柳也楊子槌提仁義拾唐韻七羊切集韻韻
 綴說文距也周禮秋官職舍國有大故而用金石則掌其令註
 用金石者作槍雷確樟之屬揚雄長楊賦木雍槍擊以爲儲骨

又玉篇木兩頭銳也類篇刺木傷盜曰槍又曰器也見梅
 字註又抵也前漢路溫舒傳見獄吏則頭搶地
 又志紫宮左之星曰天槍又姓苑漢槍傳
 楚耕切正韻抽庚切音崢爾雅釋天彗星爲檜槍亦叶音鏘
 宋謝瞻張子房詩婉婉幙中畫輝輝檜唐韻會正韻茶下
 天業昌鴻門銷薄蝕咳下隕機槍檜唐韻會正韻茶下
 切於音庠說文哀所也本作檜春秋公羊傳山木不槌尙書刊
 木註刊槌其木又唐韻任加切集韻韻會正韻鋤加切於音
 查義同又梓也
 同查見查字註檜唐韻苦減切集韻類篇口減切於音歎
 鹽切集韻雜鹽切於音廉檜也省作檜集韻仄也一日自檢
 也又集韻賢兼切音嫌檜名
 彙補與檜唐韻戶乖切集韻韻會平乖切於音懷說
 廉同檜唐韻戶乖切集韻韻會平乖切於音懷說
 之言懷也懷來遠人於此欲與之謀爾雅釋木檜槐大葉而黑
 守宮槐葉畫聶宵炕藝文類聚槐李春五日而兔目十日而鼠

耳更旬而始規二旬而環成 又春秋說題辭槐者虛星之精

又周禮夏官司燿註秋取槐檀之火 又槐里地名前漢地理志屬右扶風 又水名山海經敦與之山槐水出焉 又孟

槐獸名山海經譙明之山有獸狀如狙赤毫曰孟槐 又姓統譜望出廣漢唐槐承榮槐公儉 又集韻韻會胡隈切正韻胡

瑰切於音回說文守宮也春秋元命苞樹槐聽訟其下註槐之言歸也情見歸實也 又韻會槐

槐西域國名又琅槐千乘郡縣名 榘 榘字註見七書 榘 榘字註見七書

篇一曰柵也博雅柵謂之柵俗同梨非 榘 榘字註見七書 榘 榘字註見七書

榘 榘字註見七書 榘 榘字註見七書 榘 榘字註見七書

榘 榘字註見七書 榘 榘字註見七書 榘 榘字註見七書

榘 榘字註見七書 榘 榘字註見七書 榘 榘字註見七書

榘 榘字註見七書 榘 榘字註見七書 榘 榘字註見七書

榘 榘字註見七書 榘 榘字註見七書 榘 榘字註見七書

榘 榘字註見七書 榘 榘字註見七書 榘 榘字註見七書

榘 榘字註見七書 榘 榘字註見七書 榘 榘字註見七書

榘 榘字註見七書 榘 榘字註見七書 榘 榘字註見七書

榘 榘字註見七書 榘 榘字註見七書 榘 榘字註見七書

榘 榘字註見七書 榘 榘字註見七書 榘 榘字註見七書

榘 榘字註見七書 榘 榘字註見七書 榘 榘字註見七書

榘 榘字註見七書 榘 榘字註見七書 榘 榘字註見七書

榘 榘字註見七書 榘 榘字註見七書 榘 榘字註見七書

榘 榘字註見七書 榘 榘字註見七書 榘 榘字註見七書

榘 榘字註見七書 榘 榘字註見七書 榘 榘字註見七書

榘 榘字註見七書 榘 榘字註見七書 榘 榘字註見七書

榘 榘字註見七書 榘 榘字註見七書 榘 榘字註見七書

榘 榘字註見七書 榘 榘字註見七書 榘 榘字註見七書

榘 榘字註見七書 榘 榘字註見七書 榘 榘字註見七書

榘 榘字註見七書 榘 榘字註見七書 榘 榘字註見七書

榘 榘字註見七書 榘 榘字註見七書 榘 榘字註見七書

榘 榘字註見七書 榘 榘字註見七書 榘 榘字註見七書

榘 榘字註見七書 榘 榘字註見七書 榘 榘字註見七書

榘 榘字註見七書 榘 榘字註見七書 榘 榘字註見七書

榘 榘字註見七書 榘 榘字註見七書 榘 榘字註見七書

榘 榘字註見七書 榘 榘字註見七書 榘 榘字註見七書

榘 榘字註見七書 榘 榘字註見七書 榘 榘字註見七書

榘 榘字註見七書 榘 榘字註見七書 榘 榘字註見七書

榘 榘字註見七書 榘 榘字註見七書 榘 榘字註見七書

榘 榘字註見七書 榘 榘字註見七書 榘 榘字註見七書

榘 榘字註見七書 榘 榘字註見七書 榘 榘字註見七書

榘 榘字註見七書 榘 榘字註見七書 榘 榘字註見七書

榘 榘字註見七書 榘 榘字註見七書 榘 榘字註見七書

榘 榘字註見七書 榘 榘字註見七書 榘 榘字註見七書

人也西京雜記揚雄懷鉛提槧從諸計吏訪殊方絕俗之語作
 方言又癸辛雜識簡槧古無有也始於王安石其後盛行淳
 熙開簡板幾廢又唐韻才敢切集韻在敢切音蘇玉篇削
 版牘又唐韻集韻類篇於七豔切整去聲又韻會七廉切音
 僉義 **櫛** 類篇唐韻甲吉切集韻壁吉切類篇逼吉
 從同 **櫛** 同塔 **櫛** 切於音必說文木也正字通俗字非 **櫛**
 與 **櫛** 唐韻古代切集韻會居代切於音概平斗斛本說
 同 **既** 文作於十斛徐曰於夏摩之也斗斛量槩也禮月令
 仲春之月正權概周禮冬官考工記栗氏槩而不悅疏槩所以
 勘諸屨之量器以取平者又平也管子樞言釜鼓滿則人概之
 人滿則天概之又大概大率也史記伯夷傳其文辭不少槩
 見莊子天下篇槩乎皆有聞者也張衡東京賦粗為實言其
 槩槩如此又感觸經心也史記范雎傳臣愚不槩于王心淮
 南子精神訓勢位爵祿何足以槩志又節槩左思吳都賦俗
 有節槩之風晉書桓溫傳豪爽有風槩又節槩幽深不明也
 何晏景福殿賦其奧祕則翳蔽曖昧髮鬣退槩又口概切同

慨史記季布傳婢妾賤人感槩而自殺非能勇也其畫無復之
 耳又許既切音篋亦平本也又占對切音情義同又古
 忽切音骨哀亂貌又叶居氣切音記劉楨詩 **慨** 同又古
 鄰賦貴交尚信輕命重氣義激毫毛怨成槩 **概** 韻會音名
 周禮春官嗶人凡課事用概凡臨事用散註皆泰尊也有朱帶
 者曰概無飾口散又與概通周禮春官大司馬祿注灑
 祭器也本或作概 **概** 試也又集 **概** 唐韻集韻韻會於居言
 韻巨列切音渴杖也亦省作 **概** **概** 切平聲玉篇槩子擗
 帶采名廣韻槩同槩李翱五木經王采西虛白雜牛 **槩** 集韻
 所采六開寒塔平概 **槩** 又正韻經天切音堅義同 **槩** 韻會
 於徒官切音團楚人謂圓為槩楚辭九章曾後刻 **槩** 韻會
 又集韻極車也或讀登亮切音騰義同又集韻厚概切音
 遄與 **概** 唐韻宅加切集韻道加切於平聲唐韻此即今茶
 輜同 **概** 餅之茶廣韻茶餅也今作茶俗字不可從唐權德輿
 撰陸贄翰苑集序頌新茶一由作此字又廣韻同都切音徒
 概木别名春蘇菜可以為飲巴南人曰餒 **概** 又集韻苦茶也

長史記

長集中

木部

上書

上

詳槲 **櫛** 廣韻正韻韻會於胡化切華去聲鐘櫛大也正字通

字註 **櫛** 櫛字之譌左傳以木昭二十一年天王將鑄無射冷

州鳩曰夫鐘小者不窕大者不濶 **櫛** 唐韻集韻韻會於子六

窕則不咸櫛則不容今鐘櫛矣 **櫛** 切音慶說文木可作大

車輻 又博雅櫛到也 又韻會色黃切音索讀若色雕柯貌

潘岳射雉賦陳柯櫛以改舊李善註所屬切音同 又韻會木

葉落也潘岳閒居賦庭樹櫛以灑落 **櫛** 唐韻所今切集韻韻

又集韻率櫛切音櫛木枝空貌 **櫛** 會蘇簪切於音森說

文木長貌張衡西京賦櫛瓊櫛櫛 又華葉落莖獨立也宋玉

九辨南嶺櫛之可哀兮 又積柴水中以取魚曰櫛爾雅釋器

櫛謂之泔與器同 又集韻桑感切音櫛式在切音審斯在切

音化義於同 又集韻韻會於蘇遭切音驢木長也馬融長笛

賦森櫛柝櫛 又集韻師銜切音杉森櫛長木貌 又唐韻疎

錦切音痒木實名也 又韻會所斬切音慘博雅取也一曰執

也引詩鄭風慘執子之 **權** 唐韻昨回切集韻類篇倉回切於

手兮註摩也詩本从手 **權** 音崔木名堪作杖 又集韻昨回

切音權義同 又集韻 **權** 類篇足質切音權木名神異經

猥切崔上聲木德積也 **權** 南方人荒之中有樹焉名權

權三千歲作花九千又 **權** 字彙苦貢切蓬去聲草木 唐韻

歲作實其高八丈 **權** 盛貌 ○按集韻本作權 小與八

切集韻韻會以九切正韻云九切於音西說文積火燎之也詩

大雅薪之櫛之傳櫛積也象豫所以爲薪至祭皇天上帝及三

辰則聚積以燎之何禮春官以櫛鑿祀司中司命禰師兩師或

作櫛通作櫛 又廣韻集韻韻會余救切正韻義救切於音

櫛又集韻韻會類篇於 **櫛** 唐韻集韻韻會正韻於胡谷切音

夷周切音猶義於同 **櫛** 唐韻集韻韻會正韻於胡谷切音

以作柱本草圖經櫛木高丈餘與櫛相類亦有十唐許惲峽山

寺詩古木高生櫛則櫛爲大木也詳櫛字註 又玉篇胡木切

義 **旋** 同 **樛** 唐韻所臻切集韻疏臻切於音差廣韻牀前橫

之樛 又集韻所切緊平聲義同 又類篇繼說切正韻側

說切於音臻孟子註有表無裏謂之抽樛或作柔亦作樛通作

裏迎字也 辰集申 木部 十畫 六

也唐韓愈贈張籍詩斬拔枿與椿廣記道安與惠遠夜行遇雨
得人家見門內有馬椿椿懸一馬兜使呼林伯升伯升謂是神
人厚相賞接○按正韻作側霜切非 又唐韻古樂唐韻五
音春書容切撞也音書宜帝紀扼其喉而椿其心樂唐韻五
韻韻會正韻逆角切於音岳說文五聲八音之總名書舜典夔
命女典樂教胥子詩言志歌永言聲依永律和聲易豫卦先王
作樂崇德殷薦之上帝以配祖考禮樂記大樂與天地同和又
鍾鼓羽籥于咸樂之器也屈伸俯仰綴兆舒疾樂之文也孝經
移風移俗莫善于樂 又姓左傳晉大夫樂王鮒戰國策燕樂
毅復姓孟子樂正裘 又唐韻盧各切集韻韻會正韻歷各切
於音洛嘉樂也通論喜者主於心樂者無所不致易繫辭樂天
知命孟子與民同樂 又集韻方照切正韻力召切於音療詩
陳風可以樂飢毛音洛鯉音療 又集韻韻會正韻於音魚教切
論語仁者樂山又益者三樂 又韻補盧谷切音祿太公下略
四民用虛國乃無儲四民用足國乃安樂班固東都賦食舉雍
徹太師奏樂陳金石布絃竹 又唐韻魯刀切音勞廣韻伯樂

相馬一 柳 集韻里葛切音助木名見 柳 集韻當侯切音兜
作博勞 柳 集韻里葛切音助木名見 柳 集韻當侯切音兜
八士無枝 柳 集韻里葛切音助木名見 柳 集韻當侯切音兜
極曰柳 柳 集韻里葛切音助木名見 柳 集韻當侯切音兜
極註一作陳椽史記貨殖傳揚平陽 柳 集韻當侯切音兜
陳椽其開正字通陳為術字未詳 柳 集韻當侯切音兜
雅從松葉柏身郭註今太廟梁材用此又前漢霍光傳椽木外
臧椽十五具 又詩大雅虞業維椽徐讀七凶反沈讀子容反
又音衝傳言崇牙之貌椽椽然也 又撞也前漢司馬相如傳
縱金鼓 又姓史記高帝紀漢王合縱公守榮陽 又集韻韻
容切音蹤又正韻倉紅切音恩又 柳 唐韻呂支切集韻韻會
廣韻集韻於子用切音縱義於同 柳 唐韻呂支切集韻韻會
爾雅釋木梁山楸疏在山曰楸八植 柳 唐韻呂支切集韻韻會
曰黎 又集韻抽知切音擲布木也 柳 唐韻呂支切集韻韻會
唐韻息流切集韻思流切於 柳 集韻胡南切音含治 柳 唐
音脩木名正字通木長也 柳 集韻胡南切音含治 柳 唐
庚辰年奉旨重刊 辰集中 木部 土書 空

道光七年奉旨重刊

集韻於渠京切 **假** 唐韻公加切 **桤** 唐韻章移切音支木盛

音擊擊柄也 **桤** 唐韻疏兩切集韻所兩切 **桤** 集韻類篇於古

今併入 **桤** 唐韻附哀切音煩說文作桤驚不行也从片

或作桤正字 **桤** 唐韻徐曰驚猶桤也鷹隼之屬見籠不得出

通俗奇字 **桤** 唐韻附哀切音煩說文作桤驚不行也从片

以左右擊引外也廣韻樊籠也莊子養生主釋雉十步一啄百

步一飲不期音于樊中 又通林詩小雅止于樊說文作林孫

炎曰樊圃之樊也謂樊籬莊子山木篇莊子遊乎雕陵之樊賂

一蹕得美蔭而忘其身 又紛雜貌莊子齊物論樊然殽亂

又國名詩大雅生仲山甫毛傳仲山甫樊侯也 又地名左傳

隱十一年王取田于鄭而與鄭人以溫原緜樊 又通鑿周禮春

山甫之後因國為氏 又正韻符艱切義同 又通鑿周禮春

官巾車掌王之五路一曰玉路錫樊纓鄭註樊讀如鞞馬大帶

也釋文步干反左傳作繁纓 又高誘曰扶萬切音飯樊桐山

名淮南子地形訓樊桐在崑崙閭闔之中 又叶汾洽切讀若

櫛左思贈妹詩才麗漢班明朗楚樊賦識若記下筆成篇白眉

易中隱詩大隱住朝市小隱在丘樊不如作中隱隨月有俸錢

○按說文并部收樊 **通** 集韻拖束切 **檉** 唐韻古玩切音貫

下不小大今誤入 **檉** 集韻蘇禾切 **檉** 唐韻符羈切集韻蒲檉

篇古檉字註詳 **檉** 音檉木名 **檉** 唐韻符羈切集韻蒲檉

水部十八畫 **檉** 音檉木名 **檉** 唐韻符羈切集韻蒲檉

篇檉木下枝也博雅木下交謂之檉檉 又唐韻符支切音

睥又五音珠韻實彌切音甲義並同 又唐韻邊兮切音愧檉

檉小 **檉** 唐韻五勞切音致船接頭木也 **檉** 唐韻則歷切音

樹 **檉** 類篇舟接首謂之檉或从木 **檉** 唐韻則歷切音

又集韻類篇於側 **檉** 唐韻集韻韻會於所六切音縮本作檉

革切音責義同 **檉** 玉篇檉檉也養馬豎揚子方言檉梁宋

齊楚北燕之閒謂之檉或謂之阜 又與縮通家語顏叔子獨

處鄰婦屋壞叔子納之而執燭放乎且蒸盡縮屋繼之註縮又

作 **檉** 玉篇色蓋切集韻所簡切音產木名亦果也徐表南

州記檉樹子如桃實長寸餘二月花連著實五月熟色

縮 **檉** 州記檉樹子如桃實長寸餘二月花連著實五月熟色

縮 **檉** 州記檉樹子如桃實長寸餘二月花連著實五月熟色

縮 **檉** 州記檉樹子如桃實長寸餘二月花連著實五月熟色

黃鹽藏味酸似白梅出九真又榑集韻船倫切檠唐韻

切音察木名又集韻類篇於桑葛檠唐韻力委切音累似

切音薩字林草木動搖聲或作檠檠盤中有隔也玉盤扁

蓋謂之檠又類篇魯果切音羸木名實有皮無散又集韻

倫追切音羸禹山行所乘皆說文作檠詳檠字註又廣韻力

追切音羸又集韻類篇同檠說文檠字彙呂張切音梁見

曾於魯水切音羸義於同檠同檠檠釋藏○按淮南子主

術訓大者以為舟航檠唐韻美畢切集韻莫必切於音蜜香

柱檠不獨見釋藏也檠木本草引南越志交州有蜜香樹欲

取先斷其根經年後外皮朽爛木心與節堅黑沉檠唐韻蒲

水者為沉香浮水面平者為雞骨最羸者為棧香檠計切音

薛木檠唐韻落侯切集韻韻會郎侯切正韻盧侯切於音費

名檠說文重屋也爾雅釋宮四方而高口臺狹而脩曲曰

檠釋名檠謂脯戶之間有射孔檠檠然也又偵敵之車曰飛

檠亦曰檠車云檠軍略篇視城中則有飛檠左傳宣十五年解

揚登諸檠車呼宋人而告之又岑樓山之說韻孟子方寸之

木可使高於岑樓又譙樓城樓也前漢陳勝傳譙門中又

謂之戍樓儲光義送別詩寒雲隱成樓又樓蘭國名見前漢

昭帝紀又爾雅釋詁樓聚也又爾雅釋草果之實曰樓

註齊大呼為天瓜又道家以兩肩為王樓蘇軾雪詩凍合玉

樓寒起粟又姓苑望出東陽周封少康之裔為東流公子

孫因氏焉又叶凌如切音閭古日出東南隅行日出東南隅

照我秦氏樓秦氏有好女自名為羅敷又離樓象木交加之

觀王延壽魯靈光檠集韻煙突切音驚黑木也古今注出交

殿賦嶽崑離樓檠州色黑而有文亦謂之烏木木草一名

為構木葉似櫻櫚體輕檠唐韻集韻韻會於鉏交切

堅緻可為筋及器物檠音巢說文澤中守草樓也

亦作巢禮禮運檠巢註檠又作巢曹大家東征賦諒不登檠而

榑蠡兮正韻作檠又類篇側交切同巽檠晉也爾雅釋器

謂之油詩小雅烝然汕汕毛傳檠也李巡云以薄汕魚也又

正韻子子切音剿漢武帝悼李夫人賦命檠絕而不長正字

長中書典辰集中木部十一畫

檠

檠

檠

檠

詩周南南有樛木毛傳木枝下曲又絞也儀禮喪經不膠垂

註不絞其帶之垂者亦與繆通禮檀弓叔仲皮死其妻衣衰而

繆經註疏繆當為樛謂兩股相交也前漢五行志天雨草葉相

膠結大如彈丸又樛流周流也揚雄反懸望崑崙以樛流

又姓史記尉陀傳陀太子嬰齊取邯鄲穆氏女

又集韻亡幽切音鷄木名又樛蕭切音聊義同柳唐韻會

勞木名又集韻同樛唐韻集韻韻會並

樛蕭切音聊義同樛同栢詳栢字註

號樛同樛唐韻會

正韻於莊加切音渣說文本名與相同似黎而酢莊子天運篇

禮義法度其猶樛黎椅耶其味相反而皆可于口又歐陽

脩歸田錄栢初生堅實如石凡百十栢以樛唐韻昌朱切集

一樛樛置其中則紅熟如泥人謂之烘栢樛唐韻會春朱切

樛音殊本也說文戶樛也爾雅樛宮樛謂之樛又制動之主

曰樛機易繫辭言行君子之樛機又北斗第一星謂之天樛

春秋運斗樛天樛德見則鳳凰翔又五帝之精黃則合樛紐

禮大傳註禘祭之一又要也荀子富國篇人君者管分之樛

也又本也中也淮南子原道訓樛樛四隅還返于樛

樛密軍政之官也宋司馬光善文彙博除樛密認曰仍冠中

書又金樛月也木華海賦大明麗於金樛之穴又木名

詩唐風山有樛草木疏樛其針刺如栢其葉如榆濶為如美眉

于白徐正韻曲居切義同又集韻烏侯切音過王逸九

思將喪兮玉斗遺失兮鈕樛我心兮煎愁惟是兮川憂

唐韻集韻韻會諸良切正韻正良切於音章廣韻樛樟木也通

作章司馬相如子虛賦其樹樛樟像章師古註像章二木生至

七年乃可分別禮斗威儀君政公平像章常為生又郡名應

劭漢官儀豫章郡樹生庭中故以名郡又本草鈞樟樟之小

者備唐韻莫昆切集韻正韻莫奔切韻會莫昆切於音門說

備文松心本前漢西域傳烏孫國山多松備又脂出貌

莊子人間世以為門戶則液備司馬彪註津液暗出備備然也

又國名呂覽求人篇南至交趾孫樛績備之國又山名淮

南子地形篇泥塗淵出備山又集韻謨元切音蒲又廣韻母

官切類篇韻會正韻謨官切於音瞞義於同又集韻韻會里

長集中木部上畫

畫

畫

畫

畫

畫

黨切音朗左傳莊四年楚王卒于榑木之模唐韻正韻於莫胡切音謨說文

法也徐曰以木為規模也廣韻又形也又集韻韻會於蒙購

切音摹義同左思魏都賦受全模於梓匠張衡歸田賦陳三

皇之軌模揚子方言張小使大謂之廓陳楚之閒謂之模韓愈

峒嶠禹理詩參科倒薤形模奇又作摹榭史記漢高紀其規

摹弘遠矣前漢韋元成傳其規撫可見音義並同又木名淮

南子草木譜莫木生周公塚上其葉春青夏赤秋白冬黑以色

得其馮正韻戶恩切音馮集韻同焉又莫樣集韻似

正也馮痕平量木也馮小切音水鳥名樣兩切音

象羽實馮或作樣詳樣字注又集韻弋亮切韻會餘亮切於

音漾法也廣韻作樣唐書柳公權傳公權在元和閒書法有名

劉禹錫稱為柳家新樣長編宋太祖謂陶穀曰聞草制皆檢舊

本依樣畫葫蘆文獻通考政和八年合禮部造履三十副下開

封府舖棨類篇陵之切音離木名條可為頰集韻類篇於

戶為樣棨大索按字彙八十畫今改正頰賦迴切音頰

足儿也一日箇也又類篇影切音景警枕也

又集韻所頃切音頰木名一日錐柄一日刀環增條集

田聊切音迨袖條也櫛同櫛類篇蒲蒙切音

亦作條類篇小枝也櫛同櫛類篇蒲蒙切音

挂樂也所徹集韻四曳切棗集韻姑橫切

以調絃徹音弊標也棗音觴網滿也榭說文五本

部四得字彙補同棗字彙補所榭字註詳二

畫以榑榭註榑集韻榑或書作榑字彙補所

一作榑榭榑集韻榑或書作榑字彙補所

酸棗也爾雅釋木榑酸棗註樹小實酢孟子養

其楨棘又集韻直利切音椎以木拒輪也榑唐韻徐林

會徐心刃去音尋唐韻木名似槐集韻以為炭鍊生鐵一烹乃

熟亦作尋山海經尋木長千里在句纓南生河上西北郭璞贊

眇眇尋木生於河邊疎枝千里上干雲天左思吳都賦西蜀之

於東吳小大之相絕也亦猶疎林螢耀而與夫榑木龍燭也○

庚辰字彙 辰集 中 木部 上畫 上畫 全

道光七年奉

旨重刊

按博與音同物異博木之

最大者正字通同樸似誤

樾唐韻之翼切集韻韻會質力

義同又集韻逸織切音弋說文到代或作樾

無杆采樵者以誘之

樾故采薪者謂之樾夫更記孟嘗君傳樾夫牧豎

望敵也集韻或作樾又作藥

樾同樾取集韻祖聰切音叢前漢東方朔集韻韻會質力

樾日土曰玩木曰樾書梓材既勤樾

器未成者皆謂之樾爾雅釋木謂之刺玉謂之雕郭註皆治

樾之名又質也禮郊特牲素車之乘尊其樾也

會正韻生博木切音卜詩大雅虎在威儀樾木箋白樾相

樾屬而生者周禮冬官考工記察車之道欲其樾屬而微至註

樾屬猶附著堅固也又集韻音木切音卜張衡東京賦遵節

韻尚素樾思仲尼之克已履老氏之常足又堅木也

地理志屬武威郡又唐韻音故切音蒲淮南子精神訓明白

大素無樹古文

為復樾樹古文

之總名左傳昭二年季氏有嘉樹宣子譽之禮祭義樹木以時

伐焉雅爾子原道訓澤樹根于水木樹根于土

屏謂之樹論語邦君樹塞門又揚子方言林謂之杠北燕朝

鮮間謂之樹又獸名儀禮鄉射禮君國中射皮樹註皮樹獸

名謂皮作樹形以射之又姓也後魏官氏志樹洛于氏後改

為樹氏又唐韻廣韻集韻韻會正韻

臣庾切音豎扶樹也

長史之也

辰集木部

十三

九

又集韻尼交 德同德同米姓唐韻集韻於良刀切音吝

切音鏡曲也 於濤溪本草櫛木一名櫛生江南深山燒灰淋汁以釀酒主心

腹癥瘕亦可染色 又類篇木皮曰櫛 又廣韻良忍切集韻

韻會里忍切於音嶙玉篇楚人呼明限曰嶙淮南子汜務訓枕

戶櫛而臥者鬼神躡其首 又博雅櫛切也 又廣韻牛車絕

櫛 正字通無 櫛廣韻集韻韻會止韻並力求切音櫛石櫛

門限義失考 櫛果名博物志張鷟使西域回所得博雅若

櫛石櫛也丹實垂垂若贅瘤也左思蜀都賦若櫛疏裂崔豹古

今註一名丹若 又櫛櫛獸名也山海經陰山有獸其狀如狸

其音如 橋唐韻巨嬌切集韻韻會渠嬌切正韻郝堯切於音

橋也矯然也史記秦本紀昭王五十年初作河橋 又懸繩以

度曰組橋水經注尉胷之境組橋相引 又器之有橫梁者曰

橋儀禮士昏禮笄加于橋註橋以度笄 又桔槔上衡也淮南

子主術訓橋直植立而不動俯仰取制焉 又橋泄媧也荀子

榮辱篇橋泄者人之矧也 又辰也宮室離謂篇聽言而不可

知其與橋言無擇 又木名尚書大傳橋木高而剛梓木音而

俯以喻父子 又陽橋春秋魯地 又姓統譜黃帝葬橋山子

孫守塚因為氏史記貨殖傳橋姚致馬千匹牛倍之 又集韻

丘妖切音曉史記河渠書山行乘橋註橋一作樺直轅車也

又集韻居勞切音高勁疾貌莊子則陽篇欲惡去就於是橋起

之術 又屈橋壯健貌揚雄河東賦千乘霆亂萬騎屈橋囁嚅

屈地天地稠嶽 又正韻古吊切音叫義同 又正韻舌了切

又集韻方 榘唐韻旨善

切音榘木 榘說文木也類篇榘木不華而實 又集韻方

榘切音榘義同 又唐韻府遠切音返木名

榘同榘 榘集韻附

榘同榘 榘集韻附

榘同榘 榘集韻附

榘同榘 榘集韻附

榘同榘 榘集韻附

榘同榘 榘集韻附

榘同榘 榘集韻附

榘同榘 榘集韻附

榘同榘 榘集韻附

榘同榘 榘集韻附

榘同榘 榘集韻附

榘同榘 榘集韻附

榘同榘 榘集韻附

榘同榘 榘集韻附

榘同榘 榘集韻附

榘同榘 榘集韻附

榘同榘 榘集韻附

榘同榘 榘集韻附

榘同榘 榘集韻附

癩也 又集韻九件切音塞博 橐古文 罔 唐韻集韻於他

雅榜也 又樁樞見樞字註 橐 橐古文 罔 各切音拓說文

囊也唐韻囊無底詩大雅于橐于囊毛傳小曰橐大曰囊左傳

宣二年趙盾見靈輒為箠食與肉置諸橐而與之 又治器也

老子道德經天地之間其猶橐籥乎註橐者外之積所以受籥

也籥者內之管所以鼓橐也淮南子本經訓鼓橐吹埤以消銅

鐵 又盛衣食之器者曰橐 莊子天下篇禹親自操橐耜而

九雜天下之川 又橐橐杵聲也詩小雅椽之橐橐 又橐駝

獸名言其負囊橐而駝物也揚雄長楊賦駝橐駝燒煉蠶 又

橐臯吳地春秋哀十二年公會吳于橐臯漢書屬九江郡 又

唐韻章夜切音柘義同 又集韻都故切 橐 唐韻集韻韻會

音妙木名○按說文別立囊部今併入 橐 唐韻集韻韻會

說文椽也唐韻簷前木 楚辭九歌桂棟兮蘭橐 韻會通作輶 前

漢張敞傳得之殿屋重轅中蘇林曰重棼也師古曰今之廊舍

一邊虛為兩良者 又車前蓋如弓形者謂之橐 周禮冬官考

工記輪人弓鑿廣二枚註弓蓋橐也漢世呼弓為橐子所以此

車者淮南子說林訓蓋非弓不能蔽輪非輻不能追疾 又

木段也管子侈靡篇雕卵然後淪之 橐 橐然後樂之 又集韻

麟蕭切正韻落蕭 橐 集韻回到切 橐 同橐 又集韻奴玩

切必音聊蓋骨也 橐 音嚙張大貌 橐 切音鐵杵聲齊也

又集韻類篇 橐 唐韻集韻於王分切 橐 直列切音徹

喚切寬去聲義同 橐 音雲木名玉篇木文 橐 唐韻集韻於

橐也類篇楊 橐 同 橐 集韻舒問切音舜即木莖朝榮暮落

橐見棗字註 橐 同 橐 着詩鄭風顏如舜華或作橐詳樅字

註亦作 橐 集韻徒回切音頽棺覆也 又類篇都回 橐 唐

舜舜 橐 切音堆義同 又集韻都昆切音敦枯也 橐 唐

都合切集韻德合切必音答 橐 唐韻丑庚切集韻正韻抽庚

玉篇作塔塔樾木名似李 橐 切必音堂說文斜柱徐曰樅

之言堂也王延壽魯靈光殿賦枝撐杈牙而斜據 杜南登慈恩

塔詩始出枝撐幽木作穿今作撐復古編作撐韻會禮韻無从

下撐字 又唐韻古音在郎切司馬相如長門 樅 唐韻集韻

賦飾文杏以為梁離樓梧以相撐互詳樅字註 樅 唐韻集韻

庚辰字典 辰集中 木部 十一畫 巨

道光七年奉旨重刊

韻會 符分切音焚 梓仲木別名 又唐韻集韻 浮鬼 欖

切音臘 船邊木也 又集韻 父吻切音忿 博雅 積柎也 欖

集韻 葵營切音葵 木名 又檣 欖 唐韻 人善切 集韻 會忍善

蒲穀子 太平御覽 操基弄機 欖 切於然 上聲 說文 酸小棗也

司馬相如 上林賦 枇杷檣 欖 又說文 檣 檣也 又唐韻 烏前

切 集韻 因蓮切 於音煙 檣 支香草也 劉向 九歎 朱檣 支于中洲

檣 同 檣 檣 檣 檣 檣 檣 檣 檣 檣 檣 檣 檣 檣 檣 檣 檣

檣 檣 檣 檣 檣 檣 檣 檣 檣 檣 檣 檣 檣 檣 檣 檣 檣 檣

檣 檣 檣 檣 檣 檣 檣 檣 檣 檣 檣 檣 檣 檣 檣 檣 檣 檣

檣 檣 檣 檣 檣 檣 檣 檣 檣 檣 檣 檣 檣 檣 檣 檣 檣 檣

檣 檣 檣 檣 檣 檣 檣 檣 檣 檣 檣 檣 檣 檣 檣 檣 檣 檣

檣 檣 檣 檣 檣 檣 檣 檣 檣 檣 檣 檣 檣 檣 檣 檣 檣 檣

檣 檣 檣 檣 檣 檣 檣 檣 檣 檣 檣 檣 檣 檣 檣 檣 檣 檣

檣 檣 檣 檣 檣 檣 檣 檣 檣 檣 檣 檣 檣 檣 檣 檣 檣 檣

檣 檣 檣 檣 檣 檣 檣 檣 檣 檣 檣 檣 檣 檣 檣 檣 檣 檣

檣 檣 檣 檣 檣 檣 檣 檣 檣 檣 檣 檣 檣 檣 檣 檣 檣 檣

檣 檣 檣 檣 檣 檣 檣 檣 檣 檣 檣 檣 檣 檣 檣 檣 檣 檣

檣 檣 檣 檣 檣 檣 檣 檣 檣 檣 檣 檣 檣 檣 檣 檣 檣 檣

檣 檣 檣 檣 檣 檣 檣 檣 檣 檣 檣 檣 檣 檣 檣 檣 檣 檣

表烈字典

辰集中

木部

十一畫

五

道光七年奉旨重刊

之註樟讀為枯枯榆木名 又玉篇木四布也

又集韻後五切類篇候古切音戶木名 匏說文匹貌切音奔奈

琬已復奈之曰匏琬 又唐韻薄交切音庖赤黑之漆 又字彙胡玩切音換以奈和灰而髹也○按說文另立奈部今併入

增 檟同柳周禮天宮典臬衣葵柳之材註葵柳一作檟

集韻類篇直稔切音朕說文倂槎集韻類篇直稔切音朕說文倂槎

之橫者關西謂之檟揚子方言作檟集韻類篇直稔切音朕說文倂槎

音滂摩田器 **榑**集韻類篇直稔切音朕說文倂槎

耕 **影**類篇常句切音朕說文倂槎

音號 **椽**類篇常句切音朕說文倂槎

木也 **椽**同椽椽

索酸者 **棘**字彙補則刀切音遭說文倂槎

曰棘子 **棘**字彙補則刀切音遭說文倂槎

或曰木垂也 **三** **榑**集韻類篇直稔切音朕說文倂槎

切集韻求於切音沈玉篇藩

落博雅據地維也廣韻枯籬名 **椽**唐韻山芻切音餗說文車

切音樞又蘇后切音艘義法同 又集韻千送切同斲斲

也 又正韻蘇曹切音駮椽本字備煥長貌見修字計 **榑**

唐韻集韻韻會正韻居良切音薑說文枋也一口鋤柄逸雅

齊人謂鋤柄曰榑榑然正直也 又唐韻一名榑萬年木爾雅

釋木榑榑註材中車輻關西呼榑子一名土榑周禮冬官考工

記斲三材註斲用雜榑輻以榑牙以榑 又爾雅釋木榑木註

榑木也江東呼木榑 又榑榑盛也揚子太玄 **榑**廣韻集

經左右榑榑 又山名出海經榑谷之山多赤銅 **榑**唐韻徒于切集韻唐千切

感切音窳木名 又 **榑**榑字之譌

集韻類篇同 **榑**唐韻徒于切集韻唐千切

木也詩小雅爰有榑榑註善木鄭風無折我榑榑註強韌之木

周禮冬官考工記中車輻 又本草紫檀白檀綱目總謂之榑

真記之也 辰集中 木部 十三畫

切集韻須倫切於音韵義同 又集韻類篇法隨 檣唐韻集

戀切旋去聲一曰以繩轉軸也一曰裁木為器也 檣韻林古

切音甄類又類篇都威 檣類篇

切音甄類又類篇都威 檣類篇

木名 檣唐韻丑貞切音甄又類篇都威 檣類篇

如絲河娜可愛天之將雨檣先起氣以應之故一名雨師而字

從聖 又酉陽雜俎涼州有赤白檣 又檣樹一年三秀本草

衍義謂之三春柳 又張衡南都賦註檣似柏而香今檣中有

脂號檣乳 又詩疏廣要檣非獨知而又能負霜雪大寒不凋

有異餘柳梁江淹檣頌木貴冬榮檣實寒色 又地檣類篇

名春秋僖元年公會齊侯宋公鄭伯曹伯邾人于檣 檣疾則

切音賊 檣集韻居案切音幹木檣集韻狗丘切音自史記

水名 檣名佑也一曰檣也檣河渠書乘檣註作檣徐

廣曰直轅車也詳檣字 檣同植說文檣簡海徂賄切音昇

註亦同檣詳檣字註 檣植重文檣倒損也出揚子力

管 檣廣韻於力切集韻韻會乙力切於音甄說文地也可爲

爾雅釋木 檣韻會或作檣 又集韻類篇於手記切音意義同

萬之義 檣韻會或作檣 又集韻類篇於手記切音意義同

檣唐韻戶今切其韻韻會止韻集今切於音琴正篇林檣果

之名左思蜀都賦其園則有林檣此檣本草圖經檣檣或謂

之來於本似奈實比奈差國六月熟有二種一者早熟而味

肥美醉者差晚須熟爛乃堪噉學園餘韻化江州占林檣 廣

志明赤奈 檣同檣又陽侯地名在蜀都呂覽木味檣唐韻

亦名黑檣 檣韻和之美者陽侯之薑招搖之杜檣唐韻

韻會余廣切正韻移廉切於音鹽說文檣也徐曰俗作檣非是

禮明堂位復廟重檐註重檐外檐下壁復安板檐以避風雨見

招字註又見檣字註 又別作檣何晏景福殿賦飛閣翼以軒

長也字典 辰集中 木部 上 檣

郭註荆楚人呼牽牛星為擔鼓擔者荷也

檣 集韻盧回切音雷木名又類篇同

禮秋官職全疏雷守城捍禦之具

檣 集韻惇洽切音邊說文

又司馬相如手虛賦礪石相擊

檣 木也亦作檣葉又類

篇楚委切

檣 玉篇古文風字註見部首又類篇風行木上曰

箠也烈也

檣 又同檣又唐韻檣聲也

又唐韻房

戊切

檣 韻會許委切類篇虎委切

音段大樹也爾雅

義同

檣 釋木檣大樹郭註今檣樹叢生實大者名為檣

唐韻親吉切集韻戚悉切音七說文

木可為杖又集韻悉七切音悉義同

檣 唐韻集韻類篇

木牀也集韻木名又類篇益浪切音去

聲橫木柁檣又集韻下浪切音讓義同

檣 唐韻古詣切集

係說文縮岸木也

正字通糾線小檣繫絲端而轉機形如鐘

鐘樞故字从敲○按易并卦象辭汜至亦未繙非繙乃汲水之

硬槩當為枯倬上橫木所以轉機方言註亦云繙汲水索似从

經解為是又唐韻苦突切集韻牽突切音務義同又槩

檣木名見机字註

又類

檣 唐韻集韻類篇

音遂說文作檣羅也爾雅釋木

椽羅郭註今楊椽也實似梨而小雖可食詩秦風鬲有樹椽陸

璣疏椽一名赤羅一名山梨一名鹿梨一名鼠梨今人種之極

有肥美如梨者又埤雅椽木文細密如羅亦有華者

槩 唐韻

俗謂之羅錦又椽順也淮南子齊俗訓披斷斲椽

符香切音惡說文囊張大貌从囊省旬聲石鼓文其魚維何維

觸與鯉何以囊之維楊與柳又唐韻普袍切音簾又五音集

韻匡到切音曠義從同

槩 唐韻集韻類篇

按說文別立橐部今併入

藥司馬相如子虛賦橐籥朱楊張母曰橐皮可染者又小槩

本草陶弘景曰子虛樹小狀似石榴皮黃而苦又類篇蒲歷

切音榭繁也

槩 同榭又集韻

同榭或作榭

槩 集韻類篇

居蔭切音禁揚子方言

牒屋脊板

檣 格也類篇今竹木格一曰所以杆門

檣 創祖

長巳之典

辰集中

木試

十三書

夏

夏

如雞栗肉 **椽** 唐韻莫紅切 集韻莫蓬切 於音蒙玉篇木名似槐葉黃 **椽** 唐韻語巾切

甘而微澀 **椽** 唐韻玉篇木名似槐葉黃 **椽** 唐韻語巾切 於音銀玉篇木名唐韻戶昆切 集韻胡昆切 於音魂 **椽** 唐韻

名唐韻木白色 **椽** 玉篇木名唐韻境帶類篇生南海 **椽** 唐韻 集韻韻會正韻 於徒刀切 音壽說文斷木也本作椽左傳文十

八年顯頊有不才子不可教誨天下之民謂之椽杙 又楚史 名孟子楚之椽杙 韻會椽杙惡木取其記惡以為戒也 又瑞

獸名周語惠王十五年內史過曰商之興也椽杙次于玉山其 亡也夷羊在牧宋傳以為惡獸名 又無知貌郭璞爾雅序不

撥椽杙 又唐韻韻會直由切 集韻陳留切 正韻徐留切 於音 稠剛大也 又瑞草名 史記龜策傳上有椽著下有伏龜 又

山名前漢霍去病傳有椽余山 又人名左傳文十八年高陽 氏有才子八人蒼舒隤椽馘大臨 又音儘左傳杜註椽杙

兕頭無儔匹貌 又集韻觀老切 音倒博雅刺也 又集韻大 到切音道 **椽** 篇海 **椽** 俗椽 統椽閉也 又木名 **椽**

博雅椽也 **椽** 同 **椽** 字 **椽** 集韻同 **椽** 又木名 **椽**

字彙牛紀切音擬 正 **椽** 唐韻徒哀切 集韻類篇堂 字通同 擬出釋典 **椽** 來切 於音臺 玉篇木名 **椽** 集韻

於色角切音胡 縣名 前漢地理 志雍州富陵縣 於改椽 椽 切音廉 草木疏貌 **椽** 唐韻

都除切 集韻韻會都內切 於音對 玉篇作椽 說文車橫輪也 同 禮冬官考工記 與入參分 軹圍片一以為輪圍 或从木廣韻

車箱立曰 **椽** 俗椽 玉篇彌連切 音綿 椽木有子似栗 樹橫曰 **椽** 字 **椽** 又本草蘇頌圖經 杜仲葉類 栝其皮

折之白絲相連 江南謂之 椽 唐韻類篇 於徒合切 音 初生嫩葉可食 謂之 椽 椽 於搭椽木也 許搭字註 **椽**

集韻博木切音卜 說文 椽也 又集韻音木切音扑 **椽** 類篇 堅也 苞也 叢也 又類篇 匹角切 小木也 椽椽 於同 **椽** 韻會

於與 **椽** 集韻 韻忍切 音堅 玉篇 椽 唐韻 即忍切 集韻 子 椽 同 **椽** 木 正字通 木 文理 密緻 也 **椽** 忍切 於津 上聲 埤蒼

孟也 又揚子 方言 子 殄切 煎上 **椽** 字 **椽** 唐韻 彌戟切 聲 又集韻 資辛切 音津 義 於同 **椽** 音 關 說文 壁

唐韻 字彙 辰集 中 木部 十四書 夏

柱也與橫字義同音異 **櫨** 集韻類篇於徒 **棧** 集韻類篇

又集韻毗亦切音辭義同 **櫨** 官切音團大木 **棧** 於以母切

炎上聲廣雅篋篋謂之篋篋揚子方言 **櫨** 類篇居號切於音

作棧箒之麤者自關而東謂之篋篋 **櫨** 類篇居號切於音

告唐韻苦木也 **櫨** 唐韻必鄰切集韻類篇卑民切於音賓櫨

集韻木名大苦 **櫨** 櫨木名類篇樹無枝實從心出詳櫨字註

櫨 唐韻同樺 又唐韻胡郭切音獲爾雅釋木櫨落註可為

疏櫨柳榆也其葉如榆其皮堅剝之長數尺可為繩索 **棧**

其材可為杯器說文以櫨為樗重文今从王字通改正 **棧**

篇海皮招切音瓢囊 **櫨** 唐韻去詣切集韻韻會吉詣切於音

也正字通彙字之論 **櫨** 計說之木也爾雅釋木註櫨今櫨

杞詳杞 **櫨** 集韻丘廉切音謙泚水器 又 **與** 唐韻羊御切

字註 **櫨** 正字通俗字或作念鏡也 **與** 音豫或作舉

鼻食者 又篇海羊諸 **櫨** 唐韻常者切音社宜 **櫨** 唐韻乃

切音余德輿以竹為之 **櫨** 櫨蓋夢神見山經 **櫨** 倚切集

所以制動 又集韻再婢切音明又女履切音捉義於同 又

類篇民甲切音彌彌山名詳徐字 **櫨** 唐韻集韻韻會於同 又

注 又山海經註音絡裾之裾義同 **櫨** 唐韻集韻韻會於同 又

皮八酒浸治風 又集韻尼庚切 **櫨** 唐韻於維切類篇於宜

音碎義同又吳俗謂木樨曰樨頭 **櫨** 切於音稽說文木櫨

也玉篇櫨長貌又不正貌 又集韻隱綺 **櫨** 為海古老切

切音稽說文引賈侍中說櫨即櫨木可作琴 **櫨** 音稿木也正

字通 **櫨** 唐韻胡諧切集韻韻會戶蹄切於音艦說文櫨也房

俗字 **櫨** 唐韻胡諧切集韻韻會戶蹄切於音艦說文櫨也房

漢朱雲傳樂殿櫨班固西都賦舍櫨而却倚 又玉篇

櫨也楚辭招魂高堂邃宇櫨層軒些註縱曰櫨橫曰櫨 又

櫨車也前漢陳餘傳其高乃櫨車詣長安又圈也以櫨禽獸故

曰圈櫨淮南子主術訓養虎豹犀象者為之圈櫨 又櫨車

行聲詩王風大車櫨櫨 又泉正出者曰櫨泉詩大雅爾沸

泉 又與櫨通浴器也莊子則陽篇同櫨而浴註 一作櫨

長集字九 長集中 木部 十六畫

韻分上去二音 瀾義去聲 胡監切 車行聲 及檻泉義 作上聲 韻
 胡覽切 又叶形旬切 音現 歐陽脩新霜詩 芭蕉菱荷 不足數
 狼籍 徒能汗池 檻時行 收斂 嘯 唐韻 正韻 呼覽切 集韻 韻會
 歲將窮 冰雪 嚴凝 從此漸 嘯 虎覽切 音喊 唐韻 土地之
 堅者 周禮 地官 草人 凡蠶 種 鹽 藥 用 蕒 註 疆 藥 燈 堅 者 又 左
 傳 襄 二十五年 數 疆 溲 買 逵 云 疆 藥 堯 礪 之 地 又 集 韻 韻 會
 沃 戶 覽 切 音 檻 義 同 又 嘯 唐 韻 於 斬 切 音 儗 說 文 勞 也 廣
 集 韻 胡 檻 切 音 覽 大 槓 也 嘯 唐 韻 存 也 增 韻 即 今 後 屋 棟 棟
 屋 之 棟 不 可 見 故 以 隱 省 又 正 韻 衣 刃 嘯 集 韻 韻 會 乃 豆
 切 音 印 義 同 集 韻 韻 會 正 韻 於 同 藥 嘯 切 音 擗 構 櫛 木
 皮 可 染 紫 後 漢 潛 夫 論 江 南 櫛 梓 以 為 棺 梓 又 集 韻 乃 后 切
 音 敦 又 尼 主 切 音 櫛 義 同 又 集 韻 人 之 切 音 而 又 乳 克 切
 音 軟 詳 嘯 唐 韻 去 韻 切 集 韻 韻 會 大 穎 切 正 韻 丘 頓 切 於 音
 櫛 換 註 嘯 說 文 泉 屬 从 櫛 然 聲 爾 雅 鷺 鷥 高 四 五 尺 或 六
 七 尺 葉 似 芋 而 薄 實 如 大 麻 子 今 人 績 為 布 或 作 苧 周 禮 天 官
 典 泉 麻 草 註 草 葛 織 也 又 唐 本 草 作 苧 苧 麻 一 名 白 麻 又

唐韻 口 迴 切 厭 唐韻 未 韻 於 玖 切 韻 會 於 玖 切 正 韻 於 檢 切
 音 發 義 同 厭 於 音 厭 說 文 山 桑 有 點 文 者 書 禹 貢 厥 篚 厭
 絲 註 厭 絲 蠶 食 糜 桑 所 得 絲 初 中 琴 瑟 絃 又 郊 瑛 兩 雅 厭 桑
 註 材 中 作 弓 及 車 轆 周 禮 多 官 考 工 記 弓 人 取 絲 之 道 栝 為 上
 厭 桑 又 次 之 周 語 厭 孤 栝 同 上 韻 會 夏 紀 厭 栝 唐 韻 集 韻
 箕 那 集 韻 通 作 舍 栝 絲 之 厭 或 古 作 栝 栝 唐 韻 正 韻
 於 同 栝 按 易 繫 辭 春 秋 傳 周 禮 天 官 皆 作 栝 夏 官 琴 瑟 氏 凡
 軍 士 縣 壺 以 序 聚 虞 秋 官 野 廬 氏 凡 有 賓 客 則 合 守 塗 地 之 人
 聚 櫟 之 栝 同 栝 唐 韻 韻 會 將 先 切 於
 皆 作 櫟 栝 栝 音 雙 廣 韻 音 水 名 集 韻 作 櫟 於
 儀 為 櫟 唐 韻 集 韻 韻 會 正 韻 於 直 敘 切 音 櫟 說 文 所 以 進 船
 正 櫟 也 釋 名 在 旁 櫟 水 曰 櫟 櫟 濯 也 濯 於 水 中 也 且 言 使
 舟 櫟 進 也 韻 會 短 曰 櫟 長 曰 櫟 楚 辭 九 歌 桂 櫟 兮 蘭 櫟 又 說
 文 或 从 卓 史 記 別 作 濯 前 漢 百 官 志 上 林 苑 有 櫟 濯 承 師 古 註
 輯 與 栝 同 濯 與 櫟 同 又 類 篇 直 角 切 音 濁 樹 枝 直 上 貌 爾 雅
 栝 濯 見 栝 字 註 又 集 韻 直 格 切 音 它 又 五 音 集 韻 亭 歷 切 音

直光七年春 音重刊

秋義於同 又 櫃 唐韻求位切正韻具位切於音魏儀也亦

楚宋謂椀曰櫃 作置書金滕納冊于金滕之櫃中 又山

名山海經大荒之中 樛 同 樛 唐韻相借切集韻騰西切類

有山名曰北極天樛 樛 篇凌西切於音廣說文木可

為大車輪唐韻樛輪樛作穀 又爾雅釋木樛白棗 又 棗

集韻前西切音齊義同 又類篇才詣切音劑斷木也 又 棗

集韻韻會於戶衰切音寗說文東也久東國聲 又集韻韻會

正韻於古本切音衰又集韻右俗切音卷義於同○按說文自

立彙部彙彙等 增 斲 玉篇古文斲字 斲 字彙補古文核

字從之今併入 增 斲 註詳韋部五畫 斲 字彙補古文核

棧 集韻善貢切蓬 樛 同 樛 ○按說文樛或从 樛 字彙補

音魁魁師一 斲 字彙補力協切 樛 字彙補與樛樛同後漢

曰北斗星 斲 音斲木 疎貌 樛 與服志樛文書樛羽蓋

華 斲 字彙補解免切音 斲 字彙補心促切音 斲 字彙補

盜 斲 上博雅被謂之斲 斲 東 退 斲 繫動物也 斲 平波切

齊婆懶 懶 字彙補節消切音 五 樛 唐韻悉姐切集韻韻

懶 果名 懶 焦集韻蒜束也 樛 會洗軒切於音寫五

篇案之別名揚子方言案 樛 唐韻武延切集韻韻會民堅切

陳楚宋魏之間謂之樛 樛 正韻莫堅切於音眠說文作樛

屋樛聯也徐曰樛亦樛也楚辭九歌 樛 唐韻集韻韻會於

蕙樛兮既張註析蕙覆樛屋也亦作樛 樛 於水切音憂說文

樛田器引論語樛而不輟論語本 樛 樛樛樛通史記始皇紀鈕

樛白挺徐廣曰樛田器索隱徐以樛為田器非也孟康以樛為

鈕柄蓋得其近 樛 唐韻之日切韻會正韻職日切於音質

又韻會樛打塊樛 樛 說文樛樹也樹闕足也 又唐韻樛也

行刑用斧樛本作鑽亦借用質 樛 唐韻胡廣切集韻韻會正

又類篇丁結切音蛭斲水具 樛 韻戶廣切於音晃說文所

以支器一曰帷樛屏風之屬與樛同左思吳都賦房樛對樛李

善註樛門憲廡之通名徐鉉曰別作幌非是 又廣韻兵欄也

又集韻古曠切音廣組樛樛木 又類 樛 玉篇作蒿切音

篇光鏤切音郭義同 又韻會亦與樛同 樛 遭木名 又同

長集中 木部 十五畫

皇

唐韻生... 道光七年奉旨重刊

同 又唐韻 機 玉篇茫結切音篋木索也 棧 同 蓮

林墟山林也 又類篇彌蔽切機楔細小貌 棧 同 蓮

唐韻良冉切音 楸 唐韻來可切集韻郎可切類篇朗可切

敬善美之名 音何楸極樹斜貌 又集韻郎佐切歐木

聲義 齒 玉篇古文蔡字註 楸 唐韻集韻於烏侯切音歐木

同 刺榆 又博 楸 唐韻式荏切音沈木 楸 同 櫛 又集韻眠

雅楸棹也 櫛 名類篇或从念作櫛 櫛 同 櫛 又集韻眠

櫛 集韻力求切音劉木名爾雅釋木劉劉栝郭註劉子

唐韻力居切集韻韻會正韻凌如切音間櫛櫛或作問見栝

字註 又本草栝遺櫛木出安南性堅紫紅色有花文者謂之

花 櫛 同 櫛 唐韻阻瑟切集韻韻會正韻側瑟切音節說

君使婢子侍執巾櫛 又說文繫傳櫛之言積也詩周頌其比

如櫛疏言積之比密也 又理髮也禮內則櫛縱笄總 又剔

除也韓愈王適墓志櫛垢爬痒民獲蘇醒 櫛 唐韻古勞切集

又唐韻阻四切義同 集韻與櫛同 櫛 唐韻真正韻居

勞切音高說文車上大櫛什領曰櫛也弓衣也巾衣也又

受箭器也禮檀弓赴車不載素帳左傳昭元年五舉請垂囊而

入註示無弓也左傳僖二十三年石屬囊櫛註囊以受箭韃以

受弓 又與阜通左傳莊十年公子偃蒙阜比而先犯之註包

于戈以虎皮曰建囊 又集韻居號切音告詩 櫛 古攸字註

小雅形弓弦兮受言囊之或音嘉賓中心好之 櫛 見四書

又 櫛 廣韻蘇朗切音類 櫛 唐韻集韻韻會徒谷切正韻杜谷

啟櫛註劔函儀禮聘禮賈人西向坐啟櫛取圭垂操不起而受

宰註圭函故凡緘藏物者皆曰櫛論語龜且毀於櫛中左傳襄

七年瑤癸玉櫛 又博雅櫛也前漢成帝紀其為水所流壓死

合郡國給櫛櫛葬埋 又說文大櫛也國老談苑漢文帝命大

官每具兩櫛櫛謂之積食 櫛 唐韻與專切集韻韻會余專切

又作櫛木名見櫛字註 櫛 音緣唐韻櫛櫛皮可為櫛出

長集字典 辰集中 木部 十五畫

婆華言相思也學圃餘疏北地有類婆即花紅一種之變

韻會正韻乎乖切音槐五篇碗之別名爾雅釋木榲桲大

會姑回切音傀山海經中曲山有木如棠而圓葉亦實實大

如木瓜名曰懷食之多力又本草綱目榲桲香即枏嚴經血婁

也 榲桲 古文 木 唐韻集韻然魚列切音壁說文伐木餘也

正韻俱从艸今文尚書盤庚由孽詩商頌三孽孟子萌孽俱作

孽 又唐韻五葛切序入聲義同 又姓姓苑東莞人本姓薛

遊仇改爲孽 又叶逆約切音近唐蘇軾園中草木詩 榲桲集

羊御切音預榲桲木名 榲桲 唐韻郎計切音麗說文木也博雅

本作豫章詳榲字註 榲桲 作榲其屎謂之榲 又集韻力

智切音 榲桲 榲桲 有實如柚字彙或作榲 榲桲 唐韻盧紅切

音木名 榲桲 榲桲 榲桲 榲桲 榲桲 榲桲 榲桲 榲桲 榲桲

東切正韻盧容切音籠 榲桲 唐韻盧紅切音籠說文房室之

說文榲也唐韻養獸所 榲桲 疏也註小曰總疏遠曰榲班婕

妤自悼賦房榲虛兮風冷冷 榲桲 按說文榲桲分訓今房榲榲

亦通作榲張協雜詩房榲無行迹謝惠連詠牛女詩八月照簾

榲 又玉篇 榲桲 同榲春秋傳註敗 榲桲 玉篇居勞切音

古文龍字 榲桲 吳榲李榲同榲 榲桲 高進船也揚子

方言所以刺船謂之榲 榲桲 字彙補諸 榲桲 揚子雲太玄經

又集韻居號切音諧義同 榲桲 何切同那 榲桲 小度差差大榲

之階測曰小度之差大度傾也宋司馬 榲桲 與榲同杆屬急就

光註事之翫榲故傾危也有釋無音 榲桲 篇榲杆榲案杯開

榲桲 字彙補所駢 榲桲 音拋長大也 榲桲 字彙補徒

木作榲 榲桲 切音山木實 榲桲 音拋長大也 榲桲 彫切音鈔

名榲 字彙補力求 榲桲 玉篇古文無字註見火部 榲桲 榲桲

同榲 切音留木名 榲桲 八畫互見十二畫榲字 榲桲 榲桲

榲桲 唐韻正韻居許切集韻韻會句許切音舉玉

榲桲 篇木名本草別錄榲桲樹山中處處有之皮似檀

其記字也 辰集中 木部 十七畫 榲桲

槐葉如櫟榘爾雅釋木謂之柎櫟衍義

謂之櫟柳社甫田舍詩櫟柳枝枝弱

集韻先雕切音蕭櫟草木盛貌又草木落貌見櫟字註

類篇疎鳩切音梭木長貌又類篇山巧切梢上聲義同

類篇雌由切音還唐韻似宜切集韻類篇旬宜切音旋說

秋木名亦作櫟

又集韻紫絹

切音韻義同

櫟也何晏景福殿賦櫟櫟張曹植贈徐幹詩流瀾傲櫟軒

又屋栝也博雅櫟櫟也孫綽天台賦彤雲斐璽以翼櫟

亦作櫟

一作櫟

以舍櫟先薦寢廟爾雅翼果熟最先故云先薦呂覽高誘註以

鷲所含食故曰舍櫟又名鷲櫟王維救賜櫻桃詩纒是寢園春

薦後非關御苑鳥銜殘

又爾雅釋木櫟荆桃郭璞註今櫻桃

也孫炎註最大而甘者謂之崖櫟蘇軾檄權詩待得餘甘回齒

頰已輪崖蜜十分甜本草一名朱桃一名麥英深紅

者為朱櫻黃者為蠟櫻

又集韻伊盈切音嬰義同

櫟當即一室正字通櫟音義俱別說櫟八謂古字長箋櫟

櫟亦誤徐說通

按何晏景福殿賦櫟櫟各落以相承櫟櫟對

不變櫟不作尖字解可知徐說亦未為是李善註櫟即柳也柳

與櫟義近

又集韻思廉切音纖又谷林切音詠

櫟義從同

又唐韻所成切同櫟木名似松

櫟

名

雜字木作櫟通

鮮

集韻息淺切

音鮮木名

櫟

集韻止韻於虛宜切音義五

按說文有櫟無櫟非俗也

櫟

集韻止韻於虛宜切音義五

按說文有櫟無櫟非俗也

櫟

集韻止韻於虛宜切音義五

按說文有櫟無櫟非俗也

櫟

集韻止韻於虛宜切音義五

按說文有櫟無櫟非俗也

櫟

集韻止韻於虛宜切音義五

按說文有櫟無櫟非俗也

櫟

集韻止韻於虛宜切音義五

按說文有櫟無櫟非俗也

櫟

集韻止韻於虛宜切音義五

蠡陳楚宋魏之閒或謂之簞或謂之儀同檣集韻維傾切

檣或作檣或作儀亦作梯詳梯字註 檣類篇余傾切

木名 檣唐韻息良切集韻韻會思

都賦文檣植楫李善註檣木樹皮中有如白米屑者乾擣之以

水淋之可作餅似麪交趾虛亭有之本草拾遺名蔞木生嶺南

山谷大者木皮內出麪數斛色黃白 又集韻寫兩切音想義

同 又唐韻類篇人樣切正韻而亮切音護玉篇道上木也

類篇交讓木 檣字彙見揚雄蜀都賦音義未詳 檣集韻

名山岷山 檣按賦抄作檣曳鄭奕刻本作檣曳 檣集韻

爾雅木檣字从手不从小正字通檣字之譌 檣音參木長貌

字彙木父名正 檣字彙奴冬切音膿正字通檣 檣唐韻補

字通俗慘字 檣或作檣集韻作檣俗又作檣 檣各切集

韻韻會正韻伯各切音博說文壁柱也西京謂之壁帶今人

謂之破閒柱一曰椽 又玉篇檣檣也音韻柱上樹也禮雜

記註檣檣刻之為山山節謂柱上方木也 又集韻博陌切

音百類篇曰各切音薄義快同 又廣韻前准切音辭木名

又唐韻弼弼切集韻弼弼切 檣唐韻上咸切音讒檣木別名

切於平八聲戶上木也 檣篇木闕也或作檣史記孔子世

家註孔子墓有幾檣之樹司馬相如上林賦檣檣木蘭 又集

韻韻會切韻會正韻初銜切於插平聲是名爾雅釋木葦是為

檣檢史記天官書天檣長四丈末兌京房云天檣為兵赤地干

甲 又玉篇銳也 又前漢天文志檣雲如牛 又唐韻集韻

於上檣切讒去聲 檣唐韻落千切集韻韻會正韻郎干切於

水門也又作檣 檣音欄玉篇木欄也謂階際木句欄段國

沙州記吐谷渾於河上作橋句欄甚嚴飾句欄之名始此 又

遺事沉香亭牡丹以百寶為欄 又集韻郎甸切音練木名周

禮冬官考工記幌氏淩帛以欄為灰鄭註以欄木之灰漸擇其

帛也 又集韻來 檣俗檣 檣集韻類篇於力驗切音

圈切音變木名 檣字 檣驗掩檣木也葉可為飲 檣

辰集中 木部 十七書

皇

標 支平
カシキ
俗作標非

庚辰字

道光七年奉旨重刊

角切音濯鋤也爾雅釋器斲斲謂之標唐韻力追切集韻倫

定李巡曰鋤別名玉簋標或作斲山有所乘者書益稷予乘四載註山乘標史記作橋前漢書作

標殿下施鐵椎也詳樹字註又類篇魯果切音羸本名詳標

字標唐韻盧啟切集韻里弟切音禮說文江中大船名玉

謂之標又博雅標也唐韻必駕切音霸刀柄名類篇柄

免置其冒謂之標也把或作標丹鉛錄得此標柄

櫻集韻類篇並彌延也唐韻集韻韻會正韻並紆勿切風八聲說文作

盛物器也幽也滯也腐臭也悠思也詳鬱字註又鬱壘神名風俗通

黃帝時有神荼鬱壘兄弟二人在度索山桃樹下簡閻百鬼

聚同標正字增聚對集韻爵古作聚註

增聚對集韻爵古作聚註

增聚對集韻爵古作聚註

增聚對集韻爵古作聚註

增聚對集韻爵古作聚註

增聚對集韻爵古作聚註

增聚對集韻爵古作聚註

增聚對集韻爵古作聚註

增聚對集韻爵古作聚註

增聚對集韻爵古作聚註

增聚對集韻爵古作聚註

增聚對集韻爵古作聚註

增聚對集韻爵古作聚註

長記

辰集申

木部

三

百

八十一

道光七年奉

旨重刊

--	--	--	--

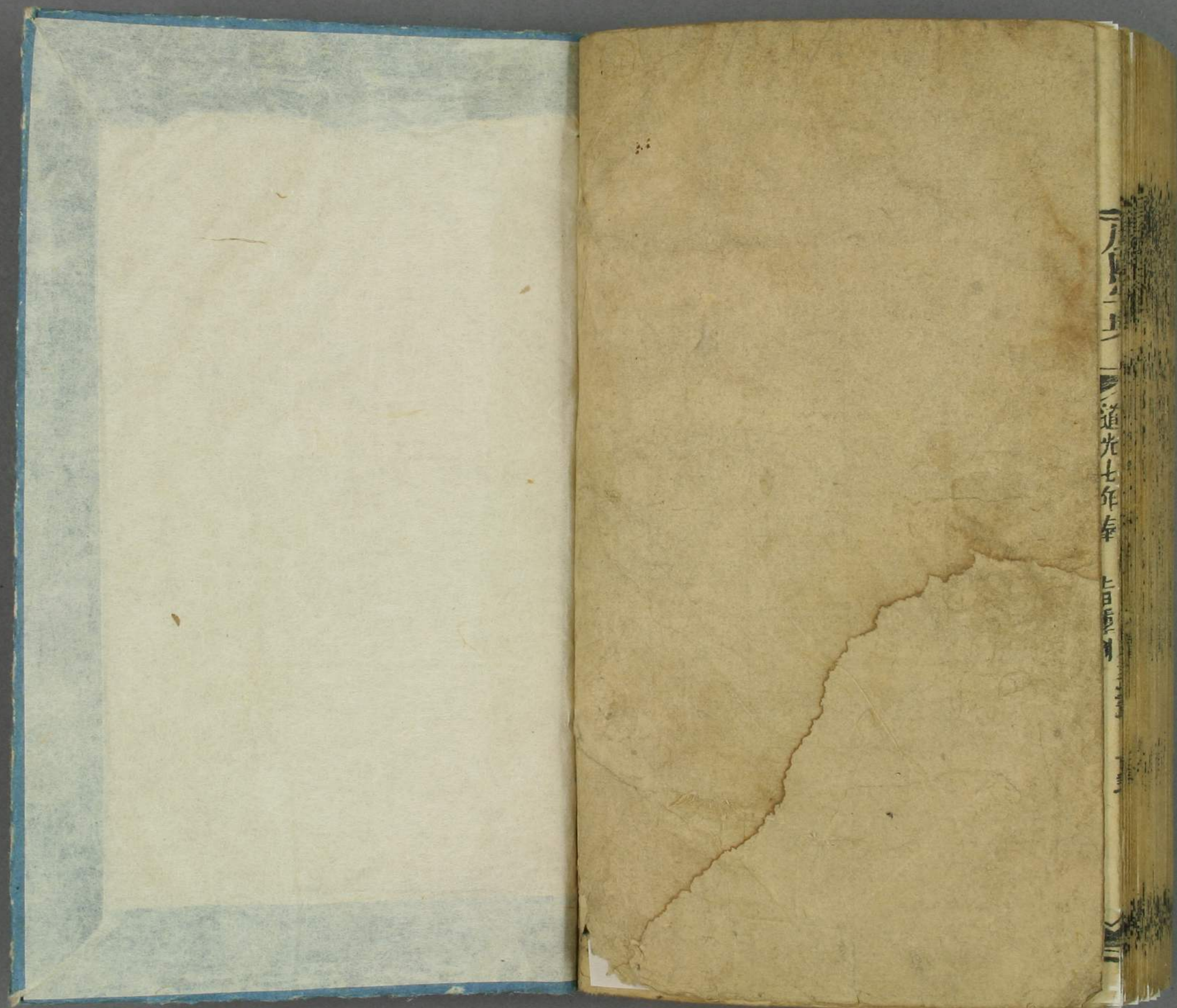

卷之二

道光七年

上

