فلسطینی ها اعلام کردند کارخانه برق اسرائیل را منفجر کرده‌اند

فلسطینی‌ها برق سراسر اسرائیل را قطع کردند

اطلاعات

چهارشنبه شانزدهم تیرماه ۲۵۳۵
نهم رجب ۱۳۹۶
شماره ۱۵۰۵۵ ـ تکشماره ۱۰ ریال

۵۲ صفحه

پس از هزاران سال برای نخستین بار در جهان منتشر شد

عکس غار و ۷ جمجمه اصحاب کهف

★ گزارش دانشمندان در روزنامه الاهرام جهان اسلام را به هیجان آورده است

نارنجک تروریستها در کرج یک بنا را کشت

در صفحه ۴

براساس شکایت والدین دانش‌آموزان، توسط

۳۱ کارنامه قبولی به‌محصلین مردود داده‌شد

در صفحه ۴

معدلهای بالای ۱۴ به‌رشته‌های پزشکی و مهندسی میروند

در صفحه ۴

دومین دور مذاکرات شاهنشاه ـ بوتو

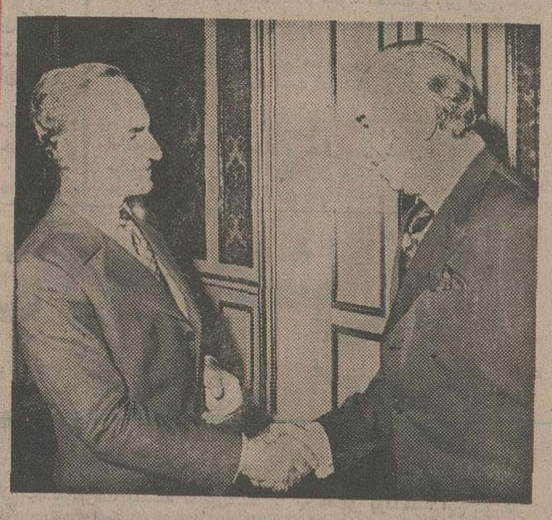

شاهنشاه آریامهر دیروز و امروز ذوالفقار علی بوتو نخست وزیر پاکستان را بحضور پذیرفتند. در این هردو شرفیابی مسائل مورد علاقه ۲ کشور مورد مذاکره قرار گرفت.

در صفحه ۴

ضوابط جدید برای اجاره‌های بدون سند

در صفحه ۴

کیمیاوی جایزه بین‌المللی گرفت

در صفحه ۴

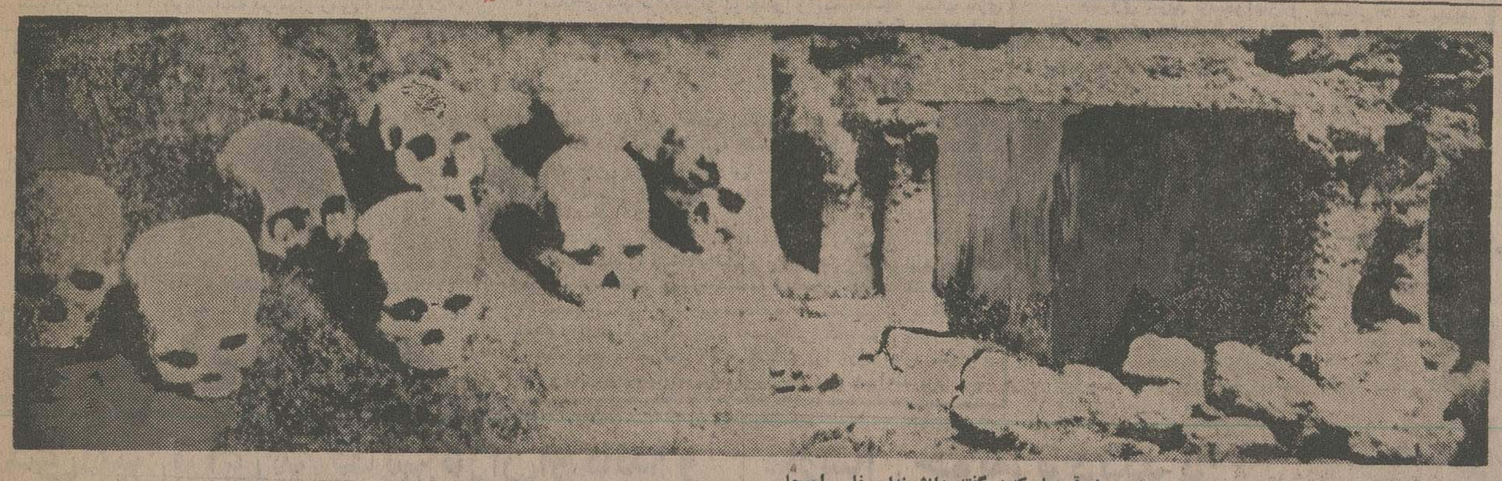

مدخل غار کشف شده در روستای اردنی «رقیم» در جنوب شرقی عمان که به گفته دانشمندان غار «اصحاب کهف» میباشد.

هفت جمجمه «اصحاب کهف» که در غار بدست آمده است.

در صفحه ۳۳

مقررات جدید استخدامی برای ۳۵ هزار کارمند راه‌آهن

باسرمایه اولیه یك میلیارد ریال شرکت سهامی راه‌آهن ایران تشکیل میشود

در صفحه ۳

لایحه چک منتشره در اطلاعات قانون شد

در صفحه ۴

سئوالات ششم نهائی پنجم متوسطه دوره نظری و کنکور اعزام دانشجو

در صفحات: ۲۱، ۲۲ و ۲۳

بیست و نهمین شماره ویژه نامه ۲۸ هزار روز تاریخ ایران و جهان

امروز در صفحات ۲۰۹ ـ ۲۱۰ ـ ۲۱۱ ـ ۲۱۲ ـ ۲۱۳ ـ ۲۱۴ ـ ۲۱۵ و ۲۱۶

ماجرای قتل آخرین تزار

اطلاعیه کارخانه لرد همدان
بقیه در صفحه ۲۶

آگهی استخدام پیمانکاری برق رضائی
بقیه در صفحه ۳۳

کولر گازی فریجیدر ساخت جنرال موتورز آمریکا
آماده تحویل
چهارراه شاه ساختمان امرسون طبقه پنجم تلفن ۶۶۷۱۲۰ ـ ۶۶۲۳۶۰

آموزشگاه بهیاری خرم جمعیت شیر و خورشید سرخ خرم‌آباد داوطلب میپذیرد
شرح در صفحه ۲۸

اطلاعیه بازرگانی گل
قابل توجه عکاسان تهران و شهرستانها
لطفا بصفحه نیازمندیها مراجعه فرمایند.

قابل توجه مسافران دارندگان وسائط نقلیه‌ای که ازطریق جاده چالوس عازم شمال میباشند درصفحه ۱۲
شرکت ملی نفت ایران

اطلاعیه
FIAT 125p
توجه عموم را به آگهی شرکت ایران پولند در صفحه سوم و اسامی نمایندگان این شرکت در صفحه هشتم جلب می نمائیم. در ضمن رزرو کنندگان اتومبیل فوق می توانند. بنمایندگی های این شرکت مراجعه و اتومبیل خود را تحویل بگیرند.
شرکت ایران پولند (سهامی خاص)
تلفن: ۵۴۴۴۰۱ ـ ۶۶۵۲۲۱

باکمال تاسف فوت مادر گرامی خودمان مرحومه بانو معصومه رجبی‌نیا بزرگ خاندان را به‌استحضار فامیل ودوستان وآشنایان میرساند مجلس ختم مردانه وزنانه آنمرحومه روز پنجشنبه ۱۷تیرماه ۲۵۳۵ ازساعت ۱۳ تا ۱۵ در مسجد الجواد واقع در میدان ۲۵ شهریور ومراسم شب هفت آنمرحومه روز یکشنبه ۲۰ر۲۵۳۵ از ساعت ۱۶ر۳۰ الی ۱۸ر۳۰ در شبستان اول بهشت‌زهرا برگزار خواهد شد.

محمد آسیم وبانو. مهندس داود رجبی و بانو. مسعود رجبی‌نیا و بانو.

بیست و سوم تیرماه مصادف باپنجمین سال درگذشت همسر عزیزم دکترکریم هدایت وروز مرگ پسر ناکامم شاهرخ هدایت است به روان پاک هردو عزیزانم درود فرستاده و برای شادی روح آنان هزینه برگزاری مراسم بادبود به مستمندان واقعی تقدیم میدارم.

ای ستمگر از خدا پروا نکردی
ای ستمگر خانه عمر مرا ویرانه کردی

همسر و مادر داغدار ـ درخشنده هدایت

خاندان محترم تهرانچی

مصیبت وارده را تسلیت عرض مینماید و صبر و شکیبائی برای آن خانواده محترم از خداوند بزرگمسئلت مینماید.

شرکت سازسازی ایران

آقایان حاجی احمد افشار و دکتر جواد افشار

حادثه تاسف آور فوت عمه نیکوکار حاجی طیبه افشار را از صمیم قلب تسلیت عرض میکنم.

امیر عبداله مقربی

الهی که سنگ حادثه از آسمان رسد
اول بلا به مرغ بلند آدمیان رسد

حادثه خونین منجر به فوت آقای حاجی طیبه افشار که از نیکوکاران خوزستان بود قلب عموم دوستان را جریحه‌دار نمود. ضمن اظهار همدردی این ضایعه‌اسفناک رابه عموم بازماندگان بخصوص آقای حاجی احمد افشار وحاجی محمود افشار و دکتر غلامرضا افشار و مکرجواد افشار تسلیت عرض مینمائیم.

شرکت ساختمانی و شهرسازی بدن ـ طی‌سیزواری. مهندس سعید سیزواری

دوست عزیز وارجمندمان جناب آقای محسن فضلی و بانو

فوت ناگهانی والده گرامی بانو نصرت فضلی راتسلیت عرض نموده و خودرا در غم شما شریک میدانیم.

آلبر فرخنده. گیتی فراهی. دکتر جعفر رشید مظفی. جواد فضل اللهی. محمد عارفی دوست. ذبیح‌اله عباسی

بانهایت تاسف وتاثر درگذشت همکار عزیزم آقای علی اصغر مغروری (هرمز) را به خانواده‌های وابسته و دوستان او بویژه پدر، مادر، همسر، و فرزندان آن مرحوم تسلیت گفته و برای آنان صبر وشکیبائی از خداوند مسئلت می‌نمایم.

سپهبد علی محمد خادمی

به‌اطلاع دوستان و خویشاوندان گرامی میرساند که در تاریخ جمعه ۱۱تیر مشیت و خواست خداوند فرزندو همسر و برادرعزیزمان علی اصغر مغروری (هرمز) را بسرای جاودانی برد مجلس ترحیم زنانه ومردانه‌آن عزیز از دست رفته روز شنبه ۱۹ تیر از ساعت ۱۳ الی ۱۵ در مسجد الجواد برقرار است.

سرتیپ حسینقلی مغروری . قدرت موثقی . اردی مغروری (اویسی). نسرین‌بشری (مغروری). دکترسهام‌الدین شهری. احمد علی مغروری .

خانواده‌های مغروری. موثقی. اویسی. وثوقی. شهری قزل‌ایاغ. امیر طهماسب وثوق. بزرگنیا. یاسری. بهرامی. دکتر هزاوه. میرخانی . وجدانی . اسدی . نیرومند . بلوری. کاویانی .

درگذشت نابهنگام جوان ناکام علی اصغر مغروری (هرمز) را درامریکا که بعلت سانحه اتومبیل اتفاق‌افتاده بدینوسیله به استحضار کلیه دوستان و همکاران و خویشاوندان میرساند مجلس ترحیم زنانه و مردانه روز شنبه ۱۹ تیر از ساعت ۱۳ الی ۱۵ درمسجدالجواد برقرار است .

باقلبی آکنده از تاسف وتاثر عمیق درگذشت جانگداز وناگهانی آقای علی اصغر مغروری دوست بسیار عزیزو همکار ارجمند خود را به‌اطلاع کلیه دوستان وهمکاران میرساند مجلس ترحیم آن شادروان روز شنبه ۱۹ تیر ازساعت ۱۳ الی ۱۵ در مسجد الجواد برگزارخواهدشد.

خانلر ژانتی

باکمال تاسف وتاثر درگذشت دوست و همکار بسیار عزیزمان علی اصغر مغروری (هرمز) را به‌اطلاع میرسانیم مجلس ترحیم زنانه ومردانه آن‌مرحوم روز شنبه ۱۹تیر ازساعت ۱۳ الی ۱۵ درمسجد الجواد برقرار است .

دکتر مهدی وزیرنیا. ژاله بهبهانی. زهرا تابشیان. فریده فرازمند. کاوس عباسیان. داریوش خواجه‌نوری. ایرج مخیردنیائی. مجتبی مومنی . تی‌تی آل‌بویه. بیوک شیرازی‌نیا. سید ضیاءالدین قاضی مرعشی . محمد رضا ارشدی خمسه. امیر هوشنگ برومند. میررحمت نقیبزاده جلالی. مجید حیدری شایسته. فاطمه ملاجعفر. نجیبه‌یل تقیان. محمود امیر سلطان. افرایم رسولی. بهزادمنظور. جواد قریشی. فریدون بهرام . امان‌اله نقدی . عباس اسفندیاری. بهروز عاصمی. سیروس فیروزنیا .

بدینوسیله فوت ناگهانی مادر عزیزمان را باطلاع کلیه دوستان و فامیل محترم میرساند مجلس ترحیم‌آنمرحومه بعداً باطلاع خواهد رسید .

مهندس حسین پرفروغ ـ عباس پرفروغ

دنیای ورزش روزهای شنبه منتشر میشود

۲فضانوردشوروی‌درمدارزمین قرارگرفتند

دو فضا نورد شوروی کمی قبل از پرواز در پایگاه فضائی «بایکونور» باتکان دادن دست خداحافظی میکنند . نفر جلو «بوریس وولی‌نف» فرمانده سفینه و نفر بعدی «ویتالی زولوبف» مهندس سفینه است . عکس رادیویی یونایتدپرس

مسکو ـ خبرگزاری فرانسه ـ تاس خبرگزاری رسمی‌شوروی گزارش داد ساعت سه‌ونیم بعداز ظهر دیروز دانشمندان‌شوروی سفینه کیهانی سایوز ۲۱ را با دوسرنشین به‌فضا پرتاب کردند. فرماندهی سفینه را سرهنگ «بوریس وولی‌نف» بعهده‌دارد. وسرهنگ دوم «ویتالی ژولوبوف» نیز مهندس سفینه است .

سرنشینان سایوز ۲۱ پس‌از آنکه در مدار زمین‌به ۴۸ سالیوت۵» پیوستند یک رشته تحقیقات علمی انجام خواهند داد سالیوت۵ روز ۲۲ ژوئن بعداز پرتاب شده است .

گزارشی که سرهنگ بوریس از داخل سفینه مخابره کرده حاکی است‌که‌همه‌دستگاههای‌سالیوت۲۱بخوبی کار میکند.

بنابه‌گزارش خبرگزاری تاس این پرواز راه را برای یک سلسله پروازهای سرنشین‌دار که قرار است طبق برنامه پنجساله شوروی انجام شود هموار میسازد.

سرهنگ وولی‌نف فرمانده سفینه که ۴۱ سال دارد یکی از اعضای برنامه فضایی شوروی از سال ۱۹۶۰ تاکنون بوده و فرماندهی سایوز۴ را که در ماه فوریه ۱۹۶۹ به مدار زمین پرتاب شد بعهده داشت .

کارشناسان سازمان ملی وفضایی امریکا پرتاب سایوز۲۱ را بمدار زمین ضمن پیامی به دانشمندان فضایی شوروی تبریک گفتند .

پس‌از پرواز مشترک فضایی آپولوـ سایوز در ژوئیه گذشته این نخستین پرواز فضایی سرنشین‌دار است .

فلسطینی‌ها کارخانه‌برق اسرائیل رامنفجر کردند

تل‌آویو ـ یونایتدپرس ـ دیشب خاموشی بزرگی تقریبا در سراسر اسرائیل پیش آمدکه یکساعت و۱۵ دقیقه ادامه یافت براثر قطع جریان برق شهرهای بزرگ تل‌آویو و بیت‌المقدس وتقریباتمام‌شهرهای‌بزرگ‌وکوچک‌دیگراسرائیل در تاریکی فرو رفتند ولی شهرحیفا که‌بزرگترین بندر اسرائیل است دست نخورده ماند. مقامات شرکت ملی برق اسرائیل توضیح دادندکه خاموشی ناشی از پدید آمدن نقص فنی بوده است. دراسرائیل شایع شده بود که خاموشی ناشی از خرابکاری فلسطینی‌ها وحمله آنها بتاسیسات برق اسرائیل بوده است .

در لبنان منابع فلسطینی اعلام کردند برای انتقامجوئی کارخانه برق اسرائیل را منفجر کرده‌اند.

در گوشه‌وکنار جهان

قطع رابطه ونزوئلا با اوروگوئه

کاراکاس‌ـ ونزوئلاـ رویترـ دیروز، دولت ونزوئلا اعلام کردکه بعلت تخلف اوروگوئه از مقررات مربوط به حق‌پناهندگی سیاسی روابط دیپلماتیک خود را با این کشور قطع کرده است .

وزارت امور خارجه ونزوئلا توضیح داد که‌این تخلف روز ۲۸ ژوئن (۷تیر) روی‌داده و جریان امر از این قراربوده است کەزنی گریه‌کنان بسفارت ونزوئلا در پایتخت اوروگوئه پناه میاورد، ولی چند ساعتی بعد، دو پلیس اوروگوئه بزور وارد سفارت‌خانه می‌شوند، واین زن را میربایند وبازین سفارت را نیز کتک میزنند .

هواپیماربای لیبیائی تسلیم شد

پالما (ماژرکا) ـ خبرگزاری فرانسه ـ تلاش ناموفق‌جوان ۲۵ ساله‌ای که‌بااستفاده از دوچاقو و یک طپانچه اسباب بازی در هدد ربودن یک هواپیمای مسافربری بوئینگ ۷۲۷ لیبی برآمده بود بعداز ظهر دیروز باتسلیم شدن وی به‌مقامات‌مسئول «پالما ماژرکا» تفرجگاه خوش آب وهوای مدیترانه‌ای اسپانیا پایان یافت .

راهزن هوایی ناکام‌که اسم وی «مصطفی هستناقد» معرفی شده است درحالیکه گذرنامه صادر شده از لیبی همراه داشت باطپانچه بدلی خود درترپیولی سوار شد واندکی بعداز کابین هواپیما به‌سراغ خلبان رفت و تهدید کرد که‌اگر وی را به‌تونس نبرد کشته خواهد شد .

خلبان در برابر این تهدید به‌تونس رفت ولی مقامات آن کشور فرودگاه را بستند واجازه فرود آمدن به هواپیمای‌ربوده شده ندادند. عاقبت بطوریکه شهود عینی اظهار داشتند جوان رباینده هواپیما که بنظر میرسید مشاعر متعادلی ندارد قانع شد که خودرا در فرودگاه پالما بسرهنگی که‌مسئول امور ایمنی فرودگاه بود تسلیم کند وگروگانهایش را آزاد سازد تابه‌ازای آن به‌وی‌وعده دهند که بعدا اورا به‌تونس خواهند برد

۱۰۰ هزار مرد جنگی وارد پیکار شده‌اند

۲شهرک دیگردست راستی‌های لبنان بدست فلسطینی‌ها افتاد

بیروت ـ خبرگزاری فرانسه‌ـ رویترـ سه هفته پس‌از آغاز پیکار اردوگاه تل‌زعتر از دیروز نبرد های شدیدی در جبهه جدیدی که در شمال لبنان گشایش یافته درگیر شده است و ۲ شهرک دیگر مسیحیان بتصرف فلسطینی ها درآمد.

نیروهای ترقیخواه برای‌کاستن از فشار نظامی شدیدی که باردوگاه بزرگ فلسطینی در مشرق بیروت وارد میشود دهزار نفر در این جبهه که ضعیفترین نقطه استحکامات محافظه کاران را تشکیل میدهد وارد پیکار گردیده‌اند.

بگفته ناظران آگاه اکنون بیش‌ازیکصد هزار مرد جنگی در نبردهای لبنان شرکت دارند .

از هنگام گشایش جبهه « شکا» در شمال ،ارتش لبنان که شماره افراد آن به پانزده هزار نفر میرسد بطور کامل وبه نسبت دو بیک‌درکنار ترقیخواهان یا نیرو های‌راستگرا وارد نبرد شده‌اند.

بعقیده محافل نظامی تعداد چریکهای فالانژها به ده هزار نفر میرسد حزب لیبرال ناسیونال کامیل شمعون پنج هزار چریک (پبر)ومنکهبانان سدره ۵ هزار وگروههای دیگر «مارونیست» نیز پنج هزار جنگجو در اختیار دارند.

شماره چریکهای ترقیخواهزو سایر گروههای‌مسلمان بهمین اندازه است و نیروهای سازمان آزادی بخش‌فلسطین رانیز باید باین عده اضافه کرد.

نخستین مرحله عملیات ترقیخواهان در جبهه جدید باموفقیت کامل روبرو شده و چند موضع مستحکم فالانژ ها بتصرف مسلمانان درآمده است . امین جمائیل فرمانده چریکهای فالانژ بسرعت تل‌زعتر راترک گفته و برای رهبری عملیات به جبهه جدید رفته است.

پیشروی سریع ترقیخواهان و فلسطینی ها در جبهه «شکا» مسیحیان محافظه‌کار و فالانژیست هارا سخت نگران کرده است زیرا چپ گرایان اکنون دو موضع مهم‌روانی ونظامی جناح راست‌رابشدت تهدید میکنند. فرستندنیرومند فالانژها که اخبار گزارشهای لبنان رادر سراسر جهان‌پخش میکند وشهر زغرتا زادگاه سلیمان فرنجیه در خطر سقوط قرار گرفته‌اند باگشایش جبهه جدید مدافعان تل‌زعتر نیزجان تازه‌ای گرفته و با سرسختی عجیبی در برابر عملیات بیابی محافظه کاران ایستادگی میکنند . فدائیان در سنگر های بتونی که از سالها پیش در تل‌زعترایجاد کرده‌اند حمله نیرو های راست گرایان رادفع کرده و به حملات متقابل دست میزنند.

در داخل شهر بیروت نیز جنگ های خیابانی و نبردهای تن‌بتن باشدت فوق العاده‌ای ادامه دارد.

گزارشهای غیر رسمی حاکی است که در جریان نبرد های دیروز دست کم ۲۱۰ نفر کشته شده.و ۲۵۸ نفر زخمی گردیده‌اند بعد از ظهر دیروز کانون های جدید آتش سوزی در پایتخت بوجود آمدوستون عظیمی از دود غلیظ سیاه رنگ که بهوا بلند میشود سراسر شهر را پوشانیده است.

در تمام مدت روز بخش های اعیان نشین شهر زیر آتش توپخانه‌سنگین و موشک های کالیبربزرگ قرارداشت.

دوشهرک دیگر

درقاهره سخنگوی نظامی الفتح در تشریح عملیات جنگی لبنان گفت اردوگاه تل‌زعتر در بیست و چهار ساعت اخیر پیوسته زیر آتش توپخانه سنگین و جدائی خواهان» قرار داشت سخنگوی الفتح اضافه کرد که نیروهای سوریه نیز همچنان جبل‌لبنان را بی‌امان گلوله باران میکنند.

سوریه‌ای هادیروز باردیگر شهر صیدا را باموشک و توپخانه سنگین درهم کوبیدند.

در پی این بمباران ها پالایشگاه «زهرانی» کاملامنهدم گردید و بیمارستان «عصیران» روی مجروحین وبیماران خراب شد بدون آنکه کسی بتواند آنها را از زیر آوار خارج کند.

در جبهه « شکا» نیروهای ترقیخواه دو شهرک را از دست محافظه کاران خارج کردند.

کمال جنبلاط رهبر سوسیالیستهای ترقیخواه لبنان‌در یک گفتگو باروزنامه «الندا» ارگان حزب کمونیست لبنان‌و اوریان لوژور گفت بی شک بین راست گرایان و رژیم‌بعثی سوریه یک اتحاد پنهانی وجود دارد.

جنبلاط افزود بعثی‌هائی که اکنون قدرت رادر دمشق بدست دارند در حقیقت ،مارونیست» های سوریه هستند که از یک اقلیت کوچک تشکیل میشوند.

اشاره جنبلاط به اقلیت « علوی» های سوریه بودکه اداره امور کشوری و لشکری رادر سوریه قبضه کرده‌اند درحالیکه مسلمانان سنی دراکثریت هستند.

از سوی دیگر خبرگزاری خاورمیانه گزارش داد که یاسرعرفات پیامی‌در باره اوضاع وخیم اردوگاه تل‌زعتربرای برزیدنت انورسادات‌فرستاده است اسماعیل فهمی ضمن‌اشاره بپیام‌رهبر سازمان آزادی‌بخش‌فلسطین گفت محافظه کاران بااستفاده از سلاحهای سنگین اردوگاه فلسطین را درهم می‌کوبند.

عرفات در پیام خود تاکید کرده است که نیرو های کلاه سبز عربی تاکنون نتوانسته‌اند در اطراف اردوگاه‌مزعتر مستقر شوند و فالانژ ها بیرحمانه فلسطینی هارا در این اردوگاه کشتار میکنند. عرفات اضافه کرده است که نیرو های سوریه برای پشتیبانی از «جدائی خواهان» بسوی جبهه جدید که در شمال لبنان باز شده است پیشروی‌می کنند.

در این میان عبدالسلام جلود نخست وزیر لیبی تلاش خودرا برای برقراری آتش بس در لبنان از سر گرفته است .

نخست وزیر لیبی از پنج هفته پیش پیوسته بین بیروت و دمشق در رفت و آمد است اما تاکنون نتوانسته‌است کاری از پیش ببرد.

در این میان فرار لبنانی ها از کشور جنگ زده همچنان ادامه دارد وزیر اقتصاد و حمل ونقل لبنان در یک مصاحبه مطبوعاتی گفت از آغاز بحران تاکنون دست کم پانصد و نود و پنج هزارنفر از لبنان خارج شده‌اند.

اعدام ۹ خلبان درسوریه

قاهره‌ـ یونایتدپرس‌ـ دیروزرادیو بغداد گزارش داد که هفته پیش، دولت سوریه ۹خلبان نظامی را بعلت عدم اطاعت از دستور حمله بموضع‌فلسطینی ها، و مسلمانان لبنانی در لبنان تیر باران کرده است .

در این گزارش که خبرگزاری خاورمیانه نیز آنرا منتشر کرده، گفته شده‌است که‌ه۹ خلبان وابسته بیک اسکادران هوائی بودند .

توصیه اسرائیل به‌یهودیان برای مسافرت با ال عال

تل‌آویو ـ یونایتدپرس‌ـ دیروز از قول منابع سیاسی در تل‌آویو گفته شدکه دولت اسرائیل ظاهرا تصمیم گرفته است به یهودیان سراسر جهان توصیه کند که حتی‌الامکان از سفر کردن باهواپیماهای دیگری غیراز آنچه بـشرکت هـواپیمایی «ال‌عال» تعلق دارد خودداری کنند .

سودان روابطش را با لیبی قطع کرد

خبرگزاری سودان از قول پرزیدنت نومیری گزارش داد که شرکت کنندگان در کودتای‌روز جمعه با سلاح های ساخت شوروی از مسلسل های ضد هوائی و ضد تانک و بمب‌های آتش‌زا مجهز بوده‌اند .

پرزیدنت نمیری ، درمصاحبه‌ی باروزنامه مصری الاهرام که دیروز انتشار یافت ، گفت : افرادی که در کودتای اخیر سودان شرکت داشتند ، درلیبی تعلیم دیده‌اند قرار بود که در صورت پیروزی آنها ، رهبر حزب الامه ،که یکی ازخویشان امام‌المهدی فقید با هواپیما وارد سودان شود ، و جای مرا بگیرد.

نمیری در همین مصاحبه گفت که چون یکساعت زودتر ازقرار قبلی از فرودگاه .اولی بسوی سودان پرواز کرد ، کودتا کنندگان کاقرار بود هنگام ورودش، او را بکشند، غافلگیر شدند ، اوبطرز معجزه آسائی از مرگ نجات یافت، او اضافه کرد که‌اگر یکساعت دیرتر به خارطوم رسیده بود مسلماکودتا گران اورا کشته بودند .

از سوی دیگر خبرگزاری انقلابی لیبی گزارش داد بعد از ظهر دیروز دو سودانی وارد دفتر روابط (سفارت) مصر در تریپولی شده و با کنسول‌مصر جمعه شرکت داشتند تشکیل‌شده

خارطوم ـ خبرگزاری‌فرانسه‌ـ رویتر ـ پرزیدنت جعفر نومیری ضمن نطقی‌در یکی از بخش‌های جنوب سودان قطع روابط دیپلماتیک لیبی و سودان را اعلام داشت و باردیگر رژیم تریپولی را بشرکت در کودتای نافرجام روز جمعه گذشته متهم کرد .

نومیری دربازگشت‌از کنفرانس سران کشور های عضو سازمان وحدت افریقا به همه دیپلمات ها ووابسته های مقاومت لیبی دستور داد ظرف چهل وهشت ساعت خاک سودان را ترک گویند .

رئیس جمهوری سودان تاکید کرد که پرواز هواپیما ها در خط هوائی سودان‌و لیبی‌ممنوع شده و به هواپیما های لیبی اجازه پرواز از فراز خاک سودان داده نخواهد شد .

نومیری که در یک اجتماع عمومی سخن میگفت اخطارکرد که از این پس به هیچ یک از مسائل نقلیه نظامی لیبی اجازه داده نخواهد شد وارد خاک سودان بشود .

خبرگزاری رسمی سودان گزارش داد که سرویس های‌ضد جاسوسی سودان سه کمیته در سه منطقه نظامی برای بازجوئی از کسانی که در شورش روز جمعه شرکت داشتند تشکیل‌شده

به گفتگو پرداختند این دو نفر بکنسول مصر گفته‌اند که‌نماینده انقلاب سودان هستند و درخواست هائی از دیپلمات مصری کرده‌اند هنوز چگونگی آن فاش نشده است . و پس‌از آن اورا در یکی از اطاق های دفتر روابط مصرزندانی‌کرده‌اند.

ماموران انتظامی لیبی پس‌از آگاهی از ماجرا وارد دفتر روابط مصر شده وپس از شکستن در کنسول را آزاد کرده‌اند

مداخله شوروی

دیروز ، روزنامه الاهرام‌چاپ قاهره، نوشت‌که اتحادشوروی، باحتمال قوی‌در کودتای نافرجام سودان علیه پرزیدنت نمیری دست داشته است ، اما رئیس جمهوری سودان ، قذافی را متهم بطرح ریزی کودتای جمعه گذشته است که در نبرد های‌دو روزه سودان ، که دستکم ۳۰۰ تن کشته داده ، مزدورانی از اتیوپی ، مالی ، چاد ، زنگبار و لیبی دسته داشته‌اند.

الاهرام ، همچنین نوشته‌است: «مساله این است که‌آیا شوروی بقذافی اسلحه میفروشد تا وی کشور های عرب را اشغال‌کند یابرای ایجاد شورش در کشور های عربی، گروه های مسلح اعزام کند ؟»..

مارشال چوته، نزدیکترین همکار مائو درگذشت

به حزب‌کمونیست چین‌پیوست و سپس باتفاق مائوتسه‌تونگ بیکی از بنیانگزاران ارتش سرخ‌دهقانان و کارگران چینی تبدیل گردید .

در ۱۹۳۰ در حالیکه فرماندهی ارتش‌سرخ رابرعهده داشت به عضویت کمیته مرکزی حزب کمونیست و مدتی بعد به عضویت دفتر سیاسی‌کمیته مرکزی که یکی از عالیترین مقامهای‌رهبری‌حزب کمونیست بود درآمد . در راه پیمائی دراز ۳۵ـ۱۹۳۴ چوته از یاران وفادار مائوتسه‌تونگ بود و در جریان جنگ چین‌و ژاپن که از ۱۹۳۷ تا ۱۹۴۵ ادامه‌داشت در مقام فرماندهی ارتش‌هشتم چین نقش بسیار بزرگ درپیرپا کردن روشهای نبرد چریکی ایفا کرد . آخرین پست چوته ریاست مجلس ملی خلق چین بوده است .

پکن ـ خبرگزاری فرانسه ـ مارشال «چوته» رئیس مجلس ملی خلق چین و نزدیکترین همکار مائو در ۹۰ سالگی بدورد زندگی گفت . خبر مرگ مارشال چوته دیشب (سه شنبه شب) از رادیوپکن پخش شد . طبق گزارش‌رادیو پکن کمیته‌ای مرکب از رهبران طراز اول کشور چین مامور شده‌است‌که مقدمات‌تشییع جنازه رسمی چوته را که یکی از پرآوازه‌ترین مردان تاریخ‌چین کمونیست‌بوده است فراهم کند از ۱۸ماه پیش تاکنون مارشال چوته چهارمین نفر از رهبران درجه‌اول گشور چین است که بدورد زندگی گفته است . وی نیز مانند سه نفر دیگری که قبل از او در ۱۸ ماه اخیر درگذشته‌اند از اعضای دفتر سیاسی کمیته مرکزی حزب کمونیست چین بوده است . سه نفر دیگر عبارت بودند از «تونگ‌پی‌وو» کفیل ریاست جمهوری که در آوریل ۱۹۷۵ درگذشته و «کانگ‌شنگ» عضو دفترسیاسی کمیته مرکزی حزب کمونیست که در دسامبر گذشته فوت کرد . و بالاخره چوئن‌لای که نخست وزیر بود و مرگ وی در ژانویه سال جاری روی داد.

مارشال چوته که خبرمرگ وی سه شنبه شب از رادیو پکن اعلام شد یکی ازقهرمانان راه پیمایی دراز تاریخی کمونیستهای چین و با مائو توسه‌تونگ رهبر حزب‌کمونیست و چوئن‌لای نخست وزیر فقید این کشور یکی از اضلاع‌مثلث عالی رهبری جمهوری خلق چین بود .

چوته که سال ۱۸۸۶ در خانواده‌ای روستایی درسچوان بدنیا آمده بود در ۱۹۰۹ وارد دانشگاه جنگ «یون‌آن» شد طی مدتی که در آنجا تحصیل میکرد بیکی از نخستین‌سازمانهای انقلابی‌چین که‌بوسیله‌سون‌یات سن‌رهبرفقید ملیون چینی تاسیس شده بود پیوست.از آن تاریخ ببعدچوته نقش‌فعالی در مبارزات انقلابی ایفا کرد و این مبارزات عاقبت به سقوط رژیم سابق چین منتهی گردیدچوته پس ازآنکه درآلمان‌باچوئن‌لای آشنا گردید مفصل نظامی‌در تل‌آویو بخاک سپرده شد .در حالیکه تابوت حامل جنازه وی‌در پرچم‌اسرائیل پوشیده شده بودودسته موزیک نظامی مارش عزا مینواخت رهبران درجه اول اسرائیل در مراسم تشییع جنازه و دفن وی شرکت کردند.

از رهبران اسرائیل کـاتزیر رئیس جمهور و اسحق رابین نخست وزیرو شمعون پرزوزیر دفاع اسرائیل و عده‌ای دیگراز وزیرانو شخصیت های‌برجسته دولت یهود دراین‌مراسم شرکت کرده بودند شمعون پرز در مرثیه‌ای که برای تجلیل از سرهنگ دوم نتانیاهو ایرادکرد گفت کەوی‌یکی از درخشانترین امیدهای فرماندهی ارتش‌اسرائیل بوده است. یهودیانی کەبوسیله کوماندوهای اسرائیلی‌ازه‌انتبه» آزاد شدند نیز دراین مراسم شرکت کرده بودند .

ایدی‌امین برای مرگ سربازان‌اوگاندا و رباینده‌گان‌هواپیما۲روزعزای‌ملی‌اعلام کرد

کامپالا ـ یونایتدپرس ـ اوگاندا روز سه شنبه با برچم های نیمه افراشته مرگ سربازان اوگاندایی و فدائیان فلسطینی‌را که یکشنبه گذشته در فرودگاه انتبه بوسیله کماندوهای ارتش اسرائیل به قتل رسیدند عزا گرفت .

ایدی امین رئیس جمهوری اوگاندا دراین روز به‌پیمارستان های کامپالا رفت و نظامیانی را که در عملیات انتبه مجروح شده‌اند عیادت کرد .

رادیو اوگاندا در سخنپراکنی دیروز خودگفت که در جریان حمله نیرو های اسرائیلی به فرودگاه‌انتبه گروهی ازنظامیان اوگاندا و هفت نفر از افراد نهضت مقاومت فلسطین که رباینده‌گان اتوبوس هوایی ارفرانس بودند بقتل رسیده‌اند وجنازه های آنان با تشریفات کامل نظامی در کنار یکدیگر به خاک سپرده شده است .

امین که شخصا در مراسم تشییع جنازه شرکت کرده بود اعلام کرد که اوگاندا عزاداری ملی را بخاطر مرگ سربازان خودش و هفت فدائی طرفدار انقلاب فلسطین تا دو روزادامه خواهد داد . در همان مراسم هاشمی عبدالله فرح سفیرسومالی دراوگاندا که تا قبل از حمله نیرو های اسرائیلی به انتبه میانجی مذاکرات میان رباینده‌گان هواپیماو مقامات و کشور های ذینفع بودوبرای آزادی‌گروگان ها تلاش میکرد پیامی را که از طرف جبهه خلق برای آزادی فلسطین فرستاده شده‌بود قرائت کرد. گروه افراطی مذکور قبلا ادعای رباینده‌گان اتوبوس‌هوایی را دایر براینکه وابسته به جبهه خلق برای‌آزادی فلسطین هستند تکذیب کرده بود . فرح ضمن اظهارات خود گفت که تشییع جنازه شهیدان‌کشته‌شده بوسیله نیروهای اسرائیلی در اوگاندا یک رویداد تاریخی است .

امین که در ماجرای انتبه حداقل یازده فروند از هواپیما های میگ ساخت شوروی ، نیروی هوایی وی نیز منهدم شده‌اند همچنین اظهار داشت‌که ازدریافت گزارش های حاکی‌از تقویت و نقل‌و انتقالات خارق‌العاده ارتش کنیا دچار تعجب شده است . امین مدعی شد که طبق اطلاعاتی که وی دریافت کرده تقویت غیر عادی نیروهای کنیا در امتداد مرز آن کشوربا اوگاندا صورت گرفته و حتی‌در چند نقطه نیروهای کنیا از مرز گذشته‌اند و تا عمق سه‌مایلی وارد قلمرو اوگاندا شده‌اند .

امین ضمن یکی از اظهارات قبلی خود خطاب به‌جوموکنیاتا رئیس جمهور کنیا گفته بود که

لازم نیست وی از امکان‌هجوم ارتش اوگاندا به کنیا دچار وحشت شود واضافه کردەبود که اوگاندا بمب‌افکن های دور پرواز دراختیار ندارد که‌بتواند نایروبی ـ پایتخت کنیارابمباران کند ـ نایروبی در حدود ۴۸۰ کیلو متر از سمت شرق باکامپالا فاصله دارد و طول مرزمشترک اوگاندا و کنیا در حدود ۲۵۰ مایل است .

تشییع جنازه در اسرائیل

دیروز جنازه سرهنگ «یوناتان» نتانیاهو» افسر امریکائی‌الاصل اسرائیلی که او را قهرمان حمله کوماندوهای‌اسرائیل بفرودگاه انتبه و آزاد کردن بیش از ۱۰۰ گروگان از چنگ فدائیان فلسطینی رباینده اتوبوس‌هوائی فرانسه‌معرفی کرده‌اند باتشریفات

بهترین هدیه‌برای دوستان‌ایرانی‌وخارجی

رباعیات‌خیام

به شش زبان فارسی،انگلیسی، فرانسه ، آلمانی، عربی، اردو باحواشی و تابلو های زیبا و رنگی و جلد ممتاز (بها ۱۵۰۰ ریال) مرکز انتشار: کتابخانه اقبال ـ خیابان شاه آباد و کتابفروشیهای معتبر تهران و شهرستانها تلفن ۳۱۸۷۰۱

اقبال
EQBAL

تصفیه‌استخروشوفاژ
شرکت آب روشن
نقدواقساط
تلفن ۸۳۲۴۰۷۹ ـ ۸۳۲۴۰۳

علاقمندان زبان انگلیسی
ANGLO-CONTINENTALEDUCATIONAL GROUP
گروه فرهنگی «انگلوکنتینتال کلاس های زبان انگلیسی را از ابتدائی تا سطح عالی در ۱۱ مدرسه با۲۵ برنامه مختلف در شهر های لندن ـپول وبورنموس برای کودکان ، نوجوانان ،جوانان، دانشجویان و همه افراد با پانسیون نزد خانواده های انگلیسی دایر نموده است . جهت اطلاعات بیشتر و ثبت نام با نماینده رسمی ایران .
ANGLO-CONTINENTAL EDUCATIONAL GROUP
همه روزه بغیر از ایام تعطیل فقط بین ساعات ٤ الی ۷بعد از ظهر با تلفن ۶۳۵۳۱۵ تماس حاصل فرمایند و یا با صندوق پستی ۱۲ـ۱۵۵۷ طهران مکاتبه نمایند .
۱ـ۱۲۷۷۹

بفروش میرسد
محلی در حدود ۶۷۰۰ متر مربع محصور و مشجر با ساختمان و سندمالکیت واقع در شاهی مقابل کارخانه نساجی شماره ۲ بدون واسطه از ۵ تا ۹ بعدازظهرها تلفن ۸۲۹۷۱۶

SUN-X
سان‌ـاکس
* گرمای هوا را کنترل و ۶۵ درصد از نفوذ حرارت به داخل ساختمان میکاهد.
* از تغییر رنگ اشیاء جلوگیری میکند.
* پس از نصب سان ـ اکس، از خارج، داخل ساختمان را نمیتوان دید ولی از داخل بیرون را میتوان بخوبی مشاهده کرد.
* دررنگ‌های‌مختلف‌بسادگی‌روی‌شیشه‌نصب‌میشود.
* برای اطلاع بیشتر به نمایندگی سان ـ اکس شرکت‌امیگلاس تلفن: ۶۵۱۱۵۵ـ۶۵۴۷۰۷ مراجعه فرمائید تا نمونه و کاتالوگ ارسال شود.

استخرهای آماده برای کودکان
★ ساخت آمریکا و فرانسه
★ بهداشتی
★ بدون احتیاج بکندن زمین
★ نصب حداکثر یك ساعت
★ قابل حمل و نقل
★ دو اندازه های مختلف
★ بهاء از ۷۵۰۰ ریال الی ۷۷۴۰۰ ریال
★ بهترین هدیه برای فرزندان دلبند شما در تابستان گرم.
نماینده انحصاری : شرکت پرداس ـخیابان بزرگمهر شماره ۲۰
تلفن های ۶۶۵۸۹۳ ـ ۲۳۳۲۶۷ ـ ۲۳۷۶۳۳

قابل توجه‌اهالی‌محترم کرج
کلاسهای آزادزبان‌انگلیسی
مدرسه عالی کرج با استفاده از کادر مجرب علمی و وسایل مدرن سمعی و بصری (لابراتوار زبان و فیلمهای آموزشی) برای اولین بار کلاسهای‌آزاد زبان انگلیسی به ترتیبی که همگان بتوانند دو آنها شرکت نمایند دایرمی نماید.
کلیه علاقمندان بدون شرط سنی‌و درجه تحصیلی می توانند دو کلاسها شرکت نمایند .
جهت ثبت نام و تعیین‌قوه وکلاس‌از روز ۱۴ تا۱۸ تیرماه ۲۵۳۵ بین‌ساعات ۱۰ صبح تا ۳ بعداز ظهر بساختمان شماره یك مدرسه عالی ریاضیات و مدیریت اقتصادی کرج واقع درخیابان پهلوی کرج میدان جهان‌چیت مراجعه نمائید . از آنجا که ظرفیت کلاسها محدود است کسانیکه زودتر مراجعه نمایند پذیرفته خواهند شد.
کرج ـانتهای خیابان پهلوی تلفن ۲۴۲۹ ۱ـ۲

اخبار داخلی

مقررات جدید استخدامی برای ۳۵ هزار کارمند راه آهن

باسرمایه اولیه یک میلیارد ریال شرکت سهامی راه آهن ایران کارخودرا شروع خواهد کرد و برای‌این شرکت آئین‌نامه جدید استخدامی تهیه میشود. این شرکت برای انجام قسمتی‌از وظایف محوله با تصویب‌مجمع عمومی خود میتواند مبادرت‌به تشکیل شرکت های دیگر نمایدو یا با مشارکت بخش خصوصی یا دولتی شرکت یا شرکت هائی تشکیل دهد و یادر شرکت های دیگر مشارکت و یا سهام شرکت های مزبور را خریداری کند.

بررسی لایحه تبدیل راه آهن دولتی ایران بهشرکت سهامی راه آهن ایران‌در کمیسیون‌امور استخدام و سازمان های اداری مجلس شورای ملی پایان‌یافت.

براساس این لایحه بمنظور حمل و نقل بارو مسافر بوسیله راه آهن و انجام امور مربوط به تجهیز و توسعه و ایجاد و نگهداری و بهره‌برداری از تاسیسات راه‌آهن کشور ،شرکت سهامی راه آهن‌ایران وابسته‌به وزارت راه و ترابری بمدت نامحدودی تشکیل میگردد.

اساسنامه این شرکت نیز به پیشنهاد وزارت راه و ترابری و تایید سازمان اموراداری و استخدامی کشور برای تصویب به مجلسین داده میشود و تا زمانیکه اساسنامه شرکت به تصویب نرسیده است مقررات فعلی راه‌آهن دولتی ایران بقوت خود باقی است. همچنین کلیه دارائی و تعهدات و کارکنان راه‌آهن دولتی ایران و اداره‌کل ساختمان راه آهن‌به‌شرکت‌جدید منتقل‌میشود و سرمایه اولیه شرکت نیز یک میلیارد ریال است که ازمحل دارائی‌موسسات موجوده تامین میگردد.

دارائی خالص شرکت نیز به ترتیب مقرر در اساسنامه ارزیابی‌و بحساب سرمایه شرکت منظور خواهد شد. آئین‌نامه های مالی‌و معاملاتی و استخدامی بترتیب پس‌از تایید وزارت امور اقتصادی و دارائی و سازمان امور اداری و استخدامی کشور برای تصویب به‌مجلسین داده میشود.

توزیع جوائز جهانگردی

بمناسبت روز جهانگردی‌دیروز مراسمی در وزارت اطلاعات و جهانگردی ترتیب یافت که در آن جمعی ازشخصیتهای مملکتی و مدیران آژانس های مسافری، مدیران‌وصاحبان هتل‌ها وعده‌ای‌از میهمانان‌خارجی که بدعوت‌اتحادیه هتلدارها وارد تهران شده‌اند حضور داشتند. آقای غلامرضا کیانپور وزیر اطلاعات وجهانگردی طی سخنانی در این مراسم از همه سازمانهائی که به‌نحوی به گسترش صنعت جهانگردی در ایران کمک میکنند تجلیل و تقدیر کرد.

پس‌از سخنان وزیر اطلاعات وجهانگردی آقای سناتور صدیق بیاناتی در زمینه اهمیت کارکنان خدمات جهانگردی ایراد کرد و خاطراتی از دوران تحصیل خود دراین زمینه نقل نمود.

سناتور صدیق سپس‌به‌تقاضای وزیر اطلاعات و جهانگردی جوائز کسانی‌راکه بگونه‌ای در پیشبرد هدفهای جهانگردی خدماتی انجام داده‌اند بین‌آنها توزیع کرد.

در مراسم روزجهانگردی سناتور صفاری یکی ازبنیانگذاران شورای عالی جهانگردی که ریاست عالیه آن با علیاحضرت شهبانو است و معاونان وسایر مقامات وزارت اطلاعات و جهانگردی ـ مدیران‌کل‌روابط عمومی‌وزارتخانه ها و سازمان‌های دولتی حضور داشتند.

کمیته ملی حمایت ازمصرف کننده نانوائیها گران فروشی میکنند

کمیته ملی حمایت از مصرف‌کننده اعلام کرد: نانوائی ها نان را توزین نمی کنند ودانه‌ای می فروشند و مبلغی هم به عنوان پول خشخاش‌و یابرشته کردن نان میگیرند.

در اجلاس دیشب کمیته ملی‌گفته شد: با اینکه در سال گذشته نرخ تثبیتی انواع نان با مشخصات واحد صنفی و محل کسب در هر واحداعلام شد، معذالک براساس گزارش های رسیده اکثر نانوائی ها به درخواست مشتریان مبنی بر توزین نان عمل نمی کنند و نان را بصورت دانه‌ای می‌فروشنده و حتی با دریافت مبالغی به عنوان خشخاش و یا برشته کردن، گران فروشی میکنند، بهمین دلیل به بازرسان کمیته ماموریت داده شد در سطح پایتخت از گرانفروشی و بد فروشی و کم فروشی انواع نان جلوگیری کنند.

وضع نان های بسته بندی شده هم که بنام های مختلف در فروشگاه های بزرگ عرضه میشود مطلوب‌نیست مقداری از نان ها کپک زده و تغییر رنگ داده شده است.

به‌ضرر مصرف‌کننده

بااینکه چند نوع میوه بطور دانه‌ای نرخ گذاری شده، معهذا اکثر فروشندگان میوه به دستورات کمیته نرخ گذاری توجهی ندارند و این نوع میوه ها را بصورت کیلوئی و به ضرر مصرف کننده عرضه میکنند.

کمیته ملی اعلام کرد: اکثرنمایندگی های اتومبیل های وارداتی برای انواعی که از طرف وزارت بازرگانی اعلام معافیت سود بازرگانی شده‌است، بوسائل گوناگون بازار سیاه ایجاد می کنند و به عنوان نام نویسی قبلی ،می گویند که مدل مذکور موجود نیست، ولی توسط واسطه ها و دلال ها اتومبیل های مورد نظر را با مبلغی اضافه بر قیمت مصوب برای فروش پیشنهاد میکنند. بنظر میرسد اقداماتی در جریان است که معافیت از سود بازرگانی برای حمایت از مصرف کننده اثری نداشته باشد و گرانی و اضافه دریافتی از مصرف کننده کماکان‌ادامه یابد.

● کمیته ملی‌همچنین اطلاع داد هر روز تلفن های زیادی از نقاط مختلف شهر به دبیرخانه کمیته میشود که زباله های جمع آوری شده برای حمل با کامیون های شهرداری ساعات‌زیادی درکنار خیابان ها باقی میماند.

اعتراض به گرانی انواع‌شیرخشک

با افزایش ۲۰ درصد به قیمت انواع لاستیک های تولیدی داخلی، لاستیک های داخلی گرانتر از انواع خارجی بدست مصرف کننده میرسد. همچنین بعضی از وارد کنندگان‌انواع شیرخشک درماه‌های اخیر کمبودهائی ایجاد کرده‌اند و باایجاد اختلال در بازار موجب افزایش قیمت انواع‌شیر خشک و سرلاک شده‌اند.

در بازرسی های اخیر مشاهده شد که تولیدی پنبه هیروفیل‌با اضافه کردن آرایشی یاس بدنبال نام سابق این پنبه بر قیمت آن ۵۰ درصداضافه کرده است، از طرفی انواع دستمال های کاغذی باوزنی کمتر از آنچه که باید فروخته میشود.

در تهران تلفن کردن به‌آمریکا آسانتر از تلفن کردن به خود تهران است !!

انجمن شهرستان تهران، اشتباهاتی راکه درصورتحساب های شرکت تلفن‌رخ‌میدهد مورد انتقاد قرارداد و اعلام کرد تماس تلفنی با آمریکا به مراتب اسانتر از صحبت باگوشه‌ای‌از شهرتهران‌است.دوتن‌ازمهندسان شرکت مخابرات که به‌دعوت قبلی انجمن در این جلسه شرکت کرده بودند به مشکلات و مسایل مطروحه از سوی نمایندگان پاسخ گفتند.

درجلسه دیروز انجمن که بریاست مهندس مظفر زنگنه تشکیل شد، شجاعی یکی از نمایندگان در مورد تعویض‌مکرر شماره ۸۲به۹۴ وشماره ۳۲ به شماره‌های تلفن‌گفت: تبدیل ۶۳ و غیره جز آنکه عموم مردم را گیج کند هیچ فایده‌ای دربر ندارد. منصور مظفری دبیر انجمن نیز اضافه کرد. واحد راهنمای تلفن (۱۱۸)، اغلب اشغال است ومسئولین آن نیز خواسته های مردم رانمیتوانند برآورده‌کنند واز تغییروتحولاتی که در شماره ها پیش می اید. اکثرا بی خبرند .بهمین جهت، باشماره‌ای را به اشتباه در اختیار مردم میگذارند ویا سربالا جواب میدهند.

مهندس افشار یکی از مسئولان شرکت‌مخابرات‌خطاب به نمایندگان انجمن شهرستان تهران گفت: شرکت تلفن تا سال ۱۳۴۵ فقط ۱۲۵ هزار شماره تلفن درتهران‌داشت.ولی ازآن زمان تاکنون بیش‌از ۲۰۰ هزار شماره تلفن به تلفنهای تهران اضافه شده است. باین ترتیب، درحال حاضر تهران دارای ۳۳۵ هزار شماره تلفن است ،که بیش از ۳۰ هزار شماره آن را تلفن های الکترونیک تشکیل میدهد و تا سه سال‌آینده تعداد تلفنها به دو برابر خواهد رسید.

دراین جلسه رئیس انجمن‌و یکی از نمایندگان نیز، ضمن انتقاد شدید از عملیات حفاری شرکت گاز متذکرشدند. نحوه کار این شرکت از ابتدا تا کنون تغییر چشمگیری کرده است و برای نجات اسفالت خیابانهای تهران‌لازمست‌شرکت های آب، برق، گاز، مخابرات در کارکندن خیابانهای شهر هماهنگی خاصی داشته‌باشند.

تجلی همت والای یک پزشک سمنانی

آمادگی برای درمان رایگان از خانواده‌های بی‌سرپرست، همتی است، بمراتب بالاتر و والاتر از بذل مال و منال، زیرا نیاز مادی را به سهولت میتوان برطرف کرد، اما بازگرداندن سلامتی انسان‌ها وجلوگیری ازبخطرافتادنشان بحث دیگری است.

آقای دکتربیژن صدری‌زاده از سمنان چنین مسئولیتی را بااشتیاق پذیرفته است.

تراکتور ویبره‌جهت اجاره‌درتمام نقاط ایران‌کاملا نو و مرتب تلفن ۶۳۰۸۶۲

قالب فلزی برای بتن ریزی
ساخت کارخانه
PONTEGGI DALMINE
ایتالیا
در ابعادمختلف و برای انواع کارهای بتن ریزی بمقدارکافی ـ موجوداست.
با تلفنهای: ۶ـ۶۵۹۰۲۲
داخلی ۲۹ تماس گرفته شود.

موسسه اشکان
قابل توجه آقایان مهندسین ومقاطعه کاران. موسسه اشکان آماده است بهترین موکت ایرانی و خارجی ـ کاغذدیواری ـ پارکت ـ پرده کرکره ـ سقف پوش ـ کفپوش رادر طرحهای مختلف در اسرع وقت انجام دهد
شاهرضا ـ ابوریحان شماره ۷۳ تلفن: ۶۴۹۰۸۹

کفش مهپوش
انتخابی ازشیکترین مدلهای روز

PRUDENTIAL LINES
کشتیرانی پرودنشان
سرویس پانزده روزه کشتیرانی آمریکائی پرودنشال هرماه دوبار
به بندر ترکیه ـ زمینی به‌تهران
کشتی آتلانتیکو ۳۶
حرکت از بندر شرقی آمریکا ۱۳ خرداد ۲۵۳۵
ورود به تهران مقارن ۱۸ تیر ۲۵۳۵
نماینده پرودنشال لاین در ایران
شرکت ایران اکسپرس
خیابان خردمند شمالی ـ ۱۳۵
تلفن ۳ـ۲ـ۸۳۲۰۷۱
PRUDENTIAL LINES, INC.

دست نگهدارید!
فیات ۱۲۵
ایده آل زنان ومردان متشخص و جوانان بخصوص
با لوازم یدکی فراوان وسرویس منظم...
FIAT 125p
تنها ماشینی که تمام خواسته‌های شمارا در خود جمع کرده است
۴ درب لوکس
قیمت ارزان ومناسب
نماینده پخش وفروش در ایران
شرکت ایران پولند
(سهامی خاص)
(شرکت بین‌المللی مشهد)
تهران ـ چهارراه شاه ساختمان کشمیر
تلفنهای ۵۴۴۴۰۱ـ۶۴۵۹۴۱ـ۶۶۵۲۲۱
از سراسر کشور نماینده فعال و معتبر پذیرفته میشود.

دومین دور مذاکرات شاهنشاه ـ بوتو

دومین دور تبادل نظر های شاهنشاه آریامهر و ذوالفقار علی‌بوتو نخست وزیر پاکستان قبل از ظهر امروز آغاز شد نخست وزیر پاکستان مقارن‌ظهر دیروزدرآغاز یک سفرخصوصی سه روزه به‌تهران وارد شد و بلافاصله پس از ورود وی از فرودگاه عازم کاخ سعدآباد گردید ، و اولین دور مذاکرات خود را انجام داد .

دیشب از طرف امیرعباس هویدا نخست‌وزیر ضیافت‌شامی بافتخار میهمان عالیقدر پاکستانی در کاخ نخست وزیری ترتیب یافت . در این میهمانی گروهی از شخصیت های مملکتی و دیپلماتیک از جمله خلعتبری‌وزیر خارجه ، جمشید آموزگار وزیر کشور، عبدالمجید مجیدی وزیر مشاور و رئیس سازمان برنامه و بودجه، راجی‌سفیر شاهنشاه آریامهر در دربار انگلیس، سفیر پاکستان در تهران و عده‌دیگری از مقامات و همراهان نخست‌وزیر پاکستان حضور داشتند .

سفرذوالفقار علی بوتو به تهران توجه‌محافل سیاسی‌منطقه را بخود جلب کرده و گزارش های رسیده نشان میدهد که مطبوعات ورادیو تلویزیون‌های کشور های آسیای غربی ازاین سفر بعنوان نشانه روابط بسیار نزدیک و دوستانه تهران و اسلام آباد نام میبرند .

روزنامه نیمه رسمی پاکستان تایمز طی تفسیری بر این سفر اظهار نظر میکند که علاوه بر تبادل نظر در باره امور سیاسی شبه قاره و خاورمیانه ،رهبران ایران و پاکستان بدون تردید امکانات بسط همکاری های اقتصادی و فنی در آسیای‌غربی را مورد بررسی قرار خواهند داد .

امشب از طرف شاهنشاه‌آریامهر ضیافت شامی بافتخار ذوالفقار علی بوتو ترتیب داده خواهد کرد .

یک ایرانی در بغداد بقتل رسید

شخصی بنام عبدالمجید امیری که‌اهل بلوچستان ایران بوده و در گذشته در کشور عراق فعالیت های ضد ایرانی انجام میداداخیرا بدون فعالیت‌معینی در آن کشور مقیم بود. وی از تاریخ ۱۰ر٤ر۲۵۳۵ ناگهان ناپدید شده بود واز وضع‌وی اطلاعی دردست نبود تااینکه ۳ روز بعد جسد وی رادر حالی که به ضرب چند گلوله بقتل رسیده بود در نزدیکی قفات الجیش واقع در حومه بغداد پیدا کرده‌اند.

هویت ۳ هواپیمار با اعلام شد

پاریس ـ یونایتدپرس ـ مقامات پلیس فرانسه دیروز اعلام کردند که هویت های سه نفر از چهار فدایی راکه درربودن اتوبوس هوایی فرانسوی دست داشتند و یکشنبه اخیربوسیله نیروهای اسرائیلی در انتبه اوگاندا به قتل رسیدند بطور مثبت‌شناسایی کرده است .

طبق اظهار مقامات پلیس‌فرانسه رهبری گروه هواپیما ربایان را یک آلمانی بنام «ویلفریدبوز» با اسم مستعاری «کلوریوس‌اکسل» برعهده داشته است .

وی متولد هفتم ژانویه۱۹٤۹ در «بادکارشتاد» ـ واقع درآلمان غربی بوده است . بوز که یکی ازاعضای برجسته‌گروه‌تروریستی «بادرماینهوف» بشمار میرفت بعدا بیک گروه فلسطینی افراطی که تحت ریاست وادیه حداد قرار داشت ملحق شد . حداد رئیس تشکیلات عملیاتی جبهه خلق‌برای آزادی فلسطین بودورهبری‌این گروه را ژرژحبش بر عهده‌دارد.

پلیس فرانسه مدعی است که شناسایی هویت سه نفر از ربایندگان هواپیمای فرانسوی‌را برمبنای اطلاعاتی که از گروگان های آزادشده‌بدست آورده‌انجام داده است .

گروگان های آزادشده بوز را ازروی عکسهایی‌که ماموران امنیتی ارائه داده‌بودند شناختند هویت دو نفردیگر از ربایندگان هواپیمای فرانسوی را پلیس فرانسه چنین معرفی کرده‌است.

۱ـ العرجا (یاارجا) جلیل ناجی که در ۱۹۳۸ در فلسطین بدنیا آمده‌ورئیس سازمان‌عملیات گروه حبش در امریکای لاتین بود .

۲ـ جابرالفیض عبدالرحیم با اسم مستعار ابونفاذکه درحدود ٤٦ سال داشت‌و یکی ازرهبران عملیات کماندویی گروه حبش بود .

۳ـ عبدالطیف عبدالرزاق‌بااسم مستعار ابوبردایی که در اول ژوئیه ۱۹۳۳در بغداد متولدشده بود بطوریکه پلیس فرانسه میگوید این شخص از دوستان نزدیک وادی حداد بوده و برای او ماموریت های بسیاری در اروپا انجام داده بود .

یلفردبونس اهل آلمان غربی که رهبری هواپیما ربایان را بعهده داشت (چپ) عبدالطیف ٤٦ ساله‌اهل عراق (راست)

شرایط پرداخت کرایه خانه‌هائی که‌قرارداد ندارند

ثبت اسناد واملاک کشور امروزشرایط سپردن اجاره یابدهی های فاقد سند رسمی یا عادی را نیز مشخص کرد و به این‌ترتیب صدها هزار نفر از مستاجرین و بدهکاران فاقد سند، می توانند ازاین‌پس‌طی شرایطی آسان و مطمئن نسبت به پرداخت دیون‌و یااجاره خود اقدام کنند.

براساس مقررات جدید کلیه مستاجرینی که مورد اجاره آن‌ها بطور شفاهی دراختیارشان قرار گرفته‌است یعنی بدون تنظیم‌سند رسمی یاعادی‌خانه اجاره کرده‌اند می توانندطبق شرایط زیر نسبت بپرداخت اجاره خود اقدام کنند

۱ـ شماره حسابجاری مالک خودرا از وی دریافت کرده و هرماه پول مورد اجاره را به حسابجاری وی در آن بانک واریز کنند.

۲ـ در صورتیکه مالک‌حساب جاری نداشته باشد و یا از دادن شماره حساب خودداری کند ، مستاجر میتواند مال‌الاجاره رابه حسابجاری مخصوص ثبت در بانک ملی واریز کند.

بقرار اطلاع حدود نیمی از مستاجرین کهدرتهران و شهرستان های کشور با قرار داد شفاهی ملکرابه‌اجاره خود درآورده‌اند. این گروه قبلا در صورتیکه مالک از دریافت اجاره خانه سربازمی زدمبلغ اجاره رادر صندوق ثبت گذاشتورسید دریافت می‌کردند، اما این گروه نیز پس از افتتاح حساب جدید در بانک ملی کمطی هفته‌آیندشماره آن اعلام خواهد شد خواهند توانست با اجازه ثبت مبلغ مورد اجاره رادر هر یک از شعب بانکملی ایران به حساب مالک واریزکنند ورسید آنرا نزد خود نگاه دارند.

طبق بخشنامه‌ای که دیروز از طرف ثبت اسناد واملاک کشور انتشار یافت کلیه مستاجرین و بدهکاران خواهند توانست مبلغ مال‌الاجاره یادیون خودرا به حسابجاری موجز یا طلبکار و یابه حسابی‌که وسیله ثبت اسناد دریانکملی ایران گشوده خواهد شد واریز کنند.

این اقدام ثبت اسناد واملاک کشور مانع از بروز هرگونه سوء تفاهم واشکال تراشی از سوی مالکین برای مستاجرین‌و از طرف مستاجرین برای‌مالکین خواهد بود.

زن جوانی: فرزندخوانده‌را ۳ سال شکنجه‌داد

اصفهان ـ خبرنگار اطلاعات: همسر جوان یک مهندس ساکن « زرین‌شهر »اصفهان متهم به شکنجه دادن فرزند خوانده ۱۱ ساله خود با قیچی ، کفگیروکاردآشپزخانه شد.

این زن که زرین آل‌علی نام دارد به ژاندارمری زرین شهر جلب شدوپزشکقانونی برای کودک شکنجه دیده موقتا چهار هفته طول درمان تعیین کرد .

علی داوری دیروز از خانه مهندس‌رضا مرادی در زرین شهر گریخت و با همکاری یکراننده‌مینی‌بوس ومسافران ان به ماموران ژاندارمری مزرین‌شهر ، پناهنده شد .

وی در پاسگاه به مامورین اظهار داشت :

ـ ۳ سال پیش مهندس‌مرادی مرا از مشهد به خانه خود اورد اما از همان روزهای نخست زن‌خانم همسرمهندس با قیچی ، کفگیر و کارد آشپزخانه شروع به شکنجه دادنم کرد .

من امروز از رفتن او به حمام استفاده کردم و از خانه گریختم .

علی داوری به خبرنگار ما اظهار داشت :

ـ من پدر و مادر ندارم اما دارای دو خواهر و یکبرادر هستم . یکی از خواهرانم به نام معصومه در مشهد نزد پدر زری خانم مهندس آل‌علی کار می‌کند . خواهر دیگرم در رضائیه ساکن است اماآدرس او را دقیقا نمیدانم برادری‌هم دارم که در تربت حیدریه زندگی میکند .

علی در مورد شکنجه‌ای‌که طی ۳ سال اخیر دیده است گفت :

ـ من‌بارهازیرضربات‌مشت و لگد زری خانم بیهوش‌شدم و وقتی چشم باز میکردم او را می‌دیدم که‌وحشیانه می‌خندید ، وقتی راحت میشد تا چند ساعت با من کاری نداشت .

در سراسر بدن پسربچه ۱۱ ساله آثار زخم و کوفتگی دیده می‌شود . تنها در پشت او آثار دهها ضربه کارد و قیچی به چشم میخورد .

نظریه پزشک قانونی

پزشک قانونی بدرخواست ژاندارمری زرین‌شهر علی را مورد معاینه قرار داد واعلام کرد درپا ها ، کمر ، پشت و کتف‌ها جراحات متعدد ناشی از ایراد ضربه با جسم سخت مشهود است .

علاوه‌بر این اثاردرنواحی کفل ، ران و ساق صدماتی وارد شده که مربوط به چند روز اخیر است .

دارندگان معدل بالای ۱٤ رشته‌های پزشکی ومهندسی را انتخاب کرده‌اند

میزان برگ درخواست پذیرش داوطلبان ورود به دانشگاهها و موسسات آموزش عالی تا پایان امروز به ۱٦۵ هزار رسید وهمانگونه که انتظار میرفت از روزشنبه تعداد کارتهای ارسالی نسبت‌به‌هفته های قبل افزایش‌یافت.

یک مقام آگاه سازمان سنجش آموزش کشور گفت : پیش‌بینی میشود بادریافت برگ درخواست دیگر داوطلبان خاصه شهرستانها ۱۵ هزار کارت نیز امروز به این مراکز تحویل داده شود که باین ترتیب شماره درخواست های پذیرش به ۱۸۰ هزار بالغ خواهد شد.

همین منبع یادآور شد که میزان نهائی برگ های‌درخواست به ۲۰۰ هزار میرسد.

در پاسخ سئوال خبرنگار دانشگاهی اطلاعات پیرامون نحوه انتخاب رشتها گفته شد:

باتوجه به روش گزینش دانشجو و اهمیتی کهدر سال تحصیلی جدید برای معدل کتبی ششم متوسطه در نظر گرفته شده است اکثر داوطلبان برحسب میانگین نمرات خود به ترتیب رشته‌های پزشکی ، فنی ودر مرحله بعدی علوم انسانی و پس از آن رشته های دیگر مانند زبان های خارجی را انتخاب کرده‌اند.

این مقام ضمن اشاره به نکات فوق افزود آمار تفکیکی رشته‌هارا تاپایان بررسی های کامپیوتری نمیتوان دقیقا مشخص کرد ولی دارندگان میانگین کتبی بالاتر از نمره۱٤ اولین رشته خودرا پزشکی و مهندسی انتخاب کرده‌اند.

اعلامیه احزاب کمونیست عراق وعدن

خبرگزاری فرانسه ـ روز یکشنبه اعلامیه‌مشترکی‌بمناسبت دیدار هیئت نمایندگی حزب کمونیست عراق به سرپرستی عزیزمحمد دبیر کل این حزب در عدن منتشر شد که در آن «لزوم‌وحدت‌جنبش‌ناسیونالیستی و ترقی‌خواه عرب در مقابل امپریالیسم ، صهیونیسم و مرتجعین دشمن» مورد تاکید واقع گردیده بود .

هیئت نمایندگی مزبور از طرف جبهه ملی متحدسازمان های سیاسی (یو ـ ان ـ اف ـ پ ـ او) دعوتشده است.هردو طرف طرح امنیت خلیج (فارس) را محکوم و نگرانی خود را درزمینه‌توطئه‌هائی «که‌فلسطینی های لبنانی» و «انقلابیون‌عمان» باید با آن روبرو شوند اعلام کردند (یو ـ ان ـ اف ـ پ ـ او) همچنین تلگرام تبریکی برای سعیدباره ، رئیس جمهوری سومالی ارسال‌داشت وتاسیس حزب جدید سوسیالیستی‌انقلابی سومالی را به وی تبریک‌گفت.

درس عبرت

انتشار اعلامیه اداره دادرسی نیرو های مسلح شاهنشاهی مبنی براینکه‌هرگاه عناصر خرابکار و افرادی که وابسته بدسته های تروریسم هستند ، احساس پشیمانی و شرمساری نموده خواستار بازگشت از راه منحرف خود شده باشند ، درصورتیکه خود را به مقامات مربوطه معرفی کنند ، دولت آنانرا مورد عفو قرار داده و از تعقیب و کیفرشان منصرف خواهد گردید ، خوشبختانه با حسن استقبال تنی چند از عناصر مذکور قرارگرفت و چنانکه در خبر های دیشب خواندید ، دو نفر از آنان خود را به مقامات دولتی معرفی کردند و ضمن اظهار پشیمانی از انحراف خود ، تعهد سپردند که دیگر گرد این اعمال خرابکارانه نگردند.

این اعلامیه نه تنها حکایت از این میکند که مقامات مسئول در کار حفظ امنیت کشور ، همانطور که ازشدت عمل لازم‌وقاطع برخوردارند، از نرمی و مدارا و ملایمت مناسب‌نیزبهره‌ورند،بی‌آمدآن‌نیز نشانگر نکته مهم دیگری است، و ان این است که بسیاری از جوانان‌منحرف‌که‌بسابقه‌کمبود های تربیتی و یا آنکه براثر تحریکات خارجی و وسوسه های غریزی ، در راههای نادرست گام می‌نهند ، پیوسته در معرض پشیمانی و ندامت و یامستعد بازگشت از راه ناصواب و گرفتن درس عبرت هستند ، و نمیتوان گفت که احساسات وطنخواهی یا نوعدوستی در آنان براثر تحرکات بیگانه و یاوسوسه های غریزی ، محو و نابود شده است .

بهمین جهت پیش‌بینی می‌شود که استقبال از این اعلامیه محدود به دو نفر فوق‌نخواهد بود،و در روز های آینده اگر افراد دیگری هم باشند خود را معرفی خواهند کرد و با این معرفی، خود و خانواده خود را از نگرانی و خطر نجات خواهند داد .

انبار اسلحه تروریستها در کرج کشف‌شد

خبرنگار ما از کرج اطلاع‌می‌دهد ساعت ۹ صبح دیروز در حالیکه یکنفر بنا و دوکارگردر منزلی واقع در کرج مشغول‌تهیه مقدمات کار نوسازی خانه‌ی بودند، براثر انفجار شیئی که‌از میان آب ولجن انبار منزل‌خارج شده شدیدازخمی گردیدند ومرد بنا براثر شدت جراحات وارده بقتل رسیده است .

این حادثه در حالی رویداده که کارگران مشغول تخلیه آب‌انبار منزل بوده‌اند که با شیئی درمیان لجن ها برخورد و پس از آنکه آنرا از آب‌انبار خارج کرده و مورد دستکاری قرار داده‌اند منفجر شده است .

محل وقوع‌این‌حادثه خانه‌ای است که‌قبلا مورد استفاده ۳نفر تروریست بوده‌وتروریست های مزبور در تاریخ ۲۸ر۲ر۲۵۳۵ دربرخورد مسلحانه با مامورین معدوم گردیدند .

خبربرخورد تروریست های مزبور و ماموران در آن موقع به‌اطلاع خوانندگان عزیز رسیده است. متعاقب‌بروز حادثه‌انفجار، دیروز مامورین در محل حادثه حاضرو بکاوش بیشتر پرداخته ودر نتیجه درمیان بقایای آب‌و لجن آب‌انبار سه عدد نارنجک دیگر و مقادیری مواد منفجره و چاشنی انفجاری و مدارک و کاغذ های مختلف بدست آوردند که مدارک و کاغذ های بدست آمده بعلت ماندن در آب فاسد شده و نیز مشخص گردیده که شیئی منفجر شده منجر بکشته شدن بنا و زخمی شدن کارگران نیز نارنجک بوده است .

بررسی های انجام شده از طرف متخصصین امر نشان‌میدهد که تروریست ها پس از آنکه خود را در محاصره ماموران دیده‌اند اسناد ومدارک راهمراه باتعدادی از نارنجک ها ومواد منفجره موجود در مخفی‌گاه برای آنکه بدست مامورین‌نیفتند بداخل آب‌انبار منزل ریخته‌اند باین ترتیب وباوجود آنکه‌این عده قبلا معدوم شده‌اند ، معهذا نتیجه عمل آنها بار دیگر فاجعه آفریده و جان مرد بیگناهی را که دارای زن و چند فرزندداست گرفته ودو نفر کارگر زحمتکش را بی‌هیچ علتی بشدت مجروح ساخته است .

داوطلبان دختر در تعدادی‌ازبورس‌های ارتش پذیرفته میشوند

دختران داوطلب ورود به دانشگاهها و موسسات‌آموزش عالی کشور نیز می‌توانند در بورسهای ارتش شاهنشاهی برای رشته های پزشکی ، داروسازی ، دندانپزشکی شرکت جویند.

سازمان سنجش آموزش کشور امروز اعلام کردعلاوه بردا‌وطلبان‌پسر، دختران‌شرکت کننده در آزمایش همگانی‌روز ۲۸ خرداد می‌توانند فرم مخصوصی را که فردا در روزنامه‌ها آگهی‌خواهد شد تا روز پنجشنبه ۲٤ تیر ماه تکمیل کنند و با پست‌سفارشی ارسال دارند .

در دفترچه راهنمای داوطلبان دانشگاهها این بورس با پیش شماره (کد) ۱۰۰ مشخص شده بود .

رئیس دبستان ۳۱ کارنامه قبولی به دانش آموزان مردود فروخت !

شیراز ـ خبرنگار اطلاعات: مدیرسابق یک دبستان درشیراز براساس شکایت گروهی از والدین دانش‌آموزان باتهام‌جعل کارنامه های قبولی و فروش‌آن ها به‌دانش‌آموزان مردود تحت بیگرد قانونی قرار گرفت .

چند نفر از اهالی منطقه «تخت‌ویه» شیراز شکایتی‌بعنوان مدیر کل آموزش و پرورش فارس تسلیم آموزش و پرورش کردند مبنی براینکه مدیر سابق دبستان «رحمت‌شیراز۳۱کارنامه فرزندان آنهارا که در امتحانات قبول شده‌اند جعل کرده و به دانش آموزان مردود فروخته است .

پرونده شکایت هم اکنون در بازپرسی شعبه دو دادسرای شیراز تحت رسیدگی است .

خودکشی جوان ۱۷ ساله

مسعود نیک منش ۱۷ساله باخوردن سم دست به خودکشی زد . مسعود توسط بستگانش به بیمارستان سعدی شیراز انتقال یافت ، اما در بیمارستان درگذشت .

به پزشکان مشمول ۱۵ روز مهلت داده‌شد

اداره‌وظیفه‌عمومی‌امروز اعلام کرد که مشمولان گروه پزشکی که‌امسال فارغ التحصیل‌شده‌اند تاآخر تیرماه جاری ـ ۱۵ روز دیگر ـ مهلت دارند تادرشهرستان ها به بخشهای وظیفه‌عمومی ویا گروهانهای ژاندارمری‌محل سکونت خود و در تهران به حوزه‌های وظیفه عمومی‌مراجعه کنند و دفترچه آماده بخدت بگیرند . متن اعلامیه وظیفه عمومی به این شرح است :

کلیه مشمولان گروه پزشکی شامل رشته‌های (پزشک ـ دندان پزشک ـ دامپزشک ـ داروساز ـ مهندس بهداشت ـ بهیار انگل شناس ـ باکتری شناس ـ آزمایشگاهی ـ پرستاری ـ تغذیه ـ پرتوشناسی ـ آموزش‌بهداشت ـ مددکار اجتماعی ـ بهداشت محیط ـ جامعه شناسی ـ روانشناسی ـ آمار ـ مدیریت بیمارستان ـ توان‌بخشی ـ میکرب شناسی ـ بیوشیمی و تکنولوژی پزشکی) فارغ التحصیل تیرماه سال جاری، و ماههای قبل موظفند حداکثر تا آخر تیرماه ۲۵۳۵ برای دریافت برگ‌آماده بخدمت خودرا به حوزه ها یا گروههای ژاندارمری محل سکونت یا محل تولد درداخل کشور ویا به نمایندگی های سیاسی دولت‌شاهنشاهی ایران در خارج از کشور معرفی‌کنند

لایحه‌چک قانون‌شد

لایحه جدید مربوط به صدور چک با تصویب نهائی در جلسه علنی فوق‌العاده‌امروز مجلس سنا به صورت قانون درآمد وبا ابلاغ بدولت پس‌از طی تشریفات لازم بمرحله‌اجرا گذاشته میشود . لایحه‌مذکور را دولت سال گذشته بپارلمان برد و طی بررسیهای مکرر چند بار مورد تجدید نظر و اصلاح قرار گرفت . آخرین تغییر در شورا داده شد که سنا نیز آنرا پذیرفت و به‌آن رای نهائی داد .

● در جلسه علنی‌فوق‌العاده امروز مجلس سنا که ساعت ۱۰ بامداد بریاست آقای‌مهندس جعفر شریف امامی تشکیل شد و سه ساعت ادامه‌داشت همچنین لایحه‌ای از تصویب نهائی گذشت که بموجب آن وزارت بهداری و وزارت‌رفاه اجتماعی‌منحل شدو وزارتخانه جدیدی بنام وزارت بهداری و بهزیستی موجودیت‌قانونی یافت . با اجرای این قانون شورا های بهداری منطقه‌ای منحل می‌شود .

در جلسه علنی فوق‌العاده امروز مجلس سنا همچنین لایحه جدید مربوط به ثبت احوال و الحاق ایران به کنوانسیون تجارب بین‌المللی گونه های حیوانات و گیاهان وحشی که در معرض نابودی قرار دارند از تصویب نهائی گذشت و بدولت ابلاغ شد .

در همین جلسه لایحه اصلاح تبصره های ۱۹ و ٦۵ قانون بودجه کل کشور پس‌ازتصویب به شورا فرستاده شد تا برای آن رای نهائی در جلسه فردا اخذ گردد . لایحه اصلاح مواد ۱۰ و۱۱ قانون تاسیس بانک توسعه‌کشاورزی و لایحه بیمه محصولات کشاورزی نیز مورد بررسی قرار گرفت و به تصویب رسید .

گزارش سفر

در جلسه امروز سنا سپهبد پالیزبان گزارشی از سفری که به اتفاق تنی‌چنداز نمایندگان‌مجلس به کردستان داشته است داد و طی آن‌ضمن تشریح پیشرفت‌های استان کردستان‌گفت وجودجاده های خاکی باعث میشود که مامورین دولت در محل همیشه پابفرار باشند و مسلما این‌منطقه را یک خطه عقب افتاده جلوه‌گر میسازد ، خاصه اینکه هیئت دولت و معاونین وزرا بمگرات در جلساتیکه درمحل تشکیل‌شده است بمردم قول اسفالت جاده هارا داده‌اند. لیکن متاسفانه هم اکنون بعلل نامعلومی پیمانکاران کار خود را رها ساخته و رفته‌اند .

«باغ سنگی» پرویز کیمیاوی جایزه خرس نقره گرفت

برلن ـ خبرگزاری فرانسه ـ جایزه بزرگ خرس‌طلایی در بیست‌و‌ششمین جشنواره‌بین‌المللی فیلم در برلن غربی ـ دیروز به فیلم آمریکایی بوفالوبیل‌و‌سرخپوستان تعلق گرفت . این فیلم از ساخته های رابرت التمان است .

چهار خرس نقره که جوایز دوم جشنواره را تشکیل‌می‌دادند به فیلمهای مکزیک ـ مجارستان و ایران تعلق گرفتند . این فیلمها عبارتند از کاناثو (شکار آدم در کاناثو) از ساخته های فیلیپ کارالیس مکزیکی و کارومیشل (میشل عزیز)ساخته ماریو مونتی‌چلی ایتالیایی و ازونوزو یتاس (انسان‌بی‌نام)ساخته‌زلولوگرسی مجارستانی و « باغ سنگی» ساخته‌پرویزکیمیاوی‌از ایران.

خبرهای کوتاه

مذاکرات نایب نخست‌وزیر تایلند

ژنرال ترامارن نایب‌نخست وزیر و وزیر کشاورزی تایلند صبح امروز بامنصور روحانی وزیر کشاورزی و منابع طبیعی ملاقات کرد . این ملاقات دردفتر کاروزیر کشاورزی و منابع طبیعی صورت گرفت و طرفین در مورد مسائل کشاورزی و همکاری های دو کشور در این زمینه ، بحث و گفتگو کردند .

نثار تاج‌گل

ساعت ۹بامداد امروز رئیس انجمن تاریخ‌نظامی ارتشهای جهان ، اعضای دبیرخانه و نمایندگان ۲۰ کشور انجمن (۱٤۳ نفر) که به منظور شرکت درکنفرانس بین‌المللی تاریخ نظامی ارتش‌های‌جهان بتهران آمده‌اند در آرامگاه اعلیحضرت رضا شاه کبیر حضور یافته و با نثار تاج گل نسبت به بنیانگزار و سردار بزرگ ایران ادای احترام کردند .

محل برگزاری امتحان اعزام

وزارت علوم امروزاطلاع داد محل برگزاری امتحان زبان اعزام فقط در دومحل دانشگاهها یملی و تهران خواهد بود.

ملاقات با وزیرخارجه

پیش از ظهرامروز محمد عثمان عمر کاردار سفارت سومالی در تهران باجستعی خلعتبری ملاقات‌وگفتگوکرد. در آین ملاقات کاردارسفارت نامه وزیر خارجه کشورش را به وزیر امور خارجه ایران تسلیم کرد .

محمد عثمان عمر کهاخیرا به پست کارداری سفارت سومالی‌درتهران‌منصوب‌شده هم اکنون درصدد تهیه مکان مناسبی جهت‌استقرارسفارت سومالی در تهران است . ایران و سومالی در سال ۲۵۲۱ روابطسیاسی برقرار کردند و سفارت ایران در مگادیشو پایتخت سومالی در سال ۲۵۳۱ افتتاح شد.

سالروز تشکیل وزارت امور اقتصادی

هوشنگ انصاری وزیر امور اقتصادی و دارائی بمناسبت سالروز تشکیل وزارت امور اقتصادی و دارائی صبح امروز باتفاق معاونان و کلیه مدیران کل این وزارتخانه در آرامگاه رضاشاه کبیر حضور یافتند وبانثار تاج گل ادای احترام کردند .

همچنین وزیرامور اقتصادی و دارائی باتفاق همراهان امروز در پارکشهر پیکره شاهنشاه آریامهر راگلباران کردند .

تاکید نخست وزیر برای تهیه مسکن کارگران

نخست وزیر در اجتماع هیات اجرایی سازمان کارگران ایران ،لزوم رسیدگی به وضع مسکن کارگران را موردتاکید قرار داد .

نخست وزیر تاکید کرددولت باید به پیشنهادات منطقی که در سطح کشور برای ایجاد مسکن میرسد رسیدگی کند و درامر مسکن به طبقاتی کمک کند که مسکن برایشان بار سنگین است .

صبح امروز جلسه هیات اجرائی سازمان کارگران با حضور نخست وزیرو اعضاء درمحل این‌سازمان تشکیل‌شد. درآغازاین جلسه فرج‌اله ابکاری رئیس سازمان کارگران ایران، گزارشی‌در خصوص فعالیتهای سازمان قرائت کرد .

سپس حسین قریانی نسب بعنوان نایب رئیس و محمد هاشم سربی و زهرافرهنگیان، به سمت منشیان هیات اجرائی انتخاب شدند .

در این جلسه همچنین مسئولین کمیته های مختلف سازمان کارگران به شرح زیر برگزیده شدند .

حسنعلی‌مهران مسئول‌کمیته بهره‌وری و کار ـ منوچهر آزمون مسئول آموزش ـ محمود شایان مسئول کمیته روابط کار ـ یری اباصلتی مسئول کمیته امور زنان ـ ویدا داودی مسئول کمیته قوانین ـ عبدالله جوانشیر مسئول کمیته تعاون ـ محمد مجیدی مسئول کمیته تهیه مسکن ـ پریوش سرخوش مسئول‌کمیته کانون های‌حزبی ـ محمد علی زرنگار مسئول کمیته تشکیلات و روابط عمومی ـ حسین مقدم مسئول کمیته خدمات درمانی ـ یوسفی زاده مسئول کمیته تامین اجتماعی ـ و میرترابی مسئول کمیته اشتغال .

در خاتمه نخست وزیر طی سخنانی ضمن اشاره بوظائف کمیته های دوازده‌گانه ، لزوم توجه‌هرچه‌بیشتر به تهیه‌مسکن برای کارگران را مورد تاکید قرار داد .

تهنیت بمناسبت سالروز تولد امام محمد تقی (ع)

چهره تابناک و منور نهمین پیشوای شیعیان جهان امام محمدتقی (ع) در روزی همچون فردا (۱۷ تیر) در افق تاریخ نمایان شد و این گوهر دردانه خاندان پیامبر اسلام چشم به گیتی گشود.

امام محمدتقی (ع) حیات معنوی و عمرگرانمایه‌خویش را وقف ارشاد و هدایت مسلمین و اشاعه احکام ربانی اسلام کرد ومردمان را به نیکخوئی و فضیلت فرا خواند و سالیان دراز به توجیه و تشریح مبانی دیانت محمدی همت‌گماشت.

میلاد خجسته نهمین امام و پیشوای شیعیان را بهمه رهروان طریقت حق بویژه همکیشان ایرانی‌خود تبریک میگوئیم .

۱٤ نفر کشته‌شدند

قم ـ طی یک‌حادثه‌رانندگی در جاده قم ۳ نفر کشته و ۳ نفر مجروح شدند . اتومبیل فولکس شماره ۲۹٤۵۷ تهران ـ الف برانندگی محمدباقر سرایداری که با پنج سرنشین از تهران عازم قم بود در ۳۵ کیلومتری قم با بنز خاور ۲۳۷۱۳ تهران ـ الفبرانندگی رضامهران ستاد بشدت تصادفکرد

در این حادثه محمدباقر سرایداری و همسرش بتول ذبیحی سرنشینان فولکس کشته شدند . ۳ نفر دیگر از سرنشینان اتومبیل باسامی اصغر ، مهدی و فاطمه ذبیحی مجروح شدند که به‌بیمارستان انتقال یافتند .

همچنین خبرنگار اطلاعات از آمل گزارش داد دکتر محسن قائم‌مقامی مشاور فنی حفاظت خاک و آبخیزداری سد لار طی یک حادثه‌رانندگی کشته شد .

از « خان‌ببین » نیزخبرنگار اطلاعات گزارش داد فولکس واگن شماره ۱۳۹۱۹ برانندگی سلیمان بیات ، دانشجوی‌سال اول دانشکده افسری که باتفاق همسر و دو فرزندش از طریق گرگان به شاه‌پسند میرفت با کامیون‌شماره۲۷۵۱۷ تهران ـ ج که کناره جاده خان‌ببین متوقف بود برخورد کرد و شدت تصادف به‌حدی بود که راننده فولکس واگن « سلیمان بیات » در دمجان سپرد و همسر و فرزندانش بسختی آسیب دیدند .

آخرین تصادف

آخروقت‌امروز اطلاع‌رسید، طی دو حادثه رانندگی در راه اصفهان ـ نائین ۹ نفر کشته و ٥ نفر مجروح‌شدند.

این دو حادثه در فاصله نیمساعت با یکدیگر در این مسیر رخ داد . مینی‌بوس شماره ۱٦۹۵۳ اهواز به رانندگی پرویز آرمان با بنز کرایه شماره ۱۳۱٦۵ اصفهان به رانندگی محمدرستگاری که از اصفهان به نائین می‌رفت در نزدیکی کوهپایه تصادف کرد .

در حادثه دیگر تریلی شماره ۲۸۹۸۲ برانندگی « گیجنگه » کره‌ای با وانت پیکان شماره ۲۰۸۱٤ اصفهان برانندگی رجبعلی حیدری در کیلومتر ۲۵ اصفهان ـ نائین تصادف کرد ، در این‌حادثه محمد ابراهیمیان ناظمی‌مستخدم انجمن شهر اصفهان ورانندهٔ وانت پیکان و راننده تریلر کشته شدند .

٤ زن تروریست آلمانی فرار کردند

برلن غربی ـ رویتر ـ امروز ٤ زن زندانی از زندان برلن غربی فرار کردند .پلیس اعلام کرد یکی از فراریان‌از جمله‌زندانیانی‌بود که‌ربایندگان هواپیمای فرانسوی خواستار آزادی او بودند . سه نفر از این عده در توطئه ربودن «پیتر لورنز»رهبرحزب‌دمکرات مسیحی المان دست داشتند .

زنان فراری که ظاهرا مسلح بودند هنگامی که در کتابخانه زندان‌بودند نگهبانان را در انجا زندانی کرد و ازدیوار زندان بالارفتندوبا اتومبیلی که در پشت دیوار انتظار انها را می‌کشید فرار کردند .

همهٔ امکانات، مال تهرانی هاست!

اجتماع پرشور نمایندگان ۷ میلیون دانش آموز

گزارش از : ابراهیم صفایی

این بار فضا در دهکده المپیک اقامتگاه ورزشکاران در مجموعه ورزشی آریامهر فضای دیگریست وبجای حرفوسخن ازبازیهای‌ورزشی سخن از اساسنامه ، هدف ها ی‌کنگره و کمیته های سیاسی است در دهکده المپیک ۲۵۰۰دانش آموز ،برگزیدگان هفت میلیون دانش آموز کشور، برای یك‌همایش بزرك به گردهم آمده‌اند . اینان برگزار کنندگان‌کنگره بزرك‌سازمان دانش‌آموزان وابسته به حزب رستاخیز ملت ایران‌اند که از دور ونزدیك کشورمان ـهرجاکه دبیرستانی‌بوده است واز مردبیرستان یك نفر ـبه این کنگره آمده‌اند ا.

چهره‌ها متفاوت، پرسشگر، منتظر، پرهیجان و پرجنب و جوش‌است. همه جا در بحث است. بحث‌سیاسی، اجتماعی و اقتصادی .

یکی از دورترین شهر و دیگری از نزدیکترین شهر آمده‌است . آنها که همدیگر را اصلا نمی‌شناختند اکنون با رشته‌های گفتگو درباره مسائل‌شان بیکدیگر پیوند یافته‌اند و محبت‌آمیز و گاه معترض با هم سخن میگویند . حرف بسیار است و مشکلات و مسائل‌شان نیز بسیار که جوانها وقتی‌درکنار همباشند بهتر آنهارا درمی‌یابند.

بیشترین گلهرا شهرستانیها دارند که :

«همه امکانات در تهران فراهم است و در شهرستانها هیچ نیست» و همدلی نیز در میان این جوانان پرشور بسیار است . با چند نفر از آنها که هریك از یکگوشه کشور آمده‌اند گفتگوکرده‌ایم.

عقده‌های جوانان

عباس آلرخش یکی از دو نماینده برگزیده دانش آموزان استان فارس ، می گوید :

بااین اعتقاد که نقش دانش آموزان ـ بخاطر آینده ساز بودن انها واینکه سرنوشت آینده کشور را در دست دارند ـ پراهمیتتر از همه افراد حزبی در شکل گرفتن ایران‌نوین است به این کنگره آمده‌ام . در کنگره هدفهای شخصی خودرا کنار میگذارم واز خواستها ، مسائل و مشکلات هزاران‌جوان استان فارس سخن خواهم گفت تا شایدمسائل و مشکلاتشناخته شود و سنگینی انهااز دوش نسل حاضر و نسل دیگری که در راهست و بایدسازنده ایران بزرك باشند برداشته شود .

اگر انتظار اینست که جوان امروز سازنده فردای بهتر باشد باید توجه داشت که وجود این سازندگان فردای کشور مالامال از عقده‌های بسیارازعدم امکانات برای پرورش اندیشه ، روح و جسم خویش‌اند و ما برای گفتن همین مسائل بدینجا آمده‌ایم تا اکنون‌که کشورمان سالهای بربازی را میگذراند توجه بزرگترها را به موجودیت سازندگان فردای کشور جلب کنیم .

دوشیزه شکوفه تقی‌زاده برگزیده دانش‌آموزان استان تهران است . او معتقد است که اهدافهمه همگنان اویک شکل ودریک قالب است اما با چهره‌ها و رنگهای مختلف نمود می‌یابد.

او ضمن‌خواستهای بیشمار همسن‌وسالان خویش به‌مسئله معلم و شاگرد اشاره میکند و میگوید :

آموزش در کشور ما شکل تازه‌تری بخود گرفته است ، اما آنچه شکل عوض نکرده نحوه کار آموزش دادن‌است، هنوز ضوابطی برای روابطی صحیح بین شاگرد و معلم بوجود نیامده است. من‌ضمن تاییدحرفهای دیگردوستانه‌باین اصل کلی اشاره میکنم و از آنجا که معتقدم جوانان سازندگان فردایند توجه بزرگترهارا به‌این نکته‌اساسی جلب می‌کنم که باید ابتدا سازندگان اندیشه‌های جوانان را دریافت و وسائل آنها و کتابها را شکل داد .

در میان انبوه جوانان که با لباسهای یک رنگ درگروه های مختلف دیده میشوند ، انتخاب یک یا چند نفرشان برای گفتگو مشکل بنظر می رسد .

کمبودها

قدرت‌اله راستی را زیر تابلو شرکت‌کنندگان از چهارمحال بختیاری می‌بینیم، حرفهای زیادی دارد و با تکرار اینکه امکانات برای دانش‌آموز تهرانی بیشتر از دانش‌آموزان شهرستانی است میگوید :

عدم توجه به مشکلات و مسائل ما عدم توجه وعلاقه نسبت به آینده کشور است. کمبود معلم ، کمبود وسائل آموزشی و تفریحات سالم و ناشناخته ماندن روابط بین یک دانش‌آموز با اجتماع خانواده و مدرسه همه از مسائل عمده‌ایست که بر سازندگی اندیشه یک جوان تاثیرگذار است وچه‌بساانبوه این مشکلات بر دوش جوان امروز از او فردی نامتعادل و شکننده برای آینده بسازد.

امیدوارم در این کنگره به حرفهایمان گوش کنند و مارا بیشتر بشناسند . چون با شناسائی ما هدفها بهتر به واقعیت میرسد.

مسلم‌مرحمت‌آبادی ازاصفهان به‌کنگره آمده است ومیگوید:

صریح و بی‌پرده بگویم هنوز که هنوز است دانش آموزان بدرستی کشورشان ، سیاست کشورشان و آنچه در محیط شان می‌گذرد نمی شناسند و برخی بی‌شناخت این مسائل به کنگره آمده‌اند. من عقیده دارم که حزب می بایست از هم‌اکنون و از سطح خانواده به آموزش‌این مسائل بپردازد تا وقتی‌جوانی به چنین موقعیتی دست می یابد آگاهانه سخن بگوید و تصمیم بگیرد . و اکنون امیدوارم این کنگره که هدف اصلی آن هماهنگ ساختن افکار و اندیشه‌های جوانان برای سازندگی است ، باتبادل نظرها و بررسی مسائل و مشکلات رامحل‌های منطقی را پیدا کند .

حیدری‌پور دانش‌آموز دیگری از استان بو ـ بهراست، میگوید : من با آشنائی و شناخت کافی به مسئولیتی که برعهده‌ام گذارده‌اند به این کنگره آمده‌ام . من به‌دوستانم قول‌داده‌ام که حرفهایشان را در اینجا مطرح‌کنم و چه‌خوب میشود اگر تنها نظر خود ما مطرح باشد و کارها ـ حتی مسائل اجرائی کنگره ـ نیز بدست خودمان بچرخد .

درحالیکه خوزستانیها و بوشهریها یک ترانه بندری‌را میخوانند وبچه های دیگرهم با زمزمه یکدست ، آنها را همراهی میکنند ، حیدری‌پور نیز به‌آنها می‌پیوندد .

انتظارات بزرك

دخترها وپسرهای‌خراسانی بالباسهای یک رنگ کنار هم ایستاده‌اند. مهناز‌رفعت‌نماینده انتخابی آنهاست، میگوید:

من با هدفهای بسیار به کنگره آمده‌ام ، اما قبل از آنکه حرفی بزنم انتظاراتم را از کنگره میگویم .انتظاردارم آنچه درکنگره‌میگذرد همچون مسائل کنگره پیشین به فراموشی سپرده‌نشود. گرچه شورو حرکت فوق‌العاده دانش‌آموزان و اعضاء حزب در این کنگره نمایانگر این نوید است اما حرفها را باید گفت :

هدف ما در کنگره رامایابی برای حل مشکلات جوانان به دلیل عدم وسائل و امکانات کافی ، از جمله باشگاههای ورزشی و تفریحات سالم ، انجمن‌ها ، کتابخانه‌ها و لابراتوارها هر روز مشکلات تازه‌ای برای آنان فراهم می‌آورد که‌عواقب‌آن همچنان که میدانیم زیان‌آور است و اگر گروهی جوانان ما از اصالتها ، سنتها و اداب و رسوم و اخلاقیات بدور افتاده‌اند تنها بدلیل همین بی‌توجهی‌هاست .

سیدکمال‌الدین غفاری‌دانش آموز یکی از دبیرستان های نیشابور معتقد است که :

تشکیل سازمان دانش‌آموزان و برگزاری چنین گردهمائی ها زائیده جبر و ضرورت زمان است. همچنانکه کشور ما سیر ترقی را می‌پیماید ، شایسته است جوانانی برای آینده پرتحرک ایران تربیت شوند و این ممکن نیست مگر درچنین اجتماعات و بدورهم آمدن‌هاکه‌بهرطریق دانش‌آموز در برخورد باعقاید گوناگون فرهنگ و آداب‌ورسوم نقاط مختلف کشور خویش به‌تفکر بیشتر میپردازد و آگاهیهای تازه‌تری پیدا می‌کند.

سازمان سالگی دانش‌آموز همدانی در مقایسه کار این کنگره با کنگره‌گذشته میگوید:

آنچه درکنگره گذشته‌مطرح بود، بدلیل ناآگاهیهای دانش آموزان تنها پاسخها مبله، یا «نه» بود، اما این‌بار این‌چنین احساس میشود که دانش اموزان با دستهای پرتر به کنگره آمده‌اند و این آگاهی، انتظارات را بیشتر کرده است امیدوارم آنچه درکنگره مطرح میشود بعنوان‌یکسری مسائل‌جدی مملکتی تلقی‌گردد چرا که جای دیگری این سخنان و این حرفهابصورت چنین مجموعه‌ای در نخواهد آمد .

حزب رستاخیز علاقمند به آینده کشورمان و سرنوشت جوانان مملکت است و چه بهتر که اکنون این عقده‌های چرکین را بشکافیم و انها را معالجه کنیم .

زمینه گسترده‌تر

دخترها اگرچه خیلی جدی و با قیافه‌های کاوشگر در اجتماعات دیده می‌شوند اما بی‌اغراق از خوب پوشیدن‌و بخود رسیدن‌هم غافل‌نمانده‌اند و مهمتر آنکه از پسرها شادابتر و پرجنب وجوش‌تر نیز به‌نظر میرسند. جالب‌اینکه تمام این دانش‌آموزان ، با شور و هیجان ، خبرهای مربوط به‌کنگره‌را درمطبوعات تعقیب می‌کنند و مخصوصا به نشریه‌های ویژه این کنگره توجه فراوان نشان میدهند .

این نشریه ویژه‌نامه‌ایست که مجله جوانان رستاخیز از اولین روز تشکیل کنگره به صورت ویژه‌نامه‌ایی حاوی خبرها ، عکسها و گزارش های مربوط به فعالیت‌های شرکت‌کنندگان در کنگره‌منتشر کرده است . تا امروز ۳ شماره ازاین ویژه‌نامه منتشر شده و انتشار روزانه آن تا پایان کنگره ادامه می‌یابد .

نام ژیلا یزدان‌دوست را روی کارت‌سینه‌یکی ازدختران گروه شرکت‌کننده از گیلان می‌بینم . از هدفها و انتظارات او از کنگره سئوال میکنم، پاسخ میدهد : اولین بار است که در چنین اجتماعی شرکت میکنم، اهمیت کنونی این اجتماع دهها برابر بیش از ان چیزیست که من قبلابه ان فکر می‌کردم ...

قبل‌از آنکه‌ازما نظرخواهی و تبادل‌افکار بخواهند چه بهتر که از پیش زمینه‌ای گسترده‌تر درباره مسائل مطروحه دراین‌کنگره فراروی ما قرار دهند.

گرچه‌سازمان دانش‌آموزان هنوز نوپا و تازه‌کار است ، اما این توصیه و پیشنهاد لازمه پاگرفتن این سازمان است زیرا که قرارست هریک از ما که به شهرهایمان بازمی‌گردیم ازهدفها وسیاست سازمان دانش‌آموزان با دوستانمان سخن بگوئیم که این زمان کوتاه کنگره برای آموزش این مسائل هرگزکافی بنظر نمیرسد .

۲۵۰۰ دختر و پسر از مسائل ، مشکلات ، کمبود هاوخواست های ۷میلیون دانش‌آموز حرف میزنند.

حیدری، نماینده‌بوشهر: من ربه دوستانم در بوشهر قول داده‌ام حرفهایشان را درکنگره مطرح کنم

شکوه دادگر ، نماینده اصفهان
حزب باید در سطح خانواده به‌آموزش‌مسائل کشور بپردازد

شکوفه تقی‌زاده ، نماینده تهران
برای ساختن آینده‌باید ابتدامعلم ها و کتابهای جوانان را دریابند

مهناز رفعت ، نماینده مشهد
عدم وسایل و امکانات کافی موجب پراکندگی جوانان میشود

این‌بار چند نفر دختر و پسر بدورم حلقه زده‌اند . هرکدام حرفی میزنند، حرف هایشان شنیده نمیشود. آنها را دعوت به سکوت می‌کنم تا با یکایکشان صحبت کنم ، اما مجال صحبت کردن نمی دهند یک سئوال را به صدای بلند مطرح می‌کنم :

از اینکه در این کنگره شرکت کرده‌اید و از اینکه سازمانی با نام خود وبرای خود تشکیل میدهید چه احساسی دارید ؟

ابراهیم گشتاسبی که از استان سیستان و بلوچستان به کنگره آمده میگوید:

این تنها فرصتی است که‌ما دانش‌آموزان دورافتاده‌مملکت می‌توانیم خواسته ها و ایده هایمان را در آن مطرح‌کنیم. خوشبختانه با توجهات‌زیادی که اکنون به سیستان و بلوچستان مبذول شده است وقت آنست که مسائل و مشکلات دانش‌آموزان این منطقه را نیز دریابند وانها به شهرها و استانهای توریستی توجه نشود.

و جالب آنکه با هرکدام‌از دانش‌آموزان درباره کنگره سازمان و اهداف آن و دیگر مسائل گفتگو میکردی پاسخ طرح مشکلات بود و باآنکه رضایت کامل آنها ازبرگزاری چنین اجتماعی بخوبی‌مشهود بود اما حرفهایی انتقادآمیز و گله مانند داشتند.

خسته و خمود

شکوه دادگر دانش‌آموز اصفهانی از نابسامانیهای آموزشی سخن میگفت که نحوه تدریس در شهرستانها انتخاب رشته‌ها ، عدم اماکن ورزشی و سرگرم‌کننده همه و همه باعث ایجاد روحیه‌ای خمود و خسته در دانش آموزان کشور است.

و در پایان همراه با این انتقادات با مهندس مسعود هارون مهدوی رئیس سازمان دانش‌آموزان وابسته بمجمع رستاخیز ملت ایران بگفتگو نشستیم .

مهندس مسعود هارون مهدوی در باره آنچه در این کنگره میگذرد گفت :

حزب چنین برنامه‌ای‌را تدارک دید تا دانش‌آموزان کشور را به سرنوشت‌آینده خود واقف و علاقمندسازد و اکنون این دانش‌آموزان هستند که باید با مشارکت در این کنگره و طرح مسائل گوناگون در امور رفاهی ، آموزشی، اجتماعی و سیاسی قدمهای نخستین را برای‌آینده خود بردارند.

خوشبختانه چهره‌های مصمم و شاداب و پرهیجان گروههای شرکت‌کننده دراین کنگره نمایانگر تحول تازه و نویدبخش کشف راههای تازه‌تری‌ازجانب دانش‌آموزان برای زندگی بهتر خودشان است .

دکتر ابراهیم کوهستانی مسئول امور اجتماعی حزب رستاخیز ملت ایران که‌بعنوان هماهنگ‌کننده هیئت اجرائی در این کنگره حضور دارد در توجیه هدفهای‌کنگره میگوید:

هدف آموزش سیاسی و اجتماعی به افرادیست که سازندگان فردای ایران‌اند اینان که ازاینطریق بامسائل سیاسی، اجتماعی و اقتصادی کشور خویش آشنا میشوند زیربنای یک اندیشه سازنده را در افکار خود طراحی میکنندوبی‌شک بدلیل‌کنجکاوی درشناخت بیشتر بدنبال‌آگاهی های بیشتر خواهند رفت و آنگاه در سازندگی ایران‌آینده موفق‌تر خواهند بود.

دکتر کوهستانی اضافه می کند: این آغاز راه است و شاید بدلیل عدم تمرکز فعالیت ها برای سازمان دهی ، و ناآگاهی جوانان ما ازاهداف این سازمان ، کاری متعالی و ایده‌آل صورت نگیرد ، اما بدلیل این آغاز خوش و بدلیل وجود استعدادهای شکوفای جوانان ایرانی در سالهای آتی برخورد با چهره‌های پرسئوال و پرسشگری را باید انتظار داشت .

خجسته مولود مسعود نهمین پیشوای شیعیان جهان حضرت
محمد بن علی التقی (جواد الائمه) صلوات الله علیه را تهنیت میگوئیم
صندوق پس‌انداز بانک ملی ایران

با بلاك اندكر
هر کاری را خودتان انجام دهید

• دریلهای یك سرعته :
با قیمتهای مناسب برای هر بودجه
• دریلهای دو سرعته :
با سرعتهای مناسب برای ضمائم مختلف
• دریلهای چکشی و عادی
دریلهای قوی برای سوراخ کردن در سنگ ، بتن، چوب، فلز و غیره
برخانه خوب به یک کارگاه بلاك اندكر احتیاج دارد
دریل خود را میتوانید به یک اره و یا یک سمباده تبدیل کنید بوسیله یکی از ضمائم زیر،

دی ۹۸۴ ضمیمه اره گرد برای برش الوار

دی ۹۸۶ ضمیمه اره عمودی برای برشهای دایره‌ای

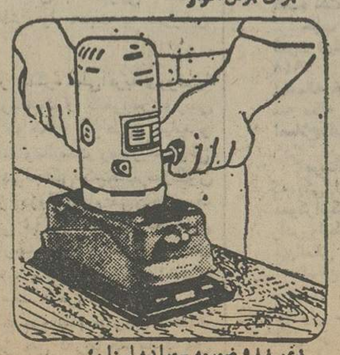

دی ۹۸۸ ضمیمه سمباده لرزان برای تمام کردن کارهای بسیار دقیق

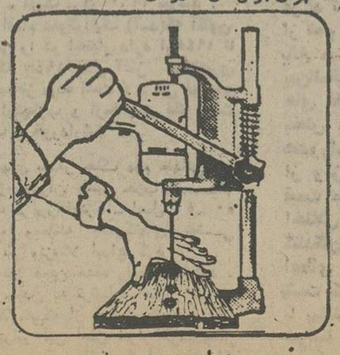

جی دی ۸۰ پایه‌عمودی دریل برای کارهای بسیار دقیق

فروش در کلیه سوپرمارکتها، فروشگاههای بزرگ وابزارفروشیهای معتبر.

کولرگازی
زاگرس
ZAGROSS
در اندازه‌های ۱۳۰۰۰ بی‌تی‌یو ۱۶۰۰۰ بی‌تی‌یو ۲۰۰۰۰ بی‌تی‌یو

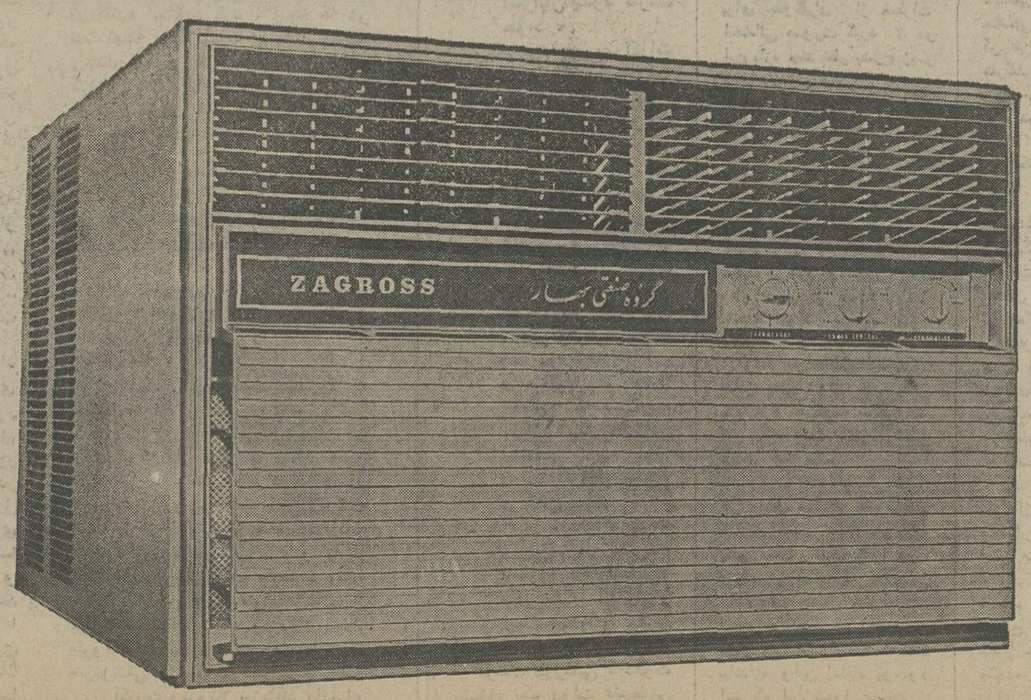

دفترفنی مهندس موسی بهار ـ خیابان نادری باساژگیو تلفن ۵-۳۱۱۳۴۱ صندوق پستی ۳۲۹۵

سرمقاله

آنها، دوان دوان می آیند!

۲۵۰۰ تن نمایندگان ۷ میلیون دانش‌آموز ۲۵۰۰ دبیرستان، دومین کنگره دانش‌آموزان را در تهران تشکیل دادند.

این کنگره که دیروز با پیام والاحضرت ولیعهد شروع بکار کرد، از نظر تشکیلاتی وابسته به حزب رستاخیز ملت ایران است و زمینه‌های شرکت جوانان و نوجوانان را در امور اجتماعی ـ از جمله نحوه ارتباط آنها با حزب ـ مورد بررسی قرار میدهد.

والاحضرت ولیعهد در پیامبه کنگره‌یادآور شدند: «دومین کنگره دانش‌آموزان در شرایطی برگزار میشود که‌نقش سازنده نوجوانها و جوانها در پایندگی و آبادانی ایران بیش از پیش نمایان شده است. همه‌چیز براین حقیقت گواهی میدهد که در روزگار کنونی بچه‌ها را باید جدی گرفت. بچه‌های امروز، آن بچه‌های چشم‌وگوش بسته محیط محدود و محصور سی، چهل سال پیش نیستند که تا زمان بلوغ، در فضای مه‌گرفته قصه‌های پای کرسی سیر میکردند و قبل از آنکه احتیاج به تیغ ریش‌تراشی پیدا کنند، سئوالات متعددشان درباره مسائل جدی زندگانی بعنوان مفضولی در معقولات اگر هم بی‌جواب نمیماند، باجوابهای بی‌سروته برگزار میشد.

کودک امروزی، در محیطی رشد میکند که برای دیدن‌و شنیدن و فهمیدن هیچ قرارداد خاصی وجود ندارد. ازنخستین سال‌های زندگی که کودک میتواند بین آنچه درقرنیه‌چشمانش نقش می‌بندد و آنچه در ذهنش میگذرد رابطه برقرار کند، با همان چشمها که محیط اطراف خود را مینگرد و برای خانه، کوچه، مدرسه، میز، نیمکت، پدر، مادر، محبت، خشونت مفاهیمی قائل میشود، بحرکت وسایل ارتباطی میتواند تا آن سوی دنیا را ببیند و درباره مسائل گوناگون آن ـ ولو با معیارهای ساده و ابتدائی ـ بیندیشد.

در چنین دنیائی، کودکان برای آنکه فهم اجتماعی پیدا کنند، ناگزیر نیستند تا زمان روئیدن مو بر صورتشان منتظر بمانند. بعضی پدرها و مادرها، هنگامی که دورا دور به گفت‌وگوی فرزندان خردسالشان با بچه همسایه یا دوست همکلاس گوش میدهند و آنها را می‌بینند که با لهجه شیرین کودکانه در «معقولات» بحث میکنند، زیر لب میگویند «جل‌الخالق» و گاهی بخیال اینکه فرزندشان از یک هوش استثنائی‌برخوردار است برایش اسپند دود میکنند. حال آنکه این درک زودرس محصول تحولات زمانه است و همه بچه‌ها، کمابیش، ازآن بهره دارند. دنیائی است که بچه‌ها زود بزرگ میشوند. زود می‌بینند، زود می‌فهمند و خیلی زود آماده آن میشوند که‌در تلاشهای اجتماعی شرکت کنند.

چنین نسلی را باید جدی گرفت، خصوصا درکشوری‌که سخت نیازمند به نیروی انسانی کارآمد و با کفایت است. فراموش نکنیم که بچه‌های ما در بیست سالگی‌گوله‌بار مسئولیت را بدوش می‌کشند و با عنوان سپاهی به روستاها و نقاط دوردست میروند تا پدر بزرگها و مادربزرگها را در راه غلبه‌بر مشکلات زندگانی یاری دهند.

این نسل شایسته آنست که در سنین نوجوانی وجوانی از نزدیک با امور اجتماعی ارتباط برقرار کند و مسائل وطن خود را بشناسد. دانش‌آموزی را که شاهنشاه اجازه‌میفرمایند درکنار طراحان و کارشناسان آموزش و پرورش و مقامات عالی‌رتبه دانشگاهی و فرهنگی بنشیند و دربارصرنوشت‌مسائل تحصیلی اظهارنظر کند، چگونه میتوان دست‌کم‌گرفت؟!

تفسیر سیاسی

کنفرانس سران آفریقا

سیزدهمین کنفرانس سران کشور های عضو سازمان وحدت آفریقا دیشب (دوشنبه شب) در محیط عدم هماهنگی کار خود را در جزیره موریس پایان داد. این کنفرانس یک بکبار دیگر به تفرقه‌ای که میان کشور های عرب وجود داردو علاوه بر آن ـ به ناسازگاری میان کشور های آفریقای سیاه فرصت خودنمایی داد.

توطئه کودتای ناموفق اخیر در سودان که بدنبال آن نمیری رئیس جمهوری سودان دولت لیبی را متهم به‌همدستی با توطئه‌گران کرده است ـ و کشمکش میان الجزایرازیکطرف و مراکش و موریتانی از طرف دیگر که اختلافشان بر سر مسائل مربوط به صحرای باختری آفریقاست کشور های عضو اتحادیه عرب را در کنفرانس جزیره موریس به جان هم انداخت.

اندکی دورتر از صحرای آفریقا ـ در جهت جنوب ـ حمله نیرو های ارتش اسرائیل به فرودگاه «انتبه»مدراوگاندا تیزتر کرده است ـ و مناقشات اتیوپی و سومالی برسرحقوق و تشنج روابط اوگاندا وکنیا که آتش آنرا ماجرای «انتبه» و دعاوی ارضی در جیبوتی ـ و بالاخره ناسازگاری نهضت آزادی بخش رودزیا که نمی توانند جبهه واحدی در برابر رژیم نژاد پرست یان اسمیت بوجود آورند ـ اختلاف ها و نفاق هایی هستند که داغ آنها بر اسناد و خاطره سیزدهمین کنفرانس سران سازمان وحدت آفریقا باقی خواهد ماندواین کنفرانس قبل از هر چیز بخاطر همین اختلافات مشخص‌ومتمایز از کنفرانس های مشابه گذشته خواهد بود.

یکی از موارد نادر ظهور سازگاری میان کشور های عضو سازمان وحدت آفریقاتظاهر دشمنی مشترک آنان علیه آفریقای جنوبی به‌عنوا ن دشمن شماره یک آفریقای سیاسبود. علاوه براین اسرائیل نیز مانند آفریقای جنوبی رسما از طرف رهبران قاره آفریقا محکوم گردید.

در ورای این نمونه های اندک هماهنگی ـ محیطی که مخصوصا در پشت در های بسته برجلسات کنفرانس‌جزیره موریس حکمفرما بود سراسر حکایت از وجود وحتی‌ژرفتر شدن اختلافات میان‌کشورهای‌عرب‌و در روابط‌داخلی‌ممالک افریقایی میکرد. شدت این اختلافات باندازه‌ای‌بود که‌دربارهای موارد تظاهری بسیار ناهنجار و آمیخته به‌خشونت پیدا کرد. با در نظر گرفتن محیط نفاق‌آمیز کنفرانس موریس‌ـشاید بزرگترین موفقیت رهبران قاره افریقا عبارت از نمایش دادن وحدتی بوده است که توانستند در پایان کار کنفرانس دربرابر چشمان مردم جهان و خصوصا مال آفریقائی ـ بصورتی‌واقعا مصنوعی جلوه گر سازند.

در مراسم ختم کنفرانس ـ رهبران ممالک شرکت کننده یک بار دیگر افریقای سیاه را به یگانگی خواندند و ضرورت افزایش کمک به جنبش های آزادی بخش آفریقایی رابااتفاق توصیه کردند باوجود این ـ حتی عنوان شدن همین نکات حاکی از یگانگی ـ متعاقب تشکیل جلسات محرمانه‌ای بودکه در آنها یک سلسله سخنرانیهای خصمانه‌صورت گرفت.سودان در یکی از این جلسات لیبی را بخاطر آنکه در تدارک کودتای ناکام دشمنان «نمیری» مباشرت داشته است محکوم کرد.

سومالی فرصت دیگری برای تاختن به اتیوپی یافت و رژیم آدیس‌آبابا و مقاصد آزمندانه‌اش را نسبت به سرزمین جیبوتی مورد حمله قرار داد.

نمایندگان جناح های تاسازگار کنگره ملی‌آفریقای‌رودزیا نیز کماکان بدشمنی با یکدیگروفادارماندند و کنفرانس‌موریس عیرغم تمام تقلاهایش کمکی نکردتا دوجناح افراطی‌و میانه‌رو نهضت آزادی بخش سیاه پوستان‌ناسیونالیست رودزیافرمولی برای‌کنار آمدن با یکدیگر بیابند و در جنگی که‌بخاطرسرنگون ساختن حکومت سفید پوستان در رودزیا انجام می دهندصف آرائی واحدی بوجود آورند. حتی قبل از گشایش کنفرانس افریقایی ـ در شورای وزیران خارجه ممالک عضو سازمان وحدت افریقا قطعنامه‌ای تصویب شده بود که خشم دولت‌های مراکش و موریتانی را به ازای خرسند کردن رهبران الجزایر و دوستان آن‌برانگیخت. در آن قطعنامه بنام سازمان وحدت آفریقا تاکید شد که مردم صحرا نیز حق دارند که مانند ملل آزاد جهان سرنوشت خویش را بدست خودشان تعیین کنند و سرزمینی را که تا کمتر از یک سال قبل مستعمره اسپانیا بوده است به کشور مستقل خویش تبدیل کنند.

از: اکسپرس

نوشته: ژانژاك سروان شرایبر

کارتر و هزاران بمب اتمی

جیمی کارتر

یکی از نخستین دانشمندان آمریکایی علوم‌هسته‌ای مدیر سابق آزمایشگاه ملی اوکریج پروفسور واینبرگ میگوید:

مامردمان عصر اتمی بازاری جادویی از آن نوع را که درمقاومت شرح داده شده‌است‌پشت سرنهاده‌ایم. اتم از یکطرف سرچشمه‌ای تمام نشدنی از انرژی به ما عرضه میکند ولی در برابر دسترسی باین پیشکش‌سحر آسا وظیفه داریم بخاطر جلوگیری از مرگ و نابودی خودمان چنان مد اومت و ثباتی را در نظام‌های‌اجتماعی وعالمگیر ضمانت کنیم که هرگز نظیری برای آن وجود نداشته است.

از مبدا این هشدار مردی که ظرف ماه های‌باقی مانده از سال جاری بیشترین شانس را برای برگزیده شدن به ریاست جمهوری آمریکا دارد ـ ضمن معرفی برنامه‌اش سخنانی عنوان کرده که صراحت آن از ۳۰ سال پیش تا به امروز ـ از هنگامی که اولین انفجار اتمی جهان در «لس‌الاموس» موردآزمایش قرار گرفتو عصر هسته‌ای را افتتاح کرد تاکنون در سخنان هیچ سیاستمدار دیگری به چشم نخورده است تصادفامرادر جیمی‌کارتر که ظرفچند روز آینده از طرف دموکرات‌های امریکا به نامزدی ریاست جمهوری انتخاب خواهد شد به حکم تقدیر و اشتغال حرفه‌ای خودش در مسیری‌قرار گرفته است که مستقیما با اتم رابطه دارد. از خودش‌نقل قول میکنیم:

اندازه‌گیری مخاطرات

من همراه اولین دسته از کارشناسانی که برنامه ایجاد ناوگان زیر دریایی اتمی ما را به مرحله عمل درآوردند به عنوان مهندس امور اتمی در نیروی‌دریایی ایالات متحده تجربه و تخصص یافتم وشروع‌بکارکردم. من بر تمام جنبه های استفاده ازنیروی‌هسته‌ای درکاربرد های غیر نظامی آن از قبیل تولید نیروی محرکه برای بدست آوردن برق و برای پزشکی وقوف یافتم.

توانستم «دست اول» تمام ظرفیت های اتم را برای ترقی و رستگاری انسان و همچنین تمام مخاطرات آن را درک و اندازه‌گیری کنم.

من حتی شخصا در کار های مربوط به یکی از مراکز آزمایشی که برای شکافتن هسته در «چالریور» در کشور کانادا انجام میگرفت شرکت داشتم. از تمام تجاربی که ابتدا به عنوان یک مهندس و سپس در زمان تصدی وظایف فرمانداری ایالت جیورجیا گردآوردمبه تعدادی از نتیجه گیریها رسیده‌ام که آنها را دارای اهمیت اساسی میدانم.

نگارنده مقاله حاضر (ژاکس‌ژاکسروان شرایبر) از اطلاعاتی که در سطور بالا آمده و محتوای مدارکی است که فرماندار کارتر شخصا برایم فرستاده است با احساسی از امید آگاهی یافتم.

کلمه امید را باین دلیل بکار برده‌ام که در زمان‌ما مردی به آستانه ریاست جمهوری آمریکا رسیده است که واقعا و شخصا در قبال این مسائل‌بنیادی حساس است.

من از سیزده سال پیش تاکنون هربار که باطلاع واندیشه یک جانسون ویا یک نیکسون و یا نصمیماتشان در امور مربوطبه‌اتم فکر کردم هموا ره و هربار رعشه‌ای را که از ژرفترین دهشت ها مایه میگرفت درخوریافتم. من همیشه ـ در تمام این مدت وقوف داشتم که‌وقوف یک جانسون ویا یک نیکسون براموز اتمی و تصمیم هایی که در ارتباط با این امور میگیرند بطورقطع نه براساس یک داوری شخصی ـ که برگزارش هایی‌است که مجتمع مخوف نظامی صنعتی امریکا در اختیارشان گذاشته است. اما اکنون سروکار ما با کاندیدیابرای ریاست جمهوری امریکا است که ۱۸ ماه قبل از مبارزات انتخاباتی مهمترین سخنرانی خود را وقف مسائل اتمی و نتیجه‌گیریهای خود از این مسائل کرده است. گمان میکنم که آگاهاندن مردم و مخصوصا افکار عمومی اروپائیان که بلاواسطه در این مسائل ذیمدخل هستند دارای اهمیت است.

مخاطراتی که وجودو رشد زرادخانه های هیولای سلاح های‌اتمی (و در مرتبه اول آنچه که متعلق به آمریکاست) برای بشریت بسیار روشن است‌امابطوری که جیمی کارتر نشان می دهد خطر درجه دومی نیز وجود دارد که بدون شک بسیار عظیم و حتی اساسی‌تر از خطر نخستین است زیرا درجات بسیار نازلتری از کنترل رادر بر میگیرد. این خطر عبارت از سرایت و شیوع تسلیحات هسته‌ای است و منشاء آن‌نیروگاه‌های برق هسته‌ای هستند.

۱۰هزار بمب اتمی

اهمیت خطر دوم در این نکته است که مراکزتولید برق اتمی میروند تا به سراسر جهان راه یابندو از هم اکنون میتوان پیش‌بینی کرد که کشور های صنعتی ـ ممالکی که قادر به ساختن نیروگاه های هسته‌ای‌هستند با چه رقابت دوزخی وبیرحمانه‌ای به جان هم‌خواهند افتاد تا مشتریان را جلب کنند. کارتر در اینجاکارنامه‌ای ارائه می دهد که واقعا سزاوار تعمق است.

«تا قبل از ۱۹۹۰ تنها ممالکی که امروز باصطلاح کم توسعه یافته شناخته میشوند ودر خود منابع نفتی ندارند ـ از محصول نیروگاه های هسته‌ای که قرار است عرضه کنندگان دنیای صنعتی در خاک هایشان نصب کنند از زائدات باقیمانده که از فعل و انفعالات تولید انرژی هسته‌ای بقدر کافی پلوتونیوم‌بدست خواهندآورد تا برای تولید ۳۰۰۰ بمب اتمی هریک با قدرتی برابربا بمب اتمی ویران کننده هیروشیما، در هر سال کفایت کند. فکرش را بکنید! هر سال ۳۰۰۰ بمب در ابعاد هیروشیمایی. ولی این تازه شروع کار است. دوسال بعد از ۱۹۹۰ از برکت همان برنامه های نصب نیروگاه های هسته‌ای در ممالک مختلف جهان در هر سال آن اندازه پلوتونیوم بدست خواهد آمد که اجازه خواهد داد تا ظرفیت تولید بمب های اتمی از ابعاد بمبی که هیروشیما را نابود کرد به ۱۰۰۰۰ در هر سال‌برسد.

در برابراین دورنماهای تهدید کننده و غیر قابل قبول، فرماندار کارتر سه سلسله اقدامات را پیشنهاد میکند:

۱ـ متوقف کردن شیوع مراکز تولید نیرو های هسته‌ای تا هنگامی که نیاز های واقعی تمام ممالکمروی زمین به برق دقیقا مطالعه و ارزیابی شود.

از طرف دیگر لازم است هرچه زودتر کنفرانس‌بین‌المللی برپا شود که برمبنای نتایج وارقامی که از مطالعات بالا بدست خواهد آمد، وبراساس آگاهی دقیق‌تر از ابعاد و ظرفیتهای منابع موجود نفت وامکانات ناشی از کار بردهای جدید ذغال سنگ و سایر امکانات دسترسی به‌انرژی‌برای بوجود آوردن روشی سازمان یافته و مشترک برای‌توزیع جهانی نیروی هسته‌ای تصمیم بگیرد.

۲ـ از نقطه مزیت این ارزیابیهای مقدورات وظرفیت های دسترسی به‌انرژی که اقتضای تجدید نظر در برنامه‌های ساختمان و نصب نیروگاههای برق هسته‌ای را به دنبال خواهد آورد و تجدید نظر در شرایط و ضابطه‌های‌ایمنی نیروگاههای اتمی را نیز ضروری خواهد ساخت. فرماندار کارتر پیشنهاد میکند که در مذاکراتی که در سطح بین‌المللی انجام خواهد گرفت، بیشترین تلاشها معطوف‌به حل‌مرئی‌ترین مسئله، یعنی امور مربوط به کارخانه‌های مخصوص بهره برداری از زائدات نیروگاههای هسته‌ای باشد.

(مسئله‌ای که هرچند اساسی‌تر است، اما حل آن آسان‌تر است.) کار اساسی کارخانه‌هایی که اسم برده شدندعبارت از جدا کردن پلوتونیوم از سایر زائدات رادیوآکتیو است وپلوتونیوم اساسی‌ترین عنصری است که برای تولید بمب اتمی مورد استفاده قرار میگیرد. هرچند سایر زائدات رادیو آکتیو نیز خطرهای خاصی بوجود میاورند که احتیاج به مهار کردن دارد، با اینحال نمیتوان زائدات مذکور راتبدیل بابمب‌کرد.

نقل قسمتی از متن سخنان مفصل کارتر در مورد نکته مفتاحی فوق ضروری است چون او در حالیکه از نیازهای اقتصادی و صادراتی ممالک صنعتی فاقد نفت، و خصوصا کشورهای اروپایی غافل نیست سطح نسبی عوامل‌اقتصادی ونظامی را می‌سنجد و آنها را براساس وقوفی که دارد اندازه‌گیری میکند:

من پیشنهاد نمی‌کنم که برای کشورهای تولید کننده نیروگاههای هسته‌ای باوجود نیاز حیاتی آنان به متوازن کردن موازنه پرداختهایشان حق صدوراین نیروگاههامحدود شود.

(نیروگاههایی که قیمت فروششان از نظر اقتصادی برای ممالک مذکور بسیار مهم است و بسهولت میتواند به ده میلیارد فرانک (فرانسه) برای هر واحد برسد). آنچه من اصرار دارم تا بروشنی بیان کنم‌این‌است که تمام ملتهای صادر کننده نیروگاههای هسته‌ای حق طبیعی دارند که از مواهب چنین بازاری بهرمند باشند. اما آنچه کمابیش برخورداری از چنین حقی پیشنهاد میکنم عبارت از تحریم، وسپس کنترل بسیار سخت فروش کارخانه‌های کوچکتفکیک (برای جدا کردن پلوتونیوم از زائدات کارخانه‌های مولد برق اتمی) است که هریک جز چند میلیون فرانکی بمصادر کننده و فروشنده برنمی‌گرداند ـ (یعنی هزار بار بطور متوسط کم بهاتر از یک نیروگاه هسته‌ای) و علاوه براین هیچ فایده‌ای از جنبه‌های غیر نظامی، مدنی، تجارتی یاصنعتی ندارد، بلکه تنها برای رسیدن به یک هدف قابل استفاده است و آن بدست آوردن ماده قابل شکافتن برای ساخت بمبهای اتمی است.»

زرادخانه‌ها

فرماندار کارتر چنانکه گفته شد سلسله پیشنهادهای سومی نیز دارد که ذکر میکنم:

۳ـ آنچه که باقی میماند مشکل زرادخانه‌های موجود جنگ افزارهای هسته‌ای در جهان است که دو ابر قدرت آمریکا و شوروی صاحبان بزرگترین دوسته‌های آن‌هستند.

کارتر پیشنهاد میکند که‌ابتدا تمام آزمایشهای هسته‌ای جنگی، متوقف شود و آمریکا و روسیه نخستین ممالکی باشند که به‌این تحریم، چه در فضای جو وچه در زیرزمین احترام گذارند وحدت اعتبار ترتیباتی که در این زمینه درنظر گرفته خواهد شده سال برای مرحله نخستین باشد.»

نگارنده مقاله حاضر تصور میکند که شنیدن ندای‌مردی که شاید تا چند ماه آینده، در ورای کلماتی که اکنون برزبان میاورد وفرمول‌هایی که پیشنهاد میکند، بزرگترین ظرفیتهای عملی جهان را نیز به تصاحب خود درآورد (رئیس جمهور آمریکا شود) خالی از فایده‌ای برای مردم جهان واز جمله اروپائیان نخواهد بود. صرف نظر ازهر چیز، خبرهای خوب و خوش چیزی نیست که بتوان آنرا هر روز بدست آورد.

از این‌گذشته آمریکا از ده سال پیش تاکنون چنان باسماجت وتکرار چهره اسفبار طالبانه‌اش را به رخ‌هاکشیده است که وقتی بخواهد بجای این چهره معبود، سیمای یک امید را به مانشان دهد، واز عهده‌اینکار نیزبرمیاید، معمولا برای ما باور کردنش دشوار است.

ونزوئلا: پنجره‌ای بسوی امریکای جنوبی

ماهادت کرده‌ایم که ازسرزمین‌پرگسترده امریکای جنوبی بسیار کم سخنان خوب بشنویم. فاصله قاره امریکای‌جنوبی ازایران چندان کمتر از فاصله‌اش از امریکای‌شمالی نیست ولی چهره آنرا گزارشهای مطبوعات که در خلالشان امریکای لاتین یادهارهرج و مرج ویااسیر پنجه خودکامگان وصفمیشود تیره وغبارآلود کرده است. امریکای لاتین بیش از سوم تقاهی‌که قربانی آن‌شده دستخوش سوء نمایندگی است: آنچه که به خوبیهایش مربوط میشود بمراتب اندکتر از بدیهایش تبلیغ میگردندوانعکاس‌مییابند.

در موردآنچه که باخوبیهای امریکای لاتین رابطه دارد ـ ونزوئلا درنیمکره جنوبی کشوری بکلی استثنایی است کشوری است که بغایت جوان و نیرومند است و تجارب کنونی آن در کار توسعه وپیشرفت دارای چنان نشانه هایی از روابط بسیار نزدیک و دوستانه باایران است که باعث نزدیکی فراوان این کشور دوردست اما بسیار مهم به ونزوئلاشده‌است. برای ایران ـ ونزوئلا تبدیل به پنجره‌ای بسوی امریکای جنوبی شده است.

ونزوئلا نیز مانند ایران دارای نیاز و وابستگی به درآمد نفتی خویش است. و بهمین دلیل اکنون خود را مبتلای بسیاری از همان قماش موانع و دشواریهای‌اقتصادی میبابد که در ایران مورد ابتلای مانیزهستند. با اینحال پرزیدنت کارلوآندرس‌پرز رئیس جمهوری ونزوئلا اظهار میدارد که این‌موانع مارا به مبارزه‌ای می طلبند که ونزوئلا نیز مانند ایران آماده است تا با اعتماد کامل و باروح خوشبینی آمیخته با ایمان به مکتب اصالت تجربه از کمر به‌از میان برداشتن موانع و دشواریها ببندد.

روابط ما باونزوئلا به گذشته‌ای دورتر از تاریخ تاسیس سازمان کشور های صادر کننده نفت ـ اوپک ـ در ۱۹۶۰ میرسد.

حزب اقدام دموکراتیک (آـد)که اکنون قدرت دولتی را در اختیار دارد از۱۹۴۵ تا ۱۹۴۸ (که ۱۹۴۸ سال آغاز دیکتاتوری دهساله خیمه‌نز بوده است) ـ طی دوره‌ای سه ساله ازتجارب و ارمغانهای یک دولت اصلاح‌طلب برخوردارشد.

درسالهای بعداز جنگ دوم جهانی بود که یکی از رهبران بسیر حزب اقدام دموکراتیک ـ پرزالفونزو ـ اصل ۵۰ـ ۵۰ رادررروابط ومعامله باشرکتهای نفتی بین‌المللی در ونزوئلا ابداع کرد.

ایران نیز همین هدف راتعقیب میکرد. نیت‌مانیز رسیدن به ترتیبات اصل ۵۰ـ۵۰ بود ولی مقاومت‌که از طرفشرکتهای بزرگ نفتی در برابر این اصل ابراز گردیدچنان عناد آمیز بود که عاقبت‌چاره‌ای جز ملی کردن نفت برای ما باقی‌نماند.

درونزوئلا نیز وقتی که حزب اقدام دموکراتیک پس‌از سقوط دیکتاتوری«خیمه‌نز» باردیگر در ۱۹۵۸ برسرکارآمد ـ برای‌دومین بار «پرزالفونزو»ی یادشده ـ درحالیکه اکنون وزیر معادن و نفت ونزوئلا بود راه خاورمیانه را درپیش گرفت.

در جریان این سفر دومین که در سال ۱۹۵۹ انجام گرفت‌هیئت ونزوئلایی برریاست «الفونزو» تشکیل اوپک را پیشنهاد کرد و این آرزو در سال بعد جامه عمل پوشید. باتمام این تفاصیل ونزوئلا در سال گذشته اقدامات خود را درزمینه ملی کردن صنعت وثروت نفتی آن کشور باتمام رساند و با اینکار اصل ملی مهم و پرارزشی را که یکی از آرمانهای سیمون‌بولیوار «قائد و بنیانگزار ونزوئلای آزاد و مستقل درحدود ۱۵۰ سال پیش بو به واقعیت تبدیل کرد.

کمك به جهان‌سوم

پرزیدنت کارلوس آندرس‌پرز برای آنکه موثرترین فرمول‌را برای اعمال سیاست ملی کردن صنعت نفت کشور بکار بسته باشد در مه ۱۹۷۵ یک کمیسیون ریاست جمهوری ۳۶ نفری را مامور دنبال‌کردن این وظیفه‌ساخت و کمیسیون مذکور سرانجام رسالتی را که بر عهده گرفته بود به شیوه‌ای بسیار موفق به انجام رسانید.

طی سالهای ۱۹۷۴ و ۱۹۷۵ که دوره رونق و گرمی بی‌سابقه بازار نفت بود ـ ونزوئلا مانند ایران مسئولیتهایی را که از لحاظ روش استفاده از مهتودلارهایی خود ـ یعنی عواید ارزی ناشی از صدور نفت خام داشت برعهده گرفت.

دولت ونزوئلا یک سوم ازمازاد عواید نفتی خود را که تقریبا به‌عشری از تمام ارزش ناخالص تولیدات کشور بالغ میشد از طریق آژانس‌هـای بین‌المللی به جریان انداخت. کشور های فقیر جهان سوم مخصوصا در بخش مرکزی امریکای لاتین از قبیل هندوراس‌وکستاریکا کمک‌های ویژه‌ای از ونزوئلا دریافت کردند هنگامیکه قیمت منطقه‌ای قهوه دچار بی‌ثباتی و اختلال شد ونزوئلا به کمک تولید کنندگان قهوه شتافت و قیمت آنرا با اعطای یک کمک هشتاد میلیون دلاری تثبیت کرد. از اینها مهمتر ـ ونزوئلا با پیشنهاد کردن معاملات نفتی با شرایط مطلوب و ممتاز به کشورهای این منطقه که تنوع مزاجها یکی از خصائل آشنای حکومتهایشان است برای‌خود چهره تازه‌ای‌بوجود آورد ـ بطوریکه یکی‌از اقتصاددانان دو ینیکن ناچار شد خاطرنشان کند که کشور های حوزه کارائیب میروند تا بزودی بهمان اندازه خود را نیازمند نفت امریکای جنوبی بیابند که تا گذشته نزدیک در وابستگی به ایالات متحده امریکا قرار داشته‌اند.

بااینحال اگرچه پرزیدنت پرز اعلام کرده است که یکی از هدفهای اصولی وی ایجاد یکپارچگی منطقه‌ای در امریکای لاتین است ـ معهذا او نیز به پیروی از سرمشق شاهنشاه ایران ابا دارد که نفت را همچون حربه‌ای برای رسیدن به مقاصد سیاسی تلقی کند.

دراوائل سال‌جاری رئیس‌جمهور ونزوئلا گفت نفت نه یک حربه استو نه‌نوعی وسیله که بتوان از آنها برای تهدید کردن دیگران و یا برای مقاصد تبامکننده استفاده کرد. آنچه که در نفت نهفته است عبارت از مظهر مجسم وجدان وقوفی تازه در تفسیروارزیابی کردن امکانات جهان ووسیله‌ای برای تصحیح کردن عدم توازن‌ها و بی عدالتیهای دنیای امروز است.

ونزوئلا با ده میلیارد دلار درآمدی که از صادرات نفتی خود بدست آورده بود شروع به اجرای برنامه عمرانی پنجساله‌ای با هدفهای حاکی از بلند همتی کرد و به اتمام رساندن کارهای پیش‌بینی شده در این برنامه نیاز به ۴۰ میلیارد دلار صرف هزینه داشت تا ونزوئلا را وارد عصر صنعتی کند.

آهنگ رشدی که در سال‌گذشته نصیب صنایع و کشاورزی ونزوئلا گردید نمونه بود ولی ونزوئلا نیز مانند ایران بار دیگر در سال جاری خود را با کاهش قابل‌انتظاری در عواید نفتی روبرو یافته و ناگزیرشده است تا از قسمتی از هدفهای برنامه پنجساله‌اش چشمپوشی کند و یا از اعتبارات پیش‌بینی شده بکاهد. برنامه مهم تربیت نیروی انسانی که‌قسمتی از برنامه پنجساله بزرگ ونزوئلا بشمار میرود از مواردی است که دچارچنین سرنوشتی شده است.

اکنون ونزوئلا نیزمانند مادارای کسر بودجه است و باز هم مانند ما ناگزیر خواهد بود که به تحصیل وام های خارجی متوسل شود.

از: فریبرز عطاپور

طرح آمریکا برای جنگ با فلسطینی‌ها

هدف های‌دائمی سیاست آمریکا در قبال مسئله فلسطین بشرح زیر مشخص شده است.

۱ـ جلوگیری‌ازایجادهرگونه پایگاه پشت جبهه از طرف سازمان مقاومت فلسطین در هر یک از کشور های عربی

۲ـ محرومیت سازمان‌مقاومت فلسطین از هرگونه آزادی فعالیت سیاسی در کشور های عربی که موجودیتی در آن بدست می آورد.

۳ـ تضعیف جناح نظامی سازمان مقاومت بویژه جبهه امتناع که حاضر نیست درهیچ گفتگوئی که منجر به گذشت‌های استراتژیک در قبال اسرائیل‌میشود شرکت جوید.

۴ـ تشویق‌عناصر بوراکرات داخل سازمان مقاومت فلسطین ولی نه تا آن حد که‌بادولت‌اسرائیل مساوی شده ویارقیب آن گردند.

۵ـ افزایش اختلافات میان سازمان مقاومت فلسطین با کشورهای عربی‌بگونه‌ایکه نیروی سازمان مقاومت فلسطین در جنگ های داخلی وفرعی‌فرسایش یابد در نتیجه‌اسرائیل در برابر یک جنگ انقلابی که باعث بهم ریختن تعادل دقیق اجتماعی در داخل دولت اسرائیل میشود در امان بماند.

۶ـ منزوی ساختن و درهم کوبیدن‌سازمان مقاومت درسرزمینهای اشغالی.

البته در جنگ داخلی‌لبنان ممکن است هدف‌های دیگری بشرح زیر بدست آید:

درست درزمانی که‌دعوت تشکیل یک دولت فلسطینی غیر مذهبی در فلسطین‌جنبه معقولانه‌ای در افکار عمومی بین‌المللی و حتی افکار عمومی امریکا بدست‌میاورد درعین حال منافع‌امپریالیسم برایان قرار گرفت که دریک کشور عربی‌آتش جنگ‌مذهبی شدیدی شعلور شود. زیرا اگر ثابت شود که مسیحیان وامراب نمیتوانند در کشور خود درهم زیستی باشند پس چگونه اعراب میتوانند در فلسطین با یهودیانی که از نژاد اروپائی هستند زندگی نمایند.

قراربراین بود که جنگ داخلی داروئی برای‌جلوگیری از انقلاب بوده و تعادل را مجددا میان دولت شمیخ این کشور ونیروهای رو به افزایش انقلابی برقرار کند.

محاسبات نظامی

در زمانیکه نیروهای‌مسلح گروههای دست چپی نزون‌تر از امکانات لرتش لبنان بود لازم بنظر میرسید که‌اقداماتی برای جلوگیری از خطرات احتمالی صورت گیرد ... در این باره چند نظر بشرح زیر وجود داشت:

یکم ـ عامل زمان بستگی‌به خارج دارد زیرا عقد قرارداد های جداسازی نیروها در جبهه‌های مصر و سوریه محیطی بوجود آورد که نمیتوان درآن حقوق ملی فلسطینها را تابی‌نهایت نادیده گرفت و لازم بود قبل ازاینکه زمام امور از دست ایالات متحده امریکا خارج شود سازمان مقاومت را شیفکرد واما در داخل لبنان کفه تعادل بنفع دولت چپ باثین می‌آید و هرگونه تاخیری در این باره باعث باثین آمدن بیشتر کفه میشد.

دوم ـ چند دستگی‌حاصل در داخل نهضت مقاومت و گرایش دست چپ بطورکلی بنفع دست راست تلقی میشد و تصور میشد که چنین اختلافاتی حداقل میتواند ایجاد فرماندهی واحد یا استراتژی استوار را عقب بیاندازد واین اعتقاد بوجود آمد که این تحول بدست ـ راستی‌ها در مرحله آغازجنگ داخلی برتری میدهد.

سوم ـ سازندگان سیاست ایالات متحده امریکا در اثر موفقیتهای دیپلماسی که در مورد دولتهای‌عربی رویاروی اسرائیل بدست آوردهبودند سرشار از اعتماد به نفس‌شده بودند و بهمین‌جهت پیش‌بینی کردند که نهضت پیشروان لبنان هیچگونه‌کمکی ازاکثریت قریب به‌اتفاق دول عربی که طرفدار راه‌حل مسالمت‌آمیزو هماهنگی با ایالات متحده امریکابودند بدست نمی‌آورند.

چهارم ـ در مورد نتیجه جنگ‌داخلی ارزشیابی‌احتمالات و پیش‌بینی‌ها براساس نردبام نزولی از لحاظ میزان قبولی صورت گرفت. از نظر امریکا راه‌حل نمونه این بود که فالانژیستها برتری خود رابه سرعت ثابت کنند و جبهه امتناع به میزان زیادی از استقلال سیاسی و قدرت نظامی سازمان رهائی‌بخش فلسطین دور شود و محیط مناسبی بوجود آید که طی آن نیروهای دست‌راستی‌برای شرکت در انتخابات پارلمانی وریاست جمهوری که قرار بود در ماه مارس و سپتامبر ۱۹۷۶ صورت گیرد ائتلاف پیدا کنند.

در حالیکه ضعیف‌ترین احتمالها این بود که نیروهای فالانژیست در میدان نبرد شکست بخورند و دول‌عربی حداقل کمکهای دیپلماسی رابه نیروهای پیشرو بدهند به حدیکه اسرائیل ناچار شود برای برقراری مجدد تعادل دخالت‌کند. البته در خلال دو احتمال بالا احتمالهای‌زیر هم وجود داشت:

الف ـ تقسیم لبنان

ب ـ اینکه با دخالت نظامی یکی ازدودولت عربی، سوریه ویا اردن، تعادل در داخل لبنان مجددا برقرار شودالبته سازندگان سیاست ایالات متحده امریکادخالت‌سوریه را ترجیح میدادند. این بود چهار چوب‌نظر سیاست‌ایالات متحده امریکا نسبت به جنگ داخلی لبنان ... حال بایددید که این چهار چوب روی رویدادهای جاری و تحولات سریعی که در جریان است چگونه بمرحله اجرا گذاشته خواهد شد.

آقا مهری و اهل و عیال

ماجرای برونزه شدن بتی (بتول دختر آقا مهری)

زمزمه درشهر

تب مونترال در تهران

درآستانه بازیهای المپیک مونترال ۷۶ـ کنسولگری‌سفارت کانادا در دربار شاهنشاهی ، شلوغترین روزهای عمر خود را میگذراند . بیشتر مراجعان به این کنسولگری ، ایرانیان ورزشدوستی هستند که معمولا درصف اولی تماشاگران‌بازیهای جهانی والمپیکها جای دارند. درکنار این سینه چاکان‌ورزش، گروهی دیگر از ایرانیان نیز برگزاری المپیک ۷۶ را در مونترال ، بهانه دیدار ازکانادا ودیگر کشورهای امریکای‌شمالی قرارداده‌اند .

به این دودسته، ایرانیانی را باید افزود که همراه «تور» های ویژه المپیک ، از گوشهو کنار ایران به سوی کاناداپرواز خواهند کرد.

از سوی دیگر ، یک آمارگیری ویژه نشان دهنده رشد چشمگیر تعدادایرانیان در میان تماشاگران المپیک کنونی است . راز این افزایش رابـاید در جاذبه های توریستی‌کانادا ـ که بدون المپیک نیز سرزمینی پراز عجایب و دیدنیهاست ـ و همچنین افزایش تعداد ورزشدوستان بخصوص در جمع‌پولدارترها ، دانست.

همین « ورزشدوستان پولدارتر » بودند که چندی‌پیش با انتشار سکه های طلای‌ضرب شده بمناسبت المپیک مونترال درتهران، برق‌آساجنبیدند ودر عرض مدتی کوتاه ، ته دیگ سکه های درمعرض فروش را بالاآوردند .

مشعل المپیک درراه مونترال

خداحافظ تهران

دریک مهمانی ناهار درهتل «آریاشراتون» تهران بنیادگذار سازمان زنان کانادایی‌مقیم‌ایران بایک بغل خاطره های خوش به میهنش بازگشت .

جای « پگی‌مرازک» که شش سال پیش‌بیاری‌دودختر‌هموطن‌ مری‌گیلس و شرون‌فارل ـ سازمان زنان کانادایی را در تهران پدیدآورد ، بیگمان در میان دوستان ایرانی وخارجی مقیم تهران خالی خواهد بود . درین میان ، جوانان کانادایی بیش از هرکس دیگر جای «پگی» و شوهرش ـ باری ـ راخالی خواهندیافت چون این دوزوج دوست داشتنی برای کمک به جوانان هموطن خود درایران ، بخصوص مواقعی که گرهی در کارشان می افتاد ، همواره حاضر و آماده بودند و صمیمانه درین راه از هیچ کوششی فروگزار نمیکردند .

سازمان زنان کانادایی که کار خود را در نخستین سال باتنها ۲۵ عضو آغاز کرد ، امروز از وجود ۱۵۰ عضو وفادار برخود میبالد . این سازمان ، بابتکاربنیادگذارش ـ پگی مرازک ـ در ۱۶ کار جنبی و خیریه فعالیت دارد . «پگی» در آخرین‌دورجمع‌آوری خیریه . یک رکورد یکصد هزار ریالی برجای نهاد که گردآوری چنین رقمی‌برای‌سازمانی‌محدود و کوچک ، براستی چشمگیر و کمنظیر است .

کسری : نخاله ها برمیگردند

برنامه سینماها

تماشای فیلمهائیکه با علامت (×) مشخص شده برای اشخاص کمتر از ۱۸ سال ممنوع است

★ آوای گرگ ـ رنگی ـ اسکوپ
شهرقصه (۶۲۷۲۹۰) ۱۱ـ۲ـ۴ـ۶ـ۸ـ۱۰
★ آسمانخراش در آتش ـ رنگی ـ جان‌فورسایت
امپایر (۸۹۳۹۴۲) ۱۱ر۳۰ـ۱ر۳۰ـ۳ر۳۰ـ۵ر۳۰ـ۷ر۳۰ـ۹ر۴۵
★ افسانه زورو ـ رنگی ـ آلن‌دلون
شهرفرنگ (۶۲۷۶۲۸) ۱۱ر۱۵ـ۲ر۳۰ـ۵ـ۷ر۳۰ـ۱۰
★ این دفعه فولکس غوغا میکند ـ رنگی
سانترال (۹۲۸۶۸۶) ۱۱ـ۱ـ۳ـ۵ـ۷ـ۹ر۱۵
سینه‌موند (۶۴۸۳۲۲) ۱۱ـ۳ـ۵ـ۷ـ۹
★ اژدها وارد میشود ـ سینماسکوپ ـ رنگی
برلیان (۳۹۳۵۳۰) ۹ـ۱۱ـ۱ـ۳ـ۵ـ۷ـ۹
★ اورسوس ـ سینماسکوپ ـ رنگی
ستاره (۵۳۹۷۲۱) ۹ـ۱۱ـ۱ـ۳ـ۵ـ۷ـ۹
★ بازگشت اژدها ـ رنگی ـ لی‌وی‌لونگ
پارامونت(۶۴۸۳۲۱) ۱۱ر۱۵ـ۱ر۳۰ـ۳ر۳۰ـ۵ر۳۰ـ۷ر۳۰ـ۹ر۳۰
★ بازی با مرگ ـ رنگی ـ روزالیندکاش
رادیوسیتی(۶۴۳۳۲۰) ۱۱ر۳۰ـ۱ر۳۰ـ۳ر۳۰ـ۵ر۳۰ـ۷ر۳۰ـ۹ر۳۰
★ بازیهای زندگی ـ رنگی ـ هماملینی
حافظ (۳۹۱۰۷۴) ۱۰ر۳۰ـ۲ر۳۰ـ۴ر۳۰ـ۶ر۳۰ـ۸ر۳۰
★ بخاطر برادرم ـ رنگی ـ فخرالدین
آسیا (۶۴۳۹۰۹) ۱۱ـ۱ـ۳ـ۵ـ۷ـ۹ر۱۵
رکس (۳۱۸۲۴۲) ۱۰ر۳۰ـ۲ر۳۰ـ۴ر۳۰ـ۶ر۳۰ـ۸ر۳۰
شهوند (۳۵۴۰۴۰) ۹ـ۱۱ـ۱ر۴۵ـ۴ـ۶ر۱۵ـ۸ر۳۰
لیدو (۵۴۱۲۸۲) ۱۰ـ۱۲ـ۲ـ۴ـ۶ـ۸ـ۱۰
نیتون (۷۶۰۱۳۶) ۹ـ۱۱ـ۱ـ۳ـ۵ـ۷ـ۹
ژاله (۳۰۴۱۲۰) ۱۰ر۳۰ـ۲ر۳۰ـ۴ر۳۰ـ۶ر۳۰ـ۸ر۳۰
توسکا (۵۳۹۵۴۴) ۱۰ر۳۰ـ۲ر۳۰ـ۴ر۳۰ـ۶ر۳۰ـ۸ر۳۰
المپیا (۹۲۶۷۹۷) ۹ـ۱۱ـ۱ـ۳ـ۵ـ۷ـ۹
پاسارگاد (۳۴۲۷۸۲) ۹ـ۱۱ـ۱ـ۳ـ۵ـ۷ـ۹
چرخ‌فلک (۹۵۰۵۵۸) ۱۰ـ۱۲ـ۲ـ۴ـ۶ـ۸

★ تعقیب جسورانه ـ رنگی ـ سینماسکوپ
متروپل (۳۱۹۴۱۰) ۹ـ۱۱ـ۱ـ۳ـ۵ـ۷ـ۹
★ پولرا بردار فرارکن ـ رنگی ـ وودی‌آلن
گلدیس (۶۲۸۷۱۳) ۱ر۳۰ـ۳ر۳۰ـ۵ر۳۰ـ۷ر۳۰
★ جاهل و رقاصه ـ بهمن مفید ـ روشنک صدر
اروپا (۳۰۳۱۷۹) ۱۰ر۳۰ـ۲ر۳۰ـ۴ر۳۰ـ۶ر۳۰ـ۸ر۳۰
میامی (۷۵۴۳۲۹) ۱۱ـ۱ـ۳ـ۵ـ۷ـ۹ر۱۵
مولن‌روژ (۷۵۲۹۲۹) ۱۱ـ۱ـ۳ـ۵ـ۷ـ۹
الوند (۳۵۶۵۳۸) ۱۰ـ۱۲ـ۲ـ۴ـ۶ـ۸ـ۱۰
کیهان (۵۴۶۳۶۰) ۹ـ۱۱ـ۱ـ۳ـ۵ـ۷ـ۹
مارلیک (۹۶۳۶۱۶) ۱۱ـ۱ـ۳ـ۵ـ۷ـ۹
آرانوس (۵۲۷۹۷۱) ۱۰ر۳۰ـ۲ر۳۰ـ۴ر۳۰ـ۶ر۳۰ـ۸ر۳۰
سیلوانا (۳۶۳۷۷۷) ۱۱ـ۱ـ۳ـ۵ـ۷ـ۹
آستارا (۲۷۴۰۲۲) ۱۰ر۳۰ـ۲ر۳۰ـ۴ر۳۰ـ۶ر۳۰ـ۸ر۳۰
شرق (۵۳۴۰۲۴) ۱۰ر۳۰ـ۲ر۳۰ـ۴ر۳۰ـ۶ر۳۰ـ۸ر۳۰
شهرام (۸۴۴۵۴۹) ۱۱ـ۲ر۳۰ـ۴ر۳۰ـ۶ر۳۰ـ۸ر۴۵

★ جانبه جسم ـ رنگی ـ سینماسکوپ
آریا (۳۱۹۸۸۴) ۹ـ۱۱ـ۱ـ۳ـ۵ـ۷ـ۹
★ جیمهارد چپدست ـ الکی‌خوش
آسمان‌آبی (۳۴۱۶۶۸) ۹ـ۱۱ـ۱ـ۳ـ۵ـ۷ـ۹
★ چهار سوار ـ مهربان
پردیس (۳۰۴۲۵۹) ۹ـ۱۱ـ۱ـ۳ـ۵ـ۷ـ۹
★ چهره زیبای شیطان ـ رنگی ـ اولین استوارت
رویال (۸۲۹۷۸۵) ۱۰ـ۱۲ـ۲ـ۴ـ۶ـ۸ـ۱۰
★ چهار الکی‌خوش ـ رنگی ـ اسکوپ
تخت‌جمشید (۶۵۲۵۰۰) ۱۱ـ۲ـ۴ـ۶ـ۸ـ۱۰
★ در تعقیب گنج ـ رنگی ـ پاتریک‌آلن
گلدن‌سیتی (۶۶۳۲۶۹) ۱۱ر۳۰ـ۳ر۳۰ـ۵ر۳۰ـ۷ر۳۰ـ۹ر۴۵
★ دو جاسوس ـ رنگی ـ راجندراکومار ـ راج‌کاپور
همای (۳۱۱۶۶۹) ۱۰ر۳۰ـ۲ر۳۰ـ۴ر۳۰ـ۶ر۳۰ـ۸ر۳۰
★ دو زن ـ رنگی ـ سوفیالورن
شهرقشنگ (۶۴۷۷۷۷) ۱۱ـ۱ـ۳ـ۵ـ۷ـ۹
★ زندان زنان ـ رنگی ـ آنیتااسترینببرگ
پلازا (۶۴۴۲۵۵) ۱۱ر۱۵ـ۱ر۱۵ـ۳ـ۵ر۱۵ـ۷ر۱۵ـ۹ر۱۵
سهیلا (۳۱۶۴۲۴) ۱۰ر۳۰ـ۲ر۳۰ـ۴ر۳۰ـ۶ر۳۰ـ۸ر۳۰
مراد (۷۵۳۳۸۲) ۹ـ۱۱ـ۱ـ۳ـ۵ـ۷ـ۹
ری (۵۲۲۵۷۸) ۱۰ر۳۰ـ۲ر۳۰ـ۴ر۳۰ـ۶ر۳۰ـ۸ر۳۰
★ شام‌آخر ـ پرویز فنی‌زاده ـ نوری کسرائی
کاپری (۹۲۸۴۰۱) ۱۱ـ۱ـ۳ـ۵ـ۷ر۱۵ـ۹ر۳۰
★ (×) عقده زن‌نداشتن ـ رنگی ـ لاندوبوزانکا
پولیدور (۸۹۲۷۳۱) ۱۱ر۳۰ـ۱ر۳۰ـ۳ر۳۰ـ۵ر۳۰ـ۷ر۳۰ـ۹ر۴۵
★ عصر جدید ـ چارلی‌چاپلین
دیاموند (۸۲۸۴۰۰) ۱۱ر۱۵ـ۱ر۴۵ـ۳ر۳۰ـ۵ر۳۰ـ۷ر۳۰ـ۹ر۴۵
★ عروسکی بالای دار ـ رنگی ـ اسکوپ
دروازه‌طلائی (۳۵۲۱۶۰) ۹ـ۱۱ـ۱ـ۳ـ۵ـ۷ـ۹
★ غزل ـ فردین ـ پوری‌بنائی ـ قربیان
انیورسال (۹۲۶۹۵۳) ۱۱ـ۱ـ۳ـ۵ـ۷ر۱۵ـ۹ر۳۰
ایران (۳۱۶۳۵۴) ۱۰ر۳۰ـ۲ر۳۰ـ۴ر۳۰ـ۶ر۳۰ـ۸ر۳۰
ساینا (۳۵۲۴۴۲) ۱۰ـ۱۲ـ۲ـ۴ـ۶ـ۸ـ۱۰
پاسیفیک (۷۵۳۳۱۱) ۱۱ر۳۰ـ۱ر۳۰ـ۳ر۳۰ـ۵ر۳۰ـ۷ر۳۰ـ۹ر۳۰
تیسفون (۹۵۸۸۸۲) ۹ـ۱۱ـ۱ـ۳ـ۵ـ۷ـ۹
رنگین‌کمان (۷۵۶۷۶۰) ۹ـ۱۱ـ۱ـ۳ـ۵ـ۷ـ۹
پرسپولیس (۵۳۸۰۸۳) ۱۰ـ۱۲ـ۲ـ۴ـ۶ـ۸
دریا (۳۴۱۷۴۶) ۹ـ۱۱ـ۱ـ۳ـ۵ـ۷ـ۹
کارون (۹۵۵۱۶۵) ۱۰ر۳۰ـ۲ر۳۰ـ۴ر۳۰ـ۶ر۳۰ـ۸ر۳۰
موناکو (۷۹۵۵۹۶) ۱۰ـ۱۲ـ۲ـ۴ـ۶ـ۸
بولوار (۶۵۵۲۹۲) ۱۱ـ۱ـ۳ـ۵ـ۷ر۱۵ـ۹ر۱۵
نیاگارا (۶۶۵۳۰۷) ۱۱ـ۱ـ۳ـ۵ـ۷ـ۹
★ قطار مرگ ـ اسیر عشق یک مرد
ظلور (۵۲۸۰۹۶) ۹ـ۱۱ـ۱ـ۳ـ۵ـ۷ـ۹
★ قیصر ـ بهروز وثوقی ـ پوری‌بنائی
سیلورسیتی (۲۶۱۲۰۵) ۱۰ر۳۰ـ۲ر۳۰ـ۴ر۳۰ـ۶ر۳۰ـ۸ر۳۰
★ کندور ـ رنگی ـ رابرت‌ردفورد
آتلانتیک (۸۹۷۱۷۱) ۱۱ر۱۵ـ۱ر۳۰ـ۳ر۳۰ـ۵ر۳۰ـ۷ر۳۰ـ۹ر۳۰
شهرتماشا(۹۲۹۲۸۳) ۱۱ر۳۰ـ۱ر۳۰ـ۳ر۳۰ـ۵ر۳۰ـ۷ر۳۰ـ۹ر۳۰
★ کشتیهای بلند ـ پنج نخاله تفنگدار
البرز (۳۰۴۲۵۸) ۸ر۳۰ـ ۱۲ـ ۳ر۳۰ ـ ۷ـ ۸ر۳۰ ـ۱۰ر۳۰
★ (×) مونیک ـ رنگی ـ جون‌آلکورن
ریولی (۷۵۷۷۷۷) ۱۱ـ۳ر۳۰ـ۵ر۳۰ـ۷ر۳۰ـ۹ر۳۰
★ (×) مثلث‌عشق ـ رنگی ـ لیزاگاستونی
ب.ب (۸۲۹۶۴۱) ۱۰ـ۱۲ـ۲ـ۴ـ۶ـ۸ـ۱۰
★ مشاور ـ سینماسکوپ ـ رنگی
پارک (۳۱۹۶۳۷) ۹ـ۱۱ـ۱ـ۳ـ۵ـ۷ـ۹
★ نخاله‌ها برمی‌گردند ـ رنگی ـ گروه شارلو
کسری (۸۲۶۹۳۹) ۱۰ـ۱۲ـ۲ـ۴ـ۶ـ۸ـ۱۰
★ وحشی‌های سرزمین گمشده ـ رنگی ـ داگ‌مک‌کلور
تاج (۳۱۳۸۶۴) ۱۰ـ۱۲ـ۲ـ۴ـ۶ـ۸ـ۱۰
سئانس انگلیسی
گلدیس ساعت ۹ر۳۰ (پولرا بردار فرارکن)

آگهی تجدید مناقصه شماره ۲۳
(خرید لوازم التحریر)

نیروی هوائی شاهنشاهی مقداری لوازم‌التحریر مورد نیاز خود را از طریق مناقصه خریداری مینماید. داوطلبان شرکت در مناقصه میتوانند با مراجعه به ستاد فرماندهی نیروی هوائی (خیابان فرح‌آبادژاله) و دریافت برگ‌شرایط ومشخصات، پیشنهادات خود را طبق مفاد مندرج‌دربرگ شرایط تنظیم نموده وتاساعت ۱۳ روز یکشنبه ۲۷ر۴ر۳۵ بدفتر دبیرخانه ستاد فرماندهی تسلیم نمایند.
مالف ۸۹۸۲

نیروی هوائی شاهنشاهی

آینده در دست شماست
باپس انداز در بانک عمران

آسایش خانواده
خانه مجلل
اتومبیل زیبا
تامین میشود ،

پس اندازکنندگان بانک عمران میتوانند ۵ برابر پس اندازخود
تامبلغ ۶,۷۵۰,۰۰۰ ریال
وام طویل المدت بابهرهٔ ۹ درصد برای هرمنظور ومصرفی دریافت دارند .

در پارلمان ایران

تنهادنبال «کارهای بزرگ» نباشیم

از : علیرضا شفائی

«باطرحهای بزرگ وواحدهای بزرگ مخالف نیستم ولی کار این طرح‌ها وواحدها نباید نظام دهقانی رامعطل کند ـ دچار رخوت ورکود سازد. دهقانان مملکت ودامداران‌باید به همان تعادل ونسبتی که سرمایه‌گذاران بزرگ‌تر واحدهای بزرگ در مقام نسبت، از مدد دستگاههای اجرائی‌بهرمند هستند ـ برخوردار باشند.» عنایت‌الله قائمی نماینده آبادمکه پیرامون سیاست کشاورزی صحبت میکرد، گفت: کار کشاورزی ما جنبه ملی وعام پیدا کرده است و بحث‌برسر آن مفصل میشود. در تایوان، هند، ژاپون، مصر آمارداده بودند که از کار جمعی باافراد وتعداد بیشتر دهقانان، در مزارع کوچک، بهره‌بسیار وزیادی گرفته‌اند. بنابراین مانباید منحصرا دنبال سرمایه‌گذاری‌های بزرگ باشیم. نظام دهقانی ما باید شدیدا تقویت ویاری شود.»

باغدار چه کند ؟

★ علی نظمی نماینده رضائیه بااین اشارهکه«آذربایجان غربی نه کارخانه دارد نه صنایع سنگین ـ نه تجارت داردنه صنعت ـ نه دولت سرمایه‌گذاری می‌کند ونه مردم توان سرمایه‌گذاری دارند» گفت: «نتیجه آن میشود که امروز اقتصاد مایک اقتصاد روستائی و کشاورزی است و حمایت و مساعدت دولت به‌این رشته از فعالیت کمک مستقیم به آذربایجان غربی است. در حالیکه وضع کشاورزی ما طوری است که نگفتنش بهتر است ...»

نایب رئیس کمیسیون بودجه مجلس و نمایندهرضائیه افزود: «یکی از منابع درآمد اکثریت قریب‌باتفاق مردم‌رضائیه وقسمت اعظمی از مردم آذربایجان غربی ـ باغ خصوصا (باغ انگور) یا تاکستان است که محصول آن بصورت سبزه یا (کشمش تیزابی) یکی از صادرات مملکت را تشکیل میدهد ولی متاسفانه در چند سال اخیر، باوجود بالا رفتن هزینه تولید، قیمت سبزه بقدری پائین است که حتی هزینه چیدن انگور را به باغدار برنمی‌گرداند ... و دولت هم متاسفانه کمکی نمی‌کند ونمیتواند آن را صادر کند. بطوریکه امروزه بیش از ۷ هزار تن سبزه فقط در رضائیه روی دست باغداران مانده است و فرداهم محصول سال جدید برآن اضافه خواهد شد.

«علی نظمی آنگاه خواستار شد بداند: «این باغدار بیچاره چه باید بکند وچه چاره‌ای دارد؟ عاقبت این کارچه خواهد شد؟ وبالاخره کار نصب کارخانه آب انگور در رضائیه بکجا کشید؟» .

امکانات رفاهی برای بازنشستگان

«برای اولین بار از نظر اصول بازنشستگی مطلبی‌را عنوان کردم وگفتم اصول بازنشستگی چنین میگوید: منابعی راکه برای پول بازنشستگی جمع‌آوری میشود، میزان‌بازدهی این منابع مالی اگر ۳ درصد بالاتر از نرخ تورم باشددرآن صورت طبق محاسباتی که بعمل آمد با ۲۱ درصدی که‌آنروز به تصویب مجلس شورای ملی رسید این صندوق میتواندپا برجا باشد. تا آنروز قانون ما ۱۸ درصد بود بادرمان‌و۱۳ درصد آن برای بازنشستگی بود و در همان روز مجلس تذکر داد که ممکن است قیمت بالا برود وایجادتورم‌بکند». دکتر شجاع شیخ‌الاسلام‌زاده وزیر بهداری وبهزیستی بااین یادآوری، افزود: «مجلس باتوضیحات آنروز بنده قانع‌شد که چرا ما اصلا ۲۱ درصد را پیشنهاد کردیم و این ۲۱ در مدهم باتوجه بهمین۳درصدی‌بودکه‌یادکردم‌و آنروزهم‌بعرض شما رسید که این امکانات جدیدی را که ما بوسیله قانون به‌کارگران وتمام بازنشسته‌ها میدهیم، امکانات رفاهی است که در هیچ یک از قوانین دنیا سابقه ندارد. اکنون یکبار دیگر اعلام میکنم امکانات رفاهی که برای تمام بیمه شده‌هادر نظر گرفته شد در هیچ قانون تامین اجتماعی تا به امروز سابقه ندارد.»

همه داروی مسکنی بیش نیست !

فلاح مقدم نماینده تهران بااین بیان که «تهران دیگر طاقت جذب جمعیت ندارد ودر تب ترافیک همچنان‌میسوزد» گفت: «بفرض آنکه ما پیشنهادکنیم گذرگاههای‌زیرزمینی‌برای اتومبیلها ساخته شود ـ پارکینگ‌های چند طبقه مانند سایر کشورهای غربی احداث گردد ـ زیرگذر برای عابر پیاده بوجود آید ـ خط کمربندی برای ورود کامیونها به شهر ایجاد شود ـ کامیونها فعلا روزها وارد شهر نشوند وشب وارد شوند ـ پل هوائی بیشتری بوجود آید و بالاخره بفرض اینکه ما پیشنهاد کنیم بالاخره ساختن مترویاآندرگراند برای تهران هرچه زودتر عملی گردد...

همه‌ی اینها داروی مسکن است نه معالج زیراهجوم روز افزون سیل جمعیت به تهران، این شهر را عاقبت‌منفجر خواهد کرد. «فلاح مقدم همچنین گفت: «بیائید با قائل‌شدن اولویت در برنامه کشاورزی، و مهار کردن آبهای تحت‌ـ الارضی وسطحی، بجای‌برنامه ۲۰ ساله‌ـبرنامه خیلی‌فوری‌تر وضربتی تهیه وتنظیم کنید وحتی قبل از تهیه برنامه ششم‌ـ اقدامات فوری، بصورت داروی مسکن، تارسیدن داروی معالج برای این بیمار وبیماری همه‌گیر در روستاها، اقدام کنید.»

هرشب
در رستوران
ساقی
هتل آریاشراتون
ازساعت ۹ بعدازظهرتایک بامداد
همراه بابرنامه های جالب
گروه حسین فرید
وبرنامه رقاصه معروف سالومه
هرچهارشنبه وپنجشنبه بابرنامه های
مخصوص برادران رسولی
باانواع کبابها، چلوودسر.
لطفاً برای رزرو میز باتلفن
۶۸۳۰۲۱ داخلی ۲۲۹
تماس بگیرید

هتل آریاشراتون
Arya-Sheraton Hotel,
Tehran.Iran

هفت روز

هادی خرسندی

فرهنگ شرکت مخابرات

در کتاب های فرهنگ ولغت نامه های ما، «ودیعه» به معنی امانت آمده . یعنی چیزی که به امانت نزد کسی می‌گذارند تا هروقت لازم شد ،پس بگیرند .

در فرهنگ شرکت مخابرات ، «ودیعه» پولی را گویند که بگیرند وبالا بکشند وپس ندهند .

دیشب هم رسما اعلام کرده بودند که‌ودیعه‌های تلفن‌را پس نمی دهند .

از آقایان علی اکبر دهخدا ، ، دکتر محمد معین ، حسن عمید و سایر لغت‌نامه سازان عزیز ، تقاضا داریم‌هرچه زودتر فرهنگ های خود را مطابق فرهنگ شرکت مخابرات اصلاح کنند و دیگر سرمردم را با این جورلغتها،کلاه نگذارند!

نامه‌های کوتاه

کار مجانی

با داشتن مدرک فوق – دیپلم در رشته برق به هر سازمان مراجعه‌میکنم تا رایگان بکارآموزی بپردازم ، مسئولان امر موافقت نمی‌کنند ! پس تکلیف من با این مدرک چه میشود و آیا برای فوق دیپلم‌ها بطورمجانی هم نباید کار وجود داشته باشد ؟

رضا جندی مطلق

بازنشستگی

در بهمن ماه سال ۴۵ عده‌ای‌از کارمندان‌دولت بدون تعیین گروه وپایه بصورت قانون استخدام قدیم‌بازنشسته شدند . تاکنون چند بار به سازمان های مسئول نامه‌نوشته و تقاضای رسیدگی کرده‌ایم ، اما کوچکترین نتیجه عاید نشده است. چراسازمان‌امور استخدامی به وضع این گروه از بازنشستگان رسیدگی نمی‌کند ؟

وزیری

گرد وخاك زیاد

خیابان ۴۸ در نارمک هنوز اسفالت نشده است . با توجه به اینکه در شبانه روز تعداد زیادی اتومبیل از این خیابان عبور می‌کنندو با ایجاد گرد و خاک فراوان باعث ناراحتی می‌شوند ، تقاضا می – شود هرچه‌زودتر دراین مورد اقدام گردد .

علی کلهر

تعریض خیابان

مدتهاست که میخواهند خیابان نایب السلطنه (گوته) را تعریض کنند تا از فشار ترافیک در خیابانهای شهباز ،ژاله و همینطور میدان بهارستان کاسته شود. اما تاکنون این امر مهم به تعویق افتاده است. درحالیکه اگر این‌خیابان تعریض شود به میزان قابل توجهی از فشار ترافیک در خیابان های مذکور کاسته خواهد شد .

ساکنان خیابان آشتیانی

تقاضای انتقال

من کارمند بخشداری هندیجان هستم ، از آنجائیکه خانواده‌ام در دشت‌میشان‌زندگی‌میکنند، تاکنون چهار بارتقاضای انتقال به این بخش را کرده‌ام ، اما متاسفانه مورد موافقت مقامات مربوطه قرار نگرفته است . حال آنکه اگر با انتقال من موافقت شود بهتر میتوانم‌مخارج زندگی خانواده‌ام را تامین کنم .

امضاء محفوظ

مشکلات مردم از زبان خودشان

«شاهی»،شهر عملیات نیمه کاره!

از: د ـ قادیکلائی

«مجاور محله» ، یکی از قدیمی‌ترین و پرجمعیت‌ترین‌محلات داخل شهرستان «شاهی» است، اما متاسفانه سالهاست‌که مسئولان این شهر قدمی درراه آبادی این محـل و رفع نیاز های مردم برنداشته‌اند.

درمجاور محله شاهی،اسفالت خیابانها و کوچه‌ها بوضع‌رقت‌باری درآمده است که زمستانها هر عابر پیادەیی تازانو درگل ولای فرو میرود ! وضع آب وبرق این محله‌هم بسیار نامطلوب است‌اما از همه اینها مهمتر ، مساله‌ساختن پل هوائی این محل است که‌مردم آن سالها وعده شنیدند امانرنگ پل راندیدند .

درفاصله مجاور محله تامرکز شهرخط آهن تهران – شمال میگذرد عبور قطارهای تهران و محلی دراین مسیر که‌هرروزچندبار تکرار میشود،هم سبب رامبندانهای بزرگ می شود و هم‌خطراتی را برای مابران بوجود می‌آورد که بخاطر همین مساله احداث یکپل هوائی برروی مسیر حرکت قطار، از نخستین سالهای تاسیس‌راه‌آهن احساس میشد و سال گذشته سرانجام این طلسم شکسته شد و مسئولان تصمیم به احداث پل گرفتند.

کارگران ، بابیل و کلنگ دو طرف خط آهن راکندند و مردم امیدوارشدند که بالاخره آرزوی چندین سالهشان برآورده میشود. اما اندکی‌بعد کارگران ، خیابان کنده را بحال خود گذاشتند و رفتند، آنچنان که خبری ازانها نشد کهنشد !

حالا درزمستان گذشته ، مردم ازچاله های پراز آب وگل چه کشیدند بماند اکنون هم که تابستان است ، هیچ اتومبیلی نمیتواند از مسیری که پرازچاله های عمیق شده است عبور کند .

بهمین علت مردم‌مجاور محله، نزدیک بیکسال است که رنگ ماشین را در محله خود ندیده و بوق اتومبیل را نشنیده‌اند!ازاین‌رو مردم وقتی بهم میرسند از اینکه طی بیست سال به سازمانهـای مسئول نامه نوشتند و تقاضای احداث پل کردند ، احساس پشیمانی میکنند ، زیرا نه تنهاپلی ساخته نشد ، بلکه راه عبور و مرور آنها ، از آنچه بود بدتر و تحمل ناپذیرتر شده است .

باتوجه به آنچه که گذشت اهالی این محله از مسئولان مربوطه تقاضا دارند که حداقل خیابان مخروبه رامرمت کنند تا عبور ومرور محل امکان پذیرشود.

حرف هایی از آنسوی سیم!

مشکلات خود را با «اطلاعات» در میان بگذارید :

تلفن : ۳۲۸۲۷۷ هرروز باستثنای (پنجشنبه ها) ازساعت‌شش‌تا هشت‌ونیم بعداز ظهر

★ **بنده محمد آذری :** مدت یک ماه است به شرکت پاسارگاز تلفن می‌زنم ، اما هنوز از کپسول گاز خبری‌نیست بالاخره تکلیف ما مشترکین این شرکت چیست ؟

★ **من خانم سرمین هستم:** دختر هفت ساله‌ام را برای ثبتنام به‌دبستان ترانه نو، روبروی فروشگاه کورش بردم . اما مدیر مدرسه به بهانه اینکه جای خالی ندارد از نام نویسی فرزندم سرباززد . پس من‌برای ثبت‌نام بچه‌ام باید بکجا مراجعه کنم ؟

★ **من حسن محمدی هستم :** چند وقت پیش وزیر رفاه وتندرستی اعلام کرد که‌از اول فروردین ماه سال جاری‌به‌مستمری‌بازنشستگان افزوده می‌شود ، باوجود این متاسفانه تااین تاریخ خبری از اضافات مذکور نشده است .

★ **نسرین قادری صحبت‌می‌کند :**

چرا سازمان اوقاف مابه‌التفاوت مخارج حجزائران سال گذشته را بازپرداخت نمی‌کند. در حالیکه قبلا از طرف این سازمان‌رسما اعلام شده بود این مبلغ را که نزدیک به سه هزار تومان است به حجاج پس‌می‌دهد.

★ **آقابنده روزبه‌تهرانی‌موحد:**

برای ثبت نام در سال‌اول نظری به مدرسه هدف شماره یک رفتم . اماسئول دفتر از نام‌نویسی خود – داری کرد و گفت: باید وزارت آموزش‌و پرورش میزان شهریه را تعیین کند تا ما اقدام به ثبت نام‌کنیم.

★ **عباس‌صالحی‌تلفن میزند:**

کوچه شیمی در خیابان بهار پر از چاله و چوله است و هنگام بارندگی ، آب نصف کوچه را فرامی‌گیرد . چرا متصدیان امر اقدام به پرساختن چاله‌ها و مرمت آنها نمی‌کنند ؟

★ **من احمد خاکزاد از تهران :**

عده‌ای‌از جوانان بی‌بندو بار هنگام تماشای فیلم در سینما مزاحم تماشاگران می‌شوند و با گفتن متلک و حرفهای رکیک آنانرا ناراحت می‌کنند . چرا ماموران‌سالن، تذکرات لازم را به‌آنان نمیدهند ؟

★ **لطفا بنویسید بهارمرضائی:**

باشروع تعطیلات‌تابستانی دانش آموزان، بهتر است سازمان رادیو و تلویزیون ملی ایران برنامه‌های‌متنوع وسرگرم کننده تری تدارک ببیند تابچه ها بتوانند از این برنامه‌هابیشتر استفاده کنند .

★ **الو؟ من هاسنگ تراش هستم :**

وزارت بهداری وبهزیستی هنوز ارزش کار کمک بهیاران را از نظر امور استخدامی مشخص نکرده است . بنابراین مزایا و حقوقی که به آنان تعلق می‌گیرد معادل حقوق خدمگزار و نظافتچی است .

★ **رضی مظفری حرف میزند:**

شرکت مخابرات مدتسه ماه است که کوچه تاسی واقع در خیابان تهران‌نو را کنده و هنوز اقدام به اسفالت آن نکرده است . آیافکر نمی‌کنید که مردم با اینهمه گرد و خاک در مضیقه هستند .

مردم در جایگاه مسئولان

حداقل نوار پخش صوت این اتوبوسها را بردارید

از: مجید جمالی

در شهرستان خرم آباد سه شرکت مسافربری وجود دارد که وضع هر کدام از آنها بدتر از دیگری است ، آنچنانکه اتوبوسها اکثرا فرسوده و غیر مطمئن هستند و از نظر نظافت داخلی وضع بسیار زننده‌ای دارند ، معمولا حرکت اتوبوسها با نیم ساعت یا سه ربع‌تاخیرهمراه است‌و مسافران باید در زیر آفتاب داغ‌تابستان یا سرمای سخت‌و طاقت‌فرسای زمستان دقایق طولانی بانتظار ساعت حرکت ، این پا و آن پاکنند تا بالاخره صدای‌ناهنجار موتور اتوبوس بلند شود و نوید حرکت را بر دل‌های‌منتظر مسافران بنشاند . با جا بجا شدن بر روی صندلی های زهوار در رفته، تازه دردسر مسافران شروع میشود ،زیرا باید باز هم‌دقایق طولانی‌منتظر بمانند تا راننده اتوبوس ازراه برسد و پس از افکندن چند نگاه خصمانه به مسافرانی که دیگر از فرط ناراحتی بهیجان آمده‌اند، اتوبوس را به حرکت در آورد .

چند صد متری که اتوبوس از شهر خارج شد کمک راننده دست به داشپورت ماشین می برد و بدستور راننده یکسری از نوار هائی را که تماما‌آهنگ های مبتذل و زشت روز در آنها ضبط شده است برمیدارد و در تمام طول راه با پخش چنین آهنگ هائی بر اعصاب مسافران مانندپتک ضربه‌میزند.

بااین‌حال هیچیک ازمسافران حق انتقاد ندارد و اگر کسی جسارت‌به‌خرج داده وبخواهد به کمک راننده اعتراض کند با واکنش شدیدی مواجه خواهد شد . مشکل بزرگ دیگری که جنبه همگانی دارد و همه مسافران اتوبوس های میان دو شهر با آن دست به گریبانند مساله صرف غذا در رستوران های بین راه است زیرا راننده بی توجه به نظافت و سالم بودن غذای رستوران بین راه ، اتوبوس را در کنار کافه رستورانی نگهمیدارد که با صاحب آن قرارداد قبلی دارد و در آنجا «صمیمانه» پذیرائی میشود ، بطوری که دست آخر هم دو پاکت‌سیگار وپنستون از طرف صاحب‌کافه به او و شاگردش هدیه میگردد و بدین ترتیب تنها چیزی که در این میان مطرح نیست‌غذای مناسب و سالم برای مسافران است!

اگر به مسائل یاد شده،سرعت بیش از حد اتوبوسها را نیز بیفزائیم ، درد مسافران این خط مشخص‌تر میشود که متاسفانه با همه انتقاد هاهنوز وضع شرکت های مسافربری این شهر سر و سامانی نیافته و مسافران همچنان‌با مشکلات و دردسرهایی روبرو هستند.

چهل سال قبل درهمین روز

قرارداد چهارگانه فردا امضاء میشود

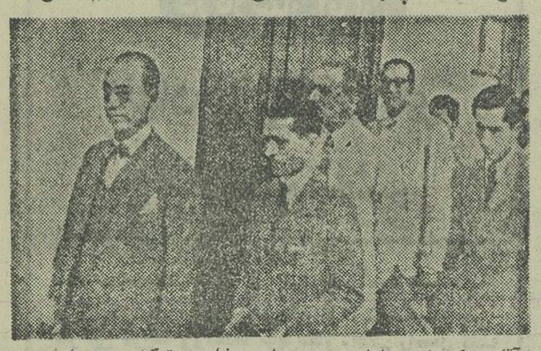

آقای دکتررشدی اراس وزیر امور خارجه ترکیه و همراهان در بازدید از نمایشگاه کالای‌ایران‌باتفاق آقای علاء رئیس اداره کل تجارت .

بعدازظهر امروز آقای سردار فیض محمدخان وزیر امورخارجه افغانستان وهمراهان ایشان به تهران وارد ودر قصر صاحبقرانیه اقامت نمودند . یکساعت بظهرفردا آقای وزیر امورخارجه افغانستان درقصر سعدآباد بحضرت همایون شاهنشاهی شرفیاب‌وناهار رادرحضور ملوکانه صرف خواهند نمود . عصر فردا نیز پیمان عدم تعرض بین چهارکشور « ایران ، ترکیه ، عراق ، افغانستان» درکاخ سعدآباد به امضاء خواهد رسید.

از طرف بانک ملی منتشر خواهد شد.

کنفرانس ییلاقی

دیروز عصر هفتمین جلسه کنفرانس ییلاقی‌درباغ‌فردوس شمیران تشکیل گردید و آقای حبیب‌الله آموزگار کنفرانسی‌راجع به جاودانی روح ایراد نمودند . ارکستر اداره تربیت‌بدنی در آغاز وانجام نطق مترنم‌بود .

آرزو و اندیشه

از جوابهائی که به اقتراح روزنامه اطلاعات تحت عنوان « چه میخواهی و برای بدست – آوردنش چه اندیشه و برنامه داری ؟ » رسیده است : سرپرست خانواده‌ـ آرزو دارم سرپرست خانواده‌ای بشوم که دارای سه طفل ذکور و دو طفل‌اناث از رشیدترین وخوش اخلاقترین افراد باشند . امـا‌ـ اندیشه‌ام ، چون بیش از ۲۵ سال از عمرم نگذشته و دارای‌معلوماتی تامیزان دکترا میباشم فکر میکنم یک دختر تحصیلکرده وباعاطفه‌ای که حس میهن‌پرستی اوبرسایر مزایایش غالب باشد برای همسری خود انتخاب‌کرده او را واسطه نیل به آرزو قراردادە مامورتربیت اخلاقی فرزندان خود نمایم . ج – رشاد .

خدمت بنوع – مرا آرزوست که روزی فرارسد تا روزی خویش را باپیروزی و خدمت بنوع بدست آورم . دیرگاهی است که آرزوی من اینست که حاصل زندگی را از خدمت بنوع ورهبری توده اجتماع بردارم وخودنیزباسعادت و خوشبخت شوم.من برای رسیدن بمقصود هیچ راهی را راست‌تر ندیدم مگر مطالعه کتب مفیده – علی اکبر کسمائی دانش‌آموز کلاس ۳

دانشمندی – یگانه آمال و آرزوئی که دارم و برای نائل گشتن بدان‌هرگونه‌زحمتی‌راتحمل میشوم و خواهم شد «دانشمندی» است . بنده میخواهم دانشمند شوم وبوسیله‌آن بتوانم به‌هموطنان خود کمک و یاری نمایم . احمد وهابزاده .

« نقل از اطلاعات ۱۶ تیر۱۳۱۶»

روز تاریخی

«اطلاعات»،درسرمقاله مینویسد: روز هفدهم تیرماه بی‌اغراق یکی از روزهای باشکوه و برجسته تاریخ معاصر شمرده میشود که در آینده درتاریخ تمدن وانسانیت با خطوط طلائی ودرخشان ثبت خواهد شد زیرا در این روز پیروز است که پرچم باعظمت صلح و سلم درآسیای غربی یعنی سرزمین علم و عرفان و آزادمردان ونیکان جهان به اهتزاز و جنبش درآمده ومال چهارگانه و معظم ایـران و ترکو‌عراق وافغانستان یعنی همان مردمی که در محضر انسانیت از زمان باستان تاکنون نام و نشان عظیمی کسب کرده‌اندتمام‌اختلافات و تقار و کدورت های ایام گذشته را که ناشی از سوء سیاست زمامداران نالایق آن‌زمان بود به دور افکنده باامضای پیمان چهار– گانه و با معاضدت و کمک ویاری یکدیگر کاخی از صلح وانسانیت برپا نموده واز فراز آن فریاد برآورد. و جهانیان را بصلح و رافت و حق پرستی دعوت مینمایند ویکبار دیگر جهان ظلمانی و تیره‌و تار کنونی را از انوار امیدبخش وسحرآمیز تمدن شرقی که مبناو کمال مطلوب و هدف‌آن فقط انسانیت است روشن و منور ساخته اند.

اسکناسهای جدید

بطوریکه اطلاع یـافته‌ایم اسکناسهائی که فعلا از طرف بانک ملی انتشار یافته عبارت است از ده‌ریالی و پنجاه ریالی‌وصدریالی . بقیه نوع اسکناسها در آتیه‌بتدریج

اطلاعیه

واگذاری کامیون تریلر

سری اول ۵۰۰ دستگاه کامیون تریلر واگذاری به رانندگان وسیله شرکت ترابری زمینی در طرح مالکیت به‌پایان رسیده و اکنون واگذاری سری دوم آغاز گردید.

رانندگانی که قبلا ثبت‌نام نموده‌اندمیتوانند برای انجام تشریفات واگذاری حداکثر تا تاریخ ۳۱ تیرماه با حفظ نوبت مراجعه نمایند وچنانچه در این مدت مراجعه ننمایند نوبت آنها به رانندگانی که‌ازاین‌ببعد ثبت‌نام نمایند واگذار خواهد شد .

کلیه رانندگانی که قبلا ثبت نام نموده‌اند برای انجام تشریفات‌واگذاری ورانندگان جدید برای ثبت‌نام میتوانند همه روزه باستثنای روز های‌تعطیل ازساعت۸صبح تا۱۵به‌شرکت‌ترابری زمینی واقع در خیابان امیرآباد شمالی‌جنب انتصاریه مراجعه نمایند .

شرکت ترابری زمینی.

آگهی مزایده شماره ۳۰

نیروی هوائی شاهنشاهی تعدادی خودرو فرسوده خود را از طریق مزایده کتبی بفروش میرساند. علاقه‌مندان میتوانند با مراجعه به ستاد فرماندهی نیروی هوائی شاهنشاهی و دریافت برگ شرایط و مشخصات معامله و بازدید از وسائل مذکور پیشنهادات خود را بر طبق‌مفاد مندرج در برگ شرایط معامله تنظیم نموده وتا ساعت ۱۳ روز دوشنبه ٤ر٥ر٣٥ بدفتر دبیرخانه ستاد فرماندهی نیروی هوائی شاهنشاهی تسلیم نمایند.

نیروی هوائی شاهنشاهی

م‌الف ۸۹۸۱

مینی تابلو

عکس روز

بی‌تردید با دیدن این « مینی تابلو » ، عبور آزاد که پایه‌اش شور رفته و در نتیجه کله‌اش به تنه‌اش چسبیده است . این سئوال پیش می آید که این تابلوی کوچک وناچیز چگونه ممکن است‌راهنمای رانندگان باشد ، و بچه علت مامـور مربوطه در مقام تعویض یـا تکمیل آن برنیامده است ؟

در پاسخ این سئوال باید گفت : حساب مامور مربوطه در خودداری از تعویض این تابلو درست بوده ، زیرا او به خوبی میداند رانندگانی که به تابلو دومتری و سرخ رنگ عبور ممنوع وقعی ننهد و خودسرانه‌وارد‌هرمنطقه‌ممنوعی شوند ، نیازی به تابلو عبور آزاد ، آنهم در حد کامل و متعارف ندارند زیراهمانطورکه گفته شد از هرجا که‌بخواهند میگذرند !

عکس از: ابراهیم نعیمی‌پور

آگهی قبول تقاضای حج استان آذربایجانشرقی

دراجرای تصمیمات متخذه سازمان اوقاف کشور بدین وسیله به‌آگاهی علاقمندان زیارت خانه‌خدا دراستان آذربایجان شرقی‌میرساند که تقاضا های خودرا همراه بامدارك مشروحه ذیل از تاریخ‌نشراین آگهی لغایت ۲۵ تیرماه ۲۵۳۵ به ترتیب زیر:

الف ـ متقاضیان شهرستان تبریز، مرند ، میانه، هشترود،اهرو بخشهای تابعه به صندوق پستی شماره ٤۷۷ تبریز.

ب ـ متقاضیان شهرستان های اردبیل ، خلخال، مشکین شهر، مغان و بخشهای تابعه بصندوق پستی شماره ۱٤۳ ـ اردبیل.

ج ـ متقاضیان شهرستان مراغه – وبخش های تابعه آن‌به صندوق پستی شماره ۵۵ ـ مراغه.

د ـ متقاضیان شهرستان سراب به صندوق پستی ۲۹ سراب.

باپست سفارشی ارسال دارند.

۱ـ اصل تقاضانامه کتبی بامضای متقاضی باذکر نشانی بسیار دقیق پستی فرستنده ۱ برگ.

۲ـعکس ٤×٦برای هرنفر ۱٤ قطعه .

۳ ـفتوکپی کامل شناسنامه عکسدار یا رونوشت مصدق آن ۳ نسخه.

٤ـ اجازه‌نامه شوهر باتصدیق امضای یکی از دفاتر اسناد رسمی برای بانوئی‌که به‌تنهائی مسافرت میکندو درصورت نداشتن شوهر گواهی مصدق فوت شوهر یاطلاق‌نامه.

۵ـ فتوکپی دفترچه پایان خدمت وظیفه یا برگ معافیت دائم برای متولدین ۲۵۰۳ لغایت۲۵۱۷ شاهنشاهی.

٦ـ اصل موافقت‌کتبی عکسدار کارگزینی اداره متبوع در مورد کارمندان بادوبرگ فتوکپی آن.

توضیح ۱ـ چون شهرستان های اردبیل – مراغه، سراب دارای سهمیه جداگانه هستند لذا متقاضیان حوزه های مزبور بایدتقاضای خود رافقط‌به‌صندوق‌پستی همان شهرستان ارسال‌دارند.

توضیح۲ـ به تقاضاهای مخدوش و دارای نقص مدارك ونشانی نادرست وآنها که پس از موعد مقرر فرستاده شود مطلقا ترتیب اثر داده نخواهدشد.

توضیح ۳ـ تقاضاهای رسیده زیر نظر کمیسیونی در استانداری آذربایجان شرقی و فرمانداری های شهرستان های اردبیل ،مراغه ، سراب مورد بررسی وزائران ازطریق قرعه انتخاب خواهندشد.

استاندار آذربایجان شرقی

داود حاتمی دانش‌آموز کلاس دوم دبستان کارنگ با معدل ۱۹٫۸۵مابین ۲٤ نفر شاگرداول شناخته شده‌است.
آ ـ ٦٦۹۷

داریوش حاتمی دانش‌آموز کلاس اول دبستان کارنگ با معدل ۱۹٫۷۱ مابین ۲٤ نفر شاگرد اول شده است.
آ ـ ٦٦۹۷

کمال‌الدین دستی دردبستان کیومرث کلاس سوم بامعدل ۱۹٫٦ شاگرد ممتاز شناخته شده است .
آ ـ ٦٦۹۹

نمایندگان فروش فیبات ۱۲۵ـم شرکت ایران پولند در ایران

شهرستان	نام نماینده فروش	نشانی	تلفن
۱ـ تهران	آقای کاظم ارضی سلطان	خیابان پهلوی مقابل کاخ مرمر نمایشگاه مرمر	۶۴۵۹۴۱
۲ تهران	آقای میرزاآقا هادیانی فرد	خیابان سی متری نظامی جنب کوچه شیبانی	۵۲۲۳۲۲
۳ تهران	آقای علی شریف	خیابان پهلوی اول پارک ساعی نمایشگاه‌شریف	۶۲۲۷۴۴
۴ مشهد	شرکت بین‌المللی مشهد	خیابان فوزیه تعمیرگاه گاراژدارها	۴۱۲۳۵
۵ اصفهان	آقای حشمت‌اله حکیمی	فلکه صارمیه نمایشگاه حکیمی	۳۸۹۹۲
۶ شیراز	آقای منعمی	خیابان زند فروشگاه برادران منعمی	۳۱۰۱۰
۷ رشت	آقایان نادرپور تحویلی و منصوری	خیابان رضاشاه کبیر نمایشگاه نادر	۲۵۷۰۲
۸ رضائیه	آقایان بهروز و فیروز میثمی	خیابان کورش کبیر مقابل سیلو نمایشگاه میثمی	۸۸۹۸
۹ آمل	آقای غلامعلی پهلوان زاده	جنب پمپ بنزین نمایشگاه پهلوان زاده	۳۴۲۷
۱۰ لاهیجان	آقای منصوری	خیابان حافظ شمالی نمایشگاه منصوری	۲۸۴۶
۱۱ کاشان	آقای جواد بصیرت	خیابان میرعماد مقابل بانک نمایشگاه بصیرت	۶۰۰۰
۱۲ شاهرود	عبدالجواد باقری	خیابان پهلوی فروشگاه باقری بسطامی	
۱۳ کرج	آقای محمدباقرمجد	اول خیابان دانشکده نمایشگاه مجد	۴۱۱۸
۱۴ بیرجند	آقای محمدنصیری	فروشگاه نصیری	۲۱۶۰

شرکت ایران پولند

تهران – چهارراه شاه ساختمان کشمیر

تلفنهای ۶۶۵۲۲۱-۶۴۵۹۴۱-۵۴۴۴۰۱

از شهرستانها نماینده فعال پذیرفته میشود

در مریخ، آب، مس و آهن کشف شد

این یکی از حفره‌های مریخ است که دانشمندان در آن پی به وجود آب برده‌اند.

در سیاره مریخ کانالهای آب و زمینهای سرشار از معادن آهن و مس کشف شد. تصاویری که چند روز قبل وایکینگ از مریخ مخابره کرده است وجود کانالهای آبی را نشان میدهد. دانشمندان فضایی با مطالعه دقیق تصاویری که تغییرات دائم و روز بروز جو مریخ را نشان میدهد میگویند: صدها میلیون سال قبل شرایط کنونی موجود در مریخ وجود نداشته چنانکه شرایط زمین هم اینگونه که اکنون است نبوده است.

در آینده جو مریخ غلیظتر از حالا خواهد شد.

مدیر گروه کیهان شناسی دانشگاه فلوریدا میگوید: می توان با تغییراتی در جو مریخ هوای آنرا به هوایی که بشر لازم دارد تبدیل کرد.

مریخ سرزمین عجیبی است، این سیاره دارای کوههای آتشفشانی است به اندازه جزیره های بزرگ که میتوان ایالات متحده را درون آن جای داد. دره‌های گود با طوفانهای غلیظ، ابرهای متراکم، بادهای سختی قادر به تراشیدن صخره ها به صورتی است که هرکس آنها را ببیند می‌پندارد که آنها آثار تمدن های بزرگی است.

مراحل تغییرات مکرر مریخ باعث شده که کیهان شناسان تصور کنند که قبلا در مریخ آب وجود داشته است.

این دانشمند می‌افزاید: در سالهای آینده مسائلی درباره مریخ برای ما روشن خواهد شد که قبلا وجود نداشته، همانگونه که ما اول نمیدانستیم پنی‌سیلین چیست و چه فایده‌ای دارد. ما همواره نمیدانیم که واقعا در جستجوی چه هستیم ولی ما تقریبا همیشه چیزهایی پیدا می‌کنیم که با ارزشتر از آنست که بتوان قبل از پیدایش حدس زد.

بخاری خورشیدی ارزان ببازار می آید

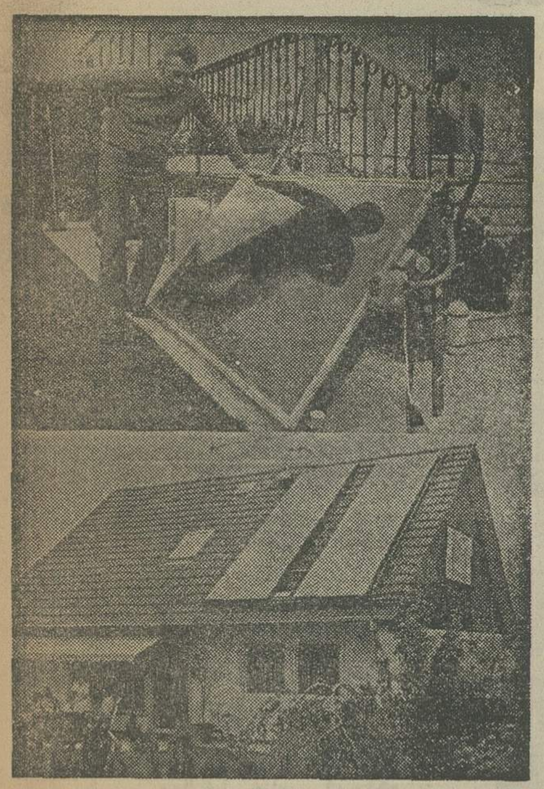

یک متخصص آلمانی بنام دکتر اندره - س - هرف موفق به ساختن یک بخاری خورشیدی شده که با انرژی خورشید کار میکند. بخاری خورشیدی ساخت این متخصص ارزانترین سیستم استفاده از انرژی خورشید است و نزدیک به دو هزار و پانصد تومان خرج دارد.

دکتر اندره - س - هرف نخستین بخاری خورشیدی را در خانه خود نصب کرده است. صفحه های نازک و گیرنده حرارت خورشید روی بام نصب شده و بوسیله دستگاههای مربوط حرارت را داخل اتاقها و سایر مراکزی که باید گرم شود انتقال میدهد.

البته قبل از این دستگاههای دیگری نیز بوسیله یک شرکت آلمانی ارائه شده است که از این بخاری قیمت گرانتری دارد. بعقیده کارشناسان، تا قبل از سال ۲۰۰۰ شهری مانند اشتوتگارت آلمان فدرال میتواند فقط با انرژی خورشیدی کلیه احتیاجات خود را مرتفع کند.

دنیای ورزش روزهای شنبه منتشر میشود

خشک کردن اسکناس با سشوار

مد دریا در بندر هامبورک باعث جاری شدن سیل و زیان های جبران‌ناپذیر شد.

این خرابی مخصوصا متوجه مراتع حومه هامبورک شد تا جائیکه دهقانان زیادی دامهای خود را از دست دادند.

در جریان این سیلابها، یکی از موسسات مالی را نیز آب فرا گرفت و کارمندان آن توانستند با کمک امدادگران جان خودرا نجات دهند.

بعد از دو روز که سیلاب فروکش کرد کارمندان این موسسه به محل کار خود بازگشتند.

یکی از نخستین کارهایی که آنها انجام دادند خشکاندن مقادیر زیادی اسکناس بود که در صندوقهای این موسسه وجود داشت.

بطوریکه در عکس دیده می شود یک خانم کارمند با سشوار سرگرم خشکاندن اسکناس‌های خیس شده‌ای است که آنهارا باگیره برروی یک سیم وصل کرده است. کارمند دیگری با حوصله کشوهای پراز آب را خالی میکند.

آدلر
ماشینهای تحریر ساخت آلمان غربی با شهرت جهانی
نماینده انحصاری جدید
شرکت تهران و زوریش
ADLER
ساختمان شماره ۵۵۵ خیابان ایرانشهر تلفن: ۸۳۰۹۴۵ - ۸۳۶۹۰۰ - ۸۲۷۰۲۵
تعمیرگاه مجهز و لوازم یدکی کامل در اختیار شماست

مسابقه بزرگ اطلاعات بانوان
با جوایز ارزنده و استثنائی
ایرانی، ایران را بشناس
بمناسبت آغاز نیم قرن دوم انتشار روزنامه اطلاعات
چه آسان
چه رویائی
چه افتخار آمیز
!
درصورت تمایل میتوانید مبلغ جوایز را که در اینجا ذکر شده است، نقد دریافت دارید
اطلاعات بانوان
بمناسبت آغاز نیم قرن دوم انتشار روزنامه اطلاعات، افتخارآمیز ترین مسابقه را برای دختران، زنان و همه اعضای خانواده طرح میکند
۱ بلیت سفر دور دنیا بمبلغ ۱۴۰٫۰۰۰ ریال
۲ پنج نفر دو هفته مهمان در لندن و پاریس بمبلغ ۶۰٫۰۰۰ ریال برای (هر کدام)
۳ یک کتابخانه با یکهزار جلد کتاب به انتخاب شما به مبلغ ۱۲ هزار ریال
۴ یک تلویزیون رنگی بمبلغ ۱۰۰٫۰۰۰ ریال
۵ یک یخچال فریزر بمبلغ ۱۰۰٫۰۰۰ ریال
۶ یک پالتوی مینک بمبلغ ۱۲۰٫۰۰۰ ریال
۷ یک انگشتری با جواهر انتخابی شما بمبلغ ۱۰۰ هزار ریال
این هفته هرجا هستید مجله اطلاعات بانوان را تهیه کنید

اگر درصدد تهیه
ویلای آماده و یا زمین مناسب ساحلی
برای ساختن ویلای مورد نظر خود در شمال هستید
از ویلاهای آماده و زمینهای تفکیک شده
کوی ارغوان
بازدید فرمائید.
کوی ارغوان
کوی ارغوان در بهترین قسمت کناره و بین جاده و دریا قرار دارد. شهرسازی این کوی طبق اصول شهرسازی مدرن مجهز به لوله کشی آب - برق منطقه‌ای - خیابان‌های وسیع اسفالت شده و دیگر تأسیسات رفاهی است. ویلاهای آماده مناسب با آب و هوای شمال ایران با دیوارهای عایق رطوبت و حرارت - در و پنجره‌های آلومینیومی و پوشش سقف با چوب روسی ساخته شده است.
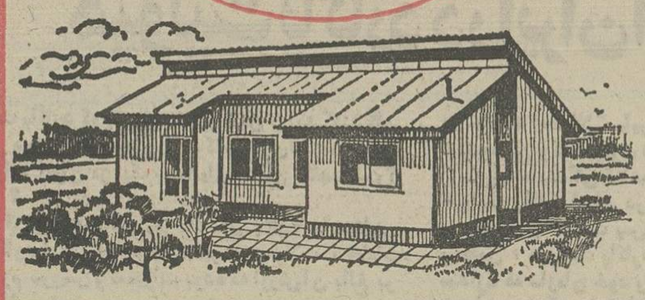
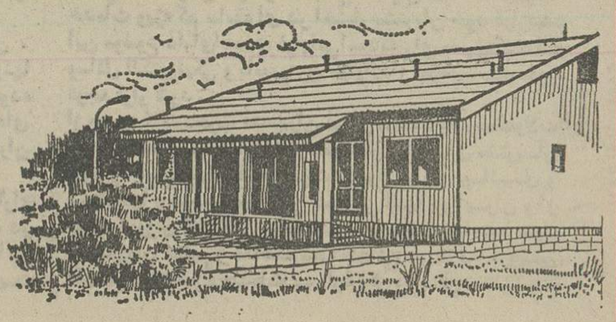
کوی ارغوان
محدوده کلاچای ۳۰ کیلومتری غرب رامسر و ۱۵ کیلومتری شرق رودسر
برای کسب اطلاعات بیشتر و رزرو ویلا و زمین در تهران به نشانی: خیابان قدیم شمیران شماره ۵۹۳ تلفن ۷۵۲۱۲۳ مراجعه فرمائید.
لطفاً کوپن زیر را بریده و پس از تکمیل به آدرس فوق ارسال فرمائید تا اطلاعات بیشتری در اختیار شما قرار دهیم.
نام ____ شهرت ____ شغل ____ آدرس ____ شماره تلفن ____
دستگاه ویلا ☐ قطعه زمین ☐ مورد درخواست اینجانب است لطفاً اطلاعات لازم را بضمیمه کاتالوگ برای اینجانب پست نمائید.

بمناسبت پنجاه‌سال سلطنت دودمان پهلوی

جشن باشکوهی در جنت آباد برگزار شد

بمنظور بزرگداشت ۵۰ سال سلطنت برافتخار دودمان پهلوی از طرف برادران معاون و مالکین جنت‌آباد جنگل تربت حیدریه جشن باشکوهی با حضور آقای نژادی فرماندار، روسای ادارات دولتی، اعضای انجمن‌های شهر و شهرستان، معاریف شهر و بیش از پنجهزار نفر از اهالی جنگل و جنت‌آباد ـ محرم‌آباد ـ فاضل‌مند ـ شعیه ـ چهارده ـ بندازبک ـ آهنگران ـ جاهشور ـ دوچاهی ـ حوض کرم ـ باغ‌بخشی ـ طینقی ـ آمر برگزار شد.

این جشن در سالروز تاسیس کارخانه تراکتورسازی تشکیل شد و ارکستر محلی برنامه جالبی اجراء کرد، برنامه رقص و پایکوبی نیز از بامداد تا غروب ادامه داشت.

در این مراسم باشکوه، عبدالرضا خزاعی کودک خردسال در آغاز به فرماندار و سایر میهمانان خیرمقدم گفت. بعد آقای نژادی فرماندار پیرامون خدمات ۵۰ ساله دودمان پهلوی اعلیحضرت رضاشاه کبیر، شاهنشاه آریامهر و علیاحضرت شهبانوی گرامی مطالبی بیان داشت و درخصوص انقلاب سازنده شاه و مردم، سالروز تاسیس کارخانه تراکتورسازی و خدمات تراکتور به کشاورزی نوین به تفصیل سخن گفت.

سپس آقای معاون یکی از مالکین جنت‌آباد گفت: از برکت انقلاب شاه و مردم و خدمات ارزنده و رهبری‌های مدبرانه شاهنشاه آریامهر و تدابیر اعلیحضرت رضاشاه کبیر کشور ایران از دوره انحطاط بدوره ترقی گام نهاد و مراحل ترقی را بسرعت پیمود. به‌ویژه در امور صنعتی و کشاورزی و تاسیس کارخانه تراکتورسازی ایران، ذوب‌آهن و صدها کارخانه دیگر و زمینه‌های صنایع و کشاورزی مدرن و مکانیزه پیشرفتهای چشمگیری حاصل شده است. از جمله کشاورزی مزرعه جنت‌آباد که دارای سی هزار هکتار اراضی زیرکشت و آماده کشت است و در دو سال اخیر ۲۰ حلقه چاه عمیق در این منطقه حفر شده و پروانه ۲۰ حلقه چاه عمیق دیگر در دست صدور است که اگر راه آن ساخته شود آماده بهره‌برداری خواهد شد و درصورت امکان تا یکصد حلقه چاه نیز احداث خواهد شد.

ناطق در خاتمه از کلیه میهمانان تشکر و سپاسگزاری کرد.

در این مراسم از کلیه شرکت کنندگان بصرف ناهار دعوت شد و پذیرائی گرمی بعمل آمد. پس از پذیرائی از میهمانان آقای نژادی فرماندار بخواست های مردم رسیدگی کرد و تاسیسات مکانیزه تراکتورها و سایر ماشین‌آلات کشاورزی و دامداری مورد بازدید قرار گرفت.

ساکنین جنت‌آباد جنگل تربت حیدریه از فرماندار و سایر میهمانان بگرمی استقبال میکنند.

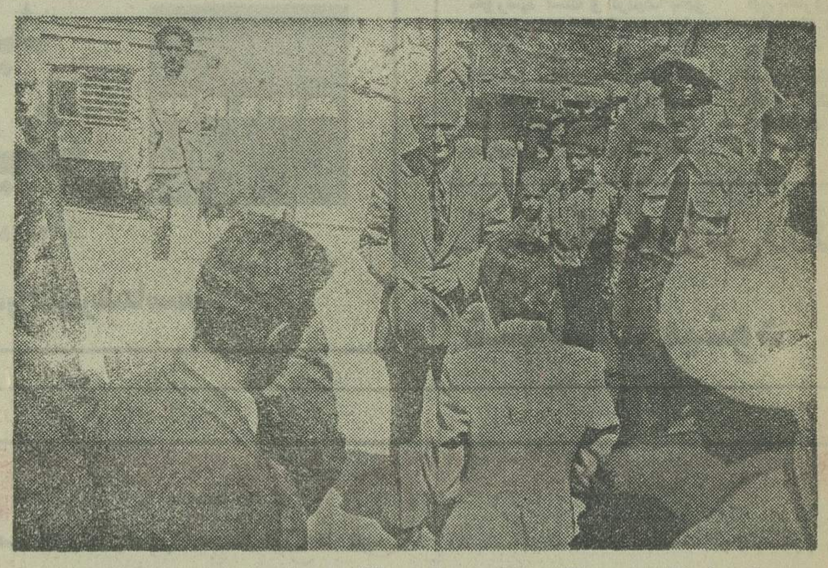

در عکس علیرضا خزاعی هنگام گفتن خیرمقدم به آقای نژادی فرماندار دیده میشود.

در عکس جوانان جنت‌آباد و جنگل با لباسهای محلی در حال رقص دیده میشوند.

اطلاعیه

کشاورزان عزیز

باتوجه بشروع برداشت محصول غله سال جاری اقداماتی ازطرف بنگاه توسعه ماشین‌های کشاورزی وابسته بوزارت کشاورزی ومنابع طبیعی بعمل آمده که شرکت های وارد کننده کمباین‌های مختلف لوازم یدکی مورد احتیاج کمباین ها را دراسرع وقت تهیه وتامین نمایند درصورتی که درهریك از شهرستانها باکمبود لوازم یدکی کمباین‌خود مواجه شدید و درمحل تامین آن از طرف کمپانی فروشنده یاکمك و همکاری نمایندگی در آن شهرستان امکان نداشت فورا مراتب را باذکرمارك‌کمباین ومدل سال و شماره یدکی تلگرافی ویابوسیله تلفن های ۶۵۲۳۵۵ـ۶۵۲۳۵۶ به‌بنگاه‌توسعه ماشین های کشاورزی تهران ـ خیابان کاخ شمالی شماره ۸۶ اطلاع فرمایند تا از طریق شرکت وارد کننده مربوطه که موظف بداشتن لوازم یدکی می‌باشد تامین گردد. م‌الف۶۶۰۱

در تاریخ ۱۰ شهریور ماه سال ۲۵۳۴ شاهنشاهی
شرکت معظم هیولیت پاکارد شعبه ایران
خود را در تهران افتتاح نمود

چرا

این نخستین اطلاعیه آغاز کار هیولیت پاکارد در ایران است؟

چرا هیولیت پاکارد که یکی از مشهور ترین تولید کنندگان بین المللی محصولات الکترونیکی وکامپیوتری است تاسیس مرکز خود را در ایران نزدیک به یکسال پنهان نگاهداشت؟ راستی چرا؟

در حقیقت از تاریخ ۱۰ شهریور ماه سال ۲۵۳۴ شاهنشاهی هیولیت پاکارد ایران درحال ذخیره محصولات، قطعات یدکی و لوازم سرویس و تعمیرات بوده که ارزش آن بالغ بر میلیونها دلار میشود.

آوردن متخصصین الکترونیک از سراسر جهان به ایران، آموزش متخصصین ایرانی وصرف هزاران ساعت کار و میلیونها دلار هزینه از جمله فعالیتهای هیولیت پاکارد ایران بوده است. لیکن ظرف تمام مدت این فعالیتها حتی یکبار اطلاعیه‌ای برای گروه مصرف‌کنندگان محصولات هیولیت پاکارد در ایران صادر نگردید. چرا؟

البته پاسخ بسیار ساده و آسان است. هیولیت پاکارد دارای سوابق ارزنده ای از نظر کیفیت عالی محصولات خود در سراسر جهان بوده و مسئولیت خطیری در عرضه خدمات بی نظیر خود عهده دار است که همواره باید از آن حمایت نماید.

در حالیکه احتمالا" سایر تولید کنندگان بین المللی وسائل الکترونیکی و کامپیوتری تنها به پخش محصولات خود در ایران از طریق نمایندگان قناعت مینمایند.

هیولیت پاکارد ایران در اختیار گذاردن حتی الامکان بهترین نوع خدمات پس از فروش را وظیفه خود میداند.

و اکنون، هیولیت پاکارد ایران در نهایت افتخار اعلام میدارد که سازمان خود را تا جائی گسترش داده که میتواند خدمات ویژه کم سابقه ای در اختیار مشتریان خود قراردهد.

این موضوع دارای اهمیت فراوانی است که برای مصرف‌کنندگان وسائل الکترونیکی و کامپیوتری میتواند از چندین جهت مورد توجه قرار گیرد.

از جهت کادر مجرب متصدیان فروش ما که واقعا" محصولات خود را میشناسند و میدانند چگونه نیازمندیهای مشتریان خود را پاسخگو باشند، از جهت تنوع فراوان وسائل و دستگاهها و دردسترس بودن همیشگی آنها در ایران و از جهت آموزش کادر فنی برای مشتریان، که اینها همه معرف یک سازمان عظیم و شناخته شده جهانی در عرضه سرویس، نگهداری، تعمیر و خدمات پس ازفروش در سطح ممتاز است.

هیولیت hp پاکارد ایران

CASPIAN.H.P.102

نیروی دریائی شاهنشاهی

به نیروی دریائی شاهنشاهی بپیوندید و دنیا را سیاحت کنید

پذیرش جوانان دیپلمه جهت کادر افسری تکاوری نیروی دریائی شاهنشاهی (کلاه‌سبز)

اعزام به انگلستان

نیروی دریائی شاهنشاهی از بین داوطلبان دیپلمه‌های ریاضی و طبیعی که از سلامت کامل برخوردار باشند برای طی دوره یکساله تکاوری با مزایای عالی استخدام مینماید.

الف : امتیازات :

۱ـ دانشجویان یکسال دوره آموزش مقدماتی را درمرکز آموزش منجیل طی خواهند نمود که پس از موفقیت در صورت نیازمندی جهت طی دوره های تخصصی به کشور انگلستان اعزام خواهند شد ضمنا داوطلبان پس از خاتمه دوره مزبور آموزش چتربازی خواهند دید.

۲ـ دانشجویان درطی دوره آموزشی شبانه‌روزی بوده و علاوه بر هزینه زیست و پوشاک ماهیانه مبلغ ۸۰۰۰ ریال بعنوان کمک‌هزینه دریافت خواهند داشت که در خارج ازکشور علاوه بر مبلغ حقوق از فوق‌العاده روزانه بارز خارجی ماهیانه در حدود ۷۲۰۰۰ ریال استفاده خواهند نمود ضمنا فارغ‌التحصیلان ازسایر مزایای تکاوری برخوردار خواهند گردید.

۳ـ دانشجویان پس از پایان دوره یکساله بدرجه برابر قوانین استخدام نیروهای مسلح شاهنشاهی ناوبان سومی مفتخر خواهند شد و ترفیعات بعدی آنها خواهد بود.

۴ـ به فارغ‌التحصیلان دوماه پاداش برابر حقوق ماهانه تعلق میگیرد.

۵ـ فارغ‌التحصیلان از مزایائی نظیر پس‌انداز تامین آتیه بانک سپه، وام مسکن با شرایط مناسب، درمان رایگان خود و افراد تحت تکفل استفاده از خانه های سازمانی بهره‌مند میشوند.

ب: شرایط ـ ۱ـ تابعیت دولت شاهنشاهی ایران

۲ـ داشتن حداقل سن ۱۷ سال وحداکثر ۲۴ سال (برای کسانیکه خدمت زیر پرچم را انجام داده اند ۲۵ سال)

۳ـ نداشتن پیشینه بد

۴ـ نداشتن همسر و افراد تحت تکفل

۵ـ داشتن صحت مزاج وتناسب اندام طبق گواهی بهداری نیروی دریائی شاهنشاهی

۶ـ موفقیت در ۶ هفته اول آموزش مقدماتی منجیل

۷ـ متدین بیکی از ادیان (اسلام، مسیحی، کلیمی، زرتشتی)

پ: مدارک مورد نیاز: ۱ـ یکبرگ فتوکپی دیپلم یا گواهی قبولی ششم که به تایید اداره آموزش وپرورش رسیده باشد.

۲ـ دوبرگ فتوکپی یارونوشت شناسنامه

۳ـ سه قطعه عکس ۴ × ۳

داوطلبین جهت کسب اطلاعات بیشتر و ثبت‌نام تعطیل از ساعت ۸ الی ۱۵ بادر دست داشتن مدارک میتوانند همه روزه باستثنای روزهای پنجشنبه وایام واقع در خیابان سپهبد زاهدی جنب مسجدالرحمن موردنیاز به‌معاونت پرسنلی نیروی دریائی شاهنشاهی مدیریت استخدام مراجعه نمایند

م‌الف ۸۳۱۶ آ ـ ۱۲۰۰۸

سازمان رادیو تلویزیون ملی ایران شما را به همکاری دعوت میکند

در سازمانی پیشرو، و در شرایطی مطمئن و امیدبخش بامحیط کارمناسب وحقوق مکفی ومزایای بیمه، بهداشت، مسکن، پس انداز و سایر امکانات رفاهی فعالیت داشته باشید و آینده بهتری را برای خود تامین نمائید. سازمان رادیو تلویزیون ملی ایران برای گسترش بیشتر فعالیتهای خود و تکمیل نیروی انسانی متخصص، افرادی را با شرایط وبرای مشاغل زیر استخدام میکند

ردیف	شغل	شرایط تحصیلی	ملاحظات
۱	مامور مونتاژ دکور	دیپلم‌فنی درشته درودگری ودکوراسیون	تجربه در نجاری و مونتاژ دکور
۲	نقاش دکور	دیپلم‌فنی یاسیکل‌فنی در رشته نقاشی	آشنائی به نقاشی دکور
۳	مامور توزیع مواداولیه کالا	دیپلم ریاضی و طبیعی	سابقه کار در انبارداری
٤	تعمیرکار ماشین‌آلات	سیکل یا دیپلم فنی در رشته مکانیک	با سابقه کار در تعمیر ماشین‌آلات
۵	رنگکار دکور	ششم ابتدائی (دوبیکار) تا سیکل‌فنی	تجربه در رنگکاری
٦	نجار فرنگی‌ساز	ششم ابتدائی (دوبیکار) تا سیکل‌فنی	تجربه در نجاری
۷	برقکار	ششم ابتدائی (دوبیکار) تا سیکل‌فنی	تجربه در برقکاری
۸	رویه‌کوب	ششم ابتدائی (دوبیکار) تا سیکل‌فنی	تجربه و تخصص در رویه‌کوبی
۹	آبگرمکار	ششم ابتدائی (دوبیکار) تا سیکل‌فنی	تجربه و تخصص‌در ابگرمکاری
۱۰	فایبرگلاسکار	ششم ابتدائی (دوبیکار) تا سیکل‌فنی	تجربه در فایبرگلاسکاری
۱۱	کلرکار	ششم ابتدائی (دوم بیکار) تاسیکل فنی	تجربه و تخصص در کلرکاری
۱۲	کارگر فرنگی‌ساز	ششم ابتدائی، دوم بیکار	آشنائی با ابزار شغل
۱۳	کارگر دکورساز	ششم ابتدائی، دوم بیکار	آشنائی با ابزار شغل
۱٤	کارگر فلزکار	ششم ابتدائی، دوم بیکار	آشنائی با ابزار شغل
۱۵	کارگر رویه‌کوب	ششم ابتدائی، دوم بیکار	آشنائی با ابزار شغل
۱٦	کارگر کلرکار	ششم ابتدائی، دوم بیکار	آشنائی با ابزار شغل
۱۷	کارگر رنگکار	ششم ابتدائی، دوم بیکار	آشنائی با ابزار شغل
۱۸	راننده	ششم ابتدائی، دوم بیکار	گواهینامه پایه یکم، دوهمگانی (با دوسال سابقه کار) و دو شخصی (با پنج سال سابقه کار)

شرایط احراز

۱ـ حداکثر سن ۳۰ سال
۲ـ دارابودن برگ خاتمه خدمت یا معافی دائم
۳ـ نداشتن تعهد اشتغال به کار در موسسات و سازمان‌های دولتی و خصوصی
٤ـ نداشتن اشتغال به تحصیل در موسسات آموزشی
۵ـ دارابودن سلامت کامل به تائید مرکز بهداشت سازمان.

توضیح آنکه روش انتخاب از طریق امتحان افرادیکه دارای سابقه عملی ومصاحبه میباشد و کاربیشتر باشند حق تقدم خواهند داشت.

از داوطلبان حائز شرایط فوق که تمایل به همکاری با ما دارند درخواست میشود جهت کسب اطلاعات بیشتر و ثبت‌نام همراه با فتوکپی آخرین مدرک تحصیلی، فتوکپی برگ خاتمه خدمت یا معافی دائم، دو قطعه عکس ۴×۳، فتوکپی گواهینامه رانندگی (برای داوطلبان شغل راننده) و فیش بانکی بمبلغ ۲۰۰ ریال بحساب شماره ۷۱۰ بانک مرکزی ایران (قابل پرداخت در کلیه شعب بانک ملی ایران) حداکثر تا پایان وقت اداری روز پنجشنبه هفدهم تیرماه ۲۵۳۵ به امور اداری سازمان واقع درخیابان تختطاووس، خیابان میرعماد مراجعه نمایند.

م الف آ ـ ۱۰۹۱۵

DEMAG

ماشین وی نماینده انحصاری بیلهای هیدرولیکی

دماگ

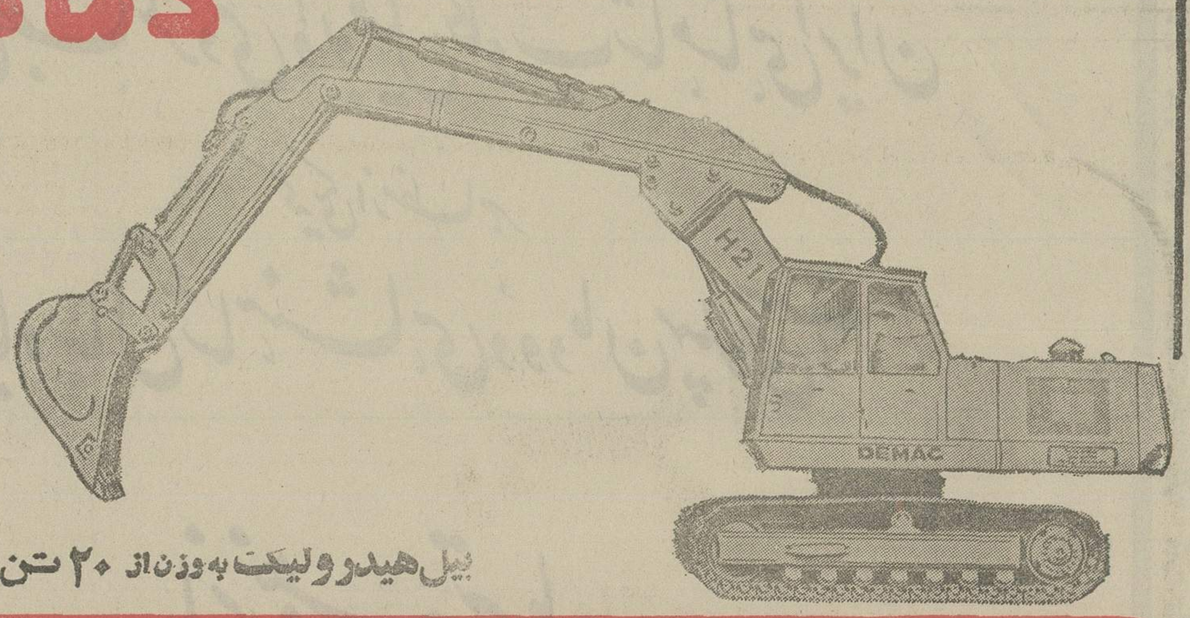

بیل هیدرولیک به وزن از ۲۰ تن تا ۱۰۰ تن

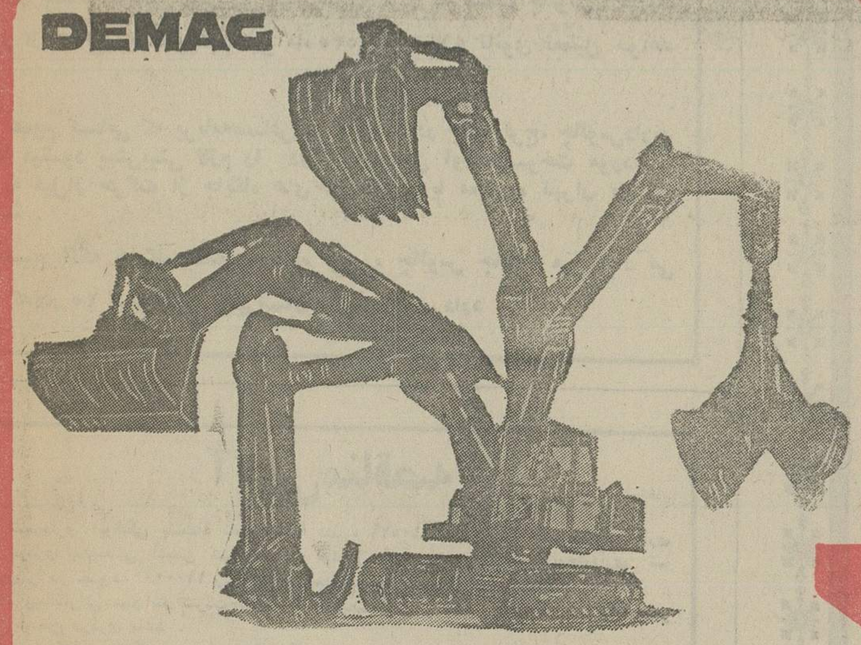

خیابان آیزنهاور ـ مقابل دانشگاه آریامهر ـ شماره های ٦٤٦ ـ ٦٢٨ تلفن های: ۹۵۸۵۵۵ ـ ۹۵۲۸۹۹ ـ ۸۸ سرویس یدکی: جاده قدیم کرج ـ بالاتر از شیر پاستوریزه تلفن: ۹۵٦۰۹۱ ـ ۹٦۰۷۳٦ ـ ۹۵۰۰۸۱

جنگ سوم جهانی، در پیش است ـ ۲

آمریکا و شوروی قادرند کره زمین را از منظومه شمسی جدا کنند!

از: دریاسالار
شمس‌الدین صفوی

اصولا موشک‌های اتمی که سلاحهائی پرقدرت و آتش‌زا هستند و برای کشتار جمعی و نابودی قسمتی از سطح زمین مورد استفاده قرار میگیرند، به وسائل و طرق مختلف هدف‌گیری میشوند. موشک های بالیستیک قاره‌پیما که به اندازه های مختلف و قدرت‌های متفاوت هستند از سکوهای مخصوص پرتاب میشوند. این موشک ها از قشر فضا خارج شده و در مسیر تعیین شده طرطریق نموده و در نقطه‌ی به طول و عرض جغرافیائی موردنظر فرود آمده و آن منطقه را نابود میسازند.

موشک‌های بالیستیک قاره‌پیما در نیروی دریائی باسامی مختلف وجود دارند، مانند «پولاریس» یا «پسودایبن» و توسط زیر دریائیهای اتمی از اعماق اقیانوس‌ها پرتاب میشود. این موشک ها از آب دریا خارج شده فضا را سیر نموده و از قشر هوای دوره کره زمین خارج گردیده و سپس در نقطه مورد نظر فرود می‌آیند.

موشک‌های قاره پیمای اتمی دیگری هم ساخته شده که توسط هواپیماهای دورپرواز بمباران سنگین «ب ـ ۱» و «ب ـ ۱۲» پرتاب می‌شوند. البته سکوهای پرتاب موشک بالیستیک قاره پیما را در روی زمین ساخته‌اند که خود بخود هدف‌گیری نموده و در آن واحد چندین موشک اتمی به‌سوی هدف دور پرتاب می‌کند انواع موشک ها و وسایل پرتاب و نبرد و قدرت آنها بقدری متنوع و مختلف است که از بحث این مختصر خارج است و بررسی بیشتر آن از وظائف کارشناسان اتمی است.

نیروی ضربتی آمریکا

صحبت از موافقت نامه های منع گسترش سلاحهای اتمی بود.

در نوامبر سال ۱۹۷٤ رئیس جمهوری پیشین آمریکا (نیکسون) و نخست وزیر و دبیر کل حزب کمونیست شوروی، موافقتنامه‌ای در مورد سلاح های اتمی استراتژیکی با یکدیگر امضاء کردند که این موافقت نامه تاسال ۱۹۸۵ بقوت خود باقی خواهد بود. طبق این موافقت نامه، دولت آمریکا می تواند تاسال ۱۹۸۵ تعداد یکهزار و یکصد موشک بالیستیک قاره‌پیما و ششصد زیردریائی اتمی جهت پرتاب موشک های قاره پیمای بالیستیکی و چهارصد هواپیمای سنگین ویژه بمباران های اتمی، و همچنین روسیه شوروی نیز تعداد یکهزار و ششصد موشک قاره پیمای بالیستیک و هفتصد زیر دریائی اتمی مخصوص پرتاب موشک های بالیستیک اتمی قاره پیما و یکصد و بیست هواپیمای سنگین مخصوص بمباران اتمی داشته باشند.

بطور خلاصه مجموع وسائل زمینی و هوائی و دریائی ویژه پرتاب موشک های بالیستیکی اتمی قاره پیمای هریک از دوابر قدرت، نباید از دو هزار و چهارصد تجاوز کند.

در مورد آزمایش انفجار های زیرزمینی نیز در موافقت‌نامه‌ای که در سال ۱۹۷٤ بین آمریکا و شوروی در مسکو امضاء گردید، بطرفین اجازه داده شد که بهر تعداد آزمایش اتمی زیر زمینی که مایل باشند، تا ۳۱ مارس ۱۹۷٦ انجام داده و از آن تاریخ به بعد آزمایشهای انفجارهای اتمی زیر زمینی خود را محدود به حداقل انفجار یکصد و پنجاه کیلوتن قدرتی ده برابر قدرت بمب‌های اتمی (هیروشیما و ناکازاکی) محدود کنند.

اما در دسامبر سال ۱۹۷٤ «شلزینگر» وزیر دفاع آمریکا اظهار داشت که موقع آن رسیده که قدرت اتمی آمریکا تقویت گردد و به نیروی استراتژیکی آمریکا اضافه شود.

بخصوص زیردریائی های اتمی «تریدانت» که سهمگین‌ترین و پرقدرت‌ترین واحد های رزمی اتمی زیر آبی هستند و هریک قادرند در آن واحد دویست و هشتاد موشک قاره پیمای بالیستیک اتمی که هریک چهارده کلاهک اتمی دارند یعنی جمعا چهار هزار و سی و دو کلاهک اتمی را حمل کنند، به تعداد دوازده عدد مدرن‌تر ساخته و اضافه شوند.

امروزه نیروی ضربتی آمریکا مشغول ساختن موشک های قاره پیمای جدیدی است که برد کوتاهی معادل ۱۵۰۰ میل دارند و ممکنست توسط زیردریائی و هواپیما و ناوهای جنگی پرتاب شوند. دو ابرقدرت در اول ژوئیه ۱۹٦۸ با مذاکرات دوجانبه موافقت کردند که سلاحهای هسته‌ای استراتژیکی تهاجمی و تدافعی آنها بطور محسوسی محدود شده و تخفیف یابند. در ماه مه سال ۱۹۷۲ سران آمریکا و شوروی برای محدود کردن و تخفیف تعداد موشک های ضد موشک های بالیستیکی قاره پیمای اتمی (یعنی موشک هائی که برای برخورد و منهدم ساختن موشک‌های بالیستیکی قاره‌پیما پرتاب میشوند و آنها را در فضا نابود می ـ سازند و به‌سلاحهای تدافعی استراتژیکی موسومند) ملاقات نموده و پس از بررسیها و مذاکرات زیادی موافقت کردند که هریک از دو کشور بیش از یکصد سکو جهت پرتاب این قبیل موشک ها نداشته باشند.

آینده کره زمین

در مورد سلاحهای تدافعی موافقت شد که آمریکا چهل و چهار زیردریائی اتمی با قابلیت حمل هفتصد و ده موشک اتمی، و شوروی ٦۲ زیردریائی اتمی با قابلیت حمل ۹۵۰ موشک اتمی داشته باشند و بهمین ترتیب، آمریکا تعداد موشک های بالیستیک قاره پیمای اتمی خود را تا هزار عدد و روسیه شوروی تا هزار و چهارصد و ده عدد افزایش دهند.

این موافقت‌نامه در حقیقت موفقیت سیاسی بزرگی بود، چون دو ابر قدرت توانستند قدرت اتمی خود را برای لااقل مدتی متعادل کنند بنحویکه هر طرف امکانات حمله دوم را داشته باشد. در حقیقت با این توافق‌ها آمریکا و شوروی (طبق نظر کارشناسان سیاسی و نظامی بین‌المللی) توانستند از کمیت کاسته به کیفیت بیافزایند. این مساله باین جا منتهی شده که دو سال پیش تعداد سلاحهای اتمی آمریکا چنان بود که میتوانست دویست و هجده شهر بزرگ روسیه شوروی را که هریک بیش از یکصد هزار نفر سکنه داشته باشد، سی و شش مرتبه با خاک یکسان نموده، از سطح کره زمین محو و نابود سازد! البته قدرت ضربتی اتمی شوروی هم اگر بیش از این نباشد، کمتر نیست.

حال باید پرسید دنیا به کجا میرود و عاقبت اینهمه سلاح مخوف اتمی که بسهولت قادر است کره زمین را از منظومه شمسی مجزا نموده و تبدیل به سنگهای پران و گرد و غبار سازد چیست؟

با اینهمه سلاح اتمی و هسته‌ای و هیدروژنی در سیلوهای اتمی که اکنون وجود دارند، با پایان عمر آنها چگونه خواهد بود؟ آیا قدرت‌های بزرگ جهان به این آتش زیر خاکستر و این دشمن مهیب بشریت فکر میکنند؟

زرادخانه های اتمی بالاخره برسر این کره زیبای منظومه شمسی چه خواهند آورد؟ هر خللی که براثر انفجار های مهیب هسته‌ای و هیدروژنی در حرکت کره زمین بدور خود و بدور خورشید پیش آید، اثرات دردناکی در زندگی بشر و گیاهان و دامها خواهد داشت. هم‌اکنون باید قبول کرد که انفجار های اتمی زیر زمینی و هوائی و دریائی که در ربع قرن اخیر روی کره زمین انجام گرفته تاثیر زیادی در وضع انسان ها و جو زمین داشته است.

وقتی از افسران عالیرتبه و کارشناسان قدرتهای اتمی جهان میپرسیم، آنها جواب میدهند که سلاحهای اتمی فقط برای نابود کردن سیلوهای موشک های اتمی، مخازن مهمات، پایگاه ها و سکوهای پرتاب موشک های اتمی قاره‌پیما و بالاخره مراکز نظامی «دشمن» بکار خواهند رفت، وقتی سئوال میکنیم که آیا فکر اثرات انفجار از قبیل تشعشات رادیو اکتیو و حرارت حاصله و زلزله‌های منتج و طوفانهای ناشی از انفجار های اتمی، برای مقاصد و هدفهای نظامی و یا غیر نظامی فرقی میکند (پاسخ میدهند که بمب‌های هسته‌ای «تمیز» ساخته شده‌اند!

اما تردیدی نیست که خدای نخواسته در صورت رد و بدل کردن حملات اتمی بین دو ابرقدرت ها خاکستر حاصله تمام نیمکره شمالی و کلیه مخلوقات زنده و جاندار را آلوده نموده و این یك خودکشی جهانی و پایان زندگی بشریت خواهد بود.

ادامه دارد

کانون جهانگردی و اتومبیل کلوب شاهنشاهی ایران

که یکی از مظاهر

پنجاه سال شاهنشاهی دودمان پهلوی است

پانزدهم تیرماه

روز جهانگردی

را به ملت ایران شادباش میگوید.

کانون جهانگردی و اتومبیل کلوب شاهنشاهی ایران

شرکت ملی نفت ایران

شرکت ملی نفت ایران
قسمت پخش

قابل توجه مسافران و دارندگان وسائط نقلیه‌ای که از طریق جاده چالوس عازم شمال میباشند

بعلت عملیات نوسازی در جایگاه (پمپ بنزین) شرکت ملی نفت ایران واقع در نساء (فاصله حدود ٦۰ کیلو متری کرج به سمت چالوس) جایگاه مذکور از تاریخ بیست و پنجم تیر ماه ۲۵۳۵ تا اطلاع ثانوی تعطیل خواهد بود.

از عموم کسانی که برنامه مسافرت و یا تردد در جاده کرج، چالوس دارند تقاضا میشود پیش‌بینی لازم را در این‌باره بعمل آورده و سوخت موردنیاز خود را قبل از حرکت از جایگاه های حوزه کرج یا محدوده تهران تامین فرمایند.

توضیح آنکه جایگاه بعدی در جاده کرج، چالوس جایگاه مرزن‌آباد می باشد که در ۲۵ کیلو متری شهرستان چالوس قرار دارد.

آگهی مناقصه

شهرداری ایوانکی باستناد تصویبنامه شماره ۱۰۵۲۱ ـ ۴ر۳۵ مقام معظم استانداری استان مرکزی بقائم‌مقامی انجمن شهر نصب جداول بلوار از میدان جلوی بخشداری تا شهرداری را در حدود ۱۱۰۰۰۰۰ ریال ازطریق مناقصه بشرح زیر واگذار مینماید.

۱ـ پیمانکارانی میتوانند شرکت نمایند که صلاحیت فنی و مالی آنان مورد تائید دفتر مهندسی استان مرکزی باشد.

۲ـ داوطلبان میتوانند پس از اخذ برگ صلاحیت از دفتر مهندسی استان مبلغ ۲۰۰۰ ریال بحساب جاری شماره ۷۰۱۳ شهرداری نزد بانک ملی ایوانکی پرداخت و برای دریافت دفترچه فهرست بهاء و مشخصات و نمونه قرارداد و سایر اطلاعات و اسناد و اوراق مربوطه به مناقصه بشهرداری مراجعه نمایند.

۳ـ پیشنهاد دهندگان باید مبلغ ۵۵۰۰۰ ریال وجه نقد بحساب شماره ۷۰۱۲ نزد بانک ملی ایوانکی پرداخت ویا معادل آن اسناد خزانه و یا ضمانتنامه بانکی که مدت اعتبار آن کمتر از سه ماه نباشد به ضمیمه پیشنهاد خود نمایند.

٤ـ شرکت کنندگان باید پیشنهاد خود را در پاکت الف و ب لاک و مهرشده بشرح زیر بدفتر شهرداری تسلیم و رسید دریافت نمایند.

الف ـ پاکت الف بایستی محتوی دفترچه و مشخصات واحدبهاء و نمونه قرارداد و سایر اسناد و اوراق مربوط به مناقصه و فیش پرداختی ببانک و یا اسناد خزانه و یا ضمانتنامه بانکی باذکر نشانی و مشخصات کامل شرکت‌کننده که ممهور با مهر شرکت و یا امضاء پیمانکار باشد.

ب ـ پاکت ب بایستی فقط محتوی برگ پیشنهاد بوده که فقط شرح و پیشنهاد را نسبت بواحد بهاء ضمیمه قرارداد وسیله شرکت یا مقاطعه‌کار مربوطه باخط خوانا و بدون قلم‌خوردگی نوشته و ذیل آنرا امضاء نموده باشد.

۵ـ پیشنهاد واصله ساعت ۱۲ صبح روز پنجشنبه مورخ ۲٤ر٤ر۲۵۳۵ در کمیسیون مناقصه باز و قرائت خواهد شد. حضور پیشنهاد دهندگان یا نماینده رسمی آنان که معرفی‌نامه رسمی در دست داشته باشند در کمیسیون مناقصه آزاد و شهرداری در رد یا قبول یک یاکلیه پیشنهادات بدون ذکر دلیل مختار خواهد بود.

٦ـ کمیسیون مناقصه ابتدا پاکت (الف) را باز خواهد نمود و چنانچه مدارک و اسناد محتوی پاکت برابر مفاد این آگهی باشد و نواقصی مشاهده نگردد نسبت بگشایش و قرائت پاکت (ب) اقدام خواهد شد در غیر اینصورت پاکت های تسلیمی عینا به پیشنهاد دهنده مسترد میشود.

۷ـ شهرداری اختیار دارد بمیزان کل کار صدی بیست و پنج کسر و یا اضافه نماید.

۸ـ مدت انجام کار حداکثر ۲ ماه خواهد بود و در صورتیکه کسر و یا اضافه کار بعمل آید نسبت بمدت کار کم و یا زیاد خواهد شد.

۹ـ به پیشنهادات مشروط و مبهم و خارج از موعد و فاقد سپرده ترتیب اثر داده نمیشود.

۱۰ـ نتیجه مناقصه پس‌از تصویب و تائید کمیسیون مالی معاملات شهرداری و انجام تشریفات قانونی کتبا به برنده مناقصه ابلاغ خواهد شد که ظرف مدت یکهفته جهت انعقاد قرارداد به شهرداری مراجعه و اقدام نماید.

۱۱ـ سپرده نفرات اول و دوم و سوم حائز حداقل بهاء مناقصه تا ختم انعقاد قرارداد و مبادله آن در شهرداری نگهداری خواهد شد تا چنانچه نفر اول هفت روز پس از ابلاغ کتبی شهرداری حاضر به انعقاد قرارداد نشود سپرده او بنفع شهرداری ضبط و در صورتیکه بصلاح و صرفه شهرداری باشد بانفر دوم قرارداد منعقد و چنانچه نفر دوم هم از انعقاد قرارداد استنکاف نمود سپرده او هم بنفع شهرداری برداشت و در صورت مصلحت با نفر سوم قرارداد منعقد خواهد شد و جای هیچگونه اعتراضی بهیچوجه باقی نخواهد ماند.

۱۲ـ مالیات، عوارض و هزینه آگهی ها و سایر هزینه های متعلقه از هر جهت و بابت بعهده برنده مناقصه خواهد بود.

۱۳ـ پیشنهاد دهندگان بایستی مشمول قانون منع مداخله کارمندان دولت در معاملات نباشند.

۱٤ـ نظارت فنی در ضمن انجام کار بعهده دفتر فنی استان مرکزی خواهد بود.

م الف ۸۳۱۷ روحبخش داوران . شهردار ایوانکی

زنان بوشهر برای شرکت در امور سیاسی و اجتماعی تجهیز میشوند

بوشهر ـ خبرنگار روزنامه اطلاعات: جلسه کمیته تجهیز زنان در مشارکت امور سیاسی و اجتماعی در استان بوشهر تشکیل شد. در این جلسه آقای دکتر مهدی بطحائی استاندار بوشهر، خانم سیمین خالصی دبیر سازمان زنان، دکتر ملک‌محمد ملکزاده شیروانی مسئول حزب رستاخیز ملت ایران در بوشهر نیز شرکت داشتند. در آغاز آقای ایرج مجد مدیر کل آموزش و پرورش و رئیس کمیته تجهیز زنان در استان بوشهر پیرامون نحوه فعالیت کمیته و فعالیتهای انجام شده مطالبی گفت و پس از آن خانم طلیعه پرهیزگار معاون کمیته مطالبی در خصوص نحوه مشارکت زنان استان بوشهر در امور سیاسی و اجتماعی بیان داشت. در این موقع خانم سیمین خالصی خواستار همکاری هر چه بیشتر فرمانداران و بخشداران استان بوشهر در این زمینه شد. آقای دکتر مهدی بطائی درباره شرکت هر چه بیشتر زنان در امور سیاسی و اجتماعی، از کمیته خواستار شد که یک خانم برای مشاور امور اجتماعی استانداری از طرف کمیته به استانداری معرفی گردد.

خبرهای کوتاه

مراجعه به مرکز کاریابی

* یزد ـ طی ماه گذشته ۲۰۵ نفر به مرکز کاریابی و اشتغال استان مراجعه کردند که از این عده ۱۷۰ نفر به کارهای مختلف گمارده شدند.

اسناد و اطلاعات

* یزد ـ از طرف اداره اطلاعات وجهانگردی استان یزد و با فعالیت آقای حافظی رئیس این اداره تاکنون ۸۷۹ فقره اسناد و اطلاعات مربوط به استان جمع آوری شده است.

کلاس آموزش سیاسی

* یاسوج ـ نخستین کلاس آموزش مسایل سیاسی حزب رستاخیز ملت ایران در یاسوج گشایش یافت.

مدرسه روستائی

یاسوج ـ برای ایجاد مدرسه روستائی در روستای دشت سادات محمودی از توابع گچساران بودجه‌ای به مبلغ یک میلیون و ششصد هزار ریال تامین گردیده‌است.

قطع انگشتان

* نی‌ریز ـ کارگر کارخانه پنبه پاک کنی نی‌ریز بنام داود خواجه احمدی هنگام کاردستی با موتور پنبه پاک کنی گیر کرد و انگشتانش قطع شد.

کشف موتور

* رامهرمز ـ موتورسیکلت شماره ۴۷۹۳ متعلق به اداره شکاربانی رامهرمز که چندی قبل بسرقت رفته بود بوسیله ماموران اداره مزبور کشف گردید.

احداث حمام

* یزد ـ از طرف اداره کل تعاون وامور روستا های استان یزد در قریه رباط پشت بام یک باب حمام ۴ دوشه ساخته شدو تحویل انجمن ده مزبور گردید.

شورای اداری

* سپیدان ـ اولین جلسه شورای اداری شهرستان سپیدان در سالن فرمانداری تشکیل شد.

بازدید فرماندار

* یاسوج ـ فرماندار کل کهگیلویه وبویر احمد از طرح‌های عمرانی و رفاهی و سایر تاسیسات شهری و روستائی گچساران بازدید کرد.

بازدید از بیمارستان

* سپیدان ـ فرماندار شهرستان سپیدان باتفاق شهردار وعده‌ای از روسای ادارات از بیمارستان ۴۰ تختخوابی سپیدان بازدید کرد.

بازدید از پیشرفتهای عمرانی

* یاسوج ـ طبق برنامه تنظیمی عده‌ای از اهالی کهگیلویه وبویر احمد از بیشرفتهای عمرانی ورفاهی منطقه بازدید کردند

ساختمان بیمارستان

* یاسوج ـ عملیات ساختمانی بیمارستان دوگنبدان بعد از مدتها وعده، آغاز شد. این بیمارستان در زمینی به مساحت ۱۵ هزار متر مربع ساخته می‌شود که ۵ هزار متر مربع آن زیر بنا و با ۱۰۰ میلیون ریال هزینه ایجاد خواهد شد.

پایان اردوی پیشاهنگی

* اصفهان ـ با اجرای مراسم تحلیف اردوی پیشاهنگی دختران فارغ‌التحصیل دانشسرا های مقدماتی استانهای اصفهان و بوشهر، اردوی ۶ روزه پیشاهنگان پایان یافت.

انتخابات شورای داوری

* شهر کرد ـ انتخابات اولین دوره شورای داوری فرخ‌شهر از توابع شهر کرد انجام‌شد و آقایان عباس باقری، علیرضا قادری، سید حسن صالحی، احمد شرف وخداداد شهابی انتخاب شدند.

اردوی عمران ملی

* درچه پیاز ـ طی مراسمی اردوی عمران‌ملی تشکیل‌جلسه دادو فعالیتهای عمرانی خود را در درچه پیاز آغاز کرد.

راننده بدون گواهینامه

* شهرضا ـ وانت شماره ۴۹۶۴۲ برانندگی ملك حسین بهرامیان که با ۱۱ سرنشین از سهیرم عازم فلارد بود براثر سرعت زیاد واژگون شدوهر ۱۱ سرنشین آن بشدت آسیب دیدند در تحقیقاتی که بعمل آمد معلوم شد راننده فاقد گواهینامه می‌باشد.

سمینار سهاهیان دانش

* تفت ـ سمینار سهاهیان دانش پسر دوره‌های ۲۵ تا ۲۷ باشرکت ۳۸ نفر در دبستان شاهپور تفت تشکیل شد.

اردوی تعلیماتی

* یزد ـ اردوی تعلیماتی پیشاهنگی فارغ‌التحصیلان سال دوم دانشسرای مقدماتی یزد با شرکت ۱۰۵ در اردوگاه سانیج وبمدت یك هفته تشکیل شد.

شناسنامه های بهداشتی

* یزد ـ از طرف اداره پیشگیری بیماریهای واگیر، برای صدور شناسنامه های بهداشتی دانش آموزان این استان تاکنون ۸ هزار نفر از دانش آموزان را واکسیناسیون کرده و گروه خون آنان را تعیین کرده است.

کارون قربانی میطلبد!

شهر های خوزستان بلندترین فصل های تابستان را دارند و بخصوص در سه ماهه تابستان، گرما، دراین شهرها بیداد میکند و تنها راه وچاره فرار از این گرما از سوی جوانان پناه بردن باستخرها میباشد ؟!

صحبت استخرها شد اجازه بدهید از استخر های شهر اهواز مرکز خوزستان سخن بمیان آوریم و باید یادآور شد که مرکز استان خوزستان از پانزده سال پیش که جمعیت آن نصف ساکنان این شهر نبود فقط دویا سه استخر داشت که هرگز نمیتوانست اشتیاق جوانان این شهر را. برای استفاده از آب استخر ها فروبنشاند وحالا با جمعیتی دو برابر چگونه میتواندچنان نظری را تامین کند ؟! لاجرم پسران جوان برای رهایی ازگرمای موذی وطاقت‌فرسای جنوبی کشور خود را به رودخانه کارون میرسانندو بی خیال از ایجاد هرگونه حادثه خودرا به آب زده و کارون حادثه آفرین را به بازیچه میگیرند و این کارون مزور و بی سرو صداست که هرسال در فصل تابستان سی‌تا پنجاه خانواده را با بلعیدن جوانان آنان به شیون زدن سرو صدا بر آوردن میکشاند !!

درسال جاری کارون اولین قربانی خودرا باز ستاند وقطعا این یکی نیست و شاید خدای ناکرده برنامه هرساله تکرار شود، اما صحبت دراین است که چرا با عدم توجه بایجاد استخر های همه زمین های بایر بایستی فراوان در این شهر با آن اجازه داده شود تا جوانانی که امیدهای آینده کشور هستند مفت و مسلم هستی باخته این لاابالی‌گری بشوند.

نیم میلیون نفر جمعیت اهوازی را باتعداد استخرها واستفاده از آب آنها اگر سهم‌بندی کنید خواهید دید در کنار رود کارون با آن همه آب بهر فرد اهوازی فقط یک میلیمتر آب استخر میرسد ! و چگونه است هیچ مسئولی بدین فکر نیفتاده تا برای تامین سلامتی جوانان اهوازی و جلوگیری از خطر نابودی آنان استخر های متعدد دیگری در این شهر ساخته شود، شهری که پانزده سال پی در پی تاج قهرمانی واترپلوی کشور را بسر داشته است و امروز خبری از آن نیست !؟

اگر خودمسئولان امر دراین باره با ادای جملاتی چون (بودجه نیست) ، (پول نداریم) ویا امثال‌چنین دلایل بدتر از گناهی بخواهند بارمسئولیت‌سنگینی را که بدوش دارند از گردن خود بردارند لااقل میتوانند به صاحبان زمین های گسترده‌ای‌که در گوشه و کنار شهر رها شده تفهیم کنند : و ایجادیک استخردر یک چنین شهری مثل آنست که‌درسه‌ای بنا شود. که‌طبعا زندانی بسته خواهد شدیا مسجدی برپا شود که از خانه هاح فساد کاسته می‌گردد ، با چنین برداشتی میتوان جامعه‌جوانان‌اهوازی راازخطر مرگهای زودرس درکارون در امان داشت.

صحبت مرثیه‌خوانی نیست ،آنها که رفتند، رفته اند، ولی‌بیائید‌بفکرشناگران، باساده‌تر قربانیان آینده کارون باشید تا دیگر بار خانواده‌هائی دیگر داغدار نشوند !

حالا اگر صاحبان این زمین ها اشتیاقی به استخر سازی نشان نمیدهندیا پس‌از راهنمائی باز هم بانجام این وظیفه مقدس وکارعام‌المنفعه دست نخواهند زد بهتراست این قبیل زمین هارا که فراوان هم هست با قیمت عادلانه خریداری کرده‌وآن وقت‌از تربیت بدنی بخواهند که این‌کار انسانی یعنی ساختن استخر های متعدد را دنبال کرده وبا ایجادچند استخر در گوشه و کنار اهواز پنجه عفریت مرگ‌که هرروز از گوشه های امواج بی‌سرو صدای‌کارون بیرون آمده و گلوی جوان بیگناهی را می‌فشارد درهم شکسته شود.

این آرزوی محالی نیست و اهالی شهر اهواز انتظار دارند تا بزودی مشاهده کنند افرادی که میتوانند بنحوی در پیشبرد مقاصد استخرسازی برای حمایت از جان طبقه جوان‌و بالاتر برداشتن قدمهای بلندی برای کسب موفقیت های بیشتر شناگران‌این‌شهرگامی بردارند شاهد شناسائی افراد خیروبشر دوست‌زادگاه خود باشند.

بهتر است با امید فراوان برای دست یافتن بدین عمل خیر از خداوند مسئلت کنیم که‌قربانی کارون از شهر اهواز در این تابستان‌اولین وآخرین جوان این شهر بوده باشد.

اهواز ـ خبرنگار اطلاعات

در تابستان گرم و طولانی اهواز

خسرو پی‌آفرین

همه‌ساله با شروع تابستان داغ وطولانی ، خیابانهای اهواز جوش و خروش و قدم‌زدنهای تند و تیز عابران پیادهرا از دست میدهد و چایش را وارفتگی و سکوت پرمیکند ، عده‌ای‌فرهنگی‌اند وزادگاهشان نقاط دیگرکه جای خود دارند وچندروزی بعداز تعطیل مدارس شهر اهواز را «ترک» میکنند ، دسته‌ای دیگر صاحب مال و دارائی که آنها هم شهر های ساحلی و ییلاقات‌خوش آب‌وهوای‌ایران‌درانتظارشان است و با آرامش کافی از اهوازمیروند و بالاخره هرکس به نحوی قادر به خروج میباشد ، میرود واما میماند کارمندانی که‌مرخصی طلب ندارند، و کسبه‌وآنهایی که به علتی مجبورند دراین شهر ماندگار شوند و خود را بهر طریقی که ممکن است وفق بدهندواغلب هم گرمای ۵۰ درجه‌برایشان عادی یا بهتر گفته شود

دراین میان برای‌دسته‌ای از دانش‌آموزان بیش از هرکس دیگر ناراحت کننده و آزاردهنده میشود ، چه نه وسیله کافی برای مبارزه‌با گرمادارند و نه امکان خروج از اهواز در منزل هم‌که‌نمی توانند ماندگار شوند مگر یک نوجوان چه مدت رامی تواند تحمل کند که عاطل باطل در منزل و یا زیر کولر ماندگار شود.

عده‌ای معتقدند بهترین کارکتاب خواندن است ولی غافل از اینکه گرمای‌طاقت فرسا ، حال و حوصله‌ای برای مطالعه حتی مجله و روزنامه باقی نمی گذارند. ولی درکتابخانه های شهر البته در تابستان همیشه‌مملو از جمعیت است .... تصور می‌فرمائید این جمعیت برای کتاب خواندن در کتابخانه ها اجتماع میکنند ؟ خیر... در کتابخانه جمع میشوند که‌از هوای خنک استفاده ببرند و صحبت وگفتگو ـ هایشان را در جای راحتی انجام دهند . چند دوست و رفیق که نمیتوانند ساعت ۱۰ تا ۱۳ ظهر که اسفالت از حرارت آفتاب نرم می شود سرقلان خیابان بایستند و گفتگو کنند ..! میروند کتابخانه در جای خنک صندلی های‌راحت وبصحبت ومذاکره می‌پردازند ...

ای کاش کتابخانه‌بیشتر بود و جوانها حتی به خاطر هوای خوب هم که شده به این مکانها می‌رفتند ...

خبرهای ورزشی

شرکت در دوکلاس

شهرکرد : شش نفر از مربیان‌فوتبال شهر کرد و شش نفر از داوران‌والیبال این شهر به ترتیب بشهر های کرمان و اصفهان‌رفتند تا در کلاسهائی که زیر نظر فدراسیونهای فوتبال‌وا‌والیبال برپا میشود شرکت نمایند.

شنا

اهواز : مسابقات شنای دستجات خردسال‌وبزرگسال دختران و پسران اهواز با شرکت شصت و چهار نفردر استخر شنای‌فرح این شهر انجام گرفت که در رشته یک طول قورباغه پرتو حسنی زاده ـ یک‌طول‌سینه‌گلی‌دانش صدمتر سینه سعید سیار ـ صدمتر قورباغه مهرداشاه کرمی ـ صدمتر سینه‌ایفا شیرازی ـ صدمتر پشت اقدس اسفندیاری ـ صدمتر پروانه مریم بهارلو ـ صدمتر قورباغه زینا مصطفائی ـ ۵۰ مترسینه میشل‌باغساریان و ۵۰ متر سینه دختران پریچهر حسنی‌زاده اول شدند.

والیبال

یزد : در جلسه‌ای که برای اجرای برنامه های مسابقات والیبال با حضور اعضای هیئت والیبال استان یزد برپاشد. تصمیم گرفتندبه خاطر بزرگداشت پنجامسال شاهنشاهی پهلوی‌سه رشته مسابقه در سطح‌استان‌اجرا گردد. ضمنامسابقات‌والیبال خانه‌های فرهنگ روستائی استان یزد که بین دوازده تیم آغاز شده بود پایان یافت و تیم عقدا به مقام اولی رسید که برای شرکت در مسابقات قهرمانی بابلسر خواهد رفت.

کشتی

اهواز : مسابقات کشتی نوجوانان استان خوزستان برای انتخاب تیم کشتی با شرکت نودونه نفر کشتی‌گیر در تالارسرپوشیده ورزشگاه ولیعهد اهواز آغاز شد که تیم شهرهای : اهواز ـ آبادان ـ خرمشهر ـ دزفول ـ شوشتر بندر شاهپور ـ اندیمشک ـ شوش و آغاجاری در آن شرکت دارند.

شهرکرد : تالارسرپوشیده کشتی شهرکرد آماده شد و مورد بهره‌برداری قرار گرفت‌وداوطلبان همه روزه از ساعت پنج بعداز ظهر زیر نظر مربی کشتی در این تالار به تمرین میپردازند.

اصفهان : هفتاد و هشت نفر کشتی‌گیر از شهرهای: اصفهان ـ اردستان ـ نجف‌آباد‌ولنجان در مسابقات کشتی انتخابی نوجوان استان شرکت کردند که مسابقات آنان در اصفهان برگزار شد ودر وزنهای ۲۳ تا ۷۵ کیلو به ترتیب : سعیدپور جوهری ـ حسین علی ملکی ـ احمد مدحی علی اعلائی ـ حمید رضا کلانتری ـ محمدمتقی‌زاده ـ تحسین منافی ـ رسول‌زارعی اصغربیات ـ اصغرسلیمیان علی رضا شیرانی ـ عباس زراعتی و احسان‌الله‌مختاری اول شدند.

شطرنج

اهواز : مسابقات‌شطرنج قهرمانی استان خوزستان که‌در کلوب واحدی اهواز با شرکت هفت تیم انجام‌می گرفت پایان یافت و تیمهای اهواز ـ آبادان و خرمشهر اول تا سوم شدند و در قسمت انفرادی محمود سامانی از آبادان اول شد مقامهای دوم تا چهارم نصیب خسرو اعتدالی و احمدبرزگر وعبدالله‌لیموجی از اهواز گشت و در پایان مسابقات جوایز نفرات پیروز بوسیله مدیر کل تربیت بدنی و رئیس شطرنج‌استان اهداء گشت.

فوتبال

نجف‌آباد : مسابقات‌فوتبال تشویقی جام خرداد در یکی از محل های نجف‌آباد باشرکت‌شش تیم: پرسپولیس هما شاهین ـ امید برق و شهباز و در زمین فوتبال ورزشگاه ۲۵ شهریور آغاز شده وتا تعیین تیم برنده ادامه خواهد یافت.

روسای هیئتها

شهرکرد : از طرف اداره تربیت‌بدنی استان‌چهارمحال وبختیاری آقایان بهمن کدیور و منوچهر استکی‌به سمت روسای هیئت های ژیمناستیک و کشتی انتخاب شدندوآقای صدری نیز به سمت مربی‌والیبال برگزیده شد.

گرانفروشان محکوم شدند

اهواز ـ عده‌ای از کسبه اهواز باتهام گرانفروشی و عدم صدور فاکتور و کم ـ فروشی به جرایم نقدی و تعطیل محل کسب برای‌مدتی محکوم شدندکه‌اسامی‌جریمه شدگان. باین شرح است : سید جهان زمانی ، سید علی مرادی، سید علی موسوی، علیرضا قمیشی ، رمضان‌که محمد جعفر قاطع، غلامعلی هاشم‌زاده نیری ، جاسب ابوالحسن ویسی، نجف قلی برجیان ، صفر برادران غلامحسین بخشی زاده ، ساکی، عباس رستمی ، سید کاظم آتش زبان ، رضا طهماسبی، ابوالقاسم مجدی، عبدالرسول نصیری ، سید جعفر جعفرنژاد ، حسین شجاعی ، محمد علی ساعت ساز ، عبدالرضا شیشه بر، مصطفی مستحض ، خسرو علاقه‌نژاد و اکبر نفری.

★

اصفهان ـ پیشه‌وران اصفهان هم براثر گرانفروشی ، کم فروشی و عدم برچسب‌قیمت به جرایم نقدی و تعطیل‌محل کسب محکوم شدند اسامی آنان باین شرح است: احمد صنعتگر باب‌الدشتی ، موسی سمیدیان، مجید قندی، مهدی پارسیان ، اسماعیل ابریشم کار ، حسن شریف و وفازاده قدرت‌اله بهیاری، فریدون نظافت، فرهاد باقری ، اکبر کرامت، رحیم جعفری ، سید علی‌سجادی، رضا قلی‌عباسی، خیراله نوری لنجانی، اصغر شریعتی تهرانی ، سید تقی امامی‌هاشمی، رضا اخباریون، هوشنگ ناظری ، محمود قصابی ، محمد رضا حاج حیدری ، رضا ایزدی ، محمد علی جهان مرد ، نعمت‌اله صادقی ، احمد بهمن‌پور و حاج عباس زمانی.

بندر شاهپور ـ شهرداری بندر شاهپور یکی از گران فروشان با سابقه «سربندر» را که بهیچ عنوانی حاضربه ترک گرانفروشی نبود به پانزده هزارریال جریمه‌نقدی وتعطیل مغازه محکوم کرد.

★

یزد ـ بازرسان مبارزه با گرانفروشی یزدچهار پیشه‌ور باسامی حسن پلنگ ، رجب دانایی‌طاف، عباسعلی‌صابری و محمدعلی برکت را بجرم گرانفروشی وعدم عرضه‌کالا به‌جرایم‌نقدی و تعطیل محل کسب محکوم کردند.

در صورت تصویب لایحه شهرداری اصفهان

مسافران هواپیما باید عوارض بدهند

اصفهان ـ خبرنگار اطلاعات: پس از گذشت دو سال که از لغو وصول عوارض از مسافران هواپیمائی گذردبار دیگر شهردار اصفهان با تقدیم لایحه‌ای به انجمن شهر درخواست کرده است برای کمک به بنیه مالی شهرداری اصفهان ، از هر مسافری که قصد خروج از اصفهان را با هواپیما دارد مبلغ پنجاه ریال عوارض وصول شود. سرپرست شهرداری اصفهان ضمن طرح این لایحه در جلسه انجمن‌شهر که‌بریاست آقای اشراقی رئیس انجمن تشکیل شده بود، گفت : یک مسافر هواپیما که هزار و نهصد ریال برای تهیه بلیط می پردازد چه اشکالی دارد مبلغ یکصد ریال هم به عنوان عوارض به‌نفع شهرداری و برای خاطر عمران و آبادانی اصفهان پرداخت کند.

آقای عزیزاله مجلسی عضو انجمن شهر با تائید اظهارات سرپرست شهرداری گفت : بودجه‌شهرداری ضعیف‌است وباید تقویت شود واز این راه هر ماه حدود سیصد هزار تومان وصول عوارض خواهد شد.

آقای رضامرتضوی عضو دیگرانجمن‌شهر ضمن‌مخالفت بالایحه وصول عوارض از مسافران هواپیما گفت : البته شهرداری خرمشهر هم از هر مسافرپنجاه ریال‌عوارض دریافت میکند ولی وصول اینگونه عوارض به صلاح شهرداری نیست . این‌لایحه به‌کمیسیون عوارض‌فرستاده شد تا پس از بررسی کامل گزارش کمیسیون برای تصویب به انجمن شهر ارائه گردد.

در همین جلسه در مورد کمبود کادر اداره نوسازی و منظم نبودن برنامه پرواز هواپیماها صحبت شد.

سرپرست شهرداری‌اصفهان بار دیگر وعده داد که طرح تفصیلی شهرکه شهر تا جلسه دیگر اعلام میشودو با اعلام این طرح وضع مردم ازنظر ساختمان روشن خواهدشد وچون موقعیت طرح های عمرانی اصفهان‌کاملا روشن میشود مردم از بلاتکلیفی بیرون می آیند.

دانش‌آموز بودند

شهرضا ـ خبرنگار اطلاعات: قبلا اطلاع دادیم با فروریختن دیوار خانه‌ای در شهرضا، چهار نفر زیر آوار ماندندو دونفر از آنها پیش از رسیدن به‌بیمارستان جان سپردند.

این دو دانش آموز ۱۸ و ۱۲ ساله باسامی محمد رضا ابراهیمی و ذبیح‌اله شفیعی‌نام داشتند و دانش آموزان دبستان دهخدای شهرضا بودند.

کامران‌الحدی خوانساری شاگرد ممتاز کلاس پنجم دبستان شهاب خرمشهر با معدل ۱۸٫۵

بینا ایزدجو شاگرد ممتاز کلاس دوم مدرسه راهنمائی فرحناز خرمشهر با معدل ۱۷٫۹۷

رضا ایزدجو شاگرد ممتاز اول دبستان شهاب خرمشهر بامعدر ۱۹٫۵۲

رویا ایزدجو شاگرد ممتاز کلاس چهارم دبستان شهاب خرمشهر با معدل ۱۷٫۲۵

بابک مقبل شاگرد ممتاز کلاس چهارم دبستان شهاب خرمشهر با معدل ۱۹٫۵۳

روشنک مقبل شاگرد ممتاز کلاس پنجم دبستان شهاب خرمشهر بامعدل ۱۸٫۶۰

کمال مراد شاگرد ممتاز کلاس پنجم دبستان شهاب خرمشهر با معدل ۱۸٫۹۲

آرمین خدابنده‌لو شاگرد ممتاز کلاس سوم دبستان شهاب خرمشهربامعدل ۱۹٫۵

سعید عبدیزاده شاگرد ممتاز کلاس دوم دبستان شهاب خرمشهر با معدل ۲۰

اعظم عالمشاه شاگرد ممتاز کلاس پنجم دبستان شهاب خرمشهر بامعدل ۱۸٫۱

نیازمندیهای اطلاعات

برای دادن آگهی تلفنی باشماره‌های ذیل تماس حاصل فرمائید
تلفنهای: ۳۱۱۲۳۰-۳۱۱۲۲۹

اجاره بخارجی درخیابان وزراء
۳اطاق خوابه بادو سرویس‌و سالن و نهار خوری ، شوفاژ، کولر تلفن ۶۲۵۸۰۹
۱ـ۳

برنامه امریکائی
یک دفتر کوچک در تهران‌نو باآب‌وبرق‌تلفن و یکنفر حسابدارقدیمی با تجربه ، تمام روزدر اختیار کسانیکه‌محل کار ندارند و مشغول معاملات‌سرپائی‌هستند تلفن۳۵۶۹۷۷و۷۳۱۱۲۹

قابل توجه شرکت ها و موسسات
محل کار از ۴ تا۱۲۰ اطاق با حداقل اجاره‌موجوداست‌سرویس تلفنهای ۶۲۳۷۴۶ و ۶۲۷۳۹۴ و ۶۲۴۷۳۱

خیابان نیاوران چهار اطـاق خواب مبله دارای شوفاژکولر بمساحت ۳۸۰ متر و ۲۳۰ متر زیر بنا اجاره داده میشود تلفن ۲۷۴۸۴۳

یک خانمدو اطاق از آپارتمانش را بطور مبله بیک زن و شوهر یابه دو خانم اجاره‌می دهد از ساعت ۴ تا۸ تلفن ۸۲۶۸۷۳

آپارتمان برای اجاره به خارجیان طبقه اول دو اطاق خوابه با سرویس کامل ، شوفاژ ،کولر، موکت و پارکینگ در قیطریه ،منظریه ،خیابان کامور تلفن ۸۴۹۷۳۴ و۲۸۵۱۳۶

محل اجاره
یک محل لوکس برای مطب اجاره‌داده‌میشود تلفن۸۲۰۷۷۸

خانه ویلائی اجاره‌ای‌فرح‌شمالی از ساعت ۱۸ تا۲۰ تلفن ـ ۸۴۱۰۶۹

اجاره‌آپارتمان هراندیشه
۲اطاق خوابه تلفن ۷۰۴۴۲۱
۱ـ۲

یک اطاق مبله در یک آپارتمان اجاره داده میشود ۸۳۹۷۴۰
۱ـ۲

اکازیون
برخیابان آریامهر روبروی ساختمان مرکزی حزب‌رستاخیز هر طبقه ۲۰۰ متر مجزا بکلیه وسایل به شرکتهای خارجی و ایرانی‌وخانواده های‌خارجی یکجا اجاره داده میشود با تلفنهای ۶۵۱۶۳۰ و ۶۵۴۵۷۹ تماس بگیرید.
۱ـ۲

محل کار
بر خیابان میرداماد
دو دستگاه آپارتمان ۳ اطاقه با پارکینگ هر دستگاه ۷۵ هزار ریال آماده و اجاره تلفن ۹ـ۲۲۷۶۳۸

باغ اجاره در شمیران
باغچه ییلاقی باحیاط دو ماه اجاره‌داده‌میشود تلفن۲۷۴۷۴۱
۱ـ۳

ویلا اجاره
بین جردن و پهلوی
روبروی پارک ویلا شمالی ۵ اطاق خواب ۲ نشیمن سالن و ناهارخوری اطاق مخصوص شومینه با ابدارخانه و آشپزخانه ۴ اطاق در زیرزمین با ۴سرویس دستشوئی و حمام ، پارکت وموکت استخر باتصفیه شوفاژ کولر تلفن با دکوراسیون به سبک اسپانیولی اجاره بخارجی‌و ایرانی‌تلفن ۶۲۷۳۷۱ و ۲۲۴۶۲۶
۱ـ۳

مورد نیاز اجاره

ویلا و آپارتمان درشمال شهر برای کارمندان عالیرتبه‌شرکت خارجی فوری‌نیازمندیم۷۸۳۱۶۷ و ۷۸۵۶۶ و ۲۲۲۶۳۰

تعدادی آپارتمان وویلا در شمال شهر جهت سکونت‌ودفترکار مورد نیاز است‌تلفن۶۸۵۵۷۵

آپارتمان و ویلا شما را در شمال شهر بخارجیان اجاره میدهیم ۸۴۷۴۵۸

جهت سکونت روسای چند شرکت خارجی به تعدادی‌ویلا وطبقه‌همکف با استخر برای اجاره فوری‌نیازمندیم۸۴۸۴۲۴ و ۸۵۳۸۵۳

تعدادی ویلا وآپارتمان برای خارجیان شرکت احتیاج است تلفن ۲۹۲۹۸۳

به دو اطاق‌درحوالی آذربایجان آیزنهاور بهبودی جهت سکونت یک خانواده ۳ نفری موردنیاز استتلفن ۳۲۸۲۰۷

مورد نیاز طبقه اول یاویلاجهت اجاره بخارجیان تلفن ۸۴۹۶۲۵
۱ـ۱۳ آ ـ ۲۲۷۱

موردنیاز برای‌اجاره وفروش خانه و آپارتمان و زمین در شمال شهر مورد نیاز است ۸۳۹۷۴۰

یک اطاق جهت
سکونت خواهروبرادر دانشجو تلفن ۹۵۷۴۴۰
۱ـ۲ آ ـ ۶۴۲۹

برای خانواده سوئدی
یکدستگاه آپارتمان طبقه اولیا دوم حداقل ۲ اطاق خواب در شمال شهر با اجاره حدود ۹۰۰۰ تومان نیازمندیم تلفن ـ ۶۵۵۶۱۵

مورد نیاز برای خرید

تهران‌پارس زمین وخانه فوری خریداریم۷۸۱۹۵۷

خریدار زمین های تهران پارس تلفن ۷۸۰۰۶۱

شمال شهر خانه‌و زمین خریداریم ۸۹۵۳۳۶

زمینهای اهوازخریداری میشود تلفن ۸۹۴۹۱۳

زمینهای تهرانپارس خریداریم ۷۹۳۰۲۰
۱ـ۱

خانه‌های کلنگی‌وزمینهای ساختمانی
شمال شهر راخریداریم دفتر جمشید ۹۲۸۰۸۲

اهواز
زمین های اهواز‌ـآبادان خرمشهر‌فوری‌خریداریم ۶۶۸۴۸۷ و ۶۶۹۸۸۶

خریدار یک قطعه زمین مرغوب درشمال شهر ۸۳۸۸۳۳

زمین های منطقه صنعتی تهران پارس خریدار و فروشنده‌ایم تلفن ۷۸۱۴۳۴

موسسه ایفل
آپارتمان شمارا در شمال شهر بفروش میرساند تلفن۸۵۹۹۶۰
۱ـ۳

خرید زمین
زمین خارج محدوده
درجنوب ۴۵ متری سید خندان نزدیک به ۱۶ متری دوم از ۳۰۰۰ متر تا ۶۰۰۰ متر خریداریم دفتر اعظم پور ۷۵۰۱۴۴
۱ـ۲

خریداراضی شمیران درمقشلاق زعفرانیه ولنجکتلفن ۶۸۵۰۳۳
۱ـ۱

برای خرید
جویای منزلی مستغلاتی دوطبقه در شمال شهر بقیمت حدود ۱۲۰۰۰۰۰ تومان‌تلفن۲۳۲۸۶۲
۱ـ۲

زمین خریداریم۹۲۲۷۳۹

زمین ساختمانی شما را فوری نقدا خریداریم ۸۵۵۹۵۸

خریدار زمین افسریه ۲۴۱۳۵۹
۱ـ۱۲ آ ـ ۸۲۵

زمینهای مشیریه مسعودیه را خریداریم تلفن ۳۵۶۴۳۲ دفتر سانترال .
۱ـ۱۰

خریدار مستغلات شمال شهر ۸۳۸۸۳۳

بنگاههای معاملات املاک

مرکز خرید و فروش اراضی مهر شهر ، گلشهر و کوی‌ولیعهد و گوهردشت ۶۴۲۶۸۲

اراضی صنعتی جاده‌های کرج‌خریداروفروشنده‌ایم ۹۵۹۷۵۵

آژانس فرح شمالی‌تلفن ۸۴۰۷۲۷

دفتر پارس
مرکز معاملات املاک شهر و شمیرانات ۸۴۱۵۵۸

خانه های نوساز ویلائی ومستغلاتی درشمیرانات خریداری میشودآژانس نوبل‌تلفن ۸۹۴۹۱۳

خریدار و فروشنده
خانه‌وزمین درتهران پارس‌تلفن ۷۸۱۳۷۲

چرا فردا
همین امروز با مشاورین املاک تماشادر کرج تماس بگیرید و
خانه
نوساز و دلخواه خود را در بهترین نقاط خوش آب و هوای کرج با شرایط سهل خریداری نمائید .
نصف نقد وبقیه باقساط ۱۵ساله
کرج ـمیدان پهلوی کد۰۲۲۲۱ تلفن ۳۳۸۸
مشاورین املاک
تماشا
حتی روزهای‌جمعه‌تاظهر برای راهنمائی شماآماده هستند .

زمین صنعتی ـ کارخانه فروشنده‌ایم ۹۳۹۱۶۴

بورس‌اراضی گوهردشت مهرشهر فردیس وملارد ۹۲۲۷۳۹

بورس املاک شمیران دفتربراتی۲۷۲۵۷۵و ۲۷۷۸۷۵

معاملات پول

پول شرطی
در مقابل چك کارمندی اتومبیل و ملك فرش تلفن ۸۳۹۷۴۰

پول فوری با سود بانکی مقابل خانه ، مستغلات ۹۲۸۴۶۵

وام بهر طریق
تلفن۹۳۱۷۳۱ـ۹۳۱۷۲۱

پول‌شرطی‌موجود
تلفن ۶۸۴۵۲۵

وام در مقابل فرش خرید و فروش فرش های نو وکهنه‌ودرضمن فرش‌به‌خانم های‌کارمند به اقساط داده‌میشود. تلفن ۶۴۳۸۲۲ و ۶۲۳۶۷۱

پول در مقابل چك کارمندی و در مقابل سند اتومبیل تلفن و مازاد سند ملك
چنانچه در رهن یا گرو باشد در اسرع وقت فورا پرداخت مینمائیم تلفن .
۶۶۰۴۰۰
۶۶۹۷۰۰
شاهرضا مقابل سینما دیانا شماره ۱۶۲ طبقه سوم شرکت اورورا

خانه پول‌ـ فرح شمالی مرکز معاملات پول تهران ۸۴۸۳۸۸

وام درمقابل‌ملك، فرش، جواهر
۶۴۵۱۶۸ ـ ۶۴۳۴۹۹

وام‌ارزان درمقابل ملك،فرش ۶۵۶۰۰۰

مورد نیاز
بپول راکد شما هزاری ۵۰ تومان سود میدهیم ۷۶۳۸۴۰

پول درمقابل مبیع ارزنده نیازمندیم تلفن ۸۳۹۷۴۰

پول راکد شما را با انتقال مبیع هزاری ۵۰ تومان سود میدهیم ۷۵۶۴۲۴ و ۷۵۷۵۳۵

پول شرطی در مقابل خانه ارزنده مورد نیاز است ۷۵۷۵۳۵ و ۷۵۶۴۲۴

پول شرطی مقابل خانه مستغلات فوری‌نیازمندیم ۹۲۰۸۲۹

پول‌شرطی
با بهره عالی در مقابل مبیع ارزنده نیازمندیم ۶۵۶۰۰۰

معاملات تلفن

خرید نصب ۶۶۹۱۶۱

به نفع شماست قبل از خرید و فروش تلفن با ۸۵۳۰۳۱ تماس بگیرید

خرید و فروش تلفن ۶۶۲۶۶۲

خرید و فروش تلفن ۲۳۴۸۸۸

خرید و فروش تلفن ۶۴۱۰۵۰

خریدو فروش تلفن ۸۴۶۵۶۵

خرید و فروش تلفن ۶۴۷۶۱۲

نصب تلفن ۳۰۳۰۴۶

خرید تلفن ۳۰۳۰۴۶

شماره تلفن ۵۵ فوری خریداریم‌تلفن ۵۵۰۶۸۱

فروش تلفن ۳۰۳۰۴۶

خریدار تلفن ۶۶۵۴۶۶

فروشنده‌تلفن ۶۶۵۴۶۶

خرید و فروش تلفن ۶۶۹۱۶۶

فروش تلفن ۵۲۳۰۳۰

خرید تلفن ۵۳۳۰۳۰

قبوض

خرید اوراق قرضه‌دولتی و قبوض مرحله سوم و قبوض شهرداری ۶۴۵۹۵۷

اوراق‌قرضه دولتی‌و مرحله‌سوم خریداریم ۸۹۷۱۰۸ نیلچی

فروش دست اول

فروش دست اول یکدستگاه «ضبط»صوت کاتریج استریو با رادیو استریو موج FM AM وگرام استریو با ۸باند پخش ۱۲۰ وات بسیار مجهز که جدیدا از آمریکا فرستاده شده جهت فروش فوری‌تلفن ۷۹۱۵۵۴

فروش دست دوم

بعلت مسافرت مقدار زیادی لباسهای خارجی بفروش‌میرسد تلفن ۸۵۲۶۴۲

خیلی‌ارزان بعلت‌مسافرت مبل مخمل قهوه‌ای نو میز ، صندلی ،کتابخانه تلویزیون‌آرتی‌آی‌بفروش میرسد تلفن ۷۸۰۴۷۸

اکازیون
یك عدد یخچال‌نوجنرال الکتریك و یك عدد یخچال دست دوم و وسایل کامل اطاق خواب و همچنین مبلمان نهار خوری بعلت مسافرت فوری بفروش می‌رسد از ساعت ۲۰ الی ۲۲ بعدازظهر تلفن۲۷۳۲۹۲

یك مبل لوئی شانزدهم و مقداری اثاثیه منزل‌به فروش می‌رسد تلفن ۶۲۴۹۹۸

انواع لباسهای زنانه
تابستانی و زمستانی وبچگانه تا یکسال و نیم روزهای سه شنبه چهارشنبه و پنجشنبه ۹۲۱۳۸۴
۱ـ۳

لباس نو فرنگی سایز ۳۸ ـ ۴۲ به فروش می رسد ۹۳۶۱۲۹

اکازیون
ماشین فتوکپی ۱۹۱ تمام اتوماتیك
مدت ۳ ماه بیشتر کار نکرده با ضمانت فروش به علتی فورا بفروش میرسد شرکت‌آلفالاوال ۶۸۴۰۳۶ از ۱۲ تا ۲ بعد از ظهر

مبلمان سالن‌ونهارخوری چینی همراه با پاراوان و تابلو و تزئینات دیگر و وسایل آشپزخانه به فروش می‌رسد تلفن ۲۸۴۰۱۵

اکازیون
تمام وسایل‌قنادی‌شامل چندین ویترین ویخچال ویترینی ویخچال‌بستنی و غیره فروشی تلفن ۸۳۵۳۱۴

فروش وسائل اتاق خواب و تلویزیون تلفن ۷۹۰۹۶۷
۱ـ۳ آ ـ ۲۹۷۴

اکازیون
بعلت مسافرت تلویزیون مبله،ضبط ریل‌گروندیك وسایل برقی، زینت‌آلات زنانه و دخترانه، البسه زنانه و مردانه و دخترانه و پسرانه ، قالی وقالیچه و مقداری لوازم منزل تا روز ۱۸ تیرماه بفروش میرسد‌ـ فرح شمالی ـ خیابان آپادانا پلاك ۴۲ـ طبقه زیر تلفن ۸۵۰۲۹۵

لباس خارجی‌زنانه‌بچگانه‌مردانه و استریو بعدازظهرها از ساعت ۳ خیابان عباس آباد‌ـ خیابان پاکستان کوچه‌چهاردهم شماره ۱۷ تلفن ۶۲۹۶۵۹
۱ـ۱

اکازیون
دوقطعه‌قالیچه‌نائینی‌بافت‌تاریخی جمعا ۱۰ متر مربع و یکقطعه دیگر بافت‌نائینی ۱۰ مترمربع‌و یکدست مبل کامل دوروااستیل‌با پارچه ایتالیائی بسیار نفیس و مقداری زیاد لوازم منزل بعلت مسافرت بخارج فوری بفروش میرسد تلفن ۲۳۸۳۹۰

البسه خارجی زنانه نو ودست دوم بفروش میرسد امیراباد شمالی‌ـ خیابان سیزدهم پلاك ۸تلفن ۶۳۰۲۷۲
۱ـ۲

فروش لوازم منزل
بعلت مسافرت کلیه لوازم منزل ، البسه نو و دست دوم ، میزساخت کرمـ تلویزیون و غیرو تلفن ۶۸۴۱۳۶

خرید اثاثیه

فرش ایران نوین
خریدارقالی وقالیچه وتعویض فرشهای‌نوباکهنه تلفن۶۵۳۱۹۵
۱ـ۱

محمد قندی دلشاد قدم
خیابان خراسان شرقی ایستگاه خیام ۳۵۵۹۲۱

کرمعلی ویژه
خیابان اکباتان روبروی شرکت جیپ ۳۹۲۲۹۲

فروشگاه معتمد
اکباتان شماره۱۳۸ ـ ۲۱۳۴۸۲ و ۳۰۲۹۸۶

آگهی استخدام
شرکت سهامی جیپ

جهت کادر پرسنلی خود احتیاج به کارمندان زیر دارد :
۱ـ دونفر کارمند دیپلمه برای تدارکات آشنا به زبان انگلیسی .
۲ـ راننده پایه دوشخصی
۳ـ مستخدم مرد
ازواجدین شرایط خواهشمنداست دروقت اداری (از ۸ الی ۱۶) به کارگزینی شرکت واقع در خیابان اکباتان ساختمان جیپ مراجعه نمایند .

نیروی دریائی شاهنشاهی

آگهی استخدام
نیروی دریائی شاهنشاهی تعدادی غیر نظامی باتخصص‌های‌مهندس(برق ،الکترونیك) راجهت پایگاه دریائی بندرپهلوی باحقوق ومزایای‌عالی استخدام می نماید .
داوطلبین می توانند جهت کسب اطلاعات بیشتر بمعاونت پرسنل (مدیریت‌استخدام)واقع در خیابان سپهبد زاهدی جنب مسجدالرحمن مراجعه نمایند .
م‌الف۶۲۲۰

اطلاعیه بازرگانی گل
قابل توجه‌عکاسان تهران‌وشهرستانها

بدینوسیله باطلاع کلیه همکاران‌تهرانی و شهرستانی میرساند که بازرگانی گل از تاریخ ۵ر۵ر۲۵۳۵ شاهنشاهی الی ۱۵ر۵ر۲۵۳۵ شاهنشاهی بمدت ۱۰ روز برای تعطیلات تابستانی تعطیل خواهد بود لذا خواهشمند است سفارشات خود را قبلا اطلاع داده تا در اسرع وقت بارسال آن اقدام گردد .
مدیریت بازرگانی گل قبلا‌از همکاری شما عزیزان تهرانی و شهرستانی که‌سالهاست بااین مؤسسه همکاری داشته‌ای سپاسگزاری مینماید .
بازرگانی‌گل تهران‌خیابان‌حافظ شمالی اول کوچه زرتشتیان شماره ۳۳ تلفنهای
۶۶۶۱۹۲-۶۶۴۷۷۷-۶۴۴۷۴۵

سالن‌همکف یازیرزمین
بیش از ۳۰۰ متر مساحت جهت شرکتی تولیدی با فروش سرقفلی یا اجاره نیازمندیم تلفن ۷۶۸۳۲۴

ویلافروشی
ویلائی ۶۰۰ متری واقع در گوهردشت کرج برق وآب‌وتلفن‌وشوفاژروشن قیمت مقطوع ۷۵۰ هزار تومان تلفن‌تا ساعت ۱بعدازظهر ۲۵۲۵کرج

توجه توجه
سازمان‌پخش‌پارچه وپتوی‌قابل‌توجه‌ادارات کارپردازی‌وتأسیسات دولتی‌وملی

ـ سازمان پخش پارچه وپتوی برای اولین‌بار در ایران بهترین‌ومرغوبترین انواع پارچه‌وپتوی ساخت وطن‌را با نازلترین‌قیمت‌های ممکن در اختیارشما می‌گذارد خواهشمند است قبل‌از خرید هرنوع پارچه وپتوی با ما مشورت‌نمائید.
خیابان خیام ـ چهارراه گلوبندك سرای فردوسی ـ جلالی
تلفن‌های : ۵۳۷۱۸۵ـ ۵۳۱۰۷۹ـ ۵۲۶۸۵۱ مرکز پخش

قابل توجه سازمان‌های دولتی و ملی‌وبانکها
سازمان پخش پارچه وپتو
مقداری پارچه ترویرا پشم ساده برنك یشمی برای کارکنان و مصرف دوخت هر متری ۳۰۰ ریال آماده تحویل دارد
برای‌اطلاع‌وبازدید به آدرس خیابان خیام چهارراه گلوبندك سرای فردوس جلالی تماس حاصل فرمائید
تلفنهای ۵۳۷۱۸۵ ـ ۵۳۱۰۷۹ ـ ۵۲۶۸۵۱

قابل‌توجه‌شرکتها موسسات‌وادارات
جهت تکمیل سرویسهای خود از سری جدید مینی بوسهای۲۱نفره مرسدس بنز باکولر و بدون کولر تحویل فوری ـ خریداری فرمائید.
نقدواقساط

اخوان گلپایگانی
نشانی : انتهای خیابان شاهپور بعداز چهار راه مختاری پارکینگ اتو توکل تلفنهای :
۵۲۱۷۸۹-۵۲۰۴۷۱

نیروی دریائی شاهنشاهی

آگهی استخدام
نیروی دریائی شاهنشاهی تعدادی غیر نظامی لیسانس زبان و مترجم زبان انگلیسی را با حقوق و مزایای مکفی جهت خدمت در پایگاه دریائی بندر پهلوی استخدام مینماید .
داوطلبین می‌توانند برای‌کسب اطلاعات بیشتر وثبت‌نام‌بمدیریت‌استخدام خیابان‌سپهبد زاهدی جنب مسجدالرحمن مراجعه نمایند .

خانه‌شمارا بخارجیان اجاره‌میدهیم

موسسه نیازمندیهای خارجیان خانه بخارجیان اجاره‌میدهد ۸۳۰۰۸۲ـ۸۳۰۰۸۱ ۸۲۱۷۲۳ـ۸۲۱۸۱۱ ۳۶۱ تخت جمشید مقابل سفارت آمریکا

موسسه امپایر ۲۳۷۵۰۰ خانه بخارجیان اجاره میدهیم ۲۳۸۹۵۵ـ۲۳۲۲۲۲

سازمان مسکن پارس مرکز ۸۵۳۸۵۳ ۸۴۸۴۲۴ اجاره ۸۵۷۵۸۵ بخارجیان

کانون خارجیان
سریع ویلا اپارتمان بخارجیان اجاره‌میدهد تلفن ۹ـ۲۲۷۶۳۸

سازمان خدمات مسکن مرکز اجاره بخارجیان ۹۳۶۲۷۸

موسسه امور خارجیان مرکز اجاره تخت جمشید جنب شماره ۵۰۲ ۷۵۱۷۸۲ـ۷۵۲۳۵۸

موسسه ظفر ZAFAR اجاره فوری خانه بخارجیان اجاره میدهد تلفنهای ۲۲۷۷۴۶ ۲۲۸۵۸۹

۲۴ساعته نیازمندیهای فرخ ۸۴۶۱۶۳ـ۸۵۶۱۷۴ شب ۲۲۳۹۷۲

۸۲۹۷۶۶ـ۸۳۵۱۲۰ سازمان کورش اجاره منازل بخارجیان

آژانس پرمی‌پولیس اجاره بخارجیها ۸۹۲۵۲۰ـ۸۹۷۵۴۱

اجاره بخارجیان وزیری ۸۴۶۱۶۳ ۸۵۶۱۷۴ ۸۳۳۹۱۲ ۶۵۶۹۵۷

سازمان نیازمندیهای موریس تلفن ۶۲۷۳۹۴ـ۶۲۳۷۴۶ مرکز اجاره ـ خرید و فروش هرنوع منزل ـ آپارتمان

آژانس بین‌الملل
۸۳۰۸۴۱ ـ ۸۳۰۸۴۲
اجاره هر نوع مستغلات مبله و غیر مبله به خارجیان

جهت سکونت خانواده ژاپنی
۲دستگاه ویلا یا آپارتمان طبقه اول تاسوم با استخر مبله یا غیرمبله‌فوری‌نیازمندیم ۶۵۵۶۱۵
۱ـ۱

سازمان نیازمندیهای خارجیان خانه‌شمارا اجاره میدهد ۸۲۳۱۵۵ ۸۲۳۹۳۹ ۸۳۸۱۰۶

پیشتاز اجاره به خارجیان ۳۹۱۰۵۵ـ۳۱۷۷۴۲

موسسه ایفل
اجاره‌بخارجیان۸۵۹۹۶۰

آژانس سی‌سانار
اجاره‌بخارجیان۸۴۹۶۲۵

شرکت‌هماهنگی خدمات
شخصا یا توسط آژانس مورد نظر مشخصات‌دفاتر کار ومحل های مسکونی‌را منحصرا برای اجاره بخارجیان بدایره منازل این شرکت اعلام فرمائید ۶۲۲۴۷۰ و ۶۲۲۴۳۰

آژانس هایلند مرکز اجاره به خارجیان تلفن ۸۴۶۱۶۳ـ۸۵۶۱۷۴

نیازمندیهای اطلاعات

برای دادن آگهی تلفنی باشماره های ذیل تماس حاصل فرمائید

تلفنهای: ۳۰۳۷۰۲-۳۱۱۲۱۹-۳۱۱۲۲۵-۳۱۱۲۲۴

استخدام

شرکت هنالکو
سکرتر و بازاریاب استخدام میکند
بدو نفر بازاریاب جهت فروش لوازم و ماشین آلات بسته‌بندی و دو نفر منشی که به تایپ آشنائی داشته باشند نیازمند است تلفن ۰۵۳۱۹۹۱ و ۰۵۳۲۴۴۱

کارخانه‌ماشین‌سازی‌نورمحمدیان به چند نفر جوشکار برق‌وارد،و چند کارگر ساده آشنا به سوراخکاری و قلاویز کاری نیازمندیم تلفن ۳۵۰۰۴۶ ۱-۲

بیک ماشین‌نویس فارسی‌ورزیده از ساعت ۸٫۵ صبح تا۱ بعداز ظهر نیازمندیم تلفن ۶۴۷۹۹۶ ۱-۲

استخدام سکرتر
بیکنفر دوشیزه یا بانو جهت ماشین‌نویسی فارسی و جواب گوئی تلفن نیازمندیم تلفن ۳۱۹۱۵۸

بیکنفر مستخدم
زن شبانه‌روزی
نیازمندیم تلفن۸۴۰۵۸۵

مهندس راه و ساختمان
با حداقل پنجسال‌سابقه کار در کارگاه جهت سنندج استخدام میشود تلفن های ۶۲۱۱۲۱ - ۶۲۱۰۲۸

به مهندسینی که دارای پروانه اشتغال به کار باشند نیازمندیم تلفن ۷۹۷۴۹۵

تعدادی راننده پایه‌دو شخصی متاهل تمام‌وقت نیازمندیم تلفن۷۶۵۰۴۹

فقط ۱۸ نفر
پس از یکدوره کوتاه آموزش رادیو تلویزیون- نقشه کشی- برق‌فشار قوی‌و ماشین‌نویسی فارسی‌و لاتین مجانا برای کار معرفی میشوند تلفن ۶۴۹۶۹۴ ۱-۱

تعدادی راننده باماشین موردنیاز است۶۸۳۵۹۱ ونك ناکسی

بچند نفر دست دوز زن نیازمندیم تلفن۳۱۴۷۷۳

بیکنفر بانو جهت جوابگوئی تلفن نیازمندیم‌از ساعت۸ صبح الی۴بعدازظهر با تلفن۹۷۳۷۶۶ ۱-۳

یکنفر ماشین نویس فارسی تمام‌وقت‌موردنیاز است شرکت تهرانیت تلفن ۳۹۱۵۱۲ - ۳۰۳۴۵۸

یك شرکت ساختمانی برای کارگاه خود در نزدیکی تهران احتیاج به افراد زیر دارد
۱- متصدی کارتکس
۲- کمك حسابدار
۳- دیپلمه
شاهرضا کالج خیابان خارك پلاك ۴۸ اطاق ۲۹ تلفن ۶۴۴۰۴۰

شرکت ساختمانی بیك‌نفر بنای ورزیده تمام‌وقت نیازمندیم تلفن ۸۵۵۹۵۸ و ۸۴۱۷۶۸

خانم تلفنچی با سابقه کار برای تمام وقت مورد نیاز است
تلفن ۸۹۱۰۴۱

درمانگاه مرکزی نارمك دو نفر دوشیزه یا بانوی صندوقدار برای شب و دو نفر خدمتکار زن و دو نفر پیشخدمت مرد نیاز دارد تلفن ۷۹۰۳۴۶ ۱-۱

تحصیلدار
بدو نفر تحصیلدار با ضامن معتبر و گواهی موتور نیازمندیم
۸۹۲۲۴۲

کارگر ورزیده لعابکار
مورد نیاز است لطفا با تلفن های ۷۸۳۱۵۹ - ۷۸۵۵۸ تماس بگیرید

شرکت ساختمانی سیویل بچند نفرراننده پایه یك
برای کارگاه اهواز و میناب نیازمنداست.به آدرس‌کریمخان زند جنب خردمند شمالی پلاك ۱۲ + ۱ مراجعه نمایند. ۱-۳

کارخانجات اتومبیل سازی مزدا
افراد زیر را استخدام مینماید
۱- پرسکار پرس های سبك وسنگین هشت نفر.
۲- برفکار تاسیسات صنعتی پنج نفر
۳- مونتاژ کار هشت نفر.
۴- نقطه جوشکار شش نفر.
۵- آهنگر ۱۰ نفر.
۶- لوله‌کش دو نفر.
۷- ورقکار و خمکار پنج نفر.
۸- جوشکار ۱۰ نفر
۹- نگهبان پنج نفر.
۱۰- کارگر ساده ۸ نفر.
داوطلبان باید دارای برك پایان خدمت و سواد ۲ پیکار باشند
واجدین شرایط به‌آدرس کیلومتر ۲۱ جاده قدیم کرج- کارگزینی کارخانجات اتومبیل سازی مزدا مراجعه نمایند

دانشجوی نقشه‌برداری جهت تدریس نیازمندیم تلفن ۳۱۴۸۰۵

یك کارگر زن تنها یا با یك‌همراه جهت‌بچه‌داری و کارهای منزل بااطاق مستقل نیاز است تلفن ۲۸۳۱۱۳

آگهی
بیك نفر دوشیزه یابانو که سابقه کار در فروشندگی داشته‌باشد نیازمندیم . متقاضیان میتوانند همه روزه‌عصر ها با تلفن ۳۱۲۷۱۰ - تماس حاصل نمایند.

استخدام
تعدادی دوشیزه یا بانو پس از گذراندن دوره فشرده پانچ استخدام میشوند تلفن
۸۹۲۶۳۳ - ۸۹۹۵۸۱

حسابدار وارد به دفترداری دوبل تمام وقت با حقوق مکفی‌مورد احتیاج است باتلفن‌های ۹۲۹۲۱۱ و ۹۲۲۵۸۶ تماس حاصل نمایند .

شرکت تولیدی احا به تعداد زیادی کارگر نجار نیازمند است هر روز صبح از ساعت ۸ الی ۱۲ باتلفن ۸۴۴۱۷۲ تماس حاصل نمایند

استخدام ماشین‌نویس
چند نفر دوشیزه یا بانو با سابقه کار در امور ماشین نویسی فارسی با حقوق مکفی مورد نیاز مهندسین مشاور میباشد.
داوطلبان با تلفن ۸۵۸۵۸۸ تماس حاصل نمایند .

پرستار بچه یکساله مورد نیاز است تلفن ۳۱۷۹۷۷

آگهی استخدام
یك شرکت ژاپنی احتیاج به یکنفر خانم اپراتور تلکس دارد . تمام‌وقت‌از ۹ تا ۵ یا نیمه وقت مسلمان باشد . تلفن ۶۲۰۱۶۸ و ۶۲۰۱۶۶ پنج روز کار در هفته

کنسرسیوم فارکو
استخدام میکند
۱- سکرتر دوشیزه یا بانو مخصوص مدیرعامل با سابقه کار (کسانی که به زبان خارجی آشنائی داشته باشند حق‌تقدم دارند)
۲- چند نفر تکنیسین تعمیرکار تلفن ودستگاه مرکزی سانترال(متاهل)
۳- پیشخدمت زن با سابقه کار
علاقمندان‌به خیابان‌تخت طاووس - نبش نادرشاه ساختمان فارکو طبقه سوم مراجعه فرمایند .

استخدام فوری
با حقوق مکفی
۱- سرپرست‌فنی-برای کارخانه قفل با ۵ سال سابقه سرپرستی در امور صنعتی .
۲- فرزکار ، قالب‌ساز، تراشکار ، ریخته‌گر ، آبکار .
۳- حسابدار صنعتی - حداقل دیپلم با ۲سال سابقه کار موثر .
۴- انباردار صنعتی - دارای دیپلم با ۲ سال سابقه انبارداری تلفن ۸۲۸۲۶۶ و ۸۲۳۹۳۸

خانم و آقای عزیز اگر طالب‌درآمد بیشتری هستید با ما تماس بگیرید ۸۲۹۲۲۲

کارگر لوله‌کش شوفاژ نیازمندیم تلفن۷۵۳۲۷۱ و۷۶۳۸۴۱

به مهندسینی که دارای پروانه اشتغال بوده و در شهرداری نمونه امضاء داشته باشند نیازمندیم‌تلفن۷۹۱۵۴۰ شرکت کروکی

کارگر کانالساز استخدام میشود
تلفن ۷۹۴۶۹۴
۷۹۷۰۵۸
نقشه کش
بتون آرمه (استراکچر) درجه یك برای کار در تهران با حقوق خوب نیازمندیم ۹۵۵۳۳۵

گروه فرهنگی چیستا
دو نفر خانم که‌حداقل دارای مدرك تحصیلی دیپلم باشند با شرایط مناسب استخدام میکند علاقمندان باید صبح شنبه ۱۹ تیر ماه به نشانی زیر مراجعه نمایند.
خیابان پاستور شماره ۸۳ دبیرستان چیستا

درمانگاهی در نیروی هوائی پزشك کشیك و دندان پزشك احتیاج دارد تلفن ۳۴۴۲۳۰

چند نفر دوشیزه یا بانو جهت فروشندگی در فروشگاهها با حقوق، و مزایای کافی بطور نیمه وقت مورد احتیاج‌است. ۹۳۱۵۶۸ - ۹۲۲۱۶۹

متصدی یا تکنیسین آزمایشگاه
شن و مصالح‌بتنی‌برای کار در تهران‌نیازمندیم. تلفن ۹۵۵۳۳۵

یکنفر کارگر ماهربرای بروشینك و یك - مانیکوریست و یك وردست مورد نیازاست
۶۸۴۵۵۰

ماشین نویس
بیکبانو که آشنائی کامل‌بزبان انگلیسی و فارسی وتجربه کافی درامور تایپ انگلیسی و فارسی داشته باشد نیازمندیم تلفن - ۲۹۰۳۰۳ و ۲۹۴۴۷۴ ۱-۲

دوشیزه یابانو معلم راهنمائی نیازمندیم ۲۷۳۸۳۹ و ۲۷۷۶۱۹ ۱-۱

بتعدادی سرویسکار کولر و آبگرمکن و تعمیر کارتلویزیون وجارو برقی نیازمندیم تلفن ۳۰۸۹۰۸ شرکت جنرال برق تهران طبقه‌اول ۱-۴

دختر خانمی بااطلاع بماشین نویسی برای کار تمام وقت مورد نیاز است رادیو لوژی دکتر فرشیدپور خیابان بهلوی جنب‌خیابان پاستور شماره۳۷۱ ۱-۱

تعدادی بهیار وکمك پرستار
نیازمندیم درمانگاه غرب تهران تلفن ۹۶۳۰۹۱

استخدام تلفنچی
موسسه حکمیان بیك نفر دوشیزه یا بانو که آشنائی کامل به تایپ فارسی داشته باشد و بتواند از عهده مکالمات تلفنی برآید برای تمام وقت (صبح‌وبعدازظهر) استخدام می‌نماید
واجدین شرایط با تلفنهای ۵ و ۷۶۱۳۷۴ جهت تعیین وقت مصاحبه تماس حاصل نمایند

پرستار بچه
بانویی بطور تمام‌وقت برای‌پرستاری بچه با حقوق مکفی استخدام میشود به‌تلفن ۲۹۰۵۷۱ مراجعه فرمایند

به تعدادی دوشیزه ویا خانم برای فروشندگی لوازم آرایش‌درفروشگاه های معتبر تهران با حقوق مکفی و مزایا نیازمندیم طالبین به خیابان پهلوی بالاتر از زرتشت جنب کوچه میرهادی ساختمان‌زندیه شرکت ایران شکوه مراجعه نمایند.

بچند نفر جوشکار با سابقه نیازمندیم تلفن ۸۴۸۸۰۴

کارخانجات صنعتی کالری برای همکاری‌به افراد زیر نیازمند است
۱- نقاش پیستوله‌کار ۲نفر
۲- قالب بند ۲ نفر
۳- آشپز مرد ۲ نفر
۴- نقشه کش ۲ نفر
جاده آبعلی نبش‌بزرگراه سپهبد فرسیو تلفن ۷۸۱۹۴۷

متخصص اطفال
جهت بعدازظهر ها تلفن ۸۴۹۹۹۳-۴تا۸بعدازظهر

نیاز بهمکاری عده‌ای لیسانسیه
فیزیك، شیمی، ریاضی و زبان انگلیسی داریم تلفن ۹۷۸۲۹۷

یکنفر بایگان مجرب با داشتن حداقل ۱۰ سال سابقه کار مورد نیاز است
داوطلبان می‌توانند مشخصات کامل خود را وسیله صندوق پستی شماره ۱۶۳۰ - ۶۶ نیاوران ارسال نمایند

بیکنفر منشی
ماشین‌نویس‌برای دفترمهندسین مشاور ایرانی و خارجی‌نیاز است حق تقدم برای آشنائی با انگلیسی با تلفن ۸۳۱۸۵۵ ویا نشانی زیر تماس بگیرند خیابان نادرشاه خیابان شاهین شماره ۶۲ طبقه دوم ۱-۲

استخدام
یك شرکت بازرگانی
برای امور وارداتی بطور نیمه وقت یا تمام‌وقت‌به یکنفر کارمند که تسلط کامل به زبان انگلیسی و تایپ فارسی و لاتین داشته باشد استخدام مینماید ـ لطفا ۹ صبح تا ۱ بعدازظهر با تلفن ۵۳۳۳۳۴ تماس حاصل نمائید

شریک
استاد دانشگاه آشنا به چهار زبان خارجی آماده مشارکت‌وقبول مدیریت شرکتها و کارخانجات تلفن ۳۵۳۶۱۷

آگهی استخدام
بیکنفر راننده پایه دوم فورا نیازمندیم کسانیکه در امور تزئینات تجربه داشته باشند حق تقدم دارند .
شرکت شب‌نور
خیابان دماوند روبروی استخر آریا تلفن۷۹۸۱۶۶

بیك نفر تحصیلدار که دارای موتور باشد نیازمندیم‌تلفن ۸۳۱۸۴۸

کمك حسابدار
بیکنفر کمك حسابدار باسابقه و ضامن معتبر نیازمندیم تلفن ۸۳۹۷۹۳ و ۸۳۰۰۴۶ ۱-۲

صندوقدار
صندوقدار زن یامرد باسابقه‌و ضامن معتبر مورد نیاز است تلفن ۸۳۹۷۹۳ و ۸۳۰۰۴۶ ۱-۲

درمانگاه مرکزی نارمك
دو نفر پزشك عمومی باپروانه دائم برای شب و یکنفردندان پزشك‌باپروانه دائم برای صبح ها نیازمند است تلفن۷۹۰۴۳۶ ۱-۱

شرکت تیتان استخدام میکند
۱- تراشکار درجه ۱ و ۲
۲- کارگر آهنگر درجه ۱و۲
۳- سرپرست تراشکاری ۱ نفر
۴- ماشین نویس با تجربه ۱ نفر
واجدین شرایط به اول جاده مخصوص کرج بعد از کارخانه آما خیابان سوم کوی بیمه پلاك ۱۰ مراجعه و یا با تلفن های ۹۵۱۹۴۶ و ۹۵۳۰۷۲ تماس بگیرند. ۱-۲

استخدام
کارگر
ساده و باسواد کارخانه‌نشاسته وگلوکز ایران
تعداد ۲۰ نفر کارگرمرد کمتر از ۴۵ سال را با حقوق بیش‌از ده هزار ریال درماه، ۴ ماه سود ویژه غذای گرم وارزان سرویس‌رفت و برگشت استخدام مینماید .
واجدین شرایط با در دست داشتن برك خاتمه خدمت وبرك عدم سوءپیشینه به آدرس سه‌راه ضرابخانه خیابان‌ضرغام چهارراه اعلم خانه های تك پلاك ۴۴ مراجعه و یا با تلفن‌های۲۳۲۲۱۴ و ۲۳۲۶۱۰ در ساعات اداری تماس حاصل نمایند .

بیمارستان مجیدی
نرس، بهیار نیازمندیم۶۵۴۸۴۸ و۲۲۲۸۰۷ ۱-۱

دوشیزه یابانوئی جهت فروش بلیط و چند نفرمردجوان‌جهت کنترل سینما مورد نیاز است تلفن ۳۱۷۱۷۵ ۱-۳

اعزام تضمینی
۹۳۹۸۹۳

تدریس انواع دروس توسط دانشجویان آریامهر صبحها - ۷۸۱۴۵۹ ۱-۵

تدریس خصوصی تضمینی توسط‌شایسته ترین دانشجویان دانشگاه سال پنجم صنعتی آریامهر تلفن ۷۶۳۲۶۱ و ۳۵۶۷۱۱

تدریس دروس پنجم و ششم تلفن ۹۷۳۹۰۸ و ۳۴۴۵۵۵

شیمی
ششم طبیعی وریاضی تضمینی ۸۵۱۷۲۱

تدریس خصوصی‌توسط دانشجوی آریامهر تلفن ۷۶۳۹۶۶

تدریس تضمینی کلیه دروس توسط دانشجوی آریامهر تلفن۹۶۷۵۰۷

کلیه معلمین
لیسانس ، فوق‌لیسانس
جهت تدریس دروس نظری راهنمائی دبستان دبیرستان در هرنقطه تهران آمادگی خود را اعلام میدارند.
۹۳۶۱۸۱ - ۹۳۹۸۹۳

مکالمه انگلیسی
۳۰ ساعته ۸۴۳۵۴۸

انگلیسی مکالمه گرامر کنتراتی و تضمینی ۸۵۱۷۲۱

تجدیدی تقویتی
راهنمائی‌نظری‌دبیرستان
۹۳۹۸۹۳

انگلیسی کنتراتی
۸۴۳۵۴۸

فیزیك مکانیك تضمینی ۸۵۱۷۲۱

تدریس رسم فنی ساختمان توسط دانشجویان فنی تلفن ۸۴۷۰۵۵

انگلیسی
کنتراتی تضمینی
۶۵۲۴۵۷

تئوری ریاضیات راهنمائی ۶۶۵۷۸۹

انگلیسی توسط معلم آمریکائی MR. HARRISON تلفن ۹۳۹۸۹۳

فیزیك ریاضیات عالی تضمینی ساعتی ۵۵۰ ریال ۸۲۲۴۸۳

شیمی و جبر و مثلثات ۸۵۱۷۲۱

آموزشگاهها
ماشین نویسی بیژن
باحسن شهرت میدان ژاله تلفن ۳۴۸۳۸۴

فقط با ۳۵۰ ریال
اصول ماشین نویسی فارسی یا لاتین را در آموزشگاه‌ربانی بیاموزید شاه‌آباد ۳۱۷۱۳۵

تدریس خصوصی
ترسیم رقومی ، تضمینی ۸۵۱۷۲۱

تدریس انگلیسی توسط تحصیلکرده انگلستان ۷۵۸۵۸۰ ۱-۴

انگلیسی توسط بانوی انگلیسی و آمریکائی ۸۳۳۳۱۹

ریاضیات‌دوره راهنمائی و دروس بازرگانی با قیمت مناسب ۶۶۶۴۵۳

ریاضیات فیزیك و شیمی توسط گروه دبیران باتضمین قبولی کنتراتی
۸۳۳۳۱۹

مرکز آموزش زبان‌برای کلاسهای مکالمه (خصوصی وعمومی)
که با همکاری اساتید خارجی تشکیل میگردد ثبت‌نام‌مینماید۸۳۳۳۱۹

ریاضیات
فیزیك و شیمی
توسط لیسانس به بالا
کنتراتی تضمینی
۸۳۳۳۱۹

روزی ۲ تومان
در هرکجا که هستید انگلیسی را به‌طور خصوصی با نوار های کاست و کتاب بیاموزید
تلفن ۳۰۵۲۰۰

تدریس کلیه دروس توسط دانشجوی دختر رشته مهندسی دانشگاه آریامهر ۶۸۲۹۰۹

ریاضیات
فیزیك وشیمی
توسط لیسانس به بالا
کنتراتی تضمینی
۸۳۳۳۱۹

زبان
انگلیسی فرانسه المانی کنتراتی ۹۳۹۸۹۳

کلیه دروس ششم با تضمین قبولی
۶۵۵۷۰۵

ریاضیات فیزیك نظری ۸۵۱۷۲۱

کلیه‌دروس دبستان دبیرستان نظری باتضمین قبولی
تلفن ۶۵۲۴۵۷

ریاضیات فیزیك شیمی توسط دانشجویان سال چهارم برق آریامهر ۹۷۸۵۷۴

دروس راهنمائی توسط معلم راهنمائی۸۳۳۳۱۹

انگلیسی فرانسه با استادان خارجی‌درمنزل و یا موسسه ۶۵۲۶۵۹

مکالمه ۹۶ ساعته کنتراتی ۸۳۳۳۱۹

ریاضیات بخصوص بنحومطلوبی دانشجوی دانشگاه بهلوی - ۷۵۴۲۰۷ ۱-۲ آ- ۶۴۸۷

ریاضیات انگلیسی توسط فوق لیسانس کامپیوتر بعداز ظهرها تلفن ۲۳۰۳۰۰ ۱-۲

تدریس خصوصی‌توسط دانشجوی مکانیك دانشگاه صنعتی آریامهر ۹۳۱۰۳۲

ریاضیات فیزیك‌شیمی
باتضمین قبولی
۶۵۲۶۵۹

تدریس دروس راهنمائی و نظری توسط‌دانشجوی سال آخر برق آریامهر تلفن ۹۷۳۹۰۸

Bayer

شرکت سهامی بایرایرانشیمی افراد زیررا به همکاری دعوت مینماید :
۱- برنامه نویس با تجربه حداقل دو سال در برنامه نویسی بزبانهای COBOL یا RPG
و تسلط کامل بزبان انگلیسی .
۲- پانچیست با حداقل دو سال سابقه و آشنائی به زبان انگلیسی .
لطفا از ساعت ۷ الی ۱۴٫۲۰ با تلفن های ۶۴-۸۷۲۳۶۱ داخلی ۲۰۵ و ۳۱۲ تماس بگیرید.

کارخانه تولیدی آردل
تعدادی کارگر زن یا مرد معاف ازخدمت با شرائط زیر استخدام مینماید .
۱- حداقل حقوق از ۶۰۰۰ تا ۶۵۰۰ ریال
۲- پاداش تولید معادل ۴ماه درسال که‌هرماه با حقوق پرداخت میگردد معادل ۲۰۰۰ ریال
۳- استفاده از غذای گرم مجانی و حمام
۴- استفاده ازسرویس رفت‌وآمد از ۶ نقطه‌شهر
۵- رعایت قانون تامین اجتماعی و قوانین کار
واجدین شرائط میتوانند از مسیرسرآسیاب مهرآباد امتداد کارخانجات جنرال و کارتن‌سازی بعداز کارخانه نوظهور مراجعه نمایند .

آگهی استخدام
شرکت صنایع هواپیمائی ایران افراد ذیل را بهمکاری دعوت مینماید :

ردیف	عنوان شغلی	تحصیلات	سابقه کار	سایر سرایط
۱	مهندس مکانیک	لیسانس	۵ سال درامور تاسیساتی	تسلط کامل به زبان انگلیسی
۲	مدیریت امور قراردادها	لیسانس حقوق	۵ سال	تسلط کامل به زبان انگلیسی
۳	لیسانس زبان انگلیسی	یابازرگانی	۴ سال	تسلط کامل به زبان انگلیسی
۴	سرپرست امور حمل و نقل مسافری	دیپلم متوسطه	۵ سال سابقه‌کار	آشنائی کافی بزبان انگلیسی
۵	سکرتر	دیپلم متوسطه	۴ سال	تسلط کامل به زبان انگلیسی
۶	ماشین نویس	دیپلم متوسطه	۲ سال	آشنائی بزبان انگلیسی
۷	سرپرست امور تاسیساتی	دیپلم فنی	۵ سال	آشنائی کافی بزبان انگلیسی
۸	تراشکار	دیپلم فنی	۲ سال	تجربه کافی بکلیه امور تراشکاری
۹	تکنیسین مخابرات	دیپلم فنی	۵ سال	تجربه کافی به تعمیرات تلکس وتلفن
۱۰	تکنیسین تهویه مطبوع و حرارت مرکزی	دیپلم فنی	۵ سال	تجربه کافی‌بکلیه‌امور مربوطه
۱۱	مکانیک عمومی	دیپلم فنی	۴ سال	مهارت در تعمیرات ماشین‌آلات بنزینی و گازوئیلی
۱۲	نجار	ششم ابتدائی	۵ سال	مهارت کامل به کلیه فنون نجاری
۱۳	پیشخدمت	سوم متوسطه	۳ سال	دارای تجربه در حرفه مربوطه

از واجدین شرایط تقاضا می گرددجهت اطلاعات بیشتر همه روزبه کارگزینی شرکت‌واقع در خیابان بهلوی جنب پارك ساعی شماره ۱٫۵۲۳ باستثنای پنجشنبه بین ساعات ۸٫۵ الی ۱۱٫۵ صبح و ۱۳٫۵ الی ۱۵ بعد از ظهر مراجعه نمایند.

نیازمندیهای اطلاعات

برای دادن آگهی تلفنی باشماره‌های ذیل تماس حاصل فرمائید

تلفنهای: ۳۰۳۷۰۲-۳۱۱۲۱۹-۳۱۱۲۲۵-۳۱۱۲۲۴

شرکت سهامی بیمه‌دانا

برای تکمیل کادر اداری خود

به همکاری

عده‌ای از فارغ‌التحصیلان رشته بیمه که به زبان انگلیسی آشنائی دارند نیازمند است.

لطفا همه روزه از ساعت ۸ صبح الی ۲ بعدازظهر جهت تعیین وقت مصاحبه با تلفن‌های ۵-۶۴۶۲۷۳ و ۶۶۷۵۴۵ آقای پنچوف تماس حاصل نمائید.

SIEMENS

شرکت سهامی خاص تاسیساتی زیمنس

جهت کادر فنی خود در تهران و شهرستان ها تعدادی مونتور برق و آهنگر مونتاژ استخدام می نماید.

متقاضیان میتوانند از ساعت ۸ صبح تا ۱۲ خود را بکارگزینی شرکت زیمنس واقع در خیابان تخت‌جمشید شماره ۳۲ معرفی نمایند.

استخدام کارمند اداری

برای نوسازی وعمران تهران

شرکت نوسازی وعمران تهران بیک کارمند دفتری باحداقل سه‌سال سابقه‌کار در قسمت کارگزینی نیازمند است.

شرایط استخدام:

۱ـ داشتن حداقل دیپلم متوسطه

۲ـ آشنائی کامل بزبان انگلیسی

۳ـ حداقل سن ۳۵ سال

واجدین شرایط در تمام‌ایام هفته بجز روزهای ۵شنبه و جمعه از ساعت ۹صبح تا ۵ بعدازظهر بکارگزینی شرکت‌سهامی نوسازی وعمران‌تهران واقع در خیابان تخت‌جمشید ـ ملک‌الشعرای‌بهار شماره ۱۵ مراجعه نمایند.

ساختمانهای فولادی پارس

شرکت سهامی خاص

تولید کننده اسکلتهای فلزی جهت تکمیل کادرفنی‌کارخانه خود واقع در نزدیکی‌تهران به عوامل زیر نیاز فوری دارد.

۱ـ مهندس محاسب باشرایط زیر

آشنائی کامل بزبان انگلیسی.
دارای ملیت ایرانی.
معافیت از خدمت نظام.

۲ـ نقشه کش

باحداقل ۲ سال تجربه در تهیه نقشه های اسکلت فلزی.
دارای ملیت ایرانی.
معافیت از خدمت نظام.

از متقاضیان خواهشمند است جهت انجام مصاحبه بین ساعت ۸الی ۱۱ صبح و ۵الی ۷ بعد ازظهر به آدرس: دفتر مرکزی‌شرکت واقع در خیابان تخت طاوس جنب پل بزرگ راه بلاک ۲۰۹ طبقه سوم قسمت کارگزینی مراجعه نمایند.

IRANO SWEDISH COMPANY, AB

TEL. 31 41 61

تلفن: ۳۱ ۴۱ ۶۱

شرکت ایران وسوئد

افراد زیر را با حقوق ومزایای کامل به‌همکاری دعوت میکند.

۱ـ سرپرست خدمات داخلی

با آشنائی کامل بزبان انگلیسی و حداقل ۴سال سابقه کار در مشاغل سرپرستی و امور خدماتی

۲ـ فروشنده وبازاریاب فعال

با حداقل ۲ سال سابقه کار قبلی و آشنائی کافی بزبان انگلیسی

۳ـ تلفنچی

با آشنائی کامل به مکالمه انگلیسی و۲ سال سابقه کار.

۴ـ اپراتور ماشین

حسابداری با ۲سال سابقه‌کار قبلی در بانکها یا حسابداریها و اطلاعات زبان انگلیسی در سطح کاری.

متقاضیان واجد شرایط میتوانند همه‌روزه‌به استثنای ۵شنبه‌وجمعه طی ساعات اداری باتلفن ۳۱۴۱۶۱ تماس حاصل نمایند.

فروشنده‌سیار بادرآمدمکفی

استخدام میشود تلفن ۷۶۷۵۲۶ شرکت زرو

گروه‌فرهنگی گام

(دبیرستان دخترانه)

برای کلاسهای پنجم ابتدائی تضمینی همه روزه ثبت نام‌میشود و درصورت عدم موفقیت در امتحانات کلیه شهریه مسترد خواهد شد.

آدرس ـ خیابان نواب خیابان بوستان سعدی تلفن ۹۵۵۲۶۱

آگهی استخدام

شرکت سهامی تولیدی پاوران

باحقوق واستفاده از تمام مزایای قانونی کار و یک وعده غذای گرم استخدام میکند.

۱ـ کارگر ساده ۳۰ نفر

۲ـ جوشکار کاربیت ۵ نفر

شرایط: داشتن برگ خاتمه خدمت و سواد خواندن و نوشتن

نشانی: آیزنهاور ایستگاه نظامی جنب داروخانه شهیادکوچه هاشم دست چپ درب پنجم

یک سازمان تبلیغاتی و انتشارات برای تکمیل کادر خود افراد زیر را استخدام میکند.

۱ـ متخصص امور تبلیغات و بازاریابی برای مدیریت طرح واجراء ۲نفر

۲ـ حسابدار تمام وقت ۲ نفر

۳ـ سکرتر آشنا به بایگانی و تایپ فارسی و لاتین تمام وقت ۲ نفر

(فارغ‌التحصیلان دوره های منشیگری حق تقدم دارند)

۴ـ طراح و نقاش و اجرا کننده طرح های نقاشی نیمه وقت (عصر) ۲ نفر

۵ـ موتور سوار برای امور تحصیلداری و نامه رسانی ۲ نفر

تلفن ۸۹۷۹۲۳ ـ ۸۹۳۶۱۱

GLASS WOOL

۱ـ رئیس فروش باپنج‌سال‌سابقه در امر فروش‌وآشنائی کامل بزبان انگلیسی.

۲ـ کارمند زن: با تحصیلات‌دیپلم جهت ماشین‌نویسی و تلفنچی

۳ـ پیشخدمت باسواد خواندن و نوشتن و ضامن

افراد واجد شرایط که بدون موانع‌استخدامی هستند میتوانند همه روز، بجز روز های ۵شنبه وجمعه ازساعت ۱۴الی۱۶ بدفتر مرکزی پشم شیشه ایران ـ خیابان شاهرضا، صبای جنوبی پلاک ۱۳ مراجعه نمایند.

آگهی استخدام

۱ـ کارگر جوشکار کاربیت برای شوفاژ

۲ـ کارگر آب سردوگرم فاضلاب مقاطعه‌کار یا مزدگیر تلفن ۲۳۰۳۸۵

استخدام دیپلمه

چند جوان دیپلمه بسیار پرانرژی و پرتحرک که بخاطر پیشرفت سریع خود آمادگی فعالیت شدید و قبول‌دیسیپلین اداری را داشته باشند استخدام میشوند.

از علاقمندان خواهشمند است هرروز از ۸ صبح تا ۱۰صبح به آدرس زیر مراجعه فرمایند.

سازمان کاسپین ـ خیابان پهلوی کوچه نوربخش ـ شماره ۱۹ تلفن: ۷-۸۹۳۰۴۳

آگهی استخدام

یک سازمان دولتی برای تکمیل کادر خود احتیاج به افراد بامشخصات زیر را دارد

۱ـ فوق‌لیسانس حسابداری یا مدیریت بازرگانی با داشتن حداقل چهارسال سابقه کار سرپرستی مربوط و آشنائی بزبان انگلیسی.

۲ـ لیسانس حسابداری با سابقه کار مفیددر امور مالی

۳ـ حسابدار (دیپلمه ریاضی) با سابقه کار مفید در امور مالی.

۴ـ لیسانس اقتصاد باسابقه کار مفید در امور برنامه‌ریزی و بررسی های اقتصادی.

۵ـ لیسانس حقوق باسابقه کار مفیددرامور حقوقی.

سن داوطلبان نبایستی از ۲۵ سال تجاوز نماید و داشتن برگ خاتمه‌خدمت و یا معافی‌دائم ضروری است.

از متقاضیان واجد شرایط خواهشمند است بین ساعات ۸ الی ۱۳ به تلفن شماره ۶۲۶۹۶۷ مراجعه فرمایند.

تکنولوگ

مشاوران مهندسی و صنعتی

وابسته به سازمان گسترش و نوسازی‌صنایع ایران باحقوق و مزایای عالی استخدام مینماید:

۱ـ منشی

باتحصیلات تخصصی‌وتسلط کامل‌بزبان‌انگلیسی

۲ـ ماشین‌نویس لاتین با تجربه

۳ـ ماشین‌نویس فارسی با تجربه

واجدین‌شرایط میتوانند بخیابان پهلوی نبش جام‌جم مراجعه نمایند. تلفن ۲۹۴۱۱۱

شرکت خانه سازی آریا

(سهامی خاص)

افراد زیر را بهمکاری دعوت مینماید

مدیر تولید

دارای لیسانس مهندسی در رشته راه و ساختمان یا معماری باحداقل ۵ سال سابقه کار در کارخانجات تولیدی و آشنائی کامل بزبان انگلیسی.

مدیر فروش

دارای لیسانس مهندسی در رشته راه و ساختمان یا معماری با حداقل ۵ سال سابقه کار و آشنائی کامل بزبان انگلیسی.

منشی مدیرعامل

آشنائی بزبان انگلیسی مسلط به تایپ لاتین و فارسی با حداقل ۳ سال سابقه کار.

فروشنده

آشنائی بزبان انگلیسی باحداقل ۵ سال سابقه کار.

کارمند اداری

باحداقل ۳ سال سابقه‌کار جهت تصدی امور خدمات.

تلفنچی

آشنائی بزبان انگلیسی باحداقل۳سال سابقه کار لطفا باتلفن های شماره ۸۹۹۵۵۷ و ۸۹۱۸۰۴ تماس بگیرید.

گروه تولیدی کوروش KOUROSH MFG. GROUP

مبلیران ـ برلیان ـ جامکو

دعوت به همکاری مینماید

۱ـ مهندس تولید یا صنایع
۲ـ کارمند ترخیص با آشنائی کامل به امور گمرکی
۳ـ رویه‌دوز و رویه کوب مبل
۴ـ چرخکار و برشکار پارچه
۵ـ ماشینکار، مونتاژکار، رنگکار نجاری
۶ـ پرسکار و مونتاژکارکولر
۷ـ کمک تعمیرکار چرخ های دوخت صنعتی
۸ـ مکانیک ماشین‌آلات صنعتی
۹ـ موتوریچ
۱۰ـ تحصیلدار ونامه‌رسان با داشتن گواهینامه موتورسیکلت دنده‌ای
۱۱ـ نگهبان ورزیده با تضمین کافی
۱۲ـ کارگر ساده مرد و زن

متقاضیان میتوانند جهت انجام مصاحبه و آزمایش روز های شنبه دوشنبه چهارشنبه همه هفته از ساعت ۱۰ صبح تا ۱۲ به کارگزینی گروه تولیدی کورش واقع در کیلومتر ۱۵ جاده مخصوص کرج مراجعه نمایند.

لردالکترونیک

باحقوق و مزایای مکفی استخدام میکند.

۱ـ رئیس خدمات اداری باتجربه‌کافی.

۲ـ کارگر ساده (زن و مرد).

داوطلبین به کیلو متر ۱۶ جاده مخصوص کرج شرکت لردالکترونیک مراجعه نمایند.

استخدام حسابدار

یک شرکت انگلیسی در تهران بیک نفر مرد جوان که تا حدودی تجاربی در حسابداری‌داشته باشد نیازمند است داوطلبین بایستی به زبان فارسی و انگلیسی آشنائی داشته و خدمت‌نظام وظیفه را انجام و یا معافی دائم داشته‌باشند.

متقاضیان‌می توانندمشخصات خود رابه‌صندوق پستی ۸۷۰ تهران‌ارسال‌ویاباتلفنهای۹ـ۳۱۴۱۵۶ رئیس حسابداری تماس بگیرند.

استخدام

مهندسین مشاور ایرانی به‌تعدادی تکنیسین راه‌سازی با سابقه کاراز ۳سال‌بیشتر دیپلمه و فوق دیپلم برای کاردر خارج‌ازتهران نیازدارد از علاقمندان خواهشمند است‌همه روزه‌صبح‌باتلفن های ۸۴۴۱۶۹ـ ۸۴۱۳۱۷ تماس بگیرند.

شرکت سهامی خاص

دیزل‌الکتریک

واقع درخیابان امیرکبیر ساختمان شماره ۱۸۰

به چندنفر آشنا به امور حسابداری نیازمند است

داوطلبین از ساعت ۷صبح الی ۴ بعدازظهر به کارگزینی شرکت مراجعه فرمایند.

شرکت جنرال موتورز ایران

(شرکت سهامی خاص)

GM IRAN

GENERAL MOTORS IRAN LTD.

شرکت جنرال موتورز ایران استخدام میکند

مهندس مکانیک با دو سال‌سابقه کار، آشنا بزبان انگلیسی
مهندس برق با دو سال سابقه‌کار، آشنا بزبان انگلیسی
مهندس راه و ساختمان با دو سال سابقه کار، آشنا بزبان‌انگلیسی
مهندس صنایع با دو سال سابقه کار، آشنا بزبان انگلیسی
مهندس متالرژی با دوسال سابقه کار، آشنابزبان انگلیسی
تکنیسین درجه ۱ درجه ۲ باسه‌سال سابقه کار، آشنا بزبان انگلیسی
District Service Manager
با سابقه طولانی، مسلط بزبان انگلیسی
کارمند مسلط بامور تدارکات‌وانبار ها با ۳ سال سابقه کار، آشنابه زبان انگلیسی ماشین نویس‌فارسی ولاتین (زن)
قالبساز با ۵ سال سابقه کار، سواد خواندن ونوشتن
حلبی ساز با ۳ سال سابقه کار، سواد خواندن و نوشتن
برقکار تعمیرات و ماشین با ۳سال سابقه کار، سواد خواندن ونوشتن
لوله کش ساختمان با۳سال سابقه کار، سواد خواندن ونوشتن
فنرساز با۳سال سابقه‌کار، سواد خواندن و نوشتن
صافکار وگلگیرساز اتومبیل با ۳ سال سابقه کار، سواد خواندنو نوشتن
جوشکار با ۳ سال سابقه کار، سواد خواندن و نوشتن

واجدین شرائط بادردست‌داشتن ورقه خاتمه خدمت و یا معافی از خدمت نظام وظیفه همه روزه غیراز پنجشنبه و جمعه بکارگزینی‌شرکت واقع درکیلومتر ۱۴ جاده مخصوص کرج مراجعه فرمایند.

آگهی استخدام

شخصی‌مدیر مسلط بزبان انگلیسی در حدود سنی ۳۵ تا ۴۵ سال که خود را برای کاری پرتحرک و مدیریت یک شرکت‌حمل‌و نقل دریکی از شهرهای جنوبی کشور آماده می بینید با حقوق مکفی مورد نیاز است.

داوطلبان‌میتوانندبا ارسال‌یک قطعه‌عکس ومشخصات‌تجربی وتحصیلی باراهنمای شماره۴۹۰۰ روزنامه اطلاعات‌مکاتبه‌نمایند

استخدام‌رئیس حسابداری

یک‌شرکت‌تولیدی‌وشیمیائی‌تازه تأسیس‌فردواجدشرایط‌زیررابرای تصدی‌پست‌ریاست‌حسابداری‌خود در تهران‌استخدام‌مینماید:

۱ـ دارای لیسانس حسابداری با حداقل سه سال سابقه کار در شرکت‌های صنعتی‌وتولیدی‌درمشاغل ریاست حسابداری یا حسابدار ارشد.

۲ـ توانائی کار بدون‌نیاز به سرپرستی مداوم

۳ـ آشنائی کامل به زبان انگلیسی.

برای دریافت پرسشنامه و انجام مصاحبه بین ساعات ۷ صبح الی ۲ بعداز ظهر به آدرس دفتر مرکزی شرکت واقع‌درخیابان تخت طاووس جنب پل بزرگ راه پلاک ۲۰۹ طبقه سوم قسمت کارگزینی‌مراجعه‌نمایند

نیروی دریائی شاهنشاهی

آگهی استخدام

نیروی‌دریائی شاهنشاهی تعدادی‌غیرنظامی‌را با حقوق ومزایای مکفی جهت خدمت در یگانهای تابعه بشرح زیر استخدام مینماید.

مدرک تحصیلی	تخصص	محل خدمت
لیسانس	برق، مکانیک، الکترونیک	تهران
لیسانس	مدیریت بازرگانی اقتصادحسابداری	تهران
لیسانس	استاد موزیک	تهران
لیسانس	ماماونرس ماما	بوشهر
لیسانس	مترجمی	بوشهر
دیپلم	ماشین نویس	تهران
حداقل ششم ابتدائی	مکانیسین(تعمیرکارموتورهای‌دیزلی وبنزینی)	تهران
حداقل ششم ابتدائی	تکنیسین (برق، شوفاژ، لوله‌کش ساختمان)	سیرجان

داوطلبین میتوانند برای کسب اطلاعات بیشتر و ثبت نام همه روزه باستثنای ایام تعطیل بمدیریت استخدام واقع در خیابان سپهبدزاهدی جنب مسجدالرحمن‌مراجعه‌نمایند

م‌الف ۷۹۵۹ ۱ـ۵ آ ـ ۱۱۵۴۶

نیازمندیهای اطلاعات

برای دادن آگهی تلفنی باشماره‌های ذیل تماس حاصل فرمائید
تلفنهای: ۳۱۲۴۱۳-۳۱۱۲۲۷

زرنشت دکوراسیون

۳ تومان
کفپوش ـ کرکره وموکت با روزی ۳ تومان کاغذ دیواری
سافاز
۹۲۳۹۲۰

با۳تومان
باروزی ۳ تومان منزل ومحل‌کار خودرا بابهترین انواع کاغذ دیواری ـ موکت و کفپوش‌تزئین فرمائید.

تزئینات مارال
۶۵۶۴۳۲

انواع کاغذ دیواری پرده‌کرکره موکت را در اسرع وقت نقدو اقساط طولانی از شرکت کالیران بخواهید تلفن۳۱۰۷۷۲ سفارش‌تلفنی پذیرفته میشود .

موکت ایرانی و خارجی خیابان‌دانشگاه۶۶۱۵۲۴

موکت کاغذدیواری وسایرتزئینات
بقیمت‌تجارتی‌بانصب فوری
درجی.کا.تی
تلفن ۶۴۰۶۲۰

تزئینات پاتوک
کلیه‌کارهای‌تزئیناتی در۲۴ساعت تلفن‌های ۶۴۰۹۳ و۶۴۷۹۵۸
۱ـ۱

تزئین منزل و محل کار
قسطی عادلانه نقد باتخفیف
شرکت اتحاد ۶۶۸۹۵۰

برای ساختمان شما

پاکتان
انجام کلیه امور نظافتی نقاشی و دکوراسیون ساختمان ۸۳۸۱۷۲ و ۸۲۴۵۸۱

نقاشی ، آسفالت با تضمین ۸۹۵۷۳۲

سیم‌کشی ساختمان از ۸ الی ۱۳ ، ۹۳۱۴۴۸
۲۹۷۸ـT

اسفالتکاری
ارزان تلفن ۶۴۷۱۴۳

نصب داربست فلزی ۲۳۶۳۱۱ـ ۲۳۰۲۴۲

شرکت اتومونتاژ
آسانسور های شمارا بیمه می کند تلفن ۶۶۵۳۳۴

اسفالتکاری
شرکت آسیا ۹۲۱۵۵۲

اسفالت کاری
قیرگونی پشت‌بام با تضمین ۳۵۲۶۰۲

خاکبرداری
فوری تلفن ۳۵۹۲۰۰

قیر و گونی و آسفالت باتضمین ۷۳۸۴۵۵ـ ۷۳۰۱۰۸

نقدواقساط
نوسازی و تعمیرات ساختمان سیمانکاری آسفالت نقاشی و خاکبرداری ۸۵۹۶۴۸
۱ـ۱۰

داربست فلزی رویال استاچ فروش انواع بست‌نوداربست ۸۵۶۲۵۴

رابیتز
فروش و نصب سقفهای کاذب تلفنهای ۸۱ـ ۷۶۱۲۸۰

سمپاشی آناهیتا ۷۳۵۳۰۷

۲۷۷۹۹۲
۲۷۷۹۹۳

چکه سقف
ایزولاسیون پشت بام در ۵و۷ لایه بدون کندن عایق قبلی‌با تضمین ۷۰۰۶۳۴

ایران دکور
تعمیر ساختمان، نقاشی تزئینات ساختمان فورا انجام داده میشود تلفن ۸۵۷۵۴۹

قابل توجه
شرکتهای ساختمانی و شرکتهای داربستی این موسسه بهترین
بست‌های داربست
فلزی را در اسرع وقت تحویل میدهد
بست ٤ پیچ
بست ۲ پیچ
بست قائم (دو نوع)
گردان ـ پیم
روبند ـ پایه
ولوله ۳ر۴۸
مرکز پخش
تلفن ۳۵۳۶۴۲
و۳۵۷۱۵۱

قابل توجه شرکت های داربست فلزی و ساختمانی
مقداری لوله داربستی‌از ۱ تا ۶ متر و بست و اتصال انگلیسی‌وایرانی موجود تلفن ۹۶۴۴۹۷ سه تا ۵ بعدازظهر
۱ـ۲ ۶۵۵۹ـT

سیاه‌وسپید
نقاشی ساختمان ، موکت،کاغذ دیواری بانصب فوری۸۲۷۷۱۹
۱ـ۱۳

قیراندودی‌واسفالت‌کاری ۷۳۳۷۴۴ ـ ۷۳۱۳۷۰

آسفالت وعایق
شمیران ـ قلهک ـ تلفن
۲۶۱۳۲۷

شستشوی مبل وفرش

R.U. English service
آر.یو
انگلیش سرویس
خشکشوئی.موکت
فرش.مبلمان.پرده
وتشک‌اتومبیل درمحل
۸۴۳۸۴۵

دوراکلین‌سرویس‌امریکا تلفن های رزرو وقت ۸۴۵۶۸۳ ـ ۸۴۸۳۹۶ ـ ۹۴۸۳۹۵

پیام کلین
پیام‌آور پاکی و نظافت خشکشوئی مبلمان ، موکت، پرده،فرش‌داخل اتومبیل در محل تلفنهای ۸۵۳۰۳۱ـ ۸۵۳۰۳۲

آناهیتاسرویس‌بزرگترین خشکشوئی‌مبلمان‌فرش‌موکت‌پرده
۷۳۵۳۰۷

کارخانه قالیشوئی
زمرد ۶۶۳۸۰۳

شرکت ایران پالاگر
شستشوی کلیه قسمتهای ساختمان موکت، مبلمان، تشک اتومبیل در محل بامواد‌منحصر بفرد . تلفن ۷۵۵۷۷۹ و ۷۵۷۳۶۹

قالیشوئی و رفوگری شمسائی ۳۹۳۴۶۴

قالیشوئی بیوک به سرپرستی داریوش
مجهزبه تمام دستگاههای مدرن قالیشوئی فنی متری ۸۰ریال رنگبرداری و رفوگری‌پذیرفته میشود ۵۵۱۳۶۰ و ۹۷۷۱۱۸
۱ـ۲۶

قالیشوئی‌شمس
شستشوی فرش بادستگاه های مدرن‌قالیشوئی‌وقیمت‌مناسب‌تلفن
۹۵۲۷۱۶

کلین‌سرویس‌مهر
اولین موسسه خشکشوئی مبلمان فرش موکت بادستگاه تلفن ۹۵۲۵۴۶

پاکتان
شستشوی فرش موکت در محل تلفن ۸۲۴۵۸۱

دیاموند سرویس اکسپرس
خشکشوئی مبلمان ، موکت ، پرده ، تشک اتومبیل ، نظافت کلیه ساختمان‌تلفن۷۶۹۷۲۵

قالیشوئی رضوان ۳۰۲۶۸۷

قالیشوئی‌ری(طهمورثی) ۵۹۶۹۷

کارخانه قالیشوئی‌اطلس ۹۵۲۵۴۶ ـ ۹۷۵۴۳۰

تعمیر تلویزیون

تعمیرات انواع‌تلویزیون در منازل ۹۵۳۷۹۶ و ۵۲۹۶۲۳

آرامش
تعمیر فوری آنتن
شاوب‌لورنس تلفن ۳۴۵۶۶۱

تعمیرگاه مجاز شاوب‌لورنس
ناسیونال،پای، بلوموند،توشیبا، آر.تی.آی سرویس فوری با نصب آنتن رنگی
تلفن ۳۴۱۲۹۸

تعمیرگاه مجازتلویزیون

تعمیر تلویزیون های شاوب‌لورنس و فیلیپس ویژه شمیرانات ونارمک و تهران‌پارس تلفن ۲۳۳۷۳۱

تعمیرگاه‌مجاز.
آر. تی. آی
آر. سی. آی
شمال‌شرق.شمیرانات
سرویس فوری ۷۵۵۴۵۰
۷۶۹۶۳۰

تعمیرگاه مجازتلویزیون
شاوب لورنس بلر فیلیپس آر.تی.آی نصب آنتن‌تمام کانال ۳۳۸۱۱۳

تعمیرگاه مجاز فوری
شاوب‌لورنس و غیره درمنازل نصب آنتن رنگی (۳۴۱۲۹۸)

تعمیروسرویس‌شوفاژ

نصب شوفاژ و تهویه مطبوع وآب رسانی شرکت مکرول ۸۲۲۷۸۸

نصب و تعمیر شوفاژ و کولر
۷۹۶۱۰۳

نصب و سرویس شوفاژ تهویه‌ـ کولر وکانال ۸۹۱۷۴۸ـ۸۹۴۱۰۱

تاپ دیوترم
نصب و سرویس کولر کانال کشی و شوفاژ ۷۶۸۸۳۶ و ۷۶۴۴۰۳

شرکت سارتر
نصب و سرویس شوفاژ وتهویه‌مطبوع‌باتکنیک و شرایط بهتر ۳۹۲۵۸۵

تعمیروسرویس‌یخچال

تعمیرگاه‌یخچال فریجیدر اثاث یدکی موجود ۸۴۸۷۵۶

تعمیرگاه یخچال سید حسین تعمیر هرنوع یخچال ، ماشین ـ لباسشوئی و آبگرمکن ۲۴۲۴۳۸

تعمیرات انواع یخچال تلفن ۷۳۰۰۶۷ و ۷۳۹۲۸۵

تعمیروسرویس‌لوازم‌منزل

سرویس و تعمیر کولر ۳۱۸۷۴۰

سرویس و نصب کولر ۶۴۷۱۴۳ ـ ۹۲۱۵۵۲

سازمان فنی ۱۱۰
سرویس کولر ، تعویض پوشال ، کانال‌کشی ، نصب کولر تلفن :
۷۶۰۹۹۳
۷۶۵۸۹۴

سرویس و تعمیر کولر ۳۱۴۷۲۵

تعمیر چیلر، سرویس و نگهداری شرکت لیتکو ۷۵۸۶۷۹

نصب کولر۶۳۶۳۷۹

نصبو سرویس‌شوفاژ و کولر
۸۵۹۶۴۸

نصب و سرویس کولر تعویض‌پوشال ۷۵۵۷۰۹

تعمیر انواع لباسشوئی ۷۶۴۰۳۰

سرویس کولر تلفن ۷۳۰۰۶۷ و ۷۳۹۲۸۵

لوله‌کشی گاز

لوله‌کشی گازمنازل
باتائید شرکت ملی گاز شرکت . ان. کی. تکنیک ۸۵۳۹۹۴ ـ ۸۴۹۷۹۲

سازمان فنی کلاد
نصب و سرویس فوری کولر شوفاژ، لوله‌بازکنی و تعمیرات تلفن ۷۶۰۶۲۷ و ۷۶۳۴۷۲

نصب نگهداری تعمیرات شوفاژ تهویه باشرایط بهتر شرکت روفتاپ ۸۵۸۰۱۹

لولکشی گاز باتائید شرکت‌ملی گاز آتی‌بی ۸۹۱۷۴۸ و۸۹۴۱۰۱

لولکشی‌گاز خانگی ، تجارتی وصنعتی باتائید شرکت ملی‌گاز تهران‌گاز ۵۵۱۵۷۵

بانظارت‌و تائید شرکت ملی‌گاز
۸۲۴۳۸۰
شرکت مهندسی تکنوالیزه

لوله‌کشی گاز با تائید شرکت گاز بیمتال ۸۴۴۲۴۹

طرح نقشه و اجرا
لوله کشی گاز منازل باتائید شرکت ملی‌گاز
دلتا گاز
تلفن ۶۳۸۰۵۷

شرکت سادتر
طراح و مجری پروژه‌های گازرسانی ۳۹۲۵۸۵

اکتان‌گاز
طرح، محاسبه ، اجراء تایید شرکت ملی گاز
تلفن ۸۲۴۱۰۳

لوله‌کشی گاز با تائید شرکت ملی گاز ایران
۸۵۵۷۶۶

گاز مرکزی
لولکشی‌گازباتائیدشرکت‌ملی‌گاز
۸۴۸۸۰۴

خدمات مهندسی گاز
۶۶۵۵۹۰
شرکت تنگستان ۸۳۴۸۳۴
محاسبه تهیه نقشه ولولکشی گاز طبق استاندارد و تائید شرکت ملی گاز

لوله‌بازکنی

لوله بازکنی فقط ۲۵ تومان
روزی یکساعته ۷۶۵۲۴۴

لوله‌بازکنی‌ولوله‌کشی
مقدم ۹۲۵۳۷۴

لوله بازکنی سوری
۹۲۹۳۲۰

لوله‌بازکنی فوری
سعدی ۳۵۵۴۷۳

لوله‌بازکنی شبانه‌روزی
روزولت
۶۴۷۱۴۳

لوله‌بازکنی
تلفن ۸۵۹۶۴۸

لوله بازکنی یکساعته
۹۲۴۳۸۰

لوله بازکنی روزولت
۳۶۰۴۳۹

تخلیه چاه و لوله‌بازکنی فوری ۶۶۷۹۱۳

لوله بازکنی فوری
۹۲۱۵۵۲

لوله‌بازکنی‌ولوله‌کشی
دروازه‌دولت ۸۲۷۴۰۸

لوله‌بازکنی و لوله‌کشی
سعید ۹۳۶۸۹۵

تخلیه چاه و لوله‌بازکنی فوری ۶۶۷۹۱۳

تخلیه‌چاه

تخلیه چاه
لوله بازکنی متری ۱۵ تومان
۶۶۷۹۱۳ـ ۵۳۷۸۸۵

تخلیه چاه
تعمیرچاه ولوله بازکنی فوری هما ۵۴۶۴۱۶

لوله‌بازکنی فوری
۹۳۶۵۴۴
۹۳۴۲۶۲

تخلیه‌چاه
و لوله بازکنی
۹۲۹۳۲۰

تخلیه چاه و لوله بازکنی ۲۵ تومان
۵۴۸۱۶۸

تخلیه چاه
مترمکعب ۲۰ تومان
۵۲۱۶۷۶
۶۴۳۰۲۷

سازمان فنی سلیمان
تخلیه‌وحفر چاه تلفن ۳۱۱۱۸۸و ۳۱۹۴۶۲
۱ـ۱۳

آگهیهای متفرقه

ترجمه ارزان کارنامه
واوراق رسمی‌وغیر رسمی در اسرع وقت شاه آباد ۳۱۷۱۳۵

شرکت ایران سرو
سفارش خوراک و سرو برای پذیرائیهاو جشنها در منازل تلفن۸۵۲۵۸۷

کرکره‌چوبی
میشلر MISCHLER
سرما،گرما،و نورازکرکره‌چوبی میشلر عبورنمیکند
پارکت BW
نمایشگاه:شاهرضا،کوچه‌فنری
۸۲۹۳۹۰ـ۸۲۴۳۰۷
۸۲۴۸۷۰ـ۸۲۹۵۹۶

مبل ابراهیمی
تعمیرات هرگونه‌مبل وتعویض رویه شمارا می پذیرد خیابان سوم نیروی هوایی بین چهار راه دهم و یازدهم تلفن توسط ۳۳۹۳۱۳

گمشده

چون کارت بازرگانی شماره ۲۷۹۰۰ شرکت تولیدی و صادراتی تریکو سانترال به مدیریت‌بهلود قراهورلو ساعت ۲ صبح هشتم تیر ماه درجریان تصادف‌اتومبیل در تلاقی‌خیابان های ثریا وزاهدی با کیف محتوی اسناد گمرکی مفقود گردیدمراتب رابدینوسیله‌برای اطلاع عموم آگهی واعلام می دارد ، کارت مذکور ازدرجه اعتبار ساقط است.
شرکت تریکو سانترال

خواهشمندیم از دریافت کننده دفترچه پایان خدمت سربازی به نام فهرست مصطفی زاده به نشانی امیرآبادشمالی ساختمان شماره ۲ دانشکده فنی باتلفن ۹ـ۶۳۳۰۲۵ تماس حاصل فرمائید متشکریم.

آگهی مفقودشدن سفته
تعداد ٤ فقره سفته بشماره خزانه داری کل ۱۸۳۹۸۲ و ۱۸۳۹۸۱ و ۷۴۹۹۲۱ و ۱۴۴۷۳بعهده‌شرکت ساختمانی بانه و آقای مهندس میر علی واعظ‌بمبلغ جمعا دومیلیون ودویست هزار ریال که در تاریخ چهاردهم تیر ماه سی و پنج توسط بانک ایرانیان‌شعبه حافظ مسترد و مفقود گردیده است از درجه اعتبار ساقط می باشد از یابنده سفته ها تقاضا داریم به آدرس ذیل سفته ها مراجعه و مژدگانی خود را دریافت دارند.
شرکت ساختمانی بانه
۱ـ۱

نظر باینکه شناسنامه گواهینامه وکارت بیمه بنام علی خرازیان و تعدادی اوراق بهادار در حوالی‌سه راه سیروس مفقود گردیده‌لذادسته چکحسابجاری شماره ۱۱۵ صادرات ۲۸۷۰ از شماره ۸۰۴۵۳٤ آلی ۵۰ و چک شماره ۲۱۳۴۲۷ جاری ٤۹۱ و چک شماره ۳۱۵۶۰۳ جاری ۵۰۰ صادرات ۱۸۳۱ و چکشماره ۲٤۶۶۷۸ بانک ملی دادگستری‌از درجه‌اعتبار ساقط ویابنده به آدرس خیابان خیام مقابل پارک شهر کوچه سرتیپ مقدم پلاک ۱۷ تحویل داده یا بوسیله‌پست فرستاده‌و مژدگانی خودرادریافت دارد.
۱ـ۱

چک سفید بدون امضاء شماره ۳۹۱۸۷و ۷ از حسابجاری ۱۲۳ بانک صادرات خیابان پنجم‌نیروی‌هوائی شعبه ۲۶۳۲ صاحب‌حساب‌محمد شرفی‌مفقود شده از درجه اعتبار ساقط است تلفن ۳٤۹۹۰۳
۱ـ۲

یکبرگ چک بمبلغ یکصد هزار ریال بشماره ۹۱۶۸۷۰صادرات خیابان قزوین شعبه عسگری از حساب ۲۵۶۶ و گواهینامه وکارت شناسائی و همچنین بیمه ماشین‌مفقود شده چک از درجه‌اعتبار ساقط است. یابنده به مجموعه ورزشی آریامهر دایره پلیس انتظامات‌تحویل دهد.
پرویز سوری
۶۶۷۱ـT

یکبرگ چک شماره ۷۱۳۲۸۵ سفید بدون تاریخ مبلغ مهرشده بدون امضاء از حسابجاری ۷۱۸ بازرگانی شهناز اینجانب رضا خاقانی مفقود شده و از درجه اعتبار ساقط است.
۶۶۷۳ـT

یک کیف مردانه محتوی ۲گذرنامه۲ بلیط‌هواپیما یکدسته چک و یک کارت شناسائی انگلیسی‌مفقود گردیده یابنده با تلفن ۸۹۷۹٤۲ تماس و مژدگانی دریافت دارند

از یابنده پیکان شماره ۳۷۹۳۲ تهران ـد مدل ۵۰ کار رنگ قرمز خواهشمند است‌به تلفن ۶۶۲۲۳۲ و ۶۲۷۵۷۰ اطلاع داده مژدگانی دریافت دارد .

فقدان سهام
تعداد یک برگ ۸ سهمی بانک صادرات ایران از شماره ۹٤۷۳۸۶ تا ۹٤۷۳۹۲ که در دفاتر سهام بانک ذکر شده بنام اینجانب علاالدین شریفی‌راد ثبت شده است‌مفقود گردیده‌سهام مزبور از درجه اعتبار ساقط‌است .خواهشمند است یابنده به تلفن ۹۵۷۹٤۵ اطلاع دهد .

کیف دستی‌باشناسنامه وپروانه اسلحه شکاری اینجانب ناصر میر مفقود شده یابنده به تلفن ۹۷۹۰٤۵ اطلاع داده مژدگانی دریافت دارند.
۱ـ۲

بدنبال استقبال بی‌سابقه از پارتی اول
اکنون پارتی دوم وانت‌های مسقف سوبارو
بامو تور جدید ۵۰۰سی‌سی

برای رزرو بنمایندگی‌های مجاز زیر مراجعه فرمائید
تهران ـ **اتومبیل بارید**
سی‌متری نارمک میدان هفت حوض تلفن ۷۹۱۵۵۷
رشت ـ **اتومبیل نیازی** خیابان آریامهر تلفن ۲۷۹۹۴
رشت خمام **اتومبیل سعادت** خیابان پهلوی تلفن ۶۹
Subaru

مهندسین آرشیتکت و محاسب
آماده تهیه نقشه های ساختمانی تلفن ۶۶٤۳۱۸

ساختمان شهلا
طرح،محاسبات، نظارت .نقشه‌برداری. تفکیک اراضی و مقاطعه کاری تلفن ۶٤۸۶۷۱

بیل‌های میکانیکی
انواع و اقسام بیل‌های مکانیکی نو چرخ لاستیکی و زنجیری با موتورهای دویتس‌ولیلاند ساخت کشورلهستان آماده تحویل فوری در تهران شرکت آی‌ـپل تلفن ۷۶۱۶۰۵و۷۵۲۸٤۰

آگهی دعوت
مجمع عمومی شرکت تعاونی مسکن اشکذریهای مقیم مرکز جهت تعیین هیئت مدیره‌و تعیین خط‌مشی شرکت از ساعت ۵ر۸ بعد از ظهر روز ۱ر۵ر۲۵۳۵ در محل دفتر شرکت تشکیل میگردد

آگهی دعوت‌مجمع عمومی فوق‌العاده شرکت تقوا سهامی خاص
مجمع‌عمومی فوق‌العاده شرکت سهامی خاص تقوا روز شنبه ۲۶ تیرماه‌سال ۲۵۳۵شاهنشاهی ساعت ۹ صبح در محل شرکت واقع در خیابان پهلوی ساختمان وفا شماره ۳۰٤ تشکیل میگردد از کلیه سهامداران دعوت میشود که در روز مذکور شخصا حضور بهمرسانند و یا نماینده قانونی خود را معرفی نمایند .
دستور جلسه :
۱ـ استماع گزارش بازرسان
۲ـ تغییر قسمتهائی از مواد اساسنامه شرکت
۳ـ انتخاب اعضاء هیئت‌مدیره جدید
رئیس هیئت‌مدیره شرکت‌تقوا ـ سهامی‌خاص
سید مرتضی طباطبائی

آگهی دعوت
مجمع عمومی جمعیت اشکذریهای مقیم مرکز جهت تعیین هیئت‌مدیره جدید از ساعت ۸ بعد از ظهر روز ۱ر۵ر۲۵۳۵ در محل دفتر جمعیت تشکیل میگردد .

به‌پاریس‌میروید به‌هتل پالمون
با مدیریت ایرانی و در فاصله کوتاهی از مراکز بزرگ پاریس به شما خوش آمد میگوید . برای رزرو جا بزبان فارسی به آدرس زیرمکاتبه کنید .
HOTEL PALMON 30 RUE DE MAVBEUGE 15009 PARIS

ایزولاسیون یام
سریع ـ بادوام ـ بدون خرابی
شرکت تک‌کو ۲۷۰۲۸۸

تخلیه‌چاه‌فاضلاب
تخلیه چاه فاضلاب و توالت و سپتیک‌تانک و فوسپتیک و حفر چاه با دستگاه موتوری شرکت ایران شوشتر ۸۲۹۵۵۶ـ ۸۳۰۷۲۲

داربست پیش ساخته PAL
(بدون بست و اتصالات)
ساخت

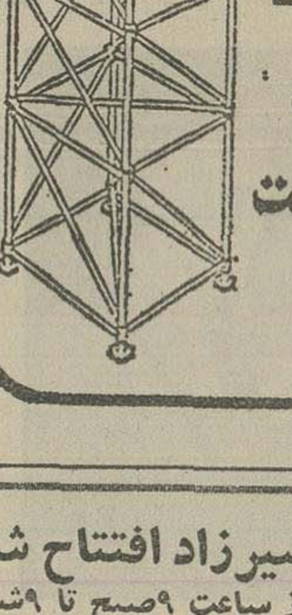

ENTREPOSE
برای انواع کارهای بتن ریزی ولما
جهت فروش آماده است
تلفن ۲۶ـ ۶۵۹۰۲۲
داخلی ۲۹

باشگاه کاراته شیرزاد افتتاح شد
ثبت نام همه روزه از ساعت ۹صبح تا ۹شب تهران‌پارس خیابان‌رشیدخیابان ۱۵۰ غربی پلاک ۱۲٤

قابل توجه شرکتهای ساختمانی
ومهندسین مشاور
فروش مواد عایق رطوبتی آماده
برای ایزولاسیون پی و دیوار های بتونی بدون نصب گونی، وسیله‌برس دستی‌یاپیستوله اجرا میشود
تلفن ۷۵۰۶۳٤

طرح نقشه‌تاسیسات ساختمان طبق‌تائید سازمان‌مسکن‌وشهرسازی تلفن۹۳۹۵۲۰

بررسی مشکلات تألیف و ترجمه و نشر کتاب در دانشگاه اصفهان

★سمینار بررسی مشکلات تالیف وترجمه ونشر کتاب دانشگاه پهلوی با صدور قطعنامه‌ای بکار خود پایان داد.

در این سمینار مسائل و مشکلات مربوط به کتاب، کمبود کتابخانه‌ها و عدم رغبت جوانان به مطالعه‌کتاب مورد بررسی قرار گرفت.عکس از آخرین جلسه سمینار گرفته شده است.

اصفهان- خبرنگار اطلاعات

بامدیرکل بهداری استان خوزستان : درسال‌جاری :

۲۰مرکز وخانه بهداشت در خوزستان ایجادمیشود

★ طی سال جاری ۲۰مرکز وخانه بهداشت در نقاط مختلف استان خوزستان‌ایجاد خواهد شد.

این مطلب را مدیر کل بهداری خوزستان در یک گفت‌وشنود مطبوعاتی اعلام داشت.

مدیر کل بهداری در این گفت‌وشنود، در زمینه‌تربیت کادر فنی‌بهداری گفت:براساس برنامه‌ای که طرح ریزی شده، ظرفیت آموزشگاه بهیاری «کارون» به چهل نفر خواهد رسید.

دکتر طباطبائی مدیر کل بهداری خوزستان ضمن‌اشاره به‌این مساله که در سال‌گذشته ۲۲۸۳۶۳ شناسنامه بهداشتی دراین استان صادر شده‌است گفت: تا آغاز سال تحصیلی آینده ٤٦۰ هزار شناسنامه بهداشتی باید از طرف‌ماموران این اداره برای دانش‌آموزان صادر شود.

اهواز- خبرنگار اطلاعات

زنگوله‌خر، جناب آفرید!

● در یک نزاع در روستای «خانه زنیون» شیراز، چوپان ۱۵ ساله‌ای کشته شد.

مقتول قمصرتیموری نام داشت که در نزاع‌با چوپان۱٤ ساله‌ای بنام عبدالرضا صدیقی براثر ضربه چوب دستی جانسپرد.

عبدالرضا پس از دستگیری در دادسرای شیراز درگفتگوئی باخبرنگارما، علت کشتن قمصر را اختلاف برسد تصادفیک زنگوله خر، اعلام‌کرد و افزود:

هنگامیکه با قمصر در صحرا به چرانیدن گله‌گوسفندان مشغول بودم یک زنگوله خر پیدا کردم، وچون حاضر نشدم آنرا به قمصر بدهم، وی با قطعه سنگی بمن حمله کرد،من نیز از خود دفاع کردم و با چوبدستی او را کتک زدم.

حسابدار

حسابداری ورزیده با سوابق ممتد و انواع حسابداری جویای کار است .
تلفن ۳۲۹۵۱ اصفهان

انتخاب اعضای شورای داوری دشت میشان

★ انتخابات چهارمین دوره شورای داوری دشت میشان‌با شرکت گروه کثیری از مردم این منطقه انجام شد.

حائزین اکثریت آرا، که بعضویت شورا انتخاب شدند: آقایان طرفی جلالی، عیسی منشداولی، عبدالصاحب آرمند، محمد شریفی و علی سودانی هستند.

عکس هنگام اخذ رای برای انتخاب اعضای شورا گرفته‌شده است.

دشت میشان- خبرنگار اطلاعات

شاگردان ممتاز و رتبه اول دبستان شمس داوری مسجد سلیمان

مسجدسلیمان- کامبیزوثوقی کلاس دوم دبستان شمس‌داوری معدل ۱۹٫٦٦

مسجد سلیمان-بابک‌آزیدهاک شاگرد ممتازکلاس دوم‌راهنمائی مدرسه راهنمائی شمس‌داوری بامعدل ۱۷٫۳۵

مسجدسلیمان - افروزامینی شاگرد ممتاز

مسجدسلیمان -هریان احمدی دانش آموز کلاس دوم‌دبستان شمس داوری بامعدل ۱۹٫۹۸

مسجدسلیمان - افسانه‌حسین زاده سامانی‌کلاس چهارم‌دبستان شمس داوری‌بامعدل ۱۸٫۰۳

مسجد سلیمان - ویدا امینی کلاس سوم الف دبستان ملی شمس داوری بامعدل ۲۰

مسجد سلیمان -افشین حسین زاده سامانی کلاس اول دبستان شمس داوری بام(دل ۱۹٫٦٦

مسجدسلیمان -ماندانا آزیدهاک شاگرد ممتاز کلاس سوم‌دبستان شمس داوری با معدل۱۹٫٦٦

مسجدسلیمان ـ سید مهدی باقری کلاس چهارم‌دبستان‌شمس داوری بامعدل ۱۹٫۲٤

مسجدسلیمان کامران وثوقی کلاس سوم دبستان ملی شمس داوری معدل ۱۹٫۵۸

جشن در حسینیه پوراسلامی

بمناسبت خجسته میلاد شرف بنیادفخر عالم نسوان

حضرت‌فاطمه زهرا(ع)دخت‌گرامی‌حضرت رسول اکرم (ص) مجلس جشنی از ساعت ۷تا۱۰ بعد از ظهر در حسینیه پوراسلامی شیراز برگزار گردید که در آن روحانیون وگروه‌کثیری‌ازطبقات‌مردم‌شرکت‌داشتند دراین مجلس از مدعوین باشام و شیرینی پذیرائی گردید .

دانش‌آموزممتاز

سعیدرضا تفرشی شاگرد اول کلاس اول دبستان نوشیروان با معدل ۲۰

انتخاب اعضای انجمن حمایت زندانیان

جلسه تجدید انتخابات انجمن حمایت زندانیان دزفول در محل دادگستری این شهر تشکیل شد دراین جلسه آقای شاپور آتشی فرماندار و آقای سلیمان‌نژاد دادستان سرهنگ جهانگیری رئیس شهربانی کلیه روسای ادارات دولتی و معتمدان محلی شرکت داشتند . وطی آن فرماندار ودادستان دزفول مطالب مبسوطی در مورد حمایت از خانواده زندانیان و ساختمان یک‌زندان بزرگ در دزفول‌صحبت کرد. سپس بااخذ رای ۱۵ نفر اعضای انجمن‌حمایت زندانیان برای مدت‌یکسال انتخاب وکارخود را شروع کردند .

حسن انتصاب

آقای غلامرضا جهانفر ، ازا طرف وزارت‌آموزش وپرورش برپاست گروه‌نوسازی وتوسعه وتجهیز مدارس استان یزد منصوب ومشغول بکار گردید.

آقای جهانفر از جوانان شایسته ،خودساخته ، فعال مبتکر واز نویسندگان خوب مطبوعات دریزد بشمار میرود، اهالی یزدوفرهنگیان بااظهار خوشوقتی امیدوارند بافعالیت آقای‌جهانفر،طرحهای‌ساختمانی آموزشگاههای‌استان‌یزدبرحسب نیاز بصورت جامع ،محکم و رضایت بخش انجام و منشاء خدمات ارزنده‌تری‌درسمت‌جدید بوده باشد.

کولرگازی انترساخت آمریکا

فروشگاه رادیو الکتریک پیراسته دزفول

نظر به‌اینکه استقبال بی‌سابقه‌ای ازطرف سازمان ها و موسسات مختلف در خرید کولر های گازی‌انتر بعمل آمده، اینک به اطلاع میرساند، تعداد جزئی موجودی باقیمانده و بافرا رسیدن گرمای ٥٤ درجه فقط باکولرهای گازی انتر میتوانید هوای گرم را سرد سرد نمائید .

دزفول ـ خیابان ششم بهمن تلفن‌های ۳۸۵۰و۲۱۵٦

آـش ۱۹۱۰ ۱ـ۲

نوشابوورزیاهی شاگرد ممتاز کلاس پنجم دبستان شهاب خرمشهر بامعدل۱۷٫٤

کتایون چگنی شاگردممتاز کلاس پنجم دبستان شهاب خرمشهر بامعدل ۱۸٫۲۰

سعید دهقان نژاد شاگرد اول دبستان ماندانا‌خرمشهر بامعدل ۲۰

هداستارزاده شاگرد ممتاز کلاس پنجم دبستان شهاب خرمشهر

میتراسید علاقبند درکلاس دوم دبستان تربیتی یزد با معدل ۱۹٫۹ حائزرتبه سوم شده است

رامین حسام‌الدین دانش آموزممتازکلاس اول‌دبستان عصمت الشریعه امامی شیراز بامعدل ۲۰

ویدا آجدانی‌درکلاس‌اول دبستان یغمای جندقی یزد بامعدل ۲۰ حائزرتبه اول شده‌است.

امیرچگنی شاگرد ممتاز کلاس اول دبستان شهاب خرمشهر بامعدل ۱۸٫۹۰

دوشیزه میناسید علاقبند فرزند محمد مهدی درکلاس اول دبستان تربیتی یزد بامعدل۱۹٫۹۵حائز رتبه دوم شده‌است

دوشیزه‌شهرزاد ربانی‌پور اصفهانی‌درکلاس اول‌دبستان یغمای جندقی یزد بامعدل۲۰ حائز رتبه اول شده‌است.

دوشیزه فاطمه‌عرفا فرزند دکتر حبیب عرفا در کلاس دوم دبستان دخترانه‌تربیتی یزد بامعدل ۲۰ حائز رتبه اول گردیده‌است.

پاکزادشفائی با معدل ۲۰ درکلاس اول دبستان ۲۵ شهریور اوزفارس حائز رتبه اول شده است.

پریساآجدانی درکلاس‌اول دبستان یغمای جندقی یزد بامعدل ۲۰ حائز رتبه اول شده است .

شکوفه کاظمی‌شاگرد ممتاز کلاس سوم دبستان دنیای کودک خرمشهر با معدل ۱۸٫۸۳

افلیاابریشم کار شاگرد وممتاز کلاس سوم دبستان شهاب خرمشهر با معدل ۱۹٫۵٦

کوشاپور ریاحی شاگرد ممتاز کلاس دوم دبستان شهاب خرمشهر با معدل ۱۹٫٤٤

ندا ابریشم کارشاگردممتاز کلاس سوم دبستان شهاب خرمشهر بامعدل ۱۹٫۵

مینو بالاور شاگرد ممتاز کلاس پنجم دبستان شهاب‌خرمشهر‌بامعدل۱۸٫۱۱

علیرصابجاری شاگردممتاز کلاس اول دبستان شهاب خرمشهر بامعدل ۱۹٫۹۵

دانش آموزان ممتازورتبه اول مدارس یزد-خرمشهر شیراز اوزفارس

گزارش مصور،از دریافت نشان مخصوص عضویت هیئت مدیره بنیاد نیکوکاری والاحضرت‌شمس پهلوی‌در یزد

بطوریکه خوانندگان عزیز استحضار دارند، چند روزقبل‌طی‌مراسمی باشکوه،بنیادنیکوکاری والاحضرت شمس پهلوی و درمانگاه کودکان وابسته به بنیاد در یزد افتتاح گردید وطی این مراسم مدیرعامل و اعضای هیئت مدیره بنیاد نیکوکاری والاحضرت شمس پهلوی در یزد به دریافت نشان مخصوص مفتخر شدند .

بانو فرنگیس پاکروان همسر خود(استاندار یزد) بدریافت نشان مخصوص عضویت هیئت مدیره بنیاد نیکوکاری مفتخر گردید.

سمت‌راست، آقای سید علی آیت‌اللهی‌مدیر عامل‌بنیادهنگام دریافت نشان‌مخصوص‌عضویت هیئت مدیره بنیاد از دست استاندار یزد.

آقای دکتر رضوی هنگام دریافت نشان‌مخصوص عضویت هیئت مدیره .

خانم فرنگیس عامری هنگام دریافت نشان مخصوص عضویت هیئت مدیره بنیاد .

آقای دکتر محمدتقی اخوان هنگام دریافت نشان مخصوص عضویت هیئت مدیره بنیاد

آقای اکبر ملك هنگام دریافت نشان‌مخصوص عضویت هیئت مدیره بنیاد .

آقای اکبر اکبری هنگام دریافت نشان‌مخصوص عضویت هیئت مدیره بنیاد .

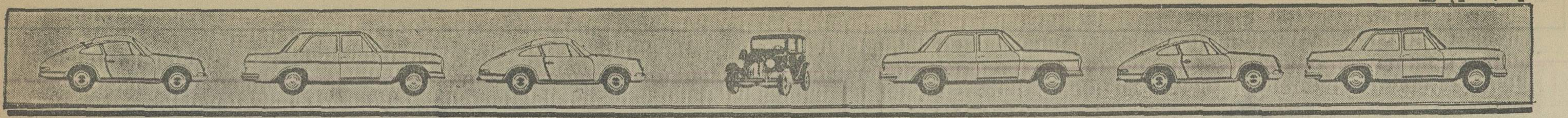

GMC
ایران جمس
نماینده رسمی جنرال موتورز امریکا انواع اتومبیل پونتیاک کاتالینا و فایربرد - کامیون های کمپرسی ووانت جمس خیابان تخت جمشید شماره تلفن‌های ۷۶۴۲۵۸ _۷۶۰۷۵۳_ ۷۵۲۳۸۹

ایران‌ردفر
انواع -سواری - وانت‌و کامیون
تویوتا
خیابان تخت‌طاوس نبش امیراتابک ساختمان ۱۱۰ طبقه اول تلفنهای ۸۳۵۶۰۰ _ ۸۳۷۳۰۰

اتومهداد
کامارو ۷۵ دنده‌ای باکولر
کامارو ۷۶ التی
کامارو ۷۶ ۶سیلندراتوماتیک متالیک
بلیزر شایان ۷۶ آبی وسفید
بلیزر شایان ۷۶ سبز
بنز۷۶ ۲۸۰ اس‌رنگ‌صدری
بنز۷۵ ۲۸۰ اس نقره‌ای کرم
بنز۷۳ ۲۸۰ سرمه‌ای‌خردلی
بنز۷۳ ۳۵۰ اس‌ال‌سی‌نقره‌ای ومسی
بنز ۴۵۰ ۷۳
بنز ۷۶ ۲۳۰
بنز ۷۶ ۲۳۰ زرد روشن جدید
بنز ۷۳ ۴۵۰ اس‌ال سی آبی متالیک
ب.ام.و ۷۶ ۵۲۰ سبز روشن
ب.ام.و ۷۶ سبز ۵۲۵
ب.ام.و ۷۵ ۵۲۵ قهوه‌ای
ب.ام.و ۷۳ ۲۰۰۰ فول اتوماتیک
شورولت‌مونت‌کارلو ۷۶شرابی
شورولت نوا ۷۶ سبز
شورولت کاپریس ۷۵ طلائی
شورولت ایمپالا ۷۶ شرابی
بیوک سنچوری کاستم ۷۶
کادیلاک ۷۵ شرابی
ایران نوین غربی اول جمشید آبادشمالی مقابل پادگان جمشید اباد ۹۳۹۳۹۸ - ۹۲۹۳۹۸

احتشامی
مینی‌رویز ۷۵ قهوه‌ای‌متالیک
مینی‌ماینر ۱۰۰۰ ۷۴ نخودی
مینی‌ماینر ۷۶ سرمه‌ای
مینی‌ماینر ۱۱۰۰ ۷۵ جگری
کوپراس ۱۳۰۰ ۷۲ مشکی
کوپراس ۱۳۰۰ ۷۵ نارنجی
مینی‌ماینر ۱۰۰۰ ۷۲ سرمه‌ای
مینی‌ماینر ۷۵ سفید صفر کیلومتر
مینی ماینر۱۰۰۰ ۶۹ یشمی
مینی‌ماینر ۷۴ سرمه‌ای
موریس ۱۱۰۰ ۷۱ خردلی
اول‌خیابان‌قدیم‌شمیران‌نمایشگاه احتشامی تلفن ۷۶۳۴۳۹

اتوسپاس
ب‌ام‌و ۳۲۰ ۷۶ نقره‌ای
ب‌ام‌و ۳۲۰ ۷۶ سبز
ب‌ام‌و ۳۲۰ ۷۶ قهوه‌ای متالیک
مکوان ۷۳ فول آبی متالیک
ب‌ام‌و ۲۰۰۲ ۷۳ زرشکی
ب‌ام‌و ۲۰۰۲ ۷۳ زرد
رنجرور ۷۶ قرمز
رنجرور ۷۶ سفید
رنجرور ۷۵ آبی لاجوردی
فیات ۱۲۸ ۷۳ قرمز
آریا ۲۵۰۰ ۵۰ سفید
بنز ۲۸۰اس ۷۴ زرد
بنز ۲۸۰ ۷۴ بژ
بنز ۴۳۰ ۷۴ آبی
بنز ۲۳۰ ۷۵ قرمز
دوج کرنت ۷۴ قهوه‌ای‌متالیک
بنز ۳۵۰ ۷۳ کوپه قرمز
ب‌ام‌و ۲۰۰۲ ۷۴ آبی فیروه‌ای متالیک
کادیلاک ۷۴ مسی متالیک
پیکان جوانان ۵۴ سفید
بنز ۲۳۰ ۷۶ سبز اطاق جدید
بنز ۴۳۰ ۷۶ مسی متالیک
بنز ۲۳۰ ۷۶ زرد لیموئی
نماینده فروش اتومبیل هـای سیتروئن ژیان شورولت ایران بطورنقد و اقساط رودکی‌مقابل بانک بازرگانی‌تلفن ۹۵۰۹۸۹رضا حاجی زاده

پرنس
تاکسی
نقدو اقساط
۹۵۵۳۳۳ و
۹۵۱۰۳۳

شریف
بنز
۴۵۰ اس‌ال‌سی ۷۵
۲۸۰ اس دانشجوئی ۷۵
۲۸۰ اس ۷۳
۴ر۲۳۰ دانشجوئی ۷۶
۲۰۰ ۷۶
۲۲۰ ۷۲
۲۲۰ ۷۳
۲۰۰ ۷۳ و ۷۴
ب‌ام‌و
۳۲۰ دره رنگ
۵۲۰ ۷۳و ۷۴
۲۰۰۲ ۷۵
کادیلاک
میلت‌وود ۷۵
الکترا ۷۵ مشکی
سویل ۷۶
بیوک
رگال ۷۵
رگال ۷۶
سنچوری ۷۶ فول
سنچوری ۷۵ فول
آپولو ۷۵ رنگ‌مختلف
لسابر ۷۵ فول رنگ مختلف
اسکای لارک ۷۶ فول
ریویرا ۷۵ فول رنگ‌مختلف
شورولت
ایمپالا فول ۷۵ رنگ مختلف
ایمپالا فول ۷۶ رنگ مختلف
کامارو ۷۶ دانشجوئی
کامارو ۷۵ فول
نوا ۷۵ اتوماتیک
مونت‌کارلو ۷۴ دو رنگ
ترانس‌ام ۷۶فول دانشجوئی
پونتیاک فایربرد ۷۵ دنده‌ای
جگوار ۷۵ و ۷۴
دوج دارت ۷۵
پژو ۵۰۴ جی‌ال ۷۶
پژو ۵۰۴ ال تحویل در آلمان رنگ مختلف
ب‌ام‌و ۵۱۸ تحویل در آلمان
اپل آسکونا ۷۳
نمایشگاه اتومبیل شریف خیابان پهلوی اول پارک ساعی تلفن های ۶۲۵۶۳۵ و ۶۲۱۲۰۲ و ۶۲۲۷۴۴

چاپار
پژو ۵۰۴ ۷۶
پژو ۵۰۴ جی‌ال ۷۵
کامارو ۶۸
بنز ۲۳۰ اطاق قدیم ۷۶
بنز ۲۳۰ نمره نشده ۷۴
آلفارومئو ۷۳
تویوتا سلیکا صفر کیلو متربا کولر ۷۵
فیات ۱۳۱ ۷۶
فیات ۱۳۲ ۷۶
دوج دارت‌فول ۶۹
دوج دارت ۶ سیلندر دنده‌ای ۶۸
خوش شمالی چهارراه پرچم اتومبیل چاپار ۹۳۵۰۲۰ - ۹۳۵۰۹۹

اتوتاپ
بنز ۲۳۰ اطاق جدید همه رنگ ۷۶
بنز ۲۸۰ همه رنگ ۷۶
بنز ۴۵۰ نقره‌ای ۴۵۰
بنز ۳۵۰اس‌ال‌سی قرمز و آبی درباری ۷۳
بنز ۲۸۰ نقره‌ای ۷۴
بنز ۴۸۰ کرم ۷۴
بیوک سنچوری الوان ۷۶
بیوک اسکای دارک الوان۷۶
بیوک اسکای پایک الوان ۷۶
ب.ام.و ۳۲۰ همه رنگ ۷۶
ب.ام.و ۳۰۰۰ طلائی ۷۵ صفر کیلو متر
کامارو کرم ۷۵
لانچیا قرمز ۷۶
برادلی شرابی فایبرکلاس ۷۶
شورولت مونزا آبی درباری ۷۵
شورولت ایمپالا فول کولردار ۷۲
بلیزر مول متالیک سربی ۷۶
پژو جی‌ال سفید ۷۵
فیات ۱۲۴ کوپه سرمه‌ای ۷۴
فیات ۱۲۴ سبز ۷۳
نشانی خیابان کورش کبیر پل رومی جنب بورسالینو تلفن ۲۶۶۴۰۱_۲۶۲۱۷۰_ ۲۶۴۳۷۰

کالسکه طلائی
ب.ام.و ۳۱۶ ۷۶ رنگ‌سبز
ب.ام.و ۳۰۰۰ اس ۷۴ قرمز
ب.ام.و ۳۰۰۰اس ۷۲ آبی
ب.ام.و ۲۰۰۲تی‌ای ۷۰سفید
پژو ۳۰۴ ۷۳ سفید
پژو ۵۰۴ ۷۲ سربی
فیات ۸۵۰ ۷۰ یشمی
بنز ۴ـ۲۳۰ ۷۴ آبی‌سیر
امیر آباد شمالی بالاتر ازچهار راه آریامهر نمایشگاه کالسکه طلائی‌تلفن ۹۳۹۵۹۶ـ ۹۳۲۱۲۲

تکرو
نمایندگی اتومبیل هـای
تویوتا
ضرابیان تخت طاوس بین شاه عباس‌وجم ۸۳۲۳۴۹ـ۸۳۲۴۵۶

بهکام
نقد و اقساط
ب.ام.و ۳۲۰ ۷۶
ب.ام.و ۲۰۰۲ ۷۵
ب.ام.و ۲۰۰۲ ۷۴
ب.ام.و ۲۰۰۲ ۷۳
ب.ام.و ۲۰۰۲ ۷۲
ب.ام.و ۲۰۰۲ ۷۱
پژو ۵۰۴جی‌ال‌سفارش امریکا ۷۶
پژو ۵۰۴ ال
پژو ۵۰۴ جی‌ال ۷۲ و ۷۳
کامیون‌بنز ۹۱۱ ۶۸
موستانگ ۷۲
بنز ۲۰۰ ۷۰ـ۷۳
۲۳۰ ۷۴
۲۳۰ ۷۳
۲۲۰ ۷۲
۲۲۰ ۷۱
کامارو ۶ سیلندر دنده‌ای ۷۵
تویوتا ۱۸۰۰ ۷۶
تویوتا ۲۶۰۰ ۷۵
پیکان دولوکس ۵۰ الی ۵۴
پیکان جوانان ۵۲ الی ۵۴
ژیان ۵۱ـ ۵۲ـ ۵۳
هیلمن همه رنگ
خیابان بهبودی نرسیده‌به تاج ۹۷۶۷۴۰ ـ ۹۷۰۸۸۹

دیپلمات
بنز مدل رنگ
۲۸۰اس ـ ۷۵ ـآبی
اس.ال.سی‌ـ ۷۵ـ سبز
۴ر۲۳۰ـ ۷۶ـ قرمز
۴ر۲۳۰ ـ ۷۶ـآبی‌ـزرد
۴ر۲۳۰ـ ۷۶ـ کاهوئی
۲۸۰ اس‌ـ ۷۴ـ لیموئی
۲۸۰ اس‌ـ ۷۳ آبی
۲۸۰ اس‌ـ ۷۴ـنقره‌ای
۴ر۲۳۰ـ ۷۴ـ قرمز
۴ر۲۳۰ـ ۷۶ـ آبی
۴ر۲۳۰ـ ۷۴ـقرمز
ـ۲۸۰ ۷۴ـمسی
بنز ۲۸۰ اس ۷۵
بی.ام.و
۳۲۰ ۷۶ شرابی
۵۲۰ ۷۳ قرمز
۵۲۰ ۷۴ آبی
۳۲۰ ۷۶ آبی
۲۰۰۲ ۷۲ نارنجی
بیوک
لمیتدـ ۷۵ـ مسی
سنچوری ـ ۷۶ـ آلبالوئی
سنچوری ـ ۷۳ ـطلائی
سنچوری ـ ۷۶ ـ نقره‌ای
سنچوری ـ ۷۶ ـ سرمه‌ای
شورولت
نواـ ۷۶ ـ زرشکی
کامارو ـ ۷۵ ـ طلائی
مونت‌کارلو ـ ۷۴ ـ سبز
نواـ ۷۶ ـ شرابی
مونت کارلوـ ۷۵ـقهوه‌ای
نواـ ۷۶ـ شرابی
پونتیاک
کرامبری ـ ۷۵ـسفید
فایربرد ـ ۷۳ـ سفید
جاگوار ـ ۷۵ ـ سفید
رنجرور ۷۵ و ۷۶ خردلی‌وبژ
پژو ۵۰۴ ال ۷۶
بیوک سنچوری ۷۵
بنز ۲۰۰ ۷۴ و ۷۵
بنز ۲۳۰ ۷۵و ۷۶
مزدا ۷۶
دوج‌دارت ۷۳و ۷۴
خرید امتیاز دانشجوئـی و خریدار امتیاز دیپلمات.
جاده قدیم شمیران (کـورش کبیر) سعراه زندان شماره‌تلفن های ۸۵۲۱۲۷ و ۸۴۲۳۸۶

لکوموتیو
بنز ۲۳۰ ۷۶ سبز و قرمز
بنز۲۸۰ ۷۶ سفید اطاق‌جدید
بنز ۲۰۰ ۷۲ نخودی
بنز ۲۸۰ ۷۱ سفید و شیری
بی‌ام‌و ۳۲۰ ۷۶قهوه‌ای‌نارنجی
بی‌ام‌و ۲۰۰۲ ۷۴ لیموئی
فیات۱۲۴ ۷۳ سرمه‌ای
فیات ۱۲۴ ۷۴ حنائی
فیات ۱۹ ۷۴ سبز
پونتیاک ۷۶ طوسی
رنجرور ۷۶ بژ
بیوک سنچوری ۷۳سبزمتالیک
جکوار ۴۰۲ ۷۳ مغزپسته‌ای
جکوار ۴۰۲ ۷۲ اتوماتیک، سرمه‌ای مغز پسته‌ای
فورد کاپری ۷۵ مشکی
ولوو ۲۴۲ جی‌ال ۷۵ آبی
پژو ۵۰۴ ۷۳ دو دستگاه سبز و شیری
شورلت رویال ۵۲ سبز
شورلت ۲۵۰۰ ۵۴آبی‌متالیک
خیابان پهلوی ابتدای تخت طاوس پلاک ۳۸۵ تلفنهای ۶۲۶۲۳۰ـ۶۲۹۲۳۷ـ ۶۲۵۸۵۲

پارس بنز
بنز ۴ـ۲۳۰ ۷۶ مدل جدید
بنز ۲۰۰ ۷۶ مدل جدید
بنز ۴ـ۲۳۰ ۷۴
بنز ۲۲۰ ۷۳
بنز ۲۰۰ ۷۳
بنز ۲۲۰ ۷۲
پژو ۵۰۴ جی‌ال استیشن ۷۴
پژو ۵۰۴ جی‌ال ۷۳
ب.ام.و ۳۲۰ ۷۶
ب.ام.و ۵۲۰ ۷۶
ب.ام.و ۵۱۸ ۷۶
کامارو ۶سیلندرباکولر مدل۷۳
شاه‌مقابل سینما نیاگارا تلفنهای ۶۴۳۰۴۰ و ۶۴۲۵۱۹

نقیبی
شورلت ایمپالا فول۷۶نقره‌ای‌ـ آبی‌آسمانی‌ـنیلی‌ـقهوه‌ای‌ـسبز کاهوئی (متالیک)
شورلت مونت کارلو ۷۶ دانشجوئی نقره‌ای متالیک
بنز ۲۰۰ ۷۶ لیموئی
فیات ۱۳۲ ۱۸۰۰ ۷۶
سبز کاهوئی‌ـآجری‌ـ لیموئی‌ـ سرمه‌ای
ب‌ام‌و ۳۲۰ ۷۶ سبز کاهوئی ـ آبی نفتی ـ آبی آسمانی
شورلت کامارو ۷۵ شکلاتی متالیک
شورلت مالیبو ۷۵ قهوه‌ای متالیک
دوج دارت باکولر ۷۵ آبی متالیک
فولکس گلف ۷۵ قرمز
پژو ۵۰۴ ۷۴ سفید
موستانگ ۷۳لیموئی
فیات ۱۲۴ـ ۱۸۰۰ ۷۳ نقره‌ای متالیک
اپل جی‌تی ۷۲ طلائی
حافظ شمالی بین شاهرضا و تخت جمشید مقابل دانشکده پلی‌تکنیک تلفن های ۸۳۹۹۱۰ و ۸۳۱۷۳۷

برادوی
آپو ۷۶ شرابی
مزدا ۸۰۸ ۷۶ قرمز
دوج دارت ۷۶ آبی‌متالیک
بیوکریویرا۷۵ قهوه‌ای‌متالیک
دوجدارت ۷۴ ابی
بنز ۲۳۰ ۷۴ لیموئی
کامارو ۷۳ آجری
بنز ۲۰۰ ۷۶ کاهوئی
کامارو ۶سیلندر۷۵ کرم‌سقف‌کرم
کامارو ۸سیلندر ۷۵ آبی‌متالیک
بنز ۲۲۰ ۷۳ آبی
فیات ۷۲ خردلی
بلیزر فول همرنگ
رنجرور ۷۶ سبز
عباس‌آبادمابین چهارراه‌منصور ومیترا جنب سوپر شیلان نمایشگاه برادوی‌تلفن۸۵۰۸۰۷ و۸۴۶۸۸۷

بطحائی
بنز ۲۸۰ ۷۶ لیموئی‌فول
بنز ۲۲۰ ۷۲ قرمز
بنز ۲۰۰ ۷۱ شیری
بی‌ام‌و ۲۰۰۲ ۷۴ گمرک نشده نمره نشده
بی‌ام‌و ۷۳ آبی متالیک
بی‌ام‌و ۷۲ آبی
پژو ۴۰۴ ۷۳ آبی
پژو ۷۶ سبز چمنی متالیک
کامارو التی ۷۶ قهوه‌ای
تویوتا ۷۶ سربی
دوج کرنت ۷۶ ابی
فولکس پاسار ۷۶ کاهوئی
فولکس ۱۶۰۰ ۶۷ شیری
خیابان شاه نبش چهار راه باستان ۹۲۷۹۵۶ ـ ۹۲۳۶۸۲

زرین
بنز ۲۳۰ ۷۶ کرم
بنز ۲۰۰ ۷۱ فیلی
مزدا ۷۳ شکلاتی
مینی‌ماینر۱۰۰۰ ۷۲ نخودی
فیات ۱۳۰۰ ۷۲ قرمز
خیابان تاج نرسیده به سه راه تهران ویلا نمایشگاه اتومبیل زرین ۹۷۳۹۳۹ ـ ۹۷۶۷۰۴

پیروز
بی‌ام‌و ۳۲۰ ۷۶ شرابی
بی‌ام‌و ۷۶ قهوه‌ای‌متالیک
بنز ۳۵۰ ۷۳ سفید بدون نمره دنده‌ای
بنز ۲۸۰ ۷۵ طلائی
بنز ۲۸۰ ۷۴ نقره‌ای
بنز ۲۸۰ ۷۶ ساده
بنز ۲۳۰ ۷۵ لیموئی فرمان هیدرولیک استریو شیشه‌رنگی
مونت‌کارلو ۷۶سرمه‌ای متالیک قهوه‌ای متالیک
شورلت کامارو ۷۶ کاهوئـی متالیک
پژو ۶۰۴ ۷۶ قهوه‌ای‌سوخته
ولوو ۷۵ کاهوئی
خیابان شاه چهارراه سی متری نمایشگاه پیروز ـ ۹۲۴۰۴۵ ـ ۹۲۴۰۴۶ ـ ۹۲۴۰۴۷

بورس اتومبیل تهران
شورلت ایمپالا ۷۶همرنگ
شورلت نوا ۷۶ آبی
کاپریس ۷۶ همرنگ
شورولت شوت ۷۶ کرم
بیوک سنچوری ۷۶ همرنگ فول
ترانس‌ام ۷۶ زرد
دوج کرنت ۷۶ سرنگ
دوج دارت ۷۶ قهوه‌ای
کامارو ۷۶ در ۳ رنگ
پیسر ۷۶ در۲رنگ
پونتیاک آستر ۷۵ نارنجی
پژو جی‌ال ۷۶ سبزمتالیک
بنز ۲۳۰ اطاق جدید ۷۶ آبی
بنز ۴ر۲۳۰ ۷۴سفید
فیات کوپه ۷۲ سبز
وارد کننده انواع اتومبیلهای آخرین سیستم امریکائی‌شرکت بورس اتومبیل تهران خیابان ویلای شمالی شماره ۱۶۸تلفن ۸۹۴۵۷۸ و ۸۹۴۵۷۹

اتومبیل دلخواه شما در نمایشگاههای اتومبیل

هوشنگ
بنز ۳۵۰ اس‌ال‌سی ۷۴ نقره‌ای آبی‌درباری فول
بنز ۲۳۰ ۷۶ اطاق جدید
بنز۳۵۰اس‌ال‌سی ۷۳ نقره‌ای آبی درباری و قرمز
رنجرور ۷۶ همه رنگ
بلیزر ۷۶ سفید قرمزفول
بی‌ام‌و ۳۲۰ ۷۶ همرنگ
خیابان کـورش کبیر مقابـل حسینیه‌ارشاداتومبیل هوشنگ ۲۳۹۱۹۲ ـ ۲۳۲۷۵۴

ادیب
بیوک الکترا ۷۶ سرمه‌ای متالیک فول
بیوکسنچوری۷۶ شرابی‌فول
بیوک آپولو ۷۶ انواع رنگ ها فول
بیوک آپولو ۷۵ انواع رنگ ها فول
بیوکسنچوری۷۵رنگ شرابی فول
بیوک سنچوری رگال ۷۵ سرمه‌ای فول
بیوک‌اسکای هایک ۷۵ نقره‌ای فول
بنز ۲۸۰ اس ۷۵ سبز متالیک
بنز ۲۸۰ اس ۷۵ سبز متالیک پسته‌ای متالیک فول
پسته‌ای‌متالیک تودوزی مخمل فول
بنز ۲۳۰ ۷۶جدید سبزکاهوئی
بنز ۲۳۰ ۷۶ جدید قرمز فول
بنز ۴ـ۲۳۰ ۷۶ زرد
بنز ۲۳۰ ۷۵سبز
جاگوارکوپه ۷۶سبزفول
جاگوار ۷۵چهاردر ۱۲سیلندر نقره‌ای
شورلت ایمپالا۷۶ انواع رنگ ها فول
شورلت کامارو۷۵سبز متالیک فول
شورلت کامارو ۷۵نقره‌ای‌متالیک فول
کامارو التی‌رالی ۷۶ زردفول
بلیزر شایان ۷۶ انواع‌رنگها
بی‌ام‌و ۲۰۰۲ ۷۵ سفارش امریکا ابی متالیک
بی‌ام‌و کوپه۳۰۰۰ سی‌اس ۷۵ قهوه‌ای فول
بی‌ام‌و ۳۰۰۰ سی‌اس‌ال ۷۶ ابی
بی‌ام‌و ۵۲۰ ۷۳ پرتقالی
الدزموبیل استای فایر ۷۶ نقره‌ای متالیک فول
اتوبیانکی دولوکس ۷۶ آبی متالیک
فیات ۱۲۴ ۷۵سفارش امریکا متالیک
انواع شورلت ایران موجود است
عباس آباد بین چهارراه قصر وچهارراه فرح جنب اندیشه نمایشگاه‌اتومبیل ادیب۸۵۸۵۴۴ ۸۵۸۵۴۵

بیرجندی
نماینده ماشینهای
داتسون
نقد و اقساط
با بهره بانکی ـ انواع پیکانو ماشینهای‌خارجی موجود است
خیابان جیحون مابین هاشمی‌و سه‌غربی ـ۹۵۰۸۷۵ـ ۹۵۰۸۷۹

ششم بهمن
مینی بوس ۱۶ و ۲۱ نفره اتوبوس نقد و اقساط
سیمتری‌چهارراه‌لشکر ـ۶۴۱۶۱۴

پیمان
فروش همه نوع مینی‌بوس ـ اتوبوس‌ـ کامیون ـ وانت خیابان‌ری‌ـ روبروی‌بیمارستان بازرگان فرشگاه اتومبیل‌پیمان تلفن ۳۰۴۶۷۲

ماشین بنز
فیات ۱۳۲ متالیک ۷۶
فیات ۱۳۱ ۷۶
ب.ام.و ۳۲۰ ۷۶
فورد تانوس ۷۶
شورولت بلیزر فول ۷۶
بنز ۲۸۰ اس ۷۳
خیابان فرح شمالی ـ تلفن های ۸۴۳۶۶۴ ـ ۸۴۱۸۳۳

عدالت
پژو ۵۰۴ جی‌ال ۷۶
اپل ۱۹۰۰ ۶۸
فوردموستانگ ۷۳
بنز ۲۰۰ ۷۲
ب.ام.و ۵۲۰ ۷۴
ب.ام.و ۲۰۰۲ ۷۲
بنز ۲۲۰ ۷۱
خیابان‌سلسبیل چهارراه بوستان سعدی‌جنب‌بانک پارس۹۵۵۶۶۱

تهران
تاکسی
نقدو اقساط
آذربایجان بین چهار راه‌خوش وسلسبیل ۹۲۱۷۱۱

اتوخندان
کامیونهای شاسی و کمپرسی مرسدس‌بنز ۱۱۱۳ و مدل‌های دیگر نقد و اقساط‌بفروش می رسد
اتوخندان جاده قدیم شمیران «کورش‌کبیر» ایستگـاه سید خندان ۲۳۱۴۴۴ ـ ۲۳۱۵۵۵
۱ـ۱

کامیاب
فیات ۱۳۱ ۷۶
فیات ۱۲۸ ۷۲
پژو ۵۰۴ ۷۰
پژو ۴۰۴ ۶۶
ب.ام.و ۲۰۰۲ ۷۰
فولکس ۴۱۲ ای ۷۳
جوانان ۵۳
کامیون‌بنز ۲۴ × ۲۶ اطاق‌باری ۷۵
میدان کندی ـ خیابان نصرت غربی نرسیده‌به خیابان بهبودی نبش ۱۶ متری ۹۳۶۶۱۶

شرکت میلارد
(سهامی خاص)
نماینده انحصاری کامیون های
کمپرسی و باری
اشتایر
خیابان‌کورش کبیرمقابل ستاد بزرگ‌شماره ۱۱۱۸ تلفن های ۸۴۸۷۵۱ ـ ۸۴۱۰۵۸ـ ۸۴۵۰۹۷

فروش اتومبیل
ب ام و
بی‌ام‌و ۲۰۰۲ مدل ۷۵ زرد قناری‌با شیشه‌رنگی گرمکن شیشه عقب‌رادیو پخش استریودروضعیت عالی بدون واسطه به فروش مـی‌رسد تلـفن ۷۶۴۴۹۰

اتومبیل ب‌ام‌و ۵۲۰ مدل ۷۶ گمرک نشده‌باوسائل اضافی بسیار ارزان فروشی تـلفن ۷۵۶۸۳۰

ب‌ام‌و ۲۸۰۰سی.اس‌مدل ۷۱ بافرمان هیدرولیک‌و رادیوپخش و کـولر به رنگ یشمی متالیـک در وضعیت عـالی به‌قیمت ۶۲۰۰۰۰ ریال تلـفن ۷۵۶۲۰۰

ب‌ام‌و ۱۸۰۲ مدل ۷۳ سفید رنگ موتورتضمین شده بمبلغ ۵۸۰ هزار ریال بفروش مـی رسد تلفن ۲۹۵۶۲۴ آـ۲۹۷۷
۱ـ۱

بی‌ام و ۲۰۰۲ مدل ۷۴ برنگ زرد قناری بابیمه کامل ورادیو بخش‌وسایر اضافات دروضعیت عالی قیمت نقد واقساط مقطوع ۸۸۰ هزار ریال نقد ۵۰۰هزار ریال و ۱۹ قسط ۲۰ هزار ریالی تلفن ۷۵۶۲۰۰

پیکان جوانان ۵۵ رنـگ زرد تلفن ۶۴۶۲۶۳

پیکان جوانان قرمز
مدل ۵۴ باپخش صوت و بیمه بدنه بسیار تمیز تلفن ۹۲۸۶۵۲
۲ـ۱

شورولت
شورولت کامارو RS
۶سیلندردنده‌گیربکسی مدل ۶۷ سالم‌با رادیو ضبط و بیمه‌کامل بدون واسطه ۳۵ هزار تومان تلفن ۵ـ۷۶۷۰۸۱

یکدستگاه‌شورولت‌ایران ۲۵۰۰ رنگ شیری مدل ۵۴ تمیز کارکرد ۲۰هزار کیلومتر بفروش‌میرسد تلفن ۹۶۰۶۸۹ از ساعت ۲ تا ۹شب

شورولت نوا ۷۵ بسیار تمیز دنده معمول ، فرمان و تـرمز هیدرولیک ، چهار در، سقف چرمی رنگ متالیک سرمه‌ای با رادیو و پخش استریوفروشی تلفن ۸۳۵۷۷۱

فورد کوگار
۶۹هشت سیلندر آلبالوئی‌شیشه رنگی دو در فقط ۸۳ هزارکیلو مترکولر فرمان هیدرولیک تیز ۴۴۵۰۰ تومان ۲۲۱۲۳۱
۳ـ۱

۲ دستگاه کمپرسی بنز۲۴ـ۲۶ مدل۷۰ده چرخ و ۱۸ـ۱۴ مدل ۶.۶۹ جرخ آماده بکار بدون واسطه بفروش مـی رسد ۷۶۶۴۲۹ و ۷۵۳۵۵۴
۵ـ۱

ولوو ۲۴۴
دولوکس مدل آخر ۷۵ رنگ سفید تودوزی زنگاری رادیو کاست استریو بعلت مسافرت فروشنده‌ام ۲۸۶۷۶۶
۲ـ۱

کامارو ۷۵ یا ۷۶ هشت سیلندر فول اتوماتیک دانشجوئی بدون واسطه خریدارم . از ساعت ۴ بعدازظهر ببعد تلـفن ۶۵۶۵۵۷

رنجرور
مدل ۷۵ خردلی، کولر، رادیوپخش ـ شیشـه رنگی کارکرد ۲۱ هزار کیلومتردر وضعیت‌عالی قیمت مقطوع ۱۳۷هزار تومان تلفن صـبح هـا ۶۵۷۱۳۷ ـ عصرها ۶۴۵۹۱۳

پژو
پژو ۵۰۴ جی‌ال رنـگ متالیک آبی اتوماتیک ۵ هزارکیلومتر کـارکرد مدل ۱۹۷۵با رادیوپخش تلفن۸۲۱۹۲۸و۸۳۳۱۷۳
پرسپولیس

پژو ۵۰۴ مدل ۷۴
جی‌ـال سرمه‌ای‌با رادیو ضبط فابریک بیمه کامل گرمکن عقب شیشه رنگی یخ شکن قیمت مقطوع۷۴ هزار تومان تلفن ۹ـ۶۲۵۰۲۷ ساعت ۸ر تا ۲ بعد ازظهر
۱ـ۱

موستانگ ۷۶
مکوان(مدل‌کبرا) فول‌اتوماتیک ۸ سیلندر کولر رادیو ضبط اف ام وائی‌ام شیشه رنگی گمرک شده تلفن ۸۲۳۲۷۸
۱ـ۱

لانچیابتاکوپه ۱۸۰۰مدل ۷۵ نقره‌ای قیمـت ۹۵ هزار تومان تلفن ۲۳۶۹۲۷

تریومف استاگ ۷۳ فول فرمان هیدرولیک رادیوپخش استریو دندهگیر بکس ۱۴ تا ۱۸ تلفن ۸۴۶۳۷۲
۳ـ۱

کامارو۷۵کاملا نو دانشجوئی نمره نشد با کولر مقطوع ۹۵ هزار تومان تلفن ۶۳۹۸۱۰
۲ـ۱

جگوار۷۶ تلفن۷۸۱۸۰۹

فولکس مدل ۶۰
اطاق‌سالم بابیمه وضعیت بسیار خوب بیواسطه ۱۰۰۰۰ تومان ۷۵۸۳۶۳ـ۷۶۶۳۹۷
۱ـ۱

فیات ۱۲۸ اسپورت ال ۱۳۰۰ مدل ۷۴ رنـگ خردلی کیلومتر کمتر از ۲۶ هـزار بیـواسطـه تلفن ۶۴۰۹۶۳

فیات ۱۲۴ اسپرت مدل۷۳برنگ نقره‌ای متالیک بدون واسطه بفروش میرسد باتلفن ۸۹۵۰۳۵ از ۸ صبح تا ۵ بعدازظهرتماس حاصل فرمایند .

فیات ۱۳۱ ـ ۱۶۰۰مدل ۷۵ فروشی تلفن ۵۳۲۴۸۲ از ساعت ۹ صبح تا ۲ بعدازظهر

جیپ سوزوکی مدل ۷۶ بفروش میرسد طالبین با تلفن ۲۳۵۶۹۸ تماس بگیرند

پونتیاک ترانس‌ام ۷۴ فروشی تلفن ۶۳۶۵۳۷
۳ـ۱

مرسدس بنز ۲۸۰ اس مدل ۱۹۷۵
رنگ‌طوسی متالیک‌بدون واسطه‌شماره تلفن‌منزل ۷۳۰۷۳۵ از ساعت ۵ بعدازظهر تا ۷و نیم

بنز ۶ـ۲۳۰ مدل۷۱ رنگ‌شیری فرمان هیدرولیک ، ضبط ، پخش رادیو استریو در وضع فوق‌العاده تمیز که فقط ۶۹ هزار کیلومتر کارکرده بفروش میرسد .
۲تا۶بعدازظهر باتلفن۳۱۰۱۸۷و ۶تا۸ بعدازظهر باتلفن۸۴۹۸۷۱ تماس بگیرید .

لندرور
۲دستگاه لندرور استیشن مدل ۷۱ و ۷۳ شش سیلندر ویک عدد وانت لندرور مدل ۷۱ بدون واسطه بفروش میرسد تلفن ۸۴۹۳۲۰
۳ـ۱

جهت‌فروش
مرسدس‌بـنز ۲۰۰ (۱۹۷۲) و مرسدس‌بنز ۲۳۰ (۱۹۷۳) علاقمندان به آقای رحمان نقش در سفارت استرالیا بـه وسیله‌تلفنهای۸۹۰۰۸۰ الی ۸۵ برای ترتیب بازدید مراجعه نمایند. پیشنهادات در پاکت لاک‌ومهر شده حداکثـر تا تاریخ ۲۴ تیر ۲۵۳۵ ارسال گردد .

بنز
بنز کامیون
شاسی ۱۳ـ۱۱
تعداد۵۰ دستگاه‌کامیون بنز ۱۳ـ۱۱ مدل ۷۵ شاسی و کمپرسی بـا نازلترین قیمت فـوری بفروش میرسد اول‌جاده آبعلی بـعداز سه‌راه‌ـ تهران‌پارس مقابل فیات ورنو کارخانجات صنایع فلزی جهان صنعت‌تلفن ۷۸۶۴۴

تویوتا شیری رنگ مدل ۷۵ شیشه‌رنگی کولرو رادیونمره نشده گمرکـی پرداخت شده آماده فروش‌است‌بدون واسطه تلفن ۷۹۰۲۳۲

بیوک ریویرا قهوه‌ای و بنز سبز متالیک مدل ۷۵ شورلت کروت زرشکی مدل ۷۵ شماره نشده و کار نکرده بفروش می رسد ۱۰ صبح تابک ۵ تا۸شب تلفن ۲۲۵۴۰۶

توجه
چند دستگاه بلیزر مدل ۷۵ نو گمرک شده بدون نمره جهت فروش‌آماده است با تلفن۹۵۹۷۰۱ از ساعت ۳ الـی ۶ بعدازظهر تماس حاصل

خرید اتومبیل
سواری استیشن۷۲ ببالاحدود ۵۰ هزار تومان خریداریم ـ ۹۳۰۶۷۸
۳ـ۱

اتومبیل شمارادر محل‌خریداریم ۳۴۷۷۰۵ و ۳۴۲۱۲۴
۱۲ـ۱

چنددستگاه انواع لندروردست دوم تـمیز نقد و اقساط ۷۳۱۸۲۶

برای اتومبیل شما
فروشگاه اتومبیل آسیا
خرید و فروش انواع اتومبیل سیمتری ـ سه راه کارگران‌تلفن ۵۲۸۷۴۲

فروشگاه جهان
رینگ‌بیستون و پاطاقان همنوع ماشین ۳۱۹۷۲۶

موسسه
هلپ سرویس
۲۴ ساعته جهت‌تعمیرـ کارهای امداد اتومبیـل در خدمت شماست
تلفن ۸۵۸۱۱۲

کرایه اتومبیل
شماره تلفنهای جدید
ایرانین تاکسی
۸۹۰۶۲۰ و ۸۹۰۶۰۶ و ۸۹۹۹۷۹

اتوآسیا
اتومبیلهای تشریفاتی کرایـه آخرین سیستم باراننده در ۲۴ ساعت درخدمت شماست تلفن ۷۰۴۹۸۰ و ۷۰۱۶۲۰

صدیق تاکسی
شبانه‌روزی تلفن ۲۷۳۶۷۵

اتوجدید
مینی‌بوس و سواری دربست ۷۳۸۶۵۲

اتومبیلهای تشریفاتی کرایه با راننده شبانه روز برای شهر وشهرستان آماده است پارک تاکسی اکسپرس‌تلفن ۶۲۲۲۶۶
۱۰ـ۱

بتعدادی اتومبیلهای امریکائی ، آلمانی ،ایرانی‌مدل بالا باراننده جهت‌کاردرپارک تاکسی‌اکسپرس تلفن ۶۲۲۲۶۶

آرین تاکسی سرویس
شبانه روزی جهت‌داخل‌وخارج شهربین شاه و آیزنهاور ـ ۹۳۵۲۴۷

تاکسی سرویس ارابه
با راننده و بدون راننده ۹۶۰۳۸۰

نیروبار
بارکش‌شهروشهرستان
۳۳۸۸۹۹
۳۴۸۸۹۹

جرثقیل و تریلی
کمرشکن بابك
۹۷۸۰۸۰ و ۹۷۹۰۹۰
به تعدادی اتومبیل بـا راننده نیازمندیم‌آدرس: خیابان آیزنهاور خیابان کاوه خیابان ساسان پلاك ۷۹

جرثقیل جت
۹۷۹۴۱۸

ماشین آلات
شرکت کماترا
فروش و اجاره جرثقیل اسمیت ۱۵ تا ۳۰۰ تن بتونیزاماس OMAS ۵۰۰ و ۷۵۰ لیتری هیدرولیکی باموتوردیزل باتحویل‌فوری‌تاسیسات شن وماسه در ظرفیـت های مختلف آماده نصب در تمام نقاط کشور
نماینده انحصاری در ایران شرکت کماترا جمشید آباد جنوبی ۹۲۷۷۴۸ـ۹۲۷۲۱۹

دروکن گندم المپیادست دوم با دستگاه دسته ـ بندی از ساعت ۱۰ صبح تا ۱۳ تلفن ۵۳۸۹۴۶

چیر ۵۰ تن
آماده تحویل تلفن ۷۰۱۱۰۲بعد ازظهرها

یك‌غلتك‌مارشال۳چرخ جهت فروش۷۶۵۶۳۸

ماشین ساخت پاکت
سلوفان ورول پر سلوفـان جهت فروش ساعت ۹ الی۱۳ تلفن ۳۱۹۵۵۹

فروشندگان لوازم فولکس
فروشگاه مهرگان
نماینده رسمی تابت‌پاسال‌خیابان قزوین ۵۳۲۴۱۰

اسمعیل نصیریان
۸متری ملت اتوپارت اهواز ۳۰۴۱۸۸
محمد فرجی
اول خیابان قزوین شماره ۲۹۷ ۵۴۳۲۷۸
اکبر اسدی
کوچه ناظم‌الاطباء پاساژ کورش ۳۹۱۵۹۸
علی مجمع صنایع
کوچه ناظم‌الاطباءکوچه نفیسی‌ـ ۳۱۵۵۲۴

فروشندگان لوازم بنز
فرامرز بختیاری
خیابان ملت شماره ۱۲۶ ـ ۳۱۱۹۵۴
محمدعلی قلمبر
اکباتان کوچه بانک صادرات ۳۹۳۵۹۷ـ ۳۰۴۰۲۱
سید کاظم مجاهدی
خیابان ملت پاساژ شیرین ۴۹ـ ۳۱۲۲۶۰
امیر اصلانی
خیابان ملت پاساژ شیرین ۱۹۰ ۳۱۰۸۶۱

فروشندگان لوازم شورلت
کریم فولادی
امیرکبیر شماره۶۶ ـ ۳۰۳۶۲۰
هوشنگ گوهری
سعدی جنوبی شماره۸۶۲ ـ ۳۱۹۳۷۲
نعمت‌اله روشن
خیابان ملت شماره۵۷ـ۳۰۵۴۸۸
محبت‌اله روحانی
امیرکبیر شماره ۷۴ ـ ۳۱۸۷۷۴
هوشنگ ایزدی
پاساژشیرین‌شماره۲۷ ۳۱۱۴۱۸
هدایت‌اله ناصری
امیرکبیر شماره۱۱۶ ـ ۳۹۳۸۰۴
حسین صراف‌نیا
ناظم‌الاطباءپاساژتهران۳۰۲۲۶۳
احمد ادیب زاده
اول سعدی جنوبی پلاک۵۸۶۷ ۳۰۲۷۹۶
اکبر اسکوئیان تهرانی
میدان خراسان ۳۵۶۹۰۲
علی اصغر ادیب زاده
امیرکبیر شماره ۹۸ ۳۹۳۴۸۸

فروشندگان لوازم پیکان
رضا شیخ عطار
امیرکبیر۸متری‌ملت‌جنب‌بانک‌سپه ۳۰۲۷۷۳
یوسف مشیریان
کوچه ناظم‌الاطباء شماره ۲۰ ۳۹۲۳۱۸
یحیی برمکی
خیابان ملت پاساژ اعظم‌شماره ۷ ۳۰۲۲۰۹
یاسین عباسی هاشمی
رباط کریم جنب کارخانه‌برق نابق ۵۴۶۵۳۲
محمد رستم زاده
چهارراه لشگر سیمتری نظامی‌ـ ۵۳۲۵۲۵
مصطفی ذوالفقاری
ناظم‌الاطباء پاساژ مبصر ـ ۳۱۴۳۴۲
فرجی صومعه‌سرائی
اکباتان پاساژ تهران شماره۱۹ ۳۹۲۳۱۸
عیدی سلوکی
فرح‌اباد ژاله مقابل تسلیحات ـ ۳۴۸۱۸۵
علی‌اکبر مروج اسکوئی
کوچه بانک صادرات اکباتان پاساژ حسان شماره ۱۷ ـ ۳۱۶۸۷۶
علی افخم نژاد
۳۱۱۶۸۱
علی آزادی
امیرکبیر شماره ۷۰ ـ ۳۱۵۰۰۸
سید علی اکبر رحمانی
امیرکبیرشماره۱۲۰ـ ۳۹۲۸۳۲
تیمور فضلی
خیابان دلگشا انتهای خط ۱۲۳ ۳۴۸۵۵۲
ژورا مراد خانی
سیمتری میدان مهام‌شماره ۳۱۷ ۵۳۷۴۹۲
حبیب‌اله میثاق
کوچه ناظم‌الاطباء پاساژ مبصر ۳۱۵۸۱۴
حسین ذوشرافتین
خیابان خراسان شرقی‌تعمیرگاه الپ ۳۵۴۰۱۰
اسمعیل ناصحی‌تهرانی
میدان دروازه‌قزوین ۵۳۸۹۰۰
محسن‌نواب مقدم
شوش شرقی تعمیرگاه مجاز۱۰۲ بنز ۳۵۵۷۳۹ ـ ۳۵۵۶۳۱

نیروی دریائی شاهنشاهی

به نیروی دریائی شاهنشاهی بپیوندید و دنیا را سیاحت کنید

آگهی استخدام جهت تکمیل کادر افسری نیروی دریائی شاهنشاهی

نیروی دریائی شاهنشاهی تعدادی دانشجو جهت طی دوره سه ساله دردانشکده افسری نیروی زمینی شاهنشاهی از طریق آزمایش ومعاینات پزشکی با شرایط وامتیازات زیر استخدام مینماید :

الف : حقوق ومزایا

۱ـ داوطلبین پس از احراز موفقیت در آزمایشات و معاینات پزشکی استخدام وجزو سهمیه این نیروجهت طی دوره بدانشکده افسری نیروی زمینی شاهنشاهی اعزام خواهند گردید .
۲ـ دانشجویان در طول مدت تحصیل تابع دانشکده افسری نیروی زمینی شاهنشاهی بوده و هزینه زیست و پوشاك آنان توسط ارتش شاهنشاهی تامین میگردد .
۳ـ دانشجویان پس از اتمام دوره سه ساله به نیروی دریائی شاهنشاهی معرفی و بدرجه ناوباندومی مفتخر می‌گردند ، سپس بمدت یك سال جهت تکمیل دوره تعیین شده بیکی از کشورهای خارج اعزام خواهند شد .
۴ـ دانشجویان بلافاصله پس از استخدام از حقوق ماهیانه ۹۰۰۰ ریال استفاده خواهند نمود .
۵ـ به فارغ‌التحصیلان در نیمه اول وآخر سال برابر حقوق ماهانه پاداش تعلق میگیرد.
۶ـ فارغ التحصیلان از مزایای فراوان نظیر پس‌انداز تامین آتیه بانك سپه ، وام مسکن باشرایط مناسب استفاده از خانه های سازمانی درمان‌رایگان خودوخانواده‌تحت تکفل‌وخریداز فروشگاه های‌ارتش باتخفیف قابل ملاحظه و غیره بهره‌مند میشوند .

ب : شرایط

۱ـ تابعیت دولت شاهنشاهی ایران
۲ـ متدین‌بیکی‌از ادیان(اسلام_مسیحی_ کلیمی _زرتشتی
۳ـ دارابودن دیپلم کامل متوسطه در یکی از رشته های ریاضی یا طبیعی
۴ـ داشتن حداقل سن ۱۷ سال‌وحداکثر ۲۴ سال (برای کسانی که خدمت زیر پرچم را انجام داده‌اند ۲۵سال)
۵ـ داشتن صحت مزاج‌به‌تایید بهداری نیروی دریائی شاهنشاهی
۶ـ موفقیت در آزمایشات دانشکده افسری نیروی زمینی شاهنشاهی
۷ـ نداشتن پیشینه بد
۸ـ نداشتن همسر وافراد تحت تکفل

پ : مدارك موردنیاز

۱ـ یکبرك فتوکپی دیپلم‌یاگواهی قبولی ششم متوسطه‌که بتأییداداره‌آموزش وپرورش رسیده باشد .
۲ـ دوبرك فتوکپی یارونوشت‌شناسنامه
۳ـ سه قطعه ۴ × ۳

داوطلبین جهت کسب اطلاعات بیشتروثبت‌نام می‌توانند همه‌روزه باستثنای روز های پنجشنبه وایام تعطیل‌با دردست داشتن‌مدارك موردنیاز از ساعت۸ الی۱۵به معاونت‌پرسنلی نیروی دریائی شاهنشاهی واقع در خیابان سپهبد زاهدی جنب مسجد الرحمن مدیریت استخدام شعبه دانشجویان مراجعه نمایند .

م الف ۶۹۳۴

نیروی دریائی شاهنشاهی

به نیروی دریائی شاهنشاهی بپیوندید و دنیا را سیاحت کنید

آگهی استخدام جهت کادر افسری نیروی دریائی شاهنشاهی

نیروی دریائی شاهنشاهی جهت تکمیل کادر افسری در رشته های تخصصی ناوبری ـ مهندسی و تدارکات دریائی تعدادی داوطلب ازطریق مصاحبه و معاینات پزشکی استخدام مینماید .

الف : حقوق و مزایا:

۱ـ داوطلبین پس‌از فراگرفتن زبان در مرکز آموزش زبان نیروی دریائی شاهنشاهی جهت طی‌دوره مربوطه به یکی‌از کشورهای امریکا، انگلستان،ایتالیا و یاآلمان غربی اعزام میگردند .
۲ـ دانشجویان درطول مدت تحصیل در مرکز آموزش زبان نیروی دریائی‌شاهنشاهی شبانه‌روزی بوده و هزینه زیست‌وپوشاك آنان توسط ارتش شاهنشاهی تامین میگردد .
۳ـ دانشجویان درمدت اقامت در ایران از حقوق ماهیانه ۹۰۰۰ ریال و درخارج ازکشور علاوه برمبلغ فوق‌ازفوق‌العاده‌روزانه‌بارزخارجی‌استفاده خواهندنمود.
۴ـ دانشجویان پس‌ازگذراندن دوره و موفقیت‌در سال سوم تحصیلی دانشگاه بدرجه ناوبان‌دومی‌مفتخر می‌گردند .
۵ـ به فارغ‌التحصیلان درنیمه‌اول وآخرسال برابر حقوق ماهانه پاداش تعلق میگیرد .
۶ـ فارغ‌التحصیل ازمزایای‌فراوان نظیرپس‌انداز تامین آتیه بانك‌سپه ، وام‌مسکن باشرایط مناسب ، استفاده از خانه‌های سازمانی ، درمان رایگان خود و خانواده تحت‌تکفل وخرید از فروشگاههای ارتش با تخفیف قابل ملاحظه بهره‌مند میشوند .

ب: شرایط :

۱ـ تابعیت دولت شاهنشاهی ایران
۲ـ حداقل‌سن ۱۷ سال و حداکثر سن ۲۴سال (برای‌کسانی‌که خدمت‌زیرپرچم راانجام داده‌اندحداکثر سن ۲۵ سال)
۳ـ داشتن دیپلم کامل متوسطه در رشته‌ریاضی با حداقل معدل کتبی ۱۲ ببالا و دیپلم طبیعی‌باحداقل معدل‌کتبی ۱۴ ببالا .
۴ـ میانگین معدل‌های کتبی چهارم، پنجم، و ششم متوسطه ۱۲ ببالا .
۵ـ داشتن صحت مزاج به تایید بهداری‌نیروی دریائی شاهنشاهی (حداقل قد بایستی۱۶۵سانتیمتر باشد)
۶ـ نداشتن پیشینه بد .
۷ـ نداشتن همسر و افراد تحت تکفل
۸ـ متدین بیکی از ادیان (اسلام، مسیحی، کلیمی، زرتشتی)

پ: مدارك موردنیاز

۱ـ یکبرك فتوکپی کارنامه چهارم و پنجم‌وششم متوسطه که معدل کتبی ششم درآن قید شده باشدو به تایید اداره آموزش و پرورش‌رسیده باشد .
۲ـ دوبرك فتوکپی شناسنامه
۳ـ سه‌قطعه عکس ۴ × ۳

داوطلبین جهت کسب اطلاعات بیشتر وثبت‌نام میتوانند همه‌روزه باستثنای روزهای پنجشنبه‌و ایام تعطیل با دردست داشتن مدارك موردنیاز ازساعت ۸ الی ۱۵ به معاونت پرسنلی نیروی دریائی‌شاهنشاهی واقع درخیابان سپهبد زاهدی جنب مسجدالرحمن مدیریت استخدام شعبه دانشجویان مراجعه نمایند .

م‌الف ۶۹۳۵ ۱ـ۱۰۸۰۷

نیروی دریائی شاهنشاهی

به نیروی دریائی شاهنشاهی بپیوندید و دنیا را سیاحت کنید

به نیروی دریائی شاهنشاهی

آتیه درخشان برای جوانان دیپلمه در کادر همافری نیروی دریائی شاهنشاهی اعزام بخارج

نیروی دریائی شاهنشاهی تعدادی داوطلب با شرایط زیر جهت کادر همافری استخدام و برای آموزش به کشور امریکا اعزام مینماید.

۱ـ شرایط

الف : تابعیت دولت شاهنشاهی ایران
ب: متدین بیکی از ادیان (اسلام ـ مسیحی ـ کلیمی ـ زرتشتی)
پ : دارابودن دیپلم کامل متوسطه در یکی از رشته های ریاضی ـ طبیعی وهنرستان در رشته الکترونیك
ت: داشتن‌حداقل‌سن۱۷ سال و حداکثر ۲۴سال (برای کسانی که خدمت زیر پرچم را انجام‌داده‌اند ۲۵ سال تمام می‌باشد .)
ث: داشتن صحت مزاج و تناسب اندام به‌تأیید بهداری نیروی دریائی شاهنشاهی
ج: نداشتن پیشینه‌بد
چ: نداشتن همسر وافراد تحت تکفل
ح: شرکت در آزمایشات روانسنجی و استعداد (مواد امتحانی شامل ریاضیات ـ فیزیك وهوش در حدود دوره متوسطه می‌باشد .)

۲ـ امتیازات

الف : هنرجویان پس از طی دوره آموزش‌مقدماتی در پایگاه دریائی بندر پهلوی و گذراندن دوره زبان‌در مرکز آموزش زبان نیروی دریائی شاهنشاهی جهت طی دوره تخصصی به‌کشور آمریکا اعزام خواهند شد.
ب: هنرجویان در طول مدت تحصیل شبانه‌روزی بوده و از هزینه زیست ـ پوشاك ـ فوق‌العاده‌روزانه خارج از کشور بارز ماهیانه حدود ۷۲۰۰۰ ریال و ماهیانه هنرجویان سال اول ۱۰۵۰۰ ریال و هنرجویان سال دوم از ۱۱۷۵۰ ریال حقوق استفاده‌خواهندنمود.
پ: هنرجویان پس از موفقیت درآزمایشات‌نهائی بدرجه همافرسومی مفتخر و ترفیعات بعدی آنها برابر قانون همافری ارتش شاهنشاهی خواهدبود .
ت: فارغ‌التحصیلان افتخار خدمت در ناو های‌مدرن نیروی دریائی شاهنشاهی داشته و از پاداش سالیانه ـ پس‌انداز تامین آتیه ـ منازل‌سازمانی‌نیروی دریائی شاهنشاهی ـ درمان رایگان ـ استفاده از فروشگاه های‌ارتش وسایر تسهیلات کادر نظامی استفاده خواهند نمود .
ث: فارغ‌التحصیلان ضمن آشنائی‌باآخرین تحولات علمی و عملی دنیا در صنعت الکترونیك بیش ازیك دوران خدمت خودرا برای فراگیری بیشتر و همچنین مأموریت‌های جدید در کشور های خارج بسر برده و دیدنی های دنیارا سیاحت خواهند نمود .

۳ـ ثبت نام

الف : داوطلبین برای کسب اطلاعات بیشتر و ثبت‌نام میتوانند همه روزه باستثنای روزهای‌پنجشنبه وجمعه از ساعت ۸ صبح الی ۱۵ بادر دست‌داشتن مدارك مشروحه زیر بمدیریت استخدام واقع درخیابان سپهبد زاهدی جنب مسجد الرحمن ساختمان معاونت پرسنلی نیروی دریائی شاهنشاهی مراجعه نمایند .
ب: داوطلبینی که مایلند کتبا ثبت نام نمایند میتوانند مدارك مورد نیاز را باپست سفارشی‌به‌آدرس مزبور ارسال تاچنانچه واجد شرایط شناخته شدند جهت شرکت درآزمایشات لازمه از آنان دعوت بعمل آید ضمنا درپشت پاکت قید شود مربوط به‌استخدام همافران

۴ـ مدارك موردنیاز

الف : یك‌برك فو تپی دیپلم یاگواهی‌قبولی ششم‌متوسطه که به‌تأیید اداره آموزش و پرورش رسیده باشد .
ب: دوبرك فتوکپی یارونوشت شناسنامه
پ: دوقطعه عکس ٤ × ۳
ت: آدرس کامل باکروکی محل

م‌الف ۷۹۵۸

صاحبان صنایع وبازرگانان کشور

الاخبار

تنها مجله عربی زبان ایران از گروه نشریات مؤسسه اطلاعات با داشتن نمایندگی در ۱۲ کشور عربی.
روزهای شنبه منتشر میشود

نیروی دریائی شاهنشاهی

به نیروی دریائی شاهنشاهی بپیوندیدودنیاراسیاحت کنید

آگهی استخدام جهت کادر خلبانی هلیکوپتر نیروی دریائی شاهنشاهی

نیروی دریائی شاهنشاهی جهت تکمیل کادر افسری خلبانی هلیکوپتر تعدادی دانشجو از طریق معاینات پزشکی ومصاحبه با شرایط و امتیازات زیر استخدام مینماید .

الف : حقوق ومزایا

۱ـ داوطلبین پس از احراز موفقیت در معاینات پزشکی و مصاحبه استخدام سپس جهت فراگرفتن زبان به مرکز آموزش زبان نیروی دریائی شاهنشاهی اعزام وپس از طی دوره آموزش زبان بکشور امریکا اعزام میگردند.
۲ـ داوطلبین در طول مدت تحصیل در مرکـــز آموزش زبان نیروی دریائی شاهنشاهی شبانه‌روزی بوده وهزینه زیست و پوشاك آنان توسط ارتش شاهنشاهی تامین میگردد.
۳ـ دانشجویان بلافاصله پس از استخدام در مدت اقامت در ایران از حقوق ماهیانه ۹۰۰۰ ریال و درخارج از کشور علاوه بر مبلغ فوق از فوق‌العاده روزانه بارز خارجی استفاده خواهند نمود.
۴ـ دانشجویان پس از تکمیل دوره و موفقیت‌در سال سوم تحصیلی دانشگاه بدرجه ناوباندومی مفتخر میگردند.
۵ـ به فارغ‌التحصیلان در نیمه اول و آخر سال برابر حقوق ماهانه پاداش تعلق میگیرد.
۶ـ فارغ‌التحصیلان از مزایای فراوان نظیر پس‌انداز تامین آتیه بانك سپه ـ وام مسکن با شرایط مناسب استفاده از خانه‌های سازمانی ـ درمان رایگان خود و خانواده تحت تکفل و خرید از فروشگاههای ارتش با تخفیف قابل ملاحظه بهره‌مند میشوند.

ب : شرایط :

۱ـ تابعیت دولت شاهنشاهی ایران.
۲ـ متدین بیکی از ادیان (اسلام ـ مسیحی ـ کلیمی ـ زرتشتی).
۳ـ داشتن حداقل سن ۱۷ سال وحداکثر ۲۴سال (برای کسانیکه خدمت زیر پرچم را انجام داده‌اند۲۵سال)
۴ـ دارا بودن دیپلم کامل متوسطه دریکی از رشته های ریاضی یا طبیعی.
۵ـ داشتن صحت مزاج به تایید بهداری نیروی دریائی شاهنشاهی (حداقل قد بایستی ۱۶۵ سانتیمترباشد)
۶ـ نداشتن پیشینه بد.
۷ـ نداشتن همسر و افراد تحت تکفل.

پ : مدارك مورد نیاز

۱ـ یکبرگ فتوکپی دیپلم یا گواهی قبولی ششم‌متوسطه که بتایید اداره آموزش و پرورش رسیده‌باشد.
۲ـ دو برگ رونوشت یا فتوکپی شناسنامه.
۳ـ سه قطعه عکس ٤ × ۳

داوطلبین جهت کسب اطلاعات بیشتر و ثبت‌نام میتوانند همه روزه باستثنای روزهای پنجشنبه و ایام تعطیل با در دست داشتن مدارک مورد نیاز از ساعت ۸الی۱۵ به معاونت پرسنلی نیروی دریائی شاهنشاهی واقع در خیابان سپهبد زاهدی جنب مسجدالرحمن‌مدیریت استخدام شعبه دانشجویان مراجعه نمایند م‌الف ۶۹۸۲

مؤسسه ملی زبان — سؤالات اساسی اعزام دانشجو به خارج

سؤالات انگلیسی

MARK THE CORRECT SENTENCES

1. I.....that pen again. Look at all the blots it has made.
   a) haven't used b) I hadn't used
   c) won't use d) don't use

2. I.....any photographs for some time because my camera is being repaired.
   a) will not be taking b) don't take
   c) haven't taken d) have taken

3. .....you.....me a cup of tea, please?
   a) Do/pour b) Will/pour
   c) Shall/pour d) Have/poured

4. .....you.....your flat again next summer?
   a) Do/let b) Have/let
   c) Don't/let d) Are/going to let

5. By this time next year I....my own living.
   a) will have earned b) will be earning
   c) am going to earn d) Both (a) and (b)

6. Who....take this letter to the post office for me? I...., .
   a) shall/will b) shall/shall
   c) will/shall d) will/will

7. In four months' time all our debts.....off.
   a) are paid b) will have been paid
   c) will be paid d) are going to pay .

8. When we.....lunch, we.....for a walk. Perhaps we could visit our uncle as well.
   a) have had/will go b) have/go
   c) had had/would go d) have/went

9. My father will be furious when he.....you have resigned your post.
   a) saw b) sees
   c) will see d) will have seen

10. ....I have a quiet room, I.....to do any work.
    a) If/won't be able b) If/cannot
    c) unless/cannot d) unless/won't be able

11. If he put pen to paper, he.....a lot of money.
    a) gets b) will get
    c) would get d) shall get

12. You'd not.....stung so often if you.....under a mosquito net.
    a) be/slept b) been/slept
    c) be/had slept d) been/had slept

13. The girl said: If I hadn't been.....my new light skirt, I....the train quite easily:
    a) worn/would have caught
    b) wearing/would have caught
    c) worn/would catch
    d) wearning/would catch

14. If I press this button what.....?
    a) happens b) will happen
    c) does happen d) would happen

15. He is my....brother. He is ten years older .....I.
    a) older/than b) younger/than
    c) elder/than d) senior/than

16. A cherry is.....an orange.
    a) as large as b) not smaller than
    c) not so big as d) as small as

17. .....usually generous to each other.
    a) The poor are b) The poor is
    c) The poors are d) The riches are

18. .....were carrying suitcases.
    a) Each boy b) Every boy
    c) All the boys d) Neither of the boys

19. .....knows that the world is.....
    a) All the people/round
    b) Everybody/round
    c) Both the brother and sister/flat
    d) Everyone/flat

20. "Which did you like best?"
    ".....were good."
    a) Both of them b) Neither of them
    c) Either of them d) Each of them

21. The baby....any food this morning; that is why he is so hungry.
    a) has hardly had b) hasn't
    c) hadn't d) hasn't had enough

22. They forced him to.....their request.
    a) conceal from b) come into
    c) come round d) comply with

23. Mr. Pitt.....we get our cheques, is in bed today.
    a) whom b) from whom
    c) ..... d) whom

24 He hit the cat,.....was a stupid....to do.
    a) that/animal b) that/thing
    c) which/animal d) which/thing

25. We expected him to meet us warmly, but he.....
    a) met us in a friendly way
    b) met us in a friendly manner
    c) didn't meet us in a friendly way
    d) he was friendly

26. I.....your purse.....but I can't remember when it was.
    a) didn't see/anywhere
    b) saw/nowhere c) saw/somewhere
    d) Both a and b

27. The explanations were so .....that .....of the students understood them.
    a) vague/ hardly any b) clear/all the students
    c) vague/a few. d) clear/few

28 They do nothing but .....when they..... together.
    a) gambling/get b) gamble/put
    c) gambling/put d) gamble/get

29 .....cold she had to put on a big coat.
    a) Because it is b) For it was
    c) As it was d) Although it was

30. Why does she wear glasses?
    She ..... to wear them; she is so..... .
    a) has/short-sighted b) must/short-sighted
    c) has/hard of hearing
    d) must/heavy at hearing

31. He.....have heard us; knock again.
    a) mustn't b) shouldn't
    c) can't d) oughtn't

32. He.....me the right way but he refused to.
    a) could have shown b) was able to show
    c) must have shown d) needn't have shown

33. .....explain grammar in English? No, he....
    a) Does he usually have to/doesn't.
    b) Must he/doesn't
    c) Has he always to/hasn't
    d) Has he always to/doens't

34. Must I show the pass any time I come here?
    ....., you....., because the guards know you so well.
    a) Yes, must b) Yes/needn't
    c) No/mustn't d) No/needn't

35. You needn't have bitten his nose off; poor thing, he left weeping bitterly.
    a) You spoke to him so nicely
    b) You spoke to him in a friendly way
    c) You spoke to him so harshly
    d) You mustn't have spoken to him so unkindly

36. I didn't need to water the flowers because ..... .
    a) I knew it was going to rain
    b) I didn't know it was going to rain.
    c) I knew the servant would water them
    d) I knew the servant had watered them

37. You must have found your missing purse because ..... .
    a) you look so sad
    b) you are still looking for it
    c) your driving license was in it
    d) you seem to be so happy.

38. "Neither of the boys has done his military service." That's why..... .
    a) they can't get any jobs
    b) he cannot go abroad
    c) he can't get employed anywhere
    d) They cannot get married.

39. He should like to have gone to Europe with his mother, ...
    a) and so visited some European countries
    b) but he wasn't able to
    c) and he has brought me a camera
    d) and visited Rome only

40. I.....waiting for another two days:
    a) am going to b) have to
    c) don't mind d) doesn't matter

41. I could go there but I.....you..... .
    a) had better/have gone
    b) would rather/go
    c) had better/go
    d) would sooner/went

42. .....look after the children.
    a) Having finished the housework
    b) It requires patience to
    c) If she is at home, she
    d) It is necessary for you

43.....you.....my moving this chair a little farther?
    a) Should/mind b) Would/mind
    c) Do/mind d) Both b and c

44. It is no use....her, she couldn't.....him.
    a) to scold/help answering
    b) scolding/help answering
    c) to scold/help answer
    d) scold/answer

45. I dislike....interfering in the affair.
    a) my wife b) him c) her d) my brother's

COMPREHENSION

As Dron turned to leave, Perry ran into the office to tell his master that Sir John Latta had just driven up to the shop in his carriage. Although Brodie expected Perry to serve the ordinary people, he always gave his personal attention to those whom he considered of special importance, such as people with titles. His one thought now was to get rid of Dron before Sir John came in: he must not damage his good name by allowing a humble man like Dron to be found in his shop. Seizing Dron by the arm, Brodie dragged him through the building and then pushed him out of the door with such force that the poor man fell on to his back in the street — at the very moment that Sir John Latta stepped out of his carriage.

46. Mr. Brodie wasn't a nice man because..... .
    a) he expected Perry to serve the ordinary people
    b) he treated important people in a bad way
    c) he didn't have a good behaviour towards poor people
    d) he showed great respect towards Sir John

47. Sir John arrived at the shop..... .
    a) when Brodie was dragging Dron through the building
    b) just when Brodie threw Dron out of the shop
    c) a short time after Brodie had got rid of Dron
    d) when Dron turned to leave

48. He threw Dron out because he thought the man
    a) might waste their time
    b) might overhear their conversation
    c) might damage his shop
    d) degrade him before Sir John

49. Mr. Brodie had to be informed of Sir John's arrival because he was.....
    a) an ordinary man b) a nice man
    c) a man with a title d) to be thrown out of the shop.

50 The story took place.....
    a) ten years ago b) before World War II
    c) before cars had come into general use
    d) Stone Age

پاسخ سؤالات انگلیسی

KEY TO THE QUESTIONS

1-b	2-a	3-b	4-d	5-b	6-d	7-b
8-a	9-b	10-d	11-c	12-a	13-b	14-a
15-c	16-c	17-a	18-c	19-b	20-a	21-a
22-d	23-b	24-d	25-c	26-c	27-a	28-d
29-c	30-a	31-c	32-a	33-a	34-d	35-c
36-a	37-d	38-a	39-b	40-c	41-d	42-b
43-d	44-b	45-d	46-c	47-b	48-d	49-c
50-c						

صاحبان صنایع و بازرگانان کشور

الاخاء

تنها مجله عربی زبان ایران
از گروه نشریات مؤسسه اطلاعات
با داشتن نمایندگی در ۱۲ کشور عربی
روزهای شنبه منتشر میشود

سئوالات امتحانات تجدیدی ششم نهائی و پنجم متوسطه و دوره نظری

سئوالات جبر و مثلثات ششم طبیعی

طرح از: منوچهر اتفاق ظهیری

مسئله اول:

معین کنید به ازای چه مقادیر m ثابت $y=\frac{3x-m+4}{x+m}$ نزولی است سپس به ازاء $m=4$ جدول تغییرات و نمایش هندسی تابع را رسم کنید.

مسئله دوم

مطلوبست تعیین معادله یك هذلولی که نقطه $A\left|\begin{matrix}1\\0\end{matrix}\right.$ یك راس و خط $y=x-3$ و $y=-x+1$ دو مجانب آن باشند.

مسئله سوم

مکان هندسی نقطه $M\left|\begin{matrix}x=\frac{1+\sin\alpha}{\sin\alpha}\\y=\cot g^2\alpha\end{matrix}\right.$ را وقتی α تغییر کند بدست آورید.

مسئله چهارم

سهمی به معادله $x^2-2x-y=0$ را رسم کنید مختصات راس و کانون و معادله خط هادی و مختصات نقاط تلاقی آن را با محور طولها حساب کنید.

مسئله پنجم

معادله مثلثاتی زیر را حل کنید و جوابهای کلی آن را بنویسید. $(\sqrt{2}+1)\tan x-(\sqrt{2}-1)\cot x=2\sqrt{2}$

مسئله ششم

جدول و منحنی نمایش تغییرات تابع $y=2\cos^3 x+3\cos^2 x$ را در فاصله صفر و 2π رسم کنید.

جواب سئوالات جبر و مثلثات ششم طبیعی

حل مسئله اول

تابع وقتی نزولی است که مشتق آن منفی باشد:

$$y'=\frac{3(x+m)-(3x-m+4)}{(x+m)^2}=\frac{3x+3m-3x+m-4}{(x+m)^2}$$

$$y'=\frac{4m-4}{(x+m)^2} \rightarrow y'<0 \text{ و } 4m-4<0 \text{ و } m<1$$

بجای m در تابع عدد -4 را قرار میدهیم.

$y=\frac{3x}{x+4}$ ، $y'=\frac{12}{(x+4)^2}$

x	$-\infty$		-4		0		$+\infty$
y'		+		+		+	
y	3	↗	$+\infty$ | $-\infty$	↗	0	↗	3

x	y
$y'>0$	تابع صعودی
$\pm\infty$	3
-4	$\pm\infty$
0	0

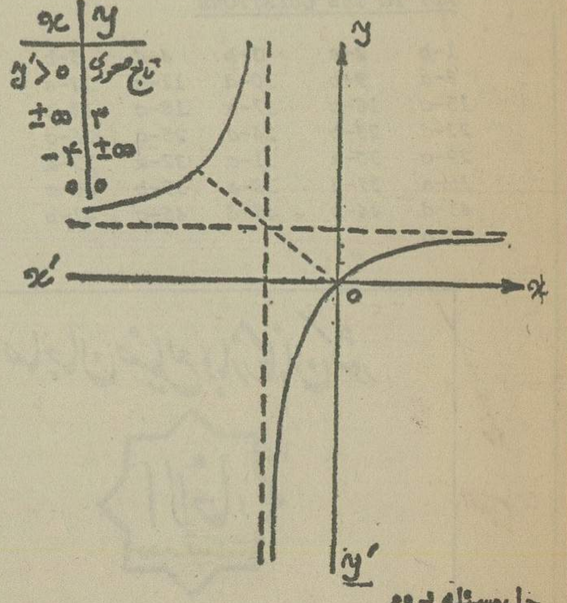

حل مسئله دوم

الف ـ محل تلاقی دو مجانب هذلولی نقطه C مرکز هذلولی میباشد بنابراین مختصات محل تلاقی دو خط مجانب را پیدا میکنیم (دو خط را قطع میدهیم)

$$\begin{cases}y=x-3\\y=-x+1\end{cases}+$$

$$2y=-2 \rightarrow \boxed{y=-1} \quad \text{و} \quad -2=x-3 \rightarrow \boxed{x=1}$$

$AC=a=|y_C-y_A|=|-1-0|=2$ و $C\left|\begin{matrix}1\\-1\end{matrix}\right.$

باتوجه به مختصات دو نقطه A و C معلوم میشود که AC موازی محور y ها میباشد (چون طولهای دو نقطه برابرند) و در نتیجه FF' موازی محور yy' میباشد یعنی معادله هذلولی بصورت $\frac{(x-\alpha)^2}{a^2}-\frac{(y-\beta)^2}{b^2}=1$

$a=b=2 \Rightarrow \frac{a}{b}=1 \rightarrow m=\pm\frac{a}{b}=\pm 1 \rightarrow$ (ضریب زاویه دو خط مجانب) $m=\pm 1$

پس معادله هذلولی بصورت $\frac{(x-1)^2}{4}-\frac{(y+1)^2}{4}=1$

حل مسئله سوم

برای تعیین مکان هندسی نقطه M بین x و y رابطه مستقل از α بدست میآوریم یعنی α را حذف میکنیم (تفکیک کردیم)

$M\left|\begin{matrix}x=\frac{1}{\sin\alpha}+1\\y=\cot g^2\alpha\end{matrix}\right.$ ⟵

$x-1=\frac{1}{\sin\alpha} \rightarrow (x-1)^2=\frac{1}{\sin^2\alpha}$

$\frac{1}{\sin^2\alpha}=1+\cot g^2\alpha$ (رابطه مثلثاتی)

$(x-1)^2=1+y$ (معادله مکان که یك سهمی است)

حل مسئله چهارم

$x^2-2x-y=0$ را بصورت $S\left|\begin{matrix}1\\-1\end{matrix}\right.$ ، $2p=1$ ، $p=\frac{1}{2}$ ، $\frac{p}{2}=\frac{1}{4}$

$(x-1)^2-1-y=0$ بصورت $F\left|\begin{matrix}1\\-1+\frac{1}{4}=-\frac{3}{4}\end{matrix}\right.$ ، $y=-1-\frac{1}{4}=-\frac{5}{4}$

معادله خط هادی $(x-1)^2+y+1$

$y=0 \Rightarrow x^2-2x=0 \quad x(x-2)=0$

$\boxed{x=0}$ ، $\boxed{x=2}$ ، $O\left|\begin{matrix}0\\0\end{matrix}\right.$ ، $C\left|\begin{matrix}2\\0\end{matrix}\right.$

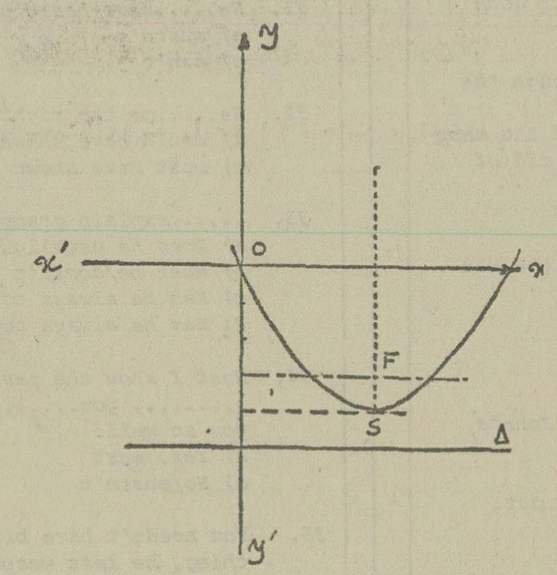

حل مسئله پنجم

معادله را بصورت زیر می نویسیم:

$(\sqrt{2}+1)\frac{\sin x}{\cos x}-(\sqrt{2}-1)\frac{\cos x}{\sin x}=2\sqrt{2}$

ساده میکنیم $(\sqrt{2}+1)\sin^2 x-(\sqrt{2}-1)\cos^2 x-2\sqrt{2}\sin x\cos x=0$

$\sqrt{2}\sin^2 x+\sin^2 x-\sqrt{2}\cos^2 x+\cos^2 x-2\sqrt{2}\sin x\cos x=0$

$-\sqrt{2}(\cos^2 x-\sin^2 x)-2\sqrt{2}\sin x\cos x+1=0$

$-\sqrt{2}\cos 2x-\sqrt{2}\sin 2x=-1$

طرفین را در -1 ضرب کرده و از فاکتور میگیریم

$\sqrt{2}(\cos 2x+\sin 2x)=1$

$\sin x+\cos x=\sqrt{2}\sin(x+\pi/4)$ فرمول

$\sqrt{2}\times\sqrt{2}\sin(2x+\pi/4)=1 \Rightarrow \sin(2x+\frac{\pi}{4})=\frac{1}{2}=\sin\frac{\pi}{6}$

$\begin{cases}2x+\frac{\pi}{4}=2K\pi+\frac{\pi}{6}\\2x+\frac{\pi}{4}=2K\pi+\pi-\frac{\pi}{6}\end{cases} \Rightarrow \begin{cases}x=K\pi-\frac{\pi}{24}\\x=K\pi+\frac{7\pi}{24}\end{cases}$

حل مسئله ششم

$y=2\cos^3 x+3\cos^2 x$

$y'=-6\sin x\cos^2 x-6\sin x\cos x$

$-6\sin x\cos x(\cos x+1)=0$

$-3\sin 2x(\cos x+1)=0$

$\sin 2x=0 \Rightarrow 2x=K\pi$ و $x=\frac{K\pi}{2}$

$x=0$ ، $\frac{\pi}{2}$ ، π ، $\frac{3\pi}{2}$ ، 2π

$\cos x+1=0 \quad \cos x=-1 \quad x=\pi$

x	y
0	5
$\frac{\pi}{2}$	0
π	1
$\frac{3\pi}{2}$	0
2π	5

$y'=0$

x	0		$\frac{\pi}{2}$		π		$\frac{3\pi}{2}$		2π
y'	0		0		0		0		
y	5 Max	↘	0 Min	↗	1 Max	↘	0 Min	↗	5 Max

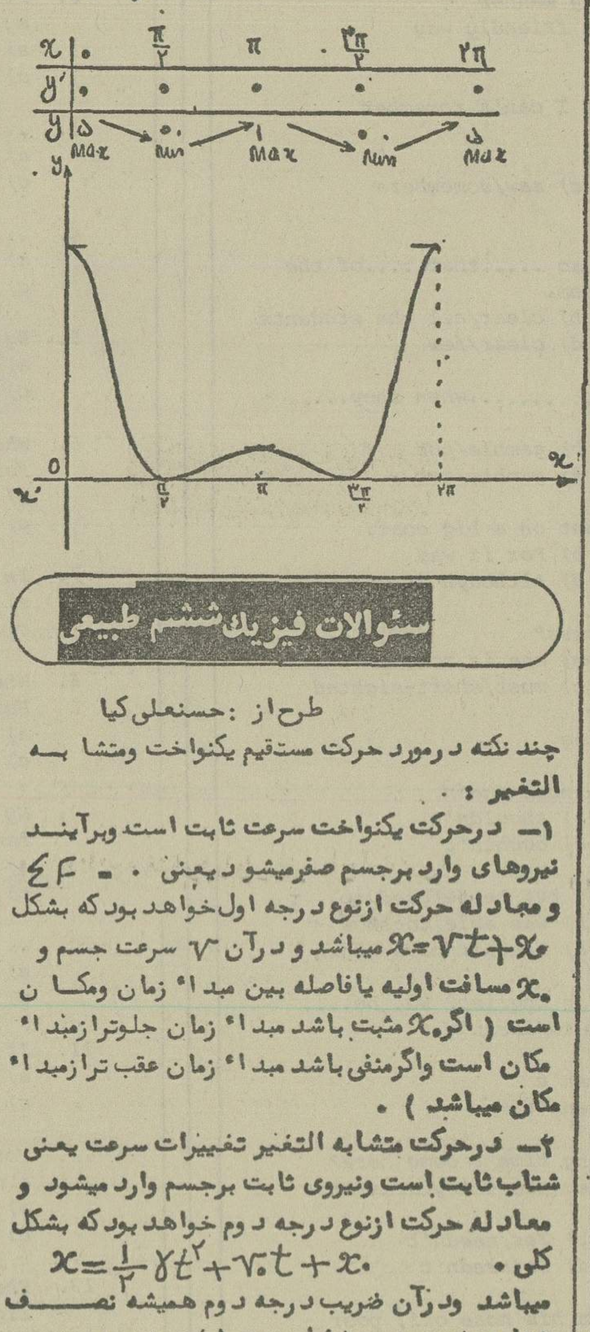

سئوالات فیزیك ششم طبیعی

طرح از: حسنعلی کیا

چند نکته در مورد حرکت مستقیم یکنواخت و متشابه التغییر:

۱ـ در حرکت یکنواخت سرعت ثابت است و برآیند نیروهای وارد بر جسم صفر میشود یعنی $\Sigma F=0$ و معادله حرکت از نوع درجه اول خواهد بود که بشکل $x=Vt+x_0$ میباشد و در آن V سرعت جسم و x_0 مسافت اولیه یا فاصله بین مبدأ زمان و مکان است (اگر x_0 مثبت باشد مبدأ زمان جلوتر از مبدأ مکان است و اگر منفی باشد مبدأ زمان عقب تر از مبدأ مکان میباشد).

۲ـ در حرکت متشابه التغییر تغییرات سرعت یعنی شتاب ثابت است و نیروی ثابت بر جسم وارد میشود و معادله حرکت از نوع درجه دوم خواهد بود که بشکل کلی $x=\frac{1}{2}\gamma t^2+V_0 t+x_0$ میباشد و در آن ضریب درجه دوم همیشه نصف شتاب و ضریب درجه اول سرعت اولیه (سرعت در لحظه $t=0$) و x_0 همان مسافت اولیه است ـ (اگر شتاب مثبت باشد حرکت تند شونده و اگر منفی باشد حرکت کند شونده است).

چون سرعت در حرکت متغیر مشتق مسافت است پس معادله سرعت در حرکت متشابه التغییر بشکل $x'=V=\gamma t+V_0$ خواهد بود.

مسئله ۱: معادله حرکت مستقیم جسمی بجرم ۲۰ کیلوگرم در دستگاه MKS بصورت $x=\frac{1}{2}t^2$ میباشد. اولاً سرعت جسم را پس از ۱۰ ثانیه بدست آورید. ثانیاً برآیند نیروهای وارد بر جسم و کار این نیرو را در همان مدت و انرژی جنبشی جسم را در آخر ۱۰ ثانیه محاسبه کنید. ثالثاً پس از ۱۰ ثانیه نیروی وارد بر جسم صفر میشود معادله حرکت را از این ببعد بنویسید.

۲ـ سیرنی دارای ۴۹ سوراخ میباشد و در هر دقیقه ۲۰۰ دور میچرخد و صوت آن هصدا با هماهنگ پنجم لوله صوتی بازی میباشد نام صوت اصلی لوله باز را تعیین کنید. $la_3=435$

۳ـ بین دو نقطه A و B که اختلاف پتانسیل متناوب و موثر ۲۵۰ ولت و تواتر $N=50\ c/s$ برقرار است.

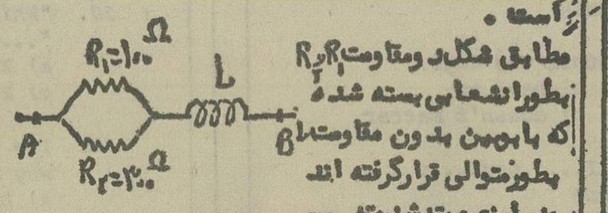

مطابق شکل و مقاومت R_1 و R_2 بطور انشعابی بسته شده که با بوبین بدون مقاومت اهمی L بطور متوالی قرار گرفته اند و در اینصورت شدت جریان موثر اصلی بین A و B برابر ۳ آمپر میشود. ضریب سلف بوبین و توان مصرف شده بین A و B را بدست آورید.

جواب سئوالات فیزیك ششم طبیعی

حل: ۱ـ چون معادله حرکت تابع درجه دوم است پس متشابه التغیر میباشد و از مقایسه آن با معادله کلی معلوم میشود $x=\frac{1}{2}\gamma t^2+V_0 t+x_0$ که $V_0=0$ و $x_0=0$ (بدون سرعت اولیه) و $\frac{1}{2}\gamma=\frac{1}{2}$ که از آنجا شتاب حرکت $\gamma=1\ m/s^2$ میباشد و چون مثبت است حرکت تند شونده میباشد و سرعت مشتق مسافت است پس معادله آن $x'=V=\gamma t$ است و پس از ۱۰ ثانیه مقدار آن: $V=10\ m/s$

در این حرکت نیروثابت است و رابطه آن با شتاب: $F=m\gamma$ که چون γ شتاب حرکت بگیریم F برآیند نیروها میشود پس: $F=200\times 1=200\ Nt$

مسافت طی شده در این مدت $x=\frac{1}{2}(10)^2 \rightarrow x=50\ m$

مقدار کار با نیرو و تغییر مکان بستگی دارد $W=F\cdot x$

ژول $W=200\times 50 \rightarrow W=10^4$

انرژی جنبشی جسم: $E_C=\frac{1}{2}mV^2$

ژول $E_C=\frac{1}{2}\times 200\times(10)^2 \rightarrow E_C=10^4$

در قسمت ثالثاً چون $\Sigma F=0$ میشود پس حرکت یکنواخت خواهد شد.

معادله حرکت یکنواخت $x=Vt$

$x=10t$

حل مسئله ۲:

در سیرن ارتفاع یا تواتر صوت حاصل N با تعداد سوراخها n و عده دور در ثانیه η بستگی دارد و با: $N=n-\eta$ $\quad \eta=\frac{12000}{60}=200$ دور در ثانیه

$N=200\times 49 \rightarrow N=9800\ c/s$

همصدا بودن یعنی مساوی بودن ارتفاع یا تواتر. در لوله های باز هماهنگیهای زوج و فرد صوت اصلی تولید میشود یعنی $N=KN_1$ که عدد صحیح و شماره صوت یا هماهنگ لوله باز است و تعداد گره ها نیز میباشد.

پس: $9800=5N_1 \rightarrow N_1=1960\ c/s$

برای تعیین نام صوت اصلی ابتدا باید معلوم شود که ۱۹۶ در چه گامی قرار دارد.

$ut_3=\frac{3}{5}la_4=\frac{3}{5}\times 435 \rightarrow 261$

$ut_2=\frac{1}{2}ut_3 \rightarrow ut_2=130/5$

$130/5 < 196 < 261$

فاصله آنرا تا مبنا یعنی ut_2 پیدا میکنیم.

$I=\frac{N}{ut_2} \rightarrow I=\frac{196}{130/5} \rightarrow I=1/5=\frac{3}{2}$ که مربوط به la_2 گام است

پس $N_1=196=5la_2$

حل مسئله ۳ـ

رابطه بین اختلاف پتانسیل و شدت جریان $Ve=ZIe$

مقاومت ظاهری $Z=\frac{250}{2} \rightarrow Z=125\ \Omega$

مقاومت معادل انشعابها $\frac{1}{R}=\frac{1}{R_1}+\frac{1}{R_2} \rightarrow \frac{1}{R}=\frac{1}{100}+\frac{1}{100} \rightarrow R=5\sqrt{2}\ \Omega$

وقتی در مدار مقاومت و سلف باشد $Z=\sqrt{R^2+(L\omega)^2}$

$125=\sqrt{(5\sqrt{2})^2+(L\omega)^2}$

$15625=50+(L\omega)^2$

$(L\omega)^2=15575 \rightarrow L\omega=100$

$L=\frac{100}{\omega}$

و چون $\omega=2\pi N=100\pi$

پس: هانری $L=\frac{100}{100\pi} \rightarrow L=\frac{1}{\pi}$

چون توان مصرف شده حرارتی است پس:

$P=RIe^2$

$P=75(2)^2 \rightarrow P=300$ وات

سئوالات هندسه دوم نظری

طرح از: محمد تقی بوربهلولی

۱ـ چهارضلعی محدب ABCD را در نظر میگیریم و خطی بموازات قطر BD از آن رسم میکنیم تا خط AB را در E و خط AD را در F قطع کند و خط دیگری بموازات BD رسم میکنیم تا خط BC را در G و خط CD را در H قطع کند ثابت کنید که خطوط EG و FM یکدیگر را روی خط AC یا در

امتداد آن قطع میکند . درچه صورت این دو خط میتوا زیند .

۲ـ ازنقطه P واقع درخارج دایره (O,R) دو مماس PA و PB رابراین دایره رسم میکنیم (A و B نقاط تماس میباشند) وفصل مشترک های خط راست PO رابادایره نقاط C و D وفصل مشترک AB و PO رانقطه E مینامیم ثابت کنید .

$$\frac{CP}{CE}=\frac{DP}{DE}$$

۳ ـ دایره بقطر AB ووتر CD عمود برقطر AB ازآنرا درنظرمیگیریم اگر M نقطه دلخواهی از دایره ـ مزبورباشد وفصل مشترکتهای خطوط MD و MC را با خط AB بترتیب نقاط E و F بنامیم ثابت کنید :

$$\frac{AE}{AF}=\frac{BE}{BF}$$

۴ـ دایره بقطر AB و مماس X و Y راکه بترتیب درنقاط A و B برآن رسم شده اند درنظرمیگیریم وازنقطه اختیاری M واقع بردایره مماس دیگری برآن رسم میکنیم تامماس X را در A' ومماس Y را در B' وخط AB را درنقطه C قطع کند ثابت کنید که

$$\frac{B'M}{B'C}=\frac{A'M}{A'C}$$

۵ ـ مثلث ABC و میانه AD ازآنرا درنظر میگیریم ونیمساز زوایای ADB و ADC را رسم میکنیم وفصل مشترک آنهارابترتیب با AB و AC نقاط E و F مینامیم . ثابت کنید EF با BC موازی است .

جواب سئوالات هندسه دوم نظری

حل مساله ۱ـ

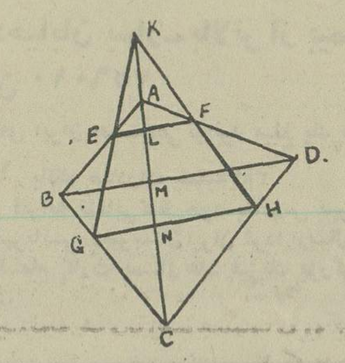

میدانیم BD∥EF طبق قضیه خطوط متقارب ـ داریم $\frac{EL}{GM}=\frac{LF}{MD}$ یا $\frac{EL}{LF}=\frac{BM}{MD}$ (۱) ونیز GH∥BD داریم $\frac{GN}{BM}=\frac{NH}{MD}$ یا $\frac{GN}{NH}=\frac{BM}{MD}$ (۲) تناسبات (۱) و (۲) برابرند درنتیجه $\frac{EL}{LF}=\frac{GN}{NH}$ یا $\frac{EL}{GN}=\frac{LF}{NH}$ پس بنابعکس خطوط متقارب سه خط GE و NL و HF درنقطه K متقاربند درصورتیکه E وسط AB اختیارشود و G وسط BC است پس M وسط CD درنتیجه $GH=\frac{BD}{2}$ وبهمین ترتیب اگر E وسط AB و F وسط AD است پس $EF=\frac{BD}{2}$ دراینصورت EF∥=G پس چهارضلعی EFMG متوازی الاضلاع میشود درنتیجه دوخط FH و EG موازی خواهند بود .

حل مساله ۲ ـ

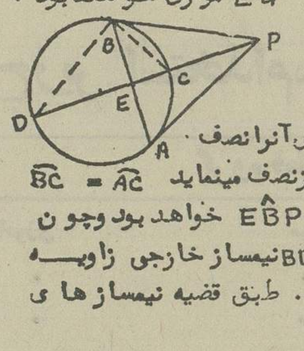

میدانیم CD⊥AB پس آنرا نصف میکند وکمان مقابل آنرا نیزنصف مینماید $\widehat{BC}=\widehat{AC}$ پس BC نیمساز زاویه $E\hat{B}P$ خواهد بود وچون $D\hat{B}C$ قائمه است پس BD نیمساز خارجی زاویه $P\hat{B}E$ خواهد بود . طبق قضیه نیمسازهای داخلی $\frac{CP}{CE}=\frac{BP}{BE}$ ونیز طبق نیمسازهای خارجی داریم $\frac{DP}{DE}=\frac{BP}{BE}$ این دوتناسب دریک طرف مساویند نتیجه $\frac{CP}{CE}=\frac{DP}{DE}$

حل مساله ۳ ـ

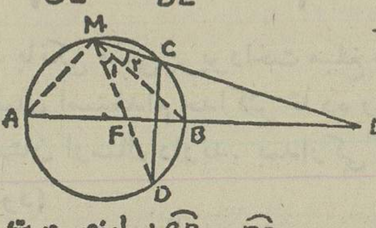

چون AB⊥CD پس $\widehat{CB}=\widehat{BD}$ دراینصورت $\hat{M}_1=\hat{M}_2$ پس MB نیمساز داخلی زاویه M از ΔFME خواهد بود و $A\hat{M}B$ قائمه است پس AM نیمساز خارجی زاویه M ازمثلث FME خواهد بود طبق خواص نیمسازهای داخلی وخارجی زاویه مثلث خواهیم داشت .

$$\frac{BE}{BF}=\frac{ME}{MF} \quad \text{و} \quad \frac{AE}{AF}=\frac{ME}{MF}$$

درنتیجه $\frac{AE}{AF}=\frac{BE}{BF}$

حل مساله ۴ ـ

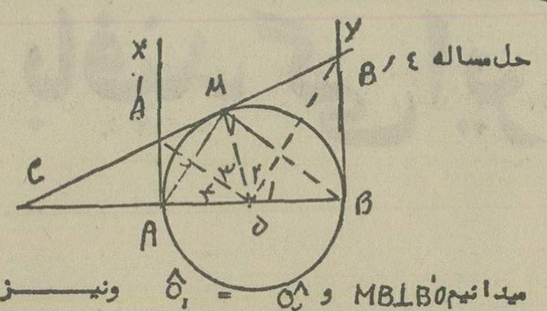

میدانیم MB⊥B'O و $\hat{O}_1=\hat{O}_2$ ونیز AM⊥A'O پس $\hat{O}_3=\hat{O}_4$ چون مجموع چهارزاویه O مساوی ۴ قائمه است پس قائمه $\hat{O}_3+\hat{O}_2=2$ یعنی AO نیمساز داخلی و OB' نیمساز خارجی زاویه $\hat{O}$ ازمثلث MOC خواهد بود وطبق قضیه نیمسازها داریم $\frac{A'M}{A'C}=\frac{MO}{OC}$ و $\frac{B'M}{B'C}=\frac{MO}{OC}$ درنتیجه $\frac{B'M}{B'C}=\frac{A'M}{A'C}$

حل مساله ۵ ـ

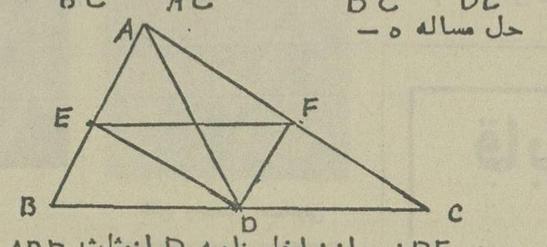

چون DE نیمساز داخلی زاویه D ازمثلث ABD است پس طبق قضیه نیمسازها داریم $\frac{AE}{BE}=\frac{AD}{BD}$ (۱) وطبق همین قضیه چون DF نیمساز زاویه D ازمثلث ADC است پس داریم $\frac{AF}{FC}=\frac{AD}{DC}$ (۲) اما BD=DC پس یک طرف تناسبهای (۱) و (۲) برابرند نتیجه $\frac{AE}{BE}=\frac{AF}{FC}$ طبق عکس قضیه طالس درمثلث ABC نتیجه میشود EF∥BC

سئوالات فیزیک نظری

۱ـ سرعت متوسط وشتاب راتعریف کرده واحدهای آن هارا دردستگاه (SI) بنویسید .

۲ـ گشتاوریک نیروراتعریف کرده واحد آنرا بنویسید

۳ـ قانون بقاء ماده وانرژی رابیان کرده رابطه تبدیل ماده به انرژی رابنویسید .

۴ـ قانون انتقال فشار درمایعات رابیان کنید .

مسائل :

۱ـ چنانچه فشارهوا وارد برسطح آب دریا $P_0=1\,Kgf/cm^2$ وجرم حجمی آب دریا $D=1070\,Kg/m^3$ باشد مطلوبست ۱ ـ فشار درعمق ۵ متری ۲ـ درچه عمقی فشار $31400\,Kgf/m^2$ خواهد بود . (از تغییرجرم حجمی براثر فشارصرفنظرکنید)

۲ ـ فنری است بطول ۱۰cm چنانچه وزنه ای بوزن ۰/۴ Kgf بآن بیاویزیم طولش به ۱۲cm میرسد اولا ثابت فنرراحساب کنید ثانیا چه وزنه ای به فنر بیاویزیم تاافزایش طول فنر ۴cm شود .

۳ـ قایقی بجرم ۰/۵ تن برروی آب یک استخر ـ شناور میباشد حجم آب جابجاشده توسط قایق چقدراست . جرم حجمی آب استخر $1000\,Kg/m^3$ میباشد .

جواب سئوالات فیزیک نظری

جواب ۱ـ مسافت طی شده درواحد زمان ویاخارج قسمت مسافت پیموده شده برزمان طی شده راسرعت متوسط می نامند واحد آن m/s میباشد ـ مقدارتغییر سرعت رابه مدت تغییر سرعت شتاب می نامند واحد آن m/s^2 میباشد .

جواب ۲ ـ عاملی راکه باعث گشتن یک جسم بدوریک محور میشود گشتاورنیرونامیده میشود واحد آن N.m است .

جواب ۳ ـ مجموع ماده وانرژی موجود درطبیعت همواره مقداری ثابت است و رابطه آن هابصورت $E=mc^2$ میباشد .

جواب ۴ ـ فشاری که برقسمتی ازسطح یک مایع محدود وارد میشود بطوریکسان درهمه جهات به تمام نقاط مایع منتقل میشود .

حل مسائل :

حل مسئله اول ـ

$1070\times5=5350\,Kgf/m^2=0/535\,Kgf/cm^2$

$P=P_0+Dh=1+0/535=1/535\,Kgf/cm^2$

$31400=10000+Dh$

$Dh=21400 \Longrightarrow h=\frac{21400}{1070}=20$

$\boxed{h=20m}$

حل مسئله دوم : $F=K\Delta L$

$\Delta L=12-10=2cm$ $\quad 0/4\times1000=400\,gf$

$K=\frac{F}{\Delta L}=\frac{400}{2}=200$ $\quad \boxed{K=200\,gf/cm}$

$F=200\times4=800$ $\quad \boxed{F=800\,gf}$

حل مسئله سوم : $0/5\times1000=500\,Kg$

جرم آب جابجاشده = جرم قایق

جرم حجمی آب × حجم آب جابجاشده = جرم قایق

حجم آب جابجاشده = $\frac{\text{جرم قایق}}{\text{جرم حجمی آب}}$

حجم آب جابجاشده = $\frac{600}{1000}=0/6\,m^3$

حجم آب جابجاشده = $0/6\,m^3$

سئوالات جبر حساب دوم نظری

ایرج هاشمی

۱ ـ مقدار m راچنان بیابید که ریشه های معادله (۱) دررابطه (۲) صدق کند .

$$\begin{cases}(m+1)x^2-3mx+m-1=0 & (1)\\ \frac{1}{x'}+\frac{1}{x''}=6 & (2)\end{cases}$$

۲ ـ معادله زیرراحل کنید :

$$\sqrt{x+6}+\sqrt{2x-5}=\sqrt{5x+1}$$

۳ـ معادله خطی رابنویسید که ازنقطه وسط پاره خط AB که درآن $A\left|\begin{matrix}2\\3\end{matrix}\right.$ و $B\left|\begin{matrix}4\\-1\end{matrix}\right.$ میباشد گذشته وبر AB عمود شود و نیزفاصله نقطه $M\left|\begin{matrix}-2\\-5\end{matrix}\right.$ رانسبت به این خط بیابید .

۴ ـ مجموع سه عدد که تصاعد حسابی تشکیل میدهند برابر ۱۵ ومجموع مربعات آنها برابر ۹۳ میباشد این سه عدد رابیابید .

۵ـ چند جمله ازتصاعد هندسی زیرراجمع کنیم تا مجموع برابر ۲۱۱ گردد ..... و۳۶ و۲۴ و ۱۶

۶ ـ مقدارعبارت زیررابیابید

$$\left[\frac{(7x)^0+3^{-2}}{3(x^3)^0+9^{3/2}}\right]^{-1/3}$$

۷ ـ معادلات زیرراحل کنید .

الف: $\log(x^2-12)-2\log(x-2)=0$

ب: $3^{x-4}=27$

جواب سئوالات جبر حساب دوم نظری

جواب سئوال ۱ ـ رابطه (۲) چنین می نویسیم :

$$\frac{1}{x'}+\frac{1}{x''}=6 \Longrightarrow \frac{x'+x''}{x'x''}=6$$

ویا $\frac{-\frac{b}{a}}{\frac{c}{a}}=6 \Longrightarrow -\frac{b}{c}=6$

پس $\frac{3m}{m-1}=6$

ویا $6m-6=3m$

درنتیجه $m=2$

جواب سئوال ۲ ـ دوطرف معادله رامجذورمیکنیم

$$\left(\sqrt{x+6}+\sqrt{2x-5}\right)^2=\left(\sqrt{5x+1}\right)^2$$

ویا $x+6+2x-5+2\sqrt{(x+6)(2x-5)}=5x+1$

ویا $\sqrt{(x+6)(2x-5)}=x$

که پس از مجذورکردن داریم .

$2x^2-5x+12x-30=x^2$

ویا $x^2+7x-30=0$

ویا $(x-3)(x+10)=0$

$x-3=0 \Longrightarrow x=3$

غیرقابل قبول $x+10=0 \Longrightarrow x=-10$

چون درمعادله صدق نمیکند .

جواب سئوال ۳ ـ مختصات N وسط پاره خط AB چنین است .

$$N\left|\begin{matrix}x=\frac{4+2}{2}=3\\ y=\frac{3-1}{2}=1\end{matrix}\right. \quad \therefore N\left|\begin{matrix}3\\1\end{matrix}\right.$$

وضریب زاویه AB چنین است

$$m_{AB}=\frac{3+1}{2-4}=-2$$

پس ضریب زاویه خط عمود بر AB برابر ½ است ومعادله آن چنین است .

$y-1=\frac{1}{2}(x-3)$

ویا $x-2y-1=0$

وفاصله نقطه $\left|\begin{matrix}-2\\-5\end{matrix}\right.$ نسبت به خط فوق بصورت زیراست .

$$d=\frac{1\times(-2)-2(-5)-1}{\sqrt{1+4}}=\frac{7}{\sqrt5}=\frac{7\sqrt5}{5}$$

جواب سئوال ۴ ـ این سه عدد رامیتوان بصورت زیرگرفت $a-d$, a , $a+d$

وداریم $(a-d)+(a)+(a+d)=15$

$(a-d)^2+a^2+(a+d)^2=93$

واز معادله اول $a=5$ است وباقراردادن در معادله دوم :

$(a-d)^2+a^2+(a+d)^2=93$

$(5-d)^2+25+(5+d)^2=93$

$25+d^2-10d+25+25+10d+d^2=93$

و $d^2=9 \Longrightarrow \boxed{d=3}$

پس سه عدد چنین است :

$a-d=5-3=2$

$a=5$

$a+d=5+3=8$

جواب سئوال ۵ ـ دراین تصاعد جمله اول یعنی $a=16$ و قدرنسبت : $q=\frac{24}{16}=\frac{3}{2}$

پس $S=a\frac{q^n-1}{q-1}$

$211=16\times\frac{(\frac{3}{2})^n-1}{\frac{3}{2}-1}$

ویا $211=32\left[(\frac{3}{2})^n-1\right]$

$211+32=32\left[\frac{3}{2}\right]^n$

$\left[\frac{3}{2}\right]^n=\frac{243}{32}=\left[\frac{3}{2}\right]^5$

پس تعداد جمله ها $n=5$ است

جواب سئوال ۶ ـ

$$\left[\frac{(7x)^0+3^{-2}}{3(x^3)^0+9^{3/2}}\right]^{-\frac{1}{3}}=\left[\frac{1+\frac{1}{9}}{3+\sqrt{9^3}}\right]^{-\frac{1}{3}}=$$

$$\left[\frac{1+\frac{1}{9}}{3+27}\right]^{-\frac{1}{3}}=\left[\frac{\frac{10}{9}}{30}\right]^{-\frac{1}{3}}=$$

$$\left(\frac{1}{27}\right)^{-\frac{1}{3}}=(27)^{\frac{1}{3}}=3$$

جواب سئوال ۷ ـ الف:

$\log(x^2-12)=2\log(x-2)$

ویا $\log(x^2-12)=\log(x-2)^2$

پس $x^2-12=(x-2)^2$

ویا $x^2-12=x^2+4-4x$

$4x=16$

$\boxed{x=4}$

ازطرفین لگاریتم میگیریم : ب

$\log 3^{x-4}=\log 27$

$(x-4)\log3=\log3^3=3\log3$

پس $x-4=3$

$\boxed{x=7}$

سئوالات جبر دوم نظری

طرح وتنظیم از :عبدالحمید عطوفی

۱ ـ اولا حوزه تعریف معادله $2+\frac{6}{\sqrt{x}}=\frac{7}{\sqrt{x}}+\frac{5}{3}$ راحساب کرده ثانیا معادله اصم فوق راحل کنید

۲ ـ باشرایط مسئله فوق این مسئله رانیزحل کنید .

$3\sqrt{x+1}=\sqrt{3x+3}+3$

۳ ـ معادله راحل وبحث کمائید .

$x-\frac{2}{m^3}=\frac{1}{m^2}(4x+1)$

۴ ـ معادله راحل کنید .

$$\frac{x+a}{a-b}+\frac{x-a}{a+b}=\frac{x+b}{a+b}+\frac{2(x-b)}{a-b}$$

۵ـ راچنان بدست آورید که بین دوریشه معادله $x^2+mx-8=0$ رابطه $x'+3x''+10=0$ برقرارباشد ثانیا بازاء چه مقدار m معادله دارای ریشه های قرینه میباشد ثالثا m راحساب کنید تامبین معادله برابر ۳۶ باشد .

۶ـ m رابدست آورید که دومعادله $x^2+mx+1=0$ و $x^2+x+m=0$ دارای یک ریشه مشترک باشند .

پاسخ سئوالات درشماره آینده .

بافنده‌های اصفهان در یک گفتگو اظهار داشتند

پیشرفت صنایع بافندگی ایران

مرهون گسترش صنعت و اقتصاد کشور در عصر پهلوی است

بافنده های اصفهان میگویند

با ایجاد بازار سیاه نخ باید مبارزه کرد

شرکت‌های تعاونی صنایع بافندگی

راازپرداخت سود بازرگانی وحقوق

گمرکی معاف کنید

بدون دخالت واسطه نخ مورد نیاز

بافندگان‌رادر اختیار آنهابگذارید

آقایان احمد نویدنیا ، رحیم نخکار ، سیدعلی‌قلعه، اکبرفروغی، رجبعلی‌اسمعیلی، جعفر کریمی وعباس‌نساج‌پور ورضا آقادادی از جانب هزاران نفر بافنده اصفهانی و اعضای شرکت تعاونی تهیه و توزیع مواد مصرفی صنایع بافندگی اصفهان و حومه به اداره سرپرستی روزنامه اطلاعات در اصفهان مراجعه کردند و پیرامون مشکلات صنفی خودباخبرنگاراطلاعات در اصفهان به گفتگو نشستند. در این نشست اعضای‌شرکت تعاونی اظهار داشتند :

پیشرفت صنایع بافندگی در ایران مرهون گسترش صنعت و اقتصاد کشور در عصر پرشکوه پهلوی است . در این عصر خجسته صنایع بافندگی مانند رشته‌های دیگر شکوفائی خاصی داشته و پیشرفت‌هائی حاصل کرده که برای همه ما موجب افتخار است. تردید نیست پیشرفت و توسعه هر یک از رشته‌ها با مشکلات مختلفی روبرو میشود که نیاز به توجه و کوشش‌وتلاش دارد. درعصر خجسته پهلوی مخصوصادر دوران انقلاب اجتماعی و صنعتی ایران و در عصر پرشکوه رستاخیز مشکلاتو موانع یکی پس از دیگری ازمیان برداشته میشود و راه برای پیشرفت و ادامه تحول هموار میگردد. باوجود پیشرفتهای بسیار هم‌اکنون بافنده‌های اصفهانی با مسائلی روبرو هستند که نیازبه‌توجه خاصی ازطرف مسئولان‌محترم امور دارد . از آن جمله‌هنوز دست واسطه‌ها و بنکدارها برای تامین نیازهای مصرفی صنف بافنده در اصفهان‌ایجاد مشکل میکند و بعضی از مدیران کارخانجات ریسندگی در اصفهان با عدم عرضه نخ به بافندگان عملا نسبت به تعهدات‌خود عهدشکنی‌میکنند. مشکل کمبودنخ ، کار هزاران بافنده را در اصفهان دچار رکود کرده و آنها را نگران ساخته است .

بافنده‌های اصفهانی دراین گفتگو از مقامات وزارت بازرگانی استدعاکردند ترتیبی اتخاذ شود که شرکت‌های تعاونی صنایع بافندگی از پرداخت سود بازرگانی و گمرکی نخ معاف شوند ونیز برای آنکه مشکل کمبود نخ بصورت فعلی جلوگیر نشود آنهاپیشنهاد کردند که‌مدیران کارخانجات نخ‌ریسی اصفهان را متعهد کنند که بدون دخالت واسطه‌ها و بنکدارها نخ مورد نیاز بافنده‌های اصفهان را در اختیار شرکت تعاونی تهیه و توزیع مواد مصرفی‌صنایع بافندگی‌اصفهان و حومه قرار دهند.

یکی ازاعضاء شرکت‌تعاونی اظهار داشت:آنچه‌مسلم است کمبود نخ مصنوعی است و کارخانجات متعدد قادرند نخ مورد احتیاج بافنده‌های اصفهان را تامین کنند اما برخی‌ازمدیران آین‌کارخانجات باایجاد بازارسیاه قحطی مصنوعی به وجود آورده‌اند و این عمل آنها صرفا جیب واسطه‌ها و بنکدارها را پر می‌کند . نباید بخاطر خوش آمد چند نفر معدود سرنوشت هزاران بافنده زحمتکش را که چرخ کهن اقتصاد روی دوش آنان قرار دارد به‌بازی گرفت .

آقای رضا آقادادی

آقای احمد نویدنیا

آقای رجبعلی اسماعیلی

آقای اکبر فروغی

آقای رحیم نخکار

آقای جعفر کریمی

آقای عباس نساجپور
عضو هیئت مدیره

آقای سید علی سیدقلعه

قابل توجه دانش آموزان ششم طبیعی پنجم طبیعی و ریاضی ودوره راهنمائی نظری

کلاسهای فشرده تجدیدی و تقویتی با همکاری زبده ترین دبیران پایتخت شما را برای بهترین نمرات یاری می کنند .

شروع کلاس از پانزدهم تیر ماه‌الی اول شهریور .

محل ثبت نام:خیابان بهار- بالاتر از بیمارستان شهربانی تلفن ۷۵۶۰۱۰

ضمنا در هرکجای ایران هستیدمی توانید مبلغ یك هزار ریال به

حساب ۱۰۵۶ بانك صادرات شعبه۳۸۳

بهار واریز و فیش آنرابه نشانی کامل خود به‌آدرس تهران خیابان بهاربالاتر از بیمارستان شهربانی دبیرستان ایران فردا ارسال دارید تا جزوات‌علوم طبیعی چلاجور بانضمام کارت پستال ها- فیزیك بزرگمهر-شیمی مستحفظ فورا فرستاده شود.

راه آهن دولتی ایران

آگهی استخدام رسمی

راه‌آهن دولتی ایران طبق مفاد قانون استخدام کشوری ۳۰ نفر مرد از طریق امتحان ومسابقه بشرح زیر استخدام میکند

ردیف	عنوان طبقه شغل	محل جغرافیای خدمت	تعداد مورد نیاز	شرایط احراز	گروه قطعی شغل
۱	جمعدار اموال	راه آهن مرکز	۱۵نفر	دارا بودن مدرك پایان تحصیلات دوره‌اول متوسطه و طی دوره کار آموزی	سه
۲	» » »	راه آهن آذربایجان	۵نفر	» » » » » » »	»
۳	» » »	راه آهن یزد	۱ نفر	» » » » » » »	»
٤	» » »	راه آهن اراك	۱نفر	» » » » » » »	»
۵	» » »	راه آهن خراسان	۱ نفر	» » » » » » »	»
٦	» » »	راه آهن شمالغرب	۳ نفر	» » » » » » »	»
۷	» » »	راه‌آهن شمال	۲ نفر	» » » » » » »	»
۸	» » »	راه آهن شمالشرق	۲نفر	» » » » » » »	»

داوطلبان واجد شرایط میتوانند برك درخواست ذیل این آگهی را تکمیل کنند وبا دوقطعه از آخرین عکس ٤×۳ خود و رسید بانکی مبنی برپرداخت مبلغ سیصد وپنجاه ۳۵۰ ریال دریکی ازشعب بانکملی ایران بحساب شماره ۹۸۰ خزانه‌نزدبانك مرکزی ایران بعنوان حساب حق ثبت نام داوطلبان استخدام حداکثر تا ده روز بعد از انتشار این آگهی باپست سفارشی به نشانی اداره دبیرخانه دفترکل آموزش راه آهن واقع درمیدان راه آهن ساختمان هنرستان ارسال دارند. بمدارکی‌که فاقد رسید بانکی باشد ویا بعداز این مهلت به پست تحویل داده شود ترتیب اثر داده نخواهد شد (وجه مذکور بهیچوجه مسترد نمیشود)

داوطلبان ابتدا بمدت‌چهارماه وپانزده روز کلاس نظری وعملی را طی نموده و پس از موفقیت در امتحان نهائی پایان کلاس بخدمت رسمی پذیرفته می شوند و در طی دوره کلاس وکارآموزی ماهیانه مبلغ چهارهزار ۴۰۰۰ ریال بعنوان کمك هزینه کار آموزی‌وتحصیلی به‌آنان‌پرداخت خواهد شد واز داوطلبان تعهد گرفته خواهد شد که بمدت پنجسال در هرنقطه راه آهن خدمت کنند پروانه ورود بجلسه امتحان ومسابقه درتاریخ ٤ر٥ر۲۵۳۵ در محل هنرستان راه آهن واقع در میدان راه آهن بین داوطلبان توزیع خواهد شد تاریخ ومحل امتحان در پروانه مذکور درج شده است .

برگ تقاضای شغل

نام نام خانوادگی — نام پدر — شماره شناسنامه — تاریخ تولد — مدرك تحصیلی

وضع خدمت سربازی — محل خدمت (فقط یك‌شهر) — نشانی کامل :شهر — خیابان — کوچه — شماره منزل

م‌الف۹۰۰٤ — امضاء داوطلب

آخرین «پارک» بندر پهلوی برای مردم «ورود ممنوع» اعلام شد!

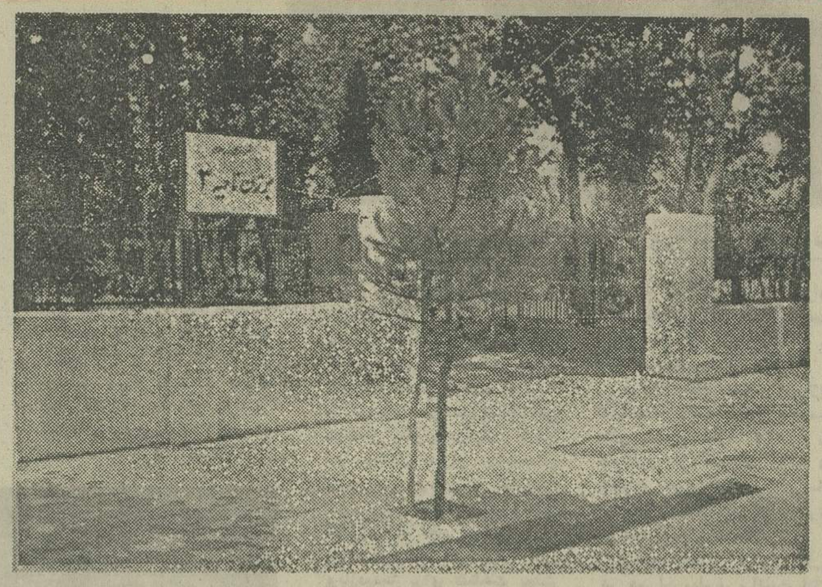

بندر پهلوی ـ در کنار بلوار بندر پهلوی یک پارک عمومی وجودداشت که کودکان به سرسره و چرخفلک ووسایل‌سرگرمی دیگر این پارک‌شدیداعلاقمند بودند.

چرخفلک و سرسره و غیره بتدریج شامل «مرور زمان» شد، و هرتکه‌اش‌به یک طرف افتاد. خودپارک هم کم‌کم گلو سبزه‌اش خشک شدوبصورت زمینی بایر با چهار دیوار ترک خورده و نیمه دایر درآمد وازحیز انتفاع افتاد.

پس‌ازانحلال این پارک، پارک دیگری در نزدیکی ساحل بندرپهلوی بادرختان سربفلک کشیده‌اش، خلاء پارک را در این شهر پر کرد.

اهل تفریح در این پارک خوش آب و هوا به‌گردش میپرداختند و دانش‌آموزان به مطالعه ودرس خواندن. اما این‌پارک نیز بسرنوشت دیگری دچار شد، بدین ترتیب که شهرداری بندر پهلوی که از بین رفتن تدریجی پارک اولی رابیاد داشت، راضی نشدکه‌پارک ساحلی هم گرفتارناملایمات شود، روی این اصل، پس از مقداری مطالعه، چندی قبل تابلوبرزن‌ناحیه ۳ را به سردر این پارک کوچک و مصفا نصب‌کرد.

با این اقدام البته‌رفتگران ناحیه ۳ سروسامانی‌یافتند و هر روز پس از اتمام کار روزانه وسایل کار خود را در پارک شهر «پارک» می‌کنند، اما همشهریانی که یکی از دلخوشی هایشان گردش و تفریح دراین‌پارک بود نمیدانند از این اقدام دوراندیشانه شهرداری به چه زبانی‌تشکر کنند!

همیشه رمضان، یکبار هم‌شعبان!

تهران ـ از جمله شکایات جالبی که در هفته اخیر به دایره شکایات دادسرای تهران رسیده است، شکایت مردی به نام غلامرضا ... اهل و ساکن تهران است. غلامرضا طی شکوائیه خود چنین نوشته:

«با نهایت ادب و احترام، چندی قبل هنگامیکه از خیابان مرتضوی میگذشتم، زنی به نام بتول معروف به فرشته از یک تاکسی که دو نفر مرد نیز در آن‌سوار بودند، پیاده شدو کیف مراکه محتوی سه هزار تومان وجه نقد و مقداری اسناد دیگر بود ربود و گریخت!

باطرح این شکوائیه چنانچه قضیه به ثبوت برسد، ضرب‌المثل معروف «همیشه رمضان یکبار هم شعبان» کاملا مصداق پیدا می‌کند، چون تا بحال خانم‌ها ازدست «کیف‌زن» های موتور سوار، فردیادشان به آسمان‌بلند بوده است!

مارا به وضع اول برگردانید!

هریس ـ هریس‌دارای دو بنگاه مسافربری بودواین دو بنگاه دارای ۸ اتوبوس. کلیه‌مسافران هریس نیز برای مسافرت به کلیه نقاط تنها وسیله آمد وشدشان این ۸اتوبوس بود.

اهالی‌هریس‌اغلب‌دراین زمینه احساس کمبود میکردند، ولی بهرحال با آنچه داشتند میساختند. از چند روز پیش بعلتی نامعلوم یکی از این دو گاراژ تعطیل شد و مسافران هریس ماندند با چهار اتوبوس و اینهمه شهر. اهالی هریس که سالهاباکموزیاد سرویس‌اتوبوسرانی منطقه‌شان ساخته‌اند، تنها تقاضایشان اینست که در این زمینه، همان وضع اولیه را پیدا کنند. وسلام.

از امشب فقط در

سینما حافظ

(نمایش‌دهنده محصولات ممتاز سینمای هند)

KASOUTI
هما مالینی
امتاب پاچن
پران
درفیلم
بازیهای زندگی
رنگی
محصول ۱۹۷۶
کارگردان: آرابیندسن موزیک: گالیانجی آنندجی

یک لا بود نرسید، دولا کردیم نرسید!

رامهرمز:

۱ـ مسافری که از رامهرمز به اهواز برود، کرایه‌اش ۵۰ ریال است. همین مسافرهنگام بازگشت باید ۶۵ ریال‌پول‌بلیت بدهد. اسم این‌کار «یک شهر ودونرخ» است یا «بدشانسی» معلوم نیست و اتاق اصناف اهواز باید به موضوع‌رسیدگی کند یا اتاق اصناف رامهرمز، آنهم معلوم نیست!

۲ـ رامهرمز، مدتها بود که فقط یک داروخانه‌داشت. اهالی هم آرزویشان این بود که روزی بانی خیری پیدا شود و داروخانه‌یی در این شهر تاسیس کند. سرانجام این آرزو برآورده شد، اما دیری نگذشت که صاحب داروخانه دومی به اولی پیوست و دو داروخانه در یکدیگر ادغام شدند. حالا رامهرمزیها، با افسوس می‌گویند «یک‌لا بود نرسید، دولا کردیم که برسه، بازهم نرسید!»

چه‌خوش بی، مهربانی ازدوسر بی!

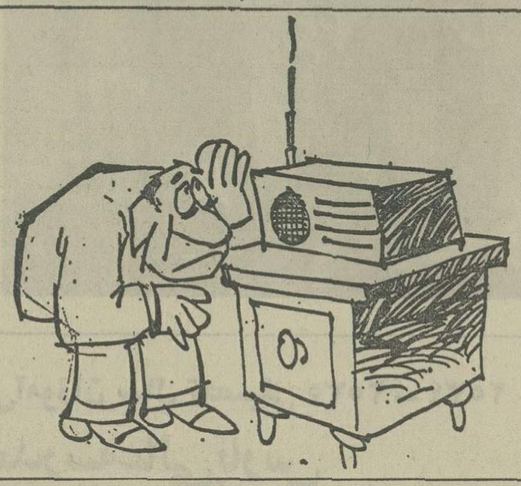

پیرانشهر ـ ازچندسال‌پیش که رادیو رضائیه بکار افتاده پیرانشهریها هرچه صدای رادیوهایشان را زیاد میکنند، یا گوششان را به رادیو می چسبانند، صدای رضائیه را نمی‌شنوند.

در صورتی‌که رضائیه مرکز استان پیرانشهری هاست و رادیو رضائیه در این شهر علاقمندان زیادی داردخبرنگار اطلاعات در رضائیه نوشته است: چه خوش‌بی مهربانی از دوسربی، که‌یکسر مهربانی جداکه خیلی هم دردسر بی!

در غیر اینصورت مسئولان رادیورضائیه برای اینکه‌پاسخ مثبتی به خواستو علاقه اهالی‌پیرانشهریهاداده باشند، میتوانستند با نصب یک دکل، یا دستگاه تقویتی‌صدای‌رادیو رضائیه را از میان اینهمه کوه و کتل‌بگوش‌علاقمندانش در پیرانشهر برسانند ...

ورزشکاران «راور» رستم‌شده‌اند!

راور ـ راور یک استادیوم ورزشی دارد که اطراف آن نرده‌های آهنی محکم‌وخوش قواره‌یی کشیده شده است. امادرعوض‌سرویس دستشوئی و توالت ندارد. این کمبود تاحدی به کمک درخت های بولوارشمالی‌استادیوم جبران میشود، اما نداشتن رختکن» و سایر لوازم ضروری‌به‌قوت خود باقیست.

ورزشکاران «راور» در ساعات تمرین در این‌استادیوم مانند رستم دستان که بعلت سنگینی وزن پایش در زمین فرو میرفت، تامچ پادر شوره‌زار میروند، اما روحیه ورزشکاری مانع از آنست که بگویند چرا استادیوم چمن کاری نمیشود؟ بقرار اطلاع در مدت بیست سالی که از عمراین استادیوم می‌گذرد، هیچگونه تغییری دروضع آن داده نشده است. این‌نواقص و کمبود ها نتیجه‌اش این شده که‌ورزشکاران‌راورضمن خونسردی و تواضع، از هر چه ورزش است‌بیزارشوند.

خبرنگار اطلاعات در راور، نوشته است چنانچه اداره تربیت‌بدنی استان کرمان به این استادیوم که صرفا از یک محوطه کویری ومقداری نرده آهنی تشکیل شده توجه کنند، بزرگترین التفات را در حق جوانان ورزشدوست این‌شهر کرده‌اند.

از امشب در سینماهای

پلازا

سهیلا ـ مراد ـ ری

زندان زنان
رنگی
باشرکت: آنیتا استریندبرگ. الگابیزرا

دنیای ورزش روزهای شنبه منتشر میشود

گروه تورهای ایران

تابستان بهتری پیشنهاد میکند!

برنامه تورهای تابستانی ۲۵۳۵

تورساحل مدیترانه ۱۵ روز ۴۴۵۰ تومان
سالونیکا ـ هتل آدوس پالاس با پلاژ اختصاصی ـ حرکت ۲۴ تیر ـ ۷ و ۲۱ مرداد و ۴ شهریور

تورلندن ـ ۱۴ روز ۵۴۵۰ تومان
حرکت ۲۸ تیر ـ ۱۱ و ۲۵ مرداد و ۸ و ۲۲ شهریور ـ ۵ مهر

تورمراکز مداروپا ۱۴ روز ۵۸۵۰ تومان
پاریس ـ لندن ـ رم ـ حرکت ۲۱ مرداد و ۴ و ۱۸ شهریور ـ اول مهر

تورتعطیلات اروپا ـ ۱۴ روز ۶۱۵۰ تومان
ژنو ـ پاریس ـ لندن ـ حرکت ۳ و ۱۰ و ۲۴ مرداد و ۷ و ۲۱ شهریور ـ ۴ مهر

تورکوچک اروپا ۱۴ روز ۶۹۰۰ تومان
لندن ـ هامبورگ ـ آمستردام ـ حرکت ۲۷ تیر ـ ۳۱ مرداد ـ ۲۸ شهریور

تورآسمان آبی ۱۶ روز ۹۷۰۰ تومان با کشتی «استلاسولاریس»
آتن ـ دلفی ـ بندر پیرائوس ـ اسکندریه ـ رودوس ـ هراکلیون ـ سنتورینی ـ دلوس ـ میکونوس حرکت ۱۸ مرداد

تورتعطیلات آلپاین ۱۹ روز ۱۰۱۰۰ تومان
وین ـ سالزبورگ ـ اینسبورگ ـ فرانکفورت ـ لندن ـ آتن ـ حرکت ۹ شهریور

تور دور اروپا ۲۴ روز ۱۰۱۰۰ تومان
وین ـ برلین ـ هامبورگ ـ لندن ـ آمستردام ـ پاریس ـ رم ـ حرکت ۲۸ مرداد ـ ۲۵ شهریور

تور مدیترانه ۲۳ روز ۱۱۷۵۰ تومان با کشتی
رم ـ ونیز ـ دوبراونیک ـ کورفو ـ مالتا ـ تونس ـ کوستااسمرالدا ـ پرتوفینو ـ البا ـ نیس ـ پاریس ـ لندن
حرکت اول شهریور

تورآفتاب شمالی ۲۲ روز ۱۲۷۵۰ تومان
برلین ـ هامبورگ ـ استکهلم ـ اسلو ـ فیجورد ـ برگن ـ کپنهاک ـ اودنس ـ لندن
حرکت اول مرداد ـ ۱۲ شهریور

تورگیشا ۱۷ روز ۱۳۱۰۰ تومان
بانکوک ـ توکیو ـ هاکونی ـ اسی‌شیما ـ کیوتو ـ نارا ـ هنگ‌کنگ حرکت ۱۰ مرداد ـ ۱۴ شهریور ـ ۱۱ مهر

توردنیای جدید ۲۲ روز ۱۴۷۰۰ تومان
نیویورک ـ بوفالو ـ واشینگتن ـ لاس‌وگاس ـ لوس‌آنجلس ـ سانفرانسیسکو ـ لندن حرکت ۱۷ مرداد

گروه تورهای ایران

همسفر شما در گشت‌های تابستانی

کلیه قیمت‌ها شامل بلیط رفت و برگشت هواپیما هتل دولوکس و درجه یک و صبحانه و ناهار (تورتعطیلات اروپا، مراکز مداروپا و تورلندن فقط صبحانه) و بازدیدها طبق برنامه

از آنس‌های مسافرتی گروه تورهای ایران برای تهیه بلیط و رزرو جا

ارسی خیابان سپهبد زاهدی خیابان سپند	تلفن ۹۰ـ۸۹۳۰۸۶	ساتی روزولت بین تخت‌جمشید و ثریا	تلفن ۵ـ۸۳۵۰۴۱
ایران‌تور خیابان نادرشاه‌جنب خیابان کامکار	تلفن ۸ـ۸۳۴۳۱۷	سرویس خیابان ایرانشهر شماره ۲۸۰	تلفن ۹ـ۸۲۹۱۴۵
اینترا خیابان ویلا شماره ۱۸	تلفن ۹ـ۸۲۴۸۵۸	سفرمن خیابان سپهبد زاهدی‌شماره ۲۳۰	تلفن ۸ـ۸۹۲۹۸۷
ایران اکسپرس خردمند شمالی شماره ۱۳۵	تلفن ۳ـ۸۳۲۰۷۱	سیروس تراول خیابان سنائی شماره ۳ـ۲۳	تلفن ۴ـ۸۳۰۶۵۳
بلموند خیابان ویلا چهار راه ناصر	تلفن ۸ـ۸۹۴۲۷۵	پرشن‌گلف آجنسی تخت طاوس اول میر عماد	تلفن ۵ـ۸۵۸۲۷۱
پرسپولیس خیابان ویلا شماره ۱۰۰	تلفن ۳ـ۸۳۱۰۱۱	لوانت اکسپرس خیابان سعدی ۴۴۷	تلفن ۵ـ۳۰۴۹۳۱
پرنده آبی میدان ونک اول خیابان برزیل	تلفن ۱ـ۶۸۴۰۰۰	یونیورسال خیابان شاه بین‌لاله و یغما شماره ۹۵	تلفن ۸ـ۶۶۶۹۶۵
دور دنیا خیابان ویلا شماره ۹۴	تلفن ۶۲ و ۸۲۹۶۵۹	آهیکو شاهرضا نبش خیابان رامسر شماره ۴۵۰	تلفن ۸۳۸۹۱۰

انتظار بپایان رسید ...! ازامشب دربهترین گروه سینمائی پایتخت اروپا ـ میامی ـ مولن روژ

سیلوانا ـ الوند ـ کیهان ـ مارلیک ـ ارانوس ـ شهرام ـ شرق و آستارا (تجریش)

داستان خانواده هائی که ممکن است زنی‌بنام معشوقه بزندگی آنها وارد شود ـ یک فیلم برای‌پدران ـ یک فیلم برای مادران ـ یک فیلم‌برای دختران ـ یک فیلم برای پسران ـ و ... یک‌فیلم برای معشوقه‌ها

بهمن مفید. روشنک صدر
میری و پیمان
تهیه‌کننده و کارگردان
رضا صفائی
پخش از: پانوراما
جاهل و دکاهنه
پخش شیرازی. ملیحه نصیری. لاله بهاران
روشنک قهرمانی. ماهیت‌مندی. اتوسا پناهی
مدیر فیلمبرداری شکرالله رفیعی. سناریست: حبیب‌الله کسمائی

همزمان با «تهران» درشهرستان‌های *اصفهان ـ (نقش‌جهان ـ مایاک) * شیراز (پارس ـ سعدی) * مشهد (متروپل ـ سعدی) * رشت (کوروش) * آبادان (ایران ـ خورشید ـ متروپل) * تبریز ـ (متروپل) * اهواز (آریا) * کرمانشاه (آتلانتیک) * گرگان (مهتاب)* قزوین (آریا)* بروجرد (داریوش)* زنجان (ستاره‌آبی)

خانوما ـ آقایون
پسرا ـ دخترا
شما فکر میکنید مونیک‌کیه؟
خانوم خونه ـ کلفت خونه ـ خوشگل خونه و یا دختری خیلی بلا که‌در اولین‌نگاه؟!..

مونیک

آغاز دومین هفته نمایش فقط در سینما

ریولی

سینمای ممتاز ٤ ستاره
****

فارغ التحصیلان مدرسه عالی پارس در جشن پنجاهمین سال سلطنت پهلوی

گواهی نامه‌های خود را از سرکار علیه بانو فریده دیبا دریافت کردند

خانم دکتر خلعتبری رئیس مدرسه عالی پارس به سرکار علیه بانو فریده دیبا خیر مقدم میگوید.

آئین گرامی داشت و تجلیل از پنجاهمین سال سلطنت دودمان پهلوی که به سپاس و قدرشناسی ملت ایران از دستاوردهای نیم قرن رهبری سردودمان پهلوی رضاشاه کبیر و شاهنشاه آریامهر اختصاص یافته است در مدرسه عالی پارس همزمان با برگزاری جشن اعطای گواهینامه های فارغ‌التحصیلان این واحد آموزشی بزرگ برگزار گردید.

حضور سرکار علیه بانو فریده دیبا در این مراسم و اعطای دانشنامه ها توسط معظم‌لها این جشن را از ویژگی و خصوصیتی استثنائی برخوردار ساخت و مسائل مختلف آموزشی و فعالیت های سال های قبل و همچنین طرح‌های آینده مدرسه عالی پارس طی گزارشی معروض گردید.

باغ وسیع و فضای سبز مدرسه عالی پارس باین مناسبت به شیوه‌ای ابتکاری و جالب و بازیباترین تزئینات و چراغ‌های الوان آراسته شده و برای پذیرائی از مدعوین امکانات خاصی تدارک گردیده بود.

در این مراسم که چند تن از شخصیت‌های برجسته کشور و فرهنگیان و کلیه استادان و روسای بخش های مختلف مدرسه عالی پارس و همچنین اولیای دانشجویان شرکت داشتند، نخست خانم دکتر پروین خلعتبری رئیس مدرسه عالی پارس گزارش فعالیت این واحد آموزشی را که حاوی نکات ارزنده‌ای در زمینه پرورش نیروی انسانی و تعلیم و آموزش بود و همچنین به پیشرفت‌های فرهنگی جامعه ایران را طی سال های اخیر بیان میکرد به آگاهی رساند.

خانم دکتر خلعتبری ابتدا ضمن بیان خیر مقدم بسرکار علیه بانو فریده دیبا ریاست هیات امناء مدرسه عالی پارس و دیگر مدعوین گفت:

مراسم فارغ‌التحصیلی امسال ما از مزیت و افتخار خاصی برخوردار است و آن تقارن با پنجاهمین سال شاهنشاهی دودمان پرافتخار پهلوی و دو هزار و پانصد و سی و پنجمین سال شاهنشاهی ایران است.

پنجاه سال رهبری دودمان پهلوی که شانزده سال آن به پهلوی اول رضا شاه کبیر اختصاص داشت و سی و چهار سال آن بعلم پهلوی دوم شاهنشاه آریامهر ادامه یافته، ایران را از یک کشور وامانده کشاورزی به یک کشور صنعتی در آستانه تمدن بزرگ رسانیده است.

از درگاه خداوند بقای رهبری خردمندانه و پربرکت و دوام این دودمان اصیل ایرانی را مسئلت مینمایم و خداوند را سپاس میگزارم که توجهات خاصه علیاحضرت شهبانوی ایران نسبت به این موسسه آموزش عالی به ثمر رسیده و از برکت آن امسال ۲۷۶ فارغ‌التحصیل زبان، علوم تربیتی و علوم مدرسه عالی پارس خدمت خود را به میهن عزیز آغاز کرده‌اند.

خانم دکتر پروین خلعتبری رئیس مدرسه عالی پارس گزارش فعالیت های مدرسه را باطلاع میرساند.

رئیس مدرسه عالی پارس آنگاه در گزارش خود به آغاز فعالیت این موسسه در مهرماه ۲۵۲۶ اشاره کرد و گفت: ده سال قبل مدرسه عالی پارس با پذیرش ۳۱۰ دانشجو در سه رشته علوم، علوم تربیتی و زبان خدمت فرهنگی خود را آغاز کرد و اکنون تعداد دانشجویان آن به ۱۴۸۸ تن رسیده است.

وی سپس به تفکیک رشته های این موسسه و ظرفیت و امکانات هرکدام پرداخت و افزود:

بخش علوم مدرسه عالی پارس مرکب از ۳ رشته فیزیک، شیمی و ریاضیات است و در سال گذشته ۱۹۷ تن مرکب از ۲۵ دختر و ۱۷۲ پسر در رشته فیزیک بخش علوم تحصیل میکرده‌اند و جمعا ۲۲۷ تن که ۴۶ نفر دختر و ۱۸۱ نفر پسر بوده‌اند در رشته شیمی به تحصیل اشتغال داشته‌اند و ۹۷ تن مرکب از ۱۳ دختر و ۸۴ پسر در رشته ریاضیات مشغول تحصیل بوده‌اند.

گزارش رئیس مدرسه عالی پارس همچنین تصریح کرد که جز گروه های یاد شده دانشجوئی ۵ دختر و ۱۷ پسر در رشته های فوق لیسانس فیزیک و شیمی به تحصیل اشتغال داشته‌اند.

دانش آموختگان امسال

خانم دکتر خلعتبری در مورد فارغ‌التحصیلان امسال مدرسه عالی پارس خاطر نشان ساخت: در سال تحصیلی ۲۵۳۵ - ۲۵۳۴ تعداد فارغ‌التحصیلان رشته علوم ۸۰ نفر شامل ۱۲ دختر و ۶۸ پسر بود که در بهمن و خرداد به افتخار دریافت پایان نامه نائل شده‌اند.

علوم تربیتی

در بخش علوم تربیتی ۵۰۳ دانشجو ۳۳۱ دختر و ۱۷۲ پسر در رشته های مشاوره و راهنمائی و روانشناسی تحصیل میکرده‌اند.

امسال ۱۰۱ تن از دانشجویان بخش علوم تربیتی (۶۵ دختر ۳۶ پسر) به افتخار فارغ‌التحصیلی رسیده‌اند. مقدمات لازم برای تشکیل دو رشته فوق لیسانس بخش علوم تربیتی که یکی فوق لیسانس مشاوره و راهنمائی و دیگری مدیریت آموزشی است از هر حیث فراهم آمده و امیدواریم سال آینده این دو رشته جدید فوق لیسانس در بخش علوم تربیتی مدرسه عالی پارس دائر گردد.

در بخش زبان مدرسه عالی پارس جمعا ۴۴۷ دانشجو ۲۳۶ دختر ۲۲۱ پسر مشغول تحصیل بوده‌اند که امسال تعداد ۹۵ تن از ایشان به افتخار فارغ‌التحصیلی نایل میگردند.

بطور بسیار خلاصه محصول سال تحصیلی که گذشت چنین است.

همه بخشهای سه‌گانه مدرسه عالی به آزمایشگاههای متعدد مجهزند و سال آینده آزمایشگاه خواندن و نوشتن زبان خارجی نیز به آزمایشگاههای بخش زبان افزوده خواهد شد.

کتابخانه‌های مدرسه برای مطالعه دانشجویان به بهترین وسایل و به کتابهای کافی فارسی و زبانهای خارجی مجهزند. در این کتابخانه‌ها بیست هزار جلد کتاب و یکصد و پنجاه نشریه مختلف وجود دارد. در سلف سرویسهای مدرسه عالی پارس روزانه هفتصد نفر فقط با بیست ریال از غذای کامل گرم استفاده کرده‌اند و حال آنکه این غذای گرم برای هر نفر در حدود یکصد و بیست ریال تمام شده است.

تربیت بدنی مدرسه همواره مورد توجه خاصی بوده و دانشجویان ورزشکار مدرسه عالی پارس در مسابقات شطرنج، تنیس روی میز، دو و میدانی، فوتبال، بسکتبال و والیبال، کشتی آزاد و فرنگی مشارکت‌های متعدد و توفیقات بسیار داشته‌اند چنانکه تیم فوتبال مدرسه عالی پارس در مسابقات رسمی دانشگاهها در ردیف دسته اول دانشگاههای ایران قرار گرفت و چهارتن از بازیکنان آن به عضویت تیم منتخب دانشجویان ایران انتخاب شدند و نیز در مسابقات جام دانشکده علم و صنعت که به مناسبت پنجاهمین سال شاهنشاهی دودمان پهلوی برگزار گردید تیم بسکتبال پسران مدرسه عالی پارس مقام دوم و تیم کشتی مقام سوم و تیم تنیس مقام دوم و تیم کشتی آزاد مقام چهارم را به دست آوردند. گردشهای علمی و بازدیدها برای شناخت بیشتر ترقیات ایران امروز از جمله برنامه‌های مورد توجه مدرسه عالی پارس بوده است و بازدید از کارخانه ذوب آهن بوسیله دانشجویان علوم و بازدید از اصفهان و شیراز در گردشهای گروهی دانشجویان به سرپرستی استادان از آن جمله است.

سپاس مخصوص به پیشگاه علیاحضرت شهبانوی گرامی ایران که به پیروی از منویات بلند همسر تاجدار خود شاهنشاه آریامهر همواره مایه حیات و بقاء و توفیقات مدرسه عالی پارس بوده‌اند و نیز بحضور یکایک اعضای عالیقدر هیات امناء خاصه سرکار علیه بانو فریده دیبا مادر گرامی علیاحضرت شهبانو عرض امتنان و سپاسگزاری مینماید زیرا انگشت تدبیرشان گشاینده گره‌های مشکلات مدرسه عالی پارس بوده و هیچگاه از هیچگونه حمایت و هدایت مادرانه دریغ نفرموده‌اند.

اینک اجازه بفرمائید مراسم فارغ‌التحصیلی صورت بگیرد. سپس روسای بخشهای سه‌گانه آموزشی مدرسه عالی پارس افتخار آنرا بیابند تا دانشنامه های دانشجویان فارغ‌التحصیل خود را از دست سرکار علیه بگیرند و در پایان از درگاه خداوند مسئلت کنیم که برای میهن مقدس و شاهنشاه عالیقدر خود خدمتگزارانی شایسته و مایه سربلندی ایران باشیم.

در این هنگام سعید شیرازی نماینده فارغ‌التحصیلان مدرسه عالی پارس سال ۲۵۳۵ را نموداری از امیدهای آینده و تجلیات خیره کننده پنجاه سال شاهنشاهی دودمان پهلوی توصیف کرد و گفت:

پیشبرد علم و فرهنگ ملی در دوران پهلوی واقعیت انکار ناپذیری است که آنرا باید از ثمره‌های راستین رهبری شهریاران این سلسله بشمار آورد و در سایه این کوشش مقدس است که امروز یکبار دیگر شاهد به ثمر رسیدن تلاش صدها تن از دانشجویان مدرسه عالی پارس هستیم. تلاشی که با راهنمائی و زحمات رئیس، استادان و مسئولان این مدرسه به کمال رسیده‌است. باتوجه به اینکه هم‌اکنون ششمین دوره بخشهای فارغ‌التحصیلی این موسسه آموزش عالی و جوان برگزار میگردد، باید اذعان داشت که مدرسه عالی پارس از آغاز فعالیتش دارای یکی از بالاترین سطوح فرهنگی و علمی دانشگاه‌های سراسر کشور بوده است.

همه این پیشرفتها علاوه بر علاقه و پشتکار خود دانشجویان، طبیعتا مرهون زحمات و توجهات خاص رئیس، اساتید و مسئولان مدرسه میباشد و این کاری بس دشوار است، چون باتوسعه روز افزون علم و فرهنگ همواره این مدرسه عالی برای حفظ موقعیت خوب خود در صدد تکمیل کادر آموزشی و اداری بهتر بوده است و شاید یکی از عوامل مهم در موفقیت‌های بی‌حد بی همین توجه به زمان و همگامی باآن باشد.

همکاری بین دانشجویان و مسئولان مدرسه باعث بوجود آمدن پیوندی صمیمی شده تا مشکلات مشترک با دیدی نزدیک‌تر و دقیقتر از میان برداشته شود.

در مورد برنامه‌های مکمل آینده کافیست به اطلاع برسانم که با آغاز سال تحصیلی جدید بخش علوم تربیتی با دوره‌های فوق لیسانس خود در رشته های مشاوره وراهنمائی - مدیریت آموزشی توسعه و گسترش علمی خود را بازهم وسیعتر میکند.

نقطه شکوفائی همه این تلاشها از طرف مدرسه در رسیدن به سطوح عالی‌تری از دانش‌ها را موظف میدارد تا برای اثبات قدردانی از زحمات اولیای مدرسه ضمن سپاسگزاری از شما مادران و پدران عزیز، هر آنچه که از آموخته خویش در اختیار داریم در پیشبرد هدفهای عالی این سرزمین باستانی برای رسیدن به تمدن بزرگ بهره‌برداری نمائیم و بطور موثر در اجرای نیات شاهنشاه آریامهر سهیم و شریک باشیم.

باپایان سخنان نماینده فارغ‌التحصیلان مدرسه عالی پارس توزیع جوائز شاگردان اول تا سوم این موسسه توسط سرکار علیه بانو فریده دیبا انجام گرفت و آنگاه برنامه‌های هنری دانشجویان که شامل اجرای قطعات موسیقی و دیگر بخش های جالب بود آغاز شد و جشن اعطای گواهینامه به فارغ‌التحصیلان مدرسه عالی پارس و تامین بزرگداشت پنجاهمین سال سلطنت پهلوی ادامه یافت.

دانشجویان مدرسه عالی پارس بمناسبت پنجاهمین سال سلطنت دودمان پهلوی و جشن فارغ‌التحصیلی برنامه‌های جالبی اجرا کردند. عکس سرکار علیه بانو فریده دیبا و سایر مدعوین را هنگام شروع برنامه‌های جشن و نواختن سرود شاهنشاهی نشان میدهد.

آمار دانش‌آموزان سال تحصیلی ۲۵۳۵ - ۲۵۳۴
مدرسه عالی پارس

رشته	تعداد فارغ التحصیلان	بهمن ماه	خرداد ماه
بخش علوم	۸۰ نفر	۵۰ نفر	۳۰ نفر
بخش علوم تربیتی	۱۰۱ نفر	۶۱ نفر	۴۰ نفر
بخش زبان	۹۵ نفر	۱۱ نفر	۸۴ نفر
جمع	۲۷۶ نفر	۱۲۲ نفر	۱۵۴ نفر

آگهی دعوت

از شرکاء شرکت اینترکاست البرز با مسئولیت محدود بدینوسیله دعوت میشود که در جلسه مجمع عمومی شرکاء که در ساعت ۵ بعدازظهر روز دوشنبه چهارم مردادماه ۲۵۳۵ در محل شرکت تشکیل میگردد حضور بهمرسانند.

دستور جلسه:
تبدیل نوع شرکت به سهامی خاص و تصویب اساسنامه جدید و اتخاذ هرنوع تصمیم لازم و قانونی دیگر.

هیئت مدیره شرکت اینترکاست البرز با مسئولیت محدود

دنیای ورزش روزهای شنبه منتشر میشود

اطلاعیه کارخانه لردهمدان

کارخانه لردهمدان سازنده انواع تلویزیونها اولین واحد بزرگ صنعتی در غرب کشور از بدو تأسیس تا کنون در راه پیشبرد برنامه‌های ترقی کشور گامهای بلندی در راه اقتصاد استان همدان برداشته لذا از اوایل سال ۲۵۳۵ شاهنشاهی کار مونتاژ و ساخت تلویزیونهای لامپی خود را تعطیل و ساخت تلویزیونهای ترانزیستوری را آغاز نموده اقدام باین عمل در بهبود کیفیت وسایل الکتریکی کارخانه تأثیر بسزائی داشته و تامین رفاه حال مصرف کنندگان نیز مورد نظر بوده که با تعطیل ابتکاری در این واحد بزرگ صنعتی با استقبال عمومی مواجه گشته

تجدید برای سومین بار

تجدید آگهی مزایده معادن

سازمان نوسازی و عمران آستان قدس رضوی منابع بهره‌برداری از معدن سنگ گچ قریه زیاران موقوفه آستان قدس را که اجازه بهره‌برداری آن طی پروانه شماره ۴۰۹۷۶۳ مورخ ۵۴/۹/۲ ازطرف وزارت صنایع و معادن صادر گردیده است با شرایط زیر بمدت ۷ سال باجاره واگذار می‌نماید:

۱- پیشنهاد دهندگان میتوانند قبلا از معدن مذکور دیدن و از نزدیک ملاحظه و پس از تحصیل اطلاعات کافی پیشنهاد خود را بدفتر سازمان تسلیم و رسید دریافت نمایند.
۲- پیشنهاد دهندگان بایستی مبلغ ۱۰۰۰۰۰ ریال در حساب ۴۲ سازمان در بانک عمران شعبه مزین‌الدوله تودیع و نسخه‌ای از فیش بانکی را به پیوست پیشنهاد خود تسلیم و توجه داشته باشند در صورتی که برنده مزایده شناخته شو ند و بعداً از انعقاد قرارداد استنکاف نمایند سپرده آنها بنفع آستان قدس ضبط خواهد شد و این رویه برای نفرات دوم و سوم نیز قابل اجرا خواهد بود.
۳- سپرده برنده های نفرات دوم و سوم تا خاتمه قرارداد در حساب سازمان باقی خواهد بود و پس از تنظیم و امضاء قرارداد بلافاصله قابل استرداد است.
۴- پیشنهادها باید در پاکت لاک و مهر شده حداکثر تا تاریخ ۳۵/۴/۲۹ آخر وقت اداری بدفتر سازمان نوسازی و عمران آستان قدس رضوی در مشهد خیابان احمدآباد روبروی بیمارستان شهناز وسیله پست سفارشی فرستاده شود.
۵- پیشنهاد های واصله در ساعت ۹ صبح روز ۳۵/۵/۲ در اطاق مدیرعامل سازمان مفتوح و قرائت و برنده مزایده تعیین خواهد شد حضور پیشنهاد دهندگان در جلسه آزاد است و سازمان در رد یا قبول یک یا کلیه پیشنهادات مختار میباشد.
۶- برنده مزایده ملزم و موظف است از تاریخ ابلاغ سازمان ظرف یک هفته برای عقد قرارداد رسمی و طی تشریفات قانونی بدفتر سازمان مراجعه و قرارداد تنظیم نماید.
۷- به پیشنهاد هائی که فاقد سپرده بانکی باشد ترتیب اثر داده نخواهد شد.
۸- مال‌الاجاره سال اول در موقع تنظیم و امضاء قرارداد با سند اجاره وصول میگردد و اجاره سالهای بعد هرساله در دو قسط «اول فروردین - اول شهریور» همان سال وصول خواهد شد.
۹- حقوق دولتی که بعنوان بهره‌برداری از معدن مذکور به وزارت صنایع و معادن تعلق میگیرد بانضمام هر نوع مالیات و عوارض و هزینه های متفرقه بعهده برنده مزایده خواهد بود.
۱۰- برنده مزایده تحت هیچ عنوان و شرایطی حق شرکت و یا وکالت حق انتقال مورد اجاره را بغیر ندارد.
۱۱- برنده مزایده ملزم و موظف است آئین‌نامه های فنی و نظارت بر معادن وزارت صنایع و معادن را رعایت نماید در غیر این صورت ملزم به جبران خسارت وارده از این حیث خواهد بود.
۱۲- برنده مزایده ملزم و موظف است قانون و مقررات بیمه‌های اجتماعی و خدمات درمانی را نسبت بکارگران معدن شخصا رعایت و اجراء نماید.
۱۳- پیشنهاد بایستی صریح و روشن باشد و پیشنهاد های مبهم ترتیب اثر داده نخواهد شد.

سازمان نوسازی و عمران آستان قدس رضوی

طریقه جدید مسافرت

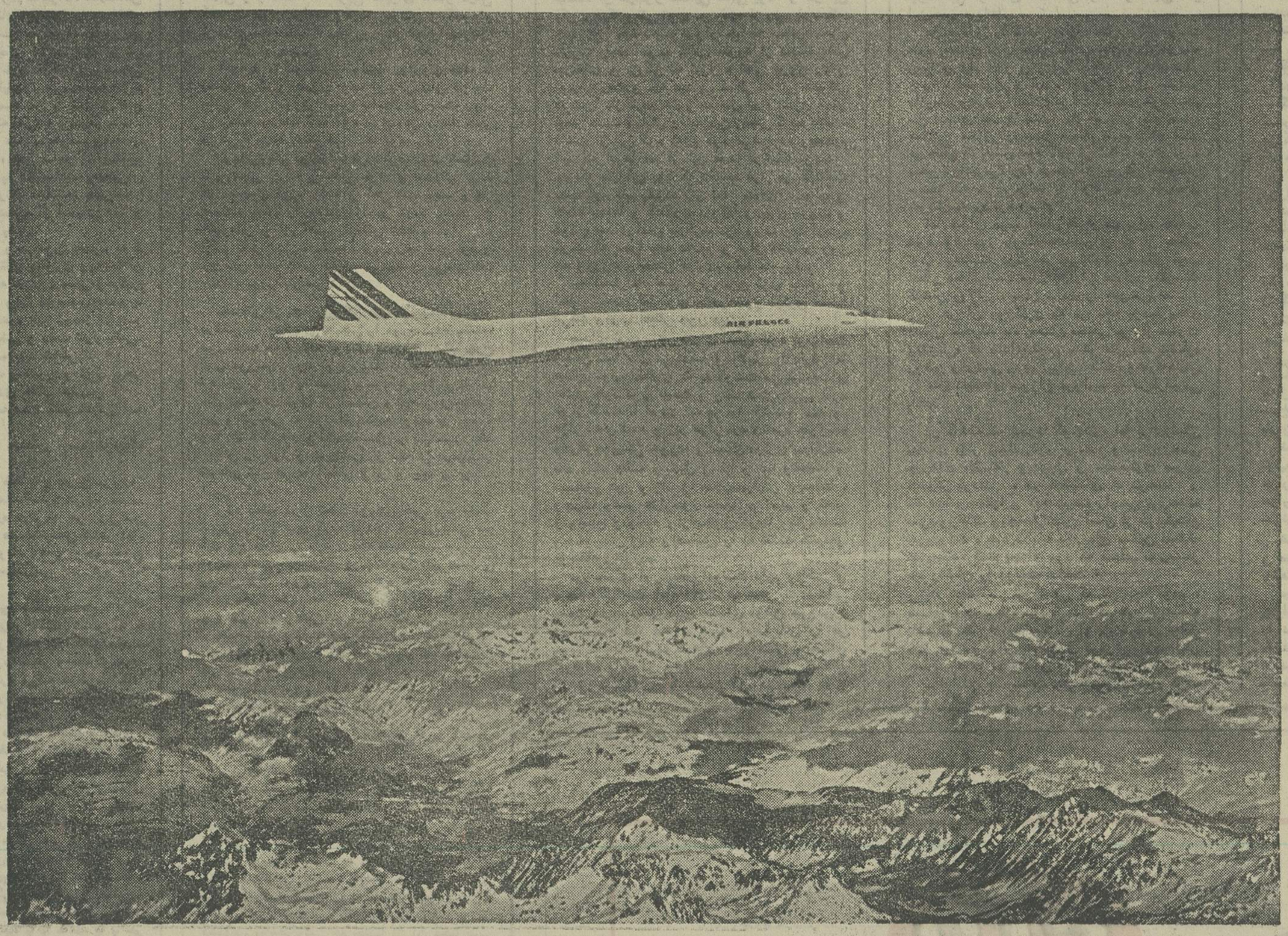

هواپیمای مافوق صوت
کنکورد

پاریس ـ واشینگتن در ۳ ساعت و ۵۵ دقیقه

باپروازهای رابط فوری به نیویورک وسایر شهرهای امریکا

ارفرانس سفر آینده شمارا باکنکورد تربیت میدهد

Concorde
AIR FRANCE

فصلی از یک کتاب منتشر نشده

شاطرآقا! دنیا پر از صدای توپ است

ثمین باغچه‌بان

... سرتونو خیلی‌دردآوردم شاطرآقا، خلاصه‌ش اینکه بهداشتی بودن نونای ماشینی و بهداشتی نبودن نونای دستی، همش حرفه، تا امروز هم کسی از نون مریض نشده و نمرده. همه این‌سر و صداها برای اینکه نونارو میخوان ماشینی کنن ومیکنن، چونکه دنیااینجور می‌پسنده،وقتی‌یم کهدنیا اینجو می‌پسنده، پسند من و شما تو هیچ حساب وهیچ کتابی نوشته نمی‌شه ونبایدم بشه. حالا ممکنه بگی: ممکه تو مملکت خودمون‌صاحب اختیار خودمون نیستیم؟، چرا شاطر آقا،هستیم، اما باید قبول داشته باشیم که مملکت یه‌جایی‌س تو این دنیا، وناچارمکه‌همرنگ دنیاباشه، همونجور که‌خودمون هم آدمهایی هستیم از آدمهای دنیا و ناچاریم همرنگ بقیه آدمها بشیم.

پریشب وقت دیر بود وحرفمون ناتموم موند شاطر آقا. حالا تاشما دستاتو بشوری وبه‌استکان چایی بخوریم، من‌هم دنباله حرف پریشی‌مو میگیرم و تموم میکنم. میدونم که وقت دیره وراهت‌دوره شاطرآقا، صبح کله‌ی سحریم باید زودتر از هر خروسی از خواب بیدار شی و پشت تنور باشی. پریشب حرفم بهکجا رسیده بود شاطر آقا ؟

ـ داشتی از ماه مبارک رمضون و توپ سحر و افطارش فرمایش می‌کردی جناب مهندس !

ـ شاطر آقا، چند دفعه بهت گفتم که من شه مهندسم و نه دکتر !

ـ اختیار دارین جناب مهندس ، ما کوچیک شماییم.

ـ شما پدر من هستی. شما تاج سرمن بودی‌و هستی شاطر آقا. پنجاه سالمکه‌دارم هرروزدست‌پخت شمارو میخورم. مزه نونی‌که هر روز سر سفره‌مون هستی، از نمک دست شماس شاطر آقا. مطری که هر روز صبح وظهروشب توخونه‌مون می‌پیچه، مطر دس شماست، دس شما مرد نکنه شاطر آقا

ـ ما نمک‌پرورده‌ی شماییم جناب مهندس.

ـ شما سرور من بودی و هستی شاطر آقا ، حالا بذار حرف پریشی‌مو تموم کنم. گفتی داشتم ازماه مبارک رمضون وتوپ سحر و افطارش‌حرف میزدیم . چایی‌ت داره سرد می‌شه شاطر آقا.شما چایی تو بخور منم حرفمو تموم کنم؛

ـ گوشم باشماس جناب مهندس.

یکی از صداهایی که دوست داشته و دارم ، صدای توپ سحر ماه رمضان است. صدای توپ افطار هیچوقت برایم جالب نبود و نیست، که صدای توپ افطار صدایی‌ست میان هزاران‌صدای دیگر، که‌اگرهم به‌گوشت برسد دیگر خودش‌نیست، چونکه جرگ وغبار هزاران صدای دیگر رویش نشسته. اما صدای توپ سحر چیز دیگری‌ست . صدای توپ سحر، صدایی‌ست برهنه‌و پاک. تنها، که‌هنوز از هیچ صدایی هیچ حالی برتنش‌ننشسته. کمتر بهباد داریکه در بچگی صدای توپ افطار را شنیده باشم، چونکه همیشه دراین ساعت سرگرم ساختن چیزی بودم باچوب، یا با کاغذ، یا با هر چیز دیگری که می‌شود باآن چیزی ساخت . یا همیشه دراین ساعت گوشم پر بود از صدای همبازیهایم. روزه‌گیرها اغلب صدای توپ افطار را نمی‌شنیدند، چونکه گوش آنهاهم پربود از صدای دوست و همسایه، یا صدای دیگ و هاون وهزار جور صدای دیگر، تااینکه صدای اذان از سرکلدسته‌ها و سرکوچه‌ها و گذرها بلند می‌شد و معلوم می‌شد که توپ افطار در رفته .

بچه که بودم خیال می‌کردم اصلا توپی که برای سحر درمی‌کنند، یک توپ خیلی بزرگ و طلایی ونواست، اما توپی که‌برای افطار درمی کنند یک توپ قراضه وکهنه ومردنی و کهصداو مزخرفی‌ست. تااینکه یک روز دم افطار، پدرمهرا بهتماشای توپ برد .

آنوقتها ما در شیراز بودیم. روبروی خانه ما دشت بزرگ و سبزی بود، توپ رمضان در یک جایی خیلی دورتر ازاین دشت، در پشت یک رودخانه ودامنه یک کوه بود. در دامنه همان کوهی‌که خانه باباکوهی آنجا بود .

توپچی‌باشی توپ‌را پرکرده بود. توپ شکل‌یک شیر خیلی بزرگ و خیلی قوی و عصبانی بود، که طلسمش کرده باشند و آهن شده باشد وچار دست وپایش را بزمین زنجیر کرده باشند و حلقومش زندان آهنی نعره‌اش شده باشد . اما انگار دلش آهن نشده بود ودل زنده شیر بود و زیر این جلد آهنی داشت می‌تپید و می‌خواست جلد آهنش را بترکاند .

جماعتی از بچه وبزرگ، مثل مورچه‌های ریزو درشتی که هزارپای افلیجی را دوره کرده باشند، دور توپ جمع شده بودند، قدمن تا نصف چرخ توپ می‌رسید. لوله توپ روبه آسمان بود. توپ دهانش را رو به‌آسمان وابرهایش بازکرده‌بود. مثل اینکه دل توپ از آسمان وابرهاو این‌جماعت ریز و درشتی که دوره‌اش کرده بودند پر بود ، وبه یک تلنگر بند بودکه طلسمش را بشکند و جلد آهنش را بدرد و هرچه را از دهانش درمیاید،با نعره‌ای نثار هرچه آسمان وابر و بچه و بزرگ است، بکند .

یک چماق دراز دست توپچی‌باشی بود که‌یک سرش را کهنه‌پیچ کرده بودند. توپچی‌باشی سر کهنه‌پیچ چماق را کرد تونک کاسه نفت. وردست توپچی‌باشی کبریت زد و چماق را مثل مشعلی روشن کرد. توپچی‌باشی روکرد به جماعت که :

ـ عقب، عقب، عقبتر، همه گوشهاتونو ببندین و دهنتونو وازکنین.»

همه رفتیم عقب. توپچی‌باشی رفت بطرف توپ. دلم تاپ‌ـ تاپ می‌زد، اما نمی‌ترسیدم چونکه دستم در دست پدرم بود .

ـاز پدرم پرسیدم :

ـ چرا باید گوشامونو ببندیم ؟

پدرم بالهجه کتابی و آذربایجانی‌اش‌ـ که در شیراز مثل آهنگی نو صدا می‌کرد‌ـ جواب داد:

ـ برای‌اینکه پرده‌گوش آدم نترکد.

همه عقب کشیده بودند و گوشهاشانرا با انگشت بسته بودند ودهانشان را باز کرده بودند، بجز چند پسر بچه پررو، که به‌عکس، دهانشان را کیپ بسته بودند و گوشهاشانرا جفت تیزکرده بودند. توپچی برگشت به طرف آنها تشرشان زد که گوشهاشانرا ببندند. بچه‌ها چند قدمی فرار کردند وبعد برگشتند روبه توپچی‌باشی و برای دهان کجی، چندبار زبانشانرا درآوردند و تو کشیدند. توپچی‌باشی هم چندتا از آن فحش‌هایی که معنی‌اش را نفهمیدم، نثار پدر ومادر هرچه بچه پرروست کرد .

من میخواستم از پدرم بپرسم: خب، برای‌چی باید دهنمونو واز کنیم ؟ اما دیگر وقت نبود . چونکه توپچی‌باشی‌مشعل روشن‌رازیرفتیله درازی که‌ازسوراخ ته‌توپ بیرون آمده بود، گذاشت . خودش هم دوید آمد پیش ما و گوشهایش را گرفت ودهانش را باز کرد .

دیگر از هیچ‌کس و هیچ‌جا صدایی در نیامد گوشم مثل حریر سفیدی که یک‌خال سیاه‌هم‌رویش نباشد، از هرجور صدایی خالی بود، و در این فکر بودمکه وقتی توپ در رفت، از پدرم بپرسمکه: خب، چرا باید دهنمونو وازکنیم؟ که شعله بمخزن باروت رسید. توپ تکانی خورد از دهانه‌اش جرقه‌ای به بزرگی ده تنور لواشی بیرون زد و توپ دررفت و چه صدایی شاطر آقا !.. که‌وقتی گوشهرا باز کردم هنوز هم مثل نعره شیری که‌هر چهار دست وپایش را بزمین زنجیر کرده باشند، داشت از این کوه به‌آن کوه می‌خورد، و به‌نظرم آمد که ابرها هم از این صدا ترسیده بودند ، چونکه مثل این بود که داشتند فرار می کردندکه پشت کوه قایم بشوند ، و بعد صدای صلوات و هلهله بچه‌ها و گفتگوی بزرگها و بوی باروت و دود وصدای اذان سرگرم کرد ویادم رفت ازپدرم بپرسم که چرا باید دهنمونو واز کنیم، و روز بعد وروزهای بعدش هم یادم نیامد که بپرسم .

بله شاطرآقا، هیچ فرقی میان توپ سحر و افطار نیست، اما توپ سحر جور دیگری صدا می‌کند وتوپ افطار جور دیگری .

صدای توپ سحر صدای اصیل خود توپ‌است وطنین شمارهای بی‌خدشه و آلایش را دارد. اما صدای توپ افطاری که به گوشت می‌رسد،صدای اصیل خود توپ نیست و رنگ شعارهایی‌را دارد که از گذشته تا امروز به هر جا کشانده شده و هزار دهان دیده و زیر هزار مرد ونامرد خوابیده ودرهرجا رنگی خورده و معنای دیگری پیداکرده. صد رنگ چکمه و شنل و قبا و عبا وعمامه، و صدجور دین ونژاد و مذهب برایش بریده‌اند ، وجرک وغبار هزارجور تفسیر و تعبیر و تغییر وتوضیح وتوجیه وازاینجور حرفهارویش‌نشسته وبه‌خوردش رفته واصالتش را به کثافت کشیده‌و پوسانده وخورده.

من صدای توپ‌سحررادوست دارم وپاک و برهنه وتنهاست. اماصدای توپ سحر یگانه‌صدایی نیست که دوستش دارم. صدای اولین خروس‌را درسحرگاه ده، صدای شیپور بیدارباش را در سربازخانه‌ها واردوگاه‌های پیش‌آهنگی ، صدای گلوله‌ای راکه در میان سکوت وانتظار میدان ورزش می‌ترکد و با شنیدن آن، دونده‌ها مثل جرقه‌هایی از آتش کنده می‌شوند، و خیلی از این جور صداها .

من صدایی را که‌آغازی را اعلان می‌کنددوست دارم. صدای توپ سحر ماه رمضان هم آغاز یک روز نو را، آغاز روزی را که با روزهای دیگر زمین تا آسمان فرق‌دارد ، آغاز یک روز سراسر مقاومت ونبرد را اعلان می‌کند. صدای توپ‌سحر مثل صدای تصمیم است، مثل صدای یک تصمیم همگانی. صدای توپ‌سحر صدای تصمیم‌همگان است در جنگی که بانفس خود آغاز می کنند . صدای توپ سحر فریادبرمی‌دارد: کیست که زورش به‌خودش برسد؟ کیست می‌تواند با آلودگیها و چرکهای خودش به‌نبرد برخیزد ؟»

اما صدای توپ افطار هیچوقت برایم جالب نبود ونیست. چونکه همانطوری که از حلقوم توپ برخاسته درگوشم نمی‌نشیند. صدای توپ افطار صدایی‌است میان هزاران صدای دیگر، که گذشتن روزی‌را، پایان نبردی را خبر می‌دهد .

در آن روزگاری که من بچه بودم، پهنای آسمان سحرگاه ماه رمضان مخملی بود از سکوت وتاریکی، که صدای توپ سحر مثل تک ستاره روشن ودرشتی روی آن می‌شکست وجرقه‌هایش را مثل دانه‌های سوزان مروارید به هرطرف می پاشید .

در گذشته که شهرها کوچکتر، اما برای‌زندگی جاهای بهتر وجادارتری بودند، وانسان زندگی چیزهای مهربانتر وخوبتر و منصفتری برای همدیگر بودند ... در گذشته‌ای که درختها و دشت‌ها وجنگلها و همه طبیعت راچنین بی‌رحمانه نمی‌سوزاندند وبچه‌هاراچنین آسان از کودکیشان نمی‌ربودند وچنین‌ظالمانه‌به‌گاریهای سنگین مسابقه نمی‌بستند، کدام بچه‌ای بود که صدای توپ‌سحر ماه رمضان را دوست نداشت ؟

بله شاطرآقا، آنوقتهایی که من بچه بودم ، صدای توپ سحر، مثل قاصدی که همه شب‌تاخته باشد تا پیش از بیدار شدن اولین خروس به‌افق شهر برسد، درافق هرشهری می‌ترکید، وصدایش چنان بود که مژده‌ای را فریاد می‌کرد ومی‌گفت : ـ برایتان یک ساعت عمر هدیه آورده‌ام . یک ساعت عمر، اضافه برآنچه درجیره‌بندی برایتان پریده‌اند ومعلوم نیست تاکی بدهند وچه‌جوری بدهند و آخر سرهم تاقطره آخرش را، با مقاش چه جوری از دماغتان بیرون بکشند.

کدام بچه‌ای‌ست که یکساعت بیشتر بیداربودن را دوست نداشته باشد؟

گرچه کمتر بچه‌ای می‌توانست با صدای توپ سحر بیدار شود، یا اگر بیدار می‌شد می‌توانست در کلنجار خواب و بیداری تسلیم خواب نشود، اما هیچ بچه‌ای نبود که نخواسته باشد با صدای این توپ بیدار شود ویک ساعت بیشتر از جیره روزانه‌ش ببیند و بشنود وبازی کند وبادبگیرد.

من که‌بچه بودم، هروقت منزل مادر بزرگم بودم التماس می‌کردم که‌اگر باصدای توپ سحر بیدار نشدم، خودش بیدارم کند، شما چطورشاطرآقا ؟

توپ سحر یعنی یک ساعت بیشتر بیدار بودن. یک ساعت بیشتر بیدار بودن یعنی یکساعت بیشتر زندگی کردن. توپ سحر یعنی روشن شدن‌چراغها وافتادن روشنی چراغها از پنجره‌ها به کوچه‌ها، جرخیدن آتشگردانها وجوش آمدن سماورها . یعنی آغاز جنب وجوش و رفت وآمدی دربی‌رفت وآمدترین ساعات شب، وبالاخره دیدن خورشیدی که‌از پشت کوه‌های مشرق بالا میاید و با نیزه‌های سرخ و گدازانش تاریکی را در همه‌جا به نیزه باران می‌گیرد .

شاطر آقا، شاطرآقا، دنیا پراز توپ و صدای توپ است، وصدای هرتوپ شماری‌ست آلوده به هزار جرک و کثافت. اگر این شمارها آلوده به هزار جرک و کثافت نبودند، دنیایی چنین کثیف‌و خونین نداشتیم .

شاطر آقا، شاطرآقا، دراین دنیایی که پرازتوپ و صدای توپ است، گوشم به صدای کدام توپ باشد ؟

من خیلی وقت است از دل خودم پرسیده‌ام و جواب گرفته‌ام شاطرآقا. من فقط صدای آن‌توپی را دوست دارم که مثل توپ سحر ماه رمضان خودمان، در دشت بزرگ روبروی خانه خودم می ترکد، و صدایش به کوه‌های دل خودم میخورد وبرمی‌گردد .

STP

پرفروشترین نوع از انواع مشابه در سراسر جهان

کشف جدید اس-تی-پی بنام

«کیپ کول»

(ضدجوش رادیاتور)

برای جلوگیری‌ازگرم شدن موتور ازکیپ کول STP استفاده نمائید.

کیپ کول STP موتور شمارا درتمام طول تابستان خنک نگهمیدارد.

کیپ کول STP ، ترموستات، پمپ آب و فرپ رادیاتور را تمیز نگهمیدارد

کیپ کول STP درتمام اتو سرویسها و مراکزتعویض روغن وپمپ های بنزین موجود است.

کیپ کول STP خیال دارندگان اتومبیلهای کولردار را برای همیشه راحت کرده است

کیپ کول STP را در رادیاتورماشین بریزید وباخیال راحت درتمام طول تابستان رانندگی کنید

یک قوطی کیپ کول STP را با ۵ لیتر آب رادیاتورمخلوط ومصرف نمائید. ودرصورتیکه رادیاتور اتومبیل شما کثیف باشد باید ابتداء با رادیاتور شور (ضدزنگ) STP آنرا شستشو داد و سپس از کیپ کول STP استفاده نمایند

شرکت سهامی تریدآل نماینده انحصاری محصولات اس-تی-پی دز ایران

تهران. عباس آباد چهارراه مهناز ساختمان شهنام تلفن پخش ۸۴۸۳۲۷-۸۵۶۲۴۹

جمعیت شیرو خورشید سرخ خرم‌آباد

آگهی قبول داوطلب

آموزشگاه بهیاری خرم‌آباد برای سال تحصیلی جاری تعدادی دانش‌آموزدختر باشرایط زیر میپذیرد :

۱ـ دارا بودن سلامت جسمی وروانی
۲ـ سن حداقل ۱۶ سال وحداکثر ۲۲سال تمام
۳ـ داشتن کارنامه قبولی سال دوم نظام جدید آموزشی در رشته خدمات بهداشتی و سایر رشته های دیگر .
۴ـ شناسنامه ویکبرگ فتوکپی آن
۵ـ عکس ۴ × ۳ سه قطعه
۶ـ فیش بانکی بمبلغ ۵۰۰ ریال بحساب ۵۹ بانک عمران شعبه خرم‌آباد

داوطلبان می توانند برای ثبت‌نام تا آخر امردادماه ۲۵۳۵ شاهنشاهی به‌آموزشگاه بهیاری مراجعه ویا بوسیله پست سفارشی مدارک خود را ارسال دارند .

امتحان ورودی در ساعت ۸ صبح روز جمعه‌پنجم شهریور ماه ۲۵۳۵ در محل آموزشگاه بعمل خواهد آمد کارت‌ورود بجلسه روز پنجشنبه ۴ شهریور در آموزشگاه توزیع می گردد .

دوره تحصیل در آموزشگاه دوسال وبطورشبانه روزی خواهد بود کلیه هزینه های غذائی و مسکن در مدت تحصیل بعهده جمعیت بوده‌وفارغ‌التحصیلان‌بعداز پایان دوره دوساله باخذ دیپلم بهیاری نائل خواهندشد وملزم خواهند بود که دوبرابر سنوات تحصیل در هر محل که جمعیت مصلحت بداند خدمت نمایند .

داوطلبان برای کسب هرگونه آگاهی به تلفن های شماره ۲۰۴۸ و۲۲۹۴ تماس حاصل نمایند .

جمعیت شیروخورشید سرخ خرم‌آباد لرستان

جشن‌وپذیرائی‌درانجمن دانشوران ایران

به میمنت شکوه ایام میلاد مسعود شهسوار جهان شیعه مظهر حق و عدالت حضرت مولای متقیان علی علیه‌السلام و ولادت باسعادت حضرت امام محمدتقی (ع) از ساعت ۷٫۵ تا ۹٫۵ بعدازظهر پنجشنبه مجلس جشن و سرور و شادمانی و بزم ادبی در انجمن دانشوران ایران و مجمع دین و دانش برقرار است سرافراز فرمائید .

خیابان هدایت

رئیس انجمن دانشوران ایران ـ عادل خلعتبری

آگهی

جوانی بنام علی حمزه‌صبوری دارنده شناسنامه شماره ۲۰۸ صادره از امین‌آباد شهسوار سرابدار این شرکت پس از استعفاء و اتفاقا اخذ رضایت‌نامه مبادرت بسرقت اموال این شرکت نموده و متواریست. کلانتری ۵ و شعبه۸ اداره‌آگاهی بخیال مسروقه را از خریدار گرفته و تحویل داده‌اند چون سارق شناخته شده که علی حمزه‌صبوری است لذا رضایت‌نامه نامبرده از طرف این شرکت از درجه اعتبار ساقط است .

شرکت ساختمانی سابوی

آ ـ ۱۳۱۴۶

آگهی

دانشکده پزشکی دانشگاه اصفهان برای تربیت افرادی بعنوان تکنیسین اطاق عمل به تعدادی دیپلمه که سن‌آنها از ۲۵ سال تجاوز نکند احتیاج دارد این افراد پس از طی دوره آموزش وکارآموزی که بین ۶ تا ۹ ماه می‌باشد و موفقیت در امتحان نهائی بعنوان تکنیسین اطاق عمل دربیمارستانهای وابسته بدانشکده پزشکی مشغول کار خواهند شد .

بداوطلبان در طول مدت تحصیل کمک‌هزینه پرداخت میگردد علاقمندان تقاضای خود را برای شرکت در این دوره به دبیرخانه دانشکده پزشکی واقع‌در کری دانشگاه هزارجریب ارسال دارند.

دانشکده پزشکی

گفتگو با دکتر فرشیدورد درباره شعر امروز، نقد و دستور زبان

آموزش «دستور زبان» ناقص در مدارس، ممنوع!

● باید جلوی شعرهای تملق آمیز و ضد اجتماعی را بست ● در ایران، سبک را با مکتب اشتباه کرده‌ایم

گفتگوئی با دکتر خسرو فرشیدورد استاد دانشگاه تهران در باره نقد دستور و شعر امروز داریم. دکتر خسرو فرشیدورد نقد شعر و دستور زبان فارسی را در دانشگاه تدریس میکند کتاب دستور امروز و نقد شعر از تالیفات اوست

دکتر خسرو فرشیدورد

*** بهترین تعریفی که از شعر دارید کدام است و دریافت‌تان از این مقوله چگونه میباشد؟**

فرشیدورد: اززمان ارسطو تاکنون برای شعر تعریف های بسیاری کرده‌اند.

تعریف ها و دریافت هایی که از اواخر قرن ۱۹ در اروپا از شعر شده است با تعاریف قدیمی تفاوت بسیار دارد از جمله برخی از شاعران و مکتب های ادبی مانند سوررئالیستها به زیبایی که مهم ترین ویژگی شعرقدیم به شمار میرود اعتقادی ندارند. ولی مااززبان این همه تعریف ها و توصیف ها برای شعر باید آنرا انتخاب کنیم که برشعر گذشته و حال ما منطبق باشد و به نظر من آن تعریف این است: شعر سخنی است که دارای زیبایی و موسیقی و تاثیر باشد.

بنابراین شعر آنست که حداقل سه عنصر در آن نهفته باشد، زیبایی، موسیقی تاثیر. وازاین میان تاثیر مهمترین خاصیت شعر است که گذشتگان از جمله خواجه تصیر آن را تخیل گفته‌اند و موسیقی یعنی وزن و قافیه خود از عوامل تاثیر شعراند و بیشتر اشعار جهان دارای وزن و قافیه است.

*** چرا از انواع شعر به غزل گرایش دارید آیا زمان غزل سرایی بپایان نرسیده است؟**

فرشیدورد: همه‌ی قالبهای شعر فارسی مانند قصیده، مثنوی، غزل، و قالب های آزاد برای بیان همه موضوعها مانند عشق، اخلاق، عرفان، ومسایل اجتماعی به کار میرود و این قالب ها اختصاص بیک موضوع خاص ندارند در زمان ما غزل ها و قصاید اجتماعی و سیاسی فراوانند مانند قصاید بهاروغزل های فرخی و پروین بنابراین اگر هم غزل عاشقانه امروز چندان طرفداری نداشته باشد غزل اجتماعی همیشه زنده خواهد بود غزل عاشقانه هم به شهادت بعضی از غزل های خوب معاصر به حیات خود ادامه میدهد و خواهد داد.

*** در تعریف اشاره به زیبائی کردید، مایلید که درباره آن حرف بزنید؟**

فرشیدورد: زیبایی هم مانند شعر دارای تعریف های بسیار است از نظر ارسطو زیبایی چیزی است که: دارای نظام، عظمت و تناسب باشد و کانت مساله کمیت و کیفیت را هم به آن میافزاید.

شاله میگوید: زیبایی عبارت است: از بیان حال ولی نظر بودلرشاعر معروف قرن ۱۹ فرانسوی در باره‌ی زیبایی با عقیده دیگران تفاوت دارد و به این سبب بودلر زیبایی شناسی خاصی را طرح کرده است او میگوید: زیبایی آن است که ایجاد شگفتی و غرابت کند. نظر بودلر تاحدی شبیه به عقیده صایب و شاعران سبک هندی است زیرا آنها هم هواخواه معنی غریب و بیگانه‌اند.

«دامن هرگل مگیر و گرد و هربلبل مگرد
طالب حسن غریب و معنی بیگانه باش»

ازویژگی هایی که برای زیبایی بیان شده تناسب و تقارن است که با هنر و شعر گذشته و حال فارسی سازگار است. این تقارن و زیبایی را در کاشی کاری ها و در بنا های تاریخی و مساجد خود میبینیم تساوی و تقارن مصراع های شعر و صنعت های تجنیس و ترصیع و مراعات نظیر خود نوعی تقارن اند که شاعران مابدون خواندن زیبائی شناسی غرب آن را در شعر خود به کار بسته‌اند.

فرق سبک و مکتب

*** دومورد سبک و سبک شناسی چه نظری دارید؟**

فرشیدورد: سبک به معنی معمولی آن روش کاراست یعنی شیوه طرز و غیره ولی در ادبیات مانند هرمفهوم ادبی دیگری دارای تعابیر متعددی است ساده ترین معنی آن شیوه نگارش است که هم شامل شیوه نگارش شخصی است و هم شامل طرز نوشتن و شعرگفتن یک عصر و یک دوره‌ی بخصوص است. به این معنی که یک نویسنده و شاعر خوب هم دارای سبکی مخصوص بخود است و هم پیرو سبک. شعر و مکتب شعری زمان خود. یوقتی که ازپیشروان سبک شناسی جدید است میگوید: «سبک یعنی خود انسان». درایران ماامروز سبک را با مکتب اشتباه میکنیم و میگوئیم سبک خراسانی و عراقی و هندی در حالی که اینها سبک نیستند. مگراینکه سبک را به معنی عام بگیریم بلکه در مقایسه با شعراروپایی اینها مکتب های شعری هستند. یعنی مفاهیمی هستند نظیر کلاسیسم و رمانتیسم ورئالیسم و غیره در حالیکه سبک. دراروپا ازقدیم به چیزهای دیگر میگفتند. مثلا «درکتاب های بلاغت قدیم اروپا به سه نوع سبک اشاره کرده‌اند سبک عالی سبک متوسط. سبک نازل و مبتذل در اروپای قدیم همیشه کلمه‌ی سبک (استیلوس در اصل به معنی قلم حجاری) بوده اما اصطلاح سبک شناسی نبوده است و این واژه از قرن ۱۸ و ۱۹ رایج شده و سبک شناسی جدید پس از آنکه رمانتیسم معانی و بیان بلاغت قدیم را منسوخ کرد جانشین آن شد. این فن رنگ زبان شناسی بخود گرفت و در آن از جنبه های نحوی و آوایی و صرفی زبان و شعر و سخن به میان میاید. بنابراین سبک شناسی امروز پلی است بین ادبیات و زبان شناسی همانطور که لئو اسپیتز یکی از پیشوایان سبک شناسی قرن بیستم میگوید: سبک شناسی پلی است بین تاریخ ادبیات و زبانشناسی؟

*** وضع دستور زبان معاصر را چگونه میبینید؟**

فرشیدورد: تحقیقات دستوری در زمان ما در حال پیشرفت است و در وضعی است که اززبان شناسی جدید مایه میگیرد. دردستور باید از زبانشناسی جدید استفاده کرد به خصوص در مسائل و اجتناسی واصوات زبان. اما نباید شیوه کلی زبان شناسی یا جانشین دستور کرد در کشورهائی که زبانشناسی به عالیترین پیشرفت ها نایل شده است (امریکا ـ اروپا) این فن بازنتوانسته است جانشین دستور سنتی شود بنابراین ماکه در این فن به اروپاییان و امریکاییان نرسیده‌ایم نمیتوانیم کاسه‌ی گرمتر از آش باشیم و دستور را صددر صددزمان زبانشناس بیاندازیم در آن صورت چیزهایی خواهیم نوشت که نه دستور سنتی است نه زبانشناسی جدید.

باری در نتیجه آشنائی بازبانشناسی جدید و براثر پژوهش های تازه به وسیله محققانی مانند دکتر معین و دیگران دستور در کشور ماجان تازه‌ای گرفته است و پیشرفت بسیاری کرده است. هنوز تامرحله کمال راه زیادی در پیش داریم و هنوز بسیاری از مسایل صرفی و نحوی و صوتی زبان ماحل نشده است و هنوز اصطلاحات جاافتاده و مناسب و همه پسندی برای این فن وضع نگردیده است و امروز درنتیجه تحرک و پیشرفتی که دردستور پیداشده مسائل و اصطلاحات آن تحت تاثیر اختلاف سلیقه محققان بیش از هروقت دیگری مورد اختلاف است. بنابراین تاوقتی دستور علمی و دقیقی نوشته نشود باید از بردن اصطلاحات خام و مسائل مورد اختلاف دستوری به میان دانش آموزان خودداری کرد باید از سپردن کتاب های درسی به دست نیمه زبان شناسان و نیمه دستور. دانان امتناع کرد. برای شاگردان باید فقط اصطلاحات و مطالبی را نوشت که مورد اتفاق نظر تمام اهل فن باشد و با توجه به اینکه یادگرفتن زبان فارسی برای مااپرانیان آنقدر هابه دستوراحتیاجی ندارد بهتر است به شاگردان هرچه کمتر دستور بیاموزیم، بهرحال بنده با یادگرفتن دستورهای کنونی یادستورهائی که تاچند سال دیگر نوشته خواهند شد بوسیله دانش آموزان به عللی که گفتم موافق نیستم زیرا چه فایده دارد که به اطفال ین سرزمین چیزهایی بنام دستوریاددهیم که غلط و ناقص باشند چیزهایی که نادرستی انها بعدازدوسه سال آشکار میشود، همانطور که اشتباهات فاحش و قواعد غلطی که از راه کتابهای درسی به دانشجویان یادداده شده است. در همین کتابها بود که به مایاد میدادند که به کاربردن فعل و صفی با «واو» غلط است یعنی اگر بگوییم: من بخانه رفته و غذا خوردم غلط است و یا اوردن این نوع فعلی بامضارع درست نیست یعنی اگر بنویسیم: من بخانه رفته وغذا میخورم نادرست است و یااینکه به دانشجویان یادمیدادیم که فعل همیشه بامسندالیه مطابقه میکند نادرستی این قاعده را استاد دانشمند آقای سعید احمد خراسانی در ۱۳۴۹ در تذکره ایرانشناسی ثابت کرد.

به هر حال بنده طرفدار نوآوری در تدریس دستور هستم و معتقدم که فعلاً فرمان دستور بس صادر شود ولی در مقابل معتقدم که محققان وپژوهشگران و دانشگاهیان و زبانشناسان باید باشتاب و علاقه هرچه بیشتر به تحقیق در این زمینه بپردازند تا بلکه بعداز ۲۰ الی ۵۰ سال دیگر بتوانیم دستور جامعی برای زبان فارسی داشته باشیم و بتوانیم بعضی از قواعد و اصطلاحات آنرا بااطمینان در مدارس خود بکار بریم در حال حاضر برای نوشتن دستور کتابهای درسی بهتر است از ورزیده ترین متخصصان استفاده شود نه از دستوردانان درجه دوم و سوم و از مدعیان دستوردانی و زبانشناسی. زیرا دستوردان واقعی این روزها دارطلب نوشتن دستور برای کتاب های درسی نمیشود. میداند هنوز قواعد واصطلاحات دستوری ماخام است و انقدر کامل نشده است بتوان با اطمینان آنرا به دانش آموزان یاد داد.

شعر ضد اجتماعی

*** عاشقانه گویی را می پسندید؟**

فرشیدورد: از آنجا که یکی از شرایط شعر و هنر خوب آزادی است هر نباید شاعر رادر انتخاب قالب یا موضوع شعر محدود کرد بلکه باید اورا کاملا دربرگیرین صورت و معنای شعرش آزاد گذاشت. متاسفانه یکی از جلوه های بدنفد امروز. و یکی از جنبه های بازاری‌اش این است که عده‌ای که به دستگاه های ارتباط جمعی نیز تسلط یافته‌اند میخواهند شعر راهم از نظر قالب، و هم از نظر مضمون محدود کنند. ازنظر قالب میگویند شعر فقط باید درقالب های آزاد باشد و یا اصلا وزن نداشته باشد، هرکس در قالب های قدیم شعر بگوید یعنی در قالبهای حافظ و مولوی و فردوسی مرتجع و کهنه پرست است در حالیکه به شهادت ادبیات معاصرهم با قالب های سنتی میتوان شعر خوب گفت مانند: ایرج و پروین و بهاروهم در قالب های آزاد مانند اشعار فروغ و اخوان و معلوم نیست اگر کسانی با قالب های قدیم شعر خوب بسازند چه ضرری به کسانی که شعر آزاد میگویند میرسد. جزاینکه بگوییم اینان با اینهمه سروصدا باز به سبک شعر خود اعتماد ندارند و بهمین سبب بیجهت به گوییدن دیگران میپردازند. این عده از نظر معنی و موضوع نیز میخواهند شعر را محدود کنند و آن را منحصر به شعر اجتماعی کنند در حالی که شعر بیان همه افکار و احساسات و عواطف آدمی است اعم از اجتماعی و شخصی زیرا افکار و عواطف انسان منحصر به اجتماعیات نیست بیشک آدمی از طبیعت و بهارنیز لذت میبرد از پیری یا بیماری و مرگ در رنج است وبرای معشوق و فرزند از دست رفته‌ی خود اشک میریزد بنابراین شاعر خوب کسی است که قادر باشد هم عواطف انسانی را به شعر در اورد نه قسمت کوچکی از آن را که گفته است که سرودن شعر در باره عشق، زن، فرزند پیری، بهار و طبیعت کفراست و جرم؟! اگربه دیده انصاف وواقع بینی بنگریم شاعر میتواند در باره‌ی همه چیز شعر بگوید از جمله در باره مسائل اجتماعی و انتقادی و البته در این روزگاربابد برای اینگونه مسائل حق تقدم قائل شد ولی نمیتوان به شاعری که در باره امور شخصی خود شعر میگوید عیب گرفت.

به خصوص که بعضی از این امور شخصی مانند وطن پرستی جنبه اجتماعی هم دارد شاعر امروز باید در انتخاب قالب و موضوع آزاد باشد و هم درباره مسائل شخصی شعر بگوید و هم درباره‌ی مسائل اجتماعی هم قالب های آزاد رادوست بدارد هم قالب های سنتی را همان طور که بسیاری از شاعران معاصر مانند نیما و اخوان چنین کرده‌اند. هم عاشقانه گفته‌اند و هم شعر اجتماعی و فلسفی، هم در قالب های قدیمی شعر دارند و هم در قالب های آزاد امروزه فقط باید شعری ممنوع باشد که تملق آمیز و ضداجتماعیست و تنها این نوع شعر است که دورانش سپری شده است.

بمناسبت نمایشگاه آثار ایران درودی در مکزیک

«ایران» از دیدگاه منتقدان مکزیکی

● آندره مالرو: کوشش درراه آگاه کردن انسانها
● ژان کوکتو: کمال کار نقاش به تصویر صورت او می انجامد

همانگونه که خبردارید ایران درودی، نقاش مشهور ایرانی سه ماه پیش به دعوت موزه هنرهای تجسمی مکزیک به آن کشور سفر کرد تا آثار تازه خود را در آن کشور به تماشا بگذارد.

در بازگشت، درودی را همچنان سرشار از شادی و غرور دیدیم. شاد از اینکه نام خود را در پیوند با نام وطنش ایران بار دیگر در محافل هنری مکزیک بلند آوازه کرده است و مغرور از اینکه زنی بی هیچگونه حمایت و کمک یکتنه به مصاف مشکلات گوناگون رفته و از آنهمه سد و بند پیروز بدر آمده است. بین مقالات متعددی که منتقدان هنر های تجسمی درباره او نوشته بودند، دو مقاله کوتاه را از دو روزنامه برگزیدیم که کوتاهشده آن را در زیر می خوانید:

آلبرت ایساک کارگردان مکزیکی لوئیا پاسی نقاش مکزیکی در مراسم افتتاح نمایشگاه آثار نقاشی ایرانی درودی در مکزیکو سیتی

بیانی اسرارآمیز در نقاشی

تماشاگران دبیتخوش نگرانی بودند زیرا با هنرمند اشنائی نداشتند و نخستین باربود که او آثار خود را در مکزیک به نمایش می گذاشت. هنگامی که به تالار بین‌المللی کاخ هنر های زیبا وارد شدند، پرده های ایران درودی را با شکوه و غرور بسیار بر دیوار ها آویخته یافتند. چشم شکاکان پر واقعیت گشوده شد و دیر باوران اعتماد یافتند، زیرا ایران درودی بصیرت فراوان و هنر خیره کننده خود را با گواه کوبنده آثارش به نمایش گذاشته بود.

این هنرمند ایرانی ۲۶ پرده رنگ روغن از آثار خود را به این نمایشگاه ارمغان آورده بود. زبانش زبان سوررالیستی و اسرار امیز از رنگهائی شاد است: او در خلال این آثار زنانگی و دقت و صفای ذهن خود را نمایان ساخته است: او رنگهای خاکستری خود را با خلوص و پاکی چنان حقیقی و ناب به کارمی برد که بینندگان تابلو هایش بی اختیار سیتایندگان چیره دستی او می گردند. آثار ایران خود دلائلی گویا و و حجتهائی اشکارند برای جوانزی که نصیب او شده است. از جمله جایزه زن هنرمند سال ۱۹۷۳ که برای بانوی هنرمندی تعیین شده بود که پر ارزشترین اثر هنری سال را پدید اورده باشد.

شخصیت های ارجمند و هنرشناسان بزرگی مانند آندره مالرو نویسنده بزرگ فرانسوی درباره او اظهار نظر کرده‌اند مالرو در اشاره به کارهای ایران گفته است. «شرط انسانی هنر کوششی است در آگاه کردن انسانها به عظمتی که خود از آن بیخبرند» یا ژان کوکتوی فقید درباره آثار درودی گفت: «کمال کار نقاشان اصیل سرانجام همیشه به تصویر صورت خود او می انجامد خواه این حال را به صراحت نشان بدهد یا ندهد. وقتی که شکلهای زندگی هیچ گونه ارتباطی با زندگی شکلها نداشته باشد، زندگی شکلها تنگنای شباهت را بر نمی تابد و قیود آن را در هم می شکند. مدل و سرمشق بهانه‌ای بیش نیست و در میان نبودن آن باعث می شود که نقاش به یک سرمشق اصیل نزدیک شود و این سرمشق چیزی نیست جز نیروی شگرف عمیق و مرموزی که در همه ما و دردل هنرمند که خود جز واسطه‌ای و وسیله‌ای برای تجلی آن نیست می جوشد. مجموعه آثاری که ایران درودی در این نمایشگاه به ما نشان میدهد. نمونه‌یی است از کشور ایران و چنان که او خود می گوید همه وجود اوست.

امارودا رامیرز

ایران در درودی گشاینده رازها

ایران درودی هنرمندی است از مشهد که از شهر های بزرگ ایران است. فراوانی نمایشگاه های انفرادی و گروهی او به راستی اعجاب انگیز است.

تحصیلاتش در زمینه هنر نقاشی بخصوص در مدرسه عالی بوزار پاریس بوده است و تاریخ هنر را در مدرسه لوور پاریس و هنر ویترای را در آکادمی سلطنتی بروکسل آموخته است و نیز در زمینه تولید برنامه های تلویزیونی در انستیتوی ارسی را در نیویورک تحصیل کرده است. جوانزی که نصیب ایران درودی شده است، بسیار است که از آن میان می توان جایزه مسابقه بین المللی کان و جایزه زن هنرمند را که مخصوص بهترین هنرمند جهان است و در ۱۹۷۳۱ به او تعلق گرفت نام برد.

از فیلمهای تلویزیونی که ایران درودی ساخته است می توان بی‌نیال ونیز، در ۱۹۶۸ به مدت پنجاه دقیقه و نیز برنامه های آشنائی با هنر به مدت نهصد دقیقه. را که برای تلویزیون ایران تهیه کرده، نام برد. این زن هنرمند اکنون آخرین آفریده های هنری خود را در پایتخت کشور ما به نمایش گذاشته است.

ایران درودی تازه های جاندار، گذرا یا استوار و نسبی یا مطلق را به هنرمندی در کنار هم می آراید و این حکمتی است که به صورت کیمیای شکلها تغییر صورت یافته است. اشکالی که در یک دستور پراکنده‌اند و در سراشیب تند علامتها واین گشودن رازی است در مرز همیشه بسته شکها به زحمت راه می گشاید.

در رودی ارام و در عین حال نگران است. در تب و تاب است و در دریای تصاویر خیال مغروق. آزاد است و در واپسین و نخستین نشان قلم خود حاضر. او را که برای تلویزیون ایران تهیه کرده، نام برد. این زن هنرمند اکنون آخرین آفریده های هنری خود را در پایتخت کشور ما به نمایش گذاشته است.

ایران درودی تازه های جاندار، گذرا یا استوار و نسبی یا مطلق را به هنرمندی در کنار هم می آراید و این حکمتی است که به صورت کیمیای شکلها تغییر صورت یافته است. اشکالی که در یک دستور پراکنده‌اند و در سراشیب تند علامتها واین گشودن رازی است در مرز همیشه بسته شکها به زحمت راه می گشاید.

ایران درودی تازه های جاندار، گذرا یا استوار و نسبی یا مطلق را به هنرمندی در کنار هم می آراید و این حکمتی است که به صورت کیمیای شکلها تغییر صورت یافته است. اشکالی که در یک دستور پراکنده‌اند و در سراشیب تند علامتها واین گشودن رازی است در مرز همیشه بسته شکها به زحمت راه می گشاید.

معمای همه اشنا های ناشناختنی و جان بر کف نهادگان.

هنر او شاید نشانی است که خود پنهان می کند تا بکلی فاش نگردد و از حال و آینده های شومی که همه پلیدی است شرمسار است. قدرتی که برای حریق غریو های خود و به خون هلاکت مغرور است. او وارث سرسامها و اضطرابهای دردناک است. اما گریخته است: هنرمند است و دامن از این بندها در کشیده است. او گشاده دست و شریف و در عرصه وسیع چون ز چند امکانات محدود برای جولان علامات و نمادها خود شناس.

معلوم نیست که تا چه پایه‌یی می توان میراثی را که به نهایت درجه با عرفان آمیخته است آزورای هنر حدس زد یا به عکس عرفانی که به کفایت با هنر عجین شده است. تا چه پایه به صورت چیزی فراسوی نظامی پذیرفته شده در می آید. آنچه تائید نشدنی است تایید می شود. می بایست چند بار سقوط را به چندان که به نابودی کشند تجربه کرد تا به. واقعیت بلندی پی برد. دردی قهرمان است، یگانه است، دارای حضوری قاطع است با جانی شیفته کار و حقا که بسیار کار می کند. اما در مقام هنرمندی که رنگین کمان را می شناسد و با دقایق افسونهای آن آشناست و به راز گوئی با جوهر خاموش آن بیدار می یابد. ما میگوئیم که او در عین رازگشائی، خود و مشتاقانش را به کشف معما های پیوسته و دائم در مصاف با معمای دیگرمی کشاند.

پاریسی ها در اندیشه جسدهای متشخص

پیش بینی تاریخ در یک فیلم شگرف ایتالیائی:

اثر فرانچسکو روزی

پاریس ـ محمدعلی هاشمی

یکی از روزهای اغاز ژوئن «شهر ژن» شمال غربی ایتالیا، آبستن حادثه‌یی است در ساختمان دادگستری شهر همه چیز کم و بیش مثل هر روز است. نزدیک ظهر، دادستان برای صرف ناهار از پله های ساختمان باتین می آید. در حرکت گام هایش اضطرابی نیست، اما ناگهان صفیر یک گلوله نه تنها محیط دادگستری، بلکه فضای شهر را آکنده از تشویش میسازد. دادستان روی پله ها نقش زمین میگردد.

بازتاب حادثه همه جا را پر میکند. خبرها حکایت ازین دارند که او یک شخصیت قضایی فاشیست مآب بوده است و دست اندرکاران قتل او نیروهای افراطی چپ گراوسرخند. احزاب ایتالیا به حزب دموکرات مسیحی که موقتا تا انتخابات زود روس زمام امور را بدست دارد، اعتراض میکنند که با اعطای آزادی بیش از حد به نیروهای راست گرا و چپ گرا، قادر نیست فضای پیش از انتخابات را از بحران ها و اضطراب ها خالی نگاهدارد. یک خبر به تفسیرهای فراوان می انجامد و رنگی از قصه های برماجرا میگیرد. در پاریس نشریه «لینوروانتورا» گاراگاه ساده کل شهرستانی فیلم در حیرت میماند و سرانجام او هم قربانی کنگاش فراوان در این راز عجیب میگردد: بی تردید اگر «جسدهای مشخص» درسال مه امسال در جشنواره سینمایی کان خارج از مسابقه به نمایش نمی آمد، یکی از جایزه های جشنواره را می ربود. گواه این مدعا، تحسین فراوان منتقدان سینمایی پاریس و استقبال پر شور مردم ازین فیلم در فرانسه است. با این همه، بنا به گفته همه آنان که درباره فیلم نظر داده‌اند نمایش آن یکی از پر شکوه ترین رویدادهای جشنواره‌ی امسال کان بوده است.

امروز در پاریس بیشتر آنانکه چشم به رویدادهای ایتالیا دوخته‌اند به تماشای اخرین فیلم «رزی» میروند اما جز اینان، بسیاری دیگر از پاریسی های سینما رو هم که علاقه‌یی به سرنوشت سیاسی کشور همسایه شان ندارند با تحسین فراوان از فیلم استقبال میکنند، چرا که فیلم حتی برای تماشاگران منفنفن، دستمایه های فراوان دارد. در واقع تا کنون کمتر فیلم سیاسی بوده که قالبی سخت پلیسی داشته باشد

یکی از روزهای اغاز ژوئن «شهر ژن» شمال غربی ایتالیا، آبستن حادثه‌یی است در ساختمان دادگستری شهر همه چیز کم و بیش مثل هر روز است. نزدیک ظهر، دادستان برای صرف ناهار از پله های ساختمان باتین می آید. در حرکت گام هایش اضطرابی نیست، اما ناگهان صفیر یک گلوله نه تنها محیط دادگستری، بلکه فضای شهر را آکنده از تشویش میسازد. دادستان روی پله ها نقش زمین میگردد.

بازتاب حادثه همه جا را پر میکند. خبرها حکایت ازین دارند که او یک شخصیت قضایی فاشیست مآب بوده است و دست اندرکاران قتل او نیروهای افراطی چپ گراوسرخند. احزاب ایتالیا به حزب دموکرات مسیحی که موقتا تا انتخابات زود روس زمام امور را بدست دارد، اعتراض میکنند که با اعطای آزادی بیش از حد به نیروهای راست گرا و چپ گرا، قادر نیست فضای پیش از انتخابات را از بحران ها و اضطراب ها خالی نگاهدارد. یک خبر به تفسیرهای فراوان می انجامد و رنگی از قصه های برماجرا میگیرد. در پاریس نشریه «لینوروانتورا» گاراگاه ساده کل شهرستانی فیلم در حیرت میماند و سرانجام او هم قربانی کنگاش فراوان در این راز عجیب میگردد: بی تردید اگر «جسدهای مشخص» درسال مه امسال در جشنواره سینمایی کان خارج از مسابقه به نمایش نمی آمد، یکی از جایزه های جشنواره را می ربود. گواه این مدعا، تحسین فراوان منتقدان سینمایی پاریس و استقبال پر شور مردم ازین فیلم در فرانسه است. با این همه، بنا به گفته همه آنان که درباره فیلم نظر داده‌اند نمایش آن یکی از پر شکوه ترین رویدادهای جشنواره‌ی امسال کان بوده است.

امروز در پاریس بیشتر آنانکه چشم به رویدادهای ایتالیا دوخته‌اند به تماشای اخرین فیلم «رزی» میروند اما جز اینان، بسیاری دیگر از پاریسی های سینما رو هم که علاقه‌یی به سرنوشت سیاسی کشور همسایه شان ندارند با تحسین فراوان از فیلم استقبال میکنند، چرا که فیلم حتی برای تماشاگران منفنفن، دستمایه های فراوان دارد. در واقع تا کنون کمتر فیلم سیاسی بوده که قالبی سخت پلیسی داشته باشد

خود بزمین می افتند، دیگر تجسم قتل قاضی شهر «ژن» مشکل نخواهد بود. اما «فرانچسکو رزی» ازین نیز فراتر میرود. او حتی به قتل دبیر کل حزب کمونیست ایتالیا نیز می اندیشد و در پایان فیلم وقتی با صحنه چنین قتلی روبرو می شویم، ناگزیریم که به «انریکوبرلینگر» اندیشه کنیم.

«فرانچسکو رزی» که خود روزی در نایل حقوق میخواند، شاید از همان آغاز در پی آن بود که جامعه خویش و قدرت های موثر پنهان و آشکار آن را ازین دیدگاه بشناسد. این شاگرد قدیمی ویسکونتی، آنگاه که به سینما رو اورد عرصه‌یی گسترده در برابر خویش یافت تا دران به تحلیل پاره‌یی از مسائل زمانه‌ی خویش بپردازد و گرهی از کلاف سردرگم جامعه شگفت ایتالیا بگشاید.

بدنبال فیلم هایی ازین دست از «رزی» «جسدهای مشخص» نیز در جان کلام، سخن از راز هزار توی رابطه قدرت ها دارد و در تفسیر این سخن، طرح مناسبات قدرت های گونه گون یک جامعه غربی و نیرومندی دیوان سالاری و پلیس آن نهفته است. دربیله چنین رازی است که های سیاسی زیر عنوان «قتل پیش از ناهار» به تفسیر این خبز می پردازند. با این همه، آنها که بعد از تماشای فیلم «جسدهای مشخص»، آخرین ساخته «فرانچیسکورزی»، سینماگر پرآوازه ایتالیایی، سالن سینماهای پاریس را ترک میکنند، ازین همه جنجال مطبوعات در شگفت نیستند. انگار انها خود را از ایتالیای پر آشوب باز میگردند. انگار انها خود در ایتالیا، شاهد ترورهایی مثل ترور شهر «ژن» بوده‌اند و انگار انها، خود یکسر از همه آنچه در ایتالیای این روزها میگذرد، آگاهند. مطلب چندان دشوار نیست. بسیار پیش از این نیز سینماء، بارها و بارها به تحلیل و بررسی رویدادهای جهان پرداخته است و هوشمندانه به پیش بینی تاریخ نشسته است.

وقتی «شارل وانل» که در فیلم نقش یک قاضی پیر را بازی میکند، به آرامی در خیابان راه میرود، به سادگی می توان به قاضی شهر «ژن» اندیشید که بی دغدغه از پله های ساختمان دادگستری پائین می اید و آنگاه که دومین و سومین شخصیت قضایی داستان فیلم نیز همچون او، با غرش گلوله ها مثل پشه در خیابان یا در خانه

تیم ملی کوبا ، دومین حریف تیم ملی فوتبال ایـران در المپیك در زیر ذره‌بین

کوبا، ناامیدترین حریف در گروه سوم

کوبا در مسابقه‌های مقدماتی المپیك در منطقه آمریکای شمالی، مرکزی و کارائیب پس‌از مکزیك و گواتمالا در رده‌سوم قرار گرفت

بزرگترین افتخارات فوتبال کوبا، ۳ بار فتح طلای فوتبال در بازیهای آمریکای مرکزی و مقام سوم بازیهای پان‌آمریکن در سال ۱۹۷۱ است

تیم ملی فوتبال کوبا : از چپ براست ، ردیف ایستاده : ویلیام بنته، کابریل والنزوئلا، اورستس پرز ، کارلوس لوردو، آگوستین پرز ، لورنزوسوتومایور. ردیف نشسته : رامون‌نونز ، جورج ماسو، خوزه‌الیالده، رنه‌بونورا، کارلوس آزکوی.

مکانی را که اروگوئه در جمع ۱۶ تیم فینالیست‌مسابقه های فوتبال بازیهای المپیک مونترال خالی کرد، سرانجام نصیب تیم ملی کوبا شد . فیفا پس از انصراف اروگوئه که با کسب مقام دوم مسابقه های‌مقدماتی در منطقه‌امریکای جنوبی، شانس حضور در المپیک رایافته بود بترتیب خواستار شرکت‌تیم‌هائی که‌در مسابقه‌های بعد قرار گرفته‌بودند، شد. لیکن نظیر اروگوئه تیم های آرژانتین ، کلمبیا ، پرو و بولیوی نیز هیچیك حاضر به آمدن به المپیك نشدند.

این بود که‌مقامات فدراسیون بین‌المللی فوتبال بسراغ تیم حذف شده دیگری در قاره امریکا رفتند و این شانس نصیب تیم ملی کوبا تیم‌سوم مسابقه‌های مقدماتی فوتبال المپیک در ۳ منطقه امریکای شمالی، امریکای مرکزی و کارائیب گردید. در مسابقه های این سه منطقه مکزیک و گواتمالا قبلا به پیروزی رسیده و اکنون‌در جمع تیم های حاضر در المپیك‌هستند.

بدین ترتیب تیم ناشناخته کوبا در کنار ایران ، لهستان و نیجریه در گروه سوم قرار گرفت و در روز سه‌شنبه ۲۹ تیر در ورزشگاه سیویك مرکزی ، شهر اوتاوا دومین حریف تیم ملی فوتبال کشور ما در دورمقدماتی مسابقه‌های المپیك مونترال است.

کارنامه کوبا در دردیدارهای مقدماتی

مسابقه‌های مقدماتی فوتبال المپیك در آمریکای شمالی ، امریکای مرکزی و منطقه کارائیب که فقط ۲ شانس‌برای این ۳ منطقه در نظر گرفته شده بود ابتدا در۳ زیر گروه انجام‌گرفت. مکزیك، گواتمالا و کوبا فاتحین مسابقه‌های زیر گروههای مربوط به‌خود بودند.

کوبا باجامائیکا، جمهوری دومینیکن ، باربادوس ، ترینیداد و سورینام پیکار کرد، نخستین حریف کوبا تیم ملی جامائیکا بود که دو حریف بازیهای خانگی خودرا ۰ـ۱ بردند و کار به بازی سوم کشیده شد و کوبا در این دیدار بود که حریف را مغلوب و حذف کرد. از جمع ۴ تیم دیگر سورینام بالا آمد و برای تعیین سرنوشت زیر گروه کوبا و سورینام درسد هم قرار گرفتند. دو دیدار رفت و برگشت این دو در مـاه آخر سال ۱۹۷۵ انجام گرفت و کوبا با ۲ پیروزی درصدر زیرگروه ایستاد .

در دیدار در خانه حریف پس از تساوی بدون گل در نیمه اول ، کوبائیها با یک گل در نیمه دوم بازی راببرند و در هاوانا ۱ـ۶ پیروزی خود را تکرار کردند. امـا برخـلاف این ۲ پیروزی امیدبخش در دیدارهای رفت و برگشت باگواتمالا ومکزیک برگزیدگان امریکای مرکزی و شمالی، کوبائیهاناکام ماندند و پس‌از مکزیك و گواتمـالا سوم شدند.

در دیدار با مکزیـك یک شکست و یک مساوی نصیب کوبا شد . باخت ۲ـ۴ در مکزیکو و تساوی ۱ـ۱ در هاوانا . نتیجه دیدارپرگشت با مکزیك نیز در هردو دیدار رفت و برگشت با گواتمالا تکرار شد و در پایان‌مسابقه های مقدماتی امریکای شمالی، مرکزی و منطقه کارائیب کوبا با قرار گرفتن در مکان سوم گروه از راهیابی به المپیك ناکام ماند . تاآنیکـه غیبت اروگوئه و عدم آمادگی دیگر تیم‌های امریکای جنوبی برای رفتن به المپیك شانس‌تازه‌ای نصیب تیم ملی کوبا نمود.

فوتبال پرسابقه درکوبا

غیبت تیم ملی کـوبا در مسابقه‌های مقدماتی ۲ جـام جهانی اخیر این‌فکررا بوجود می‌آورد که فوتبال در این کشور ورزشی کم‌توجه وفاقد طرفداران قابل توجهی است. درحالیکه حقیقت‌امر، رخوتی است که در سالهای نزدیک بعد از جنگ فوتبال را دراین کشوردربرگرفته‌بود. درحالیکه پیش‌از جنگ جهانی دوم کوبا در فوتبـال منطقه کارائیب قطبی بزرگ محسوب می‌شد و حتی در سال ۱۹۳۰ که خود میزبان اولین دورمبازی های امریکای مرکزی بود در مسابقه‌های فوتبال بمقـام قهرمانی دست یافت .

این پیروزی جـرقه مانند تنها افتخار فوتبال این کشور کوچك تا پیش از دوبـاره برپائی این ورزش در کوبا بود. از اواخر دهه ۷۰فوتبال در کوبا بار دیگر مورد توجه خاص قرار گرفت و نخستین نشان این روح‌تازه درفوتبال کوبا ، فتح مجدد مسابقه‌های فوتبال همان بازیهای امریکای مرکزی در دهمین دوره این بازیها در سال ۱۹۷۰ بود . در این سال که بازیـها در پاناما برگزار می‌شد ، کوبـا بار دیگر حکومت خـود را تکرار کرد و ٤ سال بعد در سانتودومینـگو پایتخت جمهوری‌دومینیکن‌که‌یازدهمین دوره بازیهای امریکای‌مرکزی انجام گرفت، ، پیروزمندانه‌از مقام قهرمانی خود دفاع‌نمود.

طول ۱۱ دوره این بازیها تنها مکزیک توانسته نظیـر کوبا ۳ بار فاتح‌طلای فوتبال در این بازیها شود (۱۹۳۵ ـ ۱۹۳۸ـ۱۹۵۹) .

در سال ۱۹۷٤ که کوبـا برای سومین بار قهرمان‌شد در مسابقه‌های مقدماتی گروه خود مقابـل هر ٤ حریف ، ترینیداد ، باربـادوس ، نیکاراگوئه وپورتوریکو غلبه کرد، با ۱٦ گل زده بدون گل خورده . مکزیک هم در گروه دیگرقهرمان شد .

در نیمه نهائی مکزیک ۱ـ۲ به ترینیداد باخت و کوبا هم ۰ـ۲ برمودا را شکست‌داد. تنها در فینال بود که‌ترینیداد نه تنها جواب‌یکـگل کوبائیها را در وقت قانونی بازی داد، بلکه در وقت اضافی هم‌نتیجه ۱ـ۱ را حفظ کرد . اما در ضربات پنالتی کوبائیها ۰ـ۳ حریف را شکست دادند . در این بازیها ۳ مهاجم تیم کوبا جمعا ۱۵ گل بثمر رساندند. فرانسیسکو پیـدرا ۸ گل ، آندرو رولـــدان ٤ گل و فرانسیسکو فاریناس ۳ گل .

تور درآفریقا

با فتح طلای فوتبال در یازدهمین‌دوره بازیهای‌امریکای مرکزی ، تیم ملی کوبا دست به یک تور آفریقائی زد و در ماه مه سال ۱۹۷٤ در برابر ۳ تیم‌افریقائی ٤ دیداردوستانه انجام داد .

بجز دیدار نخست در گینه که ۱ـ۲ کوبا مغلوب شد ، این تیم ۳ دیدار بعدی خودرا برد. دو پیروزی ۰ـ۳ و۲ـ٤ مقابل تیم ملی مالی وبرد۰ـ۲ از تیم ملی الجزایر .

در مهرماه سال ۱۹۷۵ تیم ملی کوبا امیدوارانه قدم به هفتمین‌دوره‌بازیهای پان‌امریکن در مکزیکو گذارد . کوبـا در سال ۱۹۷۱ و در ششمین دوره این‌بازیها درپی‌آرژانتین و کلمبیا ، مقام سوم را در فوتبال بدست آورده بود .

در دور مقدماتی کوبادرگروه ۳ درکنار بولیوی و اروگوئه قرار داشت . با اروگوئه ۱ـ۱ مساوی کرد و بولیوی را ۰ـ۳ شکست داد و در صدر گروهش ایستاد. مکزیـک ، ارژانتین و برزیل تیمهـای قهرمان ۳ گروه دیگر بودند که بهمراه تیم های دوم گروه های خود درمرحله یک‌چهارم نهائی نیز در ۲ گروه جدا از هم و بار دیگر بطور دوره‌ای مبارزه کردند و اینجا بود که کوبا با یک شکست ۰ـ۱ از کوستاریکا ویکتساوی ۲ـ۲ بامکزیک ، علیرغم برد ۰ـ۱ از کانادا نتوانست‌به‌نیمه‌نهائی راه یابد. مکزیک وکوستاریکا اول و دوم شدند و کوبا با قرار گرفتن در جای سوم از صعود به نیمه‌نهائی محروم ماند. مکزیک و برزیل نیـز دو تیم فینالیست بودند کـه پس‌از تساوی ۱ـ۱ بازی به وقت اضافی کشیده شد و در این زمان بدلیل قطع بـرق استادیوم بازی نیمه‌کاره ماند و کمیته برگزارکننده بازیهـا بهردوتیم مدال طلا داد .این بار آرژانتین با شکست ۰ـ۲ کوستاریکا در بازی ردمبندی مدال برنز گرفت .

حالا کوبا در حالی راهـی المپیک است که کمترین امید را به‌نسبت ۳ تیم دیگر گروه خود داراست . اما کوبائیها معتقدند که حتی در مونترال هم می‌توانند خالق شگفتـی باشند. کوبا در اولیـن روز بازیها یعنی یکشنبه ۲۷ تیر با قهرمان المپیك مونـــیخ ، لهستان روبرو است.

قرعه‌کشی ۳جام باشگاهی اروپا انجام شد

سنت‌اتین ـ زسکاصوفیه، برخورد بزرگ دوراول

بایرمونیخ قهرمان ۳ ساله های فوتبال جام قهرمانی‌وباشگاههای‌اروپادراولین دور جام قهرمانی اروپا در فصل آینده با تیم کوئنچ . بی . کا قهرمان باشگاههای دانمارک روبرو خواهد بود. اما برخلاف حریف آسان بایر در دور نخست ، سنت‌اتین تیم فینالیست فصل پیش حریفی سخت چون زسکا صوفیه قهرمان بلغارستان را دیدار خواهد کرد .

اتحادیه فوتبال اروپا دیروز در زوریخ قرعه‌کشی مسابقه‌های ۳ جام باشگاهی اروپادر فصل ۷۷ ـ ۱۹۷٦ را انجام داد. حریفان دور نخستین دو جام قهرمانی و جام برندگان‌جام اروپا به‌این ترتیب تعیین شده‌اند .

جام‌قهرمانی

- لیورپول (انگلیس) ـ اف . سی . بلفاست (ایرلندشمالی)
- فرانس‌واروش بوداپست(مجارستان) ـ جونس آش (لوکزامبورگ)
- اف . سی . دوناک (ایرلندجنوبی) ـ بی . اس . و . آیندهوون (هلند)
- واکروین (اتریش) ـ بورشیامونشن گلادباخ (آلمان غربی)
- استال میلک (لهستان) ـ رئال‌مادرید (اسپانیا)
- دینامودرسدن (آلمان شرقی) ـ بنفیکا لیسبن (پرتغال)
- دینامو کی‌اف (شوروی) ـ پارتیزان بلگرد (یوگوسلاوی)
- گلاسکو رنجرز (اسکاتلند) ـ اف . سی . زوریخ (سویس)
- بایرمونیخ (آلمان غربی) ـ کوئنچ . بی . کا (دانمارک)
- اف . سی . بروکسل(بلژیک) ـ استوا بخارست (رومانی)
- اومونیا نیکوزیا (قبرس) ـ پائوک سالونیک (یونان)
- آ . ث . تورینو (ایتالیا) ـ اف . سی . مالمو (سوئد)
- آکرانس (ایسلند) ـ طرابوزون
- وایکینگ‌استاوانجر (نروژ) ـ بانیک استراوا (چکسلواکی)
- اسلینا واندرز (مالت) ـ یالوسورو (فنلاند)

جام‌برندگان‌جام

- سوتامپتون(انگلیس)ـ المپیکمارسی (فرانسه)
- آ . آی . ک . استکهلم (سوئد) ـ گالاتاسرای استانبول (ترکیه)
- لوفسکی‌اسپارتاک‌صوفیه(بلغارستان) ـ ریباس لاتی (فنلاند)
- لیرز (بلژیک) ـ برنده‌جام حذفی یوگوسلاوی
- سی . اس . یو . گالاتی(رومانی) ـ بوآویستاپورتو (پرتغال)
- کاریکراندرز(ایرلند شمالی) ـ آریس بونوی (لوکزامبورگ)
- بودوگلیم (نروژ) ـ ناپل (ایتالیا)
- ایراکلیس سالونیک (یونان) ـ آبوئل نیکوزیا (قبرس)
- برنده کاردیفسیتی (ولز) وسروت ژنو (سویس) ـ برنده جام حذفی شوروی
- کفلاویک(ایسلند) ـ هامبورگ(آلمان غربی)
- اندرلشت بروکسل (بلژیک) ـ رودا (هلند)
- برنده جام حذفی مجارستان‌ـاسپارتا پراگ (چکسلواکی)
- راپیدوین (اتریش) ـ آتلتیکومادرید (اسپانیا)
- لایپزیک (آلمان شرقی) ـ هرتس میدلوتیان (اسکاتلند)
- فلورینا لاوالتا (مالت) ـ اسلاسک وروکلا (لهستان)
- بوهمیانز دوبلین (ایرلند جنوبی) ـ اسپرگ .بی . کا (دانمارک)

بازیهای رفت دور اول در چهارشنبه۲٤ شهریور و بازیهای برگشت در روز چهارشنبه ۷ مهر انجام میشود .

والیبال

دخانیات ۰ـ۳ به‌تیم ملی مصر باخت

تیم والیبال مردان‌دخانیات در اولین جدال خود در شهر سوئز، با شکست مواجـه گردید.حریف‌دخانیات‌درایران دیدار تیم ملی مصر بود که با نمایشی جالب توانست‌باحساب ۰ـ۳ پیروز میدان را ترک گوید !

شکست دخانیات برابر تیم ملی مصر اگرچه‌دورازانتظار بنظر نمیرسید ولی نتیجه ۰ـ۳ میتواند نمایشگر موجودیت پرتوان تیم مصر باشد .

گیم نخست مسابقه ۷ـ۱۵ بسود مصری ها تمام شد ودر گیم دوم دو حریف نبردی‌داغ و سایه به سایه داشتند کـه عاقبت دخانیات ۱٤ـ۱٦ باخت را پذیرفت و با پیروزی ۸ـ۱۵ مصر در گیم سوم‌کار باشکست ۰ـ۳ میهمان تمام شد متولی محمد وشکشاکی دو چهره پرفروغ تیم ملی مصر در این پیکار بودند . ضمن اینکه از جمع یاران دخانیات چایچو توکلی کیفیتی بهتر از دیگران نشان دادند .

چمدان ها گم شد !

دخانیاتیها برای این‌مسابقه در شرایطی به میدان رفتند که جای ماندن یا گم شدن‌چمدان های نفرات تیم‌در گیرودارفرهتن از بغداد به مصر، آنها رانگران کرده بود !

دخانیاتیها که از طریق‌بغداد با هواپیما به مصر میرفتند . هنگام رسیدن به قاهره متوجه شدندچمدان‌های آنهاهمراهشان به قاهره حمل نشده است، که یا در بغداد جای مانده و یابا هواپیمائی دیگربه مقصددیگری فرستاده شده است !

و این مسئله‌سبب گردید که تیم دخانیات برای مسابقه در قاهره وسایل لازم(پیراهن ، شورت ، ...) را نداشته‌باشد که با تلاش فدراسیون‌والیبال مصر این مشکل حل‌گردید !

تیم ملی والیبال مردان‌مصر که به عنوان‌نماینده قاره آفریقا در بازیهای المپیک مونترال شرکت خواهد کرد ، گذشته‌از تیم دخانیات ، از یونان نیـز دعوت نموده تابرگزاری دیدار های مختلف آمادگی هرچـه بیشتری بدست آورد .

نکته دیگراینکه تیم دخانیات دربازی دوم برابر مصر نیـز با شکست روبرو شده است ضمن اینکه این بار نمایشی‌بهتر داشته کمبهرحال مصرپیروزی بوده است .

تنیس جام راکت طلائی

نتایج روز اول

● انفرادی جوانان (زیر۱٤ سال) : مصطفی صالح‌باشیخ‌حسن کوهستانی : ٦ـ۳ ، ٦ـ۲ بسود صالح ● جواد زرین‌کلاه بـا پرویز غفاری : ٦ـ٤ ، ٦ـ٦برنده غفاری ● امیراکبری با اکبر حسین‌زاده: ٦ـ۱ ، ٦ـ٤ ، ٦ـ۳ بنفع حسین‌زاده ● ناصرچهچهزن باجهانبخش سوری : ٦ـ٤،٦ـ٦ ، ٦ـ۲ بسود چهچهزن

● انفرادی زنان : گلـی ملکی بافاطمه کازرونی ، بسود ملکی (کازرونی حاضر نشد) ● هایده وثوقی‌بامرجان‌اسکوئی، برنده اسکوئی (وثوقی حاضرنشد) ● ندانواب بامریم اخوی ، چون این دو حریف حاضر نشدند ، بردو بازنده اعلام شدند .

نتایج روز دوم

● انفرادی زنان : رویا بوحدی بافرعاسهیل ، بنفع‌بوحدی (سهیل حاضر نشد) ● شوشو نائینی با شیرین نیامی ، بسود نائینی (پناهی حاضر نشد) ● میترا شفازند باهلن‌آندریاس: ۹ـ۱۱،۱۱ـ۶برنده شفازند ● پروانه خیل‌تاش باشوشو نائینی: ۰ـ٦، ۱ـ٦ بنفع خیل‌تاش .

دیدار های انفرادی زنـان تنیس جام راکت طلائی (قهرمانی باشگاههای تهران)نیز آغاز گردید ولی علیرغم برنامه تنظیمی درروز نخست ، مسابقه‌ای انجام نشد و دلیلش نیز غیبت حریفان بود !

طبق برنامه قرار بود در روز اول سه‌بازی انفرادی زنـان برگزار گردد که برای دو دیدار اول و دوبهاحاضرنشدن « حریف» گلـی ملکی و مرجان اسکوئی صاحب پیروزی گردیدند ولی‌نکته جالب این بود که برای دیدارسوم هردو حریف حاضر نشدند !

درکنار « انفرادی‌زنان » ، دیدار های جوانان درگروه پسران که‌از چند روز پیش آغاز شده‌است : همچنان ادامه دارد و به‌مراحل آخر خود نزدیک میگردد .

ازسری مسابقات جام راکت طلائی(قهرمانی باشگاههای‌تهران) انفرادی مردان و دوبل زنان باقی مانده که هنوز آغاز نشده است و دیدارهای انفرادی‌مردان‌باحتمال فراوان از اواخر مرداد ماه آغاز خواهد شد نتایج دیدارها باین شرح میباشد

برنامه فوتبال جوانان تهران

اگر ملی‌پوشان بار خود را بقصد مونترال می‌بندند وتیمهای جام تخت‌جمشید روزهای استراحت رامی ـ گذرانند . رقابت جوانان برای آنکه بهترین تیمها را به جام ولایتعهد بفرستند ، بگرمی ادامه دارد .

در تهران که تعداد تیمها بیشتر از حدتصور است، مسابقات در سه دسته انجام میشود . دنباله برنامه این مسابقات را هیئت فوتبال تهران ، چنین اعلام کرده‌است.

جوانان دسته یکم باشگاههای تهران (هفته سوم) :

جمعه ۱۸ تیرماه (زمین شمارمیک ورزشگاه شهبانو فرح) :

بانک ملی ـ افشین (۸ صبح) ، تاج ـ بوتان (۰ر۹ صبح) ، البرز ـ برق (٤ بعد از ظهر) ، راه‌آهن ـشهربانی (۰ر۵ بعد از ظهر) .

زمین شماره ۲ ورزشگاه شهبانو فرح :

ایرانا ـ نفت تهران (۸ صبح) ، آرارات ورزنده (۰ر۹صبح) ، سپاهان ـ تهرانجوان (٤ بعد از ظهر) ، شفق ـ دارایی (۰ر۵ بعد از ظهر)

برنامه هفته دوم مسابقات جوانان‌دسته دوم باشگاه های تهران .

جمعه ۱۸ تیرماه ـ زمین شماره ۳ شهباز :

شهباز ـ پولاد (۸صبح)، پاس ـ بانک سپه (۰ر۹ صبح)، فرحناز پهلوی ـ سپهر (٤بعد از ظهر) ،ابومسلم ـ مزدا (۰ر۵ بعدازظهر) ورزشگاه چهارم‌آبان : شهریار ـ مخابرات (۸صبح) ، کیان ـ جی (۰ر۹صبح) ، دژبان علمدار (٤ بعد از ظهر) ، پیروز ـ شرق (۰ر۵ بعد از ظهر)

خبرهای کوتاه

نیم امتیاز تازه برای خسروهرندی

در شانزدهمین دور مسابقه‌های شطرنج قهرمانی جهان در مانیل ، استاد خسرو هرندی قهرمان ایران و نماینده منطقه غرب آسیا دیدار خود با لودک پاچمن از آلمان غربی را پس از ۳۳ حرکت با نتیجه مساوی‌پایان داد. بازی این‌دو با روش روی‌اویز آغاز شده بود . هرندی اکنون ۰ر۴ امتیاز دارد .

درپایان دور شانزدهم هنریک مکینگ استاد ۲۳ساله برزیلی با ۰ر۱۱ امتیاز پیشاهنگ است . ولاستیمیل‌هورت از چکسلواکی با ۱۱ امتیاز در رده دوم جای دارد .

دعوای بانك ملی و راه‌آهن

با آنکه‌دیرگاهی‌است‌زمان نقل و انتقالات تیمهای جام تخت‌جمشید سپری‌شده این روزها برسر یک بازیکن ، در باشگاه بانکملی‌وراه‌آهن دعوا دارند و امیر عراقی رئیس کمیته‌قضایی‌فدراسیون فوتبال هنوز نتوانسته است تصمیمی بگیرد .

بازیکن مورد نظر کریم غیاثی است . کاپیتن سابق تیم ملی جوانان و مدافـع پیشین راه‌آهن که هـدود یکسال و اندی پیش بـه استرالیا رفت و پیراهن یکی از تیمهای باشگاهی آنجارا بتن‌کرد و تیمش را به مقام قهرمانی هم رسانید .

غیاثی درزمان مسابقات جام ملتهای آسیا به ایران بازگشت و شایع شده بود که به تیم ملی دعوت خواهد شد، اما نتوانست نظر مربی تیم ملی را جلب کند .

غیاثی که بدلیل گرفتاریهای خانوادگی و بیماری مادرش ، از بازگشتن به استرالیا منصرف شده ، مورد توجه بانک ملی قرار گرفته است تا کمبود اعتمادی و بربره را که هردو در این فصل از این تیم رفته‌اند ، جبران کند، اما پای راه‌آهن هم درمیان است .

راه‌آهن مدعی است که بازیکن مورد نظر ، پیش‌از رفتن به استرالیا با راه‌آهن قرارداد امضا کرده و مبلغی هم گرفته است، ولی غیاثی منکر این ادعا شده و میگوید آن پول طلب قبلی بوده و پاداشی که متعلق به فصل گذشته میشده است .

حالا رجب فرامرزی مربی بانک ملی و کریم غیاثی که خودش میل دارد به بانکملی‌برود ، توی راهروهای فدراسیون فوتبال قدم میزنند تا امیر عراقی تصمیم کمیته قضایی را اعلام کند .

نظری هم بج بین‌المللی گرفت

تعداد داوران ایرانی که بج فدراسیون بین‌المللی فوتبال را به سینه میزنند ، به ۰ رسید. منوچهر نظری، آخرین داور ایرانی‌است که بمتازگی یک بج مخصوص‌و یک دیپلم افتخار پـرایش فرستاده شده است .

پیش از نظری ، جعفر نامدار، محسن زمانی،محمد صالحی ، و رضا حیدری بج «فیفا» را گرفته بودند . از داوران دیگرکه در نوبت نشسته‌اند عباس مقدس‌زاده و محمد ریاحی را باید نام برد. اینان هنوز بتعدادکافی قضاوت دیدارهای بین‌المللی‌را بعهده نداشته‌اند .

ازامشب در گروه ممتاز سینمائی پایتخت
آسیا ـ رکس
شهوند ـ لیدو ـ نیتون ـ ژاله توسکا ـ المپیا ـ پاسارگاد ـ چرخ‌فلک ـ ناتالی
فخرالدین
درفیلم

گرفتاربرادرم
رنگی

دستگیرشان کنید
آنها دو خواهرند : الی ۲۲ ساله ـ هیرا ۱۵ساله‌بسیارزیبا ـ بسیار وسوسه‌انگیز
بسیار پولدوست ـ بسیار بیرحم
میلیونها دلار سرقت شده است ـ هم‌پلیس‌درتعقیبشان است ـ هم دزدان پولها
دستگیرشان کنید

از فردا صبح فقط در: سینمارادیوسیتی

تماشای این فیلم برای اشخاص کمتراز ۱۸ سال ممنوع است

اطلاعات – چهارشنبه شانزدهم تیرماه ۲۵۳۵ – شماره ۱۵۰۵۵

گزارش

بمناسبت سالروز صدور فرمان همایونی مبنی بر تاسیس وزارت امور اقتصادی و دارائی

اولین بودجه ایران، فقط ۱۰ میلیون تومان بود!

۷۰ سال دارائی در ایران

در سال تاجگذاری اعلیحضرت رضاشاه کبیر بودجه ایران ۲۵۰ میلیون تومان بود

قبل از تصویب قانون ممیزی (۱۳۰۴)، درسراسر کشور ازمردم ۲۶۷ قلم مالیات اخذ میشد!

وزارت امور اقتصادی ودارائی دو ساله‌شد وامروز کارکنان این وزارت دومین سالروزصدور فرمان شاهنشاه آریامهر مبنی بر تاسیس‌وتشکیل وزارت امور اقتصادی ودارائی‌را جشن گرفتند. دو سال پیش با توجه به وظائف تازه وزارت امور اقتصادی و دارائی تاسیس شد و از این تاریخ امور اقتصادی نیزبرای اولین‌بار بوظایف وزارت دارائی افزوده شد. درعین حال، امورمالی در این وزارت نیز ابعاد گسترده‌تری یافت تاسیاست های مالی ومالیاتی متناسب با رشد وتحولات اقتصادی کشور تدوین گردد وسپس بمورد اجرا آید. در چهار چوب‌این‌وظائف کنترل در مصرف اعتبارات و دقت بیشتر در هزینه های دولتی توسعه و گسترش بیشتری پیدا کرد و از اینرو دیوان محاسبات با امکانات تازه‌تر نقش مهمتری دراین زمینه بعهده گرفت. از سوی دیگر در تشکیلات تازه وزارت امور اقتصادی و دارائی، امور سرمایه‌گذاریها ووامها نیز تمرکزیافت.

پیش‌از آنکه بیشتر به وظائف تازه‌ونقش سازنده‌ای که این وزارت درتدوین و اجرای سیاست های مالی، مالیاتی‌و اقتصادی بعهده‌دارد اشاره شود به مختصری از سیر تحولات مربوطه‌به نظم وتنظیم امور مالی مملکت قبل‌از آغازسلطنت پهلوی و در دوران پهلوی اشاره میشود

قبل‌از تاریخ ۹ آبان ۱۳۰۴ که رضاشاه‌کبیر زمام اموررابدست گرفت تهیه بودجه کشور اساس وپایه صحیحی نداشت و با اینکه میرزاتقی خان امیرکبیر درامور مالی کشور اصلاحاتی نمود و اقداماتی برای تمرکز درآمدهای دولت بعمل آورد و کوشش نمود که بین درامد وهزینه کشور تعادل برقرار شود و پس از نامبرده‌نیز کم و بیش دراینخصوص تلاشهائی ملاحظه میشود معهذا هیچوقت تمرکز واقعی درآمدها وهزینه‌های کشور درخزانه تحقق پیدا نکردو تعادل درآمد وهزینه عملی نشد.

درزمان امیرکبیر شش‌حوزه‌مالیاتی در سراسر کشور بوجود آمد و هریک از حوزه‌ها زیرنظر یک مستوفی قرار گرفت ووزیر مسئول خزانه فقط باشش مستوفی‌مسئول حوزه های ششگانه مالیاتی ارتباط داشت.

امیرکبیر دفاتری ترتیب داد تا مخارج و مصرف هروجهی که از خزانه‌برداشت میشود معین و درآن ثبت شود و برای هریک از دوائر دولتی بودجه جداگانه‌ترتیب داد تاهزینه های هرقسمت در حدود بودجه واعتبار پیش‌بینی‌شده باشد بودجه ایالات وولایات طبق کتابچه دستورالعمل (جمع وخرج) یکسال ایالت‌ها وولایت‌هاتهیه میشد وهر مستوفی مراقب بود در آغاز هرسال صورت جمع وخرج حوزه ابوابجمعی خود را درکتابچه دستورالعمل تنظیم نماید وتوسط وزیربقا یابوزیر دفتر تقدیم دارد و از طرف وزیر دفتر عده‌ای مامور میشدند که کتابچه‌ها را بررسی نمایند ووقتی گزارش آنها مبنی‌بر صحت و درستی ارقام میرسید کتابچه‌ها را وزیر دفتر مهرکرده وبمهرمستوفی‌الممالک‌میرساند مستوفی‌الممالک که بعضی اوقات صدراعظم بود مراتب رابصحه‌شاه رسانده و برای اجرا ابلاغ‌مینمود مازاد وصول کتابچه های‌جمع و خرج برای پرداخت هزینه های پایتخت بخزانه فرستاده میشد ودر مرکز بمصرف حقوق کارکنان‌دولت میرسید عوائد گمرک وضرابخانه مستقیما بحساب خزانه منظور میگردید و قسمتی از مخارج‌مملکت از همین حساب پرداخت میگردید.

نخستین تشکیلات دارائی

بآنکه درسالهای اول مشروطه برای سروسامان دادن باوضاع مالی کشور فکر استخدام مستشار خارجی بمرحله اجرا درآمد ودر سل ۱۳۲۹ هجری قمری مطابق با سال ۱۲۹۰ شمسی‌شوستر‌امریکائی باتصویب مجلس بایران آمد و طبق قانون مصوب ۱۲۹۰ شمسی اختیاراتی در مورد امور مالی کشور بمشارالیه داده شد معذلک بعلت نابسامانی وضع سیاسی و عوامل دیگر توفیق‌نیافت که بوضع نابسامان مالی صورت مطلوبی بدهد و بالاخره هم با التیماتومی که کشور روسیه برای خاتمه دادن بکار امریکائیان در ایران داد ایران را ترک کرد. درسا ل۱۲۹۴ شمسی‌تشکیلات وزارت دارائی سابق طبق قانونی که دران سال بتصویب رسید بشرح زیر بود.

۱- دفتر وزارتی ۲- اداره تشخیص عایدات ۳- ادارمخزانه ۴- اداره محاسبات کل مالیه و دیون عمومیه ووظائف ۵- اداره گمرک ۶- اداره محاکمات ۷- کمیسیون تطبیق حوالجات ۸- اداره پرسنل ۹- مجلس مشاور عالی برای محاکمات اداری.

تهیه بودجه کشورجزء وظایف خزانه داریکل قرارداده شده بود واولین بودجه‌کشوربعدازمشروطیت درسال ۱۲۸۶شمسی(۱۳۲۵قمری) بتصویب مجلس رسید این بودجه ازجهت درآمدمبلغ(۷ر۰۰۰ر۰۰۰) تومان وازجهت هزینه (۱۰ر۰۰۰ر۰۰۰) تومان بالغ‌بود که سه میلیون تومان کسری‌داشت. اولین قانون محاسبات ایران که از قانون محاسبات عمومی فرانسه اقتباس شده بود درتاریخ ۲۱صفر ۱۳۲۹ هجری بتصویب رسید لکن موجبات اجرای آن تا تصویب قانون محاسبات عمومی مصوب ۱۶ اسفند ۱۳۱۲ فراهم‌نگردید.

دوران‌سلطنت اعلیحضرت رضاشاه کبیر

اعلیحضرت رضاشاه کبیر که مصمم‌بودندوضع‌نابسامان‌کشور را سرو صورت بدهند وافکار بلندی برای انجام اصلاحات در مخیله خود داشتند باین نکته توجه داشتند که برای انجام اصلاحات باید قبل از هر چیز وضع‌مالی کشور اصلاح شود. و برای تامین این منظور قوانین مهمی دراین دوره بتصویب‌رسیده که نشان دهنده این‌کوشش و تلاش میباشد.

یکی از قوانین مهمی که‌در انجام این‌منظوربپیشنهاد وبتصویب مجلس‌رسیدقانون‌املاک‌اربابی وممیزی دواب باقانون ممیزی‌است که‌در تاریخ بیست دیماه ۱۳۰۴ مورد تصویب مجلس شورایملی قرار گرفت.

قانون نوین مالیاتها

این قانون مالیاتهای ایران را متحدالشکل ساخت وروشهای متنوع در نقاط مختلف مملکت را در مورد وصول مالیات منسوخ نمود. بموجب این قانون درنقاطی که ممیزی صورت میگرفت کلیه مالیاتهای ارضی وآبی وخانواری وسرانه وصنعتی و غیره لغو شد «تعدادداین قبیل‌مالیاتهادرسراسر کشور به (۲۶۷) قلم میرسید».

قانون مزبور درآمد های زیر را مشمول مالیات شناخت:
۱- درآمد املاک
۲- درآمد جنگلها
۳- درآمد قنوات
۴- درآمد طواحین وابدنگها

باوضع قانون فوق‌الذکر دولت توفیق یافت که بودجه تقریبا متعادلی تهیه نموده وکلیه درآمد هارا درخزانه متمرکز ساخته و هزینه‌ها را از محل درآمد های وصولی بپردازد.

اولین بودجه که‌در سال ۱۳۰۴ سال تاجگذاری اعلیحضرت رضا شاه‌کبیربتصویب رسیدازلحاظ درآمد «۲۴۷ر۶۷۵ر۹۴۰» ریال و از لحاظ هزینه «۲۵۰ر۹۳۹ر۰۷۳ر۸۰» ریال بود و آخرین بودجه دوران سلطنت باشکوه اعلیحضرت‌رضا شاه‌کبیر قانون بودجه سال ۱۳۳۰ میباشد که از لحاظ درآمد بالغ بر «۳ر۶۱۳ر۷۶۸ر۷۱۸» ریال و از لحاظ‌هزینه‌بالغ‌بر«۴ر۳۲۴ر۰۹۱ر۶۷۶» ریال است. بطوری که ملاحظه میشود بودجه سال ۱۳۳۰ درحدود ۱۷ برابر بودجه سال ۱۳۰۶ می باشد واین امر گویای پیشرفت های مملکت در زمان سلطنت اعلیحضرت رضاشاه کبیر می‌باشد.

خلاصه بودجه کشور از سال ۱۲۹۹ «سال کودتا» تاسال ۱۳۲۰ ضمیمه این گزارش میباشد.

ارقام بودجه سالهای موردنظر نمایانگر پیشرفت های شگرفی است که در عصر طلائی سلطنت اعلیحضرت رضاشاه کبیر نصیب کشور شده است. مهمترین اصلاحات مالی که در دوران سلطنت اعلیحضرت رضا شاه کبیر انجام شد بشرح زیر می‌باشد:

۱- تمرکز کلیه درآمد ها در خزانه کشور و انجام کلیه هزینه ها از محل درآمد کشور.

۲- تصویب قانون محاسبات عمومی در سال ۱۳۱۲ و فراهم کردن موجبات اجرای آن از سال ۱۳۱۳ که مهمترین اصلاحی‌بوده است که در امور مالی کشور در آنموقع انجام شده. دراین قانون مقرراتی مربوط به تهیه وتصویب و اجرا و تفریغ بودجه پیش‌بینی شده و تکلیف سازمان های‌دولتی درموردبودجه‌وامور مالی‌ضمن آن مشخص گردیده است.

۴- تشکیل اداره تطبیق اسناد وتعهدات طبق‌ماده ۱۷ قانون متمم بودجه سال ۱۳۱۹ که بموجب‌آن مقرر گردید پرداخت هیچ وجهی ازحساب درآمد عمومی مجاز نیست مگر این که اداره تطبیق اسناد وتعهدات مطابق بودن حواله آنرا باموارد مربوط اعتبارات مصوب و مقررات قانونی گواهی نموده‌باشد.

۵- تشکیل اداره کل بودجه که در سال ۱۳۱۶ انجام شد و اداره مزبور عهده‌دارتهیه و تنظیم بودجه کل کشور گردید.

۶- اقدامات لازم در موازنه پرداخت های خارجی کشور از جمله تصویب ماده ۲۱ متمم قانون بودجه سال۱۳۲۰ که‌بموجب آن وزارتخانه ها و ادارات دولتی مکلف گردیدند برنامه ارزی هر سال خودرا تاآخر فروردین هر سال بوزارت دارائی بفرستند.

۷- تصویب قانون دیوان محاسبات که ضمن آن وظائف ذیحسابان در مورد تنظیم حساب هاو همچنین ترتیب رسیدگی به حسابها مشخص گردیده است. قدم بزرگی بوده که در راه‌بهبود وضع امور مالی کشور برداشته شده‌است.

دوران سلطنت شاهنشاه آریامهر

تاسال ۲۵۰۰ شاهنشاهی (۱۳۲۰) قوانین و مقررات و سازمان مالی ایران به تدریج مراحل تکامل را میپیمود. در سال ۲۰۵۳ به علت اینکه از ماموریت دکتر میلسپو که برای دومین بار به‌استخدام دولت ایران در آمده بود نتیجه مطلوب حاصل نشد اختیارات وی‌لغوگشت ونامبرده ایران را ترک گفت.

از این‌پس‌باثباتیکه دراوضاع کشور با مرتفع شدن آثارجنگ دوم جهانی و وقایع ناشی ازآن بوجود آمد تلاش و کوشش برای بهبود امور مالی کشور نیز هماهنگ با سایر امور از سر گرفته و قوانینی که بتصویب رسیده واهم آنها بشرح زیر است نشان دهنده این کوششها میباشد.

لایحه تفریغ بودجه که ازبدو مشروطیت بمجلس داده نشده بود برای اولین بار در سال ۱۳۳۶ بمجلس تقدیم شد وبه تصویب رسیده و از آن ببعدنیز مرتبا تهیه و لایحه‌تفریغ بودجه تقدیم شده است.

کار تنظیم بودجه کل کشور بمنظور فراهم کردن موجبات هماهنگی بیشتری در برنامه‌ریزی وتنظیم بودجه طبق قانون طرز تهیه و تنظیم بودجه کل کشور مصوب ۱۳۴۵ بعهده سازمان برنامه و بودجه محول گردیده و در نحوه تنظیم‌بودجه تغییرات قابل توجهی داده شده است.

قانون جدید مالیاتها

در سال ۱۳۴۵ قانون جدید مالیاتهای مستقیم مصوب اسفند ۱۳۴۵ بتصویب مجلسین رسید که در مورد نحوه ارتباط مودیان‌باماموران وصول‌تدابیر تازه‌ای‌اتخاذشد سازمان‌تشخیص مالیاتی سابق منحل شد ومالیات های معوقه جزو بقایا قرار گرفت و ترتیبی داده شد که مسئله بقایای مالیاتی در آینده بکلی منسوخ گردد و مالیاتها در موعد مقرر بحیطه وصول درآید این‌قانون‌بعلت ضرورتهای مربوط چند دفعه اصلاح شد و آخرین اصلاحیه آن در سال ۱۳۵۳ از تصویب مجلس‌گذشت.

تغییرات شگرفی که در وضع کشور بوقوع پیوسته بود تغییراتی را در مقررات مالی‌و محاسباتی کشور ایجاب مینمود در انجام این منظور تغییرقانون محاسبات عمومی که در سال ۱۳۱۲ بتصویب رسیده بود ضروری تشخیص گردید وپس از مطالعاتیکه بعمل آمد قانون محاسبات عمومی جدید دردیماه ۱۳۴۹ بتصویب رسید.

در قانون جدید که با درنظر گرفتن نیازهای کشور تدوین‌شده تسهیلات کافی برای پیشرفت برنامه‌های دستگاههای اجرائی منظورو اختیارات‌لازم بمسئولان اجرای برنامه‌ها داده شده است دراین قانون سعی شده که موجبات سرعت در انجام معاملات و پرداخت هزینه‌های دولتی با کم کردن بعضی از مراحل عمل فراهم شود.

قانون محاسبات

قانون دیوانمحاسبات جدید نیز در سال۱۳۵۲ بتصویب‌رسید قانون محاسبات عمومی وقانون دیوان محاسبات مراحل رسیدگی قبل از پرداختوبعد از پرداخت که هریک در دو مرحله انجام میشد بیک مرحله در هر مورد تقلیل داده شد و تسهیلات قابل توجهی برای انجام امور مالی در نظر گرفته شد و قانون مذکور وآئین‌نامه‌های آن ازجمله آئین‌نامه معاملات دولتی که در تاریخ ۱۲ر۴۹ر۲۹ بتصویب کمیسیون دارائی مجلس شورای ملی رسیده و سایر آئین‌نامه‌های مربوط به قانون مذکور تحول عمیق و همه‌جانبه‌ای در امور مالی کشور بوجود آورد.

در قانون جدید دیوان‌محاسبات اختیارات لازم برای بهبود نحوه رسیدگی بحسابها بدیوان‌مذکور داده شده است.

از جمله قوانینی که در سال های اخیر بتصویب رسیده و موجب تحول عظیم در امور مالی مملکت شده است قانون برنامه وبودجه کشور میباشد طبق این قانون مسئولیتهای سنگین جدیدی بعهده وزارت اموراقتصادی ودارائی گذارده شد و آن قسمت از درآمدهای کشور که برای هزینه‌های‌عمرانی در اختیارسازمان‌برنامه وبودجه گذارده میشد در خزانه داریکل کشور متمرکز شد و مسئولیت تمرکز و جمع‌آوری کلیه‌درآمد های عمومی کشور وهمچنین پرداخت کلیه هزینه‌های جاری و عمرانی مملکت بعهده وزارت امور اقتصادی و دارائی محول واصل تمرکز کلیه درآمدها و پرداخت کلیه‌هزینه‌هادر یکدستگاه که از سالهای پیش مورد نظر و توجه بوده بمرحله اجرا گذارده شده است.

طبق قانون برنامه و بودجه موضوع اخذ وام‌واعتبار ازخارج کشور برای تمام دستگاههای دولتی تحت ضوابط خاصی‌زیر نظر وزارت امور اقتصادی و دارائی قرار گرفت.

بمنظورتنظیم‌سیاستهای‌اقتصادی ومالی کشور وایجادهم‌آهنگی در امور مالی واجرای سیاست های مالی و تنظیم واجرای برنامه همکاریهای اقتصادی و سرمایه‌گذاریهای مشترک با کشورهای خارجی‌درسال۱۳۵۳ قانون تشکیل وزارت امور اقتصادی و دارائی بتصویب رسید وامور مربوط به‌تنظیم سیاستها نیزبعهده‌وزارت‌امور اقتصادی‌و دارائی‌محول‌گردیدو سیاستها نیز بعهده وزارت‌امور اقتصادی ودارائی محل‌گردید و کار سرمایه‌گذاریهای ایران در خارج و همچنین سرمایه‌گذاری های خارجی در ایران و امور وامها و کمکهای خارجی در وزارت امور اقتصادی و دارائی متمرکز شده است.

مقایسه بودجه ایران در پنجاه‌سال‌اخیر

در دوره پنجاه ساله سلطنت خاندان پهلوی با تغییرات وتحولات بنیانی که در مملکت بوقوع پیوست و همچنین با سروسامان بخشیدن به اوضاع و احوال اقتصادی و جمع آوری و متمرکز کردن وجوه عمومی و دخالت بیشتر دولت در اقتصاد جامعه که نمایشگر آن میزان هزینه های عمومی است، هزینه های عمومی دولت از رقم ۲۴۷ میلیون ریال در سال ۱۳۰۴ بسرعت افزایش یافت، بطوری که در سال۱۳۵۴ پس از ۵۰ سال به رقم ۱ر۷۹۰ر۷۲۹ میلون ریال میرسد.

در این‌دوره شاخص هزینه های بودجه عمومی دولت نشان می دهد که از عدد ۱۰۰ در سال ۱۳۰۴به‌عدد۷۲۴ر۶۹۸ ریال در سال ۱۳۵۴ بالغ میشود و چنانچه هزینه های‌بودجه عمومی دولت برحسب سرانه محاسبه گردد ارقام نشان‌می‌دهد که از رقم ۲۴ ریال در سال ۱۳۰۴ به رقم ۵۳ر۶۲۱ ریال در سال ۱۳۵۴ بالغ خواهد شد. یعنی در حدود ۲ر۲۳۴ برابر طی این پنجاه سال افزایش یافته است.

طی همین دوره شاخص هزینه سرانه از عدد ۱۰۰ در سال ۱۳۰۴ عدد ۲۲۲ر۴۹۵ در سال ۱۳۵۴ میرسد.

بودجه کشور در پنجاه سال گذشته

ارقام به هزار ریال)

سال	درآمد های مصوب	اعتبارات مصوب
۲۴۸۴	۲۴۷ر۶۷۶	۲۵۰ر۹۲۹
۲۴۹۰	۳۷۳ر۲۹۹	۳۷۸ر۰۲۳
۲۴۹۵	۱ر۴۵۸ر۰۱۷	۱ر۴۵۸ر۰۰۸
۲۵۰۰	۳ر۶۱۳ر۷۶۹	۴ر۳۲۴ر۰۹۱
۲۵۰۵	۷ر۶۸۶ر۷۲۳	۹ر۴۲۸ر۴۳۹
۲۵۱۰	۱۰ر۹۸۵ر۶۹۱	۱۴ر۴۲۴ر۱۰۱
۲۵۱۵	۲۲ر۲۸۴ر۲۶۲	۲۶ر۵۱۴ر۸۳۳
۲۵۲۰	۷۹ر۵۲۴ر۷۷۸	۸۳ر۹۱۳ر۵۴۳
۲۵۲۵	۱۳۱ر۱۷۷ر۹۸۶	۱۳۲ر۷۲۸ر۸۸۰
۲۵۳۰	۳۶۱ر۷،۳۴ر۳۳۸	۳۶۱ر۷۳۴ر۳۳۸
۲۵۳۴	۱ر۷۶۵ر۹۹۱ر۶۷۷	۱ر۷۶۵ر۹۹۱ر۶۷۷
۲۵۳۵	۱ر۸۶۷ر۷۲۸ر۲۲۷	۲ر۰۱۲ر۷۲۸ر۲۲۷

۶۶ وزیر دارائی در ایران

وزارت امور اقتصادی و دارائی که پیش ازاین وزارت مالیه و دارائی‌عنوان‌داشت امسال هفتادمین سال تاسیس خود را در دوران مشروطیت میگذراند و تاکنون ۶۶ تن از صاحب‌منصبان کشوری و لشگری چه بصورت وزیر و چه بطور کفیل وزارت آنرا برعهده داشته‌اند. نخستین وزیر دارائی آقای ابو القاسم ناصرالملک همدانی بود که وزارت ایشان از پایان اسفند ماه ۱۲۸۵ شمسی آغاز شد – شصت و ششمین وزیر دارائی آقای هوشنگ انصاری باین سمت منصوب شد و همزمان با شروع کار آقای انصاری تغییراتی نیز در وظایف و هدفهای این وزارتخانه داده شد تا برای توسعه سریعتر اقتصادی کشور هماهنگی بیشتری در امور مالی و هدفهای اقتصادی بوجود آید و حصول به هدفهای اقتصادی را میسرتر سازد.

از اینرودر تیرماهسال ۲۵۳۳شاهنشاهی وزارت امور اقتصادی و دارائی‌موجودیت یافت. وزیران و کفیلان این وزارت ازسال ۱۲۸۵ شمسی تاکنون به ترتیب باین شرح بوده‌اند.

آقای هوشنگ انصاری وزیر امور اقتصادی و دارائی

اسامی وزرای‌دارائی از آغاز مشروطیت تا امروز

نام ونام فامیلی وزراء دارائی	شغل
ابوالقاسم ناصرالملک همدانی	نخستین وزیر دارائی زمان مشروطیت
میرزامحمدعلی (قوام‌الدوله)	وزیردارائی
حسینقلی (نظام‌السلطنه)	وزیردارائی
مرتضی‌قلی هدایت (صنیع‌الدوله)	وزیردارائی
عبداله قرمگوزلو (حاج‌امیرنظام)	وزیردارائی
میرزاحسن مستوفی (مستوفی‌الممالک)	وزیردارائی
حسن‌وثوق (وثوق‌الدوله)	وزیردارائی
ابراهیم حکیمی(حکیم‌الملک)	وزیردارائی
میرزااسمعیل ممتاز (ممتازالدوله)	وزیردارائی
ابراهیم‌غفاری (معاون‌الدوله)	وزیردارائی
حسن اسفندیاری(حاج‌محتشم‌السلطنه)	وزیردارائی
احمدقوام (قوام‌السلطنه)	وزیردارائی
میرزااسداله قدیمی‌نوائی (مشارالسلطنه)	وزیردارائی
میرزا سید علی حسابی (حاج‌یمین‌الملک)	وزیردارائی
میرزاحسن (مشارالملک)	وزیردارائی
میرزارضاخان (منتخب‌الدوله)	کفیل وزارت دارائی
محمدقلی هدایت (مخبرالملک)	وزیردارائی
اکبرمیرزا مسعود (صارم‌الدوله)	وزیردارائی
میرزا نصراله خلعتبری (اعتلاءالملک)	وزیردارائی
دکتر اسمعیل مرزبان (امین‌الملک)	وزیردارائی
میرزاعیسی فیض	وزیردارائی
محمدو جم(مدیرالملک)	وزیردارائی
عبداله وثوق (معتمدالسلطنه)	کفیل وزارت دارائی
دکتر محمد مصدق (مصدق‌السلطنه)	وزیردارائی
امان‌اله اردلان (عزالممالک)	وزیردارائی
خلیل فهیمی (فهیم‌الملک)	وزیردارائی
حسنعلی هدایت (نصرالملک)	وزیردارائی
علیرضا قره‌گوزلو (بهاءالملک)	وزیردارائی
محمدعلی فروغی (ذکاءالملک)	وزیردارائی
مرتضی قلی‌بیات (سهام‌السلطان)	وزیردارائی
فیروزفیروز (نصرت‌الدوله)	وزیردارائی
سید حسن تقی‌زاده	وزیردارائی
مهدیقلی هدایت (حاج‌مخبرالسلطنه)	وزیردارائی
محمدعلی فرزین	وزیردارائی
علی‌اکبرداور	وزیردارائی
محمود بدر	وزیردارائی
رضاقلی امیرخسروی	وزیردارائی
دکتر حسن مشرف نفیسی	وزیردارائی
یداله عضدی	وزیردارائی
باقر کاظمی	وزیردارائی
امان‌اله اردلان	وزیردارائی
الهیار صالح	وزیردارائی
محمودنریمان	وزیردارائی
ابوالقاسم فروهر	وزیردارائی
علی‌اصغرزرین‌کفش	وزیردارائی
عبدالحسین هژیر	وزیردارائی
ابوالقاسم نجم	وزیردارائی
محمدعلی وارسته	وزیر دارائی
عباسقلی گلشائیان	وزیردارائی
عبدالحسین بهنیا	کفیل وزارت دارائی
دکتر محمد سجادی	وزیردارائی
دکتر تقی نصر	وزیردارائی
عبدالباقی شماعی	کفیل وزارت دارائی
غلامحسین فروهر	وزیر دارائی
علی‌اصغر فروزان	کفیل وزارت دارائی
علی‌مبشر	وزیردارائی
دکترعلی امینی	وزیردارائی
علی‌اصغرناصر	وزیردارائی
تیمسار سرلشگرعلی‌اکبر ضرغام	وزیردارائی
عبدالباقی شماعی	وزیردارائی
عبدالحسین بهنیا	وزیردارائی
محمدعلی هنجنی	کفیل وزارت دارائی
جهانگیر آموزگار	وزیردارائی
امیرعباس هویدا	وزیردارائی
جمشید آموزگار	وزیردارائی
هوشنگ انصاری	وزیردارائی

وزارت دارائی، خزانه‌دار دولت و مملکت است

تنظیم سیاست‌های اقتصادی ومالی کشور وهمچنین ایجاد هماهنگی واجرای برنامه های مالی و همکاریهای اقتصادی وسرمایه گذاریهای مشترک باکشور های خارجی وظایف اساسی وزارت امور اقتصادی و دارائی را تشکیل میدهد.

بموازات این هدف ها وزارت امور اقتصادی و دارائی بررسی های گسترده ووسیعی را در زمینه شناخت منابع درامد دولت آغاز کرده است.

بعلاوه بررسی و تدوین قوانین و مقررات مربوط به درآمد مالی و مالیاتی بخش دیگری از وظایف این وزارتخانه تازه تاسیس محسوب میگردد و هم‌اکنون مطالعات جامع و وسیعی پیرامون تدوین قانون جدید مالیات بردرآمد دروزارت امور اقتصادی و دارائی جریان دارد براین اساس که‌قوانین و مقررات مالیاتی‌با تحولات و توسعه اقتصادی واجتماعی تناسب بهتری داشته باشد و عدالت مالیاتی گسترش بیشتری یابد.

با پیشرفت های سریع کشور، حدود وظایف و مسئولیت های وزارت دارائی و اقتصادی، ابعاد بسیار گسترده‌یی یافته است

قانون تشکیل وزارت اموراقتصادی ودارائی درتیرماهسال ۲۵۳۳ بتوشیح مبارک ملوکانه رسید واز این تاریخ امور اقتصادی نیز علاوه بر گسترش ابعاد وظایف امور مالی بوظایف‌این وزارتخانه افزوده شد.

بموجب این قانون تمام وظائف و اختیارات،مسئولیتهاو سازمان‌کارکنان واعتبارات وزارت دارائی و قسمتی از امور اقتصادی وزارت اقتصاد سابق نیز بوزارت امور اقتصادی و دارائی محول گردید.

آنچه در ذیل به‌آن اشاره میشود عنوان مهمترین وظایف وزارت امور اقتصادی ودارائی است.

– بررسیهای مالی برای شناسائی منابع درآمد دولت و پیشنهاد وضع یااصلاح قوانین و مقررات مالی.

– بررسی کلیه طرحها و لوایح قوانین و مقرراتی که جنبه مالی و اقتصادی داردبمنظورهم‌آهنگ نمودن آنها باسیاست مالی و اقتصادی دولت وهمچنین تهیه لوایح و آئیننامه‌ها و دستورالعملهائیکه برای حسن جریان امور مالی واقتصادی ضرورت‌دارد.

– تشخیص ووصول مالیاتها و عوارض مملکتی که بموجب قوانین بعهده وزارت امور اقتصادی ودارائی واگذار شده.

– بررسی و تنظیم قراردادهای مربوط به‌اجتناب از اخذ مالیاتهای مضاعف با سایر کشورها.

– مراقبت در امر وصول سایر منابع درآمد دولت‌که در قانون‌بودجه کل کشور منظور شده.

– وصول مطالبات و طرح دعوی و تعقیب ودفاع از دعاوی مربوط بوزارت امور اقتصادی. ودارائی‌و وصول مطالبات– بروزارتخانه‌ها و موسسات دولتی براساس قوانین و مقررات مربوط.

کنترل مالی

– نظارت‌و کنترل‌مالی وزارتخانه‌ها وموسسات دولتی.

– جمع‌آوری و تمرکز کلیه درآمد های عمومی ودرآمد شرکتهای‌دولتی وموسسات انتفاعی وابسته بدولت‌در حسابهای خزانه.

– انتقال وجوه لازم از محل اعتبارات جاری و عمرانی بحسابهای مربوط وزارتخانه‌ها و موسسات دولتی و سایر دستگاههای اجرائی برای پرداخت هزینه‌ها.

– انتقال وجوه مربوط بدرآمدهای اختصاصی وزارتخانه‌ها وموسسات دولتی بحسابهای‌مربوط برای‌پرداخت هزینه‌هائیکه از محل درآمدهای مذکور باید تادیه شود.

– انتقال وجوه مربوط بشرکتها وموسسات انتفاعی وابسته بدولت بحسابهای مربوط برای پرداخت‌هزینه های دستگاههای کشور.

– تمرکز وجوه سپرده دریافتی در دستگاههای دولتی ونگاهداری آنها در حسابهای مربوط خزانه و انتقال سپرده‌های مذکور و بحسابهای‌دستگاه های دولتی برای استرداد آنها به صاحبان سپرده.

– پیش‌بینی درآمدهای عمومی با همکاری سازمان برنامه وبودجه.

بررسی‌قانون‌بودجه

– همکاری با سازمان برنامه و بودجه در تهیه و بررسی مقرراتی که در لایحه قانون بودجه کل کشور برای حسن جریان امور مالی واقتصادی کشور ضرورت دارد.

– تخصیص اعتبارات لازم برای هزینه‌های جاری‌و عمرانی دستگاههای عمرانی با همکاری سازمان برنامه و بودجه وابلاغ اعتبارات تخصیص‌یافته بدستگاههای مربوط.

– مراقبت در حسن جریان کار شرکتها وبانکهای دولتی با بررسی بودجه وترازنامه وحساب سود و زیان آنها برای تصویب در مجامع عمومی شرکتها و بانکهای مذکور و همچنین سایر پیشنهاداتیکه در مجامع عمومی دستگاههای مذکور مطرح و مورد اتخاذ تصمیم قرار میگیرد.

– جمع‌آوری تمرکز و رسیدگی‌به حسابهای درآمدو هزینه دوره‌عملکرد بودجه کل‌کشورمربوط به‌وزارتخانه وموسسات دولتی و دستگاههای اجرائی وارسال آنها بدیوان محاسبات.

– تهیه وتنظیم لایحه تفریغ بودجه کل کشور برای تقدیم به مجلس شورای ملی.

– تهیه اوراق بهادار و سایر قبوض رسمی برای وصول درآمدهای منظور شده در بودجه عمومی مورد نیاز سازمانهای دولتی و توزیع‌آنها.

– نظارت در امور مربوط باموال دولتی و رسیدگی به موجودی و تمرکز حساب اموال و فروش و نقل وانتقال طبق قوانین موضوعه.

– انتخاب وانتصاب ذیحسابان وزارتخانه‌ها و موسسات دولتی وشرکتهای دولتی وسایر دستگاههای اجرائی.

– انجام تکالیفی که وزارت امور اقتصادی و دارائی بموجب قوانین ومقررات در مورد دیوان محاسبات برعهده دارد.

– تعیین خط مشی‌ها و اجرای سیاست و تهیه مقررات مربوط به جلب‌و حمایت سرمایه‌های خارجی بکشور سرمایه‌گذاریهای‌ایران درخارج وهمچنین کمک‌های اقتصادی وفنی بکشورهای خارجی بر طبق قوانین موضوعه.

اعطاء وام

– بررسی وپیشنهاد خط مشی‌و ضوابط لازم برای اعطاء وام وتهیه طرح قوانین مربوط و همچنین تحصیل واستفاده از وامها واعتبارات خارجی.

– پیشنهاد، دریافت، بررسی و اجرای کلیه طرحهای مربوط به سرمایه‌گذاری ایران‌درخارج وهمچنین سرمایه‌گذاریهای خارجی در ایران (اعم‌ازدولتها– سازمانهای بین‌المللی– موسسات پولی– بانکها شرکتها).

– بررسی و سنجش مشخصات و پیشنهادات کشورهای در حال توسعه، برای اعطای وام وانجام اقدامات مربوط باتوجه به مقررات و قوانین.

– تاسیس موسسات یا شرکتهای مالی وبازرگانی با توجه به تبصره ۲ ماده ۵ قانون تشکیل وزارت امور اقتصادی ودارائی.

– دریافت و پرداخت کلیه وامهای تحصیلی واعطائی.

– ارائه پیشنهادات مربوط باعطای وام از محل اعتبارات عمرانی به موسسات دولتی– شرکتهای دولتی و سایر موسسات در بخش عمومی و شهرداریها به شورای اقتصاد.

– ارائه پیشنهادات مربوط باعطای وام ویا مشارکت دولت در سرمایه – گذاری موسسات خصوصی از طریق بانکها و موسسات اعتباری تخصیص به شورای اقتصاد.

– تهیه و تنظیم سیاستها وبرنامه های مربوط بروابط و همکاریهای اقتصادی و فنی ایران با کشورهای خارجی و همچنین با سازمانها و موسسات اقتصادی منطقه‌ای و بین‌المللی وتامین هم‌آهنگی در اینگونه روابط.

– جمع‌آوری واخذ واستخراج و نمایش آمار واطلاعات اقتصادی و مالی وانجام محاسبات آمارهای لازم.

– نظارت بر فعالیتهای مالی واقتصادی بخش خصوصی در جهت اجرای برنامه‌های توسعه اقتصادی.

–انجام مذاکرات مربوطبه تحصیل وام ویا اعتبار یا شرکت دستگاه اجرائی.

– اقدام نسبت به تحصیل وام و اعتبارات درحد میزان تعیین شده‌در قوانین مربوطه و امضاء قراردادها وموافقتنامه‌ها و تقدیم گزارش به مجلسین ظرف یکماه پس از انعقاد هر قرارداد.

– تضمین وام یا اعتبار به‌نمایندگی از طرف دولت طبق قوانین‌موضوعه.

– اقدام نسبت به وصول مطالبات مربوط به‌وام ویا اعتبار با توجه به‌قانون برنامه وبودجه.

– اعلام موافقت با تحصیل وام یا اعتبار خارجی که بوسیله موسسات شرکتهای دولتی و موسسات‌وابسته به دولت جهت تامین قسمتی ازهزینه طرحهای سرمایه‌گذاری خود پیشنهاد میگردد.

– انجام امور حسابرسی کلیه وزارتخانه‌ها و موسسات و شرکتهای دولتی.

– اجرای تکالیف مربوط به امور پولی وارزی کشور که بموجب قوانین و مقررات موضوعه بعهده وزارت امور اقتصادی و دارائی محل است.

هنرومردم

امشب در تلویزیون

راههابه‌مطب‌حکیم آلنی ختم‌میشود

زندگینامه ژان‌کوکتو

در ساعت ۲۲ برنامه دوم امشب از گروه ادب امروز زندگینامه‌ژان‌کوکتو ،نویسنده ـ نمایشنامه‌نویس و شاعر فرانسوی پخش میشود .
نویسنده متن شورانگیز فرخ و تهیه کننده برنامه‌ص.مدمهاجر است .
ژان‌کوکتو در ۱۸۸۹ به دنیا آمد، در هفده سالگی شب‌شعر او با استقبال عجیب مردم و محافل‌ادبی‌روبرو شد.حوادث سال‌های جنگ ۱۹۱٤ مایه اصلی کتاب «خطابه خواب شگرف» او شد .
در ۱۹۱٦ با پیکاسو آشناشد و در سال‌های بعد به نوشتن

اختلاف‌میرلوحی و تهیه کننده

رضا میرلوحی‌کارگردان فیلم تهلی که اخیرا فیلم «خاتون» را جلوی دوربین برده است اختلافی با تهیه کننده فیلم خود یافته است زیرا او بخاطر بیماری‌ناگزیر از مسافرت به‌خارج شده است . تهیه کننده اعلام‌کرده است که از پرداخت دستمزد او خودداری خواهد کردو فیلم را که در مراحل پایانی است به کارگردان دیگری خواهد سپرد .

نمایشنامه و ساختن فیلم پرداخت .
او به عضویت‌آکادمی‌فرانسه و آکادمی سلطنتی بلژیک و دکترای افتخاری دانشگاه آکسفورد دست یافت و در هنگام دریافت دکترای افتخاری گفت :
« من مردی را میمانم که عمری به حکم عادت درمیان دو صندلی ایستاده است و اکنون میبیند که صندلیها به اوتعارف میکنند» .
زندگی او در ۱۹٦٤ پایان گرفت .

هك‌رمزی

«هکرمزی» سریال سینمائی

این هفته برنامه دوم است که در ساعت ۲۲٫۳۰ پخش‌می‌شود. این فیلم محصول سال ۱۹۷۲ کمپانی یونیورسال ، کارگردانی «جکوب» میباشد.
«هکه» نام کوتاه شده‌هکتور رمزی» است شهرت اضافه‌ای او بخاطر قدرت شناسائی او در جرمشناسی از راه مطالعه اثر انگشت و غیره میباشد او علاوه بر اینکه در شناسائی مجرمین بطریق علمی مهارت دارد خود تیراندازماهری‌است «هارولد جکبلوم» ،سناریست این اثر از بهترین فیلمنامه ـ نویسهاست ، در این فیلم بازیگرانی چون ریچارد بون ، ریچارد ولتر ، هری مورگان بازی میکنند .

مطب حکیم آلنی

در ساعت ۲۰٫٤۵ برنامه‌مشکله قسمتی دیگر از مجموعه آتش بدون دود پخش میشود. آلنی بعد از بازگشت از شهر و فراگرفتن علوم‌طب‌باتفاق‌یارانش به نبرد با خرافات برخاسته اما پالاز ، برادر محافظه کار آلنی، بگوکلانها میپیوندد ، آلنی و یارانش ، آی‌دوغدی‌را به‌کدخدائی انتخاب میکنند و پاشولی آیدین که از این موضوع ناراحت است به مخالفت برمیخیزد و جنگی‌نو آغاز میشود و اینک همه‌ی راهها به مطب کوچک حکیم آلنی ختم میشود ، اما ....

ایران‌زمین

برنامه امشب ایران زمین ، معرفی یکی دیگر از هنرهای ملی است .
هنرجورابافی تلاش مردم زنان و دختران آن نواحی مرسوم است وهر دختربهمراه جهیزیه خود، بطور متوسط ۵۰ جفت جوراب بخانه‌شوهر میبرد و ...
محقق و استاد مجری این برنامه علی‌آذرگین است .

تلویزیون

برنامه‌های تلویزیونی زیر از طرف سازمان رادیو تلویزیون ملی ایران اعلام شده است مسئولیت هرگونه تغییر در ساعات و چگونگی برنامه‌ها با ان سازمان است

برنامه اول کانال ۷

چهارشنبه
۱۷ـ۰۰ اخبار
۱۷ـ۰۵ روستائیان
۱۷ـ۳۰ نقالی
۱۷ـ٤۰ برنامه کودکان
۱۸ـ۵۰ اخبار استان
۱۹ـ۰۰ برنامه آموزشی
۱۹ـ۱۵ اخبار ورزشی
۱۹ـ۳۰ در آستانه المپیک
۲۰ـ۰۰ مشروح اخبار
۲۰ـ۳۰ تقویم تاریخ
۲۰ـ٤۵ اتش بدون دود
۲۱ـ٤۰ ایران‌زمین
۲۲ـ۱۰ فیلم کانن
۲۳ـ۰۰ موسیقی ایرانی
برنامه نیمروز پنجشنبه
۱۲ـ۰۰ اخبار
۱۲ـ۰۵ ماجراهای لوسی
۱۲ـ۳۰ موسیقی ایرانی
۱۲ـ۵۰ کارآموزان وکالت
۱۳ـ٤۵ کارتون
۱٤ـ۰۰ اخبار
۱٤ـ۳۰ خیابان مسامی
۱۵ـ۲۰ فیلم آموزشی
۱۵ـ٤۵ برنامه ورزشی

برنامه دوم کانال ۹

برنامه عادی
۱٦ـ۰۰ تصویر و موسیقی
۱٦ـ۲۵ خلاصه اخبار
۱٦ـ۳۰ اتاق ۲۲۲
۱۷ـ۰۰ قرن بیستویکم
۱۷ـ۲۵ داستان عشق
۱۸ـ۲۰ جولی‌اندروز شو
۱۹ـ۰۰ اخبار
برنامه عادی
۱۹ـ۲۰ موسیقی و تصویر
۱۹ـ۳۰ دختر استثنائی
۱۹ـ۵۷ قانون دوستشماست
۲۰ـ۰۰ اخبار
۲۰ـ۳۰ مرزهای دانش
۲۱ـ۰۰ وضع اضطراری
۲۱ـ۵۰ ادبیات جهان
۲۲ـ۳۰ سریال سینمائی : «هکرمزی»

برنامه آمریکا

۱٦ـ۰۰تلویزیون امروز
۱٦ـ۰۵ حیابان سسامی
۱۷ـ۰۰ سندباد
۱۷ـ۰۵ دانیل‌بون
۱۷ـ۵۵ آکهی
۱۸ـ۰۰ اخبار
۱۸ـ۳۰ گزارش‌فرشتگان
۱۸ـ۳۵ مروگریفین
۱۹ـ٤۵ فیلم سینمائی
۲۱ـ۰۵ نمایشنامه چخوف
۲۱ـ۵۵ آکهی
۲۲ـ۰۰ اخبار

دانشگاه اصفهان

آگهی پذیرش دانشجو برای دوره فوق‌لیسانس باغبانی (M.S)

انستیتو باغبانی دانشگاه اصفهان برای سال تحصیلی ۳٦ـ۳۵ تعدادی دانشجو با شرایط زیر برای دوره فوق لیسانس باغبانی از طریق مسابقه و مصاحبه میپذیرد .
۱ـ دارا بودن دانشنامه لیسانس در یکی‌از رشته‌های گیاهشناسی، کشاورزی عمومی، باغبانی،زراعت اصلاح‌نباتات، گیاه‌پزشکی ، جنگل، آب‌وخاک ،آبیاری و منابع طبیعی باحداقل‌میانگین کل ۳.
۲ـ مجاز بودن برای ادامه تحصیل از نظر وظیفه عمومی وخدمت‌اجتماعی‌زنان
۳ـ آشنائی‌کافی بزبان انگلیسی .
داوطلبان میتوانند برای کسب‌اطلاع و تسلیم مدارک به‌آموزش دانشگاه اصفهان مراجعه و یا مکاتبه نمایند .
آخرین مهلت ثبت‌نام روز ۱٦مرداد ماه ۲۵۳۵ و تاریخ امتحان ومصاحبه روز دوم شهریور ماه در محل انستیتو باغبانی دانشگاه اصفهان خواهد بود.

صاحبان صنایع وبازرگانان کشور
الاخاء
تنها مجله عربی زبان ایران
از کلیه نشریات مؤسسه اطلاعات
با داشتن نمایندگی در اکثر کشورهای عربی
روزهای شنبه منتشر میشود

از امشب
فقط در سینما
سیلورسیتی
(قلهک)
پیروز وثوقی
در فیلم
فیصر
باشرکت
پوری بنائی جمشید مشایخی ایران دفتری
بهمن مفید شاهین ـ تجدد ـ جلال ـ سرکوب
شهرزاد و اهرمندی ناصر ملک مطیعی
ساخته موزیک متن منوچهر فیلمبردار مازیار پرتو
سناریست و کارگردان مسعود کیمیائی

شاهکار پرحادثه پیروز وثوقی
فیلم فراموش نشدنی سینمای ایران

لیلا شهر رویاهای شمارا به واقعیت تبدیل میکند

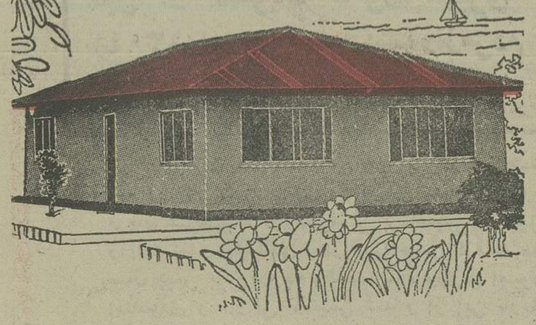

کارخانه صنعتی لیلا شهر اولین سازنده خانه های پیش ساخته‌سبک که با مشارکت و تکنیک فرانسوی ویلا های دو سه‌اطاق‌خواب متناسب با وضع آب و هوای‌ایران‌وبخصوص مورد قبول شورای هم‌آهنگی شمال میباشد . واکنون‌میتواند سفارشات شما را اجرا نماید. بمنظور عرضه کردن نوع و استانداردکار تعدادی ویلا جهت نمونه و فروش درلیلا ـ شهر نوشهر آماده‌نموده که‌علاقمندان میتوانند از نزدیک با اصول جدید خانه پیش ساخته که فصلی جدید در امر خانه سازی میباشد آشنا بشوند که چنانچه مورد توجه قرار گیرد مدل دلخواه خود را خریداری نمایند

دفتر مرکزی ـ تهران خیابان پهلوی کوچه‌زند به شماره ۵
تلفن ۶۸۷۴۴۵ ـ ۶۸۵۶۵۶
کارخانه‌نوشهر ـ لیلا شهر کیلومتر ۲ نوشهر به‌محمودآباد
تلفن ۲ ـ ۸۶۶۳ / ۰۲۴۵۱

قابل توجه دانشجویان عازم کشورهای خارج

اغلب دانشجویانی‌که برای ادامه تحصیل عازم کشور های خارج‌می باشند برای تامین هزینه های‌تحصیلی وزندگی خودکه‌هر روزروبه افزایش است احتمالا بامشکلاتی روبرو خواهند بودلذا بدانشجویان توصیه میشود حتی‌الامکان‌قبل از عزیمت، دریکی از رشته‌های‌تخصصی که‌مورد نیازکشور های‌خارج‌است تجربه کسب‌نمایند تابتوانند با استفاده ازاین تجربه‌علاوه برتامین‌مقداری از مخارج تحصیلی‌خود ، تجربه‌کاری خودرانیز درضمن تحصیل بالابرند. یکی از تخصصهائی که‌به آن در داخل وخارج‌کشور نیازفراوان هست رشته‌های تخصصی کامپیوتر می‌باشد بهمین دلیل قسمت آموزش شرکت کامپیوتر آتومیشن «کامپیوتری نیك» با داشتن امتیاز رسمی آموزشی زیرنظر افراد مجرب وتحصیلکرده خارج‌اقدام بدایر کردن یك‌سری کلاس های فشرده ،برنامه نویسی «تئوری‌وعملی» نموده است تا دانشجویان قبل از عزیمت بخارج موفق‌بگذراندن این دوره ها بشوند ضمنابه اطلاع‌میرساندانشجویانی‌که دراین دوره‌ها ثبت‌نام نمایند ازهرگونه راهنمائی برای کشورآمریکا برخوردار خواهندشد. ثبت‌نام فقط‌ازروز ۱۹٫٤۵ ادامه دارد برای گرفتن اطلاعات بیشتر وثبت نام‌دانشجویان میتوانند بدفتر آموزش شرکت واقع در خیابان پهلوی چهارراه امیراکرم ساختمان کوروش طبقه دوم مراجعه نمایند.

ستاره بخت شما

● فروردین: در باره کاری که می‌خواهید انجام دهید مشورت کنید. بزودی در یک جشن خانوادگی شرکت می‌کنید.
● اردیبهشت: موضوعی که مدتها نگرانتان کرده بود یکی برطرف می‌شود. برای ابتکارتان پاداش قابل توجهی دریافت می‌کنید.
● خرداد: کار مورد نظرتان به مرحله تازه‌ی می‌رسد که موفقیت آمیز است. در میان دوستان‌از احترام‌فراوانی برخوردار می‌شوید.
● تیر: اختلافات ناشی از سوء تفاهم که درگذشته شمارا آزار می‌داد برطرف می‌شود. مراقب سلامت خودتان باشید.
● مرداد: موانع شغلی را به آسانی پشت‌سر می‌گذارید.در باره گفتن اسرار زندگیتان بافراد ناآشنا و تازه آشنا بیشتر جانب احتیاط را رعایت کنید.
● شهریور: بهترین موقع برای آغاز کاری‌است کمدتهاست انجام آن را به تاخیر می‌اندازید. احتمالا به سفری کوتاه مدت اما لذتبخش و خاطره‌آفرین خواهیدرفت.
● مهر: در تصمیم گرفتن وقاطعانه کاری را انجام دادن تعلل بخرج می‌دهید و همین کار باعث می‌شود که موقعیت‌های مناسب را از دست بدهید. اظهار عقیده‌یی که دریک جمع خانوادگی می‌کنیدباعث ازدیاد محبوبیت شما می‌شود.
● آبان: روز را باامید وتلاش آغاز کنید. بموفقیت مالی پیش‌آمده قانع نباشید چون موفقیت‌های بیشتری در همین زمینه منتظر شماست.
● آذر: اگر با مشکلی روبرو شده‌اید موقعیت‌خود رادر مقابل این مشکل توجیه کنید، مسلما راه‌حل آن رااز همین طریق خواهید یافت.
● دی: دوستی جدید بزندگی شما وارد می‌شود که در آینده نقش مهمی را در زندگیتان بعهده خواهدگرفت. دریک میهمانی شرکت می‌کنید.
● بهمن: روز پر مشغله‌یی را در پیش خواهید داشت. نگرانیهای و اضطرابهای شما از میان خواهد رفت. مدتی است بمطالعه بی‌علاقه شده‌اید، سعی کنیدشوق وذوق گذشته را بدست بیاورید.
● اسفند: دریافت و قبول یک پیشنهاد، فوق‌العاده خوشحالتان می‌کند. در محیط خانواده بمخواستها وطرحهای شما بیشتر توجه می‌شود.

جدول

جدول عادی — شماره ۹۳۸٦

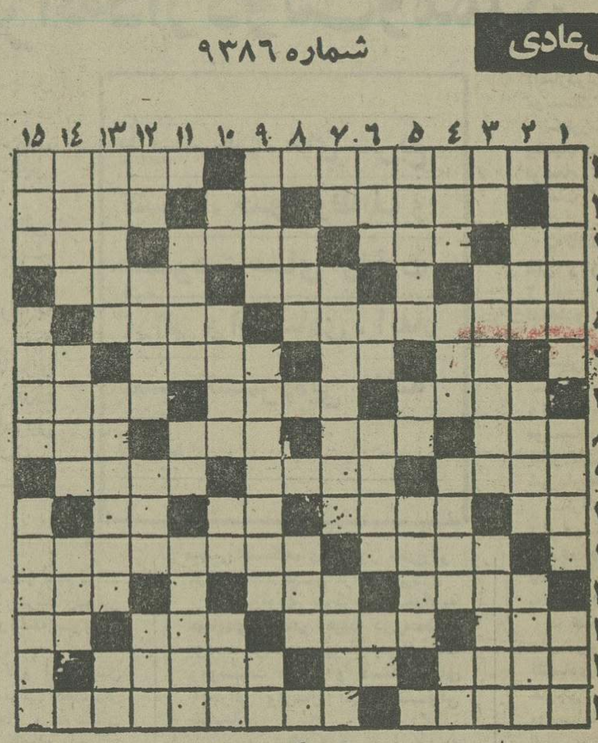

افقی :
۱ـ مقبرمی معروف در شهر مشهد مقدس که زوارامام رضا(ع) به آنجا هم میروند ـ شهری در ایران ۲ـ زمانی‌وزارت دارائی را می‌گفتند ـ ترس زائو از آنست ـ مشهورترین آهنگر جهان ۳ـ خداوند یکتا ـ واحد چهارپا ـ اکنون تعطیل شده ـ بلی‌درلفظ بی‌ادب ٤ـ در دست ساقی بجویید ـ حرف تصدیق ـ دنبالو آخر چیزی ۵ـ حیرت کردن‌براثر پیشامد ناگهانی‌ـاشاره برروی‌چیزی در دور دست میکند ـ ٦ـ علامت مفعول صریح ـ بی‌کم و کاست ـ محبوب محمود بود ـ مثل و مانند ۷ـ درسی‌که‌از نگاه‌کردن در کار دیگران‌بدست می‌آید ـ یکی از دستها ـ در آن صدها سخنی یافته‌اند ۸ـ پیش‌درآمد اصول ـ حرکت هوا ـ از آلات طرب ـ مستی ۹ـ شهری در ایران ـ دزد است ـ نوعی پاچه باشد ۱۰ـ عشق و دوستی ـ برقرار و آباد ـ حرف ندا ـ حساب و شماره ۱۱ـ آماده و فراهم ـ از شهرهای معروف هلند ۱۲ـ زمانی برای خودش پولی‌بود ـ واحد شعر ـ شهر بی‌دروپیکر ۱۳ـ از پرندگان تیز چنگال ـ دوطرف معامله را میگیرد و جوش میدهد ظلم و جور ـ واحدی در وزن ۱٤ـ پدر آن مینهند و سوار میشوند ـ شراب فرنگی ـ همان ساحل است ـ از عشاق معروف‌وطن که‌فخرالدین اسعد گرگانی‌شرح عشقشان را بنظم درآورده .

عمودی :
۱ـ کیسه بزرگی که برپشت حیوان مینهند ـ همان پدر است ـ گاهی جای شانه بکار می‌آید ۲ـ مخزن بنزین‌ـهمتا و شمار ـ سپاسگزار ۳ـمادر عربهـازاوخشونت نتوان‌دید ـ اضافه براحتیاج ٤ـ برای مرضه کالا میزنند ـ گیاهیابانی ـ پیشکش ـ حرف همراهی ۵ـ از خانهای‌مغول ـ حرارت امزون بدن ـ از مایع های آتشین ٦ـ نخ تابیده شده ـ شهری در اروپا ـ در جنگ‌می گیرند ۷ـ حرف شرط ۸ـ میوه‌ایست ـ رفتاری پسندیده ندارد ـ کلمه احترام برای خانمها ۸ـ شهری در آلمان ـ طایفه و عشیره ۹ـ از خوب‌هم خوبتر است ـ در مقابل شداید باید داشت ـ زمانی برایش حرفی بس بود ـ ۱۰ـ نفی عرب ـ نظیر و مانند ندارد ـ بلی بزبان انگلیسی ـ درخت بلندی است ۱۱ـ یکی از همسران ابراهیم نبی ـ گل چسبنده ـ قومی‌که درسیبری ساکن بود ۱۲ـ قورباغه ـ خزانه‌دار ـ فعلی است ـ از نواحی مکه ۱۳ـ درترازو بجوئید ـ پهن شده ـ قصد و اراده ۱٤ـ به زیرش روند و جان سپارند ـ از اقیانوسهای جهان ـ بهشت‌شداد ۱۵ـ به‌گرو گذاردن ـ در کارش چیره‌است ـ تشکر و سپاسگزاری .

حل جدول شماره ۹۳۸۵

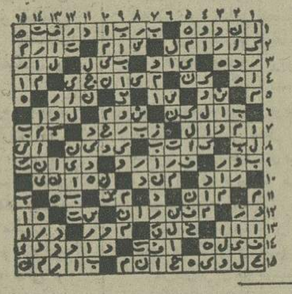

جدول ویژه — شماره ۷٤٦

افقی :
۱ـ از بقراط به جامانده و پزشکان به آن اعتقاد دارند ـ اولین ایرانی مسلمان ۲ـ در کاری دقت و باریک بینی‌کردن ـ ویسکی بی‌سودا ـ در زیرکسر می‌نشیند ۳ـ اثر چرکی ـخدا رحمتش کند ـ از آتش فشان های اروپائی ـ پوست درخت خرما٤ـدرخت چنار ـ کل و تمام ـ هستی یافته ۵ـ از ماههای سال ـکاهگلی که بروی دیوار می‌کشند ٦ـ ویتامینی است ـ معشوقه ـ هزارها ـ اثری از ماتیسن ۷ـ شاگرد تازه کار ـ جائی در حمام ـ کاروانسرا ۸ـ زود نیست ـ صفو قطار ـ ماهی ـ تنهاست ۹ـ بوی خوش ـ از سیگار های وطن ـیکی از فلاسفه عقلی آلمان ۱۰ـ زمین ـ گاهی لنگ میشود ۱ـ خالص از هرچیز ـ کلام معتبر ۱۱ـ درکاری اطلاع بسیار داشتن ـ رودخانه‌ای در آمریکا ۱۲ـ تکرار شده ـ شهری در آلمان ـ کشیدنش کله را پوک میکند ۱۳ـ بدخالت در انتخابات آمریکامتهشده بود ۱ـ نوعی تب است ـ شاعر آنرا کچروندیده ـ درندمخو ۱٤ـ درخشانتر ونورانی‌تر ـ مثل‌ومانند ـ عقیده‌اش خوب نیست ۱۵ـ تمام علوم بشری را در آن توان جست ـ هیپنوتیزور معروف انگلیسی که طریق معالجه‌یی در این‌رشته دارد .
عمودی :
۱ـ سرباز و سپاهی خارجی ـ دارمکافات است ـ بریبر بسیار گذشته ۲ـ از گازهای صنعتی ـ مجسمه ـاز مرغان سخن‌گو ۳ـ نایبدا ـ گناهکار است ـ اسب تندرو ٤ـ پشیمانی ـ حافظه ـ اگر به خاک اندرانداز ده عجب ـ صورت۵ـ شهری در ایران ـ پرحرف میزند ـ یکی از ماههای عربی ٦ـ ظاهرا ساختن عیوب و محاسن کلام ـ قصد و اراده ـ برقرار شده ـ از انواع بازی قمار ۷ـ یکی از نواحی دماوند ـاثری از امیر خسرو دهلوی ـ وای از سردرگمش ! ۸ـ بازماندگان پیامبری ـ مردمان یک کشور ۹ـ اتم هم دارد ـ ماده‌ایکه قند خون‌را تنظیم میکند ـ آش ۱۰ـ بخیه به جامه ـ الهام شده‌ـ کافی است ـ از آلیاژها ۱۱ـ درسی در مدرسه ـ نوعی زغال طبیعی ـ کمک کننده ۱۲ـ برای استراحت میدهند ـ اینهم همه را به کیش خود می‌پندارد ـ علاقه و الفت ـ نهخته ۱۳ـ قاطی و درهم شده ـ بهرمنبرده ـ بلی به زبان انگلیسی ۱٤ـ یکی از اقوام سفید پوست ـ درآن‌میوه هم میریزند ـکیست که به گوش بگیرد ۱۵ـ از شهرهای زیارتی ـ گرداب ـ این‌چنین که به آب بزنندشانس موفقیت‌شان کمتر است .

حل جدول شماره ۷٤۵

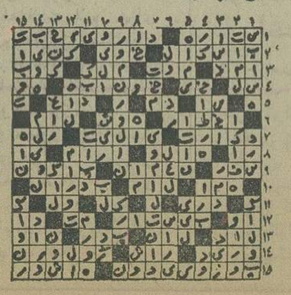

قابل توجه مسئولین محترم دانشگاهها

Canon

برای تجهیز بایگانی خود به سیستم میکروفیلم و میکروفیش با کانن تماس بگیرید

برای دریافت ۵ هزار تومان جایزه کانن فقط تا پایان تیر ماه فرصت دارید .

نماینده انحصاری محصولات اداری کانن در ایران
شرکت کانولا خیابان نادر شاه تلفنهای ۸۳۲۳۷۷ـ۸۳۸۴۲۳
صندوق پستی ۴۸۶ تهران

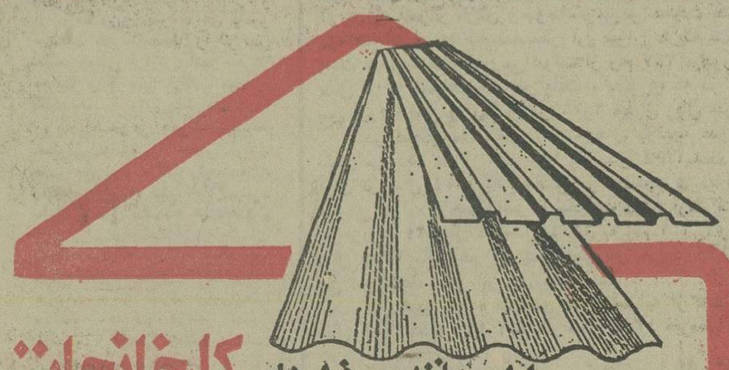

کارخانجات پرشیان متال فورمز

اولین سازنده پروفیل های کلدینگ درخاورمیانه

انواع وزقهای پروفیل را به‌عرضهای ۱۰۰ و ۹۲ سانتیمتر بطول دلخواه تا ۲۱ متر در ایران تولید مینماید که جهت پوشش سقف و بدنه ساختمانهای صنعتی ، کشاورزی، انبارها سالنها و بخصوص نمای‌ساختمانهای‌شهری و ویلاها بکار میرود .

گرکره‌ای ـ ذوزنقه‌ای
گالوانیزه آلومینیوم گالوانیزه رنگی

تهران ، عباس‌آباد ، خیابان پاکستان
خیابان دهم ، پلاک ۲۱ تلفنهای ۶۲۷۳۴۵ـ۶۲۳۳۲۷

چینی ممتاز آلمانی

«راجندراکمار»و «راج‌کاپور» دو هنرمند بزرگ سینمای هند که با شرکت در فیلم «سنگام» شهرت بین‌المللی بدست آوردند باردیگر در کنار هم حادثه آفرین یک شاهکار کمدی موزیکال هستند.

از امشب فقط در

سینماهای

محصول ۱۹۷٦ ـ پخش ازتهران فیلم

شهبانو به تهران باز گشتند

علیاحضرت شهبانو ، در آغاز دومین جشنواره حماسی توس گزارشی راکه انجوی شیرازی- محقق و فردوسی‌شناس ـ بعرض میرساند ، استماع می‌فرمایند .

علیاحضرت شهبانو که برای شرکت‌درجشنواره‌حماسی توس به‌مشهد تشریف‌فرما شده بودند پس از شرکت دراین جشنواره و بازدید ازتعدادی ازموسسات عمومی مشهد بتهران بازگشتند.

علیاحضرت شهبانو دیروزدر دومین روز اقامتشان در مشهد نمایشگاه بهترین آثار صنایع دستی ایران را گشودند و نخستین کلنگ ساختمان بخش مراقبتهای قلبی را در بیمارستان شاهرضا بزمین زدند .

علیاحضرت شهبانو درساعت ده بامداد در حالیکه آقای ولیان نیابت تولیت عظمی و استاندار خراسان، تیمسار سرلشگرنشاط فرمانده گارد جاویدان ، کریم پاشا بهادری رئیس دفتر مخصوص علیاحضرت شهبانو و فرمانده لشگر ۷۷ مشهد در التزام بودند از کاخ ملک‌آبادیه باشگاه دانشگاه فردوسی محل تشکیل نمایشگاه بهترین آثار صنایع دستی ایران تشریف‌فرما شدند و در این محل مورد استقبال آقایان صدقیانی وزیر تعاون و امور روستاها- منوچهر تسلیمی وزیر بازرگانی و نیز معاونان وزارت صنایع و معادن، رئیس کل سازمان صنایع‌دستی ایران و اعضای هیئت مدیره شرکت سهامی فرش ایران‌قرار گرفتند .

دراین بازدید خداداد رفیع رئیس کل سازمان صنایع‌دستی ایران گزارشی به‌عرض‌رساند.

سپس در پیشگاه علیاحضرت شهبانو جلسه‌ای تشکیل شدکه در آن وزیران تعاون و امور روستاها ، بازرگانی و نیز نیابت تولیت عظمی و استاندار خراسان و چند تن دیگر از مقامات‌ومسئولان وزارت صنایع ومعادن شرکت سهامی فرش ایران و سازمان صنایع دستی ایران افتخار حضور داشتند.

در این جلسه که تا ساعت دوازده وسی‌دقیقه ادامه‌داشت برنامه‌های آینده برای رونق بیشتر صنایع دستی و گسترش هنرهای بومی ایران به ویژه خراسان باستحضار رسید و علیاحضرت شهبانو برای‌توسعه صنایع دستی و فراهم ساختن امکانات هرچه بیشتر در این زمینه او امری صادر فرمودند .

علیاحضرت شهبانو در ساعت ۱۲ و ۳۵ دقیقه به بیمارستان شاهرضا تشریف‌فرما شدندودر این محل نخستین کلنگ بخش مراقبتهای قلبی مرکز پزشکی شاهرضا را بزمین زدند .

علیاحضرت شهبانو دیروز بعد از ظهر پس از بازدید ازکانون شمارمیک پرورش‌فکری‌کودکان ونوجوانان‌درپارک‌کورش‌مشهد ساعت هفده وچهل وپنج دقیقه به‌تهران بازگشتند ودرفرودگاه مهرآباد مورد استقبال آقای باهری معاون کل وزارتدربار شاهنشاهی- آقای‌آتابای‌معاون وزارت دربارشاهنشاهی، آقای خسرو اکمل معاون رئیس کل تشریفات و چندتن دیگر از مقامات مملکتی قرار گرفتند .

عکس جمجمه‌های اصحاب کهف منتشر شد

محمد تیسیر ظبیان باستانشناس اردنی که خبرکشف‌غار «اصحاب کهف» را اعلام کرد .

محمد تیسیر ظبیان ، باستانشناس معروف اردنی که اخیرا « کشف‌غار»اصحاب کهف» را میان دو روستای «رقیم» و «ابوعلند» واقع در هفت کیلومتری عمان پایتخت هاشمی اردن اعلام کرد و ارد قاهره شد .

« محمدتیسیر ظبیان»درباره این کشف بزرگ گفت :

در این بارممطالعاتتاریخی و باستانشناسی وسیعی بیش ازدهسال طول‌کشیده‌مرداخل و خارج اردن انجام شد تا اینکه خداوند یاری‌کرد و موفق به کشف محل غارشدیم و آنرا به اداره باستانشناسی تحویل دادیم . این اداره نیز بنوبه خود کاوشها وحفاری های لازم را انجام داد و ادله و قرینه هائی بدست آورد که با آنچه در قرآن مجید آمده است مطابقت دارد ، از جمله نزدیکی آن به شهری بزرگ مانند عمان.اداره باستانشناسی همچنین مدخل غار و هفت جمجمه انسان و جمجمه‌یک سگ را کشف کرد .

ضمنا پس از کاوشها و حفاری و خاکبرداری ویرانه های معبدی‌که پس‌ازمرگ‌هفت نفراصحاب‌کهف‌بربالای غار بنا شده بود کشف شد و اردن ارسال کرد ولی پس از بررسی کامل معلوم شد که غار مزبور با غاری که‌درقرآن مجید ذکر شده مطابقت‌ندارد.

ضمنا « غار دمشق » هم که مربوط به چهل نفر شهدای مسلمانان است کنار گذاشته شد زیرا «اصحاب کهف بقبل از بعثت‌رسول‌اکرم‌میزیسته‌اند.

لذا تمام توجهها معطوف غار « رقیم » شد زیراموقعیت جغرافیائی آن و تعدادجمجمه هائی که در آن بدست آمد و حرکت خورشید در برابر آن با آنچه در آیات قرآن‌مجید آمده کاملا مطابقت داشت .

مواد مومیائی

ناظم اسگیلانی مهندس زمین شناس معروف ازماهیت زمینی که غار در آن کشف شده گفت : منطقه‌ای که « اصحاب کهف » به آن پناه بردند مرکب از طبقات‌کلسیمی و منگنز با باقیمانده های حیوانی و نباتی مخلوط با نسبت کمی از املاح رادیوم میباشد . همچنین معادنی از اورانیوم وجود دارد که از خصائص آن تولید اشعه های گاوبیتاوگاما است، این‌اشعه‌ها اثر فعالی در ضد عفونی‌کردن گوشت و نباتات دارد و آنها را نگه میدارد . من معتقدم که این خاک با خصوصیاتی که گفته شد و همانگونه که در قرآن مجید ذکر گردیده ، باعث حفظ اسکلت های هفت نفر اصحاب کهف شده و این خود یکی‌ازدلایل مومیائی خداوندی است .

از:الاهرام

داستان اصحاب کهف بنقل‌ازقرآن کریم

اصحاب کهف گروهی خدابرست بودند که درعصر عظمت سلطانی بت‌پرست، که ملتی بت‌پرست نیز داشت زندگی می‌کردند. این گروه بقدری مورد آزار این‌ملت و پادشاهشان قرار گرفتند که از ترس جان گریختند و وباتفاق سگی که داشتند در غاری که به‌کهف موسوم بود مخفی شدند. در بدو ورود به غار، آنها بخواب رفتند و پس از آنکه بیدار شدند پنداشتند یکنیمه‌روز یاحداکثر یکروز خوابیده‌اند، و چون احساس‌گرسنگی کردند به‌یکی‌از یاران خود ماموریت دادند به شهرمجاور برود وبااحتیاط خوراکی بخرد.

این یار به‌شهر رفت ووقتی سکه‌ای داد تاغذابخرد، فروشنده باحیرت به‌او نگریست و پرسید: این سکه از آن کدام ملت است. توضیحات یار مخفی شدگان در کهف فروشنده و سپس افراد دیگر و بزرگان شهر را به حیرت انداخت ووقتی موضوع را پی‌گرفتند معلوم شد سکه از آن پادشاهی است که سیصد سال پیش میزیسته ، و بدینوسیله معلوم شد خداوند بزرگ اصحاب کهف رابرای مصون ماندن از آسیب دشمنانشان سیصد سال درخواب نگهداشته است. اهالی شهر چون از این حقیقت آگاهی یافتند، همراه یار غارنشینان کهف، به محل رفتند تا از آنان تجلیل کنند .

روایت است که بمحض رسیدن این مردم، تمامی اصحاب کهف وسگ باوفایشان درگذشتند و بوسیله اهالی شهر درهمان محل‌دفن شدند.مردم آن شهرهمچنین دراین غار مقدس مکانی برای پرستش آیزد یکتا ساختند که بقایای آن همراه با سایر مشخصاتی که در کشفیات اخیر بدست آمده، کاملا تطبیق میکند .

یک پزشک کارشناس بهداشت حرفه‌ای اعلام کرد :

صدا، یک آلوده کننده محیط‌زیست است

یک پزشک کارشناس بهداشت حرفه‌ای اعلام کرد سرو صدا یک آلوده کننده محیط است‌و اثرات سوء سرو صدا سلامت مردم شهرها را بخطر می‌اندازد بهمین جهت، بعنوان نخستین گام برای ارزیابی اثرات سوء سروصدا، طرحهای تحقیقاتی ویژه‌ای درزمینه بررسی اثرات سوء صدابرروی سلامت‌هزاران کارگر نساجی بمورد اجرا گذاشته شد.

دکتر داریوش پرویزیور ، کارشناس بهداشت حرفه‌ای و استاد گروه بهداشت حرفه‌ای دانشکده بهداشت که تحقیقاتی دامنه‌دار پیرامون اثرات سرو صدا در محیط زیست انجام داد. ضمن تشریح اثرات سوء ـ سرو صدا برسلامت انسانها استفاده از محیط آرام وساکت را برای‌شهرنشینان توصیه کرده است.

وی به«اطلاعات» گفت بررسی های پزشکی روشن کرده است که سروصدا یک آلوده کننده، محیط زیست انسانها است و در شنوائی کارگرانی که با سرو صدای زیاد سروکار دارند کری ایجادمی‌کند.یک بررسی‌بهداشتی در انگلستان نشان داده است که ۲۴٫۳ درصد از کل کارگران صنایع نساجی از سنگینی شنوائی در درجات مختلف رنج میبرند.

دکتر پرویزیور آنگاه اشاره‌به منابع ایجاد سروصدا کرده و این منابع را به شرح زیر برشمرده است.

- سروصدای ناشی ازترافیک زمینی.
- سروصدای‌ناشی‌از ترافیک هوائی.
- سروصدای ناشی ازماشین آلات مورداستفاده‌در کارگاههای ساختمانی.
- سروصدای ناشی‌از وسایل تفریح و شادی الکترونیکی.
- سروصدای ناشی ازماشین آلات صنعتی.

دراین تحقیق در مورد سرو صدای‌ماشین‌آلات‌صنعتی‌یادآوری شده که گرچه سرو صدای حاصله از ماشین آلات صنعتی اختصاص‌به‌محدوده کارخانجات دارد ولی نباید فراموش کرد که عده کثیری نیمی از ساعات زندگی خود را در چنین‌محیط هائی میگذرانند، در میان صنایع مختلف یکی‌از پرسرو صداترین صنایع کارخانجات ریسندگی‌و بافندگی‌است‌زیراهنوزنتوانسته‌اند متد جدیدی را جایگزین حرکت ماسوره‌ها در ماشین‌های این صنعت که منبع اصلی سروصدا است بکنند. باتوجه به اهمیت مسئله سروصدا و همچنین‌تعداد کارخانجات نساجی در صبی ایران که در سالیان اخیر رشد سریعی داشته، و بر طبق آمار وزارت صنایع و معادن قریب ۳۳ درصد کل کارگران کشوردر این صنعت مشغول بکارند،گروه بهداشتی حرفه‌ای دانشکده بهداشت بررسی‌هائی در این مورد انجام داده و در حال حاضر طرح‌هائی جهت بررسی اثرات سوء عوامل محیط کار این صنعت‌برروی‌سلامت وبازده کارگران در دست اجرا دارد.

باستانشناسان در جستجوی قصر فیروزه وهفت گنبد

همدان ـ خبرنگار روزنامه اطلاعات : کارشناسان‌باستان شناسی وزارت‌فرهنگ و هنر مرکب از دکتر باقرزاده و مهندس مهریار،جهت بررسی حفاری و آغاز فعالیت خاک‌برداری از تپه «هگمتانه» وارد همدان شدند .

این کارشناسان لزوم وسایل حفاری مورد نیاز را برای خاکبرداری مورد بررسی قرار خواهند داد تا هر چه زودتر عملیات حفاری و دیوارکشی تپه مذکور آغاز گردد. خبرنگار ما می‌افزاید: دورتادور تپه هگمتانه را که حدود ۱۰ کیلومتر است دیوارکشی خواهند کرد و آنگاه آغاز به‌حفاری‌خواهند نمود که گفته می شود در صورتی که بطور مداوم حفاری ادامه پیدا کندحدود ۱۵ سال طول می‌کشد تا با تلاش باستانشناسان قصر فیروزه و هفت گنبد همگتانه سراز دل خاک برآورد .

تهرانیها آلبالو یک‌من چهل تومان میخورند

تهرانیها ، این روز ها آلبالو را کیلوئی ۱۳۳ ریال (منی چهار صد ریال) می‌خرند و می‌خورند بی‌آنکه بدانند عده‌ای دوره‌گرد چه کلاه گشادی سرشان می ـ گذارند .

عده‌ای دوره‌گرد ، چون این مرد ، آلبالو را از میدان‌کیلوئی ۴۰ تا ۴۵ ریال می‌خرند ، دم آن رامی‌کنند و سیری‌یکریال،با ۱۰ برابر سود (منی چهل‌تومان) می‌فروشند . بی‌آنکه واهمه جریمه ، و بسته شدن مغازه را بدل رادهدند،چراکه اینان‌سیاربد وکسی راباآن ها کاری نیست .

عده‌این گرانفروشان فارغ از غم‌جریمه و تعقیب کم هم‌نیست. یک خبرنگار ما تنها در راسته لالهزار ۳۲ نفرشان را شمارش کرد .

خریداران این گروه‌که امروز آلبالو می‌فروشند، فردا گردوی تازه، و پس فردا جیزی دیگر ، بچه ها و رهگذرانی هستند که گمان می‌برندفقط ۱۰ ریال‌داده‌اند وچیزی خریده‌اند ، و نمی ـ اندیشند که همین خرید ظاهرا بی‌اهمیت آن ها به ادامه نومی گرانفروشی پنهانی کمک میکند.

انقلاب روسیه
چاپ دوم
شماره ۱۶۹۰
تالیف
مارک فرو
ترجمه
جمشید نبوی
ناشر
مؤسسه انتشارات و چاپ دانشگاه تهران
مراکزفروش: فروشگاه شماره ۱ خیابان
فردی‌دانشگاه (۲۱ آذر)
فروشگاه
شماره ۲۵ خیابان شاهرضا اینستگاه لاله‌زار

بسمه تعالی و له‌الحمد
احتقطوا بکتبکم فسوف تحتاجون‌الیها
جوانان ازفرصت عید استفاده کنید
بمناسبت میلاد امام جواد علیه‌السلام صبح پنجشنبه دهم جمادی‌الثانیه در کتابخانه مجلس جشن منعقد و عصرپنجشنبه درس اصول عقایدبرقرار بنویسندگان‌مقالات کتاب‌تقدیم میشود.
کتابخانه مدرسه چهل‌ستون مسجدجامع

مجله جوانان
دوشنبه‌ها
منتشر میشود

گوهر
ماهنامه تحقیقی گوهر از انتشارات بنیاد نیکوکاری نوریانی شماره دوم سال چهارم در ۸۸ صفحه از آثار ۲۷ شاعرو نویسنده انتشار یافت .

آگهی استخدام
پیمانکاری برق رضائی به تعدادی داوطلب واجد شرایط درمقابل تعهد حداقل ۲ سال کار نیازمند است .
۱ـ سیمکش درجه‌یک ٤نفر باسابقه کار
۲ـ سیمکش درجه ۲ چهارنفر
۳ـ راننده پایه ۲ یکنفر
٤ـ متخصص برق در امور موتوری وفشار قوی با سابقه حداقل ۳سال‌کار ۲ نفر
داوطلبین میتوانند تاپایان روز۱۵٫٤ر۲۵۳۵ با در دست داشتن مدرک‌لازم
به‌آدرس شیراز ـ خیابان قصرالدشت پاساژ کورش دفتر پیمانکاری مراجعه فرمائید ـ
تلفن ۳٤٦۱٦

اطلاعات و نیازمندیهای فوری شما

نرخ ارز
در بانک ملی
یک دلار آمریکا ۷۵ر۷۰ ریال . یک لیره انگلیس ۴۰ر۱۲۸ ریال . یک مارک آلمان غربی ۶۰ر۲۷ ریال . یک فرانک سوئیس ۷۵ر۲۸ ریال . یک فرانک فرانسه ۱۵ ریال . یکصد فرانک بلژیک ۱۰ر۱۷۹ ریال. یکصد لیر ایتالیا ۵۰ر۸ ریال . یکصد ین ژاپن ۱۰ر۲٤ریال.

درخ مسکوکات
ربع پهلوی ۷۰۰ ریال. نیم پهلوی ۱۳۵۰ ریال. یک پهلوی ۲۶۰۰ ریال . دو و نیم پهلوی ۶۵۰۰ریال. پنج‌پهلوی ۱۳۰۰۰ ریال.

تلفنهای ضروری
تصادفات راهنمائی و رانندگی-۳۳۳۳۳۳-۳٤۲٤۳٤- ستاد مبارزه با گرانفروشی ٤۷ تا ۸۹۲۱٤۰ بیمه‌ایران(۲٤ساعته)۳۰٤۰۲٦-٦٤۳۰۱٤ .
کمیته ملی حمایت از مصرف کننده ـ ۸۵٤۷٤۷ ـ ۸۵٤۸٤۸ ـ ۹۵٦۷٦۷
اطلاعات فرودگاه : ٦٤۳۰۱٤ ـ هواپیمائی ملی ۹۱۱۳۱۵-۹۱۱۳۱٤-۹۱۱۳۱۳ هواپیمائی ملی پرواز های خروجی ٦٤۳۰۱۳ ـ ٦٤۳۰۱٤ ـ آتش نشانی تهران ٤٤٤٤٤٤ـ آتش‌نشانی شمیران ۲۷۷۷۷۳و ۲۷۷۷۷۱ مرکز اورژانس : ٦٦۹۹۹۱ و ٦٦۹۹۲۱
مرکز اطلاعات مسمومیت ـ های آسیب دیدگان حوادث ٦٦۹۹۲۱
مرکز مبارزه باخودکشی- ۹۲٦٦۰۰ ـ ۹۲۷۷۰۰ .
مرکز اطلاعات و درمانگاه ٦٦۰۵۵۱ .

روزنامه ندای ناسیونالیست
روزهای چهارشنبه بامطالب تحلیلی منتشر میشود

تسلیت

سرکار خانم دکتر شمسی میرسپاسی
باانده فراوان فوت مادر بزرگوارتان را تسلیت عرض سلامتی وبقاء عمر سرکار وبازماندگان محترم را از خداوند آرزو مینماید.
مهین طوس موسوی زاده (ملکزاده)

فوت جانگداز دوست عزیز از دست رفته‌مان مرحوم حاج علی محمد افشارین چنان گرانبار است که زبان‌ازابرای تسلیت گفتن به‌خانواده و دوستانش قاصر نموده است.برای تحمل مرگ او خداوند برای همه ما صبر عنایت کند .
کارکنان کارخانه فارسیت اهواز

جناب آقای منصورالله بیگی
درگذشت همسر گرامی و عزیزت را تسلیت میگوئیم .
حسن و گیتی واعتصام حاج عظیمی

جناب آقای وحید اشراقی
مصیبت وارده به‌شما و خانواده آن مرحومه خصوصا آقای علی به‌گزین را از صمیم قلب تسلیت عرض نموده بقاء وسلامت بازماندگان را ازدرگاه احدیت خواستاریم .
کاظم اسکوئی. حسن متولی. عباس‌رضائی. علی سبزواری. دکتر هنربخش. فرامرز ناوی. احمد تبریزی. کمال موسوی. حسین مشرقیان. حسین اسکوئی‌زاده. محمد کاتوزی.

جناب آقای مهندس پرویز دهقانی
هیئت مدیره و کارکنان شرکتهای : فسان ـ تیرسان ـ بارش‌آب ـ وصل لوله و شرکتهای وابسته ، بدینوسیله فوت مادر گرامی همسر جناب عالی را حضور سرکار و فامیل محترم تسلیت عرض نموده واز خداوند بزرگ برای بازماندگان آن مرحومه صبر و شکیبائی مسئلت دارند .

جناب آقایان حاجی احمد و حاجی محمود افشار
باکمال تاسف درگذشت جانگداز آقای حاجی علی‌محمد افشار و آقای مهندس امیرهوشنگ نجاتی را به کلیه‌خاندان وابسته تسلیت گفته بقای عمر آقایان و سایر بازماندگان را از خداوند متعال خواستارم .
مدیر عامل شرکت پخش آهن مهشین ـ علی هوشیار

جناب آقای مهندس محمدباقر محمدی
بانهایت تاثر درگذشت برادر گرامیتان را به جنابعالی تسلیت عرض نموده سلامت و بقای عمر آنجناب و سایر بازماندگان آن فقید سعید را ازخداوندمتعال‌آرزومنداست.
شرکت بنادر ـ کارگاههای جنوب
آ ـ ۱۳۱۳۷

جناب آقای حبیب‌الله بیژن
بانهایت تاسف مصیبت وارده را به‌جنابعالی وخانواده محترم صمیمانه تسلیت عرض میکنم .
خسرو ضرابیان

جناب آقای منصور اعلابیگی
باکمال تاسف فوت همسر عزیزت را صمیمانه تسلیت عرض نموده خود را در غم و اندوه شماشریک میدانیم .
منوچهر حاج عظیمی ـ هوشنگ حاج‌عظیمی ـ سعید حاج عظیمی

جناب آقای منصور اعلابیگی
فوت همسر عزیزت مایه کمال تاسف است ضمن عرض تسلیت ما را هم در غم خود شریک‌بدان .
فرامرز جعفرآبادی ـ محمود کوثری

جناب آقای مهندس محمدباقر محمدی
بانهایت تاسف درگذشت جانگداز برادر آنجناب را تسلیت عرض نموده از خداوند متعال برای آنجناب وسایر بازماندگان صبر و شکیبائی مسئلت دارد .
شرکت خسروان سهامی خاص

درگذشت پسرعموی خود مهندس فتح‌الله مشیری را به همسر و فرزندان آن ازدست رفته عزیز و تمام سروران فامیل از راه دور تسلیت میگویم .
شیراز ـ منصور مشیری

خانواده های : منور ، پری‌دخت ، اشرف ، منیژه و آقایان بهروز و سیروس آخوندپور
مصیبت وارده را تسلیت عرض مینمائیم .
چالوس : محمدحسین ، مریم ، رفعت ، ماهرو آخوندزاده

جنابان آقایان اخوان افشار
با تاثر و تاسف فراوان درگذشت فقید سعید حاج علی‌محمد افشار را به آن خانواده ارجمند بویژه اخوان گرام تسلیت عرض نموده بقاء عمر و عزت بازماندگان را از درگاه حضرت احدیت مسئلت داریم .
ساکنین کوی‌آزادی ، احمد آزادی ، ابراهیم زرکش، کاوسی ، بانو زرین‌کفش ، حاج عباس رحیمی ، اخوان کلاهدوزان ، علی‌اکبر بکائی ، موسوی ، اصغر ترابی ، حاج قاسم مجتهدی ، حاج حسین مجیدی ، حاج حسن مقدس ، تقی مهران .

جناب آقای احمد سلیمیان
باکمال تاسف مصیبت وارده را بشما و خانواده محترم تسلیت میگوئیم.
شرکت رادیی

سرکار خانم دکتر شمسی میرسپاسی
جامعه پزشکان وکارکنان درمانگاه بنیاد یزد با نهایت‌تاسف مصیبت وارده را صمیمانه به حضورتان تسلیت عرض مینمایند.
بنیاد یزد

سرکار خانم بهجت شهامی
درگذشت نابهنگام برادر گرامیتان را از صمیم قلب به شما وخانواده محترم شهامی تسلیت عرض مینمائیم .
خانواده ملکی

شرکت محترم طوفان
جناب آقای مهندس منصور عطاردیان
مصیبت وارده را از طرف خود و کلیه همکاران بجنابعالی و خانواده محترمتان تسلیت عرض مینماید.
شرکت سی- پی- کو- محمد حاج دائی

جناب آقای جواد تهرانچی
بانهایت تاثر مصیبت وارده را تسلیت عرض نموده،سلامتی وبقای عمر جنابعالی و کلیه بستگان را از درگاه احدیت خواستارم.
طهمورث رهنما

جناب آقای دکتر مصطفی رحیمی لاریجانی
مصیبت وارده را به‌آن جناب و خاندان محترم صمیمانه تسلیت عرض مینمائیم.
مهندس منوچهر بیانی- مهندس بیژن خاکپور- مهندس شهریراز فرحمهر

دوست ارجمند آقای شیخ عطار
مارا درغم خود شریک بدانید.
شاپور فروردین- اکبر نیری- جمشید رخشانی‌نیا- احمد امیری- عبدالله‌پور طهماسبی.

دریغ وافسوس که دست اجل بیرحمانه دوست ما راگرفت دل ما را شکست وداغدار نمود.
بانهایت تاسف وتاثر فراوان درگذشت دوست عزیزمان‌آقای اسماعیل فرخ بودی رابه‌آن‌خانواده محترم مخصوصا «مسرو فرزندانش تسلیت گفته از خدای بزرگ برای آن خانواده محترم صبر وشکیبائی آرزودارم.
احمد مایل افشار- شرکت فنومترو

جناب آقای دکتر مصطفی رحیمی لاریجانی
بانهایت تاثر وتاسف مصیبت وارده را تسلیت عرض‌نموده تندرستی وبقاء عمر جنابعالی وخانواده محترم را از درگاه‌ایزد متعال خواهانیم.
مهندسین مشاور کامسرج

هشدار به خانواده هایی که برای گردش به محل‌های ناشناخته می روند :

دختر ۱۷ ساله ناگهان در کنار دریاچه سماء گم شد

آیا گرداب این دختر را بکام خود کشیده؟

ای آب پاک، جاده بیرحم دو امیدم را گرفت و حالا تو...

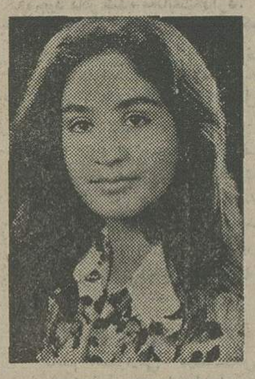

فرزانه درکنار دریاچه‌نایدید شد اما هیچکس ندید چگونه و در کجا !

اعضای خانواده کنار دریاچه بودند اما هیچکس ندید دختر ۱۷ ساله‌شان چگونه ناپدید شد !

چند غواص برای یافتن جنازه این دختر در اعماق دریاچه به جستجو مشغول هستند

... جاده دوجوان دلبندم را بیرحمانه از من گرفت و حالا « آب» امید دیگرم را ازمن گرفته‌است.جاده باهمه سنگدلی پیکر بیجان بچه‌هایم را بمن پس داد اما هرچه در زلال‌آبی دریاچه می گردم گویی آب بیشتر پیکر قربانی‌را در خود پنهان می‌کند . پس شایدهم آب از دخترم بی خبر باشد ، آخر آب‌باکه طاقت‌دیدن‌اشک یک پدر داغدیده از مرگ ۲ فرزند را ندارد ... و پدر که قامت مردانه‌اش از این غم بزرگ خمیده صورت خسته‌اش از اشک‌مرمی‌شود .

بعداز ظهر چهارشنبه هفته قبل اعضای یک خانواده‌میهمراه عده‌ای از مراد فامیل برای گردش واستراحت بدریاچه سماء در مرزن‌آباد رفتند . صبح که میهمانان دریاچه چشم بازکردند دریاچه‌ای زیبا در دامن کوه و دشت دیدند و از شوق دیدن این دریاچه زیبا آماده رفتن به آب شدند . پدر خانواده می دانست دریاچه عمیق است وامکان خطر زیاد، تیوب‌ها را بادکرد و بدست بچه‌ها داد تا باتیوب به آب بزنند . افراد فامیل ساعتی در آب بودند . عده‌ای ازآنهابرای رفع خستگی به چادر رفتند وعده‌ای در کنارآب‌به تماشا ایستادند فرزانه دختر ۱۷ساله خانواده‌که شنا نمی‌دانست و بوسیله لاستیک اتومبیل روی آب دریاچه از این‌سو به‌آن‌سو می‌رفت ، ازآب که بیرون‌آمد چنانکه گویی هنوز تشنه‌تماشای این همه زیبائی است . کنار دریاچه روی سنگها دراز کشید . تعریف از زیبائی‌دریاچه بود ، از آفتاب گرم ازتمشک های‌وحشی‌وکوه‌های سبزدور و نزدیک و زیبائی زندگی یکی ازبچه‌ها فرزانه را صدازد ولی جواب نشنید . فرزانه ...! اما از فرزانه خبری نبود !

همه‌نگران‌شدند . جستجو آغاز شد. تپه‌ها و پستی‌وبلندی های اطراف دورتادور دریاچه ومیان آب و هر جارا که بنظر می رسید، بدنبال فرزانه گشتند اما کمترین نشانی از گمشده خویش نیافتند .

پدر خانواده موضوع‌گمشدن دختر ۱۷ ساله‌اش را به‌اطلاع ماموران رسانید و چند غواص فرزانه به جستجو پرداختند اما تلاش‌ها بی‌نتیجه بود . حسن مظلومیان که جستجو رابی فایده دید بهمراه دیگر اعضای خانواده‌اش راهی تهران شد درحالیکه همه چشم به عقب داشتند تامگر خبری‌از فرزانه برسد.

پدر خانواده که‌برای‌استمداد ازمأموران آگاهی آمده بود بخبرنگار ما گفت : سه سال پیش هنگامیکه باخانواده از تهران عازم شیراز بودیم در بین راه اصفهان ـ شیراز ـ اتومبیل ما واژگون شد وضمن آن دو پسر ۱۵ و ۲۰ ساله‌ام جلال و فریبرز کشته شدند . حالا این سومین فرزندم است که اینطور ناگهانی از دست داده‌ام ـ حسن مظلومیان گفت : فرزانه در کلاس پنجم ادبی دبیرستان عطار درس می‌خواند وشاگرد ممتاز بود.

انتقام زن‌ازشوهر دوزنه:

کامیون شوهر بی وفا را باید آتش زد!

زنی بعد از اینکه به علت غیبت‌های مداوم شوهرش از خانه پی برد و با رقیب خود روبرو شد علیه او بکلانتری شکایت کرد و بعد برای‌اینکه شوهر بی‌وفا را خوب‌مجازات کرده باشد کامیون اورا مخفیانه از مقابل خانه به یک خیابان خلوت برد تا باریختن نفت روی کامیون آن را آتش بزند .

« شیرین » ، زن خانه‌داری که مدتی بود مورد بی‌مهری شوهرش ـ غلامحسین ـ قرار گرفته بود ، بعد از اینکه مدتی برای‌جلب‌توجه او تلاش کرد و به نتیجه نرسید ، به شوهرش مشکوک شد وپس از دو هفته تحقیق و تعقیب سرانجام‌دوروز قبل غلامحسین را هنگامیکه قصد داشت‌وارد خانه یک زن ناشناس شود غافلگیرکرد. شیرین‌که با داد و فریاد ، همسایگان ورهگذران را به کمک می‌طلبید ، خودرا با زن جوانی که شوهرش را به نام صدا می‌کرد ، مواجه دید .

این زن بحمایت‌ازغلامحسین با شیرین گلاویز شد وچادر شیرین را به سرش پاره کرد سرانجام با وساطت‌همسایه‌ها به نزاع خاتمه داده شد . شیرین علیه شوهرش به کلانتری شش تهران شکایت کرد و در پی آن ، زنی که در نزاع این زن و شوهر مداخله کرده بود برای تحقیق به کلانتری احضار شد . این زن که شوکت نام دارد و کارمند یک موسسه خصوصی است نزد ماموران کلانتری گفت شش ماه قبل‌باغلامحسین آشنا شدم . ما بهم دل بستیم و غلامحسین مرا صیغه‌کرد و قول داد بزودی از زنش جدا خواهد شد و مرا بعقد رسمی خود درخواهد آورد . با اطلاع از این ماجرا ، شیرین که بشدت ناراحت و عصبانی شده بود برای خالی کردن عقده دلش نقشه‌ای عجیب کشید . او تصمیم گرفت‌کامیون شوهر بی‌وفایش را به آتش بکشد . در اجرای این نقشه ، « شیرین » ، سوئیچ کامیون را بدست آورد و مخفیانه کامیون را از مقابل خانه به چند خانه آنطرفتر که خلوت است برد و پیت نفت را روی کامیون خالی کرد تا آنرا آتش بزند . در این موقع رفتگر محله سررسید و زنی را که چادر به کمر بسته و با عصبانیت روی کامیون نفت می‌پاشید دید . رفتگر خود را به او رسانید و مانع آتش زدن کامیون شد و جریان را به کلانتری اطلاع داد . ماموران ، شیرین را باتهام اقدام به آتش‌زدن‌کامیون دستگیر کردند .

غلامحسین که از قصد همسرش در مورد آتش زدن کامیون باخبر شد علیه او شکایت کرد . دیروز این زن و شوهر باتفاق « شوکت » همراه پرونده تنظیمی به دادسرا فرستاده شدند .

جوانی که پول خانم ها را درراه بانک می‌دزدید دستگیر شد

رضاعلیخانی

جوانی که پول خانمها رادر راه بانک می دزدید ، درصف سینما شناخته ودستگیر شد. این جوان که خود را رضاعلیخانی اهل اصفهان معرفی کرد ابتداء منکردزدی‌پول‌هابود اما درمواجهه باچند نفراز خانمهای شاکی‌حاضر به اعتراف شد.

دیروز ماموران‌کلانتری۵تهران ◆ جوانی که درصف سینما منتظر خرید بلیط بود مشکوک شدند و چون مشخصاتش‌باسارقی که بعنوان دزد پول خانمها اعلام شده بود تطبیق می کرد اورا جلب کردند و به کلانتری بردند . ماموران ، جریان رابه خانم عفت که چند روز پیش سرقت ۹ هزار تومان پولش را توسط یک جوان اعلام کرده بود اطلاع دادند . خانم عفت به کلانتری آمدو بمحض دیدن او گفت : همین جوان بود که خود را کارمند بانک معرفی کرد و پول مرا دزدید .

جوان به سرقت پولها اعتراف کرد و گفت من در مقابل گیشه بانکهامی‌ایستادم وقتی‌خانم‌هادفترچه پس‌انداز خودرا برای گرفتن پول به متصدی گیشه می دادند اسم آنها را میخواندم و بعد که بابول از بانک خارج می شدند آنها را تعقیب میکردم و خود را متصدی گیشه معرفی می کردم و بمخانم می‌گفتم که‌درشمردن پولها‌اشتباهی رخ‌داده و پس‌از گرفتن پولها‌بطرف بانک می رفتم و همین که‌ازصاحب پول فاصله گرفتم فرار می کردم . رضا گفت با ۹ هزار تومانی که‌از خانم عفت سرقت کردم دوستان‌را بمشمال بردم . ۵هزار تومان از این پول را دریک شبنشینی‌خرج کردم ولی ٤ هزار تومان آن هنوز خرج‌نشده است. پرونده رضا جهت تحقیقات بیشتر به شعبه ۵ اداره آگاهی فرستاده شدوماموران آگاهی شاکیان دیگر رانیز احضار کردند .

دزدی که ۹ روز پیش از زندان آزاد شده بود

اتومبیل پلیس زن را بسرقت برد

سارقی که ۹ روز قبل اززندان آزاد شده بود اتومبیل یکپلیس زن رابسرقت‌برد ، دیروزدوسارق، اتومبیل شماره ۷۶۸۲۹ تهران د ـ را که متعلق به خانمگرانمایه افسر پلیس است از خیابان جمشیدآباد دزدیدند ماموران گشت‌اداره‌آگاهی توانستند اتومبیل را در ساعت یک بامداد دیروز درخیابان تهران در حالیکه دونفر داخل آن نشسته بودند پیدا کنند . دوجوانی که در اتومبیل مسروقه نشسته بودند، خود را آزاد منجیلی و حسین حاتمی معرفی کردند.آنها اعتراف کردند که ۳ دستگاه اتومبیل پیکان نیز سرقت کرده‌اند . ماموران‌یکی از اتومبیلهای مسروقه را بشماره ۳۷۱۶۳ تهران پشت پارک فرح‌و دیگری را درخیابان سی متری پیدا کردند.حسین حاتمی تاکنون‌سه‌بار باتهام سرقت اتومبیل به زندان محکوم شده است . او ۹ روز قبل از زندان آزاد شده بود .

حکم‌اعدام قاتل دانش‌آموزشیرازی دردیوانعالی‌کشور تایید شد

شیراز ـ دیوانعالی کشورحکم اعدام جمشید چرخی ، قاتل دانش‌آموز شیرازی را تائیدکرد . جمشید صداقت نژاد معروف به جمشید چرخی دربهمن ماه ٤سال پیش محمدرضامسعودی‌دانش‌آموز ۱۵ ساله شیرازی را به حومه شهر برد و درروستای : شاهزاده بیگه پس از تجاوز باچاقو اورا بقتل رساند

حبس‌ابد

منصور توتونچیان خیاط شیرازی که سال گذشته جوانی بنام ابراهیم اوجی‌پور را به قتل رساند برای باردوم درداگاه جنائی شیراز محاکمه شد و به حبس ابد و پرداخت صد هزار تومان ضرر وزیان به شاکیان خصوصی محکوم شد.

ابراهیم براثر اختلافاتی که بامقتول داشت اورا درخیابان « پوزسنقری» شیراز با اتومبیل زیر گرفت تاقتل وی را غیر عمد جلوه‌دهد .

جمشید صداقت‌نژاد

خبرهای کوتاه ازتهران وشهرستانها

★ **خودسوزی**

زن جوانی‌بنام‌عفت هاشمی کەدر خیابان قزوین پاپاشیدن نفت بروی خود دست به خودسوزی زده بود روز گذشته در بیمارستان جان سپرد .

خفگی در حوض

● دختربچه‌یکساله‌ای بنام اعظم ابوالحسنی در اختیاریه شمیران در حوض خانه افتاد و خفه شد .

★ **راننده فراری شنا**

دختر ٦ساله‌ای‌بنام‌معصومه براثر تصادف اتومبیل کشته شد . راننده پس از حادثه متواری‌گردید. جریان ازطریق ماموران پاسگاه ژاندارمری‌کن به دادسرای تهران اطلاع‌داده شد .

اتوبوس عابر را کشت

اتوبوس شماره ۷۷۰۵۷۶به رانندگی داود خسروی‌نژاد در جاده آرامگاه با عابر ۲۵ ساله‌ای برخورد کرد و باعث مرگ او شد . راننده توسط ماموران کلانتری۱۷ بازداشت گردید.

مرگ مشکوک !

مرد ٤۵ ساله‌ای بنام علی یوسف نژاد که بعلت‌نامعلومی حالش دگرگون شده بود پس از انتقال به‌بیمارستان مهرجان داد . جنازه برای تعیین علت مرگ به اداره پزشکی قانونی انتقال یافت .

● جسد مرد ۵۰ ساله‌ای بنام حسن اسماعیلی درحالی که یک توطی حشرمکش در کنارش بود توسط ماموران ژاندارمری گزنک پیدا شد هنوز علت مرگ حسن معلوم نشده است .

مهندس طراح ودکوراتور خرم

طراحی و دکوراسیون خانه و محل کار شما را در سطح بین‌المللی‌زیر نظر مهندسین خودبعهده میگیرد تلفن ٦٢٩٦٨٢

بارندگی در هر فصلی ممکن است

با یکبار ایزولاسیون بامهای خودرا بیمه‌کنید عایق کاری مطمئن مقاوم ، سبک‌وزن با تضمین بطور سرد بدون کندن‌وبرداشتن‌سطح قبلی بام.

شرکت تهران‌ایزولاسیون ۲۳۰۳۰٤

قابل توجه مقاطعه کاران وسازندگان ساختمان

انواع‌درهای پیش‌ساخته چوبی آماده تحویل‌و نصب جهت داخل و خارج ساختمان در اندازه ورنگهای مختلف ساخت‌آلمان‌و اروپا هرمتر مربع از ۹۵ تومان ببالا .

تلفن مرکز پخش ٦٥٩٠٢١ و ٦٥٢٧٧٦

کافیست فقط‌با یک‌تلفن به

گروه صنعتی بابک

درب وپنجره و نرده پروفیلی دلخواه خودراطبق نقشه کیلوئی٦۵ریال‌تهیه فرمائیدتلفن-۳۰۲۱۳۲

لی لی بت؟!

شرکت ناصب (با مسئولیت محدود)

آغاز هفته دوم نمایش در قویترین گروه سینمائی پایتخت

او نیورسال ـ پاسیفیک ـ ایران سایتا ـ تیسفون ـ رنگین کمان موناکو ـ پرسپولیس ـ کارون و... دریا

بعلت فوق‌العاده بودن فیلم «غزل» سینماهای

نیاگارا ـ بولوار

نیز این فیلم را نمایش میدهند

فیلمهای «والت‌دیسنی» همیشه غوغا می‌کند

اما ... این دفعه فولکس غوغا می کند

از امشب در سینماهای

سانترال ـ سینه‌موند

برای تعطیلات تابستان شما بهترین و شادترین‌فیلم کمدی از فولکس سحرآمیزی که اکنون در سراسر جهان شناخته شده‌است انتخاب کرده‌ایم تا شما را شاد ... شاد ... شادکند

گیشه سینما های نمایش‌دهنده برای رزرو بلیط‌آماده‌است

اگر هیتلر زنده‌بود از دیدن این فیلم دیوانه میشد !

با اینکه هیتلر سالهاست مرده در عوض هیتلر نخاله هنوز زنده‌است و قصددارد بهمراه یکی از شارلوها تا میتواند شمارا بخنداند و باخوشمزه‌گیها و لطیفه هایش خستگی یکسال کار را ازتن شما وافراد خانواده‌شما دراین فیلم، کمدی، کمدی درآورد

از فردا صبح فقط در

سینما امپایر

تماشای این فیلم برای تمام اشخاص ۵ ساله تا ۹۵ ساله آزاد است !

پیروری قهرمانان ایران را در صفحه

تلویزیون تری نیترون سونی

بطریقه رنگی ببینید

مدل تلویزیون تری نیترون سونی مطابق با سیستم تهیه‌کام ایران

KV-1830 SE

بازیهای المپیک مونترال از ۲۶ تیر تا ۱۰ مرداد

مجالس ترحیم

بانهایت تاسف درگذشت شادروان حسن کورش‌فر را باطلاع دوستان و آشنایان میرساند.
مجلس ختم زنانه و مردانه آن مرحوم از ساعت ۵ تا ۷ بعد از ظهر روز پنجشنبه ۱۷ تیرماه در مسجد حاج‌حسن واقع در خیابان شاهپور خیابان ارامنه برپا میشود.
خانواده های: کورش‌فر ـ شفیعی ـ سلیمانی ـ محمد زاده ـ محمودی ـ محمودزاده ـ شاکری ـ یزدجردی ـ موثقی ـ غیاثی ـ منافی ـ دورودیان ـ عراقی ـ افضلی ـ غروی ـ محقق ـ گودرزی ـ جعفری ـ العلمائی ـ معماریان ـ قاسمی و سایر خانواده های وابسته.
اطلاعات ـ مصیبت وارده را بعموم خانواده های عزادار تسلیت میدهد.

باکمال تاسف و تاثردرگذشت شادروان محمد دادگری شیرازی رئیس اسبق بانک سپه یزد را که مظهر صفا و صمیمیت بود باستحضار دوستان و بستگان میرساند.
مجلس ترحیم مردانه و زنانه آن مرحوم روز پنجشنبه ۱۷ر۴ر۲۵۳۵ از ساعت ۳ تا ۵ بعد از ظهر در مسجد الجواد واقع در میدان ۲۵ شهریور منعقد است.
خانواده های: دادگری ـ دست‌غیب ـ کروندی ـ برنیان ـ ۵ وی ـ پسران ـ هاشمی‌نسب ـ انوری ـ علیزاده ـ صنیعی ـ کوکبی ـ جواهری ـ سالاری ـ حمیدپور.
اطلاعات ـ مصیبت وارده را بخانواده های عزادار تسلیت میدهد.

با کمال تاثر و تاسف فوت شادروان عبدالحسین مفضلی را باطلاع دوستان، آشنایان و بستگان میرساند.
مجلس ترحیم زنانه و مردانه آن مرحوم روز پنجشنبه هفدهم تیر ماه جاری از ساعت ۴ تا ۶ بعداز ظهر در مسجد فخرالدوله واقع در خیابان ایران ـ دروازه شمیران منعقد است.
خانواده های: مفضلی، نقیب‌زاده، داوربناه، شیخ‌الاسلامی، تشویقی، سیروس، سیفوری، امامی، نیکخواه و سایر خانواده های وابسته
اطلاعات ـ مصیبت وارده را به بازماندگان آن مرحوم و خانواده های وابسته تسلیت میدهد:

خانواده های: آسیم ـ رجبی ـ رجبنیا ـ رجبی‌نیا ـ صادقی ـ مظفری ـ ظلی‌تبار ـ زنگنه ـ نافذ ـ نجفی ـ بکتاش ـ پسیان ـ ذوالقدر ـ شهمیرزادی ـ نی‌نواز و سایر خانواده های وابسته.
فوت مرحومه متعالیه بانو معصومه رجبی‌نیا را به استحضار میرسانند. مجلس ختم مردانه و زنانه آنمرحومه در روز پنجشنبه ۱۷ تیر ماه ۲۵۳۵ از ساعت ۱۳ تا ۱۵ در مسجد الجواد واقع‌درمیدان ۲۵ شهریور منعقد خواهد بود.

دانشکده فنی‌دانشگاه تهران باکمال تاسف‌فوت‌مرحومه بانو معصومه رجبی‌نیا مادرجناب آقای مهندس داود رجبی وزیر اسبق راه و استاد دانشکده فنی دانشگاه تهران را (ضمن عرض تسلیت ببازماندگان آن مرحومه) به‌استحضار میرساند. مجلس ختم آن مرحومه در روز پنجشنبه ۱۷ تیر ماه از ساعت ۱۳ تا ۱۵ در مسجد الجواد واقع در میدان ۲۵ شهریور منعقدخواهدبود.

شرکت سهامی فراگیر صنعتی رضاپهلوی باکمال تاسف فوت مرحومه بانو معصومه رجبی‌نیا مادر جناب آقای مهندس داود رجبی ریاست هیئت‌مدیره این‌شرکت‌را (ضمن عرض تسلیت ببازماندگان آن مرحومه) به استحضار میرساند. مجلس ختم آن مرحومه در روز پنجشنبه ۱۷تیر ماه ۲۵۳۵ از ساعت ۱۳ تا ۱۵درمسجد الجواد واقع در میدان ۲۵ شهریور منعقد خواهدبود.

هیئت مدیره و کارکنان شرکت سهامی وارمر فوت مرحومه بانو معصومه رجبی‌نیا والده معظمه جناب آقای مهندس داود رجبی را (ضمن عرض تسلیت به بازماندگان آن مرحومه) باستحضار میرساند. مجلس ترحیم آنمرحومه در روز پنجشنبه ۱۷ تیر ماه ۲۵۳۵ از ساعت‌۱۳ تا ۱۵ در مسجد الجواد واقع‌درمیدان ۲۵ شهریور منعقد خواهدبود.

مدیران و کارکنان کانون آگهی مودت بدینوسیله ضمن عرض تسلیت ببازماندگان فوت مرحومه بانو مکرمه معصومه رجبی‌نیا مادر جناب آقای مهندس داود رجبی را باستحضار میرساند. مجلس ختم آن مرحومه در روز پنجشنبه ۱۷ تیر ماه ۲۵۳۵ از ساعت ۱۳ تا ۱۵ درمسجد الجواد واقع در میدان ۲۵ شهریورمنعقد خواهد بود.

هیئت مدیره وکارکنان شرکت لوله و ماشین سازی‌ایران ـ سهامی عام باکمال تاسف فوت بانوی‌خیره معصومه رجبی‌نیا والده ماجده جناب آقای مهندس داود رجبی ریاست هیئت مدیره و مدیر عامل این شرکت را (ضمن عرض تسلیت به بازماندگان آن مرحومه) به استحضار میرساند. مجلس ختم از ساعت ۱۳ تا ۱۵ روزپنجشنبه ۱۷ تیر ماه ۲۵۳۵ در مسجد الجواد واقع در میدان ۲۵ شهریور منعقد خواهد بود.
مهندس هوشنگ جلالی ـ ایوب سالاری ـ محمود پورفخرائی ـ حبیب‌اله روحانی ـ مهندس مصطفی‌امین‌پور
اطلاعات ـ مصیبت وارده را بخاندان محترم رجبی‌نیا و خانواده های وابسته بویژه به‌آقای‌مهندس داود رجبی‌نیا و سایر بازماندگان آن مرحومه تسلیت میدهد.

بانهایت تاسف درگذشت‌پدر، همسر و برادر عزیزمان شادروان عبداله عبداله‌زاده راباطلاع دوستان و آشنایان می‌رسانیم. مجلس ترحیم مردانه آن مرحوم از ساعت ۴تا۶ بعداز ظهر پنجشنبه هفدهم تیرماه‌در مسجداولیاء واقع در انتهای دامپزشکی، نرسیده به ۲۱ متری جی و مجلس زنانه در همانروز وساعت در منزل شخصی واقع در ۲۱متری جی‌ـ پشت حمام ارم‌ـ پلاک ۷۶ برگزارمیگردد. شب هفت آن مرحوم از ساعت ۴ونیم تا ۶ونیم بعدازظهر جمعه ۲۵ر۴ر۲۵۳۵ در سالن شماره ۴ بهشت زهرا برگزار می‌گردد. ضمنا وسیله ایاب وذهاب درجلوی منزل راس ساعت۳ آماده حرکت میباشد.
علی. محمد. قاسم. کاظم. مهدی. صغرا و پوران عبدالله‌زاده. فردوس مفیدی. ولی‌اله جمشیدی. محمدحسین عبدالله‌زاده. جواد نیکبین. علی مجاهد و خانواده‌های: بطحائیان. یعقوبیان. مفیدی. بطحائی. خسروی. نجفی. ایلگلی. شفیعیان.
اطلاعات‌ـ مصیبت وارده را بعموم بازماندگان‌آنمرحوم تسلیت می‌دهد.

بدینوسیله درگذشت مادر عزیزمان مرحومه تکنبان غلامی را باطلاع فامیل، دوستان و آشنایان میرساند. مجلس ترحیم زنانه و مردانه آنمرحومه ازساعت ۴تا۶ بعدازظهر روز شنبه ۱۹ر۴ر۳۵ در مسجد فخرالدوله واقع در دروازه شمیران برگزار خواهد شد.
لیلی. حسنعلی. احمد علی. بهجت. علی. رحمت‌الله و نعمت‌الله غلامی.
اطلاعات‌ـ مصیبت وارد مرا بعموم خانواده‌های عزادار تسلیت می‌دهد.

بدینوسیله فوت ناگهانی مادر عزیزم بانو نصرت‌فضلی (ملاحسنی) را در رامسر باطلاع دوستان و آشنایان می رساند مجلس ترحیم آن مرحومه در ساعت ۵تا۷ بعداز ظهر روز ۵شنبه۱۷تیرماه درمسجد جامع‌رامسر برقرارخواهدبود.
محسن فضلی
اطلاعات‌ـ به بازماندگان آنمرحوم تسلیت میدهد.

با تاسف فراوان فوت ناگهانی‌شادروان یوسف زریان را باطلاع بستگان و آشنایان آن مرحوم میرساند. مجلس ترحیم روز شنبه ۱۹ر۴ر۳۵ از ساعت ۴ الی ۶ بعد ازظهر در مسجد امام حسین واقع در میدان شهناز منعقد میباشد.
از طرف بازماندگان آن مرحوم خانواده‌های: زریان‌ـ شاکری ـ موحدی ـ یوسفنیا ـ آرین خواه ـ بقائی ـ زینتی ـ حاج نظری.

باکمال تاسف درگذشت ناگهانی مادر بزرگوارمان شادروان بانو شوکت صلاحی (ملکپور بهبهانی) را باطلاع بستگان‌و دوستان میرساند مجلس ترحیم مرحومه سعیده از ساعت۲ تا۴ بعدازظهر روز پنجشنبه ۱۷ تیرماه در خانقاه صفی علیشاه برگزار می‌گردد.
امیر شاپور صلاحی. پوراندخت صلاحی. پرنیان‌بهبهانی. آنتوسا اصانلو.

خانواده‌های صلاحی. ملکپور. بهبهانی. مه‌آبادی وین. اصانلو. سروش. سیاوشی. پیروزان. همیل. باقری. باقرزاده. ایلخانی. فرزانه. ناصر. ودیعتی. اسدی. اکبری. ناصری. رئیس. امتیاز. مشیرفاطمی. امیری. سلیمانی‌کامران. پورضیائی. مشایخی. ایرانشهر. دهقانی. مبشری. روانبخش. فروهی. عرب. رضائی. قاضی مرادی. قادری تفرشی. قره‌گزلو. خداوردیان. کمال خانی. سلطانمرادی. فرخزاد. مستوفی زاده. سیف‌الهی.
بانهایت تاثر وتاسف درگذشت ناگهانی شادروان بانو شوکت صلاحی (ملکپور بهبهانی) را باطلاع دوستان و آشنایان محترم میرساند مجلس ترحیم زنانه و مردانه فقیده سعیده از ساعت ۲ تا۴ بعدازظهر روز پنجشنبه ۱۷ تیر ماه در خانقاه صفی علیشاه برگزار میگردد.
اطلاعات‌ـ مصیبت و اردهرا ببازماندگان‌آنمرحومه و خانواده های وابسته تسلیت می‌دهد.

بمناسبت فوت خلدآشیان مرحوم مغفور آقای حاج جواد ربیع‌زاده معاونت اتحادیه‌صنف‌تعمیرگاه واتوسرویس و پارکینگهای تهران مجلس ختمی از ساعت ۱۲ الی ۲ بعد از ظهر روز پنجشنبه ۱۷ر۴ر۳۵ در مسجد مجد وختم‌دیگری در روز شنبه ۱۹ر۴ر۳۵ در مسجد حاج ابوالفتح واقع در خیابان ری میدان شاه از ساعت ۵ الی ۷ بعداز ظهر منعقد میباشد متمنی است‌کلیه‌اعضاء وافراد محترم صنفی ودوستان وآشنایان برای شادی روح آن‌مرحوم شرکت فرمایند.
رئیس اتحادیه صنف اتوسرویس، تعمیرگاه و پارکینگهای تهران ـ محمد علی مینوئی

ضمن عرض تسلیت بدوست وهمکار ارجمند جناب‌آقای عباسی پارسی بدینوسیله درگذشت مرحوم جواد ربیعی زاده را باطلاع دوستان و همکاران محترم میرساند مجلس ختم آنمرحوم از ساعت ۱۲ تا ۱۴ روز پنجشنبه ۱۷ تیرماه جاری در مسجد مجد میباشد.
هیئت‌مدیره اتحادیه‌فروشندگان مصنوعات نفت،گاز،الکتریک

بانهایت تاسف وتاثر درگذشت نابهنگام فقید سعید جواد ربیع‌زاده را باطلاع کلیه اقوام و دوستان میرساند مجلس ترحیم مردانه وزنانه آن مرحوم روز پنجشنبه هفدهم تیرماه ازساعت ۱۲ تا ۲ بعدازظهر در مسجد مجد و روز شنبه نوزدهم تیرماه ازساعت ۵تا۷ بعدازظهر در مسجد حاج ابوالفتح واقع در خیابان ری نرسیده به میدان شاه منعقد خواهد شد.
خانواده‌های: ربیع‌زاده. پارسی. فتحیه. عربشاهی. ثریا. حاجی شفیع. میرجهانگیری. دبیر. افراشته. فرسوده. تقوی. مانیان. هاشمی. گیوراد. آلتون‌تاش. پیرامون مقدم. زمانی. ایلدرم.
اطلاعات‌ـ مصیبت وارده را بعموم خانواده‌های عزادار بویژه بازماندگان آنمرحوم تسلیت می‌دهد.

بانهایت تاسف فوت مرحومه افروز خانم حسینی صدقیانی را باطلاع دوستان میرساند. مجلس ترحیم آنمرحومه روز پنجشنبه ۱۷ر۴ر۳۵ ازساعت چهار الی شش بعدازظهر در مسجد قائم واقع در نارمک ـ انتهای چهل و شش متری شرقی‌ـ بین خیابان مهرو دردشت منعقد ومجلس ختم زنانه روبروی همان مسجد در منزل شخصی برگزار خواهد شد.
خانواده‌های: واعظ‌زاده. حسینی صدقیانی. لطفی آذر. گلستانی. بهنیا. صلاحی. حیدری. سلامزاده. گوگانی. جلیلی. عدلی. قصبه‌ای. ناصری. عاطفی. جزائری.
اطلاعات‌ـ بخانواده‌های عزادار مصیبت وارده را تسلیت می‌دهد.

باکمال تاسف وتاثر درگذشت مرحوم حاج علی آقا میرزائی خوانساری بزرگ خاندان را در خوانسار باطلاع بستگان و همشهریان خوانساری میرساند. مجلس ترحیم‌مردانه آنمرحوم ازساعت ۳تا۶ بعدازظهر روز پنجشنبه ۱۷ر۴ر۳۵ در مسجد آقا اسدالله در خوانسار ومجلس ختم زنانه درهمان روز و ساعت در منزل شخصی آنمرحوم منعقد میباشد.
مراسم شب هفت آن مرحوم در شهرستان قم در باغ بهشت از ساعت ۴ الی ۶ بعدازظهر روزیکشنبه ۲۰ر۴ر۳۵ برگزار خواهد شد. خانواده میرزائی و بستگان

باکمال تاسف وتاثر درگذشت مرحوم حاج علی‌آقامیرزائی خوانساری بزرگ خاندان را در خوانسار باطلاع بستگان‌و همشهریان خوانساری میرساند. مجلس ترحیم مردانه‌آنمرحوم ازساعت ۳تا۶ بعدازظهر روز پنجشنبه ۱۷ر۴ر۳۵ در مسجد آقا اسدالله در خوانسار ومجلس ختم زنانه درهمان روز و ساعت درمنزل شخصی آنمرحوم منعقد است. مراسم شب هفت آن مرحوم در شهرستان قم در باغ بهشت ازساعت۴ الی ۶ بعدازظهر روز یکشنبه ۲۰ر۴ر۳۵ برگزارخواهدشد.
خانواده‌های: حقیقی. سجادی. زهرائی. محمدی.
اطلاعات‌ـ مصیبت وارده را بعموم بازماندگان‌آنمرحوم تسلیت میدهد.

با تاسف فراوان درگذشت مرحومه مغفوره بانو درصدف نصرالله زاده همشیره گرامی آقای نریمان نصرالله زاده را به اطلاع دوستان و آشنایان میرساند.
مجلس ترحیم آن مرحومه از ساعت ۵ الی ۷ بعد از ظهر روز پنجشنبه ۱۷ تیر ماه جاری در مسجد مجد منعقد خواهد بود.
کارکنان شرکت سهامی خاص کارخانجات مقدم ـ اداره مرکزی

بانهایت تاثر و تالم درگذشت بانو درصدف نصرالله زاده همشیره گرامی همکار عزیزمان آقای نریمان نصرالله زاده را باطلاع دوستان و آشنایان میرساند.
مجلس ترحیم آن مرحومه از ساعت ۵ الی ۷ بعد از ظهر روز پنجشنبه ۱۷ تیر ماه جاری در مسجد مجد منعقد خواهد بود. کارکنان کارخانجات مقدم ـ نظرآباد

با کمال تاثر و تاسف فوت همسر و مادر عزیزمان درصدف نصرالله‌زاده (حاجیانی) را باطلاع‌اقوام و دوستان و آشنایان میرساند.
مجلس ختم زنانه و مردانه آن مرحومه در مسجد مجد واقع در خیابان سپه ساعت ۵ الی ۷ بعداز ظهر روز پنجشنبه ۱۷ر۴ر۳۵ برگزار می شود.
انور حاجیانی ،مهندس سیروس حاجیانی ، سوسن گوگانی (حاجیانی).

با کمال تاسف و تاثر فوت‌مرحومه مغفوره بانودرصدف نصرالله‌زاده (حاجیانی) را به آگاهی اقوام ، دوستان و آشنایان میرساند.
مجلس ختم زنانه و مردانه آن مرحومه از ساعت ۵ الی ۷ بعداز ظهر روز پنجشنبه ۱۷ر۴ر۳۵ در مسجد مجد برگزار می شود.
خانواده های : حاجیانی ، نصرالله‌زاده ، گوگانی ، ملکی ، حبشی ، مجیدی وزیری، مهندس منتصری ، مهندس قائم‌مقامی ، شریفزاده ، امامی خوئی ، مهندس روحی ، گلستانی ، پاینده ، رحیمی خامنه‌ای ، برادران خلیل‌بیگی ، براز ، ابهری ، جبارزاده ، جباری ، آذرنگین ، ناوی ، ماجدی ، حیدری ، فانی .
اطلاعات ـ مصیبت وارده را به خانواده های‌عزادار بویژه بازماندگان تسلیت میدهد

با نهایت تاثر درگذشت بانو زهراخاتون بردبار خوانساری را به استحضار خویشان و آشنایان و همشهریان میرساند.
مجلس ترحیم مردانه و زنانه آن مرحومه از ساعت ۹ الی ۱ صبح روز جمعه ۱۸ر۴ر۲۵۳۵ در خانقاه صفی‌علیشاه برگزار میگردد.
محمد بردبار ، عباسعلی بردبار ،رضا بردبار ، خانواده های : مشایخی ، استعلامی ، حاجی شریفی ، هاشمی ، اسدی ،احمدی ، احمدیان ، مدنی ، خلیلی ، شفیعی ، حاج شفیعی ، میرزائی ، رضوانی،منصور ، غفاری ،عظیمی ، بهتاج ، رادفر ، مطهری ، مهدویانی ، خزائی ، کمال‌پور ، صفری ، قیامی ، حبیبی .

درگذشت ناگهانی همسر عزیز و مهربان و پدربزرگوار و عزیزمان شادروان حسین بهنام کارمند بازنشسته عالیرتبه وزارت دارائی را در آلمان غربی باطلاع بستگان و دوستان میرساند.
مجلس ترحیم آن فقید سعید در روز پنجشنبه ۱۷ تیرماه ساعت ۵ الی ۷ بعد از ظهر در مسجد الجواد میدان ۲۵ شهریور برگزار می شود.
طلیعه بهمن (بهنام). دکتر پرویز بهنام. فرامرز بهنام. دکتر فریدون بهنام.
آ‌ـ۱۳۲۹۱

درگذشت ناگهانی شادروان حسین بهنام کارمندبازنشسته عالیرتبه وزارت دارائی را در آلمان غربی باطلاع بستگان و دوستان میرساند.
مجلس ترحیم آن فقید سعید در روز پنجشنبه ۱۷ تیرماه ساعت ۵ الی ۷ بعد از ظهر در مسجد الجواد میدان ۲۵ شهریور برگزار می شود.
خانواده‌های بهنام. بهمن. سمیعی. فریدونی. زرین‌نعل. زرین‌کفش. پیروزان. شاه امیری. عاملی. مبینی. فاطمی شیرازی. کلیدداری. کاظمی. دبیرنیا. دبیرمنش. سمیعیان. عباسی. کشفیان. امید. امان. حاج سید جوادی. صدری. به‌نژاد. آقاولی.
آ‌ـ۱۳۲۹۲

هیئت امنای امامزاده اسماعیل (ع) درگذشت ناگهانی شادروان حسین بهنام همسر بانو طلیعه بهنام رئیس هیئت امنای امامزاده اسماعیل را باطلاع میرساند. مجلس ختم مردانه و زنانه آن مرحوم روز پنجشنبه ۱۷ تیر ماه در مسجد الجواد در ۵ تا ۷ بعد از ظهر برگزار میشود.
پروین سمیعی ـ بدیعه زرین‌نعل ـ مینا عدل ـ بانو ظفر بختیار ـ شیده رئیس روحانی ـ فرخ ورزی.
آ ـ۱۳۲۸۶

باکمال تاسف درگذشت شادروان حسین بهنام‌پدرگرامی جناب آقای دکتر پرویز بهنام مدیر اداری ـ کارگزینی ـ روابط عمومی ادارات مرکزی آی تی تی در ایران‌راباطلاع میرساند.
مجلس ترحیم فقید سعید در روز پنجشنبه ۱۷ تیرماه ۲۵۳۵ شاهنشاهی ساعت۵ الی ۷بعداز ظهر در مسجدالجواد میدان ۲۵ شهریور برگزار می‌شود.
مدیریت و کارکنان شرکت‌های:
آی تی تی ایران سهامی خاص
خدمات فنی آی تی تی
آی تی تی استاندارد
استاندارد لکتریک لورنس
آ‌ـ۱۳۲۹۳

باکمال تاسف درگذشت ناگهانی شادروان حسین‌بهنام پدر گرامی دوست عزیزمان جناب آقای دکتر پرویز بهنام را باطلاع میرساند.
عبدالرضا انصاری. دکتر محمود کشفیان. مهندس عبدالحسین نوائی. دکتر کریم غیاثی. دکتر احمدی. دکتر فریدون باتمانقلیج. کاظم مسعودی. دکتر بهروز سینائی. مهندس کامبیز فردوس. دکتر ایساک خدابخش. دکترجمشید کاوه. مهندس عبدالحمید اشراق. مهندس‌ایرج فرخو .منصور افشار . مهندس حسین کشتکار . مهندس حسین اکبری مهندس صادق مروستی. دکتر احمد شادلو. فرخ سرمد . دکتر منصور طریقتی. فریدون فرخزاد. ویکتور بنیامین دکتر غلامرضا گرجانی. دکتر مجیدی. دکتر فیروزآبادی. دکتر شقاقی. مهندس درودیان. دکتر طبی. دکتر رضاعنایت. دکتر امیر عنایت. دکتر بوریس پاپائیان.
آ‌ـ۱۳۲۹۴

باکمال تاثر درگذشت نابهنگام برادر عزیزمان‌شادروان حسین بهنام را به‌اطلاع خویشان و دوستان می رساند. مجلس ترحیم زنانه و مردانه آن شادروان روز پنجشنبه۱۷ تیرماه ۲۵۳۵ ساعت ۵تا۷ بعدازظهر در مسجد الجواد میدان ۲۵ شهریور برگزار میشود.
فخراعظم بهنام (سمیعی). جواد بهنام. جلال بهنام. اشرف‌الملوک بهنام. داود بهنام. سلیمان بهنام.
آ‌ـ۶۷۵۱

باتاثر و تاسف بسیار درگذشت شادروان حسین بهنام عموی گرامی و بزرگ خانواده خودرا به اطلاع خویشان و دوستان میرساند:
مجلس ترحیم زنانه ومردانه فقید سعید روز پنجشنبه ۱۷ تیرماه ساعت ۵تا۷ بعداز ظهر در مسجد الجواد میدان ۲۵ شهریور برگزار میشود.
شاهرخ بهنام. بدرالزمان محمودی. پری شاه امیری. زری مبینی. مریم فاطمی. مینا کلیدداری.
آ‌ـ۶۷۵۱

بانهایت‌تاسف درگذشت شادروان حسین بهنام راباطلاع خویشان ودوستان و آشنایان می‌رساند. مجلس ترحیم زنانه ومردانه آن شادروان روز پنجشنبه ۱۷ تیرماه ساعت ۵تا۷ بعدازظهر درمسجدالجواد میدان‌۲۵شهریور برگزار میشود.
خانواده‌های: بهنام. بهمن. زرین‌نعل. سمیعی. پیروزان. امید. محمودی. مبینی.فاطمی شیرازی.شاه‌امیری. کلیدداری.
آ‌ـ۶۷۵۱
اطلاعات‌ـ مصیبت وارده را بعموم بازماندگان آن مرحوم بویژه بازماندگان تسلیت می‌دهد.

با کمال تاسف و تاثر درگذشت مرحومه بانو معصومه برزگر را باطلاع دوستان و آشنایان میرساند. طبق‌وصیت آن مرحومه مراسم تدفین در شهرستان‌بابل انجام و هزینه ترحیم صرف امور خیریه می شود.
خانواده های : برزگر ، صابر ، صابری ،جعفرزاده و قامیل وابسته
آ‌ـ۶۷۶۱
اطلاعات ـ به خانواده های عزادار تسلیت میدهد

بدین وسیله فوت ناگهانی مرحومه بانو ملوک تفرشی مقدم خواهر و عمه خود را باطلاع کلیه بستگان وآشنایان می رساند.
مجلس ختم زنانه و مردانه آن مرحومه از ساعت ۳ تا ۵ بعداز ظهر روز پنجشنبه ۱۷ تیر ماه ۲۵۳۵ در مسجد حاجی‌حسن واقع در خیابان شاهپور اول خیابان ارامنه منعقد میشود امید است که نزدیکان و دوستان با حضور خود در این مجلس ترحیم موجبات شادی روح آن مرحومه رافراهم‌فرمایند.
محمدرضا ، صادق و خانواده های وحدتی دانشمند، مهیاری ، سید ابوالقاسمی ، شاهمیری ، شجاع حسینی، شعاع ، دربوش ، شاهمیری تفرشی .

فوت ناگهانی مرحومه بانو ملوک تفرشی مقدم دخترعموی گرامی و والد بزرگوارم ملاحسین آخوند تفرشی و عمه عالیقدر همسر خود را باطلاع دوستان و آشنایان و همشهریان محترم میرساند.
مجلس ترحیم فقیده مذکور از ساعت ۳ تا ۵ بعداز ظهر روز پنجشنبه ۱۷ تیر ماه ۲۵۳۵ در مسجد حاجی‌حسن واقع در خیابان شاهپور اول خیابان ارامنه خواهد بود.
محمود شاهمیری

با اندوه‌فراوان درگذشت‌ناگهانی بانو ملوک تفرشی‌مقدم عمه عزیزمان را باطلاع عموم بستگان و آشنایان می‌رساند.
مجلس ترحیم آن مرحومه از ساعت۳تا ۵ بعداز ظهر روز پنجشنبه ۱۷ تیر ماه ۲۵۳۵ در مسجد حاجی حسن واقعدر خیابان شاهپوراول‌خیابان ارامنه‌منعقد خواهدبود.
صادق ، ایران ، باقر ، کاظم و رضا صادق
اطلاعات ـ به خانواده های عزادار مصیبت وارده را تسلیت میدهد

باکمال تاسف و تاثر درگذشت پدر بزرگوارمان آقای نیسان نجات حیم را به اطلاع کلیه اقوام و آشنایان‌میرسانیم مجلس ترحیم آن‌فقید از ساعت ۱۰ تا۱۲ صبح روز جمعه ۱۸ر۴ر۲۵۳۵ در سالن کنیسای ابریشمی واقع در خیابان‌کاخ شمالی کوچه دهم برگزار خواهد شد.
خانواده های نجات حیم (ارهاش) معراج ـ منصف ـ شکیب ـ کهنیم ـ دکترنورانی‌فر ـ افرامیان ـ گدانیان ـ یادگار ـ بنجی‌زاده .
آ‌ـ۶۷۵۷

با کمال تاسف و تالم فوت مادر مهربان ، بانو صنم اسکندری را باطلاع فامیل و آشنایان میرساند.
مراسم ختم مردانه و زنانه ساعت ۱۲ الی ۲ بعداز ظهر روز پنجشنبه ۱۷ر۴ر۲۵۳۵ در خانقاه صفی علیشاه واقع در خیابان صفی‌علیشاه منعقد میگردد.
غلامحسین اسکندری ، خانم نساء اسکندری ، عزیز مهاجر ، مسیح مهاجر ، کیان ، محمد حامدی ، خانم نساء حامدی ، روح‌انگیز حامدی ، خانواده های اسکندری و حامدی .
اطلاعات ـ مصیبت وارده را بعموم بازماندگان آن مرحومه بویژه به آقای عزیز مهاجر تسلیت میدهد .

یادبود

برادر مهربان وخوبم کامران عزیز

فردا ۵شنبه ۱۷ تیر ماه مصادف با دومین سالی‌است که شمع وجودت خاموش گشته ، دریغ و افسوس که هرگز بمیان ما باز نخواهی گشت. بدان که مرگ‌جانگداز و ناگهانیت هیچوقت از خاطره‌ها محو نخواهد شد. از دست دادن تو پایان شادیها و آرزوهای من‌بود. تنها خاطرات تواست کمرا در زندگی نگهداشته. باشد تا روزی که بتو بپیوندم و در کنارت بیارامم .
برادر داغدارت ـ کیومرث میهن
فردا بزیارت تربت پاکش رفته ویادش را که هرگز از خاطر نمیرود گرامی میدارم . مخارج سالگرد صرف امور خیریه خواهد شد .

بمناسبت هفتمین روز درگذشت مرحوم مغفور آقای حاجی محسن شالچیلارکه یکی از بانیان‌اولیه مسجددارالسلام بودند مجلس یادبودی روز پنجشنبه ۱۷ تیر ماه جاری از ساعت ۵تا۷ بعداز ظهر در مسجد مزبور واقع در خیابان ابوسعید منعقد است .
متولیان مسجد ـ سید احمد زنجانی ـ رضا اصفهانی ـ حاجی اسمعیل ربیعی ، حاج حسن کبیری .

تسلیت

سرکار خانم سوسن سلطانی عربشاهی (ربیع‌زاده)
ضایعه اسفناک فوت پدر گرامتان را بجنابعالی‌وخانواده محترمتان تسلیت عرض نموده خودرا در این سوک بزرگ شریک می‌دانیم .
شهناز احمدی ـ عبداله احمدی

با نهایت تاسف‌و تاثر درگذشت شادروان حاج علیمحمد افشار را به آقای حاج احمد افشار و خاندان محترم افشار صمیمانه تسلیت عرض نموده بقای عمر و سلامتی بازماندگان را از خداوند بزرگ مسئلت داریم .
منوچهر نداف ، علی نداف

سرکار خانم محترم نراقی
فوت همسر جانگداز و طاقت‌فرساست جز تسلیم به درگاه احدیت چاره نیست من از طرف خود و والدینبرای آن خانواده محترم صبر و شکیبائی آرزو میکنم .
مهدی نراقی

همکار عزیز آقای سید داود واعظی تهرانی
درگذشت شادروان سید مهدی واعظی تهرانی (پدر سرکار) را از طرف خود و سایر همکارانم بشما و دیگر بازماندگان تسلیت میگویم .
علی‌اصغر دهپناه

جناب آقای حاج حمید میراب زاده
ریاست محترم هیئت مدیره اتحادیه صادرکنندگان روده‌ایران
باکمال تاثر فقدان اسفناک شادروان حاج میرزا طاهر خوش‌نویس را به آن جناب تسلیت عرض کرده ضمن اینکه خود را در غم شما شریک میدانیم‌بقاء بازماندگان فقید سعید را از درگاه احدیت مسئلت مینمائیم .
اتحادیه صادر کنندگان روده ایران

جنابان آقایان نادر و عادل تنگ بریس
با تاثر فراوان درگذشت مادرگرامیتان را تسلیت‌عرض نموده خود را در غم شما شریک میدانیم .
نادعلی ـ روحانی ـ نجات‌پور ـ لازمی زاده

جناب آقای مهندس موید علائی
بانهایت تاسف مصیبت وارده را تسلیت عرض سلامت وبقای عمر آن‌جناب و بازماندگان محترم را از خداوند متعال مسئلت دارم .
یزد ـ حاج محمد تقی قومی

فتانه و فریده عزیز
باکمال تاسف مصیبت وارده را تسلیت گفته و خود را دراین سوک شریک میدانیم .
بهبهان ـ احمد ونسرین جعفری

اعضاء هیئت مدیره و کلیه کارکنان شرکت سهامی پتروشیمی ایران نیپون
درگذشت پدر گرامی آقای سروش کسری را بایشان تسلیت می‌گویند .

سرکار خانم متین احمدی
ضمن ابراز همدردی مصیبت‌وارده را بشما وخانواده محترم تسلیت عرض نموده بقاء عمر و عزت بازماندگان آن مرحوم را از ایزد متعال مسئلت داریم .
دوستان حسین متین احمدی و عبدالرضا مومن

آقای مهندس حمید پرتوی
درگذشت مادر گرامیتان را تسلیت میگوئیم .
مهندسین ـ سرپرستان ـ کارمندان اداری کارخانه پارس موکت

جناب آقای مهندس محمدی
بانهایت تاسف درگذشت برادرگرامی آن‌جناب‌را تسلیت عرض می‌نمایم .
منوچهر مصباح خاوری

همکار عزیز جناب آقای مهندس علی آزادگان
مصیبت وارده را بشما و خانواده محترمتان ازصمیم قلب تسلیت میگوئیم .
اسماعیلیان ـ نعمتی ـ واحدی ـ نویدی ـ حقوقی ـ خندان ـ ادراکی ـ ابوالحسنی ـ زرآزوند ـ امامی .

دوست و برادر ارجمند جناب‌آقای مهندس علیرضا ربیع‌زاده
با اندوهی بی‌پایان درگذشت روانشاد جواد ربیع‌زاده پدر گرامی شما را صمیمانه تسلیت می‌گوئیم و در این غم بزرگ با همه کسانیکه در فقدان آن عزیز از دست رفته بتعزیت نشسته‌اند همدل و همزبانیم .
محبوبه شیرزاد ـ برهمن شیرزاد ـ منوچهر شیرزاد

همکار گرامی جناب آقای نریمان نصرالله‌زاده
مهندس احمد اتفاق ، مهندس ناصر بزرگ ، مهندس
با نهایت تاثر و تالم درگذشت همشیره گرامیتان را تسلیت عرض نموده بقاء عمر و سلامتی بازماندگان را از خداوند متعال مسئلت داریم .
ایرج هنرمندیان ، خانم نیک‌نژاد ، دکتر جعفر مفید ، دکتر محمود عریان ، مهندس رفیع کاراپتیان ، مهندس هاشمی ، مهندس محمدرضا پورحیدری ، هراج آراکلیان ، فروجیو گزینی .

جنابان آقایان دکتر رضا تهرانچی ، جواد تهرانچی ، جلیل تهرانچی ، جبار تهرانچی
فوت پدر گرامیتان را تسلیت عرض می نمائیم .
سعیدی ، فتاح ، فرهنگی ، محمدحسین‌فرد
آ‌ـ۱۲۹۸۹

آقای عزیز مهاجر
مصیبت وارده را تسلیت عرض نموده بقای عمر شماو بازماندگان محترمرا ازخداوند متعال مسئلت دارد .
مهندس محمد حسین شعشعانی

آقای عزیز مهاجر
درگذشت مادر گرامیتان را تسلیت عرض نموده بقای عمر شما و بازماندگان محترم را از خداوند بزرگ مسئلت دارد .
شرکت ساختمانی ارکان (سهامی خاص)

جنابان آقایان دکتر رضا تهرانچی ـ جواد تهرانچی ـ جلیل تهرانچی ـ جبار تهرانچی
بانهایت تاسف مصیبت وارده فوت پدر بزرگوارتان را بشما و همه وابستگان تسلیت عرض کرده وبقاء عمر شما وخانواده آن‌مرحوم را ازخداوند متعال خواهانم .
بوشهر ـ حاج کریم درویشی

جنابان آقایان دکتر رضا تهرانچی ـ جواد تهرانچی ـ جلیل تهرانچی ـ جبار تهرانچی
بانهایت تاسف وتاثر مصیبت وارده را تسلیت میگوئیم .
کازرون ـ حاج حیدر اولیاء

جنابان آقایان دکتر رضا تهرانچی ـ جواد تهرانچی ـ جلیل تهرانچی ـ جبار تهرانچی
بانهایت تاسف وتاثر درگذشت شادروان پدر ارجمندتان را تسلیت عرض نموده بقای عمر بازماندگان را آرزومندیم .
شرکت تراوریخش محصولات ویتانا ـ شیراز

جنابان آقایان دکتر رضا تهرانچی ـ جواد تهرانچی ـ جلیل تهرانچی ـ جبار تهرانچی
بانهایت تاثر وتاسف فوت پدر بزرگوارتان رابجنابعالی وعموم خانواده تسلیت می‌گویم .
بندرلنگه ـ منوچهر ارجمند

جنابان آقایان دکتر رضا تهرانچی ـ جواد تهرانچی ـ جلیل تهرانچی ـ جبار تهرانچی
بانهایت تاسف وتاثر درگذشت آقای غلامعلی تهرانچی را به‌حضور جنابعالی وخانواده محترم تسلیت عرض نموده بقاء عمر وسعادت شمارا ازخداوند بزرگ خواهانیم .
شیراز ـ حاج سید احمد منافی

جنابان آقایان دکتر رضا تهرانچی ـ جواد تهرانچی ـ جلیل تهرانچی ـ جبار تهرانچی
مصیبت وارده را بشما وخانواده محترم تسلیت‌میگویم .
مرودشت ـ امینی

جنابان آقایان دکتر رضا تهرانچی ـ جواد تهرانچی ـ جلیل تهرانچی ـ جبار تهرانچی
درگذشت پدر گرامیتان را تسلیت عرض نموده صبر و شکیبائی برای شما وخانواده آرزومندم .
آباده ـ خلیل رستگاری

جنابان آقایان دکتر رضا تهرانچی ـ جواد تهرانچی ـ جلیل تهرانچی ـ جبار تهرانچی
بانهایت تاثر درگذشت پدر بزرگوارتان را تسلیت عرض می‌نمایم .
لار ـ محمد رضا قنادی

هیئت مدیره باشگاه لاینز تجریش درگذشت شادروان حسین بهنام را بحضور جناب آقای زرین‌نعل معاون محترم وزارت دادگستری و سرپرست سازمان ثبت اسناد و املاک کشور و همسر ارجمند ایشان صمیمانه تسلیت عرض‌مینمایند .
رئیس باشگاه لاینز تجریش ـ حمید نیری

جنابان آقایان دکتر رضا تهرانچی ـ جواد تهرانچی ـ جلیل تهرانچی ـ جبار تهرانچی
مصیبت وارده را به جنابعالی و کلیه فامیل محترم تسلیت عرض مینمایم .
برازجان ـ حاج شجاع‌الدین

باکمال تاسف درگذشت پدر عزیزمان شادروان حاج‌سید محمد رضا یگانگی را باطلاع دوستان وآشنایان میرساند .
فریدون . فرهاد . مصطفی . کمال . جمال . ضیاء . احمد . مرتضی یگانگی وخانواده‌های اقبال . اشجعی . خیری . شهیدی . حاج فتحعلی . مجابی .

درگذشت جانگداز آقای حاج سید عیسی هاشمی را که در حادثه اتومبیل در راه علی‌آباد و گنبد دار فانی را بدرود گفته‌اند به آقای سید علی‌اکبر هاشمی و خانواده آن مرحوم تسلیت عرض نموده بقای عمر بازماندگان آن مرحوم را از خداوند متعال خواستاریم .
حاج اسدالله حسین مردی ـ حاج حسن تیموری ـ حاج احمد کرمی ـ حاجی سعادت طلب ـ حاج احمد جوزانی ـ لواسانی ـ حاجی ملکی ـ حاج علی رضائی ـ محمدحسین مردی .

بانهایت تاسف و تاثر باطلاع میرساند که آقای سید اسداله محمدی برادر گرامی جناب آقای مهندس محمد باقر محمدی‌مدیر عامل شرکت بنادر دارفانی راوداع گفت هیئت مدیره سندیکای شرکتهای ساختمانی خودرادراین مصیبت سهیم و شریک میداند واز خداوند متعال خواستار است که روح پرفتوح آن فقید سعید راقرین رحمت فرماید وبیازماندگان او صبر جمیل عطا نماید هیئت مدیره سندیکا به آقای مهندس محمد باقر محمدی و کلیه خانواده‌هائیکه داغ این مصیبت را تحمل میکنند تسلیت میگوید .
هیئت مدیره سندیکای شرکتهای ساختمانی

جنابان آقایان دکتر رضا تهرانچی ، جواد تهرانچی ، جلیل تهرانچی ، جبار تهرانچی
با اندوه بسیار درگذشت پدر گرامیتان را تسلیت‌عرض می کنیم .
شاهرخی ، سرحدی‌زاده ، عرب‌اوغلی

انجمن اخوت

بمناسبت میلاد باسعادت حضرت مولی‌الموالی علی علیه‌السلام مجالس جشنی ازطرف انجمن اخوت بشرح زیر :
روز شنبه نوزدهم تیرماه سال ۲۵۳۵ (مطابق با شب سیزدهم رجب ۱۳۹۶ هجری) از ساعت شش بعد از ظهر در محل انجمن اخوت واقع در خیابان فردوسی ـ شماره۳۶۶ وروز یکشنبه بیستم تیرماه جاری از ساعت شش بعد از ظهر درمحل‌خانقاه حضرت صفی‌علیشاه قدس‌سره برگزار میشود ،از اخوان صفاو برادران ارجمند دعوت میشود که دراین مجالس شرکت فرمایند .
دفتر انجمن اخوت

سپاسگزاری

تشکر و سپاسگزاری
بدینوسیله از کلیه بازرگانان ـ پیشه‌وران‌ـ دوستان وروسای سازمانهای دولتی که باتشریف فرمائی خودوارسال تلگراف و چاپ تسلیت در جراید و شرکت در مجلس ترحیم عزیز از دست‌رفته‌مرحوم‌میرزا آقاجان پنهاس‌کاشی ابراز همدردی ومحبت فرموده‌اند صمیمانه تشکر و سپاسگزاری نموده و سلامت و سعادت سروران عزیز راهمواره آرزو مینمائیم و چنانچه‌بعلت تالمات روحی تاخیری در عرض تشکر حضوری رخ دهد امید بعفو وبخشش رادارایم .
داود پنهاس کاشی و خانواده‌های وابسته

بقیه آگهیهای تسلیت درصفحه۳۳

اطلاعات

۱۳۰۴

بنیانگذار : عباس مسعودی
صاحب امتیاز و مدیر: فرهاد مسعودی
سردبیر : منصور تاراجی
محل اداره: خیابان خیام. ساختمان اطلاعات.
تهران تلفن : ۳۲۸۱
تلکس : ۲۱۲۳۳۶- تلگرافی: اطلاعات- تهران

تقویم اطلاعات

چهارشنبه - شانزدهم تیرماه ۲۵۳۵
نهم رجب ۱۳۹۶- هفتم ژوئیه ۱۹۷۶

استخراج دکتر ریاضی کرمانی

ساعات شرعی

اذان مغرب . . . ساعت ۷ و ۴۰ دقیقه
اذان صبح (فردا) . . ساعت ۳ و ۳ دقیقه
طلوع آفتاب (فردا).. . ساعت ٤ و ٥٣ دقیقه
ظهر شرعی (فردا)... ساعت ۱۲ و ۱۳ دقیقه
اذان مغرب (فردا)... . ساعت ۷ و ٤٠ دقیقه

ساعات کار تمام ادارات دولتی یکسان میشود

ساعات کار در کلیه وزارتخانه ها و موسسات دولتی یکسان میشود .

براساس طرحی که مطالعه و بررسی آن‌درسازمان اموراداری و استخدامی کشور شروع‌شده است شروع و پایان ساعات‌کار اداری در اکثر وزارتخانه ها و موسسات دولتی یکسان میشود.

در مطالعات انجام شده بغیر از ساعات کار ادارات دولتی ، نوع کار آنها نیز مورد بررسی قرار گرفته‌است . برای‌تهیه یک طرح جامع‌در جهت یکسان‌کردن ساعات کار ، از کلیه وزارتخانه ها و موسسات دولتی نظر - خواهی میشود. در این بررسی ها پیشنهاد شده است کهساعات کار سازمان های‌دولتی سرویس دهنده‌ای نظیر شهرداری ، آب، برق ، شرکت مخابرات ،پست، بیمه، صدور گواهینامه، وصول مالیات، گمرک و گذرنامه و غیره تغییر کند وساعات کار آنها طوری تعیین شود تا کارمندان دیگر وزارتخانه ها و موسسات دولتی بتوانند در غیر ساعات اداری برای انجام کار به آنها مراجعه کنند .

یکسان کردن ساعات‌کار ادارات دولتی بغیر از آنکه سبب میشود تاکارمندان ناچار نشوند در ساعات اداری محل کار خودرا برای مراجعه به آنها ترککنند، بار ترافیک تهران را هم کاهش خواهد داد . همچنین در این مطالعات گسترش طرح دو روز تعطیل‌درهفته درکلیه وزارتخانه ها و موسسات دولتی نیزمورد بررسی قرار گرفته است . در حال حاضر در وزارتخانه هاو موسسات دولتی دو نوع‌تعطیل وجود دارد: کارمندان تعدادی زیادی از ادارات در هفته دو روز تعطیل دارند و کارمندان تعدادی دیگر فقط یک روز .

مطالعاتی که ازمدتی قبل‌برای هم آهنگ کردن ساعات کار وزارتخانه هاو موسسات‌دولتی آغاز شده‌بود دو راه‌حل‌رامورد مطالعه قرار گرفت . یک راه‌حل این بود که تعطیلات کلیه‌ادارات دولتی یک روز درهفته شودو راه حل دیگر پیشنهاد میکرد که کارمندان کلیه ادارات دولتی از دو روز تعطیل در هفته استفاده کنند .

کم کردن تعطیلات کارمندان دولت برای هم آهنگ‌کردن‌ساعت کار اداری بخاطر دربر نداشتن جنبه های رفاهی مورد توجه قرار نگرفت ولی گسترش دو روز تعطیلات اداری که در آن هم جنبه‌های‌رفاهی برای‌کارمندان وهم جنبه هم‌آهنگی ساعات‌کار اداری در نظر گرفته شده‌است مورد توجه قرار گرفته است و در آینده‌این مقررات در مورد سایر دستگاه هائی که از آن استفاده نمی‌کنند نیز اجرا خواهد شد .

از کارگاه سخاورز

زائران حج باید شناسنامه بهداشتی بگیرند

امروز اعلام شد که معاینات پزشکی و واکسیناسیون زائران بیت‌الله‌الحرام از ماه آینده آغاز خواهد شد. معاینات پزشکی بوسیله متخصصان مراکز درمانی شیر و خورشید سرخ و واکسیناسیون‌آنهابوسیله مراکز بهداشتی وزارت بهداری و بهزیستی انجام میشود. بهنگام انجام واکسیناسیون مامورین بهداشتی برای زائر شناسنامه بهداشتی صادر خواهند کرد،و درآن وضع جسمی زائر را از نظر پزشکی ذکر می‌کنند.

از سوی دیگر ایرج صوفی فرماندار تهران امروز اعلام کرد با وجودیکه نه روز دیگر برای قبول تقاضا از متقاضیان سفر حج‌در تهران باقیمانده ،معذالک تاکنون پانزده هزارزن و مرد تهرانی برای‌این سفر تقاضانامه‌داده‌اند. باتوجه باینکه سهمیه زائران تهرانی از سوی سازمان اوقاف ۲۸۰۰ نفر تعیین شده است‌روز ۲۶ تیر ماه مراسم قرعه‌کشی جهت انتخاب زائران برگزار خواهد شد .

کمیته انتخاب زائران‌مرکب از نماینده انجمن شهر ،نماینده انجمن شهرستان - نماینده روحانیون و نماینده اوقاف برقرعه‌کشی نظارت خواهند داشت . این کمیته از امروز کار خود را در فرمانداری تهران‌آغاز کرد . در قرعه‌کشی مزبور ۲۸۰۰ نفر بعنوان ذخیره انتخاب خواهند شد.

گزارش خبرنگاران ما از شهرستانها نیز حاکیست که ظرف ٥ روز گذشته در اکثر شهرستانها چندین برابر تعداد سهمیه زائران هر شهرستان برای سفر حج نام نویسی‌شده است، بدین ترتیب در تمام شهرستانها برای انتخاب زائر بیت‌الله‌الحرام قرعه‌کشی بعمل خواهد آمد .

تعیین قیمت برای مصالح و دستمزد کارگر کارهای ساختمانی و راهسازی

دستمزد و قیمت بیش از چهار هزار نوع مصالح ساختمانی، راهسازی ، لوازم ومواد اولیه و نیز دستمزد کارگران و متخصصان طرح های عمرانی از سوی معاونت فنی سازمان برنامه و بودجه تعیین شد . این قیمت‌ها که مبنای محاسبه هزینه کارهای عمرانی است در یک ماه‌آینده انتشار خواهد یافت .

این قیمت‌ها همچنین در اختیارو زارتخانه‌هاو موسسات دولتی قرارمیگیرد تا براساس آن هزینه طرح‌های عمرانی برآورد و سپس مناقصه اجرای آن‌ها اعلام شود.

یک مقام مطلع در این‌مورد گفت : قیمت‌های مذکور قیمت پایه طرحهای عمرانی‌محسوب میشود و برابر تصمیم کمیسیون شاهنشاهی ازآغاز سال جاری تمام قراردادهای ساختمانی و راهسازی و اصولا طرحهای عمرانی باید براساس قیمت‌های پایه تنظیم شود .

این قیمت‌ها شامل قرارداد هائی که پیش از آغاز سال جاری بین سازمان‌های دولتی و شرکت‌های پیمانکاری مبادله شده نخواهد بود و هزینه طرحهای مذکور طبق‌قرارداد منعقده برآورده و به شرکت های ساختمانی، راهسازی و سایر مقاطعه‌کاران طرحهای عمرانی پرداخت میشود.

این مقام یادآور شد ، قیمت‌های پایه محاسبه هزینه طرحهای عمرانی است و سازمانهای دولتی مکلفند با توجه به ضریب خاصی که برای هریک از استانها و شهرستانها تعیین شدهمجموع هزینه را برآورد کنند.

مجله دنیای ورزش روزهای شنبه منتشر میشود

ضیافت به افتخار والاحضرت ولیعهد در کاخ کرملین

سیما دبیرآشتیانی

امروز ششمین روز اقامت رسمی والاحضرت همایون ولیعهد در کشور اتحاد جماهیر شوروی است .

والاحضرت امروز ضمن بازدیدی ازآرامگاه لنین‌تاج‌گلی نثار کردند و سپس از کاخ پیش‌آهنگان ودانش آموزان شهر مسکو بازدید نمودند .

والاحضرت ولیعهد بعداز ظهر امروز درکاخ‌دوستی‌در مسکو با روسا و اعضای انجمن‌روابط فرهنگی شوروی‌و ایران‌دیدار خواهند داشت .

دیشب کاخ «یکاتو نیسکی»در کرملین بمناسبت‌ضیافت رسمی شورای عالی اتحاد جماهیر شوروی به‌افتخار والاحضرت ولیعهد نور باران شد .

والاحضرت دقایقی بساعت ۷ بعداز ظهر بوقت‌مسکو در هوای سرد دیروز عصر مسکو به‌کاخ کرملین تشریف‌فرما شدند و مورد استقبال قرار گرفتند .

دراین ضیافت آقای‌نیازبیکف قائم‌مقام‌صدرهیئت رئیسه‌شورای عالی اتحاد جماهیر شوروی ، اعضای شورای عالی ، اعضای شورای شهر مسکو و معاون و چند تن‌از استادان دانشگاه مسکو همراهان والاحضرت در سفر رسمی به کشور اتحاد جماهیر شوروی حضورداشتند.

نیازبیکف سر میز شام نطقی ایراد کرد و ضمن خیرمقدم‌از طرف هیئت رئیسه شورای‌عالی گفت :

والاحضرتا شما اولین‌باری است که از کشور شوروی بازدید می فرمائید و ما این دیدار را به عنوان یکی ازمظاهر روابط حسن همجواری بین ایران و اتحاد جماهیر شوروی تلقی می کنیم ، همانطوری که رهبران ایران‌و شوروی بارها خاطرنشان کرده‌اند. این‌روابط با توسعه‌موفقیت‌آمیز و همکاری همه‌جانبه بنفع هردو کشور مشخص می شود .

قائم‌مقام صدرهیئت‌رئیسه‌سپس‌از برنامه های‌عظیم توسعه کشور خود سخن گفت و در پایان اظهار امیدواری کرد که والاحضرت در سفربه شوروی خاطرات‌دلپذیری بدست آورند.

و آنگاه سلامتی شاهنشاه آریامهر و علیاحضرت شهبانو و والاحضرت را آرزو نمود .

والاحضرت همایون ولایتعهد در پاسخ سخنان‌آقای نیازبیکوف بیاناتی ایراد کردند و ضمن تشکراز بیانات‌محبت‌آمیز ایشان فرمودند : به نوبه خوددرود های ملت ایران را به مردم دوست اتحاد جماهیر شوروی ابراز می دارم از هنگامی که در کشورمیهمان‌نواز شماهستم همه‌جا پذیرایی بسیار گرم و صمیمانه‌ای از ما به عمل آمده است که مایه امتنان ماست ، بازدید من‌از ایالت زیبای‌کریمه از هرجهت جالب و آموزنده بود و من در این سفر فرصت آن را یافتم که با نمونه هائی از تاریخ قهرمانی ملت شما و از موفقیت های کنونی آن در زمینه های مختلف آشنا شوم.

خوشوقتم که درروز های‌آینده با نمونه های دیگری از این قبیل در مسکو و در شهر قهرمان لنینگراد و شهر بزرگ کیف آشنا خواهم شد .بدیهی است که‌مابعنوان ملت دوست و همجوار شما به هم‌موفقیت ها و پیشرفت های شما با نظر علاقه و احترام نگاه می کنیم. صمیمانه خواستار پیشرفت و سعادت بازهم بیشتر همه مردم کشور بزرگ شما هستیم .

همانطور که می دانید رابطه ایران و شوروی براساس حسن همجواری و دوستی و همکاری ثمربخش‌در زمینه‌های مختلف استواراست و امیدوارم این رابطه همکاری و دوستی روزبروز محکمتر و ثمربخش‌تر گردد .

والاحضرت در پایان سخنان خود تندرستی و شادکامی حضرت صدر هیئت رئیسه شورای عالی اتحاد جماهیر شوروی را آرزو کردند .

مخارج تحصیل در انگلستان ۳۰ درصد افزایش یافت

سازمان دانشجویان کشور اعلام‌داشت که‌هون دانشگاهها و موسسات آموزشی کشور ایتالیا فقط از داوطلبانی‌ثبت‌نام بعمل می‌آورند که از طریق وزارت علوم و آموزش عالی با دریافت روادید دانشجوئی اعزام گردیده باشند بدیهی است چنانچه داوطلبی بدون احراز شرایط اعزام دانشجو بخارج و دریافت گذرنامه و روادید تحصیلی بکشور مذکور سفر نماید هیچگونه اقدامی از طرف نمایندگی های شاهنشاهی مقدورنخواهد بود .

این سازمان همچنین به علت اینکه‌اخیرا میزان‌حق‌التعلیم و شهریه دانشجویان خارجی در دانشگاه‌ها و دیگرموسسات آموزش عالی کشور انگلستان بمیزان ۳۰ درصد افزایش‌یافته،

به اولیاء داوطلبان‌تحصیل در این کشور توصیه کردکه قبل از اعزام فرزندان خود ، به سازمان امور دانشجویان کشور قسمت‌راهنمائی‌داوطلبان تحصیل در انگلستان مراجعه نمایند .

بانک‌سپه برای خرید سهام وام میدهد

سمینار گسترش خدمات بانکی در بانک سپه که روز شنبه گذشته با شرکت اعضای هیئت مدیره روسای ادارات و سرپرستان‌مناطق و مسئولان ارزی بانک سپه با سخنان منوچهر نیکپور مدیر کل بانک افتتاح شد ، دیروز با صدور قطعنامه‌ای بکار خود پایان داد . در این قطعنامه تاکید شده‌برای‌ایجاد تسهیلات لازم بمنظور مشارکت در مالکیت واحد های تولیدی حساب پس‌انداز برنامه‌ای‌خاص افتتاح میشود تا برای خرید سهام ، وام ، پرداخت‌گردد. مقررات و ضوابط گشایش حساب پس‌انداز برنامه‌ای بزودی تهیه و اعلام خواهد شد .

اطلاعیه

بنیاد نیکوکاری والاحضرت شاهدخت شمس پهلوی باطلاع میرساند

مرکز حمایت مسمومین و کنترل سموم

باتلفن های ۸۴۱۰۲۰ و ۸۵۱۰۳۰

در تمام اوقات شبانه‌روز برای راهنمائی بیماران مسمومو‌ارائه راههای نوین درمانی و پادزهر ها به پزشکان محترم آماده بکارست.

برنامه هنرمندان ایرانی دهها هزار امریکائی را به‌هیجان آورد

دیروز هنرمندان ایرانی در حضور بیش از ٤٠هزار تماشاگر در میدان بزرگ دروازه شهر سن‌لوئی امریکا به هنرنمائی پرداختند .

این نخستین برنامه گروه هنرمندان‌رقصهای«فولکلوریک» ایران بود که بمناسبت‌سالگرد انقلاب امریکا اجرا میشد.

برنامه هنرمندان ایرانی‌در میدان بزرگ شهر با استقبال کم‌نظیر انبوه تماشاگران امریکائی‌روبرو شدو احساسات و هیجان مردم وقتی به اوج رسید که هنرمندان ایرانی پرچم‌های ایران و امریکا و علامت مخصوص جشن استقلال امریکارا به اهتزاز درآوردند و برای هر دوملت ایران وامریکا صلح‌وپیروزی آرزو کردند.

طی این برنامه هنرمندان ایرانی با گلباران کردن‌میدان سالگرد استقلال امریکا ۲۰۰ ساله شدن این کشور را از جانب ملت ایران به‌ملت‌امریکا تبریک گفتند و تماشاگران با ابراز احساسات شدید ، هزارها شاخه گل نثار هنرمندان ایرانی کردند .

برنامه هنرمندان گروه رقص فولکلور ایران یکی‌اززیباترین و هیجان‌انگیزترین برنامه‌هائی بود که از جانب کشورهای مختلف جهان به مناسبت دویستمین‌سالگرد انقلاب‌امریکا در این کشور اجراشده‌است.

بخاطر اجرای این برنامه بسیاری‌ازدانشجویان‌و ایرانیان مقیم امریکا از شهرهای دور و نزدیک خود را به‌سن‌لوئی رساندند تا شاهد هنرنمائی هنرمندان هموطن خودباشند.

ایرانیان ودانشجویان مقیم امریکا در طول اجرای برنامه با فریادهای شادی و کف‌زدن های ممتد بر هیجان دیگر تماشاگران می‌افزودند.

برنامه هنرمندان ایرانی که در حضور اعضای کمیته‌های ملی انقلاب امریکا ، فرماندار و شهردار و تمام مقامات برجسته محلی انجام میشد در مطبوعات آمریکا بطرز شایسته‌ای منعکس شد و سه شبکه سراسری تلویزیونی امریکا (ام - بی - سی) و (سی- بی- اس) و (آی - بی- اس) برنامه هنرمندان ایرانی‌را بنحو گسترده‌ای در دو نوبت از شبکه‌های خود پخش کردند.

در پایان این مراسم سبد گل بسیار زیبائی از طرف‌کمیته محلی انقلاب به نمایندگی از طرف ملت امریکا به‌سرپرست گروه ایرانی تقدیم شد .

گروه هنرمندان رقص‌های فولکلور ایران طی ۲۰ روز اقامت در امریکا جمعا ۱۷ برنامه در چهار ایالت اجرا خواهند کرد.

این برنامه از جمله چندین برنامه هنری و نمایشگاهی است که با همکاری کمیته ایرانی و کمیته امریکائی برگزاری جشنهای دویستمین سالگرد انقلاب امریکا اجرا میشود. کمیته‌ایرانی‌دویستمین سالگرد انقلاب امریکا برپاست عالیه علیاحضرت فرح پهلوی شهبانوی ایران تشکیل شده است و ایران در زمره پنجاه کشور جهان است که در این جشن شرکت کرده است.

افتتاح مسابقه

اردشیری زاهدی سفیر شاهنشاه آریامهر نیز بزرگترین مسابقات بین‌المللی اتومبیل‌رانی آمریکا را که بمناسبت‌بزرگداشت دویستمین سال استقلال‌آمریکا ترتیب داده شده بود افتتاح کرد .

سفیر شاهنشاه آریامهر که از طرف کمیته برگزاری‌مسابقات به سمت ریاست عالیه این مسابقات انتخاب شده بودطی سخنانی در استادیوم۱۲۰هزار نفری وایتونا آغاز سومین سده استقلال آمریکا را از جانب شاهنشاه آریامهر و مردم ایران به شرکت کنندگان و مردم آمریکا تبریک گفت و شروع مسابقات را به زبان فارسی و انگلیسی اعلام کرد .

قبل از شروع مسابقات ضیافت شامی از طرف کمیته برگزاری مسابقات به افتخار دریافت کنندگان نشان افتخار آمریکا ترتیب داده شد که در آن بیش از ٦٠٠ نفر از آمریکائیان متنفذ و شخصیتهای مهم سیاسی و فرهنگی ایالات متحده حضور داشتند . ابتدا آقای چیل نماینده کنگره آمریکا خیرمقدم گفت سپس‌مدیر عامل مسابقات اتومبیلرانی آمریکا طی سخنانی مقام‌ایران را در جهان امروز مورد تحسین قرار داد .

بانک صنایع ایران

آگهی دعوت

مجمع عمومی فوق‌العاده صاحبان سهام

بانک صنایع ایران

(شرکت بهامی عام)

پیرو آگهی قبلی باستحضار میرساند که مجمع عمومی فوق‌العاده صاحبان سهام بانک صنایع ایران در ساعت ۵ بعدازظهر روز یکشنبه ۲۵۳۵/۳/۲۰ شاهنشاهی در تالار اجتماعات بانک توسعه صنعتی و معدنی ایران واقع در خیابان حافظ شماره ۱۳۳ تشکیل میشود .

از صاحبان سهام یا نمایندگان آنان دعوت میشود که از تاریخ انتشار این آگهی تا ساعت ۱۲ روز ۳۵/۳/۲۰ با در دست داشتن مدرک هویت و ورقه سهم ، به اداره حقوقی و سهام بانک مراجعه و برگ ورود به مجمع را دریافت دارند (برگ ورود به مجمع از ساعت ۱۵½ الی ۱۷ روز ۳۵/۳/۲۰ در محل برگزاری مجمع نیز تسلیم خواهد شد) .

دستور جلسه :

۱- تغییر میزان و نحوهٔ افزایش سرمایه .
۲- اصلاح بعضی از مواد اساسنامه .

هیئت مدیره بانک صنایع ایران

اطلاعیه بانک عمران

بانک عمران در ۱۲ کیلومتری چالوس بطرف شهسوار‌درمنطقه نمک‌آبرود‌اقدام بایجاد‌تاسیسات جامعی درکنار دریا نموده که‌شامل یك هتل۲۰۰ اطاقی- زمینهای گلف‌اسکله برای نگاهداری‌قایق (مارینا) - زمینهای ورزشی - اسطبل و مانژ سواری- مراکز خرید - سینما - رستوران - تله‌کابین (اطاق‌نقاله) برای انتقال افراد بقله‌کوه و استفاده از کافه‌تریا - رستوران و سایر تاسیسات کوهستانی میباشد . پارك جنگلی۲۰۰ هکتاری بنفشه نیز جزء این مجموعه است . ساختمان هتل باتمام رسیده است و از اول‌سال جاری‌بهره‌برداری از آن آغاز شده ونیز برنامه‌ای برای توسعه هتل مزبور از ۲۰۰ اطاق به ۵۰۰ اطاق تهیه گردیده‌که بموقع اجراگذارده میشود.

در طرح مزبور زمین برای ساختن تعدادی‌ویلا وهمچنین تعدادی آپارتمان پیش‌بینی شده که طبق ضوابطی به متقاضیان واگذار خواهدشد.

مراتب را بدینوسیله باطلاع عموم میرساند تا درصورتیکه مایل به خرید زمین یا آپارتمان باشند با مراجعه بهریك از شعب‌بانك عمران در تهران و شهرستانها و دریافت درخواست چاپی احتیاج خود را اعلام‌نموده ورسید رسمی‌دریافت دارند تا درلیست متقاضیان منظور شوند .

ضمنا به‌کلیه متقاضیانیکه قبلا برای خرید زمینهای مزبور تقاضای کتبی ببانك تسلیم داشته‌اند اعلام میدارد که میبایستی مجددا به یکی ازشعب بانك عمران مراجعه و در صورتیکه در بانك عمران حساب پس‌انداز نداشته باشند باافتتاح حساب پس‌انداز برك‌درخواست چاپی را دریافت و پس‌از تکمیل و تسلیم‌آن رسید دریافت نمایند . زیرا بعلت احتیاج به داشتن اطلاعات بیشتر تکمیل درخواست چاپی مورد لزوم می‌باشد .

بانك عمران همیشه برای دارندگان حساب پس‌انداز در استفاده ازکلیه خدمات بانك حق- تقدم قائل است لذا در این‌مورد هم دارندگان حساب پس‌انداز که قبلا افتتاح‌حساب نموده باشندیاضمن تسلیم‌درخواست‌چاپی‌افتتاح‌حساب نمایندنسبت‌بسایرمتقاضیان‌حق‌تقدم‌خواهندداشت

شرکت ملی نفت ایران

اطلاعیه

شرکت ملی نفت ایران

چون فعالیتهای آقای دیهوری در زمینه حمل وتوزیع نفت‌گازموردمصرف دستگاههای‌حرارتی (شوفاژ) از تاریخ دهم تیرماه‌سال جاری متوقف میگردد از عموم مشترکین محترم این عامل و کلیه مصرف‌کنندگانی که احتیاجات خود را از طریق آقای دیهوری تامین میکرده‌اند درخواست میگردد برای ترتیب تامین نیازمندیهای آتی با تلفنهای شماره ۷۶۵۹۱۲ و ۷۵۳۲۱۷ و جهت تهیه کارت و ترتیب ثبت‌نام نزد سایر عاملین مجاز با تلفن شماره ۷۵٤۲۱۵ بین ساعات ۸ تا ۱۲ روزهای شنبه الی چهارشنبه تماس حاصل و یا درصورت تمایل مستقیما بقسمت پخش «شرکت ملی نفت‌ایران» ناحیه فروش تهران واقع در تقاطع خیابانهای بهار و ثریا مراجعه فرمایند .

لباس جین

لباس های‌جین‌که از بهترین پارچه «جین»، باطرحهای جالب برای کار، مسافرت و بیك تیك تهیه شده، در رنگهای متفاوت و اندازه های مختلف عرضه میشود و هر کس میتواند لباس مناسب خود را به آسانی انتخاب کند.

از بهترین پارچه **جین**

مؤسسات دولتی و بخش خصوصی، کارخانجات وکارگاههای تولیدی و فنی وافراد میتوانند برای سفارش وتحویل لباسهای مورد نیازبه مؤسسه تولید و پخش پوشاك مراجعه نمایند

مؤسسه تولید وپخش پوشاك

جاده آبعلی (نرسیده به سرخه حصار)

تلفن‌های: ۷۸۳۰۱۲-۷۸۳۰۱۴-۷۸۳۰۱۶-۷۸۳۰۱۷

صفحات ویژه روز جهانگردی ایران

طرحهای جامع و تفصیلی برای

برنامه های جهانگردی

از آنجایکه تحقق اجرای برنامه های گوناگون جهانگردی و به ویژه پروژه‌های تاسیساتی بدون وجود طرحهای جامع و تفصیلی میسر نبود تصمیم برآن گردید تا بمنظور شناخت و حداکثر بهره‌بری از امکانات موجود و هماهنگ نمودن برنامه های جهانگردی با سایر فعالیت‌هائی که بنحوی از انحاء با صنعت جهانگردی مرتبط میگردند مطالعاتی در این زمینه درسطح کشور انجام پذیرد . بدنبال این تصمیم بررسی و تهیه طرح های جامع و تفصیلی و اجرائی به مهندسین مشاور داخلی و خارجی ارجاع گردید تا تحت نظر دفتر طرحهای جامع جهانگردی اقدامات لازم در اینمورد برحسب برنامه های زمانی بعمل آید .

طرح جامع توسعه جهانگردی کشور بعنوان طرح بنیادی و براساس دورنگری تا سال ۱۹۹۰ میلادی مطابق با سال ۲۵۴۸ شاهنشاهی تهیه و به تصویب شورایعالی شهرسازی و معماری ایران رسیده است. این طرح بمنظور تعیین و ایجاد تصاویر واقعی جهانگردی تهیه شده و نمایانگر رشد پدیده جهانگردی از لحاظ کمی و کیفی درسالیان آینده میباشد. در طرح جامع توسعه جهانگردی کشور سعی برآن گردیده تا رشد جهانگردی ایران درکانالهای پیش‌بینی‌شده بمترتیبی انجام پذیرد که ضمن جلب جهانگردان خارجی، نیاز های جهانگردان داخلی نیز به بهترین وجهی برآورده‌شود. بدیهی است که همانند سایر برنامه‌ریزیهای بلندمدت درطرح جامع توسعه جهانگردی توجیه گرایشها بیشتر موردنظر بوده است تا تنظیم برنامه‌های مفصل از نقطه‌نظر تجهیزات. باوجود این در طرح مورد بحث دو برنامه مطمئن، یکی کوتاه مدت (برنامه پنجم) و دیگری متوسط المدت (برنامه ششم) با تعیین جزئیات مربوطه مورد توجه قرار گرفته است .

طرح جامعه توسعه جهانگردی

باهدف افزایش تعداد جهانگردان خارجی (راه دور و منطقه‌ای) از ۶۷۵٫۰۰۰ نفردرسال ۲۵۳۶ به ۱٫۰۱۰٫۰۰۰ نفر در سال ۲۵۴۱ و بالاخره به ۱٫۴۸۰٫۰۰۰ نفر در سال ۲۵۴۸ و افزایش جهانگردان داخلی از ۱۱٫۱۵۰٫۰۰۰ نفردرسال ۲۵۳۶ به ۱۶٫۷۵۰٫۰۰۰ نفردرسال ۲۵۴۱ و به ۲۶٫۵۰۰٫۰۰۰ درسال ۲۴۵۸ با تاکید برتوسعه اقتصادی و رفاه اجتماعی تنظیم‌گردیده است و براساس همین طرح پیش‌بینی افزایش ظرفیتهای تاسیسات اقامتی برحسب تخت بشرح‌زیر میباشد :

طی سالهای ۲۵۳۱ الی ۲۵۳۶ (برنامه کوتاه مدت) ۱۰۴ هزار تخت .

طی سالهای ۲۵۳۶ الی ۲۵۴۱ (برنامه متوسط) ۱۱۷ هزار تخت .

طی سالهای ۲۵۴۱ الی ۲۵۴۸ (برنامه بلند مدت) ۱۹۱ هزار تخت .

باید دانست در مقاطع زمانی مشخص جهت انطباق برنامه‌های ارائه شده در طرح جامع توسعه جهانگردی با واقعیتهای عینی، باتوجه به نیاز گروههای مختلف جهانگردی و بررسی موج جهانگردی در مناطق مختلف کشور، در برنامه های ارائه شده توسط دفتر طرح های جامع جهانگردی و وزارت اطلاعات و جهانگردی تجدید نظر های لازم معمول میگردد .

وزارت اطلاعات و جهانگردی برای عملیات مطالعاتی درزمینه طرحهای جامع و تفصیلی در سال ۲۵۳۲ مبلغ ۴۱٫۰۲۴٫۰۰۰ ریال، در سال ۲۵۳۳ مبلغ ۴۰٫۴۹۷٫۰۰۰ ریال ، در سال ۲۵۳۴ مبلغ ۲۷٫۰۰۰٫۰۰۰ ریال و در سال ۲۵۳۵ مبلغ ۹۰٫۰۰۰٫۰۰۰ ریال به‌مهندسین مشاور پرداخت نموده و می نماید. هزینه مطالعاتی در سال ۲۵۳۶ نیزمبلغ ۱۶۱٫۴۷۹ هزار ریال برآورد گردیده است.

در حال حاضر مطالعاتی در زمینه‌های زیر تحت نظر دفتر طرحهای جامع جهانگردی در دست اقدام میباشد :

★★

★ بررسی طرح ایجاد تاسیسات جهانگردی در اطراف تهران

★ مطالعه و بررسی مجتمع جهانگردی دره‌گن .

★ بررسی تجهیز کوهپایه‌های شرق مازندران از محمد بل سفید تا حوالی گرگان .

★ بررسی ایجاد مجتمع جهانگردی نوده کلاچای .

★ بررسی ایجاد مجتمع جهانگردی دره نور .

★ بررسی ایجاد آبگرم بستان آباد .

★ مطالعه امکانات جهانگردی کناره رودخانه جاجرود و فشم.

★ بررسی تجهیز دریاچه رضائیه

★ بررسی ایجاد مجتمع جهانگردی در لاریم .

ضمنا تاکنون مطالعاتی بشرح زیر بعمل آمده که تعدادی از آنها از محل اعتبارات مستقیم دولت در دست اجراء میباشد.

★ طرح جامع جهانگردی سواحل دریای خزر .

★ طرح مرکز جهانگردی آبهای معدنی سرعین .

★ طرح مرکز جهانگردی آستارا.

★ طرح مرکز جهانگردی آبهای معدنی لاریجان .

★ طرح آبهای معدنی رامسر.

★ طرح مرکز جهانگردی کلاردشت و دشت‌نظیر .

★ طرح مرکز جهانگردی کرند

★ طرح مرکز آبدرمانی آبگرم محلات .

★ طرح مجتمع جهانگردی چشمه اعم دماوند .

★ طرح شهر تفریحی فرحناز

★ طرح مجتمع جهانگردی میانکاله .

★ طرح مرکز جهانگردی چاف داریوش کبیر .

★ طرح مرکز جهانگردی یاسوج .

چهلگرد .

★ طرح مرکز جهانگردی

در پنجاهمین سال سلطنت خاندان پهلوی

افتخار دارد که روز جهانگردی

را به هموطنان گرامی تبریک عرض نماید

سازمان توریستی و مسافرتی کارنا

مدیر «هتل ورسای»
دریك گفتگوی کوتاه اظهار داشت :

پنجاه‌سال شاهنشاهی دودمان پهلوی در ایران

میهن ما را تبدیل به «بهشت شرق» کرده است

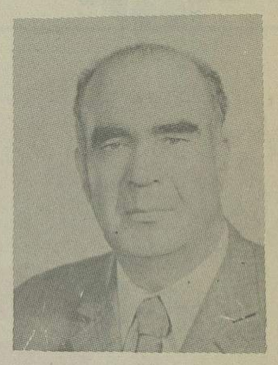

آقای زالزالیان مدیر هتل ورسای

مهمترین عامل جذب توریست

موقعیت کنونی ایران و عظمت پیشرفت‌های تحسین‌انگیز و توسعه همه‌جانبه وخیره کننده میهن عزیز ما که درپرتو پنجاه‌سال شاهنشاهی پهلوی حاصل شده، مهمترین عاملی است که دهها هزار نفر جهانگرد و توریست خارجی ازچهار گوشهٔ جهان بسوی ایران رو بیاورند

■■

ساختمان «هتل ورسای» درخیابان پهلوی با تجهیزات مدرن و مفصل که درآن ازآخرین پدیده های فنی ورفاهی برای آسایش مهمانان خارجی ومسافران وجهانگردان استفاده شده ، دارای ۱۰۰ اتاق و چندین سالن بزرك وباعظمت می‌باشد وچنان نمائی جالب وپرجلوه وباشکوه دارد که خود یکی‌ازجاذبه های توریستی درتهران پایتخت ایران است

■■

بهشت‌شرق

برای کارمندان وکارکنان « هتل ورسای» این باعث افتخار ومایه غرور است که مهمانان خارجی و مسافران وتروریستهائی که از کشورهای خارج بایران می آیند سرزمین میهن‌مارا بخاطرپیشرفت های مسحورکننده‌اش‌که دردوران انقلاب شاه ومردم حاصل شده ، بعنوان «بهشت شرق» مینامند

■■

با ایمان واعتقاد به نبوغ ذاتی و قدرت خلاقه واندیشه والای شاهنشاهان پهلوی درادارهٔ امور وسازندگی کشور ، آنچه را که از خیر وبرکت‌پنجاه سال‌شاهنشاهی این خاندان در دوران سازندگی سرزمین بلند آوازهٔ میهن خود بدست آورده بودم، برای سرافرازی وسربلندی ایران در مقابل‌مهمانان‌خارجی وجهانگردانی که بکشور ما میآیند ، خرج کردم

این مطالب را آقای زالزالیان مدیر «هتل ورسای » یکی از مجهزترین ومدرن ترین هتل های تهران‌از لحاظ درجه بندی دارای چهارستاره است، دریک گفتگوی نسبتا کوتاه با گزارشگر ما بمناسبت روز جهانگردی دراین که مقارن‌با پانزدهم تیرماه است ، بیان داشت .

هتل ورسای در خیابان پهلوی مقابل فروشگاه کوروش واقع‌شده و از لحاظ ساختمانی دارای یکصد اتاق کاملا مجهز میباشد که نمائی‌پرجلوه وجلال بر شکوه و عظمت آن افزوده و از هشت سال پیش تاکنون میتوان گفت ساختمان هتل ورسای ، خود یکی از جاذبه های توریستی در تهران پایتخت ایران شده است ...

آقای زالزالیان مدیر هتل چهارستاره ورسای درباره‌اینکه چطور شددست به ایجاد وتاسیس هتل‌ورسای‌زدید اظهار داشت : پنجاه و سه سال‌است دراین آب وخاك زندگی می‌کنم وافتخار دارم که سنین عمر وزندگی من مقارن با دوران شاهنشاهی خاندان پهلوی بوده است . از وقتی خودم را شناختم وباصطلاح دست چپ وراستم را تشخیص دادم با فعالیت هاوجانفشانیهای اعلیحضرت رضا شاه کبیر در بنیانگزاری کشور و میهن خود آشنا شدم ودر اجرای نیات بلند آن سردار بزرگ‌تاریخ ایران بکار ساختمانی روی آوردم

دراین رشته از کار وفعالیت کمدر دوره های مختلف نیمقرن گذشته به لحاظ وضع گوناگون کشور فراز وفرودها و کسادی و رونقهای فراوان داشت .

هیچگاه از پیشرفت مایوس نشدم .چرا که به نبوغ ذاتی‌و قدرت شاهنشاهان پهلوی در اداره امور وسازندگی و رشدو پیشرفت کشور ایمان و اعتقاد داشته‌ودارم .

مقارن با تاجگذاری شاهنشاه آریامهر

از همان زمان‌که‌اعلیحضرت رضاشاه کبیربا یک مشت از خاک وطن سرزمین ایران را ترك کردوشاهنشاه جوان‌و جوانبخت ما،در بحبوحه نابسامانی های کشورزمام امور را بدست گرفتند وبرنامه های عمرانی وآبادانی ایران‌رامطرح فرمودند که کارشناسان و متخصصین خارجی به کشورما روی آوردند،من هم علاقمندبه کار هتل‌داری شدم و تصمیم گرفتم با ایجادوتاسیس هتل مجهز وآبرومندی بسهم خود برای حفظو حیثیت وآبروی میهن خودتا آنجا که از دستم برمی‌آید اقدام کنم .

این تصمیم من‌موقعیت اجرا پیدا نکرد تا اینکه انقلاب شاه ومردم زندگی نوینی را برای ملت ایران مطرح کرد و در پرتو دوراندیشی هاوآینده نگریهای شاهنشاه آریامهرطراح انقلاب ایران ، مملکت ما با سرعت غیر قابل تصوری روبه توسعه و پیشرفت همه جانبه گذاشت . اقتصاد ایران بضج گرفتو اوج یافت ، ارتباطات سرعت گرفت و صنعت در هر جهت با سرعتی سرسام‌آور و برق‌آسا توسعه پیدا کرد.اعتبار مادی ومعنوی مملکت ما افزون وافزونتر شد و صنعت توریسم وجاذبه های جهانگردی در ایران همبااین‌اقدامات‌وپیشرفت های همه جانبه بالا گرفت .

برای من‌هم‌موقعیت وفرصت کافی‌ولازم پیش آمد که کار مورد علاقه خودرا دنبال کنم وتصمیم خویش را به مرحله اجرا دربیاورم . بیش و کم در حدود هشت نه سال قبل‌یعنی تقریبا مقارن باسال تاجگذاری شاهنشاه آریامهر رهبر خلاق واندیشمندکشور ، برای ایجاد یک هتل‌کاملا مجهزو آبرومند که‌هماهنگ با پیشرفت های همه جانبه دوران انقلاب‌ایران باشد سرمایه‌گذاری نمودم تا آنچه را که از خیر و برکت پنجاه‌سال شاهنشاهی پهلوی‌در دوران سازندگی سرزمین‌بلند آوازه خود بدست آورده‌ام ، درمیهن خویش خرج کرده و ضمنا به سهم خود در اجرای نیات شاهنشاه آریامهرپرای سرافرازی و سربلندی ایران درمقابل مهمانان خارجی یا جهانگردان وتوریستهائی که به سرزمین‌ما می آیند کوشش کرده باشم .

آقای زالزالیان مدیر هتل ورسای دردنباله گفتگوی خود باگزارشگرما اظهار داشت :

... جاذبه های توریستی ایران منحصرا به تخت جمشید که روزگاری شکوهمندترین وزیباترین پایتخت های دنیا بوده ،یا دیگر آثار تاریخی و باستانی کشور نیست . نقاط دیدنی و مناظر تماشائی ایران فقط یک گوشه از دیدنی‌هائی است که توریستهاو جهانگردان برای‌تماشای آن می‌آیند .

مهمترین عاملی که در کشور عزیزما بوجود آمده و دهها هزار نفر جهانگرد وتوریست را از چهارگوشه‌جهان بسوی‌خود جذب میکند موقعیت کنونی ایران و عظمت پیشرفت های همه‌جانبه این سرزمین است که در پرتوپنجاه سال‌شاهنشاهی پهلوی بخصوص‌در دوران‌انقلاب وعصر رستاخیز حاصل شده و شهرت جهانی میهن عزیز ما مخصوصا در سالهای اخیر با اجرای اصول انقلاب ، مردم دنیارا مسحور کرده است .

همگام با رشد سریع وغرور انگیز ایران و پیشرفت های تحسین‌آمیز و همه‌جانبه کشور، سرزمین ایران بنا بگفته خود توریستها وجهانگردان اروپائی وامریکائی مایه کشش و جاذبه های فراوان پیدا کرده وتبدیل به«بهشت شرق » شده است که تامین رفاه و آسایش همگان با استفاده ازآخرین پدیده های رفاهی‌واجتماعی و وفور نعمت یکی‌ازآنهااست...

بین‌المللی ندارد، اهمیت‌اساسی آن در جنبه اقتصادی ومالی آن است که باعث تحصیل‌ارز و ترویج صنایع ملی و سنتی و بالاخره‌کمک‌به تولیدکنندگان، بازرگانان و حتی کسبه و پیشه‌وران می شود . در همه‌جای دنیا جهانگردی و توریسم بعنوان یک صنعت مولد ارز شناخته شده است . از آن گذشته توسعه و شیوع جهانگردی درهرکشوری باعث تعادل اقتصاد منطقه‌ای آن مملکت‌میشود،چون جهانگردان و توریست های‌خارجی که بیک کشور مثلاهمین‌ایران خودمان می آیند در یک شهر و یک منطقه متوقف نمی شوند و به بازدید اغلب نقاط دیدنی و مناطق تماشائی کشور میروند. این است که باعث توسعه توریسم‌در کشور و بدنبال آن سرازیر شدن ارز خارجی به‌مملکت ، فقط یک‌منطقه بخصوص ویا یک طبقه‌خاص از مردم کشور را منتفع‌نمیکند بلکه سایه‌خود را تقریبا برسر بیشتر بخش های اقتصاد ملی می گستراند.

★روز بروز افزایش میابد

با توجه باین‌امر و بادرنظر گرفتن اینکه روزبروز برتعداد جهانگردان و توریست هائی که بایران می آیند و از نقاط دیدنی و پیشرفت‌های حیرت‌انگیزی که‌درتمام مناطق‌کشور ما حاصل شده بازدیدمی کنند، توسعه‌صنعت‌توریسم درسرزمین، ما کاملا محسوس و مشهود و آشکار است .

مدیر هتل ورسای در این مورد افزود :بطور کلی‌افزایش توجه توریست‌ها و جهانگردان بیک کشور و توسعه صنعت توریسم به عوامل گوناگون و مختلف بستگی دارد که خوشبختانه در عصر رستاخیز ملت ایران با رهنمود ها و رهبری های شاهنشاه آریامهر همه‌ی این عوامل در سرزمین ما فرام آمده است .

★ افتخار میکنند

کارمندان و کارکنان هتل ورسای افتخار دارند که در دوران انقلاب ایران‌و در این عصر رستاخیز درجهت حصول هدف های والای شاهنشاه آریامهر که رهنمون ملت خود به تمدن بزرگ میباشند، برای توسعه‌صنعت توریسم در میهن عزیز خود سهم کوچکی بعهده گرفته‌اند

نمای خارجی و در ورودی هتل ورسای

بیشتر اوقات سالن‌های هتل ورسای محل برگزاری کنفرانس های بزرگ و اجتماعات بین‌المللی‌وکنفرانس های گوناگونی که در کشور ما تشکیل میگردد ، میباشد .

آخرین کنفرانسی که در یکی از سالنهای هتل ورسای تشکیل گردید کنفرانس دانشجویان کشور عمان بود که یک کنفرانس مهم و بزرگی‌درهتل ورسای برگزار کردند .

تعداد کارکنان هتل‌ورسای اعم از زن و مرد در حدود یکصدو بیست نفر است که بکار خود کاملا وارد هستند وچندین نفرآنها دیپلم هتل‌داری از کشور های مختلف جهان دارند .

هتل‌ورسای ، هماهنگ با توسعه همه جانبه و پیشرفت های تحسین انگیزی که در تمام جهات کشور حاصل می‌گردد ،برمیزان عرضه خدمات خود و تامین رفاه و آسایش بیشتر برای مهمانداران و مسافران میافزاید تا حاصل تلاش‌وکوششی که دردوران پنجاه سال شاهنشاهی پهلوی برای حفظ حیثیت و اعتبار ایران بدست‌ایرانی فراهم‌آمده است ، با جهش های پی‌درپی ایران بسوی ترقی و تکامل همگام باشد .

آقای زالزالیان مدیر هتل ورسای در باره افزایش و توسعه‌صنعت توریسم‌درایران اظهار داشت :

صنعت توریسم ، صنعت مشخص‌این‌قرن است و چون منافع مادی و معنوی‌فراوان دارد بیشتر کشور های جهان سعی دارند خودرابامقتضیات این صنعت نوزاد سازگار کنند .

صرفنظر از نقش بسیار بزرگی که جهانگردی و توریسم در مبادله مختصات فرهنگی و اجتماعی و انسانی و

سیل جهانگردان سرازیر شد

مدیر هتل ورسای اضافه کرد که البته پس از تکمیل ساختمان و تجهیزات هتل تا دو سه سال اول فقط یک طبقه از هتل ورسای مهمان‌و مسافرداشت و این هتل‌نسبت بسرمایه‌ای که برای ایجاد ساختمان‌وتجهیزات آن صرف شده بود یک واحد ضرر دهنده بود . اما دوسه سال بعد از ایجاد ساختمان هتل ورسای و مجهز کردن آن ، همگام با توسعه همه‌جانبه و پیشرفتهای تحسین‌انگیزی که‌درهمه‌شئون کشور حاصل شد اقتصاد مملکت نضج کامل یافت و صنعت کشور رونق گرفت واجتماع‌ایران‌سرافراز و سربلند شد ، صنعت‌توریسم نیز رواج و رونقی یافت و سیل جهانگردان و مهمانان خارجی‌برای‌بازدید از پیشرفت های همه جانبه کشور ما و نقاط دیدنی و آثار باستانی و تاریخی ایران سرازیر شد.

برای دیدن پیشرفت های ایران

آمسال‌که‌ملت ایران پنجاهمین سال شاهنشاهی پهلوی را جشن میگیردوخدمات ارزنده و جانفشانیها و از خود گذشتگیهای سردار بزرگ‌تاریخ ایران رضاشاه کبیر را ارج مینهند و رهبریهای‌خردمندانه و راهنمائیهای دوراندیشانه شاهنشاه آریامهر را در سربلندی و سرافرازی‌وشهرت بین‌المللی ایران ستایش میکند، آوازه پیشرفت های تحسین - انگیز و توسعه همه جانبه و غرور انگیزایران بحدی‌رسیده است که در تمام نقاط دنیا سرزمین ما را بعنوان یک کشور کهنسال روبه پیشرفت و توسعه ، وضع اقتصادی شکوفا وداشتن آثار باستانی و نقاط دیدنی و پیشرفتهای همه جانبه تماشائی می - شناسندو برای دیدن سرزمین پرخیروبرکت‌ایران سرودست می شکنند و به همگامی و همکاری با سازمان ها و موسسات ایران برای توسعه بیشترکشور ، افتخار میکنند.

یکی از برجسته ترین‌هتل ها است .

آقای‌زالزالیان سپس‌به‌شرح وضع داخلی هتل ورسای پرداخت و اظهار داشت

هتل ورسای یکی از برجسته‌ترین هتل های‌پایتخت است که متناسب‌باوضع‌امروز ایران ساخته ومجهز شده است . در تجهیز این هتل از آخرین پدیده های علمی وفنی و صنعتی برای رفاه و آسایش مهمانان ومسافران و جهان‌گردان و توریستها استفاده کامل بعمل آمده است . هتل ورسای دارای سالن های کنفرانس‌وچندین سالن جشن و همچنین دارای رستوران بسیار مدرن میباشد یکصد اتاق ، دهها‌سوئیت باقضای مطبوع وانواع‌غذاهای‌ایرانی و خارجی دارد .

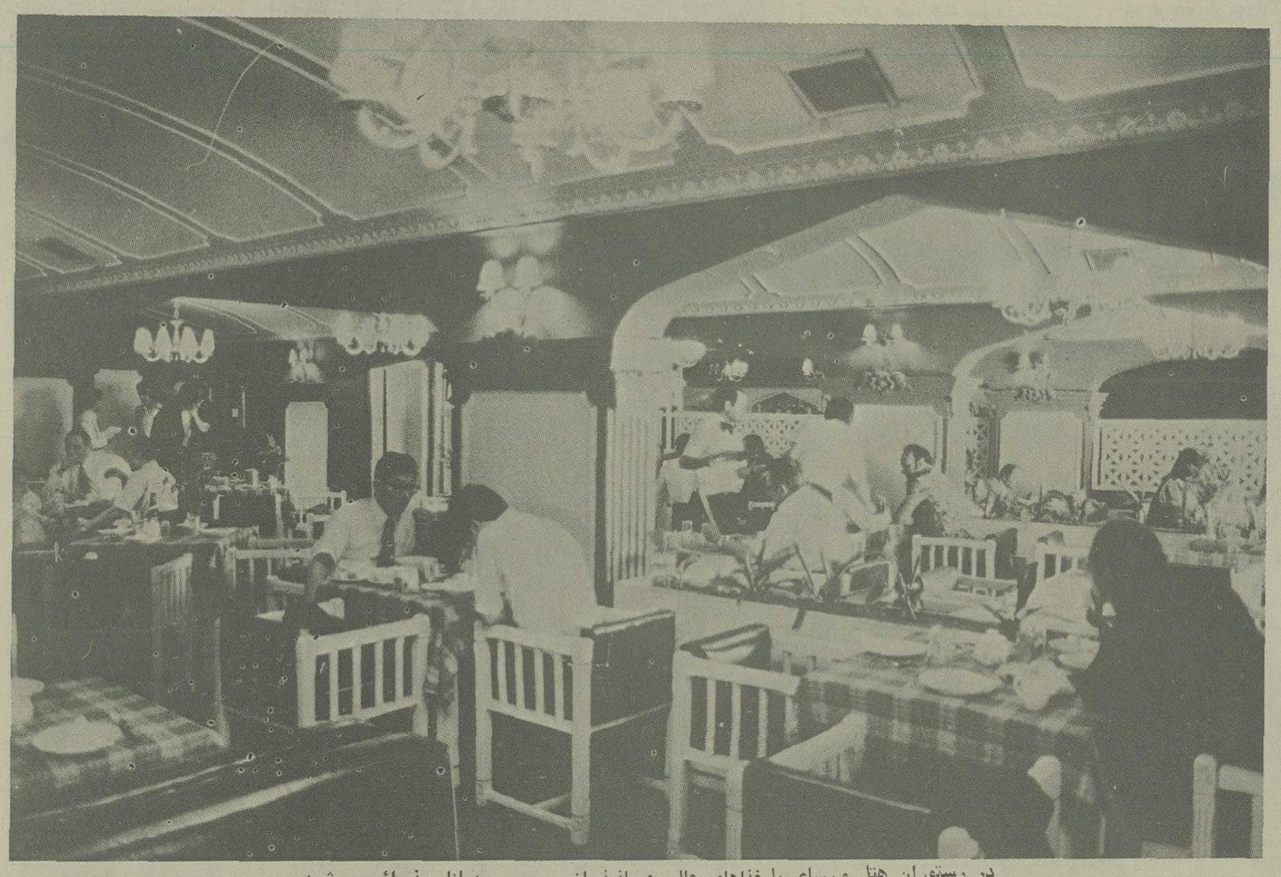

در رستوران هتل ورسای با غذاهای عالی و لذیذ از میهمانان پذیرائی می شود

اطاق های هتل ورسای مجهز به کلیه وسایل آسایش برای مسافران و میهمانان خارجی و داخلی است

مهرماه آینده

شهربزرگ جهانگردی ایران در «پارک وی» ساخته میشود

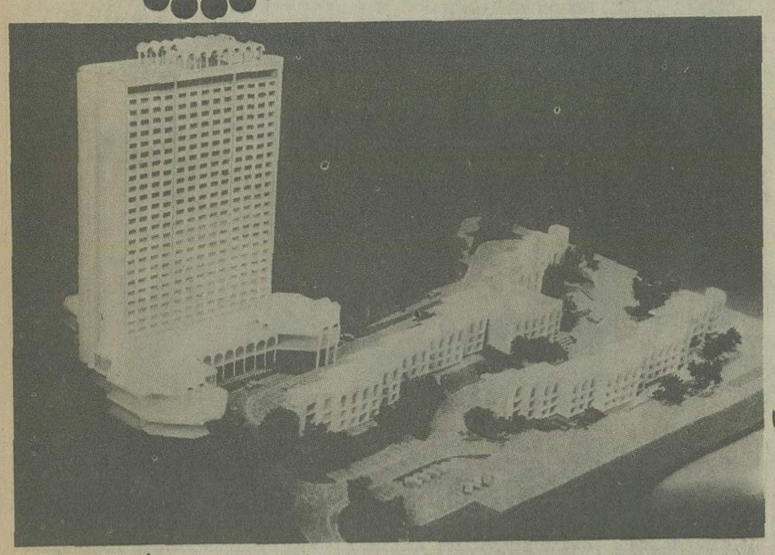

ساختمان ۳۱ طبقه با ۵۰۰ اطاق و آپارتمان های متعدد اختصاصی

★ آقای مصطفی ذره پرور صاحب و مدیر هتل اوین: تامین رفاه‌وآسایش میهمانان هدف اصلی وراز موفقیت هتل اوین است.

از فراز هتل اوین تهران با شبهای روشن الما سگون و روز های فعال خود در برابر چشم میهمانان گسترده است.

★ یك جهانگرد فرانسوی دردفتر یادبود هتل اوین نوشت:

من تجربه خودرا در سفر به ایران مدیون مدیریت هتل اوین هستم.

شهر بزرك جهانگردی ایران در «پارك‌وی» ساخته میشود.

★ جنگل مصنوعی، استخر های مختلف با آب تصفیه شده.

★ دسترسی به شبکه ارتباطی مستقیم به‌همه جهان

★ انجام سریع درخواست میهمانان

★ انتخاب ورزیده ترین افراد برای پذیرائی ...

جاذبه‌های مسحور کننده‌شهر تهران‌وچهره هزارجلوه پایتخت ایران که آمیزه‌ایست از زیبائی های اصیل شرقی و سنتی و شکوه و عظمت شهرنشینی جدید آنچنان جهانگردان و مشتاقان دیدار شگفتی‌های سراسر دنیارا به‌این شهر رهنمون گردیده‌است که بی‌تردید می‌توان تهران رااز جمله نقاط اصلی جذب‌توریست با آینده‌ای درخشان و تابناك بشمار آورد.

مظاهر تمدن گذشته همچون بناهای قدیمی، بازارهای سنتی، کارگاههای هنری آفرینندگان یادگارهای معنوی و معماری اندیشه انگیز و دلنواز بیش‌از ۲ قرن در کنار طرحهای ـ انجام شده در زمینه بهسازی و نوآوری و ایجاد خانه‌های مدرن، بنیادهای صنعتی عظیم‌و بالاخره تدارك همه امکانات زندگی جدید این قرن به تهران چهره‌ای استثنائی می‌بخشد و از همین‌رو تلاشهای روز افزون را برای‌تامین‌آسایش و ارائه‌شرایط مناسب اقامت جهانگردان‌ایجاب می‌کند.

صرفنظر ازبرنامه‌های سازنده وچند جانبه‌ای که‌در برآوردن رفاه مسافران خارجی و ایرانی هنگام سکونت در تهران ازسوی سازمانهای مسئول انجام‌میگیرد بخش خصوصی بعنوان یک عامل تدارك دهنده شرایط زندگانی بهتر با صرف سرمایه و اعمال مدیریت صحیح‌و اجرای طرحهای پیشرفته سعی فراوان وموثر در حصول به هدفهای جهانگردی در ایران دارد.

درخشش خیره کننده تحولات عمیق جامعه امروز ایران و شکوفندگی ـ اعجاب‌آور اقتصاد و صنعت و توسعه روابط ـ بین‌المللی در یک مسیر استثنائی و شگفت تهران‌را به میعادگاهی ازجهانگردان‌و دوستداران‌تمدن گذشته و علاقمندان به دیدار از پیشرفتهای جدید ساخته است چرا که تهران از جمله شهرهای مادر ومراکز جمعیتی است که ویژگیهای تاریخی خود را به موازات تکامل کنونی حفظ‌کرده است‌و آمیخته‌ای‌از اصالت‌جهانی تمدن ایرانی را همراه با کامیابیهای درخورجامعه امروز فرادید یابندگان‌زیبائی و معنویت میگذارد.

همین عوامل و از همه فراتر وموثرترنیازهای اجتناب‌ناپذیری که تهران بخاطر پذیرفتن‌هزاران جهانگرد دارد بخش خصوصی و سرمایه‌گذاران‌آزاد‌صنعت‌جهانگردی طرحها و برنامه‌های تازه‌ای را ارائه میدهند که بی‌شك نقش بارزو تعین کننده‌ای در توسعه صنعت توریسم بعنوان یک‌منبع درآمد ملی‌و تبادل‌فرهنگی جهانی محسوب می‌گردد.

روشنائی چراغهای «هتل‌اوین» در شاهراه تهران شب هنگام چشم همه رهگذران و رانندگانی راکه از این گذرگاه‌عبور می‌کنند به آسایش و آسودن فرا میخواند و اکثر دفاتر بین‌المللی جهانگردی دنیا هنگام معرفی یک هتل مجهز و آرامش بخش «هتل اوین» را به مراجعین رهسپار به‌ایران نام می‌برند و اقامت دراین شهرك استثنائی را توصیه می‌کنند.

۱۴۰ اطاق با برخورداری از کلیه تجهیزات رفاهی و خدمات آسایش بخش این امکان را به مدیریت هتل اوین میدهد که همواره پذیرای میهمانان خود باشد و مناسبترین شرایط را برای سکونت و استراحت آنان فراهم سازد.

آمادگی «هتل اوین» برای پذیرفتن گروه کثیری ازمیهمانان وعلاقمندان در آرامترین نقطه تهران و عرضه خدمات کامل رفاهی به مراجعین کلیه امکانات و شرایط این هتل رانمیتواند نشان دهد زیرا آنچه میهمانان خود طی اقامت دراین هتل تجربه می‌کنند فصل و مرحله‌ای برتر است‌باین معنی‌که چشم‌انداز سبز و با طراوتی که از چهار سو در برابر میهمانان گسترده شده نمایشگر نهفته‌ترین زیبائی های تهران است‌که فقط‌بینندگان از اطاقهای «هتل اوین» میتوانند شاهد آن باشند و تهران را در شب غرق پرتو رنگین‌چراغها وستاره‌الماسگون بنگرند و در روز نظارگروسعت شهری‌باشند که در اعماق آن میلیونها نفریا تلاش خستگی‌ناپذیر عظیم‌ترین بنیادهای صنعتی، تولیدی، هنری وفرهنگی را سامان می‌بخشند.

یک جهانگرد فرانسوی در دفتر یادبود «هتل اوین» نوشت اگر در این هتل اقامت نکرده بودم بی‌تردید نمیتوانستم نیمی از تجربه خود را از تهران‌کسب کنم. «هتل اوین» بخاطر شرایط خاص و استثنائی‌اش این امکان را بمن بخشید که هربار با نگریستن به این شهر وسیع بتوانم به شهرمحبوب خودبهتر بیاندیشم و چنین احساس کنم که در میان مردم تهران هستم دامنه فیروزه‌فام‌فضای سبزبزرگ راه که در چشم‌انداز هتل اوین گسترده شده و تا دور دست ادامه می‌یابد یاد ایران گل‌پرور برادر ذهن من بیدار میکند وآنچه را در باره این کشور خوانده‌ام واز شعر حافظ و سعدی در خاطرم نقش بسته است با حقیقت هم‌آهنگ‌می‌بینم».

برگزیدن چند صفحه دیگراز دفتریادبود میهمانان هتل اوین عواطف و احساسات جهانگردان را به‌ایران آشکارتر می‌کند و می‌توان بسادگی دریافت که«هتل اوین» با ارائه خدمات خود چگونه توانسته در رضایت‌خاطر میهمانان خویش توفیق یابد.

خانواده انگلیسی‌که مدت ۱۵ روز در هتل اوین اقامت‌داشته است چنین می‌نویسد:

میهمان‌نوازی، روی گشاده و طبع سخی مردم ایران را نخستین باردرهتل اوین‌احساس کردیم. در باره این خصوصیت مردم ایران بسیار خوانده و شنیده بودیم ولی وقتی با کارکنان این هتل روبرو شدیم بمعنای دقیق‌این خصائل‌آگاهی یافتیم و همین اثر خوش و مهربانی توصیف ناپذیر آن چنان ما را برای درک دیگر خصوصیات مردم‌ایران‌و تمدن شگفت آور آن آماده‌ساخت‌که تصور نمی کنیم هرگز یاد این سفر از ذهنمان زدوده شودو مطمئن باشیدهمیشه بیادسرزمین دوست داشتنی شما خواهیم بود.»

«هتل‌اوین» موفقیت و کامیابی خود را مرهون چه عواملی است و آیا فقط انتخاب نقطه مناسب‌و شرایط ظاهری آنرا چنین بین جهانگردان محبوب ساخته است؟

آقای مصطفی ذره‌پروربنیان گذار و مدیر هتل اوین‌چنین پاسخ می‌دهد:

۲۷ سال تجربه هتل داری‌و صرف ووقت‌و مطالعه‌همه‌جانبه خوامناخواه باید چنین‌ثمره‌ای نیز داشته باشد زیرا بدون‌شک این رشته از خدمات باآزمون هاو تجربه ها ارتباط مستقیم دارد ومدیریت صحیح‌وگزینش روشهای تجربه شده میتواند یک هتل را در اجرای برنامه های خود موفق سازد.

آقای مصطفی ذره‌پرور که این تجربه درازمدت را با تحصیلات عالی در رشته علوم اجتماعی و آموخته های‌دقیق خود در دوره‌مدیریت درخارج افزوده است خاطر نشان می‌کند:

اعتقاد به‌اصول یعنی تامین رفاه میهمانان و ارائه مناسب ترین شرایط هنگام سکونت‌آنها راز واقعی‌دراجرای‌طرح های هتل‌داری مدرن است. اگر یک جانبه و محدود در این‌مورد اندیشه نشود و قصد سرمایه گذار در این زمینه فقط کسب سود بیشتر نباشد اطمینان‌دارم نه تنها از سرمایه گذاری خود منتفع خواهد شد. بلکه در یک کوشش ملی و غرور آمیز برای شناساندن فرهنگ و تمدن جامعه خود را سهیم‌می داند و این مسئله‌ایست که‌باید ارزشی بیش از عواید مالی برای آن قائل بود.

بنیانگذار «هتل اوین» ادامه می دهد:

هنگامیکه میهمانان خارجی از رضایت خنده برلب دارندو زمانی که شاهد شادی و رفاه آنان هستم‌درمی‌یابم که‌درانجام رسالت‌ورسیدن‌به هدف خویش کامیاب بوده‌ام و چنین‌میهمانی با آمادگی‌روانی‌خواهد توانست جامعه ایرانی و ارزش‌های‌والای فرهنگ و تمدن ملتی را که به آن افتخار میکنم بهتربشناسد.»

از آقای مصطفی ذره پرور درباره برنامه ریزیهای آینده و طرح های جدید می پرسم و او در پاسخ می گوید:

هم اکنون درتکاپوی این‌دو ساختمان یک هتل ۳۱ طبقه هستیم که مراحل ساختمانی‌آن باسرعت و توجه زیادی‌تکامل می یابد و درمهر ماه مورد بهره برداری قرار خواهد گرفت.

بخش جدید هتل اوین که مساحتی گسترده را دربرمی‌گیرد عظیم ترین هتل و بدون مبالغه از پایگاه‌های بزرگ‌جذب توریست درجهان خواهدبود که‌یارای‌رقابت و همانندی و حتی برتری‌بر هتل های‌مشهور بین‌المللی را خواهد داشت.

وسائل الکترونیکی کامل و امکانات ارتباطی وسیع همچنین رعایت کلیه نکات‌رفاهی‌و ارائه مناسب خدمات‌از دیگرامتیازات استثنائی این هتل جدیدخواهد بود و در ۳۱ طبقه ساختمان هتل اوین ۵۰۰ اطاق در نظر گرفته شده و چند آپارتمان اختصاصی دو نفره (سوئیت) نیز تعبیه گردیده است تابتواند از کلیه میهمانان در هرسطح اجتماعی با درآمدهای مختلف پذیرائی کند.

نکته جالبی که از مزایای خاص این هتل بشمار می آید دسترسی به یک شبکه ارتباطی وسیع الکترونیک است که میهمانان بدون صرف وقت اضافی خواهند توانست با اقصی نقاط جهان رابطه ایجاد کنند

آسمان خراش و بنای عظیم «هتل اوین»ازنظر سایرخدمات رفاهی نیز از کلیه تجهیزات برخوردار است و نصب‌رادیو تلویزیون، تلفن مستقیم،دستگاه های‌مدرن‌تهویه مطبوع‌و ایجاد حرارت مرکزی و دهها طرح ابتکاری دیگر میهمانان این‌هتل را از آسایش و رفاه بی‌نظیری برخوردار میسازد.

در بازدیدی که همراه آقای مصطفی ذره پرور مدیر هتل اوین از تاسیسات جدید انجام گرفت آمادگی‌وامکانات فراوان وجالب ساختمان ۳۱ طبقه این هتل بخوبی‌آشکار بودوگذشته از ۵۰۰ اطاق و چند آپارتمان رستوران وسیع و تزئین شده مجهز اختصاصی (سوئیت)، واستخرهای متعددو تخصیص فضای سبز و ایجاد یک جنگل مصنوعی درکنار هتل‌وهمچنین محوطه وسیع برای راه‌پیمائی و استفاده از حمام‌آفتاب‌بسیار جالب‌و چشمگیر بود.

۷ سال فعالیت مداوم و میهمانداری و تامین رفاه و آسایش هزاران جهانگردی‌که بدیدار کشور ما آمده‌اند بیلان افتخار آمیزی است که «هتل اوین» به اتکاء آن در اندیشه و اجرای طرح جدید به تحقق آنها دلبسته و در کامیابی‌نهائی خود اندک تردیدی ندارد

گوشه‌ای از رستوران‌مجلل هتل اوین

در تابستان های گرم، استخر زیبای هتل اوین وسیله‌دلپذیری برای فرار از گرما وورزش و سرگرمی میهمانان است.

روزجهانگردی

رادیو دوران پرشکوه سلطنت پهلوی

صمیمانه تبریک عرض میکند

هواپیمائی بین‌المللی پاکستان

PIA پی‌آی‌اے

Great people to fly with

دفتر تهران: خیابان ویلا شماره ۵۸-۵۶

آقای سعید بروخیم مدیر هتل رویال گاردن (سینا):

۵۰ سال شاهنشاهی پهلوی، ایران را بصورت پلی میان شرق و غرب جهان درآورده است

درساختمان جدید هتل ر

میتوان درقلب ژاپن بود و م

آسمانخراش عظیمی که تأسیسات هتل رویال گاردن «سینا» د

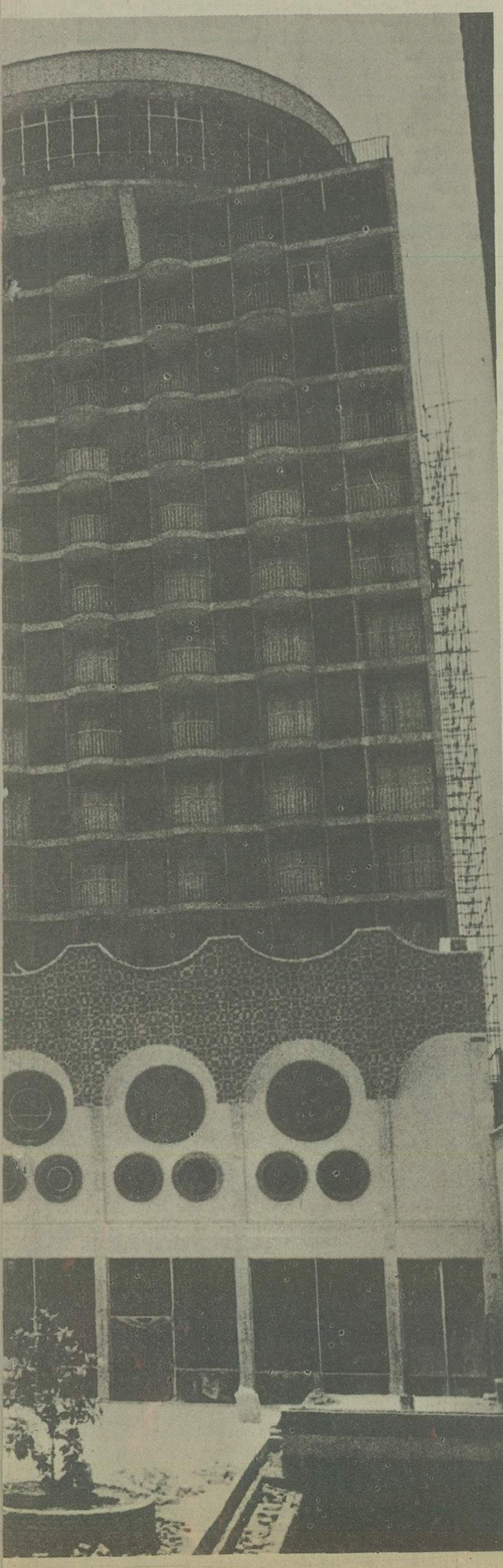

نمای ساختمان جدید هتل عظیم رویال گاردن (تهران)

وسائل رفاه و آسایش مهمانان خارجی و مسافران داخلی در ردیف مجهزترین هتلهای بین‌المللی است در حدود پانزده یا شانزده سال پیش تاسیس شده ومقارن با آغاز انقلاب شاه و مردم شروع بکار کرده و می توان گفت ایجاد ساختمان و تاسیس این هتل از ثمرات و اثرات انقلاب سازنده ایران است.

آقای سعید بروخیم مدیر هتل رویال گاردن (سینا) که لیسانسیه حقوق از دانشگاه تهران است و دوره هتل داری را نیز در مدرسه عالی هتلداری گذرانده است ضمن شرحی درباره علت و کیفیت ایجاد و تاسیس هتل رویال گاردن (سینا) اظهار داشت:

همه چیز از بدو انقلاب شاه و مردم آغاز شد. انقلاب ایران سرآغازی دیگر برای ملت ایران بود.

از انهنگام که طراح بلند همت و آزاداندیش انقلاب شاه و مردم اصول انقلاب ایران را مطرح فرمودند و ملت ایران ازجان و دل اصول پیشنهادی شاهنشاه آریامهر را تصویب کرد، تحول و تغییرات سریع در سراسر کشور و در همه شئون اجتماعی و اقتصادی و سیاسی و صنعتی سرزمین ما بنیان گرفت و رشد سریع و همه جانبه مملکت آغاز شد.

*** ادای دین به میهن**

هماهنگ با تحولات گوناگون و تغییرات سریع کشور، امور اقتصادی ملت ایران رونق گرفت و رفت و آمد و ارتباط بین ایران و کشور های خارج نیز توسعه و افزایش یافت. لزوم ایجاد و تاسیس هلتها و مهمانخانه هائی که بتواند جوابگوی نیاز روزافزون کشور ، باشد احساس شد و بهمین جهت من هم که تازه تحصیلات دانشگاهی خود را پایان داده و بکار هتل داری علاقمند بودم دست به تاسیس هتل سینا زدم تا در برابر اینهمه افتخار و عظمت که با رهبریهای خردمندانه و رهنمودهای اندیشمندانه شاهنشاه آریامهر هر روز بیش از روز پیش نصیب ملت ایران میشد منهم بسهم خود ادای دین کرده باشم و در قبال مهمانان و جهانگردان خارجی که بکشور ما میامدند و میایند برای جامعه ایرانی و میهن خود در افزایش اعتبار و حیثیت کشور خویش سهمی داشته باشم.

مدیر هتل رویال گاردن (سینا) در ادامه اظهارات خود گفت: البته در اوائل کار، هنگامیکه ساختمان هتل را ایجاد کردم و تاسیسات و تجهیزات آن را دائر نمودم ثبات سیاسی و اقتصادی که امروز میهن ما از آن برخوردار شده و اقدامات اجتماعی بلند آوازه‌ای که در آن انجام گرفته و نام کشور ما را جهانگیر کرده است، بپایه امروز نرسیده بود و بهمین جهت هتل رویا گاردن (سینا) یک واحد رفاهی ضرر دهنده بود. ولی بموازات پیشرفتهای حاصله در تمام شئون کشور بتدریج ر رفت و آمد مهمانان خارجی و جهانگردان و توریستها افزوده شد و ارتباطات سریع سبب شد که روز روز مهمانان هتل رویال گاردن (سینا) افزایش یابد و این واحد رفاهی ضرر دهنده تبدیل به یک واحد رفاهی اقتصادی شود. بدیهی است که بشتکار و مقاومت در ادامه گردش امور هتل رویال گاردن (سینا) و کوشش برای تامین رفاه و آسایش بیشتر مهمانان و مسافران و تجهیز کامل آن تاثیر فراوان داشت.

*** ایران، مرکز ثقل توریست و جهانگرد است**

مدیر و صاحب هتل رویال گاردن (سینا) درباره عده مهمانان و مسافران و جهانگردانی که به ایران میایند و در این هتل اقامت میکنند اظهار داشت:

موقعیت خاص میهن عزیز ما ایران که اولا بمنزله پلی میان شرق و غرب جهان است و ثانیا بعلت وجود آثار تاریخی و باستانی و جاذبه‌های طبیعی و توریستی و ییلاقی و زمستانی و ورزشی و شکار و صید و غیره و ثالثا بعلت وجود امنیت و ثبات سیاسی و اقتصادی و اجتماعی و رفاه و آسایش عمومی و ترقیات و پیشرفتهای شگرف و سریع و همه جانبه‌ای که در سراسر کشور بوجود آمده است، مرکز ثقل توریست و جهانگرد است.

... یک نگاه واقع بینانه به تحولات دوران پنجاه ساله شاهنشاهی پهلوی و ترقیات و پیشرفتهای ایران در نیم قرن اخیر روشنگر این حقیقت است که در هر گوشه ایران بزرگ و در سرتاسر پهنه این سرزمین از جنوب و شمال و شرق و غرب از کرانه های ارس تا سواحل خلیج فارس تغییرات اساسی و دگرگونیهای بنیانی در همه شئون اقتصادی و اجتماعی کشور حاصل شده و ملت ایران در اینمدت، مخصوصا در دوران انقلاب سازنده شاه و مردم و در عصر رستاخیز با شهامتی غرور آمیز و تحسین انگیز یکباره تارو پود نظام فرسوده کهن را برچیده و به همت رضا شاه کبیر سر دودمان سلسله پهلوی با برخورداری از اندیشه های والا و رهبریهای داهیانه شاهنشاه آریامهر نظمی نوین. ایرانی سربلند و جامعه‌ای مرفه پدید آورده است.... در دوره شاهنشاهی پهلوی بخصوص از دوران انقلاب سازنده شاه و مردم هماهنگ با تحولاتی که در امور اقتصادی، اجتماعی و صنعتی پدید آمده، بسیاری سازمانها و موسسات جدیدالتاسیس نیز در خدمت جامعه و تامین رفاه و آسایش عمومی قرار گرفته که ایجاد این تاسیسات عام المنفعه که با بهترین تاسیسات آسایش بخش و معظم ترین موسسات رفاهی جهان برابری می کند از جمله نکات ممیزه عصر درخشان پهلوی و دوران انقلاب شاه و مردم است.....

***

این مضمون قسمتی از مطالب و اظهارات آقای سعید بروخیم مدیر هتل رویال گاردن (سینا) است که بمناسبت روز جهانگردی ایران ضمن گفتگوئی با گزارشگر ما در میان گذاشت.

هتل مجهز و چهار ستاره رویال گاردن (سینا) واقع در خیابان تخت جمشید که در ساختمان کنونی خود نیزاز لحاظ تجهیزات و تامین بنیاد نهاد که بر اساس آن، کشوری ارام و بی تزلزل و ملتی بیدار و هشیار ساخت و بنیان ملک و ملت را از نو به بنای نوی استوار کرد.

***

تازه، میرفت سرزمین ایران در شاهراه ترقی و تمدن امروزی پیشاهنگ شود و ملت ایران از زیر بار قرضه های کمرشکن رهائی یابد و سربلند کند و خاطرات تلخ گذشته تاریک و توفان تاریخ خود را از یاد ببرد که بار دیگر باز هم بیگانگان آهنگ خفقان ایران را نواختند و باز هم بر سرزمین میهن ما تاختند.

بناچار ناخذای ایران سکان کشتی کشور را به کف با کفایت ولیعهد جوان و جوانبخت خود سپرد و این بار، اندیشه والا و بینش عمیقانه خدایگان ایران زمین شاهنشاه آریامهر بود که اجازه نداد سرزمین میهن ما در اقیانوس حوادث و ناملایمات بگرداب افتد و امواج فقر و فلاکت و ضعف و رخوت کشتی مملکت را در تلاطم توفان بخاک بنشاند.

***

انقلاب سازنده و پرثمر شاه و مردم کشور ما را در شاهراه **ترقی و** تمدن و سعادت و بهروزی شگرف سرعت داد و پیشرفتهای برق آسا و حاصل از این انقلاب، سرزمین میهن ما را چنان سربلند و سرافراز و بلند آوازه ساخت که مایه غبطه جهانیان شد.... اکنون در عصر رستاخیز ملت ایران ، چنین شده است که سرزمین میهن ما از لحاظ عظمت و اعتلا سرآمد بیشتر کشورهای جهان شده و جامعه ایرانی، چنان حیثیت و اعتبار جهانی یافته که از چهار گوشه دنیا به بازدید ایران میایند و از کشور ما دیدن می کنند و ترقیات شگفتی آفرین و پیشرفتهای غرور انگیز سرزمین ما را با اعجاب و تحسین بتماشا می ایستند.

***

اینک در پنجاهمین سال شاهنشاهی پهلوی خدمات ارزنده و از جان گذشتگیهای رضا شاه کبیرمرد ازنه‌مرد تاریخ ایران را ستایش می کنیم و در برابر اندیشه های خلاقه و والای خدایگان ایران شاهنشاه آریامهر سرتعظیم فرود میاوریم و پنجاهیمن سال شاهنشاهی پهلوی را با سرافرازی و سربلندی از جان و دل تبریک می گوئیم.

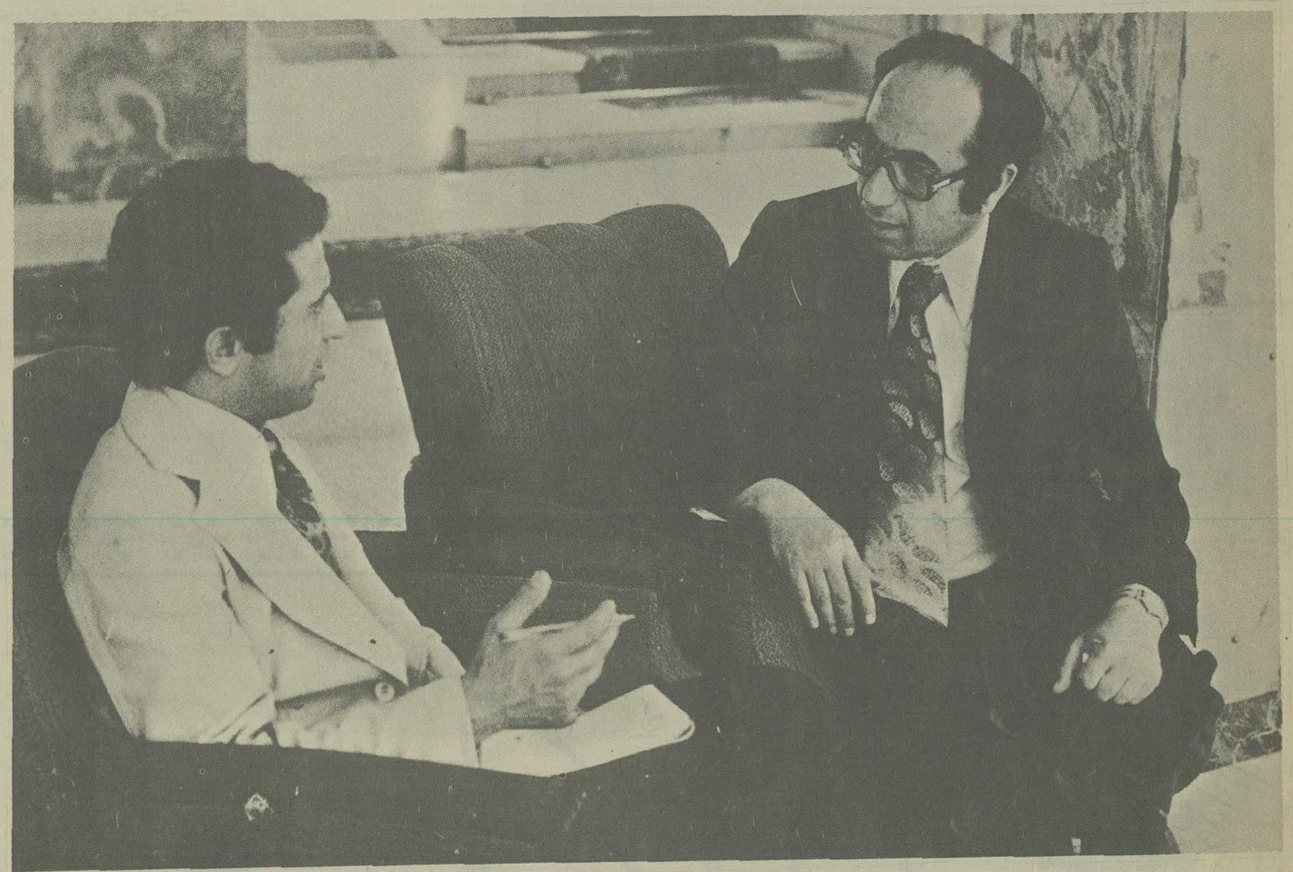

آقای سعید بروخیم مدیر هتل رویال گاردن (سینا) در گفت و شنودی باگزارشگر اطلاعات بمناسبت روز جهانگردی گفت: افزایش توریست ومهمانان خارجی باپیشرفتهای کشورما هماهنگ بوده است.

... در آن روزگار که ضعف و رخوت سیاسی و اقتصادی بر سراسر کشور سایه افکنده و میهن عزیز ما بر اثر ندانم کاریها ، خود پرستیها و بی توجهی های رهبران و مسئولان امور وقت، تحت نفوذ عوامل بیگانه و مباشران خارجی در زیر بار سنگین قرضه های سنگین کمر خم کرده و تمام هستی و در آمد ملت ایران بگرو رفته بود، هیچکس ازایران و ایرانی یاد نمی کرد و هیچ دولت و ملتی بیاد میهن گرانقدر ما نبود و کسی کشور ما را نمی شناخت تا بیازدید آن بیاید و جلوه های طبیعی و تاریخی آن را تماشا کند. هیچ سیاح و جهانگردی رغبت نداشت به ایران بیاید و در اینجا به سیاحت و تماشا بپردازد.....

هر روز بنیان اقتصادی و اجتماعی سرزمین کهنسال ایران فتوری بیشتر می یافت و فقر عمومی و فلاکت اجتماعی سایه سیاه خود را بر سر میهن عزیز ما بیشتر می گسترد و بموازات آن امنیت عمومی و ارکان اجتماعی و سیاسی و همه حیثیت و شئون مملکت متزلزل تر می شد.

در آن روزگار همه در فکر خود بودند و هیچکس به سرنوشت کشور نمی اندیشید. همه خود را می خواستند و کسی به فکر فردای این آب و خاک، نسل آینده این سرزمین وفرزندان ایران نبود . همه در تلاش آن بودند گلیم خویش را از آب بدر برند. هیچکس در آن غرقاب فلاکت و ادبار به سرزمین ایران و مردم این دیار کاری نداشت.

کشتی توفانزده کشور ما دستخوش گردابی سهمگین بود و عرشه نشینان آن، بی خیال و بی پروا هر یک بکار خود بودند و به خود میاندیشیدند و تنها به خود می پرداختند....

تا اینکه دست خداوندی از آستین ناخدائی قدرتمند و پر نبوغ و میهن پرست بدرآمد و سکان کشتی در هم شکسته ایران را بدست گرفت و با اراده آهنین خود سرزمین ایران را از گرداب سهمناک خمودگی و افسردگی و حوادث گوناگون رها کرد و جان تازه‌ای به ملت ایران بخشید.

رضا شاه کبیر سردار بزرگ ایران با فداکاریها و از جان گذشتگیهای خویش کشتی طوفانزده ایران را بساحل نجات رهنمون شد و راهی تازه برگزید و نظام تازه‌ای

ویلاگاردن «سینا»

ناظر بدیع تهران را تماشا کرد

مستقر میشود از هر جهت مجهز و در خاورمیانه کم نظیر است

غرب جهان است، ثانیا قسمتی از جاذبه های جهانگردی آن هنوز بکر و دست نخورده باقیمانده است می تواند سیاحان و جهانگردان بیشتری را جلب و جذب کند. از اینها گذشته اینهمه پیشرفت و جهش های ایران که باعث اعجاب و تحسین جهانیان است هر روز مهمانان و جهانگردان بیشتری را متوجه کشور ما می سازد بطوریکه اکنون ایران در بین تمام کشور های خاور میانه باصطلاح مرکز ثقل توریستها و جهانگردان شده است و روزبروز با شهرت عالمگیر ایران میزان درصد توریسم در کشور، بالا میرود.

✱ نمودار گوشه‌ای از پیشرفتهای ایران

آقای سعید بروخیم در اظهارات خود افزود: کلی تر بگویم که در کنفرانس جهانگردی منطقه آسیای جنوبی که دو سال قبل در ایران تشکیل شد دویست میلیون دلار برای ایجاد هتلها و تاسیسات پذیرائی جهت جهانگردان و توریستها و مهمانانی که به کشور ما میایند در برنامه پنجم عمرانی کشور اختصاص یافت و برنامه های بسیار وسیعی در این زمینه از طرف وزارت اطلاعات و جهانگردی تدوین شده که خود نمودار گوشه‌ای از پیشرفتهای مملکت و معیاری از توجه جهانیان به ایران میباشد.

✱ ساختمان ۱۸ طبقه هتل رویال گاردن (سینا)

مدیر هتل اضافه کرد بهمین جهت باین افتخار مباهات میکنم که بگویم هماهنگ با توسعه روزافزون و پیشرفتهای همه جانبه کشور، هتل رویال گاردن (سینا) برای آسایش بیشتر مسافران و مهمانان خارجی و توریستها و جهانگردان و متناسب با عظمت و سربلندی ایران و رقابت با بزرگترین هتلهای بین‌المللی، ساختمان ۱۸ طبقه‌ای در قسمت پشت ساختمان کنونی هتل رویال گاردن (سینا) ساخته که دارای همه امکانات رفاهی و آسایشی از لحاظ استخر، حمام سونا، آرایشگاه زنانه و مردانه، انواع مختلف فروشگاههای فرش و صنایع دستی و بومی ایران با ارکاندیشن (تهویه مطبوع) منحصر بفرد می باشد

✱ در قلب ژاپن و تماشاگر مناظر بدیع تهران!

در این ساختمان عظیم و ۱۸ طبقه از آخرین پدیده های آسایش بخش و امکانات رفاهی استفاده شده و بزرگترین دستگاه مخابراتی در آن نصب گردیده است. پارکینگ بزرگ آن گنجایش بیش از یکصد و پنجاه دستگاه اتومبیل را دارد و رستوران ژاپنی که در هتل رویال گاردن (سینا) تاسیس شده به هر مهمان و مسافر و تازه واردی این احساس را القا میکند که در قلب ژاپن نشسته و مناظر بدیع تهران پایتخت ایران را تماشا می کند.

چندین سالن بسیار بزرگ برای برگزاری کنفرانسها، جشنها و مراسم گوناگون در این ساختمان مجهز ایجاد شده و اسانسور های بسیار سریع‌السیر و شیشه‌ای که ظرفیت بیش از ۱۷ نفر را دارد و از داخل آن تهران بزرگ در چشم انداز مهمانان و مسافران هتل قرار می گیرد، در این ساختمان تعبیه شده که جلوه‌ای بسیار تماشائی و جالب دارد.

✱ تجهیزات و امکانات مفصل هتل رویال گاردن (سینا)

آقای سعید بروخیم مدیر هتل در مورد تجهیزات و امکانات مفصل ساختمان جدید هتل اظهار داشت: در شرح کار های یکی از مغزهای اقتصادی المان که گویا دکتر ارهارد بود خواندم که: شهردار یکی از شهر های المان که هیچ جاذبه و درامدی از طریق جلب توریست نداشت دست بدامن وی شد تا ممر در آمدی برای شهر مزبور بیاندیشد. دکتر ارهارد از شهر مورد نظر بازدید و پیشنهاد کرد که ساختمان یک برج بسیار بلند در مرکز آن شهر ایجادکنند وبرفراز رج یک رستوران مجهز و گردان تاسیس نمایند و در اطراف رستوران گردان دوربینهائی نصب کنند تا مسافرین و مهمانان شهر با دوربین مناظر زیبای شهر را که جلوه‌ای بدیع دارد تماشا کنند.

با اجرای پیشنهاد دکتر ارهارد سیل مسافر و توریست به آن شهر المان سرازیر گردید و در آمد بسیار کلان برای شهر، از اینطریق حاصل شد....

✱ سالن گردان در طبقه ۱۸ ساختمان هتل سینا

اکنون با آنکه سرزمین میهن ما در نتیجه ترقیات شگرف و اعجاب آمیز و تحسین انگیز از اینگونه وسائل و امکانات بی نیاز وسیل مسافر و مهمان و جهانگرد و توریست برای بازدید پیشرفتهای ناشی از انقلاب سازنده شاه و مردم بایران سرازیر است، در ساختمان جدید هتل رویال گاردن (سینا) یک سالن بسیار بزرگ و گردان در طبقه هجدهم ساختمان ایجاد شده که که مهمانان و مسافران می توانند در آن بنشینند و پذیرائی شوند و در همانحال تمام مناظر و چشم اندازهای بدیع تهران را از هر طرف تا دوردست افق تماشا کنند و جلوه زیبائیهای پایتخت گسترده ایران پیشرفته را از نزدیک ببینند.

مدیر هتل رویال گاردن (سینا) در پایان اظهارات خود گفت: این آسمانخراش عظیم و مجهز به تمام وسائل مدرن آسایش که تاسیسات هتل در آن مستقر می شود، یکی از مدرن ترین هتلهای ایران است و طی مراسمی در پایان سال جاری افتتاح می شود و در ردیف لوکس ترین هتلهای بی مانند ایران و بلکه خاور میانه قرار می گیرد.

افتخار دارم بگویم که امیدوارم با ایجاد این هتل آبرومند در اجرای برنامه های انقلابی ایران و در جهت جلب و جذب جهانگردان و رفاه و آسایش مهمانان و مسافران خارجی توانسته باشم بسهم خود خدمتی هر چند کوچک و ناچیز در راه شناساندن و معرفی ایران امروز به جهانیان کرده باشم در این راه از کمکهای بیدریغ و راهنمائیهای پر ثمر وزارت اطلاعات و جهانگردی در مورد پرداخت وام نسبت به ایجاد ساختمان جدید هتل رویال گاردن (سینا) تشکر می کنم.

نمای خارجی هتل رویال گاردن (سینا) ↑

↓ یکی از اطاقهای خواب در هتل مجلل رویال گاردن

کارکنان هتل رویال گاردن «سینا» افتخار دارند در برابر اینهمه عظمت و سربلندی که با رهبریهای خردمندانه و رهنمودهای اندیشمندانه شاهنشاه آریامهر نصیب ملت ایران شده است، توانسته باشند در افزایش اعتبار و حثیت میهن خود سهم کوچکی ادا کنند.

صفحات ویژه روز جهانگردی ایران

جشن‌های شاهنشاهی ۲۵۳۵

هتل سمیرامیس

میعادگاه جهانگردان دنیا

یکصد اتاق مجهز به کلیه وسائل سالنهای متعدد پذیرائی ورستوران با چشم انداز وسیع ، هتل سمیرامیس را درشمار برجسته‌ترین هتل‌های تهران قرارداده‌است

★ آقای جواد حسابی مدیر هتل سمیرامیس‌می گوید: جهانگردان خارجی از ایرانیان انتظاری بیش از دیگر ملت ها دارند زیرا همه جا آوازه میهمان‌نوازی و رفتار دوستانه ما را میشنوند.

★ هتل سمیرامیس مرکز برگزاری کنفرانس بزرگ سفرای امریکا در منطقه آسیای شرقی‌بود.

نمای خارجی هتل سمیرامیس در خیابان روزولت

و سکوت مرحله اساسی یک تحول بنیادی را میگذراند و در صحنه سیاست و اقتصاد و صنعت به میدان رقابت های بین‌المللی گام نهاده است .

ایران ، میعادگاه جهانگردان

ارتباط بین‌المللی و ارزشیابی سیاست مستقل‌ایران از سوی محافل خارجی و نقش سازنده آن در اقتصاد جهانی و راهی را که برای حصول به هدفهای صنعتی آغاز کرده بود امکانات‌تازه‌ای را جهت بهشناسی و پژوهش و آگاهی از حقایق تاریخی این ملت فراهم ساخت وگذشته ازصدها کارشناس ومتخصص فنی و نمایندگان واحد های بازرگانی و صنعتی میلیونها نفر از مردم آمریکا و اروپا و دیگر قاره‌ها را به ایران جذب کرد .

چنین تحولی که شاید آنرا بتوان یک رویداد استثنائی‌در صنعت توریسم جهان دانست مقدمات و زمینه سازیهای‌جدی را ضروری میساخت و تهران بعنوان پایتخت کشوری که هرسال میهمانداری میلیونها جهانگرد را بعهده‌داشت ناگزیر از ایجاد میهمانسرا های وسیع و هتلهای مجهزبود.

هم‌آهنگی با زمان

آقای جواد حسابی مدیر هتل سمیرامیس در مصاحبه‌ای که بخشی از آن درج شد به نظریات خود با گزارشگر اطلاعات چنین ادامه داد :

حاصل سالها تجربه و مطالعه موجب شد که ۱۸سال قبل یعنی درست همزمان با آغاز تغییرات اولیه اجتماعی ایران و ظهور نخستین طلیعه دگرگونیهای سعادت آفرین کشور هتل سمیرامیس تاسیس گردد و مورد بهره برداری قرار گیرد .

با وجود گذشت سالیان درازی که از آغاز فعالیت هتل سمیرامیس میگذرد این واحد همچنان‌توانست‌مناسبات خود را با میهمانان حفظ کند و بمقتضای زمان بتکامل و بهبود روابطش با جهانگردان و دیگر مراجعین داخلی و خارجی بپردازد . زیرامدیریت هتل سمیرامیس همواره عامل زمان و شرایط محیط و نیاز میهمانان توجه داشته است و همیشه در نوسازی و رفع نقائص کوشیده است.

رویداد بزرگ سیاسی در هتل سمیرامیس

★ هتل سمیرامیس مرکز

آقای جواد حسابی مدیر هتل سمیرامیس می‌افزاید :

رعایت این اصل و ارائه خدمات رفاهی هرچه مناسبتر عاملی است که هتل‌سمیرامیس را از وقفه در اجرای طرحها و برنامه های جدیدش باز داشته و اورا برای تهیه و تدارک امکانات بیشتر رهنمون شده است چنانکه هم‌اکنون هتل سمیرامیس بعنوان‌برجسته ترین هتلهای تهران از امتیاز هتل ٤ ستاره برخورداراست و مراجعه دائمی میهمانان و رضایت خاطر آنان‌باز گوینده و نشانه روابط متعادل و مناسبی است که جهانگردان و شخصیت های میهمان از مدیریت و کارکنان این هتل دارند .

مدیر هتل سمیرامیس آنگاه بمنظور شروع اعتبار و شهرت بسزائی که این واحد درمیان محافل جهانگردی دارد چنین خاطرنشان می‌کند :

برگزاری کنفرانس بزرگ سفرای آمریکا در منطقه‌آسیای شرقی بسال ۲۵۳۳ (۱۳۵۳)در هتل سمیرامیس که از رویداد های شایان توجه‌سیاست‌جهانی بود و همچنین توجه و علاقه بسیاری از چهره های سرشناس و نامدار سیاسی ، اجتماعی و اقتصادی آمریکا و اروپا برای‌اقامت و استراحت در هتل سمیرامیس موفقیت خاصی‌است که مدیریت این هتل را در اجرای دقیق طرح های‌مناسب‌تر بتکاپو وکوشش برمی‌انگیزد .

پویائی وتحرک در مدیریت

نظارت همه جانبه ازپذیرائی میهمانان وفراهم‌آوردن هرچه بیشتر رفاه مسافرین ورعایت کلیه اصول میهمانداری و ایجاد یک نظم پیوسته همانند هتلهای بزرگ جهان بخشی از امتیازات هتل سمیرامیس است که مدیریت آن با دقت کامل به اجرای آن ادامه میدهد .

ظرفیت هتل سمیرامیس با ۱۰۰ اتاق‌مجهز به‌کلیه وسائل رفاهی و سالن های متعدد پذیرائی و رستورانی که در طبقه اخر هتل ساخته شده است ضمن تهیه خوش‌طعم ترین خوراک های مورد نظر میهمانان ،چشم اندازی دلپذیر هنگام صرف غذا در برابر دیدگان میگستراند و از یک سو رشته کوههای البرز با عظمت خیال پرور و افسانه‌ایش زیبائیهای طبیعت ایران را به بینندگان ارمغان می‌بخشد و از سوی دیگر تابلوئی سبز و خرم از جنگل را فرادید میهمانان میگذاردکه بدون تردید از استثنائی ترین نقطه های تهران برای نظاره زیبائیهای طبیعی این کشور است .

انتظار جهانگردان از ایران

مدیر هتل سمیرامیس‌پیرامون انتخاب مناسب ترین شیوه های جذب توریست و آفریدن خاطره ها و یادبود هائی فراموش نشدنی در ذهن جهانگردان حاصل ۲۰ سال تجربه مداوم خود را با این کلمات در اختیار ما میگذارد:

انتظار جهانگرد خارجی هنگام بازدید از ایران با یک سلسله آموخته‌ها و قضاوت های جهانی آمیخته است که باید در ارضاء آن نهایت کوشش بشود ، مسافرخارجی از زبان آشنا و بیگانه از میهمان نوازی روی گشاده و ظرافت روحی مردم ایران بسیار شنیده است و می‌توان گفت که جهانگردان آمریکائی و اروپائی لااقل تصویری روشن از روحیه و حالات ملت ما دارند و همین نکته آنها را در برابر برخوردها و مقابله با ایرانیان حساس ساخته و میخواهند گوهرذاتی این ملت را در دیدار های خود بازیابند واز همین روست که مدیریت هتل سمیرامیس صرفنظر از تامین کلیه‌امکانات پذیرائی برای رفتار و نحوه برخورد کارکنانش با مسافران ومیهمانان ارزشی خاص و فوق العاده قائل است واز جمله توصیه های مکرر ودائمی مدیریت رعایت این نکته و پذیرائی مهرآمیز و دوستانه‌ای است که فراخور شان ومنزلت تاریخی و ارزش معنوی ایرانیان باشد و سبب شود میهمانان خارجی هنگام ترک ایران خاطره‌ای‌خوش ومناسب با روحیات و اخلاق مردم ایران داشته باشند .

راز واقعی توسعه صنعت جهانگردی

آقای حسابی در پاسخ این سئوال که شما با ۲۰ سال تجربه در رشته هتلداری‌تاکنون چه روشهائی را برای تامین این نظر ارائه داده‌اید واصولا آیا برنامه‌ای در این زمینه تاکنون تدارک دیده شده‌است میگوید :

توصیه های اصولی به هتلداران

تقریبا کلیه مسئولان و مدیران هتلهای تهران دراین نکته متفقند که صنعت‌توریسم هنگامی می‌تواند به یک بخش اقتصادی پرتوان تبدیل شود که جهانگردان‌باخاطره‌ای شاد و قلبی سرشار از محبت و مهر مردم هرسرزمینی‌بوطن خود باز گردند و باعتقاد من ایجاد این حالت عاطفی موثر ترین روش برای رونق جهانگردی و شناساندن ارزش های فرهنگ ملی و همچنین عمیق ترین شیوه تبلیغاتی بشمار می‌آید . او آنگاه به آینده توریسم در ایران‌اشاره می‌کند و گفته خود رااینطور ادامه میدهد :

بخش اقتصادی پرتوان تبدیل

در « رسپسیون » هتل‌سمیرامیس کلیه مراجعات میهمانان با دقت و مراقبت کامل انجام میشود.

سپاس نعمت

باید سپاس امکاناتی را که اکنون برایمان فراهم گردیده بدانیم و به شکرانه رهبریهای شاهنشاه آریامهر و توجه و الطاف خاصه معظمله که همواره سعادت و نیک بختی ملت خود را آرزو دارند ما نیز در این جهت کوششی بسزا انجام دهیم و از این نکته غفلت نورزیم که صنعت توریسم یک عامل اقتصادی مشخص و مهم و منبع درآمد ملی است.

پیشرفت وگسترش جهانگردی درایران

۱۴۰طرح تأسیسات جهانگردی برای بنای هتل‌هااردوگاهها واقامتگاههای زیباومجهز دردست اجراست

سرمایه گذاری

دربرنامه پنجم عمرانی کشور برای سرمایه‌گذاری درزمینه جهانگردی توسط بخش عمومی و خصوصی جمعا مبلغ شانزده میلیارد و یکصدو شصت میلیون ریال پیشی بینی شده که از این رقم هفت میلیارد و یکصدو شصت میلیون ریال سهم بخش عمومی و نه میلیارد سهم بخش خصوصی می باشد.

دراجرای برنامه تاسیسات جهانگردی حتی‌المقدور از مباشرت مستقیم دولت احتراز خواهد گردید و سرمایه گذاری دراین زمینه به بخش خصوصی واگذارمی شود منتها درمواردی مانند ایجاد مراکز جهانگردی، چایخانه های سنتی. اردوگاههای جهانگردی احداث هتل های کوچک درشهر های دورافتاده و بالاخره کارهای زیربنائی و بخش مذکوررغبتی از خودنشان ندهد، وزارت اطلاعات و جهانگردی خود راسا با استفاده از اعتبارات عمرانی اقدام می نماید، خوشبختانه استقبال بخش خصوصی از برنامه تاسیسات جهانگردی بسیاارزنده بوده است بطوریکه بخش مذکوربرای برنامه های دردست اجرا حدود ده میلیاردریال سرمایه‌گذاری خواهد نمود درحالیکه سرمایه گذاری بخش عمومی برای برنامه های دردست اجرا قریب ۵ میلیاردریال است.

وام هتل سازی

بمنظورتشویق و حمایت بخش خصوصی درامرساختمان هتل ها، وزارت اطلاعات و جهانگردی درحد اعتبارات خودوامهائی با بهره شش درصدو مدت بیست سال دراختیار این بخش قرارمیدهد.

از ابتدای برنامه عمرانی پنجم تاکنون برای ۶۰ پروژه هتل سازی بخش خصوصی درحدود ۱/۵ میلیارد ریال وام تصویب شده است که قسمتی از آن پرداخت شده و بقیه نیز با پیشرفت عملیات پروژه ها پرداخت خواهد گردید.

درسال گذشته براساس مصوبات شورای اقتصاد مقررگردید علاوه برقسمتی از اعتبارات عمرانی فصل جهانگردی که صرف اعطای وام هتل سازی می شود قریب ۰/۰۵ از اعتبارات وامی بخش صنایع نیز بمنظوراحداث هتل های بزرگ در تهران و شهرهای بزرگ، بصورت وام با همان شرائط ذکر شده قبلی دراختیاربخش خصوصی گذاشته شود و عملیات یک باب هتل لوکس ازمحل این نوع وام بظرفیت ۷۵۰ اتاق در تهران و یک باب هتل چهارستاره بظرفیت یکصداتاق درکاشان شروع شده و برنامه های دیگری نیز با ظرفیت تقریبی هشت هزارتخت دردست بررسی می باشد.

دردست اجرا

هم اکنون تعداد ۱۴۰ پروژه تاسیسات جهانگردی شامل ۱۰۶ باب هتل، ۱۱ مجتمع جهانگردی، ۱۱ اقامتگاه و اردوگاه جهانگردی ۱۱ چایخانه با ظرفیت کلی قریب بیست هزارتخت توسط وزارت اطلاعات و جهانگردی و بخش خصوصی درسطح کشوردردست اجرا است. از برنامه های مذکور ۴۳ پروژه با ظرفیت ۸۳۱۶ تخت متعلق به بخش خصوصی است که بعضی بدون استفاده از وام و تعدادی با کمک های وامی دردست اقدام می باشد.

گرچه بعلت ارتقاء سطح فکر و درآمد طبقات مردم و لزوم رفت و امد آنان به شهرهای مختلف و بخصوص بالا گرفتن تمایل گروههای گوناگون برای مسافرت درایام فراغت و تعطیل، تقاضا برای ایجاد انواع تاسیسات جهانگردی بطرز چشمگیری روبفزونی نهاده بطوریکه دربعضی از شهرها کمبودتاسیسات محسوس است ولی باید اذعان کرد که برنامه های اجرا شده و پروژه های دردست اجرا درطول دو سال گذشته چه از لحاظ حجم و کمیت و چه از جهت کیفیت درتاریخ برنامه جهانگردی ایران بی سابقه می باشد و امید است تا اواسط برنامه عمرانی ششم کمبود ظرفیت اقامتی شهرهای کشوررا مرتفع شود و نسبت به بهبود و بالابردن کیفیت

هتل های زیبا و مجللی که درشهرهای ایران بوجود آمده بیش از پیش جهانگردان رابکشورما جلب میکند. دراین هتلها کلیه وسائل آسایش میهمانان وجود دارد. عکس نمای خارجی هتل کوروش را درشیراز نشان میدهد

ها بطورغیربهداشتی مورد استفاده قرار میگرفت و درکنارانها تاسیسات اقامتی مناسبی وجودنداشت. اولین طرح از این نمونه با الگوی بسیارپیشرفته که با کمک مشاورین صاحب تجربه خارجی تهیه شده است، درآبگرم محلات پیاده شده و عملیات اجرائی دردست اقدام است. دراین محل حمامهای بسیارمدرن بهداشتی با تجهیزات پیشرفته احداث می شود و گروهی از متخصصین فیزیوتراپی و ماساژ نیز برای راهنمائی مسافران درمحل مستقر خواهند شد، همچنین درمجاورت تاسیسات بهداشتی هتل، متل، رستوران و تاسیسات ورزشی نیز بنا خواهد گردید که مورد استفاده جهانگردان قرارمیگرد. دومین طرح از این نمونه درسرعین اردبیل پیاده خواهد شد که بزرگترین طرح آب درمانی ایران خواهد بود.

درکنارسدها و رودخانه ها

برای ایجاد مراکزی جهت گذراندن ایام تعطیلات اخرهفته مردم بخصوص دراطراف شهرهای بزرگ طرحهائی درکنارسدها و رودخانه و مراکز ییلاقی اجرا می شود که طی آن تاسیسات اقامتی مناسب و همچنین رستوران و تاسیسات ورزشی دراین مکانها بوجودخواهد آمد تا مردم بتوانند مدت کوتاهی را با فراغت دراین محلها بگذرانند. نمونه این طرحها درادران کرج، میگون، چشمه اعلا، دماوند، چادگان (اصفهان) کنارسد داریوش کبیر (شیراز) یاسوج و شهرکردبیاده شده و طرحهائی نیز برای سایرنقاط دردست مطالعه است.

مجتمعهای جهانگردی

بمنظورایجاد تاسیسات متنوع برای مسافرتهای گروهی مردم بطوریکه دستجات مختلف بتوانند برای مدتهای طولانی درنقاط ییلاقی و تفریحی اقامت نمایند تاسیساتی تحت عنوان مجتمعهای جهانگردی ایجاد می شود. این مجتمعها دارای هتل های وسیع - متل - رستوران مراکز خرید - مراکز ورزشی و تاسیسات شهری خواهد بود. اولین طرح از این نمونه درجاف درنزدیکی چمخاله لنگرود و درزمینی بمساحت ۱۱۰ هکتاربیاده شده و طرحهای دیگری نیز برای سایرنقاط پیش بینی شده است.

تاسیسات موجود نیزاقدام نمایند. برای تحقق این هدف برنامه های وسیعی تدوین شده که بمرحله اجرا درمیاید.

از تعداد ۱۲۷۲۰ تخت دردست ساختمان بوسیله بخش دولتی قریب ۹۸/۴ درصد آن منحصر به هتل های یک و دو ستاره و سه ستاره و اقامتگاه واردوگاههای جهانگردی و بقیه هتل های چهارستاره می باشد که انهم از لحاظ الگو و سرمشق گیری بخش خصوصی ایجاد می شود، درحالیکه از تعداد ۸۳۱۶ تخت که بوسیله بخش خصوصی ایجاد می شود ۹۰ /۰ آن منحصر به هتل های بزرگ (چهارستاره و لوکس) و بقیه هتل های یک و دو ستاره می باشد.

نمونه ای از طرحهای جدید

چشمه های ابمعدنی یکی از جاذبه های توریستی است که همه ساله تعداد زیادی از مسافران را به خودجذب می نماید. تاکنون این چشمه

بمناسبت روز جهانگردی

و توسعه وگسترش صنعت توریسم، که در سایه ایجاد ثبات و امنیت، و تحت رهبریهای خردمندانه همایون

شاهنشاه آریامهر
درعصر شکوهمند و پر افتخار
شاهنشاهی پهلوی

برسرتاسر مملکت سایه گستر گردیده است

هتل انترناسیونال

مفتخر و مباهی است همپای‌پیشرفتهای همه جانبه مملکتی، خدمات ارزنده و قابل توجهی درجهت رشدو پیشرفت صنعت توریسم انجام داده است.

اکنون با مغتنم شمردن موقعیت پنجاهمین سال سلطنت پر افتخار دودمان پهلوی را به خاندان جلیل‌سلطنت وملت شریف و مهمان نواز ایران تهنیت عرض کرده. امیدوار است همچنان در راه پیشرفت و گسترش صنعت توریسم درکشورگامهای موثر، ارزنده و ثمر بخشی بردارد

هتل انتر ناسیونال

مهدی باتمانقلیچ

صفحات ویژه روز جهانگردی ایران

آقای یعقوب نظریان مدیرو صاحب هتل کمودور :

برای بازدید پیشرفتهای کشور ما جهانگردان از مسافرت بایران استقبال میکنند

هتل کمودور

نظر مشکل پسندترین وراحت طلب ترین میهمانان و جهانگردان را تامین میکند

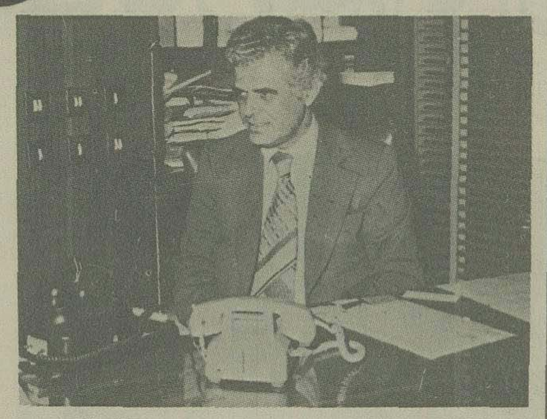

آقای یعقوب نظریان صاحب ومدیرهتل کمودور

* * *

...ایران ، سرزمین عزیزمیهن ما همه‌عوامل توسعه توریسم را یکجا دارد و صنعت توریسم ایران براساس فرهنگ و سنتهای ایرانی توسعه یافته و پابپای رشد و پیشرفتهای همه‌جانبه ایران جاذبه های جهانگردی کشورما باندازه‌ای متجلی شده که بازدید کنندگان و جهانگردان وتوریستها برای دیدن وضع‌پیشرفته‌ایران و تماشای‌مناظر زیبا و پرجذب و جوش مملکت و بازدید آثار تاریخی و باستانی این سرزمین کهنسال،باصطلاح‌سرودست می شکنند...

این مطلب مضمون اظهارات آقای یعقوب نظریان مدیروصاحب هتل مجهز «کمودور» کنونی وهتل جم سابق بود که دریک گفتگو بمناسبت روزجهانگردی در ایران باگزارشگر ما درمیان گذاشت...

آرمانهای بزرگ‌شاهنشاهان پهلوی

آقای نظریان ضمن این گفتگو به سابقه توریسم و جاذبه های جهانگردی ایران اشاره کرد و اظهار داشت : سرزمین کهنسال ما ایران از لحاظ آثار تاریخی‌و سایر انواع جذبه های جهانگردی حقیقتا غنی است و از دیدگاه بازدیدکنندگان وجهانگردان‌خارجی مخصوصا با پیشرفتها ورشد همه جانبه‌ایکه در دوسه دهه اخیر در همه شئون کشور حاصل‌گردیده مایه های سرشار دارد ...

آثار تاریخی سرزمین میهن عزیز ما در سراسر کشور پراکنده است و بیشتر آنهادرمناطق‌فارس، خوزستان ، اصفهان و کرمانشاه قرار دارد. دیگر انواع جاذبه‌های جهانگردی کشورما آبهای معدنی است.

آبهای‌معدنی اردبیل،لاریجان، دماوند ، رامسر ، محلات وآبگرم «گنو» بندرعباس‌رامیتوان‌نام‌برد...

اینها جاذبه های جهانگردی ایران بوده است که هر ایرانی اصیل و علاقمند به صنعت توریسم در ابتدای امر به آنها میاندیشد واز قرنها پیش‌درکشور ماوجود داشته یا بوجود آمده است .. ولی مدتها وسالهای طولانی تا پیش از آغاز شاهنشاهی پهلوی ، عملا از لحاظ بهره‌برداری و جذب وجلب جهانگرد و سیاح بلااستفاده بوده است ...

آرمانهای بزرگ ایران همان هنگام که شاهنشاهی پهلوی در کشور ما اغاز شد واعلیحضرت رضاشاه کبیر ابرمرد تاریخ ایران زمام امور ایران را بدست گرفت و طرحی نوافکند و بنیان استقلال و عظمت کشورکهنسال و تاریخی ایران را نهاد ، شکل گرفتند .

در زمان اعلیحضرت رضاشاه کبیر سردار بزرگ تاریخ و بنیانگزار ایران نو که فکر و ذکری جز اعتلای ایران و سربلندی‌ملت‌خودنداشت، تصمیم گرفته شد یکسازمان‌دولتی امور مربوط به جهانگردی‌ایران را دردست بگیرد و درتجلی‌جاذبه های توریستی کشور که یکی از دهها و صدها و بلکه هزاران هدفها و آرمانهای آن‌سردار‌بزرگ تاریخ ایران رضاشاه کبیر بود ، بکوشد .

اداره امور جهانگردی

براساس این تصمیم در سال ۱۳۱۲ شمسی اداره‌ای بنام «امورجهانگردی » در وزارت‌کشور ایجاد شد و کوششهائی سودبخش و نسبتا پرثمر در امر توریسم و جهانگردی‌وتدوین مقررات‌وسازمان دادن آن انجام داد .

درسال ۱۳۲۰ اداره « امور جهانگردی » تبدیل به «شورایعالی جهانگردی » شد واین سازمان‌هم تلاشهای پرثمر و مفیدی در راه تسهیل امور جهانگردی و تجلی جاذبه های توریستی بیشتر نقاط کشور بعمل آورد .

اما هنوز این سازمان چندان سروصورتی نگرفته بود که ایران کشور عزیز ما مورد اشغال بیگانگان قرار گرفت . امنیت ایران که با جانفشانیها و فداکاریهای ابرمرد تاریخ ایران رضاشاه کبیر فراهم آمد بودمختل شد درآن گیرودار که‌سردار‌بزرگ تاریخ کشور ما زمام امور ایران را به کف باکفایت ولیعهد جوان وجوانبخت خود سپرد وخودبایک مشت از خاک میهن عزیز ، ایران را ترک کرد ، وضع کشور براثر اشغال قوای بیگانه چنان نابسامان بود که هیچ مهمان ومسافر و جهانگرد و توریستی‌روبسوی‌ایران نداشت . چرا که نه فقط امنیت از کشور ما رخت بربسته بودبلکه بوم هرج‌ومرج ونیستی ونابودی بربام ایران نشسته بود و بیم آن میرفت کشتی توفانزده کشور ما دستخوش نابودی و غرق دریای ناامنی و نابسامانی شود ...

در راه بازسازی ایران

آقای نظریان مدیر و صاحب‌هتل «کمودور» درشرح وقایع آن‌دوران و سابقه توریسم و جهانگردی در ایران اضافه کرد :

طلوع سلطنت‌شاهنشاه‌آریامهر مقارن با چنان وضعی بودکه شرح آن گذشت . در چنان موقعیتی حساس که مهمانان ناخوانده و قوای بیگانه برکشور ما سایه‌ترس وهراس افکنده بود ورشته امور کشور میرفت‌که‌ازهم گسسته شود، دیگر کسی به این فکر نبود که به بازدید کشور ما بیاید ودر ایران‌هم کسی امکان و یارای آن نداشت که میزبان جهانگردان وپذیرای مهمانان وبازدیدکنندگان کشور باشد ...

شاهنشاه آریامهرررهبرعالیقدر واندیشمند ایران که از همان ابتدای زمامداری خود هدفهای‌بلند و آرمانهای بزرگی برای عظمت و سربلندی وشهره نمودن‌کشوروملت خود داشتند ، پس ازتامین‌آرامش اوضاع کشور برای بازسازی ایران و حصول آرمانها ووصول به‌هدفهای بلندخود واعتلا وعظمت کشور اصول انقلاب ایران را مطرح فرمودند و از آنزمان‌ایران، سرزمین میهن ما درشاهراه ترقی وتعالی باسرعت هرچه تمامتر پیش تاخت و پیشرفت و توسعه کشور درهمه جهات و شئون ملت ایران حاصل گردید .

با انقلاب ایران آغاز شد

اقدام اساسی در راه جلب جهانگردان خارجی نیز تقریبا همزمان باآغاز اجرای اصول انقلاب شاه ومردم صورت گرفت و هماهنگ با پیشرفتهای تحسین‌انگیز و غرور امیزی که در همه جهات و شئون اجتماعی،اقتصادی صنعتی و سیاسی حاصل شد ، در فروردینماه سال ۲۵۲۸ شاهنشاهی مطابق با۱۳۴۷ شمسی سازمان جلب سیاحان به منظور تاسیس گردید که پابپای پیشرفت انقلاب شاه‌و مردم برای معرفی بیشتر سرزمین گرانقدر ایران به جهانیان و تشویق جهانگردان به‌مشاهده آثارباستانی وتاریخی و مناظر طبیعی کشور وبطورکلی‌تمرکزو هماهنگی‌کامل امور مربوط به جهانگردان که موجب تحصیل ارز و توسعه و ترویج صنایع ملی است، اقدام کند...

ولی با اجرای اصول انقلاب ایران که مهمترین اقدام وبزرگ‌ترین برنامه واساسی ترین عامل پیشرفت وترقی کشور در دوران پنجاه سال شاهنشاهی پهلوی‌است چنان ثبات سیاسی و اقتصادی‌بلند آوازه و آنچنان اقدامات اجتماعی سازنده و پیشرفت های همه‌جانبه درایران صورت گرفتو سرزمین کهنسال و تاریخی میهن ما از چنان موقعیت وجاذبه‌ای مسحور کننده برخوردار شد که همین‌امر بزرگترین و مهمترین عامل جلب جهانگرد وجذب توریست گردیده است.

مقارن با طرح انقلاب‌ایران

آقای یعقوب نظریان مدیر و صاحب‌هتل مجهز «کمودور » در ادامه اظهارات خود گفت : در تحولات وتغییراتی که همگام با رشد و سرعت پیشرفت همه جانبه ایران عزیزصورت میگرفت‌سازمان جلب سیاحان با وزارت اطلاعات ادغام شدو اکنون وزارت اطلاعات وجهانگردی براین امر نظارت‌و دراین راه کوشش و فعالیت‌دارد.

وی در مورد هتلداری و سابقه هتل « کمودور » و کیفیت وضع کنونی آن اظهار داشت :

این ،مایه مباهات باعث‌افتخار است که بگویم تاسیس هتل کمودور بطور تقریب، کم و بیش مقارن با اجرای اصول انقلاب‌شاه ومردم بودهو هم اکنون حدود شانزده یا هفده سال از تاریخ تاسیس این هتل میگذرد.

البته قبلا این هتل بنام جم دمیده میشد و پیش‌از آن هم ساختمانی که اکنون تاسیسات و تجهیزات هتل کمودور در آن مستقر است ،بعنوان پانسیون‌مورد استفاده قرار میگرفت.

آقای نظریان اضافه کرد که تحصیلات من در رشته داروسازی است وحتی دراین‌رشته‌دکترا دارم ولی پیش‌و کم حدود ۱۲ سال است‌که در رشته هتلداری فعالیت میکنم . درآن هنگام که‌ساختمان محل کنونی هتل کمودور بعنوان پانسیون مورداستفاده بود،پیشرفت های همه جانبه ایران تحت‌رهبری های شاهنشاه‌آریامهر آغازگردید ورفت‌وآمد مهمانان وکارشناسان خارجی بکشور ما شروع شد،من هم تصمیم گرفتم که در رشته هتلداری به‌فعالیت‌بپردازم‌وهماهنگ با انقلاب ایران برای‌شناساندن بیشتر سرزمین میهن خود و اعتلای نام ایران سهم بسیار کوچکی داشته باشم.

هتل ٤ ستاره کمودور

بهمین جهت دراین ساختمان یك هتل مجلل‌با۱۳۰ اتاق‌تاسیس کردم که بنام هتل جم نامیده میشد وزیر نظر سازمان جلب سیاحان به‌اداره کردن هتل‌وتامین آسایش و رفاه‌مهمانان‌وجهانگردان و مسافران پرداختم.

باپیشرفت های سریع‌و همه جانبه کشور در هنگامی که‌اقتصاد مملکت نضج کامل یافت واوج گرفت بنابه‌تشویق وزارت اطلاعات وجهانگردی به توسعه وتجهیز بیشتر در کار خود پرداختم .از آنهنگام نام هتل جم به « هتل کمودور » تغییر یافت و تعداد اتاقهای هتل کمودور به ۱۵۰اتاق رسیدو تمام وسائل لازم برای یك هتل چهار ستاره در هتل کمودور فراهم آمد.

هم‌اکنون هتل کمودور دارای ارکاندیشن ،استخر ، حمام‌سونا، سالنهای متعدد و بزرك برای کنفرانس ،مهمانی و جشن‌میباشد که هر یك ازاین سالنها گنجایش بیش‌از ششصد نفر را دارد .

رستوران هتل کمودور چنان‌مدرن و مجهز و آبرومند است که‌نظیر آن در کمتر هتل بین‌المللی‌وجود دارد .

هماهنك با پیشرفت های کشور

در پایان، آقای نظریان‌مدیر و صاحب هتل‌کمودور اظهارداشت:

امیدوارم هماهنك‌باپیشرفت‌های همه جانبه میهن خود برای‌پیشرفت کارو تامین خدمات لازم جهت مهمانان و مسافران و جهانگردانی که‌به بازدید ازتوسعه و پیشرفت کشورما میایند ، بتوانم آنچه از دستم برمیاید انجام دهم و بسهم خودبرای افزایش اعتبار ثبت بین‌المللی سرزمین میهن خود خدمت کنم ...

نمای خارجی هتل زیباو مجلل کمودور در تهران

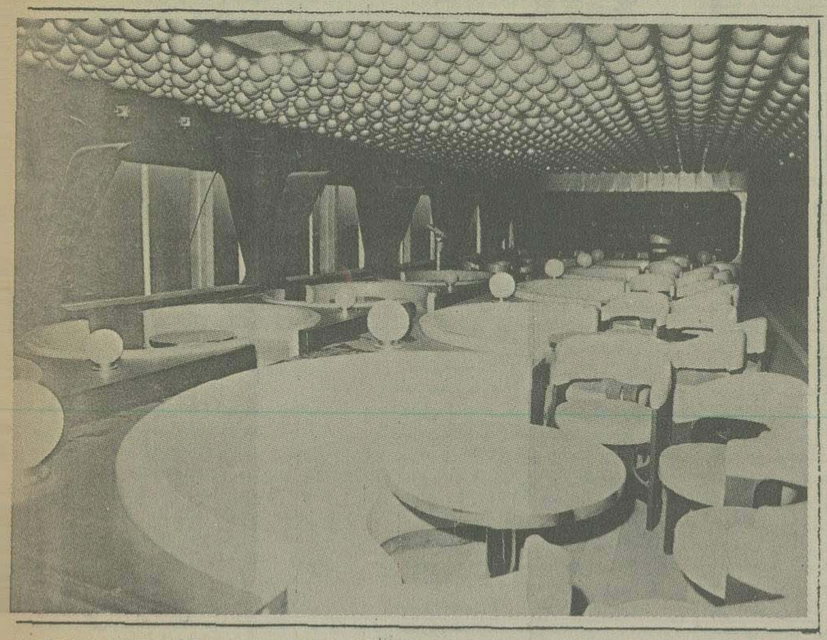

بریام استرالایت هتل کمودورقص باموسیقی « اسکای‌لایترها »همراه با چشم‌انداز خیره کننده تهران در ساعات شب برای میهمانان خارجی لطف و صفای خاص‌و جاذبه دلپذیری دارد.

بریتیش اروپز ۵۰ سال است که به ایران پرواز میکند

۵۰ سال پیش، بریتیش اروپز که در آن زمان امپریال اروپز نام داشت، برای اولین بار بایك فروند هواپیمای دی هاویلند که گنجایش فقط ۱۴ نفر را داشت بایران پرواز کرد.

آغاز پروازهای دائمی ما در آوریل ۱۹۲۹ بود واز آن زمان تاکنون بریتیش اروپز به بزرگترین هواپیمائی بین المللی جهان تبدیل شده است.

بطوریکه اکنون میتوانیم هرروز با پروازهای بدون توقف بین تهران - لندن به شما خدمت کنیم.

بریتیش اروپز بخوبی به اهمیت رشد توریسم و همکاری وسیع بین دو کشور ایران و انگلیس آگاه است و افتخار میکند که بمناسبت آئین ملی بزرگداشت پنجاه سال شاهنشاهی پهلوی، درهفته توریسم ایران شرکت جوید.

پرواز بی نظیر

British airways

تهران: خیابان شاهرضا- شماره ۳۲۳ تلفن ۳۰۱۶۲۵/۹
آبادان: سان شاین آرکاد تلفن ۳۱۱۵٤ - ۳۲٤۷۱

روز جهانگردی

رادرودوران پرشکوه سلطنت پهلوی

صمیمانه تبریك عرض میکند

هیئت مدیره، کارمندان وکارگران

پارک هتل (تهران)

خانم امیراصلانی مدیر هتل کاروان: هتلها در شناساندن فرهنگ و جامعه ایران نقش موثری دارند

سهم فراموش نشدنی هتل کاروان در صنعت توریسم ایران

■ ۸۰ درصد میهمانان هتل کاروان جهانگردان خارجی وشخصیت‌های برجسته اقتصادی وصنعتی جهان هستند

■ ایران وخاطره خوش‌اقامتم را در هتل کاروان هرگز ازیاد نمی‌برم

(نقل ازیک صفحه دفتر یادبود میهمانان هتل کاروان)

انعقاد قرارداد های اقتصادی وپیمان های صنعتی بین‌المللی ایران بادیگر کشورهای جهان‌که بسال ۱۳۳۲ آغازگردید و همزمان باتحسین مراحل‌رشد وتکامل جامعه‌ایران‌برای‌دستیابی به‌هدف های گسترده و حصول به‌مقاصد عالی کشور بود لزوم پذیرائی و سکونت نمایندگان شرکت های خارجی و هیات های اعزامی به تهران‌را آشکار کرد زیرا صرفنظر از این عامل گروه کثیری از بازاریابان‌جهانی و نکیسینی مهندسان اروپائی و آمریکائی‌نیز بمنظور نصب و ایجاد پایگاههای صنعتی و آغاز همکاری جدید با ایران به کشور ما رهسپار می شدند که‌در وهله نخست ایجاد امکان زندگانی و تامین رفاه آنان را ضروری‌تر جاو‌مگر میساخت.

از سوی دیگر شناخت همه جانبه مظاهر فرهنگی و تمدن‌دیرین ایران و یادگار های مدنیت‌گذشته ما به میزان باور نکردنی و بیسابقه‌ای تعداد بازدیدکنندگان و جهانگردان خارجی را افزایش‌داد وناگهان برنامه ریزان و طراحان خدمات‌رفاهی کشورو پاره‌ای ازرجال و شخصیت های‌برجسته ایران که عدم امکانات پذیرائی از میهمانان خارجی رایک تنگناو فقدان اساسی بشمار می آوردند و آنرا باشرایط جامعه نوی ایران سازگار نمیدانستند درصدد چاره‌جوئی و یافتن تدبیری در این زمینه شدند.

آمار سال ۱۳۳۲ نشان میدهد که تعداد مسافرین خارجی اعم از هیات های اعزامی و احد های اقتصادی و صنعتی جهان و یا جهانگردان آزاد اروپائی و آمریکائی تقریبا ۱۰ برابر میزان توریست‌های سال قبل بوده‌اسه وهمین بررسی ساده کافی بود تالزوم ایجاد هتل های جدید و مدرن مورد بررسی جدی قرار گیرد.

توصیه رجال واقع بین

خانم امیراصلانی‌صاحب و مدیر هتل کاروان هنگام مصاحبه با گزارشگر روزنامه‌اطلاعات ضمن توضیحات یاد شده که درواقع بیان کننده علل و انگیزه های‌تاسیس وایجاد هتل کاروان است آنگاه افزود:

مجموعه این‌عواملو توصیه های مرحوم سپهبد زاهدی به پدرم شادروان احتشام الملک‌امیر اصلانی‌موجب گردید تابه‌پیشنهاد ایشان مبنی برایجادیک هتل‌مجهز بمنظور پذیرائی و میهمان داری از مسافران خارجی و نمایندگان کمپانیهای بزرگ بین‌المللی به مطالعه‌و تحقیقی همه جانبه و همراه باامکانات عملی‌بپردازیم. شادروان سپهبد زاهدی همواره به‌توصیه‌های خود در اینمورد این جمله‌رانیز می‌افزود: ایران باآینده‌ای، که در انتظار اوست در سالهای دیگر بیش از همیشه به تدارک وسیعی برای پذیرفتن رجال و شخصیت های بین‌المللی نیاز دارد.

سرانجام مرحوم‌احتشام الملک امیر اصلانی بادرک واقعیت و دوراندیشی توانست‌این‌دورنمای فردای تهران رادر برابر خویش تجسم ببخشد و از این رو با صرف‌سرمایه‌ای زیادو یک‌برنامه دقیق‌واحد مسکونی خانواده را برای ساختمان هتل آماده کرد و در سال ۱۳۳۳ این واحد بزرگ مورد بهره برداری قرار گرفت.

از سال ۱۳۳٤ مدیریت عامل این هتل را اقای فرهاد معتمد عهده‌دار شدند و نظم واجرای دقیق برنامه های پذیرائی این‌هتل جهت رفاه هرچه بیشتر مراجعین بهدو مدیر کار آزموده ایرانی سپرده شد.

آینده صنعت توریسم درایران

هتل کاروان از آغاز فعالیت خودبه‌یمن طرحهای مناسب رفاهی‌ومدیریت صحیح ومساعی پی‌گیر و دائمی هیات مدیره و کوشش صادقانه کارکنان خود توانست میزبانی اکثریت رجال و شخصیت های بین‌المللی راداشته باشد واز آنجا که در سالهای یاد شده‌هتلهای‌ممتازتهران محدود وحتی‌می‌توان گفت انگشت شمار بود هتل کاروان باارائه خدمات رفاهی تازه‌ای طبق روش هتل های معتبر جهان‌وفراهم آوردن کلیه وسائل آسایش میهمانان‌بیک مرکزتوریستی‌باشهرت‌واعتباری خاص تبدیل‌گردید و طی این مدت پذیرائی میهمانان عالیقدر سراسر جهان را بعهده گرفت.

اظهار نظر ها و قضاوت های مهرآمیز میهمانان که در دفتر یادبود هتل نوشته شده است بدون‌تردیدبهترین معرف این‌اعتبار ونشانه کامل‌رضایت‌خاطر کسانی است که مدتی دراین هتل اقامت گزیده‌اند واز شرآیط ممتاز و امکانات‌مناسب آن بهره‌مندشده‌اند.

دراین هنگام خانم امیر اصلانی ضمن اشاره به دفتری که باجلد زیبائی تزئین شده بود گفت: در هزاران سطراین‌دفتریادبود آنچه به چشم میخورد امتنان ورضایتی است که میهمانان به چند زبان مختلف از گردانندگان هتل ابراز داشته‌اند ومی توانم بگویم در همه این صفحات یک جمله شادی بخش وامید دهنده وجود دارد که همیشه تکرار شده است و میهمانان بدون آگاهی از نظر سایرین آنراموردتائید قرار داده‌اند و آن چنین است: روز ها ی‌اقامتم در هتل کاروان سفر مرابه‌تهران بیک خاطره فراموش نشدنی تبدیل کرد.

خانم امیراصلانی مدیر هتل کاروان دراین گفت و شنود از سالهای دیگری نیز یاد کرد که ادامه فعالیت هتل‌بازیان همراه بود وسپس‌ضمن‌تشریح علل این بحران گفت:

ولی مطمئن بودم این دوران همیشگی نخواهدبود ودیری‌نمی پایدکه‌این سرمایه گذاری و طرح خدماتی‌بیک واحد متعادل‌اقتصادی تبدیل میشودزیرابارشد فزاینده‌ای که جامعه ایران آغاز کرده بود وبه علت آشنائی بیشتر محافل توریستی جهان با جاذبه های تمدن و فرهنگ و پیشرفت های ایران و توسعه برنامه های اقتصادی کشورتردیدی در رواج سفر و جلب نظر جهانگردی به این منطقه زیبا و اصیل نداشتم.

جاذبه‌های فرهنگ وتمدن باستانی

زمانی طولانی‌نگذشت که این آرزو تحقق یافت وهمانگونه که حدس زده میشد ایران و طبیعتا تهران بعنوان مرکز ثقل داد و ستد های اقتصادی‌شهرتی سزاواردرسراسرگیتی پیدا‌کرد و صنعت توریسم باعمرنسبتا کوتاه خودبیک‌منبع سرشار درآمد ملی تبدیل گردید و هزاران هزار جهانگرد خارجی‌ازاکناف وچهار گوشه دنیا برای دیدار از تمدن دیرسال ودرخشان ما و آشنائی نزدیک‌بافرهنگ ومدنیتی که‌ضامن ۲۵۰۰ سال پایداری و بقای‌ملتی شده است رهسپار ایران گردیدند واز سوی دیگرگسترش برنامه های صنعتی و روابط نامحدود اقتصادی و صنعتی نیز صدها متخصص و مهندس و کارشناس مسائل بازرگانی را به این منطقه از جهان جذب کرد چنانکه امروز بی‌تردید می توان تهران را یک پایگاه استثنائی از صنعت توریسم جهانی بشمار آورد

مدیر هتل کاروان همچنین یاد آور شد: هم اکنون بیش از۸۰ درصد از میهمانان هتل کاروان مسافران خارجی و شخصیت های مختلف اقتصادی کشور های مختلف هستند و با کوشش روز افزونی که مدیریت هتل درتامین آسایش میهمانان مبذول میدارد رضایت خاطر کامل مسافران‌فراهم می گردد.

از خانم‌امیراصلانی علل‌موفقیت هتل کاروان را از نظر گاههای مختلف جویا میشویم وایشان توضیح‌میدهد: جامعه‌ای که‌ازچنین اعتبار وشهرت غرور آمیزی در جهان برخوردار است‌بایدخودرا برای مناسبات‌فراخور این‌شرایط آماده کند وقتی روزانه دهها فرستاده کمپانی های عظیم جهانی وصدهامتخصص عالیقدرو هزاران نفر جهانگرد آزاد برای انجام امور ودیدار از کشور باستانی ایران به این سرزمین می ایند ناگفته پیداست‌بایدامکان پذیرائی آنان از هر جهت فراهم گردد و این اصلی است که مدیریت هتل کاروان ودیگر کارکنانش به آن اعتقاد راسخ دارندو باارائه‌مناسب ترین خدمات رفاهی و تجهیز هر چه‌بیشترهتل وسائل موردا‌حتیاج آنان را در اختیارشان میگذارند و تردیدی ندارم که رهبریهای اندیشمندانه شاهنشاه آریامهر در جهت بسط روابط بین‌المللی و کسب اعتبار افزونتر ایران سبب خواهد شد که هنر هتلداری به یک ضرورت اجتماعی تبدیل‌شود ورعایت همه ظرافت ها ودقایق آن موردنظر همه مسئولان هتل ها قرار گیرد.

خانم امیراصلانی مدیر هتل کاروان که تحصیلات خودرا در مدرسه آمریکائی ـ تهران بپایان رسانیده‌و برای انجام تعهدات و آشنائی کامل با صنعت‌توریسم‌و فن هتلداری دوره اختصاصی مدیریت هتل‌را گذرانده است در

پاسخ این سئوال که ایابرای‌بهبود شرایط و ارائه خدمات بهتر و تامین بیشتر میهمانان اجرای‌طرح های جدیدی را ضروری میدانید گفت:

سالها تجربه‌باارزش یعنی قبول مدیریت‌هتل کاروان از سال۱۳٤۷ تاکنون همیشه‌مرایاری کرده است تاهتل کاروان را بیک مرکز توریستی و اقامتگاه آسایش‌بخش برای مسافران و میهمانان تبدیل سازم و ناگفته پیداست همراه تحولات جامعه پیشرفته ایران طرحهای تکاملی جدیدی نیز در نظرگرفته شده است تابیش‌ازپیش راحتی‌ورفاه‌را به میهمانان عرضه دارد

تصور می کنم مطالعات همه جانبه‌ای که در این مورد انجام داده‌ایم هم اکنون در نحوه خدمات و تجهیزات هتل کاروان بچشم میخورد و اطاقهای متعدد هتل باحمام و وسائل دیگر ضروری وقیمت مناسب آن و تعهدخدمت ۳۰ کارمند از امتیازات مناسبی است که هتل کاروان در اختیار میهمانان خود میگذارد.

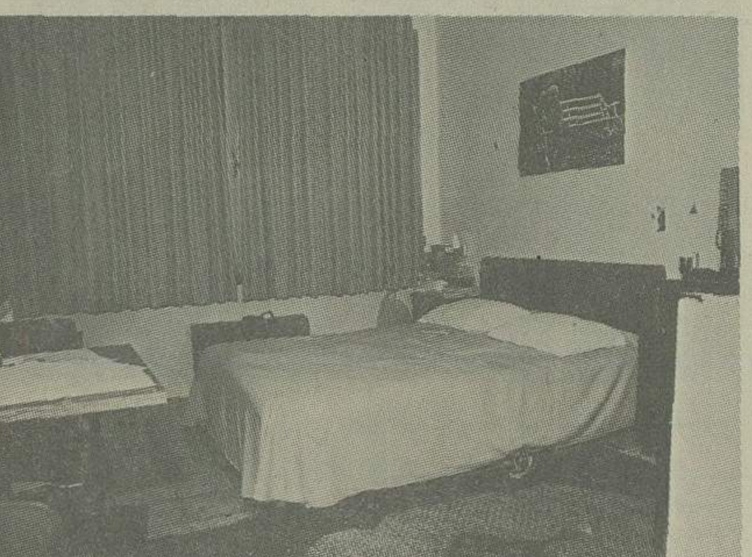

گوشه‌ای از یک اتاق هتل کاروان که به کلیه وسائل راحت‌وآسایش سافران مجهز است.

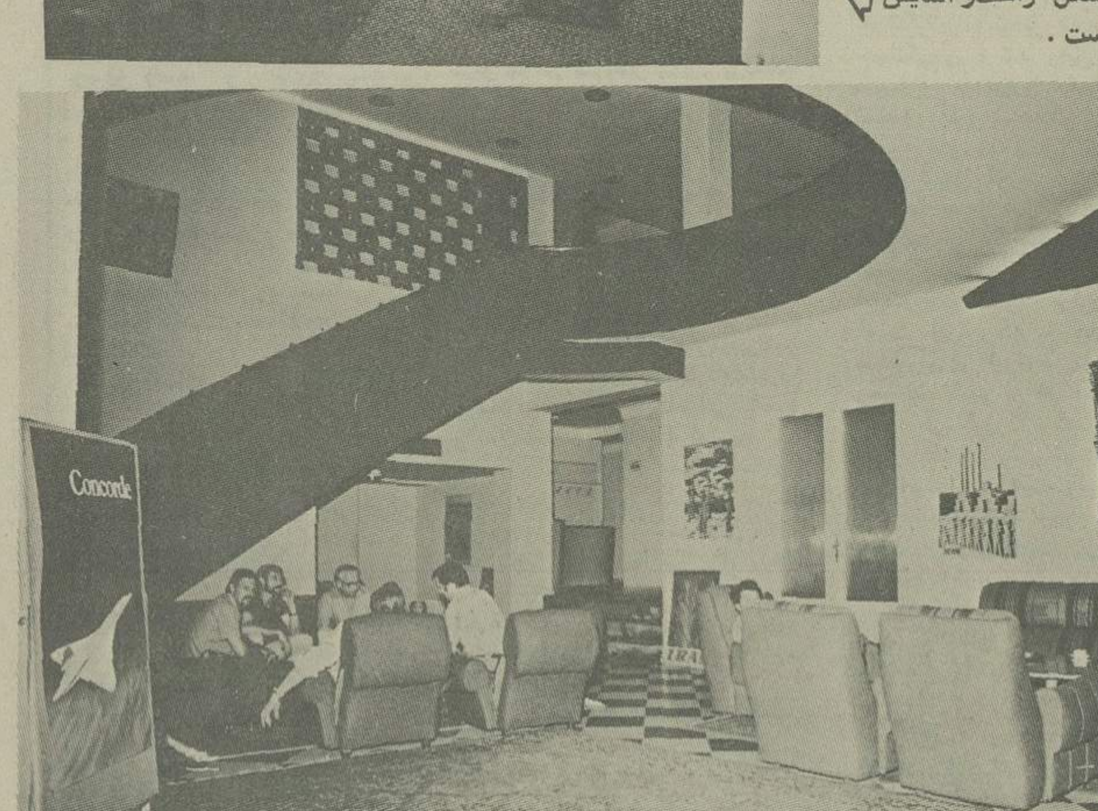

گوشه‌ای از هال و سالن ورودی هتل کاروان

هتل آمریکا

اقامتگاهی دلپذیر برای خانواده‌های توریستی

یکی از عوامل بسیار مهم در جذب و جلب توریست، که بالمآل در رشد و توسعه «صنعت توریسم» نقش بسیار ارزنده‌ای دارد، وجود هتل های راحت با ارائه سرویس های منظم و ارضاء کننده است که در علاقمندی توریست ها به بازگشت مجدد به کشوری که مورد بازدیدشان قرار گرفته است ، تاثیر فراوانی دارد.

در میان هتل هائی که هم اکنون در تهران به پذیرائی از توریست ها و مهمانان خارجی می پردازند، «هتل امریکا» را باید یکی از راحت ترین و بهترین هتل های تهران نامید، که با سابقه ۱۴ سال فعالیت مداوم توانسته است توجه و علاقه انبوه کثیری از توریستها و جهانگردانی را که بایران میآیند و در این هتل اقامت می نمایند، بصورت مطلوب جلب نماید.

هتل امریکا، که در خیابان تخت جمشید (روبروی سفارت امریکا) قراردارد، با ارائه سرویس منظم و فراهم ساختن محیطی دلپذیر ، برای مسافران خود که اکثرا خانواده های توریست می باشند، به نقش موثر «هتل» در جذب و جلب توریست بنحو احسن پی برده و از اینطریق می توان گفت: کوششهای هتل امریکا، برای فراهم ساختن آسایش و راحتی مسافران ، تاثیر بسزائی در توسعه و گسترش «صنعت توریسم» دارد.

آقای اسمعیل برنجبان مدیر هتل امریکا ـ پیرامون سابقه فعالیت این هتل می گوید:

هتل امریکا، در سال ۲۵۲۱ شاهنشاهی (برابر با ۱۳۴۱ شمسی) افتتاح گردیده و این تقارن میمون و فرخنده‌ایست با آغاز عصر انقلاب شاه و ملت در ایران که در پرتو این انقلاب، تحولات و دگرگونیهای بنیادی در تمام شئون و زمینه های اجتماعی کشور ما پدید آمد.

مدیر هتل امریکا سپس می افزاید:

نکته‌ای که باید دقیقا مورد توجه قرار گیرد، اینست که صنعت توریسم در ایران، مانند بسیاری از پدیده ها و مظاهر دیگر، در پرتو پنجاه سال شاهنشاهی پهلوی در ایران شکل گرفته و به پیشرفت های امروزی رسیده است که ما هر روز شاهد ورود دسته های مختلف توریستی از اقصی نقاط دنیا به ایران هستیم.

آقای برنجبان آنگاه ادامه میدهد:

هتل امریکا، با توجه به اهمیت نقش هتل ها در فراهم سازی آسایش و رفاه توریست ها همواره کوشیده است رضایت خاطر این گروه را در حد امکان فراهم سازد و برای من و کارکنان هتل امریکا، نهایت جای خوشوقتی است که در این کوشش موفق بوده‌ایم.

هتل امریکا گرچه هتل کوچکی است که ۱۷ اتاق دارد ولی این امر هرگز نمی تواند مانع از وجود تجهیزات مدرن در این هتل باشد. هتل امریکا از سیستم ارکاندیشن برخوردار است و کلیه اتاقهای آن مبله و دارای حمام می باشد.

استقبال توریست های خارجی از اقامت در هتل امریکا، نشانه راحتی و آسایش فوق‌العاده ایست که کارکنان هتل برای مسافران خود فراهم می آورند و در اینجا باید یاد آوری کرد: از جمله شخصیت های برجسته‌ای که در هتل امریکا اقامت گزیده‌اند، یک پروفسور بلژیکی است که جهت باروری ابرها بایران مسافرت نموده بود. مسئولان و کارکنان هتل امریکا امیدوارند بیش از پیش در جهت تامین و آسایش مسافران خود و توریست هائی که در این هتل اقامت می کنند، گامهای موثر و ارزنده تری بردارد.

هتل ۷ طبقه الیزابت، باچشم اندازی دلپذیر بسوی پارک زیبای فرح

در یکی از زیباترین بلوارهای تهران، بلوارالیزابت دوم ساختمان ۷ طبقه زیبائی بچشم میخورد که هتل الیزابت نام دارد. از پنجره اتاقهای این هتل ۷ طبقه، منظره زیبا و چشم انداز دلپذیر و بدیع پارک فرح نمایان است که این خود مزیتی است برای هتل الیزابت...

با اینکه بیش از شش سال از تأسیس هتل الیزابت نمیگذرد، با اینحال این هتل در این مدت کوتاه و اندک توانسته است نقش خود را در تأمین رفاه و آسایش هرچه بیشتر برای جهانگردانی که از کشورها و سرزمین های دور و نزدیک بایران میآیند ایفاء کند و با کوششی در خورتحسین و سزاوار تجلیل، در این ایام که جشنهای فرخنده پنجاهمین سال شاهنشاهی پهلوی در کشور ما جریان دارد و انبوه کثیری از خارجیان برای شرکت در این جشنها بایران میآیند، نقش مؤثر و ارزنده خود را ایفاء نماید.

کارکنان و مسولان هتل الیزابت، با توجه به روحیه مهمان نوازی ایرانی، که در خلق و خوی و خصلت و فطرت ما ایرانیان است و با برخورداری از این خصیصه ذاتی ایرانیان، کمال کوشش را در تأمین آسایش و راحتی جهانگردان خارجی بعمل میاورند و در بیانی کلی، یک هدف بسیار مهم و با ارزش را دنبال میکنند و ان اینکه: توریست‌ها و جهانگردانی که از اقصی نقاط جهان به ایران میآیند و در هتل الیزابت اقامت می کنند، در پایان سفرشان و بهنگام بازگشت به کشورشان، با خاطره‌ای بسیار خوش و شیرین از پذیرائی، مهمان نوازی و خونگرمی ایرانیان، تهران را ترک کنند.

تردید نیست پی گیری این هدف و کوشش در جهت رسیدن باین مقصود، تلاش مقدس و ارزنده‌ایست که از یکسو، خاطراتی بسیار خوش و دلپذیر از کشورما و ملت ما در ذهن جهانگردان خارجی باقی می گذارد که موجب می گردد آنها مجدداً و در هر فرصتی که بدست میاورند، بار دیگر به کشور ما و برای دیدنیهای جالب توجه سرزمین باستانی ما به ایران بیایند و از سوی دیگر، این امر باعث میشود تا «صنعت توریسم» که یک رشته مدرن و جدید در کشور ما بشمار میاید و در واقع میتوان گفت از جمله مظاهر درخشان عصر شکوهمند پهلوی است، رشد و گسترش بیشتر و افزونتری پیدا کند.

آقای ملک افضلی ـ مدیر هتل الیزابت ـ در گفت و شنود با گزارشگر ما می گوید:

سرلوحه کوشش های ما، فراهم سازی آسایش و راحتی مهمانان خارجی و جهانگردانی است که در هتل ما اقامت می کنند. ما باین نکته کاملا واقف و آگاه هستیم که برداشت ذهنی و قضاوت توریست ها و جهانگردانی که به ایران میایند، در وهله اول، براساس رفتار و کردار کارکنان هتلی که در آن اقامت می گزینند، شکل می گیرد و بهمین دلیل است که ما همواره با جدیت هرچه تمامتر کوشش می کنم با جهانگردانی که بایران میایند و در هتل ما اقامت می کنند، چنان رفتار کنیم که آنها در پایان سفرشان باره توشه‌ای از مهمان نوازی گرم و صمیمانه ایرانیان به کشور خود بازگردند و در واقع مبلغ و مشوق سایر هموطنان خود باشند برای آمدن بایران و دیدن دیدنیهای کشور ما...

هتل الیزابت دارای ۷۰ اتاق است و با یک نیروی انسانی کار آمد ۸۰ نفره شامل کارمند و کارگر و خدمه، در خدمت مهمانان عزیزی است که بایران میایند و با توجه به تجهیزات مدرن در کلیه اتاقها، نقش مؤثر و ثمربخش در رشد و گسترش و توسعه توریسم ایفاء میکند که قابل تحسین و سزاوار تمجید است.

اوضاع داخلی چکسلواکی سخت بحرانی است

هیتلردراتریش گور پدر ومادر خودرا گلباران کرد

۱۱ـ گزارش قرن

ارتش آلمان دراتریش

در آستانه جنگ..... نیروهای موتوریزه ارتش آلمان در حال رژه. اروپا هرگز چنین قدرت نمایی جنگی بخود ندیده است.

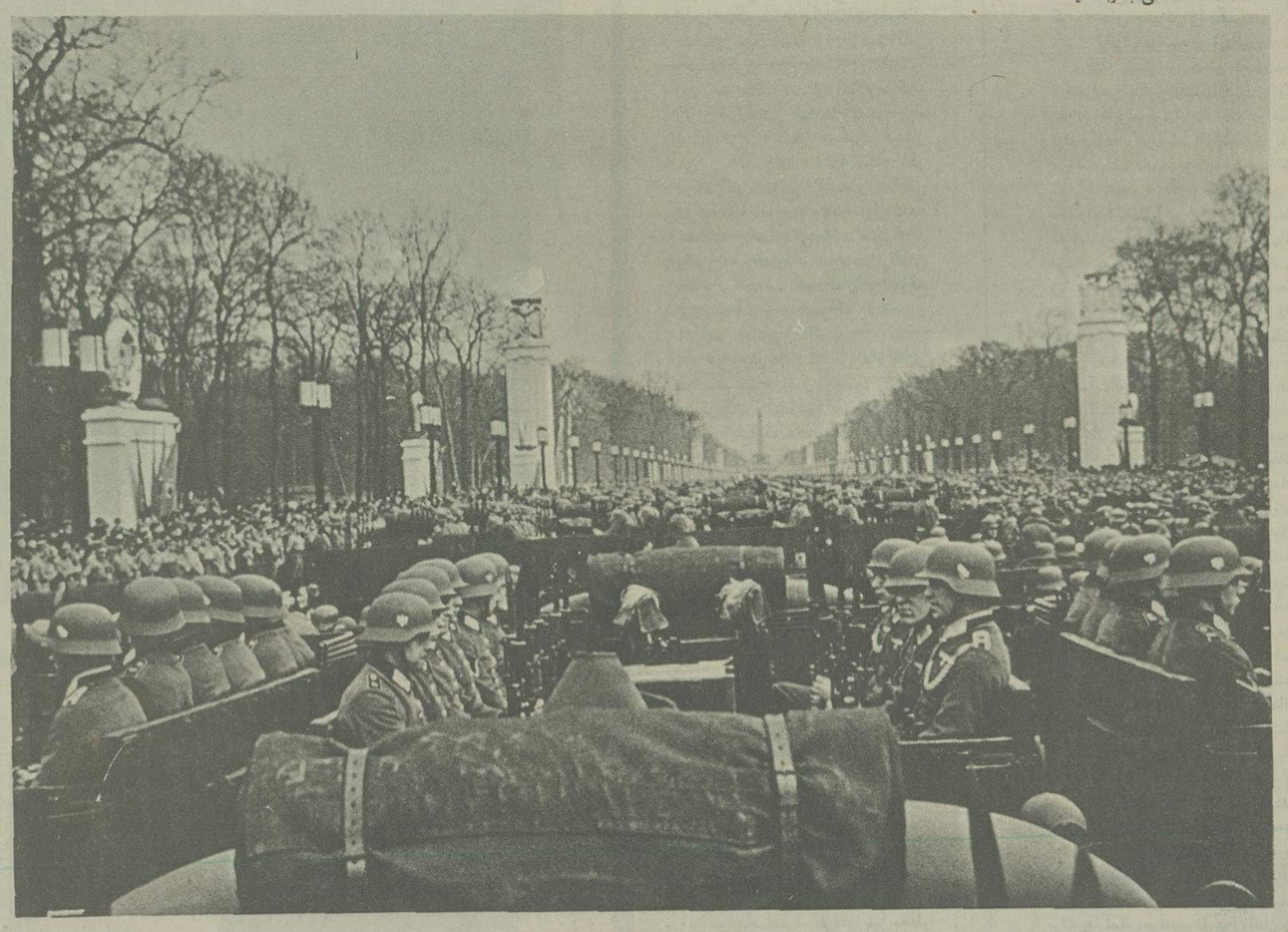

هیتلر میگوید الحاق منطقه «سودت» به آلمان موجب میشود لشگرهای آلمانی در صورتی که چکسلواکی جنگ را آغاز کند از ۴۰ به ۱۲ کاهش پیدا کند. هیتلر به شکست کنفرانس می اندیشد تا بتواند جنگ را شروع کند. او میگوید سرنجام ساعتی فرا خواهد رسید که آلمان و ایتالیا علیه فرانسه و انگلیس وارد پیکار شوند پس چه بهتر که آن ساعت همین حالا که ما هنوز از نیروی جوانی برخورداریم باشد.

هواپیمای چمبرلن و دالادیه بفاصله چند دقیقه از یکدیگر وارد شدند ولی بین نخست وزیر فرانسه و انگلیس گفتگوئی صورت نگرفت. هیات نمایندگی انگلیس به هتل «رجینا» و هیئت نمایندگی انگلیس به هتل «چهارفصل» هدایت شدند. مذاکرات از ساعت دوازده و ۴۵ دقیقه دراطراف یک میز گرد کوتاه آغاز شد. هیتلر، دالادیه و چمبرلن منحصرا بزبان مادری خود سخن میگفتند. اما موسولینی بهرسه زبان انگلیسی، فرانسوی و آلمانی سخن میگفت. برای کنفرانس قبلا هیچگونه دستور مذاکراتی تهیه نشده بود. موسولینی غافل از انکه قوس صعودی اقبالش بهمین جا متوقف خواهد شد پیوسته از جایش بلند میشد درعرض و طول اتاق قدم میزد و میگفت سفارش داده است قطارمخصوصش نیمه شب برای حرکت آماده باشد و مدت زیادی درمونیخ باقی نخواهد ماند.

وقتی که هیتلر باردیگر به بدگوئی از دکتر «بنش» رئیس جمهوری چکسلواکی پرداخت دالادیه با خشونت سخن او را قطع کرده و گفت: من تنها برای حل مسئله سودت ها باینجا آمده‌ام و اگر حاکمیت و استقلال چکسلواکی بازی گرفته شود هم اکنون مونیخ را ترک میکنم.

طرفهای بعد از ظهر موسولینی طرح قراردادی را که بزبان ایتالیائی نوشته شده است مطرح میسازد. «اشمید» خیلی سریع این قرارداد را بالمانی ترجمه میکند زیرا او شب گذشته همین طرح را که در برلن تهیه شده به ایتالیائی برگردانده بود. متن تلگرافی این طرح شبانه به رم مخابره شده بود که موسولینی درجلسه علنی طرح کند. درحقیقت طرحی که پیشوای ایتالیا مطرح میکرد طرحی بود که بدست گورینگ «فن نورات» و معاون وزارت امورخارجه آلمان تهیه شده بود اگر چمبرلن این موضوع را میدانست سکته میکرد....»

درساعت سه بعد از ظهر مذاکرات بطور موقت تعطیل میشود هیتلر، موسولینی را برای ناهار به آپارتمان خود دعوت میکند. دالادیه و چمبرلن به تنهائی درهتل محل توقف خود ناهار میخورند ساعت چهارنیم باردیگر جلسه تشکیل میشود.

طرح کذائی موسولینی به کمیته تحریرات فرستاده میشود تا ساعت هشت مذاکرات ادامه مییابد درخانه قهوه‌ای رنگ ضیافتی ترتیب داده شده بود ولی انگلیسی ها و فرانسویها از شرکت دران جنین اقدامی دست میزد. موسولینی اضافه کرد کشورهای کوچک محکوم بزوال هستند و سه کشور کوچک دیگر چکسلواکی، سویس و بلژیک نیز بسرنوشت اتریش دچارخواهند شد....

فردای آن روز نیروهای آلمان از مرز اتریش گذشتند و هیتلر نیز بعد از ظهر روز ۱۲ مارس از منطقه «برونائو» دهکده زادگاهش وارد اتریش شد و قبر پدر و مادرش را در گورستان کوچک گل باران کرد.

درهمین دهکده بود که اندکی بعد از نیمه شب تلگرامی را که از رم رسیده بود بدست هیتلر دادند موسولینی دراین پیام تلگرامی نوشته بود: حل و فصل مسئله اتریش را بشما تبریک میگویم.

سرانجام هیتلر ساعت ده و چهل و پنج دقیقه روز ۱۴ مارس زیربرف سنگینی که برپایتخت اتریش باریدن گرفته بود واردشهروین شد....

شکاف درچکسلواکی

ژنرال «بودل» دریادداشتهای خود نوشته است: پس از الحاق اتریش به آلمان بیشوا گفت: «حل مسئله چکسلواکی فوریت ندارد زیرا قبلا اتریش باید رهبری شود....»

شاید هیتلر دراین گفتارصادق بوده است ولی وحدت اتریش و آلمان درمیان «سودتهای» چکسلواکی هیجان شدیدی بوجود اورد و آنها را بیش از پیش نسبت به حل مسئله «سودت» بشیوه اتریش امیدوار ساخت.

تعداد «سودتهای» چکسلواکی که نقش اسفناکی درسرنوشت اروپا ایفا کردند طبق آخرین سرشماری به سه میلیون و ۲۳۱ هزار و ۷۱۸ نفر میرسید. آنها که زبان و اداب آلمانی داشتند هنگامی که امپراتوری «هالسبورگ» منحل گردیددرخواست کردند که بآلمان ملحق شوند و هفتاد و دو نماینده «سودت» که درسال ۱۹۲۰ انتخاب شده بودند باتفاق آراء اعلام داشتند که وابستگی سودتها به چکسلواکی مخالف حق خود مختاری ملت ها است ولی مرز چکسلواکی دراطراف چهارضلعی «بوهم» تعیین شده بود و اعتراض «سودتها» بی نتیجه بود.

«مازاریک» گفته بود چکسلواکی دومین «سومین اروپا» خواهد بود ولی این یک وعده پوچ و بی معنی بود اعتراض «سودت ها»ی چکسلواکی بصورتهای مختلف از جمله تاسیس یک حزب ناسیونال سوسیالیست روی الگوی حزب نازی آلمان جلوه گر میشد.

این حزب پس از آنکه از طرف دولت چکسلواکی منحل شد جای خودرا به جبهه میهنی داد و پس از ان بصورت یک حزب آلمانی «سودت» درامد. افراد حزب «سودت آلمان» از علامت صلیب شکسته و اونیفورم استفاده نمی کردند و تنها جوراب سفید علامت مشخصه آنها بود. البته نمی شد مردم را از پوشیدن جوراب سفید بازداشت. درانتخابات ۱۹۳۵ حزب سودت ۴۴ کرسی از ۷۲ کرسی منطقه سودت را بدست اورد و بیست و هفت کرسی دیگربین احزاب دیگر تقسیم می شد.

چمبرلن پس از مشورت با اعضای کابینه «سرهوراس ویلسون» را برای ملاقات باهیتلر به برلن اعزام میدارد. نخست وزیر انگلیس ضمن پیامی که بوسیله ویلسون برای صدراعظم آلمان فرستاده تاکید کرده است که اگر فرانسه به پیروی از قراردادی که با چکسلواکی دارد به کمک آن کشور بشتابد انگلیس بیاری فرانسه برخواهد خاست.

هیتلر درپاسخ میگوید واردشدن انگلیس به جنگ برای من مهم نیست. من خود را برای هرگونه حادثه احتمالی آماده کرده‌ام. چک ها چاره‌ای ندارند جز اینکه تذکاریه مرا قبول کنند یا ردنمایند. اگرردکنند آنها را له خواهم کرد.»

چکسلواکی بیست و چهارساعت قبل از پایان مهلت، تذکاریه هیتلر را رد کرده و بنظر میرسد آخرین رشته باریکی که صلح بآن بسته است نیز قطع شده است هیتلر برای تهییج افکار عمومی دستور میدهد یک لشگرزره پوش در «ویلهلم استراسه» رژه برود.

آخرین لحظات

از چند روز پیش موسولینی سکوت اختیارکرده است تلگرافهائی که از رم مخابره میشود حاکی است که دولت فاشیست از نزدیک جریان بحران را با نگرانی تعقیب میکند چمبرلن بطورمبهم یک شانس جدید را برای نجات صلح پیش بینی میکند و بوسیله تلفن از «لردبرت» سفیر انگلیس دررم درخواست میکند از موسولینی بخواهد برای نجات صلح و بشریت نزدهیتلر میانجیگری کند. سفیر انگلیس با شتاب به وزارت امورخارجه ایتالیا میرود.

«جیانو» باو میگوید یک دقیقه هم نباید وقت را تلف کرد. من اکنون بدیداربیشوا میروم شما درهمین جا دردفترم منتظر من باشید. ساعت ده بعد از ظهر است و تنها چهارساعت برای انقضای مهلت اولتیماتوم هیتلر وقت باقی مانده است.

سفیر ایتالیا بسرعت پیام موسولینی را به هیتلر میرساند...

درلندن مجلس عوام تشکیل جلسه داده است. مهلت اولتیماتوم بسر رسیده چمبرلن نتیجه مذاکرات نافرجام خود را باطلاع نمایندگان مجلس میرساند و میگوید پس از ۱۹۱۴ تاکنون انگلیس هرگز با چنین بحران وخیمی روبرو نشده است.

هنگامی که نخست وزیر سرگرم سخنرانی است یکی از بیشخدمت های مجلس خود را نزد «لردهالیفاکس» رسانیده آهسته درگوش او چیزی میگوید. وزیر امورخارجه انگلیس از جلسه خارج میشود به «لرد دانگلاس» دبیر مخصوص نخست وزیر اشاره میکند که بدنبال او از جلسه خارج شود. لحظه‌ای بعد «دانگلاس» به تالار باز میگردد و سعی میکند از میان کرسی های نمایندگان اکثریت راهی بسوی «سرجان سایمون» وزیردارائی که درکنارچمبرلن نشسته است باز کند تماشاچیان و خبرنگاران از مشاهده این منظره به هیجان میافتند.

درحالیکه با انگشت تریبون مجلس را نشان میدهند. کسی که دراین میان از همه جا بی خبر است نخست وزیر است که بی توجه باین وضع غیر عادی جریان مذاکرات خود را با هیتلر در «گودسبرگ» برای نمایندگان تشریح میکند.

«سرجان سایمون» آهسته آرنج نخست وزیر را تکان میدهد، یکباردوبار... سرانجام چمبرلن با بی حوصلگی نطق خود را قطع میکند و نگاهی بورقه کاغذی که با مارک وزارت امورخارجه دربرابرش قراردارد می اندازد ولی باز هم با خونسردی جمله‌ای را که شروع کرده بود بپایان میرساند و درست پس از یک دقیقه درساعت چهار و بیست دقیقه لبخندی میزند و میگوید: آقایان، یک چیز دیگر هم باید بشما بگویم. این پیام هم اکنون بدست من رسیده است:

«هرهیتلر خوشحال خواهد شد فردا شما را با «دالادیه» وسنیور موسولینی درمونیخ ملاقات کند....»

نمایندگان به شنیدن آخرین سخنان چمبرلن بشدت شروع به کف زدن میکنند و موج شادی سراسر جهان را فرا میگیرد هیچکس بفردا نمی اندیشد. هیچکس خیال نمیکند کنفرانسی که درمونیخ تشکیل میشود و بزرگترین شکست دیپلماسی دموکراسی خواهد بود. شب درخیابانهای تاریک شهرهای بزرگ که از دو روز قبل مقررات خاموشی شبها به مرحله اجرا درامده مردم به شادی و پایکوبی میپردازند.

فاجعه در مونیخ

در حالیکه چمبرلن و دالادیه هواپیماهای خود را برای فردا آماده میکنند دو دیکتاتور، عصر همان روز با قطار بسوی مونیخ حرکت میکنند. درواگن هیتلر پشت سرهم چیزهائی میگوید و «اشمید» آجودان مخصوصش مداد بدست قسمت هائی از سخنان «پیشوا» را یادداشت میکند. او میگوید: همه چیز باین بستگی دارد که آیا موسولینی کاری را که شروع کرده پایان یافته میداند یا خیر اگر پاسخ این سئوال مثبت باشد مسئله مرزهای چکسلواکی بازهم برای مدتی لاینحل خواهد ماند و ما مجبور خواهیم شد با کیسه های خالی بازگردیم در غیر اینصورت چون وجود امپراتوری ایتالیا در افریقا بدون کمک آلمان پایدار نخواهد ماند با جیب های پر باز خواهیم گشت.

موسولینی نیز به «جیانو» میگوید: «من یک میانجی خوبی نیستم و اگر اراده کنم میتوانم برای همیشه حساب فرانسه و انگلیس را پاک کنم...»

قطار حامل هیتلر از مونیخ گذسته تا «کوفشتاین» مرز سابق اتریش که موسولینی از آنجا بخاک آلمان قدم میگذاشت پیش میرود. موسولینی پس از رسیدن بمرز سوارواگن هیتلر میشود و بلافاصله گفتگوی دودیکتاتور آغاز میشود.

موسولینی و پادشاه ایتالیا ویکتورامانوئل سوم پادشاه ضعیف النفس ایتالیا که توانائی مخالفت با جاه طلبی‌های موسولینی را ندارد پیشنهاد او را برای احراز مقام امپراتوری اتیوپی و سلطنت آلبانی میپذیرد.

هیتلربا «زف بک» وزیر خارجه لهستان چای میخورد. مذاکرات در محیط آرام و با رعایت نزاکت سیاسی انجام میشود ولی اوضاع بشدت بحرانی است.

از چپ براست: خانم بک، هیتلر و ژزف‌بک وزیر امور خارجه لهستان.

۱۰ میلیون آلمانی وارد اتریش شدند

خودداری کردند. وقتی که دالادیه و چمبرلن از هتل های خودبازگشته و شایع شد که مذاکرات با شکست روبرو شده است جمعیت انبوهی درسوز سرمای مونیخ درخارج از جلسه کنفرانس درانتظار نتیجه مذاکرات اجتماع کرده بودند....

جلسه شبانه درساعت ده بعد از ظهر گشایش یافت. مذاکره درباره طرحی که از طرف کمیته تحریریه تهیه شده بود آغاز گردید و سرانجام موافقت شد سرزمین های «سودت» که بدون قید و شرط بالمان واگذار میشود بین اول تا هفتم اوت از طرف نیروهای آلمان درمنطقه جهارگانه اشغال شود. حدود منطقه پنجم را یک کمیسیون بین المللی تعیین میکند نیروهای چک باید روز دهم اوت این منطقه را ترک گویند وتا روز ۳۰اوت درآنجا مراجعه باراء عمومی انجام شود.

فرانسه و انگلیس، چکسلواکی را درداخل مرز های جدیدش تضمین خواهند کرد. امضای قرارداد ساعت یک و سی دقیقه بامداد روز ۳۰ سپتامبرپایان یافت موسولینی بیدرنگ مونیخ را ترک گفت. هیتلر برای خوابیدن به آپارتمان خوددر «پرنسیپ زرگن استراسه» رفت، گورینگ شادان و خندان دالادیه را باقامتگاهش راهنمائی کرد. جمعیت درخیابانهای مونیخ با پایکوبی و دست افشانی پیروزی کنفرانس را جشن گرفته بود....

بامداد فردا چمبرلن برای مذاکرات خصوصی به آپارتمان هیتلر میرود او شخصا طرح اعلامیه مشترک انگلیس و آلمان را تهیه کرده و امیدوار است بتواند بامضای هیتلر برساند. نخست وزیر انگلیس متن اعلامیه را باین شرح قرائت میکند «بعقیده ما قراردادی که شب گذشته امضا شد و همچنین قرارداد دریائی انگلیس و آلمان نمودار علاقه و آرزوی دو ملت باین است که هرگز با هم جنگ نکنند. هیتلر با بی علاقگی ترجمه آلمانی اعلامیه را استماع میکند و بدون کوچکترین مخالفتی آن را امضا میکند. در پاریس پانصد هزارنفر از فرانسویها از دالادیه بعنوان قدردانی از تلاشی که برای حفظ «صلح» انجام داده استقبال میکنند در«هستون، چمبرلن درحالیکه کاغذ

پاره اعلامیه مشترک انگلیس و آلمان را دردست دارد از هواپیما پیاده میشود و یکسر بکاخ بوکینگهام میرود و اندکی بعد باتفاق پادشاه و ملکه برای پاسخ دادن بابراز احساسات لندنی ها دربالکن ظاهر میشود.

گریه وزیر امورخارجه چکسلواکی

درپراگ سفرای انگلیس، فرانسه و ایتالیا برای ملاقات «کامیل کروفتا» بوزارت امورخارجه چکسلواکی میروند وزیر خارجه چکسلواکی بدون اینکه بانها اجازه دهد دهان خود را برای ادای توضیحات باز کنند میگوید:«آقایان، رئیس جمهوری و دولت چکسلواکی مفاد قراردادی را که دیشب بدون حضور نماینده چکسلواکی و بزیان این کشور امضا شده است می پذیرد. سفیر فرانسه میکوشد بوزیر خارجه چکسلواکی دلداری دهد ولی «کروفتا»، سخنان او را قطع میکند و میگوید امروز نوبت ما است و نوبت دیگران نیز فراخواهد رسید. «و درحالیکه بزحمت جلو گریه خود را گرفته بود به سفرای سه کشور اشاره میکند که راه خود را بگیرند و بروند.»

نیروهای آلمان چهارمنطقه سودت نشین را اشغال میکنند کمیسیون بین المللی نظر میدهد که منطقه پنجم نیز بدون رفراندوم بالمان واگذار شود. پرزیدنت بنش ازریاست جمهوری استعفا میکند و

یک اگهی انتخاباتی که دستگاه تبلیغاتی «گوبلز» برای پیوستن اتریش بالمان انتشار داده است؛ «برای آلمان بزرگ رای بدهید».

تانک سبک آلمان از نوع «پ. زد. ک. و» که در جریان جنگهای آینده نقش بزرگی خواهند داشت.

هیتلر هنگام خداحافظی ازموسولینی گریه کرد

ژنرال یک چشم «سیرووی» که قهرمان ملی چکسلواکی است جای او را میگیرد. اما چکسلواکی درحال متلاشی شدن است. روز ششم اکتبر «اسلواکی» خود مختاری خود را بریاست اسقف «تیسو» اعلام میکند. روز ۹ اکتبر نیز «روتنی» راه اسلواکی را پیش میگیرد. هیتلر هرگز اعتراف نکرد که اگر درکنفرانس مونیخ فرانسه و انگلیس سرسختانه مقاومت میکردند از نقشه تصرف چکسلواکی چشم میپوشید ولی اطرافیان او بویژه ژنرالهای آلمانی گفته‌اند که آلمان درآنموقع برای جنگ با چکسلواکی فرانسه و انگلیس آمادگی نداشت.

درهرحال ظرف شش ماه هیتلر توانست ده میلیون آلمانی را وارد رایش کند و صاحب اختیار اروپای دانوب بشود. معذالک هیتلر از مونیخ بخاطر از دست دادن یک فرصت مناسب خاطره تلخی داشت.

دکتر «شاخت» این سخنان را از زبان هیتلر نقل میکند:

• «این پیرمرد احمق نگذاشت وارد پراگ شوم....»

اما دردموکراسی های غرب، کنفرانس مونیخ تولید نفاق و کشمکش کرد «داف کوپر» از مقام لرد اول دریاداری استعفا کرد و گفت «استخوان مونیخ از گلویم پائین نمیرود» چرچیل درباره قرارداد مونیخ با نیشخند گفت: «آنچه که دوست عزیز و گرامی من انجام داده این است که اشتهای دیکتاتور آلمانی را باز کند. خیلی ها معتقدند که چمبرلن تنها چکسلواکی را قربانی کرده است اما من خیال میکنم انگلیس و فرانسه با امضای این قرارداد امنیت خود را نیز بخطر انداخته‌اند.

هیتلر عصبانیت خود را از موج عظیم مخالفت ضمن نطقی که روز نهم اکتبر ایراد کرد ابراز داشت. او به آلمانیها گفت: ممکن است آتش افروزان جنگ و دشمنان همیشگی آلمان یعنی چرچیل، ایدن و یا «داف کوپر» جای چمبرلن را بگیرند.....

بحران فرانسه و ایتالیا

رفتار هیتلر نسبت به موسولینی درکنفرانس مونیخ بشدت مورد توجه «فرانسوا پونسه» سفیر فرانسه درآلمان قرار گرفت. دیپلمات فرانسه می دید هروقت «سزاررم» لب به سخن می گشاید هیتلر چگونه با تحسین و احترام سخنان او را گوش میدهد. «فرانسوا پونسه» پس از مذاکرات مونیخ یقین کرد که موسولینی نفوذ زیادی درهیتلر دارد. و اگر او محل ماموریتش را به پایتخت ایتالیا انتقال دهد بهتر میتواند برای حفظ صلح تلاش کند. اما آینده نشان داد که دیپلمات فرانسه درپیش بینی خود دچار اشتباه شده بود.

چندروز پس از ورود «فرانسوا پونسه» به رم موسولینی دعاوی ایتالیا را از فرانسه پیش کشید و فریادهای کورس، تونس، جیبوتی از خیابانهای رم بلند شد. «دویچه» درشوروای بزرگ فاشیست اعلام داشت که «ایتالیا از جنبه های امنیتی به تونس و کورس احتیاج دارد و مرز های کشور باید تا منطقه «وار» ادامه یابد. من به «ساووا» که درآنوسی آلپ قرار دارد چشم طمع ندوخته‌ام بلکه به «تسن» می اندیشم زیرا سویس مانند همه کشور های کوچک دیگر محکوم بزوال است....»

درآلمان حزب ناسیونال سوسیالیست پایان سال ۱۹۳۸ را که سال پیروزیهای بزرگ نازیها است. جشن میگیرد گورینگ ضمن بیانیه‌ای اعلام میداره:«سال ۱۹۳۸ چون صخره عظیمی از سنگ خارا برفراز قرنها و چون درخت تنومندی درمیان بوته ها تمام حوادث تاریخ آلمان را تحت الشعاع قرارداده است.....» رایش بدون شلیک حتی یک گلوله تفنگ ده میلیون و پانصدهزارنفر آلمانی را از اسارت رهائی داده است.

یک کاریکاتور آلمانی درباره کمینترن

مبارزه ایدئولوژیکی علیه کمونیسم انترناسیونالیست با امضای قرار داد ضد کمینترن بین ژاپن و آلمان در سال ۱۹۳۶ و ایتالیا و آلمان در سال ۱۹۳۷ باوج شدت میرسد ولی با وجود فشار آلمان، لهستان از پیوستن باین قرارداد خودداری میکند. کاریکاتور از چپ براست استالین، لیتونیف و سیکویان را نشان میدهد.

«چمبرلن» نخست وزیر انگلیس پس از گفتگو هائی که روز ۲۲ سپتامبر ۱۹۳۸ در «بادگودسبرگ» با دیکتاتور آلمان داشته، با نگاه بهت زده و گام های نامطمئن که گوئی بایننده جهان میاندیشد از اقامتگاه «هیتلر» خارج میشود او ظاهرا احساس میکند که هیچ چیز نخواهد توانست جلوی بلند پروازیهای پیشوا را بگیرد.

آخرین جلسه دوره هشتم مجلس شورایملی

۲۵ دیماه ۱۳۱۱
جلسه ۱۳۲
مورخه شنبه ۲۴ دیماه ۱۳۱۱
مجلس ساعت ۱۱ و ربع بعد از ظهر بریاست آقای دادگر تشکیل یافته صورت مجلس قبل قرائت و تصویب شد:

اختتام هشتمین دوره تقنینیه
نطق آقای رئیس

شکر خدا را که مجلس بایفای وظیفه خود توفیق یافت و دوره خود را بپایان رسانید (صحیح است) با اشکالی روبرو نشد تشنجی در زندگانی آرام آن راه نیافت (صحیح است) در یک افق نورانی و در یک امنیت و راحت جاودانی مرام ملی خود را تعقیب نمود (صحیح است) اگر بخواهیم مردانی حق شناس و ملتی حق گو و حقگذار باشیم باید اعتراف کنیم که این موفقیت، این شادمانی و کامیابی را مقروض اراده قوی و تصمیمات محکم اعلیحضرت پهلوی خلدالله ملکه و سلطانه هستیم (صحیح است ـ صحیح است).

مجالس اولیه ما نیز در صدد بودند که قدمهائی بجلو برداشته، مرامهای ملی و منظورات اجتماعی را سرو صورتی بدهند. لیکن عدم تمرکز کارها، پاشیدگی اوضاع، ناامنی مملکت، این افکار خوب و این نیات نیکو را مثل بخار لطیفی که با تند باد تصادف کند در افق مجاور ما محو و نابود میساخت، و وقتی که بحساب خودمان رسیدگی میکردیم حاصل جمع عدم و صفر بود (صحیح است).

نبوغ و استحکام اراده شاهنشاه ایران این پراکندگی و تشویش را بوحدت و تمرکز وقوف مبدل ساخت و مارا بایفاء وظائف خودمان توانائی و اقتدار داد (صحیح است) و همین است منظور بنده که گفتم:

«بی تصادف باشکال و بدون لغزش سیاسی کارما حسن خاتمه یافت»

اگر خداوند بما توفیق عنایت کند و بار دیگر باز ما طریق و وسیله اصلاحات باشیم کوشش می کنیم که رویه ما همینطور وطن پرستانه و نیک خواهانه باشد و کاملا باین لطیفه و نکته آشنائی داریم و یافته‌ایم که عصر حاضر عصر ترقی و پیشرفت است، و ما باید ازین فراهم بودن اسباب کار برخوردار شده و ساعات و دقایق آنرا مغتنم شماریم (صحیح است صحیح است)

پس از بیانات رئیس مجلس و آقایان فهیمی و اورنگ و دکتر طاهری، آقای رئیس الوزراء چنین گفت:

آقای رئیس مجلس ـ از جمله فرمایشاتی که در اینجا شد من چشم و دست را موضوع عرض خود قرار میدهم (اورنگ ولله الحمد) البته چشم از دست تشکری ندارد دست هم از چشم تشکری ندارد ولی این هر دو با موافقت و همراهی یکدیگر کار ازشان ساخته است والا اگر چشم ببیند و دست کار نکند مصرفی ندارد و برعکس هم اگر دست کار کند و چشم چیزی نبیند بیمصرف است چشم و دست باید هر دو با هم کار کنند ولی این هردو چنانکه گفته شد باید از روح تشکر داشته باشند.

جان انسانی یا روح انسانی باید فرمانده هر دوی ما باشد اگر نباشد هم چشم بی مصرف است هم دست (صحیح است) آن روح امروز در مملکت ما کیست؟ البته وجود مبارک اعلیحضرت پهلوی است این دست و این چشم خیلی باید کار کنند و مراقب باشند تا عشری از اعشار آنچه را که از منافع مملکت و مصالح عموم و خیر ملت محل توجه اعلیحضرت است بتوانند انجام دهند (صحیح است) ما در قسمت خودمان که مستخدمین دولت هستیم بقصور معرفتم که نتوانسته‌ایم آن جوریکه اعلیحضرت همایونی توجه به کارها دارند و میل مبارک‌شان است مقاصد مملکتی و ملی پیشرفت کند هر چه دویدیم نتوانستیم برسیم و نرسیدیم (صحیح است ـ احسنت) البته مجلس شورای ملی آنچه ما آورده‌ایم توجه کرده و انجام داده‌اند با ما موافقت های تام و همکاری کامل کرده‌اند اما در ضمن باید این نکته را عرض کنم که با توجهات ملوکانه و آن توجه و شوقی که دارند و میخواهند که مقاصد مملکت و ملت مرتب و نیکو انجام گیرد لوایحی که تقدیم شده همه مطابق خیر و صلاح ملت و مملکت بوده.

(صحیح است) البته این جور لوایح طرف توجه مجلس هم میشود و البته این دوره مجلس را نسبت بدوره های پیش میتوان گفت خیلی بهتر کار کرده‌اند. زیرا مجلس هم مثل مدرسه می ماند در مدرسه البته وقتی که یکسال و دوسال و سه سال بیشتر کار کنند کاملتر و بهتر کار میکنند، کاملتر و پخته‌تر میشوند، مقاصد را بهتر می فهمند، مصالح را بهتر درک میکنند. آرزوی هر ملتی اجرای قوانین است. بر فرض قوانینی پی در پی بگذرد وقتی که اجرا نشود مصرفش چیست؟ آیا این اجرای قوانین در دوره های سابق میشده؟ (نمایندگان ـ نه)

این اجرای قوانین است که هم میتواند اسباب تشکر دولت باشد هم اسباب تشکر نمایندگان و ملت که چشم و دست تا اندازه‌ای که توانسته‌اند کار خود را کرده‌اند. یک نمونه اجرای قوانین این است که در موقعی که یک دوره تقنینیه انجام خدمت خود را داده باشد دوره بعد حاضر شده باشند، الان در این دوره اجرای قوانین روی مراقبت وجدیت و صحت عمل طوری انجام گرفته است که برای دوره اینده همه در مرکز حاضرند و انتخابات هم تمام شده است. در خاتمه بنده برای چشم و دست هر دو توفیق میخواهم که بتوانند از عهده امتنان آن روح برآیند (صحیح است ـ احسنت)

ختم مجلس

آقای رئیس ـ اجازه میدهید مجلس را ختم کنیم (صحیح است)

مجلس مقارن نصف شب خاتمه یافت.

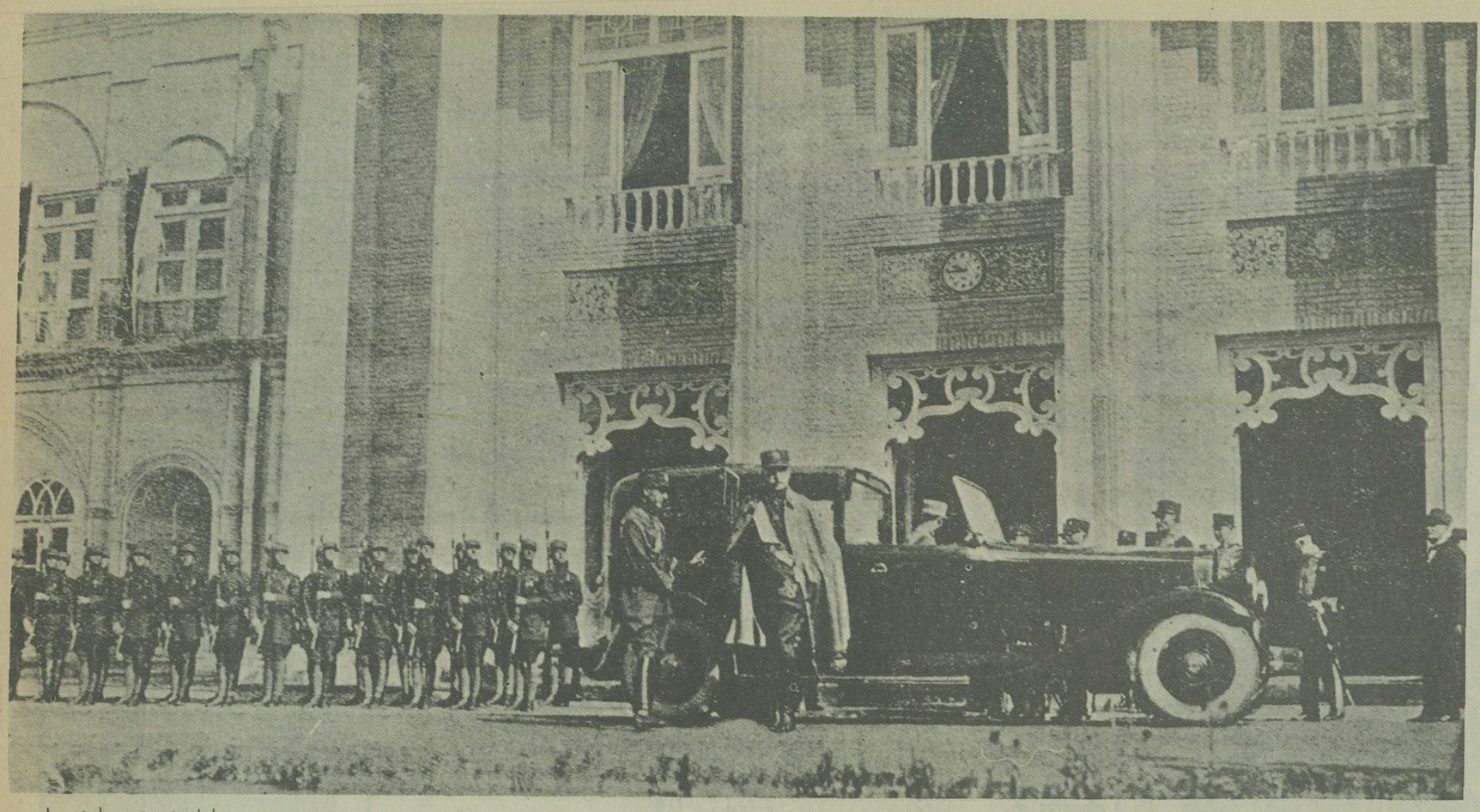

اعلیحضرت همایونی برای گشایش دوره نهم مجلس شورای ملی از اتومبیل پیاده می شوند. گارد احترام مراسم احترامات نظامی بجای آورده است.

جریان افتتاح دوره نهم مجلس شورایملی

عمارت جدید پارلمان مورد توجه اعلیحضرت قرار گرفت و ابراز مسرت فرمودند

تشریفات گشایش مجلس

از سه ساعت قبل از ظهر آقایان مدعوین مرکب از رجال، رئیس الوزراء ها و روسای مجلس سابق، علماء اعلام، اعیان و صاحبمنصبان ارشد، نمایندگان مطبوعات تجارو اصناف و همچنین سفراء و وزراء مختار و نمایندگان سیاسی خارجه، روسای عالی رتبه ادارات متدرجا در مجلس حضور یافته و برطبق پروگرامی که تعیین شده بود برای هر طبقه اطاق مخصوصی تدارک شده بود که در آنجا از طرف اعضاء مجلس پذیرائی میشدند.

در داخل پارلمان یک گرهان گارد احترام و یک دسته موزیک صف بسته بودند و صاحب منصبان نیز در یک طرف انتظار تشریف فرمائی موکب شاهانه را داشتند.

دوساعت و نیم بظهر هیئت دولت که همه لباسهای ملیله دوزی رسمی در برداشتند جلوی درب جدید البنای پارلمان قرار گرفتند.

دو ساعت و ربع بظهر موزیک مارش سلام را نواخت و احترامات نظامی از طرف صاحب منصبان انجام گردید بیرق مخصوص سلطنتی برفراز عمارت پارلمان باهتزاز در آمد و اتومبیل همایونی وارد محوطه پارلمان گردید و جلوی درب عمارت جدید توقف نمود.

در همین موقع آقایان مدعوین باطاق جلسه راهنمائی گردیده و هر طبقه در جایگاه مخصوص خود قرار گرفتند.

آقایان رئیس الوزراء ها و روسای مجلس سابق که منجمله آقایان وثوق الدوله، فرمان فرما، قوام السلطنه، ممتازالدوله، احتشام السلطنه بودند در یک سمت جلوس اعلیحضرت همایونی و آقایان علماء اعلام که عبارت بودند از آقایان امام جمعه خوئی، امام جمعه تهران، میرسید بهبهانی، ظهیر الاسلام، حاجی محمدامین خوئی، حاج شیخ اسحق رشتی و غیره در سمت دیگر محل جلوس قرار گرفتند.

هیئت نمایندگان سیاسی خارجی با لباس تمام رسمی در جایگاه مخصوص خود و اعیان و رجال در جایگاه دیگر، همینطور روسای ادارات و نمایندگان مطبوعات، تجار و اصناف بر طبق پروگرامی که تعیین شده بود در جایگاه های خود قرار گرفتند.

***

اعلیحضرت همایونی پس از پیاده شدن از اتومبیل مقابل درب، عمارت جدید را تماشا فرموده و از طرز ساختمان و بنای عمارت ابراز خوشوقتی نمودند سپس وارد سرسرا گردیده و در طالار آئینه نزول اجلال فرمودند در این موقع هیئت دولت نیز حضور همایونی تشرف داشتند و پس از چند دقیقه هیئت دولت وارد اطاق جلسه گردیده در جایگاه خود قرار گرفتند. آقایان صاحب منصبان ارشد نیز وارد پارلمان گردیده در قسمت راست پارلمان قرار گرفتند.

دو ساعت بظهر آقای محمد علی میرزا دولتشاهی رئیس تشریفات داخلی سلطنتی ورود اعلیحضرت همایونی را به طالار جلسه اعلام فرمودند. در این موقع عموم حضار قیام نمودند و اعلیحضرت همایونی تشریف فرما گردیده در پشت میز مرصع ایستادند و آقای امیر نظام رئیس تشریفات خارجی سلطنتی نطق افتتاحیه را تقدیم اعلیحضرت شاهنشاهی نمود.

در تمام مدتی که اعلیحضرت همایونی مشغول ایراد نطق بودند سکوت محض سالون پارلمان را فرا گرفته و هیچ صدائی جز بیانات ملوکانه شنیده نمیشد.

اعلیحضرت همایونی پس از ایراد نطق افتتاحیه مراجعت فرمودند و در مراجعت مجددا عمارت جدید البنای مجلس را که فوق العاده با شکوه و مجلل ساخته شده است با دقت مخصوص بازید فرموده و از طرز ساختمان و اهتمامی که در تسریع آن بکار رفته اظهار مسرت فرموده و به ترتیبی که تشریف فرما شده بودند به قصر سلطنتی باز گشت فرمودند.

پس از اجرای مراسم افتتاح

بعد از خاتمه مراسم رسمی افتتاح جلسه و بازگشت موکب ملوکانه آقایان مدعوین و حضار کمی در سالون های پذیرائی توقف نموده و متفرق گردیدند. ضمنا طالار آئینه مجلس را که فوق العاده زیبا و با شکوه و مجلل ساخته شده است تماشا نموده و زحمات آقای ارباب کیخسرو شاهرخ را تقدیر مینمودند.

این طالار که نمونه از صنایع مستظرفه ایران است بقدری جالب توجه ساخته شده که بیننده را خیره میسازد، ظرافت صنعتی آینه کاری بحد کمال در این طالار ملحوظ گردیده. هشتصد چراغ کوچک الکتریک مانند شمع های قشنگ در بین آئینه کاری های سقف طالار درخشندگی مخصوصی به سالون داده و آن را یک پارچه نور ساخته است.

نمایندگان هشتمین دوره مجلس شورای ملی

۱ـ حضرت اشرف آقای دادگر رئیس مجلس شورای ملی
۲ـ آقای افسر
۳ـ آقای دیبا
۴ـ آقای کازرونی
۵ـ آقای فزونی
۶ـ آقای محیط
۷ـ آقای فتوحی
۸ـ آقای حیدری
۹ـ آقای نواب یزدی
۱۰ـ آقای سلطانی
۱۱ـ آقای دادور
۱۲ـ آقای اورنگ
۱۳ـ آقای تربیت
۱۴ـ آقای دکتر سنگ
۱۵ـ آقای مجدضیائی
۱۶ـ آقای خوئی
۱۷ـ آقای دکتر احتشام
۱۸ـ آقای پارسا
۱۹ـ آقای معتصم سنگ
۲۰ـ آقای حاج محمدرضا بهبهانی
۲۱ـ آقای وهاب زاده
۲۲ـ آقای مولوی
۲۳ـ آقای حمزه ناشس
۲۴ـ آقای هدایت
۲۵ـ آقای همراز
۲۶ـ آقای ساگینیان
۲۷ـ آقای بیات ماکو
۲۸ـ آقای ملک آملی
۲۹ـ آقای مژدهی
۳۰ـ آقای صفاری
۳۱ـ آقای میرزاسیداحمد بهبهانی
۳۲ـ آقای قزل ایاغ
۳۳ـ آقای روحی
۳۴ـ آقای مؤید احدی
۳۵ـ آقای مفتی
۳۶ـ آقای دبستانی کرمانی
۳۷ـ ثقة الاسلامی
۳۸ـ آقای ادهم
۳۹ـ آقای منصف
۴۰ـ آقای دهستانی
۴۱ـ آقای دکتر بهرامی
۴۲ـ آقای شاهرودی
۴۳ـ آقای دکتر اعلم
۴۴ـ آقای قوام
۴۵ـ آقای دکتر ضیاء
۴۶ـ آقای قرشی
۴۷ـ آقای باستانی
۴۸ـ آقای ایلخان بختیاری
۴۹ـ آقای دکتر طاهری
۵۰ـ آقای ملک مدنی
۵۱ـ آقای مخبرفرهمند
۵۲ـ آقای آقازاده سبزواری
۵۳ـ آقای هزار جریبی
۵۴ـ آقای معدل
۵۵ـ آقای پناهی
۵۶ـ آقای حاج ملک شیرازی
۵۷ـ آقای کازرونیان
۵۸ـ آقای میرزامحمدتقی شیرازی
۵۹ـ آقای دکتر لقمان
۶۰ـ آقای جرجانی
۶۱ـ آقای رهبری
۶۲ـ آقای مرآت اسفندیاری
۶۳ـ آقای دریانی
۶۴ـ آقای جمشیدی
۶۵ـ آقای فتحعلیخان بختیار
۶۶ـ آقای مسعودی
۶۷ـ آقای دولتشاهی
۶۸ـ آقای میرزائی
۶۹ـ آقای دبیرسهرابی
۷۰ـ آقای کاشف
۷۱ـ آقای مهدوی
۷۲ـ آقای امیرابراهیمی
۷۳ـ آقای ارگانی
۷۴ـ آقای پور سرتیپ
۷۵ـ آقای اعتبار
۷۶ـ آقای نیک پور
۷۷ـ آقای ارباب کیخسروشاهرخ
۷۸ـ آقای ایزدی
۷۹ـ آقای عراقی
۸۰ـ آقای افشار
۸۱ـ آقای ناصری
۸۲ـ آقای میرزایانس
۸۳ـ آقای دشتی
۸۴ـ آقای اسدی
۸۵ـ آقای طالش خان
۸۶ـ آقای وکیلی
۸۷ـ آقای دکتر سمیعی
۸۸ـ آقای اعظم زنگنه
۸۹ـ آقای کورس
۹۰ـ آقای مؤید قوامی
۹۱ـ آقای مرآت
۹۲ـ آقای کفائی

نطق افتتاحیه اعلیحضرت رضاشاه کبیر

در نهمین دوره مجلس شورایملی

۲۵ اسفند ۱۳۱۱

بسمه تعالی

با کمال مسرت نهمین دوره تقنینیه مجلس شورای ملی را افتتاح مینمائیم بحمدالله اوضاع عمومی مملکت قرین آسایش و روابط و مناسبات ما با ممالک خارجه بر اساس مودت صمیمانه و احترام متقابل محفوظ و برقرار میباشد.

در عین حال لازم است دولت ما در طرز و روش سیاست خارجی خود منافع و مصالح مملکت را بیش از پیش تامین نماید.

بطوریکه در دوره هشتم در نطق خود اشاره نمودیم اصلاح امور اقتصادی مورد پیش‌بینی و توجه واقع گردید و نظر بلزوم موازنه و تعدیل امور تجارتی قوانینی وضع و بموقع اجری گذاشته شد ـ بملاحظه اهمیت کار تجارت بدولت تاکید نموده‌ایم که در حفظ و اجرای کامل قوانین مزبور مراقبت مخصوص داشته باشند ـ نظر بفواید علاقه‌مند شدن اهالی بامر زراعت و توسعهٔ آبادی و عمران مملکت لازم است که اراضی خالصه دولتی ذرکلیه نقاط مملکت بین طبقاتی که فاقد وضعیت زندگانی ثابت هستند تقسیم گردد ـ دولت باید برای اجرای این مقصود لوایحی را که لازم است تهیه و بتصویب مجلس شورای ملی برساند.

ارزوی ما این است که احتیاجات مملکتی حتی‌الامکان در داخله مملکت و بوسیله خود اهالی تهیه شود.

بمناسبت الغای امتیاز معادن نفط جنوب و مذاکره که برای قرارداد جدید در نظر است امیدواریم که اقدامات دولت ما با ترتیب عادلانه که متضمن تامین منافع حقه مملکت باشد بحسن نتیجه منتهی گردد.

نظر باینکه ایران دارای معادن بسیار و منابع مهم ثروت طبیعی است و تمام هم ما متوجه بترقی و عظمت مملکت میباشد باید از طرف دولت وسایلی فراهم گردد که منابع مزبوره برای آبادی و ترقی مملکت مورد استفاده واقع شود بطوریکه در مواقع افتتاح دوره های گذشته تذکر داده‌ایم تربیت و تهذیب اخلاق عمومی و اشاعه و ترویج صفات وطنپرستی و وظیفه شناسی در جامعه از اهم مقاصد محسوب میگردد و طبقات اصلاح طلب و ترقی خواه و وظیفه شناس همیشه مورد حمایت و تشویق و تایید ما خواهند بود ـ انتظار داریم نمایندگان دوره نهم همواره سعادت وطن و ترقی و تعالی مملکت را منظور نظر داشته و در انجام مسائل فوق و اجرای سایر اصلاحات لازمه با دولت تشریک مساعی نمایند ـ در خاتمه از خداوند تعالی استمداد نموده و موفقیت نمایندگان ملت را در خدمت بمملکت مسئلت داریم.

قدیمترین وصحیح‌ترین نسخه ازرباعیات خیام

۳ اردیبهشت ۱۳۱۱

مخبر روزنامه تایمز از کلکته اطلاع می دهد:

درجلسه انجمن آسیائی بنگال پرفسور نبض‌الحق عضو (برزیدنسی کالج) کلکته اعلام نمود که قدیمترین نسخه رباعیات عمر خیام پیدا شده است. نسخه مزبور بدون آن که کسی متوجه آن شده باشد در میان اشیاء و اموال یک خانواده قدیمی (لوکناو) بوده که اخیرا (مسترساکستنا) که کلکسیونر آثار صنعتی و از اهالی آن شهر بوده آنرا مشاهده میکند.

از روی آن ۱۴۲۳ نسخه استنساخ گردیده است. این نسخه ۳۷ سال قدیمی‌تر است از نسخه (اوسلی) در (بادلیان)

این نسخه محتوی ۲۰۶ رباعی است که ۴۵ رباعی آنر هیچیک از نسخ قدیمه وجدیده ندارند. بعقیده پرفسور معزی‌اید نمی توان صحتی برای رباعیات اضافی مزبور قائل شد ولی می توان عقیده پیدا کرد که برخی از انها را عمر خیام نوشته است.

نسخه جدیده نه و نیم در شش اینچ است و رباعیات در تحت عنوان «رباعیات بادشاه فلاسفه عمرالخیام» نگاشته شده است. وچون نساخ و نویسنده آن یکنفر عالم بوده از این جهت در تمام کتاب یک اشتباه املائی پیدا نمیشود

نتیجه امتحانات دوره کامل متوسطه

۳۰ خرداد ۱۳۱۱

در امتحانات نهائی کتبی و شفاهی دوره کامل متوسطه شعبه علمی امسال سیصد و هشت نفر شرکت کرده‌اند و از این عده یکصد و پنجاه و یکنفر قبول شده و هشتاد و شش نفر تجدیدی هستند، و بنابراین هفتاد و یکنفر رد شده‌اند وقتیکه عده قبولشدگان را نسبت به کل داوطلبان در نظر بگیریم می بینیم صدی ۷۵ آنها پذیرفته شده‌اند. از لحاظ روشن کردن ذهن خوانندگان محترم و مقایسه با سنوات تحصیلی گذشته خالی از فایده نخواهد بود متذکر شویم مدارسی که امسال شرکت کرده‌اند با عده قبولی و پورسانتاژ آنها ازاین قرار بوده است.

مدرسه	عده قبولی	درصد قبولی
متوسطه شرف	۴۱ نفر	۷۰٪
متوسطه علمیه	۱۷ نفر	۶۰٪
متوسطه ثروت	۴۰ نفر	۵۴٪
متوسطه ضنعتی	۵ نفر	۵۰٪
متوسطه دارالفنون	۲۳ نفر	۴۶٪
متوسطه معرفت	۹ نفر	۴۲٪
متوسطه امریکائی	۵ نفر	۳۷٪
متوسطه تدین	۱۰ نفر	۱۹٪
متوسطه فرانکوپرسان	۱ نفر	۹٪

جریان ورود و پذیرائی از ملک فیصل پادشاه عراق

بتاریخ دهم اردیبهشت ۱۳۱۱ در موقع تشریف فرمائی اعلیحضرت ملک فیصل پادشاه عراق. بمطبعه مجلس شورای ملی

بر طبق پروگرامی که از طرف دربار شاهنشاهی تعیین شده بود کمی قبل از ورود پادشاه عراق به خارج شهر طهران اعلیحضرت همایونی در خارج از شهر در باغ بلدیه از پادشاه عراق استقبال نمودند. در این موقع هیئت دولت در باغ بلدیه در التزام رکاب بودند و بمحض ورود اعلیحضرت همایونی اعضای دولت را حضور اعلیحضرت ملک فیصل معرفی کرده و پس از کمی استراحت با تشریفات مخصوص شاهنشاه و پادشاه عراق از خیابانهای شهر عبور فرموده وارد قصر گلستان شدند و در عمارت برلیان که جهت توقف پادشاه عراق تعیین شده بود نزول اجلال فرمودند.

سپس اعلیحضرت همایونی مهمان عالیقدر خود را ترک فرموده بکاخ اختصاصی عزیمت کردند و ساعت چهار و نیم بعد از ظهر اعلیحضرت ملک فیصل در قصر سلطنتی از اعلیحضرت همایونی بازدید کردند.

شب در قصر سلطنتی شام بافتخار پادشاه عراق ترتیب داده شد و اعلیحضرتین صرف شام فرمودند.

۷ اردیبهشت ۱۳۱۱

۱۳۱۱ : رویداد های جهان

چین به جامعه ملل امیدوار نیست

نماینده آلمان از کمیسیون ژنو خارج گردید

ژنو - (براندنبورک) نماینده آلمان درکمیسیون هوایپمائی کنفرانس خلع سلاح اظهارداشت تا موقعی که راجع بالفای هواپیمائی نظامی تصمیمی اتخاذ نگردد دولت آلمان نمیتواند درمذاکرات راجع به بین المللی ساختن هواپیمائی تجارتی شرکت نماید.

اقدام دوستانه اسپانیا

برلن - فن هیندنبورک رئیس مملکت آلمان (بروس) وزیر مختار استرالیا مقیم لندن را که سمت نمایندگی مخصوص از طرف دولت خوددارد بحضورپذیرفت.

مشارالیه از طرف دولت استرالیا ماموریت دارد که پلاک جهاز جنگی آلمان موسوم به (امدن) که درسال ۱۹۱۴ از طرف جهاز استرالیائی غرق گردید تسلیم نماید (بروس) ضمن نطق خود اظهارداشت که این اقدام نه فقط برای قدردانی و تحسین رفتارشجاعانه صاحب منصبان جهاز مزبور میباشد بلکه علامت مودتی است که بین ملتین آلمان و استرالیا برقرار است.

هیندنبرک از این اقدام تشکر نموده و بیان داشت درنتیجه این رفتار روابط مودت بین آلمان و استرالیا بیش از پیش مستحکم گردیده است. درموقع پذیرائی (بروس) سفیر کبیر انگلیس مقیم برلن و اتاشه بحری انگلیس نیز حضور داشتند.

تجدید واردات ماشین درروسیه

مسکو - کمیساریای ملی برای کارخانجات صنعتی فرمانی راجع به تحدید ورود ماشین و اسباب های یدکی صادرنموده است و بیست و یک میلیون منات طلا از اعتبار کارخانجات از بابت اشیائیکه بایستی بخارجه سفارش داده شود کسر نموده است این اقدام برای صرفه جوئی درقسمت اسمارخارجه میباشد. علاوه براین اظهارمیشود که کارخانجات روسیه فعلا میتوانند اسبابهائیکه تاکنون از خارجه وارد میشد تهیه نمایند درآتیه سفارشاتی به خارجه تصویب خواهد شد که تهیه اشیاء موضوع سفارش درخودروسیه غیرممکن باشد.

پرواز بطرف کاپ

مونیخ - (کارل شوابه) طیاره‌چی آلمانی با یک طیاره کوچک بطرف کاپ پرواز نمود مشارالیه از طریق اروپای جنوبی پرواز نمود ولی دربوداپست بواسطه بدی هوا پائین آمده و میخواهد پس از آنکه هوا بهبودی حاصل نماید پرواز خود را به کاپ ادامه دهد.

از مسکو

مورخه ۲۸ فوریه ۱۹۳۳

اختلاف بین جامعه ملل و ژاپون

ژنو - بیانیه دولت ژاپون درجواب تصمیم جامعه ملل راجع بمسئله منچوری اشاعت یافت ژاپون با برگونه مداخله مملکت ثالث درقضیه منچوری قویا مخالف بوده و تشکیل نمیته مشاوره مخصوص را از طرف جامعه ملل راجع باین موضوع جدا رد کند.

چین بجامعه ملل امیدوار نیست

شانگهای - جرائد چین درضمن تفسیرتصمیم جامعه ملل راجع بمسئله منچوری اظهارمیدارند که این تصمیم برای چین اهمیت معنوی داردودرضمن جرائد اظهارمیدارند که جامعه ملل نمیتواند دیکسیونهای واقعی را بکاربرد تا اینکه به نظریه و تصمیم خود قوت بخشد بدین جهت چین درحل مسئله منچوری باید فقط به قوای خود متکی باشد.

مقدمات محاصره بحری چین

شانگهای - جرائد چین ورود سفائن جنگی ژاپون را به بنادرخایچژووفین بوخانچزو اطلاع میدهند و حدس میزنند که سفائن مزبور بقصد تهیه مقدمات محاصره بنادرفوق الذکر اعزام شده‌اند.

پیشرفت ژاپونیها درشمال چین

توکیو - درتوکیو اظهارمیدارند که عساکر ژاپون شهرچانوان و کاپلو را متصرف شده‌اندودره کیلومتری سویچون جنگ مهمی جریان دارد مطابق آخرین اخباری که از کاپلو رسیده بریکارد ژنرال موکی شهرسیاوارا که مرکز عمده فرمانده دستجات داوطلب چین محسوب میشد تصرف کرده و همین بریکاد یک نقطه دیگررا درایالت هبی متصرف شده است دستجات ژاپون درقطعه شمال شرقی فرونت با مقاومت دستجات منظم چزان سیوا و داوطلبان چین مواجه شده‌اند طیارات ژاپون در ۲۶ فوریه شهرلین یوان را بمباران کردند.

اوضاع خط شرقی راه آهن چین و شرق

خاربین - درعرض هفته های اخیراوضاع خط شرقی راه آهن چین و شرق صورت تهدید اوری بخود گرفته دستجات خونخوزها که بخوبی مسلح میباشند به استاسیونهای راه و آبادی های خط آهن حمله میکنند خونخوزها با بودن دستجات قشون ژاپون بدون هیچگونه مواخذه استاسیون های راه و هکذاکارگران و مستخدمین راه را غارت میکنند دیده شده که خونخوزها بقصد غارت کردن قطار چند مرتبه خط آهن را خراب کرده‌اند. با وجود مراجعاتیکه باولیای مانچژوکاو فرماندهی ژاپون میشود هیچگونه اقداماتی برای جلوگیری از تاخت و تازها و تعقیب آنان بعمل نمیاید. اطلاعات موثقی رسیده که علت عدم تعقیب و تنبیه خونخوزها دربعضی نواحی آن است که بین روسای دستجات خون خوزها و بعضی مامورین رسمی مانچژوکو و ژاپونی هائی که با مامورین محلی مربوط هستند ارتباط بسیارنزدیکی وجوددارد.

اوضاع المان

برلن - روز ۲۶ فوریه روزنامه روته فانه که ارگان مرکزی حزب کمونیست آلمان است بعد از دو هفته توقیف منتشرگردید و پس از انتشار دوباره توقیف شد. جریده مزبور درسرمقاله خود نوشته بود که نقشه چهارساله ملیون سوسیالیست شروع شده درعرض دو هفته ۳۳ هزارنفر برعده‌ی بی کاران افزوده شده انفصال جدید کارگران درکارخانجات بزرگ شروع گردیده و تصمیماتی راجع به تقلیل مزد کارگران صادرشده است درتمام پروس یک روزنامه کمونیستی منتشرنمی شود نمایشات قدغن شده نشریات حزب کمونیست راکه راجع بانتخابات است توقیف میکنند.

صدها نفر از کارگران را بحبس میفرستند درماه اخیر ۵۶ نفر کارگر درآلمان بدست ملیون سوسیالیست بقتل رسیده هرینک وزیرداخله پروس نطقی دردورت موند ایراد و اظهارداشته که باید کمونیستها را بدون ترحم تعقیب کرد. حزب کمونیست آلمان تقاضاهائی از دولت دارد که به پارلمان جدید تقدیم خواهد شد حزب کمونیست تقاضا دارد که قانونی دائربرمنع تعطیل موسسات و انفصال کارگران وضع بشود تمام احکام فوق العاده راجع بتقلیل مزد کارگران ملغی گردد و قانون منع فروش اجباری اموال ملاکین عمده ملغی بشود و قانونی راجع بمنع حراج اموال دهاقین خورده‌پا و عملجات زراعتی وضع بشود.

توسعه فلزسازی شوروی

مسکو - جراید اطلاع میدهند که درسال ۱۹۳۲ دراتحاد شوروی ده دستگاه کوره ذوب چدن و کوره های پرقوه بکارانداخته شده و حال آنکه درنه ماه سال ۱۹۳۲ دراتازونی ۹ کوره درآلمان ۱۵ درانگلستان ۱۴ درفرانسه ۲۰ کوره خاموش شده است.

عبور یک زن از فراز اقیانوس اطلس

لندن - مادموازل ایرهارت آمریکائی تنها از فراز اقیانوس اطلس پرواز کرد و شب گذشته واردلندن شد. سفیرآمریکا رسما باوخیرمقدم گفت و باتفاق او بسفارتخانه آمریکا درلندن رفت.

هنوز مدتی که برای پرواز از فراز اقیانوس اطلس لازم است بطورقطع معین نشده ولی درحدود ۱۳ ساعت و نیم بوده است.

این خانم طیاره‌چی انگلیسی موسوم به «سرجان الکاک» که اولین دفعه از اقیانوس اطلس پرواز کردگوی سبقت را ربوده و اولین زنی است که تنها اقانوس اطلس را پیموده و این سیمین پرواز تنها از فراز اقیانوس اطلس میباشد. زیرا غیراز اینخانم کلنل لیندبرگ و (هیکلر) نیز این مسافت را تنها پرواز کردند. رئیس الوزرای انگلستان طی پیامی شجاعت و جرات و قدرت و مهارت خانم (ایرهارت) را تحسین کرد.

۴ خرداد ماه ۱۳۱۱

قتل دومر رئیس جمهوری فرانسه

مسیوپل دومررئیس جمهوری فرانسه هنگامی که برای تماشای نمایشگاهی میرفت مورد سوءقصد از طرف یک نفر روسی قرارگرفت و بقتل رسید دومر ۱۶ ماه بود زمام ریاست جمهوری را برعهده داشت ۷۲ سال از عمرش میگذشت و فرانسه درقتل او عزادارشد.

۱۹ اردیبهشت ۱۳۱۱

اختلاف بین جامعه ملل و ژاپن

نمونه آگهی‌های سال ۱۳۱۱

کنسرت عبدالعلی وزیری و آواز خانم روح‌انگیز

میعادشیرین وفرهاد درخیابان لاله‌زار

لوله کشی تهران جزو پروگرام دولت است

۲۱ فروردین ۱۳۱۱

لوله کشی آب موضوع بکر و تازه نیست که ما خود را محتاج بشرح و بسط در اطراف محسنات آن بدانیم، در این باب مقالات مفصل نوشته شده و مکرر فواید آن تذکر داده شده تنها چون یک کار فوق العاده پر خرجی است و بودجه هنگفتی لازم دارد انجام آن تا بحال بعهده تاخیر افتاده.

شهر طهران بواسطه وسعت زیاد و جمعیت نسبتا کم و فاصله هائی که بین عمارات و ابنیه وجود دارد لوله کشی را پر خرج و گران نموده است زیرا وقتی تصمیم به لوله کشی گرفته شد ناچار بایستی تمام شهر لوله کشی شود و آب مشروب لوله بمردم برسد، در صورتیکه این لوله کشی طویل و ممتد مخارج هنگفتی دارد که متناسب با جمعیت شهر نیست. مثلا وقتی یکی از شهر های اروپا (پاریس) را در نظر می آوریم و شهر مزبور را از حیث وسعت با طهران امروز مقایسه میکنیم می بینیم تقریبا دارای یک وسعت هستند ولی در آن شهر بیش از پنج میلیون جمعیت زندگی میکنند و حال آنکه در طهران از یک کرور نفر تجاوز نمیکند. در پاریس بواسطه کثرت جمعیت عمارات و ابنیه متصل بهم ساخته شده ولی در طهران غالبا فاصله های زیادی بین خانه ها و عمارات هست که خالی از سکنه میباشد بابنجهت مخارج لوله کشی شهر طهران همان مخارجی است که فرضا برای لوله کشی پاریس شده و حال آنکه لوله‌کشی آنجا برای پنجملیون نفوس و لوله کشی اینجا برای یک کرور نفر و بهمین نسبت هم عوایدش کمتر خواهد بود.

بنابر این تردیدی نیست که لوله کشی شهر طهران مخارج گزافی خواهد داشت و در بدو امر هم ممکن است منافعی عاید ندارد اما این نکته را باید در نظر گرفت که شهر طهران بااین وجاهت و زیبائی که در ظرف این دو سه سال نسبت بسابق پیدا کرده و میرود بهتر و قشنگ تر شود مادامی که لوله کشی نشده مثل عروسی است که از چشم نابینا یا فاقد یکی از احساسات اصلی بدن باشد.

بطوری که دیروز اشاره کردیم قسمت مهم امراض بتصدیق خود اداره محترم بلدیه از بدی و آلوده بودن آب های مشروب است، نه فقط آب های کثیف آلوده قوای مردم را تحلیل کرده، ضعف و ناخوشی را غلبه داده است بلکه آب یگانه عامل موثر سرایت مرض حصبه و ذوسنطاریا (اسهال) و سل میباشد.

همانطور که اداره محترم بلدیه اشعار داشته است یک جرعه آب آلوده ممکن است یک خانواده را نیست و نابود سازد و حال آنکه از آلوده شدن آب هیچ چیز جز لوله کشی نمی تواند جلوگیری نماید بنا بر این موضوع تهیه آب های تمیز و دست نخورده قبل از هر اصلاح مفیده ما بایستی مورد توجه قرار گیرد.

صحیح است که لوله کشی شهر طهران متضمن مخارج هنگفت چند میلیون تومانی است که اکنون اداره بلدیه فاقد چنین سرمایه ایست ولی اهمیت موضوع و مسئولیت مستقیمی که اداره بلدیه نسبت بحفظ جان افراد شهر دارد و توجهی که مخصوصا به اصلاحات شهر و زیبائی طهران میشود بایستی این قسمت را در درجه اول قرار داده و هر چه زودتر به مرحله عمل نزدیک سازند.

ما تا چند سال پیش که شهر طهران مخروبه بیش نبود و همین میدان سپه قشنگ امروز را تل های خاک تشکیل داده بود خیابان های باریک ماریپیچی عبور و مرور را تشکیل کرده بود و بالاخره یک خیاباز تمیز و نظیف نداشتیم هیچوقت در فکر خود موضوع لوله کشی آب را وارد نمیکردیم و حقیقتا مردم از حکومت های وقت یا بلدیه ها هیچ انتظار چنین اصلاحاتی را نداشتند اما امروز این طور نیست هر قدر حکومت فعلی بیشتر کار میکند، دست باصلاحات مهمه مملکت میزند، بلدیه شهر را سرو صورت زیبا و قشنگی می دهد التهاب ما باصلاحات ضروری و مهمی که در خاطره خود مجسم نمیکردیم بیشتر میگردد، آن روز بهترین اصلاح بلدیه در نظرما این بود که تلهای خاک میدان توپخانه سابق برداشته شده و باطلاقهای آب میدان را خشک سازند، امروز لزوم لوله کشی شهر در درجه اول و بعد (کانالیزاسیون) احداث نهر های زیر زمینی برای رد شدن فاضل آب شهر، کوران الکتریک و بالاخره وسایلی که اساس زندگی امروز اروپائی را تشکیل داده است درنظر ما جلوه گری و خود نمائی میکنندو انجام آنها را بی صبرانه انتظار داریم.

لوله کشی طهران از هر نقطه نظر قابل توجه میباشد مخصوصا از لحاظ نظافت شهر، صحت و سلامتی مردم، حفظ نفوس اهمیت شایانی در بر دارد که انجام آن طرف ضرورت و لزوم کامل است.

بطوری که ذکر شد یقین داریم اجرای این نیت بزرگ متضمن مخارج زیادی است که بلدیه را در محظور و مضیقه خواهد انداخت ولی بعقیده ما در برابر انجام کارهای مهمی که دولت در طی این چند ساله بعمل اورده لوله کشی شهر چیز برجسته نیست و برای دولت مقدور خواهد بود که این کمک مفید را برای عظمت شهر طهران و برای حفظ جان مردم نموده و این قدم مهم نیز قبل از سایر اصلاحات بلدیه برداشته شود.

مطابق اطلاعاتی که این دو روزه بدست آورده ایم در تعقیب کمیسیونی که اخیرا در حضور آقای وزیر محترم دربار تشکیل گردیده موضوع لوله کشی آب شهر جزو پروگرام عملی اداره بلدیه قرار گرفته و اکنون مشغول مطالعه در پروژه هائی که از چندی قبل از طرف متخصصین و کمپانی های خارجی برای لوله کشی آب تقدیم اداره بلدیه شده بود میباشد.

بدیهی است اداره محترم بلدیه پس از انجام مطالعات خود و اخذ تصمیم مقتضی فقط لوله های اصلی را بشهر وارد کرده و مخارج لوله های فرعی را که در خانه ها وارد میشود بعهده مردم خواهد گذاشت و کسانیکه استطاعت لوله کشی در عمارت و اتاق های خود نداشته باشند فقط بنصب شیر در نزدیک ترین محل خانه های آن ها اکتفا خواهد شد که کلیه آب مشروب شهر از لوله باشد.

بالاخره برای احتراز از آب های آلوده که مولد امراض گوناگون است، برای جلو گیری از قیافه های زرد و ضعیف و قوای از بین رفته مردم، برای تکمیل اصلاحات اولیه شهر و خراب کردن نهرهائی که آب مشروب را آمیخته با کثافت و فضولات مینماید و بالاخره از بین بردن این منظره کثیف نهرها لازم است حتما شهر طهران ولو بهر قیمتی تمام شود لوله کشی گردیده این قدم بزرگ هم برداشته شده جزو مفاخر حکومت فعلی گردد.

کنسرت عبدالعلی وزیری و آواز خانم روح‌انگیز

میعادشیرین وفرهاد درخیابان لاله‌زار

میدانید مثل ماه یعنی چه

صورت خودتان را با یدکی خودتراش ب.ب. بتراشید و در آینه نگاه کنید.

۲۷ اردیبهشت ماه ۱۳۱۱

برای معالجه سالک بتهران آمدم.

مدت ۷ ماه بود مبتلا به سالک در صورت شده بودم و هر چه دربندر پهلوی معالجه کردم موثر واقع نشد تا بالاخره بطهران آمده و نزد آقای دکتر نورالله خان حاذق خیابان سپه گذر تقی خان مراجعه کردم ایشان بادو دفعه دوا و یک هفته مدت مرا معالجه فرمودند که جای آنهم باقی نیست.

دوم شهریور ماه ۱۳۱۱

در نمایشگاه سعادت مقابل پامنار

از امشب فیلم عالی دیده نشده بتوسط ارتیست های زبردست اسرار قصر یاکشفیات و تاتر خورویف توسط کمپانی خنده آقای تفکری، یک پرده رقص شرقی توسط م. شارل از فردا شب نمایش کمدی دو گدا و نوکردله بانضمام یک پرده رقص توسط م.شارل

۱۶ شهریور ۱۳۱۱

من امشب دعوت دارم

نمایشگاه تهران لاله زار (مقابل سینما ایران) اپرت خسرو - شیرین و شیرین و فرهاد برای اینکه نگارش آقای قدرت منصور است و توسط مجمع تاترال طهران نمایش داده می شود و چون دو خواننده شهیر روح انگیز خانم و آقای رضا قلی میرزای ظلی میخوانند دکورها و لباسهای مجلل و رقصهای مختلف دارد.

نهم مرداد ماه ۱۳۱۱

دکتر مرتضی یزدی

جراح سابق مریض خانه بلدی برلن دارای حق جراحی و طبابت در تمام ممالک آلمان مهمترین اعمال جراحی را به آخرین طرز و بهترین ادوات در مریضخانه و مطب خود واقع در خیابان چراغ برق مقابل دواخانه غربی انجام میدهد و همه وقت برای پذیرائی مرضای محترم حاضر است.

مقاله گرمسیری درباره کرمانشاهی

آقای گرمسیری «پاه پریان» طی مقاله مبسوطی تاثرات شدید هنرمندان ایران را در مرگ کرمانشاهی منعکس نموده و مینویسد: این استاد هنرپرور و این ستاره درخشان بذر افق صنایع مستظرفه ایران طلوع کرد ولی دریغ که زود چرخ کج رفتار و سپهر گردون سایه ناسازگاری خود را به چهره این اختر افکند ما را از او او را از انظار ما برای همیشه ناپدید ساخت، کرمانشاهی یکتا مردی بود که از سرزمین قفقاز بعشق وطن بایران آمد و سیمرغ وار برفراز صحنه تاتر ما بروبال گشود افسوس که از میان ما رخت بر بست.

۱۲ تیر ماه ۱۳۱۱

مسابقه های ورزشی

بین تیم فوتبال کالج انگلیسی اصفهان با کالج امریکائی طهران از چند سال باینطرف هر ساله ایام عید نوروز مسابقه های ورزشی داده میشود. پارسال تیم کالج امریکائی طهران به اصفهان رفت و امسال تیم کالج انگلیسی اصفهان بطهران آمد و روزهای اول و دوم و سوم فروردین مسابقه های جالب توجهی بین دو تیم فوتبال انجام گردید.

کنسرت قمر

روز دوشنبه ۱۵ فروردین ساعت ۸ بعد از ظهر در سالن سینما پالاس کنسرت قمر الملوک وزیری و اخوان، نی داود و بالت مادام کرنلی فراموش نشود.

پنجم فروردینماه ۱۳۱۱

کنسرت عبدالعلی وزیری

آواز روح انگیز خانم، تارو آواز عبدالعلی وزیری با نضمام دو پرده کمدی باشتراک خیرخواه در شعبه نمایشگاه زردشتیان.

۱۱ اردیبهشت ۱۳۱۱

خانم ملوک ضرابی و اعضای ارکستر در یکی از کنسرت های قدیمی

۲۱ اردیبهشت ۱۳۱۱

نیکلای دوم (آخرین امپراطور روسیه)

از روزنامه اونینک استاندارد

آخرین تزار قتل

۱۹ مرداد ۱۳۱۱

تزار نیکلای دوم آخرین امپراطور روسیه چهارده سال قبل مقتول گردید امپراطور بسهولت میتوانست از روسیه فرار کرده و در انگلستان پناهنده شود برای تهیه وسائل فرار امپراطور و مسافرت او با خانواده سلطنتی بانگلستان مذاکرات لازمه با مقامات انگلیسی در جریان بود لیکن بالاخره امپراطور بانگلستان رهسپار نگردیده و مقتول گردید. افکار و نظریات مختلفی در اطراف این فسخ عزیمت تزار بانگلستان وجود داشت، هر کس فکری می اندیشید ولی کسی نمیدانست که در آخرین ساعت دولت انگلستان از قبول تقاضای امپراطور روسیه امتناع ورزید این موضوع را مسیو کرنسکی اخیرا روشن کرده است.

کرنسکی رئیس الوزرای اولین حکومت انقلابی سویت که کلیه امور مربوط بفرار تزار و غیره در عهده او بود برای اولین مرتبه شرح مذاکرات با مقامات انگلیسی و علت عدم موفقیت نقشه اتخاذ شده را در جریده (اونینک استاندارد) منطبعه لندن برشته تحریر در آورده که عین شرح مندرجه در روزنامه ذیلا برای قارئین محترم نقل میگردد:

کرنسکی در موقع استعفای امپراطور وزیر عدلیه سویت بود و حفظ و حراست امپراطور و خانواده سلطنتی در تحت مسئولیت او بود و بعد بریاست وزرائی نائل شد.

در ۲ مارس ۱۹۱۷ نائره انقلاب در سن پطرز بورغ شعله ور شده بود در آنموقع امپراطور درارکان حرب خود در «موگیلف» اقامت داشت خانواده سلطنتی در «سارکوئی سلو» متوقف و دختران امپراطور هنوز بمرض آبله مبتلا بودند.

قبل از اینکه تزار به «بسکو» رسیده و استعفا نامه خود را امضا نماید تمام در باریان و صاحبمنصبان سلطنتی فرار کرده بودند، دخترهای مریض تزار بدون پرستار مانده و حکومت موقتی وقت در بین تمام اغتشاش و شلوغی مجبور بتهیه وسائل پرستاری و اعزام دایه به قصر الکساندر گردید.

از وجود امپراطور سابق خطری متوجه حکومت انقلابی نبود ولی برعکس احساسات انقلابی که در هفته های اول تغییر رژیم شعله‌ور شده بود مصونیت امپراطور و فامیلش را تهدید مینمود. در ۱۵ مارس در اولین جلسه حکومت موقتی اولین مسئله که مطرح گردید اعزام عاجل امپراطور و خانواده سلطنتی بخارج بود.

لیوکف وزیر خارجه سویت با «سرجورج بوکنان» (سفیر کبیر انگلیس) راجع بنقشه مزبور داخل مذاکره گردید. اقرباء نزدیک تزار نیز خواهش کرده بودند که امپراطور بانگلستان فرستاده شود.

در ۲۰ مارس حرکت امپراطور قطعی گردیده و راه مسافرت او نیز معین شده بود در همان روز حسب‌الامر حکومت برای ملاقات روسای سویت بمسکو رهسپار شده و برای اولین مرتبه در مسکو مجبور بدفاع از نفرت و انزجاری که ضد تزار ایجاد شده بود گردیدم در آخر جلسه رسمی حضار کنترل خود را از دست داده و دفعتا از همه طرف فریادهای موحش «تزار را بقتل برسانید» بگوش من خورد.

یک وعده

سپس از جای برخاسته جواب دادم «من هرگز مارات (از انقلابیون فرانسوی است) انقلاب روسیه نمیشوم» حکومت موقتی عهده دار حراست و مصونیت شخص امپراطور و فامیل او گردیده و تزار و خانواده سلطنتی بانگلستان فرستاده خواهند شد و شخصا آن ها را تا (مورمانسک) مشایعت خواهم نمود.

در ۲۳ مارس سرجورج بوکنان در یاد داشت شفاهی بمسیولیوکف اظهار داشت که «اعلیحضرت و حکومت پادشاه انگلستان خوشوقت شد که ترتیب مهمان نوازی امپراطور سابق روسیه را در انگلستان بدهند».

اما علت اینکه مسافرت امپراطور و فامیلش به انگلستان فورا بعد از این قضایا در آوریل ۱۹۱۷ صورت نگرفت چه بود؟ ماشین های اداری که در روزهای اولیه انقلاب بکلی از کار افتاده بود هنوز در آن تاریخ بحد کافی براه نیفتاده بود که اجرای چنین مسئولیت مهمی را اجازه بدهد.

اظهارات من در مسکو ایجاد طوفانی در محافل انقلابیون افراطی در سن پطرز بورغ نموده روز قبل از وصول تلگراف رضایت دولت انگلیس شب ۲۳ ـ ۲۲ مارس یکعده اشخاص مسلح بقصر الکساندر ـ محلی که امپراطور و خانواده اش متوقف بودند ـ رفته و تقاضا کردند که «به نام سویت» امپراطور به آنها تسلیم گردد.

تزار بدون هیچگونه اسلحه بمعیت «کونت بنگن دف» و پرنس دولگورکی بگالاری طویل قصر آمده که اشخاص مزبور را ملاقات نماید. در این موقع یک اتفاق غیر قابل بیانی بوقوع پیوست. رئیس این عده پس از مدتی نگاه خیره به تزار برگشته و بهمراهان خود حکم مراجعت داد.

پس از وقوع این قضیه حکومت موقتی در ۲۳ مارس مرا عهده دار مسئولیت مصونیت و حراست امپراطور سابق نمود.

حمله برقصر الکساندر بما ثابت نمود که وسائل حرکت و فرار امپراطور باید با کمال احتیاط تهیه و انجام گیرد.

امتناع شرطی

از مفاد بعضی مقالاتی که از قرار معلوم توسط مسترلوید جورج القا شده بود چنین مستفاد میگردید که محافل رادیکال و کارگر در انگلستان مسافرت امپراطور را زیاد با نظر خوش بینی تلقی نمیکردند این بجای خودش، وزارتخارجه انگلیس در ۱۵ اوریل «امتناع شرطی» فرستاده و در آن متذکر گردید که «دولت انگلیس در پیشنهاد سابق خود مبنی بر مهمان نوازی از خانواده امپراطوری اصرار نمیورزد».

با این وصف تصمیم حکومت موقتی دائر بفرستادن تزار بخارج در اثر وضعیات داخلی روسیه بوده و تعلیق این نظریه ممکن نبود. اقامت مطول خانواده سلطنتی نزدیک سن پطرز بورغ مطلقا غیر ممکن شده و انتقال آنها به «کریمیا» در جائیکه ناثره انقلاب بسرعت هر چه تمامتر شعله ور شده بود نیز عملی بنظر نمیآمد.

ساکنین قصر الکساندر نیز مایل بحرکت برای انگلستان بودند تزار در مذاکرات خود با من کرارا باین نقشه اشاره نموده مخصوصا وقتی که من سلامهای اقربای انگلیسی امپراطور را باو ابلاغ مینمودم.

در تابستان وضعیت داخلی روسیه دفعتا تغییر نمود. توده انقلابیون دیگر به وجود امپراطور و تقدیر او اهمیتی نمیدادند. ترتیب مسافرت از سن پطرزبورغ تا «موره آنسک» بدون هیچگونه خطری از وسط جنگلها عملی شد.

نقشه حمل و نقل

با موافقت رئیس حکومت موقتی پرنس لوف ترست چوکو وزیر خارجه جدید از سرجان بوکنان استفسار نمود که چه تاریخی کروازر انگلیسی برای حمل امپراطور و خانواده اش اعزام خواهد گردید توسط مستر «اسکاوینس» وزیر مختار هلند دولت آلمان قول داد که تحت البحریهایش از حمله به کروازری که حامل خانواده سلطنتی بانگلستان میباشد خود داری خواهد نمود.

تاریخ صحیح آنرا درست بخاطر ندارم (در ژوئن یا ژوییه ـ قبل یا بعد از حمله یورش قشون سرخ) یک روزی سرجورج بوکنان با حالت منقلب و مشوش بوزارتخارجه آمد و مراسله را که از یکی از روسای مهم وزارت خارجه انگلیس که ارتباط خیلی نزدیکی با دربار انگلیس داشت بما ارائه داد.

با چشمانی مملو از اشک و در حالتی که باشکال خود را کنترل مینمود سفیر کبیر انگلیس بوزیر خارجه روسیه آخرین امتناع دولت انگلستان را دائر به پناه دادن امپراطور روسیه بخاک انگلیس ابلاغ نمود.

عین مفاد مراسله را که سرجورج بوکنان برای وزیر خارجه ما خواند نمیتوانم برشته تحریر بیاورم لیکن میتوانم با کمال اطمینان اظهار دارم که امتناع مزبور فقط به علت ملاحظات سیاست داخلی انگلستان بود.

با طعنه بدولت موقتی روسیه در مراسله مذکور چنین ذکر شده بود که رئیس الوزراء انگلیس مقدور ندید با اعلیحضرت صلاح دید نماید که از اشخاصیکه احساسات طرفداری آن ها با آلمان مسلم بود مهمان نوازی نماید.

بدین نحو با وجود حسن نیت دولت روسیه بعوض رسیدن بانگلستان (آرزوی قلبی آن ها) امپراطور و خانواده سلطنتی به «طبلسک» فرستاده شدند از آنجا تصمیم داشتیم که خانواده امپراطوری را در ۱۹۱۸ بژاپون اعزام داریم.

لیکن قضا و قدر برخلاف همگی ما تصمیم گرفت.

تلویزیون چیست؟

آلمان نخستین کشوری است که از تلویزیون استفاده میکند

نام تلویزیون کم و بیش بگوش ما رسیده است ولی معرفت و اطلاع کاملی هنوز از آن نداریم، تلویزیون دستگاهی است که بوسیله آن میتوان از مسافت بعیده اشخاص و اشیاء و مناظر و مجالس عمومی را تماشا کرد، بعبارت روشنتر همان طوری که بوسیله دستگاه تلفن با دوستان و آشنایان و اشخاص دیگر صحبت می کنیم، همین طور هم با تلویزیون اشخاص و اشیاء را می بینیم، ولی تفاوت بین تلفن و تلویزیون خیلی زیاد است. تلویزیون مولود عجایب رادیو می باشد، ما بوسیله رادیو، تلگراف بیسیم و تلفن بیسیم، داریم و حتی از دور هم بوسیله رادیو عکس بر می دارند، تلویزیون در عین حالیکه مناظر و اشخاص را نشان میدهد صحبت آن ها را بگوش میرساند، مثلا فرض کنید شما در طهران و می خواهید با یکی از دوستان خود در مشهد یا اصفهان صحبت کنید، وقتی پشت این دستگاه قرار گرفتید علاوه از آن که با دوست خود درصدد و پنجاه یا هشتاد فرسخ مسافت صحبت می کنید او را آنقدر نزدیک می بینید که خیال می کنید در چند متری شما ایستاده یا نشسته مشغول صحبت است!

با این مقدمه خوب می توانید اهمیت این اختراع عجیب را درک کنید که تا چه اندازه می باشد و در صورتیکه تعمیم پیدا کند چه انقلاب عظیمی را در زندگی اجتماعی ایجاد خواهد کرد.

با داشتن یکدستگاه تلویزیون در منزل کلیه تاترها، اوپراها، مجالس رقص، نطقهای مهم، موزه های تاریخی و ملی دول، مناظر طبیعی، و کلیه محافل و موسسات عمومی، کنسرتها و آواز خوانندگان شهیر را در منزل خود مجسم دیده، و بگوش میشنوید و با چشم خود می بینید. انقلاب اجتماعی را از آنجا حادث می نماید که زندگی مردم با استعمال رادیو و دستگاه تلویزیون راحت تر می شود، بعلاوه امروز مجبور هستید که برای رساندن مطلب و مقاصد خود بنماینده یا دولت خویش که در ولایت دیگر یا خارجه ساکن است تلگراف کنید ولی فردا احتمال قوی دارد که بی نیاز از این مخابره شده با شفاها از دور او را دیده صحبت کنید و یا آنکه عکس مراسله شما را عینا از مبداء بمقصد منتقل نموده کار شما به احسن وجه صورت بگیرد. خوب درک مینمائید که تا چه اندازه در وقت صرفه جوئی شده و چه قدر کار شما پیشرفته است انقلابی که رادیو و دستگاه تلویزیون در زندگی اجتماعی آینده حادث خواهد نمود بیشمار است.

مطابق شرحی را که اخیر روزنامه فوسیس زایتونک آلمانی نشر داده است مملکت آلمان نخستین مملکتی خواهد بود که رسما استعمال تلویزیون را قبول کرده است.

اختلاف هیندنبورک و برونینگ

رئیس جمهوری به صدراعظم: صدراعظم عزیزم شما بایستی از کابینه خارج شوید

۱۳۱۱/۴/۵

اختلاف نظری که مابین هیندنبورک و برونینگ موجود و گفتگوهای اخیر آن دو که منجر باستعفای برونینگ شد در یکی از جرائد مهم دموکرات در غرب آلمان منتشر شده و چون مبنای این گفتگو برداشتهای شخصی برونینگ میباشد اقدام بدرج آن شد.

موقعیکه شخص برونینگ در حضور رئیس جمهور هیندنبورک فرامین فوری را که پیشنهاد نموده بود و مفاد آن را تشریح مینمود ناگهان هیندنبورک سخن وی را قطع نموده و گفت «بمن گفته‌اند که این فرامین شما راجع بسکونت اراضی متضمن نقشه بلشویکی میباشد دراین خصوص چه میگوئید؟» دکتر برونینگ در این موقع جواب مشارالیه را نداد و همانطور بتشریح پرداخته و کلمات وی را نشنیده انگاشت ولی هیندنبورک مجددا دنباله سخن را ازدست نداده با آهنگ ملایمتری گفت.

«خوب» صدراعظم عزیزم ما باین طریق نمیتوانیم با یکدیگر جلو رفته و کار کنیم ما در مملکت آلمان نمی توانیم قوانین بلشویکی را در موضوع مزد کارگران اجراء داشته و نیز نمیتوانیم قوانین بلشویکی را راجع به سکونت اراضی معمول داریم و کسانیکه این عقیده را دارند ناچار بایستی از کابینه خارج شوند»

در این موقع صدراعظم نگاه تعجب‌آمیزی بطرف هیندنبورک انداخته مشارالیه نیز از تعجب وی مطلع شده و مجددا دنباله سخن را گرفت و گفت «مقصودم از این اشخاص یکی شماست و دیگری استگروالد (وزیر مشاغل که مانند دکتر برونینگ از سیاسیون ورزیده و مجرب است)

ولی البته بعد ممکن است که شما بعنوان دیگری مثلا وزیر امورخارجه در کابینه بمانید»

صدراعظم مودبانه هیندنبورک را مخاطب ساخته و چنین جواب داد «جناب فیلدمارشال، از مراحم شما متشکرم ولی من آنوقت مقام وزارت را با پشت شکسته قبول نخواهم کرد»

رئیس جمهور از دریغ وردکردن برونینگ مقام وزارت رایکه خورده و پس از لحظه تفکر گفت «خوب پس اکنون اگر حاضر باشید مثل دو صاحبمنصب با یکدیگر صحبت کنیم» برونینگ در اینموقع سیمای جدی بخود گرفته گفت «در اینجا دیگر موضوع احساسات شخصی دربین نیست موقعیت کنونی بیشتر از آنچه شما تصور میکنید کسب اهمیت کرده و بعلاوه گمان میکنم شما تصور نمیکنید که تکلیف و وظیفه من ایجاب میکند مخالفاتی را که در اجرای نقشه شما بچشم خود می بینم خاطرنشان شما کنم. معلوم می شود شما اخبار را از منابع دیگری بدست میاورید با این کلمات مذاکرات آنها خاتمه یافت.

جمهوریت آلمان که اکنون بوسیله (مکلن مرک استرلیتز) که باصدو ده هزار جمعیت دومین ایالت کوچک فدراسیون آلمان بشمار میرود ملغی گردیده است بنابه پیشنهاد ملیون آلمان که با دستیاری پیروان هیتلر زمام حکومت را در تحت کنترل خود قرار داده‌اند مجلس (دیت) تقاضا کرده است مراسم جشن مشروطیت یعنی جشن سالیانه اعلام واشاعه قانون اساسی ویمار درسرتاسر مکلن برک استرلیتز ممنوع گردید.

لغو قانون منع مسکرات اولین مسئله مورد توجه است

روزولت بعنوان رئیس جمهوری آغاز بکار کرد

۱۴ اسفند ۱۳۱۱

مستر فرانکلین دلانو روزولت رئیس جمهور امریکا

مسترفرانکلین دلانوروزولت که یکی از بنی اعمام مستر تیودر روزولت رئیس جمهور اسبق امریکا میباشد در تاریخ ۳۰ ژانویه ۱۸۸۲ در شهر هاید پارک ایالت نیویورک متولده شده است ـ معظم له در دارالفنونهای مشهور هاروارد وکلمبیا تحصیلات خود را بپایان رسانیده و پس از چندین سال اشتغال بوکالت از سنه ۱۹۱۰ تا ۱۹۱۳ عضو مجلس سنای نیویورک بوده و از ۱۹۱۳ تا ۱۹۲۰ دارای مقام معاونت وزارت بحریه امریکا و در انتخابات سنه ۱۹۲۰ نیز داوطلب معاونت ریاست جمهور بوده است ـ در تمام سنین فوق علاوه بر مشاغل دولتی مستر روزولت در امور عام‌المنفعه نیز پیشقدم بوده تا بالاخره در سال ۱۹۲۹ بمقام حکومت ایالت مهم نیویورک و درماه نوامبر گذشته با اکثریت هنگفتی مسترهوور کاندید محافظه کاران و یا جمهوری طلبان را مغلوب نمود.

مستر روزولت از دیروز (چهارم مارس) رسما شروع بکار کرد.

یکی از مسائل مهمی که مطمح نظر جامعه امریکا میباشد موضوع الغاء قانون منع مسکرات است قدغن مسکرات علاوه براینکه بودجه هنگفتی بدولت تحمیل نموده و معهذا با کمال سهولت قاچاق میشود در جریان این مدت خسارات زیادی بمملکت وارد نموده و برعده مسافرین امریکائی بنقاط مختلفه اروپا افزود و بطور کلی خسارات مالی زیادی وارد آورده است ازقرار معلوم روزولت بی میل نیست که قانون منع مسکرات را لغو کند، افکار عمومی امریکا نیز دراطراف این موضوع دور میزند لکن هنوز این قضیه مجهول است که آیا روزولت این قدم را برخواهد داشت یا خیر؟

نهضت وحشیگری

برهنگان دولت کانادا را بستوه آورده‌اند

۱۳۱۱/۷/۱۸

درامریکا هم، مسلک برهنه‌گی شیوع بهم رسانده است، تصور نکنید آن هائی که وارد دراین مسلک هستند بواسطه فقر وبحران اقتصادی عریان زندگی می کنند، این طور نیست، بلکه این ها حزبی هستند که معتقدند انسان باید آن طوری که بدنیا آمده است زندگی کند، یعنی ابدا نیازمند لباس و پوشاک نبوده و نیست، لباس و پوشاک عادتی است که انسان تقننا برای خود ایجاد نموده و درصورتی که برهنه زندگی کند راحت خواهد بود.

دراروپا مخصوصا در آلمان هم طرفداران این عقیده زیاد میباشند و درحقیقت یک نهضت وحشیانه‌ای است که درخیال اجرای آن بوده و حتی معتقد بپوشاندن عورت خود هم نمیباشند. یک عده ازاین مردم در کانادا زندگی میکنند، و معروف به «دوکوبور» میباشند، برهنه‌گی و عریانی را ریاضتی بندارند، این ها از برهنه‌گان اروپا افراطی‌تر هستند، وقتی خواهان اجرای امری را از حکومت باشند جمعیت بزرگی را از خود تشکیل داده لخت و سراپا عریان درخیابان ها حرکت کرده و مامورین دولت را ازبیشرمی و وقاحت خود از رومیبرند!

تقریبا دریکماه پیش ازاین درایالت برج کولبیایک همچومتینگی از طرف این دسته داده شد ولی از جانب مامورین پلیس مورد تعقیب قرار گرفته و با یک نوع اسلحه باروطی که فقط دراثر شلیک بدن انسان را خراش میدهد، بآنها حمله کرده و بعلاوه اتومبیل های آبپاش را آب داغ ریخته بآنها پاشیدند. و آنها را بالاخره در یک باغ بزرگی محاصره و تمام را دستگیر و توقیف نمودند.

توقیف و حبس آنها باعث پروتست یکصدوهیجده نفر دیگر از طرفداران و رفقای آن ها گردید و آن ها هم بنوبه خود لخت و سراپا عریان وارد خیابان ها شده مامورین پلیس برای دستگیری این دسته هم اقدام بعمل آورده این دسته را هم دستگیر و محاکمه و بسه سال حبس محکوم شدند بقیه همراهان آن ها از این حرکت مامورین دولت عصبانی گردیده و این مرتبه متینگ بزرگی تشکیل و درمقابل مردم و در خیابان ها و کوچها لخت و عریان بحرکت افتادند، پلیس آن ها را هم دستگیر و خلاصه درظرف مدت قلیلی پانصدنفر آن ها به محبس روانه شدند.

حکومت کانادا ازاین حرکت آن ها و دیوانگی که در تظاهرات وحشیانه خود ابراز می دارند تصمیم نمود که قانون مخصوصی برای مجازات آن ها وضع کند، مدعی‌العموم قبلا بآنها اخطار لازم نمود که بلکه پند گرفته و قانون مزبور درباره آنها اجراء نشود ولی آنها درمقابل این اخطار لخت و عریان بملاقات العموم رفته و این حرکت را یک نوع تحقیر و تمسخری نسبت به تصمیم حکومت دانسته و باین جهة از طرف دولتهم با شدت با آنها رفتار شده و جلوگیری نمودند.

دسته مزبور علاوه ازاینکه با تظاهر به برهنه‌گی و عریانی مقاصد خود را انجام میدهند، اساسا چون معتقد بمظاهر تمدن نیستند احیانا راههای آهن و مدارس راهم با کارگذاردن بمب خراب و متلاشی میسازند.

اصولا معتقد بمدرسه نبوده و فرزندان خود را بمدرسه اعزام نمیدارند، مجازات نقدی نمیدهند، گوشت نمیخورند، برای جنگ و مبارزه مسلح نمیشوند حرکات و عملیات آن ها موجب خشم و غضب ملت کانادا شده تمام جراند و مردم از حکومت تقاضا کرده‌اند که این جماعت را از کانادا بیرون کنند.

این دسته امروز حکومت کانادا را بزحمت انداخته‌اند، دسته مردان و زنان آن ها لخت و عریان بیرون آمده و نسبت بتهذیب و تعلیمات عمومی پروتست مینمایند.

درحقیقت آنطوریکه معروف است این جماعت یکعده از مردمان مذهبی بوده‌اند که درقرن هیجدهم برعلیه جنگ در روسیه قیام نموده، و درهمان موقع از طرف فرماندهی قوای روسیه از خاک روسیه تبعید شده و انواع و اقسام فشارها را دیده و تحمل کرده‌اند درهرحال عقیده مزبور خالی از غرابت نیست. و همانطوریکه اشاره نمودیم در اروپا هم طرفدارانی دارند منتها بصورت دیگر باین معنی که برهنه‌گان اروپا عقیده صحی را دراین قسمت اساس مسلک خود قرار داده و میگویند جسم نیازمند آزادی از هرقیدی میباشد درعین حال باید از هوای آزاد و نور آفتاب استفاده نماید. و داستان برهنه‌گان اروپا هم شرح جداگانه دارد.

قتل رئیس جمهوری فرانسه

قاتل اختلال دماغ دارد وضد کمونیست است

۱۳۱۱/۲/۱۸

پاریس ـ سوءقصدی نسبت به رئیس جمهور فرانسه بعمل آمد. مشارالیه وقتیکه بدیدن نمایشگاه کتاب بقصر روتجیلد می رفت مورد سوءقصد واقع شد و چند تیر بطرف او خالی شد. یکتیر بجمجمه و یکتیر دیگر زیر بغل او خورد و بشریان او اصابت کرد. دومر را بمریضخانه که در نزدیکی بود بردند و کلوله را که بجمجمه خورده بود بیرون کشیدند.

خوشبختانه گلوله بمغز رئیس جمهور اصابت نکرده است. درنتیجه خون زیادی که از مجروح رفته است دو مرتبه باو تزریق خون نمودند ـ اطبابنجات او امید وارند ولی باکبر سن و ۷۲ سال عمر وفات او مستبعد نمینماید ضارب مهاجری است روسی موسوم بجور دولوف که ظاهرا مخبط است. در موقع استنطاق اظهار داشته است که او ریاست دموکراتهای فاشیست روس را دارا میباشد و چون دولت فرانسه را دولتی بولشویک دانسته باین اقدام مبادرت ورزیده است.

باوجود بستن شریان و سه مرتبه تزریق خون رئیس جمهور امروز صبح (سنبه) چهار ساعت ونیم بعداز نصف شب در مریضخانه بوزون وفات یافت. قاتل که ظاهرا اختلال دماغ دارد بیکی از موسسات کمونیستی وابسته است. انزجار و حیرت فوق‌العاده در پاریس وولایات ایجاد گردیده. از اطراف عالم مراتب تسلیت در این پیشامد و تنفر از این سوءقصد اظهار شده است. روز پنجشنبه ۱۳ مه تشییع جنازه بعمل خواهد آمد.

تاگور در تهران

حکیم ـ فیلسوف ـ شاعر ـ نقاش و سخن سرای قرن

یکی از خوش سیماترین مردان دهر «رابیندرانات تاگور» دارای یک جفت چشمهای کشیده، افسونگر سحرانگیز است که از انتهای بینی قلمی و تراشیده او طلوع نموده و در افق ملایم ابروان کمان اسای او غروب میکنند. در آنها چیزی عمیق، چیزی در منتهای جذابی، چیزی که در آن واحد بی نهایت زیبنده و بس حیرت انگیز است مشاهده میشود که مانند قرص خورشید تشعشع و نور افشانی نموده و چون اشعه سیمین ماه چهارده فرح انگیز، روح افزا و تسلیت بخش است.

از آن چشمها ملاحتی پرتو افکن گشته که حتی شاعری زنی و خوش قریحه مثل خود او از تشریح و توصیفش عاجز میماند. صورت ظریف و قیافه محکم با اعضاء متناسب چهره از میانه تاب موهای افشان ابریشمی نقره فام و ریش او با نور معرفت و حکمت تجلی نموده و با عشق بطبیعت و امید در نژاد انسانی میدرخشد کجا است آن نقاش استاد ماهری که نام خود را تا ابد جاویدان نماید؟

این توصیفی است که روزنامه لیبرتی چاپ کلکته از «تاگور» حکیم ـ شاعر ـ فیلسوف و سخن سرای نامی هند کرده است.

دکتر رابیندرانات تاگور در اردیبهشت سال ۱۳۱۱ برای نخستین بار به ایران آمد و مقدم او از سوی دانش پژوهان ایرانی با گرمی بسیار استقبال شد.

«اطلاعات» از تاریخ ۲۹ فروردین طی چهار ستون تحت عنوان رابیندرانات تاگور «میهمان تازه وارد ما» به معرفی تاگور پرداخت و بعد در شماره مورخ هشتم اردیبهشت بمناسبت ورود تاگور به تهران مینویسد:

«... رابین درانات تاگور حکیم و شاعر معروف بنگالی که یکی از مشاهیر زمان حاضر دیناست و از معروف‌ترین رجال قرن بیستم است پس از آنکه چهارده روز در مملکت ما سفر کرده و در بوشهر و شیراز و اصفهان هموطنان ما را بدیدار خود شاد کرده امروز وارد تهران شد و نزدیک پانزده روز میهمان ما خواهد بود....»

در مقاله دیگری «اطلاعات» شرح ورود و استقبال گرمی که از تاگور بعمل آمد و وزیر معارف و معادن وزارت خارجه و جمعی از شخصیت‌های مملکتی از وی استقبال کردند داده است.

در شرح حال تاگور که در شماره مورخ ۱۲ اردیبهشت اطلاعات چاپ شده چنین آمده است.

شاعر شهیر هندوستان

ترجمه حال وی: این شاعر بزرگوار، که باید او را انسان دوست، وطن خواه، طرفدار تربیت، و در عین حال یکی از رجال فن و صنعت هم بدانیم بماه می ۱۸۶۱ در کلکته قدم بعرصه وجود نهاد.

رابیندرنات تاگور هفتمین و کوچکترین فرزند هاهاریشی دبندرات تاگور است و پدرش یک آدم عالی همت و دارای عواطف عمیق مذهبی میباشد.

تاگور در ابتدا نزد معلمین مخصوصی تعلیم گرفت و از همان اوان طفولیت آثار بزرگی از ناصیه حالش پدیدار بود، چنان روح حساس و عشق مفرط بموسیقی و شعر داشت و چنان عاشق جمال بود که از سن هشت سالگی بسرودن اشعار پرداخت، بعد از مدتی پدرش او را برای چند ماه به ارمتیسا و هیمالیا برد و هنگام مراجعت تغییراتی در این جوان حساس مشاهده گردید. تاگور مثل سائر امثال و اقرانش زبان انگلیسی را از روی بیمیلی فرا گرفت. اما فعلا بیوشیم. در مدتی که تاگور در تهران بود، بحضور اعلیحضرت همایونی شرفیاب شد تاگور در مورد این شرفیابی گفته است:

این اولین دفعه بود که به ملاقات یک سلطان مشرق زمین نائل شدم ملاقات این پادشاه چنان مرا شیفته ساخته و طوری قلب مرا ربوده است که نمیتوانم احساسات و تاثیرات این ملاقات را خوب بیان کنم. آثار بزرگی از وجنات و چهره شاهنشاه ایران کاملا هویدا بود.

اعلیحضرت شاه ایران را ازهرحیث مرد فوق‌العاده یافتم، او اساسا بزرگ متولد شده است. من آوازه اشتهار این پادشاه را از دور شنیده بودم، همه وقت می شنیدم که ترقیات ایران تحت توجه این شخص ظاهر گردیده باین جهت از دور ببزرگی فکر و فطانت او نظر میکردم ولی حالا که از نزدیک او را دیدم بخوبی درک کردم که او مرد بسیار بزرگی است. از چشمان او شراره محبت می بارید من در برابر چشمان جذاب او خود را تسلیم دیدم، او هم مطمئن شد که با چشمان پرازمهر و عاطفه خود قلب مرا ربوده است.

قریب یکساعت مرا پذیرفت، نسبت بمن ابراز مرحمت و مهربانی مخصوص کرد، تابلوی اشعار و نقاشی من که حضور ایشان تقدیم کردم توجه او را جلب نمود و من با افکار خوب و خاطرات درخشان و احساسات پراز مهری ایشان را ترک کردم.

از تاگور درخواست کردم اشعاری که بحضور همایونی تقدیم داشته است بمن بدهد تقاضای من قبول شد. دراین موقع بمنشی خود که پهلوی من نشسته بود دستور داد اشعار او را بطوری که دوباره میگوید یادداشت نموده بمن بدهد. منشی تاگور برخاست و پشت میز قرار گرفت تاگور اشعار مزبور را تکرار کرد او نوشت و تسلیم من نمود.

ترجمه تحت‌اللفظی اشعار مزبور افکار وایده او را خوب نشان میدهد زیرا ترجمه آن ازین قرار است:

به اعلیحضرت شاهنشاهی پادشاه ایران.

من دردل خود چراغ درخشنده از خاطرات و یادگاری های ایام دارم.
از یک نور تابانی که مربوط بگذشته است.
من آن را در مقابل حوادث ظلمت بخش زمانه روشن می بینم.
چراغ تو شراره یک حیات با شهامت آوینی است ـ پس بگذار که شراره چراغ تو با زبانه ها و شعله های خود چراغ های مرا بوسه زند.

رابیندرانات تاگور
طهران دوم مه ۱۹۳۲

دکتر تاگور پس از تسلیم اشعار مزبور آن را برای من تفسیر کرد و گفت: من درین یک قطعه اشعار خود که با نقاشی فکر خود را مجسم ساخته‌ام گفته‌ام که مملکت ایران گذشته نورانی و درخشنده داشته است که آن چراغ روشن و تلالو تاریخی باوجود حوادث ظلمت بخش زمانه اینک براثر وجود اعلیحضرت درخشان است و من چراغ خاموش خود را از هندوستان آورده‌ام و میخواهم در پرتو نور و چراغ شاه روشن نمایم.

***

حالا کمی هم از زندگی خصوصی تاگور صحبت میکنیم: تاگور خیلی ساده زندگی میکند، معشوقه او شعر، ادبیات، نقاشی و موسیقی است.

در این چند روزه هر روز تایکساعت بظهر پذیرائی مینموده است، یکساعت بظهر حمام میرود، سپس نهار میخورد و پس از صرف نهار در اطاق دفتر خویش رفته تا ساعت چهارونیم بعدازظهر افکار و نظریات روزانه خود را یادداشت میکند زیرا دکتر تاگور قصد دارد کتابی راجع بایران بنویسد.

تاگور سیگار نمی کشد بهیچیک از دخانیات معتاد نیست، مشروب نمی خورد غذای تاگور نیز خیلی ساده است، نه آنطورکه بعضی مرتاضین هندی عادت دارند که فقط غذای نباتی میخورند و نه در غذای حیوانی افراط مینماید. بلکه هم غذای نباتی و هم حیوانی میخورد اما خیلی ساده، از تجمل سرمیز غذا اظهار خستگی میکند، همیشه میل دارد غذای ساده برای او تدارک کنند، موسیقی ایران را که ساعات راحتی خود را با آن سرگرم مینماید دوست دارد.

این بود نتیجه ملاقات دیروز و خلاصه از زندگی دکتر تاگور در طهران.....

جشن ولادت تاگور

دیروز ۱۳۱۱/۲/۱۵ مراسم جشن ولادت هفتادودومین سال تولد دکتر تاگور احساسات شورانگیزی معمول گردید.

از ساعت هشت صبح تا ظهر دسته دسته نمایندگان طبقات مختلف برای ابراز تهنیت و تبریک ولادت و تقدیم گل در منزل دکتر تاگور حضور میبافتند.

دیروز دکتر تاگور در سالون مجلل و با شکوهی که برای پذیرائی ایشان تدارک شده قرار گرفته بود. دستجات مختلف بسالون مزبور وارده شده مراسم تقدیم گل و هدایای خود را انجام داده و پس از مختصر توقف و ابراز احساسات و جواب تشکرآمیزی که از طرف دکتر تاگور داده میشد مراجعت میکرده و دسته دیگر وارد سالون میشدند.

زیباترین دسته گلی که نثار دکتر تاگور گردید از طرف آقای وزیر محترم دربار بود که بوسیله آقای سلمان خان اسدی نماینده مجلس شورای ملی به دکتر تاگور تقدیم شد.

آقای وزیر امورخارجه یک جعبه نقره که داخل آن از گل های پرشده پرگردیده بود ارسال نموده بودند، آقای وزیر معارف نیز دسته گل مخصوصی بنام خود ارسال داشته بودند همینطور بعضی از رجال و محترمین دسته های گل ارسال کرده بودند.

مقارن ساعت ۹ و نیم مراسم اعطاء و نصب نشان درجه اول علمی به سینه دکتر تاگور معمول گردید. در این ساعت آقای رهنما معاون وزارت معارف در سالون مزبور حضور یافته پس از نطق مختصر خویش وابراز مراتب تبریک و تهنیت نشان علمی وزارت معارف را به سینه دکتر نصب نمودند ضمنا یک جلد کلیات شیخ سعدی که کتاب تذهیب شده خطی و فوق‌العاده نفیسی بود بعنوان هدیه از طرف وزارت معارف بدکتر تاگور اهدا نمودند پس از اجرای مراسم مزبور دکتر تاگور در طی نطق تشکر خود از این اعطای نشان و احساسات شایان وزارت معارف تمجید نمود.

دسته های گلی که دیروز تقدیم دکتر تاگور گردید بقدری زیبا بود که برداشتن صورت اسامی تقدیم کنندگان خالی از اشکال نبود زیرا علاوه بر دستجات گلی که نمایندگان مجمع و کلوب های ورزش و موسیقی و صنعتی تقدیم نمودند از طرف نویسندگان و فضلا و دانشمندان هم دسته های گل تقدیم گردید:

آقایان دهخدا ـ میرزا ابوالحسن فروغی ـ سعید نفیسی ـ رشید یاسمی ـ سلمان خان اسدی ـ رحیم زاده صفوی وچند نفر دیگر که اسامی‌شان یادداشت نشده است ازجمله کسانی بودند که از طرف خود دسته های گل هدایائی تقدیم دکتر تاگور نمودند.

یکساعت بظهر هیئت کلنی هندی با دسته گلهائی که بگردن دکتر تاگور انداختند و تحف خود وارد سالون شدند کلنی مزبور نیز پس از تقدیم دسته گل خارج شد و نوبة به سایرین داده شد.

دکتر تاگور درمدت اقامت خود در تهران در مجالس مختلفی که بمناسبت ورود ایشان ترتیب یافته بود شرکت کرد که از آن جمله کنفرانسی بود که در سالون وزارت معارف داده شد.

مراسم استقبال از تاگور

۸ اردیبهشت ۱۳۱۱

امروز در ساعت چهارونیم بعدازظهر آقای وزیر معارف و آقای عقاری معاون وزارت امور خارجه و بعضی از نمایندگان مجلس شورای ملی و رئیس انجمن ادبی ایران و چند نفر از مدیران جرائد مرکز و نویسندگان بعزم استقبال از آقای دکتر تاگور و آقای دینشاه بزاویه مقدسه حضرت عبدالعظیم تشریف نمودند و درحسین آباد مراسم استقبال معمول گردید.

در باغ شعاع‌السلطنه که قبلا جهت استراحت مسافرین تازه وارد مقدمات پذیرائی تهیه گردیده بود توقف نمودند.

از طرف آقای وزیر معارف بیانات مختصری مبنی برخیر مقدم و تبریک ورود ایراد گردیده و پس از قدری استراحت بشهر عزیمت مینمایند دکتر تاگور و دینشاه با همراهان ایشان در محل انجمن ادبی ایران (باغ نیرالدوله) ورود خواهند کرد.

هیئت دیگر مسافرین جدید

علاوه بر هیئتی که مرکب از تاگور و دینشاه و همراهان ایشان میباشند طوری که اطلاع داده بودیم هیئت دیگری از هندوستان حرکت کرده‌اند که فردا وارد خواهند شد.

این هیئت مرکب از کیخسرو فیتر، رستم مسانی از رجال برجسته هندوستان و سه نفر دیگر میباشند که حامل تمثال اعلیحضرت همایونی میباشند و ضمنا برای مطالعات در مسائل فنی ساختمانی بتهران وارد میشوند این دسته از مسافرین محترم تازه وارد در عمارت کانون ایران باستان که از طرف دولت برای پذیرائی این دسته تعیین گردیده است ورود خواهند نمود.

تاگور تهران آمد. فیلسوف بزرگ هندی در تهران با مشاهیر هنر و ادبیات کشورها ملاقات کرد. دراین عکس تاگور، در میان ملک‌الشعرای بهار، دینشاه ایرانی، علی دشتی، سعید نفیسی، عباس اقبال، رشید یاسمی و نصراله فلسفی دیده می شود.

چنان اقتداری در این زبان بیگانه حاصل کرده که تمسن در کتابی که راجع بحیات وی تالیف کرده میگوید:

«وی در زبان انگلیسی بهتر از ما شعر میگوید و چیز مینویسد»

همین تمسن او را شاعر و دراماتیست و مردی بسیار مقتدر در زبان و بیان انگلیسی معرفی میکند، تاگور هنگامی که هفده سال بیش نداشت با برادرش بطرف انگلستان برای تحصیل حقوق رهسپار شد، باین فکر که پس از مراجعت به شغل مرافعه بپردازد ولی آن قریحه عالی و خاطر پر هیجان نگذاشت تاگور بکار قضا بپردازد، و چون بوطن مالوف باز گشت در روزنامه که بتوسط برادر بزرگترش منتشر میشد شروع بنشر اشعار کرد.

تاگور در طی یادداشت‌های خود که آنان را بهنگام پنجاه سالگی نوشته ولی بیشتر مطالب آن مربوط بدوره جوانی وی میباشد مینویسد ـ از پانزده شانزده سالگی تا حدود ۲۲ و ۲۳ حیات من دستخوش هرج و مرج توجه خاصی بنقاشی رنگین کرده و صور بدیعی بوجود آورده است.

روح تاگور با موسیقی آشنایی کاملی دارد و موسیقی و نقاشی تاثیرات شگفت‌انگیزی در اشعار وی بخشوده و آنرا چنان دلربائی و جذابیت داده که اشعار وی از شهر بند لغت محلی بیرون تافته و همچون اشعه تابناک خورشید که از زیر ابرها بیرون بتابد و چشم عالمی را خیره کند برتو لطیف و درخشان اشعار تاگور نیز دیده جهانی را خیره کرده است، ایات فصاحت و بلاغت قابل ترجمه و انتقال نیست و اگر (فتیزجرالدهر) با آن قریحه عالی رباعیات خیام را بدان لطافت و شیرینی بانگلیسی ترجمه کند بازباصل فارسی آن نخواهد رسید و آن جمال رانزدست خواهد داد و از این جهت ما نمیتوانیم آنگونه که باید از ترجمه اشعار تاگور که بزبان های اروپائی، فرانسه، انگلیسی و غیره ترجمه شده لذت ببریم ولی هرچه را بطور کامل بدست نیاوریم نباید بکلی چشم از آن

حریق رایشتاگ:

سر آغاز قدرت نازیها

مهمترین واقعه جهان -۱۳۱۱

هیتلر از حریق عمارت پارلمان برای سرکوبی مخالفان خود حداکثر استفاده را نمود

به واقع بر خرابی های پارلمان آلمان بود که کاخ قدرت نازیها استوار گردید.

« «وان در لوب» رایشتاگ را آتش زده بود؟

نازی ها از حریق رایشتاگ برای بازداشت مخالفان خود سود بردند.

۱۹ اسفند ۱۳۱۱

از برلن
مورخه ۲۸ فوریه ۱۹۳۳

برلن - در لیله دوشنبه حریقی در عمارت ریستاک بوقوع پیوست و آتش از چهار محل عمارت شروع و بسرعت به سایر نقاط دیگر عمارت سرایت نموده و بفاصله کمی اطاق جلسه و اطاق‌های مجاور آن را بدریائی از آتش سوزان تبدیل نمود. از گنبد بزرگ مرکزی عمارت دود غلیظی متصاعد و حرارت آتش کلیه ساختمان‌های آهنی آن را ذوب و قسمتی از گنبد واژگون گردید.

بلافاصله تمام وسائل اطفائیه برلن در محل حریق حاضر و با کمال سرعت مشغول عملیات گردیدند و فقط موفق شدند از سرایت آتش جلوگیری نمایند.

خسارات وارده به مبلغ چهار میلیون مارک باز دید شده، پلیس بنوبه خود فورا مشغول تحقیق و عمارت مجلس را مورد تفتیش دقیق قرار داد و در نتیجه معلوم گردید که حریق عمدی بوده است، در عمارت مجلس یک نفر کمونیست هلندی موسوم به (فان‌درلوک) دستگیر گردیده که ظاهرا یکی از مسببین حریق میباشد. تفتیش عمارت ریستاک ادامه دارد .برا که از قرار معلوم مسببین امر نقشه‌های سوء دیگری نیز داشته‌اند. با وجودی که حریق در شب شروع شده بود، معهذا عده زیادی در اطراف عمارت مجلس مجتمع و پلیس مجبور گردید عمارت را محاصره نماید.

۱۳۱۱، حریق رایشتاگ پایه‌های قدت هیتلر را مستحکم ساخت

شبانگاه ۲۷ فوریه ۱۹۳۳ - ۱۸ اسفند ۱۳۱۱ در آن هنگام که خیلی از برلینی‌ها در کافه‌ها نشسته بودند و آبجو مینوشیدند ناگهان آژیر ماشین‌های آتش نشانی بهوا برخاست، مردان مسلح حزب نازی به خیابان ریختند و رادیو برنامه عادی خود را قطع کرد. گوینده با فریاد گفت: «کمونیستها رایشتاگ - پارلمان آلمان - را به آتش کشیده‌اند» اندکی بعد هزاران نفر از مردم شهر به سوی دروازه براندنبورگ به راه افتادند تا بچشم خود شعله‌های آتش را به بینند: «در پایتخت رایش مشعل بزرگی افروخته شده بود که شعله‌های وحشت به اطراف می پراکند.»

برلن درین هنگام در گود بازی خطرناکی بود و یک «منطقه ممنوعه سیاسی» بحساب می آمد. دیگر در اختیار کمونیستها نبود و هنوز خود را به نازی‌ها تسلیم نکرده بود و از روز ۳۰ ژانویه که روزنامه فروشها فریاد برآورده بودند «هیتلر صدراعظم شد» همه آنها که دست اندرکار سیاست بودند در خود احساس انتظار یا هراس میکردند. شب هنگام سی ژانویه ۱۵ هزار «اس. اس» در شهر و در برابر منزل هیندنبورگ رژه رفته بودند ولی رئیس جمهوری ۸۵ ساله آرام خفته بود چون برای آشوبگری که صدراعظم شده بود، آدولف هیتلر - یک معاون کارآمد تعیین کرده بود - فن پاپن - در کابینه جدید اطراف سه وزیر نازی را هشت وزیر ناسیونالیست محافظه کار احاطه کرده بودند.

هیتلر در حالی به قدرت رسیده بود که آلمان چهارمین سال بحران اقتصادی خود را میگذرانید. هرروز عده ای ورشکسته خودکشی میکردند و مردم برای بدست آوردن نان، سیب زمینی و قهوه مجبور بودند ساعتها و ساعت‌ها در برابر دکان‌های خالی صف بکشند.

در چنین شرایطی شب هنگام ۲۷ فوریه رایشتاگ آتش گرفت و ماموران پلیس درون راه روهای پیچ در پیچ آن مردی را دستگیر کردند که صورت ظاهر دیوانه‌ها را داشت و روی پاسپورت هلندیش نام «وان درلوب» نوشته شده بود.

هیتلر خیلی زود در برابر این واقعه واکنش نشان داد. چند ساعتی بعد از شروع حریق در رایشتاگ حالت فوق‌العاده اعلام شد. آزادی مطبوعات و اجتماعات لغو شد و ماموران پلیس اجازه یافتند که بسته‌های پستی را بگشایند و بهر خانه‌ای که میخواهند سر بکشند. پیش از آنکه سپیده بدمد چهار هزار و پانصد نفر از اعضای حزب کمونیست برلن، از جمله رئیس‌شان «تالمن» به زندان افتادند.

درین فوریه ۱۹۳۳ حزب کمونیست هنوز در برلن غربی قدرتمندترین بود ولی بقول «ارتور کنستلر» - نویسنده و روزنامه نویس مشهور - بواقع غولی بود در حال از پای در افتادن. شگفت آنها در واقع از روز ۲۲ ژانویه شروع شده بود - هشت روز پیش از سقوط اشلایشر و به قدرت رسیدن هیتلر - درین روز نازی‌ها دست به یک قمار بزرگ زده بودند و پیروز شده بودند: نازی‌ها قصد دارند در برابر خانه «لیبکنخت» - مقر حزب کمونیست - رژه بروند.

انتشار این خبر نفس را در سینه برلینی ها حبس کرده بود شش ماه پیشتر از آن در هامبورگ رژه هیتلری ها محله آلتونا را به خون و آتش کشانده بود. این بار نازی ها قصد داشتند به مناسبت سالروز «هورست وسل»در برابر مقر حزب کمونیست رژه بروند مردان مسلح حزب کمونیست برای مقابله با این تحریک و راندن نازی ها از قلمروشان سلاح هایشان را آماده کرده بودند. اما کمیته مرکزی حزب دستور حیرت انگیزی داده بود: «نه هیچ واکنشی نشان ندهید.» و هنگامیکه پانزده پیراهن قهوه‌ای در خیابان مقابل مقر حزب کمونیست آلمان پاشنه بر زمین میکوبیدند، در درون این ساختمان کارمندان سرگرم کارهایشان بودند و وانمود میکردند که هیچ صدائی نمی شنوند و در گوشه و کنار خیابان عده از کمونیستها مشت هایشان را میفشردند و در برابر حرکت پیروزمندانه دشمن احساس ضعف و ناتوانی میکردند.

آنها مطیع خواسته ها و منافع «کین ترن» بودند - سازمان رهبری کمونیسم بین المللی - که رهبرشان «تالمن مطیع» دستور های آنرا بیچون و چرا اجرا میکرد کمینترن دستور داده بود که باید دشمن اصلی سوسیال دمکرات ها را، حتی به بهای همکاری با نازیها از پا انداخت بهمین سبب روز ۲۲ ژانویه سوسیالیست ها ته دل از ضربه‌ای که بر حیثیت کمونیستها وارد آمده بود احساس شادمانی میکردند آنها دیگر یقین داشتند که کمونیستها بازی را باخته‌اند.

روز ۲۴ فوریه حکومت جدید که رهبریش با آدلف هیتلر بود مقر حزب کمونیست را اشغال کرد و بر در چاپخانه ارگان حزب مهر و موم زد.

با این همه نازی ها هنوزاز کمونیستها هراس داشتند. آنها از این میترسیدند که نتوانند در انتخابات آینده اکثریت مطلق بدست آورند. یکی از رهبران ناسیونالیست های آلمان روز ۲۴ فوریه گفته بود: مبارزه انتخاباتی برای هیتلر در بد شرایطی شروع شده است.....او برای هر کاری آماده است. ما احساس میکنیم که گورینگ برای زدن یک ضربه کاری آماده میشود.....این ضربه سخت شب هنگام ۲۷ فوریه بر کمونیستها وارد آمد راشتاگ آتش گرفت و درراهروهای ساختمان «وان درلوب» با پاسپورت هلندیش بدام افتاد. خیلی هامعتقد بودند که آین «هلندی سرگردان» در دست نازیها بازیچه‌ای بیش نیست و کمونیستها مدعی بودند که کوچکترین ارتباطی با او ندارند.

وان درلوب در اولین جلسه محاکمه هنگامیکه در برابر این پرسش قرارگرفت:

- چرا ساختمان پارلمان رایش را به آتش کشیدید؟

جواب داد:

- نوبت دنیای جدید من فرا میرسد، ولی خیلی آهسته باید دنیای قدیم را پس راند و بعد افزود:

- باید همه جا را به آتش کشید.

هیجگاه ثابت نشد که «وان در لوب» کمونیست بوده است.

ماجرای حریق رایشتاگ هنوز هم راز سربسته‌ای است. ولی واقعه‌ای که در آن شب سرد و برفی در برلن رخ داد، به نازی ها این موقعیت را داد که با دستهائی قوی تر چرخ های حکومت را بچرخانند و دشمنان و مخالفان خود را در میان پرده های آن نابود سازند.

۱۳۱۱ - رویدادهای جهان

از برلن: مورخه ۳۱ ژانویه ۱۹۳۳

برلن - بحران کابینه آلمان خاتمه یافت قبل از ظهر دوشنبه هیندنبورک با رئیس حزب ملیون سوسیالیست آدولف و صدراعظم سابق فن پاپن مذاکرات طولانی بعمل آورد و در نتیجه هیتلر را بسمت صدارت عظمای آلمان برقرار نمود.

فورا صورت وزرای جدید کابینه انتشار یافت. بموجب صورت مزبور فن پاپن معاون صداعظم و کمیسر آلمان برای پروس تعیین گردیده است. رون فن نورات وزیر امور خارجه و کنت شورین فن کروسیک وزیر مالیه و بارون فن التس روبناخ وزیر پست و ارتباطات برقرار گردیده‌اند. در کابینه جدید اشخاص ذیل برای عضویت دعوت شده که: دکتر فریک ولیل مایون سوسیالیست برای وزارت داخله - ژنرال فن بلومبوک برای وزارت مشاغل و کورینک وکیل ملیون سوسیالیست و رئیس مجلس برای کمیسر آلمان در هوا نوردی و بسمت وزیر مشاور کورینک ضمنا کارهای وزارت داخله پروس را عهده دار خواهد بود. دکتر لوکه بسمت کمیسر تهیه مشاغل باقی خواهد بود. وزیر عدلیه هنوز تعیین نگردیده است. کابینه جدید که بلافاصله ظهر همان روز اولین جلسه خود را تشکیل داد برای اجرای مراسم تحلیف بحضور هیندنبورک رسید.

نمایش برله هیندنبورک و هیتلر

برلن - بلافاصله پس از تعیین هیتلر بسمت صدارت عظمی، جمعیت زیادی از ملیون سوسیالیست در مقابل عمارت هتل کیزرهوف که هیتلر در آنجا اقامت دارد مجتمع و نمایش مهمی برله رئیس خود دادند. پلیس برای جلوگیری از هرگونه سوء حادثه اقدامات لازمه را بعمل آورده بود. شب نمایش مهم دیگری از طرف ملیون سوسیالیست و حزب کلاه خودان در مقابل عمارت ریاست جمهور برله هیندنبورک داده شد.

تعیین جلسه آتی مجلس

برلن - شورای معمرین ریستاک که بعد از ظهر دوشنبه تشکیل گردید تصمیم گرفت که جلسه آتی مجلس ریستاک را برای روز سه شنبه هشتم فوریه تشکیل نماید.

نکس عایدات آلمان

برلن - بموجب راپرت اداره مالیه آلمان میزان عایدات آلمان در نه ماهه اول سال مالی که منتهی بآخر ماه دسامبر میگردد بمبلغ پنج میلیارد و سی و سه ملیون مارک از بابت مالیات و عواید گمرکی بالغ گردیده است و این مبلغ پانصد و شصت و پنج ملیون مارک کمتر از عایدات سال قبل بوده است.

هیئت نمایندگان تجارتی آرژانتین در اروپا

لیسبون - هیئت نمایندگان تجارتی آرژانتین که در تحت ریاست دکتر ژولیوروکا معاون رئیس جمهور آرژانتین میباشد بطرف لندن حرکت نموده که در آنجا راجع به مسائل متنازع فیه بین مملکتین اولیای دولت انگلیس داخل مذاکره گردند. هیئت مزبور خیال دارند پس از انجام ماموریت خود در لندن، بپاریس نیز بروند.

فرمان صرفه جوئی

مسکو - اداره کارخانجات برق روسیه حکمی صادر و انتشار داده است که بموجب آن از اول ماه فوریه در استعمال قوه برق بایستی منتهی درجه صرفه جوئی بعمل آید. از تاریخ مزبور لااقل بایستی سی در صد از مصرف برق کاسته شود. دوایر دولتی که رعایت این حکم را ننموده و بیجهت چراغ برق روشن نمایند جدا مورد تعقیب و مجازات واقع خواهند شد.

سهم جنگی ژاپن

لندن - بطوری که اطلاع میدهند یکی از اعضای مهم وزارت امور خارجه توکیو اظهار داشته است که دولت ژاپن در صورتیکه از جامعه ملل خارج گردد به هیجوجه حاضر نخواهد بود جزایری را که قیمومیت آن ها بژاپن واگذار گردیده و در اقیانوس کبیر واقع است مسترد بدارد زیرا که جزایر مزبور در واقع سهم جنگی ژاپن از بابت جنگ محسوب میشود حضور ویلسون در موقع عقد معاهده ورسای مانع از این بود که این قبیل سهام باسم حقیقی خود در معاهده قید گردد.

نقشه آتی دوالرا

دوبلن - هر چند نتیجه قطعی انتخابات اخیر ایرلند معلوم نگردیده معهذا میتوان اطمینان داد که حزب دوالرا دارای اکثریت قاطعی میباشد مجلس از تاریخ هشتم فوریه تشکیل خواهد گردید و بلافاصله قانون الغای سوگند وفاداری را که تا کنون مجلس سنا از تصویب آن امتناع میورزید تصویب خواهد نمود. محافل سیاسی معتقدند که پس از آن استقلال ایرلند اعلام خواهد گردید در صورتی که دراین ضمن توافق نظری بین ایرلند و انگلیس ایجاد نگردد.

از مساژه دو طهران مورخه ۳۱ ژانویه ۱۹۳۳

برای تشکیل کابینه فرانسه

پاریس - مسیودلادیه که از طرف رئیس جمهور فرانسه مامور تشکیل کابینه جدید فرانسه شده است بعد از ملاقاتی که با روسای مجلس شورای ملی و مجلس سنای فرانسه نمود با پول پونکور و هربو رئیس الوزراهای سابق و همچنین با مسیوشوتان و فرانسوا آلبرت برای تشکیل کابینه جدید وارد مذاکره شد.

از قرار معلوم مسیودلادیه در نظر دارد که بحزب سوسیالیست ها پیشنهاد نماید با مشارالیه در کابینه جدید مشارکت جویند و در صورتی که سوسیالیست ها تقاضای مسیودلادیه را رد کنند مشارالیه سعی خواهد کرد که کابینه خود را روی همان اساس و پروگرامی تشکیل بدهد که هربو و پول بونکور تشکیل دادند و همان سیاست را تعقیب نماید.

اعتصاب معدنچیان

اسپانی - سی هزار نفر معدنچیان یکی از ایالات اعلان اعتصاب عمومی از روز ششم فوریه داده‌اند.

تقاضای انگلیس از ژاپون

توکیو - مطبوعات توکیو اطلاع میدهند که سفیر انگلیس در توکیو در وزارت امور خارجه از وزیر خارجه ژاپون ملاقاتی نمود و بنام دولت متبوعه خود از او تقاضا کرد که دولت ژاپون از هرگونه اقدام تعرضی و جنگی در ایالت ژهول قبل از اینکه مجمع اتفاق ملل نظر جدید خود را در مورد اختلاف چین و ژاپون اعلام نماید خودداری بعمل آورد.

مخالفت با شناسائی سویت

واشنگتن - اتحادیه کارگران امریکائی نظریه خود را نسبت بعدم شناسائی حکومت سویت اشعار داشته‌اند که با شناختن رسمی حکمت روسیه مخالف میباشند.

سیاست رئیس دولت ایرلند

دوبلن (پایتخت ایرلند) در مصاحبه که دوالرا رئیس دولت ایرلند با نماینده آژانس هاواس بعمل آورده دوالرا اظهار نموده است که سیاست او برضد کمونیست خواهد بود.

دوالرا در ضمن مصاحبه خود اعلام داشته است که قبل از هر چیز موضوع باج و خراجی که ایرلند بانگلستان می پرداخته است باید مطرح گردد.

دوالرا در خصوص انیستر که یک ناحیه پروتستانی است و متمایل بانگلستان میباشند اظهار نموده است که مادامی که این اختلاف نظر از ناحیه انیستر برداشته نشود ایجاد صلح بین ایرلند و انگلستان غیر ممکن خواهد بود.

کابینه آلمان تشکیل شد.

برلن - هیندنبورک هیتلر را صدر اعظم آلمان نامید و هیتلر کابینه‌اش را تشکیل داد (اسامی اعضاء کابینه در بی سیم برلن چاپ شده است)

دربورس پاریس

لندن - یک لیره ۸۶/۸۰ فرانک نیویورک - یک دولار ۲۵/۶۱۵ فرانک ازرویتر مورخ ۳۱ ژانویه ۱۹۳۳

تشکیل دفتر کنفرانس خلع سلاح

۳۰ - دفتر کنفرانس خلع سلاح جهانی امروز بعد از ظهر در ژنو منعقد گردید تا مقدمات اجلاس عمومی کمیسیون را برای روز چهارشنبه فراهم سازد. بموجب خبری که بروزنامها رسیده احتیاطاتی بعمل خواهد آمد تا تاخیر آخر هفته که ناشی از بحران سیاسی در فرانسه و آلمان است جبران شود.

کفر مرا درآورد!

مردمیان سال در اتوبوس دشنام‌میداد و مخاطب او ،زنش بودکه‌چادر کرپ‌دوشین میخواست !

۸ تیر ۱۳۱۱

این عنوان یک ضرب‌المثل عامیانه ایستکه در موقع بروز حالت عصبانی بی اختیار بر زبان جاری میشود آن را خوب بذهن خود بسپارید که در طی این مقاله بمورد استعمال آن برمیخورید.

چند روز پیش بعدازظهر از سربازار بقصد عزیمت بمنزل سوار اتومبیل شدم اتومبیل سواری هم باین صورت مصنوعی که بشکل اتوبوس درآمده است، گاه اوقات ازبس آدمرا در هوای خفه و گرم اتومبیل که با بوی بنزین و روغن مخلوط گردیده و کثافت بی اندازه که درخود اتومبیل وجود دارد معطل میکند مسافر را بی اختیار بیاد مرحوم واگون ولنگیدن یابو های آن می اندازد و از خدایبامرزی برای آنهم احیانا دریغ نمیکند ما دراینجا مدعی هم نمیشویم که همیشه شوفرها و بلیط فروشها سه چهار نفر بیش از ظرفیت حقیقی خود مسافر گرفته و بهرترتیبی باشد ازنظر مامور تامین عبور و مرور قاچاق میشوند. زیادتر مسافر نگرفتن در مذهب آنها کفر محض است. و ابدا فکر گرمی هوا و گنجایش حقیقی اتومبیل و آسایش مسافر را نکرده و با این که اتومبیل پر است. بازهم نعره جارچی آن از مبداء تا مقصد بلند و عابرین خیابان را دعوت بسواری مینماید. اگر خوب دقت بکنید اکثر اتومبیل ها بلکه تمام این اتوبوسهای مصنوعی اعلان قدغن استعمال دخانیات را در داخل اتومبیل کرده‌اند ولی گویا خود شوفرها ازاین قدغن مستثنی میباشند: وضعیت خرابی اتومبیل ها بقدری است که مارا رفته رفته از مورد استعمال عنوان مقاله دارد پرت میکند. بدی این وضعیت تقصیر مامورین تامین عبورومرور هم نیست. این گناه از اخلاق و وظیفه نشناسی خودمان است که این موضوع بحث جداگانه دارد.

چند روز پیش بعدازظهر سوار اتومبیل شدم. مسافرین یکی یکی پنا بدعوت شاگرد شوفر آمدند. یکی از آن ها مردی متوسط‌الحال، گندم گون، سی و چند ساله بنظر میرسید که از لهجه‌اش معلوم بود که طهرانی نیست، و از ولایات دیگر بمرکز و پای تخت آمده است، یک بچه شیرخوار یکساله در بغل داشت، و دو طفل خوردسال که بزرگتر آن ها ۵ ساله بود بدنبال او وارد اتومبیل شد دشنام و فحش باصطلاح مانند ریگ از دهان او بیرون میریخت، از دشنامهایش معلوم گردید که طرف او زن است، دشنامهای پی در پی او یکی از مسافرینرا بیطاقت کرده از او سئوال کرد اینقدر فحش حواله کیست؟

با همان لهجه ولایتی خود جواب داد: آقا این زن (معلوم نبود اشاره‌اش بکیست) پدر مرا درآورد. من اهل کرمان هستم و چند سال است که در طهران زندگی میکنم. شغلم بنائی و عمله‌گی است، روزی ده دوازده قران کارگر هستم، امروز کار را تعطیل کرده‌ام آمده‌ام برای زن خود اسباب بخرم. رفتیم بازار برای خودش و بچه هایش هرچه میخواسته گرفته‌ام، حالا دلش از من چادرکرب دوشین میخواهد، من نمیدانم چادر کرب دوشین چیست، قیمتش را آن مرد تاجر گفت چهل و پنج تومان است چشمهایم ازهم بازماند. من که بیش از روزی یکتومان کارگر نیستم چهل و پنج تومان از کجا بیاورم چادر کرپ دوشین برای او بخرم، لامروت بی انصاف، جائی را نگرفته است که آدم بتواند بردارد چهل و پنج تومان (!) باز اگر هشت، نه، ده، دست بالا دوازده تومان بود بازهم یک چیزی بود آخر تورا چه بچادر چهل و پنجتومانی پدرت.... مادرت آقا این زن کفر مرا درآورده است!..

بازهم بسخن ادامه داد، هنوز دلش پربود: حال که نتوانستم بخرم قهر کرده مرا در وسط بازار با سه تا بچه تنها گذاشته رفته، رفته بگور...»

سردشنام مانند رشته کلاف مجددا از هم باز شد، یک فحش چندین بار تکرار گردید، و بالاخره آهسته با خود گفت. «کفرمرا درآورد!» و بی اختیار اشک از گوشه های چشمش سرازیر گردید..

یکنفر مرد کارگر که در تمام روز بیشتر از دوازده ساعت در آفتاب سوزان کار می کند، تحمل هزاران بار سنگین را بردوش خود مینماید در اینجا ناتوان و عاجز گردیده اشک از چشمش سرازیر شد، آنوقت صورت خود را بصورت طفل شیرخوارش گذارده یک بوسه طولانی از او ربوده او را از گریه کردن ساکت نمود..»

بار مسئولیت زندگی کردن با سه طفل بی مادری را که مادر آن ها از روی هواوهوس و بی علاقه‌گی از خانه خود قهر کرده بود یکمرتبه بردوش خود احساس نموده، آن را خیلی سنگین و طاقت‌فرسا دیده، و در بحبوحه این هیجان و احساسات خشم‌آلود وفا و مهر خود را با صمیمیت و دوستی او موازنه نموده او را بی علاقه و بیوفا دیده ازاین خسارت جبران ناپذیراشگش سرازیر و ضرب‌المثل معروف را بر زبان جاری ساخت.

تصور میکنید ازاین سنخ مردم در این شهر چند نفر وجود دارد که مبتلا به زندگی کردن با این قبیل زنان نادان و جاهل میباشند؟ تصور میکنید در شبانه روز چقدر ازاین قبیل اشکها از چشمان مردان زحمتکش این شهر جاری میشود؟ اشک آن ها را ما نمیبینیم ولی وضعیت زندگی روزانه و هواوهوس های بیجا آن را بما نشان میدهد، این تغییر عجیبی که در اخلاق زنان حاصل گردیده است این فشارهای بی موردی که بشوهران خود وارد میکنند، این بی فکری و لجام گسیختگی عجیبی که در اطوار و اخلاق آنها دیده میشود حقیقة باعث این نخواهد بود که روزی هزار بار کفر ما را بدرآورد؟! هیچکاری هم نمیشود کرد مانند زهری که در خون داخل و ممزوج شده باشد همینطور این اخلاق در آنها سرایت کرده حیات و زندگی را برای شوهران و هم آن که برای خودشان تلخ کرده‌اند. موضوع این نیست که چرا باید چادر کرپ دوشین بپوشند، آنهائی که پول دارند پیدا میکنند و میپوشند و آنهائی هم که ندارند اینطور زندگی را برخود و شوهر خود تلخ مینمایند، بلکه مقصود اینستکه در تمام اشیاء و امور زندگی همینطور زنها هواوهوسی شده‌اند از کفش گرفته تا گیس‌سرازجوراب تا پیراهن رو درهمه چیز افراط دارند این ها هنوز احساس نکرده‌اند که زندگی و حیات هنگامی مقرون باسایش و سعادت است که با مرد خود درهمه چیز شریک بوده و بیش از مرد خود نباید انتظار داشته باشند اگر انتظار زیادی‌تری داشته باشند بجز تلخ کامی بهره دیگری نخواهند برد این تلخ کامی در زندگی است که کفر همه را درآورده اشخاص را بهزار گونه مفاسد اخلاقی سوق میدهد.

سرقت کودک لیندبرگ

۱۳۱۱/۱/۲۹

مخبر جریده رویتر اطلاع می دهد چند روز قبل انتشار دادند که بچه لیندبرگ پیدا شده و نشانی طفل را هم به کلنل لیندبرگ داده بودند و کلنل جواب داده بود که نشانی مزبور درست و طفل پیدا شده کاملا شبیه بطفل مفقود شده او میباشد.

دراین خصوص ۴ نفر را توقیف کردند ۲ نفر طبیب طفل مزبور را معاینه و بدقت ملاحظه کرده‌اند و تصدیق کرده‌اند که این طفل همان طفل کوچک مفقود شده میباشد.

خبربعدازتارانتون نیجرزی حاکی است طفلی که پیدا شده بموجب اقرار صریح رئیس پلیس طفل کلنل لیندنبرک نیست.

ملاحی که رفیق دایه بچه مفقود شده بوده و در روزهای اول فقدان طفل توقیف گردیده بود آزاد شده و هیچ مسئولیت راجع بربودن بچه بر مشارالیه وارد نشدو بنظر می آید که رئیس جمهور امریکا هور راجع بازادی آل کاپن برای اینکه بعداز آزادی نتیجه تفتیشات خود را ادامه دهد مخالفت مینماید.

بالاخره از ۱۲ روز باینطرف هنوز تحقیقات پلیس به نتیجه مطلوبی منتج نشده ولی مامورین پلیس خوش بین و امیدواری دارند که بالاخره موفق بدستگیری سارق طفل خواهند شد.

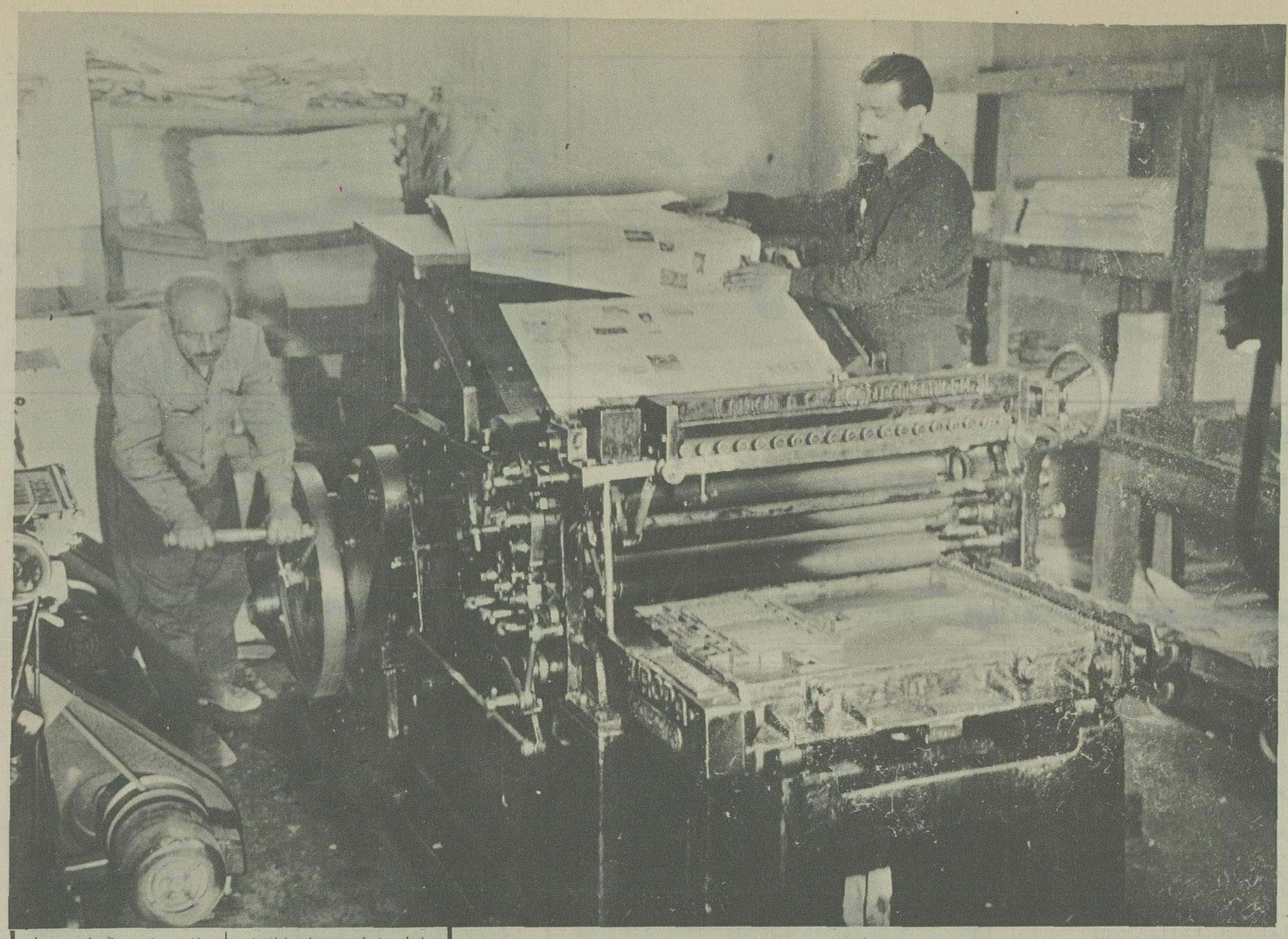

اولین شماره روزنامه اطلاعات بااین ماشین‌وبه نیروی بازوی «مشهدعلی» مردی که چرخهای ماشین را می گرداند ، چاپ شد. «زیگان» در کار چاپ «مشهدی علی»را یاری می‌دهد.

تاسیس مطبعه اطلاعات

۱۹ مهر ۱۳۱۱

روزنامه اطلاعات از بدو تاسیس در چاپخانه که متعلق به «اطلاعات» نبود چاپ میشد تااینکه سر انجام چاپخانه مستقل برای چاپ اطلاعات تاسیس شد.

در مقاله ای که تحت عنوان «تاسیس مطبعه» چاپ شده ضمن تشریح نقش چاپخانه در چاپ روزنامه یاد آوری شده.

اداره روزنامه اطلاعات تاکنون در این قسمت سعی و جدیت داشته و حتی‌المقدور در انتخاب حروف و مطبعه دقت نموده و از این حیث قصور نکرده چنانچه در ظرف هفت سال انتشار اطلاعات هیچوقت مشاهده نشده که روزنامه از لحاظ مطبعه نقصی داشته باشد.

تردیدی نیست که مطبعه سیروس که به دوست گرامی آقای صفوی مدیر روزنامه شریفه کوشش تعلق دارد از هر حیث کامل بود و آن مطبعه بیش از شش سال در دسترس کارکنان این اداره قرار داده شده بود و امکانات لازمه در هر موقع فراهم میگردید، مساعدت های مخصوص میشد و ما در این موقع که مطبعه سیروس را ترک می کنیم نهایت رضایت و شعف خود را از حسن عمل و جدیت کارکنان مطبعه مزبور ابراز میداریم و اگر ضرورت تاسیس مطبعه برای روزنامه محسوس نبود شاید هیچوقت روزنامه را از مطبعه سیروس نمی گرفتیم ولی بالاخره مطبعه بقدری در پیشرفت امور روزنامه تاثیر دارد و برای روزنامه طرف ضرورت و احتیاج است که بعقیده ما روزنامه که مطبعه از خود ندارد استحکام و استقلال منطقی خود را کم میکند، در عمل هر قدر هم تسهیل فراهم باشد باز با مشکلاتی مواجه میگردد.

اداره روزنامه اطلاعات هم که دارای چنین نقصی در جریان طبع بود از بدو تاسیس تا امسال متوجه موضوع بود و بالاخره در سال هفتم این موفقیت را حاصل کرد و اینک به خوانندگان محترم بشارت میدهد که مطبعه اطلاعات از امروز رسما مفتوح و مشغول کار گردید.

اعلان بلدیه علیه حصبه در تهران

۱۰ فروردین ۱۳۱۱

نظربه اینکه همیشه در این فصل مرض حصبه که یکی از امراض بومی طهران است بیشتر از سایر فصول مشاهده می شود لذا علاوه بر اقداماتیکه همیشه اوقات از طرف صحیه بلدی برای جلوگیری بعمل آمده و خواهد آمد بر هر فردی از اهالی نیز لازم و واجب است که شخصا هم رعایت اصول صحی را نموده بوسائل ممکنه خود را از ابتلا به این مرض محفوظ نگهدارند و چون بهترین طریقه جلوگیری از ابتلا تلقیح واکسن ضدمرض حصبه است لذا بلدیه طهران از عموم اهالی دعوت مینماید که در نقاط ذیل همه روزه غیر از جمعه ها و ایام تعطیل که از تاریخ پنج شنبه ۱۱ فروردین ماه دایر می باشد مجانا خود را تلقیح نمایند.

مریضخانه بلدی ـ خارج دروازه شهر و از دو ساعت قبل از ظهر تا ظهر

مریضخانه دولتی ـ خیابان سپه از دو ساعت قبل از ظهر تا ظهر

مریضخانه نظمیه خیابان مؤدب الملک از دو ساعت قبل از ظهر تا ظهر

مریضخانه وزیری ـ خیابان آقا شیخ هادی از دو ساعت قبل از ظهر تا ظهر

مریضخانه زنان و کودکان ـ خیابان چهار راه سیدعلی از دو ساعت قبل از ظهر تا ظهر

پست امدادی ناحیه شمال شرق بلدی ـ خیابان لاله‌زار از سه الی پنجساعت بعد ازظهر

پست امدادی ناحیه جنوب شرق بلدی جنب باغ فردوس از سه الی پنجساعت بعدازظهر

پست امدادی ناحیه جنوب غرب بلدی خیابان ارامنه از سه الی پنجساعت بعداز ظهر

پست امدادی ناحیه شمال غرب بلدی ـ چهار راه پهلوی از سه الی پنجساعت بعد از ظهر

پست امدادی ناحیه شمیرانات ـ تجریش از سه الی پنجساعت بعدازظهر

پست امدادی ناحیه زاویه مقدسه ـ از سه الی پنجساعت بعدازظهر

کمیساریای ناحیه ۸ بازار ـ انتهای بازار ارسی دوزها از سه الی پنجساعت بعد از ظهر

مطب نمره ۲ جمعیت شیروخورشید سرخ پشت انبار دولتی گندم از سه الی پنجساعت بعدازظهر

در اطفال بیشتر از دوسال و اشخاص کمتر از ۵۰ ساله عمل تلقیح در دو نوبت بفاصله یکهفته انجام میشود.

با وصف اینکه عمل تلقیح از هر حیث مفید میباشد معذلک بر عموم اهالی فرض است که سایر احتیاطات لازمه و دستورات حفظ‌الصحه را که ذیلا بنحو اختصار بیان میشوند دقیقا بموقع اجرا گذارده از رعایت آنها غفلت ننمایند.

۱ـ از استعمال آب های آلوده باید اجتناب کرد.

۲ـ از شست و شوی البسه در آب های مشروبی و مجاری قنوات باید خودداری کرد.

۳ـ شیر و آب را قبل از آشامیدن بجوشانید.

۴ـ بجای اینکه یخ را داخل آب مشروب نمائید بطری آب را مجاور یخ قرار دهید.

۵ـ اغذیه را از مگس و گرد و غبار محفوظ نگاهدارید.

۶ـ مستراح ها را وسیله ریختن آب آهک تمیز نگاهدارید.

۷ـ قبل از شروع به صرف غذا و تهیه آن دست ها را با صابون شستشو دهید.

۸ـ از استعمال سبزی خام که ممکن است بواسطه کود آلوده شده باشند اجتناب نمائید.

بلدیه طهران

پاریس

ع . مسعودی

بحران اقتصادی پاریس را خلوت کرده وقیمت‌ها سخت تنزل کرده‌است

دوم اردیبهشت ۱۳۱۱

سه روز است بپاریس رسیده و با آن شهر پرصدا و قشنگی که خوب میشناسید تجدید عهدی شده است. درین موقع پاریس تماشائی است زیرا موقع انتخابات مجلس است و پاریس شور و جنجال عجیبی پیدا کرده است. درهرگوشه و کنار شهر تابلوهائی از طرف کاندیداها نصب شده و هریک اعلاناتی برای خودشان میچسبانند و بازار اتهامات کاملا رواج دارد کاندیداتورهای هرحزب بحزب دیگر از هیچ اتهامی مضایقه نمی کنند. کنفرانس ها و انتشار مقالات روی مسائل انتخاباتی زیاد داده میشود و رویهمرفته غوغای انتخابات پارلمانی فرانسه همه را مشغول ساخته است زمین و زمان حرف انتخابات است.

در و دیوار پر از اعلانات پروپاگاندی احزاب است، بهرسوراخ سر میکنید صحبت انتخابات و کاندید ها بمیان میآید. درواگون، دراتوبوس، راه آهن زیر زمینی بهر طرف متوجه میشوید موضوع انتخابات پارلمانی نظر شمارا جلب میکند.

هوای پاریس بسیاربد شده است بارندگی و سرما کسالت آور میباشد و من با مقدمات زیبای بهاری که درطهران دیدم تصدیق میکنید تحمل سرما و بارندگی دراین موقع و فصل چه مشکل است. حقیقتا ایران هوای روح بخشی دارد بهار طهران قطعا با آن لطافت و زیبائی جلوه‌گر شده ولی دراین جا حتی منجمین هم پیدایش یک هوای خوب و ملایمی را درآتیه نزدیکی وعده نمیدهند ولی چه میشود کرد گل بی عیب نیست و پاریس با تمام قشنگی و سایر مزایای دیگر این عیب را هم دارد.

درپاریس تغییرات زیادی مشاهده میکنم چیزی که بیشتر جلب توجه میکند موضوع اقتصادی و اوضاع مالی مردم است البته میدانید یگانه منبع بزرگ عایدی فرانسه. خصوصا اهالی پاریس از پرتو وجود مسافرین خارجی و امریکائیها بود. این چشمه بزرگ اکنون گرفته شده و بیک آب باریکی منتهی شده که فوق‌العاده وحشت و اضطراب درمردم فراهم کرده است.

اثرات شوم بحران اقتصادی درپاریس خوب ظاهر گردیده هتل های بزرگ و کوچک پاریس که غالبا مملو از مسافر بود اینک خالی شده و بهمین جهت قیمت کرایه و اجناس بقدری پائین آمده که حیرت آور است.

رستوران ها و قهوه خانه های عالی که سابقا مملو از جمعیت بودو جنجال و هیاهو می شد اینک ساکت و خاموش است و رویهمرفته وضعیت عجیبی دراینجا پیدا شده که اگر بدین منوال بگذرد و سیاحان و مسافرین از لحاظ خرابی اوضاع مالی و بحران اقتصادی از مسافرت بدین شهر قشنگ و تفریح گاه دنیا صرف نظر کنند دیری نخواهد گذشت که مملکت متمول و ثروتمند فرانسه مملکتی که امروز طلای دنیا را درخود ذخیره کرده است دچار بحران فقر و فلاکت خواهدشد و دورورشکستگی با سایر ممالک همدوش میگردد.

اگر پول مملکت ما نسبت به اسعار خارجی، فرانک اینقدر تنزل نکرده بودالان زندگی درپاریس فوق‌العاده سهل و ساده بود ولی چه میتوان کرد که پول مادربرابر فرانک تنزل فاحشی نموده و نسبت به دوسال قبل درست نصف شده است یعنی دوسال پیش هرفرانک ده شاهی قیمت داشت و امروز یک قران هم تجاوز نموده و بدیهی است با این افزایش نرخ فرانک نسبت بپول ما زندگی درپاریس نه فقط تفاوتی نکرده بلکه گران هم شده است بنابراین ارزانی قیمت های فعلی برای مسافرین ایرانی هیچ تاثیر ندارد.

انحلال قرارداد هند و اروپ

ساحت محترم مجلس شورای ملی

خاطر نمایندگان محترم را مستحضر میسازد که بموجب قرار دادهای سابقه راجع به برقراری خطو تلگرافی هند و اروپ در ایران اداره تلگراف هند و اروپ ملزم بود پس از انقضای مدت قرار دادهای مزبور کلیه خطوط تلگرافی و دستگاهها و دفاتر و موسسات خود را بدولت شاهنشاهی تحویل بدهد برای انجام این منظور مذاکراتی بین دولت ایران و سفارت انگلیس و نمایندگان اداره هند و اروپ بعمل آمد و بالاخره منتج بانعقاد قرار دادی شد که بموجب آن کلیه خطوط تلگرافی و تلگرافخانه‌های نقاط مختلفه و کلیه ملزوماتی که در طول خط تلگرافی موجود بوده است و دستگاه‌ها و اثاثیه و ملزومات دفتری و آنچه که برای کار انداختن خطوط مزبور لازم میباشد در اول مارس ۱۹۳۱ تحویل دولت شاهنشاهی گردیده است.

ولی چون هنوز اداره تلگرافی دولت ایران وسایل لازمه را برای نگاهداری و بکار انداختن سیم تحت البحری واقعه در بوشهر و هنگام و جاسک و چاه بهار و همچنین سیم تحت‌البحری رابط بین جاسک و گوادر را در دست ندارد موافقت حاصل شد که تا اول مارس ۱۹۴۵ یکنفر نماینده از طرف دولت انگلیس و حکومت هندوستان مسئول نگاه داری و عملیات خطوط مزبور بشود بدون اینکه از این راه مخارجی متوجه دولت ایران بگردد و این ترتیب نیز موقتی بوده و بین سال‌های ۱۹۴۳ و ۱۹۴۵ با توافق نظر متعاهدین مذاکرات لازمه برای برقراری ترتیب دیگری که باید بعد از تاریخ ۱۹۴۵ بموقع اجراء گذارده شود بعمل خواهد آمد. بنابراین قرار داد جدید برای تصویب تقدیم و ماده واحده ذیل پیشنهاد میشود.

ماده واحده ـ مجلس شورای ملی قرار داد راجع بانحلال اداره تلگرافی هندو اروپ در ایران را که در تاریخ ۱۷ فوریه ۱۹۳۲ مطابق با ۲۷ بهمن ۱۳۱۰ ما بین دولت ایران از یکطرف و دولت انگلیس و حکومت هندوستان از طرف دیگر در طهران در دو نسخه فرانسه بامضاء رسیده و مشتمل بر شش ماده است تصویب و اجازه تسلیم اسناد مصوبه آن را بدولت میدهد.

رئیس الوزراء ـ وزیر امور خارجه ـ وزیر پست و تلگراف و تلفن