دکتر مختاری :

من از بشقاب پرنده عکس گرفتم

مطبوعات جهان و بشقاب پرنده

جراید خارجی در روز های اخیر بحث مفصلی درباره بشقاب‌پرنده دارند و تصویر فوق که در مطبوعات خارجی چاپ شده گفته میشود شبیه موجودات زنده‌ای است که از کرات دیگر بزمین می‌آیند .

اطلاعات

سه‌شنبه سی‌ام شهریورماه ۲۵۳۵
بیست وششم رمضان ۱۳۹۶
شماره ۱۵۱۱۷ ـ تکشماره ۱۰ ریال
۴۰ صفحه

● مامور برج مراقبت: بشقاب پرنده رابادوربین دیدم

● دررضائیه نیز یک بشقاب پرنده دیده شد

● نظر دانشمندان درباره بشقاب پرنده

درصفحات ۳ و ٤

دکتر مختاری

حسین پیروزی

شاهنشاه: هر افسر باید یک مبارز ملی باشد

شاهنشاه آریامهر دیروز بعد از ظهر در آئین پایان دوره‌های یکم فرماندهی و ستاد عالی مقدماتی و دوره هشتم‌آموزشگاه افسری ژاندارمری کشور خطاب به فارغ‌التحصیلان بیاناتی ایراد فرمودند . والاحضرت شاهپور غلامرضا پهلوی ، تیمسار ارتشبد ازهاری رئیس ستاد بزرگ ارتشتاران و چند تن‌ازامرای ارتش‌شاهنشاهی افتخار حضور دارند .

درصفحه ۲۹

گزارشی که برای نخستین بار روزنامه معتبر ساندی تلگراف در جهان منتشر کرد

منشی استالین اسرار توطئه علیه ایران را فاش کرد

دستور رمز از مسکو به سفارت شوروی در تهران:

منشی استالین
با اسناد بسیار
محرمانه فرار
کرده هر جا اورا
دیدید نابودش
کنید

درصفحه ٦

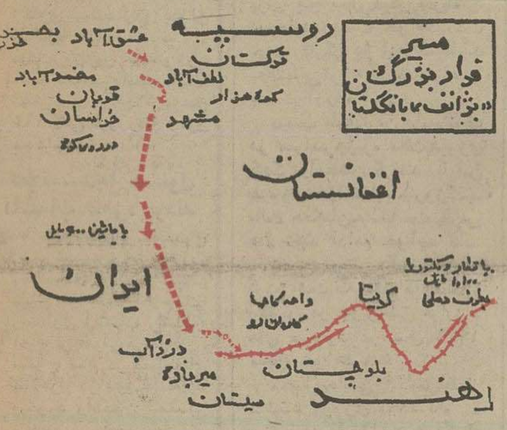

مسیر فرار مشی استالین ازایران

جهالت، این پسر ۴ ساله را معتاد کرد

«منصور شیخ» کودک ٤ ساله‌ای که اکنون به تریاک معتاد است.چرا که مادر وپدرش بجای هر دارویی ازاوان ولادتبه او تریاک‌خورانده‌اند. «منصور» کوچک باید ٦ ماه صبر کندتابتواند در بیمارستان بستری‌شود!

درصفحه حوادث

اسامی و نشانی کامل مراکز معاینات حجاج

در ۵ صفحه اطلاعات امروز

درصفحات ۲۱ـ ۲۲ـ ۲۳ ـ ۲٤ـ۲۷و ۲۹

فهرست کامل :

مشاغلی که نیاز به مدرک دانشگاهی ندارد

درصفحه۲۹

برنامه ورزش بامدادی در ۴۵ هزار مدرسه

مدت ده دقیقه برای ۲۰ حرکت

در صفحه ٤

به مناسبت بزرگداشت ۵۰ سال سلطنت پهلوی

سوئیس- آلمان‌غربی- ترکیه- ایتالیا- ایران

مسابقات بین‌المللی دوچرخه سواری — جام پهلوی

فدراسیون دوچرخه‌سواری باهمکاری مؤسسه اطلاعات

از ۸ الی ۱۵ مهرماه ۲۵۳۵ — برگزار میکند — ۱۲٦٤ کیلومتر درمسیر :

تبریز- میانه- زنجان - قزوین - رشت - رامسر- چالوس- تهران

اطلاعیه

فروش سهام بانک توسعه صنعتی و معدنی ایران

پیرو آگهی قبلی به اطلاع میرساند که مهلت فروش سهام بانک توسعه صنعتی و معدنی ایران در شعب بانک ملی ایران تا آخر وقت اداری روز پنج شنبه ۱۵ مهرماه ۲۵۳۵ خواهد بود.

بمنظور یاد آوری شرایط خریدسهام بقرار زیر است :

۱ـ قیمت فروش فقط تاتاریخ‌مزبور از قرار هر سهم ۱۵٦۰ ریال‌خواهدبود و سهام مذکور از سود تمام سال۲۵۳۵ استفاده خواهد نمود .

۲ـ بمنظور ایجاد تسهیلات برای خریداران‌وهمچنین توزیع هر چه‌بیشتر این سهام بین طبقات مختلف مردم‌بانک ملی ایران در صورت تقاضای خریداران حاضر است با وثیقه گرفتن سهام خریداری شده به آنهاوامی‌بمدت‌حداکثر ۱۸ ماهه بدهد .

لذا متقاضیان می توانندتامیزان۸۰۰ ریال برای هر سهم‌وحداکثر یک‌میلیون ریال‌ازشعب فروشنده‌سهام وام‌دریافت دارند.

نام و نشانی شعب فروشنده سهام

در تهران :

۱ـ شعبه مرکزی	: خیابان فردوسی
۲ـ شعبه سعدی	: خیابان سعدی جنوبی
۳ـ شعبه بازار	: خیابان بوذرجمهری
٤ـ شعبه حافظ	: خیابان سپه چهارراه حسن آباد
۵ـ شعبه دانشگاه	: خیابان شاهرضا مقابل سینما دیانا
٦ـ شعبه میدان شهناز	: شمال میدان شهناز
۷ـ شعبه ژاله	: میدان ژاله جنب شهرداری
۸ـ شعبه ۲۵ شهریور	: خیابان روزولت ـ میدان ۲۵شهریور
۹ـ شعبه تجریش	: خیابان شهرداری ـ میدان تجریش
۱۰ـ شعبه خشایار	: خیابان‌تخت جمشید بین روزولت و فرصت
۱۱ـ شعبه امیریه	: خیابان امیریه اول کوچه انصاری
۱۲ـ شعبه شهرری	: میدان شهرری
۱۳ـ شعبه بهجت‌آباد	: خیابان شیراز انتهای بهجت‌آباد
۱٤ـ شعبه خیابان پارک	: خیابان پارک (وزراء)
۱۵ـ شعبه سلطنت آباد	: دوراه اختیاریه
۱٦ـ شعبه دانشگاه ملی	: اوین دانشگاه ملی ایران
۱۷ـ شعبه شاهین	: خیابان آیزنهاور مقابل پپسی‌کولانبش شادمهر
۱۸ـ شعبه جلالیه	: خیابان امیرآباد جنب اداره مهندسی ارتش
۱۹ـ شعبه تخت طاوس غربی	: نبش تخت طاوس و پهلوی
۲۰ـ شعبه فردوسی	: میدان فردوسی
۲۱ـ شعبه چرچیل	: خیابان‌فردوسی‌روبروی‌سفارت‌انگلیس

در شهرستانهاشعب اصلی‌هرشهرستان

بانک ملی ایران

بهای کتابهای درسی اعلام شد

صفحه ۱۰

آگهی مطالبه قسمتی ازمبلغ پرداخت‌نشده سهام‌شرکت لاستیک پارس (سهامی‌عام)

در صفحه ۲۹

سازمان انرژی اتمی ایران

آگهی استخدام

سازمان انرژی اتمی ایران
اوپراتور برای اعزام به آلمان

شرح در صفحه ۱۵ نیازمندیها

سازمان روابط هنری ایران

مدیریت برنامه های هنری خواننده بزرگ

عارف را عهده دار است .

نشانی ـ شاهرضا ـ اول خیابان فرصت شماره۱٤
تلفن ۸۲۹۸۱۹ـ۸۳۷٦۰٤

اطلاعیه بانک ملی ایران

از روز پنجشنبه اول مهر ماه ۲۵۳۵ تا اطلاع بعدی ساعات کارکلیه شعب وواحدهای‌بانک ملی ایران وبانک‌کارگشائی برای مراجعه مشتریان محترم‌بقرار زیر خواهد بود:

صبحها : از ساعت ۸ تا ۱۳

بعداز ظهر ها : باستثنای روز های پنجشنبه که تعطیل میباشد از ساعت ۱۵تا ۱۷

بانک ملی ایران

بانک ایرانشهر باطلاع عموم‌میرساند که ساعت کار اداری بانک از تاریخ اول مهر ماه ۲۵۳۵ تا اطلاع ثانوی بشرح زیر تغییرخواهد نمود :

از شنبه تا٤ شنبه	صبح ها از	۸ الی ۱٤
	بعد از ظهر هااز	۱۵ الی ۱۷
پنجشنبه	صبح از	۸ الی ۱۳
	بعد از ظهر	تعطیل

بانک ایرانشهر

پیروگیاه معجزه‌گر

جین سینگ

بصفحه ۱٦ نیازمندیها مراجعه‌فرمائید

تور مشهد

جهانگشت
(موسسانگ تورسابق)
اقامت در هتل هایت
۳ روزه ۱۳۹۰ تومان
تلفن رزرو
٦۳۳۲٤۲ـ٦۳۸۹۹۸

منابع خبرگزاریها: فرانسه‌ـیونایتدپرس‌ـ آسوشیتدپرس‌ـ رویترـ آلمانـ شین‌هوآـ خاورمیانه‌و تلکس اطلاعات

اخبار کوتاه جهان

برژنف روابط با آمریکا را مورد تاکید قرار داد

● مسکو ـ خبرگزاری آلمان ـ لئونید برژنف دبیرکل حزب کمونیست‌شوروی دیشب بهبود روابط شوروی و ایالات‌متحده را بعنوان یک‌عامل‌بسیار با اهمیت مورد تاکید قرار داد.
رهبرشوروی در ملاقات با آورل هاریمن سیاستمدار و دیپلمات برجسته آمریکایی‌خاطر‌نشان ساخت‌روابط دو کشور باید براساس مساوات و علائق‌مشترک تقویت شود.
هاریمن یکی از رایزنان سیاست خارجی کارتر نامزد حزب دموکرات آمریکادر انتخابات‌نوامبر این کشور است. با اینحال او تاکید کرده است که سفر یک‌هفته‌ای او در اتحاد شوروی جنبه خصوصی دارد.

۱۲ ملوان در مانور ناتو غرق شدند

● لندن ـ رویتر ـ دیروز، وزارت دفاع بریتانیا اعلام کرد که براثر تصادم یک کشتی مین جمع کن ۳۶۰ تنی بایک‌تانکر نیروبر ۲۶۳۰ تنی‌که‌هردو متعلق بنیروی دریائی بریتانیا هستند، دوازده‌ملوان‌غرق شده‌اند. این واقعه در جریان تمرین های دریائی «ناتو» در ۸۰ میلی ساحل شمال‌شرقی هلند روی داده است. تاکنون جسدهای‌دو ملوان از دریا گرفته شده‌اند. علت بروز این حادثه‌وجود مه‌غلیظ تشخیص‌داده‌شده‌است. کشتی مین جمع کن‌درعمق ۱۶۲ پائی فرو رفته و غرق شده است.

کمونیست‌ها مسئول اعتصاب قاهره بودند

● قاهره‌ـیونایتدپرس‌ـ‌ممدوح سالم نخست وزیر مصر در مصاحبه‌ای که امروز منتشر شد «یک مشت کمونیست» رامسئول اعتصاب رانندگان اتوبوس معرفی کرد.
ممدوح سالم در مصاحبه‌ای باالاهرام در باره حادثه زد وخورد رانندگان اعتصابی با ماموران امنیتی مصر اظهار نظر کرد. سالم گفت در زد و خورد دست کم ۱۲ تن زخمی شدند ممدوح سالم گفت عاملان تحریک رانندگان اعتصابی اتوبوس بازداشت‌وتحویل دادستانی کل برای بازجویی شده‌اند. اعتصاب‌رانندگان امروزپایان یافت.

افزایش قیمت نفت

● لندن ـ رویترـ فیده دبیر کل سازمان کشور های صادر کننده نفت (اوپک) از رادیوی لاگوس اعلام کرد احتمال نمیرود اوپک افزایش عمده‌ای در بهای نفت صادراتی خود قائل شود.
رادیو لاگوس‌که صدای آن درلندن شنیده شد از قول دبیر کل اوپک گفت‌کشور های صادر کننده نفت باید برای افزایش‌در آمدخویش به منابع دیگر درآمد عطف توجه کنند.

در تصادف ۲ قطار ۱۷ نفر کشته شدند

● بلگراد ـ یونایتدپرس ـ بنابر اعلام پلیس یوگسلاوی دیروز براثر برخورد دو قطارمسافری در محلی به فاصله ۱۶ کیلومتری «جوبل‌چاتا» مرکزاستان اسلو انیادست کم ۱۷ تن از جمله دو تگنیسین لوگوموتیو کشته و ده ها تن زخمی شدند که حال بسیاری‌از آنها وخیم است.
گروه نجات‌جسد کشتگان را از میان خرده‌شکسته های‌دوقطار بیرون‌کشیده ومصدومین‌رابه‌بیمارستان اعزام داشته است. یکی از دو قطار بنام اورنیت اکسپرس پر از توریست از استانبول به پاریس میرفت.

۱۱ عرب‌در مناطق اشغالی کشته شدند

● تل‌آویو ـ آسوشیتد پرس ـ دیروز، براثر تصادم یک‌اتوبوس بایک کامیون ارتش، ۱۱ عرب ازاهالی کرانه غربی رود اردن‌کەدر اشغال‌اسرائیلی هاست، کشته شدندو ۲۳ تن‌مجروح شدند. مسافران عرب از محل کار خود د راسرائیل به‌کرانه غربی باز می‌گشتند سه سرباز اسرائیلی که‌در کامیون بودندنیزجزو مجروحان بودند.

حال تیتو روبه‌بهبودی است

● بلگراد ـ رویترـ خبرگزاری رسمی یوگسلاوی‌اعلام کرد که وضع مزاجی تیتو رهبر ۸۴ ساله یوگسلاوی روبه بهبود استو در حال‌حاضر او در اقامتگاه ییلاقی‌اش در شمال یوگسلاوی‌استراحت میکند.
چند هفته بیش تیتو بر اثر عارضه حاد کبدی بستری شد. در آنموقع حال او وخیم گزارش شده بود.

کمک آلمان دمکراتیک به فلسطین

● برلن ـ خبرگزاری فرانسه ـ هرمان اکسن عضو دفتر سیاسی حزب کمونیست آلمان شرقی به فاروق‌ـ قدومی رئیس سازمان سیاسی الفتح‌اطمینان داد که آلمان‌شرقی برای‌کمک های‌موثربه نهضت‌آزادی بخش فلسطین اقداماتی به عمل آورده است.
خبرگزاری آلمان شرقی گزارش دادفاروق قدومی که اکنون از برلن شرقی دیدن‌میکندتسبت باوضاع لبنان بشدت ابرازنگرانی کرده است. آلمان شرقی وسازمان فلسطین ضمنا گشتار لبنانی‌ها را بدست چریک های مسیحیان مرتجع به شدت محکوم کرده‌اند.

---

۱۱ نفر از پاکستانی ها غرق شدند

۱۴۰۰ پاکستانی درخلیج‌فارس خودرا بدریا انداختند

ابوظبی ـ رویتر ـ پلیس ابوظبی اعلام کرد در جریان پیاده کردن ۱۴۰۰ پاکستانی در سواحل‌امارات متحده‌عربی دست کم ۱۱ پاکستانی غرق شدند، ناخدای دو کشتی که پاکستانی های مهاجر رابطور قاچاق به ابوظبی آورده بود در جریان پیاده شدن مسافران به مهاجران دستور دادندخود را به دریا افکنند.
به گفته پلیس ابوظبی ۱۴۰۰ مسافر برای اطاعت دستورات دوناخدا خود را تسلیم‌امواج دریای عمان کردند. لکن صد ها تن توسط پلیس نجات‌یافتند وفقط یازده تن جان خود را از دست دادند.
به گفته سخنگوی پلیس دو ناخدا وقتی پلیس‌را درحوالی محل‌پیاده‌شدن مهاجران‌پاکستانی دیدند به‌مسافران‌دستور دادند خود را به دریا بیاندازند اما پلیس موفق شد ضمن نجات دادن مهاجران دوناخدا را بازداشت کند.
مهاجرت ۱۴۰۰ پاکستانی‌به شیخ نشینهای خلیج فارس بزرگترین مهاجرت جمعی ودر عین حال قاچاق‌تاریخ مهاجرت های غیر قانونی در شیخ‌نشین ها قلمداد شده است.

۳میلیون‌جلدقرآن مجید در ایتالیا چاپ میشود

جونئه ـ خبرگزاری فرانسه ـ بدرخواست‌چندین کشورعربی بزودی سه میلیون جلدکلام‌اله مجید توسط چاپخانه دهکده «فاری‌گالیانو» واقع در شمال ایتالیا چاپ خواهد شد.
در این‌چاپخانه یکصدوبیست کارگر کارمیکنند. هرجلدشامل ششصد صفحه خواهد بود که روی کاغذ ضخیم با چهار رنگ مختلف چاپ میشود.
حروف و عکس‌های مذهبی که در چاپ‌جدید کلام‌اله مجید بکار خواهد رفت هم اکنون وارد دهکده شده است.
«نیکلامیلانو» صاحب چاپخانه که شهردار دموکرات مسیحی فاری‌گالیو است بتازگی یک میلیون کتاب درسی که‌بعربی چاپ شده به لیبی فرستاده است.

بدنبال شکست مذاکرات۳جانبه‌لبنان، فلسطین وسوریه:

توپخانهٔ سوریه مواضع فلسطینی‌ها را به‌آتش کشید

چهره‌های درهم و گرفته‌یاسرعرفات و الیاس سرکیس رئیس جمهوری‌منتخب لبنان‌حکایت از شکست‌آخرین مذاکرات معطوف‌به یافتن راه حلی جهت پایان دادن به جنگ خانگی لبنان دارد. بطوریکه در عکس دیده می‌شود مردان‌مسلح‌سرکیس و عرفات رادر میان گرفته‌اند. عکس رادیو بی‌بی آسوشیتدپرس

بیروت ـ خبرگزاری فرانسه ـ رویتر ـ الیاس‌سرکیس که چهار ماه پیش به ریاست جمهوری انتخاب شده سرانجام روز پنجشنبه اول مهر قدرت رابدست میگیرد اما برخلاف پیش‌بینی های قبلی با کنار رفتن سلیمان فرنجیه از ریاست جمهوری لبنان پایان نخواهد یافت، در حالی‌که بیش از دو روز به آغاز ریاست جمهوری سرکیس‌باقی نمانده نه‌تنها از شدت نبرد های خیابانی بین‌محافظه کاران‌و ترقیخواهان‌کاسته نشده‌بلکه‌اختلافات بین رهبران احزاب و گروه های سیاسی بحال خود باقی مانده است. در جریان نبرد های خونین که‌دیروز در جبهه های جنگ روی داد بیش از یکصد نفرکشته و صدها زخمی گردیدند.
کمال جنبلاط رهبر سوسیالیست های ترقیخواه دیشب برای نخستین‌بار رئیس جمهوری‌منتخب رابخاطر شرکت در گفتگو های شطوره بشدت مورد انتقاد قرار داد و گفت الیاس سرکیس نمی‌بایستی قبل از آغاز بکار در این مذاکرات شرکت می‌کرد. از سوی دیگر او نمی‌بایستی درباره روابط لبنان و فلسطین‌گفتگو می‌کرد زیرا اکنون رابطه‌ای بین لبنان و فلسطین وجودندارد.
جنبلاط اضافه کرد که آقای سرکیس و هیئت نمایندگی سوریه از گردهم‌آئی شطوره برای مطرح ساختن مسائلی که دربرنامه مذاکرات قرار نداشته استفاده کرده‌اند. جنبلاط در پایان گفت که دیدار شخصیت های لبنان از دمشق‌و قاهره در شرایط کنونی کاملا بیمورد بوده است.
از سوی دیگر نایف حواتمه رهبرجبهه‌دموکراتیک آزادی بخش فلسطین اظهار داشت الیاس سرکیس در مذاکرات شطوره درخواست کرده است که برقراری آتش‌بس سه هفته‌ای که از سوی اتحادیه عرب پیشنهاد شده است توسط سوریه و فلسطینی‌ها تضمین شود. اما سوریه‌ای ها این پیشنهاد را رد کرده‌اند. باین ترتیب دامنه اختلافات احزاب سیاسی درآستانه‌روی‌کار آمدن رئیس جمهوری پیوسته گسترش می‌یابد. طرفین میکوشند در میدان های جنگ مواضع تازه‌ای بدست بیاورند.

نبرد مسیحیان

دیشب در اطراف اردوگاه صبره واقع در نزدیکی فرستنده رادیوئی زیر کنترل سلیمان فرنجیه بار دیگر نبرد های شدیدی بین فالانژهاو چریک‌های تونی‌فرنجیه پسررئیس جمهوری لبنان درگرفت این دومین برخورد مسلحانه مسیحیان ظرف چند روز اخیر است. در نبرد های دیروز عده‌دیگری کشته یا مجروح شدند.. رادیو ترقیخواهان در تفسیر این حوادث گفت ظاهرا شمعون و فرنجیه از نفوذ روزافزون فالانژهادر مناطق زیر کنترل‌چریک‌های‌محافظه‌کار بوحشت‌افتاده‌اند.
از سوی دیگر روزنامه «البیرق» چاپ لبنان‌نوشت که سوریه تصمیم گرفته است پس از روز ۲۴ سپتامبر برای رفع‌بحران لبنان به نیروی نظامی متوسل شود.
البیرق اضافه کرده است که کنفرانس شطوره آخرین کارت یاسرعرفات بود و او بارد قراردادهای صلح این کارت را نیز از دست داده است.
یک مقام آگاه در بیروت اظهارداشت‌که‌یاسرعرفات به رئیس جمهوری منتخب‌قول‌داده است که به برقراری امنیت برای انجام مراسم سوگند رئیس جمهوری کمک خواهد کرد.
دیروز برای دومین‌بار یاسرعرفات رئیس کمیته اجرائیه آزادی‌بخش فلسطین باکاردار سفارت شوروی در لبنان ملاقات و مذاکره کرد. نخستین ملاقات دیپلمات شوروی باعرفات عصر روز شنبه‌انجام‌شده‌بود.
کاردار سفارت شوروی همچنین باکمال جنبلاط درباره آخرین تحولات لبنان گفتگو و تبادل‌نظر کرد.
در دمشق نیز بین ولادیمیرونوگرادف نایب رئیس کنفرانس صلح ژنو و عبدالحلیم خدام وزیر امور خارجه سوریه مذاکراتی انجام شد.
بدنبال‌شکست مذاکرات سرکیس، عرفات وناجی جمیل معاون وزارت دفاع سوریه نبرد های شدیدی‌میان مسیحیان و مسلمانان در گرفت. طبق گزارش رادیو بیروت تویخانه سوریه مواضع فلسطینی ها را در چند نقطه به آتش کشیدند در کوهستانهای مرکزی و در امتداد خط‌سبز بیروت نیز نبردهای‌شدیدی‌میان فلسطینی ها و طرفداران فرنجیه روی داد.

پیروزی کارگران درانتخابات مالت

دام مینتوف : طرفداری نزدیکی به چین و لیبی

لوالت ـ خبرگزاری‌فرانسه‌ـ حزب کارگری مالت به رهبری دام مینتوف، در انتخابات‌روز گذشته پیروز شد وباین ترتیب برای پنج سال دیگر قدرت را در مالت‌دردست خواهدداشت حزب کارگر در این انتخابات به تنهایی۵۱ر۲ درصد آراء را بدست آورده است.
دیشب طرفداران دام‌مینتوف در سراسرجزیره مالت‌پیروزی کارگر را جشن گرفتند. با این پیروزی درانتخابات روزگذشته مالت همچنان‌به سیاست‌بیطرفی عدم تعهد ادامه خواهد داد.
نخست وزیر مالت اخطار کرده است که‌پایگاه های‌نظامی انگلیس در جزیرمطبق قرارداد های موجود در سال ۱۹۷۹ منحل خواهد شد.
محافل‌سیاسی انگلیس‌اظهار داشتند پیروزی مجدد دام ـ مینتوف در انتخابات هیچگونه تغییری در روابط انگلستان با مستعمره سابقش‌نخواهد داد. دولت کارگری قبلا اعلام‌کرده بود که نیروهای انگلیسی‌روز سی ویکم ماه مارس ۱۹۷۹ جزیره مالت را تخلیه خواهند کرد.

امریکا در صورت لزوم هواپیمای سری خود را منفجر میکند

واشنگتن ـ کاخ سفید واشنگتن تایید کرد که نیروی دریایی این کشور به هرنوع کوشش در راه بیرون‌کشیدن هواپیمای فوق سری اف ـ ۱۴ از اعماق دریا دست میزند. این هواپیما پس از بلندشدن از عرشه ناو هواپیمابرجان‌ـ اف ـ کندی سقوط کرد.
کشتی های شوروی هنگام سقوط هواپیما در آبهای اسکاتلند بودند لذا گفته شد بین آمریکا و شوروی برای دستیابی به هواپیما رقابتی خطرناک درگرفته تا آنجاکه‌اگر شورویهابه این هواپیمادست یابند احتمالاجنگ جهانی‌سوم برسر این مسئله آغاز خواهد شد.
سرتیپ «شائونل ویلسون» مدیر اداره اطلاعات وزارت دفاع آمریکا گفت پیداست که شورویها می‌کوشند این هواپیما را بدست آورند و اکنون این مسئله روشن‌است که تجهیزات نجات آنهابمراتب اما نزدیکتر به منطقه سقوط است.
سرتیپ ویلسون تایید کرد آمریکا برای بیگیری و بیرون کشیدن هواپیما مقدار زیادی تجهیزات وادوات غواصی کرایه کرده است.
یک گزارش حاکیست اگر غواصان زبده نیروی دریایی آمریکا موفق به بیرون کشیدن هواپیمای ۱۴ میلیون دلاری نشوند آنرا منفجر خواهند کرد تا اسرار آن بدست شورویها نیفتد.
یک گزارش حاکیست که آمریکا بشدت نگران دستیابی به لاشه هواپیمای فوق‌سری اف ـ ۱۴ است و بهر قیمت می‌کوشد به شورویها اجازه ندهد قبل از آمریکا به این هواپیما که مجهز به موشک فوق‌العاده سری «فونیکس» است دسترسی پیدا کند.
هواپیمای اف ـ ۱۴ طوری ساخته شده که به یک‌اپراتور اجازه میدهد از داخل کشتی آنرا در شعاع های بلندهدایت کند.

نخست‌وزیر سوسیالیست سوئداستعفاکرد

شکست سوسیالیستهای سوئدضربه شدیدی به‌جناح چپ اروپا وارد کرد

استکهلم ـ خبرگزاری فرانسه ـ اولاف‌پالم نخست‌وزیرسوسیال دموکرات سوئد که در انتخابات اخیراز احزاب‌ائتلافی‌راست‌شکست خورد استعفای خود را به هنری آلارد رئیس پارلمان آن‌کشور تسلیم کرد. باین ترتیب پس از ۴۴ سال طی مراسم ساده‌ای که در پارلمان انجام شد، حکومت از دست سوسیالیستها خارج‌شد.
اولاف پالم در نامه خود به رئیس مجلس درخواست کرده است که از مقامهای‌خود برکنار شود رئیس مجلس ضمن تایید استعفای نخست‌وزیر و اعضای هیئت دولت از وی خواسته‌است که تا تشکیل دولت جدیداداره امور کشور را در دست داشته باشد.
رهبران و مقام های حزب شکست دیده سوسیال‌دموکرات سوئد درپی پایان گرفتن‌حکومت ۴۴ساله سوسیالیست ها در این کشور ضمن اظهار نظر پیرامون شکست غیر مترقبه گفتندفاکتی حزب سوسیال دموکرات سوئد ضربه شدیدی به نیرو هاوعوامل سوسیال دموکرات در سرتاسر اروپا وارد آورده است.
به‌نظر ناظران سیاسی گرچه ائتلاف سه‌گانه احزاب غیر سوسیالیست ممکن‌است دربهبود روابط سوئد باایالات‌متحده‌کمک کند لیکن در عین حال،احزاب موتلفه نیز مانند حزب‌سوسیال دموکرات باید از سیاست عدم تعهد سوئد پیروی کند.
به عقیده صاحبنظران امور اروپایی تاثیر شکست سوسیال دموکرات های سوئد بیشتر در آلمان فدرال احساس خواهد شد زیرا دراین کشور حزب‌سوسیال دموکرات آلمان‌برهبری «هلموت اشمیت» درحال‌حاضر به‌مبارزه‌ای شدید دست زده تا نگذارد در انتخابات آینده آلمان قدرت به دست دموکرات مسیحی های‌این کشور بیفتد.
در فرانسه، کشوریکه درآن سیستم حزبی سوئد بعنوان یك نمونه و مدل نگریسته میشود شکست سوسیال دموکراتها در وحدت سوسیالیست‌هاباکمونیست ها بازتاب خواهد داشت.
به‌نظر ناظران‌سیاسی شکست سوسیال دموکرات های سوئد آهنگ سوسیالیزه‌کردن‌انگلستان را بدست اتحادیه های کارگری کندتر خواهد کرد.

فالدین رهبر حزب میانه‌رو سوئد پس از پیروزی در انتخابات‌سوار اتومبیل خود می شود. او پس‌از ۴۴ سال قدرت حکومت در سوئد را از پالم رهبر شکست خورده حزب سوسیال دموکرات تحویل خواهد گرفت. عکس رادیو بی آسوشیتدپرس

مسکو:ژاپن خلبان میگ۲۵ را وادار به‌پناهندگی به امریکا کرد

توکیو ـ رویترـ دولت ژاپن اتهام‌های کرملین را مبنی براینکه خلبان پناهنده میگ ـ۲۵ شوروی وادار به پناهندگی به آمریکاشده رد کرد.
خلبان‌میگ‌ـ۲۵ شوروی‌پس از فرود آوردن هواپیمای خود در یکی از فرودگاههای شمال ژاپن از آمریکا تقاضای پناهندگی کرد ودرخواست او بلافاصله مورد موافقت ایالات متحده‌قرار گرفت.
دولت ژاپن دیروز یادداشتی تسلیم کنسول سفارت شوروی‌در توکیو کرد. در این یادداشت وزارتخارجه‌ژاپن اتهامات‌شوروی را «کاملا بی‌اساس» خوانده است.
ضمنا دیروز کارشناسان‌آمریکایی‌ـ ژاپنی قسمت‌هایی از میگ ـ ۲۵ شوروی را پیاده کردند. قرار است پس از پیاده کردن قسمت هایی از هواپیما بدنه و موتور آنرا به یکی از پایگاه‌های نظامی ژاپن انتقال دهند.
آندره گرومیکو وزیر امور خارجه شوروی که برای شرکت در اجلاسیه مجمع‌عمومی سازمان ملل متحد وارد نیویورک شده‌در یک مصاحبه مطبوعاتی اظهار داشت که در باره ماجرای میگ ۲۵ شوروی‌مذاکراتی بین‌شوروی و امریکا انجام خواهد شد.
وزیر خارجه شوروی تصریح کرد که مقامهای شوروی بدقت روش امریکا را در ماجرای‌میگ ۲۵ که توسط یک خلبان فراری شوروی به ژاپن برده شده تعقیب میکنند.

کارتر: به زنان به‌نگاه خریداری مینگرم

شیکاگو ـ آسوشیتدپرس جیمی کارتر نامزد دموکرات‌ها در انتخابات ریاست جمهوری امریکادرمصاحبه‌ای بانویسندگان نشریه آمریکایی «پلی بوی» گفته‌است‌عقاید محکم‌مذهبی‌اش بوی «حس آرامش، اطمینان به نفس و اعتماد به صلح‌می بخشد. کارترگفت در عین‌حال من یک انسان هستم و گاه وسوسه میشوم.
کارتر گفت سعی میکنم عمدا مرتکب گناه نشوم اما بهرحال زور گناه بیشتر است و مرا بطرف خود می کشاند.
کارتر گفت با اینکه مسیح گفته است هرکس برزنی به چشم «خریداری» نگاه کند در قلب خود مرتکب «زنا» شده است من تاکنون زنان بسیاری رابه‌چشم خریداری نگاه‌کرده‌ام و امیدوارم خداوند مرا ببخشد.
کارتر گفت به سبب داشتن عقاید مذهبی محکم رامروسای جمهوری سابق چون نیکسن جانسون را که به نظر اوراه فریب و ریا بوده در پیش نخواهد گرفت.

طرح برکناری «یان‌اسمیت» تسلیم انگلستان شد

لوزاکا ـ رویترـ مقام‌های بلند پایه امریکایی که همراه هنری ـ کی‌سینجر وزیر خارجه آمریکا سفر می‌کنند دیشب در لوزاکا گفتند هنری کی‌سینجر انتظاردارد دولت رودزیا ضمن انتشار بیانیه روشنی در زمینه تحولات جاری این کشور راه را برای مذاکرات آرام به‌منظور سپردن حکومت به سیاهپوستان رودزیا هموار سازد.
به‌گفته این مقام‌ها دولت‌رودزیا در این بیانیه تاریخ قطعی‌تفویض قدرت بسیاهان را معین خواهد کرد.
بنظر ناظران سیاسی اگر همانطور که‌کی‌سینجر انتظار دارد دولت یان‌اسمیت نسبت‌به پیشنهاد های صلح نظر توافق نشان دهد در اینصورت می‌توان شاهد پیشرفت مشهود در خلال دو ماه آینده در زمینه استقرار صلح‌در رودزیا بود.
در برتوریا جان فورستر ـ نخست وزیر آفریقای جنوبی‌گفت بنظر وی موافقت رهبر رودزیابا آخرین پیشنهادهای صلح متضمن راه‌حلی جامع برای بحران‌رودزیا خواهد بود.
فورستر در مصاحبه‌ای با انجمن مطبوعات جنوبی خاطر ـ نشان ساخت در جریان مذاکرات هنری‌کی‌سینجر پیشرفت‌هائی در زمینه حل بحران‌های رودزیا و نامیبیا (آفریقای جنوب غربی) حاصل شده است.
در سالیسبوری یان‌اسمیت ـ نخست وزیر رودزیا ضمن ابراز خوشبینی درباره تلاش‌های صلح کی‌سینجر گفت مذاکراتش با وزیر خارجه آمریکا نتایج خوبی ببار آورده که ممکن است به‌راه حل نهایی بحران رودزیا در آینده‌ای نزدیک منجر شود.
از سوی دیگر کی‌سینجر وزیر خارجه آمریکا دیشب‌از پروتوریا بلوزاکا پرواز کرد تا نتایج آخرین تلاشهای امیدوار کننده خود را بارهبران زامبیا در میان نهد.
منابع آگاه در پایتخت تانزانیا گفتند از انگلستان خواسته شده است کنفرانس قانون اساسی رودزیا را در لندن بدون شرکت نمایندگان رژیم یان‌اسمیت اما با شرکت رهبران سفید پوست و رهبران‌ملی‌گرای سیاهپوست‌تشکیل دهد.
منابع آگاه در پایتخت تانزانیا گفتند از انگلستان خواسته شده است کنفرانس قانون اساسی رودزیا را در لندن بدون شرکت نمایندگان رژیم یان‌اسمیت اما با شرکت رهبران سفید پوست و رهبران‌ملی‌گرای سیاهپوست‌تشکیل دهد.
در پیشنهاد یاد شده که طراح اصلی آن جولیوس نایرره رئیس جمهوری تانزانیاست‌تاکید میشود که یان‌اسمیت مانع عمده رادصلح رودزیاست واگر خوددداوطلبانه کنارنگیری نکند باید بهر وسیله ممکن او را برکنار کرد. و حتی اگر طرح برکنار کردن اسمیت‌هم با شکست مواجه شود در کار تشکیل کنفرانس قانون اساسی رودزیا در لندن نباید وقفه‌ای حاصل شود در طرح گفته‌میشود که بجای حکومت یان‌اسمیت باید یک دولت موقت که به نقل و انتقال سریع قدرت به سیاهان معتقد باشد در رودزیا روی کار آیدو سپس حکومت سیاهپوست قدرت کامل را در دست گیرد.
تانزانیایی‌ها عقیده دارند نفس دوران حکومت اسمیت به شماره افتاده است.

انفجار شدید در کنسولگری آفریقای جنوبی

سانفرانسیسکو ـ خبرگزاری فرانسه ـ پلیس سان ـ فرانسیسکو اعلام کرد که دیروز انفجار شدیدی در خانه کنسول‌آفریقای جنوبی روی‌دادو خسارات‌فراوانی ببار آورد.
روز اول ژوئیه نیز بمبی در همین محل منفجر شده بود. سازمان جبهه آزادی دنیای جدید مسئولیت هردو انفجار را به عهده گرفت و اعلام داشت‌که‌به سوء قصد های جدیدی در منطقه سان‌ـ فرانسیسکو دست خواهد زد.
در یادداشتی که سوء قصد کنندگان در محل باقی گذاشته‌اند گفته شده است‌که جبهه آزادی بخش دنیای جدید به مبارزه علیه افریقای جنوبی که به یک جنگ‌نژاد پرستی دست زده است‌ادامه خواهد داد.

مقام‌های آگاه در دارالسلام گفتند پیشنهاد مربوط بتشکیل این کنفرانس در مذاکرات‌محرمانه هنری‌کی‌سینجر وزیر خارجه آمریکا و با رهبران آفریقایی و تماس با دولت انگلستان ارائه شده است.

پریفرم بتون
PREFORM BETON
Co. Ltd.
PRESTRESSED CONCRETE
شرکت بامسئولیت محدود
سازنده سقف و کلیه قطعات پیش فشرده و پیش ساخته ساختمان
ثبت شده بشماره ۱۴۹۰۷
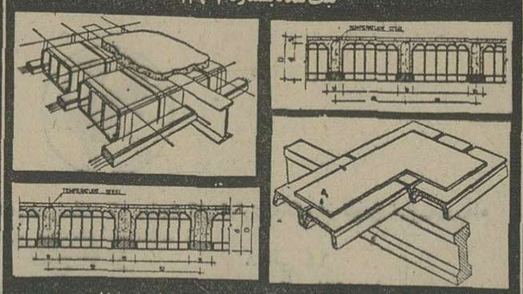
برای کسب اطلاع بیشتر درخصوص سقفهای سفالی و بتونی به تلفنهای ۸۳۱۷۱۴-۸۳۳۵۰۱ یا به آدرس تهران خیابان ولیعصر نرسیده به چهارراه ثریا ساختمان ۱۱۶ مراجعه فرمائید ضمنا با توجه به امکانات وسیع نیز در شهرستانها تولید و تحویل میگردد

منتشر شد:
تاریخ اجتماعی ایران
(جلد اول)
تألیف: مرتضی راوندی
چاپ سوم
«تاریخ اجتماعی ایران و کهنترین ملل باستانی از آغاز تا اسلام»
مؤسسه انتشارات امیرکبیر

صاحبان صنایع و بازرگانان کشور
الاتحاد
تنها مجله عربی زبان ایران
از گروه نشریات مؤسسه اطلاعات
با داشتن نمایندگی در ۱۲ کشور عربی
روزهای شنبه منتشر میشود

مجله جوانان روزهای دوشنبه منتشر میشود

مردم بجستجوی قسمت جداشده بشقاب پرنده رفتند

رویت یک شیئی نورانی در آسمان تهران در شنبه شب گذشته ، توجه کلیه محافل و خانواده‌ها در تهران و شهرستانها را بخود جلب‌کرده و این موضوع بحث داغ و هیجان‌انگیز این روزهای مردم است.

خبرنگاران ما درشهرستانهای مجاور تهران گزارش داده‌اند که بسیاری از مردم در شهرستانها نیز درفاصله‌ساعات ۲۳ شب تا یک بامداد یکشنبه شیئی نورانی را دیده‌اند .

از بعد از ظهر پریروز (یکشنبه) که خبر رویت‌شیئی نورانی در آسمان تهران وسیله روزنامه اطلاعات‌انتشار یافت و بوسیله خبرگزاری ها به سراسر جهان مخابره شد، صدها نفر از مردم تهران‌تلفنی به روزنامه اطلاع دادند که شیئی نورانی را دیده‌اند .

خبرنگاران ما دیروز نیز چند ساعت در دامنه ارتفاعات بی‌بی شهربانو واراضی‌اطراف پالایشگاه شهری بدنبال قطعه جدا شده از شیئی نورانی‌که گفته میشد در آن حوالی سقوط کرده به جستجو پرداختند . اما اخبار در این زمینه متفاوت است . مردم میگویند جسم جدا شده از شیئی نورانی، به زمین‌سقوط کرده ولی بار دیگر اوج‌گرفت و به شیئی نورانی متصل‌شد. جسم جدا شده از شیئی نورانی احتمالا باید دستگاه مسافت سنج یا فاصله سنج بوده باشد که پس از انجام عملیات و برآوردمسافت یا فاصله ، به محل اصلی‌خود بازگشته است .

تلفن‌های خوانندگان در این زمینه به روزنامه بسیار جالب بود که قسمتی از آنرامطالعه میفرمائید .

آقای حسین آزموده (معلم) ساعتی پس از انتشارروزنامه اطلاعات(پریروز)تلفنی‌اطلاع‌داد که ساعت ۲۴ درحوالی جاده گرمسار شیئی نورانی را دیده و دقایقی چند با اعجاب به‌آن نگاه کرده است .

آقای آزموده شیئی نورانی را مدور تشخیص داده وگفته است که نور شدیدی از آن ساطع میشده

آقای مهرداد بخرد دانش ـ آموز ساکن خیابان پهلوی‌نیز اطلاع داد : پریشب حدود نیمه شب وقتی وارد خانه‌شدم با شادمانی به خانواده‌ام گفتم که من بشقاب پرنده دیدم و شرح دادم که شیئی نورانی مدوری در آسمان فرازخیابان پهلوی بالادیده‌امولی‌خواهران و برادرانم مرا مسخره‌کردند.

دکتر هرمز احتشام‌زاده‌ساکن تهران نیز از کسانی است که شیئی نورانی را رویت کرده است

مخابره خبر

درعین‌حال گروهی هنوز با ناباوری از این حادثه سخن میگویند و با وجود ان که عده زیادی‌از نزدیک و به ، وضوح شیئی را که دقیقا شبیه آنچیزی که بشقاب پرنده مینامیم دیده‌اند ، هنوز نمیتوانند امکان فرود جسمی پرنده از کره‌ای دیگر را به زمین باور کنند .

علیرغم دیرباوری این گروه، اظهارات یکسان صدهانفری‌که شیئی پرنده را به چشم‌و برای مدتی طولانی دیده‌اند ثابت‌می کند برای اولین‌بار دلائل قابل تاملی بدست آمده‌تا دانشمندان امکان سفر موجودات کرات دیگررابه زمین با دیدی‌جدی‌تر

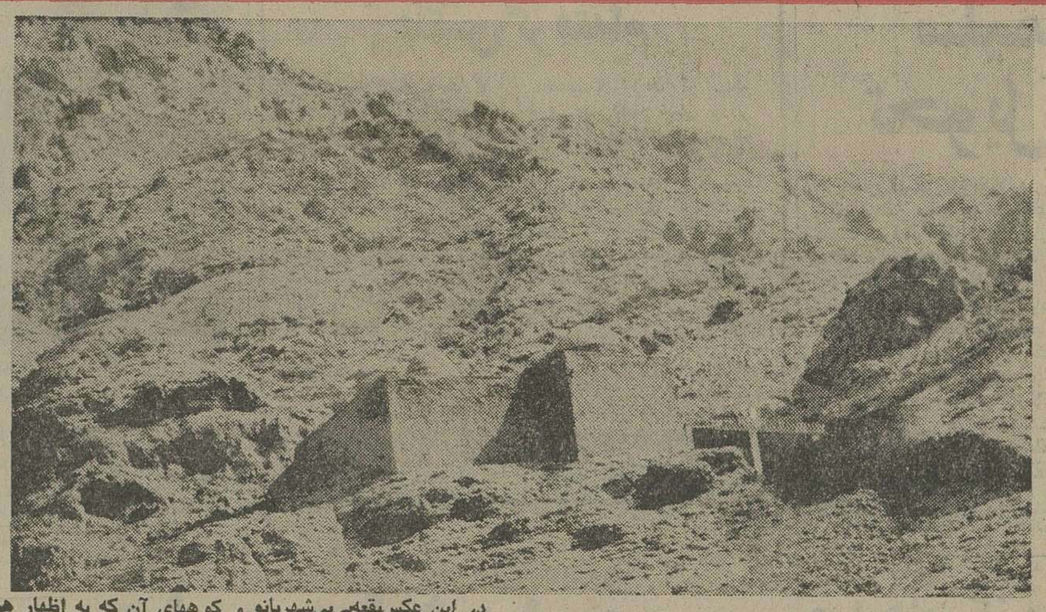

در این عکس‌بقعه‌بی‌بی‌شهربانو و کوههای آن که به اظهار همه شهود قطعه جدا شده شیئی نورانی در آن سقوط کرده دیده میشود

در این عکس چند تن از مردم جنوب شهر که به امید دیدن قطعه جدا شده بشقاب پرنده به حوالی کوه بی‌بی‌شهربانو رفته‌اند دیده میشوند .

گزارش خبرگزاری فرانسه

خبرگزاری فرانسه ـ پرواز یک جسم پرنده مرموز در آسمان تهران با حوادث شگفت‌انگیزی همراه بوده که چگونگی آن هنوز روشن نشده است

این جسم پرنده را که اشعه آبی ، قرمز و سبز ازآن ساطع مشد مردم در آسمان مشاهده میکنند روزنامه اطلاعات به نقل از اظهارات ناظران نوشته است‌که‌جسم پرنده کروی شکل‌بوده و در ارتفاع ۱۸۰۰متری‌باسرعتی چندین‌برابر سرعت نور پرواز میکرده است .

روزنامه اطلاعات از قول ناظران عینی‌اضافه‌کرده‌است که جسمی بقطر ۴٫۵ متر از بشقاب جدا شده و در جنوب تهران میافتد ولی پس از آن دوباره از زمین بلندشده به بشقاب مادر می‌پیوندد .

جمعی از مردم روز دوشنبه به محل فرود آمدن شیئی رفته‌اند و کوشیده‌اند شاید قطعه‌ای‌از بشقاب را بدست بیاورند ولی از این تجسسات نتیجه‌ای‌بدست نیامده است .

دانشمندان وپژوهشگران :
وجود بشقاب پرنده رانمیتوان انکار کرد

ماجرای شگفت‌انگیز پرواز بشقاب پرنده در آسمان تهران در محافل‌علمی‌و دانشگاهی‌پایتخت مورد بحث‌و بررسی وسیع است. دراین زمینه‌چهار تن‌ازمتخصصین برجسته دانشگاهی به اظهار نظر پرداخته‌اند.

دکتر زمردیان رئیس موسسه ژئوفیزیک دانشگاه تهران می‌گوید : «بشقاب پرنده مسئله‌ای نیست که‌ازنظر علمی بتوان‌روی آن بحث کردووجود یاعدم وجود آنرا مورد تجزیه‌و تحلیل قرار داد .

البته دلایل‌بسیاری وجودبشقاب پرنده را مورد تائید قرار میدهد وآن مشاهدات عینی عده‌ای‌مطلع دراین زمینه است ، چنانکه در اروپا یک کلوب بنام « باشگاه بشقاب‌پرنده » تشکیل شده و دانشمندان ومطلعین امورکیهانی، دراین باشگاه با اعتقاد به‌وجود بشقاب پرنده ، مشغول مطالعات گسترده‌ای پیرامون فعالیت های این سفاین کیهانی بر روی کره زمین‌هستند.

باید اضافه کنم که از نظر علمی ، متاسفانه تاکنون مرجع صلاحیتداری در عقیده‌ای که بتوان بر مبنای آن تحقیقات گسترده‌تری را در موردبشقاب پرنده آغاز کرد مطرح نکرده است و برای اظهار نظر قطعی در مورد وجودیاعدم وجود بشقاب پرنده فعلا بایستی در انتظار اعلام نتایج تحقیقات‌پژوهشگران دراین زمینه بود.

مسئله عبور بشقاب پرنده از آسمان تهران که‌درحال حاضر خبرش در محافل تهران انعکاس یافته ،قطعا قابل مطالعه است و در حد خود قابل بررسی وتجزیه و تحلیل است. ممکن است شیئی‌نورانی که‌از آسمان تهران عبور کرده احتمالا یک پدیده‌نوری بوده که درجو ظاهر شده‌است. آنچه مسلم است طبق تحقیقات دانشمندان در منظومه شمسی خودمان که نزدیک ترین سیارات دراین منظومه قرار دارند،موجود زنده نیست وبدلیل عدم وجود موجودات زنده‌در سیارات‌منظومه شمسی دشوار میشود امیدوار بود که‌سفاین کیهانی « بشقاب‌های پرنده» ازاین سیارات به کره زمین آمده باشند.

در منظومه شمسی

دکتر پیروز حاجبی استاد ژئوفیزیک دانشگاه‌تهران‌میگوید: مشکل عمده‌ای گفت که‌ساکنین سایر کرات ، موجودات‌زنده‌ای رابوسیله سفاین کیهانی یابشقاب پرنده بسوی سایرکرات « مثل زمین » بفرستند.

اینها ازنقطه نظر علمی ممکن است سنگهای آسمانی باشندکه به جوزمین می رسند و براثر برخورد باکره‌زمین نورازخودشان تشعشع میکنند، تاکید می‌کنم که‌ازنظر علمی تاکنون مطلبی دائر بروجود بشقاب پرنده به اثبات نرسیده است به دلیل‌این که اگر موجود زنده‌ای وجود داشته باشد که‌این‌موجود بطور قطع درمنظومه شمسی نیست‌بعید بنظر میرسد که‌این موجودات‌زنده ازسیارات دور که‌امکان حیات‌در آنها هست، بوسیله‌سفاین‌کیهانی به‌کره زمین بیایند چون این سیارات «سیارات غیراز منظومه شمسی »هریک چندین هزارسال نوری باکره زمین فاصله دارند. وبنابراین پیمودن این مسافت عظیم به وسیله سفاین سیارات فوق مشکل‌و حتی محال بنظر می رسد.

آزمایش علمی

دکتر عبداله شیبانی رئیس دانشکده علوم دانشگاه تهران میگوید:

احتمال این‌که جسم نورانی دیده شده در آسمان تهران بشقاب پرنده‌ای باشدکه‌ازکرات دیگر به زمین آمده است‌ضعیف است . درآزمایشگاه های علمی تاکنون هیچگونه آثار حیاتی‌را درکرات دیگر نشان نداده‌اند وتصور این‌که غیر از زمین در منظومه شمسی کره دیگری‌دارای حیات باشد تقریبا ممکن‌نیست.

شیئی نورانی دیده شده‌بقطع شهاب آسمانی هم نمی‌تواندباشد چون‌مشاهدات اشخاص‌ازاین شیئی با خصوصیاتی که شهاب آسمانی دارد مغایر است بنظر من احتمال دارد بشقاب پرنده مذکور ساخته دست بشرزمینی باشد همانطور که امروزه‌هواپیما ها وجت‌های گوناگون باشکل های مختلفی ساخته میشوند به وجود آوردن شیئی پرنده‌ای‌شبیه بشقاب پرنده دور از ذهن نمی تواند باشد. اگر قطعه‌ای که‌از این شیئی نورانی جدا شده‌است ودرکوه بی‌بی شهربانو بزمین افتاده است پیدا شود میتوان در این موردنظر قاطعی ابراز کرد. زیرا بشقاب پرنده‌یی‌که ساخته دست انسان زمینی باشد دارای علائم و آثار بخصوصی است که به‌آسانی ازروی آنها میشودآنرا شناخت.

دکتر جمشید مقیمی رئیس موسسه علوم فنون هسته‌ای دانشگاه تهران میگوید: وجود حیات درکرات دیگر ممکن‌نیست و احتمال دارد دربعضی‌ازسیارات منظومه شمسی‌زندگی وجودداشته باشد .این‌نظریه‌هنوز درآزمایش های‌علمی امروز بشر ثابت‌نشده است واز آنجائی که متخصصین علوم تجربی عقیده دارندچیزی در آزمایشگاه تجربه نشده و با ابزار مخصوص آزمایشگاهی لمس نشود وجود خارجی ندارد، پذیرش چنین مساله‌ای دشوار بنظر میرسد.

درهرحال نمی‌شود باقاطعیت نظرداد که‌در سیارات منظومه شمسی حیات نباشد. یک‌عده از دانشمندان وباستان شناسان‌دنیا در آثاری که‌از آمریکای‌مرکزی و مکزیک بدست آورده‌اند باتوجه به خصوصیات استثنائی در آثار مکشوفه اعتقاد دارند این آثار باوجودی‌که قدمت‌آنها به هفت تاده هزار سال میرسد اما حکایت ازیک تمدن بسیار پیشرفته دارد.

بشقاب‌پرنده ۴ بار دردریاچه‌رضائیه‌فرودآمد

یک هفته پیش از وقوع ماجرای بشقاب پرنده ، مردم ساکن در سواحل دریاچه رضائیه نیز چندبار فرودآمدن اشیائی مرموز را که گفته می شود بشقاب پرنده بوده ، گزارش دادند .

خبرنگار ما در رضائیه می ـ نویسد : هفته گذشته گروهی از ساکنان روستای « رشکان» رضائیه به ماموران پاسگاه ژاندارمری مراجعه کردند و خبر از فرود یک شیئی‌مرموز و نورانی در اطراف روستا دادند .

روستای «رشکان» در ۳۵ کیلومتری رضائیه ، در حاشیه دریاچه و کنار جاده ترانزیتی سقز ـ آبیوغلی قرار دارد . در این منطقه بود که بشقاب پرنده فرود آمد و به گفته‌چند شاهد عینی مقداری از آب دریاچه و خاک و گیاه‌کشتزار های اطراف را با خود به آسمان برد !

یکی از شاهدان فرود بشقاب پرنده پیر مرد ۶۹ ساله‌ای است بنام اسرافیل یگانه .

وی که خبر فرودبشقاب‌پرنده را باطلاع ساکنان‌دیگرروستای «رشکان» رسانده است در گفتگویی با خبرنگار ما اظهار داشت :

ـ من ژاندارم بازنشسته‌هستم و چون هنوز بنیه‌ای قوی دارم در مزرعه کار میکنم .

معمولا شبها را نیزدرچادری که در باغم نصب کرده‌ام به صبح میرسانم .

شب حادثه طبق معمول در باغ خوابیده بودم . وقتی‌هوا رو به روشنی میرفت ازخواب بیدار شدم و برای اولین‌بار شیئی نورانی ناشناسی رادر آسمان دیدم .

ابتدا خیلی وحشت کردم . زبانم بند آمده بود و تنها به تماشای شیئی ایستاده بودم‌که از اطراف آن رنگهای تند و خیره کننده‌ای ساطع میشد.

فاصله من با دریاچه صدمتر و با جاده تنها بیست‌متراست. صدائی که از بشقاب پرنده بگوش‌میرسید،قدری‌سرسام‌آور و وحشتناک بود که با هردو دست گوشهایم را گرفتم .

بشقاب پرنده پس از مدتی بسرعت بطرف قلمستان اطراف رفت و ناپدید شد .

بار دوم

بار دوم خوشبختانه دوستم درویش آقازاده همراه من بود و او نیز با ناباوری بشقاب پرنده را به چشم دید.

اینبار بشقاب پرنده با همان صدا از روبروی چادرم و از بالای یک تپه بزرگ بنام قلعه بطرف ساحل دریاچه حرکت کرد .

اینبار از بشقاب پرنده نور نارنگ تندی به چشم می‌

اسرافیل ، تنها مردی که‌بشقاب پرنده را چهاربار به چشم دیده است !

خورد مدتی از شیئی مرموز خبری نبود و ظاهرا در آب دریاچه فرو رفته بود . پس از چند لحظه مجددا ، بشقاب پرنده را دیدیم که از دریاچه برخاست و بطرف‌مهابادحرکت کرد .

من هردو بار بشقاب پرنده‌را نزدیکی‌های صبح جمعه دیدم.

اسرافیل یگانه مدعی است برای سومین و چهارمین بار نیز بشقاب پرنده را به چشم دیده و هردوبار دیگر نیز اوایل صبح جمعه‌ها بوده است .

اسرافیل حتی با قاطعیت می گوید بشقاب پرنده مقداری از آب دریاچه و گیاهان مزارع را با خود به آسمان برده است .

درویش آقازاده دوست اسرافیل در تائید گفته‌های‌وی به خبرنگار ما اظهار داشت :

بار اولی که اسرافیل ادعا کرد بشقاب پرنده را به چشم دیده است منهم چون روستائیان دیگر باور نکردم و حرف او را به مسخره‌گرفتم اما بار دوم خود من بشقاب پرنده را دیدم . شیئی پرنده‌در نزدیکی ما به زمین نشسته و نور آن مسافت‌زیادی‌راروشن کرده بود .

بار چهارم با غرش عجیب بشقاب پرنده اکثر روستائیان از خواب پریدند و شیئی پرنده را به چشم دیدند .

حیدر فتحی‌زاده یکی از روستائیان دراینباره گفت :

ـ من مقابل مغازه‌ام خوابیده بودم که احساس کردم‌ماشینی بسرعت ترمز کرد. وقتی بیدار شدم شیئی عجیبی را دیدم که از بالای سرم می‌گذشت .

چند تن از ساکنان روستای«رشکان» مشاهدات خود را ازبشقاب پرنده برای خبرنگاران اعزامی اطلاعات از رضائیه شرح میدهند .

۱۶ میلیون تومان پول، روی دست شهرداری رضائیه مانده است !

رضائیه ـ خبرنگار اطلاعات : شهرداری رضائیه در ۶ ماه اول سال جاری ۲۲ میلیون‌تومان وصولی داشته است.

دکتر جواد وکیلی‌زاده‌شهردار رضائیه که در یکی‌از جلسه های انجمن این شهر سخن میگفت ضمن عنوان مطلب‌بالا ، درگزارش خود ، افزود: ۱۶ میلیون تومان از این مبلغ هم‌اکنون درصندوق شهرداری موجوداست، شهردار رضائیه‌پیشنهاد کرد اعضای‌انجمن شهر طرحی تصویب کنند تا بر اساس آن مبالغ وصولی‌شهرداری مورد استفاده قرارگیرد قرار است انجمن شهر رضائیه ، در یک جلسه فوق‌العاده اجرای پروژه‌ای را برای صرف این مبلغ تصویب کند .

بررسی بودجه وزارتخانه ها آغاز شد

بودجه سال آینده اغلب وزارتخانه‌ها وسازمانهای دولتی دراختیار معاونت بودجه سازمان برنامه قرار گرفت و کارشناسان این معاونت در امور بودجه بررسی هزینه های این وزارتخانه‌ها را آغاز کردند .

براساس دستورالعمل بودجه سال۲۵۳۶ کل کشور که چندی پیش از سودی سازمان برنامه صادر و به تمام سازمانهای‌دولتی‌ابلاغ شد اکثر وزارتخانه‌ها و سازمانهای دولتی مکلف شدند که بودجه سال آینده را تاآخر شهریور ماه به سازمان برنامه بفرستند و موسسات و شرکتهای وابسته و همچنین موسساتی که از بودجه دولت کمک دریافت می کنند نیز موظف شدند پیش‌بینی هزینه های مربوط به سال آینده را تاوایل‌مهرماه امسال تنظیم کنند و برای سازمان برنامه ارسال نمایند .

براین اساس ، تاکنون بسیاری از وزارتخانه‌ها ارقام هزینه‌مربوط به سال آینده رابه سازمان برنامه ارسال داشته‌اند وبقیه سازمانها ، موسسات وشرکتها نیز باید پیش‌بینی هزینه‌ها را حداکثر تا اوایل‌مهرماه دراختیار سازمان برنامه قرار دهند .

سازمان برنامه همزمان با آغاز ارسال ارقام بودجه سال آینده وزارتخانه‌ها و سازمانهای دولتی بررسی ارقام پیشنهادی‌را شروع کرده است .

بررسی‌ارقام هزینه سازمانهای دولتی در کمیسیونی باحضور نمایندگان دستگاههای اجرائی انجام میشود ودرصورت لزوم به تغییر ارقام بودجه آنها اقدام خواهد شد .

دربودجه سال آینده برای ۲۶وزارتخانه و سازمان دولتی بودجه بصورت استانی تهیه میشود وهزینه ادارات این وزارتخانه ها در استانها وشهرستانها با نظرات مسئولان ادارات شهرستانها برآورد میگردد .

سازمان برنامه براساس بخشنامه‌بودجه سال ۲۵۳۶ کل کشور حتی‌الامکان از افزایش هزینه های جاری سازمانهای دولتی درسال آتی جلوگیری خواهد کرد وسازمان های دولتی مکلفند درحدود اعتبارات امسال بودجه سال آینده را برآورد کنند .

بنابراین صرفه‌جوئی در مصرف‌اعتبارات یکی از مهمترین برنامه‌های‌کارشناسان‌بودجه می‌باشد .

کلاس‌های دانشگاه پهلوی اول‌مهر تشکیل می شود

شیراز (خبرنگاراطلاعات) : ثبت‌نام دانشجویان دانشگاه پهلوی از دیروز آغاز شد و سال‌تحصیلی این دانشگاه نیز رسما از اول مهر ماه شروع میشود .

بااعلام شروع کار کلاس های آموزشی دانشگاه پهلوی در روز پنجشنبه اول مهر ، این دانشگاه تنها مرکز آموزشی خواهد بود که از اول مهر آغاز بکار می‌کند .

سال تحصیلی سایردانشگاهها ومراکز آموزش عالی و مدارس ابتدایی و متوسطه از روز ۵ مهر آغاز خواهدشد .

میکروفیلم
گنجینه‌ای کوچک از مدارک بزرگ
برای صرفه جوئی در جا
برای صرفه جوئی در پرسنل
وبرای مراجعه آسان‌تر
مؤسسات مهم و فضای بزرگ بایگانی خود را به اندازهٔ میکروفیلم کوچک می‌کنند.
کداک
پیشاهنگ گسترش جهانی میکروفیلم
شرکت الکترونیک‌ایران ـ نمایندگی کداک در ایران
خیابان شاه ـ تقاطع ۸ آبان ۶۲۶۵۱

سازمان ویلا سازی شهرک غرب
(در گروه صنعتی گردون)
برای قبول مراجعات مربوطبه تهیه نقشه‌ها ، خاکبرداری، نظارت ، اجرا، تاسیسات ، ساختمان ویلا های شهرک غرب آماده میباشد.
تلفن : ۶۲۴۲۶۴ ـ ۶۲۱۹۰۱
نشانی : خیابان تخت‌طاووس ـ شماره ۳۷۱

تاسیسات تهیه شن وماسه
۱ـ فروش به اقساط ۵ ساله .
۲ـ درصورت تمایل دربهره برداری از تاسیسات با شما شریک میشویم
۳ـ درپایان مدت کار دستگاهها را از شما باز خرید میکنیم .
۴ـ ما دستگاه را نصب واداره آنرا بعهده میگیریم .
SAND AND GRAVEL PLANT AVAILABLE FOR DELIVERY.
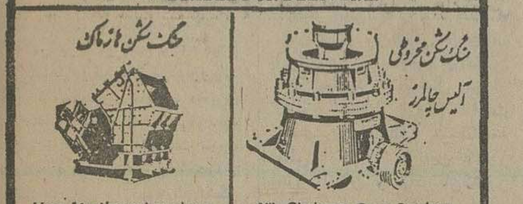

شرکت تولیما
آیزنهاور مقابل وزارت کار ـ تلفنهای ۹۵۹۲۴۴ـ۹۵۴۴۶۰
TOLIMA CO. Tel: 959244-954460

اطلاعات
مجله دختران و پسران برگزارمیکند
مسابقه تنیس
ازسوم تا ۲۸ مهرماه ۲۵۳۵
در مسابقه بیسابقه

و دوم بمدت دو ماه به انگلستان اعزام و بنفرات سوم تا دهم جوایزی ارزنده اهداء خواهد شد
دفتر تنیس امجدیه همه‌روزه جهت نامنویسی مفتوح است، آخرین مهلت ثبت نام تا پایان روز ۴ شنبه اینهفته می باشد

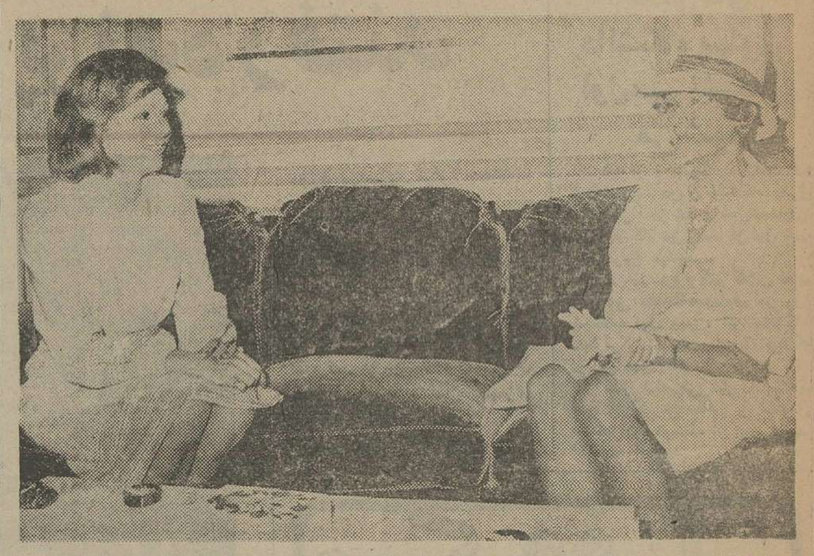

بانوگی‌مری همسر رئیس‌ستاد نیرو های مسلح فرانسه دیروز به پیشگاه علیاحضرت شهبانو شرفیاب شد. ژنرال گی‌مری و همسرش به دعوت تیمسار ارتشبد ازهاری رئیس ستاد بزرگ ارتشتاران به ایران آمده‌اند.

ادعای یك دندانپزشك در تهران :

من از بشقاب پرنده عکس گرفته‌ام

دکتر «اوکتای مختاری» دندانپزشك ساکن تهران دیشب پس‌از مطالعه مطالب مربوط‌به بشقاب پرنده در روزنامه‌اطلاعات ماجرای تازه‌ای را فاش کرد:

وی به خبرنگار ما گفت: چهارشنبه هفته گذشته، هنگامیکه با خانواده خود به شمال میرفتم،حدود ساعت‌هر۶ الی۷ بعدازظهر در جاده‌قزوین، رشت بوسیله دخترم از وجود یك‌شیئی نورانی در آسمان مطلع شدم.

شیئی نورانی درآسمان‌بالای سرما بطرف تهران در حرکت بود و نورهایی به رنگ‌های مختلف از اطراف آن ساطع بود. چند دقیقه شیئی نورانی را در آسمان دیدیم و من‌یك عکس رنگی از آن گرفتم.

ولی چون غروب بود و من‌با عجله عکسبرداری کردم، گمان نکنم عکس خوب‌ازکاردرآید، من منتظرم عکس ظاهرشودتا آنرا در اختیار روزنامه‌اطلاعات بگذارم.

این عکس بسیاری‌از اگر ها و اما ها را منتفی خواهد کرد.

فیلم دکتر «اوکتای‌مختاری» هم اکنون برای ظهور و تهیه عکس دراختیار روزنامه‌اطلاعات است.

گفتگوی خبرنگار ما با مسئول برج‌مراقبت فرودگاه‌مهرآباد.

من بشقاب پرنده را دیدم

آقای محسن پیروزی‌ه کارشناس مراقبت‌پرواز، تنها کسی است که از ابتدا در ماجرای بشقاب پرنده قرار داشته و تا آخرین لحظات این شیئی را بادوربین مخصوص برج مراقبت میدیده است.

«پیروزی» در مورد رویت بشقاب‌پرنده گفت: شنبه شب من کشیك برج مراقبت بودم، حدود نیمه شب خانمی از خیابان‌کورش کبیر نزدیك سینما مولن‌روژ بمن تلفنی اطلاع داد که یك شیئی نورانی در آسمان تهران دیده میشود، چون این نوع تلفن‌ها بی‌سابقه نبود من ابتدا باین موضوع اهمیت ندادم. ولی چند لحظه‌بعد، مجددا خانم دیگری تلفنی ضمن معرفی خود گفت: منزل ما حدود چهل‌وپنج‌متری سید خندان است، وبالای‌سرما یك شیئی بسیار نورانی درحرکت است که فکر نمی‌کنم‌هواپیما باشد. بدنبال این مکالمه خانم دیگری‌از نزدیك بولینگ پرسپولیس کمی‌در خیابان کورش کبیر قرار دارد، تلفن کرد و همین مطالب را تکرار کرد.

چون تماس‌هائی کهما من‌گرفته میشد از نواحی شمال شرقی تهران ودریك مسیر مشخص‌بود روی کنجکاوی به بالکن برج مراقبت رفتم وبادوربینی که از آن در برج مراقبت برای دیدن هواپیماها موقع نشستن روی‌باند فرودگاه نگهداری میشود مسیری را که آن سه خانم مدعی‌بودند، شیئی نورانی در آنجاست مورد بررسی قرار دادم و با تعجب، شیئی نورانی را دیدم که بشکل یك استوانه بود و پس ازچند دقیقه، بشکل مکعب مستطیل‌تقریبا بطول ٤الی٦ متر درآمد که‌از دوسرآن نورآبی واز وسطنور قرمز ساطع بود. چون اطلاع داشتم که‌درآن موقع شب‌پروازی نداریم، برایم مسلم شد که این شیئی نه هواپیما است و نه هلیکوپتر. از دیدن شیئی‌به حدی هیجان زده شده بودم که حدود ده دقیقه با دوربین به‌آن خیره شدم، موضوع بیشتر برایم جالب شد وقتی که دیدم شیئی نورانی تغییر شکل میدهد. گاهی بشکل یك ستاره درخشان (چهارپر) در میاید، وگاهی استوانه‌ای میشود. حرکت‌آن نیز نوسانی‌بود، گاهی بدور خود می‌چرخید وگاهی در یك مسیر افقی بانوسانات نامرتب حرکت میکرد. در یك حالت فاباوری بنابوظیفه مشاهده این صحنه را به پایگاه نیروی‌هوائی شاهنشاهی‌گزارش کردم.مسئولین که خود قبلا مطلع بودند اطلاع دادند که دوجت برای شناسایی وتعقیب شیئی مامور شدند.

در همین زمان من با دوربین بشیئی خیره بودم پس از چند دقیقه شیئی نورانی کاملا برنگ آبی درآمد. در همین موقع جت های نیروی هوائی شاهنشاهی را درآسمان تهران دیدم.

شیئی نورانی مسیر خود را که ابتدا در طرف شمال شرقی تهران بود، بطرف جنوب غربی بحرکت درآمد. وقتی‌که بمنزدیکی کوه‌های بی‌بی شهربانو رسید در آسمان ثابت ماند. در این لحظه یک جسم نورانی از شیئی اصلی جدا شد و بزمین نشست.

شرکت هویدا در جلسه وزارت بهداری

امیر عباس هویدا نخست‌وزیر ودبیرکل حزب رستاخیز ملت ایران صبح امروز در یك جلسه بررسی مسائل درمانی در وزارت بهداری‌و بهزیستی شرکت‌کرد. آقای‌نخست‌وزیر از مدتی پیش بطور دائم دروزارتخانه ها حضور می‌یابندو مسائل مربوط به‌آن ها را از نزدیك بررسی می‌کند.

اطلاع گمرك به مسافرانی که بیش از ۳۰ کیلوبار دارند

بارتان رادر قلعه سلیمانخان تحویل بگیرید!

انتقال قسمتی از کالا های موجود در محوطه‌وانبارهای گمرک مهرآباد بقلعه سلیمان‌خان واقع در جاده قدیم کرج آغاز شد.

انتقال کالا ازگمرک مهرآباد به‌محل انبار های‌قلعه سلیمان‌خان بدنبال هشدارهای مکررگمرک مهرآباد در مورد کمبود جا در انبارها و محوطه گمرک مهرآباد صورت گرفته و تا خالی شدن کالا از محوطه مهرآباد انتقال کالا ادامه‌خواهد داشت.

گمرک ایران درقلعه سلیمان خان دو انبار بظرفیت حدود ۱۰ هزار تن ساخته است‌وکالا هائی که از مهرآباد منتقل می شود در انبارهای مذکور نگاهداری خواهد شد.

گمرک مهرآباد اعلام کرده‌است: باستثناء لوازم‌شخصی و اضافه بارهای بوزن ۲۰ تا ۳۰ کیلو و همچنین چمدانهای «فریت» شده که در گمرک مهرآباد در اختیار مسافران قرار می گیرد سایر کالاها درمحل انبارهای جدید گمرک واقع در قلعه سلیمان خان ترخیص میشود.

صدهامرکز برای‌درمان معتادان

یک مقام در وزارت بهداری و بهزیستی امروز به«اطلاعات» گفت: در پی توصیه‌های کنگره پزشکی رامسر مطالعات برای ایجاد صدها مرکز درمان‌سرپائی معتادان بپایان رسیده است و بزودی طرح‌هائی‌در این‌زمینه بمرحله اجراء گذاشته خواهد شد هم‌اکنون انجمن تو انبخشی ایران مشغول تامین نیروی انسانی برای اجرای برنامه‌های درمان معتادان است.

سال گذشته ۱۵ تن ازپزشکان ایرانی متخصص اعتیاد که در خارج مشغول کار بودند بایران دعوت شدند و اکنون درانجمن تو انبخشی مشغول بکارهستند، این برنامه ادامه دارد و از پزشکان متخصص در رشته درمان سرپائی معتادان دعوت شده که‌برای‌همکاری باانجمن تو انبخشی بایران بیایند. با شروع بکار دعوت شدگان امر معالجه ودرمان معتادان توسعه بیشتری خواهد یافت.

وی تاکید کرد هم‌اکنون در مراکز درمانی‌انجمن تو انبخشی ونك و یافت‌آباد مرکز درمان سرپائی وجود دارد.

ایران ۱۵۰ میلیون دلار به‌پاکستان وام‌داد

ایران یك وام ۱۵۰ میلیون دلاری‌دراختیار کشورپاکستان گذاشت.

این وام‌براساس موافقت‌نامه هایی که بین کشور های ایران‌و پاکستان بامضاءرسیده است در ده قسط مساوی و متوالی ششماهه به پاکستان پرداخت میگردد تاریخ باز پرداخت وام مزبورکه‌باستناد قانون اجازه اعطای وام و اعتبار بدولتها وموسسات خارجی و بین‌المللی از جانب ایران در اختیار پاکستان قرار میگیرد پنج سال پس از تاریخ استفاده ازوام است همچنین براساس موافقتنامه مالی امضاء شده بین کشور های ایران و پاکستان‌کشور وام گیرنده نسبت‌به‌وام‌مزبور بهره‌ای به نرخ‌دو‌ونیم‌درصد در سال از تاریخ استفاده از وام تا تاریخ آخرین باز پرداخت به کشور وام دهنده (ایران) می‌پردازد که از این میزان نیم درصدبعنوان‌کارمزد مدیریت سازمان سرمایه‌گذاری و کمك های اقتصادی و فنی ایران منظور خواهد شد.

بقرار اطلاع دولت‌پاکستان این وام را برای انجام‌برنامه های عمرانی وسیع بویژه گسترش صنایع نیمه سنگینی که هم‌اکنون در حال‌توسعه‌در این کشور است مصرف خواهد کرد.

اعتبار خانه سازی برای کارمندان افزایش یافت

اعتبار سرمایه گذاری ثابت وزارت مسکن و شهر سازی با تصویب ماده‌واحده‌ای درمجلسین که به‌توشیح ملوکانه نیزرسید تغییر کرد و برای اجرا به‌دولت ابلاغ شد.

در این ماده واحده قسمتی‌از اعتبارات مربوط‌به سرمایه گذاری ثابت مسکن و شهر سازی که ضمیمه قانون بودجه سال۲۵۳۵ کل کشور است بشرح زیر اصلاح شده است.

اعتبار منصوب‌احداث‌خانه‌های سازمانی کارمندان‌از۳۶ر۷میلیارد ریال به ۶۰ر۷ میلیارد ریال ـ تغییر کرده است که این‌نشان دهنده رشدی معادل ۷۰ درصد است.برای احداث سایرساختمان های‌دولتی اعتبار مصوب‌از ۱۱۶ر۶ میلیارد ریال به۹۲ر۶میلیاردریال تغییر نمود که این نیز نشان میدهد رقمی در حدود ۳۰ درصد کاهش داشته است.

بچه‌ها هنگام‌بازی کارخانه نجم‌تبریز رابه‌آتش کشیدند

ظهر دیروز حریق بزرگی در محل کارخانه نجم متعلق به خامنه‌ئیان رویداد که حدود ۲ ساعت بطول انجامید وطی آن خسارت زیادی ببار آمد. گفته میشود چند بچه هنگام بازی با آتش در کوچه مجاور موجب شده‌اندکه قسمت‌نگهداری و اداخلی‌کارخانه‌چارحریق‌شود

در مسیر خط آهن‌تهران‌ـمشهد یك‌قطار باری ازخط‌خارج‌شد

قطار باری، راه‌آهن تهران ـ مشهد رابست

بعد ازظهر دیروز یک قطار باری در مسیر تهران ـ مشهد، از خط خارج شد.هنوز علت‌خروج قطار از ریل بطور رسمی اعلام نشده ولی بنظر میرسد، یکعیر آهن که جزو محموله قطار باری بوده، از روی‌واگن سقوط‌کرده وروی ریل افتاده و باعث‌خروج قطار از ریل شده است.

خبرنگار اگزامی اطلاعات‌به‌محل حادثه وخبرنگار اطلاعات در سمنان گزارش داده‌اند:

باخارج شدن قطار باری در منطقه بین پیشوا و ورامین (۴۷ کیلومتری تهران ـ مشهد)مسیر راه آهن تهران ـ مشهد بسته شد و ماموران فنی راه‌آهن برای‌مرمت خط و برداشتن واگن‌ها ازمسیر، بمحل اعزام شدند. تا باز شدن خط تهران ـ مشهد مسافران‌قطار تهران ـ مشهد با اتوبوس به ایستگاه پیشوا منتقل میشوند و از آن ایستگاه به مشهد خواهند رفت. مسافران مشهد ـ تهران نیز پس از رسیدن به ایستگاه پیشوا با اتوبوس به تهران انتقال خواهند یافت.

صبح امروز قطار مسافری ـ مشهد ـ تهران به‌ایستگاه پیشوا (۵۳ کیلومتری تهران) رسید و مسافرانش با اتوبوس به تهران منتقل شدند.

۷ دبیرستان دیگر وابسته‌شد

به پیشنهاد مدیر کل آموزش و پرورش تهران دبیرستان‌های دولتی ادیب پیشاوری (ناحیه ۹)، خامنه‌ای‌پور (ناحیه ۱۶)، اتابکی (ناحیه ۱۳)، علمیه(ناحیه ۱۷) و ابراهیم صهبا (ناحیه۳) به دبیرستانهای ۳۲گانه وابسته به شورای آموزش و پرورش پایتخت اضافه شدند.

شورا چند هفته قبل باوابسته شدن ۳۰دبیرستان موافقت‌کرده بود که اکنون این رقم به ۳۷ دبیرستان افزایش یافته است. سه تن از اعضای شورا با افزوده شدن تعداد دبیرستان های دولتی وابسته به شورا در سال جاری موافق نبودند و می‌گفتند طبق قرار قبلی باید فقط در تیرماه هر سال دراین باره تصمیم گرفته شود.

۵ سال قبل شورای تهران ۷دبیرستان دولتی را به خود وابسته کرد، ولی مدیر کل بعدی آموزش و پرورش‌تهران هیئت مدیره این دبیرستانها را که از طرف شورا انتخاب شده بود منحل کرد. به عقیده وی دستورالعمل شماره ۹ که نه قانون است و نه آئین نامه برای این صادر شده است که شورا از درآمدهای محلی‌خود دبیرستان غیر انتفاعی بسازد و اداره کند و معتقد بود که پس از تصویب آئین‌نامه دبیرستانهای غیر انتفاعی (مانند دبیرستان رضا شاه کبیر و دبیرستان البرز). بهتر است بجای دستورالعمل شماره ۹ آئین‌نامه اجرا شود.

تصمیمات تازه‌در باره‌ورزش مدارس

روسای تربیت بدنی نواحی ۱۷ گانه آموزش و پرورش تهران بدنبال گفتگو و بررسی همه جانبه‌ای برای استفاده دانش‌آموزان مدارس از استادیوم‌ها و میدان های ورزشی در سال تحصیلی جدید تصمیماتی اتخاذ کردند.

در این جلسه با موافقت کلیه اعضا موافقت شد که استادیوم‌ها و میدانهای ورزشی وسائل و امکانات خود را در اختیار نواحی هفده گانه آموزش وپرورش تهران بگذارند و اگر وقت اضافی برای ورزشگاهها باقی ماند آنرا به تمرین سایر گروهها و واحدها اختصاص دهند.

همچنین مقرر گردید بمنظور بررسی مشکلات احتمالی در مورد برنامه های ورزشی مدارس کمیته‌ای بنام «نظارت و پی‌گیری براجرای برنامه ورزش مدارس» تشکیل شود تا نارسائیها ونواقص موجود در این زمینه را از میان بردارند.

بتصویب اعضاء این جلسه همچنین قرار شد دستورالعمل چگونگی‌آموزش و آزمایش درس ورزش و تعیین و برآورد کارآئی دانش‌آموزان در رشته های ورزشی و شیوه های صحیح استفاده از برنامه ورزش صبحگاهی مدارس برای‌کلیه مدارس فرستاده شود وبا توجه به این دستورالعمل آموزش و پرورش ورزش و نحوه آزمایش پایان سال طبق ضوابط و مقررات ویژه انجام شود.

به‌دانش‌آموزان تهران شیر و کیك‌و بیسکویت داده میشود

به پیشنهاد مدیر کل آموزش و پرورش‌پایتخت،شورای‌آموزش و پرورش‌تهران‌باخرید موادتغذیه رایگان مدارس از طریق ترك منا‌قصه برای‌سه‌ماه موافقت‌کرد. قرار است در تهران از پنجم مهر ماه بدانش‌آموزان‌شیروبیسکویت ونوعی کیك داده شود، گفته‌می‌شود کیك مورد بحث که حدود ۸ر۵ ریال قیمت خواهد داشت شاید از بیستم مهر توزیع شود، زیرا کارخانه های موجود که معدود هستند به‌علت‌بستن‌قرارداد مشابه باشهرستانها، فعلا آمادگی برای ساختن این کیك راندارند و از پنجم مهر تا بیستم فقط روزانه ۱۲۰ هزار کیلو توزیع میشود که از بیستم مهر ماه‌این رقم در تهران چند برابر خواهد شد و از آن پس هر روز نیمی از دانش آموزان تهران شیر و بیسکویت و نیم دیگر بسطور متناوب کیك خواهند خورد.

۱۰ عابر در خیابان‌های مشهد کشته شدند

● مشهد: طی ۲۴ ساعت‌گذشته در مشهد ده‌نفر قربانی حوادث مختلف شدند. عباس آژیر (۱۵ ساله)ـ رامین حجت مقدم (۳ساله) حمیدغفوری (۶ساله)، فاطمه سلطان شجری، سیدعلی فعالیان (۴۰ساله)،حسین‌طلوع هادی‌زاده، نرگس‌پور (۳ساله) ودومرد ۴۰و ۵۰ساله‌مجهول‌الهویه درحوادث رانندگی‌خیابان‌های مقدم‌وگارژدار ها، وجاده سنتو کشته شدند.

اینده رهگذر بودند. احمدرجبعلی (۱۹ ساله) نیز هنگام کار دربخش ۶ مشهد بعلت ریختن مقداری‌قیر مذاب روی سینه‌اش بشدت‌سوخت وجان سپرد.

● آمل ـ اتومبیل ۲۶۱۷۶ ساری، برانندگی رحمت شهلادر کوچه فرزانه «آمل کودک ۵ ـ ساله‌ای بنام حمید صفری را زیر گرفت، و کشت، رحمت پس از وقوع حادثه خود را تسلیم ماموران شهربانی آمل کرد.

مرگ ۲موتور سوار

● ملایر ـ بنز خاور ۱۵۴۵۷ تهران ـ ب برانندگی علی‌محمد محمودی در جاده همدان ملایر ۲موتور سوار را زیر گرفت و کشت. کشته شدگان مراد گرجی ۳۰ ساله و غلامرضا گرجی ۲۵ ساله بودند.

● سنندج ـ تاکسی‌بار ۸۵۶۲۳ برانندگی محمد اصغری هنگام عبور از خیابان «سیروس سنندج» بازن ۳۴ ساله‌ای بنام «کبری» تصادف کرد وپس از آنکه‌کبری را حدود ۲۰ متر روی اسفالت خیابان کشید باعث مرگ وی‌شد.

مرگ غیرطبیعی

شهسوار: پزشک قانونی شهسوار پس از معاینه از جسد مرد ۶۰ ساله‌ای بنام حبیب‌اله بیرق‌دار اعلام کرد وی براثر ضربه تبر وبایك شیئی برنده‌دیگر بقتل رسیده است.

جسد این مرد که از اهالی روستای «کرات چال کرج‌کله»از توابع شهسوار بود توسط بستگانش به بیمارستان شیر و خورشید سرخ این شهر انتقال یافته بود وبستگانش مدعی‌بودند بعلت سکته قلبی درگذشته است

بااعلام‌مرگ‌غیر طبیعی‌حبیب‌اله بیرق‌دار» چندتن از کسان او از جمله همسرش تحت نظر قرار گرفتند و جسد برای تعیین علت قطعی مرگ وکالبد شکافی برشت انتقال یافت.

انفجار گاز

زن ۶۰ ساله‌ای در «قادی‌محله» آمل دچار سوختگی شد و جان سپرد، حادثه هنگامی رخ داد که «رقیه اسکندری» برای استفاده از چراغ گازدرآشپزخانه منزلشان گیریت روشن کرد و شعله گیریت به‌علت بازبودن شیرگاز، آشپزخانه را به‌آتش کشید.

۲جوان کشته شدند

شیراز ـ دو جوان۲۲ ساله در کازرون و ابرکوه طی‌دو حادثه کشته شدند.

ابراهیم مکاری در کوه های «کومارج» کازرون از بلندی سقوط کرد و کشته شد.

غلام عسگری حسینی کارگر ۲۲ ساله نیز هنگام کار در یک منزل ناتمام‌و اقع در ابرکوه بعلت ریزش دیوار زیر آوار ماند و جان سپرد.

ورزش بامدادی در ۴۵ هزار مدرسه

۴۵ هزار مدرسه در سراسر ایران این هفته جزوه های راهنمای‌ورزشی را که از سوی اداره کل تربیت بدنی وزارت‌آموزش و پرورش انتشار یافته است دریافت کردند.

در راهنمای ورزشی‌اداره کل تربیت بدنی وزارت آموزش و پرورش که شامل ۲۰ حرکت ورزشی است و همراه با تصاویر به چاپ رسیده است‌حرکات نرمش و تعداد آنها ذکر گردیده است'. در پشت‌جلد این دفترچه نوشته شده است: «ده دقیقه ـ ورزش صبحگاهی» و براساس‌نظر کارشناسان ازامسال مجددا برنامه ورزش بامدادی مدارس بمورد اجراگذارده خواهد شد.

برنامه ورزش مدارس از نیم قرن پیش بموجب قانون جزء دروس اجباری بشمار میرفته است و نمره آن در کارنامه قید میشده که در جمع نمرات و معدل موثر بوده است.

یک مقام آگاه امروز اعلام داشت:

نوار های موزیکی‌ورزش صبحگاهی مدارس‌دراختیار ادارات تربیت بدنی نواحی تهران و استانها گذاشته شد تا بین مدارس توزیع شود و ازآغازسال‌تحصیلی (۵ مهر) برای اجرای‌برنامه های پیش بینی شده مورد استفاده قرار گیرد.

خبرهای کوتاه

شرفیابی وزرای کار بحضور ملوکانه

شاهنشاه آریامهر پیش از ظهر امروز ۱۹ تن وزرای کار شرکت کننده در ششمین کنفرانس وزرای کار آسیائی را در کاخ سعدآباد بحضور پذیرفتند. در این شرفیابی آقای امیرقاسم معینی وزیر کار و امور اجتماعی،وزرای کار را به پیشگاه شاهنشاه معرفی کرد. آنگاه آقای گوردورن وزیرکارنیوزیلندبه نمایندگی از طرف وزرای‌کار کشور های آسیائی ازمیهمان نوازی‌های دولت‌وملت ایران سپاسگزاری کرد و گفت، خوشبختانه این کنفرانس مصادف با پنجاهمین سال شاهنشاهی پهلوی است و من پیشرفتهائی را که ایران به رهبری شاهنشاه آریامهر، بدست آورده است با مقایسه ۲۲ سال قبل که در ایران بوده‌ام بوضوح به‌چشم‌دیدم.

وزیر آموزش وپرورش به‌برلن شرقی رفت

هفتمین کنفرانس بین‌المللی آموزش و پرورش در برلن شرقی آغاز بکار کرد.

در این‌کنفرانس یکصدتن از فرهنگیان طراز اول، از جمله وزیران آموزش و پرورش وزیران مشاور در امور آموزش و پرورش‌چهل کشورافریقائی، آسیائی و امریکای لاتین شرکت دارند.

هدف این کنفرانس تبادل نظر درباره نحوه مبادله تجربه‌های‌علمی و تکنولوژی میان‌کشورهای مختلف‌است. ریاست‌هیئت نمایندگی‌ایران را در این کنفرانس، وزیر آموزش و پرورش برعهده دارد.

ضیافت افطار اوقاف

شامگاه دیروز از سوی محمد حسین احمدی معاون نخست وزیر و سرپرست سازمان اوقاف‌ضیافت افطار در باشگاه دانشگاه تهران ترتیب‌یافت که در آن‌سفیران کشورهای اسلامی و جمعی از روحانیون، رجال و نمایندگان مجلس شورای ملی شرکت داشتند.

قرعه‌کشی مردمسرا

در قرعه‌کشی‌که دیروزدر مردمسرای رادیو تلویزیون ملی ایران بعمل آمد، تامعین شود که خوانندگان و نوازندگان رادیو تلویزیون درکدام سه‌عروسی‌شب‌و روز عید فطر باید خودرا سهیم و شریک بدانند، قرعه بنام این سه زوج اصابت کرد.

۱ـ مهروجمشیدی‌و بهرام جمشیدی

۲ـ اقدس ناظمی و سید محمود متولی

۳ـ شیدا استوار و منوچهر کنستانس

عضویت هیئت مدیره کنفرانس مقام زن

در بیست‌وششمین اجلاس کمیسیون مقام‌زن سازمان‌ملل متحد که‌درژنو تشکیل گردید، خانم هما روحی عضو شورای مرکزی سازمان زنان‌ایران به عضویت هیئت مدیره انتخاب شد.

ریاست هیئت نمایندگی‌ایران رادراین اجلاس بانو مهدخ افخمی وزیر مشاور و دبیرکل سازمان زنان ایران بعهده داشت.

انتخابات در کانون حزبی

کانون حزبی‌شماره۵۷۴۸ با شرکت کارکنان وزارت صنایع و معادن دردبیرستان دارالفنون تشکیل شد و شرکت کنندگان دراین‌کانون خانم نسرین آخوان زنجانی را بعنوان رئیس مصطفی حجازی و اسماعیل اصحابی را بعنوان نواب رئیس و سیما تفرشی وسعیدمنافزاده را بعنوان منشی انتخاب نمودند.

انتصابات

سرپرست دفتر روابط عمومی وزارتکشور

از طرف وزیر کشور آقای محسن درپنی از مامورین تحصیلکرده و مطلع وزارت کشور بسمت سرپرست دفتر کل اطلاعات و روابط عمومی آن وزارتخانه منصوب ومشغول کار شد.

***

منوچهر امیر شاهی‌بسمت رئیس مرکز مدارک و کتابخانه سازمان اموراداری و استخدامی کشورمنصوب شد

ورود ـ خروج

سناتور دکتر جهانشاه صالح رئیس گروه پارلمانی بین‌المجالس برای‌شرکت‌در شصت‌و سومین جلسه کنفرانس‌بین‌المجالس‌درراس یک هیئت چهارده نفری مرکب از چهار سناتوروده نماینده مجلس شورای ملی عازم مادرید شد.

بازدید شهبانو از آثار زنده‌رودی

علیاحضرت شهبانو عصر دیروز از آثار نقاشی زنده رودی در نگارخانه زنددیدن فرمودند.

علیاحضرت پیش‌از بازدید از آثار نمایشگاه، حسین زنده رودی را موردمرحمت قرار دادند. نمایشگاه از فردا بمدت سه هفته برای بازدید همگان باز است.

علیاحضرت شهبانو پیش از ترك نگارخانه زند از آثار نقاشان ایرانی و امریکائی که در آینده نزدیک در نگارخانه زند به نمایش گذاشته خواهد شد دیدن فرمودند.

ضیافت بافتخار هیئت داوران

بدعوت آقای شجاع‌الدین شفا معاون فرهنگی دربار شاهنشاهی و مدیر عامل کتابخانه پهلوی شب گذشته بافتخار گروه آرشیتکتها و کتابداران برجسته بین‌المللی ایرانی که بعنوان هیات‌داوران مسابقه بین‌المللی تهیه طرح ساختمانی کتابخانه‌بزرك‌پهلوی به‌تهران آمده‌اند ضیافتی در محل کتابخانه پهلوی ترتیب یافت. دراین پذیرائی که‌آقای امیراسدالله علم وزیر دربار شاهنشاهی نیز حضور داشت، نمایشگاه جالب سه هزارسال معماری سنتی ایران که‌بمنظور آشنا کردن کامل آرشیتکتها و شرکت کنندگان مسابقه‌به اصول معماری اصیل ایرانی توسط مرکز بررسی معماری کتابخانه پهلوی با بیش‌از ده هزار عکس واسلایدترتیب‌داده شده است نیز مورد بازرسی مدعوین قرار گرفت.

سالگرد کاخ جوانان فرح‌آباد

امروز باحضورغلامرضا نیکپی شهردار تهران و رئیس هیئت مدیره کاخ جوانان و اعضای هیئت مدیره‌و هیئت نمایندگی‌کاخ های جوانان کشور جشن سالگرد کاخ‌جوانان‌فرح‌آباد در محل کاخ‌برگزار می‌شود.

بازدید از دانشگاه ملی ایران

پروفسور لوکر رئیس‌دانشگاه پاریس امروز با پرفسور عباس صفویان رئیس دانشگاه ملی ایران ملاقات ودر زمینه‌مسائل دانشگاهی باوی گفتگو کردو سپس قسمتهای مختلف این دانشگاه را مورد بازدید قرار داد.

ارفاق جدید به دانش آموزان راهنمائی

طبق بخشنامه‌ای که به مدارس راهنمایی تحصیلی ابلاغ شده است دانش‌آموزان این مدارس میتوانند برای درسی که قبلا با استفاده از تبصره قبول‌شده‌اند (نمره‌آنها در امتحان تجدیدی کمتر از نصاب بوده)در سال تحصیلی جاری (۳۵ـ۳۴) باز هم از تبصره استفاده کنند به‌عبارت دیگر استفاده از این‌تبصره برای همان درس جز دروس فارسی بلامانع است. چندرور پیش این منع برای دانش آموزان متوسطه نظام قدیم لغو شد. قبلا اگر دانش آموزی با استفاده از تبصره بالا می‌رفت در سالهای بعد نمی‌توانست در همان درس از تبصره استفاده کند.

استقبال از هیئت پارلمانی ایران

هیئت پارلمانی ایران که به ریاست دکتر محمود ضیائی رئیس کمیسیون خارجه مجلس شورای ملی و دبیر کل گروه بین‌المجالس ایران به فنلاند، رفته بود درمیان استقبال‌مقامات پارلمان‌و وزارت خارجه فنلاند وارد این کشور شد.

سفر هیئت پارلمانی ایران به فنلاند که برای اولین بار در تاریخ روابط پارلمانی بین دو کشور انجام گرفته است بنابه دعوت «یوهانس ویرولین» رئیس گروه بین‌المجالس و معاون اول پارلمان فنلاندانجام گرفت.

آسمان

آسمان تهران صاف تا کمی ابری، آسمان سواحل دریای خزر، کمی ابری در بعضی ساعات نیمه ابری، آسمان نواحی غربی کشور، خراسان، آذربایجان کمی تا قسمتی ابری، آسمان‌سواحل دریای‌عمان‌و استان‌بلوچستان و سیستان کمی تا قسمتی ابری، گاهی همراه با غبار محلی. حداکثر درجه حرارت امروز تهران به ۷۲ درجه سانتیگراد خواهد رسید که تغییر محسوسی نسبت به‌روز گذشته نخواهد داشت.

در۲۴ ساعت گذشته‌گرمترین نقطه اهواز با حداکثر ۴۱ خنک‌ترین نقطه‌همدان۵ بالای صفر بوده‌اند.

یک خبر هیجان انگیز علمی

انسان کامل ساخت بشر به بازار می آید!

ترکیب شیمیائی «ژن» بسیار ساده است واز چهارماده (آ. ت . ژ. ت) تشکیل میشود که می توان آنها را از داروخانه‌ها خرید اما مسئله لاینحل ، ترکیب کامل ومنظم آنها است

حالا دانشمندان آمریکائی ، این مواد را مثل مروارید های یک گردن‌بند ، درست بهمان صورتی که درترکیب موجود زنده طبیعی بکار رفته ، ردیف کرده ویک دانه کامل «زندگی» بوجود آورده‌اند .

این خبر، بعنوان هیجان‌انگیزترین خبر علمی قرن، در دنیا صداکرده است .

دانشمندان آمریکائی در آزمایشگاه های انستیتوی تکنولوژی معروف «ماساچوست» برای نخستین‌بار یک«دانه کامل» زندگی بوجود آورده‌اند !این خبر که روز ۳۱ اوت درکنفرانس سالانه جامعه شیمی دانان آمریکا درسان‌فرانسیسکو اعلام شد بعنوان‌هیجان‌انگیز ترین‌خبر علمی قرن، مثل بمب در سراسرجهان صداکرد .

اما برای شرکت کنندگان درکنگره یک‌خبر زیاد حیرت‌آور وغیر مترقبه‌نبود زیرا آنها می دانستند‌از۹ سال قبل یک‌اکیپ پژوهشگران آمریکائی به‌سرپرستی دکتر «هارگوبیندخورانا» دانشمند هندی الاصل برنده جایزه‌نوبل‌پزشکی وفیزیولوژی ۱۹۶۸ ،به‌آزمایشگاه های‌دامنه‌داری در این‌زمینه دست‌زده است .

اما درهرحال ،مسئله ایجاد حیات بدست بشر ، شایان اهمیت فوق‌العاده است چه،ادامه تحقیقات دراین‌باره تحولات عظیمی را در زیست شناسی بدنبال خواهد داشت که ممکن است پیدایش‌نسل جدید وانسان‌کاملا تازه‌ای را درپی داشته باشد !

این دانه زندگی همان «ژن » یعنی جوهر اصلی موجودات‌زنده از باکتری گرفته تا فیل است!

ترکیب شیمیائی «ژن» بسیار ساده است و از چهار ماده «آدنین»، «تی‌نین»، «گانین »و «سیتوزین» یا (آ.ت.ژ.ث) تشکیل میشود که میتوان هریک از این مواد را از اغلب داروخانه ها بدست آورد . تنها مسئله ،این است که یک ترکیب «آ.ت.ژ.ث» بطور درهم‌نمی‌تواند زندگی بوجود بیاورد ، زیرا زندگی قبل از هر چیز یک نظام بسیارمحکم و بسیار پیچیده است ، همانطور که با شناخت ۳۶ حرف الفبا و علایم نقطه گذاری ، نمیتوان کتاب انجیل نوشت ، باشناخت ژن«هم نمی‌توان یک زندگی کامل بوجود آورد !

«آ.ت.ژ» و«ث»، در حقیقت حروف زندگی هستند و معلوم نیست چرا طبیعت ، سه حرف از چهار حرف رابرای ساختن کلمات انتخاب کرده است که بنوبه خود یک فرهنگ۸۱ کلمه‌ای را تشکیل میدهند ؟ بازهم‌معلوم نیست که برای چه در این فرهنگ، بیش‌از بیست کلمه‌وجود ندارد :

« اسیدهای امینه» اینهاهستند که عبارت «ژن» را بوجود می ـ آورند . این عبارات و یاجمله، بسیار طولانی است و محل هر یک از کلماتی که در این‌جمله قرار می‌گیرند حایز اهمیت زیاد است . باین ترتیب، کوچکترین غلط املائی ، جمله را نامفهوم می‌کند . پروفسور «فورونا »یکی از این جملات را در آزمایشگاه «نوشته » است ! او وهمکارانش در توده‌ای از «آ.ت.ژ.ث»، برای نخستین بار زندگی را بحرف در آورده‌اند، اما هنوز کلمات به لکنت ادا میشود ! البته آنهم برای آزمایش خود، جمله طولانی راکه بیش از هزار حرف دارد انتخاب نکرده‌اند ، «ژنی» که آنها بوجود آورده‌اند حداکثر دویست حرف دارد، اما این خود کار بسیار بزرگی است ، زیرا نباید فراموش کنیم که این حروف، چاپی‌نیست، بلکه‌مولکول هائی هستند که‌باید آنهارابطور کاملا منظم یکی پس‌از دیگری ردیف کرد، راه گذشتن از این مرزاسرارآمیز است که‌شیمی را به زندگی پیوند میدهد .

ترکیب سلول زنده

«ژن» ها، اشکال‌مختلفی دارند . نخستین دسته «ژن » ها که شمارشان بیشتر است محتوی «پلان» های ویژگیها، مثل رنگ چشم ، کوچک و بزرگی بینی و ... است . اینها در حقیقت ژن های «مصالح بنا » هستند . ژن‌های دسته دیگربرعکس، باترکیب شیمیائی مشابه محتوی فرمان هائی هستندکه‌باید اجراشود. اگر فرض کنیم ژن‌های دسته اول ، معمار ونقشه‌خانه‌ای باشند که باید بناشود، ژن های دسته دوم، مشخصات معمار وکارگران را بخوبی می‌شناسند و حتی میتوانند ، تلفنی بهر یک از آنها دستور کار کردن رابدهند !. اینها، ژن «کنترل» هستند و هر دو دسته یکجا «کد» ژنتیک را تشکیل میدهند !

تاکنون چندین اکیپ درجهان توانسته‌اند یک ژن دسته اول را تجزیه کند. این‌نسبتا کارآسانی است . کار این ژن‌تکثیر است که بشکل پروتئین ها ، سلول زنده را بوجود می‌آورند . ژن ، با جزئی اختلاف به‌پروتئین خود شباهت دارد . باین ترتیب کافی است که از پروتئین شروع‌کرده و به«ژن» برسیم، اما ساختن دور میتوان با تغییر دادن ژن‌ها نتایج حیرت‌انگیزی در ساختمان جسمی و روحی بشر بوجودآورد وحتی موفق به‌ساختن موجودزنده کامل،باتمام‌خصوصیات‌ومشخصات موجود زنده طبیعی (اعم ازانسان وحیوان و گیاه) شد .

هدف‌های دور ونزدیک

عجالتا این خبر خواب و خیالی بیش نیست ، زیراتنها «ویروسی» که تاکنون واحد زندگی است از ۲۰ تا ۲۵ژن تشکیل شده ، هر باکتری‌در حدود دو هزارو یک موجود کامل بین یک تا دو میلیون ژن دارد که هریک از آنها ممکن‌است ترکیبات‌جداگانه‌ای داشته باشند . پی‌بردن باین ماجرا کار امروز و فردانیست. بااینحال تاده ـ پانزده سال دیگر ممکن است نتایج بسیار مهمتری ازاین آزمایش هاگرفته شود تغیر دادن ژن ها وبررسی نتایج این تغییرات و بطور کلی شناخت عمیق‌تر مکانیسم ژن ها هدف نزدیک‌دانشمندان راتشکیل میدهد .

اما هدف های آینده دور، بسیار وسیع‌تر خواهد بودوآن،باحتمال زیاد تلفیق شیوه‌اکیپ« خورانا»، یاشیوه اکیپ «هاروارد » خواهد بود درسال ۱۹۷۵ چهارزیست شناس دانشگاه «هاروارد » به شیوه دیگری یک ژن بمراتب پیچیده‌تر ازآنچه که‌دکتر«خورانا» بدست‌آورده‌است بوجودآورده‌اند. این ژن شامل ۶۵۰ «نوکلئوتید» وژن تولید کننده «هموگلوبین » یک خرگوش بود که در تولید آن از یک سیستم‌آنزیم استفاده شده است . باین‌ترتیب میتوان، همانطور که‌یک باغبان برای‌پیوند زد دوباروز کردن درختان ازچاقو استفاده میکند برای پیوند زدن روی «آ.د.ن» ، از یک چاقوی علمی سود جست ! این چاقوی علمی همان است‌که اخیراساخته شده است .

بوسیله این چاقو ، میتوان «آ.د.ن» را در نقاطی که قبلا مشخص شده، شکافت و آنچه را که میخواهند به‌آن اضافه کرد، یعنی پیوند زد !در نتیجه میتوان باکتری ها را وادار به تولید هورمون هائی کرد که ساختن آنها بوسایل صنعتی‌غیر ممکن است . درمورد برخی از بیمارهای سرطان که‌ازبهم‌خوردن سیستم «کدژنتیک»سلول‌هابوجود می‌آید میتوان این بهم‌خوردگی سلولی را از بین برد، یابیماری «هموفیلی» رادرمان کرد ومقاومت برخی از باکتری را برابر« آنتی بیوتیک »ها از بین برد و خیلی بیشرفت های هیجان انگیزدیگر که خبر هر کدام آنها ،میتواند دنیارا بلرزاند و به شوق‌درآورد.

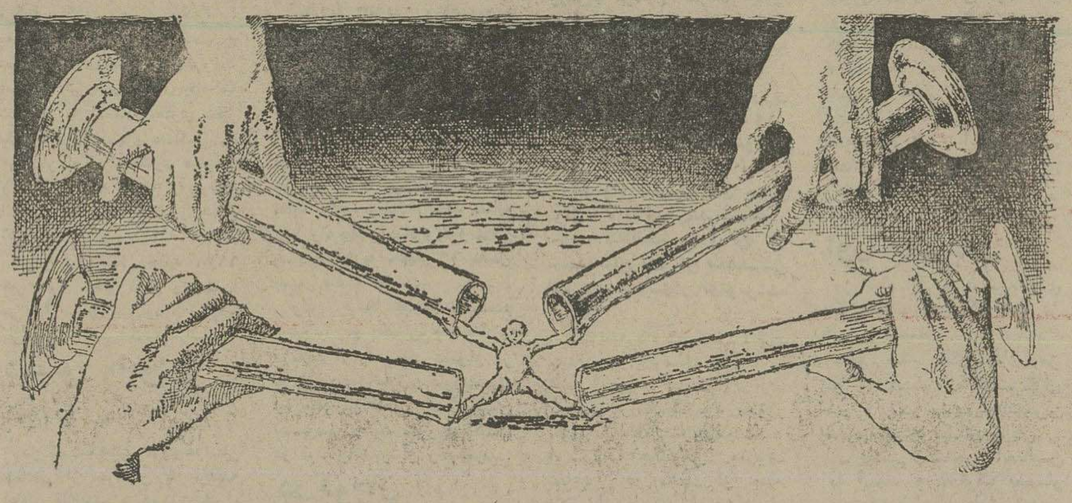

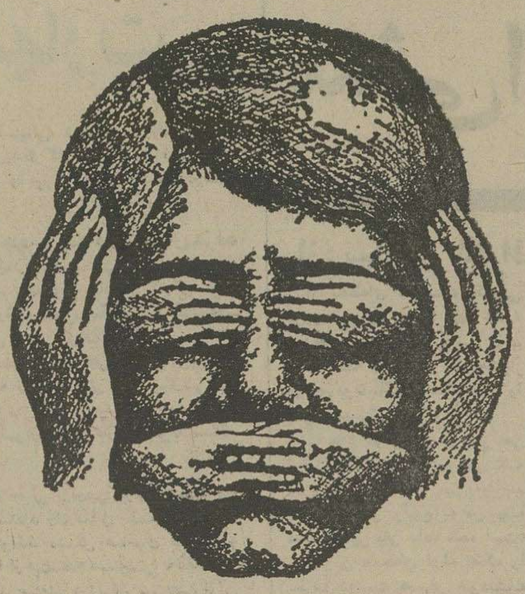

کودکانی که به بیماری روانی «اوتیسم » مبتلا میشوند ، لال نیستند اما حرف نمی زنند . ساعتها ، بی ـ حرکت روی‌زمین میخوابند وگاهی ساعتها به آینده خیره می شوند و یکروز ، بدون دلیل به خنده می افتند ، خنده‌ئی که تمامی ندارد!

فرزند کوچولوی من بیمار روانی است!

اختلال‌های روانی ، بیماری وحشتناکی است ، بخصوص اگر بیمار ، کودک کم سن‌وسالی باشد .

«اوتیسم» یکی از این بیماریهای دردناک روانی است که بیشتر دامنگیر خردسالان میشود ، اما جوانان و حتی سالخوردگان نیز از این بیماری در امان نیستند . آمار نشان میدهد که درحال حاضر از هرده‌هزار نفر کودک ، یکنفر ازآن‌بیماری رنج‌میبرند .

بیمار مبتلا به «اوتیسم» درخودفرومیرود وتماس خود را بادنیای خارج قطع‌میکند و گاهی هم حس گویایی خود را از دست میدهد .

بتازگی کتابی درباره این‌بیماری در فرانسه انتشار یافته و درآن از قول«در و مادر یک کودک شش ساله بنام «تیری» که به بیماری اوتیسم مبتلا شده ماجراهای دردناکی از زندگی این خانواده آمده است که درعین جالب‌بودن ، تاثرانگیز است .

مادرکه‌در منیجریه زندگی‌میکند‌میگوید: «تیری» بیش از دوسال نداشت گفتم‌تاثیر ماه قرار گرفت . از نظر او ، ماه حفره‌ای درآسمان بود ! بلافاصله اورا نزدیک‌پزشک روانشناس بردم ، اما نتیجه‌ای بدست نیاوردم . «تیری» اکنون شش سال دارد و مانند بسیاری از کودکانی که باین بیماری دچار میشوند ، از زیبایی خیره‌کننده‌ای برخوردار است . اوهرگز بروی من نگاه نمیکند ، اما احساس میکنم‌که مرا می‌بیند .

من اورا از جان خود وازهرچه دردنیاست بیشتر دوست دارم و حاضرم بخاطر او از خانه وزندگی دست بردارم و تنها و همیشه درکنارم باشد.

معمولا کودکانی که درزمان جنگ و زمین‌خورد بدنیا میایند واز پرستاری پدر و مادر محروم میشوند دچار «اوتیسم» میشوند اما «تیری» درنزدیک خانواده مرفه بدنیا آمده واز محبت پدر ومادر بحد اکثر برخوردار بوده است .

مادرتیری درسفتان خودادامه میدهد : گاهی او علاقه زیادی بمن پیدا میکند ، مرا میبوسد‌وبر درآغوش میگیرد و فشار میدهد ، اما با اینکه میتواند حرف بزند ، کلمه‌ای برزبان نمیاورد .انگار که کاملا لال‌است .؟ او ساعتها بیحرکت روی‌زمین‌میخوابد وگاهی هم ساعتها به آینده خیره‌میشود . روزی بدون دلیل به خنده افتاد و خنده‌های او دو ساعت تمام طول کشید . او بشدت میگریست، اما بیوسته داله میکند ، خیال میکنم میداند که مثل بچه‌های دیگر نیست ...

« تیری» گاهی به کارهای هنری علاقه زیاد نشان میدهد اما مشعن هرگونه تغییرات است اگر جای‌ظرفی که مثلا روی‌میزگذاشته ویا اسباب بازیهایش تغییر کند فریاد های دلخراشی برمیاورد ، بنظر میرسد هیچ‌چیز را دراطرافش نمی بیند اما همه چیزرا درک میکند .

چگونه‌میتوان ۱۲۰ سال عمر کرد؟ ۴

از: ساندی اکسپرس ـ چاپ لندن

این آدمها در ۵۰ سالگی میمیرند!

دراکوادر ، مردانی زندگی میکنند که در ۱۲۰ و ۱۳۰ سالگی‌ازقدرت جنسی ونیروی باروری فوق ـ العاده‌ای برخوردارند !

در فصل بارانی، اکثر راههای موجود در کوهستانهای«آنه» شسته شده واز بین میرود و بخصوص این امر، در جاده‌هی‌حادث میشود که به مرور زمان وگذشتن سالها رفت وآمد ایجاد شده‌اند در سال ۱۹۷۱ دکتر «دیوید دیویس» یکی از محققان مسائل‌اشخاص مسن در دانشگاه لندن، توانست با اتوبوس از «کوینو» پایتخت اکوادر به شهر ایالتی «لویا» برود. مناظری که از برابر دیدگان‌دکتر «دیویس» میگذشت سحرانگیز بودند، ولی آنچه بیشتر حیرت انگیز بود هنوز در دیدگاه محقق لندنی قرار نگرفته بود.

مطالعه مسائل سالخوردگان در واقع تحقیق در باره چگونگی پیر شدن است و دکتر «دیویس» بخاطر علاقه‌ایکه به‌این رشته ازعلوم داشت، رنج سفر به «اکوادر» را تحمل کرده بود. مقصد او دره «ویلکابامبا» بود.

دکتر دیویس در خاطراتش که بعدها در مجله مخصوص‌پزشکان انگلیسی چاپ شد مینویسد: بخش آخر سفرش را که فقط با جیپ میشد انجام داد واین قسمت مسافرت سخت‌ترین بود و در این‌قسمت سرنشینان جیپ بارها مجبور شدند از اتومبیل پیاده شده و آنراهل دهند.

دکتر دیویس چنین مینویسد «از سه روز پیش که از کویتو خارج شده بودیم آسمان دائما ابری بود و باران شدیدی میبارید ولی هنگامیکه جیپ ما از یک پیچ کوهستانی گذشت در برابر دره‌ای سرسبز و درخشان زیر نور آفتاب دیدیم. دره ویلکابامبا در برابر ما بود، این دره شش میل طول داشت و ارتفاع آن از سطح دریا قریب ۵ هزار پا بود و درجه حرارت هوای آنجا کم وبیش درتمام فصول حدود ۱۹ درجه سانتی‌گراد ثابت بود.

ولی آنچه توجه «دکتر دیویس» را بیشتر جلب کرد، مردم‌این دره بودند نه مناظر آن چون از بسیاری پزشکان شهر «کویتو»شنیده بود که هستند بسیاری اهالی این دره که قرن دوم زندگیشان راسپری میکنند ونکته مهم این بود که از لحاظ علمی امکان داشت سن‌این افراد را مطابق اوراق تعمیدشان که توسط کلیسا انجام شده و دارای تاریخ بود ثابت کرد. البته در همه موارد چنین نیست و دکتر دیویس اظهار نظر میکند که بسیاری مواقع ادعاهای سنین زیادقابل ثابت کردن نیست وگاهی اوقات اینگونه ادعاها، منبعی برای‌افتخار افراد میگردد و خاطره‌ها وبادها مه‌آلود میشوند و گاهی وقتها، حقایق جهت تقویت این حس غرور تحریف میشوند.

مرگ در ۱۵۰ سالگی

هرگونه‌تردیدی که دکتر دیویس در باره ادعای سالخوردگی اهالی این دره سرسبز داشت، چهار سال بعد طی یک سفر دیگرکه او به‌اکوادر کرد از بین رفت و دکتردیویس در مقاله‌ایکه در فوریه ۱۹۷۵ نوشت چنین گفت:

«ما سال گذشته دهکده‌ای را پیدا کردیم که تاریخ آن به‌سال ۱۶۶۵ باز میگردد. در اکثر دهکده‌ها مدارک موجود، به قرن ۱۸باز میگردند. اسناد کلیسا در این دهکده‌ها مدارکی از تولد، ازدواج و مرگ اهالی دهکده ارائه داده ونشان میدهد سالخوردگی و سنین زیاد امر غیر عادی در این مناطق نیست. مدارکی از قرن ۱۸ هست که نشان میدهد بعضی‌ها در سنین ۱۵۰ سالگی درگذشته‌اند!

دکتر دیویس میگوید: هنوز معلوم نیست چند نفر سالخورده قدیمی در دره فوق زندگی میکنند ولی در یک از دهات، سه نفر بودند که هرکدام ۱۳۲ سال عمر کرده بودند. دیویس میگوید:

«در این مناطق کسی معنی پیری را آنطور که ما میشناسیم نمیداند و بسیاری از مردم این دره از من میپرسند آیا در لندن‌هم کسی ۱۲۰و۱۳۰ سال زندگی میکند؟ در این جوامع اشخاص بالای صدسال را بعنوان پدیده غیر عادی محسوب نمیکنند، مخصوصا که هیچکدام از این «بالای صد سالگان» از ناراحتی‌های جسمی شکایتی ندارد. در حقیقت تنها کسی که من دیدم با عصا راه میرود. جوان ۲۶ ساله‌ای بود که در بازی فوتبال بمپایش آسیب رسیده بود اکثر مردمان این دهکده‌ها از اندام لاغر و ورزیده‌ای برخوردارند وقدآنها متوسط است وموهای خوبی دارند وبه‌نظر میاید بسیاری از آنان در چشمانشان جرقه‌ای‌از زندگی میدرخشد. بعضی‌از این‌سالخوردگان ادعا دارند علت طول عمرشان چیزی جز عشق نیست و اکثر آنها خانواده‌های بزرگی دارند وگفته میشود بسیاری از مردان تاسالهای ۱۲۰و ۱۳۰ سالگی‌ازقدرت جنسی وباروری فوق‌العاده‌یی برخوردارند!

دکتر دیویس نتیجه میگیرد که کشف این مردم باید مانند ضربه‌ای، سیستم اجتماعی امریکای شمالی را تکان دهد. چون این سیستم‌بستگی مستقیم بگروههای سنی دارد. این مردمان نه تنها داستانهای حیرت‌انگیزی برای گفتن دارند بلکه آنها شاید بتوانند بما مددهند که طرز زندگی خودمان را بهبود بخشیم تا شاید ماهم مثل آنها ۱۲۰، ۱۳۰ و ۱۵۰ سال عمر کنیم.

ادامه دارد

هفته نمایش فقط در آغاز دوازدهمین و آخرین
سینما دیاموند
شاهکار فراموش نشدنی نابغه عالم‌سینما
چارلی چاپلین در
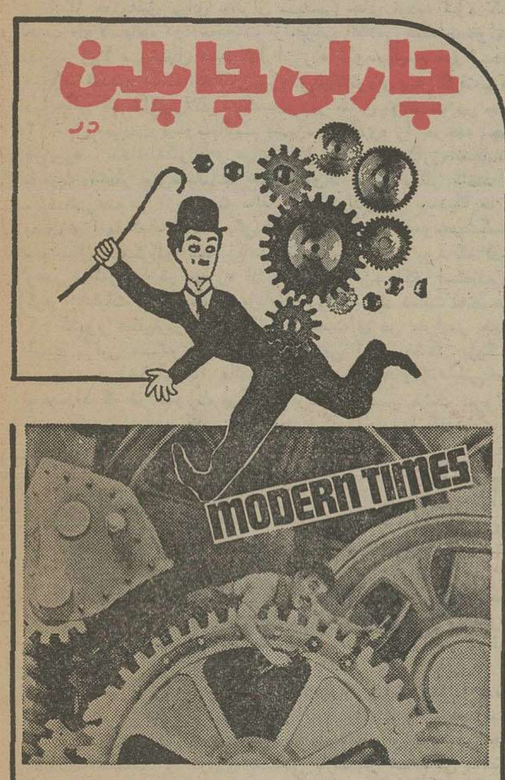

عصر جدید
مدارست، تهیه‌کننده و کارگردان: چارلی چاپلین

اطلاعیه نظام‌پزشکی مرکز در مورد فقدان پروانه
پروانه موقت پزشکی متعلق‌به‌خانم دکتر منیژه قائم پناه فرزند یدالله بشماره ۱۰۱۵۹ر۶۹ مفقود گردیده است. از یابنده تقاضا میشود آن رابه نظام پزشکی مرکز (خیابان حافظ ـ خیابان شیرین یابوسیله صندوق پستی ۳۴۷۴ تهران) ارسال دارند . چون پروانه جدید صادر می گردد پروانه مفقود شده بهر حال از درجه اعتبار ساقط است.
سازمان نظام پزشکی مرکز

بنیاد ملکه پهلوی
بدینوسیله باطلاع کلیه پزشکان داوطلب‌دوره کارآموزی در بیمارستان قلب بنیاد ملکه پهلوی میرساند که تا تاریخ۸مهرماه ۲۵۳۵ بادفتربخش داخلی قلب بالغین این بیمارستان تماس‌بگیرند.
بنیاد ملکه پهلوی

جناب آقای دکتر عیوض زاده
تجربه و تخصص ـ پشتکار ـ خلاقیت در مدیریت و انسانیت جنابعالی تحسین آمیز ودرخور ستایش‌بوده امید است شخصیت آنجناب،کادر اداری‌وسازمان داخلی بیمارستان‌عیوض‌زاده نمونه کاملی برای سایر مراکز بهداشتی کشور باشد .
سرتیپ جاوید ـ دستگیر جلال‌زی

اطلاعات
نسخه‌ایرانیان مقیم خارج از کشور
هفته‌ای سه‌بار در سراسر دنیا
در دسترس علاقمندان
قرار میگیرد

دبیرستان دخترانه شاهدخت
با کادری از مجرب ترین دبیران پایتخت برای کلاسهای نظام جدید و قدیم
رشته‌های طبیعی و ریاضی نوبت دوم
ازساعت ۲ر۳۰ الی ۷ بعداز ظهر ثبت نام‌میکند
نشانی شاه‌آبادنرسیده بمیدان بهارستان ـ تلفن ۳۱۸۹۴۴

سرمقاله
ارزش مهارت

کنفرانس وزرای کار کشورهای آسیائی، درششمین اجلاسیه خود مسائل مختلفی رادرزمینه اشتغال وروابط کارگری مورد توجه قرار داده‌است که «بهره‌وری کار وتحرک وآموزش نیروی انسانی»درصدر این مسائل جای‌دارد.

کشورهایی که تکامل صنعتی راهدف برنامه های توسعه‌وپیشرفت خودقرار میدهند، بعداز تکنولوژی ومدیریت صنعتی الزاما بایدبرای تربیت‌وتجهیز نیروی‌انسانی کارآمد یابه‌زبان ساده‌تر کارگر ماهر بکوشند. این‌عاملی است که‌میتواندرشدصنعتی‌ومالاتوسعه اقتصادی‌ـ راسرعت‌بخشد یابعکس بچهار تعلل وحتی توقف سازد.

کشورهایی که‌مراحل صنعتی شدن را تدریجی وباکانی می‌پیمایند ازاین‌بابت مشکل زیادی‌ندارندو هرچه رشد صنعتی درکشوری‌سریعتر باشد،این مشکل نیزبصورت حادتری جلوه‌گرمیشود. چنان‌که در شرایط کنونی ایران، فشواری‌های‌ناشی‌ازکمبود کارگرماهریك‌مساله بدیهی وبرای همگان‌محسوس‌است.

خانواده‌هایی که برای تعمیرات جزئی ازتعمیرکاران خرده‌پا لیز گاز میخرند واجباراًباید بیشترین دستمزد رادرمقابل کمترین کار به آنها بپردازند ، برهمین قیاس میتوانند مشکل صاحبان صنایع و سرمایه‌گذاری درامور صنعتی‌وفنی را ازحیث عدم دسترسی به‌تکنیسین های‌کارگران ماهرحدس بزنند. رشد صنعتی درایران سریعتر ازآن بوده‌است که‌به‌تناسب احتیاجات بتوان متدرجاکادرفنی تربیت‌کردو نیازهارا پاسخ‌گفت .چنین تجربه‌یی میتواندبرای کشورهای دیگری که هنوز درمراحل مقدماتی صنعتی شدن‌گام برمیدارند، هشداردهنده باشد. همچنان که‌راه‌حل‌های ایران درمقابله باچنین مشکلی برای آنها‌آموزنده خواهدبود وتجربه‌ها وراه‌حل‌های دیگران نیز برای‌ما.

شاهنشاه بمناسبت آغاز کنفرانس وزرای کارکشور های آسیائی میفرمایند:« مسلم است که‌درجه ترقی بهره‌وری وسطح دانش فنی نیروی‌کار از عوامل اساسی برای استفاده از دست‌آورد های دانش‌وتکنولوژی واز مهمترین وجوه امتیاز ملاك پیشرفت‌جوامع است. پیشرفت دانش‌فنی وحرفه‌ای کارگران تاثیر قاطعی از لحاظ افزایش بهره‌وری کاروردرآمد کارگران دارد. بدین جهت کاملا منطقی وبجا خواهدبود که‌بهره‌وری‌کار بعنوان یکی ازضوابط مهم‌برای ترقی مزد و درآمد کارگران تلقی گردد».

وقتی‌کشوری‌درمسیر تحولات سریع صنعتی قرار داشت‌وبا تنگنا های ناشی ازکمبود کارگرماهر یاپائین‌بودن سطح مهارت کارگران روبروشد، بدیهی است‌نمیتواند به‌انتظار تجهیزات سازمان آموزشی کشور بنشیند و چشم‌براه کادر تازه‌نفسی باشد که‌در مدارس تعلیم می‌بیند. درچنین شرایطی فوری‌ترین راه‌حل ـ گذشته از واردکردن نیروی انسانی مورد نیاز ـ تجهیز کارگران ماهر یابالا بردن سطح‌مهارت از طریق آموزش افراد شاغل است. منتها باید دیدباچه ترتیب میتوان موجبات اجرای این‌برنامه‌آموزشی رافراهم ساخت که‌هم عملی‌ترباشد وهم نتیجه‌بهتری عاید کند.

این مساله راکنفرانس وزرای‌کارکشورهای آسیایی هردست بررسی داردو نتایجی که‌بدست آیدنه فقط کشورهای عضو، بلکه بسیاری ازکشورهای جهان‌رابه‌کارخواهدآمد.

تفسیر سیاسی

پیروزی ضد سوسیالیسم

سوئدیها در انتخابات عمومی که روز یکشنبه این هفته برگزار شدعلیه ادامه سیاست سوسیال دموکراسی رای دادند. باین ترتیب سوئد در آینده نزدیک پس از ٤٤ سال رژیم‌سوسیال دموکراسی یک دولت سرمایه‌داری خواهد داشت.

پس از سه سال که موازنه کامل بین بلوک سوسیالیست (سوسیال دموکراتها با پشتیبانی کمونیست‌ها) و بلوک احزاب طرفدار سرمایه‌داری برقرار بود در انتخابات اخیر کفه سیاست بسوی احزاب ائتلافی مخالف حزب سوسیال دموکرات سنگینی کرد و رژیمی که از سال ۱۹۳۲ برکشور سوئد حکومت‌میکرد واژگون شد ، درای‌گیری روزیکشنبه احزاب محافظه‌کار ، میانه‌رو و لیبرال که یک ائتلاف سه جانبه تشکیل داده‌اند ۱۸۰ کرسی‌بدست آوردند ، حزب سوسیال دمکرات ٤ کرسی وحزب کمونیست ۲ کرسی خود را از دست دادند وروی‌هم ۱۶۹کرسی پارلمان را اشغال کردند (سوسیال دموکرات ۱۵۲ کرسی کمونیستها ۱۷ کرسی) مهمترین حزب بلوک سرمایه‌داری حزب میانه‌روها است که در انتخابات روز یکشنبه ۸۶ کرسی بدست آورد و باین ترتیب رهبر این حزب «توربیاجورن فالدین»مامور تشکیل دولت جدید سوئد خواهدشد.

از مدتهاقبل برای ناظران سیاسی جای تردید نبود که حزب «اولف‌پالم» در انتخابات ازاحزاب ائتلافی شکست‌خواهد خورد زیرا سوسیال دمکراتها از راه سوسیالیسم سوئدی منحرف شده و بگفته مخالفان وروش‌دیکتاتوری پیش گرفته‌بود. در حالی که «تاگارلاندر» نخست‌وزیر سابق توانست در مدت ۲۲ سال سیاست «سوسیالیسم بشیوه سوئدی» را بمرحله اجرا درآورد . محافظه‌کاران و میانه‌روها در جریان مبارزه‌انتخاباتی باحربه «خطر سوسیالیزم» شدن سوئد وارد پیکار شدند و نارضائی عمومی از سیستم مالیاتی و قدرت یافتن سندیکا ها به پیروزی آنها کمک کرد . یکی دیگر از عواملی که‌موجب‌شکست سوسیال دموکراتها شد برنامه عظیم اتمی سوئد بود که‌نخست وزیر میانه‌روها در مبارزه انتخاباتی از آن‌حداکثر استفاده را کرد ، حقیقت این است که برنامه انرژی سوئد نسبت به‌جمعیت آن کشور عظیم‌ترین برنامه انرژی هسته‌ای در سراسر جهان است . این مسئله برای دولت ائتلافی آینده مشکل بزرگی بوجود خواهد آورد . فالدین در سخنرانی های‌انتخاباتی‌خود وعده‌داد که در صورت پیروزی برنامه تاسیس هشت نیروگاه اتمی‌را لغو خواهد کرد و پنج نیروگاه اتمی را که‌اکنون در کشور موجود است بتدریج ازبین خواهد برد اما لیبرال ها و بویژه محافظه‌کاران طرفدار انرژی هسته‌ای بشرط آنکه اقدامات موثری برای جلوگیری از خطر رادیو اکتیو بعمل‌آید. احتمال می‌رود دولت آینده برای گرفتن تصمیم نهائی درباره برنامه های اتمی سوسیال دموکراتها مردم سوئد را بشرکت‌در یک رفراندوم عمومی دعوت کند.

بهرحال احزاب ائتلافی که از مدتها پیش در پی فرصت مناسب برای بدست آوردن قدرت بودند خیلی زود و بسرعت برنامه‌های ضد سوسیالیستی خود را بمرحله اجرا در خواهند آورد .

از سال ۱۹۳۲ که سوسیال دموکراتها قدرت را بدست گرفتند شیوه های سرمایه‌داری و سوسیالیسم را درهم آمیخته و سوسیالیسم بشیوه سوئدی را بوجود آوردند. در ظاهر عدالت اجتماعی و آزادی سیاسی بایکدیگر هماهنگی داشتند، پس از آنکه سوسیالیسم به «جهره‌انسانی» در پراک درهم‌کوبیده شد از سوسیالیسم سوئد در همه‌جا بعنوان نمونه نام برده میشد ،از نظر بسیاری از مردم سوئد بانگلیس دوران ویکتوریا تبدیل شده بود پارلمان بصورت مجمعی از کارفرمایان ورهبران سندیکا درآمده بود که‌درآن مسئولیت‌ها تحت رهبری حزب سوسیال دموکرات بین دو طرف تقسیم میشد، اما این ظاهر فریبنده زیاد دوام نکرد ،دردسامبر سال ۱۹۶۹ معدنچیان‌ناحیه «کرونا» با دست زدن به‌یک اعتصاب نشان دادند که فولاد سوسیالیسم سوئد زیادهم محکم نیست.

در این اواخر فریاد مردم از سنگینی مالیاتها بلند شده بود ، بر سر همین ماجرا «اینگمار برگمن» کارگردان مشهور سینما که از افتخارات سوئد بشمار میرفت بامریکا مهاجرت‌کرد بسیاری از سوئدیها از وی بعنوان «سولژنیت‌سین» سوئد نام میبردند .

چندروز قبل‌ازآغاز انتخابات «استرید لیندگرن» نویسنده در روزنامه ارگان حزب‌لیبرال «اکسپرسن»نوشت در هیچیک از کشورهای‌اروپائی باستثنای رژیم های دیکتاتوری یک سیستم‌که بتواند طرف مقایسه باسیستم حکومتی ماباشد وجود ندارد، سوسیال دموکرات و دولت تصمیم میگیرند که ماچه چیز باید بخوریم ، کجا مسکن کنیم وچگونه کودکان خود را تربیت کنیم . از این رو هنگام آن رسیده است که‌دولت باید از دست سوسیال دموکرات‌ها خارج شود و این مسئله قابل قبول نیست که یک حزب نیم قرن قدرت را منحصرا بدست بگیرد.

فرار بزرگ همراه بامهمترین اسناد سیاسی کرملین

منشی استالین توطئه کودتا در ایران را فاش کرد

از: ساندی تلگراف

از لحظه‌ای که پست نگهبانی مرزی در دور دست پیدا شد . قیافه‌های دو جوان روسی درهم رفت. آنکه باریکتر و کوچکتراز دیگری بود ناگهان تفنگ خود را بطرف دوستش نشانه گرفت.

ـ حالا گوش‌کن. من ناموافقی تو را میدانم. از ماموریتی که داری‌هم‌آگاه هستم. نیز میدانم که در مسکو راجع به من چه دستورهایی بتو داده شده است.

جوان همچنان لوله تفنگ را بطرف دوست همسفر خودنشانه گرفته بود اما آرام وخونسردبه سخنان خود ادامه میداد:

ـ این مرز کشور ماست. و نظر باینکه مستی شب قبل‌هنوز از سرنگهبانان نپریده، عبور به آنسوی مرز کار مشکلی‌نخواهد بود. آنسوی مرز ایران است و آنسوترهند، بریتانیا،و آنچه‌مقصد من است. اما بتو اندرز میدهم جلوی مرا نگیری. اما اگر بخواهی همراه من باشی بتو قول میدهم که تو را به اروپا ببرم. و حقیقت را دربارهات با کسی در میان ننهم. حال‌انتخاب باتوست. زود تصمیم بگیر.

فرار بزرگ

حالت چهره جوان مخاطب از حیرت بنوعی گیجی تغییر شکل یافت تا سرانجام باتکان دادن‌سر موافقت خود را اعلام داشت .دو جوان، آرام، باقدم‌هایی‌استوار، وارد کلبه نگهبانان مرزی شدند. وبی‌بردند که مستی شب دوشین کار خود را کرده و کسی را یارای پاسداری نیست.

بجای گلوله از لوله تفنگ خرناس از گلوی پاسداران مرزی برمیخاست. چند دقیقه بعد، دو جوان بطرف مرز ایران حرکت کردند. وبه‌این ترتیب یکی ازفرار های بزرگ و درعین حال حیرت انگیز تاریخ آغاز شد. فرار مهمترین مرد دستگاه رهبری شوروی از نامکن‌ترین جا یعنی کرملین ...

قهرمان ماجرای ما، یکی از دو جوان، بوریس باژانوف» است اما جوان همراه او که خود را «آرکادی رویانوویچ ماکسیموف» می‌نامید، نقش چندان مهمی در فرار بزرگ ندارد. او افسرسابق ارتش سرخ ونام واقعی‌اش «بیرگر» بود. او در عین حال یکی از جاسوسان بیشمار«استالین در دستگاه جاسوسی «گپئو» بود. ماموریت او این بود که همسفر خود را بی‌آنکه سوء ظنرا در وی‌برانگیزد، دنبال کند. ووقتی دید او از مرز میگذرد، بهر وسیله ممکن او را متوقفسازد.

اما قهرمان فرار بزرگ بوریس گورگیونوویچ باژانف» ۲۸ ساله فرزند ارشد یک پزشک اوکراینی ومنشی سابق استالین و کمیته مرکزی حزب کمونیست شوروی بود. او از جمله نامزدهای‌تصفیه های خونین بود که استالین‌آغاز کرده بود. خصومت شخصی او با یاگودا رئیس پلیس مخفی استالین، نام او را در فهرست افراد «غیر قابل اعتماد» قرار داده بود.

سرتاسر سال ۱۹۲۷ یاگودایی فرصت میگشت تابوریس جوان‌را به نحوی از گردونه خارج سازد امابرای‌رئیس پلیس‌نیرومند استالین غیر قابل تصور بود که شخصی با استقلال فکری نظیر باژانوف، با پستهای حساسی که عهده‌دار بود، از کشور فرارکند وبا خود آنچه را که از روسیه استالین میدانست به جهان خارج ببرد.

روز اول سال جدید ۱۹۲۸ غیر ممکن اتفاق افتاد ویاگودا در کمال ناباوری‌می‌بیرد که‌بوریس باژانوف از قفس گریخته است.

دستور نابودی باژانوف

در پست‌نگهبانی مرزی‌خراسان جماعتی از سربازان پا برهنه ایرانی باژانوف و دوست همراه او را به پاسگاه مرزی بردند. آنها شب را در دلهره ووحشت در پاسگاه بسر بردند وحشت‌آن دو فزونی میگرفت وقتی می‌اندیشیدند که پاسگاه مرزی مرزی ایران با پست گارد مرزی شوروی فاصله چندانی ندارد. فردای آن شب، ماموران مرزی خراسان آندو را به شهر محمد آباد بردند. در آنجا کمیسر محلی که بسبان نام وبسیار مهربان مینمود، حاضر شد تقاضای پناهندگی بوریس و همراهش را بپذیرد کمیسر تصمیم گرفت آندو را از منطقه خطرناک مرزی به مرکز مشهد که امن‌تر بودانتقال دهد.

اما مشکل این بود که به چه وسیله وترتیب میشد آندو راسالم وبدون برخورد با خطر به مشهد انتقال داد، در آنروزگاران‌تنها راه رسیدن به مشهد عبور ازیک سلسله کوهستانهای صعب‌العبور بود که در ماه ژانویه برف انبوهی آنها را می‌پوشاند. اما کمیسر اطلاع داشت که چندتن از جاسوسان شوروی قبلا ازاین کوهها گذشته‌اند لذا تردیدبخود راه نداد و آندو را از طریق قوچان بطرف مشهد حرکت داد.

پس با ژانوف وماکسیموف خود را در قله بلند ۱۰ هزار پائی کوه «هزار» یافتند آندو اندرز کمیسر مهربان پلیس رامد نظر داشتند که گفته بود حتی به‌راهنما اطمینان نکنید.

دوجوان براه خود درکوهستان های از برف پوشیده خراسان ادامه دادند. وپس از چهار شبانه روز راه پیمائی مداوم به‌روستائی رسیدند که با مشهد ۱۰ مایل بیشتر فاصله نداشت.

واین روستا قوچان نامیده میشود. دو جوان خسته و درمانده از راهپیمائی دشوار در کوههای‌پربرف،به قوچان‌رسیدند، اما ماموران مخفی سازمان جاسوسی مخوف شوروی «گپئو» در قوچان‌انتظارشان رامیکشیدند.

در قوچان

مامورین مخفی روسی قبلا ترتیبی داده بودند که آنروز فقط یک اتوبوس کوچک از قوچان بطرف مشهد حرکت‌کند. راننده اتوبوس نیز از عوامل روس‌ها بود. و مترصد تا دو جوان بیخبر از وجود ماموران مخفی شوروی را با خودبه مشهد ببرد.

رئیس ماموران مخفی شوروی در قوچان پاشایف نام داشت ودر کسوت نماینده تجاری شوروی امور جاسوسی را اداره میکرد.

اتوبوس پیش پای دو جوان ترمز کرد و آندو بیدرنگ سوار شدند. «پاشایف» و دو تن از برجسته‌ترین ماموران مخفی شوروی قبلا سوار اتوبوس‌شده بودند.

در نیمه راه اتوبوس دیگری چند مامور زبردست «گپئو» را پیاده کردوآنان بی‌آنکه‌سوء ظنیا تردیدی برانگیخته‌شود ،سوار اتوبوس حامل باژانوف شدند اوسهیوف جاسوس معروف شوروی در مشهد از جمله تازه واردین بود. او وپاشایف سرتاسر طول راه رادرگوشی با هم سخن گفتند .صحبت بیشتر برماجرای فرار بزرگ و نیز این مسئله دور میزد که با فراریان چه باید کرد ، اما وقتی فهمیدند باژانوف و دوستش هم مسلح هستند گذاشتند اتوبوس‌براه خود ادامه دهد . جاسوسان و ماموران مخفی شوروی بیم آن داشتند که اگر در صدد خلع‌سلاح کردن آندو برمی‌آمدند ، ممکن بود تیراندازی رخ دهد و در نتیجه مردم‌از کماکیف ماجرا آگاه میشدند .

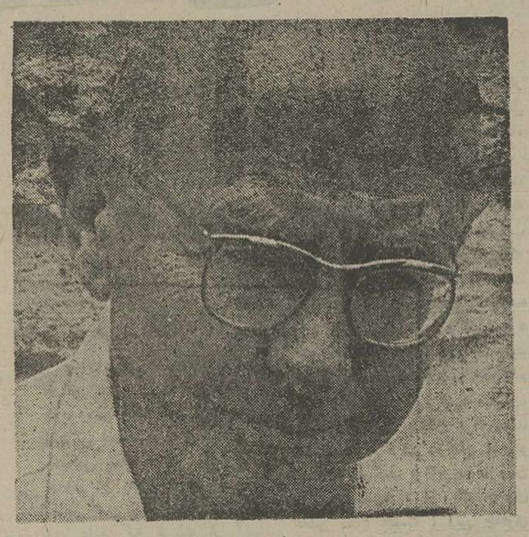

قیافه امروز بوریس‌باژانف پنجاه سال پس از فرار بزرگ.

اورا بکشید

در تمام این مدت سیم های تلگراف شوروی یک لحظه از کار باز نایستاد .

مفهوم تمامی تلگرام های رمز که از مسکو به کنسولگری شوروی در مشهد و تهران مخابره میشد یکسان بود .

ـ منشی سابق استالین با اسناد و مدارک بسیار محرمانه و حیاتی فرار کرده ، هرجا به او برخوردید فورا نابودش کنید، دستور کشتن او قطعی و فوری‌است ،درنگ جایز نیست ،فورا اورابکشید.

ماموران مخفی که همراه باژانف سفر میکردند تصمیم داشتند بمحض اینکه. او در برابر تنهاهتل‌مشهد ازاتوبوس پیاده شد . کارش را یکسره کنند . اما این فرصت بدست نیامد . و با ژانف بی خبر از توطئه‌ای که برای کشتن او جریان داشت . همراماکسیف وارد هتل دوگانف شد ، مدیر هتل برای میهمانان تازه وارد قهوه مهیا کرد اما وقتی باژانف فنجان‌قهوه را به‌لبهای خود نزدیک میکرد ناگهان فنجان را به زمین نهاد . و با اشاره سر به ماکسیموف فهماند قهوه رانخورد،اطلاعات او از مواد سمی شیمیائی تا حدی‌بودکه‌بوی بفهماند فنجان به اصطلاح محتوی‌قهوه بوی یک سم قوی و کشنده را میدهد

دوجوان ، چند ساعتی از خستگی راه آسودند ، تاآنکه برای صرف شام آندورا بیدار کردند در شام نیز زهر ریخته شده بود و آندو از خوردن خودداری کردند . در هتل‌یک مستخدم ارمنی کار میکرد که اورا کولتاخچف می‌نامیدند ، او درازای‌دریافت گذرنامه‌سفر بشوروی ومقداری پول‌حاضر شده بود برنج شام آنشب رابا سمی بسیار نیرومند با اثر فوری آغشته کند .

اما انبوه ماموران گپئو ناامید نشدند . آنها این بار تصمیم گرفتند باژانف و ماکسیموف را بوسیله هفت‌تیر در رختخواب‌بکشند ،مستخدم ارمنی در اجرای دستور ، وقتی هفت تیر بدست وارد اطاق خوابدوتازه واردشد، خود را در برابر رئیس پلیس مشهد یافت که با آگاهی از توطئه‌قتل قبلا در اطاق باژانف کمین کرده بود .

رئیس پلیس به باژانف و ماکسیموف گفت چون حفظ جان آندو در شرایط هتل میسر نبود لذا لازم است از آنها در زندان مرکزی شهر مراقبت به عمل‌آید ،مدت‌اقامت باژانف وماکسیموف در زندان مرکزی مشهد شش هفته طول کشید ، وی با نگاه از پنجره زندان گروه کثیری‌از ماموران «گپئو» را میدید که در برابر زندان این سوی و آنسوی میروند و مترصدندتافرصت‌لازم جهت کشتن آندو بدست آید.

باژانف دست بکار شد و با آخرین اسکناسی که مانده‌بود اطلاعاتی کسب‌کردودرمواجهه با استاندار خراسان توطئه پولیتبروی شوروی را فاش کرد که حاکی بود روسهاقصد داشتند دراوت۱۹۲۷ کودتایی در تهران براه بیاندازند، قرار بود ارتش سرخ از این کودتا پشتیبانی بعمل آورد .

بخاطر این اطلاعات ذیقیمت و نیز آگاهی های گرانبهای دیگری که باژانف در اختیار مقام های ایران گذارد به دو فراری اجازه داده شد بطرف مرز هندوستان حرکت کنند ، روز ۲۰ فوریه باژانف و ماکسیموف با گاردی متشکل‌از چهارسرباز ایرانی،رامطو لانی خود را آغاز کردند. و بطرف دزداب حرکت کردند باز ماموران‌مخفی شوروی دست بردار نبودند .آندوچهار روز بعد به دزداب رسیدند دراینجا نیز گروهی از ماموران مخفی شوروی انتظار آنها را می‌کشیدند .

آخرین بار که امید باژانف به یاس مبدل شد وقتی بود که او پی بردفرماندار ایرانی نیز نمیداند با دو فراری چه باید کرد ، و از طرفی اجازه ندارد هیچ دو نفر را ازآنجا حرکت داهد .

ادامه دارد

مصاحبه فریبرز عطاپور نویسنده اطلاعات با بوتو

پاکستان خواستارافزایش همکاری اقتصادی ونظامی باایران وترکیه است

آنها دراین جبهه‌ها با ماهمراهی میکنند ولی مسلما قصدشان این است که وحدت جهان سوم رابرهم بزنند .

هدف من‌این است که کنفرانس جهان سوم بدین سوء رفتار ها خاتمه دهد ، وبه کشور های تولید کننده نفت بگوید که کشور های جهان سوم از آنها خشمگین نیستند بلکه برعکس ازآنها ممنون هستند کشورهائی مثل ما مایلند که آنها خوشبخت باشند زیراکه اگرغنی شوند ما هم‌از غنای آن فایده می‌بریم و بطوریکه می‌بینیم نیرو کارما رابرخی از آنها جذب‌میکنند . ماثیروی انسانی فراوانی داریم . و بدینگونه است که خود رادر ثروت آنها شریک می‌بینیم آن‌چه‌ما باید بکشور های تولید کننده نفت بگوئیم این است که‌مابایدبه‌اتفاق هم وحدت‌محکم تری را متجلی سازیم زیراکه بین‌ما اختلافی وجود ندارد اگر تغییری درنظام پولی جهان روی دهدکشور های تولید کننده نفت ازاین امر زیان نخواهند دید. چگونه ممکن است که آنها متحمل زیانی بشوند در حالیکه کشورهای فقیرتر جهان سوم شرایط بهتری برای بازرگانی خود تحصیل میکنند واز تسهیلات اعتباری بهتری متنفع میشوند و تعرفه های گمرکی و کالاهای صادراتی‌شان کاهش می‌یابد و تجدید وامهای‌شان امکان پذیر و باز‌پرداخت وام ها واعتباراتشان سهل‌تر میشود تمام این فواید برای جهان سوم بی هیچ معارضه‌یی بامنافع کشور های تولید کننده نفت به دست‌می‌آید. اما شایعه هائی در رواج است که این اقدام کشورهای فقیرتر جهان سوم باعث نگرانی کشور های تولید کننده نفت است، ودر مورد ما شایع است که تولید کنندگان نفت توجهی به پیشنهاد تشکیل کنفرانس جهان سوم ندارند . پاسخ مادر این زمینه باید برای خود محفوظ بماند .

س ـ آقای نخست وزیر، آیا مایلید در باره اظهارات اخیرتان مبنی‌براینکه درمقالتان پیش‌بینی کرده بودید که «آر. سی .دی» بهمکاری خواهد یافت، توضیح بیشتری بدهید ؟

ج ـ من در اینمورد خواستار همکاری های مشترک و صمیمانه تری بین ایران و ترکیه و پاکستان در زمینه های اقتصادی و نظامی شده‌ام.

س ـ آیا این خواست بنابر نظر خودتان در مورد الزام اقدام های دوجانبه است ؟

ج ـ باید سوابق تاریخی‌مان‌را درنظر بگیریم، این سابقه تاریخی همکاری بین سه کشور ما از سال ۱۹۴۷ یعنی از هنگام تاسیس پاکستان آغاز شد ،وبه‌ایجاد روابط خاصی‌می انجامید».

من‌نمیخواهم‌که‌این‌روابط خاصه راکه طبیعی هم‌هست‌برهم‌بزنم بنابراین‌من‌گفته‌ام که«آر.سی.دی» باید محدود بدین سه کشور باشد، زیرا که‌تحولی رابین این‌سه کشور ایجاد کرده است . این‌سه کشور دربدو خوب یک دیگر درگرفتاری ها و ناراحتی ها و بسیاری از تحولات باهم شریک بوده‌اند و هستند . ما از جنبه های متعددی آزمایش کرده‌ایم که‌این مشارکت، تجربه تاریخی مشترکی رابه ما ارزانی داشته است ، سابقه‌یی تاریخی برای هرسه کشور ماشده است ما ازاین سابقه مودت برخود میبالیم .

درکنفرانس اسلامی

س ـ درزمینه‌یی دیگر، مسلد اخطارهای شما و پیش‌بینی های شما درباره تحریکات‌لیبن بمنحو بارزی به‌اثبات رسیده است .آیا ممکن است بپرسم آقای نخست وزیر چرا شما درمقام رئیس کنفرانس اسلامی، رهبران کشور های اسلامی رابرای بحث درباره این مساله دعوت نکرده‌اید ؟

ج ـ البته مادراین مورد ساکت ننشسته‌ایم، وقتی کما سعی میکردیم در پشت پرده ابتکارهایی بکاربریم، (چنین ابتکار هائی معمولا از پشت پرده آغاز میشود و اگر تحقق یابد به پیش پرده کشانده میشود) بما گفته میشود که این‌موضوعی است که مربوط به‌لبنان است و نباید به مداخله

بقیه در صفحه ۲۷

اتحاد سیاهان رودزیا برای رسیدن به‌حکومت

از چپ براست « نکومو » رهبر سازمان «زاپو» ، سیتول رهبرسازمان «زانو» «موزوروا» رهبرسازمان«انکه» برزیدنت نایبره رئیس جمهوری تانزانیا .

پیشنهاد ابتکاری کی‌سینجردر مورد افریقای جنوبی ، مبارزه قدرتی را درمیان ناسیونالیست های سیاهپوست رودزیا برانگیخت که ممکن است پارمیی از رهبران قدیمی را مجبور کند ، وشخصیت های تازه‌یی را طالع کند.

صرف نظر از ناسیونالیست های خوش‌نامی‌چون‌جوشوانکومو، آبل موزوروا، و عالی‌جذب نداـ باتینگی ـ سیتول، چندین چهره جدید طلوع کرده‌اند تا مقام های مهمی را اشغال کنند .

ازهم‌اکنون دوگروه‌مشخص در شرف تشکیل است :

گروه « نکومو » رهبر ناسیونالیست وکهنه کار، گروه پیشین «زاپو» (اتحاد مردم افریقائی زیمبائو) که اینک رهبری جناح داخلی « شورای ملی افریقایی » (انک) رابعهده‌دارد..

ـ گروه رهبران نظامی‌افراطی رهبری «رابرت‌موگابه» که ناسیونالیستی است با همان خصایل نکومو. شنیده میشود که او اکنون سخنگوی سیاسی چریکهائی است که با حکومت اقلیت سفید در رودزیا مبارزه میکنند .

به نظر میرسد که‌ناسیونالیست ها امیدوارندکه‌هرکس‌بتواند اکنون سخنگوی رودزیائی‌های‌سیاهپوست شود موقعیت محکمی برای‌رهبری کشور به سوی استقلال و به احتمال‌قوی تشکیل یک دولت دولت انتقالی بدست آورد . به گفته منابع آگاه زامبیائی پیشنهاد ابتکاری کی‌سینجر ، این امید ، اگرچه ضعیف ، را پدید آورده است‌که‌اگرسفید پوستان رودزیائی از کرسی قدرت بزیرآیند، برنده قدرت در موقعیتی خواهد بود که جای آنها را بگیرد .

دولتهای افریقائی سیاه‌پوست، خواستار یک دستگاه رهبری‌متحد متشکل از ناسیونالیست‌ها هستند تا اطمینان یابند که انتقال‌حکومت به‌اکثریت سیاهپوست بی آنکه انشعاب خشونت‌آمیزی ازآنگونه که درآنگولا شاهد بودیم پیش آید میسر شود.

در مبارزه به خاطر چنین دستگاه رهبری به نظر میرسد که دوناسیونالیست قدیمی : سیتول و موزوروا باید از صحنه عمل خارج شوند این امر نکومو وموگاب که از دهه ٦٠ یعنی از هنگام پیوستن موگاب به صف ناراضی‌هاوگسستن از «زاپو» به رهبری نکومو برای تشکیل «زانو» (اتحادملی‌افریقائی زیمبائو) رقیب یکدیگر بودند ، تنها میگذارد .

«زاپو» و «زانو» بموجب توافق نامه لوزاکا باهم متحد شدنداین توافق نامه آنها را در «شورای‌ملی افریقائی(انک) بهرهبری موزوروا، گردهم آورد.

« آنکه» ازآن‌پس‌براثراختلاف سیاسی به جناح های جداگانه‌یی تقسیم شد، امادیری آن یک گروه به اصطلاح ناسیونالیست های «نیروی سوم»ی که در موزامبیک تشکیل شد، به موگاب قدرت‌تازه‌یی بخشید.

آن نیروی سوم بر اساس متشکل بود از چریک های«زانو» و «زاپو» اما اختلاف آنها برسر این کهچه کسی به ۵۰۰۰ جنگاور «زاپو» فرمان بدهد ، حامیان «نکومو» را از این گروه جدا کرد.

باآنکه«نکومو»بروز این جدایی را تکذیب کرده ، وجود یک‌نیروی جنگاور، مرکب از ۱۲۰۰۰هوادار «زانو» برای‌موگاب اساس یک قدرت قاطع است که ظاهرا از حمایت موزامبیک و تانزانیا بهره‌مندخواهد .

نکومو ، ظاهرا به امید تجدید امتزاج هوادارانش « نیروی‌سوم» بنام « زیبا» (ارتش مردم‌زیمبائو) مذاکره درباره اتحادی جدید را مطرح کرده است .

تنها رهبر

این امرنکومورا که معمولا در لوزاکامورد تائید است قادر میکند که کانون‌تازه‌یی تشکیل دهد و بعنوان تنها رهبر ناسیونالیست آشکارابا‌حمایت یک نیروی نظامی در سالیسبوری وارد عمل شود.

موگاب که مردی است افراطی وظاهرا تحت نفوذ چین خود را متعهد جنگ در رودزیا کرده و هنوزپیشنهاد نکومو را پذیرفته است گفته میشود که او برای پذیرفتن چنین پیشنهادی شرایط سختی قایل شده است. از جمله این شرایط آن است که آن عده از چریکهای « زانو» بهرهبری «جوشوآنونگاگارا» ، که همین چندی پیش باتهامکشتن‌ناسیونالیست دیگری در دوسال پیش محاکمه شدند آزاد شوند .

چریکهای‌زندانی،شامل افرادی هستند که درصورت تشکیل هرهیاتی ازجانب‌موگاب‌برای‌مذاکره بارقیبان باید نقشی داشته باشند ودرآینده هم میتوانند نقش سیاسی مهمی بر عهده داشته باشند . این چریکها وابسته به قبیله مقتدر کارانگا هستند که از دیرباز جنگاورترین چریکها را دراختیار نهضت ناسیونالیسم سیاه دررودزیا گذارده‌است

بنابراظهار محافل دیپلماتیک، موگاب برخلاف نکومو که رهبری قاطعی بر «زانو» دارد هنوز نتوانسته است برگروه خودرهبری محکمی داشته باشد و بنابراین باید درپی ان حمایت آن عده از رهبران نظامی را بدست آورد که سررشته جنگ در رودزیا رادر دست دارند .

وجود این رهبران نظامی که درجهان سیاست کم شناخته‌اند ، براهمیت سیاسی مسئله رودزیا می‌افزاید صرفنظر از«تونگاگارا» ، افرادی چون «رکس‌نهونگو»سومین فرمانده «زیبا» به سرعت دارد در

بقیه در صفحه ۲۷

آموزش یااستعمار فرهنگی

از: فرهت‌قائم مقامی

ظاهرا کارگران کارخانه هارا کسانی تشکیل می دادند که از « کاست هـای پست»(طبقات بسیار پائین) بوده وعموما زمین برای زراعت در اختیار نداشتند و به نام نجس‌ها معروف بودند:

«درسال ۱۹۱۶درنیک کارخانه‌ی بزرگ دراستان مرکزی تنهاپنجاه، ویک در صد (۵۱٪) کارگران را افرادی از کاست « ماهار» تشکیل می‌دادند ودر زمانی دیگر این‌رقم بسیاربالاتر بوده‌است. این‌کاست همراه‌باکاست «هالیس»و «دهدز» یک گروه اصلی نجس‌ها رادر بمبئی و استان‌های‌مرکزی‌تشکیل می دادند . در شولاپور» ، «احمد آباد»و «بمبئی» این کاست ها پائین‌ترین بخش جامعـه‌ی روستائی که مجبور بودند برای ادامه حیات خود در این‌کارخانه هاکار کنند» تشکیل می‌دادند».

بنابراین میزان باسوادی در میان‌کارگران کارخانه ها به مراتب پائین‌تر از میزان باسوادی در کل جمعیت هندوستان بود.

مثلا میزان باسوادی بین کاست هـای ماهارو هالیس ودهدزدر بمبئی درسال ۱۹۲۱ . ۱٫۵ درصد بود که درمقایسه بامیزان سواد عمومی (۶٫۳ درصد)بسیار ناچیز بود.

رشد محدود و ناچیز صنعتی همراه با سطح محدود زمین‌های کشاورزی موجب محدودیت تقاضا و نیاز برای نیروی کار تربیت شده درمدارس ابتدائی شد ولی درصد هندیانی که در مناطق شهری‌زندگی می کردند (میزان شهر نشینی) بین سال های ۱۸۷۲ (۸٫۵٪) و ۱۹۲۱ (۲۰٫۱٪) تقریبا ثابت‌ماند،و سیستم صنایع کارخانه‌ای آنقدر توسعه نیافت که بتواند افرادی خارج از کاست های پست را به‌استخدام خود درآورد.ازآنجاکه‌سیاست انگلیس مبتنی بر محدود کردن رشد صنایع در هندبود.بنابراین هوارض گمرکی ودرنتیجه درآمد عمومی در سطح پائین نگهداشته شد.و نیز ازآنجاکه‌سیاست‌انگلیس‌مبتنی برجلوگیری ازگسترش آموزش‌ابتدائی بود، قسمت اعظم‌این‌درآمد ها صرف هزینه های نظامی(برای حفظ ثبات داخلی‌منطقه) ونیز صرف آموزش در چارچوب محدود سطوح عالی مدرسه‌ای گردید.

نتیجه این وضع این شد که تقریبا همه‌ی هندی‌های‌تحصیل کرده دراین‌مدارس عالی ، به عنوان بوروکرات‌هائی(افرادی که روحیه‌ی خشک اداری پیدا نموده و چشم‌وگوش بسته مجری او امرفرماندهان شده‌اند) درحکومت استعماری‌استخدام شدند. و این تنها بخشی بود که بریتانیایی ها علاقه‌مند به توسعه و گسترش آن بودند. و این چنین بود که هم زمان با جلوگیری از ایجاد مدارس ابتدائی،مدارس متوسطه (نه بیشتر آنها مدارس خصوصی بودند نه دولتی)ومدارس آمادگی برای‌تحصیلات عالیه به سرعت توسعه یافتند ، به طوری که‌هربیست سال یکبار تعداد دانش آموزان این مدارس دو برابر می شد. در نتیجه، زمانی‌فرارسید که تعلیم وتربیت‌انگلیسی به‌خوبی‌توسعه‌یافته‌بود وسیاست انگلیسی نما کردن بومیان (همانند سابق) اجرا شده و تقاضای بومیان برای تحصیلات متوسطه به سرعت افزایش یافته بود .و به تدریج که تحصیلات متوسطه گسترش یافت،تقاضای بومیان‌برای‌ورود به دانشگاه هاو مدارس عالی نیز افزایش‌یافت و در نتیجه تعداد دانشگاه ها هم ازدیاد پیدا نمود. سپس، هم در دوره

اندیشه‌های گسسته

دکتر
انورخامه‌ای

عذر بدتر از گناه!

اخیرا سازمان مترو وعده داده بود که در اوائل مهر ماه کلنگ اول مترو تهران رابزمین خواهد زد، متاسفانه طبق خبر جرائد سازمان ، فسخ عزیمت کرده و این کلنگ را دوسال دیگر بتاخیر انداخته و آرزوی آنهائی که امیدوار بودند روزی صدای کلنگ آخر را بشنوند مبدل به یاس ساخته است .

اما جالب‌تر علتی است که برای این تاخیر ذکر کرده‌اند یعنی نبودن نیروی انسانی ، البته بساعت کارشناسان سازمان مترو جسارت نمیتوان کرد . اما تا حدودی که اطلاعات ناقص حقیراجازه میدهد در میان عواملی که برای ساختن مترو لازم‌است نیروی انسانی عاملی است که تامین آن نسبتا آسان‌تر و کم اشکال‌تراست . زیرا این نیروی انسانی را بچند دسته میتوان تقسیم کرد ، یکی کادر فنی درجه‌یک است یعنی کارشناسان و برنامه ریزانی که باید نقشه اصلی مترو را تهیه و محاسبه و پیاده کردن آنرا اداره کنند. این‌نیرو البته در کشور ما وجود ندارد ولی تعداد آنها معدود و تامین آن بعهده شرکت مقاطعه‌کار است و استخدام و آوردن آنها بایران با حقوق های گزافی که خواهند گرفت کار دشواری نیست،دسته دوم مهندسین‌و تکنیسین هائی هستند که مامور پیاده کردن یک برنامه جزئی یا اداره و نظارت یک کار تکنیکی هستند مانند حفریک قطعه تونل ، یاکابل‌کشی ،ریل گذاری آن ، این نیرو باندازه کافی در ایران وجوددارد و بفرض اینکه نیاز بیک آموزش تخصصی هم‌داشته باشند دوره آن کوتاه و در داخل ایران یا خارج به سرعت امکان پذیراست، قسمتی از این دسته مانندرانندگان قطارها و تکنیسین های اداره و نگاهداری تاسیسات فقط در مراحل آخری کار مورد نیاز هستند و بفرض اینکه احتیاج به آموزش فنی داشته‌باشندچندین سال فرصت برای تهیه آنها هست ، بالاخره دسته سوم‌کارگران ساده ساختمانی هستند که بمقدار فراوان درایران وجود دارد ، برای مقایسه ، کافی است در نظر آوریم‌که جزکادر دسته‌اول، سایر نیروهای انسانی لازم برای‌ساختن‌مترو فرق اساسی بانیروی لازم جهت ساختمان راه‌آهن ندارد و در پنجاه سال پیش‌هنگام ساختن راه آهن سرتاسری ایران فراهم ساختن این نیرو دشواری اساسی کارشناخته نمیشد.

بلکه فراهم ساختن سرمایه لازم اشکال اصلی‌بود، امروزه با تحول صنعتی شگرفی‌که در کشور روی‌داده، وجود ده‌ها هزار مهندس کار آزموده و تکنیسین هائی در هر رشته ، چگونه میتوان نبودن نیروی انسانی‌را بهانه تاخیر چنین امر حیاتی دانست؟

از سوی‌دیگر ، سایر موانعی که در راه ساختمان مترو تهران هست نمیتوان ندیده گرفت . مانند فقدان یک گنداب روعمومی برای تهران ،وجود توده های عظیم آب درزیرشهر بخصوص در بخش های جنوبی‌آن، عدم استحکام قسمت اعظم خانه‌ها و بناهای‌تهران که طبق اصول فنی ساخته نشده و قدرت تحمل تکان‌های شدید را ندارد و باحتمال زیاد هنگام عملیات حفاری فرو خواهد ریخت ، مسئله تامین نیروی برق کافی و انقطاع ناپذیر برای مترو نیز از مسائل قابل توجه است . گواینکه اکنون حدود ۱۶ میلیارد کیلووات ساعت برق در سال در کشور تولید میشود، با احتیاج روزافزونی که گسترش صنایع کشور به نیروی برق دارند ، تخصیص دادن چند صد میلیون کیلووات به مترو کار ساده‌ای نیست .

معلوم‌نیست ، باوجود چنین مشکلات اساسی، چرا سازمان متروگناه‌تاخیر را بگردن فقدان نیروی انسانی انداخته است ؟

شارلوت به بازارچه میآید

عزت‌اله رمضانی‌فر ، که سالیان دراز در تئاتر بکار بازیگری مشغول بود با جذب شدن به سینما کارخود را در سینما‌متمرکز کرد و فیلمهای‌زیادی را هم از او دیدیم .

رمضانی‌فر اخیرا سفر یکماهه‌ای به هندوستان کرده که‌طی آن گفتگو هائی با کارگردانان سینمای هند داشته که‌در فیلمهای آنان بازی کند ، از جمله این کارگردانها راج‌کاپور معروف است که این روزها در غم از دست دادن دوست و یار دیرینش «موکش» سوگوار است .

موکش خواننده نامدار هندی بود که بیست و پنج سال تمام بجای‌راج‌کاپور در فیلمها آواز میخواند و البته صدای خوب اورا در فیلمهای آواره ، آقای ۴۲۰ و سنگام وباقی فیلمهای راج‌کاپور بیاددارایم، قضیه از این قرار است که ماه گذشته «موکش» که پنجاه و سه سال داشت برای اجرای یک کنسرت بایسرش راهی امریکا شده بود و متاسفانه یک شب که به‌قصد تفریح از هتل بیرون آمده بود دچار سکته قلبی شده و زندگی را بدرود گفته بود، دوشنبه گذشته جنازه «موکش» را به هندوستان منتقل کرده‌اند و طی مراسم خاصی اورا سوزانده‌اند رمضانی‌فر میگفت : راج‌کاپور در غم از دست دادن این دوست سخت عزادار بود و گفته بود با مرگ «موکش» من صدایم را از دست‌داده‌ام ...

بهرحال مرگ «موکش» ضایعه جبران ناپذیری برای‌سینما و موسیقی هند است.

رمضانی‌فر که دوباره به هند سفر خواهد کرد فیلمهای شارلوت بمبازارچه می‌آید ، خان نایب، و در بسیط شهر را برای نمایش آماده دارد که بازی اورا دراین فیلم‌ها خواهیم دید ، توضیح اینکه شارلوت بمبازارچه‌می‌آید را عباس جلیلوند کارگردانی کرده و بازیگرانش جمشید مشایخی ، ذکریاهاشمی و نوری کسرائی هستند .

رمضانی‌فر در خان نایب با آرمان و منوچهر وثوق همبازیست و در بسیط شهر را که جمشید عندلیبی کارگردانی میکند با فرخ ساجدی بازی کرده است.

وحشت نکنید!

وحشت نکنید ، این هیچکاک ، آن هیچکاک ترساننده و رعب‌آور فیلم روح نیست که قصد داشته باشد شما را از روی صندلی سینما وحشت‌زده بیراندیامثلا در فیلمهای دیگرش با اعصاب شما بازی کند و شما را از آغاز تا پایان نمایش‌فیلم در اضطراب و دلهره نگهدارد .

این هیچکاک هیچ معجزه‌ای نمی‌کند در عکس شما فقط معجزه صورتساز و مجسمه‌ساز را می‌بینید که چقدر خوب توانسته هیچکاک را بسازد . با همان هیبت و یال‌وکوپال و دستهایی که چه‌ها که نکرده !

بهرحال این مجسمه‌را می‌توانید در موزه مادام توسو لندن بنگرید ، هرچند زیاد هم لازم نیست بخاطردیدن این‌مجسمه به لندن سفر کنید. به دیدن عکسش اکتفا بفرمائید.

مجسمه هیچکاک

فالگوش در تئاتر کوچک تهران

تئاتر کوچک تهران که دومین سال تاسیس خودرا پشت سر می‌نهد ، فصل تازه تئاتری را با شعر بلندفالگوش اثر منوچهر یکتایی آغاز خواهد کرد. فالگوش‌رامرویز صیاد برای صحنه تنظیم و کارگردانی کرده است و هنرپیشگانش نوذر آزادی ، محمد گودرزی، حسین‌کسبیان جهانگیر صمیمی‌فرد ، بهمن زرین‌پور، داریوش ایران‌نژاد ایرج روشن نژادی ، مهدی صفاری ، ناهید نجفی وحاج سیدحسن خوش‌ضمیر (نقال معروف) هستند.

فالگوش که قبلا در جشن هنر شیراز اجرا شده است از روز عید فطر برصحنه‌تئاتر کوچک تهران بمدت دو ماه اجرا خواهد شد.

ژیلا سهرابی، ناشناخته

پیش‌از این ژیلا سهرابی را درنمایشنامه‌های کرگدن، ملاقات بانوی سالخورده، عروسی خون، توده هیزم، جهجه و غروب روزهای آخر پائیز دیده‌ایم .

ژیلا سهرابی که فارغ‌التحصیل دانشکده هنر های دراماتیک در رشته کارگردانی و هنرپیشگی تئاتر است در فیلم سیاحت یا قلعه الموت که داریوش مهرجوئی کارگردانی کرده همراه عزت‌اله انتظامی و بهمن فرسی بازی کرده است و هم‌اکنون سرگرم بازی درمجموعه تلویزیونی «طلاق» است که اسداللهی نوشته و کارگردانی میکند که جمشید مشایخی ، آنر فخر ، حمید طاعتی و مهین شهابی نیز درآن‌بازی دارند. نقش مقابل ژیلا سهرابی را در این سریال مسعود اسداللهی بازی میکند.

آخرین‌خبر در مورد‌ژیلا سهرابی اینکه نمایشنامه‌ای نوشته با نام « ناشناخته » که فقط یک پرسناژ زن‌دارد و جالب اینکه اجرای نمایشنامه دو ساعت طول میکشد و طی آن زندگی یک زن در چهار دیواری بررسی میشود و طی آن روابط زن را با اشیاء اطرافش شاهدخواهیبود.

شهر آواز

داریوش پارسا

نامش «داریوش پارسا» است، تهیه‌کننده و مجری برنامه‌های تلویزیونی‌است از او شهر آفتا بو بعدها شهر آواز را دیده‌ایم که کیفیت اجراشی و نمایشی والائی داشت .

پارسا که یار محمود محمدیوسف در شهر آواز بود هم‌اکنون مقدمات تهیه دوباره شهر آواز رافراهم می‌کند که احتمالا ازمهرماه ببعد شاهد برنامه خوبشان خواهیم بود که نوع خوب ارائه یک واریته‌تلویزیونی است .

قضیه تکذیب نامچه‌ها

این روزها بسیاری از مسائل قاطی شده‌اند ، خبری میرسد که فلانکس فلان کاره شده! فلان، بهمان کرده، و فلانی فلان کار را قرار است بکند! بعد کاشف بعمل می‌آید که اصل‌قضیه اصلا دروغ است یا اگر هم دروغ نباشد طرفین به توافق نرسیده‌اند و طرفی که به اصطلاح خودش در چاپ خبر مغبون شده است شروع می‌کند به‌تکذیب نامه نوشتن و آه وناله‌کردن برای نمونه :

۱ـ خانم لیلی گلزار شاعره بزرگ و نامدار معاصر ! از اینکه در خبر نوشته‌شده‌بود: ظاهرا می‌باید اسم شعر زن خسته باشد تا مرد خسته ، توضیح بلندبالائی نوشتند که چاپ شد و شماهم خواندید.

۲ـ اردلان سرفراز گفت با شورانگیز طباطبائی همکاری نکرده و شعری به او نسپرده که بخواند .

۳ـ خبری داشتیم که‌فیلمی ساخته خواهد شدبا نام‌شعر، که عرفی‌نژاد نوشته و قرار است خسرو سینایی‌کارگردانی کند.

توضیح : آقای خسرو سینایی نوشته‌اند که یکباردر یک جلسه با تهیه‌کننده‌ای راجع به ساختن فیلم شعر صحبت کرده‌اند ، سناریو را خوانده‌اند و آنرا نپسندیده‌اند که کارگردانی کنند. در ضمن اقای خسرو سینائی توضیح داده‌اند که چهار سال است دیگر کارگردان وزارت‌فرهنگ و هنر نیستند ...!

● محض‌اطلاع عرض‌شد!

مخلوق پس از شکار

حسن شماعی زاده

حسن شماعی‌زاده آهنگ تازه‌ای خواندمبانام «اقائی» که شعرش را شهیار قنبری سروده است .

شماعی‌زاده که تاکنون حدود ۲۵ آهنگ خوانده ضمن اینکه خودش می خواند برای دیگران هم آهنگ میسازد .

کارهای‌تازه‌اش «مخلوق» باشعر منصور تهرانی‌آماده پخش است و نیز «شکار» را که برای «ایی» ساخته و شعرش را شاعری بنام شیرازی سروده است .

آگهی استخدام رسمی

دانشگاه تربیت معلم طبع مفاد قانون استخدام کشوری تعداد هشت نفر را (اعم از زن ومرد) از طریق امتحان ومسابقه، جهت خدمت درتهران ، به شرح زیر استخدام میکند :

ردیف	عنوان طبقه شغلی	شرایط احراز	تعداد موردنیاز	گروه قطعی
۱	ـ پزشک «۱»	دارا بودن دانشنامه دکترا در رشته پزشکی	۱ نفر	۸
۲	ـ کارشناس همکاریهای دانشگاهی «۱»	دارابودن‌دانشنامه لیسانس‌وآشنائی کافی به‌زبان‌انگلیسی	۱ نفر	۷
۳	ـ کارشناس سمعی و بصری «۱»	لیسانس دریکی از رشته های علوم نظری وطی‌دوره کارآموزی لازم	۱ نفر	۷
٤	ـ ماشین نویس «۲»	دارا بودن مدرک دیپلم کامل متوسطه و گواهینامه ماشین نویسی فارسی	۱ نفر	٤
٥	ـ کتابدار «۲»	دارا بودن مدرک دیپلم کامل متوسطه و طی دوره کارآموزی در زمینه مزبور	۱ نفر	٤
٦	ـ کمک کارشناس امور دانشجوئی «۱»	دارا بودن مدرک‌دیپلم کامل‌متوسطه‌و طی دوره‌کارآموزی‌لازم	۱ نفر	٤
۷	ـ حسابدار «۱»	دارا بودن مدرک دیپلم کامل متوسطه و طی دوره‌حسابداری مقدماتی و موفقیت در آن	۱ نفر	٤
۸	ـ جمعدار اموال «۲»	دارا بودن مدرک دیپلم کامل متوسطه و طی دوره کارآموزی مربوط	۱ نفر	٤

داوطلبان واجدشرایط میتوانندبرگ‌درخواست ذیل این آگهی را تکمیل نموده و با دو قطعه از آخرین عکس ٤ × ۳ خود ورسید بانکی‌مبنی برپرداخت مبلغ (برای‌مشاغل ردیف ۱ تا ۳ مبلغ ٤۰۰ ریال و برای مشاغل ردیف ٤ تا ۸ مبلغ ۳۵۰ ریال) در یکی ازشعب بانک ملی ایران به حساب شماره ۹۸۰ خزانه نزد بانک مرکزی ایران حداکثر تا ده‌روز بعداز انتشار این آگهی باپست سفارشی به نشانی :اداره کارگزینی دانشگاه تربیت معلم ،خیابان تخت جمشید نرسیده به‌جاده‌قدیم‌شمیران پلاک۵۹۹ ارسال دارند .

به مدارکی که فاقد رسید بانکی بوده ویا بعداز مهلت فوق به پست تحویل داده شود ترتیب اثر داده نخواهد شد. (وجه مذکور به هیچوجه مسترد نمی شود) پروانه ورود به جلسه امتحان‌ومسابقه در تاریخ۲۰ر۷ر۲۵۳۵ درمحل اداره کارگزینی بین داوطلبان توزیع خواهد شد و محل امتحان و مسابقه‌درپروانه مذکور مندرج است. م‌الف ۱۵۹۸۳

دانشگاه تربیت معلم

برگ درخواست شغل ازدانشگاه تربیت‌معلم

نام خانوادگی ... نام ... نام پدر ... شماره شناسنامه ... محل صدور ... تاریخ تولد ...

مدرک و رشته تحصیلی ... وضع خدمت وظیفه ... داوطلب شغل (فقط یک‌شغل)

نشانی کامل : شهر ... خیابان ... کوچه ... شماره منزل ... شماره تلفن ... امضاء داوطلب

به نیروی دریائی شاهنشاهی
به پیوندید و دنیا راسیاحت کنید
آگهی استخدام جهت کادر
افسری نیروی دریائی شاهنشاهی

نیروی دریائی شاهنشاهی

نیروی دریائی شاهنشاهی جهت تکمیل کادر افسری در رشته های تخصصی ناوبری ـ مهندسی‌و تدارکات دریائی تعدادی داوطلب ازطریق مصاحبه و معاینات پزشکی استخدام مینماید .

الف : حقوق‌و مزایا:

۱ـ داوطلبیین پس‌از فراگرفتن زبان در مرکز آموزش زبان نیروی دریائی شاهنشاهی جهت طی‌دوره مربوطه به یکی‌از کشورهای امریکا، انگلستان،ایتالیا و یاآلمان غربی اعزام میگردند .

۲ـ دانشجویان درطول مدت تحصیل در مرکز آموزش زبان نیروی دریائی‌شاهنشاهی شبانه‌روزی بوده و هزینه زیست‌وپوشاک آنان توسط ارتش شاهنشاهی تامین میگردد .

۳ـ دانشجویان درمدت اقامت در ایران از حقوق ماهیانه ۹۰۰۰ ریال و درخارج ازکشور علاوه برمبلغ فوق‌ازفوق‌العاده‌روزانه‌بارزخارجی‌استفاده خواهندنمود.

٤ـ دانشجویان پس‌ازگذراندن دوره و موفقیت‌در سال سوم تحصیلی دانشگاه بدرجه ناوبان‌دومی‌مفتخر می‌گردند .

٥ـ به فارغ‌التحصیلان درنیمه‌اول وآخرسال برابر حقوق ماهانه پاداش تعلق میگیرد .

٦ـ فارغ‌التحصیل ازمزایای‌فراوان نظیرپس‌انداز تامین آتیه بانک‌سپه ، وام‌مسکن باشرایط مناسب ، استفاده از خانه‌های سازمانی ، درمان رایگان خود و خانواده تحت‌تکفل وخرید از فروشگاههای ارتش با تخفیف قابل ملاحظه بهره‌مند میشوند .

ب: شرایط :

۱ـ تابعیت دولت شاهنشاهی ایران

۲ـ حداقل‌سن ۱۷ سال و حداکثر سن ۲٤سال (برای‌کسانی‌که خدمت‌زیرپرچم راانجام داده‌اند‌حداکثر سن ۲۵ سال)

۳ـ داشتن دیپلم کامل متوسطه در رشته‌ریاضی با حداقل معدل کتبی ۱۲ ببالا و دیپلم طبیعی‌باحداقل معدل‌کتبی ۱٤ ببالا .

٤ـ میانگین معدل‌های کتبی چهارم، پنجم، و ششم متوسطه ۱۲ ببالا .

٥ـ داشتن صحت مزاج به تایید بهداری‌نیروی دریائی شاهنشاهی (حداقل قد بایستی۱٦٥سانتیمتر باشد)

٦ـ نداشتن پیشینه بد .

۷ـ نداشتن همسر و افراد تحت تکفل

۸ـ متدین بیکی از ادیان (اسلام، مسیحی، کلیمی، زرتشتی)

پ: مدارک موردنیاز

۱ـ یکبرگ فتوکپی کارنامه چهارم و پنجم‌وششم متوسطه که معدل کتبی ششم درآن قید شده باشدو به تایید اداره آموزش و پرورش‌رسیده باشد .

۲ـ دوبرگ فتوکپی شناسنامه

۳ـ سه‌قطعه عکس ٤ × ۳

داوطلبین جهت کسب اطلاعات بیشتر وثبت‌نام میتوانند همه‌روزه باستثنای روزهای پنجشنبه‌و ایام تعطیل با دردست داشتن مدارک موردنیاز ازساعت ۸ الی ۱۵ به معاونت پرسنلی نیروی دریائی‌شاهنشاهی واقع درخیابان سپهبد زاهدی جنب مسجدالرحمن مدیریت استخدام شعبه دانشجویان مراجعه نمایند م‌الف ٦۹۳۵

هادی خرسندی

عکسبرداری بشقاب‌پرنده ازپل‌های هوائی تهران!

درجریان بیداشدن بشقاب‌پرنده درآسمان تهران و تعقیب آن، توسط جت های نیروی هوائی ایران، به نظربنده‌آنچه که بیشتر اهمیت دارد.اظهارات آقای حسین مددی نانوای سه راه تقی‌آباد ورامین است که به طور اختصاصی، به خبرنگار اطلاعات گفته است:

«من شیشی نورانی را در حال چرخیدن دیدم که بطرف زمین پیش می رفت و ظاهرا حوالی ساختمان های‌بانکرهنی ناپدید شده.

از نظر علمی، هرگاه‌بشقاب پرنده‌ای درحوالی ساختمان های بانک رهنی فرود بیاید، معلوم می شود که آن بشقاب‌پرنده، خبرهای مربوط‌به‌ماده سازی را باور نمی کرده و آمده از نزدیک ببیند و معاینه کند و حساب کند که بعداز آن همه بدوبدو ودوندگی‌وپس‌انداز کردن‌ومعطل شدن ووام گرفتن، چطوری یک تهرانی می تواند برسه راه تقی‌آباد ورامین، صاحب یکی از خانه‌های بانک رهنی بشود.

احتمال دارد که موجودات «عجیب و غریبی» که در یکی از کرات آسمانی، زندگی می کنند. بخواهند برای رفع مشکل مسکن خودشان، از روی برنامه‌های خانه‌سازی ما- الگوبردارند. موجودات این کره، ادم های خوشباوری هستند که دستشان کوتاه، پایشان دراز و عقلشان گرد است.

بشقاب های پرنده، ظاهرا فقط چشمشان دنبال‌برنامه‌های خانه‌سازی مانیست، بلکه می خواهند از پل‌های هوائی‌تهران هم عکس بگیرند و نقشبردارند و مشکل ترافیک را در کرات آسمانی هم، حل‌کنند، چونکه مطابق خبر اطلاعات، این بشقاب پرنده را، اول‌بار خانمی دیده است که در ۴۰ متری سید خندان، خانه‌دارد و نیمه شب وحشت‌زده به برج مراقبت فرودگاه مهرآباد اطلاع داده که یک ساعت است که شیئی نورانی، بالای خانه ما، دیده می‌شود. بنابراین معلوم می‌شود که سرنشینان بشقاب- پرنده، مشغول عکسبرداری از پل هوائی ماهر پیاده در ۴۰ متری سیدخندان بوده‌اند که ببرند به کرات آسمانی و به شهردار های کرات آسمانی بگویند: بیعرضه‌ها ایادبگیرید! اینقدر به فکر صفحه‌سازی و حقه‌بازی نباشید و مردم‌شهر های کرات آسمانی را از خودتان ناامید نکنید و همه‌ازدم پرایشان پل هوائی بسازید.

اگر این‌حدسیات بنده‌درست باشد، پس باید منتظر باشیم که چند هفته دیگر، دوباره بشقاب پرنده را در آسمان تهران ببینیم. چونکه‌وقتی‌آنها، نقشه پل های هوائی مارا در شهرهای‌کرات دیگر، پیاده‌می کنند، بدتر، وضع ترافیک‌شان خراب می شود وراه‌ها بند می‌آید و پولشان‌هم‌بیخودی‌حرام می شود. آنوقت‌شهرداری‌های کرات آسمانی، می‌گویند سرنشینان بشقاب پرنده را یک فصل کتک مفصل می‌زنند و می گویند قربان عمه‌تان بروید باآین نقشه اوردنتان. در نتیجه، سرنشینان بشقاب‌پرنده مجبورند بکبار دیگر بیایندآنجا و تحقیق کنند که اصلا ماآین پل‌ها را برای چی ساخته‌ایم؟! حسین آقای مددی، نانوای سه راه تقی‌آباد ورامین‌هم باید دوباره مواظب باشد که این‌بار بشقاب پرنده موقع فرودآمدن، خدای‌نکرده روی طرح خانه- سازی نیفتد.

طب سنّتی، یعنی کشک!

از: دکتر مرتضی سلطان
رزیدنت جراحی دانشگاه پهلوی

علم طب و حرفه مترقی پزشکی، موسیقی یا کاردستی نیست که «سنت» آن‌درهر زمان قابل‌استفاده و احترام باشد!

مطالعه مقاله آقای «دکتر حسینقلی‌رونقی» استاد دانشکده پزشکی دانشگاه پهلوی درشماره هشتم شهریورماه روزنامه اطلاعات تحت عنوان «من از شکسته‌بند های بیسواد دفاع میکنم» برای من از طرفی آموزنده واز سوی دیگر تعجب‌آوربود

آموزنده از نظر بررسی علل مراجعه بیماران به افراد فاقد صلاحیت پزشکی وهمچنین کمبود پزشک متخصص باذکر ارقام و آمار دقیق، و تعجب‌آور از اینکه چگونه یک استاد دانشکده پزشکی که خود بیماریهای گوناگون رامی شناسد واز عواقب وخیم درمان غیر علمی آنها مطلع است، از گروهی بیسواد که صرفا بخاطر امرار معاش یابهتر بگوئیم مکاسبی از طریق نامشروع، جان بیماران را بخطر میاندازند دفاع میکند؟!

هیچکس منکر کمبود پزشک متخصص و تخت بیمارستانی در مملکت نیست ولی آیا این موضوع دخالت غیر مجاز را درامرپزشکی که احیانا منجر به مرگ یانقص عضو میشود موجه میسازد؟

از طرف دیگر، در حال‌حاضر هرچند طبق آمار ایده‌آل استاد، برای هرپنجاه‌نفر ایرانی یکپزشک نداریم ولی لااقل برای هر ۲۵۰۰ نفر یک پزشک وجود دارد و فکر نمیکنم که در هیچیک از شهرها وحتی روستاهای مملکت، بیماری وجود داشته باشد که نتواند بیک پزشک عمومی دسترسی پیدانماید. البته صحیح است‌که‌امکان‌دسترسی به پزشک متخصص برای‌همه‌وجود ندارد ولی آیا یک پزشک عمومی باندازه شخص بیسوادی که‌اصلا طب نیاموخته نمیتواند مفیدباشد؟

به عقیده من، انتخاب شکسته بندیجای پزشک از سوی مردم، دلایلی بجز کمبود پزشک باید داشته باشد که مختصر آنها را ذکرمیکنم:

۱ـ سوء استفاده این شیادان از ساده‌لوحی عده‌ای بیمار بی اطلاع که نمیدانندبکجاباید‌مراجعه بکنند وایجاد اعتماد کاذب درآنها واحیانا استفاده از واسطه‌ها و دلالان برای جلب مشتری بیشتر!

۲ـ عدم پذیرش بعضی از بیماران توسط گروهی ازپزشکان عمومی که بالقوه از عهده درمان آنها برمیایند، بعلت عدم استفاده مادی ورهاساختن این بیماران، که پس از مراجعه به پزشک‌عمومی چون دسترسی به مراکز تخصصی برایشان مشکل است به، افراد فاقد صلاحیت مراجعه می کنند و با پرداخت مبلغی کلان و تحمل درد بسیار، نتیجه‌ای منفی‌عایدشان میشود. اگر پزشکان عمومی یک شهریابخش که پزشک متخصص ندارد در حدود امکانات ومعلومات خود درامر تخصصی‌دخالت‌نمایند، خیلی بهتر از آنستکه مثلابیماری را باشکستگی استخوان درمعرض خطر مراجعه به شکسته‌بند قرار دهند و یا زائوی بدحالی رابدست فلان خانم بزرگ و یا باجی‌بیسواد بسپارند. مسلما این پزشکان مربدو امر بیمار را راهنمایی میکنند وراه بهتر راکه همان مراجعه بمراکز تخصصی است باو نشان میدهند، ولی درزمانی ومکانی که امکان رساندن بیمار به مرکز تخصصی وجود ندارد و یا وقت باندازمکافی نیست، پزشک عمومی، باید خود دست بکار شود وآنچه راآموخته بکار برد. بدیهی است که هرچند امکانات‌ومعلوماتش ناقص باشد از افراد فاقد تحصیلات پزشکی، بمراتب مفیدتر خواهند بود.

۳ـ عدم پیگیری مصرانه و مجازات شدید مداخله کنندگان‌در امر پزشکی‌ازطرف مراجع بهداری وقضایی و نظام پزشکی واحیانا دفاع ازآنها از طرف گروهی از مردم!

در اینجا میخواهم به موضوع دیگری نیز اشاره کنم و آن بکار بردن اصطلاح (طب سنتی) از طرف آقای دکتر رونقی است. علم طب و حرفه مترقی پزشکی، هنر موسیقی یاکاردستی نیست که «سنت» آن درهرزمانی قابل استفاده واحترام باشد. پزشکی روزبروز درحال پیشرفت و تکامل است و باهر کشف جدیدی دراین علم که بهتر تشخیص داده شود، آنچه درگذشته مورد قبول بود بکلی کنار گذاشته شده وروش جدید جایگزین آن میشود.

آنچه ابوعلی سینا برای‌درمان بیماران بکار میبرد برای زمان او بهترین بود ولی این بدان معنی نیست که مثلا امروز که انواع آنتی‌بیوتیک‌ها وجود دارد عفونت را باداروهای گیاهی وجوشاندنی مداوا نمائیم و باصطلاح به «طب سنتی» احترام گذاریم‌وکناهمان را باغذری بدتر موجه‌جلوه دهیم!

درعصر کامپیوتروواپکتیک‌او۲، از طب سنتی سخن گفتن، براستی از آن حرفهاست! امیدوارم طرفداران طب‌سنتی، بر من ببخشند اگر حرف عامه مردم امروزی را تکرار کنم و بگویم:

طب سنتی، یعنی کشک!

حرف‌هایی از آنسوی سیم!

مشکلات خود را با «اطلاعات» در میان بگذارید:

تلفن: ۳۲۸۴۲۷ هر روز باستثنای (پنجشنبه ها) ازساعت شش تاهشت‌و نیم بعداز ظهر

★ صادق نجم:
من‌ساکن‌خیابان۱۰۸تهران پارس هستم. مقابل‌پارک لشکری «رودخانه‌ای‌است که‌بصورت زباله‌دانی در آمده و انبوه مگس هو حشرات آسایش را از اهالی سلب کرده‌اند.

★ یحیی جبلی:
در سه راه اردیبهشت در خیابان شهناز، بعلت نداشتن چراغ راهنما و گذرگاه عابر پیاده هر روز تصادف میشود. اداره راهنمائی و رانندگی‌بایددر این محل چراغ راهنما نصب کند.

★ فاطمه فتوحی:
چراآول مهر هرسال‌آقای نخست وزیر فقط زنگ دبیرستان «دارالفنون» را بعنوان‌آغاز سال‌تحصیلی جدید بصدادرمی آورند؟ درست است‌که دارالفنون قدیمی‌ترین مدرسه ایران است اما بنظر من بهتر است‌برای‌تشویق محصلان ودبیران سایر مدارس، هر سال‌آقای‌نخست وزیرروز اول مهر در دبیرستانی که‌بیشتر قبولی داشته، حضور یابند وزنگ آنرا به‌صدا درآورند و آن مدرسه هم بعنوان مدرسه نمونه سال انتخاب شود

★ صادق نیکوئی:
درکوچه افشار(منشعب‌از خیابان میکده)تعدادی‌سگ های ولگرد، مزاحم مردم شده‌اند. توجه شهرداری منطقه رابه‌این موضوع جلب میکنم.

★ زهرا پاینده:
۶سال است‌برای اسفالت خیابان ۸ متری احداثی (در خیابان عباسی) به شهرداری منطقه چهار نامه‌مینویسم، اما ترتیب اثری نمیدهند!

★ شمسی حمیدی:
دوماه است به شرکت پاسارگاز تلفن میکنم اما هنوز کپسول گاز منزل مرا نیاورده‌اند. شماره اشتراک من۲۰۶۹۹است.

★ شهرزاد کتیرائی:
من درکنکور انستیتو علوم بیمارستانی شرکت کردم، اماقبول نشدم چهل نفر از قبول شدگان این انستیتو، کسانی هستند که در آزمون همگانی دانشگاهها قبول شدند و خودبخود باین انستیتو نخواهند آمد. باین‌ترتیب آنها جای داوطلبانی مثل مراگرفته‌اند و انستیتو ها هم‌ظاهرانمیخواهندذخیره بگیرند.

اقتصادشهری، کشاورزی ایران رامیبلعد

افشین سیفی

باید قبول کرد«هرکس در خانه خود آشپزی نکند، مادام‌العمر گرسنه است».

آری، باید آشپز خودباشیم تاوزش‌هربادی، طعم‌کشنده گرسنگی وکمبود های موسمی ودائمی محصولات کشاورزی را به‌کام ماو فرزندان ما، نچشاند ودست نیاز ما را بسوی این و آن، دراز نکند! باید به‌خود کفائی کشاورزی‌رسید، اما بچه طریق؟ مهم اینست که این مملکت قدرت مالی‌دارد، زمین دارد، نیروی انسانی برای کار درمزارع دراختیاردارد و از آب موجود خود درزیر وروی زمین هم قادر است بایک برنامه ریزی صحیح خیلی بیش‌از نیاز جمعیت فعلی بهره برداری کند.

مشکل ما این است‌که فکر میکنیم کشاورزی پیشرفته باتعداد کشاورز در روستا ضریب ارتباط معکوس پیدامیکند وبرای بوجود آوردن یک کشاورزی مدرن وامروزی باید روستائی رابه شهر گسیل داد و زمینش را به امان خدا سپرد! درحالیکه کشور های زیادی راسراغ داریم که‌ازارع درمزرعه، باوجود تعداد زیادش توانسته است دربه‌جلو بردن کشاورزی مملکتش نقشی بزرگ ایفاء نماید.

مابجای اینکه در کشاورزی (که‌یک واقعیت موجود اقتصادی مابود)، بیشتر سرمایه گذاری خود را متمرکز کنیم و درختی راکه داشتیم پرورش دهیم قابلزور شود، هرآنچه داشتیم در «گاوصندوق» اقتصاد شهری ریختیم!

صنعتی‌که می‌بایست کشاورزی ما را نضج بدهد و برای آن کود شیمیائی و ابزار کارو سدوکانال آبرسانی‌بسازد، خود بلعنده کشاورزی ماشد!

اقتصاد شهری مثل «مار» کبری، دارد کشاورزی ما را «قورت می‌دهد»!

آنهم اقتصادی که بخش صنعتش بقول یکی ازمحققان بعنوان بازار مصرف مطمئن و قوی و همیشگی ونزدیک، باید یک جامعه کشاورزی قوی و مرفه رادم دست داشته باشد.

اگر کشاورزی ما پشتوانه‌ای برای صنعتمان نباشد، این صنعت مدتی دراز نمیتواند روی پای خودبایستد.

بنابراین، پابپای صنعت، باید کشاورزیمان را نیز پیش ببریم وبرای این کار میبایست بخش عمده سرمایه گذاریهای ما به‌کانال کشاورزی هدایت شود.

چهل سال قبل درهمین روز

انتخاب هیئت رئیسه ونمایندگانی که بحضور ملوکانه شرفیاب خواهند شد

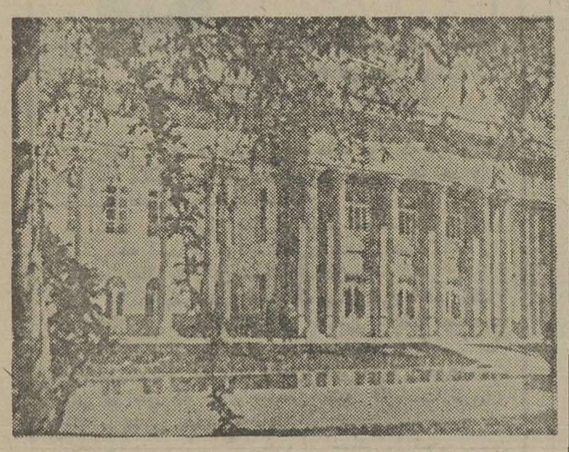

نمای خارجی عمارت مجلس‌شورای‌ملی که بااستیل فوق‌از دوطرف جدیدا ساخته شده است.

امروز قبل از تشکیل جلسه علنی مجلس شورای‌ملی، جلسه خصوصی تشکیل گردید. بدوا خطابه معروضه به پیشگاه‌همایونی قرائت و به اطلاع آقایان‌نمایندگان رسید و بعد نسبت به انتخاب هیئت‌رئیسه توافق نظر بعمل آمد وبلافاصله جلسه علنی تشکیل شد.

انتخاب نواب ورئیس

جلسه علنی مجلس شورای‌ملی دوساعت بظهر بریاست آقای اسفندیاری تشکیل شد. آقای‌رئیس اظهار نمودند شروع میشود به انتخاب‌یکنفرنایب رئیس‌به‌انتخاب فردی رای گرفتند و نتیجه از اینقرار اعلام شد: آقای بیات ۸۲ رای. آقای دادور ۱۰ رای، آقای دکتر غنی ۵ رای، آقای دکتر طاهری۴ رای، آقای‌حیدری ۳رای. بدینترتیب آقای بیات باکثریت ۸۲ رای بسمت‌نایب‌رئیس انتخاب شدند.

بعد، برای انتخاب نایب‌رئیس دیگر اخذ رای بعمل آمد و آقای دادور با ۶۲ رای انتخاب شدند.

منشی‌ها وکارگزاران

آقای رئیس ـ شروع میشود بانتخاب چهارنفر منشی به‌انتخاب جمعی. اوراق رای توزیع وپس‌از گرفتن آراء واستخراج نتیجه‌بقرار ذیل بود: آقای موید احمدی ۸۱ رای، آقای پالیزی ۶۲ رای، آقای آزادی ۶۴ رای، آقای ابراهیم سمیعی ۶۳ رای. پس‌از آنکه منشی‌ها تعیین شدند انتخاب سه‌نفر کارگزار صورت گرفت که در نتیجه آقایان ارباب کیخسرو شاهرخ، مرآت اسفندیاری و ثقه‌الاسلامی انتخاب گردیدند.

خطابه معروضه

آقای رئیس ـ چون هیئت رئیسه تعیین شده و مجلس آماده کار میباشد عریضه‌ای برای تقدیم به پیشگاه ملوکانه تهیه شده که دوازده نفرازآقایان نمایندگان باتفاق هیئت‌رئیسه‌شرفیاب شده وعریضه را تقدیم دارند. فرعکسی بعمل آمدوآقایان منصف، نوبخت، مقدم، محیط لاریجانی، روحی، دکتر طاهری، نمازی، سلطانی، شیخ‌الاسلامی، نیکپور، مخبر فرهمند، گودرزی و نراقی انتخاب شدند.

درشرکت خشکبار

مجمع عمومی عادی شرکت سهامی خشکبارطهران‌منعقدگردید. بدوا آقای کاشانچی رئیس‌هیئت مدیره افتتاح مجمع را اعلام و آقایان حاج علی‌اصغرچایچی‌بسمت ریاست ورحیم‌نصرتیان‌بسمت‌منشی انتخاب شدند. پس از قرائت گزارش بازرسین و هیئت‌مدیره ترازنامه شرکت تصویب و موفقیت های شایانی که درسال اول‌تاسیس درقسمت توسعه معاملات و بهبودی صادرات محصول خشکبار نصیب شرکت شده بود مورد تقدیر و تحسین واقع و سپس آقایان‌حسن هاشمی بسمت عضوعلی‌البدل و حسن آقا کاشانیان و حاج سید محمود لاجوردی بسمت بازرسین شرکت انتخاب شدند.

انتصابات

آقای پیرزاده از طرف اداره کل فلاحت بسمت ریاست اداره فلاحت گرگان ودشت منصوب گردیدند.

★★★

آقای ابراهیم فرزام بریاست معارف واوقاف لنگرود بجای آقای حسن ارمکان منصوب و مشغول تحویل گرفتن اداره‌است.

★★★

آقای عبدالله ذوقی بریاست پست و تلگراف نوشهر بجای‌آقای نصرت‌افسرتعیین‌و آقای افسربه بابل منتقل شده‌اند. آقای‌اردلان نیز بجای آقای زین‌العابدین منتظمی رئیس سابق بانک ملی شعبه نوشهر بکفالت این شعبه منصوب شده‌اند.

★★★

آقای نوش‌بجای آقای طوسی بریاست مالیات بردرآمد اصفهان مبین و مشغول کارشدند.

میزان درجه حرارت

درجه حرارت تهران مطابق دستگاه آثار جوبه دایره آمار و احصائیه شهرداری در روز ۲۸ شهریور ماه بقرار ذیل بوده‌است: ساعت ۱۲ ظهر ۳۲درجه‌سانتیگراد یک بعدازظهر ۳۳ درجه، شش بعدازظهر ۲۶ درجه، ۱۲ نصف شب ۱۸ درجه، حدمتوسط۲۵ر۲۷ درجه.

«نقل از اطلاعات ۳۰ شهریور ـ ۱۳۱۶»

۲ نظر از ۲ خواننده درباره «اطلاعات»

اطلاعات، اشتباه کرده است

روزنامه اطلاعات، در سرمقاله مورخ چهارشنبه دهم شهریور ماه زیر عنوان «زبان بی‌ثباتی» دچار اشتباهی شده است که به نظر من با توجه به تاثیر و اهمیتی که‌سرمقاله های روزنامه‌اطلاعات در مسایل مختلف دارد، نباید سرسری از آن گذشت و آن اینکه در امر مسکن و خرید و فروش آن «واسطه» ها را از قلم انداخته است.

برای آنکه صرفا روی توهمات و تصورات فکر نکنیم از وضعی که خود شخصا گرفتار آن هستم مثال میزنم تا موضوع به اثبات برسد. من یکی ازاعضای هیئت آموزشی دانشگاههای این مملکت‌هستم و بیش از یک سال است از وام قابل توجهی که بی‌هیچ قید و شرطی به من تعلق گرفته بهره‌مند شده‌ام ولی‌در طول این مدت، هربار برای خریدخانه یا آپارتمانی‌در مناطق مورد نظر به بنگاههای معاملاتی مراجعه کرده‌ام‌تلاش من بی‌نتیجه مانده است. نکته اساسی و قابل توجه‌در این زمینه آنست که بورس بازی ساختمانهای خالی اینک جای زمین بازی و خاکبازی را گرفته است و یک عمارت یا بنا و آپارتمان قبل از آنکه دست نیازمندواقعی آن‌برسد، بصورت کاذب و در عین‌حال سرسام آوری دست به دست میگردد و هربار مبلغی‌برمبلغ پیشین اضافه میشود. این حقیقت تلخ از آنجا دستگیرم شد که یکبار پی‌بردم شخص صاحب بنگاه، یکی از بهترین طبقات ساختمانی را که قصد خرید آنرا داشتم مخفیانه خریده و با مبلغ معتنابهی به اصطلاح «سود» در معرض فروش دست دوم گذاشته است.

مورد دیگر آنکه شخص صاحب بنگاه، رو در روی من، به من پیشنهاد کرد فلان آپارتمان را بخرم و «اگر نخواستم» با پانصد هزاریال «استفاده» به وی بفروشم!

«اطلاعات» در یک مورد دیگر هم اشتباه کرده است: اخذ سی در صد بهای خانه های خالی به عنوان مالیات، که فکر نمیکنم در شرایط کنونی عملا از قوه به فعل رسد. با این ترتیب آیا می توان امیدوار بود مشکل مسکن روزی به نحو مطلوب حل شود؟

دکتر ابوالفتح حکیمیان

در این اواخر، در اطلاعات از مقالات سنگین و جالب از نویسندگان صاحب نام کمتر خبری است.

از آقای «حسن» صدرشاید ماهی یک مقاله بیشتر چاپ نمیشود و مقالات سنگین‌وموثر آقای فرهاد مسعودی و گزارشهای مستند آقای‌منصور تاراجی بکلی متوقف شده‌است معلوم نیست این نویسندگان کجا رفتند و چرا نمی‌نویسند؟ آقای احرار با آن نثر شیرین و قلم گزنده و نیش‌دار خود، فقط شبهای جمعه مینویسد و تازه کم مینویسد.

آقای هادی خرسندی هم بجز شبهای جمعه، در کم نویسی سنگ تمام میگذارد! با این حال، جای خالی نوشته هایی این چنین‌سنگین و موثر را به مطالب پیش پا افتادمیی چون خبر ازدواج فلان هنرپیشه یا سفر فلان خواننده اختصاص داده‌اید، آنهم در دو صفحه شبیه بهم یکی پشت پرده، یکی هم هنر و مردم!

من که خواننده قدیمی اطلاعات هستم از خواندن این خبرها ناراحت میشوم.

بما چه که خانم هایده با فلان مرد رابطه دارد یا خانم شور انگیز طباطبائی رابطه آنچنانی‌اش را با فلان هونبالیست بهم زد و در فیلم تازه‌اش تا کجا لخت میشود؟

روزنامه اطلاعات‌از لحاظ خبری واقعا نقص ندارد و هرچه خبرقابل انتشار ازچهار گوشه دنیا باشد، دراطلاعات پیدا میشود، اما صفحات داخلی‌روزنامه چنگی بدل نمی زند و از مقالات سنگین که درگذشته های نزدیک فقط‌در اطلاعات بچشم میخورد، خبری نیست، فقط مقالات، فرزانه گرانمایه آقای‌ابوالقاسم پاینده در اطلاعات باقیمانده است که باید قدرش را خوب دانست.

مرتضی نوری: تهران ـ دزاشیب ـ خیابان‌پارس ـ کوچه فرح‌بخش‌ـشماره۱۵

نویسندگان اطلاعات کجا رفتند؟

آگهی رسمی ممنوعیت شکار درمحدوده یکانات واقع در استان آذربایجان شرقی

باستناد بند وماده ۶ قانون حفاظت و بهسازی محیط زیست مصوب ۲۵۳۳ شاهنشاهی از اول‌مهرماه۲۵۳۵ بمدت ۵ سال هرگونه شکار درمحدوده‌یکانات واقع در استان آذربایجان شرقی ممنوع اعلام میگردد.

منطقه شکار ممنوع یکانات‌محدود است بحدود زیر:

شمال و غرب: از جلفا در محل پل شورچای درامتداد جاده نظامی و قدیمی جلفا به‌خوی‌تا سه‌راه شانقلی (شامقولوی).

جنوب: از سه راهی شانقلی در امتداد جاده جیپ‌رو پس ازعبورازآبادی های شانقلی پائین‌شانقلی‌بالامغولویکان کهریزالی یکان علیا (بالا) سپس در امتداد جاده درحال احداث‌یکان به‌پامچی پس از عبور از آبادی رم قویوسی تاپل روی رودخانه(مسیل)مرکیدوداماداماچای سپس در امتداد مسیر رودخانه مذکور پس از عبور از شرق آبادی مرکید به محلی معروف به دامدا مادرامتداد جاده جیپ روتاچشمه‌تازه‌کهریزگلین‌قیه‌وبعد درامتداد جاده یکان‌به‌میاب‌پس‌ازگذشتن از چاه آب و مزرعه ملاذاکری منتهی به محل‌شاه‌عباسی‌واقع‌درجاده‌شوسه‌مرند‌به جلفا از محل شاه عباسی وسه راه‌میاب درامتداد جاده ماشین روپس از عبور آبادیهای بایره پائین پائین درامتداد‌راه تااولن دره‌سی ومحل‌تلاقی دره مذکور بامنطقة‌حفاظت شده کیامکی.

شرق: از اولن‌دره‌سی تاتقاطع جاده میاب باجین دره‌سی از این نقطه بخط مستقیم مفروض شرقی‌غربی‌تاقریه هرزندواز قریه هرزند در امتداد جاده مالروهرزندبه عریان تپه الی‌قریه‌عریان تپه سپس بطرف غرب در امتداد حد زمینهای زراعتی واقع دردشت قریه عریان تپه بادامنه‌کوه تاقهوه خانه زال واقع در کنار جاده شوسه مرند جلفا (محل تلاقی شوسه باراه‌آهن).

از قهوه خانه زال بطرف شمال‌در امتداد خط راه‌آهن تامحل تلاقی جاده مالرو سیه سران گرگرباخط آهن و سپس در امتداد همین جاده تاقریه سیه سران واز قریه سیه سران‌بطرف‌شمال درامتداد رودخانه دهنه (دهنه چای) تا محلی درهمین رودخانه واقع در غرب معدن سنگ مرمر درکوه‌پلوداغی‌وسپس بطرف شمال درمنتهی الیه‌دامنه های غربی ارتفاعات پلوداغی تارودخانه‌ارس در جلفا.

م الف ۱۵۹۷۲

سازمان حفاظت‌محیط‌زیست

صاحبان صنایع و بازرگانان کشور
تنها مجله عربی زبان ایران
از گروه نشریات مؤسسه اطلاعات
با داشتن نمایندگی در ۱۲ کشور عربی
روزهای شنبه منتشر میشود

قابل توجه داوطلبان پرستاری

اطلاعیه سازمان سنجش آموزش کشور

از کلیه داوطلبان تحصیل در رشته پرستاری مدارس و آموزشگاههای‌عالی پرستاری تهران(غیرمربوط به‌دانشگاه ملی ایران ونیروی زمینی شاهنشاهی و بنیاد ملکه پهلوی) که‌قبلادرمصاحبه شرکت کرده ولی نتوانسته‌اند روز۲۴ شهریور برای ثبت نام و ادامه تحصیل در دبیرستان آذر حاضر شوند دعوت می شود ساعت ۷ صبح روزچهارشنبه چهاردهم مهرماه سال جاری در مدرسه عالی پرستاری داریوش کبیر به نشانی تهران خیابان امیرآباد شمالی سه‌راه فرخ‌زاد حضور بهمرسانندتا درصورت نیاز از آنان به ترتیب تقدم مجموع امتیازات حاصل از نمره کل ومصاحبه برای محلهای خالی ثبت نام بعمل‌آید.

ضمنا کسانی که‌نمره کل آنان در کارنامه داوطلبان ورود به دانشگاهها و موسسات آموزش عالی سه هزار یا بیشتر است و تاکنون برای ورود به رشته های پرستاری موجود در تهران ثبت نام نکرده‌اند می توانند‌درخواست نامه‌ای با خط خودشان بنویسندوبا یک نسخه فتوکپی کارنامه آزمایش همگانی و یک قطعه عکس حداکثر تا تاریخ‌پنجم مهرماه جاری به نشانی سازمان‌سنجش آموزش کشور ـ خیابان آبان جنوبی تهران با پست سفارشی ارسال دارند به این گونه درخواست ها رسیدگی خواهد شد و در صورت لزوم ازتعدادی که نمره کل‌آنان‌ازدیگران بیشتر است برای مصاحبه و تکمیل ظرفیت های باقیمانده دعوت خواهد شد. م‌الف ۱۵۹۸۹

سازمان سنجش آموزش کشور

بمناسبت پنجاهمین سال سلطنت دودمان جلیل پهلوی

آنکه از فکر عظیمش انقلابی شد سپید
جاودانه زندگی‌بر کالبد ایران دمید
تاج زرین کیانی زینت سرو سهی
شد سروشی خوش بملت‌روزگاران بهی
چون که مردم گرد شه بودندهمچون‌او نگین
پس‌چه‌حاجت حزب مردم یا که ایران نوین
حزب رستاخیز ملت را که او بنیان نهاد
گوئی از بن اتحادی رهروی روشن فتاد
این سخن تنها ز من جاری نباشد از دهان
یکصدا، ایرانیان گویند بانام ونشان
ای که از یمن یمینت انقلابی شد سپید
دشمنانت روسیه‌گشتند ودوستان روسپید
چون خدا، ملت، وطن ورد زبان شاه ماست
عشق شاه پهلوی در دین‌و در آئین ماست
خواسته ملت چنین باشد که ایران زنده است
شاه ما جاوید ماند تاجهان پاینده است.

سراینده: منوچهر بدوحی

آگهی استخدام

شرکت سهامی معاملات خارجی‌جهت تکمیل کادرپرسنلی خودتعدادی کارمندوماشین نویس با مشخصات زیر استخدام می نماید.

ردیف	عنوان شغل	حداقل شرایط احراز
۱ـ	حسابرس	لیسانس حسابداری یا بازرگانی یا علوم بانکی و دو سال تجربه در حسابرسی یا چهار سال تجربه در امور مالی
۲ـ	ماشین‌نویس‌فارسی‌ولاتین	سیکل‌یا دیپلم با دو سال سابقه کار.

داوطلبین واجد شرایط می توانند همه روزه به استثنای روزهای‌پنجشنبه وایام تعطیل جهت مصاحبه حداکثر تا تاریخ۱۰ر۷ر۲۵۳۵ به اداره کارگزینی شرکت واقع در خیابان سپهبد زاهدی شماره ۲۹۵ مراجعه نمایند.

م‌الف ۱۵۹۷۷

جنجال یک قتل:

شوهرکشی یک زن در برابر دهها زن‌کشی!

درمحافل قضایی ، خانوادگی واجتماعی ، همه دربارهٔ قتل مردی بدست‌همسرش حرف میزنند

زنی‌که شوهرش را در بستر معشوقه کشت ، اگر «مرد» بود از مجازات معاف میشد !

از:مریم ساوجی ـ مشاور حقوقی

ماجرای «دوری‌السادات» زنی‌که شوهرش را در بستر معشوقه‌اش باکارد کشت‌درمحافل خانوادگی انعکاس وسیعی یافته است. دراین باره بحث‌هاو اظهارنظر های‌گوناگونی میان زن وشوهر ها درگرفته است‌و خانمها با اشاره به‌ماده ۱۷۹ قانون مجازات عمومی که متن‌آن در زیر می‌آید ، ر اصلاح این ماده قانون بنفع بانوان سخن میگویند :«ماده ۱۷۹ قانون مجازات عمومی هرگاه شوهری زن‌خود را بامرد اجنبی دریك فراش یادر حالی که بمنزله وجود دریك‌فراش است مشاهده کندومرتکب قتل یاجرح یاضرب یکی از آنها یاهردوشود معاف از مجازات است . هرگاه کسی بطریق مزبور دختر یا خواهر خودرا بامرد اجنبی به‌بیند ودر حقیقت هم‌علاقه زوجیت بین آنها نباشد ومرتکب قتل‌شود از یکماه تاشش ماه به‌حبس جنحه‌ای محکوم خواهد شد و اگردر مورد قسمت اخیر این ماده مرتکب جرح یا ضرب شودبه حبس جنحه‌ای ازیازده روز تا ۲ماه‌محکوم میشود. » در این زمینه خانم مریم ساوجی مشاور حقوقی مقاله‌ای برای صفحه خانواده نوشته است .

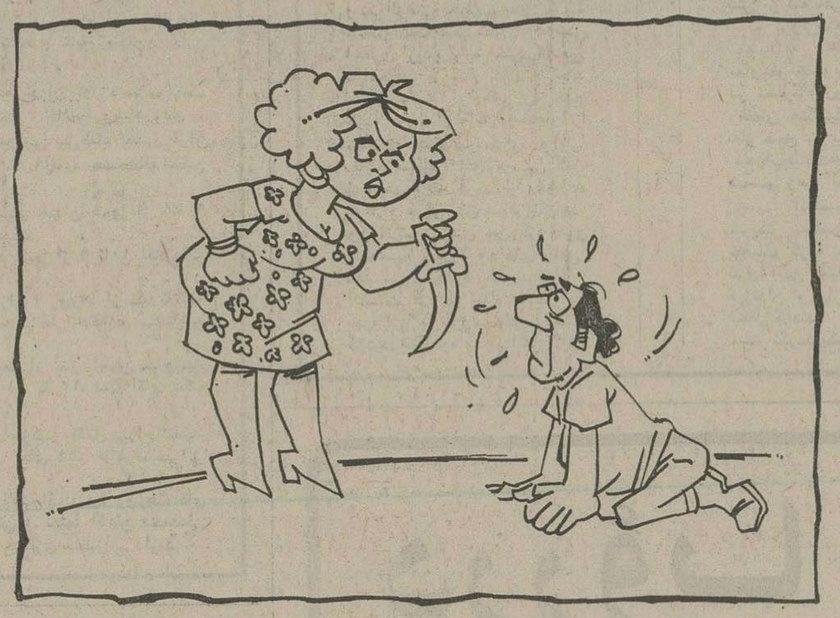

بار دیگر اصلاح ماده ۱۷۹ قانون مجازات عمومی مطرح‌شده وازطرف زنان‌موردپیشنهاداصلاحی قرارگرفته است. پیشنهاد اصلاح این ماده قانون ناروا ازوظایف حتمی جمعیت های زنان شمرده میشود و از جانب این مقامات باید تعدیل آن مورد پافشاری قرار گیرد .

ماده قانون‌فوق بمردان‌صراحتا این اجازه را داده است که‌اگر زن خود را بامردی دریك‌فراش یادرحکم فراش به‌بیند ومرتکب قتل یك یاهردوی آنها شوندناز مجازات معاف هستند و بعد با فراتر نهاده‌وبسایر مردان‌خانواده نیز تسری داده‌که این داوری یك جانبه را خودشان اعمال و خودشان هم مجری آن‌باشند.

در هیچیك از قوانین جزایی تاکنون دیده نشده که انسانی متعصب و غیرعادی بتواند داوری عادلانه کند و درعین حال‌خودش هم مجری مجازات باشد وامادر چنین موردی که‌چنین‌عمل‌ناپسندی از زن دیده‌شود بازهم‌باید‌قصاص وکیفر چنین‌زن‌ومردی بصلاحیت مقامات قانونی صورت گیرد تا برطبق تحقیقات و رسیدگی‌قانونی به‌کیفر برسند .

قربانیان ماده ۱۷۹

اصلاح ماده ۱۷۹ در عین‌حال تجاوزی بحریم عفت زناشوئی نیست باین معنی که در مفهوم مخالف چنین تعبیر نمیشود که زن آزاد نه بهر عمل ناپسنددست بزند واز مجازات آن در امان بماند بلکه مقصود آن است‌که شرع وعرف وقانون اسلام هم قصاص ومجازات بدکاران تائید وبحاکم شرع یا مقامات صالحه واگذار شده است و هر کس نمی‌تواند برروی‌قضاوت ناصحیح وانتقام خصوصی کسی را به قتل برساند مخصوصا آنکه ممکن است در کلمه فراش به‌تعبیرات مختلف آورده شود و هرمردی که بخواهد شر زن خودش را از سرش رفع کند باتهام این کلمه در حکم یك فراش سوء استفاده کرده وخودش را از دست زنش خلاص کند.چنانکه عملا هم دیده شده است‌پاره‌ای مردان در عین حال که‌دراندرون حرمسراها زنانرا باانواع شکنجه های روحی زندانی کرده‌ودرمقابل چشمان اشك‌آلودآنان بساطعیش و خوشگذرانی برپا داشته‌اند با اندك سوء ظن وتوهم بی‌جازنانرا قربانی ماده ۱۷۹ کرده‌اند و با این سئوال میتوان گفت که‌واضعین این ماده قانون در معیارا‌خلاقی‌و انسانی بعنوان کلمه تعصب و غیرت برای‌زن‌ومرد تفاوت‌فاحشی قائل شده‌اند و زنانرا از موهبت این صفات بی‌بهره دانسته‌اند . یعنی اگر برای‌مردمیزان تعصب وغیرت را تادرجه قتل دو نفربالا برده‌اند بری زنان هیچگونه احساس‌وحمیت‌طبیعی قائل‌شده‌اند و روحیات زن را در مقابل هر گونه هوسبازی و تنوع طلبی مردان محکوم وبیدفاع قرار داده‌اند .

در این روزگار که عملاثابت شده زن و مرد هردو از جهت مزایای زندگی یعنی تحصیلات و فهم و ادراک و پیش برد اقتصادی از وجوه یکسان برخوردارند اینگونه سرکوبی احساس و عواطف‌زن درضمن ماده ۱۷۹ جزاهانت و تحقیر شخصیت اونیست که مانندیک نوع متاع و کالا جان او را در اختیار مرد قرار میدهد.

ماده شوم

عجیب‌تر آنکه در آخر این ماده شوم ـقانون بسایرمردان خانواده صراحتا این حق را بخشیده که تمام افرادخانواده مانند عمو ، دائی پسر عمو و پسر خاله و حتی دورترین افراد مرد فامیل از این ماده سوء استفاده کند و زنان و دختران فامیل را از پای در آورند.

جای تردید نیست که حفظ اصول و عفت خانواده باید از طرف‌زن‌ومرد هر دوصورت گیرد و چنانچه‌مردی بخواهد باسم اینکه مرد است و درهر کار آزادی عمل دارد زن‌خود را در فشار و عذاب روحی بگذارد بطوریکه‌زن احساس و عواطف خود را بجای دیگر معطوف کند بازهم خود مرد مقصر است و بایدتحت‌تعقیب قانونی قرار گیرد. چنانکه در قرآن مجید نیزدر موردزنای، و زاینه بیکسان حکم کردهو مجازات هر دو را برابرگرفته است. اخیرا درهمین روزنامه میخوانیم که بانوئی بنام‌نوری السادات از این ماده که‌قانون گذار فقط اختصاص بمردان خانواده داده است استفاده کرده وشوهر خودرا که‌بازن دیگری همبستر بوده به قتل رسانیده است.

غیرت‌و تعصب

بطور یقین اگر مردی به نام شوهر مرتکب جنایت میشد مجاز و معاف بود امادرمورد این بانو حتمامجازات‌شدیدتری اعمال میشود چون بهرحال زن است وتنهاموجودی است که باید عفت خانوادمرا رعایت کند و آنچه که در مورد مرد غیرت و تعصب نامیده میشود درمورد او حسادت تلقی می شود و با این نوع تفکر و داوری زن که‌یك پای‌خانواده و در حقیقت یک پای نظام خلقت و زندگی است باید وجودش درمقابل این مسئله خالی از هرگونه احساس و حمیت و غیرت باشد .

فعلا با عمل شهامت‌آمیزی که نوری خانم انجام داده گمان نمیرود که محاکم صالحه در پی عمل زشت شوهرش‌باشند، چه بهرحال بدست زنش به کیفر رسیده ولی آنچه که بر همه بانوان مخصوصا سازمان ها و جمعیت‌های زنان فرض است اینکه برای واکنش درمقابل این ماده قانون بدفاع و تعدیل مجازات ازنوری‌خانم بپیندیشند که با کمال شجاعت‌و فداکاری تساوی کامل‌شخصیت زن و مرد را حتی‌دراین‌قانون باثبات رسانده و باین طریق تصور نمیرود که بعد از این زنان بتوانند درمقابل هرگونه خودکامی و امتیاز جنسی آقایان صبور و بی‌تفاوت بمانند .

پزشك خانواده

بادندان دردمبارزه کنید

رعایت اصول بهداشتی و مسواك کردن مداوم و مرتب دندانها باعث جلوگیری از بروز فساد دندان‌وبیماری لثه میشود. بیماریهای لثه و دندان نه‌تنها سبب ایجاد درد و ناراحتی در حفره دهان میگردد بلکه سلامت قسمت های دیگر بدن را نیز به خطرمی‌اندازد. مهمتر از همه اینکه موجب اختلال در تغذیه صحیح شده و تمام‌عوارض‌کمبود تغذیه را ظاهر میسازد .

دکتر جلالی دندانپزشکسی‌گوید:عامل اصلی بیماری‌لثه وجود انواع مختلف میکروبها است، باقی ماندن‌مواد غذائی در لابلای دندان‌هاسبب‌می‌شودمیکروب های موجود در دهان بسرعت زیاد شود. اگر بیش از ۲۴ ساعت از باقی ماندن مواد غذائی در دهان بگذرد میکروبها همراه مواد غذائی بر روی دندان چسبندگی پیدا می‌کنند و با مسواك زدن نیز برداشته نمیشوند .

لثه در ابتدای بیماری رنگ طبیعی خود را از دست میدهد ، قوام لثه نرم شده و متورم میگردد بطوریکه هنگام مسواك زدن و خوردن غذا از لثه خون جاری میشود،اگر در چنین‌حالتی جلوی پیشرفت‌سریع‌بیماری گرفته‌نشود، لثه بدون عامل تحریك نیز دچار خونریزی میشود . احتمال داردعفونت لثه بقدری زیاد شود که چرك از لثه جاری شود، در این حالت دهان بدبو شده و طعم آن نیز تغییر میکند،علاوه بر اینها دندان‌ها نیز استحکام خود را از دست میدهند .

برای پیشگیری از بیماریهای لثه و دندان باید موامل میکروبی دهان را کاهش داد، مسواك کردن‌بطریق‌صحیح پس از صرف غذا از بروز عوارض میکروبی دهان جلوگیری می‌کند، مالش دادن لثه نیز به استحکام آن کمك می‌کند و شستشوی دهان با آب نمك میکروبهای دهان را از بین می‌برد و ضمنا از پوسیدگی دندانها جلوگیری می‌کند .

برای معالجه بیماری‌های دندان یا لثه باید خیلی زود اقدام کرد یعنی قبل از اینکه بیماری به مرحله حاد و شدید خود برسد .

اگر جرم روی دندان‌ها را بپوشاند باید فورا به دندانپزشک مراجعه‌شود، اگر لثه دور دندان از بین برود و باصطلاح پزشکی مرده شود مراجعه‌به دندانپزشک ضروری است .

در هرحال هرچه مداوای لثه ودندان بیمار زودتر شروع شود درمان در مدت کوتاهتری صورت میگیرد و نتیجه آن نیز رضایت‌بخش‌تر است.

آگهی استخدام بطور خرید خدمت

ژاندارمری کشور بخدمات تعدادی غیر نظامی در مشاغل مشروحه‌زیر بطور خرید خدمت نیازمند است داوطلبانی که سن آنان حداقل ۱۸ وحداکثر ۴۰ سال تمام میباشد می‌توانند بمنظورثبت نام و آگاهی ازشرایط اشتغال بکار با دردست داشتن ۳قطعه عکس ـفتوکپی شناسنامه ـ فتوکپی مدرك تحصیلی‌ـ فتوکپی برگ معافیت قانونی یا خاتمه خدمت وظیفه همه‌روزه باستثنای ایام تعطیل از ساعت ۷ صبح الی۲ بعداز ظهر به میدان ۲۴ اسفند اول‌خیابان‌سی متری ستاد ژاندارمری کشور آجودانی (دایره غیرنظامیان) مراجعه نمایند.

۱ـ پزشك عمومی
۲ـ مترجم زبان فرانسه و زبان‌عربی
۳ـ لیسانس علوم‌اداری‌وحسابداری یا علوم بانکی ،مدیریت بازرگانی و اقتصاد
۴ـکارمند دیپلمه‌برای‌امورپرسنلی‌ـ دفتری ـ بایگانی
۵ـ ماشین نویس دیپلم و سیکل‌اول متوسطه
۶ـ راننده ـ بنا ـ رنگ‌کار ـ آهنگر و جوشکار ـ باغبان ـ مسئول شارژ باطری‌ـ آرایشگر ـ کمك متخصص آزمایش موتور ـتودوز هواپیما ـ انبار دار ـلوله‌کش مالف۱۵۸۲۶

ژاندارمری کشور

پیشگاه مبارك شاهنشاه آریامهر رهبر اندیشمند ملت ایران

تشریف فرمائی موکب مبارك شاهنشاه دانش پرور وشهبانوی نیکوکار ومحبوب به آلاشت زادگاه ابرمرد تاریخ ایران اعلیحضرت رضاشاه کبیر موجب کمال افتخار وسر بلندی ومباهات قاطبه فرهنگیان شهرستان شاهی گردید. باتقدیم مراتب صمیمانه‌ترین سپاس به پیشگاه آن شهریار عدالت گستر، سلامت جاودان ذات اقدس شهریاری ودوام سلطنت پرشکوه خاندان جلیل پهلوی را از خداوند بزرگ مسئلت دارد

رئیس اداره آموزش‌وپرورش منطقه شاهی نبویان

پیشگاه مبارك شاهنشاه آریامهر رهبر خردمند ملت ایران

تشریف فرمائی موکب مبارك

اعلیحضرتین به آلاشت زادگاه سردار بزرگ ایران رضاشاه کبیر موجب وجدوسرور وافتخار است

رئیس اتحادیه صنف کافه‌قنادی و لبنیات شهرستان شاهی عسکری یزدانیان

پیشگاه مبارك شاهنشاه آریامهر و شهبانوی محبوب ایران

تشریف فرمائی آن پدر تاجدار وشهبانوی‌گرامی به آلاشت زادگاه ابرمرد ایران رضا شاه کبیر موجب وجد و سرور گردید . بقاء عمر آن رهبر عالیقدر و خاندان جلیل سلطنت را ازدرگاه‌احدیت مسئلت‌مینماید.

دبیر حزب رستاخیز ملت ایران شهرستان شاهی
دکتر امیرفرهنگ سهائی

پیشگاه مبارك شاهنشاه آریامهر و شهبانوی گرامی ایران

صنف مکانیک شهرستان شاهی تشریف فرمائی موکب اعلیحضرتین را به آلاشت زادگاه سردار نامی ایران رضا شاه کبیر گرامی میدارند .

رئیس اتحادیه صنف مکانیک شهرستان شاهی ـ محمد نوروزی

دازاکال

یك هدیه ارزنده وضروری برای سکرترها

اختراع این وسیله شگفت انگیز در آمریکا مشکلات ارتباطی کلیه شرکتها و موسسات بزرگ را برطرف نموده و موجب سرعت درکار وصرفه جوئی دروقت وپول و آرامش اعصاب گردیده است

با نصب این وسیله شگفت انگیز با داشتن ۲۳۰ حافظهٔ دائم با اشاره یك انگشت هرشماره‌ای که باو داده باشید سریعاً وبدون اشتباه گرفته و ارتباط شما را با طرف مقابل برقرار میکند یك دازاکال درکنار تلفن خود نصب کنید ومشکلات ارتباطی خود را بحداقل برسانید.

با گارانتی و تأمین لوازم یدکی

دازاکال یك وسیله ضروری برای تمام تلفنها

برای اطلاعات بیشتر به گروه مهندسی تایدال، خیابان تخت طاووس شرقی بعدازباشگاه بانك سپه شماره ۳۱ تلفنهای: ۸۵۲۷۶۹-۸۴۳۱۹۷ مراجعه فرمائید

نماینده فروش در اصفهان: کالای تلفن خیابان سپه تلفن ـ ۲۳۰۰۰

از شهرستانها نماینده فعال پذیرفته میشود

خ 163

محمد(ص) رسول خدا

درسپاه اسلام آشفتگی ایجاد شد

نوشته : گلوب پاشا
ترجمه : علیرضا طاهری

«ابن‌قمئه» شمشیرزنی از «بنی‌کنعان» ناگاه بر «مصعب‌بن عمیر» درخش‌دار مسلمانان‌تاخت و با ضربتی او را کشت .

«ابن‌قمئه» بدین گمان‌که پیامبر را کشته است ، شمشیرش را بر بالای‌سر به چرخش‌درآورد و همچنان که به سوی قریش بازمی گشت ، فریاد زد : «محمد کشته شد ! من محمد را کشتم !»

آشفته از شنیدن این‌فریاد، مسلمانان که از پشت‌سر ناگاه با سواران قریش روبارو شده بودند ، پریشان گشتند . آنان که تا اندکی پیشتر ، کفار را ازپای درمی آوردند و جلو می رفتند ، نگرانو آشفته‌درهم ریختند و گریختند .

ازدم مرگ برده سیاهپوست خاندان «عبدالدار» ، درفش قریش همچنان بر خاک افتاده بود تا آن که دختری شجاع از دودمان درفشداران قریش پیش رفت ودرفش خونین‌کفار را از روی تن پاره‌پاره برده وفادار برگرفت و آن رادیگربار برافراشت .مردان قریش‌بدین درفش‌برافراشته، بمگرد «عمره» دختر علقمه حارثی آمدند و تاختن به سپاه آشفته‌مسلمانان را ازسر گرفتند .

از سوی‌دیگر، بیشترمسلمانان شتابان از آوردگاه دور می شدند تا خود را درپس تخته سنگ های دامنه کوه «احد» پنهان سازند . آنان چندان در هراس فرو رفته بودند که‌از کنار پیامبر و یاران که آن حضرت رادرمیان خود گرفته بودند ، شتابان گذشتند ،بدون آن که آنان را بشناسند . همچنان که مسلمانان هراسان از برابر محمد «ص» و یارانش می گذشتند ، پیامبر با آوازی بلند فرمود :

«به کجا میروید ؟ بازگردید، این منم فرستاده و پیمبرخدا.»

اما گفتی هیچکس این کلام را نشنید .

دکتر «دابلیو مونت گومری وات» در کتاب خود «محمددر مدینه» پیرامون این رویدادمی نویسد :

«پدیدار گشتن هراس‌درمیان گروهی ازمسلمانان را زاییده افزایش تعداد آنان ، پس‌از بدر ،میتوان‌دانست . هنگامی که اسلام با بینوایی و آزردگی و رنجدیدن همراه بود ،آنها کـه در راه محمد پیکار می کـردند ، بیگـمان مـردانـی وفادار و صادق بودند . اما از آن زمان که‌ای غنیمت‌های جنگی درمیان آمد ، بسیاری از کسانی که سراپا وفاداری و راستی و ایمان نبودند نیز به گروه مسلمانان پیوستند .

دربی‌پرخاستن‌فریاد «محمد کشته شد» ، انیس‌بن النضر ـیکی از مسلمانان ـ برسر فراریان فریاد کشید :

«چرا ما هنوز زنده‌ایم ؟ بیایید اکنون که پیامبر خـدا کشته شده است ما نیز جان بازیم .»

پس‌از این فریاد ، «انیس شمشیر در کف‌بر پاشنه‌چرخید، رویاروی مکیان که پیش می آمدند ، جای گرفت و تیغ خود را چندان بدین سوی و آنسوی گرداند و بر دشمن نواخت که خود نیز سراپا خونین گشت و برزمین افتاد.

همزمان ، دشمن دهبه دهبه پیامبر و گروه آشفته‌یی که در پیرامون‌حضرتش گردآمده بود ، نزدیک تر می شدند . بارانی از تیرو سنگ‌برمحمد «ص» و یارانش باریدن‌گرفت.

یکی از همین سنگ ها بر رخسار فرستاده خدا فرود آمد و دندان رباعی آن‌حضرت را شکست. یک ضربت‌شمشیر نیز پیشانی پیامبر را چنان شکافت که کلاهخودرا تاروی چشمان فرستاده خدا پایین کشید . همچنان‌که از رخسار پیامبر خون می چکید ،فرمود:

«کیست که زندگانی خود را از برای من بدهد .»

پنج تن از یاران (انصار) بیدرنگ گام پیش نهادند و در کنار فرستاده خدا ، کمربسته ایستادند . طلحـه ـ عموی محمد «ص» ـ درین حال، با دست خود زخم دیگری رابر سیمای پیامبر پوشاند تا جلو خونریزی را بگیرد . جای‌این زخم تاپایان زندگانی‌محمد«ص» باقی بود .

پیامبر خدا برزمین افتاده سراپا خونین بود . اما درین حال ـ شگفتا ـ مکیان پیامبر راتشخیص ندادندو حضرتش را که درمیان گروهی کوچک از مسلمانان جای داشت ، نشناختند .

از میان گردوغبار رزمگاه ، ناگاه علی «ع» دلاور خستگی‌ناپذیر و پرشور ، و ازی او «ابوبکر» یار وفادار پیامبر پدیدار گشتند. «طلحه»پیامبر را از زمین بلند کرد ودرمیان علی «ع»و «ابوبکر» جای‌داد. بدین‌سان، مسلمانان پیامبر را درمیان گرفتند وگاه‌آرام وگاه دوان‌دوان ، به سوی دامنه های سنگلاخ «احد» بردند . درین جا،آنان درون حفره‌یی پنهان شدند .

علی «ع»دلیرانه‌بیرون رفت، و با آب ـ برای شستشوی سیمای پیامبر خدا ـبازگشت. همچنان که علی «ع» خون را از چهره محمد «ص»میزدود، پیامبر فرمود :

«مردمی که با پیامبر خود ـ پیامبری که به سوی خدا میخوانندشان ـ این چنین‌رفتار میکنند ، چگونه ممکن است رستگار شوند ؟»

ادامه دارد

سخنی از پیامبر اسلام درباره علی (ع)

قال رسول‌اله صلی‌اله علیه وآله وسلم :
اعلم امتی من بعدی علی بن ابیطالب

پیامبر گرامی اسلام صلی‌اله علیه‌وآله‌وسلم فرمودند :

دانا ترین امت من بعد از من علی بن‌ابیطالب است .

سخنرانیهای مذهبی

در ماه مبارک رمضان سخنرآنیهای مذهبی در مساجد، حسینیه ها انجمنها و تکایا باین شرح برگزار میشود.

- در مسجد حاج سید عزیزاله بازار روزها از ساعت یک تا۲ بعداز ظهر حجةالاسلام حاج شیخ محمود حلبی سخنرانی دارد
- در مسجد صاحب‌الزمان جاده تهران نو دهمتری بانک ششم بهمن روزها بعداز نماز آقای‌باقری‌شاهرودی سخنرانی‌و آقای‌حاج سید موسی بنی‌طباء تفسیر قرآن درهمین مسجد شبها از ۸تا ۹آقای حشمت‌الواعظین سخنرانی دارد .
- در مسجد امام صادق «ع» سید خندان شبها از ۸تا ۹ آقای دکتر مناقبی سخنرانی میکند.
- در مسجد سادات یوسف آباد شبها از ۹ تا۱۰ آقای‌دکتر مناقبی سخنرانی دارد.
- در مسجد آذربایجانیها در بازار ، روزها از یک تا۲بعد از ظهر آقای دکتر سید عبدالرضا حجازی سخنرانی میکند
- در حسینیه نبی‌الزهرا شبها بعد از نماز آقایان حاج‌شیخ حسین اشرف کاشانی واز ۱۱ تا ۱۲ شب آقای دکتر مناقبی‌سخنرانی دارند.
- در مسجد شبستریها خیابان امیرکبیر مقابل سراج‌الملک روز هااز یکتا۲بعد از ظهر آقای دکتر مناقبی‌سخنرانی میکنند
- درمسجد توفیق خیابان صدرالاشراف (ری) روزها آقای سید فخرالدین تولیت کاشانی و شبها آقایان محمدعلی الهی و دکتر سید عبدالرضا حجازی سخنرانی دارند.

نگاهی بزندگی بزرگ مرد تاریخ و شهسوار نامدار اسلام

(آخرین قسمت)

امیرالمؤمنین علی علیه‌السلام

میسر نگردد بکس این سعادت بکعبه ولادت به مسجد شهادت

حضرت علی علیه‌السلام در باره قاتلش فرمود:
اگر زنده ماندم عفوش میکنم واگر داردنیا را وداع کردم،شما ای فرزندان من در مقام قصاص به او یک ضربه شمشیر بیشتر نزنید زیرا او بمن بیش از یکضربه شمشیر نزده است.

حضرت از منبر بزیر آمد ، پسر عمر وبن‌عاص در بالای منبر قرار گرفت و بدون هیچ‌مقدمه ودفع‌الوقتی خطاب بدو گروه حاضر گفت شما گفته ابوموسی اشعری رادر باره خلع علـی بن‌ابیطالب از مقام خلافت‌شنیدید همانگونه که او علی را خلع کرد، من معاویة بن‌ابوسفیان را بخلافت منصوب میدارم واورا خلیفه مسلمین اعلام مـی کنم. ابوموسی که فریب را خورده بود از همان محل منواری‌گردید واختلاف شدیدی بین گروه‌های متخاصم‌و حتی گروه های‌موافق باهم بروز کـرد که نتیجه‌اش انشعاب گروهی بنام خـوارج نهروانی و گروه های دیگـر گردیدکه‌بالاخره به پیدایش گروه ترور انجامید.میدانیم‌که حضرت علی بن‌ابیطـالب (ع) بدست عبدالرحمان بن ملجم مرادی ، یکی از سه نفر هم پیمان عضو شبکه ترور که در مکه قسم خوردند ، علی مرتضی (ع)، معاویه‌و عمروبن‌عاص رابکشند، در سحرگاه روز نوزدهم مـاه رمضان هنگامیکه دومین سجده نماز صبح را بجای می‌آورد در محراب‌عبادت‌مسجدکوفه بوسیله شمشیر زهر آلوده بدرجه‌شهادت رسید. آنحضرت باخون‌پیشانی شریفش محاسن و ریش خودرا خضاب کرده بود و بحمد و ثنای الهی مشغول بود کـه فرزندان و یارانش اورا بمنزل منتقل کردند.

میسر نگردد بکس این‌سعادت بکعبه ولادت بمسجد شهادت

شهسوار اسلام که مظهرعدل الهی بود بلافاصله‌دستورفرمود ضارب دستگیر شده را کسی‌آزار نرساندوگرسنه و تشنه‌نگهداشته نشود.از غذا و شیری کهبرایش می آوردند مقرر فرمودبضارب زندانی هم بدهند و فرمود اگر زنده ماندم عفوش میکنم واگر دار دنیا را وداع کردم شما ای فرزندان من در مقام قصاص به‌او یک ضربه شمشیر بیشتر نزنید زیرا او بمن بیشتر از یک ضربه شمشیر نزده است.

بجز از علی که گوید به پسرکه قاتل‌من
چو اسیر تست اکنون به اسیر کن مدارا

شاه مردان روز نوزدهم و بیستم ماه رمضان رادر بستر بیماری‌و احتضار آرمیدو سحرگاه در وصیتی که بفرزندان خـود فرمود آنان‌را به پیروی ازقرآن کریم‌و حق‌گوئی و حمایت از حق ودستگیری از درماندگـان و پشتیبانی از ستم دیدگان ومبارزه ستمگران امر فرمود.

آگهی مزایده فروش یکباب ساختمان در تهران

شرکت ملی نفت ایران یکباب‌ساختمان بمساحت ۵۹۳ متر مربع واقع در تهران خیابان شاه کوچه لاله پلاک‌شماره۱۸۵۵ را از طریق مزایده مقطوعا بفروش می رساند علاقمندان‌می‌توانندبرای دریافت برگ مشخصات و شرایط شرکت در مزایده روز های شنبه و دوشنبه و چهار شنبه بین ساعت ۸ تا۱۲ بامور حقوقی شرکت ملی نفت ایران واقع در خیابان سپهبد زاهدی (فیشرآباد) ساختمان شماره دو شرکت ملی نفت ایران مراجعه نمایند.

پیشنهاد دهندگان میتوانند قبل از تسلیم پیشنهاد خود از ساختمان‌مزبور با راهنمائی نماینده شرکت ملی نفت ایران بازدید نمایند پیشنهاد دهندگان بایستی پنج درصد مبلغ پیشنهادی‌خود را بصورت نقد به صندوق شرکت پرداخت نموده یا بصورت ضمانتنامه بانکی صادره از یکی از بانکهای مورد تائید شرکت تهیه نموده و رسید وجه یا ضمانتنامه را ضمیمه پیشنهاد خود نمایند .

پیشنهادات بایستی تاساعت ۱۲روز شنبه ۱۰ مهرماه ۲۵۳۵ بامور حقوقی شرکت ملی نفت ایرانواقع در طبقه ٤ ساختمان شماره ۲ شرکت ملی نفت ایران تسلیم گردد.

قرائت پیشنهادات واصله در ساعت ۸ صبح ۱۷ مهرماه ۲۵۳۵ در کمیسیون معاملات واقع در طبقه ٦ساختمان‌شماره ۲ شرکت ملی نفت ایران انجام خواهد شد .

به پیشنهادات مشروط و مبهم و پیشنهاداتی که با شرایط‌مزایده‌مغایرت داشته و یا بعداز مدت مقرر واصل‌شود مطلقا ترتیب اثر داده نخواهد شد .

شرکت ملی نفت ایران در رد یاقبول یك یا کلیه پیشنهادات واصله بدون آنکه محتاج بذکر دلیل باشد مختار است حضور پیشنهاد دهندگان درراس ساعت مقرر.درجلسه قرائت پیشنهادات آزاد است .

شرکت ملی نفت ایران

در رؤیا جستجو نکنید!

روتل
rotel

صاحبان ضایع وبازرگانان کشور
اتحاد
تنها مجله عربی زبان ایران
ازکروه نشریات مؤسسه اطلاعات
باداشتن نمایندگی در ۱۲ کشور عربی
روزهای شنبه منتشر میشود

بهای کتابهای درسی اعلام شد

در اجرای سیاست دولت دایربرجلوگیری از افزایش قیمت‌ها و حمایت از مصرف کننده ، سازمان کتابهای‌درسی ایران بهای فروش کتاب های دوره راهنمائی تحصیلی و متوسطه نظام قدیم را بشرح‌زیر اعلام میدارد . ضمنا بهای فروش چاپ سنوات گذشته این کتابها نیز مطابق قیمت‌های اعلام شده خواهد بود .

سال اول راهنمایی تحصیلی

ردیف	نام کتاب	بها(به ریال)
۱	فارسی	۳۷
۲	دستور	۱۸
۳	علوم	۵۷
۴	ریاضیات	۴۶
۵	تعلیمات دینی	۲۰
۶	تعلیمات اجتماعی	۱۵
۷	تاریخ	۳۱
۸	جغرافی	۴۳
۹	انگلیسی	۳۳
۱۰	رسم‌الخط انگلیسی	۷
۱۱	هنر	۴۳
۱۲	شناخت حرفه و فن	۲۰
۱۳	درس قرآن	۱۰
	جمع	۳۸۰

سال دوم راهنمایی تحصیلی

ردیف	نام کتاب	بها (به ریال)
۱	فارسی	۴۱
۲	دستور	۲۰
۳	علوم	۶۱
۴	ریاضیات	۴۴
۵	تعلیمات دینی	۲۳
۶	تعلیمات اجتماعی	۲۰
۷	تاریخ	۴۰
۸	جغرافی	۶۳
۹	انگلیسی	۳۹
۱۰	عربی	۱۱
۱۱	صنعت	۲۱
۱۲	خدمات	۱۵
۱۳	کشاورزی	۲۰
۱۴	هنر	۳۲
۱۵	درس قرآن	۱۰
	جمع	۴۶۰

سال سوم راهنمایی تحصیلی

ردیف	نام کتاب	بها(به ریال)
۱	فارسی	۳۹
۲	دستور	۲۰
۳	علوم	۶۴
۴	ریاضیات	۵۴
۵	تعلیمات دینی	۳۱
۶	تعلیمات اجتماعی	۲۷
۷	تاریخ	۴۲
۸	جغرافی	۶۱
۹	انگلیسی	۳۹
۱۰	عربی	۱۰
۱۱	صنعت	۳۰
۱۲	خدمات	۱۵
۱۳	کشاورزی	۲۲
۱۴	هنر	۳۵
۱۵	درس قرآن	۱۰
	جمع	۴۷۹

پنجم دبیرستان نظام قدیم

ردیف	نام کتاب	بها (به ریال)
۱	فارسی طبیعی و ریاضی	۲۶
۲	فارسی ادبی	۲۸
۳	تاریخ ادبیات ادبی	۱۴
۴	انگلیسی	۲۶
۵	عربی	۲۸
۶	تعلیمات دینی	۱۲
۷	تاریخ طبیعی و ریاضی	۲۷
۸	تاریخ ایران ادبی	۳۱
۹	تاریخ عمومی ادبی	۱۵
۲۰	جغرافی طبیعی و ریاضی	۲۳
۱۱	جغرافی ادبی	۲۸
۱۲	تعلیمات اجتماعی	۲۰
۱۳	فیزیک طبیعی و ریاضی	۴۱
۱۳	فیزیک ادبی	۱۱
۱۵	شیمی طبیعی و ریاضی	۲۴
۱۶	شیمی ادبی	۱۰
۱۷	هندسه طبیعی و ادبی	۱۱
۱۸	هندسه ریاضی	۲۲
۱۹	جبر طبیعی	۱۵
۲۰	جبر ریاضی	۲۳
۲۱	جبر ادبی	۹
۲۲	مثلثات طبیعی	۱۵
۲۳	مثلثات ریاضی	۱۸
۲۴	هیئت	۱۸
۲۵	طبیعی طبیعی	۳۴
۲۶	طبیعی ریاضی	۲۱
۲۷	خانه‌داری	۱۵

ششم دبیرستان نظام قدیم

ردیف	نام کتاب	بها (به ریال)
۱	فارسی طبیعی و ریاضی	۲۵
۲	فارسی ادبی	۲۶
۳	تاریخ ادبیات	۲۲
۴	عربی ادبی	۲۴
۵	انگلیسی	۳۱
۶	بدیع و قافیه و عروض	۱۶
۷	مبانی فلسفه	۶۶
۸	منطق و فلسفه	۲۳
۹	تاریخ ایران ادبی	۳۲
۱۰	تاریخ عمومی ادبی	۲۲
۱۱	جغرافی ادبی	۴۱
۱۲	فیزیک طبیعی	۴۹
۱۳	فیزیک ریاضی	۶۳
۱۴	شیمی طبیعی و ریاضی	۳۹
۱۵	حساب استدلالی	۲۴
۱۶	هندسه رقومی و ترسیمی	۳۵
۱۷	هندسه و مخروطات	۳۰
۱۸	جبر و مثلثات طبیعی	۲۶
۱۹	جبر ریاضی	۳۱
۲۰	مثلثات ریاضی	۳۵
۲۱	فیزیولوژی حیوانی	۴۳
۲۲	فیزیولوژی گیاهی	۳۲
۲۳	زمین شناسی و تکامل	۳۰
۲۴	رسم فنی	۳۰

لوازم بهداشتی لوکس
KOHLER OF KOHLER
«کهلر» آمریکا
در ۱۴ رنگ بی‌نظیر با شیر آلات طلائی

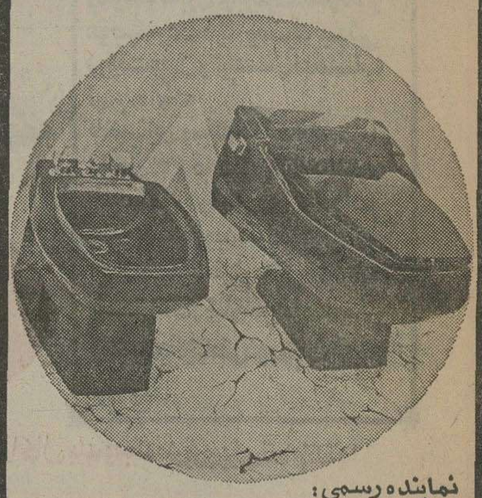

نماینده رسمی:
شرکت صنایع حرارتی
بلوار الیزابت شماره ۱۶۶ ـ تلفن: ۶-۶۵۸۱۷۲

شهرک کیان مهر

مجموعه ایست از بالاترین استانداردها و ضوابط شهرک سازی در انتهای اتوبان کرج ایده آل برای :

- خانواده‌هائی که میخواهند ویلائی برای استراحت در روزهای پایان هفته در نقطه‌ای خلوت وبسیار خوش آب و هوا و سرسبز داشته باشند.
- خانواده‌هائی که اززندگی درتهران وهوای آلوده آن بستوه آمده و در تدارک خانه‌ای مجهز به همهٔ وسایل زندگی امروز در اطراف پایتخت هستند
- خانواده‌هائی که درشهرستانها زندگی میکنند و میخواهند درناحیه‌ای خوش آب و هوا ولی چسبیده بتهران خانه‌ای داشته باشند .
- خانواده هائی که قیمت سرسام آور یك چهار دیواری درتهران آنها را از تدارک خانه‌ای نزدیك بمحل کار بازداشته است .
- خانواده‌هائی که زندگی در دامان طبیعت را ترجیح میدهند .

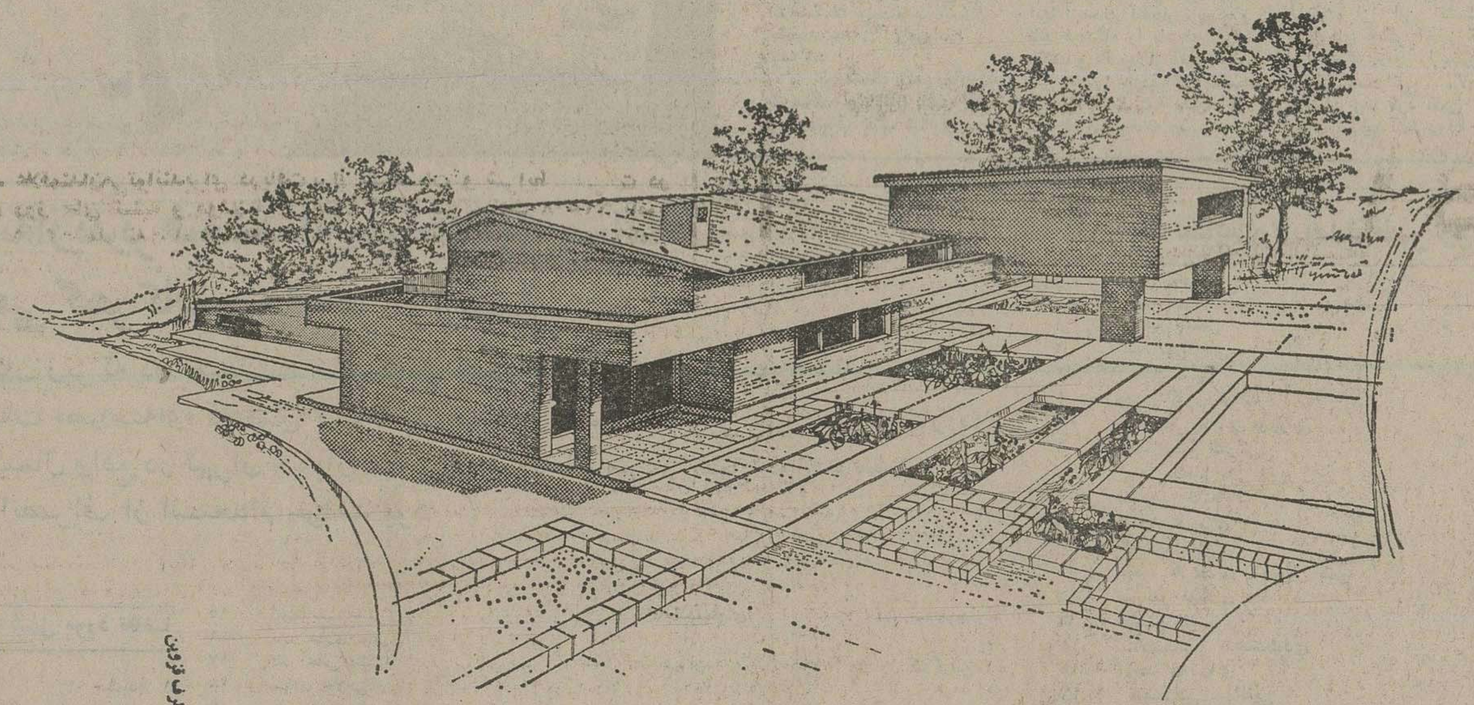

شهرک کیان مهر

دارای تمامی وسایل رفاهی یك زندگی شهرنشینی است ازجمله :

مراکز رفاهی : استخرهای تابستانی و زمستانی ـ زمینهای ورزشی ـ رستورانها ـ کافه تریا ـ سالنهای مخصوص گردهم آئی خانواده‌ها ـ سینما ـ دفاتر پست و تلگراف و تلفن ـ جایگاه فروش بنزین و سرویس .

مراکز آموزشی : کودکستان ـ دبستان ـ دبیرستان و کتابخانه عمومی

مراکز بهداشتی : کلینیك ـ بیمارستان ـ نرسینگ ـ و مراکز نگهداری ازسالمندان .

مراکز خرید : سوپر مارکت ـ نانوائی ـ دراگ استور ـ سالنهای آرایش و بوتیکها .

مراکز تفریحی : سالنهای شطرنج ـ بولینگ ـ پاتیناژ .

مراکز مذهبی : مسجد ـ حسینیه و سالن برای برپائی اجتماعات دینی .

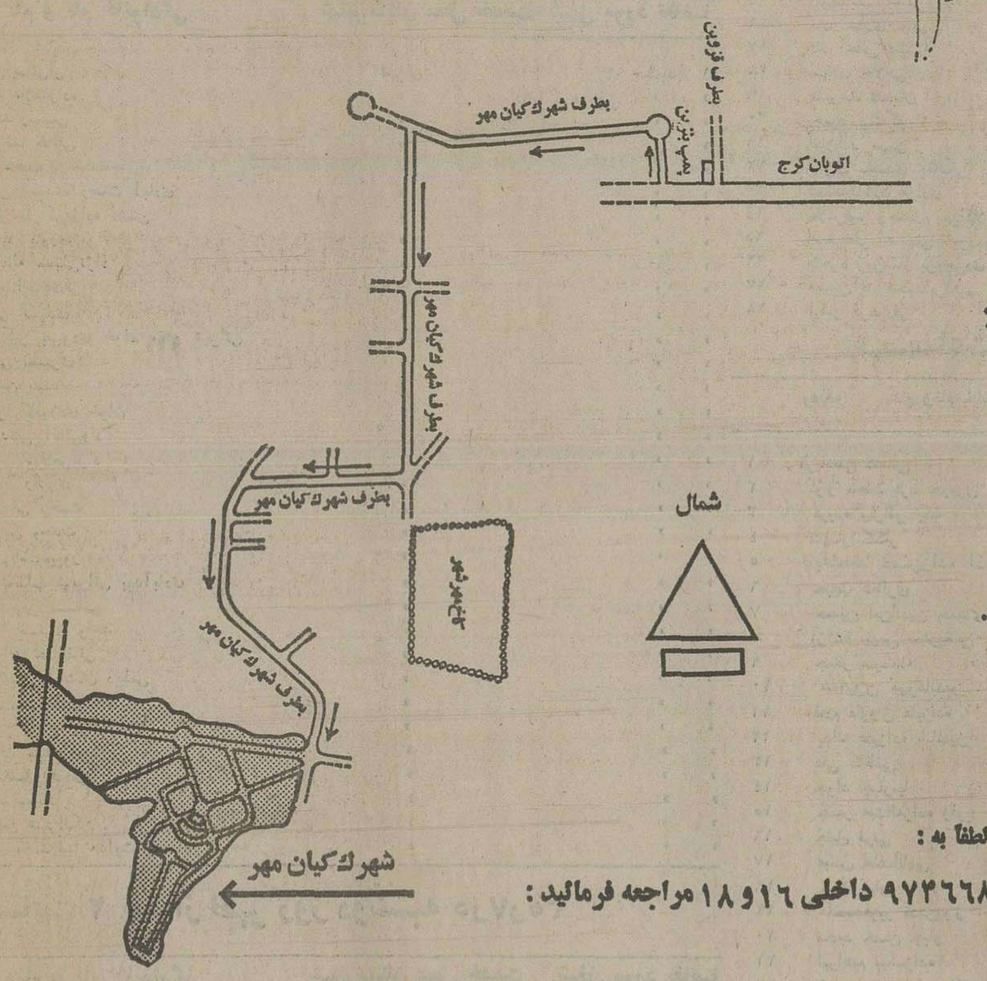

برای کسب اطلاعات بیشتر و ملاحظه نقشه جامع شهرک کیان مهر و طرح ویلاهای نمونه و طرحهای آماده برای ساختمان لطفاً به :

دفتر فروش کیان مهر : خیابان آیزنهاور ـ ساختمان (بی .اف .گودریچ) تلفنهای ۹-۹۷۳۰۰۱ - ۹۷۳۶۶۸ داخلی ۱۶ و ۱۸ مراجعه فرمائید :

ساعات کار

دفتر فروش تهران: ایام هفته ۸ تا ۱۲½ ۱۵½ تا ۱۹ پنجشنبه‌ها ۸ تا ۱۳

دفتر راهنمائی کیان مهر درکرج: ایام هفته ۱۰ تا ۱۸ یکسره پنجشنبه و جمعه ۸ تا ۱۸ یکسره

۳۵/۳۳۵

عبور از پنج قاره

از این ایستگاه کرهٔ مریخ را تماشا میکنند

ایستگاه عظیمی که سازمان فضائی آمریکا در خاك استرالیا ساخته ، تا پوشیده شدن کره مریخ از آفتاب (دوماه دیگر) سفینهٔ «وایکینك ـ ۲» را مثل سایه تعقیب میکند

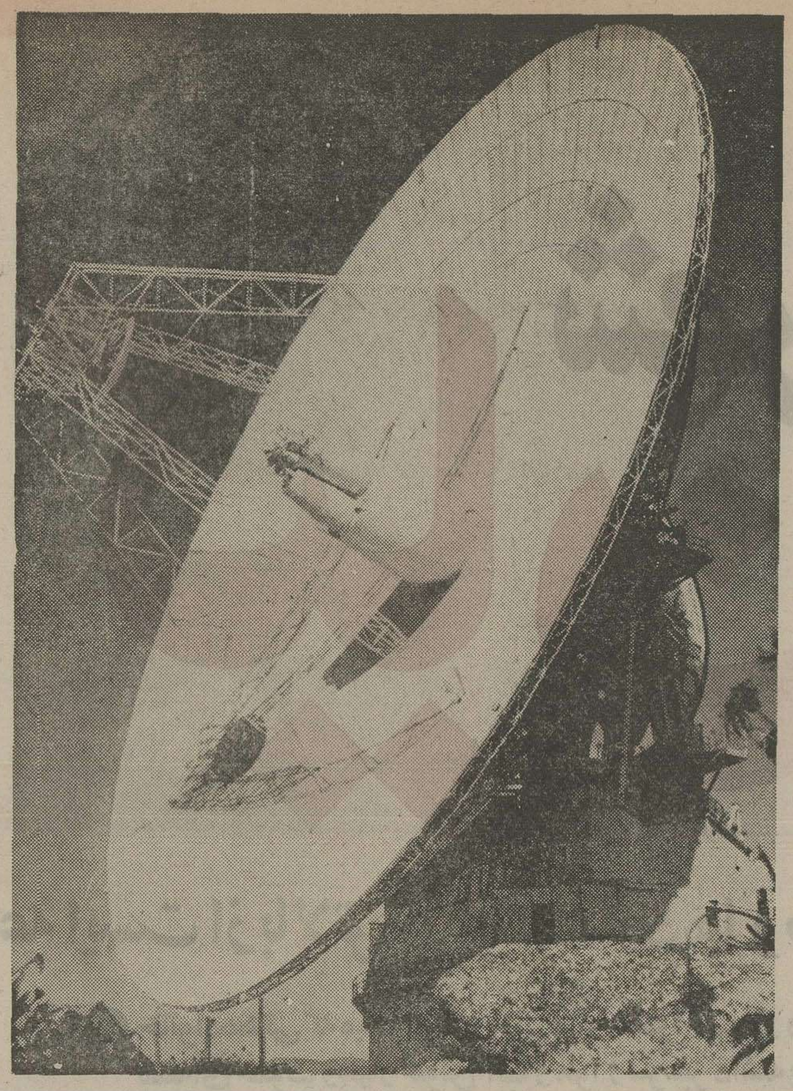

چند ثانیه پس از فرود آمدن ، نابود شدند

سفینه آمریکائی پس از فرود آمدن در کره مریخ، عکس های بزرگی از محل فرود و دورنمای مجاور از طریق سفینه ، که در مدار حرکت میکرد و همچنین از طریق ایستگاه « مادرید »به ایستگاه‌برقاب کننده«گلداستون» مخابره کرد. روزبعد، ارتباط مستقیم بین زمین و وایکینك از طریق ایستگاه تیدبین‌بیلا« استرالیا» برقرار شد تا دانشمندان بتوانند در دستوراتی که قبلا در کمپیوتر های دستگاه ضبط شده بود تغییراتی بدهند.

در شش‌روز اول تنها ایستگاه استرالیائی ، بطور مستقیم با وایکینك تماس داشته‌و توانست نخستین عکس های رنگی ازسطح مریخ را دریافت وبه امریکا مخابره کند.

در این مدت کره مریخ همه روزه برای مدت یازده ساعت از ایستگاه استرالیائی بوضوح دیده میشد واین دستگاه تا اوائل سپتامبر یعنی تافرود وایکینك دوم به کره مریخ مخابره علایم از وایکینك اول راادامه داد.

این ایستگاه تاماه نوامبر ۱۹۷۶ یعنی تاپوشیده شدن کره مریخ از آفتاب سفینه دوم وایکینك رابطور مداوم ودر حقیقت مثل سایه ، تعقیب خواهد کرد.

ایستگاه «تید بین‌بیلا» برای تعقیب ماهواره ها در سال ۱۹٦٤ میلادی باآنتن ۲٦ متری جهت گسترش شبکه مخابراتی وتعقیب کننده فضایی «ناسا»و آزمایش های‌جوی تاسیس شده‌است.

درسال ۱۹٦۹ ،یك آنتن قویتر ٦٦ متری دراین ایستگاه نصب شدو آنتن جدید در سال ۱۹۷۳ برای بهره برداری آماده شد.

سپس در سال ۱۹۷۳ میلادی قدرت فرستنده آن از ۲۰ کیلووات به ۱۰۰ کیلو وات افزایش داده شدو البته کلیه هزینه‌های این ایستگاه عظیم‌و همچنین دوایستگاه دیگر« مادرید وکالیفرنیا» را سازمان فضائی آمریکا «ناسا» تامین میکند.

دیدار با مریخ!

این، نمای خارجی ایستگاه‌عظیم سازمان فضائی آمریکا واقع در خاك استرالیاست . ایستگاه «تیدبین‌بیلا » با۱۰۰ کیلو وات قدرت‌درماموریت دو سفینه‌وایکینك ۱و۲ بطور دائم باکره مریخ در ارتباط مستقیم است‌و دانشمندان ازاین ایستگاه کره مریخ رابه وضوح مشاهده میکنند.

از میان سه ایستگاه مذکور، ایستگاه «تیدبین‌بیلا» که‌درنزدیکی کانبرا «پایتخت استرالیا » قرار دارد، نقش مهمتری‌در فرود آمدن وایکینك های ۱و۲ در سطح کره مریخ ایفاکرده‌و تنها ایستگاهی بوده که توانست باسفینه های آمریکائی ارتباط مستقیم برقرار کندواین ارتباط راتا شش روز پس‌از نشستن سفینه در سطح کره مریخ، ادامه داد.

در ماموریت وایکینك ۱ـ دستور جداشدن این سفینه از سفینه مادر که در مدار مریخ حرکت میکرد از همین ایستگاه به کامپیوتر های وایکینك داده‌شد.

بافرود آمدن «وایکینك ۱»در کره مریخ «که ۱٦ روز بعد از موعد مقرر قبلی انجام گرفته » سفر یازده ماهه سفینه مریخ‌پیما که سال گذشته‌از مرکز فضائی کندی واقع در فلوریدا شروع شده بود پایان یافت.

این ،نخستین فرود موفقیت‌آمیز ماشین ساخت دست بشر برکره مریخ بودکه درست هفت سال پس‌از زمانی صورت گرفته که بشر به‌کره ماه‌گام نهاد. قبل از آمریکائی‌ها، روسها دو سفینه فضائی درسال های ۱۹۷۱و۱۹۷۳ میلادی بسوی کره مریخ‌پرتاب کردند اما سفاین روسی، ظرف

در ماموریت بزرگ و تاریخی سفینه های وایکینك ۱و۲، سه ایستگاه فضائی در سه کشور جهان سیم عمده‌یی دارند و در حقیقت کره مریخ را میتوان‌بطور وضوح ازاین سه ایستگاه بطور مداوم مشاهده کرد. اما جالب اینجاست که ایستگاهی که در خاك استرالیا مستقر شده ، مریخ‌رابسیار بهتر و واضح تر نشان میدهد!

این ایستگاه هارا که در تیدبین‌بیلا « استرالیا » مادرید «اسپانیا »وگلداستون«کالیفرنیا ـ آمریکا» قرار دارند و برای‌تعقیب ماهواره هاو سفینه های فضائی در جوایجاد شده‌اند، سازمان‌های تحقیقاتی و فضائی سه کشور استرالیا ، اسپانیا و آمریکا ، باکمك مالی و مشارکت مستقیم کارشناسان برجسته « ناسا » برای این سازمان اداره میکنند.

آخرین راه‌حل

برای ترساندن گنجشك‌ها!

استرالیائی‌ها ، سرانجام ، آخرین و ساده‌ترین راه خلاص شدن از شرانبوه گنجشکهائی راکه همیشه درباند فرودگاه هااجتماع میکنندوباعث‌مزاحمت و خطر برای هواپیماها میشوند پیدا کرده‌اند .

آنها بافشنگ ترقه‌ای که اختراع کرده‌اند ، گنجشکها را میترسانند و فراری میدهند ، بی آنکه دراین عملیات ترس و گریز ، کوچکترین آسیبی به گنجشکها برسد و سروصدائی جمعیت حمایت ازحیوانات را بلند کند !

این فشنگ که«بردفرائت» (ترساننده پرندگان) نامیده شده شبیه فشنگ شکاری‌است و آنرا میتوان بدون زحمت با تفنگ شکاری دولول خالی کرد.

این فشنگ دارای‌موادترقه‌ای است که فورا منفجر نمیشود بلکه پس‌از طی کردن ۷۵متردر هوا، با صدای بلند منفجر میشود این فشنگ بنحوه‌ای طراحی شده که صدای خارج شدن آن از تفنگ، پرندگان را میترساند و آنها به پرواز در می‌آیند و پس از یکی دوثانیه، ترقه در نزدیکی پرندگان بانور درخشنده ودودسفیدرنگی‌منفجر میشود.

باین ترتیب ، ترقه هیچ آسیبی به پرندگان نمیرساند‌اما انها ازصدای انفجار ترسیده و باند فرودگاه را باعجله ترک میکنند و تاقرنها از آنها خبری نمی شود ! «بردفرائت» به تقاضای وزارت حمل‌و نقل استرالیا درکارخانه مهمات ـ سازی این کشور برای کنترل مرغان نوروزی ، سار وپرندگان دیگر که برای هواپیماها خطر جدی تصور میشود تهیه شده است. خطر این پرندگان چنان است که اگر هواپیما بهنگام پرواز یا فرود ، یکی از این پرندگان را بوسیله موتور خود بمکد، بلافاصله سقوط میکند .

این فشنگ علاوه بر حفاظت از فرودگاهها برای دور نگهداشتن پرندگان وحیوانات که به محصولات کشاورزی‌لطمه واردمیسازد نیز موثر تشخیص داده شده است .

از سوی دیگر ، ارتش استرالیا نیز مطالعاتی را برای استفاده از این فشنگ در تمرین‌های جنگی آغاز کرده زیرا فشنگ مزبور را میتوان‌در تمرینات صحرائی ، بالای‌سر سربازان رها کرد بدون اینکه خطری متوجه آنها شود.

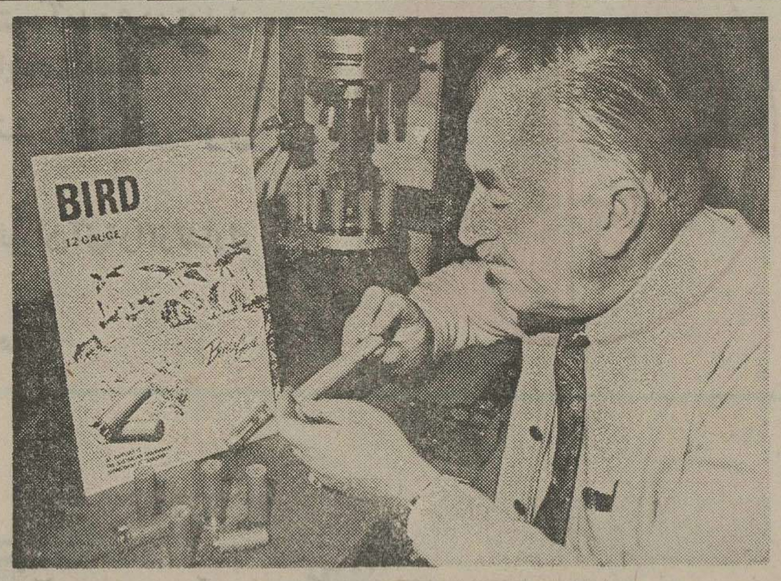

سیگار بی ضرر، دروغ محض است

دولت آلمان بطور جدی‌تصمیم دارد طبق قانونی ، تبلیغاتی را که درباره سیگار های بدون نیکوتین در این کشور پخش میشود منع کند.

این قانون از طرف وزارت مربوط به جوانان و خانواده‌ها به تصویب رسانده شده وهدف آن ، جلوگیری از سیگاری‌شدن آندسته از سیگاریهائی استکه باعتماد تبلیغات وسیعی که پیرامون بی ضرر بودن بعضی از مارکهای‌سیگاریخش‌می‌شود، سیگار می کشند !

مقامات وزارت جوانان و خانواده آلمان معتقدند که اگر جلوی این تبلیغات نادرست گرفته شود ، گروه کثیری از سیگاریهای آلمانی ، دیگر لب به سیگار نخواهند زد.

کارشناسان این وزارت‌اخیرا پس‌ازبررسی های بسیار برروی انواع واقسام سیگار و چگونگی تهیه آن ، باین نتیجه رسیده‌اند که « سیگاربی‌ضرر» وباصطلاح سیگار بدون نیکوتین وجود خارجی ندارد و دروغ محض است و هیچ سیگار نه درآلمان، بلکه درهیچ کجای دنیا پیدا نمی‌شود که واقعا واز هرجهت بدون ضرر باشد . این کارشناسان ثابت کردندکه‌سیگار های مصرفی ، علاوه برنیکوتین بعلت اینکه برگ توتونها برای حفاظت‌دربرابر آفات سمپاشی میشوند ، شامل مقادیری مواد مضره دیگرهم هستند که مصرف ان بصورت دورکردن‌سیگار شدیدا به سلامت انسان‌آسیب میرساند.

این کارشناسان تاکید کردند که چند کمپانی دخانیاتی جهان با استفاده از مدرن‌ترین تکنیک های آزمایشگاهی موفق شدند که مقادیری از ماده نیکوتین‌سیگارها را از بین‌ببرند اما بشر هنوز موفق نشده که همه نیکوتین های موجود در سیگار را خنثی کندوباین‌جهت، بکاربردن اصطلاح«سیگار بدون نیکوتین و بی ضرر» در آگهی های تجاری سیگار مردم را فریب میدهد و باید از این کار بشدت جلوگیری کرد.

وزارت جوانان وخانواده آلمان ، در کنار این تصمیم ، به کمپانی‌های دخانیاتی اجازه دارد که به جای آگهی سیگار های بی ضرر ، فقط اصطلاح « سیگار هائی که کمتر نیکوتین دارد » را بکار ببرند !

دعوت برای مصاحبه‌از پذیرفته‌شدگان مرحله‌اول مسابقات استخدامی گمرکات منطقه‌مرکزوشمال

پیروآگهی‌های مورخ۲٤و۲٦ر٤ر۳۵ از نامبردگان زیرکه در امتحانات استخدامی کتبی‌روز یکشنبه ۳۱ر٥ر۳۵ (مرحله‌اول) شرکت و پذیرفته شده‌اند دعوت میشود در جلسات مصاحبه‌ای که طبق برنامه‌زیر بمنظور انتخاب نهائی افرادمورد نیاز در محل مدیریت امور عمومی گمرکات منطقه مرکزوشمال واقع در تهران خیابان عباس آباد خیابان مهناز بعمل خواهدآمد شرکت نمایند عدم شرکت در جلسات مصاحبه بمنزله انصراف از استخدام خواهد بود

الف ـ ساعت۸صبح روز دوشنبه۵ر۷ر۳۵

ردیف	نام و نام خانوادگی	شهرستان محل خدمت	شغل مورد تقاضا
۱	مهین‌ایمانی‌فر	تهران	حسابدار ۱
۲	محمد علامه‌زاده	«	«
۳	پروانه رستمی	«	«
٤	غلامرضا خاقانی	«	«
٥	لیلا محبت	«	«
٦	حسین احمدی رحمت آبادی	«	«
۷	عبدالرضا کربزاده دشتی	«	«
۸	یعقوب یاوری	«	«
۹	حبیب‌اله مصلی‌نژاد	«	«
۱۰	ایوب احمدی‌فر	«	«
۱۱	عیسی صیدی	«	«
۱۲	علی‌اکبر بهبودی خواه مقدم تهرانی	«	«
۱۳	مجتبی نصیری	«	«
۱٤	غلامحسین بهمند	«	«
۱٥	عباس کلوردی خوان	«	«
۱٦	محمدتقی آقائی‌راد	«	«
۱۷	مختار اسلامی‌نژاد	«	«
۱۸	بهروز رهبری	«	«
۱۹	فرضعلی رحمت	«	«
۲۰	نسرین وحدت	«	«
۲۱	کاظم صالح‌پور	«	«
۲۲	عبدالمطلب شیرانی بیدآبادی	«	«
۲۳	علی‌اصغر سمنانی	«	«
۲٤	زهرا اصغری واحد	«	«
۲٥	لطف‌اله مصطفائی	«	«
۲٦	کوشیار درخشان دیلمی	«	«
۲۷	عنایت‌ده میانی	«	«
۲۸	حسین آموران	«	«
۲۹	عصمت بهناهراد	«	«
۳۰	ابوالفضل خادمی	«	«
۳۱	حمید سالك	«	«
۳۲	محسن شیرافکن	«	«
۳۳	سید محمدرضا هدایت	«	«

ب ـ ساعت ۲ بعد از ظهر روز دوشنبه ۵ر۷ر۳۵

ردیف	نام و نام خانوادگی	شهرستان محل خدمت	شغل مورد تقاضا
۱	حسین‌وطن‌خواه	اصفهان	حسابدار ۱
۲	احمد مهینی	«	«
۳	نعمت رستمی	نوشهر	حسابدار ۱
٤	منصور باباپور کوشالشاهی	«	«
٥	جمهور رجب‌خواه گه‌جالی	آستارا	حسابدار ۱
٦	رسول صمیمی‌ثابت	«	«
۷	حمید صفرکار	«	«
۸	اکبرآبادپور	«	«
۹	فرج‌اله فرجی مقدم	«	«
۱۰	غلامحسین دوست‌دار	«	«
۱۱	خلیل محبوبی مقدم	«	«
۱۲	بیت‌اله حقی‌چوبر	«	«
۱۳	سیدعلی اکبرزاده جعفر	بندرپهلوی	حسابدار ۱
۱٤	اسفندیار یوسفی پوردزدکی	«	«
۱٥	مهین‌ایمانی‌فر	تهران	حسابدار ۱
۱٦	محمد علامه‌زاده	«	«
۱۷	پروانه رستمی	«	«
۱۸	غلامرضا خاقانی	«	«
۱۹	لیلا محبت	«	«
۲۰	حسین احمدی رحمت آبادی	«	«
۲۱	عبدالرضا کربزاده دشتی	«	«
۲۲	یعقوب یاوری	«	«
۲۳	حبیب‌اله مصلی‌نژاد	«	«
۲٤	ایوب احمدی‌فر	«	«
۲٥	عیسی صیدی	«	«
۲٦	علی‌اکبر بهبودی خواه مقدم تهرانی	«	«
۲۷	مجتبی نصیری	«	«
۲۸	غلامحسین بهمند	«	«
۲۹	عباس کلوردی خوان	«	«
۳۰	محمدتقی آقائی‌راد	«	«
۳۱	مختار اسلامی‌نژاد	«	«
۳۲	بهروز رهبری	«	«
۳۳	فرضعلی رحمت	«	«
۳٤	نسرین وحدت	«	«
۳٥	کاظم صالح‌پور	«	«
۳٦	عبدالمطلب شیرانی بیدآبادی	«	«
۳۷	علی‌اصغر سمنانی	«	«
۳۸	زهرا اصغری واحد	«	«
۳۹	لطف‌اله مصطفائی	«	«
٤۰	کوشیار درخشان دیلمی	«	«
٤۱	عنایت‌ده میانی	«	«
٤۲	حسین آموران	«	«
٤۳	عصمت بهناهراد	«	«
٤٤	ابوالفضل خادمی	«	«
٤٥	حمید سالك	«	«
٤٦	محسن شیرافکن	«	«
٤۷	سید محمدرضا هدایت	«	«
٤۸	ابوالقاسم معانی	بندرپهلوی	حسابدار
٤۹	نادر مددی نوعی	«	«
٥۰	نادر لطفی عظیمی	تهران	کارگزین ۱
٥۱	مهدی حلاجی	«	«
٥۲	علیرضا فتحیان	«	«
٥۳	حمید ثیك‌گو	«	«
٥٤	امان‌اله مهین	«	«
٥٥	فخری محمدی مقانکی	«	«
٥٦	محمدکاظم‌فرح‌زادی	«	«
٥۷	غلامرضا رحمدل بین‌کلایه	«	«
٥۸	اصغرعلی حسینی ایزدموسی	«	«
٥۹	طاهره زین‌ساز بروجردی	«	«
٦۰	حسین‌آقا محمدابراهیم کاشی	«	«
٦۱	اکبر فرهودفر	«	«

ب ـ ساعت ۸ صبح روز سه‌شنبه ٦ر۷ر۳۵

ردیف	نام ونام خانوادگی	شهرستان محل خدمت	شغل مورد تقاضا
۱	قربانعلی کنعانی	مشهد	کارگزین ۱
۲	نور محمد فرد حریری	«	«
۳	فریده بهرامی یکتا	تهران	متصدی امور دفتری ۲
٤	شهناز گلکار	«	«
٥	بابامحمد حسن‌زاده آذری	«	«
٦	حبیب عطاری	«	«
۷	حسین ابن‌الدین حمیدی	«	«
۸	آزاده نایینی تجریشی	«	«
۹	جعفر سیف‌اله	«	«
۱۰	همایون میرعابدین	«	«
۱۱	غلام فاروق علیزاده	«	«
۱۲	پداله علیزاده شاندیز	«	«
۱۳	علی کاظمی	«	«
۱٤	جواد جبارنیا	«	«
۱٥	جعفر عبدالمزاده زارع	«	«
۱٦	جلیل قریبی	«	«
۱۷	عباس لطف‌اللهی	«	«
۱۸	مختارژیان	«	«
۱۹	احمدعزیز قدس‌پور	مشهد	متصدی امور دفتری ۲
۲۰	محمد حسن جبار	«	«
۲۱	ابراهیم بیکزاده	تهران	جمعدار نقدی ۱
۲۲	قسمت شفقی انسداشی	«	«
۲۳	جهانبخش صفیاری قرمچه‌داغی	«	«
۲٤	حسن شریعتی	«	«
۲٥	داود پورنصیری کماجانی	«	«
۲٦	سید مهدی دریابیگی	«	«
۲۷	حسین نوری سیگارودی	«	«
۲۸	حسن فلاح سال‌گده	«	«
۲۹	پرویز احمدی	«	«
۳۰	یحیی فروزان	«	«
۳۱	محمد رضا کمالی‌راد	«	«
۳۲	داود حاجی عباسی	«	«
۳۳	حسن سپهری	«	«
۳٤	محمد عسگری	«	«
۳٥	منوچهر حیدری	بندر پهلوی	متصدی کنترل بار
۳٦	ناصر جوانمردی	«	«

ج ـ ساعت ۲ بعدازظهر روز سه‌شنبه ٦ر۷ر۳۵

ردیف	نام ونام خانوادگی	شهرستان محل خدمت	شغل مورد تقاضا
۱	ابراهیم قاسمی	تهران	نظافتچی
۲	احمد تقی‌کریمی	«	«
۳	رحمان دشتی	«	«
٤	عیسی اکبری فرمانبر	تهران	پیشخدمت ۱
٥	محمد علی عالیاسی موروسی	«	«
٦	محمد رضا اشراقی	«	«
۷	احمد سلطانی	«	«
۸	قاسمعلی خانه‌آباد	«	«
۹	اسحق نوروزی	«	«
۱۰	گل محمد طیبی	«	«
۱۱	محمد علی‌حاجی محمدیان بقمچ	«	«
۱۲	علی‌اکبر عسگری	«	«
۱۳	اباصلت بختیاری	«	«
۱٤	غلامحسین ملکمحمدی	«	«
۱٥	رضا موسوی	تهران	نامه رسان
۱٦	محمدعلی عبداللهی	«	«
۱۷	غلامرضا پورنجف باغستانی	«	«
۱۸	مهدی کامران دستجردی	«	«
۱۹	غفور فرنیا	«	«
۲۰	محمد رضا کسکنی	«	«
۲۱	مجید بیات	«	«
۲۲	عبدولی کوزه‌پور	«	«
۲۳	دوست مرادزمانیان	«	«
۲٤	ابو القاسم عندلیب	«	«
۲٥	عین‌الله‌بیات‌لو	«	«
۲٦	حسین صدیق زمانی	«	«
۲۷	احمد سرتیپی	«	«
۲۸	علی اصغر سلحشور	«	«
۲۹	علی احمدی	«	«
۳۰	شمسی ارومی	تهران	منشی ۱
۳۱	فریده سعیدزاده	«	«
۳۲	میترا دیجوری	مشهد	ماشین نویس ۱
۳۳	محمدعلی‌خان لاری	تهران	ماشین نویس۱
۳٤	ربابه افسریان محصل		

م‌الف ۱۵۹۹۰

گمرکات منطقه مرکز وشمال

شرکت ملی ذوب آهن ایران

آگهی تشکیل مجمع عمومی

مجمع عمومی موسسین شرکت پخش پولاد آریا (سهامی عام) در تاریخ شنبه دهم مهرماه ۲۵۳۵ شاهنشاهی ساعت چهار بعد ازظهر در محل سالن اجتماعات شرکت ملی ذوب آهن ایران واقع در دهکده المپیک تشکیل خواهد شد.

بادرج قسمتی از ماده ۱۰ اساسنامه که به تایید موسسین رسیده، از کلیه موسسین وهمچنین کسانیکه ورقه تعهد سهم را امضاء وپذیره‌نویسی کرده‌اند مطابق ماده ۱۷ قانون اصلاح قسمتی از قانون تجارت دعوت میشود که در جلسه مزبور شرکت نمایند. مجمع عمومی شرکت‌از میان‌صاحبان سهام به‌ترتیب ذیل تشکیل میشود.

ـ مدیران عامل هریک از شرکتهای تعاونی کارکنان و احدهای مختلف ذوب آهن در سرتاسر مملکت بنمایندگی صاحبان سهام گروه ب (کارکنان ذوب‌آهن) هر مدیر عامل نمایندگی صاحبان سهامی را خواهد داشت که در شرکت تعاونی مربوط صاحب سهم میباشند.

آندسته از سهامداران گروه ب که درهیچیک از شرکتهای تعاونی عضویت ندارند میتوانند به ازاء هر دویست سهم یک نماینده انتخاب و به مجامع عمومی اعزام دارند.

ـ یکنفر برای هردویست سهم بنمایندگی صاحبان سهام گروه ج (عامه‌باحق تقدیم بازرگانان آهن)

م‌الف ۱۵۹۹۷۱

ازطرف موسسین پخش پولاد آریا، (سهامی عام) در شرف تاسیس

نیازمندیهای اطلاعات

برای دادن آگهی تلفنی باشماره‌های ذیل تماس حاصل فرمائید

تلفنهای: ۳۱۱۲۳۰-۳۱۱۲۲۹

آپارتمان فروشی

سازمان آپادانا
آپارتمان دو اطاق خوابه با فن‌کوئل تلفن مستقل پارکینگ در داودیه ۴۶۰ هزار تومان فروشی ۸۴۵۷۰۱ و ۸۴۴۰۲۳
۱ـ۲۰

آپارتمانهای فروشی از ۹۰متر بالا باقیمت و شرایط مناسب ـ خیابان بهجت آباد (حافظ) بالاتر از چهارراه زمرد ـ کوچه امیر رضائی ـ دست چپ درب سوم
۱ـ۳۰ آ ـ۱۰۰۱۳

آپارتمان
۳ و ٤ و ٥ اطاقه باقیمت مناسب نقد و اقساط تلفن ۷۹٤٦٥٤
۱ـ۱

آپارتمان های فروشی
۱و۲ و ۳ اطاق خوابه برای فروش موجوداست ۸۵۲۷۳۶ و ۸٤۷۹۸۲
۱ـ۱۳

آپارتمان مهندسی ساز مدرن یک اطاق‌و سالن سرویس‌کامل نقد و اقساط ۲۹۰ تا ۳۶۰ هزار تومان تلفن ۲۳۶۲۶۲
۱ـ۱

اکازیون واقعی
اگر خریدارید واقعا فروشنده‌ایم
آپارتمان بر خیابان ۳۵ متری نظامی ۲اطاق خواب سالن پذیرائی هال و آشپزخانه بزرگ، حمام، کف موکت ، کرکره ، کولر بعلت مسافرت فوری ۳۱۵ هزار تومان تلفن ۹۶۷۲۵۵ ساعت ۵ الی ۸ بعد از ظهر
۱ـ۱

آپارتمان سه اطاقه واقع در خیابان‌شاه باتمام وسایل‌مناسب برای محل کار و سکونت‌عصر هاتلفن۹۳٤۷۲۸ بدون واسطه فروشی
۱ـ۱

آپارتمانی با ٤ اتاق خواب و کلیه تجهیزاتو تلفن بااستفاده ازاستخردرسلطنت آبادبوستان یک شماره ۲۷ طبقه دوم تلفن ۲۳۷۰۱۹ به طبقه هم کف مراجعه نمائید.
۱ـ۳

آپارتمانی واقع‌درشاه اردیبهشت دارای ۱۲۰ متر زیر بنا ٤ اطاق وهال نوساز سرویس کامل شوفاژ روشن وپارکینگ از ٤ر٤ الی ۷تلفن ۹۳۹۹۱۰
۱ـ۲

بین پهلوی و جردن
خیابان شهیار نرسیده بمجردن کوی زاور یکدستگاه آپارتمان لوکس۳ اطاق خواب هال و سالن نهار خوری کف هاتاما موکت‌تلفن‌شوفاژ کولرپارکینگ اختصاصی نوساز بیواسطه فروشی تلفن ۲۹۵۰۹۰ و ۲۹۱۸۱۱
٤ـ۱

بامراجعه به شرکت مجهزما
شمارادراسرع‌وقت در خیابان های جردن ، پهلوی، گاندی، ظفر ، میرداماد صاحب ویلا و مستغلات و آپارتمان خواهیم نمود تلفنهای ۶۲۰۱۰۷ و ۶۲۲۰۶۵
۱ـ۱

نفت و میرداماد

آپارتمانهای تجارتی و اداری دفتر و مسکونی فروشی‌تلفن ۲۲۶۹۹۵
۱ـ۲

سازمان تهیه مسکن موریس وزراء بخارست یوسف آباد گاندی جردن عباس‌آباد
آپارتمان از ٤۵۰ هزار تومان ببالا موجود تلفن ۶۲۳۷٤۶و ۶۲۷۳۹٤ و ۶۲٤۷۳۱
۱ـ۲۰

محل سکونت ـ محل کار
آپارتمان واقع در وزراء ـ گاندی ـ میدان ونک ـ عباس آباد، جردن ـ فرح ـ از ۵۰۰ هزار تومان ببالا . تلفن ۷۵۰۲۱۷
۱ـ۶ آ ـ۲۱۶

محل کار ـ محل‌سکونت
آپارتمان واقع در وزراء ـ گاندی ـ میدان ونک ـ عباس آباد ـ جردن ـ فرح از ٤۳۰ هزار تومان ببالا تلفن۷۵۰۲۱۷
۱ـ۶ آ ـ۲۱۶

آپارتمان طبقه اول
واقع در زیبا شهر بفروش میرسد تلفن ۹٤۳۶۵۸ از ٤ تا۸
۱ـ۲

آپارتمان فروشی‌تهران‌ـ پارس
باوام بانکی ۱۵۰ هزار تومان پیش قسط باقساط ۱۵ ساله از یک الی ۵ اطاقه تلفن ۷۸۲۰۳۰ و۷۸۰۰۶۱

قابل توجه شرکتها و دکتر ها
یکدستگاه آپارتمان لوکس بر خیابان کاخ با تجهیزات ازقبیل تلفن (۵شماره) فن‌کوئل و سرویس کامل بفروش می رسد ٦٤۱۷۱۱
۱ـ۶ آ ـ۱۶

آپارتمان فروشی
۳ اطاق خوابه خیابان گاندی باتاسیسات و استخر وفضای سبزی تلفن ۶۸۷۹۷۸
۱ـ۳

بهترین نقطه فرح‌شمالی
آپارتمان نوساز بمساحت ٦۵ متر با پارکینگ شوفاژ تلفن برای‌دفتر کار یاسکونت بقیمت ۳۶۰هزار تومان فروشی تلفن ۲۳۳۸۰۱
۱ـ۲

آپارتمان تهران پارس فقط با ۲۰۰ هزار تومان نقد بقیه وام بانکی ۱۵ ساله صاحب بهترین آپارتمان ٤ اطاقه‌در تهران پارس خواهیدشد
۷۸۱۹۱۸

توجه فرمائید

آپارتمان های ٤و ۵ اطاقی با تمام‌وسایل‌واکترا باحیاط بقیمت های :
۳۵۰ و ۳۸۰ و ٤۰۰ و ٤٤۰ و ٤۵۰ هزار تومان بفروش‌می رسد ضمنا آپارتمان ۵اطاقی بااستخر وحیاط مستقل وزیر زمین و شوفاژ روشن بقیمت ٦۵۰ هزار تومان بفروش می رسد تلفن های ۷۹۱۰۵٤ و ۷۹۰۷۷۱
۵ـ۱

چند دستگاه آپارتمان مهندسی ساز لوکس
با تجهیزات کامل و آسانسور (مناسب‌جهت مطب و دفتر کار) در بهترین نقطه خیابان تخت‌طاوس بفروش‌می‌رسد تلفن۸٤۱۵۵۸ و ۸۳۹۳۳۰

آپارتمان با فن کوئل آبان شمالی مقابل باغ سازمان آب
یکدستگاه آپارتمان دارای سه اطاق خواب با موکت سالن پذیرائی وهال پارکت شده دو سرویس بهداشتی آشپزخانه مجهز انباری و پارکینگ اختصاصی و تلفن با ۳۳۰ هزار تومان وام بانکی ۸۵۰ هزار تومان بفروش می رسد تلفن ٦٦۸۳۸۳
۱ـ۱

بهترین‌نقطه سید خندان
آپارتمان ٤اطاقه با حیاط و پارکینگ شوفاژ مهندسی ساز تلفن ۲۳٦۲٦۲
۵ـ۱

آپارتمانهائی باطرح کلاسیک مکزیک اسپانیولی در سطح بسیار عالی ساختمانی تهویه مطبوع ـ تلفن اختصاصی ۵ بعد ازظهر به بعد تلفن های ٦۲۰٤۵۵ـ۸۳۰۷۸۲ـ٦۲۱۹۹۷
۱ـ۱۲

(خانه یا آپارتمان)
۷۰ متر طبقه‌اول در مرکز شهر با۳۳ متر حیاط و ٦۰ مترزیرزمین مسکونی برخیابان ۲۰ متری تلفن ۳٤۲۲۱۳
۱ـ۱

سلطنت‌آباد
آپارتمان ۲ اطاق خواب هال پذیرائی کولر شوفاژ تلفن طبقه سوم با پارکینگ و استخر بزرگ ۵۵۰ هزار تومان‌فروشی ۲٤۵۶۸۵
۲ـ۱

نقد و اقساط
چند دستگاه آپارتمان برای دفاتر تجارتی و کار تولیدی بفروش میرسد ۳۹۳۹۲۲
۳ـ۱

حوالی عباس‌آباد و فرح
۲ دستگاه آپارتمان فروشی ۸۵۳۸۰۷
۳ـ۱

تعدادی آپارتمان
از ۲۲۰ هزار تومان ببالاآماده فروش تلفن ۷۵۰۵۸۰
۲ـ۱

آپارتمان ۲ اطاق خوابه سالن پذیرائی
باسرویس‌کامل و اطاق مستخدم در تاج شادمهر کوچه گل‌بهی پلاک ۸۰ بفروش میرسد تلفن ۹۷٦۲۰٤
۲ـ۱

میدان بریانك خانه ۳
طبقه مستقل بمساحت ۱۳۳متر ۳۰۰مترزیربنا با سرویس‌کامل بدون‌و اسطه ٦۲۰ هزار تومان فروشی تلفن ۹۳۹۱۹٤
۲ـ۱

یکدستگاه آپارتمان ۳ اطاق خوابه خیابان گاندی تلفن ۹۷٤۲٦۲
۳ـ۱

آپارتمانی در خیابان کاخ‌شمالی ۲اطاق خواب سالن و هال مجهز به فنکوئل آسانسور تلفن مرکزی پارکینگ اختصاصی‌کف پارکت‌چوبی‌مقطوع ٦۰۰ هزار تومان تلفن تماس ۷۵۲٦۲۷ و ۷۵۹۵۷۷
۲ـ۱

یکدستگاه آپارتمان مناسب با موقعیتی‌عالی بیو اسطه فروشی ۷۹٦۵۲۰
۳ـ۱

خانه فروشی

منزلی شمالی ۱۳۰ متر مربع نزدیك ٤۵ متری دو طبقه ۵ اطاق‌سرویس کامل وتلفن ۸۵۹٦۲٤ و ۷٦٤۷۷۵

واقع در عباس‌آباد
خانه‌ای‌در وضع بسیار خوب ۳۵۰ متر ۲ طبقه و نیم مستغلاتی بمبلغ یک میلیون و ۹۰۰ هزار تومان بفروش می رسد تلفن ۸٤٤۹۷۳
۱ـ۱

منزلی جنوبی با ۳اطاق‌خواب وتجهیزات کامل مساحت۲۷٦ متر تهران پارس فلکه اول خیابان ۱٤٦ تلفن ۷۵۹٦۲۹
۳ـ۱

خانه‌ای ۳طبقه ۳نبش
بمساحت ۱٦۸ متر طبقه همکف ٤اطاق و سرویس کامل طبقه دوم ۵ اطاق باسرویس کامل یک شماره تلفن با یک درب ماشین‌رو و ۲زیر زمین فروشی ۸۵۲۹٦۰ و ۵۲۱٦۵٤
۳ـ۱

خانه بمساحت ۲۲۲ متر شمالی
باحیاط ماشین‌رو دو طبقه و نیم سالن و ناهار خوری آشپزخانه ۲ اطاق خواب سرویس کامل آب برق تلفن کولر تلهک بخچال چهارراه رفعت کوچه لاجوردی شماره ۹۹ بعد ازظهر ها تلفن ۲٦٦۱۰۲
۳ـ۱

ساختمانهای ویلائی و مستغلات
از ۲ میلیون تومان بپالا برای فروش موجوداست ۸٤۷۹۸۲ و ۸۵۳۲٦
۱ـ۱

اکازیون عالی
طبقه دوم ساختمان دو طبقه درخیابان سلطنت‌آباد درحدود ۲۸۰متر زیر بنا ٤اطاق‌خواب شوفاژ کولر فوری بفروش‌می رسد تلفن ۲۳۸۲۹۸
۳ـ۱

خانه دو طبقه بمساحت ۱۲۰ متر واقع در آفسریه شرق تهران۲۰متری فروردین نرسیده به۱۵ متری دوم دست راست درب آخر جنب باغ قیمت ۲۵۰ هزار تومان تلفن ۳۱۲٦۷٦
٦ـ۱

اکازیون سلطنت‌اباد
طبقه دوم ساختمان دو طبقه شخصی ساز در حدود ۲۹۰ متر زیر بنا ٤اطاق خواب شوفاژ کولر فوری بفروش می رسد تلفن ۲۳۸۲۹۸
۳ـ۱

خانه‌ای جنوبی یك طبقه بازیرزمین بمساحت۲٦۵ متر مربع با چهار اطاق واقع در نارمك بفاصله چهل متراز خیابان‌اصلی شید خندان بدون واسطه به قیمت عادلانه بفروش میرسد . تلفن ۷۹۳۷۲٤

خانه اقساطی
شهباز جنوبی ۱۵ متری تهران شرق تلفن ۵۲۵٤۷۰
۵ـ۱

خانه‌ای مستغلاتی، جنوبی ۲۰ طبقه ۳٦۰ متر زیربنا ۲ شماره تلفن، هر طبقه ۲اتاق خواب باکلیه وسایل بدون واسطه یک میلیون و سیصد هزار تومان بفروش میرسد . تلفن ۲٦۲٦۰۲
۱ـ۱

سلطنت آباد

۳طبقه مستغلاتی مساحت ۵۱۳ متر فروشی ۲٤۰۸۵۰
۳ـ۱

یك باب خانه نوساز به مساحت حدود ٤۷۰ متر مربع دارای شش اطاق خواب نهارخوری و پذیرائی دوسرویس به صورت یك طبقه ونیم‌آب وبرق و تلفن استخر و تصفیه واقع در شمیران خیابان های فرعی دربند بعلت مسافرت فوری بفروش میرسد طالبین‌به تلفن ۲۷۵۰۷٦ مراجعه نمایند .

خیابان پامنار کوچه کلانتری خانه‌بمساحت ٦۰۰ متر آب‌برق تلفن و سرویس برای رهن‌یا فروش صبح و عصر تلفن ۳۱۲۵٤۱
۲ـ۱

ساختمانهای فروشی در میدان فرح‌قم چند دستگاه سه‌طبقه‌ای باچهار اطاق و سرویس کامل باشوفاژروشن تلفن۲٤۳۹۱۱ـ ۷٦۷۱۲۰
۳ـ۱

یکباب منزل واقع در بهترین نقطه‌مهرآباد جنوبی زمین۲۱٦ متر وزیربنا۳۰۰ متر دو طبقه ونیم بازیر زمین آب و برق‌و تلفن‌پرده‌کرکره، کولر، آبگرمکن، آفاف، کاغذ دیواری و گاراژ اتومبیل‌بدون واسطه مقطوع فروشی ۷۵۰ هزار تومان‌تلفن ۹٦۰۷۰۳
۳ـ۱

یکدستگاه‌خانه ویلائی درتهران پارس بمساحت ۳۳۰ متر زیر بنا ۳۰۰ متر دارای ۳ اطاق خواب هال‌وسالن نهارخوری سرویس کامل شوفاژ، کولر، استخر ،زیرزمین ، گاراژبزرگ بعلت مسافرت بفروش میرسد لطفا با آقای فرشچی تلفن ۲ـ۶۵۹۵۵۰ تماس بگیرید.
۵ـ۱

مستغلات‌وویلائی‌فروشی
چنددستگاه ساختمان مستغلاتی وویلائی در جردن، وزراء، پهلوی بخارست برای فروش آماده‌است۶۲۲۹۵٤ و ٦۲٤٦۱۳ و ٦۲۳۵۱۱
۱ـ۱

یکباب منزل شخصی ساز مساحت زمین سیصد متر زیر بنا۲۵۰ متر واقع درخیابان‌شیخ هادی مشتمل بر هشت اطاق با موکت و کاغذ دیواری دارای برق سه فاز ، تلفن و کولرومبله نقدا بدون واسطه بمبلغ ۱٫۳۵۰٫۰۰۰ تومان طالبین بین ساعت ٤بعد از ظهر تا ۱۰ شب با تلفن ٦٤۲۳۲٤ مذاکره نمائید.

خانه ویلائی بمساحت ۵۰۰ متربا‌شوفاژ وتلفن در کوی شهران بدون واسطه بفروش میرسد تلفن ۹٤۳۱۷٦

اکازیون
بهترین خانه ویلائی دربهترین نقطه تهران پارس به مساحت ٤۲۰متر مربع و حدود ۳۰۰ مترمربع زیر بنا شامل چهار اطاق خواب سالن پذیرائی هال سرویس کامل دارای‌تلفن شوفاژروشن کولربعلت انتقال بدون واسطه به فروش می رسد از ساعت ٤ تا۸ بعد از ظهر به تلفن ۷۸۰۱۲۲ مراجعه فرمائید.
آ ـ٤۸۱۷

فروش منزل
منزلی جنوبی واقع در نیرو هوائی بمساحت۲۰٤ متر مربع سه صبه هر طبقه ۵اطاق با سرویس کامل و دو دستگاه تلفن مستقل بمبلغ یک میلیون و سیصد هزار تومان بفروش میرسد . تلفن ۲٦۲٦۰۲
۱ـ۱

خانه‌دو طبقه جنوبی مستغلاتی شخصی ساز بر خیابان ۱۲ متری بمساحت ۸۸ متر و زیر بنا۱٤۰ متر اب و برق ودوبر وپرده کرکره کاغذ دیواری‌هر طبقه دو اطاق و هال حمام گازی بعلت انتقال بیواسطه فروشی ٤٤۰ هزار تومان نظام اباد شمالی اول نکتس اول ۱۲ متری اردیبهشت پلاک ۲۱۷ تلفن ۷۲۹٤۹۰
۱ـ۱

پکباب خانه در امیر آبادشمالی به مساحت ۱۵۰ متر دو طبقه شش اطاق باسرویس مجهز به قیمت مناسب بفروش میرسد تلفن ۶۳۵۳۱۲
۲ـ۱

خانه فروشی
خانه‌ای بعلت مسافرت فوری بفروش‌میرسد۱۳۸ متر مساحت ۱٤۰متر زیر بنا سرویس کامل وفیش تلفن ۲٫۵ ساله شش صد هزار تومان بدون واسطه صبحها باتلفن ۸۵٦٤۹۱ تماس گرفته شود.
۱ـ۱

باغ فروشی

اکازیون
۷۵ هکتار باغات میوه ۷ ساله با روش نوین در علیشاه عوض شهریار بفروش میرسد تلفن ۳۰۲۷۷۸ از ٤ تا ۷ بعد از ظهر

اکازیون
باغ مشجر بمساحت ۱٤۰۰۰ متر مربع در آلمان‌هامبورك فروشی‌یا با یك منزل در تهران معاوضه می گردد تلفن ٦۳٦٤۰٤

زمین فروشی

۳۰۰۰ متر زمین قلمستان در بهترین نقطه شاهدشت فروشی تلفن ۲۷٤۳۹۷
۲ـ۱

٤هکتارزمین
جنب قطعه زمین درقیطریه استفاده از چاه آب برای امورات مرغداری وغیره به فروش میرسد تلفن ۹۲۸۸۲۲

اکازیون
چند قطعه زمین ساحلی در قاسم آباد رامسر تفکیک شده ومشجر بدون واسطه تلفن ۸٤۲٤۱۵
۵ـ۱ آ ـ۲۰٦

در بهترین نقطه فرمانیه زمینی به مساحت تقریبی ۸۰۰۰ متر در ٤ پلاك با متراژ متفاوت یکجا و یا بطور جداگانه‌با متناسب ترین قیمت بفروش میرسد ، ضمنا در یك پلاك از این زمین ویلای تازه‌ساز و مجللی وجود دارد که در نوع خود منحصربفرد است .تلفن ۸۵٦۲٤۹ ـ ۸٤۸۳۲۷

۸٤۰ مترزمین‌در فرمانیه زیر ورزشگاه تنیس دزاشیب‌باتراکم
تجارتی ۳۰۰ درصدبدون واسطه بفروش میرسد صبحها از ۸تا ۹ وبعد ازظهرها از٦تا۹تلفن‌های ۹۲۸۸۲۲ ـ۹۳۵۰۲٤

کرج برای مرغداری وغیرو
٦ قطعه زمین جمعا ۳۱ هزار متر دارای اسناد مالکیت جداگانه‌و معتبر بعد ازهشتگرد شمال جاده آتوبان مقطوع بیواسطه متری ۸۰ ریال عصر هاتلفن ۹۷۰۷٦۷
۱ـ۱

کرج در بهترین مکان
۱۵۰۰متر زمین ویلائی٦۰×۲۵ متر باموقعیت عالی و آینده مطمئن در بهترین نقطه امیر آباد مهر شهر مقطوع‌بیواسطه متری ۸۵۰ ریال عصر ها تلفن ۹۷۰٦۷۷
۱ـ۱

یک قطعه زمین در مهر شهر فازیکمساحت ۲۵۰۰ مترمربع بفروش میرسد تلفن ۲٦۵۹٦٤ بین ساعت۲الی ٤ بعد ازظهر
۱ـ٤ آ ـ۱۰۸۵۱

دربهترین منطقه شمال بین
زمین بقطعات ۱۰۰۰ متر بپالا باآب لوله‌کشی و برق وتلفن بقیمت بسیار مناسب بفروش میرسد تلفن ٦۳۳۸۵۲
۱ـ۱

قطعه ۳۵۹ فاز اول ۲۲۵۰ متر در مهر شهر بفروش میرسد تلفن ۸۹٦۹۱۱ بعداز ظهرها
۳ـ۱

زمین مشجر حدود ۲۰ هزار متر مربع زمین ییلاقی در رنجوتاهیما در ۳۰۰ کیلومتری سانفرانسیسکو « امریکا » بفروش میرسد تلفن ۸۹٤۵۵۲

زمینهای بزرگ و چهار دیواری برای پار انداز و انبار های مختلف باآب و برق و تلفن ۵۵۱۵۱۳
۱۵ـ۱

یکقطعه زمین ۱۰۰۰متری واقع در مهرآباد جنوبی بعد از کفش ملی دیوار کشی شده با دو اطاق و برق وتلفن بفروش می رسد تلفن ۹۷۹۱۹۵

اکازیون
یکقطعه زمین تجارتی دو نبش با پروانه ۱٤ر۵ طبقه‌بامغازه گود برداری شده در خیابان ثریا ـ بفروش‌میرسد۸۲۰۵۳٤

خانه‌ای شمالی بمساحت ۱۰۲ متر ۲ طبقه باسرویس کامل کوکاکولا باتلفن بفروش می رسد ۳۳٤۹۲۱
۱ـ۱۰

خانه‌ویلائی فروشی در عظیمیه کرج ۳۷۲ متر زمین ۲۷۰متر زیربنا با شوفاژ روشن آب و برق سه‌فاز باقیمت مناسب فروشی‌تلفن ۵۳۲۰۱۷ ازساعت ۸ صبح الی ۱۲ و از ۳ تا٦ بعدازظهر
۱ـ۱

اکازیون
خانه ۱٦۰ متری٦اطاق ۲ طبقه باانباری ۲۱۰متر زیر بنا باتلفن کولر و موکت تلفن ۸۳۲۹٦۵ و۲٤۱۵۲٤سلطنت آباد جهار راه دلبخواه
۲ـ۱

منزلی واقع در نیاوران
باتمام تشکیلات و حمام سونا بفروش‌میرسد باتلفن ۸۲۸۵۲۷ تماس گرفته شود.
۳ـ۱

یک دستگاه ساختمان سه طبقه سه بر مستغلاتی واقع در خیابان آذربایجان بی واسطه بفروش میرسد ۹٦۷۸۷٦ آ ـ٤۷۵۹
۲ـ۱

خانه‌ویلائی فروشی در عظیمیه کرج ۳۷۲ متر زمین ۲۷۰متر زیربنا با شوفاژ روشن آب و برق سه‌فاز باقیمت مناسب فروشی‌تلفن ۵۳۲۰۱۷ ازساعت ۸ صبح الی ۱۲ و از ۳ تا٦ بعدازظهر

نیازمندیهای اطلاعات

برای دادن آگهی تلفنی باشماره‌های ذیل تماس حاصل فرمائید

تلفنهای: ۳۱۲۴۱۳-۳۱۱۲۲۷

معاملات تلفن

خرید نصب ۶۶۹۱۶۱

خرید و فروش تلفن ۶۴۱۰۵۰

خریدو فروش تلفن ۸۴۶۵۶۵

فروش تلفن

خرید تلفن

تلفن شماره ۳۱ جهت دفتر خریداریم تلفن ۳۱۱۴۸۹ از ساعت ۵ تا ۷ ۱ـ۱

خرید اثاثیه

فرش ایران نوین
خریدارقالی و قالیچه وتعویض فرشهای نوباکهنه تلفن ۶۵۳۱۹۰ ۱ـ۱

فروش دست دوم

یک دست مبل، میز و صندلی نهار خوری نو ساخت ایتالیا درسطح بسیار عالی بفروش می رسد. تلفن ۷۰۴۴۵۷ طبقه دوم ۲۰۳۴۴ـآ

وسایل موسیقی ، منزل ، پوشاک‌خارجی، فوری‌بفروش میرسد بعد ازظهر ها ازساعت ۵ الی ۸ تلفن ۹۰۵۶۹۸ ۱ـ۳ ۴۷۷۷ـآ

فروش لباس وانائیه‌دیگر منزل تلفن ۲۷۰۰۷۵

فروش لباسهای جدید خارجی شب واسپرت زنانه ومردانه دست اول بمدت دو هفته تلفن ۶۵۸۸۴۲ ۱ـ۲

بمدت ۴ روز بعلت مسافرت اطاق خواب کامل بی نظیرکار دست،جوب ماهاگونی ۶تارچه میل استیل لوئی ۱۵ تابلو های نقاشی قدیمی و مدرن خارجی لباسهای زنانه ومردانه‌و اسکی آدرس- انتهای جردن خیابان فرشته کوچه ژاله کوچه‌غالقی شماره ۱۵ تلفن ۲۹۰۳۰۰ ۱ـ۲

انواع لباسهای مردانه وزنانه خارجی به قیمت مناسب بعلت مسافرت فروخته میشود ـ دوشنبه و سه شنبه از ساعت ۳تا۶ بعدازظهر خیابان ویلا ـ خیابان رفاهیت شماره ۴۴ طبقه اول. ۱ـ۱

مبلمان و مقداری لوازم منزل آمریکایی بفروش میرسد. تلفن ۶۲۰۶۷۵ ۱ـ۳

شیکترین لباسهای خارجی نو لباسهای شب و روز سیلوز- دامن ـ شلوار ـ جین بمدت یک هفته تخت طاووس بین روزولت و فرح خیابان‌پارسا خیابان فاتح پلاک ۲۲ طبقه اول تلفن ۸۰۵۷۲۸ ۱ـ۳

بعلت مسافرت یک پالتوی‌مینک بسیار عالی و مقداری لباسهای نو و دست دوم بفروش می رسد تلفن ۲۳۰۳۱۰ بعد ازظهر ها از ۲ تا۵ ۱ـ۳

لباسهای دست اول و دوم اروپائی و بخاری بفروش می رسد تلفن ۲۸۰۰۷۴ ۱ـ۲

بعلت‌مسافرت کلیه‌لوازم مطب و اثاث میز تحریر قدیمی‌کار روسیه‌بفروش میرسد تلفن ۶۴۲۰۷۹

دوربین فیلم‌برداری کانن ۸۱۴ نو فروشی تلفن ۶۵۱۲۰۷

بعلت مسافرت مبلمان مدرن ولوکس اتاقهای سالن ناهارخوری خواب، آشپزخانه، پیانو ،فرش، لباس های نو و دست دوم خارجی‌پوست‌وکفش وغیره بفروش میرسد . تلفن ۲۸۲۸۴۴

فروش دست اول

حراج‌لباس‌های نوخارجی و دست دوم بسیار تمیز سوارمـ‌کوکتل ـاسپرت وزینت‌آلات از ۲۹ الی ۳۱ شهریور ماه‌از ساعت۱۲ الی ۷بعداز ظهرآدرس : جردن بعداز بلوارخیابان شه‌یار پلاک ۱۰۵

تزئینات‌ودکوراسیون

انواع‌کاغذ دیواری‌پرده کرکره موکت رادراسرع وقت نقد و اقساط طولانی از شرکت کالیران بخواهیدتلفن ۳۱۰۷۷۲ سفارش‌تلفنی پذیرفته میشود.

موکت نمدی ۱۷۵ ریال به بالا کاغذ دیواری کرکره با تخفیف نصب فوری و نقاشی‌ساختمان تزئینات‌نعیمان۳۴۰۶۴۵

تزئینات پیمان
انجام کلیه امور تزئینات ۹۴۰۳۰۸ـ ۹۷۱۸۱۵

فقط بایك‌تلفن
نقاشی ساختمان موکت کاغذ دیواری ویلا ۷۵۸۲۵۲

نقاشی‌وتزئینات
موسسه تاج ۷۰۹۱۳۲

تعمیرات
انواع پرده کرکره فوری ۵۴۲۲۹۳

برای ساختمان‌شما

پاکتان
انجام کلیه امور نظافتی نقاشی و دکوراسیون ساختمان ۸۲۴۵۸۱

داربست پلیت
نصب فوری داربست فلزی تلفن ۷۳۱۶۰۶ و ۷۳۰۴۷۹

داربست فلزی رویال استاج فروش انواع بست نوداربست ۸۵۶۲۵۴ ۱ـ۱

مقاطعه کار ساختمان واسکلت تلفن ۳۵۷۰۹۸

قیر و گونی و آسفالت
باتضمین ۷۳۸۴۵۵ـ۷۳۰۱۰۸

اسکلت فلزی
تلفن ۸۴۵۸۰۷

نقاشی‌اسفالت‌باتضمین
۸۹۰۵۳۲

آسفالت فیرایدود
پشت بام کوچه با ضمانت ۷۳۹۵۸۶ ۱ـ۱۰

دوربین فیلم‌برداری کانن ۸۱۴ نو فروشی تلفن ۶۵۱۲۰۷

بعلت مسافرت مبلمان مدرن ولوکس اتاقهای سالن ناهارخوری خواب، آشپزخانه، پیانو ،فرش، لباس های نو و دست دوم خارجی‌پوست‌وکفش وغیره بفروش میرسد . تلفن ۲۸۲۸۴۴

فروش دست اول

حراج‌لباس‌های نوخارجی و دست دوم بسیار تمیز سوارمـ‌کوکتل ـاسپرت وزینت‌آلات از ۲۹ الی ۳۱ شهریور ماه‌از ساعت۱۲ الی ۷بعداز ظهرآدرس : جردن بعداز بلوارخیابان شه‌یار پلاک ۱۰۵

تزئینات‌ودکوراسیون

انواع‌کاغذ دیواری‌پرده کرکره موکت رادراسرع وقت نقد و اقساط طولانی از شرکت کالیران بخواهیدتلفن ۳۱۰۷۷۲ سفارش‌تلفنی پذیرفته میشود.

موکت نمدی ۱۷۵ ریال به بالا کاغذ دیواری کرکره با تخفیف نصب فوری و نقاشی‌ساختمان تزئینات‌نعیمان۳۴۰۶۴۵

تزئینات پیمان
انجام کلیه امور تزئینات ۹۴۰۳۰۸ـ ۹۷۱۸۱۵

فقط بایك‌تلفن
نقاشی ساختمان موکت کاغذ دیواری ویلا ۷۵۸۲۵۲

نقاشی‌وتزئینات
موسسه تاج ۷۰۹۱۳۲

تعمیرات
انواع پرده کرکره فوری ۵۴۲۲۹۳

برای ساختمان‌شما

پاکتان
انجام کلیه امور نظافتی نقاشی و دکوراسیون ساختمان ۸۲۴۵۸۱

داربست پلیت
نصب فوری داربست فلزی تلفن ۷۳۱۶۰۶ و ۷۳۰۴۷۹

داربست فلزی رویال استاج فروش انواع بست نوداربست ۸۵۶۲۵۴ ۱ـ۱

مقاطعه کار ساختمان واسکلت تلفن ۳۵۷۰۹۸

قیر و گونی و آسفالت
باتضمین ۷۳۸۴۵۵ـ۷۳۰۱۰۸

اسکلت فلزی
تلفن ۸۴۵۸۰۷

نقاشی‌اسفالت‌باتضمین
۸۹۰۵۳۲

آسفالت فیرایدود
پشت بام کوچه با ضمانت ۷۳۹۵۸۶ ۱ـ۱۰

سایبان اتومبیل

دیوارهای حفاظ

سقفهای انبار

فروش و نصب
۸۴۵۸۰۷

ایزولاسیون پشت بام با ایزوگام ۶۳۶۰۱۴
یوسف‌آباد محمدرضاشاه شماره ۱۳۰ شرکت ساختمانی بام پاد (اهل پروکامپ) شعبه ایران ایزول

اسفالت وعایق
شمیران ـ قلهك ـ تلفن
۲۶۱۳۲۷

توجه
ساختمان های شمارا در کوتاهترین مدت احداث بنا می‌نمائیم‌تلفن ۶۵۶۶۱۸

قاسمی تولید کننده شن ماسه آجر ۵۶۰۶۶۵

هرگز
چکه سقف
نخواهید داشت
ایزولاسیون پشت بام در ۵ یا۷ لایه بدون کندن عایق قبلی باتضمین ۷۵۰۶۳۴ ۱ـ۸

شرکت مزلقان
با مسئولیت محدود
اسکلت بندی ساختمان کانال‌کشی‌و تاسیسات تلفن های ۷۶۰۹۹۳ ـ ۷۶۳۷۸۵

با یکبار ایزولاسیون
در بارندگیهای شدید بام منزل شما
نم پس نمیدهد
شرکت تهران ایزولاسیون ۲۳۰۳۰۴

شستشوی‌مبل وفرش

آر.یو. R.U. English service
انگلیش سرویس
خشکشوئی.موکت فرش.مبلمان.پرده وتشك اتومبیل درمحل
۸۴۳۸۴۵و ۸۵۰۳۴۰

پیام کلین
خشکشوئی مبلمان‌فرش موکت پرده
۸۵۳۰۳۱ و۸۵۳۰۳۲
۱ـ۱۰

قالیشوئی‌تهران
تحویل در ۲۴ ساعت
تلفن ۵۵۰۰۹۸

پاکتان
شستشوی فرش موکت در محل تلفن ۸۲۴۵۸۱

کلین سرویس پاکزا
خشکشوئی فرش ، مبل،موکت وکلیه کفپوشها با آخرین تکنیک تمیزتر و آرزانتر تلفن ۸۵۲۹۹۵ ۱ـ۱

قالیشوئی بیوك به سرپرستی داریوش
مجهز به تمام دستگاه های مدرن قالیشوئی فنی متری ۹۰ ریال رنگ برداری و رفوگری پذیرفته میشود ۵۵۱۳۶۰ و ۹۷۷۱۱۸ ۲۶ـ۱

قالیشوئی‌شمس
با مدیریت اسماعیل داستانپور
۹۵۹۵۵۷
۹۶۷۵۷۸

قالیشوئی
شربت اوغلی
۵۲۱۰۴۲ ـ ۹۲۶۱۸۹
۲۹۶ـآ

دیاموند سرویس اکسپرس
خشکشوئی مبلمان ، موکت ، پرده تشك اتومبیل ،نظافت کلیه ساختمان تلفن ۷۶۹۷۲۵ ۱ـ۱۵

قاسمی تولید کننده شن ماسه آجر ۵۶۰۶۶۵

هرگز
چکه سقف
نخواهید داشت
ایزولاسیون پشت بام در ۵ یا۷ لایه بدون کندن عایق قبلی باتضمین ۷۵۰۶۳۴ ۱ـ۸

شرکت مزلقان
با مسئولیت محدود
اسکلت بندی ساختمان کانال‌کشی‌و تاسیسات تلفن های ۷۶۰۹۹۳ ـ ۷۶۳۷۸۵

با یکبار ایزولاسیون
در بارندگیهای شدید بام منزل شما
نم پس نمیدهد
شرکت تهران ایزولاسیون ۲۳۰۳۰۴

شستشوی‌مبل وفرش

آر.یو. R.U. English service
انگلیش سرویس
خشکشوئی.موکت فرش.مبلمان.پرده وتشك اتومبیل درمحل
۸۴۳۸۴۵و ۸۵۰۳۴۰

پیام کلین
خشکشوئی مبلمان‌فرش موکت پرده
۸۵۳۰۳۱ و۸۵۳۰۳۲
۱ـ۱۰

نصب و سرویس کولر شوفاژ۲۷۷۲۸۶

سرویس کولرباگارانتی
۸۹۰۰۴۴ ـ ۸۴۱۳۴۶

نصب شوفاژ و تهویه مطبوع و آب رسانی شرکت مکرول ۸۲۲۷۸۸

سازمان فنی کلاد
نصب فوری شوفاژ ، کولر ، لوله بازکنی ، لوله‌کشی و تعمیرات تلفن ۷۶۵۰۵۳

نصب‌فوری شوفاژ وتهویه
در تهران وشهرستانها باقساط ۱۰ ماهه
شرکت رام شین
۹۳۹۷۳۱
۹۳۹۷۳۲

تعمیروسرویس‌یخچال

تعمیرگاه‌یخچال فریجیدر اثاث یدکی موجود ۸۴۸۷۵۶

تعمیرات انواع یخچال تلفن ۷۳۰۰۶۷ و ۷۳۹۲۸۵

تعمیرگاه سیدحسین تعمیریخچال‌لباسشوئی ۲۴۲۴۳۸

تعمیروسرویس لوازم‌منزل

نصب و سرویس کولر تعویض‌پوشال ۷۵۵۷۰۹

سرویس آبگرمکن بخاری ۳۵۱۰۸۰
آ ـ ۱۸۹

رنك بخاری فوری ۹۶۴۱۹۱

لوله‌کشی گاز

لوله‌کشی گازمنازل
با تائید شرکت ملی‌گاز شرکت. ان. کی. تکنیك ۸۵۳۹۹۴ـ ۸۴۹۷۹۲

لوله‌کشی گاز باتائید شرکت ملی گاز شرکت اسپیشیال ۶۶۶۰۷۳ ۱ـ۱

مهندسی گاز مرکزی
لوله‌کشی گاز با تائید شرکت ملی‌گاز ایران تلفن ۸۴۸۸۰۴و۷۳۴۲۶۲ ۱ـ۱

تعمیر و سرویس کولرو آبگرمکن
۳۰۵۴۱۶

شرکت هلپ
لوله‌کشی گاز منزل زیر نظر متخصص در اسرع وقت با تائید شرکت ملی گاز ایران
تلفن ۷۶۵۵۵۴
۱ـ۱

لوله‌کشی گاز برای بخاری آشپزخانه و حمام
۶۴۱۲۵۵

تعمیروسرویس شوفاژ

نصب نگهداری تعمیرات شوفاژ تهویه باشرایط بهتر شرکت روفتاپ ۸۵۸۰۱۹

طرح واجرا و نگهداری
شوفاژ تهویه
شرکت ان.کی. تکنیك ۸۵۳۹۹۴ـ ۸۴۹۷۹۲

راه اندازی و تعمیر نگهداری شبانه روزی شوفاژ و تهویه مطبوع و آسانسور ۸۹۰۰۴۴ ـ ۸۴۱۳۴۶

تعمیرتلویزیون

تعمیرگاه مجاز تلویزیون شاوبلورنس پلر فیلیپس آر سی آی و غیره نصب آنتن تمام کانال ۳۳۸۱۱۳

مرکز تعمیرات انواع تلویزیون با سرویس فوری ۹۵۳۷۹۶ ـ ۵۲۹۶۲۳

تلویزیون شما فوری در منزل تعمیر می‌شود ۲۷۴۷۷۰

آشیانه امواج ۶۲۵۲۶۵ تعمیر تلویزیون و نصب آنتن

تعمیروسرویس شوفاژ

نصب نگهداری تعمیرات شوفاژ تهویه باشرایط بهتر شرکت روفتاپ ۸۵۸۰۱۹

طرح واجرا و نگهداری
شوفاژ تهویه
شرکت ان.کی. تکنیك ۸۵۳۹۹۴ـ ۸۴۹۷۹۲

راه اندازی و تعمیر نگهداری شبانه روزی شوفاژ و تهویه مطبوع و آسانسور ۸۹۰۰۴۴ ـ ۸۴۱۳۴۶

تعمیرتلویزیون

تعمیرگاه مجاز تلویزیون شاوبلورنس پلر فیلیپس آر سی آی و غیره نصب آنتن تمام کانال ۳۳۸۱۱۳

مرکز تعمیرات انواع تلویزیون با سرویس فوری ۹۵۳۷۹۶ ـ ۵۲۹۶۲۳

تلویزیون شما فوری در منزل تعمیر می‌شود ۲۷۴۷۷۰

آشیانه امواج ۶۲۵۲۶۵ تعمیر تلویزیون و نصب آنتن

تعمیروسرویس شوفاژ

نصب نگهداری تعمیرات شوفاژ تهویه باشرایط بهتر شرکت روفتاپ ۸۵۸۰۱۹

طرح واجرا و نگهداری
شوفاژ تهویه
شرکت ان.کی. تکنیك ۸۵۳۹۹۴ـ ۸۴۹۷۹۲

راه اندازی و تعمیر نگهداری شبانه روزی شوفاژ و تهویه مطبوع و آسانسور ۸۹۰۰۴۴ ـ ۸۴۱۳۴۶

تخلیه‌چاه

تخلیه‌وحفر
هر نوع چاه باتجهیزات کامل لوله بازکنی فوری شرکت مهندسی امید تلفن ۶۵۹۰۴۷

تخلیه چاه
تعمیرچاه و لوله بازکنی فوری هما ۵۴۶۴۱۶
۱ـ۲۰

تخلیه هرگونه چاه و لوله‌باز کنی تعمیر و حفر چاه
۹۳۵۲۸۶
شرکت ایران تخلیه

تخلیه چاه
ولوله‌بازکنی‌فاضلاب ۷۹۵۲۴۸

تخلیه‌چاه ۹۲۹۳۲۰
متر مکعب ۱۵ تومان

تخلیه چاه ولوله‌بازکنی ۶۶۷۹۱۳

لوله‌بازکنی

لوله‌بازکنی ولوله‌کشی صفاندیشه ۸۲۷۴۰۸

لوله‌بازکنی فقط ارزان فوری بیساعته ۷۶۵۲۴۴

لوله‌بازکنی یکساعته
تلفن ۹۳۶۵۴۴

لوله‌بازکنی فوری سعدی ۳۵۵۴۷۳

لوله‌بازکنی فوری تلفن ۶۳۶۳۷۹

لوله‌بازکنی شاهرضا تشخیص هر نوع ترکیدگی لوله آب سرد و گرم ۳۶۴۴۴۰

لوله‌بازکنی ولوله‌کشی مقدم ۹۲۵۲۷۴

آگهیهای متفرقه

سالن قزل آلا
برای جشنها و عروسیها
۸۹۰۶۷۵

خطاط
خطاطی انواع خطوط جهت تابلو وغیره‌توسط خطاط مشهور پذیرفته میشود تلفن ۹۳۳۵۲۴

استخدام

سیمکش ساختمان
چندنفرسیمکش ساختمان‌مورد نیازمند است تلفن ۲۲۶۲۶۲ ۱ـ۱۰

استخدام خدمتکارزن باحقوق مکفی شبانه روزی استخدام میشود تلفن ۲۷۰۳۶۸ ۱ـ۲

تلفنچی
نیمه وقت
چند نفر دوسیزه یا بانو آشنا به مکالمه انگلیسی بطور نیمه وقت استخدام میشوند لطفابه عباس‌آباد چهارراه فرح پلاك ۱۰۵ شرکت هرود مراجعه فرمایند .

شرکت سهامی چاپ گرائید استخدام‌مینماید
۱ـ مونتاژ کار و روتوشکار افست رنگی
۲ـ کمك حسابدار تمام‌وقت
۳ـ خانم ماشین نویس و تلفنچی
۴ـ کارگر ساده ومبتدی
۵ـ سرایدار با ضامن معتبر
به شرکت سهامی چاپگرافیگا خیابان هدایت شماره ۳۴۰ تلفن ۳۱۶۱۲۹ مراجعه نمایند.
۱ـ۱

راننده شبانه روزی
یکنفر راننده با گواهینامه ۲ شخصی بطور شبانه روزی با مسکن و غذا استخدام میشود تلفن ۲۳۰۵۸۴ ۱ـ۲

بچندنفر کارگر دوشیزه یابانو برای‌کارخانه بافندگی مورد احتیاج تلفن ۹۵۱۹۳۰ ۱ـ۱

استخدام مترجم
بیکنفر مترجم انگلیسی‌به‌فارسی که بامکالمات فنی وارد باشد جهت کار در شهرستان ساوه مورد احتیاج است واجدین میتوانند با تلفنهای ۵۳۱۵۰۵ و ۵۲۲۷۵۱ تماس بگیرند.

استخدام

آرایشگر
یك نفر بانو یا دوشیزه آرایشگر با تجربه برای کار در سالن آرایش‌هتل آریا شرایتون موردنیاز است تلفن ۶۸۲۷۷۱

بازاریاب بیمه با گواهی رانندگی استخدام میشود داوطلبین به تلفن ۸۴۱۲۲۳ مراجعه فرمایند. ۱ـ۳

صندوق نسوز کاوه عده‌ای را که ساکن شرق‌وجنوب‌شرق‌تهران باشند با شرایط مناسب‌استخدام‌می‌نماید.
۱ـ فیچی کار ورق‌آهن
۲ـ جوشکار کاربیت
۳ـ جوشکاربرق درجه۲
۴ـ کارگر ساده
واجدین شرایط می‌توانند همه روزه‌ازساعت ۴ الی ۶ بعد از ظهر به آدرس میدان فردوسی ابتدای خیابان سپهبد زاهدی‌شماره۱۹ساختمان کاوه طبقه اول مراجعه نمایند .

استخدام راننده

به‌راننده پایه دوشخصی با تجربه و ضامن معتبر نیازمندیم ۶۷و۸۳۹۷۶۶

مستخدم زن برای کودکستان نیازمندیم تلفن ۲۳۶۴۳۳

لوله‌کشی شوفاژ و چدن کار وکمك لوله‌کش-ورد نیزاست تلفن ۸۵۲۱۲۱ ۲ـ۱

مستخدم زن‌و شوهر
زن و شوهر وارد به‌امورخانه داری و آشپزی بدون بچه با ضامن نیازمندیم تلفن۸۲۲۷۰۵ ۲ـ۱

راننده پایه دوشخصی
متاهل تمام وقت تلفن۸۲۲۶۳۱ ۲ـ۱

بیکنفر مهندس راه و ساختمان و بیکنفر تکنیسین آشنا به امور راهسازی برای کارگاه‌اصفهان موردنیازاست تلفن۶۶۵۸۸۱ـ۳ ۲ـ۱

یک بانوی۴۰ساله به بالابرای نگهداری منزلی در حوالی‌سید خندان از ساعت ۹ تا۶ بعد از ظهر مورد نیاز میباشد بین۵ تا۸بعد ازظهر با تلفن۸۴۴۶۱۸ تماس حاصل نمائید.
۲ـ۱

بتعدادی کارگر ساده‌نیازمندیم تهران بازار سرای آهنگر ها بازار چهل تن سرای یزدی ها پلاك ۴ ۱ـ۱

بدو نفر آشپز فرنگی کار و چند کمك آشپز با حقوق‌مکفی نیازمندیم.
نشانی: سلطنت آباد- جنب گارد شاهنشاهی باشگاه‌افسران آمریکائی ـ تلفن ۲۸۰۳۶ ۱ـ۲ ۴۷۸۸ـآ

تحصیلدار

به دو نفر تحصیلدار باگواهی موتور و ضامن معتبر تمام وقت نیازمندیم ۸۹۲۲۴۳ ۱ـ۳

راننده
یك نفر راننده جرثقیل که دارای گواهینامه‌پایه یکم باشدوتعدادی‌راننده پایه دو شخصی مورد احتیاج میباشدصبحها۸ تا ۱۲ بعداز ظهر ۵ر۵تا ۷ تلفن ۷۶۰۶۵۹

استخدام

به یکنفر مرد که دارای مدرك تحصیلی ششم ابتدائی باشد برای کار در بنگاه نیازمندیم تلفن ۸۳۰۷۹۲

تکنیك مبل
بچند نفر کارگر نجار درجه ۱و۲و۳ و وردست نیازمند است تلفن ۵۵۰۰۰۹

لارژ

استخدام میکند
بانویادوشیزه فروشنده و صندوقدار
۹۵۵۵۱۵

استاد کار برق و کارگر ساده نیازمندیم بهاوی نبش دیرداماد کارگاه اسکان ۲ـ۱

خیاط

بمچندنفر چرخکار و وردست مورد نیاز است تلفن ۷۶۰۲۸۷ ۱ـ۷

چند نفر تلفنیست ماهر و باتجربه برای دستگاه تلفن سانترال مورد نیاز یك مجتمع مسکونی داوطلبان بین ساعت ۹ صبح تا ۵ بعد از ظهر با تلفن‌های ۷ـ۲۹۴۴۹۵ آقای‌مریخی تماس‌بگیرند.

سکرتر با تحصیلات‌حدود سیکل صبح‌و عصر برای مطب دندانپزشکی تلفن ۶۴۱۵۷۳

مهندسین مشاور به دوشیزه‌ای جهت جوابگوئی تلفن نیازمند است۴ تا۷تلفن۶۸۵۱۳۴

پانسیون اقبال
بیکنفر کارمند از صبح تا۴بعد از ظهر باحقوق مکفی و یکنفر آشپز نیازمند است فرح شمالی تکش شرقی پلاك ۴۴ ۱ـ۶

بیك نفر خانم برای کار های دفتری تمام وقت نیازمندیم ۸۹۲۲۴۳

به چند نفر مهماندار جهت اتوبوسهای مدرسه درشمیران نیازمندیم صبح ها ۲۹۲۲۰۱ ۱ـ۲ ۴۷۹۷ـآ

آگهی استخدام
به یکنفر نامه رسان و یکنفر انباردار باحداقل مدرک ششم ابتدائی برای کار در تهران نیازمندیم فرح شمالی بالاتر از چهار راه تکش ده متری‌شریفی پلاك ۴۴ طبقه دوم تلفن های ۸۵۷۴۴۵ ـ ۸۵۷۴۳۱ ۲ـ۱

نیازمندیهای اطلاعات

برای دادن آگهی تلفنی باشماره‌های ذیل تماس حاصل فرمائید

تلفنهای: ۳۰۳۷۰۲-۳۱۱۲۱۹-۳۱۱۲۲۵-۳۱۱۲۲۴

استخدام راهنما برای سینما کاپری

سینما کاپری به چند جوان خوش برخورد جهت راهنمائی مشتریان خود نیاز دارد لطفا به سینما کاپری میدان ۲۴ اسفند مراجعه فرمائید .

آگهی استخدام

یکگروه بزرگ تولیدی بخدمت افراد زیر با حقوق ومزایای مکفی احتیاج دارد .

۱ـ مدیر کارخانه فارغ‌التحصیل رشته مدیریت صنایع باحداقل ۳ سال سابقه کار

۲ـ حسابدار باحداقل تحصیلات دیپلم و ۵ سال سابقه کار در اداره حسابداری مالی و تنظیم دفاتر قانونی.

۳ـ کمک حسابدار با تحصیلات دیپلم و ۲ سال سابقه کاردر حسابداری مالی.

۴ـ کارگر قوطی‌ساز با حداقل یک سال سابقه کار

واجدین شرایط عمومی استخدام با تلفنهای ۹۱ـ۸۳۷۴۸۷ دایره کارگزینی تماس حاصل نمایند و یا مشخصات کامل خود را براهنمای شماره ۵۵۴ اطلاعات ارسال دارند.

مکتب پارس استخدام میکند

۱ـ مکانیک وارد به مینی‌بوس جهت مدرسه

۲ـ دو شیزه یابانو جهت سرویس مدرسه

تلفن ۶۴۲۹۵۵ ـ ۶۴۲۹۰۵

۱۰۶

آگهی استخدام

یکنفر دوشیزه یا بانو مسلط به ماشین نویسی فارسی و لاتین با حقوق مکفی استخدام میشود ۹۳۶۴۶۰ ـ ۹۳۷۸۷۱

استخدام فوری

شرکت انتروپوز جهت‌کار در شهرستانها بافراد زیر احتیاج فوری دارد .

۱ـ راننده گریدر .

۲ـ راننده ساید بوم .

۳ـ راننده تراکس

۴ـ راننده بیل مکانیکی (دراگلاین).

۵ـ کمک حسابدار آشنا به تنظیم لیست حقوق ومحاسبه بیمه ومالیات

۶ـ سرکارگر فیرکار ولوله‌پیچ با داشتن گواهی کار .

داوطلبین به شرکت انتروپوز در خیابان آناتول فرانس شماره ۹۹ (کارگزینی) مراجعه نمایند .

آگهی استخدام

انجمن توانبخشی بمنظور تکمیل کادر مورد نیاز خود درواحد های تابعه به‌چهل نفر لیسانسیه روانشناسی نیازمند است از دارندگان مدرک فوق خواهشمند است از تاریخ ۲۷ر۶ر۲۵۳۵ لغایت ۳۱ر۶ر۲۵۳۵ به‌امور پرسنلی انجمن توانبخشی واقع در خیابان شاهرضا ـ بین‌کالج وویلا ـ کوی سرشار شماره ۳۴ ساختمان شماره یک مراجعه نمایند. م‌الف ۱۵۷۴۷

شرکت ایران کدیس استخدام میکند

۱ـ ویزیتور باداشتن وسیله نقلیه

۲ـ ماشین نویس فارسی ولاتین

۳ـ راننده پایه دو شخصی

ازساعت ۸ تا ۹ صبح تلفن ۶۴۲۹۰۸

شرکت سهامی الکتریک استورج باطری ایران استخدام میکند

۶ نفر اپراتورماشین‌آلات تولیدی با مشخصات زیر :

۱ـ سن بیست الی ۳۵ سال

۲ـ تحصیلات ششم ابتدائی

۳ـ قادر به انجام کار شیفتی

۴ـ داشتن سابقه و اطلاعات در مورد ماشین آلات تولیدی

۵ـ دارا بودن گواهی پایان خدمت یا معافی غیر پزشکی

متقاضیان به کارگزینی شرکت واقع درکیلو متر ۲۴ جاده مخصوص کرج کارخانه ری.او.واک مراجعه نمایند.

استخدام ماشین نویس فارسی و لاتین

یک شرکت بزرگ تجارتی برای کار های ماشین نویسی فارسی ولاتین احتیاج بیک‌دوشیزه یابانو آشنا بزبان انگلیسی برای تمام وقت دارد علاقمندان برای تعیین وقت می توانند از تلفن ۸۲۰۱۲۸ استفاده نمایند .

استخدام حسابدار

دیپلمه

گروه صنعتی مینو برای تکمیل کادرواحدهای خود در تهران عده‌ای از خانمها وآقایان دیپلمه‌را در شرایط کاملامناسب‌به‌همکاری دعوت میکند . کسانیکه در حسابداری تجاربی داشته باشند ارجحیت دارند .

محل مراجعه :خیابان فردوسی شمالی خیابان کوشک ـ شرکت سهامی خوراک چهارشنبه ۶ر۳۱ ساعت ۸صبح تا ۳ بعدازظهر

آگهی استخدام منشی وماشین نویس

شرکت سهامی عام نورد و لوله اهواز برای دفتر مرکزی خود در تهران چندنفر منشی وماشین نویس فارسی ولاتین درجه ۱ راکه دارای مدرک تحصیلی دیپلم یابالاتر باشند با حقوق و مزایای مکفی استخدام می نماید .

متقاضیان میتوانند همه‌روزه‌از ساعت ۱۴½ الی ۱۷ بعد از ظهر به کارگزینی دفتر مرکزی شرکت واقع در تهران : خیابان حافظ ساختمان بانک کار طبقه ۱۴ مراجعه نمایند .

آگهی استخدام انباردار سینمائی

کانون پرورش فکری کودکان و نوجوانان جهت تکمیل کادر امور سینمائی خود به یک انباردار سینمائی که واجد شرایط زیر باشد نیازمند است :

۱ـ آشنائی کافی به وسائل و لوازم فیلمبرداری و سینمائی

۲ـ حداقل تحصیلات پایان دوره‌ی اول متوسطه

۳ـ دارا بودن شرایط عمومی استخدام

واجدین شرایط می‌توانند از تاریخ نشر آگهی حداکثر تاتاریخ ۶ر۷ر۲۵۳۵ همه‌روزه به استثنای پنجشنبه‌ها و ایام تعطیل از ساعت ۸ الی ۱۰ صبح بایک قطعه عکس پرسنلی به‌اداره‌ی پرسنل کانون واقع در خیابان تخت طاوس ـ خیابان جم ـ شماره ۳۱ مراجعه نمایند .

اونیورسال

شرکت سهامی خاص

افراد ذیل را به همکاری دعوت می‌نماید :

۱ـ حسابدار باتجربه

۲ـ طراح جیک و فیکسچر

۳ـ قالب‌ساز و فرزکار

۴ـ راننده پایه ۲ شخصی جهت توزیع گاز باداشتن سابقه کار رانندگی در تهران

۵ـ آهنگر و جوشکار

۶ـ سیمپیچ الکتروموتور

۷ـ کارگر تعمیرات اتومبیل (مکانیک)

۸ـ ۲ نفر کارگر جهت کمپرسور

۹ـ ۱ نفر دوشیزه ماشین‌نویس

۱۰ـ نگهبان باسپردن تضمین وداشتن ۶ کلاس سواد وبرگ خاتمه خدمت سربازی

۱۱ـ کارگر ساده

۱۲ـ سرویس کار باتجربه و یا کارآموز سرویس با داشتن گواهینامه رانندگی اتومبیل یاموتورسیکلت

داوطلبان به محل کارگزینی شرکت‌واقع در انتهای سیمتری نارمک خیابان چهل‌جنب دانشکده‌علمو صنعت مراجعه فرمایند.

۱۸۸۲۵ـآ

استخدام دوشیزه کارگر کارگاه

یک شرکت بین‌المللی داروئی احتیاج به ۳۰ نفر دوشیزه بسته‌بند در محل کارخانه واقع در کیلومتر ۱۷ جاده کرج دارد .

استخدام شدگان از مزایای محیط سالم ، حقوق مکفی ، سودویژه ، سرویس رفت وآمد رایگان برخوردار خواهند شد .

داوطلبان خواهشمند است شخصابشرکت پارک دیویس واقع در خیابان پهلوی بالاتراز پارک ساعی‌روبروی‌بنیادنیکوکاری والاحضرت‌شاهدخت شمس پهلوی ـ کوچه شروان شماره ۱۱ طبقه چهارم مراجعه فرمایند .

یک شرکت تولیدی مواد غذائی

برای فروش محصولات خود در شهرستان ها احتیاج به نماینده فروش فعال دارد . علاقمندان با آدرس زیر تماس بگیرند .

تهران : خیابان بزرگمهر شماره ۱۴ طبقه اول

TEHERAN-MU AG

WELLA

شرکت سهامی خاص تهران‌مو

استخدام

۲۰ نفر کارگر دوشیزه یا بانو برای کار بسته‌بندی لوازم آرایش احتیاج است سرویس ایاب و ذهاب و سلف سرویس ارزان قیمت برخورداری از سایر مزایای کارخانه

آدرس ـ کیلومتر ۱۶ جاده مخصوص کرج بین کارخانه لنت ترمز و ارگانون شرکت تهران‌مو (ولا)

تلفن ۵ـ۹۷۳۵۷۴

استخدام

مهندسین‌مشاور ایرانی به‌تعدادی تکنیسین ونقشه‌بردار راهسازی دیپلمه و فوق دیپلم باسابقه کاراز سه‌سال بیشتر برای کاردر خارج از تهران نیاز دارد از علاقمندان خواهشمند است‌همه‌روزه با تلفن ۸۴۴۱۶۹ و ۸۴۴۶۸۹ تماس بگیرند .

آگهی استخدام

شرکت مهندسی تکنوکار (سهامی خص)

جهت اجرای پروژه صنعتی معادن مس سرچشمه‌کرمان افراد زیر را به همکاری دعوت مینماید :

۱ـ برقکار

۲ـ لوله‌کش

۳ـ مکانیک نصب ماشین آلات

سطح کارآئی و معلومات فنی و عمومی‌شمافراهم تامین مسکن و سه وعده غذا بعهده شرکت می باشد علاوه برآن امکانات پیشرفت و بالا رفتن است .

از داوطلبان خواهشمند است به دفترمرکزی شرکت واقع در خیابان تخت طاوس نبش‌میرعماد شماره ۲ مراجعه ویا باتلفن ۱۴ـ۸۵۶۱۱۲ تماس حاصل فرمائید .

آگهی استخدام

یکی از موسسات جوان وپیشرو جهت‌تکمیل کادر پرسنلی خود در تهران افراد زیر را باحقوق ومزایای عالی و شرایط بسیار مناسب جهت پیشرفت وتوسعه استعدادها بهمکاری دعوت‌می نماید :

لیسانس علوم اداری	۵ نفر
کارشناس سازمان	۲ نفر
منشی (مسلط بزبان انگلیسی)	۲ نفر
کارمند دفتری (دیپلم)	۲ نفر
کارشناس وسائط نقلیه	۱ نفر
انباردار	۲ نفر

از علاقمندان تقاضادارد مشخصات کامل خود را باذکر سوابق و تحصیلات و آدرس‌یاشماره تلفن حداکثر تا ۱۰ر۷ر۳۵ به صندوق پستی شماره ۱۲ر۱۲۴ ارسال فرمایند کلیه‌اطلاعات کاملا محرمانه خواهد بود.

کارخانه سیمان تهران واقع در غنی‌آباد شهر ری

یک نفر مهندس الکترونیک صنعتی را با حقوق و مزایای مکفی استخدام مینماید متقاضیان میتوانند همه روزه باستثناء پنجشنبه‌ها و ایام تعطیل از ساعات ۷ صبح الی یک بعدازظهر به کارگزینی کارخانه یا اداره مرکزی واقع درخیابان کوشک کوچه ارباب جمشید مراجعه نمایند .

سازمان انرژی اتمی ایران

آگهی استخدام

سازمان انرژی اتمی ایران واحد نیروگاه‌ها جهت تکمیل کادر خود احتیاج به افراد زیر دارد

مهندس هسته‌ای ، مهندس برق والکترونیک مهندس مکانیک ، مهندس شیمی با سابقه کاردر زمینه مربوطه

شرایط استخدام :

۱ـ تابعیت دولت شاهنشاهی

۲ـ دارا بودن حداقل مدرک لیسانس در رشته های مربوطه

۳ـ داشتن برگ خاتمه خدمت و یا معافیت‌دایم غیر پزشکی

۴ـ نداشتن تعهد اشتغال کاردر موسسات و سازمانهای دولتی

۵ـ دارابودن‌سلامت کامل به‌تشخیص سازمان

۶ـ آمادگی خدمت در جنوب کشور

۷ـ حداکثر سن ۳۵ سال

داوطلبان واجد شرایط در صورت موفقیت در امتحانات ورودی برای ۲ تا ۳ سال به خارج از کشور برای‌قسمت پراتوری‌نیروگاه های‌هسته‌ای فرستاده خواهند شد.

داوطلبانیکه برای دوره کارآموزی اعزام می گردند باید تضمین رسمی بسپارند که پس‌از خاتمه کارآموزی دوبرابر مدت کارآموزی درهر نقطه‌ای که سازمان تعیین نماید خدمت کنند این تضمین ممکن است ملکی یا بانکی باشد.

از متقاضیان واجد شرایط دعوت میشود حداکثر تایک هفته پس‌از نشرآگهی شخصا در ساعت اداری به سازمان انرژی اتمی ایران واقع درخیابان کریم‌خان‌زند خیابان زاهدواحد نیروگاه ها مراجعه نمایند . ۱ـ۲

گروه صنعتی مینو استخدام میکند

کارخانجات مینو در خرمدره زنجان (۲۲۵ کیلومتری تهران) جهت تکمیل کادر فنی خود در محیطی صمیمی افراد واجد شرائط زیر راباحقوق ومزایای مکفی به همکاری دعوت می‌نماید.

۱ـ مهندس مکانیک

باسابقه ۳ تا ۵ سال در تعمیرات ونگهداری کارخانجات تولیدی و آشنائی کامل بزبان‌انگلیسی

۲ـ مهندس مکانیک یاشیمی

با سابقه ۲ تا ۳ سال در طرح واجرای‌پروژه های صنعتی و آشنائی کامل بزبان انگلیسی

۳ـ مهندس برق

باسابقه ۳ تا ۴ سال در تعمیرات ونگهداری کارخانجات تولیدی و آشنائی بزبان انگلیسی

افراد واجد شرایط از خانه های ویلایی سازمانی شرکت صنعتی مینو که درجوارکارخانه احداث شده است مجانا استفاده خواهند کرد .

داوطلبان در صورت داشتن شرایط فوق‌می توانند همه‌روزه از ساعت ۸ صبح‌تا ۴ بعداز ظهر به‌شرکت صنعتی مینو واقع در خرمدره زنجان و یابه کارگزینی دفتر مرکزی گروه صنعتی مینو واقع‌در کیلومتر ۱۴ جاده تهران کرج مراجعه نمایند .

ویا با صندوق پستی شماره ۱ خرمدره مکاتبه نمایند .

استخدام مترجم برای شرکت سیکاب

شرکت سیکاب واقع‌درخیابان ملاصدرا (نزدیک میدان ونک) ساختمان شماره ۷۰ احتیاج بیکنفر مترجم زبان انگلیسی که‌بتواند انگلیسی رابه فارسی و بالعکس به‌خوبی وروان ترجمه نماید دارد.داوطلبین به‌اداره کارگزینی شرکت حداکثر تاروز هفتم مهرماه ۳۵ مراجعه نمایندتلفن ۶۸۵۱۷۲ تا ۳

آگهی استخدام

شرکت سهامی صنایع شیر ایران به دونفر ماشین نویس فارسی و یکنفر ماشین نویس فارسی ـ لاتین نیاز دارد . داوطلبان استخدام میتوانند حداکثر تا تاریخ ۳۱ر۶ر۳۵ با دردست داشتن فتوکپی مدرک تحصیلی‌وگواهینامه‌ماشین نویسی به امور اداری شرکت واقع در کیلومتر جاده قدیم تهران کرج مراجعه نمایند.

شرکت سهامی صنایع شیر ایران

م‌الف ۱۵۷۳۲ ۱ـ۲

آگهی استخدام

شرکت سهامی آسانسور و ماشین‌سازی ایران

آگهی استخدام

شرکت مشاورین مدیریت و کامپیوتر

دو نفر مستخدم جهت امور پیشخدمتی با شرایط زیر استخدام مینماید .

تحصیلات: ششم ابتدائی بمبالا

سن: بین ۲۰ تا ۳۰ سال

معافیت نظام یابرگ خاتمه خدمت

برگ عدم سوء پیشینه

دارا بودن ضامن معتبر

افراد آشنا به جزئی کارهای مکانیکی و برقی مقدمتر میباشند

داوطلبان روز های شنبه تا چهارشنبه از ساعت ۸ صبح الی ۱۲ و از ۲ تا ۴ بعداز ظهر با در دست داشتن مدارک بالابه دفتر مرکزی‌شرکت واقع‌در خیابان امیرآباد شمالی روبروی پارک فرح خیابان نوذری پلاک ۲۰ مراجعه نمایند.

Henkel

شرکت سهامی ایران هنکل استخدام مینماید

فروشنده باتجربه در امر فروش موادپاک کننده وچربی‌گیر صنعتی آشنا بزبان آلمانی و انگلیسی

علاقمندان بنشانی تخت‌جمشید غربی شماره ۱۲۸ مراجعه و یا با تلفنهای ۶۴۴۸۱۷ و ۶۴۹۷۷۰ تماس حاصل نمایند .

MF

مسی فرگوسن

مسی‌فرگوسن استخدام‌مینماید

شرکت مسی فرگوسن ایران افراد زیر را با شرایط ذیل استخدام می‌نماید :

۱ـ حسابدار انگلیسی زبان

۲ـ سکرتر آشنا به ماشین نویسی فارسی ولاتین

از داوطلبین خواهشمند است به شرکت مسی فرگوسن ایران : خیابان ثریا ساختمان شهریار ـ شماره ۲۴۸ طبقه هفتم تلفن: ۳ـ۸۳۶۷۷۱ و ۸۲۴۴۵۸ و ۸۳۵۴۵۷ مراجعه فرمایند .

دانشگاه ملی ایران

آگهی استخدام

دانشگاه ملی ایران عده‌ای آشپز که علاوه برداشتن شرایط عمومی استخدام بیش از ۳۵ سال سن نداشته باشند با حقوق مکفی استخدام می‌نماید .

از داوطلبان خواهشمند است تا روز شنبه ۳مهرماه ۲۵۳۵ (باستثنای پنجشنبه و جمعه) ساعت۸ تا ۱۴ به امور اجتماعی ورفاه کارکنان دانشگاه ملی ایران (واقع‌در اوین)مراجعه نمایند.

دانشگاه ملی ایران

نیروی دریائی شاهنشاهی

آگهی استخدام رسمی

شماره ۱۲۴۳۵ ارغ

نیروی دریائی شاهنشاهی تعدادی ماشین نویس فارسی ولاتین رابامدرک تحصیلی دیپلم بصورت رسمی وبا حقوق ومزایای مکفی استخدام می نمایند .

داوطلبین می توانند برای کسب اطلاعات بیشتر وثبت‌نام بمدیریت استخدام واقع‌درخیابان سپهبد زاهدی جنب مسجدالرحمن مراجعه‌نمایند.

م الف ۱۴۹۵۴

نیازمندیهای اطلاعات

برای دادن آگهی تلفنی باشماره‌های ذیل تماس حاصل فرمائید

تلفنهای: ۳۰۳۷۰۲-۳۱۱۲۱۹-۳۱۱۲۲۵-۳۱۱۲۲۴

شرکت مدرن تکنیک

استخدام میکند

راننده پایه یك تریلربا ده سال سابقه کار فورابا حداقل‌حقوق‌ماهیانه ۷۰۰۰۰ ریال‌استخدام میشود داوطلبین به شرکت مدرن تکنیك واقع در خیابان تخت طاوس پلاك ۱۴۵ بین ساعت ۱۶ تا۱۸ هرروز مراجعه نمائید .

تکنیسین

جهت کارگاه بندرعباس

معمار جهت کارگاه بندرعباس

تلفن ۶۲۸۴۲۸ ـ ۶۲۶۵۵۰

تحصیلدار ـ راننده

یک گروه بزرگ تولیدی احتیاج به تعدادی تحصیلدار دارای گواهینامه موتورسیکلت و ضامن معتبر وراننده پایه دوم شخصی با حداقل ۵ سال سابقه کار که موانع استخدامی نداشته باشند دارد .

واجدین شرایط با تلفن های ۹۱ـ۸۳۷۴۸۷ دایره کارگزینی تماس حاصل نمایند.

۱ـ۲

استخدام

چند نفر مستخدم مرد مورد نیاز است داوطلبان بشرکت تهران‌الکتریك واقع‌درخیابان ایرانشهر جنوبی .پائین‌تراز چهارراه ثریا شماره ۹۰۲٤ قسمت کارگزینی مراجعه نمایند.

اخذ پذیرش از دانشگاه های معتبر آمریکا

خیلی فوری و در کمترین زمان تلفن (۶۹ـ۳۰۰۶۷ آبادان دفتر دانشجوئی رشکبان ۲٤ ساعته آماده) تهران ۳۱۶۶۹۵

شرکت مدرن تکنیک

استخدام میکند

شرکت بازرگانی مدرن تکنیك افراد زیر را استخدام می نماید.

۱ـ تلفنچی مرد آشنا به زبان انگلیسی.

۲ـ پیشخدمت مرد.

متقاضیان می توانند به کارگزینی شرکت واقع در خیابان تخت طاوس روبروی امیر اتابك مراجعه نمایند .

بانك ایرانشهر

بانك ایرانشهر در تشکیلات جدید خود آقایان واجد شرایط زیر را به همکاری دعوت مینماید:

ـ لیسانسیه‌زبان انگلیسی

ـ انجام خدمت زیر پرچم و یا داشتن معافی غیر پزشکی

ـ حداکثر سن ۳۰ سال

متقاضیان در وقت اداری به اداره کارگزینی بانك به آدرس خیابان پهلوی ـ بالاتراز تخت‌طاووس شماره ۹۵۳مراجعه نمایند.

IRANO SWEDISH COMPANY, AB

شرکت ایران وسوئد

TEL. 31 41 61

تلفن : ۳۱ ٤۱ ٦۱

بازاریاب

فروشنده وبازاریاب پرتحرك وفعال که آشنائی کافی به امور فنی‌وصنایع مختلف داشته انگلیسی خوب بداند جهت کارتمام وقت باحقوق ومزایای فوق‌العاده استخدام می نماید .

داشتن دیپلم فنی وسابقه بازاریابی برای محصولات‌فنی‌ارجحیت خواهد داشت.

متقاضیان واجد شرایط می توانند همه‌روزه به استثناء پنج‌شنبه و جمعه برای تعیین وقت مذاکره توسط تلفن ۳۱٤۱٦۱ بااداره امورکارکنان تماس حاصل نمایند .

آگهی استخدام

انجمن توانبخشی بمنظور تکمیل کادرموردنیاز خوددرمرکزروانپزشکی رازی به تخصصهای ذیل با رعایت مقررات خرید خدمت نیازمند است از واجدین شرایط دعوت بعمل می آید همه روزه باستثنای‌روزهای‌پنجشنبه وجمعه بامورپرسنلی‌انجمن‌توانبخشی واقع در تهران خیابان شاهرضا بین کالج وویلا ـ کوی سرشار شماره۳٤ ساختمان شماره یك مراجعه نمایند.

عنوان شغل	شرایط عمومی	میزان تحصیلات
۱ـ مهندس تاسیسات	ـ	فوق‌لیسانس در رشته مکانیک ویالیسانس‌باسه‌سال‌سابقه‌کار
۲ـ تکنیسین تاسیسات حرارتی	دوسال سابقه‌کار	دیپلم هنرستان دررشته‌تاسیسات
۳ـ تکنیسین برق	دوسال سابقه‌کار	دیپلم هنرستان مرجحا دررشته برق
٤ـ تکنیسین رادیولژی	ـ	فوق دیپلم در رشته مربوطه
۵ـ سرویسکار کولر آبی و آب سردکن	دوسال سابقه‌کار	حدود ابتدائی
٦ـ مکانیسین آشنا به ماشین آلات رختشویخانه	سه سال سابقه کار	حدود ابتدائی
۷ـ تعمیر کارتلفن	سه سال سابقه کار	حدود ابتدائی

م‌الف ۱۵۸۵۰ ۱ـ۳ آ ـ۲۰۶۲۳

آگهی استخدام

نیروی‌هوائی شاهنشاهی‌تعدادی غیرنظامی در تخصصهای زیر را جهت خدمت در اصفهان استخدام مینماید .

۱ـ سرمتخصص برق(الکتریسین ـ فشار قوی وضعیف)
۲ـ سرمتخصص کارهای فلزی
۳ـ سرمتخصص نگهداری‌خودرو های مهندسی و جرثقیل
٤ـ سرمتخصص چرخکاری و تراشکاری
۵ـ متخصص تهویه و یخچال
٦ـ متخصص پمپهای بزرك آب‌و فاضل‌آب
۷ـ متخصص قفل ورکلاژ در خودرو
۸ـ متخصص شوفاژ و سیستم های گرم‌کننده
۹ـ سرویسکار موتور هـای‌سنگین و سبك
۱۰ـ نجارفرنگی‌ساز
۱۱ـ بناعدرجه‌یك
۱۲ـ نقاش ساختمان

شرایط استخدام

داوطلبان خدمت در مشاغل‌فوق باید دارای شرایط زیر باشند .

۱ـ تابعیت ایران ۲ـ دارا بودن صحت مزاج طبق گواهی بهداری نیروی هوائی شاهنشاهی ۳ـ دارا بودن حداقل گواهینامه پایان تحصیلات ابتدائی‌یاپایان تحصیلات مرحله اول تعلیمات عمومی ٤ـدارا بودن برك خاتمه خدمت یا معافی غیر پزشکی (سپردن تعهد ده سال خدمت برای کسانیکه خدمت زیر پرچم انجام نداده‌اند) . ۵ـنداشتن سوء پیشینه ٦ـ متدین بیکی از ادیان (اسلام ـ مسیحی ـ کلیمی ـ زرتشتی) ۷ـ حداقل‌سن داوطلبان ۱۸ سال‌و حداکثر ۳۵ سال .

مدارك مورد نیاز

۱ـ عین مدرك تحصیلی ویك برك فتوکپی آن ۲ـ عین برك خاتمه خدمت یا معافی غیر پزشکی ویکبرك فتوکپی آن۳ـعین‌شناسنامه‌عکس‌دار وبرك فتوکپی آن ٤ـ شش قطعه عکس ٤ × ٦ پرسنلی و تمام رخ .

محل و تاریخ مراجعه

داوطلبان واجد شرایط می‌توانند تا در دست داشتن مدارك موردنیاز ازتاریخ۱۵ر٦ر۲۵۳۵ الی۳ر۷ر۲۵۳۵ همه‌روزه باستثناءروز های‌پنجشنبه و جمعه و ایام تعطیل از ساعت ۸الی ساعت ۱۱ در تهران بفرماندهی لجستیکی هوائی واقع در خیابان فرح‌آباد ژاله ودر شهرستان‌اصفهان بمانگاه نیروی هوائی شاهنشاهی و درشیراز بفرماندهی تاکتیکی هوائی جهت ثبت‌نام‌وآزمایش مراجعه‌نمایند.

نیروی هوائی شاهنشاهی

استخدام کارآموز

مرکز کار آموزی کارخانجات گروه صنعتی رنا تعدادی‌کارگر ساده برای کارآموزی در رشته های فنی با شرایط زیر میپذیرد.

۱ـ سواد دوره ابتدائی و بالاتر
۲ـ سن بین ۱۸ الی ۲۵

کار آموزان در مدت آموزش ۳ ماهه ماهیانه ۵۰۰۰ ریال بعنوان کمک هزینه تحصیلی دریافت داشته واز غذای‌گرم ووسیله رفت و آمد استفاده خواهند نمود و در پایان دوره آموزشی در صورت تمایل باحقوق و مزایای کافی مشغول بکار خواهند شد.

متقاضیان میتوانند همه روزه باستثنای پنجشنبه و تعطیل بکارگزینی کارخانه زامیاد (مرکز آموزش) واقع در کیلو متر ۱۸ جاده قدیم کرج مراجعه نمایند. تلفن ۵ـ۹۶۳۰۰۲

بانك ایران وانگلیس

بیکنفر که اطلاعات تکنیکی در امور برق وشوفاژ داشته باشد با حداکثر سن ۳۵ سال‌نیازمنداست. داوطلبان می توانند شخصا به اداره مرکزی بانك در خیابان سعدی جنوبی حضور بهم‌رسانند .

Société Enterpose

recherche pour ses bureaux de Teheran et province Comptables et aide comptables

qualifiès

Connaissane du Français

epige

pour rendez vous *téléphonner* au 659022 à 26 paste 19

exclusivement.

تعدادی کارگر لوله‌کش تأسیساتی نیازمندیم

تلفن ۸۳۷۱۹۱

"SECRETARY"

An International Co. has a vacancy for an experienced secretary with the following qualifications:

1) Good knowledge of English language
2) English and Farsi typing
3) About 2 years experience

For further information and interview appointments please call Tel. 963284 9 - 11 mornings.

شرکت ملی نفت ایران

استخدام کارمند ارشد

شرکت ملی نفت ایران جهت‌خدمت در شرکت نفت بین‌المللی دریائی ایران بیك نفر کارمند ارشد تدارکات نیازمند است :

۱ـ سن ۳۵ سال و بیشتر
۲ـ فارغ‌التحصیل رشته اقتصاد ویابازرگانی
۳ـ ۸ سال تجربه درسفارشات خارجی وامور مربوطه به کالا وخدمات.
٤ـ تسلط کامل به زبان انگلیسی

خواهشمند است متقاضیان کار واجد شرایط بادردست داشتن مدارك زیر حداکثر تادو هفته پس‌از انتشار این آگهی به اداره‌استخدام‌شرکت ملی نفت ایران واقع در تهران خیابان‌کاخ‌شمالی بالاتراز بلوار شماره ۷۶ مراجعه فرمایند.

۱ـ ٤ قطعه عکس ٤ × ٦
۲ـ دو برك فتوکپی شناسنامه .
۳ـ فتوکپی آخرین مدرك تحصیلی
٤ـ فتوکپی برك پایان خدمت یا معافی
۵ـ مدارك سابقه کار

م‌الف ۱۵۷۵۲ ۱ـ۳

شرکت فلتکو

به دونفر کارمند مرد جهت‌کاردرحسابداری باشرایطزیر نیازمند است .

۱ـ حداقل۳سال سابقه کار درامورحسابداری
۲ـ معافی دائم
۳ـ داشتن دیپلم ریاضی یا طبیعی

واجدین شرایط می توانند همه‌روزه در ساعت ٤تا٦بعداز ظهر به محل شرکت واقع در میدان ولیعهد ، کوچه ارژنك . پلاك ۷ مراجعه فرمایند .

شرکت فلتکو

بامسئولیت‌محدود

آگهی استخدام

شرکت برق منطقه‌ای تهران جهت خدمت در مرکز به تعدادی ماشین نویس لاتین احتیاج‌دارد، متقاضیان میتوانند فرم زیر را تکمیل نموده حداکثر تا تاریخ ۱۰ر۷ر۳۵ به صندوق پستی شماره ۳٤۳۷ ارسال و یا شخصا بامورکارکنان اینشرکت واقع‌در خیابان تخت طاووس چهارراه فرح تسلیم نمایند. از متقاضیان کتبا دعوت بعمل خواهد آمد.

نام	نام خانوادگی
شماره شناسنامه	تاریخ تولد
مدرك تحصیلی	سابقه‌کار
نشانی:	تلفن
م‌الف ۱۵۸٤٦	

استخدام حسابدار

موسسه‌ای تعدادی حسابدار دیپلم ولیسانس رابهمکاری دعوت می نماید داوطلبین می توانند باتلفن ۸۲۵٤۹۹ از ساعت ۸الی ۱۷ تماس‌حاصل نمایند .

نیروی دریائی شاهنشاهی

آگهی استخدام

نیروی دریائی شاهنشاهی‌تعدادی‌غیرنظامی لیسانس زبان و مترجم زبان انگلیسی را با حقوق و مزایای مکفی جهت خدمت‌درپایگاه‌دریائی بندر پهلوی استخدام می‌نماید .

داوطلبین می‌توانند برای کسب اطلاعات بیشتر وثبت‌نام بمدیریت استخدام‌خیابان‌سپهبد زاهدی جنب مسجدالرحمن مراجعه نمایند .

قابل توجه صاحبان صنایع

ترانسفورموتور موردنیاز شما ساخت آلمان غربی دراسرع وقت آماده تحویل می‌باشد .

نمایندگی در ایران شرکت تجارتی و فنی تیمکار (سهامی خاص)تلفن های ۸۳٦۹٤٦ ـ ۸۲۰۹٤٤

اکازیون

خانه ویلایی به مساحت ۵۲۵ متر دونبش ، شخصی ساز، آب،برق، تلفن، کولر ،چهاراطاق خواب ،دوحمام ، سالن پذیرایی و ناهار خوری بزرك و باغچه مشجر (بدون واسطه) بفروش‌می رسد تلفن : ۷۸۲٤۹۲

ایران فریزر

DROODIAN

سازنده انواع یخچالهای ایستاده‌وپترینی‌و نوعهای فریزر بستنی و گوشت وسردخانه های ثابت و متحرك

از شهرستانها نماینده فعال میپذیریم

کارخانه : تهران‌نو فلکه وثوق خیابان ابوریحان شماره ۷۲و ۷٤

دفتر : روزولت پائین‌تر از سینما دیاموند پلاك ۲۲۸ تلفن ۸۲۱۳٤۱

تحویل‌فوری **کارواش** نصب‌فوری

(دستگاه تمام اتوماتیك شستشوی اتومبیل)

نقد و اقساط. یك راه‌حل‌فوری برای مشکل سرویس .

نماینده انحصاری در ایران : شرکت‌پرپاش با مسئولیت محدود خیابان سهروردی(فرح جنوبی)نبش‌اندیشه‌دوم پلاك ٦٤ تلفن ۸۵۳۳۳۲ تهران

GINSENG KOREAN

گیاهی که‌مرگ‌را مغلوب‌میکند

برای خرید و مشاهده این گیاه معجزه‌گر بشرکت

موندجین‌سینگ

ابتدای خیابان آریامهر غربی‌مقابل مهندسی ارتش پلاك ۱٤ مراجعه فرمائید .

تلفن۹۳۴۹۶۳و۹۲۶۰۲۰

نیازمندیهای اطلاعات

برای درج آگهی دراین صفحه باتلفنهای ۳۱۱۰۸۷-۳۱۱۰۸۶-۳۱۱۰۸۵-۳۱۱۲۱۵

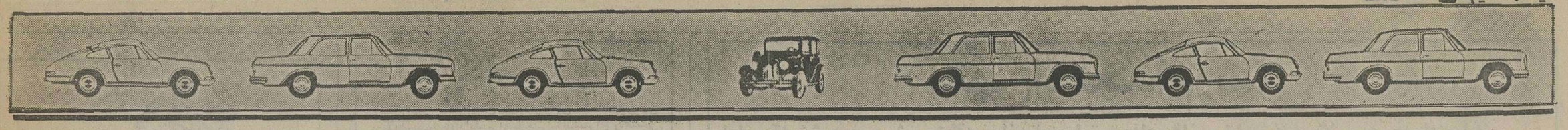

GMC
ایران جمس

نماینده رسمی جنرال موتورز امریکا انواع اتومبیل پونتیاک کاتالینا و فایربرد ـ کامیون های کمپرسی ووانت جمس خیابان تخت جمشید شماره تلفن‌های ۷۶۴۲۵۸ ـ ۷۶۰۷۵۳ ـ ۷۵۲۳۸۹

اتوبهداد

بنز ۲۸۰ اس ۷۶ سدری
بنز ۲۸۰اس ۷۴ آبی
بنز ۲۸۰ اس ۷۴ سفارش امریکا
بنز ۲۳۰ ۷۶ سبز
بنز ۲۰۰ ۷۶ سفید
شورولت کامارو ۷۶ آبی متالیک
کاپریس ۷۶ شرابی فول
کاپریس ۷۵ قهوه‌ای
بلیزر ۷۶ سبز ولیموئی
نوا ۷۶ سبز
ب‌ام‌و ۳۲۰ ۷۶ شرابی و آبی
ب‌ام‌و ۵۲۰ ۷۴ قهوه‌ای
پیسر اتوماتیک ۷۶ قهوه‌ای و پوست پیازی
پژو ۶۰۴ ۷۶ سبز
رنجرور ۷۵ خردلی وبژ
کاروان(کمپینگ) ۷۶چهار نفره
ایران نوین‌غربی اول جمشید آباد ۹۲۹۳۹۸ـ ۹۳۹۳۹۸

اتوسپاس

خریدار و فروشنده اتومبیلهای ایرانی ، اروپائی آمریکائی . مرکز فروش اتومبیل های سیتروئن ، ژیان و شورلت ایران
رودکی مقابل بانک بازرگانی تلفن۹۵۰۹۸۹ رضا حاجی‌زاده

فیات 125p
مدل ۱۹۷۶
زیبا ـ پرقدرت ـ سریع
با سرویس منظم و لوازم یدکی فراوان
قیمت استثنائی
خیابان ملت شماره ۱۱۴ تلفن های ۳۱۳۲۰۴ ـ ۹۵۳۱۱۸ ـ ۹۵۵۸۳۶

ماشین بنز

فیات ۱۳۱ متالیک ۷۶
فیات ۱۳۱ ۷۶
ب ام.و ۳۲۰ ۷۶
فورد تانوس ۷۶
شورولت بلیزر فول ۷۶
بنز ۲۸۰ س ۷۳
خیابان فرح شمالی ـ تلفن های ۸۴۳۶۶۴ ۸۴۱۸۳۳

هوشنگ

رنجرور ۷۶ سفید
بنز ۲۳۰ ۷۶ همه رنگ
بنز اس‌ال ۷۳ نقره‌ای و طلائی
بنز اس‌ال ۷۴ آبی
بنز اس‌ال ۷۲ قهوه‌ای
بنز اس ال ۷۳ آبی
بی‌ام‌و ۲۰۰۲ ۷۵ فیلی
بی‌ام‌و ۳۰۰۰ ۷۳
پژو ال ۷۵
پژو ال ۷۶
پژو ال ۷۴
پژو ۴۰۴ ۷۲
بیوک ۷۶
بیوک ۷۵
شورلت ایمپالا ۷۲
وکلیه اتومبیل های دیگر در مدلها و رنگهای مختلف
خیابان کورش‌کبیرمقابل‌حسینیه ارشاداتومبیل هوشنگ۲۳۹۱۹۲ ـ ۲۳۲۷۵۴

شریف

فیات ۱۲۵پی‌مدل ۷۶ در رنگها های مختلف اقساط با بهره بانکی جهت رزرو آماده
شورلت ایمپالا ۷۵ فول
شورلت کامارو ۷۵ فول
شورلت‌نوا ۷۶ دانشجوئی
موستانگ ۷۴
کامارو ۷۵ فول ۲ رنگ
کروت ۷۵ فول دنده‌ای ۲ رنگ
بیوک سنچوری ۷۶ کوپه فول
سنچوری کوپه ۷۵فول
سنچوری ۷۵ ۴در
رگال ۷۵ فول
لسابر ۷۵ فول
پاک‌اوین ۷۵ فول
اسکای لارک ۷۶ دانشجوئی
جاگوار ۷۶ قهوه‌ای
جاگوار ۷۱ متالیک
دوج دارت ۷۵ باکولر
تراترام ۷۵ فول
فایبرد ۷۶ بدون گمرک
دوج چارجر ۷۵ فول
بنز ۲۸۰ ۷۳ در۳رنگ
بنز ۴ر۲۳۰ ۷۶ دانشجوئی
بنز ۲۳۰ ۷۶ بدون گمرک
بی‌ام‌و ۳۲۰ ۷۶ فلفل نمکی متالیک
بی‌ام‌و ۵۲۰ ۷۶
فیات ۱۳۱ـ ۱۶۰۰ ۷۶ متالیک باکولر و بدون کولر
سیتروئن سی ایکس ۷۵
امتیازاتومبیل‌دانشجوئی و دیپلمات را خریداریم
نمایشگاه اتومبیل شریف‌خیابان پهلوی اول پارک ساعی تلفن های ۶۲۱۲۰۲ ـ ۶۲۲۷۴۴ و ۶۲۵۶۳۵ـ ۶۲۴۸۵۱

لکوموتیو

فیات ۱۳۲، ۷۶همه رنگ صفر کیلو متر
فیات ۱۳۱ ۷۶ همه رنگ
پژو ال ۷۶ قرمز و سفید
پژو ۴۰۴ ۷۲ سفید
شورلت کاپریس ۷۶ فول دانشجوئی
شورلت نوا ۷۶
بنز ۲۳۰ ۷۶ شرابی‌متالیک ولیموئی
بنز ۲۸۰ ۷۶ اتاق جدید
بنز ۲۸۰ ۷۵ طلائی متالیک فول
بنز ۲۸۰ اس ۷۱
رنجرور ۷۶ خردلی ـبژـقرمز فول
بی‌ام‌و ۳۲۰ ۷۶ آبی متالیک وکاهوئی
بی‌ام‌و ۲۰۰۲ ۷۵ نارنجی
بی‌ام‌و ۲۰۰۲ ۷۱نارنجی
بی‌ام‌و ۵۱۸ ۷۶ کاهوئی وسفید
سیمکا ۷۴ کوپه
خیابان پهلوی ابتدای تخت طاووس پلاک ۳۸۵ تلفن های ۶۲۵۸۵۲ـ ۶۲۶۲۳۰ـ۶۲۹۲۳۷
۱ـ۱

ششم بهمن

فروشنده مینی بوس ۱۶ و ۲۱ نفره اتوبوس بنز خاور نقد واقساط
سیمتری نظامی چهارراه لشکر ۶۴۴۷۰۹ـ ۶۴۰۵۲۶ـ۶۴۱۶۱۴ آقای ندیمی

سهیل

نماینده فروش فیات ۱۲۵ پی انواع بی . ام. و انواع سیتروئن شورلت ایران
۹۲۳۳۱۶ ـ ۹۲۸۳۳۱ ـ ۹۲۰۰۶۱

بوستان

بورس پیکان وانواع اتومبیلها
خیابان باستان بین شاه وحشمت‌الدوله
تلفن۹۳۲۵۲۲و ۹۲۳۶۳۰

بهکام

شورولت کامارو ۶ سیلندر اتوماتیک کولر شیشه رنگی ۷۶
شورولت نوا ۷۶
پونتیاک سان برد ۶ سیلندر اتوماتیک ۷۶
بنز ۴ـ۲۳۰ اطاق جدید ۷۶
بنز ۲۰۰ اطاق جدید ۷۶
بنز ۲۲۰ ۷۲
ب.ام.و ۳۲۰ ۷۶
ب.ام.و ۲۰۰۲ ۷۴
پژو جی‌ال سفارش آمریکا ۷۶
پژو جی‌ال ۷۶
پژو جی‌ال ۷۴
پژو جی‌ال ۷۳
پژو جی‌ال ۷۱
پژو ال ۷۶
فیات ۱۳۱ سفارش آمریکا ۷۶
فیات ۱۳۱ اس ۷۶
فیات ۱۳۲ جی‌ال‌اس ۷۶
فیات ۱۲۸ ـ۱۳۰۰ ۷۴
رنجرور ۷۶
لانچیابتا ۷۶
فولکس گلف ۷۶
پیکان جوانان ۵۵
پیکان دولوکس ۵۴
اونجر ۷۵
آریا ۵۱
یک اکازیون امجی ۷۶
خیابان بهبودی نرسیده بهتاج ۹۷۰۸۸۹ ـ ۹۷۶۷۴۰

دیپلمات

بنز	مدل	رنگ
۲۸۰اس ـ	۷۵	ـآبی
اس.ال.سی ـ	۷۵	ـ سبز
۴ر۲۳۰ـ	۷۶	ـ قرمز
۴ر۲۳۰ ـ	۷۶	ـآبی‌ـزرد
۴ر۲۳۰ـ	۷۶	ـ کاهوئی
۲۸۰ اس ـ	۷۴	ـ لیموئی
۲۸۰ اس ـ	۷۳	آبی
۲۸۰ اس ـ	۷۴	ـنقره‌ای
۴ر۲۳۰ـ	۷۴	ـ قرمز
۴ر۲۳۰ـ	۷۶	ـ ابی
۴ر۲۳۰ـ	۷۴	ـقرمز
۲۸۰ـ	۷۴	ـمسی
بنز ۲۸۰ اس بی.ام.و	۷۵	
۳۲۰	۷۶	شرابی
۵۲۰	۷۳	قرمز
۵۲۰	۷۴	آبی
۳۲۰	۷۶	آبی
۲۰۰۲	۷۲	نارنجی
بیوک		
میتد ـ	۷۵	ـ مسی
سنچوری ـ	۷۶	ـ آلبالوئی
سنچوری ـ	۷۳	ـطلائی
سنچوری ـ	۷۶	ـ نقره‌ای
سنچوری	۷۶	ـ سرمه‌ای
شورولت		
نوا ـ	۷۶	ـ زرشکی
کامارو ـ	۷۵	ـ طلائی
مونت‌کارلو ـ	۷۴	ـ سبز
نوا ـ	۷۶	ـ شرابی
مونت کارلو ـ	۷۵	ـقهوه‌ای
نوا ـ	۷۶	ـ شرابی
پونتیاک		
گرامپری ـ	۷۵	ـسفید
فایربرد ـ	۷۳	ـ سفید
جاگوار ـ	۷۵	ـ سفید
رنجرور ۷۵ و ۷۶ خردلی‌وبژ		
پژو ۵۰۴ ال	۷۶	
بیوک سنچوری	۷۵	
بنز ۲۰۰	۷۴ و ۷۵	
بنز ۲۳۰	۷۵و ۷۶	
مزدا	۷۶	
دوج‌دارت	۷۳و ۷۴	

خرید امتیاز دانشجوئی و خریدار امتیاز دیپلمات.
جاده قدیم شمیران (کورش کبیر) سه‌راه زندان شماره‌تلفن های ۸۵۲۱۲۷ و ۸۴۲۳۸۶

بیرجندی

نماینده ماشینهای داتسون
نقد و اقساط
با بهره بانکی ـ انواع پیکان‌و ماشینهای‌خارجی موجود است
خیابان جیحون مابین هاشمی‌و سپه‌غربی ۹۵۰۸۷۵ـ ۹۵۰۸۷۹

شرکت میلارد

(سهامی خاص)
نماینده انحصاری کامیون های کمپرسی و باری اشتایر
خیابان‌کورش کبیرمقابل ستاد بزرگ‌شماره ۱۱۱۸ تلفن های ۸۴۸۷۵۱ ـ ۸۴۱۰۵۸ـ ۸۴۵۰۹۷

نقیبی

رنجرور ۷۶ کرم کولردار
بی‌ام‌و ۳۲۰ ۷۶ آبی آسمانی متالیک
بی‌ام‌و ۲۰۰۲ ۷۴نخودی
بی‌ام‌و ۲۰۰۲ ۷۲ گوجه‌ای
بی‌ام‌و ۳۰۰۰ اس ۷۲ سرمه‌ای متالیک
شورلت کامارو ۷۶ شرابی متالیک
شورلت مونت‌کارلو ۷۶ نقره‌ای متالیک سقف نیمه‌چرمی دانشجوئی
شورلت مونت‌کارلو ۷۵ بژ سقف چرمی‌دانشجوئی
بنز ۲۳۰ ۷۶ قرمز آجری با تجهیزات
بنز ۲۰۰ ۷۵ سبزکاهوئی
بنز ۲۸۰ اس ۷۴ آبی آسمانی‌متالیک
بنز ۲۳۰ ۷۴ آبی‌آسمانی متالیک با کولر فابریک
بنز ۲۸۰ اس ۷۱ آبی متالیک با کولرفابریک(سفارتی)
بیوک سنچوری کاستون ۷۶ آلبالوئی متالیک با تجهیزات
بیوک سنچوری ۷۴ یخچالی سقف چرمی
فیات ۱۳۲ـ۱۸۰۰ ۷۶ سبز کاهوئی
پونتیاک جی تی او ۷۰ رنگ ماشی با تجهیزات
موستانگ گرانده ۷۱ قرمزسقف چرمی
موستانگ ۷۳ زردقناری
الفاسود ۷۳ گوجه‌ای
ام جی ۷۲ آبی نفتی سقف بازشو
پژو ۳۰۴ ۷۲ آلبالوئی
پژو ۵۰۴ جی ال ۷۵ رنگ کرم سقف بازشو
جاگوار یو ـاس ۷۵ نقره‌ای متالیک فول
فولکس گلف ۷۵ قرمز گمرک نشده دو در
حافظ شمالی بین شاهرضا و تخت جمشید مقابل دانشکده پلی‌تکنیک تلفن های ۸۳۱۷۳۷ـ ۸۳۹۹۱۰

پیروز

بنز۲۸۰اس ۷۶ طلائی متالیک فول
بنز ۲۸۰ ۷۶ قرمز فرمان هیدرولیک شیشه رنگی رادیو پخش
بنز ۴ـ۲۳۰ ۷۶ خردلی ـ نقره‌ای ـ سبز کاهوئی ـ یشمی
بنز ۲۰۰ ۷۶ سفید ـلیموئی ـ قرمز تودوزی ۶۰۰
بنز ۳۵۰ اس‌ال سی ۷۳ شیری رینگ اسپرت فول
بنز ۲۸۰ اس ۷۴ آبی آسمانی سقف کشوئی برقی شیشه رنگی
بنز۲۳۰ ۷۶ اطاق قدیم‌چهار سیلندر آبی ـ قرمز ـ کاهوئی
بنز ۲۸۰ اس۷۳ متالیک شیشه رنگی سقف کشوئی
بنز ۲۸۰ اس ۷۳ کاهوئی کولردار
بنز ۲۸۰ ۷۵ سبز روشن تودوزی ۶۰۰ رینگ اسپرت صفر کیلو مترکولردار شیشه رنگی
پژو ۶۰۴ ۷۶ دودی سیر متالیک فول
پژو ۵۰۴ استیشن ۷۵ شیری ۳ ردیف صندلی رادیو پخش
بی‌ام‌و ۲۰۰۲ ۷۳سبز متالیک باوسایل اسپرت
بی‌ام‌و ۲۰۰۲ ۷۴ رنگ‌کاهوئی متالیک
بی‌ام‌و ۳۱۸ ۷۶ شیشه رنگی گرمکن عقب آبی نفتی
شورلت ایمپالا ۷۴ آبی فول
شورلت ایمپالا ۷۰ نیلی ۸ سیلندر ،اتوماتیک باکولر
شورلت‌نوا کونکورس زرشکی باکولر
کامارو ۷۶ دانشجوئی ۶ سیلندر دنده‌ای کرم روشن
بیوک سنچوری ۷۶ آبی نفتی ۶ سیلندر
جیپ سوزکی ۷۶ سفید
جاگوار ۷۴ آبی نیلی
جاگوار ۷۵ فول بژ ارتشی
جاگوار ۷۶ فول اتوماتیک خردلی دانشجوئی
جاگوار ۷۲ فول اتوماتیک نقره‌ای
فولکس گلف ال اس ۷۶ کاهوئی
فولکس پاساد ۷۶ نارنجی
رنجرور ۷۶ یشمی
دوج کرنت ۷۵ باکولر شیشه رنگی سقف چرمی رادیوپخش یشمی متالیک
ولوو ۲۴۴ دی‌ال کرم شیشه رنگی
خیابان شاه چهارراه سیمتری نمایشگاه اتومبیل پیروز تلفن ۹۲۴۰۴۷ ـ ۹۲۴۰۴۶

اتوخندان

کامیونهای شاسی و کمپرسی مرسدس‌بنز ۱۱۱۳ و مدل‌های دیگر نقد و اقساط بفروش می رسد
اتوخندان جاده قدیم شمیران «کورش‌کبیر» ایستگاه سید خندان ۲۳۱۴۴۴ ـ ۲۳۱۵۵۵

اتومبیل دلخواه شما در نمایشگاههای اتومبیل

ادیب

شورولت ایمپالا ۷۶
کامارو رالی‌اسپورت ۷۶
کامارو التی ۷۶
شورولت بلیزر ۷۶
شورولت کروت ۷۵
بیوک الکترا ۷۶
بیوک رگال ۷۶ همه‌رنگ
سنچوری ۷۶ همه‌رنگ
بیوک رگال ۷۵
بیوک اسکای هاک ۷۵
اوزمبیل تورنادو ۷۴
شورولت کامارو ۷۴
بنز ۲۸۰ اس ۷۵ همه‌رنگ
بنز ۲۸۰ اتوماتیک ۷۶
فولکس گلف ۷۶ همه رنگ
جانوار کوپه ۷۶
جاگوار ۴ در ۷۶
لانچیابتا ۷۶
فیات ۱۳۱ سفارش امریکا ۷۶ کولردار
فیات ۱۲۸ سفارش امریکا ۷۵
ب‌ام‌و ۵۱۸ ۷۶ همه‌رنگ
بیوک آپولو ۷۶
شورولت‌ایران‌همه رنگ‌موجود است
عباس آباد چهارراه قصر و چهارراه فرح جنب اندیشه نمایشگاه‌اتومبیل‌ادیب ۸۵۸۵۴۵ ـ ۸۵۸۵۴۴

بورس اتومبیل تهران

شورلت ایمپالا ۷۶ همه‌رنگ
شورلت شوت ۷۶ کرم
کاپریس ۷۶ همه رنگ
بیوک سنچوری ۷۶ همه‌رنگ
بیوک اسکای لارک ۷۶ همه رنگ
دوج‌کرنت ۷۶ ۳ رنگ
دوج دارت ۷۶ قهوه‌ای
کامارو ۷۶
بنز ۴ر۲۳۰ ۷۴ سفید
پونتیاک فایربرد ۷۶
شورلت مونت‌کارلو ۷۵نمره نشده
بنز ۲۸۰ ۷۵
فیات کوپه ۷۲ سبز
وارد کننده انواع اتومبیلهای آخرین سیستم امریکائی شرکت بورس اتومبیل تهران خیابان ویلای شمالی شماره ۱۶۸ تلفن ۸۹۴۵۷۸ و ۸۹۴۵۷۹

بطحائی

باقیمت های مناسب
بنز ۲۳۰ ۷۶ دو دستگاه
بنز ۲۰۰ ۷۶ یک دستگاه
بنز ۲۳۰ ۷۵ کاهوئی یک دستگاه
بنز ۲۰۰ ۶۶
فیات ۱۳۱ ۷۶ پنج دستگاه
فیات ۱۲۴ ۷۴
بی‌ام‌و ۵۱۸ ۷۶ دو دستگاه
بی‌ام‌و ۵۲۰ ۷۴
بی‌ام‌و ۷۲ دو دستگاه
بی‌ام‌و ۳۰۰۰ ۷۴
بی‌ام‌و ۳۰۰۰ ۷۲
بی‌ام‌و ۲۰۰۰ ۷۳ دودستگاه کاهوئی و قرمز
فولکس پاساد ۷۶ کاهوئی
فولکس‌پاساد ۷۴
فولکس ۱۳۰۰ ۷۳ سفارش امریکا
مینی‌ماینر ۷۲ یکدستگاه
فوردتانوس جی‌ال ۷۶ ۴ دستگاه در رنگهای مختلف
شورلت ایران ۲۸۰۰ ۵۴
باکولر و فرمان هیدرولیک کامارو ۷۲
رنجرور ۷۶ بدون نمره و گمرک
دوج‌دارت ۷۴ بدون‌نمره
خیابان شاه‌نبش‌چهارراه باستان تلفن ۹۲۳۶۸۲ ـ ۹۲۷۹۵۶

فروش اتومبیل

پیکان هیلمن و پیکان فروشی ۹۲۷۴۸۴

ب‌ام‌و۲۰۰۲مدل ۷۲ باتجهیزات اضافی خیلی تمیز از ۸ صبح تا۵ بعد ازظهر تلفن۸۵۴۰۰۸
۱ـ۱

بی‌ام‌و ۲۰۰۲ مدل ۷۲ رنگ قناری رادیو و بیمه کامل‌بدنه دارای دو پرژکتور بزرگ وگرمکن عقب تلفن ۳۱۳۰۷۰
۱ـ۲

ب‌ام‌و ۲۰۰۲ PII مدل ۷۲ خیلی تمیز باکلیه وسایل‌اضافه بدون واسطه بفروش میرسد تلفن ۳۴۳۲۱۹
۱ـ۳

فولکس
فولکس پاسات ال اس ۴ در ۴سیلندر قرمز گمرک و نمره نشده شامل تخفیف سود بازرگانی تلفن ۲۲۰۴۹۸
۱ـ۲

پژو۴۰۴ مدل ۶۶
مقطوع ۲۵ هزار تومان تلفن ۸۳۶۰۰۷ از ۸تا۱

پژو ۳۰۴ استیشن ۷۱ آبی متالیک بارادیو پخش باربند کم کار کرده و مرتب بعلت مسافرت ۳۵۵۰۰ تومان ۳ تا ۷بعد ازظهر ۸۲۱۳۵۶
۱ـ۲

آلفارومئو آلفتا

دررنگهای‌مختلف آماده تحویل ۲۲۲۶۰۴ و ۲۲۹۸۴۸

بفروش میرسد
شرکت نفت هرمز یک دستگاه اتومبیل بیوک سنچری دنده اتوماتیک باکولر و رادیومدل سال ۷۳ گمرک پرداخت نشده رااز طریق مزایده کتبی‌بفروش میرساند.
پرداخت هزینه های گمرکی و سایر هزینه های متعلقه بعهده خریدار است. جهت بازدید اتومبیل و تسلیم پیشنهاد تا تاریخ ۱۴ مهر ماه ۲۵۳۵ در ساعات اداری با تلفن شماره ۸۹۰۷۱۲ تماس حاصل‌فرمایند شرکت در رد یا قبول هریک از پیشنهادات مختار میباشد.
۱ـ۲

سوزوکی
سوزوکی کروکی مدل ۷۶ بفروش میرسد طالبین با تلفن ۲۳۵۶۹۸ تماس بگیرند.

یکدستگاه‌فوردکاپری خیلی تمیز مدل آخرضبط صوت استریو، موج افام. ورادیو جداگانه رینگ اسپورت بفروش میرسد میرسد.
تلفن : صبح ها ۸۳۸۶۲۱ بعد ازظهر ها: ۲۲۸۵۶۱

چند دستگاه ماشین رنجرور صفر کیلو متر خاک صحرائی کولر دو سقف شیشه رنگی گمرک شده بی نمره بفروش‌می رسد طالبین میتوانند همه روزه بین ساعت ۸ صبح الی یکبعد ازظهر بشماره۶۶۰۴۶۲ مراجعه نمایند.
آـ۱۱۱۰۹

جیپ کالسکه‌ای تویوتا جیپ کروکی سوزوکی

آماده تحویل ۲۲۲۶۰۴ و ۲۲۹۸۴۸

بزودی صنایع ایران ، آلمان

بزرگترین نمایشگاه و تعمیرگاه با دستگاه های کارواش در جادهکرج جنب پلیس راه‌افتتاح خواهد شد تلفن کرج ۲۴۳۰ هوشنگ
۱ـ۲۰

بنز ۲۳۰ مدل ۷۶ دانشجوئی ۴ سیلندر اتاق جدید باقیمت بسیار نازل بعلت مسافرت‌بدون واسطه بفروش میرسد تلفن ۲۶۵۲۳۰
۱ـ۱

مکوان مدل۷۳بعدازظهر از ساعت ۴تا ۷ بعداز ظهر ۹۲۹۷۴۲

مکوان ۷۲ بسیار تمیز بعلت مسافرت بفروش میرسد تلفن ۷۸۶۹۹

آریا مدل ۵۱ با رادیو پخش‌و یخ شکن‌نو و تودوزی مخمل نو بسیار تمیز تلفن ۳۱۱۴۸۸ و ۳۱۲۲۱۵
۱ـ۲

کامارو ۷۶ فول رنگ بژ سقف چرمی‌صفرکیلو متر دانشجوئی گمرک پرداخت شده صبح تا ظهر تلفن ۳۱۳۲۴۴ مراجعه شود
۱ـ۲ آـ۱۱۱۲۵

اتومبیل ولوو ۲۴۴ بی ال برای فروش تلفن بعد ازظهر ها ۸۵۰۴۴۷
۱ـ۳ آـ۲۰۵۹۴

کارینا تویوتا

دررنگهای‌مختلف آماده تحویل ۲۲۲۶۰۴ و ۲۲۹۸۴۸

قابل توجه تاسیسات تولیدی
یکدستگاه اتومبیل نیسان‌هومر وانت مسقف دور بسته مدل ۷۵ ده هزار کیلو متر کار کرد، باوسائل اضافی نقد بفروش میرسد تلفن۳۱۹۸۶۳
۱ـ۲

فروش کاروان

یک کاروان ساخت آلمان کار نکرده باپنج تختخواب وکلیه تجهیزات کامل ، روشنائی با مصرف گاز،باطری با برق ۲۵۰ و ۲۲۰ولت ایده‌آل جهت‌شرکت های ساختمانی یا پیک نیک برای کسب اطلاعات بیشتر و بازدید با تلفن ۳۱۴۱۶۱ تماس گرفته شود .
۱ـ۱

ولووسرمه‌ای رنگ مدل ۷۶ اطاق جدید تلفن ۸۵۰۴۴۷

برای اتومبیل شما

باقساط ۳۰ماهه شورلت ایران اتومبیل امیر رویال و ۲۸۰۰ با بهره بانکی
انتهای خیابان شاه‌میدان محمد رضا شاه تلفن ۹۳۵۰۵۱ ـ ۵۳

کرایه اتومبیل

خرم بار
بارکش شهروشهرستان حمل بار واثاثیه منزل
تلفنهای : ۹۵۵۵۰۱ ۹۵۷۱۱۲-۹۵۷۱۱۱

آسیا توریست تاکسی
۲۴ ساعته بااتومبیلهای مدرن دراختیار شماست تلفن ۷۵۰۳۵۵ ـ ۷۵۰۹۰۱

اتوآسیا

اتومبیل های تشریفاتی کرایه باراننده‌در۲۴ ساعت درخدمت شماست تلفن ۷۵۴۹۸۰ و ۷۵۱۶۲۰

ساسان تاکسی سرویس

آیزنهاور ـ شبانه‌روزی ۹۲۳۱۰۲ ـ ۹۲۷۴۶۰

توسن بار ۹۲۰۱۱۱

بیمه کالا ازمبدأتامقصد

پیکان ۵۴ تمیز با راننده در تمام وقت کرایه داده میشود تلفن ۹۲۵۷۲۹

روزولت بار

۸۵۴۸۳۸
۸۴۹۹۰۳
مجهز ترین‌موسسه حمل و نقل به‌تمام‌نقطه ایران روزولت سه راه عباس آباد

شرکت سرویس و خدمات لوازم خانگی سهامی خاص
جنرال

شرکت سرویس و خدمات لوازم خانگی (سهامی خاص) سرویس و تعمیرات مصنوعات جنرال

از کلیه مشتریان محترم دارندگان مصنوعات صنعتی جنرال تقاضا دارد جهت سرویس و تعمیرات و رنگ آمیزی مجدد بخاریهای جنرال و هم چنین تعویض قطعات لطفا با تلفن های ۷۴ـ۹۶۳۹۷۲ تماس حاصل فرمایند.

مسی فرگوسن

یکدستگاه اتومبیل جیمس استیشن مدل (۱۹۷۵) باکولر و بخاری ورادیو بفروش می‌رسد از داوطلبین خواهشمند است به شرکت مسی فرگوسن ایران خیابان ثریا ـ ساختمان شهریار ـ شماره ۲۴۸ طبقه هفتم تلفن های : ۳ـ۸۳۶۷۷۱ و ۸۲۴۴۵۸ و۸۳۵۴۵۷مراجعه فرمایند .

قابل توجه شرکتهای ساختمانی و راهسازی
کامیون کمپرسی ولوو
با اطاق استاندارد‌آماده تحویل
تلفنهای ۳۵۳۸۲۰ و ۳۵۳۶۵۳

آگهی تجدید مزایده

شرکت درمان و بهداشت راهها یازده‌دستگاه اتومبیل فرسوده خود رابشرح زیر ازطریق مزایده بفروش‌میرساندداوطلبان‌میتوانندحداکثر تا تاریخ ۱۰ر۷ر۳۵ جهت دریافت برگ شرائط مزایده و بازدید ازاتومبیل هابه اداره خدمات شرکت واقع درخیابان‌بهارستان روبروی‌باشگاه تاج مراجعه نمایند.

۱ـ جیپ آمبولانس	دو دستگاه
۲ـ جیپ استیشن	یکدستگاه
۳ـ لندرور آمبولانس	دو دستگاه
۴ـ لندرور سواری	دو دستگاه
۵ـ بنز مینی‌بوس	یکدستگاه
۶ـ ژیان وانت	دو دستگاه
۷ـ ژیان مهاری	یکدستگاه

قابل توجه‌شرکتهای راهسازی‌وساختمانی

شرکت سنگ وریگ باداشتن اکیپهای باتجربه ومجهز وانواع سنگ‌شکن های مختلف انواع‌شن وماسه شوسه وسنگ شکسته و مصالح آسفالت رادر هر نقطه از ایران در محل کارگاه شما تهیه وتحویل می نماید
تلفن ۳۱۶۶۲۲

واگذاری محل کار با تلفن مستقیم و کلیه وسائل دفتری تلفن ۸۴۶۴۸۹

قابل توجه‌موسسات ومدارس،شرکتها وادارات

جهت تکمیل سرویسهای خود از سری جدید مینی‌بوسهای ۲۱ نفره مرسدس بنز باکولر وبدون کولر تحویل فوری ـ خریداری فرمائید.
نقدواقساط

اخوان گلپایگانی

نشانی : انتهای خیابان شاهپور بعداز چهارراه مختاری پارکینگ اتو توکل تلفنهای :
۵۲۱۷۸۹-۵۲۰۴۷۱

گمشده

شناسنامه و دفترچه آماده بخدمت‌اینجانب‌سیدرضا گلستانه ورنو سادرانی در تاریخ ۲۴ر۶ر۳۵ مفقود گردیده از یابنده تقاضا میشود به شماره های ۸۵۷۶۸۳ و ۳۳۴۲۶۹ اطلاع داده و مژدگانی دریافت دارند .
۱ـ۲

کیف محتوی اسناد گواهینامه رانندگی بنام اعظم هندی زاده وچک‌و مقداری وجه نقدمفقود شده است از یابنده تقاضامی شود باتلفن ۳۴۵۷۸۸ تماس گرفته و مژدگانی دریافت نماید.
۱ـ۳

قابل توجه بانکها و شرکتها و دفاتر اسناد رسمی اسناد و اشیاء زیر در تاریخ ۱۹ر۶ر۳۵ ازاینجانب بسرقت رفته و اسناد آن‌ازدرجه اعتبار ساقط است.
۱ـ دسته چک بانک اعتبارات ایران‌شعبه تخت جمشید حساب شماره ۱۱۵۰۹ ـ مربوط به شرکت اینتریا
۲ـ یکبرگ شناسنامه بنام ناصر تهران بشماره ۱۸۶۷ صادره از تهران
۴ـ یکدستگاه ماشین حساب شارپ
۵ـیکعدد کیف قهوه‌ای‌مسافرتی
۶ـ یکعدد کیف مشگی بغلی محتوی ۱۸۰ر۰۰۰ ریال وجه نقد و مقداری اوراق‌واسناد مختلف
۷ـ یکعدد گواهینامه رانندگی صادره از برلین آلمان
۸ـ مدارک و اسناد مالکیت اتومبیل الدورادو شماره‌پلاک ۹۳۶۴۴ تهران‌ـج
۹ـ یکعددکت راهراه آبی‌رنگ خواهشمند است یابنده مدارک فوق باتلفن شماره ۶۵۲۶۴۱ تماس حاصل نموده و مژدگانی قابل توجه دریافت نماید.
۱ـ۱

آموزشگاهها

ماشین نویسی بیژن
باحسن شهرت میدان ژاله‌تلفن ۳۴۸۳۸۴
۱ـ۱

تدریس خصوصی

انگلیسی فرانسه
را با دبیران ایرانی و خارجی‌در منزل‌وموسسه بیاموزید
۶۵۵۷۰۵

انگلیسی
کنتراتی تضمینی
تلفن ۶۵۲۴۵۷

انگلیسی فرانسه
در محل شما۸۵۰۷۳۶

حتی اگر انگلیسی نمی دانید ۱۰۰ ساعته تضمین می کنیم درحد مکالمه روزمره(خواندن، نوشتن ، گرامر ومکالمه) بیاموزید.
تلفن ۹۷۶۵۵۴

مکالمه‌انگلیسی
کنتراتی تضمینی
۹۷۶۵۵۴

انگلیسی را
در مدت کوتاه با دبیران ورزیده در منزل و یا موسسه
تلفن ۶۵۲۶۵۹

مکالمات روزمره انگلیسی و فرانسه کنتراتی
۸۳۳۳۱۹

انگلیسی توسط بانوان انگلیسی و آمریکائی
۸۳۳۳۱۹

انگلیسی کنتراتی
۸۳۳۳۱۹

پانسیون

پانسیون‌دختران دانشجو تهرانی‌و شهرستانی‌درخانواده ۲۳۹۱۱۴
۱ـ۵

پانسیون کودکان
از نوزاد تا ۴ ساله ۲۳۹۱۱۴

سازمان شاهنشاهی خدمات اجتماعی ۲۵۰۶

آگهی استخدام

مرکز آموزش فنی و حرفه‌ای رضا پهلوی جهت تکمیل کادر آموزشی دوره تربیت مربی‌فنی که با همکاری وزارت فرهنگ وهنر اطریش اداره میشود مهندس مکانیک وبرق از طریق مصاحبه استخدام می‌نماید .

شرایط استخدام :
۱ـ داشتن حداقل لیسانس در مهندسی مکانیکیا برق .
۲ـ تسلط به زبان انگلیسی یا آلمانی
۳ـ بلامانع بودن استخدام از نظر نظام وظیفه
٤ـ کسانی که در امر آموزش سابقه داشته باشند حق تقدم خواهند داشت .

مدارک لازم :
۱ـ فتوکپی آخرین مدرک تحصیلی
۲ـ فتوکپی شناسنامه
۳ـ عکس ٤×۳ شش قطعه
٤ـ فتوکپی برگ انجام خدمت یا معافیت ازخدمت
۵ـ نشانی کامل محل سکونت و در صورت امکان شماره تلفن

داوطلبان مدارک فوق را با درخواست استخدام و سوابق کار حداکثر تا تاریخ ۱۵ر۷ر۳۵ به نشانی‌تهران صندوق پستی ۳۳۵۸ مرکز آموزش فنی و حرفه‌ای‌رضا پهلوی ارسال یا شخصا به خیابان ری مقابل‌پارک ششم بهمن مراجعه نمائید .
از داوطلبان برای انجام مصاحبه دعوت به عمل میاید

آ ـ ۲۰۴۰۵

اطلاعیه

بدین‌وسیله به‌اطلاع کلیه داوطلبان امتحانات‌ورودی مراکز تربیت معلم(دانشسرای‌مقدماتی‌ـدانشسرای راهنمایی تحصیلی‌ـ مرکز تربیت‌ـمربی کودک) می‌رساند که اسامی کلیه پذیرفته شدگان و ذخیره‌های مراکز تربیت معلم‌مذکور بصورت لیست الفبائی دراختیار ادارات کل آموزش و پرورش مراکز استانها قرار داده شده است .
بنابراین به‌کسانی که تاکنون موفق نشده‌اند ازنتیجه قطعی خود آگاهی حاصل نمایند توصیه‌می‌شود که‌ازتاریخ ۳۰ر۶ر۲۵۳۵ تاپایان‌وقت اداری روز پنجشنبه ۲ر۷ر۲۵۳۵ به‌اداره کل‌آموزش وپرورش نزدیک‌ترین مرکز استان‌محل سکونت خود مراجعه واز نتیجه قطعی خود اطلاع حاصل نمایند .
م‌الف ۱۵۸۲۳

وزارت آموزش وپرورش

ساعات کار
زمستانی بانك رفاه کارگران

بدین‌وسیله باطلاع مشتریان گرامی میرساندکه از تاریخ‌اول مهرماه ۲۵۳۵ ساعات کار زمستانی واحد های بانك‌رفاه کارگران بشرح زیر میباشد:

ساعات کار ادارات مرکزی وشعب
شنبه تاچهار شنبه ازساعت ۷ونیم صبح تا۱٤ونیم
پنجشنبه از ساعت ۷ونیم صبح تا ۱۲ونیم

ساعات مراجعه مشتریان
شنبه تاچهارشنبه ازساعت ۸صبح تا۱٤
پنجشنبه از ساعت ۸صبح تا۱۳

ساعات کار باجه های کشیك
شنبه تاچهار شنبه ازساعت ۱۵ تا۱۷
پنجشنبه تعطیل

ضمنا شعب‌کاخ‌وزارتکار وامور اجتماعی، شهیاد،نوب آهن اصفهان وبندر شاهپور‌باجه‌بعدازظهر ندارند.
م‌الف ۱۵۷۱۷

آگهی استخدام رسمی

اداره آموزش وپرورش منطقه‌خوانسار طبق مفاد قانون‌استخدام کشوری عده‌ای را از طریق امتحان و مسابقه بشرح‌زیر استخدام میکند:

ردیف	عنوان شغل	طبقه	محل جغرافیائی خدمت	گروه	شرایط احراز
۱	متصدی امور دفتری مدارس	۱	خوانسار	٤	داشتن دیپلم کامل متوسطه
۲	متصدی آزمایشگاه	۲	خوانسار	٤	الف: دیپلم کامل متوسطه در یکی از رشته‌های فنی و حرفه‌ای مربوط ب : دیپلم کامل متوسطه و تائیدیه اطلاعات فنی و حرفه‌ای در زمینه‌مربوط
۳	انباردار	۳	خوانسار	٤	باطی دوره کارآموزی لازم دیپلم کامل متوسطه و طی کلاس انبار داری
٤	هنرآموز (استادکار)	۲	خوانسار	۳	گواهی‌نامه پایان تحصیلات دوره اول متوسطه و تائیدیه اطلاعات حرفه‌ای و یاگواهی‌نامه پایان تحصیلات دوره راهنمائی تحصیلی
۵	هنرآموز (استادکار)	۱	خوانسار	۲	تحصیلات کمتر از سوم متوسطه و حداقل داشتن گواهی‌نامه ششم ابتدائی و تائیدیه اطلاعات حرفه‌ای

داوطلبان واجد شرایط میتوانند برگ‌درخواست ذیل این آگهی را تکمیل کنند و بامدارک مشروحه زیر :
۱ـ عکس ٤×۳ با ذکر مشخصات سجلی در ظهر آن‌ها دو قطعه .
۲ـ فتوکپی مدرک تحصیلی
۳ـ فتوکپی شناسنامه عسکدار
٤ـ فتوکپی کارت پایان خدمت وظیفه یا فتوکپی برگ معافیت دائم از خدمت وظیفه
۵ـ رسید بانکی مبنی برپرداخت ۳۵۰ ریال برای ردیف‌های ۱ـ۲ـ۳ـ٤ـ و ۱۵۰ ریال برای ردیف ۵ در یکی از شعب بانک ملی ایران بحساب شماره ۹۸۰ خزانه نزد بانک مرکزی ایران (بعنوان حساب حق ثبت‌نام داوطلبان استخدام) حداکثر تاده روز پس از انتشار این آگهی باپست سفارشی به‌نشانی خوانسار ـ اداره آموزش و پرورش ارسال دارند. به‌مدارکی‌که فاقد رسید بانکی باشد ویابعداز مهلت مقرر به پست تحویل شده باشد ترتیب اثر داده نمی‌شود و وجه مزبور به هیچ عنوان مسترد نخواهد شد.ضمناردیف های استخدامی ۲و۳ درصورت داشتن گواهی کارآموزی درزمینه شغلی راکه انتخاب نموده‌اند در صورت قبولی‌بطوررسمی استخدام میشوندودر شرایط مساوی حق‌تقدم‌خواهند داشت وبقیه افراد درصورت قبولی بمدت سه ماه بطور پیمانی موقت استخدام‌و سپس درصورت ابراز لیاقت ورضایت ازطرز کار وی بعدا به‌استخدام رسمی درخواهند آمد تاریخ امتحان و مسابقه کلیه داوطلبان استخدام در ساعت ۳ بعداز ظهر روز پنجشنبه ۲۲ر۷ر۳۵ درمحل دبیرستان‌کورش کبیر خوانسار خواهد بود. داوطلبان جهت دریافت کارت ورودبه‌جلسه امتحانی‌بادردست داشتن‌شناسنامه عکس‌دار شخصا در روزهای ۲۰و۲۱ مهرماه ۲۵۳۵ شاهنشاهی از ساعت ۸ الی۱ بعداز ظهر به دایره کارگزینی اداره آموزش و پرورش خوانسار مراجعه نمایند .

رئیس اداره آموزش و پرورش منطقه‌خوانسار قائلی

برگ‌درخواست کار از اداره آموزش‌وپرورش‌منطقه‌خوانسار

نام ـ نام خانوادگی ـ نام پدر ـ شماره شناسنامه
محل صدور ـ تاریخ تولد ـ مدرک تحصیلی و رشته آن ـ وضع خدمت نظام وظیفه
داوطلب استخدام شغل (فقط یک شغل) ـ نشانی کامل : شهر ـ خیابان
کوچه ـ تلفن ـ پلاک ـ محل امضاء

صاحبان صنایع وبازرگانان کشور
الاتحاد
تنها مجله عربی زبان ایران
از گروه نشریات موسسه اطلاعات
یادداشتن نمایندگی در اکشور عربی
روزهای شنبه منتشر میشود

مرکز تحقیقات الکترونیك
دانشگاه‌صنعتی آریامهر

متخصصین در رشته های طراحی الکترونیک، کمونیکاسیون ،علوم کامپیوتر Electronic Packaging را بهمکاری دعوت مینماید .
علاقمندان میتوانندجهت‌تعیین‌وقت‌مصاحبه ازساعت ۱٤ الی ۱۷ حداکثرتاسوم مهرماه‌باتلفن های ۹ـ۹۷۲۰۰۰ داخلی ۳۱۶تماس حاصل نمایند.

آگهی مناقصه شماره ۱۵۲ـ۳۵

سازمان بنادروکشتیرانی اجرای طرح‌اسفالت محوطه سازی و نرده کشی کوی کارمندان اداره بندر خرمشهر را بمناقصه میگذارد متقاضیان شرکت در مناقصه میتوانند برای کسب اطلاعات بیشتر و دریافت شرایط مناقصه از تاریخ ۵ر۷ر۳۵ لغایت ۷ر۷ر۳۵ بدفتر واحد عملیات بندری واقع در خیابان شاهرضا شماره ۲۶۲ مراجعه فرمایند. م‌الف ۱۵۷۲۱
۱ـ۳ **سازمان بنادر وکشتیرانی**

نیروی دریائی شاهنشاهی

پذیرش تعدادی لیسانس وفوق لیسانس واعزام به آمریکا

درکارخانجات عظیم نیروی دریائی شاهنشاهی خدمت نمائید و ضمن همگامی باعالیترین متخصصین باتکنیك پیشرفته کشتی سازی و تعمیرات آشنا شوید .

نیروی دریائی‌شاهنشاهی تعدادی غیر نظامی‌لیسانس وفوق لیسانس در رشته های‌برق‌ـالکترونیک ومکانیک را بصورت رسمی باحقوق ومزایای مکفی جهت خدمت در کارخانجات بندرعباس استخدام مینماید.

مزایا :

۱ـ داوطلبان در صورت موفقیت در مصاحبه پس از طی دوره زبان درتهران جهت‌گذرانیدن دوره های تخصصی مورد نیاز نیروی دریائی شاهنشاهی به آمریکا اعزام خواهند شد.
۲ـ داوطلبان با سپردن ٤ سال تعهدخدمت‌درنیروی دریائی شاهنشاهی از خدمت وظیفه عمومی معاف خواهند شد.
۳ـقبولشدگان در حین گذرانیدن دوره تخصصی‌در خارج از کشور علاوه بر حقوق و مزایای(سالیانه۱٤ ماه) ازماهیانه ۷۲۰۰۰ ریال فوق‌العاده مخصوص کارمندان نیروهای مسلح شاهنشاهی استفاده خواهند نمود .

داوطلبان در صورت داشتن شرایط عمومی‌استخدام میتوانند همه روزه جزایام تعطیل از ساعت ۸الی ۱۵ر٤۰ بادردست داشتن یکبرك فتوکپی آخرین‌مدرك تحصیلی خود به ساختمان معاونت پرسنلی نیروی دریائی شاهنشاهی واقع در خیابان سپهبد زاهدی جنب مسجد الرحمن قسمت مدیریت استخدام مراجعه وضمن ثبت‌نام درمصاحبه شرکت نمایند.

م‌الف ۱۹۶۱۵ ۱ـ۱۰

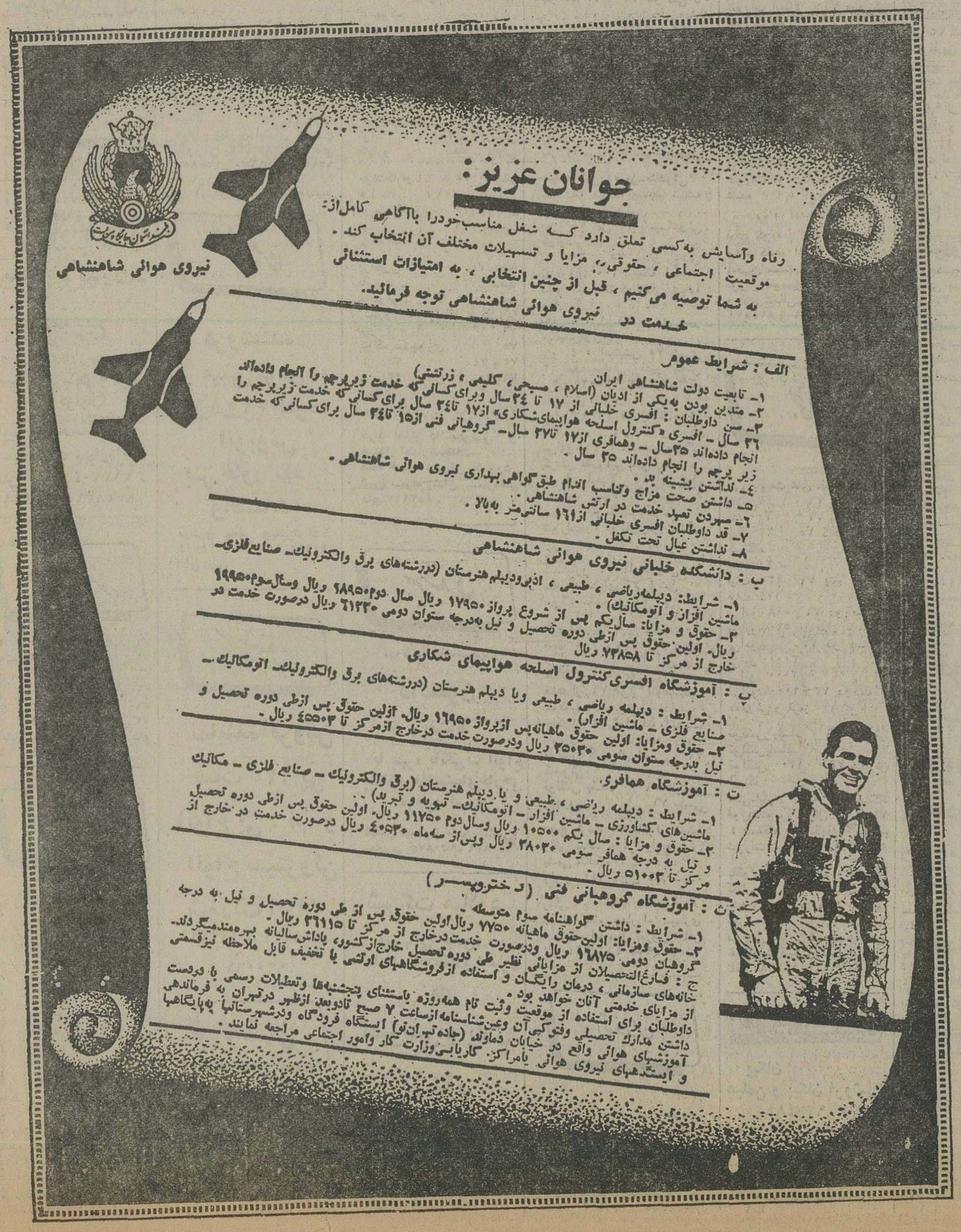

فرهنگ‌متحرك‌ومتحول‌بایدسراسرایران‌رادربرگیرد

لازمه گسترش فرهنك در نظام‌آموزش جدید ،وجود تکنولوژیست های آموزشی متبحر است

سازمان رادیوتلویزیون ملی ایران ازشما دعوت‌می کند به‌ما بپیوندید وپس‌از گذرانیدن یك دوره‌آموزشی درایران و خارج ازکشوربعنوان تکنولوژیست‌آموزشی دراین سازمان مشغول کار شوید.
اگر کمتر از۳۵ سال دارید وبزبان انگلیسی کاملا آشنا هستید ،میتوانید مارادر این‌امر یاری دهید.
دارا بودن حداقل مدرك لیسانس دریکی ازرشته های علوم تربیتی ،روانشناسی ،آموزش و پرورش، جامعه‌شناسی ،هنرهای‌تجسمی‌ونقاشی ،علوم‌ارتباطات وحداقل سه‌سال سابقه تدریس لازم‌است.
کسانیکه در رشته های علمی و ادبی مانند فیزیك، شیمی، زیست شناسی ، ریاضیات ،ادبیات و تاریخ‌و جغرافیا دارای درجه لیسانس هستند چنانچه دوره‌ای در روانشناسی آموزش و پرورش یا تربیت معلم ویا برنامه ریزی دیده باشند ،نیز میتوانند باما همکاری، کنند.
دارندگان درجه فوق‌لیسانس ودکترا ازمزایای بیشتری برخوردار خواهند شد.
۱ـ عدم اشتغال به تحصیل در مدارس عالی و دانشگاهها. ۲ـ آشنائی کافی بزبان انگلیسی (برخی از موادآموزشی به زبان انگلیسی تدریس میشود).
۳ـ نداشتن تعهد اشتغال به کار در موسسات و سازمانهای دولتی و خصوصی.
٤ـ انجام خدمت وظیفه یا دارا بودن معافیتهای قانونی.
۵ـ دارا بودن سلامت کامل به تشخیص مرکز بهداشت سازمان .
انتخاب داوطلبان از طریق آزمون کتبی و مصاحبه و با توجه به مدارک موجود در پرونده استخدامی میباشد.

توضیحات :

الف ـ داوطلبان میتوانند در کلیه مراکز سازمان رادیو تلویزیون ملی ایران در شهرستانها ثبت نام نمایند .
ب ـ امتحان کتبی فقط در شهرستانهای تهران ـ مشهد ـ شیراز ـ اصفهان ـ تبریز و آبادان خواهد بود.
ج ـ مصاحبه از قبول شدگان در تهران ـ تلویزیون آموزشی انجام میگردد.
از داوطلبان واجد شرایط که تمایل به همکاری با مارا دارند و علاقمند به‌فراگیری تخصصی مفید و داشتن حرفه‌ای جالب میباشند ،درخواست میشود جهت کسب اطلاعات بیشتر و ثبت‌نام همراه بادو قطعه عکس ٤×٦ ، فتوکپی آخرین مدرک تحصیلی ،فتوکپی برگ خاتمه خدمت یا معافیت دائم و فیش بانکی بمبلغ ۳۰۰ ریال به حساب ۲۳۳٤ بانک مرکزی ایران (قابل برداخت در کلیه شعب بانک ملی ایران) حداکثر تاپایان وقت اداری روز دوشنبه دوازدهم مهرماه ۲۵۳۵ در تهران به امور اداری سازمان رادیو تلویزیون ملی ایران واقع درخیابان جردن ، نبش بلوار ناهید و در شهرستانها به مراکز سازمان رادیو تلویزیون ملی ایران مراجعه نمایند .

آینده بهتر را در سازمانی باآینده بهتر جستجو کنید

آگهی مناقصه

شهرداری قمصر باستناد نامه ۱۳۱۲۲ ـ ۳۵٫۶٫۳ مقام معظم استانداری استان مرکزی ساختمان بلوار و لبه سازی خیابان اطراف رودخانه قمصر را با نظارت مستقیم دفتر مهندسی به مناقصه میگذارد :

۱ـ هزینه کل کار طرف شرق رودخانه‌طبق برآورد دفتر مهندسی تا مبلغ ۱۲۰۰۰۰۰۰ ریال (دوازده‌میلیون ریال میباشد) .

۲ـ مدت انجام کار از تاریخ عقد قرارداد به مدت ۵ ماه است .

۳ـ شرکت کنندگان در مناقصه بایدبادردست‌داشتن برگ صلاحیت فنی از دفتر مهندسی استان مرکزی‌وفیش مبلغ ۸۰۰۰ ریال هزینه مشخصات به حساب ۹۰۰۰۳ شهرداری در بانک ملی شعبه قمصر برای دریافت نقشه و مشخصات وریز برآورد هزینه ساختمان خیابان در قمصر به شهرداری و در تهران به دفتر فنی مراجعه نمایند .

۴ـ قبول پیشنهادات از تاریخ انتشار آخرین‌آگهی ظرف یک هفته خواهد بود .

۵ـ شرکت کنندگان باید معادل ۵ درصد بهاء کل مناقصه را وجه نقد به حساب شماره ۹۰۰۰۴ بانک‌ملی شعبه قمصر یا اسناد خزانه یا ضمانت‌نامه بانکی بعنوان سپرده ضمیمه پیشنهاد خود نمایند .

۶ـ پیشنهادات شرکت کنندگان باید در دو پاکت لاک ومهر شده الف وب که روی پاکات عبارت مربوط به مناقصه خیابان و بلوار کنار رودخانه قمصر نوشته شده باشد تاساعت ۱۰ روز ۳۵٫۷٫۲۱ در برابر اخذ رسید به دفتر شهرداری واصل شده باشد و پاکت الف محتوی برگ صلاحیت فنی و مالی از دفتر مهندسی استان مرکزی فیش بانکی یا اسناد خزانه یاضمانت‌نامه بانکی و دفترچه واحد بهاء دفتر مهندسی و شرایط عمومی کهپیمانکار باقید جمله ملاحظه شد مورد قبول است امضاء شده باشد و پاکت(ب)محتوی برگ‌پیشنهاد پیمانکار خواهد بود که باید بطور خوانا و بدون خط خوردگی با حروف و عدد نوشته و به مهر و امضاء شرکت رسیده باشد چناچه محتویات پاکت (الف) ناقص باشد از پاره کردن پاکت ب خودداری خواهد شد .

۷ـ پیشنهادات واصله در ساعت دوازده صبح همان روز در کمیسیون مالی شهرداری باحضور اعضاء کمیسیون باز و قرائت خواهدشدحضور شرکت‌کنندگان در کمیسیون بلاشکال است .

۸ـ به پیشنهاداتی که فاقد هریک از مندرجات‌این آگهی، ویا مشروط و مبهم باشد ترتیب اثر داده نخواهد شد .

۹ـ شهرداری در رد یا قبول هریک از پیشنهادات که به صرفه و صلاح باشد مختار خواهد بود .

۱۰ـ سپرده نفرات دوم و سوم تا انعقاد قرارداد با نفر اول مسترد نخواهد شد برنده نفر اول باید پس از یک هفته که شهرداری‌نامبرده را برای‌عقد قرارداد و شروع بکار دعوت میکند حاضر و در صورت خودداری سپرده او به نفع شهرداری محل ضبط و با نفر دوم قرار داد منعقد خواهد شد به همین ترتیب با نفر سوم .

۱۱ـ کلیه هزینه های مربوطه اعم از مالیات بهاء نشر آگهی و غیرو به عهده برنده مناقصه خواهد بود.

۱۲ـ شهرداری قمصر برابر مقررات تا معادل ۲۵ درصد از کل مبلغ مناقصه را در صورت لزوم اضافه یا کم خواهد نمود .

شهردار قمصر عاملی

دقت کنید:
اصل مشارکت را ارج می‌نهیم
یکسی رای میدهیم که با برنامه و سابقه و بصیرت‌باشد

مهندس میرغلامرضا میرصنایع

مومن بانقلاب
پایمرد در بهدف رساندن آموزش فنی وحرفه‌ای برای عضویت در شورای منطقه‌ای آموزش و پرورش تهران و بیمه توصیه میکنیم که ایشان را انتخاب کنند.

دانشجویان ـ کارکنان ـ کارمندان انستیتوتکنولوژی ایرانمهر

داوطلبان ورود به دانشکده امور اداری وبازرگانی

INTERNATIONAL MANAGEMENT SCHOOL

داوطلبانی که در امتحان کتبی ورود به دانشکده امور اداری و بازرگانی قبول شده‌اند برای انجام مصاحبه باید بترتیب شماره‌ای که ذیلا در مقابل‌نام آنها درج شده است به محل مدرسه عالی ادبیات و زبانهای خارجی واقع‌در خیابان توانیر ـ خیابان نظامی گنجوی مراجعه نمایند .

۱ـ از شماره ۱ تا ۲۶ در ساعت ۸ صبح روز پنجشنبه اول مهر ماه ۲۵۳۵

۲ـ از شماره ۲۷ تا ۵۲ در ساعت ۲ بعداز ظهر روز پنجشنبه اول مهرماه ۲۵۳۵

۳ـ از شماره ۵۳ تا۷۹ در ساعت۸ صبح روز جمعه دوم مهر ماه ۲۵۳۵

۴ـ از شماره ۷۹ تا ۱۰۴ در ساعت ۲ بعداز ظهرروزجمعه دوم مهرماه۲۵۳۵

ردیف	نام خانوادگی و نام
۱	احراری مهوش
۲	آدیش کرامت
۳	آرا محمد
۴	ارمنده مهرداد
۵	اسدی جمشید
۶	اسماعیلی ناهیده
۷	آقاسی اصفهانی محسن
۸	افدستا سیدعلی
۹	اکبری نژاد موسوی سید منصور
۱۰	انشائی آذین
۱۱	انصاری وحیده
۱۲	بامداد صوفی جهانیار
۱۳	بخشی فیروزه
۱۴	بنی‌هاشمی غزاله
۱۵	بهبهانی ترانه
۱۶	بیضائی محمد آبادی علیرض
۱۷	پاک نژاد تهرانی رامینه
۱۸	پایان فرحناز
۱۹	پیمان علی بهرام
۲۰	تبرا علی
۲۱	ثامنی مهستی
۲۲	جلالی نائینی سید محمد علی
۲۳	جلیل کامبیز
۲۴	جلالی نائینی زیبا
۲۵	جم گوهر بانو
۲۶	جوانمرد قهفرخی غلامرضا
۲۷	چال‌لو رجب
۲۸	حکیمی‌پور محمد عظیم
۲۹	خامنه شهره
۳۰	خوشقدمی حسینی محمد حسین
۳۱	دانش‌نیا پری‌ناز
۳۲	درود سید محمد مصطفی
۳۳	دفتریان محمد پیروز
۳۴	دیلمقانی ارومیه فرناز
۳۵	رباطی سهیلا
۳۶	رحیمی ناصر
۳۷	رزازیان پروین ، فاطمه
۳۸	رضوان نوبهار مهری
۳۹	زاهدی منصوره
۴۰	سید مظفری رضا
۴۱	سیف عزیزاله
۴۲	شادروان الهام
۴۳	شعبانی مهدی
۴۴	شمس احمدی محمود
۴۵	شهابی میترا
۴۶	شهبازی ماندانا
۴۷	شیدائی مهدی
۴۸	شیرازی ترانه
۴۹	صدرالسادات زاده سید محمود
۵۰	صمیمی نوشین
۵۱	طهباز رویا
۵۲	ضیافتی عباس
۵۳	ضیائی محمد رضا
۵۴	عباسیان نسرین
۵۵	عبدی محمد
۵۶	عبدالهیان فرهاد
۵۷	عدل فاطمه
۵۸	غلامی مهدی
۵۹	فرجادی سیمین
۶۰	فرجامپور عبدالمجید
۶۱	فیض مهدوی رویا
۶۲	فیضی شهاب
۶۳	قاسمی سعید
۶۴	قاسمیه سودابه
۶۵	قدیانی‌پور مهین
۶۶	قرابگیان آرمن
۶۷	قوام صدری نازی ،راضیه
۶۸	کاریان علیرضا
۶۹	کاویانی علی‌اکبر
۷۰	کریمی علی
۷۱	کلانتری شهرزاد
۷۲	کورکیان اریک
۷۳	کهن رویا
۷۴	کیان آرش فرشته
۷۵	گل‌محمدی حبیب‌اله
۷۶	گنجویان گلناز
۷۷	مهراسب تیرداد
۷۸	مارطروسیان آیدا
۷۹	محمدیان حمیدرضا
۸۰	محسنی‌فر محمد
۸۱	محمدیان مژگان
۸۲	مصوری هایده
۸۳	معرفت علیمحمد
۸۴	مقتدر سهیلا
۸۵	ملکفره‌گوزیان ادوارد
۸۶	منطقی خشایار
۸۷	مهدوی کامبیز
۸۸	نوحی‌ناصر
۸۹	واقعی مینا
۹۰	وارطانیان ریما
۹۱	واقعی مینو
۹۲	هاریطونی دراونسیان هیلدا
۹۳	هاکوپ صابونیان آدم
۹۴	هزارخانی سید حسین
۹۵	یوسفیان مرتضی
۹۶	پژوه افسر فرامرز
۹۷	نادر اصفهانی سهیلا
۹۸	طبیب‌نیا پاندورا
۹۹	آزادنیا میترا
۱۰۰	زارع آرندی علی‌اکبر
۱۰۱	مسجدی مهناز
۱۰۲	رستگار سیدعلی
۱۰۳	رودیانی محمد
۱۰۴	تقی‌زاده میلانی سعید
۱۰۵	بلوریان الهه

آگهی ثبت نام ذخیره‌های دوره دوساله فوق دیپلم رادیولژی و رادیو تراپی دانشگاه اصفهان

باطلاع کلیه کسانیکه در دوره دوساله فوق دیپلم رادیولژی رادیو تراپی ثبت نام کرده‌اند میرساند که‌اسامی۹۰ نفر از ذخیره های دوره مذکور در دانشکده پزشکی اصفهان اعلام شده‌شرکت کنندگان بایستی با مراجعه‌وبا توجه به تقدم نمرات آزمون و داشتن کلیه شرایط برای ثبت نام‌اقدام‌نمایند.

رئیس دانشکده پزشکی
دکتر علی نواب

اطلاعیه اداره کل آموزش وپرورش تهران

بدینوسیله باطلاع کلیه داوطلبان استخدام شغل متصدی امور آموزشی و مربی آموزشی‌فنی وحرفه‌ای میرساند پروانه ورود بجلسه امتحان استخدامی در تاریخ ۳۵٫۷٫۱درآموزش وپرورش تهران ـ واقع در خیابان تخت جمشید ـ اول کیوان توزیع خواهد شد شایسته است داوطلبان برای اخذ پروانه در ساعت ۸صبح روز۳۵٫۷٫۱ باداره کل آموزش‌وپرورش تهران مراجعه‌نمایند ضمنا تاریخ و محل امتحان وپروانه شرکت در جلسه امتحانی قید شده‌است .

م‌الف ۱۵۹۷۰

طوسی
مدیرکل آموزش و پرورش تهران

آگهی مناقصه

مجتمع صنعتی کوشت فارس خرید پنج‌دستگاه لیفت‌تراك ۲و۱ مشخصات زیر ازطریق مناقصه خریداری مینماید:

۱ـ دو دستگاه دیزلی با ظرفیت ۱٫۵ تن و ارتفاع ۵ متر .

۲ـ سه دستگاه با باطری قابل شارژ بابرق ۲۲۰ـ۳۸۰ ولت‌بظرفیت یك‌تن وارتفاع ۳ متر.

پیشنهاد دهندگان میتوانند پیشنهاد خودرا همراه ضمانت‌نامه‌بانکی‌معادل۵٪ مبلغ‌پیشنهادی بمدت یکماه در پاکت لاك ومهر شده حداکثر تا تاریخ ۲۵۳۵٫۷٫۱۵ به آدرس تهران ـ بلوار الیزابت ـ نبش خیابان ۲۱ آذر ساختمان‌شماره ۲وزارت کشاورزی‌ومنابع طبیعی‌ـمجتمع‌صنعتی گوشت فارس تحویل ورسید دریافت دارند.

پیشنهادات در ساعت ۱۰ صبح روز ۱۵ مهر افتتاح و حضور شرکت کنندگان در جلسه مناقصه بلامانع است. م‌الف ۱۵۹۸۳

مجتمع‌صنعتی گوشت‌فارس

پذیرش‌دانشجوی کامپیوتر

مرکز آموزش کامپیوتر CEC وابسته بگروه کامپیوتری شاخص

برای دوره جدید برنامه نویسی کامپیوتر تعدادی داوطلب از طریق تست هوش میپذیرد، علاقمندان دیپلمه و مدارک بالاتر بایستی‌حداکثر تاظهر روز پنجشنبه همین هفته جهت ثبت‌نام بدفتر این موسسه واقع در خیابان کاخ شمالی بالاتر از بلوار نبش کوچه سمنان پلاك ۴۳ مراجعه نمایند تلفن ۸۹۹۵۸۱و ۸۹۲۶۳۳

آ ـ ۲۰۵۸۰

آگهی برای افزایش سرمایه

محترما باستحضار آقایان سهامداران شرکت سهامی خاص تولیدی و صنعتی ایران کوبوتا میرساند برحسب اختیار حاصله از مصوبات مجمع عمومی سهامداران شرکت مورخ ۲۴ خرداد ۲۵۳۵ وبارعایت مقررات ماده ۸ و ۹ اساسنامه شرکت هیئت مدیره تصمیم به انتشار مبلغ ۴۵٫۰۰۰٫۰۰۰ ریال سهام جدید در اوراق ۱۰٫۰۰۰ ریالی دارد که آقایان سهامداران به نسبت سهام قبلی که در شرکت دارند از این‌تاریخ الی آخر وقت بانکی روز ۱۸ مهر ماه ۲۵۳۵ (دارنده هرسهم فعلی برابر یک سهم و نیم دیگر) به حساب شماره ۱۸۸۱ بانک ایران و ژاپن شعبه بازار پرداخت و برگ رسید را به مرکز شرکت تسلیم دارند که تشریفات افزایش سرمایه در ثبت شرکتها معمول گردد .

هیئت مدیره شرکت سهامی خاص تولیدی وصنعتی ایران کوبوتا

آگهی دعوت مجمع عمومی فوق‌العاده شرکت م‌ـی‌ـخ (سهامی خاص)

مجمع‌عمومی‌فوق‌العاده‌شرکت میخ‌وسیمی خاص، ساعت ۵بعداز ظهر روز ۲۵۳۵٫۷٫۲۷ درمحل شرکت واقع‌در خیابان شاه‌عباس پلاك ۲۷ تشکیل میگردد . ازکلیه صاحبان سهام‌شرکت دعوت میشودکه برای‌شرکت درجلسه مزبور درروزوساعت مقرر درمحل‌شرکت شخصا ویا نمایندگان آبشان باداشتن وکالتنامه رسمی حاضر گردند.

دستور جلسه:

۱ـ رسیدگی به‌ترازنامه‌وتصویب سودوزیان سال‌مالی۲۵۳۴شاهنشاهی شرکت.

۲ـ تغییر محل شرکت.

هیئت‌مدیره شرکت میخ‌وسیمی‌خاص
آ ـ ۲۱۸

آگهی استخدام

آموزش وپرورش منطقه‌شهریار طبق‌مفادقانون‌استخدام‌کشوری عده‌ای‌رااز‌طریق‌امتحان‌ومسابقه بشرح زیر استخدام میکند :

ردیف	عنوان شغل	طبقه	محل جغرافیائی خدمت	گروه شغلی	شرایط احراز
۱	متصدی دفتری امور دفتری	۱	شهریار	۶	دیپلم کامل متوسطه
۲	متصدی آزمایشگاه	۲	شهریار		

دیپلم کامل متوسطه دریکی از رشته های فنی و حرفه‌ای مربوطیا دیپلم کامل متوسطه‌و تائیدیه به اطلاعات حرفه‌ای در زمینه مربوطه با طی‌دوره کارآموزی لازم .

داوطلبان واجد شرایط میتوانند برگ درخواست ذیل این آگهی را تکمیل کنند وبا مدارك مشروحه زیر عکس ۴ × ۳ باذکر مشخصات سجلی‌درظهر آنهادو قطعه‌فتوکپی مدرك تحصیلی .فتوکپی شناسنامه عکسدار ـ فتوکپی کارت پایان خدمت وظیفه یا فتوکپی برگ معافیت دائم از خدمت وظیفه.

رسید بانکی مبنی برپرداخت ۳۵۰ ریال‌در یکی از شعب بانك ملی ایران بحساب‌شماره ۹۸۰ خزانه نزد بانك مرکزی ایران بعنوان حساب حق‌ثبت نام داوطلبان استخدام که حداکثر تا ده‌روز پس‌از انتشار این آگهی با پست سفارشی بنشانی آموزش و پرورش منطقه شهریار ارسال دارد به مدارکی‌که‌فاقد رسید بانکی باشد یابعدازمهلت‌مقرر به‌پست تحویل شده باشد ترتیب اثر داده نمیشودو ضمنا وجه مزبور بهیچ‌عنوان مسترد نخواهد شد تاریخ امتحان و مسابقه متعاقبا کتبا به اطلاع داوطلبان واجد شرایط خواهد رسید پروانه ورود بجلسه امتحان قبل از برگزاری در محل مربوط توزیع خواهد شد.

رئیس آموزش‌وپرورش منطقه‌ای شهریار. شمس‌المعالی

برگ‌درخواست شغل

نام خانوادگی ... نام ... نام پدر ... شماره شناسنامه و محل صدور ...

تاریخ تولد به روز ـ ماه سال ... مدرك تحصیلی و رشته آن ...

وضع خدمت وظیفه ... داوطلب شغل (فقط یك‌شغل) ... محل جغرافیائی مورد تقاضا ...

نشانی کامل شهر ... خیابان ... کوچه ... کوی ... شماره‌منزل ...

امضای داوطلب

ثبت نام قبولشدگان رشته معماری‌و شهرسازی دانشگاه ملی ایران در سال تحصیلی ۳۶ـ۲۵۳۵

ثبت نام پذیرفته‌شدگان رشته‌معماری و شهرسازی برای سال تحصیلی ۳۶ـ۳۵ با توجه به شرایط اختصاصی دانشگاه‌ملی ایران مندرج در دفترچه راهنمای‌آزمون‌همگانی۳۶ـ۳۵سازمان سنجش آموزش کشور در محل امور آموزشی دانشگاه ملی ایران واقع در اوین روز شنبه ۳ مهرماه از ساعت ۸ صبح‌الی ۱۲واز۱۴الی۱۷ انجام‌میگیرد

مدارك لازم جهت ثبت نام:

۱ـ عین گواهینامه قبولی‌ششم متوسطه (عکس‌دار) ویك برگ فتوکپی آن و۲برگ رسید تائیدیه دیپلم

۲ـ عین گواهینامه قبولی سالهای چهارم و پنجم دبیرستان و یك برگ فتوکپی از هرکدام .

۳ـ عین شناسنامه عکس‌دار و ۴برگ فتوکپی آن.

۴ـ ۱۲ قطعه عکس۴ × ۶(مشخصات داوطلب پشت هرعکس به خط خوداو نوشته شود).

۵ـ اصل برگ آماده بخدمت یا معافیت‌دائم ازنظام وظیفه وکارت‌پایان خدمت و دوبرگ فتوکپی آن برای مشمولین پسر.

۶ـ اصل برگ پایان خدمت یا معافیت ازخدمات اجتماعی زنان و دوبرگ فتوکپی‌آن‌برای مشمولان دختر که ترك تحصیل دارند .

۷ـ موافقت نامه از وزارت علوم و آموزش عالی‌دال بر بلامانع بودن ادامه تحصیل در رشته مذکور برای پذیرفته شدگانیکه قبلا دانشجوی دانشگاهها و یایکی ازموسسات آموزش عالی بوده‌اند .

توضیح مهم

در صورتیکه معدل چهارم و پنجم متوسطه پذیرفته شدگان کمتر از ۱۵ باشد از ثبت‌نام آنها جلوگیری بعمل خواهد آمد.

دانشگاه ملی ایران

اسامی پذیرفته شدگان رشته معماری و شهرسازی در سال تحصیلی ۳۶ـ۳۵ برحسب حروف الفبا

نام ـ نام‌خانوادگی

۱ـ کامران آرمین
۲ـ سهیلا افتخارزاده
۳ـ ساسان الهیاری بروجنی
۴ـ میترا احمدی ترشیزی
۵ـ سیده ربابه ابریشم‌چیان لنگرودی
۶ـ مجید امام‌پور
۷ـ رحیم ارادتی
۸ـ اردشیر اروجی بروجنی
۹ـ انوشیروان آذرشاهی
۱۰ـ غلامرضا ادهم‌فومنی
۱۱ـ ابو الفضل بهنام
۱۲ـ حمید بخشائر
۱۳ـ منصور باغچه‌سرا
۱۴ـ شعله بلوچ
۱۵ـ علی پاك
۱۶ـ محمدمهدی پروین
۱۷ـ رویا تمدن
۱۸ـ حسن ثریائی
۱۹ـ سیدغلامرضا جزایری
۲۰ـ حمیدرضا جعفری‌نژاد
۲۱ـ حمید حجت زاده
۲۲ـ میترا حبیبی
۲۳ـ مسعود خیاط سابق
۲۴ـ عباس خیری سهی
۲۵ـ مجید خرمی
۲۶ـ سیروس خیری زاده
۲۷ـ کامبیز دلجوئی رخشنده
۲۸ـ محسن رضائی‌نیا
۲۹ـ همایون ربانی
۳۰ـ فرهنگ رئیس شبری
۳۱ـ پروانه رستم‌خانی
۳۲ـ زهرا رجبی
۳۳ـ حمید زندی پور
۳۴ـ ملکیه زام
۳۵ـ محمود ساحلی
۳۶ـ وحید سعیدی‌نژاد قمی
۳۷ـ اسحق سلمانی قادیکلائی
۳۸ـ سید حسام‌الدین سراج
۳۹ـ دریاسالار ستوده حسینی
۴۰ـ سپاسان سعادت
۴۱ـ حسین شالفروشان
۴۲ـ حمید شیخ‌الاسلامی باغ همایون
۴۳ـ سید جمال‌صمصام‌شریعت
۴۴ـ ناهید صادقی‌پی
۴۵ـ فراز صوفی
۴۶ـ اسداله صدریا
۴۷ـ فاطمه (شهیربه‌هنگامه) صادق وزیری
۴۸ـ محمدحسین‌صادقی
۴۹ـ منصوره طاهباز
۵۰ـ مهدی طهرانی مقدم
۵۱ـ ابو الفضل طلوع‌بیدختی
۵۲ـ جواد عبهر
۵۳ـ مجتبی عصارزاده
۵۴ـ محمد عباس‌زاده اقدام
۵۵ـ منصورعلی‌محمدی‌کرهروی
۵۶ـ جواد علی‌پور اسگندانی
۵۷ـ ژاله فرهاد پور
۵۸ـ ابو القاسم فقیه‌نیا ترشیزی
۵۹ـ عباس فتوحی‌فیروزآبادی
۶۰ـ احمد فرح‌بخش
۶۱ـ مسعود فطین
۶۲ـ ویگن قرابیگی
۶۳ـ عبدالحمید قنبری
۶۴ـ ستار قصاب ستاری
۶۵ـ مرتضی قنبرپور
۶۶ـ محمدحسن قدس
۶۷ـ مسعود قاسم‌زاده محله
۶۸ـ داریوش کفطوسیان
۶۹ـ هرمز کرمی
۷۰ـ محسن کارگرنوین
۷۱ـ جعفر کورمهر
۷۲ـ گینا لطفی
۷۳ـ زهرا کاتوزیان
۷۴ـ جمال مهدی‌زاده سراج
۷۵ـ محمدرضا معمارضیاء
۷۶ـ اردشیر مخبری‌نیشابوری
۷۷ـ سید رضا ملك
۷۸ـ سیروس مرادمندنیا
۷۹ـ سیدمهدی معظمی
۸۰ـ مهدی میسمی‌آزار
۸۱ـ ناصرعلی مفیدی
۸۲ـ رحیم مهرابی
۸۳ـ محمدتقی متقی
۸۴ـ حمید منشی
۸۵ـ فرهاد ملکانیان
۸۶ـ نادر محمدخانی
۸۷ـ فرهاد محب‌ارنگه
۸۸ـ محمدحسین معتمدی جویباری
۸۹ـ بهزاد موسوی
۹۰ـ حیدر نیکو
۹۱ـ مهرداد نظری زنوز
۹۲ـ مسعود نژادفرد
۹۳ـ شهره نیکروش
۹۴ـ مهران نمیری کلانتری
۹۵ـ الهام ویزائی
۹۶ـ طاهر وحیدی
۹۷ـ سهیلا وحیدی
۹۸ـ مسعود هژه‌پورائی
۹۹ـ آرمینه هاکوپ‌نعلبندیان
۱۰۰ـ مازیار یوسفیان

آ ـ ۲۰۷۰۴

فقط مسافران «ریزه میزه» شانس سوارشدن دارند!

تاکسی

شیراز :
توقع اهالی نازکدل وحساس شیراز، آن‌قدر از مقامات شهرستانشان زیادشده که مگو ومپرس.... از کمبود مواد خوراکی گرفته تا نایابی چیزهای غیر خوراکی، نظافت شهر، بهبود وضع ترافیک، همه‌و همه را از مسئولان‌مربوط می‌خواهند ....

این روزها، موضوعی‌که جدا برای شیرازیها بصورت مشکلی جدی،درآمده است، وضع رقت‌بار تاکسی است، که اهالی این یکی را،دیگر رویشان‌نمیشود، با «مسئولان» درمیان بگذارند ، چون توقع و تقاضا هم ، حدو اندازه‌یی‌دارد.

خبرنگار اطلاعات در شیراز نوشته است : « اولا تاکسی های شیراز حالت مینی‌بوس پیدا کرده‌اند ، ثانیا اغلب رانندگان تاکسی از دورمسافر را از لحاظ وزن وقد «وارانداز» می کنند، اگر مسافر مربوطه قلمی و «ریزه میزه» بود نیش ترمزی در مقابلش‌میزنند و وارد معامله میشوند،درغیراینصورت خیر.

ایضا مدتهاست در شیراز رسم براین شده که مسافر، مسیر و پولی را که حاضر است بابت کرایه‌اش بدهد، یکجا براننده میگوید (البته این موضوع را از تهرانیها آموخته‌اند.)اگر مسافرتنها، بگفتن مقصد اکتفا کند، راننده میگوید : «اسمت را گفتی، فامیلی‌اترافراموش کردی !»

دراین میان حرف رانندگان اینست‌که میزان کرایه و «ورودیه» کم است که شاید درست بگویند، اما بشرطی‌که‌اداره راهنمائی ورانندگی بین مسافران و رانندگان «حکم» ومیانجی شود، وبه‌این وضع طاقت‌فرسا خاتمه دهد .

بهرحال نشد، که باز، زحمت‌را بگردن مسئولان نیاندازیم !

«وانت‌بار» است یاهاورکرافت؟!

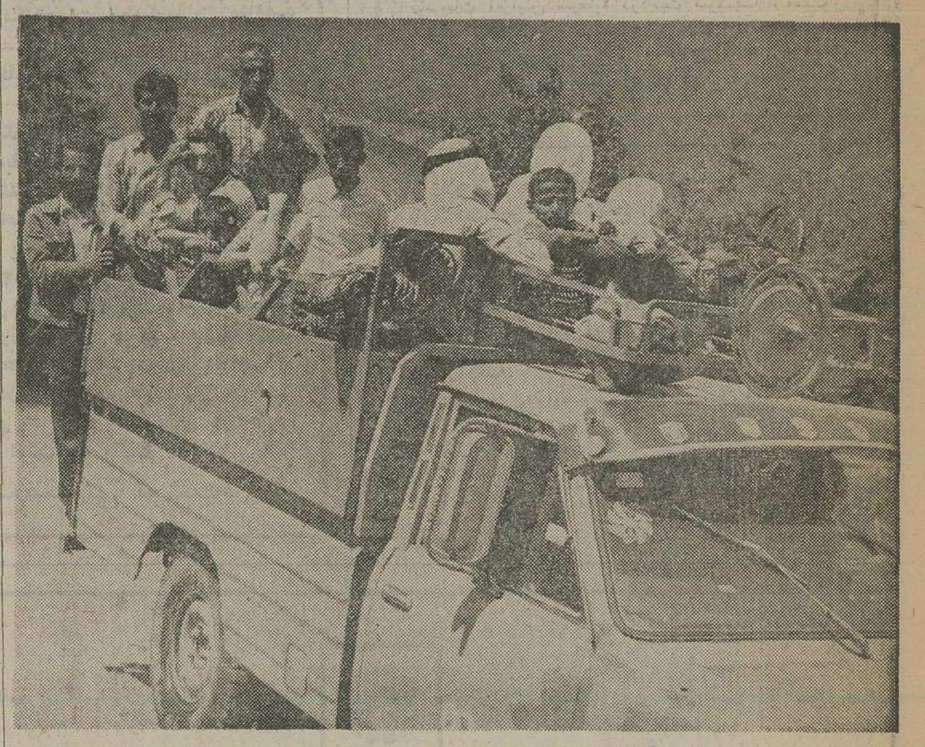

تا جناب بوق‌زن، بوق مکرر میزند...

آقای کریم فکور،که اغلب خوانندگان ما باآثار و شعرهای طنزآمیز، همچنین ترانه‌های جالب ایشان آشنائی دارند، شعر زیر را اختصاصا برای چاپ در صفحه زیر آسمان کبود ارسال داشته است ..

چون کبوتر دل درون سینه‌ام پرمیزند
تا جناب بوق‌زن بوق مکرر میزند
میزند راننده در هرلحظه‌ای صدبار بوق
گرشود کس معترض، آنرا قوی‌تر میزند
بوق پندارد، که‌درس اول رانندگی است
آنکه گشتی برسر هرکوی و معبر میزند
میدهد راننده صد «ویراژ» باآهنگ بوق
خاصه آنشب‌هاکه بااحباب ساغرمیزند
وای ازآن راننده کاندر پشت ماشین عروس
بوق‌را هرلحظه بایک ضرب دیگر میزند
یاکه ماشین گران را باصدای تیز بوق
نیمه شب مستانه بردیوار وبردر میزند
جان هر راننده‌ای گوئی به بوقش بسته است
میزند بوق وزشادی روح‌او پر میزند
جان مردم‌را به‌لب میاورد بابوق خویش
آنکه طعنه بوق ماشینش به «عرعر» میزند
ضربه‌ای برروی اعصاب کسان باشد «فکور»
بوق بی‌جائی‌که خودخواه ستمگر میزند!

مشترکا میلیونر شدند

با خرید شرکتی یك سری ۵ تائی ، این ۲ مکانیك رشتی

آقایان غلامحسین اعتمادی و حسن پیمان مژدهی که مشترکا میلیونر شدند .

هفته گذشته ، یک میلیون و دویست‌هزارتومان جوایز ممتاز بلیطهای بخت آزمائی نصیب آقایان غلامحسن اعتمادی و حسین‌پیمان مژدهی مکانیکساکن رشت گردید.

این برندگان که متاهل بوده و در رشت مغازه مکانیکی و تعمیرات اتومبیل دارند ، باخرید شرکتی‌یک سری ۵ تائی ، ازبلیط های‌بخت آزمائی مشترکا میلیونر شدند.

عصر چهارشنبه گذشته ، در مراسمی که در تالار بنگاه بخت آزمائی انجام شد ،این دوبرنده خوشبخت شرکت‌کردند و ضمن معرفی به حاضران در تالار ، ششصد هزار تومان سهم جایزه هریک جداگانه طی چک بانکی پرداخت گردید. برندگان پس‌از آن در یک مصاحبه کوتاه در باره نحوه استفاده از جوایز خود اظهار داشتند: میخواهیم قطعه‌زمینی خریداری کرده درآن تعمیرگاهی احداث کنیم و بقیه پول خود را برای تامین آتیه فرزندانمان پس انداز خواهیم کرد.

پیشه‌ور تهرانی باسری ۵ تائی ۶۰ هزار تومان برد

بلیط بیشتر،شانس بیشتر

آقای‌حسین قهرمانی‌پیشه‌ور ساکن همدان باخرید ۲بلیط برنده
۲۰هزار تومان

آقای نور محمد الازمنی جیان آبادی راننده ساکن گرگان باخرید ۲بلیط برنده
۱۲هزار تومان

غضنفر داری ده بزرگی، راننده‌ساکن شیراز باخرید ۲ بلیط برنده
۱۰ هزار تومان

آقای سیاوش سیف‌الله‌زاده پیشه‌ور ساکن تهران‌با خرید یك سری۵ تائی برنده ۳۰ هزار تومان‌شد . وی‌در قرعه‌کشی قهرمان شانس که بین‌برندگان ۳تا۱۰هزار تومانی انجام میشود ، شرکت کرد وبحکم قرعه برنده ۳۰ هزار تومان جایزه قهرمان‌شانس‌نیزشدوجمعا ۶۰ هزار تومان خالص وبدون کسر مالیات دریافت کرد . آقایان غلامحسین اعتمادی و حسن پیمان مژدهی که مشترکا میلیونر شدند .

شانس

سن‌وسال نمی‌شناسد

هر هفته در میان برندگان جوایز بزرك بخت آزمائی ازجوانان گرفته تامردان وزنان سالخورده وبا تجربه بچشم می‌خورد . زیرا شانس ، سن و سال نمی شناسد و شما در هر سن و سالی هستید می توانید با خرید بلیط برنده شوید.

آقای‌یحیی درخشنده کارگر ساکن تهران با خریدیک بلیط برنده
۳ هزار تومان

آقای‌عیسی بالاوندی کارگر ساکن تهران باخرید یک بلیط برنده
۳ هزار تومان

گروهی از برندگان جوایز بزرگ بخت آزمائی درهفته گذشته

آقای حسین انصافیان آموزگار ساکن همدان با خرید یک بلیط برنده
۱۰ هزار تومان

آقای محمد صدیق فرشچی نژاد درجهدار ارتش ساکن همدان باخرید یک بلیط برنده
۱۰ هزار تومان

آقای ابوالفضل محمود آبادی راننده ساکن همدان باخرید یک بلیط برنده
۱۰ هزار تومان

آقای حسن برزگری نجار ساکن گرگان باخرید یک بلیط برنده
۶ هزار تومان

آقایان حسین وثوقی و رسول رضائیان کارمند ساکن گرگان باخرید یک بلیط برنده
۶هزار تومان

آقای پرویز فشقائی کارمند ساکن شیراز با خرید یک بلیط برنده
۵ هزار تومان

آقای محمد مهدی نمازی محصل ساکن شیراز با خرید یک بلیط برنده
۵ هزار تومان

آقای‌ماشاءاله مقیم کشاورز ساکن نطنز باخرید یک بلیط برنده
۳ هزار تومان

خانم پری رنجبر خانه‌دار ساکن تهران با خرید یک بلیط برنده
۳ هزار تومان

آقای‌علیرضا احمدی‌پیشه‌ور ساکن رشت با خرید یک بلیط برنده
۳ هزار تومان

نیروی دریائی شاهنشاهی

به نیروی دریائی شاهنشاهی بپیوندید و دنیارا سیاحت کنید

آتیه درخشان برای جوانان دیپلمه در کادر همافری نیروی دریائی شاهنشاهی اعزام بخارج

نیروی دریائی شاهنشاهی تعدادی داوطلب با شرایط زیر جهت کادر همافری آستخدام و برای آموزش به کشور آمریکا اعزام مینماید.

۱ـ شرایط

الف : تابعیت دولت شاهنشاهی ایران

ب: متدین بیکی از ادیان (اسلام ـ مسیحی ـ کلیمی ـ زرتشتی)

پ : دارابودن دیپلم کامل متوسطه در یکی از رشته های ریاضی ـ طبیعی وهنرستان در رشته الکترونیك

ت: داشتن‌حداقل‌سن۱۷ سال و حداکثر ۲۴سال (برای کسانی که خدمت زیر پرچم را انجام‌داده‌اند ۲۵ سال تمام می‌باشد .)

ث: داشتن صحت مزاج و تناسب اندام به‌تایید بهداری نیروی دریائی شاهنشاهی

ج: نداشتن پیشینه‌بد

چ : نداشتن همسر وافراد تحت تکفل

ح: شرکت در آزمایشات روانسنجی و استعداد(مواد امتحانی شامل ریاضیات ـ فیزیك وهوش در حدود دوره متوسطه می‌باشد .)

۲ـ امتیازات

الف : هنرجویان پس از طی دوره آموزش‌مقدماتی در پایگاه دریائی بندر پهلوی و گذراندن دوره زبان‌در مرکز آموزش زبان نیروی دریائی شاهنشاهی جهت طی دوره تخصصی به‌کشور آمریکا اعزام خواهند شد.

ب: هنرجویان در طول مدت تحصیل شبانه‌روزی بوده و از مزینه زیست ـ پوشاك ـ فوق‌العاده‌روزانه خارج از کشور بارز ماهیانه حدود ۷۲۰۰۰ ریال و ماهیانه هنرجویان سال اول ۱۰۵۰۰ ریال و هنرجویان سال دوم از ۱۱۷۵۰ ریال حقوق استفاده‌خواهندنمود.

پ: هنرجویان پس از موفقیت درآزمایشات‌نهائی بدرجه همافرسومی مفتخر و ترفیعات بعدی آنها برابر قانون همافری اوتش شاهنشاهی خواهدبود .

ت: فارغ‌التحصیلان افتخار خدمت در ناو های‌مدرن نیروی دریائی شاهنشاهی داشته و از پاداش سالیانه ـ پس‌انداز تامین آتیه ـ منازل‌سازمانی‌نیروی دریائی شاهنشاهی ـ درمان رایگان ـ استفاده از فروشگاه های‌ارتش وسایر تسهیلات کادر نظامی استفاده خواهند نمود .

ث: فارغ‌التحصیلان ضمن آشنائی‌باآخرین تحولات علمی و عملی دنیا در صنعت الکترونیك بیش ازپ دوران خدمت خودرا برای فراگیری بیشتر و همچنین ماموریت‌های جدید در کشور های خارج بسر برده و دیدنی های دنیارا سیاحت خواهند نمود .

۳ـ ثبت نام

الف : داوطلبین برای کسب اطلاعات بیشتر و ثبت‌نام میتوانند همه روزه باستثنای روزهای‌پنجشنبه وجمعه از ساعت ۸ صبح الی ۱۵ بادر دست‌داشتن مدارك مشروحه زیر بمدیریت استخدام واقع درخیابان سپهبد زاهدی جنب مسجد الرحمن ساختمان معاونت پرسنلی نیروی دریائی شاهنشاهی مراجعه نمایند .

ب: داوطلبینی که مایلند کتبا ثبت نام نمایند میتوانند مدارك مورد نیاز را باپست سفارشی‌به‌آدرس مزبور ارسال تاچنانچه واجد شرایط شناخته شدند جهت شرکت درآزمایشات لازمه از آنان دعوت بعمل آید ضمنا درپشت پاکت قید شود مربوط به‌استخدام همافران

۴ـ مدارك موردنیاز

الف : یك برك فتوکپی دیپلم یاگواهی‌قبولی ششم متوسطه که به‌تایید اداره آموزش و پرورش رسیده باشد .

ب: دوبرك فتوکپی یارونوشت شناسنامه

پ: دوقطعه عکس ٤ × ٣

ت: ادرس، کامل باکروکی محل

م‌الف ۷۹۵۸

آمل :

وسیله ارتباطی لاویج با چهار هزار نفر جمعیت از قلب جنگلهای انبوه و قشنگ مازندران تا آمل یک وانت است .

این وانت که درهر سفر، ۷۰ کیلومتر راه را باید طی کند رل اتوبوس، سواری ، وانت و کامیون را جمیعا عهده‌دار است .

مسئله این است که مسیر ۷۰ کیلومتری‌این «هاورکرافت!» هم خاکیست ، هم آبی ، هم هوائی ، چرا که در قسمتی از جاده وانت، از داخل رودخانه عبورمیکند درقسمت دیگر از گردنه‌های بلند بالا و پرفراز و نشیب .

عده‌ای از ساکنین لاویج در نمایندگی اطلاعات گفته‌اند باتوجه باینکه بخاطر آب‌های معدنی و شفابخش این ناحیه در فصل تابستان چند هزار نفر نیز به تعداد جمعیت‌بومی لاویج افزوده میشود جا دارد ، چه از لحاظ کمبود وسیله و خطرات وانت‌سوار شدن، چه از نظر پیچ و خم های فراوان این‌جاده، فکری بحال ما بشود .

عکس شاهد زندهیی برمدعای، اهالی است ...

دنیای ورزش روزهای شنبه منتشر میشود

صاحبان صنایع وبازرگانان کشور

الاخاء

تنها مجله عربی زبان ایران از گروه نشریات مؤسسه اطلاعات. باداشتن نمایندگی در ۱۲ کشور عربی روزهای شنبه منتشر میشود

سازمان اوقاف

اطلاعیه سازمان اوقاف درباره معاینات پزشکی زائران خانه خدا

زائرانیکه سالجاری به‌خانه خدا مشرف میشوند می‌بایست در روز های یادشده ذیل برای معاینات پزشکی به‌مراکز بهداشتی ودرمانی که نامبرده‌میشودمراجعه نموده و پس از دریافت برگ سلامتی از تاریخ ۲۰ر۷ر۲۵۳۵ بمدیران گروهی که اعلام خواهد شد مراجعه نمایند .

۱ـمرکز بهداشتی ـودرمانی ۲۵ شهریور جنب بیمارستان فیروزگر روز های پنجم وششم وهفتم مهرماه۲۵۳۵برای زائران شهرستان کرج و روز هشتم‌مهرماه برای زائران شهرستان ورامین‌وگرمسار.

۲ـمرکز بهداشتی و درمانی ظهیر الاسلام خیابان شاه‌آباد کوچه ظهیرالاسلام روزهای پنجم وششم و هفتم و هشتم و نهم مهرماه ۲۵۳۵ برای زائران شهرستان قزوین و روزهای دهم ویانزدهم مهرماه ۲۵۳۵ برای زائران شهرستان ساوه.

۳ـمرکز بهداشتی و درمانی رستم خیابان آیزنهاور خیابان رستم تاآخرساعت اداری روزهای پنجم تادوازدهم مهرماه ۲۵۳۵ زائران شهرستان اراك .

۴ـ مرکز بهداشتی و درمانی رستم خیابان آیزنهاور خیابان رستم روز های سیزدهم وچهاردهم زائران شهرستان محلات و تفرش .

۵ـمرکز بهداشتی و درمانی همایون مجیدیه خیابان اردیبهشت روز های پنجم وششم وهفتم ونهم ودهم مهرماه ۲۵۳۵ زائران شهرستان کاشان .

۶ـ مرکز بهداشتی ودرمانی گرگان‌خیابان گرگان کوچه سعدی روزهای پنجم‌تابیستم مهرماه ۲۵۳۵ زائران تهرانی بشرح ذیل

۷ـمرکز بهداشتی و درمانی ابن‌سینا خیابان ابن‌سینا خیابان خرمشهر (جنوب پارك شهر) روزهای‌پنجم‌تابیستم مهرماه ۲۵۳۵ زائران تهران بشرح زیر

۸ـمرکز بهداشتی و درمانی‌دریفوس‌خیابان شهباز ایستگاه خرابات ازه‌تا۲۰ مهرماه ۲۵۳۵ زائران تهران بشرح‌زیر

۹ـمرکز بهداشتی و درمانی مهدیه خیابان شوش اول خیابان شهید رزم‌آرا روزهای ۵تا۱۳ زائران قم از ۱۳ تا۲۰ زائران تهران بشرح زیر

۱۰ـمرکز بهداشتی و درمانی‌صلواتی خیابان فرح‌آباد نیروی هوائی جنب‌سینما پانوراما از ۵تا۲۰ مهرماه۲۵۳۵ زائران تهرانی بشرح زیر

۱ـمرکز بهداشتی و درمانی ابوسعید بزرگمهر غربی خیابان ابوسعید روزهای ۵تا۲۰مهر ۲۵۳۵ زائران تهران بشرح‌زیر

افراد ذیل از تاریخ پنجم تابیستم‌مهرماه ۲۵۳۵ در مرکز بهداشتی و درمانی گرگان خیابان گرگان‌کوچه‌سعدی معاینه میشوند .

نام‌خانوادگی ـ نام	نام‌پدر	شماره شناسنامه	مشخصات‌همراهان	شماره حوزه
احمدی‌موسوی سید محمد	موسی	۷۲۲۲		۱۸۹۷
اخبائی معصومه	محمد رضا	۱۴۸		۴۶۳
احمدی مسیح‌اله	شریف	۷		۱۴۲
احمدی محمد	عباسعلی	۲۴		۱۳۰۱
احمدی‌زاده تورزنی جهان محمد مرحوم نظر علی		۱۱۲		۵۱۱
اردستانی بهرام	محمدعلی	۱۰۹۹۳		۸۴۲
اخیانی محمود	عبدالوهاب	۳۲۴		۳۲
اخوان شریف حسین	علی محمد	۱۳۳۵۲	فاطمه فروغ‌الزمان زمردیان ۱۲۳۲ ـ ۱۲۳۱	
آزادی میرزاآقا	هادی	۱۱۳۱۵		۴۵۳
اخبائی بتول	عبدالوهاب	۲۷۶		۳۴۹
از طایفه مهدی خان‌لاله فاطمه	اسمعیل	۳۶۱		۱۱۱
آرین مینو	حسن	۶۱۹		۵۳
آریانا محمد رضا	ابو الفضل	۱۹۲		۱۵۰۶
احمدی حسینعلی	عباس	۱۵۶۴		۱۶۱۹
اخوین صدیقه	محمد رضا	۵۳۲۱		۴۳۷
آذربایجانی عبداله	حیدرقلی	۳۲۲۲		۴۵۹
اسد ی‌مفرح محمد	عبداله	۱۵۲۰		۱۳۵۰
آذرخش مرتضی	حسن	۵۳۶		۱۴۷۲
اسفین فراهانی سید محسن	سید محمد	۱۰		۷۸۴
آزاد طاهری سید محمود	میرآقا	۵۱۵۷۶		۱۹۳۶
آزادگان عباس	علی‌اکبر	۴۳۱۴۲		۴۲۸
آزادی احمد آبادی عبداله	حسن	۴۶۴۵۳	جمیله کریمی ۱۵۷۷ ـ ۱۵۷۶	
افشار احمد	حسن	۳۹۶۸۶	بهجت موسوی ۲۸۴ـ۲۸۳	
اسلامی احمد آقا	رمضانعلی	۳۲۶		۱۱۰
اسمعیلی حسین	آقاعلی	۹۷	کلثوم جماعتی کناری ۱۵۱۲ـ۱۵۱۱	
اخوان توکلی علی‌اصغر	عباسعلی	۲۹۴	زهرا رحیمی‌دانش ۱۶۸۳ـ۱۶۸۲	
اخلاقی صفرعلی	نادعلی	۱۴۳۶	طاوس بهادری ۱۶۵۷ ـ۱۶۵۸	
احسانیان‌مفرد محمود	ابراهیم	۷۳۲		۱۷۱۶
احمدی قدرتی احمد	محمد	۲۵۸		۱۳۴۱
احمدی‌و محمد صادق	رحیم	۲۳۷۷۰		۸۸
ابراهیم خان خزل محمدرضامحمد ابراهیم		۶۰۹۸		۷۶
ابراهیم خان‌خزل‌محمد حسین محمدابراهیم		۴۷		۱۸
ابراهیمی مصطفی	علی اکبر	۳۷		۳۸۱
ابراهیمی غلامعباس	رضا	۱۴۲		۱۶۰۷
ابراهیم تهرانی نصراله	محمداسمعیل	۳۴۷		۵۱۵
ابو القاسمی رضا	حبیب	۱۰۷۹۵		۳۵۹
اتحادی سکینه	رحیم	۱۴۹۰۸		۲۸
اثنی عشری مجتبی	عبدالرحیم	۶۱۵	قمری حقیقت‌گر ۱۷۳۱ـ۱۷۳۰	
اتفاق جعفر	کریم	۴۷۵		۶۲۶
ابوسعیدی جواد	مرحوم حاج‌علی	۱۳۸۸۲		۳
احمدزاده غلامرضا	استاد علی اکبر	۱۹۷۷۰	صفری‌احمدزاده ۲۰۷ـ۲۰۶	
احمدزاده ابراهیمی غلامرضا	کریم	۲۴۰۱۵		۹۷۲
احتشامی غلامحسین	جهانگیر	۲۸۸۲	توران بوربوری ۱۰۰۹ـ۱۰۱۰	
اجلالی علی	عبداله	۱۳۲۷	فاطمه سلطان رضازاده رضوانی ۱۹۵ ـ ۱۹۴	
اجدادی بابا	اژدر	۷۵۵		۱۹۱۸
ابراهیمی زیارانی محمد علی	جانعلی	۲۴		۱۴۲۹
ابراهیمی سیدانی خلیل	خلیل	۴۵۶۴۱	بتول محمد رضا قمی ۱۷۸۶ ـ ۱۷۸۵	
ابراهیمی علویچه حسین	مصطفی	۱۶۸۹	صاحب‌زمانی‌علویچه ۹۱۸ـ۹۱۷	
ابراهیمی گیویه اروشد	عباس	۳۱۸		۱۷۲۳
ابرن محسن	مرحوم مصطفی	۲۴۷۹۱		۱۱۵۴
اعظمیان جزی محمد	عبدالرزاق	۱۹۴۷		۳۱
اصلانی‌زیره محمد	شیرین‌علی	۳۷	حبیبه محمدی‌زیوه ۱۷۱۹ـ۱۷۱۸	
اعتمادی حسن	عزت	۶۶۵۳	فاطمه اعتمادی ۱۰۷۵ـ۱۰۷۴	
اعتمادی‌نطنزی احمد	غلامحسین	۱۲۰۳	زهرا شیخ‌الاسلامی ۷۳۳ـ۷۳۲	
اعظمی‌قمی علی	موسی	۱۰۲۷		۱۶۷۱
آقامینی‌فشمی غلامحسین	محمداسماعیل	۶		۵۲۲
آشنا غلامحسین	محمدابراهیم	۳۸۶	عصمت آقایی ۱۸۰۰ـ۱۷۹۹	
اکبر محمد	اصغر	۱۵۸۱۶	بهیه‌افرنگ‌راد ۱۸۸۰ـ۱۸۷۹	
آقائی گرگانی غلامرضا	مرحوم‌باقر	۱۲۴۴		۵۴۴
آقامیر سیدعلی	سیدمحمد	۱۰۸۹	زهرا استادعلی‌اکبر ۹۲۲ـ۹۲۱	
امیرفیض فاطمه	علی‌اکبر	۱۵		۵۱۸
احترامی‌رازیقی موسی	ابو الفتح	۱۴۷۰		۵۱۶
امیرکافی اصغر	علی	۱۱۵۲۷	طلعت کلاهی ۱۶۲۴ـ۱۶۲۳	
امانی خدیجه	حسین	۳۳۳۶		۵۱
اکبری مجید	مهدی	۳۳۹		۱۹۸۳
اقبال‌پور علی‌اکبر	مرحوم‌مختار	۵۴۵		۶۷۶
امیری‌خورید عباس‌میرزا	حسن	۲۷۱		۱۸۸۳
امینی محمد	علی‌اکبر	۱۹۳	مهری‌دخت کیالاشکی ۶۱۲ـ۶۱۱	
امین‌الشرعی محمد	اسد	۱۳۶۷۵		۴۸۴
امینی کهریزسنگی ربابه	حیدر	۳۹۱		۱۴۲۵
اکیزی محمدباقر	اسداله	۶۷۲۰		۴۶۵
امینی هرندی ابو الفضل	علی‌اکبر	۶۰		۱۶۸۴ـ۱۶۸۳
اربابیان حبیب‌اله	عباسعلی	۱۰۹	امکلثوم اربابی ۱۴۹۲ر۱۴۹۲	
امین‌اله‌اگرین بانو شهباز	محمد	۶۸		۷۷
اویسی مهدی	علی‌اصغر	۱۷۳		۱۷۸۷
اخلاق‌نجات منوچهر	اسمعیل	۱۱۶۲		۹۵۹
اخگر عباس	مرحوم‌حسن	۳۱۹		۱۶۴۲
اسداله‌رفسنجانی محمدمهدی	حسین	۸۳۲		۱۶۶۰
اسفرجانی مهدی	اسداله	۲۸۳۹۷	نصرت خانم حاج‌محمدی ۱۶۱۶ـ۱۶۱۵	
آذر رمضان	فرج	۱۸۹		۱۴۸۶
اخوین طاهره	محمدرضا	۲۸۴		۴۴۱
اسماعیلی‌ورجانی تقی	اسفندیار	۲۷۰	صغرا عابدینی‌ورجانی ۱۳۹۱ـ۱۳۹۰	
اسمعیل‌زاده اسمعیل	جلیل	۶۹		۵۷
اسمعیلی علی‌اکبر	عبداله	۳۱۰۰	مریم‌بربر ۸۰۳ـ۸۰۴	

افراد ذیل از تاریخ پنجم تابیستم مهر ماه ۲۵۳۵ در مرکز بهداشتی و درمانی ابن سینا خیابان ابن سینا خیابان خرمشهر (جنوب پارك‌شهر) معاینه می شوند

نام‌خانوادگی ـ نام	نام‌پدر	شماره شناسنامه	مشخصات‌همراهان	شماره حوزه
اسحقی شهری سیدابراهیم	سیدعلینقی	۲۹۰		۱۴۹۵
اغنائیان اصغر	جعفر	۲۶۲۸۴		۱۷۸۴
اسدی‌تهرانی مهدی	احمد	۱۴۶۲۱		۴۰۰
آقامحمد حسن	احمد	۲۰۱۳۲		۱۳۶۲
آقاشاهی منیژه	صمد	۳۱۰		۲۰
اکبرقنادیان علی	حبیب‌اله	۵۵۲		۵۱۴
آقامیربیگی طیبی مصطفی	مقیم	۹۳۰	عاتقه‌بیگم فرقانی ۷۵۴ـ۷۵۳	
اصلانی‌کیا فرانگیز	آقابالا	۱۳۷۲		۱۴۸۲
اشراق ابراهیم	غلامرضا	۳۱۱	طرا رضائی ۱۴۹۹ـ۱۵۰۰	
آشتیانی‌عراقی نصراله	رمضانعلی	۶۴		۸۱
آشتیانی صدیقه ـ پریوش	هاشم	۲۳۰۵۸		۲۶
افشاری‌فر محمدپرویز	علی‌اصغر	۳۳۵		۷۸۳
آبنیکی بتول	نصراله	۱۵۷		۱۶۲۷
ابن‌الرضا محمدعلی	محمود	۴۲۹۶	سلطان شفیعی ۱۲۰۸ـ۱۲۰۷	
آبگینه‌چی عزت‌اله	استادعلی	۱۹۹۸۸		۱۶۰۶
ابو القاسم عصمت	رضا	۳۳		۱۲۸۱
احمدیان مرصع	محمد ابراهیم	۱۷۲		۳۵۵
احمدی وحیداله	ملافیض‌اله	۲۲۱		۱۵۱۰
اخوین طیبه خانم	محمدرضا	۳۲۹		۴۹۵
اکبر شاهی روح‌اله	تقی	۵۵۶	سکینه گلابگیر ۸۱۱ـ۸۱۰	
آقائی پنجعلی	بنیادعلی	۹		۱۹۶۲
آقا عقار همدانی رقیه	حسن	۴۲۷۰		۸۷۱
امینی حجتی بهلول	عباس	۴۶۵۷		۱۸۱۴
الهیان یحیی	شعبان	۱۱۳		۷۶۸
الموردی حسین	علی	۴۹۲		۱۲۹
امانی عباس	داود	۷		۱۳۹۸
آل‌بویگان عبدالمحمد	رجبعلی	۴۵۰	کبری اعوانی ۹۲۴ ـ ۹۲۳	
انتظام سلطانی فاطمه	محمود	۱۲۷۳۵		۱۴۴۲
انصاری علیرضا	مهدی	۷۹۴		۸۰۲
اوحدی لواسانی احسان	علی	۹۲۵	محبوبه زراعی ۲۵۶ ـ ۲۵۵	
امینی امیر	ابوطالب	۲۴	عفت احمدی ۱۲۲۰ـ۱۲۱۹	
امینی حسن	غلامرضا	۵		۶۳۴
اله نصری غلامرضا	حسین علی	۳۰۵		۱۵۲۹
امیر شهبازی مصطفی	حسن	۱۳۰۹۴		۱۸۷۸
امین‌آبادی ابو القاسم	عباس	۸	زینب بنیا ۱۰۹۴ ـ ۱۰۹۳	
ایکچی مهرانگیز	نصراله	۷۸۱		۱۶۰
امینی علی	حسن	۲۷۷۱	معصومه ضابطی ۲۴۸ ـ ۲۴۷	
امینی سیدرضا	سیدابو القاسم	۷۴۲		۱۳۶۵
آجورلو رجبعلی	عباد	۲۷۴۶	خدیجه آجرلو ۲۲۶۳ـ۲۲۶۲	
آب‌سنگ نبی	حسین	۱۱۸۹		۲۷۳۰
ابراهیم شمیرانی محمد حسن	علی	۴۶۷		۲۳۴۸
ابن‌الرضا منصور	محمد	۶۴۹	صدیقه شجاعی ۲۰۷۴ـ۲۰۷۳	
ابوطالبی زواره محمد	یوسف	۸۰۴۱	شاهرخ اختری زواره ۲۲۱۴ ـ ۲۲۱۳	
ابو المعالی دامغانی جعفر	حاجی‌آقا	۶۳۰۸		۱۳۴۰
ابن‌الرضا مهدی	محمد علی	۳۱۶		۲۰۰۱
ابروشی نعمت	احمد	۴۸۰		۲۴۹۶
افضلی ناهید	محمود	۱۰۵۷		۲۴۰۲
افشار نیک محمد	عزیزاله	۱۴۵۷		۲۴۶۶
الهگو قاسم	مهدی	۹۰	خاصه حیدری ۲۲۵۵ ـ ۲۲۵۴	
امیر احمدی علی اکبر	حسین	۲۷		۲۱۱۲
امید مرتضی	علی	۵۲۰۱	طاهره‌بنی‌هاشمی ۲۶۷۲ ـ۲۶۷۱	
انواری آقامحمد	حاجی شیخ حسن	۱۸۳	زهار واقفی الحسینی ۲۳۳۳ ـ۲۳۳۲	
ابریشم‌کار احمد	استادعلی	۱۴۶	معصومه امرالهی بیوکی ۲۵۶۰ ـ۲۵۵۹	
ایران پرست اکبر	غلامحسین	۱۰۰		۲۵۴۶
اسکندر حسین	ولی‌اله	۱۷۱۲۴	فاطمه جلالی فراهانی ۲۵۵۰ ـ ۲۵۴۹	
اکبری‌پور تفرشی نژاد مصطفی جواد		۴۸۵	بتول شاعلی ۲۶۶۵ ـ ۲۶۶۴	
احقانی بمانعلی	کل‌محمد	۱۱۱		۲۷۵۰
افتخاری ابو الفتح	محمدحسین	۱۴		۲۶۲۳
اشرفی گهرودی سید ابو القاسم سید محمد		۱۲	فاطمه عمرانی عراقی ۲۰۷۲ـ۲۰۷۱	
احمدی عباسعلی	اسماعیل	۱۰۲	بلقیس آقاجانی ۲۵۰۰ ـ ۲۴۹۹	
احمدی گلی لقمان	صمد	۲۲۷		۲۲۳۵
احمدی ابو القاسم	مرحوم محمد	۹۶۴	سکینه خاتون احمدی ۲۰۳۸ـ۲۰۳۷	
احمدی حکیمی غلامرضا	نصراله	۴		۲۶۷۶
احمدی درنکش علی	احمد	۱۴۵۸		۲۷۷۵
احمدی رادی علی اکبر	آقابابا	۴۲۷		۲۳۴۸
استیری محمد تقی	رمضانعلی	۲۱۱۶	مرضیه اشتیری ۲۲۸۵ـ۲۲۸۴	
استیری نعمت‌اله	حسین	۱۳۴۱	زهرانیک‌طب بیگلر ۲۶۷۵ـ۲۶۷۴	
احمدزاده غلامرضا	کریم	۲۴۰		۲۳۵۶
اختیار سرور	احمدعلی	۱۴		۲۲۴۰
اسفینی‌فراهانی سید محسن	سیدمحمد	۱۰		۲۷۴۰
آژیر نصراله	نوروزعلی	۷۲۷		۲۷۸۹
آزادگان غلامعلی	غلامحسین	۴۸۴		۲۳۳۵
آزاد منصور	یداله	۴		۲۲۴۸
اسکوئی سیدمحمد	سیدرضا	۱۵۳		۲۴۰۶
اسکندر حسین	ولی‌اله	۱۷۱۲۴	فاطمه جلالی‌فراهانی ۲۷۸۰ـ۲۷۷۹	
اسفیدانی‌حسینی	قربانعلی	۱۳۵	اشرف‌جانانه ۲۲۹۸ـ۲۲۹۷	
اسمعیل کاشانی محمد	حیدرعلی	۹۴۴	منصوره قربانعلی بیگی ۲۶۲ـ۲۶۱۹	
اسماعیلیان بارکوسرائی رمضانعلی	موسی	۹۸۶		۲۴۰۵
انسانی سعید پوران	جهانگیر	۳۵۵		۲۳۲۳
اسماعیلی ایمان	عبداله	۷		۲۷۷۴
استیری فاطمه	حسن	۱۳۴۸		۲۲۱۵
اصلانی براتعلی	فتحعلی	۷۵۸		۲۶۸۵
اصحی‌کوهستانی محمدعلی	شیخ‌زین‌العابدین	۳۰۴۶۴		۲۱۹۳
افسر حسن	علی‌اصغر	۵۴۷۱۴		۲۰۴۱
افشاهی ربابه	ابوطالب	۳۰۲۶۳		۲۰۳۹
افضلی‌زاده محمدحسن	قاسم	۴۷۴۱	صدیقه افضل وطن‌نائینی ۲۱۰۰ـ۲۰۹۹	
افشار محمود	رمضانعلی	۱۷۶۹	معصومه حسینی ۲۲۷۳ـ۲۲۷۲	
اقبال‌زاده عذرا	کریم	۲۴۶۳۴		۲۶۸۶
اکبریان محمدقاسم	رضا	۵		۲۲۵۳
امیری‌سیاوشانی مسلم	علی	۱۲۷		۲۶۸۲
ایزدی فتح‌اله	علی‌اصغر	۲۴۲۲		۲۵۹۲
ایزدبخشی محمد	ابوالقاسم	۳۲۰		۲۷۵۵
آهنی‌زاده باقر	حسینقلی	۳۷۴۱۶	عصمت‌خوانساری بختیاری ۲۷۰۲ـ۲۷۰۱	
ادریس حسین	علی‌اکبر	۱۶۴۷۹	ربابه هوشیاری ۲۷۶۵ـ۲۷۶۴	
اودرباشی‌تحصیلی طوبی	حاج اسمعیل	۴۶۰۲۴		۲۱۱۹
بهرامی طلعت‌الملوک	احمد	۴۳		۳۷۱
بیات محمدابراهیم	علی	۲۷		۱۱۳۹
بی‌جاد حسین	مراد	۲۱۰۳۹	خدیجه کریمی ۱۸۸۶ـ۱۸۸۷	
بهمن‌زاده اسماعیل	ملاحسن	۹۵۸		۱۶۲۵
بهزادی محمد	رضاقلی	۱۱۷۰	زهرا ملکی ۵۶۵ـ۵۶۴	
بهشتی‌روی سید حسین	حسن	۲۱۴۷	عذرا پورمهاباد ۱۱۳۳ـ۱۱۳۲	
بهاءالدین نصرت‌خانم	رضاخان مرحوم	۵۶۰۳		۷۹
بهارپور محمود	حبیب‌اله	۲۱۹	شاهید آراسته ۳۰۲ـ۳۰۱	
بوذری حسن	محمد	۷		۴۴
بنی‌هاشمی سید حبیب‌اله	عبداله	۷۰۲		۱۳۴
بلجاری قمی ابراهیم	علی	۲۲۱۴		۵۴۹
بافقی زهراخانم	علی	۱۲۷۰۹		۱۰۷۸
براتی غلامحسین	احمدحسین	۳۵		۱۰۹۱
بختیاریان حاتم	عبداله	۴۷	فاطمه‌سلطان امیرجانی ۶۴۷ـ۶۴۶	
بانکی فاطمه	حسینقلی	۵۳		۱۶۷۵
بارگام ابراهیم	علی	۱۲۴۸۴		۱۸۵۲
باقری‌یازرندی‌حسینعلی	ماشاءالله	۳۵۷	فاطمه یارزندی‌منفرد ۱۹۷۲ـ۱۹۷۳	
بادشیره شکور	اسرافیل‌مرحوم	۵۶۴۰۹		۱۶۱۷
باغبانیان کبری	اسمعیل	۱۴۹۵۶		۸۵۳
بلخاری قمی حسین	ابوالقاسم	۲۰		۵۵۰
باقریسه محترم	علی	۱۹۹۹۹		۳۶
بابائی سیف‌اله	علی‌اصغر	۱۴۲۷		۴۴۴
باجه‌کیان حسین	علی	۵۰۴۵	اشرف ابوالفتحی قمی ۱۸۹ـ۱۸۸	
باقری فریبرز	حسن	۱۰۹۵		۹۰
باقرآبادی حسن	علی	۶۲	مهین محسنی ۶۰۶ـ۶۰۵	
پور حدادی قمی‌عبداله	جعفر	۱۷۷۸	فاطمه‌بیجاری‌قمی ۱۹۰۵ـ۱۹۰۴	
بهبودی عبداله	ستار	۶۹۲		۱۳۹۷
بهاری سیاهکلی ذلیخا	اسمعیل	۲۲۷		۱۶۰۳
برهان مجابی‌امید محمد	نقیب‌السادات	۵۶۰۵		۴۰۴
بهادر آقدس	سیدعلی	۱۰۹۴۷		۱۷۳۳
بهترآهنگ محمد	مرحوم عباسعلی	۳۶۱۹	صفیه علائی ۳۰۰ـ۲۹۹	
برزوئیان رضا	علی‌اکبر	۲		۱۷۵۲

نام‌خانوادگی ـ نام	نام‌پدر	شماره شناسنامه	مشخصات‌همراهان	شماره حوزه
برومی‌آندی عبدالعلی	حاجی‌آقا	۳۱۷۸۲		۸۴
برومند عبدالعلی	مصطفی‌قلی	۷۴۳۸		۴۴۸
برومی کبری	ابوالقاسم	۸۱۰۴		۵۲۶
برومند حیدرعلی	عبدالغفار	۶۵۳۲		۳۴۸
باقریان غلامرضا	محمد	۳۸۷۵		۱۴۷۸
بزرگی ماشاءاله	علی	۶۶۱۵۷		۷۳
بافقی رباب‌خانم	علی	۱۲۷۰۶		۱۰۷۶
بابائی محمد	سیف‌اله	۱۷۰	معصومه ابوطالبی ۲۱۸ـ۲۱۹	
بابائی زاده املشی حسن	مرحوم آقابالا	۱۵۰۳		۴۰۵
باقیان عبدالمجید	عبدالمحمد	۳۱۶۱۹		۱۳۰
باجائی لواسانی مرتضی	محمد	۱۶۷۱۹		۱۴۴۳
بابازاده عبداله	اسمعیل	۲		۱۲۹۵
باقری میرزامیدالحسین	میرزامیداله	۳۱۸		۱۶۴۷
بوالحسنی ابوالقاسم	محمد	۵		۵۳۵
بیگلرزاده عالیه	حسن	۸۳۶۸		۱۴۰۸
بهمنی‌نیا هوشنگ	علی	۱۸۹		۱۹۴۵
بیطرف ابوالفضل	علی‌اکبر	۶۶۷۲	حسنعلی سید ۱۷۷ـ۱۷۶	
بیطرف گوهرخانم	عبدالکریم	۱۴۷۶		۳۱۳
بهرامی دقیق	اکرم	۳۰۸		۳۱۷
بهفروز عبدالحسن	محمدرسول	۱۱۰۱	ایلسلمیواحدی ۹۲ـ۵۹۱	
بیات‌پریدری هاشم	عبداله	۲۶۵		۱۲۱۴
بوترابی احمد	اسمعیل	۴۸		۱۴۳۶۱
براقی غضنفر	غلامحسین	۲۶۹		۱۴۷
بنائی‌زاده محمدآبادی مصطفی	عباس	۲۵	صدیقه‌موسوی‌زاده محمدآبادی ۳۱۱	
بیابانی‌عزت‌اله	علی‌احمد	۱		۲۰۵۴۷
بابائی محمد اسماعیل	ابوالقاسم	۹۶		۲۰۰۹
بابا	بابا	۲۳۳۴		۲۳۷۷
بالو مریم	سیدحیدری	۸۵۲۱		۲۳۵۰
بتولی‌سیدعبدالوهاب مشهور جلال	مهرزاحسن	۱۶۵۳		۲۳۵۹
باقریان قدرت‌اله	محمد	۲۹۴۲۱		۲۳۷۲
بهروزدوست‌واقع فخری	حسین	۱۴۸۲۱		۲۳۹۵
بانکدار ساحت‌باغو	غلامرضا	۱۸۴		۲۰۳۵
بنیاوندچال غلامحسین	اسکندر	۶۴۹	فاطمه، تاج‌الزمانیانی ۲۴۵۰ـ۲۴۴۹	
برزآبادی فراهانی محمدتقی	عزیزاله	۱۵۴		۲۳۸۰
بختیاری فضل‌اله	احمد	۲۲۱		۲۳۱۲
باقری عباس	غلامحسین	۷۸		۲۰۸۱
باقریان محمود	حبیب‌اله	۵۸		۲۱۷۱
باجائی منوچهر	ابوالقاسم	۴۶۳		۲۴۴۳
باقراف‌جهان	محمدعلی	۸۹		۲۵۹۱
بیات غلامرضا	سیدمهدی	۴۷		۳۷۰۰
بیکائی نرجس	محمدابراهیم	۳۷۲۷۸		۲۴۰۱
بیاتی احمد	تقی	۸۸		۲۰۰۴
بهبودی حبیب	علی‌محمد	۳۴۸	صفرابیگ‌طباطبائی‌مهرآبادی ۲۴۳۲ـ۲۴۳۱	
بهرامی خلیل‌آبادی قنبر	علیقلی	۲۸۹		۲۲۸۱
بهشتی سید مطلب	سیدوراد	۲ ۲۶۶		۲۰۸۷
بسم‌الهی ربابه	شمس‌الدین	۱۱۳۵		۲۱۰۱
بمسی علی‌اصغر	ابراهیم	۳۶۹۲۶		۲۰۲۶
بنی‌اسد مرتضی	غلامرضا	۳۶۹۹۱		۲۴۳۰
برهانی نوری غلامرضا	رضا	۳۳۶۲۱		۲۴۵۵
بردبار علی‌محمد	علی‌اصغر	۳۷۰۲		
باباشاهی آشتیانی محمدحسین	ملی	۱۱۲		
بهرامی مصطفی	حسین			

نام‌خانوادگی ـ نام	نام‌پدر	شماره شناسنامه	مشخصات‌همراهان	شماره حوزه
پاسبان دولتشاهی پروین‌دخت محمدقاسم		۶۱		۱۲۱
پاکنژاد ملوک	محمود	۴۵۳۷۶		۶۷۳
پاکزاد اسماعیل	قوام	۶۷۰	نجما سلیمیان ۱۳۸۹ ـ ۱۳۸۸	
پناهنده علی	عیسی	۳۸۱۰	ملیحه باقی‌اردبیلی ۱۱۱۱ـ۱۱۱۰	
پرهیزکار بی‌بی‌بتول	سید مهدی	۲۷۵۶		۱۲۹۳
پورملکی محمود	مصطفی	۲۷۶		۱۹۴۶
پرویزی محمد رضا	حاج‌علی	۲۰۷۸		۱۵۷۹
پیراسته علی	مراد	۱۱۳	صبیبه‌کشفیان ۱۳۴۷ـ۱۳۴۶	
پورکاشانی سیمین	محمد	۱۰۵۱		۱۵۰۹
پناهی اقبال	احمد	۱		۱۷۲۰
پیروز زهرا	حسن	۳۸۶		۱۴۷۸
مولائی ذبیح‌اله	محمدجان	۷	معصومه نصراللهی نورموجی	۱۳۰۹
پاسباز کریم	عبدالرحمن	۴۴۳۹۲		۱۸۴۲
پورجانی فومنی حلیمه	تقی	۱۵۳۶		۳۸۹
پوراسلامیان عباس	علی‌اکبر	۴۸۰		۳۸۶
پژوم محمود		۷		۱۶۶
پورسعید سید جواد	مرحوم سیدعباس	۸۷۱۸		۶۲۷
پیامی منوچهر	سید اسمعیل	۱۸۳۱	نصرت چهارلنگ‌بختیاری ۹۶۵ـ۹۶۴	
پورامامی علی	مرحوم محمد	۳۲۶۳۲		۱
پورحسینی جعفر فومنی غلامحسین	غلام حسین	۲۰۸۰		۳۳۸
پروین حسینی سید داود	سید قاسم	۶۱۵		۵۴۳
پژوهش‌نیا ابو القاسم	نوروز	۲۸۳۸۳		۲۵۷
پورپناد علی	محمد	۲۲۳۱۲		۱۸۴۵
پورشادکام احسان	اسماعیل	۶۳۳۴		۱۷۳۷
پوستچی محمد قاسم	غلامحسن	۴۱۶	فاطمه امین‌اله آفرین ۱۵۲۱ـ۱۵۲۰	
پناه نوروز	ساری	۱۷۳		۲۵۳۳
پورزارعی خاکی اسرافیل	تقی	۵۲۲		۲۰۲۵
پولادوند عباس	حسین	۲۰۴		۲۴۷۳
پیشوائی مصطفی	محمد	۱۱۸	سکینه رضوی	۲۲۰۳
پرنده معصومه	ابراهیم	۱۹۶۴۱		۲۰۶۶
پرافکنده حقیقی عظیم	علی	۱۶۴	لعیا زویاسیحان ۲۶۴۳ـ۲۶۴۴	
پروازی مقدم نصراله	علی	۳۳۹۷۴		۲

اطلاعیه سازمان اوقاف درباره معاینات پزشکی زائران خانه خدا

سازمان اوقاف

بقیه از صفحه ۲۱

نام‌خانوادگی ـ نام	نام‌پدر	شماره شناسنامه	مشخصات‌همراهان	شماره حوزه
تاجیک احمدآبادی ابراهیم	مرحوم‌جعفر	۳۸۲		۱۲۷۴
تاج‌بخش حمیده	نصرت‌اله	۲۶۸۹۴		۳۲۴
تاج‌بخش فاطمه بهجت	نصرت‌اله	۱۶۱۰۹		۹۲
تاجیک احمد	علی	۴		۲۷۷۳
تاجیک باخواصی حاجیه خانم	خلیل	۳۹۹		۲۰۷۲
تابان‌منش ابوالقاسم	علی‌اکبر	۱۰۳۶	بتول پرتواعلا	۲۶۴۰ـ۲۶۳۹
تدین مهین	اسداله	۲		۲۳۹۹
تدین ضیاء خانم	اسداله	۷۹۲		۲۴۰۰
تقی‌زاده انصاری توران	شیخ‌محمدحسن	۷		۲۲۷۹
ترابی سکینه	رمضانعلی	۵۴		۲۳۲۴
تنها غلامرضا	علی	۱۷۳		۲۳۱۶
توفیق واحد هوشنگ	غلامحسین	۱۲۴		۲۷۹۱
توحیدی رضا	جعفر	۳۶۴۹۳	پروین قاسمیه	۲۶۰۲ـ۲۶۰۱
تیرگر بهمنیری حیدرعلی	علی‌گدا	۱۱	ربابه هادلیان بهمنیری	۲۱۴۴ـ۲۱۴۳
تیموری فاطمه	اسمعیل	۳۴۰۵۷		۲۳۴۶
تیرجنگی‌خسروشاهی حسینقلی هاشم‌مرحوم		۲۹۹۰		۲۰۹۳
ثریای دماوند عبداله	مسیب	۳۸۱۹۰		۱۷۵۱
ثریانژاد کروس قنبرعلی	عبداله	۳۱۰۰۹	جمیل مزلقانی پورداد	۹۰۰ـ۹۰۱
ثبوتی رضا	عبدالباقی	۱۲۶۲		۳۹
ثابتی ابراهیم	حسین	۶۸۰۸		۲۷۲۶
جباری عبدالمحمد	حاج‌آقابزرگ	۱۹۴۳۸	افتخارالملوک امامی	۱۸۳۹ـ۱۸۳۸
جباری غلامحسین	مسیب	۲۶۳		۱۱۸۹
جباری عباس	آقاعلی	۲۰۱		۱۷۰۰
جاودان بتول	مهدی	۱۴۲		۴۲
جامی قصری حبیب‌اله	شیخ‌علی	۱۶۳۷		۱۳۳۷
جابری احمد	محمدعلی	۲۶۹		۱۴۱۲
جوان الماسی مظفر	عزیز	۵۸۳۴۸		۱۴۸۸
جواهریان محمد حسین	محمدعلی	۶۰۶۰	فاطمه راشد	۱۷۷۵ـ۱۷۷۴
جوادی علی‌اکبر	ابراهیم	۴۲		۱۴۹۸
جوهرچی ابوالفضل	محمد	۴۵۷	کوکب‌السادات مرتضوی شمیرانی	۱۱۴۷ـ۱۱۴۸
جواد شجنی شجمه	جواد	۱۶۴۰۶		۱۰۴
جهانمیر خدامراد	نهان‌جان	۳۳۸۰		۱۷۹۴
جلیل تاج‌امیری جلیل	زین‌العابدین	۲۶۱۷	ربابه ساداتی امیدی	۱۲۸۸ـ۱۲۸۹
جلالی کوشکی احمد	محمود	۱۰		۱۰۰
جلالی آقا حسین	سیدغلام	۱۱		۱۵۸۸
جباری رحمان	غلامرضا	۴۴۴		۸۳۲
جبار زارع امیر علی	محمدحسن	۵۹	صدیقه جبار زارع	۱۸۵۶ ـ ۱۸۵۵
جعفریان فاطمه	حسین	۳۶۶		۷۱
جمالی محمد علی	محمدباقر	۱۸		۱۶۷۹
جمالی سید مصطفی	سیدصادق	۱۰۲۲۶		۱۰۸
جمالی علی	زین‌العابدین	۷۵۰		۱۵۴۰
جریان آقاوردی	علیرضا	۱۳۸۵۶		۱۸۵۳
جلالی بهزاد محمد	محمدحسن	۱۳۰۷۳		۳۴۲
جلوخانی نیارکی میرزا	حاجی‌بابا	۴۱۹		۱۰۰۰
جمالی اکبر	علی	۱۴۶۹۸		۴۳۰
جلالی گل‌محمد	حسنعلی	۵۳		۷۰
جبرانفر مریم‌بانو	عباس	۱۶۶۹		۱۲۷۱
جعفری قزوینی بتول	حسین	۳۵۱		۳۳۲٫۲
جوانمرد آزاخوئی فاطمه‌سلطان	حسین‌علی	۷۵۱		۱۸۴۷
جوانمرد اصغر	علی	۷		۲۵۵۲
جعفریان کهومنقالی ابراهیم	حسین	۱۰۳۸۱		۲۰۰۸
جباری کوهنلو غلامعلی	عباسقلی	۲۶		۲۷۹۸
جعفری یوسف	حسین	۱		۲۶۵۵
جورابچیان احمد	ابوالقاسم	۳۱۹۷	ربابه بیات	۲۴۸۶ ـ ۲۴۸۷
جعفرزاده درزی رمضان	حمزه	۴۶۳		۲۱۹۱
جایغی اخترآبادی غلامرضا	حسین	۲۳		۲۴۷۱
جورابچی لار محسن	کریم	۴۷۷	محترم میرزاده	۲۲۳۳ـ۲۲۳۲
جهانشاهی توروی	عباسقلی	۵۳۸		۲۶۰۷
جواهر محمدی مرتضی	علیمراد	۳۸۲	صغری زورمند	۲۲۵۰ـ۲۲۵۱
جهادت احترام	علی‌محمد	۶۷۳۹۷		۲۰۲۴
چینی محمد علی	فضل‌اله	۲۵۲	مصمت طاهری	۱۳۴۹ـ۱۳۴۸
چهارباغی غلامرضا	یوسف	۹۷۶۶	رامنه بیگم سجادی	۱۶۳۷ـ۱۶۳۸
چوبدار محمد حسن	امیر	۳۴۴۲۵		۱۲۵۴
چوبان‌پور قوزبانی محمد اسماعیل	مراد	۲۳۳		۱۱۴۶
چرانی زاده حبیب‌اله	علی‌اکبر	۵۶		۱۳۸۲
چراغی صدیقه	سیدحسین	۱۱۳۷		۳۶۸
چیت‌ساز فاطمه	حسین	۱۱۹		۱۹۱۷
چبتگر عبداله	مشهدی آقا	۸۲۱۷		۶۳۱
حسین زاده حلوائی‌طاهره	استادباقر	۲۴۸۸۵		۱۶۷۳
حسین دولابی احمد	محمد	۲۶۷		۱۴۱۰
حسینی‌ولی محمد	سلام‌حسین	۵۸۵		۱۴۶۴
حسین آف فاطمه	محمدرضا	۱۳۹		۱۸۲۰
حسینی‌سید حسین	سید عبداله	۶۳۹		۶۸۹
حسین پور برات	حسینعلی	۱۴۴۱		۱۰۳۹
حسین خانی رضا	اسکندر	۳	رقیه حسینخانی	۱۸۵ـ۱۸۴
حسین اشتلق فاضل	یوسف	۳۵۱	اصلی کاظمی اشتلق	۱۹۳ ـ ۱۹۲
حسینی سید محمود	سید باقر	۸۴۶۴۵		۸۹۷
حیدرانی ناجی طیبه	غلامعلی	۶۹۴		۱۰۵۳
حاجی عسگری علی آقا	احمد	۴۰	خاتون کاظم	۹۹۷ـ۹۹۶
حجازی مهریزی حسین	میرزا سید علی	۲۱۷۶		۴۱۰
حاجی حسینی کردستانی‌محمدحسن	محمود	۱		۴۷۲
حاجی آقابابا میرزا آقا	حبیب‌اله	۴۶۵		۱۴۰۲
حبیب‌اله دولابی محمد علی	عبدالمحمد	۲۰۷۷	حشمت‌رمضانی دولابی	۱۴۲۲ـ۱۴۲۱
حاجی رمضان شمسی	حسن	۴۳۱۰۴		۱۹۰۸
حاجی حسینی سکینه	حسین	۵۹		۱۹۱۴
حجره فاطمه	عباس	۶۲۶۲		۱۴۶۸
حاج رجب علی ابوالقاسم	مرتضی	۷	فاطمه حسینمردی	۶۹۷ـ ۶۹۶
حاج رجب علی تهرانی حسینعلی	غلامرضا	۵۲۸۷	اکرم‌الملوک خرامیان	۱۷۳ـ۱۷۲
حاجی محمدی رضا	کربلائی حسن	۳۸۷	منصوره حجراسورتی	۳۰۶ـ۳۰۵
حاجی علی جواد	حسین	۶۷۹۹		۱۳۴۳
حاجی علی محمدی عباس	حسن	۵۶۳		۱۲۴۰
حاج علی محمداسماعیل	محمد علی	۶۶۴۴		۱۷۲۹
حاجی نصیری عبدالعزیز	ملا محمد شریف	۱۱۱		۱۱۹۵
حاج جعفر محمد علی	استادباقر	۴۱۲	بلقیس نایب عباسی	۱۷۲۷ـ۱۷۲۶
حاجی عبدلی ذبیح‌اله	فضل‌اله	۵۴		۱۱۹
حاجی حسین کبرا	باقر	۱۲۳۶۳		۷۹۳
حبیبی ولی	عبداله	۱۷		۳۰۹
حاجبی ابوالقاسم	حاج‌اسعد	۱۹۰۷۶		۷۷۸
حامدی محمد تقی	عبداله	۳۱		۱۹۷۹
حجاران رضا	عبدالکریم	۵۵۶		۱۰۹
حاجی آقاشریف‌اصغر	علی‌اکبر	۴	طاهره قائینی	۱۹۸۰ ـ ۱۹۸۱
حجاریان کاشانی علی	جعفر	۲۵۳۷۸	قدرت‌خانم قدوسی	۱۸۲۸ـ۱۸۲۷
حاج محمدتقی چهربافه‌محمود	محمدتقی	۵۸۹		۱۸۴۸
حداد منصوره	محمدحسین	۱۲۹۹		۸۰
حریری محمد علی	احمد	۲۲۳		۳۲۹
حیدر آبادی حسین	خلیل	۱۶		۱۹۳۹
حلاج‌پور قاسم	عزیز	۳۳۰۵۵		۱۰۳
حقیری محمود	علی	۲۹۱۶۲		۹
حسن پور حکمت‌علی	حسن	۱۴۴۴		۱۰۴۳
حق‌اللهی نصراله	علی	۱۲۹		۵۰
حفیظی محسن	حبیب‌اله	۱۱۳	سکینه هفت‌تنی	۱۵۰۵ـ ۱۵۰۴
حسنیه فراهانی ابوالقاسم	محمدتقی	۵		۱۱۴۳
حسن‌لو عباس	محمدتقی	۷۲۲		۷۲۱
حسن لاریجانی صدراله	علی‌اکبر	۶		۵۸۶
حسینی سید آقا	جلیل	۱۰۸		۹۷۰
حسینی صغری خانم	محمدحسن	۷۶۵۰		۴۸۱
حسین اسمعیل	حسین	۵۲۸	عزت محمد علی	۱۴۷۶ـ ۱۴۷۷
حمیدیان محمد	محمدباقر	۳۸		۹۰۵
حقیقی حسن	غلام حسین	۲۱۷۳۴	فخرالسادات حاجی سید جوادی	۵۸۱ ـ ۵۸۰
		۵۱۶		۴۳۸
حقیقت صدیقه	علی	۱۳۰۹	صدیقه حیدری	۸۰۹ ـ ۸۰۸
حیدری ابوالقاسم	غلامعلی	۳۳۲		۷۳۶
حسینی محمود	علی	۱۵۸		۱۳۱۲
حسینی محمد	رستم	۸۹۸	حوری‌بزرگ‌زادگان	۱۲۵۲ـ۱۲۵۱
حاجی سید رضی‌علاقمند	عباسعلی کاظم	۹۲۹		۱۷۸۹
حیران‌پور خامنه اکبر	علی	۹۴۰۹		۲۳۴
حلمی آفاق	رمضان	۹۷۳	خانم‌آقا سیستانی	۸۹۲ـ۸۹۱
حسینی سیدحسین	سید عبدالله	۱۲۴	فاطمه فرجامی	۵۴۵
حاجی زاده مقدم محمد علی	رضا	۱۵۴	بتول احدیان‌بابااحمدی	۴۳۹
حاجی حسینی گرستانی محمدحسین	محمود			

افراد ذیل از تاریخ پنجم تابیستم مهر ماه ۲۵۳۵ در مرکز بهداشتی‌و ودرمانی دریفوس خیابان شهباز ایستگاه خرابات معاینه میشوند .

نام‌خانوادگی ـ نام	نام‌پدر
خادم حسینی فاطمه	جعفر
خادم اکبره	غلامحسین
خادمیان نائینی سید محمود	سید ابوتراب
خاکساری مظفر	اسداله
خجسته کریم	اسداله
خدادادفاضل	خداداد
خدامرادی زنجان صفر علی	سلیمان
خراسانی یداله	رمضان
خطیبی محمود	سبزعلی
خطیبی‌فرد اسفندیار	مهدی
خلیلی عزت‌اله	خلیل
خلیلی امامی محمد	حسین
خواجه‌زاده نوروزعلی	حسن
خوانساری درخشنده	حسین
خوبرو مهدی	محمدرضا
خورینی نرجس‌خاتون	مرحوم‌حاجی‌محمد تقی
خوشروان خانم قمرالملوک	مرتضی
خوشی‌نژاد سید علی	سیدمیرزا
خیاط خوش دوز عابد	محسن
خانعلی رمضانی	غضنفر
خاکی احمد	عباس
خالقی احمد	یحیی
خان‌میرزایی ابراهیم	رحیم
خانی مولیخانی فاطمه	مرحوم رمضان
خیاطی گاندار محمدرضا	عبداله
خداداد جواد	خداداد
خدابنده‌لو سلطانعلی	محمدحسن
خدادی یوسف	محمد علی
خزائیلی عفت	محمدرضا
خصالی میرزارضا	غلامحسین
خلیلیان موسی	مرحوم حیدر علی
خلیل‌زاده خلیلی احمد	غفار
خلدی‌نسب مرتضی	قوام‌الدین
خواجوی صالحانی فتح‌اله	ابوالفتح
خوبرو محمد	محمدرضا
خورشیدی محمد	عباسعلی
خوشرو اقدس	سید ابراهیم
خوشفر مهدی	محمد
خوئی فاطمه	محمدباقر
خاجی‌صفر	علی صفر
خالقیان ذبیح‌اله	صرم علی
خالدی پروین	ماشاءاله
خاوران میربحیی	سید مرتضی
خانی محمد اسماعیل	غلامحسین
خانگی علی	آبیک‌علی
خادمی ورنامخواستی جعفر	حبیب‌اله
خالد اقلی اقدس	محمد
خانعلی اسداله	عباسعلی
خامکی همدم	محمد هاشم
خشنودی امراله	فتح‌اله
خیابان اسکوئی فاطمه	اسداله
خرمی‌باری حسین	غلامرضا
خدابنده عین‌اله	اسداله
خلیفی حسین	حسن
خوب بخت رضا	محمدجواد
درویشیان حسنی والی‌اله	احمد
دشتی رحمت آبادی حسینعلی	باقر
داودی‌مهر عبدالعلی	محمدباقر
دیلمی حسنعلی	ابوالقاسم
دهستان دهنوی مصطفی	ابوالحسن
داودی عبلس‌علی	نجفعلی
دادخواه محمد نصیر	علی‌قلیجان
دائی رسولی ابوالقاسم	محمد
دیانت نبات	علی اکبر
دیورندبور پاشا	حسن
داورزنی قربانعلی	غلامرضا
داورزنی‌محمد علی	حسین
داودآبادی حسن	اسداله
داودآبادی فراهانی محمد	اسمعیل
اربابی گوهر	ابراهیم
درائیان عبدالحمید	رسول
دماوندی راضیه	رضا
دهقان طرازجانی محمد علی	علی
درجاتی سید رضا	سیدعلی‌اکبر
داورزنی موسی‌الرضا	غلامرضا
داورزنی غلامرضا	عباسعلی
داودی بتول	ابوالحسین
داودآبادی صفرعلی	قنبرعلی
دباغی امیر	محمد تقی
درخشی محمد	حسینعلی
درفشی جبار	قاسم
درودیان علی اصغر	حسین
درزی خیراله	غضنفر
دشتی رحمت‌آبادی کاظم	محمد
دکتران حسین	مجتبی
دهرجیلو حسن	عزت
دباغی محمدباقر	مسیب
دهقانی محمد آبادی غلامعلی	محمدحسین
دهقان‌شادی عباس	اسداله
ذکاله غلامعباس	علی
ذو الریاستین زاده‌نعمت‌الهی	اترت‌الشریعه محمد باقر
ذوقی منفرد علی	محمد

نام‌خانوادگی ـ نام	نام‌پدر	شماره شناسنامه	مشخصات‌همراهان	شماره حوزه
		۳۵		۱۲۸۵
	حاجی	۸۶		۲۲۵۷
	قاسم‌آقا	۷۷۳		۲۵۷۰
	غلامعلی	۱۱۰۱	حشمت‌کمربندیان نوری	۲۵۹۰ـ۲۵۸۹
	علی‌اکبر	۶۳		۲۶۹۶
	علی	۳۶۲۹		۲۷۹۴
	محمد حسن	۲۴۶۹۱		۲۶۱۲
	اکبر	۳۷۱۶۶		۲۷۷۶
	مرحوم‌علینقی‌خان	۶۳۹		۲۷۴۲
	سید عبداله	۳۳		۲۴۴۲
	حسنعلی	۲۴۸		۲۴۲۶
	قنبر	۷۳		۲۰۶۲
	میرزابابا	۳۵۱۰۲		۲۱۹۹
	محمدرضا	۸		۲۲۰۵
	حسین محمود	۱۰۴ بتول‌مداعمویان		۲۳۹۸ ـ ۲۳۹۷
	امیرقلی	۱۳۷۹	فرخنده پلنگبه	۲۳۵۳ـ ۲۳۵۲
	سیدحسین	۴۸۹	شهنازانمشلوئی	۲۴۹۸ـ۲۴۹۷
	سیدعباسعلی سیدمحمد رضا	۷۷۵	صدیقه مصطفوی	۲۰۷۹ ـ۲۰۷۸
	کریلائی‌محمد	۴۸۴۷	فاطمه ریاضی نجف‌آبادی	۲۳۳۸ـ۲۳۳۷
	حسن	۱۳۸۱	کوکب مهری‌هزاوه	۲۴۱۲ـ۲۴۱۱
	مسیب	۱۳۵۲		۲۷۷۲
	حسین	۵۲		۲۶۰۴
	محمد	۱		۲۶۹۷
	حسین	۵۱۴۶۹		۲۲۹۳
	رمضان	۱۰		۲۰۲۷
	عبداله	۱۹۳		۲۷۳۶
	کریلائی	۷۱۷		۲۰۰۷

نام‌خانوادگی ـ نام	نام‌پدر	شماره شناسنامه	مشخصات‌همراهان	شماره حوزه
		۱۵۹۳		۱٫۳۳۲
		۳۷۳۹۹	خدیجه علیشاه اصفهانی	۱۴۲۴ـ۱۴۲۳
		۸۱۵		۱۵۳۶
		۱۳۱	بیگم رحمانی نمائی	۱۴۲۸ـ ۱۴۲۷
		۴۱۱	فاطمه مقدسی	۱۸۳۶ـ ۱۸۳۵
		۵۰۱۰۲		۷۱۸
		۲۰۰		۹۰۸
		۳۶۳	زهرا خراسانی	۲۳۸ـ۲۳۷
		۵۶		۱۱۰۲
		۶	مواليد محترم کردنائیج	۲۰۲ـ۲۰۳
		۱۶۴۱		۱۷۹۲
		۶۴		۴۴۵
		۹۶۷	رقیه سیموئی	۱۰۵۸ـ۱۰۵۷
		۳۰۹		۳۳۹
		۲۴۷		۵۸
		۱۷۷۹۳		۱۳۶۰
		۲۸۴۹۲		۵۶۱
		۲۵۲	خدیجه ملوک تقی زاده	۷۸۷ـ۷۸۶
		۲۳۹۶	خدیجه محمدیان	۷۴۸ ـ ۷۴۷
		۷۰		۱۹
		۵۰۹۵۹		۱۷۹۵
		۵۴۱۹		۷۹۱
		۴۶۳		۱۷۰۸
		۳۰		۹۱
		۴۰۷		۱۴۴۱
		۹۶۵	منیژه عبداله زاده فهیمی	۹۸۶ـ۹۸۵
		۱۰۹		۱۸۱۸
		۲۷	صغرا مواظب اوغانی	۱۰۲۲ ـ۱۰۱۱
		۴۲۰		۳۱۴
		۸۷		۱۴۴۰
		۴۵۶۰۴		۱۷۳۶
		۳۴۳۴۱	مه‌جبین ارشادی	
		۲۴۰		۴۷۴
		۵۰۰	کلثوم شفیعیان	۱۲۶۵ـ ۱۲۶۴
		۲۴۷		۵۶
		۱۰۸		۸۷۲
		۱۲۵۲۰		۱۶۰۶
		۳۷۲۲۱	صدیقه محمدی	۵۸۸ـ۵۸۷
		۴۶۹۹۰		۱۶۴۳
		۱۴۰۳		۲۱۶۳
		۲۶۸	طاهره خالقیان	۲۰۰۵ـ۲۰۰۶
		۴۳۶۲۴		۲۰۱۳
		۱۱۲۹		۲۴۸۹
		۶۷	طاهره مجتهدی	۲۴۴۴ـ ۲۴۴۵
		۶		۲۰۸۸
		۹۵		۲۲۸۰
		۲۰۰۵۵		۲۲۴۵
		۱۶	خاتونجان واحد	۲۵۸۵ ـ ۲۵۸۶
		۳۳۹۵۴		۲۵۷۶
		۷۰۵		۲۲۵۰
		۳۰۳		۲۴۸۰
		۳۰۵		۲۲۴۶
		۸		۲۱۹۵
		۲۱۲۸	پروانه صالحخو	۲۰۳۱ـ ۲۰۳۲
		۹۱		۲۰۵۰
		۳۲۲۸	اشرف‌دلال شریفی	۲۴۱ـ ۲۴۲
		۲۶	ملوک جبیری	۱۲۷۶ـ ۱۲۷۵
		۲۸	خاورشانجانی	۱۱۳۰ـ۱۱۳۱
		۷۲۳	طلعت قوشچی	۹۳۵ـ۹۳۶
		۸۷۷	مهرانگیز صوابیه	۱۹۱۰ـ۱۹۱۱
		۸۶۷		۱۴۸۹
		۱۲۶۷۳		۶۲۸
		۵۰۷		۵۵۱
		۸۱۴۲		۵۴
		۲۷۲		۱۳۱۴
		۱۰۷۸		۱۷۳۹
		۱۲۸۹		۴۹۲
		۲۷۷۶		۱۵۹
		۱۹۶۷		۱۷۱۷
		۴۲۴۰۵		۱۰۶۲
		۱۵۷۶۲		۱۳۶۸
		۱۳۶۴		۱۹۵۹
		۵۵۴		۱۸۵۸
		۱۴۰	نرجس خاتون حجازی	۱۵۱۷
		۲۷		۲۰۷۰
		۳۹۱۲۹	شهربانو داورزنی	۲۱۵۱ـ۲۱۵۲
		۸۴۷		۲۴۷۸
		۸۰		۲۷۶۸
		۱۶۲		۲۳۰۲
		۴	شمسی اخوان سیگاری یزد	۲۲۳۷
		۲۳۸		۲۳۱۱
		۸۸۹		۲۵۳۴
		۸		۲۳۷۷
		۲۶		۲۴۷۴
		۵۸۹۰		۲۶۹۴
		۴	ام‌البنین اربهانی	۲۲۵۱ـ۲۲۵۲
		۳۸۹		۲۳۴۳
		۷۴۶		۲۰۲۱
		۴۴۹		۲۳۳۴
		۶۶۹	خدیجه علی آقا سودانی	۱۶۹ـ۱۶۸
		۱۵۸۴		۳۶۴
		۴۲۵۵		۱۳۲۸

نام‌خانوادگی ـ نام	نام‌پدر	شماره شناسنامه	مشخصات‌همراهان	شماره حوزه
نبیحی نبیحی علی اکبر	محمد	۵۶		۱۵۰۱
نوالقدر محمد	صفرعلی	۳۸۶		۵۱۹
ذاکری اریکی احمد	سیدآقا	۶۲۲		۱۷۹۷
رضوانی ریزی جواد	اسداله	۴۹۵	فرنگیس بوذری‌ریزی	۱۳۸۰ ـ ۱۳۷۹
رشیدیان محمد	عزیز	۲۹۱		۱۲۲۲
راشدی الوندی سارابیگم	ابوالفضل	۲۴۰۱		۱۴۷۴
رستگار اصفهانی محمد	مهدی	۱۰۰۱		۱۳۰۴
رسائی فائزه	علی‌اکبر	۱۵۸		۱۵۴
رشیدی حسن	عیسی	۱۰۷		۱۳۲۱
رزمجو خلیل	حیدرقلی	۱۹۵۶	اشرف اشرفی قهی	۲۳۱ ـ ۲۳۰
رخشانی روشنعلی	عباس	۲۲۶۴	معصومه احقاقی	۲۵۴ـ ۲۵۳
رحیمی کلهری عباسعلی	حسینقلی	۲۸۴		۱۰۴۴
رحمت غلامحسینی فاطمه	ابوالقاسم	۴۷۷۷۳		۱۲۵۶
رحمتی عباس	یحیی	۱۰۱	طاهره پیرن	۸۷۸ـ ۸۷۷
رحمتی ذبیح‌اله	عیسی	۱۸۴		۱۷۲۲
رحمتی گوهرفروش قاسم	علیجان	۲۵۰		۱۵۸۹
رجبی علیائی ابراهیم	رضا	۸۸		۱۸۱۹
رجبی علی‌اکبر	تقی	۲۴		۴۲۶
رجبی علیرضا	ولی‌اله	۹۹	سرور قریب	۸۷۴ـ۸۷۳
رحیم پور محسن	محمدعلی	۴۸۵	حاجیه فاطمه در محمدی	طوسی ۱۸۳۱ـ ۱۸۳۰
راجی حسین	اسداله	۱۹۷۱		۱۶۳۳
رامخو شهین	عباس	۱۸۸۰		۱۰۶۴
رضائی فقانعلی	کرمعلی	۱۵۵۸	شهربانو نوروز	۵۷۵ـ ۵۷۴
رضوی خسروشاهی‌سیدحسن	سیدحسین	۱۷۵	فیروزفرساد محمدی	۱۴۷۰ـ۱۴۶۹
رضائی خورمه عباس	حاجی مهدی	۲۳		۷۲۹
رضائی شایان داود	حسین	۸۶۹		۵۹۸
رضائی فومنی احمد	ابراهیم	۱۶۲۱		۳۳۳
رضائی فومنی محمود	ابراهیم	۱۶۲۲		۳۲۷
رستمی نژاد عباسعلی	محمد علی	۸۲۷		۱۹۴۱
رفیعی منصور	عزیز	۴		۸۵۵
رفیعی محمد علی	حسین‌علی	۴۲۰		۶۸۲ـ۶۸۱
رفیعی‌وصفائی فاطمه	عباس	۱۸۹۴		۴۶
رفیعی راوند غلامرضا	علی‌اکبر	۷۱۹۲		۱۱۲
رفیع‌خیلانی مهین	موسی	۲۳۵۹۲		۸۲۸
رفیع واحد محمد	استادمهدی	۳۶۵۶۸	کبری رضائی‌قمی	۱۱۹۳ـ۱۱۹۲
رمضان رستم آبادی‌طیبه	حسین	۱۹		۱۲۱۲
رمضان تفرشی کبری	علی اصغر	۱۳۰۵		۱۹۷۸
رنجی عباس	اصغر	۱۱۹۱		۱۹۰۴
روحی موید هایده	عباس	۴۱۲		۳۲۲
روح زاده عبداله	محمد	۵۰۸۱	رعناخانم کوچکی	۱۶۶۶ـ۱۶۶۵
روحی علیائی حسین	محمد	۸۱۹	زهرا خانم عباس‌علیائی	۶۰۹ـ۶۰۸
رهنمون شربی حسن	محمد هادی	۱۴۳۵۶	طوبی ضمیرانی	۷۸۰ـ۷۷۹
رهبری‌نژاد محمد	ابوالقاسم	۱۲۱۷۷		۱۷۴۰
ریاحی نژاد حسین	مرحوم حسین	۴۷۸۰۳		۹۷۱
رهگذر مرتضی	رضاعلی	۱۶۰۶		۸۴۸
رئیسی معصومه‌میمنت	مزدانی	۱۴۲۳۱		۳۴۶
رئیسی‌زاده علی‌اصغرمرحوم	حاجی‌محمداسمعیل	۶۰۳۷	کبری صدیق نائینی	۱۱۴۵ـ۱۱۴۴
رهگذر رضاعلی	رحیم	۷۰	صغرا شاه علی	۸۳۵ـ۸۳۴
راتق جعفر	محمد علی	۱۷۸۸		۱۱۹۹
رحیمی صدیقه	عزیزاله	۲۴۹۲۸		۲۷۲۴
رحیمی هدایت	قربانعلی	۱۶۵۵		۲۳۰۳
رسولیان ابوالقاسم	کاظم	۲۴۶۹		۲۷۴۹
رستگار رضائعلی	اسمعیل	۹۱		۲۴۰۹
رضائی محمد مهدی	محمدعلی	۳۹۴		۲۳۰۰
رضائی اکبر	مهدی	۱۲۰۷		۲۴۷۷
رضائی محمد اسمعیل	غلامعباس	۲۰۹	حشمت‌حسن‌میری	۲۰۸۳ـ ۲۰۸۲
رضائی محمد علی	محمد	۵۰۱		۲۱۱۰
رضائی تتماجی دیجان	رضا	۲۲۲		۲۴۹۲
رئیس زاده محمدباقر	حسین	۲۴۹۴۶		۲۱۱۵
روستا زاده خانم	زای	۴۷۷۳		۲۶۶۸
رهبر مرادی مرتضی	محسن	۵۳۱		۲۲۴۲
رضائی فاطمه	غلامحسین	۷۳۳۰۳		۳۵۰۳
ربیع بیک افشار فخری	علی‌اصغر	۱۶۹۰		۲۷۸۳
رجبی علی قدیر	صفر	۳۳		۲۰۷۳
رحیقی عی	محمد	۷۸۲۸		۲۷۳۲
رجبی نژاد معصومه	محمود	۳۷۸۰۳		۲۲۲۷
زمانی‌زاده طرقبه حسین	حسن	۶۶۴		۱۶۸۹
زیادلو سلیمان	حسین	۱۷۰۲۰		۱۰۷۵
زینعلی‌و شاره عبیداله	سیف‌اله	۲۳		۱۳۸
زهتاب‌زاده فاطمه	عبدالحسین	۹۷۳۰		ـ
زینعلی نرجس	برج‌علی	۱۲		۱۴۱
زینلی محمد	مختار	۱۸۰	راضیه علی پور	۵۶۳ـ۵۶۲
زمانی‌زاده ناصر	قاسم	۸۹۰۶	شمسی مشهدی احمد قندی	۱۷۱۲ ـ ۱۷۱۱
زنجیر آبادی خیابانی منصوره	محمد	۱۳۶		۳۶۷
زند رضوان	میرزا احمد	۷۸۰۰		۸۰۴
زمردی ابراهیم	جواد	۱		۷۰۹
زندی محمد علی	شاطرغلامرضا	۳۰۶۴	

سازمان اوقاف

اطلاعیه سازمان اوقاف درباره معاینات پزشکی زائران خانه خدا

بقیه از صفحه ۲۲

نام‌خانوادگی ـ نام	نام‌پدر	شماره شناسنامه	مشخصات همراهان	شماره حوزه
سراری شمسی	محمد	۳۳۰۶۵		۴۰۹
سروری حسین‌جان	مرتضی	۱۰۳۶		۱۹۹۴
سلطانزاده دیزجی علی	محمدجعفر	۱۵۲	عشرت‌ابراهیمی دیزجی ۷۷۲ـ۷۷۳	
سراج زاد محسن	اسمعیل	۳۹۷	صدیقه میرزاعبداله‌بزاز ۱۱۸۲ـ۱۱۸۳	
سعادت‌خواه مصطفی	حسین	۱۳۳۱	طوبی‌سادات‌میرصداقت ا ر۱۵۹۶ـ۱۵۹۶	
سعیدی ورنوسنادرانی جواهر	حسنعلی	۳۴ر۱۰۰۲۸		۱۷۰۳
سلطانی حسن	هادی	۱۹۳۵۴		۱۲۰۶
سادات لاریجانی معنوا	سید صالح	۳۱۶		۹۴۲
سید علی‌اصغر سید علی‌اکبر	سید علی‌اصغر	۴۶۴۰	فاطمه بیگم حریرچیان طهرانی ـ ۲۷۴۶ـ۲۷۴۷	
سید غنودی سید عبدالحسین	سیدحسین	۲۰۹۳۶		۲۳۱۸
سید خیزی شفیقه	میرآقا	۷۶۳		۲۴۰۴
سواری شمسی	محمد	۳۳۰۶۵		۲۲۹۴
سید شاکری ابوالفضل	سیدحسین	۶۵۰۸	مهین‌فلاح ۲۲۶۸ـ۲۲۶۹	
سلماسی علی	رضا	۳۴۸۰		۲۲۷۸
سیبی سنجانی سیدموسی	آقاسیر	۱۳۶۲		۲۷۸۶
سربهابدری	سیدمرتضی	۴۳۴۷۳		۲۱۸۸
سادات شیرازی سید محمد	سیدحسن‌خان	۳۰۷۹۴		۲۷۵۱
ساسانی علمداری علی	امعلی	۱۳۲۳		۲۷۱۲
سلطانی قمی علی	حیدر	۴۶		۲۵۶۴

افراد ذیل از تاریخ پنجم تابیستم مهر ۲۵۳۵ در مرکز درمانی و بهداشتی مهدیه میدان شوش اول خیابان سپهبد رزم‌آرا معاینه میشوند از پنج‌تا سیزدهم زائران اراک

شریعتی آقارضا	آقاحسن	۱۴۳۰ـ ملوک حسینی	
شهبازی یداله	اکبر	۱۹۱ـ پوراندخت صنیعی	۶۷۸
شمس عصمت	مهدی‌علی	۳۲۵	۱۶۹۰
شاکرین انیسه	جواد	۱۸۰۰	۱۱۵۱
شاه‌آبادی فاطمه	محمدصادق	۵۹۶	۳۷۷
شریف آفاق	مسعود	۱۴۹	۴۴۶۰
شریعتمداری علی‌اصغر	محمدحسن	۱۰۵	۱۵۱
شهیدی سیف‌الدین	بهاءالدین	۸۰ ربابه سرملایی	۱۹۵۲ـ۱۹۵۳
شهیدی صدیقه	علی‌اکبر	۲۳۵۰۸	۳۵۸
شهلا علی	رحیم	۱۱۹۲۴	۸۴۱
شهلا احمد	رحیم	۱۱۹۱۳ فلوریا خواجوی	۸۱۲ـ۸۱۳
شهبازی محمدتقی	محدرون	۱۴۰۱	۳۱۵
شهریاری جان‌احمد	علی‌اکبر	۲۲۵	۱۹۵۰
شیخی علی‌اصغر	علی‌اکبر	۴۸۹	۱۷۰۵
شیردلان قدرت‌اله	رجبعلی	۵۷۷	۱۸۱۱
شیخ‌الاسلامی اقدس	سیدمحمد	۴۱۴	۱۹۳۸
شیرازی محمدعلی	محمدباقر	۲۵۰ مریم البرزی	۹۴۴ـ۹۴۵
شکوهیده تقی	حسین	۲۴۰۰۶ عالمتاج معصومی	۶۹۴ـ۶۹۵
شیرازی کیسا محمود	محمدکاظم	۳۳۵۴ مریم قدسیه کارویل	۲۷۰ـ۲۶۹
شیخ‌قمی اکبر	حسین	۳۱۶	۳۷
شیرازیان محمدجواد	غلامحسین	۳۶۷ فاطمه حاجیان	۱۳۳۶
شیخان شیرازی حسین	یوسف	۲۸۵۸۰	۷۲
شیرازی رمضان	نوراله	۴۵	۷۶۲
شمخانی هاشم	قوجعلی	۲۴۱۹	۳۵۶
سمسایی مرتضی‌قلی	عزیزاله	۷	۴۶۶
شوشتری‌زاده توران	محمدتقی	۴۳۵۳۶	۲۵
شکوفنده مصطفی	مرتضی	۲۳۷ فروغ‌الملوک مجد	
شکرابی مهری	سیدماشاءاله	۳۷۷	۸۳۹
شاه‌براری زیادعلی	ربیع	۴۰۳	۴۹۰
شکوهی‌رازی محمدمهدی	احمد	۹۵۸	۱۸۵۹
شفیعی حسن	محمدباقر	۱۵۱۳۹ ایران خالومچی	۹۵۲ـ۹۵۳
شاه‌محمدی حسین	رجبعلی	۴۸۴	۳۵۰
شریفی اشلقی غفور	رادش	۱۵۶۴	۱۱۹۵
شریعت منجه	عبدالکریم	۲۷۴	
شریعت اکرم	عبدالکریم	۱۳۷۲۲	
شفیق غلامعلی	اروجعلی	۱۳۹۰	۱۷۲۵
شعبانی مجمع‌آبادی قاسمعلی	گدخدامحمد	۷۰۹	۵۵
شعاع‌منش فریدون	محمدباقر	۱۰۳۰۵	۱۴۸۵
شجره رباب بیگم	عبدالرسول	۶۳۰۴	۴۸۷
شیری سیلانی محمدمهدی	محمد	۵۰۲۷۷	۱۱۰۷
شب صفرا	ابراهیم	۴۹۴	۳۲۶
شاطران محمدی خلیل‌اله	غلارون	۴۱۱۵۴ سکینه پژواند	۱۰۶۵ـ۱۰۶۶
شانع سید محمد	سیدحسین	۳۶۲۴۵	۱۰۵۲
شانی صغری	علی‌اکبر	۱۹	۴۶۹
شاکری سیاه‌شانی عباسعلی	حسین	۱۳۷	۱۵۶۶
شاکر زهرا بیگم	سید فتاح	۲۰۳۴۵	۴۷۷
شاهکاری احمد	سیف‌اله	۲۹۹۱	۳۳۷
شاه‌صفی علی‌اکبر	غفور	۳۴ فاطمه هاحقی	۱۱۷۳ـ۱۱۷۲
شاهدوست شفی صفرعلی	علی‌نقی	۱۴۶۱۱ مدیره خانم عبددیانت	۱۷۱۴ـ۱۷۱۵
شرفنیا علی‌اکبر	محمدعلی	۱۰۲۸	۶۰۰
شاه‌محمدی منصور	حسین	۱۳۲۱	۴۳۱
شرفی مصطفی	علی‌اکبر	۲۲۴ شمس سلیمانی	۱۸۷۲ـ۱۸۷۳
شریفی سیف‌اله	شکراله	۱۳۳۳	۲۶۴۱
شریفی‌خواجهزهی شمس‌الدین	بدل	۲۵۰	۲۳۵۹
شریعتی نیاسری ابوالقاسم	حسین	۲۴	۲۴۶۰
شرکاء هادی	مرحوم حاج‌حسین	۲۶۳۱۲	۲۴۵۶
شهرداری نویرکفری حسین	عبادالـه	۵۱۷	۲۶۵۲
شهلائی میلانی بیوک‌آقا	محمد	۲۷۰۸۷ کبری خوشه‌مهری	۲۴۹۰ـ۲۴۹۱
شفیعی اکبر	قنبر	۴۸	۲۵۶۳
شیخ‌الاسلامی حبیب‌اله	حسین	۵۹ صغری خداشناس	۲۰۴۷ـ۲۰۴۸
شاه‌آبادی صفر	مرحوم رضا	۳۹۲ نگاریه شاه‌آبادی فراهانی	۲۵۳۸ـ۲۵۳۹
شفتی معصومه	احمد	۱۳۳۵۹	۲۴۵۱
شریبی علی‌اکبر	حاجی‌محمدحسین	۱۳۸	۲۲۷۵
شهرابی فراهانی حسن	رمضانعلی	۵۳۷	۲۲۲۰
شهبازی نورعلی	ذوالفعلی	۱۳۵۸	۲۲۴۳
شاهوردیان محمدعلی	حسین	۱۴ کبری عسکریان محمدآبادی	۲۰۷۹ـ۲۰۸۰
شریبی علی‌اکبر	حاجی‌محمدحسین	۱۳۲۵۴	۲۰۷۸
شالفروش بربری طوبی	حاجی‌آقا	۱۲۴۱ حوا پورخامنه	۲۶۳۸ـ۲۱۳۷
شهبانی جعفر	علی	۱۱	۲۴۵۳
شالیماغلامرضا	هاشم	۶۶	۲۶۹۳
شاه‌محمدی احمد	خداداد	۵۳ رقیه شاهانی	۲۰۸۵ـ۲۰۸۴
شاهانی علی‌اکبر	غلامحسین	۵۴	۹۴۱
صفری‌زاده لنگرودی محمد	غلامحسین	۱۲۶۶۳	ـ
صفابار افسانه	نصراله	۳۲۰۹۵	۸۲۰
صفاری یحیوی باقر	عباس	۹۵۲	۱۷۱۳
صیادی صومعه علیائی علی	میرزا حسین	۱۷۶۵	۸۱۸
صیفی کار اسماعیل	اکبر	۱۳۲۹ اقدس صیفنی	۱۹۸ـ ۱۹۹
صفینی حسن	نعمت‌اله	۲۰۳۴ ملک سیما مهدی	۱۳۷۶ـ ۱۳۷۷
صنعتکار محمد	حاجی‌حسن	۲۵۳رباب اخوان شکرآشوب	۲۷۷ـ ۲۷۸
صابر آملی نعمت‌اله	آقامحمدعلی	۱۲۷۰	۳۳
صابر خدیجه	حاج محمدحسن	۵۶۳	۷۶۵
صابری یحیی	اسماعیل	۱۹۲۷ عزیزه کیسا	۱۳۱۹ـ ۱۳۲۰
صابونی صادق	ابراهیم	۴۶۴۴	۱۹۸۸
صادقی بی‌بی زهرا	شهباز	۱۱۷۱	۱۸۶۶
صادقی نبی	اله رحیم	۵۳۱۳	۱۸۸۲
صالحی جلال	زین‌العابدین	۱۶	۵۱۲
صالحی منشی محمد	قاسم	۳۶۴۴۵	۴۹۳
صالحی فکور غذرا	حسینعلی	۱۳۱۴۶ زهرا صحت	۱۹۸۷
صحت محمد علی	صمد	۲۰۲۷۱ نصرت اخلاقی	۸۹۵ـ ۸۹۶
صرافزاده باقر	ابو القاسم	۲۸	۸۳۷
صحرائی آمنه	حسین	۲۱۳	۸۵۰
صحرائی عسکری	حسین	۲۵۰۴	۴۶۲
صفدری زهرا خانم	علی‌اکبر	۶۷۷ بتول پاکنژاد	۶۴۲ـ ۶۴۳
صادقی حسین	حاج محمد	۶۶۹	۱۴۶۲
صادقی‌نژاد ولی	مرحوم ولی‌اله	۵۸۵	۱۶۱
صادقیان ابوطالب	احمد	۲۲۱۷۸	۱۵۰۳
صادقیان میلانی توران	حسین	۲۵۶۹۰ مهین کوبائی	۵۸۹ـ ۵۹۰
صافی‌نیا محمود	علی	۴۸۰	۲۴۲۴
صالحی علی‌اصغر	رستمعلی	۸۱	۲۴۳۹
صلاحی خیابانی وهاب	ادیر	۳۰۴	۲۳۹۵
صافی اسفندیار	ولی‌اله	۱۲۵۹۳	۲۶۳۴
صادق‌پور آذرنی رباب	علی‌اکبر	۷۶۸۶ نرگس خاتون حمسی	۲۱۶۰ـ ۲۱۵۹
صانعی‌پور محمد	اسمعیل	۶۳	۲۶۸۷
صادقیان رستم	چراغعلی	۱۶۲۱ سکینه صادقیان	۲۳۷۳
صادقیان حاجی عباس	حاجی حسین	۲۵۱۱۰ شوکت قاسم‌تبار	۲۳۱۳ـ ۲۳۱۲
صادقیان عراقی رحیم	محمد		

نام‌خانوادگی ـ نام	نام‌پدر	شماره شناسنامه	مشخصات همراهان	شماره حوزه
صادق‌قول‌راد کهانه‌ناز	حبیب‌اله	۴۸۹۷۳		۲۲۴۹
صادقی بوشکی نصراله	محمد	۸		۲۰۶۸
صالحی جواد	محمد رضا	۸۴۹		۲۴۶۳
صابری آذرمیدخت	احمد	۲۴		۲۷۱۷
صالحی فاطمه	علی	۲۴۰۳		۲۲۹۰
صبوحی محمد	علی	۱۱۰ فاطمه پرتو تهرانی	۲۳۲۹ـ ۲۳۲۸	
صمصامی‌نیا غلام عباس	مشهدی‌حسن	۱۰		۲۰۸۶
صوفی اعظم	ناصر	۲۰۶۳		۲۱۳۷
صدیقی غلامرضا	محمد	۱۲۴۱		۲۶۴۶
صدیقی زردنجانی علی‌اکبر	عباسعلی	۲۸		۲۲۴۱
صدرائی فاطمه	حاجی محمدحسین	۱۶۷۴۲		۲۳۹۱
صداقتی رضا	استادعلی	۹۷۱		۲۶۰۳
ضیائی حسین	سید رضا	۱۴۲		۲۶۱
ضرابی منش زهرا	اسداله	۴۰۰۴۸		۱۳۱۸
ضیائی منوچهر	محمود	۱۴۳۰۴		۱۲۳
ضرغامی‌فر ناصر	شعبانعلی	۴ فاطمه خلج		۶۶
ضابطی تهرانی غلامعلی	رضا	۴۰۶۹۲		۲۴۲۵
طالب‌زاده بنکدار حسین	محمد	۴۷۷۳۸		۹۴۳
طلاچی محسن	اسداله	۱۰۳۰ صدیقه ملکوتی‌نژاد	۲۸۱ـ ۲۸۲	
طباطبائی‌پور مهین بانو	مرتضی	۴۶۴۶۶		۱۶۴
طالقانی محمد رضا	جواد	۲۷۰۸۱ اشرف‌السادات اخوان‌طباطبائی	۱۶۱۳ـ ۱۶۱۴	
طالبی‌برمی ابوالفضل	کربلائی‌تقی	۸۴۲		۱۶۹۹
طالبی‌زاده شاهی غلامرضا	علی‌اکبر	۲۰		۱۲۲۷
طاوس سالواخزری اسماعیل	مرحوم حسن	۹۹۶		۱۱۲۶
طوسی مصطفی	حسن	۶۵		۴۵۵
طاهباز جعفر	حسین	۲۶۹۴۳		۴۹
طاهباز عباس	محمد	۵۳۵		۴۴۰
طاهرزاده سامانی پوراندخت	محمد	۳۲۶۱		۴۲۷
طهرانی رحمت‌اله	اسداله	۱۲		۴۸۹
طاهری قدسیه	مهدی	۳۸۵۴۷		۱۹۲۲
طالب اصغر	محمداسماعیل	۲۷۵۴		۱۹۸۹
طباطبائی پزوه حسین	عباس	۱۱۷۰ وجیهه بلورفروش	۲۷۶۱ـ ۲۷۶۲	
طباطبائی حیدر	باقر	۵۳۵ خانم تاج عبدالهی	۲۶۲۷ـ ۲۶۲۸	
طوسیان مجید	سید یوسف	۴۸۰۷ فروغ پارسا تهرانی	۲۴۳۳ـ ۲۴۳۴	
طهماسبی جلیل‌آقا	میرزارهب	۹۹		۲۰۶۴
طالبی سفانجوقی رحمن	علی‌اصغر	۹۲		۲۶۳۶
طاهری نصرت‌اله	اسماعیل	۱۰۵		ـ
طاهری محمدعلی	آقا جن	۹۱۹		۲۱۲۲
طاهری عباس	عنی	۵۴		۲۰۶۵
ظهیری بیدهندی سکینه	علی	۳۵۹		۱۳۳۹
ظفرمند علی محمد	فرج‌اله	۱۰۷۴۲		۱۵۷
ظفری احمد	چهارشنبه	۹		۱۹۹۶
ظرف فروشانی سکینه	حسن	۲۱۸		۲۳۰۷
ظلمت علی	مرحوم استادعلی	۸۹۴		۲۶۱۸
عادل‌کارصابر دولت	رضا	۲۲۵۸		۳۶۳
عابدی یحیی	رضا	۴۹		۹۸۱
عارفزاده محمد	غلامعلی	۳۳۰ زهرا برزی‌زادگان	۸۸۶ـ ۸۸۵	
عریسی محمد	حسین	۴۱۹		۴۷۸
عرب عباس	رضا	۲۱۸۳۲		۱۸۱۷
عرسی محمد صادق	اصغر	۲۸۱		۴۸۰
عزیزی رمضان	عزیز	۱		۴۵۲
عشوری سبزعلی	شاه حسین	۹۸		۱۱۸۶
عزیزی لای‌بیدی امیدعلی	سیداله	۵۷۷ سکینه حیدری	۱۹۷ـ ۱۹۶	
عصمی مرتضی	علی‌اصغر	۱۴۳۱۸		۱۳۹
عامری شهرابی اسماعیل	جعفر	۶۰۰		۱۱۵۳
عزیزی لای‌بیدی امیدعلی	سیف‌اله	۸۳		۱۶۷۰
عامری نجف آبادی فضل‌اله	جعفر	۳۴ توران شمسائی قهیاری	۱۹۳۴ـ ۱۹۳۳	
عامری سکینه	رضا	۱۳۱۱		۵۰۲
عسگری نورزنی سلیمان	ذوالفقار	۲۲۰		۱۱۷۹
عسگری نورزنی حسین	رجبعلی	۲۲۰ توران عسگری‌زاده نورزنی	۶۵۵ـ ۶۵۴	
عالمی زارچی محمد	احمد	۲۸۹۰۸		۱۵۸۷
عالمی مجتبی	عبدالحسین	۲۵		۱۰۷۷
عالمی علی	مرحوم اعتمادالدوله	۸۸۷		۵۰۴
عالمی شمس‌الدین	میرزا تقی	۱۳۳		۴۲۹
عباسعلی حسین	ابراهیم	۲۳۰۹۷ رقیه رستمبیگ	۷۵۹ـ ۷۵۸	
عباس بدری	عنی	۱۳۳		۷۹۰
عبدلی غلامرضا	علی‌محمد	۱۲۵۴		۱۴۰۳
عبدالمزاده اسمعیلی اسماعیل	مهدی	۱۴۶۰۲		۱۷۶۱
عبداله‌فرد امان‌اله	مسیب	۷۱		۱۴۱۹
عبداللهی‌اقدم میانجی محمد	آوی گیزل	۱۱۱۸۸		۶۲۳
عرب‌زاده جلال	رضا	۲۱۷۷۴ کدنی‌آخوندان	۱۵۳۸ـ ۱۵۳۷	
عرب شاهی جسن	مهدی	۲۴۳۷۵ انسیه مولوی عربشاهی	۳۰۴ـ ۳۰۳	
عظیمی‌داریان علی‌اشرف	ذین‌العابدین	۱۷		ـ
عطاالهی ذبیح‌اله	حسین	۱۱۷۹		۵۰۱
علی نعمتیان ابراهیم	حسن	۱۱		۶۲۵
علی شاهی احمد	عبدالحسین	۳۶		۱۱۵
علوی شیروخورشیدی بتول بیگم	سید جعفر	۴۱۹۷		۴۴۲
علی نقیبان اسماعیل	حسن	۲۳		۶۲۴
علی‌آبادی فاطمه	علی‌اصغر	۱۴۹		۱۲۴
علی‌اکبر حمید افسر	علی‌اکبر	۴۵۲		۵۰۹
علاقمند حسین	تقی	۲۱۴ محبوبه معدنچی	۲۱۷ـ ۲۱۶	
علائی سعداله	حسن	۵		۱۹۵۷
علی‌رضائی احمد	علی‌اکبر	۳۷		۱۳۰۹
علی صغرا خانم	علی اصغر	۳۲۳۱۶		۱۵۶۹
علوی شیرازی سید حسین	غلامحسین	۴۰۳۵۳ معصومه گردستانی	۱۶۵۲ـ ۱۶۵۱	
علی‌نقی احمد	زین‌العابدین	۱۶۷۰		۱۷۶۲
علی محمدی غلامرضا	حسن	۱۸۹		۱۰۶۳
عنقا همدانی سکینه	حسن	۱۶۳۰۲		۱۳۸۱
عرب نجفی احمد	علی	۲۴۳ بتول اسفندیار شهرستانکی	۲۱۴۶ـ ۲۱۴۵	
عربزاده جمالی عفت	محمد جواد	۴۴۸۷۰		۲۰۵۸
عزیزی مصطفی	محمد	۴۴		۲۳۰۴
عسکری عزت‌اله	کریمعلی	۱۵		۲۲۰۲
عباسیان عباس	ابو الفضل	۱۷ فریده حاتمی	۲۴۶۲ـ ۲۴۶۱	
عبیدی عباس	نصراله	۱۰۰۸۳ معصومه عبیدی	۲۱۵۰ـ ۲۱۴۹	
عبدالمزاده کاخکی غلامحسین	غلامرضا	۳۱۴۶۲		۲۴۴۸
عبدالرحمن ابو القاسم	ابو الحسن	۱۳۰۰۴ رقیه اخگری	۲۰۳۱ـ ۲۰۳۰	
عالمی مسعود	شیخ اسحق	۲۹۱ حسنیه برنجی باقری		۲۲۰۹
عبدالمزاده علی‌اکبر	غلامحسین	۱۸ ربابه رشیدی	۲۱۰۳ـ ۲۱۰۲	
علی حمدی غلامرضا	حسن	۱۸۹		۲۳۳۶
علی‌زاده حسینعلی	عباس	۳۴ اقدس دهقانی	۲۲۷۰ـ ۲۳۶۹	
علی بابایی درمنی عبداله	رضاقلی	۳		۲۰۱۸
علی‌پور جعفر	غلامحسین	۱۰۴۴		۲۱۸۴
علمدار محمد	علی	۴۳۲		۲۶۰۹
عوضی عالم	محمد یوسف	۵۳		۲۶۷۰
عمرانی فرد نادره	رضا	۵۷۹۰۸		۲۶۹۹
عدل اقدس	سیدحسین	۳۸۸		۲۱۹۸
علی بزمی محمد رضا	استاد محمدتقی	۱۶۳		۲۷۹۳
غلام‌پور رضا	عباس	۲۳۹۵۷ خدیجه ابوالقاسم	۱۵۹۴ـ ۱۵۹۳	
غلامرضا نژاد فردوسی محدحسین	محمدابراهیم	۲۳۱		۸۷
غلام جمشیدی اصغر	غلامعلی	۴۳۵		۴۸۵
غریوی قوچانی علی	شیخ محمد	۱۲۱۹۳		۷۶۷
غفاری زهراسلطان	علی‌داد	۲۴۹۴۸		۱۳۰۰
غفاری لطف علی	حاجی غلام	۱۱۲		۱۴۶۶
غفوری سعادت هادی	شکراله	۱۰۲۶۰۰ نجمه آناحسینی		۱۶۷۰
غفوری محمد حسین	کریم	۲۲۲		۴
غفوری‌سبزواری عبداله حاجی‌میرزاضیاءالحق		۱۸۱۸ خدیجه طباطبائی	۲۸۰ـ ۲۷۹	
غلامعلی انجیله علی اصغر	غلامحسین	۲۴۸		۱۳۳۵
غیاثوند چمنی عباس	حبیب‌اله	۵۸		۲۴۹۳
غرشی سرور	مرتضی‌نجفی‌مشهدزاده	۵۸۳۴		۲۰۹۰
غدیری‌ثانی محمد رضا	علی‌اکبر	۱۲۰		۲۷۴۵
غفوری سبزواری عبدالحسین	ضیاءالحق	۱۸۱۸ خدیجه طباطبائی	۲۵۰۳ـ ۲۵۰۴	

افراد ذیل از تاریخ پنجم تابیستم‌مهر ماه ۲۵۳۵ در مرکز بهداشتی ودرمانی صلواتی خیابان فرح آباد نیروی هوائی جنب سینما پانوراما معاینه میشوند .

نام‌خانوادگی ـ نام	نام‌پدر	شماره شناسنامه	مشخصات همراهان	شماره حوزه
فیاض سید عباس	سیدآقا	۲۶۷۴		۱۶۶۱
فیروزگر آزار	محمد	۸۸۱		۱۱۸۴
فیروز رنجبر عبداله	مادشیونین	۲۳۲		۱۱۶
فولادی گیتی	محمد مهدی	۱۳۸		۱۵۰۲
فهمی خاتون آباد ظریف‌اله	سیف‌اله	۲۰۰		۱۶۳۹
فلاح کذابی سکینه	قاسم	۴۳		۶۸
فنائی محمد رضا	اسمعیل	۵۲۱۷	۱۸۱۰ ـ ۱۸۱۶	
فلاح‌پور عذرا	باقر	۳۱۲		۶۲
فلکناز مجتبی	جمعه	۹۰	رحیم دهقانپور ۲۴۹ ـ ۲۵۰	
فلاحتی احمد	محمد ابراهیم	۱۰۴۶		۱۲۸۲
فاضلی سیف علی	حسین	۵۷۶		۱۴۵
فرامرزی غلامرضا	دلاور	۴		۱۳۹۲
فرات احمد	علی‌اکبر	۲۱۱۰		۱۷۴۱
فرات حسین	احمد	۱۴۱۸	شمسی‌ادیبی ۱۲۶۸ ـ ۱۲۶۹	
فرد جباری علی	جونقلی	۲۲۱۱		۱۳۱۵
فرزان سیف‌اله	ذبیح‌اله	۱۳۰۷		۵۳۷
فرزادمنش محترم	حسین	۲۳۷۳		۱۰۳۵
فرزید صغرا	حسن	۱۳۹۵۶		۱۷۰۶
فرج‌الهی احمد رضا	محمدحسن	۱۲۲۲		۷۸
فرج‌الهی هاشم	محمد	۱۱۱۹		۶۰
فرج‌یار جانعلی	فرج	۴۷۷		۱۲۵۳
فروغی تیمور	ابراهیم	۱۰۸۴		۱۳۲
فرهادیان مریم	مهدی	۴		۱۵۵۷
فرهت‌نیا ابراهیم	عزت‌اله	۷۲		۱۲۰
فتحی محمد ابراهیم	محمد هاشم	۲۰۸		۱۳۹۶
فرهنگ فلاح غلامحسین	بالا	۱۶		۳۳۰
فتحعلی خان برز آبادی صادق	مصطفی	۵۸۸		۸۶۹
ناسیمی الواری‌نژاد ایوب	مسیب	۲۴۰		۱۳۰۳
فتوت احمدی خدیجه	حسن	۱۱۲		۹۷
فخار عبدالوحید	حسن	۱۷۶		۳۴۵
فخرالدین جواهر	حسن	۱۳۰۳۵۶		۱۶۷۴
فقیری محرم علی	جعفر علی	۷۳۲۶	۱۰۹۹ ـ ۱۰۱۰	
فقیهی علی	امان‌اله	۷۰		۷۱۰
فردامین محمد	اسمعیل	۱۱۹۲۹		۲۲۳۶
فرهنگ محمد علی	فرج	۶۰۵۶	زهرابیگم فرهنگ ۲۰۵۲ ـ ۲۰۵۳	
فاطمی تبریزی ناصر	علی اصغر	۳۵۱۱۰	بهجت شهیدی ۲۶۴۷ ـ ۲۶۴۸	
فتحی غلام	عبدالعلی	۲۷۰۶۸۵	عزت دربان‌پور ۲۵۴۴ ـ ۲۵۴۵	
فورجیان داراتان	ضرغام بیک	۶۹۲		۲۱۲۳
فشکی کوم‌علی	قاسم	۳۹		۲۵۷۱
فتح‌الهی منصوریانی طیبه	علی	۸۳۶۸		۲۷۰۹
فرمهینی فراهانی صغرا	علی‌اکبر	۹۶۲		۲۱۲۴
فرازمند عزیز	خلیل	۳۱۰		۲۰۷۴
فرامرزپور علی	حسن	۹۵۹		۱۷۸۷
فیاضی منفرد محمد	حسین	۳۸۹		۲۶۴۲
قدیمی پریدخت	علی	۹۸		۴۴۳
قنبرزاده احمد	محمدابراهیم	۳۶۸۰	علیاحسینیان ۱۹۱ ـ ۱۹۰	
قلی‌زاده محمد	اسداله	۸۱	لیلی مهری‌ثانی‌ابرغان ۱۱۳۸ ـ ۱۱۳۷	
قریب گرگانی احمد	محمد	۷۹۲		۱۰۹۰
قراضیاء علی	قربانعلی	۳۳۸۸۷	نوبر شیرازی ۹۳۹ ـ ۹۳۸	
قره‌گوزلو همدانی علیرضا	علی	۱۱۵۹		۳۸۰
قانیانی اشرف	رسول	۹۵۶		۱۰۶۷
قائمی خلیل	غلامحسین	۲۰۰۶۴ ملیحه خانم فیض‌اله بیکی بکری		۱۰۱۳ ـ ۱۰۱۴
قائلی هوشنگ	علی	۵۸۵	فخرالملوک شکوه ۹۴۸ ـ ۹۴۷	
قاضی‌زاهدی ربابه	ابوالقاسم	۹۶۱		۴۰۷
قنبرزاده‌ارزی علیمراد	قربان	۵۶		۷۷۱
قناعتی طاهره	محمدکاظم	۲۰		۱۱۷۰
قلعه‌قوند نسیم	محمدعلی	۲۸۴۰		۱۹۸۴
قوام‌شیرازی امیر	حاجی	۸۶		۹۲۹
قوام سید غلامرضا	سید موسی	۷۹۳		۵۳۹
قنبری‌لکورچی قربان	اسمعیل	۳۵۴		۱۵۱۳
قندی کاظم	عبدالله	۸۶ زهرا دربندی	۷۱۷ ـ ۷۱۶	
قنادی برادران علی	یوسف	۳۷۰۲۸		۱۶۹۲
قمبان عباس	علی	۹۹۵		۱۳۰۳
قلی‌زاده فلکی احترام	علی‌جان	۲۰۲۹۶		۱۹۱۷
قدیمی محمدصادق	عبدالجواد	۸۹۹		۹۹۳ ـ ۹۹۴
قزل‌اباغ احمد	غلامرضا	۲۰۹		۱۴۴
قربانی نائینی قربانعلی	رضا	۴۶۶۵ فاطمه سعیدی‌زاده	۱۸۲۲ ـ ۱۸۲۱	
قربانی غلامعلی	قدم	۱۱		۱۱۰۹
قانعی آرانی لطف‌اله	محمدصادق	۵۲		۱۸۷۵
قاضی میرسعید سبد واهب	سید صمد	۲موالید		۱۹۷۱
قادری سید صادق	سید یحیی	۱۲ صغری کبری نورنژاد	۱۱۲۵ ـ ۱۱۲۴	
قانونی حیدری خداکرم	غلامحسین	۱۲۶۰		۸۴۶
قاجار قوانلو علی	حسن	۲۸۵۶۶		۱۵۳
قاسمی‌پرو شکچوئی محمدرحیم	محمدکریم	۶۵		۱۳۶۴
قاسم‌آبادی عباس‌علی	سیدحسین	۱		۱۷۲۱
قاسمی بهروزآبادی ابوالفضل	غلامحسین	۸۲		۲۰۰۰
قاسم‌لونیان فضل‌اله	مرحوم‌محمدحسین	۴۵		۳۵۴
قاسمی محمد	مرحوم‌محمدیوسف	۴۲		۱۶۷۶
قاسمی محمد	عباس	۱۲		۵۶۰
قوتمندجری اسداله	مهدی	۲۱۶		۳۴۴
قیاسی ابوالقاسم	محمدرضا	۱۳ فاطمه کریم	۲۳۹۳ـ۲۳۹۴	
قانونی ملیحه	تقی	۱۰۶۳۵		۲۷۹۹
قائدعلی مهدی	مجید	۸۳		۲۰۲۲
قانع غیرآبادی عباس	مرحوم عباس	۶۱۳ فرخنده سرداری سیدآبادی	۲۴۱۳

اطلاعیه سازمان اوقاف درباره معاینات پزشکی زائران خانه خدا

سازمان اوقاف

بقیه از صفحه ۲۳

نام‌خانوادگی ـ نام	نام‌پدر	شماره شناسنامه	مشخصات همراهان	شماره حوزه
کلانتری محمودآبادی مزت‌اله	فتح‌اله	۵	سرور اعظم محابان نژاد	۱۹۱۹ـ۱۹۲۰
کلیسائی رضاقلی	عباسقلی	۳		۱۹۶۱
کلیاسی احمدی	میرزاابوالحسن	۱۶۹۹		۳۵
کمالی‌دوست عباس	اکبر	۲۳۷		۴۵۰
کمالی نصراله	عبدالحسین	۳۵۶۸		۳۲۸
کوچک کاشانی حسین	علی	۵۷۸	مهین سیاه‌کار	۱۶۲۶ـ۱۶۲۷
کهنه‌شهری عطرت	محمدعلی	۳۴۳		۱۳۵۷
کسنویه صاحب	عبدالکریم	۴۵۲۲		۱۳۸۷
کوثرمدار محمدباقر	حسن	۲۱۷	فاطمه جلالی	۱۰۰۸ـ۱۰۰۷
کوشان‌پور عفت	محمدحسین	۷۰۰۹		۷۷۶
کوکب‌شرق علیرضا	کاظم	۱۶۰۶۶		۱۰۲۷
کمالی سکینه	صادق	۹۷		۱۹۵۱
کودکان وقار	نایب‌حسن	۵۲۷		۵۹
کنگرانی‌فراهانی حسن	حبیب‌اله	۴		۳۷۲
کیشتری معصومه	زین‌العابدین	۱۹۹۳		۶۲۳
کنگرانی فراهانی فرج‌اله	احمدقلی	۱	زهرا کنگرانی فراهانی	۹۱۳ـ۹۱۴
کرابی نعمت‌اله	محمدعلی	۲۹۷	فاطمه کرامی	۷۹۴
کیانی دهکردی علی‌میرزا	حاج‌عبدالعلی	۷۴۸	رباب ستاری دهکردی	۲۱۹۷ـ۲۱۹۶
کیائی رقیه	محمدحسن	۳۷۲		۲۰۶۳
کیائی نیک علی‌اصغر	اکبر	۸۹۳۹		۲۳۷۱
کنی نرگس	محمدباقر	۷۷۷		۲۱۷۲
کیوان ولی‌اله	محمود	۳		۲۳۴۲
کرمانی اصغر	عیوض	۷۰	ملک‌خاتون پازوکی	۲۱۰۹ـ۲۱۰۸
کشفیان سید جلیل	سیدجواد	۱۷۰		۲۵۶۷
کرمی علی	آقاعلی	۱۴۶۳		۲۷۰۴
کشدانی فاطمه‌سلطان	مشهدی‌حبیب	۱۴۲		۲۷۱۳
کلاهدوزاصفهانی محمد	مرحوم‌محمد	۴۱۲۹۱	مریم جلوه	۲۱۶۸ـ۲۱۶۷
کربلائی زهراخانم	ترابعلی	۲۲۸		۲۳۶۴
کرامتی جمیله	محمداسمعیل	۲۱۳		۲۳۴۱
کریمی دهوچائی ابوطالب	عبدالکریم	۳۳۹		۲۷۸۳
کریمی فتح‌اله	مرحوم عبداله	۳۳۸۱۳	محترم کلیچه‌دوز	۲۴۲۹ـ۲۴۲۸
کریمی علی	عبداله	۷۵۱۸	فاطمه‌سلمان‌کریمی	۲۲۱۱ـ۲۲۱۰
کریمی عذراخانم	حسین	۱۳۳۴		۲۷۱۱
کافی‌فراشاه عباسعلی	حسن	۱۳	ریحانه فلاح‌نفتی	۲۴۳۸ـ۲۴۳۷
کارگری‌سیما مهرعلی	بهرامعلی	۴		۲۶۶۷
کاظمی فاطمه	غلامرضا	۶۱۴		۲۵۸۷
کاظمی‌نیا عباس	حسین	۳۱۱۳۵		۲۱۷۷
کاظمی‌مهاری کریم	عباس	۷۷۲		۲۷۳۷
کاظم‌زاده مقدم علی	کاظم	۲۸۵۸		۲۳۶۶
کباریان وزوائی ام‌البنین مرحوم‌مشهدی‌حسن		۴۶۳۲۵		۲۷۰۹
کاشیان ذبیح‌اله	اسمعیل	۲۹۳		۲۴۷۸
گرجی محمود	محمدعلی	۳۷۳		۱۱۵۸
گویا ربابه	حسن	۱۵۵۵۸		۴۵۷
گذارچیان عباس	رضا	۲۶۲۶۸	رضیه دعاگوی کرمانی	۱۷۵۸ـ۱۷۵۹
گرجی‌ازندریانی رضا	یعقوبعلی	۸۰۷		۱۷۰۱
گردانی قلی	امان	۵۴۹		۱۵۸۶
گشتی مریم	یعقوب	۷۰۹		۱۲۲
گشانی مهراب	حسن	۴۲۰		۴۸
گل‌محمدی محمود	ابوالقاسم	۳۱۷	آسیه حاجی‌علیان	۱۴۵۳ـ۱۴۵۴
گنج‌کویی نصرت	حسن	۵۱۳		۴۲۵
گذری محرمعلی	حمزه‌علی	۴۵		۸۱۹
گنجی قلیچ	شیخ‌علی	۱۰۷		۱۱۸۵
گوهریان حسین	حاج‌سیداحمد	۱۵۳۴۶		۱۳۷
گیویان فاطمه	رجبعلی	۴۳۲۹		۵۴۹
گرجی عباس	نعمت‌اله	۶		۲۱۰۶
گلستان‌پور محبوبه	داداش	۸۶۰۹		۲۲۹۹
گوهری کبری	علی‌اکبر	۳۴		۲۷۰۳
گوهری فاطمه	علی‌اکبر	۲۹۸۰		۲۷۰۳٫۲
گرندفراهانی حسین‌قلی	احد	۲۷۸		۲۷۵۷
گزیدری حمزه	غلامرضا	۲۷۷		۲۳۶۰
لاجوردی سیدعلی	سیدمحمد	۱۰۲۸		۱۰۶۸ـ۱۰۶۹
لاجوردی محمد	سیدعلی‌اصغر	۳۲۴۷		۱۴۰۲
لطیفی حمداله	عربعلی	۳۹۰		۱۱۶۳
لطیفیان محمدعلی	نورمحمد	۲۵۸		۷۰۵
لقاجان‌بیگلر تقی	باقر	۱۱۳۷۷		۴۷
لطیفی محمد	مصطفی	۱۳۳۳		۱۶۲۲
لقائی‌لطفی علی	ابوالقاسم	۱۲۱	صغری تقی‌نیا	۵۵۷ـ۵۵۸
لشگری سیدکریم	سیدآقا	۲۹۴		۱۳۲۶
لاکانی محمدابراهیم	کریم	۸۳۰		۱۷۹۶
لشگریان غلامرضا	غلامعلی	۱		۲۰۲۹
لاجوردی زهرا	ابوالقاسم	۷۱۲۱۴		۲۶۲۵ار
لیراوی حسن	منصور	۱۶۲		۲۳۸۵
لاجوردی ابوالقاسم	آقاحمرا	۲۹۲۱۶	معصومه‌روحانی	۲۶۲۵ـ۲۶۲۶
نامجو محمدحسین	علی‌اکبر	۸۴		۳۴
ناظم‌زمردی رقیه	علی	۲۵۷		۱۵۷۳
ناصرآبادی آنسیه‌خانم	سیدابوالقاسم	۶۸۲۱		۲۷۵
نادی‌نجف‌آبادی اسد	علی	۱۲۹۱۱		۱۹۷۴
نادمی اوغانی حسن	محمد	۱۰۱۹		۲۴
نادری محمدحسین	محمدعلی	۱۲۷۳	ایران ناصری	۹۱۲ـ۹۱۱
نشاط حسن	محمد	۶۴۲		۱۸۷۰
نبلی ابراهیم	حسین	۱۵۵۳		۱۸۹۲
نیکجوی‌فرد محمدمهدی	علی‌اکبر	۱۸۰۱		۹۴۰
نمایندگی غلامرضا	محمدصادق	۴۰۳		۷۵۶
نراقی اصغر	ابراهیم	۵۹۳		۱۲۵
نوبخت حسین	محمود	۴۴		۷۰۰
نوری زهرا	علی	۱۳		۱۵۹۹
نورائی سیداسمعیل	سلطان‌محمد	۲۲		۱۶۳۰
نوروزی نظام	علی‌حسین	۲۸۶		۳۹۴
نیاکیانی‌تهرانی فاطمه	سیداحمد	۱۰۳۱		۷۹۲
نصیری‌باغه‌هوکی عباس مرحوم حاجی حسین		۴۸	فاطمه آقانقی‌مجدد	۱۳۹۵ـ۱۳۹۴
نریمی محمدباقر	عبدالجواد	۸۹۸	فرخنده شاپوری	۷۵۱ـ۷۵۰
نجات‌پوره محمدهادی	علی	۴۷۵۴		۴۰۲
نجاتی نمینی میکائیل	اسرافیل	۱۶۰۰		۸۲
ناصری علی‌اوسط	متاف	۴۶۱۹		۱۲۷۸
نجم‌آبادی کاظم	سیدعلی	۴۲۷۱۳	رقیه نجم‌آبادی	۱۳۲۵ـ۱۳۲۴
ناجی محمدعلی	علی	۴۵۵۳	بی‌بی‌فاطمه‌سلطان امیری	۱۸۹۵ـ۱۸۹۴
نوری اصغر	امامعلی	۴۰۳		۱۹۹۱
نصیری زرندی مهدی	محمد	۷۸۵		۱۷۴۶
ناظمی صفری	اسماعیل	۱۹۹۳		۸۴۹
نیکوخرسند حسین	محمد	۶۹۲۰۴	فاطمه‌قاسمی تبریزی	۶۱۷ـ۶۱۸
نان‌اور عباسعلی	حسین	۷۷۲		۱۸۷۴
نکوثیان‌فتحی محمد	علیرضا	۴۱۹	تاج‌الملوک کدخدا	۱۷۶۸ـ۱۷۶۹
نفر ایران	ابراهیم	۲۶۰۶		۱۴۳۵
نبی‌پرچلوئی حیدرقلی	عباس	۳۴		۷۰۸
نفیزاده‌سهی رضا	علی‌نقی	۹۴۰		۴۲۴
نجاری خلیل	استاداحمد	۱۰۲		۱۴۲۰
نعمانی مرتضی	اسداله	۱۵۱۵	عذرا درخشان‌وفا	۱۸۰۶
نصرآله‌زاده‌خاکیانی داود	رمضانعلی	۶۰		۱۷۲۸
نوری‌تاجر علی	بزرگ	۵۸۷	مهین‌دخت‌غفاری	۱۷۸۱ـ۱۷۸۲
نیستانی حسین	فرج‌اله	۴۳۶۳۸	صغری کلانتر	۹۲۶ـ۹۲۷
ناصرالاسلامی حیدر	احمد	۳۰۰		۴۳۴
ناطقی عباسقلی		۱۳۷۱	آسیه نقی‌زاده	۱۴۹۷ـ۱۴۹۶
ناطقی‌اصلی میراسماعیل	آقاسیدتقی	۵۱۵	ملیحه ولائی‌برحق	۸۷۰ـ۸۷۶
نوریان منصورمخانم	محمدعلی	۴۱۶۷۴		۸۲۵
نوریان ابوطالب	رمضانعلی	۴۷۴۴		۱۰۸۹
نیکنام محمد	علی	۶۳۹		۱۳۱۵
نیکوفرد طلعت	عبدالحسین	۱۰۷۶		۱۲۴۹
نبات‌ریز اقدس	محمد	۳۳۶۷۲		۳۱۶
نعیم‌آبادی ولی‌اله	عزیز	۲۱		۱۱۹۱
نمازی محمدجواد	محمدقنبر	۹۰۴۴	اشرف توکل	۲۷۳ـ۲۷۴
نکته‌دان اصفهانی سیدمرتضی	سیدرضا	۱۸۷۹۱	عزت زندیه	۶۰۳ـ۶۰۴
نبوی خلیل	علی‌اصغر	۱۱۶۲۸	زهرا راست‌کشانی	۹۸۲ـ۹۸۳
نواب‌کاشانی بدرالسادات	علی	۲۱۱۵		۷۷۱

افراد ذیل از تاریخ پنجم تابیستم مهر ماه ۲۵۳۵ در کز بهداشتی و درمانی ابوسعید بزرگمهر غربی خیابان ابوسعید معاینه میشوند.

نام‌خانوادگی ـ نام	نام‌پدر	شماره شناسنامه	مشخصات همراهان	شماره حوزه
نصیری جعفر	حسن	۲۱۹	زهرا ابراهیمی	۸۰۶ـ۸۰۷
نوریان ربابه	محمدعلی	۳۲۰		۸۲۶
نیکوکلام مظلوم ابوالفضل	یداله	۱۲۷		۲۵۵۴
نادی قاسم	حسن‌آقا	۱۷۷		۲۴۱۷
نادراصفهانی مینودخت	محمد	۴۱۴		۲۳۰۶
نادری احمد	علی‌وردی	۳۲		۲۰۸۱
نژادغلامعلی‌کرمانشاهی مریم	لطفعلی	۶۱۵۵		۲۴۸۴
نادری باقر	غلامرضا	۳۶۷۲		۲۷۳۳
نصیری باغدهوک رضا	محمدعلی	۱۴۰	عصمت‌ارسخان	۲۴۳۵ـ۲۴۳۶
نصیری‌حاتم حسن	غلامحسین	۵۳	فاطمه جعفری	۲۳۳۰ـ۲۳۳۱
بنکدارشیرازی محمد	میرزاآقا	۱۵۸	فاطمه‌بنکدارشیرازی	۲۳۴۴ـ۲۳۴۵
نکوبخت‌اصفهانی بتول	محمد	۲۰۱۵۲		۲۱۱۱
نیکبخت‌مالواجردی محمدعلی	عباس	۹۴۳		۲۴۵۲
نیکخواه اسد	حسن	۲۵		۲۳۳۹
نصیری‌حاتم‌آبادی علی	حسن	۴		۲۴۲۲
نقوی‌الحسینی علی‌اصغر	سیدمیرزا	۱		۲۳۷۲
نورانی محسن	محمدتقی	۴۷۲۸۹		۲۴۸۵
نیلی‌قار حیدرقلی	امیرقلی	۴۷		۲۷۷۱
ندیمی مصطفی	عبدالجواد	۶۲		۹۹۵
نوری حسن	شعبانعلی	۱۴۶۸		۲۶۰۰
ناصری رضا	دوست‌محمد	۳۲		۲۱۸۵
ناطق‌نوری علی‌اکبر	ابوالقاسم	۳		۲۱۴۷
نبئی سیدهادی	سیدعلی	۲۰۰۳	خاصه حاجی‌خانی	۱۵۰۸ـ۱۵۰۷

نام‌خانوادگی ـ نام	نام‌پدر	شماره شناسنامه	مشخصات همراهان	شماره حوزه
میرزاحیدر احمد	میرزاحیدر	۱۴۰		۷۲۷
میرسعید قاضی سید مرتضی	سیدعبدالعظیم	۳۲	فخری تاج‌الدینی	۱۲۴۵ـ۱۲۴۶
میرسلیمی سید ضرغام	سید ابوطالب	۱۹۸		۱۴۰۱
مهاجر موناری محمد	اسکندر	۸۱۶	زهرا مهاجرمقاری	۱۰۴۵ـ۱۰۴۶
میرداماداصفهانی سیدمحمدمهدی	سیدمحمدباقر	۶۹۱		۱۰۸۸
مهانیان خامنه محمد	رضا	۳۵	ملیحه اسماعیل‌زاده افکاری	۱۳۳۰ـ۱۳۲۹
مهدوی سید محمد	مرحوم‌سید احمد	۸۴۴	فاطمه‌صغری غم‌خواری	۱۵۵۵ـ۱۵۵۴
مهینی احمد	محمدحسن	۲۹۳۷	معصومه نراقی‌فرد	۱۸۲۶ـ۱۸۲۵
معکف‌قمی مهدی	علی‌اکبر	۵۹۵۴۸	صغری سقارنیك	۱۸۱۰ـ۱۸۰۹
منجی صمد	محمدعلی	۳۵۸	رباب دباغ‌چیان	۱۲۰۰ـ۱۱۹۹
مهدوی محمدعلی	سیدمحمدجواد	۲۴		۱۶۲
مه‌آبادی ناصر	غلامحسین	۷۷		۸۱۶
منصور سیف‌آبادخان بابا	نعمت‌اله	۱۱	اکرم مبصری	۱۶۰۱ـ۱۶۰۰
مهیاری نصراله	حسین	۸۰۵		۱۵۸۳
مولوی مهین	عباس	۶۱۰		۱۴۹
میر جعفری حسین	نصرله	۹		۴۵۶
موسویان فتوح	سیدحسین	۱۱۲۵		۹۳
موسوی ضیاءدخت‌خانم	ضیاءالدین	۵۳۰		۴۳۶
موسویان سید مهدی	حسین‌حسن	۸۶۳۵		۴۴۷
مقدسی حسین	حاجی‌محمد	۶۱۵	پوران‌دخت ایزدگشت	۸۸۰ـ۸۷۹
مقصودیان محمدآقا	علی	۳۷۹	شهربانو خیرخواهان	۱۹۶۶ـ۱۹۶۵
معصومی سیدجلال	سیدنصرله	۳۲۰		۱۲۲۱
منصوری حسینعلی	استادعلی	۲۸۴۵		۹۸
معصومیان محمد	احمد	۱۲۹۸	فاطمه،مهری راعی	۱۸۶۱ـ۱۸۶۰
مظفری مقدم تقی	رمضانعلی	۲۸۷۲۰		۷۰۴
ممتحن کوکب	ابوالقاسم	۱۸۵۷		۱۷۵۵
موسوی محمد	ابوالقاسم	۳۴		۳۹۳
موسوی بی‌بی‌سادات	سید ابوالقاسم	۶۳۹۸		۱۹۳۲
موسوی سیدکمال‌الدین	سیداسدالله	۴۵۷۳		۸۰۶
موسوی سید اسمعیل	مرحوم‌عباس	۱۰۵۶		۱۰۳۸
ملك‌زاده حلیل	علی‌اکبر	۴۵۴	زهرا مهدی‌زاده	۹۱۵ـ۹۱۶
منظری شهرجردی کاظم	حاجی‌غلامحسین	۵۵۶		۱۴۸
مقدسی محمدابراهیم	حاجی‌محمد	۲۷۶۳۲	اختر مسعود	۱۱۱۲ـ۱۱۱۳
منتظرالقائم محمد	محمدتقی	۱۱۵۵۱	فاطمه‌عبداله شمشیرساز	۲۸۶ـ۲۸۵
مقیمی علی‌صغر	محمدرحیم	۴۲۴	عفت غضنفری	۷۴۱ـ۷۴۰
میرجوادی سیدحبیب‌اله	سیدحسن	۹۴۸۵		۱۳۴۲
ملکوتی زاده حسن	رضا	۶۲۱		۱۹۸۵
معزز اسمعیل	سیدحمزه	۲۲۰		۱۹۰۲
ملکی‌نیا عباس	مرحوم‌محمدحسین	۱۴۵	بتول قربانعلی	۱۱۳۵ـ۱۱۳۶
ملك‌شهابی مرتضی	غلامحسین	۸۹۱	خدیجه صیفی‌کار	۹۹۹ـ۹۹۸
مظلومیان محمدحسین	رضا	۴		۱۵۱۸
ملك‌شاد جواد	اصغر	۶۲۷		۱۱۷۴
مطهری اصغر	محمدعلی	۱۷۴	مهری احمدی	۱۴۸۳ـ۱۴۸۴
مسفروش نوران	غلامحسین	۲۴۳۷۰		۱۰۳۶
مرتضی‌زاده درقد محمد	رضاقلی	۹		۱۷۳۴
مرتضائی صادق	مشهدی‌محمد	۳۰۶	معصومه مرتضائی	۵۸۲ـ۵۸۳
مرادی کوپائی محمد	خلیل	۲۰۰۰	مطهر رستمین‌کوپائی	۷۴۶ـ۷۴۷
ملازاده ابوالفضل	حسین	۱۰۹	زهرا فیروزی‌قمی	۱۸۰ـ۱۸۱
مکرم خلیفه	ایوب	۱۴۳		۱۸۶۲
مسگری نظر	ایوب	۶۶۸		۱۲۶۳
ملك‌یارند حسین	عباسعلی	۳۰۵	فاطمه اسماعیل‌زاده	۲۲۶ـ۲۲۷
ملکی علی‌اکبر	محمد	۹۸۶		۱۸۰۵
معراجی‌بندرپهلوی اردشیر	حسین	۴۵۳	فخرالسادات ضیائی ضیابری	۶۱۳ـ۶۱۴
معظمی گودرزی محمدرضا	افراسیاب	۵		۴۲۳
ملکوتی‌خواه حیدر	علی‌اکبر	۱۷۲	فخری نیکودار	۱۶۴۵ـ۱۶۴۶
مرادی یداله	محمدقلی	۱۰۵		۱۸۳۷
مرادی محمدآقا	محمدنبی	۲۹۸		۸۴۳
مرادی براملی	محمد	۱۳۱		۱۲۰۵
ملکیان محمدعلی	عبداله	۳۳۴۲	سکینه بیگم‌محقق بهشتی	۵۷۷ـ۵۷۶
مرتضوی راد سیدحسین	سیدمهدی	۳۵۶۹۲	فاطمه جوانیان	۱۶۱۲ـ۱۶۱۱
مرتضوی انتساب سیدعلی		۳۲۳۹	فاطمه خردمند	۵۳۱ـ۵۳۰
مزرعه‌فراهانی عزت‌اله	صفرعلی	۱۳	منصوره مس‌فروش	۱۰۵۵ـ۱۰۵۴
مس فروش عباس	غلامحسین	۷۹۰		۱۰۵۱
مس‌فروش منیر	رضا	۱۹		۱۱۲۳
مسلمی امیرانی حسین	عزیزاله	۱۹۲		۳۸۴
مشایخی حمزه	حسینقلی	۱۶۵۱	معصومه‌خوش‌نویس	۷۲۳
مشایخی عبدالله	مهدی	۸۷۵۶		۱۹۹۵
مکره‌چی حسین	علی‌آقامرحوم	۷۹	عشرت حیدرقلی	۱۳۳۱
مشهدی اکبر اکبر	عبدالکریم	۴۲۰۳۰	شهین‌بانو موسی‌فر	۱۶۸۸ـ۱۶۸۷
مشکدانیان احمد	عزیزاله	۲۸۰۴		۵۱۳
محمودی علی‌آبادی علی‌محمد	ماشاله	۴۹		۱۸۹۸
مختاری حسن	مرتضی	۷۴۰۷		۱۷۶۷
املاحی عباس	ذبیح‌اله	۱۹۹۲۲		
مخدره طبری ربابه	حسین	۴۳۵۶	بتول شیخلو	۱۴۰۰ـ۱۳۹۹
مداح احمد	نعمت‌اله	۱۶۳		۸۸۹
محمدیان اشرف	مصطفی	۲۲۲۹		۴۵۸
محمدی زکیه	عباس	۲۹		۴۹۸
محمدی محمد	عبدالرضا	۷۲۳۶	بهمین‌ادیب	۵۶۷ـ۵۶۶
محمدی حیدرعلی	محمد	۳۷		۱۱۴۹
محمدی غلامحسن	محمد	۲۳۱		۹۰۴
محمدپور قزوینی اصغر	حسین	۴۷۴		۱۳۷۱
محمدی پورفرد تیمور	علی	۲۶		۱۷۹۸
محموداف منظر	مصطفی	۲۹۸		۷۶۶
محمدی احمد	علی	۳۶۰۲		۸۰۲
محقق محمد	عباسعلی	۶۵۸		۴۶۸
محسنی سنجادی‌عراقی آمنه‌خانم	حاجی‌آقا مصطفی	۴۶۹		۲
محبوب محمدحسین	حسن	۲۲۲۰۴		۱۵۶۵
مجیدیانی فخرالملوك	عبداله	۲۶۱		۳۱۹
مجمع نقی	عبدالمحمد	۴۳۴۷۶		۱۵۹۵
مجلسی سید مرتضی	حسین	۲۲۷		۱۲۸۷
مجری ابوالقاسم	علی	۳۵۶۵۸		۳۰
ملامحمد مهدی عرب منیر	خلیل	۴۱۲	مه‌لقا امین‌دارانصیری	۲۶۳ـ۲۶۴
محمدیان خراسانی محمدجعفر	میرزا حبیب	۱۳۳۱۴	زهرا میگانی	۷۳۰ـ۷۳۱
محمودیان نجف‌آبادی جعفر	حاجی‌محمود	۴۳۶		۱۵۹۰
محمدخوانی محمد	رمضان	۱۰۸۹		۱۶۵۵
محمدی منش نواب	محمد	۶۹۱	زهرا غلام مقری	۱۹۶۹ـ۱۹۶۸
مداح علی‌محمد	عبدالعلی	۱۶۷		۹۵۴
مدنی جواد	سیدبدر			

نام‌خانوادگی ـ نام	نام‌پدر	شماره شناسنامه	مشخصات همراهان	شماره حوزه
مذهبی نصرت‌آقا	فتح‌اله	۱۶۱۳۲		۴۴۹
مسعودی بینی ایمان	خانعلی	۵۰	مالیه سلطان محمدی	۱۸۰۷ـ۱۸۰۸
میرزائی فاطر	حسن	۱۳۷۳		۱۷۶۶
میرهمادی سیدمیرزا	سیدابوطالب	۱۸		۱۹۳۷
میرعظیمی کبری	سیدرضا	۲۹۶		۱۸۹۳
میرفخرائی میرعبدالباقی	جواد	۴۳۵	فرخ‌سیما	۸۱۴ـ۸۱۵
میرکوشش اسمعیل	محمدابراهیم	۸۶۵	نصرت فولادی	۲۱۵ـ۲۱۴
مهروز معصومه	سیدمحمد	۱۰۴۸		۱۵۱۴
میرگلوی‌بیات عباداله	مرحوم‌عین‌اله	۶۶۳		۱۲۷۸
میرصانع رضا	سیدعبدالرسول	۵۰۶۴	معصومه‌خواتون ذوالفقاری	۱۰۳۳ـ۱۰۳۴
میناصیان محمد	مرحوم‌کربلاحبیب	۲۲۴۵		۱۹۴۲
میناوندچال رحمت‌اله	مجتبی	۲۷۰		۱۱۰۸
میرمحمدحسینی‌فشمی	سیدجلال سیدهاشم	۲۱۴		۴۷۶
نیاپرور احمد	عزیزاله	۳۹۷۶۰	شمس‌السادات موسوی	۱۰۲۸ـ۱۰۲۷
مهراسفند صغری	شعبان	۱۴۰۹۷		۱۴۵۱
مهروز سیدحسن	محمد	۲۳۹		۱۳۱۳
مقیمی حیدرعلی	محمدمهدی	۱		۷۴۲
میرابوالفتحی رضوی زهرا	علی‌اصغر	۲۵۳۲۰		۱۲۲۴
میراسمعیلی میرابوالفضل	سیدآقابزرك	۲۷۲	خدیجه‌زلفعلی بهرام میگونی	۲۶۵ـ۲۶۶
معصومی‌کوچصفهانی میراحمد	میرسیدباقر	۵۲۰		۱۲۵
مهتری طاهری علی	علی‌آقا	۵۸		۱۷۰۷
میدانکی کاظم	مرتضی	۱۵۴۹		۱۲۹۸
مهاجری مهدی	حسن	۷۹۵	بی‌بی‌جواهرهسگری‌سلاص	۱۵۹۲ـ۱۵۹۱
مومن‌زاده احمد	حسین	۳۸		۱۶۷۷
مهدیان هرندی ذکریا	محمدصادق	۵۵۶	نازلین چاوشی هرندی	۱۳۷۵ـ۱۳۷۴
مهدوی محمد	مصطفی	۵۸۴۷		۱۹۹۸
موسوی سیدکاظم کمال	سیدمحمد	۷۷۱		۹۴
محمدیان‌کاشانی محمود	محمدتقی	۱۷۵۰	فرهنك جاروب‌کش	۱۶۶۸ـ۱۶۶۷
مالکی حسین	محمد	۶۵		۴۷۱
ماهوتچی اشرف	ابوطالب	۲۸۵		۱۶۰۲
مالکی محمدابراهیم	محمد	۱۰۰۱	فاطمه مالکی	۸۸۱ـ۸۸۱
مالکی محمد	عبدالرحیم	۱۸۴۵	نعیمه آل‌میغات	۵۹۶ـ۵۹۵
منینی محسن	محمدصادق	۲۳۹	ملوك آقا زینلی	۹۳۳ـ۹۳۲
مجدی عباسعلی	محمود	۱۱۸		۷۸۹
محبی حاجی میدان ولی‌الله	حسن	۱۶۸		۱۹۷۰
منبحری احمد	کاظم	۵۱۳	زهرا قربانیان	۱۲۶۶ـ۱۲۶۷
مشهدی تفرشی عباس	حسن	۱۶۷۸		۸۴۴
امتقی احمد	غلامحسین	۱۳۰۷۵		۱۴۵۰
محمدیان اصفهانی سیدصادق	سیدرضا	۸۷۲	سکینه منصوری	۱۹۳۱ـ۱۹۳۰
مولائی رضا	شعبان	۱۵۶۵	فاطمه بیگم مرتضوی	۱۱۴۰ـ۱۱۴۱
موسوی مصطفی	سیدعزیزالله	۲۶		۴۲۲
محبی آقاجان	محمد	۷۹۷		۲۲۶۶
محقق احمد	رمضانعلی	۲۰۱۷		۲۵۹۵
معماری معصومه	زین‌العابدین	۳۹۸		۲۷۴۸
معماریاشی کبری	اکبر	۴۴۶		۲۷۱۶
معینی‌کریکندری خدیجه	عباس	۱۳۶		۲۷۸۸
معمار پناهی محمدحسین	علی‌اکبر	۲۸۲۹۷	اشرف حسنی مهدوی	۲۵۳۶ـ۲۵۳۵
محمدی حسین‌علی	محمد	۱۲۷		۲۶۱۴
محمدی زند خان‌حسین	آقاداره	۱۸		۲۶۰۸
مرادی زهرا	شوری	۸۳۴۳		۲۲۳۰
مختاری راد ابوالحسن	عباس	۲۸۵	زهرانیك‌طرف صالحی	۲۰۱۵ـ۲۰۱۴
محمود شعار رضا	رحیم	۳۴	آسیه حاج‌فرج دباغ	۲۲۰۷ـ۲۲۰۶
محمدزاده محمدعلی	علی	۹		۲۰۳۳
محمدی نجات رضا	حسین	۲۵۶		۳۳۸۴
محمدیه جواد	علی‌اصغر	۳۱۷۱۲	راضیه مظاهری	۲۴۴۷ـ۲۴۴۶
مشهدی فراهانی اسماعیل	حسن	۸۶		۲۷۴۴
مرادی قربانعلی	سلطانعلی	۲۲		۲۵۷۷
مرادی دخیل	حسین	۲۸۳۰		۲۱۸۱
مهرافزا محمدحسن	غلامرضا	۳۲۱	بی‌بی‌تاج محقق	۲۰۹۵ـ۲۰۹۴
مهرایی زهرا	مختار	۱۰۱۶		۲۵۵۵
محمدی اشرف	حسین	۲۵۱۹۲		۲۵۱۹
مهرافزا علی‌اصغر	صدق	۴۸۰		۲۵۱۵
مومن اصغر	رضا	۴۲۲۳		۲۵۱۳
منصوریوران	مرحوم میرزابولمان‌شه‌قاجار	۴۴۹۲		۲۷۸۱
ممیز غلامحسین	علی	۱۲۰۹۹		۲۵۵۱
منصوری کوکب	علی‌اکبر	۱۰۳۶		۲۱۹۲
منصوری ابراهیم	علی‌یدیا	۴۷		۲۵۱۰
منصوریه رضا	حسین	۹۰۰	بتول بختیاری	۲۶۰۶ـ۲۶۰۵
منتظری سانیجی سیدعلی	رضا	۹۰۰		۲۶۵۳
ماشاالهی طاهره	عبداله	۲۹۸		۲۲۹۰
مکی ابوالفضل	علی‌نقی	۱۹۱	زهرا ضرفت	۲۱۳۳ـ۲۱۳۲
مجدنیا علی‌اصغر	رضا	۳۵۱		۲۲۰۸
محسنی حسین	مشهدی محمد	۱۶۶۷		۲۰۱۲
میرقادری حسین	مصطفی	۱۲۰۵۸		۲۲۲۲
میرعمادی سید مجتبی	سیدمصطفی	۳۲		۲۲۴۴
میرطاهری علی	سیدحسن	۳۳۱۴۱	زهر

میز گرد تئاتر

شرکت کنندگان: حسین پرورش ـ دکتر علی رفیعی ـ داریوش فرهنگ ـ مهدی هاشمی ـ همایون علی آبادی

«تئاتر دانشجوئی» عنوان بی معنائی است

جوان فقط برای اینکه عکسش چاپ بشود در تئاتر بازی میکند

دانشکده تئاتر وظایفش را می‌شناسد اما انجام نمیدهد

اشاره

درصدد هستیم تا از این پس گفت و شنود هایی به شکل میزگرد با مسئولان کارگردانی و هنرپیشه های تئاتر و دست اندرکاران داشته باشیم.

مبنای این گفت‌وگوها در درجه‌ی اول پرهیز از کلیت‌گرایی است. به این معنا که سعی می‌کنیم نوع بحث‌ها به گونه‌ای باشد که پاسخها بطور مستقیم داده شود. از اینطریق ـ شاید خوانندگان ما بیشتر به مسائل و مشکلات تئاتر ما آگاه شوند و نیز احتمالا دیگر آدمهایی که بنوعی تازه شروع کرده‌اند بتوانند به این مسائل وقوف یابند.

نخستین میزگرد باشرکت آقایان حسین پرورش ـ مدیر گروه هنر های نمایشی دانشکده هنر های زیبا، دکتر علی رفیعی ـ کارگردان و استاد تئاتر داریوش فرهنگ کارگردان گروه تئاتر پیاده و مهدی هاشمی بازیگر و کارگردان ترتیب دادیم.

بحث ما در این میزگرد برمحور مسائل آموزش تئاتر و نیز تئاتر دانشکاهی میگردد. بهمین سبب از خانم پری صابری رئیس فعالیت های فوق برنامه دانشگاه تهران نیز برای شرکت در این میزگرد دعوت کردیم که ایشان پس از آگاهی از محور بحث از شرکت در آن خودداری کردند.

★ **شما آقایان پرورش و رفیعی ـ به عنوان کسانی که در کار آموزش تئاتر هستید و نیز آقایان فرهنگ و هاشمی که کارگردانهای یک نوع تئاتر بنام تئاتر دانشجویی هستید موقعیت تئاتر دانشجویی را الان چگونه می‌بینید؟**

داریوش فرهنگ ـ کلمه‌ی تئاتر دانشجویی برایم معنایی ندارد. به‌این خاطر که ما در زمان دانشجویی از نظراذهان عمومی و انعکاس آن مترادف با تئاتر دبیرستانی است. تئاتری که ما در زمان دانشجویی و نیز الان کار می‌کردیم و می کنیم تئاتر حرفه‌ای به مفهوم واقعی کلمه نه به مفهوم متداول آن است. الان هر گروهی که اعضایش دانشجو هستند و برای کار تئاتر دور هم جمع می‌شوند، چون دانشجو هستند به‌کار آنها گفته میشود تئاتر دانشجوئی ولی تئاتر دانشجویی به‌رویهم هیچ شخصیت و هویتی براثر از هم‌گسیختگی رابطه دانشجو با دانشکده های هنری ـ به‌ویژه با دانشگاه تهران ـ و رابطه‌ی استادان با دانشجویان ندارد، تئاتر دانشجوئی مثل تئاتر در تمام آکادمی‌های دنیا میتواند این هویت را داشته باشد که تئاتری با تمام ضوابط و شناخت ها و بینش‌ها و تازگی های کار باشد. این تئاتر می تواند تازه‌ترین بینش و حساسیت را نسبت به اجتماع داشته‌باشد که در تئاترهای رایج وجود ندارد. یعنی تئاتر دانشجویی شامل جوشش، حساسیت و علمی‌تر نگاه کردن به مسائل مختلف باشد. ولی چون هر گروه دانشجویی که نمایشی را کار میکند نمی‌تواند تئاتر دانشجویی نامیده شود، من با کاربرد اصطلاح تئاتر دانشجویی مخالفم.

حسین پرورش ـ من شخصا نظر آقای فرهنگ را از این نقطه‌نظر تائید میکنم که تئاتر دانشجویی را متاسفانه به‌تئاتری می‌گوئیم که دانشجو در آن بازی میکند یا احتمالا به‌دست دانشجو کارگردانی یا بازی بشود. درحالیکه تئاتر دانشجویی در یک جامعه باید باین‌صورت متمایز بشود که وقتی جامعه‌ای همه نوع تئاتر مثل تئاتر حرفه‌ای تئاتری که پشتوانه‌ی مادی‌اش را تهیه کننده های خصوصی تهیه میکنند، تئاتری که دولتی است و تئاتر تجربی داشته‌باشد آن وقت در مقابل همه اینها میشود گفت تئاتر دانشجویی آن نوع فعالیتی است که در دانشگاه میشود صرفا به‌خاطر فهم بیشتر تئاتر. یعنی یکنوع تجربه‌ی آکادمیک در زمینه‌ی رشته‌ای که دانشجو درس می خواند، باید باشد. و این بدون وحشت از فروش رفتن یا نرفتن بلیط، یا انتخاب نمایشنامه‌های مورد پسند همگانی می باشد. دانشجویان نمایشنامه هایی را انتخاب میکنند که برای تجربه‌ی درسی خودشان باید حائز اهمیت باشد و این در حقیقت نوعی تجربه و کارآموزی در کار تحصیلشان بشود، درحالی که در جامعه‌ای که ما زندگی می‌کنیم و تئاتر به آن معنای حقیقی وجود ندارد خواهی نخواهی تئاتر دانشجویی هم فقط یک تئاتر است که صرفا بخاطر کار کردن دانشجویان در آن، نمی‌شود اسم تئاتر دانشجویی برآن گذاشت چون همه میخواهند فعالیت داشته باشند، این نه نیست بلکه جهت تامین عقده‌ی تثبیت شخصی و فردی خودش است که کار به‌صحنه می‌آورد، یعنی هیچ دانشجویی برنامه نمی‌گذارد که بفهمد این کار شکسپیر یا مولیر احتمالا بابعدی که از کلاس آموخته چگونه میتواند از لابلای اجرا دربیاید.

این‌طور نیست. دانشجو کار می‌گذارد فقط برای آن که اسمش در مطبوعات انعکاس پیدا کند، عکسش چاپ شود و اسمش به اصطلاح معروف زیرنور برود، این نیاز دانشجو است از یک طرف، قبلا بگویم که ما از دانشکده‌ای صحبت می‌کنیم که دانشجویان آن به‌خاطر موقعیتی که درمحیط زیستشان داشته‌اند فاقد بنیاد فرهنگی و تئاتری هستند در نتیجه اینجا یک انتخاب برای گروهی که این دانشکده یا دانشکده های مشابه را می‌گردانند باقی میماند و آن این است که آیا دانشکده آن‌کمبود را جبران بکند (که احتمالا وظیفه‌اش هم نیست. اما کدام بالاتر و شریفتر است؟) یا اینکه کمبود را ندیده بگیرند و یکپرچسب بازیگر و کارگردان به کسی بزنند که پشتوانه‌ی فرهنگی ندارد. این گروه به خصوص، گروه آموزش تئاتر دانشگاه تهران به این نتیجه رسیده است که ما به جای آنکه به‌عقیده های افراد دامن بزنیم یا جو لانگاهی باشیم برای یافتن نیاز شخصیت آنها تاحدی که امکان دارد پشتوانه‌ی فرهنگی ایشان را بالا ببریم، مسائل نسبی هستند، در انتزاع نمیشود صحبت کرد. کلاسهای ما برای این نوع تامین فرهنگی است. خیلی خوب بود اگر دانشجویان ما این پشتوانه را داشتند و در نتیجه وقتی راکه ماصرف این کار میکنیم، واقعا صرف تربیت بازیگر یا کارگردان می‌کردیم ما هنوز در مرحله‌ی تامین پشتوانه‌ی فرهنگی هستیم و ۴ سال هم خیلی زود میگذرد مضافا کما درشرایطی کار میکنیم که حتی دست استادان تئاتر هم باز نیست چون تئاتر در مملکت ما نهضت نوپائی است. ما نه کتاب داریم نه میتوانیم کارسمعی و بصری بکنیم. نه میتوانیم مترجم استخدام کنیم ما هیچی نداریم ما فقط دو مسئله داریم: هر چه میتوانیم بیشتر تلاش کنیم که درکتابهای بنیادی و مقدماتی را به زبان مادری دانشجو برگردان کنیم و در اختیارش بگذاریم و نیز امکان خواندن کتابهای ترجمه شده موجود را که دانشجو نخوانده برایش فراهم کنیم. پس در حقیقت ما کاری را میکنیم که اصلا به تربیت بازیگر نه فقط مربوط نیست بلکه هنوز فرهنگها از آن دور است ما کاملا داریم کار دیگری میکنیم. باتوجه به این دو نکته است که خلاء به‌وجود می‌آید.

کاری را که یک هنرپیشه‌ی حرفه‌ای باید ارائه بدهد، ارائه میدهد. منتها آخر ماه حقوقی ندارد که بگیرد و آخر اجرا هم اگر بلیط های فروش رفته را بخواهیم سر شکن کنیم بین تعداد هنرپیشه ها، شاید صد، صد و پنجاه تومان هم در ماه نشود. این فقط فرق بین کار و حرفه‌ای و کار باصطلاح دانشجویی است. اگر این فرق نباشد فکر میکنم این دانشجویان هم در یک شرایطه حرفه‌ای کار میکنند، البته با محدودیت های زیاد. منتها ادامه‌ی این کار امکان پذیر هست. بعد دیگر دانشجو نمی‌تواند جلو برود باید زندگی‌اش را تامین کند و از طرفی کارگردان مسئول کاری را که یک هنرپیشه‌ی حرفه‌ای باید ارائه بدهد، گروه هم باید دچار فرسودگی و عجز نشود.

فرهنگ ـ علاوه بر مسئله‌ی امکانات مادی، من طبق تجربه‌ای که کرده‌ام به این نتیجه رسیده‌ام که تنها مشکل ـ نه تنها دانشجویانی که کار تئاتر میکنند ـ همه‌ی هنرپیشه های ایرانی اینست که اکثرا تکلیفشان با خودشان روشن نیست. مسئله‌ی مادی زمانی فکر مرا به‌خود مشغول کرده بود، فکر می‌کردم این مسئله خیلی مهم است و باعث می‌شود که فرضا دانشجوی فارغ‌التحصیل تئاتر نداند چکار کند وکجا برود. به همین خاطر هم تئاتر دانشجویی نمیتواند هویت خاص خودش را پیدا کند. مگر یک شهرستان چند نفر کارشناس تئاتر می‌خواهد؟ در سال ۳۰ نفر دانشجوی تئاتر فارغ‌التحصیل میشوند و همه‌ی شهرستانها هم از نظر کارشناس تئاتر بی‌نیاز شده‌اند. بنظر من علاوه برامکانات مادی هنرپیشه باید تکلیفش را با خودروشن کند. هنرپیشه‌ی ما همزمان با تمرین در تئاتر فکرش پیش سریال و فیلم است. (به‌خاطر کمبود مادی البته) این آشفتگی فکری و پراکندگی ذهنی یک هنرپیشه‌ی ایرانی مشکلی است که خیلی در شماره فردا تمام میشود بالاتر از مشکل مادی است.

علی رفیعی ـ من حرفه‌ای راکه برای خود متصور می‌دانم کارگردانی است. در حالیکه واقعا در ۲۴ ساعت باید ۱۸ ساعتش را صرف ترجمه‌ی متن هایی بکنم که باید سر کلاس تدریس کنم و در اختیار دانشجو بگذارم. این خودش به کاری که من بیشتر به آن علاقمندم لطمه‌ی بزرگی میزند مسئله‌ی دیگر اینکه بدین دلیل تئاتری که شما اسمش را وجود ندارد، که سازمان های دیگر فرهنگی و هنری مملکت کوچک ترین کمکی به اینها نمی‌کنند و علاقه‌ای هم نشان نمی‌دهند.

وزارت فرهنگ و هنر تنها همتی که در حال حاضر دارد استخدام کردن عده‌ای بازیگر و کارگردان است و کمک فقط شامل حال آنها میشود و من مجبور هستم از عده‌ای دانشجو و فارغ‌التحصیل تئاتر استفاده کنم، در حالی که در شرایطی هنرپیشه های (دیگر اسمشان دانشجو نمی‌گذارم) کار میکند که واقعا حرفه‌ای است. غیر از یک شرط یعنی نابرخورداری از امکانات مادی.

● پس به دلیل شرایط و محدودیت هاست که میشود گفت تئاتر دانشجویی؟

رفیعی ـ شاید. برای اینکه تمرینات مرتب است، نظم کار خیلی خوب است و مقدار فرهنگی و تئاتری هستند در نتیجه اینجا یک انتخاب برای گروهی که این دانشکده یا دانشکده های مشابه را می‌گردانند باقی میماند و آن این است که آیا دانشکده آن‌کمبود را جبران بکند (که احتمالا وظیفه‌اش هم نیست. اما کدام بالاتر و شریفتر است؟) یا اینکه کمبود را ندیده بگیرند و یکپرچسب بازیگر و کارگردان به کسی بزنند که پشتوانه‌ی فرهنگی ندارد. این گروه به خصوص، گروه آموزش تئاتر دانشگاه تهران به این نتیجه رسیده است که ما به جای آنکه به‌عقیده های افراد دامن بزنیم یا جو لانگاهی باشیم برای یافتن نیاز شخصیت آنها تاحدی که امکان دارد پشتوانه‌ی فرهنگی ایشان را بالا ببریم، مسائل نسبی هستند، در انتزاع نمیشود صحبت کرد. کلاسهای ما برای این نوع تامین فرهنگی است. خیلی خوب بود اگر دانشجویان ما این پشتوانه را داشتند و در نتیجه وقتی راکه ماصرف این کار میکنیم، واقعا صرف تربیت بازیگر یا کارگردان می‌کردیم ما هنوز در مرحله‌ی تامین پشتوانه‌ی فرهنگی هستیم و ۴ سال هم خیلی زود میگذرد مضافا کما درشرایطی کار میکنیم که حتی دست استادان تئاتر هم باز نیست چون تئاتر در مملکت ما نهضت نوپائی

مهدی هاشمی

داریوش فرهنک

حسین پرورش

دکتر علی رفیعی

است. ما نه کتاب داریم نه میتوانیم کارسمعی و بصری بکنیم. نه میتوانیم مترجم استخدام کنیم ما هیچی نداریم ما فقط دو مسئله داریم: هر چه میتوانیم بیشتر تلاش کنیم که درکتابهای بنیادی و مقدماتی را به زبان مادری دانشجو برگردان کنیم و در اختیارش بگذاریم و نیز امکان خواندن کتابهای ترجمه شده موجود را که دانشجو نخوانده برایش فراهم کنیم. پس در حقیقت ما کاری را میکنیم که اصلا به تربیت بازیگر نه فقط مربوط نیست بلکه هنوز فرهنگها از آن دور است ما کاملا داریم کار دیگری میکنیم. باتوجه به این دو نکته است که خلاء به‌وجود می‌آید.

زبان فارسی در سایه سخن سعدی

دکتر محمود شفیعی

سخن سعدی، بی‌شک، معیار فصاحت و بلاغت زبان فارسی است. اگرچه زبان دری از شعر رودکی و فردوسی مایه می‌گیرد لیکن ظرف قرنها وپس از طی فراز و نشیب ها آنچه پایه زبان کنونی ماست سخن سعدی است. باصرف نظر از بعضی لغات عربی، امروز هم بهترین نثر آن است که بشیوه گلستان سعدی نزدیک گردد و شیوا ترین غزل آن که به غزلیات سعدی تشبیه یابد و خوشترین مثنوی اخلاقی آن که از بوستان پیروی شود.

چون در این وقت کم فرصت آن نیست که در باره تمام کلیات سعدی بحث کنیم ناگزیر فقط قسمتی باختصار از گلستان سعدی را آن هم از لحاظ سبک و دستور زبان مورد بررسی قرار میدهیم. گلستان را نه تنها نثر مسجع بلکه بایدشعری خارج از اوزان عروضی دانست. چه هم از نظر احساس سخنی پراز احساس عالی است و هم از لحاظ قواعد زبان چنان که خواهیم دید بیشتر قواعدی در نثر گلستان بکار رفته است که خاص شعر است.

ازنکات قابل دقت اینکه در سخن سعدی حذف بسیار است ولی چنان بجاست و سخن روان است که بطور عادی بنظر نمی‌آید. شیوه سعدی رسانیدن معانی است با اقل الفاظ و از این رو بیشتر نثر گلستان حالت کلمات قصار دارد. چنان سخن دلنشین و پراز معنی است که کمتر بالفاظ آن توجه میشود مگر از نظر تحقیقی که منظور ما دراین سخنرانی است اینک نکاتی چند از سبک و دستور زبان:

۱ـ حذف رابطه اسنادی بقرینه:

دراین گونه حذف معمولا برخلاف روش امروز ما، رابطه یا فعل را از جمله های بعدی بقرینه جمله اول حذف می‌کند:

. که طاعتش موجب قربت است و بشکراندرش مزید نعمت. مگر در زمستان که محجوب است و محبوب (خورشید). حریص باجهانی گرسنه است و قانع بنانی سیر.

۲ـ حذف فعل عام بقرینه (بیشتر فعل معین در افعال مرکب):

ظن آن شخص فاسد شدو بازارایان کاسد. متعبد بود می‌وشبخیز وموانع زهد و پرهیز. که یارموافق بود وارادت صادق.

۳ـ جمله بصورت قید حالت:

دیدمش: دامنی گل و ریحان و سنبل و ضمیران فراهم آورده و رغبت شهرکرده. مروت نباشد همه در تسبیح و من به غفلت خفته.

۴ـ حذف فعل بقرینه (فعل غیرعام):

فلان مزمکرده‌است ونیت جزم. سر خویش گیروراه مجانبت پیش. ازنوادر وامثال و ...در این کتاب درج کردیم‌وبرخی از عمر گرانمایه بر اوخرج. بخت‌بلندت رهبری کرد و اقبال وسعادت یاوری.

۵ـ حذف رابطه بعداز صنعت تفضیلی:

نه‌هرچه بقامت مهتر بقیمت بهتر. دروغی مصلحت‌آمیز به‌که راستی فتنه‌انگیز. اندیشه‌کردن که چه‌گویم به‌ازپشیمانی خوردن که چرا گفتم. گفت: ممزولی به نزد خردمندان بهتر که مشغولی

۶ـ تمام آوردن افعال (بی‌حذف):

ملک سرو چشمش ببوسید ودر کنار گرفت وهرروز نظر بیش کرد تاولیعهد خویش کرد. برادران حسد بردند و زهر در طعام او کردند. آنکه بدنیا دسترس ندارد درهمه دنیا کس ندارد. شبی خلوت میسرشد وهم درآن‌شب شحنه خبرشد. عیش مسلمانان بدیدن او تبه گشتی و خواندن قرآنش دل مردم را سیه کردی.

۷ـ تخفیف فعل برای رعایت سجع وموازنه:

دم برنیارم وقدم برندارم. عروس فکر من از بی‌جمالی سربرنیارد و دیده یاس از پشت پای خجالت برندارد. هرکه خدای را عزوجل بیازارد تادل خلقی بدست آرد خداوند تعالی خلق را براو گمارد تادمار از روزگارش برآرد.

۸ـ تخفیف غیر لازم در کلمه

(گوئی می‌خواهد آهنگ کلام حفظ شود ـ نوعی موازنه وسجع):

دروغ وی پسندیده‌تر آمد مرازین راست که توگفتی. وزیسترنرمش بخاکستر گرمش نشاند. این مرا برشتری نشانده و زدست آن دگرتازیانه خوردمام، یکی زاصحاب گفت. گفت ای ملک چوگردآمدن خلق موجب پادشاهی است.

۹ـ تاکید بادات:

بشکر اندرش مزید نعمت. برزوی زمین بر. به مجلس‌اودر. بکشتی‌در بحضرت‌کسری در. بمجلس سلطان‌در.

۱۰ـ حذف راء مفعولی بقرینه:

پرده ناموس بندگان (را) بگناه ... ووظیفه روزی (را) بخطای ...وگه ساق بلورین دیگری (را) شکنجه کردی.

۱۱ـ حذف جمله یامسند بقرینه:

.. از بهرچنین‌روزی (دریغ میداشتم). شب چو عندنماز می‌بینم (درفکرمکه) چه خورد بامداد فرزندم. قحبه پیر از نابکاری‌چه کند توبه نکند وشحنه معزول از مردم آزاری (چه‌کند...)

۱۲ـ حذف مسند الیه یافاعل بقرینه:

پادشاهی به کشتن بیگناهی فرمان داد گفت ای‌ملک.

... ابوهریره (رض) هر روز بخدمت مصطفی (ص) آمدی گفت یاأباهریره. دختری ...بنکاح من درآورد ... بدخوی ستیزه‌روی ونافرمان بود.

۱۳ـ حذف مسند یا مفعول بقرینه:

چون از تمام بپرداختند یکی از اصحاب گفت (پیر را) مرا مشکلی هست اگراجازت پرسیدن است. خوی بد در طبیعتی که‌نشست ندهد (خوی بدرا) جز بوقت مرگ از دست.

۱۴ـ حذف رابطه بی قرینه صریح:

دست تناول آنگه بطعام برند که متعلقان وزیردستان بخورند و فضله مکارم ایشان‌را راءامل و پیران و اقارت وجیران رسیده (است‌یا باشد).

۱۵ـ آوردن مصدر بعد از فعل:

کتاب گلستان تصنیف توانم کردن، مستمع را بسی‌منتظر باید بودن.

۱۶ـ حذف قید بقرینه:

همه شب در مناجات و (همه) سحردر دعای حاجات.

۱۷ـ حذف قسمتی از فعل مرکب:

چنانکه من دوست دارم در جهان کسی (دوست) ندارد.

۱۸ـ حذف مضاف‌الیه یا ضمیر اضافه:

هردو را به خانه کردند و در (خانه) بگل برآوردند.

۱۹ـ ساختن صفت از اسم عربی با پیشوند (ب).

چون به ریش آمد و به لعنت شد. خدمت سلطان اگرچه عزیز است جامه‌خلقان بعزت‌ترو خوان بزرگان اگرچه لذیذ است خرده انبان خود بلذت‌تر.

۲۰ـ تقدیم اضافه بر وصف (بخلاف معمول):

پسران وزیر ناقص عقل (به جای پسران ناقص عقل وزیر).

۲۱ـ ضمیر او برای جمع:

نیک بختان بحکایت و امثال پیشینیان پندگیرندزان پیشتر که پسینیان بواقعه اومثل زنند.

۲۲ـ آوردن جمع اسم برای رعایت سجع:

بر مرکب استطاعت سوارانند و نمی‌رانند.

۲۳ـ شیوه آوردن فعل‌حکایت:

پادشاهی را شنیدم .هرمزد را گفتند. یکی از ملوک را شنیدم.

۲۴ـ فعل لازم در معنی متعدی:

فرش زمردی بگسترد. در مهد زمین بپرورد.

۲۵ـ مطابقت صفت و موصوف:

این مدعیان در طلبش بی‌خبرانند.

۲۶ـ جمله مقلوب:

حکمت محض است اگر لطف خداوندگار خاص کند بنده‌ای مصلحت عام را.

۲۷ ـ توجه یک عامل به دو معمول:

باب تنازع:

من (حذر) نکردم شما حذر بکنید.

۲۸ـ حذف ادات شرط:

دوست را چندان قوت مده که (اگر) دشمنی کند تواند.

۲۹ـ گفت بجای گفته یا گفتار:

ملک را گفت درویش استوار آمد.

۳۰ـ باء تاکید در اسم:

بارها بترک سماع فرموده است، اکنون بقصاص فرموده‌اند.

۳۱ـ اسم عربی در معنی قید (انصاف بجای انصافا).

انصاف از این ماخولیا چندان فرو گفت.

۳۲ـ فعل جمع با هرکه و هرکس:

هرکه حمال عیب خویشتن‌اند. هرکس از گوشه‌ای فرارفتند.

۳۳ـ تانیث عربی در فارسی:

فقیر درویشی حامله بود.

۳۴ـ داعی بجای من:

داعی در آن سفر هم پیاده (بود).

۳۵ـ امر بصورت التزامی:

معشوق هزاردوست راداد ندهی ورمیدهی آن‌دل بجدائی بنهی

۳۶ـ حذف حرف عطف و ربط:

پادشاهی را شنیدم (که) بکشتن‌بیگناهی اشارت کرد.

۳۷ـ اختلاف زمان ها در فعل (به‌قیاس امروز)

وزهرچه گفته‌اند و شنیدیم وخوانده‌ایم.

۳۸ـ «مر» در مفعول:

تومر خلق را پریشان برای چه میکنی؟

۳۹ـ اسم عربی بجای صفت:

جوانمردی را ... جراحتی هول‌رسید.

۴۰ـ فعل جمع برای اسم عام:

کژدم را ولادت معهود نیست .. بل احشاء مادر را بخورند و شمکش رابدرندو راه صحرا گیرند.

۴۱ـ پاره‌ای از اصطلاحها:

چشمخانه ـ جای چشم (حدقه). بواجت ـ شایسته ـ به جای کسی ـ در حق کسی، شوخ ـ بی‌حیا. فراز ـ بسته. عذر کردن ـ عذر آوردن. افتادن ـ پیش آمدن، ممکن شدن. هرآن صورت ـ هرصورت. جگربند پیش زارع نهادن ـ دل برکندن. روندگان ـ سالکان. فاحزبدانستی ـ کامل بدانستی، دلداری ـ احسان، بحل ـ حلال، خورنده ـ عیال، دروغ زن ـ دروغ‌گو. گم گرفتن ـ ناچیز شمردن. سرمرد ـ بزرگمرد، نهاده ـ مقدر، نیز ـ دیگر خواهنده ـ سائل ـ گداو بسیاری دیگر.

خبر و اثر

نمایشگاه مینیاتور

نمایشگاهی از مینیاتورهای محمد علی دولتشاهی که ۳۱ قابلوی تازه اورا دربرمیگیرد در نیویورک گشایش یافت.

این مینیاتور ها که از آثار شعرای ایرانی الهام یافته‌مورد توجه بازدید کنندگان ـ که بیشتر از مقامات سیاسی و اقتصادی دو کشور ایران و آمریکا بودند ـ قرار گرفت اولین قابلوبنام «چنك» بوسیله یك خبرنگار خریده شد و تا پایان شب ۹ قابلو از این نمایشگاه فروخته شد.

محمد علی دولتشاهی فارغ‌التحصیل هنرستان هنر های زیبا (در ۱۳۲۶) است که بواسطه تهیه تصویر سران ممالك جوایز متعددی نصیب خود کرده است.

بمناسبت بیستمین سال فعالیت مطبوعاتی کامبیز درمبخش کاریکاتوریست معروف چهار نمایشگاه از آثار او در نگارخانه های پایتخت برگزار میشود.

اولین نمایشگاه آثار او که شامل «مینیاتور» های درمبخش است روز اول مهر در نگارخانه سیحون افتتاح میشود.

انجمن ایران و آمریکا در پانزدهم آبانماه دومین نمایشگاه کاریکاتور های درمبخش را برگزار میکند. این نمایشگاه مجموعه‌یی از طرحهای آزاد اورا که جدیدترین دستکار های اوست در برمیگیرد.

سومین نمایشگاه درمبخش در انستیتو گوته برگزار می‌شود و «سریال» های او را معرفی میکند. قالار نقش زیر عنوان مروری بر آثار درمبخش مجموعه‌یی از آثار متنوع این هنرمند را به‌علاقمندان طرحهای هجائی ارائه میکند.

تاریخ هر نمایشگاه «گوته» و «قالار نقش» بعدا اعلام می‌شود.

چهار نمایشگاه از آثار درمبخش

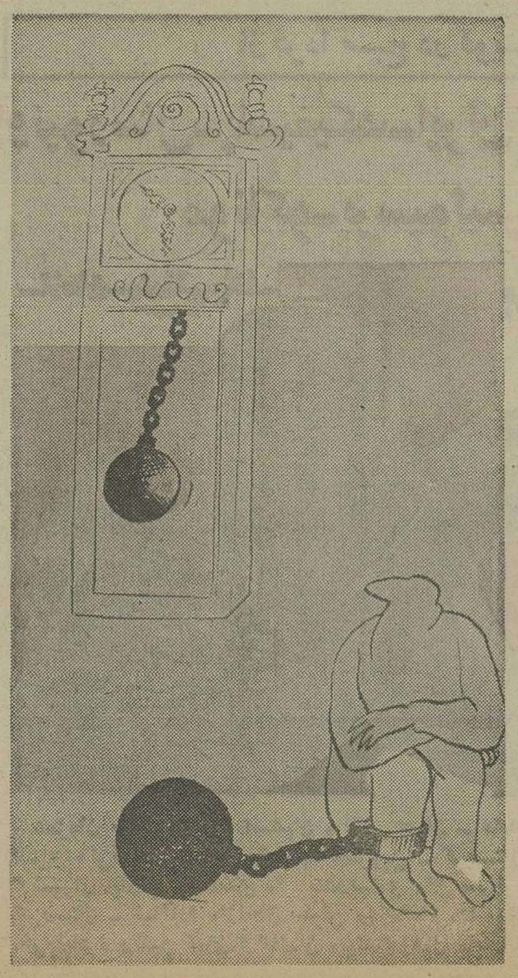

زاپاتا

محصول ۱۹۷۶
رنگی ـ نمایش بطریقه ۷۰ میلیمتری فقط درسینما

کاپری

از فردا درسینما

گلدیس

داك‌مك‌كلور در فیلم رنگی

وحشی‌های سرزمین گمشده

از فردا صبح فقط درسینما

متروپل

رویاهای شیطانی
رنگی
باشرکت: بنجامین لو
بریژیت اسکای
تماشای این فیلم برای اشخاص کمتر از ۱۸ سال ممنوع است

از فردا صبح درسینما

شهر قشنگ

(سینمای مدرن پایتخت)
یك فیلم هشدار دهنده برای نسل جوان

پاداش گناه
رنگی
باشرکت: ناتالی نسله
ویلیام هاوک

تماشای این فیلم برای اشخاص کمتر از ۱۸ سال ممنوع است
سئانسها ۹ـ۱۱ صبح ۱ـ۳ ۵ـ۷ـ۹ بعداز ظهر

سینما حافظ : جنگلی

شاهکار جاویدان سینمای آمریکا

فیلمی که تمام مردم هنردوست و تمام هنرمندان ایران ازآن تجلیل نموده‌اند .

از صبح ۵شنبه فقط در

سینما کریستال

لاله‌زار نو ـ چهارراه منوچهری با پارکینگ وسیع جنب سینما

سوزان هیوارد
در فیلمی بکارگردانی: رابرت وایز
میخواهم زنده بمانم

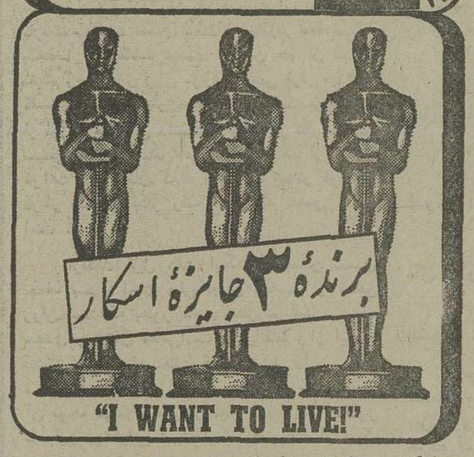
برنده ۳ جایزه اسکار
"I WANT TO LIVE!"

سینما کریستال توسط تلفن ۳۱۷۶۷۵ همه روزه جهت مشتریان محترم خود بلیط رزرو مینماید

دوره سی و هفتم کلاسهای برنامه‌نویسی کامپیوتر

بمنظور تربیت نیروی انسانی متخصص دررشته کامپیوتر که مورد احتیاج کلیه موسسات وسازمان‌ها است، مرکز آموزش کامپیوتر آتومیشن «کامپیوتری نیك» دارنده امتیاز رسمی آموزشی تشکیل کلاسهای جدید برنامه‌نویسی وپانچ‌رادرتاریخ ۶ر۷ر۳۵ باطلاع عموم میرساند. دارندگان دیپلم ومدارك بالاتر میتوانند حداکثر تاآخر وقت روز ۳۱ر۶ر۳۵ بادردست‌داشتن فتوکپی مدرك تحصیلی جهت ثبت نام مراجعه نمایند .
خیابان پهلوی چهارراه امیراکرم ساختمان کورش طبقه‌دوم
تلفن ۶۴۹۲۵۸

زنده باد «زاپاتا» قهرمان و انقلابی بزرك مکزیك این فریادی است که از سینه ملت مکزیك برمیخیزدو سال‌هاست زبان بزبان میگردد .زاپاتا دهقان دربند را آزاد کردو خاك به‌او داد

از صبح پنجشنبه فقط در

سینما کاپری

یکبار دیگر «زاپاتا» فیلم بزرك تاریخ
رنگی ـ بطریقه ۷۰ میلیمتری
محصول ۱۹۷۶
برپرده سینما کاپری میدرخشد

زاپاتا
پاناویژن و رنگی
باشرکت:
آنتونیو آگیلار
جیمی فرناندز
ماریو آلمیدا
بکارگردانی: فیلیپ کازالز
پخش از: آریا فیلم

فیلمی از زندگی قهرمان بزرك تاریخ مکزیك که باایثار خون خود خاك مکزیك را گلگون نمود تا کشورش تبدیل به گلستان شود
بلیط این فیلم استثنائی در سینما کاپری رزرومیشود

محمدرضا کریمی ۱۶ساله فرزند رمضان سبزه‌رو، قد ۱۶۰ بالباس کار درتاریخ ۲۷ر۶ر۳۵ از محل کار خودخارج‌شده‌و تاکنون ازوی خبری نیست خواهشمندیم هرکس ازنامبرده اطلاعی‌دارد به‌تلفن های: ۹ـ۵۴۹۰۰۵ داخلی ۲۰۵ بیمارستان لقمان‌الدوله یا تلفن ۸۹۲۴۸۴ خبر دهد.

از فردا صبح در

سینما کسری

گناه کلفت خوشکل

رنگی ـ باشرکت :میشل پلاسیو ـ سیمونتا استفانلی

پرقدرت ترین فیلم پلیسی جهان که صحنه های هیجان‌انگیزش را تاکنون درهیچ فیلم‌دیگری ندیده‌اید .

از فردا صبح فقط در

سینما رادیوسیتی

بیدادگر

رنگی
محصول ۱۹۷۶
باشرکت: استوارت ویتمن

جان ساکسون . مارتین لاندو

برای رزرو بلیط همه روزه می توانید به گیشه سینما رادیوسیتی مراجعه فرمائید.

از صبح ۴شنبه در بهترین گروه سینمائی

اروپا ـ نیاگارا ـ میامی
مولن‌روژ ـ سیلوانا ـ الوند ـ
کیهان ـ مارلیک ـ ارانوس
شهرام ـ شرق و... آستارا (تجریش)

وحدت ـ ژاله کریمی
میری اصغر سکاه زاده
شهناز شیوا
علی زاده عزیزه
بوشنگ واخضرپور
شوبرجوغم عاشق شده
نصرت‌اله وحدت

هر وقت‌یك فیلم «لاندوبوزانکا» روی اکران میاید هزاران هزار علاقمند او برای دیدن کار های بانمك‌و حرفهای بامزه‌اش به سینما هجوم می‌آورند .
حالا موقعی است که‌آخرین وجدید ترین شاهکار کمدی اورا ببینید وازشیرین کاریهایش لذت بیشتری ببرید.

از صبح ۵شنبه فقط در

سینما پولیدور

لاندوبوزانکا
روسانا پودستا در فیلم رنگی
آقا بچه‌اش نمیشه

باشرکت گلوریا گیدا / محصول ۱۹۷۶
تماشای این فیلم برای اشخاص کمتر از ۱۸ سال ممنوع است

از فردا صبح در قویترین گروه سینمائی پایتخت

اونیورسال ـ پاسیفیک ـ ایران ـ ساینا ـ تیسفون ـ رنگین کمان
موناکو ـ پرسپولیس ـ کارون و... دریا

سازمان سینمائی پانا ـ بت
تقدیم میکند
بهروز وثوقی
بت شکن
ساخته شاپور قریب
فیلمبردار خانی
عنایت بخشی . محمد عبادی
با پخش‌ها: جمشید مشایخی

همزمان با تهران در* اصفهان « نقش جهان ـ مایاك» * آبادان « ایران ـ خورشید ـ متروپل »* اهواز «آپادانا» *تبریز «کریستال ـ آریا »*مشهد «متروپل ـ کریستال ـ سعدی »* رشت « کوروش »* کرمانشاه «شهر فرنك » * شیراز «پارس ـ سعدی »* بندرپهلوی «گل سرخ » * قزوین «خیام »* گرگان «مهتاب »*همدان«تاج»*رضائیه «کریستال ـ نیاگارا »*زنجان «مولن روژ»*بابل«داریوش» * ساری «سپهر »* یزد «مهتاب »* بروجرد «شهرسبز» * خرم‌آباد « رنگین کمان * کاشان «بیتا»*دزفول «آپادانا»

کسری: داداش کوچکه جیمز باند

برنامه سینماها

تماشای فیلمهائی که باعلامت (×) مشخص شده برای اشخاص کمتر از ۱۸ سال ممنوع است

★ آسمان‌خراش جهنمی ـ رنگی ـ استیو مک‌کوئین
ریولی (۷۵۷۷۷۷) ۱۰ـ۱ـ۴ـ۷ـ۱۰
شهرتماشا (۹۲۸۶۸۶) ۱۰ـ۱ـ۴ـ۷ـ۱۰
آتلانتیک (۸۹۷۱۷۱) ۱۰ـ۱ـ۴ـ۷ـ۱۰
★ آقای هرکول ـ رنگی ـ فردهریس
پلازا (۶۴۴۲۵۵) ۱۵ر۱۱ـ۱۵ر۳ـ۱۵ر۵ـ۱۵ر۷ـ۱۵ر۹
سهیلا (۳۱۶۴۲۴) ۳۰ر۱۰ـ۳۰ر۲ـ۳۰ر۴ـ۳۰ر۶ـ۳۰ر۸
مراد (۷۵۳۳۸۲) ۹ـ۱۱ـ۱ـ۳ـ۵ـ۷ـ۹
ری (۵۲۲۵۷۸) ۱۰ـ۱۲ـ۲ـ۴ـ۶ـ۸
★ (×) ایزابل ـ رنگی ـ انیسه‌الونیا
رادیوسیتی (۶۴۳۳۲۰) ۱۵ر۱۱ـ۳۰ر۳ـ۳۰ر۵ـ۳۰ر۷ـ۳۰ر۹
★ اعترافات شیشه‌پاککن ـ رنگی ـ آنتونی‌بوت
امپایر (۸۹۳۹۴۲) ۱۵ر۱۱ـ۳۰ر۱ـ۳۰ر۳ـ۳۰ر۵ـ۳۰ر۷ـ۳۰ر۹
★ احساس داغ ـ رنگی ـ گوگوش
اروپا (۳۰۳۱۷۹) ۳۰ر۱۰ـ۳۰ر۲ـ۳۰ر۴ـ۳۰ر۶ـ۳۰ر۸
میامی (۷۵۴۳۲۹) ۱۱ـ۱ـ۳ـ۵ـ۷ـ۹
مولن‌روژ (۷۵۲۹۲۹) ۱۱ـ۱ـ۳ـ۵ـ۷ـ۹
الوند (۳۵۶۵۳۸) ۱۰ـ۱۲ـ۲ـ۴ـ۶ـ۸ـ۱۰
کیهان (۵۴۶۳۶۰) ۹ـ۱۱ـ۱ـ۳ـ۵ـ۷ـ۹
مارلیک (۹۶۳۶۱۶) ۱۱ـ۱ـ۳ـ۵ـ۷ـ۹
ارانوس (۵۲۷۹۷۱) ۳۰ر۱۰ـ۳۰ر۲ـ۳۰ر۴ـ۳۰ر۶ـ۳۰ر۸
سیلوانا (۳۶۳۷۷۷) ۱۱ـ۳ـ۵ـ۷ـ۹
آستارا (۲۷۴۰۲۲) ۳۰ر۱۰ـ۳۰ر۲ـ۳۰ر۴ـ۳۰ر۶ـ۳۰ر۸
شرق (۵۳۴۰۲۴) ۳۰ر۱۰ـ۳۰ر۲ـ۳۰ر۴ـ۳۰ر۶ـ۳۰ر۸
شهرام (۸۴۴۵۴۹) ۱۱ـ۳۰ر۲ـ۳۰ر۴ـ۳۰ر۶ـ۴۵ر۸
نیاگارا (۶۶۵۳۰۷) ۱۱ـ۳ـ۵ـ۷ـ۹
★ (×) این دیگه چه‌جور مردیه ـ رنگی ـ اسکوپ
آریا (۳۱۹۸۸۴) ۹ـ۱۱ـ۱ـ۳ـ۵ـ۷ـ۹
★ اژدها وارد میشود ـ سینماسکوپ ـ رنگی
برلیان (۳۹۳۵۳۵) ۹ـ۱۱ـ۱ـ۳ـ۵ـ۷ـ۹
★ بت ـ بهروز وثوقی ـ ناصر ملک‌مطیعی
آسیا (۶۴۲۹۰۹) ۱۱ـ۱ـ۳ـ۵ـ۷ـ۱۵ر۹
رکس (۳۱۸۲۴۲) ۳۰ر۱۰ـ۳۰ر۲ـ۳۰ر۴ـ۳۰ر۶ـ۳۰ر۸
شهوند (۳۵۴۰۴۰) ۹ـ۱۱ـ۴۵ر۱ـ۴ـ۱۵ر۶ـ۳۰ر۸
لیدو (۵۴۱۲۸۲) ۱۰ـ۱۲ـ۲ـ۴ـ۶ـ۸ـ۱۰
نپتون (۷۶۰۱۳۶) ۹ـ۱۱ـ۱ـ۳ـ۵ـ۷ـ۹
ژاله (۳۰۴۱۲۰) ۳۰ر۱۰ـ۳۰ر۲ـ۳۰ر۴ـ۳۰ر۶ـ۳۰ر۸
توسکا (۵۳۹۵۴۴) ۳۰ر۱۰ـ۳۰ر۲ـ۳۰ر۴ـ۳۰ر۶ـ۳۰ر۸
المپیا (۹۲۶۷۹۷) ۹ـ۱۱ـ۱ـ۳ـ۵ـ۷ـ۹
پاسارگاد (۳۴۲۷۸۲) ۹ـ۱۱ـ۱ـ۳ـ۵ـ۷ـ۹
چرخ‌فلک (۹۵۰۵۵۸) ۱۰ـ۱۲ـ۲ـ۴ـ۶ـ۸
سیلورسیتی (۲۶۱۲۰۵) ۳۰ر۱۰ـ۳۰ر۲ـ۳۰ر۴ـ۳۰ر۶ـ۳۰ر۸
★ برهنه تا ظهر با سرعت ـ ایرن ـ فرشته جنابی
کاپری (۹۲۸۴۰۱) ۱۱ـ۱ـ۳ـ۵ـ۷ـ۱۵ر۹
★ بامبی ـ رنگی ـ محصول‌والت‌دیسنی
گلدن‌سیتی (۶۶۳۲۶۹) ۱۵ر۱۱ـ۳۰ر۳ـ۳۰ر۵ـ۳۰ر۷ـ۳۰ر۹
★ باروت ـ رنگی ـ سینماسکوپ
ستاره (۵۳۹۷۲۱) ۹ـ۱۱ـ۱ـ۳ـ۵ـ۷ـ۹
★ تنها رقیب کلی ـ راه سیاه
پردیس (۳۰۴۲۵۹) ۹ـ۱۱ـ۱ـ۳ـ۵ـ۷ـ۹
★ حماسه یک قهرمان ـ رنگی ـ فخرالدین
انیورسال (۹۲۶۹۵۳) ۱۱ـ۱ـ۳ـ۵ـ۱۵ر۷ـ۳۰ر۹
ایران (۳۱۶۳۵۴) ۳۰ر۱۰ـ۳۰ر۲ـ۳۰ر۴ـ۳۰ر۶ـ۳۰ر۸
ساینا (۳۵۲۴۴۲) ۱۰ـ۱۲ـ۲ـ۴ـ۶ـ۸ـ۱۰
پاسیفیک (۷۵۳۳۱۱) ۳۰ر۱۱ـ۳۰ر۱ـ۳۰ر۳ـ۳۰ر۵ـ۳۰ر۷ـ۳۰ر۹
تیسفون (۹۵۸۸۸۲) ۹ـ۱۱ـ۱ـ۳ـ۵ـ۷ـ۹
رنگین‌کمان (۷۵۶۷۶۰) ۹ـ۱۱ـ۱ـ۳ـ۵ـ۷ـ۹
پرسپولیس (۵۳۸۰۸۳) ۱۰ـ۱۲ـ۲ـ۴ـ۶ـ۸
دریا (۳۴۱۷۴۶) ۹ـ۱۱ـ۱ـ۳ـ۵ـ۷ـ۹
کارون (۹۵۵۱۶۵) ۳۰ر۱۰ـ۳۰ر۲ـ۳۰ر۴ـ۳۰ر۶ـ۳۰ر۸
★ جنون و هوس ـ رنگی ـ گیتابالی
همای (۳۱۱۶۶۹) ۳۰ر۱۰ـ۳۰ر۲ـ۳۰ر۴ـ۳۰ر۶ـ۳۰ر۸
★ سینما پارامونت: بعلت تعمیرات تعطیل است
★ داداش‌کوچکه جیمزباند ـ رنگی ـ لاندوبوزانکا
کسری (۸۲۶۹۳۹) ۱۰ـ۱۲ـ۲ـ۴ـ۶ـ۸ـ۴۵ر۹
★ دردسر ازدواج ژاندارم ـ رنگی ـ لوئی‌دوفونس
شهرفرنگ (۶۲۷۶۲۸) ۱۵ر۱۱ـ۳ـ۱۵ر۵ـ۳۰ر۷ـ۴۵ر۹
★ دشمن ـ رنگی ـ محصول هندوستان
موناکو (۷۳۵۵۷۶) ۱۰ـ ۱۲ـ ۲ـ ۴ـ ۶ـ ۸
★ شوالیه و سه تفنگدار ـ رنگی
سینه‌موند (۶۴۸۳۲۲) ۱۱ـ۳ـ۵ـ۷ـ۹
★ شمشیر سیاه ـ تهمت
آسمان‌آبی (۳۴۱۶۶۸) ۹ـ۱۱ـ۱ـ۳ـ۵ـ۷ـ۹
★ (×) ضد صلیب ـ رنگی ـ کارلاگراوینا
ب.ب (۸۲۹۶۴۱) ۱۰ـ۱۲ـ۲ـ۴ـ۶ـ۸ـ۱۰
★ ضیافت خونین ـ سیاه‌بازی
البرز (۳۰۴۲۵۸) ۳۰ر۸ـ۱۲ـ۳۰ر۳ـ۷ـ۳۰ر۸
★ عشق خشن ، عشق لطیف ـ رنگی ـ فابیوتستی
سانترال (۹۲۸۶۸۶) ۱۱ـ۱ـ۳ـ۵ـ۷ـ۱۵ر۹
★ عشق و مرگ ـ رنگی ـ وودی‌الن
شهرقصه (۶۲۷۲۹۰) ۱۰ـ۱۲ـ۲ـ۴ـ۶ـ۸ـ۱۰
★ علاءالدین ـ نجات‌یافتگان
تخت‌جمشید (۶۵۲۵۵۰) ۱۱ـ۲ـ۴ـ۶ـ(۸ـ۱۰)
★ عصر جدید ـ چارلی‌چاپلین
دیاموند (۸۲۸۴۰۰) ۱۵ر۱۱ـ۴۵ر۱ـ۳۰ر۳ـ۳۰ر۵ـ۳۰ر۷ـ۴۵ر۹
★ فستیوال آثار سینما ی‌هند
حافظ (۳۹۱۰۷۴) ۳۰ر۱۰ـ۳۰ر۲ـ۳۰ر۴ـ۳۰ر۶ـ۳۰ر۸
★ فولکس پرنده
گلدیس (۶۲۸۷۱۳) ۳۰ر۱ـ۳۰ر۳ـ۳۰ر۵ـ۳۰ر۷
★ کارآگاه جسور ـ رنگی ـ ژان‌پل‌بلموندو
کریستال (۳۱۷۶۷۵) ۹ـ۱۱ـ۱ـ۳ـ۵ـ۷ـ۹
★ گنج اژدها ـ سینماسکوپ ـ رنگی
متروپل (۳۱۹۴۱۰) ۹ـ۱۱ـ۱ـ۳ـ۵ـ۷ـ۹
★ گناهکاران جزیره شیطان ـ رنگی ـ اسکوپ
پارک (۳۱۹۶۳۷) ۹ـ۱۱ـ۱ـ۳ـ۵ـ۷ـ۹
★ گناه ـ رنگی ـ سوفیالورن
بولوار (۶۵۵۲۹۲) ۱۱ـ۱ـ۳ـ۵ـ۱۵ر۷ـ۱۵ر۹
★ مرد مسخره ـ رنگی ـ آلبرتوسوردی
رویال (۸۲۹۷۸۵) ۱۰ـ۱۲ـ۲ـ۴ـ۶ـ۸ـ۱۰
★ مرگ‌آوران ـ رنگی ـ لسلی‌نیلن
پولیدور (۸۹۲۷۳۱) ۱۵ر۱۱ـ۳۰ر۱ـ۳۰ر۳ـ۳۰ر۵ـ۳۰ر۷ـ۴۵ر۹
★ ماجراهای رابی‌جاکوب ـ رنگی ـ لوئی‌دوفونس
دروازه‌طلائی (۳۵۲۱۶۰) ۹ـ۱۱ـ۱ـ۳ـ۵ـ۷ـ۹
★ نخاله‌ها در فروشگاه ـ قدم به قدم با مشت
فلور (۵۲۸۰۹۶)) ۹ ـ۱۱ ـ ۱ ـ ۳ ـ ۵ ـ ۷ ـ ۹
★ نمی‌خواهم بمیرم ـ رنگی ـ اگوستینابلی
شهرقشنگ (۶۴۷۷۷۷) ۱۱ـ۳ـ۵ـ۷ـ۱۵ر۹
★ هرکول‌چینی ـ تایتان
نادر (۳۱۴۴۹۵) ۹ـ۱۱ـ۱ـ۳ـ۵ـ۷ـ۹
سئانس انگلیسی
گلدیس ساعت ۳۰ر۹ (فولکس پرنده)

کریستال : کارآگاه جسور

ریاست‌محترم امورخیریه ـ بازرسی شاهنشاهی مجلس سنا ـ استانداری مرکزی
مادلالان محتکر سیمان در مورخه ۶ر۴ر۳۵ با رای کمیسیون امنیت اجتماعی هر نفر به‌سه‌سال تبعید محکوم شده‌ایم برای رهائی عذاب وجدان کلیه اموالی را که ازاین راه بدست آورده‌ایم با حضور نمایندگان حاضریم بلاعوض در اختیار سازمان امور خیریه قرار دهیم بدون هیچگونه ارفاقی در مجازاتمان .
با تقدیم احترام ـ غلامحسین عربگل ـ خسرو بنیادی ـ ابراهیم شیخ ـ شعبان معنوی

بازار اتومبیل وارد رکود فصلی شد

★ همزمان با رکود بازار اتومبیل ، خرید و فروش اتومبیلهای پژوال ـ فیات ۱۳۱ و۱۳۲ و بام‌و ۵۱۸ با گرمی جریان دارد

درحالی‌که بازار معاملات اتومبیل وارد رکود فصلی خودشده است و دربازار تعداد فروشندگان بیش از خریداران است . خرید و فروش اتومبیل های چهار درچهار سیلندر باقدرت موتور ۱۴۵۰ تا ۱۸۰۰ سی‌سی که‌از تخفیف‌ویژه سود بازرگانی بهره‌مند میشود بگرمی جریان داردو هر روز به تعداد واردات آن بویژه به‌وسیله افراد و مسافرین که‌از خارج‌وارد کشور میشود افزوده میگردد و تقریبا تعادلی در بین عرضه و تقاضا در این زمینه‌بوجود آورده است،اما هنوز این تعادل به اندازه‌ای نیست که قیمت‌شکن باشدو اگر کمو بیش هم‌عرضه وتقاضا تکافوی بازار را بکند ، باز سودجوئی گروهی‌واسطه فست اندرکار معاملات اتومبیل مانع از پائین آمدن قیمت ها است.

هر بازار اتومبیل این خوش‌بینی وجود داردکه با افزایش میزان عرضه که هم‌اکنون‌افزایش تعداد فروشنده اتومبیل آنرا تائید میکند، قیمت های‌اتومبیل های وارداتی مشمول تخفیف‌سود بازرگانی بشکند وبسطح تعادل نزدیکتر شود . فصل پائیز و نزدیکی آغاز سرماهم هر رکود معاملات اتومبیل نقش موثری‌دارد وتعدیل کننده موقتی قیمت ها است.

هر کنار رکود نسبی معاملات اتومبیل های وارداتی ، رونق معاملات اتومبیل های داخلی ، بجانو تحرکی به‌این بازار میدهد. قیمت هابعلت تقاضای زیادبرای مدلهای مختلف اتومبیل بالاست وتفاوت چشمگیری باقیمت های نسبی دارد. ارائه سرویس‌وخدمت بعد از فروش ، از دلایل‌استقبال خریداران اتومبیل های ساخت داخلی بشمار میرود.

معاملات اتومبیل های بزرگ و گرانقیمت بخصوص ـ شورولت وبنز راکد شدمو کمتر مشتریانی برای‌این‌نوع اتومبیلها پیدا میشود .

قیمت‌ها

اتومبیل های چهار در، چهار سیلندر باظرفیت موتور ۱۴۵۰ سی‌سی تا ۱۸۰۰ سی‌سی بجهت این که فقط ۶۰ درصد ارزش مسود بازرگانی به آنها تعلق میگیرد مورد توجه مردم است‌که در حال حاضر درمیان این‌دسته از اتومبیل بی‌ام‌و ـ فیات ۱۳۱و ۱۳۲ و پژو ـ ال مدل ۷۶بازار بهتری دارند.

اتومبیل بی ـ ام‌ـو ۵۱۸ بازاری ممتاز از اتومبیل های دیگردارد وپژو ال نیز در سطح آن‌است و هرچه این اتومبیل ها درحال حاضر دربازار های اروپا کمیاب هستند وبرای‌خریدآن ازکارخانه باید چند ماهی انتظار کشید . فیات ۱۳۱ و ۱۳۲ بعد از این هم اتومبیل نیز بازار گرمی‌دارد

درحال حاضر بی‌ام‌و ۵۱۸ مدل ۷۶ بین ۱۰۰ تا۱۱۵ هزار تومان دربازار آزاد دوسه هزار تومان بفروش می رسد که البته رنگ معمولی و متالیك آن حدود دوسه هزار تومان فرق‌دارد .

پژو ال مدل ۷۶ بین ۷۵ تا ۸۲ هزار تومان معامله میشودکه دراین مورد نیز رنگ معمولی آن حدود دوسه هزار تومان ازرنگ متالیك ارزانتر است .

فیات ۱۳۱ و ۱۳۲ مدل ۷۶ با دوسه هزار تومان اختلاف بین ۶۴ تا۷۳ هزار تومان بفروش می رسد .

معاملات اتومبیل بنز بجهت‌بالا بودن حقوقو عوارض گمرکی دچار رکود شده است .بنز۲۳۰ مدل ۷۶ درحال حاضر در بازار بین ۲۴۰ تا۲۸۰ هزار تومان

در میان اتومبیل های داخلی تنها پیکان است که بازاربسیار خوبی داردو پیکان لوکس ۳۵ بین ۴۷ تا۴۹ هزار تومان‌خریدو فروش میشود، پیکان کارحدود ۴۰ هزارتومان و جوانان حدود ۵۲ هزار تومان بفروش میرسد ژیان آخرین مدل نیز دربازار آزاد دوسه هزار تومان گرانتر از قیمت رسمی خریدو فروش می شود ولی شورولت ایران باقیمت های اعلام شده خریدو فروش می شود.

صادرات پارچه پشمی کاهش یافت

★ قیمت پارچه‌های انگلیسی حدود ده درصد ترقی کرد

در پنج ماهه اول امسال صادرات پارچه پشمی کاهش یافت و رقم آن به ۴۲ تن به ارزش ۱۷٫۵ میلیون‌ریال‌رسید.

خبرنگار ما مینویسد : در چند ساله اخیر کارخانه های بزرگ پارچه بافی پشمی در بعضی ازشهرستان های‌ایران خاصه در اصفهان‌یزد واطراف تهران‌و کرج احداث شده و اخیرا چند کارخانه در شهر های مختلف در دست ساختمان است که اگر این واحد هابا تمام ظرفیت کارکنند و ازلحاظ کیفیت نیز بدان بیش ازگذشته توجه شود نه تنها میتوانند مقدار مورد احتیاج پارچه پشمی کشور را تامین کنند، بلکه میتوان همه ساله مقدار قابل ملاحظه‌ای انواع پارچه های پشمی به خارج ازکشور صادر کرد.

بنا بگفته یک مقام مطلع متاسفانه تولید بسیاری ازاین کارخانه ها محدود به یک تا یکو نیم شیفت در روز شده و به توسعه آنها نیز کمتر توجه میشود و در نتیجه نه تنها صادرات این کالا رو به کاهش است بلکه بمقدار واردات پارچه های پشمی نیز افزوده شده است.

در پنج ماهه اول سال‌جاری قریب ۴۲ تن پارچه پشمی به ارزش ۱۷٫۵ میلیون ریال به خارج‌از کشور صادر شده است ، در صورتیکه در مدت مشابه سال گذشته حدود ۴۹ تن بارزش ۲۳٫۹ میلیون ریال صادر شده بود ، درچندماهه اخیر نوسان قیمت پارچه پشمی تولید داخله زیاد نبوده ولی نرخ پارچه های پشمی وارده از خارج ، بخصوص پارچه های انگلیسی‌حدود ۱۰ در صد ترقی کرده است ،حال آنکه قیمت پوند در دووسه ماهه اخیر سیر نزولی داشته است.

پاکستان خواستار افزایش

بقیه از صفحه ۶

از خارج منجر شود. اما بعد وقتیکه مساله لبنان جنبه وسیع‌تری پیدا کرد، بما گفته شد که‌این یک مساله مربوط به دنیای عرب است ، وباید که بهمین وضع هم‌باقی بماند .

س ـ آیاشما در مقام رئیس کنفرانس اسلامی نمیتوانستید این قضیه را پیش پرده بکشانید ؟

ج ـ نه‌من نمیتواستم آنرا به‌هیات های‌نمایندگی عرب خاصه به رهبران عرب تحمیل کنم .

س ـ آنجا که صحبت از تشکیل کنفرانس اسلامی به‌میان می‌آید نمیتوان آنرا با دعوت «موذن» مقایسه کرد. وقتی مسلمانان دعوت‌موذن رالبیک میگویند میدانند که‌برای انجام چه‌کاری دعوت شده‌اند ، برای نماز گزاردن .لبیک اجابت مسلمانان چهارده قرن است که باه‌اذان» معمول شده است .

دستور کار کنفرانس اسلامی ،رسمی یاغیر رسمی ، موضوع دیگری است اخر قرار بودکه من برای بحث در اجلاسیه‌یی علنی دعوت کنم ،و پاسخی نیمه صمیمانه بدان داده شود ،همین امر مخالفان آرمان ما را ترغیب به انواع مخالفت ها میکرد .

درلبنان بی‌رحمی فاجعه‌آمیزی روی داده‌است. حتی امروزه در معارضه لبنان فجایع بی‌رحمانه‌یی درجریان است . بطوریکه میدانید در جریان‌چنین معارضه هایی به مجروحان و آنها که در نبرد شرکت ندارند اجازه داده میشود که از صحنه نبرد خارج شوند، اما در لبنان چنین نشده است البته صلیب سرخ از دعوت به‌آتش‌بس خودداری نکرد اما درمورد هر پیشنهادی وقتی که یک طرف متخاصم پاسخ مثبتی ندهد شما میدانید که چه روی میدهد .

نتیجه کار در لبنان ممکن است درحل نهائی مساله خاورمیانه اثر مثبت داشته‌باشد . حوادثی که در لبنان روی داده حاوی اشتباههای زیادی است و آنها که مرتکب این اشتباه هاشده‌اند زیان اشتباه های خود را نیز باید متحمل شوند .

س ـ درمورد مسلمانان لبنان چه کرده‌اید؟

ج ـ مایک گروه پزشکی به لبنان فرستاده‌ایم وبازهم خواهیم فرستاد آنها بدین سبب گرفتار چنین فاجعه‌یی شده‌اند که خواستار حق خود برای تحول در قانون اساسی لبنان شده‌اند .این قانون کهنه‌قدرت سیاسی واقتصادی را دراختیار مارونی های مسیحی گذارده است . موقعیت جمعیت از لحاظ آماری، تغییرکرده است مردم‌لبنان روشن‌بین تر شده‌اند عوامل اقتصادی تازه‌یی‌پدید آمده‌اند ، تعادل اقتصادی به‌کلی برهم خورده است تحول در این‌قانون الزامی است . فلسطینی ها در تقاضای تحقق این تحول شریک شدند و آتشگاه نبرد لبنان شدیدتر شد و دامنه وسیع‌تری به‌خود گرفت. دست‌های تازه‌یی هم از خارج‌وارد لبنان شد آنگاه هردو طرف متخاصم جسورتر شدند وطرح تازه‌یی برای انهدام سازمان آزادی بخش فلسطین ریخته شد.

س ـ آیا کی‌سینجر چنین میگوید ؟

ج ـ نه ، من‌این رامیگویم .

حالت اضطراری

س ـ آقای‌نخست وزیربازگردیم‌به امور داخلی. اجازه بدهید بپرسم که چرا هنوز در پاکستان حالت اضطراری برقرار است ؟

ج ـ این حالت اضطراری درپاکستان به چند دلیل برقرار است نخست اینکه ماافتخارهای مالی باافغانستان را هنوز حل نکرده‌ایم . دوم اینکه مجادله‌مان باهند برسر کشمیر هنوز حل نشده مانده است ، و بدتر این‌که گروه سیاسی رقیب مادر پاکستان از جریان عادی کردن روابط ما با هند راضی نیست. سوم‌اینکه حتی اگر این جریان بکمال میرسید ما باید پیش از آنکه از حالت اضطراری درآئیم باید مراقب اوضاع میبودیم. چهارم اینکه فقط در سال ۱۹۷۱ بودکه این‌کشور تجزیه شد عوارض و آثار این تجزیه هنوز هم وجود دارد هنوز هم تحریکات زیادی علیه دولت مرکزی میشود و کوشش های مخالفت آمیزی به صورت بمب به‌اماکن عمومی مانند سینما ها ، هنوز زیاد است . مابقیت مخالفان را به خاک آورده‌ایم اما عوارض وآثارتحریکات آنها هنوز معدوم نشده است . این‌کار نیازمند زمان باز هم بیشتری‌است.

برای یک کشور کمتر رشد آنهم در یک منطقه استراتژیک که قدرت های معظم‌فعالانه بدان توجه دارند فکر پایان بخشیدن فوری به حالت اضطراری واقع بینانه نیست .

بهتر است که این حالت را تازمانیکه هنوز به هدفهای آن نایل نشده‌ایم حفظ کنیم فقط وقتیکه ثبات سیاسی برقرار شود وجود مسائل مختلف مارا دیگر مجبور بمبازگرداندن حالت اضطراری نکند میتوان آنرا فسخ کرد .

به‌طورمثال همین مساله کارخانه اتمی را که ما از فرانسه خریده‌ایم بررسی کنیم، این مساله ممکن است مارا مجبور به مقابله بایک قدرت‌معظم کند. در اینمورد کمابیکسینجر نیز مذاکره شده است ما بدین نتیجه رسیده‌ایم که نباید کار را بمقابله کشاند . اما فرض کنید کدوی رامدیگری رابرگزیند چنین وضعی به‌قطع کمک اقتصادی امریکا بما منجر میشود. آنگاه است که باید فوری حالت اضطراری رابرخود تحمیل‌کنیم بدین ترتیب‌می‌بینید که عناصر پدید آورنده یک حالت اضطراری هنوز هم وجود دارد جهان نیز خود بسوی نومی حالت‌اضطراری دایمی پیش‌میرود. فسخ پیش ازموقع حالت اضطراری در حالی که هنوز عناصر پدید آورنده آن وجود دارندکاری کاملا غیرواقع‌بینانه است .

اقتصاد جهان

پیش‌بینی اوضاع پولی

نیویورک ـ آسوشیتدپرس ـ یك‌موسسه تحقیقاتی آمریکایی پیش بینی کرد که وضع‌پوند انگلیس درباقیمانده شش‌ماه آینده سال نیز همچنان مبهم، ناپایدار و متزلزل و روبه کاهش خواهدبود واین ناپایداری احتمالا تا اوایل سال ۱۹۷۷ نیزادامه خواهدیافت . درحالی‌که در همین زمان ارزش برابری مارك آلمان پیوسته رو به‌افزایش خواهدگذارد.

موسسه‌تحقیقاتی که «فورکس»نام دارد دربی تحقیقات وبررسی‌های دامنه‌داری پیرامون اوضاع پولی شش‌ماهه باقیمانده سال اعلام کرد کسری موازنه پرداخت های انگلیس‌همراه‌باتورم موجب خواهدشدکه پوند انگلیس فشارهای بیشتری را تحمل کندواین‌فشار ها موجب‌پائین آمدن ارزش برابری پول‌رسمی انگلیس خواهدشد.

بموجب‌تحقیقات «فورکس» درپی انتخابات آلمان واتخاذ سیاست‌های پولی جدید از قبیل کاهش میزان اختلافات بهره‌ای آمریکا،آلمان موقع مارك‌آلمان تقویت‌شده وسوداگران به‌معامله های هنگفت‌به‌مارك‌آلمان راغب‌تر خواهند شد.

بنابه پیش‌بینی‌موسسه‌تحقیقاتی آمریکایی درعین‌حال تقویت موضع‌مارك موجب تضعیف‌موقعیت دلار آمریکا خواهدشد.

ادغام پژو ـ سیتروئن

پریس ـ آسوشیتدپرس اقتصادی ـ سودخالص حاصله از ادغام دوکمپانی بزرگ‌اتومبیل سازی فرانسوی ،پژو و سیتروئن ، درسال جاری‌سیصدی معادل سودی خواهدبود که‌کمپانی پژوبه‌تنهایی در سال های ۷۳ـ۱۹۷۲ بدست‌آورد.

یك مقام کمپانی اتومبیل سازی فرانسوی پژو اعلام داشت درسال ۱۹۷۳ ـ۳۳۴٫۸ میلیون فرانك سود خالص مایه کمپانی‌شده بود.

گروه جدید که‌ازادغام‌پژو ـ سیتروئن بوجود آمده «پسا» نامیده خواهدشد. سهامداران کمپانی جدید در جلسه‌ای که‌روز ۳۰ سپتامبر تشکیل خواهدشد، ادغام دوکمپانی را تصویب خواهند کرد.

یك‌سخنگوی پژوگفت درشش‌ماهه نخست سال جاری سود خالص مشترك گروه «پسا» در مقایسه باشش‌ماهه اول‌سال پیش ۳۰ درصدافزایش داشت.لیکن پیش‌بینی میشودکه عواملی نظیرتورم ورکود اقتصادی مانع‌آن شودکه‌درشش ماهه دوم سال نیز گروه مشترك به سودهای کلان دست یابدو مسلما درصد سودخالص نسبت به شش ماهه‌نخست کاهش‌نشان خواهدداد.

به‌گفته یك‌مقام کمپانی سال‌گذشته‌سیتروئن ۳۰۴٫۴ میلیون فرانك ضرردادلکن امسال بر اثر ادغام شدن باپژو مقام‌های کمپانی امیدوارند نتایج مثبت و پربار نصیب سهامداران سیتروئن خواهدشد.

کاهش تولید گاز

کویت ـ آسوشیتدپرس ـ تولید گاز طبیعی کویت‌ازسال ۱۹۷۳ تاکنون همچنان روبه‌کاهش گذارده درحالی‌که در همین زمان بتوسعه‌سریع اقتصادی جهان، مصرف‌گازنیزپیوسته روبه‌افزایش گذارده است.

درحالی که مقام‌های رسمی‌کویت درباره علت یا دلایل کاهش تولید گازطبیعی توضیح نمی دهند مقام‌برجسته یکی‌ازکمپانیهای‌بین‌المللی نفتی ،خاطرنشان ساخت تمایل آندك کمپانی‌های نفتی خارجی درزمینه‌کاوش های گازطبیعی‌کویت علت اصلی این‌کاهش بوده است. به‌عقیده این مقام ،علت عدم تمایل کمپانیهای خارجی ملی شدن صنایع نفت کویت است. دولت کویت با ملی کردن صنایع نفتوگاز طبیعی خود اداره امور این صنایع را از کمپانیهای خارجی تحویل گرفته‌است.

ایران و آلمان شرقی

درزمینه‌های راه‌آهن ـ انتقال نیرو و ماشین‌های کشاورزی همکاری میکنند

★ در مذاکرات ایران وآلمان شرقی موضوع صدور کالا های صنعتی ایران به این کشورمورد بحث‌قرارمیگیرد

وزیر صنایع و معادن که صبح دیروز در راس هیاتی برای شرکت در نخستین اجلاس کمیسیون مشترك اقتصادی و بازرگانی ایرانو جمهوری دمکراتیک آلمان به این کشور عزیمت کرد درباره مسائلی که در این اجلاس مورد بحث و گفتگو قرارمی‌گیرد و همچنین دورنمای همکاریهای اقتصادی بین دو کشور گفت : کشور جمهوری دمکراتیک آلمان جزو ده کشور صنعتی دنیا است و تکنولوژی پیشرفته‌ای دارد و امکان گسترش روابط صنعتی و اقتصادی بین دو کشور وجود دارد ، وی اضافه کرد که روابط اقتصادی بین دو کشور آغاز شده است و ما کوشش خواهیم کرد زمینه هائی را فراهم کنیم تا این روابط را گسترش دهیم .

وزیر صنایع و معادن آنگاه به مسائل مورد مذاکره در این اجلاس اشاره‌کرد وگفت: در این اجلاس‌درباره همکاری در زمینه های راه‌آهن ـ انتقال و توزیع نیرو ـ کارخانه های تولید تجهیزات فنی در زمینه اپتیک ماشین های کشاورزی و همچنین گسترش روابط بازرگانی بین‌دو کشورو امکان صدرات کالا های صنعتی ایران به جمهوری دمکراتیک آلمان مذاکره خواهد شد، در ضمن این دیدار ها فرصتی دست میدهد که آشنائیهای بیشتری بین دوکشور بوجود آید تا زمینه های دیگری برای همکاریهای آینده فراهم شود.

وزیر صنایع و معادن اضافه کرد : ما بدنبال سفرهائی که وزیر صنایع الکترونیکی و الکترونیک و معاون وزارت برنامه‌ریزی جمهوری‌دمکراتیک آلمان به ایران و همچنین سفرهائی که همکاران ما در وزارت راه و ترابری ونیرو و متقابلا به‌این کشور انجام دادند بنظر میرسد که‌همکاری هائی بین دو کشور در زمینه هائی که قبلا به آن اشاره شد صورت گیرد .

ریشه‌شیرین بیان گران شد

قیمت ریشه‌شیرین‌بیان امسال در داخل‌وخارج کشور حدود ۲۰ تا ۳۰ در صد ترقی کرده است و قیمت آن درایران‌از کیلوئی ۱۲ تا۱۵ریال به‌حدود ۲۰ریال رسیده است ، قیمت ریشه شیرین بیان در دو سال قبل حدود کیلوئی ۷ ریال‌بود.

عمده محصول ریشه شیرین بیان در فارس خاصه اطراف شیراز میروید و همه ساله مقدار قابل توجهی از این محصول به خارج از کشور صادر میشود .

براساس آخرین‌آمار منتشره از طرف گمرک ایران درپنج ماهه اول سال جاری قریب ۲۱۵۷ تن ریشه شیرین بیان‌به ارزش ۳۱٫۵میلیون‌ریال‌بخارج از کشور صادر شده ، در صورتی که در مدت مشابه در سال‌گذشته مجموع‌صادرات ریشه شیرین‌بیان حدود ۲۸۰۵ تن بارزش ۲۷٫۳ میلیون ریال بوده است.

آمار فوق نشان میدهدکه در سال جاری در حالی‌که حدود ۶۹۸ تن شیرین بیان کمتر از پنج ماهه اول سال گذشته به خارج از کشور صادرشده، ولی تنهابعلت ترقی قیمت‌این محصول در خارج و داخل کشور صادرات ریشه شیرین بیان از لحاظ ارزش حدود ۴٫۲ میلیون ریال بیش ازسال گذشته بوده است.

علت ترقی قیمت و کاهش صادرات بیشترناشی ازافزایش فوق‌العاده دستمزد کارگران این رشته است.

چندی قبل به چند تن از تجار بزرگ صادر کننده این محصول پیشنهادشدتاکارخانه هایی جهت تهیه مایع شیرین بیان در نقاطی‌که این‌محصول میروید احداث کنند تا بتوان درآینده‌مقداری ازاین‌محصول را بصورت مایع به خارج از کشور صادر کرد بقرار اطلاع در این زمینه از طرف چند تن از بازرگانان خاصه درشیراز سرمایه‌گذاری شده است.

اس. آ. اس بوئینگ کومبی را انتخاب میکند

هواپیمائی اسکاندیناوی ۴۵ میلیون دلاربرای‌خرید بوئینگ ۷۴۷ بی اختصاص داد که در اکتبر ۱۹۷۷ تحویل خواهد شد.

اس . آ . اس همچنین اعلام کرده است که در نظر دارد دومین ۷۴۷راکه تاریخ تحویل آن آخر سال ۱۹۷۸ باشد خریداری نماید . پایگاه هوائی حمل مسافر استکهلم از۱۹۷۱ تاکنون از ۲ فروند ۷۴۷ بی اس استفاده نموده است.

هواپیمای کومبی به اس . آ . اس قابلیت بزرگی در حمل مسافروبار درخطوط‌آتلانتیک شمالی خواهد داد .

درب بزرگی در قسمت عقب هواپیما تعبیه خواهد شد و هواپیمارا قادر خواهد ساخت که در قسمت عقب هواپیما بار و در قسمت جلو مسافر حمل نماید ، حداکثر ظرفیت مسافر ۴۰۰ صندلی به اضافه ۳۲ صندلی آکونومی کلاسه در طبقه فوقانی خواهد بود ، حداکثروزن‌خالص آن۸۲۰۰۰۰ پاند خواهد بود .

اس . آ . اس میگوید پس‌از ۲ سال‌مطالعه‌در باره‌احتیاجات آینده خطوط‌آتلانتیک شمالی تصمیم گرفته شد که هواپیما های ۷۴۷ بی کومبی انتخاب شود ،لذا هواپیما در حقیقت بجای دو هواپیمای‌کاسی یکی باری و دیگری مسافر بری‌کار خواهدکرد.

شرکت برای تجهیز نیروی این هواپیما موتور های‌جی. تی ۹ دی ـ ۷۰ آی برانت‌اند ـ ویتنی راانتخاب کرده است.

این موتورها کهدر هواپیما های ۷۴۷ اس بکار برده می شود ۵۳۰۰۰ پاند قیمت دارد. با سفارش اس . آ . اس جمع فروش بوئینگ ۷۴۷ به ۳۱۲ فروند میرسد.

اتحاد سیاهان

بقیه از صفحه ۶

میان جنگاوران جوان‌وسیاهپوست رودزیائی به قهرمانی تبدیل‌میشود، قهرمانی که کلامش میتواند جریک هارا به هواداری یابه مخالفت با بساهر رهبر سیاسی برانگیزد

نظری که غالبا در میان‌ناظران سیاسی درلوزاکا اظهار میشوداین است که اگر کی‌سینجر بتواند موفق به حل صلح‌آمیزمسئله‌رودزیا بشود نکوموسیاست مدار کهنه کار ممکن است رهبری‌رابدست آورد.

اما اگر این مسئله از طریق جنگ حل شود موگاب احتمال بیشتری برای رهبری دارد زیرا فرماندهانی‌گرد اورا گرفته‌اند که برای رسیدن او به قدرت‌به‌اوکمک کرده‌اند . اکنون همین موضوع عمده‌ترین کوشش کی‌سینجر را برای تحصیل صلح به خود اختصاص داده است : دلیل آنهم این است که اگر وحدتی بین‌نیرو های ناسیونالیست پدید نیایدامید زیادی نمیتوان داشت که تحصیل قدرت درصورت از دست رفتن قدرت سفیدپوستان بتواند کاری جز انشعاب ناسیونالیست های سیاهپوست بکند.

دنیای غرب امیدوار است که ناسیونالیست‌ها بتوانند اختلافهای ریشه‌دار خود را دست‌کم تامدتی که دولتی انتقالی برای وحدت ملی در رودزیا تشکیل شود نادیده بگیرند و آماده آن شوند که با تدوین یک قانون اساسی روشن رودزیای مستقل‌رابه‌سوی‌انتخابات عمومی رهبری کنند .

رویتر

بازدید وزیر مسکن ازعملیات خانه سازی‌اهواز

هدیون جابری انصاری‌وزیر مسکن و شهر سازی دیروز بر سر راه خود به‌کرمانشاه وارد اهواز شدو عملیات‌خانه سازی سازمان شهر سازی خوزستان را مورد بازدیدقرار داد. وی همچنین در سه‌کیلو متری ناحیه‌جاده‌اهواز ـ خرمشهر از ساختمان تولیدیك کارخانه قطعات پیش ساخته دیدن کرد. این کارخانه پس‌از نصب‌شروع به تولید قطعات خانه های‌پیش ساخته خواهد کرد. مرحله اول آپارتمان های سازمان شهر ـ سازی خوزستان که پیش‌ازظهر امروز مورد بازدید قرارگرفت شامل ۳۷۸ واحد است که در ناحیه کارون اهواز واقع‌شده است . دراین بازدید که‌معاون وزارت مسکن و شهر سازی ـ مدیرعامل سازمان مسکن و گروهی از دست‌اندر کاران‌امر خانه‌سازی شرکت داشتند ، رئیس هیات مدیره و مدیر عامل سازمان شهر سازی خوزستان درخصوص آپارتمان های ساخته شده توضیحاتی داد . وزیر مسکن و شهر ـ سازی ظهر دیروز اهواز رابه قصد کرمانشاه ترك گفت.

اطلاعیه سازمان اوقاف

بقیه از صفحه ۲۴

نام‌خانوادگی ـ نام	نام‌پدر	شماره شناسنامه	مشخصات‌همراهان	شماره حوزه
هندوآبادی جواد	علی	۲۰	بتول‌سیدطباطبائی، کجومثقالی ۱۸۱۲ـ۱۸۱۳	
هرائی آغارکی پرویز	حسین	۱۶۱۹۲		۵۲۳
هندی کاظم	تقی	۱۰۴۰	زهرابدیعی	۱۵۴۷ ـ۱۵۴۸
همت‌یار غلامرضا	عباسعلی	۱۶۰		۴۶۰
هوشمند عنوبستانی محمدعلی	قاسم	۴۷۱		۴۷۹
هزاوه نژاد حسن	قاسم	۳۵۷۴۷		۱۹۲۹
هروی زهرا	علی‌اکبر	۲۹۹۵۱		۱۵۵۲
هدیلو غلامرضا	عباسعلی	۵۰۳		۱۸۴۹
هژبر کیانی مبین‌بانو	مهرعلی	۳۳۹۱۲		۱۴
هژبر کیانی مسعود	امحمدعلی	۷۶۰	روح‌انگیز‌قلی خانی	۱۶ـ۱۷
هجرت‌محمدحسن	عبدالحسین	۸۹۲		۴۱۴
هنافر اسرافیل	مشهدی ۹۹	۱۱۲۵۴		۴۷۰
هنرآموز یدالله	علی‌اکبر	۳۵۹	تابنده‌ایران منش	۱۲۵۴ـ۱۲۵۵
هاشمی سیدعلینقی	سیدمرتضی	۸۰۲	فاطمه‌هاشمی، اشرف‌السادات‌شالچیان	۱۹۲۴ـ۱۹۲۵
هاشمی خانم‌آغا	مهدی‌آقا	۲۵۱		۲۲۸
هاشمی‌نژاد سیدعلی	سیدحسن	۴۵		۱۲۷۳
هاشمی طاهری هاشم	اسدالله	۱۲۲		۱۰۵۹
هاشم‌زاده هاشم	قربان	۱۵۹		۱۸۲۳
هاشم منیری میربحیی	میرمحمود	۵۲۸	منیرهرسنجیان	۱۵۱۵ـ۱۵۱۶
هاشمی سیدصادق	سید محمود	۱۸		۲۲۳۶
هاشمی‌فر ابراتعلی	ابراهیم	۲۰۵		۲۳۱۰
هوشمند محمد	غلامحسین	۲۷۲۸	فرخنده احمدی	۲۵۲۱ـ۲۵۲۲
همدانی محمد	عباس	۶۸۸	فاطمه اسماعیل‌زاده‌بنان	۲۲۹۲
همام‌پور ناصر	ابراهیم	۲۶۳		۲۶۵۴
همتیان باقر	محمد	۱۲۴۶۴	محترم ایمان‌طلب	۲۳۱۵ـ۲۳۱۴
یادگاری نجیب‌اله	مهرزاخان	۳۷	محترم‌بانو نعمتی	۲۰۵ـ۲۰۴
یادگاری نقی	محمدعلی	۱۸۹		۱۳۷۲
یارمحمدی جهانگیر	محمد	۱۴۱۱		۱۱۲
یاوری محمدعلی	ابراهیم	۳۶		۱۸۲۹
یزدانی اسفیدواجانی قدمعلی	رحیمقلی	۱۲۵۵		۱۱۴۲
یزدان‌پناه عباس	علی‌اکبر	۱۸۸	جواهر عبداله افارکی	۲۶۱ـ۲۶۲
یعقوبیان اسماعیل	عبداله	۳۷		۳۳۱
یوسف‌پور محمدحسن	ذبیح‌اله	۲۸۹		۱۵۲۲
یوسفی رامندی محمدحسین	محمدعلی	۲۱		۳۱۰
یوحنائی محترم	کامل	۱۰۷		۷۹۹
یحیائی علی‌محمد	حسین	۲۹		۱۱۵۰
یوسف پوررضائی زهرا	ابراهیم	۱۲۸		۲۶۳۲
یزدانی رضا	علی‌اکبر	۱۲۳		۲۱۷۶
یوسفی حسین	اشرف	۱۷۰۴۳	فاطمه‌نیرسرخاب	۲۵۰۶ـ۲۵۰۷
یوسفی ابوطالب	صدری	۲۰۲		۲۷۱۸

دستگاه سیار تهیه خوراک دام
با دستگاه آسیاب ومخلوط‌کن فوکس FOX امریکامیتوانید برای دامداری خود
بهر مقدار ـ درهر نقطه ـ درهرفصل و با هرنوع مواد علوفه‌ای‌که در اختیار دارید
خوراك دام تهیه نمائید
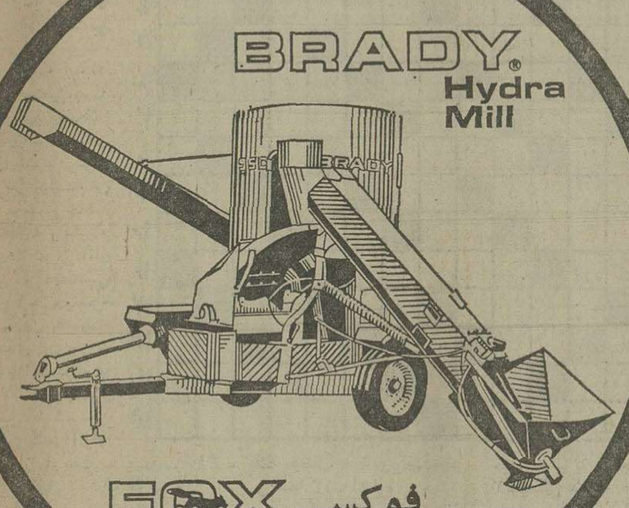

فوکس FOX
برای دامداران سراسر جهان
نامی کاملا آشنا است
نماینده انحصاری : شرکت اگری‌سنتر ـ خیابان شاهرضا
نرسیده‌به‌پیچ شمیران ـ تلفن ۷۶۴۵۹۸ ـ ۷۵۲۸۰۱ ـ تلگرافی : اگری سنتر

رادیو و تلویزیون

فیلمی از دسیکا ـ برنامه دوم ساعت ۲۱٫۵۰

فیلمی با نامهای: بلای عشق ـ رم ایستگاه آخر ـ از دست رفته ـ بی‌احتیاطی های یک همسر آمریکائی

«عشق‌بلاست» به کارگردانی ویتوریو دسیکا برمبنای یک داستان به نام «ایستگاه آخر» نوشته چه زاره زاواتینی، تهیه شده است داستان به وسیله خود زاواتینی، لوئیجی کیارینی وجورجیو پراسپری به فیلمنامه تبدیل شده استو هنرپیشگانی‌چون مونتگمری کیفت، جنیفرجونز، جینوچروی وویک بیمر نقش آفرینان آن هستند.

این فیلم که نام اصلی آن بی‌احتیاطی یک همسر امریکایی «استوبانام عشق بلاست» به نمایش در می‌آیددر ایتالیا با عنوان «رم‌ایستگاه‌آخر» به نمایش درآمده و در ایران آن را با نام «از دست رفته» می‌شناسیم که یکی از فیلمهای موفق دهه ۶۰ است و بسال ۱۹۷۰ از سوی منتقدان امریکایی بعنوان یک فیلم‌خیلی خوب شناخته شده است.

داستان فیلم بر محور یک عشق ممنوع دور می زند ماجرای‌عشق یک زن شوهردار امریکایی که در رم شیفته‌مردی شده است و خوب میداندکه این عشق ممنوع نمی‌تواند سرانجامی داشته باشد.

زن با آگاهی از نافرجامی عشق بازهم توان این را که بتواندمرد را رها کند درخود سراغ ندارد.

ماجرا وقتی به اوج می رسد که زن برای فرار از این عشق نامیمون به ایستگاه راه آهن رفته و قصد سفر دارد که مرد او را پیدا می‌کند و پس از یک مجادله لفظی در یکی از کوپه های خالی‌قطار گارشان به عشقبازی می‌کشدو در این بین پلیس سرمی رسد و آنها را بازداشت می‌کند.

حضور نامهائی چون ویتوریو دسیکا چه زاره زاواتینی و کیارینی این فیلم را از اعتبار خاصی برخوردار می کند.

یکی از وجود اعتبار فیلم «عشق‌بلاست»، ظرافت فوق‌العاده آن است ویتوریو دسیکا ازجمله‌هنرمندان معدود تاریخ سینماست که ابعادی بظاهر متناقص‌و جدا از هم شخصیت کاری او را تشکیل می داد. اما هرچه بود این سینماگر ممتاز در کارش در یافتهایی را که بعنوان یک شاعر، فیلسوف، نویسنده، کارگردان‌و بازیگر داشت، متجلی می‌کرد.

عشق بلاست از آنجمله از کارهای دسیکا به حساب می آید که والاترین و رساترین سندهای عظمت شعر انسانی این شاعر و کارگردانی بزرگ را به دست می‌دهد. این‌فیلم اگر چه خط ذهنی او را به درستی روشن نمی‌کند. اما از تسلط بازیگری روح‌ظریف و پیام انسانی دسیکا حکایت دارد.

ستارهٔ بخت شما

- فروردین ـ اطرافیان، دقت، سلیقه وروشنفکری‌شما را تحسین میکنند اما تحسین دیگران نباید شما را دچار خودخواهی و غرور کاذب کند.
- اردیبهشت ـ به زیبایی و سلامت خود بیشتر توجه کنید. یکی از جزءهای مهم زندگی هر انسان زیبایی است، خصوصا برای دخترخانمها.
- خرداد ـ در زندگی گاهی احساس سعادت و گاه احساس بدبختی میکنید. این حالت تنها در شما وجود ندارد همه همینطور هستند.
- تیر: به اوضاع مالی خودبیشتر رسیدگی‌کنید هرچه زودتر قروض خود را بپردازید قرض کردن کار زیاد درستی نیست.
- مرداد: علاقه شدید شما به ادامه تحصیل در زندگی آینده‌تان تغییرات‌ثمربخشی‌ایجادمیکند وعکس‌العمل سنجیده و حساب نشده‌ای به ضرر شما منتهی میشود.
- شهریور ـ رفتار عاقلانه و توام با سیاست شما همیشه تحسین دیگران را برمی‌انگیزد اماموا ظب باشید که بعنوان یک‌آدم‌ظاهرساز شناخته‌نشوید.
- مهر ـ اگر با مسئله‌ای روبرو هستید توصیه میشود از هر اقدام عجولانه‌ای بپرهیزید چون ممکن است خطای محض باشد.
- آبان ـ هرگونه دستوری که‌پزشک بشمامیدهد رعایت کنید سلامت شما وابسته به آن است به سلامت خود همیشه توجه داشته باشید.
- آذر ـ مسایل زندگی زناشوئی را با دوستانتان هم درمیان نگذارید این مسایل رابابد فقط باهمسرتان حل کنید.
- دی ـ اگر نوعی حالت غم و کسالت درون شما را متزلزل‌میکند برای غلبه‌براین‌وضع روحی‌نامساعد فقط احتیاج به اراده قوی دارید.
- بهمن ـ از دوستان باتجربه و فهمیده خود درباره مسائل مختلف میتوانید کمک‌های فکری بگیرید تجربه آنها برای شما نیز مفید است.
- اسفند ـ اگر در زندگی به مشکلی برخورد کردید سعی کنید در کمال خونسردی راه‌حلی برای‌آن بیابید بهیچوجه عکس‌العمل تند وغیرقابل‌جبرانی ازخود نشان ندهید.

جدول ویژه

شماره ۱۰۰۸

افقی:

۱ـ ماهی در سال اروپائی ـ منجم، ریاضی‌دان و عالم‌بزرگ ایرانی که تقویم جلالی را تدوین کرد ۲ـ کاغذ فروش ـ اگر نباشد زندگی هم نیست ـ از آن پارچه هم فراهم می‌آورند۳ـ دیگر سرکشی نمی‌کند ـ در عشق و عاشقی صحبت از آنست ـ گیاهی که بدرد سوزاندن میخورد ـ گربه ـ برادرش را آدم خورد و از بهشت رانده شد ـ ۴ـ معمولا با چانه میزنند !ـ کالاومال‌التجاره ـ از مرغان افسانه‌ای ـ ماهی در سال رومی ۵ـ بالا آمدن آب دریا ـ از وسایط نقلیه است اما در خیابان نمی توان دید ۶ـ واحدی در سطح ـ از شهر های قدیمی ایران ـ علامت مفعول‌صریح ـ ازمارکهای اتومبیل ۷ـ پیوستگی و خویشی ـ گونه ـ درهم پیچیدن ـ از برجهای قدیمی فرانسه ۸ـ نیم صدای حیوانیست ـ از تیم های فوتبال وطن ـ دهان پرنده ! ۹ـ سورهیی در قرآن مجید ـ بینی در لفظ خارجی ـ حیوانی‌است ـ ازفلاسفه بزرگ‌یونانی که «مقدماتش»هنوز مورد استفاده است ! ۱۰ـ طریقه ـ عددیست ـ بازیادش به جائی‌هم میرسند ـ می‌افشانند تا ثمر گرفته باشند ! ۱۱ـ نقاش معروف ایران ـ عروس نمیگوید ۱۲ـ خداوند یکتا ـ وسیله پخت و پز است ـ از وسایل جنگ در قدیم ـ کافی است ۱۳ـ حرف خشمگین زیر لب ـ کلام معتبر ـ ورزشی است ـ اثری از ماتیسن ـ در زراعت فصل بخصوصی دارد ۱۴ـ نوعی نان است ـ عقاب سیاه ـ مادر رود است و فرزند خویش را می بلعد ! ۱۵ـ از فرشتگان مقرب درگاه خدا ـ بلندترین قله‌اروپا.

عمودی:

۱ـ درشکه‌چی ـ دنبال چیزی ـ بدی گوارش در معده !۲ـ پایتختی در اروپا ـ گاهی بوداده می‌آید ـ گوشه دیوار ـ وقتی‌که لباس بدبایستد ۳ـ کل و همه ـ جای چرای‌گوسفندان ـ آبگیر و تالاب ـ ترمز چهار ۴ـ سفید ترکی ـ پدر اختراعات است ـ زمانی حوض اعیان و اشراف بود ۵ـ از رفتنی‌ها ـ آش ـ مهره‌یی در شطرنج ـ اشتهایش آرزوی شکم چران است ! ۶ـ دانای مجنون نمائی که از او حکایات پند آموزی نقل میکنند ـ صدای کلفت ـ حرفی است ـ شلوار مد روز ۷ـ صورت ـ در بازی که بزنند پنج تاجلو افتاده‌اند ـ پژمرده و افسرده ـ لقبی در اروپا ۸ـ حرف درد ـ واحدی در وزن ـ عشق ومحبت۹ـ درختی است ـ حریف درقمار ـ حریص‌شدن در خوردن ـ اصل هرچیز ۱۰ـ ضمیریست ـ شراب ـ توانایی از محلات آبادان ۱۱ـ وزارت خانه‌ایست ـ از پارچه های زنانه ـ تاسن‌معینی میکشند ـ از پرحرفچه عجب ! ۱۲ـ در راه مردگان‌بایدکرد ـ کشوری در اروپا ـ از صور فلکی۱۳ـ نیم تنه زنانه ـ درختی است ـ شتر بیشتر به دل میگیرد ـ مته برقی ۱۴ـ گردنه‌ای در ایران ـ دریاچه ترکیه ـ روستا ـ از مردان‌مخوف روسیه بود۱۵ـ بخواب رونده ـ هسته خیار شنبر ـ سدبزرگ کشورمصر.

حل جدول شماره ۱۰۰۷

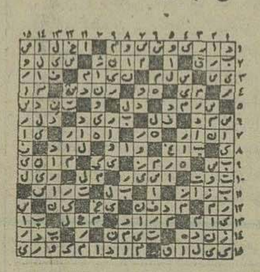

جدول عادی

شماره ۹۴۴۸

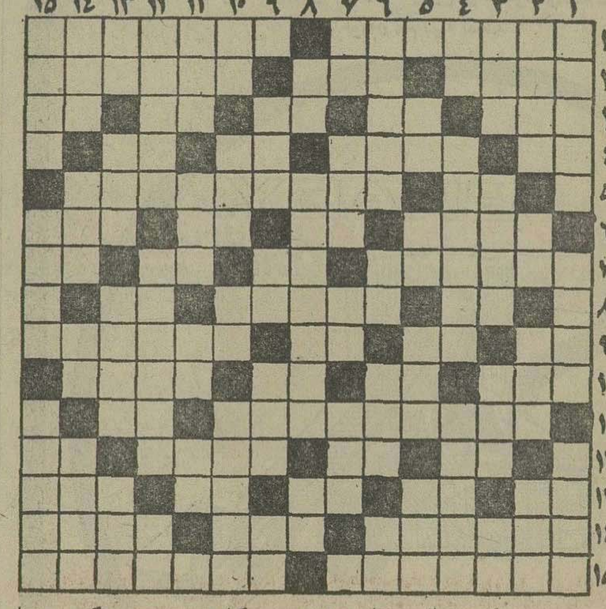

افقی:

۱ـ کشوری در امریکای مرکزی ـ از جزایر اقیانوس هند ۲ـ قبل ازهر واحد بیاید آنرا کوچک‌می کند ـ نصف ـ به رنگی آلوده شده و خودش هم رنگی است!۳ـ از رفتنیها ـ وقتی که ببندند استفاده صنعتی‌میبرند ـ اثرچرکی ـ بهانه‌گیر مرتب میزند ـ ماهی در سال ۴ـ مادرعرب ـ تیر در چله‌اش مینهند ـ خانم تعجب کرده ـ طایفه وعشیره ۵ـ رایحه ـ از آثار باستانی و دیدنی اصفهان ۶ـ چیره دست ـ گل چسبنده ـ واحدی در وزن ـ گوشتش مرغوب است ۷ـ از مشهور ترین نویسندگان آمریکائی که آوای وحش از اوست ـ عددیست ـ نقطه مقابل نشد ـ طرف و جهت ۸ـ داخل ـ در میدان نبرد میطلبند ـ صدمتر مربع ۹ـ حرف صریح ـ رودی در اروپا ـ فحش و دشنام ـ زمانهای دورو گذشته ۱۰ـ از طوایف وحشی ـ ضمیرمفرد ـ عرب اخویش را میگوید ـ سر از زمین بیرون می‌آورد ۱۱ـ مدرسه‌ای که در تهران از زمان قاجاریه به یادگارمانده ! ـ از امراض‌ریوی ۱۲ـ شراب ـ کلمه خطاب ـ نابود شده ـ من و شما ۱۳ـ اشاره به دور ـ حرف شگفت زده ـ تردستی درکار ـ فساد و بدی ـ دوازده ماه ۱۴ـ در کارش‌آزموده نیست ـ خوب ـ از تربیت بهره‌برده ۱۵ـ سرای مردگان است ـ از سنگهای قیمتی.

عمودی:

۱ـ رفیق و یار را گفته‌اند ـ اکنون‌عملی میگیرد ـ صدای بلند ۲ـ غلاف شمشیر ـ بی‌کم‌وکاست ـ باعث تقویت گیاه میشود ـ جنگنده دریا ۳ـ سگی که به همه چیز سر میزند ـ رقصی که خیلی هنر میخواهد ـ از بزرگان به جا میماند ـ پرحرف میزند ۴ـ ضمیر مفرد ـ از سنگهای گرانبها که فاتحان هند به ایران آوردند ـ گیاهی است خورشی ۵ـ زهر ـ زمانی برای‌گم کردن آن نعل وارونه میزدند ـ درویش ندارد ـ شهر معروف بی‌دروپیکر ۶ـ خانم به پرورش آن بیشتر اهمیت میدهد ـ اثر رطوبت ـ آزاد و رها ـ بلی به زبان بیگانه ۷ـ عدد ماه ـ صفت بچه یکی یک دانه ـ کافی است ـ بلندترین دماغ رادارد ۸ـ گل بتونه ـ اولین کسیکه نوبت رارعایت کرد ـ سه‌کیلو ۹ـ گرهی که به آسانی باز نمیشود ـ آب پاک ـ زندگی بستگی به آن دارد ـ دریای عرب ۱۰ـ شراب فرنگی ـ گاهی نان کسی را چنین می کنند ـ قبل از خورد آید ـ گیاه شیرین کننده کام ۱۱ـ در جنگ منفجر میشود ـ دندانی در دهان ـ واحد پول کشور آفتاب تابان ـ گاهی در راه عزیزان میدهند ۱۲ـ برای بزرگان می‌چینند ـ انگوربرآن لمیده ـ ضمیر جمع ۱۳ـ احمق سربالا می‌اندازد ـ زادگاه خروس جنگنده ـ واحدی‌در پول ـ جدی در لفظ خارجی ۱۴ـ جوانمرد ـ گلی است زیبا ـ زبان موسیقی ـ جانش به پول‌بسته است ۱۵ـ فرمانده سپاه ـ نصف آجر ـ در پزشکی آنرا میشکافند.

حل جدول شماره ۹۴۴۷

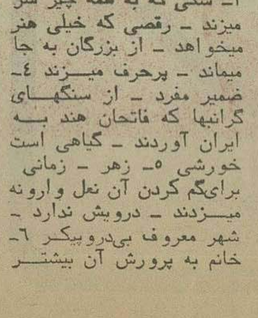

بالرین‌های ایرانی درمودرا

از چپ به راست: سوسن دیهیم ـ موریس‌بژار ـ عبداله ناظمی ـ آیدا امیرخانیان.

درپی توفیق آیدا امیرخانیان درکنکور باله «مودرا» درسال گذشته امسال نیز «سوسن دیهیم» درمیان ده نفر از قبول شدگان کنکوری بود که در آن بیش از سیصد نفر شرکت کرده بودند.

«مودرا» نام موسسه است که هنرمندان بزرگی را که هم‌اکنون در گروه باله قرن بیستم (بژار) هنرنمائی‌میکنند پرورش‌داده است. این‌موسسه دربروکسل پایتخت بلژیک واقع است و به پیشنهاد بژار طراح مشهور باله و کمکهای دولت بلژیک و یونسکو تاسیس شده است.

همه ساله شرکت کنندگان از سراسر گیتی برای ورود به «مودرا» در آزمایش ورودی آن شرکت میکنند.

قبول شدگان پس از سه‌سال آموزش میتوانند به گروه باله قرن بیستم بپیوندند.

آیداامیرخانیان و سوسن دیهیم هردو نزد عبداله ناظمی تعلیم دیده‌اند. در پی این موفقیت ناظمی بدعوت «مودرا» برای بازدید آن‌موسسه و نحوه کار هنرجویان ایرانی درآنجا سفری به بروکسل کرد و ضمن بازدید «مودرا» فیلمی ازشیوه های آموزش رقص درآنجا تهیه دیده است که‌دربرنامه‌رقص ×۵ دوشنبه ۲۹ شهریور ساعت ۱۹½ از برنامه‌اول‌پخش خواهد شد.

درباره یک برنامه رادیوئی: کامپیوتروانسان

چندی پیش برنامه‌ای بنام «کامپیوتروانسان» از رادیو پخش شد که تهیه‌کننده آن نویسنده و کارگردان آن منوچهر ابرآویزبود. این برنامه از برنامه های جالب توجه و شنیدنی رادیو بود، گروهی ازپژوهشگران، وصاحبنظران درآن‌شرکت‌داشتند.

ازجمله‌اقایان انجوی شیرازی دکتر رجائی، فریدون مشیری، مرتضی حنانه، والترسالیوان، دکتر خدابنده‌لو و منوچهرانور... چند نامه به روزنامه اطلاعات رسیده است که درباره این برنامه اظهارنظر کرده‌اند آنچه در این نامه‌ها مشترک است اینست که:

- این برنامه درحد خود برنامه جالبی بود وجاداردکه‌تکرار شود.
- این‌برنامه گویا چندپاره شده ودر فواصل آن اخبار و داستان شب و غیره پخش شده و درحقیقت به تمامیت آن لطمه خورده است و مشکل‌اینکه گوینده در قسمتی از برنامه اعلام کرده پایان بخش اول و کسانی که به برنامه گوش میداده‌اند برنامه را تمام شده‌تلقی‌کرده‌اندواندیشیده‌اند که بقیه برنامه هفته اینده پخش میشود حال آنکه پس ازاخبار یاداستان شب برنامه‌ادامه یافته است.
- این برنامه که باحضور آنهمه شرکت کننده تهیه شده به هزینه‌ای گزاف تهیه شده و روانبوده که اینسان چند پاره و ناقص پخش شود. یادستکم بهتر است یکبار برای کسانی که آنرا ناتمام شنیده‌اند دوباره درفرصتی مناسب پخش شود.

برنامه‌شبکه

پزشک محله

ماجرای این هفته پزشک محله که با نام «آخرین‌رقص را برای‌من نگهدار» به نمایش درمی‌آید. حکایت از مرض مشابه «کریس» مدل عکاسی‌و هنرپیشه و «دوریس» معلمه یک مدرسه دارد. عارضه‌یی که وجود یک غده را در سینه‌شان تایید می‌کندو ماجرا برسر جراحی این غده دور میزند.

گروه ادب امروز

برنامه این هفته گروه ادب امروز که با عنوان گزارش ادبی ماه عرضه می‌شود، نگاهی است به گوشه هایی از جلسات هفتمین کنگره تحقیقات ایرانی.

در این برنامه نگاهی گذرا به حاصل کار سیصد وبیست و هفت تن از دانشمندان و محققان ایرانی و خارجی‌شده است که در روز شنبه‌سی‌ام مرداد ماه کنگره تحقیقات ایرانی را آغاز کردند.

خانواده

برنامه امشب خانواده به مناسبت نزدیکی آغاز سال تحصیلی و راهی شدن بچه ها به سوی مدارس، اختصاص به توصیه هایی دارد که به پدران و مادران در مورد احتیاجات بچه هایشان می‌شود.

در این برنامه چند تن از مسئولان مدارس با بچه ها و والدین آنها صحبت می‌کنندو توصیه هایی برای آنهادارند که شنیدنی است.

دبیرستان شاهدخت

در سال تحصیلی ۳۴ ـ ۳۵ از ۷۲ نفر دانش آموز ششم طبیعی ۸۴٪قبولی‌داشته است.
آ ـ ۲۰۶۳۶

تلویزیون

برنامه اول کانال ۷

۱۷ـ۰۰ اخبار
۱۷ـ۰۵ کارگر
۱۷ـ۲۷ مسائل فقهی
۱۸ـ۱۲ نیایش
۱۸ـ۱۷ رینا
۱۸ـ۲۳ اذان
۱۸ـ۲۹ سخنان جاویدان
۱۸ـ۳۵ سخنرانی مذهبی
۱۹ـ۰۳ برنامه آموزشی
۱۹ـ۱۵ اخبار ورزشی
۱۹ـ۳۰ خانواده
۲۰ـ۰۰ مشروح اخبار
۲۰ـ۳۰ تقویم تاریخ
۲۰ـ۴۵ پزشک محله
۲۱ـ۳۵ گفت وشنود کاندیدا های‌انجمنهای دموکراتیک
۲۲ـ۳۰ ادب امروز
۲۳ـ۰۰ خانواده در جنگ

برنامه نیمروز چهارشنبه

۱۲ـ۰۰ اخبار
۱۲ـ۰۵ قرائت قرآن
۱۲ـ۱۵ تدریس قرآن
۱۲ـ۴۵ بیمارستان عمومی
۱۳ـ۱۰ سپیرا
۱۴ـ۰۰ اخبار

برنامه دوم کانال ۹

برنامه بین‌المللی

۱۶ـ۰۰ تصویر و موسیقی
۱۶ـ۳۰ خلاصه اخبار
۱۶ـ۳۵ نانسی وپروفسور
۱۷ـ۰۰ مردان شایلو
۱۸ـ۱۰ تسخیر ناپذیر
۱۹ـ۰۰ اخبار

برنامه عادی

۱۹ـ۲۰ موسیقی و تصویر
۱۹ـ۳۰ زندگی دوگانه هنری فایف
۲۰ـ۰۰ اخبار
۲۰ـ۳۰ هفت تار چنگ
۲۱ـ۵۰ فیلم سینمائی: «عشق بلاست»
۲۳ـ۱۰ موسیقی کلاسیک

کاشی سعدی
خیابان فردوسی ـ مقابل سوم اسفند ـ تلفن فروش: ۳۱۹۴۱۲ ـ ۳۱۶۸۸۸ ـ ۳۹۲۱۳۲
کاشی سعدی
پیشرو صنعت سرامیک ایران

بایک تلفن
خیال خود را از پذیرائی میهمانان راحت کنید
سازمان فرزین
موسسه تهیه‌و سرو خوراک با ۲۰ نوع غذای متنوع در پذیرائی باکلیه وسایل به طرز باشکوهی مشکل شما را حل خواهد کرد.
تلفن ۷۵۳۶۷۷ـ۷۵۷۷۹۶ـ۷۳۵۲۲۴

بانصب کافه تریا دراتومبیل
دوستان خود را جادو کنید، با اشاره یک انگشت هفت نوع نوشیدنی در حرکت‌یاتوقف‌در اختیار شماست!
شرکت بازرگانی ماتاتا تلفن ۶۵۴۹۳۲

گوهر
ماهنامه تحقیقی از انتشارات بنیادنیکوکاری نوریانی شماره چهارم سال‌چهارم‌در ۹۲صفحه از آثار ۲۷ شاعر و نویسنده انتشار یافت.
آ ـ ۲۰۷۰۱

IR Porzellan
ایرپرسلان
چینی آلمانی

به‌آثار دلهره‌آور و پرانتریک تاریخ سینما، یک شاهکار دیگر اضافه شد.

ازصبح پنجشنبه
فقط در سینما
رویال
فیلمی به شیوه آثاراضطراب انگیز آلفردهیچکاک

کارول بیکر
جانی گارگو
در فیلم سینماسکوپ ورنگی
زنان توطئه‌گر

آگهی پذیرش دانش آموز برای آموزشگاه بهیاری دانشکده‌های پزشکی رازی وپهلوی

آموزشگاه بهیاری دانشکده های پزشکی رازی وپهلوی دانشگاه تهران طبق مفاد قانون استخدام کشوری عده‌ای (دوشیزه) باشرایط زیر بمنظور تربیت بهیار برای سال تحصیلی ۳۵ـ ۳۶ ازطریق امتحان‌ومسابقه می‌پذیرد.

۱ـ داشتن کارنامه قبولی سال دوم دبیرستان نظام جدید (گروه خدمات بهداشتی) یا سایر رشته ها ویا پنجم متوسطه نظام قدیم. ضمنا دارندگان گواهینامه قبولی سال سوم متوسطه نظام قدیم نیز میتوانند در امتحانات‌مربوطه شرکت نمایند.
۲ـ سن بین۱۶ الی ۲۲ سال
۳ـ داشتن سلامت جسمی و روانی

دوره تحصیلات رشته بهیاری دو سال خواهد بود. ودر پایان دوره تحصیلات به قبول شدگان که‌بامدرک قبولی سال دوم نظام جدید یا پنجم متوسطه نظام قدیم وارد آموزشگاه شده‌اند گواهینامه پایان تحصیلات متوسطه در رشته بهیاری داده خواهد شد. وبه قبول شدگان که‌با مدرک تحصیلی سوم متوسطه نظام قدیم وارد آموزشگاه شده‌اند گواهینامه پایان تحصیلات در رشته بهیاری طبق اساسنامه قدیم داده خواهد شدو برابر مقررات به‌عنوان بهیار یک درگروه قطعی چهار به استخدام رسمی درخواهند آمد.

به کارآموزان در زمان تحصیل ماهیانه مبلغی‌بعنوان کمک هزینه تحصیلی داده خواهد شد.

داوطلبان واجد شرایط میتوانند برگ درخواست‌زیر این‌آگهی را تکمیل وبادو قطعه عکس۴ × ۳ خودورسید بانکی مبنی برپرداخت مبلغ ۳۰۰ ریال بحساب جاری ۹۸۰ خزانه نزد بانک مرکزی ایران یادریکی از شعب بانک ملی ایران حداکثر تاده روز پس‌از انتشار این آگهی باپست سفارشی به نشانی خیابان شاهرضا سازمان مرکزی دانشگاه تهران امور کارگزینی ارسال داده نخواهد شد(وجه‌مذکور بهیچوجه مستردنمیشود) مهلت مذکور به پست تحویل داده شود ترتیب اثر ۲۵۳۵ درمحل امور کارگزینی توزیع میشود ساعت و پروانه ورود بجلسه امتحان و مسابقه در روز۱۵ر۷ر دارند. به مدارکی که فاقد رسید بانکی و یا بعد از تاریخ و محل امتحان در پروانه مذکور درج شده‌است.

برگ درخواست

نام خانوادگی: نام: نام پدر: شماره شناسنامه
محل صدور: تاریخ تولد: مدرک دررشته‌تحصیلی
نشانی کامل: شهر خیابان کوچه پلاک تلفن
داوطلب شرکت در آموزشگاه بهیاری دانشکده‌پزشکی رازی / پهلوی
امضاءداوطلب
دانشگاه تهران
م‌الف ۱۵۹۹۱

شاهنشاه :

ژاندارمری مجهزتر خواهد شد

★ هر افسر ژاندارمری باید یك مبارز ملی باشد

در پیشگاه شاهنشاه آریامهر بعد از ظهر دیروز آئین پایان دوره های یکم فرماندهی‌وستاد عالی مقدماتی و دوره هشتم آموزشگاه افسری ژاندارمری کشور در محل پادگان ونک برگزار شد. شاهنشاه هنگام تشریف فرمائی به محل پادگان مورد استقبال والاحضرت شاهپور غلامرضا پهلوی امیر عباس هویدا نخست وزیر ، رئیس مجلس شورای ملی ، وزیر دربار شاهنشاهی، رئیس هیئت مدیره ومدیرعامل شرکت ملی نفت ایران و چند تن از وزیران قرارگرفتند.

پس از انجام مراسم نظامی شاهنشاه‌ازامراء ، افسران‌کادر و افسران فارغ‌التحصیل‌دوره‌های فرماندهی و ستاد عالی مقدماتی و آموزشگاه افسری که در میدان صف کشیده بودند سان دیدند و آنگاه به‌جایگاه‌مخصوص تشریف‌فرما شدند و پس از استماع‌گزارش فرمانده مرکز آموزش افسری ژاندارمری ، پایان نامه‌های افسران فارغ ـ التحصیل دوره فرماندهی و ستاد و امتیازات دانشجویان رتبه های یکم و دوم دوره فرماندهی و ستاد و همچنین رتبه‌های یکم دوره های عالی مقدماتی و افسری را بفرمانده دوره و دانشجویان‌ممتازمرحمت کردند.

تجهیز بیشتر ژاندارمری

شاهنشاه آنگاه بیاناتی باین شرح خطاب به‌افسران فارغ ـ التحصیل ایراد فرمودند :

موفقیت عموم افسران فارغ‌ـ التحصیل را تبریک می گویم. تشکیل این همه مراکز آموزشی مختلف، مرکزآموز ش افسری، مراکز مقدماتی عالی، دوره‌های مختلف، دانشگاهی نشانه‌آنست که‌ژاندارمری‌کشور شاهنشاهی ایران مراتب و مدارج تعالی و توسعه را پیموده و امروز بشکل یک نیروی مسلح آشنا بکار خود چه در امورقضائی وچه در امور نظامی میباشدو از حفاظت راهها گرفته تاامنیت مملکتی‌شب‌وروز مشغول انجام وظیفه میباشند. کار شما در زمان صلح معلوم است منتها وظیفه‌ایکه در این اواخر باین سازمان محول شده و روز بروز به آن تاکید میشود این است که‌البته آرزو می‌کنم که این روز هیچوقت پیش نیاید اما اگر روزی میهن شمامورد تجاوز قرار گرفت هرکدام از شما افسران ژاندارمری میتوانند وباید برای این کار آمادگی فکری وذهنی و بدنی و علمی و تخصصی داشته باشند که یک قهرمان مبارز ملی باشید و فرماندهی یک گروهی‌ازمبارزان وطن، البته تعلیمات تخصصی بیشتر در این امر روز بروز بشما داده خواهد شد تا اینکه در این کار تخصص کامل پیدا بکنید .

شاهنشاه فرمودند: ژاندارمری کشور شاهنشاهی ایران در آینده از لحاظ ساز وبرگ و تجهیزات تکمیل‌تر خواهد شد وامیدواریم کهزندگی افسران وافراد ژاندارمری نیز بهترو بطور مرتبتری تامین بشود . انتظار دارم که مراکز آموزش ژاندارمری روز بروز در راه این هدفها قدمهای موفقیت‌آمیز تری بردارد .

گشایش کتابخانه

● شاهنشاه سپس کتابخانه جدید مرکز آموزش افسری‌را افتتاح فرمودند و از قسمت های مختلف آن دیدن کردندو سپس سالن توجیه و کلاس فرماندهی و ستاد را موردبازدید قرار دادند، و در پایان از عملیات جودو وعبور ازموانع دانشجویان که در زمین چمن برگزار شد دیدن فرمودند.

● در مراسم دیروز فرمانده مرکز آموزش افسری‌ژاندارمری ضمن گزارشی معروض‌داشت:

در حال حاضر سالانه‌علاوه بر افسران آموزشگاه افسری بیش از چهارصد نفر افسر در دوره‌های فرماندهی و ستاد عالی و مقدماتی آموزش داده میشوند .

مهدوی:
اعضاء حزب
احتیاج
به‌قیم ندارند

کسانی که بخواهند بهر نحو در جریان انتخابات انجمنهای دموکراتیك اعمال‌نفوذ کنند‌بشدت مجازات خواهند شد .

فریدون مهدوی‌قائم‌مقام‌دبیرکل حزب رستاخیز ملت ایران وزیر مشاور عصر دیروز در یك‌اجتماع بزرك حزبی گفت کسی‌حق ندارد در انتخابات مداخله کند . در این اجتماع که‌گروهی ازاعضای کانونهای منطقه ۲و۸حزبی‌ها پنجت شرکت داشتند فریدون مهدوی ضمن سخنانی پیرامون برنامه‌های حزب برای انتخابات گفت: کانونهای حزبی‌در انجام‌انتخابات انجمنهای دموکراتیك نقش‌بسیار مهمی رابرعهده دارند و اعضای کانونها میتوانند علاوه برسالم نگاهداشتن جریان انتخابات‌سایر اعضا را نیز به مشارکت دراین امر تشویق نمایند .

مهدوی سپس‌افزوداعضای‌حزب احتیاج به‌قیم ندارند و چنانچه کسانی بخواهند با جمع‌آوری‌آراء وبه خواست خود نمایندگان را تعین کنند در حقیقت بجای مردم تصمیم گرفته‌اند و در کار رای گیری دخالت نموده‌اند که‌مغایر با همه مبانی حزبی‌است‌واینگونه افراد بشدت مجازات خواهند شد .

درمحافل

گوری چشم بخاطر درست کردن ابرو

بالاخره مسئولین ترافیک تهران اعتراف کردندمحاسباتشان در مورد پل‌های هوایی اتومبیل روی تهران صحیح نبود و این پل‌ها چنان ساخته شده که موجب تراکم اتومبیل‌میشود، ولاجرم باید اصلاحاتی کرد. واما بشنویددر باره این‌اصلاحات که خود حدیثی است: مثلا قصد دارند برای جلوگیری از تراکم اتومبیل برروو در دو سوی پل کریمخان زند، ورود اتومبیلها را از آن شمالی به آبان جنوبی واز آبان جنوبی به‌آبان شمالی ممنوع کنند، لاجرم رانندگان اتومبیل‌هایی که مثلا قصد ورود ازآبان شمالی به آبان جنوبی را دارندباید مسیری نسبتا طولانی در خیابانهای کریمخان زند غربی ـ بهجت‌آباد و خیابانهای فرعی بین این خیابان وآبان جنوبی را طی کنند تا به‌آن‌جا برسند. همین مقررات در مورد‌خیابان آبان شمالی ودیگر خیابانهای عمود برپلهای هوایی اجرا خواهد شد و شما خود حدس بزنید برای «مفید» کردن‌پل هایی که دهها میلیون ریال صرف ساختن آنها شده، چه‌به روزگار ترافیک خیابانهای دیگر میاید.

خطر در جاده های چالوس و هراز

تابستان امسال اجرای برنامه‌هائی برای ساختن گالری های بهمن‌گیر وجان پناه‌هائی که از خطرات زمستانی بکاهد، در جاده‌های هراز وچالوس آغاز شد، اما اینک کارها نیمه تمام مانده، زیرا که سیمان نیست ودر پاره‌ای مواردااعتبارات به‌اتمام رسیده است. شروع فصل پائیز در جاده‌های مورد بحث بمثابه آغاز زمستان است و بدین لحاظ یکی ازآگاهان وزارت راه وترابری نسبت به وضع این جاده‌ها در زمستان آینده ابراز نگرانی میکرد و می‌گفت: عملیات ناتمام ساختمانی عرض قسمت‌هائی از جاده‌های هراز و چالوس را به حداقل ممکن کاهش داده ولذا خدا میداند با ریزش نخستین برف و باران چه حوادثی در این جاده‌ها اتفاق بیفتد.

محفل نویس که خود اخیرا از جاده هراز عبور کرد، وکارهای نیمه تمام ساختمانی را دیده نگرانی این مقام راتائید میکند ودر بیم او از حوادث پائیز وزمستان آینده سهیم‌است.

نیروی انسانی قبل از ماشین

دستگاهی در دانشکده پزشکی داریوش کبیر دانشگاه تهران بنام «اسکانر» که کار آن «تشخیص آسیبهای مغزی‌است» شروع بکار کرد وخبرش نیز آمد. بهنگام مراسم بهره‌برداری شنیدیم که این دستگاه باید در شبانه‌روز ۱۶ ساعت کار کند ولی متاسفانه تکنولژیست باندازه کافی وجود ندارد ودستگاه ۳۵ میلیون ریالی فقط ساعات ناچیزی را در خدمت است لاجرم یکبار دیگر باین نتیجه میرسیمکه نیروی‌انسانی دردرجه اول اهمیت قرار دارد وماشینها خودبخود کاری را انجام نمیدهند. در محفلی صحبت برسر این مسائل بود و میگفتند مشکل پرستار، بهیار وحالا تکنولوژیست بیشتر از وسیله‌و پزشک گریبانگیر دستگاههای درمانی است.

خداحافظی وزیرمختار

دکتر «والترنواک» وزیر مختار سفارت آلمان در تهران که دوره خدمتش در تهران پایان یافته برای تصدی‌پست جدیدی عازم بن‌شد. «نواک» برای خداحافظی از دوستان ایرانیش روز ۸ مهر ضیافتی ترتیب میدهد.ضمنا سفیرجمهوری فدرال آلمان که در امضای قرارداد تاسیس دانشگاه ایران‌و آلمان در رشت نقش فعالی داشت پس از گذراندن تعطیلات تابستانی در اروپا با اتومبیل عازم تهران‌شده‌است.

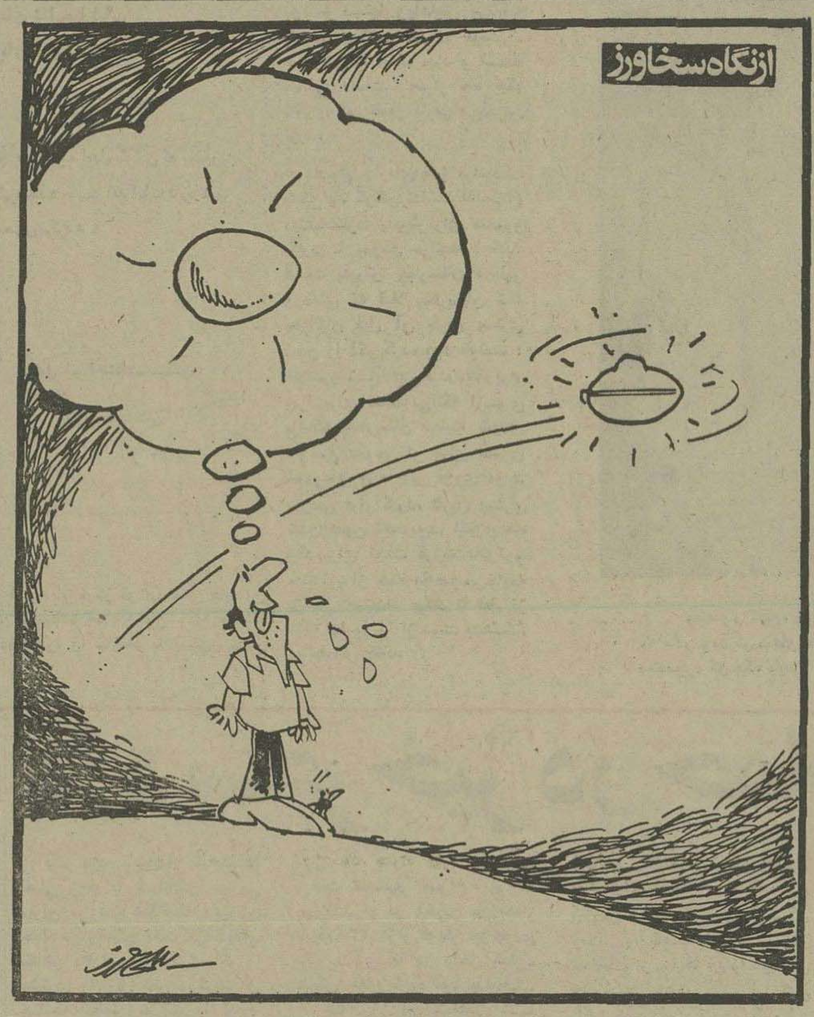

بشقاب پرنده درآسمان تهران دیده شد..

تشکیل سمپوزیوم بزرگ تولید

سمپوزیوم‌تولیدباشرکت چندتن از وزراء ومقامات‌عالیرتبه‌اقتصادی از ۱۹ تا۲۱ مهرماه آینده درتبریز برگزار خواهد شد . دراین سمپوزیوم میزان تولیدات کشور دربخش‌های‌مختلف‌اقتصادی‌وافزایش آن درطول ۵۰ سال شاهنشاهی پهلوی درسطح گسترده‌ای مطرح میشود ومورد بررسی کمی وکیفی قرار میگیرد . همچنین برنامه هائی که درزمینه‌های تولید برای آینده تدوین و تنظیم شده است تشریح خواهد شد.

وزرا و مقامات عالیرتبه اقتصادی شرکت کننده در این سمپوزیوم از دیدگاههای مختلف پیرامون تولید سخنرانی خواهند کرد وآمار و ارقامی از پیشرفت‌ها به سمپوزیوم ارائه خواهند داد ودرجلسات گفت و شنود ، به سئوالات شرکت کنندگان پاسخ خواهند داد .

سمپوزیوم تولید توسط آقای علم وزیر دربار شاهنشاهی‌گشایش خواهد یافت و درطول جلسات سه روزه آن کیفیت و کمیت تولید دربخش های مختلف اقتصادی مطرح میگردد .

ایرج وحیدی وزیر نیرودراین سمپوزیوم درباره تولیدانرژی در ایران و تحولات کلی آن‌سخنرانی خواهد کرد و برنامه های تولید انرژی درایران را تشریح میکند. اکبراعتماد معاون نخست‌وزیر و رئیس سازمان انرژی اتمی ایرانی نیز درباره چشم‌انداز تولید انرژی اتمی درایران سخنرانی‌خواهدکرد وبرنامه های کشوررادرزمینه تولید انرژی اتمی بازگو میکند.

زمینه سخنرانی فرخ‌نجم‌آبادی وزیر صنایع ومعادن درباره سیر تحول تولیدات صنعتی ومعدنی ایران خواهد بود و دربارەتحولات تولید نفت، گاز و مشتقات نفتی و درآمدایران ازاین بخش اقتصادی، تمدن معاون وزارت کشاورزی ، درباره تحولات تولید کشاورزی و دامپروری درایران سخنرانی میکند ودرجلسات گفت و شنود طرح های آینده کشاورزی را به بحث خواهد گذاشت .

درباره استانداردهای‌تولید در ایران مهندس محسن سروری‌مدیر عامل موسسه استاندارد وتحقیقات صنعتی ایران سخنرانی خواهد داشت و بیژن خرم معاون سازمان مدیریت صنعتی ایران نیز درباره تولید کیفیت زندگی و نقش مدیریت بحث خواهد کرد .

اسفالت تعدادی ازخیابانهای جنوب شهر تصویب شد

در جلسه دیشب انجمن شهر پایتخت ، که باحضورشهردار و قائم‌مقام او و به ریاست نیمسار رشید نادرخانی تشکیل یافت . پاسخ عریضه‌ای که بمناسبت پنجاهمین سال سلطنت دودمان پهلوی به پیشگاه ملوکانه تقدیم‌شده بود، قرائت شد، و آنگاه غلامرضا نیکپی ، ضمن بیاناتی از سفر سه روزه خود به لندن سخن‌گفت:

او سپس افزود:البته درجهت یکطرفه کردن خیابانهای تهران مشکلاتی وجود دارد، که گره‌های ترافیکی ناهنجاری رادرباره عبور ومرور اتومبیل‌ها بوجود می آورد، از جمله وجود ۶ منزل برسرراه امتداد خیابان زردشت بطرف تخت‌طاووس است‌که برای رفع‌این مشکل هفته آینده دستورخرید این منازل صادر خواهد شد.

در دستورجلسه‌این‌هفته‌انجمن شهر پیشنهاد طرح توسعه میدان آرژانتین بمنظور بهبود ترافیک ، ایجاد منطقه دوراهنمائی‌ورانندگی در شمال شرقی تقاطع‌فرح‌جنوبی، تخت‌طاووس، مقدقرارداد بمنظور اسفالت تعدادی ازخیابانهای‌جنوب شهروجند پیشنهاد دیگرشهرداری مورد بررسی و تصویب‌قرارگرفت.

اطلاعات ونیازمندیهای فوری شما

نرخ ارز
نرخ فروش امروز ارزها در بانکها

یک دلار امریکا ۷۵ر۷۰ ریال . یک لیره انگلیسی ۱۲۲ر۲۵ ریال . یک مارک آلمان غربی ۸۰ر۲۸ ریال . یک فرانک سوئیس ۸۰ر۲۸ ریال . یک فرانک فرانسه ۵۰ر۱۴ ریال . یکصد فرانک بلژیک ۱۸۶ ریال . یکصدلیر ایتالیا ۴۵ر۸ ریال . یکصدین ژاپن ۷۵ر۲۴ ریال .

مسکوکات

ربع پهلوی ۷۰۰ ریال نیم پهلوی ۱۳۵۰ ریال. یک پهلوی ۲۶۰۰ ریال دو و نیم پهلوی ۶۵۰۰ریال پنج‌پهلوی ۱۳۰۰۰ ریال.

تلفنهای ضروری

صادقات راهنمائی و رانندگی ۳۳۳۳۳۳ـ۳۴۳۴۳۴ـ ستاد مبارزه با گرانفروشی ۴۷ تا ۸۹۲۱۴۰ بیمه‌ایران(۲۴ساعته) ۳۰۴۰۲۶ ـ ۶۴۳۰۱۴

کمیته ملی حمایت از مصرف کننده ـ ۸۵۴۷۴۷ ـ ۸۵۴۸۴۸ ـ ۹۵۶۷۶۷

اطلاعات فرودگاه : ۶۴۳۰۱۴ هواپیمائی ملی ۹۱۱۳۱۴ـ۹۱۱۳۱۳ هواپیمائی ملی پرواز های خروجی ۶۴۳۰۱۳ ـ ۶۴۳۰۱۴ ـ اتش نشانی تهران ۶۴۴۴۴۴ـ آتش‌نشانی نمیران ۲۷۷۷۷۰ و ۲۷۷۷۷۱ مرکز اورژانس : ۶۶۹۹۹۱ ـ ۶۶۹۹۲۱

مرکز اطلاعات مسمومیت ـ های آسیب دیدگان حوادث ۶۶۹۹۲۱

مرکز مبارزه باخودکشی ـ ۹۲۶۶۰۰ ـ ۹۲۷۷۰۰

مرکز اطلاعات و درمانگاه ۶۶۰۵۵۱

لیره بازهم کاهش یافت

نرخ لیره انگلیس امروز در بانکهای ایران مجدداً ۱۳۵ ریال تنزل کردو نرخ فروش این‌ارز از ۶۰ر۱۳۳ ریال‌به۲۵ر۱۲۲ریال سقوط کرد. نوسانات نرخ‌سایر ارزهای عمده امروز در بانکهای کشور چشمگیر نبود .

بنابه گزارش خبرگزاریها ، ارزش لیره انگلیس دیروز نیز کاهش یافت ونسبت‌به ده‌ارزعمده به پائین‌ترین حد خود رسید . نرخ کاهش لیره نسبت به ده‌ارز عمده باتوجه به‌سطح آن در سال ۱۹۷۱ به۲ر۴۲ درصد رسیده است .

ارزش برابری لیره انگلیس نسبت به دلار به۲۲۱۴ر۱رسید و دیروز بانك انگلیس در برابر این سقوط اقدامی نکرد . قبلا این بانك یك میلیون دلاربرای جلوگیری از سقوط لیره وارد بازار ارز لندن کرده بود .

شرط لیسانس برای ۸۰ شغل دولتی لغو شد

سازمان‌اموراداری واستخدامی امروز فهرست کامل۸۰طبقه شغلی راکه مدرک تحصیلی‌دانشگاهی‌از شرایط احراز آنها حذف‌شده‌است اعلام کرد ، از ۸۰ طبقه شغلی فوق ۴۷ طبقه شغلی دررسته‌امور اجتماعی ، ۲۲ طبقه شغلی در رسته اداری ومالی ، ۶ طبقه‌شغلی دررسته فنی ومهندسی و ۵طبقه شغلی دررسته بهداشتی ودرمانی قراردارد

فهرست کامل رشته های‌شغلی که مشمول طرح جدید حذف‌مدرک تحصیلی دانشگاهی از شرایط احرازشان شده‌اند عبارتند از :

الف ـ رسته امور اجتماعی :

۲ طبقه شغلی متصدی کار و امور اجتماعی ـ۴ طبقه شغلی مدیرکار وامور اجتماعی ـ۴طبقه شغلی کارشناس و تکنیسین امور تعاونی ـ۳ طبقه شغلی‌تکنیسین آمار ـ یک‌طبقه‌شغلی‌تقریرنویس‌ـ۵ طبقه شغلی مدیر دفتر قضائی ـ۲ طبقه شغلی متصدی اوقاف ـ۴ طبقه شغلی مدیرامور دینی ـ۶ طبقه شغلی مسئول روابط عمومی و امور پارلمانی ـ۲ طبقه شغلی متصدی امور ثبت احوال ـ۴ طبقه شغلی مدیر امور ثبت‌احوال ـ۳ طبقه شغلی بازرس امورثبت‌احوال ـ۲ طبقه شغلی متصدی اشتغال وکاریابی و ۵ طبقه شغلی‌کارشناس اشتغال وکاریابی .

ب ـ رسته اداری ومالی :

۵ طبقه شغلی کارگزین ـ۳ طبقه شغلی بایگان ـ۴ طبقه شغلی متصدی امور دفتری ـ۴طبقه شغلی انباردار ـ ۴ طبقه شغلی کارپرداز و ۲ طبقه شغلی منشی.

پ ـ رسته بهداشتی ودرمانی:

۵طبقه شغلی مسئول پذیرش ومدارک پزشکی

ت ـ رسته فنی ومهندسی :

۴طبقه شغلی‌مدیرامورپرستی. و۲طبقه شغلی کارمند امورپرستی.

باحذف‌مدرک‌تحصیلی‌دانشگاهی از شرایط احراز ۸۰ طبقه رشته های شغلی فوق ، بطور کلی در هریک از این رشته‌های‌شغلی‌برای بالابردن سطح کارآئی کارمندان دیپلمه سه دوره آموزش‌جایگزین مدرک تحصیلی دانشگاهی‌گردیده است که عبارتند از :

★دوره مقدماتی برای داوطلبان ورود بخدمت رسمی دولت که‌دارای‌گواهینامه‌تحصیلات متوسطه هستند وهیچگونه سابقه تجربی ندارند و یا اینکه سابقه تجربی آنان کمتر از ۶ سال میباشد .

این دوره در برگیرنده شاغلین درگروههای ۴و۵و۶ استخدامی میشود .

● دوره متوسطه‌یاتکمیلی برای کارمندانی که دارای گواهینامه تحصیلات متوسطه هستند ودوره مقدماتی را نیز قبلا گذرانیده‌اند وسابقه تجربی آنان بین ۶ تا۲۰ سال است .

این دوره آموزشی شاغلین‌در گروههای ۶تا۱۰ استخدامی‌را دربر میگیرد.

★ دوره پیشرفته آموزشی‌نیز خاص کارمندانی است که دارای گواهینامه تحصیلات متوسطه هستند و ۲۰ سال سابقه تجربی دارند و دوره‌های آموزشی مقدماتی و تکمیلی را نیز قبلا گذرانیده‌اند و عهده‌دار مشاغل سرپرستی ومدیریت هستند

شاغلین درگروههای‌استخدامی ۱۰ تا۱۲ مشمول دوره آموزشی فوق میشوند .

کارمندان لیسانسیه دولت از آنجا که ازگروه ۷ استخدامی‌به بعد قرار میگیرند دیگر مشمول گذراندن دوره مقدماتی نمیگردند وباطی سایر دوره های آموزشی و داشتن تجربه مورد نیاز به گروههای بالاتر استخدامی ارتقاء می‌یابند .

عرضه‌مرغ در تهران آغاز شد

ازساعت ۵ بامداد امروزتوزیع گوشت مرغ بوسیله سازمان‌گوشت کشور درچند نقطه تهران آغاز شد و اعضای صنف پرنده فروش، برحسب میزان فروش و عرضه در منطقه خود ، مرغ تحویل‌گرفتند.

درجلسه‌ای‌که باشرکت‌نمایندگان صنف پرنده فروش دیروز در اتاق کار دکتر محمود علومی‌معاون وزارت کشاورزی ومنابع طبیعی تشکیل شد، وی‌آمادگی‌توزیع‌مرغ‌را بهر مقدار ومیزان که مورد احتیاج باشد اعلام کرد . در این جلسه مرغ فروشان مکلف شدند که‌میزان مورد احتیاج منطقه خودرابرآورد کرده وهرکیلو مرغ خارجی را کیلوئی ۱۱۰ ریال تحویل بگیرند .

چون اکثر مرغ‌فروشان وسیله حمل مرغ از سردخانه‌ها رابه‌مرکز خود نداشتند قرارشد در چند نقطه تهران کامیونهای‌سردخانه‌دار مرغ را دراختیار فروشندگان قرار دهند و باتغییری که دروضع‌عرضه وتقاضا برای مرغ پدید می آید ، مراتب قبلا باطلاع سازمان گوشت کشور برسد، تابراساس‌درخواست متقاضی ، مرغ مورد احتیاج در اختیار وی قرارداده شود.

دراولین روز توزیع فراوان گوشت مرغ ، مصرف‌کنندگان . آنچه مرغ درمغازه‌ها بودخریداری کردند .

یک مقام مسئول به خبرنگار اطلاعات گفت :

بهر میزان که مرغ‌مورداحتیاج باشد ، فراهم آمده و تنظیم بازار بصورتی خواهد بود که نرخها متعادل گردد واز گرانفروشی جلوگیری شود. وی افزودواستقبال مردم از خریدمرغ ظرف چند روز آینده کاهش خواهد یافت و وقتی‌بخچالها پرشد ، خودبخود تعادل قیمت بوجود خواهد آمد و خرید مردم در حد مصرف پائین خواهد آمد .

درحال حاضر دولت از محل ۱۱۱۵ تن گوشت مرغ وارداتی عرضه مرغ را دربازار ادامه‌میدهد اما تاپایان آبانماه ۱۱ کشتی مرغ دیگرنیز بایران حمل خواهدشد.

گیاه «جین سینگ» در رضائیه کشف شد

رضائیه ـ خبرنگار اطلاعات: گیاه معروف «جین سینگ» توسط پدر و پسر کشاورزی‌در رضائیه کشف شد.

این‌دو که محمدعباس (۸۰ ساله) ووحید عباسی(۲۱ساله) نام دارند ، بدنبال یک هفته پیگرد و تلاش موفق شدند گیاه « جین‌سینگ» یا چوب چینی را که داروی طول عمر شناخته شده است در اطراف رضائیه بیابند ، محمد که پس‌از دست‌یابی به جین‌سینگ با پسرش به رضائیه آمده بود و این گیاه را در معرض دیدمردم گذاشته بود درگفتگویی با خبرنگار ماگفت :

من به علت کهولت سن بیوسته بیمار و ناتوان بودم‌و بارها به پزشکان مراجعه کرده بودم ، اما پس‌ازنوشیدن‌چندین جرعه از عصاره ریشه « جین‌ـ سینگ» حالم بهبود یافت ، محمد می‌افزاید: چندی‌پیش نیز مقداری از آب این گیاه را به معتادی‌خوراندم واو ۴ روز تمام بدون استعمال مواد مخدر با انرژی یک جوان سالم به کار پرداخت و حیدر نیز اظهار داشت : پارسال یک پزشک سرشناس امریکائی به رضائیه آمد ودر حالیکه کتابی در مورد « جین‌سینگ» در دست داشت، بادادن مقداری پول از من خواست تا باو به یافتن گیاه معروف بپردازیم ، وحیدمیگوید، پس از سه روز تحقیق جین‌ـ سینگ را درجنگلهای سردشت رضائیه یافتیم و آن پزشک معروف بادست یافتن به « جین‌سینگ» که تاآنروز از ماهیت‌و چگونگی آن اطلاعی نداشتم به کشور خود بازگشت.

اتوبان تهران ـ شمال و تهران ـ اصفهان را بخش خصوصی میسازد

احداث تعدادی از شاهراهها و اتوبانها در نقاط مختلف‌کشور به بخش‌خصوصی واگذار میشود.

درپی اجازه دادن به‌بخش ـ خصوصی برای ایجاد اسکله و انبارهای نگهداری کالا در بنادر کشور، مطالعاتی در وزارت راه‌و ترابری و سازمان برنامه وبودجه برای واگذاری احداث برخی از اتوبان‌ها وشاهراههای کشور به بخش خصوصی شروع شده‌است.

پیش‌بینی میشود در صورت تایید و تصویب این طرح ،احداث یک اتوبان ازتهران بشمال‌کشور ونیزیک اتوبان‌ازتهران به‌اصفهان به بخش خصوصی واگذار شود.

برای احداث این شاهراهها بوسیله بخش‌خصوصی استاندارد ها وضوابط مشخصی از سوی وزارت راه وترابری و سازمان برنامه وبودجه در نظر گرفته میشود.

سرمایه شرکتهای خصوصی که برای احداث اتوبان و شاهراه سرمایه‌گذاری کنند، با در نظر گرفتن بهره‌متعلق گرفته به آن، از طریق وصول حق عبور به آنان بازگردانیده میشود و پس ازپایان مدتی که سرمایه به شرکت باز گردانیده شد، راههای ساخته شده از بخش خصوصی تحویل گرفته میشود و در اختیاروزارت راه وترابری قرار میگیرد.

تبریك‌حزب کمونیست اسرائیل به حزب منحله توده

روزنامه‌الاتحاد ارگان حزب کمونیست اسرائیل در شماره اخیر خود خبرمیدهد که حزب کمونیست اسرائیل‌بمناسبت‌سی وپنجمین سال تاسیس حزب منحله توده ایران‌پیام شادباشی به کمیته آن حزب ارسال داشته است .

زائران حج فقط ۱۵ روز برای معاینه مهلت دارند

بموجب برنامه‌ای که تنظیم شده تمام زائران متقاضی سفر حج شهرستانهای استان مرکزی باید برای معاینات دقیق پزشکی با همراه داشتن معرفی‌نامه سازمان اوقاف بتهران بیایند و در ۱۰ درمانگاه بهداری تهران مورد معاینه قرار گیرند. این معاینات عبارت خواهد بود از الکترو ـ کاردیوگرافی ـ رادیوگرافی ـ آزمایشات آزمایشگاهی ـ آزمایش حاملگی زنان ـ فشارخون ـ ودیگر معاینات جسمانی.

معاینات زائران از روز ۵ مهر بمدت ۱۵ روز بطول خواهد انجامید و متقاضیانی که در این معاینات قبول شوند بلافاصله‌علیه آبله، و با واکسینه خواهند شد. اسامی مراکز معاینات پزشکی زائران بشرح زیر است:

مرکز بهداشتی ابن‌سینا در خیابان سینا چهارراه خرمشهر.

ـ مرکز بهداشتی ابوسعید در انتهای خیابان بوذرجمهری شو خیابان ابوسعید.

ـ مرکز بهداشتی ۲۵ شهریور در خیابان پهلوی کوچه‌خرداد.

مرکز بهداشتی دریفوس در خیابان شهباز ایستگاه خرابات

مرکز بهداشتی رستم درخیابان آیزنهاور خیابان رستم.

مرکز بهداشتی صلواتی در خیابان نیروی هوائی ـ مرکز بهداشتی ظهیرالاسلام در خیابان شاه‌آباد .

مرکز بهداشتی گرگان درمیدان ثریا خیابان گرگان ـ مرکزبهداشتی مهدیه اول‌خیابان سپهبد رزم‌آراء

آگهی مطالبه قسمتی از مبلغ پرداخت نشده سهام شرکت لاستیک پارس (سهامی عام)

بدینوسیله به اطلاع کلیه سهامداران محترم شرکت لاستیک پارس (سهامی عام) میرساند که هیئت‌مدیره شرکت براساس مقررات قانون اصلاحی تجارت وبه تجویز ماده ۷ اساسنامه دریافت سی‌وپنج‌درصد دیگر مبلغ اسمی سهام را تصویب کرده است . لذا از سهامداران محترم شرکت خواهشمند است از تاریخ نشر این آگهی تاتاریخ نهم آذرماه دوهزار و پانصدوسی وپنج(۹ر۹ر۲۵۳۵)مبلغ‌سی وپنج‌درصد دیگر (برای هر سهم مبلغ سیصدو پنجاه ریال) را به نام سهامدار به حسابجاری شماره ۲۰۰۸۵ بانك ایرانشهر واقع‌در تهران خیابان پهلوی (بین خیابان تخت طاوس و خیابان‌عباس آباد) ویاهریك از شعب بانك مذکور در تهران وشهرستانها بحسابجاری فوق واریز وفیش بانکی مربوطه را در نزد خود نگاهداری نمایند . ضمنا در مورد سهامداران محترم شهرستانی‌درصورت نبودن‌شعبه بانك‌ایرانشهر درشهرستان محل سکونت خود میتوانند مبلغ مورد مطالبه را از طریق حواله بانکی به‌حساب مذکور واریز نمایند .

نسبت به آن عده از سهامدارانی که در مهلت مقرر فوق از پرداخت مبلغ تعیین شده خودداری کنند طبق مواد ۳۵ـ۳۶ـ۳۷ و۳۸ لایحه قانون اصلاح قسمتی از قانون تجارت مصوب اسفندماه ۱۳۴۷ رفتار خواهد شد .

هیئت مدیره

انجمن فرهنگی فرانسه تهران

شعبه مرکزی — شعبه ونك

خیابان شاهپور علیرضا،شماره خیابان توانیر، کوچه آریاپاد ۵۸ حشمت‌الدوله سابق، شماره ۱۸

تلفن: ۳-۶۴۴۴۰۱ تلفن ۲۱-۲۰-۶۸۳۶۱۹

سال تحصیلی ۱۹۷۶ـ ۱۹۷۷

۲۵۳۵ـ۲۵۳۶ نیم سال اول

ثبت‌نام برای کلاسهای فرانسه زبان تا۶مهرماه ۲۵۳۵ ادامه دارد.

شروع کلاسها: یکشنبه ۱۱و دوشنبه ۱۲مهرماه ۲۵۳۵

کارگران بقاع متبرکه بیمه میشوند

سازمان تامین اجتماعی اعلام کرد با توجه به تعمیم امر بیمه دربین گروههای مختلف ، براساس تصمیم شورایعالی تامین اجتماعی، کلیه کارگران و کارمندان بنیاد نیکوکاری والاحضرت شاهدخت شمس‌پهلوی درتهران مشمول مقررات بیمه شدند .

از سوی دیگر براساس تصمیم سازمان تامین اجتماعی کارکنان بقاع متبرکه نیز بتدریج بیمه خواهند شد. اولین دسته این قبیل کارکنان که از اول شهریور ماه از مزایای بیمه استفاده کرده‌اند کارگران بقعه حضرت امامزاده قاسم هستند .

بیمه های جدید

براساس آمار سازمان تامین اجتماعی درماه گذشته بیش از ۲۰۰ گروه از طبقات آزاد مشمول بیمه تامین اجتماعی شدند . حق بیمه این افراد ۳۰درصد حقوق ومزایای آنها است که از سوی کارفرما کارگر، و دولت‌پرداخت میشود.

گروه های بیمه شده جدید عبارتند از : کارگران اغذیه و ساندویچ فروشی بهشهر ـ کارگران مسافرخانه و آسیاب واردسازی ، چلوکبابی وچلو خورشتی ، کبابی، شیرینی بزی ، کافه قنادی ونبات‌ریزی ورنگرزی شهرستان گرمی و مغان ـ کارگران مسجد جامع فردوس ـ کارگران فروشگاههای چای ، فرش، توزیع گاز ، بستنی فروشی، بخاری، آرایشگاه زنانه ومردانه، موزائیک فروشی و سیمانکاری شهرستان میمه ـ کارگران اداره آموزش و پرورش خرمشهر ـ کارگران فروشگاههای نفت نجف‌آباد ـ کارگران فروشگاههای لوازم خانگی در تبریز .

این پسر ۴ ساله معتاد است!

منصور شیخ ۶ ماه دیگر در بیمارستان بستری خواهد شد!

یک پسربچه ٤ ساله معتاد اکنون در تهران است و مادرش (ماه‌بیگم) برای معالجه قطعی از جامعه پزشکی کشور استمداد می کند. پسر ٤ ساله «منصور شیخ» نام دارد و همراه مادرش از علی‌آباد گرگان به تهران آمده است.

«منصور» بدلیل بی‌اطلاعی خانواده خود از اوان تولد به تریاک معتاد شده است. ماه‌بیگم برای هر بیماری وحتی برای خواب کردن منصور از تریاک استفاده میکرده و به فرزندکوچک خود تریاک می‌خورانده است.

ضعف ومسمومیت تدریجی این کودک واصرار اقوام و دوستان سرانجام خانواده‌اش را به فکر معالجه او انداخت «منصور» از علی‌آباد گرگان به تهران انتقال یافت ودربیمارستان توان بخشی معتادان یافت‌آباد بستری شد.او پس از اتمام دوره چند روزه‌ترک اعتیاد از سوی مسئول امور اجتماعی بیمارستان، برای باز ـ توانی به‌امور اجتماعی بیمارستان شفا یحیائیان معرفی شد.

«ماه‌بیگم» منصور را روز٤شنبه هفدهم شهریور با در دست‌داشتن نامه مسئول امور اجتماعی مرکز درمان وتوان‌بخشی یافت آباد به بیمارستان‌شفایحیائیان بردو تقاضا کرد منصور بستری شود اما بیمارستان شفا یحیائیان ازپذیرفتن این کودک خودداری کرد وزیر ورقه معرفی نامه‌اش نوشت: «شش ماه دیگر مراجعه نماید.»

ماه‌بیگم که وضع عمومی‌فرزند خود را وخیم می‌دید واحتمال می‌داد اگر تا ٦ ماه دیگر صبر کند ممکن است بار دیگر به‌اعتیاد کشیده شود، در تقاضای خود پافشاری کرد. اصرار مادرزمانی بیشتر شد که فرزندش ساعات سخت مبارزه با اعتیاد تریاکرا میگذراند. دهان منصور کفکرده بود و دستها وپاهایش بی‌تابانه باینسو وآنسو کشیده میشد. صورتش را چنگ میزد و ناله خفیفی داشت. اصرار ماه بیگم تاثیری در تغییر تاریخ پذیرش نکرد.

ماه‌بیگم چاره‌ای جز مراجعت به‌علی‌آباد گرگان نداشت لذاصلاح دیدفعلاکارت پذیرش‌برای منصور بگیرد تا بموقع مراجعه کند. قسمت پذیرش بیمارستان درظهر ورقه‌ای که قبلا بیمارستان شفا یحیائیان ذیل آن تاریخ بستری شدن را ذکر کرده بود نوشت: «منصور شیخ‌نام‌پدرحیدر ـ نداریم». زیرا برای منصوربی‌آنکه ازسوی پزشک بیمارستان معاینه شودو ووضع عمومی او برای بستری شدن فوری یا غیر فوری مورد بررسی قرار گیرد، تاریخ بستری شدن تعیین شده بود. اکنون ماه بیگم برای نجات فرزند ناتوان‌و معتادش از همه بخصوص‌جامعه پزشکی استمداد میکند تا قبل از آنکه منصور را از دست بدهد، معالجه‌اش کنند.

«منصور شیخ» کودک ٤ ساله‌ای که اکنون به تریاک معتاد است.چرا که مادر وپدرش بجای هر دارویی ازاوان ولادت‌به او تریاک‌خورانده‌اند. «منصور» کوچک باید ٦ ماه صبر کندتابتواند در بیمارستان بستری‌شود!

شماره ۱۱۷ ر الف
تاریخ ۱۴/۶/۳۵
پیوست

وزارت رفاه اجتماعی
بیمارستان توانبخشی معتادان
(یافت آباد)

به: امور اجتماعی بیمارستان شفایحیائیان
از: امور اجتماعی مرکز درمان وتوانبخشی یافت آباد
موضوع: معرفی بیمار

بدینوسیله منصورشیخ ٤ ساله اهل گرگان که بمنظور ترک اعتیاد باین مرکز مراجعه وبازگیری شده جهت اقدامات درمانی بعلت اختلالات مغزی بآن مرکز معرفی میگردد.

مسئول امور اجتماعی:

عین‌نامه‌ای که برای معرفی «منصور شیخ» از مرکز توان‌بخشی معتادان یافت‌آباد برای بیمارستان شفا یحیائیان فرستاده شده وعین خط پزشک مسئول بیمارستان که تا ٦ ماه دیگر «منصور» را نیازمند به بستری شدن ندانسته است!

حادثه وحشتناک در بزرگراه شاهنشاهی

اختلال در ترمز کامیون، ۳ حادثه پی درپی بوجود آورد

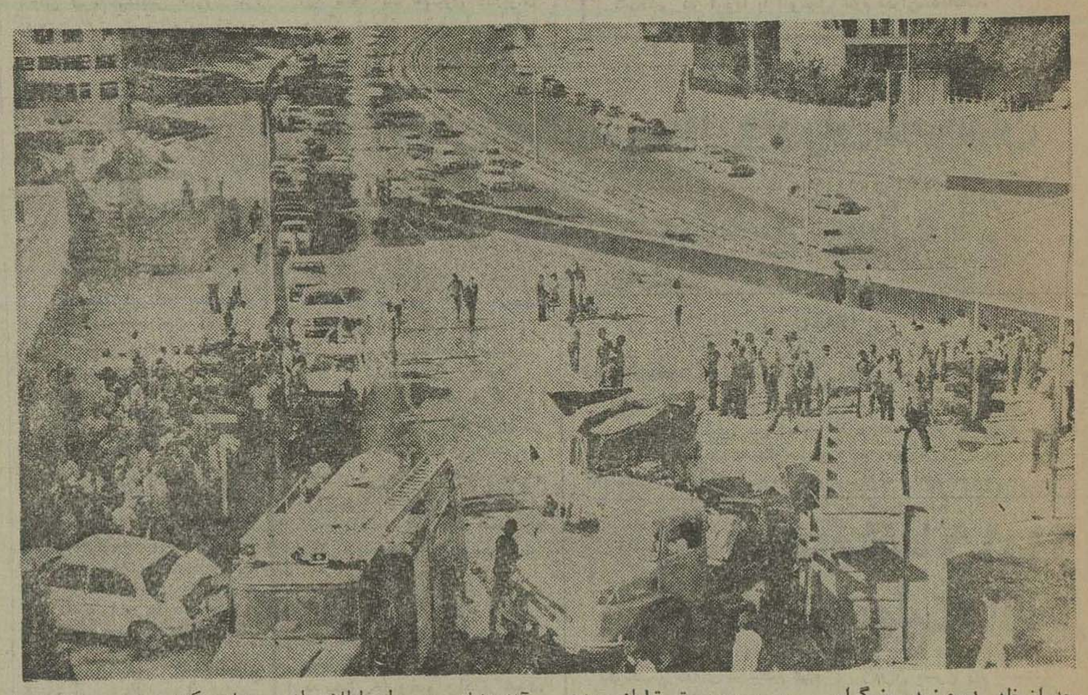

بعد از ظهر دیروز در بزرگراه شاهنشاهی ـ تقاطع عباس آباد ـ اختلال در دستگاه ترمز یک کامیون‌کمپرسی، ۳ حادثه‌پی‌درپی بوجود آورد. براثر این تصادف ساعتها عبور و مرور در آن‌مسیر قطع شد، یک نفر کشته و ۳نفر به‌شدت زخمی شدند و به چند کامیون و سواری خسارت‌بسیار وارد شد.

در تصادف وحشتناکی که بعد از ظهر دیروز در تقاطع جاده شاهنشاهی و عباس‌آباد رخ داد، سه نفر مجروح‌شدند و یک نفر کشته شد.

ساعت دو ونیم بعد از ظهر دیروز کامیون کمپرسی خاور بشماره شهربانی ۲۵۷۷۳ تهران ـ ج که در جاده‌بزرگراه شاهنشاهی از شمال به‌جنوب درحرکت بود، بعلت اختلال در ترمز و سرعت زیاد منجر به عدم کنترل و تعادل شد و چون در آن ساعت روز کمتر اتومبیلها رفت‌وآمد داشتند راننده کامیون مسافت زیادی بدون اینکه حادثه‌ای پیش‌آید، کامیون را هدایت کرد. ولی حدود سیصد متر قبل‌ازرسیدن به تقاطع خیابان عباس آباد با یک اتومبیل ب ـ ام ـ و به شماره شهربانی ۵٦۳۷۹ تهران ـ ب متعلق به‌دکترپناهی پزشک بیمارستان تهران تصادف کرد و پس از این تصادف با شدت هرچه تمامتر بیک کامیون خاور به شماره شهربانی ۱۷٦۱۵ تهران ـ ج که پشت چراغ قرمز متوقف بود و قصد داشت به سمت غرب خیابان عباس‌آباد برود، تصادف کرد. شدت تصادف به‌حدی بود که اتاق جلو کامیون شماره۲۵۷۷۳تهران‌ـج بکلی به قسمت عقب کامیون چسبید و بیک ورقه آهن‌پاره تبدیل شد. راننده کامیون نیز لای آهن‌پاره‌ها باقی ماند. براثر این برخورد، کامیونی که مقابل چراغ خطر متوقف بود، بیک اتومبیل پیکان‌سفید رنگ بشماره شهربانی ۹۲٤٤۹ تهران ـ ع برخورد کرد. دو نفر از سرنشینان اتومبیل‌پیکان و راننده کامیون دراین‌تصادف مجروح شدند. گروه امداد آتش‌نشانی پس از اطلاع از حادثه خود را به محل رساند و بدن متلاشی شده راننده کامیون را از لای آهن پاره‌ها خارج کرد. مجروحین نیز به بیمارستان انتقال یافتند. حادثه از سوی ماموران کلانتری‌پنج تهران تحت رسیدگی است.

پدر زن به کمک دخترش پول داماد را بالا کشید!

جوانی که براثر یک حادثه دو پای خود را از دست داده علیه همسر وپدرهمسرش باتهام خیانت در امانت شکایت کرده است.

این جوان که غلامعلی نام دارد، طی شکایتی که تسلیم ماموران کلانتری ۱۵ تهران کرد، مدعی شد چون براثر یک تصادف هردو پایم قطع شده و قادر به کار کردن نیستم کلیه موجودی خود را که مبلغ هشتاد هزار تومان پول بود به پدر همسرم سپردم و قرار شد او با این پول کاسبی کند و ماهانه مقداری پول برای امرار معاش بمن‌و همسرم بدهد. اما این شخص زیر قول خود زده و حتی حاضر نیست پولی را که به‌او داده‌ام پس بدهد. وقتی به‌او اعتراض کردم همسرم‌را وادار کرده که با من متارکه کند.

براساس ادعای غلامعلی ماموران کلانتری همسر اورا که هما نام دارد وپدرهمسرش را جهت توضیح به کلانتری بردند «هما» در کلانتری گفت غلامعلی قادر به انجام وظایف زناشوئی نیست! و من نمیتوانم با او زندگی کنم. از سوی ماموران کلانتری در این زمینه پرونده‌ای تشکیل‌شد و جهت رسیدگی به دادسرای ناحیه ۳ تهران رفت.

غلامعلی عابدی دادیار شعبه دو دادسرا که‌مشغول‌رسیدگی به این پرونده شده است، از ماموران کلانتری خواست‌در مورد ادعای شاکی تحقیق بیشتری انجام دهندودرصورت اثبات ادعای وی همسر و پدر همسرش را باتهام خیانت در امانت تحت تعقیب قرار دهند.

یک زن بلغاری بدون گذرنامه وارد ایران شد

یک زن بلغاری که برای ثبت واقعه ازدواج خود با شوهر ایرانیش بدون گذرنامه وارد ایران شده بود ۲۰ ماه بعد هنگامی که به یکی از دفاتر رسمی ازدواج‌رفت‌تاازدواجش را ثبت کند باین علت که گذرنامه نداشت ومخفیانه‌وارد ایران شده بود، به دادسرای تهران فرستاده شد و درشعبه ۱۵ دادگاه جنحه تهران به پرداخت جزای نقدی محکوم گردید.

زن بلغاری که «ونیکا» نام دارد چند سال پیش بطورغیر رسمی در بلغارستان با یک‌مرد ایرانی ازدواج کرد، و از او صاحب فرزندی‌شد. شوهر و فرزند به ایران بازگشتند و پس از چند سال زن بلغاری بدون گذرنامه به ایران آمد و خواستار رسمی کردن ازدواجش شد. ولی پیش از آنکه ازدواج او در دفاتر رسمی ثبت شود، جزای‌نقدی عبور بدون گذرنامه از مرز را پرداخت.

کنسرت دمیس روسوس
فرصت را از دست ندهید
امشب وفرداشب در آریاشرایتون
روز های ۵شنبه و جمعه در
استادیوم آرارات
بالاتر از میدان ونک ـ خیابان رشید یاسمی

دزد سحرخیز در حمام بازداشت شد!

یک دزد باسابقه صبح‌های خیلی زود به حمام‌های عمومی تهران می‌رفت‌وهنگامیکه مشتریان حمام در رختکن لخت می‌شدنداو بظاهر به‌ادای نماز می‌ایستاد و مشتری را زیر نظر می‌گرفت و چنانچه مطمئن می‌شد با خود پول نقد همراه دارد در یک فرصت مناسب بسراغ پول‌ها می‌رفت. او در آخرین بار بعداز سرقت ۳۳ هزار تومان موجودی یک مشتری که در داخل کفش‌هایش پنهان کرده بود بدام‌افتاد.

چند روز قبل شخصی که همراهش ۳۳ هزار تومان پول‌نقد بود برای استحمام به حمام کتابچی واقع در بخش ۱٦تهران رفت. او بحساب خود برای محافظت از پول‌ها آن را درداخل کفش‌هایش پنهان کرد، اما غافل از اینکه یکی از مشتریان حمام‌او را زیر نظر دارد: این مردبظاهر مشغول ادای نماز بود و بمحض آنکه مشتری به داخل حمام رفت نمازش را تمام کرد واز کارگر حمام آب خواست. کارگر حمام برای آوردن آن از سالن خارج شد واو با شاه‌کلیدی که همراه داشت «در»جا لباسی مشتری‌مورد نظر را باز کرد واز داخل کفش ۳۳ هزار تومان پول رابرداشت. سارق «در» جا لباسی را بست و می‌خواست سرجایش باز گرددکه کارگر حمام با لیوان آب رسید. حرکت مشتری بنظر کارگر مشکوک آمد و او را دستگیر کرد. با سروصدای «سالن‌دار» صاحب پول‌هامتوجه‌شد وبیرون آمد و وقتی در داخل کفش‌هایش به جستجوی پول خودپرداخت و از پول‌ها اثری ندید شک مبدل به‌یقین شد جریان بماموریـن کلانتری ۸ اداره آگاهی اطلاع داده شد و ماموران ضمن‌بازرسی بدنی مبلغ ۳۳ هزار تومان‌پول مسروقه را بدست آوردند. در تحقیقاتی که بعمل آمد معلوم شد سارق «محمد شاه قاسمی» نام دارد وباهمین شیوه تاکنون به چند گرمابه در تهران دستبرد زده و حدود یک میلیون ریال پول مشتریان حمام را دزدیده است. او اعتراف کرد صبح‌های زود برای سرقت به حمامهای می‌رفته است. سارق از طرف دادیار دادسرای تهران شعبه اداره آگاهی با صد هزار تومان قرار بازداشت شد.

از فرداشب
کاباره باکارا
بابرنامه های ایرانی و خارجی بعد ازتعطیلات ماه مبارک رمضان دایر میگردد.
تلفن های رزرو: ۸۹۵۱۷۷ ـ ۸۹۸۲۰۸

تبریکات

جناب آقای احمد خوشپور ریاست محترم آموزش و پرورش ری

انتخاب شایسته شما رادرتعیین بجای محمد ادیب که از خدمتگزاران لایق وامتحان داده‌فرهنگ شهرری هستندبه ریاست مدرسه راهنمائی جدید التاسیس تبریک میگوئیم.
پاکدامن، بوداغی، خسرو جردی، آل‌داود، دبیری، سلیم‌زاده، موسوی، مجد، علی‌اکبر خسرو جردی، رزمی، آفتابگرد، اسلامی‌پور، هدائی، سجادی، گلسرخی.
آ ـ ۲۰٦۸۹

جناب آقای مهندس عبدالرزاق رزاقی استاندار محترم استان ساحلی

انتصاب شایسته‌وبجای آن جناب را تبریک گفته و موفقیت روزافزون شما را خواستارم.
سعید سررشته
آ ـ ٤۸۲۸

جناب آقای دکتر مرتضی صالحی استاندار معظم خوزستان

انتصاب شایسته جنابعالی رابه استانداری استان‌خوزستان تبریک عرض نموده موفقیت روزافزون شما را درراه خدمت‌به شاهنشاه آریامهر وملت‌ایران آرزومند است.
محمد اسماعیل علیخانی

جناب آقای منوچهر نیکپور ریاست محترم هیئت مدیره و مدیرکل بانک سپه

انتصاب‌بجاو شایسته رحمت‌اله مجلسی مرد فعالی که در همه مراحل امتحان شایستگی وصداقت خودرا ثابت‌نموده بسمت مدیرامور اداره‌کل کارپردازی بانک سپه را تبریک عرض نموده وتوفیق بیشتر شما را درراه‌خدمت به شاهنشاه آریامهر ازخداوند متعال خواستارم.
افسر بازنشسته شهربانی ـ اسمعیل زانیچ
آ ـ ۱۱۱۳۹

جناب آقای مصطفی عاطفی

اینک‌که پس‌از۲۸ سال‌همکاری صمیمانه با دبیرستان کوشش ارامنه بمقام معاونت امورتربیتی وتربیت بدنی اداره کل آموزش وپرورش تهران منصوب شده‌اید این حسن انتصاب رابه‌شما تبریک‌گفته وموفقیت شما رابیش از پیش درراه خدمت‌به پیشرفت فرهنگ‌کشور ازخداوند متعال مسئلت مینمائیم.
شورای خلیفه‌گری ارامنه ـ هیئت‌امنای مرکزی‌مدارس ارامنه.
آ ـ ۱۱۱۰۷

آقای مرتضی صالحی

انتصاب شما رابسمت استاندار خوزستان تبریک‌میگوئیم.
پوران خوشنودیان، فتانه خشنودیان، علی‌اکبرپورسلطانی
آ ـ ۱۱۱۳۱

جناب آقای هویدا

دبیر کل محبوب حزب رستاخیز ملت‌ایران

انجمن های محلی شمال شرق‌تهران بدینوسیله‌ازکاندید های‌حزب‌رستاخیز ملت ایران‌جهت شرکت در عضویت انجمن های شهر وشهرستان‌وشورای آموزش و پرورش بشرح زیر اعلام میدارد.

انجمن شهر

۱ـ آقای رشید نادرخانی ۲ـ آقای‌محمد حسین رستگار رازی ۳ـ آقای عزت‌الله اوزار ٤ـ آقای ابوالقاسم تفضلی ۵ـ آقای‌محمد باقررفیعی تاری٦ـ آقای قهار قلی شاهرخ شاهی ۷ـ آقای محمد جمالی آشتیانی ۸ـ بانو منیژه اسعد رزم‌آرا ۹ـ خانم پروین تبریزی ارداقی ۱۰ـ آقای مصطفی رازی لواسانی ۱۱ـ آقای مسعود اعتصام ۱۲ـ خانم بیدی نعمتی‌نعمتشاهی ۱۳ـ آقای‌مهدی‌حریری طلوع۱٤ـ بانو ایراندخت شیخ ۱۵ـ آقای فرهنگ فرهی ۱٦ـ آقای کاظم مسعودی ۱۷ـ بانو لیلی سمیعی ۱۸ـ آقای محمدعلی‌محب خسروی ۱۹ـ آقای احمد یعقوبی ۲۰ـ آقای ابراهیم زهتاب فرد ۲۱ـ بانو دکتر فاطمه عرفان‌دارا ۲۲ـ آقای علی حسین شربیانی ۲۳ـ آقای علی اکبر رجائی ۲٤ـ بانو زهره میرحیدر ۲۵ـ آقای علی سپهر ۲٦ـ آقای‌خسروخیری۲۷ـ آقای بزرگ‌محمدی ۲۸ـ آقای محمد شایسته‌پور ۲۹ـ آقای رضا سماواتی

شهرستان

۱ـ آقای محمد مظفر زنگنه ۲ـ آقای حاجی محمد مرشد مبارکی ۳ـ آقای حاجی سید تقی رضائیان٤ـ آقای‌عباس دانشمند کاشانی ۵ـ خانم قدسیه‌صفا کش مشکوة٦ـ خانم درخشنده ملکوتی (قائم مقامی) ۷ـ خانم منیر کروبی ۸ـ آقای حسین پیشرو مقدم ۹ـ آقای رضاخانی ۱۰ـ آقای غلامرضا فلاحت ۱۱ـ آقای سید محسن‌ویژه ۱۲ـ آقای‌عبدالله رادپیشه ۱۳ـ آقای امیر رسانی ۱٤ـ آقای مجید اسعد رزم‌آرا ۱۵ ـ آقای محمد علی معین آزاد تهرانی ۱٦ـ آقای ناصرالدین‌بامشاد علوی۱۷ـ خانم‌باهره بهار ۱۸ـ خانم فاطمه پژمان ملکوتی ۱۹ـ آقای محمد جهان فرد ۲۰ـ آقای مظفر مروت‌جو

آموزش وپرورش

۱ـ آقای علی اکبر مدرسی ۲ـ آقای نوشیروان کیهانی زاده ۳ـ آقای‌منصور منطقی ٤ـ آقای مصطفی عاتفی ۵ـ بانو حشمت‌الملوک بیگدلی آذری ٦ـ آقای محمد تقی مرتضوی

روسای انجمنهای محلی شمال شرق‌تهران

۱ـ خانم مهین بیانی ۲ـ آقای علی محمد غلامی ۳ـ آقای محمد جلالی پور ماکوئی ٤ـ آقای سیروس قهرمانی ۵ـ آقای حاج شکرالله ریاضتی ٦ـ آقای نبی‌الله رشیدی ۷ـ آقای حاج حیدر مریدی ۸ـ آقای نوروز علی باقری ۹ـ آقای‌عبادالله‌هاشمی ۱۰ـ آقای‌عباسعلی حیدری ۱۱ـ آقای‌حاج حسین امیرآبادی ۱۲ـ آقای محمود معصومیان ۱۳ـ آقای حسن مجید آبادی ۱٤ـ آقای حاج علی قیاس آبادی فراهانی ۱۵ـ آقای عزیز حسن‌زاده ۱٦ـ آقای محمد رضی کاظمی۱۷ـ آقای حیدر علی‌حیدری۱۸ـ آقای حاجی سری ۱۹ـ آقای محمد برانقوری ۲۰ـ آقای محمد بائرم علی ۲۱ـ آقای نیکرو

ازطرف انجمن‌ها

آقای محمد احتشام وآقای حاج شکرالله ریاضتی وسرهنگ محمد امین‌بقائی

مجالس ترحیم

دوستان و همکاران دکتر محمد جوادی مطلق با نهایت تاسف درگذشت ناگهانی همکار ارجمند خود را ضمن تسلیت به بازماندگان آن مرحوم باستحضار عموم میرساند . مجلس ترحیم آن مرحوم روز چهارشنبه ۳۱ شهریور ماه ۲۵۳۵ شاهنشاهی برابر ۲۷ ماه مبارک‌رمضان از ساعت ٤ تا ٦ بعد از ظهر در مسجد الجواد برقرار خواهد بود .

از طرف کلیه همکاران ـ دکتر حسام‌الدین خرمی

آ ـ ۲۰۷۹

بانهایت تاسف فوت ناگهانی مرحوم دکتر محمدجوادی را بدینوسیله باطلاع میرساند . مجلس ترحیم آن مرحوم روز چهارشنبه سی و یکم شهریور ماه ۲۵۳۵ شاهنشاهی برابر بیست و هفتم ماه مبارک رمضان از ساعت چهار الی شش بعد از ظهر در مسجد الجواد منعقد خواهدبود.

بانو عزت‌السادات جوادی (همسر) و سروش و داریوش جوادی (فرزندان) ـ دکتر احمدجوادی ـ محمود جوادی ـ رجب جوادی (برادران) و خانواده های : سید یونسی ـ پایدار ـ شیخ تاجی ـ فتاحی ـ مرتضوی ـ مصطفوی ـ نوزادی ـ کروبی ـ بحرینی ـ گنجه ـ طالع ـ صمدی ـ فتاح زاده ـ واحدیان ـ طباطبائی ـ توپچی ـ دکتر وصالی ـ محبوبی ـ توسلی ـ عزیزی ـ صبری ـ آذربایجان ـ یگانه ـ حوری نژاد ـ فرزانه ـ طبی ـ ماهرویان ـ سقازاده ـ گوتاش ـ وثوقی ـ بحرالعلومی ـ اروانی .

آ ـ ۲۰۷۹۲

اطلاعات ـ مصیبت وارده را بعموم افراد خانواده های عزادار تسلیت میدهد .

باکمال تاسف درگذشت جانگداز جوان ناکام **روزبه سامی** راباطلاع میرساند. مراسم ختم بعلت تالمات روحی برگزار نخواهد شد .

مادر و برادران داغدیده

آ ـ ۱۱۱۷۵

اطلاعات ـ بعموم بازماندگان آنمرحوم تسلیت میدهد

خانواده‌های : **بهنام ـ امامی ـ فرزادی ـ باقری ـ تقیسی ـ داورپناه ـ لطفعلیان ـ کاوسیان ـ جبلی ـ تهرانی ـ مجیدی ـ صالحی .**

فوت مرحومه **قمر صالحی** بزرگ فامیل خودرا به‌آگاهی اقوام ودوستان می‌رساند مجلس ترحیم زنانه ومردانه روز چهارشنبه ۳۱ر٦ر۳۵ از ساعت ۲ الی ٤ بعداز ظهر درخانقاه صفی علیشاه برگزار میشود .

آ ـ ۱۱۱۹۹

اطلاعات ـ مصیبت وارده را به خانواده‌های عزادار تسلیت می‌دهد .

باکمال تاسف وتاثر درگذشت شادروان **حیدرقلی کهنبانی** را باطلاع دوستان و آشنایان میرساند. مجلس ختم زنانه‌و مردانه آن فقید سعید ازساعت ۳تا٥ بعدازظهر روزچهارشنبه ۳۱ر٦ر۳۵ درمسجد باب‌المراد واقع درمیدان شهناز انتهای خیابان شهرستانی برگزار میگردد .

خانواده‌های کهنبانی. ظریفیان. خسروی یعسوبی. نوروزی. آزادی. ملکی‌زاده .

آ ـ ۱۱۱۹۱

اطلاعات ـ مصیبت وارده را به خانواده‌های عزادار تسلیت می‌دهد .

باتاسف فراوان درگذشت شادروان **حسین مصلحی** را در شهرستان اراک باطلاع بستگان‌ودوستان‌میرساند.

مجلس ترحیم مردانه وزنانه از ساعت ۳ الی٥ بعداز ظهر روز پنجشنبه اول مهرماه در تهران مسجد فخرالدوله برگزار میشود .

خانواده‌های مصلحی. وفائی. جنابی. اوحدی. حاج بابائی. بوذری. ملک‌الکتابی. شعله‌ور. فریامنش .

آ ـ ۲۰۷۵۹

اطلاعات ـ بخانواده‌های عزادار تسلیت میدهد

بانهایت تاسف و تالم درگذشت شادروان **فیض‌اله پورسلیمی** بزرگ خانواده پورسلیمی را به اطلاع کلیه اقوام و دوستان و آشنایان میرساند . مجلس ختم آن مرحوم از ساعت ۳ر٥ الی ٥ره بعد از ظهر روزچهارشنبه ۳۱ر٦ر۲۵۳۵ در کنیسای یوسف‌آباد واقع در خیابان محمدرضا شاه خیابان ۱۵ برگزار می‌گردد .

ناصر پورسلیمی ـ مهدی پورسلیمی ـ ویکتوریا پورسلیمی (حکاک) ـ لیبیه پورسلیمی (خانیان) ـ هدایت‌اله پورسلیمی ـ قدرت پورسلیمی (دانیالیان) . خانواده‌های : پورسلیمی ـ معنوی ـ دانیالیان ـ ابراهیم حکاک ـ خانیان ـ منصور بروشلمی ـ یادگار ـ بنظریان ـ گنجیان ـ راهی‌پور .

آ ـ ۲۰۶۷۲ ۲ـ۲

درگذشت نابهنگام شادروان **ایوب فرزان** کارمند بانک ملی را باطلاع میرساند. مجلس ترحیم مردانه وزنانه ازساعت ۲ الی٤ بعداز ظهر روز چهارشنبه ۳۱ شهریور در مسجد مجد منعقد خواهد بود .

خانواده‌های : فرزان. اقتصادی. فاروقی. اصحابی . دقیق. خسروی. نورانی. حیدری .

آ ـ ۱۱۱۹۰

اطلاعات ـ بخانواده‌های عزادار تسلیت میدهد

هوالباقی

با اندوه بسیار فوت همسر و پدر گرامیمان **احمدعلی یکتا** را باطلاع دوستان و آشنایان میرسانیم . مجلس ترحیم مردانه و زنانه روز چهارشنبه ۳۱ر٦ر۳۵ از ساعت ۳ تا ٥ بعد از ظهر در مسجد فخرالدوله واقع در دروازه شمیران ـ خیابان فخرآباد منعقد میگردد .

فردوس ـ حمید ـ مسعود ـ مجید ـ ناهید و محمدعلی یکتا

آ ـ ۱۱۱۸۳

بانهایت تاثر درگذشت مرحوم **احمدعلی یکتا** را به اطلاع دوستان و آشنایان میرسانیم . مجلس ترحیم‌مردانه و زنانه روز چهارشنبه ۳۱ر٦ر۳۵ از ساعت ۳ تا ٥ بعد از ظهر در مسجد فخرالدوله واقع در خیابان فخرآباد منعقد میگردد .

خانواده های : یکتا ـ ملک گیلانی ـ ساوجی ـ صمیمی خاص ـ حسنی حاجیانی ـ خجسته ـ منگوده‌ای ـ کشوری ـ محقق ـ پورعباس ـ ابراهیمی ـ صالحی ـ حاتمی ـ مقدادی ـ کیان‌زاد ـ مقیم ـ تتی ـ ستاری ـ صنیعی ـ تهرانی ـ صالح پور ـ نخجیری ـ ضمیرانی ـ جلالی ـ جلائی ـ عاکفی .

آ ـ ـ ۱۱۱۸۳

اطلاعات ـ مصیبت وارده را بخانواده های عزادار تسلیت میدهد .

باکمال تاسف وتاثر درگذشت **بانو سلطنت فامیلی همسر** مرحوم حاج میرزا آقا فامیلی سمنانی را به اطلاع‌دوستان و آشنایان و همشهریان عزیز میرسانیم . مجلس ترحیم مردانه و زنانه از ساعت ۱٦ الی ۱۸ روز چهارشنبه ۳۱ر٦ر۲۵۳۵ در خانقاه صفی علیشاه برقرار میگردد .

جمعیت سمنانیان مقیم مرکز

آ ـ ۲۰۵۲۵

با اندوه فراوان درگذشت مادر عزیزمان **بانو سلطنت فامیلی** را به اطلاع دوستان ، آشنایان و همشهریان گرامی میرسانیم . مجلس ترحیم مردانه و زنانه از ساعت ٤ الی ٦ بعد از ظهر روز چهارشنبه ۳۱ر٦ر۲۵۳۵ در خانقاه صفی علیشاه برقرار میباشد .

فرنگیس فامیلی ـ خورشید فامیلی ـ قمر فامیلی ـ محمد فامیلی ـ حسین فامیلی ـ جواد فامیلی ـ دکترحسن فامیلی ـ افضل فامیلی .

آ ـ ۲۰۵۲٦

باکمال تاسف درگذشت **بانو سلطنت فامیلی** همسر مرحوم حاج میرزا آقا فامیلی بزرگ خاندان فامیلی را به اطلاع دوستان ، آشنایان و همشهریان گرامی‌میرسانیم. مجلس تذکر مردانه و زنانه از ساعت ٤ الی ٦ بعد از ظهر روز چهارشنبه ۳۱ر٦ر۲۵۳۵ در خانقاه صفی‌علیشاه برقرار میباشد .

خاندان فامیلی و خانواده های وابسته

آ ـ ۲۰۵۲۷

باکمال تاسف وتاثر درگذشت ناگهانی **نصراله سلطانی‌نژاد** قهرمان سابق‌جهان راباطلاع‌بستگان‌ودوستان و ورزشکاران میرساند مجلس ختم مردانه چهارشنبه ۳۱ر٦ر۳٥ ساعت ۳تا٥ بعدازظهر در مسجد توتونچی خیابان قزوین غفاری وزنانه درمنزل خیابان باشگاه دخانیات سه‌راه اردشیر پلاک ٤۳ منعقد میباشد .

سرور سلطانی. ژاکلین امیدوعلی سلطانی‌نژاد. غضنفر سلطانی و خانواده‌های وابسته .

بسمه تعالی

درگذشت مرحومه مغفوره محترمه **فاطمه‌خانم امیربیگی عرب کرمانی** که‌از زنان پاکدامن و ارادتمند بساحت قدس حضرت ابی‌عبدالله الحسین علیه‌السلام بوده‌اند والده ماجده آقایان حاج محمود وحاج حسین وحاج علی‌اکبر و حاج علی‌اصغر ومحمد آقا امیربیگی عرب کرمانی را به اطلاع دوستان و اقوام آنمرحومه میرساند. مجلس ترحیم امروز سه‌شنبه ۲٦ ماه مبارک رمضان از ساعت ۸ونیم تا ۱۰ونیم بعدازظهر در مسجد خاتم الانبیاء (ص) «سنگی» خیابان‌ادیب الممالک منعقد است .

عبدالعلی التقوی الشیرازی

آ ـ ۱۱۱۸۵

اطلاعات ـ بعموم بازماندگان آنمرحومه مصیبت وارده را تسلیت می‌دهد .

یادبود

روز چهارشنبه ۳۱ر٦ر۳٥ مصادف با سالروز درگذشت همسر و پدر گرامیمان شادروان سروان **غلامحسین وزیری** میباشد لذا بدینوسیله باطلاع کلیه اقوام و آشنایان‌میرسانیم که‌هزینه این مراسم صرف امور خیریه میشود .

خانواده وزیری و فامیلهای وابسته

آ ـ ۱۱۱۷۱

روز چهارشنبه ۳۱ شهریور ماه مصادف با چهلمین روز درگذشت همسر و مادر مهربانمان شادروان **بانو اشرف بنانشاهی** است. به‌پیروی از منویات خیرخواهانه‌اش‌هزینه مراسمرا به‌امور خیریه اختصاص می‌دهیم .

رو انش شاد و یادش گرامی باد .

سرتیپ بازنشسته علیرضا افشارحمدی. مهندس سیاوش افشارحمدی. دکتر کیاوش افشارحمدی. امیراسعدحمدی‌پور.

آ ـ ۱۱۱٦۳

باستحضار دوستان گرامی و فامیل عزیز میرساند . چون روز چهارشنبه ۳۱ شهریور ۲۵۳۵ (مطابق با ۲۷ رمضان‌المبارک) مصادف با چهلمین شب عزیز از دست رفته همسر و مادر و خواهرمان مرحومه **حاجیه سیده زهرا میرهادی فخرالملوک** میباشد . بهمین مناسبت‌مجلس تذکری از ساعت ٦ و نیم الی ۸ و نیم بعد از ظهر مذکور در منزل آن مرحومه واقع در خیابان فخرآباد جنب برق منطقه‌ای ـ خیابان ۱۵ ـ شماره ۷۵ منعقد میگردد .

سید علی میرهادی ـ دکتر جمشید میرهادی ـ صغرا میرهادی ـ شمس‌الملوک ـ بانو مریم میرهادی ـ سید محمد میرهادی ـ مهندس سید ابوالقاسم میرهادی .

آ ـ ۱۱۰۹۹

تسلیت

جناب آقای رضا نوروزی

درگذشت پدر همسر گرامیتان مرحوم محمد ارباب را به‌حضور خانم و جنابعالی وکلیه اعضای خاندان محترم‌ارباب و نوروزی تسلیت عرض نموده بقای عمر بازماندگان را مسئلت داریم .

زرتشت برزگر و بانو . شکراله چکامیان وبانو . محمد علی کاظمی افشار. احمد امینی نسب . حشمت‌اله اللهی . گودرز دشتی. مجید فردادفر. ناصر فیروزآبادی و بانو . محمد جواد امانی .

آ ـ ٤۸۳۹

جناب آقای پروفسور عباس صفویان
ریاست محترم دانشگاه ملی ایران

مصیبت وارده را صمیمانه تسلیت عرض مینمائیم و از درگاه خداوند متعال سلامت جنابعالی وخانواده محترمتان را خواستاریم .

پروین حجازی. هایده قلعه‌بیگی. جواد ارشادی. عنایت‌اله امام. منوچهر ثقفی. ابوطالب حقیقی . ابوالفتح حکیمیان . پرویز علوی. محسن نظامی‌زاده. احمد منظوری. رحمت‌اله مهراز. احمد میرباقری .

آ ـ ۲۰۷۷۰

همکار محترم جناب آقای دکتر حسن سجادی

بانهایت تاثر وتاسف درگذشت برادر ارجمندتان را از صمیم قلب تسلیت میگوئیم .

همکاران شما در بخش زنان و مامائی دانشگاه پهلوی

آ ـ ٤۸۳۳

جناب آقای رضا نوروزی برادر عزیزم

مصیبت وارده را از طرف خود و کلیه همکارانم تسلیت عرض نموده سلامتی وسعادت آن خانواده شریف را ازدرگاه خداوند متعال خواستارم .

ماهرویان

آ ـ ٤۸۳۲

جناب آقای پروفسور عباس صفویان
رئیس محبوب دانشگاه ملی ایران

فوت ناگهانی مادر بزرگ محترمه آن‌جناب را اعضای تعلیماتی و اداری دانشکده علوم با تاسف فراوان صمیمانه تسلیت می‌گویند .

اعضای تعلیماتی و اداری دانشکده علوم دانشگاه ملی ایران

آ ـ ۱۱۱۵۱

جناب آقای دکتر جلال کاظمی

مصیبت وارده را تسلیت گفته و خودرا درغمشماشریک می‌دانیم .

راك ـ آستانه ـ وفاقی ـ یوسفی

آ ـ ۲۲۱

همکار ارجمند جناب آقای دکتر آرمن

تاثر وتاسف عمیق مارا درمصیبت جانگدازخود پذیرفته بقای عمر شما وبازماندگان‌را ازخداوند آرزومندیم .

خانم علیزاده. خانم ایرانی. دکتر نجمی. دکترمشایخی. دکتر رفعت. دکتر صادقی. دکتر میثمی. دکتر علوی. دکتر فروحی. دکتر مظاهر. دکتر امیر مرادی. دکتر اکبریه. دکتر سلجوقی. دکتر وصالی. دکتر سمندر. دکتر امیر کمالی . دکتر کاظمیان .

آ ـ ۱۱۱٦۹

استادان ـ کارمندان ـ دانشجویان پلی‌تکنیک تهران

با تاسف فراوان درگذشت سناتور دکتر علی اکبربینا رئیس پیشین پلی‌تکنیک تهران را به عموم بازماندگان آن مرحوم تسلیت می‌گویند .

حسین ماهبان

جناب آقای پروفسور صفویان
ریاست محترم دانشگاه ملی ایران

بانهایت تاسف وتالم مصیبت وارده را به آنجناب و خانواده محترم صمیمانه تسلیت گفته، بقاء عمر وسلامتی آنوجود شریف و خانواده محترم را از درگاه باری تعالی مسئلت مینمائیم .

عباس آریانپور کاشانی
منوچهر آریانپور کاشانی
جهانگیر آریانپور کاشانی
ایرج آریانپور کاشانی

آ ـ ۲۰٦۹۸

سرکار خانم مینا هفته بوشهری

ازشنیدن خبر درگذشت شادروان پرفسور دانا حائری فوق‌العاده متاثر شدیم ودر غم شما شریک هستیم سلامتی جنابعالی وسایر بازماندگان و شادی روان آن مرحوم را از خداوند مسئلت داریم .

بندر بوشهر ـ یزدانی وبانو

آ ـ ٤۸۳۱

جناب آقای افضل فامیلی

درگذشت مادر گرامی را به جنابعالی تسلیت گفته و بقای عمر شما و خانواده محترم را از خداوند مسئلت داریم .

بهین ـ شکوهی ـ جمالی ـ اویژه ـ فرجی ـ فرح‌بخش ـ نوری ـ بستامی و سایر همکاران

آ ـ ۲۰۷۸٦

آقای ماشاءاله طاهری

مصیبت وارده را به شما و خانواده گرامیتان‌تسلیت می‌گوئیم .

بیمارستان بابک ـ اصغر رضائی ـ اصغر خاکی

آ ـ ۲۰۷۹۳

جناب آقای رضا متن زاده

فوت نابهنگام مرحوم حسین داوری دولت‌آبادی را بجنابعالی و سایر بازماندگان آن مرحوم بویژه همسر گرامیتان تسلیت عرض مینماید .

علی کاوه و بانو

آ ـ ۲۰۷۹٥

آقای مرتضی خالدان

بانهایت تاسف درگذشت مادر گرامیتان را بشما و عموم خانواده های عزادار صمیمانه تسلیت می‌گوئیم .

سازمان فروش و تبلیغات داروئی شرکت خوراک

آ ـ ۲۰۷۷٤

جناب آقای غلامرضا پورزاهدی
ریاست دادگاه اردستان

مصیبت وارده را صمیمانه تسلیت گفته برای بازماندگان آرزوی سلامت می‌نمائیم .

هوشنگ آرامش ـ جمشید فرهنگی

آ ـ ٤۸٤۳

جناب آقای پورزاهدی
ریاست محترم دادگاه اردستان

پرسنل اداره بهداری اردستان بانهایت تاسف و تالم مصیبت وارده را تسلیت عرض نموده دوام و بقای بازماندگان را ازیزد متعال مسئلت مینمائیم .

دکتر رجائی. عبدالعلی شفیق. نصراله آقاشاهی. نصراله عشقی. عماد نیکو. مهدی نیکو. خدابرست. رضا رحیمی.

آ ـ ٤۸٥۰

سرکار خانم مینا هفته بوشهری

از شنیدن خبر درگذشت شادروان پرفسور دانا حائری فوق‌العاده متاثر شدم در غم شما شریک هستم ، سلامتی جنابعالی وسایر بازماندگان و شادی روح آن مرحوم را از خداوند مسئلت دارم .

بندر بوشهر ـ عطاءاله یزدانی

آ ـ ٤۸٥٤

جناب آقای مهدی صفویان

باکمال تاسف مصیبت وارده را تسلیت میگوئیم .

عزت هورفرد. لیلا ناظری. مریم نوروزی. سیما تهرانچی. ملیحه موسوی. زهرا جهانبخت. اعظم‌قربانی. حمیداسکندانی. محمود شمس‌اللهی. جهانگیر جهانرخشان. مرتضی‌اردوبادی. همایون مقدم. علیرضا فرزیب. پرویز دفتری . محمد حسن فامکار .

آ ـ ۱۱۲۰٥

جناب آقای پرفسور عباس صفویان

مصیبت وارده را به‌آنجناب و خانواده محترم تسلیت عرض می‌نمائیم .

دکتر عبدالحسین روستائیان ـ دکتر برات‌اله بهجتی

آ ـ ۱۱۲۰۳

مجالس وعظ و سوگواری

بمناسبت ماه مبارک رمضان

دانشمند محترم جناب آقای حاج حسین یعقوبی‌بعد از نماز مغرب در مسجد امام محمدباقر واقع در خیابان شوش میدان غار ۸ متری ادیب سخنرانی می‌نمایند .

محمد زارعی

۱ـ۲ آ ـ ۲۰۷۹٤

سپاسگزاری

بدینوسیله ازکلیه اقوام و دوستان و سروران که بمناسبت درگذشت مادر عزیزم حضورا وکتبا وتلگرافا با ما همدردی فرموده‌اند صمیمانه سپاسگزاری نموده چنانچه بعلت تالمات روحی فرصت عرض تشکر حضوری دست ندهد پوزش می‌طلبیم .

گرگان ـ حاج‌آقامیر میرقاسمی ـ دکتر میرقاسمی

آ ـ ٤۸۳۸

از کلیه دوستان و آشنایانیکه در فوت شادروان بانو لیلا تقی‌بیگلو (موحد) با بزرگواری و مراحم خود موجب تسلی بازماندگان گردیده‌اند کمال سپاسگزاری را دارد .

خانواده های : موحد ـ تقی‌بیگلو و وابستگان

آ ـ ۱۱۱۵۷

سپاسگزاری

بدینوسیله از آقای حاج علی اصغر معماران دادگر و آقای حاج شکراله میرجلیلی وکلیه دوستان و بستگان گرامی که در مراسم تشییع ـ تدفین وسوم و هفته وترحیم مادرم در زاهدان وهمچنین در یزد شرکت وصمیمانه همدردی نموده‌اند تشکر نموده از خداوند بزرگ برای همگان سلامت وسعادت مسئلت می‌نمائیم .

یزد ـ احمد متولی مصلی. غلامحسین متولی مصلی

آ ـ ٤۸٥۱

اخبار داخلی

۴۰ گروه ضربت مأمور کنترل فروش لوازم‌التحریر شدند

درفشان با خبرنگار اطلاعات‌درباره فعالیت های خود صحبت میکند

امروز اعلام شد در آستانه‌پرشدن مدارس، برای جلوگیری از هر گونه‌کمبودتصنعی وگرانی وسایل ولوازم‌التحریر مدارس۴۰ گروه ضربت مامور رسیدگی‌و کنترل وضع فروشگاههای لوازم التحریر شدند .

از سوی دیگر ظرف دو روز گذشته پرونده ٤٦۸ واحدصنفی گرانفروشی به دادگاههای کیفر گرانفروشان فرستاده شد و به دنبال آن‌کلیه‌فروشگاهها وعمده فروشیهای پارچه‌تحت کنترل‌قرار گرفت، زیرا باتوجه به پایان تعطیلات تابستان‌وبازشدن‌مدارس مصرف پارچه افزایش یافته‌است و در نتیجه عده‌ای‌سود جویاپنهان کردن کالاو عدم عرضه آن کمبود مصنوعی ایجاد کرده‌اند و دست به گرانفروشی زده‌اند . از جمله سه بنکدار پارچه در بازار به اسامی علی‌اصغر کازرانی ـ بنکدار پارچه بازارسرای‌عالی‌ـ حسین براتی فرد ـ بنکدار پارچه بازار سرای امیر ـ و سیدحسین مادداتی‌فر ، بنکدار پارچه‌بازار سرای امیر، بودند که بنکداری آنها تعطیل شد. ضمنا سیدحسن سیدحسینی فروشنده مصالح ساختمانی نیز به٦ ماه زندان جنحه‌ای و پرداخت ۳۰۰ هزار ریال وثیقه محکوم شد .صاحب یك فروشگاه گوشت گاوی در خیابان آذربایجان بنام حبیب‌شاه آبادی نیز بجرم گرانفروشی با قرار ۱۲۰ هزار ریال بازداشت شد .

درفشان : اگر از تبعید خلاص شوم مرغ و تخم مرغ کشور را تأمین میکنم

حاج رحیم درفشان سرمایه‌دار معروف و صاحب کاباره میامی که به‌علت احتکارتخم‌مرغ واخلال در عرضه آن به حکم کمیسیون امنیت اجتماعی تهران به ۳سال اقامت اجباری در گیلانغرب (کرمانشاه) محکومشده به‌خبرنگار اعزامی ما گفت: اگر حکم تبعید من لغو شود تعهد می‌کنم تخم‌مرغ ومرغ سراسر کشور را تامین کنم. او همچنین گفت : دستکم تعهد می‌سپارم بابهرمگیری از مرغداریهای خودم مرغ و تخم مرغ تهران را به حد وفور تامین کنم.

حاج رحیم درفشان به‌لطف‌اله رحیمی خبرنگار اعزامی ما گفت: من سرمایه‌گذاری هنگفتی‌برای مرغداری کردم. پانزده مرغداری در اصفهان، کرج، قزوین، حسین آباد، یوسف‌آباد و ملارد شهریار

وهمچنین یک کشتارگاه مرغ‌دارم که تولید کنونی آن‌ها ۲۵ تا ٤۰ تن گوشت مرغ در روز است . دویست میلیون تومان هم از بانک ها وام گرفته‌ام تا تولیدمرغداری هایم را در روز به یکصد تـن افزایش دهم. همچنین در صدد تاسیس یک سوپر مارکت‌بنام سوپر مارکت فرد طلائی هستم که پس‌از آغاز بکار از لحاظ مظمت،وسعت وتنوع کالاهای عرضه شده در آن در ایران بی‌نظیر است.

او همچنین گفت:یک معمار، ۲۵ بنا و ۹۰ کارگر در تمام طول سال برای من کار میکنند، و مصالح ساختمانی کوره آجرپزی اختصاصیم را به مصرف توسعه تاسیسات مرغداریهایم میرسانند. وهزاران کارگر درمرغداریهایم کار میکنند.

درفشان افزود زمانی که حکم تبعید من صادر شد، برای‌معالجه پسرم که تصادف کرده بود، در لندن بودم واز آنجه که اینجا جریان داشت بی‌اطلاع بودم.

حاج رحیم درفشان اینک در یکی از خانه‌های گیلانغرب که ماهی ۲۵۰۰ تومان اجاره کرده زندگی میکند.

جنازه قهرمان دوم جهان را کشتی‌گیران صاحب نام بخاك سپردند

قم ـ خبرنگار اطلاعات :

صبح امروزجنازه‌نصراله سلطانی‌نژادقهرمان افتخارآفرین کشتی ایران در سالهای ٤٥ـ ٤۰ در زادگاهش‌قم‌به خاک سپرده شد .

جنازه کشتی‌گیر قمی‌در حالی که گروههای مختلف ورزشی قم ، تهران و سایر شهرستان های نزدیک و علاقمندان و دوستداران ورزش کشتی آزاد تشییع میکردند از مسجدامام حسن به حرم مطهر حضرت معصومه (ع)انتقال‌یافت‌وپس‌از طواف‌گرد حرم در گورستان بهشت قم بخاک سپرده شد .

نصراله سلطانی نژاد درچهل سالگی بعلت سکته قلبی جان سپرد .

وی‌از پهلوانان نام‌آور ورزش کشتی ایران بود و در سال ۱۹٦۱ درمسابقات قهرمانی‌کشتی آزاد جهان که در یوکوهاما برگزار میشد مدال نقره را به گردن آویخت .

۹۰۰هزار نفر کارت گرفتند

۲۱۳حوزه انتخاباتی سیار در تهران برای ثبت‌نام از رای دهندگان‌وتوزیع کارت‌الکترال شروع بکار کرد .

ستاد انتخاباتی وزارت کشور امروز اعلام کرد طبق آخرین آماری که تاکنون از سراسر کشور به این ستاد رسیده‌است‌تعدادرای‌دهندگانی که‌تاآخرین ساعات امروز به شعب ثبت نام مراجعه‌کرده‌اند و کارت انتخاباتی گرفته‌اند ازمرز ۹۰۰ هزار نفر تجاوز کرده است .

در پایتخت بمنظور ایجاد تسهیلات لازم جهت‌شرکت‌تمام طبقات مردم ، علاوه‌بر شعبه های ثابت در موسسات و کارخانجات نیز شعبه‌های‌سیار و موقتی‌بوجود آمده است.

اعزام بازرس

یک مقام مطلع در وزارت کشور نیز امروز اعلام کرد : عده‌ای ازبازرسان‌این‌وزارتخانه برای مراقبت درامر انتخابات و حفظ بیطرفی‌و رعایت‌کامل مراحل قانونی به کلیه نقاط کشور اعزام شده‌اند تا بـا قاطعیت هرگونه اقدامی راکه خلاف قانون و مقررات انتخاباتی از طرف هر مقامی‌که باشد برای اتخاذتصمیم به‌مرکز گزارش نمایند .

شعب سازمان سپاهیان انقلاب در سراسر کشور تشکیل میشود

در آخرین جلسه سازمان سپاهیان انقلاب که عصر دیروز با شرکت گروهی از سپاهیان و چندتن از مسئولان حزب تشکیل بود اساسنامه پیشنهادی برای توسعه این سازمان در همه شهرستانها مورد تایید قرار گرفت .

ایرج خدوی مسئول سازمان سپاهیان انقلاب ضمن گزارش فعالیتهای سازمان‌مزبوراساسنامه پیشنهادی سازمان سپاهیان‌انقلاب را ارائه داد .

ابراهیم کوهستانی مسئول‌امور اجتماعی حزب نیز گفت که‌بر اساس‌طرح‌پیشنهادی حزب‌بزودی شعب سازمان سپاهیان انقلاب‌در سراسر کشور ایجاد خواهد شد و بدین ترتیب فعالیتهای این سازمان گسترش‌خواهد یافت.

در همین جلسه گفته شد که پس‌از تشکیل شعب سازمان‌در سراسر کشور کنگره بزرگ سپاهیان انقلاب برگزار خواهد شدوزمان برگزاری کنگره‌مزبور راکه ۲۵۰۰ نفر از اعضاء سپاهی منقضی خدمت و در حال خدمت در آن شرکت خواهند داشت بعداز برگزاری‌کنگره بزرگ‌حزب اعلام داشتند .

تلفن‌های چند محله رشت از کار افتاد

رشت ـ بعلت تغییرکابل تلفن ، تلفنهای چند محله رشت از کار افتاد . برنامه تغییر کابل های تلفنی ، بمنظور یک مرحله‌ای شدن کابل های تلفن از ده روز پیش شروع شده و دراین مدت ده روز ، بتدریج ارتباط تلفنی قسمتهای وسیعی از شهر رشت ، قطع شده است .

یک مقام آگاه در اداره مخابرات گیلان گفت : قطع تلفنهای رشت ، تا چند روز دیگر نیز ادامه‌خواهد داشت .

درجاده هراز کشته شد

آمل ـ رهگذر مجهول الهویه‌ای دیشب در جاده هراز کشته شد . کامیون ۱۷۵۱٦ ـ تهران برانندگی قلی یوسفی که از تهران عازم آمل بود در سیاه بیشه ۳۸ کیلومتری آمل رهگذری را که یک مرد بود زیر گرفت و کشت .

خوانندگان و مجموعه ۲۸ هزار روز

آقایان : رضا فرزانه ، مرادعلی علوی ، احمد زرین خامه ، سید عطا ابطحی ، عبدالکریم شمس آبادی و اکبر بکاء ، نامه های شما رسید ، با تشکر از همکاریها و اظهار نظرهایتان در مورد مطالب ویژه‌نامه ۲۸ هزار روز تاریخ ایران و جهان ، نامه‌ها به مسئولین مربوطه در هیئت تحریریه ۲۸ هزار روز سپرده شد .

● همه روزه باستثنای پنجشنبه و جمعه از ساعت ٤ تا ۷ر٥ بعد از ظهرتلفن ۳۲۸٦۲۸ به پرسش های شما درباره مطالب و عکسهای مندرج در صفحات ۲۸ هزار روز پاسخ میدهد و تلفن های ۳۲۸٤۰٥ و ۳۲۸۲۸۲ همه روزه از ساعت ۸ صبح تا ۸ بعد از ظهر ، در مورد نحوه رزرو روزنامه‌بهنگام‌سفرتان در داخل یا خارج‌ازکشور، ارسال روزنامه به هرنشانی و تکمیل صفحاتی که تاکنون تهیه نکرده‌اید . شما را راهنمایی می‌کند.

مجله جوانان روزهای دوشنبه منتشر میشود

اطلاعات ۱۳۰۴

بنیانگذار : عباس مسعودی
صاحب امتیاز و مدیر : فرهاد مسعودی
سردبیر : منصور تاراجی
سال پنجاه و یکم
محل اداره : خیابان خیام . ساختمان اطلاعات.
تلکس ۲۱۲۳۳۶ ـ تلگرافی: اطلاعات ـ تهران

تقویم اطلاعات

سه‌شنبه ـ سی‌ام شهریور ماه ۲۵۳۵
بیست و ششم رمضان‌المبارک ۱۳۹۶ـ بیست و یکم سپتامبر ۱۹۷۶

ساعات شرعی نوب‌افطار و نوب‌سحر

استخراج دکتر ریاضی کرمانی

نوب افطار . . . . . ساعت ۶ و ۲۳ دقیقه
نوب سحر (فردا) . . . ساعت ٤ و ۲۰ دقیقه
طلوع آفتاب (فردا) . . . ساعت ۵ و ٤۹ دقیقه
ظهر شرعی (فردا) . . ساعت ۱۱ و ۵۸ دقیقه
نوب افطار (فردا) . . ساعت ۶ و ۲۱ دقیقه

تنیس جام کلگیت
با همکاری مجله اطلاعات دختران و پسران برگزار میشود

ازشنبه ۳ مهر: تنیس نوجوانان

از شنبه ۳ مهر باهمکاری مجله اطلاعات‌دختران و پسران وفدراسیون تنیس ایران دیدار هائی تحت عنوان مسابقات نوجوانان جام « کلگیت » در استادیوم امجدیه برپا میگردد.

از این بازیها تاکنون استقبال‌فوق‌العاده‌ای بعمل آمده است که ٦۵ پسر و ۱۱دختر برای حضور در پیکار ثبت‌نام کرده‌اند ضمن اینکه علاقمندان میتوانندجهت‌نامنویسی‌همچنان به فدراسیون تنیس درامجدیه مراجعه نمایند.

نفرات اول تا هشتم این مسابقات ضمن اینکه جوایز مخصوصی نظیر جام کلگیت‌و وسایل ورزشی دریافت‌خواهند کرد ، دو نفر اول و دوم دیدار های پسران‌برای‌گذراندن یک دوره آموزشی تنیس دو ماه به انگلستان‌فرستاده‌خواهند شد .

بازیگران تا ۱۵ سال اجازه حضور در این بازیها را دارند .

جام پهلوی

علی‌پورمهر، بهترین دوچرخه‌سوار مراحل انتخابی جام پهلوی

علی پورمهر ، ۱۹ ساله‌ی تهرانی، بهترین رکاب‌زن‌مسابقات سه مرحله‌یی انتخابی تیم ملی برای شرکت در جام پهلوی (دور شمال ایران بود).پورمهر مرحله اول و سوم را زودتر از همه بپایان رسانید و درمرحله دوم پس از حق‌گشا خط پایان را برید

دیروز، در سومین مرحله مسابقه‌های دوچرخه‌سواری جام پهلوی، علی‌پورمهر، جوان ۱۹ ساله تهرانی همه را جاگذارد و مسافت ۱۳۰ کیلومتری جاده قم (رفت‌وبرگشت) را در مدت ۲ ساعت و ۳۹ دقیقه و ۳٦ ثانیه‌طی کرد. پورمهر که سابقه‌ی حضور در تیم ملی جوانان را دارد،بر امتیازترین‌دوچرخه‌سوار درمسابقه های انتخابی بود.

او در مرحله اول که بشکل تایم‌تریل انجام شد، قدرت برتر مسافت ۳۰ کیلو متر شد و در مرحله دوم که در جاده کرج ـ چالوس صورت گرفت، پس از حق‌گشا، بپایان خط رسید و با نتیجه‌یی که دیروز بدست‌آورد، گوی سبقت را از همه‌ی مدعیان ملی‌پوشان ربود.

در مسابقات انتخابی، بارزترین نکته، درخشش جوانها بود.همان که دیروز، اصغر خدایاری (۱۹ ساله) و محمود ناصری (۱۷ساله) نیز پس از پورمهر، بپایان خط رسیدند و زودتر از بسیاری‌ملی پوشان دیگر کمپ‌المپیک مونترال رفته‌بودند، بکارخود پایان‌دادند، برای آنکه خوانندگان مابهتر در جریان این‌مسابقه‌های انتخابی قرار بگیرند، به کوتاهی نتیجه‌ی هرسه مرحله را در اینجامیاوریم:

مرحله اول (۳۰ کیلومتر تایم تریل ـ اطراف ورزشگاه آریامهر)

۱ـ علی پورمهر (۱۹ ساله)از تهران بازمان ۰۳ـ ۲۷ دقیقه.
۲ـ رشید حسن زاده از تهران بازمان ٤ر۰ـ ٤٤ـ ۲۷ دقیقه .
۳ـ رضاقلی‌زاده از خراسان ، ٤ـ هوشنگ امیرآخوری (۱۷ ساله) ازتهران، ۵ـ قدرت‌الله داودی از تهران، ٦ـ ارسلان فقیهی از کرمانشاه)، ۷ـمحمود ناصری(۱۷ ساله‌ـ پسر) از خراسان، ۸ـاصغر خدایاری (۱۹ ساله) از تبریز، ۹ـ غلامحسین کوهی از تبریز ۱۰ـ خسرو حق‌گشا از تهران ۱۱ـ رضا گوهری از خراسان ۱۲ـ حسین‌حسینی از اصفهان مرحله دوم (۱۲۰ کیلومتر ـ امتداد جاده اتوبان کرج ـ چالوس، تا دهانه تونل کندوان):

در پایان این مرحله ، این رکاب زنان مقامهای اول تاششم را از آن خودکردند :

۱ـ خسرو حق‌گشا (تهران) بازمان ۱۵ـ۱۳ـ۳ ساعت
۲ـ علی پورمهر (تهران)
۳ـ اصغر خدایاری (تبریز)
٤ـ محمود ناصری (خراسان)
۵ـ غلامحسین کوهی (تهران)
٦ـ احمد ناصری (خراسان)

در این مرحله ملی پوشهایی چون حق‌گشا ، کوهی و خدایاری که درمرحله‌ی نخست مغلوب حریفان جوان شده‌بودند بحکم تجربه‌وتبحری که‌درمسیر کوهستان دارند، جای واقعی خودرا در رده بندی پیدا کردند.

جوانها پیشتازند

شگفتی بزرگ اینکه علی پور مهر، جوان ۱۹ ساله و پیشتاز مرحله‌ی نخست، بار دیگر قدرت خودرا نشان داد و با درخششی عجیب پس‌از حق‌گشا و زودتر‌از خدایاری وکوهی به پایان خط رسید .

از این جالبتر ، حضور یک جوان ۱۷ساله‌از خراسان‌است که در مسابقات تایم‌تریل ۳۰ کیلو متر (مرحله اول)در مکان هفتم ایستاد و دیروز با مقامی بهتر حتی ملی‌پوش‌نامداری چون کوهی رابجا گذاشت و به مقام چهارم رسید . این جوان که محمود ناصری نام دارد ، فرزند احمد ناصری قهرمان خوب دوچرخه سواری است که هنوز در میدان رقابتها ، حضور پیدا میکند و بهتراز خیلی از جوانتر ها رکاب میزند ، پدر ٤٤ ساله محمودنیز دیروز به‌رده ششم آمدو جبران ناکامی مرحله نخست راکرد.

مرحله سوم: جاده قم (۱۳۰ کیلومتر):

۱ـ علی‌پورمهر (تهران) بازمان ۳٦ـ۳۹ـ۲ ساعت
۲ـ اصغر خدایاری (تبریز)
۳ـ محمود ناصری (خراسان).
٤ـ قدرت‌الله‌داودی (تهران).
۵ـ رشید حسن‌زاده.
٦ـ هوشنگ میرآخوری .
۷ـ احمد ناصری (پدرمحمود ناصری از خراسان)
۸ـ حسن فرد (تهران) ، ۹ـ ایرج‌برویس(شیراز) ۱۰ـ غلامحسین کوهی (تهران) ۱۱ـ خسرو حق گشا (تهران)، ۱۲ـ حسین حسینی (اصفهان).

باحساب امتیازاتی‌که دوچرخه سواران در این سه مرحله بدست آورده‌اند. بنظر می‌رسد که جوانانی چون محمود ناصری ، علی‌پورمهر،هوشنگ میرآخوری، اصغر خدایاری‌وقدرت‌الله داودی، بهترین تیم‌ایران،با عنوان‌جوانان یاملی «الف» دراین مسابقات‌باشند.

بیمه دوچرخه‌سواران

دیروز باخبر شدیم که‌درمسابقات بین‌المللی دور شمال ایران(جام پهلوی)، کلیه‌ی قهرمانان ، مسئولین مسابقه و همراهان‌بیمه شدند . شرکت سهامی بیمه تهران که‌در بیشتر مسابقات ورزشی پیشقدم میشود و بیمه‌ی قهرمانان را بطور مجانی تقبل میکند ، دراین مورد نیز هرنوع آسیب دیدگی ، نقص عضو یا خطر جانی دوچرخه سواران را تعهدکرده است .

علاوه براین کلیه‌ی جوائز این مسابقات نیز از طرف این شرکت پرداخت خواهدشد .

دوشهبازی محروم شدند!

کمیته قضائی فدراسیون فوتبال نصرالله عبداللهی و مصطفی صدری دو بازیکن تیم شهباز را به محرومیت از حضور در دو مسابقه محکوم کرد .

ایندو در جریان مسابقه شهباز ـ آرارات درگیری هائی با داور مسابقه‌داشته‌اند که بدنبال گزارش داور که عنوان کرده ایندو بازیکن به او توهین کرده‌اند ، کمیته قضائی رای به محرومیت دو مهره شهبازی داد .

مسئله حین بازی‌آرارات ـ شهباز پس از پنالتی که « زمانی » داورمسابقه بسود آرارات گرفت ، آغاز شد که عبداللهی نسبت به رای او اعتراض کرد و پس ازمسابقه « داور » گزارش داده‌عبداللهی و صدری به سراغش رفته و به او توهین کرده‌اند !

پنجمین دوره مسابقات فوتبال جام ولیعهد

کرمان : یک اعتراض و تائید درستی آن از جانب کمیته اجرا کننده بازیها ، نظام کار را در آستانه بازی های یک چهارم نهائی دگرگون کرد .

« گیلان » حذف شده با کاری ناگهانی‌همه‌راتحت‌الشعاع قرار داد ، گیلانیها به کمیته برگزاری اعتراض بردند که « فضل‌الله حیدری » بازیکن لرستانی امسال برای سومین باری است که در مسابقات جام ولیعهد شرکت می‌کند ، در حالیکه طبق مقررات دو بار بیشتر اجازه حضور در بازیها را ندارد .

اعتراض گیلان پذیرفته شد و لرستان حذف گردید ولی این مسئله گیلان ـ خوزستان و کرمانشاه را برای صعود از دسته دوم در شرایط مساوی قرار داد که بناچار دیدارهائی تازه بین این سه برپا گردیده است .

ضمنا این کیفیت سبب گردید ، تغییری در دیگر برنامه های مرحله نیمه نهائی پدید آید که بهرحال برنامه بازیهای امروز عصر این‌چنین است .

● تبریز ـ اصفهان (۲ بعد از ظهر)
● خوزستان ـ مازندران (٤ بعد از ظهر)

هوکی قهرمان ایران
جدالها به نیمه نهایی رسیده است

اولین دوره مسابقه های هاکی قهرمانی کشور ، روز گذشته با انجام ٤ دیدار ، مرحله مقدماتی خود راپشت سر گذارد . این مسابقه‌ها با شرکت ۱۰ تیم از استانهای کشور که در دو گروه پنج تیمی قرار گرفتند ، از روز پنجشنبه گذشته در زمین هاکی مجموعه آریامهر آغاز گردید و روز چهارشنبه (فردا) با انجام دیدار پایانی به پایان می‌رسد .

گروه‌بندی تیمهای شرکت کننده در این مسابقه‌ها به این شرح است :

● گروه اول : سمنان ـ کرمانشاه ـ اصفهان ـ کهکیلویه و مازندران .
● گروه دوم : تهران ـ همدان ـ زنجان ـ شیراز و سنندج .

در پایان دیدار های‌مرحله مقدماتی ، ٤ تیم صعود کننده به مرحله نیمه نهائی شناخته شدند . تیم تهران مقام اول گروه دوم را کسب کرد و همدان مکان دوم را حائز گردید . در گروه اول تیم های اصفهان و مازندران مقام های اول و دوم را بدست آوردند ، ضمن اینکه‌اصفهان چون از بازیکنان شهر های دیگر سود برده است ، بنا برتصمیم فدراسیون هاکی این تیم از راهیابی به مرحله نیمه نهائی محروم شد وتیم کرمانشاه که در رده سوم‌گروه اول قرار داشت شانس‌حضور در مرحله نیمه نهائی را به جای اصفهان یافت و بعنوان تیم دوم گروه اول انتخاب‌شد و مازندران با این گزینش در رده اول گروهش قرارگرفت.

نتایجی که در دیدار های دیروز حاصل گردید به این شرح است :

اصفهان ۲ ـ مازندران ۲
کهکیلویه ۱ ـ سمنان صفر
شیراز ٤ ـ سنندج ۱
تهران صفر ـ همدان‌صفر

امروز در دنباله بازیها ، دو دیدار مرحله نیمه نهائی برگزار می‌شود . ابتدائیمهای تهران و کرمانشاه در ساعت ۳ بعد از ظهر دیدار می‌کنند و سپس تیمهای مازندران و همدان نیز باهم روبرو می‌شوند که تیمهای فاتح این دو دیدار شانس حضور در دیدارپایانی که فردا برگزار می‌شود ، خواهند یافت و تیمهای‌مغلوب برسر تصاحب مقام سوم باهم جدال می‌کنند .

تمام این دیدارها در زمین هاکی مجموعه ورزشی‌آریامهر برگزار می‌شود .

شطرنج قهرمانی ایران

ماموری « پیشتاز » است

مسابقه های شطرنج‌قهرمانی ایران که با شرکت ۱۵تن از برگزیدگان شطرنج کشور در خانه شطرنج جریان دارد ، شب گذشته ششمین دور خود را پشت سر گذارد.

قدرت‌نمائی مهدی ماموری عضو سابق تیم ملی که با کسب ٥ر۵ امتیاز ، به تنهائی در صدر جدول قرار گرفت . چشمگیرترین نکته پیکارها بوده است ، بخصوص که او در برابر کامران شیرازی در بازی ناتمام دور پنجم‌خود به تساوی ارزشمندی دست یافت . ضمن اینکه اگرماموری نتواند در کورس قهرمانی دوام بیاورد ، حداقل شانس زیادی برای بدست آوردن‌یکی از مقامهای اول تا ششم این مسابقه‌ها و پوشیدن پیراهن تیم ملی ایران را دارد .

استاد خسرو هرندی‌قهرمان غرب آسیا با ۱۵ امتیاز در مکان دوم ایستاده است . هرندی در برابر اسماعیل صفرزاده ملی پوش‌سخت‌کوش گیلانی که ۷ سال پیاپی‌عضویت تیم ملی ایران را دارا است و همچنین در برابر کامران شیرازی تن به مساوی داد.

بازی هرندی ـ شیرازی که میتوانست جالب‌ترین جدال شش دور اول باشد با اشتباهاتی که دوحریف‌مرتکب شدند ، تماشاگران و صاحب نظران را به تعجب‌واداشتند. شیرازی در حالیکه از یک اشتباه حریف صاحب‌نام خود سود جسته و یک تفاوت و یک پیاده پیش بود با اشتباهی که ناشی‌از یک حرکت‌عجولانه بود ابتکار عمل را به‌هرندی سپرد و در پایان حرکت چهلم بود که دو طرف در حالیکه هیچ از بازی خود راضی‌نبودند ، به نتیجه‌مساوی قناعت کردند .

استاد مهرشادشریف، رقیب دیرینه هرندی با ٤ر۵ امتیاز و یک بازی کمتر در جای سوم قرار گرفت . کامران شیرازی با یک بازی ناتمام بهمراه خسرو شهسوار با ٤ امتیاز در مکانهای بعدی ایستادند .

کریم غلامی از گیلان با ۳ امتیاز ، اسماعیل صفرزاده و عزیزالله صالحی با ٥ر۲امتیاز، واجه گاسپار با ۲ امتیاز و یک بازی ناتمام در رده‌های بعدی قرار دارند ، ضمن اینکه گاسپار هنوز ازگردونه رقابتها برای پوشیدن پیراهن تیم ملی ایران خارج نشده است .

دور هفتم امروز با انجام ۷ دیدار دنبال می‌گردد که مهمترین دیدار این دو را بازی ماموری ـ صفرزاده می‌توان نام برد که برای هردو حریف بسیار مهم می‌باشد . دیدار های صالحی‌ـ شهسوار و هرندی ـ غلامی نیز از جدالهای مهم دورهفتم می‌باشد .

دیدار ایران و کویت دوومیدانی:

گروه ۲۸ نفره ورزشکاران دو و میدانی کویت که چند روز قبل بمنظور یک سفر تفریحی به ایران آمده‌اند ، روز پنجشنبه (اول مهر) در ورزشگاه آریامهر با تیم منتخب دو و میدانی مردان ایران دیدار دوستانه‌ای خواهند داشت .

ورزشکاران دو کشوردر این دیدار بجز مواد ۱۱۰متر بامانع ـ ۳۰۰۰ متر بامانع‌ـ ۱۰۰۰۰ متر و پرش سه‌گام، در دیگر ماده‌ها به رقابت می‌پردازند .

نفرات اول و دوم سی و چهارمین دوره مسابقه های دو و میدانی قهرمانی‌کشور که هفته گذشته انجام گردید ، تیم منتخب مردان ایران را در مقابل‌کویت‌تشکیل‌می‌دهد.

ناگفته نماند که کویتیها به هزینه شخصی خود به ایران آمدند و فدراسیون دو و میدانی ایران از این فرصت استفاده کرده و از آنان دعوت نمود تا برابر تیم منتخب ایران مسابقه دهند که این درخواست با موافقت کویتیها روبرو شد و قرارشد این دیدار دوستانه بعد از ظهر روز پنجشنبه آینده در ورزشگاه آریامهر برگزار شود .

داوطلبان‌ورود به‌دانشکده امور اداری‌و بازرگانی
International Management School

با عرض پوزش اسامی زیر که در چاپ از قلم افتاده‌است به‌گروه آخر اضافه میشود :

۱۰٦ معزی مژده ۱۰۸ تاجزاده نمیمی اردشیر
۱۰۷ بخرد هاله ۱۰۹ صیف لیدا

شرح در صفحه ۱۹

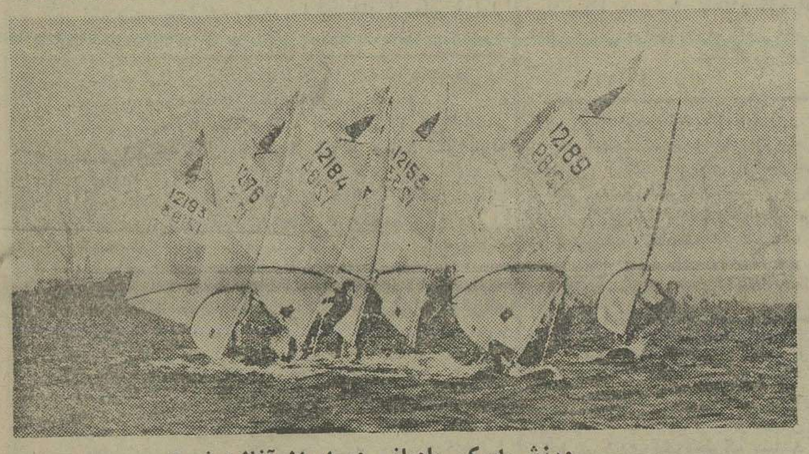

ورزش اسکی بادبانی در ایران آغاز میشود

به‌منظور گسترش‌ورزش درکشور وآشنانمودن جوانان به‌فن اسکی بادبانی روی‌آب که‌ورزش کاملا نوو بسیار متهورانه‌ای میباشد سازمان اسکی بادبانی ایران با همکاری بانک‌عمران دعوتی ازمربیان کار آزموده جهانی‌وعده‌ای از قهرمانان اروپا بعمل آورده است که روز پنجشنبه اول‌وجمعه دوم‌مهرماه برای اولین بار این‌ورزش متهورانه رادرساحل دریای خزر مقابل هتل نمک‌آبرود چالوس بمعرض نمایش‌خواهند گذارد.

مقدمات تأسیس باشگاه اسکی بادبانی فراهم گشته و درآتیه نزدیکی شرایط عضویت باشگاه به اطلاع عموم‌خواهد رسید.

ما عموم ورزشکاران و دوستداران‌ورزش را به تماشای هنرنمائی قهرمانان جهانی دعوت میکنیم.

کاپساد
KAPSAD APARTMENT COMPLEX

مجتمع مسکونی (آپارتمانی) کاپساد که در یک پارک ۱۳۰ هزار متری در مجاورت فضای سبز ونک ایجاد میگردد درهفته های گذشته طی‌آگهی‌هائی که بوسیله روزنامه های کیهان اطلاعات ،رستاخیز و دو روزنامه انگلیسی زبان کیهان اینترنشنال و تهران جورنال منتشر شدازموسسات فرهنگی دعوت بعمل‌آورد تاموضوع مدیریت واحد فرهنگی کاپساد را (شامل‌کودکستان ـ دبستان و دبیرستان) بررسی نموده و پیشنهادات خود را ارسال دارند .

اینک ازموسسات زیر که‌پیشنهادات آنها مورد توجه کمیته فرهنگی کاپساد قرارگرفته است دعوت میشود که نمایندگان تام الاختیار خود را برای شرکت در جلساتی که برای بحث پیرامون این امر تشکیل میشود به دفتر پروژه کاپساد معرفی نمایند .

۱	Searle Education Projects	انگلستان
۲	گروه‌فرهنگی‌هدف	ایران
۳	Language House International	آمریکا
۴	D.R.Llewellyn Group of Companies	خاورمیانه
۵	Alpha Associates of Talfahassee	آمریکا
٦	Tandberg Educational	انگلستان

دفتر پروژه کاپساد ـ شرکت نیشمن

تهران ـ خیابان خردمند شمالی ـ ساختمان کف رنگ ـ شماره ۱۳۵

به مناسبت بزرگداشت ۵۰ سال سلطنت پهلوی

سوئیس ـ آلمان غربی ـ ترکیه ـ اینالیا ـ ایران

مسابقات بین‌المللی دوچرخه سواری **جام پهلوی**

فدراسیون دوچرخه‌سواری باهمکاری مؤسسه اطلاعات برگزار میکند

از ۸ الی ۱۵ مهرماه ۲۵۳۵

۱۲٦٤ کیلومتر درمسیر :

تبریز ـ میانه ـ زنجان ـ قزوین ـ رشت ـ رامسر ـ چالوس ـ تهران

برای توجه مصرف کنندگان

در این موقع که اسامی نامزدهای انتخابات انجمن های دمکراتیک ازطرف هیئت‌محترم‌اجرائی حزب رستاخیز ملت ایران اعلام شده است وهمه افراد وظیفه‌دار شرکت فعالانه در این‌امر ملی می باشند ، ازعموم مصرف کنندگانی که علاقمند به تامین حقوق قانونی خودباشند انتظار دارد با توجه به تاثیر مستقیم طرز فکر و عمل اعضاء انجمن های شهر و شهرستان در امور معاشی و تامین وسائل‌روزمره زندگی به‌کسانی رای‌بدهند که‌سابقه عمل وبرنامه‌کارشان متضمن حفظ حقوق حقه جامعه مصرف کننده باشد .

رئیس کمیته ملی حمایت از مصرف کننده
سناتور محمد علی صفاری

حضورمحترم جناب‌آقای‌امیرعباس هویدا نخست وزیر محبوب

محترما درهفته‌اخیرواحد چای کشور یکهزار تن‌چای‌خارجی موجود خودرابقیمت کیلوئی ۳۱۰ ریال باشرائط قازمو مناسبی بمعرض فروش گذاشته است‌که خوشبختانه عملا ظرف دوسه روز اجرانقش موثری در مبارزه باقاچاق چای‌خارجی داشته است.

بازرگانان عضو اطاق و عضو سندیکای چای کشور که واردات خودرا طبق مقررات جاری سازمان چای وارد کرده‌و برای هرکیلو چای وارده ۱۸۰ ریال‌ضرر خریدو فروش‌اجباری چای داخلی و حدود ۵۰ریال کمرلو سود بازرگانی وسایر مخارج ومالیات را متحمل شده‌اند بهیچوجه نمیتوانند چائی وارده خودرابفروش برسانند ودرعین‌حال باتحمل خسارت‌آشکار معروضه چون مسئله قاچاق سالهاست مبتلابه بازرگانان‌وارد کننده چای بوده با مشاهده نتیجه عمل سازمان چای وتاثیر آن در مبارزه باقاچاق درجهت سود مصرف‌کننده از فروش چای مزبور حسن استقبال میکنند.

اکنون که باپائین آوردن قیمت چای اینگونه درمبارزه باقاچاق موثربوده است‌و مقامات مسئول دست‌اندر کارتغییر قیمت و نسبت اختلاط چای هستند خواهشمند است برای واردات مجازچای نیزمقرراتی‌وضع گردد که نتیجتابازرگانان چای هم‌بتوانند باقیمت مشابه چایهای وارداتی راعرضه‌وبازار چای تعدیل و تنظیم گردد.

باتقدیم احترام
سندیکای‌بازرگانان چای‌کشور وابسته باطاق بازرگانی

آگهی استخدام

جمعیت شیرو خورشید سرخ نطنز احتیاج به یکنفر پزشک عمومی تمام وقت باحقوق مکفی و مزایای قابل توجه دارد داوطلبین به جمعیت نطنز مراجعه فرمایند.

جمعیت شیروخورشید سرخ‌نطنز
آ ـ ٤۸۲٦

دانشگاه ملی ایران

ثبت‌نام قبول شدگان رشته‌معماری و شهرسازی دانشگاه ملی ایران درسال تحصیلی ۳٦ـ۲۵۳۵
درصفحه ۱۹

اطلاعات

ضمیمه ۳۶۵

عبدالرزاق بیهقی

فقط پهلوان عبدالرزاق قادر بود کمان ابومسلم خراسانی را به راحتی بکشد

دستور قتل پهلوان عبدالرزاق از سوی وزیر خراسان صادر شد

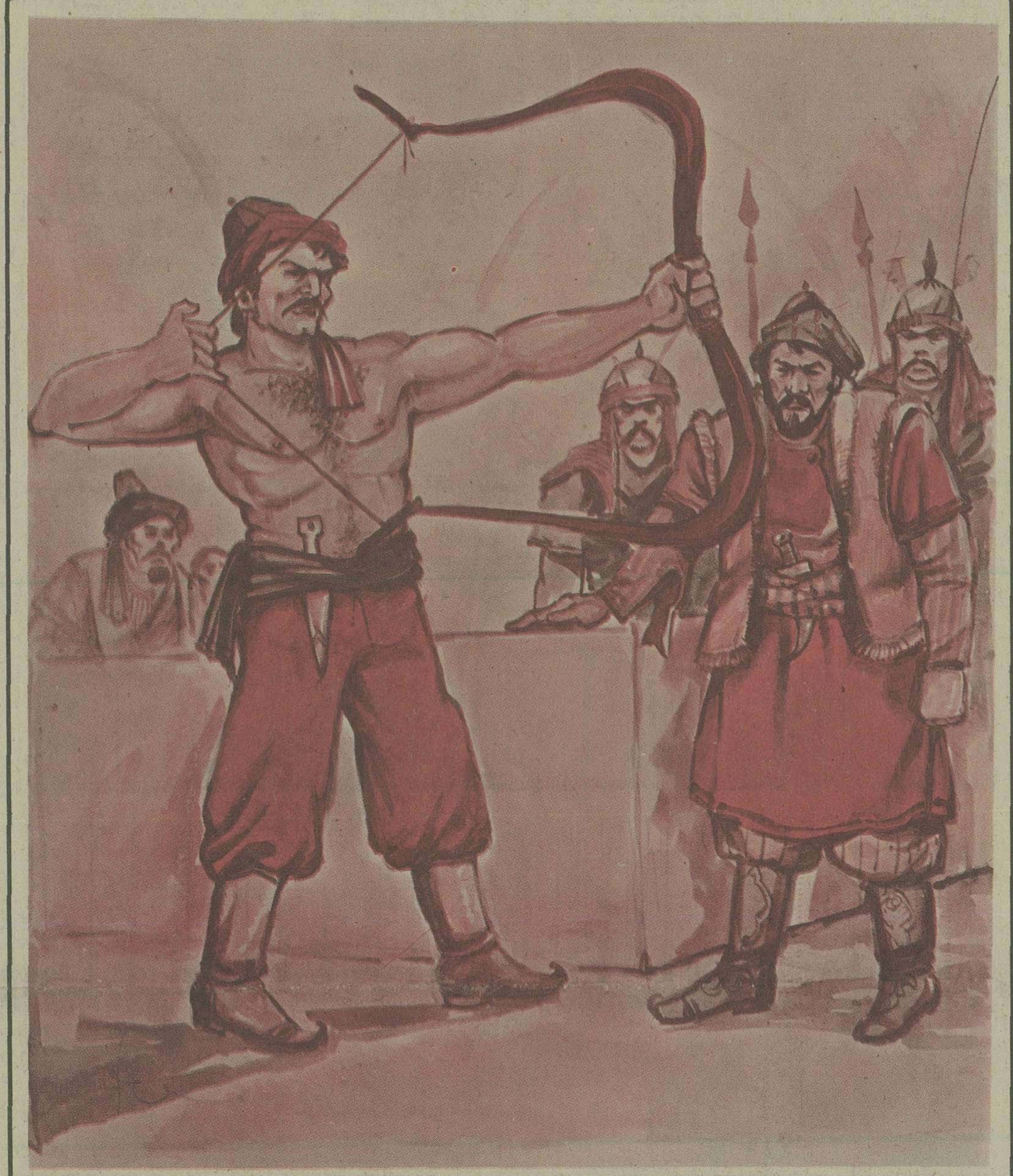

خار چشم ستمکاران
وحامی ستمدیدگان
درود بر شرف پاکان،
ننگ و نفرت بر مردم و خراب استر آباد توایم
ای یاد تو پیر و ما به ارشاد توایم
دایم به دعاگوئی و با یاد توایم
این شهر به تو خوش است و ما با تو خوشیم
کوته نظران

عبدالرزاق اگر چه ابتدا پهلوانی صاحب نام بود ولی بعد ها بعلت فراهم ساختن گروهی که به آزادی ایران میاندیشیدند از جهات دیگری مورد توجه قرار گرفت و «کوس لمن ـ الملکی»زد و خلاصه کار او چنین است.

سلطان ابوسعید گوران عشق به کشتی گیری و پهلوان پروری را از نیاکان خود بارث برده بود و همیشه مسابقه هائی بسبک آن ایام ترتیب میداد و پهلوانان خود را با کشتی گیرانی که در دیار دیگر صاحب نام بودند به کشتی گرفتن وادار میساخت.

در جیبب السیر در باره این سلطان کشتی دوست داستانی نقل شده است که به ظهور عبدالرزاق منجر می شود و آن داستان چنین است:

کمان افسانه‌ای ابومسلم

سلطان ابوسعید در دستگاه خود پهلوانی بنام «ابو مسلم» داشت که در دوران خود یکه تاز بود و چشم روزگار چنین پهلوانی ندیده بود، این پهلوان بر سربازار شهر «سلطانیه» کمان خود را اونخته بود و کس را قوت آن نبود که کمان را بدرستی بکشد وزه را تا بناگوش پیش آرد و سالهای سال این کمان دست نخورده باقی مانده بود.

امین الدوله که در سلطانیه در خدمت سلطان ابوسعید بود روزی ادعا میکند که برادرش قدرت خارق العاده‌ای دارد و تنها پهلوانی است که میتواند پهلوان «ابومسلم» را شکست دهد، بامر سلطان ابوسعید بهادر مغول و آخرین فرد دودمان ایلخانی پهلوان عبدالرزاق از سبزوار به سلطانیه میرود.

عبدالرزاق هنگام ورود به شهر در چهار سوق شهر کمان ابومسلم را براحتی میکشد و چشم مردم را خیره میکند.

پهلوان پایتخت

روایات در مورد عبدالرزاق بسیار فروان ولی متضاد است، گروهی نوشته‌اند که پس از معرفی بحضور سلطان «ابومسلم» پیشنهاد میکند که ابتدا تیر اندازی کنند تا بداند چه کسی زور بازو و توانائی بیشتری دارد که عبدالرزاق پیروز میشودو ابومسلم که در تیراندازی قدرت حریف رامی بیند از کشتی گرفتن سرباز میزند و نویسندگان و محققین دیگر آورده‌اند که عبدالرزاق پهلوان ابومسلم را در حضور سلطان و بزرگان شکست میدهد و پشت او رابخاک میرساند و بعنوان پهلوان پایتخت مدتها در سلطانیه بسر می برد و از محارم و نزدیکان سلطان میشود و بعلت ذکاوت فوق العاده با او در مسائل بزرگ رای میزده‌اند. پس از در گذشت سلطان ابوسعید، عبدالرزاق به وطن خود رو می آورد و بجانب خراسان میرود و چمعی از دلاوران را بدور خود گرد می آورد و مبنای کارشان را مبارزه با دست نشاندگان مغولها میگذارند.

در کتاب «آئینه پهلوان نما» از ملخص «روضة الصفا» در شرح روی کار آمدن (یعنی از پهلوانی به سلطنت رسیدن)عبدالرزاق داستانی نقل شده است که آنرا خلاصه میکنیم.

دستور قتل عبدالرزاق

پیش از رسیدن پهلوان عبدالرزاق از سلطانیه به سبزوار و موطنش قریه باشتین، ماموران و محصلان خراج سلطان در قریه به ترکتازی می پردازند و بدست دو برادرکشته میشوند. ماموران زیاد تری بمحل اعزام میشوند تا دو برادر را با خود به خراسان ببرند و به عقوبت کار خشن خود برسند اهل قریه امتناع میکنند ولی دو دل و در وحشت بودند که خشم خان مغول را برنیانگیزند زیرا امکان داشت که از دم شمشیر آنانرا بگذرانند و خون عده زیادی ریخته شود.

در این هنگام پهلوان عبدالرزاق میرسد و از برادران حمایت میکند و بمردم قریه «باشتین» میگوید: که ما سربداریم و این ننگ را هموار نخواهیم کرد و بر مسلمانان واجب است که از این دو برادر که از فراهم ساختن بساط عیش و عشرت محصل و مامور وصول خراج سرباز زده‌اند پشتیبانی کنیم و این فضاحت ابدی را گردن ننهیم.

ماموران چگونگی را به علا الدین محمد وزیر خراسان گزارش کردند، همین موضوع سبب شد که دستور قتل عبدالرزاق و زیرو رو شدن سبزوار صادر شود.

عبدالرزاق بحکومت میرسد

پهلوان عبدالرزاق مردم را گرد آورده و موضوع را با آنان بیان داشت، از جوانان خواست تا او را حمایت کنند و با همت والا و فتوت و زیرکی برای همیشه شر علاءالدین را ریشه کن سازند.

در محلی بنام «فریومد» فرستادگان امیر و دلاوران عبدالرزاق روبرو میشوند و پس از مدتها تلاش علا الدین محمد وزیر خراسان کشته میشود و غائله را برچیده و عبدالرزاق به حکومت میرسد و این زمان را ۷۳۸ ذکر کرده‌اند.

عبدالرزاق ۵ سال برمسند حکومت می نشیند، به خاندان رسالت ارادتی خاص میورزیده است و پس از او نیز اعقابش بجانشینی رسیدند: «سربداران» باستقلال ایران و از هم گسیختن ریشه های تسلط مغول کمک زیادی کردند. این نهضت را اگر مورد دقت قرار دهیم و بزوایای تاریک و روشن آن بخوبی توجه کنیم از ریشه های ناسیونالیزم آن در قالب شیعیگری و وطنخواهی درسهای گرانبهائی می آموزیم.

عبدالرزاق پهلوان فرزند جلال الدین فضل الله است که خود یکی از بزرگان خطه خراسان بوده و بنقل از قسمتی از «روضة الصفا» می پردازیم ((البته تغییر لحن برای درک اطاله آن)

عظمت کم نظیر

پهلوان جلال الدین فضل الله از بزرگان و سرشناسان خراسان بود، مردی کریم و دست پر، پنج فرزند داشت عبدالرزاق، امین الدوله، وجیه الدین مسعود، شمس الدین و نصرالله. در بین پسران او عبدالرزاق و مسعود از پهلوانان زمان خود بودند.

این خاندان متدین و بمذهب شیعه ارجی زیاد قائل بودند، پس از عبدالرزاق پهلوان امیر وجیه الدین مسعود به سلطنت رسید. او حاکمی عادل، با تقوی و فوق العاده باکدامن و با ذکاوت بوده است. در سال ۷۳۸ هجری قمری پس از برادرش پهلوان عبدالرزاق بسلطنت رسید و هفت سال و اندی حکومت کرد.

در مبارزه با قوم مغول شوقی در سر داشت بر قسمت زیادی از خطه خراسان دست انداخت و ارغوان شاه مغول را شکست داد و با سپاهیان قلیل ولی رشید خود مازندران را نیز فتح کرد و پهلوانان سربدار را همین افتخار بس که از پهلوانی، دلاوری، جوانمردی و وطنخواهی به آنجا رسیدند که کمتر گروهی با این قلت عده ولی همت کم نظیر رسیده‌اند.

شبها در کوی و برزن

پهلوان حیدر قصاب که پس از پهلوان عبدالرزاق در رده نهم بسلطنت رسید و چهار یا شش ماه حکومت کرد خود داعیه پهلوانی داشت و اگر مشاهده میکرد که فردی در دستگاهش از اجرای کاری وحشت میکند او را نمی پذیرفت در مضمحل ساختن منکرات سختگیری عجیبی داشت و ظواهر زندگیش بسیار ساده بود. آنچه بخود نمی پسندید بدیگران نیز روا نمیداشت نام ائمه را بر مسکوکات زمان خود ضرب کرد و به بانسی از شاه مردان «علی بن ابیطالب» شبها در کوی و برزن می گشت تا ظالمی قدرت منکوب کردن کسی را نداشته باشد.

قهرمانان در نیمه راه قرن هفتم

آنچنان بر ضعیفان دلرحم بود که بیش از آن کسی بیاد نداشت که امیری چنین باشد و بهنگام قضاوت و نهی از منکر تا بدان پایه سختگیر بود که کس را یارای دردیده نگاه کردنش نمی بود.

پهلوانان «سربدار» بخصوص در دوازده سال اول تشکیل این فرقه یکدم آرام و قرار نداشتند و پیوسته با بزرگان مغول در جنگ وجدل بسر می بردند. مورخان نوشته‌اند که پهلوان امیر وجیه‌الدین مسعود بهنگام لشگر کشی از خطه خراسان به مازندران کمتر میخوابید و باستراحت میپرداخت تا بحدی که موزه «کفش» خود را وقتی بیرون می آورد گندم و جو در آن جوانه زده بود.

بدینسان پهلوانان در نیمه راه قرن هفتم هجری برای آزادی ایران جنگیدند و مهم اینست که از پهلوانی تا بدین پایه پیش رفتند و منزلت یافتند و با این واقعیت باید پذیرفت که «نیروی ایمان برتر از هر عامل دیگر اساس و پایه پیروزی ها را تشکیل میدهد.»

پهلوان بدنیا آمدند و...

در جنگ نیشابور با ارغون شاه امیر مسعود در حدود هزار تن در اختیار داشت و بمقابله با سپاهی پرداخت که عده انان بیشتر از یکصد و پانزده هزار تن بوده است. تیز هوشی، فداکاری، تسلط، آمادگی بدن و عشق به آب و خاک پیروزی مسعود را تامین میکند.

حکومت پهلوانان تا سال ۷۸۸ بطول میانجامد و دوازده تن به نیت دوازده امام مدت ۵۰ سال مردانه جنگیدند. پهلوان بدنیا آمدند و پهلوان جهان را وداع گفتند...

ملک الشعراء در وصف سربداران اشعاری سروده است که از «آئینه پهلوان نما» نقل میشود:

سرور احرار ایرانند آل سربدار
کز فشار ظلم آشفتند اندر سبزوار
شهر نیشابور بگرفتند و بس شهر و دیار
وزدهاقین لشگری کردند بیرون از شمار
بد طغا تیمور چنگیزی بگرگان شهریار
واخرین خرس مغول او بود در این مرغزار
سربداران بر سرش در خاک گرگان ریختند
همچو شیر شرزه خونش را بخاک آمیختند.

پهلوان عبدالرزاق و گفته نغز و وطن پرستانه او

عبدالرزاق وقتی با جدالی شبانه روزی و در منتهای فداکاری از پهلوانی به سلطنت رسید و در خطه خراسان بر مسندی نشست که ایلخانان و گردنکشان ظالم و جار مغول بر آن حکومت میکردند روزی با یکی از نزدیکان خود صحبت میکرد، در ضمن گفتگو با منتهای خلوص و از روی کمال وطنخواهی اظهار داشت که خیلی مایل بده و موطن اصلی خود قریه «باشتین» سبزوار بود و پیرزنها و پیرمردان «باشتین» را مورد نوازش قرار دهد و آنها بدانند که او اگر چه بظاهر تفاوت کرده است و گروهی به متابعت از او می پردازند ولی در باطن فقط یک کشتی گیر است و به آن همه یادگارهای موطن خود ارج میگذارد، او میگفت من فرزند «باشتین» هستم که از جور و ظلم برخاستم و داد مظلومان گرفتم.»

آقای محیط طباطبائی دانشمند محترم در گفتاری که از رادیو ایران پخش شد در باب حفظ کتابخانه ها و احترامیکه ایرانیان بمراکز علمی قائل بودند. از «طاهر ذوالیمینین» نقل کردند که او هم چنین ایده‌ای را داشته است که بموطن اصلی خود برود تا بزرگترها و همسالان او دریابند که فرزندشان از کجا رسیده است....

بهر حال جستجو در احوال و زوایای زندگی مردان بزرگ و پهلوانان باستان حقایقی را روشن میسازد که این میراث کهن که بنام «ایران» بما سپرده‌اند چگونه حفظ شده است. چه خون دلها خورده‌اند چه فداکاریها بحد کمال از خود نشان داده‌اند تا این کوه های بلند این کویرهای طولانی، این آب شور دریای خزر از سرزمینهای سرد آذربایجان تا دشتهای سوزان خوزستان و زاهدان را بر جای نهاده‌اند.

درود بشرف پاکان. ننگ و نفرت بر کوته نظران!

گفتار عبدالرزاق سبزواری و یا «طاهر ذوالیمینین» این فلسفه یوچ را ازیاد می برد که گروهی معتقدند که آنانکه سینه‌ای پهن، گردنی افراشته و زور در بازو دارند از اندیشه‌ای رسا برخوردار نیستند.

هم از دیروز نمونه ها داریم و هم امروز هم روشن بین و فعال مردان زیادی در سلک ورزشکاران و قهرمانان داریم و این تنها بشر و بستگی دارد، زیرا ماشین «کامپیوتر» مغز الکترونیک هنوز ر مغزهای مردان درست اندیش و پاکنهاد ما حکومت نمیکند.

بروان پاکان درود میفرستیم.

دوران کامیابی عیاران

در تاریخ اتابکان فارس که اشوب و بلوا در خطه شیراز و صفحات کرمان کمتر بود، رسم و آئین پهلوانی رونقی خاص یافت، از سراسر ایران پهلوانان و کشتی گیران نامداری در شیراز گرد آمدند، هر کدام با خصوصیاتی از موطن اصلی خود. اما اکثریت با کشتی گیران خراسانی بود که اتفاقی کم نظیر بین خود داشتند. در روضة الصفا در شرح احوال شاه شجاع یکی از اتابکان فارس آمده است که در هیچ دوره و زمانی تا باین حد پهلوانان، عیاران و دلاوران کامیابی نداشته‌اند.

در این دوره پهلوان اسد کرمانی سخت مورد توجه شاه شجاع قرار میگیرد (البته در نهضت عیاری و جنگ گرد آمده بیضائی پهلوان اسد کرمانی ذکر شده است و حال آنکه در «آئینه پهلوان نما» اسد خراسانی نوشته‌اند) در روضة الصفا «اسد کرمانی» آمده است بنابراین بعلت تطابق با اسد کرمانی بهمین نام اکتفا میکنیم و علت مورد توجه قرار گرفتن اسد را چنین نوشته‌اند که امر پیش پا افتاده‌ای سبب تقرب، پهلوان اسد میشود و شاه شجاع حکومت کرمان را بوی واگذار میکند و قضیه چنین بوده است که:

در زمستان بسیار سرد و کشنده شاه شجاع عزم به گردش در شهر را داشته تا درمانده‌ای از سرما رنج نبرد و چارپایان بی علوفه نمانند از گذرگاهی که میگذرد به پهلوان اسد برخورد میکند که در سرمای کشنده دست نماز (وضو) میگرفته، از نظر شاه شجاع این مطلب که در سرمای زمستان و یخبندان پهلوان خدا را از یاد نبرده و چنین پاکدامن و پرهیزکار است قابل اعتماد میافتد و میپذیرد که میتوان بدو تکیه کرد.

همین برخورد و این نکته که با تفصیل بدان اشاره کرده‌اند سبب میشود که پهلوان اسد که شاید در اصل اهل خراسان بوده است والی کرمان میشود.

مرد حق در کرمان

پهلوان اسد بازهدو تقوی کارش در کرمان بالا میگیرد و بمرد حق معروف میشود، در روضة الصفا نوشته‌اند که بعلت اختلاف بر سر یک کشتی که بین دو پهلوان خراسانی و کرمانی برگزار میشود اختلافی روی میدهد و بر سر همین مطلع پهلوان اسد دست به شورش میزند و یاغی میشود. البته بعید است که بخاطر یک کشتی پهلوانی برولینعمت خود بشورد. باید بدنبال مسائل دیگر رفت که کاوش و جستجوهای ما بجائی نرسید زیرا در تاریخ مفصل ایران هم در این زمینه بجائی نرسیدیم.

پهلوان اسد با نیروئی که در اختیار داشت در جهات کلی دربرا ر شاه شجاع ایستادگی میکرد و پهلوان و سرداران زیادی ماموریت یافتند تا کار پهلوان اسد را بسازند ولی موفق نمیشدند چون طرفداران و اطرافیان «مرد حق» از او دفا میکردند. سرانجام حیله‌ای بکار بردند و با اغفال و اغوای زن پهلوان اسدازراهی ناجوانمردانه وارد شدند. زن پهلوان اسد با کوته بینی و اغفال اطرافیان شاه شجا دست بکاری ناشایسته زد و به پهلوان اسد که ایستادگی و سرسختی زیادی نشان داده بود زهر خورانید و کار را یکسره کرد!!

بینوایان را پناهی و درماندگان را چراغی

این حادثه تاثر انگیز در سال ۷۷۵ هجری اتفاق افتاد و مردم کرمان سخت اشک ریختند و دشمنان پهلوان اسد شاد شدند زیرا مرد بزرگی را از میان برداشتند و طومار زندگی پهلوانی که مزه شکست را نچشیده بود در هم پیچیده شد.

در کنار این حادثه تاثر آور داستان پهلوان اسد گفته میشود که اگر در کشتی پهلوان چکچک خراسانی بر رقیب کرمانی خود پهلوان رئیس که اهل کرمان بوده است چیره میشد آزردگی خاطر پهلوان اسد پیش نمی آمد و این اتفاق نمیافتاد.

در قرون نهم همه جا صحبت از کامیابی پهلوانان است، اگر در قرن هشتم مردی از کسوت پهلوانی به حکمرانی میرسید، در قرن نهم این موضوع یارها تکرار شده است و پهلوانان عیار پیشه و کهنه سواران این دوران که در اجتماع خود سرشناس بوده‌اند در دستگاه حکمرانان و سلاطین راه یافته و صاحب نفوذ شده‌اند، این پهلوانان که اغلب از مردمی عادی ولی با کیاست و فراست بودند، مردم تکیه میکردند، بینوایان را پناهی و درماندگان را چراغی فرا راه میداشتند و بهمین دلیل است که می بینیم صنعت کشتی از پیروزی ورزشی پا فراتر نهاده و بعنوان عامل موفقیت و کامروائی شناخته میشده است.

بیان حال پهلوانان قرن نهم بسادگی امکان پذیر نیست، در این قرن نوادر زمان زیاد بوده‌اند و از هر خطه و سامانی پهلوانی برخاسته است که در سرداعیه پهلوانی داشته ولی بعلت اختلاف در نحوه زور آزمائی و قواعد گوناگون کمتر مصاف داده‌اند و اگر دست و پنجه نرم کرده و بقدرت نمائی پرداخته‌اند صرفا این کشتیها در حدود و تغوری مشخص بوده است.

در عهد تیموریان تعداد پهلوانان تا بدان پایه است که ضرورت دارد بخشی را به آن اختصاص داد، زیرا قرن نهم، قرن شکوفان کشتی گیران کم نظیر است و ما یکی را که برتر و والاتر از سایرین است و به عادلشاه معروف و در هندوستان به سلطنت رسیده است در اینجا می آوریم.

در شرح احوال پهلوان یوسف بیک ساوی (که مقصود ساوه‌ای است) از تاریخ بیجاپور و از ترجمه تذکره «مجالس النفایس» که بهمت آقای علی اصغر حکمت وزیر اسبق فرهنگ تدوین و بچاپ رسیده است سود می بریم و هم در مورد پهلوان ابوسعید.

سلاطین عادلشاهیه که موسس آن همین پهلوان یوسف ساوه‌ای است مدت ۲۰۲ سال بر قسمت وسیعی از سرزمین هند بساط سلطنت گسترده‌اند که بسلاطین «بیجاپورهند» نیز موسوم‌اند و مذهب آنان تشیع بوده و در بسط آن همت بخرج داده‌اند.

زورخانه یوسف در هند

در شرح احوال «یوسف» روایت فراوان است و ما بدلیل آنکه بجنبه های پهلوانی بیشتر توجه داریم (بسبب سلسله مطالبی که نقل شده است) آنرا که با صنعت کشتی

گیری بیشتر ارتباط دارد بر میگزینیم، زیرا علاوه بر شرح داستان پهلوان یوسف به نکته‌ئی نیز برخورد میکنیم که میتوان برای آن اصالت قائل شد و آن قضیه ایجاد «زورخانه» در سرزمین هند است! زیرا شبیه به عملیات ورزش باستانی هم اکنون در هند مرسوم است و حتی در کشتیهای محلی در دشتی صاف محلی را هموار میسازند و خاک نرم بر آن می پاشند و این اصطلا - به (خاک کشتی موسوم است. در این نکته هیچ شکی نیست که «یوسف» در هنگ زورخانه ایجاد و از این راه بترویج آئین تشیع پرداخته است، بهر صورت کشتیهای محلی هند، روغن و زعفران بتن مالیدن که شباهت به کشتی گیری در یونان باستان دارد که روغن زیتون را بدن پهلوانان میمالیدند و در آفتاب می نشستند تا برنگ مس درآیند خود با هم ارتباط دارد.

پیر روحانی در خواب

از پیرمردی ۹۰ ساله پس از پنجاه و شش سال از در گذشت «یوسف پهلوان» ذکر شده است(این نکته از قول رفیع الدین شیرازی نویسنده تذکره الملوک آورده شده)

پیرمرد که شمس الدین حضری نام داشته و از غلامان درگاه «یوسف - عادلشاه» بوده ذکر کرده است که در ساوه در دوره حکومت «محمود بیک» که از منسوبان «حسن بیک» آق قویونلو. بوده است جدالی روی داد و اوضاع دگرگون شد و پسران محمود بیک و از جمله همین یوسف پهلوان از ساوه گریختند و از طریق اصفهان بشیراز و بعزم سفر به هندوستان راهی لار میشوند، شب را در مسجدی بیتوته میکنند در خواب پیری نورانی به او خطاب میکند که به «دکن» برود و بخت خود بیازماید.

یوسف در سلک غلامان بازرگانی به «بیدر» میرود و دوباره به لار باز میگردد و خواب نخستین بار او تکرار می شود که پیری میگوید: ای یوسف چه نشسته‌ای که تو در دکن باید بسر بری!.. (البته اینها جنبه افسانه‌ای داستان است میتوان آنرا الهام دانست

داروغه حکومت

یوسف در مرتبه دوم به (بیدر) آمد و چون به صنعت کشتی گیری وارد بود و اندامی درشت و کم نظیر داشت زورخانه‌ای دایر کرد و کشتی گیری بسبک ایرانیان را به جوانان هندی آموخت، پس از مدتی که یوسف بعنوان پهلوان و استادی کم نظیر معروف شد با پهلوانی که از دهلی به بیدر آمده بود در حضور سلطان محمد بهمنی کشتی گرفت و او را شکست داد و بعلت همین پیروزی در دستگاه سلطنت بسمت داروغه بکار گماشته میشود و کار او بالا میگیرد تا جائی که به سلطنت میرسد.

اینکه عده‌ای عنوان کردند که در هندوستان پیش از ایران ورزش باستانی تقریبا با تشابهی با نحوه ورزش زورخانه‌ای ایرانیان دایر بوده است صحیح نیست، و از بررسی همین گوشه های تاریک تاریخ میتوان نتیجه گرفت که مبتکر آن در اصل ایرانیان بوده‌اند و در تاریخ «بیجاپور» صراحت دارد که یوسف ساوه‌ای که بزرگزاده بوده است در هند برای اولین بار زورخانه‌ای بسبک ایران برپا داشته است.

افسانه ها و مدارک تاریخی

درباره پهلوان یوسف ساوی بشکل دیگری نیز نقل قول کرده‌اند که خلاصه آنرا در اینجا می آوریم. باز می بینیم که در زمان سلطان محمد بهمنی یک پهلوان از ایران به بیدر میرود، نوشته‌اند که این پهلوان هفتصد نوچه و نوخاسته داشته است که در این سفر او را همراهی کرده‌اند (این مطلب بیشتر جنبه اغراق دارد، زیرا اداره هفتصد کشتی گیر و وسایل آنروزی و مسافرت بسرزمین هند کاری آسان نبوده است، گاهی در این کندوکاو بمسائلی برخورد میکنیم بدگر نکاتی میپردازد که اهمیت اصل مطلب را از بین می برد فی المثل مینویسد که پهلوان عبدالرزاق باشتینی با هزار سوار بجنگ بیش از هفتاد هزار نفر میرود، این موضوع که نویسنده ارزش ارقام را در نظر نگرفته و با بی توجهی با عقل و منطق جور نمی اید و نمیتوان این افسانه ها را بعنوان یک مدرک تاریخی پذیرفت!

بهر صورت وقتی پهلوان معروف ایرانی با نوچه های خود به «بیدر» میرسد کشتی میخواهد پهلوان حسین که دوران جوانی خود را پشت سر نهاده و روبافول بود که هر پهلوانی چنین دورانی را دارد اظهار میدارد که بهتر است پهلوان ایرانی با یکی از نوچه های او روبرو شود و این نوچه همان پهلوان یوسف ساوه‌ای بوده است. در اینجا عین نوشته «میرزا اسدخان» مورخ آندوران را از تاریخ «بیجاپور» نقل میکنیم:

پیروزی یوسف بیک

یوسف بیک با تنبان ۸ کشتی و پهلوانی در حضور بهمن شاه در حالیکه دوشال بگردن حمایل ساخته و زعفران و صندل و عبیر بتن خود مالیده بود وارد میدان شد پهلوان ایرانی که ادعای کشتی کرده بود گفت: من تا کنون با پهلوانان بزرگی دست و پنجه نرم کرده‌ام و حال از کشتی گرفتن با این جوان سیکسر عار دارم! پهلوان حسین پاسخ میدهد که تو با یوسف کشتی بگیر اگر مغلوب شد پهلوانان دیگری یافت میشوند که با تو کشتی بگیرند. سرانجام جنبان از یوسف شکست میخورد که آسیبی سخت می بیند.

یوسف ساوه‌ای ملکزاده ایرانی با این کشتی و پیروزی در دستگاه بهمن شاه تقرب حاصل میکند و این بزرگزاده پهلوان ایرانی از این راه به سلطنت میرسد و تاریخ آن را ۸۹۷۱ ذکر کرده‌اند علاوه بر یوسف ساوه‌ای که به عادلشاه معروف شد اعقاب او نیز بر قسمتی عظیم از خاک هند سالیان دراز حکمرانی کردند و در عدل وداد و جوانمردی سر آمد همه شدند.

تعجب در اینجاست که پهلوانان سخت گیر در ابتدای کار زمانیکه بمسند می نشینند تا چه اندازه مردی و مردانگی را وجهه همت خود قرار میدهند و کمالات انسانی را در زمینه های زندگی و مردم داری بدیگران می آموزند. آن داروغه ها که چشم را از کاسه در می آورند و بنان بیوه زنها نیز رحم نمی کنند از نامشان اثری و خبری نیست، در حالیکه پهلوانان ایرانی نمونه همت، پاکدامنی و مظهر خداشناسی و وطن خواهی بوده‌اند.

با اینکه در تذکره مجالس النفایس از پهلوانان زبده‌ای نام برده شده است ولی ما بنا بتوصیه «بیضائی» پهلوان محمد ابوسعید را که علاوه بر کشتی گیری در موسیقی و ادب صاحب نظری کم نظیر بوده است ترجیح میدهیم و از شخصیت این دلاور بی همتا که در زمان خود ثانی نداشته است صحبت میکنیم.

اصل این نوشته بزبان ترکی بوده است که بتدریج بفارسی برگردانده شده و سلیس تر و روانتر از همه ترجمه حکیم شاه محمد قزوینی است که از همت و کوشش جناب حکمت شکل گرفته و مدون شده است.

او مردیست (یعنی پهلوان محمد ابوسعید) کشتی گیر و در این صنعت پهلوانی است بی نظیر و از اول ملک توران تا به اخر ایران در این زمان گردی به زور و قوه او در هیچ سرزمینی نیست و با پهلوانی جسمانی بمجمع فضائل و کمالات انسانی اراسته و بهمه هنرهای آدمی پیراسته در علم موسیقی عالم و استاد است و دلهای مردم از آوازهای او شاد و در این علم نظیر ندارد و تصنیفات و نقشهای خوب دارد.

کیست که این دلیل پوچ را بزبان آورد؟

(آقای بدیع زاده استاد موسیقی رادیو ایران که از ورزشکاران باستانی و فردی مطلع است اظهار میداشت که در چهل سال پیش اگر در گودرزورخانه ورزشکاری دیده میشد که لختی خوش داشت همیشه پهلوان و پیش کسوت باو پیشنهاد میکرد که ندائی سردهد و آوازی بخواند تا نوچه ها و تماشاگران از صدای ضرب و کوس دمی بیاسایند، همین آقای بدیع زاده از زمان حاج سید حسن رزاز پهلوان نامی ایران بیوسته در گود باینکار مبادرت میورزیده. او که اکنون پیرمردی صاحبدل است با خلوص تعریف میکرد که حاج سید حسن رزاز با لحن قاطع و رسای خود هر موقع در گود مشغول ورزش بودم اظهار میداشت (ناز نطق رسا و مردانه‌اش صلوات بفرستید)

بنابراین محمد ابوسعید که در زمان خود به کشتی گیری با لحن خوش و ادب مشهور بوده است نمونه کمال و سرآمد پهلوانان دوره خود بوده و در دوره پیری درویشی را انتخاب کرده است، القصه کمال پهلوان در حد کمال است و نهایت و غایت ندارد.

رباعی های پهلوانان

امیر علیشیرنوائی در دوره سلطان حسین بایقرا بعلت بینش پهلوان محمد ابوسعید و استادی و درویشی او ارادتی خاص بوی میورزیده و رباعی به محل اقامت او در نعمت آباد فرستاده است که پهلوان آنرا با رباعی دیگری پاسخ گفته است. کیست که این دلیل پوچ را برهان آورد که پهلوانان باستان را کمالی نبوده و انچه داشته‌اند در بازو نهفته و مغز را تهی داشته‌اند!

این رباعی میر علیشیرنوائی است که در دستگاه سلطان منزلتی عظیم داشته است.

در کعبه و دیرما بار شاد توایم
در صومعه و میکده با یاد توایم
ذاکر سحر و شام باوراد توایم
یعنی که خراب نعمت آباد توایم

حال به رباعی پهلوان توجه فرمائید، مردی که تنی زنده، روحی بزرگ، دلی چون دریا داشته و غم درماندگان و تهیدستان او را بگریه وامیداشته است.

ای میرتو پیر و ما بار شاد توایم
دایم بدعا گوئی و با یاد توایم
این شهر بتو خوشست و ما با تو خوشیم
مردیم و خراب استرآباد توایم

پهلوان محمد ابوسعید در روزگار پیری جز در خانقاه و جمع درویشان قدم نمی نهاد، در جوانی دلاوری و باکدامنی و در روزگار پیری در سلک فقیران..

کشتی های مردانه دوران گذشته (آئینه بزانو بستن) نشانی است از قدرت میدان داری و ناچیز گرفتن حریف

.. سریا کشتی گرفتن و پیروز شدن همیشه مورد پسند دلاوران بوده است، چه میدان داری و تاخت و تاز را پیروزی برسد، با آنکه چون جوجه‌ای از تخم رسته درون خاک بنشیند و بدفاع بپردازد و گیره مانند خم شود تفاوت زیادی در میان است. این شیوه را از دیرباز ایرانیان می پسندیده‌اند.

یکی از فضائل پهلوان محمد ابوسعید از قول امیر علیشیر نوائی این بوده است که با هیچ حریفی در مقابله خم بابرو نمی آورده و دیده نشده است که او برای انداختن رقیب خود زانو بزمین زند این عمل را زبونی می دانسته، رقیب را با تاختن بموقع و قدرتی و تسلطی کم نظیر بزانو در می آورده است.

در بدایع الوقایع از پهلوان ابوسعید چنین ذکر شده است: که وی با وجود مهارت و کمال در فن کشتی در جمیع علوم و فنون و فضائل فرید عصر و وحید دهر بوده هیچ پهلوانی زانوی او را بزمین نرسانیده و پهلوان جامع علوم و کمالات و فنون متداوله و عدیم المثل و معدوم النظیر است.

گویند که سلطان حسین بایقرا برای پهلوان ابوسعید ارزش و منزلتی خاص قائل بوده و این تنها بخاطر قدرت پهلوانی او نبوده و فضائل و انسانیتش در آن عهد زبانزد همگان بوده است.

«محمد ابوسعید» که دوره جوانی را پشت سر نهاده و چون درختی پرثمر و سنگین سر بزیر آورد از پهلوان محمد مالانی شکست خورد ولی از قدر او چیزی نکاست و تا پایان عمر مرشد و پیش کسوت پهلوانان نوخاسته باقیمانده و مورد تکریم قرار گرفت.

پهلوان درویش محمد خراسانی

«محمد ابوسعید» شاگردان بنامی داشت که کشتی‌های فراوانی گرفته و چون استاد مورد محبت جامعه خود بوده‌اند. یکی از این دلاوران پهلوان درویش محمد خراسانی است. کلمه درویش بعدها بنام وی اضافه شده است، زیرا این پهلوان خود را خادم «آل علی» میدانست. از خصوصیات پهلوان درویش محمد کوشش و تلاشی است که برای رسیدن بمقام پهلوانی از خود نشان داده است که کمتر میتوان نظیر او را یافت.

ورزش که بدین نهج رسید استاد او (پهلوان محمد ابوسعید) گفت که دل ما فی الجمله جمع گردید، اما می باید که درویش محمد بهمین ورزشها شب و روز مشغول باشد. بعد از سه سال پهلوان علی روستای پهلوان نام‌آور ایران بخراسان آمد چون به قصبه «کوسو» رسید پهلوان محمد ابوسعید رئیس پهلوانان خراسان کشتی گیران نامدار و معتبر پایتخت را باستقبال فرستاد که همه با تحف و هدایا پیش او رفتند و او را اعزاز و احترام و اکرام کردند و با عزت هرچه تمامتر بشهر هرات آوردند.

پهلوان ابوسعید مقرر ساخت که چهل روز پهلوان علی را کشتی گیران مهمانداری کنند و درویش محمد را در این چهل روز ورزش بیشتر فرمایند.

یتیم کوچکی است که...

سلطان حسین بایقرا از پهلوان ابوسعید پرسید چاره پهلوان علی روستای را چه نوع کرده‌اید و با وی کدام پهلوان کشتی خواهد گرفت؟

پهلوان محمد ابوسعید گفت: یتیمکی است (یعنی یتیم کوچکی) که البته در صف عیاران و شطاران زبده و مردان زمان خود بوده‌اند که تکیه را رفت و روب میدهد این امر را بوی حواله کرده‌ایم.

سلطان پرسید: این پهلوان کیست.

ابوسعید گفت: درویش محمد است.

سلطان انگشت حیرت بدندان گرفتند و گفتند: او خردسال است.

محمد ابوسعید گفت: امید است سبب آبرو و ناموس گردد.

بعد از چهل روز سلطان حکم فرمودند کشتی بگیرند، حوض باغ

پهلوان علی گفت: اگر من آدمی باشم همین بس است.

سلطان به امرا واراکان دولت گفت: هرکه سر مرا دوست دارد به درویش محمد انعامی کند.

دردم قریب بصد هزار درم بدرویش محمد انعام شد.

پهلوان درویش محمد همه آنها را به پهلوان علی روستای بخشید و گفت:

مرا همین ابرو پس است او هم بامیدواری باین دیار آمده محروم نشود!

مطلبی را که لازم است عنوان کنم اینست که کشتی یا اینکه درفضای بازومیدانی انجام شده است، بازدر محیطی از لحاظ میدان و وسعت عمل محدود بوده، تخلیه حوض و خاک ریختن و آماده ساختن آن برای آن بوده است که سلطان حسین بایقرا و مردم درمیدانی بزرگتر از زورخانه شاهد و ناظر مبارزه پهلوان درویش محمد خراسانی باشند!

پهلوان پهلوانان و در ریش درویشان!

... پهلوان در ریش محمد که ذکری از او شد و پیروزی او را بر پهلوان علی روستای بتفصیل شرح دادیم از خصوصیات بدنی عجیبی برخوردار بوده است. علت اصلی آنرا دراین نکته دانسته‌اند که او را از جوانی و سنین پائین تحت نظر گرفته و تعلیم داده‌اند. طول تاریخ همه جا خراسانیها به پیروز ی درصحنه مسابقه های کشتی و دلاوریها اهمیت زیادی قائل شده‌اند و همین ساختن پهلوان درویش محمد و ریاضتی که برای او کشیده‌اند نمونه‌ای زنده است!

دنیا خیلی کوچک است

مردم به درویش محمد درزمان سلطان حسین بایقرا احترام خاصی قائل بوده‌اند، این مرد به پیروی از شاه ولایت علی بن ابی‌طالب علیه‌السلام بدون آگاهی اشخاص شبها بدرخانه یتیمان میرفته حاجت دردمندان را براورده میساخته و با همین خصوصیات محبوبیت عجیبی بدست آورده بود هرمشکلی را با درک فضائل و ملکات شخصی حل می کرده است. ذکر شده است که حاسدان ازاین پهلوان نزد سلطان حسین بایقرا مایه میگیرند و او را هشدار میدهند که درویش داعیه سلطنت دارد.

سلطان حسین که از تماشای اندام ورزیده درویش محمد حظ وافری می برده است بظاهر سخن اطرافیان را قبول می کند ولی درباطن دریافته بوده است که پهلوان را چنین اندیشه‌ای درسرنیست، روزی او را بخدمت می طلبد و از او سئوال می کند که اینهمه سکه طلا که دریافت کرده‌ای بچه راهی خرج می کنی و چگونه روزهای درماندگی را درنظر نمی آوری.

درویش محمدچنین عنوان می کند که دنیا را خیلی کوچک می بیند و بقا را درنابودی جستجو می کند. درحضور سلطان می گوید که: قدرت وزور دارم، دلم پاک است و بدنیا واعتبار ان پای بند نیستم!

سلطان شاد می شود و پهلوان را موردتفقد قرار میدهد و حاسدان را از اطراف خود میراند و به آنان گوشمال میدهد و میگوید: اگر همه اطرافیان او مثل درویش محمد بودند و وارستگی و جوانمردی او را داشتند، دنیا به بهشت موعود تبدیل می شد.

کشتیهای زیادی گرفته و از خصوصیات او این بوده است که پیرمردان و پهلوانان قدیمی را سخت گرامی میداشته و هرگز با پیرتر از خود دست و پنجه نرم نکرده است. پهلوان درویش محمد را عقیده براین بود که کشتی صنعت جوانان است، پهلوان پیر را شایسته نیست که بیازاریم و در پیش چشم مردم خوارسازیم. کشتی جوانان را سزاست و پیران را کار تعلیم برتر پهلوان درایام پیری درخطه خراسان به تعلیم نوخاسته ها پرداخته و بدستور شاه اسمعیل حکام وقت ازاوپذیرا شده‌اند. پایان کارش ناپیداست و همچون دلاوران دیگر که بهاری زودرس داشتند درایام کهولت ازخاطرها محو شدند و دردل خاک آرمیدند.

— جنگ با ازبکان

بطورکلی دردوران شاهان صفوی که ورزش با مذهب هم آهنگی داشته است و ذکرائمه اطهار و شاه مردان در زورخانه ها موردتوجه قرار گرفته، ورزش زورخانه و صنعت کشتی گیری رونقی کم نظیر یافته است. ابتدا در شهر قزوین و بعداصفهان مرکز تجمع دلاوران و پهلوانان شده است.

درباره پهلوانی در دوره صفویه نوشته های زیادی دردست است که از آثار خطی از زبان بارسی و ترکی برگزیده شده ولی مبحث، که ذکر پهلوانان است ارتباطی باین مسائل ندارد در تذکره عرفات که مورد استفاده تاریخ نویسان قرار گرفته از پهلوان نداقی عراقی در قرن دهم و پهلوان بیک قمری در قرن یازدهم بحث شده است مجمع الخواص درسالهای ۱۰۱۶ و عرفات درسال ۱۰۲۲ بجای مانده است و بابررسی که صورت گرفته است مشخص است که سخن از دوره شاه طهماسب صفوی است.

درباره پهلوان نداقی عراقی بیشتر از طبع شوخ او و هزلگوئی و نکته پردازیش صحبت به میان آمده درصورتی که مادر تلاش آن بودیم که مبارزه ها و کشتی های او را شرح دهیم، بهمین مناسبت از تذکره عرفات مطلبی را نقل نمی کنیم.

ازمجمع الخواص و ذکر احوال پهلوان بیک قمری (بضم قاف) باین نکته اکتفا میکنیم که این پهلوان علاوه برقدرت وزورآزمائی جنگ- آوری دلیر و وطن پرستی کم نظیر بوده است، درزمان شاه طهماسب در مبارزه با ازبکان نقشی عجیب بازی کرده است تا آنجاکه بدستور شاه بمقام و درجه افسری میرسد. وی درتربت جام با همسالان و دوستان خود دل بدریا میزده و وحشت و رعب دردل ازبکان میانداخته است حتی دراین تذکره یاد کرده‌اند که پهلوان بیک قمری دردفع ازبکها از ناحیه شمال خراسان در رکاب شا طهماسب شمشیرزده و مهارت وکاردانی و موقع شناسی او موردتوجه قرار گرفته و بهمین مناسبت پس از قلع وقمع ازبکها پهلوان بیک بهمراه شاه به قزوین میرود.

پهلوان باشی

این پهلوان چون گذشتگان سلف خود به هنرهای گوناگون متصف بوده و تا پایان عمر دردستگاه پادشاهی با پایه‌ای بس والا زندگی کرده است.

پهلوانی که به حکومت رسید
پهلوان یوسف بیک
بادوشال به گردن
حمایل ساخته وزعفران وصندل وعبیر به تن مالیده، وارد میدان کارزار شد

درویش محمد حریفش را چون کودکی بر سر دست گرفت و در میدان چرخی زد

نوشته‌اند که در عهد سلطان حسین بایقرا قرار بوده است که شیر دلی را بیابند تا تاب مقاومت و کشتی گیری در برابر پهلوان علی روستای هراتی را داشته باشد.

«محمد ابوسعید» از استعداد و نبوغ «درویش محمد» سخنها گفته بود و برهمین سیاق بود که او را از مکتب رفتن بازداشتند و با همتی کم سابقه و ریاضتی که از عهده انسان خارج است دست بتدارک او زدند.

در بدایع الوقایع مسئله بمکتب نرفتن درویش محمد خراسانی با صراحت ذکر شده است، چون در خراسان پهلوانان آبروئی بکف آورده بودند نمیخواستند که به سادگی آنرا از دست بدهند.

درگذشته دور چه میکردند؟

نخبه‌ای را که از «بدایع الوقایع» در آئینه پهلوان نما آورده‌اند هم از نظر نثر و عبارت و هم از جهت خلاصه شدن عینا ذکر میکنیم. شرح بدایع الوقایع بسیار طولانی و از لحاظ عبارت پردازی تا اندازه‌ای کسل کننده است.

مقصود بیشتر اینست که جوانان امروز دریابند برای آماده شدن و بمیدان رفتن درگذشته دور چه میکرده‌اند:

«بهلوان علی روستای قم گفت که بهرات میروم و پهلوانان سر تکیه‌نشین را حلقه بگوش و غاشیه بردوش خود میسازم.

بمحض در آمدن این خبر بخراسان استادان درویش محمد را از درس مدرسه برای مدتی بازداشتند و بکشتی برگماشتند و مقرر شد تا ده تن از پهلوانان نوخاسته علی الدوام با درویش محمد کشتی بگیرند و او هر کدام را بنوعی می انداخت، کار بجائی رسید که چهار کس را مقرر داشتند در هر دفعه با او در اویزند و او هر چهار کس را بربالای یکدیگر میانداخت.

سپس مقرر شد که جوال بزرگی را پر از ریگ نمناک کردند، قریب به صد من (سنگ خراسان) پهلوان درویش محمد یکدست در ته جوال در می‌آورد و بدست دیگر سر آنرا گرفته از زمین برمیداشت و برپس سر میانداخت!

از ورزش او بجائی رسید که جوالی بظرفیت دویست من ریگ نمناک ساختند و آنرا از روزن خانه باویختند و جمعی آنرا بیک جانب میکشیدند و درویش محمد در محاذی روزن میایستاد، آن جماعت جوال را رها میکردند آن بشدت و کتف او می‌آمد وی آنرا دور میانداخت!!

استقبال از پهلوان علی

رفته‌رفته کار بجائی کشید که هرچند آن جوال را دور میبردند و باشدت بطرف پهلوان پرت میکردند پهلوان تحمل میکرد و آن برکتف و سروروی او با شدت میخورد پهلوان از جای نمی بجنبید.

درویش محمد دریک کشتی با پهلوان خلیل هراتی نیز روبرو میشود، بعکس درویش محمد که مردم از وی کمال رضایت داشتند نسبت به خلیل که متفرع و خودخواه بوده است کینه‌ای دردل می پرورانیدند و از این رو در روزی که قرار بود کشتی آنان انجام شود ترس و وحشتی برمحیط حکومت می کرد و همه پیروزی درویش را برخلیل آرزو مینمودند.

درویش با شکست خلیل برسردست مردم و روی دوش آنان قرار گرفت شهر را بمناسبت پیروزی «درویش» چراغان کردند و شاید درطول زمان که ماپشت سرگذاشته‌ایم نخستین بار و آخرین دفعه‌ای باشد که مردم بخاطر درویش چنان شوریده حال شوند.

درعهد تیموریان مردی درکسوت پهلوانی به مقام و درجه پهلوان درویش نرسیده است «بیضائی» از قول رستم الحکما نامی که اسم اصلی او محمدهاشم حسینی موسوی صفوی اصفهانی است و کتابی بنام رستم التواریخ نگاشته و نسخه اصلی آن درکتابخانه ملک موجود است (این کتاب درعهد آغامحمدخان قاجار) برشته تحریر درآمده و از دوران شاه سلطان حسین صفوی آخرین پادشاه این دوران صحبت بمیان آورده و شرح عیاران و دلاوران را ذکر کرده است.

عنوان (پهلوان باشی) یا پهلوان پهلوانان بچشم میخورد و نشانه‌ای است از توجه و علاقه مردم بامر کشتی گیری، دراین کتاب درپایان کارشاه سلطان حسین و تسلیم او بافکار (واگذاری دنیا) جاهلان و مقدسان تهی مغز مردم بناچار در وضعی بهمریخته زندگی میکردند. هرکه زورش میرسید برخردیگری سوار میشد.

سینمای برهنه

جائیکه نگاهها داغ تر و تشنه تر از خورشید است!

چگونه برهنگی در سینمای قرن بیستم متداول شد؟

جون کرافورد در باران

جون کرافورد در بحبوحه جوانی و زیبائی اش یکی از ستارگان محبوب و دوست داشتنی سینما بود. در دهه سی فیلم سازان امریکا، در فیلم های بسیاری نقش اول زن فیلم خود را به جون کرافورد سپردند. از جمله دیدنی ترین فیلم های او «باران» ساخته لوئیس میلستون کارگردان امریکائی بود که داستان فیلم بر اساس یکی از نولهای سامرست موام نویسنده بزرگ تنظیم شده بود. کرافورد در صحنه ای از فیلم «باران» دیده می شود.

لیلیان هاروی

در سالهای دهه ۳۰، لیلیان هاروی زیبا روی امریکائی یکی از پر کارترین چهره های سینما و در عین حال محبوب ترین آنها بود. او در دوران بازیگری خویش به نسبت بیش از هر ستاره دیگری جلوی دوربین رفت. یکی از بهترین فیلم های او، فیلم دیدنی و زیبای «من وامپراطریس» بود. شارل بوایه هنرمند مشهور فرانسوی ایفاگر نقش مقابل لیلیان در این فیلم بود و «بیرابراسو» نیز عهده دار نقش مهمی در فیلم بود.

دیگر هنرپیشگان فیلم دانیل برگی، رنه دوبلدر، پیراستفن، جولیوس فالکن اشتاین، کارت، میشل دوران، نیلدادوبلسی، فرناندفری و ورلی بودند.

همان روزها یک ترانه فرانسوی تقریبا با مضمونی در همین باره آهنگ روز اروپا بود:

«اومرالخت دیده» خواننده فرانسوی در ترانه اش میگفت، این واقعیت دارد. و واقعیت او این بود. خانم هائیکه بدنهای سیمین و پری پیکرانه خود را زیر نگاههای سوزان خورشید می اندازند نمی توانند از نگاههای تشنه و بمراتب داغتر خورشید دور نگهدارند. و بعد آوازه خوان فرانسوی افسوس میخورد که چرا مجبور است هم با همان نگاهی که صرف بدنهای خوشگل و هیجان انگیز میکند، زشت ها را هم ببیند.

اما جدا از این حاشیه ها یک حقیقت را در مورد برهنگی باید پذیرفت و آن اینکه برهنگی کامل چندان زیبا نیست. چرا که راز و رمز زیبائی بدن زن را از بین میبرد، ارزو و هوس و بویژه کنجکاوی را کم می کند. معهذا برهنگی خیلی زود به سینما تحمیل شد. چون اقتضای زمان این بود. البته در آغاز، همه چیز با یک مایوی بدن نما شکل گرفت. ولی خیلی زود نمایش برهنگی در سینما مواجه با دشواریهائی شد.

مهمترین آن اینکه، برهنگی کامل بشکلی بدانسان را شوکه میکند و این شوکه شدن ناشی از زشتی خیال بیننده و قصد شهوانی است! در حالیکه عکس لخت یک زن زیبا در یک حالت طبیعی چشم را آزار نمیدهد و درست بسان یک نقاشی زیبا یا یک مجسمه پر شکوه می تواند برای بیننده لذت بخش و هیجان آفرین باشد. اندام زیبای یک دختر خوشگل برای هر کس جالب است و شاهکار زیبائی است.

برهنگی در مورد جنس مذکر، به دشواریهای بیشتر برمیخورد، نشان دادن یک مرد برهنه از روبرو بسیار مشکل و حتی غیر ممکن است. بهمین دلیل سینما بالاجبار به برهنگی زن بیشتر گرایش پیدا کرده چون زن برهنه بهر صورت بیش از یک مرد برهنه توجه برانگیز می باشد. مشکل دیگری که برهنگی در سینما با آن مواجه شد اینکه از همان روز آغاز، برهنه های سینما با موج خشم سانسورچیها مواجه شدند و تنها با احتیاط فراوان به آنها اجازه داده شد فیلم های حاوی صحنه های برهنگی بروی پرده بیایند. تازه در حالتی که در آن روزهای شروع کار برهنگی در سینما، برهنه شدن با مایو و یا با لباسهای تن نما جلوی دوربین قرار گرفتن بود، نه چیزی دیگر.

در دهه ۳۰ این سینمای امریکا بود که فیلم های شاد «مک سنت» ابتداء نیمه برهنگی را به ارمغان آورد. هنرپیشه زن فیلم در صحنه های بسیاری نیمه برهنه مقابل چشم تماشاگر قرار گرفت. در وقت نمایش هیچکس در مورد این فیلم ها اعتراضی نکرد و حتی در آن نوعی سلامتی و شادی زندگی دیده می شد، چرا که برهنگی بصورتی بسیار عادی جلوه داده شده بود.

راز محبوبیت جین هارلو

جین هارلو را هنوز هم تماشاگران سالمند و سپید موی سینما طنازترین زنی می دانند که تاریخ سینما بخود دیده است. اما اگر این نظریه افراطی را نپذیریم، باید گفت که حداقل او یکی از معبودان بزرگ سینما در سالهای پیش از جنگ و حتی سالهای نزدیک بعد از جنگ بود. محبوبیت و اوازه جین هارلودر سینما بقدری بود که حتی چند سال قبل هالیوود بر اساس داستان زندگی این زن نیز اقدام به ساختن یک فیلم کرد که کارول بیکر ایفاگر نقش هارلوی جوان و شیرین در آن بود.

تصویر مربوط به جین هارلو و کلارک گیبل است که روهر روی هم در فیلم «زیبای سایگون» ظاهر شدند.

بسیاری معتقدند که برهنگی در سینما زائیده فکر فیلم سازان بعد از جنگ جهانگیر دوم است. در حالیکه واقعیت چیز دیگری است و نه تنها برهنگی در سینما سابقه‌ای دورتر دارد، هرگز نمی توان بریژیت باردوی فرانسوی، الکه زومر آلمانی یا جین مانسفیلد و مریلین مونرو دو ستاره فقید امریکائی را نخستین برهنگان زن بر روی پرده سینما قلمداد کرد.

در اوائل دهه سی که سینما با توجه بیشتر تماشاگران جانی دوباره و تازه یافته بود، برهنگی زن و مرد، پیر و جوان در سواحل دریاها در فصل تابستان نخستین انگیزه‌ای بود که فیلم سازان و کاگردانان آن دوره را بفکر سود بردن از این شکل کار انداخت. البته بلافاصله این سئوال بزرگ پیش چشم همگان نقش بست که آیا برهنگی در سینما، می تواند امری قابل قبول باشد. چرا که تا پیش از آن، سینما صرفا یک محیط خانوادگی تلقی می شد.

نه تنها فیلم سازان بلکه منقدان وقت، خیلی زود پاسخ لازم بر این پرسش را یافتند. و آن اینکه چطور بشر لخت شده در پلاژها، سواحل دریاها و دیگر اماکن عمومی ممکن برای برهنگی، در زندگی واقعی خود به آسانی تن به این کار داده است. ولی در مورد سینما که یک زندگی غیر واقعی است با تردید در مورد برهنگی سئوال میکند!

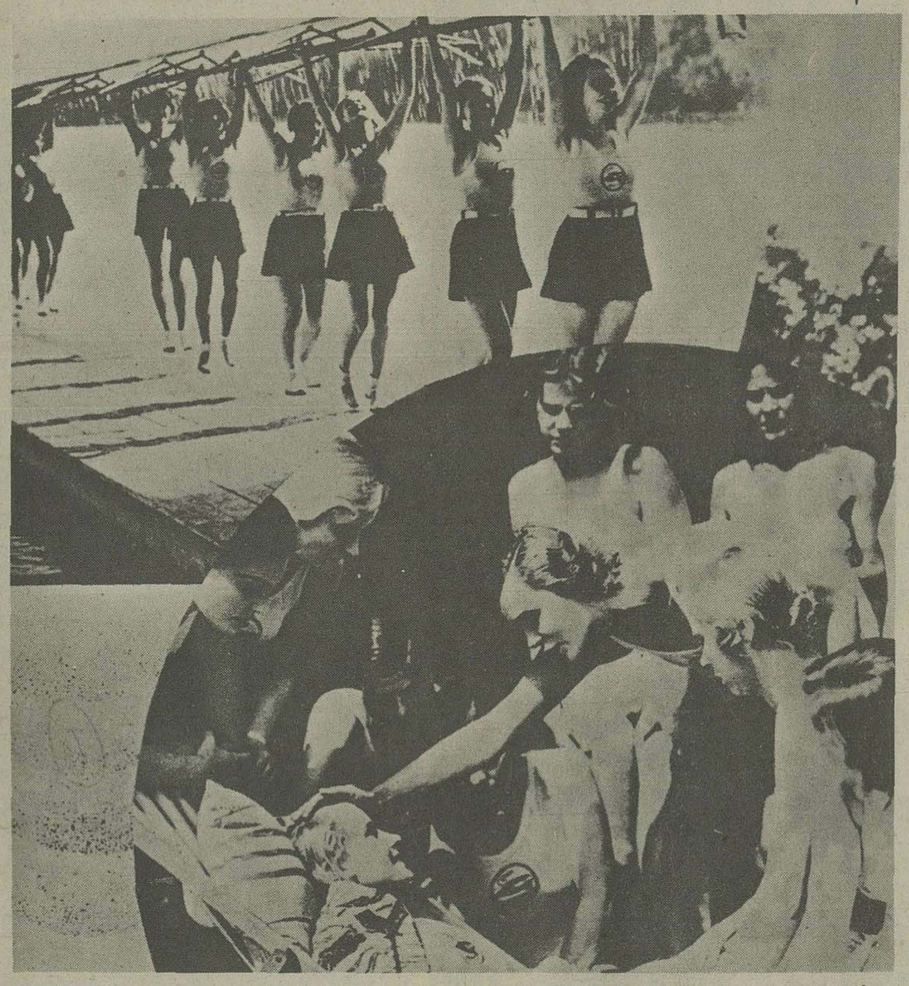

هشت دختر جوان در قایق

از جمله زیباترین فیلم هائی که به سکس و لخت بودن زن توجهی خاص و بیش از اندازه شده بود، فیلم فرانسوی «هشت دختر جوان در قایق» بود. در این فیلم گروه ستارگان زن با حداقل البسه ممکن در جلوی دوربین ظاهر شدند. داستان فیلم مملو از عشق و جوانی بود. کارین هاروی، الی گیتو، هلموت کیونکا و تئودورلوس هنرپیشگان اول فیلم بودند.

محبوبیت ژاپنیها

دختران ژاپنی یا بقول خودشان مهربان ترین دختران دنیا، فقط در نزد دیگر ملل اسیا پر طرفدار و دارای هواخواهان بسیار نیستند. در ایالات متحده نیز دختران سر زمین آفتاب تابان از سوکسه و موقعیت فوق العاده ای برخوردارند این سوکسه نیز چیزی نیست که زاده این چند ساله و یا راه یابی چند ستاره ژاپنی به هالیوود باشد.

سینمای امریکا در همان سالهای دهه سی، ستارگان زیبای ژاپنی راستایش می کرد، بحدیکه یک هنرپیشه امریکائی برای جلب توجه بیشتر، بفکر خلق چهره شرقی و ژاپنی برای خودش شد. وی سیلو یا سیدنی نام دارد که تصویر او را در جامبه ژاپنیها نشان می دهد. با این شکل سیلو یا سیدنی در فیلم «مادام بار» میباشد.

تقویم انقلاب اکتبر

۱۹۱۶ - قتل راسپوتین در ۳۰ دسامبر

۱۹۱۷

۲۷ فوریه - تظاهرات و اعتصاب در پتروگراد

۸ مارس - روز بین‌المللی زنان، تظاهرات در پتروگراد.

۱۰ مارس - تبدیل تظاهرات به شورش

۱۱ مارس - تشکیل نخستین شورای های کارگران.

۱۲ مارس - الحاق پادگان پتروگراد به شورشیان، تصرف قلعه پیروبل، تشکیل کمیته اجرائی موقتی «دوما»

۱۳ مارس - بازداشت چند تن از وزیران رژیم تزاری، مذاکرات شوراها و کمیته اجرائی موقتی «دوما» بمنظور تشکیل یک حکومت موقتی، انتشار نخستین شماره «ایزوستیا» ارگان شورای نمایندگان کارگران پتروگراد.

۱۵ مارس - تشکیل حکومت موقتی به ریاست پرنس «لوف»، درین کابینه کرنسکی وزیر دادگستری بود. گرچکف و شولگین از تزار خواستند که کناره گیری کند. نیکولای دوم پذیرفت و گراندوک میشل جانشین ار شد. (سلطنت از ۲۴ ساعت بیشتر به طول نمی انجامد.)

۱۷ آوریل - لنین نظرش را درباره لزوم توسل به زور به اطلاع اعضای کمیته مرکزی حزب بلشویک رساند.

۴ مه - گرچکف و میلیوکف ناچار به کناره گیری از حکومت موقتی شدند.

۱۲ مه - حزب بلشویک با تشکیل حکومت ائتلافی مخالفت کرد.

۱۸ مه - یک حکومت ائتلافی به ریاست پرنس لوف تشکیل شد و کرنسکی وزارت جنگ را در اختیار گرفت.

۲۶ ژوئن - پارلمان اوکراین خود مختاری این سرزمین را اعلام کرد.

۳۰ ژوئن - تعرض بی نتیجه ارتش روسیه علیه نیرو های آلمانی آغاز شد.

۸ ژوئیه - بدستور کرنسکی تظاهرات خشن بلشویک های پتروگراد سرکوب شد.

۲۰ ژوئیه - حکومت موقتی دستور بازداشت لنین را صادر کرد. پرنس لوف استعفا داد.

۱۵ اوت - سومین حکومت موقتی به ریاست کرنسکی تشکیل شد.

۱۴ اوت - خانواده تزار به تبلسک فرستاده شد.

۳ سپتامبر - ریگا سقوط کرد.

۱۴ سپتامبر - ژنرال کرنیلف بعد از یک تلاش بی نتیجه برای کودتا به زندان افتاد.

۱۳ سپتامبر - بلشویک ها در شورای پترو گراد صاحب اکثریت شدند.

۱۰ اکتبر - شورای موقتی جمهوری تشکیل شد.

۲۴ اکتبر - کمیته مرکزی حزب بلشویک در یک جلسه مخفی تصمیم به کودتا گرفت.

۷ نوامبر - «انقلاب اکتبر» (به تاریخ رسمی) باعث شد که پتروگراد به دست بلشویک ها بیفتد. کرنسکی فرار کرد.

۸ نوامبر - دومین کنگره شوراها قدرت را دست گرفت و ریاست شورای کمیسر های خلق به لنین سپرده شد.

۱۵ نوامبر - بلشویک ها بعد از یک هفته نبرد مسکو را تصرف کردند.

۲۴ نوامبر - یک شورش ضد حکومتی در پترو گراد سرکوب شد.

۳۰ نوامبر - جمهوری سوسیالیستی فدراتیو روسیه شوراها تشکیل شد.

ژنرال کرنیلف با ۴۰۰ قزاق گریخت.

۳ دسامبر - مذاکرات برست لیتوسک آغاز شد.

۵ دسامبر - فنلاند اعلام استقلال کرد.

۷ دسامبر - «چکا» ایجاد شد.

۱۹ دسامبر - قرار داد ترک مخاصمه با نیرو های محور بسته شد.

۲۰ دسامبر - اعتصاب در روسیه غیر قانونی شد.

۱۹۱۸

۱۳ ژانویه - سوء قصد به لنین بی نتیجه ماند.

۲۸ ژانویه - ارتش سرخ ایجاد شد.

گرفتن قرضه ووام ممنوع شد.

اول فوریه - تقویم قدیم عوض شد و ۱۴ فوریه جانشین اول فوریه شد.

۹ فوریه - نیروهای محور با اوکراین پیمان صلح بستند.

۱۰ فوریه - مذاکرات صلح برست لیتوسک قطع شد.

۱۸ فوریه - بدنبال حمله جدید ارتش آلمان روسیه درخواست صلح کرد.

۳ مارس - پیمان صلح در برست لیتوسک امضاء شد.

۸ مارس - تروتسکی پست وزارت امور خارجه را ترک کرد.

۱۲ مارس - حکومت شوروی مسکو را به عنوان پایتخت برگزید.

۵ آوریل - ونیکین یک ارتش ضد بلشویکی تشکیل داد

ارتش ژاپن ولادیوستک را تصرف کرد.

۱۶ ژوئیه - خانواده نیکولای دوم قتل عام شد.

۲ اوت - نیرو های متفقین آرخانگلسک را اشغال کردند.

۱۳ اوت - انگلیسی ها وارد باکو شدند.

۱۵ اوت - نیرو های آمریکائی وارد سیبری شدند.

۶ سپتامبر - پروتوپیف به قتل رسید.

اکتبر - روسیه شوروی محاصره اقتصادی شد.

۳ تا ۲۰ نوامبر - شورش در کیل، قطع رابطه میان آلمان و شوروی، امضای قرارداد صلح میان آلمان و متفقین، کودتای دریاسالار کولچاک.

دسامبر - نیرو های فرانسوی در اوساپیاده شدند، بلشویک ها استونی، لتونی، لیتوانی را اشغال کردند.

۱۹۱۹

مارس - تشکیل انتر ناسیونال سوم، خروج نیرو های فرانسه از اوسا، پیشروی نیروهای کولچاک.

اوت - نیرو های کولچاک شکست کامل خوردند.

سپتامبر - انگلیسی ها آرخانگلسک را تخلیه کردند.

۱۹۲۰

ژانویه - محاصره اقتصادی روسیه شوروی لغو شد.

ژوئین - لهستانی ها بعد از یک پیشروی کوتاه مدت از اوکراین رانده شدند.

ژوئیه - روسیه و لیتوانی پیمان صلح بستند، نظیر این پیمان با لتونی امضاء شد.

اکتبر - روسیه شوروی با فنلاند و لهستان قرارداد صلح بست.

۱۹۲۱

ژانویه - بعد از آذربایجان روسیه و اوکراین بیلوروسی عضو جمهوری فدراتیوروسیه شوروی شد.

۱۷ مارس - شورش ملوانان کرونشتاد سرکوب شد.

مه - گرجستان به جمهوری فدراتیو محلق شد.

۱۹۲۲

۴ آوریل - استالین دبیر کل حزب کمونیست شد.

سپتامبر - ارتش ژاپن ولادیوستک را تخلیه کرد.

دسامبر - تشکیل اتحاد جماهیر شوروی اعلام شد.

۱۹۲۴

۲۱ ژانویه - لنین مرد.

اول فوریه - انگلستان حکومت شوروی را به رسمیت شناخت.

اکتبر - بعد از ایتالیا، فرانسه با شوروی رابطه سیاسی برقرار کرد.

۱۹۲۸

ژانویه - تروتسکی به آلما آتا تبعید شد.

۱۹۲۹

ژانویه - تروتسکی از روسیه تبعید شد.

۱۹۳۲

ژوئیه - لهستان و شوروی قرارداد عدم تجاوز بستند.

۱۵اکتبر - نادیا همسر استالین خودکشی کرد.

۱۹۳۳

نوامبر - آمریکا حکومت شوروی را به رسمیت شناخت.

۱۹۳۴

سپتامبر - روسیه عضو جامعه ملل شد.

۱۹۳۶

اوت - زینوویف ، کامنف و چند تن بلشویک قدیمی تیر باران شدند.

۱۹۳۷

عده زیادی تیرباران شدند. از جمله پیاتاکف ، سوکلنیکف، رادک، توخاچفسکی و هفت ژنرال دیگر.

۱۹۳۸

بوخارین ، ریکف ،یاگوداو گروه کثیری تیرباران شدند.

۱۹۳۹

مه - مولوتف کمیسر امور خارجی شد.

۲۲ اوت - آلمان و روسیه پیمان عدم تجاوز بستند.

لنین و اعضای ستاد حزب بلشویک
دراسمولنی - اکتبر ۱۹۱۷

منظره عمومی کاخ زمستانی

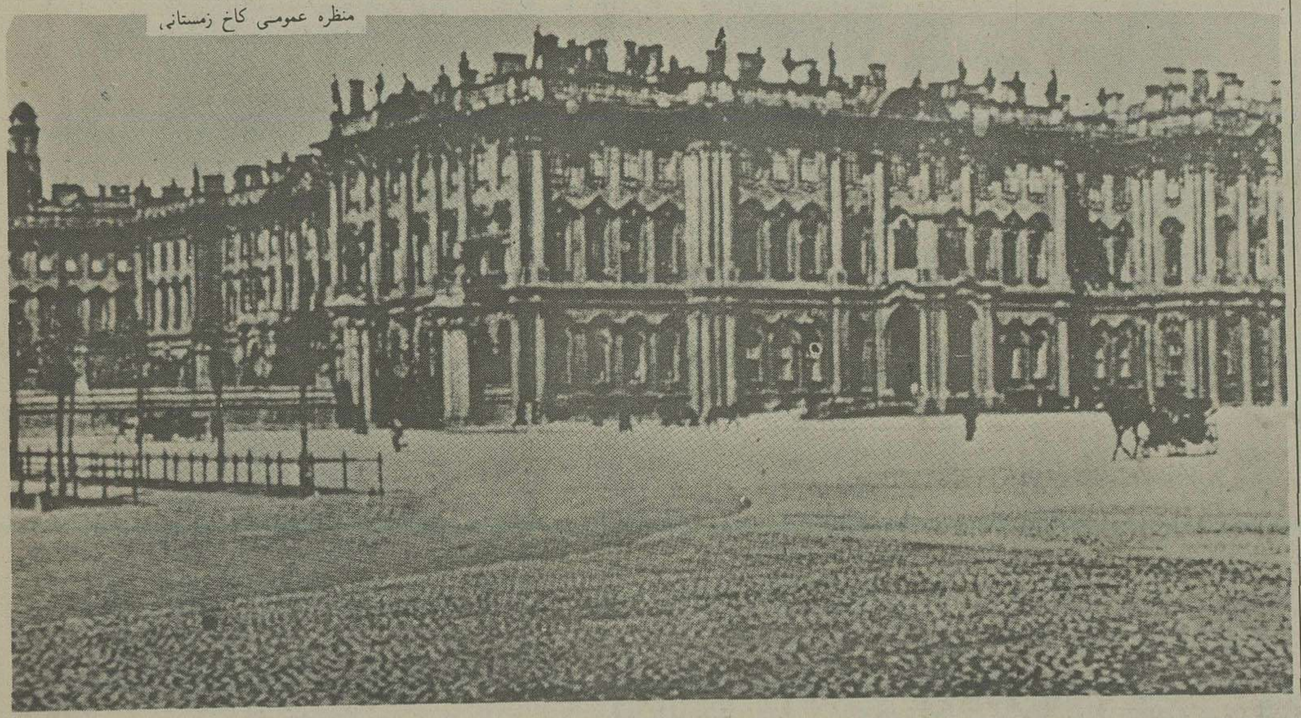

سینمای برهنه (۲)

چه کسانی اول بار جلوی دوربین برهنه شدند؟

سانسورچیها با چنین صحنه ها و فیلم هائی بتدریج نرم شدند تا اینکه کم کم از صحنه های برهنگی در پلاژ به صحنه های حمام کردن رسیدیم و بالاخره یکروز شاهد اندام سراسر برهنه «سیمون سردان» شدیم که از وان حمام بیرون جهید. اما یک پرده بسیار نازک فاصله دلپذیری بین او و تماشاچی ایجاد کرده بود.

همه از این صحنه ها خوششان آمد و هیچ اعتراضی هم نشد. مدتی بعد این صحنه ها بصورتهای مختلف در فیلمهانشان داده شد، با این تفاوت که وان حمام به چشمه، کنار درخت، علفزار و... تبدیل شد. از آن جمله ژان هلدینگ و اولگاوالری از استادان این صحنه ها بودند.

دیگر موقعیت کار فیلم سازی بطوری درآمد که تهیه کنندگان فرانسوی، امریکائی و آلمانی همیشه از یک ستاره زیبا در فیلم هایشان سود می بردند که با بدن برهنه خود توجه تمام مردم را جلب کند و این صحنه بلطف ستارگان زیبا در فیلم هائی چون، «کجامیروی» و «پمپئی» بصورتهای مختلف حتی رقص شکم دیده شد.

صحنه های دانسینگ های شبانه و خانه های خرابات، مدرن تر از دیگران بودند و کم کم صحنه های برهنگی بزرگتر گردید و بالاخره همان پرده های نازک و مایو هم به کناری رفت.

در فیلم «آرتو»، «کولت آندریس» کاملا برهنه در یک صحنه رقص ظاهر شد. صحنه بسیار زیبائی بود و هنرپیشه هم در ضمن برهنگی یک حالت بچگانه داشت. باز هم کوچکترین اعتراضی نگردید. و از آن زمان بود که همه به این فکر افتادند که چرا تماشاگران و علاقمندان به سینما باید از این همه لذائذ سریع محروم باشند. دیگر هیچ سدی وجود نداشت.

لهستانیها در این مورد چند فیلم «راپسودی عشق» ساختند که در آنها «آنیس پترسون» بطرز دلپذیری برهنه بود.

بهر صورت فیلم سازان ادامه دادند و صحنه های برهنگی فیلم ها را بتدریج زیاد کردند و بیشتر و بیشتر برهنه نمودند و این زمانی بود که دیگر دو مکتب «طبیعت گرائی» و «برهنه گرائی» پیروزی خود را در سینما به ثبت رسانیده بودند.

طبیعت گرائی مثل رقص بصورت کاملا ازاد در چمنزار و مزرعه و غیره بود که «ایزادورا دونکن» از جمله آنها است. در ادامه این صحنه ها تا بدر آوردن دامن، تنها یک حرکت باقی بود که این حرکت هم در فیلم های فرانسوی با از میان برداشتن سینه بند انجام گرفت!

سینمای آلمان در این راه تا آخرین حد اصول پیش رفت یا اگر بهتر بگوئیم، تا آخرین حد بی اصولی. این سینما طرفدار عقیده ای است که میگوید هیچ چیز را نباید پنهان کرد و این اولین بار در فیلم «قدرت زیبائی» نشان داده شد. «کولت آندریس» در این فیلم جلب توجه بسیار کرد و در عین حال همه را شوکه و هیجان زده کرد و علتش هم برهنگی مستقیم و بیش از حد او بود. صحنه های دویدن در مزارع و رفتن بسوی خورشید و طبیعت بظاهر نشان دهنده یک موجود سالم در طبیعت بود.

باوجود اپیدمی شدت یافته برهنگی در فیلم های قبل از جنگ، این صحنه های برهنگی هرگز بصورت مشترک بین دو ستاره زن و مرد فیلم در نیامد و کشف این جذابیت تازه در سینما مرهون فیلم سازان سالهای دهه ۵۰ و اوج آن در دهه ۶۰ در سینمای ایتالیا، فرانسه و بعدها در تمامی سینمای دنیا بود.

دیگر طوری تماشاگر به برهنگی در فیلم معتاد شده بود که به صرف تماشای بدن لخت هنرپیشه زن بهر مناسبتی در فیلم قانع نبود. این بود که برهنگی جنس مذکر هم بکار گرفته شد و خیلی زود قدم آخر یعنی آمیزش بین این دو برهنگی نیز، برداشته شد. و این درست زمانی بود که ستاره ای چون بریژیت باردو با تولدش در سینما، نقش اول را در اوج برهنگی های مشترک بازی کرد و به تقلید از او، بلافاصله دنیا ستارگان بسیار و دیگر یافت.

حالا در عالم سینما، فیلم هائی ساخته همین سالهای اخیر نظیر «آخرین تانگو در پاریس» یا «امانوئل» فقط برمحور برهنگی، آمیزشهای متعدد بین دو هدف برهنه زن و مرد فیلم موج میزند. بهمین دلیل است که حالا مردم میگویند اگر در فیلم ها برهنگی گنجانده می شود، باشد، ولی لطفا خواهش کنید که فیلم های تماما برهنه ساختن را بصورت سنت در نیاورند! این است داستان برهنگی در سینما از آغاز ، به امروز:

بتی استاکفلد

اوائل فیلم سازانیکه او را به سینما راه داده بودند، بدلیل چهره شرقی این ستاره تازه وارد، شانسهای پی در پی برای حضور در فیلم را به او می دادند. اما با همان چند فیلم نخست بتی استاکفلد آنطور موقعیت و شدتی کسب کرد که بزودی در رده ستارگان درجه اول سینما در هالیوود درآمد. بتی استاکفلد تا روزی که خودش میخواست و تلاش میکرد موقعیتی خاص در سینما داشت. از جمله فیلم های خوب او می توان از «آواز یک شب»، «آقای البرت»، «شب در هتل» و «سلطان کاخ ها»نام برد.

زنی که زیباترین ساقها را داشت

بسیاری معتقدند هنوز سینما ستاره دیگری با ساقهائی خوش تراش تر و هوس انگیز تر از مارلن دیتریش بر روی پرده سینما نیامده است. اوازه شهرت دیتریش بخاطر ساقهای شگفت انگیزش بقدری بود که بسیاری از کمپانیهای فیلم برداری در وقت بخدمت گرفتن او برای بازی در فیلم، ساقهای این ستاره را یک میلیون دلار بیمه مینمودند. عکس مربوط بیکی از فیلم های این ستاره است که با هربرت مارشال و کاری گرانت همبازی بود.

اطلاعات

۳۶۹ ضمیمه

انقلاب اکتبر (۱۹۱۷)

صلح فوری، بدون امتیازات ارضی

خشم فرانسه از رفتار حکومت پتروگراد

جلسه مذاکرات برست لیتوسک در سال ۱۹۱۸

کریلنکو فرمانده ارتش بلشویکی.

لنین از هنگامیکه بقدرت رسید اعلام کرد که قصد دارد با آلمان صلح کند. او صلحی «فوری و بدون امتیازهای ارضی» میخواست. ولی تنها بعد از چهار ماه بود که به این «صلح فوری» دست یافت. چهار ماه پر از بحث و جدل در درون حزب میان گروه های موافق و مخالف و در «برست لیتوسک» میان نمایندگان آلمان و روسیه بلشویکی.

ـ ما این شایعه کاپیتالیستی را جدا تکذیب میکنیم که در صدد برقراری صلح جداگانه با آلمان هستیم.

چه کسی در ماه مه ۱۹۱۷ این سخنان را میگوید؟ اولیانف ملقب به لنین که تازه به روسیه برگشته است. درین زمان هنوز بلشویک ها بقدرت نرسیده بودند. لنین میگفت:

ـ ما به همان چشم به کاپیتالیست های آلمان نگاه میکنیم که به سرمایه داران روسیه، انگلستان، فرانسه و سایر کشورها

اما ده ماه بعد که بلشویک ها به قدرت رسیدند، لنین با همان کاپیتالیست های آلمانی قرارداد صلح جداگانه بست.

در واقع بلشویک ها به این صلح برای محکم کردن پایه های قدرت شان در درون روسیه نیاز داشتند.

بویژه که در جبهه ها اوضاع روز به روز بدتر میشد. سربازان از افسران شان فرمان نمی بردند و در بسیاری از مناطق آشوبگران دست به قتل افسران میزدند. حمله تعرضی ارتش روسیه که به ابتکار کرنسکی صورت گرفته بود به یک شکست سخت منتهی شده بود و آتریش و آلمان صد و سی لشگر ورزیده در جبهه شرق گرداورده بودند. با اینهمه در جلسه فوق العاده شوراها عده‌ای از نمایندگان به مخالفت با نظر لنین در زمینه لزوم بستن قرارداد و ترک مخاصمه برآمدند:

ـ دشمنان تصور میکنند که ما می ترسیم. پیشنهاد صلح «فوری و بدون ادعاهای ارضی» باید جنبه اولتیماتوم داشته باشد.

اما لنین نظر دیگری داشت:

ـ پیشنهاد صلح نباید جنبه اولتیماتوم داشته باشد. چون ممکنست پذیرفته نشود بگذارید دیگران بدانند که ما از جنگ خسته شده‌ایم.

همه نظر او را پذیرفتند و هیچکس به فکر قراردادهائی که روسیه را به متحدان غربیش ببیوند میداد نیفتاد. آنوقت لنین به ژنرال «دخونین» دستور داد که مذاکرات صلح را شروع کند. اما ژنرال دچار تردید بود. آیا حکومت شوراها قانونی است؟ و سرانجام بعد از دو روز اندیشه باسخش را به پتروگراد فرستاد. او حاضر نشده بود دستور لنین را اجرا کند. لنین بلافاصله ژنرال را از کار برکنار کرد که چند روز بعد بدست بلشویک ها کشته شد.

حکومت شوراها کریلنکو را به جبهه فرستاد و او به همه واحدها دستور آتش بس داد و از طرف دیگر تروتسکی کمیسر امور خارجی بیانیه‌ای خطاب به افراد ارتش روسیه منتشر کرد و از آنها خواست که دست از جنگ بکشند. روز ۲۶ نوامبر ۱۹۱۷ هیات نمایندگی ارتش روسیه در حالیکه چشم های اعضایش را بسته بودند و هر کدام پرچم سفیدی بدست داشتند در دولینک از خط جبهه گذشت و به ستاد ارتش آلمان پیشنهاد صلح کرد.

آلمانی ها شهرک «برست لیتوسک» را بعنوان محل مذاکرات صلح تعیین کردند. روز سوم دسامبر نمایندگان روسیه «شوروی» وارد شهر شدند ـ رئیس آنها «ادلف داوید ویچ یوفه» دوست تروتسکی بود.

اعضای هیات نمایندگی عبارت بودند از کامنف، سوکلنیکف، و بتیسنکویک کارگر، یک کشاورز و یک ملوان هم بعنوان سیاهی لشگر و به نشانه برابری طبقاتی همراه آنها بودند.

مذاکرات در قلعه «برست لیتوسک» یعنی تنها ساختمان شهر که از حریق آسیب ندیده بود شروع شد اعضای هیات نمایندگی آلمان عبارت بودند از ژنرال هوفمن رئیس ستاد ارتش جبهه شرق، پرنس «هوهنلوهه» پرنس لئوپلد دوباویر، کنت چرنین و فرستادگان اتریش، ترکیه و بلغارستان.

هوفمن به روسها خوشامد گفت. ولی از اینکه باید با چنین آدم هائی طرف صحبت باشد، اشکارا حیرت زده بود: دهقان با آن موهای بلندش و کارگر با آن ریش درهم و برهمش.

ژنرال بعدها گفت:

من هرگز ضیافتی را که به افتخار روسها داده بودیم فراموش نمی کنم. من میان «یوفه» و سوکلنیکف نشسته بودم و نماینده کارگران که روبرویم نشسته بود، در میان ظرف های چینی و نقره دست و پایش را گم کرده بود و از چنگال فقط بعنوان خلال دندان استفاده میکرد.

«یوفه» پیشنهاد کرد که برای برقراری آتش بس شش ماهه با متفقین غربی هم مذاکراتی صورت گیرد. او در ضمن از آلمانی ها درخواست کرد متعهد شوند که جزایر خلیج ریگا را تخلیه میکنند ـ تا پتروگراد در تهدید نباشد و نیروهای خود را از جبهه شرق به جبهه غرب نفرستند.

آلمانی ها تعهد اول را نپذیرفتند ولی دومی را قبول کردند و پیشنهاد دادند که خود آتش بس ده روزه قابل تمدید برقرار شود.

قدرت های محور که قصد داشتند در جبهه فرانسه دست به تعرض وسیعی بزنند از تلاش بلشویک ها برای برقراری صلح بسیار خشنود بودند. ولی میخواستند با وقت گذرانی فرصت و موقعیت این را بدست آورند که در برابر صلح روسیه را به پذیرش همه ادعاهای خود وادارند.

درین حال فرانسه از رفتار حکومت جدید پتروگراد بسیار خشمگین بود و در لندن تایمز به لنین و همدستانش حادثه جویانی که در خدمت آلمان هستند لقب داد.

در برست لیتوسک مذاکرات ادامه داشت و یکی از اعضای هیات نمایندگی روسیه از ژنرال هوفمن پرسید:

ـ آلمان کدام قسمت از سر زمین هائی را که تصرف کرده است، تخلیه میکند؟ و جواب شنید:

ـ هیچکدام را

***

مذاکرات واقعی بعد از نوئل و باورود تروتسکی به برست لیتوسک آغاز شد. رادک دوست قدیمی کمیسر امور خارجی همراه او بود که به محض ورود به شهر نوشته های کمونیستی میان حاضران تقسیم کرد و این موجب خشم و اعتراض آلمانی ها شد.

تروتسکی، اجرا کننده کودتا

تبلیغاتچی های بلشویک سربازان روسی را برای پذیرش آتش بس آماده میکردند.

قدرت‌های محور که قصد داشتند در جبهه فرانسه به تعرض وسیعی دست بزنند از تلاش‌هایی برای صلح، خشنود بودند

هیات نمایندگی شوروی در کنفرانس برست لیتوسک ـ نشسته از چپ به راست. کامنف ـ یوفه ـ خانم بیتسنکو ایستاده از چپ براست: توخاچفسکی «مارشال آینده» یک نماینده ناشناس، تروتسکی، کاراخان

سربازان آلمانی در کیف

اطلاعات ۱۳۰۱

۳۷۰ ضمیمه

انقلاب اکتبر (۱۹۱۷)

وزیر امور خارجه آلمان:

«لهستان روسیه» و اوکراین مال آلمانهاست

لنین در یکی از جلسه های شورا

هشت ماه بعد شکست نیروهای محور وضع روسیه شوروی را تغییر داد.
ایستگاه راه آهن برست لیتوسک - افسران المانی از هیات روسیه بلشویکی استقبال میکنند: ادلف کاننف سوکلنیکف و آنا ستازیا بیتسنکو

وزیر امور خارجه آلمان در همان نخستین جلسه به صراحت گفت که کشورش قصد دارد کورلند، لیتوانی، بخشی از لهستان روسیه و قسمتی از اوکراین را برای خود نگاهدارد. تروتسکی زبان به اعتراض گشود ولی کوهلمن با لحنی خشک حرفش را قطع کرد:

- هیات نمایندگی روسیه چنان حرف میزند که گوئی سخنگوی قدرتی است که بخشی از کشور ما را اشغال کرده است. باید یادآوری کنم که واقعیت چز این است و این ارتش پیروزمند آلمانست که بخشی از روسیه را در اشغال دارد.

تروتسکی اعلام کرد که ناچارست برای مشورت به پتروگراد برگردد و سه روز بعد کمیته مرکزی حزب بلشویک را از نظر آلمانی ها آگاه کرد.

بلشویک ها در برابر انتخاب دشواری قرار گرفته بودند: یا میبایستی به خواسته های ناخوشایند آلمان تسلیم شوند و یا علیرغم از هم پاشیدگی ارتش کشورشان به جنگ با آلمان ادامه دهند. لنین، جزژنیسکی استالین و زینوویف معتقد بودند که قرارداد صلح باید بهر قیمتی بسته شود. اما بوخارین بکلی با آنها مخالف بود. در حالیکه تروتسکی پیشنهاد دیگری داشت: به راه انداختن تبلیغات شدید علیه جنگ قطع عملیات جنگی و بی دفاع گذاشتن کشور بدون امضای پیمان صلح با آلمان.

بعد از مجادله فراوان نظر تروتسکی پذیرفته شد و او به برست لیتوسک رفت.

ولی در غیاب او مخالفانش روش سخت تری در پیش گرفتند و مهمترین موضوع بحث شان اوکراین بود.

مخالفان بلشویک ها در کیف پارلمان جدیدی تشکیل داده بودند و موجودیت جمهوری مستقل اوکراین را اعلام کرده بودند که از محوز جانبداری میکرد. در همین حال بلشویکها در خارکف حکومت دیگری تشکیل داده بودند و از روسها کمک خواسته بودند. بدنبال این درخواست بلافاصله واحدهای ارتش روسیه «ارتش سرخ» به خارکف اعزام شدند.

علیرغم این وضاع المانی ها روز ۸ فوریه ۱۹۱۸ قرار داد صلح جداگانه با حکومت کیف بستند و این نشانی از تسلط انها بر بخش بزرگی از اوکراین بود. حکومت بلشویکی روسیه هیچ وسیله‌ای برای مقابله با برلین نداشت و از مذاکرات طولانی برست لیتوسک هم نتیجه‌ای نگرفت.

روز ۱۰ فوریه تروتسکی مخاطبانش را از تصمیم حکومت پتروگراد آگاه کرد.

- ما پایمان را از جنگ بیرون میکشیم و به نیروهایمان دستور میدهیم که سلاح هایشان را بر زمین بگذارند ولی حاضر نیستیم شرایط امپریالیست های آلمانی را بپذیریم.

بدین ترتیب حکومت بلشویکی بدون بستن قرارداد صلح دست از جنگ با آلمان کشید و با بسته خود را تسلیم نیروهای محور کرد.

ژنرال هوفمن وقتی این خبر را شنید فقط یک کلمه گفت:

- باور نکردنی!

به راستی هم باور نکردنی بود.

تروتسکی بدون اینکه درباره این حالت عجیب «نه جنگ، نه صلح» میان آلمان و روسیه توضیحی بدهد برست لیتوسک را ترک کرد.

چند روز بعد تروتسکی در دفتر لنین بود که یکی از منشی ها تلگرافی آورد. تاریخ تلگراف ۱۶ فوریه بود و یک افسر روسی آن را از برست لیتوسک فرستاده بود:

- در ساعت ۱۹ و سی دقیقه امروز ژنرال هوفمن به من خبر داد که نیمه شب ۱۸ فوریه آتش بس پایان میگیرد و عملیات جنگی شروع میشود...

حالا نوبت بلشویک ها بود که حیرت کنند. آنها یقین داشتند که جنگ تجدید نمی شود. بعلاوه مگر قرار نبود که آتش بس حتی اگر پذیرفته نمی شد بعد از یک اخطار هفت روزه شکسته شود؟

لنین گفت:

- آنها ماراگول زدند. ما چاره ای جز پذیرفتن شرایط شان نداریم.

تروتسکی پیشنهاد کرد که قبل از اتخاذ هر تصمیمی منتظر شروع عملیات جنگی بمانند. در حالیکه در پتروگراد جرو بحث ادامه داشت پرنس دوماویر اعلام کرد که آلمان از همه اروپا از جمله انگلستان و فرانسه در برابر طاعون بلشویسم حمایت میکند.

شب هنگام ۱۸ فوریه المانی ها بدون اینکه با مقاومتی روبرو شوند پیشروی شان را آغاز کردند. ژنرال هوفمن میگوید:

- این خنده دارترین جنگی بود که من دیده‌ام. جنگی که فقط با ترن و وسایل نقلیه تندرو صورت میگرفت. هیچ مانعی در برابر ما نبود. از یک ایستگاه به ایستگاه دیگر میرفتیم و بلشویک ها را دستگیر میکردیم. المانی ها به سوی پتروگراد پیش میرفتند.

در پایتخت بلشویک ها اضطراب روز افزون بود. چه باید کرد؟ مدافعان ادامه جنگ خواستار طلب کمک از پاریس و لندن بودند و سرانجام اکثریت با این نظر موافقت کرد.

در همین حال بلشویک ها دوباره به آلمان پیشنهاد صلح دادند ولی با ادعاهائی غیر قابل پذیرش روبرو شدند. تخلیه تمامی اوکراین و فنلاند استقرار پلیس آلمانی در کشورهای بالتیک، سپردن لهستان روسیه به آلمان، پذیرفتن ادعاهای ارضی ترکیه شناسائی حکومت ضد بلشویکی اوکراین و پرداخت غرامت سنگین جنگی بوخارین و دوستانش باز هم خواستار جنگیدن بودند و آلمانی ها یک اولتیماتوم ۴۸ ساعت داده بودند. لنین تهدید کرد که اگر اکثریت با نظرش موافق نباشد کناره گیری میکند. تروتسکی از ترس تجزیه حزب با قبول صلح موافقت کرد و سرانجام کمیته اجرائی شوراها با ۱۱۶ رای موافق در برابر ۸۵ رای مخالف و ۲۶ غایب به قبول صلح رای داد. تصمیم گرفته شده بود ولی تروتسکی نمی خواست به برست لیتوسک برگردد و هیچکدام از اعضای کمیته مرکزی هم حاضر نبودند این ماموریت خفت آور را قبول کنند. تا اینکه لنین توانست سوکلنیکف را به قبول ماموریت وادارد. او مذاکرات را روز اول مارس ۱۹۱۸ با ژنرال هوفمن آغاز کرد و روز ۵ مارس سند تسلیم روسیه شوروی به آلمان را امضاء کرد. بعد قلمش را به زمین گذاشت و گفت:

- ما یقین داریم که پیروزی شما موقتی است.

ژنرال سرش را تکان داد:

- ما همیشه ازین یاوه سرائی ها شنیده ایم.

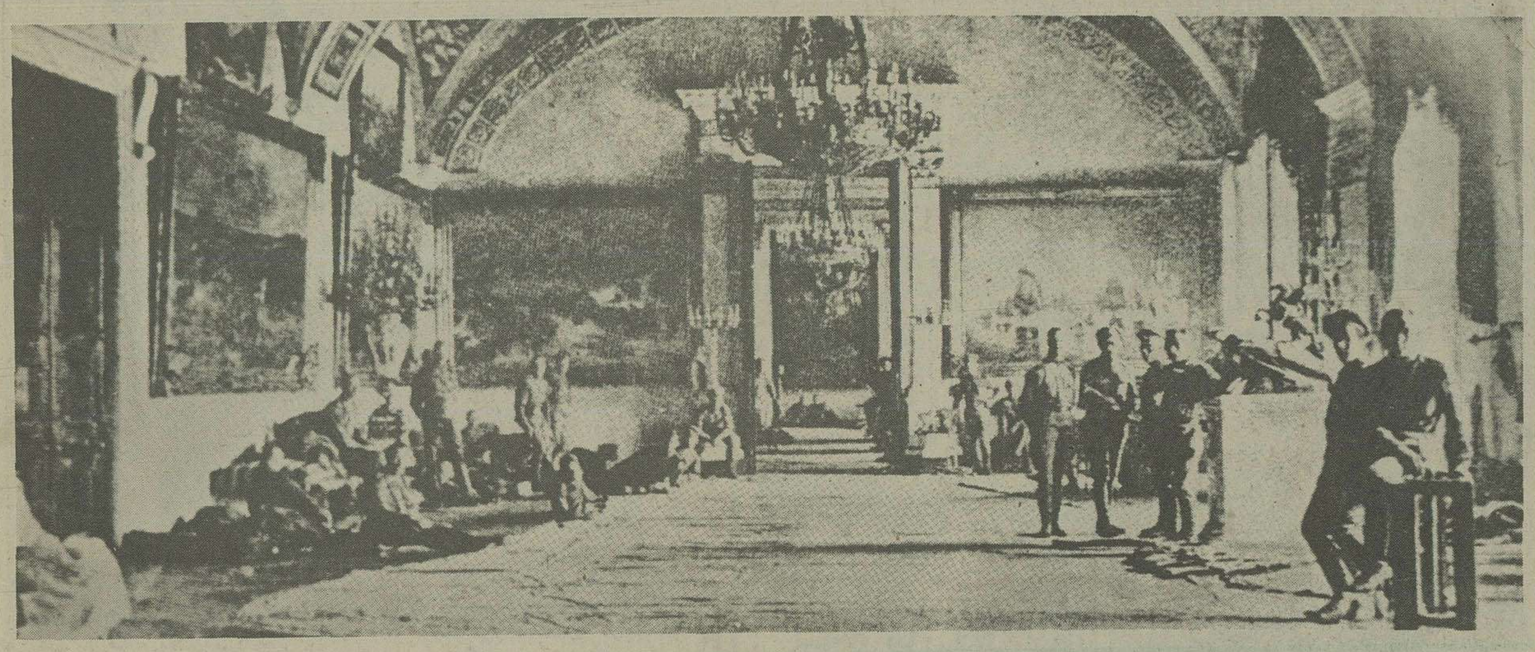

هیات نمایندگی المان در برست لیتوسک - ژنرال هوفمن - فن کوهلمن و کانستر چرنین.

افراد مدرسه نظامی مدافع کاخ زمستانی

منظره‌ای از پتروگراد در اولین زمستان بلشویکی: بولوار نوسکی به رودخانه‌ای از گل تبدیل شده است.

درغیاب تروتسکی، مخالفانش روش سخت‌تری درپیش گرفتند

از چپ براست: ژنرال بونتسرال - بوچویچ (نفر چهارم) - شلیاپنیکف - (نفر ششم) - بروشجان (نفر هفتم) - لنین (نفر هشتم) استالین (ایستاده) کولونتائی (نفر دهم) - دینبکو (ایستاده) بودوسکی (نفر سیزدهم)

انقلاب اکتبر (۱۹۱۷)

متفقین و روس های سفید

بعداز انقلاب اکتبر، مقاصد دولت شوروی تغییر کرد

کولچاک: مظهر امید مخالفان

دگرگونی سیبری و چهره خاص آن در ۱۹۱۷

بمدت یکسال ازنوامبر ۱۹۱۸ تا دسامبر ۱۹۱۹ یک مرد مظهر امید کسانی بود که آرزوی شکست بلشویک ها، پایان وحشت و برقراری یک رژیم دمکرات را درروسیه داشتند.

گذشته ازین شکست بلشویک ها به متفقین اطمینان میداد که بعد از قرارداد صلح برست لیتوسک شوروی و آلمان برای بلعیدن اروپا تبانی نخواهند کرد. وقتی آلمان دچار جنگ داخلی شد. ، خطر بلشویسم بعد گسترده تری پیدا کرد. درین هنگام بود که درسیبری دوردست مردی قدبرافراشت که امید میرفت آزاد کننده روسیه و فرمانده ارتشی باشد که میبایستی ارتش سرخ را درهم بکوبد.

این قهرمان مخالفان کمونیسم الکساندر واسیلیویچ کولچاک افسر پیشین نیروی دریائی روسیه تزاری بود. نام این فرمانده ارتش سفید روسیه درتاریخ درکنار نام یودنیچ، دنیکین وورانگل قراردارد.

الکساندردرسال ۱۸۷۴ متولد شده بود و با شنیدن سرگذشت پدرش که ازرزمندگان نبرد سباستوپل بود، به خدمت در ارتش علاقمند شده بود.

او وارد نیروی دریائی شد و ظرف ۲۵ سال خدمت به قطب سفر کرد. درجریان جنگ روسیه و ژاپن دربرت آرتور تحت فرمان ژنرال مارکف رشادت ها بخرج داد و از دست نیکولای دوم شمشیر سنت ژرژ گرفت . درجنگ ۱۹۱۴ ابتدا فرمانده ناوگان بالتیک بود و بعد درسال ۱۹۱۶ فرماندهی ناوگان دریای سیاه را بعهده گرفت.

دراین حال که ارتش روسیه دچار هرج و مرج بود نیروهای تحت فرمان کولچاک با انضباط می جنگیدند این مرد سرد، گوشه گیرعصبی، با اراده و مسلط برخود هرچند که گاه دچار خشم میشد میدانست که چگونه افرادش را اداره کند.

درسال ۱۹۱۷ انقلاب کرنسکی ایمان کولچاک را نسبت به تزار متزلزل کرد. ولی امیدوار بودکه رژیم جدید روحیه میهن پرستی را درروسها تقویت کند. بهمین جهت به حمایت از حکومت موقتی پرداخت و درعین حال میکوشید افراد ناوگان خود را از سیاست دور نگاهدارد.

با اینهمه یک روزکمیسرهای خلق به عرشه ناوفرماندهی او رفتند تا درمورد افسران مظنون به فعالیت های ضد انقلابی تحقیق کنند و درصورت لزوم آنها را به زندان بیندازند. یکی از اینها به سراغ کولچاک رفت و از او خواست شمشیر سنت ژرژ را که مظهر دوران تزاری بود به او بدهد. دریاسالار کمیسر را برانداز کرد، شمشیر را بیرون کشید و گفت:

ـ اگرمیخواهید مرا بازداشت کنید. ولی حق ندارید با دست هایتان این شمشیررا آلوده سازید. این را فرماندهم تزار بمن داده است و چون از دریا آمده است به همانجا میرود.

بعد شمشیر را به دریا انداخت و از کشتی پیاده شد بدون اینکه کسی جرئت کند جلویش را بگیرد.

حکومت کرنسکی به کولچاک بدگمان بود و درهمین حال میخواست از او، دور از موضع قدرت استفاده کند. پس دریا سالار برای انجام ماموریت به امریکا فرستاده شد و دربازگشت درژاپن، از وقوع انقلاب اکتبر آگاه شد.

این بار جدائی میان کولچاک و حکومت روسیه قطعی بود ولی او که سرباز فعالی بود حاضر نشد میدان را ترک کند و چون مایل بوددرصف متفقین بجنگد درخواست خدمت درارتش انگلستان کرد. سپردن پست دریاسالاری به او امکان نداشت بهمین دلیل وارد نیروی زمینی شد و به بین النهرین رفت. درین حال همه میدانستند که او مرد مقابله با بلشویک هاست.

سیبری ۱۹۱۷ درروسیه درحال دگرگونی چهره خاصی داشت مردم این سرزمین که خود را بیشتر اهل سیبری میدانستند تا تبعه روسیه و از اختلاف نژادها بوجود آمده بودند علاقه‌ای به کمونیسم نداشتند.

برای این فنلاندی زاده های ساکن بین «بنی‌یثی» و اقیانوس آرام، برای این مغول ها، برای این بوریات های بایکال و برای این تاتارها حرف های پراب و تاب این ادم های ساکن مسکو و پتروگراد چه اهمیتی داشت؟ بویژه که زبان آنها را نمی فهمیدند و از دخالت جونی‌شان هراس داشتند.

پیش از اقدام کولچاک در «اوفا» ـ سیبری غربی ـ سوسیالیست های انقلابی ضد بلشویک یک شورای مدیریت و یک ارتش ۱۵۰ هزارنفری تشکیل داده بودند.

افراد این ارتش که همه داوطلب بودند، شهامت داشتند و به زندگی سخت خو کرده بودند تحت فرمان یک فرمانده لایق میتوانستند نیروی سهمناکی باشند و بهمدستی قزاق ها باعث شکست بلشویک ها شوند. یک عامل مهم دیگر حضور چک ها درسیبری بود. اینها عضو ارتش «اتریش، مجارستان» بودند و درسال های اول جنگ اسیر شده بودند. اما بدستور کرنسکی آزاد شده بودند.

عده‌ای از اینها بعدا تغییرجبهه داده بودند. درصف روسها می جنگیدند. شهامت زیادی بخرج داده بودند و تعدادشان به ۴۵ هزارنفر میرسید.

قراربرین بود که به جنگجویان چک اجازه بازگشت به وطن‌شان داده شده و بعنوان مرحله نخست بازگشت به آرخانگلسک منتقل شده بودند.

بعد از انقلاب اکتبر مقاصد حکومت شوروی تغییرکرد و لنین که قصد نزدیکی به آلمان را داشت مانع حرکت چک ها از آرخانگلسک شد. درحالیکه «مازاریک» رئیس شورای ملی چکسلواکی درخفا با «موراویف» فرمانده ارتش سرخ به توافق رسیده بود و زندانیان سابق چک به طرف والادیوستک بحرکت درآمده بودند.

مهاجرت بزرگ شروع شده بود. و روسهائی که مایل به فرار ازدوزخ بلشویسم بودند هم به چک ها می پیوستند. ولی بدستور تروتسکی هرزندانی چک که درحال حرکت بطرف ولادیوستک به دام میفتاد تیرباران میشد.

پس برای چک ها چاره‌ای جز این نمانده بود که همراه روسهای مخالف بلشویسم با ارتش سرخ جنگ و گریز کنند و درین حال فقط به یک فرمانده احتیاج داشتند.

متفقین و روسهای سفید

متفقین سرانجام دریافتند که اگربخواهند آلمان را شکست دهند و مانع توسعه طلبی بلشویک ها شوند، باید به سرعت دست به اقدام بزنند. اما افسوس که مثل بیشتر موارد دو دلی مانع سرعت عمل شد.

اضافه برین منافع ملی برمنافع عمومی چربید. ژاپن میخواست دست به اقدام بزند. ولی از دو دلی آمریکا ناراحت بود. ویلسن رئیس جمهوری آمریکا زیر فشاربرخی محافل مالی حاضر نشده بوددربرابر بلشویکها سیاست محکمی درپیش گیرد.

بواقع رهبران غرب خطر بلشویسم را دست کم گرفته بودند:

ـ بلشویسم خطرناک نیست.

ـ بگذارید بلشویک ها درآتشی که خود برافروخته‌اند بسوزند.

ـ خطربلشویسم فقط یک مترسک است

ـ حکومت بلشویکی روسیه بزودی سقوط میکند.

سرانجام روز ۱۵ ژوئیه ۱۹۱۸ کلمانسو تصمیم گرفت یک هیات نظامی به ریاست ژنرال «ژانن» به سیبری بفرستند.

ژانن درروسیه فار التحصیل شده بود. این کشوررا خوب میشناخت و قادربود فرماندهی نیروهای ضد بلشویک را برعهده گیرد. ولی اختلاف نظر میان متفقین مانع پیروزی او شد.

داوطلبان آمریکائی در ولادیوستک ـ ۱۹۱۸

کولچاک و اعضای حکومتش درامسک ـ ۱۹۱۹

ارتش سرخ شهری را از دست ارتش سفید گرفته است

ژنرال یودنیچ

ژنرال دنیکین

ژنرال ورانگل

مهاجرت بزرگ ازشوروی آغاز شد

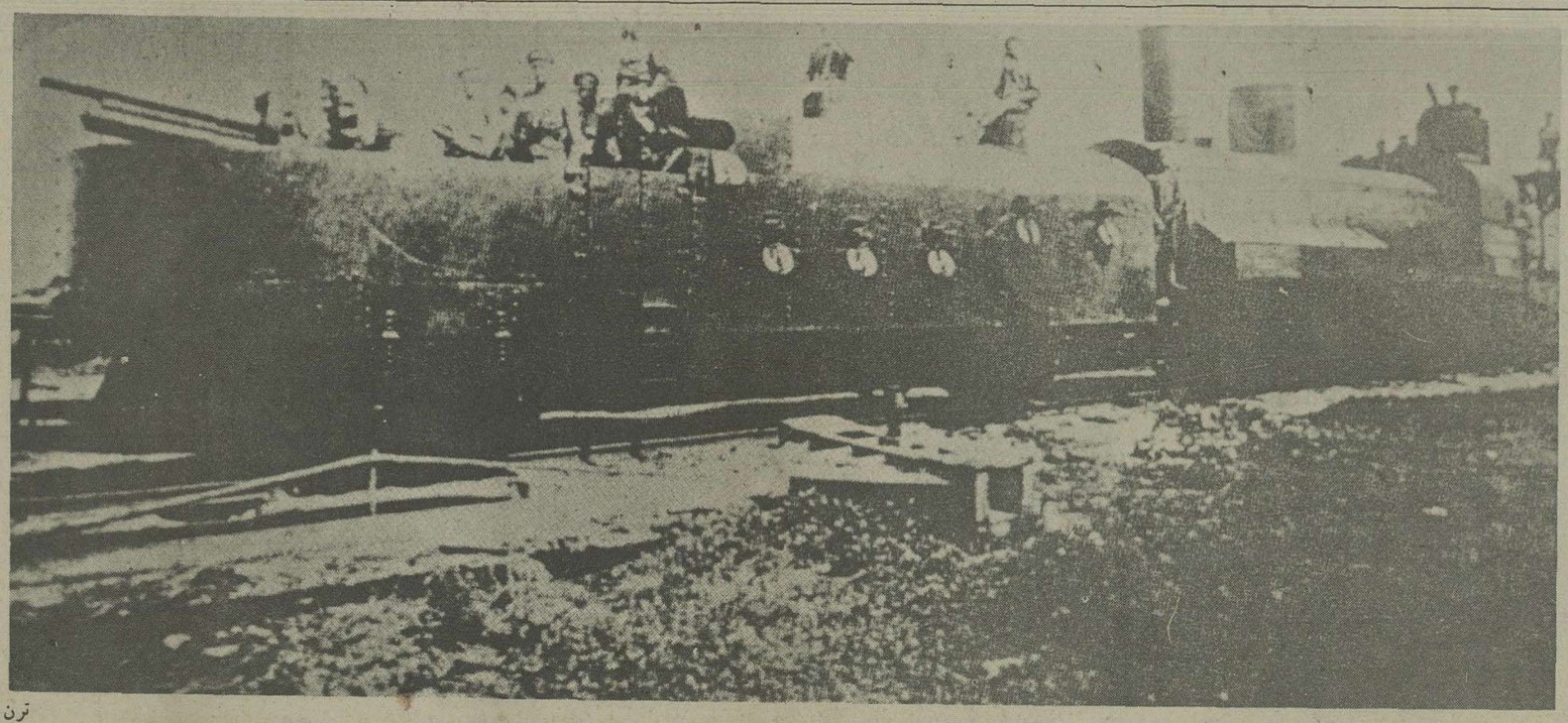

ترن زره پوشی از سیبری به جبهه میرود (۱۹۱۸)

آغاز گزارش‌های

شگفت‌انگیز ـ باورنکردنی

اینان رکورددارانِ عجیب قرن بیستم هستند

کوتاه‌ترین و بلندترین زنان و مردان عالم

بلندترین مرد قرن ما ۲/۷۵ متر و بلندترین زن ۲/۴۱ متر قد دارد کوتاهترین مرد قرن ما ۶۹ سانتیمتر قد دارد. سنگین‌ترین مرد قرن ما ۴۸۵ کیلو گرم وزن داشت وزن لاغرترین انسان قرن ما به ۱۳ کیلو گرم نمیرسد.

چنین بنظر میآید که توانائی انسان حد و مرزی ندارد. رکوردها مرتبا شکسته میشوند و آنچه سی، چهل سال پیش غیر ممکن بنظر میآمد، به سادگی اتفاق میفتد و قرن ما بیشتر از هر سده‌ای درین زمینه شگفتی آفریده است. برای هرکسی جالب است که رکوردها را در همه زمینه‌ها ـ بشناسد: کوچکترین ماهی صید شده؟ گرانترین شراب؟ بیشترین وزنی که انسان حمل کرده است و اسبی که بیشترین پیروزی‌ها را در مسابقه‌ها بدست آورده است؟ درازترین رودخانه جهان؟ و....

چه مجادله‌ها که این پرسش‌های ساده میتوانند بوجود آورند و ما درینجا میکوشیم با ارائه شواهد و ارقام جلوی این مجادله‌ها را بگیریم! نگاهی به انسان و اندازه‌های گوناگونش

در مقایسه با عالم هستی انسان موجود بسیار حقیری است که عمر کوتاهی دارد و اگر حرارت خورشید بهمین نسبت کنونی افزایش یابد تا ده میلیون سال دیگر نسلش برمیفتد.

میگویند اولین انسان‌ها هفتاد میلیون سال پیش زندگی را آغاز کردند. در مورد اندازه‌های این انسانهای اولیه اطلاعات دقیقی در دست نیست ولی در عوض رکوردهای کمی انسان قرن ما مشخص است.

در مورد تعیین طول قامت انسانهای غول آسا این دشواری وجود دارد که با اغراق گوئی روبرو هستیم و تنها اندازه‌های مطمئن و واقعی آنهائی هستند که در چند سال اخیر بوسیله پزشکان اعلام شده‌اند.

در انجیل آمده است که «اگ» پادشاه «باشان» قامتی به بلندی ۴ متر و دو سانتیمتر داشته است. او پانزده قرن پیش از میلاد مسیح زندگی میکرد.

«فلاویوس زوزفوس» تاریخ نویس عبری طول قامت «گولیات» را که یازده قرن پیش از میلاد مسیح زندگی میکرد ۲/۰۸ متر ذکر کرده است.

«بل توپینار» انسان شناس فرانسوی ـ ۱۸۳۰ تا ۱۹۱۱ ـ عقیده داشت که بلندترین انسان در طول تاریخ یک فنلاندی بوده است: «دانیل مین هیرکاژانوس» ۱۷۱۴ تا ۱۷۴۹، ۲/۸۳ متر.

در سال ۱۸۷۲ پروفسور کارل لانگر آلمانی استخوان ران این غول را که اینک در موزه «لیدِ» در هلند نگاهداری میشود اندازه گرفت و به این نتیجه رسید که بلندای قامت دانیل ۲/۲۲ متر بوده است.

در سال ۱۸۷۴ «پیرلمول» عضو آگادهی فرانسه اعلام کرد که بلندترین انسان مردیست بنام «لوتکین» عضو گارد امپراتوری روسیه به بلندای ۲/۵۳ متر ولی اندازه گیری استخوانهای او که در موزه لنینگراد نگهداری میشود طول قامتش را ۲/۳۹ متر نشان میدهد.

در مورد اندازه قامت غولهای سیرک‌ها و بازارهای مکاره همیشه مبالغه میشود تا مردم توجه و اشتیاق بیشتری نشان دهند.

ادی کارمل (۱۹۲۸ اسرائیل، ۱۹۷۲ امریکا») از سال ۱۹۶۱ تا ۱۹۶۸ بلندترین مرد جهان بحساب میآمد و در سیرک «بارنوم» کار میکرد. متصدیان سیرک میگفتند طول قامت «ادی» ۲/۷۵ متر است ولی بررسی عکسها نشان میدهد که این آدم ۲۴۲ کیلو گرمی قدی بطول ۲/۲۹ متر داشته است.

در مورد سیاه خان ایرانی هم که در سال ۱۹۱۳ متولد شده بود زیاد مبالغه کرده‌اند. پروفسور «فوشز» در سال ۱۹۳۵ چند عکس «سیاه خان» را به اعضای کنگره جمعیت فیزیکدان‌ها که در وین تشکیل شده بود نشان داد و مدعی شد که غول شیرازی ۳/۲۰ متر قد دارد. اما چند وقت بعد که سیاه خان در تهران بستری شد معلوم شد که بلندای قامتش ۲/۲ متر بیشتر نیست.

در حال حاضر بنظر میآید بلند قدترین مرد جهان که طول قامتش مرتبا کنترل شده «رابرت والدلاو» ایست او روز ۲۲ فوریه ۱۹۱۸ در «آلتن» ایلینویز آمریکا ـ بدنیا آمد و بهنگام تولد ۳/۸ کیلو گرم وزن داشت

اندکی بعد رشد غیر عادی رابرت شروع شد و وقتی در سن ۲۳ سالگی بعلت ابتلای به عفونت در گذشت رشدش هنوز متوقف نشده بود.

سن	قد (متر)	وزن (کیلو گرم)
۵	۱/۶۳	۴۸
۸	۱/۸۳	۷۷
۱۰	۱/۹۶	۹۵
۱۲	۲/۱۰	۹۵
۱۴	۲/۲۶	۱۳۷
۱۶	۲/۴۰	۱۷۰
۱۸	۲/۵۳	۱۴۳
۲۰	۲/۶۱	۲۱۸

دکتر جالز استاد تشریح دانشکده پزشکی دانشگاه واشنگتن روز ۲۷ ژوئن ۱۹۴۰ قد رابرت را اندازه گرفت که ۲/۷۲ بود غول ۱۸ روز بعد بعلت ابتلای به مسلولیت، درمانیستی ـ میشگان ـ در گذشت جسدش را در تابوتی بطول ۳/۲۸ متر، عرض ۸۱ سانتیمتر و عمق ۷۶ سانتیمتر نهادند و در گورستان آلتن بخاک سپردند. بیشترین وزن او در طول زندگی ۲۲۳ کیلو گرم بود. شماره کفشهایش ۶۱ بود (۴۷ سانتیمتر) و بلندی دستش از مچ تا انتهای انگشت میانی به ۳۲ سانتیمتر میرسید.

تا بحال فقط هفت نفر شناخته شده‌اند که طول قامتشان واقعا بدون اغراق بیشتر از ۲/۴۵ سانتیمتر بوده است. باید یاد آور شد که بلندی بیقاعده قامت همیشه با بزرگی نامتناسب بینی، لب، زبان فک پائین پاها و دستها همراهست و علت این امر بزرگی و ترشح بیش از اندازه غده هیپوفیزست. هفت نفری که بدانها اشاره کردیم عبارتند از:

۱ـ جان «اف کارل (۱۹۳۲ تا ۱۹۶۹) اهل بوفالو ـ آمریکا ـ طول قامت او ۲/۶۳ متر بوده ولی چون پشت خمیده‌ای داشت کوتاهتر بنظر میآمد.

۲ـ جان ویلیام رگان (۱۸۷۲ تا ۱۹۰۵) اهل گالاتن ـ آمریکا ـ طول قد او ۲/۴۹ متر بود. او بعلت ناراحتی زانو و کمر نمیتوانست بایستد و همواره نشسته بود.

۳ـ دن کهلو ـ (متولد ۱۹۲۵) اهل دانتن ـ آمریکا. طول قد او ۲/۴۹ مترست و خواهری دو قلو دارد بطول قامت ۱/۷۵ متر.

۴ـ وائینو میلی رین (۱۹۰۹ تا ۱۹۶۴) اهل هلسینکی. بلندای او ۲/۴۷ متر بود. در سن ۲۱ سالگی قدش ۲/۲۲ متر بود. ولی کمی پیش از چهل سالگی دچار بحران رشد تازه‌ای شد و ۲۴ سانتیمتر قد کشید.

۵ـ گابریل استاوانو موغان (متولد ۱۹۴۴) اهل موزانبیک «طول قامت او ۲/۴۶ سانتیمتر است و رشد بیقاعده‌اش از سن ۱۰ سالگی و بدنبال جراحتی که در سرش پیدا شد آغاز گردید.

۶ـ سعید محمد قاضی (متولد ۱۹۰۹) اهل مصر او در موقع مرگ ۲/۴۴ متر بلندی قامت داشت.

بلند قدترین مرد فرانسه (ژرژ کیفر) نام: ۲/۳۷ متر قد و ۱۳۴ کیلو گرم وزن. و اما حالت غول مانند در زن‌ها خیلی کمتر از مردها دیده میشود. طول قامت آنها هم کمتر ست بلندترین زنی که تا بحال شناخته شده «جین بانفورد» انگلیسی است که روز ۲۶ ژوئیه ۱۸۹۵ در بیرمنگام بدنیا آمد. رشد بیقاعده او از سن ۱۱ سالگی و بعلت جراحتی که در سرش بوجود آمد شروع شد. جین در ۱۳ سالگی قدی بیلندی ۱/۹۸ متر داشت او روز اول آوریل ۱۹۲۲ مرد و درین هنگام ۲/۴۱ سانتیمتر بلندی داشت. اسکلت او را اینک در دانشکده پزشکی بیرمنگام نهاده‌اند.

روز ۱۰ فوریه ۱۹۷۲ کاوشگران در کوههای (لاگا) ـ ایتالیا اسکلت زنی را یافتند که در قرون وسطا زندگی میکرد و طول قامتش ۲/۵۱ متر بود.

بلند قامت‌ترین زنانی که شناخته شده‌اند اینها هستند:

۱ـ آناهانی سوئن، اهل کانادا، ۱۸۴۶ تا ۱۸۸۸ ـ این زن که طول قامتش ۲/۴۶ سانتیمتر بود در ژوئن ۱۸۷۱ در لندن با مارتین وان بورن بیتز ازدواج کرد که ۲۶ سانتیمتر از خودش کوتاهتر بود.

۲ـ الا اوینگ (۱۸۷۵ تا ۱۹۱۳) اهل میسوری آمریکا ۲/۴۹ متر بلند قامت‌ترین زن جهان در حال حاضر تیلیا نام دارد. متولد ۱۹۴۷ اهل ایالت بیهارهند، ۲/۲۶ سانتیمتر میگویند اخیرا یک نفر دیگر براویشی گرفته بود؛ ولرس آن جانسن، سیاهپوست اهل آمریکا که در سال ۱۹۷۱ بهنگام مرگ ۲/۲۷ متر بلندی قامت داشت.

نگاهی به دنیای کوتوله‌ها

در مورد طول قامت کوتوله‌ها هم مبالغه میشود. ولی مبالغه‌ای درست در جهت مخالف از آنجا که بلندترین طول قامت قابل قبول برای یک مرد ۲/۷۲ مترست. بنظر نمیاید. هیچ مردی که کمتر از ۶۰ سانتیمتر قد داشته باشد دیده شده باشد. طول قامت متوسط یک نوزاد ۴۵ تا ۵۰ سانتیمترست.

کوتاهترین کوتوله‌ها کسانی هستند که استخوان بندیشان کودکانه باقی میماند. اینها بندرت از یک متر بلندتر میشوند. و مشهورترین شان اینها هستند:

چالز شروود استراتن ملقب به ژنرال (تام پوس) متولد ۱۱ ژانویه ۱۸۳۲ اهل بریجپورت در ایالت کنکیتکات آمریکا.

طول قامت او در پنج ماهگی ۶۳ سانتیمتر در سیزده سالگی ۷۰ سانتیمتر در ۱۸ سالگی ۷۷ سانتیمتر در موقع مرگ یعنی در روز ۱۵ ژوئیه ۱۸۸۴ فقط ۱۰۱ سانتیمتر بود.

ـ کنت «ژزف برووالاسکی» اهل لهستان متولد سال ۱۷۳۹ او هنگام تولد ۲۰ سانتیمتر بلندی قامت داشت که در یکسالگی به ۳۵ سانتیمتر در ۶ سالگی به ۴۳ سانتیمتر. در ده سالگی به ۵۳ سانتیمتر و در سی سالگی به ۹۸ سانتیمتر رسید. ژوزف روز ۵ سپتامبر ۱۸۳۷ در سن ۹۷ سالگی در انگلستان مرد.

ـ کوتاهترین مردی که طول قامتش توسط پزشکان اندازه گیری شده «گالون فیلیپس» نام دارد با این مشخصات متولد ۱۴ ژانویه ۱۷۹۱ در بریجواتر ـ آمریکا ـ وزن بهنگام تولد ۹۰۰ گرم، توقف رشد در پنج سالگی طول قامت، و وزن در ۱۹ سالگی به ترتیب ۶۷ سانتیمتر و ۵/۵ کیلو گرم او در سال ۱۸۱۲ در گذشت.

ـ ویلیام جاکسن که در اکتبر ۱۸۶۴ در نیوزلند بدنیا آمد بهنگام تولد ۲۳ سانتیمتر طول قامت و ۳۴ کیلو گرم وزن داشت. او در موقع مرگ (۹ دسامبر ۱۹۰۰) هفتاد سانتیمتر طول قامت و چهار کیلو گرم وزن داشت.

ـ پرنس کولیبری بهنگام تولد ـ ژانویه ۱۸۶۳ وین ـ ۳۵ سانتیمتر طول قامت داشت و وقتی در سال ۱۸۸۸ مرد طول قامتش ۶۹ سانتیمتر و وزنش ۵ کیلو گرم بود.

و اما کوتوله‌ترین زن جهان بیشک «پولین ماستر» هلندی است (۱۸۷۶ تا ۱۸۹۵) طول قامت او در ۹ سالگی ۵۵ سانتیمتر و وزنش ۱/۵ کیلو گرم بود. پولین در ۱۹ سالگی بعلت ذات الریه و افراط در صرف نوشابه‌های الکلی درگذشت در حالیکه قدش ۵۹ سانتیمتر بود. در دوران بلوغ وزن او میان ۳/۵ تا ۴ کیلو گرم در نوسان بود.

در موزه سلطنتی لندن اسکلت کاملی وجود دارد بطول قامت ۵۰/۳ سانتیمتر این اسکلت از آن دختریست بنام «کارلین گراشامی» که در سال ۱۸۱۵ در پالرم متولد شد و در سال ۱۸۲۴ در گذشت.

اندازه‌ها و نژادها

بلند قامت‌ترین نژادها قبیله (موتسی) است که در رواندا و بروندی زندگی میکند. قد متوسط مردان این قبیله ۱/۸۵ مترست و بلندترین مردی که تا بحال در میانشان دیده شده ۲/۲۸ متر طول قامت داشته است مردان قبیله «متولش» در پاتاگونی هم تا مدتها غول بحساب میامدند. کوتاهترین مرد این قبیله ۱/۷۸ متر بلندی دارد و بلندترین‌شان بیشتر از دو متر در سال ۱۹۵۶ در منطقه «باسین مانوا» در نیوانگلند قبیله‌ای کشف شد که طول قامت متوسط مردانش ۱/۸۳ متر بود. بومیان «کراهیاکرس» در برزیل هم بلند قامتند و بیشترشان بلندتر از ۱/۸۲ سانتیمتر هستند. بلندترین افراد اروپائی مونتنگرُوها هستند و با قامتی بلندتر از ۱/۷۹ متر.

و اما کوتاهترین مردم افراد قبیله «انژ» هستند که در جزیره «آندامان» در اقیانوس هند زندگی میکنند. در سال ۱۹۵۶ فقط ۲۲ نفر از افراد این قبیله باقی مانده بودند (۱۲ مرد و ۱۰ زن) که قدشان بلندتر از ۱/۲۲ متر بود.

افراد قبیله «مبوتی» ساکن زئیر هم بسیار کوتاه قامتند (متوسط ۱/۳۷ متر در مردان و ۱/۳۵ متر در زنان) در سال ۱۹۳۶ در چین مرکزی دهکده‌ای کشف شد که همه هشتصد نفر ساکنانش کوتاهتر از ۱/۲۲ متر بودند و در سال ۱۹۷۲ کاوشگران در مرز برزیل و پرو به دهکده‌ای دست یافتند که افرادش حدود یک متر بلندی قامت دارند.

سنگین‌ترها و سبک‌ترها

چاق‌ترین مرد شناخته شده تاریخ «رابرت ارل هیوز» است. او در ژوئن ۱۹۲۶ در ایلینویز آمریکا بدنیا آمد و وزنش در سنین مختلف بدین قرار بوده: هنگام تولد ۵/۱ کیلو گرم ـ شش سالگی ۹۲ کیلوگرم ـ دهسالگی ۱۷۱ کیلوگرم ـ ۱۳ سالگی ۲۴۸ کیلوگرم ـ ۱۸ سالگی ۳۱۴ کیلو گرم (طول قامت ۱/۸۴ متر).

او در سال ۱۹۵۸ حدود ۴۸۵ کیلو گرم وزن داشت و بهنگام مرگ ۴۷۲ کیلو گرم.

میگویند دور کمرش ۳/۱ متر و دور سینه‌اش ۲/۶۴ متر و دور بازویش ۱/۰۲ متر بود.

رابرت در سن ۳۲ سالگی بعلت ناراحتی کلیوی درگذشت و جسدش را در تابوتی نهادند که ۲/۱۴ متر طول و ۱/۳۲ متر عرض داشت و یک جرثقیل آن را درون گور نهاد.

بعضی‌ها مدعی هستند که بیشترین وزن رابرت ۶۸۰ کیلو گرم بوده است. و نیز میگویند مردی بنام (جان آلی) اهل کارولینای شمالی (۱۸۵۳ تا ۱۸۸۷) موقع مرگ ۵۱۳ کیلو گرم وزن داشت. و این جدول چاق ترین مردان دیگر جهانست:

اسم	تاریخ کشور	قد (متر)	وزن (کیلو گرم)
فیلیپس داردن	۱۸۵۷ـ۱۷۹۸ آمریکا	۲/۲۹	۴۶۳
جان کرلگ	۱۸۹۴ـ۱۸۵۶	۱/۹۵	۴۱۱
آرتورنر	۱۹۶۰ـ۱۹۱۴ آمریکا	۱/۸۵	۴۰۸
توبی متولد	۱۹۴۶ کامرون ؟		۳۸۹
والن زونسلا	۱۹۳۷ـ۱۸۹۵ مکزیک	۱/۸	۳۸۶
دیوید ماکیر	۱۹۳۵ـ۱۹۰۴ آمریکا	۱/۷۸	۳۶۷
ویلیام کاب	متولد ۱۹۲۶ آمریکا	۱/۸۳	۳۶۴

«جان گریگ» در سال ۱۸۵۸ جایزه هزار دلاری قشنگ‌ترین کودک نیویورک را گرفت.

«ارتور موز» ظرف ششماه آخر عمرش ۱۳۶ کیلو گرم چاق شد.

«ویلیام کاب» در سال ۱۹۶۵ فقط ۱۰۵ کیلو گرم وزن داشت.

چاق‌ترین زن شناخته شده جهان خانم «پرسی واشنگتن» است که روز ۹ اکتبر ۱۹۷۲ در سن ۴۶ سالگی و در حالیکه ۳۶۳ کیلو گرم وزن داشت و در بیمارستان میلواکی آمریکا در گذشت. میگویند بیشترین وزن او ۳۹۹ کیلو گرم بوده است.

رکورد بعدی را هموطن سیاه پوست او «فلورامی» با ۳۸۶ کیلو گرم وزن بدست آورده بود. فلورا روز ۹ دسامبر ۱۹۶۵ مرد

و اما لاغرترین انسان شناخته شده تاریخ «لوسیاوارات» است (۱۸۶۳ تا ۱۸۸۹) این مکزیکی ۶۷ سانتیمتری در سن ۱۷ سالگی فقط ۲/۱۲۵ کیلو گرم وزن داشت. خانم لوسیا در سن بیست سالگی چاق شد و وزنش به ۵/۹ کیلو گرم رسید.

لاغری بیش از حد همواره جنبه بیماری دارد. از دست دادن وزن در مبتلایان به اختلال هیپوفیز تا ۶۵ در صد وزن اصلی هم میرسد:

ادی ماشر (۱۸۹۲ تا ۱۹۶۲) در ۱۸ سالگی فقط ۱۲/۵ کیلو گرم وزن داشت.

شدیدترین نوع وزن کم کردن یا در واقع وزن کم شدن «نزد» ویلیام جی کاب» آمریکائی دیده شده است. او ظرف سه سال ۲۵۸ کیلو گرم وزن کم کرد و دور کمرش از ۲/۵۷ متر به ۱/۱۲ متر رسید.

خانم «سلستاگیر» که گل سرسبد یک تماشاخانه بود در سال ۱۹۵۰ درست ۲۵۱ کیلو گرم و ۱۴ ماه بعد فقط ۶۹ کیلو گرم وزن داشت. سریع ترین مورد لاغر شدن نزد «پل کیمل من» اهل پنسیلوانیا دیده شده است. او در سن بیست و یکسالگی در فاصله دسامبر ۱۹۶۶ تا اوت ۱۹۶۷ وزن خود را از ۱۹۴ کیلو گرم به ۵۹ کیلو گرم کاهش داد.

پل رژیم سختی گرفته بود و کالری غذای روزانه‌اش فقط ۳۰۰ تا ۶۰۰ بود. و اما سریع ترین مورد اضافه وزن نزد «ارتور موز» دیده شده است. او در ششماه آخر عمرش ۱۳۶ کیلو گرم اضافه وزن پیدا کرد.

لوسیا زارات مکزیکی

«دوزرک» غول فرانسوی در کنار مدیر برنامه‌هایش دیده میشود.

دن کاهلر بلندترین غول زنده با نویسندگان کتاب «رکوردهای جهانی» برادرهای دو قلو «نوریس» و «رس ماک راتیر» که بلندی قامت‌شان ۱/۷۵ مترست.

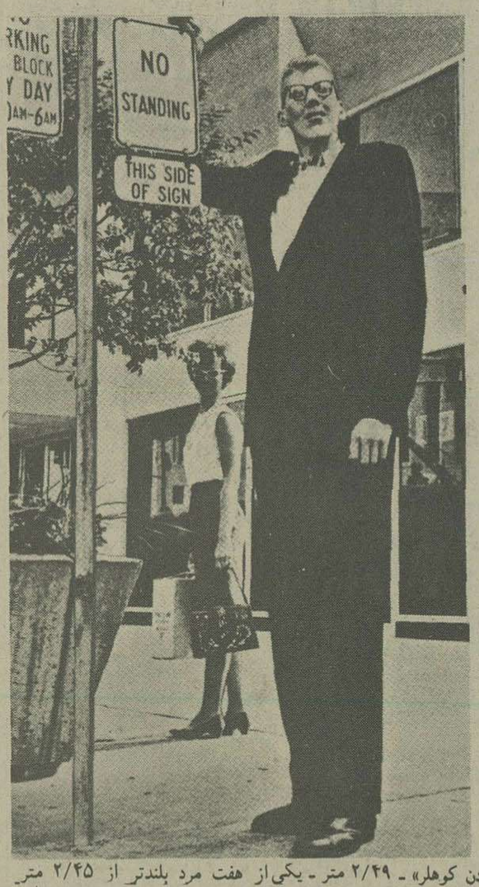

«دن کوهلر» ـ ۲/۴۹ متر ـ یکی از هفت مرد بلندتر از ۲/۴۵ متر

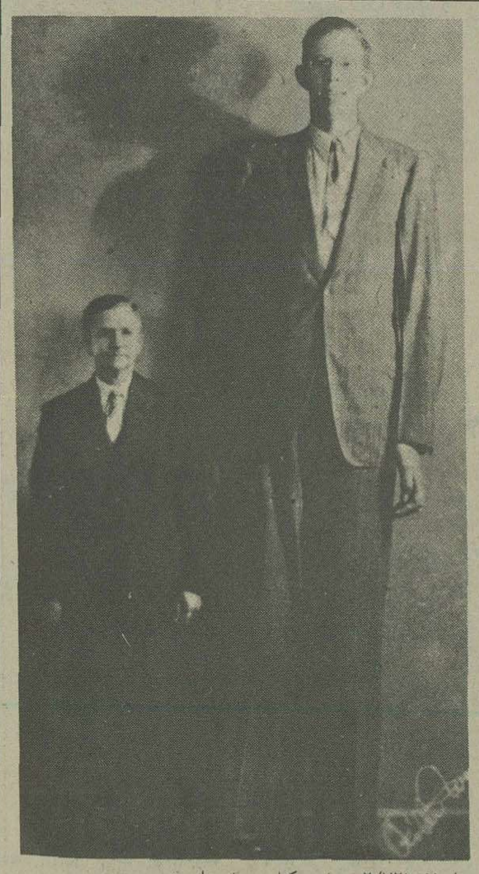

واودلاو (۲/۷۲ متر) در کنار پدرش رابرت

پرنسس «نارماهاوا» یک کوتوله جذاب بود که «کوچکترین زیبای رویان» لقب گرفته بود.

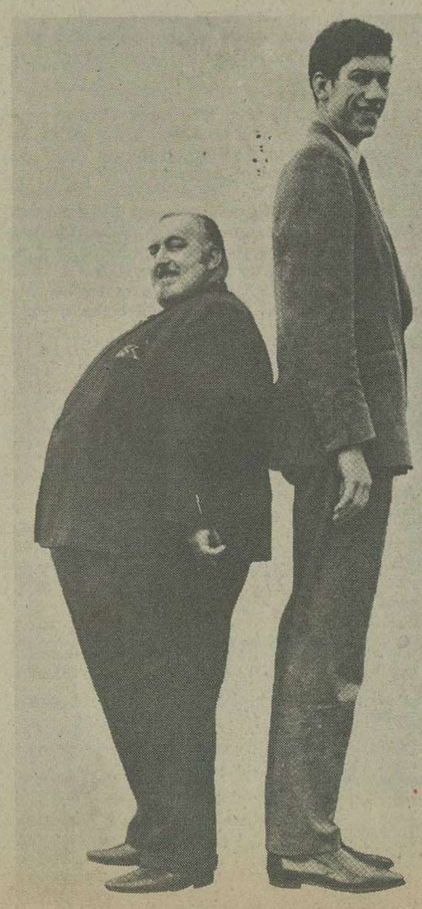

چاق‌ترین مرد انگلستان «جرج مک آری» ـ ۱/۷۷ متر، ۲۳۵ کیلو گرم ـ در کنار بلندترین مرد انگلستان کریستوفر گوینر ـ ۲/۵۴ متر ۱۲۷ کیلو گرم.