

溝因宿胥故瀆而加其功也故蘇代曰決宿胥之
 口魏無虛頓丘蘇代語見燕策即指是瀆也淇水又東北
 流謂之白溝逕雍榆城南春秋襄公二十三年叔
 孫豹救晉次于雍榆城者也淇水逕其城東東北
 逕同山東又北逕其城東東北逕帝嚳冢西世謂
 之頓丘臺非也皇覽曰帝嚳冢在東郡濮陽頓丘
 城南臺陰野中者也又北逕白祠山東歷廣陽里
 頤葬東郡頓丘城南廣陽里大冢者是也淇水又
 北逕頓丘縣故城西古文尚書以為觀地矣蓋太

庚太庚字誤當作太康國語上置曰啓有五觀弟湯有太甲章昭注云五觀啓子太康昆弟也

五君之號曰五觀者也竹書紀年晉定公三十一年城頓丘皇覽曰頓丘者城門名頓丘道世謂之
 殷皆非也蓋因丘而為名故曰頓丘矣淇水東北

逕柱人山東柱當作柱在隋圖經曰柱人山谷各山名古凡伯國地也隋書地志云牽城西春秋左傳
 汲郡黎陽有大伾山在入山

定公十三年公會齊侯衛侯于牽者也杜預曰黎
 陽東北有牽城即此城矣淇水又東北逕石柱岡

東北注矣孫云按春秋定十四年公會齊侯衛侯于牽左傳會于脾上梁之間注即牽地
 又東過內黃縣南為白溝

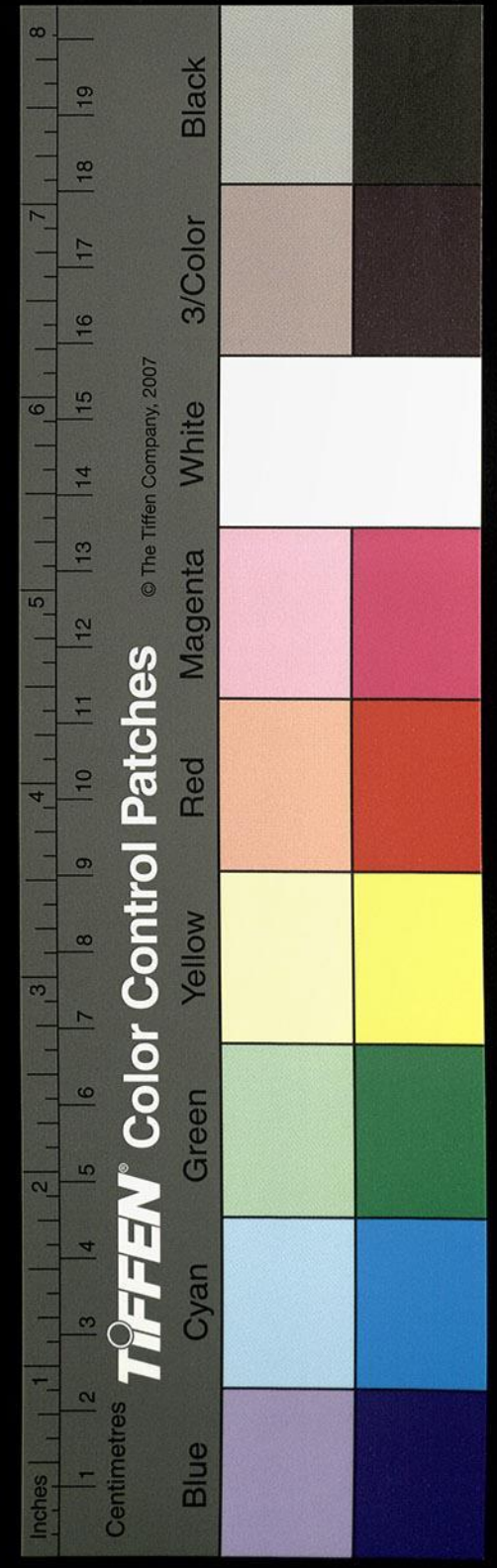

洪水又東北逕并陽城西世謂之辟陽城非也即郡國志所謂內黃縣有并陽聚者也白溝又北左合陽水又東北流逕內黃縣故城南縣右對黃澤郡國志曰縣有黃澤者地理風俗記曰陳留有外黃故加內史記曰趙廉頗伐魏取黃即此縣

屈從縣東北與洹水合

白溝自縣北逕戲陽城東世謂之義陽郭春秋昭公十年晉荀盈如齊逆女還卒戲陽是也白溝又北逕高城亭東又洹水從西南來注之又北逕問亭東即魏界也應劭曰縣故城魏武侯之別都也城內有武侯臺王莽之魏城亭也左與新河合洹水枝流也白溝又東北逕銅馬城西蓋光武征銅馬所築也故城得其名矣白溝又東北逕羅勒城東又東北漳水注之謂之利漕口自下清漳白溝淇河咸得通稱也

又東北過館陶縣北又東北過清淵縣西

白溝水又東北逕趙城西又北阿難河出焉蓋魏將阿難所導以利衡瀆首有阿難之稱矣白溝又東北逕空陵城西又北逕喬亭城西東去館陶縣故城十五里縣即春秋所謂冠氏也魏陽平郡治

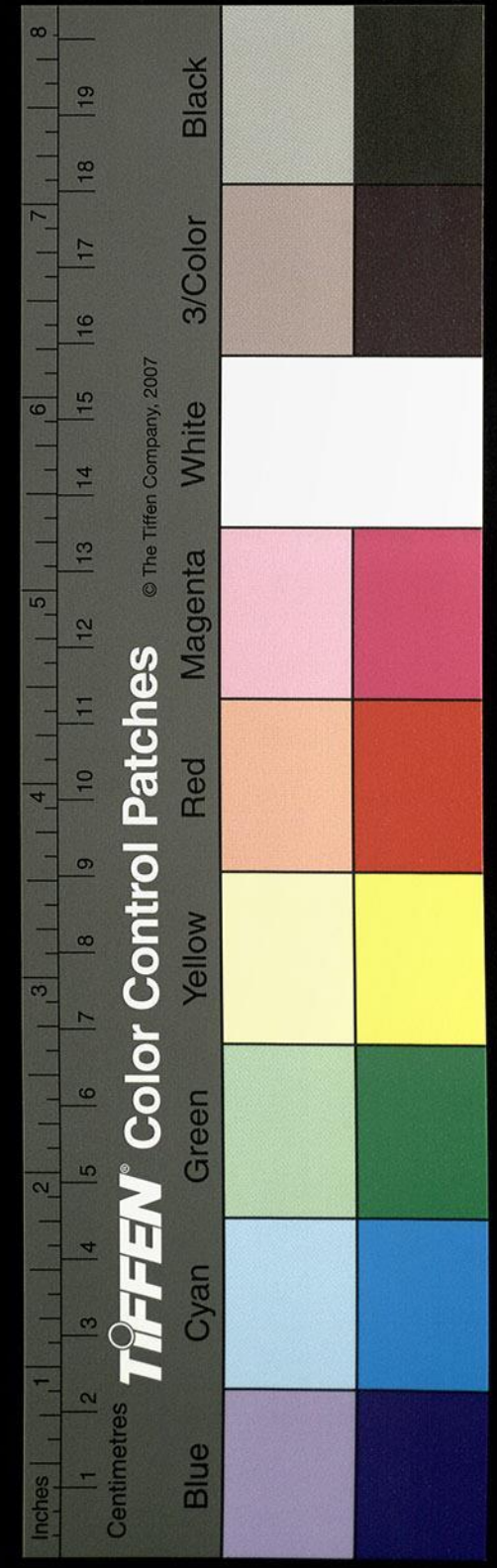

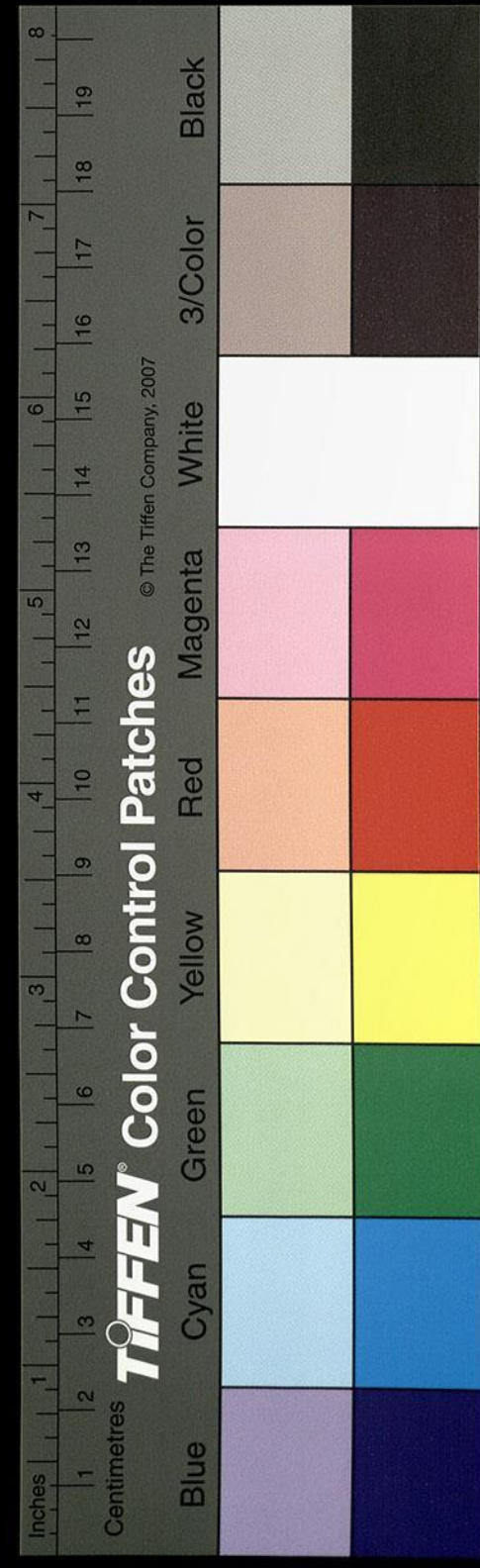

也其水又屈逕其縣北又東北逕平恩縣故城東
 地理風俗記曰縣故館陶之別鄉也漢宣帝元康
 三年置以封后父許伯為侯國地理志王莽之延
 平縣矣淇水又東過清淵縣故城西又歷縣之西
 北為清淵故縣有清淵之名矣世謂之魚池城非
 也淇水之宋本東北逕榆陽城北漢昭帝封太常
 江德為侯國文穎曰邑在魏郡清淵世謂之清淵
 城非也

又東北過廣宗縣東為清河

清河東北逕廣宗縣故城南順帝永元五年封皇

即廢郭后也
 表紀作焉

太子萬年為王國田融言趙立建興郡於城內置
 臨清縣於水東自趙石始也清河之右有李雲墓
 雲字行祖甘陵人好學善陰陽舉孝廉遷白馬令
 中常侍單超等立掖庭民女亳氏為后璋云脫后家
 封者四人賞賜巨萬雲上書移列三府曰孔子云
 帝者諦也今尺一拜用不逕御者是帝欲不諦乎

璋按後漢書作移副三府曰今尺一拜用不經御省是帝欲不諦乎帝怒下獄殺之

後冀州刺史賈瑤後漢書使行部過祠雲墓刻石

瑤孫釋作

表之今石柱尚存俗猶謂之李氏石柱清河又東
 北逕界城亭東水上有大梁謂之界城橋英雄記

趙朔三國志作

紀江表

卷九

二十五

四百五

曰公孫瓚擊青州黃巾賊大破之還屯廣宗袁本
 初自往征瓚合戰于界橋南二十里紹將鞠義破
 瓚於界橋斬瓚冀州刺史嚴綱後漢書作斬其
綱又破瓚殿兵於橋上卽此梁也世謂之隔城橋
 蓋傳呼失實矣清河又東北逕信鄉西地理風俗
 記曰甘陵西北十七里有信鄉故縣也清河又北
 逕信成縣故城西應劭曰甘陵西北五十里有信
 成亭故縣也趙置水東縣於此城故亦曰水東城
 清河又東北逕清陽縣故城西漢高祖置清河郡
 治此中元二年景帝封皇子乘為王國王莽之河

平也漢光武建武二年西河鮮于冀為清河太守
 作公解未就而亡後守趙高計功用二百萬五官
 黃秉功曹劉適言四百萬錢於是冀乃鬼見白日
 道從入府與高及秉等對共計校定為適秉所割
 匿冀乃書表自理其略言高貴不尚節畝壟之夫
 而箕踞遺類研密失機婢妾其性媚世求顯偷竊
 銀艾鄙辱天官易譏負乘誠高之謂臣不勝鬼言
 謹因千里驛聞待宋本高上之便西北去三十里
 車馬皆滅不復見秉等皆伏地物故高以狀聞詔
 下還冀西河田宅妻子焉兼為差代以旌幽中之

紀江表

卷九

二十五

四百五

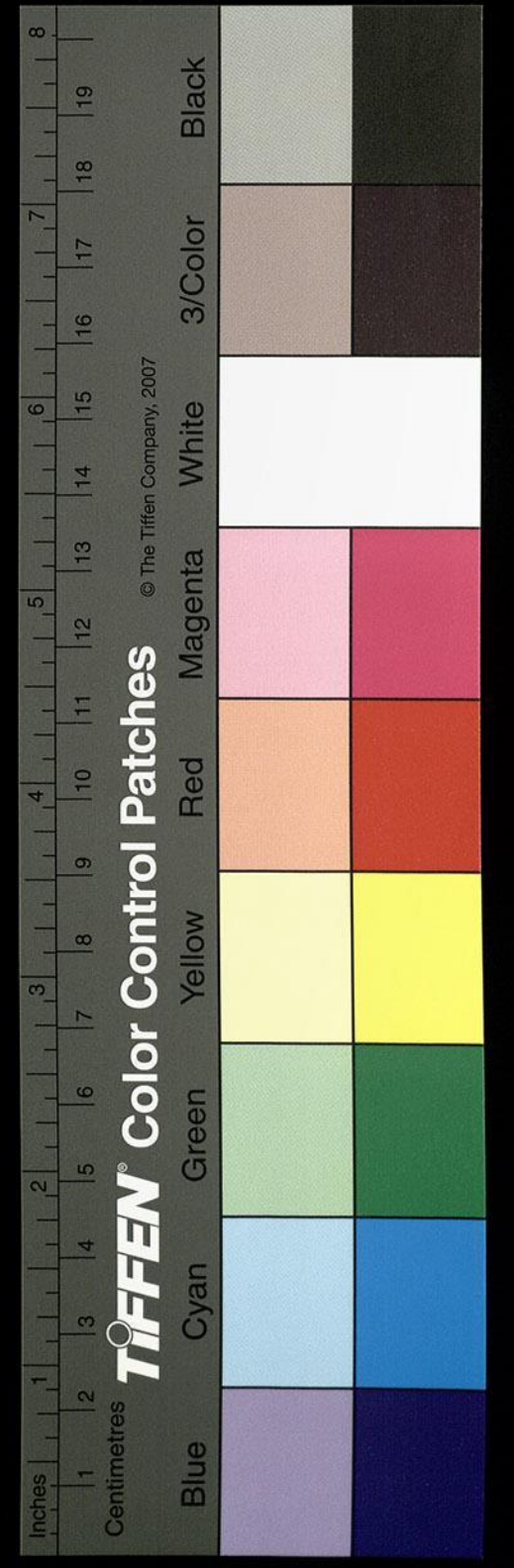

訟漢桓帝延和元年改清河為甘陵王國以王妖言徙其年立甘陵郡治此焉

又東北過東武城縣西

清河又東北逕陵鄉故縣也後漢封太僕梁松為侯國故世謂之梁侯城遂立侯城縣治也清河又東北逕東武城故縣城西史記趙公子勝號平原君以解邯鄲之功受封於此定襄有武城故加東矣清河又東北逕復陽縣故城西漢高祖七年封右司馬陳胥為侯國王莽更名之曰樂歲地理風俗記曰東

武城西北三十里有復陽亭故縣也世名之曰檻

城非也清河水又東北流逕棗疆縣故城西史記

建元以來王子侯者年表云漢武帝元朔二年封

廣川惠王子晏為侯國也應劭地理風俗記曰東

武孫云此下當有城字西北五十里有疆城宋本作棗疆城故縣也

北過廣川縣東

清水北逕廣川縣故城南闕駟曰縣有長河為流

故曰廣川也水側有羌壘姚氏之故居也今廣川

縣治清河又東北逕歷縣故城南地理志信都之

屬縣也王莽更名曰歷寧也應劭曰廣川縣西北

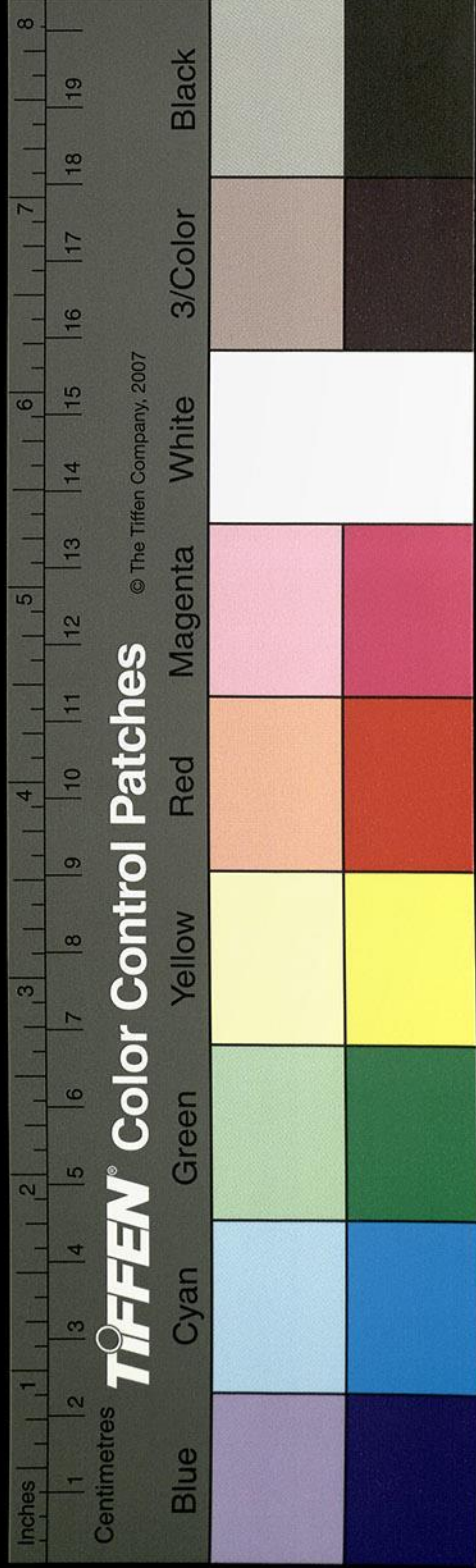

漢書注作
猪治

三十里有歷城亭故縣也今亭在縣東如當作此
水濟尚謂之為歷口渡也

入東過修縣南又東北過東光縣西

清河又東北左與張甲屯絳故瀆合阻深堤高鄣

無復有水矣又逕修縣故城南屈逕其城東修音

條王莽更名之曰治修郡國志曰故屬信都清河

又東北左與黃漳枝津宋本作枝津故瀆合又東北逕

修國故城東漢文帝封周亞夫為侯國故世謂之

北修城也清河又東北逕邸閣城東城臨側清河

晉修縣治城內有縣長魯國孔明碑清河又東至

東光縣西南逕胡蘇亭者是世謂之羌城非也又

東北右會大河故瀆又逕東光縣故城西後漢封

耿純為侯國初平二年黃巾三十萬人入北海據後

漢書當公孫瓚破之於東光界追奔是水斬首三

萬流血丹水即是水也後漢書曰青徐黃巾三十

步騎一萬人逆擊于東光

又東北過南皮縣西

清河又東北無棣溝出焉東逕南皮縣故城南又

東逕樂亭北地理志之疑作臨樂縣故城也王莽

更名樂亭晉書地道志太康地記樂陵國有新樂

振

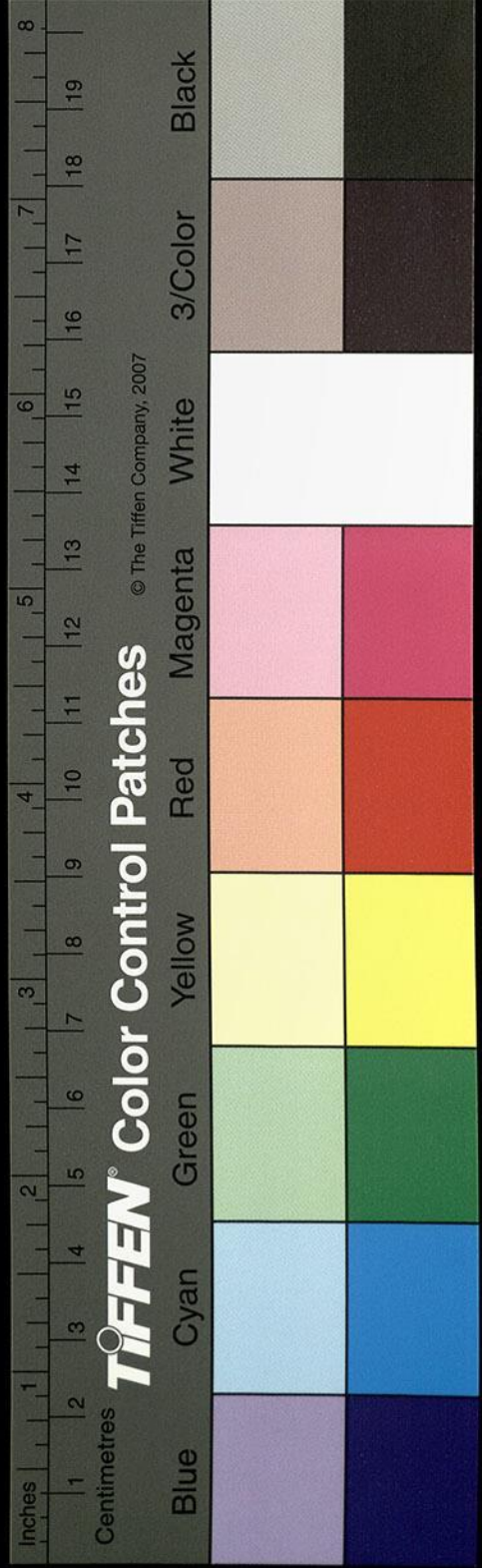

縣即此城矣。又東逕新鄉城北。即地理志高樂故城也。王莽更之曰為鄉矣。無棣溝又東分為二瀆。無棣溝又東逕於樂陵郡北。又東屈而北出。又東轉逕宛鄉故城南。又東南逕高城縣故城南。與枝瀆合。溝上承無棣溝。南逕樂陵郡西。又東南逕千童縣故城東。漢地理志千童縣屬勃海郡。靈帝改曰饒安。史記建元以來王子侯者年表曰：故重也。一作千鍾。漢武帝元朔四年封河間獻王。舊本作靖王。子劉陰為侯國。應劭曰：漢靈帝改曰饒安也。滄州治枝瀆。又南東屈。東北注無棣溝。無棣溝又東北逕一故城北。世謂之

功城也。又東北逕鹽山。東北入海。春秋僖公齊楚之盟於邵陵也。管仲曰：昔召康公錫命先君太公履。北至於無棣。蓋四履之所也。京相璠曰：舊說無棣在遼西孤竹縣。二說參差。未知所定。然管仲以責楚無棣在此方之為近。既世傳以文。以文字誤當作已矣。且以聞見書之。清河又東北逕南皮縣故城。西十三州志曰：章武有北皮亭。故此曰南皮也。王莽之逆河亭。史記惠景侯者年表云：漢文帝後元年中封孝文后兄子彭祖為侯國。漢建安中魏武擒袁譚於此城也。清河又北逕皮城。東左會譚地。宋本

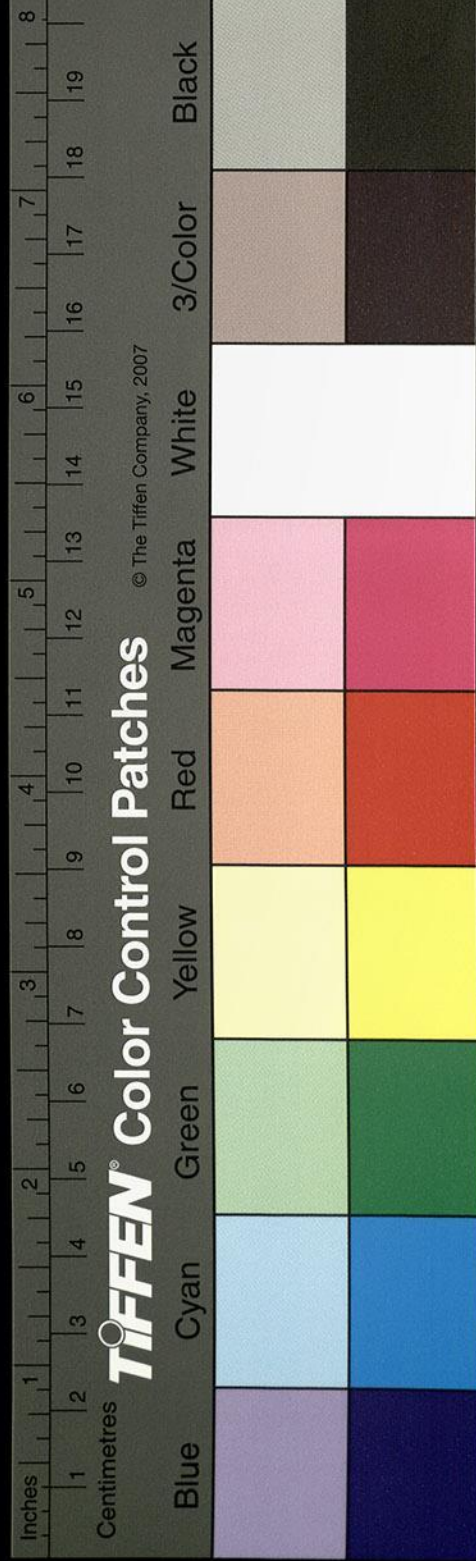

別瀆謂之合故謂之合城也地理風俗記曰南皮城北五十里有北皮城也

又東北逕浮陽縣西

河東北浮水故瀆出焉按史記趙之南界有浮水焉浮水在南而此有浮陽之稱者蓋浮水出入津流同逆混并清漳二瀆河之舊道浮水故迹又自斯別是縣有浮水之名也首受清河於縣界東北逕高城縣之宛鄉城北又東逕章武縣之故城漢文帝後元中封孝文后弟竇廣國為侯國王莽更名桓章地理志章武縣屬渤海郡莽曰桓章晉太始中立章武郡治

此浮水故瀆又東逕篋山北魏氏土地記曰高城東北五十里有篋山長七里浮瀆又東北逕柳縣故城南漢脫一武字帝元朔四年封齊孝王子劉陽為侯國地理風俗記曰高城縣東北五十里有柳亭故縣也世謂之辟亭非也浮瀆又東北逕漢武帝望海臺又東注于海應劭曰浮縣浮水所出入海潮汐往來日再今溝無復有水也清河又北分為二瀆枝分東出又謂之浮瀆清河又北逕浮陽故城西王莽之浮城也建武十五年更封騎將軍平鄉侯劉歆為侯國浮陽郡治又東北澤施別瀆注

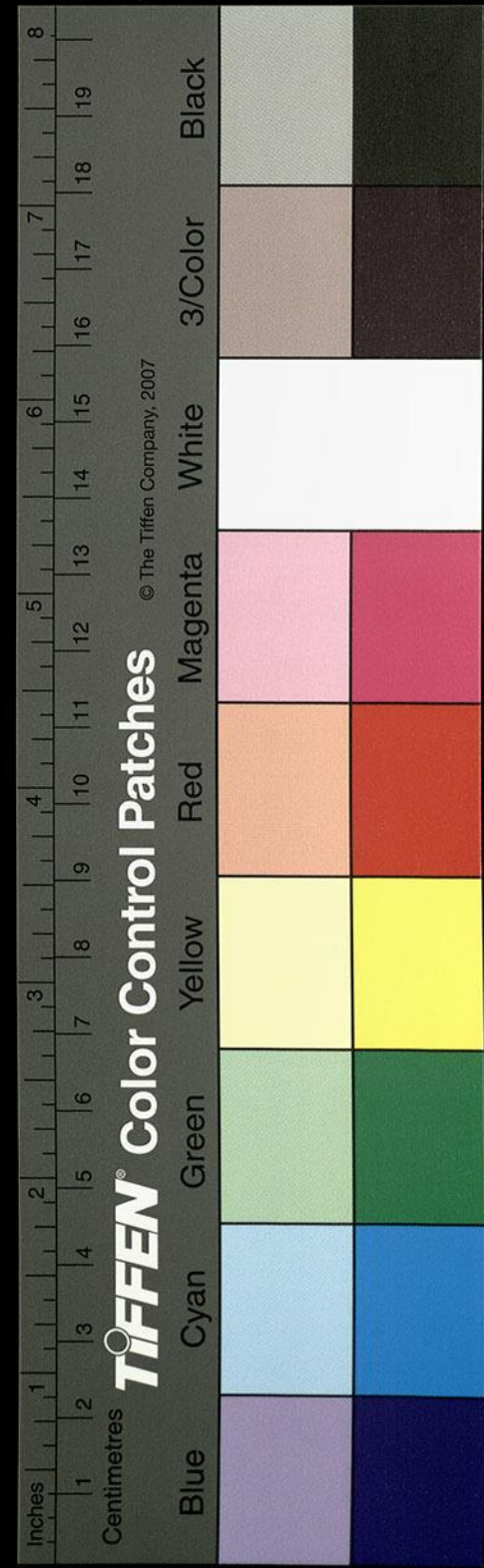

焉謂之合河也

又東北過濊邑北

濊水出焉

又東北過鄉邑南

清河又東分為二水枝津右出焉東逕漢武帝故臺北魏氏土地記曰章武縣東一百里有武帝臺南北有二臺相去六十里基高六十丈俗云漢武帝東巡海上所築又東注于海清河又東北逕姑邑南俗謂之新城非也

又東北逕窮河邑南

清河又東北逕窮河邑南俗謂之三女城非也東北至泉周縣北入溲洳水經曰當作白筍溝疑作溝泉周縣當作縣出焉

又東北過漂榆邑入于海

清河又東逕漂榆邑故城南俗謂之角飛城趙記云石勒使王述煮鹽於角飛即城異名矣魏土地記曰高城縣東北一百里北盡漂榆東臨巨海民咸煮海水藉鹽為業即此城也清河自是入于海蕩水出河內蕩陰縣西山東

以是縣以泉氏泉字不當作縣也

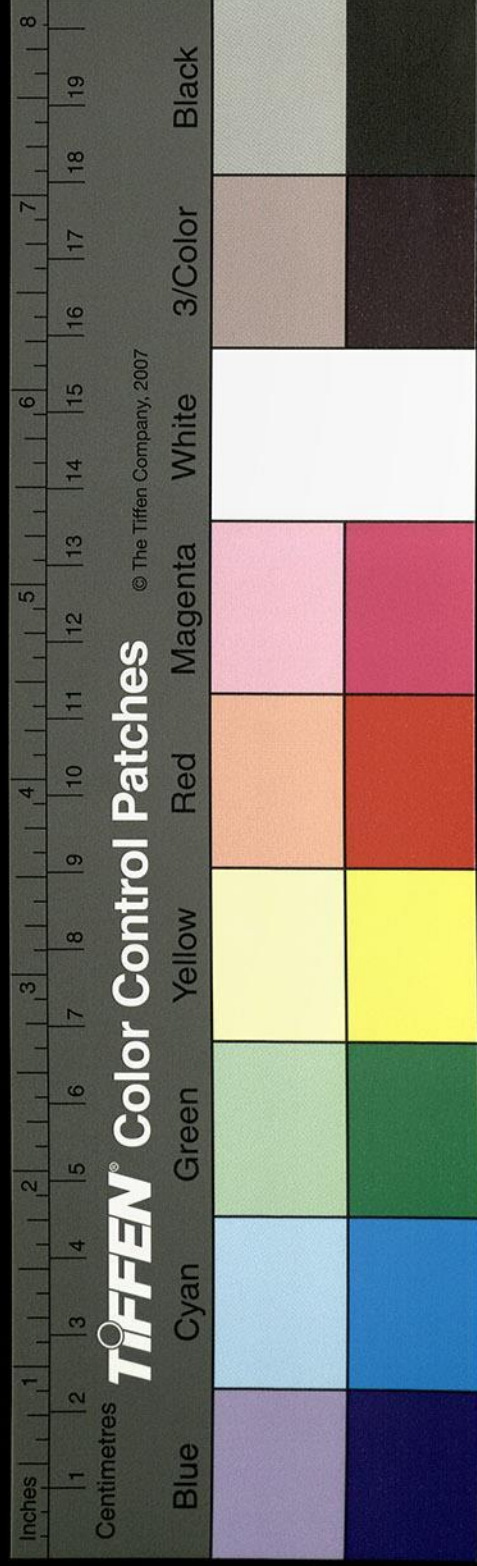

夫字或寫作天
曰誤為夫也

蕩水出縣西石尚山泉流逕其縣故城南縣因水
以取名也晉伐成都王穎敗帝于是水之南盧林
四王起事曰惠帝征成都王穎戰敗時舉輦司馬
八人輦猶在肩上軍人競就殺舉輦者乘輿頓地
帝傷三夫一作矢百僚奔散唯侍中嵇紹扶帝士將
兵之帝曰吾吏也勿害之衆曰受太弟命唯不犯
陛下一人耳遂斬之血汗帝袂將洗之帝曰嵇侍
中血勿洗也此則嵇延祖殞命之所

又東北至內黃縣入于黃澤

姜水出蕩陰西北韓大牛泉地理志曰縣之西山

為謂二字古通

姜水所出也姜水又東逕韓附壁北又東流逕姜
城北故姜里也史記音義曰牖里在蕩陰縣廣雅
稱獄犴也夏曰夏臺殷曰姜里周曰囹圄皆圜土
昔殷紂納崇侯虎之言囚西伯於此散宜生南宮
括見文王乃演易用明否泰始終之義焉姜城北
水積成淵方一十餘步深一丈餘東至內黃與陽
水會水出西山馬頭澗東逕防城北盧諶征艱賦
所為當作越防者也其水東南流注于姜水又東
歷黃澤入蕩水地理志曰姜水至內黃入蕩者也
蕩水又東與長沙溝水合其水導源里山北谷東

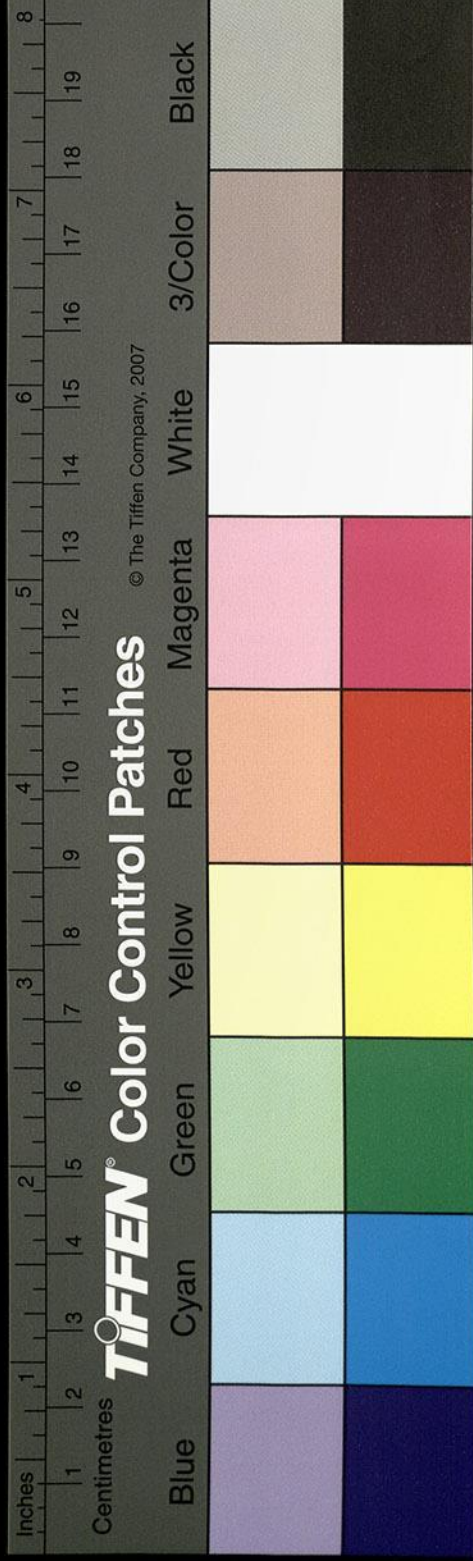

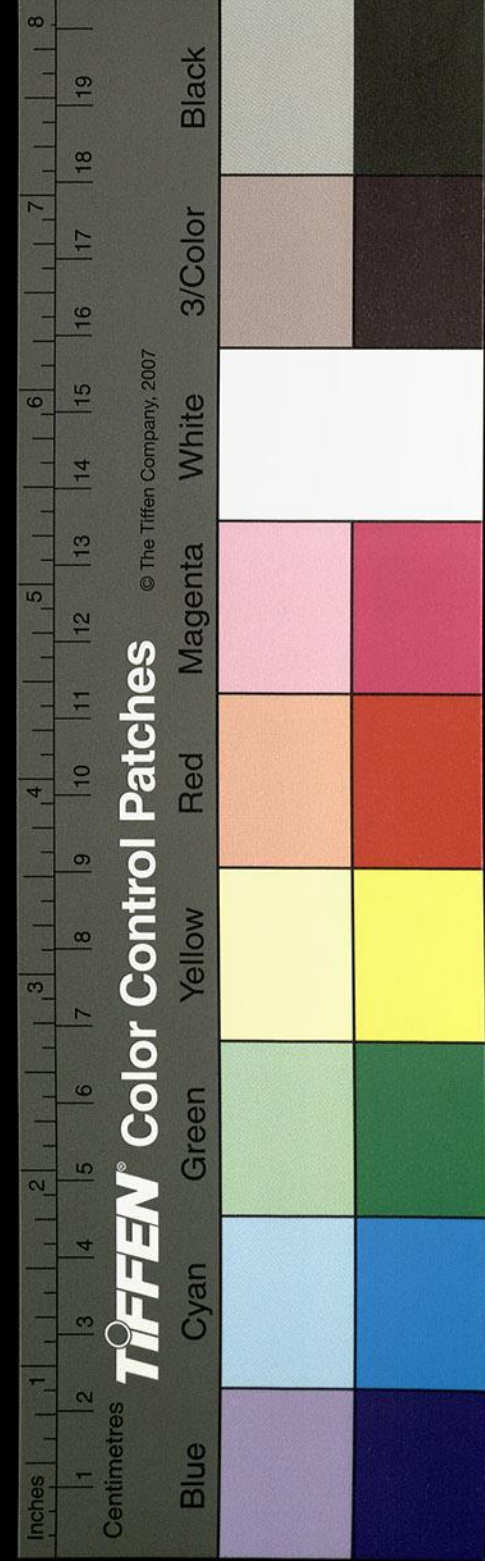

流逕晉鄙故壘北謂之晉鄙城名之為魏將城昔
 魏公子無忌矯奪晉鄙軍於是處故班叔皮遊居
 賦曰過蕩陰而弔晉鄙責公子之不臣者也淇水
 又東謂之宜師溝又東逕蕩陰縣南又東逕柱人
 山柱當作柱在隋圖經云東北至內黃澤右入蕩水
 亦謂之黃雀溝是水秋夏則泛春冬則耗水又逕
 內黃城南陳留有外黃故稱內也東注白溝
 洹水出上黨泫氏縣

水出洹山山在長子縣也
 東過隆慮縣北

縣北有隆慮山昔帛仲理之所遊神也縣因山以
 取名漢高帝六年封周竈為侯國應劭曰殤帝曰
 隆故改從林也縣有黃水出于神困之山黃華谷
 地宋本崖山高十七里水出木門帶帶即山之第
 三級也去地七里縣水東南注壑直瀉巖下狀若

雞翹史游急就章曰春草雞翹鳥羽濯顏師古注
云雞翹雞尾之曲垂也又漢輿服志云鸞旗
者編羽旄列繫纒故謂之雞翹洪蓋亦天台赤城
旁世謂之雞翹

流也其水東流至谷口潛入地下東北一十里復
 出名柳渚渚周四五里是黃水重源再發也東流
 葦泉水注之出林慮川北澤中東南流與雙泉合

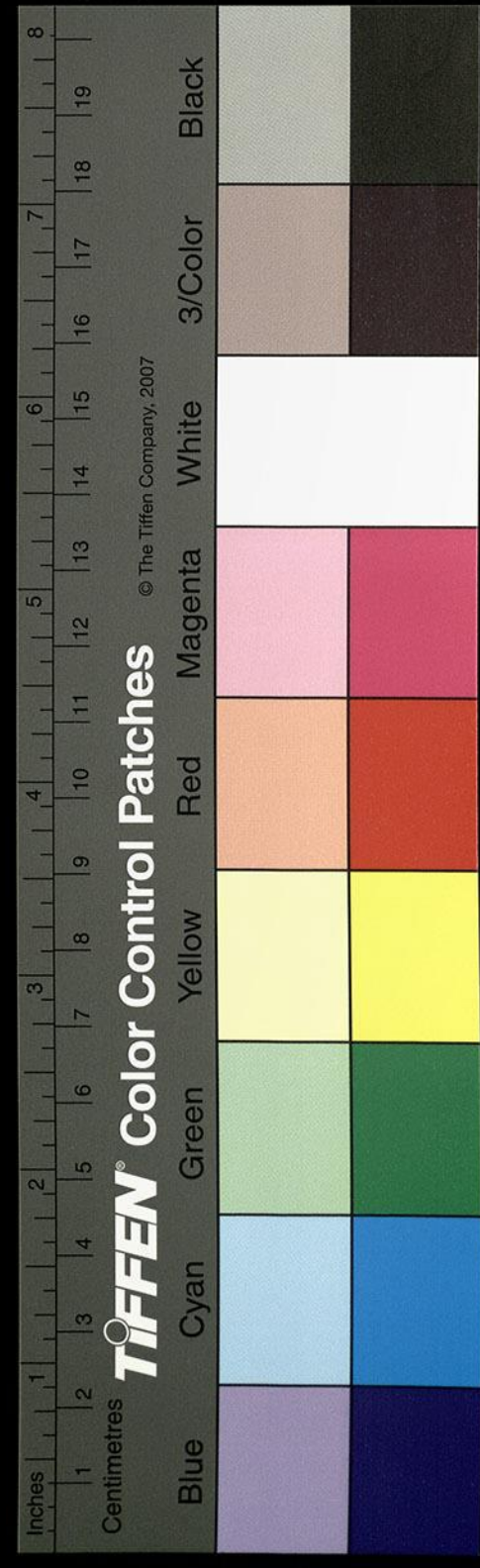

水經注卷之

卷之

三三

四百十

水魯般門

謝云宋本作水出魯般門

東下流入葦泉水葦泉水

又東南流注黃水謂之陵陽水又東入于洹水也

又東北出山逕鄴縣南

洹水出山連逕殷墟北竹書紀年曰盤庚即位自

奄遷于此遂曰殷昔者項羽與章邯盟於此地矣

洹水又東枝津出焉東北流逕鄴城南謂之新河

又東分為二水北逕東明觀下者當作昔慕容雋

夢石虎齧其臂寤而惡之購求其尸而莫知之後宮

嬖妾言虎葬東明觀於是掘焉下度三泉得其

棺剖棺出尸尸僵不腐雋罵之曰死胡安敢夢生

天子也使御史中尉楊約數其罪而鞭之此蓋處

始葬處也又北逕建石梁不高大治石工密

舊橋首夾建兩石柱螭短謝云宋本作矩跌勒甚佳乘輿

南幸以其作制華妙致之平城東側西宋本作闕此

對射堂宋本作水水平潭碧林浦側可遊意矣其水

際其西逕魏玄武故苑苑舊有玄武池以肄舟

楫有魚梁釣臺竹木灌叢今池林絕滅略無遺跡

矣其水西流注于漳南水東北逕女亭城北又東

北逕高陵城南東合坳溝又東逕鷓鴣陂北與台

陂水合陂東西三十里南北注白溝河溝上承洹

建春梁柱

此漢水疑作
速其下又
有脫文

北下有脫文

水經注卷之

卷之

三三

臣

水北絕新河北逕高陵城東又北逕斥丘縣故城
西縣南角有斥丘舊本作赤丘蓋因丘以氏縣故乾侯
矣春秋經書昭公二十八年始之始之當作公如晉次手
乾侯也漢高帝六年封唐廣為侯國孫云按史記斥丘侯唐廣
王莽之利丘矣又屈逕其北城東北流注于白溝
洹水自鄴東逕安陽縣故城北徐廣晉紀曰石遵
自孚城北入斬張豹於安陽是也魏土地記曰滎
城南四十里有安陽城城北有洹水東流者也洹
水又東至長樂縣左側則溝出焉洹水又東逕長
樂縣故城南按晉書地理志曰魏郡有長樂縣也

又東過內黃縣北東入白溝

洹水逕內黃縣北注于白溝謂之洹水也
許慎說文呂忱字林並云洹水出晉魯之間昔聲
伯夢涉洹水或與其瓊瓌而食之泣而又與瓊瓌
盈其懷矣從而歌曰濟洹之水贈我以瓊瓌歸乎
歸乎瓊瓌盈吾懷後言之暮而卒脫一是水也左傳
曰公孫聲伯夢涉洹或與已瓊瓌食之泣而為瓊
瓌盈其懷從而歌之云云懼不敢占也還自伐鄭
子于狸脈而占之曰余恐死也故不敢占言之暮而卒

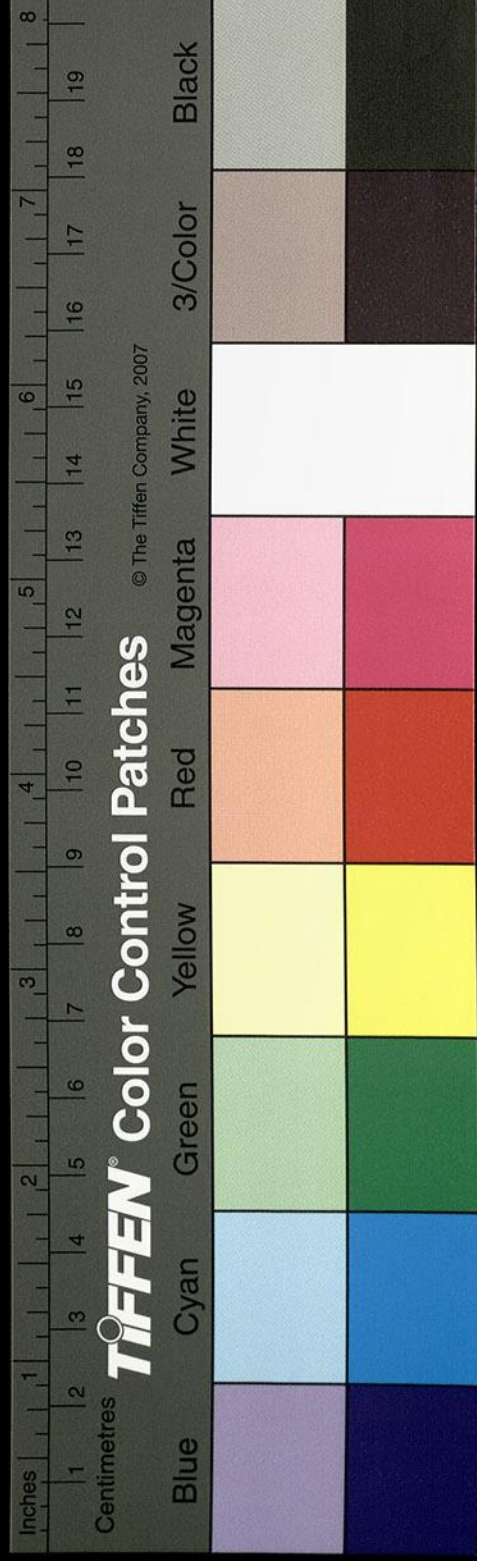

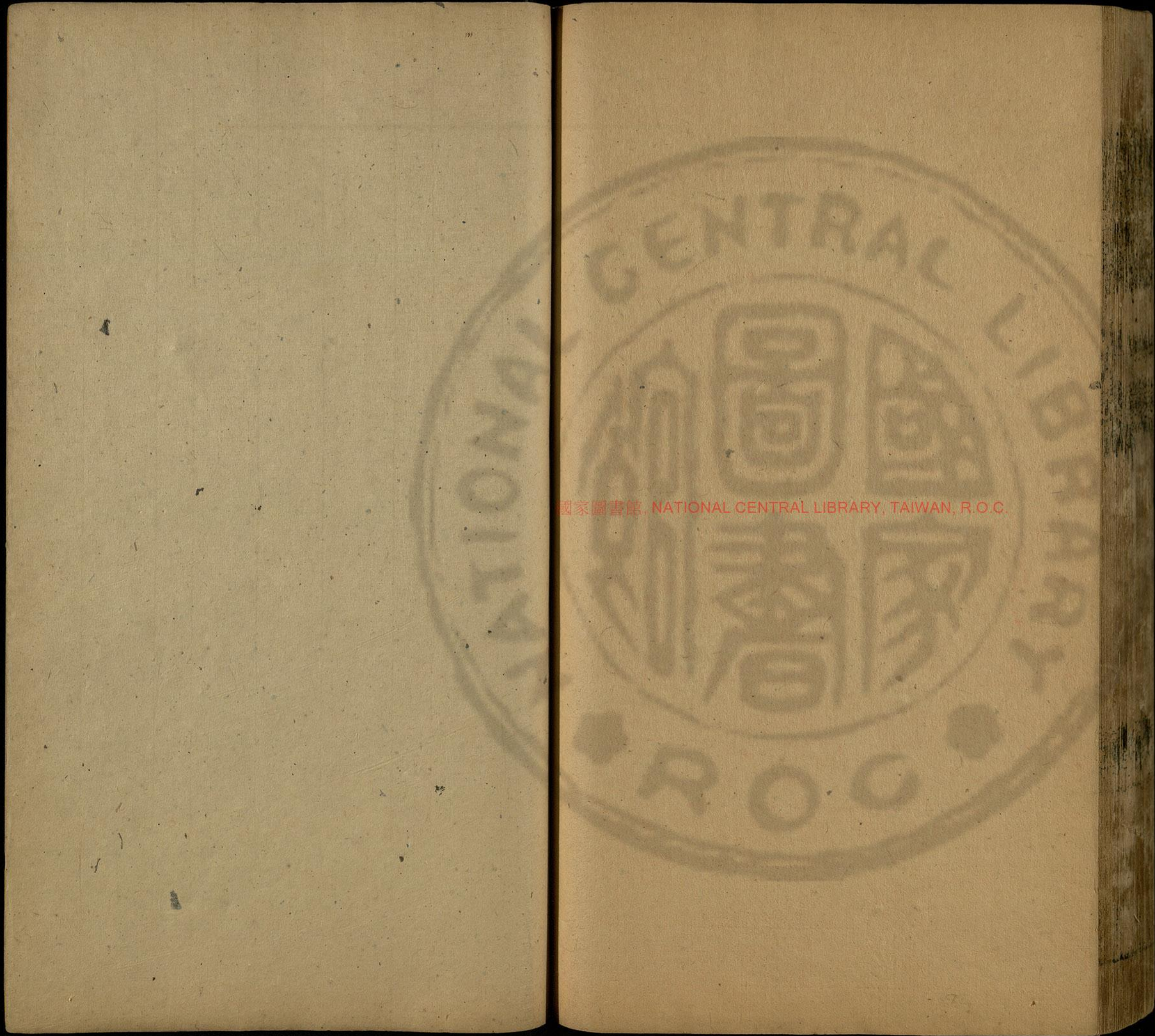

國家圖書館, NATIONAL CENTRAL LIBRARY, TAIWAN, R.O.C.

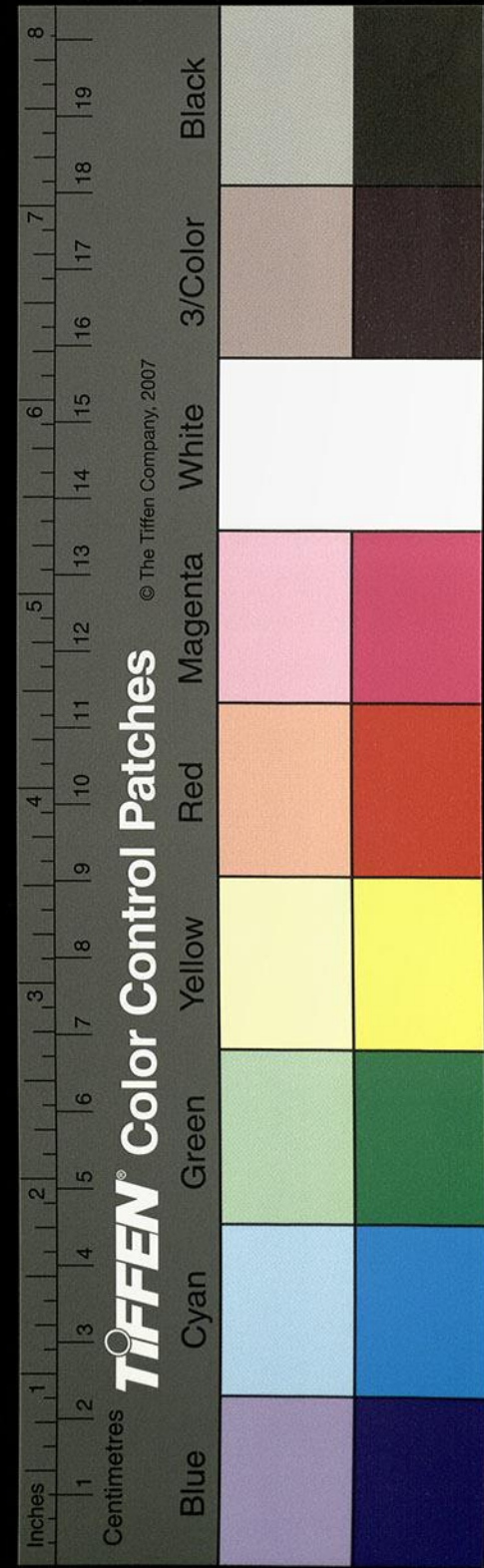

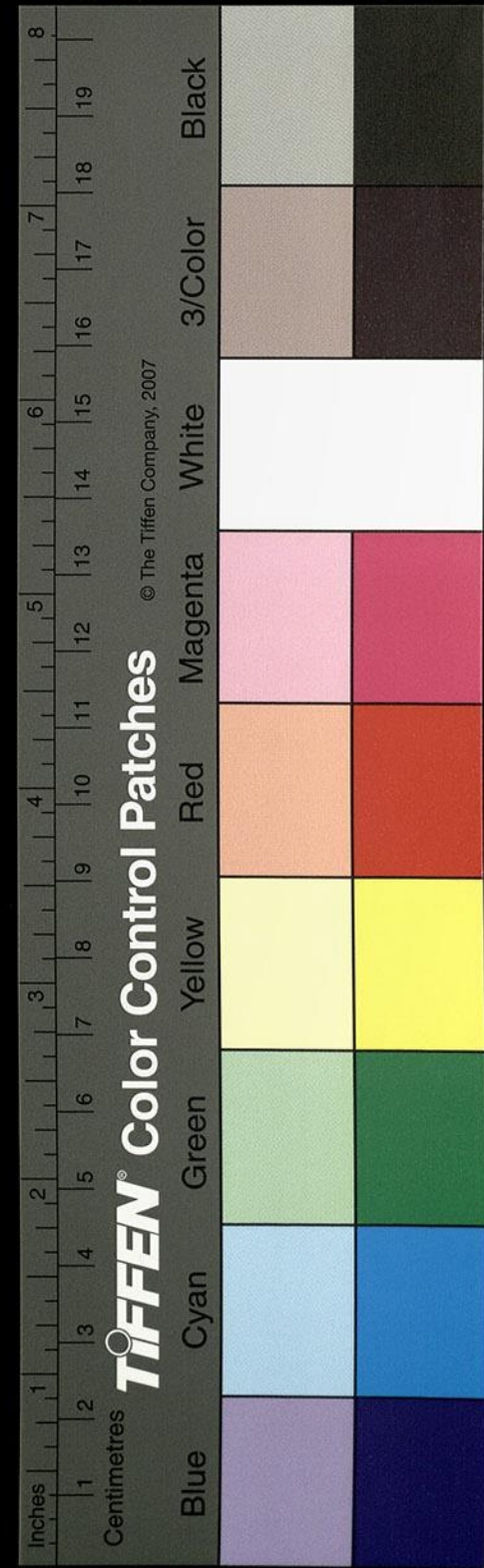
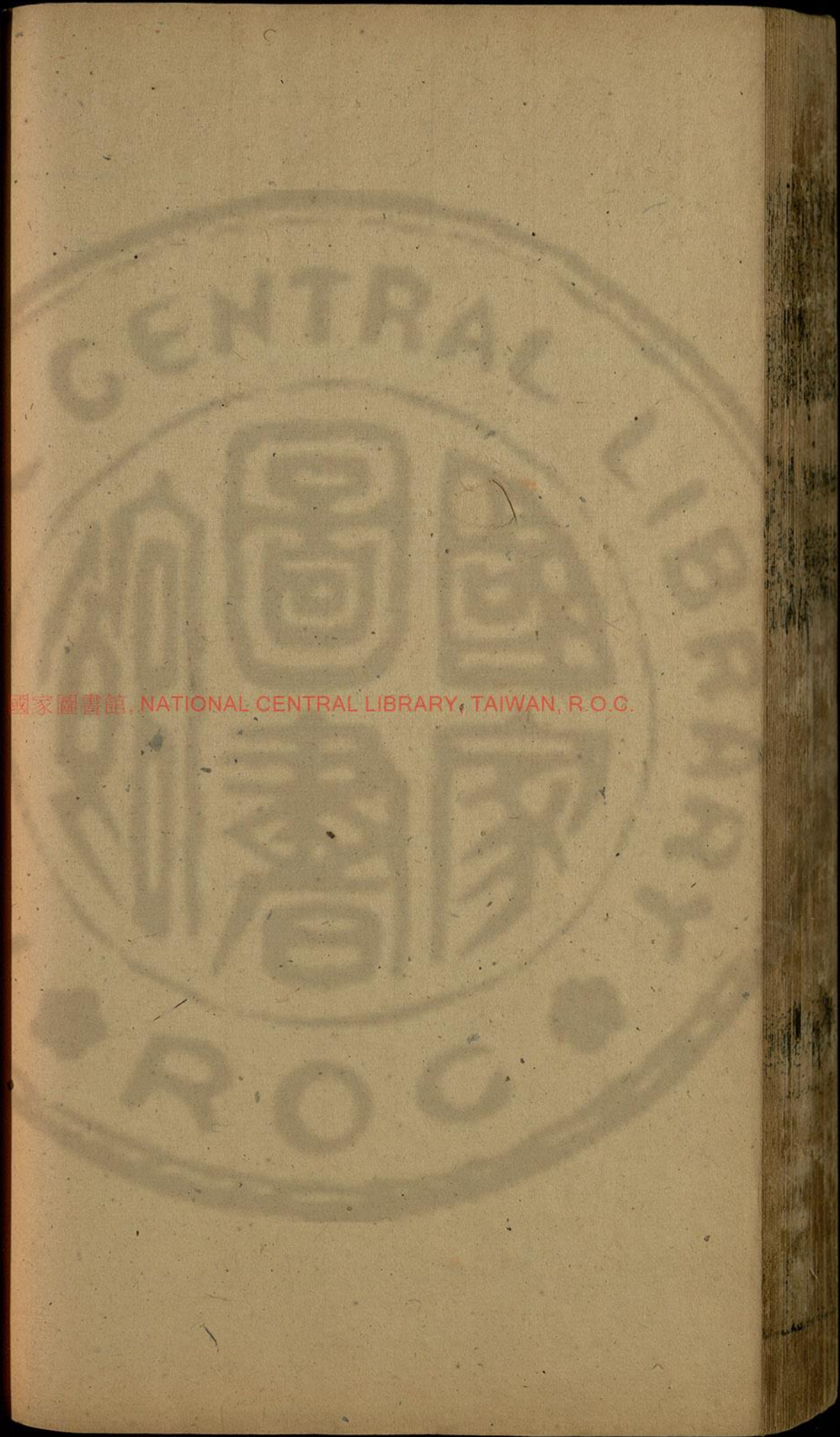
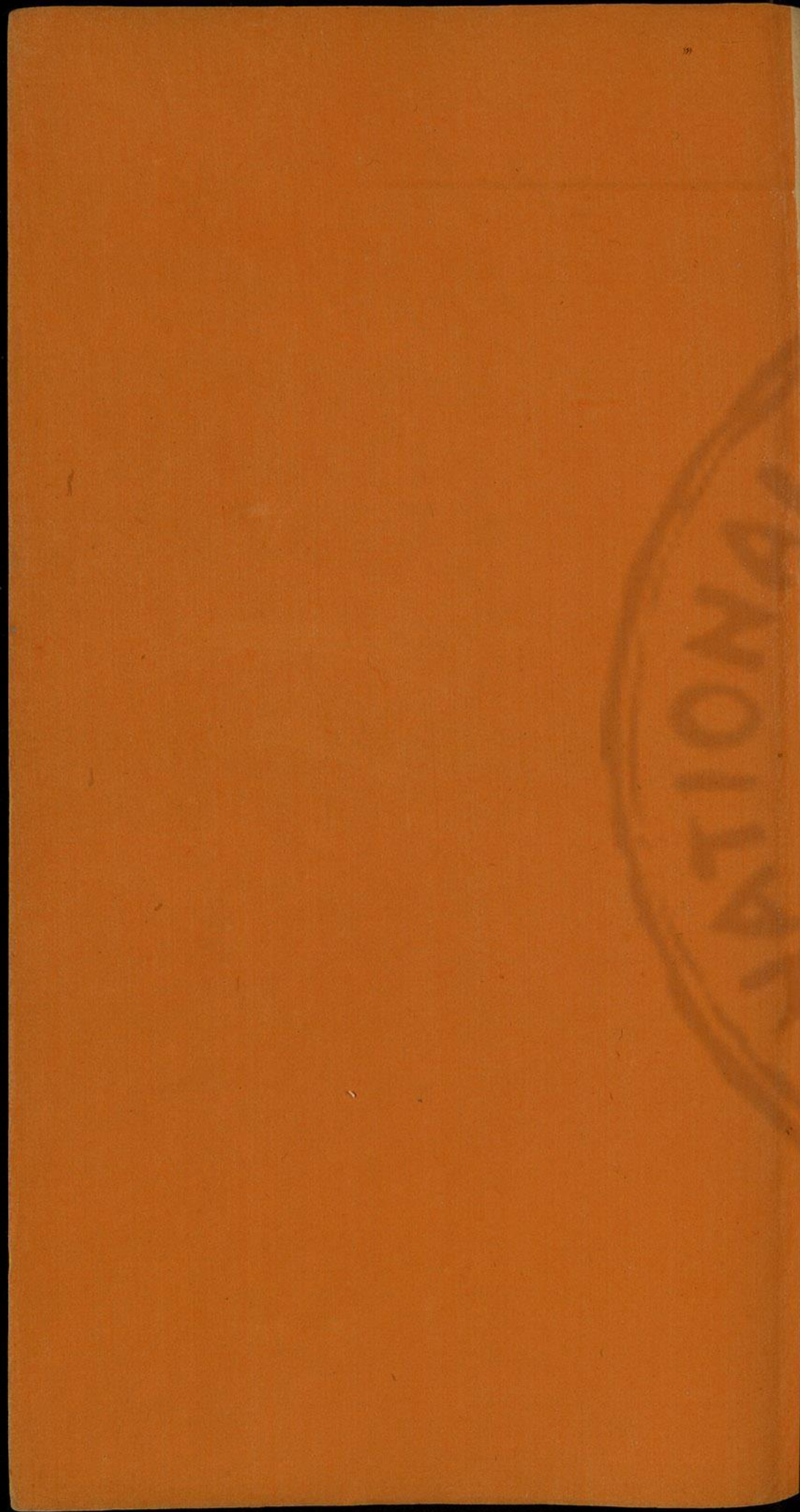

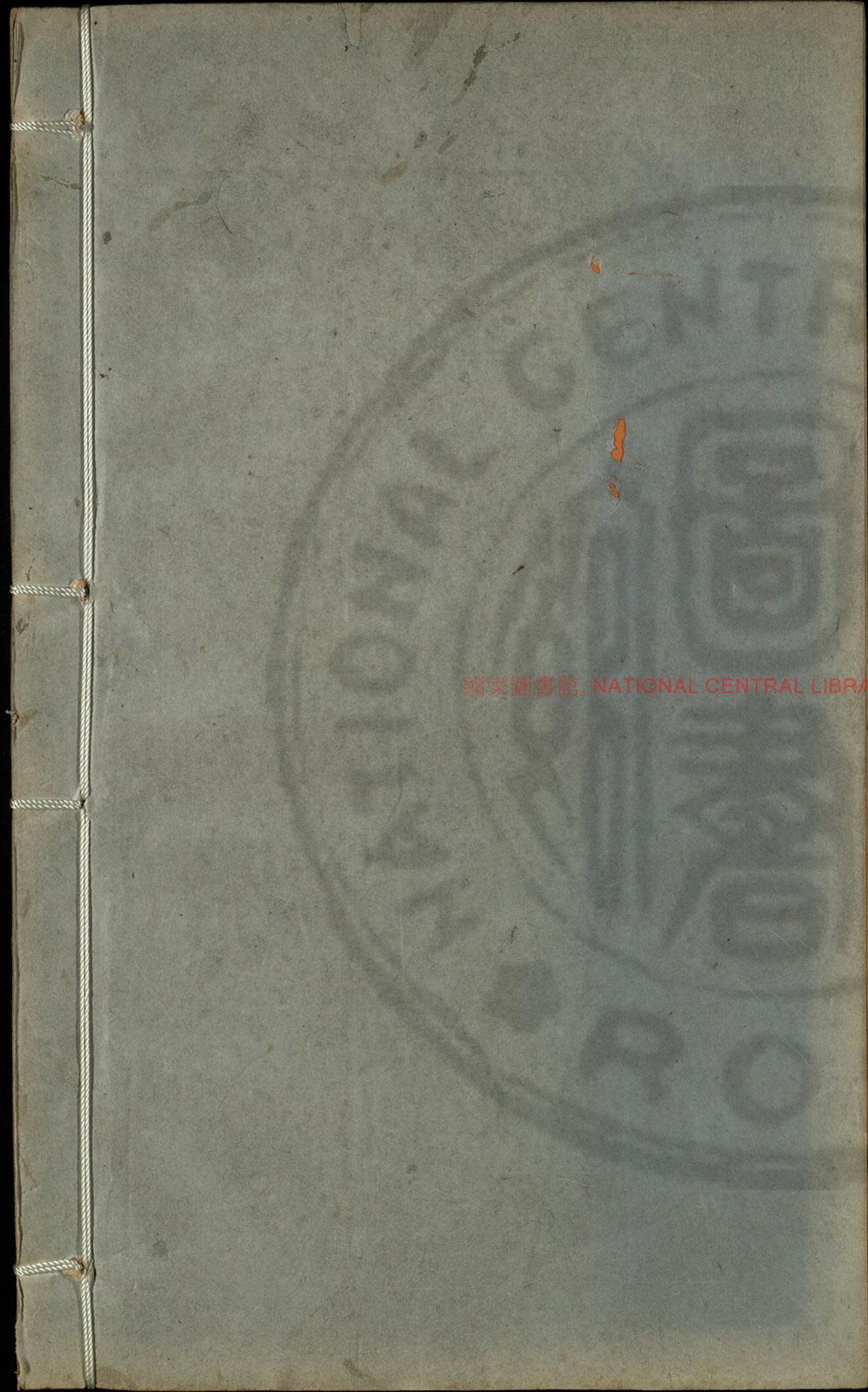

國家圖書館, NATIONAL CENTRAL LIBRARY, TAIWAN, R.O.C.

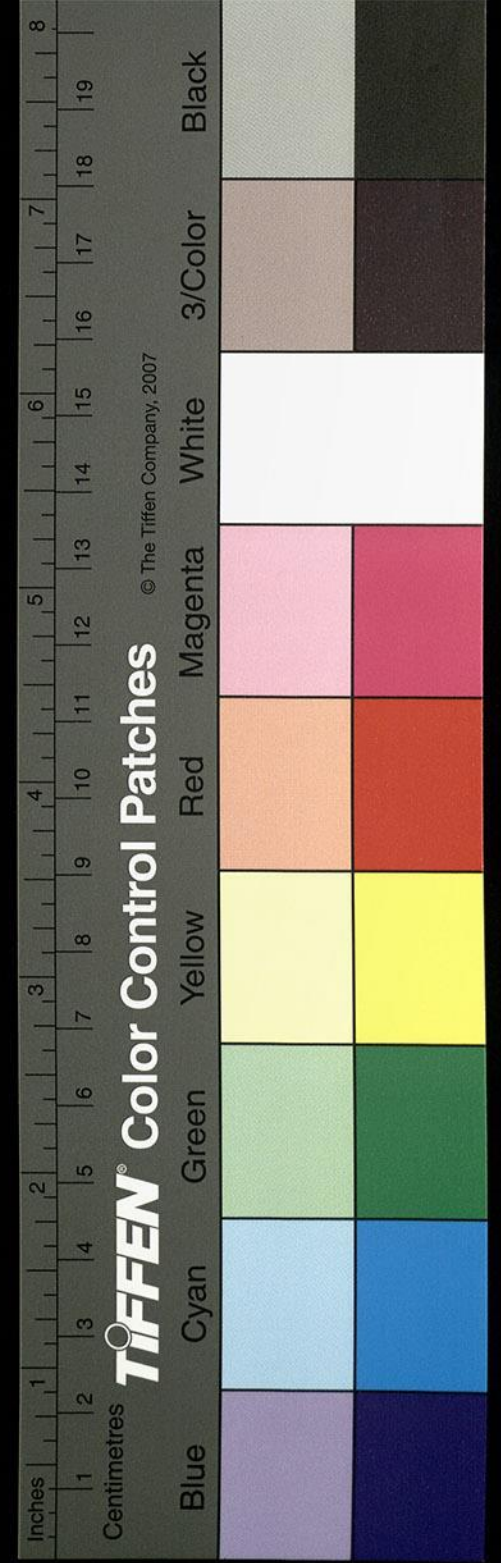

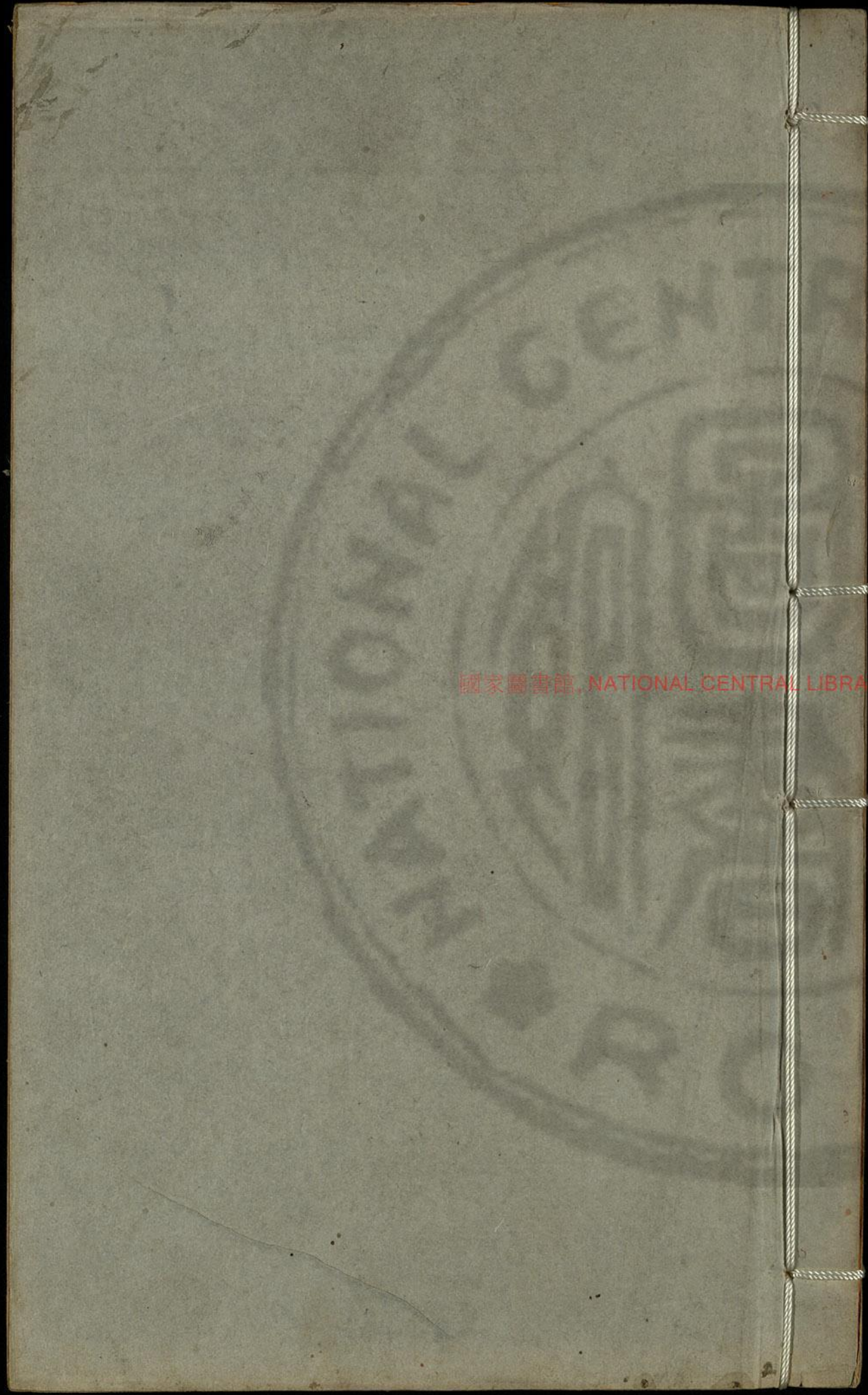

國家圖書館, NATIONAL CENTRAL LIBRARY, TAIWAN, R.O.C.

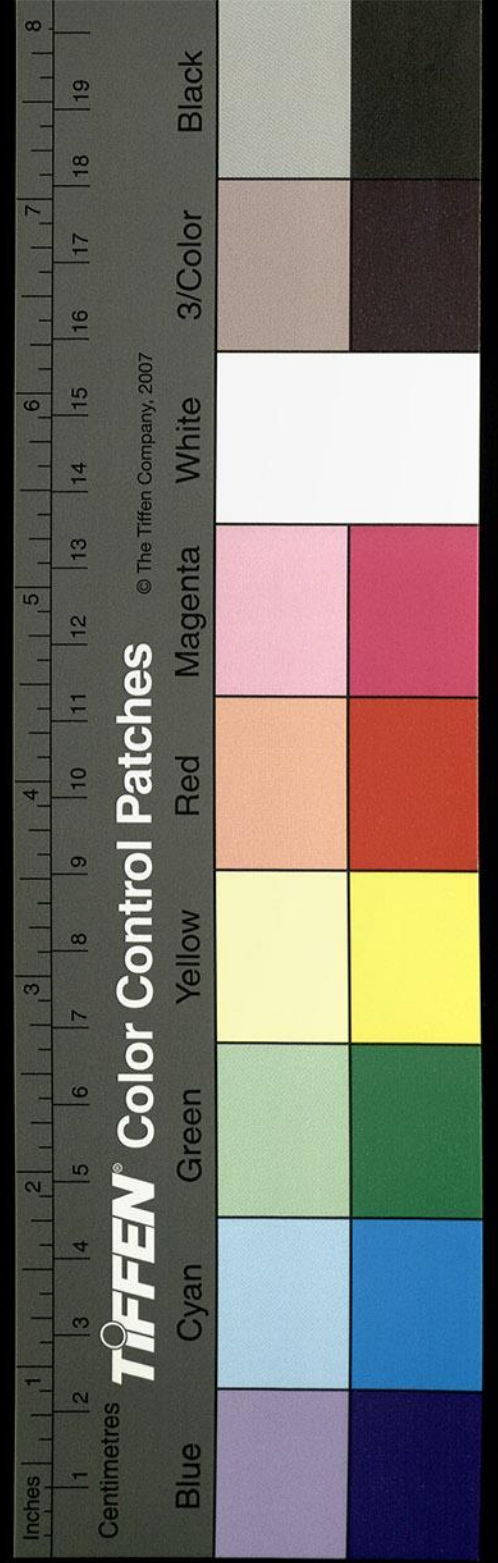

水經注箋卷第十

漢 桑欽撰 後魏 酈道元 注

明 李長庚訂 孫汝澄

朱謀埠箋 李克家全校

濁漳水 清漳水

濁漳水出上黨長子縣西發鳩山之漳水焉

出麓谷與發鳩連麓而在南御覽引此注云漳水出鹿谷山與發鳩連

麓而淮南子謂之發苞山故異名互見也左則陽

泉水注之右則散蓋水入焉三源同出一山但以

南北為別耳

國立圖書館, NATIONAL CENTRAL LIBRARY, TAIWAN, R.O.C.

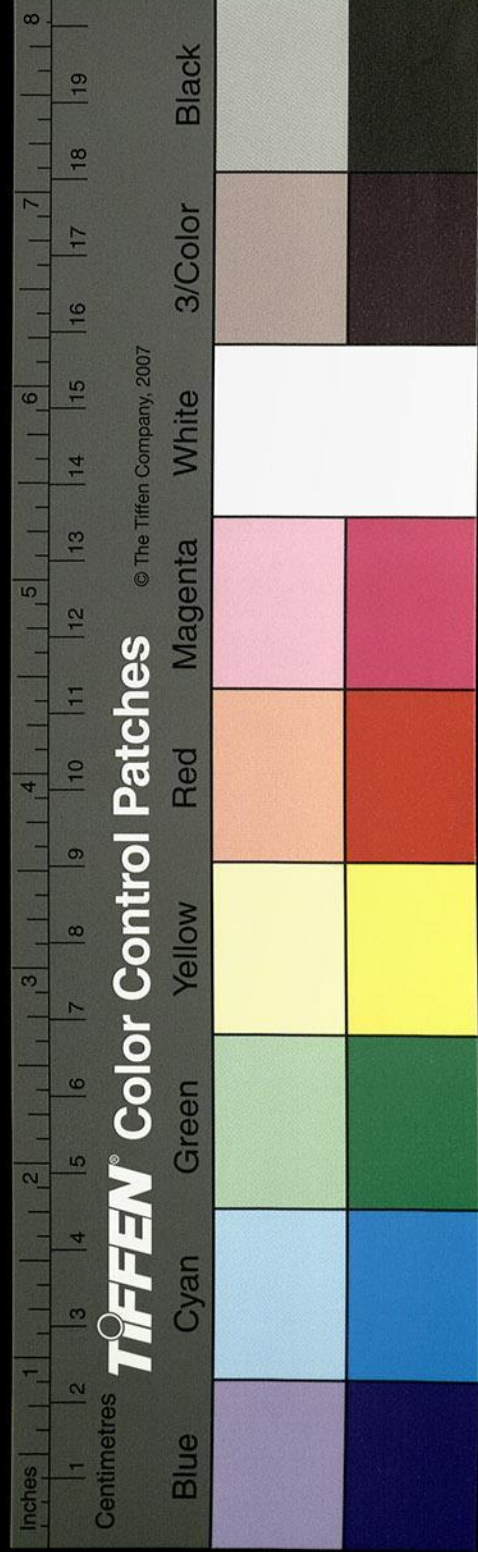

東過其縣南

又東堯水自西山東北流逕堯廟北又東逕長子

縣故城南周史辛甲所封邑也

左傳魏莊子曰辛甲為周太史命百

官官箴王闕劉向別錄云辛甲事紂七十五諫而不聽去之周文王以為公卿封之長子漢志注云長讀作長短之長春秋襄公十八年晉人執衛行人石買

於長子即是縣也秦置上黨郡治此也其水東北

流入漳水漳水東會于梁水梁水出南梁山北流

至長子縣故城南竹書紀年曰梁惠成王十二年

鄭取屯留尚子沮一作沮疑作則尚子即長子之異名也

梁水又北入漳水

屈從縣東北流注

陶水南出南陶北流至長子城東西轉逕其城北

東注于漳水

又東過壺關縣北

漳水東逕屯留縣南又屈逕其城東東北流有絳

水注之絳水西出穀遠縣東發鳩之谷謂之絳水

西出穀遠縣為濫水屯謝云宋本屯作也東逕屯留縣故

城南故留子國也潞氏之屬春秋襄公十八年晉

人執孫蒯於純孫云左傳純音屯留是也其水東北流入

于漳故桑欽云絳水孫云水下當有逕字屯留西南東入漳

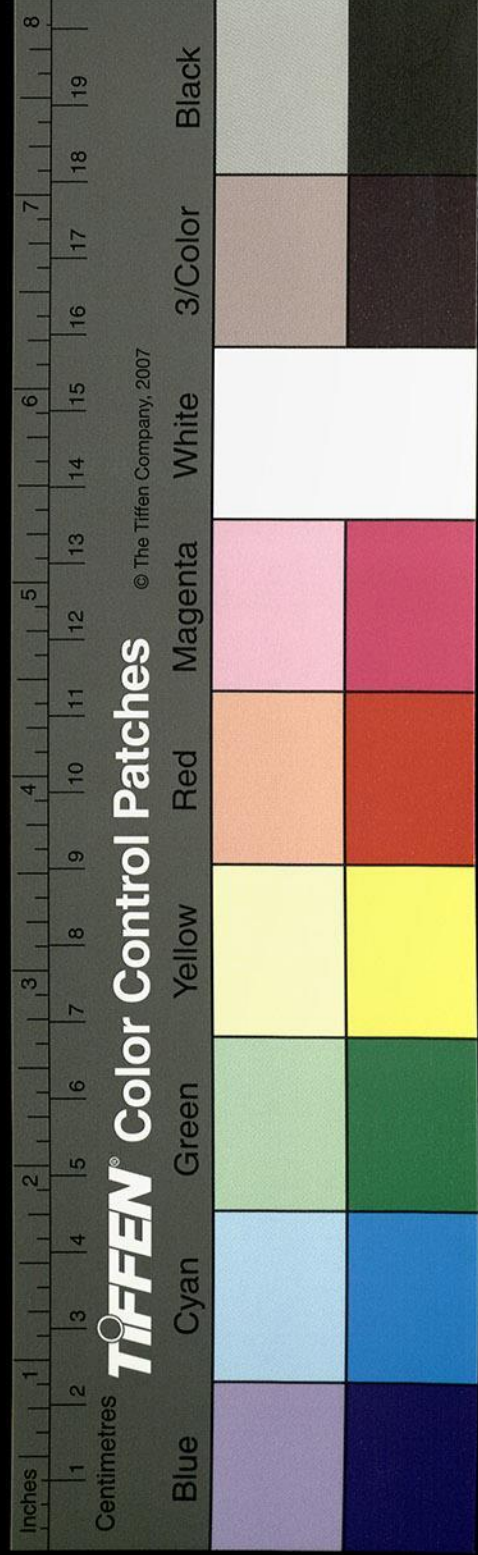

尚子疑子尚

經注

卷十

三月六十四

漳水又東陳水注之水出西發鳩山東逕余吾縣故城南漢光武建武六年封景丹尚子為侯國陳水又東逕屯留縣故城北竹書紀年梁惠成王元年韓共侯趙成侯遷晉桓子宋本作桓公于屯留史記趙肅侯奪晉君端氏而徙居之此矣其水又東流注于漳故許慎曰水出發鳩山入關從水章聲也漳水逕壺關縣故城西又屈逕其城北故黎國也有黎亭縣有壺口關故曰壺關矣呂后元年立孝惠後宮子武為侯國漢有壺關三老公乘輿上書訟衛太子即邑人也縣在屯留東不得先壺關而後

屯留也漳水歷鹿臺山與鞞水合水出銅鞮縣西

北石磴山東流與專池水合出八持山八持當作八持

東北流入銅鞞水銅鞞水又

東南逕女諫水西北好松山東南流北則葦池水

與公主水合而右注之南則榆交水與皇后水合

而左入焉亂流東南注于銅鞞銅鞞水宋本水下有東逕二

李熹墓前有碑碑石破碎故李氏以太和元年

立之晉諸公讚曰李熹字季和上黨人少有高行

光祿大夫李熹秉節高亮正身在朝者也其水又東逕故城北城在山

阜之上下臨岫壑東西北三面岨袤二里世謂之

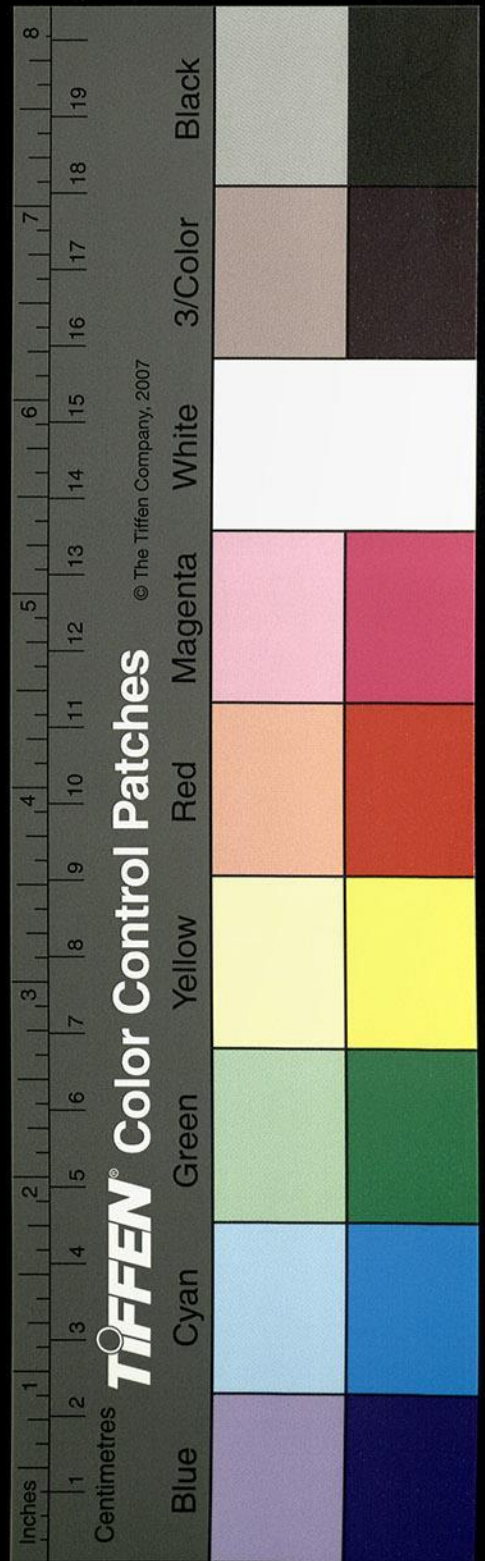

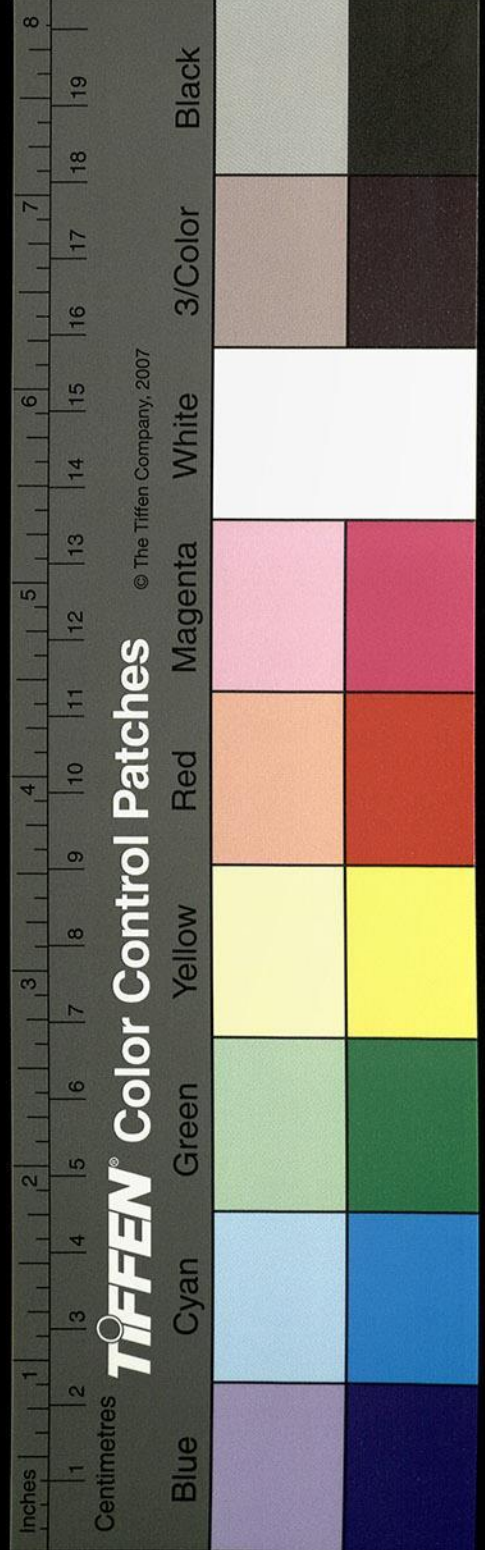

斷梁城卽故縣之上虎亭也銅鞮水又東逕銅鞮

縣故城北城在水南山中晉大夫羊舌赤銅鞮伯

華之邑也漢高祖破韓王信於此縣也銅鞮水又

東南流逕頃一作城西卽縣之下虎聚也地理志

曰縣有上虎亭下虎聚者也後魏地形志長子有

漢地志銅鞮縣有上虎亭下虎聚銅鞮又南逕胡

邑西又東屈逕其城南又東逕襄垣縣入于漳漳

水又東北流逕襄垣縣故城南王莽之上黨亭

又東北過屯留縣潞縣北謝兆申云宋本無屯留縣

屬上黨郡

縣故赤翟潞子國也其相豐舒有雋才而不以茂

德晉伯宗數其五罪使荀林父滅之闕駟曰有潞

水爲冀州浸卽漳水也余按燕書王猛與慕容評

相遇於潞川也鄆固山泉鬻水與軍入宋本絹匹

水二石十六國春秋云王猛入晉陽慕容評畏猛

鬻水與軍入絹一匹得水二石積佗大川可以爲

侵宋本所有巨浪長湍唯漳宋本水耳故世人亦

謂濁漳爲潞水矣縣北對故壁臺漳水逕其南本

潞子所立也世名之爲臺壁也慕容垂伐慕容永

於長子軍次潞川永率精兵拒戰阻河自固垂障

他上既無字

壁臺一戰破之卽是處也漳水於是左右黃須水

口水出壁臺西張譚謝云詳下巖下世傳巖赤則

土離宋本兵害故惡其變化無常恒以石粉汙之

令白是以俗目之爲張諱巖其水南流逕臺壁西

又南入于漳漳水又東北歷望夫山山之南有石

人竚於山上狀有懷於雲表因以名焉有洄水西

出覆甌山而東流與西湯溪水合出涅縣西山湯

谷五泉俱會謂之五會之泉交東南流謂之西湯

水又東南流注涅水又東逕涅氏縣漢志有故城

南縣氏涅水也東與白鷄水出縣之西山東逕其

縣北東南流入涅水涅水又東南與武鄉水會焉

水源出武山西南逕武鄉縣故城西而南出得清

谷口水源出東北長山清谷西南與鞞鞞白壁二

水合南入武鄉水又南得黃水口黃水三源同注

一壑東南流與隱室水合水流西北出隱室山東

南注潢水克家云疑又東入武鄉水武鄉水又東

南注于涅水涅水又東南流注于漳水漳水又東

逕礪陽城北倉石水入焉水出林慮縣之倉石溪

東北逕魯班門西闕昂藏碑云昂藏是軒露後大

之昂昂是六朝時常語也石壁霞舉左右結石

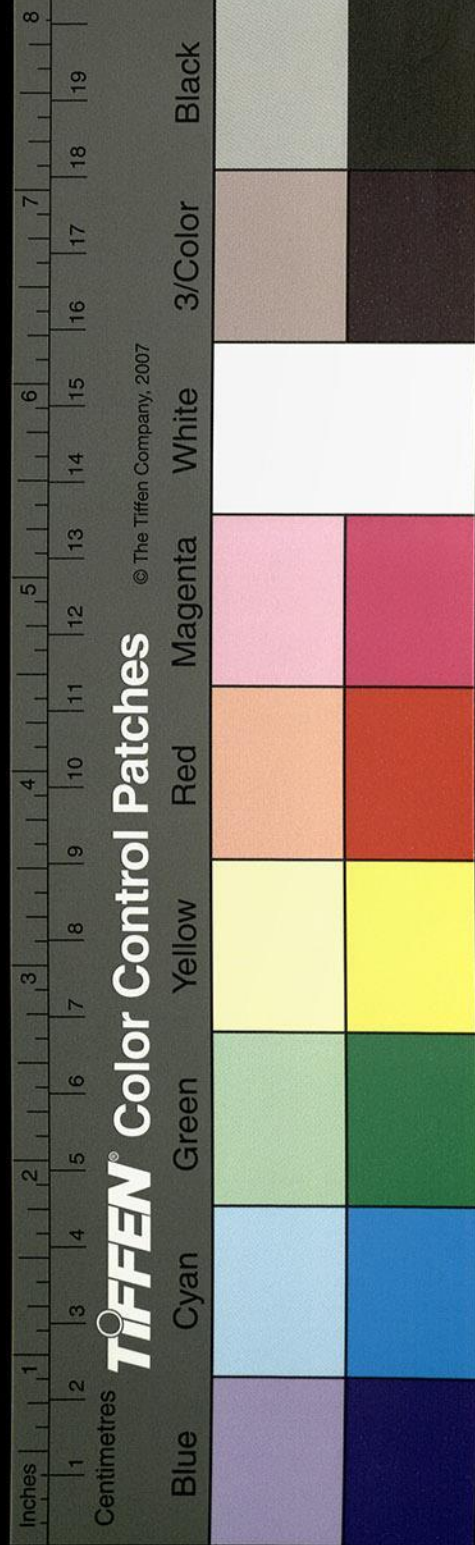

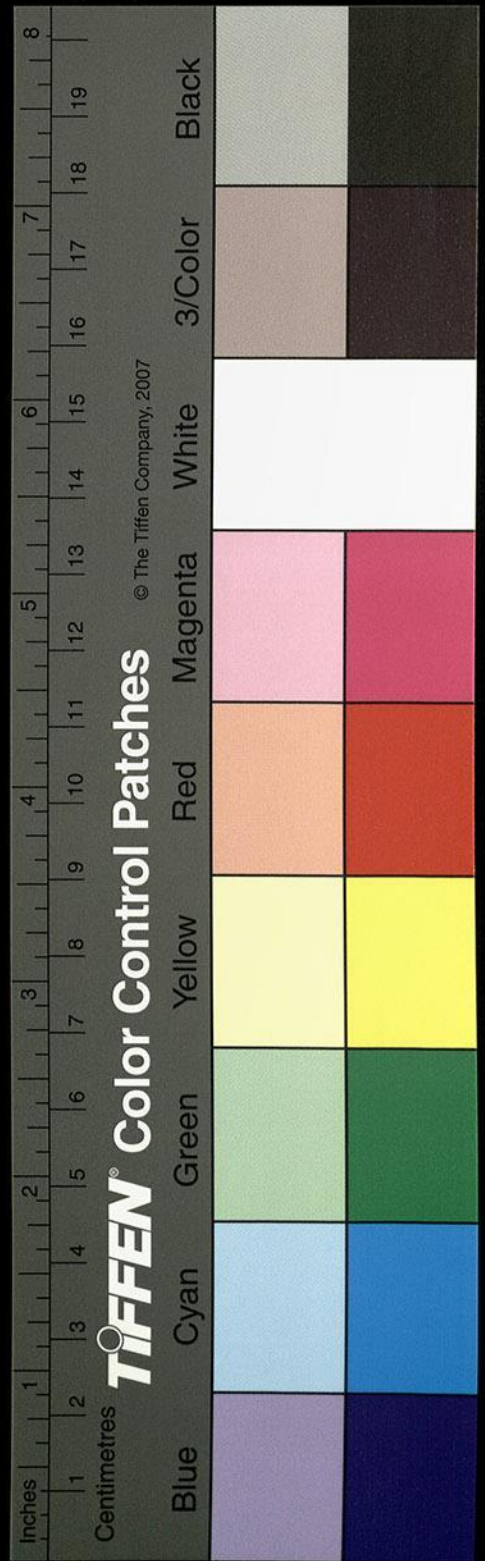

修坊宋本崇基仍存北逕偏橋東卽林慮之嶠嶺

抱犢固也石磴西陞陟踵脩上五里餘崿路中斷

四五丈中以木爲偏橋劣得道宋本行亦言故有

偏橋之名矣自上猶須攀蘿捫葛方乃自津山頂

卽庚眩墜處也嶧云庚眩未詳或當是爰眩倉石

溪水又北合白水溪溪水出壺關縣東白木川東

逕百畝城北蓋同仇池百頃之稱矣後漢書云白

馬氏勇懃抵絕仇池記云仇池百頃周回九千四百步天形四

方壁立千仞凡二十又東逕林慮縣之石門谷又

一道可攀緣而上

注于蒼溪水蒼溪水又北逕潘陽城東而北流注

于漳水漳水又東逕葛公亭北而東去矣

又東過武安縣

漳水謝云宋本漳於縣東清水自涉縣東南來注

流之世謂決入之所謂交漳口也

又東出山過鄴縣西

漳水又東逕三戶峽爲三戶津張晏曰三戶地名

也在梁期西南孟康曰津峽名也在鄴西四十里

又東汗宋本水注之水出武安縣山東南流逕汗

城北昔項羽與蒲將軍英布濟自三戶破章邯于

是水汗水東注于漳水漳水又東逕武城南世謂

史記漢書皆作汗水音于

汗城以通鑑注

之梁期城梁期在鄴北俗亦謂之兩期城皆為非也司馬彪郡國志曰鄴縣有武城武城即期城矣漳水又東北逕西門豹祠前祠東側有碑隱起為字祠堂東頭石柱勒銘曰趙建當作建武中所修也魏文帝述征賦曰羨西門之嘉迹忽逕宋本作遙睇其靈宇漳水右與枝水合其水上承漳水於邯鄲西而東別與邯水合水發源邯山東北逕邯鄲會縣故城西北注漳水故曰邯會也張晏曰漳水之別自城西南與邯山之水會今城旁猶有溝渠存焉漢武帝元朔二年封趙敬肅王子劉仁為侯國其水

又東北入于漳昔魏文侯以西門豹為鄴令也引漳以溉鄴民賴其用其後至魏襄王以史起為鄴令又堰漳水以灌鄴田咸成沃壤百姓歌之魏武王又竭漳水迴流東注號天井堰里中作十二燈燈相去三百步令互相灌注一源分為十二流皆懸水門陸氏鄴中記云水所溉之處名曰晏陂澤故左思之賦魏都也謂燈流十二同源異口者也魏武之攻鄴也引漳水以圍之獻帝春秋曰司空鄴城圍周四十里初淺而狹如或可越審配不出爭利望而笑之司空一夜增修廣深二丈引漳水

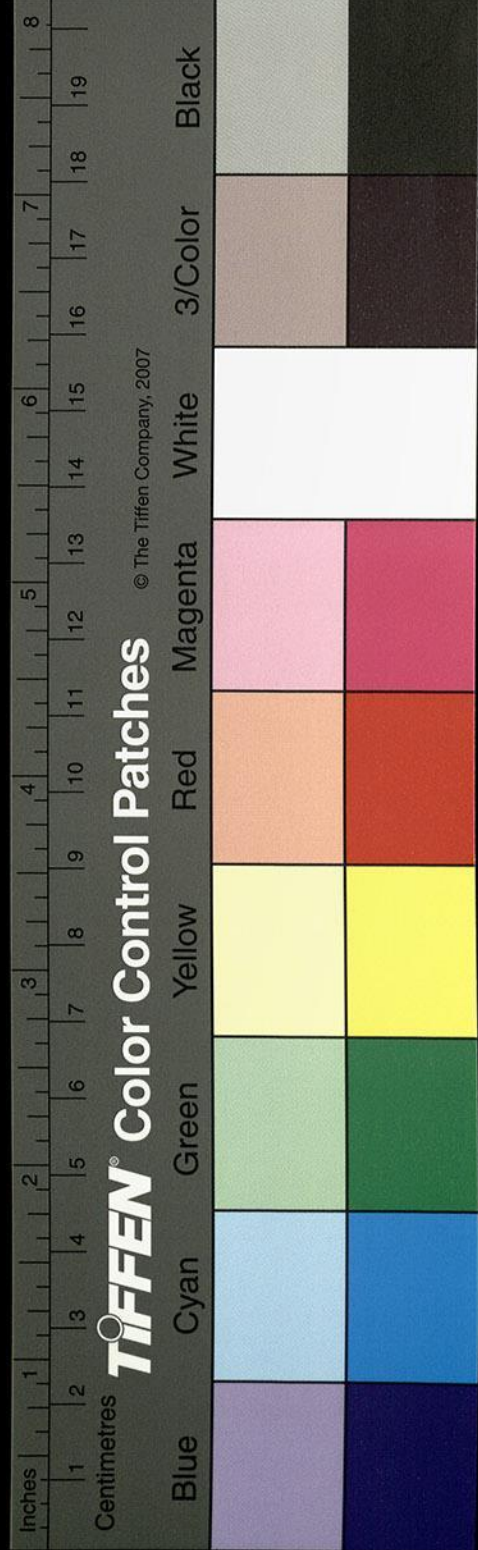

以注之遂拔鄴

後漢書曰曹操進攻鄴鑿堽土圍城見笑而不出爭利操一夜濬之廣深二丈引漳水以灌之自五月至八月城中餓死者過半

齊桓公所置也故管子曰築五鹿中牟鄴以衛諸

夏也後屬晉魏文侯七年始封地謝云宋本作始封此地

故曰魏也漢高帝十二年置魏郡治鄴縣王莽更

名魏城後分魏郡置東西都宋本都尉故曰三魏

魏武又以郡國之舊引漳流自城西東入逕銅雀

臺下伏流入城東注謂之長明溝也渠水又南逕

止車門下魏武封於鄴為北宮宮有文昌殿溝水

南北夾道枝流引灌所在通漑東出石竇下注之

澧水故魏武登臺賦曰引長明灌街里謂此渠也

石氏於文昌故殿處造東西太武二殿於濟北殿

當作城之山採文石為基十六國春秋云石虎造

山文石一基下五百武直宿衛屈柱屈柱似是

瓦悉鑄銅為之金漆圖飾焉又徙長安洛陽銅人

置諸宮前以華國也城之西北有三臺皆因城之

為基當作城巍然崇舉其高若山建安十五年魏

武所起平坦略盡春秋古地云葵丘地名今鄴西

臺是也謂臺已平或更有見意所未詳其中曰銅

謝云銅下臺高十丈有屋百餘間臺成命諸子登

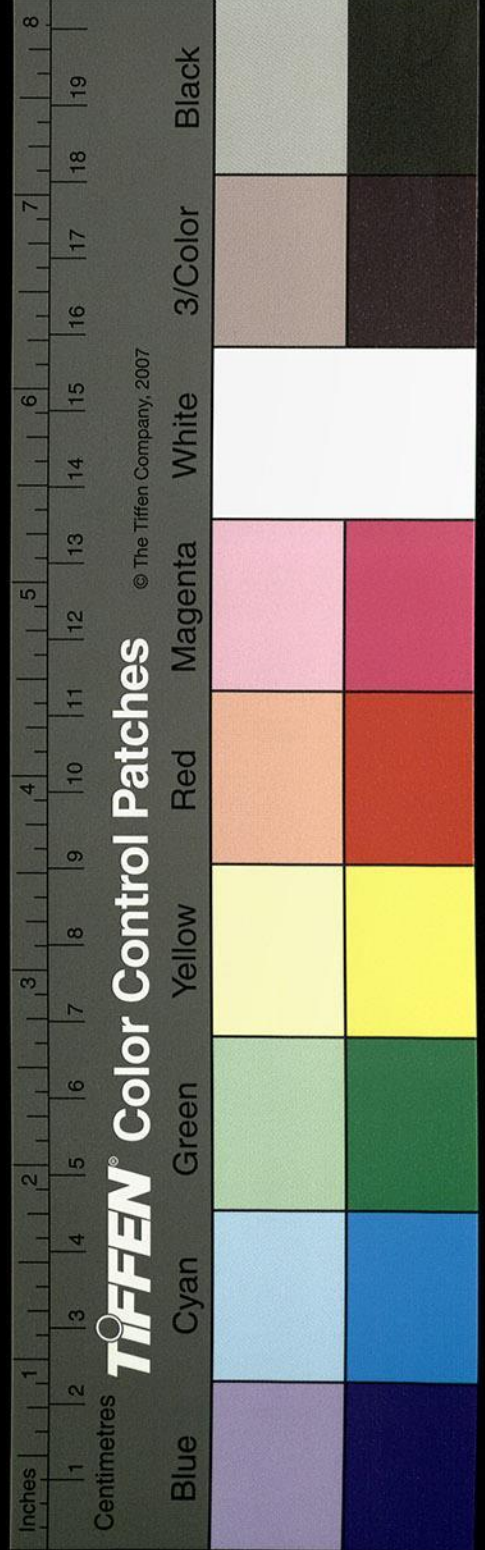

之並使為賦陳思王下筆成章美捷當時亦魏武
 望奉常王叔治之處也昔嚴才與其屬攻掖門脩
 聞變車馬未至便將官屬步至宮門太祖在銅雀
 臺望見之曰彼來者必王叔治也相國鍾繇曰舊
 京城有變九卿各居其府卿何來也脩曰食其祿
 焉避其難居府雖舊非赴難之義時人以為美談
 矣石虎更增二丈立一屋連棟接檐宋本彌覆其
 上盤迴隔之名曰命子窟又於屋上起五層樓高
 十五丈去地二十七丈又作銅雀於樓巔舒翼若
 飛南則金雀臺高八丈有屋一百九間北曰水井

臺亦高八丈有屋一百四十間上有冰室室有數
 井井深十五丈藏冰及石墨焉石墨可書又然之
 難盡亦謂之石炭又有粟窖及監監疑以備不虞
 今窖上猶有石銘存焉左思魏都賦曰三臺列峙
 而崢嶸者也城有七門南曰鳳陽門中曰中陽門
 次曰廣陽門東曰建春一作門北曰廣德門次曰
 廐門西曰金明門一曰白門鳳陽門三臺洞開高
 三十五丈石氏作層觀架其上置銅鳳頭高一丈
 六尺東城上石氏立東明觀觀上加金博山謂之
 鏘天北城上有齊宋本樓超出羣榭孤高特立

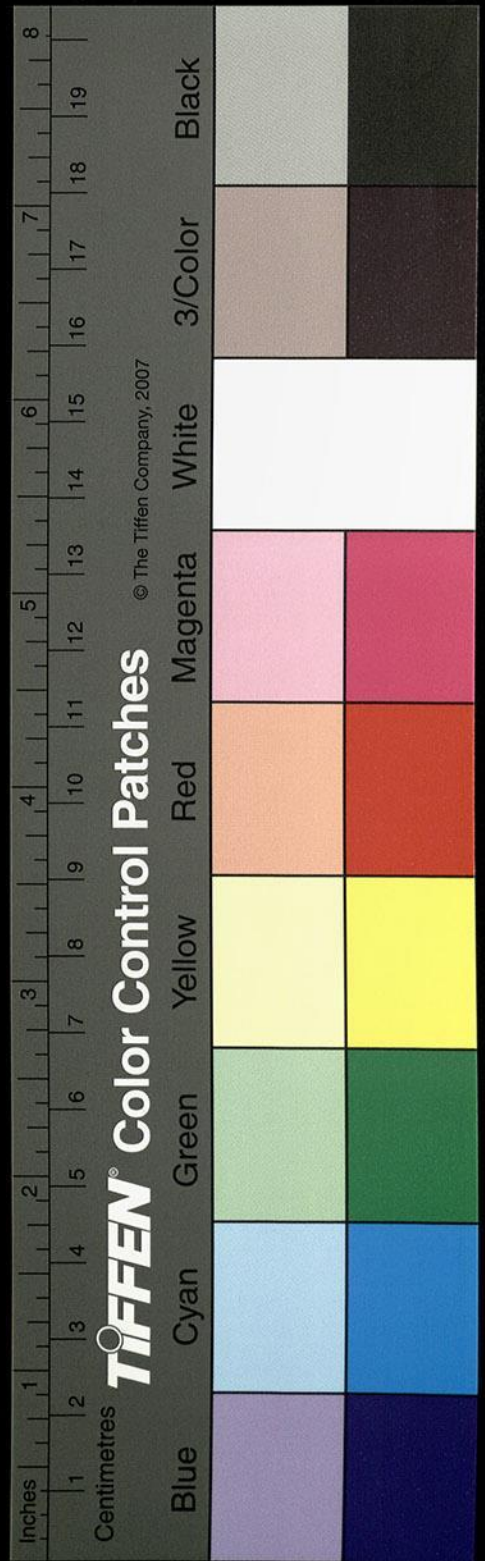

蒼疑作名

其城東西七里南北五里飾表以塼百步一樓凡諸宮殿門臺隅雉皆加觀榭層臺及當作宇飛檐拂雲西京賦云及宇業業飛檐轆轤十國春秋云層麗疊宇飛檐拂雲圖以丹青色以輕素當其全盛之時去鄴六七十里遠望茗亭巍若仙居魏因漢祚復都洛陽以譙為先人本國謝云宋本作譙為先人本國許昌為漢之所居長安為西京之遺迹鄴為王業之本基故號五都也今相州刺史及魏郡治漳水自西門豹祠北逕趙閱馬臺西基高五丈列觀其上石虎每講武於其下升觀以望之虎自於臺上放鳴鏑之矢以為軍騎出入之

祀即古祝字似非誤也

節矣漳水又北逕祭陌西戰國之世俗巫為河伯取婦祭於此陌魏文侯時西門豹為鄴令約諸三老曰為河伯娶婦史記作幸率來告知來告語吾欲送女皆曰諾至時三老廷掾賦歛百姓取錢百萬巫覡行里中有好女者祝字誤史記作云是當為河伯婦以錢三萬聘女沐浴脂粉如嫁狀豹往會之三老巫掾與民咸集赴觀巫嫗年七十從十女弟子豹呼婦視之以為非妙令巫嫗入報河伯投巫於河中有頃曰何久也又令三弟子及三老入白並投於河豹聲當作折曰三老不來奈何復欲使廷

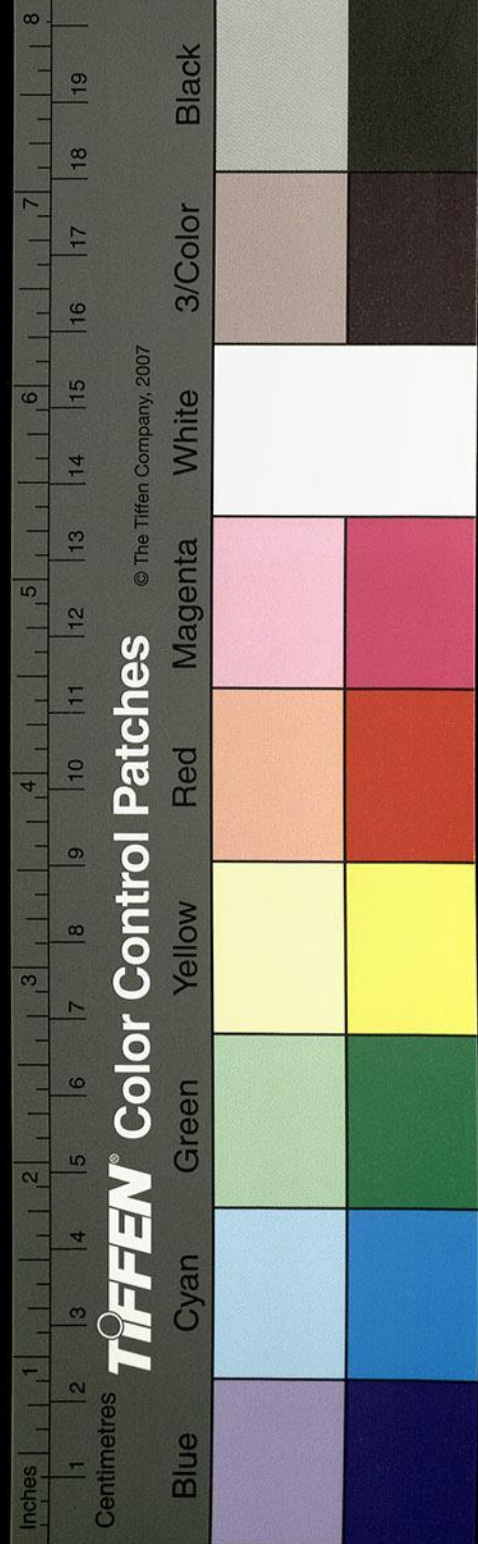

生廣之始

九經注等 卷十 三頁十一
掾豪長趣之皆叩頭流血乞不為河伯取婦淫祀
雖斷地留祭陌之稱焉又慕容儁投石虎尸處也
田融以為紫陌也趙建武十一年造紫陌浮橋於
水上為佛圖澄先造生墓於紫陌建武十五年卒
十二月葬焉即此處也漳水又對趙氏臨漳宮宮
在桑梓苑多桑木故苑有其名三月三日及始蠶
之月虎帥皇后及夫人採桑於此今地有遺桑墉
無尺雉矣漳水又北溢水入焉漳水又東逕梁期
城南地理風俗記曰鄴北五十里有梁期城故縣
也漢武帝元鼎五年封任破胡為侯國晉惠帝永

興元年驃騎王浚遣烏丸渴末逕至梁期候騎到
鄴成都王穎遣將軍石超討末為末所敗於此又
逕平陽城北竹書紀年曰梁惠成王元年鄴師邯
鄲師於平陽者也司馬彪郡國志曰鄴有平陽城
即此地也

又東過列人縣南

裴音非

漳水又東右逕斥丘縣北即裴縣故城南王莽更
名之曰即是也地理風俗記曰列人縣西南六十
里有即裴城故縣也漳水又東北逕列人縣故城
南王莽更名之為列治也竹書紀年曰梁惠成王

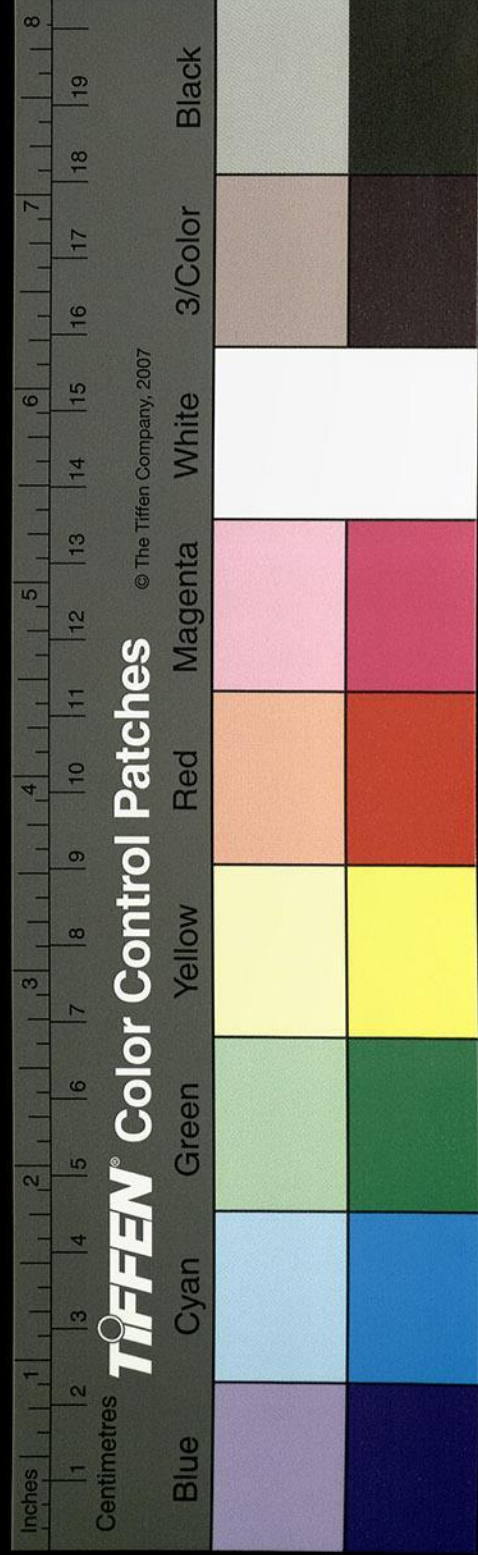

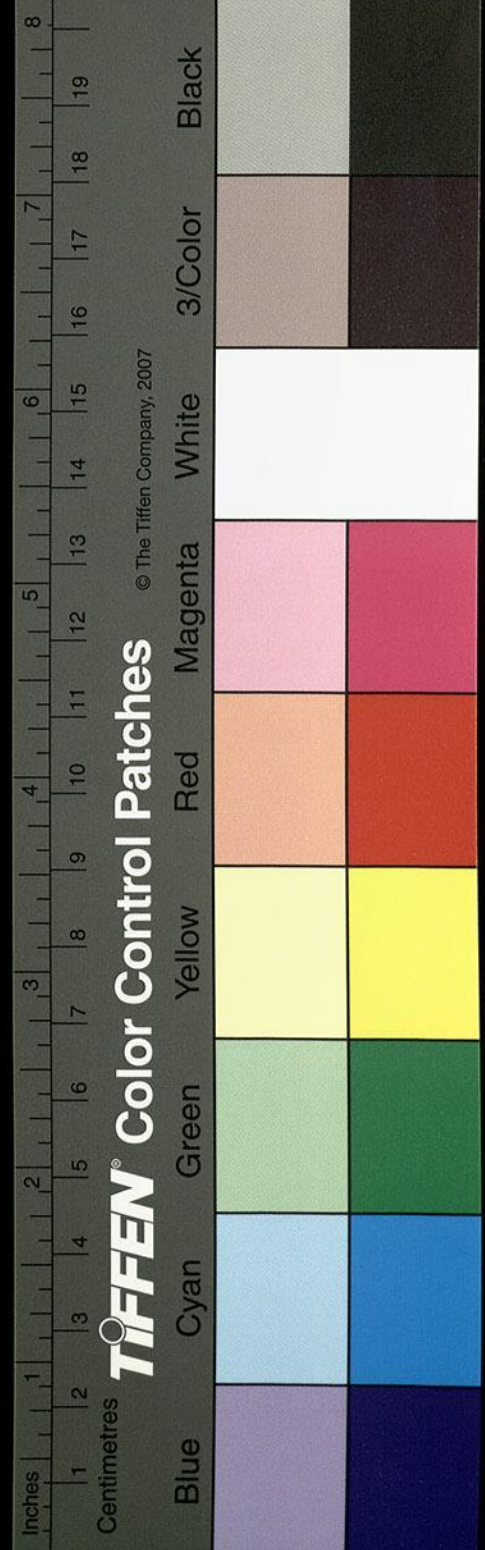

八年惠成王伐邯鄲取列人者也於縣右合白渠故瀆白渠水水出魏郡武安縣欽口山東南流逕邯鄲縣南又東與拘潤水合水導源武始東山白渠北俗猶謂是水為拘河也白渠水又東又有牛首水入焉水出邯鄲縣西堵山東流分為二水洪湍雙逝澄映兩川漢景帝時六國悖逆命曲周侯酈寄攻趙圍邯鄲相捍七日引牛首拘水灌城城壞王自殺其水東入邯鄲城逕温明尉宋本南漢世祖擒王郎幸邯鄲晝卧處也其水又東逕叢臺南六國時趙王之臺也郡國志曰邯鄲有叢臺故

六當作七

則為趙曲王

劉劭趙郡當作邯賦曰結雲閣於南宇立叢臺於少

陽者也今遺基舊墉尚在其水又東歷邯鄲阜張晏所謂邯山在東城下者也曰單盡也城郭從邑

故加邑邯鄲之名蓋指此以立稱矣故趙郡治也長沙脫字舊傳稱桓楷為趙郡太守嘗有遺囊粟

於路者行人掛囊粟於樹莫敢取之即於是處也其水又東流出城又合成一川也又東澄而為渚

沁水東南涓宋本作流注拘潤水又東入白渠又東故瀆出焉一水東為澤渚曲梁縣之雞澤也國語所

謂雞丘矣東北通登宋本作澄湖白渠故瀆南出所在

魏書桓楷字伯緒長沙臨湘人

枝分右出即邳溝也歷邳溝縣故城東蓋因溝以
名 宋本 縣也地理風俗記曰即裴城西北二十里
作氏 有邳溝城故縣也又東逕肥鄉縣故城北竹書紀
 年曰梁惠王宋本作梁 八年伐邳宋本有 取肥者
惠成王 也晉書地道記曰太康中立以隸廣平也渠道交
 徑互相纏縻與白渠同歸逕列人右會漳津今無
 水地理志曰白渠東至列人入漳是也

又東北過斥漳縣南

應劭曰其國斥鹵故曰斥漳漢獻帝建安十八年
 魏大祖鑿渠引漳水東入清洹以通河漕名曰利

漕渠漳津故瀆水舊斷溪東北出涓流濞玉篇云

切淺 注而已尚書所謂覃懷底績至于衡漳者也

孔安國曰衡橫也言覃漳水橫流也又東北逕平

恩縣故城西應劭曰縣故館陶之別鄉漢元帝元

康三年置以封后父許伯為侯國王莽更曰延平

也

又東北過曲周縣東又東北過鉅鹿縣東

衡漳故瀆東北逕南曲縣故城西地理志廣平有

曲周縣應劭曰平恩縣北四十里有南曲亭故縣

也又逕曲周縣故城東地理志曰漢武帝建元四

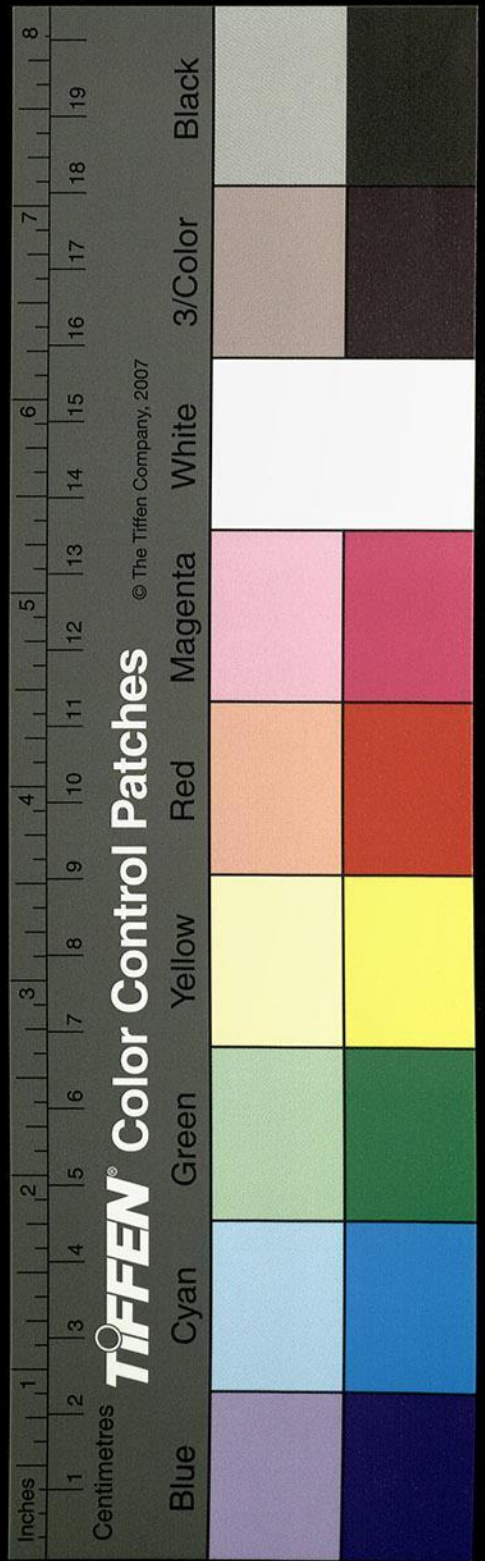

蓋商以下疑是錯簡蓋姓之人非鄭商也

年置王莽更名直周余按史記大將軍酈商以高祖六年封曲周縣為侯國又考史記孫云史記二字疑誤同是知曲周舊縣非始孝武蓋商冀州人在縣市補履數年人奇其不老求其術而不能得也衡漳又北逕巨橋祗閣西舊有大梁橫水故有巨橋之稱昔武王伐紂發巨橋之粟以賑殷之饑民服虔曰巨橋倉名鉅鹿水之大橋也今臨側水湄左右方一二里中狀若丘墟蓋遺囷故窖處也衡水又北逕鉅鹿縣故城東應劭曰鹿者林之大者也尚書曰堯將禪舜納之大麓之野烈風雷雨不迷致之

以昭華之玉而縣取目焉路溫舒縣之東里人及

宋本為里監門使溫舒牧羊澤中取蒲牒用寫書

即此澤也鉅鹿郡治秦始皇二十五年滅趙以為

鉅鹿郡漢景帝中元元年為廣平郡武帝征和三

年以封趙敬肅王子為廣平侯國世祖中興更為

鉅鹿也鄭玄注尚書引地說云大河東北流過絳

水千里至大陸為地腹如志之言大陸在鉅鹿地

理志曰水在安平信都鉅鹿與信都相去不容此

數也水土之名變易世失其處見降水則以為絳

水故依而廢讀或作絳字非也今河內北共山淇

絳古送切

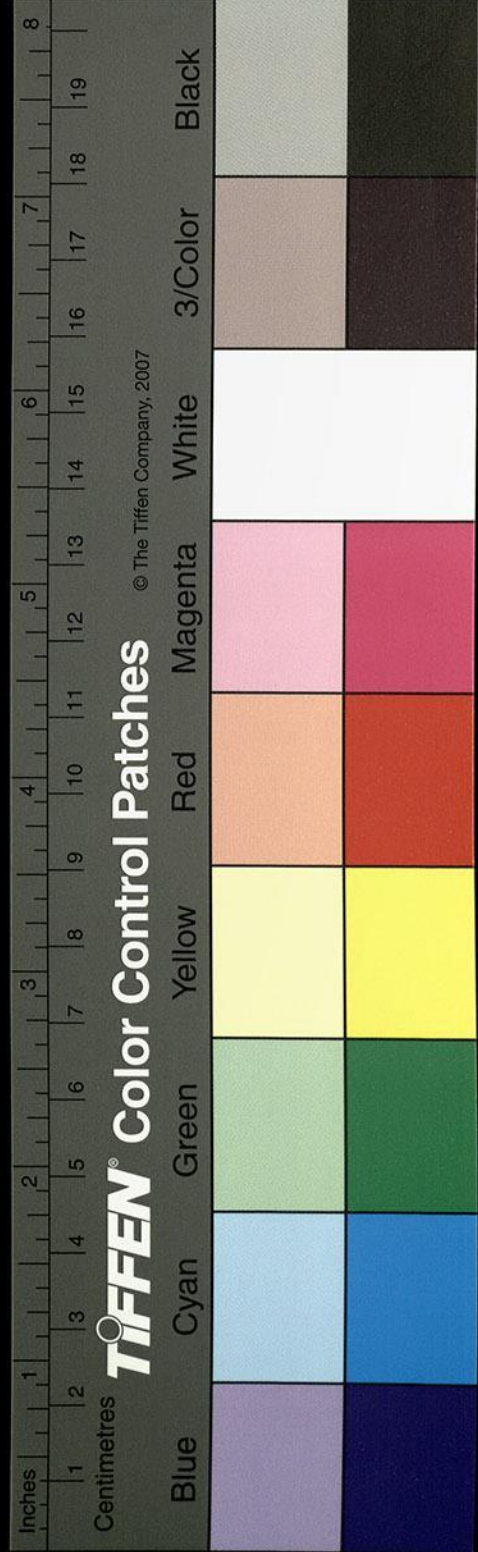

降疑作降

水共水出焉東至魏郡黎陽入河近所謂降水也
降讀當如城降于齊師之降蓋周時國於地者惡
言降故敗之共耳又今河所從去大陸遠矣館陶
北屯氏河其故道與余按鄭玄據尚書有東過洛
汭至于大伾北過降水至于大陸推次言之故以
淇水為降水共城為降城所未詳也稽之羣書共
縣故本共和之故國是有共名不惡降而更稱禹
著山經淇出沮洳淇澳衛詩列目又遠當非改絳
革為今號但是水導源共出宋本作山北玄欲因成降
議故以淇水為降水耳即如玄引地說黎陽鉅鹿

內讀未詳

非千里之逕直信都於大陸者也唯屯氏北出館
陶事近之矣按地理志云絳水發源屯留下亂章
津是乃與章俱得通稱故水流間關所在著曰信
都復見絳名而東入于海尋其川脉無他殊瀆而
衡漳舊道與屯相亂乃書有過降之地說與千里
之誌即之途致與書相鄰河之過降當應此矣下
至大陸不異經說自甯迄于鉅鹿出于東北皆為
大陸語之纏絡厥勢眇矣九河既播八牧代絕遺
迹故稱往往時存故鬲般列於東北徒駭瀆聯漳
絳同逆之狀粗分陂障之會猶在案經考瀆自安

牧疑作枝

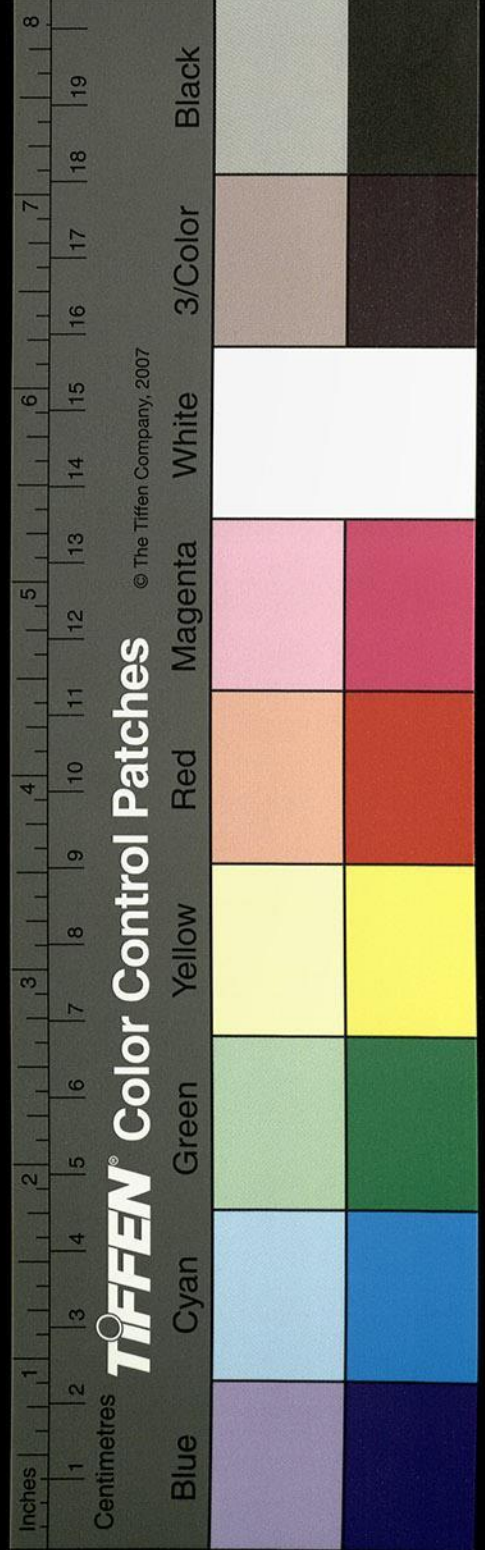

水經注卷之

卷之

十四

三百九十五

五十五

卷之

十五

字

故目矣。漳水又歷經縣故城西，水有故津，謂之薄落津。昔袁本初還自易京，上巳屆此，率其賓從，禊飲於斯津矣。衡漳又逕沙丘臺，東紂所成也。在鉅鹿故城東北七十里。趙武靈王與秦始皇並死於此矣。又逕銅馬祠，東漢光武廟。更始三年秋，光武追銅馬於館陶，大破之，遂降之。賊不自安，世祖令其歸營，乃輕騎行，其壘賊乃相謂曰：「蕭王推赤心置人腹中，安得不投死乎？」遂將降人，分配諸將，衆數十萬人。故關西號世祖曰銅馬帝也。祠取名焉。廟側有碑，述河內脩武縣張導，字景明，以建和三年爲鉅鹿太守，漳津汎濫，土不稼穡，導披按地圖，與丞彭叅掾馬道嵩等，原其逆順，揆其表裏，脩防排通，正水路。謝云：宋本作正水路。功績有成，民用嘉賴，題云：漳河神壇碑。而俗老者，耆儒猶謁當作斯廟爲銅馬劉神寺。是碑頃因震裂，餘半不可復識矣。又逕南宮縣故城西。漢惠帝元年，以封張越人子買爲侯，國王莽之序中也。其水與隅醴通爲衡津。又有長蘆淫水之名，絳水之稱矣。今漳水旣斷，絳水非復纏絡矣。又北絳瀆出焉。今無水。故瀆東南逕丸門城南，又東南逕南宮城北，又東南逕繚城縣故

以通作餘
字無排釋

年爲鉅鹿太守，漳津汎濫，土不稼穡，導披按地圖，與丞彭叅掾馬道嵩等，原其逆順，揆其表裏，脩防排通，正水路。謝云：宋本作正水路。功績有成，民用嘉賴，題云：漳河神壇碑。而俗老者，耆儒猶謁當作斯廟爲銅馬劉神寺。是碑頃因震裂，餘半不可復識矣。又逕南宮縣故城西。漢惠帝元年，以封張越人子買爲侯，國王莽之序中也。其水與隅醴通爲衡津。又有長蘆淫水之名，絳水之稱矣。今漳水旣斷，絳水非復纏絡矣。又北絳瀆出焉。今無水。故瀆東南逕丸門城南，又東南逕南宮城北，又東南逕繚城縣故

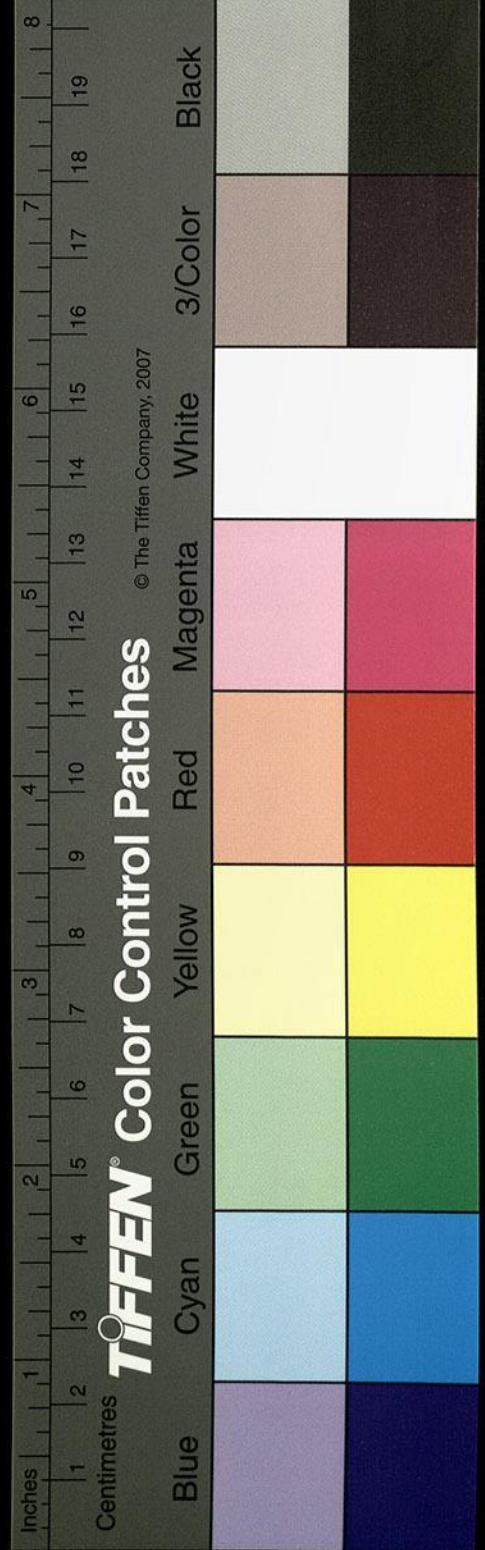

經縣東五十里有繚城故縣也
城北十三州志曰經縣東五十里有繚城故縣也
左逕安城南故信都之安城鄉也更始二年和城
太守邳彤與上會信都南安城鄉上大悅卽此處
也故瀆又東北逕辟陽亭漢高帝六年封審食其
爲侯國王莽之樂信也地理風俗記曰廣川西南
六十里有辟陽亭故縣也絳瀆又北逕信都城東
散入澤渚西至于信都城東連于廣川縣之張甲
故瀆同歸于海故地理志曰禹貢絳水在信都東
入于海也

又北過堂陽縣西

衡水自堰分爲二水其一水北出逕縣故城西世
祖自信都以四千人先攻堂陽降水者也水上有
梁謂之旅津渡商旅所濟故也其右水東北注出
石門門石崩禡餘基殆在謂之長蘆水蓋變引葭
之名也長蘆水東逕堂陽縣故城南應劭曰縣在
堂水之陽穀梁傳曰水北爲陽也今於故縣城南
更無別水唯是水東出可以當之斯水蓋包堂水
之兼稱矣長蘆水又東逕九門坡謝云宋本作城故
縣也又東逕扶都縣故城南世祖建武三十年封
寇恂子楫爲侯國又東屈北逕信都縣故城西信

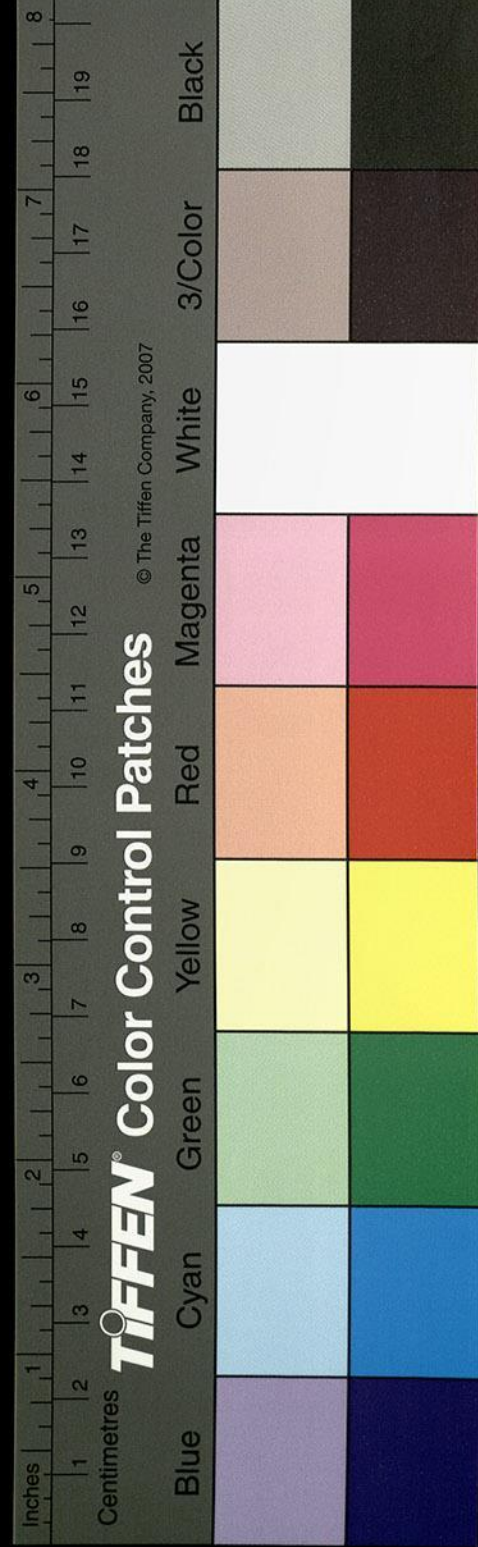

都郡治也。漢高帝六年置景帝二年為廣川惠王越國王莽更為新博。舊本作博縣曰新博亭。光武自薊至信都是也。明帝永平十五年更名樂成。安帝延光中改曰安平。城內有漢冀州從事安平趙徵碑。又有魏冀州刺史陳留丁紹碑。青龍三年立。城南有獻帝南巡碑。其水側城北注。又北逕安陽城。東又北逕武陽城。東十三州志曰扶柳縣東北有武陽城。故縣也。又北為博廣池。池多名蟹。佳。蝦。歲貢王朝。以克膳府。又北逕下博縣故城。東而北流注于衡水也。

博廣池蝦蟹

又東北過扶柳縣北。又東北過信都縣西。

扶柳縣故城在信都城西。衡水逕其西。縣有扶澤澤中多柳。故曰扶柳也。衡水又北逕昌成縣故城。西地理志曰信都有昌成縣。舊本作昌成縣漢武帝以封城陽頃王子劉差。舊本作亮為侯國。孫云更記城陽頃王子劉差封昌侯關駟曰昌成本名阜成矣。應劭曰堂陽縣北三十里有昌城。故縣也。世祖之下堂陽昌城人劉植率宗親子弟據邑以奉世祖是也。又逕西梁縣故城。東地理風俗記曰扶柳縣西北五十里有梁城。故縣也。世以為五梁城。蓋字狀致謬耳。衡漳又東北

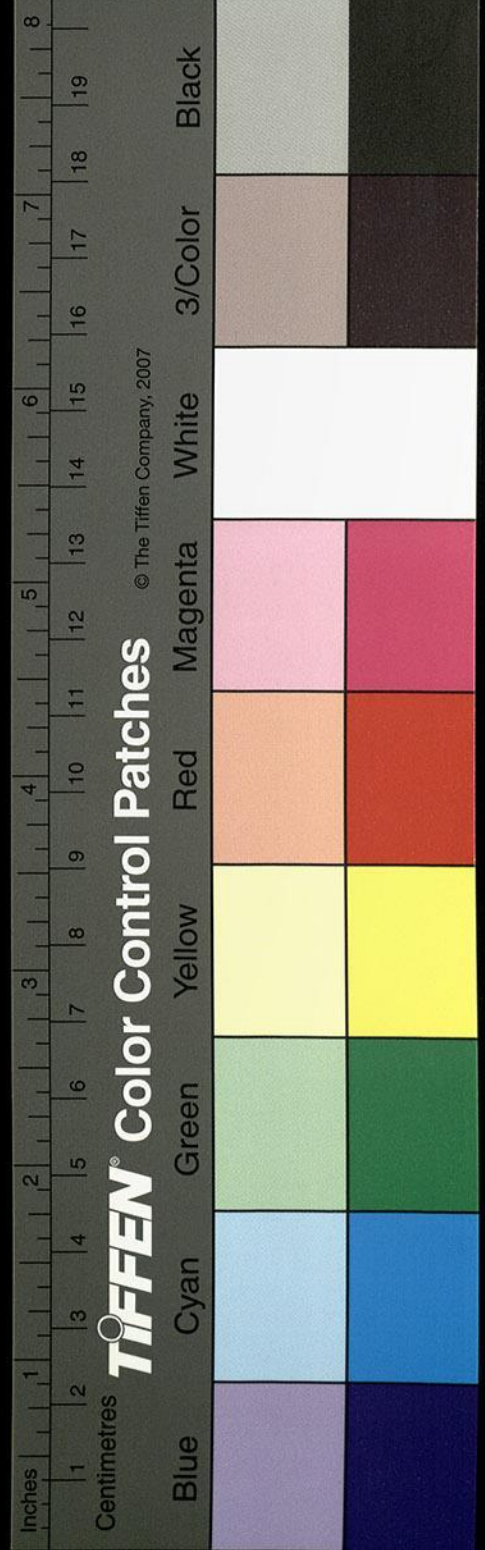

逕桃縣故城北漢高祖十二年封劉襄為侯國王
 莽改之曰桓分也合斯汶故瀆斯汶水首受大白
 渠大白渠首受綿蔓水綿蔓水上承桃水水出樂
 平郡之上艾縣東流世謂之曰桃水東逕靖陽亭
 南故關城也及北流逕井陘關下注澤發水
 亂流東北逕常山蒲吾縣西而桃水出焉南逕蒲
 吾縣故城西又東南流逕桑中縣故城北世謂之
 石勒城蓋趙氏增成之故擅其目又謂之高功城
 也地理志曰侯國也桃水又東南流逕綿蔓縣故
 城北王莽之綿延也世祖建武二年封郭况為侯

國自下通謂之綿蔓水綿蔓水又東流逕樂陽縣
 故城西右合井陘山水水出井陘山世謂之鹿泉
 水也東北流屈逕陳餘壘而俗謂之故壁城昔在
 楚漢韓信東入餘拒之於此不納左車之計悉眾
 西戰信遣奇兵自間道出立幟於其壘師奔失據
 遂死泝上其水又屈逕其壘南又南逕城西東注
 綿蔓水綿蔓水又屈從城南俗名曰臨清城非也
 地理志曰侯國矣王莽更之曰申苗者也東觀漢
 書曰光武侯宋本作使鄧禹發房子兵二千人以鉞期
 為偏將軍別攻真定宋子餘賊援樂陽稟肥壘者

歷代志

卷

十一

陳演

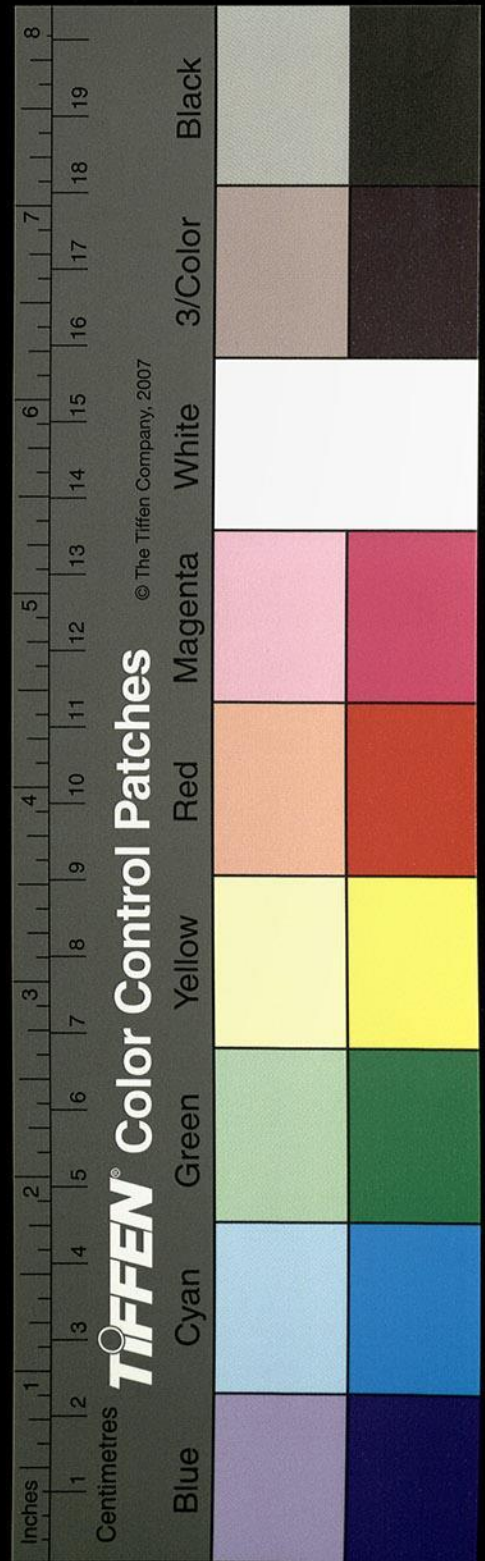

漢書作合傳胡
宮合傳姓胡宮
名也史記表注
徐廣曰呂一作

漢元帝封女敬武公主為湯沐邑闕駟十三州記
曰楊氏縣北四十里有武亭故縣也今其城實中
小邑耳故俗名之曰敬武壘即古邑也白渠又東
謂之斯浚水地理志曰大白渠東至曲陽入浚河
者也東分為二水枝津右出焉東南流謂之百尺
溝又東南逕和城北世謂之初丘城非也漢高帝
十一年封郎中公孫耳為侯國孫云按史記公孫耳封木成侯又
東南逕育城西漢高帝六年封呂博為侯國孫云按史
記年表有貫侯呂漢表貫侯合傳功封同此百尺
云呂博互異未詳地志鉅鹿有貫縣無育縣
溝東南散流逕歷鄉東而南入泚湖東注衡水也

經上卷

卷一

三十一

陳演

也韓拔漢書光武自薊至信都使禹發奔命得數千人令自將之別攻拔樂陽則後字亦誤當作
拔綿蔓水又東逕烏子堰枝津出焉又東為當當作
之大白渠地理志所謂首受綿蔓水者也白渠水
又東南逕開縣故城北地理志曰常山之屬縣也
又東為成郎河水上有大梁謂之成郎橋又東逕
耿鄉南世祖封前將軍耿純為侯國世謂之宜安
城又東逕來宋本子縣故城北又謂之宋子河漢
高帝八年封許瘼為侯國王莽更名宜子昔漸離
擊筑傳工自此入秦史記高漸離擊筑而歌宋子傳客之聞于秦始皇帝又
東逕敬武縣故城北按地理志曰鉅鹿之屬縣也

水注

卷一

三十一

四百三十三

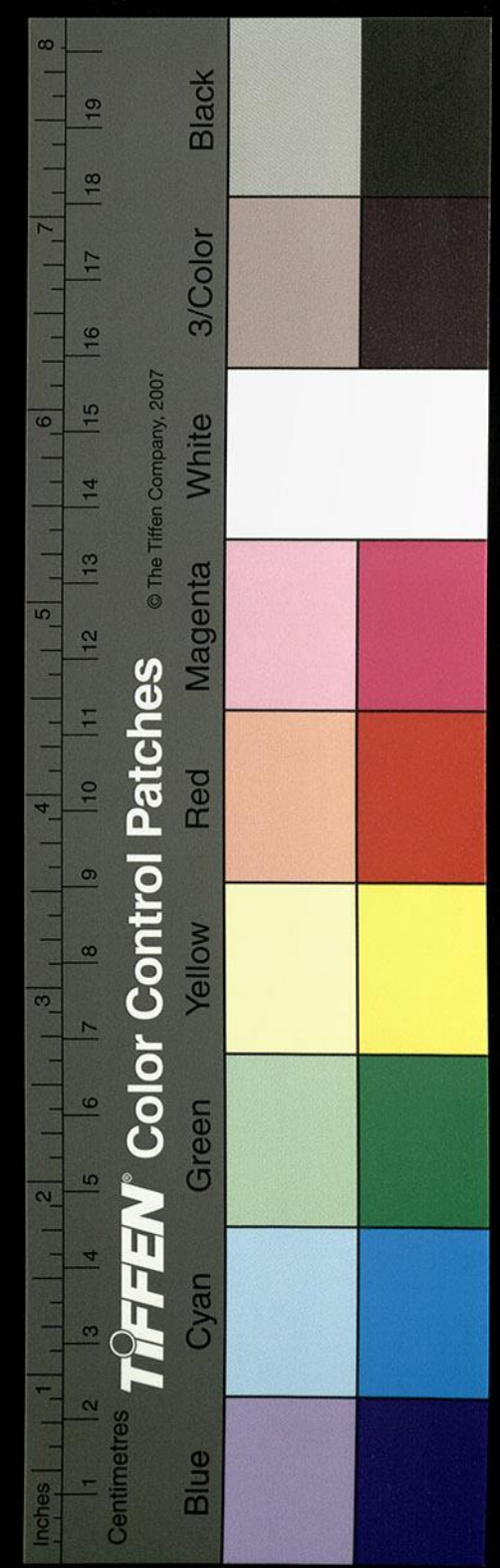

斯浚水自枝津東逕育城北又東積而為陂謂之陽縻淵淵水左納白渠枝水俗謂之祗水克家云疑作祗水承白渠於藁縣之烏子堰又東逕肥壘縣之故城南又東逕陳臺南臺甚寬廣今上陽臺屯居之又東逕新豐城北按地理志云鉅鹿有新市縣侯國也王莽更之曰樂市而無新豐之名所未詳矣其水又東逕昔陽城南世謂之曰直陽城非也本鼓聚矣春秋左傳昭公十五年晉荀吳帥師伐鮮虞圍鼓三月鼓人請降穆子曰猶有食色當作色不許軍吏曰獲城而弗取勤民而頓兵何以事君

穆子曰獲一邑而教民怠將焉用邑邑以賈怠不如完舊賈怠無卒棄舊不祥鼓人能事其君我亦能事吾君率義不爽好惡不愆城可獲而民知義所有死義而無二心左傳作所有死命而無二心不亦可乎鼓人告食竭力盡而後取之克鼓而返不戮一人以鼓子為鞮歸既獻而返之鼓子又叛荀吳略東陽使師偽糴負甲息當作息於門襲而滅之以鼓子為鞮歸使涉當作涉佗守之者也左傳昭二十二年鼓子又叛於鮮虞六月荀吳略東陽使師偽糴者負甲以息於昔陽之門外遂襲鼓滅之以鼓子為鞮歸使涉佗守之十

三州志曰今其城昔陽亭是矣京相璠曰白狄之

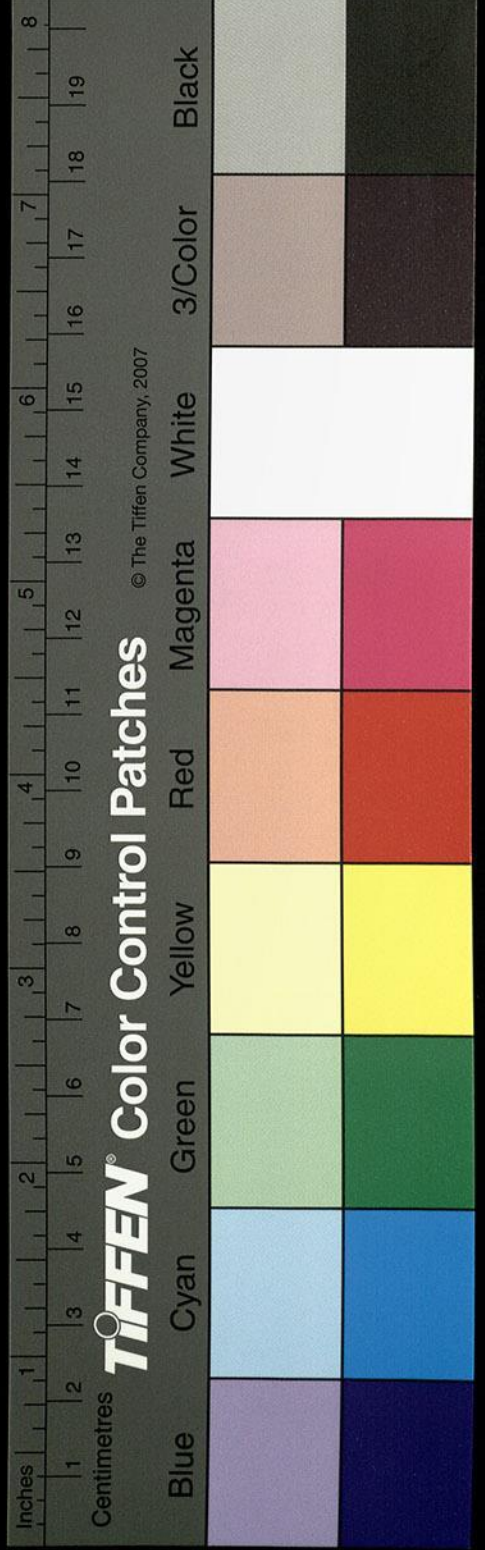

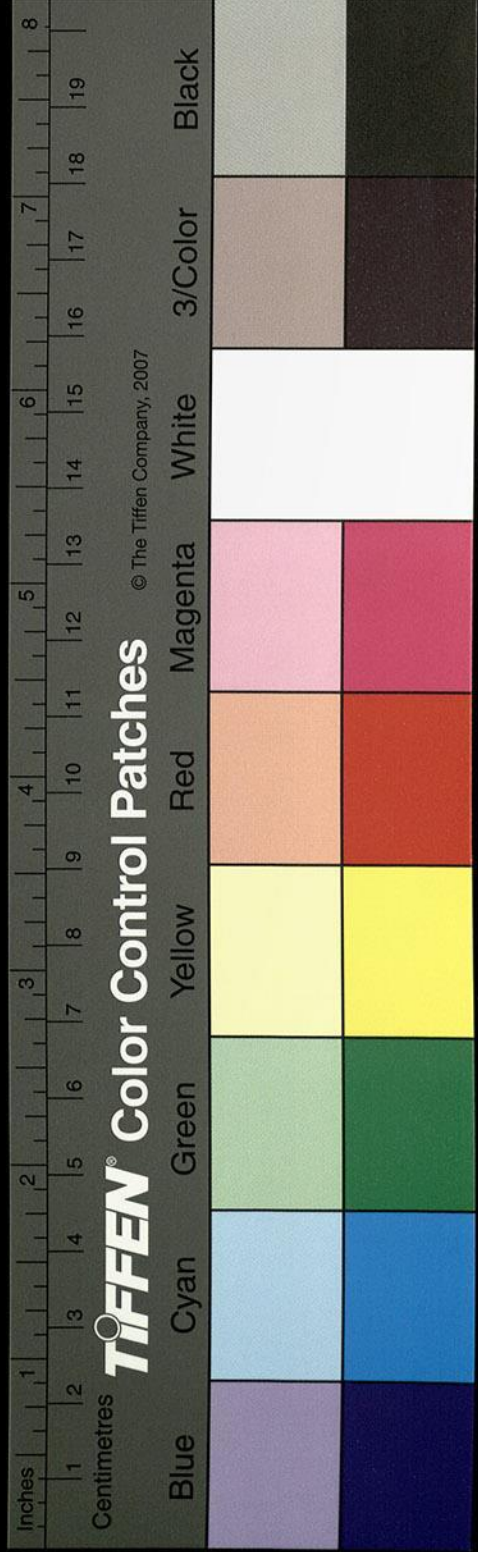

別也。下曲陽有鼓聚，故鼓子國也。白渠泝水又東，逕曲陽城北。又逕安鄉縣故城南。地理志曰：侯國也。又東逕育縣，入斯浚水。斯浚水又東逕西梁城南。又東北逕樂信縣故城南。地理志曰：鉅鹿屬縣侯國也。又東入衡水，衡水又北為素譚渡。蓋譚自鄴往還所由，故濟得厥名。

又東北過下博縣之西

衡水又北逕鄆縣故城。東竹書紀年：梁惠成王三十年，秦封衛鞅當作鞅于鄆，改名曰商，即此是也。故王莽改曰秦聚也。地理風俗記曰：縣北有鄆阜，蓋

又老疑亦光

縣氏之。又右逕下博縣故城西。王莽改曰閏舊本閏博。應劭曰：太山有博，故此加下。漢光武自呼滄滄一作南出，至此失道，不知所以，遇白衣老父，曰：信都為長安守，去此八十里，世祖赴之，任光開門納焉。當作漢氏中興始基之矣。尋求父老不得，議者以為神。衡漳又東北，歷下博城西，逶迤東北，注謂之九爭。西逕樂鄉縣故城南。王莽更之曰樂丘也。又東列葭水，注也。

又東北過阜城縣北，又東北至昌亭與葦池。一作葦河

會

經叙阜城於下博之下昌亭之上考地非比於事
 為同勃海阜城又在東昌之東故知非也漳水又
 東北逕武邑郡南魏所置也又東逕武強縣北又
 東北逕武遂縣故城南按史記秦破趙將扈輒於
 武遂斬首十萬即於此處也王莽更名桓遂矣白
 馬河注之水上承雲池一作滹沱東逕樂鄉縣北饒陽
 縣南又東南逕武邑郡北而東入衡水謂之交津
 口衡漳又東逕武邑縣故城北王莽之順桓也晉
 武帝封子於縣以為王國後分武邑武遂觀津為
 武邑郡治此衡漳又東北右合張平口故溝上承

武強淵淵之西南之側水有武強縣故治故淵得
 其名焉東觀漢記曰光武拜王梁為大司空以為
 侯國耆宿云邑人有行於途者見一小蛇疑其有
 靈持而養之名曰擔生長而吞噬人里中患之遂
 捕繫獄擔生負而奔邑淪為湖縣長及吏咸為魚
 矣今縣治東北半許謝云宋本落水淵水又東南
 結而為湖又謂之郎君淵耆宿又言縣淪之日其
 子東奔又陷於此故淵得郎君之目矣淵水北通
 謂之石虎口又東北為張平澤澤水所泛北决堤
 口謂之張刀溝北注衡河謂之張平口亦曰張平

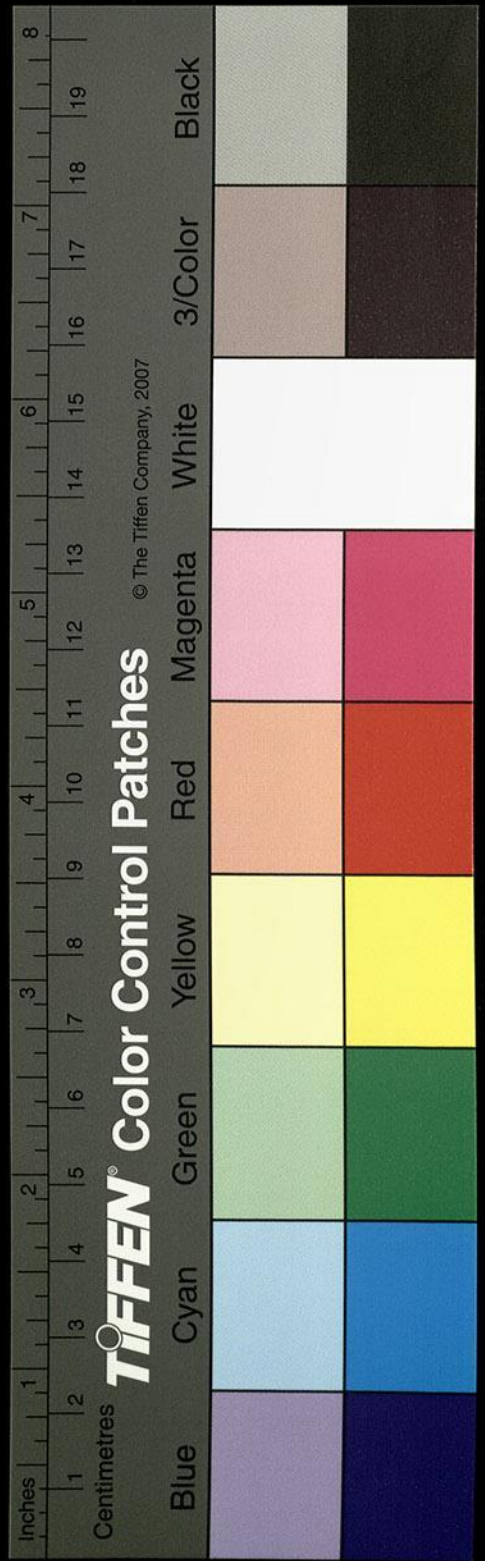

起別有據非
吳本所增

方分注

溝水溢溝水溢二字古本宋本俱無今吳本增之則南注水耗則輟流

衡漳又逕東昌縣故城北經所謂昌亭也王莽之

田昌也俗名之東相蓋相昌聲韻合故致茲誤矣

西有昌城故目是城為東昌矣衡漳又東北左會

零池一作滹池故瀆謂之合口衡漳又東北分為二川

當其水決謝兆申云舊本作決吳本作洗水滂決也處各之曰李聰渙

又東北至樂成陵縣別出北

衡漳於縣無別出之瀆縣北者乃零池一作滹池

水分零池故瀆之所纏絡也衡漳又東分為二水

左出為向氏口溝水自此宋本作此決水也衡漳又東

逕考高縣故城北漢高帝封韓信兄子韓賁當為

侯國王莽之樂成亭也衡漳又東北右合柏梁澆

水上承李聰渙東北為柏梁澆東逕扶領縣故城

南漢武帝元朔三年封廣川王子劉嘉為侯國孫

按史記劉嘉封蒲領侯地理風俗記云脩縣西北八十里有

蒲領鄉故縣也又東北會桑社宋本作桑社枝津又東

北逕考高城北又東注衡漳謂之柏梁口衡漳又

東北右會桑社溝溝上承從陂世盧達宋本作世

從薄亦謂之訶摩河東南通清河西北達衡水春

秋兩泛兩泛字誤當作兩泛漳澤津津渚今觀津城北方二十

古今兩字雨
字多相似故也

水經注卷之

二百

王光

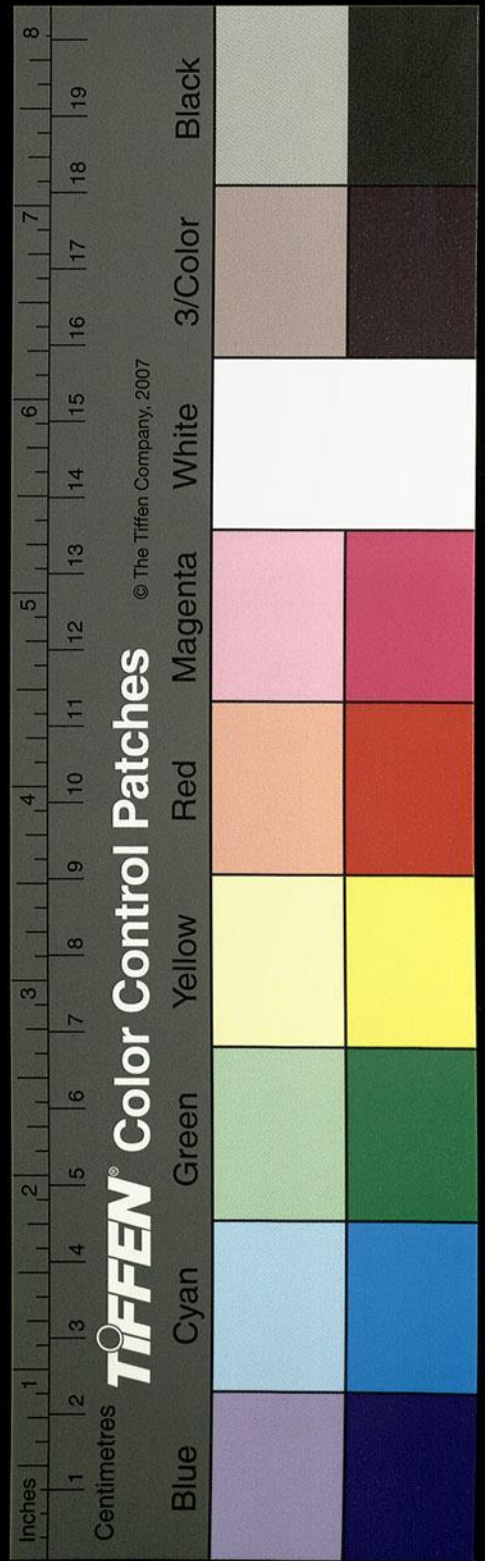

此三處宋本均
然自誤則後別
本為是即上
二當有兩字

此循字之有
字傳寫之誤
漢書循屬信
都國下同

里盡為澤藪蓋水所鍾也其瀆逕觀津縣故城北

樂毅自燕降趙封之於此邑號望諸君王莽之朔

定亭也又南屈東逕賈氏青山南側隄東出青山

即漢文帝竇后父少翁冢也即縣人謝兆申云

而死景帝立后遣使者填以葬父起大墳於觀津

城東南故舊本號曰青山也又東逕董仲舒廟

南仲舒廣川人也世猶謂之董府君祠春秋禱祭

不輟舊溝又東逕脩市縣故城北謝兆申云宋本

漢地理志云脩市縣屬勃海郡應劭注云脩音條則宋本自誤耳漢宣帝本始四

年封清河綱王子劉寅為侯國漢書王子侯表云

為脩市侯而諸侯王表作清河綱王王莽更之曰居寧也俗謂之濕

城非也地理風俗記曰循縣西北二十里有脩市

城故縣也又東會從陂陂水南北十里東西六十

步子午潭漲澗而不流亦謂之桑杜淵從陂南出

夾堤東派逕循縣故城北東合清漳漳泛則北注

澤盛則南播津流上下互相逕道從陂陂埤云前

出此則陂北出多一陂字宜刪北出東北分為二川北逕弓高城

西而北注柏梁澇一川東逕弓高城南又東北陽

津溝宋本水出焉左瀆北入衡漳謂之陽決口衡

作溝

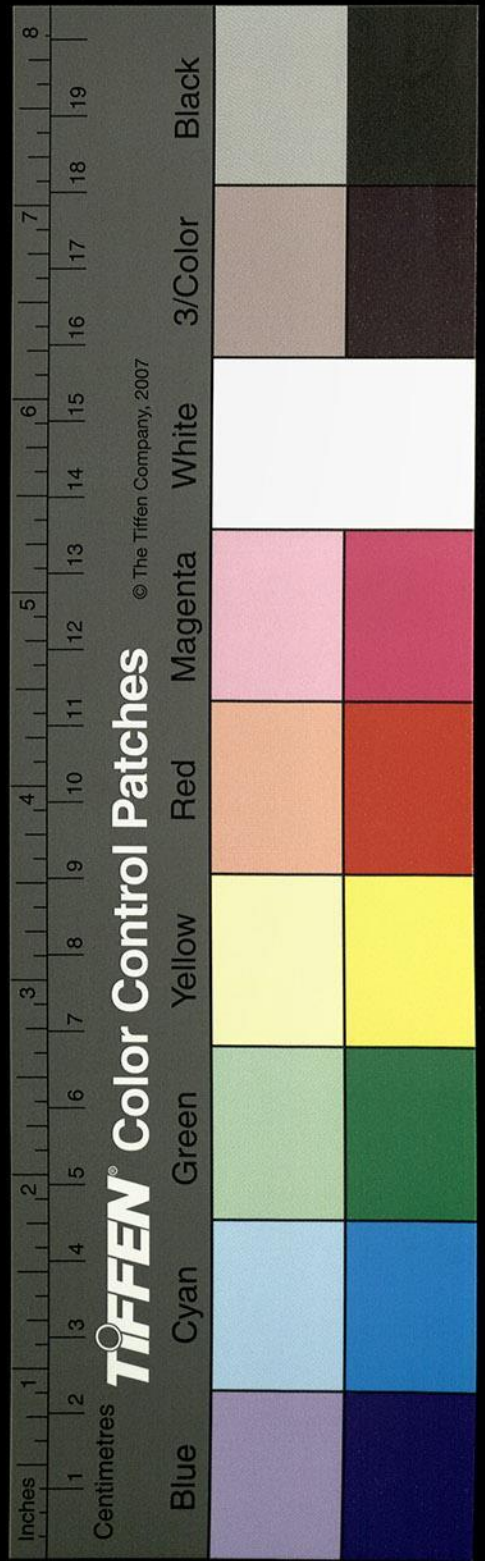

水東逕阜城縣故城北。樂成縣故城南。河間郡治。地理志曰：故趙也。漢文帝別為國，應劭曰：在兩河之間也。景帝九年，封子德為河間王，是為獻王。王莽更名郡曰朔定，縣曰陸信。褚先生曰：漢宣帝地節三年，封大將軍霍光兄子，山為侯國也。漢宣帝封子開於此。漢桓帝追尊祖父孝王，開為孝穆王。以其邑奉山陵，故加陵曰樂陵也。今城中有故池，方八十步，舊引衡水北入城，注池。池北對層臺，其隍荒蕪，示存古意也。

又東北過成平縣南合清河

吳瑄本增此合清河

衡水又東逕建成縣故城南。按地理志，故屬勃海

郡。褚先生曰：漢昭帝元鳳三年，封丞相黃霸為侯

國也。孫云：按史記功臣年表，宣帝成平縣故城在

五鳳三年黃霸封建成侯。北漢武帝元朔三年，封河間獻王子劉禮為侯國。

王莽之澤亭也。城南北相直，衡漳又東，右會楊津。

溝水自澤水東逕阜城南。地理志：勃海有阜城縣。

王莽更名吾城者，非經所謂阜成也。建武十五年，

世祖更封大司馬王梁為侯國。陽津溝水又東北

逕建成縣，左入衡水，謂之陽津口。衡漳又東，左會

零池。一作別河故瀆，又東北入清河，謂之合口。又

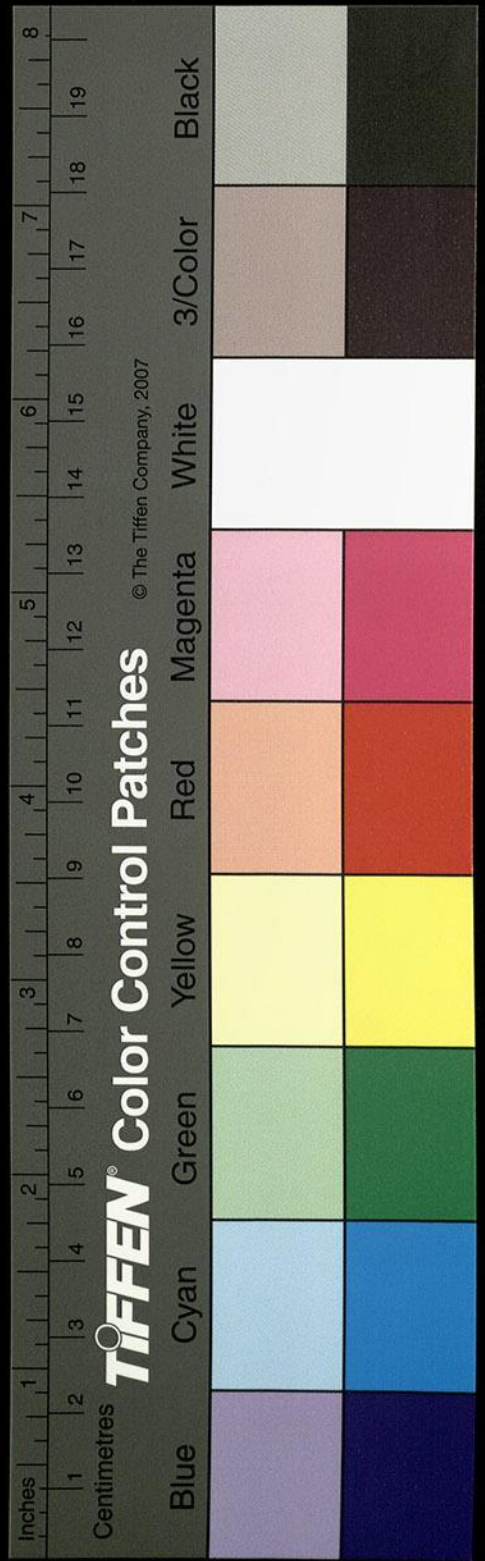

逕南皮縣之北皮亭而東北逕浮陽縣西東北注之

又東北過章武縣西又東北過平舒縣南東入海

清漳自章武縣故城西故滅邑也枝瀆出焉謂之

滅水東北逕叅后亭分為二瀆應劭曰平舒縣西

南五十里有叅后亭故縣也世謂之平虜城枝水

又東注謂之蔡伏溝又東積而為淀一水逕亭北

又逕東平舒縣故城南代郡有平舒城故加東地

理志曰勃海之屬縣也魏土地記曰章武郡治故

世以為章武故城非也又東北分為二水一疑脫

右出為澱一水北注呼池一作澱之澱口一作澱

亂流而東注于海

清漳水出上黨沾縣西北少山大隄谷南過縣西又

從縣南屈

淮南子曰清漳出揭戾山高誘云山在沾縣今清

漳出沾縣故城東北俗謂之漳山漢分沾縣為樂

平郡治沾縣水出樂平郡沾縣界故晉太康地記

曰樂平縣舊名清漳縣漢之故矣謝云宋本作其

山亦曰鹿谷山水出大要谷南流逕沾縣故城東

下歷其西也又南逕昔陽城左傳昭公十二年晉

經曰大滎注作
要吳升南云
言文要作雙
白厄相逆而

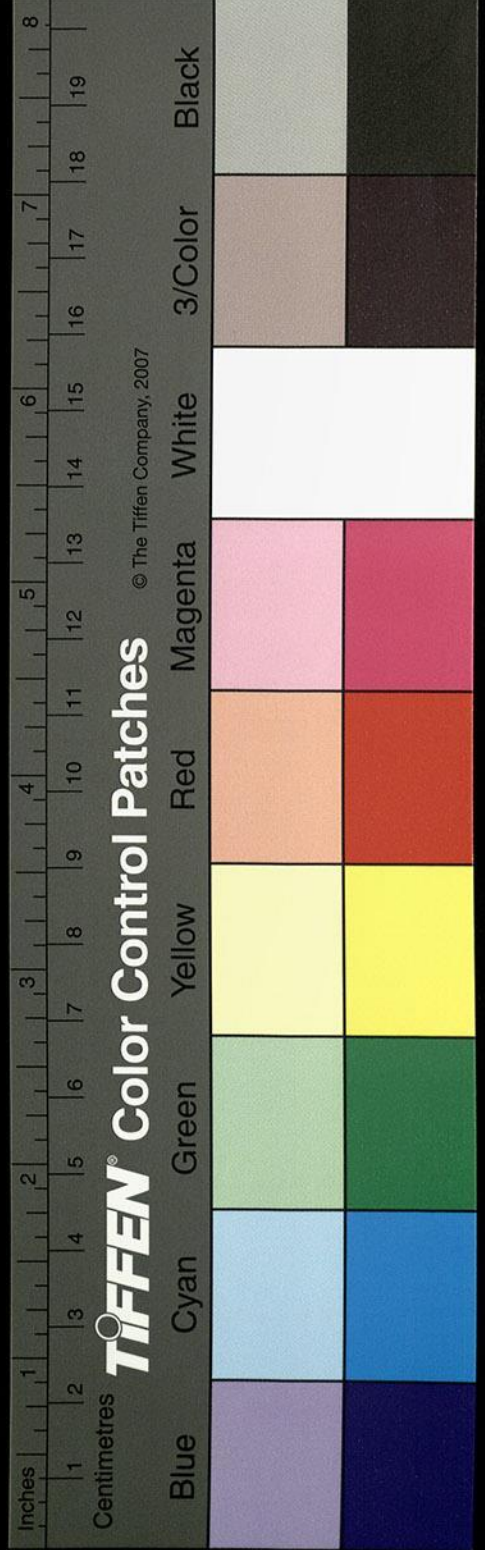

韓當得道

漢書作馮解
散史記作馮

孫名因地變
之語則涉營
為沙矣

九一江分

卷一

三百八十三

荀吳偽會齊師者假道於鮮虞遂入晉陽杜預曰
 樂平沾縣東有昔陽城者是也其水又南得梁榆
 水口水出梁榆城西大曠山水有二源北水東南
 流逕其城東南注南水南水亦出西山東逕文當
 城北又東北逕梁榆城南即闕與故城也秦伐韓
 闕與惠文王使趙奢救之奢納許歷之
 說破秦於闕與謂此也司馬彪袁松郡國志並言
 涅縣有闕與聚盧諶征艱賦曰訪梁榆之虛郭
 宋本作作 弔闕與之舊平桓亦云
 宋本按桓字誤似是
 虛郭 闕與今梁榆城是也漢高帝八年封馮解散

為闕氏侯國其水右合此字當作脫一水
 北水又東南入于清漳清漳又東南與轅水相得
 轅水出轅河縣西北轅山南流逕轅河縣故城西
 南東流至粟城注于清漳也
 東過沙縣西屈從縣南
 按地理志云魏郡之屬縣漳水於此有涉之稱
 名因地變也
 東至武安縣南黍穽邑入于濁漳
 謝云此下疑脫
 注宋本亦無注

五十五

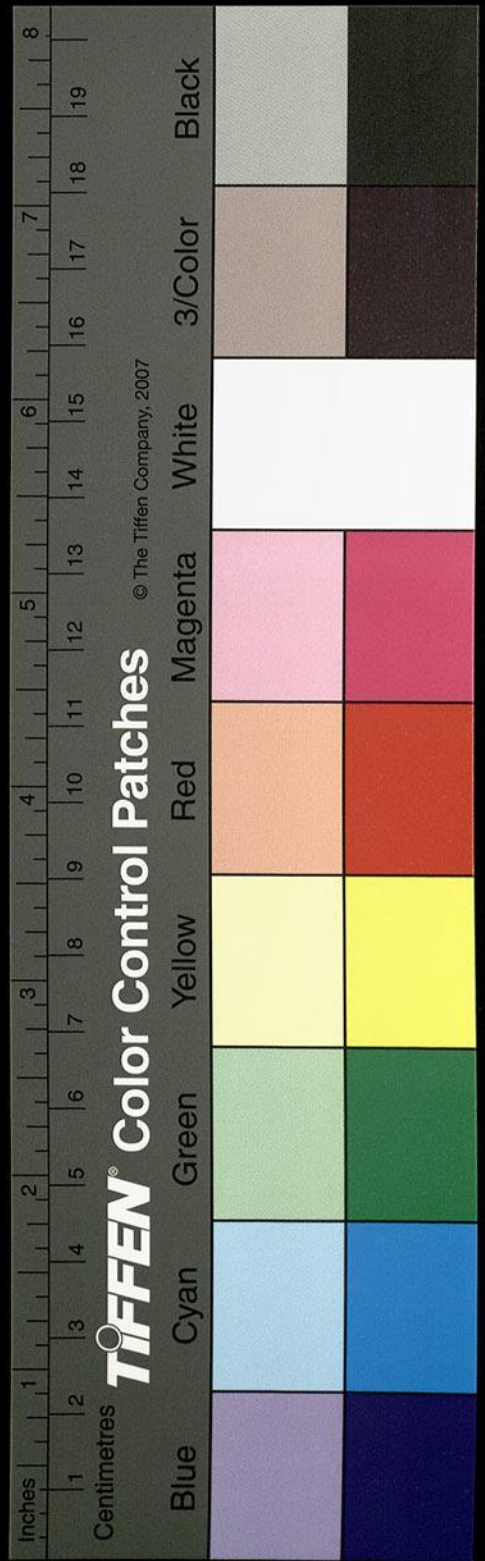

按漢書外戚傳
王譚封平阿侯
薨於成帝之世
子仁嗣王莽尚
未封侯也平帝
初立王莽輔政
仁剛直令天
臣奏遣仁就國
趙令自殺子術

水經注箋卷第十一

漢 桑 欽撰 後魏 酈道元 注

明 李長庚訂 孫汝澄

朱謀埠箋 李克家全校

易水 滏水

易水出涿郡故安縣閭鄉西山孫云涿郡今京師涿州故安今保定易州

易水出西山寬中谷東逕五大夫城南昔北平侯

王譚不同王莽之政子興生五子並避時亂隱居

此山故其舊居世以為五大夫城即此岳讚云五

王在中龐葛建績者也謝兆申云木本易水東左

八月廿九日閱

國家圖書館 NATIONAL CENTRAL LIBRARY TAIWAN R.O.C.

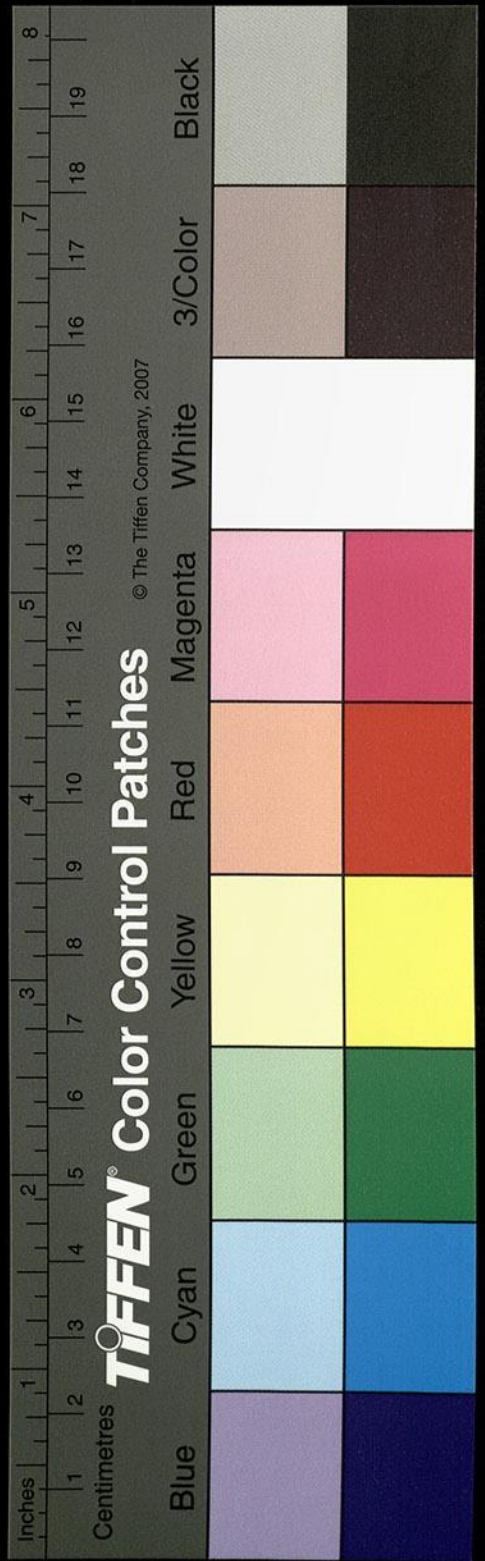

按漢書外戚傳
王譚封平阿侯
亮於成帝之世
子仁嗣王莽尚
未封侯也平帝
初立王莽輔政
仁剛首合天
臣奏遣仁就國
迫令自殺子術
嗣

水經注箋卷第十一

漢 桑 欽 撰

後魏 酈 道元 注

明 李長庚 訂

孫汝澄

朱謀埠 箋

李克家 全校

易水 涇水

易水出涿郡故安縣閭鄉西

孫云涿郡今京師涿州故安今保定易州

易水出西山寬中谷東逕五大夫城南昔北平侯

王譚不同王莽之政子興生五子並避時亂隱居

此山故其舊居世以為五大夫城即此岳讚云五

王在中龐葛建績者也

謝兆申云木本

龐葛建績

易水東左

八月廿九日閱

國家圖書館, NATIONAL CENTRAL LIBRARY, TAIWAN, R.O.C.

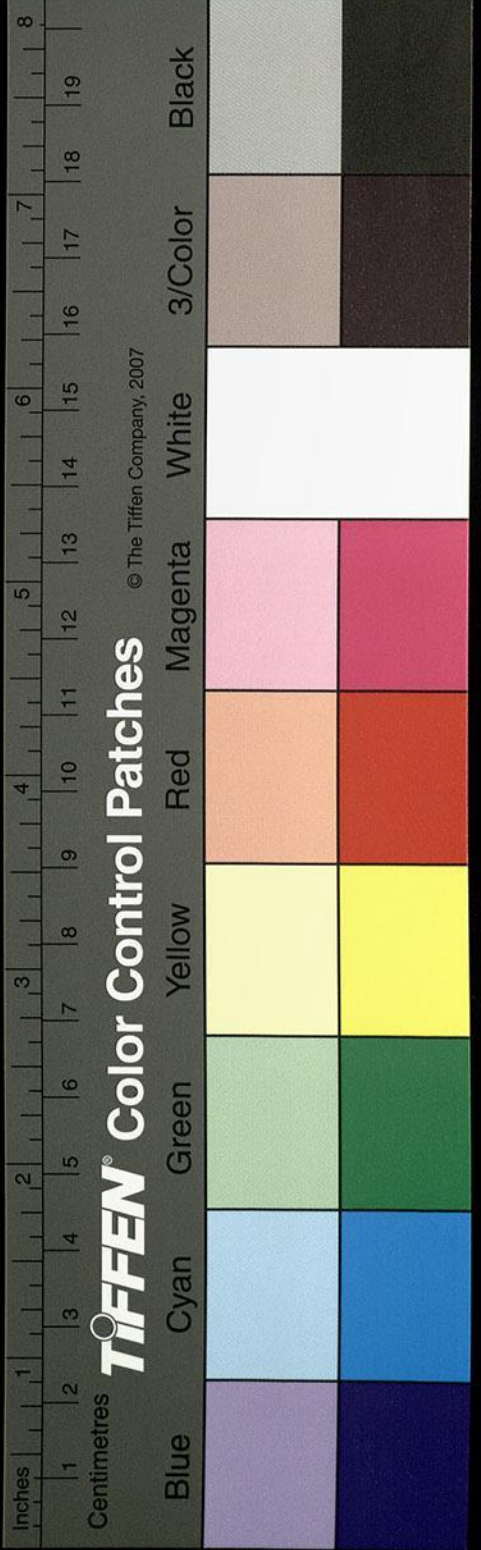

與子莊溪水合水北出于莊關南造五公城西
屈逕其城南五公猶王興之五子也光武即帝位
封為五侯元才北平侯益才安喜侯顯才蒲陰侯
仲才新市侯季才為唐侯所謂中山之五王也俗
又以五公名居矣二館之二館謂樊於期館澗
曲泉清山高林茂風煙披薄觸目怡情方外之士
尚憑依舊居取暢林木一作其水東南入于易水
易水又右會女思谷水水出西南女思澗東北流
注于易謂之三會口易水又東屈關門城西南即
燕之長城門也與樊石山水合水出廣昌鄉
縣之樊石山東流逕覆金山下東流注于易水
水又東歷燕之長城又東逕漸離城南蓋太子丹
館高漸離處也易水又東逕武陽南蓋易自寬中
歷武夫關東出是兼武水之稱故燕之下都擅武
陽之名左得濡水枝津故瀆武陽大城東南小城
即故安縣之故城也漢文帝封丞相申屠嘉為侯
國城東西二里南北一里半高誘云易水逕故安
城南外東流即斯水也誘是涿人事明經證今水
破城東南隅世又謂易水為故河武陽蓋燕昭
王之所城也東西二十里南北十里故傳逮述

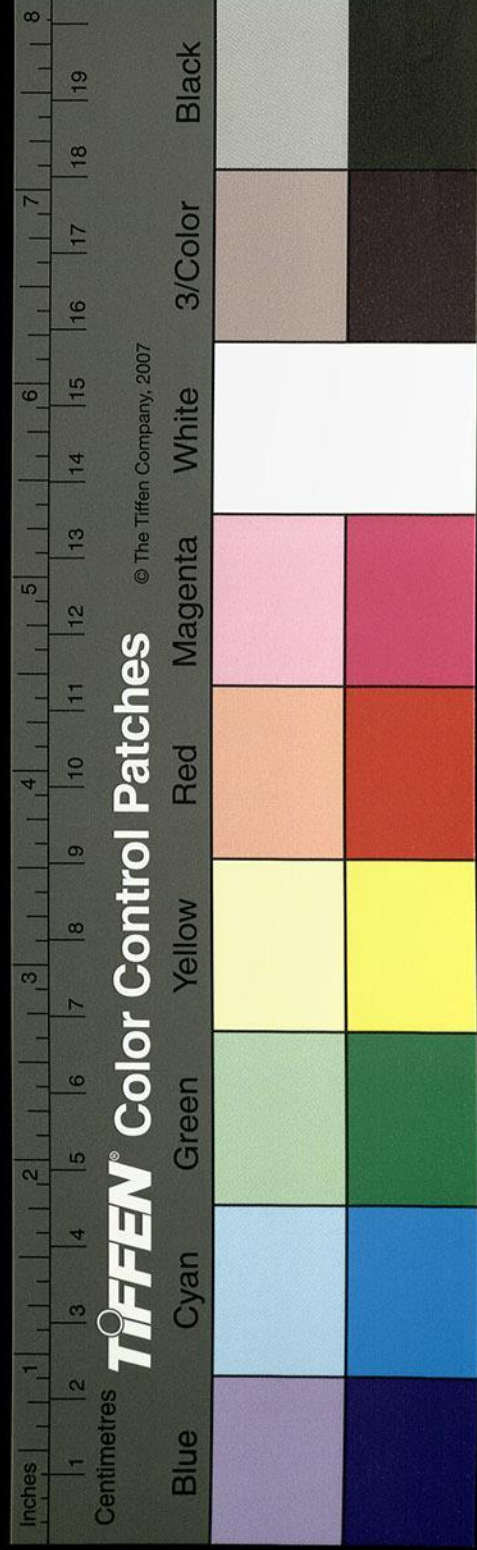

逆賊日出北薊歷良鄉登金臺觀。陽兩城遼廓。
宋本作遼廓 舊迹冥芒蓋謂是處也。易水東流而出於
范陽。

東過范陽縣南又東過容城縣南

易水逕出范陽縣故城秦張耳陳餘為陳勝略

地燕命地燕趙今倒一字 蒯通說之范陽先下

是也漢景帝中元三年封匈奴降王代為侯國王

莽之通順也易水又東與濡水合出故安縣西北

窮獨山南谷東流與源泉水合水發北溪東西北

注濡水濡水又東南逕樊於期館西是其授首於

荆軻處也濡水又東南流逕荆軻館北昔燕丹納

田先宋本作光 之言尊軻上卿館之於此二城並廣一

里許俱在置當作 阜之上上邪而下方濡水又東

逕孫云逕下疑 陽城西北舊竭濡水枝流南入城

逕相冢西冢巨城側耶水塘也宋本作即 四周塋

城宋本作城 深廣有若城焉其六側有數陵墳高壯望

若青丘詢之古老訪之史籍並無文證以私情求

之當是燕都之前故墳也或言燕之墳塋斯不然

矣其水之故瀆南出屈而東轉分爲二瀆一水

東注金臺陂一水逕故安城西側城南注易水夾

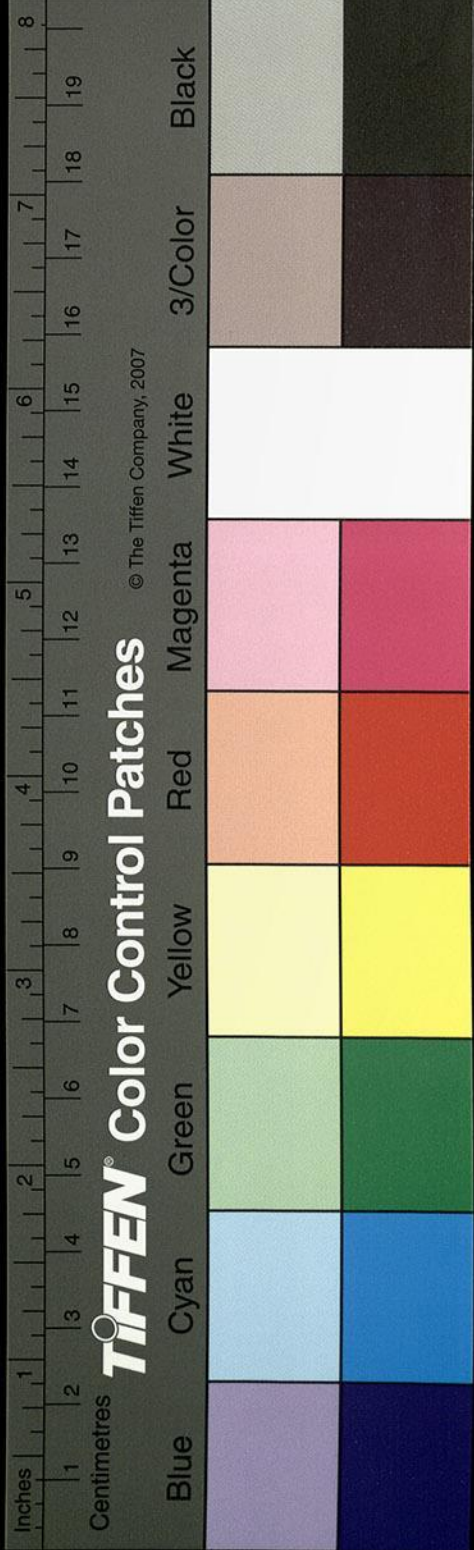

塘崇峻邃岸高深左右百步一鈞臺參差交峙

宋本

作迢遞相望更為佳觀矣其一東出金臺陂東

西六七十步南有金有金二字疑衍北五十步側陂西北

有鈞臺高丈餘按太平御覽引水經注云金臺

西北有鈞臺高十丈方可四十步陂北十餘步有金臺臺上

東西八十許步南北如減高十餘丈昔慕容垂之

為范陽也戍之即此臺北有蘭馬臺並悉高數丈

秀峙相對翼臺左右水流經通長廡廣宇周施補

浦按御覽作周旋陂棟堵咸淪柱礎尚存是其

基構可得而尋意欲圖還上京匹於行旅造次不

獲遂心訪諸耆舊咸言昭王禮宮廣延方士至如

郭隗樂毅之徒鄒衍劇辛之儔宦遊歷說之民自

遠而屈者多矣不欲令諸侯之客伺隙燕邦故修

連下都御覽作修建館之南垂言燕昭創之於前

子丹踵之於後故雕牆敗館尚傳鐫刻之名雖無

紀可憑察其古跡似符傳御覽作雖無經記可

傳濡水自堰又東逕紫池堡西屈而北流又有渾

塘溝水注之水出迺縣西迺舊本作西漢地志作

迺屬涿郡注云迺古迺字白馬山南溪中東南流入濡水又東至塞

口古繫石堰水處也濡水舊枝分南入城東大陂

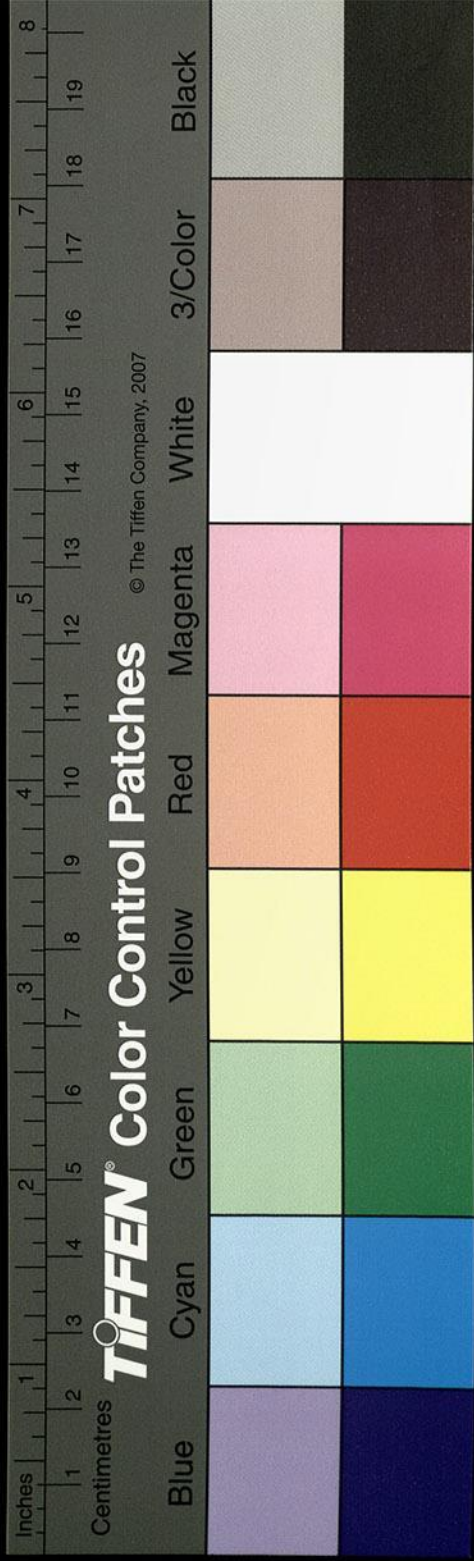

漢地理志注云
易水至范陽
入涿今有涿水
縣

陂方四里今無水陂內有泉淵而不流際池北側
俗謂聖女泉濡水又東得白楊孫云疑出適
縣之西山白楊嶺下東南流入濡水時人謂之虎
眼泉也濡水東合檀山水水道縣西北宋本作水
檀山西南南流與石泉出適縣西會水出石泉固東南
隅水廣二十許步深二丈固在衆山之內平川之
中四周絕澗阻水八丈有餘石高五丈石上赤土
又高一丈四壁直立上廣四十五步水之不周者
路不容軌僅通人馬謂之石泉固固上宿有白楊
寺是白楊山神也寺側林木交蔭叢柯隱景沙門

釋法澄建刹於其上更為思亥當作之勝處也其

水南流注于檀水故俗有并溝之稱矣其水又東

南流歷故安縣北而南注濡水又東南流於容城

縣西北大利亭東南合易水而注巨馬水也故地

理志曰故安縣閭鄉易水所出至范陽入濡水闕

駟亦言是矣又曰濡水令許慎曰濡水入深深

渠許氏說文云濡水出涿郡故安東入涿二號即巨馬之異名然二

易俱出一鄉同入濡水南濡北易至涿郡范陽縣

會北濡又並亂流入涿古本作亂流入涿疑此未

本改作是則易水與諸水互攝通稱東逕容成縣

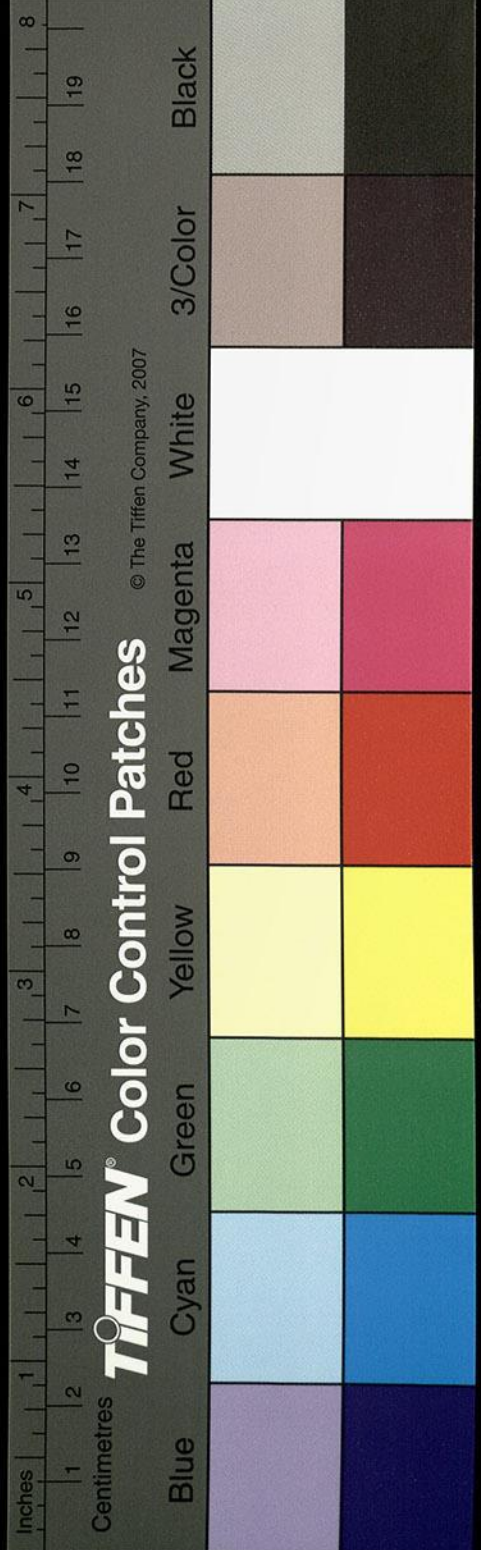

故城北。渾濤東注。至勃海。平舒縣與易水合。闕駟

曰。涿郡西界。代之易水。而是水。出代郡廣昌縣東

南郎山東北。燕王仙臺。東臺有三峰。甚為崇峻。騰

雲冠峰。高霞翼嶺。岫壑冲深。合煙罩霧。宋本作合口

者。舊言燕昭王求仙處。其言謂之石虎罝。當作范

曄漢書云。中山簡王之寔也。後其葬採涿郡山石

以樹墳塋。塋云。後字誤。當作厚。按後漢書中山簡

夷吏人家墓以下數作者萬餘人。發常山鉅鹿涿

郡柏黃腸雜木三郡不能備。復調餘州郡工徒。及

送致者數千人。制度餘國莫及。陵隧碑獸並出此山。謂之石虎山

山有所遺。二石虎。後人因以名。罝當作之東麓。卽

泉源所導也。經所謂閭鄉曲。詳經文。當作其水東

流。有苾水。南會渾波。同注。俗謂之為雹河。司馬彪

郡國志曰。雹水出故安縣。世祖令耿況擊故安西

山賊吳耐。蠡符雹。上十餘營。皆破之。卽是水者也。

易水又東。逕孔山北。山下有鍾乳穴。穴出佳乳。採

者。燐火尋路。古本作燐火。子。妙謝云。一作沙。汝澄

言也。出穴而去。土入穴里許。渡一水。潛通流注。其

深可涉。於中衆穴奇分。令出入者疑迷。不知所趣。

每於疑路。必有歷記。返者乃尋孔。以自達矣。上又

有大孔。壑達洞開。故以孔山為名也。其水又東。逕

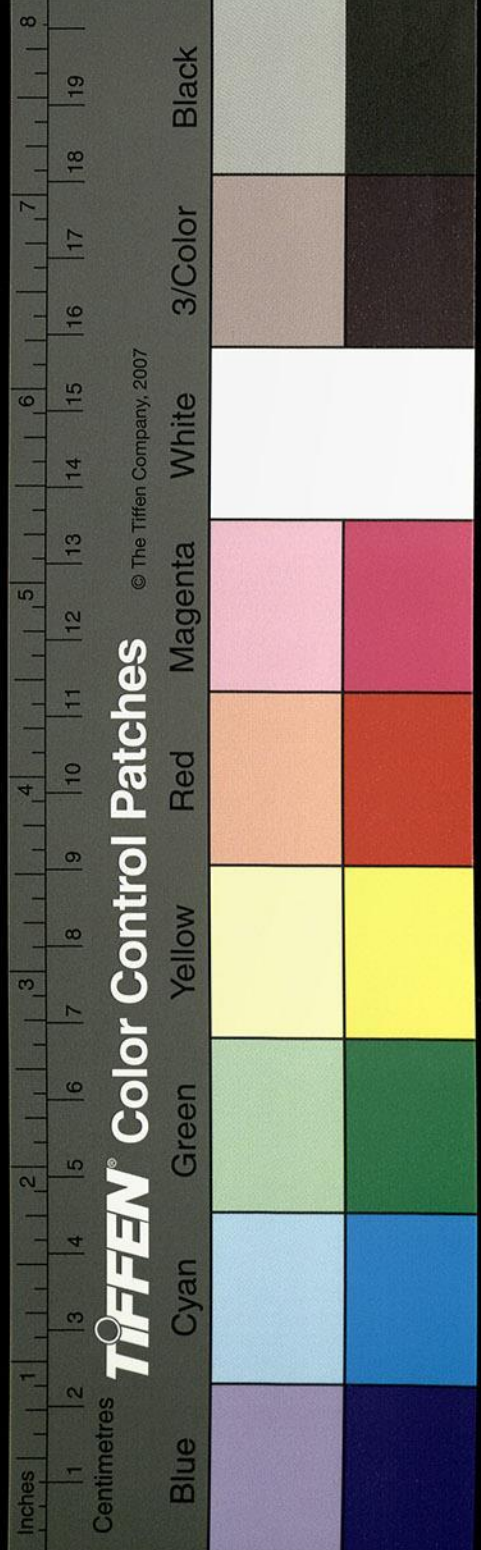

西故安城黃師

謝云其本南即

閭鄉城也歷逕荆陲

北耆舊云燕丹餞荆軻於此因而名焉世代已遠

非所詳也遺名舊傳不容不詮庶廣後人傳聞之

聽易水又東流屈逕長城西又東流南過武遂縣

南新城縣北史記曰趙將李牧伐燕取武遂方城

是也俗又謂水為武遂津津北對長城門謂之分

門史記趙世家云孝成十九年趙與燕易以龍兌

汾門與燕燕以葛城武陽與趙即此也亦曰分門

門漳云此分門門字疑有脫誤據郡國志又謂之

梁門矣易水東分為梁門陂易水又東梁門陂水

注之水上承易水於梁門東入長城東北入陂陂

水北接范陽陂陂在范陽城西十里方一十五里

俗亦謂之為鹽臺陂陂水南通梁門淀方三里淀

水東南流出長注易宋本作謂之范水易水自下

有范水通目又東逕范陽縣故城南即應劭所謂

范水之陽也易水又逕樊輿縣故城北漢武帝元

朔五年封中山靖王子劉條為侯國王莽更名握

符矣地理風俗記曰北新城縣東二十里有有家

云有字樊輿亭故縣也易水東逕容城縣故城南

漢高帝六年封趙將夕一作於深澤景帝中元二

長下疑有脫文

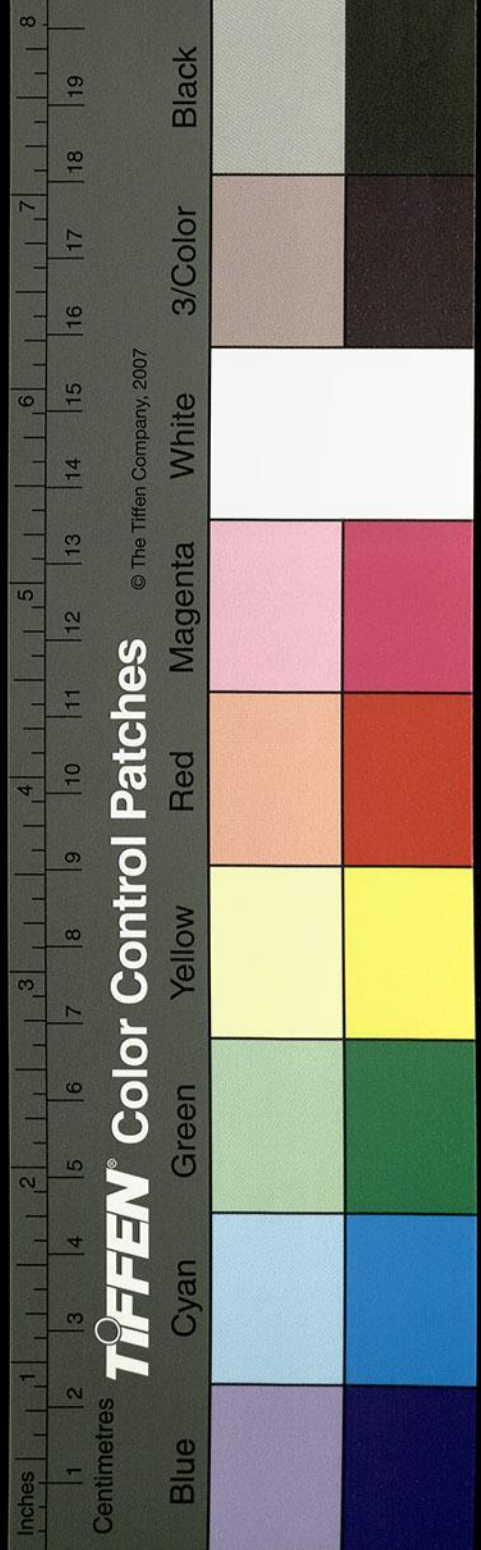

年以封匈奴降王攜徐盧於容城皆為侯國

史記按

云趙將夜封深澤侯匈奴降王唯徐盧封容城侯漢書作趙將久攜徐盧鄼注據史記而吳瑄依漢書改王莽更名深澤易水又東渥水注之其水上

承二陂於容城縣東南謂之大渥殿小渥殿水南

流注易水謂之渥同口水側有渾渥城易水逕其

南東合涑水故桑欽曰易水出北新城城北東入

涑自下流易水受通稱矣宋本作互易水又東逕

易京南漢末公孫瓚害劉虞於薊下時童謠云燕

南垂趙北際唯有此中可避世瓚以易地當之故

自薊徙臨易水謂之易京城在易城西四五里趙

建武四年石虎自遼西南達易京以京鄣至國令

二萬人廢壞之今者地壁夷平其樓基尚存猶高

一匹餘小爾雅云二丈為兩倍兩為匹是四丈為一匹也基上有井世名

易京樓即瓚所堡也故瓚所與子書云袁氏之攻

狀若鬼神衝梯舞于樓上鼓角鳴于地中即此樓

也易水又東逕易縣故城南昔燕文公徙易即此

城也闕駟稱太子子丹遣荆軻刺秦王與賓客知

謀者祖道于易水上燕太子稱荆入秦太子與知

謀者謝兆申云宋本無燕太子稱以下十三字當刪之皆素衣冠送之於

易水之上荆歌宋本作軻起為壽歌曰風蕭蕭兮易水

正

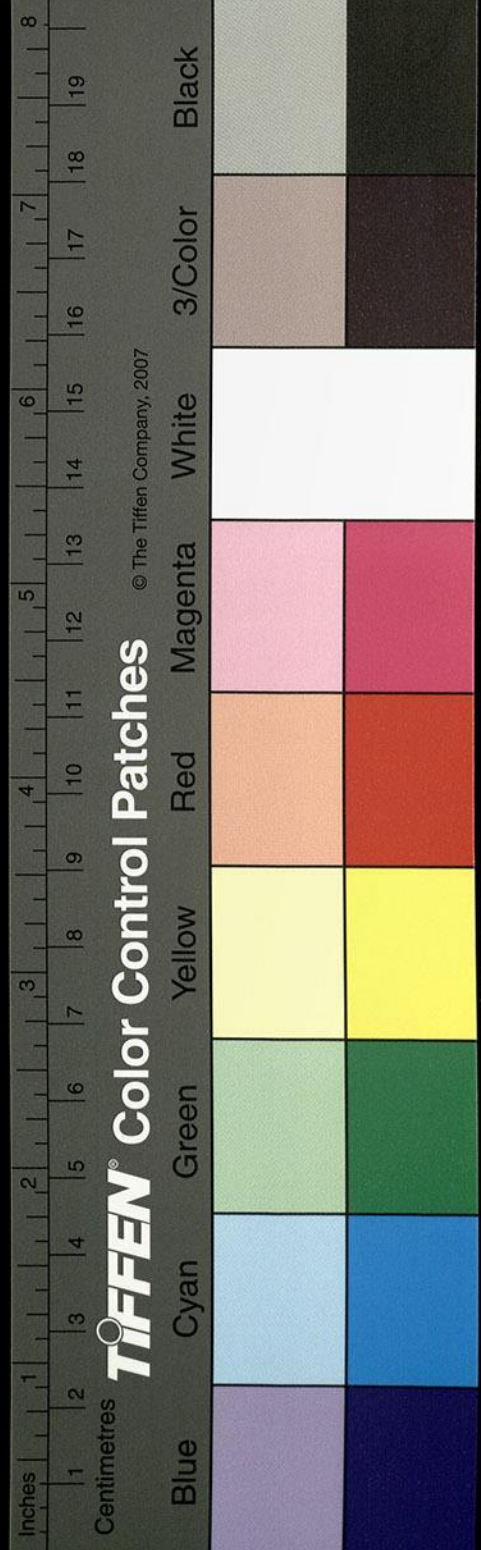

知疑作和

寒壯士一去兮不復還漸離擊筑宋本不作高漸離宋如意

知之燕策史記俱無宋意事唯陶淵明詠荆軻為詩云漸離擊悲筑宋意唱高聲與此有之

壯聲士髮皆衝冠為哀聲士皆流涕疑於此也余

按遺傳舊跡多在武陽似不餞此也漢景帝中元

三年封匈奴降王僕黥為侯國也僕黥舊本作僕黥按漢功臣

表注云二黥音恒今吳本改作僕黥誤

又東過安次縣南海按漢地理志安次縣屬勃

易水逕縣南鄭縣故城北謝云鄭縣宋本作鄭縣孫云鄭在今任丘縣北

東至文安縣與零池一作滹池合史記蘇秦曰燕長城

以此易水以南正謂此水也是以班固闕駟之徒

咸以斯水謂之南易

又東過束州縣南東入于海埠按漢地理志束州亦屬勃海郡古本作泉州

誤也孫云束州縣在今河間縣境內

經書水之所歷泆次注海也

滹水出代郡靈丘縣高氏山孫云高氏山海經作高是

卽温夷之水也出縣西北高氏山埠云温夷字誤當作嘔夷周禮

并州之川曰滹池嘔夷前漢地理志云代郡靈丘縣滹水河東至文安入大河過郡五行九百四十

里并州川也鄭司農曰嘔夷卽祈夷水出平舒縣平舒亦屬代郡山海經曰高氏

之山滹水出焉東流經宋本作注于河者也其水東南

流山上有石銘題言冀州北界故世謂之石銘陁

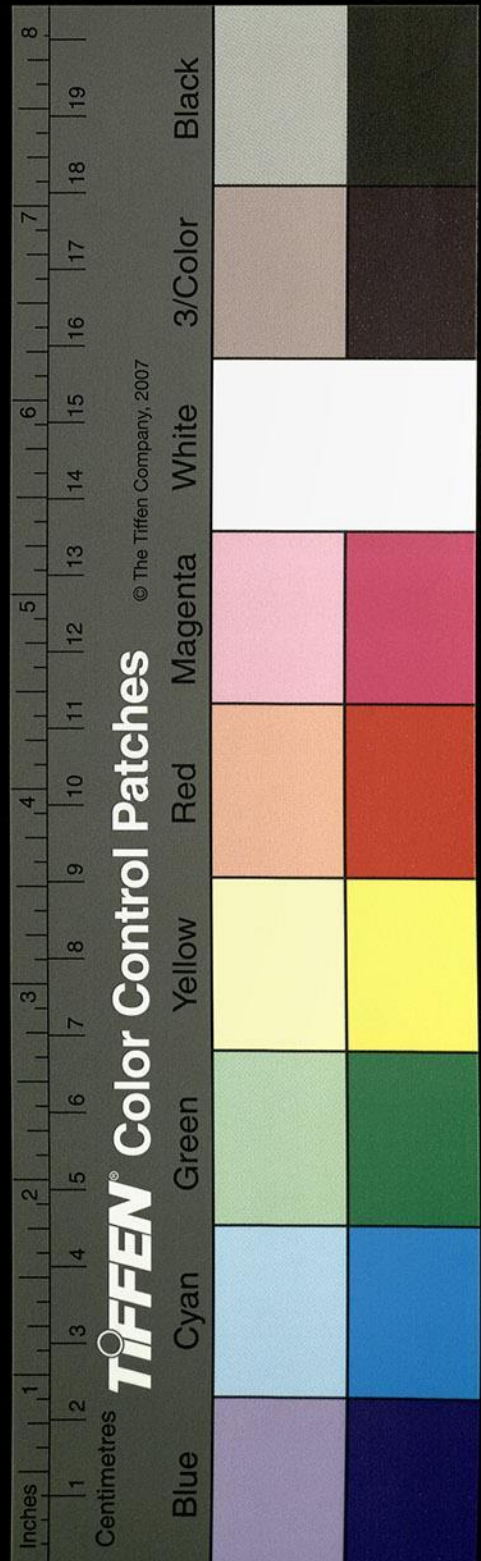

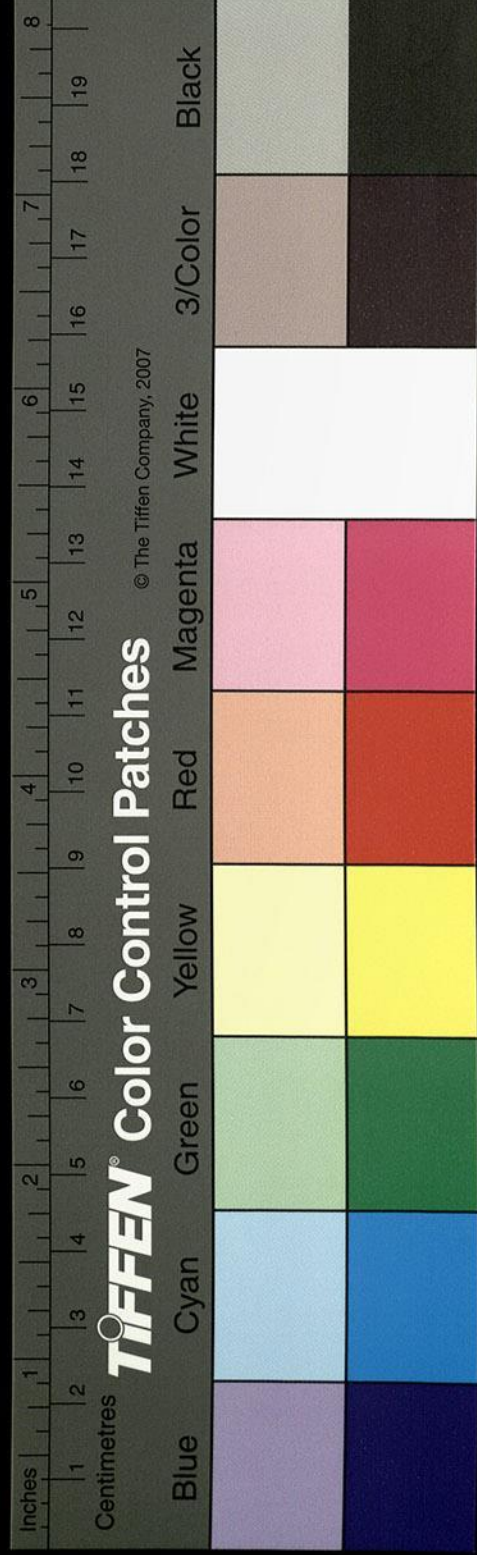

也其水又南逕曰候候塘川名也

瑋謂當作又南逕候塘候塘川

名也又東合溫泉水水出西北暄谷其水溫熱若湯

能愈百疾故世謂之溫泉焉東南流逕與豆亭北

亭在南原上欹傾而不正故世以欹城目之東流

注于滄水又東泉水注之水導源莎泉南流水側

有莎泉亭東南入于滄水又東逕靈丘縣故城南

水中自源南注滄水應劭曰趙武靈王葬其東南

二十里故縣氏之縣古屬代漢靈帝光和元年中

山相滅臬舊本作臬臬臬上請別屬也地理志曰靈丘之

號在武靈王之前矣又按司馬遷趙敬侯二年敗

齊於靈丘史記六國表云趙敬侯九年伐齊至靈丘則名不因靈王事

如漢注滄水自縣南流入峽謂之隘門設隘於峽

以譏禁行旅歷南山高峰隱天深溪埒谷其水浴

澗西轉逕御射臺南臺在北阜上臺南有御射石

碑南則秀郭分霄層崖刺天積石之峻壁立直上

車駕汾葦汾葦字未詳蓋言習射之事每出所遊藝焉滄水西

流又南轉東屈逕北海王祥之石碣南祥舊本作詳後魏書

北海王名詳獻文皇帝之子也吳本改為王祥誤御所屈石柱北而南流

者也

南過廣昌縣南

宋本作東南過廣昌縣南一作又南

疑有脫文

其林云齊地自有靈

注疑作志

疑有脫文

長馬以下
有脫誤

涇水東逕嘉牙川川有一水南來注之水出恒山
北麓雖川三合逕嘉牙亭東而北流注于涇水水
之北山行即廣昌縣界涇水又東逕倒馬關關山
險隘是為深峭勢均詩人高岡之病良馬傳嶮之
行軒故關受其名焉關水出西南長溪下東北歷
關注涇涇水南山上起御坐於松園建祇洹於東
園東北二面古本云起御坐於松園建祇洹東園
東字疑當作建祇洹岫鄣高深霞峰隱日水望澄
明淵無潛甲行李所逕鮮不徘徊忘返矣
又東南過中山上曲陽縣北恒水從西來注之

涇水

卷十一

十一

四百五

涇水自倒馬關南流與大嶺水合水出山西南大

嶺下東北流出峽峽右山則有祇洹精廬飛陸陵

山丹盤虹梁克家云疑作丹虹盤梁長津泛瀾縈帶其下東

北流注于涇涇水又屈而東合兩嶺溪水水出恒

山北阜東北流歷兩嶺間北嶺雖層陵雲舉猶不

若南巒峭秀自水南步遠峯石磴逶迤公途九曲

歷睇諸山咸為劣矣抑亦羊腸邛來之類者也按

高誘呂覽注云羊腸山盤紆如羊腸在太原晉陽

北又注淮南子云羊腸坂是太行孟門之限也華

陽國志曰邛嶽山本名邛笮其巖阻峻迴齊宋通

和路出其間其水東北流注于涇水又東左合懸

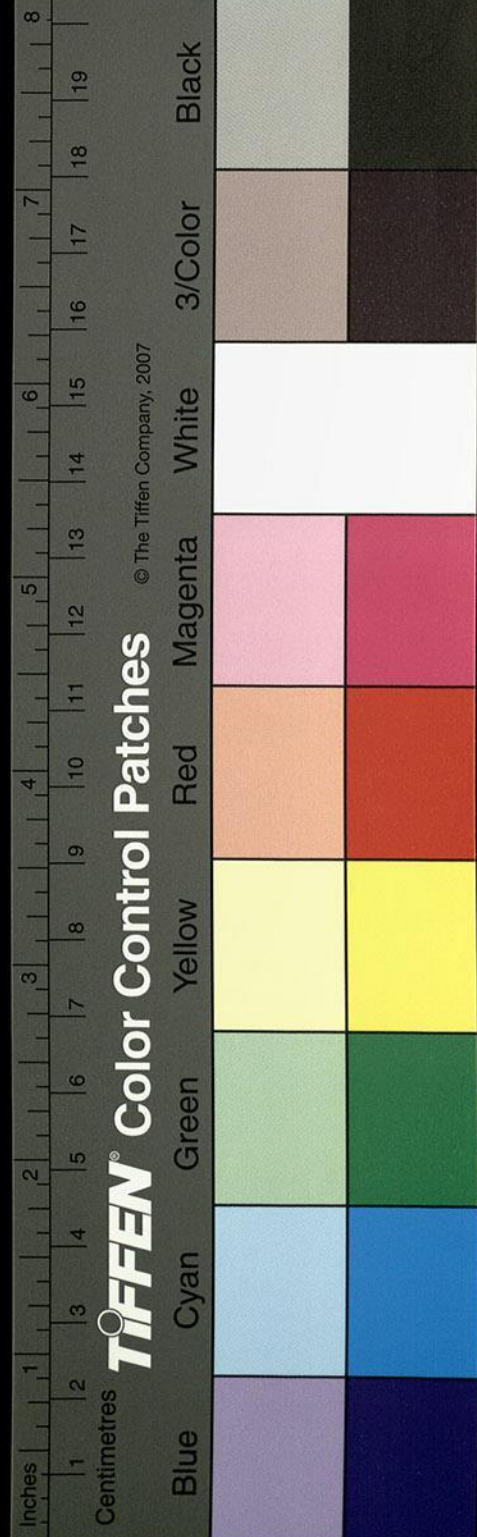

水水出山原岫盤谷輕湍濬下分石飛懸水一匹
有餘直灌山際白波奮流自成潭渚其水東南流
揚湍注于滋滋水又東流歷山世謂是處為鴻頭
疑卽晉書地道記所謂鴻上關者也關尉治北平
而畫塞於望都東北去謝云宋本作去北平不遠兼縣上
所極也滋水於是左納鴻上水水出西北近溪東
南流注于滋水也

又東過唐縣南

滋水又東逕左人城南應劭曰中人城西北四十
里亦或謂之為唐水也水出中山城之西如謝云宋本

無如字

北城內有小山在城西側水銳山若委粟焉

疑卽地道記所云望都縣有委粟關也俗以山在
邑中故亦謂之中山城以城中有山之木當作目因

復謂之為廣唐城也故中山記以為中人城又以
為鼓聚殊為乖謬矣言城中有山故曰中人山也

中山郡治京相璠曰今中山望都里二十里有故

中人城

堉云望都里當作望都西北按杜預左傳注云望都縣西北有中人城

望都

城東有一城名堯始城本無中山之傳璠或以為
中人所未詳也中山記所言中人者城東去望都
故城一十餘里二十里則減但苦其不東觀矣謝云

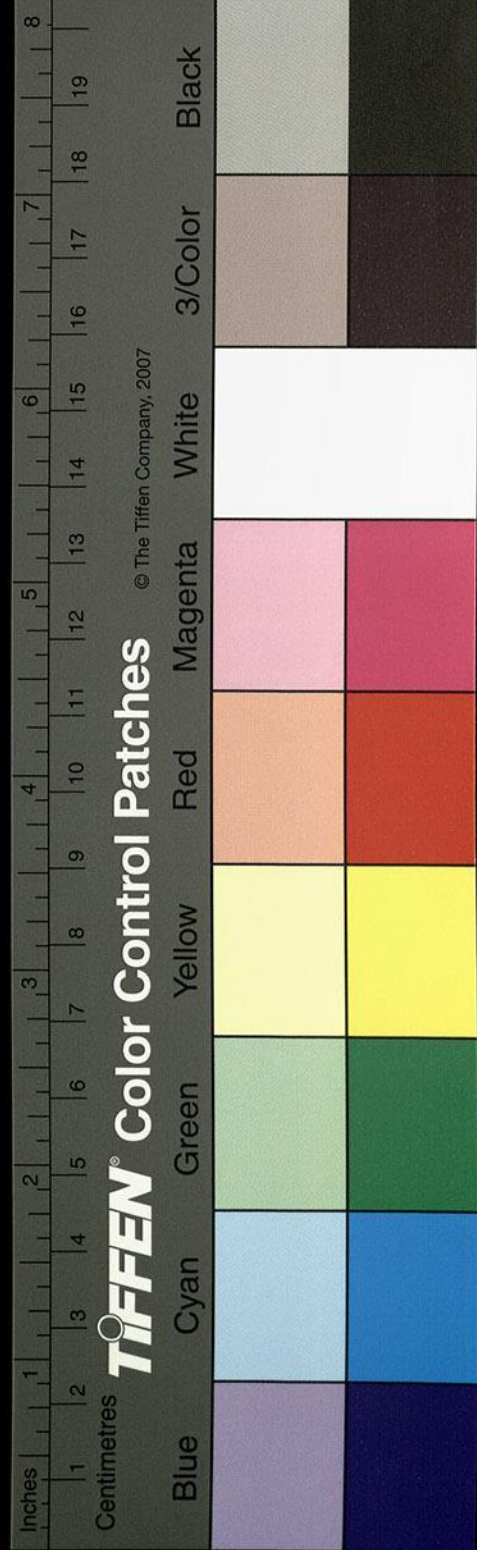

其不矣二字疑有脫誤 異說咸為爽矣今此城於盧奴城北

如西六十里城之西北泉源所導西逕根山孫云當作

山狼北郎唐音讀近實兼唐水之稱西流歷左人亭

注滌水又東左會一水水出中山城北郎中阜下

亦謂之唐水也然於城非西在疑作北又名之為雹

水又兼二名焉西南流入滌並所未詳蓋傳疑耳

滌水又東恒水從西來注之自下滌水兼納恒川

之通稱焉即禹貢所謂恒衛既從也滌水又東右

苞馬溺水水出上曲陽城東北馬溺水東北流逕

伏亭晉書地道記曰望都縣有馬溺關中山記曰

入渡馬溺是山曲要害之地一一關勢帶接疑斯

城即是關尉宿治異日之來非所詳矣馬溺水又

東流注于滌滌水又東逕中人亭南春秋左傳昭

公十三年晉荀吳率師侵鮮虞及中人大獲而歸

者也滌水又東逕京丘北世謂之京南對漢頃王

陵滌水北對君子岸岸上有哀王子憲王陵坎下

有泉源積木亦曰泉上岸滌水又東逕白土北南

即靖王子康王陵三墳並列者是矣按漢諸侯

王名輔是中山哀王之孫而中山憲王福是中山

頃王之孫而康王昆侈則是中山哀王之子中山

靖王之滌水又東逕樂羊城北史記稱魏文侯脫

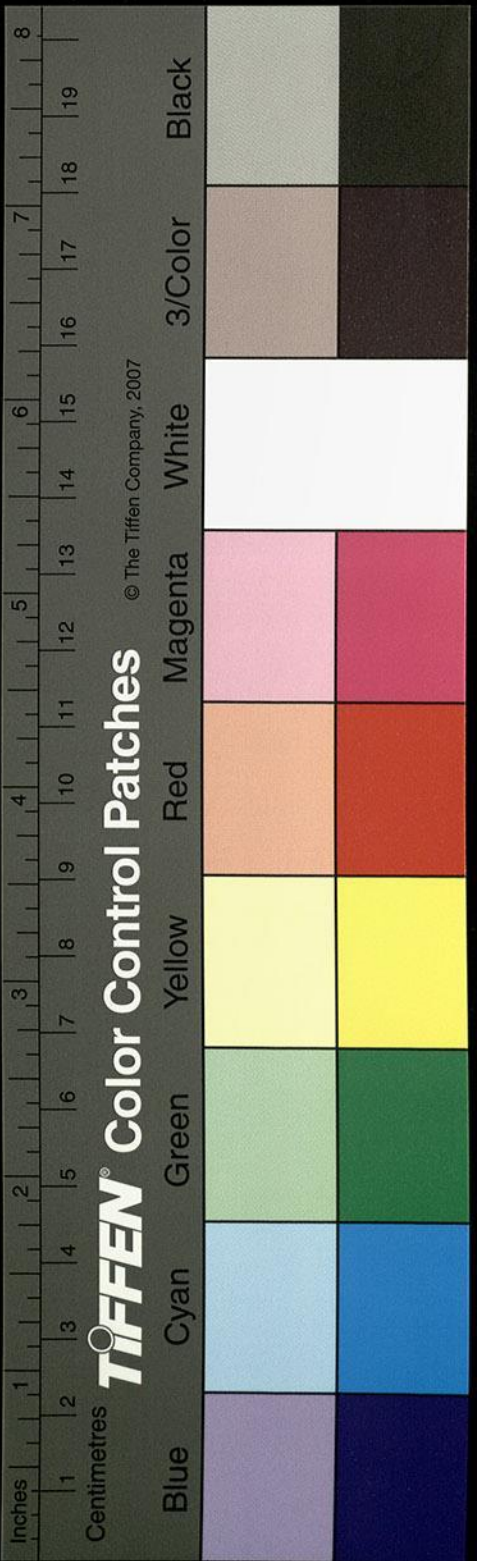

勝遊嬉處

使樂羊滅中山蓋其故城中山所道謝云宋本作造也故

城得其名滏水又東逕唐縣故城南北二城俱在

滏水之陽故曰滏水逕其東城西又有一水導源

盧奴縣之西北是城西平城之地泉湧而出俗亦

謂之為唐水也東流至唐城西北隅竭而為湖俗

謂之唐池蓮荷被水勝遊多萃其上信為嬉處也

其水南入小溝下注滏水自上歷下通禪唐川之

兼稱焉應劭地理風俗記曰唐縣西四十里得中

人亭今於此城取中人鄉則四十也郡國志唐縣有中人亭注

引博物記云唐關在中人西唐水在西北入滏與

應符合又言堯山者在南則無山以擬之為非也

關駟十三州志曰山治盧奴唐縣故城當作在國

北七十五里駟所說此則非也史記曰帝嚳氏沒

帝堯氏作始封於唐望都縣在南今此城南對盧

奴故城自外無城以應之考古今知謝云疑作知今事義

全違俗名望都故城則八十許里距中山城則七

十里驗途推邑宜為唐城城北去山五里與七十

五里之說相符然則俗謂之都香山即是堯山在

唐東北望都界皇甫謐曰堯山一名豆山埤按皇甫謐

王世紀曰堯封唐堯山在北唐水西入河南有望都山即堯母慶都所居相去五十里都山一名豆

山

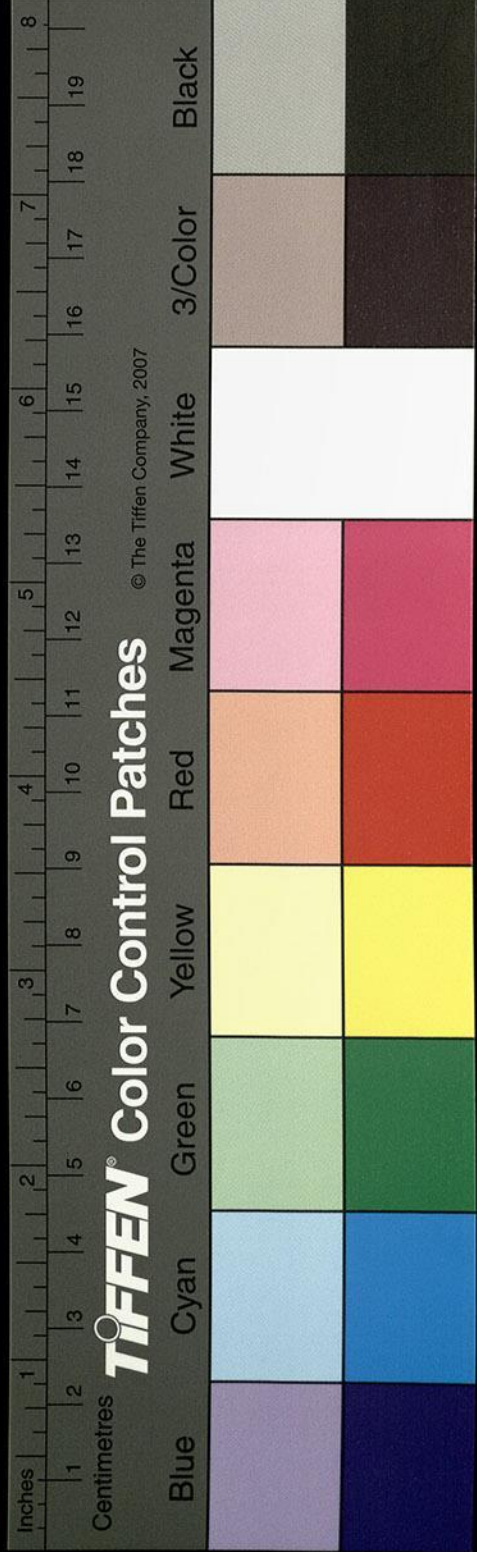

山今山於城北而如東嶄絕孤峙唐牙築立唐牙當作

虎牙嶄按鮑照河清頌曰輔車鼎足磐石虎牙山南有堯廟是即堯所登

之山者也地理志曰堯山在南今考此城之南又

無山以應之是故先後論者咸以地理之說為失

又即俗說以唐城為望都城者自北無城以擬之

假復有之途程紆疑脫一山河之狀全乖古證傳

為疎罔是城西北豆山西足有一泉源東北流逕

豆山下合蘇水亂流轉注東入滄是豈唐水平乎所

未詳也又於是城之南如東一十餘里有一城俗

謂之高昌縣城或望都之故城也故縣曰望都

縣在唐南昌當作高昌南皇甫謐曰相去五十里稽諸

城地猶十五里蓋書誤耳此城之東有山孤峙世

以山不連陵名之曰孤山孤都聲相近疑即所謂

都山也帝王世紀曰堯母慶都所居張晏曰堯山

在北堯母慶都山在南登堯山見都山故望都縣

以為名也唐亦中山城也為武公之國周同姓其

後桓公不恤國政周王問太史餘曰今之諸侯孰

先亡乎對曰天生民而令有別所以異禽獸也今

中山淫昏康樂逞慾無度其先亡矣後二年果滅

魏文侯以封太子擊也漢高祖立中山郡景帝三

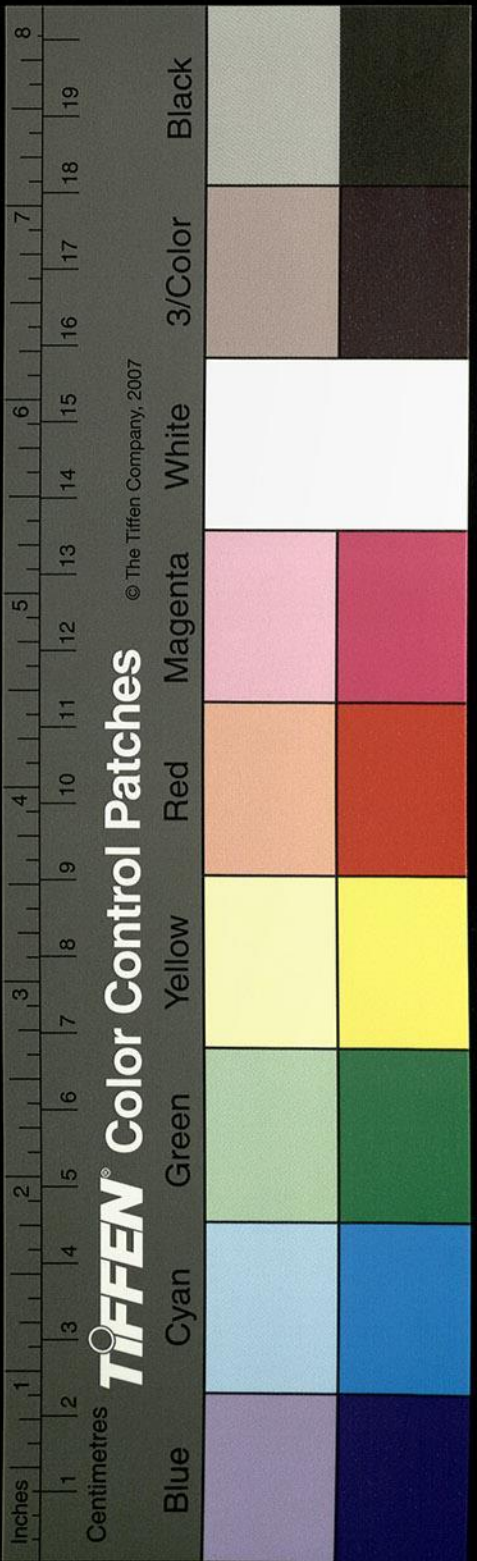

年為侯國王莽之常山也魏皇始二年破中山立
 安州天興三年改曰定州治水南脫字奴縣之故
 城周之衰也國有赤狄之難齊桓霸諸侯疆理邑
 土遣管仲攘戎狄築城以固之地理志曰盧水出
 北平疑為疎闊闕駟應劭之徒咸亦謂是矣余按
 盧奴城內西北隅有水淵而不流南北一百步東
 西百餘步水色正黑俗名曰黑水池或云黑水曰
當作盧不流曰奴後漢書紀注引此注云故城北
曰藉水以取名矣池水東北際水有漢王故宮處臺
 殿觀榭皆上國之制簡王尊貴壯麗有加始築兩

宮開四門穿城北

一作北城

累石竇通涿唐水流于城

中造魚池釣臺戲馬之觀歲久頽毀遺基尚存今

悉加上

疑作

為刹利靈圖池之四周民居駢比填

徧穢陋而泉源不絕暨趙石建武七年遣北中郎

將始築小城興起北榭立宮造殿後燕因其故宮

建都中山小城之南更築隔城興復宮觀今府榭

猶傳故制昔耿昭伯歸世祖於此處也

堯按後漢書耿弇字

伯昭扶風茂陵人聞光武在盧奴乃馳北上謁

涿水之右

盧作盧下同水

注之上承城內憲水池自漢及燕涿涿水逕石竇

石竇既毀池道亦絕水潛流出城潭積微一作漲

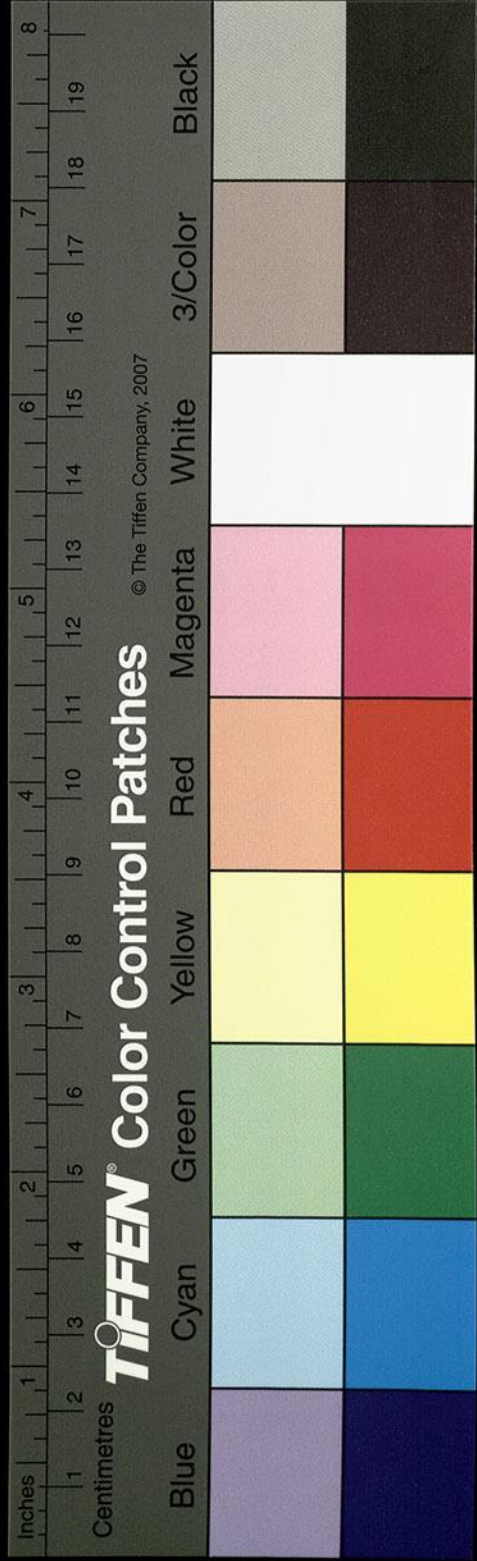

此書以下十六
字均讀本詳
疑多訛闕

涓

埤云涓字誤宋本作涓以其潛流故涓涓然細也

水東北注于涇涇水

又東逕漢哀王陵北冢有二墳故世謂之兩女陵非也哀王是靖王之孫康王之子也涇水又東右會長星溝溝在上曲陽縣西北長星渚渚水東流又合洛光水水出洛光涓東入長星水亂流東逕恒山下廟北漢末喪亂山道不通此舊有下階神殿中世以來歲書法族焉晉魏改有東西二廟廟前有碑闕壇場相列焉其水東逕上曲陽縣故城北本岳牧朝宿之邑也古者天子巡狩常以歲十一月至于北岳侯伯皆有湯沐邑以自齋潔周昭

王南征不還巡狩禮廢邑郭仍存秦罷井田因以立縣縣在山曲之陽是曰曲陽有下故此為上矣王莽之常山亭也又東南流胡泉水注之受胡泉逕上曲陽縣南又東逕平樂亭北左會長星川東南逕盧奴城南又東北川渠之左有張氏墓冢有漢上谷太守議郎張平仲碑光和中立川渠又東北合涇水水有窮通不常津注

又東逕安喜縣南

縣故安險也其地臨嶮有井塗之難漢武帝元朔五年封中山靖王子劉應為侯國王莽更名寧嶮

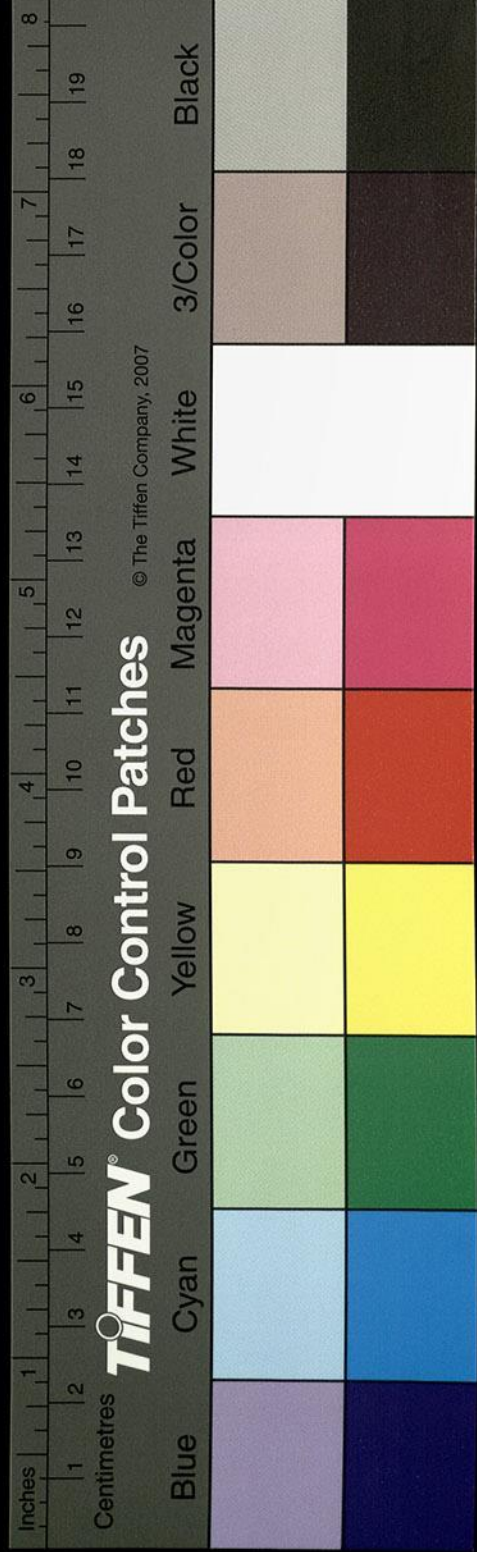

漢章帝改曰安喜中山記曰縣在唐水之西山高岸嶮故曰安嶮邑豐民安改曰安喜秦氏建元中唐水汎漲宋本高岸崩頽城角之下有大積木交橫如梁柱焉後燕之初此木尚在未知所從余考記稽疑蓋城池當初山水湊盪漂淪巨械阜積於斯沙息壤加以城池謝云宋本作加以成地板築既興物固能久耳涇水又東逕鄉城北有舊盧奴之鄉也中山記曰盧奴有三鄉斯其一焉後隸安喜城郭南有漢朝時孝子王立碑

又東過安國縣北

徐釋

涇水歷縣東分為二水一水枝分東南流逕解瀆亭南漢順帝陽嘉元年封河間孝王子淑於解瀆亭為侯國孫宏即靈帝也又東南逕任丘城南又東南逕安郭亭南漢武帝元朔五年封中山靖王子劉傳富為侯國漢書王子侯表安郭于侯傳富中山靖王子也古本作劉傳富誤其水又東南流入于羣池宋本作滹沱涇水又東北流逕解瀆亭北而東北注之矣

又東過博陵縣南

涇水東北逕蠡吾縣故城南地理風俗志曰縣故饒陽之下鄉者也自河間分屬博陵漢安帝永初

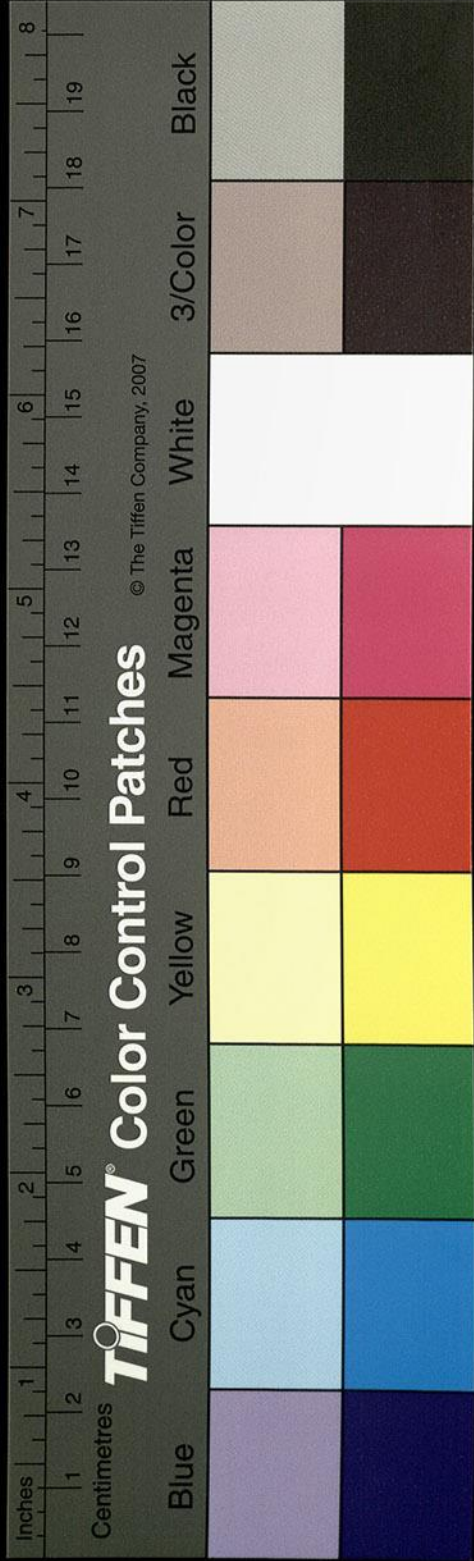

賢帝遇脫崩
迎靈各侯志
入陸大統是
為桓帝

七年封河間王開子翼為都鄉侯順帝永建五年
更為侯國也又逕博陵縣故城南即古陸城漢武
帝元朔二年封中山靖王子劉貞為侯國者也地
理風俗記曰博陵縣史記蠡吾故縣矣漢質帝本
初元年繼孝沖為帝追尊父翼陵曰博陵因以為
縣又置郡焉漢末罷遂安平晉太始年復為郡今
謂是城為野城涿水又東北逕侯世縣故南城謝
疑作故又東北逕陵陽亭東又北左會博水水出
城南望都縣東南流逕其縣故城南王莽更名曰順調
矣又東南潛入地下博水又東南於瀆重源湧發

東南逕三梁亭南疑即古勺梁也竹書紀年曰燕
人伐趙圍濁鹿趙靈王及代人救濁鹿敗燕師于
勺梁者也古本作敗燕師于勺燕而竹書但云今

廣昌東嶺之東有山俗名之曰濁鹿羅地地羅地
地字有脫不遠土勢相隣以此推之或近是矣所

未詳也博水又東南逕穀梁亭南又東逕陽城縣
散為澤渚渚水瀾漲謝云宋本作渚水瀾張方數里匪直蒲

筍是豐實亦偏饒菱藕至若變童卯角古本作變童卯及當

是鼎少之譌弱年女子一作童或單舟採菱或疊
舸折艾當作長歌陽春愛深淶水掇拾者不言疲

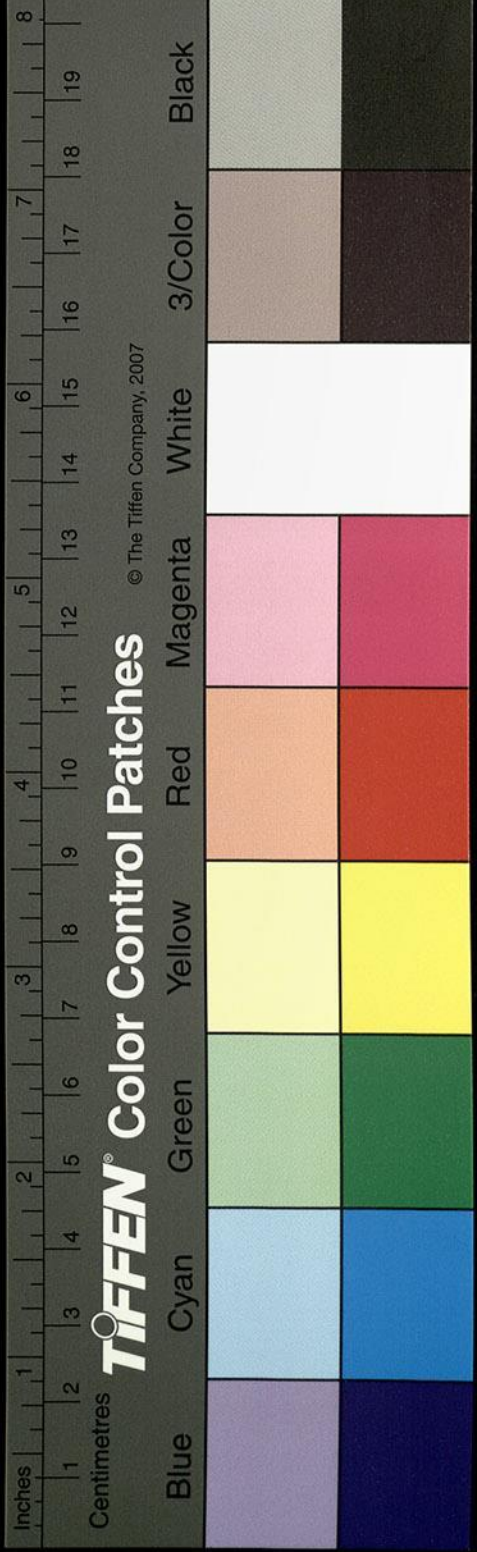

謠詠者自

自下疑脫相和二字

于時行旅過矚亦有慰於羈

望矣世謂之為陽城澗也陽城縣故城近在西北

故陂得其名焉郡國志曰蒲陰縣有陽城者也今

城在縣東南三十里其水又伏流循瀆屈清梁亭

西北重源又發博水又東逕白隄亭南又東逕廣

望縣故城北漢武帝元朔二年封中山靖王子劉

忠為侯國

漢書王子侯表中山靖王子忠封廣望侯

又東合蠡古本溝

溝上承清梁陂又北逕清源城東即將梁也漢武

帝元朔二年封中山靖王子劉朝平為侯國

王子侯表

云中山靖王子朝平封將梁侯其水東北入博水博水又東北左

則濡水注之水出蒲陰縣西昌安郭南中山記曰

郭東有舜氏其泉有舜及二妃祠稽諸子傳記無

聞此處世代又

謝云宋本又疑作久

遠異說之來於是乎

在矣其水自源東逕其縣故城南在渚迴湍率多

曲復亦謂之為曲逆水也張晏曰濡水於城北曲

而西流是受此名故縣亦因水名而氏曲逆矣春

秋左傳哀公四年齊國夏伐晉取曲逆是也漢高

帝擊韓王信自代過曲逆上其城望室宇甚多曰

壯哉吾行天下唯雒陽與是耳詔以封陳平為曲

逆侯王莽更名順平濡水又東與蘇水合水出縣

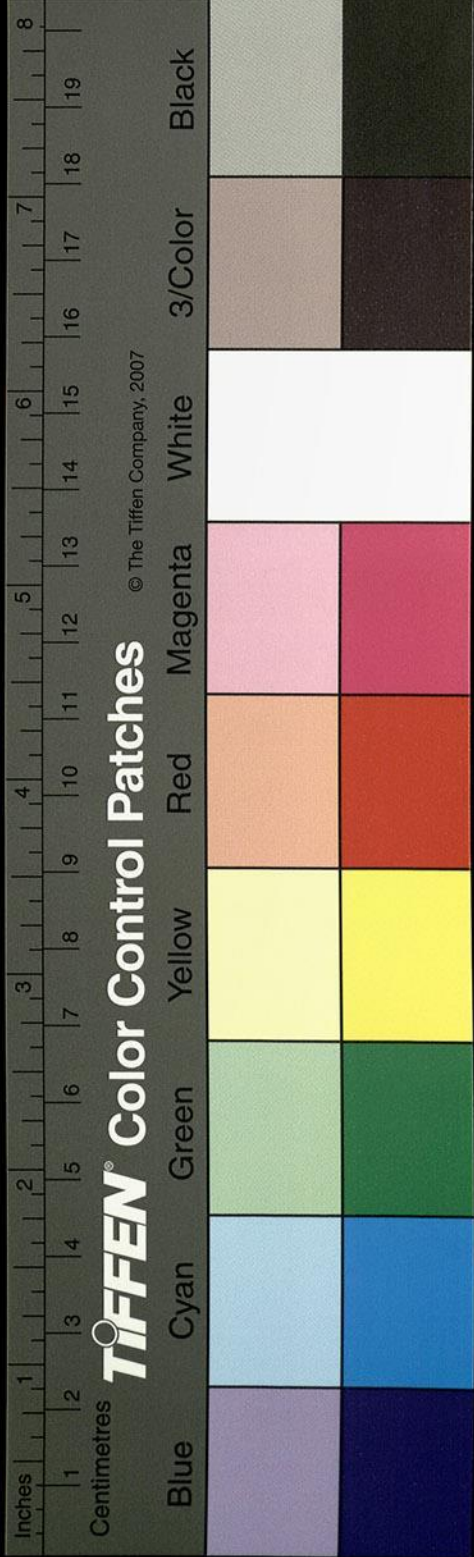

西南近山東北流逕堯始亭南又東逕其縣入湍
湍水又東得蒲水口不出西北蒲陽山西南流積
水成淵東西一百步南北百餘步深而不測其水
又東南流水側有古神祠世謂之爲百祠亦曰蒲
上祠所未詳也又南逕安陽亭東晉書地道記曰
蒲陰縣有安陽關蓋安陽關都尉治世俗名斯川
爲安陽壙蒲水又東南歷壙逕安陽關下名關壘
爲唐頭坂出關北流又東流逕夏屋故城實中嶮
絕竹書紀年曰魏殷臣趙公孫哀伐燕還取夏屋
城曲逆者也其城東側因河仍壙築一城世謂之

寡婦城賈復從光武追銅馬五幡於北平所作也
世俗音轉故有是名矣其水又東南流逕蒲陰縣
故城北地理志曰城在蒲水之陰漢章帝章和二
年行巡北岳以曲逆名不善因山水之名改曰蒲
陰焉水右合魚水水出北平縣西南魚山山石善
巨焉水發其下魚山以下疑有譌誤故世俗以物色名川又

東流注下蒲水又東入濡故地理志曰蒲水蘇水

並從縣東入濡水漢地理志中山國曲逆縣注云蒲水出蒲陽山東入濡又有蘇

水亦東入濡又東北逕樂城南又東入博水自下博水

亦兼濡水通稱矣春秋昭公七年齊與燕會于濡

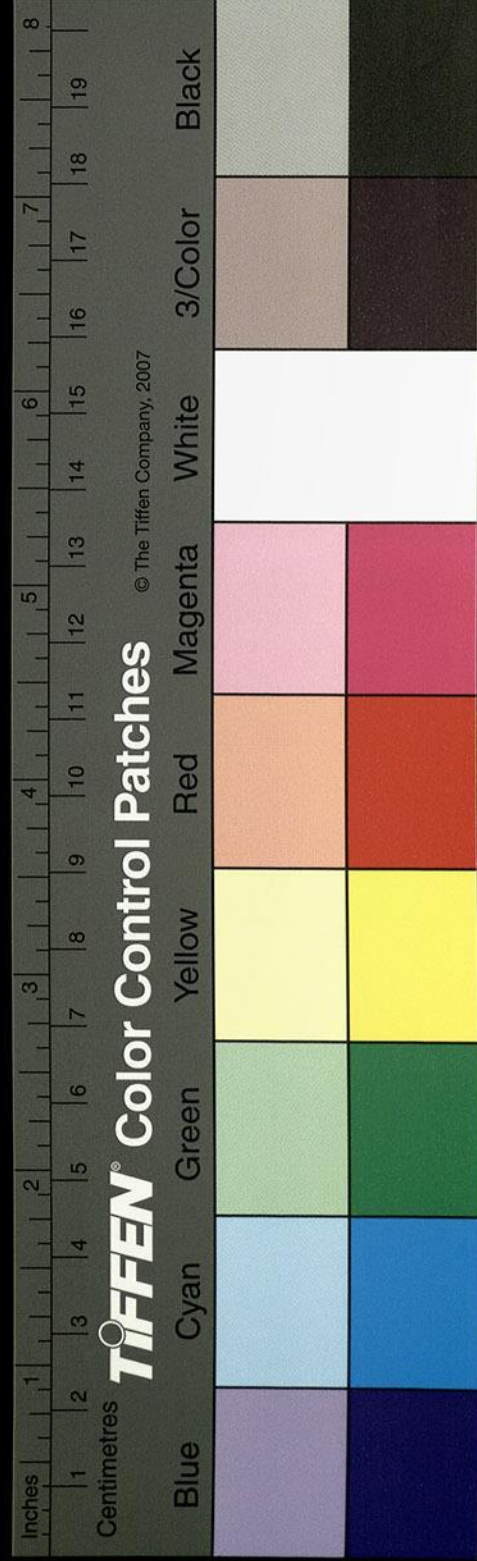

水杜預曰濡水出高易當作縣東北至河間鄭縣

謝云宋本作鄭縣按郡國志河間郡有鄭縣故屬涿此鄭字誤入易水是濡水

與潭池當作滄易互舉通稱矣地理志曰博水東

至高陽入河博水又東北徐水注之水西出廣昌

縣東南大嶺下世謂之廣昌嶺嶺高四十餘里二

十里中委折五迴方得達其上嶺故嶺有五迴之

名下望層山盛若蟻蛭謝云宋本作咸若蟻蛭實兼孤山之

稱亦峻嶮也謝云峻嶮疑作峻嶮徐水三源奇發齊瀉一澗

東流北轉逕東山下西有御射碑徐水又北流

西屈逕南巖下水陰又有一碑徐水又隨山南轉

逕東巖下水際又有一碑凡此三銘皆翼對層巖

巖郭深高壁立霞時宋本作石文云皇帝以太延元

年十二月車駕東巡逕五迴之嶮途覽崇岸之竦

峙乃停駕路側援弓而射之飛矢踰于巖山刊石

用讚元功夾碑竝有層臺二所即御射處也碑陰

皆列樹碑官名徐水屈東北逕郎山又屈逕其山

南岑山岑競舉若豎鳥翅立石嶄巖亦如劒杪極

地嶮之崇峭漢武之世戾太子以巫蠱出奔其子

遠遁斯山故世有郎山之名山內有郎山碑事具

文一作事徐水又逕郎山君子中觸鋒將軍廣南

具于文

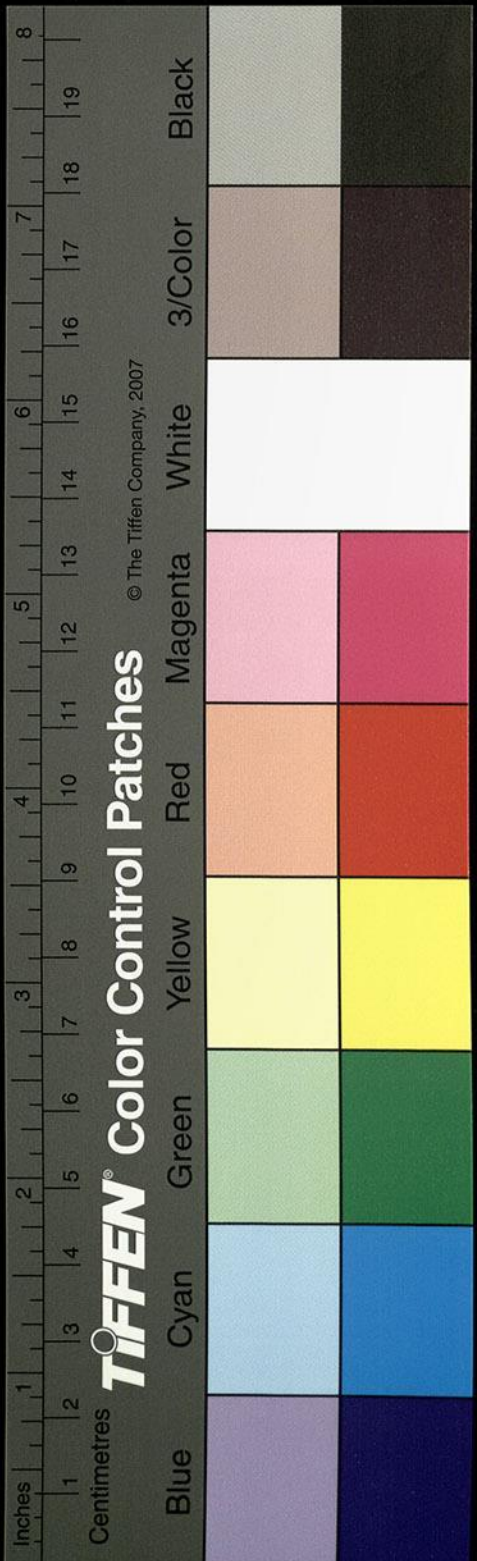

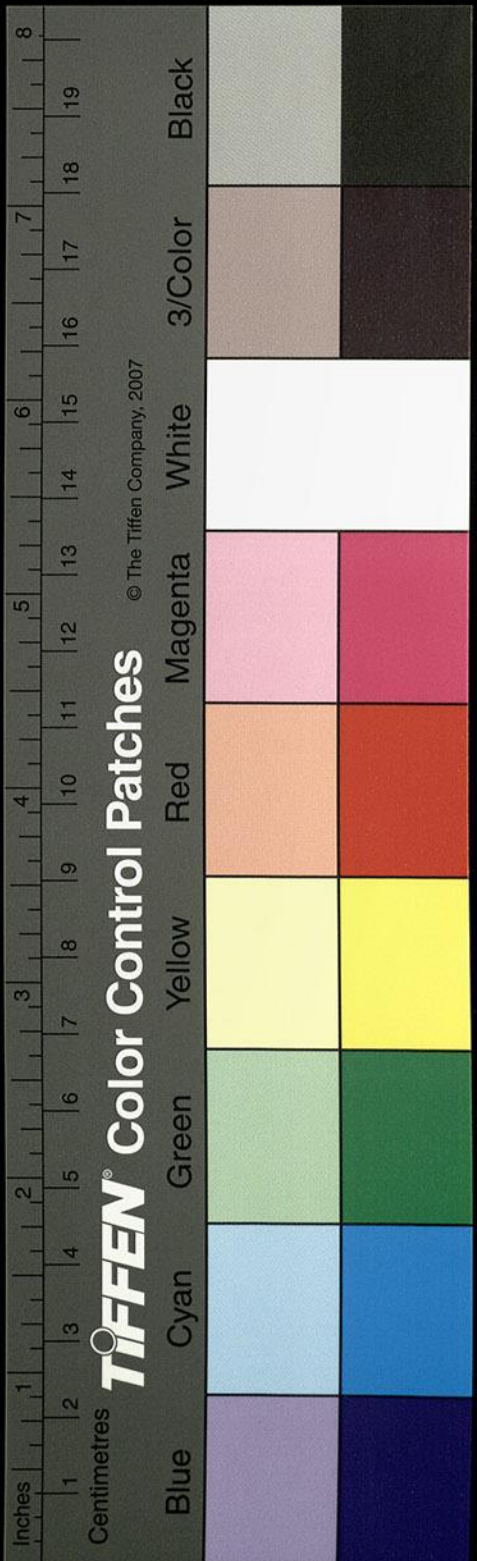

事林云當作
戊子餘釋作
戊

白疑作自

廟前有碑晉惠帝永康元年八月十四日壬寅發
詔錫君父子法祠其碑劉曜光初七年前頽丘太
守郎宣北平太守陽平邑振等共修舊碑刻石樹

頌焉徐水又逕北平縣縣界有漢熹平四年幽冀
二州以伐子以代于語有譌晚蓋是二州爭境事
闡于朝故詔書令之立石標界耳

詔書遣冀州從事王球幽州從事張眼郡縣分境
立石標界具揭石文矣徐州當作水又東南流歷石

門中世俗謂之龍門也其山上合下開開處高六
丈飛水歷其間南出乘疑作壘崖傾瀾泄克家云
疑作瀉注

七丈有餘濟盪之音奇為壯猛觸石成井水深不

測素波白激濤襄四陸瞰之者驚神臨之者駭

矣東南出山逕其城中有故碑是太白君碑郎山

君之元子也其水又東流漢光武追銅馬五幡於

北平破之順水北乘勝追北為其所敗短兵相接

光武自投崖下遇突騎王豐於是授馬進保范陽

順水蓋徐州之別名也徐水又東逕蒲城北又東

逕清苑城又東南與沈水出蒲西俗謂之泉頭水

也地理志曰北平縣有沈水東入河即是水也東

逕其城又東南左入徐水地理志曰東至高陽入

河今不能也徐水又東左合會曹水出西北荆

寧縣

謝云據宋本作水出西北朔寧縣

曹河澤東南流左合岐山

之水水出岐山東逕邢安城北又東入南曹河

當作又東南入曹河

曹水又東南逕北新城縣故城南河南

又逕北新城故城北此王莽之朔寧縣也曹水又

東入于徐水水又東南逕一故城北俗謂之祭過

城所未詳也徐水又東流入博水地理志曰徐水

出北平東至高陽入于博

古本作河

又東入滹地理志

曰博水自望都東至高陽入于河

孫云今曹河徐河唐河諸水並

合易水經雄縣達直沽入于海

又東北入于易

滹水又東北逕依城北世謂之依城河他說無依

城之名即古葛城也郡國志曰高陽有葛城燕以

與趙者也滹水又東北逕阿陵縣故城東王莽之

阿陸也建武二年更封岸將軍任光為侯國

岸宋本作

左瑋按後漢書任光為左大將軍封武成侯建武二年更封光阿陵侯

滹水東北至

長城注于易水者也

