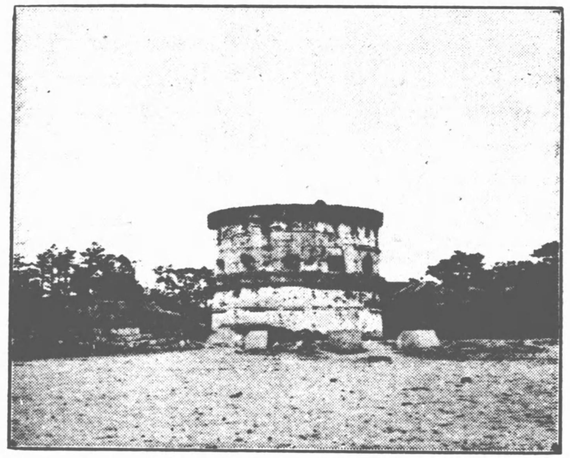

西宮舊砲臺

西宮市

重要生産物
- 清酒　一〇、二七二、八二五圓
- 綿絲紡績　二、一一二、一七二圓
- 木製品　二、〇八三、九〇四圓

諸官衙＝舊武庫郡衙、西宮警察署、西宮工營所、西宮稅務署、西宮郵便局

諸學校＝市立高等女學校、小學校三、幼稚園一

史蹟天然記念物＝西宮砲臺

名所舊蹟＝西宮神社

著名新聞＝西宮新聞、阪神毎日新聞

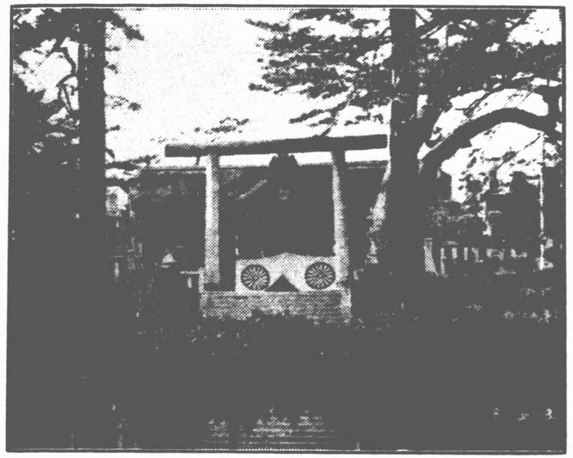

廣田神社

武庫郡

重要生産物
- 清酒　三〇、四三三、二〇〇圓
- 木製品　五、四三七、三五八圓
- 毛絲紡績　三、七三三、〇一九圓

諸官衙＝御影警察署、寶塚警察署、花莚檢査所、御影郵便局、芦屋郵便局、六甲山郵便局、鐵道省神戸改良事務所、芦屋警察署

諸學校＝神戸高等商船學校、甲陽師範學校、神戸商業學校、住吉村圖書館、町村立小學校二五、幼稚園五、私立甲南高等學校、關西學院、甲陽中學校、甲南高等女學校、小林聖心女子學院高等女學校、報德商業學校、增谷高等家政女學校、小學校四、幼稚園九

史蹟天然記念物＝處女塚古墳（御影町）

温泉＝寶塚本温泉、ラヂウム温泉

名所舊蹟＝寶塚、甲東園及甲山、甲陽公園、苦樂園、阿保親王御陵、鳴尾競馬場、甲子園、岡本梅林、東光寺、一王山十善寺、摩耶山、廣田神社、岡太神社、福應神社、本住吉神社

鐵道＝摩耶鋼索鐵道（西灘村）

著名新聞＝四橋新聞、阪神新聞（御影町）

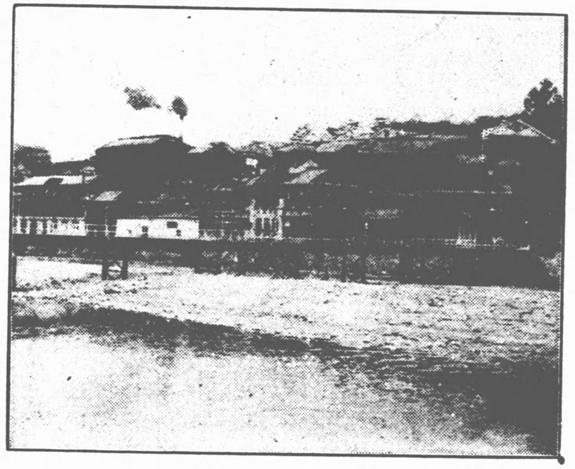

寶塚

川邊郡

重要生産物（綿絲紡績 一五、四三〇、六八六圓／參酒 九、五八八、〇四〇圓／米 三、九四七、六〇三圓）

諸官衙＝舊郡衙、伊丹警察署、廣根警察署、伊丹稅務署、伊丹區裁判所

諸學校＝縣立伊丹中學校、伊丹高等女學校、村立東谷中谷各圖書館、町村立小學校二一、私立中外商業學校、伊丹圖書館、小學校一、幼稚園一

溫泉＝寶塚新溫泉（小浜村）、潮井溫泉（東谷村）

名所舊蹟＝寶塚、鼓ケ瀧、猪名野笹原、伊丹城址、梅枝塚、近松之墓（南清澄）、多田神社、猪名野神社、中山寺、滿願寺、清荒神

電車＝能勢電氣鐵道（川西町）、阪神急行電鐵（本社大阪府池田町）

著名新聞＝伊丹新聞、北攝新聞（伊丹町）

有馬溫泉

有馬郡

重要生産物（米 三、五六八、四五五圓／清酒 四二五、五二〇圓／寒天 二六二、一八八圓）

諸官衙＝舊郡衙、三田警察署

諸學校＝縣立三田農林學校、町立三田實科高等女學校、村立山口、有馬、八多、本庄各圖書館、町村立小學校二七、私立三田中學校有馬會附屬圖書館

溫泉＝有馬溫泉、武田尾溫泉

名所舊蹟＝三田公園、有馬、武田尾鏑尉寺（三輪村）、三田博物館

舞子公園

明石郡

重要生産物 米 四、〇三一、八五二圓
清酒 三、〇五一、四一五圓
參 一、〇二九、一六五圓

諸官衙＝垂水工營所、土山學園

諸學校＝村立小學校二一、私立修德文庫、幼稚園二

史蹟天然記念物＝五色山千壺小壺古墳（垂水村）

名所舊蹟＝舞子公園、檜笠岡陵、雄岡山雌岡山、海神社、林神社、住吉神社、太山寺

上ノ丸公園

美囊郡

重要生産物 米 三、四五六、〇二三圓
及物 二、七七四、九四〇圓
林野雜産物 九四、七七四圓

諸官衙＝舊郡衙、三木警察署、工業試驗場三木分場、

諸學校＝三木町立實科高等女學校、志染村圖書館、町村立小學校一三、幼稚園一

名所舊蹟＝上ノ丸公園、三木城址、志染岩屋、惺窩先生之墓、竹中半兵衛墓、石峰寺

著名新聞＝關西金物新聞（三木町）

加東郡

重要生産物 米 四、三六二、六五五圓
綿織物 一、二三九、八二九圓
清酒 一、〇一一、六七五圓

諸官衙＝舊郡衙、社警察署、社稅務署、社區裁判所

諸學校＝縣立小野中學校、社高等女學校、小野町立實科高等女學校、町村立小學校一八、幼稚園一、私立幼稚園二

名所舊蹟＝稻荷山遊園地、鬪龍灘、來住ノ鴨池、佐保神社、垣田神社、清水寺、光明寺

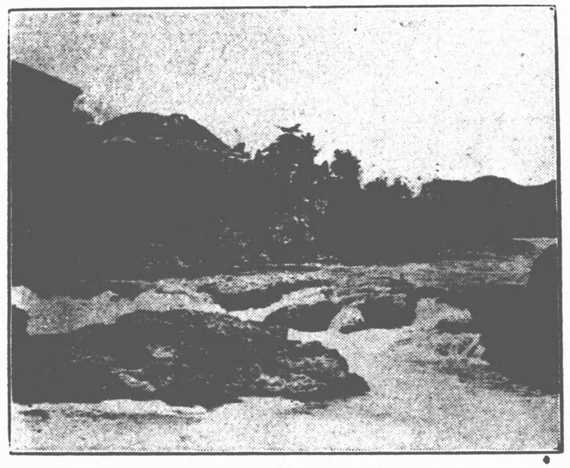

鬪龍灘

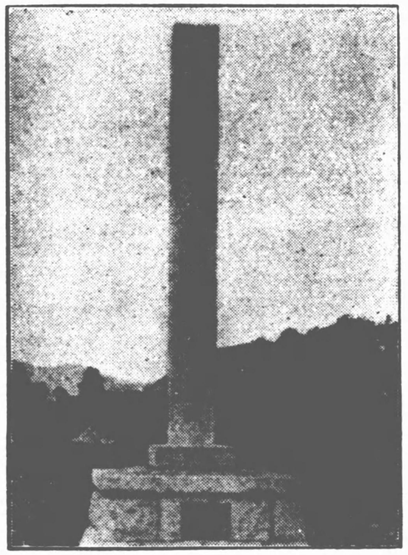

經緯度交叉點

多可郡

重要生産物 綿織物 七、二二六、一四五圓
米 二、七一二、八九三圓
用材 八六、一三三圓

諸官衙＝舊郡衙、中村警察署、工業試驗場西脇分場

諸學校＝中町立實科高等女學校、西脇町立實科高等女學校、村立中畑青年圖書館、町村立小學校一五、幼稚園一

名所舊蹟＝多可公園、童子山公園、源頼政ノ墓、稻荷神社、荒田神社、兵主神社、

經緯度交叉點所在地、多可郡比延庄村上比延字芦谷三六四番地、建設大正十三年一月二十七日、建設者多可郡教育會（東京高等師範學校附屬小學校訓導後藤胤保氏大正十二年八月發見）

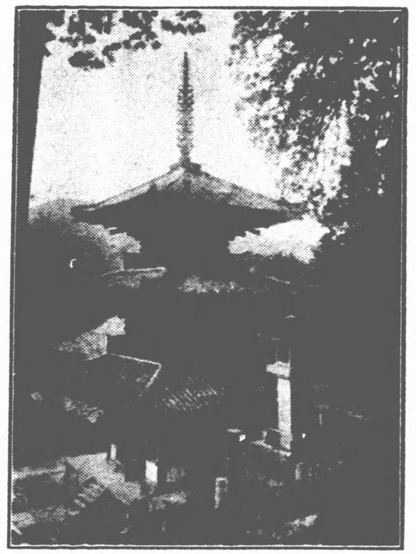

法華山一乘寺

加西郡

重要生産物｛米　三、一〇四、一九四圓
　　清酒　一、一六一、〇七五圓
　　綿織物　一、一二五、一五七圓

諸官衙＝舊郡衙、北條警察署

諸學校＝町立北條高等女學校、組合立加西實業學校、加西郡圖書館、町村立小學校一二、幼稚園一

名所舊蹟＝法華山一乘寺、住吉神社、酒見寺、五百羅漢（北條町）

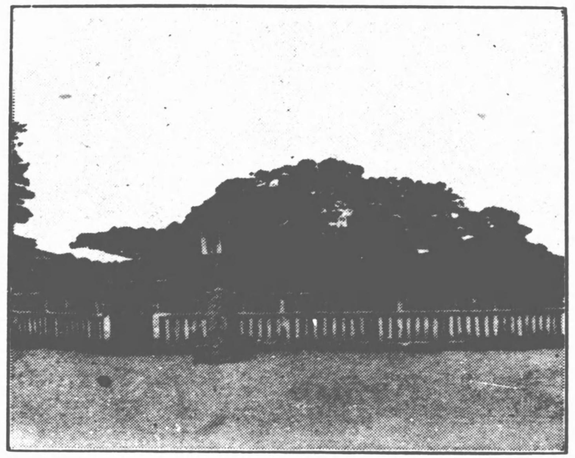

高砂ノ松

加古郡

重要生産物｛毛織物　一三、二〇七、一六八圓
　　綿絲紡績　七、五八八、五二五圓
　　米　四、三二一、〇一八圓

諸官衙＝舊郡衙、加古川警察署、高砂警察署、加古川稅務署

諸學校＝縣立加古川中學校、加古川高等女學校、農學校、農業補習學校教員養成所、町立高砂實科高等女學校、町村立小學校一六、幼稚園三、私立三菱附屬工業學校、私立幼稚園二

史蹟天然記念物＝高砂ノ松、尾上ノ松

名所舊蹟＝高砂公園、別府手枕松、尾上ノ鐘、七騎塚大野山陵、日岡山、高砂神社、鶴林寺

鐵道＝播丹鐵道（本線高砂谷川間、支線尼神三木間、同粟生北條間、同野村鍛冶屋間）別府輕便鐵道（別府港口野口間、別府港土山間）

著名新聞＝東播每日新聞

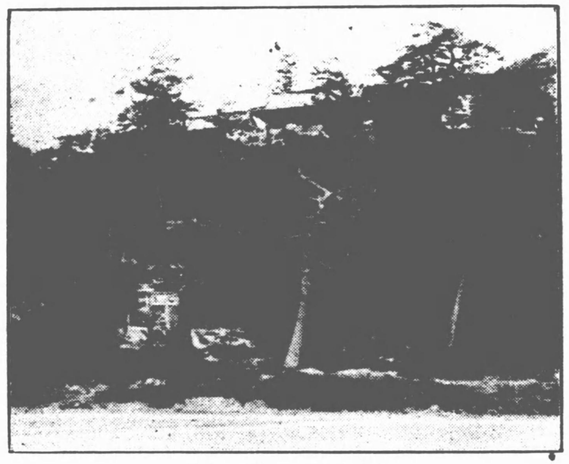

石ノ寶殿

印南郡

重要生産物 毛織物 一四、六九三、二〇〇圓
米 二、九〇八、一九八圓
製鹽 一、二二七、三一九圓

諸官衙＝舊郡衙、魚橋警察署

諸學校＝印南郡記念文庫、町村立小學校一五、幼稚園二、私立三治協會巡回文庫

史蹟天然記念物＝曾根ノ松

名所舊蹟＝石ノ寶殿、觀瀑處、八家地藏及小赤壁、日笠山、天滿神社、生石神社

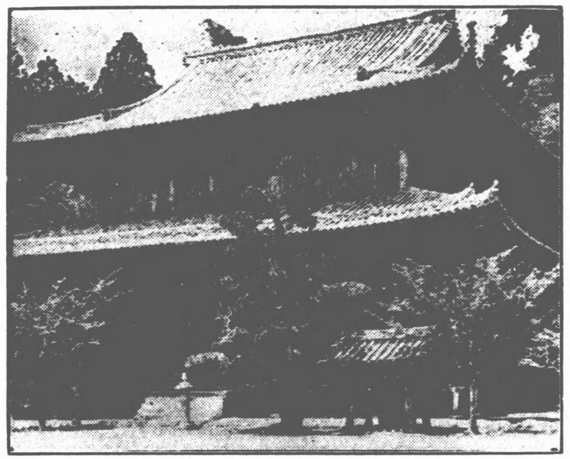

書寫山大講堂

飾磨郡

重要生産物 繭絲紡績 九一、六三〇、七〇七圓
蠶絲 六、九九四、九一六圓
米 四、一〇八、七二五圓

諸官衙＝舊郡衙（姫路市）、飾磨警察署、種畜場（高岡村）

諸學校＝姫路高等學校、村立英賀保國書館、町村立小學校三二、幼稚園二、私立龜山高等女等校、小學校一、幼稚園一

史蹟天然記念物＝壇上山古墳、播磨國國分寺跡

温泉＝鹽田温泉

名所舊蹟＝手柄山公園、白國ノ梅、家島群島、仁壽山松原八幡神社、英賀神社、國分寺、龜山本徳寺、書寫山（寛和二年七月廿七日花山天皇御臨幸勅願ヲ以テ御創建、翌永延元年五月廿七日圓敎寺ノ號ヲ賜フ後三百四十五年ヲ經テ雷火ノ爲回祿、元弘元年三月廿八日柚初メ翌同二年三月二日落成、二百九十年後元和八年三月本多忠政公ノ助力ヲ以テ修理ス）

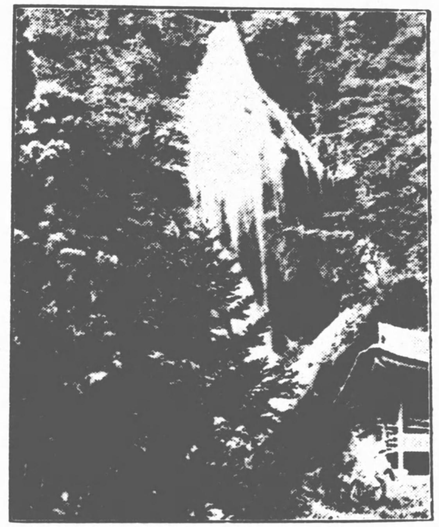

七種神社ト瀧

神崎郡

重要生産物 米 四、〇三五、六六〇圓
麥 九〇二、一九七圓
用材 四一四、二七〇圓

諸官衙＝舊郡衙、福崎警察署

諸學校＝縣立福崎高等女學校、町村立小學校二五

名所舊蹟＝七種ノ瀑布、太田瀧、素麺瀧、庚申塚、聖德太子堂跡、笠形山

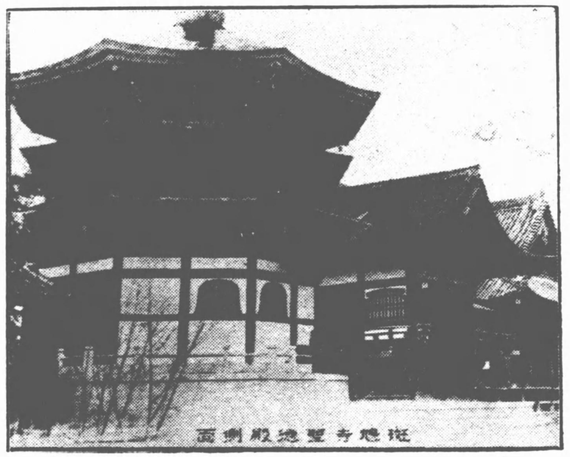

斑鳩寺聖德殿側面

斑鳩寺

揖保郡

重要生産物 素麺 八、二〇一、九五四圓
米 四、九〇八、八〇八圓
醬油 三、六三八、二〇八圓

諸官衙＝舊郡衙、龍野警察署、網干警察署、龍野稅務署、龍野區裁判所

諸學校＝縣立龍野中學校、龍野高等女學校、町村立龍野、石海、旭陽各圖書館、町村立小學校三〇、幼稚園一、私立林田敬業圖書館

名所舊蹟＝太子山遊園地、室津公園、野見宿彌墓、室津港、苅屋ノ投石、屏風岩、粒座天照神社、中臣印達神社、賀茂神社、夜比良神社、八幡神社、阿宗神社、魚吹八幡神社、斑鳩寺

鐵道＝播電鐵道（網干新宮間）

著名新聞＝西播日々新聞

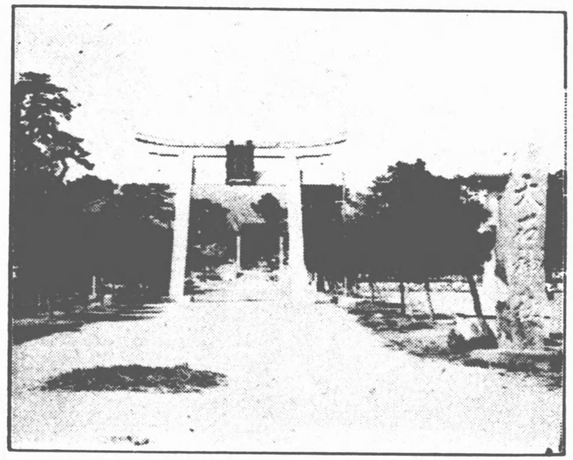

大石神社

赤穗郡

重要生産物 米 二、五四七、三七〇圓
造船 二、二二六、〇五三圓
製鹽 二、〇〇三、八三八圓

諸官衙＝舊郡衙、赤穗警察署、那波警察署、上郡警察署、上郡稅務署

諸學校＝縣立赤穗中學校、上郡農學校、組合立赤穗高等女學校、組合立村尾實科高等女學校、町村立小學校二三、幼稚園一、私立鶴亀、中村各圖書館、幼稚園二

温泉＝ラヂウム温泉(有年村)

史蹟天然記念物＝大石良雄宅跡、生島(坂越村)

名所舊蹟＝赤穗城址、白旗城址、兒島高德墳墓、御崎船坂山、八幡神社、大避神社、高嶽神社、八保神社大石神社、華岳寺、羅漢堂

鐵道＝赤穗鐵道(赤穗有年間)

著名新聞＝播州赤穗新聞

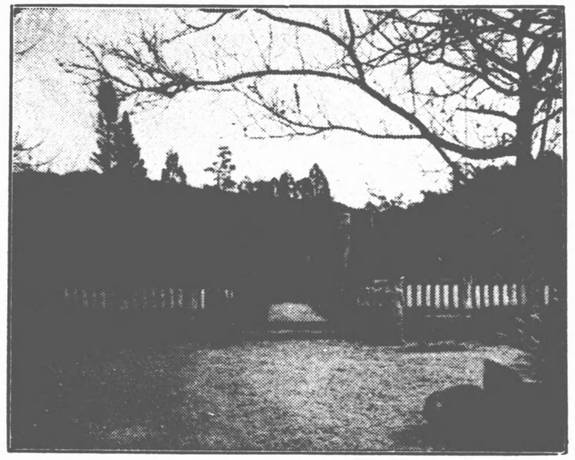

後醍醐天皇舊跡

佐用郡

重要生産物 米 一、四四四、一七〇圓
繭 七五一、三七六圓
林野雜産物 二三四、八〇〇圓

諸官衙＝舊郡衙、佐用警察署

諸學校＝縣立佐用農蠶學校、村立廣業圖書館、町村立小學校一五

名所舊蹟＝上月城址、飛龍瀧、後醍醐天皇御駐輦跡、甕岩、佐用都比賣神社

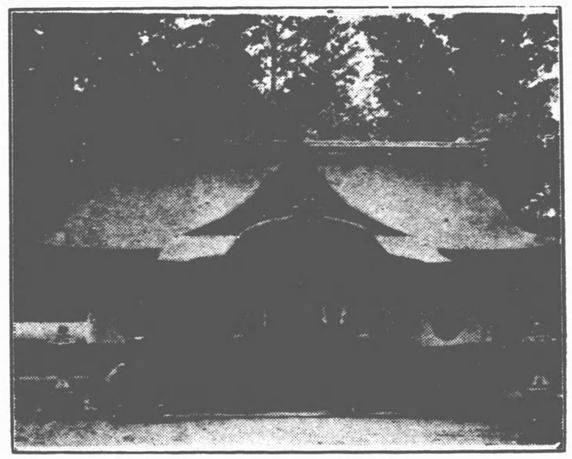

伊和神社

宍粟郡

重要生産物 米 二、五三七、一六一圓
蠶絲 二、一一七、三八四圓
林野雜産物 一、五四五、九二二圓

諸官衙＝舊郡衙、山崎警察署、安積警察署、山崎工營所、山崎營林署

諸學校＝縣立山崎高等女學校、町立山崎圖書館、町村立小學校二三、幼稚園一、私立幼稚園一

温　泉＝生谷温泉

名所舊蹟＝伊和神社、八幡神社、御形神社、瑠璃寺、青蓮寺

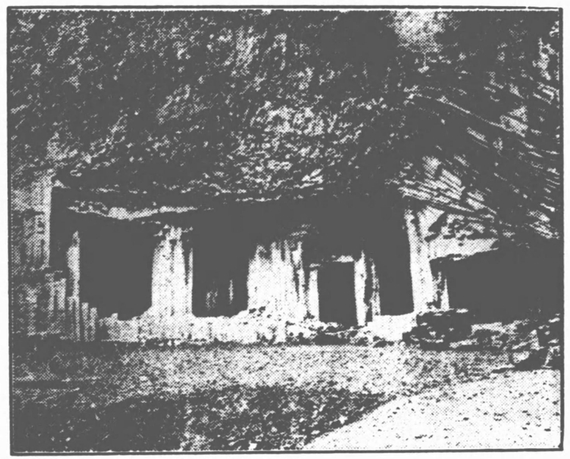

玄武洞

城崎郡

重要生産物 蠶絲 三、八二九、八一〇圓
杞柳製品 三、一一六、九一七圓
米 二、六九一、三〇八圓

諸官衙＝舊郡衙、豐岡警察署、日高警察署、蠶業試驗場、城崎警察署、香住警察署、神戸測候所豐岡出張所、豐岡稅務署、豐岡區裁判所、豐岡郵便局

諸學校＝縣立豐岡中學校、豐岡高等女學校、町村立小學校三三、幼稚園三、私立幼稚園一

温　泉＝湯島温泉

名所舊蹟＝日吉公園、龜山公園、西山公園、賀鳥公園、岡見公園、城崎、玄武洞、鷹野濱、餘部鐵橋、雅成親王ノ墓、大石陸子墓、日吉神社、小田井縣神社、大乘寺、温泉寺

著名新聞＝但馬日々新聞（豐岡町）

鵠山

出石郡

重要生産物 米 一、二五八、三二七圓
絹織物 一、一七七、一六三圓
繭 七四四、一三八圓

諸官衙＝舊郡衙、出石警察署
諸學校＝町立出石實科高等女學校、村立資母村圖書館
町村立小學校一七、幼稚園二
史蹟天然記念物＝鵠山鶴蕃殖地
名所舊蹟＝出石城址、鵠山、袴狭瀧、出石神社、諸杉神社、宗鏡寺、辰鼓樓

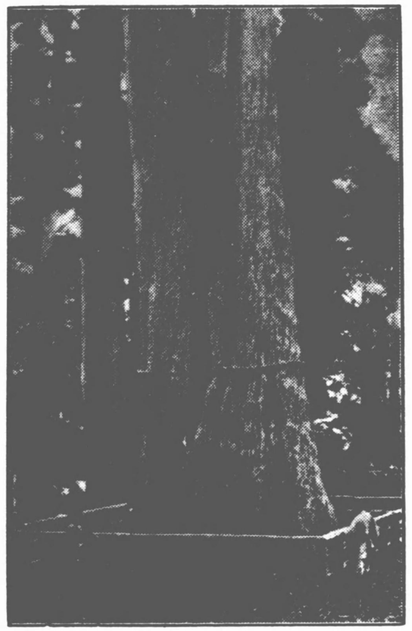

妙見ノ杉

養父郡

重要生産物 蠶絲 六、三二三、九七五圓
繭 二、二六八、九九三圓
米 一、六〇八、七九五圓

諸官衙＝舊郡衙、八鹿警察署、種畜場但馬分場
諸學校＝縣立蠶業學校、町村立小學校二二、私立八鹿圖書館
史蹟天然記念物＝妙見ノ杉(八鹿町)
名所舊蹟＝青谿書院、上垣守國墓、妙見山、天瀧(二十丈)、名草神社
養父神社

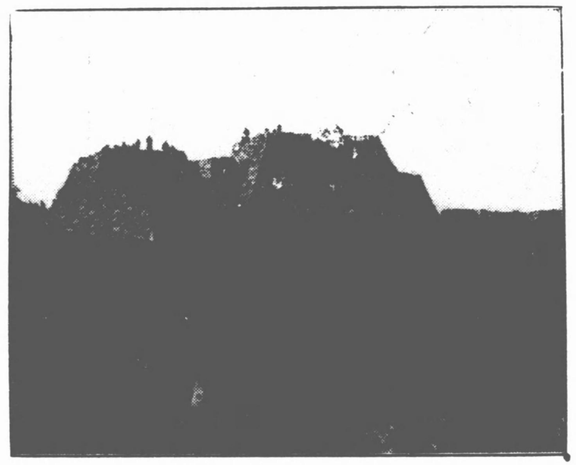

虎臥城址

朝來郡

重要生産物 蠶絲 一、五二八、八〇一圓
米 一、三六三、三六九圓
繭 四一〇、八六五圓

諸官衙＝舊郡衙、和田山警察署、生野警察署、農事試驗場但馬分場、和田山稅務署

諸學校＝町立生野實科高等女學校、町村立小學校一三

名所舊蹟＝生野公園、虎臥城址、南八郎ノ墓、朝來山生野銀山、銀山スキー場、栗鹿神社、足鹿神社ノ楠玉林寺垂櫻、招魂社

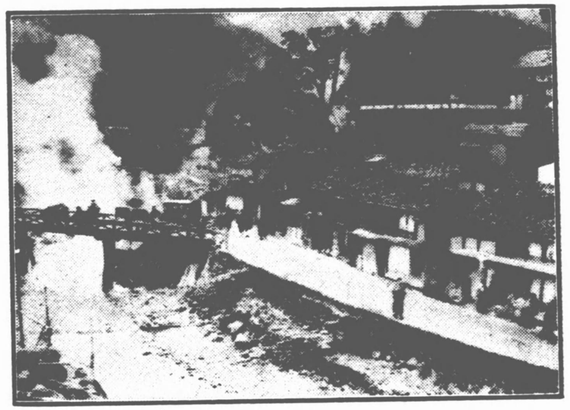

湯村溫泉

美方郡

重要生産物 米 一、五七四、五三八圓
繭 一、〇〇〇、六五九圓
林野雜産物 二四九、四一三圓

諸官衙＝舊郡衙、村岡警察署、濱坂警察署

諸學校＝町村立村岡、小代各圖書館、町村立小學校二六、私立正福寺圖書館

溫泉＝湯村溫泉

名所舊蹟＝雪ノ白濱、猿尾瀧、兎伏野ノ躑躅、黑野神社、大歲神社

鍾ヶ坂ノ櫻

氷上郡

重要生産物 米 四、三七六、二〇九圓
重要生産物 繭 一、五三三、三〇八圓
重要生産物 用材 四四六、五三七圓

諸官衙＝舊郡衙、柏原警察署、佐治警察署、柏原稅務署、柏原區裁判所

諸學校＝縣立柏原中學校、柏原高等女學校、町村立成松、美和、上久下、鴨庄村各圖書館、小學校二七、幼稚園二、私立進修、振德、弘成、氷上郡各圖書館

温泉＝國領温泉

名所舊蹟＝猪口城址、鐘ヶ坂墜道ト櫻、香良ノ瀧、上瀧川ノ急潭、八幡神社、佐地神社、兵主神社、高源寺、惠日寺

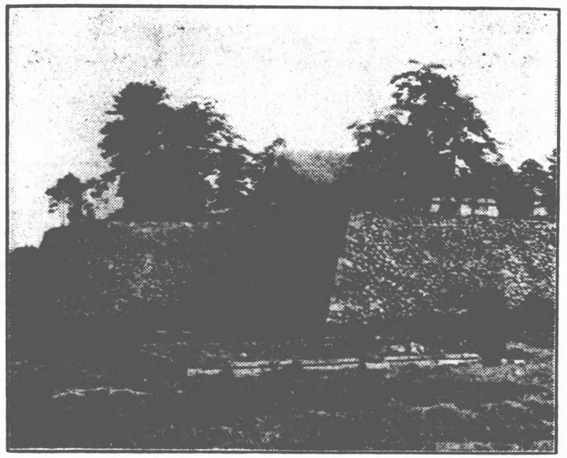

篠山城址

多紀郡

重要生産物 米 三、六七四、六三三圓
重要生産物 清酒 四七一、二四〇圓
重要生産物 林野雜産物 二一三、九六三圓

諸官衙＝舊郡衙、篠山警察署、歩兵第七十聯隊、篠山衛戍病院、篠山憲兵分隊、篠山區裁判所

諸學校＝縣立鳳鳴中學校、篠山高等女學校、町村立小學校二二、幼稚園一

温泉＝籠防温泉、春日温泉

史蹟天然記念物＝裸樫（日置村）

名所舊蹟＝王子山公園、篠山城址、忍ノ瀧（高三丈城南村）波々伯部神社、櫛岩窟神社、佐々婆神社、春日神社

鐵道＝篠山輕便鐵道（篠山驛篠山町間）

著名新聞＝篠山新聞（篠山町）

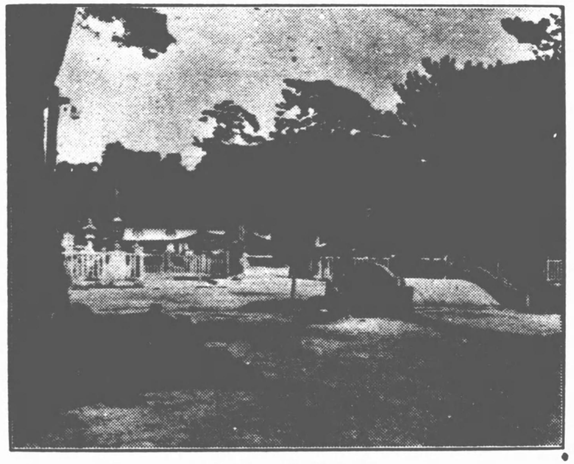

伊弉諾神社

津名郡

重要生産物（綿絲紡績　七、七九一、五〇四圓
綿織物　七、四九六、九七六圓
米　四、七一四、六三八圓）

諸官衙＝舊郡衙、洲本警察署、神戸測候所洲本出張所種畜場淡路分場、岩屋警察署、志筑警察署、郡家警察署、洲本稅務署、由良要塞司令部、大阪衞戍病院岩屋分院、洲本區裁判所

諸學校＝縣立洲本中學校、淡路高等女學校、町立志筑實科高等女學校、組合立淡路實業學校、洲本富島、育波、生田各國書館、町村立小學校三七、私立柳實科高等女學校、幼稚園二

名所舊蹟＝淺野公園、三熊公園、假屋公園、繪島、五色濱、松帆浦、伊弉諾神社、八幡神社二、河上神社先山千光寺、常隆寺

鐵　道＝淡路鐵道（洲本福良間）

著名新聞＝淡路又新、新淡路

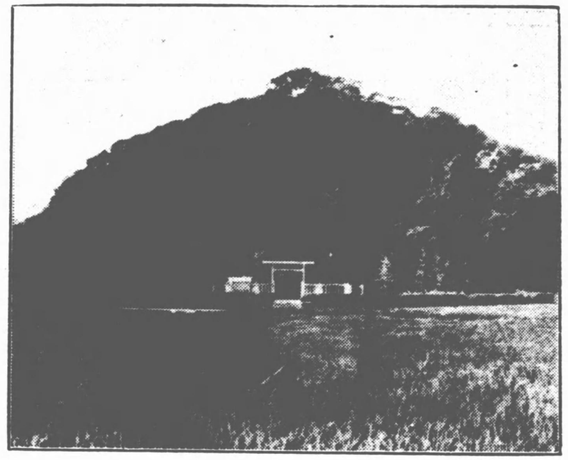

淳仁天皇御陵

三原郡

重要生産物（米　四、二二四、六二〇圓
清酒　八七二、五六〇圓
屋根瓦　六二三、八九一圓）

諸官衙＝舊郡衙、市村警察署、福良警察署、門崎砲臺陸軍材料庫

諸學校＝村立榎列國書館、町村立小學校二二、私立三條農業國書館

史蹟天然記念物＝淡路國道松並木、千手の松

名所舊蹟＝鳴門海峽、鮎屋瀧、成相溪、自凝島、吹上濱、煙島、沼島、淳仁天皇御陵、諭鶴羽山、大和大國魂神社

昭和參戊辰年略暦

（西暦 1928）

大	一日	三木	五火	七日	八水	十月	十土	日	一月	二月	三月	四月	五月
一日戊子	一日庚寅	一日辛卯	一日壬辰	一日癸巳	一日甲午	一日乙未		干支	一日丙申	一日丁酉	一日戊戌	一日己亥	一日庚子
三月十日	三月十二日	五月十四日	六月十六日	八月十八日	十月二十日			暦	一月八日	二月十日	三月十日	四月八日	五月八日
四方拜	元始祭	新年宴會	紀元節	靖國神社例祭	天長節	秋季皇靈祭	神嘗祭	明治節	大正天皇祭	新嘗祭	天皇誕生	入梅	夏至
一月一日	一月三日	一月五日	二月十一日	三月廿一日	四月廿九日	九月廿三日	十月十七日	十一月三日	十二月廿五日	十一月廿三日	四月廿九日	六月十一日	六月廿二日
小寒	大寒	節分	初午	八十八夜	神武天皇祭	秋季皇靈祭	靖國神社例祭	明治節	大正天皇祭	新嘗祭	天長節	半夏生	夏至
一月六日	一月廿一日	二月四日	二月十二日	五月二日	四月三日	三月廿一日	十月十七日	十一月三日	十二月廿五日	十一月廿三日	四月廿九日	七月二日	七月二日
彼岸		庚申					甲子		社日			二百十日	冬至
三月十八日		一月二十一日	三月二十一日	五月十一日	七月十一日	九月十一日	一月二十三日	三月十五日	九月十五日			九月一日	十二月廿二日
九月二十日		三月二十一日	五月十一日	七月十一日	九月十一日	十一月十六日	三月二十三日	五月十五日	十一月廿一日			十月十日	
							五月二十三日	七月十五日					
							七月二十三日	九月十五日					
							九月二十三日	十一月十五日					
							十一月二十三日						

小	二水	四日	六金	九土	十一水	土用	日	一月	二月	三月	四月	五月	六月
一日壬午	一日癸未	一日甲申	一日乙酉	一日丙戌	一日丁亥		干支	一日戊子	一日己丑	一日庚寅	一日辛卯	一日壬辰	一日癸巳
三月十日	三月十二日	四月十四日	七月十八日	九月十九日			暦	一月八日	二月十日	三月十日	四月八日	五月八日	六月八日
四方拜	元始祭	新年宴會	紀元節	靖國神社例祭	天長節	秋季皇靈祭	神嘗祭	明治節	大正天皇祭	新嘗祭	天皇誕生	入梅	夏至
一月一日	一月三日	一月五日	二月十一日	三月廿一日	四月廿九日	九月廿三日	十月十七日	十一月三日	十二月廿五日	十一月廿三日	四月廿九日	六月十一日	六月廿二日
小寒	大寒	節分	初午	八十八夜	神武天皇祭	秋季皇靈祭	靖國神社例祭	明治節	大正天皇祭	新嘗祭	天長節	半夏生	夏至
一月六日	一月廿一日	二月四日	二月十二日	五月二日	四月三日	三月廿一日	十月十七日	十一月三日	十二月廿五日	十一月廿三日	四月廿九日	七月二日	七月二日
彼岸		庚申					甲子		社日			二百十日	冬至
三月十八日		一月二十一日	三月二十一日	五月十一日	七月十一日	九月十一日	一月二十三日	三月十五日	九月十五日			九月一日	十二月廿二日
九月二十日		三月二十一日	五月十一日	七月十一日	九月十一日	十一月十六日	三月二十三日	五月十五日	十一月廿一日			十月十日	
							五月二十三日	七月十五日					
							七月二十三日	九月十五日					
							九月二十三日	十一月十五日					
							十一月二十三日						

七月	八月	九月	十月	十一月	十二月		日	一月	二月	三月	四月	五月	六月
一日甲午	一日乙未	一日丙申	一日丁酉	一日戊戌	一日己亥		干支	一日庚子	一日辛丑	一日壬寅	一日癸卯	一日甲辰	一日乙巳
七月十日	八月十日	九月十日	十月十二日	十月二十日			暦	一月八日	二月十日	三月十日	四月八日	五月八日	六月八日
神武天皇祭	靖國神社例祭	秋季皇靈祭	天長節	神嘗祭	明治節	大正天皇祭	新嘗祭	天皇誕生	入梅	夏至	半夏生	夏至	二百十日
四月三日	三月廿一日	九月廿三日	四月廿九日	十月十七日	十一月三日	十二月廿五日	十一月廿三日	四月廿九日	六月十一日	六月廿二日	七月二日	七月二日	九月一日
靖國神社例祭	天長節	秋季皇靈祭	神嘗祭	明治節	大正天皇祭	新嘗祭	天皇誕生	入梅	夏至	半夏生	夏至	二百十日	冬至
七月一日	八月一日	九月一日	十月一日	十一月一日	十二月一日								
昭和四年日暦表													
一月	二月	三月	四月	五月	六月	七月	八月	九月	十月	十一月	十二月		
一日八日	一日十日	一日十日	一日八日	一日八日	一日十日	一日八日	一日十日	一日九日	一日十日	一日十日	一日九日		
十三日	十三日	十三日	十三日	十三日	十三日	十三日	十三日	十三日	十三日	十三日	十三日		
廿九日	廿八日	廿九日	廿八日	廿八日	廿九日	廿八日	廿九日	廿八日	廿八日	廿九日	廿八日		
廿一日	廿一日	廿一日	廿一日	廿一日	廿一日	廿一日	廿一日	廿一日	廿一日	廿一日	廿一日		

北陸諸郡及各國

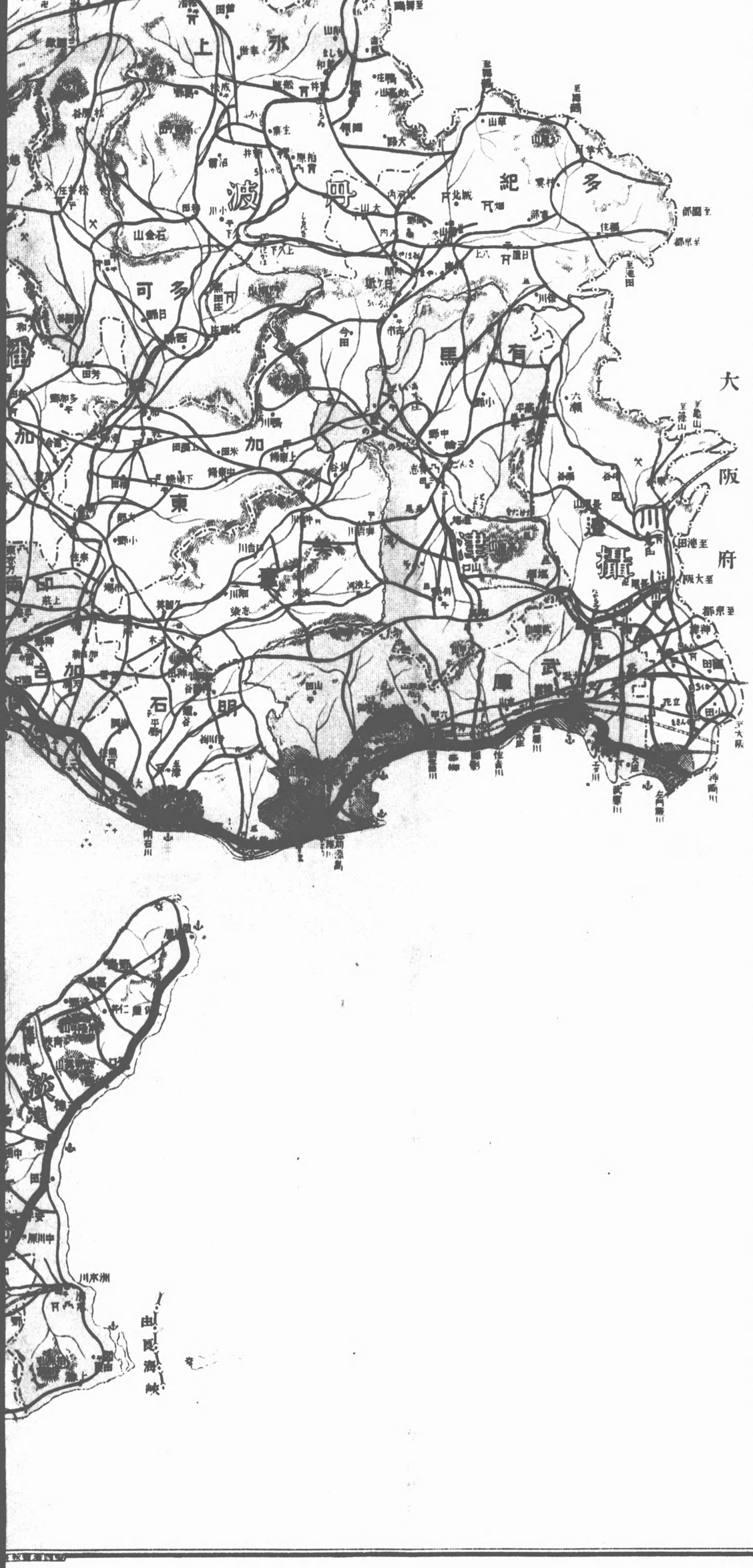
大阪府
摂津
武庫
有馬
紀伊
丹波
但馬
播磨
淡路
明石
加古川
加東
多可
川西
川合
川辺
川西
川合
川辺
川西
川合
川辺

汽船鐵道及各線圖

大阪府
摂津
河内
和泉
紀伊
淡路

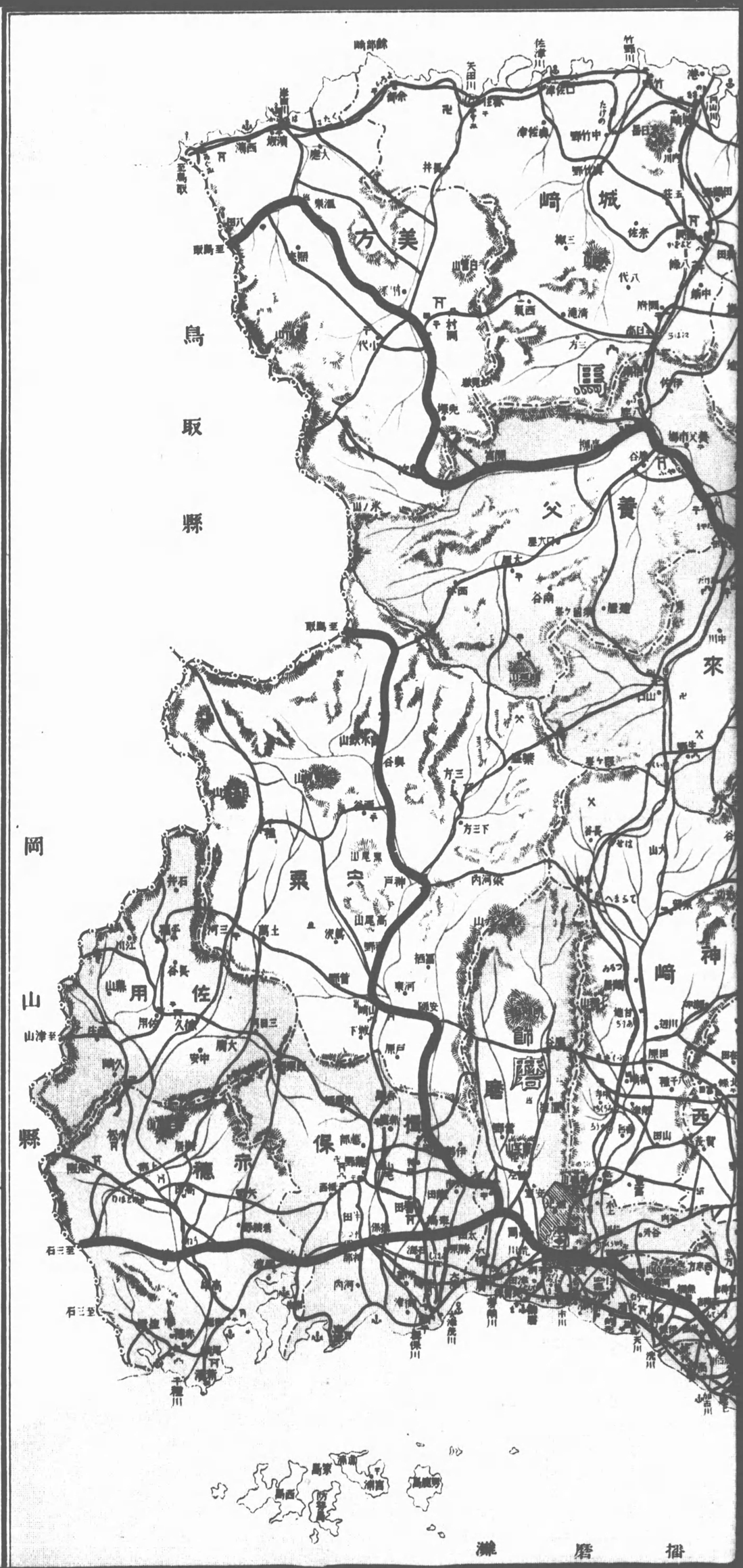
鳥取縣
岡山縣
美方
城崎
父養
來
神崎
西
播磨
揖保
赤穗
佐用
宍粟
鳥取
倉吉
米子
境
浜田
大田
出雲
松江
安來
津和野
萩
下關
宇部
小野田
山口
防長
福岡
佐賀
長崎
熊本
大分
宮崎
鹿兒島
那覇
島根
高知
徳島
香川
愛媛
福井
金澤
富山
高岡
長野
新潟
高田
上田
松本
甲府
東京
横濱
千葉
水戸
宇都宮
前橋
浦和
仙臺
盛岡
青森
函館
札幌
旭川
釧路
帯廣
室蘭
小樽
函館
青森
秋田
山形
福島
新潟
長野
甲府
東京
横濱
千葉
水戸
宇都宮
前橋
浦和
仙臺
盛岡
青森
函館
札幌
旭川
釧路
帯廣
室蘭
小樽
朝鮮
滿洲
樺太
千島
琉球
臺灣

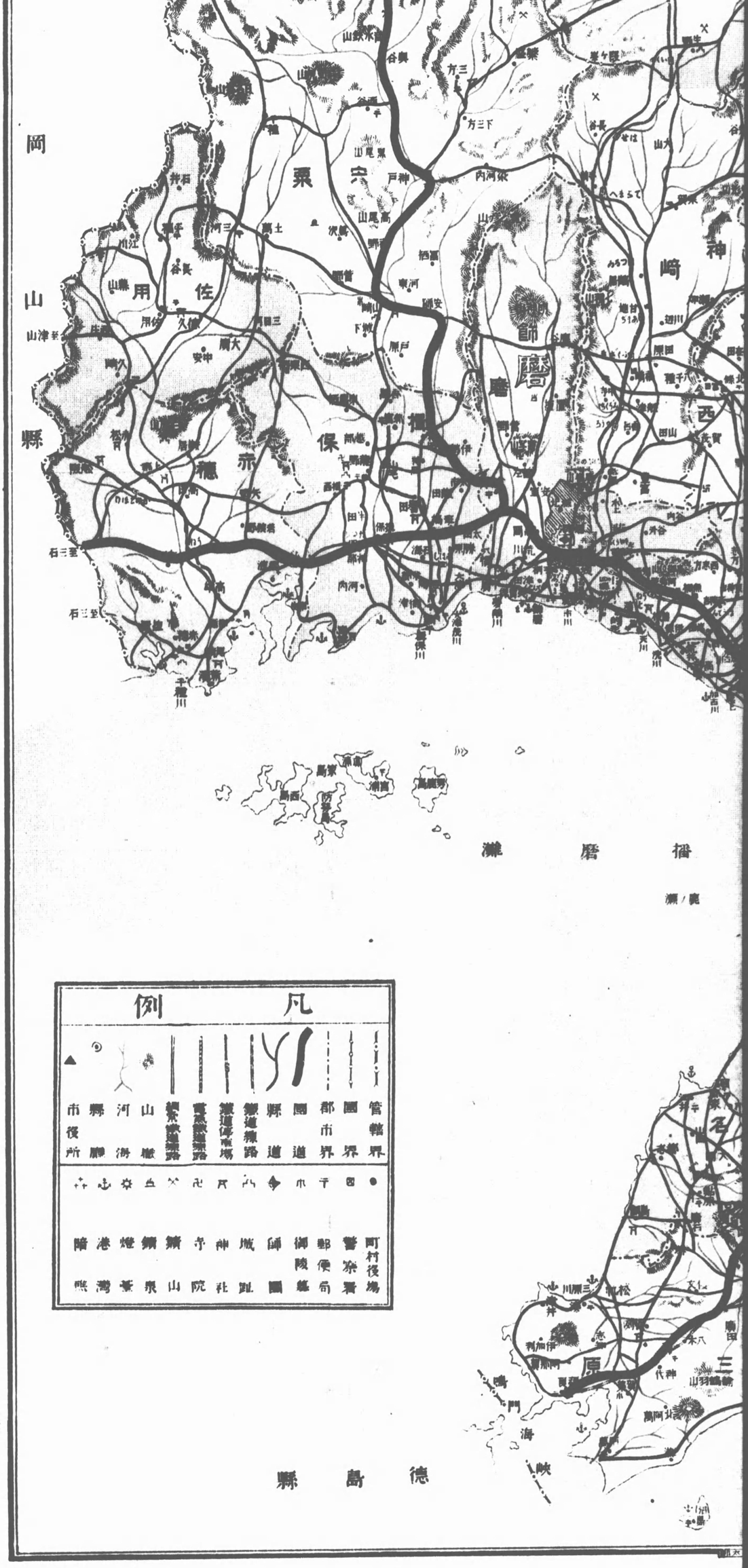
岡山縣
兵庫縣
播磨灘
德島縣
凡例
管轄界
郡市界
國界
國道
縣道
鐵道線路
鐵道停車場
電氣鐵道線路
電氣鐵道停車場
山嶽
河海
灯臺
鐵橋
市役所
縣廳
港灣
隧道
郵便局
警察署
町村役場
師團
御陵墓
城跡
神社
寺院
鐵山

昭和二年十二月二十日印刷
昭和二年十二月二十五日發行

兵庫縣

印刷者　神戸市櫻上通一丁目四番地　松村宗太郎

印刷所　神戸市櫻上通一丁目四番地　光村印刷株式會社

兵庫縣電話

葺合	二、二〇〇	（葺夜用） 二、二〇四
	二、二〇三	
	二、二〇五	二、二〇六
	二、二〇七	二、二〇八
	二、二〇九	二、二一〇

警察部

葺合	三、七〇七	（葺夜用） 二、二〇二
	二、二〇一	
檢疫所	兵庫八九七	
獸類檢査所	同	

海外貿易事務所	葺合	三、一六九
工業試驗場	同	三、二二二
神戸測候所	元町	二、三〇一
農會	葺合	四、〇四二
衛生試驗場	同	四、三〇〇
度量衡檢査所	同	三、一一四

官舍

知事	元町	五
內務部長	葺合	一、四四〇
官房主事	同	二、七〇九
秘書主席屬	同	二、九七四
地方課長	同	四、三三二

警務課長	本局	二、九二〇
社會課長	葺合	二、四五〇
土木課長	同	一、五九〇
農務課長	同	一、五七五
商工課長	同	一、九九〇
警察部長	同	一、七九〇
外事課長	同	二、六九〇
高等警察課長	同	二、九五二
保安課長	同	三、〇一六
刑事課長	同	二、九四三
衛生課長	同	二、四三〇
調停課長	本局	二、三八〇

昭和三年

兵庫縣勢要覽

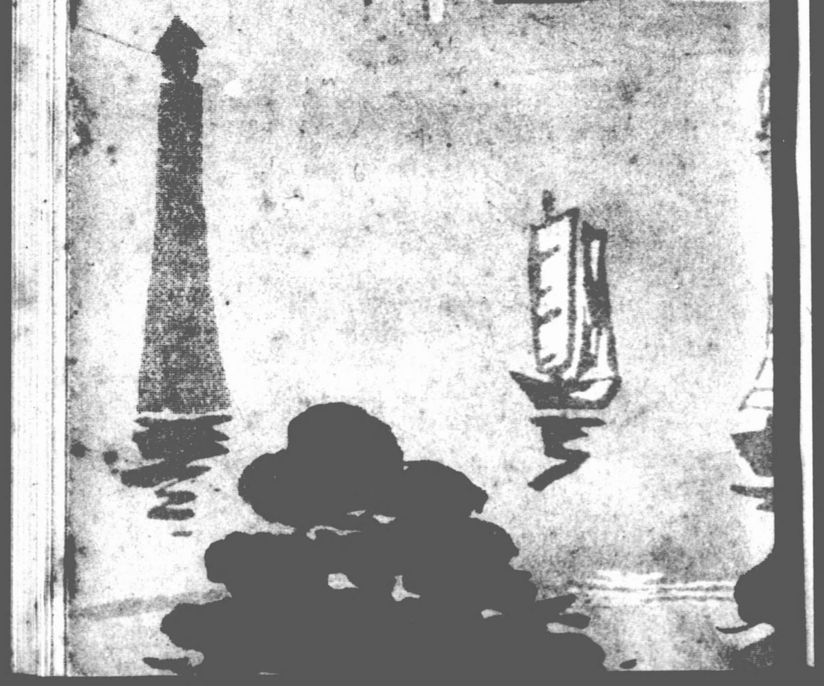

昭和二年

兵庫縣勢要覽

凡例

本書は本縣の現勢を知るの便に供せむが爲主要なる事項に就き昭和二年の事實を基礎としたるも最近の統計あるものは努めて之を採り尙ほ特殊の事情あるものは前年分を排列せり

昭和三年十二月

兵庫縣知事官房統計課

兵庫縣勢要覽目次

一 位置……一
一 地勢……一
一 山嶽……二
一 河川……二
一 港灣……二
一 地質……二
一 交通……三
一 名邑……三
一 物産……四
一 沿革……四
一 行政區劃……七
一 土地……七
一 氣象……九
一 戸口……一三
一 人口……一三
一 戸數……一三
人口動態……一七
在留外國人……一七
一 農業……一七
農産物價額……一八
農家戸數……一九
米……一九
麥……二〇
各種農産物……二〇
果實……二三
製茶……二四
苗木……二四
桑畑……二五
蠶種製造及掃立枚數……二五
養蠶戸數……二五
繭……二五
製絲戸數……二六

生絲及眞綿……二六
一 畜産……二六
畜産物價額……二七
家畜……二七
家禽……二七
一 林業……二九
林産物價額……三〇
山林反別……三〇
民有林野人工造林……三〇
民有林野伐採……三〇
木炭……三〇
林野雜産物價額……三〇
一 鑛業……三一
鑛産物價額……三一
鑛山……三一
鑛夫……三一
一 水産……三一
水産物價額……三一
漁業戶數及漁業者……三三
漁船……三三
主要漁獲物……三三
主要水産製造物……三三
一 工業……三三
工産物價額……三三
工場……三三
重なる工産物……三四
一 商業……三八
外國貿易……三八
會社……四〇
取引所……四三
神戸商工會議所……四四
神戸手形交換所……四四
貸屋……四四
共同貯蓄……四四
産業組合……四五
無盡業……四五

一 交通土木……四五
道路及橋梁……四五
船舶……四六
諸車……四六
鐵道……四六
電車……四八
港灣……四八
入港船舶……五〇
水道……五〇
瓦斯事業……五一
電燈事業……五一
一 教育……五三
學齡兒童……五三
學校教員生徒其他……五三
圖書館……五三
公學費……五三
公學資産……五四
官公立其他學校……五五
一 社寺……五六
神社神職……五六
寺院住職教會所……五六
神道教會所……五六
基督教會……五六
特別保護建造物及國寶……五七
一 社會事業……五八
罹災救助……五八
濟貧恤窮者……五八
行旅病死人……五九
軍事救護……五九
土山學園……五九
濟生會救療事業……六〇
其他……六〇
一 財政……六二
縣歲入豫算……六二
縣歲出豫算……六四
市町村歲入豫算……六八

市町村臨出豫算……六八
縣有財産……六九
市町村基本財産……七〇
一 頁 擔……七一
國稅實收額……七一
縣稅豫算……七三
市稅豫算……七四
町村稅豫算……七五
租稅負擔額……七六
一 議 會……七七
貴族院其他議員選擧有權者……七七
一 官公吏……七八
縣官公吏市町村吏員其他……七八
一 文 書……七八
昭和元年收受發送文書……七八
一 警 察……七九
警察署其他……七九
警察職員……八〇
消 防……八〇
縣警察費豫算……八一
一 衛 生……八二
病 院……八二
醫師其他……八二
傳染病……八三
縣衛生費豫算……八四

兵庫縣勢要覽

位 置

昭和二年に於ける太邦對外貿易價額輸出入合計四十一億七千餘萬圓中十六億七千餘萬圓を呑吐して嶄然帝國貿易港の首位を占めし我が神戸港を有する本縣は攝津、播磨、但馬、丹波、淡路の五箇國に跨り、五市六十町三百五十九村を管轄す。東は大阪府、西は鳥取及岡山の二縣に隣りし東北は京都府に界し南瀨戸内海に臨み、北日本海に面す。南北五十里東西三十二里、面積五百四十六方里を包有し、東經百三十四度十七分乃至百三十五度二十入分、北緯三十四度十二分乃至三十五度四十分に位す。

地 勢

地 勢 淡路の一國、島嶼をなすの外、中國山系の横斷する所となり、中央は高く南北は低し、其の南半攝津播磨は、概れ平坦にして田畑多く丘陵的山野起伏し、北部丹波但馬は頗る山嶽に富む。

山嶽　山嶽の著名なるものは、攝津に摩耶・六甲・長尾・大船、播磨に書寫・雲雀・笠形・七種・日名倉・鳥尾・船越、但馬に氷ノ山・鉢伏・妙見・床尾・須留ケ峯・栗鹿、丹波に三國・彌十郎、淡路に先山・諭鶴羽の諸山あり。

河川　河川は多く源を中央山脈中より發す。其の南流するものを神崎・武庫・加古・市川・夢前・揖保・千種等の諸川とし、北流して日本海に入るものを圓山・佐津・矢田・岸田・竹田等の諸川とす。其の流程二十里に至るもの二三にして舟楫の便あるものは、加古・揖保の二川に過ぎず。

海灣　海岸線の延長百餘里にして港灣多し、只日本海に在りては、風濤怒濤澎湃として來り、岬嶺離出し、良港に乏しと雖、內海に在りては、波濤靜穩にして良港多く、內外航路の要衝に當るを以て船舶常に輻輳す、神戸、尼崎、西宮、明石、高砂、飾磨、網干、室津、坂越、洲本等著名にして、就中神戸港は、本邦第一の良港として通商貿易の樞軸を占め、百貨聚散商況年を逐ふて殷盛を極め、近時生絲の輸出港として世界市場に飛躍すること丶なれり。

地質　本縣の地質は火成岩及水成岩の岩層より成る。火成岩中花崗岩は六甲山より淡路の北半に發達し安山岩及石英粗面岩等は攝津、播磨の中央部より但馬の南部に分布す。

水成岩の太古層は淡路國沼島に限られ、秩父古生層は丹波、播磨の中央部及南但に分在し、中生層は淡路の南部及丹波篠山附近に分布す。播磨の東部には第三紀層の大區域あり、土質は概ね壤土を雜へ地味膏腴ならざるも五穀は良く豐熟す。

交通　交通機關は產業の開發と相須ちて、四通八達せり。其の主なるものは、鐵道五線八十五里、縣道三百六十七線八百四十六里、國有鐵道九線二百六十六哩、地方鐵道八線百二十一哩、電氣鐵道線六線百六十八哩なり。

國道は東京を發し西鹿兒島、鳥取及德島に至るもの、京都より岐れて山口に達するもの等縣下の各要地を經由し、其の間を補ふに數多の縣道を以てせるが故に、北但の一小部分を除けば交通狀態は極めて良好なり。又汽車は東海道本線、山陽本線、山陰本線、播但線、福知山線、播丹鐵道等或は南北沿岸を駛り或は之を聯接せしめ、又電車は阪神、阪急、國道、能勢、宇治電、神戸市電等孰れも交通に便す。

名邑　神戸に亞ぐものは、姫路、尼崎、明石、西宮の各市。洲本、高砂、加古川、三木、龍野、豐岡、伊丹、龍野、三田、篠山、柏原、赤穗、有馬、出石等の各町とす。

姫路は播磨第一の都會にして、第十師團の所在地たり。尼崎は新興の工業都市として近時の發展著しく、西宮、伊丹は古來良醪を以て日本第一と稱せらる。龍野は醬油、素麺、

三木は打刀物を以て名あり。其の他有馬、城崎、豊塚、武田尾は温泉を以て著はれ、須磨、舞子、明石、高砂は風光の明媚を以て人口に膾炙せらる。

物　産　物産の重なるものは米、麥、清酒、綿絲、鳴子、麥粉、藺、生絲、醤油、肥料、畜牛、紙、再製樟脳、素麺、皮革、陶器、瓦、寒天、木材、薪炭、柳行李、刀物、竹材、竹器、錫等なり。

沿　革　明治四年十一月二日豊岡縣を置き、丹後、但馬二國と丹波國の内多紀、氷上、天田の三郡を管す。

同年十一月九日姫路縣を飾磨縣と改稱し播磨一國を管す。

同年十一月十五日名東縣を置き阿波國一國、淡路國一國を管す。

同年十一月二十日兵庫縣を置き摂津國の内八部、莵原、武庫、有馬、川邊の五郡を管す。

明治九年八月二十一日飾磨縣、豊岡縣及名東縣を廢し飾磨縣播磨國一國、豊岡縣但馬國一國、丹後國の内、多紀、氷上の二郡と名東縣内の（阿波國は高知縣へ合併）淡路國とを兵庫縣へ、丹後國一國、丹波國の内天田郡を京都府へ合併す。

明治十三年五月五日摂津國八部郡の内を割き神戸區を置く。

明治二十二年三月神戸區を改め神戸市と爲し、又飾東郡の一部を割きて姫路市を置き、同年四月一日より市制を施行す。

明治二十九年三月二十九日摂津國の内八部、莵原、武庫の三郡を廢し其の區域を以て武庫郡を置き、播磨國飾東、飾西、揖東、揖西、神東、神西の六郡と多可郡の一部を廢し其の區域を以て飾磨、揖保、神崎の三郡を置き、但馬國城崎、美含、氣多、七美、二方の五郡を廢し、其の區域を以て城崎、美方の二郡を置き、同年四月一日より之を實施す。

同年同月同日岡山縣管下美作國吉野郡石井村及讃甘村大字中山を兵庫縣播磨國佐用郡に編入し、同年四月一日より之を實施す。

大正五年四月一日川邊郡尼ヶ崎町を廢し、其の區域と同郡立花村の内大字東難波村及西難波村の區域を以て尼崎市を置く。

大正八年十一月一日明石郡明石町を廢し、其の區域を以て明石市を置く。

大正九年四月一日武庫郡須磨町を廢し、神戸市に編入す。

大正十四年四月一日武庫郡西宮町を廢し、其の區域を以て西宮市を置く。

明治元年以後の本縣長官

伊藤俊介(博文)	明治元年五月縣知事任官	在職一年
久我維麿	明治二年四月縣知事任官	在職二箇月
中島錫胤	明治二年五月縣知事任官	在職二箇月
陸奥陽之助(宗光)	明治二年六月縣知事任官	在職三箇月
稅所長藏(篤)	明治二年八月權知事任官	在職一年一箇月
中山信彬	明治三年十月權知事任官	在職一年二箇月
神田孝平	明治四年十一月縣令任官	在職四年十一箇月
森岡昌純	明治九年九月權令任官	在職八年八箇月
內海忠勝	明治十八年四月縣令任官	在職四年九箇月
林董	明治二十二年十二月知事任官	在職一年七箇月
周布公平	明治二十四年六月知事任官	在職五年十箇月
大森鍾一	明治三十年四月知事任官	在職三年七箇月
服部一三	明治三十三年十月知事任官	在職十五年七箇月
清野長太郎	大正五年四月知事任官	在職三年一箇月
有吉忠一	大正八年四月知事任官	在職三年三箇月
折原巳一郎	大正十一年六月知事任官	在職一年五箇月
平塚廣義	大正十二年十月知事任官	在職二年
山縣治郎	大正十四年九月知事任官	在職一年九箇月
長延連	昭和二年五月知事任官	(現任)

行政區劃

本縣の市は神戸、姫路、尼崎、明石、西宮の五市にして、郡は武庫、川邊、有馬(以上攝津國)、明石、美囊、加東、多可、加西、加古、印南、飾磨、神崎、揖保、赤穗、佐用、宍粟(以上播磨國)、城崎、出石、養父、朝來、美方(以上但馬國)、氷上、多紀(以上丹波國)、津名、三原(以上淡路國)の二十五郡とす。町は六十、村三百五十九にして五市の面積四方里六五、全郡の面積五百四十一方里七三なり。

土地

本縣に於ける昭和二年末現在土地總段別は六十一萬餘町歩にして、田畑約二割三分、山林原野六割九分、宅地及其他八分の割合にして、其の概要は次の如し。

	(段別)	(百分比)
御料地	三四三・九	〇
國有地	二九、一四三・五	五
民有地	五八八、七三五・六	九五
計	六一八、二二三・〇	一〇〇

更に其の内譯を示せば、

		(段別)	(百分比)
國有地	田	二五、三四八・三	八七
	畑	七・八	〇
	山林原野	三、七八七・四	一三
	宅地	二九、一四三・五	一〇〇
	其他	五五七、〇八一・七	九五
	計	二八、〇五二・九	五
民有地總段別	民有々租地	三、六〇一・〇	〇
	民有免租地	五八八、七三五・六	一〇〇
	年期地		
	計		

民有々租地	田	一一一、八六七・八	二〇
	畑	二七、四五〇・二	五
	宅地	一二、五五三・六	二
	山林	三九二、九四〇・六	七一
	原野	一一、〇三三・七	二
	其他	二五八・七	〇
	計	五五七、〇八一・七	一〇〇

其他には鹽田八百九十九町八段歩、池沼七十七町三段歩、雜種地二百五十八町七段歩を包含す。

氣象

本縣の南部は氣候概れ温暖にして米麥果樹の栽培に適し、嚴寒の候も雖積雪を見ることは極めて罕なり。之に反して北部は氣温低く酷寒冷なるも雨量多きにより植物生育狀態一般に良好にして質樹木材薪炭を産す、而も冬期は積雪數尺に達する地方も亦鮮からず。今ここの氣象を表示すれば左の如し。

		平均温度	最高温度	最低温度	降水日數	結雷 初	結雷 終	降雪 初	降雪 終
		度	度	度	日	月日	月日	月日	月日
沿海地方									
三原郡	灘村	一六・〇	三五・四	(一)二・〇	一三一	一二・二〇	一・一	一二・八	一二・一一
	市村	一五・二	三六・〇	(一)四・〇	一一五	一一・八	三・七	一二・八	三・一三
津名郡	洲本町	一五・二	三五・七	(一)四・二	一一四	一二・一三	三・一七	一二・八	三・一三
	淺野村	一五・三	三四・〇	(一)三・五	一一八	一一・一六	四・一三	一二・八	二・五
	岩屋町	一五・八	三六・五	(一)二・九	一一四	一二・二四	一・二六	一二・八	三・一二
	志筑町	一五・三	三五・五	(一)三・五	一二七	一一・二四	一一・二四	一二・八	二・五
神戸市	西須磨	一五・四	三六・二	(一)五・〇	一一四	一一・九	三・二三	一二・一〇	三・一〇
	中山手七丁目	一五・四	三六・二	(一)五・〇	一一四	一一・九	三・二三	一二・八	三・一〇
武庫郡	御影町	…	三九・〇	…	…	…	…	…	…
明石市	王子	一四・三	三三・五	(一)六・五	一〇七	一一・一二	三・二八	一二・一八	三・一二
佐用郡	佐用村	一三・一	三六・一	(一)一五・〇	…	一一・六	三・一二	一二・八	三・一一
千種川流域									
赤穂郡	赤穂町	一四・七	三六・一	(一)六・八	一〇四	…	…	一二・八	三・一二

揖保郡	山崎町	一四・一	三六・四	(一)一〇・五	九七	…	…	一二・一八	三・一一
	宍粟郡	…	…	…	…	…	…	…	…
	神戸村	…	…	…	…	…	…	…	…
揖保郡	網干町	…	三六・五	…	…	…	…	…	…
川流域	龍來郡	生野町	一二・五	三五・〇	(一)九・六	一四七	一〇・二一	一二・八	三・一〇
	神崎郡	田原村	一四・〇	三六・〇	(一)九・〇	一二一	…	一二・二二	…
飾磨郡	八幡村	一四・五	三五・三	(一)八・五	一二三	一一・八	三・二三	一二・八	…
姬路市	伊傳居	…	三五・三	…	…	…	…	…	…
加古川流域	柏原町	一一・八	三六・五	(一)一五・五	一〇二	一一・三	三・一七	一二・一八	三・一三
氷上郡	佐治町	…	…	…	…	…	…	…	…
篠山郡	篠山町	一三・六	三五・三	(一)一一・三	一一五	一一・一八	四・一七	一二・一八	四・一六
多紀郡	福住村	一二・二	三八・五	(一)一〇・五	一五六	一一・九	四・六	一二・二二	四・二〇
多可郡	中町	…	…	…	…	…	…	一二・一	…
加東郡	社町	一四・四	三九・〇	(一)一〇・〇	一四五	一一・一九	…	一二・八	…
加西郡	北條町	一四・五	三六・八	(一)九・九	一一六	一一・一六	…	一二・八	…
美嚢郡	三木町	一三・七	三六・〇	(一)九・五	九五	…	…	…	…

		平均温度	最高温度	最低温度	降水日數	結氷 初	結氷 終	降雪 初	降雪 終
		度	度	度	日	月日	月日	月日	月日
加古川流域	印南郡 阿弼陀村	一五・二	三五・〇	(一)五・〇	一六	…	…	一二・一九	…
	加古郡 高砂町	…	…	…	…	…	…	…	…
武庫川流域	川邊郡 中谷村	…	…	…	…	…	…	…	…
	有馬郡 有馬町	一二・九	三一・五	(一)七・二	一〇九	…	…	一二・一八	一二・一一
	三田町	一四・一	三九・〇	(一)一二・五	一一七	一一・六	…	一二・一八	一二・一六
	高平村	一二・六	三四・五	(一)一二・〇	九四	…	…	一二・一九	一二・一二
	西宮市	一五・四	三六・一	(一)一五・五	一一〇	…	一二・二二	…	一二・一二
矢田流	美方郡 村岡町	一二・九	三四・五	(一)一二・五	二三六	一〇・二五	一二・二二	一二・四	一二・二〇
城崎郡 香住町		一四・五	三四・五	(一)一四・五	…	一一・二五	一二・二八	一二・八	一二・二
川城	美方郡 浜坂町	…	三七・八	(一)一五・八	…	一一・六	一二・二三	一二・六	一二・一一
圓山川	朝來郡 枚田村	一二・五	三六・〇	(一)一〇・五	一七九	一〇・一三	一二・二八	一二・八	一二・一三
	養父郡 八鹿町	一四・〇	三五・七	(一)一二・〇	一〇八	一〇・二〇	一四・二四	一二・八	一二・一三
	城崎郡 西氣村	一二・二	三二・五	(一)一〇・五	一三三	一〇・二五	一二・二八	一二・三	一二・一〇

流城	出石郡 出石町	一四・二	三六・五	(一)七・三	一一・二二	一二・八	一二・三
城崎郡 豐岡町		一三・六	三四・三	(一)九・三	一二・一五	一二・八	一二・一六

(一)は零度以下なることを示す。

戸口

明治維新下の人口と戸數とに就き過去二十年間の累年列記しその増加の狀態を示す左の如し。

年次	現住人口 男	現住人口 女	現住戸數	現住戸數一戸ニ付現住人口
明治四十一年	一〇一四六八五	九六〇六五五	三八七〇八三	平・一〇
同 四十二年(二十年時)	一〇〇四八六五	九七五〇三六	三九三一八九	平・一〇
同 四十三年	一〇〇三二九八五	九八三九四五	三九六二二五	平・一一
同 四十四年	一〇〇三二九〇四	九九八九五〇	四〇一一三〇	平・一一
大正元年	一〇〇八七七三	一〇一七六八三	四〇八五六二	平・一一
同 二年	一〇〇九四四三五	一〇四〇一五七	四〇六四一八	平・一二
同 三年	一〇一二三五九二	一〇三二九六四	四一〇一二九	平・一七

年次	現住人口 総数	現住人口 男	現住人口 女	現住戸数	現住戸数一ニ付現住人口
大正四年	二、二四三、九三一	一、〇九八、九九八	一、一四五、九三三	四二七、三四二	四、二〇
同五年	二、二六〇、〇二六	一、一〇三、七二四	一、一五六、三〇二	四三六、六六八	四、三一
同六年	二、二九七、七二七	一、一二三、三一〇	一、一七四、四一七	四四六、八三六	四、〇六
同七年（十年ノ誤ヲ）	二、三一二、三六〇	一、一八〇、四〇五	一、一三二、〇五七	四四七、〇一四	四、〇六
同八年	二、三六六、六六八	一、一九四、九九三	一、一六四、九三三	四四七、七六七	四、一一
同九年	二、四二四、〇〇六	一、二四〇、三一一	一、一八〇、三〇〇	四八〇、六〇〇	四、〇四
同十年	二、四四三、一二七	一、二四〇、一二一	一、二〇三、九〇六	四八九、〇九六	四、〇六
同十一年	二、四五九、四二四	一、二四九、九五〇	一、二〇九、九三四	五〇〇、八三〇	四、〇五
同十二年	二、四九九、一三六	一、二六四、八一六	一、二三四、三二〇	五一一、四〇三	四、〇八
同十三年	二、五六六、八一七	一、二九二、四三六	一、二七四、三八三	五二三、三八三	四、〇八
同十四年	二、五一四、四三〇	一、二七七、九二一	一、二三六、五〇九	五〇七、六九四	四、九五
昭和元年	二、五三三、八七九	一、二八〇、四〇一	一、二五二、四七八	五一七、七四五	四、九五
同二年	二、六二三、三四六	一、二九〇、八三〇	一、二三二、五一六	五二九、三〇八	四、九六

神戸市	六九五、三六六	三六四、三〇〇	三三一、〇八六	一六三、三五五	四、二八
堺市	三六、三六七	一八、〇六六	一四、〇四四	七、九九五	四、一七
尼崎市	四二、九九七	二三、九六三	一九、〇三四	九、九九五	四、八〇
明石市	三八、一四四	二〇、七四八	一八、三九六	八、三一〇	四、六〇
西宮市	一九九、九〇六	一〇七、六〇三	九二、三〇三	四四、三三一	四、三一
武庫郡	一〇八、四四二	五六、一三四	五二、三〇八	二〇、六八六	四、二四
川邊郡	四四、九九六	二三、七二一	二一、二七五	七、九九九	四、六四
有馬郡	六二、九七七	三二、九三三	二一、〇四四	七、九九九	四、六四
明石郡	四四、九九六	二三、七二一	二一、二七五	七、九九九	四、六四
美嚢郡	一〇〇、四〇一	五四、一九九	四六、二〇二	二〇、八〇三	四、八一
加東郡	五四、六一七	二六、九九三	二七、六二四	九、三六八	四、八一
多可郡	三三、〇〇三	一七、六九二	一五、三一一	五、六三三	四、九九
加西郡	四四、六九二	二二、三九九	二二、二四三	七、九八一	四、四七
加古郡	八四、四三六	四二、九九六	四二、九四七	一四、四四六	四、四六
印南郡	五九、七七七	三〇、〇〇六	二九、七七一	九、九三一	六、〇一

郡市別	現住人口 総數	男	女	現住戸數	現住戸數一ニ付現住人口
飾磨郡	一〇九、六六八	五二、六一〇	五七、〇五八	一九、三三九	五・六七
神崎郡	六二、一六五	三一、七〇六	三〇、四五九	一〇、六四七	五・八三
揖保郡	八八、八四七	四四、八八三	四三、九六五	一七、五四七	五・〇一
赤穂郡	六三、七八九	三二、一二三	三一、六六七	一二、四八八	五・一一
佐用郡	三〇、九九一	一五、九五六	一五、〇三五	五、六九〇	五・四三
宍粟郡	六〇、五六八	三一、四三三	二九、一三六	一〇、九三四	五・五四
城崎郡	八四、三三〇	四二、〇九四	四二、二三六	一五、四六八	五・四四
出石郡	二六、七六七	一三、四七四	一三、二九三	四、九二〇	五・四四
養父郡	三一、四〇六	二六、〇一六	二五、三九〇	九、四八七	五・四三
朝來郡	三六、〇九六	一八、三四五	一七、七五一	六、八三五	五・二七
美方郡	四九、一〇五	二四、九〇一	二四、二〇四	八、九七五	五・四七
氷上郡	七七、九六五	三九、九九〇	三七、九七五	一五、一九七	五・一三
多紀郡	三一、三三五	一五、九二一	一五、四一四	九、七二四	五・二九

津名郡	一三〇、四四二	六五、一九五	六五、二四九	二五、〇三四	五・二一
三原郡	七三、七八八	三八、〇〇六	三五、七八二	一三、七六五	五・七八

昭和二年末の人口動態は左の如し。

結婚	一八、三四八人
離婚	一、七七八人
出生	七六、四五二人
死亡	四八、四三四人
死産	四、六七九人

本邦在留外國人の昭和二年末現在は總數八、八四五人中、支那五、六一八人、英吉利九七二人、米國四六〇人、獨逸四四三人、露西亞四三三人、印度二〇九人、瑞西一一〇人、佛蘭西一〇四人、葡萄牙九七人、加奈陀六〇人、和蘭五九人、瑞典四六人、西班牙三一人、丁抹二四人、濠洲一三人、其他一四四人なり。

農業

本縣の耕地反別は十三萬四千六百餘町歩にして、内田十一萬千六百餘町歩、畑二萬四千餘町歩なり。之を農家戸數十八萬五千餘戸に對比すれば、一戸當り田に於て約六畝歩、畑

に於て約一段歩に相當す、而して農産物總價額一億三千餘萬圓中米價は七千餘萬圓にして最もその首位を占む。之に亞ぐは蠶繭類及眞綿の二千百餘萬圓、參の一千三百餘萬圓とす今之を表示すれば左の如し。

		總價額	米	參	食用農産物	果實蔬菜
農産物總價額	大正十四年	一億七、八〇〇、一八八円	八七、三三、九二九円	一六、四四四、九六円	二、九五九、六四七円	八、九四七、四〇四円
	昭和元年	一四三、八四五、九二六	八〇、五七三、四三四	一三、七三八、五〇三	二、七六八、六三五	八、八九六、九三六
	同　二年	一三一、八七八、二六四	七四、〇九一、八三二	一三、三五九、五三一	二、六六二、三二一	八、七一五、三五四

		工藝農産物	緑肥用作物	苗木及觀賞植物	製茶	蘭
農産物總價額	大正十四年	一、八四八、四一五円	五七九、三九七円	七〇八、九一〇円	三一、二九〇円	一三、二六三、九四二円
	昭和元年	一、六五八、〇一三	六五六、三九三	九三三、一三七	二八一、一九五	一一、〇〇三、八一六
	同　二年	一、六四五、八八九	四七四、二四八	四九九、六〇七	二五六、一〇六	八、七一〇、八三七

		蠶種	蠶繭類	眞綿	農家一戸に付	現在一戸に付
農産物總價額	大正十四年	四八六、四七四円	二四、九三五、七〇八円	三三、一一四	八九円	三一円
	昭和元年	三三一、三三三	二一、九三五、六四三	二〇、八三七	七一	二六
	同　二年	三一三、三六一	二一、一〇六、三〇九	四〇、四六九	七一	二九

		戸數	自作小作別	自作小作	專業兼業別	專業	兼業
農家戸數	大正十四年	一八六、三三八		自作業小作			
	昭和元年	一八三、二六六	四三、八三〇	六六、三一三	七四、一三三	一〇四、一四八	八二、三九〇
	同　二年	一八三、三二七	四七、三六三	六一、七四二	七六、三三三	一〇三、三〇九	八〇、〇三七

		五反未滿	五反以上 一町以上	二町以上	三町以上	五町以上
農家戸數	大正十四年	八一、三八八	七七、四三五	二三、二一〇	一、九四〇	四三九
	昭和元年	八〇、六七三	七六、六〇九	二三、六二一	二〇一四	二九四
	同　二年	七九、四四九	七八、三六二	二三、四〇八	一、九九二	二九五

		作付段別	收穫高	價額	一反歩收穫高
米	昭和二年 水稻 陸稻	九八、八四四町・〇	二、四〇二、三七七石	六九、〇八三、七五八円	二・三三九石
	水稻 糯米	七〇、〇三〇・二	一、五二二、三〇四	四、九九二、四八三	二・一三四
	水稻 粳米	一五・一	一五四	四〇三〇	一・〇七三
	陸稻 糯米	三〇・一	三九一	二一、三六一	〇・九五三

麥

昭和二年

	作付段別	收穫高	價額	一反歩收穫高
大麦	三、三五二・〇町	七四、四九七石	六八、四八七円	一・六七石
裸麦	二九、七七〇・八	四八〇、一二四	六、四四四、八三九	一・六一三
小麦	二〇、八九七・七	三三二、九二四	六、三三八、八一五	一・六八九

各種

	作付段別	收穫高	價額	一反歩收穫高
生大根	三、三九七・八町	二、二三三、三二七貫	一、二四七、九九九円	六六三貫
甘藷	二、一〇三・九	三、一三四、八七一	九九四、三三九	二四四
大豆	三、九四三・五	四四、二四七石	七三三、九三四	一・二三
青芋	七六六・八	二、六二、〇〇二貫	七九四、三四九	三六五
四瓜	三二一・四	三〇〇四、八四五石	七四二、六六三	三七六
蠶豆	二、八三三・〇	三一、八三五貫	三七二、六六七	一・二四石
馬鈴薯	一、二六八・六	三、一九三、八一〇	五六六、一三五	二三二貫
茄子	三七六・七	三〇三二、六九七	六八四、二三五	三二九
濱菜	七三七・八	三、二四六、三七三	二九九、九三九	四四〇
慈	二八九・七	九三一、六六〇	二二三、二七一	三二二

農産物（昭和二年）

蒟蒻芋	一三九・六	三三三、九〇九	一三三、一二〇	二六九
胡瓜	二三六・九	九三〇、四九〇	二二三、一八一	三六二
柳瓜	二三三・〇	一三七、〇七一	七〇、一〇六	三九
蓄豆	一、一一四・九	三三三、四三四	二三〇、四三六	二一九
佛掌	一六一・三	九四三、三三	二一九、一三七	〇、八三〇
小豆	一八七・二	四八八、四四八	一、六七、三四三	二六
牛蒡	二四三・三	三三六、一〇一	三三九、二六一	二八
南瓜	二三四・七	一、一二七、三〇〇	二三四、六三七	四四三
鯨瓜	一三一・九	六二二、六二三	一四八、三三八	四七二
蕪菁	三三三・七	一、九九二、三二二	三七七、三一三	三三四
胡蘿蔔	一四三・七	三六七、八一七	一一〇、九〇四	三九〇
琉球豆	四二六・〇	四、六四七	九六、一二八	一、〇九一
諸瓜	一二七・四	三三四、八七一	一三七、六三三	四三六
書頭	一八八・三	七九三、九四四	一〇六、九六一	三七三
千瓢	—	三〇、六一〇	六九、九三一	—

物産	作付段別	收穫高	價額	一反歩收穫高
	町	石	円	石
蘿蔔	三七三・八	三、九七六	七七、四六八	一・〇五六
切干大根	四八一・五	四、二一八	五八、七三九	〇・八七六
	四四・六	一二七、九三九	五九、八〇一	二・八七
人參	二八・四	八六、三三二	五〇、七一五	三〇五
蓮根	四四・六	二一八、二六四	九〇、三三二	三三四
牛蒡	九二・四	二六、三四五	三一、七七八	三一
各種養草	八六・一	八六、一	三四・二九五	二四九
大麻	二四・三	六〇、三三一	五六、六六〇	二九
蘭	二三三・九	七三、六六六	三二、一九九	〇・八三五
三極種	二四三・〇	二〇八九	一三四、六九三	五〇六
菜種	二六・六	一二四、三二四	一九三、三二四	四一・七三
蕎麥	四二・〇	一、〇九三	一一六・五	〇・九四〇
甘藷	一一六・五	六三〇四	二七、九五五	二四〇
豆類	—	—	三六、一七〇	〇・九四〇
切干大根	二六・五	三、三〇六	一七、六三一	二〇六

物産	作付段別	收穫高	價額	一反歩收穫高
	町	石	円	石
食用百合	二五・六	二、三二〇	七六、一一六	一・一四六
豆類	一三・九	一七、一一四	二四、六八七	一・二一
菜	五五・二	七四九	三三、三三三	一三五
楮	九一・四	二三〇八	一九、〇二四	二七
三葉	一〇・八	二三、九九三	一六、七七二	二四一
柔	七八・一	七三九	一三、二七七	一九〇
麻	五六・六	三七二	一三、七四四	〇・六三七
胡麻	二三・六	七三、五六四	一六、八六七	三三〇
分				
果樹	數	收穫高	價額	單價
	本	石	円	円
生柿	四六四、四九四	一、六六四、一二一	四九一、八四〇	—
梅	一一六〇一三	一三七、九六七	一二七、九六七	—
桃	一三〇〇三三	一四〇、一六一	一四三、四六八	—
枇杷	一五六〇八二	三三四、三三〇	一五六、八五九	—
柑	九七、八五八	二四九、七一三	二四九、一一四	—
蜜柑	九八、四〇〇	四〇九、三〇三	九七、一〇〇	—

果樹

種類	收穫高	價額	單價
梨	八六、四〇五貫	六二、一七三円	—
乾柿	一、八三六	一〇〇、二四四	—
葡萄	三三、六〇一	九七、〇〇三	—
無花果	三三、三四四	六五、九二〇	—
李	二四、一九〇	三〇、三七六	—
ネーブルオレンジ	九、六八四	八、九〇九	—

實（昭和二年）

茶

種類	收穫高	價額	單價
茶	六九六、五町	一三六、七〇三貫	二三、三四〇円
茶畑製戸數	四〇、四六九	八二、三四三	二三六、二〇六

製茶（昭和二年）

種類	收穫高	價額	單價
總數		六七、三三七	
玉露		三三、三七〇	
煎茶		八二、三四三	
番茶		三〇	
其他			

桑

種類	收穫高	價額	單價
桑	八〇、二二本	四八、九九七	二三六、三三四

蚕（昭和二年）

桑

種類	收穫高	價額	單價
總數	一〇、一〇三町	三三三、〇	二三一、三
桑畑	六、三三〇、五	二六〇	六、三三〇、五
其他	八、八三、九	九三八	三九四、三

蚕種製造及掃立枚數（昭和二年）

種類	實人員	收穫高	價額	單價
總數	二七	三、一四三、三四四枚	三二、三六一円	一六四、六六四
春蚕				一〇三、三二〇
夏秋蚕				五九、一三四

蚕戸數（昭和二年）

種類	實戸數	現住百戸に付實戸數
春蚕	三三、三九八	七
夏秋蚕	二八、三九四	三九、四八〇

繭（昭和二年）

種類	收穫高	價額	繭一貫に付價額
總數	九九、九九〇貫	七〇、六五、八八五円	七、二一円
上繭	九二、四六四	四〇、二九五	二七、一六一
玉繭		三三、九四七	一四、二八〇
屑繭			一、六四四、九三二
夏秋蚕	三四三、三三三	二八四、九九五	四三、九九七

製絲戸數（昭和元年）	十釜未滿	十釜未滿 百釜未滿	百釜以上	總數	繰絲釜數	工女
器械絲	一	三	三	一〇	四、五九	六、七八六
座繰絲	七八	一	—	一	七一〇	一、一三三
玉絲	一九	二	—	—	二一	九九

生絲及眞綿（昭和二年）						
生絲總價額	二二、一〇九、五〇九円	生絲	數量	二三、三〇二貫	價額	二〇、一〇一、二六一円
		玉斗絲	數量	三、〇六一貫	價額	二三、七三九円
		生皮苧	數量	六六、七一〇貫	價額	八一六、三四四円
屑物	數量	一六〇、七八四貫	價額	六八、一六三円		
眞綿	製造戸數	二四二	數量	一、三二三貫	價額	四〇、四六九円

畜産

由來食用牛を該ずる者多ず神戸牛を推奬して止まず稱して日本第一となす蓋しその質の

美味なること全國に冠絶するを以てなり。然り其の質の優秀なると俱に量に於ても亦大正十四年に在りては生產十萬頭に垂んとして全國の首位を占めたりき。尋で昭和元年に至り生產に於て僅に二百五十七頭の差を以て首位を占むる能はざりしも飼養戸數八萬九千百六十六戸を有し依然として全國の首班たりき。今昭和二年に於ける畜產物價額及家畜家禽頭數及羽數生產額等を列記すれば左の如し。

畜產物總價額　一一、四四九、九〇〇円

內

生產家畜	六六五、二五五円
生產家禽	一、四五三、九三三
肉（牛、馬、豚、羊）	四、二三七、〇一五
乳（牛、羊）	一、四五四、五八四
產卵（鷄、鶩）	三、〇七三、四三二
蜂蜜及蜜蠟	三、三七九
乳肉製品	五六二、三〇二

家畜頭數

	總數	牝	牡
牛	一〇〇、一五五	八一、五八四	一八、五七一
馬	一〇、二一〇	二、九四八	七、二六二
豚	七、七〇四	四、九三二	二、七七二
緬羊	三二	二〇	一二
山羊	三五九	二八六	七三
計	一一八、四六〇	八九、七七〇	二八、六九〇

年內移動	生産	死亡
牛	一四、五六九頭	六六六頭
馬	二三〇	二〇二
豚	五、六五九	一、五一〇
緬羊	四	一
山羊	一〇七	二二

昭和三年六月末日現在家畜飼養戸數は十一萬八千四百三十戸にして內鶏飼養戸數十一萬七千九十四戸驢飼養戸數は千三百三十六戸なり成禽羽數は鶏七十九萬六千二百八十九羽其の價額百十八萬四千九百五十一圓同雛羽數七十九萬二千七百七羽その價額三十八萬六千八百四十七圓にして鶏は前一箇年間產卵價額三百十八萬千八百八十七圓なり又驢成禽羽數は一萬千三十八羽にしてその價額一萬五千八百九圓同雛羽數一萬八千四百六十六羽その價額七千百七十七圓にして驢は前一箇年間產卵價額二萬三千七百七十七圓なり。

屠畜

屠場は二十一箇所にして昭和二年中の屠畜總數四萬六十六頭內成牛二萬一千四百四十六頭犢三千五頭馬三百十七頭豚一萬五千二百六十五頭山羊三十三頭なり而して其の內量百十五萬九千二百七十八貫中成牛九十一萬三千六百七十貫犢三萬三千九百四十八貫馬一萬二千六百七貫豚十九萬八千八百八十八貫山羊百六十五貫にして其の價額四百二十三萬七千十五圓中成牛は三百五十七萬七千二百二十六圓の多額に在り。

林業

本縣に於ける御料地、國有地、民有地等の總反別は六十一萬八千二百二十三町歩にして

就中林野面積は其の七割強を占む、縣は連年造林奬勵に努め以て營林愛護の思想を啓發せしむる爲め諸般の施設を爲しつゝあり。

林野面積

御料林野		二五九町
國有林野	二五、三九五	
民有林野	四四一、六四三	
計	四六七、二九七	

昭和二年の林產物價額は八百五十六萬二千三百八十八圓にして內用材百九十四萬七千九百七十三圓薪炭材二百十八萬三千六十五圓竹材十二萬二千八百十五圓雜產物四百十萬六千百七十一圓苗木二十萬二千三百六十四圓なり。而して保安林は總數六千七十一箇所にして其の面積一萬七千百二十九町歩を有す。

又林野の人工造林は公有林面積五百八十町歩二百十二萬二千本社寺有林面積四十一町歩十萬九千本私有林面積十二十二町歩に對する三百三十一萬一千本なり。

公私有林野の伐採面積は七千百七十一町歩にして其の數量用材五十一萬五百二十六石、薪炭材五十三萬千九百三十八棚、竹材九萬二千八百四十六束なり又本縣は數量九百六十六

萬八千貫にして其の價額二百六十二萬八千四百八十五圓を算す。

鑛業

本縣に產する鑛物は金、銀、銅、鉛、亞鉛、硫化鐵、重石、格魯謨鐵、滿俺等の金屬鑛及石炭亞炭の非金屬鑛にして試掘鑛區數二百十六採掘鑛區數十休業鑛區數一百十二を算す使用鑛夫男女を合して二千五百五人その昭和二年鑛產額百六十二萬七千二百四十一圓なり又石材、土石、鑛水等の總價額は二百八十九萬四千九百五十七圓にして內花崗岩、安山岩、凝灰岩及灰岩、砂岩、大理石、砂利、硅砂、浮石砂、陶石及陶土、粘土(煉瓦、瓦、土管、原料及耐火材料、火山灰、石灰岩(セメント原料)、クレー(裂紙紡織用)、石膏鑛水等を產出す。

水產

本縣は南瀨戸內海、北、日本海に面し海岸線延長百餘里、河川本流十里以上に及ぶもの入、養殖場數七千餘、其の他池、沼、水田等水族の發生成育の適地多く、昭和二年中に於ける水產物總價額一千〇〇六萬六千餘圓にして內沿岸漁獲物價額六百二十一萬五千餘圓、

遠洋漁業價額五十四萬圓、水產製造物價額三百三十二萬餘圓なり。而して同年末現在に於ける漁業者總數三萬四千八十六人中に就き業主一萬二千六百三十九、被用者二萬四百四十七人にして內本業とする者、業主七千八百九十五、被用者一萬三千五百十二人、副業とする者業主五千七百四十四、被用者六千九百三十五人なり。

漁船は總數一萬一千三百七十四隻にして內動力を有せざるもの九千六百十七隻、蒸汽機關を有するもの三十三隻、發動機を有するもの一千七百二十四隻を算す中に就き同年中に於ける新造船數九百四十三隻發用船數六百八十六隻なり。

昭和二年中に於ける漁獲物及水產製造物種別價額次の如し。

魚類（遠洋漁業を含む）	鰹	七九六、八八七 円
	鰤	七四六、七五三
	鯖	四一〇、六一七
	鰯、鮮	三六〇、八五七
	鰆	二四九、二一五
	其他	二、八三四、四七〇
	計	五、三九八、七九九
水產動物	烏賊	二二五、六二五
	鮑	四七一、八七五
	蝦	一七三、八六七
	貝類	一四四、〇五六
	其他	二六九、一一三
	計	一、二八四、五三六
藻類		六二、九〇〇
水產製造物		三、三二〇、二八八
合計		一〇、〇六六、五二三

工業

昭和二年中に於ける工產物價額は、三億三千九百二十二萬四千八十三圓にして、之を前年に比すれば九百二十九萬三千四百九十一圓卽約三分の減少を示せり。

工產物の種類別につき觀察するに其の產額最も多きは酒類にして五千六百八十一萬二千五百六十圓一割七分を占め、之に亞ぐは毛織物及毛交織物の一割六分、綿織物の一割三分、

護謨製品の七分、肥料の五分、木製品の四分、菓子の四分、麥酒の三分等なり。而して百萬圓以上の產額あるものを示せば次の如し。（商工省統計及調査業統計に依る調査）

酒類	五六、八一二、五六〇円
毛織物及毛交織物	五四、〇一〇、八三一
綿織物	四三、七四五、六二九
護謨製品	二四、九六一、七五三
肥料	一六、二二五、七五六
木製品	一二、一九二、六五四
菓子	一二、一〇七、四五三
麥酒	八、六四一、二四八
和紙	八、〇一一、二六七
印刷製本	六、〇九九、〇四三
鑄物	五、七七六、八〇一
麵類	五、五九二、四〇二
精製樟腦	四、四七三、八八四

植物油	四、三七八、七六八
製鹽	四、二〇八、九八三
工業用其の他藥品	三、八一五、八六九
メリヤス製品	三、七七二、四八〇
及物	三、六八四、〇四七
鞄寸用材	三、六八三、一三一
製革	三、五八一、一六九
清涼飲料	三、二九九、二八七
杞柳製品	三、二二九、四五八
麻織物及麻交織物	三、〇八二、五二五
瓦及土管	二、六九三、五三五
硝子製品	二、四一三、三八七
皮革製品	二、二〇九、一一七
セルロイド製品	一、九九八、六二四
製絹	一、七七二、三三〇

釘鋲	一、六九二、一七八
車輛	一、六〇四、四八九
紡績用品	一、五九一、九八八
銅器、青銅器及真鍮器	一、五七七、〇五〇
粗製樟腦及樟腦油	一、五一九、三八七
陶磁器	一、四七八、三八五
絹織物及絹綿交織物	一、四一八、三六二
獣力織工	一、三五一、八〇一
紙布製品	一、三三八、二八五
製綿	一、二八四、九〇二
農具	一、二七五、九四五
帽子	一、二四〇、一八九
染物	一、一九四、六二七
竹製品	一、一〇四、五二七
晒	一、〇一〇、二九七

次に工場に就て觀るに常時五人以上の職工を使用する工場の昭和二年末現在總數は二千八百八十五にして、從業者總數は十五萬九千八百五十五人なり、從業者中職工數は十四萬五千五十八人にして內男八萬二千八百六十九人卽ち五割七分、女六萬二千百八十九人卽ち四割三分なり。

職工數を年齡別に觀るに十六歲以上は十二萬八千百三十八人にして實に總數の八割八分を占め、十六歲未滿は一萬六千九百二十人にして一割二分を算するのみ。之を男女別に觀れば、男は十六歲以上七萬九千九百九十七人(九割七分)、十六歲未滿二千八百七十二人(三分)にして幼年工の割合僅少なれども、女に在りては十六歲以上四萬八千百四十一人(七割七分)十六歲未滿一萬四千四十八人(二割三分)の割合を示せり、蓋し幼年工の使用は紡織工業最も多く就中幼年女工の使用多きに因るべく、本縣に於ける紡織業の一端を覗ふに足るべし。

前述の工場に於ける昭和二年中の生產總額は六億七千五百七十四萬五千四百二十八圓にして之を前年に比すれば三千六百六十四萬七百八十七圓卽ち五分の減少なり。今一工場當平均生產額を見るに二十三萬四千二百二十七圓にして、職工一人當平均生產額は四千六百五十八圓なり。而して事業に依る生產額を示せば次の如し。

	生産額	百分比例	一工場當生産額
紡織工業	一九六、二八六、一三三円	二九・〇五	三九五、七二八円
食料品工業	一三五、六七五、六七三	二三・〇四	一七二、三九八
化學工業	一〇八、一八〇、八九一	一六・〇一	三三八、八九二
機械器具工業	九四、九七四、六六五	一四・〇五	二四五、八九五
金屬工業	五〇、八六六、二三三	七・五三	四三〇、三八二
製材及木製品工業	一五、二四八、八一一	二・二六	五八、四二五
瓦斯電氣業	一四、八七七、五七七	二・一〇	五七三、二一五
窯業	六、六八三、八二七	〇・九九	九八、二九二
印刷製本業	四、九八九、九六六	〇・七四	四五、七八〇
其他の工業	二七、九六一、六三五	四・一四	七八、九八八
計	六七五、七四五、四二八	100・00	二三四、二二七

外國貿易

商業

太邦對外貿易に於て嶄然頭角を見はし各輸出港中の首位を占むるに至りたる我が神戸港が昭和二年に於ける輸出額は七億五百七十二萬九千餘圓、輸入額は九億六千六百十九萬一千餘圓、その合計十六億七千一百九十二萬一千餘圓にして從來首位の地位を贏ち來りし横濱港（輸出額七億四千九百萬六千餘圓輸入額五億七千四百八十一萬九千餘圓合計十三億二千三百八十二萬六千餘圓）を凌駕するに至りたるは一は生絲の輸出を開始したる結果に因ると雖亦他面神戸港の地の利を得たると相須て貿易奬勵の効果たるを謳歌せずんばあらざるなり。

今全國及神戸港に於ける昭和二年並既往三年の貿易額其の増減の歩合等を表示すること左の如し。

		昭和二年	昭和元年	大正十四年	大正十三年	昭和二年と昭和元年との比較△減 増減額	歩合
全國	輸出	一、九九二、三一七、一六五円	二、〇四四、七二七、八九一円	二、三〇五、五八九、八〇七円	一、八〇七、〇三四、八三七円	△五二、四一〇、七二六円	△〇・二六割
	輸入	二、一七九、一五三、八五八	二、三七七、四八四、四九三	二、五七二、六五七、八六三	二、四五五、四〇二、二五六	△一九八、三三〇、八六五	△〇・八三
	計	四、一七一、四七〇、〇二三	四、四二二、二二二、三八四	四、八七八、二四七、六七〇	四、二六〇、四三七、〇九三	△二五〇、七四一、三六一	△〇・五七

	昭和二年	昭和元年	大正十四年	大正十三年	昭和二年と昭和元年との比較△減	
					增減額	歩合
神戸輸出	七〇五、七三九、六〇八円	六八〇、六八二、〇三二円	七一五、九三三、八三五円	五八〇、二九三、五一七円	二五、〇四七、五七六円	〇・三七割
神戸輸入	九六六、一九一、六四〇	一、〇五三、四一八、一五四	一、二二〇、四〇四、四三五	一、一七七、〇三九、四〇八	△八六、二二六、五一四	△〇・八二
神戸計	一、六七一、九二二、六八	一、七三三、一〇〇、一〇六	一、九三六、三三八、二七〇	一、七五七、三三二、九二五	△六一、一七八、九三八	△〇・三五
全國に對する輸出	三・五四二割	三・三三九割	三・一〇六割	三・二一一割		
全國に對する輸入	四・四三四	四・四二七	四・七三六	四・七九八		
全國に對する計	四・〇〇八	三・九一九	三・九七〇	四・一二四		

會社

近時商工業の發展に伴ひ會社の增設著しき數に上り昭和二年末現在の會社總數は二千六百九十八にして之を十年前の大正六年末現在數千二百五十二に對比すれば二倍强の增設となり又昭和二年に於ける資本金は十三億一千百八十七萬六千圓にして大正六年の三億〇七百六十一萬九千圓に對比すれば四倍强の增額を見るの盛況を呈せり。

今昭和二年より既往二年間に於ける會社の組織別營業別社數及資本金を表示すること左の如し。

	昭和二年 社數	昭和二年 資本金	昭和元年 社數	昭和元年 資本金	大正十四年 社數	大正十四年 資本金
組織別 總數	二、六九八	一、三二一、八七六千円	二、五七五	一、三〇〇、三〇〇千円	二、四九五	一、三〇七、四七五千円
組織別 合名	四〇七	八一、四四二	三八五	八二、六五九	三七四	七九、二四四
組織別 合資	一、一五二	六〇、八四二	一、〇五二	六七、〇〇八	九五六	七三、六八三
組織別 株式會社	一、一二七	一、一六九、五二〇	一、一二七	一、一五〇、六一三	一、一六四	一、一五四、五二八
組織別 株式合資	二	七一	一	二一	一	二一
營業別 總數	二、六九八	一、三二一、八七六千円	二、五七五	一、三〇〇、三〇〇千円	二、四九五	一、三〇七、四七五千円
營業別 農業	三六	六四、七六	三〇	六、〇四四	三〇	六、八三八
營業別 水産業	六	六、九六〇	八	一二、三三〇	五	五、七六〇
營業別 鑛業	一五	一二、〇四〇	一五	一二、〇一七	一二	一二、三四〇
營業別 工業	八五九	四一四、五八七	八二四	四二五、七一八	四二一	四二一、六七八
營業別 商業	一、三〇六	五七八、二四三	一、四五〇	五七一、三六六	一、四五〇	五六四、五三三
營業別 運輸業	二七六	二九四、五七〇	二四八	二七二、二六七	二四八	二九六、三三七

		昭和二年 社數	昭和二年 資本金（千円）	昭和元年 社數	昭和元年 資本金（千円）	大正十四年 社數	大正十四年 資本金（千円）
總數	壹萬圓未滿	七五八	二、八九二	六八三	二、五八一	六〇七	二、三〇三
資本金別	壹萬圓以上五萬圓未滿	六九九	一三、八一〇	六五九	一三、四二一	六四〇	一二、五九四
	五萬圓以上拾萬圓未滿	三四四	一八、九六八	三三五	一八、三五一	三三五	一八、三一五
	拾萬圓以上貳拾萬圓未滿	三三〇	三六、〇四九	三〇六	三四、三九三	三二六	三六、八一六
	貳拾萬圓以上參拾萬圓未滿	一一〇	二三、七三五	一一四	二四、六二六	一一三	二四、三三七
	參拾萬圓以上五拾萬圓未滿	八八	二八、一七八	九三	二九、九九八	八五	二六、八二五
	五拾萬圓以上百萬圓未滿	一六三	八七、六二八	一六八	八九、一六二	一六一	八四、五〇二
	百萬圓以上五百萬圓未滿	一六六	二六六、五六四	一六六	二七〇、七三七	一七八	二八四、七八二
	五百萬圓以上壹千萬圓未滿	二五	一三八、五四〇	二六	一四一、〇四〇	二六	一四六、〇〇〇
	壹千萬圓以上	二五	六九五、五〇〇	二五	六七六、〇〇〇	二四	六七一、〇〇〇

昭和二年に於ける取引所は神戸取引所と姫路米穀取引所との二ありて神戸取引所は公稱

資本金三百五十萬圓拂込資本金二百七十五萬圓積立金三十萬一千二百四圓にして其の取引高米穀千二百四十八萬餘石この價額四億二千五百四十七萬餘圓、證券取引高六百二萬六千餘株價額八億八百十萬四千餘圓なりこの收入金六十六萬一千餘圓にして支出金三十三萬一千餘圓を控除して純益金三十五萬餘圓あり、又姫路取引所は公稱資本金十萬圓拂込資本金十萬圓積立金四萬餘圓にして其の取引高米穀百四十九萬三千八百石この價額五千八十四萬九千餘圓を算しこの收入金三萬九千三百餘圓にして純益金二萬三千九百餘圓を算す。

商工會議所

昭和二年に於ける商工會議所は神戸、姫路、明石の三所にして其の內容左の如し。

	議員數	特別議員數	選擧有權者數 選擧權のみを有する者	選擧權被選擧權を併有する者	一箇年經費（円）
神戸	三〇	一〇	四、七一〇	一四、一一三	三、二九七	六七、〇五三
姫路	三〇	一一	一、〇一一	三、三四	六八七	二〇、六一九
明石	二七	六	五六〇	七六	四八四	一二、五九八

神戸手形交換所

昭和二年に於ける組合銀行二十八にして交換高手形枚數二百三十二萬四千枚その金額六

十億七千九百八十一萬五千圓なり、この交換金額銀行一に付二千六百十七圓神戸市現住一人に付八圓七十四錢に相當す。

質　屋

昭和二年末現在に於ける質屋店數八百八十八戸にして貸出件數二千六百五十六件その金額千五百〇三萬三千圓なり又受戻件數は二千百二十九件にしてその金額一千二百十三萬二千圓なり。流質件數は三百二十八件にしてこの金額は百八十二萬圓なり。

共同貯蓄

昭和二年末現在に於ける組合數五千四百九十二にしてその組合人員十六萬一千七人を有しその貯蓄に係る金額五百一萬五千八百五十圓、有價證券二十三萬一千十七圓、米千六百七十一石、粟三百十七石、麥四百五十九石、其の他雜穀五石なり。

又備荒組合數は八百八十九にして組合人員三萬九千八百五十七人、金額百九萬三千八百七十五圓、有價證券二萬二千二百八十三圓、米五百七十八石、粟三百十七石、麥百八十三石を貯蓄し外に勤儉及罹災救助其の他には組合數四千六百三を有してその組合人員十二萬千百五十人、金額三百九十二萬千九百七十五圓、有價證券二十萬八千七百三十四圓、米千九十三石、粟六石、麥二百七十六石、雜穀五石を貯蓄す。

產業組合

昭和二年末現在に於ける產業組合數は五百八十二にしてその組合人員十八萬七百二十人出資口數八十二萬六千二百十五、拂込出資金一千百十六萬五千六百二十三圓、積立金四百七十八萬二千八百八十三圓、貯金六千七百八十六萬三千四百四十一圓、貸付金五千四百十萬九千八百七十一圓なり。

無盡業

昭和二年末現在に於ける無盡業本店一〇、支店管內一、出張所七、代理店八六にして公稱資本金百三十二萬圓、拂込資本金七十九萬五千圓なり。

交　通

道路、橋梁

昭和二年末現在に於ける道路は國道に在りては路線五にして里程八十四里又縣道の路線は三百六十七にして里程八百四十五里なり、橋梁數は三千七百〇一にして國道に架設せるもの四百三、縣道に架設せるもの三千二百九十八なり。

船舶

昭和二年末現在の汽船は不登簿船二百八十八隻登簿船七百七十六隻にして帆船は不登簿船千七百十七隻登簿船五百六十四隻を算す又石數船は不登簿船七百十九隻、登簿船四隻にして遊船四百六隻小船は（昭和三年三月末現在）六千七百十一隻なり。

諸車

昭和三年三月末日現在に於ける諸車は乘用馬車十七輛、荷積用馬車六千四百七十二輛、同牛車八千四百九十八輛、荷車九萬九千七百四十三輛、乘用自動車千三百四十三輛、貨物自動車三百九十八輛、人力車四千三輛、自動自轉車千五十輛、普通自轉車二十七萬八千五百五十九輛、三輪自轉車二千四百五十七輛なり。

又鐵道及軌道は左表の如し。

線名	停車場數	哩數	旅客	乘車賃	一日平均旅客	貨物 噸數	貨物 賃金
東海道本線	八	一六・五三	九、八六三	千円 一二、八二八	人 九二、四八五	千噸 三、八一一	千円 一〇、七九九
神戸海岸線	二	五・〇〇	四	一	二	五三	一、四〇五
山陽本線	二〇	六二・二〇	八、一五五	三、一二七	二二、三四二	一、三一三	二、六六九
和田岬支線	三	一・九五	二三五	七	六二	五九	一〇〇五
播但線	一七	四四・三五	一、六四四	四二	四、三三	五八八	七六八
山陰線	一六	五六・一五	二、〇二〇	八六八	三、五三四	二三七	三九六
福知山線	二三	六八・〇五	三、二三三	八八一	八八五五	四三三	四七九
尼崎線	二	二・八六	四二	六八	一、二二九	二八五	七一四
有馬線	四	七・五六	二〇六	七二	五六四	二四	二二
摩耶鋼索	二	〇・六〇	四六七	八六	一、二七九	一	一
宝塚川電氣電鐵部	二七	二四・四〇	四、二五五	六八九	二、五九八	三〇	二七
播丹鐵道	四二	三五・七〇	一、三三一	四二一	三、六二九	三二五	四〇九
別府軽鐵	三	四・七〇	五	一	一四	八〇	四五
播電鐵道	二一	一〇・三〇	一、〇三四	二一〇	二、八五三	二八	一六
赤穂鐵道	九	七・九〇	六八三	七七	七七五	四五	三一
篠山鐵道	五	三・〇〇	一六九	二六	四六三	二〇	一六
浜路鐵道	一六	一四・三〇	三六六	一二四	一、六〇五	一九	一三

（昭和二年度）

軌道（昭和二年度）

	線数	停車場	哩数	旅客	乗車賃	一日平均旅客	貨物 噸数	貨物 金
神戸市電	八四	天八・五五	一六八・二一哩	二七、九七六	一九〇、六九 千円	五七、一九五 人	一三 千噸	三六七 千円
宇治川電氣	二六	一一・六八	二、八五〇	一〇、八八六	三、三四四	三、二〇五	九	二六
阪神電氣	五六	二五・八六	四九、三三九	五、四四三	一三〇、一四八	一五、八四七	四	一三八
能勢電氣	一三	九・三〇	一、〇三九	二〇七	二、八四七	四	四	四
阪神急行	四四	四六・三三	四一、八六一	六、一〇八	一一四、六八九	三四	二〇九	一
阪神國道電軌	二九	一六・八〇	三、九二一	三九五	一〇、七一五	—	—	—

港湾

縣内港湾は十五の郡市を通じて七十九、神戸港を首として尼ヶ崎、西宮、明石、今津、御影、江井ヶ島、高砂、室津、家島、相生、坂越、新濱、香住、津居山、濱坂、居組、諸寄、洲木、由良、岩屋、郡家、濱賀等を主なる港とす。

航路標識

縣内に於ける航路標識に九あり、燈臺五、燈竿一、立標二、浮標一にして左表の如し。

	位置	北緯	東緯	初點 年月日	構造	等級及燈質	光達距離
洲木燈竿	津名郡洲本町	三四度二一分	一三四度四四分	明治年月日 一四・一二・一〇	木造白色	不動白色	哩 七・〇
和田岬燈臺	神戸港和田岬	三四・二九	一三五・一一	五・八・二九	鐵造六角形紅色	第四等アセチリン瓦斯明暗白色明間三秒	一二・五
平磯挂燈立標	明石郡戸平磯港上	三四・三七	一三五・〇四	二六・一一・一一	鐵筋土造圓形黑色	不動紅色	六・〇
江崎燈臺	津名郡の北端	三四・三六	一三四・五九	四・四・二七	石造圓形白色	第三等不動白色	一九・〇
飾磨燈臺	飾磨港西波止場	三四・四七	一三四・三九	三・一・一	木造四角形白色	不動白色白熱電燈	九・〇
神戸港東防波堤南燈臺	神戸港東防波堤南側	三四・四〇・八秒	一三五・一一・五五秒	大五・七・五	鐵造格子製梯形紅色	無等アセチリン瓦斯閃光紅色毎四秒半時間に一閃光	一一・五
神戸港東防波堤北燈臺	神戸港東防波堤北側	三四・四〇・四二秒	一三五・一二・一六秒	七・五・一五	鐵造格子製梯形白色	無等アセチリン瓦斯閃光緑色毎四秒半時間に一閃光	一一・五
鹿ノ瀬挂燈浮標	播磨灘鹿の瀬の南側	…	…	四・一一	澄造頂發圓錐形上部格子製梯形黑色	アセチリン瓦斯閃光白色毎三秒時間に一閃光	八・〇
尼ヶ崎立標	尼ヶ崎港東波止堤頭	三四・四三	一三五・二四	…	木造測柱經三尺の球標を頂き高さ三丈五尺黑色紅	…	…

入港船舶

港名	汽船 船數	汽船 積量 千噸	帆船 船數	帆船 船量 千噸
神戸	一五〇九四	七二八二	四六一一五	一五三六
尼崎	一〇六七	一三	一〇六六七	一八〇
西宮	一〇八五	六六	一七八〇五	六〇一
石	一四六〇	五〇	六四八〇	一〇五
明	—	—	七八八〇	一六〇
高砂	四〇六〇	一〇三	一三一〇〇	六六五
飾磨	二八二一	三九五	五〇三四	八七
洲本	三四〇三八	四五一六	二〇一一五七	二九六八
其他				
上水道			(昭和二年度)	
水管貯水延長	新 三五八八	三二九七四二二六 立方尺		
一日給水量		一二四四二二		
給水戸數		七七	現住戸數中給水戸數	六四四六三
給水栓數				
水料 放任				? 千円
水料 計量				? 千円
水料 其の他				? 千円

尼崎市	三七〇	二二	二六六四六	八五九七	八六	六一九〇	四一	六六	一
西宮市	三八五	二二	三五七五	五〇四四	六一	四八三九	—	六二	一
大社村	三五〇	—	一一五	二六〇	一三	三〇一	—	六	二
高砂町	一三二	二二	二二五四	一七一五	六九	一三三九	一二	二一	一三
豊岡町	一三一	二一	一四九三七六	二〇一八	八六	二五五八	—	二一	二二
城崎町	一〇四	一	二〇〇〇	五六八	七五	一〇二四	—	一	—
日高町	七九	一	九一八	六一七	五〇	五七六	五	二	〇
篠山町	一一〇	一	七四二	四四一	三四	七〇〇	四	二	—

瓦斯及電燈

	經營者	株式人員	資本金 円	拂込資本金 円	興業費 瓦斯管延長 鐵路延長 軒	供給戸數	收入金 千円
瓦斯事業 (昭和二年度)	四	一三九〇	一一三五〇	一〇六一四〇	一四七四四	一三五七	七九〇一〇
電燈事業 (昭和元年度)	二三	一九三五二	一三一五三〇	八〇三三六	一九三九二五	一三八八二	七七八〇〇四

教育

昭和三年三月末日現在の學齢兒童總數は四十四萬二千五百十四人にして內就學者三十七萬四千二百六十三人、不就學者五千六百二十八人、就學始期未達六萬二千六百二十三人、その就學歩合は九十八人・五二なり、今諸學校幼稚園及圖書館の狀況公學費及公學資產の概要を表示すれば左の如し。

諸學校幼稚園及圖書館

（昭和三年三月末日現在）

學校	學校	教員保姆	本科生徒又は見習幼兒（三月一日現在）	本科卒業者（年度內）	本科入學者（年度內）
小學校	六三三	八、八九一	三六一、六九〇	七〇、三八五	九二、一一六
幼稚園	九一	一八六	八、三六三	六、〇三七	七、一六九
小學校に隨する各種學校	五〇	一〇二	五、九〇五	一、七〇九	三、八一〇
中學校	一八	四九二	一二、八八五	一、九〇三	三、二三七
高等女學校	四一	六一三	一五、〇三五	三、三〇六	四、七六六
師範學校	三	一〇一	一、七六八	五〇八	五五四
農業補習學校教員養成所	一	一	一七	一五	一七

實業學校	一八	三四二	八、一五五	一、二四〇	第一學年 二、二六〇
職業學校	三	四七	一、一四三	二四八	第一學年 二八五
實業補習學校	三一六	五五一	五〇、一三三	一六、六三六	二三、六一九
盲聾唖學校	三	三六	一九二	四一	九一
中學校に隨する各種學校	二	四六	一〇七六	一〇五	二四二
高等女學校に隨する各種學校	三	五三	五八一	一一四	一四〇
其の他各種學校	三〇	一八四	四、一二九	一、三〇〇	二、六七一
圖書館	館	四八	一九二、七六六	一七七、四八〇	洋書 閱覽人員 一五三、八六 四七二〇四五

公學費

（昭和二年度）

	總額	縣	市	町村
總額（收入）	三八〇、一六一、一六一円	一、二三〇、五九七円	一、四四五、九二九円	三、〇九一、六二三円
總額（支出）	一九〇、六二一、一七四	三、九一四、二一九	五、三四九、五五八	九、七八八、三九七
小學校（收入）	三、六九四、一八二	—	八、六〇九	二、八一六、〇八八
小學校（支出）	二、一四六、八一七	—	四、〇一三、八六七	八、四四七、九三〇

中學校	收入	六、〇六、五四七	六三〇、六四八	八五、八九九	—
	支出	九、三三、三一〇	八、八〇、七〇六	一三、六〇四	—
高等女學校	收入	五四七、四三〇	二七〇、四六六	一、九八、七八五	七八、一八七
	支出	一、四三九、四九一	八二四、七九一	三三四、〇七六	二八〇、六二四
師範學校	收入	一、三二、二九	一三二、二九	—	—
	支出	五三八、〇六七	五三八、〇六七	—	—
教員養成所	收入	—	—	—	—
	支出	八、一八九	八、一八九	—	—
實業學校	收入	四三〇、九〇二	一二九、九四二	二二三、三〇九	一二八、六五一
	支出	一、四二九、五三九	三六〇、二一七	四一六、二三二	五六三、〇九〇
盲學校	收入	—	—	—	—
	支出	二〇、九九九	二〇、九九九	—	—
其の他	收入	二二九、九七一	七七、四二〇	七二、八五二	七八、六九九
	支出	二、二〇、七六二	一、二八、一、二五〇	三五二、七七九	四八六、七三五

公學資產

（昭和三年三月末日現在）

	總額	縣	市	町村
	円	円	円	円
小學校	四三、一〇〇、〇六五	一三、九一三、八八四	二四、四〇九、三一五	一八、七九八、八七四

中學校	四、四三一、四五一	三、七五三、六四七	六、七八、八〇四	—
高等女學校	六、九九〇、九三五	四、四三、七三五	一、九〇三、九一五	—
師範學校	二、八五八、八四三	二、八五八、八四三	—	—
實業學校	四、七五九、九三三	二、三六七、一九七	一、九六〇、六一八	二三三、一一七
盲學校	三、四四四	三、四四四	—	—
其の他	一、三八〇、三九六	—	一、〇六八、一〇四	三二二、四九二

官公立其の他專門學校

（昭和三年三月末日現在）

	所在地	創立年月	修業年限	學生生徒定員
神戸高等商業學校	神戸市野崎通一丁目	明治三三年三月	本科 三	一、一〇〇
神戸高等商船學校	武庫郡本庄村深江	大正九年八月	航海科 三 機關科 三	五四〇 五四〇
神戸高等工業學校	神戸市水笠通一丁目	大正一〇年二月	建築科 三 機械科 三 電氣科 三	一二〇 一二〇 一二〇
鐵路高等學校	飾磨郡安室村	大正一一年一二月	文科 三 理科 三	一〇〇 一〇〇

(私立)甲南高等學校	武庫郡本山村岡本	大正	二・四	(尋常科 高等科)	四 三
(私立)關西學院	武庫郡西灘村原田	明治	二三・九	(神學部 文學部)	五 四
(私立)神戸女學院	神戸市山本通四丁目	大正	八・一	(大學部 高等部 音樂部)	三 三 七

社寺及教會

昭和二年末現在に於ける神社、神職、寺院、住職、教會所、神道教會所、基督教會、宣教者、信徒數及特別保護建造物並國寶等を表示すれば左の如し。

社寺及教會

	總數	官國幣社	縣社	鄉社	村社	無格社
神社	四八九八	八	六三	一六三	一・九二二	二・七五三
神職	四三四	三	六	一五四	一六七	二

	總數	天台宗	眞言宗	淨土宗	臨濟宗	曹洞宗	黃檗宗	眞宗	日蓮宗	法相宗
寺院	三〇三七	一八七	六三三	三四六	三一七	四三九	三	九一〇	一五七	一六
住職	二・七〇二	一六五	五〇二	二八六	三九四	二六	八八三	一五〇	一三	
教會所	五〇〇	二	二三五	八	八	七	四	一四五	七〇	二

	總數	神道	黑住教	御嶽教	神理教	金光教	天理教	大社教	其他
神道教會所	一・一八九	三二	五七	三三	五六	九二	八一五	一二	七二

	總數	天主公教	ハリスト正教	日本基督教	日本基督教聖公會	日本浸禮教會	福音教	其他
基督教會	八九	五	二	一一	一四	一二	七	三
宣教者	六九	五	二	八	一〇	五	三	二八
信徒	一三・二四〇	一・八五二	二五三	二・一四二	二・六三三	一・六三六	一・二九	三五

	總數	建造物	國寶	有社寺	總數	書跡	繪畫	彫刻	經卷	美術工藝	金石文	刀劍
特別保護建造物及國寶	三七	三三五	三七	一四二	二六	九	一五	一	五			

社會事業

罹災救助

昭和二年度に於ける罹災救助の總費額七百八十五圓、食料費救助米三石、この價額百三十圓、被服費百四圓、小屋掛費二百四十四圓、就業費百二十圓、焚出救助四十五圓、其の他百四十二圓にして、之を溯りて元年度の總費額二千五百三十六圓、大正十四年度の七千五百七十五圓、大正十三年度の千四百四十三圓、大正十二年度の三萬四千四百五十五圓に比すれば最も著しき減少にして、國家の爲に祝福すべき現象なりとす。

濟貧恤窮者

昭和二年十二月末日現在に於ける濟貧恤窮者の種別内容左の如し。

總數	三九八人
廢疾	四二
老衰	一九七
疾病	七六
幼弱	八三
救助金額	一五、六五〇円

行旅病死人

昭和二年十二月末日現在に於ける行旅病者及同死者の狀況左の如し。

行旅病人		行旅死人	
年内救護者	三四一人	總數	三〇六人
救護中死亡	一〇三	病死	六八
年末現在	五三	變死	二三八
救護金額	九、八四四円	費額	二、四五〇円

軍事救護

昭和二年度に於ける軍事救護總數六百五十一戸一千九百五人金額六萬九千百八十圓にして、傷病兵は本年度には皆無なり。而して下士卒又は傷病兵の家族は六百十一戸人員千八百三十七人金額六萬五千五百七十七圓にして、其の遺族は四十戸六十八人金額三千六百三圓なりとす。

土山學園

昭和二年度に於ける土山學園職員數は二十四名にして經費三萬一千六百六十九圓その收容定員百十人にして、新入園者二十七人、退園者二十一人、死亡者四人、年末現在收容者

百五十五人とす。

濟生會診療事業

昭和二年度に於ける濟生會救療事業狀況左の如し。

收入金		救療者	
醫費金	七二、二二一円	實人員	九、三七七人
結核補助	—	延人員	一二三、一〇五
支出金	六八、九八三・三四〇円	結核患者	—

其他

昭和二年に於ける日本赤十字社、愛國婦人會員、大日本武德會員及日本海員救濟會等支部の狀況左の如し。

日本赤十字社兵庫支部			
有功章佩用者	一七五人		
社員	九三、六二九		
特別社員	一、一五一		
終身社員	五八、〇三三		

正社員	三四、四四五円		
年醵金納了額	九二、三二三円		
現住人口百に付社員	三・六人		
愛國婦人會神戸支部			
有功章佩用者	四五七人		
會員	四七、九八二		
特別維持會員	二三九		
普通會員	四四、九〇一		
賛助會員	一八二		
醵金	一三、三二四円		
救護人員	一七〇人		
救護金額	一、六七二円		
大日本武德會兵庫支部			
會員	一一六、六六九人		
有功會員	九二		

特別會員	六、三三八
正會員	一、〇八、四四七
賛助會員	一、七九二
日本海員救濟會兵庫支部	
會員	一七、四五三人
特別會員	四二八
通常會員	一七、〇二五
醵金	一二、五〇三円

財政

昭和三年度に於ける豫算は特別會計を除きたる本縣の歳出總額は二千百二十餘萬圓、市町村四千百三十四萬圓にして之を大正元年度に於ける縣豫算三百餘萬圓、市町村五百餘萬圓に比し約七倍に當る、其の内譯を示せば次の如し。

歳入

昭和三年度縣歳入歳出豫算

縣稅	八、三九七、三五一円
財産收入	三五、七四八
國庫下渡金	六七四、六六一
雜收入	一、四四二、三五三
愚給分擔金	二一、七二一
市分賦金	三、七六一、六五一
經常部計	一四、三三三、四八五
臨時部	
繰越金	四二〇、五三二円
國庫補助金	一、六九八、九九五
財産賣拂代	一、一〇〇、〇〇五
寄附金	七四六、三六五
土木費納付金	七六、八三三
土木費負擔金	一二、五〇〇

縣債	一、九三一、四〇〇
貸付金償還金	四一一、一六〇
市郡連帶經濟繰入	四七五、七七四
臨時部計	六、八七三、五六四
歲入總計	二一、二〇七、〇四九
歲出	
經常部	
神社費	一一、一三三円
議會費	五九、四四〇
縣官吏諸費	一五四、一二一
縣吏員職員費	一、二四三、八五八
廳費	二〇、九六八
警察費	三、七〇一、一二九
警察廳舍修繕費	四〇、七二六
土木費	一、二九四、六五二

教育費	二、三二三、三二五
衛生及病院費	二一〇、四一七
勸業費	五五一、三五〇
社會事業費	七〇、七四五
都市計畫事業費	八三、〇九四
選擧費	五二、〇〇四
財產費	四七、七五二
縣費取扱費	二五六、七七一
議事堂管理費	一二、六二四
公園費	一二、六七三
縣廳舍修繕費	一一、八四〇
諸積立費	一〇、四九四
統計費	九、一五五
土地收用費	一九〇
市町村吏員恩給審査會費	二

市町村及水利組合補償査定費	一
地方改良費	二四、〇〇〇
諸給與費	五四、八三〇
雜費	四五、〇〇〇
經常部計	一〇、三〇二、二九四
臨時部	
警察廳舍建築費	二六四、一四一円
土木費	七八五、四〇九
教育費	一四一、三四一
勸業費	二四〇、四三六
土木補助費	一五七、〇〇〇
教育補助費	二三四、六七一
衛生補助費	一二五、六八〇
勸業補助費	四八一、五七四
統計補助費	二四、六三七

社會事業補助費	七二、五〇〇
移民奬勵補助費	五、〇〇〇
兵庫縣皇典調査分所補助費	一、〇〇〇
帝國在鄉軍人會郡市聯合分會補助費	八、〇〇〇
史蹟名勝天然記念物保存補助費	一、八〇〇
消防補助費	五、〇〇〇
兵庫縣都市研究會補助費	一、〇〇〇
史蹟名勝天然記念物調査費	三、五五八
市町村立小學校教員恩給金補充費	九四一、四五九
市町村立小學校教員加俸實金補充費	四五、六〇七
慈惠救濟基金補充費	一五、九〇〇
恩賜賑恤基金補充費	七、〇〇〇
縣吏員職員恩給基金補充費	三八、三二八
公立學校職員年功加俸實金補充費	七九、六六三
兒童就學奬勵實金補充費	四、三四三

神戸病院會計編入	三一、五七〇
市町村立小學校教員恩給基金編入	一、五八七
警察費本年度支出額	一八七、八三五
土木費本年度支出額	三、九三四、九五七
教育費本年度支出額	五九〇、七七四
勸業費本年度支出額	四三〇、〇七一
建築工事監督費	一四、四〇七
特別會計運用金償還費	二九、〇〇〇
縣債費	一、九九九、五〇七
臨時部計	一〇、九〇四、七五五
歲出總計	二一、二〇七、〇四九

昭和三年度市町村歲入歲出豫算

歲入

神戸市	一七、九〇二、〇五三円
姫路市	八一二、五九〇

歲出

尼崎市	七一〇、五七六
明石市	四九九、七四六
西宮市	八三一、二五三
町村	二〇、五八八、二八六
總計	四一、三四四、五〇四

縣有財產

金券

現金	三、四四八、七七一円
預金	一、八二四、七二六
貸出金	五三三、四七七
有價證券	四、四三二、九三〇
計	一〇、二三九、九〇四

物件

土地	四二二、二九三円
總物	七四、三一一

總計	七一〇、五七六
	四九九、七四六
	八三一、二五三
	二〇、五八七、六一九
	四一、三四三、八三七

鐵軌	一一二
電話線	…
家畜	…
計	四九六、七一六
總計	一〇、七三六、六二〇

市町村基本財産及其の他の財産價額

	市	町村
土地	三〇、五三六千円	二七、八九八千円
造林	…	六二七
建物	一八、二八六	一六、〇六〇
有價證券	一、三一七	二、一四二
其他	六五	一、〇六三
現金	一、四四二	六、四〇〇
計	五一、六四六	五四、一九〇

負擔

昭和二年度に於ける本縣諸稅總額は間接國稅を除きて五千二百四萬圓、現住一戶平均九十八圓餘一人平均殆んど二十圓にして大正元年に於ける千四百六萬圓に比し約四倍に達し、其の內譯次の如し。

	稅額	現住一戶平均	現住一人平均
直接國稅(昭和二年實收額)	三三、八〇六、五三三円	四三・〇八七円	八・六九四円
縣稅(同 縣算額)	八、三三一、四三〇	一五・五二一	三・一六八
市町村稅(同)	二一、〇〇六、六六四	三九・六八七	八・〇〇八
計	三三、〇四四、六六六	九八・三三六	一九、八二九

國稅實收額 (昭和二年)

直接國稅	三、一四六、八九四円
地租	一五、九四二、一一一
所得稅	五六、七五九
營業稅	

鑛業税	六八、二二一
重藥營業税	—
取引所營業税	七四、六六七
營業收益税	二、五九九、四〇九
資本利子税	九一八、四七一
計	二二、八〇六、五三二
間接國税	
酒税	三二、一六二、五七六
醬油税	—
相續税	六三四、六二九
織物消費税	一、九五四、八八五
取引税	四七三、七五八
通行税	—
砂糖消費税	七、六四三、六八四
戰時利得税	一〇、七五〇

清涼飲料税	四八三、三五四
計	四三、三五四、六三六
合計	六六、一六一、一六八
縣税豫算	
市分賦額	三、七六一、六五一円
國税附加税	（昭和三年度）
地租附加税	二、七六八、一六七
營業收益税附加税	八九八、〇五二
所得税附加税	一、八四五、一一二
鑛業税附加税	一、四四一
重藥營業税附加税	—
取引所營業税附加税	二一五
計	五、五一二、九八七
雜税	一、四九九、二六一
家屋税	八三七、四一三

營業税	二三九、四一五
特別地税	三〇八、二七五
合計（市分賦額を除く）	八、三九七、三五一

（昭和三年度）

市税雜算

直接國税附加税	
地租附加税	六〇二、九二七円
所得税附加税	一、五七七、二一四
營業收益税附加税	一、二〇八、四四四
臨時營業税附加税	—
取引所營業税附加税	八、五二五
計	三、三九七、一一〇
賦税附加税	八二二、四七六
家屋税	三七、四五四
營業税	二七二、八九五
雜種税	

計	
特別税	
家屋税	一、一三二、八二五
營業税	二、九一三、五〇八
雜種税	二二六、七二二
戸別割	一、六九八、五四七
一歩税	一六、五二九
其他	—
計	五八、三一〇
合計	四、九一三、六一六
町村税雜算	九、四四三、五五一

（昭和三年度）

直接國税附加税	
地租	一、四九〇、七八八円
所得税	一八六、九七〇
營業收益税	五五九、四一五

續業稅	五、一一八
計	二、二四二、二九一
縣稅附加稅	
營業稅	二四一、六六九
雜種稅	一、四三九、九九五
家屋稅	一、五七九、七六四
計	三、二六一、四二八
特別稅	
段別割	一一、五九九
戶別割	一、三九四
演劇興業稅	一、一五三
戶數割	五、六三五、九四八
其他	一八四、一四三
計	五、八三四、二三七
合計	一一、三三七、九五六

議會

本縣に於ける帝國議會、縣會、市會、町會、村會の議員數、選擧有權者數及曾公吏の數は左記の如し。但貴族院議員の事實は大正十四年九月現在にして、衆議院は昭和三年二月現在、縣會は昭和二年九月現在、市會は昭和二年末現在、町村會は昭和二年末現在の事實とす。

	議員	選擧有權者
貴族院	二	一八七
衆議院	一九	五二五、五四一
縣會	五六	五〇四、三五七
市會	一八二	七四、一五七
町會	九八八	七一、七七八
村會	四、六二四	二三六、五八一
計	五、八七一	一、四一二、六〇一

官公吏

（昭和二年末現在）

縣官吏	三、六八八
縣吏員職員（本廳）	八一八
縣吏員職員（各廳）	五二三
縣立學校職員	一、〇九一
市吏員	一、九八一
町村吏員	一〇、一四八
計	一八、二四九

文書

昭和二年中に於ける文書收受發送件數左の如し。

	收受	發送
縣廳	二七八、六八〇件	三四八、六〇四件
警察部	二一三、一六三	三五七、二三六

警察署	一、九三六、六八九
市役所	一、二六六、八三五
町村役場	一、一五三、一〇〇
計	四、八四八、四六七

警察

（昭和二年末現在）

警察署	五四
警部補巡査定員	二、九九一
派出所	二三八
駐在所	五八六
取締諸營業	一一一、九九六

昭和三年度警察費總算　四、一七三、〇五一円

警察職員

（昭和二年末現在）

	警察部長	警視	警部補	巡査	警部補 船長 警察技手 書記長	警察書記	其他
神戸市	一	二	二六	一〇九	六	一	一九
姫路市	一	一	六七	一、六八四	一	一〇	三一
尼崎市	一	一	一五	一〇八	二	一	三
明石市	一	一	一四	一〇四	一	一	三
西宮市	一	一	三	九一	一	一	二
郡部	一	一	二四	八八	一	一	一
計	一二	一一	一七六	二、九五二	九七	一〇	一三
消防署	一	一	一七	一〇六八	一四	一	一
消防署職員			二六	一〇八	一	一	一
消防組			一八一	四四四			

（員は昭和二年末現在他は昭和二年度）

組頭	四四四
小頭	四、三七一
消防手	九七、五三七
家屋火災度数	七〇〇度
家屋火災損害	一、五九三、二六六円

警察費決算

（昭和元年度）

俸給諸給	二、六一五、〇八六円
廳費	四四八、七三七
横害費	三〇、〇〇〇
被害費	九七、四四六
消防費	二〇二、八〇二
其他	三一、四六九
計	三、四二五、五四〇

衛生

病院

（昭和二年十二月末現在）

縣立	二	
市立	二	
公立	一	
町立	二	
村立	一	
私立	一四四	
計	一五〇	

前年に比し公立二を減じたるは恩賜財團濟生會病院及日本赤十字社姫路病院を私立病院に編入したるに由る。

醫師其他

（昭和二年十二月末日現在）

醫師	一、八九七
歯科醫師	五七六

藥劑師	九一九
藥種商	一、一四五
產婆	二、〇二二
看護婦	三、五八八
鍼術	六七
灸術	一二九
按摩術	二、六五二
鍼、按、灸兼業	四三九
柔道整復術	五三
計	一三、四八七

傳染病

（昭和二年）

	患者	死亡
虎列拉	—	—
赤痢	一、一六八	三三四
腸窒扶斯	一、八六六	三五〇

パラ窒扶斯	二八三	三〇
痘瘡	四	—
猩紅熱	一三八	五
實布垤里亞	四六九	一二五
流行性腦脊髓膜炎	一七	一四
ペスト	—	—
發疹チフス	—	—
計	三、九四五	八五八

（昭和三年度）

衛生費豫算

衛生諸費	二九、八六五円
傳染病豫防費	五九、七八九
癩病豫防費	三二、四五六
檢疫費	七三四
福原病院費	四三、七八二
代用結核病院費	四三、七九五

衛生補助費	一二五、六八〇
神戸病院費	八五二、〇三五
縣吏員衛生職員給及旅費	一三五、九六九
計	一、三二四、一〇五

神戸病院費豫算中歲出經常部は三一七、三五五圓なるも臨時費として昭和三年度、四年度繼續にて總額一、三八九、七九三圓、建築費の內本年支出豫算五三四、六八〇圓を含む。

昭和二年兵庫縣生產物總價額

總價額	八一一、五一七、九四五円
農產	一〇六、二四七、七六〇
畜產	三〇、一九一、四六六
林產	八、五六二、三八八
鑛產	一〇、〇六六、五二三
水產	四、五二二、一九八
工產	六四〇、四二七、〇六六
現住一戶當	一、五三三
同一人當	三〇九

附錄

普通農業	
米麥作	明石郡伊川谷村、玉津村 津名郡山田村、多賀村 三原郡賀集村、阿萬村
陸力稻原產地	揖保郡御津村
甘藷及蔬菜	武庫郡武庫村、鳴尾村
蔬菜	武庫郡鳴尾村 明石郡垂水村
蔬菜及果樹園	武庫郡甲東村
園藝蔬菜	明石市
栗	武庫郡武庫村、大庄村、西灘村、 瓦木村、山田村
柑橘	飾磨郡高岡村、廣村 揖保郡網干町
枇杷	川邊郡中谷村
桃	津名郡志筑町 赤穗郡赤穗町
葡萄	津名郡野島村
	川邊郡川西町
	武庫郡甲東村 川邊郡伊丹町

梨

養父郡國宮村
氷上郡春日部村

苗木及苗木病虫驅除

川邊郡長尾村、稻野村

杞柳

城崎郡中筋村、新田村

葉煙草

明石郡岩岡村

農業經營

朝來郡粟鹿村　村上定次郎
川邊郡園田村　松本種吉
三原郡横列村　古川賢作
飾磨郡安室村　田寺鋤治
三原郡阿萬村　樽田長作

農事共同施設

朝來郡枚田村上地
出石郡小坂村長砂
加古郡神野村石守
美嚢郡口吉川村殿畑
氷上郡幸世村田中
養父郡高柳村朝倉

優良町村農會

美嚢郡口吉川村農會
赤穗郡赤松村農會
氷上郡柏原町農會
三原郡阿萬村農會
明石郡押部谷村農會
城崎郡日高町農會
川邊郡稻野村農會

優良部落農會

養父郡糸井村林垣部落農會
赤穗郡赤松村河原部落農會
揖保郡神岡村追分部落農會
美嚢郡淡河村簡倉尾部落農會
朝來郡竹田村奥部部落農會

宍粟郡萬濱村東下野部落農會
出石郡神美村森尾部落農會
有馬郡大澤村替入部落農會
川邊郡稻野村逸尻部落農會

縣立農事試驗場

明石市

同　但馬分場　朝來郡枚田村
同　園藝試作場　武庫郡瓦元村
同　酒造米試驗地　加東郡鶴田村
同　蔬菜採種場　揖保郡旭陽村
同　委託試驗地

種別	所在地	擔當者氏名
米麥	有馬郡三田町	井上喜作
同	加東郡瀧野町	藤井小市
同	揖保郡春田村	鹽津義次
同	津名郡多賀村	東田賢一
同	城崎郡竜居村	古屋新次
同	川邊郡伊丹町	米村與左衛門
葡萄	氷上郡春日部村	高見勘治
梨		

同　荻野喜一
温州蜜柑　赤穗郡鹽屋村　平尾杉松
同　三原郡倭文村　北谷邦光
聖護院大根採種　明石郡伊川谷村　三浦竹次郎
胡瓜抑制栽培　飾磨郡水上村　中安國次
西洋蔬菜　有馬郡有野村　前切藤三郎
稻泥貧蟲驅除試驗　城崎郡西氣村　農會
稻熱病豫防試驗　美方郡小代村　田中正嘉

縣立農學校　加古郡平岡村
縣立三田農學校　有馬郡三田町
縣立上郡農學校　赤穗郡上郡町
縣立佐用農蠶學校　佐用郡佐用村
縣立蠶業試驗場　城崎郡日高町
縣立蠶業學校　養父郡八鹿町

養蠶同業組合

佐用郡養蠶同業組合
朝來郡養蠶同業組合

養蜂

養蜂組合

多可郡杉原谷村
佐用郡江川村
宍粟郡富栖村、下三方村
出石郡小坂村長砂
養父郡糸井村林垣、西谷村藏垣、養父市場村高中
朝來郡東河村久田和、東河村宮、東河村白井、竹田町加都
氷上郡竹田村川西

蠶種製造

佐用郡長谷村　小林儀藏
養父郡廣谷村　松田源治
同　口大屋村　尾崎一
同　廣谷町　但馬蠶種株式會社
同　朝來郡竹田町　山陰蠶種株式會社

模範桑園

氷上郡新井村、船城村

製絲

郡是製絲株式會社工場（一七四〇）
宍粟郡山崎町
城崎郡日高町
養父郡八鹿町、養父市場村
朝來郡梁瀬町
氷上郡成松町
小口組和田山製絲場（八四〇）
養父郡大蘇村
片倉製絲紡績株式會社
姫路製絲所（八七二）
飾磨郡城南村

㊤姫路路製絲所（四八〇）
飾磨郡城南村
（括弧內數字は繰糸釜數なり）

穀物檢査

著名なる穀物移出檢査地
主として米　福知山線三田驛（酒造米）、播丹線大門驛（酒造米）、山陽線明石驛、同加古川驛、同網干驛、同上郡驛
主として稗麥　津名郡洲本港、三原郡福良港、播丹線社驛
主として小麥　山陽線土山驛、同姫路驛、播但線福崎驛
小麥生産檢査　神崎郡福崎町　揖保郡網干町

耕地整理

開田溜池
有馬郡中野村末野耕地整理組合
多可郡中町牧野耕地整理組合
加古郡雁戸井耕地整理組合
神崎郡西光寺野耕地整理組合
氷上郡神樂村大名草耕地整理組合
同　葛野村三方耕地整理組合
三原郡大野村大野耕地整理組合
同　神代、市、榎列三箇村耕地整理組合

地下水利用
氷上郡葛野村大谷耕地整理組合
上新庄
同　葛野村大谷耕地整理組合
下新庄

場水機
出石郡小坂村耕地整理組合
多紀郡味間村吹水利組合

干拓

揖保郡御津村干拓耕地整理組合
同　大津村大津新開耕地整理組合

區劃整理

城崎郡五莊村、田鶴野村、三江村耕地整理組合

農業倉庫

大中信用購買生產販賣組合　加古郡阿閇村
手柄信用販賣購買利用組合　飾磨郡手柄村
日高信用購買販賣組合　城崎郡日高町
大路村信用販賣購買組合　氷上郡大路村
春日部信用利用販賣購買組合　同　春日部村
生穂信用購買販賣利用組合　津名郡生穂村
淺野信用販賣購買利用組合　同　淺野村

產業組合

神戸第一信用組合　神戸市三宮町
神戸信用組合　同
兵神信用組合　同　西出町
姬路信用組合　姬路市博勞町
尼崎信用組合　尼崎市別所村
東谷信用購買販賣組合　川邊郡東谷村
御影信用組合　武庫郡御影町
福田信用購買組合　加東郡福田町
黑田庄信用利用販賣購買組合　多可郡黑田庄村
石守信用購買利用販賣組合　加東郡神野村
荒川信用購買組合　飾磨郡荒川村
石海信用購買販賣利用組合　揖保郡石海村
船坂信用購買販賣組合　赤穗郡船坂村
江川信用購買販賣組合　佐用郡江川村
下三方信用購買販賣利用組合　宍粟郡下三方村
三方信用購買販賣組合　宍粟郡三方村
清瀧信用購買組合　城崎郡清瀧村

牧畜

酪農

明石郡玉津村
加西郡下里村、多加野村
神崎郡砥堀村、瀨加村、鶴居村
揖保郡林田村
多紀郡城北村
津名郡洲本町、多賀村
三原郡大野村、賀集村、神代村、廣田村、藤井村、緑乳所

郡畜產組合

神崎郡田原村
城崎郡豐岡町
美方郡溫泉町
氷上郡柏原町
津名郡洲本町
三原郡市村

家畜市場

神戸市東尻池
加東郡社町
加古郡加古川町
印南郡西神吉村
飾磨郡高岡村
揖保郡龍野町

緬羊飼育

有馬郡三田町

畜牛肥育

有馬郡大澤村、長尾村、三輪町
加東郡社町、瀧野町
多紀郡南河內村、城北村、八上村

馬種畜場

木場　飾磨郡高岡村
分場　養父郡宿南村
津名郡洲本町

養鶏

武庫郡養鶏組合(西宮市)
加古郡養鶏販賣購買利用組合
宍粟郡安師村養鶏組合
津名郡農會
津名郡廣石村家禽協會
同　鮎原村農會
同　山田村農會

林業

製炭

川邊郡東谷村(池田炭)
神崎郡長谷村(白炭)
佐用郡石井村(白炭)
養父郡建屋村(白炭)
美方郡射添村(白炭)

木炭同業組合

元佐用郡役所

造林

元宍粟郡役所
多可郡黒田庄村
神崎郡鶴知谷村
宍粟郡富栖村(林野統一植林)
朝來郡生野町
美方郡温泉町
氷上郡上久下村　一

竹林

有馬郡山口村、有野村(苦竹)
多可郡中町(苦竹)
揖保郡太市村(江南竹)
氷上郡和田村(苦竹)、葛野村(白皮竹)
多紀郡篠山町(雲紋竹)
津名郡安乎村(鐵竹)

地盤保護工事

印南郡上荘村

造林用苗木

養父郡八鹿町
氷上郡苗木組合

伐木及運材

神崎郡鶴知谷村

松茸

有馬郡三輪町
飾磨郡書寫山
神崎郡福崎町
氷上郡柏木町

椎茸

城崎郡中竹野村

水産業

縣水産試驗場　明石市
縣水産試驗場山田養魚場　神崎郡山田村
縣水産會　神戸市

漁業組合

明石郡林崎村
城崎郡港村、香住町
津名郡炬口浦

副業

竹細工

有馬郡山口村
美嚢郡一圓
加西郡北條町

堰苞

津名郡
三原郡一圓同業組合

羊齒細工

神戸市
明石市

蓮叺檢査

神崎郡蓮叺組合

蒟蒻粉	多可郡杉原谷村 兵庫縣蒟蒻粉同業組合
豆腐	多可郡野間谷村 兵庫縣豆腐同業組合
杞柳栽培	城崎郡

2 主要公營事業

電氣事業	縣水力電氣
	神戸市電軌道
電燈事業	神戸市
	宍粟郡萬澤村
	氷上郡上久下村、鴨庄村、春日部村
上水道	神戸市（有馬郡道場村千苅貯水池、神戸市烏原貯水池、布引貯水池）
	尼崎市
	武庫郡大社村
	西宮市
	多紀郡篠山町
	加古郡高砂町
	城崎郡豐岡町、城崎町
杞柳製品	城崎郡豐岡町
	出石郡出石町
藥草栽培	氷上郡和田村（サフラン）
素麺製造	姫路市
	揖保郡龍野町

下水道及下水溝渠	神戸市
	姫路市
	尼崎市
	明石市
	西宮市
	武庫郡精道村、住吉村、御影町、西郷町、西灘村
	明石郡垂水村
	美嚢郡三木町
	加古郡加古川町、高砂町、氷丘村
	飾磨郡英賀保村
	揖保郡網干町
	赤穗郡相生町
	城崎郡豐岡町
	朝來郡生野町
	氷上郡柴町
	津名郡洲本町、由良町、富島町、鹽田村
公園	縣立舞子公園
	縣立明石公園
	神戸市海岸遊園地、東遊園地、諏訪山遊園、大倉山公園、會下山遊園地、湊川公園
	姫路市姫山公園
	尼崎市庄下遊園地
	明石市中崎遊園地
	有馬郡三田町三田公園、有馬町波ヶ瀧遊園、愛宕山公園
	多可郡西脇町童子山公園
	加古郡高砂町高砂公園
	飾磨郡手柄村手柄山公園
	揖保郡室津村室津公園
	城崎郡豐岡町亀山公園、城崎町西山公園、竹野村賀島公園、香住町國見公園

朝來郡生野町生野公園
多紀郡篠山町王地山公園
津名郡洲本町三熊公園、假屋町假屋公園

音樂堂
神戸市

公設住宅
神戸市
姫路市
尼崎市
明石市

公設食堂
神戸市
城崎郡豐岡町、五莊村
多紀郡篠山町

公設市場
神戸市
姫路市
尼崎市
明石市
西宮市
武庫郡今津町、魚崎町
川邊郡伊丹町

病院
縣立神戸病院、福原病院
神戸市立屯田療養所、神戸市立市民病院
城崎郡豐岡町立病院
美方郡村岡町立病院
氷上郡柏原町立病院

診療所
神戸市
尼崎市

明石市
西宮市
武庫郡今津町、御影町、住吉村
川邊郡伊丹町

公會堂
兵庫縣
明石市
西宮市
武庫郡精道村
川邊郡伊丹町
有馬郡三輪町
加東郡社町
加古郡加古川町、高砂町
赤穗郡赤穗町、相生町、上郡町
養父郡八鹿町
多紀郡篠山町
津名郡郡家町
三原郡福良村

屠場
神戸市
姫路市
明石市
西宮市

職業紹介所
神戸市
尼崎市

兒童相談所
神戸市

浴場
有馬郡有馬町
城崎郡城崎町
美方郡温泉町

3 社會事業

感化事業
縣立土山學園　明石郡魚住村
岡田修善保護院　神戸市古川町
慶德寮　神戸市荒田町三丁目
武庫乃里　武庫郡西灘村

音樂堂
神戸市湊川公園

公設住宅
（主要公營事業欄參照）

公設食堂
（同　上）

公設市場
（同　上）

職業紹介所
神戸市立職業紹介所　神戸市
尼崎市立職業紹介所　尼崎市

救靈隊神戸無料職業紹介所　神戸市楠町四
兵庫縣救濟協會生田川口入所　神戸市吾妻通四

結核療養所
神戸市立屯田療養所　神戸市夢野村

診療所
恩賜財團濟生會兵庫縣病院　神戸市日暮通五
市立市民病院　同　三番町一
同　神樂分院　同　神樂通四
同　大日分院　同　大日通四
私立イエス團友愛救濟所　同　吾妻通五
日本赤十字社兵庫支部藥仙寺救護所　同　南逆瀨川町
私立湊川救護所　同　水木通

部落改善
清和會　兵庫縣廳內
清和會支部　各郡市
神戸婦修會　神戸市眞砂通二
清風會　同　中山手通八
協議會　同　五番町五
都賀授產工場　武庫郡六甲村

孤兒院
神戸孤兒院　神戸市中山手通七
財團法人神戸報國義會　同　荒田町四
女子教育院　同　下山手通七
琴浦育兒院　尼崎市役所

兒童保育
財團法人戰役記念保育會　神戸市役所內
同　芦原保育所　同　芦原通六
同　八幡保育所　同　磯上通五
同　楠保育所　同　楠町七
同　水笠保育所　同　水笠通三
神戸市生田川保育所　同　葺合南本町五
同　兵庫保育所　同　東出町二
私立神戸同朋保育園　同　下山手通二
兵庫縣救護協會吾妻通兒童遊園　同　吾妻通五
尼崎託兒所　尼崎市舊城內

養老院
私立神戸養老院　神戸市都由乃町二

婦人救護
財團法人神戸婦人同情會　神戸市宮本通二

苦學生保護
私立神戸自助學院　神戸市葺度筋

免囚保護

神戸愛隣館	神戸市平野楠谷町
兵庫縣聯合保護會	同　菊水町
神戸佛教聯合慈友會	
同　中道通	
播磨保正會	姫路市景福寺町
有馬郡各宗聯合會	有馬郡三田町
自成會	津名郡洲本町
神戸善照會	同　中道通九

授業保護

神戸婦修會授業部	同　眞砂通二
神戸職業補導會	同　相生町
不具者救濟互助會	同　腕塚町

宿泊救護

神戸市西部共同宿泊所	神戸市芦原通
同　東部共同宿泊所	同　神若通
救靈隊勞働寄宿舍	同　楠町四
神戸海員ホーム	同　湊山町

4　史蹟天然記念物（內務大臣指定）

五色塚（千壺）古墳小壺古墳	明石郡垂水町
瓊上山古墳（第一、第二、第三古墳）	同　和田岬砲臺
播磨國分寺趾	飾磨郡御國野村
大石眞雄宅趾	同　西宮砲臺
處女塚	赤穗郡赤穗町
	武庫郡御影町
	同　鶴山鵜著殖地
	同　高羽の樟
	同　高砂の松
	同　尾上の松

曾根の松	印南郡曾根町
生島樹林	赤穗郡坂越村
妙見の大杉	養父郡八鹿町
日置村櫻榧	多紀郡日置村
	淡路國道松並木
	千手の松
	八代の大欅

5　特別保護建造物

（＊印は國寶たゝ併有す）

所有社寺	所在地	名稱
＊本興寺	尼崎市	開山堂、三光堂
西宮神社	西宮市	本殿、表大門四脚門
八幡神社	武庫郡山田村	塔婆（三重塔）
若王子神社	同	本殿
八幡神社	川邊郡西谷村	本殿
御靈神社	有馬郡貴志村	本殿
住吉神社	同　藍村	本殿
＊高寶布神社	同　高平村	本堂、仁王門
＊太山寺	明石郡伊川谷村	中堂（藥師堂）、塔婆（三重塔）
石峰寺	美嚢郡上淡河村	本殿
天津神社	同　北谷村		

所有社寺	所在地	名稱
*浄土寺	加東郡小野町	本堂、薬師堂、浄土堂(阿彌陀堂)
八幡神社	同	拜殿、本殿
朝光寺	加西郡米田村	本堂
*一乘寺	加西郡下里村	塔婆(三重塔)、妙見堂、辨天堂、護法堂
*鶴林寺	加古郡鳩里村	本堂、太子堂、鐘楼、護摩堂、常行堂
圓教寺	飾磨郡曾左村	大講堂、鐘楼、金剛堂
朝勒寺	飾磨郡菅野村	本堂
*温泉寺	城崎郡城崎町	本堂(大悲殿 別名圓通閣)
中島神社	出石郡神美村	本殿
名草神社	養父郡八鹿町	塔婆(三重塔)
八幡神社	氷上郡柏原町	社殿
斑鳩寺	揖保郡斑鳩村	塔婆(三重塔)
淩川神社	神戸市多聞通二	護威腹卷一領、紙木墨書法華經奥書一幅
薬仙寺	同 南逆瀬川町二	絹本着色施餓鬼圖一幅
鹿光寺	須佐通一	紙本着色遊行縁起十卷(詞行劉筆)

6

所有社寺	所在地	名稱
德照寺	中山手八	銅鐘一口
歡喜寺	同 篭池通七	木造十一面觀音立像一軀
圓昌寺	同 兵庫羽坂通二	木造文殊菩薩坐像一軀、普賢菩薩坐像一軀
圓覺寺	同 須磨町	絹本着色普賢十羅刹女像一幅、木造十一面觀音立像一軀
姫路神社	姫路市本町	太刀銘包永一口
射楯兵主神社	同	太刀銘定附等卷及中心斷片一口
*木爽寺	尼崎市	木造日蓮上人坐像一軀(傳淨傳作)、太刀銘恒次一口
櫻井神社	同	太刀銘守家拵蒔繪太刀一口
椿木神社	明石市	櫻町天皇宸翰短籍四十五葉、仁孝天皇宸翰及一座短籍四十九葉
月照寺	同	櫻町天皇宸翰及一座短籍(五十葉)一帖
昌林寺	武庫郡今津町	木造菩提大師坐像一軀、木造阿彌陀如來立像一軀
鉢呪寺	同 甲東村	木造如意輪觀音坐像一軀、木造不動明王坐像一軀(不動堂安置)、木造弘法大師坐像一軀(大師堂安置)、木造聖觀音立像一軀(本堂安置)

無動寺　武庫郡　山田村
〔木造大日如來坐像一軀、木造釋迦如來坐像一軀、木造阿彌陀如來坐像一軀、木造不動明王坐像一軀〕

中山寺　川邊郡　長尾村
〔木造十一面觀音立像一軀、木造藥師如來坐像一軀（藥師堂安置）、木造聖德太子坐像一軀（子堂安置）、木造大日如來坐像一軀（地藏堂安置）〕

清澄寺　同　小濱村
〔絹本着色千手觀音像一幅、木造大日如來坐像一軀〕

小童寺　同　東谷村
絹本着色阿彌陀二十五菩薩來迎圖一幅

金心寺　有馬郡　三田町
〔絹本着色十一面觀音像一幅、木造彌勒菩薩坐像一軀、木造不動明王立像一軀〕

淨橋寺　同　鹽瀨村
木造阿彌陀如來及兩端侍像三軀、銅鐘一口

清涼寺　同　有馬町
〔諸佛集會の繪ある黑漆厨子一基、木造波夷羅大將立像一軀〕

春福寺　同
木造聖德太子立像一軀

溫泉神社　同
絹本着色熊野曼荼羅圖一幅

明德寺　同　山口村
木造阿彌陀如來立像一軀

*高賀布神社　同　高平村
木造狛犬一軀

多聞寺　同　長尾村
〔木造毘沙門天立像一軀、木造吉祥天立像一軀、木造地藏菩薩立像一軀〕

觀音堂　同　中野村
木造如意輪觀音坐像一軀

護國院　同　藍村
木造持國天立像一軀、木造多聞天立像一軀

轉法輪寺　明石郡　垂水町
木造阿彌陀如來坐像一軀

多聞寺　同
〔木造藥師如來坐像一軀、木造日光月光菩薩立像二軀〕

*太山寺　同　伊川谷村
〔絹本着色不動四童子像一幅、絹本着色兩界曼荼羅圖二幅、絹本着色釋迦三尊像一幅、絹本着色金剛經十六善神像一幅、絹本着色不動二童子像一幅、絹本着色法華曼荼羅圖一幅、絹本着色愛染曼荼羅圖一幅、絹本着色白衣觀音像一幅、絹本着色十六羅漢像十六幅、絹本着色兩界曼荼羅圖二幅、絹本着色十一面觀音像一幅、木造阿彌陀如來坐像一軀、武器類（腹卷二・兜一・腰鐙三・壓當一・前立一）、紙本墨書大塔宮令旨妙法蓮華經三十二卷、紙本墨書大塔宮令旨及注進狀四通〕

伽耶院　美嚢郡　志染村
木造毘沙門天立像一軀

*浮土寺	加東郡 小野町	絹本着色眞言八祖像八幅、絹本着色佛涅槃圖一幅、木造阿彌陀如來立像一軀、木造阿彌陀如來兩脇士立像三軀、木造重源坐像一軀、銅製五輪塔
*一乘寺	加西郡 下里村	絹本着色聖德太子及高僧像十幅、絹本着色阿彌陀如來像一幅、絹本着色聖德太子像一幅、絹本着色五大力明像一幅、銅造聖觀音立像二軀
*鶴林寺	加古郡 鳩里村	絹本着色聖德太子繪像八幅、絹本着色聖德太子像一幅、絹本着色聖德太子像一幅、絹本着色彌陀三尊像一幅、絹本着色慈恵大師像一幅、木造釋迦三尊像三軀、銅像聖觀音立像一軀、木造鶴林寺額一面（傳島羽天皇宸翰）、木造十一面觀音像一軀、木造天蓋一個、銅鐘一口、木造髹漆厨子一基
尾上神社	同 尾上村	銅鐘一口
十輪寺	同 高砂町	絹本着色五佛尊像一幅
長樂寺	印南郡西志方村	木造地藏菩薩半跏像一軀
隨願寺	飾磨郡 水上村	木造毘沙門天立像一軀
圓教寺	飾磨郡 曾左村	木造釋迦如來及兩脇侍像三軀、木造四天王佛像一軀
神積寺	神崎郡 田原村	木造藥師如來坐像一軀
岩屋寺	同 豐富村	木造毘沙門天像

斑鳩寺	揖保郡 斑鳩村	紙金泥釋迦三尊十六羅漢像五幅、絹本着色聖德太子勝鬘經講讀圖一幅、木造釋迦如來坐像一軀、木造藥師如來坐像一軀、木造如意輪觀音坐像一軀、木造日光月光菩薩立像二軀、木造十二神將立像八軀
神馬圖額二面（元信筆）		
加茂神社	同 宍津村	木造毘沙門天立像一軀
見性寺	同	絹本着色釋迦三尊像三幅、絹本着色十六羅漢像十六幅
大覺寺	同 網干町	
最明寺	佐用郡三日月村	木造北條時頼坐像一軀
光久寺	宍粟郡 安師村	絹本着色迦伐蹉尊者像一幅、注茶半託迦尊者像一幅、木造不動明王立像一軀
瑠璃寺	同 三河村	絹本着色不動明王二童子像一幅
文常寺	城崎郡 三江村	木造聖觀音立像一軀
*温泉寺	同 城崎町	絹本着色十六善神像一幅、木造十一面觀音立像一軀、木造千手觀音立像一軀
帝釋寺	同 香住町	木造聖觀音立像一軀

大乘寺　城崎郡　香住町
〔紙本墨山水圖上段ノ間襖付一切（三）及襖四枚（應擧筆）、紙本着色鄭子餘圖襖八枚（應擧筆）、木造聖觀音立像一軀、木造十一面觀音立像一軀、木造觀音立像一軀〕
木造四天王立像四軀
脇指（但州作國光外に梵字あり）
絹本着色釋迦十六善神像一幅
木造十一面觀音立像一軀
〔紫紙金泥法華經八卷、紺紙金泥大威德陀羅尼經一卷（卷十六）〕
〔銅造十一面千手觀音立像一軀、木部藥師如來坐像一軀〕
絹本着色普應國師像一幅
〔木造阿彌陀如來坐像一軀、木造十一面觀音坐像一軀、木造藥師如來坐像一軀、木造（藥師如來坐像一・阿彌陀如來坐像一・聖觀音立像一・吉祥天立像一・十一面觀音立像三・地藏菩薩坐像一・兜跋毘沙門天立像一）九軀〕
木造藥師如來坐像一軀

東樂寺　同　出石郡　中筋村
出石神社　出石郡　神美村
黑野神社　美方郡　村岡町
相應寺　同　濱坂町
乘賀寺　氷上郡　柏原町
常勝寺　同　久下村
高源寺　同　神楽村
達身寺　同　葛野村
藥師堂　同　久下村

八幡神社　多紀郡　日置村
西行寺　同
〔木造藥師如來像一軀、木造（持國天立像一・增長天立像一・多聞天立像一）三軀〕
〔木造（櫛岩窓命坐像一・豐岩窓命坐像一）二軀、木造大宮比賣命坐像一軀〕
木造伊邪那岐命坐像一軀
〔木造（大日如來坐像二・阿彌陀如來坐像一・持國天立像一・增長天立像一）五軀〕
腹卷一領（附兜一・大袖小手一・曲輪一）
木造釋迦如來坐像一軀
木造藥師如來立像一軀
木造大日如來坐像一軀
十一面觀音立像一軀

櫛岩窓神社　同　大芋村
二村神社　同　古市村
大國寺　同　味間村
八幡神社　津名郡　洲本町
國分寺　三原郡　八木村
成相寺　同
護國寺　同　賀集村
能福寺　神戸市北逆瀬川町

昭和四己巳年略暦

神武天皇即位紀元二千五百八十九年　己巳　西暦紀元一九二九年　三百六十五日

大

一日 一(火) 十一月廿一日
四方拜 一月一日
元始祭 一月三日
新年宴會 一月五日
紀元節 二月十一日
春季皇靈祭 三月廿一日
神武天皇祭 四月三日

一日 三(金) 正月二十日
小寒 一月六日
大寒 一月二十日
節分 二月三日
初午 二月六日
八十八夜 五月二日

一日 五(水) 三月廿二日
彼岸 三月十八日 九月二十日

一日 七(月) 五月廿五日
一日 八(木) 六月廿六日
一日 十(火) 八月廿九日
一日 十二(日) 十一月一日

小

一日 二(金) 十二月廿三日
一日 四(月) 二月廿二日
一日 六(土) 四月廿四日
一日 九(日) 七月廿八日
一日 十一(金) 十月一日

天長節 四月廿九日
秋季皇靈祭 九月廿三日
神嘗祭 十月十七日
明治節 十一月三日
新嘗祭 十一月廿三日
大正天皇祭 十二月廿五日

入梅 六月十一日
夏至 六月廿二日
半夏生 七月二日
二百十日 九月一日
冬至 十二月廿二日

土用 一月十七日 四月十七日 七月廿二日 十月廿二日
社日 三月廿四日 九月二十日
甲子 一月十九日 三月二十九日 五月十九日 七月十八日 九月十六日 十月十五日

庚申 一月十五日 三月十六日 五月十五日 七月十四日 九月十三日 十月十二日

日曜表

一月	六	一三	二〇	二七		
二月	三	一〇	一七	二四		
三月	三	一〇	一七	二四	三一	
四月	七	一四	二一	二八		
五月	五	一二	一九	二六		
六月	二	九	一六	二三	三〇	
七月	七	一四	二一	二八		
八月	四	一一	一八	二五		
九月	一	八	一五	二二	二九	
十月	六	一三	二〇	二七		
十一月	三	一〇	一七	二四		
十二月	一	八	一五	二二	二九	

立春 二月四日
立夏 五月六日
立秋 八月八日
立冬 十一月八日

勝利記念日 二月十日
海軍記念日 三月十日
陸軍記念日 五月二十七日
神嘗祭名月 九月十七日

昭和三年十二月十日印刷
昭和三年十二月十五日發行

兵庫縣

印刷者　辻左武郎　神戸市三宮町一丁目三百二十番屋敷

印刷所　合資會社明輝社　神戸市三宮町一丁目三百二十番屋敷

米穀産地及消費圖

大阪府

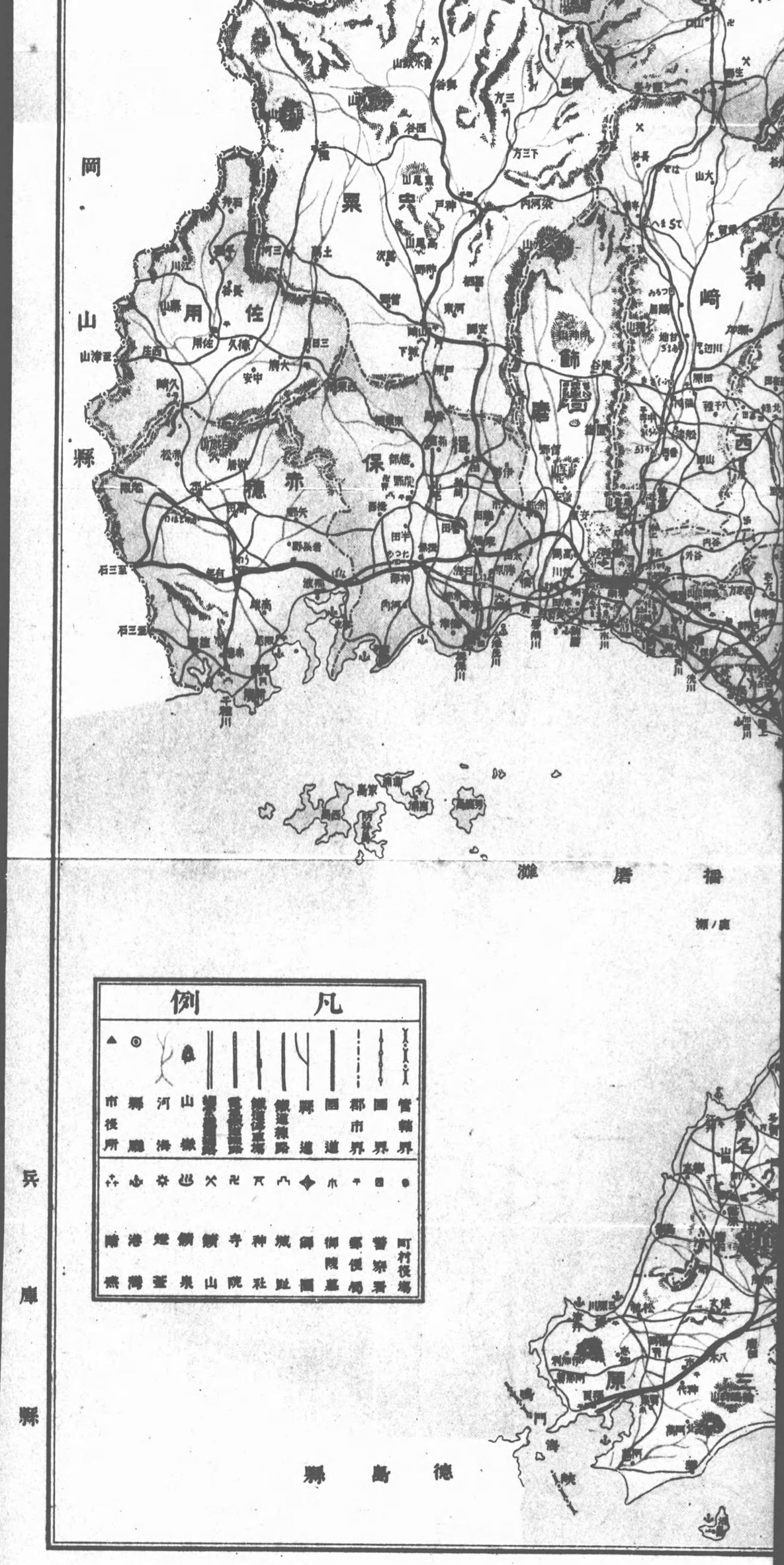
岡山縣
兵庫縣
徳島縣
瀬戸内海
播磨灘
凡例
管轄界
郡界
郡市界
郡道
縣道
鐵道
鐵道停車場
鐵道線路
鐵道橋梁
鐵道隧道
鐵道橋
山嶽
河川
縣廳
市役所
町村役場
官廳
郡役所
御陵墓
御陵墓
城址
神社
寺院
鐵山
鐵泉
鐵道
港灣
燈臺
燕

昭和四年

兵庫縣勢要覽

昭和四年

兵庫縣勢要覽

凡例

本書は本縣の現勢を知るの便に供せむが爲主要なる事項に就き昭和四年の事實を基礎としたるも最近の統計あるものは努めて之を採り尙ほ特殊の事情あるものは前年分を併例せり

昭和六年三月

兵庫縣內務部統計課

兵庫縣勢要覽目次

一 位置廣袤……一
一 地勢……一
一 山嶽……二
一 河川……二
一 港灣……二
一 高原……三
一 平野……三
一 瀑布……三
一 地質……三
一 土地……四
一 氣象……五
一 戶口……六
現住人口及戶數……六
人口動態及在留外國人……一〇
一一 沿革……一一
一一 行政區劃……一三

一 農業……一四
農產物價額……一四
農家戶數……一六
米……一六
麥……一七
各種農產物……一七
果實……二〇
製茶……二一
苗木……二一
桑畑……二二
蠶種製造及掃立枚數……二二
養蠶戶數……二二
蒲……二二
製藺戶數……二二
生絲及眞綿……二二
一 畜產……二三

家畜……二四
屠殺……二六
家禽……二六
產物價額……二七

一 林業……二八
林野面積……二八
公私有林野天然造林……二九
公私有林野人工造林……二九
公私有林野伐採……二九
林野產物價額……二九

一 礦業……三二
礦產物及礦山……三二
石材、土石及礦水……三三

一 水產……三三
水產物價額……三三
水產業者……三四
漁船……三五
水產養殖……三五

一 工業……三五
工場……三六
工產物價額……三八
重要工產物……三九

一 商業……四三
外國貿易……四三
會社……四三
取引所……四六
銀行……四六
產業組合……四六
質屋……四九
手形交換……四九
貯蓄……四九
同業組合及準則組合……五〇
度量衡……五〇

一 交通土木……五五
道路及橋梁……五五
船舶……五四

諸車……五四
鐵道……五五
軌道……五五
無軌道電車……五六
港灣……五六
航路標識……五九
入港船舶……六〇
上水道……六一
瓦斯及電燈……六二

一 教育……六二
初等教育……六三
中等教育……六五
師範教育……六四
專門教育及大學……六五
專門學校及大學……六五
實業教育……六六
特殊教育……六七
諸學校、幼稚園及圖書館概要……六八
公學費……六九
公學費金……七〇

一 社會教育……七一
社寺及教會……七五
神社……七三
寺院……七三
諸教會……七四
圖書館遺物及圖寶……七六

一 社會事業……七七
福祉救助……七七
窮民救助……七八
行旅病人……七九
恩賜賑恤……八〇
軍事救護……八〇
醫療保護……八〇
住宅組合……八〇
移殖民保護奬勵……八一
清和會……八一
感化事業……八一

其他……八三
一財政……八四
縣財政……八四
市財政……八五
町村財政……八五
水利組合及水害豫防組合……八五
財産……八五
一租税負擔……八七
國税……八七
縣税……八八
市税……一〇〇
町村税……一〇一
現住一戸及一人當負擔額……一〇二
一職員……一〇二
官公吏……一〇四
文書……一〇四
一警察……一〇五
警察署……一〇五
警察職員……一〇六
消防……一〇六
縣警察費豫算……一〇七
火災……一〇八
棄兒……一〇九
變死者……一〇九
海外旅券下附人員……一一〇
興行……一一〇
宿屋止宿者……一一一
藝娼妓……一一一
行政執行……一一二
遺失物……一一二
盜難……一一二
一衛生……一一二
病院及傳染病院……一一三
醫師其他……一一三
傳染病……一一三
種痘……一一六
學校生徒トラホーム患者……一一六
衛生費……一一七

位置廣袤

兵庫縣は極西佐用郡西庄村西大畠の西端東經百三十四度十七分に起り、極東川邊郡東谷村黒川東經百三十五度二十八分に至り、極南三原郡灘村潮崎の南端北緯三十四度十二分に始まり、極北城崎郡鎧部村の北端北緯三十五度四十分に終つて居る。

東は大阪府に、西は鳥取、岡山の兩縣に、東北は京都府に接し、南方一帶は瀬戸内海に臨み、北は日本海に面し、東西三十二里、南北五十里、面積五百三十九方里を包有し、五市、六十七町、三百四十八村を管轄して居る。

面積は全國道府縣中第十二位であるが管轄市町村の多いことは廣島縣に亞ぎ第二位である。

地勢

鐵路の一圖は別に島嶼を形成して居るが其の他は中國山脈に横斷せられて地勢は概れ中央に高く南北に低く、北部丹波但馬は頗る山嶽に富み、南半の摂津、播磨は概して平坦で

田畑が多く武庫川、加古川、市川、揖保川、千種川等の諸川がその間を貫流して居る。

海岸線の延長は百餘里に達し、日本海は風濤怒激岬嶠離島して良港に乏しいが内海は波浪靜穩で良港が多い。

今管内に於ける山嶽、河川、港灣、高原、平野、瀑布の内で主なるものを掲ぐれば左の通りである。

山嶽（海拔千三百米以上）

氷ノ山（美方郡熊次村）　西光寺山（多可郡比延庄村）
三室山（宍粟郡奥谷村）　鳳ノ山（美方郡入田村）
音水畿山（宍粟郡奥谷村）

河川（本流十五里以上）

武庫川（武庫郡鳴尾村、大庄村）　揖保川（揖保郡網干町）
千種川（赤穗郡赤穗町、尾崎村、新濱村）　加古川（加古郡高砂町、尾上村）
市川（飾磨郡飾磨町、妻鹿町）　圓山川（城崎郡港村）

港灣

神戸港（神戸市）　尼崎港（尼崎市）
明石港（明石市）　高砂港（加古郡高砂町）
飾磨港（飾磨郡飾磨町）　相生港（赤穗郡相生町）
津居山港（城崎郡港村）　洲本港（津名郡洲本町）

高原（百町以上歩）

福良港（三原郡福良町）　槇山原野（美囊郡福川村）
上野ヶ原（有馬郡三輪町）　天滝野（養父郡西谷村）
植谷原野（明石郡植谷村）
高鷲野（有馬郡貴志村）　奥山原野（美囊郡中吉川村）
大洞原野（美囊郡中吉川村）

平野（百町以上歩）

瀑布（著名なるもの）

太田瀑布（神崎郡寺前村）　天滝（養父郡西谷村）
市滝（美方郡熊次村）　竜尾滝（美方郡兎塚村）
布引雄滝（神戸市）　布引雌滝（神戸市）
雫ヶ滝（美方郡入田村）　七種瀑布（神崎郡福崎町）

地質

六甲山から淡路の北半は花崗岩が發達し、揖津、播磨の中央部から但馬の南部には安山岩及石英粗面岩等が分布して居る。水成岩の太古層は淡路國沼島に限られ、秩父古生層は丹波、播磨の中央部及南但に、中生層は淡路の南部及丹波篠山附近に介在し、播磨の東部

には第三紀層の大區域がある。

土性は概して壤土を雜へ、地味は肥沃ではないが五穀は能く繁殖する。

土地

本縣の昭和四年末現在に於ける土地總段別は六十二萬餘町歩で種類別に之を示せば左の通りである。

	(段別)	(百分比)
御料地	二四四町四段	・〇四
國有地	二一、二五〇・〇	三・四二
縣有地	二二八・一	・〇四
民有地	五九八、九九二・六	九六・五〇
計	六二〇、七一五・一	一〇〇・〇〇

尙民有地の內譯を掲ぐれば、有租地五十五萬六千三百二十五町三段(九割三分)、免租地二萬九千五百三十三町四段(五分)、年期地一萬三千百三十三町九段(二分)で、更に有租地につき其の地目別に之を示せば左の通りである。

	(段別)	(百分比)
田	一一一、〇二四町九段	一九・九六
畑	二六、七二七・九	四・八〇
宅地	一二、九六六・二	二・三三
山林	三九三、一二九・〇	七〇・六七
原野	一〇、九九六・七	一・九八
其の他	一、四八〇・六	〇・二六
計	五五六、三二五・三	一〇〇・〇〇

其の他には鹽田八百九十八町二段、溜沼百六十町一段、雜種地四百二十二町三段を含む。

氣象

但馬、丹波、北攝地方は稍寒冷で雨雪多く、但馬地方にては積雪數尺に達する地方もあり、平均溫度攝氏十五度、平均降雨量千七百粍乃至二千粍に達して居るが南部は概して溫暖で北部に比し溫度は平均一度餘高いが降雨量は却つて少く千二百粍前後である。

今昭和四年中に於ける現象の大要を示せば次の通りである。

大雪

但馬地方　二月十六日　一日の積雪量　二尺五寸七分

神戸地方　一月一日　同　五　分

神戸市附近に於て年中を通じ最も多い風向

一月……西北　四月……西　七月……西南　十月……北

地震回數

人體に感ぜないもの……二七九　人體に感じたもの……三

戸口

現住人口　大正十四年國勢調査に依る十月一日の現在人口の總數は二百四十五萬四千六百七十九人で内男百二十三萬九千三百二十六人、女百二十一萬五千三百五十三人、女百に付男百二人の割合である。之を大正九年國勢調査に依る現在人口の總數に比べると十五萬二千八百八十人の増加で平均毎年三萬五百七十六人卽ち人口千に付十三人餘を増したことになる。

次に縣下の人口と戸數とに就き過去二十年間を列記して増加の狀態を示し、郡市別に表記すれば次の通りである。

（十二月末日現在）

年次	現住人口 總數	現住人口 男	現住人口 女	現住戸數	現住戸數一戸に付現住人口
明治四十三年（二十年前）	二、〇三二、九八五	一、〇三九、〇四〇	九八三、九四五	三九六、二二五	五・一
同　四十四年	二、〇三三、九〇七	一、〇三三、九〇七	九九八、九五〇	四〇一、七三〇	五・一
大正元　年	二、〇八七、七二二	一、〇七〇、〇三九	一、〇一七、六八三	四〇八、五六二	五・一
同　二　年	二、一二四、五九二	一、〇九四、一五七	一、〇四〇、一三五	四〇八、四一八	五・二五
同　三　年	二、一六三、一八四	一、一一〇、二三八	一、〇五三、九四六	四一〇、二〇九	五・二七
同　四　年	二、二一四、九二二	一、一三五、九四四	一、〇七八、九九八	四一七、五四二	五・三〇
同　五　年	二、二六六、〇二六	一、一六二、三二一	一、一〇三、七一五	四三六、六七八	五・三一
同　六　年	二、二九九、七二七	一、一七五、四一七	一、一二三、三一〇	四三六、八二六	五・二六
同　七　年	二、三二一、三九〇	一、一八〇、三〇三	一、一三一、〇八七	四五七、〇一五	五・〇六
同　八　年	二、三八九、六九八	一、二二四、七七五	一、一六四、九二三	四六七、七六七	五・一一
同　九　年（十年前）	二、四二四、〇〇六	一、二四三、六九二	一、一八〇、三一四	四八〇、六〇〇	五・〇四
同　十　年	二、四七三、一五七	一、二七〇、二五六	一、二〇二、九〇一	四八九、〇九六	五・〇六