潜確居類書

百十九 昆蟲
百二十 全

六十

032.
Ti282s
C

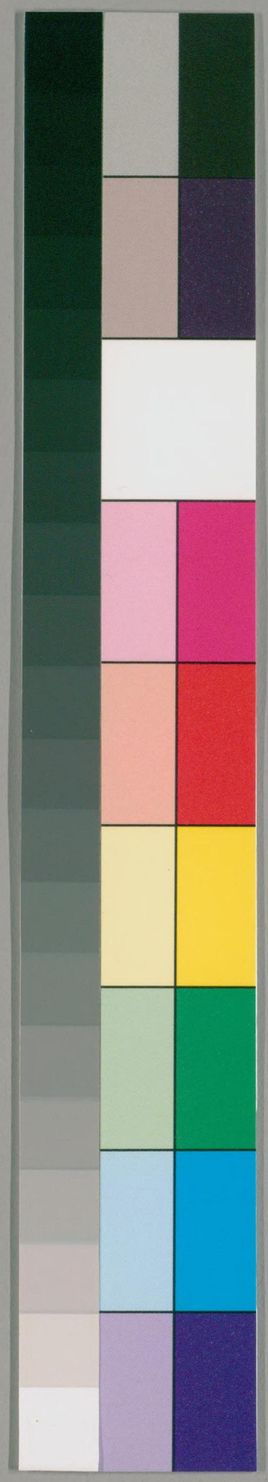

国立国会図書館　タイトル『潜確居類書120巻』　請求記号 032-Ti282s

ガラス使用

潛確居類書目錄卷一百十九

飛躍部十六　昆蟲三

昆蟲三

蛇　蝶　蜻蜓　蜉蝣
蛾　蝸　螻蟈　蠸
泥　蠛蠓　朝菌　焦冥
蠅　猶　叩頭蟲　蜣蜋
蜘蛛　伊威　猬
蜆　謝豹

蛇

總　紆行

眼聽　爲鼈

憐風　蚿憐

蛆甘　蛇蛛

032
Ti282s
國立國會圖書館藏書
国立国会 26. 7.-4 図書館
238236

蛇旋　螣蛇
蚺蛇　巴蛇
蟒蛇　蝮蛇
芳蛇　鳴蛇
鱗蛇　長蛇
鈎蛇　脆蛇
青蛇　赤蛇
玄蛇　冷蛇
金蛇　率然
肥遺　黑蜧

脩蠵　升卿
鼠蜃　産蛇
夢蛇　鸇鳥食
吳公禁　雄黃辟
曉方藥　解逃人
劒化蛇　雉化蛇
白花蛇　黃花蛇
枳首蛇　蓑鼻蛇
西荒蛇　鬱林蛇
溫江蛇　崑崙蛇

国立国会図書館　タイトル『潜確居類書120巻』　請求記号 032-Ti282s
ガラス使用

中牟蛇　宮亭蟒
綬筒蛇　梓潼蛇
盃中蛇　涸澤蛇
鬬國門　出泉宮
蛇盤向壬　蛇色逐地
巳宜爲蛇　不可安足
石窟大蛇　東海蛇丘
歐人蟬蛇　如牛而吼
逐鼠而驚　形精爲蛇
德政感蛇　眞君斬蛇

隋侯救蛇　高帝斬蛇
劉裕射蛇　擊蛇傷肱

蛺蝶

總　紅蝶
彩蝶　媚蝶
蠭蛻　蝶幸
蔬葉化　綠裙化
金玉化　滕王圖
莊周夢　魏牧驚
昭君覓　宿花房

国立国会図書館　タイトル『潜確居類書120巻』　請求記号 032-Ti282s
ガラス使用

謝蝴蝶　傅粉偷香

隨蜂避雀　香髮粉翅

蝶粉蜂黃　眉捲鐵絲

翅若蒲帆　五采雙蝶

蜻蜓

總　諸乘

負勞　蝗化

蜚蠊　六足四翼

亭午則亭　埋頭化珠

蜉蝣

總　掘閱

有殷　其出以陰

不能上山　取足一日

蛾

蛹化　慕光

蔽日　投火

先孕而交　與塵爲偶

飛廣五尺　眉曲如画

不安其睞

蝸

国立国会図書館　タイトル『潜確居類書120巻』　請求記号 032-Ti282s
ガラス使用

總　蠹梁
成字　蝸角
寄居　肉中醢
涎規蝎　粘壁枯
蝸牛廬　蜒蚰不化
螻蛄
總　大蛄
盧鉤　破械
孟夏鳴
蠸

總　醢雞
泥　礎風春雨
蠓
總　蚊翼蟲
雨生陽死　亂色
朝菌
焦冥
總
蠅
總

国立国会図書館　タイトル『潛確居類書120卷』　請求記号 032-Ti282s
ガラス使用

亂聲　生爛灰
報赦　凍蠅
獵蠅　麻大
嗜肉汁　託騏髮
集未央　聚尸頭
奸竟佞魄　好交其足
搖翅自扇　察腐嗜酒
引類呼朋　蠅糞玷玉
作行折躬　觸睫隱字
以魚驅蠅　以氷致蠅

護喪扇蠅　投筆逐蠅
誤墨成蠅　何故放入
適從何來　食中頻獲
夢矢積階
蝻
叩頭蟲　智柱轉丸
蟭螟　總
無鼻聞香　穢飽
功可出鍼

国立国会図書館　タイトル『潜確居類書120巻』　請求記号 032-Ti282s
ガラス使用

蜘蛛
總　次蟲
蠨蛸　顛當
山蜘蛛　赤蜘蛛
老蜘蛛　蜘蛛怨
蜘蛛隱　吐絲屬絡
布網曳繩　設機害物
爲網專業　妨碍飛蟲
大如鈷鉧　中蜂蟻芊
伊威　假婢魅人

總　淫生
食令人淫
猾
蜆
縊女
謝豹

国立国会図書館　タイトル『潜確居類書120巻』　請求記号 032-Ti282s
ガラス使用

潛確居類書目録卷一百十九

潛確居類書卷一百一十九

史官陳仁錫明卿父纂輯

飛躍部十六　虫豸三

蟲豸三

蛇　蝶　蜻蜓　蜉蝣
蛾　蝸　螻蟈　蠸
泥　蠛蠓　朝菌　焦冥
蠅　蝤　叩頭蟲　蟯蛝
蜘蛛　伊威　猬
蜆　謝豹

蛇

蛇總◯蛇。按本草山海經爾雅等書。腹行數種。或青。或赤。或黄。或白。或黑。或白黑相間。或金色。或銀色。或黑質白章。或方勝白花紋。又有頭斑而身赤者。

有青黑色者。有大僅如指者。有兩頭者。有人面者
有當中有約。頭毒尾長者。有形似鱧魚。頭若鼉。頭
尾圓無鱗者。有逕三二圍。長十許丈。而能吞鹿者。
有博三寸。首大如擘。有牙最毒者。又有細頸大頭
色如綬紋。紋間有毛如猪鬣。鼻上有針者。逓數之
不能終其物也。然本毒蟲。有無毒者。本鱗蟲。有無
鱗者。鼻本皆向下。而有鼻向上生者。猶未也。有所
謂蝮。有所謂虺。有所謂蝮。有所謂蟒。有所謂螣蛇。
螣蛇龍類。能與雲霧。蟒蛇中最大者。故曰蟒王。帶。
小蛇也。虺與蝮。又自一種。蝮黃黑色。黃頷尖口。毒
最烈。虺形短而扁。毒不減于蝮。今一種。形一類于
蛇。浮游水上。不傷人。其名曰蚺婆
紆行〇埤雅魚屬連行。蛇屬紆行
眼聽〇埤雅牛以鼻聽。蛇以眼聽。語曰蛇聾虎魖。蘢
其以此乎
爲鼈〇變化序曰。鵠之爲猿。蛇之爲鱉。一曰麋鹿易
蹄。蛇類易皮。龜類易殼
憐風〇莊子蛇憐風。風憐目。目憐心。其言蓋展轉輕
妙
蚿憐〇莊子蚿憐蛇曰。吾以足行而不及子之無足

也

蛆甘〇莊子蜚蛆甘帶注蜚蛆。吳公也。帶。小蛇。蜚蛆喜食其眼

蛇珠〇述異記凡珠有龍珠龍所吐也。蛇珠。蛇所吐也。語曰蛇珠千枚。不如一玫瑰。言蛇珠賤也〇又隨侯救傷蛇而得珠此則貴品

蛇旋〇周禮鼈蛇爲旋趙

螣蛇〇爾雅螣。騰蛇。郭璞注曰。龍類也。能興雲霧。而遊其中〇埤雅螣蛇。一名神蛇。亦曰靈蛇〇墨子靈龜近灼。神蛇近暴〇傳曰。靈蛇弃鱗。神龍解角。傳玄靈蛇銘。嘉茲靈蛇。斷而能續搜神記云。千歲之蛇。斷而復續飛不須羽。行不假足。上騰雲霄。下遊山嶽。進此明珠。頇身龍族〇埤雅螣蛇能騰蟲之自勝者也〇荀子螣蛇無足而飛。梧鼠五技而窮〇埤雅螣蛇聽而有無牝牡。螣蛇不交。不可謂貞〇埤雅螣蛇雄鳴于上。風雌孕。白鷺視而有胎〇淮南子螣蛇雄鳴于上風。雌鳴于下風。而化成形。精之至也〇郭璞贊。螣蛇配龍因霧而躍。雖欲升天。雲罷陸畧。材非所任。難以久託

蚺蛇〇埤雅蚺。大蛇。可食。尾圓無鱗。身有斑文。如故暗錦。頴難死。似鼉。行地常俯其首。膽隨日轉。上

国立国会図書館　タイトル『潜確居類書120巻』　請求記号 032-Ti282s
ガラス使用

旬近頭。中旬在心。下旬近尾。南人云。俗取其胆。以充藥材。即以線合其瘡縱之。後遇捕者。輒自見金瘡。以明無胆。亦其知也。一云蚺蛇之胆。取而還生。又云巴蛇吞象。蚺蛇吞鹿。或云蚺蛇吞鹿至角而止。肉爛。自絞于樹。腹中骨皆穿鱗甲而出。性淫。南越人取之者。率徒手。或呼紅娘子。或投婦人褻衣覆之。則伏不動。惟人所牽拽屠剥。○宋虞愿爲晉安太守。有遺蚺蛇者。放之二十里外。蛇夜還床下。復送四十里。○〔淮南子〕越人得蚺蛇以爲上肴。中國得而弃之無用。○〔南越志〕蚺牙辟邪。土人重之。

利遠行也。○〔南裔志〕蚺惟大蛇。既洪且長。采色駁映。其文錦章。食象吞鹿。胖成癢瘡。賓饗嘉食。是豆是觴

巴蛇○三都賦。屠巴蛇。出象骼。南海外有巴蛇。身長百尋。其色青黄赤黑。○〔山海經〕巴蛇吞象三歲而出其骨。君子服之。能已心腹之疾○郭璞贊象實巨獸。有蛇吞之。越出其骨。三年爲期。厥大何如。屈生是疑。〔寰宇記〕畢屠巴蛇于洞庭。其骨若陵。名曰巴丘

蟒蛇○郭璞蟒蛇贊。蠢蠢萬生。或以類長。惟蛇之君。是謂巨蟒。小則數尋。大則百丈。○〔爾雅〕蟒王蛇之

国立国会図書館　タイトル『潜確居類書120巻』　請求記号 032-Ti282s
ガラス使用

蝮蛇○顏師古曰爾雅及說文皆以爲蝮卽虺也郭璞云各自一種蝮蛇博三寸細項大頭首大如擘焦尾色最大者如綬文文間有毛似猪鬣鼻反其上有針大者長七八尺一名反鼻非虺之類也虺若土色所在有之俗呼土虺蝮惟出南方○抱朴子蛇類多惟有蝮蛇中人至急一日不治則殺人若不曉方術而爲此蛇所中但以刀割肉投地其肉沸如火炙須臾燋盡而人得活也又曰帶武都雄黃色如雞冠者五六兩以入山林則不畏蛇蛇若中人以少許末抹之雄黃入瘡中立愈此廣成子教黃帝之道○漢書曰蝮蛇螫手壯士斷腕螫人手足則割其肉不然則死○一云蝮復也觸之則復蝮蛇毒之尤者胎生生則坼則斷手螫足則斷足是蛇毒在頭尾螫手其母腹鴞鳥食之

芳蛇○芳蛇膏能漏金錫而不能漏于卵殼

鳴蛇○山海經鮮山多鳴蛇其狀如蛇而四翼其音如磬見則其邑大旱

鱗蛇○鱗蛇安南出四足長丈有黃鱗黑鱗能食鹿其胆治疼解藥毒春冬在山夏秋在水

238236

国立国会図書館　タイトル『潜確居類書120巻』　請求記号 032-Ti282s　ガラス使用

長蛇〇山海經大咸之山有蛇。名曰長蛇。錐首。身長百尋。其毛如彘毫。其音如鼓柝〇郭璞贊。長蛇百尋。厥鬣如彘。飛羣走類。靡不吞噬。極物之惡。盡毒之屬〇劉向節士申包胥乞秦師曰。吳爲無道。封豕修蛇。蠶食天下

鈎蛇〇木華海賦水物怪錯則有潛鵠魚牛。虎蛟鈎

蛇

脆蛇〇脆蛇。一名片蛇。出雲南大侯禦夷州。長二尺許。遇人輒自斷爲三四。人去則復續。乾之治惡疽。腰已上用首。以下用其尾。又治大麻風及痢

青蛇〇地鏡圖金寶化青蛇〇史靈帝時。青蛇見御座

赤蛇〇吳越備史李昇。本徐氏家有黎。大如升。會鄰里共食。剖之。有赤蛇在實中。蛇驚走入母榻下。未幾母孕。生知誥〇東漢安帝諱祜。肅宗孫。父清河孝王慶。母左姬。自在邸第數有神光照室。又有赤蛇盤于床第之間。年十歲。好學史書。殤帝崩。平原王痼疾。以祐爲和帝嗣。卽位年十三

玄蛇〇山海經大人之國有玄蛇。頭方食鹿

冷蛇〇酉陽雜俎明王以申王畏暑。賜之冷蛇。白色

国立国会図書館　タイトル『潛確居類書120卷』　請求記号 032-Ti282s
ガラス使用

而不傷人冷如氷雪

金蛇〇〔鑑〕永昌太守劉君世鑄黃金爲文蛇以獻梁冀益州刺史种暠糾發其奸冀怒暠因以他事陷之李固上疏申理太后赦暠免官以金蛇輸官

率然〇〔孫子兵法〕善用兵者譬如率然率然者常山之蛇也擊其首則尾至擊其尾則首至擊其中身則首尾俱至〔博物志〕率然一身而兩頭擊其一頭則一頭至擊其中則兩頭至

肥遺〇〔山海經〕泰華之山有蛇名肥遺六足四翼角上有火見則天下大旱湯時見〇又云渾冬之山有蛇一首兩身名曰肥遺

黑蜧〇黑蜧神蛇潛泉而居遇雨則躍興

儵蟉〇江賦儵蟉拂翼而掣耀神蜧蜒蜦以洗遊〔儵蟉〕狀如黃蛇魚翼出大有光儵音條

鴃蜑〇〔爾雅〕鴃〔迭〕蜑〔惡〕蝮屬大眼最有毒今淮南人呼蜑子

升卿〇山中見大蛇冠幘者名曰升卿呼其名則吉

產蛇〇〔竇武傳〕武母產武并產一蛇送之林間及母卒將窆天蛇自榛莽中出以頭擊柩流涕俯仰若哀泣之容有頃去

夢蛇〇〔詩斯干〕吉夢惟何惟熊惟羆惟虺惟蛇〇〔述

国立国会図書館　タイトル『潛確居類書120卷』　請求記号 032-Ti282s
ガラス使用

異記晉文公出大蛇當道如拱文公使吏守蛇吏夢天殺蛇曰何故當聖君道覺而視蛇則自死也○合璧五代范延光爲天雄軍節度使延光嘗夢大蛇自臍入其腹半入而掣去之問門下術士張生生曰此蛇龍類也龍入腹中王者之兆由是頗公禁○合璧南人入山皆以竹管盛活吳公知有蛇之地便動作于管中如此則草中便有蛇也吳公見蛇能以氣禁之蛇即死

蓄异志

鸛鳥食○元稹集巴之蛇有百類鸛鳥能食其小者雄黃辟○抱朴子昔員丘多大蛇又生好藥黃帝將登焉廣成子教之佩雄黃而蛇皆去

曉方藥○稽聖賦蛇曉方藥鴆善禁咒解逃人○字說蛇螯人也而亦逃人是爲有它螾觸之則復其害人也人亦復焉

劍化蛇○廣异記唐開元末劍化車灘中雷公逐一黃蛇盤于灘上視之得一銅劍文曰許旌陽斬蛟第二劍○呂詩袖裏青蛇胆氣粗亦劍也

雉化蛇○通志江淮中獸名能能蛇之精冬化爲雉春復爲蛇今吳中不食雉毒故也

白花蛇〇柳宗元捕蛇說永州之野產異蛇黑質而白章觸草木盡死以嚙人無禦之者然而得腊之以爲餌可以已大風攣踠瘻癘去死肌殺三蟲其始太醫以王命聚之歲賦其二有能捕之者當其租入永之人爭奔走焉〇〔大明一統志〕蘄州有白花蛇頂有方勝尾有指甲人劃破其腹則自赴水以指甲洗去其腸蟠屈而死食之治風疾極驗

黃花蛇〇黃花蛇出溫江長百餘丈神光照三百餘步口吐椒梅花香熏灼三十餘里

枳首蛇〇郭璞枳首蛇贊夔稱一足蛇則二首少不知無多不覺有雖資天然無異駢拇〇〔賈誼新書〕孫叔敖爲兒時出遊還憂而不食其母問之泣而對曰今旦見兩頭蛇恐死母曰安在曰恐他人復見已殺而埋之矣母曰吾聞有陰德者必有陽報爾無憂〇〔庾信贊〕肆敖朝出容憔還家母氏顧訪知埋怪蛇爾有陰德陽報將加終爲楚相卒有榮華

褰鼻蛇〇〔元稹集〕巴蛇千種毒其最褰鼻蛇掉舌翻紅喙藍身蹙白花噴人豎毛髮飲浪沸泥沙欲學叔敖瘞其如多似麻

西荒蛇〇東方朔神異經西荒之中有蛇。輒往就人欲食腦。盤地丈餘。人間常燒大石。伺其臥時舌出以石投舌上。于是低頭絕氣而死。居此若寤。乃輒食人腦

麝林蛇〇志麝林州。出蛇。長十丈。以帚夜投之。則蟠。可辟不祥

温江蛇〇宋夏應辰。爲潭州書局。時有温江縣申本處蛇一條。長百餘丈。神光照三百餘步。口吐香熏灼二十餘里。殺啖人畜無數。差甲士二千餘收捕爲其掉尾捲去。溺死五百人。命天師與法官治之。

方戮死。骨如山

崑崙蛇〇玄中記崑崙山周三萬里。蛇繞之三匝。長九萬里

中牟蛇〇异苑魯國中牟縣蒙山上。有寺廟。民欲架室者。輒大蛇數十丈。出來驚人。故莫得安焉

宮亭蝉〇周景式廬山記安侯世高者安息國太子。與友人共出家學道。友人恚怒死。受蝉報。爲宮亭湖神。世高于廣州。爲人所殺。還生安息國。復爲王子。年二十。又弃國入吳。來之宮亭。泊船呼友人與語。友人身長數十丈。見世高。向之胡語。竟。各分去。

暮有一少年上世高船跪受呪願。因忽不見。世高語同船人曰。向少年者。卽此廟神也。得離惡形矣。

蟒旣見世高。從山南過。死于山北。今柴桑氏所居蛇里是也

綏笥蛇〇馮緄傳緄開綏笥。有兩赤蛇。分南北走。許曼占之曰。三歲後。當爲邊將

梓潼蛇〇蜀王本紀蜀王遣五丁迎秦女。還至梓潼見一大蛇入山穴中。士引其尾。不能出。五丁共引蛇。山崩壓五丁。五丁踏蛇而大呼

柸中蛇〇樂廣傳樂廣嘗有親客曰。前蒙賜酒。方欲飲。見柸中有蛇。旣飲而疾。于時河南廳壁有角弓影作蛇。廣復置酒曰。復有所見否。曰如初。廣乃告之。沉痾頓愈

涸澤蛇〇韓子鴟夷子皮事田成子。成子去齊亡之燕。鴟夷子皮負而從至望邑曰。子獨不聞涸澤之蛇乎。澤涸將徙。小蛇謂大蛇曰。大蛇行小蛇隨。人以蛇之行者耳。必殺子。子不如負我以行。必以我爲神也。乃相負。越公道而行。人皆避之。今子美而我惡。以我爲上客。一乘之君也。以子爲使者。萬乘之卿也。不如爲我舍人。田成子負傳而隨之。至逆

国立国会図書館　タイトル『潜確居類書120巻』　請求記号 032-Ti282s
ガラス使用

旅。逆旅之君。待之甚敬。因獻酒肉

鬬國門〇左傳內蛇與外蛇鬬于鄭南門之外。內蛇死而鄭厲公入

出泉宮〇左傳文十六年。有蛇出泉宮。出入于國。如先君之數。秋。聲姜薨。遂毀泉臺 注。公以爲蛇妖所出而聲姜薨。故壞之

蛇盤向壬〇坤雅蛇盤常向壬地。壬。北方也

蛇色逐地〇段氏云。凡禽獸必藏形匿影。同于物類是以蛇色逐地茅兔必赤。鷹色隨水已宜爲蛇〇按十二支辰爲龍。巳爲蛇。巳六陽具。不爲龍而爲蛇者。龍至此而亢故也。宜爲蛇而已。故曰亢之爲言也。知進而不知退。知存而不知亡。知得而不知喪

不可安足〇淮南子豹獸不可使緣木。蝮蛇不可使安足〇奧論畫蛇添足。適累其天

石窟大蛇〇馬援傳援征五溪。營壺頭。暑甚。中病穿岸爲室。避暑。尋卒。後石窟有蛇如百斛大。舡云援之餘靈

東海蛇丘〇玄中記東海蛇丘之地。險多漸洳。衆蛇居之。無人民。蛇或人頭而蛇身

国立国会図書館　タイトル『潜確居類書120巻』　請求記号 032-Ti282s
ガラス使用

歐人蟬蛇〇汲冢周書王會篇歐人蟬蛇蟬蛇順食之美注東越歐人也比交州蛇特多以之入貢爲上珍

如牛而吼〇合璧隋李密叛王世綂領兵討之有吼蛇長丈餘向寢屋作聲如牛而吼執仗者斬之明日戰大潰匹馬歸國

逐鼠而驚〇東齋紀事唐太宗屯桁壁嘗覘敵潛軍遠出騎皆四散太宗與一甲士登丘而睡俄而賊兵四面雲合會有蛇逐鼠而甲士驚起因見賊至遽白太宗而俱上馬馳百步爲賊所及發大羽箭射之殪其驍將賊駭乃退當時以爲神异

形精爲蛇〇東齋記事蔡君謨知福州以疾不視事者累日每夜中即夢登鼓角樓憑鼓而睡通判有怪鼓角將累日不打三更者因對數夜有大蛇盤據鼓上不敢近君謨既愈與通判言所夢正與鼓角將所說同人遂以爲蛇精〇魚朝議周詢知安州一日宴于園中魚見大蛇垂頭欄楯上就視之乃詢醉而假寐也于壽亦嘗言詢于相法爲蛇形

〇陳留風俗傳沛公起兵墜戰喪皇妣于黃鄉天下平定乃使使者以梓宮招亮幽墜于是冊蛇在

水。自灑濯入于梓宮。其浴處有遺髮。故諡曰昭靈夫人。○晉書杜預在荆州。因宴集。醉臥齋中。外人聞嘔聲。竊視于戶。正見一大蛇。垂頭而吐。聞者異之。卒年六十三

德政感蛇　○武德政。眞定人。四歲喪父。以至孝聞。母卒。夫旱。掘地求水。以供葬事。不能得。徬徨悲泣。忽有蛇躍出。德政默禱。隨所之而掘。地果得泉。有司言狀。旌復其家

眞君斬蛇　○志海昏有巨蛇。據山爲穴。吐氣爲雲。許遜過此誅之

隋侯救蛇　○搜神記隋侯行見大蛇傷。救而治之。其後蛇銜珠以報之。夜光燭室。人號爲隋侯珠

高帝斬蛇　○漢紀高祖過芒碭山。見大蛇。拔劍斬之。後人見一老嫗夜哭。曰吾子白帝子也。化爲蛇當道。今被赤帝子斬之

劉裕射蛇　○白帖宋武帝微時。伐荻新洲。射大蛇長數丈。傷。明日復往。聞杵臼聲。覘數青衣童子擣藥。問故。答曰我王爲劉寄奴所傷。今合藥敷之。帝曰何不致答童曰寄奴王者不死。帝叱之。皆散。得藥時人因名此草爲劉寄奴

国立国会図書館　タイトル『潜確居類書120巻』　請求記号 032-Ti282s
ガラス使用

擊蛇傷肱○〔左傳〕成二年。逢丑父寢于轅中。蛇出于其下。以肱擊之。傷而匿之。故不能推車而反

蛺蝶

蛺蝶○〔古今注〕蛺蝶粉翅有鬚。一名蝴蝶。一名野娥。一名風蝶。江東謂之撻末。色白背青者是也。其有大如蝙蝠者。或黑色或青斑。名曰鳳子。一名鳳車。生江南橘樹間。即橘蟲所化。北人或名玄武蟬。又有鬼蛺蝶。大如扇。四翅好飛。荔枝上○〔祝枝山琅嬛記〕蝶。一名春駒

紅蝶○隋長安禁苑冬雪。一大樹忽花葉茂盛。及落結實。光明如火。照數日。化成紅蛺蝶飛去。應唐高祖自唐國入長安兆

彩蝶○彩蝶常出羅浮山。世傳葛仙遺衣所化

媚蝶○〔南方草木狀〕鶴子草上雙蟲。越女收奩中養之。如養蠶。既老不食。蛻而爲蝶。赤黃色。女子佩之。得寵幸。謂之媚蝶

蠛蜕○陸龜蒙蠛化曰。橘之蠛。大如小指。首負特角。身蹙蹙然。類蛸蠐。人或振觸之。輒奮角而怒。氣色桀驁。一日視之。凝然弗食。弗動。明日視之。則蜕爲蝴蝶矣。襜黑韝蒼。分朱間黃。腹填而脩。綴織且長

国立国会図書館　タイトル『潜確居類書120巻』　請求記号 032-Ti282s
ガラス使用

又明日往視。則倚薄風露。攀緣草木。聳空翅輕。瞥然而去。噫。秀其外。類有文也。嘿其中。類有德也。不明而遊類潔也。無嗜而食類廉也。向使不知其爲橘之蠹人謂從釣天帝居而來矣

蝶幸〇開元遺事明皇春宴宮中使妃嬪各插艷花帝親捉粉蝶放之。隨蝶所止者幸之。謂之蝶幸。後楊妃專寵。不復作此戲

蔬葉化〇埤雅嘗見園蔬其葉有爲蝶者。三二分二已蝶矣。其一尚葉也〇莊子陵鳥得鬱棲則爲烏足。注。陵鳥一名車前。鬱棲蟲名烏足之根爲蟌。蟌蟭蟖。其葉爲蝴蝶〇搜神記曰。朽蓂爲蠆。朽麥化爲蛺蝶。自無知化爲有知而氣易也

綠裙化〇酉陽雜俎蛺蝶。尺蠖蘭所化也。秀才顧非熊少時嘗見鬱栖中壞綠裙幅。旋化爲蝶。工部員外郎張周封言百合之泥。其隙經宿化爲大蝶。花間光輝照耀。達曙方去。宮人競以羅巾撲之。無有獲者。上令張網。遂得數百。遲明視之。則皆金玉也。其狀工巧無以爲比

金玉化〇唐書穆宗皇帝殿前種千葉牡丹。花始開。有黃白蛺蝶數萬飛集于花間。光輝照耀。達曙方去。宮人競以羅巾撲之。無有獲者。上令張網。遂得數百。遲明視之。則皆金玉也。其狀工巧無以爲比

国立国会図書館　タイトル『潜確居類書120巻』　請求記号 032-Ti282s
ガラス使用

內人爭用絲縷絆其脚。以爲首飾夜則光起于粧奩中。其後開寶厨。視金屑玉屑。將有化爲蝶者

滕王圖〇劉魯風云。見滕王蛺蝶圖。有江夏斑。大海眼。小海眼。村裏來。菜花子之名 滕王元嬰。高祖子。畫斷云。工于蛺蝶

〇王建宮詞云。內中數日無呼喚。傳得滕王蛺蝶圖

莊周夢〇昔莊周夢爲蝴蝶。栩栩 許栩然蝴蝶。不知周也。俄然覺。則蘧蘧然周也。不知周之夢爲蝴蝶與蝴蝶之夢爲周與。周與蝴蝶。則必有分矣。此之謂物化〇李詩莊周夢蝴蝶。蝴蝶爲莊周。一體更變易。萬事良悠悠

魏牧驚〇合璧北齊魏牧。嘗在洛京。輕薄尤甚。人號爲驚蛺蝶

昭君覓〇李商隱詩。葉葉復翻翻。斜陽對側門。蘆花唯有白。柳絮可能温。西子尋遺殿。昭君覓故村。年年芳物盡。來別敗蘭蓀

宿花房〇鄭谷詩。尋艷復尋香。似閑還似忙。暖烟沈深屬意。繡入舞衣裳

謝蝴蝶〇宋謝逸有蝶詩三百首極佳。有云。江南日

国立国会図書館　タイトル『潜確居類書120巻』　請求記号 032-Ti282s
ガラス使用

煖午風細。頻逐賣花人過橋。時呼謝蝴蝶
傳粉偷香。〇唐人咏蝶詩。傳粉何郎全縞素。竊香韓壽自輕狂
隨蜂避雀。〇梁劉孝綽詠素蝶詩。隨蜂繞緑蕙。避雀隱青薇。映日忽爭起。因風乍共歸。出没花中見。參差葉際飛。芳華幸勿謝。嘉樹欲相依
香鬚粉翅。〇王操詠蝶詩。香鬚粉翅煖爭飛。品物多情摠屬伊。上國萬家風月夕。夢魂頻繞海棠枝
蝶粉蠭黃。〇鶴林玉露道藏經曰。蝶交則粉退。蜂交則黃退。周美成滿江紅詞。蝶粉蜂黃渾退了。正用此也。或謂蝶粉蜂黃。唐人宮粧。李商隱有詩曰。何處拂胷資蝶粉。幾時塗額藉蜂黃。〇續古今注云蜂蝶之類無雌。皆以鬚嗅鬚蓋其鼻也
眉卷鐵絲。〇東坡有鬼蝶詩云。雙眉卷鐵絲。兩翅暈金碧。初來花爭妍。忽去鬼無迹
翅若蒲帆。〇嶺南志常有人遊南海。泊于孤岸。有物如蒲帆。飛過海。將到舟次。舟人以物擊之。如帆者盡破碎墮地。視之。乃蛺蝶也。海人去其翅足稱之。得肉八十斤。啖之極肥美
五采雙蝶。〇劉子卿居廬山。有五采雙蝶。來遊花上。

大如燕後化二女來合歡

蜻蜓

蜻蜓〇〔古今注〕蜻蜓卽蜻蛉好飛集水上有青赤黃三種色青而大曰蜻蜓小而黃曰狐黎小而赤者赤卒又名絳騶又名赤弁丈人

諸乘〇陶隱居曰蜻蜓一名負勞〇蜻蜓一名負勞爾雅一名桑根說文一名白宿呂覽

注淮南人呼爲康伊鄱陽人呼爲江雞方言

蝗化〇唐天祐末歲蝗蟲生地穴中生苗則衆蝗蟲銜其足翅而拽出帝謂蝗曰予何罪食予苗遂化爲蜻蜓洛中見驗之是歲羣雀化燕

蜚蠊〇〔古今注〕紺緇蜚蠊也如蜻蛉七月羣飛闇天云是蝦化

六足四翼〇戰國策曰不見夫蜻蛉乎六足四翼飛翔乎天地之間俛啄蚤虱而食之仰承甘露而飲之自以爲無患與人無爭也不知夫五尺童子方將調飴膠絲加巳乎四仞之上而下爲螻蟻食也

亭午則亭〇〔埤雅〕蜻蜓尾端亭午則亭名之曰蜓以此字或作蜓

埋頭化珠〇〔博物志〕五月五日埋蜻蜓頭于西向戶

国立国会図書館　タイトル『潜確居類書120巻』　請求記号 032-Ti282s
ガラス使用

下至三日不食則化成青真珠○感應經云。司馬彪莊子注。言童子埋蜻蜓之頭。不食而舞曰。此將爲珠。人笑之

蜉蝣

蜉蝣（埤雅）蜉蝣蟲似天牛而小。有甲。角長三四寸。黃黑色。甲下有翅能飛。燒而噉之。美如蟬也。翕然生。覆水上尋死。隨流。梁宋之間曰渠略。聚生鬱棲中。朝生暮殞。有浮游之義。故曰蜉蝣○（詩義疏）蜉蝣掘閱。麻衣如雪。正義曰。蜉蝣之蟲。初掘地而出。其形容甚鮮閱也

有斁○（夏小正）蜉蝣有斁斁衆也。有。有見也

其出以陰○王褒聖主得賢臣頌蟋蟀俟秋吟。蜉蝣出以陰

不能上山○（易林）蜉蝣戴盆。不能上山

取足一日○傳咸賦有生之薄。是曰蜉蝣。育微微之陋質。羌采采而自脩。不識晦朔。無意春秋。取足一日。尚又何求○淮南子曰。鶴壽千歲。以極其游。蜉蝣朝生而暮死。而盡其樂。言修短各得其志。又曰龜三千歲。蜉蝣不過三日。以蜉游而爲龜憂養生

国立国会図書館　タイトル『潜確居類書120巻』　請求記号 032-Ti282s
ガラス使用

之具。人必笑之矣

蛾

蛹化○〔廣志〕有蠶蛾有天蛾。凡草木蟲以蛹化爲蛾甚衆○〔埤雅〕蘭生蛾。蛾生卵○〔博物志〕食桑者有緒而蛾。蓋蛹者蠶之所化也。蛾。一名羅。蛹。一名蜆。○〔孫炎爾雅正義〕以爲蜆卽是雄。蛹卽是雌羅卽是雄。蛾卽是雌蜆音衛

暮光○〔古今注〕飛蛾善拂燈。一名火化。一名慕光

蔽日○〔漢書〕有白蛾羣飛蔽日從東都門至軹道

投火○晉支曇諦赴火蛾賦曰。悉達有言愚人貪身。如蛾投火誠哉斯言信而有徵也。失明御節時在盛陽天地鬱蒸。日月昏茫。燭燿庭宇。燈朗幽房。紛紛羣飛翩翩來翔。赴烈焰而體燋。投煎膏而身亡○賀方回詩。鬼蛾來翩翩慕此堂上燭。附炎竟何功。自取焚如酷。感彼萬物微。保生在無欲。不見青林蟬。飲風聊自足

先孕而交○〔博物志〕蛾類者皆先孕而交

與蠏爲偶○〔埤雅〕蛾與蠏蔗爲牝牡蠏一名過街。逢申日則過街

飛廣五丈○〔古今注〕蛾。飛廣五六丈

眉曲如畫○〔古今注〕蛾似黃蝶而小。其眉勾曲如畫

国立国会図書館　タイトル『潜確居類書120巻』　請求記号 032-Ti282s
ガラス使用

故詩言蜎眉

不安其昧〇符子不安其昧而樂其明是猶夕蜎去暗赴燈而死也

蝸

蝸牛〇古今注蝸牛。陵螺也。形如虓蜸。殼如小螺。白色。生池澤草木間。頭有兩角。行則觸警則縮首尾俱能藏入殼中。盛夏日。則自懸樹葉下。以其有兩角。故名牛。一名土蝸。一名附嬴。今亦有一種生于卑溼大于蝸牛無殼而有角。蓋蜵蜸蜸之類也

蠃粱〇南方卑溼積雨後蝸蜒盈室。書晝粱壁爛然若銀〇杜牧詩蝸蜒蠃晝粱成字〇歐詩斷牆着雨蝸成字

蝸角〇莊子戴晉人曰有國于蝸之左角者曰觸氏有國于蝸之右角者曰蠻氏時相與爭地而戰伏尸數萬逐北旬有五日而後返〇東坡詞曰蝸角虛名蠅頭微利

寄居〇酉陽雜俎寄居之蟲。如螺而有脚。形似蜘蛛。本無殼。入空螺殼中戴以行。觸之縮足。如螺閉戶也。火炙之乃出走。始知其寄居也

肉中醢〇埤雅蝸肉中醢內則所謂蝸醢是也〔禮內則〕

国立国会図書館　タイトル『潛確居類書120卷』　請求記号 032-Ti282s
ガラス使用

君燕食所用。蝸醢而菰食

涎規蝸○舊說蝸涎規。規蝸每爲蝸牛所食。先以涎畫地規之。蝸不復去

枯壁枯○蝸性往往升高。涎沫旣盡。隨即枯死○坡詩。腥涎不滿殼。聊足以自濡。升高不知疲。竟作粘壁枯

蝸牛廬○野人爲圓舍。如蝸牛之殼。名曰蝸舍。亦名蝸牛廬

蜒蚰不化○朝野僉載。唐天后中。尚食奉御張思恭進牛窟利。有蜒蝣大如箭。天后以玉合貯之。召思恭示曰。昨窟利上有此。極是毒物。近有烏食百足蟲忽死。開腹中有蜒蚰一抄。諸蟲並盡。此物不化。朕昨日以來意惡不能食。思恭頓首請死。勅免之。與宰夫並流嶺南

螻蛄

螻蛄○埤雅。螻蛄臭蟲○爾雅。螜。解一名天螻。疏曰。螜。一名天螻。一名鼫鼠。即今之螻蛄也。○夏小正曰。螜則鳴○爾雅正義。以爲螜是雄者。善鳴善飛。雌者腹大羽小。不能飛翔。食風與土。腰以前甚澀。腰以後甚利

大螻○宋符瑞志。黃帝時。大螻如牛○劉向別錄。鄒

衍言黃帝土德有螻蛄如牛以應之○事類賦大螾爲祥螻蛄表瑞

盧鈞○〔續異志〕晉義熙中零陵施子然神精辨悟家大作田至穫時作蝸牛廬于田側守視一夜未眠見一中形丈夫着黃練單衣袷直造席捧手與子然語子然問其姓名卽答云僕姓盧名鈞家在粽溪邊臨水後掘田朕成見大坎有螻蛄斗許數頭極壯一尤大子然悟曰近日客盧鈞反音則螻蛄也家在粽溪卽西坎也灌以沸湯于是遂絕

破械○〔搜神記〕晉盧陵太守龐企自云其祖坐繫獄忽見螻蛄行其左右因謂曰爾有神能活我死否因投食與之螻蛄食飯盡而去有頃復來形體稍大意異之復投食與之數日間其大如豚及將刑之夜掘壁爲大穴破械得從之出亡後遇赦免故企世祀螻蛄焉

孟夏鳴○〔禮月令〕孟夏之月螻蟈鳴螻螻蛄也蟈蝦蟇也四月陰氣始動于下故二物應之而鳴也

蠸

蠸○蠸一名輿父一名守瓜瓜中黃甲小蟲喜食瓜葉故名

国立国会図書館　タイトル『潜確居類書120巻』　請求記号 032-Ti282s
ガラス使用

泥

泥○南海有蟲無骨名曰泥在水中則活失則醉如堆泥故時人譏周澤曰一日不齋醉如泥

蠓

蠓○爾雅蠓莫孔切蠛亡結切小蟲似蚋亂飛者也一名醯雞一名蜜鴻

醯雞○列子醯雞生于酒○莊子順輸生乎食醯醯如酒上蠛蠓順輸蟲名言物化無常又曰夫子之于道也其猶醯雞與蚊蚋聚雷中曰醯雞○劉師道詩曰雨生陽死○列子蠛蠓生汚壤之上因雨布生得陽而死

礑風春雨○郭璞曰蠓飛礑則天風春則天雨言蠛蠓將風則旋飛如礑一上一下如春則雨矣

朝菌○朝菌一名孽毋形似蠛蜮朝生暮死亦蜉蝣之類即今白露蟲

焦冥

焦冥○景公問晏子曰天下有極細者乎對曰有東海有蟲巢于蠛睫再乳再飛而蠛不爲驚臣不知

国立国会図書館　タイトル『潜確居類書120巻』　請求記号 032-Ti282s
ガラス使用

其名。而東海漁者命曰焦冥。〇〔列子〕江浦之間生蟲名曰焦冥。羣飛而集于蚊睫。弗相觸也。棲宿去來。蚊弗覺也。離朱子羽。方晝揭眉而望之弗見其形。鯈俞師曠。方夜垂耳傾首聽之弗聞其聲。唯黃帝與廣成子居崆峒之上。同齋三月。心死形廢。徐以神視。欻然見之。若嵩山之阿。徐以氣聽。砰然聞之。若雷霆之聲。以有形涉神明之境。嵩山未足喻其大。〇鷦鷯賦。焦冥巢于蚊睫。大鵬彌乎天隅。普天壤以遐觀。又安知其大小之所如

蚊翼蟲〇〔神異經〕南方蚊翼下有小蟲焉。目明者見之。每生九卵。復未嘗曾有嘾（徒亂反）復成九子。蟲而俱去。蚊遂不知。亦食人及百獸。食者知言蟲小食人不去也。此蟲既細且小。因曰細蠛（茂）陳章對齊桓公小蟲是也。此蟲常春生而以季夏冬藏于鹿耳中。名曰嬰兒。嬰兒亦細小也

蠅

蠅總〇〔酉陽雜俎〕其類有蒼者聲甚雄。負金者聲清貼。其聲在翼身青者糞能敗物。巨者首赤如火。號景迹或曰大麻蠅。苧根所化

国立国会図書館　タイトル『潜確居類書120巻』　請求記号 032-Ti282s　ガラス使用

亂色〇〔詩〕營營青蠅止于樊注蠅之爲蟲汙白使黑。

汙黑使白〇〔埤雅〕青蠅善亂色故詩以刺讒〇歐陽修憎蒼蠅賦嗚呼止棘之詩垂之六經于此見詩人之博物比興之爲精宜乎以爾刺讒人之亂國誠可嫉而可憎〇〔楊子法言〕或問蒼蠅紅紫蒼蠅間乎白黑紅紫似朱而非朱

亂聲〇〔詩〕雞既鳴矣朝既昌矣匪雞則鳴蒼蠅之聲疑而起也

〇〔埤雅〕言耳聞蒼蠅之聲疑而起也

生爛灰〇〔淮南子〕爛灰生蠅〇〔類从〕蠅生于灰蓋蠅值水溺死以置灰中須臾即活故云然

報赦〇〔廣古今五行志〕苻堅屏人作赦文有大蠅入室聲甚厲驅之復來俄而入皆知有赦詰所得皆云有青衣童子呼市中乃蠅也〇〔異苑〕晉明帝欲肆赦下帷草詔有大蠅觸帳而入萃于筆端頃蠅去而閭巷喧傳有赦矣與苻堅事相類

凍蠅〇〔朝野僉載〕王方慶體質鄙陋言辭魯鈍張元一謂之被凍蠅

獵蠅〇〔金溪記〕盧記室多作牖之內扇上塗餳以撲蠅脯到夏則委人于十步

爲記室獵蠅以青紗障隔塵土人呼

国立国会図書館　タイトル『潜確居類書120巻』　請求記号 032-Ti282s
ガラス使用

麻大〇玄怪錄毗陵滕庭俊患熱病醫不能治文明元年之洛調選暮宿一道旁莊家主人暫出未至庭俊心無聊賴因嘆息曰爲客多苦辛日暮無主人即有老父鬚髮疎禿衣服亦弊自堂西出拜云姓麻第大因呼之爲麻大出樽酒盤核延庭俊坐聯同在渾家平原門館詩延俊詩曰田文稱好客凡養幾多人如欠馮諼在今希厠下賓麻大曰何得相譏須臾聞主人喚庭俊聲館宇麻大一時不見乃坐厠屋下傍有大麻蠅而已庭俊熱疾自此頓愈

嗜肉汁〇班固難莊論曰衆人之逐世利如青蠅之赴肉汁也青蠅嗜肉而忘溺死衆人貪世利而蒙罪禍

託騏髮〇張敞書蒼蠅之飛不過十步託于騏驥之髮則至千里

集未央〇漢書成帝建始中有青蠅垂萬數集未央宮殿中朝者坐

聚屍頭〇益部耆舊傳嚴遵爲揚州刺史行部聞道旁女子哭聲不哀問之云夫遭燒死遵敕吏舆屍到令人守屍曰當有物自徃吏曰有蠅聚頭所遵

国立国会図書館　タイトル『潜確居類書120巻』　請求記号 032-Ti282s
ガラス使用

令披視得鐵錐貫頂考問以淫殺夫

奸蔑佞鳧○張垂崖青蠅賦觸類冉冉朋飛薨薨竊膻而蠹芳筵豫登當是之際無不我憎奸人之蔑佞人之鳧湮鬱不散托蠅寄跡不然者何以變白爲黑變黑爲白所以恣其黠染所以遂其讒慝

好交其足○埤雅蠅好交其前足有絞繩之象故繩之爲字从蠅省準生于皐繩生于蠅其義一也亦好交其後足

搖翅自扇○埤雅蠅搖翅自扇○爾雅蠅醜扇

察腐嗜酒○段成式曰蠅察于腐嗜于酒○易林腐肉所在青蠅集聚辨別白黑敗亂邦國○淮南子一盃酒蠅漬其中匹夫不飲小也

引類呼朋○歐陽修賦尤忌赤頭號爲景迹一有沾汚人皆不食奈何引類呼朋搖頭鼓翼聚散倏忽

徃來絡繹

蠅糞玷玉○段成式曰青蠅糞尤能敗物雖玉猶不免所謂蠅糞玷玉是也

作行折躬○青陽記術士相郭代公若青蠅拜賀方能及第公疑之及登科訖歸坐家庭有蠅作人行立約數萬折躬者三良久乃去

国立国会図書館　タイトル『潜確居類書120巻』　請求記号 032-Ti282s
ガラス使用

觸睫隱字〇六帖段成式讀書有蠅觸睫隱字偶拂殺一蠅取視之翼似蜩冠似蜂

以魚驅蠅〇韓子以骨去蟻蟻愈多以魚驅蠅蠅愈至

以氷致蠅〇呂氏春秋以狸致鼠以氷致蠅〇埤雅蠅逐臭者懷蛆縈利常喜煖而惡寒故遇氷輒側翅遠引所謂夏蟲不可與語氷者也

護喪扇蠅〇謝承後漢書郭諒師事杜喬李固之誅詣闕上書乞收斂不聽因徙守視其喪扇護蠅蟲

〇又曰楊章爲杜喬所辟爲平原令棄官還聞固喬曝尸星行走雖著弊衣赤幘守其尸驅護蠅蟲天子嘉其忠義聽殯斂之

投筆逐蠅〇合璧王思性卞急方書有蠅飛集筆端驅去復來思怒投筆拔劍逐之誤墨成蠅〇合璧曹不興畫屏風誤墨點汚成蠅孫權謂是眞蠅彈之

何故放入〇北史庫狄伏連居室患蠅杖門者曰何故放入

適從何來〇合璧武儒衡時元積倚宮官制誥儒衡厭鄙之會食瓜蠅集其上儒衡揮以扇曰適從何

国立国会図書館　タイトル『潜確居類書120巻』　請求記号 032-Ti282s
ガラス使用

來。遽集于此。一坐皆失色

食中頻獲〇〔合璧〕梁昭明太子食中頻獲蠅蟲之類。

密置拌邊恐厨人獲罪。不令人見

夢矢積階〇〔漢書〕昌邑王賀夢青蠅之矢積階西東。

可五六石。以問龔遂。曰陛下在側讒人衆多。願皆

放逐之賀不用其言。卒至于廢

蝓

蝓〇〔韓非子〕蟲有蝓者。一身兩口。爭相齕也。遂相食。

因自殺。人臣之爭事而亡其國者。皆蝓類也

叩頭蟲

叩頭蟲〇〔異苑〕有小蟲。形色如大豆。呪令叩頭。又呪

令吐血。皆從所教。如欲請放。穡顙輒七十而有聲

故俗呼爲叩頭蟲。傳咸有叩頭蟲賦

蜣蜋

蜣蜋〇〔古今注〕蜣蜋。一名蜣蜣。一名弄丸。黑甲蟲。能

以土包糞轉而成丸。圓正無邪角。其類似有雌雄。

五六月間。經營穢場之下。一前推之。一後挽之。掘

地爲坎。納丸其中。久之輒羽化

穢飽〇〔抱朴子〕玄蟬潔饑。不羨蜣蜋穢飽

無鼻聞香〇〔衝波傳〕蛣蜣無鼻而聞香〇合璧云有

国立国会図書館　タイトル『潜確居類書120巻』　請求記号 032-Ti282s
ガラス使用

二種其鼻高目深者爲胡蟏蛸
智在轉丸〇〔莊子〕蟏蛸之智在于轉丸而笑之者乃
以蘇合爲貴
功可出鏃〇〔本草〕夏侯鄴初爲浪州錄事參軍有人
額上有箭痕問之云隨馬侍中征田悅中射馬侍
中微炒巴豆與蟏蛸並研均塗所傷處斯須痛定
必微癢且忍之待極癢不可忍便撼動箭鏃拔之
立出後以生肌膏藥傅之遂無苦困并方獲之

蜘蛛

蜘蛛總〇蜘蛛大腹深灰色多于空中作圓網然亦
數種在地布網者名土蜘蛛絡纂草上者名草蜘
蛛長跱者名蠨蛸小而腳長者名喜子能于空中
作懸網狀如魚罾者亦名蚰蛛然有赤斑者有五
色者有大身上有刺毛者有薄小者惟在屋四面
作網居上尻大腹內有蒼黃膿者爲眞其大者身
圓數寸而跱長數倍其網羅竹栢盡死〇〔廣雅〕草
蜘蛛色青土蜘蛛春行草間秋系在草有在器下
有以絲于籬間緣壁捕蠅者長腳在壁屋爲絡者
次畫〇〔爾雅〕次畫秋蠷知蠭朱蠷蠭螫謀土蠷蠭
草蠷蛛〔疏〕畫即蠷蛛別名又
蠼螋說文云螲螋作網是也方言云關西

国立国会図書館　タイトル『潛確居類書120卷』　請求記号 032-Ti282s
ガラス使用

秦晉之間。謂之蠭螫。關東趙魏之郊。謂之螽蠭。北燕朝鮮易水之間。謂之蠭蜴。郭璞云。齊人又呼社公。亦言網公。又蠭蜴。音蠋臭。蠭蜂。音毒余　又蠭蛸長跱。王蛱大結切　蝪湯

蜘蛛○〔論衡〕蜘蛛結絲以網飛蟲。人之用計。安能過之。亦掃其網。置衣領中。令人知巧。辟忘。世云蜘蛛布網如晷。其絲右繞。令磨旋蔓生。皆循右而轉。亦自然之理也。易曰。作結繩而爲網罟。以佃以漁。蓋取諸離。說者又以謂倣蜘蛛而結網。法螺蚌而閉戶。則古之知者創物。其兼取博矣

蠨蛸○〔釋名〕蠨蕭蛸。消長跱。記蕭梢。長跱之貌。因以名云。郭璞曰。今小蜘蛛長腳者。俗呼喜子。亦如蜘蛛布網垂絲着人衣當有親客至。荊州河內之人謂之喜母。陸子曰。乾鵲噪而行人至。蜘蛛集而百事吉。蓋謂是也○〔詩〕蠨蛸在戶

顛當○顛當窩深如蚓穴。網絲其中。土蓋與地平。大如榆葉。常仰捍其蓋。伺蠅蠖過輒翻蓋捕之。纔入復閉。與地一色。並無絲隙可尋也。爾雅謂之王蛱

蜴鬼谷子謂之蛱母。一作蛱鬼秦中兒童戲曰顛當顛當牢守門。蠨蛸寇汝無處奔。范成大六言詩曰。恐妨蝴蝶同夢。笑倩顛當守門劉崇遠金華子

国立国会図書館　タイトル『潜確居類書120巻』　請求記号 032-Ti282s
ガラス使用

云京師兒童以草臨此蟲穴呼之謂之釣駱駝須臾此蟲出穴其形酷似駱駝也

山蜘蛛〇〔酉陽雜俎〕裴旻山行有山蜘蛛垂絲如疋布將及旻旻引弓射却之如車輪因斷其絲數尺收之部下有金瘡者剪方寸貼之血立止

赤蜘蛛〇〔酉陽雜俎〕道士許象之言以盆覆寒食飯于閣室地入夏悉化爲赤蜘蛛

老蜘蛛〇〔玉堂閒話〕秦嶽之麓有伐岳觀樓殿咸古制年代寢遠一夕大風有聲轟然響震山谷及旦視即經樓之陊也樓屋徘徊之中雜骨盈車有老蜘蛛在焉形如矮腹五升之茶鼎展手足則周數尺之地矣先是側近民家亡失幼兒不計其數蓋悉罹其噉食也蓋布網于上或遭其黏縻絆而不能自解則遭其害矣于是觀主命薪以焚之臭聞十餘里

蜘蛛怨〇〔原化記〕頃有寺僧其房前有蜘蛛爲網形絕大此僧見即以物戲打之後蜘蛛見僧來即隱避如此數年一日忽盛熱僧獨于房晝寢蜘蛛乃升牀嚙斷僧喉成瘡少頃而卒

蜘蛛隱〇〔金樓子〕楚國龔舍初隨楚王朝宿未央宮

国立国会図書館　タイトル『潜確居類書120巻』　請求記号 032-Ti282s
ガラス使用

見蜘蛛焉有赤蜘蛛大如栗四面縈羅網有蟲觸之而死者退而不能得出焉舍乃歎曰吾生亦如是耳仕宦人之羅網也豈可淹歲于是掛冠而退

時人笑之謂舍爲蜘蛛隱

吐絲屬絡○成公綏蜘蛛賦獨星懸于浮處遂設網于四隅吐絲屬絡布網引綱纖羅落莫綺錯交張于是蒼蚊夕起青蠅昏歸營營羣聚甕甕亂飛挂翼繞足輒絲罥圍衝突必獲犯者無遺見蜘蛛布網曳繩執豸布網曳繩○〔符子〕重耳奔齊見蜘蛛布網曳繩執豸而食謂舅犯曰此蟲也智之德薄矣而猶役其智布其網曳其繩執豸而食之況乎人之智而不能廓垂天之綸布絡地之網以供方丈之御是曾不如蜘蛛之智也○〔易林〕未濟之蠱曰蜘蛛結網以俟行旅青蠅嘬聚觸我網域爲網所得死于網國

○又井之遯曰蜘蛛南北縱迹巡行網罟自稱鍾南山人布衣賣設機害物○〔勝非錄〕王守一自稱鍾南山人布衣賣藥于洛陽市常携一拄杖每見蜘蛛網必以杖毀裂盡淨而後已或問之曰天地之間飛走之屬捕逐搏擊固非一物均爲是口腹以養性命獨蜘蛛結網張羅設機巧以害物吾是以惡之

国立国会図書館　タイトル『潜確居類書120巻』　請求記号 032-Ti282s
ガラス使用

爲網專業○孟郊諷萬物皆有性各各稟天和蠶身與汝身汝身何大愚汝身不爲已汝身不爲他蠶絲爲衣裳汝絲爲網羅爲已幾無功害物日已多○蕪菁詩春蠶吐出絲百蟲雖切恨其將奈爾何○蕪菁詩飛蟲成聚血蠶絲何專利爾絲何專業映日張網羅遮天亦何別倘居要地門害物何堪說網成雖福已網敗還禍爾小人與君子利害一如此

妨碍飛蟲○范至能詩靜看檐蜘結網低無端妨碍小蟲飛蜻蜓倒掛蜂兒窘催喚山童爲解圍

大如鈷鉧○〔酉陽雜俎〕唐元和中蕪湛游逢鵲山裏粮鑽火境無遺趾忽謂妻曰我行山中都倒巖有光如鏡必靈鏡也明日將投之今與卿訣妻子號泣止之不得及明遂行妻子領奴婢潛隨之入山數十里遥望巖有白光圓明徑丈蕪遂逼之纔及其光長叫一聲妻兒遽前救之身如繭矣有黑蜘蛛大如鈷鉧走集巖上奴以利刀決其網方斷蕪已腦陷而死妻乃積柴燒其巖臭滿一山

中蜂嚙芋○〔筆談〕處士劉易隱居王屋山嘗于齋中見一大蜂墜于蛛網蛛擒之爲蜂所螫墜地俄頃

国立国会図書館　タイトル『潛確居類書120卷』　請求記号 032-Ti282s
ガラス使用

蛛腹欲裂。徐行入草嚙芋梗微破。以瘡就嚙處磨之。良久。腹漸消輕躁如故。自後人有爲蜂螫者。授芋梗敷之。則愈

假婢魅人〇〔異苑〕陳郡殷家養子名琅。與一婢結好經年。婢死後。猶往來不絕心緒昏錯。其母深察焉。後夕。見大蜘蛛形如斗。樣緣床就琅。便燕爾怡悅。母取而殺之。琅性理遂復

伊威

伊威〇〔爾雅〕伊威。委黍。又曰蟠　頌　鼠負〔注〕伊威。甕器底蟲也。委黍鼠婦。別名〇〔疏〕此蟲一名蟠。一名鼠負。負或作婦。本草作根。一名委黍也。陸機云。在壁廁下甕器底土中生。似白魚者也。陶注本草云。多在鼠坎中。鼠背負之。一名鼠姑。或謂之鼠粘〇

〔詩〕伊威在室

溼生〇〔埤雅〕鼠負因溼化生。今俗謂之溼生

食令人淫〇〔本草〕鼠負食之。令人善淫。術曰鼠婦淫婦是也

猾

猾〇猾無骨。入虎口不能噬。處虎腹中自內嚙之。書曰蠻夷猾夏。取此義

蜆

縊女〇〔爾雅〕蜆縊女　蜆蟲也。長寸許。頭赤身黑。喜自經死者〇〔異苑〕縊

国立国会図書館　タイトル『潜確居類書120巻』　請求記号 032-Ti282s
ガラス使用

女吐絲自懸。昔齊東郭姜既亂崔杼之室。慶封殺其二子姜亦自縊俗傳婦化爲此蟲故以縊女名蟲也

謝豹

謝豹○虢州有蟲名謝豹常在深土中。司馬裴沈子嘗掘穴獲之。小類蝦蟇而圓如毬。見人以前兩脚交覆首如羞狀。能穴地如鼢鼠頃刻深數尺。或出地聽謝豹鳥聲。則腦裂而死。俗因名之○〔酉陽雜俎〕謝豹人也。抱恥死其魂化爲蟲潛行地中。羞見人掘出之猶蝛蝓以足覆面作忍恥狀○〔備要〕杜鵑

啼號自呼謝豹

国立国会図書館　タイトル『潜確居類書120巻』　請求記号 032-Ti282s
ガラス使用

潛確居類書卷之一百十九

潛確居類書目録卷一百二十

飛躍部十七　昆蟲四

昆蟲四　蠱蟲　水弩蟲　壁鏡　萬
　　飛蝨　蚤　壁蝨附　沙蝨附
豕蝨附　蚊　蟆子附　微塵子附
蜎螺附　舍毒附　蛭　抱槍
蝗　蠼螋　水蟲　青牛
蝎　螬蟟　蝨　度古
雜說

蠱蟲

總

水弩蟲

壁鏡

金蠶毒

国立国会図書館　タイトル『潛確居類書120卷』　請求記号 032-Ti282s
ガラス使用

蠆
總　大蝎
主簿蟲　蝎負虱
蝨
總　垢身絮脚
變白黑　議肥瘠
處褌中　稻衣中生甲胄
弔湯沐　遊相鬚
代薛暠死　誦阿房賦
剃頭去虱　衲衣養虱
中夜捫虱　對客覓虱
搔虱而言　綿裹置壁
捫虱　擇虱
紀昌射虱　蝨鬬
虱徵　虱建草
蚤
總　殺蚤不誠
探蚤不替　賦蚤指斥
口中蚤
壁虱 附

国立国会図書館　タイトル『潜確居類書120巻』　請求記号 032-Ti282s
ガラス使用

沙蝨 附
豕虱 附
濡需
蚊
總
長喙細身
昏蟲
白鳥
豹脚
翳雲臺
衆物所化
附鸞産穢
民蟲
黍民
挫鮫人
白晝相屠
暗中飛鏃
窮秋猶撲
自遠嚶喝
墜谿成容
嗜膚不寐
不食天駒
不入賢舍
聚成雷
使負山
術禁
自無
立節露筋
以身當蚊
蟆子 附
總
有口通鼻
朝繁夜無

国立国会図書館　タイトル『潜確居類書120巻』　請求記号 032-Ti282s
ガラス使用

微塵子 附
總
暗齧潛飛
蜎螺 附
含毒 附
蛭
總
商蚷
抱槍
蝗
雷蜞
有毒無聲

總
腹有梵字
天蟲
化蛺蝶
蝗起於貪
螽
兆兵火
鳳凰食
穿地
入海
蟆螣蟲賊
毒腸不飽
沴氣所生
魚卵化
蠙若可貸
害田稗
介蟲孽
蔽天
墮水
避境

国立国会図書館　タイトル『潜確居類書120巻』　請求記号 032-Ti282s
ガラス使用

隨台旆　隨督郵
上茇吞蝗　上林諷蝗
賑蝗　按蝗
分道捕蝗　募民捕蝗
攲蝗　驅蝗
飯蝗　胡蝗
蠰
水蟲
青牛
蝎

蝤蠐
蠐螬　水蚯
蠙蠐　喜入耳
蟲
總
度古　總
雜說
禽蟲稱虎　大腰無雄
無足而行　鰿魚性癡

国立国会図書館　タイトル『潜確居類書120巻』　請求記号 032-Ti282s
ガラス使用

物各有性
海産類人身
物有知
物牝牡
物異形
物形相似
五行怪
物性異
物相制
物各有好
化生
物數修短
物性相制
物孕育
形體支離
物移人性
物兆變异

史官陳仁錫明卿父纂輯

飛躍部十七　虫豸四

蟲豸四　蟲蟲　蝨蟲　豕蝨附　蜎螺附　蝗蝎雜說　水弩蚤蟲　蚊蚤附　舍毒附　蠼蟾蠩　壁鏡壁蝨附　蟆子附蛭　蠆沙蝨附　微塵子附　抱槍青牛廋古　水蟲蝨

蟲蟲

蟲蟲〇事物紺珠　蟲毒中州他省會所無。獨閩廣滇貴有之。行廣右見草有斷腸。物有蛇。蜘蛛。蜥蜴。蟯

国立国会図書館　タイトル『潛確居類書120卷』　請求記号 032-Ti282s
ガラス使用

蜮。食而中之。絞痛吐逆。十指俱黑。遠發十載近發一時。吐水不沉。嚼豆不腥。含襘不苦。皆是物也。又有挑生蠱。食魚則腹變生魚。食雞則腹孕活雞。滇畜蠱甚衆。不害人。其神多蛇蟾騾馬之狀。取死兒墳土灑床下。置蠱神于上。其土或化錢貝。〇（李月仙叢談）廣南中夷人。多能變爲犬猫。一種婦人。亦能之。夜攝人魂魄。食其矢。騾爲人捕。則不能化其本形。孟密所屬地。竿寨亦有。撲地鬼。能易人心肝腎腸及手足。而人不知。離寨而死。割腹多木石。又一種蓄蠱者。忽令人胄中生土一堁。土内生稻芒針刺心而死。名稻田蠱。北邊固亦有之

金蠶毒　〇（說海）金蠶毒始蜀中。近及湖廣閩粤浸多。有人或舍去。則謂之嫁金蠶。幸以黃金釵器綿緞置道左。俾他人得焉。福清縣有訟金蠶毒者。縣官治求不得。踪或獻謀。取兩刺蝟入捕。必獲矣。蓋金蠶畏蝟。蝟入其家。金蠶則不敢動。雖匿榻下墻鏄竟爲兩蝟擒出之。又嶠嶺多蜈蚣。動長二三尺。螯人求死不得。然獨畏托胎蟲。此蟲多延行井幹墻壁上。蜈蚣雖大。偶從下過。托胎蟲必自落于地。蜈蚣爲拘縮不得行。托胎虫乃徐徐圍遶周匝。蜈蚣

愈縮然後登其首啗腦而食之以故人遭蜈蚣害者必取托胎虫涎或生搗塗痛立止

水弩蟲

水弩蟲〇廣記水弩之蟲常目四月上弩八月卸之見人影則射〇博物志江南山谿中有射天蟲長一二寸口中有弩形氣射人影隨所着處發瘡不治則死或曰以雞腸草搗塗經日即愈

壁鏡

壁鏡〇酉陽雜俎一段成式記治壁鏡用白礬重訪許君用桑柴灰煮三度沸取汁白礬爲膏塗瘡口即愈兼治蛆毒商鄧襄州多壁境毒人必死身扁五足者是

蠆

蠆〇蠆毒蟲今之蠍也蜥蜴能食之故蜥蜴一名蠍虎又爲蝎牛所食先以迹規之不復去今人或爲蠍螯者以蝎牛涎塗之痛立止蝎前謂之螯後謂之蠆通俗文云長尾爲蠆短尾爲蠍

大蠍〇傳載安邑縣人云北門有一蝎如琵琶大每出不毒人人猶是恐其靈積年矣

主簿蟲〇大歷中有北人爲潤州金壇縣主簿以竹筒齋蝎十餘枚置于廳事之樹後孳育甚夥以土

国立国会図書館　タイトル『潜確居類書120巻』　請求記号 032-Ti282s
ガラス使用

氣所蒸而不能螯人。南民不識。呼爲主簿蟲

蝎負蟲〇酉陽雜俎蝎負蟲。巨者多化爲蝎。蝎子多負于背。段成式嘗見一蝎負十餘子。子色猶白。纔如稻粒。又嘗見張希復言陳州古倉有蝎。形如錢。螯人必死。江南舊無

蝨

蝨〇蝨嚙人虫。幾虱千。鑒家以爲出于皮膚下〇蝨一名丹鴻

垢身絮脚〇長公外紀東坡閉居日。與秦少遊夜宴。坡因捫得虱。乃曰此是垢膩所生。秦少遊曰不然。綿絮成耳。相辨久而不決。相謂曰。明日質疑佛印。理曲者當設一席。以表勝負。及酒散。少遊即往扣門。謂佛印曰。適與坡會辨虱之所由生。坡曰生于垢膩。愚謂成于綿絮。兩疑不釋。將決吾師。師明日若問。可答生自綿絮。容勝後當作餅餌會。既去。頃之。坡復至。乃以前事言之。祝令答以虱本生于垢膩。許作冷淘。明日果會。具道問難之意。佛印曰。此易曉耳。乃垢膩爲身。絮毛爲脚。先吃冷淘。後吃餅餌。二公大笑。具宴爲樂

變白黑〇抱朴子曰。頭蝨著身。皆稍變而白。身蝨處

頭皆漸化而黑則是玄素果定質移易存乎以漸也○養生論曰蝨處頭而黑

議肥瘠○逸士傳蝨入豕柵議所食曰肥豕不度臘

相與食其瘠者○韓非子曰三蝨在豕上相與語

一蝨過之曰訟者奚說三蝨曰爭肥饒之地一蝨

曰若亦不慮臘之至而芧之燥耶若又奚患乃相

與聚噉其母而食之蹶癰人乃弗殺

處褌中○阮籍大人先生傳曰獨不見羣虱之處褌

中逃乎深縫匿乎壞絮自以爲吉兆也行不敢離

縫際動不敢去褌襠自以爲得繩墨也然炎丘火

流焦邑滅都蝨處褌中而不能出也君子之處域

內何異夫虱之處褌中乎

揖衣中○三國典畧似衣中虱必須揖之

生甲胄○韓子甲胄生蟣虱

弔湯沐○淮南子曰湯沐具而蟣虱相弔大廈成而

燕雀相賀憂樂別也○又曰牛馬之氣蒸生蟣虱

遊相鬚○墨客揮犀王荊公入朝虱緣鬚上顧而

笑朝退王禹玉戲曰屢游相鬚曾經御覽

代薛暠死○魏生禁殺錄薛暠性慈戒殺即微細如

虱亦不害之一夕夢被上虱甚多漸變謂寸許人

謂曷曰受君之貺非一日矣今君有急正吾儕効命之秋也遂列行于被上須臾皆殞曷驚覺燈火尚明呼侍兒視之被上有絲血痕橫廣尺餘乃死虱也曷痛惜久之不知其故蓋是夜有刺客來害曷其人有古劍利甚着處便破見血立死是夜其人劍一下即見血以爲殊死矣報其主相對歡甚明日瞰之無恙也訪得虱事始知其夢

誦阿房賦〇〔清異志〕楊州蘇隱夜臥聞被下有數人齊念阿房宮賦聲急而小急開被視之無他物惟得虱十餘其大如豆殺之即止

剃頭去虱〇〔東漢記〕馬援擊尋陽山賊上書曰除其竹木譬如嬰兒頭多蟣虱而剃之蕩然蟣虱無所復附書奏上大悅因出小黃門頭有虱者皆剃之

衲衣養虱〇〔國老閑談〕查道性淳古少寓狼山寺躬薪水以給僧衆衲衣不洗濯以養蝨後仕至龍圖閣侍制

中夜捫虱〇〔鄭棨傳信記〕無畏三藏飲酒食肉言行詭易律師不說嘗令宿于戶外律師中夜捫虱投床下無畏即呼曰撲殺佛子律師異之

對客覓虱〇〔合璧〕北齊邢子才位中書監脫畧簡易

不修威儀有齋不居。坐臥常在一小屋。果餌之屬置之梁上。賓至下而共噉。對客或解衣覓虱。且與劇談

搔虱而言〇〔合璧〕稽康與山濤書。危坐。一時髀不得搖。性復多虱。爬搔而已。而當裹以章服。揖拜上官。三不堪也

綿裹置壁〇〔北堂書鈔〕齊江泌性仁義。衣敝虱多。綿裹置壁上。恐虱飢死。乃復置衣中。後終身無虱

捫蝨〇〔晉紀〕王猛字景略。隱于華陰山。懷佐世之志。聞桓溫入關。披褐謁之。捫蝨而談當世之務。旁若無人。溫察而異之

擇虱〇〔語錄〕晉顧和。王導辟爲揚州從事。月旦當朝。未入。停車門外。周顗遇之。和方擇虱。夷然不動。顗指和心曰。此中何所有。和徐曰。此中最是難測地

〇〔北史〕馬子如爲大行臺。及文襄輔政。見之。哀哉憔悴。以股承其首。親爲擇虱。賜酒百瓶。羊五百口粳米五百石。子如曰。無事尚被囚幾死。若受此豈有生路耶

紀昌射虱〇〔合璧〕紀昌學射于飛衛。使學視小如大。紀昌以氂懸蝨于牖。南面而望之。二年後。如車輪

国立国会図書館　タイトル『潛確居類書120卷』　請求記号 032-Ti282s
ガラス使用

焉。以觀餘物。皆丘山也。乃以燕角之弧。孤蓬之箭射之。貫虱之心。而懸不絕

蝨鬬〇符子曰。齊魯爭汶陽之田。魯侯有憂色。隱者周豐往見曰。臣嘗晝寢。夢然有群虱共鬬乎衣中。甘臣膏腴之肌。餌臣項脅之膚。相與樹黨爭之。相殺者大半。虱父止之曰。吾與汝所慮不過容口而已。奚用交戰爲。群虱乃止。今以汶陽之田。惑君之心。曾不如一虱之智。竊爲君羞之

虱徵〇〔酉陽雜俎〕人將死。虱離身或云。取病者虱于床前。可以卜病將差。虱行向病者。背則死

虱建草〇〔酉陽雜俎〕虱癥飲赤龍所浴水則愈。虱惡水銀。人有病虱者。雖香衣沐浴不能已。惟水銀可去之。道士崔白言荆州秀才張吉嘗捫得兩頭虱又有草生山足溼處。葉如百合。對葉獨莖。莖微赤高一二尺。名虱建草。能去蟣

蚤

蚤〇蚤嚙人跳蟲也。出于塵土間。或曰蟻所化也殺蚤不誠〇〔韓子〕韓昭侯搔痒而亡一爪。求之甚急。左右因取其蚤蝨而殺之。昭侯以此察左右不誠也

国立国会図書館　タイトル『潜確居類書120巻』　請求記号 032-Ti282s
ガラス使用

探蚤不替〇合璧齊卞士蔚居貧多病縈寢敗絮澡
刷不謹澣沐不時四體毊毊寧加以臭穢故葦席
蓬嬰之間探採蚤蝨日不替手
賦蚤指斥〇合璧齊卞彬爲南康郡丞仕既不遂乃
著蚤蝨蝎蝨蟆等賦皆大有指斥
口中蚤〇漢書以新室吞胡虜無異口中蚤

壁虱 附

壁虱〇錄异記壁虱者土虫之類化生壁間暑月嚙
人其瘡雖愈每年及期必發數年之後其毒方盡
其狀與牛虱無異北都廐中之馬忽相次瘦劣致
斃所損日甚主將雖督審芻藥勤至終莫能究而
斃者狀類相似亦莫知其疾之由掌廐獲罪者已
數人矣皆傾家破產市馬以陪納然後伏刑有一
裨將幹敏多識凡所主掌皆能立功衆所推舉俾
其掌廐馬此人旦夕躬親旬月之後馬之瘦斃如
故疑其有它乃明燭以守之二鼓後馬皆立不食
黑者變白白者變黑秉炬以視諸馬之上有物拊
之不可勝數乃壁虱也五鼓後壁虱皆去一道如
繩連亘不絕翌日而以其事白于帥臣尋其去蹤
于樓中得巨穴焉以湯灌之壞城門穴得壁虱死

国立国会図書館　タイトル『潜確居類書120巻』　請求記号 032-Ti282s
ガラス使用

者數十斛。穴中大者長數尺。形如琵琶。金色焚而殺之。築塞其處。其患乃絕

沙蝨　附

沙蝨〇錄異記譚袤處吉等州。有沙蝨。即毒蛆甲中蝨也。細不可見。夏月。蛆爲虱所苦。倒掛身于江灘急流水處。刷其虱。或臥沙中。礦虱入沙。行人中之。所咬處如針孔。粟粒。四面有五色文。即其毒也。得術士禁之。乃剜其少許肉。因以生肌膏救治之。即愈。不爾。兩三日內死矣

豕虱　附

濡需〇莊子濡需者。豕虱是也。擇疎鬣自以爲廣宮大囿。奎蹄曲隈。乳間股脚。自以爲安室利處。不知屠者之一旦鼓臂布草。操烟火。而已與豕俱焦也

濡需者。濡染而有所待。貪附勢利之人也。附勢之人。異日必同其禍。猶豕虱也

蚊

蚊總〇說文蚊。齧人飛虫。長吻如針。性惡烟。以艾燻之。則潰。其生草中者。吻猶利。秦晉謂之蜹。楚謂之蚊。蚤蜹喜亂飛。似蚊而小。望之如霜。荀子所謂醯酸而蜹聚者也。因雨而生。與蚊實異。一名瞀　木芮。

列子曰。瞀芮生乎腐蠸〇合璧蚊是惡水中虫。羽

国立国会図書館　タイトル『潜確居類書120巻』　請求記号 032-Ti282s
ガラス使用

化所生。晝伏夜飛。一種蠓蠛。喜亂飛。生朽壤之中。因雨而生。覩陽則死。又有蚋子。蟆子。浮塵子。亦蚊類。蟆子黑而小。不礙紗縠。乃夜伏而晝飛。浮塵子色白微。不可見。與塵相浮而上下。人苦之。往往蒙絮衣自蔽。而浮塵輒能通透。及人膚肌。然蟆子皆巢于巴蛇鱗中。故嚙人輒成瘡。秋夏不愈。其毒又甚于蚊子

衆物所化〇蚊所化不一。江南有子子。生滂水中。好屈伸水上。見人泳去。久則蛻爲蚊。此蟲化也。塞北有蚊母草。草梢而蚊變。嶺南有蚊子木。實如盧橘。熟則綻蚊出。實空。此草木化也。江東有蠛母鳥。生池澤菰蘆中。黃雜文。鳴似鴿。每鳴。吐蚊一二升。此禽化也。或云採其翎爲扇。可辟蚊子。亦呼爲吐蚊鳥〇江南有吐蚊之鳥。塞北有蚊母之草。南中有產蚊之木〇爾雅顚。蚊母顚。音田。卽蚊母鳥

長喙細身〇方朔傳郭舍人曰。客從東方。且歌且行。不從門入。踰我垣墻。遊戲中庭。上人殿堂。擊之拍之。死者穰穰。格鬬而死。主人不傷。是何物。朔曰長喙細身。晝匿昏出。喈肉惡烟。指掌所捫。臣朔愚憨名之曰蚊

国立国会図書館　タイトル『潜確居類書120巻』　請求記号 032-Ti282s
ガラス使用

附鬱產穢〇王周蚋子賦虻之至微。名之曰蚋。信乎蟣之別品。爲復蝨之餘裔。群巢蚊之異類。結搏牛之深埶。附諸鬱蒸。產彼蕪穢。張華之識。何以辨其兩翼。離婁之明。何以見其長喙。伺暑絺之漏露。萃豐肌而睥睨

昏蟲〇〔内典〕比丘患草蟲。佛聽作佛子。注草蟲昏蟲也又曰下門蟲〇古篆蚊作𧊅。从昏从蟲。又作一闔卽下門字。蚊之義顯然

民蟲〇𧊅。民蟲。𧊅。昨蟲田牧者病焉。一曰𧊅盲。故謂之𧊅楊子或問貨殖曰𧊅。蓋𧊅取利雖微。然而善捷令人通夕不寐。故雄以此托況

白鳥〇〔夏小正〕八月丹鳥羞白鳥〔白鳥蚊也〕〇〔金樓子齊桓公卧桓寢。謂仲父曰。一物失所。寡人悒悒。今白鳥營營是必飢耳。因開碧紗之幬進之。其蚊有知禮者。不食公之肉而退。有知足者。嚙食公之肉而退。有不知足者。遂長噓短吸而食之。及其飽也。腹腸爲之潰敗矣

黍民〇〔古今注〕牛亨問蟻爲玄駒者何。答曰。河内人見馬數十萬騎。皆大如黍米。遨遊往來。從朝至暮。人以火燒之。人皆成蚊蚋。馬皆成大蟻。今人呼蚊

国立国会図書館　タイトル『潜確居類書120巻』　請求記号 032-Ti282s
ガラス使用

蚋爲黍民蟻爲玄駒

豹脚○蚊足有文彩吳興號豹脚所以字从文以有文也亦或以昏志其出時也或從民昏之省也

挫鮫人○〔孫卿子〕空中有人名曰鮫蚊蟲之聲聞則挫其精

翳雲臺○〔淮南子〕雲臺之高隆者折脊碎腦而蚊蟲適足以翳

白晝相屠○吳融平望蚊子詩平望有蚊子白晝來相屠不避風與雨羣飛出菰蒲擾擾薇天黑轟然隨船艫利角入人肉微形紅且濡振蓬亦不懼至死貪膏腴舟人敢停棹陸者亦疾趨南北百餘里畏之如虎軀

暗中飛鏃○歐陽公增蚊詩嘗聞高郵間猛虎死淩辱哀哉露筋人萬古讐不復水鄉自宜爾可怪窮邊俗晨食下帷幬盛暑泥駒犢我來守窮山地氣尤卑溽填窓來若翳聚隙多可掬叢身疑陌圍聒耳如遭哭猛攘欲張拳暗中甚飛鏃

窮秋猶撲○張文潛秋蚊詩江城落木已窮秋病客初寒欲襲裘暗室飛蚊猶撲面不知天上火西流自遠嘬喝○〔聞見錄〕歐陽公云予作憎蠅賦蠅可憎

国立国会図書館　タイトル『潜確居類書120巻』　請求記号 032-Ti282s
ガラス使用

矣。猶不堪蚊子。自遠嚶喝。來咬人也

墜谿成容〇鶡冠子夫蚊蟲墜于千仞之谿。乃始翱翔而成其容

嗜膚不寐〇莊子蚊蚋嗜音誓入膚則終宵不寐〇晉傅

選蚊賦。水與草其漸茹育茲孽而爲蚊。嚆嘴咮銳于秋毫刺鋸利于芒錐。無胎卵而化生。傅物翼而能飛。衆繁熾而無數。動羣聲而成雷。肆慘毒于有生。廼餐膚以療飢。妨農工于南畝。廢女工于杼機不食天駒〇大戴禮聖人有國。長蟲蟲不食天駒不入賢舍〇論衡世稱南陽卓公爲綏氏令。蝗蟲不入其縣也。此又虛也。

夫同類能相知心。然後慕服。蝗蟲蚊蟲之類。何能知卓公之化使賢者處于深埜之中。蚊蟲不入其舍乎

聚成雷〇漢書衆喙漂山。聚蚊成雷

使負山〇莊子肩吾見狂接輿接輿曰。日中始可以語汝。肩吾曰。告吾君人者。以己出經式義度民。孰敢不聽而化。接輿曰。是欺德也。猶涉海鑿河使蚊負山也〇梅都官詩向晚化汙積群飛來戶庭蟭螟許由睚眦琥珀爲留形。夜色偏容蔽雷音亦感聽

国立国会図書館　タイトル『潜確居類書120巻』　請求記号 032-Ti282s
ガラス使用

猶矜負山力。血食也露腥

術禁〇合璧後漢趙炳有道術。章安令惡其惑衆收

殺之。人爲立祠于永康。至今蚊蚋不能入

自無〇梁孫謙居身儉素。牀施籧篨屏風夏日無幬

帳。而夜臥未嘗有蚊蚋〇梁湘東王蕭繹作金樓

子曰。荆州高齋盛夏之月無白鳥。余寢處于其中。

及移餘齋。則聚蚊之聲如雷矣數丈之間。如此之

异。吁。可惟哉

立節露筋〇舊傳有女子。夜過高郵。去郭三十里。天

陰蚊盛。有耕夫田舍在焉。其嫂欲共止宿。女曰。吾

寧死。不可失節。遂以蚊死。其筋見焉。人爲立祠曰

露筋廟

以身當蚊〇蕭廣濟孝子傳展禽少失父。與母居。傭

作供養。天多蚊。臥母床下。以身當之〇續搜神記

吳猛兒時。夏月多蚊。嘬而終不搖扇。有同宿覺問

其故。答曰。懼蚊嘬去。嗜我父母耳

蟆子附

朝繁夜無〇元稹詩蟆子微于蚋。朝繁夜則無。毫端

生羽翼。針喙嗜肌膚。暗毒應難免。羸形日漸枯。將

身遠相就。不敢恨非辜

国立国会図書館　タイトル『潜確居類書120巻』　請求記号 032-Ti282s
ガラス使用

有口通鼻〇元稹詩有口深堪異。趍時詎可量。誰令通鼻息。何故辨馨香。沈水來滄海。崇蘭泛露光。那能杜焚爇。爾衆我微茫

微塵子　附

有毒無聲〇元稹詩可笑微塵子。纖埃喻此微。寧論隔紗幌。幷解透綿衣。有毒能成痏。無聲不見飛。病餘雙眼暗。何計辨紛霏

暗齧潛飛〇但覺皮膚憯。安知瑣細來。因風吹薄霧。向日誤輕埃。暗齧堪銷骨。潛飛有禍胎。能無防備處。留待雪霜摧

蛸螾　附

蛸螾〇井中小蛣螈赤蟲。一名子子。子子。短也。夏秋間積水汚濁。則生之。其身既短。好聳腰而上。群浮水際。遇人暫下。其行一曲一直。獨以腰爲力。若人無臂。又終朝不已。若甚健者。故有子子之名。又名釣倒蟲。經日稍久。則蛻而爲蚊。今俗呼爲打拳虫

含毒　附

含毒〇〔錄異記〕含毒者。蚊蚋之屬。江嶺間有之。栖連界尤甚。爲客者愼勿以手搔之。但布鹽于上。以物封裹半日。毒則解矣。若以手搔。癢不可止。皮穿肉

穴。其毒彌甚。湘衡北間有之。其毒稍可

蛭

蛭〇蛭。水蟲。爾雅一名蟣。今人呼爲水蛭。長尺許。呼馬蛭。亦呼爲馬蜞。其所生有石蛭草蛭泥蛭之異。並能傳着人。及牛馬腹間噉之。乃蹙縮圓轉如鞠。良久引首。鞠形漸小。復如蚓。乘馬。或云。齧人甚毒

育爲害。俗名馬蟥

雷蜞〇雷蜞。大如蚓。以物觸之。乃蹙縮圓轉如鞠。良久引首。鞠形漸小。復如蚓。乘馬。或云。齧人甚毒

商蚷〇莊子是猶使蚊負山。商蚷馳河也。必不勝任矣　蜚蛆。一名商蚷。或云馬蚿。又或云水蛭

抱捨

抱槍〇抱槍。水蟲。形似蛞蝓。大腹。下有刺如棘鍼螯人有毒

蝗

蝗總〇蝗。形類蚱蜢。蠢類。腹下有梵字。是魚子在水中化爲之。或又以爲蝦化也。亢旱則見。千萬爲群。飛常蔽天日。所至苗稼爲之一空。或以爲卽螽。當考

蜮螣蠢賊〇詩去其蜮螣。及其蠢賊〇爾雅食心曰蜮。說文蜮蟲也　食葉曰蟘。埤雅作蟘音特　食根曰蟲。食節曰賊

国立国会図書館　タイトル『潛確居類書120卷』　請求記号 032-Ti282s　ガラス使用

此四種皆蝗也。如言寇賊姦宄。內外言之耳

腹有梵字○段成式云。蝗腹下有梵字。言自天來。部

吏侵漁百姓。則生蝗食穀。身黑頭赤者。武吏也。頭

黑身赤者。儒吏也

毒腸不飽○歐公詩。誚誚最說子孫衆。爲腹所孕多

蜫蚾。始生朝亂暮已頃。化一爲百無根涯。口含蜂

亦疾風雨。毒腸不飽疑常飢。高原下隰不知數。進

退整若隨金聲

天蟲○〔蟲志〕天蟲。蝗蝻是也。戎馬生于郊則出。昏亂

之世。賄賂公行則生。奸邪執政則生。主海內兵亂。

夏桀之世出而夏亡○〔許氏說文〕吏冥冥犯法即

生螟乞貸則生蟘特抵冒取民財。則生虫。然則靈

芝朱草秖疧秬巨之鍾其美。與螟蟘之鍾其惡雖

不同。其繫王者之政一也。淮南子云。枉法令。即多

虫螟。其以此乎○〔京房易傳〕德無節。重食葉

疹氣所生○〔玉堂間話〕蝗之爲孽也蓋疹戾氣所生

斯臭腥。每歲生育。或三或四。每一生。其卵盈百。自

卵及翼。凡一月而飛。故詩稱螽斯子孫衆多。螽斯

即蝗屬也。羽翼未成跳躍而行。其名蝻晉天福之

末天下大蝗。連歲不解。行則蔽地。起則蔽天。禾稼

草木赤地無遺其蝻之甚也。流引無數。甚至浮河越嶺。踰池渡塹。如履平地。入人家舍。莫能制禦。穿戶入牖。井溷填咽。腥穢床帳。損齧書衣。積日連宵。不勝其苦。鄆城縣有一農家。參豕十餘頭。時于陂澤間。値蝻大至。群豕躍而啗食之。斯須復飫。不能運動。其蝻又飢。唼齧群豕。有若堆積。豕竟困頓。不能禦之者。爲蝻所殺。癸卯年。其蝗皆抱草木而枯死。所爲天生殺也

化蛺蝶〇玉堂閒話已酉年。將軍許敬遷奉命于東洲按夏苗上言稱于陂塹間。見有蝻生十數里。纔欲打捕其虫化爲白蛺蝶飛去

魚卵化〇埤雅或曰蝗魚卵化。列子曰魚卵之爲虫蓋謂是也。俗云春魚遺子如粟。埋于泥中。明年水及故岸。則皆化爲魚。如遇乾旱水縮。不及故岸則其子久閣爲日所暴。乃生飛蝗。故詩曰。衆維魚矣實維豐年。說者以爲陰陽和。則魚衆多矣。故豐年梦魚。理或然也

蝗起于貪〇春秋合孳蝗起于貪。蠹者飛而甲爲害故天雨蠹則刑法醜

贊若可貸〇字說贊食苗葉無傷于實。若可貸也。賊

国立国会図書館　タイトル『潜確居類書120巻』　請求記号 032-Ti282s
ガラス使用

食苗節賊苗。螽食根。如句所植。螟食心。不可見

螽〇洪範五行傳春秋之螽者。虫災也。以刑罰暴虐貪叨無厭。興師動衆。虫爲害矣。雨螽于宋是時宋公暴虐刑重賦斂無已故應是而雨螽詩阜螽〇是也

陽也。螽之爲言衆。暴衆也

春秋佐助期螽之爲虫赤頭。甲身而翼飛行。陰中

害田穉〇詩去其螟螣及其蟊賊無害我田穉。苗而未秀爲穉。韓詩曰。穉幼稼也。螣蟲賊螟賛尤爲穉禾之害

兆兵火〇漢書元帝元光五年秋蝗四將征南越。元封六年秋蝗。兩將征朝鮮。太初元年夏蝗從東方飛至燉煌三年秋復蝗。貳師征大宛。征和三年蝗。四年夏蝗。三將征匈奴貳師。七萬人沒不還〇續漢書和帝永元四年五月河内陳留蝗。九月京師蝗。九年蝗從夏至秋。先是西羌數反遣將軍將北軍五校征之安帝永初四年夏蝗。是時西羌寇亂。軍衆征距連十餘年。五年夏九州蝗六年三月去年蝗處復蝗子生七年二月郡國蝗順帝永建五年郡國十二蝗。是時鮮卑寇朔方用衆征之永和七年僊師蝗去年冬烏桓寇沙南用衆征

之桓帝永興元年七月郡國三十二蝗是時梁冀執政無謀慮苟貪作虐二年六月京都蝗永壽三年六月京都蝗靈帝嘉平六年夏七州蝗鮮卑前後三十餘犯塞是歲護烏桓校尉夏育破鮮卑中郎將田晏使匈奴中郎將威旻討鮮卑大司農給用不足亂斂郡國以給軍糧三將無功還者少半光和元年詔策問曰連年蝗虫至貪苟之所致也是時百官遷徙皆私上種西園少帝與平元年夏大蝗是時天下大亂介虫孽〇洪範五行傳介虫有甲能蜚揚之類陽氣所生于春秋爲螽今謂之蝗皆其類也旱氣動象至矣故曰介虫之孽也五行志劉歆以爲蜚負螽也性不食穀食穀爲災介虫之孽

鳳皇食〇五行志嚴延年爲河南太守多殺害時黃霸在潁川鳳凰下而河南界中又有蝗虫延年曰此蝗豈鳳皇食耶

蔽天〇祥符九年飛蝗過京城上詣玉清宮靈寶方焚香祈禱禁宮城音樂三日先是上出死蝗示大臣翌日執政有袖死蝗以進者請示于朝率百官賀王旦曰蝗出于災災弭幸也又何賀焉固不可

国立国会図書館　タイトル『潜確居類書120巻』　請求記号 032-Ti282s
ガラス使用

乃止。于是二府方奏事。飛蝗蔽天。上曰。使百官方賀而蝗若此。豈不爲天下笑耶〇〔五行志〕王莽地節三年夏蝗從東方來飛蔽天。至長安。入未央宮緣殿〇〔呂氏春秋〕匡章孟子弟子。謂惠子于惠王之前曰。蝗螟農夫得而殺之。奚故。爲其害稼也。蔽天。狀如嚴雪。是歲天下失瓜瓠穿地〇〔趙書〕石勒十四年五月。飛蝗穿地而生。二十日化爲蠶。七八日作虫。四日則飛。周遍河朔。百草無遺。唯不食三豆及麻墮水〇言行錄趙抃守青州時。山東旱有蝗。自青齊及境。遇風退飛。墮水而死入海〇〔東觀漢記〕馬援爲武陵太守。郡連有蝗。援振貧羸。薄賦稅。蝗飛入海。化爲魚蝦避境〇〔合璧〕魯恭爲中牟令。飛蝗不入境。又朱均爲九江守。山陽楚沛多蝗。至九江輒四散〇〔東觀漢記〕馬援爲武陵太守。郡連有蝗。援振貧羸。薄賦稅。蝗飛入海。化爲魚蝦避境〇〔合璧〕魯恭爲中牟令。飛蝗不入境。又朱均爲九江守。山陽楚沛多蝗。至九江輒四散〇〔東觀漢記〕馬援爲武陵太守。郡連有蝗。援振貧羸。薄賦稅。蝗飛入海。化爲魚蝦避境〇〔合璧〕魯恭爲中牟令。飛蝗不入境。又朱均爲九江守。山陽楚沛多蝗。至九江輒四散〇〔東觀漢記〕馬援爲武陵太守。郡連有蝗。援振貧羸。薄賦稅。蝗飛入海。化爲魚蝦避境〇〔合璧〕魯恭爲中牟令。飛蝗不入境。又朱均爲九江守。山陽楚沛多蝗。至九江輒四散〇〔東觀漢記〕永初七年。郡國蝗飛過〇〔謝承後漢書〕徐栩爲小黃令。時陳留遭蝗。過小黃。飛逝不集。刺史行部責栩不治。栩棄官。蝗應聲而至。刺史謝令還寺舍。蝗即皆去〇〔廣州先賢傳〕黃豪交趾人。除外黃令。豪均已節儉。麁衣蔬食。所得奉秩。悉賜貧民。一縣

稱平。當時隣縣蝗蟲爲災。而獨外黃無有。歲皆豐熟。民先流移者。悉歸附之〇又謝夷吾爲壽張令時蝗食五穀墊無生草。過壽張界飛逝不集〇又許季長爲湖令。蝗飛過縣不入〇〔會稽典錄〕鄭弘爲鄠令。十五年。蝗發泰山。郡國被害。過鄠不集。郡以狀上。詔書以爲不然。自朕治京師。尚不能攘蝗。鄠令何人。而令消殄。遣掾驗之〇〔陳留耆舊傳〕高愼敦厚少華。子式至孝。常盡力供養。永初中。喙蝗爲災。獨不食式麥圍。令周強以表州郡〇〔益部耆舊傳〕任昉。蜀郡成都人。父修。字伯慶。爲固始侯相天下大蝗。獨不入界〇又楊琳爲茂陵令。比縣連歲蝗災。曲折不入茂陵〇先賢行狀曰。公沙穆爲魯相。時有蝗災。穆躬露坐界上。蝗積疆畔。不爲害〇〔師覺授孝子傳〕魏連事父至孝。和帝時。拜昌邑令。百姓不忍欺。大蝗連熟〇〔搜神記〕何敞。吳郡人。少好道藝隱居。重以大旱。民物憔悴。太守慶洪。遣戶曹掾致謁。奉印綬。煩守無錫。敞不受。退歎而言曰。郡界有災。安能得懷道。因跋涉之縣。駐明星屋中。蝗蝝消死。敞即遁去。後舉方正博士。皆不就。卒于家

国立国会図書館　タイトル『潜確居類書120巻』　請求記号 032-Ti282s
ガラス使用

隨台旆〇合璧荆公罷相出鎮金陵時飛蝗自北而南江東諸郡偕百官餞荆公于城外劉貢父後至追之不及見先行榻上有一書屏因書一絶以寄云青苗助役兩妨農天下嗷嗷怨相公惟有蝗蟲偏感德又隨台旆過江東

隨督郵〇後漢戴封爲西華令汝頼有蝗災不入西華界督郵行縣忽大至督郵其日去蝗亦隨去

上苑吞蝗〇集異志貞觀二年六月京畿旱蝗太宗在苑中掇蝗祝之曰人以穀爲命百姓有過在予一人但當食我無害百姓將吞之侍臣懼帝致疾遽以爲諫帝曰所冀移災朕躬何疾之避遂吞之是歲蝗不爲災

上林諷蝗〇典論議郎馬融以永興中帝獵廣城融從是時北州遭水潦蝗虫融撰上林頌以諷

賑蝗〇魏志廣初三年七月冀州大蝗民飢使尚書杜畿持節開倉廩以賑之

按蝗〇晉令常以蝗向生時各部吏按行境界行其所由勤生苗之内皆令周徧

分道捕蝗〇合璧開元間山東大蝗姚崇奏議云秉畀炎火此除蝗之義也乃出御史爲捕蝗使分道

殺蝗。倪若水上言。除天災者。當以德。昔劉聰除蝗。不克而害愈甚。崇移書誚之曰。聰僞主。德不勝妖。今妖不勝德。若水懼。乃縱捕。得蝗十四萬石。蝗害訖息

募民捕蝗　○備史　五代晉後帝天福間。募民捕蝗。易以粟

撲蝗　○涼記　涼王呂光。麟嘉二年。以沮渠羅仇爲西寧太守。往年蝗虫所到之處。產子地中。是月盡生。或一頃二頃。覆地跳躍。宿昔變異。王乃躬臨撲虫。幸揚州滁水北。大駕所到。虫尋殮盡。是以麥苗損耗無幾

驅蝗　○東觀漢紀　司部灾蝗。臺召三府驅之。司空掾梁福曰。普天之下。莫非王土。不審使臣驅蝗何之。灾蝗當以德消。不聞驅逐。時號福爲直掾

飯蝗　○吳書　袁術在壽春。穀石百餘萬。載金錢之市求糴。無米而棄錢去。百姓飢窮。以桑椹蝗虫爲乾飯

胡蝗　○晉陽秋　司冀青雍蝗。草木皆盡。石勒與衆競取民禾。百姓謂之胡蝗

蠐螬

蠼〇蠼。一名齧桑。似天牛。長角。體有白點。喜齧桑作孔入其中。又名齧髮

水蟲

水蟲〇酉陽雜俎象浦其川渚有水蟲。攢木食船。數十日。船壞。虫甚微細

青牛

青牛〇青牛。花葉上小虫

蝎

蝎螪〇爾雅蝎。蛣乞蝍屈又曰蝎螪蓋蝎一名蝎螪一名蝎螪〇詩領如蝎螪。蓋蝎螪之領。阿那宜顧是也〇化書曰燥濕相育。不母而生蝎螪。此即木中蠹虫亦曰桑蠹故古者譜從中起。謂之蝎譜〇曹植籍田論曰。鯀三苗。共工。讙兜。非堯之蝎歟。齊之諸田。晉之六卿。魯之三桓。非諸侯之蝎歟

螪蠐

螪蠐〇爾雅螪蠐。螬。蝎。蓋蝎螪一名螬。蝎螪一名蝎。本草亦曰一名蝎螪。舊說蝎螪生于木中。內外潔白。符子所謂石生金。木生蝎是也。螪蠐在糞

草中外黃內黑。亦或謂之蠐螬。列子所謂烏足之根爲蠐螬是也。蠐螬大者。如足大指。以背行。乃駛史于脚〇造化權輿。蛇豕腹竄。蠐螬背行。今俗謂之蛸之螵蛸〇方言曰。螵蛸蠐螬謂之蠙。自關而東謂之蛸蠐舊云蠐螬化爲復育。復育轉而爲蟬。蓋蟬之去復育。龜之解甲。蛇之脫皮。可謂尸解矣〇三教珠英曰蒿成蠐螬

蝨

蝨〇蝨有數種。浙以南江嶺間。有大木蝨。長大綠色如次蟬。咂牛馬。或至頓仆。蜚蛩狀如蜜蜂黑色。又一種小者名鹿蝨。大如蠅。齧牛馬亦猛。又大曰蝨水蛆〇酉陽雜俎水蛆。南中水溪澗中多此蟲。長寸餘黑色。夏深變爲蝨。螫人甚毒

度古

度古〇雜俎度古。似書帶。色類蚓。長二尺餘。音如鏟背上有黑黃襴。稍觸則斷。嘗趁蚓。蚓不復動。乃上蚓掩之。良久蚓化。惟腹泥如涎。有毒雞食輒死。俗呼土蠱

喜入耳〇爾雅蝡引衙演入耳〇疏。此虫。象蜈蚣。黃

国立国会図書館　タイトル『潜確居類書120巻』　請求記号 032-Ti282s
ガラス使用

色而細長呼爲吐古○方言自關而東謂之螾衘或謂之入耳或謂之蜧振蠬麗趙魏之間或謂之蚨扶虷于北燕謂之蚴奴六蚭尼江東人呼蛩鞏蛩音今蚰由蜒延喜入耳者也

雜說

禽蟲稱虎○禽蟲之善搏生者多稱虎如虢曰蠅虎鳥曰魚虎守宮曰蝎虎壁附曰蝦虎鵰鶉剖葦食蟲曰蘆虎皆以善食是物而有是名

大腰無雄○博物志大腰無雄龜鼉類也無雄與蛇通則孕細腰無雌蜂蝶類也

無足而行○淮南子蛇無足而行魚無耳而聽蟬無口而鳴有自然之者也○抱朴子鼈無耳而善聽蚓無口而揚聲

鱖魚性痴○鱖魚性痴見人則揚其鬣謂人恩已也西方有鳥曰羊翅者見人飛不過三五尺可以杖擊之得也鱒魚惜鱗入網輒伏孔雀愛尾潛則尾露錦雞愛羽照水自溺皆不智不藏也

物各有性○水蠶不知寒火鼠不知熱蓼虫不知苦蝍蛆不知臭

物各有好○贔屭其形似龜性好負重故用載石碑

国立国会図書館　タイトル『潛確居類書120巻』 請求記号 032-Ti282s
ガラス使用

螭蚴其形似獸。性好望故立屋角上。蒲牢其形似龍而小。性好吼叫。有神力。故懸于鐘之上。猩狌其形似虎。有威力。故立于獄門上。饕餮性好水。故立于橋柱。蜥蜴形似獸鬼頭。性好腥。故用于刀柄上。蠻□蛑□其形似龍。性好風雨。故用于殿脊上。螭蜧哲其形似龍而小。性好立險。故立于護朽上。鰲魚其形似龍。好吞火。故立于屋脊上。獸蚴其形似獅子。性好食陰邪。故立于門環上。金吾其形似美人首。無尾而有翼。其性通靈不睡。故用巡警。出山海經博物志

海產類人身○余皇曰疏云。海中所產多類人身。而人魚其全者也。蛞蜮類人首。眉目宛然。玄羅類人足。戚車類男陽。文螭類女陰。又名東海夫人。至于貴鈴類鳳。蕊鍾類鹿。鳩賊類象。木藻類皃更奇

化生○四生之物。化生居一。然有以類而化者。有非類而化者。如蠐螬化爲蜩蝶。水蟲化爲蜻蜓。科斗化爲蝦蟇。蛆化爲蠅。子子化爲蚊。蚕績爲繭。繭出爲蛾。蛾又生蚕。此本其種類。循環生育。無可疑者。

乃若雀化爲蛤。蛤不復爲雀。雉化爲蜃。蜃不復爲雉。與夫田鼠化爲鴽。鷹化爲鳩。黃魚化爲鮲。泡魚大者如斗。身有刺。化爲豪豬。沙魚之斑者化爲虎。蛇化爲鱉。鱉碎之以飼母豬。則穴腹以出。皆化爲鱉。松花化爲石。此非類而化者也。然猶氣味同也。又有以有情化無情。如婦人化石山。蚯蚓化百合者。有無情化有情。如腐草化螢。陳麥化蝶者。又有人化爲異類。如鯀化黃能。望帝化杜鵑。褒君化龍。牛哀封使君化虎。黃母化龍。徐伯化魚。此蓋不可以理推者也。莊子云。得水土之際。則爲黿鼉之衣。生于陵屯。則爲陵鳥。一名車前草名。足名草名。烏足之根爲蟾蜍。其葉爲蝴蝶。蝴蝶化而爲鴽掇。虫名。鴽掇千日。化爲乾餘骨。鳥名。乾餘骨之沫爲斯彌。虫名。斯彌爲食醯。頤輅。虫名。生乎食醯。黃軦。虫名。生乎九猷。老虫名。瞀芮。虫名。生乎腐蠸。虫名。一名守瓜。一名忿鼠。羊奚。草名。化乎石篤。久竹生青寧。虫名。青寧生程。程生馬。馬生人。列子又有羊肝化爲地皇。馬血爲轉隣。皆燐火。人血爲野鷄。鷄爲鸇。鸇爲布穀。布穀又復爲鷄。燕爲鴿。朽瓜爲魚。老韭爲蒐。老羭爲猿。魚卵爲蟲。已上列子。又鵑生三子。一爲鴟。鸛生三子。一爲鶴。鳩生三子

国立国会図書館　タイトル『潜確居類書120巻』　請求記号 032-Ti282s
ガラス使用

一爲鴞。虎生三子一爲豹。鵰生二卵。一爲鵰。一爲狗。獵則雕搏空。狗走陸

物有知〇羔狐三德。蟬鷄五德。鷸知風雲。駝知泉脉。獺知水潦。猩猩知往。檮杌知來。蜂衙應潮。鵲巢背歲。蛇盤向壬。狐潛上伏。燕避戊巳。蝠忌庫申。狐狼知狐虚。虎豹識衝破。猫見寅人而食子。蠆逢人日而過街。蛇曉方藥。鵜善禁呪。虎食青泥而解箭藥。雉擦地黄以去鷹傷。鳳之所拄。鳥必飛以從。虎之所拄。鹿必鳴以告。鹿比其鹿而環角外向以自防。牛衛其犢而環首外觸以敵虎。鵞伏隨日朝東臯西。或曰鵞腿目。伏卵前向月取氣煦卵。雁性隨陽。秋賓南而春北。鵲立順風而東向。鷁乘逆風而退飛。鳶朝鳴而大風。鳩夕鳴而小雨。雀銜艾以爭燕巢。龜擦茅以解蜂螫。鸛擇磐石繞卵以助煖。營小池養魚以飼雛。旨鷗行避草木。恐觸其嗉。翟雉高避霜雪。而惜其毛。黄蜂綴窠于屋。而衙漆以固其蒂。桃蟲巢于葦苕。而繫髮紩之以麻。鴛畫印開穴以出蠹。而鼠竊之。鳩步罡轉石以出蛇而鸛如之。鶴。水鳥。夜半水位。故知夜半。鷄。巽象。日將臨巽。故鳴五更。鰣魚胥網而不動。護其鱗也。蚺

蛇自見金瘡。明已無膽也

物數修短○蜉蝣三日。蚕二十七日。蟬三十日。蠷蛄不知春秋。鼠壽三百。猿猴八百。狐鹿各千年。鶴二千。龜三千六百。燕千年生胡髯。龜千年解人言。虎千年牙蜕而角生。蟾蜍千年。頭上有肉。頷下有丹書八字。千歲樹精爲青羊。萬歲樹精爲青牛

物牝牡○鳥雄者右翼掩左。雌者左翼掩右。蜂尾有岐者牝。銳者牡。鴿雌乘雄。鼈雌負雄。鵁鶄雌前而雄後。舒雁雄呼而雌和。狐不二雄。麝當十牡。虎不再接。雀交無度。鴛鴦頸交。鵲踏枝。鴿茹沫。鷺目成而受胎。龍卵生而風化。鷙鳥雄小而雌大。鴟鳥雄大而雌小。鳥之雄鷙于雌。獸之牝猛于牡。鴛鴦之雌雄相配。得其一則其一思而死。海狗一牡而百牝。得其牡。則群牝裂網而出之。寧以身代。郎君子生南海。形似杏仁。青碧色。置醋中。雖異處必相就而合

物性相制○人氣粉犀。戎鹽累卵。翡翠屑金。雉糞枯銀。蟾肪勞玉。鵝血昏金。獏溺消鐵。龜溺分石。蟹性解漆。獺膽分卮。獏糞爲刀。可以切玉。龜脂得火。可以燃鐵。水銀去蟲。犀角駭鷄。照肭臍犬生。玳瑁甲

国立国会図書館　タイトル『潜確居類書120巻』　請求記号 032-Ti282s
ガラス使用

辟蠱毒。猴皮辟馬疫。塵尾辟塵蟲而留紅。犀角辟
寒而解毒。秦人懸蟹以辟瘧。南人帶蠙龜之尾以
辟蛇。鰻魚之煙熏蚊蚋爲水。竹鷄之聲化白蟻爲
水。火鼠之毛三寸。爲布而火浣不焚。氷蚕之絲五
色。爲衣而入水不濡。鳳嘴煎膠。續絃勝舊。善苑之
蟹。百足四螯。其爲膠也。擬之蠻焉。火龜游焰。飛鼯
食煙。火鷄食火。風生獸名積薪而不燃。鴟鳥啄樹而
出火。猧斗如犬。食火而遺燬。却火如雀。處火而散
焰。石脾入水則乾。出水便溼。獨活有風不動。無風
自搖。南倭海灘蚌珠著色。晝隱夜顯。沃山石滴水
著色晝顯夜隱。風母如猿打殺遇風即活
物異形〇胎生者眼胞自上而瞑。卵生者眼胞自下
而瞑。溼生者眼無胞。化生者眼無竅。蜮無目。蟒圓
目。鷃旋目。鳩方目。魚目不瞑。蛇以目聽。雀夕盲。鴟
晝盲。猫睛當午斂縱如線。馬夜行。目光所照三丈
虎夜行。一目放光。一目看物。鳳肉味麟肉角。麋肉
蹄。鼉肉冀。鷹毛角。蟹石眼。黿魚眼。在背鯉魚石腦
在首。蛟肉環在尾。駝肉鞍在背。牛有黃。犬有寶龍
有尺木。虎有威骨。狐有媚珠。兔有建毛。兔絲無根
而生。蛇無足而行。魚無耳而聽。蟬無口而鳴。馬無

膽。羊無瞳。猴兔無脾。猩狒無尾。獏無髓。鳥無胃肺
鵜無舌。虎無小腸。豹無前足。牛無上齒。鵜無後趾。
猿臂通肩。龜腸屬首。象口噤隱于頤。虎腎懸于腹。狼
腸直。羊腸曲。蛟眉連。蝮鼻反。梟陽踵反。蝪以胃鳴。
蜪以胃鳴。螽斯以股鳴。發皇以翼鳴。蜂蝶之屬以
鬚當鼻。蜩蟬膀鳴。響于口。蟑蟧背行。駛于脚。天池
之山。飛兔以背飛。龜有鼻而息以耳。牛有耳而聽
以鼻。龍有耳而聽以角。龍蛟能飛而無翼。鵞鴨有
翼而不能飛。馬臥先後足。起先前足。牛起先後足
臥先前足

物孕肖〇鯊魚胎生玄鶴胎化。龜鼈隔津而望卵。蝦
蟇聲眄而卵生。鰻以影漫鱧而子附其鬐。鵠寄巢
生子。而鳥爲之哺。兔望月孕子而口出。蛟龍水
居而卵剖于陵。鷓鵲巢木。而子生于穴。鴛鴦浮水
而子生于木。蝮蛇生。坼副必母腹寒。蟬生。坼裂母
背。鮫魚之子。驚入母腹。鷓鴣之子飛銜母翼。雀四
時有子。鴿逐月有子。鸐將生。子呼母應。雛既生。母
呼子應。蠭蝎敦愚形如蟬。得其子。則母飛來就之。青
蚨一名魚伯。母之所在。子雖遠必從之。故以其母
血塗一錢。藏之。而以其子血塗百錢。行之。則行者

夜還就藏者。故曰青蛉亦曰子母錢驢交馬而騾生。馬交驢而駃蹄生。牛交牛而騚駒生。馬感于龍而驥生。牛感于龍而麟生。騅騮作駒已汗血。駃騠生三日而超其母。凡駒生月初者行先母。生月中者行並母。生月終者行後母

物形相似○蜮如鱉。蠷如鼠。獨似猿貙似狸。貔如虎。豹似狐。豯邊如狗。桃拔如鹿。鵖鷄如鶴。朮客如鵲。猶如麂。善升木。騹如馬。善升巘。蔥聾如羊而赤鬣。天狗如狸而白首。朏朏如猩而有鬣。婴胡似麋而魚目。鄨父如牛而白尾。精精如牛而馬尾。磬如牛。蒼黑而大目。領胡如牛。赤尾而腎頭。夔如牛。蒼色一足而無角。鹿蜀如馬。白首赤尾。而豹文。黑獸如熊。曰猎猎。青獸如虎。曰羅羅。鵸鵌如鳥。五采而多赤。鸐鸐如鳥。白首青身而足黄。精衛如烏。文首白喙而足赤。嬰勺如鵲。白首。目喙皆赤。青耕如鵲而青身。目喙皆白。鸐如鵲。白首赤尾。而六足。領頸似山鷄。赤喙長尾。蜴ヲ渠似山鷄。黑身赤足。幽鵌如蠻師虎首而魚身。見人則淚。鷺鷗如鳥而人面。宵善笑。見人則臥。天馬如犬。白身黑頭。見人則飛。檮杌如虎而人面。山獾如犬而人面。見人則笑。海

国立国会図書館　タイトル『潜確居類書120巻』　請求記号 032-Ti282s
ガラス使用

飛而晝伏。索莽如梟而人面。一足。冬見而夏蟄。鮭如牛而蛇尾。陵居而冬死。猾褭　槐　如人而彘鬣。穴居而冬蟄。琴蟲蛇身而獸身。鮨父魚首而彘身。在子人首而鱉身。窮奇牛狀馬尾而犬聲。朐奸邪而食善人。窫窳人面蛇身而龍首。飛廉鹿身頭如雀而蛇尾。豹文。鸚如鵰。一首而三身。讙如狸。一目而三尾。鴞鳥如梟。三目而有耳。趾踢如獸三首而有角。雚如鵰。一首而三面。鵰　雚　如鵰。兩首而四足。鵸鵌　敞　休如鷄三首而六足。商羊一足。疑即一物也。畢形體支離。〇羬一足。又曰商羊一足疑即一物也。畢方一足。銜火燒屋。獂如牛。三足。從從六足。黿十二足。海月三十足。蜮蛆四十足。馬蛟百足。屏逢之獸左右有首。并封之氣前後有首

五行怪〇土之怪曰墳羊。亦有犬名地狼。又曰賈。水之怪曰龍罔象。木石之怪曰夔罔兩。又木之怪曰彭侯。狀如黑狗。無尾。可烹食。然既謂之怪。總不可以定名定象求也

物移人性〇招搖之山生迷穀。佩之不迷。基山之獸名狪。狪。佩之不畏。霍山之獸名朏朏。養之不憂。少室之木名帝休。服之不怒。太室之木名楰木。服之不妬

国立国会図書館　タイトル『潜確居類書120巻』　請求記号 032-Ti282s
ガラス使用

亶爰之獸名類。服之亦不妬。帶山之鳥名鵸鵌。食之不疽。翼望之鳥。三首六尾。亦曰鵸鵌。食之使人不厭。少陘之薗草。食之不愚。杻陽之鹿蜀。佩之宜子孫。江東之魚䲃。一名鯸。食之宜子。又不獨萱之忘憂。青裳之合歡。鶬鶊之止妬而已也

物性異○人食斷腸草而死。虎食之而百日不飢。人食砒霜而死。龍食之而肥。魚食巴豆而死。鼠食之大可數十斤。人食野葛而死。山羊食其苗即肥大狗食木鱉而死。人食之療目疾。馬食粟則足重不能行。雁食粟則翼重不能飛

物兆變异○先穰而見魚曰鰩。（形見後）獸如狡。（如犬豹文牛角。犬音）曰當庚。（如豚有牙）先水而見蟲曰化蛇。（人面豺聲。鳥翼蛇形）鳥曰胜遇。（姓）獸曰軨軨。（如牛。虎文。其鳴自呼）曰長右。（如禺。四耳。出長右之山）曰夫諸。（如白鹿而四角）曰合窳。（如彘。人面。赤尾。黃身。音如嬰兒）曰蠻蠻。（形未詳）魚曰鸁。（魚身。如鴛鴦。音如磬）先旱而見蟲曰鳴蛇。（鮮山出蛇。四翼。音如磬）曰大蛇。（赤眉白身。音如牛）曰肥䗅。（有二種。一出太華。六足四翼。一出渾夕。一首兩身）鳥曰螢。（如雞而鼠毛）獸曰獙獙。（獙如狐而有翼。音如雁）曰儵鱅。（儵鱅狀如黃蛇。魚翼。出入有光）曰鵕鳥。（如鴟。赤足直喙。黃文白首。鵝形。出鍾山）魚曰薄。（如鱣。一目。音如嘔）曰鱄。（如鮒。猪毛。音如豚。出鷄山）曰䱵。（形未詳。出子桐）曰顒。（如梟。人面四目。有耳。出令丘）先兵而見鳥曰鳧徯。（狀如雄雞。人面。）

出鹿臺山獸曰梁渠。如狸。白首虎爪曰朱厭。如猿。白首赤足。出小次山曰狙如。音即蛆。如鼠。白耳白喙曰狪狼。如狐。白尾長耳。出蛇山曰欽鴉。如鵰。白首赤喙虎爪。音如晨鵠先疫而見鳥曰跂踵。如鷄一足。黑文如彙。赤文白喙獸曰狡。如貍。目喙皆如丹火曰蜚。如鼠尾而白尾先火而見者鳥曰畢方。如鶴一足。赤文白喙獸曰狡即。如貍。赤面目長尾飛鼠斷猿。玄龜食蟒。蛇物相制〇象伏于牛。死于鼷飛鼠斷猿。玄龜食蟒。蛇物相制〇象伏于牛。死于鼷令豹止。青要食虎。又猱亦能搔虎而破其腦。蝟乘虎食。遂入其腹而殺之鴞鵂撲于海青。海青撲于燕。巨蛇畏蜈蚣。蜈蚣畏蝎。蝎所在。蝎無免者。鷩被蚊咬。無不立斃。此禽蟲相制以氣。不在強弱大小間也

国立国会図書館　タイトル『潜確居類書120巻』　請求記号 032-Ti282s
ガラス使用

潛確居類書一百二十

国立国会図書館　タイトル『潜確居類書120巻』　請求記号 032-Ti282s

ガラス使用

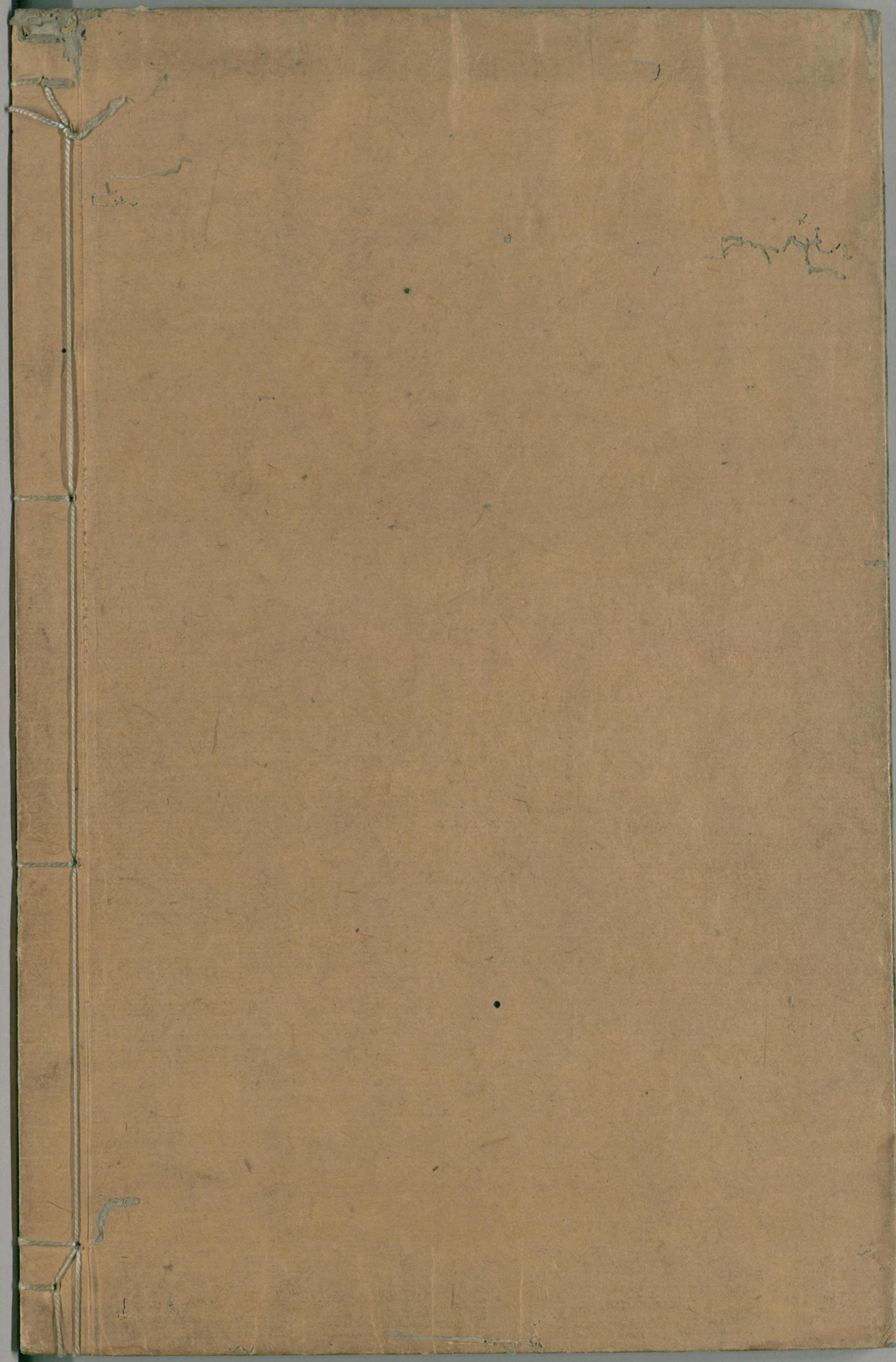

国立国会図書館　　タイトル『潜確居類書120巻』　請求記号 032-Ti282s

ガラス使用