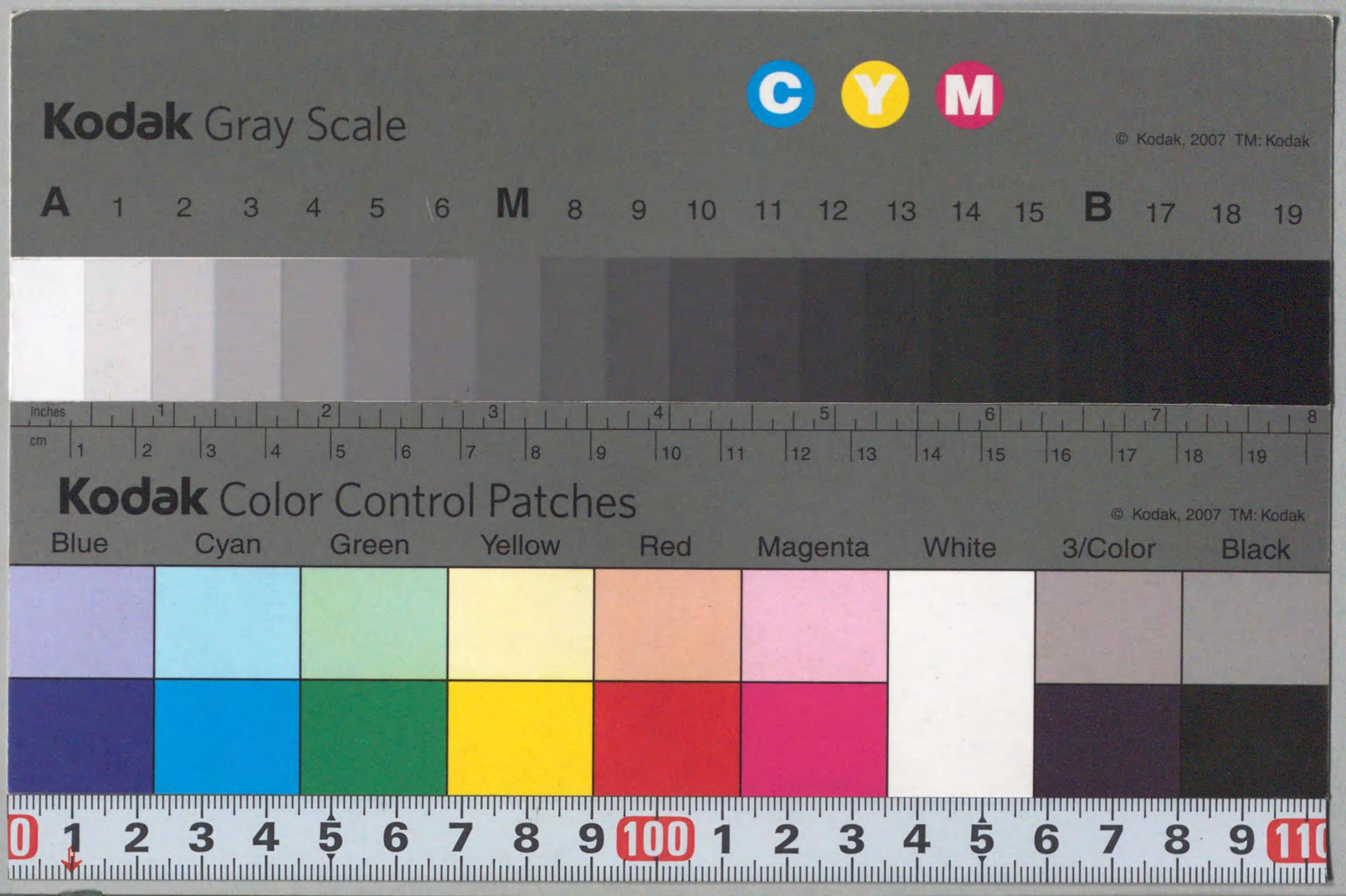

憲法類編

第一

第一篇 國法部

第一卷 詔勅條制

詔勅 初葉

揭示 七、

條制 十三、

322.16
Si298K
III W

第1冊

a
1719
3212

322.16
Si298k
III

憲法類編

明法寮編纂

紀元二千五百三十三年第六月新刊

45. 6. 13
830977

憲法類編緒言

往昔大寶養老ノ二朝。修定スル所ノ法典。廢弛スル既ニ久シ。中葉而降。豪族政ヲ為シ。家其俗ヲ殊ニシ。國其風ヲ異ニシ。縈子皆慣習ヲ以テ法ト為ス。之ヲ無法ト謂テ可ナラン歟。今ヤ王室中興。宇内ヲ混一シ。嚮ノ豪族ナルモノ。悉ク郡縣ニ歸シ。政令一途ニ出ツ。是ニ於テ。凡百ノ法度。内ハ則チ大寶養老ノ舊ニ溯リ。外ハ則チ西洋諸國ノ粹ヲ采リ。頗ル裁定スル所アリ。抑西洋諸國法ヲ設クルノ體。其別六アリ。曰國。曰刑。曰治罪。曰民。曰商。曰訴訟。而メ其歸ヲ要スルニ。國民ノ二者ニ出テス。今 朝廷裁定スル所ノモノ。端緒多シト雖モ。亦タ此ノ二者ヨリ外ナル者莫シ。然レ氏公文ニ散在シ。未タ裒彙シテ

一部ノ書ト為スモノ有ラス。因テ國民ノ二綱ヲ立テ。門類ヲ分テ而ノ之ヲ匯集シ。慶應三年十月以テ明治五年十二月ニ近ル。名テ憲法類編ト曰ヒ。之ヲ明法寮ニ備ヘテ。以テ法官ノ査考ニ便ニス。若シ夫國運ニ漸次有リ。民智ニ遲速有リ。法ハ則チ時ニ因リテ宜キヲ制シ。情ニ適シテ義ヲ起コス。一朝ノ能ク全備ス可キモノニ非ス。必ヤ積ムニ歳月ヲ以シ。未タ完カラサル者ハ之ヲ補ヒ。未タ精カラサル者ハ之ヲ覈ニシ。然ル後チ不刊ノ大典始テ成ルハ。古今ノ同キ所ナリ。然レ𪜈王政維新ヨリ未タ五歳ヲ出テスシテ。而メ憲ヲ創メ法ヲ立ルノ端。粲然トシテ條款ニ具スル。業已ニ斯ノ如トキハ。則チ其文質ノ變ヲ觀テ。以テ國運ト民智ト。日ニ開明ニ進ミ。而メ大典ノ成ルヲ告クル。亦タ遠キニ非ルヲ徴ス可シ

明治六年三月

司法卿　江藤新平

司法大輔福岡孝弟

明法權頭楠田英世

凡例

一編輯。丁卯十月ニ起リ壬申十二月ニ至ル。其間太政官御布告御沙汰及各省使察司ノ布達指令ノ類。事苟モ法律ニ關渉スル者。悉ク之ヲ彙集ス

一編輯ノ體。國法民法ノ二部ニ分チ。各部中若干門ニ分チ。各門中又若干類ニ分ツ。毎部各一篇トナシ。毎門各一卷トナス。其紙葉ノ多寡ニ因リ一卷分テ數冊トナシ。或ハ數卷合セテ一冊トナス

一事。類ヲ以テ相從フ。故ニ年月ノ次序ニ拘ハラス。戊辰三月ノ御誓文ヲ。丁卯十月徳川内府大政返上ノ前ニ載セ。辛未四月雇士名稱廢止ノ御達ヲ。己巳八月職制御定ノ前ニ載

スル如キ是ナリ

一一布告一規則ニ關テ。事數件ニ關渉スル者ハ。其主件ノ所ニ載セ。其他關渉門類ニハ。之ヲ節録シ。或ハ欵目ノミヲ揭ケ。第何巻第何號番ニ載ス。若クハ見合ト註ス

一事。外國ニ關スル者。丁卯十月以前ニ係ルト雖モ。沿襲シテ更革ナキ者ハ之ヲ記載ス

一新律綱領。各國條約。及諸規則等。一書ヲ成シ。刊行ヲ經ル者ハ。其門類中ニ。書名及頒布ノ年月日ヲ載セ。全文ハ畧シテ載セス。其刊行ヲ經ルト雖モ。既ニ廢止スル者。及ヒ廢止セスト雖モ歳月ヲ經ルヲ以テ現存少キ者。或ハ僅々數紙ニ過キサル者ハ。往々之ヲ載ス

一事。戊辰征討ノ役。其他臨時ニ屬スル者。一切采摭セス。其臨時ニ屬スト雖モ。爾後仍ホ遵用スル條件ノ如キハ之ヲ録ス

一各官省諸府縣往復文通。及外國公使領事ヨリ其在留ノ國人ヘ布告書ノ類。參看ニ備フ可キ者。各門類中ニ之ヲ附載ス

一乘輿詔勅。及ヒ歴代天皇諡號。大社神名ノ類。諸書式雛形ニ係ル者ヲ除クノ外。式部寮記録ノ例ニ依リ。一切擡頭平出闕字ヲ用ヒス

一文字月日ノ異同。或ハ行文誤脱ニ疑ハシキ者。一々之ヲ各官省ノ簿冊ニ參校セス。惟太政官日誌布告全書各省日誌

等。既ニ刊行スル者ヲ以テ憲ト為ス
一官省簿冊事繁ニシテ條多シ。采輯尚或ハ遺漏アルヘシ。異
日詳カニ査閲ヲ加ヘ。之ヲ續修補塡ス可シ
一書中分註シテ。其事ヲ明ラカニスル者ハ。上下ヲ圍ミ以テ
原註ニ區別ス

憲法類編第一目録

第一篇　國法部

第一卷　詔勅條制

○詔勅

第一　五箇條ノ御誓文
第二　億兆ヲ安撫シ國威ヲ宣布被遊度ノ御宸翰
第三　江戸ヲ東京ト改稱萬機御親裁ノ詔書
第四　改元ノ詔書
第五　御東臨ニ付百官ヘ告諭ノ詔書
第六　兇賊斃定ニ付勅書
第七　會議御親裁ノ詔書

自第八至第十　國是會議ニ付御示諭ノ詔書並輔相達
第十一　公選法ヲ設ルニ付詔書
第十二　淫雨農ヲ害スルニ付節倹救恤ノ詔書
第十三　宣布大教ノ詔書
第十四　鎮祭ノ詔書
第十五　廢藩置縣ノ詔書
第十六　華族ノ輩外國ヘ留學ノ勅諭
第十七　琉球國王尚泰ヲ藩王トナシ華族ニ被列ノ時詔書
第十八　改暦ノ詔書
第十九　全國募兵ノ詔書
○揭示

第二十　定三札覺二札ノ事
第廿一　阿片煙草嚴禁ノ事
第廿二　諸浦高札ノ事
第廿三　徒黨強訴ヲ制スルノ事
第廿四　高札第五覺札取除ノ事
第廿五　惡徒取締ノ事
○條制
自第廿六至第廿八　德川内府大政返上將軍職辭退被聞食ノ事
第廿九　極言高論救縄補正ニカヲ盡スヘキノ事
第三十　民間ノ苦情無忌憚可申出ノ事

自第卅一至第卅三　苞苴私謁及ヒ驛路通行先ニテ賄賂ヲ貪ルヲ禁スルノ事

第卅四　諸有司ヘ立入内願取扱ヲ禁スルノ事

自第卅五至第卅六　芝居其外ヘ無錢等ニテ立入間敷ノ事

第卅七　路人ヲ苦メ商業ヲ妨ル者宮ノ御内タリ共召捕處置可致ノ事

第卅八　宮堂上方ヘ入込威權箇間敷振舞スルモノノ事

第卅九　本領安堵杯ト僞リ金穀ヲ掠取ノ輩取締ノ事

第四十　宮堂上方ノ家來小者押買等致ス間敷ノ事

自第四十一至第四十二　宮堂上以下ノ家來並ニ兵卒農商ノ婦女ヲ勾引スル等ヲ禁スルノ事

第四十三　諸官省ノ役名ヲ假リ無根ノ說ヲ唱ルヲ禁スルノ事

第四十四　亂醉放歌等ノ所業可被及御處置ノ事

第四十五　士族ノ輩不敬ヲ咎メ刃殺スル等無之樣地方官告諭可致ノ事

第四十六　各地方官員役威ヲ以人民ヨリ調金スルヲ禁スルノ事

自第四十七至第五十　發砲スルヲ禁止ノ事

自第五十一至第五十二　花火禁止ノ事

第五十三　江戸ヲ東京ト稱セラレ並人民相當ノ職業ヲ可營ノ事

自第五十四至第五十五　御東幸ニ付宮公卿附屬ノ者迄協同奉職不法無之樣ノ事

第五十六　御着輦後萬機御親裁ニ付不憚忌諱正議直諫可致ノ事

第五十七　再御臨幸ニ付府下小民迄職業相勵御旨意奉戴可致ノ事

第五十八　再御臨幸ニ付公卿藩士附屬ノ面々迄御旨意奉戴報効ノ覺悟可致ノ事

第五十九　告諭大意書ヲ以テ衆民ヘ布告可致ノ事

自第六十至第六十三　暗殺ヲ行フ者ノ事

第六十四　奸曲無頼ノ徒捕獲良民安堵可爲致ノ事

自第六十五至第六十六　土民蜂起ニ付巨魁取調處置方可窺出ノ事

自第六十七至第六十八　百姓沸騰ニ付人民撫恤ノ御旨趣ニ不背樣鎭撫可致ノ事

第六十九　御駐輦ニ付府下取締向嚴重可致ノ事

第七十　東京品川ハ外國人在留地ニ付内外取締向別テ嚴重可致ノ事

自第七十一至第七十二　市中盜賊横行等ニ付取締向ノ事

第七十三　廢藩ニ付奸民徒黨ヲ結フ者ノ事

第七十四　浮浪ノ徒横行ニ付京都府申合嚴重取締可致ノ事

第七十五　贋金製造ノモノ取糺ノ事

第七十六　金札通用ヲ妨ケル者ノ事
第七十七　贋金賣買等致ス者ノ事
第七十八　斗南藩ヘ貨幣偽造ノ者ノ事
第七十九　富興行ヲ禁スルノ事
自第八十至第八十三　鴉片烟草ヲ禁シ並取扱規則ノ事
自第八十四至第八十五　支那人ヘ童男女ヲ賣渡ヲ禁スルノ事
自第八十六至第八十七　諸藩士兵卒並市中男女旅人等九門内勝手通行不相成ノ事
自第八十八至第九十一　三等官以上九門内騎馬乘輿被差許ノ事
第九十二　諸御門通行被差許ノ事
自第九十三至第九十四　外櫻田ヨリ雉子橋迄諸門通行覆面不相成ノ事
第九十五　兩御門被リ笠等被差許ノ事
第九十六　諸國ノ農商ヘ舊幕府ヨリ苗字帶刀等差許置キシモノ取調ノ事
第九十七　用達出入等ヘ苗字帶刀ヲ許スヲ禁スルノ事
第九十八　舊幕府ヨリ百姓町人ヘ差許セシ帶刀諸役免除等ヲ止ルノ事
第九十九　士御門家門人繪符兩刀等ヲ停ルノ事
第一百　農工商猥ニ帶刀ヲ致ス間敷ノ事
第一百一　丹波家門人帶刀止メラルヽノ事
第一百二　元藩々ニテ百姓町人ヘ帶刀差許及諸役免除等禁

止ノ事

第百三　平民苗氏ヲ許サルヽノ事

第百四　通稱名乘ノ内一名ニ可定ノ事

自第百五至第百六　人民一般苗字名並屋號共改稱不相成ノ事

第百七　無刀乘馬ヲ禁スルノ事

第百八　平民襠高袴割羽織長脇差不相成ノ事

第百九　平民乘馬ヲ差許サルヽノ事

第百十　散髮等可為勝手ノ事

第百十一　平民襠高袴等可為勝手ノ事

第百十二　北海道土人ヘ告諭ノ事

第百十三　御親兵鎭臺兵軍帽服靴等私ニ着用賣買等不相成

ノ事

第百十四　平民廻國修行禁止ノ事

第百十五　宮堂上ヨリ社寺ヘ菊御紋付ノ品ヲ寄附シ且新ニ祈願所トナスヲ禁スルノ事

第百十六　社寺菊御紋ヲ用ルヲ止ルノ事

第百十七　親王家菊御紋形ヲ變シ社寺ヘ寄附禁止ノ事

第百十八　由緒ノ有無ニ不拘菊御紋一切禁止ノ事

第百十九　會符標札等ニ禁裡御内ト書記シ提燈等ニ御紋ヲ畫クヲ禁スルノ事

第百二十　町筋ニ於テ責馬差止メノ事

第百廿一　無提燈通行禁止ノ事

第百廿二　馬車騎馬夜中無燈禁止ノ事
第百廿三　出火近傍ヘ馬上ニテ乗込ヲ禁スルノ事
自第百廿四至第百廿五　市中其外狹隘混雜ノ場所馬車馳驅禁止ノ事
自第百廿六至第百廿七　諸寺院下馬下乘札禁止ノ事
自第百廿八至第百廿九　行斃者及ヒ溺死人取扱方ノ事
第百三十　産婆墮胎取扱ヲ禁スルノ事
第百卅一　賣女渡世繁殖ニ付除害ノ施設可相立ノ事
第百卅二　能狂言演劇等營業ノ事
第百卅三　娼妓藝妓年季奉公等人身賣買箇聞敷者一切解放ノ事
第百卅四　養女ノ名目ニテ實際人身賣買嚴重處置ノ事

憲法類編第一

第一篇　國法部

第一卷　詔勅條制

○詔勅

○五箇條ノ御誓文

第一

一廣ク會議ヲ興シ萬機公論ニ決スヘシ

一上下心ヲ一ニシテ盛ニ經綸ヲ行フヘシ

一官武一途庶民ニ至迄各其志ヲ遂ケ人心ヲシテ倦サラシメンコトヲ要ス

一舊來ノ陋習ヲ破リ天地ノ公道ニ基クヘシ

一智識ヲ世界ニ求メ大ニ皇基ヲ振起スヘシ

我國未曽有ノ變革ヲ爲サントシ朕躬ヲ以テ衆ニ先シシ天地神明ニ誓ヒ大ニ斯國是ヲ定メ萬民保全ノ道ヲ立ントス衆亦此旨趣ニ基キ協心努力セヨ

一　戊辰三月　御諱

勅意宏遠誠ニ以感銘ニ不堪今日ノ急務永世ノ基礎此他ニ出ヘカラス臣等謹テ嚴旨ヲ奉體シ死ヲ誓ヒ黽勉従事冀クハ以テ宸襟ヲ安シ奉ラン

慶應四年戊辰三月

總裁
公卿
諸侯

第二

○億兆ヲ安撫シ國威ヲ宣布被遊度ノ御宸翰

朕幼弱ヲ以テ猝ニ大統ヲ紹キ爾来何ヲ以テ万國ニ對立シ列祖ニ事ヘ奉ランヤト朝夕恐懼ニ堪サル也竊ニ考ルニ中葉朝政衰テヨリ武家權ヲ專ニシ表ニハ朝廷ヲ推尊シテ實ハ敬シテ是ヲ遠ケ億兆ノ父母トシテ絶テ赤子ノ情ヲ知ル事能サルヤウ計リナシ遂ニ億兆ノ君タルモ唯名ノミニ成リ果其カ爲ニ今日朝廷ノ尊重ハ古ニ倍セシカ如クニテ朝威ハ倍衰ヘ上下相離ルヽコト霄壤ノ如シカヽル形勢ニテ何ヲ以テ天下ニ君臨センヤ今般朝政一新ノ時ニ膺リ天下億兆一人モ其處ヲ得サル時ハ皆朕カ罪ナレハ今日ノ事朕

自身骨ヲ勞シ心志ヲ苦メ艱難ノ先ニ立古列祖ノ盡サセ給ヒシ蹤ヲ履ミ治蹟ヲ勤メテコソ始テ天職ヲ奉メ億兆ノ君タル所ニ背カサルヘシ往昔列祖萬機ヲ親ラシ不臣ノモノアレバ自ラ將トシテコレヲ征シ玉ヒ朝廷ノ政總テ簡易ニシテ如此尊重ナラサルユヘ君臣相親シミテ上下相愛シ德澤天下ニ洽ク國威海外ニ輝キシナリ然ルニ近来宇内大ニ開ケ各國四方ニ相雄飛スルノ時ニ當リ獨我國ノミ世界ノ形勢ニウトク舊習ヲ固守シ一新ノ效ヲハカラス朕徒ニ九重中ニ安居シ一日ノ安キヲ偷ミ百年ノ憂ヲ忘ルヽトキハ遂ニ各國ノ凌侮ヲ受ケ上ハ列聖ヲ辱シメ奉リ下ハ億兆ヲ苦シメン事ヲ恐ル故ニ朕コヽニ百官諸侯ト廣ク相誓ヒ列祖ノ御偉業ヲ繼述シ一身ノ艱難辛苦ヲ問ス親ラ四方ヲ經營シ汝億兆ヲ安撫シ遂ニハ萬里ノ波濤ヲ開拓シ國威ヲ四方ニ宣布シ天下ヲ富嶽ノ安キニ置ンコトヲ欲ス汝億兆舊来ノ陋習ニ慣レ尊重ノミヲ朝廷ノ事トナシ神州ノ危急ヲシラス朕一タヒ足ヲ擧レバ非常ニ驚キ種々ノ疑惑ヲ生シ萬口紛紜トシテ朕カ志ヲナサヽラシムル時ハ是朕ヲシテ君タル道ヲ失ナハシムルノミナラス從テ列祖ノ天下ヲ失ハシムル也汝億兆能々朕カ志ヲ體認シ相率テ私見ヲ去リ公義ヲ採リ朕カ業ヲ助テ神州ヲ保全シ列聖ノ神靈ヲ慰シ奉ラシメハ生前ノ幸甚ナラン

右御宸翰ノ通廣ク天下億兆蒼生ヲ思食サセ給フ深キ御

仁惠ノ御趣意ニ付夫々必ス者ニ至ル迄敬承シ奉リ心得違無之國家ノ爲ニ精々其分ヲ盡スヘキ事

（戊辰）三月

○江戸ヲ東京ト改稱萬機御親裁ノ詔書

第二

戊辰七月（第六卷ノ［　］ニ載ス）

○改元ノ詔書

第四

戊辰九月八日

詔體太乙而登位膺景命以改元洵聖代之典型而萬世之標準也朕雖否德奉賴祖宗之靈祇承鴻緒躬親萬機之政乃改元欲興海内億兆更始一新其改慶應四年爲明治元年自今以後革

場舊制一世一元以爲永式主者施行

○御東臨ニ付百官ヘ告諭ノ詔書

第五

戊辰十月十七日

詔皇國一體東西同視朕今奉東府親聽内外之政汝百官有司同心戮力以翼鴻業凡事之得失可否宜正議直諫啓沃朕心

○兇賊戡定ニ付勅書

第六

己巳正月四日

朕惟ミルニ在昔神皇基ヲ肇メシヨリ列聖相繼キ以テ朕カ躬ニ逮フ朕否德夙夜競業先皇ノ緒ヲ墜サンコトヲ懼ル曩者兇賊命ニ梗シ億兆塗炭ニ苦ム率ニ汝百官將士ノ力ニ賴リ速ニ戡定ノ功ヲ奏シ萬姓堵ヲ安スルニ至ル今茲歲在己

巳三元啓端上下乂寧遠邇来賀ス朕何ノ慶カ之ニ如ン惟フニ天道靡常一治一亂内安ケレハ必外ノ患アリ豈ニ戒慎セサル可ンヤ朕益祖業ヲ恢弘シ覃テ中外ニ被ラシメ以テ永ク先皇ノ威徳ヲ宣揚センコヲ庶幾ス汝百官將士勉勵不懈各其職ヲ竭シ敢テ忌憚ナク朕カ闕漏ヲ匡救セヨ汝百官將士其勉旃

○會議御親裁ノ詔書

第七　己巳二月廿五日（第二巻ノ第百四十八ニ載ス）

○國是會議ニ付御示諭ノ詔書　並輔相達

第八　己巳四月廿日

詔朕嚮ニ汝百官群臣ト五事ヲ揭ケ天地神明ニ質シ綱紀ヲ皇張シ億兆ヲ綏安スルヲ誓フ然ルニ兵馬倉卒未タ其績ヲ底サス朕夙夜上ハ以テ神明ニ畏レ下ハ以テ億兆ニ慚ツ今ヤ乃チ親臨汝百官群臣ヲ朝會シ大ニ施設スルノ方ヲ諮詢ス是神州安危ノ決今日ニ在リ誠ニ宜ク腹心ヲ披キ肺肝ヲ表シ可否ヲ獻替スヘシ朕將ニ勵精竭力大ニ經始スル所アラントス汝百官群臣ソレ勗哉

第九　己巳四月廿二日輔相口達

今度御國是之大基礎確立可被爲在御會議ニ付勅詔之通被仰出候間各見込之處書取ヲ以テ来月四日迄ニ可被差出候尚追々箇條ヲ以テ御下問被爲在候間此旨可被相心得候

但別段存付有之面々ハ參朝可有言上事

第十 同日輔相書面

大政一新天下更始ノ折柄内外多難深被爲惱宸衷屢詔勅ヲ下サレ宵旰圖治被爲在候處實美短才微力叨ニ重任ヲ辱メ未タ丕績ヲ贊成シ宸襟ヲ慰シ蒼生ヲ安スル能ハス恐懼措トコロヲ不知次第ニ候得共聖眷優渥御責任ヲ蒙リ且今度勅使モ有之ニ付テハ彌以在職諸公及ヒ列侯ト共ニ心ヲ同シカヲ戮セ以テ今日ノ計ヲ爲ニ非ンバ焉ソ國勢ヲ挽回シ萬世ノ基礎ヲ立皇國ヲ維持シ可申哉今日之事實美獨リ諸公列侯ニ望ムノミナラス諸公列侯亦臣子ノ責ニ候得ハ冀クハ俱ニ勅旨ヲ遵奉シ各肺肝ヲ吐露シ忌諱ヲ憚ラス朝廷ノ爲メ建議指畫有之度候也

○公選法ヲ設ルニ付詔書

第十一 己巳五月十三日（第二巻ノ第百五十四見合）

朕惟ニ治亂安危ノ本ハ任用其人ニ得ト不得トニアリ故ニ令敬テ列祖ノ靈ニ告テ公選ノ法ヲ設ケ更ニ輔相議定參與ヲ登庸ス神靈降鑑過ナカランコトヲ期ス汝衆ソレ斯意ヲ奉セヨ

第十二 ○淫雨農ヲ害スルニ付節儉救恤ノ詔書

己巳八月廿五日（第十六巻ノ第十三ニ載ス）

○宣布大教ノ詔書

第十三 庚午正月三日（第十巻ノ第一ニ載ス）

○鎮祭ノ詔書

第十四　庚午正月三日（第九卷ノ第［redacted］ニ載ス）
○廢藩置縣ノ詔書

第十五　辛未七月十四日
朕惟フニ更始ノ時ニ際シ内以テ億兆ヲ保安シ外以テ萬國ト對峙セント欲セハ宜ク名實相副ヒ政令一ニ歸セシムヘシ朕曩ニ諸藩版籍奉還ノ議ヲ聽納シ新ニ知藩事ヲ命シ各其職ヲ奉セシム然ルニ數百年因襲ノ久キ或ハ其名アリテ其實擧ラサル者アリ何ヲ以テ億兆ヲ保安シ萬國ト對峙スルヲ得ンヤ朕深ク之ヲ慨ス仍テ今更ニ藩ヲ廢シ縣ト爲ス是務テ冗ヲ去リ簡ニ就キ有名無實ノ弊ヲ除キ政令多岐ノ憂無ラシメントス汝群臣其レ朕カ意ヲ體セヨ

○華族ノ輩外國ヘ留學ノ勅諭

第十六　辛未十月廿二日（第二編第一卷ノ［redacted］ニ載ス）
○琉球國王尚泰ヲ藩王トナシ華族ニ被列ノ時詔書

第十七　壬申九月十四日（第二編第一卷ノ［redacted］ニ載ス）
○改暦ノ詔書

第十八　壬申十一月九日（第十五卷ノ第六ニ載ス）
○全國募兵ノ詔書

第十九　壬申十一月廿八日（第十二卷ノ［redacted］ニ載ス）
○揭示

○定三札覺ニ札ノ事

第二十　戊辰三月

諸國之高札是迄之分一切取除ケイタシ別紙之條々改而掲示被仰付候自然風雨ノタメ字章等塗滅候節者速ニ調替可申事

但定三札ハ永年掲示被仰付候覺札之儀ハ時々之御布令ニ付追而取除之御沙汰可有之尚御布令之儀有之候節ハ覺札ヲ以掲示可被仰付候ニ付速ニ相掲ケ偏境ニ至ルマテ朝廷御沙汰筋之儀拜承候様可被相心得候事追而王政御一新後掲示ニ相成候分ハ定三札之後ヘ當分掲示致置可申事

第一札定

一人あるその五倫之道を正しくすべき事

一鰥寡孤獨廢疾のものを憫むべき事

一人を殺し家を焼き財を盗む等之惡業あるまじく事

慶應四年三月　太政官

第二札定

何事によらず諸よ係しからざる事は大勢申合はをととうとしたくとしてしていて禁ぶひるくられ法るをこうそといひあらひは申合居町居村をたちの紀はをてうさんと申を堅く御法度なり若右數之儀こまあらば早々其筋之役所へ申出べし御ゆふびやさる事

慶應四年三月　太政官

第三札定

一切支丹宗門之儀ハ是迄御制禁之通固ク可相守候事
一邪宗門之儀ハ固ク禁止之事

慶應四年三月

第四札

覺

太政官

今般王政御一新ニ付朝廷之御條理ヲ追ヒ外國御交際之儀被仰出諸事於朝廷直チニ御取扱被為成萬國ノ公法ヲ以條約御履行被為在候ニ付而者全國ノ人民叡旨ヲ奉戴シ心得違無之樣被仰付候自今以後猥リニ外國人ヲ殺害シ或ハ不心得ノ所業等イタシ候モノハ朝命ニ悖リ御國難ヲ釀成シ候而已ナラス一旦御交際被仰出候各國ニ對シ皇國ノ御威信モ不相立次第甚以不届至極之儀ニ付其罪ノ輕重ニ隨ヒ士列之モノト雖モ削士籍至當之典刑ニ被處候銘々奉朝命猥リニ暴行之所業無之樣被仰出候事

三月

第五札

覺

太政官

王政御一新ニ付而者速ニ天下御平定萬民安堵ニ至リ諸民其所ヲ得候樣御煩慮被為在候ニ付此折柄天下浮浪之者有之候樣ニテハ不相濟候自然今日ノ形勢ヲ窺ヒ猥ニ士民ト モ本國ヲ脱走イタシ候儀堅ク被差留候萬一脱國ノ者有之不埒之所業イタシ候節ハ主宰之者落度タルヘク候尤此御時節ニ付無上下皇國之御為又ハ主家ノ為筋等存込建言イタシ候者ハ言路ヲ開キ公正ノ心ヲ以テ其旨趣ヲ盡サセ依

願太政官代エモ可申出被仰出候事

但今後総テ士奉公人ハ不及申農商奉公人ニ至ル迄相抱候節ハ出處篤ト相糺シ可申自然脱走之者相抱ヘ不埒出来御厄害ニ立至リ候節ハ其主人之落度タルヘク候事

三月　太政官

○阿片煙草厳禁ノ事

第二十一　戊辰閏四月

阿片煙草ハ人ノ精氣ヲ耗シ命數ヲ縮メ候品ニ付兼而御條約面ニ有之候通リ外國人持渡候事厳禁之處近頃竊ニ舶載之聞ヘ有之萬一世上ニ流布致シ候テハ生民之大害ニ候間賣買之儀ハ勿論一已ニ呑用ト候儀決而不相成候若御制禁相犯シ他ヨリ顕ルヽニ於テハ可被處厳科候間心得違無之様ホ々ニ至迄堅ク可相守者也

右御達シ書府藩縣一同高札ニ掲示可致様被仰出候事

○諸浦高札ノ事

第廿二

定

一御用船ハ申ニ及ハス諸廻船トモニ遭難風時ハ見付次第速ニ助船ヲ出シ破損セサル様精々カヲ盡スヘキ事

一船破損ノ節其所近キ浦方ノモノ手傳イタシ可成丈荷物船具等取揚ヘシ其海上ヨリ取揚ル所ノ荷物ノ内浮荷物ハ貳拾歩一沈荷物ハ拾歩一取揚候者ヘ可遣之事

但川船ハ浮荷物ハ三拾歩一沈荷物ハ貳拾歩一可遣之
総テ歩一ハ其品相當ノ代金ヲ以テ可相渡事

一同斷ノ節深海ノ沈船又ハ沈船ニモ至ルヘキ程ノ水船或
ハ淺キ場所ノ沈船ヨリ荷物陸揚イタシ候モノ共ヘ前々
ヨリ歩一渡来候處自今相當ノ賃錢可遣之其餘諸働人足
并諸入費等所役々仕来候分是又相當ノ賃錢入費トモ可
渡遣事

附所役人取締イタシ無益ノ人足差出候儀ハ勿論可成
丈入費カヽラサル様可心付総テ過當ノ賃錢等貪取ア
ルヒハ子タリ箇間敷儀有之ニオイテハ可為曲事事

一難風ニ逢沖ニテ荷物ハ子ステ候時ハ着船ノ湊ニオイテ
其所ノ府藩縣役人庄屋等出會遂穿鑿船中殘リノ荷物船
具等取調證文可差出事

附船頭浦々ノモノト申合荷物ヲ盜ミ取ハ子タリト偽
リ後日ニ顕ルヽニ於テハ船頭ハイフニ及ハス申合セ
シ輩ニ至ルマテ嚴重咎可申付事

一流寄ノ船并荷物等ハ浦方ノモノ見付次第可揚置六ヶ月
ヲ過持主不相知時ハ揚置モノ可取必タトヒ持主相知ル
トイフトモ六ヶ月ヲ過ル後ハ差返スニ及ハス

但シ其所府藩縣役所ノ可請差圖事

一湊ニ長ク船ヲ縣ケ置モノアラハ其子細且何方ノ船ト相
尋日和次第早々出船イタサスヘシ若出船イタシカタキ

次第有之ニオヰテハ其趣篤ト聞糺シ其呵府藩縣役呵ヘ可申出事

一貢米ハ船具水主不足ノ悪船ニ積ヘカラス且日和能キ節破船セシムル時ハ船主船頭可為曲事總テ船中ニ於テ理不盡咸儀申募リ又ハ私曲ヲ工ムモノ有之ニ於テハ申出ヘシ同類タリトモ其科ヲユルシ褒美可遣事

一貢米積船ハ船足定ノ呵ニ極印ヲ打船頭水主ノ人数ヲ減少セサル様申付運漕セシムヘク筈ニ候間湊ヘ縣リ候ハヽ船足ハ極印ノ通ニテ船頭水主人數モ送状ノ通相違哉呵役人ニテ相改若極印ヨリ船足深入ノ船ハ積入ノ俵數取調送状ニ無之荷物積入候カ又ハ水主人数令減少候ハヽ、私ニ積入候荷物ハ取揚置水主人数不足ノ分ハ其呵ニテ惣成水主ヲ雇ハセ出船致サスヘシ其上ニテ右ノ趣其呵ノ府藩縣役呵ヘ可申出事

明治二巳巳年九月（十八日）

○徒黨強訴ヲ制スルノ事

第廿三　庚午十二月

諸國高札ヘ掲示有之候通何事ニヨラス大勢申合セ又ハ強テ願ヒ事ヲ企ルヲ徒黨強訴ト名ツケ重キ御法度ニ候處近来諸呵ニ於テ奸民ト唱モ我身ノ得手勝手ヨリシテ事ヲ好ミ種々申タクミ良民ヲ欺キ徒黨強訴ノ人數ニイサナイ入レ御法度ヲ背キ候ノミナラス姿リニ家財ヲ毀チ屋家ヲ焼捨

ル等ノ乱妨狼藉ニ至リ謂レサル事ニ候元来願筋有之節ハ穏便ニ申出候得ハ夫々厚ク御詮議モ相成ヘク候得共右様大勢徒黨ヲ催シ上ヲ憚カラサル所業イタシ候テハタトヘ如何ホト道理至極ノ事タリトモ御取上ケニ相成カタク且發頭人ハ申ニ及ハス同類ノ者迄モ嚴重相トカメラレ其上時宜ニヨリ不得止兵隊ヲモッテ御打果ニモ相成罪ナキ良民トモ奸民ノタメニ非命ノ死ヲ遂親子兄弟夫婦ニモ相分レ誠ニ以テ不便ノ至ニ候条銘々篤クカンヘン致シ御法度之旨堅ク相守リ一家安穏ニ産業出精シ奸民ノ為ニ欺ムカレ心得違ヒ無之様致スヘキモノ也

但奸民共徒黨強訴抔ノ人數ニ勸メ候節ハ早速御役所ヘ訴出候得ハ御褒美ヲモ被遣ヘキモノ也

○高札第五覺札取除ノ事

第廿四　辛未十月四日御布告

去ル戌辰三月中掲示候高札ノ内第五覺札自今可取除事

○悪徒取締ノ事

第廿五　壬申三月十二日第八十一号諸縣へ御布告

悪徒取締方ノ儀ニ付去ル庚午十二月中別紙之通三府并開港場へ掲示相成候處右ハ於諸縣モ同様ノ儀ニ付掲示可致事

一火付盗賊人殺或ハ贋金札ヲ作リ候者等見聞次第早速其最寄ノ役所ヘ召捕ヘ差出シ又ハ訴出可申候吟味ノ上相

違無之候ハヽ、御褒美可被下候事
但召捕候節手疵ヲ負ヒ又ハ即死等ノ者ヘハ厚ク御扶助可被下候訴人致シ候者引合ノ為メ役所ヘ被召出候節ハ職向迷惑不相成様相應御手當可被下候間有體ニ可申立候若隠シ置後日他ヨリ相顯ルヽニ於テハ曲事タルヘク候事

○條制

○徳川内府大政返上將軍職辞退被聞食ノ事

第廿六　丁卯十月十五日徳川内府ヘ御沙汰

祖宗以来御委任厚御依頼被為在候得共方今宇内之形勢ヲ考察シ建白之旨趣尤ニ被思召候間被聞食候尚天下ト共同心盡力ヲ致シ皇國ヲ維持可奉安宸襟御沙汰候事

大事件外夷一條ハ盡衆議其外諸大名伺被仰出等ハ朝廷於両役取扱自餘ノ儀ハ召之諸侯上京之上御決定可有之夫迄之處支配地市中取締等ハ先是迄之通ニ而追而可及御沙汰候事

第廿七　丁卯十二月十四日御布告

徳川内府従前御委任之大政返上將軍職辞退之両條今般被聞食候抑癸丑以来未曾有之國難先帝頻年被惱宸襟候御次第衆庶之所知ニ候依之被決叡慮王政復古國威挽回之御基被為立候間不論既往更始一新自今攝關幕府等廃絶即今假リニ總裁議定參與之三職ヲ置レ萬機可為行候事

神武創業之始ニ原ツキ搢紳武弁堂上地下ノ別ナク至當ノ公議ヲ竭シ天下ト休戚ヲ同ク可被遊叡慮ニ付各勉勵舊来驕惰ノ汙習ヲ洗ヒ皇國ノ為メ忠誠ヲ可盡事

一内覧勅問御人數國事御用掛議奏武家傳奏守護職所司代総被廢候事

一太政官始追々可被為興候間其旨可心得居候事

一朝廷禮式追々御改正可被為在候得共先攝籙門流之儀被止候事

一舊弊御一洗ニ付言路被洞開候間見込有之向者不拘貴賤無忌憚可致獻言且人才登庸第一之御急務ニ候故心當リ之仁有之候ハヽ早々言上可有之候事

一近来物價格別騰貴如何トモスヘカラサル勢富者ハ益富ヲ累子貧者益窘急ニ至リ候趣畢竟政令不正ヨリ所致民ハ王者之大寶百事御一新之折柄旁被惱宸襟候智謀遠計救弊之策有之候者ハ無誰彼可申出候事

右之通リ御確定被仰出候ニ付而ハ六十餘州大小藩ハ申ニ不及陪從吏卒之末ニ至迄御趣意厚相心得候様御沙汰候事

第二十八　同日參與ヨリ達

一別紙御布告ニ相成候御趣意ハ全ク皇國御維持被遊候譯ニ而朝廷德川家之御中ニ少シモ異事被為在候儀ニハ無之候間其段可相心得候事

但人才撰擧之儀ハ急務ニ付早々可申出候事

○極言高論救縄補正ニカヲ盡スヘキノ事

第廿九　丁卯十二月廿五日御布告

一徳川内府宇内形勢ヲ察シ政權ヲ奉歸候ニ付朝廷ニ於テ萬機御裁決被遊候ニ付テハ博ク天下之公議ヲトリ偏黨之私ナキヲ以テ衆心ト■咸ヲ同シ徳川祖先之制度美事良法ハ其儘被差置御變更無之候間列藩此聖意ヲ體シ心附候儀ハ不憚忌諱極言高論シテ救縄補正ニカヲ盡シ上勤王之實効ヲ顯シ下民人ノ心ヲ失ナハス皇國ヲシテ一地毬中ニ冠絶セシムル様淬勵可致旨御沙汰候

○民間ノ苦情無忌憚可申出ノ事

第三十　戊辰二月九日御布告

今般朝政御一新ニ付而者萬民御撫恤之儀ハ專務之處御國内御多事之折柄ニ付自然安民之道等閑ニ相成候際ニ乘シ不逞之徒妄ニ四方ニ奔走シ名ヲ勤王ニ假リ良民ヲ欺罔シテ金穀ヲ貪リ殘忍ニ民力ヲ致驅役等甚以御撫恤之御趣意ニ致齟齬候儀モ多分可有之候ノ間民間之於苦情縱令朝政ニ觸候事ニ候共聊無忌憚可申出候尤領主地頭等ニ於テモ厚御趣意ヲ以民間ヨリ訴出候節ハ速ニ太政官ヘ可致言上候猶又差掛リ候件々左之通被仰出候間領主地頭ヨリ厚相諭候様可致候

但從前之弊習ヲ追言路壅蔽之事モ難計候間民間之モノヨリ直ニ太政官ヘ訴出候儀モ勝手次第之事

○苞苴私謁及ヒ驛路通行先ニテ賄賂ヲ貪ルヲ禁スルノ事

第三十一　戊辰正月廿八日御布告

苞苴私謁之儀者古賢之誡モ有之誰彼モ呼知ニ候得共弊政御一洗之今日従前之頽風ヲ襲ヒ賄賂ヲ以役人ヘ及嘱託候輩於有之ハ固不可然事ニ候自然右様之義被行候向ハ自ラ依怙贔屓之取計ニモ及無偏無黨公平之御政道ヲ破ルニモ立至リ可申大事ニ候間以来金幣ハ勿論瓊屑之音物タリトモ堅可為停止萬一不慎法令寛々ニ餽受候者有之其儀相知候ハヽ双方急度可被及御沙汰候事

第三十二　戊辰四月四日御布告

斯ル聖業御隆興之上ハ天下萬姓各得其所候様深御仁恤被為在凡百之宿弊盡ク御一洗之御趣旨ニ付五畿七道其他諸道筋通行之節是迄幕吏等之如キ悪業有之候テハ決而不相濟事ニ候間来宮堂上方諸侯及小吏陪臣往来致シ候節随従之者共下部ニ至ル迄萬一威權ヲ間敷又ハ賄賂等ヲ貪リ總テ不法之振舞有之候ハヽ早速其筋裁判所又ハ其向々之役所ヘ可訴出候若隠置後日於相顯候者屹度曲事可申付者也

第三十三　戊辰八月四日鎮將府御布告

苞苴私謁ヲ以テ自ラ公平之御政道ヲ破リ候儀兼テ従朝廷御沙汰之趣モ有之候處當府之儀ハ御一新御手初メ之折柄諸事混同ノ憂モ不少哉謂賄賂私謁等ヲ以テ密々相計

リ妄リニ推擧登用人心ヲ疑惑セシメ遂ニ奉汚朝威候次第於有之者實以不容易儀ニ候間家来末々ニ至迄瑣細之音物タリ共私ニ贈答決而不相成候若シ相背候輩ハ贈者受者共ニ可為曲事旨被仰出候事（賄賂ヲ絶チ廉恥ヲ旨トスヘキ等ノ御布告第二巻ノ第三十八第三十九二載ス）

○諸有司ヘ立入内願取扱ヲ禁スルノ事

第三十四　戌辰十二月廿五日御布令

東京住居武士體又ハ町人體ニテ諸有司ヘ立入誰殿出入誰殿内御用抔ト相唱ヘ小大ニ不限内願筋取扱或ハ公事訴訟之世話賄賂之取次等致居候者往々有之哉ニ相聞不届至極ニ候右等之者及見聞候ハヽ早々可訴出事

○芝居其外ヘ無銭等ニテ立入間敷ノ事

第三十五　戌辰二月廿四日御布告

當地處々芝居辻打其外見世物等ヘ帶刀人又ハ仲間體之者無銭ニ而立入且寺社祭禮法會等群集之場所ニ於テガサツ法外之儀共有之趣相聞不埒之至ニ候今般御一新之折柄右様不法之儀有之間敷候得共自然心得違之者有之候ハヽ召捕候筈ニ付其分可相心得候事

第三十六　戌辰十一月三日

一角力芝居狂言其外見セ物等之場所ヘ帶刀之者并小者體之者罷越威勢ヲ以テ水戸銭等モ遣ワサス猥ニ入込候モノ有之趣相聞甚以有間敷事ニ候向後右體之所業於有之

八即時可捌取旨及沙汰候條未々迄不心得無之樣此度可
申付事
一同斷假令水戸錢等ハ相拂候共暴威ヲ振リ場中ヲ妨候者
ハ是又嚴重取糺シ品ニヨリ候テハ可捌取旨及沙汰候條
未々迄不心得無之樣此度可申付候事
右之通被仰出候事
○路人ヲ苦メ商業ヲ妨ル者宮ノ御内タリトモ召捕處
置可致ノ事
第三十七　戊辰六月廿日御布告
近来大總督宮樣御内或ハ官軍抔ト稱シ中間體之者市中ノ
商賣并途中往来之人ヲ苦メ産業之妨ニ相成候趣相聞不都
合之事ニ候自然右樣之儀有之而者縱令宮之御印有之候共
無用捨直ニ召捕刑典ヲ以處置可致候間諸藩未々之者ニ到
迄心得違無之樣急度可達者也
○宮堂上方ヘ入込威權ヶ間敷振舞スルモノ、事
第三十八　戊辰七月
百姓町人共聊之由緣ヲ以テ宮堂上方ヘ入込用達又ハ館入
抔相唱ヘ提灯等ニ御用ト記シ或ハ紋印ヲ付ケ權威ヶ間敷
振舞ィタシ候者往々有之哉ニ相聞ヘ兼テ御布令之趣モ辨
ヘナカラ右樣之所爲不屆之至ニ候若シ以來相改メサル者
見付次第召捕ヘ御詮議可有之候此度相心得候樣被仰出候
事

○本領安堵抔ト偽リ金穀ヲ掠取ノ輩取締ノ事

第三十九　戊辰九月十日御布告

近来猥ニ本領安堵抔ト偽リ元来地百姓共ヘ用金出米等申付金穀ヲ掠取候族モ有之趣以ノ外ノ事ニ候向後右様之者於有之ハ此度御沙汰ニ可被及事

別紙之通御沙汰候間尚又精々取締本領安堵之姓名差廻シ候迄金穀渡方一切不相成候事

會計局并諸所知縣事ヘ相廻シ候本領安堵之姓名左之通（菅沼左近將監始メ四十五人略之）

○宮堂上方ノ家来小者押買等致ス間敷ノ事

第四十　戊辰十二月十八日御布告

宮堂上府藩縣及社寺之家来小者等且雇仲間鳶體ノ者ノ内間々商戸ノ店ニ於テ高價ノ品ヲ纔ノ代錢ヲ以テ押買致シ又ハ煮賣屋等ニテ飲食之上代料不相拂立去候者モ有之哉ニ相聞ヘ候ニ付向後右等之振舞致シ候者ハ直ニ召捕候間家来末々ニ至ル迄決テ心得違無之様兼テ示シ置可申旨被仰出候事

但心得違之者召捕候節若逃去候ハヽ假令主家門内タリトモ付入穿鑿可致間何方ニ匿居候トモ速ニ引渡可申事

○宮堂上以下ノ家来并ニ兵卒農商ノ婦女ヲ勾引スル等ヲ禁スルノ事

第四十一　己巳三月十二日御布告

百姓町人之妻娘風儀不匿者間々有之今般京都府ヨリ嚴數
申達候處宮堂上諸藩并社寺等之家来兵卒共農商之家ニ立
入リ用向ニ事寄婦女ヲ勾引シ或ハ威力ヲ以淫リケ間數振
廻致シ候者モ有之哉ニ相聞以ノ外ノ事ニ候向後右不呼業
之儀無之様其主人々々ヨリ嚴重可申付候若シ心得違之輩
於有之ハ此度御取糺可被及御沙汰候間此旨兼テ可相心得
候事

第四十二　己巳四月十五日御沙汰

宮堂上諸侯ヲ始メ總テ家来共々ニ至リ粗暴不法之呼業於
有之テハ其主人之越度ニ候間兼而示シ方行届候様可致旨
御沙汰候事

但其事件ニ寄主人ヘ嚴重御沙汰可有之候事

○諸官省ノ役名ヲ假リ無根ノ説ヲ唱ル事ヲ禁スルノ

第四十三　庚午十一月十日御布告

彈正臺探索及諸官省ノ役名ヲ假リ無根之説ヲ唱致徘徊候
者有之哉之趣不埒之事ニ候條府藩縣ニ於テ取締イタシ今
後右體ノ者有之候ハヽ不差置召捕可届出候事

○乱酔放歌等ノ呼業可被及御處置ノ事

第四十四　庚午十二月廿四日御布告

近時粗暴ノ徒徃々大言縱行ヲ以テ自ラ是トシ乱酔氣ヲ使
ヒ街上放歌動モスレハ抜刀シテ路人ヲ恐嚇シ獣畜ヲ斬殺

スル等狂悖ノ所業勘ナカラス衆庶保護ノ御趣意ニ背キ以ノ外ノ事ニ候條向後右様ノ所業於有之ハ其罪ノ輕重ニ隨ヒ此度可被及御處置旨被仰出候事

別紙ノ通被仰出候條府藩縣貫屬ホ々ニ至迄御趣意貫徹候樣篤ト相示可申候萬一心得違ノ者於有之ハ嚴重處置可致候此旨相達候事

○士族ノ輩不敬ヲ咎メ殺スル等無之樣地方官告諭可致ノ事

第四十五　辛未八月十七日御布告

士族ノ輩舊來武門ノ流弊ニ泥ミ動モスレバ下民ヘ對シ瑣屑ノ不敬ヲ咎メ甚キハ之ヲ殺スル等御維新ノ今日右樣ノ所爲ハ無之筈ニ候ヘトモ僻邑遠隔ニ至リ自然心得違ノ者有之候而ハ不相濟事ニ候條各地方官ニ於テ篤ク告諭可致事

○各地方官員従前威ヲ以人民ヨリ調金スルヲ禁スルノ事

第四十六　辛未十二月廿七日御布告

各地方諸官員我従威ヲ以内外人民ヨリ調金為致候樣ノ儀有之候テハ以ノ外ノ事ニ付自今堅ク被禁止候條萬一心得違ノ者有之候節ハ貸借双方共此度御沙汰可有之候事

○發砲スルヲ禁スルノ事

第四十七　戊辰四月廿一日御布告

砲術之儀ハ一日モ怠ルヘカラス亦輕々布不可妄者ニ候處近来市中ニ於テ徃々猥リニ發砲シ或ハ鳥打抔慰ニ致シ候者モ有之哉ニ相聞ヘ如何之事ニ候萬一ケレ玉等有之候而ハ實ニ不相濟儀ニ候以來篤ク相心得タトヒ山野タリトモ容易之振舞不致候様其筋々ヨリ嚴重ニ可申付置候若御趣意ニ戻リ候者有之ニオイテハ此度可被及御沙汰候事

但洛外ニ被立置候假調練場并ニ諸藩邸内ニ於テ被差許置候角場ニ而聲古之儀ハ格別之事

第四十八　戊辰九月御達

近来諸川々又ハ郊外ニ於テ猥リニ鳥打致シ候趣當節農事繁多之時節農民共別テ難澁ノ旨申出候義テ御沙汰之次第モ有之處甚不埒之至向後取締ノ者差出シ候間為心得此段申達候事

第四十九　己巳四月廿八日御沙汰

砲發之儀者市中端々ニ至ル迄従來嚴禁之處近頃猥ニ小銃ヲ以鳥ヲ打取候者有之哉ニ相聞ヘ以ノ外ノ事ニ候向後右様之儀於有之者巡邏兵隊其外取締之者見懸次第姓名取糺シ銃器取上ケ其主人ヘ可及沙汰候條諸向家来ホ々ニ至迄心得違之者無之様主人々々ヨリ此度示置可申旨御沙汰候事

第五十　庚午五月七日御達

自今郭内外諸邸宅中ニ於テ一切發銃被差停候事（都府村市ニ於テ銃）

砲類ヲ發スル者犯法ノ罪ニ處スル旨辛未七月三日英國公使ヨリ在留同國人ヘノ布告第十三卷ノ第

〇花火禁止ノ事

第五十一　戊辰六月廿二日辨事達

納涼之者花火弄ヒ中ニハ炮聲ニ紛候程之事モ有之御時節柄不可然之事ニ候以來右樣花火堅ク被禁候條被仰出候事

第五十二　庚午六月十二日

右爲御心得申入候也

諸郎宅中ニ於テ揚火花火等一切不相成候事

〇江戸ヲ東京ト稱セラレ并人民相當ノ職業ヲ可營ノ事

第五十三　戊辰七月廿七日御布告（第六卷ニ載ス）

〇御東幸ニ付宮公卿附屬ノ者迄協同奉職不法無之樣ノ事

第五十四　戊辰十月七日御沙汰

龍駕近々着御可相成ニ付テハ上下百官銘々自然心得モ可有之候得共尚又一層勵精シ御宏業ヲ宣揚候樣深可相心掛候萬一等閑ニ相心得遊蕩怠惰風化ヲ害シ遂ニ更始ノ御大政ヲ奉妨候樣之儀有之候テハ以ノ外ノ事ニ付銘々ハ勿論附屬家來之者共ニ至迄此度申聞一統協力同心ニテ奉職可致旨御沙汰候事

第五十五　戊辰十月八日御沙汰

主上此度御東幸被爲遊候儀ハ先般詔書ヲ以被仰出候通四

海一家東西同視之愚食ニテ未曾有之御盛典被為擧候間上下一同厚ク御趣旨ヲ可奉體認儀ハ勿論之事ニ付假初ニモ非道之威權ヲ間敷儀且何事ニ不寄小民ヲ為惱候様之事決テ有之間敷候忝モ蒼生ノ疾苦ヲ御綏撫被為遊候御本意ニ基キ奉リ下々モ又一生涯難有感戴仕其分ニ應シ報效可仕儀ニ候間諸藩士ハ勿論宮公卿之附屬等ニ至リ分テ正道ヲ主トシ無作法之儀一切無之御盛業ヲ宣揚仕候様主人長官ヨリ篤ト可申聞旨御沙汰候事

○御着輦後萬機御親裁ニ付不憚忌諱正議直諫可致ノ事

第五十六 戊辰十月

今般非常之聖斷ヲ以テ御東幸既ニ御着輦ニ相成候處東北ノ地未タ不服之者有之候テハ御安心不被遊候間速ニ鎭撫可致旨被仰出候事

第五十七 己巳三月

今般再御臨幸御可被遊候ニ付テハ百官有司質素簡易ニ心掛可申候尤平日ノ通リニテ不苦候事

第五十八 己巳三月

東京府ヘ御沙汰書

今般再御臨幸御可被遊候ニ付テハ百官有司質素簡易ニ心掛可申候尤平日ノ通リニテ不苦候事

第五十九 己巳三月

東京府ヘ御沙汰書

今般再御臨幸御可被遊候ニ付テハ百官有司質素簡易ニ心掛可申候尤平日ノ通リニテ不苦候事

第六十 己巳三月

東京府ヘ御沙汰書

今般再御臨幸御可被遊候ニ付テハ百官有司質素簡易ニ心掛可申候尤平日ノ通リニテ不苦候事

第六十一 己巳三月

東京府ヘ御沙汰書

今般再御臨幸御可被遊候ニ付テハ百官有司質素簡易ニ心掛可申候尤平日ノ通リニテ不苦候事

第六十二 己巳三月

東京府ヘ御沙汰書

今般再御臨幸御可被遊候ニ付テハ百官有司質素簡易ニ心掛可申候尤平日ノ通リニテ不苦候事

第六十三 己巳三月

東京府ヘ御沙汰書

今般再御臨幸御可被遊候ニ付テハ百官有司質素簡易ニ心掛可申候尤平日ノ通リニテ不苦候事

第六十四 己巳三月

東京府ヘ御沙汰書

今般再御臨幸御可被遊候ニ付テハ百官有司質素簡易ニ心掛可申候尤平日ノ通リニテ不苦候事

第六十五 己巳三月

東京府ヘ御沙汰書

今般再御臨幸御可被遊候ニ付テハ百官有司質素簡易ニ心掛可申候尤平日ノ通リニテ不苦候事

第六十六 己巳三月

東京府ヘ御沙汰書

今般再御臨幸御可被遊候ニ付テハ百官有司質素簡易ニ心掛可申候尤平日ノ通リニテ不苦候事

第六十七 己巳三月

東京府ヘ御沙汰書

今般再御臨幸御可被遊候ニ付テハ百官有司質素簡易ニ心掛可申候尤平日ノ通リニテ不苦候事

第六十八 己巳三月

東京府ヘ御沙汰書

今般再御臨幸御可被遊候ニ付テハ百官有司質素簡易ニ心掛可申候尤平日ノ通リニテ不苦候事

第六十九 己巳三月

東京府ヘ御沙汰書

今般再御臨幸御可被遊候ニ付テハ百官有司質素簡易ニ心掛可申候尤平日ノ通リニテ不苦候事

第七十 己巳三月

東京府ヘ御沙汰書

今般再御臨幸御可被遊候ニ付テハ百官有司質素簡易ニ心掛可申候尤平日ノ通リニテ不苦候事

第七十一 己巳三月

東京府ヘ御沙汰書

今般再御臨幸御可被遊候ニ付テハ百官有司質素簡易ニ心掛可申候尤平日ノ通リニテ不苦候事

第七十二 己巳三月

東京府ヘ御沙汰書

今般再御臨幸御可被遊候ニ付テハ百官有司質素簡易ニ心掛可申候尤平日ノ通リニテ不苦候事

第七十三 己巳三月

東京府ヘ御沙汰書

今般再御臨幸御可被遊候ニ付テハ百官有司質素簡易ニ心掛可申候尤平日ノ通リニテ不苦候事

第七十四 己巳三月

東京府ヘ御沙汰書

今般再御臨幸御可被遊候ニ付テハ百官有司質素簡易ニ心掛可申候尤平日ノ通リニテ不苦候事

第七十五 己巳三月

東京府ヘ御沙汰書

今般再御臨幸御可被遊候ニ付テハ百官有司質素簡易ニ心掛可申候尤平日ノ通リニテ不苦候事

第七十六 己巳三月

東京府ヘ御沙汰書

今般再御臨幸御可被遊候ニ付テハ百官有司質素簡易ニ心掛可申候尤平日ノ通リニテ不苦候事

第七十七 己巳三月

東京府ヘ御沙汰書

今般再御臨幸御可被遊候ニ付テハ百官有司質素簡易ニ心掛可申候尤平日ノ通リニテ不苦候事

第七十八 己巳三月

東京府ヘ御沙汰書

今般再御臨幸御可被遊候ニ付テハ百官有司質素簡易ニ心掛可申候尤平日ノ通リニテ不苦候事

第七十九 己巳三月

東京府ヘ御沙汰書

今般再御臨幸御可被遊候ニ付テハ百官有司質素簡易ニ心掛可申候尤平日ノ通リニテ不苦候事

第八十 己巳三月

東京府ヘ御沙汰書

今般再御臨幸御可被遊候ニ付テハ百官有司質素簡易ニ心掛可申候尤平日ノ通リニテ不苦候事

第八十一 己巳三月

東京府ヘ御沙汰書

今般再御臨幸御可被遊候ニ付テハ百官有司質素簡易ニ心掛可申候尤平日ノ通リニテ不苦候事

第八十二 己巳三月

東京府ヘ御沙汰書

今般再御臨幸御可被遊候ニ付テハ百官有司質素簡易ニ心掛可申候尤平日ノ通リニテ不苦候事

第八十三 己巳三月

東京府ヘ御沙汰書

今般再御臨幸御可被遊候ニ付テハ百官有司質素簡易ニ心掛可申候尤平日ノ通リニテ不苦候事

第八十四 己巳三月

東京府ヘ御沙汰書

今般再御臨幸御可被遊候ニ付テハ百官有司質素簡易ニ心掛可申候尤平日ノ通リニテ不苦候事

第八十五 己巳三月

東京府ヘ御沙汰書

今般再御臨幸御可被遊候ニ付テハ百官有司質素簡易ニ心掛可申候尤平日ノ通リニテ不苦候事

第八十六 己巳三月

東京府ヘ御沙汰書

今般再御臨幸御可被遊候ニ付テハ百官有司質素簡易ニ心掛可申候尤平日ノ通リニテ不苦候事

第八十七 己巳三月

東京府ヘ御沙汰書

今般再御臨幸御可被遊候ニ付テハ百官有司質素簡易ニ心掛可申候尤平日ノ通リニテ不苦候事

第八十八 己巳三月

東京府ヘ御沙汰書

今般再御臨幸御可被遊候ニ付テハ百官有司質素簡易ニ心掛可申候尤平日ノ通リニテ不苦候事

第八十九 己巳三月

東京府ヘ御沙汰書

今般再御臨幸御可被遊候ニ付テハ百官有司質素簡易ニ心掛可申候尤平日ノ通リニテ不苦候事

第九十 己巳三月

東京府ヘ御沙汰書

今般再御臨幸御可被遊候ニ付テハ百官有司質素簡易ニ心掛可申候尤平日ノ通リニテ不苦候事

第九十一 己巳三月

東京府ヘ御沙汰書

今般再御臨幸御可被遊候ニ付テハ百官有司質素簡易ニ心掛可申候尤平日ノ通リニテ不苦候事

第九十二 己巳三月

東京府ヘ御沙汰書

今般再御臨幸御可被遊候ニ付テハ百官有司質素簡易ニ心掛可申候尤平日ノ通リニテ不苦候事

第九十三 己巳三月

東京府ヘ御沙汰書

今般再御臨幸御可被遊候ニ付テハ百官有司質素簡易ニ心掛可申候尤平日ノ通リニテ不苦候事

第九十四 己巳三月

東京府ヘ御沙汰書

今般再御臨幸御可被遊候ニ付テハ百官有司質素簡易ニ心掛可申候尤平日ノ通リニテ不苦候事

第九十五 己巳三月

東京府ヘ御沙汰書

今般再御臨幸御可被遊候ニ付テハ百官有司質素簡易ニ心掛可申候尤平日ノ通リニテ不苦候事

第九十六 己巳三月

東京府ヘ御沙汰書

今般再御臨幸御可被遊候ニ付テハ百官有司質素簡易ニ心掛可申候尤平日ノ通リニテ不苦候事

第九十七 己巳三月

東京府ヘ御沙汰書

今般再御臨幸御可被遊候ニ付テハ百官有司質素簡易ニ心掛可申候尤平日ノ通リニテ不苦候事

第九十八 己巳三月

東京府ヘ御沙汰書

今般再御臨幸御可被遊候ニ付テハ百官有司質素簡易ニ心掛可申候尤平日ノ通リニテ不苦候事

第九十九 己巳三月

東京府ヘ御沙汰書

今般再御臨幸御可被遊候ニ付テハ百官有司質素簡易ニ心掛可申候尤平日ノ通リニテ不苦候事

第百 己巳三月

東京府ヘ御沙汰書

今般再御臨幸御可被遊候ニ付テハ百官有司質素簡易ニ心掛可申候尤平日ノ通リニテ不苦候事

各得其所候様ニトノ御仁恤之思食ニ候条市中末々之者ニ至迄厚ク御主意ヲ奉体戴假初ニモ等閑ニ不相心得益職業相勵ミ各其分ニ隨ヒ奉公之心得肝要之事ニ候條此旨府下末々迄無洩可相達御沙汰候事

○㊀再御臨幸ニ付公卿藩士附属ノ面々迄御旨意奉戴報効ノ覺悟可致ノ事

第五十八 己巳三月

今般再御臨幸被為遊候儀者兼而被仰出候通公卿群牧ヲ會同シ衆議公論ヲ以國家之大基礎被為定上下治安萬世不抜之鴻業被為立度聖慮ニ候條諸藩士ハ不及申公卿附属之面々ニ至迄銘々心得方可有之ハ勿論ニ候得共猶又厚御主意ヲ奉體認假初ニモ不都合之儀無之様各其分ニ應シ報效之覺悟可為肝要事ニ付主人主人ヨリ篤ト可申聞様御沙汰候間此旨相達候事

○告諭大意書ヲ以テ衆民ヘ布告可致ノ事

第五十九 己巳二月三日御布告

牧民之要領ハ政教並行ニ有之候今般京都府告諭大意ト云書ヲ著シ神州ノ國體國是王政之御趣意宇内之形勢等ヲ庶民ニ相諭シ候其言簡易ニシテ俚俗ニ通シ易シ戸毎ニ藏シ人毎ニ誦セハ上下之趣意不相戻政教並行之基タルヘシ依之右書各府藩縣ヘ相渡候條編其部内ヘ告諭可致旨被仰出候事

但書籍重版之儀者兼テ御制禁ニ候處此書編衆民ヘ布告

候事肝要ニ候間府藩縣各自ニ翻刻之儀不苦候事

○暗殺ヲ行フ者ノ事

第六十　戊辰正月二十三日御布告

近来於處々致暗殺候内ニ者罪狀相認死體ニ添有之候モ不少何レモ陰悪陰謀等憤リ候而之所業ニ可有之全體不埒之者共ハ得ト吟味之上刑典ヲ以嚴重之御裁許被仰付事ニ付大政御一新之折柄猶更御爲筋ヲ心懸公然ト可申出處其儀無之私ニ致殺害候者朝廷ヲ不憚致方ニ付右等之者有之ニ於而ハ吟味之上屹度嚴刑ニ可被處候間心得違無之様可致事

第六十一　戊辰三月二日御布告

近来於所々暗殺之者有之候付而ハ一同布告ニモ及置候得共今以テ相止不申重疊難相濟次第ニ付彌以テ嚴重取締方被仰付筈ニ候於諸藩右様心得違之者ハ有之間敷候得共即今何方モ大勢詰込居候儀ニ付精々糺方行届候様被仰出候事

本文取締方之儀ハ裁判所エモ被仰付置候ニ付兼合取計可被申候事

第六十二　戊辰六月

近来頻ニ路人ヲ暗殺シ其所持之品奪取候趣甚以不埒之事ニ付屢嚴重之御沙汰ニ被為及候得共兎角其惡習難去御政道モ不相立次第ニ付猶亦此度嚴重ニ被仰出家来ハ其主人兵隊ハ其隊長其餘末々ニ至テハ其父兄ヨリ取締イタシ自

然右等ノ所業有之候節ハ其最寄ヨリ早々取押ヘ刑法官ヘ可申出候萬一藩士兵隊等ノ中ニテ不心得之者有之被召捕ニ於テハ本人ハ被處嚴刑其主人其隊長等ハ不及申ニ品ニヨリ父兄一家ノ落度タルヲ以テ屹度御咎ヲモ被仰付候條不取締無之様厚ク可相心得旨被仰出候事

但夜中往来致シ候節無提燈不相成旨追々被仰渡有之處中ニハ不相用者モ有之哉ニ相聞ヘ以ノ外ノ事ニ候以来無提燈往来之者有之候ハヽ見付次第可召捕候并市中ニ於テ亂妨イタシ候者ハ帶刀之者トイヘ𪜈無用捨召捕萬一手ニ餘リ候ハヽ討果不苦候事

第六十三　己巳正月六日

徵士横井平四郎ヲ殺害ニ及ヒ候儀朝憲ヲ不憚以之外ノ事ニ候元来暗殺等之所業全以府藩縣正籍ニ列シ候者ニハ不可有事ニ候萬一壅閉之筋ヲ以テ右等之儀ニ及候哉御一新後言路洞開府藩縣不可達之地ハ無之筈ニ候若脱籍之徒暗ニ天下之是非ヲ制シ朝廷ノ典刑ヲ亂リ候様ニテハ何ヲ以綱紀ヲ張リ皇國ヲ維持スルヲ得ンヤト深ク宸怒被為在候京地ハ勿論府藩縣ニ於テ嚴重探索ヲ遂ケ且平常無油断取締方屹度可相立旨被仰出候事

○奸曲無頼ノ徒捕獲良民安堵可為致ノ事

第六十四　己巳七月三日御布告

近年来奸曲無頼之徒所々徘徊不作法之所業不少候處昨年

兵亂後ヨリ黨與益繁ク暴行相募リ種々良民之害ヲ働キ候事上州邊殊ニ甚敷趣相聞エ以之外之事ニ候右等之者共盡ク追捕不致候テハ庶民之疾苦不一形次第ニ付地方府藩縣申合召捕方嚴重手配致シ萬一手ニ餘リ候節ハ討捨候而モ不苦候間速ニ捕獲ヲ遂ケ良民安堵候樣可致旨被仰出候事

○土民蜂起ニ付巨魁取調處置方可窺出ノ事

第六十五 己巳十月十五日上田藩小諸藩ヘ各通御沙汰

其藩管轄信州地所先頃土民蜂起其後及鎭靜候得共其地方ハ從來沸騰之惡風不少趣全下民疾苦之情實貫徹不致ヨリ差起候儀ニモ可有之候得共兎角姦民之煽動ヨリ良民之大害ヲ引起候次第モ有之不容易事ニ候此度巨魁之者取調處置方可窺出候事

○百姓沸騰ニ付人民撫恤ノ御旨趣ニ不背樣鎭撫可致ノ事

第六十七 己巳十月二十二日岩鼻縣ヘ御沙汰

置方刑部省ヘ可窺出事

第六十六 己巳十一月五日忍藩ヘ御沙汰

其藩支配地勢州三重郡朝明郡員辨郡村々百姓蜂起庄屋始數十軒打毀候始末全ク疾苦之情實有之候ヨリ差起リ候儀ニハ可有之候得共斯ク粗暴之擧動ニ及候ハ徒々姦猾之徒煽動之次第モ有之右樣惡風推移候テハ大ニ御政體ニ關係シ遂ニ不容易事ニ候此度巨魁之者取調處置方刑部省ヘ可窺出候事

高崎藩支配地上州群馬郡村々百姓共沸騰ニ及其縣出役之者ヨリ不取敢說諭鎮撫為致置候エ共此上ノ模様ニ寄再動揺之程モ難測旨定テ疾苦之情狀モ可有之兼テ人民御撫恤之御旨趣ニ不相背様高崎藩申令取糺可申出候事

第六十八　同日高崎藩知事ヘ御沙汰

其方支配地上州群馬郡村々百姓租稅之事ニ付沸騰之趣相聞エ篤ト取糺之儀可有之別紙之通岩鼻縣ヘ御沙汰ニ相成候間同縣ヘ申合人民御撫恤之御旨趣ニ不相背様鎮撫可致事

第六十九　己巳四月四日東京府ヘ御沙汰

○御駐輦ニ付府下取締向厳重可致ノ事

今般御駐輦ニ就テハ府下取締向別而厳重行届候様可致旨御沙汰候事（第二巻ノ第四百七十六丁ニ見合）

○東京品川ハ外國人在留地ニ付内外取締向別テ厳重可致ノ事

第七十　己巳四月五日東京府品川縣ヘ御沙汰

其府縣者外國人在留地ニ付内外共平日取締向勿論ニ候處此後別而往来相湊候事ニ付兵隊始惣而粗暴行遣之儀無之様取締方致手配見廻リ等無油斷差出置候様可致事

○市中盜賊横行等ニ付取締向ノ事

第七十一　己巳十月十七日兵部省東京府ヘ各通御沙汰

近来市中盜賊夜ニ乘シ兵器ヲ以テ劫掠殺奪等之所業有之

趣殊ニ輦轂下ニ於テ右様之儀有之候ハ以之外之事ニ候全府下取締不行届ヨリ差起リ候儀ニ有之候猶東京府申合セ取締方一際嚴重可致旨御沙汰候事（太政官日誌ニ云フ東京府ヘハ兵部省申合ニ作ル）

第七十二　辛未正月御布告

府藩縣並華族邸宅其外管内取締之儀自今一入嚴重可取計旨東京府ヘ御沙汰相成候條為心得相達候事

○廢藩ニ付奸民徒黨ヲ結フ者ノ事

第七十三　辛未十月七日御布告

今般廢藩ニ付各地方ニ於テ奸民共徒黨ヲ結陽ニ舊知事惜別ヲ名トシ恣ニ人家ヲ毀焚シ或ハ財物ヲ掠奪候等ノ暴動ニ及候モノ往々可有之趣相聞ヘ朝旨ヲ蔑視シ國憲ヲ違犯シ候次第其罪不輕候條管内嚴肅ニ取締即決處置懲誡ヲ可加候萬一手餘リ候節ハ所在鎮臺ヘ申出臨機ノ措置ニ可及候事

○大坂府浮浪ノ徒立廻ニ付取締ノ事

第七十四　壬申正月二十日大坂府ヘ御沙汰

近来其府下浮浪徒立廻リ候趣相聞ヘ右取締方之儀ハ兼テ御沙汰之旨モ有之候得共自然寛弛ニ流レ候テハ以之外ノ儀ニ付尚捜索逮捕行届候様京都府申談嚴密取締可致事

○贋金製造ノモノ取糺ノ事

第七十五　戊辰八月二十九日

近年於舊幕府屢金銀吹替融通致シ候以來贋金銀間々有之實ニ萬民之迷惑不一形候當今太政御一新政體一途ニ基キ候折柄右樣ノ所業有之候テハ不謂事ニ付於府縣モ嚴重吟味被仰付候條各藩之儀ハ其主人ヨリ取糺可致候自然手懸リノ者有之節ハ速ニ刑法官ヘ可申出萬一其領内不取締有之他ヨリ洩聞候節ハ其主人之落度タルヘク候此段此度可相心得旨相達候事

○金札通用ヲ妨クル者ノ事

第七十六　戊辰十月七日御布告

今般厚キ思召ヲ以テ世上為融通金札通用被仰出候處間々不心得ニテ彼是申難シ通用ヲ妨ケ奸曲之所行セシ候者有之哉ニ相聞以ノ外ノ事ニ付府縣ニ於テ嚴重遂詮議右樣不心得之者於有之者早速召捕可遂吟味候事

今般厚キ思召ヲ以テ世上為融通金札通用被仰出候處諸藩之内間々未タ通用不致向モ有之趣相聞ニ以ノ外ノ事ニ候皇國一圓通用之儀ニ付藩々ニ於而モ追々相當之拜借仕ナカラ不通用之向有之候ハ全ク朝命ヲ拒ミ候筋ニ相當リ候付向後右樣不心得之向於有之ハ此度御沙汰之次第モ可有之候條兼テ被仰出候通正金同樣令通用候樣辟邑遐陬ニ至ル迄速ニ可相達旨被仰出候事

○贋金賣買等致ス者ノ事

第七十七　己巳五月二十八日御布告

金銀貨幣ハ國ノ重寶四民頼テ生活スル所ニ候處近来私ニ贋金ヲ鑄造シ内外ニ流通シ甚シキニ至テハ両替屋私ニ相場相立賣買致シ候者モ有之趣相聞ヘ以ノ外ノ事ニ候自今以後両替屋ハ勿論商人ニ至ル迄贋金取扱候者於有之ハ嚴科ニ被處候間右様所業之者見當リ次第無用捨取押ヘ其筋ヘ可訴出旨御沙汰候事

○斗南藩人貨幣偽造ノ者ノ事

第七十八　庚午十一月三日御布告

斗南藩中貨幣偽造ノ者不少今般御取締相成候得共偽造之徒多人數脱走ニ及ヒ候ニ付テ者此後何レノ地エ潛匿再偽造相企候モ難計國之大禁ヲ犯シ不届ニ付向後贋金贋札等ヲ企候者見聞ニ及ヒ事實無相違於テハ速ニ召捕兼テ御布令之偽造寶貨律ニ照準シ處置可致萬一手向候者ハ打取候テモ不苦候條各地方官ニ於テ此旨相心得嚴密取締可致事

○冨興行ヲ禁スルノ事

第七十九　戊辰十二月二十三日御布告

冨興行之儀者兼テ御禁制ニ有之處近年諸國ニ於テ金錢融通ヲ名トシ或ハ社寺再建等ニ託シ興行致候向モ有之趣元来澆季之幣風僥倖之利ヲ以テ民心ヲ誘惑スルヨリ自然農工商共其職業ヲ惰リ往々是カ為ニ家産ヲ破候者モ不少哉ニ相聞ヘ以ノ外之事ニ候斯御一新之折柄右様之所業殊ニ御趣意ニ相戻リ候儀ニ付更ニ嚴禁被仰出候事

○鴉片烟艸ヲ禁シ並取扱規則ノ事

第八十　庚午八月九日府藩縣へ御布告

鴉片烟艸之儀ハ兼テ嚴禁ノ處猶又今般販賣鴉片烟律御定ニ相成各港在留ノ支那人ヘモ嚴重禁止被仰出候且藥用ニ供シ候生鴉片タリトモ勝手ニ取扱候儀不相成別紙之通取扱規則ヲモ被爲立候條各地方官ニ於テモ管内人民未々迄心得違無之樣此度取締可致事

生鴉片取扱規則

一藥店中現在呼持ノ分ハ各地方官廳ニテ檢査ヲ遂ケ品位量目等委細簿記シ可置事

一不得止藥用ニ供シ候儀有之賣買致シ候節ハ其度毎ニ藥店醫師ヨリモ品位量目等委細官廳へ可届出事

一藥用關之ニ付外國ヨリ取寄度節ハ各地方官ヨリ開港場へ申立候ハヽ別段ノ注文ヲ以テ取寄候樣可致事

第八十一　同日外務省へ御沙汰

鴉片煙艸ノ儀ハ兼テ嚴禁ニ候處猶又今般販賣鴉片煙律御定ニ相成候ニ付テハ各港在留支那人ヘモ嚴重禁止ノ儀申諭シ竊ニ取扱候儀無之樣此度取締可致事

第八十二　在留支那人ヘ告諭

外務省奉上諭前千各港府縣曉示在該港清國人等不得藏貯鴉片等因旋將買片烟之我國人及賣付之清國等業已據罪懲治在案昔此物入清國流毒害民以至今日之甚是不可不思之

也為此本政府新定防害律例須示通商各港府縣申諭在港清國商民嗣後倘有毫犯法在必行以熄惡燄凡清國人素有烟癮剋難置其管箋者固不須言即量淺似嗜白相者亦厲嚴禁斷不准其來港營生除將現住本港烟鬼徹底清查其或自能戒斷吸嗜以遵禁令者可其不能者當即自行去此回鄉外奉到新諭律例以後仍有潛匿犯大禁者一經查出毋庸分別原住新來立刻按律處治奉此特示

明治三年庚午　月

第八十三　御布令

此度御沙汰ノ趣外務省ヨリ御觸達ノ次第先達テ各港府縣ニ於テ其港在留清國民共ヘ鴉片煙ヲ買取候我國民並賣渡シ候清國民共其罪犯ニ依リ夫々御處置相成居候處右鴉片烟ノ儀其昔清國ニ入レヨリ流毒害民今日ノ甚シキニ至ル事其儘難捨置儀ニ付猶此度政府ニ於テ新ニ防害ノ律例被立定開港場ヘ御布令相成在港清國商民ヘ被觸達候上ハ已後聊タリトモ禁令ヲ犯シ候者ハ此度御法ヲ正シ其毒源ヲ絶チ可申候就テハ清國人民ノ内素ヨリ鴉片ヲ嗜ミ片時モ止カタキ烟癖アル者ハ勿論假令少シ計ノ服量ニテ徒ラニモ用ニ候樣ノ者ニ至ル迄可為嚴禁候條右等ノ者ハ次シテ来港渡世イタス間敷候尤此節在来ノ内右等ノ者精々穿鑿吟味ヲ遂ケ斷然嗜癖ヲ絶チ嚴禁ヲ守リ候者ハ格別其儀不能者ハ速ニ立去リ歸國可致候右御沙汰ノ趣觸達シ候後尚

潜伏罷在大禁ヲ犯シ候者有之及露顯候ハヽ舊住新渡無差別其時々掟ノ通罪科ニ可被處者也

明治三年庚午　月

○支那人ヘ童男女ヲ賣渡ヲ禁スルノ事

第八十四　庚午八月十三日御布告

各港在留之支那人共竊ニ童男女ヲ買取リ海外ヘ可連越奸計相企候者有之既ニ捕押ニ相成候ニ付追而嚴重之御所置可有之候得共元來外國人ヱ御國民賣渡候儀ハ第一御國體ニ於テ不相濟事ニ候間向後地方官ニ於テ管内屹度取締相立教育行屆候樣厚相心得可申此旨相達候事

第八十五　壬申二月廿五日第五十五號御布告

各港在留ノ支那人共我窮民ノ幼児ヲ買取候儀ニ付テハ去ル庚午八月中相達候得共未タ右樣ノ所業致候者モ有之哉ノ趣畢竟内國人ヨリ賣渡候故支那人ニ於テモ買取本國ヘ連行販賣スルニ至候次第ニテ御國禁ヲ犯シ不容易儀ニ付向後右等不心得之者於有之ハ嚴重處置ニ可及候間地方官ニ於テ管内取締厚ク可加教育候事

○諸藩士兵卒并市中男女旅人等九門内勝手通行不相成ノ事

第八十六　戊辰十二月十二日御布告

諸藩士并兵卒等自今九門内勝手ニ通行又ハ參朝之行列等見物ニ立入候儀決而不相成候若要用有之候ハヽ、九門外見

張番所ニ相届候上通行可致事

第八十七　戌辰十二月十二日

市中男女並旅人等九門内勝手ニ通行致候儀決而不相成候若無余儀用向有之候ハヽ、其旨九門外見張番所へ相届候上通行可致且御門先通行之節立留リ見物致候儀不相成候事

第八十八　戌辰十二月八日御布告

◎三等官以上九門内騎馬乗輿被差許ノ事

當分三等官以上並權辨事九門内騎馬乗輿之儀ハ至急之御用モ有之被差許候儀ニ付宮堂上諸侯等ニ行逢候節不及下馬下乗旨被仰出候事

第八十九　同日御布告

親王方九門内乗馬通行當分被免候事

第九十　己巳二月九日御達

宮大臣自今九門内乗馬被免候事

第九十一　同日御達

近習御無人此頃御用多ニ付九門内乗馬被免候事

◎諸御門通行被差許ノ事

第九十二　庚午六月十四日御布告

来十七日ヨリ竹橋雉子橋清水田安半藏五御門トモ御開相成候條諸人通行被差許候事

但雉子橋ヲ除ク之外四御門之儀ハ暮六ツ時限リ通行禁止之事

○諸御門通行覆面等不相成ノ事

第九十三　辛未正月十四日

外櫻田馬場先和田倉日比谷數寄屋橋鍛治橋呉服橋常盤橋
神田橋一ツ橋雉子橋諸御門通行之節覆面並頭巾等一切不
相成候事

第九十四　辛未正月十八日御布告

竹橋御門清水御門田安御門半藏御門西番所通行之節覆面
並頭巾等一切不相成候事

○兩御門被リ笠等被差許ノ事

第九十五　壬申六月三日第百六十九號御布告

大手坂下兩御門内晴雨ニ不拘カブリ笠差傘共被差許候事

○諸國ノ農商ヘ舊幕府ヨリ苗字帶刀等差許置キシモノ取調ノ事

第九十六　戊辰九月五日

諸國御料所百姓町人共舊幕府ヨリ苗字帶刀及ヒ諸役免許
並扶持方等遣シ置候者共其府縣ニテ取調其由緒御吟味之
上御沙汰之品モ可有之旨兼テ御布令有之候處今以等閑ニ
打過候向モ有之趣ニ候間猶又其最寄ニテ早々取調可致旨
御沙汰候事

但府縣ヘ右之通被仰出候間御料御預之藩々ニ於テモ同
樣可心得候事

○用達出入等ヘ苗字帶刀ヲ許スヲ禁スルノ事

第九十七 戊辰十二月十二日御布告

宮堂上諸侯及中下大夫社寺ニ至迄従来京師東京大坂其他自領ニ非ル所ニ於テ用達出入等申付候者ヘ苗字帯刀ヲ許シ或家来ト唱サセ候儀不謂次第ニ付自今禁止被仰出候事

但苗字帯刀格式等其家限リ内輪取扱之儀ハ可為勝手候

若又其家之抱ニ無之テハ差支候向モ有之候ハヽ其管轄之府縣ヘ可申出願ニ仍リ其地民籍可被差除事

○舊幕府ヨリ百姓町人ヘ差許セシ帯刀諸役免除等ヲ止ルノ事

第九十八 己巳正月九日

府藩縣管轄之地百姓町人共幕府ヨリ苗字帯刀差免或ハ扶持遣シ諸役免除等申付候儀一切廢止被仰出候事

○土御門家門人繪符両刀等ヲ停ルノ事

第九十九 庚午閏十月十七日御布告

従来天社神道ト唱ヒ土御門家免許ヲ受候者共両刀ヲ帯シ繪符ヲ建宿驛通行候由甚以無謂事ニ付自今右等之所業被差止候條嚴重可申達尚今後門人免許一切被禁候旨今般土御門和九ヘ御沙汰相成候條府藩縣ニ於テモ此旨相心得管内取締可致候事

○農工商猥ニ帯刀ヲ致ス間敷ノ事

第一百 庚午十二月廿四日御布告

農工商之輩許可無之猥ニ帯刀致候者有之趣以之外之事ニ

候條地方官ニ於テ此度取締可致候事

○丹波家門人ト稱シ帶刀致シ候モノ有之趣先般

第百一 辛未八月十八日

従来典藥寮丹波家門人ヘ帶刀差許及諸役免除等禁止ノ事

舊官人被廢候ニ付以後右ノモノトモ帶刀ノ儀不相成候事

○元藩々ニテ百姓町人ヘ帶刀差許或扶持米遣シ

第百二 辛未九月三十日御布告

元各藩ニ於テ管下ノ百姓町人共ヘ帶刀差許或扶持米遣シ諸役免除等申付置候分一切禁止候事

但御一新後軍功有之歟又ハ従前ノ分タリ𪜈一時廢止難相成見込ノ分ハ巨細取調大藏省ヘ可伺出事

○平民苗民ヲ許サルヽノ事

第百三 庚午九月十九日御布告

自今平民苗民被差許候事

○通稱名乘ノ内一名ニ可定ノ事

第百四 壬申五月七日第百四十九號御布告

従来通稱名乘両様相用候輩自今一名タルヘキ事

○人民一般苗字名並屋號共改稱不相成ノ事

第百五 壬申八月廿四日第二百三十三號御布告

華族ヨリ平民ニ至ル迄自今苗字名并屋號共改稱不相成候事

但同苗同名ニテ無餘儀差支有之者ハ管轄廳ヘ可願出事

第百六　同日第二百三十六號府縣ヘ御布告

人民一般改稱ノ儀別紙之通御布告相成候ニ付テハ華族及奏任官以上ハ可伺出其餘ハ各管轄廳ニ於テ事實取調ノ上聞届可申事

第百七　己巳十一月二日御沙汰

○無刀乘馬ヲ禁スルノ事

近來無刀ニテ乘馬之者有之右ハ素ヨリ士族之輩ニハ有之間敷候得共口附其他ノ者共兵隊ニ相紛レ右體之所業致シ候者有之哉ニ相見ヘ如何之事ニ付向後不心得之輩無之樣其主宰々々ヨリ屹度取締可致事

○平民襠高袴割羽織長脇差不相成ノ事

第百八　庚午十一月十四日御布告

百姓町人共襠高袴割羽織ヲ着シ長脇差ヲ帶シ士列ニ紛敷風體ニテ通行致候儀不相成候事

○平民乘馬ヲ差許サルヽノ事

第百九　辛未四月十七日御布告

自今平民乘馬被差許候事

○散髪等可為勝手ノ事

第百十　辛未八月九日御布告

散髪制服略服脱刀共自今可為勝手事

但禮服之節ハ帶刀可致事

○平民襠高袴等可為勝手ノ事

第百十一　辛未八月十八日御布告

平民襠高袴割羽織着用可為勝手事

○北海道土人ヘ告諭ノ事

第百十二　辛未十月八日開拓使布告

一開墾致候者ヘハ居家農具等被下候ニ付是迄ノ如ク死亡ノ者有之候共居家ヲ自焼シ他ニ轉住等ノ儀堅ク可相禁事

一自今出生ノ女子入墨等堅ク可禁事

一自今男子ハ耳環ヲ着候儀堅ク相禁女子ハ暫ク御用捨相成候事

一言語ハ勿論文字之儀モ相學ヒ候様可心懸事

○御親兵鎮臺兵軍帽服等ノ事

第百十三　辛未十一月兵部省達

一御親兵軍帽服

但御親兵徽章別冊雛形ノ如シ

一鎮臺兵軍帽服

但陸軍徽章別冊雛形ノ如シ

靴

但武庫司ノ焼印アリ

一右之物品其職員ニ非スシテ私ニ着用致シ又ハ賣買等不

切不相成事

一永ル壬申正月一日以後右帽服靴共誤用又ハ賣買致シ候者ハ見當リ次第可取上事

右之通被相定候事（別紙雛形畧之）

（）平民廻國修行禁止ノ事

第百十四 辛未十月十四日御布告

平民廻國修行ノ名義ヲ以テ六十六部ト稱シ仲間ヲ立寄宿所ヲ設ケ置米錢等ノ施物ヲ乞候儀自今一切禁止候事

但從前寄宿六部共ノ内脫籍ノ者ハ復籍規則ニ照準シ其本貫ヘ歸籍可爲致事

○宮堂上ヨリ社寺ヘ菊御紋付ノ品ヲ寄附シ且新ニ祈願所トナスヲ禁スルノ事

第百十五 己巳二月廿八日御布告

從來宮堂上ヨリ諸國寺院ヘ祈願所ト唱ヘ妄ニ菊御紋付ノ品々致寄附候儀無謂沙第ニ付堅ク禁止被仰出候尤新ニ祈願所ニ致候儀モ一切不相成候此旨可相心得樣御沙汰候事

但無據舊來之由緒ヲ以御紋付ノ品其儘致寄附且新ニ祈願所ニ致置度分ハ其筋ヘ伺出可受御指圖候事

○社寺菊御紋ヲ用ルヲ止ルノ事

第百十六 己巳八月廿五日御布告

社寺ニテ是迄菊御紋用ヒ來ル者不少候處今般御改正相成社者伊勢八幡上下加茂等寺ハ泉涌寺般舟院等之外ハ一切

被差出候旨被仰出候事

但格別由緒有之社寺ハ由緒書ヲ以テ可窺出候事

○親王家菊御紋形ヲ變シ社寺ヘ寄附禁止ノ事

第百十七　庚午三月十七日御布告

親王家ニテ用来候菊紋葉替又ハ裏表等品ヲ替ヘ御紋ニ不紛様可致旨先般御沙汰（第十五巻ノ第一載ス）之通ニ候條右紋付ノ品々社寺ヘ致寄附候儀堅禁止被仰出候事

○由緒ノ有無ニ不拘菊御紋一切禁止ノ事

第百十八　辛未六月十七日御布告

菊御紋禁止之儀ハ兼テ御布告有之候處猶又向後由緒之有無ニ不關皇族之外總テ被禁止候尤御紋ニ紛敷品相用候儀モ同様不相成候條相改可申事

但従来諸社之社頭ニ於テ持来候分ハ地方官ニ於テ取調可申出事

○會符標札等ニ禁裡御内杯ト書記シ提燈等ニ御紋ヲ畫クヿヲ禁スルノ事

第百十九　戊辰三月廿八日御布告

一禁裡御用或ハ禁裡御料又ハ禁裡御内杯ト會符榜示杭標札等ニ書記シ候儀ハ有之間布事ニ候處往々見受候ニ付以来屹度相改御用御料ト而已書記致シ候様被仰出候事

但標札ハ姓名相記シ又ハ官名彼名等記シ候儀不苦候事

一提燈又ハ陶器其外賣物等ニ御紋ヲ畫キ候事共如何之儀ニ候以来右之類御紋ヲ私ニ附候事急度可禁止旨被仰出候事

但御用ニ付是迄被免之分茂一應伺出可申事

右之通被仰出候條承々迄不洩様可申達事

○町筋ニ於テ責馬差止メノ事

第百二十 己巳五月廿二日御布告

近来洛中洛外町筋ニ於テ責馬致候者間々有之哉ニ相聞居民往来之妨ニ相成甚以不可然事ニ付向後町筋ニ於テ責馬致シ候儀堅被差止候事

○無提燈通行禁止ノ事

第百廿一 己巳十一月廿三日御布告

無提燈ニテ夜行之儀兼テ被禁置候處今般東京府下嚴重取締被仰付候就テハ以来夜五時ヨリ無提燈ニテ徃来致シ候者於有之ハ見受次第速ニ可召捕旨東京府兵隊ヘ御達相成候間此旨相心得可申候萬一御布告ニ相悖リ被召捕候テ彼是苦情ヲ申立候共御取上不相成候且諸御門ニテモ無提燈之輩ハ度指止候筈ニ付承々之者ニ至ル迄其主宰々々ヨリ厚ク可申聞置候事

○馬車騎馬夜中無燈禁止ノ事

第百廿二 庚午十一月十九日御布告

馬車騎馬等ニテ夜中無燈通行之儀堅ク被相禁候事

○出火近傍ヘ馬上ニテ乗込ヲ禁スルノ事

第百廿三　庚午二月三日御布告

出火之節出役之外馬上ニテ其近傍ヘ乗込候儀以来禁止候事

○市中其外狹隘混雜ノ場所馬車馳驅禁止ノ事

第百廿四　庚午二月廿八日東京府神奈川縣品川縣ヘ各通御沙汰

馬車之儀近来路人ヲ怪我為致候事不少以之外之事ニ候就テハ市中ハ勿論街道筋ニ於テ狹隘混雜之場所ハ馳驅ヲ禁シ以来不都合之儀無之様此度取締可致事

第百廿五　同日外務省ヘ御沙汰

馬車之儀ニ付別紙之通御沙汰相成候間其振合ヲ以各國公使ヘモ可申入候事

○諸寺院下馬下乘札禁止ノ事

第百廿六　己巳八月廿五日御布告

従前諸寺院ニ掲来有之候下馬下乘等之札向後取拂候様被仰出候事

但格別由緒有之寺院ハ其所々之都府藩縣ニテ取調可伺出候事

第百廿七　辛未六月廿日

諸寺院下馬下乘札禁止之儀ハ兼テ御布告有之候處猶又向後由緒之有無ニ不關總テ被禁候事

但泉涌寺般舟院ハ不在此限事

㊀行斃者及ヒ瀕死人取扱方ノ事

第百廿八 己巳正月晦日御布告

東京中行斃者有之候節ハ自今地主町名主等ヨリ早々東京府ヘ可届出事

第百廿九 辛未五月廿五日三府ヘ公廿八日各地方ヘ御達

三府下川々（東京府日誌各地方管内ニ作ル）瀕死人有之節見當リ次第速ニ其筋ヘ可届出処等閑ニ見過候類間々有之趣無謂事ニ付自今瀕死人見當リ候ハヽ直ニ人夫相雇其川岸ヘ引揚置其役人ヘ申出所役人ハ右死體最寄寺院ヘ假埋致シ其管轄廳ヘ可届出候尤見當人ヘハ士民ノ差別ナク鳥目十五貫文差遣人夫雇料埋葬料等ハ官費ニ相立可申候自然等閑之儀有之ニ於テハ其所役人ノ越度タルベキニ付此度可相心得事

第百三十 戌辰十二月廿四日御布令

㊀産婆墮胎取扱ヲ禁スルノ事

近来産婆之者共賣藥之世話又ハ墮胎之取扱等致候者有之由相聞ヘ以テノ外ノ事ニ候元来産婆ハ人之性命ニモ相拘リ不容易職業ニ付假令衆人ノ頼ヲ受無余儀次第有之候共決テ右等之取扱致間敷筈ニ候以来萬一右様之所業於有之者御取糺之上屹度御咎可有之候間為心得兼テ相達候事

㊀賣女渡世繁殖ニ付除害ノ施設可相立ノ事

第百三十一　辛未四月三十日民部省ヘ御沙汰

近来各地方賣女渡世之者漸次繁殖致シ其弊害不尠殊ニ黴毒傳染人身之健康ヲ害シ候ニ付小菅縣建言之次第モ有之風俗人體ニ關係シ尤注意可致事ニ候條各地方官ニ於テ屹度除害之施設相立候様其省ヨリ可相達候事

○能狂言演劇等營業ノ事

第百卅二　壬申八月廿三日教部省第十五號府縣ヘ達

能狂言ヲ始メ音曲歌舞ノ類ハ人心風俗ニ關係スル處不少候ニ付左ノ通各管内營業ノ者ヘ可相達事

一能狂言以下演劇ノ類御歴代之皇上ヲ摸擬シ上ヲ褻瀆シ奉リ候體ノ儀無之様厚注意可致事

一演劇ノ類專ラ勸善懲悪ヲ主トスヘシ淫風醜態之甚シキニ流レ風俗ヲ敗リ候様ニテハ不相濟候間弊習ヲ洗除シ漸々風化之一助ニ相成候様可心掛事

一演劇其他右ニ類スル遊藝ヲ以渡世致シ候ヲ制外者抔ト相唱ヘ候從来之弊風有之不可然儀ニ候條自今ハ身分相應ノ行儀相慎シ營業可致事

○娼妓藝妓年季奉公等人身賣買箇間敷者一切解放ノ事

第百卅三　壬申十月二日第二百九十五號御布告

一人身ヲ賣買致シ終身又ハ年期ヲ限リ其主人ノ存意ニ任セ虐使致シ候ハ人倫ニ背キ有マシキ事ニ付古来制禁ノ

處從來年期奉公等種々名目ヲ以テ奉公住為致其實賣買同樣ノ所業ニ至リ候ノ外ノ事ニ付自今可為嚴禁事

一農工商ノ諸業習熟ノ為メ弟子奉公為致候儀ハ勝手ニ候得共年限滿七年ニ過クヘカラサル事

但双方和談ヲ以テ更ニ期ヲ延ルハ勝手タルヘキ事

一平常ノ奉公人ハ一ケ年宛タルヘシ尤奉公取續候者ハ證文可相改事

一娼妓藝妓等年季奉公人一切解放可致右ニ付テハ貸借訴訟總テ不取上候事

右之通被定候條此度可相守事

○養女ノ名目ニテ實際人身賣買嚴重處置ノ事

憲法類編第一終

（第二篇第六卷第二載ス）

購入
1719
昭
12.10.22
圖書係
3212

憲法類編　第一