最新蒙古鑑

坿圖

卓孝復題

中華民國八年九月二十二日出版
中華民國八年九月二十二日發行

著作者　閩侯卓宏謀
發行所　北京西城豐盛胡同四號卓宅
印刷所　北京彰儀門大街法輪印刷局
寄售所　北京琉璃廠公愼書局及各大書莊

定價　洋裝每部大洋二元四角
和裝每部大洋二元正

慷慨纵横

徐世昌

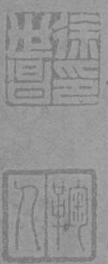

疏通知遠

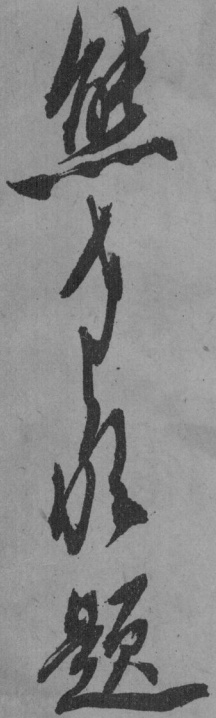

石周記与願船書藩部源
流費剔梳安得縱橫年少
筆漢南塞北獨駈車

奉題

本愚世兄所著蒙古鑑　元奇

形勢論今昔江山識
故吾九邊日遠往視
此掌中書

朱啟鈐

山川能说

周树模题

願船流亞

杜安田文烈

用園吾園

八年七月

周自齊

經世致用

錢仲訓題

上下古今

孫寶琦題

揆奮懷風

吳笈孫題

治閑彈見籌遠指南

接近祁何縣立而三

郭則澐跋

浮雲西北鎖邉愁振策曾
為萬里游莫哭南人詖絶
域文章還似落颿樓

為

本愚三兄題近著蒙古鑑

江都閔爾昌

蒙事指南

貢桑諾爾布題

潮漢淵海

那彥圖題祝

龍沙箒筆

劉揆一題

河山指顧

劉冠雄

甲寅春 本愚先生調查商埠至多
倫適埠者頗軍 於此時相過從所論
尤多扼要近後著蒙古鑑一書

籌邊鏡

洞湖源流實為籌邊寶鏡爰題數
語名取蜀鑑耳

王煃菅

有勇知方

王揖唐

林序

及門卓生本果根奇人也用心之微
耐奏技往往出人意表讀書務取
人之所至凡物經其一覽必用新意以
發明之屬者正蒙古邑中摭所聞
見譯以古心精邈用是書余雖不學
蒙爾讀之略有豐沮沖寒之慄彼
族為往戰之國往者羅馬高盧國為

所著以文行之中國宗昭被其蹂躪至
矣以清聖祖之長于兵為嘗爾其所蒙
戰勝用兵累年幸其人以勝財長不諳
推科學不能吾邊滯岐之矣今天下
方田今而五衆內患且不自弭知能弭
邊結此者一出京統一以後有謀及邊
遠者此者或是為籌邊之助乎
戊午八月晦反生林修敘

吳序

歡泰交爭魏亡雲朔安史挺亂唐失河湟內訌不息蹙國之本辛亥多故庫倫自帝三方成約殆類一國永平南庭代守漢法顯慶西汗待頒唐册以較其實今或不若有清中葉談邊瑣者熟海天山蘭淵葱嶺甘掾之記富於都護嘉州之詠豪於將軍耆獻究心朝野注目代公出鎮萬里遂收蕭相臨邊四鎮斯奠文儒所述信裨於國乃睠北藩顓書實鮮賽公通志虛列其名松相紀略又限于地征準有記但述武勳定邊諸作或鈔吏牘邵陽寄慨謂有不收光澤所上或取充卷此如魏收之志荒視關西歐公之書後列隴右重鎮之棄何不由斯卓君本愚富平之學四裔咸通曲阜之圖九蕃畢列廣蒐蒙史屢更寒暑名取蜀鑑上備訏謨嘔鹿胡州版籍竟獻旄牛屬部歌詠來賓庶續爲之是所望也中華民國八年三月江寧吳廷燮謹序

陳序

余以三年甲寅及俄人蒙人議約於恰克圖越明年以旌節駐庫倫斯時余殫心邊情思有建白無日不與習蒙事者處尋以羸疾乞歸當局復任余以外務絕塞之事遂罕講求然猶樂與篤學之士博考遐荒故實以補余闕求之久而未見近乃得　卓君本愚可稱同志甄采圖籍類分序次以成最新蒙古鑑一書感念疇昔足以憙矣曩余奉使北行鑒於蒙局晻昧變起而莫之應患生而莫之防嘗以耳目所遭探索所及輯爲筆記二種至於考紀山川整齊故事則不暇以載在圖史覽者當自得之也然而舊籍紛陳繁蕪不修詳略失當者往往而有學者至屏置不觀於是熟諳邊事者絕少此余所用爲愾歎者　君嘗以調查商埠出關其爲書既自抒所見猶復博采精思於風土政教原隰物產粲然明備使承學之士得以家誦戶習以周知漠北之息耗誠憂時之俊也讀是書者感　君大聲疾呼之意油然生其內固圉而外禦侮之心於以保境綏邊庶其有豸余猶將跂而望之民國八年仲夏止室主人陳籙拜序

張序

自來言蒙事者以其部族之強弱覘中國之盛衰其所繫之重爲此顧其地荒遠無垠自唐以前不隸版圖遼金元三朝始稍稍郡縣其地而三史地理乃僅僅虛存其名而未能詳著其實讀者憾之至近世祁鶴皋皇朝藩部要略張石洲蒙古游牧記二書出始於其歷史地理言之較詳談蒙事者資爲依據然祁書編年史也張書地理志也攷古則詳證之於今則情形已迥非昔比欲求一書著其山川形勢都會阨塞與其政教之所尚風俗之所宜俾言國是者依現時之軌迹以定施政之方針未之見也　卓子本愚有鑒於此爰本調查所及著蒙古鑑一書舉前人言之所未盡者而并詳之蓋其證今之切尤可以資實用焉今而後籌蒙政者手此一編可以知所從事矣己未夏五蒲圻張國淦叙

林序

自西比利亞鐵路橫跨歐亞蒙古首當其衝形勢陡變軍事商業賓主異觀而我界以長城阻以大漠政化弗屆游歷罕及猶將狃於羈縻之習懾於絕域之行疣然擁其版圖靦然號爲宗主變起莫測患生始防外苦覬覦內窮控馭廟堂勞於宵旰策士騁其胸臆至若政教民情地理物產失於調查闕於記載人已目無全牛我乃未窺一斑斯誠有國之恥也往嘗見外人蒙古游記於蒙人身家生計並所歷路途險要備列圖說燦然可稽暨其全土產品出入亦年有統計是知外勢深入具有根蒂耳目所積匪伊朝夕余同年陳任先次長曩拜都護之命曾著筆記兩種輶軒所錄事皆目擊折衝撫循甘苦共喻遠惟先朔拓地開疆之艱難近觀强鄰殖民經商之劇烈俯仰陳迹澎湃驚濤葢有足令人怦然興慨瞿然深省者

卓君本愚慷慨奇特雅所愛慕曾有關塞之行廣目山川潛心著作近袖一巨帙見示屬爲弁言則　君所著蒙古鑑裒然成書矣都凡七卷計十餘萬言精思秘記尤稱實錄製圖列表尤見匠心比者邊事亟矣蒙情懵焉舉國內訌忽於遠略天其或者以　君爲木鐸乎鉛槧窮年斯爲不負還質之君意復云何民國八年六月瑞安林大閻序

易序

予少喜談邊事自西比利亞鐵路成卽亟亟以蒙事爲憂思以內外蒙改省之議上書清政府是時朝廷方取羈縻之策而腐舊官僚皆習於宴安不敢輕言改革知言之必不能行也乃挾書東渡日本力求經世之學於列強殖民政策尤好研究雖身處異邦未嘗無日不以祖國邊事爲憂也宣統二年被舉爲資政院議員對於蒙藏事多所建議暇乃與蒙議員相結納蒙議員亦深韙予言謂蒙地改省非特國家之利亦蒙人之利也民國紀元設蒙藏事務局予間接有所獻替首揀蒙藏學校繼派員考察蒙地情形藉以聯絡蒙人使不外嚮不謂計畫方在進行而蒙事亟矣俄蒙約成予以蒙古議員資格代表蒙人力爭繼乃改爲中俄蒙協約畀外蒙以自治權而中國仍爲其宗主珠崖之棄有尸其咎者予以爲國無東西時無今古凡邊遠之地其行政不宜與內地殊其中語言文字宗教風俗不同之處宜一一溝通之使與內地同化方不失國家統一之規且杜外人窺伺況列強方取侵掠主義日事開拓吾乃自撤藩籬何謀國之相反乃爾耶吾友　卓君本愚奇男子也嘗以甲寅春調查商埠周歷其地凡關河阨塞商埠牧場墾地生產與夫一切風土人情一一筆記之歸乃搜

輯蒙古各種圖志薈萃成書都爲七卷曰地理曰人文曰實業曰政治曰內蒙曰外蒙曰附錄自甲寅迄己未閱五年而始成可謂勤矣此書之恉在收回外蒙主權且近杜日本大陸主義之侵入其言曰彼能斥我我亦能斥彼視强弱之力何如耳可謂一語破的予與君爲同志矣故以數言弁其書至於徵引之淵博體例之謹嚴石周願舩皆當退避海內自有定評予不贅民國八年湘潭易宗夔謹序

此好卓君本愚著蒙古鑑既成索余為之序
余不習蒙事不敢以臆說為名作之玷顧念邊庭
多故比年以來國勢日蹙雖由於實力之不逮与
夫內亂頻仍未遑遠馭而其根本闕失正坐國
人罕有留心邊計者官司虛設私人研究圖志
不備凡其人情風物山川道里古之所載今已變
遷更世有異而頓訂之者實地考察尤付闕如

時有交攻閉之漠然一若荒遠無稽不開吾人
利害之事而眈視吾四陲者固已著著進取乃
至著書立說紀事考文轉較吾史乘吾藏
度為明備案圖掌驥以失之際主客易焉
辛亥改革蒙佛拜帝至時乃有俄蒙之約
至後又為俄蒙與各中國三方之約損失機
宜當時固有尸其咎者而三四年[illegible]世界大

我情形已殊使吾國有遠識政府秘密

力以恢舊物蒙人與我情誼本親但能鞏其

自主之權自可堅其內嚮之志極猜既泯然後

導諸開明之地培其富裕之源使彼能自固其

圉亦即以固吾圉無論向來欲逞其雄心於茲土

者今皆殊情不能不斂迹以退即後此新生之

苞棫封豕長蛇亦更無從伸張其力也及此亦

圖後將噬臍卓君自序亦為大聲疾呼欲
吾國人之奮起耳書七卷分地理人文實業
政治內外蒙及附錄諸篇可謂詳矣國人果手
此書而講求之至庶幾於親歷蒙地人人有蒙
事之常識遠計寧足憂哉民國八年六
月廿五日林長民序於京原雙栝廬

敢舶博綜默深覈陵谷於今重待疏沅與
職方補圖史威旻陳狀勝班書三國志臧洪傳裴注
當年風雪荒山夜馬腹沒深路萬盤他日
桐鄉應好在披圖不厭百回看

卷中鐵路什畫圖所列黑龍江要區半為不侵舊
治之地康戊冬自海倫移守嫩江經蒙古莽鼐以
雪深失道至日夕不得出折枯枝烹雪而炊圍人士
卒墮指者二人開卷神往尚如前日事也
本愚仁兄年大人教　弟江夏王　彭

自序

民國成立外蒙多事政府以內蒙密邇畿輔劃各旗盟爲特別區域歸熱河察哈爾歸綏各都統管轄之余於甲寅春有調查商埠之役周歷其地見乎山川之美原野之沃與夫生產蕃殖人類雄傑猶想見當日成吉思汗之偉烈也歸而披閱蒙古各種圖書類皆徒具大概而於各盟旗部落區域界綫山川道路仍付闕如不揣固陋搜集蒙古各種圖志詳其所略證以實地調查所及繪製蒙古鑑一書凡關於各游牧所在風土人情之習慣鐵路商埠之計劃墾殖畜牧之場所山川道路之經由均詳審釐訂附列圖表以資留心蒙事君之考鏡日本持大陸主義由朝鮮而漸及茲土其處心積慮已非一日禍之發也蓋在遲速間耳中華承積弱之國勢受歐戰影響而適丁其厄權利之損失滋大夫一地也而忽有異族雜居其內雜居云者固未嘗斥我使不留也委而棄之是自絕之道也彼能斥我我亦能斥彼視强弱之力何如耳我有礦土而我自開墾之我有牛羊而我自畜牧之我有商貨而我自營運之我中華民國其甘視此一隅之人民終淪奴隸牛馬而不察其苦痛之何若乎余不禁撫斯圖而大聲疾呼也民國八年五月卓宏謀自序於宣南養蘇書屋

± 915.44
2130

最新蒙古鑑

總目

題辭
序文
例言　附引用圖書目錄
蒙古鐵路計劃圖
蒙古特別區域圖

第一卷　地理

甲、位置
乙、山脈　一內蒙古山脈　二外蒙古山脈
丙、河流　一內蒙古河流　二外蒙古河流
丁、湖泊　一內蒙古湖泊　二外蒙古湖泊
戊、河套　附測量河套圖

己、邊城　附長城考
庚、界牌
辛、沙漠　附調劑漠地水量說
壬、氣候

第二卷　人文

甲、成吉思汗史略　附族譜考
乙、成吉思汗陵寢　附陵寢考
丙、哲布尊丹巴呼圖克圖降生　附歷代降生考
丁、種族　附滿蒙種族考
戊、文字
己、教別
庚、居住　一蒙古包之結構　二喇嘛廟之建築
辛、風俗　一服制　二婚禮　三葬禮　四娛樂

第三卷　實業

甲、農商

一鹽池　附鹽池工作　附鹽池產區　附採鹽合同

附南滿運鹽取締章程　二鹹廠　三礦產　四獵產　五農產　六森林

七工商　八牧畜　九漁業

乙、交通

一內蒙古台站　附蒙藏院規定台站條例　二外蒙古道路　三汽車

附九成張庫汽車公司概算　四電線　五鐵路　附東清南滿線

附東省鐵路公司合同　附吉長線　附京奉線　附齊昂線　附奉延線

附錦瑷線　附開海線　附蘭海線　附奉熱線　附吉會線

附滿蒙五路線（四洮　開海　長洮　洮熱　海洮）

附北滿二路線（對黑　齊洮）

第四卷　政治

甲、行政

一中俄蒙協約　二中俄聲明文件　三中俄聲明另件

四中俄陸路通商章程　五俄蒙商務專件

六中俄蒙會訂自治外蒙古電線合同價目　七自治官府制度
附上下兩議院規則　附各旗盟則例　附各旗盟兵制　附各旗盟官爵
附各旗盟獄訟

乙、法令　一蒙古待遇條例　二特賞蒙古榮典條目　三蒙回藏王公年班事宜
四駐京及年班來京蒙古王公廩餼條例　五庫倫辦事大員公署章程
六烏里雅蘇台科布多哈克圖佐理專員公署章程　七蒙藏院辦事規則
八蒙藏青海衆議院議員選舉施行令　附選舉法

第五卷　內蒙古　附各旗盟游牧分圖

甲、哲里木盟游牧所在　一科爾沁部　二札賚特部　三杜爾伯特部
四郭爾羅斯部

乙、卓索圖盟游牧所在　一喀喇沁部　二土默特部　附歸化城土默特游牧

丙、昭烏達盟游牧所在　一敖漢部　二奈曼部　三巴林部　四札嚕特部
五阿魯科爾沁部　六翁牛特部　七克什克騰部

丁、錫林郭勒盟游牧所在　一烏珠穆沁部　二浩齊特部　三蘇尼特部　四阿巴噶部　五阿巴哈納爾部
戊、烏蘭察布盟游牧所在　一四子部落部　二茂明安部　三烏喇特部　四喀爾喀右翼部
己、伊克昭盟游牧所在　一鄂爾多斯部
庚、察哈爾八旗游牧所在
第六卷　外蒙古　附各部落游牧分圖
甲、汗阿林盟游牧所在　一土謝圖汗部
乙、齊齊爾里克盟游牧所在　一三音諾顏部
丙、克魯倫巴爾和屯盟游牧所在　一車臣汗部
丁、札克河源畢都哩雅諾爾盟游牧所在　一札薩克圖汗部
戊、科布多游牧所在

己、唐努烏梁海游牧所在　附唐努烏梁海劃界說

第七卷　附錄

甲、調查自闢西路商埠報告　一赤峯　二多倫　三張家口　四綏遠

乙、調查自闢東路商埠報告　一葫蘆島　二遼源　三洮南

四農商部呈准釐訂自闢商埠章程

五外交部釐訂自開約開商埠地名表

丙、東三省省會之設治　附各縣與各旗表

丁、關東都督府之設治　附日本關東都督府官制　附日本旅順鎮守府條例

戊、南滿鐵道株式會社之組織　附組織法

己、各鐵路聯絡行車里數價目表　一東清　二南滿　三朝日　四吉長　五京奉　六京綏

最新蒙古鑑例言

一、本書專表示外內蒙古區域。風土人情。暨各旗盟部落。游牧所在。故曰蒙古鑑。

二、本書內蒙以東四盟西二盟。及察哈爾八旗爲限。外蒙古以喀爾喀四部。及科布多唐努烏梁海爲限。

三、本書計分七卷。曰地理。曰人文。曰實業。曰政治。曰內蒙。曰外蒙。曰附錄。

四、外內蒙古各旗盟部落。犬牙相錯。最難辦識。本書於各旗盟部落。在總圖之外。另繪分圖。詳蒙古特別區域圖內每區均附有統系各表。俾閱者一目瞭然。

五、內蒙古區域。與東三省及直隸山西陝西甘肅各省。有輔車相依之勢。如哲里木盟。前清已分。隸於東三省管轄。迄民國三年。又劃卓索圖盟。昭烏達盟。爲特別區域。歸熟河都統管轄。烏蘭察布盟。伊克昭盟。爲特別區域。歸綏遠都統管轄。錫林郭勒盟。察哈爾八旗。爲特別區域。歸察哈爾都統管轄。

六、內蒙古伊克昭盟之烏審鄂托二旗。前屬寧夏。現已劃歸都統管轄。應行添入。

七、內蒙古河套之拉善額魯特。及額濟納舊土爾扈特二旗。現已劃歸寧夏管轄。外蒙古之

舊土爾扈特十旗。和碩特三旗。及科布多所屬之阿爾泰。現已劃歸新疆管轄。均不屬蒙地。故未附入。以明蒙界。

八、內蒙古因開墾進化。村落時有增加。卽物產方位。亦因之而異。如哲里木盟所屬郭爾羅斯前後兩旗。及奉化懷德長春各部分。昭烏達盟所屬赤峯奈曼敖漢之南部各部分。察哈爾及鄂爾多斯各部分。皆是也。

九、內蒙古所屬之從前各府廳州。均按照內務部頒發行政區域表。一律改爲縣名。

十、內外蒙古各地方村落。悉依蒙古方言一律改爲漢字。以避繁難。如山。蒙語 澳羅 山脈。蒙語塔巴河。蒙語果勒村落。蒙語葉拉廟宇。蒙語索母湖。蒙語衣普皆是也。

十一、內外蒙古各旗盟部落所產五金動植各物。均用紅字標記。以衆物產。

十二、本書附有調查自闢東西路商埠報告書。凡關於商埠地點。經過驛站。與將來鐵路計劃。均詳悉分註。以資留心蒙事者之考鏡。

十三、本書附有南滿、東淸、朝日、吉長、京奉、京綏、各路聯絡火車里數價目表。以供旅行蒙地者之指南。

引用圖書目錄

近人及外國人著述皆註明著作者姓氏或某處出版以資參考今從之

大清會典　嘉慶

蒙古遊牧記　張穆

聖武記　魏源

朔方備乘　何秋濤

水道提綱　齊召南

萬山綱目　李誠

東三省政略　徐世昌

奉天郡邑志　吳廷燮

東華錄　同光

國際條約大全　李定夷

蒙古地志　日本人

喀爾喀風土記　李德

蒙古逸史　陳籙

止室筆記　陳籙

內蒙古紀要　花楞

自治外蒙古　屈燾

東三省紀略　徐燾

地學雜誌　地學會出版

蒙古考略　龔柴

東蒙古之眞相　日本人

東蒙古　日本人

蒙古及滿洲　日本人

中國地理學　屠寄

中俄交界全圖　洪鈞

中外輿地全圖　鄒代鈞

百萬分一中國輿圖　參謀部製圖局出版

大清一統輿圖　胡林翼

現代東蒙古地圖　日本人

中華民國分省精圖　日本人

中華民國新區域圖　童世亨

東蒙古一覽表　日本人

蒙古全圖　亞洲輿地學社出版

蒙回藏漢王公札薩克銜名表　蒙藏院出版

現行行政區域表　內都務出版

京奉鐵路指南　京奉鐵路局出版

南滿鐵路指南　南滿鐵道局出版

中華工程師會會報　中華工程師學會出版

法令輯覽　印鑄局出版

理藩院則例　前清理藩部出版

最新蒙古鑑

第一卷　地理

甲、位置

閩侯卓宏謀著

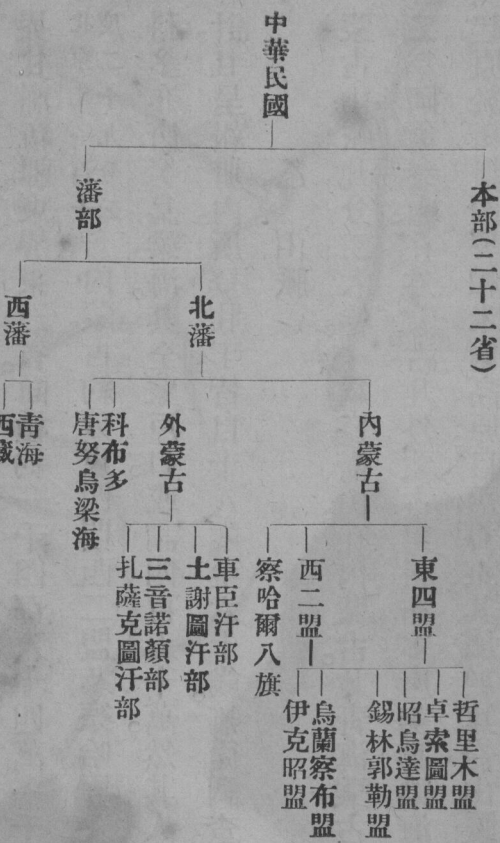

蒙古世稱北藩。在京師西北。其地。橫寬縱狹。南至北緯三十七度。當甘肅寧夏中衛縣西南之黃河北岸。北至北緯五十二度十分。當貝克穆河之北。南北相距十五度十分。西至西經三十度二十九分。當齊桑湖之東部。東至東經十度三十一分。當嫩江會合

呼蘭河之處。東西相距四十一度。南界直隸山西陝西甘肅四省。北界俄羅斯之西比里。西界甘肅新疆。東界東三省。面積約一千四百八十四萬一千七百方里。（近世多以英京倫敦爲中線。倫敦距中國北京。凡一百十六度二十九分云。）內蒙古約分東四盟西二盟及察哈爾八旗。外蒙古約分喀爾喀四部及科多布唐努烏梁海。其全蒙戶口。或謂四百五十萬。然其人民皆逐水草而居。無戶口之統計。且呈報册內。所登壯丁。皆自十八歲至六十歲。無從調查。故其數難以爲據也。

乙、山脈

蒙古山脈。凡分二大幹。一爲崑崙山。在內蒙古。凡青海蒙古西套蒙古之山。皆崑崙之脈也。二爲阿爾泰山。在外蒙古。凡外蒙古與科布多唐努烏梁海之山。皆阿爾泰之脈也。二幹皆起原於新疆西界帕米爾高原。自西而東。其屬於崑崙山脈者。爲祁連山。阿拉善山。陰山。興安嶺。其屬於阿爾泰山脈者。爲唐努山。杭愛山。肯特山。

（一）內蒙古山脈

（一）崑崙山。蒙古語曰巴顏哈剌山。西自新疆入青海蒙古。蜿蜒東行。爲烏蘭木倫河與柴達木河之分盤線。至札陵鄂陵二湖之西。分爲三支。一、向東南。緜亙於黃河南岸。爲烏哈那

崑崙山脈

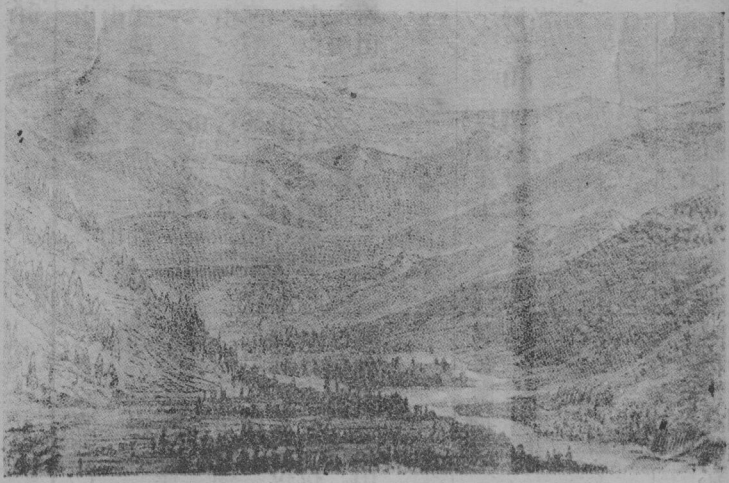

哈達拉母拖羅海。查克喇峨。羅普通克查哈朗拖羅海。匝巴顏哈喇。茶哈爾巴顏哈喇。瑪穆基托思。馬查克查達巴罕。巴顏禿呼馬達巴罕。澤巴顏哈拉。瑪穆巴顏哈拉等山嶺。而入四川甘肅境。爲北嶺之正幹。二向正東。盤旋於黃河北岸。爲阿克垣齊欽巴爾布哈。烏蘭得什。馬尼都。阿拉克薩拉。哈爾濟。滂馬車。大雪。積石等山。而大雪山最爲高峻。山巔積雪。四時不消。青海以南。此山爲冠。三、向東北。環繞於青海附近。爲伊瑪圖。拜生圖。胡胡色爾格。察罕鄂博圖等山。而接於祁連。是幹山爲和碩特、土爾扈特、等旗遊牧所在也。巴顏哈剌山脈。爲崑崙之中幹。層峯疊嶂。高入雲

霄。然水草極饒。畜類孳息。多五金各鑛。亦天然勝地也。

崑崙山諸分脈

納木齊圖山　巴顏哈喇山　音德爾畫錫勒圖山　託賴嶺　巴爾布哈山　古爾班圖爾哈圖山　嘎達素齊老山　仄福爾巴彥哈嶺　烏哈那哈達山　車山

拉母施羅海山　查克喇峨山　雜普通克查哈朗托羅海山　市巴顏哈喇山　瑪穆基託思嶺　茶哈爾巴顏哈拉山　巴顏禿胡穆嶺　大雪山

馬查克查達巴漢嶺　郭洛克山　巴顏禿呼馬達罕嶺　澤巴顏哈喇嶺　馬尼都山　瑪穆巴彥哈拉山　卓作克阡通拉山　巴顏哈喇嶺　阿克垣齊欽山

巴爾布哈嶺　烏蘭得什山　布呼集魯肯山　碧柳山　貌布拉克達嶺密里克山　布安山　阿拉克薩拉山　哈爾濟嶺　阿木尼扣肯山　古兒板山　阿木尼麻禪毋孫山

滂馬山　底衞奎多克山　積石山　烏藍莽奈山　伊瑪圖山

以上在和碩特西右翼中旗西右翼後旗西左翼後旗

搭克圖山　瑚瑚阿達爾子山　忒們呼圖嶺

以上在土爾扈特西旗後南旗

登努爾特嶺

以上在土爾扈特南中旗

固爾班琿裁山　碩羅嶺　察罕陀羅海　烏爾圖山　西哈爾噶山　烏蘭布拉克嶺

以上在和碩特西後旗

烏克達爾嶺　索克圖山　胡胡色爾格嶺

以上在和碩特西前旗北左末旗北右末旗

巴彥布拉山　阿穆尼薩爾沁山　巴哈哈圖嶺

以上在和碩特南左翼次旗南右翼末旗喀爾喀南右

謨爾穆山　布呼圖嶺　沙拉克圖山

以上在綽羅斯南右翼頭旗和碩特南右翼後

烏蘇圖搜吉嶺 拜生圖嶺			
察罕鄂博圖山 哈爾吉山 庫德里山 阿木尼巴延尊崔山 阿木尼那凌通布山	阿木尼洞舒山 阿木尼天心察罕山 阿木尼兒善通布山 阿爾尼巴爾布安山	伊克哈圖嶺 察察嶺 納布楚爾嶺 海努克嶺 索爾古山	翼旗輝特南旗
	以上在和碩特東上旗前左翼頭旗南右翼末旗		
	魯察布拉山 監奔乃山 西傾山 小圖爾根山 大圖爾根山 伊克沙拉克禿山 札里嶺		
	以上在和碩特前旗頭旗南左翼中旗南右翼中旗土爾扈特旗土爾扈特南前旗		旗

(二)祁連山　一曰南山。崑崙山北幹也。分支於青海蒙古之西。而沿邊東行。與新疆甘肅爲界。自西向東。爲阿穆尼厄庫。集魯肯。歐西喜。阿木尼厄岡噶爾等山。普大通河。東入甘肅。凡甘肅之肅縣甘縣涼縣境內諸脈。皆祁連山也。在甘肅古浪縣之南。爲分水嶺。有二水南北分流。其南流者。爲莊浪水。入於黃河。北流者。爲古浪水。匯於白海。山勢至此。折向東南。爲松山。而接於阿拉善。此山之脈橫亙東西。殆二千里。最高之峯。有一萬六千尺。著名河流。發源於此山脈者甚夥。其在北麓。爲坤都倫。布隆吉二河。在南麓。爲黃河支流。大通河。亦其一也。

山中水草畜牧。氣候絕佳。亦樂土也。

祁連山諸分脈

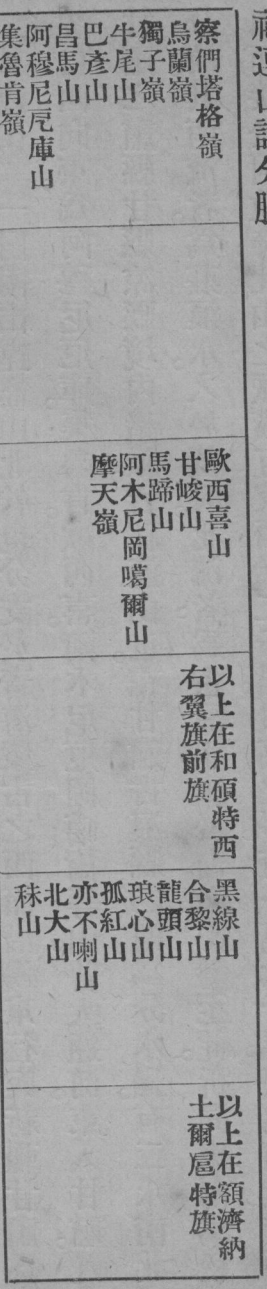

(三)阿拉善山　一曰賀蘭山。起於松山。北貫長城。在黃河東北。爲巴克丁。阿坦等山。即內蒙、古、與西、套蒙、古、之界山、也。至河套西北。而接於陰山。此山之陰。爲阿拉善額魯特遊牧所在。漢人多居其陽。蒙古人名之曰阿拉善。漢人名之曰賀蘭。而山陰山陽異名。實一聲之轉也。山長千餘里。峯巒蒼翠。崖壁斗絕。巴克丁山爲最高。約一萬一千六百尺。均達雪綫者。於九月下浣。則積雪於山腰。惟山勢峭削窄狹。廣僅三十六里。不能保持其水泉。故河流不甚暢。且生物亦甚少。俄人布拉第挖斯奇氏。謂是山之質。係爲白花岡石片磨片等。故不生草木。惟其西部高於海面七千五百尺處。略有松杉楊柳。聞是山中有大伽藍三座。蒙古僧侶多

住之。而毀於東干之亂。今特留其遺跡耳。

附阿拉善山諸分脈

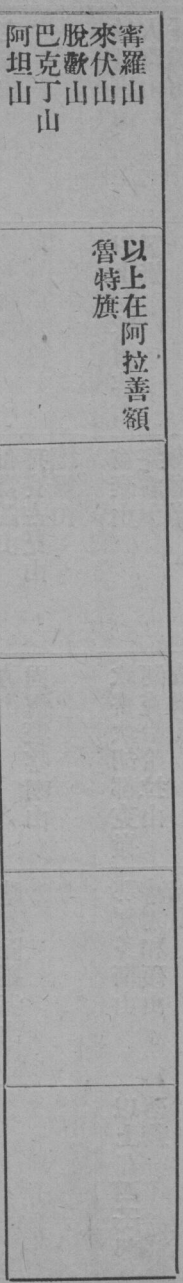

(四)陰山　一曰大靑山。起自內蒙古河套西北。脈向東北。爲狼居胥。色爾騰。翁金朔龍。噶札爾袞翁。拜賽古兒。德爾。布虎圖。臥龍。海剌喀等山。緜亙內蒙古烏喇特、茂明安、喀爾喀右翼、四子部落、蘇尼特、阿巴噶、阿巴哈納爾、等旗。及內屬蒙古土默特察哈爾等旗。海喇喀山當西喇木倫河源。自海喇喀山而北。接於興安嶺。自海喇喀山而東南。則爲本幹。本幹行於直隸境內。爲蝦蟆大衍。毛金。明安等山。凡直隸境內之蒙古各旗。若克什克騰翁牛特、喀喇沁、土默特、喀爾喀左翼、敖漢、奈曼、皆牧於其北麓。明安山。當承德縣之東。爲老哈河之源。山脈至此。分支折向東北。爲大凌河源。經喀喇沁、土默特、翁牛特、敖漢、奈曼、等旗。至科爾沁右翼。爲法庫山。又東入盛京。其錦縣之醫巫閭山。亦爲此山脈尾。是脈起自河套西北斜達盛京

邊墻。橫互沙漠之南。延袤長城之北約有二千餘里。陰山諸分脈

狼居胥山	哈那那林烏拉嶺	穆尼烏拉嶺	鄂博圖喀喇山
喀爾占布特山	達罕德爾山	色倫布雷克嶺	莫埒鄂博圖喀
納林碩隴山	噶札爾山	木納山	喇山
策爾山	晒田烏拉嶺	大青山	牀山
色爾騰山	碩霍音打報嶺	赤城山	阿爾柴山
阿爾坦山	沙喇鄂累山	東德爾山	連山
翁金朔龍山		西德爾山	馬神山
察罕齊老圖山	錫勒圖山	殺羊山	坎齊坎胡都克嶺
居延山	哈兒凱圖山	哈拉海圖山	阿克哈哈拉山
狼山	齊齊哈爾察罕	穢諾克山	查爾山
牛頭朝那山	齊老圖山	官山	獨牛山
老虎山	布當圖山	方山	納札海山
	拜賽古兒山	固爾斑喀喇山	伊柯塞爾拜山
	德爾山		
敖什喜山	翁袞山	巴爾喀山	鄂爾多斯山
大青山	瓷翁山	碧柳圖山	喀喇和碩山
屋孤山	得爾嶺	河套山	陽山
哈達圖山	喀喇克親山	雪山	鵲山
屬嶺	錫拉德布色克山	伊克鄂博山	博濟蘇克山
岳索山	伊瑪圖山	帷山	欽達布色爾貝山
		麥梁山	
		敖西喜山	

以上在喀爾喀右翼旗

以上在烏喇特旗

以上在茂明安旗

以上在四子部落旗

白雲山 拜音陀羅海山 西神山 察爾山	尼出袞山 察罕託羅海嶺 阿哈拉古山 古楚古特山 布虎圖山 蘇門哈達嶺 沙喇哈達嶺 布爾色克山 福山 和爾和山	西喇禮拜嶺 白岔山 海喇喀山 烏蘇圖杜爾賓山 大黑山 漠海恩都爾山	勃突山 吐頹山 山丹山	
	察罕波託科山 德林山 牛心山 俄爾綽克山 雙金山 諾渾山 巴倫明安陀羅海山 哈爾巴和山 嵬明山	恩都爾華山 巴哈伊薩里山 伊克伊薩里山 博羅阿吉爾汗山 巴爾嶺	阿多固沁山 鄂爾察克山 蟠羊山	
車爾山 哲爾德謨多山	以上在尼蘇特右翼旗	博爾多克山 牛心山 黃山 布倫山 甯楚渾杜爾賓山 雙山 木葉山	古爾班圖山 勒噶山 翁格綽爾山	
新婦山	哈特胡蘭台山 馬尼圖嶺 泰巴罕山 都蘭山 得兒山 喀爾他和碩山 祥吉山 和錫摩克山	岳碧恩都爾山 馬尾山 蜘蛛山 三金山 高淀山 蝦蟆兒嶺 郭里嶺	神山 蒐濟山 柳山	
謨謨輝山 昭哈嶺 海喇喀山	博錐陀羅海山 羖羱山 寒山 姑渾陀羅海山 臥龍山 集林山 烏喇山	書庫里嶺 厄勒蘇太嶺 大衍嶺 布董昂嶺 拜圖哈嶺 克勒嶺	大松山 札固圖察山 漢陀羅海山	
	以上在蘇尼特左翼旗	以上在克什克騰旗	以上在翁牛特左翼旗	

韓特木兒嶺　毛金嶺　萬松山　庫力葉圖察罕　羅喉山
黃海嶺　活爾活克嶺　庫都爾圖山　陀羅海山　蒙克嶺
敖保爾威遜圖山　鄂瑞台呼喇圖山　巴倫桑噶蘇台山　博都克圖山　恩德山
默沁察罕陀羅山　古爾班陀羅海山　大黑山　柞山　布爾克爾圖山
阿嚕威遜圖山　遮蓋山　額類蘇圖山　眞庫納山　繫輪山
烏巴勒威遜圖山　望京山　松山　舍爾圖山　鄂爾察克山
湯泉嶺　香台山　梟嶺　溫都爾華山　巴延布爾噶蘇台
克泉嶺　五峯山　烏蘭布通山　巴爾圖山　黃山
默沁嶺　畢齊克圖嶺　夏屋山　慶雲山　泥楚渾都爾碧爾
白石山　哈達圖山　巴哈布祜圖爾山　得博僧山　圖山
溫特根喀喇山　小華山　白鹿山　欖冏山　臭克山
哲爾得罕林山　兎牙山　大華山　鵰窠嶺　楊木嶺
錫寶敖爾山　華和博圖山　覓名山　塔本呼圖克山　塞爾和朔嶺
阿里衮察克察山　烏得呼華山　白鹿山
罕陀羅海山　馬鞍山　馬囊噶山
巢山　海他罕山　烏蘇魯圖山
方山　小黑山
糝羊山

以上在喀喇沁右翼旗翁中特左翼旗

五虎馬兒嶺　蠔羊嶺　岱山　察罕齊巴噶山
克勒嶺　呼查察罕陀羅海　都呼喀喇山　圖爾罕圖羅海山
盔托蘇嶺　山　拉克拉哈兒山　掃林山
努魯兒虎嶺　蔡爾吉山　烏呼曼嶺　額克波羅山
明安山　神山　額林畢老圖山　阿里衮察克察罕
珠布格朗圖巴彥　拜察山　雅嶺　圖羅海山
喀喇山　富山　兎兒山　野狐嶺
雞冠山　拉克圖爾山　喀喇和碩山　廟兒嶺
和爾和克阿圭山　永安山　柞山

以上在喀喇沁中旗

欣斯虎峯山　方山　昌吉爾山

釜山　青山　蓮花山　柏山　麝香山　七寶山

卓沁喀喇山　聚山　輝果爾山　喀爾克沁山　瑪尼圖山　鐵旛罕山

天山　洪果爾鄂博山　鄂博圖山　盤道山　小羶羊山　大羶羊山　庫克徹勒山　齊老圖嶺

威布爾漢山　哈畢爾噶山　道場山　烏蘭布庫克山　庫爾奇勒山　巴爾斯陀羅海山　納卜塔遜山

巴奇爾阿嶺　梨谷山　達綠陀羅海山　巴哈哈伯他海山　五會山　土魯齊和爾和哈達圖山　喀海陀羅海山

以上在喀爾喀右翼旗

妒山　哈卜塔海華山　香高山　布魯嘗克喇山　栗山

察罕齊老圖山　白鹿山　富泉山　僧機陀羅海山　昂噶勒拜山　畢樓台山　庫特爾山

瑪尼喀喇山　塔本陀羅海山　鹿兒山　固爾班喇呼山　大黑山　博羅輝博羅溫都爾山

石塔峯山　天保山　青鸞嶺　烏蘭山　馬鞍山　楊山

紫楊山　哈卜塔海山　巴顏達賴山　阿噶爾圖山　濟嚕克山　聚山　七嶺　哈達圖陀羅海山

以上在奈曼旗

密達木山　五鳳山　鄂斯和爾巴山　波羅輝波羅溫都爾山

鄂達木波羅山　噶察克喇山　碩隆陀羅海山　札固圖察罕陀羅海山　巴雅海山

法庫山　龍門山　布惇山　寬山　巴漢巴虎山　得石陀羅山　的石山　奚王嶺

以上在敖漢旗

以上在土默特右翼旗

以上在沁左翼前旗後旗

託蘇圖喀喇山　陶金圖喀喇山　栗山　錫拉哈達圖山　鎚子山
胡圖克圖喀喇山　察罕額里葉山　察齊齊山　翁噶里勒圖山　寬山
窟篷山　長嶺　鴻吉爾峪山　托和多喀喇山　五鳳山
古塔噶爾山　樺山　大赤山　托魯克台山　青山嶺
努山　鄂倫和固諾克山　大白山　道場山　榴山
香鑪山　庫克山　卓昌吉爾山　車輪山
哈達圖陀羅海山　伯爾克喀喇山　威遜圖喀喇山　鄂博察罕和碩山
烏蘭哈達圖山　噶海圖波羅山　平山　明安喀喇山　盤嶺
白鹿山　紗帽山　努祿拉呼山　牛心山　鳳皇山
台圖山　哈札噶爾山
阿爾札噶爾山

以上在喀喇沁左翼旗

(五)輿安嶺　起於海喇喀山。當西喇木倫河之源脈。向東北行。在內蒙古者爲阿爾噶靈圖桃圖。喀拉坎。三因溫都。拉馬衣馬哈拉。蘇克蘇魯等山。山之陽。即巴林阿魯、科爾沁、札魯特、諸旗之遊牧地也。哈奇爾。郭特爾二河出焉。山之陰。卽阿巴、哈納爾、浩齊特、烏珠穆沁、諸旗之遊牧地也。錫林。鷄林。呼魯呼爾。賀魯渾等河出焉。諸河東西分流。瀦爲湖泊。又有細流數道。或湮沒沙地。山脈當蘇克蘇魯山。有支脈焉。其在哈奇爾河與郭特爾河間者。爲爾奇巴爾山。爲特里野山。在郭特爾河、與陶爾河間者。爲約孫海拉蘇山、翁袞山、皆東南行、科爾沁部高原在焉。本幹又自蘇克蘇魯北行。爲烏哈納。巴彥和碩。胡蘇台。索岳爾濟等山。索岳爾濟山。聳立滿洲蒙古之間。陶爾河源所發也。嫩江西岸支流。多發源於山之陽。鄂爾呼河。喀

喀河。則發源於山之陰。爲滿蒙間。一高峯也。又自索岳爾濟北行。而入於黑龍江省。環繞嫩江流域。凡黑龍江境內諸山。皆興安嶺之支峯也。

興安嶺分脈

波羅阿兒爾漢山	額梅里哈屯嶺	瑪尼圖陀羅海山
默爾哲嶺	阿爾噶靈圖山	蟠羊山
伊色里山	朱爾哈爾陀羅海	大熊山
吉爾格勒山	巴哈噶札爾嶺	色爾騰洪果爾山
色吉庫山	霸特山	蛇山
僧機圖山	瓜山	牀山
橫山	綠狐山	
勃突山	特墨車師山	阿納濟哈山
方山	屯拉琥山	蒐伯山
清金山	僧機圖山	巴哈噶札爾嶺
葱山	慶雲山	霸特山
黑山	錫伯圖山	殺羊山
浩珀都山	石鷄山	雙山
伊克哈爾占山	太保山	方山
蛇山	巴爾達木山	
伊爾伯都山	固爾班鄂特山胡	以上在巴林左翼右翼二旗
布當圖山	呂山	
固爾班和老圖山	蝦蟆兒山	
老虎山	薩兒巴兒山	
	流喇喀山	
	綽克恩都爾山	活潑多山
	和布托海爾奇克	武歷山
	山	察里爾圖山
		哈爾塔爾山
		馬鞍山
		邵龍山
塔拉蘇伯嶺	永安山	黃山
崆峨羅山	巴爾達木山	察罕阿魯克山
烏益嶺	色爾騰洪果爾山	喀喇阿魯克山
集林山	布爾罕山	特爾墨山
一桃圖山	觸寶山	俄奇特庫爾格特
	覆舟山	山
	青羊山	
葱山	以上在阿巴噶阿巴哈納爾翼旗	以上在阿巴噶右翼阿巴哈納爾右翼旗
杜爾喀喇山		
野狐山		
獨石山		
孟納爾山		
	以上在浩齊特左右翼旗	

哈爾哈那太山　海喇喀山　衣蘭布虎圖山

哈綠那太山　庫魯默特山　哈馬爾嶺

西喇溫都爾山　布爾各蘇特伊山　托拜山　都蘭山　小黑山　博會山　薩畢爾漢山

喀拉坎山　三因溫多山　大黃鷹山　小黃鷹山　喀喇圖山

豕邪山　黃山　布爾格蘇台山

烏瀆山　白石山　邁爾圖山　庫爾默特山　巴彥噶祿山　狼山　紗帽山　羊山

瑞鹿山　雙山　烏里雅台山　方山　布哈碧老山

獺山　孟盂山　刻呼納山

樂游爾　伊克托盖山　庫格圖山　連山　衆山　巴哈阿珀扎哈山　阿特和碩山　白雲山

賽音黑都爾山　納鄂禿嶺　魁勒庫山　索岳爾濟山

峨博羅山　五峰山　曼頭山

葛勒爾溫都爾山　大房山　牛首山　巴漢圖虎爾吉山　白鹿山　大射山　黑山

呼哈馬爾山　昂阿拉海都山

巴漢哈爾巴爾山　大石山

殺羊山　巴彥朔龍山　太保山　水精山　蛇山　伊克阿珀扎哈山　烏孫噶察山

以上在烏珠穆沁左右翼旗

以上在阿魯科爾沁旗

以上在阿魯科爾沁旗

蓋騰嶺　摩閣岩山　奇爾巴爾巴山　特里野山　色爾莽山　吉魯克山　崇吉峪山　岳重圖山

青羊山　伊克特黑山　馬盂山　嵬石山　扎拉克山　野鵲山　霞列山

巴噶查克朶爾山　寬山　花山　僧機圖山　努黑圖山　蛇山　小青羊山

吉蘭陀羅海山　水泉山　愁思嶺　鑿山　屈劣山

以上在札魯特左翼右翼二旗

蘇克蘇魯山　奇勒巴爾哈爾漢山　拉馬衣馬哈拉嶺　烏哈納嶺　巴彥和嶺　綽挪圖嶺

約孫海拉蘇山 翁袞山 雅洛河林山 鮮卑山	殺瀝山 寒山 溫山 胡凱山 大牢固山	檢木山 綽爾海山 神山 火山 落佗山	喀喇阿吉爾漢山 魁勒庫山 木什厘嶺 胡蘇台山	郭覺羅山 索攸勒吉山 察普奇拉庫山 必頭烏山	以上在科爾右翼中旗前旗
塞喀嶺 達齊圖嶺 朶雲山	塞懇山 阿祿岳堪山 阿敏山	落佗山 赤房山 雕窠山	額貴山 朱爾噶岱山 卓索台山	錫伯圖山 納濟山	以上在札賚特旗

(二)外蒙古山脈

(一)阿爾泰山　西自新疆入科布多。額爾齊斯河出焉。折而北。蟠伊克阿拉克泊。與烏布薩泊之西。介額爾齊斯河與貝克穆河間。沿中俄邊界。而入於俄屬西比里。接薩彥山脈。延袤甚長。支脈甚衆。高約六千尺至八千尺。其在伊克阿拉克泊與烏布薩泊之西者。曰名賽留格木嶺山脈。其在額爾齊斯河與貝克穆河之間者曰薩彥山脈。而於烏布薩泊之西北。分支東趨。爲科、布、多、烏、梁、海之界山。而接於唐努。其烏布薩泊之西南。亦有支脈。向東爲孫都爾山。喀拉阿集爾漢山。奇勒替思山。皆在伊克阿拉克泊。與阿布薩泊之間。至瑪拉哈山。則接於杭愛。凡伊克阿拉克泊以南諸山。若哈瑪爾嶺。迤邐東南。直達沙漠。貫札薩克圖三音

諾顏二部。西接河套。皆其南幹也。

阿爾泰山諸分脈

察爾古爾特依山 闊克孫山 空紳山 庫庫爾格山 阿岳圖嶺 薩雷格爾山 喀爾古嶺 鄂博圖山 海拉圖嶺	額勒蒙圖嶺 孫都魯克嶺 薩爾果梅爾山 庫圖靈山 阿茲克排山 穆斯套山 闊克久立克山 蘇治山	克茲勒阿得爾山 薩伊爾山 斜爾克山 科則勒塔斯山 哈靈山 雅瑪特山 巴特爾海爾罕山	薩爾克喇瑪山 薩留塔爾巴哈台嶺奎屯山 騰格爾鄂衣都山 索爾必罕山	賽留格木嶺 薩彥嶺 罕騰格爾山 哈拉莽鼐山 巴爾魯克嶺 博羅奢嶺 哈馬爾嶺 孫都爾山 喀拉阿集爾漢山	以上在科布多
額勒古斯嶺 阿賽圖嶺 察布察爾嶺 鄂爾噶漢山 敖蘭烏納胡山	以上在烏梁海	克里圖博羅山 諾謨渾山 巴彥察罕山 伊科博哈多山	阿爾察博哈多山 固爾班塞哈特山 古爾班色坎山	枯黑勒山 額布根山 空可哈拉隆山	以上在外蒙古三音諾顏部
博多輝嶺 博穆博圖山 巴音成都爾山 都爾都倫山 巴彥達克山 士咧哈伊爾牢山 昌多明博格多山 闊普臣鄂拉山	達爾賓努魯山 博郭嶺齊 德特胡嶺 庫庫齊圖山 蘇圖干山 布古海爾罕山 伊和海爾罕山 則連博格多山	明安古爾札山 達爾必山 庫克嶺 納穆嶺 烏蘭嶺 阿治博格多山 成吉斯山 可特斯山	哈薩克圖山 和爾輝嶺 阿爾洪山 哈拉阿集爾漢山 鄂什庫山 尼赤金鄂拉山 阿集嶺 鼐滿嶺	察漢努魯山 達爾畢鄂拉山 布攸斯海爾罕山 唐甸哈拉山 穆帖列特山 蘇拉克圖山 阿爾噶靈圖山 阿拉克山	以上在外蒙古哈薩克圖汗部

伊哈塔音山　耶林努哈山　哈喇阿吉爾臺山　泰什爾山　阿噶爾山　布胡圖山　罕呼黑山　翁郭山　瑪拉哈山

（二）唐努山　起烏布薩泊西北。阿爾泰山大支幹也。其脈自西向東。爲哈拉莽鼐。化漢台。伊都克温都爾等山。皆在烏布薩泊之北。貝克穆河之南。即科布多與烏梁海之界山。又東至額爾齊特山。卽札薩克圖汗與烏梁海之界山。接杭愛山脈之北。而折向東北。爲章哈等山。貝克穆河之南源出焉。又北爲塔爾噶克等山。爲貝克穆河北源之所發。山勢至此又折而西。蟠貝克穆河源之北。至布拉漢山。是脈環繞貝克穆河上游。皆崇山峻嶺。高至八千二百尺。凡山陰之水。皆貝克穆河支流。其陽則多湖澤。而烏布薩伊克阿拉克、桑金達賴、庫蘇古爾四泊爲最巨。自庫蘇古爾泊之北。分支東趨。爲努克圖嶺等。皆其東幹也。又此山脈自塔爾噶克山。至布拉漢山。或名之曰噎耳奇克達爾噶克山脈。亦稱薩揚山脈。自努克圖嶺以東。塔爾噶克山以西。即爲中俄邊界。總名曰薩彥山脈。薩彥之最高處。曰穆遜。奇峰插雲。高達萬一千四百尺。四時積雪。山中堅冰。雖盛夏不解。恒有蟲類緣行其上。亦大觀也

唐努山諸分脈

哈拉莽鄂山　順都罕山　哲尼克山　哈喇哈特山　章哈山　以上在科布多
庫爾格集嶺　花漢台山　甕衰山　托罕山　塔爾噶克山　烏梁海及扎薩
甕格什嶺　阿爾噶靈圖山　額爾齊特山　烏蘭台戛山　和尼因嶺　克圖汗部
哈爾黨嶺　伊都克溫都爾山　納穆南山　哈喇薩爾得克山　額爾奇克山
三格連山　杭哈嶺　額爾古布爾古特山　巴音烏喇山　噎耳奇克達爾戛克嶺
罕台戛山　古爾畢達班山　克斯尼克圖山　巴哈多拉山　衰寶山
薩揚嶺　布魯奈嶺　多什圖達班山　合多鄂拉山　庫克齊老圖山
布拉漢山　帖爾庫勒烏拉嶺　博古圖達班山　特爾庫勒山　永和爾山
塔爾闊克山　胡塔海圖山　額謨勒車科山
努克圖嶺　哈章古山
噶克察山　貝勒蘇圖山
穆遜山

(三)杭愛山　亙外蒙古三音諾顏部中央。與札薩克圖汗部之東北。及土謝圖汗車臣汗二部之南。其脈起於札薩克圖汗部之額爾齊特山。自北而南。入三音諾顏部。爲伊遜都温哈拉烏克克、庫爾薩雅、庫庫等山。達於沙漠。折而東北。入土謝圖汗部之西南。而接肯特山。又東入車臣汗部。山之東麓。齊老圖。胡伊魯。塔米爾。庫爾里克。鄂爾坤。喀嗜等河所發源。皆色楞格河支流也。山之西麓。噶蘇台河、拜塔里克河、推河、塔楚河、翁金河所發源。又有細流。或瀦爲泊。或涸於沙。是脈之北部饒樹林。南部蕃草木。其在齊老圖河發源處爲最高峻。四時戴雪。爲次瑪拉哈山。俄人伊喇益雅斯氏稱此山之高。約達九千尺云。

杭愛山諸分脈

額爾齊特山 鄂爾伯吉山 烏爾圖烏蘭山 溫都爾山 呼布蘇古阿山	伊遜都蘭哈拉山 巴彥集魯克山 罕蓋嶺 賽坎嶺	額魯赫特山 察罕集爾圖山 額勒必納科嶺 錫爾克衰山
杭古哈馬爾山 果羅爾衰山 錫爾哈烏集爾哈山 喀里雅爾山 阿巴漢山	庫庫齊老圖山 哈達穆圖山 伊呢爾山 秘克納山 巴顏烏蘭山	巴哈噶扎爾山 車爾郭爾山 和克沁山 伊克噶札爾山 商凱山
郭綽爾山 鄂羅輝山 卓索爾山 達爾漢山 巴爾台哈山	伊集爾額奇爾訥克山 伊蘭圖爾哈山 特爾謨山	興安察必達克沁山 晉克錫爾哈山 甘珠哈布山

(四)肯特山　介車臣汗部與土謝圖汗部之間。卽兩部之界山也。其脈起於土謝圖汗部都蘭哈拉山。迤而東北者。爲汗山。巴彥集魯克山。奇爾薩山。巴彥集喜克山。北入俄屬西比里。接外興安嶺。西人所謂牙布勒諾威山脈者是也。山之西麓。圖拉、通克勒、布拉等河所發源。

布坤沙拉山 烏克克嶺 索阿衣都嶺 台隴思格爾山 庫爾薩雅嶺	庫庫嶺 額克時穆爾山 章鄂山 鄂爾哲圖都圖哈拉山	以上在三晉諸顏部
納拉特山 轟郭爾山 和克沁山 薩賓達班山 都蘭哈拉山 阿布達蘭台山	汗山 巴彥集克爾山 布爾林達班嶺	以上在外蒙古土謝圖汗部
克爾班博爾龍山 爾他斯爾他哈山 巴圖汗山	努庫台達班山 多蘭霍羅山 勒坦諾墨爾山	以上在外蒙古車臣汗部

其東麓。克魯倫。敖嫩二河所發源。敖嫩卽爲黑、龍、江、本、幹。克魯倫卽爲黑、龍、江、支、流。汗山卽元太祖困於蔑兒乞避難之處。故其名頗著。山之陰有城。曰庫倫。卽外蒙古之大都會也。

肯特山諸分脈

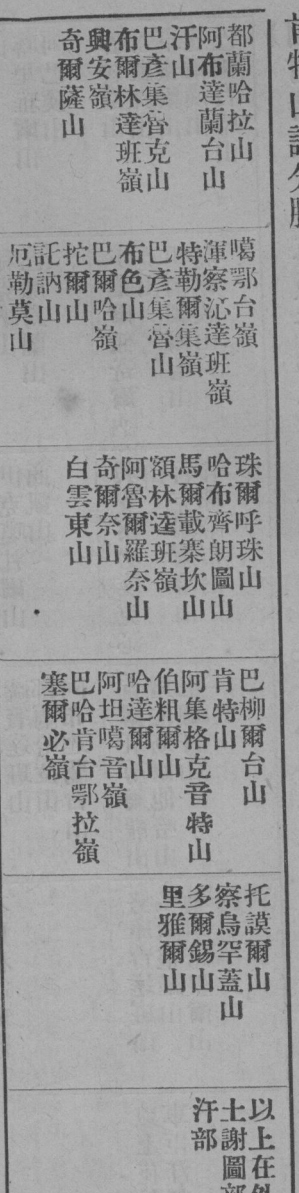

丙、河流

蒙古幅員遼闊。天氣亢燥。多沙漠。少河流。其在內蒙古者。爲黃河。西喇木倫河。老哈河。嫩江。及陰山與安嶺兩麓諸水。其在外蒙古者。爲克魯倫河。敖嫩河。色楞格河。鄂繭坤河。圖拉河札布于河。翁金河。推河。拜塔里克河。科布多河。特思河。烏隴古河。貝爾穆河。額爾齊斯河諸水。

黃河流域

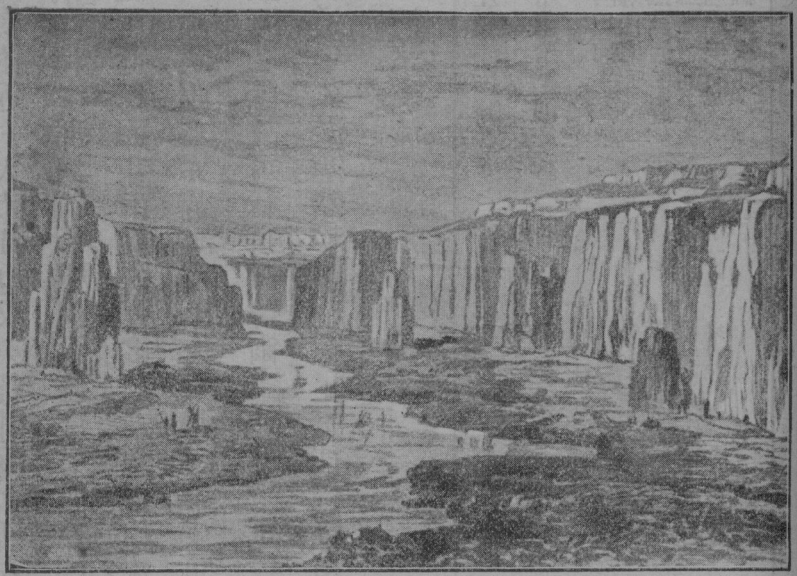

（一）內蒙古河流

（一）黃河　自青海蒙古入甘肅省。又自甘肅省寧夏縣北。出長城。入內蒙古。東北流。經鄂爾多斯右翼中旗西。東納托蘇圖河。至白塔東。有渡口、白塔者。亦曰定口。爲鄂爾多斯與阿拉善之通途也。又東北分爲二派。一東流。曰南河。一北流。曰北河。北河滙爲騰格里泊。而又分一支曰薩哈齊喀河。三支皆沿阿坦色爾騰翁金朔龍等山南麓。東流經鄂爾多斯右翼後旗北。至烏喇特中前後三旗東。復合而東流。南納布爾哈蘇台河。喀喇河。西都爾呼河。經烏喇特旗南。至包頭鎭。有渡口。包頭鎭亦曰巴爾朱城。在河北岸。爲烏拉特鄂爾多斯阿拉善等旗貿易場。亦

河套附近一大市鎭也又東經鄂爾多斯左翼後旗北北納博托河蘇爾哲河圖爾根河南納哈拉莽那河圖爾根河會合處有渡口曰托哈托霍托爲歸化城與鄂爾多斯之通途河流至此折而東南經鄂爾多斯左翼前旗東與山西歸化城爲界自此遂南流復入長城爲山西陝西之界黃河自出長城北而東東而南成一大灣曲是曰河套流勢頗緩非若內地黃河之急故可行舟楫鄂爾多斯部七旗皆牧於套內套內土田肥潤可耕隨處皆有引水故道年久淤塞然形跡猶存足證往昔農事之盛事焉

黃河諸支流

左受	右受
哈爾哈納河三源	托蘇圖河二源
阿坦河 博托河 無黨河二源 蘇爾哲河 邁達里河 圖爾根河	布爾哈蘇台河二源 哈喇河 西都爾呼河 哈拉莽那河二源 黃甫川 烏蘭木倫河

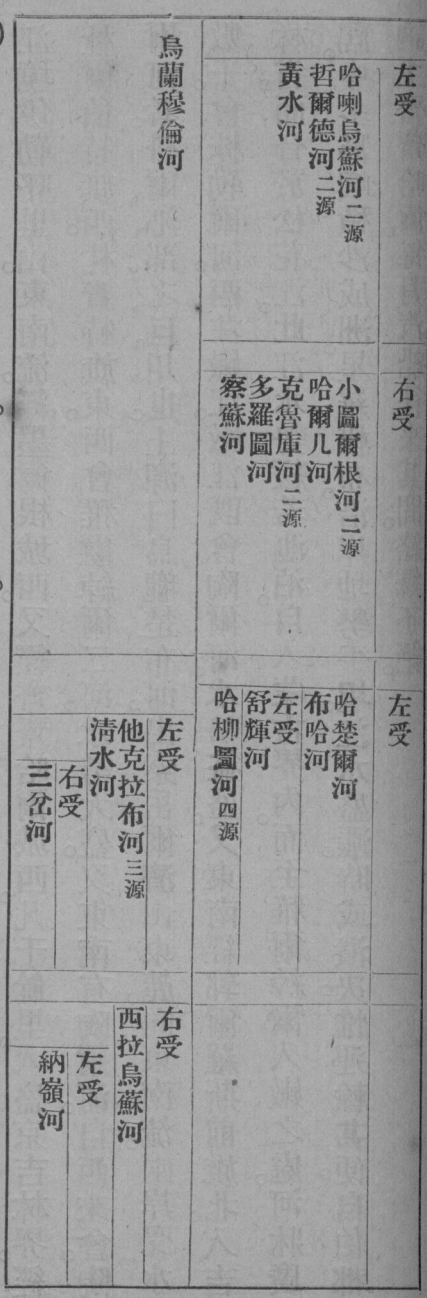

(二)西喇木倫　遼河西源也。亦曰西遼河。西喇木倫係蒙古語。猶漢言黃河也。源出直隸北界克什克騰旗西東北流。受堵小水。經克什克騰旗北。巴林旗南。北受喀喇木倫河。又東經阿魯科爾沁旗南。翁牛特旗北。至敖漢旗境。老哈河自西南合諸水來會。水勢益盛。又東經扎魯特旗南。奈曼旗北。折而東南。分爲二派。未幾復合。經喀爾喀旗北。行科爾沁旗境。而入盛京省。會東遼河。此水下游。河牀廣闊。夏秋二季。常有渡船。若秋水漲溢。則流勢甚急。渡輒往返竟日。而冬季則反之。河氷咸凍。則人馬可行。十分鐘可達彼岸。其行路之難易。有如此

者。結冰之期。約自十一月下旬至三月下旬。老哈河源曰察罕。出明安山。在直隸境。喀喇沁右翼旗南。西南流。折而西北。經巴圖察罕和碩東。西受二水。又折而東北。西受活爾活克河。又東北。經喀喇城東。西受巴爾哈河。又東北。東受五巴河。又東北。西受昆都倫河。又東北。至敖漢旗西。東受喀爾吉河。又東北。有英金河。西自翁牛特右翼旗。合溫泉。五谷代河。坤兌河。克勒河。西爾哈河。西伯河。卓孫河。東流來會。水勢始盛。又東北。西受百兒格河。至敖漢旗北。合於西喇木倫。隆冬嚴寒。堅冰數尺。可使橇車。可行車馬。又有嫩江。亦曰腦溫江。源出黑龍江境伊勒呼里山東南流。經墨爾根城西。又經齊齊哈爾城西。凡千餘里。入盛京吉林界。經杜爾伯特旗西。札賚特旗東。西會雅爾綽爾二河。水勢大盛。又東南有陶爾河。自西來會。陶爾河者。科爾沁部之巨川也。上源曰烏瓏楚布河。出索岳爾濟山東麓。向東南流。兩岸受水數十。會桂勒爾河。西注嫩江。嫩江既會陶爾河。水勢益盛。又東南經郭爾羅斯前旗北。入吉林省。而合於松花江。此江水勢緩若池泊。自入蒙古界內。而至雅爾綽爾入嫩之處。河牀廣闊。中多島嶼。積沙成洲。星羅棋布。沿岸地勢平坦。江水盛漲時。或潰決。惟運輸甚便。自伯都訥至齊齊哈爾。每月汽船往來其間。絡繹不絕。

西喇木倫河諸支流

左受
- 碧落河 五源
- 喀喇木倫河 三源
  - 左受
    - 郭爾郭爾太河
    - 喀喇烏蘇河
  - 右受
    - 噶爾達蘇太河
    - 左受
      - 空吉爾河
      - 烏里雅蘇台河
- 養息牧河 三源
  - 左受
  - 右受
    - 呼渾河 三源

右受
- 薩里克河
- 烏蘭袞河
- 碧克圖河
- 拜察河 三源
- 老哈河 二源
  - 左受
    - 活爾活克河
    - 巴爾哈河
    - 昆都倫河
    - 英金河
    - 左受
      - 卓孫河
      - 右受
        - 五谷代河 三源
        - 西爾哈河 三源
      - 左受
        - 坤兌河
        - 右受
          - 克勒河
          - 西伯河
  - 右受
    - 察罕河
    - 西爾滸林河
    - 左受
      - 五色河
      - 哈爾吉河
- 百兒格河
  - 左變
  - 陳德布河

科爾奇勒河
雅爾河
穆爾河
綽爾河
右受
必齊克屯伯爾齊爾特門河三源
陶爾河
左受
右受
郭圖河
努克圖河
札瑪克圖河
旭黑格錫特河
伊河三源
吉布格圖河
特們河
雅爾胡台河
德伯特伊河
桂勒爾河
庫爾河
庫齊台河
多和倫台河
噶海河三源
左受
札肯河
海喇蘇台河
右受
諾們台河
右受
烏哈納河
圖爾塔爾河

(三)陰山　陰山之南北麓。與興安嶺之東西麓。有川十餘。或瀦爲泊。或涸於沙。在陰山之北者曰巴彥鄂博河。西拉木倫河。固爾班烏斯克河。在陰山之南者。曰坤都倫河。在興安嶺之

東者。曰綽諾河。哈奇爾河。郭特爾河。在興安嶺之西者。曰錫林河。鷄林河。呼魯呼爾河。賀魯渾河。鄂爾虎河。

陰山兩麓諸水

北麓

西拉木倫河
巴彥鄂博河
靄布哈河
左受
塔爾渾河
錫拉穆倫河
固爾班烏斯克河

南麓

坤都倫河
左受
蘇拉木倫河
布爾哈蘇台河
莽阿圖河
納林河
錫拉珠爾格河
哈柳台河
哈拉烏蘇河
左受
三可兒河
右受
波羅差察河
西巴爾台河
右受
隨客河

興安嶺兩麓諸水

東麓

西麓

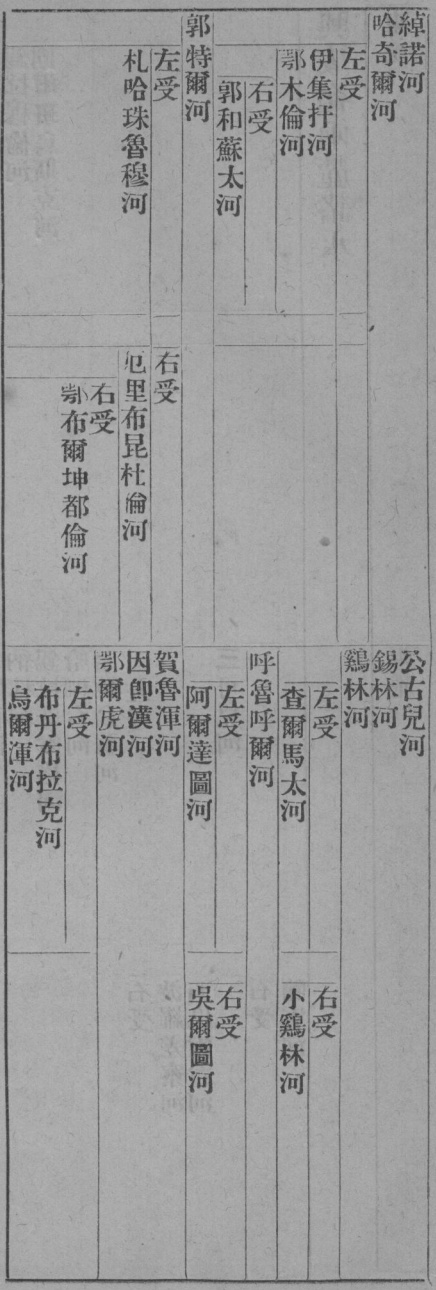

(二)外蒙古河流

(一)克魯倫河　發源於外蒙古車臣汗部西境。肯特山脈南麓。當右翼前旗之東。兩源合而西流。北受一水。折向西南。北受衣魯河。集隆河。又西南抵布色山東南麓。東受特納河。西受特勒爾集河。又西南。經中右後旗西。西受博爾肯河。又西南。沿噶鄂台嶺東麓。直庫倫之東。又西南。經右翼中前旗西。沿巴顏烏喇西麓。至達爾罕山北麓。漸轉向東。有孫可勒河。北自右翼中左旗南流沙中。隱見不常。來注之。又東。至託納山南麓。有飲馬河之名。河流至此折

而東北。經車臣汗旗東北。受他爾集爾河。又東北。折而東。沿厄勒莫山南麓。兩岸皆沙漠。又東。經中左旗北庫魯撲泊。與巴拉斯城南。北岸有小泊曰杜勒。又東。折而東北。入黑龍江省界。而匯於呼倫湖。其下流入黑龍江。

克魯倫河諸支流

左受	右受
特納河二源 僧可勒河三源 他爾集爾河二源	衣魯河 集隆河 特勒爾集河 博爾肯河

(二)敖嫩河　黑龍江之上源也出肯特山脈之特勒爾集嶺。在外蒙古車臣汗部西北境。當中後旗東。東北流。經中後旗南。中末次旗北。南岸曰齊札婁河。巴爾哈河。齊毋爾哈河。北岸曰庫野河。公吉爾特河。阿興阿河。鄂博爾哈蘇拉科河。並有無名小水四。又東北。有科特蘇河。南自左翼中旗合二水來注之。又東北。有巴爾集河。北會五水南來注之。河流至此。更轉東北。有裕克圖河自北來注。又有二小水自北來注。又有克魯特倫塔巴爾集等河。自北來

注。而入俄屬後貝爾州。其下流入黑龍江。

敖嫩河諸支流

左受

小水四
庫野河二源
公古爾特河二源
阿興阿河三源
鄂博爾哈蘇拉科河二源
巴爾集河

右受

齊扎婁河
巴爾哈河
齊母爾哈河
科勒蘇河二源

左受

哈拉鄂拉河二源

右受

庫謨里河

嘎勒達台河
齊爾渾河

左受

本庫庫穆河

布裕克圖河二源

左受

和爾瑪齊河

右受

集爾伯勒河

尼爾齊嘎河
郭東爾台河

(三)色楞格河　在外蒙古三音諾顏土謝圖汗二部。北入俄屬西比里。流域廣大。爲蒙古第一巨流。其源有七。北源三。曰托爾和里克河。德勒格爾河。皆出烏梁海之唐努山脈東麓。曰布克綏河。出札薩克圖汗部之唐努山脈東麓。托爾和里克河。又二源。德勒格爾河。又十源。布克綏河。又五源。南源四。曰厄得勒河。齊老圖河。烏里雅蘇台河。阿濟拉克河。厄得勒河。又七源。齊老圖河。又三源。皆出音諾顏部杭愛山脈東麓。南北七源。會合於三音諾顏汗部右翼後旗北。而東北流。始稱色楞格河。或仍稱爲齊老圖河。又東北。納小水四。至中末旗東南。有哈綏河。自西南杭愛山。並教小水。合胡伊魯河。北流注之。又東北。納小水四。而入土謝圖汗部。有額赫河。自西北唐努山脈承庫蘇古爾泊南流注之。水勢大盛。又東北。南納小水三。北納小水三。經右翼左旗北。右翼右末次旗南。中左翼末旗南。鄂爾坤河自南來會。自是水勢益盛。流亦甚急。折向北流。經買賣城商埠西。而北入俄屬後貝加爾州。下流匯於貝加爾湖。爲棄尼塞河上源。此河環流連山之間。長至數千里。闊凡四五十丈。兩岸皆叢柳櫻榆。水清土人多引以資灌溉。上流在三千二百六十餘尺之高地。下流地勢漸低。而河底益深。頗擅輸輓之利。惟輪船不能駛行。若至上流。河心垣有沙洲。帆檣難達。所納大川。以鄂爾坤河

額赫河爲最。哈綏河齊老圖河次之。其自匯合鄂爾坤河以北。或以鄂爾坤名之。蓋二河源流長闊相若而並稱也。

色楞格河諸支流　七源

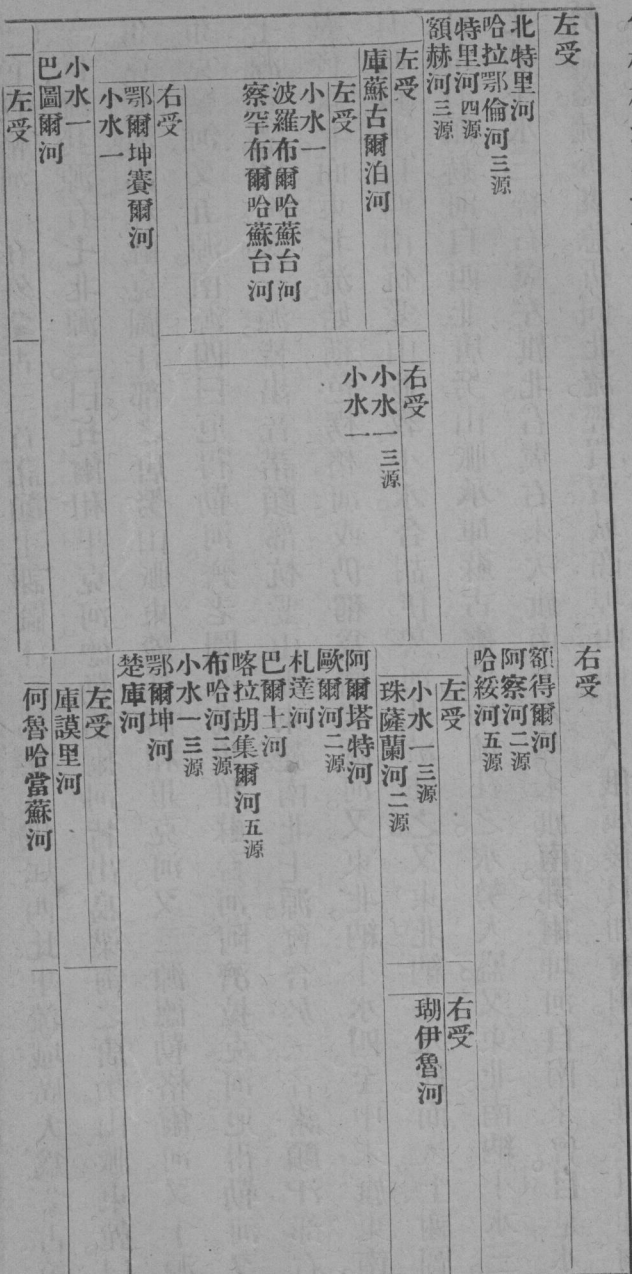

畢蘭河　達爾泌圖河二源　鄂依拉噶河二源　克克特河三源　阿勒伯勒爾河

烏雅勒喀河　阿魯齊都勒河　哈札河　齊克泰河　齊蘭河

鄂博爾克倫河　特爾格河　哈爾集蘇台河　察漢烏蘇河

(四)鄂爾坤河　源三。皆出三音諾顏部杭愛山胍東麓。當右翼左末旗之北。一曰姑絡河。一曰阿木勒稽烏林塔河。一曰朱勒爾吉烏里雅台河。三源合而東北。始有鄂爾坤名。經中前旗北。入土謝圖汗部。經西庫倫西。折而西北。又經土謝圖汗旗西。西受集爾瑪吉河。又北塔米爾河自西南來會。塔米爾河。亦巨川也。發源杭愛山脈之庫庫嶺。東流。經額魯特前旗中右翼末旗。會庫爾里克河。與小水十餘。行四百餘里。鄂爾坤河。既合塔米爾河。仍向西北折而東北。又折而正北。又折而東北。經額魯特前旗左翼左末旗東。左翼前旗西。右翼左後旗北。圖拉河自南來會。水勢大盛。又東北。哈拉河自東南來會。哈拉河。亦巨川也。源出肯特山脈之西支。當庫倫西。流經右翼左末旗右翼右末旗。行四百餘里。會通克勒等河。鄂爾坤河。又東北。經右翼左旗東至中左翼末旗東。至中左翼末旗東北。與色楞格河會。此河流行土

謝圖汗三音諾顏二部之間。凡一千六百餘里。長與色楞格相埒。所受川流以圖拉爲最大。塔米爾哈拉次之。水清可通舟楫。

鄂爾坤河諸支流 三源

- 左受
  - 集爾瑪吉河
  - 塔米爾河
    - 左受
      - 小水四
      - 小水一 三源
      - 集蘭布庫里克河
      - 小水一 鄂羅河 哈噶斯厄奇賽音吐魯河 二源 西拉設博秦河 衣木河
    - 右受
      - 庫爾里克河 七源
      - 左受
        - 昭穆敦河
        - 小水三
        - 伊羅勒河 三源
        - 布拉河
  - 右受
    - 博爾哈爾台河
    - 哈拉河
      - 左受
        - 納林河
        - 布爾噶台河
        - 渾拉努特河
        - 博羅河
      - 右受
        - 阿塔垓河
        - 小水一
        - 通克勒河 三源
        - 哈達瑪爾 三源
- 右受
  - 鄂爾渾河
  - 哈爾渾木克河
  - 圖拉河

（五）圖拉河　在土謝圖汗部。二源皆出肯特山西麓。當庫倫東北。一出特勒爾集嶺。其東麓

即敖嫩源也。一出小肯特山。其東麓亦敖嫩支流也。二源合而西南。東受小水一。西受小水一。又西南。西受哈溪河。又西南。經庫倫東。沿奇爾薩山西麓。又經中旗東。至巴彥集魯克山北。折而西。沿山水流急。經中旗南。昭莫多（一名東庫倫）北。兩岸樹木林立。折而西北。沿汗山北麓。南受庫爾河。北受烏里雅蘇台河。色爾必河。又折而西南。經中右末旗南。沿都蘭哈拉山。至中右旗北。又折而西北。經中右末旗西。至右翼右末旗西南。有喀咾哈河自南來會。喀咾哈河出左翼左中末旗西南。杭愛山脈北麓。三源合而東北。經中左旗西。土謝圖汗旗東。凡行六百餘里。而會圖拉河。亦巨川也。圖拉河既會喀咾哈。又東北。至右翼左後旗東北。而合鄂爾坤。此河縈流土謝圖汗中部。源流將及千里。

圖拉河諸支流

左受
- 阿拉克坦河
- 庫爾河
- 喀咾哈河

右受
- 哈拉圖魯河
- 紅郭爾河
- 灰羅河
- 占必河

左受
- 哈拉鄂倫河

右受
- 左受
  - 忒爾勒集河
- 右受
  - 哈漢

（六）札布干河　流於三音諾顏部。及札薩克圖汗部。與科布多二源。皆出三音諾顏布杭愛山脈西麓。瑪拉哈山。其東麓卽哈綏河。爲齊、老圖河、源。東源曰哈拉河。當左翼左旗北。西源曰奔爾噶蘇台河。當左翼左旗西北。皆向西南。各合五水。經左翼左旗西而會合。又西南。經中後旗南。折而西行。尼魯班禪喇嘛遊牧地。折而西北。亦名布彥圖河。至阿爾洪山西麓。納特里烏蘇斯河。又西北。有烏里雅蘇台河。自中後旗西北流合諸水。來注於右。又西北。入札薩克圖汗部。經中右翼末次旗南。又經左翼左旗西。右受突歸河。又西北。入科布多。行科布多牧場北。右承愛拉克泊。左承台哈拉泊。而匯於伊克阿拉克泊。此河長一千六百餘里。流域廣闊。惜蘆葭叢生。不適耕種耳。

札布干河諸支流　二源

左受　特里烏蘇斯河　台哈拉泊

右受　烏里雅蘇台河　小水一　烏里雅蘇台河　色爾必河　左受　右受

舒魯克河	水一 蘇布拉河
空歸河 奇勒稽思泊	右受 納林河

（七）翁金河　在三音諾顏部東南。與土謝圖汗部西南。源出杭愛山脈之南麓。當右翼左末旗南。右翼中左旗北。其北麓。卽鄂、爾、坤、河、源、也。東南流。北受小水二。南受小水一。經中前旗南。入土謝圖汗部。北受小水二。經右翼右旗南。至左翼後旗。而爲瀦胡爾罕鄂倫泊。此河源流約六百里。

翁金河諸支流

左受	右受
小水四	小水一

（八）推河　在三音諾顏部。源出杭愛山脈南麓。當三音諾顏旗西。其北麓卽塔米爾河源。西南流。納小水十餘。經中右旗東。又西南。瀦爲鄂羅克泊。

推河諸支流

左受　小水一　小水二源　伊瑪圖河三源　伊瑪圖河　額爾德穆圖河三源　右受　小水一　烏克克河二源　水一　哈拉胡吉爾河

(九)塔楚河　在推河之東。雖亞於推河。亦漠南諸水之大者。其流瀦爲錫拉布里泊。推河塒近。氣候温和。土地肥沃。頗宜耕種。元嘗設苑囿於此。爲行遊之地。足證風景之佳。

塔楚河諸支流

左受　水三　右受　水一

(十)拜塔里克河　在三音諾顏部。三源。皆出杭愛山脈庫庫嶺南麓。當中右翼末旗西南。右翼右後旗東南。其北麓卽塔米爾河源。西南流。有查克河自北來會。又西南。有察罕鐵木兒河自東北來會。又西南。出山行平地。經右翼末旗西。左受西尼河。又經右翼中末旗北。而瀦爲蔡漢泊。形如爪。東西長。南北短。周圍約百餘里。

拜塔里克河諸支流

左受
察罕鐵木兒河
拍齊罕泊
左受
錫尼河

右受
查克河
左受
小水三
察罕齊齊爾里克河
右受
小水一

(十一)科布多河　在科布多境。源出阿爾泰烏梁海東阿爾泰山脈。東南流。經杜爾伯特右翼旗南。額魯特旗北。又經明阿特旗南。至科布多城北。而入於伊克阿拉克泊。長約五百餘里。合支水十餘。爲科布多之經流。

科布多諸支流

左受
噶斯河
左受
水一
索郭克河
水一
水一
烏里雅蘇圖河
左受
根德克圖泊
右受
戴舒爾泊
錫博爾沙梅河

右受
哈拉泊
和托昂泊
塔爾巴泊
小水三
布彥圖河
左受
德倫特河
水一

(十三)特思河　在科布多東北境。源出唐努山脈之西南麓。隔山爲貝克穆河之支流。河西行。行北岸並水七。滙於烏布薩泊。長亦五百餘里。

特思河諸支流

左受

右受

近吉里克河

左受

右受

額爾沁河

塔爾哈河

薩穆噶爾戴河

烏里雅蘇圖河

水一

古爾班錫博里克河

(十四)烏隴古河　在科布多南境。源出阿爾泰山脈南麓。隔山卽額爾齊斯河之源。併川十餘而南。折而西。又折而北。繞土爾扈旗之東南西滙於赫薩爾巴什泊。長亦五百餘里。

烏隴古河諸支流

左受

右受

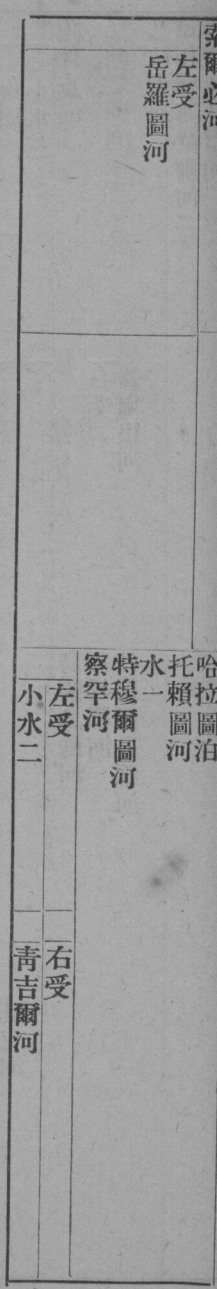

（十四）貝克穆河　在唐努烏梁海。二源皆出噎耳奇克達爾嘎克山脈。南源曰騰吉斯河。在烏梁海東南境。西南流。有烏魯河自東北匯陶托湖來會。又西南。左受布斯河。又西南。右受多集瑪河。又西南。左受巴爾吉河。又西南。左受哈爾吉河。又西南。左受哈羅穆楞河。自是折而西北、亦稱、華克穆、河。右受小水二。左受小水一。又西北。右受哈羅烏集河。而會北源。北源曰貝克穆河。在烏梁海東北境。西南流。數百里。左有博爾克河。來會。又西南流。右有哈穆拉克穆河來會。又西南。左受二水。右受一水。而會南源。二流既合。水勢始盛。折而西流。南受謨克什河巴拉克河。謨和爾阿拉爾河。察漢阿拉爾河。札庫爾河。北受伊克克穆河。烏蘭烏蘇河。額錫穆河。特穆爾烏蘇河。至布拉漢山西南麓。有克穆齊克河。自烏梁海西南境。承札達克等十餘水東北流來會。或云卽貝克穆河之西南源。貝克穆河。至此折而北流。沿阿爾泰山

脈東麓。入俄屬葉尼塞斯科。爲葉尼塞河。其下游入喀拉海。此河環流烏梁海全境。長約二千三百餘里。

貝克穆河諸支流

左受
- 左源
  - 左受
    - 烏魯河
    - 布斯河
    - 巴爾吉河
    - 哈爾吉河
    - 札噶台泊
  - 右受
    - 哈拉穆楞河
    - 吹河
    - 小水三
- 右源
  - 左受
    - 多集瑪河
    - 小水一
    - 哈羅烏集河
  - 右受
    - 博爾魯克河
    - 庫克穆河
    - 水一
    - 水一
    - 圖蘭河
      - 右受
        - 阿薩斯河
        - 哈穆薩拉河
        - 右受
          - 伯德克穆河
        - 伊博克河
      - 右受
        - 鄂克河

右受
- 烏蘭烏蘇河
- 額錫穆河
- 特穆爾烏蘇河

謨什克河
- 右受
  - 圖爾根河

巴拉克河
謨和爾阿拉爾河二源
察罕阿拉爾河二源

札庫爾河四源
克穆齊克河
左受
阿拉斯河
阿克河
水一
右受
吹河
右受
巴爾魯克河
集爾噶胡河
札達克河
右受
坤特爾格衣河

(十五)額爾齊斯河　在科布多西南境。源出阿爾泰山脈之陰。東北流。左受花額爾齊斯河等諸水右受蘇布圖河等諸水。而入俄境。其下游瀦爲齊桑泊。爲俄比河之源。

額爾齊斯河諸支流

左受
花額爾齊斯河
阿爾克台河
右受
蘇布圖河
古爾圖河
奇蘭河
左受
納林奇蘭河
漢達該圖河
右受
克穆齊卷河
庫魯圖河
博爾集河二源

蒙古湖泊

哈巴河
阿爾噶克巴河二源

丁、湖泊

蒙古湖澤甚多。或環萬山之中。地勢窪下。泉瀦而成。若青海。烏布薩等是也。或以沙漠乾燥。河流涸頓而成。若察罕胡爾罕。鄂倫等是也。其在內蒙古。有達里泊。吉蘭泰鹽池。其在外蒙古。有貝爾池。呼倫池。胡爾罕鄂倫貝。鄂羅克泊。錫拉布里都泊。特爾們池。尾衮池。桑金達賴泊。察罕克爾泊。烏布薩泊。伊克阿拉克泊。赫薩尒巴什泊。庫倫古爾泊。

(一)內蒙古之湖泊

達里泊一名捕魚兒海子。或稱達里諾爾。諾爾者蒙古語泊也。在陰山山脈臥龍山山麓。當阿

巴哈納爾右翼旗南。據有四千二百尺之高地。周圍百餘里。東北有公古兒河。西北有魁屯河。西南有野豬河。東南有岡愛諾爾。皆注於泊。泊水常盈。且含鹽分。冬季結冰三尺。四五月間方解。中有島嶼。魚族水禽甚多。頗擅漁獵之利。水禽多鴨鴈白鳥鳧鷗。魚族多滑子魚。五六月間。溯流而進。河渠爲之塡塞。克什克騰阿巴噶阿巴哈納爾諸部。皆賴其利。

吉蘭泰鹽池。在阿拉善額魯特旗北。周圍百餘里。地在阿拉善爲最低。高海面三千一百尺。附近草木稀少。風景寂寞。池中產鹽甚富。池畔凝鹽自二尺至六尺。遠望之。白如積雪。甚易採取。無曬煮之勞。鹽質潔白良美。號曰吉鹽。輸入漢地。銷路甚廣。陝甘多用之。殆駕潞鹽之上。鄂爾多斯蘇尼特諸部。亦多產鹽。但不如吉鹽之美。

內蒙諸湖泊

陰山麓	所在部落	祁連山麓	所在部落	阿拉善麓山	所在部落	興安嶺山麓	所在部落
騰格里泊	以上在烏喇特旗	東居延海		柏木泊	以上在鄂爾多斯部	活來庫勒鄂模	以上在阿巴噶阿巴哈納爾部
活育兒大泊		西居延海		鄂爾吉虎泊		達罕泊	
杜勒泊		古爾乃泊		錫拉布里多泊		冲利兒泊	

台布拉克泊
察罕泊
照哈淖爾
布穆巴泊
代哈泊
奇爾泊
昂古里湖
烏蘭湖
克勒湖
大馬湖
庫勒湖
古老湖
杜勒鄂模
衰泊

以上在察哈爾部

大苦湖
騙馬湖
沙棗湖
豐盈大泉
昌寧湖
魚海
白海

以上在阿拉善額魯特旗

納馬代泊
哲格蘇台泊
呼蘇台泊
巴爾哈遜泊

差達母泊
阿達阿泊
太布蘇圖泊
察罕泊
吉倫泊
科布爾察罕湖
錫拉布里都泊

浩特部

以上在阿魯科爾沁部科爾沁部

以上在烏珠穆沁部

在蘇尼特部者。有搜集鄂泊。海喇烏蘇伊肯鄂泊。盞蘇鄂泊。噶札爾圖鄂泊。阿魯壘差達木鄂泊。古爾板馬塔爾鄂泊。活要兒呼蘆蘇太鄂泊。活絡海土鄂泊。胡魯蘇圖鄂泊。呼蘆蘇太鄂泊。噶札兒圖鄂泊。波斯活几爾鄂泊。哈達圖鄂泊。太布蘇圖徹根鄂泊。活兒波鄂泊。昂布兒圖鄂泊。和碩模克鄂泊。噶爾圖鄂泊。爻託羅海鄂泊。阿蘆蘇太呼親鄂泊。均無支口庫爾察漢泊。

(二)外蒙古之湖泊

貝爾池一曰布伊湖。在車臣汗部東境。與黑龍江爲界。亦巨澤也。池在中右旗東。左翼後末旗西。形如瓜瓠。自東北至西南。長百四五十里。東西長七十里。上承噶爾喀河。而自正北流出。爲烏順河。通於呼倫池。喀爾喀河。出黑龍江境。與安嶺山脈中行千餘里。亦巨川也。

呼倫池一曰闊灤海子。在車臣汗東境。與黑龍江爲界。亦巨澤也。自西南而東北。長二百餘里。東西闊百餘里。周圍五六百里。東西受烏順河。西南受克魯倫河。而自東北流出。爲額爾古納河。其下流入黑龍江。

胡爾罕鄂倫泊。在土謝圖汗部南境。當左翼後旗南。周約三十里。翁金河所瀦也。泊之東北。

岡阜起伏。其西南廣漠無垠。

察罕泊。鄂羅克泊。錫拉布里都泊。皆在三音諾顏部西南境。三泊大小相若。距離不遠。察罕泊爲最大。周約百五十里。形如瓜。當右翼中末旗西南。拜塔里克河所瀦也。次爲鄂羅克泊。在察罕泊東南。周圍六百餘里。推河所瀦也。又次爲錫拉布里都泊。在鄂羅克泊東南。周圍六百餘里。塔楚河所瀦也。又次察罕泊與鄂羅克泊間。有奔察罕泊。周圍約二十里。特爾們池。尾衮池。皆在札薩克圖汗部東北境。當左翼右旗南。形如蝌蚪。尾衮在北。特爾們在南。中隔一嶺。二池各受一小水。皆出其西南杭愛山脈中。

桑金達賴泊。在札薩克圖汗部東北境。當左翼中右旗西北。左翼中左旗東南。南北徑約百里。東西半之。泊水停瀦不流。四周無水注入。

察罕克爾泊。在札薩克圖汗部南境。南受一水。其西北有錫爾哈泊。當輝特旗西。中翼右末旗東。亦南受一水。二泊之西。小泊甚夥。舉其著者。曰蘇底泊。曰伊克斯泊。曰古爾瑪特泊。曰通奇爾泊。曰阿穆塔台泊。曰綽和爾泊。曰克拉克泊。曰圖爾庫爾泊。曰博格爾泊。

烏布薩泊。在科布多北境。當杜爾伯特左翼旗與輝特下後旗之北。長二百餘里。闊亦百餘

里。外蒙古湖澤。以此爲巨。唐努山脈。屏幛其北。阿爾泰山脈。蜿蜒其南。所受河流甚夥。在東爲特斯河。額爾吉呼河。在北爲特里河。伊爾博台河。博爾河。漢達格圖河。在西爲布魯奢河。薩克里哈拉河。在南爲喀喇奇拉河。納林蘇穆河。

伊克阿拉河泊。亦曰慈母湖。康熙間。大軍討準噶爾。酋長噶爾丹敗遁至此。以漁爲生。因有此名。泊在科布多東境。當科布多城東。東西長。南北短。袤凡百五十里。廣約七十里。爲外蒙古次大之湖澤也。東北有水。爲札布干河下游。北通愛拉克奇勒替思二泊。南通台哈拉泊四泊相通。而伊克阿拉克爲最大。台哈拉次之。愛拉克又次之。奇勒替思又次之。泊之西有水。曰科布多河。源出阿爾泰山。流域甚廣。阿爾泰烏梁海七佐領。輝特下前旗。杜爾伯特右翼十一旗。額魯特旗。皆牧於其旁。或謂此地。昔沈水底。故地勢卑下。川澤繁多。草類茂盛。便於畜牧。至樹木則惟楊柳而已。附近池沼甚多。而大者絕少。蓋爲空氣乾燥。湖水蒸騰也。

赫薩爾巴什泊。在科布多南境。阿爾泰山脈之陽。廣約百里。袤倍之。爲烏隴古河之所滙也。泊據科布多與新疆界上。自泊而東南。爲土爾扈特之牧地。自泊而東北。卽新疆。

庫蘇古爾泊。在唐努烏梁海東境。泊據山腰。高出海面五千六百七十尺。東西狹。南北闊。袤

約百五十里。廣凡六十里。亦巨澤也。中有島嶼。曰魁博爾多克山。環湖周圍。亦皆山也。望之若屏幛然。北有五水。發源於唐努山脈之穆遜山。南流入泊。泊又南出。曰額赫河。凡行千里而注於色楞格。亦巨川也。泊西有口通於貝克穆河。

坳外蒙古諸湖泊

阿爾泰山麓	所在部落	唐努山麓	所在部落	杭愛山麓	所在部落	肯特山麓	所在部落
赫薩爾巴什泊	以上在科布多	哈拉泊	以上在科布多	鄂爾哲依圖泊	以上在札薩克圖汗部	西衮泊	以上在土謝圖汗部
哈拉泊		西哈拉泊		台魯爾倭赫泊		東衮泊	
哈拉圖泊		東哈拉泊	以上在烏梁海	察罕泊		噶老台泊	以上在車臣汗部
托爾博泊		阿爾該泊		阿蘇圖泊		哈喇泊	以上在土謝圖汗部
塔爾巴泊		齊特爾泊		伊克圖庫穆泊		齊蘭泊	
和通泊		札噶台泊		喀里泊		衮泊	
和托昂泊		特里泊		胡爾罕鄂倫泊		釵達木泊	
輝漢泊		古音泊		塔爾渾差達泊	車臣汗部	庫魯謨泊	以上在車臣汗
哈拉泊		陶託泊		庫庫車爾泊		杜勒泊	

甕郭特池	庫蘇古爾泊	烏蘭達布蘇泊	部
哈克泊	哈拉伯魯克泊	錫拉布里都泊	塔里泊
鄂衣郭爾泊	圖集泊	胡魯蘇台察罕泊	察漢泊
哈克諾爾泊	特爾里克泊		達爾遜泊
戴舒爾泊			
根德克圖泊			
沙札海泊			
鄂魯克泊			
巴哈泊			

在烏梁海者。爲烏克魯克泊。巴什克穆泊。蘇特泊。均無支口在札薩克圖汗部者。爲齊齊克泊。察罕泊。伊樂爾泊。東齊爾泊。綽和爾泊。花胡魯烏里雅蘇泊。神塔木哈泊。

在札薩克圖汗部者。爲蘇底泊。伊克斯泊。古爾瑪特泊。特里哈吉泊。通奇爾泊。阿穆塔台泊。錫爾哈泊。察罕克爾泊。塔集爾干泊。阿拉克泊。圖爾庫爾泊。博格爾泊。

在三音諾顏部者。爲古集野泊。察罕泊。鄂羅克泊。錫拉布里多泊。莽察罕泊。胡里穆圖克博

爾泊。推察罕泊。克庫泊。

在科布多者。爲布克薩泊。愛拉克泊。奇勒稽思泊。和思巴婁泊。古薩爾泊。

在札薩克圖汗部者。爲哈拉泊。噶順池。圖都哈拉池。達蘭圖魯池。哈拉泊。都魯泊。布色特哈拉池。尾袞池。特爾們池。

戊、河套

內蒙古之於河套。猶武漢之與江南。以地勢論。爲西北用兵必爭之區。地扼塞北。水草豐饒。匈奴得之。則蓄兵牧馬。以圖南犯。趙武得之。則攘地雲中。以略西北。秦始得之。則築城置郡。以威匈奴。漢武得之。則王庭北徙。以靖邊塞。北魏西夏得之。則根據漠南。以稱强盛。唐得之。則降服突厥回紇。以控北方。明得之。則設置三衞。以制蒙疆。夫以水利論。則河源星宿。九曲而後入海。自青海至中衛。東入河套。繚繞而至托城。南抵天橋。經龍門潼關。東出成皋。則澎湃汪洋之勢。縱橫沖決。遍乎青袞徐豫之間。歷數千年。未有窮期。夫但見河害而未見河利耳。若以河套論。則地形低下如盆。西繞賀蘭。北距陰山。南錯榆塞。地質肥腴。由粘土軟土二種。凝合而成。遇暵則堅剛如石子。遇雨則疏落如鷄糞。必得河水浸灌。而後始可涵濡沾潤。

發榮滋枯。其浸灌之期。以六七八月爲伏水之時。至九月霜降。乃復放之使涸。經此冬凝春暴。則土膏盡發。畝皆饒腴。此所以有黃河百害。惟富一套之諺也。惜辦懇無方。徒知攘奪民田。而於河流。則任其斷絕。致引水不暢。渠道半歸湮塞。但見頹垣破瓦。混漾於青天白草之中。而轉借荒隴牛羊以爲點綴風景之具。其亦重可悲已。夫河套之南。曰河西。河西之地。水跨三面。南亘沙梁。生殖之力。不亞河套。若就磴口以西。沙梁以北。廣開橫渠一道。使與南北兩河相並。東至托城。與古沙陵湖相匯。更由橫渠北岸。多鑿支渠。隨鑿隨資。以租入贍工作。則河套之南。沙梁之北。凡鄂托杭錦拉特準噶爾諸旗地。悉變爲腴田矣。古人云。黃河富甯夏。夫豈足以語河套之利也哉。昔劉繼莊先生有言。有聖人起。經理天下。必自西北水利始。吾則謂經營西北實業。必自河套始。觀上列測量河套圖。亦可以知矣。

己、邊城

當秦滅六國。使蒙恬將三十萬衆。北逐戎狄。收河南地。築萬里長城。（按甘肅通志云城厚二丈高四丈土色堅韌）因河爲塞。築四十四縣城臨河。起臨洮。（括地志云秦隴西郡臨洮縣即今岷州長城首起岷州西十二里）至遼東。（史記正義云遼東郡在遼水之東始皇築長城東至遼水西南至海之上）延袤萬餘里。暴師於外十餘年。恬常居上郡統治之。甲寅春。宏謀

蒙古邊城

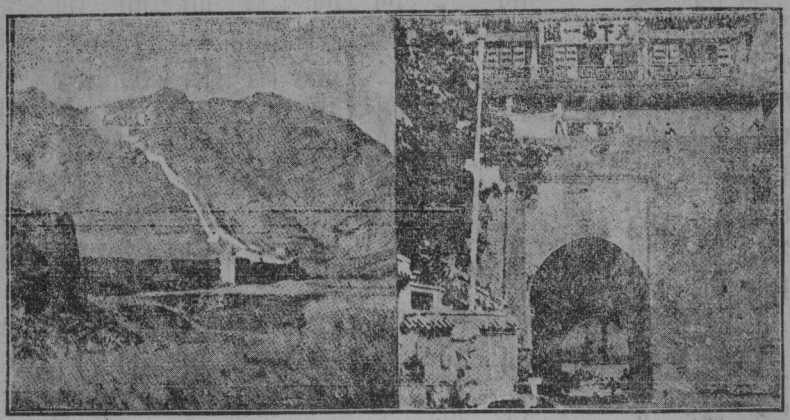

以調查商埠。遊歷塞外。登陰山（即綏遠縣之大青山）而望之。則頹垣廢趾。東西有亘。不見其端。而谿谷要衝之地。又時有古城錯列。渥石雖已剝落殆盡。而遺蹟則隱然猶有可尋。蓋古之所謂長城。即今人之所謂邊城。亦明代之所謂邊墻耳。茲附長城考。以資考證。

明自大甯棄。東勝廢。而固圉之計。乃專重於九邊。所謂九邊者。即遼東、薊州、宣府、大同、榆林、甯夏、甘肅、固原、太原、諸鎮是也。遼東鎮屬關二。衛二十五。所十一。其分守地。自山海關迄鴨綠江口。此即今山海關外斜貫奉天境內之柳條邊也。薊州鎮屬關一百十三。寨七十二。營堡城一百十五。其分守地。自山海關內迄灰嶺隘口。此即今直隸邊外山海關至居庸關之長城也。宣府鎮屬衛十五。所二十六。關城堡五十有三。其分守地。自火燄

山迄平遠堡此卽今直隸邊外延慶州至山西大同境之長城也大同鎭屬衞八所七堡五百八十有三其分守地自鎭口台迄黃河東岸此卽今山西邊外之長城也榆林鎭屬營六堡二十有八其分守地自黃浦川迄鹽場堡此卽今陝西邊外之長城也甯夏鎭屬衞二所四營堡二十有二其分守地自花馬池迄常家寨此卽今甘肅東北邊之長城也固原鎭屬衞三所四營堡十有六其分守地自靖遠至蘭州此卽今甘肅東北邊之長城也其後復以洮岷河三衞及諸城鎭並隸之特設重臣兼督榆林甯夏甘肅三邊甘肅鎭屬關一衞十有三所六十其分守地自莊浪而北又西迄嘉峪關此卽今甘肅西北邊之長城也太原鎭總兵駐於偏頭屬關三口十九堡三十九其分守地自老營堡歷甯武雁門爲次邊又南入龍泉固關以達黃榆嶺益自正統以後套寇充斥時由偏關渡河以掠晉疆故特設重臣提督三邊以衛畿輔此卽今山西北境及東界直隸之長城也考之明紀證之今跡無一不相吻合故曰今人所指爲秦之長城者皆明代之邊墻而已

明代以前歷代所築之長城亦有與明城爲複線者秦宣太后伐殘義渠於是秦有隴西北地上郡築長城以備胡其地點西起甯夏東達延安略當明代之延綏魏太武帝七年發司

幽定冀四州十萬人。築畿上寨園。起上谷西至河。其地點東起宣化。西抵黃河。略當明、代之宣府大同兩鎭。北齊文宣帝天保七年。發民一百八十萬。築長城。自幽州夏口至恒州九百里。先是自西河總秦戍。築長城。東至於海。前後所築。東西凡三千里。其地點西起黃河沿岸。經大同。繞居庸南口以迄於海。略當明、代之宣府、大同、薊州、三鎭。周宣帝大象元年。發山東諸州民。修長城。立亭障。而自雁門。東至蝎石。其地點西起雁門關。東達昌黎。西當明代之次邊。東視明邊爲促。宋太平興國四年。命潘美梁迥遷太原城。並築沿邊堡障。宋遼疆界。當今雁門勾注之分水嶺。所爲沿途堡障。亦略當明代之次邊。此皆歷代長城與明代平行者也。蓋設險守國。形勢不易。古人所見。固必有大略相同者矣。其他若魏惠王十九年。築長城。塞固陽。在今榆林邊外。魏明元帝八年。築長城於長川之南。起自赤城。西至五原。由今宣化達河套。北齊文宣帝天保三年。起長城。自黃櫺嶺北至社平戍。由今汾陽達代州。隋大業三年。發男丁百餘萬。築長城。西踰榆林。東至紫河。由今河套達歸化城南。四年、發丁男二十餘萬。築長城。自榆林谷而東。五年。發丁男五萬。於朔方靈武築長城。東至黃河、西至綏州。南至勃出嶺。在今綏德北界。是諸城者。考其遺址。今已湮沒。無可指證。惟秦城北負陰山。地高而燥。

氣化不烈。故至今猶有存者。其城址自今甘肅岷州之西。迤邐而北越河。抵賀蘭陰山。折東至熟河。越遼水。又南越佟家江鴨綠江。直抵朝鮮之黃海道。此長城之初基也。自漢以後。西方則拓而外展。東方則縮而內移。然視明代九邊相去固已遠矣。先是戰國之世。趙武靈王北破林胡樓煩。築長城。自代並陰山。至高闕爲塞。而置雲中雁門代郡。兼將秦開襲破東胡。東胡却千餘里。燕亦築長城。自造陽至襄平。置上谷漁陽右北平遼西遼東郡。以拒胡。及秦滅六國。而始皇使蒙恬將十萬衆北擊胡。悉收河南地。因河爲塞。築四十四縣城臨河。徙適戍以實之。而通直道。自九原至雲陽。因邊山險塹谿谷。可繕者治之。起臨洮至遼東萬餘里。又度河據陽山北假中。蓋自始皇併燕趙。乃就燕趙所築者。聯屬之。使爲一線。而此聯線。又必曲折回復。爲不規則之弧形。就地勢推之。自臨洮東北行抵雲中。自雲中東南行抵代上谷。自上谷東北行抵右北平遼西。自遼西東南行抵朝鮮。蓋以上谷以北。當野狐白岔諸嶺。即今所謂大壩者。地瘠風高。五穀不生。不可以郡縣治也。由是迤而東西。則坡陀漸下。地暖而腴。便於屯戍。故西則河套一方。有朔方雲中九原諸郡。東則灤遼流域。有右北平遼東遼西諸郡。至於居庸關外。則僅置上谷一郡。所屬諸縣。又多在於關南。故長城亦當因以南縮。

視明代邊墻。固稍近之矣。

附王瀚長城詩

長安少年無遠圖。一生惟願執金吾。麒麟殿前拜天子。走馬西擊長城胡。胡沙獵獵吹人面。漢虜相逢不相見。遙聞鉦鼓動地來。傳道單於獨夜戰。此時顧恩甯顧身。爲君一行催萬人。壯士揮戈迴白日。單于戰血染朱輪。回來飲馬長城窟。長城道旁多白骨。問之者老何代人。云是秦王築城卒。黃昏塞北無人烟。鬼哭啾啾聲沸天。無罪見誅功不賞。孤魂流落此城邊。當昔秦王按劍起。諸侯膝行不敢視。富國强兵三十年。築怨興謠九千里。秦王築城何太愚。天實亡秦非北胡。一朝禍起蕭牆內。渭水咸陽不復都。

庚、界牌

蒙古地方遼闊。多以騎馬一日當作百里計算。此蒙諺也。故里數較內地爲大。而各部落盟旗。尤無界牌標識之可言。或以此山坡至彼山坡爲界限。故最重豎立界牌典禮。所謂界牌者。卽以砂石堆積成坡。上豎樹枝。如甲圖。卽爲豎立界牌之景象。行祭之日。排列儀式典禮。至爲繁重。如乙圖。卽爲典祭界牌行列之儀式。至豎立界牌之日。所有在地土人喇嘛。均有

演唱假面誦之游戲。以爲行樂。如丙圖。卽爲在界牌場喇嘛唱戲之狀態。如丁圖。卽爲典祭界牌之場所。此亦蒙古宗教迷信地藏菩薩之一種觀念也。

甲圖。豎立界牌之景象

丙圖。在界牌場喇嘛唱戲之狀態

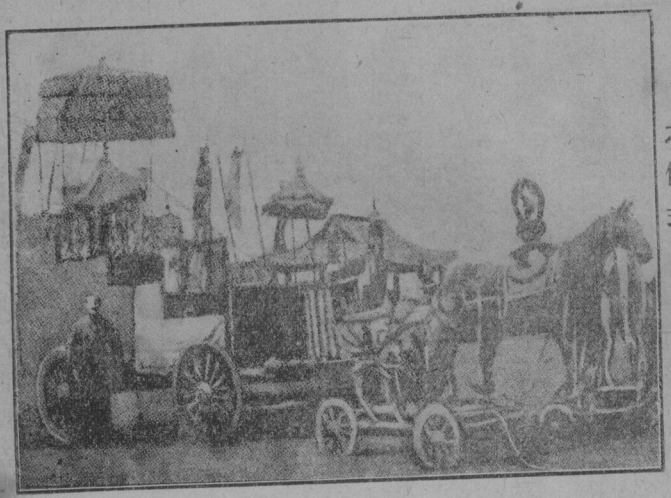

乙圖。典祭界牌之儀式

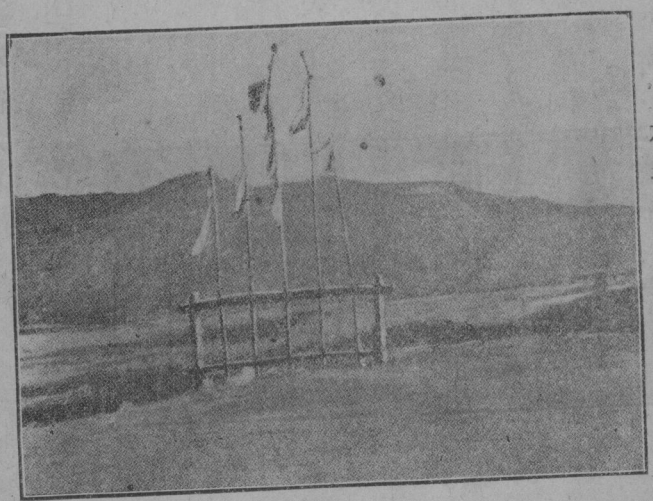

丁圖。典祭界牌之場所

蒙古沙漠

辛、沙漠

蒙古之沙漠。占全土殆三分之一。蒙古謂之戈壁。漢人謂之瀚海。東起興安嶺西麓。當內蒙古外蒙古黑龍江邊境。西盡天山東路。當西套蒙古外蒙古新疆邊境。自東北迤向西南。斜亙內外蒙古間。長自東經四度至西經三十六度。凡三千六百里。闊自北緯三十七度至四十八度。或千二百里。或二千二百里。地勢高於海面約四千尺。而平坦廣闊。四邊接天。道經其間。一望無際。然童巖禿邱。乍起乍伏。宛若島嶼。湖澤滿布。亦有千里不見一澤者。雖盛夏大雨。不半日而盡涸。其土性之乾燥如此。故無從耕種。不宜畜牧。景物凋零。杳無人跡。在內蒙古蘇尼特部

者約五十里。在阿霸垓部者約四十里。在西喇木倫者約三十里。在老河者約二十里。在奈曼部者約三十里。其沙漠性質有二。一在汗地。類燼灰。細小成粒。爲圓錐狀。漢人謂之沙沱子。蒙人謂之莽哈。每至大風揚沙。不辨晦明。若至雨後。每有光線屈折空中。常現倒影。如海上之空中樓閣。尤爲行商旅客所常譚。一在低濕之區。受雨水浸潤以後。而土性肥饒。宜種宜耕。且有魚鹽之利。故蒙人多逐水草而居。此地蒙人謂之他拉。漢人謂之甸子。青草穠秀。爲天然之牧場。我國沙漠鑿井之法。已盛行於秦代。卽灌河引水之議。亦時見於漢朝。（漢武帝時有人謂鑿陰山引黃河水灌入漠地一可減內地河患二可興漠地水利三可改良漠地土質）即如北美之西部。非洲之撒哈拉。均爲沙漠。不毛之地。而探掘伏流。鑿井開田。竟蔚成天然之農產地。而每年收穫之利。不知其數千萬。値耳。吾蒙地博。民亦漸衆。若近法歐美。遠師秦漢。則北美之饒富。未嘗不可見於吾蒙也。

附調劑漠地水量說

蒙古之沙漠。非不生之土也。以高度論。凸出海面三千尺。以土質論。乃花崗石所化。以緯度論。伊黎科布多三音諾顏庫倫等地。在沙漠之北。則植物甚茂。而沙漠在其南。地又較低。安有不生之理。而至於不生。則其病必在於乏水。苟不乏水。其地必生。查蒙古南部之地勢。本

低於甘肅北境。而瀚海又處其中。南部最低。其黃流所以不入蒙古者。僅賀蘭嶺一脉之隔。若擇其伏窄地點。開成水道引之。亦非難事。即如新疆可將天山南路匯於羅布泊及巴格喇赤等湖之水。從各河上游地勢之高處。橫塞河身。然後沿沙漠週邊。挑成長渠。使河水注入長渠中。然後循長渠線。每距離四五里開一瀉水口。導其流以灌沙漠。然後沙質得有多量之水。而土質潤。土質潤則空氣亦潤。空氣潤則雨量增。雨量增則沙性亦潤。而細質不爲暴風所掃。兼之河中所帶泥粉。沈澱於砂隙。則砂質必生粘性。性粘多則蓄水之力強。排水之力弱。而後密布草木種子。草木盛更按緯線每距離二三里密種以一畏樹株。畏寬半里。或一里以蓄積浮砂。久則樹株日大。砂積日高。可成爲人造之小山林。不惟可以障蔽風勢。而將來土壤改良。亦可以因其陽以設立村鎭。砂原既有草木。可以蓄牧矣。既能畜牧。則人畜之糞溺。草木之根葉腐融於土中。則地味日沃。矣地味沃。則土脉温潤。不惟空氣中之水分不爲吸奪。且又能蒸發水汽。以潤澤空氣。空氣潤澤。乃能調劑寒暑。則氣候和良矣。土質肥沃。氣候良和。則禾穀亦可植矣。此廣濶不毛之沙漠。於是皆變爲良壤矣。然後廣招國內軍民。及海外華僑移之於新疆空曠之地。遍立村鎭。廣設官舍。使全地閭閻相貫。聲氣相通。

苟爾則政易行敎易施矣。渠流既貫。則水斯可以行舟。冰斯可以走橇。如是則交通利便。交通利便。政行敎施。則何患文化不日進哉。

壬、氣候

蒙古位北半球之中。當地球行雙女巨蟹獅子三宮時。太陽直照。徑受日光。而沙漠曠野。空氣乾燥。故夏季患酷暑。若地球行人馬摩羯寶瓶三宮時。太陽斜照。僅受餘光。而廣漠平原。溫氣易散。故冬季又苦嚴寒。且四季之長短不均。大抵春秋祇一月。夏祇兩月半。餘皆冬令。世人謂蒙古祇春夏二季。職是之故。當秋氣之將殘也。輒有暴風雨。既而轉暖一二次。卽變爲隆冬氣候。若春季氣候。變化尤甚。當淸和之日。華氏表升至八十九度時。雷一發聲。忽行夏令。至於日暮。又

蒙古氣候

降氷點。華氏表落至八度半。冷風俄起。寒氣頓增。卽紛紛飛雪。不半日間。差至九十餘度。此其大致耳。蒙古疆域遼濶。地勢旣高下不齊。山脈又縱橫不一。氣候因之而各異。卽如阿拉善平原。於十月中秋。氣尙未盡。一踰哈那那林烏拉山。寒氣卽酷烈。俄屬西比里十二月始雪。而此地則十一月初旬。卽已雨雪。俄頃之間。竟積數尺。華氏表亦降至十六度矣。此因山脈之向背而異者也。查蒙古較漢地高數千尺。故氣候大相懸殊。漢地春色已濃。蒙古尙堅氷未解。然其接近漢地處。受溫暖氣候之影響。於晴朗之日。有西南微風傳送暖氣。故十二月中天陰之夜。華氏表在二十度半。而晝間忽升至三十度半。若西風轉爲西北風。則寒氣驟加。降至零度下二十一度半矣。在西南部蘇門哈達山附近。當五月中。漢池爲初夏。而此地春色未闌。時或雨雪。倘西北風起。其氣候無異初春。故草木發生甚遲。播種較漢地後兩月。須在五月下旬或六月上旬。俄人布拉第挖斯奇氏。嘗徧歷蒙古東南部北部。每於日陰處實測其氣候。依華氏表表其寒暑度數如左。

一月	二月	三月	四月	五月	六月	七月	八月	九月	十月	十一月	十二月
半度	二十度三分	三十四度九分半	四十八度四分半	六十三度半	六十八度	八十一度	七十七度	六十度一分	四十三度〇四分之一	五度二分四分之一	二度七分半

蒙古各地。或居東經。或居西經。其在東經者。交節較遲。其在西經者。則較早耳。蓋蒙古純爲大陸性質。與內地逈異。故晝夜寒暑之差度。至爲不一。雖由山脈之向背地勢之高低。而氣候之變化。人煙之疎密。亦有以致之耳。

最新蒙古鑑

第二卷　人文

甲、成吉思汗之史略

閩侯卓宏謀著

成吉思汗肖像

蒙古在周爲獯鬻。在秦爲匈奴。在漢爲單于。爲蠕蠕。在唐爲突厥。爲回紇。爲契丹。在遼金爲蒙古。及宋元爲鐵木耳。以輕騎健兒。侵吞諸郡。誅十二暴汗。被衆推尊汗號。盟於敖嫩河之水。稱爲成吉思汗。殺人五百萬。滅國四十餘。西追瑪哈點於裏海。北討俄羅

斯於喀爾喀河。南併天山南路。至於中央小亞細亞。東據滿洲全部。及西伯利亞之一部。威震全球。雄視一世。兵死於六盤山之下。卒稱爲東亞之英傑。以視西歐之華盛頓。直可同日而語也。茲錄其族譜如下。以資考鏡。

夷考蒙古之始祖。或謂先由印度共戴汗始。共戴卽位。傳一百十二萬五百世。至胡尊山達。立爲西藏第一代大汗。又傳八代至巴拉尊。爲丞相所篡。出奔失國。其長子瑪墨黎。逃居棍布。渡成吉思河。踞不兒罕合勒敦山。稱孛兒特國汗。卽孛兒特赤那。傳十一世至朶奔蔑兒干。生孛端察爾。後爲孛兒吉斤氏。此卽成吉思汗之族譜也。（按宣統三年十月，外蒙獨立，哲布尊丹巴呼圖克圖自稱爲可汗，（可汗卽帝號之稱）改元曰共戴（共戴卽共戴汗之始）至民國四年六月，恰克圖會議立約，撤銷帝號，遵用中華陽歷。）

孛兒特赤那 Powrte-Tchina——

- 必特赤干 Peledji-Caon——
- 特馬徹（Tamadji）特黑徹克（Tamatsak）——
- 乞楚蔑兒干 Cabtchon-Mergan 和哩察爾墨爾根（Khorisar-Mergen）——
- 古津博郭羅爾 Coutchin-Bougouroul——

也客爾敦Nigue-Nidoun.——
珊鎖赤Sam-Sandji.——
哈里哈爾楚Cali-Cadjou——
朶奔蔑兒干 Douboun-Bayau.——（孛兒特赤那十一世孫）
伯古訥特 Bougonnonti——
布兒古訥特 Bilgounonti

阿闌郭幹Alou-Cova.——
不袞哈塔吉Boncon-Catoki
不固撒兒只Boucadji-Salji (Baucon-Saldjigo.)
孛端察爾 Bondondjar——
布格 Bonca（伯格爾巴圖爾）——
土敦邁甯Tontsmn-cllinen（瑪哈圖丹 Makha-Todan）——
海都汗.Caidon-Khan (Catchi-külük.)——

拜桑古兒Bai-Schingcor.
扯勒黑領昆Tchergne-Lingcoum.
更都赤那Kerpon-Tchina.
烏魯克勤赤那Enlsktchin-Tchina
俺巴該汗Aubagai-Caan
哈丹太石Cadan-Taischi.
抄眞幹兒帖該Djaondjin-Eurdiki.
托邁乃汗Tonmenoi Kham(托木巴該Tonmbagai-Setsen.)
札克蘇Diaksson.
八林昔剌禿合朱Barim-Schiraton-Caindjon.
哈出里Catchonli.
撒姆哈準Sin-Catchioum
博歹阿庫兒格Cat-Kilgai

哈本可汗 Caben-Khan.

烏圖爾伯顏 Oudour-Bayan

布端察兒朶黑蘭 Boudandjer-Doncalan.

乞牙台幹赤斤 Tchinatai-Utchnguen.

烏勤巴兒哈合 Euken Barcan.

莎兒哈禿月兒克 Sourcaktour-Bourga.

薛徹別乞 Scdjde-Begni.

巴爾坦把阿禿兒 Bartam-Bahadaur.

忽禿黑禿蒙古兒 Coutoncon-cloungner.

泰出 Baidjon

合丹把阿禿兒 Cadan-Bahadour.

忽都剌哈汗 Condila-Caan.

拙赤罕 Djondji-Khan.

火察兒Condjir
徒丹幹赤斤Bonadn-Utchuguen.
蒙丹禿乞顏Uamgdon-Kiyan(孟格圖徹辰Mengneton-Setsen)
揑坤太石Necoum-Taischi
阿勒坦Altan
也速該把阿禿兒yissongaiBahadour.巴爾坦把阿禿兒之子後爲孛兒吉斤氏生四子
答力台幹赤斤Daritai-Utchngan.
別勒格召諾延Bilgontei-Nayan.
札富都Tchaonton.
鐵木耳Temontchin.也速該把禿兒之子成吉思汗孛兒帖可敦生四子
拙赤Djontchi 成吉思汗長子生六子封吐馬回疆汗
察干台Tchagatai. 成吉思汗弟二子生五子封沙爾土耳親王
窩闊台Ogatai. 成吉思汗弟三子生二子長子封古余克可汗次子封闊端克汗

拖雷Tonbou 成吉思汗弟四子生四子長子封蒙格可汗四子忽必烈封車臣可汗

拙赤哈薩兒Djontchi-Cossar.

也古yekon.

脫古Conton.

也生奇yessomconh.

阿兒哈孫Harcassonn.

也生奇yessonnconh.

愛每根Emegan

勢格都兒Schingcour.

合赤溫Cadjionn(Cadjiken)(也速該把阿禿兒之子)

伊兒吉歹Ilchidai

察忽剌Djaconlak

哈剌忽兒Calaour.

—哈丹Cadan.
—勝格納哈兒Schikilcour.
—帖木格幹赤斤Temongaon-Utchngnen-（也速該把阿禿兒之子）
—禿格察兒諾延Togatchar-Noyan
—乞卜Djibon
—袞楚兒Adjanl
—乃類Nayan.

乙、成吉思汗陵寢

蒙古諸汗葬地。多守秘密。馬博羅謂元俗大可汗金棺。奉安之時。沿途見人必殺以殉。憲宗之葬。殉殺途人至二萬之多。故當時大汗陵寢無人能言者。據輟耕錄亦記。元人葬法。對墳墓所在。嚴守秘密。不使人知。故於葬後。必驅羣馬奔行。踏平浮土。以泯其跡。又按草木子所記。蒙古諸汗葬時。無陵標識。難以尋覓。乃於葬後。屠稚駝於陵前。使母駝視之。至將來謁墓祭祀之日。卽引母駝爲鄉導。至躑躅悲哀昂鳴之地。卽因之以知陵所。迄乎明社既屋。滿漢

成吉思汗陵寢

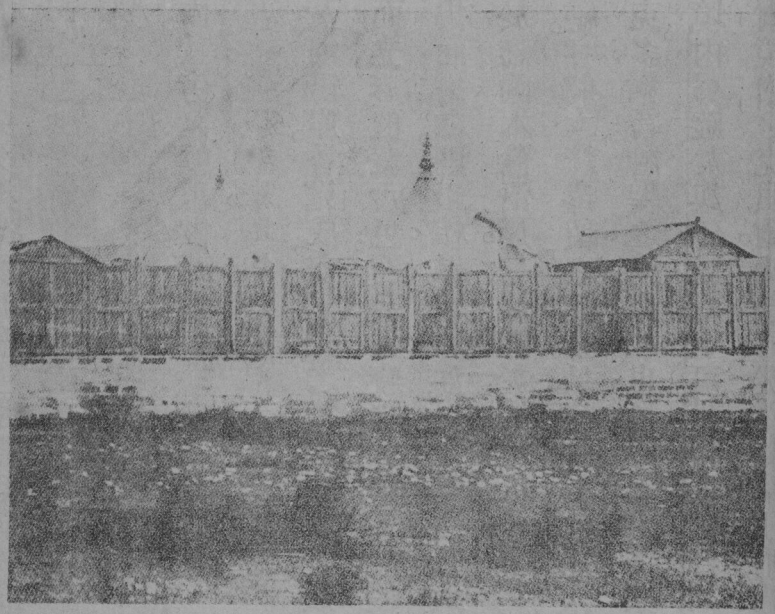

通婚。鄂爾多斯人。始以成吉思汗陵寢祀典。呈請清廷定制。遂規定靑吉思園陵。由鄂爾多斯七旗。奏派賢能札薩克一員。承辦祭祀。至民國四年四月。大總統有任命伊克昭盟盟長特吉思阿勒坦呼圖克雅。補授吉農接管靑吉思汗祭祀之策命。又考宋史寶慶三年。蒙古鐵木眞。殂於六盤山。拉施特史。猪年八月十五日。帝行至六盤山崩。日本北村三郎。著成吉思汗。謂汗於西歷一千二百廿七年八月十六日。崩於六盤山。丁益甫成吉思汗編年大事記。丁亥八月。帝崩於河套東南之行宮。綜以上諸說。足徵成吉思汗之陵寢。確在黃河大曲灣之鄂爾多斯左翼中旗

地方無疑矣。又據比利時教士屋斯氏與夫爾林登氏二人報告。（登在西歷一八七五年五月十八號羅馬教雜誌三百十五期內）遊歷鄂爾多斯。曾見成吉思汗陵寢。其地有高僅數尺之邱陵。上建二庭。前庭圍以柵欄。後庭中有建築物。形如中國之民房。又有帳幕六。大汗神聖之遺骸。即藏於一複式帳幕內。其旁諸帳幕儲藏各種寶物。如金馬鞍一具。碟子茶杯數事。三足器釜一件。及其他器具甚多。難以枚舉。均爲銀製品云。又據法人博寧報告（登在西歷一八九八年二月十五號巴黎雜誌）遊歷鄂爾多斯黃河沿岸。曾見成吉思汗之陵寢。其地有類乎帳幕土房約二十所。另有大氈帳二所。相并而立。形似蒙古色。覆於陵寢之上。第二氈帳內有紅氈一方。而成吉思汗銀棺。即掩蔽其中。揭而去之。則銀棺畢露。形如一大箱。內藏大汗之骨燼。外鏤薔薇之花紋。據土人言。汗遇害於烏蘭木倫沿岸。其屍即於其地火化。每屆祭陵典禮之期。蒙人自四方來頂禮者。絡繹不絕。并將大汗遺留之紀念品。陳列於前。任人觀覽。此等紀念品。蒙人稱之爲成吉思汗之博克多。猶言神聖之遺留物也。計數凡十。依蒙人所定之次序臚列之。馬鞍藏於郡王賀爾得境內。弓藏於與伊克愛金可諾相近處之胡格沱羅海。戰馬遺蛻。名安退剛子工。儲於準極爾境內之克貝爾。火箭存於準格爾王府內。革與木製之箭囊。名保老安特里。藏於順利

外蒙活佛博克多哲布尊丹巴圖克圖汗肖像

成特地方。蠟器一具。內實大汗馬廐之燼餘。名阿爾塔快討薩。藏於烏托克境內。此外最可奇者。爲汗之大旗及黑桿鎗。鎗插於陵寢以南百五十里之沙邱上。歷久不銹。

人無有敢以手撫摩之者。以此之故。凡屆祭期。他物皆陳於伊克愛金可諾。獨此不與陳列云。其每年祭祀。由本盟七旗輪流值管。設有守陵馬甲五百戶。每年徵收稅銀五百兩。爲祭祀之費。守陵馬甲。由本盟公舉一人。專司其事。每至春秋二季祭祀之日。而內外蒙古王公人民。會集祭祀者。不下數萬人之多。而陵寢後面設置氈房十數。專供守陵馬甲住宿之所。亦蒙制之大觀也。（按伊克昭乃成吉思汗廟宇之稱以蒙古語解釋伊克大也昭廟也故稱伊克昭爲大廟云）

丙、哲布尊丹巴呼圖降生

黃教發源於印度。哲布尊丹巴呼圖克圖十六代以前。相傳降生於印度西藏。後蒙人哀布多爾濟。欲擁戴蒙古勢力。有哲布尊丹降生蒙古之議。卒舉五歲嬰兒爲蒙古活佛。此爲哲布尊巴降生蒙古之事略。夫十六十七兩代哲布尊巴既降生於外蒙。則在喀爾喀四部最占有勢力。但每至轉世之時。諸多爭執。由是清廷。後令西薩達賴喇嘛提議。哲布尊丹仍在西藏降生。降生後由蒙人迎回。受戒登座。册封爲哲布尊丹巴呼圖克圖。然四部僧俗大見失望。最傷蒙情。未始非清廷措置蒙事失策之一端也。茲將哲布尊丹巴呼圖克圖降生姓氏。列表如左。

哲布尊丹巴呼圖克圖	姓名	降生	哲布尊丹巴呼圖克圖	姓名	降生
第一代	羅克新圖嘎瑪勒	印度	第十二代	吹眞加特	印度
第二代	巴爾畢珠佛	印度	第十三代	渾噶都勒楚克	西藏
第三代	那噶布卓特巴	印度	第十四代	哈吉帖薩楊	西藏
第四代	岡丹博夫勒	西藏	第十五代	哲布尊達爾那達	西藏
第五代	羅碩木紫桑	西藏	第十六代	羅布藏旺比札木薩	外蒙
第六代	達爾馬旺楚克	西藏	第十七代	羅布桑丹彬多密	外蒙
第七代	鄂特勒那	西藏	第十八代	伊什丹尼瑪	西藏
第八代	布倫代木察	西藏	第十九代	羅布桑圖巴旺楚克	西藏
第九代	失傳		第二十代	羅布桑楚勒都木濟	西藏
第十代	僧格巴達爾	西藏	今	克魯特	西藏
第十一代	達錫巴爾丹	西藏		博克多	

丁、種族

據英人調查。內外蒙古人口。約在三百萬。內蒙古占八十萬。內滿漢雜居者爲二十萬。每方里約占二十餘人。其人種派別。約分有五。曰喀爾喀。曰額魯特。曰烏梁海。曰唐古特。曰突厥。以喀爾喀爲最多。殆占三分之二。

(一)喀爾喀種。身矮體強。膚黃帶赤。面平鼻低。居於內外蒙古。大半爲元裔。凡內蒙古之二十

蒙古人種

四部。察哈爾土默特及外蒙古之喀爾喀四部。除附牧額爾特輝二旗之外。皆屬此種。

(二)額魯特種。頭大面黃。鼻低頰黑。目小耳大。西人名之曰加爾瑪克種。多居青海蒙古西套蒙古科布多等處。居於青海蒙古者。爲和碩特部、綽羅斯部、土爾扈特部、輝特部。居於西套蒙古者。爲阿拉善、額魯特、額濟納土爾扈特。居於科布多者。爲杜爾伯特部、新土爾扈特部、新和碩特部、額魯特部、三音諾顏部之額魯特旗。札薩克圖汗部之輝特旗。容貌風俗。同於喀爾喀。故亦可屬之喀爾喀種。或謂額魯特。爲元之牧奴。蓋元之都和林也。

(三)烏梁海種。容貌近土耳其人。明人稱爲兀良

哈。自稱動巴。居於烏梁海科布多等處。在唐努山者。爲唐努烏梁海。在科布多者。爲阿爾泰烏梁海。

(四)唐古特種。身肥肩闊。膚帶淡黑。面長鼻高。毛髮皆黑。唇厚而闊。眼黑而大。卽西藏人也。歐人雅金甫氏言。青海蒙古西南部。此種甚多。自稱爲阿穆特。蓋四百年前。自西藏遷居於此也。

(五)突厥種。(或譯作東千西域回族也)身肥膚白。耳小頷圓。面額皆長。髮目俱黑。鬚密眉濃。眼稍向下。居於西套蒙古西邊。在甘肅新疆接界處。蓋甘肅新疆之回族。羼居於此者。爲數甚少。系出唐時回鶻。或謂漢人流徙邊地。而服屬漠哈。默特教者。或謂與土耳其同族者。未知孰是。但其容貌頗近漢人耳。

其民族實出於韃靼。又有白韃、黑韃、生韃、熟韃之稱。茲將其種族派別。列表以說明之。

蒙古種族——達靼(卽韃靼)(新五代史達靼本在奚契丹之東北後爲契丹所攻部族分散)

白韃(元史新編太祖蒙古部人)

生韃(元史新編白韃部顏色稍皙在臨潢陰山之北盧朐河之東亦有生熟二種近漢地者爲熟韃靼其遠者曰生韃靼按白韃諸部後皆屬蒙古)

熟韃(金史所謂韃靼國也有白韃黑韃二部皆在漠北)

黑韃……蒙古卽蒙兀——

元——韃靼（明史韃靼卽蒙古故元之後）——大元大可汗（明史弘治元年夏小王子奉書求貢自稱大元大可汗按小王子卽達延汗）

察哈爾部

歸化城土默特部

漠南東四盟（土默特右翼部　敖漢部　奈曼部　巴林部　札魯特部　克什克騰部　喀爾喀左翼部　烏珠穆沁部　浩齊特部　蘇尼特部）

漠南西二盟（喀爾喀右翼部　鄂爾多斯部）

青海喀爾部

漠北喀爾喀（車臣汗部　三音諾顏部　土謝圖汗部　札薩克圖汗部（以上諸部皆蒙古太祖嫡裔））

奇卜察克汗

白黨汗（大鄂爾多汗　鄂斯達拉干汗）

克里米汗……喀山汗

藍黨汗（布哈爾汗　基發汗　失必兒汗　庫程汗（以上白黨藍黨克里米三系均蒙古太祖子卓齊特之子分系而成）

諤格德依汗

察罕台汗……（……敖罕汗　喀什噶爾汗）

伊兒汗（並列四汗均蒙古太祖之後）

伊蘭王國（明初蒙古疏族特穆爾所建）

……莫臥兒國（即印度之莫臥兒朝特穆爾之後人所建）

瓦喇即衛拉特（明史瓦剌蒙古部落也在韃靼西）

大元田盛可汗（明史也先稱大元田盛可汗又蒙古游牧記額森乃元臣孛罕之後按也先即額森）——準噶爾部（其酋噶爾丹乃額森後人盡幷四衛拉特之地）

漠北科布多（杜爾伯特部　額魯特部）

青海綽羅斯部

以上三部均元臣孛罕之裔清康熙中準酋噶爾丹異母兄卓特巴巴圖爾畏噶爾丹偪奔青海仍爲綽羅斯部準酋死其姪丹濟拉降清爲科布多之額魯特部至杜爾伯特部之衆亦係孛罕之後乾隆時畏準酋之偪歸清

漠北科布多土爾扈特部

西套土爾扈特部

青海土爾扈特部

新疆（珠勒都斯土爾扈特部　和博克薩里土爾扈特部　庫爾喀喇烏蘇土爾扈特部　晶河土爾扈特部）（以上七部均元臣翁罕之後）

漠南東四盟（喀喇沁部　土默特左翼部）（以上二部均元臣濟拉瑪之後）

青海輝特部（不詳世系當爲元人之後）

漠南東四盟翁牛特部（蒙古太祖弟諤楚音之後）

漠南東四盟（阿巴噶部　阿巴哈納爾部）（以上二部均蒙古太祖弟勃格圖之後）

漠北科布多和碩特部

漠南東四盟（科爾沁部　扎拉特部　杜爾伯特部　郭爾羅斯部　阿魯科爾沁部）

漠南西二盟（四子部落部　茂明安部　馬喇特部）

西套額魯特部

青海和碩特部

新疆珠勒都斯和碩特部（以上諸部均蒙古太祖仲弟哈薩爾之後）

攷蒙族先世之系別。按新唐書室韋傳云。大室韋有蒙瓦部。按舊唐書室韋傳云。室建河經蒙兀室韋之北。蓋蒙瓦卽蒙兀。蒙兀卽蒙古。然按馬氏文獻通考。參酌唐書立論。亦以室韋爲契丹支族。且標明地望。在北者爲室韋。在南者爲契丹。契丹卽東胡。東胡卽滿洲。以往史觀之。契丹室韋。爲同族同系。茲亦爲滿族派別。列表說明。以資參考。

肅愼（孔子家語武王克商肅愼氏貢楛矢）—挹婁（後漢書挹婁古肅愼之國也）—勿吉卽靺鞨（魏書勿吉在高麗北舊肅愼國也北史勿吉一名靺鞨）

黑水靺鞨（新五代史記黑水靺鞨本號勿吉）

粟末靺鞨（金史唐初有黑水靺鞨粟末靺鞨其五部無聞粟末後稱渤海）—震國卽渤海（新唐書武后時大祚榮建國自稱震國王睿宗時始去靺鞨專號渤海）

滿洲種族—

生女眞（大金國志唐眞觀中靺鞨來中國始聞女眞之名其屬分六部有黑水契丹國爲混同江居江之南者謂之熟女眞居江之北者爲生女眞）—完顏部（金始金之始祖諱函普初從高麗來居完顏部）

熟女眞（文獻通考安巴堅遷數千家於遼陽南而著藉焉謂之哈斯罕哈斯罕者熟女眞也）

東胡

金

海西女眞（黃道周博物典彙建夷考女眞分三種曰建州曰海西曰野人永樂元年野人酋長來朝建州海西悉境歸附先後置建州等衞）

建州女眞——滿洲卽後金（明季北略萬歷四十四年丙辰大淸朝建元天命指中國爲南朝黃衣稱朕是爲太祖然是時猶稱後金後改大淸）——淸

野人女眞

徒河段（文獻通攷徒河段出自遼西後至務勿塵有遼西之地）——遼西

鮮卑（後漢書鮮卑東胡之支也別依鮮卑山故因號焉）

乞伏（文獻通考乞伏國仁隴西鮮卑也）——西秦

禿髮（文獻通考禿髮烏孤河西鮮卑也）——南涼

慕容（文獻通考慕容氏亦東胡之後別部鮮卑）——前燕　後燕　南燕　西燕

拓跋（文獻通考拓跋氏亦東胡之後別部鮮卑）——後魏

宇文（文獻通考宇文莫槐注云鮮卑之別部）——後周

吐谷渾（晉書吐谷渾慕容廆之後也）

軻比能

契丹（新唐書契丹本東胡種其先爲匈奴所破保鮮卑山魏青龍中部酋軻比能稍築鷲爲幽州刺史王雄所殺衆遂徹遼逃潢水之南黃龍之北至元魏時自號爲契丹）

室韋（新唐書室韋契丹別種）

兀良哈卽烏梁海（明史稿朶顏福餘泰寧高皇帝所置三衞其地爲兀良哈漢鮮卑宋契丹皆其種類）

烏桓（後漢書烏桓者本東胡也漢初匈奴冒頓滅其國餘類保烏桓山因以爲號）—奚（新唐書奚亦東胡種爲匈奴所破保烏桓山）

蠕蠕卽柔然（魏晉蠕蠕東胡之苗裔）

戊、文字

蒙古初無文字。自成吉思汗滅乃蠻部。始以異兀字書國語教授王族。因而有回紇文之稱。有謂蒙古文字。係由波斯回文配置而成。與臘丁文字之結搆略同。或謂當時成吉思汗諸子有封在土耳其羅馬。由其文字輸入蒙古者。是時薩利喇嘛抄襲東羅馬文法。配以樹枝衆形。製成一種蒙古文字。爲固定之字母。與滿漢文字絕不相同。其動詞之變化。亦分過去現在、將來三種。由尾音以分別之。與日本語略同。在蒙古人尋常談話多用之。其象形略似滿洲文。初蒙古文字僅有四十一字。或謂創於元世祖時。西僧帕克巴。後漸次增加。至數百字之多。其綴合之方法。有二三字母相合則成一字一義者。亦分主音、輔音、併音、轉音四種。其讀法由左向右。按欽定西域圖志錄。謂之托忒字。其書直下右行。共計十五字母。每一字母。計有七音。參觀左表。卽知蒙語綴言之方法矣。

十五　十四　十三　十二　十一　十　九　八　七

六　五　四　三　二　一

音塔　音搭　音噶　音哈　音那　音阿

音忒　音得　音郭　音豁　音訥　音額

音梯　音低　音孤　音呼　音呢　音衣

音托　音多　音哥　音磕　音諾　音臥

音禿　音都　音基　音欺　音奴　音屋

音圖　音堵　音适　音顆　音拏　音寫

音脫　音哆　音觚　音枯　音挪　音互

綴字例

南無阿彌陀佛之意

西藏字（經典文）

蒙古字（普通文）

大喇嘛

己、教別

喇嘛教出西藏佛教。西藏又出於印度。西藏之喇嘛教。有紅黃二派。其行於蒙古者。皆黃教也。當時元太祖利用宗教勢力。委大喇嘛以西藏政權。尊爲師父。使全蒙人民。誠心皈佛。致養成蒙民一種愚懦。不振氣象。無進取精神。蓋所由來者漸。非一朝一夕之事也。其教指在脫俗證果。積善修行。改過祈生。倡靈魂不死之學。信輪迴因果之報。此所以奉之者衆也。查黃教宗祖爲宗喀巴。以永樂十五年生於西寧衛。得道於西藏之甘丹寺。初亦習紅教。既以紅教不守規戒。乃會衆自黃其衣冠。以別於舊教。成化十四年示寂時。遺囑二大子弟。世世以呼畢勒罕轉

生。演大乘教。其所謂呼畢勒罕者。蓋卽華語化生也。二弟子分爲二支派。一曰達賴喇嘛。一曰班禪喇嘛。喇嘛二字解說。卽無上之稱。前清之與喇嘛通教亦多蒙古爲之介紹。當雍正元年。哲布尊丹巴呼圖克圖。朝於北京。時年九十卒于京師。賜名號印册。如達賴班禪之例。遣使護其喪歸庫倫。其後五年。喀爾喀奏呼圖克圖呼畢勒罕。轉生於庫倫。詔賜金十萬造寺。自後外蒙古喀爾喀有事。哲布尊丹巴恒調停弭禍。乾隆間。詔加封敷教安衆大喇嘛。至乾隆末。多由兄弟叔姪相襲。諸多爭執。以是始創掣籤之法。頒金奔巴瓶一於藏。供大招寺。而蒙古之瓶。則供於雍和宮。凡蒙古所奉之呼圖克圖。其呼畢勒罕將出世。則呈報京師。互報差異者。納籤瓶中。誦經降神。由院與住京之章嘉呼圖克圖掣之。章嘉呼圖克圖曾於康熙中。自藏來朝於京師。乃第五世達賴之大弟子也。清聖祖優禮。命住內蒙古多倫諾爾之彙宗寺。其第二世呼畢勒罕通宗乘。清世宗大褒異。命住多倫諾爾之善因寺。第三世呼畢勒罕通教乘。清高宗朝徵至京。審定大藏經咒。又佐莊親王同修文韻統。逝於北京。爲黃教支派。與哲布丹巴爲一支。其喇嘛階級各有不同。大概別爲佛爺喇嘛。札薩克喇嘛。廟喇嘛。大喇嘛。黑喇嘛五種。

(一)佛爺喇嘛　普通稱活佛。在西藏者曰達賴及班禪。在庫倫者曰呼圖克圖。並加以多倫諾爾呼圖克圖之尊稱。達賴喇嘛住持西藏拉薩之總本山。卽宗教之首長。蒙藏一帶多崇拜之。並握有西藏政權。無異於喇嘛王。所謂達賴。西藏語卽爲大德中之大德。蒙古語卽爲大海之意。

(二)札薩克喇嘛　握有政教兩權。在內外蒙古。統轄寺內外之土地人民。有使用行政之權。無異於札薩克。內蒙之小庫倫(卽綏東縣)有錫呼圖喇蒙。是其一也。至喀爾喀青海等處。其數尤多。

(三)廟喇嘛　奉佛於寺院之中。凡民間冠婚喪祭一般禮式皆與焉。別之爲廟喇嘛(僧侶)黑喇嘛(出家)二者。原來喇嘛界。亦爲佛門。階級甚多。與社會情形迥異。是等喇嘛。凡旗民子弟。除家督相續之男兒外。其他皆由七八歲至十二三歲時。均入寺去髮爲僧。每戶一人或數人。王公台基之子弟亦然。新入寺之喇嘛。一月或二月。得師僧之許可。回家一次之外。日常起居寺中。伺師命而誦讀經文(均藏語)事灑掃牧畜。承任一切雜務。初入稱沙彌。漸次晉級。其組織宛如軍隊。十人中擇一年長者。統率法務。衣食之費。均各自給。王公台基之

子弟。亦無大差。惟待遇稍優耳。

(四)大喇嘛　爲一寺之座主。統轄全般事務。概以王公之子弟曾充喇嘛者任之。但須一次到西藏本山。奉貢受戒。若無相當之人。則自西藏招聘高僧充之。大喇嘛一職。大抵僧侶中之有勢力者承當。

(五)黑喇嘛　爲俗人之寡夫寡婦。於老後剃髮。不過專誠皈佛。不用裟袈。不習經文。惟日常手捻佛珠。口稱佛號而已。

庚、居住

(一)蒙古包之結構。蒙古游牧地方。居住無室。多以幕爲廬。卽所謂蒙古包也。平地畫圈圍約四丈。立柱於周凡十數根。而箍木縱橫架於柱間。使相銜接。以代墻垣。上覆以氈。束之以繩。猶漢人之室戶皆向南。幕頂有煙筒。開閉以鈎。可以排洩幕內天氣之用。其幕式計有二種。一、在耕牧地方所用者爲固定式。周圍多有以磚砌成。上用葦草。以製天幕。曰或中國式。如甲圖爲蒙古包結構之工程式。二在遊牧地方所用者爲移轉式。多用毛織品。以蓋其上。或謂蒙古式如乙圖。爲蒙古包結構落成之外觀式。蓋蒙古游牧多逐水草而居也。

(甲)圖、蒙古包結構之工程式

甲、爲居住之所。
乙、爲牛糞堆積之處。以備燃料之用。
丙、爲安置水車之處。
戊、爲舍車之所。
庚、爲堆積木料。以備建築之用。
辛、爲建築蒙古包之半成式。

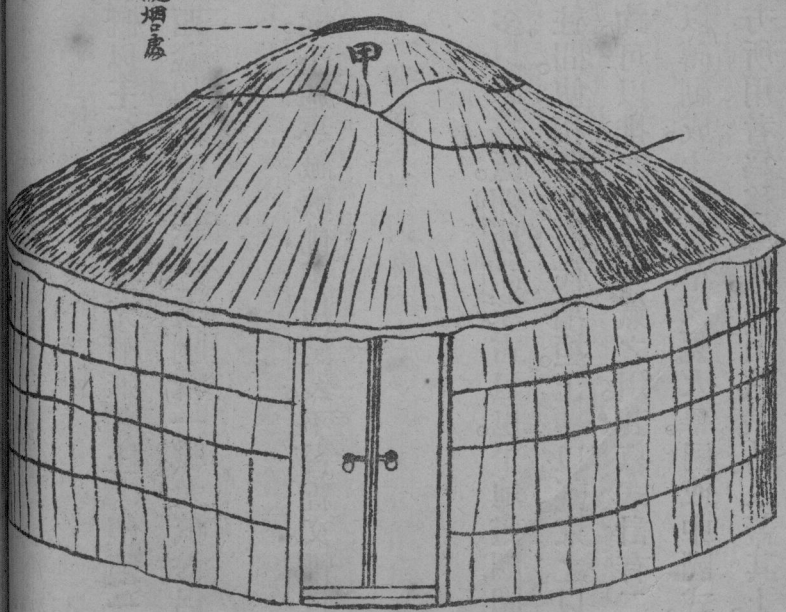

(乙)圖、蒙古包結構落成之外觀

(甲)圖。喇嘛廟之建築式

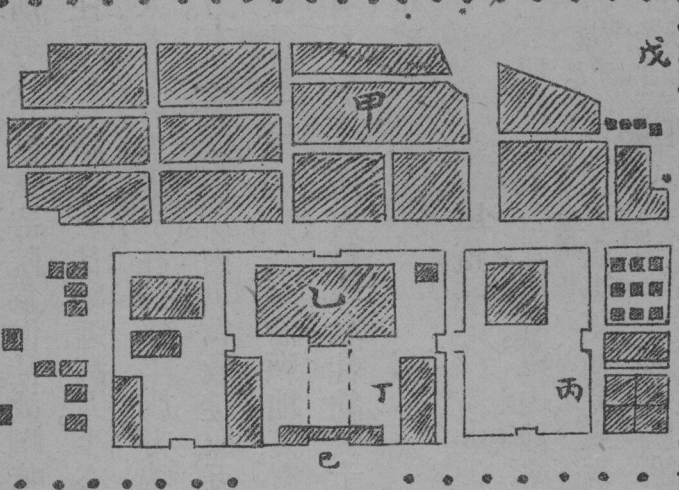

甲、爲住屋。
乙、爲本堂。
丙、爲副堂。
丁、爲主寺。
戊、爲圍墻。
己、爲大門。
庚、爲旗竿。
辛、爲靈塔。

(乙)圖、喇嘛廟之開市式

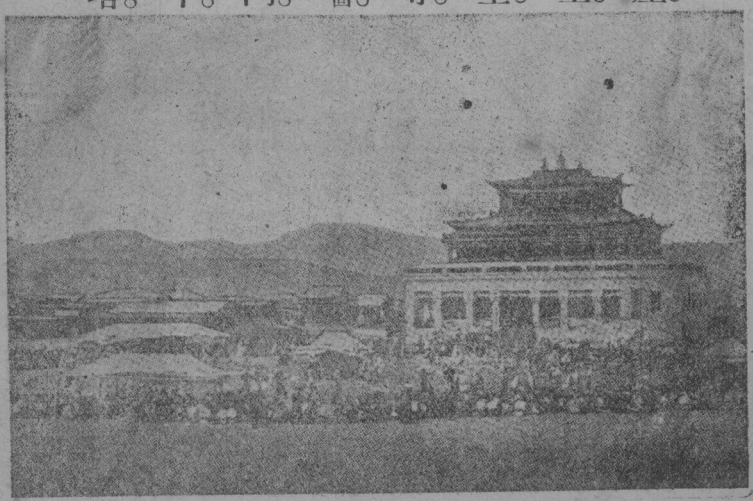

(二)喇嘛廟之建築。蒙古建築工程。除喇嘛廟之外。可謂無工程。且除王公官吏讀書之外。所有人民。悉入寺院爲僧徒。故喇嘛廟極多。其大小建築。亦至爲不一。最大者副寺十二個。住屋八百餘戶。教徒約近萬人。少亦數十。故有喇嘛街喇嘛市之稱。在內蒙古喇嘛廟之最大者。約有五處。(一)在達賴罕旗方地。有幅兒廟一所。內可容教徒五六千人。(一)在綏東縣地方。有喇嘛廟一所。內可容教徒四五千人。(一)在土默特右翼旗地方。有國公廟一所。內可容教徒三二千人。(一)在多倫縣地方。有喇嘛廟二所。內可容教徒一二千人。(一)在洮南縣地方。有葛根廟一所。內可容教徒約一千人。上列甲圖。爲喇嘛廟之建築式。乙圖。爲喇嘛廟之開市式。

辛、風俗

(一)服制。蒙古之服制。與內地略同。窄袖長褂。布帶束腰。繫以煙袋燧石等。富者絹帛。貧者棉布。冬則棉衣皮裘。夏則寬衣大袖。帽平扁。鞋用漢地所製。婦女衣服。因地而異。大致男皆薙頭蓄辮。或長褂不束帶。外加獸皮背心。婦女則蓄辮二條。垂於左右。飾以珊瑚眞珠。耳懸圈環。手套釧鐲。若已嫁者。則髮辮惟一。頭戴珊瑚銀板。以別處女。若唐古特人之服制。則

蒙古婦女服制

皆以呢絨羊皮製成。其長及膝。多不用褲。衣皆袒右。帽盡闊緣。女穿耳環。男結髮辮。女之盛妝者。聚貝殼製白色圓圈繫於身。又以布片懸肩上。男嵌赤色榴石於左耳。以爲美麗云。

(二)婚禮。蒙古婚禮。與內地不同。女子由二三歲至四五歲時。卽須定婚。十六歲以上。未成婚者絕少。多蹈早婚之弊。向例女子比男子年長二三歲。或四五歲不等。其聘禮

蒙人角力之娛樂

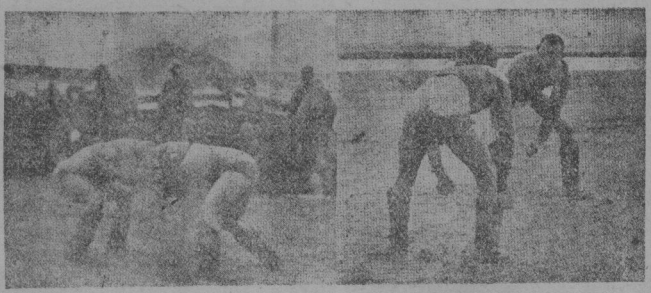

馬二匹。牛二頭。羊廿頭爲最普通。其合巹之日。由喇嘛選定吉期。另在附近設一帳。（蒙古包）由新郎家派人迎接新婦至新婦家。其新婦長族及戚屬均鵠立幕前。作拒納狀。而後啓門出迎。新婦即乘馬（開拓地方多乘轎未開拓地方多乘馬）繞幕馳騁三匝。始引導至新郎家。會親贈物。拜佛讀經。見翁姑後。入內拜竈。出堂一同禮拜祈禱。禮成然後設筵款客。有繼續至七八日者。其休妻離婚納妾姘夫之事。時有所聞。足以見蒙養教育之幼稚也。

(三)葬禮。蒙古葬式。約有三種。一爲埋葬。即納屍於棺而有墳墓之可營者。多行於王公盟長。其葬禮與本地略同。二爲火葬。在蒙古人稍有財產者。即用屍附以茶毘。請喇嘛誦經後。舉火燒之。拾其遺骸。請大喇嘛許可後。再粉骨製餅形而納諸靈塔以收存之。三爲棄葬。即暴屍於野。或置諸深山空谷中。任野獸啄食之。過三日無獸來食時。即請喇嘛送經以捨罪過。此爲蒙古喇嘛教一種

之葬禮也。

(四)娛樂。蒙古除天然牧畜之外。其娛樂約有二事。(一)角力。多於典祭豎立界牌之日爲行樂之娛。如上圖。角力者各衣皮套穿長靴負力而鬬。以推倒地上爲勝。算角勝者邀奬。(二)競馬。亦於典祭日或狩獵時行之。先驗馬之能力及其性質。以善走精良超羣強悍者爲上選。或於羣馬之中。交換而乘騎之。以一其勞力。而調其速率。競時各乘走馬。以嫻騎術者控策而競走之。每程約三十里。先至者得上選。故蒙古五六歲小孩卽能牧馬於場地。至十歲卽能乘無鞍之馬而馳於漠地。亦遺傳性及習慣使然也。其騎術以上體垂直膝下向後稍屈不動者爲善騎。故終日馳走不見疲倦尤以婦人爲能事云耳。

最新蒙古鑑　第二卷終

最新蒙古鑑

第三卷　實業

閩侯卓宏謀著

甲、農商

(一)鹽池　蒙古產鹽區域最多。約而言之。計有二處。(一)在烏珠穆沁旗地方。凝結成塊。隨採隨結。聞在地售賣鹽斤者。皆爲王府中人。出量甚富。多運銷東三省京津一帶。謂之蒙鹽。(二)在伊克昭盟之西。阿拉善旗吉蘭泰地方。產鹽最富。色澤純潔。多運銷歸包寧夏一帶。謂之吉鹽。甲圖、爲鹽池之工作。乙圖、爲運鹽之牛車。丙圖、爲鹽池之產區。茲將蒙吉兩旗。收買蒙鹽合同。及續租吉鹽合同。概南滿鐵道運鹽取締章程。附錄如左。以資參考。

附收買蒙鹽合同（鹽務署與西烏珠穆沁東浩濟特兩王府訂立收買蒙鹽合同民國五年訂以十年爲限）

第一條。蒙鹽出諾。均歸口北蒙鹽各分局及領有蒙鹽局所發採鹽執照之各鹽坊收買。不得散賣他商。如蒙古人自運食鹽。不在此例。

第二條。蒙鹽出諾。由西烏珠穆沁東浩齊特兩王府通告蒙衆。所有蒙鹽運到察哈爾

（甲　圖）

（乙　圖）

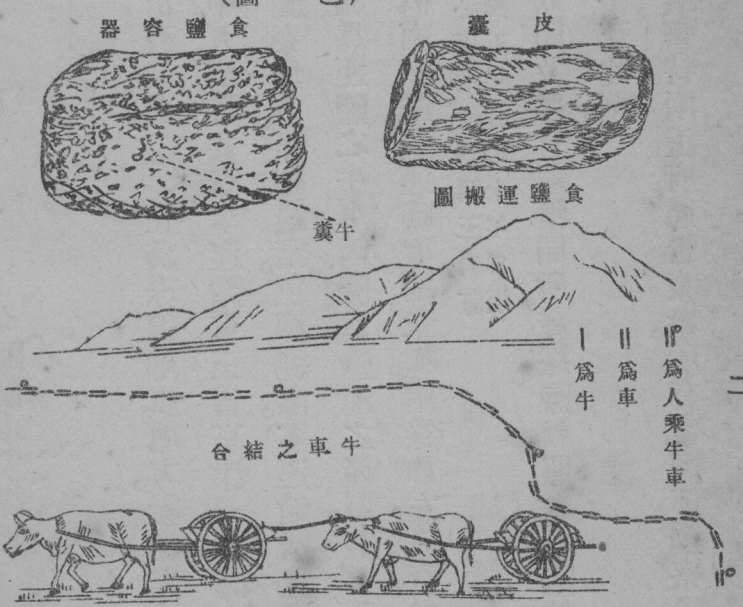

（說明）運鹽多用牛車。七八十輛或百輛組織一隊。魚貫一行。隨帶天幕。卽夜間亦多野宿。日行五六十里。每行二三里。則放牧休憩。其裝載食鹽之容量。多用皮製囊袋。外塗牛糞。以防走洩。便于旅行也。

鹽池之產區（丙圖）

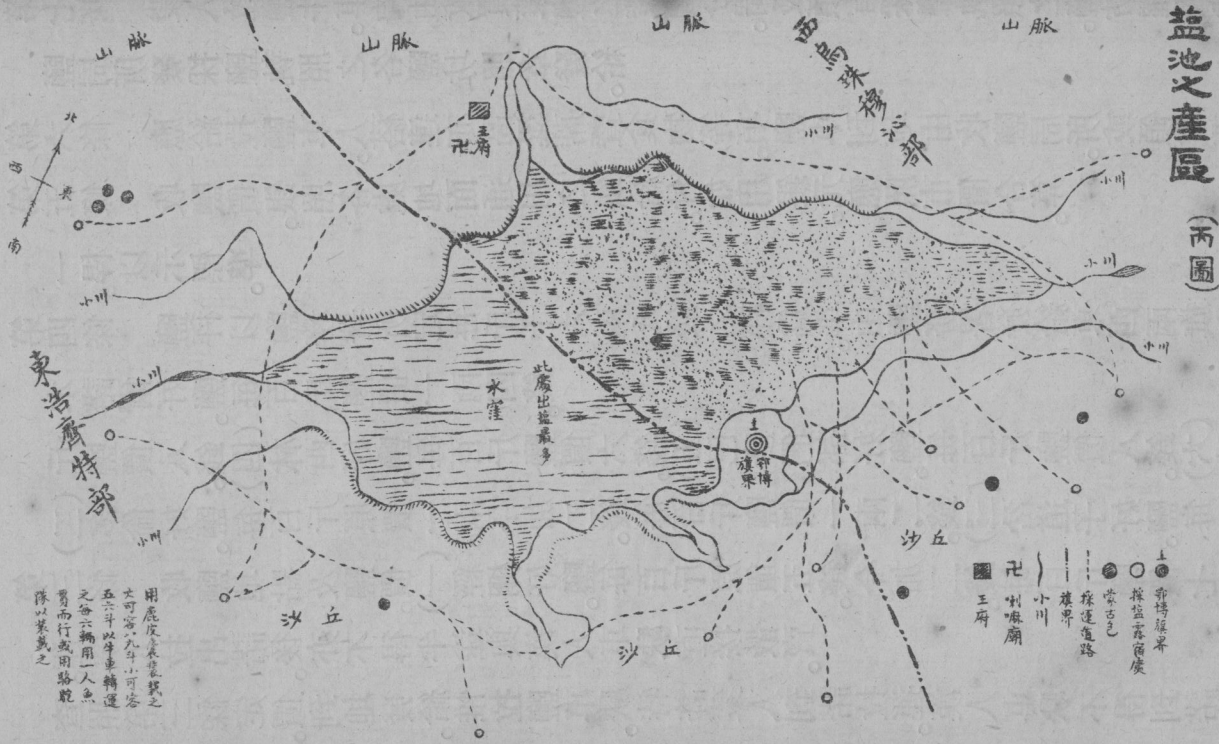
山脈
山脈
山脈
西鳥珠穆沁部
東浩齊特部
水窪
此處出鹽最多
丘沙
丘沙
丘沙
王府
卍
小川
南
西
北
東
用駝復袋盛鹽載之大可容六九斗小可容五六斗以半車輸運之每六輛用一人每兩行或用駱駝隊以裝載之
鄂博旗界
採鹽露宿處
蒙古包
採運通路
旗界
小川
卍喇嘛廟
王府

熟河地面者。須投蒙鹽各分局。及領有蒙鹽局採鹽執照之各鹽坊分別售賣。其鹽價查照第三條定價。到地發給。惟拉鹽車馱。特許蒙人到諾拉運。漢人車馱不得到諾拉運。蒙人拉出諾後。亦不得半途與漢人車馱直接散賣。

第三條　收鹽地點及鹽價。(一)經棚好鹽。每百斤原價五錢。今加二錢。每百斤鹽價七錢。(二)多倫好鹽。每百斤原價一兩。今加二錢。每百斤鹽價一兩二錢。(三)岔道子好鹽。每百斤鹽價八錢。(四)林西好鹽。每百斤鹽價六錢。(五)巴彥們都好鹽。每百斤鹽價八錢。(六)達木諾爾好鹽。每百斤鹽價一兩四錢。

第四條　鹽秤以鹽務署所定每斤十六兩八錢之秤爲準。由鹽務署發給東西兩旗各一桿。以示標準。

第五條　收鹽價銀。照各處地面通用之銀給付。如用銀元。應照市價合算。

第六條　應給拉鹽車人。褡連布高粱蓆暨食物等項。鹽車到地。由收鹽局所。或領有蒙鹽局所發採鹽執照之各鹽坊照章發給。

第七條　蒙人拉鹽牛車。均由收買蒙鹽之蒙鹽分局。及領有採鹽執照之鹽坊僱人代

爲牧放。如有遺失。照數賠給。

第八條　蒙鹽局已設分局地方。准由東西兩旗王府。會同合派妥實蒙官一員。分駐監視戢稱。每月薪水銀元十六元。食用銀元十元。由蒙鹽總局飭各分局照給。

第九條　蒙鹽出諸蒙衆。如有違章散賣他人。經蒙鹽各局查出。確係何旗蒙衆。或被商人告發。即交該管地方官提案罰辦。

第十條　合同訂定後。東西兩旗王府。即通飭各蒙衆拉鹽投赴經棚岔道子林西多倫巴彥們都達木諾爾各蒙鹽分局。或領有採鹽執照之鹽坊售賣。將來蒙鹽分局及鹽坊。或有添設之處。收鹽地點。亦應增加。屆時應再知會東西兩旗轉飭蒙衆拉鹽投賣。

第十一條　合同履行後。每年應給東西兩旗王府辦公經費銀各六千兩。定於陽歷十二月初旬。由鹽務署咨送蒙藏院。飭旗具領。

第十二條　本合同以十年爲限。十年之內。不得更易限期。滿。再行續訂。

第十三條　本合同寫立四紙。漢文由鹽務署繕寫。蒙文由蒙藏院譯繕。繕成以後。先由鹽務署蒙藏院各蓋印信。交由來京東西兩旗蒙員帶回。加蓋旗印。並各留存一紙。其

餘兩紙。即補文送遞蒙藏院。院存一紙。尙餘一紙。交鹽務署備案。

西烏珠穆沁旗親王印

財政部鹽務署印

東浩齊特旗印

附續租吉鹽合同　晉北權運局與阿拉善王續租吉蘭泰鹽合同民國七年續訂以三年爲限

阿拉善王與晉北權運局爲續租鹽湖議訂合同事。查吉蘭泰大二兩鹽湖。前由晉北權運局與阿拉善王。查照宣統三年舊案。於民國三四年暨五六年兩次續租議訂合同各在案。現因曏屆限滿之期。經阿拉善王提議加租。彼此議定加租數目。租期年限。訂立合同。並言明此次租定三年期滿之後。再續租時。非每年挖運五萬石以外。不得加租。如鹽湖歉產。或應維持而不維持。以所不能足額時。仍可議減。由晉北權運局往復商訂。茲將民國七八九年。公同議訂。續租吉蘭泰大二兩鹽湖。合同條款。開列於左。

第一款　吉蘭泰大二兩鹽湖之鹽。前於民國五年一月起。租與晉北權運局。試辦二年。應於民國六年底限滿。現仍查照前案。接續議訂合同。自民國七年一月一號起。至九

年年底止。租於晉北榷運局。再行試辦三年。每年議定。照前合同八千兩。現因蒙民生計艱難。加租銀二千兩。計每年湖租包平斗分銀一萬兩。分爲三次收使。由晉北榷運局。所屬包頭運銷局。就近交付。由阿拉善王處給予收據爲憑。租定期內。所有大二兩湖之鹽。統由晉北榷運局。隨時自由派員開湖挖收。運往行銷區域發售。不准別人私收私運。限內不得加租。亦不准徵稅。并不得另立名目。額外需索。俟租期屆滿。再議續租合同。但續租時之租價如議加減。應照前叙案由核定。

第二款　晉北榷運總局。派員在磴口設局收鹽。公平交易。蒙滿駐戶。由吉蘭泰大湖載至磴口。脚價每斗付銀一錢三分。湖上挖鹽人等工價。每駄付銀三分三厘。蒙漢駐戶人等不准勒捐。如不挖不駄。官員人等不准需索分文。如有以上情事。均由本旗承當辦理。

第三款　派赴磴口鹽湖蒙員二員。每月各支薪水銀八兩。工食銀六兩。跟役二名。每月各支工食銀三兩。管兩處鹽湖達木爾四名。每月各支工食銀一兩。共三十八兩。此爲催蒙漢運交磴口之鹽。及幫查私運等事。所有薪工飯食銀兩。亦自民國七年一月一

日號起。支至民國九年年底止。統由磴局按月發給。

第四款　磴局所派收鹽人等。將駄載兩湖之鹽。用斗量時。不准勒扣阻滯。運鹽腳價。一律付給現銀。不攙貨物。并不加入鉛銅。其各蒙民挖運人等。應先由阿拉善王出示曉諭。嗣後務須較前踴躍。以每年運交磴口足五萬石爲額。不得再有短少阻滯。倘仍前誤運。應由晉北權運局查明情形。函請阿拉善王。諭知印房。從嚴辦理。決不寬貸。

第五款　吉蘭泰大二兩湖。今既租與晉北權運總局承辦。仍照前次合同。統由官局隨時自由派員開挖收運。無論銷往何處。統歸晉北權運局主持。蒙旗不得干預。在租期內。如有蒙漢人等。非晉北權運局所派人員。或未經晉北權運局之認可。而私往挖運。一經查出。除將鹽石及附屬之駄隻等物。一律充公外。仍由官局會同印房。將該私販。按照現行私鹽法治罪。

第六款　督運督挖。最關緊要。磴口及鹽湖。設局用人。凡關於鹽務。或派人催運。或在沿邊稽查。或商派蒙人照料之處。悉由晉北權運局酌量合宜辦理。統由蒙旗保護。倘原派蒙員中。有辦事不力。或不適用之處。准由駐磴駐湖委員。指名移請阿拉善王。更換

另派委員照料。以重運務。至駐磴駐湖委員。不准由阿拉善王查看優劣。如有不合之處。得移知晉北榷運局酌量撤換。

第七款　本合同係按照前訂民國五年六年合同大旨酌量議定。自民國七年一月一號起。至民國九年年底止。以三年爲租定期滿之限。

第八款　本合同照繕四份。於印押後。一呈鹽務署。一存阿拉善王處。一存晉北榷運局。一存磴口分局。倘以後有疑難辦論之處。彼此就近在磴查對合同。以漢文爲憑。

附南滿鐵道運鹽取締章程

第一條　南滿鐵道會社。於運鹽斤時。務必以東三省鹽務官署所發之運照爲證。如無此項運照。概爲拒絕裝運。

第二條　運照內所載鹽斤數目。或裝貨地點。或卸貨地點。或期限已滿。倘有一與實際不符時。均可一律拒絕之。

第三條　運照定式四聯單。其甲聯單在原發鹽務官署存根。乙丙丁三聯單給與運鹽者。乙丙二聯單。由鹽斤落地之南滿各站截留之。乙聯單歸會社存查。丙聯單交由鹽

務官署派員隨時取回。丁聯單仍交商人收執。

第四條　南滿鐵道各站。倘有發現受付詐稱品名之私鹽時。得依照會社之規定處理。若於南滿鐵道會社營業上之範圍無妨。亦得依取締上有益之方法辦理之。

第五條　吉黑運鹽合同。由權運局與南滿會社另訂之。但權運局於運鹽合同有不履行時。本辦法應同時廢止。

(二)鹻廠　查內蒙古哲里木盟地質斤鹵。除賓圖王旗外。大半皆產鹻之區。惟蒙情翻覆。商業變遷難定。在圖什業圖王旗者。則以運道不通而輟業。在達爾罕王旗者。則以王府禁阻而中止。在後郭爾羅斯公旗者。則以公府不允設廠而廢置。現在從事採煮者。惟博多勒噶台王旗最夥。有鹻鍋十餘處。無論冬夏。皆可工作。歲出千餘萬觔。次之則杜爾伯特有二十餘處。夏秋煮鹻。冬季停止。歲出五百萬觔。郭爾羅斯前旗有十餘處。歲出百餘萬觔。其餘鎮國公、札薩克圖、札賚特、諸旗。多至四十萬觔。少亦十餘萬觔。製鹻之法。於春初未雨之先。視土面浮有白色細末者。卽爲鹻芽。取置高處。善爲蓋藏。蓋鹻土著雨。則漬入深處。不復長芽。雖煮亦不出。所出之鹻。分紅白二色。白鹻百觔。値錢一兩四錢上下。紅鹻

倍之。至郭爾羅斯前旗。另有氷鹻一種。冬令生於氷上。厚三四寸。越取越生。其銷售之處。遼河以南多在法庫遼源奉天營口小庫倫一帶。以北多在長春新城暨黑龍江省一帶。茲將各旗境產鹻之區。附識如左。

圖什業圖王旗境　香海廟白音珠拉。

達爾罕王旗境。驟馬吐乃門塔拉。長五十里寬十餘里　十家子。長十五里寬六七里　蘇通。長二十餘里寬十餘里

波拉嘎吐。長四十餘里寬三十餘里　毛頭花廟。寬長各十餘里　好老堡。長約二十里寬十餘里　哈拉把山。寬長各十餘里

札薩克圖王旗境。開通縣東六十五里。

博多勒噶台王旗境。姑魯滿罕雞兒徒對旗花戶捐三刀沙里噶東坑坑布拉呼箕公爺營子花登營子四道壕狼子洞。

鎮國公旗境。洮兒河南岸。

札賚特貝勒旗境。大賚廳長約五里寬約三里

杜爾伯特貝子旗境沿東清鐵路以南。

南郭爾羅斯公旗境。達瑪蘇長三十餘里寬十餘里　岔干撈嚕寬長各二十餘里　胡里波泡灰落哈

噯二馬哈噯達馬哈噯

北郭爾羅斯公旗境北部一帶

(三)鑛產　蒙古鑛產。蘊蓄甚多。久爲外人所垂涎。而庫倫烏里雅蘇台阿爾泰一帶。產金尤夥。偏地金砂。多挾在兩山之間。鉅川前流。高山後枕。形勢絕佳。掘地取砂。土法淘取。無機械之費。無煆煉之煩。分段淘洗。計其所得。授與工資。得金既易。需資無多。俄人逐年開採。已及九處。歲得四百餘萬之夥。鑛產之富。莫之與京。卽以庫倫金鑛而論。自光緒三十二年至宣統三年。不過六年。共計淘出金砂十六餘萬兩。除一切開銷外。實得金砂十六餘萬兩。自外蒙古獨立。改歸俄人包辦。仍以所出金砂每百分之十六零五。歸外蒙古所有。其中弊竇甚多。任意報銷。無從察核。而盜買盜賣。搶刼命案。時有所聞。卽地方官。亦莫可誰何。查外蒙金鑛。在庫倫之北。恰克圖之南。額爾尼王與馬貝子兩旗地方。已有二十一處之多。已開採者。計十五處。(一)古德拉又名卜彩街。礦工華人三百八十餘名。俄人四十餘名。蒙古人五六名。每日出金砂四百四十餘兩。(二)招莫多。華工二百四十餘名。俄人三十餘名。蒙人二十餘名。每日出金砂二百二十餘兩。(三)托羅蓋圖。華工五百三十餘名。

俄人四十餘名。蒙人二十餘名。每日出金砂六百四十餘兩。(四)茂垓。華工一百三十餘名。俄人七名。蒙人三名。每日出金砂七八十兩。(五)那林哈拉干。華人八十餘名。俄人五名。蒙人二名。每日出金砂十餘兩。(六)布克里兒。華工二百六十餘名。俄人四十名。蒙人四名。每日出金砂二百七十八兩。(七)固蘇里。華工五十名。俄人五名。蒙人三名。每日出金砂十七八兩。(八)寶棍台。華工五十名。俄人五名。蒙人兩名。每日出金砂十四五兩。(九)義拉布。華工六十名。俄人四名。蒙人一名。每日出金砂八九兩。(十)伊勒溝。華工一百五十餘名。俄人二十六名。蒙人四名。每日出金砂三十餘兩。(十一)義肯。華工五十八名。俄人四名。每日出金砂五六兩。(十二)老東溝。華工一百名。俄人四名。蒙人四名。每日出金砂十餘兩。(十三)小南溝。華工一百零六七名。俄人四名。無蒙人。每日出金砂六七兩。(十四)科爾僧。華工一百餘名。俄工三名。無蒙人。每日出金砂七八兩。(十五)焉林堆。華工九十餘名。俄人三名。無蒙人。每日出金砂七八兩。其未開採者計有六處。(一)希巴爾圖。(二)烏蘇奇。(三)察罕奇魯圖。(四)額羅圖。(五)依克哈爾干。(六)西金溝。內有金礦數處。華人工作章程。各礦不一。有每日計工給俄幣一盧布者。有數十人包租一地。按日定數交金者。俄人則專事監工核算等事。蒙人

不喜工作。專以車馬出賃。以備運輸。所得最爲微薄。此庫倫金鑛工作之情形也。此外尙有梧桐溝之金鑛。承平之銀鑛。四道溝之銅鑛。札薩克圖旗之野馬吐陶來克等山。及達爾罕旗西北等山之五金鑛。鎭國公旗西北山之硫礦。札賚特旗景星山平山之煤鑛。蒙地鑛產蘊蓄最富。甲稱五洲。故外人稱中國爲鑛產國。非虛語也。查平山之鑛。深而難取。不若景星山最簡易。據調查報告。平山須挖至十四丈。始得煤綫。且泉脈較多。工程頗費。景星山開挖五丈。即見煤綫。其長約數十里。直達平山。其寬二丈五尺。較開平唐山之鑛。已逾三倍。而深尙不知幾許。而煤質實屬上品云。（鑛學家云煤有三種曰木質曰土質曰石質木質由千有年樹葉樹根腐變而成著火較易燒之有烟體質輕而不堅乃尋常之品現出奉天撫順江省甘河者是也土質須用黃土攙和團成卵形始能燃燒現在京城煤爐所用者是也惟石質性最堅燒之無烟火力大而耐久西人稱爲無烟煤又曰白煤汽輪多用之且能鍊鋼比尋常之煤價高三倍實爲上品）

附　庫倫金鑛開辦緣起

庫倫金鑛爲辦事大臣連順奏明開辦。與俄人柯樂德訂立合同。以圖什業圖汗。車臣汗兩盟之地爲範圍。蒙人以所劃定範圍。佔外蒙土地之半。羣起反對。並派員入京。賄摺參劾。連順淸廷不得已遂派崑岡中堂來蒙查辦。然合同已訂。無可挽回。乃暫令停辦。以緩

蒙憤。一切案卷。連順去任時。悉行攜帶入京。光緒廿九年。辦事大臣豐升阿條擬章程。奏請續辦。以徇柯樂德之請。光緒三十二年。大臣延祉電商外部。欲令停辦。旋准部覆。謂宜暫候鑛章奏定。再行開採。柯樂德不允。謂訂立合同時。已用去股本數百萬。損失甚多。勢難中止。復經延祉與議辦法。柯允每年願將出井金砂。除開銷外。報効國家一百成之十五。延祉遂於是年十一月初九日據情奏明。十二月初八日奉旨允准。三十三年二月。由外部奏准。欽派延祉爲督辦庫倫金鑛大臣。三月延祉奏派綳楚克車林爲會辦副大臣。並奏准截留金砂一成辦公。此庫倫金鑛沿革之大概情形也。至金砂收數。自光緒三十二年四月起。至宣統三年九月止。截算共出金砂十六萬三千四百七十六兩六錢。除中國大臣應得項下一成五。並金砂官稅二萬四千五百二十一兩零三分二釐。暨圖車兩盟津貼。應提金砂三千二百六十九兩五錢三分三釐外。該公司實得金砂十六萬零二百零七兩一錢五分四釐。茲將每年出砂數目列右。

光緒三十二年分　五千九百六十七兩一錢四分七釐

光緒三十三年分　七千五百九十一兩六錢二分

光緒三十四年分　八千五百九十二兩〇九分九釐

宣統元年分　三萬〇八百〇四兩五分二釐

宣統二年分　五萬〇九百二十一兩七錢二分

宣統三年分　五萬九千六百兩

(四)獵產　蒙人射飛逐走。本其專長。每於叢林灌莽之中。跡禽獸之所在。十獲七八。霜降以後。各旗王公出獵。每村徵調一二人。臂鷹牽犬。至獵地每獲狼豹熊鹿狐貉鵰鶻等物。則獻之王公。獐狍獾兎黃牛野豕。則留爲己有。至貂鼠灰鼠海龍猞猁之屬。索倫圍場深處。間或有之。非常產也。每年所得獵產。以獐狍獾兎黃牛野豕爲最多。皮則製作衣褥。肉則取爲食品。親友之餽遺。賓客之供給。不外此數種而已。其他貴重物品。如鹿角鵰羽狐貉狼豹之皮。則居爲奇貨。不得重價不售。故內蒙古所市皮張。較之外蒙古爲貴。職是故耳。

(五)農產　蒙人多逐水草而居。古稱行國。其後近邊諸旗。漸染漢俗。始從事於耕植。凡設郡縣之區。類皆農重於牧。操作亦如漢人。但堅忍耐勞爲稍遜耳。所宜農產。有稻麥稷豆高粱胡麻之類。與夫蔬中之菘菠菇茄瓜薯及韭蒜菜菔。果中之榛栗梨棗桃李及胡桃葡

蒭。三者之中。以高粱黃豆瓜子爲輸出大宗。蒙境地廣人稀。牛溲馬渤。腐葉草根。遍地皆是。壅闕既深。遂化瘠土爲沃壤。惟緯度偏北。氣候較寒。春末始解凍。秋後卽雨雪。故農時不能稍促耳。查內蒙古哲里木盟所產藥材。以赤芍黃芪甘草防風爲多。採販之流。多來自燕齊。而本旗採用者。尙不及十分之一。蓋蒙古之業醫者。多屬喇嘛。術未精。奏效亦鮮。不得不於方劑之外。兼施鍼灸符咒。在地銷售藥品者甚少。至於科稅之法。以刀數計。每刀一柄。繳費若干。然後採取。已設治者。民官徵之。未設治者。蒙旗徵之。名曰鎬頭根採藥者作輟無定時。徵稅多寡。亦無定額。視人事之轉移而已。據調查所得者。已有四十餘種。附列於後。

甘草　防風　黃連　黃芩　黃芪　桔梗　狼毒　黨參　元參　麥冬　赤芍　白芍　知母　貝母　苦參　蒼木　黃精　荊芥　百合　升麻　遠志　細辛　丁香　大黃　黃柏　紫蘇　蘇葉　地丁　麻仁　地楡　益母草　蒲公英　車前子　鷄爪達　兎絲子　老鸛筋　透股草　節股草　血見愁　鬼箭楡龍膽草　枸杞

查關內農事甚簡。僅五六七三個月。四月南風始至。堅冰初解。五月驟暖。六月而花。七月

鴨綠江木植公司

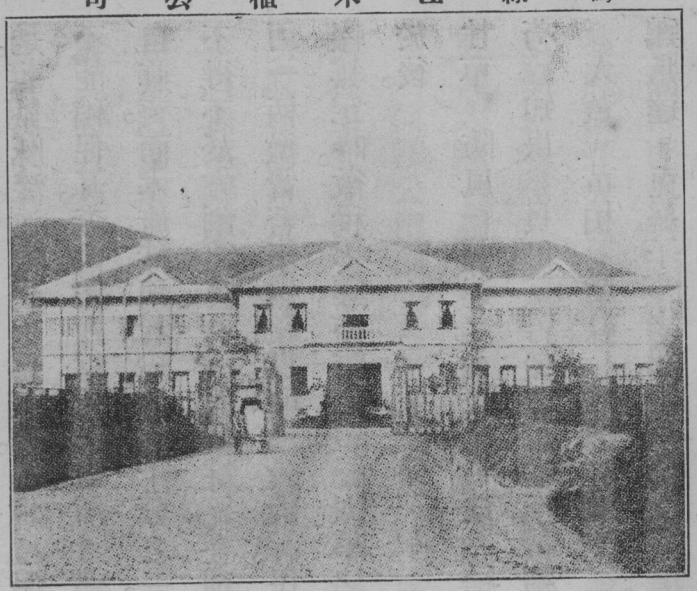

而實。一歲之功。畢於此矣。八月以後。肅霜殺草。九月卽有氷雪。直至明春。纔能耕作。塞外農工。簡於內地。故耕田而外。能兼牧事。則一歲之間。無廢時矣。現在開墾者。多晉魯行商。薄備資本。隻身遠行。刻苦積累。數年之後。率族來居。竟成村落。苟得有志之士。精心經營。則北美加奈大之富盛。不難再見於吾蒙矣。

(六)森林　索倫山爲內興安嶺東出之支脈。周圍二千餘里。凡札薩克圖鎭國公。札賚特烏珠穆沁札魯特諸旗。皆其綿亙處也。森林茂鬱。垂數千年。高十丈。松木偏山皆是。而椽木畫木。亦雜出其間。入山採木。約分三路行銷。銷於江省者十之三。銷於西人者十之七。銷

於江省民蒙兩境者各十之五。銷於科爾沁右翼諸旗亦不少。合中外銷售之歎。歲約二三百萬。不可謂無利。乃俄人任意採伐。不肖官吏。又從中暗爲勾結。擅與俄人訂約。甚至我之商民。尙須向俄人領票。反賓爲主。抑制百端。現雖收回舊約。復我利權。徒以索倫遺族。棲息其中。非大股商人。佐以兵力。未敢深入。自日俄戰爭後。日人遂佔領江右之地。設立採木公司。名曰中日合辦鴨綠江木植公司。其採伐區域。原定鴨綠右岸。自帽兒山起。至二十四道灣止。各道溝距江面。約六十中里。雖章程規定。木把採代所需欵項。得向公司貸借。然其所採木材。除鐵路公司所需道木。及人民自用木料。得向木把直接採買外。其餘仍歸公司操縱。直以木把爲僱工。不啻間接取得渾江鴨綠江流域之森林權利也。茲將大綱十三條臚列於左。

第一條　劃定鴨綠江右岸。自帽兒山起至二十四道溝止。距鴨綠江面幹流六十華里。內爲界。界內木植歸中日兩國。合資經理採伐事業。惟公司創辦之始。應由兩國派員設局開辦。俟一年後一切事務整頓妥協。卽由兩國招商承辦。

第二條　中日合辦木植公司。稱爲鴨綠江採木公司。

第三條　公司資本定爲三百萬元。由中日採國各出半數。

第四條　公司總局設在安東。如公司視爲切要得呈報督辦。在應設各處設立分局。

第五條　公司允保全華人舊業木把事業。除第一條聲明劃定界內准公司採伐外。其餘界外暨渾江之森林。仍歸中國舊業木把採伐。所需款項應向公司貸借。其所採木料。除江浙鐵路公司所需道木。及沿江人民自用木料。直向木把採買外。其餘全歸公司收買。公司應按市價發售。不得任意壟斷。

第六條　公司所有自伐及收買木把。採伐之木料。如中國國家及中國衙署局所需用者。應携有護照向公司採買。應照實在工本計算。不得高抬價值。

第七條　公司營業以二十五年爲限。限滿時。如中國政府。視公司經營事業尚爲妥協。該公司可稟請中國政府。酌予展限年期。

第八條　公司應設督辦一員。由奉天督撫派東邊道尹兼理監督公司。經營事業。又理事長二員。中國人一員。日本人一員。各由本國派充經理公司一切業務。其餘理事技師等員。由理事長會同選派。所有界內入山伐木人。若需兼用別國人。應由理事長先

蒙人之拾糞

行商准督辦核定。

第九條　公司於每年底。造成該年內一切事業報告書。及收支書算書。呈送兩國該管官署查核。

第十條　公司所有進款。除一切消耗開支外。以餘利百分之五。報效中國國家。至提此項報效後所有淨利歸中日兩國股東均攤。至公司消耗。不得任意開支。應按期先行核算。公司用人。薪水及一切經費等支款。開呈督辦核准。

第十一條　公司設立一切辦法。應候此合同大綱議後一個月內。由奉天官長及日本駐奉天總領事。各委一員商議詳細章程。俟該章程商定後交給公司遵照辦理。限於三個月內即行

開辦。嗣後該公司如有另定規則等項。應由督辦核准施行。

第十二條　公司應納木料稅項。俟在奉天商議詳細章程時。兩國委員查明向章數目。商准地方官酌爲減少。惟公司運進口之機器。以及伐木必需之器具。應豁免一概釐稅。

第十三條　公司開辦後。日本政府允將現在鴨綠江之木材廠。一概撤去。

(七)工商　蒙人不知懋遷。溫飽以外。便無餘事。器用布帛。多運自內地。其交易商人。多晉魯行商。初至時。恆以車載雜貨。周遊蒙境。蒙人謂之、貨郎、亦有以布帛交易牛羊。其利最鉅。每布一疋。(蒙人以八寸爲方四方爲托七托爲疋)值銀約一兩二錢。易犢一頭。蒙古除天然牧畜之外。其尋常多以拾糞爲業。查蒙古燃料。多用各種獸糞。其最良者。爲牛糞。火力甚強。可以鎔鐵。每車約值銅元二十五枚。次爲駱駝糞。因味臭難燒。據王鎭守使懷慶談。去年多倫行軍時。多用牛糞。爲澱清飲料水之用。利用甚大。蒙人家中所必需之物。故蒙人恆以拾糞爲業。至於製造工作一項。蒙人賦性本來顓愚。不足與語高深。然其簡易物品。亦有足多者。取諸、動物、者。爲羊毛牛乳等是也。羊毛之製造。約分毛氈絨氈二種。毛氈質厚而粗。絨氈則

蒙古馬羣

蒙古牛羣

質薄而精。惟價高毛氈一倍。牛乳之製造。約分食品飲料二種。食品有三。曰奶、油。係取乳面之油。濾以麤布。製造而成者。曰奶、豆、腐。係取乳底之沈澱。熬煮而成者。曰奶、果、子。以麪和乳。滲以糖奶。用油炸之。或以奶和糖麪。製成餅餌。蒙人祝

蒙古羊羣

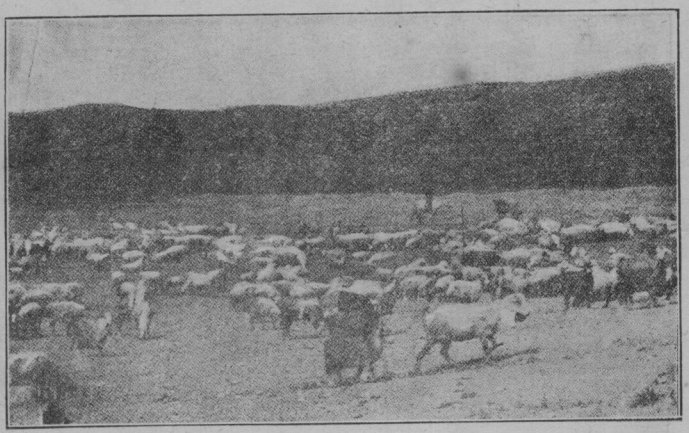

蒙古駱駝

爲無上之食品。非貴客不供。飲料亦有三。曰奶、茶。係以鮮乳和茶製造而成者、曰酸奶、子、係以鮮乳和水。俟其微酵帶酸味者爲佳。曰奶、酒。係以製奶豆腐餘剩之漿。使之酵霉。以變其性質。味酸能醉人。即內地亦多購取之。取諸、植、物、者。除杏油爲蒙人供佛祭品之外。更屬

寥寥。至於衣裳華履之類。多由婦女手製。頗堅樸耐久。其餘齒革草木之屬。亦可爲製造之原料。惜蒙人不知製作。諸多廢棄耳。

(八)牧畜　蒙古地方。牧畜最宜。遍野青蒼。牛羊散放。生機既暢。滋殖彌蕃。千匹之羊。經歲生雛。明年併計。可得二千。子母相權。富可立致。若更就皮毛骨角。加以利用。利更莫倫。蒙古土人不善治生。然而衣食無缺。各能自存者。全賴天然牧畜之利。有以導之耳。夫蒙地遼闊。而人民生計極簡單。但就余調查至至向不見有沿途乞食之流民。其亦職此之故歟。故蒙古生計。專賴牧畜。問其貧富。則牧畜以對。畜有駝馬牛羊騾驢之屬。而馬、牛、羊、駱駝四者爲大宗。

(一)馬、蒙古買馬多在秋季。因野草繁茂。飽食肥大。故古人有秋高馬肥之說。查多倫少山多水。淺草平沙。最宜牧畜。故稱多倫爲馬市。或稱廟馬。交尾之期。在四月至六月之間。一牡馬可配合十餘頭。使用期間。牡馬由四歲至十歲。牝馬由四歲至十二歲。其生產之數。哲里木盟爲四五〇〇〇〇頭。卓索圖盟爲三五〇〇〇〇頭。昭烏達盟爲一四八五〇〇頭。錫林郭勒盟爲三四五〇〇〇頭。察哈爾爲八〇〇〇〇頭。合計每年生產之數。爲

一〇五八五〇〇頭。

(二)牛、蒙古牛有食肉食乳二種。交尾之期。在四月至六月之間。一牡牛可配合十餘頭。其使用期間。牡牛由三歲至八歲。牝牛由三歲至十歲。其生產之數。哲里木盟爲五八五〇〇〇頭。卓索圖盟爲五三〇〇〇頭。昭烏達盟爲二七五〇〇〇頭。錫林郭勒盟爲二四五〇〇〇頭。察哈爾爲八〇〇〇〇頭。合計每年生產之數。爲一二三八〇〇〇頭。

(三)羊、蒙古羊有三種。一曰山羊。其肉可食。一曰靑羊。其皮可衣。一曰黃羊。其角可用。交尾之期。在十月至十一月之間。一牡羊可配合牝羊二十餘頭。其使用期間。牡牝羊同。由二歲至六歲。其生產之數。哲里木盟爲四六五〇〇頭。卓索圖盟爲二五〇〇〇頭。昭烏達盟爲四五九〇〇〇頭。錫林郭勒盟爲五四〇〇〇〇頭。察哈爾爲二三〇〇〇〇頭。合計每年生產之數。爲一三〇〇五〇〇頭。

(四)駱駝、蒙古駱駝。體格強大。適於載重。其駝載方法有三。曰駝轎。曰駝車。曰駝載。其搬運貨物。多魚貫結隊而行。故名曰駱駝隊。能苦行沙漠。食樹葉靑草。一飽隔日不食。故稱渡漠之舟。發育甚晚。八歲以外。始可負重。若節其勞力。以時牧放。其使用之期。可由八歲

至五十歲。性溫和。行畏暑。故蒙人多夜間。牧放馱載。其負重之力。以三百五十斤至四百斤爲率。亦有用以行軍者。其毛絨每年脫落一次。其生產之數。哲里木盟爲一〇〇〇頭。卓索圖盟爲五六〇頭。昭烏達盟爲六四〇頭。錫林郭勒盟爲六五〇頭。察哈爾爲五二〇頭。合計每年生產之數。爲三四一〇頭。

查哲里木盟馬匹素稱良驥。索倫馬隊屢奏奇功。其餘牛羊兩項。又爲輸出鉅產。爲天然利益。近來墾闢漸多。凡屬水草利便之區。悉爲稼穡豐盈之地。牧場既蹙。畜養又復無方。以故雄駿之材。日就稀少。而堅忍耐勞之性質。亦與從前大相逕庭。自日俄戰役以後。營運戰備。賤購強取。十去四五。驪黃之選。幾至空羣。雖鄰旗之烏珠穆沁浩齊特札魯特。均爲產馬之區。每不惜重價市來。以充廄廡。而地勢異宜。人爲異致。大有江淮枳橘遷地弗良之慨。加之游牧漫無節制。剔羣夙未講求。致孳生未見蕃衍。又不知護惜於乳腫。恣意取求。即芻秣亦毫無豫備。童牛失乳。已不免羸瘠之形。及於隆冬。草爲雪壓。牛性較拙。又不知撥草覓食。聽其凍餓以死。幸而不死。而蹄受大創。已難負重。此牧政所以日壞。生計所以日絀。去年調查各旗畜牧。惟達爾罕旗尙盛。馬牛羊三種共約一百四五十萬頭。博多勒噶台前郭爾

羅斯諸旗次之。（博旗約三十萬頭郭旗約二十餘萬頭）札賚特鎭國公圖什業圖諸旗又次之。（札旗約八萬頭公旗約七萬頭圖旗約五萬頭）最少者杜爾伯特賓圖札薩克圖後郭爾羅斯諸旗。（杜賓二旗三萬餘頭札郭二旗二萬餘頭）蓋較之十年以前。尙不逮其半也。

（九）漁業　蒙人迷信宗教。相戒不食魚鱉。漢民之捕魚者。往往爲其禁阻。其哲里木盟之東西二遼。松嫩二水。（所產鮭魚其皮可製衣鞋）以及洮爾河月亮泡察罕諾爾陶代屯等處。皆絕好漁業場。其取魚之法。夏秋則截流。冬令則鑿冰。或網或箔。各從其便。漁人棲止。皆在水濱。截茅架屋。布網以代墻垣。俗稱網房。郭爾羅斯後旗。沿松嫩二江。網房甚夥。水漲之歲。約二百處。網房之大者。歲納稅二十七兩。次之十餘兩。或八兩。公府歲入之稅。多至二千餘兩。少亦千兩。月亮泡之漁業。狗擅其勝。網房約百餘處。所征之稅。有至三五千金者。上游爲洮爾河。在札薩克圖王鎭國公二旗。魚鱉之利。亦不稍讓。其他則察罕諾爾陶代屯兩湖。均博多勒噶台牧境。水漲捕箔者。約千餘。惜水無來源。故質小而味亦不佳。較之大川巨浸。蓋相去倍蓰焉。

乙、交通

蒙古驛站

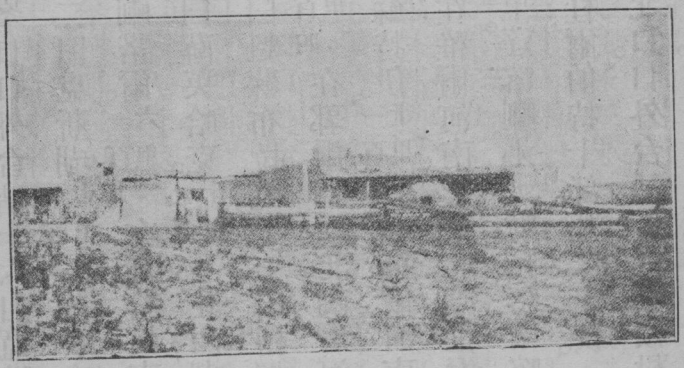

蒙古交通

亞利伯西
五日
哈克圖
二日
倫庫
瀛車驛站
五日
張家口
一日半
北京
天津
山海關
一日
京奉鐵路
一日
天奉
一日
南滿鐵路
長春
一日
哈爾濱
東清鐵路

（一）內蒙古台站　內蒙古台站有五。

一、喜峯口口外台站十六。自寬城站而東北。一曰和齊台品郭勒。一百里在直隸平泉州南境。二曰克斯瑚。一百二十里在老哈河上流西岸。三曰托和圖。一百四十里在老哈河東岸。六曰錫喇諾爾。一百十六里在老哈河南岸。七曰庫呼車。一百里在老哈河北岸。西喇木倫河南岸。八曰薩英哈克。一百八十里在西喇木倫河北岸。九曰西諾郭特爾。九十里在太布蘇圖泊西。十曰魁蘇布拉克。一百四十一曰博羅額爾吉。一百四十里皆在郭特爾河南。十二曰奴木其哈克。一百四十里在郭爾特河北。陶爾河南。十三曰哈沙圖。一百八十里在陶爾河北。十四曰哈拉克勒蘇特伊。一百八十里在綽爾河南。十五曰珠克特伊。一百九十里在雅爾河南。又東北渡雅爾河。入黑龍江境。通齊齊哈爾城。此道凡二千一百二十六里。達喀喇沁土默特喀爾喀左翼敖漢奈曼札魯特科爾沁郭爾羅斯科爾沁札賚特杜爾伯特十部。凡二十旗。

二、古北口。口外台站十。自坡賴村而東北。一曰默爾溝。一百二十里二曰錫爾哈。一百里皆在英金河南。三曰阿木溝。六十里四曰卓索。七十里皆在英金河北。五曰徹圖巴。八十里六曰賴三

呼都克。八十里七曰錫喇木倫河南。八曰噶察克。一百九曰海拉察克。一百十里二皆在西喇木倫河北。十曰阿魯噶移爾。六十里此道凡八百三十里。達翁牛特札魯特巴林阿魯科爾沁烏珠穆沁五部。凡九旗。

三、獨石口。口外台站六。自獨石口而東北。一曰魁屯布拉克。一百十里二在察哈爾境。二曰額楞。一百十里三在多倫縣北。三曰額罷根。一百十里四曰卓索圖。一百十里皆在達里泊附近。五曰錫林郭勒。一百十里在錫林河附近。六曰吳魯都。一百十里在錫林雞林二河之間。此道凡九百九十里。達克什克騰阿巴噶阿巴哈納爾浩齊特四部。凡七旗。

四、張家口口外台站十八。自張家口而西北。一曰察漢托羅蓋。六十里二曰布爾嚢素。五十里三曰哈柳圖。六十里四曰鄂拉呼都克。四十里五曰奎素圖。七十里六曰札噶蘇。六十里七曰明愛。五十里八曰察察爾圖。五十里九曰沁岱。六十里皆在察哈爾境。十曰烏蘭哈達。八十里十一曰奔巴圖。七十里十二曰錫拉哈達。七十里皆在陰山麓。十三曰布魯圖。五十里在沙漠南。十四曰烏蘭呼都克。五十里十五曰察漢呼都克。七十里十六曰錫喇木倫。四十里皆在錫喇木倫河東。十七曰鄂蘭呼都克。八十里十八曰吉斯洪夥爾達。六十里皆在沙漠附近。又西北。

過沙漠入外蒙古境。爲阿爾泰軍臺。此道凡一千七十里。達四子部落蘇尼特喀爾喀右翼茂明安四部。凡五旗。

五、殺虎口。口外台站十一。四站曰北路。七站曰西路。北路自殺虎口而北曰八十家站。曰二十家站。皆在圖爾根河南。曰薩里沁在山西托克托縣北。曰歸化城。在圖爾根河北。歸綏縣東。此路約二百十餘里。皆在土默特境。其烏喇特部三旗。卽由歸化城達之。西路自殺虎口而西。曰圖爾根。在圖爾根附近。曰東素海。在黃河附近。曰吉格素特。在黃河西。曰巴彥布拉克。曰阿魯烏爾圖。皆在河套。曰巴爾朱城。在黃河北。曰察漢札達蓋。此路約一千二百七十里。達鄂爾多斯部七旗。

附蒙藏院規定台站條例

第一條　台站分別如左

張家口站。　喜峯口站。　古北口站。　獨石口站。　殺虎口站。

第二條　台站直隸於蒙藏院。並受各駐在地方長官節制。

第三條　各台站所屬漢蒙各分站住在地。仍照前請原設。但有必要時。得酌量更定之。

第四條　各口設台站管理處。由蒙藏院發給蒙漢之關防以資信守。

第五條　各口所設台站管理處。置處長一員。由蒙藏院遴員呈請派充。

第六條　各處置辦事員二員。由處長委任。分別呈報蒙藏院。或各駐在地方長官備案。

第七條　各處置繙譯錄事各二員。由處長酌派之。

第八條　各處視事務繁簡。得酌量置馬弁目馬弁夫役。

第九條　各蒙站職員。暫照前清原設。不另更定。所有帮台事務。除張家口路業已裁撤不再規復外。其餘四路。由處長體察情形呈院核辦。

第十條　台站傳達來往公文。遞送由庫倫解往內地人犯。暨疏通大道。保護往來行旅。

第十一條　處長秉承蒙藏院管理台站事宜。指揮監督各站員弁。

第十二條　辦事員輔助處長辦理站務。

第十三條　繙譯錄事承處長之指揮。辦理繙譯繕寫事務。

第十四條　馬弁目承處長之命令辦事員之指揮。遞送本處公文。

第十五條　各站對於出差人員。除例應供給夫馬茶水外。有代爲購辦應用物件之責

任。但所購物件。須由出差人員。自行補價。

第十六條　所有各站例外供應。一律廢除。無論漢蒙官民人等。於經過台站要求供應者。各站得拒絕之。並分別詳報蒙藏院。或各駐在地方長官查辦。

第十七條　各台站經費。仍由各處撥款機關。查照原有預算按期撥放。

第十八條　各處辦事員繙譯錄事及馬弁目馬弁夫役薪工一切雜費。均由各該站經費內開支。

第十九條　各台站領放經費。每屆半年造具清册。報院備案。

第二十條　各口漢蒙各站一切俸餉工料倒馬價等。統由原有經費內支配。仍向原撥機關分別承領。

第二十一條　各口台站辦事細則另定之。

第二十二條　本條例自批准日施行。

(二)外蒙古道路　外蒙道極多。有大道捷徑中路小路之分。茲分列如下。

一、走庫倫大道　由賽爾烏蘇。北涉沙漠。逾杭愛山脈。渡圖拉河。凡十四站。九百八十里。

至庫倫。又北十二站。九百二十里。至恰克圖。

二、走庫倫捷徑　由張家口向西北逾陰山達沙漠。經察哈爾之察罕巴爾哈孫固爾本塔勒哈市梅音烏蘇庫呼得列蘇沙巴爾台哈沙圖。內蒙古之蘇治阿善呼都克哲格淖爾札朋呼都克明安博羅里治市梅音呼都克伊林霍羅斯呼圖勒烏蘇圖古里克音格爾海蘭蘇圖市布克烏蘭哈達格子格音哈順等地。又涉沙漠。經外蒙古車臣汗部之烏得格合井察罕圖古里克塔列赤穆布倫三音呼圖勒庫圖勒布色音車路沙喇沙爾石別圖博羅呼濟爾博穆博圖穆克圖吉里特根台車魯台井等地。又逾汗山。經土謝圖汗部之哈克察呼都克那賴哈二地。而達庫倫東南之買賣城。此路約長一千八百餘里。與軍臺路成弧矢形。較軍臺爲近。茶商運貨。多取道於此。卽庫倫電線。亦多在此路線經過。此路大道。曰達爾罕市木。

三、走庫倫小路　由吉斯洪賚爾達向西北。涉沙漠。達庫倫。經內蒙古之烏蘭托羅海井葉多梅克山道薩爾根呼都克井市達蘇提山口。外蒙古土謝圖汗部之庫尼努魯山口阿根希爾山口已音鄂博葉林克呼都克井薩爾朋呼都克井塔布尼烏蘭庫都克

井市明托留木市明烏蘭鄂爾音托鄂郭博特察普池爾井巴彥烏魯巴勒台塔勒圖等地。而達庫倫買賣城。此路約長一千五百餘里。亦與軍臺道城弧矢形。井泉芻草頗多。市商旅間亦由此。

四、走庫倫中路　由堆河向東北逾杭愛山之罕蓋嶺。渡鄂爾坤流域之塔米爾河而合於庫烏道之沙布克台卡倫東。此路約長四百里。嶺南風景甚佳。

五、走科布多大道　由塔楚河邊之嘎噜。向西渡推河拜塔里克河並阿爾泰山脈。沿札布干河。經三音諾顏部之三音達賴井揑得雷井闊順楚隆井達爾罕蘇莫祠得莫勒台井得勒格爾布魯克水泉士訥布魯克水泉那爾萬赤廟揣蘭達參廟札薩克圖汗部之貝赤金達巴山口海圖郭勒井市勒音井科布多之克特音沙喇霍勒蘇井巴音呼都克等地。而達烏科軍臺大道之哈拉烏蘇臺至科布多。此路約長一千六百餘里。沿途無高山峻嶺。惟泥洳汗涇。行走不易耳。

六、走烏里雅蘇台大道　此道多沙漠。少水泉。行旅苦之。惟推河附近。氣候温和。土地饒沃。風景甚佳。元代園囿多設於此。故跡猶存。庫倫道則馬駝水草。所在備豫。行旅稱便。

自張家口至察哈爾。地勢漸高。登陰而四顧。山川縱橫宛然如畫。漢家風景。歷歷在目。逾陰山涉沙漠。地勢窪下。漠中飛塵迷目。積沙沒脛。渺茫無垠。滿目荒涼。但見童巖禿邱。纍纍突兀於沙中而已。至於庫倫。地勢又高。達四千二百尺。山巒重疊。道路狹隘。自庫倫而北。沿色楞格河。至恰克圖。地勢又漸低。無高山峻嶺。而岡陵起伏。河流縱橫。土地膏腴。樹木繁茂。惜土人不知稼穡。多未開墾。恰克圖地猶高二千五百尺。過此而北。入於俄疆。乃道路平坦。且有池塘溪菴。大小舟航。絡繹其間。芳草長堤。桃柳掩映。宛然有江南風致。非復黃沙白草之地。

七、走庫倫至滿洲里道路　由庫倫渡圖拉河。至買賣城東南二百餘里。折而東。逾肯特山脈。至東庫倫。東庫倫。亦曰昭莫多。譯言有林木也。康熙二十五年五月。聖祖親征噶爾丹。西路大軍擊敗賊衆於此。其地均平坡小山。谷中樹木叢生。又東渡克魯倫河。僧庫爾河。經車臣汗旗札薩克所駐地。沿克魯倫河。而東達巴拉斯城。又由巴拉斯城。而達於黑龍江之呼倫貝爾城。路程約二千里。

八、走烏里雅蘇台至科布多道路　由烏至科。附近有巡查卡倫之路三。（一）自烏里雅蘇

台北經札薩克圖汗部。入科布多境。渡特思河。至近吉里卡倫。凡九站六百里。七十里至楚布里雅七十里至可爾森池柳六十里至鄂伯爾烏拉克泌六十里至阿魯烏拉克泌七十里至艾拉克諾爾七十里至查布旦六十里至塔木塔爾海七十里至珠嚕庫王七十里至密漠托羅海接近吉里卡倫(二)自科布多西北渡布彥圖河。科布多河。至索圖克卡倫。凡八站五百八十二里。六十五里至錫拉布拉克六十五里至和濟蘇魯克六十七里至轟鄂爾依八十里至必柳圖六十五里至鄂籠六十里至霍碩羅圖六十里至哈韜烏里雅蘇圖六十里至烏蘭格博羅布爾噶蘇六十里至索郭克(三)自科布多西南逾阿爾泰山脈。至新疆之搜吉卡倫。凡八站一千九十里。一百四十里至索濟一百四十里至察漢布爾噶蘇一百十里至達布索圖諾爾九十里至那林波爾濟爾八十里至伊仕根托羅蓋八十里至札哈布拉克九十里至錫伯圖二百四十里至郭蘭布拉克一百二十里至搜吉凡唐努烏梁海杜爾伯特部新土爾扈特部新和碩特部阿爾泰烏梁海札哈沁等。多經過此三路。

九、走外蒙進長城道路　除喜峰古北張家獨石殺虎五口外。亦有十路。(一)自歸化城土默特進長城之新平堡達直隸宣化縣。(二)自河套入塞達陝西神木縣。(三)自河套入塞達陝西榆林縣。(四)自河套入塞達陝西靖邊縣。(五)自定遠入塞經賀蘭山之都魯樹口達甘肅平羅縣。(六)自定遠入塞經賀蘭山之墨石口達甘肅甯夏縣。(七)自甘肅中衛縣西之達爾孫霍托東渡黃河入塞。(八)自達爾孫霍托南沿黃河入塞。(九)自額濟納土爾

扈特進長城之金塔寺達肅。(十)進嘉峪關達肅州縣。

十、走外蒙至俄境道路　由沿邊各界。北達俄境。亦有七路。(一)庫別里眞界牌東之路北。達俄境成丹特卡倫。南分兩路。一渡克魯倫河。逾沙漠。達都倫諾爾。一渡克魯倫河。沿貝爾湖。至呼倫貝爾而達俄境。(二)齊普圖界牌西之路。北達俄境塔里泊邊之庫魯蘇台卡倫。南達巴拉斯城及都倫諾爾巴拉斯城一作必拉城。或作巴賴和屯。又作克魯倫。又作烏爾托。南至克魯倫河而達俄境。(三)格子蓋界牌西之路。北達俄境庫魯蘇台卡倫。南與齊普圖之路通。(四)阿勒呼特界牌西之路。北達俄境上烏里渾卡倫及阿克沙。西南逾肯特山脈。達庫倫阿克沙。俄人所置礮台在敖嫩河南岸。(五)呼蘇魯克界牌之路。北至阿巾戛卡倫而達俄境。(六)罕戛界牌之路。東北沿拜喀湖西岸之庫勒圖克。與西比里鐵路接。再西南沿庫蘇古圖泊。逾唐努山脈接吉里卡倫而達俄境。(七)霍甯達巴哈界牌南之路。北達俄境上烏薩。南渡貝克穆河。分爲兩路。一溯貝克穆河。通罕戛界牌。一逾唐努山脈。達近吉里卡倫。

(三)汽車　蒙古實業不興。阻於交通。此盡人而知也。張恰鐵路。需費過鉅。觀成非易。庫恰

汽車公司。俄人已著成效。若論張家口至庫倫。則一路平坦。雖間有邱陵溪谷。儘可修避通行。而三千里之路程。計四五日可到。以之搭載行旅。轉運貨物。不惟足以發展實業。而消弭外患。裨益行政。利便之溥。不勝枚舉。卽以運輸一項計算之。蒙古出口貨物。以食鹽羊毛爲大宗。巴林一區。產鹽最富。運銷各縣者。歲自八百萬至一千萬斤。平日均由牛車運載。（洋鹽池工作）每百斤運費二元。而羊毛駝毛。由各地運銷張家口者。歲亦自四千萬至五千萬斤。計自庫至張駝載。每百斤運費四兩。行緩而費昂。商人深以爲苦。若汽車通行。則一切轉運貨品。均可由公司包運。僅食鹽一項。歲可得運費十六萬。卽減其三分之一。亦可得十二萬元之譜。他更無論矣。近聞商人景學鈐等已有大成張庫汽車公司之設。集資十萬。購車十輛。設站十一。專爲乘客運貨之需。業已呈請該管各部註册開辦。茲將其概算。附錄如左。以資參攷。

附　九成張庫汽車公司概算

一、資本總額　一〇〇·〇〇〇元

購車費　三〇·〇〇〇元　客車十輛每輛三千元

設站費　七・〇〇〇元　大站五各一千元小站四各五百元

調查勘路費　六・〇〇〇元

開辦費　二・〇〇〇元

設備及流動資本　五・〇〇〇元

修路費　五〇・〇〇〇元

二、每月開支　一二・三〇〇元

公司用費　一〇〇元

各站用費　九〇〇元

司機費　五〇〇元

汽油費　六・七二〇元　以八輛車每日開行用油二十八桶每桶連運費八元

汽車折舊　三・〇〇〇元　以十個月攤算

汽車修繕費　六〇〇元

郵電及雜費　四八〇元

三、每月收入　一四・四〇〇元

客車收入　一四・四〇〇元　每月往返三十次每次乘客四人每人一百二十元

四、贏餘概算

每月應贏　二・一〇〇元

每年應贏　二二六〇〇元　該路春冬二季不能行車以六個月計算

附　庫倫至張家口汽車業務客運章程

(一)張家口至庫倫往來汽車到達日程均以五日爲限。全路共計二千三百里

(二)由張家口至庫倫票價。每客現洋一百二十元。庫倫至張家口票價同。

(三)客商所帶行李。每位限重二十斤。准免收費。如逾量一斤。收費五角。逾二斤收費一元。其餘照此類推。仍至多不得過二十斤。

(四)張家口開至庫倫汽車。逐日停駐住宿地點如左。

第一日駐在　興化城

第二日駐在　滂　江

第三日駐在　烏得

第四日駐在　叨林

第五日下午到　庫倫

其由庫倫開至張家口。逐日停駐住宿地點。照上第四日起倒推。第五日下午到張家口。所有沿途應用鋪蓋及膳宿一切費用。概歸客商自備。

(五)客商所帶行李物件。不得夾匿違禁物品及危險物品。查出從嚴究罰。

(六)客商乘車。如遇意外情事。及所帶行李物件或有損害遺失。本路概不負責。

(四)電線　蒙古之有電線。自光緒八年始籌辦。至光緒十五年漸次發達。其線路有二。(一)曰蒙古電線路。自張家口經滂江至叨林及烏得達庫倫恰克圖。共計六局。其每字價目。已於民國五年正月二十四日。即西曆一千九百十六年一月十一日。在庫倫由陳任先都護。會同俄蒙專員訂立電線合同。(全文已見本書第四卷行政第四項內載明不復再錄)此爲蒙古電線經過之路途。(二)曰東三省電線路。一、自山海關至長春。爲奉天線路。二、自長春至錫耳古。爲吉林線路。三、自哈爾濱至海蘭泡。爲黑龍江線路。此爲東三省電線經過之路途。茲將東三省

電線里數桿數列表如下。

省名	設局處	里數	桿數	雙單綫數	
（奉天）	山海關至錦州	三百三十九	二千三百三十九	雙	
	錦州至營口	三百二十	二千三百三十七	雙	
	錦州至義州	九十六	六百三十九	雙	
	義州至劉龍台	六十	三百一十	單	
	錦州至新民縣	一百二十	租綫	雙	
	新民縣至奉天	八十一	五百六十四	雙	
	營口至海城	二百八十三	一千九百八十五	單	
	海城至大孤山	一百十七	八百二十二	單	
	大孤山至大東溝	九十	五百四十六	單	
	大東溝至安東	九十九	六百八十八	雙	
	安東至鳳凰城	一百四十	九百六十七	雙	
	奉天至鐵嶺	八十四	五百七十三	雙	
	鐵嶺至開原	五十七	三百八十	雙	
	開原至昌圖府	六十三	四百三十七	單	
	昌圖至通江口	五十六	三百九十	單	
	通江口至法庫門				

昌圖府至公主嶺	一百九十八	一千三百六十	雙	
公主嶺至長春	一百一十二	七百七十九	雙	
（吉林）				
長春至伊通州	一百五十	八百〇三	雙	
伊通州至吉林	二百三十	一千八百三十九	雙	
吉林至額木索	三百	二千〇八十六	單	
額木索至甯古塔	三百八十	二千六百五十四	單	
甯古塔至琿春	四百五十一	三千一百五十七	單	
琿春至延吉廳	一百八十	一千二百五十八	單	
琿春至俄界	二十七	一百八十八	雙	
吉林至樆樹縣	二百七十二		單	
樆樹縣至陶賴昭	一百九十四	一千一百五十四	雙	
陶賴昭至伯都訥	二百二十	八百六十二	雙	
樆樹縣至雙城廳	一百二十五	七百四十二	雙	
雙城廳至阿什河	一百〇六	五百七十一	雙	
阿什河至哈爾濱	八十二		雙	
阿爾濱至新甸	二百三十九	一千二百二十五	雙	
新甸至德墨里	二百一十六	一千二百二十六	雙	
德墨里至三姓	一百七十四	七百八十	雙	
三姓至格站	一百六十	九百二十六	雙	
		四十五		

格站至萬里河洞	一百五十五	九百四十二	雙	
萬里河洞至富克錦	二百	一千〇六十三	雙	
富克錦至拉哈蘇蘇	一百六十四	七百七十五	雙	
拉哈蘇至錫耳古	七十	四百三十四	雙	
哈爾濱至呼蘭	三十五	二百四十四	單	
呼蘭至綏化	一百五十八	一千〇九十五	單	
綏化至海倫	一百九十	一千三百一十八	單	
海倫至齊齊哈爾	四百六十七	三千二百六十四	單	
齊齊哈爾至墨爾根	四百五十二	三千五百三十八	單	
墨爾根至愛琿	三百五十五	二千五百一十三	單	
愛琿至海蘭泡	六十五	四百八十	單	

（江龍黑）

（五）鐵路　禍蒙古者其爲鐵路乎。當十九世紀之末。俄人蠶食遠東。其初勢力及於東省者。僅在邊境。迄中俄密約事起。東省鐵路合同成立。禍乃中於內蒙。自清光緒廿二年。卽西歷一千八百九十六年。與俄訂建築鐵路合同。至今已廿稔。內蒙大勢殆屹屹不可終日矣。以現狀論。東、清、一路。由西北貫東南。而黑吉二省入俄範圍矣。南、滿、一路。交通海陸。而奉省入日範圍矣。外人之鐵路管理權猶可言也。浸假而駐軍隊設巡警矣。借地築路

猶可言也。浸假而鑛山森林非我有矣。以軍事言。彼有運兵之機關。而我無有焉。以政治言。路線經過之地。外人雜處。我行政權弗能及焉。以商業言。運輸機關爲彼壟斷。我商人所受痛苦無告焉。是故禍蒙古者。雖非一端。而推原禍始。無一不根據於鐵路。欲謀邊防不可不注意乎路權。

附東清南滿線　清光緒二十二年。俄皇尼古拉斯二世行加冕禮於莫斯科。李鴻章奉命往賀。時俄國老雄偉托秉政。野心勃發。方挾干涉還遼之盛德。欲索取報酬。而無所着手。適文忠至。遂曲意聯絡。欵以聯俄之利益。文忠亦恥於馬關之約。意圖報復。思聯俄爲助。機緣湊拍。遽締結中俄密約。而東省敷設鐵路之議。亦發端於此時焉。俄之欲於東省敷設鐵路也。其原因甚長。其政策極大。蓋俄地僻處歐洲東北及亞洲之北部。其海軍勢力。西不能出大西洋。南不能出印度洋。以受制於英。惟經營遠東以出太平洋。則其道甚便。蓋是時日本强。而中國弱。清咸豐十年。中俄北京條約。割烏蘇里江以東沿海之地。俄乃經營海參崴。建爲軍港。擬築西伯利亞大鐵道以聯絡之。其路線計畫。本擬由西伯利亞東繞黑龍江之左岸。以接連烏蘇里鐵路。奈自後貝加爾湖至哈巴羅夫克中間。地勢險

巉。招工集料。艱苦萬狀。若改從南下。斜貫滿洲內陸。以接於烏蘇里線。不惟施工較易。且可省費五六百兆盧布。縮短程途五百十四俄里。移險就夷。假道東省。此亦俄之本意。及中俄密約成立。俄人遂乘此機會。攫得東省鐵路之敷設權。我國旋派駐俄使臣許景澄氏於是年八月二十七日。與道勝銀行總理羅多休提議。定鐵路合同十二款。建築經理之權委諸道勝銀行。易設一東省鐵路公司。以爲專轄之機關。其路線由後貝加爾州之赤塔城起。穿過江省之西南部。吉省之東北部。以與烏蘇里路線銜接。是爲鐵路幹線。及光緒廿四年。俄人強迫租佔旅順大連。是年六月廿四日續訂鐵路合同七款。其路線北接幹路之哈爾濱站。南至旅順口大連灣。是爲鐵路支線。光緒廿九年六月。全路開通。統計幹線長二千八百十六里。凡五十四站。支線長一千八百廿里。凡三十八站。日俄戰後。樸茲茅斯之約既訂。長春以南之鐵路。讓與日本。稱曰南滿。此外全部幹路。卽稱曰東清。

附　東省鐵路公司合同

駐俄大臣許景澄奉光緒二十二年七月二十日旨。允准與華俄道勝銀行訂定建造經理東省鐵路合同。

中國政府現以庫平銀五百萬兩入股。與華俄道勝銀行合夥開設。生意盈虧。均照股攤認。其詳細章程。另有合同載明。

中國政府現定建造鐵路。與俄之赤塔城及南烏蘇里河之鐵路兩面相接。所有建造經理一切事宜。派委華俄道勝銀行承辦。所有條款列後。

第一款　華俄道勝銀行建造經理此鐵路。另立一公司。名曰中國東省鐵路公司。該公司應用之鈐記。由中國政府刊發。該公司章程。應照俄國鐵路成規一律辦理。所有股票祇准俄華商民購買。該公司總辦。由中國政府選派。其公費應由該公司籌給。該總辦可在京都居住。其專責在隨時查察該銀行暨鐵路公司於中國政府所委辦之事是否實力奉行。至該銀行暨該公司所有與中國政府及京外各官交涉事宜。亦歸該總辦經理。該銀行與中國政府往來賬目。該總辦亦隨時查核。銀行應專派經手人。在京都居住。以期一切事宜。就近商辦。

第二款　凡勘定該鐵路方向之事。應由中國政府所派之總辦酌派委員。同該公司之營造司。暨鐵路所經之地方官。和衷辦理。惟勘定之路。所有廬墓村莊城市。皆須設法繞

越。

第三款　自此合用批准之日起。十二個月爲限。該公司應將鐵路開工。並自鐵路勘定及所需地段給與該公司經理之日起。以六年爲限。所有鐵路應全行告竣。至鐵軌之寬窄。應與俄國鐵軌一律。卽俄尺五幅地。約合中國四尺二寸半。

第四款　中國政府諭令各該管地方官。凡該公司建造鐵路需用料件僱覓工人及水陸轉運之舟車夫馬並需用糧草等事。皆須盡力相助。各按市價由該公司自行籌款給發。其轉運各事。仍應隨時由中國政府設法使其便捷。

第五款　凡該鐵路及鐵路所用之人。皆由中國政府設法保護。至於經理鐵路等事需用華洋人役。皆准該公司因便僱覓。所有鐵路地段命盜詞訟等事。由地方官照約辦理。

第六款　凡該公司建造經理防護鐵路所必需之地。又於鐵路附近開採沙土石塊石灰等項所需之地。若係官地。由中國政府給與。不納地價。若係民地。按照市價。或一次繳清。或按年向地主納租。由該公司自行籌款付給。凡該公司之地段。一概不納地稅。由該公司一手經理。准其建造各種房屋工程並設立電線。自行經理。專爲鐵路之用。除開出

鑛苗處所另議辦法外。凡該公司之進項如轉運搭客貨物所得票價並電報進款各項。俱免納一切稅釐。

第七款　凡該公司建造修理鐵路所需料件。應免納各項稅釐。

第八款　凡俄國水陸各軍及軍械過境。由俄國轉運經此鐵路者。應責成該公司逕行運送出境。除轉運時或必須沿途暫停外。不得借故中途逗遛。

第九款　凡外國搭客經此鐵路於中途入內地。必須持有中國護照。方准前往。若無中國護照。責成該公司一概不准攜入內地。

第十款　凡有貨物行李。由俄國經此鐵路仍入我國地界者免納一概稅釐。惟此項貨物。除隨身行李外。該公司應另裝車輛。在入中國邊界之時。由該處稅關封固。至出境時。仍由稅關查明。所有書記並未折動。方准放行。如查出中途私行開折。應將該貨入官。至貨物由俄國經此鐵路運往中國或由中國經此鐵路運赴俄國者。應照各國通商稅則分別交納進口出口正稅。惟此稅較之稅則所載之數減三分之一交納。若運往內地仍應交納子口稅。即所完正稅之半子稅完清後。凡遇關卡。概不重徵。若不納子稅。則逢關

納稅。遇卡抽釐。中國應在此鐵路交界兩處各設稅關。

第十一款　凡搭客票價貨物運費及裝卸貨物之價。概由該公司自行核定。但中國所有因公文書信函。該公司例應運送。不須給費。至運送中國水陸各軍及一切軍械。該公司祇收半價。

第十二款　自該公司路成開車之日起。以八十年爲限。所有鐵路所得利益。全歸公司專得。如有虧折。該公司亦應自行彌補。中國政府不能作保。八十年限滿之日。所有鐵路及鐵路一切產業。全歸中國政府。毋庸給價。又從開車之日起。三十六年後。中國政府有權可給價收回。按計所用本銀並因此路所欠債項並利息照數償還。其公司所賺之利。除分給各股人外。如有盈餘。應作爲已歸之本。在收回路價內扣除。中國政府應將價款付存俄國國家銀行。然後收管此路。路成開車之日。由該公司呈繳中國政府庫平銀五百萬兩。

附吉長線　吉林去長春二百四十里。當東清鐵路大功將成。俄人亟欲接展吉長一路。屢向吉省當道要請。時吉林將軍長順。擬集款自行建築。於光緒二十八年六月間。估定建

吉長車站正面

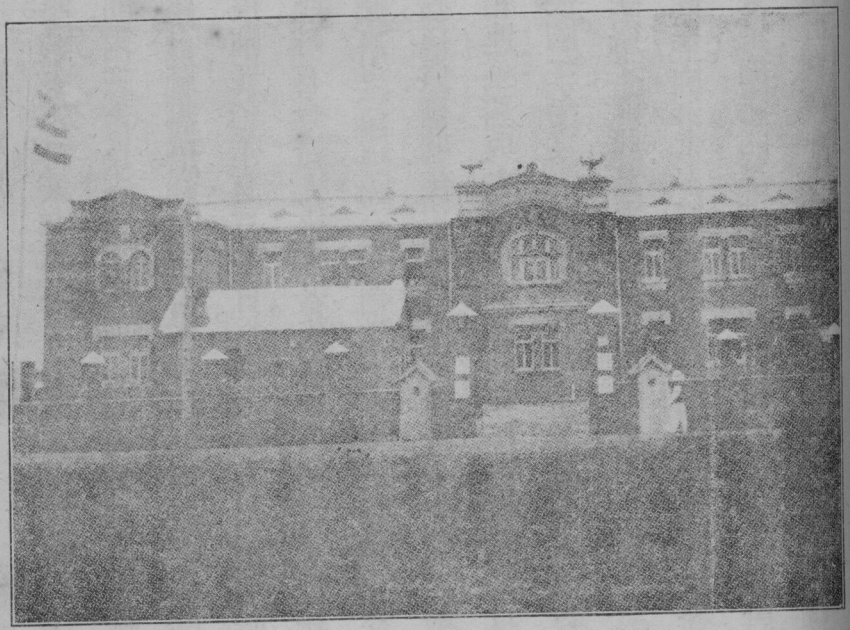

築經費。需銀二百六十萬兩。奏請專歸中國自辦。經外務部議由戶部籌款八十萬兩。爲之基礎。不足則由吉林就地籌集華商股份。旋准戶部議令將吉省自籌及招集商股之一百八十萬兩。辦有端倪。奏咨到部。再由部將籌備銀八十萬兩撥給。疏入報可。而俄人多方要挾。卒徇其請。與東省鐵路公司訂立合同十六條。歸公司承辦。無何日俄戰事起。遷延未卽興工。迨事定後。吉林將軍達桂。以草案逾限應歸無效。仍向爭回自辦。三十一年十月擬將吉省官帖銀元兩局餘利及公款。先期籌撥。購料興

築。議未定。日本要於清政府。欲繼俄代築。三十三年三月。清外部卒與日使商定條款七則。內載吉長鐵路仿照山海關內外鐵路借款合同辦法。所需款項之半數。應向南滿鐵路會社籌借。約既定。吉省紳民起而爭之。輿論甚激昂。卒無效。開工以後。進行頗遲滯。至民國元年十月二十日。全路通車。始由工程時代。進而爲營業時代。此路告成後。於實際上。殊有令吾人爽然若失者。就形、勢、言、之。東接東清。南接南滿。爲滿洲第二都會。前臨松花江之巨流。蔚有長白山之森林。天產饒富。交通利便。就主、權、言、之。借日款二百一十萬磅。以債、權、關、係。不能脫滿鐵會社之範圍也。就地、利、言、之。西端與現在之東清南滿兩綫相連。東端與未來之吉會綫相接。已陷入於日本勢力圈中而莫能自拔也。就經、濟、言、之。民國二年度虧損之數。達五十九萬六千六百九十四元。營業之損失甚鉅也。從各方面觀察之。則此路之價值可以見矣。

附京奉線　京奉鐵路成立之歷史。最爲繁複。今擇其可據者言之。自清光緒三年。粵人唐景星創辦開平煤鑛。因運煤艱苦。稟請修築唐山至胥各莊二十里鐵路。以馬力代汽機。七月興工。十一月落成。十二年七月。開平煤鑛請自胥各莊接修至閻莊。計六十五里。九

月動工。十二月落成。名閻胥路。改用汽機車。軌道改寬。時李文忠公督直。謀設大沽至天津鐵路。議定官商合辦。設津沽公司。又從大沽接至閻莊唐山。又延長至林西。十三年正月興工。同年十月落成。十七年。議將津沽公司路接修至山海關。十八年二月。修至雷莊。二十年十月通昌黎。二十二年至山海關。同時津蘆亦動工。是年改歸官辦。以胡燏芬任總理。二十四年三月。津蘆路告成。山海關至中後所亦行開車禮。是時胡燏芬議修中後所至新民屯及營口支路。並籌還津榆津蘆各欠款。以所需經費之半。借助於洋款。並請飭各省協濟。暨勸辦捐輸。下總署戶部議。四月覆准。由山西陝西河南安徽每年協濟五萬兩。作爲續修鐵路應還洋款之用。既得請。乃息借華英公司英金二百二十萬磅。訂定合同二十款。以鐵路所有產業及脚價進款作爲擔保。自是以後。稱爲關內外鐵路。二十六年四月。修至營口。六月由溝幫子修至大虎山。七月修至新民屯。時值奉匪亂起。聯軍陷京津。關內鐵路爲英所佔。關外鐵路亦沒於俄。二十八年八月二十八日。英軍撤退。交還關內各路。是月二十二日。復與俄國締交還關外條款。九月二十六日。全路歸還。二十九年。接修西沽岔道。三十一年二月。全工告竣。先是日俄搆兵時。日人於新民奉天間敷

設輕便鐵道。三十三年三月。以日金百六十六萬元。由日本贖回。改設寬軌。自是關內外鐵路。西起北京。東達奉天。遂改名曰京奉鐵路。奉天車站原在南滿站以西。距城過遠。清郵部議架鐵橋。跨過南滿鐵路。達於城根。與日使交涉。磋磨經歲。至宣統元年秋間。中日締結滿洲五案協約。此議始定。遂接修路線。越過南滿鐵路。至瀋陽小西邊門外爲止。統計全路幹線長一千五百餘里。山海關外屬於奉省者八百餘里。營口支線長一百六十里。投資本約五千萬元。自造端迄於完成。歷三十年。中經拳匪變亂及日俄戰爭。均於該路略有影響。迄於今日。不獨藉以聯絡關內外之交通。且爲歐亞交通之捷徑。此路跨山海關西與津浦京漢京張諸路相銜接。東與滿鐵相連於世界交通上。實佔有最高之位置。而長蘆之鹽。塘山之煤。尤爲運輸品之大宗。營口尤爲商埠之尾閭。無事則挾滿洲著名之產物輸出海外。以與滿鐵競爭利益。有事則輸送近畿之兵力。達於遼河以東。於經濟軍事兩方面皆有密切之關係。中國官營鐵路。目下以京奉京漢兩路爲最有利益。而京奉爲尤著云。

附齊昂線　東清鐵路之昂昂溪車站。距齊齊哈爾五十里。交通頗形不便。清光緒三十三

年。將軍程德全奏請敷設輕便鐵軌。名曰齊昂鐵路。承修此路者爲德商泰來洋行。原約限於光緒三十四年夏間蔵事。嗣因霪雨連綿。江流漲發。由昂昂溪至省五十里間幾同澤國。遲至宣統元年間始克告竣。其路線從齊齊哈爾省城起。循嫩江東岸。包繞新開商埠。斜穿現放街基。至昂昂溪東清鐵路止。延長五十里。齊齊哈爾車站距省城東南三里許。昂昂溪車站設於紅旗營子屯。距東清鐵路車站迤東半里許。於路線適中之烏虎瑪地方。修一小站。鐵路資本金共銀三十二萬兩。作爲六千四百股。以五十兩爲一整股。以兩爲一零股。以本省各旗找回領地之價二十二萬兩。作爲四千四百整股。此項股票。發交各旗原主。以變通通肯等段找回津貼五司八旗荒價奏定公益項下銀十萬兩。作爲二千整股。此項股票。仍備地方公益之用。將來路線展長。卽將此六千四百股本作爲優先股本云。

附奉延線　前清光緒末。間島交涉事起。清政府設邊務署於延吉以鎭攝之。當事者慮交通梗滯。爲建築鐵路計畫。奉延路線之說。卽肇端於此時。是時赴延吉者。率取道東清鐵路。由海參崴折而入於延吉。假途越國。殊非久計。若由延吉趨吉林以達奉天。則吉長一

路。已借日欵。長春以南。非我權力所及。爲築路計。甚非便也。考之地勢。則由延吉經東西古城。繞長白北麓。以達奉天之開原而至瀋陽。有相通之捷徑。蓋清初起於額多力城。（今敦化縣）始遷於興京。再遷於瀋陽。兵戈所至。道路爲開。其後奉天東部吉林南部。列爲封禁重地。斯道遂廢。然披荆斬棘。尙通車馬。今俗稱爲盤道。或曰御道。卽此路也。路線經過地。及其道里遠近。當時邊務署調查。由延吉至西古城子九十里。由西古城子經五道羊乂王家蹚子至後車廠九十三里。又二十八里至大沙河熟鬧街。又五十里至四叉子。又七十里至兩江口。又十二里至汙羊溝。又二十八里至連二擔子嶺。又五十里至夾皮溝。又一百零六里至官街。又九十里至黑石。又五十里至朝陽鎭。又三十五里至海龍。又三百六十里至開原。又二百里至奉天。共一千二百六十二里。此路告成。其爲利奉者甚鉅。若與京奉線銜接一氣。橫斷南滿。遙制東淸。設有緩急。輸送靈捷。利一也。創議之始。中日吉會路議尙無成約。若奉延一路遽著先鞭。則日人野心勢將自戢。利二也。沿路農林鑛產。百物之利。所在充斥。鐵路旣通。則富源日見開發。利三也。移關內之民以實沿邊荒徼。懇地殖民。其效見覩。利四也。奉吉沿邊各邑。與有會聲氣隔絕。易爲外人所窺伺。鐵路旣通。則

交通便捷。無鞭長莫及之患。利五也。由是觀之。欲經營內蒙古挽回危局。必以此路爲樞紐。惜當日僅託空言。未能見諸事實耳。

附錦瑷線　錦瑷路議。造端於程德全。大倡於錫良。中間路線計畫。頗有變遷。雖輟而未築。然謀蒙事者不可不知也。清光緒三十二年。黑龍江將軍程德全議於伯都訥新民間建築鐵路。明年復有運築江省幹支各路之請。擬自哈爾濱江北馬家船口北。向呼蘭至瑷琿爲幹路。由呼蘭至對青山。越東清軌道。過松花江。接伯都訥爲支路。綜其路線計畫。南起新民。北達瑷琿。實一大幹路也。繼復改計由新民踰法庫遼源。取道洮南。以達齊齊哈爾。是年徐公世昌總督三省。相度形勢。力主程說。爰派京榆鐵路工程司景那沿途測勘。並擬分三段辦理。由新民至法庫爲一段。由法庫至洮南爲二段。由洮南至齊齊哈爾爲三段。創辦之始。財力維艱。擬先築一段。故不曰新齊而曰新法。其工程做法及借款辦法。規模皆已略具。乃日本謂與南滿並線。極端抗議。往復駁詰。迄無結果。是時東省方有事於沿海之調查。工程師秀思發見葫蘆島海口。擬開爲商港。而錦州去葫蘆島密邇。扼海陸交通之關鍵。於是以新民一線。移之錦州。錦齊路線之議。用是成立。未幾徐去任。錫良

代之。延鄭公孝胥。鄭乃因仍前軌。大倡錦瑷鐵路之說。擬借美款爲修築費。藉以牽制日俄。建爲經營東省一大政策。日俄兩國咸有戒心。思所以阻撓之。而俄人阻之尤力。宣統二年二月間。俄國爲錦瑷路事。照會我外部。內引光緒二十七年舊約。有中國向北造路必須借用俄款等語。又勸中國將此項錦瑷造路之借款。移辦張哈鐵路。遷延日久。議卒中止。而錦瑷全路。約分錦洮洮齊齊瑷諸線。曾派工程司實地調查。就錦洮一線中。有兩路。一由錦州西北至洮南爲西路。一由錦州東北至洮南爲東路。東路較捷而取勢稍狹。西路環繞昭卓哲三盟。取道稍紆。而於開發蒙古利益較大。茲將各路線情形調查如下。

(一)錦洮西線　本有南北二道。北道稍近。而山坡起伏。施工較難。宜就南道。南道計程百八十里。一出柳邊。爲直隸境東土默特旗地。路雖平坦。而顏家嶺子石梁及老爺嶺土梁。尙須設法繞避。大小凌河之上游。須從事修橋。工亦不小。而路線所經紅螺巘高橋一帶。居民頗盛。糧食鹽靛。物產甚饒。及抵朝陽。則烏丹城赤峯喇嘛廟之貨物。羣聚於此。朝陽以北至小庫倫。計程三百餘里。小庫倫爲東蒙重鎭。開闢已二百餘年。既爲蒙道運道之門樞。亦爲邊防控制之要塞。自朝陽東北行。可繞過松嶺一派。大山中惟蒙古營子楊家

園子一二岡梁。而黑城河扣河牡牛河亦須駕渡。第橋工視大小凌河之難。相去遠絕。沿道民戶相望。商販往來。終年不絕。養路之費。自錦至庫。皆可無憂。過小庫倫後。北趨洮南七八百里。只遼河二支流。橋工殊鉅。餘皆沙磧叢草。敷軌非難。而人物蕭索。難言利賴。須鐵路成後。移民日衆。繁盛之象。乃可覩耳。

(二)錦洮東綠　由錦州循京奉軌東過原有之大凌河橋。始折而北。出清河門以趨洮南。計程千里。然亦有二路。出清河門後稍西經小庫倫。然後東北指洮南爲一路。出清河門直趨就新秋煤鑛。過哈爾套街。以赴洮南爲一路。以兩路比較。小庫倫一路稍遠百數十里。然清河門至哈爾套一段。雖有新秋煤鑛之可就。惟沿途荒漠。人居稀少。哈爾套街人口萬餘。略形繁密。而內產既稀。外貨亦絕。況迤北近洮南一帶。無論從何線敷設。均無路利之可圖。若由此道。則僅涎新秋一處煤鑛之利。而趨哈爾套街。沙磧彌漫。二三百里之地。誠不如稍西經小庫倫之爲愈也。蓋錦州至清河門一段既行內地。自不慮無養路之費。沿路山梁皆易開鑿。自清河門取道貝子府。以至小庫倫。亦經東土默特旗地。雖有牝牛嶺阿齊馬二山之險。扣河之阻。而道路早通。民戶日盛。況赤峯各處之貨。南可以赴朝

陽者。卽東可以入小庫倫。故不能不捨哈爾套街而就此。況新秋煤鑛。距小庫倫最近之路線。僅三四十里。卽分設支路。固亦非難。或築輕便軌道接載。尤屬易易事耳。

(三)洮齊線路　洮南至齊齊哈爾之路線長五百餘里。自洮治北過洮兒河。取道靖安縣。行科爾沁前後二旗及札麥特旗地。由哈拉拉喀過嫩江而東。行杜爾伯特旗地。至昻昻溪。越東清軌道而達齊齊哈爾。此道平直。無鑿山繞道之苦。惟嫩江橋工偉大。過於大凌巨流諸水。嫩江以外則爲洮兒河。河身甚狹。駕橋不難。此外瑚爾達等河。皆屬細流。不足爲輪軌之限。第靖安以北。盡屬蒙荒。未經開闢。盜賊出沒。地苦天寒。由洮南以至嫩江。固皆荒涼寂寞之區也。惟足疏與安山脈之氣。通科爾沁右翼三旗之路。登草萊之地。爲粒食之塲。實賴此鐵路爲之提挈。大利所在。固不可以目前限也。

(四)齊瑷線路　齊齊哈爾至瑷琿之路線。自齊齊哈爾北通他哈爾河。斜向東北行。至博爾多通納漠爾河。經東布特哈。取道墨爾根。行興安嶺之關帝廟。越遜河以達瑷琿。約長千里爲一路。自齊齊哈爾北行。至布特哈分路。稍東經烏德鄰至興安嶺之關帝廟而合。以指瑷琿。約長八百二十里爲一路。以兩路比較。墨爾根一路。係向來通驛大路。爲弓背

形。烏德鄰一路。係通肯巴拜一帶民戶運糧赴瑷琿常行小路。爲弓弦形。較小路大路。稍近一二百里。然由通巴運往瑷琿之貨。止有來糧一宗。又不能出口。爲修築鐵道計。不如順墨爾根大路。藉以轉運甘河煤產。獲利無窮也。甘河南距齊齊哈爾省城五百數十里。北粘瑷琿四百數十里。由甘河運煤至齊齊哈爾。可供省城官民及齊昂鐵路東清鐵路之用。由甘河運煤至瑷琿入黃龍江。可以銷於俄境之里河伯力各處。此南北兩路。實爲甘河煤鑛兩大銷場。且藉此遷移墾民。招徠商賈。均甚便也。綜覽錦瑷全線。延長二千六百餘里。斜貫滿蒙之間。東北至黑龍江。西南達於遼海。而以葫蘆一島爲之尾閭。實內蒙古東北部之一大脈絡也。

附開海線　由開原至海龍三百六十里。築路之議。起於清末。而工事迄未著手。蓋海龍一帶。饒農林金鐵之利。交通不便。窒礙實多。近兩年間。該處人士屢次計畫。擬集款自辦。而日本近有滿蒙五路之要求。開海一線。列於五路之一。則此路已陷入南滿鐵會社之勢力範圍矣。

附蘭海線　呼蘭海倫等縣。爲江省南部富饒之區。素有滿洲穀倉之稱。前清宣統二年。有

直隸商人劉某。稟請官商合股修築呼蘭海倫間鐵路。其路線南起對青山。經呼蘭綏化以達海倫。延長四百二十里。當經江撫咨部在案。民國二年。江督接交通部咨稱。商人劉垣等請修蘭海鐵路。已集有股本一百二十餘萬兩。擬先由對青山修至呼蘭城。約長三十里。計需建築費四十餘萬兩。江督當已令飭該商等携款來江。合資修築。乃俄人聞之。橫起干涉。謂蘭海路線接近東清。中國無完全建築權。若冗願建築。用人購料。應由東省公司代辦。經江省鐵路交涉局嚴詞駁拒。一面仍計畫進行。惟全路經費約需五百餘萬元。一時驟難籌集。厥後俄人有兩大路線之要求。其對黑一線。已將蘭海線包括在內。此路恐又入於東省公司之勢力範圍矣。

附奉熱線　自庫倫亂事發生。內蒙一帶。軍務吃緊。奉省籌辦邊防。因交通不便。進行遲滯。擬於奉天熱河間建築輕便鐵路一條。以聯絡之。其路線由新民出法庫門。折而西行。達於巴林旗之赤峯縣。建築經費約需一千二百萬元。政府補助五百萬元。由京漢京奉兩路餘利項下指撥。其餘七百萬元。由奉熱兩處分擔籌集。熊內閣成立時。此案卽經議決。惟奉熱兩處財政均無餘裕。能否實行。尙在未可知之數。

附吉會線　此線爲日本乘戰勝之後。併吞朝鮮。進圖南滿。其注意經營者。爲聯絡滿韓之交通。甲辰之役。既乘勢建築安奉鐵軌。由朝鮮伸一左臂。以據奉天。後思伸其右臂。道圖們流域以達吉林。所謂吉會路線者。卽由朝鮮伸入之右臂也。此路線接於吉長鐵道之東端。經額穆延吉渡圖們江以達朝鮮之會寧。經中日間島協約。以全部建築權授於日本。蓋日本佔朝鮮後。急經營清浦海港。闢橫渡日本海之航路。復由清津築一鐵路以達會寧。若吉會鐵路告成。則海陸銜接一氣。由日本經北緯以達南滿。其道甚捷。於商業軍事兩方。皆佔有絕大勢力矣。

附滿蒙五路線　自日俄協約成立。兩國各認定其勢力範圍。進行無已。日本既挾有南滿鐵路。遂欲擴張支線。於滿蒙各處以圖勢力之發展。前清末葉。吾國錦瑷鐵路問題發生。日本卽提議於南滿之某站。與錦瑷路相連絡。另行敷設一線。既而日本又欲在洮南敷設鐵路。以闢滿蒙之利益。及辛亥革命。南北相持之際。日本乘隙提出建設鐵路條件。與我政府交涉。嗣因加入銀行團。不能單獨行動。此項交涉遂遲遲不進。及我政府感於銀行團之苦痛。另闢實業借款一途。日人遂得單獨投資。要求鐵路之建設權。迨民國二年

四平街車站正面

秋間。南京事件發生。中日國交間橫生糾葛。同時中俄條約成立。影響所及。日本亦願於滿蒙方面求得相當之權利。加以承認問題。尤爲日人市惠要挾之一端。各方湊合。而滿蒙五路建設權。遂爲日人攫之而去。茲將各路情形調查如下。

(一)四洮線　起南滿鐵路之四平街驛。經鄭家屯。(即遼源縣)以達洮南。延長二百三十英里。查四洮一線。斜貫內蒙。爲日本政策中最要之路線。此線約分二大段。一由四平街至鄭家屯爲一段。一由鄭家屯至洮南爲一段。沿路概屬平原。施工極易。然蒙旗初闢土曠人稀。鐵路開通後。利益或難驟

覩。顧日人眼光中。蓋視爲經營內蒙之一大關鍵也。

(二)開海線　起南滿鐵路之開源站。經掏鹿大疙疸大肚川等處達於海龍。延長一百二十英。(即我國擬築路線見前)查開海一線。跨東豐西豐西安等縣。沿路農產富饒。利益極大。雖有烏龍嶺與其他山脈之阻。然施工尙不困難。日人垂涎已久。今始得之。

(三)長洮線　起南滿鐵路之長春站。經懷德縣橫斷郭爾羅斯。達於洮南。延長一百八十英里。查長洮一線。通過八家子伏龍泉長嶺子七井子各小市場。目前利益尙無可覩。故日人著手稍緩。然吉長洮熟兩線。藉此路以爲連絡。實與將來極有關係之路線也。

(四)洮熟線　起洮南縣經敖漢王府及喀喇沁王府。由赤峯縣以達熟河。延長四百七十英里。查洮熟一線。橫斷內蒙古雖經濟上無甚利益。而於日本之對滿政策上關係甚鉅。蓋此路能劃分滿蒙勢力。他日若再由熟河或他處地點與京奉京張相聯絡。則其效用當更大也。

(五)海吉線　起海龍縣經朝陽磐石雙陽各縣。達於吉林。延長一百一十英里。查海吉一線。聯絡海龍吉林之間。其東端與吉長吉會兩線相接。西端則介開海與南滿本線相連。

合開海海吉兩線觀之。橫斷滿洲中部。連合奉吉兩省之經濟關係。其效用亦至大也。

按中日五路之交涉。極爲秘密。民國二年秋間。中外各新聞多有記載其事者。據日本新聞方面。謂五路借款契約。已於十月五號雙方簽字。其內容大略如下。(一)借款額三千萬元。如有必需之處。可增至五千萬元。(二)週年利息五厘。(三)以鐵路爲貸款之擔保。(四)三十年後。中國可以贖回。(五)工程師用日本人。對於該路重要事務。由兩國派人合辦。(六)該路所用材料。向日本國採辦是也。

日本於五路之中。所提前經營者。爲四洮一路。其所定站名里數如左。

站名	里數	戶數
四平街	五	五
程家窩棚	一〇	四五
楊樹	一三	三〇
柏屋溝	一五	一二五
舊四平街	二〇	三〇
大泉眼		

大羅家	一五
泉眼溝	二五
小泉眼溝	一六
西泉眼溝	二六
三圈季家	三〇
滿家店	六〇
八面城	一〇〇〇
賀家窩堡	一〇〇
于家凹子	一七八
白廟子	一〇〇
三家子	三六
宋家大橋	六五
曲家店	四六
張家窩棚	四〇
傅家屯	一六
陳家堡子	一〇
王顯店	一八
口袋房子	三五
小王家屯	六

大羅家	二二
泉眼溝	二六
小泉眼溝	三一
西泉眼溝	三四
三圈季家	三九
滿家店	四七
八面城	五〇
賀家窩堡	五三
于家凹子	五八
白廟子	六三
三家子	六六
宋家大橋	七〇
曲家店	八〇
張家窩棚	八七
傅家屯	九五
陳家堡子	九八
王顯店	一〇八
口袋房子	一一八
小王家屯	一二三

大王家屯	一三一
大民屯	一三五
三江口	一四〇
宋家店	一四八
一棵樹	一五三
東王家窩棚	一五九
白廟子	一六七
吳金寶店	一七四
東孟家窩棚	一八〇
官兒沁	一八七
鄭家屯（即遼陽縣）	一九五
五家子	二三五
臥虎屯	二四五
口代	二七五
孤店	三一五
哈拉莧篤	三三五
古魯信莫篤	三五五
大官屯	三八五
白雲呂	四一五

一〇	
二〇	
二〇〇〇	
三七	
一四	
七	
四〇	
一八	
一四	
三五	
六〇〇〇	
二〇	
五〇	
一五	
三	
一〇	
一〇	
三	
四	

滿漢營子	四三五	四
太平川	四五五	二
前邊照	四九五	五〇
後巴灣服	五〇五	一〇
安其海	五三五	四
佟家窩棚	五四五	五
開通縣	五六五	七〇
于家窩棚	五八五	四
王家店	六一五	一
茶干心柳	六三五	四
興隆店	六四五	一〇
茶心他拉	六七五	三〇
二龍山	七〇五	七
洮南縣	七二五	二五〇〇

考日本矢野國太郎曾提議經營滿蒙鐵道。以爲可奪海參威之繁盛。使日本海將來可配美國歐羅巴之地中海。爲國防上必要之計劃。由此觀之。日本之野心。從可知矣。嗚呼日本提大陸主義。由朝鮮而漸及茲土。其處心積慮。已非一日。此路告成。則將舉滿蒙而

爲朝鮮第二矣。夫利權之所在。卽軍事之所至。軍事所至。卽國防之所有。此次政府特任徐樹錚爲西北籌邊使。足徵政府注重邊防。中國前途庶有多乎。

附北滿二線　俄國於北滿方面。久有擴張支路計畫。自中日五路交涉喧傳中外。同時俄人亦有兩大路線之要求。蓋日俄在滿洲。處於均勢地位。日旣攫得權利。俄斷不能嘿爾而息。此必然之勢也。茲將各路情形調查如下。

(一)對黑線　以哈爾濱西二十九俄里之對青山爲起點。經呼蘭綏化海倫至墨爾根。更折東北。過瑷琿城。達於海蘭泡對岸之大黑河屯。延長三百五十英里。查對黑一線。經過呼蘭河流域。物產豐盈。富源無限。比於齊瑷一線。較有利益。以形勢論之。橫斷黑龍江中部。爲東清鐵路與阿穆爾鐵路間一大連鎖。其東西兩端。則有二大都市。平時旣得開發沿路之利源。以資西伯利亞之經營。有事則可供軍隊及軍需品之輸送。於經濟軍事兩方。皆有極大關係者也。

(二)齊洮線　由齊齊哈爾通過札賚特旗科爾沁右翼後旗。達於洮南。延長一百八十英里。查齊洮一線。斜貫蒙旗。類皆荒涼寂寞之區。於經濟上無甚利益。然日俄兩國在滿蒙間劃分勢力範圍。隱然以洮河爲界。日人旣於洮南間握有路權。俄必攫取一相當之路權以爲抵制。

此必至之數也。且俄人鐵路計畫。擬由克爾紮經科布多庫倫洮南以接東淸幹線。爲奄有滿蒙一大政策。則此路乃其政策中之一小部也。若成爲事實。則北滿之局愈不可問矣。蓋日俄要求此二路。卽吾國從前所定之錦瑷路線而稍變更者也。

最新蒙古鑑　第三卷終

最新蒙古鑑

第四卷　政治

甲、行政

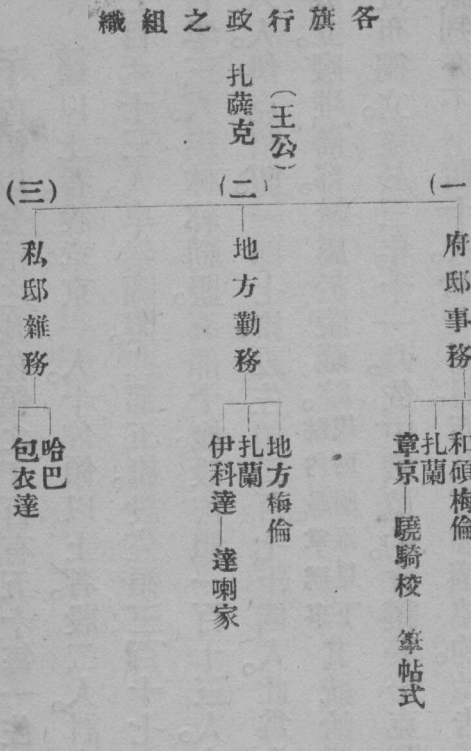

蒙古之行政。組織甚爲簡單。不過一種酋長。一家族長之集合而已。其旗內設置職員。爲協理台吉。（辦理旗務）爲管旗章京。（辦理監獄）有二種一爲梅倫。（爲地方梅倫管理庶務一爲和碩梅倫管理賦閑職員）爲扎蘭。（辦理兵務）爲章京。（辦理民事）爲曉騎校。（辦理府邸事務）爲箚帖式。（辦理文書）爲伊科達。（管理村落）爲達喇家。（管理傳達戶口）以上職員均在府邸及地方辦理一切事務。下至哈巴及包衣達等名目。均在私

閩侯卓宏謀著

邸管理雜務。如上圖。按扎薩克。卽一旗之長。多由王公中任命之。合旗而成盟。各旗之下。別有若干佐領以分治之。凡佐領之丁。百有五十。每一佐領。設催領六人。什長、每十家一人。滿六佐領以上者。設章京一人。十佐領以上者。設二人。計內蒙古哲里木盟。四部十旗。設佐領二百六十三人。卓索圖盟。二部五旗。設佐領三百十七人。昭烏達盟。八部十一旗。設佐領三百零三人。錫林郭勒盟。五部十旗。設佐領一百十三人。烏蘭察布盟。四部十旗。設佐領五十六人。伊克昭盟。一部七旗。設佐領二百七十四人。此爲內蒙古各旗行政之組織也。迄民國成立。廢理藩部。統屬於蒙藏院。（院內職掌辦事規則附錄見下）其統治機關。漸臻完備。至民國二年。外蒙古宣布獨立。遂於三年十一月。依中俄協約。會議於恰克圖。計正式開會四十八次。往來會晤談判亦不下四十次。都九閱月。而三方會議協約。始告成立。認外蒙古爲中國宗主權。中俄二國。亦認外蒙古爲自治政體。屬中國領土之一部份。茲將民國四年六月七日。在恰克圖議訂。自治外蒙古中俄協約二十二條款。抄錄如左。以資觀感。

（一）中俄蒙協約

第一條　外蒙古承認民國二年十一月五日。俄（歷一千九百十三年十二月十三號）中

俄聲明文件及中俄聲明另件。

第二條　外蒙古承認中國宗主權。中國俄國承認外蒙古自治。爲中國領土之一部份。

第三條　自治外蒙無權與各外國訂立政治及土地關係之國際條約。凡關于外蒙古政治及土地問題。中國政府擔任按照民國二年十一月五日。（俄歷一千九百十三年十月二十三號）中俄聲明另件。第二條辦理。

第四條　外蒙古博克多哲布尊丹呼圖克圖汗名號。受大中華民國　大總統册封。外蒙古公事文件上。用民國年歷。並得兼用蒙古干支紀年。

第五條　按照民國二年十一月五日。（俄歷一千九百十三年十月二十三號）中俄聲明文件第二及第三兩條。中國俄國承認外蒙自治官府。有辦理一切內政。並與各外國訂立關于自治外蒙工商事宜。國際條約及協約之專權。

第六條　按照聲明文件第三條。中國俄國擔任不干涉外蒙古現有自治內政之制度。

第七條　中俄聲明文件第三條。所規定中國駐庫倫大員之衛隊。其數目不過二百名。該大員之佐理專員分駐烏里雅蘇台科布多及蒙古恰克圖各處。每處衛隊不過五十名。

如與外蒙古自治官府同意。在外蒙古他處添設佐理員時。每處衞隊不過五十名。

第八條　俄國政府遣派駐在庫倫代表之領事衞隊不過一百五十名。其在外蒙古他處已設或將來與外蒙古自治官府同意。添設俄國領事署。或副領事署時。每處衞隊不得過五十名。

第九條　凡遇有典禮及正式聚會。中國駐庫倫大員。應列最高地位。如遇必要時。該大員有獨見外蒙古博克多哲布尊丹呼圖克圖汗之權。俄國代表。亦享此獨見之權。

第十條　中國駐庫倫大員。及本協約第七條所指在外蒙古各地方之佐理專員。得總監視外自古自治官及其屬吏之行爲。使其不違犯中國宗主權。及中國暨其人民在自治外蒙古之各種利益。

第十一條　自治外蒙古區域。按照民國二年十一月五日。（俄歷一千九百十三年十月二十三號。）中俄聲明另件第四條。以前庫倫辦事大臣。烏里雅蘇台將軍科布多參贊大臣。所管轄之境爲限。其與中國界綫。以喀爾喀四盟。及科布多所屬。東與呼倫貝爾。南與內蒙。西南與新疆省。西與阿爾泰接界之各旗爲界。中國與自治外蒙之正式劃界。應

另由中俄兩國及自治外蒙之代表。會同辦理。並在本協約簽字後。二年以內。開始會勘。

第十二條　中國商民。運貨入自治外蒙古。無論何種出產。不設關稅。但須按照自治外蒙古人民所納自治外蒙古已設及將來添設之各項內地貨捐一律交納。自治外蒙商民運入中國內地各種土貨。亦應按照中國商民一律交納已設及將來添設之各項貨捐。但洋貨由自治外蒙運入中國內地者。應按照光緒七年。（一千八百八十一年）陸路通商條約。所定之關稅交納。

第十三條　在自治外蒙古。中國屬民。民刑訴訟事件。均由中國駐庫大員。及駐自治外蒙古各地方之佐理專員審理判斷。

第十四條　自治外蒙古人民。與在該處之中國屬民。民刑訴訟事件。均由中國駐庫大員。及駐自治外蒙古各地方之佐理專員。或其所派代表。會同蒙古官吏審理判斷。如中國屬民爲被告者。或加害人。自治外蒙古人民。爲原告者。或被害人。則在中國駐庫大員。及駐自治外蒙古各地方之佐理專員。處會同審理判斷。如自治外蒙古人民。爲被告者。或加害人。亦照以上會同辦法。在蒙古衙門審理判斷犯罪者。各按自己法律治罪。兩造有

權各舉仲裁。和平解決爭議之事。

第十五條　自治外蒙古人蒙。與在該處之俄國屬民。民刑訴訟事件。均按一千九百十二年十月二十一號俄蒙商務專條第十六條所載章程審理判斷。

第十六條　所有在自治外蒙古中俄人民。民刑訴訟事件。均照以下規定審理判斷。如俄國屬民爲原告者。或被害人。中國屬民爲被告者。或加害人。俄國領事。或親往。或由其所派代表會審。與中國駐庫大員。或其代表。或駐自治外蒙古各地方之佐理專員。有同等權利。俄國領事或其所派代表。在法庭審訊。原告者及俄國證見人。其被告者及中國證見人。經由中國駐庫大員。或其代表。或駐自治外蒙古各地方之佐理專員。間接審訊。俄國領事。或其代表。審查證據。追求償債保證。如認爲必要時。得請鑑定人證明兩造事實之眞僞。並與中國駐庫大員。或其代表。或駐自治外蒙古各地方之佐理專員。會同擬定及簽押判決詞。中國官吏有執行判決之義務。

如俄國屬民爲被告者。或加害人。中國屬民爲原告者。或被害人。中國駐庫大員。及駐自治外蒙古各地方之佐理專員。或親往或由其所派代表。亦可在俄國領事署觀審。俄國

官吏有執行判決之義務。

第十七條　因恰克圖庫倫張家口電綫之一段。經過自治外蒙境內。故議定將該段電綫。作爲外蒙自治官府之完全產業。凡關於在內外蒙交界設立中蒙派員管理之轉電局。詳細辦法。並遞電收費章程。及分派進欵等問題。另由中國俄國及自治外蒙古所派代表組織之。特別專門委員會商定。

第十八條　中國在庫倫及蒙古恰克圖之郵政機關。仍舊保存。

第十九條　外蒙自治官府給與中國駐庫大員。及駐烏里雅蘇台科布多蒙古恰克圖之佐理專員。暨其屬員人等必要之駐所。作爲中華民國政府之完全產業。並爲該大員等之衛隊。在其所駐附近處給與必要之地段。

第二十條　中國駐庫大員。及駐自治外蒙古各地方之佐理專員暨其屬員人等。使用外蒙古台站時。可適用一千九百十二年十一月二十一號。俄蒙商務專條十一條之規定辦理。

第二十一條　民國二年十一月五日。（俄歷一千九百十三年十月二十三號。）中俄聲

明文件。聲明另件。及一千九百十二年十月二十一號俄蒙商務專條。均應繼續有效。

第二十二條　本約用中俄蒙法四文合繕。各三份。於簽字日發生效力。四文校對無訛。將來文字解釋。以法文爲準。

大中華民國四年六月七日

俄歷一千九百十五年五月二十五號　訂於恰克圖

(二)中俄聲明文件

關於中俄兩國對待外蒙古之關係。業經大俄帝國政府提出大綱以爲根據。並經大中華民國政府認可。茲兩國政府商訂如下。

第一條　俄國承認中國在外蒙古之宗主權。

第二條　中國承認外蒙古之自治權。

第三條　中國承認外蒙古人享有自行辦理自治外蒙古之內政。並整理本境一切工商事宜之專權。中國允許不干涉以上各節。是以不將兵隊派駐外蒙古及安置文武官員。且不辦殖民之舉。惟中國可任大員。偕同應用屬員暨護衞隊駐紮庫倫。此外中

國政府亦可酌派專員。駐紮外蒙古地方。保護中國人民利益。但地點應按照本文件第五款商訂。俄國一方面担任。除各領事署護衛隊外。不於外蒙古駐紮兵隊。不干涉此境之各項內政。並不在該境有殖民之舉動。

第四條　中國聲明。承受俄國調處。按照以上各款大綱以及一九一二年十月二十一日俄蒙商務專條。明定中國與外蒙古之關係。

第五條　凡關於俄國及中國在外蒙古之利益。暨各該處因現勢發生之問題。均應另行商訂。

雙方奉有本國政府委任鐵押蓋印。以昭信守。繕具二份。立於北京。

大中華民國二年十一月五日卽西歷一千九百十三年十一月五日

(三)中俄聲明另件

大中華民國外交總長孫爲照會事。照得本日簽字。關於外蒙古問題之聲明文件。本總長奉有本國委任。以政府名義向貴公使聲明。各款如下。

第一條　俄國承認外蒙古土地爲中國領土之一部分。

第二條　凡關於外蒙古政治土地交涉事宜。中國政府允與俄國政府協商。外蒙古亦得參與其事。

第三條　正文第五款所載隨後商訂事宜。當由三方面酌定地點。派委代表接洽。

第四條　外蒙古自治區域。應以前清駐紮庫倫辦事大臣烏里雅蘇台將軍及科布多參贊大臣所管轄之境爲限。惟現在因無詳細地圖。而各該處行政區域。又未劃清界域。是以確定外蒙古疆域及科布多阿爾泰劃界之處。應按照聲明文件第五款所載日後商定。

以上四款相應照請　貴公使查照須至照會者（俄使亦有互換照會）

大中華民國二年十一月五日

(四)中俄陸路通商章程

第一條　俄人在邊界百里內。任便貿易。不納稅。

第二條　俄商貿商。如過卡倫。須持有本國官所發執照。經華官查驗放行。

第三條　俄貨進口於五日內報關。納進口正稅。

第四條　轉口不再納稅。如運入內地。交一子稅。

第五條　俄商運貨出口。應交出口進稅。若由張家口運貨出口。須納一子稅。

第六條　凡進口出口免稅之物。僅食物衣服日用雜物。其運往內地者。仍值百完二五。

(五)俄蒙商務專條

第一條　俄國屬下人等。照舊享有利權。在所有蒙古各地。自由居住移動。並經理商務製作。及其他各事項。且得與各個人各貨行及俄國蒙古中國。暨其他各國之公私處所。往來協定辦理各事。

第二條　俄國屬下人等。並得照舊享有利權。無論何時。將俄國蒙古中國。暨其他各國出產製作各貨。運出運入。免納出入口各稅。並自由貿易。無論何項稅課捐。概免交納。惟中俄合辦營業。及俄國屬下人等。僞稱他人之貨。爲自己貨時。不得援用此條。

第三條　俄國銀行。有權在蒙古開設分行。與各國個人。各處所公司會社。辦理各種款目事項。

第四條　俄國屬下人等。可用銀錢買賣貨物。或互換貨物。並可商明賒欠。惟蒙古各王

旗。及蒙古官爺。不能擔負私人債欵。

第五條　蒙古官吏。不得阻止蒙人華人。向俄國屬下人等。往來約定辦理各種商業。並不得阻止其爲俄人。或俄人所開設商務製作各處所服役蒙古域內。無論何種公私公司會社或處所。各個人皆不得有商務製作專賣權。其有於未定此約之前。已得蒙古政府允許。而有此種專賣權者。於定限未滿以前。仍可保有其權利。

第六條　俄國屬下人等。得有權利在蒙古所有地內各城鎭各蒙旗。約定期限。租賃地段。或購買地段。建造商務製作局廠。或修築房屋鋪戶貨棧。並租用閑地開墾耕種。此種地段。或買或租。以爲上開各項之用。自不得以之作謀利之舉。此項地段。要須按照蒙古各地現有規例。與蒙古政府妥商撥給。其教務牧場地段。不在此例。

第七條　俄國屬下人等。可與蒙古政府協商。關於享用礦產森林漁業及其他各事項。

第八條　俄國政府有權與蒙古政府協商。向須設事之處。設派領事。蒙古政府亦可於帝國沿革各地。須行協商派設蒙古政府代表之處。派遣蒙古政府代表。

第九條　凡有俄國領事之處。及有關俄國商務之地。均可由俄國領事與蒙古政府協

商設立貿易圈。以便俄國屬下人等營業居住之用。專歸領事管轄。無領事之處。則專歸各商務公司會社之領袖管轄。

第十條　俄國屬下人等。仍可保存其利權。得以自行出款於蒙古各地。及自蒙古各地至俄國邊界各地。設立郵政。以便運送郵件貨物。此事與蒙政府協商辦理。如須在各地設立郵站。以及別項需用房屋。均須遵照此約第六條所定章程辦理。

第十一條　俄國駐蒙古各領事。如須轉遞公件。遣派信差。以及別項公事需用之時。可用蒙古台站。惟一月所用馬匹、不過百隻。駱駝不過三十隻。可勿給費。俄國領事及辦理公事人員。亦可由蒙古台站行走。償給費用。俄國屬下辦理私事之人。亦有享用蒙古台站之權。惟此項人等。應償費用。須與蒙古政府商定。

第十二條　凡自蒙古域內流至俄國境內各河。及此諸河所受之河流。均准俄屬下之人乘用自有商船。往來航行。與沿岸居民貿易。俄國政府當幫助蒙古政府整理各河航路。設置各項需用標識等事。蒙古官吏。當遵照此約第六條所定章程。於此各河沿岸撥給停船需用地段。以爲建築碼頭貨棧。以及預備柴木之用。

第十三條　俄國屬下人等。於運送貨物。驅送牲隻。有權於水陸各路行走。並可商允蒙古官吏。由俄人自行出欵建築橋梁渡口。且准其向經過橋梁之人渡口之人索取費用。

第十四條　俄人牲隻於行路之時。可得停息餧養。如遇停息多日之時。地方官幷須於牲隻經過之路徑。及有關牲隻牲買賣地點。撥給足用地畆。以作牧場。如用牧場過三月之久。卽須償費。

第十五條　俄國沿岸居民。向在蒙古割草漁獵。素經相沿成習。嗣後仍照舊辦理。不得稍有變更。

第十六條　俄國屬下人等及其所開處所。與蒙人華人往來約定辦理之事。可用口定。或立字據。其立約之人。可將所立契約。送至地方官呈驗。如地方官見呈驗契約有窒碍之處。當從速通知俄國領事官。與領事會商。將所出誤會。公同判決。今應暫行定明。凡有關於不動產事件。務當成立約據。送往蒙古該管官吏及俄國領事處呈驗批准。如享用天然財賦（指礦業林業等而言）之契約。必須經蒙古政府批准方可。遇有爭議之時。無論

因口定之事。或立有契據之件。可由兩造推舉中人和平解決。如遇不能和解時。再由會審委員會判決。會審委員分常設臨時。俄領常設會審委員會。於俄國領事駐在地設置之。如領事或領事代表。及蒙古官吏之代表。有相當階級者組織之。臨時會審委員會。於未設領事之處。酌量所出事件之緊要。始暫開之。以俄國領事代表及被告居留。或所屬蒙旗之蒙王代表組織之。會審委員會。可招致蒙人華人俄人爲會審委員會之鑒定人。會審委員會之判決。如關於俄人。卽由於俄領事官從速執行。其關於蒙人華人者。則由被告所屬或所居留之蒙旗蒙王執行之。

第十七條　此專條自簽押之日實行。兩方全權。將此約俄蒙文字平行排列。繕備兩分。校對無訛。簽押蓋印。互換爲證。

俄歷一千九百十二年十月二十一日。卽公舉蒙古主之治理二年季秋月二十四日立於庫倫。

(六)中俄蒙會訂自治外蒙古電綫合同價目

第一條　叨林烏得電報局。係按照一千九百十五年五月二十五日至六月七日。（蒙

歷乙卯年四月二十五日）恰克圖三方會訂條約。附件所規定。在經過自治外蒙地方之電報線路段落之內。並根據該條約第十七條目上開之日起。在屬於外蒙之電線段落之內。該電報局定於一千九百十五年十一月二十四日至十二月七日（蒙歷乙卯年十一月一日）由華員移交蒙員辦理。

第二條　中國政府及外蒙自治官府。聲明兩方面之線路內。無論何物。彼此確認爲各自之完全產業。並擔任付費。自一千九百十五年五月二十五日至六月七日（蒙歷乙卯年四月二十五）起。各將自己之線路段落。維持完善。支付職員薪水及他項工作費用。並於本合同施行期內。在上開線路行經庫倫之內。設備特別直達線一條。此線應按照萬國電報通例所規定。用鉛鍍鐵線傳遞北京、伊古、茲克、間經過外蒙古之電報。

如認爲必要及有阻碍時。各在同一線路內。添設直達線一條。或數條備用。

如遇經過外蒙古之電報。增加繁多。並經中國政府及外蒙自治官府同意時。此有關係之兩方面。各在自己境內。出資添設電線一條。在恰克圖至張家口電報路線段落

之內。

中國政府及外蒙自治官府。認爲必要時。得在北京恰克圖之間。設立自動轉報機關。此項機關。若設在外蒙線路段落之內。一切開辦費用。由中國政府支付。其工作經費及職員薪水。由外蒙自治官支付。若設在中國線路段落之內。則一切費用。均由中國擔任開支。

在未經按照恰克圖三方會訂條約第十一條所載正式劃定中國與自治外蒙界線以前。應將烏得以南電桿一根標註特別（明顯）記號。暫時約定爲外蒙自治官府所管線路之盡頭地點。

第三條　中國政府與外蒙自治官府在庫倫張家口之間。用瑪爾斯機器。設立直接電報通信。每日以十二小時爲辦公時間。（按照北京時刻自上午九時起至下午九時止。）即庫倫時刻八時。）此項通信。若認爲阻擾傳遞。遇線電報之直達線一條或數條時。應將所用電流盡力減少。或將通信之兩頭地點改近。如改爲滂江與庫倫。或滂江與叨林直接。是該直達綫一條或數條。仍可照常傳遞過線電報時爲度。

上開如處電報局之收發電報時間。如經雙方同意。得延長之。

各該局在未經遞畢電報以前。不得停歇。

若傳遞（中蒙及俄蒙）本境往來電報之線阻斷。而遞寄過線電報借用之特別線通達無阻。則該本境電報。應由特別線傳遞。

第四條　庫倫至張家口之電線段落內。中蒙各局。每日應將電線測驗。各該局自開機時起。至停機時止。每隔二小時。應交接十分鐘。並乘此時間。遞寄本境往來電報。至遞畢爲止。

第五條　中國各局與外蒙各局直達交接者。每日開機時。應將先前（一日）值守時互相收發之字數。按照價目及將來特定之電報分類計數。彼此用電知照。

第六條　華文英文爲中國各局。與外蒙各局。往來公務電報之正式文字。凡郵寄之文件。兩方面各有繕寫華文或英文之權。

第七條　凡關於電報公務之電報。及氣象之電報。照舊遞寄。概不收費。

第八條　恰克圖三方會訂條約第十七條所規定。在外蒙內蒙交界處。設立特別轉電

局一節。因於技術上不合實用。作爲罷論。

第九條　中國（香港在內）與自治外蒙本境往來電報。依照後每字價目算費。其兩方面之本線。分析如左。

中國得九分。

外蒙得九分。

合計一角八分。

中國有權增加其份數至一角。

前項電報。如經中國境內。非屬中國政府電報局之電綫遞寄。須照中國政府電報局發給之特別價目單收費。

第十條　凡外蒙收發之電報。經由中國轉遞者。政府担任貼給外蒙自治官府通常電費每字九生丁五。遲緩電費四生丁四分之三。新聞電費三生丁六分之一。此項電費在外蒙徵收之價。目須與在中國所收之價目相同。是以中國政府電報局須將各項價目單。寄交自治外蒙電報局收存備用。自治外蒙電報局。應照歐歷按月造具帳册。

將外蒙所發電報。照上開價目單。收取之報費。全數列入支付中國政府項下。該册每月不得過月底後兩星期。應寄交北京交通部電政督辦收核。俾便將結欠自治外蒙上開之貼費。按照本合同第十三條之規定。列入每季電報帳册之內。

第十一條　中國政府担任。自一千九百十五年五月二十五日至六月七日（蒙歷乙卯年四月二十五日）起。所有電報經過外蒙自治官府之電綫轉遞者。貼給外蒙自治官府通常電費每字九生丁五。遲緩電費及中俄來去新聞電費每字四生丁四分之三。其他一切新聞電費每字三生丁六分之一。前項貼費。年之總數。不得少於佛郎克十萬元。該款卽中國政府担任。每年交付。外蒙自治官府最少數之保費。分四次付清。每季佛郎克二萬五千元。如過經由該自治官府電報綫轉遞之字數。溢出每年保費之數目時。其溢出之數。卽照本合同第十三條辦理。

凡經由屬於外蒙自治官府及通行外蒙地方之電報綫轉遞之電報。不得設計取奪。如經中俄兩政府許可。各恃現行價目內所得之分數減少時。外蒙自治官府對於此項減價之電報。應將上開過綫價目。同時按照同一比例低減。

自本合同施行之日起。三年後。三方面各有要求修改本條訂各節之權。

第十二條　中國及自治外蒙往來電報之月計帳册。應由外蒙電報局。按照歐歷造寄北京交通部電政督辦收核。

此項帳册。自該電政督辦收到之日起。不得過六星期。須將帳欵付清。該欵如係結欠中國者。應以墨西哥銀元。或墨西哥銀元合成之中國銀元。匯至北京。如係結欠外蒙者。應以墨西哥銀元。照匯欵日之市價兌換俄幣盧布。匯至庫倫。

第十三條　本合同第十條第十一條所載之電報。其每季帳册。由中國政府電報局。按照歐歷彙造。至遲不得過登帳之季後六星期。寄交庫倫自治外蒙電報局核收。前項帳欵。至遲不得過登帳之季後五個月。應由中國政府電報局。依照本合同第十條第十一條之規定。算付外蒙自治官府。該欵以金佛郎克。按照中國境內徵收各國電報價目之兌換定價。折合墨西哥銀元。或墨西哥銀元合成之中國銀元。再將此項折合之數。按照匯欵日之市價兌換俄幣盧布。匯至庫倫。

凡遇有不符。或錯誤之處。得在後帳內更正找算。

第十四條　凡本合同未載事宜。應依照聖彼得堡萬國電報通例。及附屬章程。幷一千八百九十二年八月十三日中俄合同。及聲明附件等辦理。

第十五條　本合同用中俄蒙法文繕成各三份。自簽字之日起施行。至一千九百二十五年十二月十八日至三十一日止。過此期後。非經一方面預先在兩年前。以文書向他兩方面聲明廢止之決意。本合同得繼續有效。由一千九百三十年十二月十八日至三十一日爲止。

本合同四項文字校對符合。遇有文字解釋之處。以法文爲準。民國五年正月二十四日。卽一千九百十六年一月十一日。至二十四日。蒙歷乙卯年十二月十九日。在庫倫訂立。

駐紮庫倫辦事大員　陳籙　印

專門委員　郭世鑠

俄國全權委員　長密勒爾

俄國專門委員　塞貴維啓

外蒙委員　長大汗親王綳楚克車林

外蒙委員　博多勒噶台公成德

(七)自治官府制度

自治外蒙官府。內設內務、外交、兵務、財務、司法、各衙門。內務衙門兼管典禮台站事宜。外交衙門兼管教育電政鑛務各事宜。兵務衙門兼管各項工程巡警事宜。財務衙門兼管稅課各事宜。司法衙門兼管中蒙俄蒙民刑會審各事宜。另設總理一員。由以上五衙門內。公舉大臣一員。兼充總管官府各事宜。茲將各衙門官制列左。

內務衙門大臣一員。副大臣二員。正司官卿一員。副司少卿二員。主稿六員。典禮官二員。筆帖式十二員。尼爾巴喇嘛一人。

外交衙門大臣一員。副大臣二員。正司官一員。副司官二員。主稿六員。筆帖式十員。繙繹官二員。漢文筆帖式二員。通譯二名。尼爾巴喇嘛一名。

兵務衙門大臣一員。副大臣二員。正司官一員。副司官二員。主稿六員。筆帖式十員。尼爾

巴喇嘛一名。

財務衙門大臣一員。副大臣二員。正司官一員。副司官二員。主稿六員。筆帖式八員。尼爾巴喇嘛四名。副尼爾巴喇嘛二名。

司法衙門大臣一員。副大臣二員。正司官一員。副司官二員。主稿四員。筆帖式五員。司獄二員。尼爾巴喇嘛一名。通譯一名。

附上下兩議院規則

上議院以各衙門正副大員。暨在庫倫之當差各王公組織之。以總理爲議長。凡事由議長取決之。議院權限。尋常討論關於各項則例條規章程之規定。暨審查核定歲入歲出數目。並解決各衙門咨交應辦各案。各旗盟呈報事件。所有交會議決事件。先由下議院核議。擬定辦法。呈候上議院決定覆核。如下議院所擬。上議院視爲妥善可行。即便分別准行。遇有不合之處。得加以修正。或駁交下議院覆議。

附各旗盟則例

每部落設盟長一員。總理本部落各項事件。每部落設將軍一員。管理本部落兵務。每旗

設汗王。或貝子貝勒公頭等台吉一員。管理扎薩克印。辦理本旗行政事宜。各員官爵。世襲罔替。每旗設協理台吉二員。管旗章京一員。梅倫章京一員。札蘭章京一員。以上各員由官府揀放。輪流駐班。襄理旗務。每箭下設箭佐章京一員。各旗札薩克汗王。及貝勒貝子台吉年俸。均按從前理藩院則例辦理。

附各旗盟兵制

蒙古兵制。男女十八歲。即有當兵之義務。其兵器均各自備。除耕牧之外。幾盡爲兵。其組織之法。以百五十人爲一佐領。以五十人爲常備兵額。合佐領而成旗。旗各有長。一旗之組織。（旗長（札薩克）一人協理台吉二人管旗章京一人副章京一人參領一人驍騎校六人領催三十六人驍騎三百人共計兵數爲三百五十四人。其內蒙古兵數。科爾沁部六旗。計七九三三人。札賚特部一旗。計九三四人。杜爾伯特部一旗。計一四五八人。郭爾羅斯部二旗。計三三二三人。喀喇沁部三旗。計八三二九人。土默特部二旗。計一零四一九人。敖漢部一旗。計三二零三人。奈曼部一旗。計二九一二人。巴林部二旗。計二四五一人。札魯特部二旗。計一八六九人。阿魯科爾沁部一旗。計二九一二人。翁中特部二旗。計三三八一人。克什克騰部一旗。計五八五人。喀爾喀左翼

部一旗。計六一人。烏珠穆沁部二旗。計一七五二人。浩齊特部二旗。計七零四人。蘇尼特部二旗。計一九二七人。阿巴噶部二旗。計一二八七人。阿巴哈納爾部二旗。計九三六人。四子部落一旗。計一一六七人。茂明安部一旗。計三三五人。烏喇特部三旗。計一七零八人。喀爾喀右翼一旗。計二三五人。鄂爾多斯部七旗。計一五八九五人。總共內蒙古兵數。爲七五八零六人。其外蒙古兵數。土謝圖汗部二十旗。計二四二八人。三音諾顏部二十二部。計二一五零人。附額魯特旗二旗。計一二三人。車臣汗部二十三旗。計二五六零人。札薩克圖汗部十八旗。計一三八八人。附輝特部一旗。計六一人。總共外蒙古兵數。爲九七一零人。

附各旗盟官爵

蒙古各旗官爵。共分六等。曰親王。曰郡王。曰貝勒。曰貝子。曰鎮國公。曰輔國公。六等之外。又有汗。又有台吉塔布囊。汗列王貝勒貝子公之右。台吉塔布囊。同爵而異名。列王貝勒貝子公之下。台吉塔布囊。亦有四等。一等台吉塔布囊。視一品。二等台吉塔布囊。視二品。三等台吉塔布囊。視三品。四等台吉塔布囊。視四品。凡封爵辨其勳戚忠勤之差。其襲爵

有世襲闕替者。札薩克皆有爵有世襲者。協理台吉。擇有爵而明敏能轄衆者當之。缺出由札薩克會同盟長保舉正陪。送院請補。管旗章京副章京。以台吉塔布囊之壯健能轄衆者爲之。缺出由札薩克於本旗內擇人請補。如不得其人。以參領選補。參領亦於台吉塔布囊內補放。如不得其人。以驍騎校選補。驍騎校於部內選有力者充補。

附各旗盟獄訟

蒙古之獄訟。由各旗札薩克理之。不決。則報盟長公同審訊。或札薩克判斷不公。亦准兩造赴盟長呈訴。又不決。則將全案呈送蒙藏院。內蒙古各地有駐司官者。其獄訟則由司官會札薩克審斷。內屬蒙古則歸都統審判。若蒙古人民與內地人民訟。則由內地地方官會同札薩克判斷。刑有罰、有遣、有死、罰有十二等。遣有三等。死有四等。罰有牲有馬。罰牲以一牲爲一等。三歲牛一或五牲爲二等。犍牛乳牛二歲牛二歲牛一三歲牛二七牲爲三等。犍牛乳牛二歲牛各二三歲牛一九牲爲四等。如七牲加二馬二九爲五等。三九爲六等。四九爲七等。五九爲八等。六九爲九等。七九爲十等。八九爲十一等。九九爲十二等。罰馬以五馬爲一等。七馬爲二等。十馬爲三等。

二十馬爲四等。等而上之。至於百馬。爲十二等。若牲馬不足數。則鞭以代之。鞭不逾百。既鞭。又須令其旗內官員設誓。言犯罪者之眞無牲馬也。若隱匿後經發覺。則設誓之人亦罰。其發遣則以河南山東爲一等。湖廣福建江西浙江江南爲二等。雲南貴州廣東廣西極邊煙瘴爲三等。其死刑則以絞爲一等。斬爲二等。斬梟爲三等。凌遲處死爲四等。罪至發遣者。札薩克盟長不得自專。須報於蒙藏院。候院會審。若死罪應減等者。發附近盟長。給效力台吉爲奴。王公以下犯罪。罰俸以代牲。其等有四。罰三月爲一等。六月爲二等。九月爲三等。一年爲四等。其罪王應罰牲九九。及罰馬百。貝勒貝子公應罰牲七九。及罰馬七十。札薩台吉應罰牲五九。及罰馬五十者。皆罰俸一年。王應罰牲五九及罰馬四十。貝勒貝子公應罰牲四九及罰馬三十。札薩克台吉應罰牲三九及罰馬二十者。皆罰俸九月。王應罰牲三九及罰馬三十。貝勒貝子公應罰牲二九及罰馬二十。札薩克台吉應罰牲一九及罰馬十者。皆罰俸六月。王應罰牲一九及罰馬十。貝勒貝子公應罰牲一七及罰馬七。札薩克台吉應罰牲一五及罰馬五者。皆罰俸三月。蒙古本無監獄。其重囚多寄就近地方官公署內。如科爾沁札賚特杜爾伯特郭爾羅斯敖漢奈曼札魯特喀爾喀左

翼土默特喀喇沁各旗之囚。多寄平泉縣監中。翁牛特巴林阿魯科爾沁克什克騰烏珠穆沁阿巴噶浩齊特蘇尼特阿巴哈納爾阿拉善額魯特車臣汗土謝圖汗各旗之囚。多寄多倫縣監中。四子部落喀爾喀右翼烏喇特茂明安鄂爾多斯三音諾顏札薩克圖汗各旗之囚。多寄歸綏縣監中。

(八)記庫倫獨立及中俄蒙協約成立之始末

庫倫獨立。成於外誘。固已盡人而知之矣。其所以激動之者。原因至爲複雜。可以遠近分之。茲先述其遠者。光緒三十三年。清孝欽后因西藏達賴喇嘛陰附英人。潛圖不逞。降旨革去名號。並命駐藏大臣嚴密查拿。當閣抄到庫時。哲布尊丹巴以降。莫不慄慄疑懼。咸謂權力如達賴。國家待之。尚且如此。若哲布尊丹巴。更當若何。其一時免死狐悲之態。眞有不可以言語形容者。俄人遂利用時機。極力煽煦。其最先發覺者。爲哲布尊丹巴所居。河灘廟內。屯有無數快槍一事。蓋哲布尊丹巴攜貳之念。從此而生。外蒙開門揖盜之錯。亦從此而鑄矣。此激動庫倫獨立之遠因也。

至其近因。光緒三十四年四月。車臣汗盟桑貝子旗報告。鬍匪陶什托琥。率衆搶掠。該旗

華商銀錢貨物。請派隊勦辦。大臣延祉以防營舊槍。不適於用。向哲布尊借快槍五十枝。哲布尊大怒。峻詞謝之。延祉令人告哲布尊曰。廟內應否屯畜槍枝。俟須奏明。方爲妥當。哲布尊因怵於入奏之說。允借二十枝。延祉於四月十三日。派防營管帶帶兵十三名往勦。續派哨官帶兵十二名接應。至筆齊格台地方。擊斃陶什托琥匪黨一名。官兵受傷一名。陶什托琥遂率黨羽逃入俄境。此激動庫倫獨立之近因一也。

宣統二年二月初一日。大臣三多接篆。二十七日。卽有喇嘛因購木料口角。聚衆槍德義湧木廠之事。三多聞報。親往彈壓。喇嘛等蜂擁而來。拋石如雨。幸有華人拋石還擊。三多得免。當場指獲爲首喇嘛二名。復中途被搶。遂責令沙比衙門捕拿。解送懲辦。越數日。該衙門僅將登曾一名。解送到案。額林慶一名。終不肯交。後因登曾供稱。額林慶係起事正犯。復屢經催提。抗不交出。三多遂將商卓特巴巴特瑪多爾濟奏請革職。並將登曾解交理藩部發配。責令沙比衙門。將德義湧木廠被搶之銀幣一千一百六十餘元。現銀七百八十餘兩。飭屬如數攤賠。一時蒙人。以爲三多仇視黃教。咸切齒痛心焉。此激動庫倫獨立之近因二也。

宣統二年三月二十五日。車盟桑貝子旗具報。鬍匪陶什托琥。又率衆搶刼華商慶昌玉等六家。請派兵追剿。三多派防營兩哨往勦。不意管帶誤中匪計。爲帶路者引入低窪之地。與陶匪大隊巢穴相距僅百餘步。甫一交綏。哨官藍生輝王德榮同時斃命。副哨李普受重傷。兵丁陣亡者二十六名。受傷者十七名。陶匪遂大張旗鼓。由克魯倫河復入俄境。政府迭向俄國交涉。要求交出陶匪。俄人指爲國事犯。堅不交還。維時被搶商號慶昌玉等六家。呈稱桑貝子旗印官旺丹多爾濟台吉珠克都爾拉木札布等。於陶匪未到之前。派棍布塔海傳諭各商。集合一處。不准移動。又將附近蒙人住戶。悉令遠徙。迨陶匪前來搶刼時。珠克都爾實爲嚮導。既使商民孤立無援。復引匪搶掠。非通匪而何。請將被搶貨物銀錢十餘萬兩。飭令該旗悉數攤賠。三多派員調查。並將該印官等調庫訊問。珠克都爾供認不諱。遂飭令該旗減成賠銀三萬兩。作爲結案。該印官等始終不肯遵辦。三多恐別生枝節。遂取消前議。改爲桑貝子桑薩多爾濟及印官旺丹多爾濟等名下。共罰銀五千兩。充公作爲報效新政之經費。受害商家。毫無所得。於是各旗蒙官。咸抱不平。對於辦事大臣之感情。亦日趨於惡矣。此激動庫倫獨立之近因三也。

三多蒞任未久。中央各機關。督促舉辦新政之文電。交馳於道。急於星火。而尤以內閣軍諮府爲最。於是設兵備處。設巡防營。設木捐總分局。設衛生總分局。設車馳捐局。設憲政籌備處。設交涉局。設墾務局。設商務調查局。設實業調查局。設男女小學堂。除原有之蒙滿大臣衙門。章京衙門。印房宣化防營。統捐巡警郵政電報各局外。庫倫一城。新添機關二十餘處。所有各機關之開辦經費。及經常應需之柴炭器具鋪墊馬匹雜用等費。悉數責令蒙古一律供給。蒙官取之於蒙民。蒙民不堪其擾。相率逃避。近城各旗。爲之一空。是年十二月。軍諮府派專員某來庫練兵。接充兵備處總辦。隨帶僚示書記家丁等六七十人。衛兵三十餘人。視事之初。大興土木。踵事增華。其賓從等。挾軍諮府之餘威。趾高氣揚。多所恣縱。又要求三多將所示之台站卡倫。劃歸兵備處管轄。一時庫倫地方人心皇皇。側足而立。而兵備處上下百餘人之柴炭器具鋪墊馬匹等。亦照例責令蒙古常川供給。蒙民莫名其妙。但覺負担日加。將無已時。於是兵備處選擇東營拖北卯都慶地方。建築新式兵營一座。房屋四百餘間。兩兵備處衛兵。復在外屬屬滋事。放槍示威等舉動。雖一兵未練。而蒙情洶洶。有如談虎色變。重之以外誘。遂背我之心益決。親俄之志益堅。日復

一日。謠諑繁興。爲惟蒙人奔走。驚憤。俄人亦相顧駭愕。大有不可終日之勢。於是駐京俄使出而干涉。要求我政府。剋日裁撤兵備處。調回練兵人員。此卽俄人直接干涉蒙事之初步。亦卽激動庫倫獨立之最大原因也。

宣統三年六月十五日。藉會盟爲名。親王杭達多爾濟圖汁業圖汁盟長都爾札布二達喇嘛車林齊密特等。調集四盟王公。密議獨立之事。全體贊成。署名蓋印。越數日。杭達多爾濟車林齊密特三音諾彥汗等。遂密同赴俄京。當時外間毫無所聞。三多亦無從覺察。忽於七月初。接北京外務部來電。略云。駐京俄使文稱。奉本國政府電。現庫倫王公喇嘛多人持書向本政府求援。聲稱中國在庫倫地方。舉辦練兵興學。開墾加稅各新政。蒙情不服。迭懇裁免。中國官吏。不肯允准。不得已請本政府派兵救援等語。查庫倫與本國邊境接近。中國應念中俄睦誼。將上項新政。卽日停辦。以釋蒙人疑懼。否則俄國不能漠視。當在邊界地方。籌一對待辦法云云。三多接電大驚。卽傳商卓特巴巴特瑪多爾濟來署。將原電譯示。並窮究當日如何會議。何人主謀。何人赴俄。巴特瑪一一據情陳述。並云我受大清厚恩。彼等會議時。逼我署名。並未盲從。但我係蒙人。此事未經發覺以前。不敢來

轅呈訴。今事已敗露。若能速籌善策。或且尙可挽回云云。三多遂令巴特瑪往見哲布尊丹要求發電阻止俄兵。立召杭達多爾濟赶日回庫。一面往訪蒙古大臣綳楚克車林貝子。籌商補救之策。舌敝脣焦。哲布尊丹始允發電。但須將各項新政。一律停止。並要求免治赴俄諸人之罪。三多於七月中旬。據情入奏。旋卽奉准。

是年八月中旬。忽由喇嘛圈迤北大道。及東營至西庫倫大道。來俄國馬步隊八百餘名。輜重車輛。絡繹不絕。三多聞報大驚。卽向蒙古詰問。並告以要求停辦新政。本大臣已奏請奉准。乃復如此反覆。汝等有何負屈。不妨詳細直陳。僅可由本大臣奏明辦理。何必求援外人。竟自調集俄兵入境。究竟是何用意。遂托蒙古大臣綳楚克車林貝子商卓特巴巴特瑪多爾濟那木薩賴向哲布尊丹婉商。或將已來俄兵退回。或電俄勿再續派。然後再議善後辦法。往返磋商。千回百折。哲布尊丹始允電俄阻止續派兵隊。然是時杭達多爾濟等仍在俄京未回。而由恰克圖一帶來庫之俄兵仍續續而至。

九月間武昌起義。信聞庫倫。中蒙兩方人心洶洶。兵備處總辦某以奉袁宮保電調爲詞。來杭引退。兵備處事。自派蒲鑑代理。蒙古復妥求裁撤兵備處。並請將兵備處截留之全

砂稅。仍歸庫倫公用。蒲鑑不允。三多於十月初四日。電京力爭。其電文略曰。內閣軍諮府陸軍部理藩部鈞鑒。前奉鈞電。令將新政有碍蒙情者。酌量變通。從緩辦理等因。查蒙人反對者。雖非一端。而於兵備處爲尤甚。曾據聲請先行裁撤。並將該處所管之卡倫台站等。仍歸辦事大臣直接管理。以免貽誤。該處應需之馬匹柴炭等。蒙古亦不認供給。均由多等根據七月二十一日鈞電。一律批准。以慰蒙情。茲又據蒙古三處呈稱。蒙准新政緩辦。蒙衆均甚感激。惟兵備處亦在新政之列。該處濫費巨欵。激動蒙情。並未辦出有益事件。若將該處大小官員。仍留庫倫。於地方窒碍甚多。蒙情益深疑懼等語。查多等上年議練新軍。曾經宣布宗旨。蒙人本無異言。兵備處障碍甚多。時勢所迫。練兵一事。祇能暫作緩圖。止擬電商辦法。又據事備處總辦某文稱。奉召回京。例行公事。擬蒲鑑代理。並已飭令督率各員照常辦公。以重軍務等語。查現在庫倫情形危急。自應曲順蒙情。亟圖補救。尤應注重外交。以免外人藉口。擬請將兵備處即行裁撤。以釋羣疑。再多才力竭蹶。應付俱窮。並懇俯從迭次申請。另簡賢能。以維邊局。謹乞代奏。三多綳楚克車林同叩。支印等語。旋奉內閣覆電。稱奉旨內閣代遞。三多等電奏。擬將兵備處裁撤各節。均照所請辦理。

現在時局艱危。三多在庫日久。情形熟悉。務當力任其難。勿得遽萌退志。所請另簡賢能之處。著勿庸議。欽此等因。此十月初六日事也。

至十月初十日。辦事大臣衙門。忽接到四盟王公喇嘛等署名公呈一件。內開現聞內地各省。相繼獨立。革命黨人。已帶兵取道張家口來庫。希圖擾亂蒙疆。我喀爾喀四部蒙衆。受大清恩惠二百餘年。不忍坐視。我佛哲布尊丹巴呼圖克圖。已傳檄徵調四盟騎兵四千名。進京保護大清皇帝。請卽日按照人數。發給糧餉槍械。以便啓行。是否照准。限本日三小時內明白批示云云。蓋是時陶什托琥已先行由俄京回庫。俄蒙軍隊。均已佈置就緒。故特以此爲獨立之導火線。三多接呈後。知蒙古意在獨立。遂急往訪蒙古大臣綳楚克綳楚克拒絕不見。三多甫經回署。哲布尊派王公喇嘛數人來面稱。奉我佛哲布尊諭。本日午後。各王公所遞之呈。尙未奉批。想難邀准。刻本蒙古已定宗旨。將蒙古全土。自行保護。定爲大蒙古獨立帝國。公推我佛哲布尊爲大皇帝。不日諏吉登極。惟念與貴大臣有私人交誼。不忍用強硬舉動。特派我等來。請貴大臣明日卽速帶同文武官員兵丁等出境。如願取道台站。本蒙古仍照舊供給等語。三多略云。本大臣前因到任以來。屢拂蒙

意。是以屢請開缺。另簡賢能。乃朝廷一再挽留。致蒙古有今日之舉動。以我愚見。如以本大臣辦事不洽蒙情。毋寧將予一人置諸鋒刃。不可受人愚弄。將蒙古送於他人之手。抑或不願內地官吏管轄。如欲改爲自治。本大臣立刻卽爲電奏請旨。但不可倡言獨立。各王公云。我輩係奉諭來此送信。並非商量公事。遂各不告而去。三多卽將是日情形電奏。請示機宜。是晚七鐘。忽接到哲布尊丹巴呼圖克圖札飭一件。內開爲札飭事。照我蒙古自康熙年間。隸入版圖。所受歷朝恩遇。不爲不厚。乃近年已來。滿洲官員。對於我蒙古。欺凌虐待。言之痛心。今內地各省。既皆相繼獨立。脫離滿洲。我蒙古爲保護土地宗教起見。亦應宣布獨立。以期萬全。現已由四盟公推本哲布尊丹巴呼圖克圖爲大蒙古獨立國大皇帝。不日卽當御極。庫倫地方。已無需用中國官員之處。自應卽時全數驅逐。以杜後患。合行札飭三多。札到該三多卽便凜遵。限三日內帶同文武官員暨馬步兵隊等。趕速出境。不准逗留。如敢故違。卽以兵力押解回籍。此飭等因。是晚三多卽將馬步防營兩管帶傳署。籌商對待之策。該管帶聲稱馬隊一營。共兵丁二百五十名。除秋冬二季。派赴宣化領餉未回。派出恰克圖暨後地七處防兵之六十名。兩大臣衙門守衛二十名。僅剩一

百三十名。且槍砲窳舊。子彈缺乏。至新練之巡防步隊一百名。所用係後鏜砲。若與千餘名之俄兵。及四千名之蒙兵開仗。惟有犧牲血肉。有何對敵之可言。三多見事已至此。只得召集印房滿漢官員。共議啓行辦法。並按差使等級。各員發給川資有差。一面據實電奏。並令防營管帶。帶領全營兵夫槍械。隨同回南。不料是夜防營兵丁。因聚衆索餉。幾至潰變。旋由三多於印房公欵項下。提出五千兩銀。補發糧餉。始得無事。次日清晨。即十月十一日。俄兵帶同蒙兵多人。往我防營。勒收槍彈。由西庫倫至大臣衙門。及印房前後一帶。遍布俄蒙兵隊。來往華人。輒被禁阻。中國商戶。間有被其搜查。及勒令關閉者。全城洶洶。大有坐待宰割。不知死所之慘象。

是晚俄國總領事。派通譯來見三多云。此次蒙古王公。不肯聽從敝國總領事之勸阻。致忽生獨立之暴動。想貴大臣不免受驚。且蒙情叵測。如仍居官署。恐有他虞。敝署已備有房屋。擬請貴大臣率同眷屬暨屬員等。遷往暫住。以便保護。然後再定行期。三多立即允許。次日黎明。即同全眷移居俄署。帖受保護。十五日俄署派兵十餘名。護送三多等出境。前往恰克圖取道西比利亞回京。自是所有中國在庫官員。遂風流雲散。各謀生路。彼此

不復相屬矣。

是年十月初九日。哲布尊丹巴呼圖克圖行登極禮。同其妻額爾多尼。詣北廟受賀。哲布尊冠蒜瓣黃冠。御繡龍黃袍。蒞黃幄。登寶座。宣布獨立。稱大蒙古國。以共戴爲年號。文武官員均服蟒。於是設立政府。分五部。以二達喇嘛車林齊密特爲內閣總理。三音諾彥汗那木那蘇倫爲副總理。以萬壽宮改爲內務部衙門。總理車林齊密特兼內務大臣。以前清印房。作爲外務部衙門。抗達多爾濟爲外務大臣。以我辦事大臣衙門。改爲財政部。圖盟長察克都爾札布爲財政大臣。以行台改爲兵部。達賴王棍布蘇倫爲大臣。以筆帖式衙門。改爲刑部。那木薩賴爲大臣。烏泰爲刑部副大臣。海山爲內務部司官。陶什托琥爲兵部司官。餘皆晉官有差。外蒙獨立之局。於形式上遂完全告成矣。

三多行至奉天。接軍機處電開。奉旨內閣代遞三多三次電奏。蒙佛宣布自立。率官兵出境等語。覽奏殊堪詫異。庫倫爲蒙邊重地。關係緊要。該大臣先事既不能加意羈縻。臨時又張皇失措。實屬咎無可辭。庫倫辦事大臣三多著革職聽候查辦。欽此。越數日內閣奉上諭。塔爾巴哈台參贊大臣桂芬未到任以前。先行馳驛前往庫倫。直辦事件。欽此。駐京

俄使庫朋斯基密告此時如往庫倫。必有重大之危險。桂芳遂不果行。明年二月。共和告成。大局粗定。袁大總統致庫倫哲布尊丹巴電曰。外蒙同爲中華民族數百年來。儼如一家。現在時局阽危。邊事日棘。萬無可分之理。貴喇嘛慈愛羣生。宅心公溥。用特詳述利害。以免誤會。各洲獨立之國。必其人民財賦兵力政治。皆足自存。乃可成一國。而不爲外人所吞噬。蒙古地面雖廣。人數過少。合蒙計之。尙不如內地一小省之數。以蒙民生計窘迫。財賦所入至微。外蒙壯丁。日求一飽。尙不可得。今乃欲責令出設官養兵購械諸費。不背畔則塡溝壑。何所取給。若借之於人。則太阿倒持。必至喧賓奪主。又自奉黃教以來。好生忌殺。已成天性。各部箭丁。祇知騎射。刀矛尙不能備。何論槍砲。欲議攻戰。必無可恃。政治則沿貴族之制。行政司法。以較各洲強國。萬無可企。更難自立。且各蒙並未盡能服從。貴喇嘛號令所及者。僅圖車賽音三部。且聞尙未盡服。閱時稍久。人怨財匱。大衆離心。雖悔何及。凡近於蒙古。而不隸中國之蒙回各部。有一自存否。有不爲人郡縣者否。各蒙與漢境。唇齒相依。猶堂奧之於庭戶。合則兩利。離則兩傷。今論全國力量。足以化外蒙之貧弱爲富強。置於安全之域。舊日粃政。當此新基創始。自必力爲掃除。此外若有要求。但能取

消獨立。皆可商酌。貴嘛喇見識通達。必能審擇禍福。切勿惑於邪說。貽外蒙無窮之禍。竭誠致告。卽希見覆。旋得庫倫哲布尊丹巴覆電曰。頃承電示。諄諄告誡。感愧莫名。客冬外蒙以時勢危迫。宣布獨立。共推本哲布尊丹巴呼圖克圖爲蒙古國君主。不得已俯順輿情。已允其請。佈告中外。良用歉然。此次起義。本爲保種保教。保全領土起見。並非別有希冀。亦非惑於邪說。實困於虐政耳。所謂外蒙人數過少。貧弱已極。並不知兵。難期立國。均屬實情。足徵大總統策畫至遠。轉危爲安。秦鏡高懸。無微不至。至禍福利害。惟仰貴大總統曲體與否。倘荷玉成。俾資勤修內政。敦睦邦交。妥籌邊防。鞏固國基。則不惟外蒙得以保全。卽中國亦無北顧之憂矣。本哲布尊丹巴生雖不敏。亦知處隣之道。端在樂天畏天。言念及此。殊深翹企。如云殺人盈城盈野。率土地而食人肉。仁者不爲。文明大國。亦不忍言。此外蒙僻處絕域。逼近强隣。勢如累卵。四皆強覇。倘有不虞。必爲台灣朝鮮之續。中國遠隔海隅。鞭長莫及。軍民雖衆。恐將無所用之。外蒙間於列强。進退維谷。苟不獨立。何以自存。本哲布尊丹巴呼圖克圖。舍獨立猶棄敝屣。但獨立自主。係在清帝辭政以前。業經佈告中外。起滅何能自由。必欲如此。卽請商之隣邦。杜絕異議。方今時勢。外蒙之存亡。在

公之操縱。操之過激。不潰即溢。則何異於爲叢驅爵。尙希廣發佛心。大施汲引。玉成此舉。以免羣生溝壑之憂。卽造萬世無量之福。何幸如之。大局攸關。用敢冒昧直陳。仍祈不棄。時錫指南。俾免隕越。袁大總統又致庫倫哲布尊丹巴呼圖克圖第二電曰。電悉。貴呼圖克圖慈愛羣生。維持大局之苦衷。並辱獎譽。殊深感愧。近年邊吏不職。虐待蒙民。以致羣怨沸騰。激成獨立。此等情狀。內地胥同。貴呼圖克圖之歎忱。固國人所當共諒。刻下國體確定。蒙漢一家。必須合力以圖。新基方能鞏固。來電操縱一節。深知歸重中央。不欲戀無謂之虛名。駕漢蒙以實禍。致人坐收其利。天地聖佛。實鑒此心。今聯合五族。組成民國。本大總統與貴呼圖克圖。在一身則如手足。在一室則成弟昆。利害休戚。皆所與共。但使竭誠相待。無不可以商榷。何必勞人干涉。自棄主權。前此各省。怨苦虐政。相率獨立。自共和宣布。先後相繼取銷。蓋有不忍人民塗炭之心。而無爭地爭城之念。來電詞旨。大愜鄙懷。務望大擴慈心。熟觀時局。刻日取銷獨立。仍與內地聯爲一國。則危機可免。邦本可固。民國對於貴呼圖克圖同深感戴。必當優爲待遇。卽各王公及他項人員等。亦必一體優待。此後一切政治。更須博訪輿情。詳爲規定。定有以饜蒙族之希望。爲進大同之化。共和幸

福。其各無涯。否則鬩牆不已。禍及全國。將有同爲奴隸之悔。以貴呼圖克圖之明智。當必不出此也。至蒙與內地宗教種族習尙相同。合則兩利。分則兩傷。前電已痛言之。所有應行商榷各節。電內未能盡達者。已派專員前往庫倫。趨謁往錫。面商一切。到時切望賜晤。至所企禱。庫倫哲布尊丹巴呼圖克圖。覆袁大總統第二電曰。貴大總統量涵大海。聯合五族。創造共和新基。大爲中外景仰。惟我蒙旗。遭此競爭時代。處此危險邊境。所有一切。究與他族迥不相同。其中委曲。不待細陳。諒在洞鑒。勞人干涉。有碍主權。略知梗概。祗以時勢所迫。不得不如此耳。否則鹿死誰手。尙難逆料。再四思維。與其派員來庫。徒事跋涉。莫若介紹隣使。商榷一切之爲愈也。

自是以後。中蒙之交通。完全斷絕。政府不得已。乃徇俄國之請。令外交總長孫寶琦。與俄國駐京公使庫朋斯基。直接磋議外蒙問題。幾經波折之後。遂於民國二年十一月五日。雙方在外交部。簽定聲明文件五條。並互換聲明另件四款。外蒙問題之大綱。於是定局。而中俄蒙協約之哈克圖會議之所以成立也。

乙、法令

(一)蒙古待遇條例

第一條　嗣後各蒙古均不以藩屬待遇。應與內地一律。中央對於蒙古行政機關。亦不用理藩殖民拓殖等字樣。

第二條　各蒙古王公原有之管轄治理權。一律照舊。

第三條　內外蒙古汗王公台吉世爵各位號。應予照舊承襲。其在本旗所享之持權。亦照舊無異。

第四條　唐努烏梁海五旗。阿爾泰烏梁海七旗。係屬副都統及總管治理。應就原來副都統及總管承接。職任之人。改爲世爵。

第五條　蒙古各地呼圖克圖喇嘛等原有之封號。概仍其舊。

第六條　各蒙古之對外交涉及邊防事務。自應歸中央政府辦理。但中央政府認爲關係地方重要事件者。得隨時交該地方行政機關參議。然後施行。

第七條　蒙古王公世爵俸餉。應從優支給。

第八條　察哈爾之土都牧羣牛羊羣地方。除已開墾設治之處仍舊設治外。可爲蒙古

王公籌畫生計之用。

第九條　蒙古人通曉漢文。並合法定資格者。得任用京外文武各職。

中華民國元年八月十九日臨時大總統令公布

(二)特賞蒙古榮典條目

第一條　特賞服章。蒙古王公等服色。業已定用九章補服。茲仿前清准其帶章之例。更就王公等所著禮服。加賞月與星辰二章爲十一章

第二條　特賞榮華。章式尺寸。較爵章稍大。陽面之文。一如服章。分十一章至九章爲三等。陰面均用特賞榮章字樣。視其勳勞之大小。爲賞賚之等差。

榮章綬制。綬用黃色。以寶相花爲綠。一等綬繡金花金葉。二等綬繡金花銀葉。三等綬繡銀花銀葉。

第三條　持賞紫綬。現行勳章綬制。大勳章大綬紅色。一等嘉禾章黃色紅綠。於此兩項之間。特製紫綬不用綠。專賜蒙古王公之有勳勞者。不與勳章榮章同賞。爲賞一二等嘉禾章暨一二等榮章不賞紫綬者。均仍佩用原綬。

第四條　帽章特賞加珠。新定蒙古王公冠服帽章嵌珠以十數爲止。特賞加用十一珠。

第五條　佩劍特賞飾用珠寶。蒙古王公著制服所佩之劍。准於劍柄飾用珠寶。

第六條　特賞增設護衛。蒙古王公等除原有之長史護衛典儀等官。仍舊設置外。並得加賞頭二三等護軍衛若干名。

以上各項章飾。係特賞蒙古王公實有勳勞者之勞典。其未奉　大總統特賞。內地官吏不得擅用。

中華民國四年九月二十三日公布。

(三)蒙回藏王公等年班事宜

第一條　各蒙古王公等年班。仍依原定之班次。於十二月到京。至蒙藏報到。以十二月二十日爲截止之期。其有特別情形到京在截止期後者。另行報明蒙藏呈請　大總統核示。

第二條　年班來京王公等。於正月一日以前。由蒙藏呈請　大總統批示日期。進謁一

次。均照公謁禮節。其班次由蒙藏叙定。開單呈明　大總統。

第三條　年班來京之王公貝勒及札薩克等。於正月十日前後。由蒙藏呈請　大總統批示日期。在　大總統府或國務院開宴會一次。並由　大總統頒給賚品。在京王公一體預宴。頒給賚品。

其協理台吉及王公之差員。定期在蒙藏茶會。　大總統將賚品發交蒙藏事務局轉給。

第四條　年班來京王公等。如辦理旗務。著有異常勞績者。由　大總統量予獎勵。

第五條　年班來京王公等公務畢後。於正月二十日再進謁　大總統一次。

第六條　年班來京王公等之盤費口糧等。仍照向例支給。

中華民國二年一月五日公布。

(四)駐京及年班來京蒙古王公廩餼條例

(一)項　盤費

第一目　親王盤費

一、科爾沁等三親王來京。每日共給洋十七元。每月共給洋五百十元。來京路費洋三十元。回程路費洋四十元。

二、汗親王每日共給洋十五元。每月共計洋四百五十元。回程路費內札薩克親王給洋二十元。外札薩克親王給洋三十元。

第二目　郡王盤費

一、郡王每日共給洋十二元五角。每月共計洋三百七十五元。回程路費。內札薩克郡王十二元。外札薩克郡王二十元。

第三目　貝勒盤費

一、科爾沁貝勒一員。每日共給洋十五元。每月共計洋四百五十元。來京路費洋二十八元。回程路費洋三十八元。

一、凡貝勒來京。每日共給洋九元。每月共計洋二百七十元。回程路費。內札薩克貝勒洋八元。外札薩克貝勒洋十二元。

第四目　貝子盤費

一、貝子每日共給洋七元五角。每月共計洋二百二十五元。回程路費。內札薩克貝子六元。外札薩克貝子十元。

第五目　公爵盤費

一、鎭國公輔國公。每日給洋六元。每月共給洋一百八十元。回程路費。內札薩克公五元。外札薩克公八元。

第六目　台吉塔布囊等盤費

一、札薩克台吉塔布囊。每日給洋三元五角。每月共計洋一百零五元。回程路費。內札薩克二元。外札薩克四元。

第七目　管旗章京盤費

一、管旗章京子爵。每日共給洋一元二角。每月共計洋三十六元。回程路費。共給洋二元。

二、管旗副章京男爵。每日共給洋一元。每月共計洋三十元。回程路費。共給洋二元。

第八目　長史參領盤費

一、長史參領佐領騎都尉雲騎尉護衛驍將校。每日共給洋六角。每月共計洋十八元。回程路費。共給洋一元。

第九目　看守府第之盤費

一、親王看守府第之護衛等。每日共給洋一元五角。每月共給洋四十五元。

二、郡王看守府第之護衛等。每日共給洋一元二角。每月共計洋三十六元。

三、貝勒看守府第之護衛等。每日共給洋一元。每月共給洋三十元。

四、貝子看守府第之護衛等。每日共給洋一元。每月共計洋三十元。

第十目　領催等盤費

一、內外札薩克領催披甲閒散跟役人等。每日共給洋三角。每月共計洋九元。回程路費。共給洋一元。

第十一目　進湯羊等員盤費

一、年終進湯羊等台吉塔布囊。每日共給洋一元五角。每月共給洋四十五元。回程路費。共給洋二元。不受盡物者。無回程路費。

（說明）本規例所定。係參照理藩部舊例。將王公等本身護衛伴當跟役拴馬飯馬等。併爲一項。並以銀兩折合銀元。其奇零瑣尾不能成整數者。略爲增減。以免繁碎。其核算法。按照陽歷。以日計算。以月彙總。以到京之日起算。其十五以前來京者。按全月計算。十五以後來京者。按半月計算。且月建不論大小。均以三十天爲計。減半時照半月計算。總之爲整齊劃一起見。便於稽核。以防流弊。

第二項

第一目　親王口糧

一、科爾沁等三親王來京。每日共給米三斗三升。每月共給米九石九斗。回程糧。給米五石。

二、汗親王每日共給米三斗三升。每月共給米九石九斗。回程糧。內札薩克給米二石五斗。外札薩克給米五石。

第二目　郡王口糧

一、郡王每日共給米二斗八升。每月共計米八石四斗。回程糧。內札薩克給米二石五

斗外札薩克給米五石。

第三目　貝勒口糧

一、科爾沁貝勒一員。每日共給米二斗二升。每月共計米六石六斗。回程糧。給米二石。

二、凡貝勒來京。每日共給米二斗二升。每月共給米六石六斗。回程糧。內札薩克給米一石五斗。外札薩克給米三石。

第四目　貝子口糧

一、貝子每日共給米一斗八升。每月共計米五石四斗。回程糧。內札薩克給米一石四斗。外札薩克給米二石八斗。

第五目　公爵口糧

一、鎭國公輔國公。每日共給米一斗五升。每月共計米四石五斗。回程糧。內札薩克給米一石一斗。外札薩克給米二石二斗。

第六目　台吉塔布囊口糧

一、札薩克台吉塔布囊。每日共給米七升。每月共計米二石一斗。回程糧。內札薩克給

米五斗。外札薩克給米一石。

二、喀爾喀旗二三四等台吉並協理台吉。每日共給米二升。每月共計米九斗。回程糧。內札薩克給米三斗。外札薩克給米六斗。

三、內札薩克台吉塔布囊並協理台吉塔布囊。每日共給米六升。每月共計米一石八斗。回程糧給米三斗。

四、外札薩克屬下台吉。每日共給米五升。每月共計米一石五斗。回程糧。共給米六斗。

第七目　管旗章京口糧

一、管旗章京子爵。每日共給米六升。每月共計米一石八斗。回程糧。內札薩克給米四斗。外札薩克給米八斗。

二管旗章京男爵。每日共給米一石八斗。回程糧。內札薩克給米四斗。外札薩克給米八斗。

第八目　長史參領等口糧

一、長史參領佐領騎都尉雲騎尉護衛驍騎校。每日共給米三升。每月共計米九斗。回

程糧內札薩克給米二斗外札薩克給米四斗。

第九目　看守府第之口糧

一、親王看守府第之護衛等。每日共給米一斗一升。每月共計米三石三斗。

二、郡王看守府第之護衛等。每日共給米一斗。每月共計米三石。

三、貝勒看守府第之護衛等。每日共給米八升。每月共計米二石四斗。

四、貝子看守府第之護衛等。每日共給米八升。每月共計米二石四斗。

第十目　領催等口糧

一、內外札薩克領催披甲閒散跟役人等。因公來京。每日共給米一升。每月共計米三斗。回程糧。內札薩克給米一斗。外札薩克給米二斗。

第十一目　進湯羊等員口糧

一、年終進湯羊等物來京之台吉塔布囊。每日共給米三升。每月共計米九斗。回程糧。給米五斗。不收盡物者。無回程糧。

（說明）本規例所定。亦係參照理藩部舊例。斟酌情形變通辦理。而以每石之幾合幾

勻幾圭幾撮等數。悉掃除之。或增或減。以成整數。其核算日月。與盤費相同。如改折色。每石折洋八元。以歸簡易。且對於來京口糧及回程糧。無非較原數爲優。使蒙人不致吃虧。如此則辦法歸於簡易。而舊弊悉已銷除矣。

第(三)項

第一目　喇嘛盤費

一、呼圖克圖呼畢勒罕札薩克達喇嘛來京。每日各共給洋一元六角。每月各共計洋四十八元。

二、副札薩克達喇嘛。每日共給洋一元四角。每月共計洋四十二元。

三、札薩克喇嘛。每日共給洋一元二角。每月共計洋三十六元。

四、達喇嘛副達喇嘛。每日各共給洋八角。每月各共計洋二十四元。

五、齊桑喇嘛。每日共給洋九角。每月共計洋二十七元。

六、嘎布楚蘭占巴。每日各共給七角。每月各共計洋二十一元。

七、得木奇格斯賞格隆。每日各共給洋六角。每月各共計洋十八元。

八、格素爾班第。每日各共給洋二角。每月各共計洋六元。

第二目　進禮正副使等盤費

一、進九白等正使。每日共給洋六元。每月共計一百八十元。回程路費。給洋四元五角。

二、副使每日共給洋二元六角。每月共計七十八元。回程路費。給洋二元三角。

三、西藏正使。回程路費。共給洋一百零二元。

四、副使回程路費。共給洋六十九元。

第三目　喇嘛口糧

一、呼圖克圖呼畢勒罕札薩克達喇嘛。每日各共給米一斗五升。每月各共計米四石五斗。

二、副札薩克達喇嘛。每日共給米一斗五升。每月共計米四石五斗。

三、札薩克喇嘛。每月共給米一斗二升。每月共計米三石六斗。

四、達喇嘛副達喇嘛。每日各共給米九升。每月各共計米二石七斗。

五、齊桑喇嘛。每日共給米二升。每月共計米六斗。

六、嚕布楚蘭占巴。每日各共給米七升。每月各共計米二石一斗。

七、得木奇格斯貴格隆。每日各共給米六升。每月各共計米一石八斗。

八、格素爾班第。每日各共給米一升。每月各共計米三斗。

第四目　正副使等口糧

一、進九白等貢正使。每日共給米一斗七升。每月共計米五石一斗。回程路糧。六石八斗。

二、副使每日共給米一斗二升。每月共計米三石六斗。回程路糧。四石八斗。

三、西藏正使。每日共給米一斗七升。每月共計米五石一斗。

四、副使每日共給米一斗二升。每月共計米三石六斗。

五、莊浪達喇嘛等。每日共給米一斗一升。每月共計米三石三斗。

六、岷州達喇嘛等。每日共給米七升。每月共計米二石一斗。

第(四)項

第一目　各項喇嘛錢糧

一、食折色札薩克達喇嘛一名。每月共給洋六元三角。

二、食折色副札薩克達喇嘛三名。每月共給洋十八元九角。

三、食折色札薩克喇嘛四名。每月共計洋二十三元一角。

四、食折色達喇嘛三十名。每月共計洋一百七十三元一角。

五、食折色達喇嘛十三名。每月共計洋七十五元。

六、食二兩蘇拉喇嘛三十二名。每月共計洋八十七元七角。

七、食二兩格隆班第八百二十一名。每月共計洋二千二百四十九元三角。

八、食一兩五錢格隆班第四百七十四名。每月共計洋九百七十四元。

九、食一兩格隆班第五百七十二名。每月共計洋七百八十九元。

十、食折色格隆三百九十四名。每月共計洋四百八十五元三角。

十一、食折色班第七百零七名。每月共計洋八百三十八元。

十二、喇嘛印務處。每月公費銀計九十八元一角。

第二目　各項喇嘛每月米石

一、札薩克達喇嘛一名。七斗五升。
二、副札薩克達喇嘛三名。共二石二斗五升。
三、札薩克喇嘛四名。共三石。
四、達喇嘛三十名。共二十二石五升。
五、副達喇嘛十三名。共九石七斗五升。
六、蘇拉喇嘛三十二名。共二十四石。
七、格隆班第一千二百九十五名。共九百七十二石五斗。
八、格隆班第五百七十六名。共一百七十九石二斗八升。
九、班第七百零七名。共五百三十石零二斗五升。
十、五台山喇嘛六名。共一石八斗八升。
以上每月均按三十日計算米。石如改折色。每石合洋八元。

中華民國二年一月五日公布。

(五)庫倫辦事大員公署章程

第一條　庫倫辦事大員於所駐紮地設立辦事公署。

第二條　辦事大員總監視外蒙古自治官府及其屬吏之行爲。不違犯中國宗主權。及中國暨其人民在外蒙古之各利益。

第三條　辦事大員直接辦事之區域。以前清駐庫辦事大臣所管轄之境。即圖什業圖汗車臣汗兩部落爲限。

第四條　辦事大員直隸於　大總統管轄。庫倫兼轄烏里雅蘇台科布多恰克圖各區域。應辦事務。遇有重要事件。隨時呈報及咨商各主管衙門辦理。

第五條　分駐烏里雅蘇台科布多恰克圖之各佐理專員。均歸駐紮庫倫辦事大員直接節制。

第六條　辦事大員公署設秘書廳。置秘書長一人。承大員之命。掌理秘書廳事務。秘書長由大員呈請簡任。

第七條　秘書廳設一二三等秘書各二員。分任文牘商務詞訟俄文蒙文等事件。并得隨帶學生。酌用僱員。幫司繙譯繕校。

第八條　公署衛隊二百名。設衛隊長一員統轄之。

第九條　公署設醫官一員設監獄官一員。

第十條　大員公署經常特別各費另定之。

第十一條　本章程自奉　大總統批准之日施行。

附庫倫辦事大員公署預算案（五年度）

計開薪俸

都護使月薪一千元。年共一萬二千元。秘書長月薪五百元。年共六千元。一等秘書二員月薪各三百元。年共七千二百元。二等秘書二員。月薪各二百四十元。年共五千七百六十元。三等秘書二員。月薪各一百八十元。年共四千三百二十元。監獄官一員。月薪三百元。年共三千六百元。醫官一員。月薪三百元。年共三千六百元。主事八名。月薪各八十元。年共七千六百八十元。學生四名。月薪各八十元。年共三千八百四十元。公費每月七百元。年共八千四百元。以上屬內務部。司法費月計三百元。年共三千六百元。以上屬司法部。電報費月計二百元。年共二千四百元。以上屬交通部。全年統計薪俸五萬四千元。公

費一萬四千四百元。合共六萬八千四百元。

（附記）馬衙隊官佐兵夫餉乾數目另由陸軍部核計

附庫倫辦事大員公署每年收入款目表（在外蒙古獨立以前）

甲項分列四類

（一）第一類　舊款息銀（光緒十年奏准）

圖什業圖盟七百五十兩。

車臣汗盟六百兩。

沙畢衙門七百二十兩。

十二甲商量一百二十兩。

（二）第二類　新款息銀（光緒二十二年奏准）

圖什業圖盟五百一十兩。

車臣汗盟五百一十兩。

沙畢衙門五百一十兩。

折罰欵息銀一百一十兩。

第(三)類　羊馬折價（光緒二十二年奏准）

汗山孳生羣內馬五十匹官價四千兩。

肯特山孳生羣內羊三百隻官價四千五百兩。

第(四)類　地方收入

恰克圖查驗華商部票費八千五百兩。（光緒二十二年奏准）

庫倫鋪戶地基銀三百兩。（光緒二十二年奏准）

庫恰出口統捐銀六百兩。（光緒二十九年奏准）

金砂稅銀三十一萬五千二百兩。（全數截留練兵）

裁革查地陋規銀一千兩。（光緒二十四年奏准）

庫倫商民台站免役銀三百兩。

庫倫木捐銀四千四百兩。

庫恰車駄捐銀一千五百兩。

甲商認捐巡防步隊餉銀一萬兩。

恰克圖牲畜出口挂檔銀八千兩。

恰克圖鋪戶地基銀四百七十六兩。

以上甲項四類。每年共收的銀四十二萬二千二百十六兩正。其餘乙丙丁三項每年收入向無定額。

(六)烏里雅蘇台科布多恰克圖佐理專員公署章程

第一條　烏里雅蘇台科布多恰克圖各設佐理專員一人。

第二條　各佐理專員於分駐地點設立分駐公署。

第三條　佐理專員監視外蒙古屬吏之行爲。不違犯中國宗主權。及中國暨其人民在外蒙古之各利益。

第四條　烏里雅蘇台佐理專員。直接辦事之區域。以前清烏里雅蘇台將軍所管轄之境爲限。

第五條　科布多佐理專員。直接辦事之區域。以前清科布多參贊大臣所管轄之境爲

限。

第六條　恰克圖佐理專員。直接辦事之區域。以前清恰克圖理事所管轄之境爲限。

第七條　佐理專員均受辦事大員之節制。專理區域內應辦事務。分別咨陳辦事大員核辦及備案。其關於急要事件。得一面咨陳辦事大員。一面逕呈　大總統及咨陳主管各衙門辦理。

第八條　佐理專員公署。設秘書廳置秘書長一人。由專員薦任。掌理秘書廳事務。

第九條　佐理專員公署秘書廳。設二三等秘書。分任文牘商務詞訟俄文蒙文等事。烏里雅蘇台設二三等秘書各二員。科布多設二等秘書一員。三等秘書二員。恰克圖設二三等秘書各一員。均得隨帶學生及酌用僱員。幫司繙譯繕校。

第十條　公署衛兵五十名。設衛隊長一員管之。

第十一條　公署設醫官一員。監獄官一員。

第十二條　分駐公署經常特別各費另定之。

於本官制外。庫倫公署另設軍事參贊處一。統轄烏科哈三處衛隊。爲外蒙駐紮軍事

之總機關。軍事參贊由大總統簡任。參贊處內設副官書記繪圖等數人。

第十三條　本章程自奉大總統批准之日施行。

(七)蒙藏院辦事規程

第一章　官制

第一條　本規程除按照本院官制規定外。適用本規程之規定。

第二條　本院設參事室。以參事員等組成之。專司擬訂法制及本院興革事項。

第三條　本院設秘書室。以秘書等員組成之。專司機要文書事項。

第四條　本院設總務廳。酌派高級薦任官一人爲主任。兼理本廳各科事務。並得酌派員司佐理之。

第五條　本院總務廳設七科。以僉事主事繙譯官等員組成之。每科設科長一人。科員無定額。量事務之繁簡。以院飭增減之。

第六條　本院設二司。司各設三科。以僉事主事繙繹官等員組成之。每科設科長一人。科員無定額。亦量事務繁簡爲增減。

第七條　秘書室應掌事務如下。(一)撰擬繙繹機要文書函電事項。(二)繙繹收發明密電報事項。(三)典守監視印信事項。(四)編查職員履歷及記錄進退事項。(五)發結各項薦委任狀事項。

第八條　總務廳應掌事務如下。(一)重要案件會議事項。(二)撰擬及傳達院飭事項。(三)登錄公報事項。(四)其他不屬各司科事項。

第九條　總務廳設七科分掌事務如下。甲、編纂科。(一)編纂蒙藏回章程條例事項。(二)纂譯關於蒙藏回圖籍事項。乙、統計科。(一)規畫本院統計進行事項。(二)編造統計表册事項。(三)清理卷牘並保存檔案及圖籍事項。丙、繙繹科。(一)繙繹蒙藏回密文書事項。(二)繙繹各處蒙藏回文印模事項。(三)繙繹廳司各科文書事項。丁、會計科。(一)編制預算法算事項。(二)收支經費事項。(三)稽核本院及附屬機關用途事項。(四)登錄賬簿表册事項。戊、出納科。(一)出納現金事項。(二)支配現金事項。(三)出納款項登記事項。(四)編製每月收支表册及報告進出金

額事項。(五)保存各項票據事項。己、庶務科。(一)管理修繕建築事項。(二)管理進退夫役事項。(三)購置物品事項。(四)保管官有物及財產事項。(五)管理哈密館事項。庚、承值科。(一)來文登記及支配事項。(二)承登文件及郵稅事項。

第十條　第一司。設三科。分掌事項如下。甲、民治司。(一)編審戶丁及選舉事項。(二)警務事項。(三)教育事項。(四)婚姻事項。(五)賦稅倉儲幣制事項。(六)營繕事項。(七)褒揚賑卹慈善衛生事項。(八)發結歷書事項。(九)蒙藏等處詞訟禁令事項。(十)律例監獄事。乙、勸業科。(一)田產礦務森林牧畜漁獵事項。(二)工業商務礦產事項。(三)鹽業鹺業事項。(四)郵電鐵路事項。丙、邊衛科。(一)疆理事項。(二)邊界卡倫事項。(三)外人遊歷及護照事項。(四)台站驛遞事項。(五)軍械餉糈接洽事項。

第十一條　第二司。設三科。分掌事務如下。甲、封敘科。(一)封爵襲替繼嗣及歲加銜事項。(二)王公等譜系事項。(三)蒙藏人員升降補放議敘議處事項。(四)俸祿及駐京王公廩餼事項。(五)蒙藏回印信爵章事項。乙、宗教科。(一)京內外寺廟

喇嘛劄付度牒印信升遷調補事項。(二)京內外寺廟喇嘛册籍事項。(三)喇嘛封叙事項。(四)奬給寺廟匾額事項。(五)喇嘛錢糧費用事項。(六)呼畢勒汗轉世掣瓶事項。(七)關於宗教一切事項。丙、典禮科。(一)會盟事項。(二)年班經班事項。(三)宴賚賻卹祭祀事項。(四)關於王公喇嘛等一切禮節事項。

第三章　權限

第十二條　總裁依其職權總理一切院務。幷指揮監督各職員。

第十三條　本院法制案件及一切政務事項。均須由總裁簽名蓋章。

第十四條　總裁爲徵集意見。遇有重要院務。得集合廳司科主管人員。開院務會議。如認爲必要時。得令參事秘書與議。

第十五條　副總裁輔助總裁整理一切院務。幷指揮各職員。履行其職務。

第十六條　關於職員之勤惰。副總裁有考核之權。但職員之進退。由總裁協定之。

第十七條　凡關於法制案件。均由參事擬辦。其由廳司科擬辦者。須經由參事審核後。再呈副總裁核閱。總裁核定施行。

第十八條　參事擬定或審議法制案件。得邀請各廳司科主管人員妥商辦理。

第十九條　機要事件。由秘書擬辦。直接呈候總裁核定。但有應與參事或廳司科主管人員協商者。應由秘書密商後。呈請總裁核定。

第二十條　秘書承辦事務。除應守秘密者外。其關於各廳司科事件。隨時知照各廳司科。

第二十一條　總務廳主任及兩司司長裁決廳司事務。呈候總裁副總裁核定施行。但有應與參事秘書協商者。應先由總務廳主任及司長妥商辦理。

第二十二條　科長處理一科事務。須商由各該廳司主任或司長定稿後。呈候總裁副總裁核定施行。但有應與各科協商者。應與各科協商後先由科長妥商辦理。

第二十三條　關於總務廳與兩司相互事件。或兩司相互事件。由總務廳主任及兩司長協議定之。其有不能協定者。由廳司議決辦法。呈請總裁副總裁核奪施行。其總務廳各科及兩司各科遇有兩科以上之事。由各科長議定辦法。總務廳由主任。兩司由司長。裁奪施行。

第二十四條　參事秘書及各廳司科。如因公事接洽起見。得隨時互相調閱收發文件。

第二十五條　總務廳主任兩司司長。及各科科長。爲廳司科主管。主管各員對於各該廳司科事務之處理。均擔負完全責任。

第二十六條　總務廳主任及兩司司長。遇有請假。或他項事故時。得由總裁於廳司各科長內。擇其資格在前者。派令暫行兼代。

第二十七條　凡本院未經宣佈事件。各職員應負嚴守秘密之責。不得洩漏。

第四章　程序

第二十八條　每日收到京外公文函電。由承值科摘由記簿。連同原件呈請總裁副總裁畫閱。幷經由總務廳主任檢閱後。分送主管司科照例辦理。其事關裁密者。或緊要者。須立時送由秘書室。將原件呈請總裁核閱。指定辦法。分交主管廳司科從速辦理。

第二十九條　各廳司分到文件後。由主任及司長分交各科辦理。其關係緊要者。應先呈請總裁副總裁核示辦法。然後起稿。

第三十條　廳司各科由主管分到文件後。應由科長或科員擬辦。其關係緊要事件。應

先請主管核定辦法然後起稿。

第三十一條　參事承辦稿件。由參事署名。呈請副總裁核閱。總裁核定。

第三十二條　總務廳主任兩司司長。承辦稿件。由主任及司長署名。呈請副總裁核閱。總裁核定。

第三十三條　秘書承辦稿件。直接呈請總裁核定。

第三十四條　廳司各科擬辦稿件。應先由各科長署名。遞送本主管核閱署名後。再呈副總裁核閱。總裁核定。

第三十五條　廳司各科經辦文稿。分簡易繁重二種。簡易者不得逾二日。繁重者不得逾五日。繁要事件。隨到隨辦。不得挨延。

第三十六條　所有各項文稿。應由承辦員署名卷尾。以備考核。

第三十七條　廳司各科。每星期承辦文稿若干件。已辦若干件。未辦若干件。應由各廳司詳立簿檔。彙送主管。呈由總裁副總裁核閱。交總務廳存照。以覘成績。

第三十八條　凡總裁副總甲已核定之稿件。由承辦各廳司繕譯。詳加核對。摘由登簿

用印後。送交承值科發行。

第三十九條　廳司各科處理終結文稿。除將原稿移交統計科收管外。應擇其緊要者。分別鈔錄。由本科保存。

第四十條　廳司各科。已辦文稿。有應登政府公報及本院蒙藏回白話報者。每星期錄交總務廳送登。

第四十一條　廳司各科及參事秘書兩室。均設考勤簿。各職員逐日入署。親筆書名畫到。由主管呈副總裁核閱。如有因事請假者。須經總裁副總裁准許。

第四十二條　本院每日派員一人輪流值宿。所有在辦公時間以外。收到之公文函電。暫由該員保管。次日交由承值科彙收。如遇有緊要事件。立須辦理時。由該員通知各該主管。呈請總裁副總裁核辦。秘書室及各廳司科。每日各派繕寫一人。輪流值宿。

第六章　附則

第四十三條　本修正規程。自院飭公布日施行。其各廳司科辦事細則。另由廳司另行修正。以院飭定之。

第四十四條　本修正規程有未盡事宜。得隨時修正之。

(八)蒙藏青海衆議院議員選舉施行令

第一條　蒙古西藏青海之議員選舉。除本令特有規定外。均適用衆議院議員選舉法施行細則。

第二條　每屆選舉。由選舉監督於法定關於選舉事項之最初日期以前。設辦理選舉事務所。

第三條　各選舉區之本管各地行政長官。得依前條之規定。設辦理選舉事務分所。但須呈報辦理選舉事務所。其辦事細則由選舉監督定之。

第四條　依衆議院議員選舉法施行細則第三十三條至第三十五條規定之旅費經費公費。適用國會省議會第一屆選舉費用補助令。

第五條　選舉資格調查表。選舉人名冊。投票簿。投票紙。及封筒投票匭。投票錄。開票錄。選舉錄。及當選證書。別以表式定之。

前項選舉資格調查表。得由選舉監督臨時自定之。

第六條　投票紙。依式製定時。除用漢字外。幷以各該地通用文字譯印於投票紙之裏面。

第七條　依法頒發選舉通告時。除用漢字外。幷以各該地通用文字譯書於該通告之後方。

第八條　本令自公布日施行。

附選舉法

蒙古西藏青海選舉區劃及議員名額之分配如左。

哲里木盟	二名	卓索圖盟	二名
昭烏達盟	二名	錫林郭勒盟	二名
烏蘭察布盟	二名	伊克昭盟	二名
土謝圖汗部	二名	車臣汗部	二名
三音諾顏部	二名	札薩克圖汗部	二名
烏梁海	二名	科布多	三名

阿拉善　一名　額濟納　一名

前藏　五名　後藏　五名

青海　三名

一、選舉監督以各該選舉區之行政長官充之。監督區內一切選舉事宜。選舉監督得酌派辦理選舉人員。并定其職務。

一、選舉監督應分派調查委員、按照選舉資格。調查合格者。造具選舉人名册。選舉人名册應載事項。準用第二十四條之規定。

一、前條之調查。選舉監督若認爲不能偏行時。得專就其駐在地行之。

一、選舉監督專就其駐在地爲調查時。對於駐在地以外之本管區域。應先期詳列選舉事由、選舉資格。并限定日期。令各地之行政長官。宣示公衆。聽選舉人合格者。自行呈報。各地行政長官於呈報期滿時。應即查實彙報選舉監督。

一、選舉監督應將前條呈報之選舉人。一併列入選舉人名册。

一、關於選舉人名册之宣示及更正。準用第二十六條至二十八條之規定。

一、選舉監督應於選舉期前頒發選舉通告令本管各地之行政長官宣示公衆選舉通告應載事項如左

甲、選舉日期

乙、選舉投票所及開票所地址

丙、投票方法

二、投票所及開票所設於選舉監督駐在地

選舉監督得依便宜分劃本選舉區爲若干投票區每投票區設投票所一處

三、關於投票所及開票所事項準用第三十四條至第三十八條之規定

四、投票紙投票簿及投票匭準用第三十九條至第四十二條之規定

投票紙除漢字外得書各該地通用文字

五、投票開票及檢票準用第四十三條至第五十四條第一款第四款及第五十五條之規定

六、選舉按照本區應出議員名額以得票較多者爲當選當選不足額時應就原投票

所再行投票。至足額爲止。

一、當選人足額後。以得票次多數者爲候補當選人。其名額與議員名類同。候補當選人不足額時、準用前條之規定。

一、當選人及候補當選人名次。準用第五十八條之規定。

一、當選人通知。及證書之給與。準用第七十九條第八十條之規定。

一、議員證書給與後。選舉監督應將選舉情形。詳細記載。連同投票簿。并有效無效之投票紙。及議員名册。於本屆選舉年限內保存之。并造具該區議員名册。呈報內務部。議員名册。適用第八十一條第二項之規定。

一、關於選舉無效。及當選無效。適用第八十二條及第八十四條至第八十六條之規定。

一、改選及補選。適用第八十七條第八十八條之規定。

關於改選及補選事項。均依本編之規定行之。

一、選舉人確認辦理選舉人員有舞弊。及他項違背法令行爲。得自選舉日起五日內。

向受理訴訟之官署起訴。

一、選舉人確認當選人資格不符。或票數不實者。得依前條之規定起訴。

二、得票人確認所得票數應當選而未與選。或候補當選人。確認名次有錯誤者。得依第一百十五條之規定起訴。

一、選舉訴訟之審判。適用第九十三條之規定。

一、關於選舉之犯罪處斷。適用第九十四條之規定。

一、本法自公布日施行。

附注

修正國會組織法第五條。

第五條中。蒙古十九名。修正爲蒙古二十名。

（附記）中華民國八年四月二十三日公布。

修正衆議院議員選舉法第九十八條。

第九十八條中。哈薩克一人之後。增加呼倫貝爾一人六字。

（附記）中華民國八年四月二十三日公布。

最新蒙古鑑

第五卷　內蒙古　附各旗盟分圖

閩侯卓宏謀著

內蒙古游牧。在京師西北。計六盟。二十四部。東北爲哲里木盟。曰科爾沁。曰札賚特。曰杜爾伯特。曰郭爾羅斯。西南爲卓索圖盟。曰喀喇沁。曰土默特。迤北爲昭烏達盟。曰敖漢。曰奈曼。曰巴林。曰札嚕特。曰阿嚕科爾沁。曰翁牛特。曰克什克騰。曰喀爾喀左翼。西北爲錫林郭勒盟。曰烏珠穆沁。曰浩齊特。曰蘇尼特。曰阿巴噶。曰阿巴哈納爾。是爲東四盟。錫林郭勒之西。爲烏蘭察布盟。曰四子部落。曰茂明安。曰烏喇特。曰喀爾喀右翼。迤南爲伊克昭盟。曰鄂爾多斯。是爲西二盟。迤南爲察哈爾八旗。統稱內札薩克。其地東至東三省界。西至甘肅界。北至外蒙古車臣汗土謝圖汗三音諾顏札薩克圖汗各界。南至盛京直隸山西陝西各界。面積約達三十二萬四千方里。據日本人調查所云

甲、哲里木盟游牧所在

游牧去京師二千八百里。計分四部。曰科爾沁。曰札賚特。曰杜爾伯特。曰郭爾羅斯。共十旗。

東北起杜爾伯特旗。其南爲郭爾羅斯後旗。又南爲郭爾羅斯前旗。杜爾伯特旗之西。爲札賚特旗。又西爲科爾沁右翼後旗。又西爲科爾沁右翼前旗。又西爲科爾沁右翼中旗。遼河之北。爲科爾沁左翼中旗。其南爲科爾沁左翼前旗。東南爲科爾沁左翼後旗。東界吉林雙城縣。黑龍江呼蘭城。西界錫林郭勒盟。昭烏達盟諸旗。南界奉天吉林。北界黑龍江龍江縣(一)科爾沁部。在秦漢爲遼東群北境。在後漢爲扶餘鮮卑地。在南北朝隋唐爲契丹靺鞨地。在遼爲上京東境。及東京北境。在金分屬上京。及咸平路。在元爲開元路北境。在明置福餘外衛。以元後兀良哈爲都指揮。掌衛中事。洪熙間。蒙古臣河魯台。爲瓦剌所破。其奠奎蒙克塔斯哈喇姓博爾濟吉特。元太祖弟哈布圖哈薩爾十四世孫也。依兀良哈因同族有阿嚕科爾沁。故號嫩科爾沁以自別。其游牧所在。去京師一千二百八十里。在喜峯口東北八百七十里。東西距八百七十里。南北距二千一百里。東至札賚特界。西至札嚕特界。南至盛京邊墻界。北至索倫界。所部計六旗。分左翼三旗。右翼三旗。

左翼前旗本契丹地。遼置長春州。金降爲縣。隸泰州。元廢。爲札薩克多羅郡王游牧。札薩克駐伊克岳里泊。在喜峯口東北八百七十里。滿珠習札從祖洪果爾。崇德元年。叙

征明功。封爲郡王。世襲罔替。佐領三額。存穀二千三百二石六斗。牧地當法庫邊門外養息牧牧場之東。東至霍雅斯七十里接左翼後旗界。南至柳條邊八十里。西至伊拉本府三十里接得格篤蘇魯克界。北至河木塔克四十里接左翼中旗界。東南至塔本陀羅海百百二十里接邊墻界。西南至柳條邊三十里接養息牧牧廠界。東北至伊克烏爾圖六十里接左翼後旗界。西北至霍卓蘭棑三十里接奈曼旗界。

左翼中旗 本契丹地。遼置信州彰聖軍。領武昌武定二縣。（在今奉天鐵嶺縣東北）屬東京。金省武定入武昌以州屬上京。元廢。爲札薩克和碩達爾漢親王游牧。札薩克駐西遼河北。伊克唐噶里克坡。在喜峯東北千六十五里。奧巴叔父莽古斯以女歸太宗。是爲孝端文皇后。追封莽古斯爲親王。妻封福妃。文皇后崩。莽子宰桑長子。烏克善請以女弟爲繼室。是爲孝莊文皇后。封宰桑爲親王。烏克善仲弟察罕子綽爾濟復以女歸世祖。是爲孝惠章皇后。順治十八年。封綽爾濟爲貝勒。烏克善季弟滿珠習禮尙郡主。授爲和碩額駙。天聰二年。征察哈爾。以功賜號達爾漢巴圖魯。崇德元年。封札薩克多羅巴圖魯郡王。順治十六年。晉和碩達爾漢巴圖魯親王。康熙四年。子和塔嗣。去巴圖魯號。世襲罔替。佐領四十六

額。存穀萬八千四百六十五石。牧地當吉林赫爾蘇邊門外昌圖廳界。跨東西二遼河。東至鄂拉達干。接郭爾羅斯界。南至小陀果勒濟山二百里接左翼後旗界。西至唐海五十里接奈曼旗界。北至博羅霍石爾山三百里接烏珠穆沁左翼界。東南至吉林邊牆五百五十里。西南至烏達圖三百里接左翼旗界。東北至漲古太池三百里接左翼界。西北至差都勒山四百里接烏珠穆左翼界。

左翼後旗　本契丹地。遼置鳳州。金廢。爲札薩克多羅郡王游牧。札薩克駐雙和爾山。在喜峯口東北千四百里。洪果爾從子棟果爾父明安嘗與葉赫諸部來侵。太祖禦之。明安遁。追奔柴河寨南。俘獲甚衆。因遣使乞好來朝。貢獻駝馬牛各百。崇德元年。封鎮國公。卒。追封多羅貝勒。子彰吉倫襲。順治七年。以明安功。晉郡王爵。領札薩克。世襲罔替。佐領三額。存穀萬八千三百七十二石七斗。牧地當法庫邊門外。東西二遼河合流而東。住於碩勒和碩。南至柳條邊百里。西至伊柯鄂爾多七十里接左翼前旗界。北至格爾莽嘎五十里接左翼中旗界。東至南柳條邊百八十里接吉林界。西南至札嘎棑百三十里接左翼前旗界。東北至貢霍多拉百二十里接右翼中旗界。西北至伊柯溫都爾九十里接左翼

前旗界。

右翼前旗 本靺鞨地。金置肇州。隸會甯府海陵改屬濟州。承安三年。升爲鎭。元爲遼王乃顏分地。爲札薩克多羅札薩克圖郡王游牧。札薩克駐錫喇布爾哈蘇。在喜峯口東北千三百五十里。奧巴弟布達齊。天命十一年。隨兄來朝。賜號札薩克圖杜棱崇德元年。封爲郡王。世襲罔替。佐領十六額。存穀三千八百四石五斗。牧地當索岳爾濟山之南。陀喇河歸喇里河。而合流注於嫩江。東至岳索圖濟喇六十里接右翼後旗界。南至達什哈克百八十里接郭爾羅斯後旗界。西那哈太山五十里接右翼中旗界。北至索岳爾濟山二百里接烏珠穆沁左翼界。東南至伊柯哈克溫都爾百十里接右翼後旗界。西南至巴朗濟喇二百里接右翼中旗界。東北至慶哈山二百里接黑龍江界。西北至木勒推山二百三十里接右翼中旗界。

右翼中旗 本靺鞨地。遼爲黃龍府北境。金屬上京路。元廢。爲札薩克和砍土謝圖親王游牧。札薩克駐巴音和碩之南。曰塔克禪。在喜峯口東北千二百里。奎蒙克塔斯哈喇曾孫翁果岱。翁果岱子奧巴。世爲察哈爾諸顏。天命十一年。以奧巴先諸蒙古來降。妻以莊

親王女。授爲和碩額駙。封土謝圖汗。子巴達禮。崇德元年。叙功封爲親王。去汗號。掌右翼五旗事。詔世襲罔替。佐領二十二額。存穀萬二千四百八石四斗。牧地當哈古勒河。嚕坤都倫河。合流之北岸。東至那哈太山。八十里接右翼前旗界。南至察罕莽哈。二百里接左翼中旗界。西至塔勒布拉克。七十里接左翼中旗界。北至巴音和碩。二百五十里接烏珠穆沁右翼界。東南至巴朗濟喇坡。二百二十里接右翼前旗界。西南至格倫哈古沁城。二百十里接左翼中旗界。東北至木勒推山。二百六十里接右翼前旗界。西北至博羅霍吉爾山。三百里接左翼中旗界。

右翼後旗　本蘇鄂地。遼置衍州安廣軍。領宜豐一縣。金廢。元爲乃顏分地。爲札薩克鎮國公游牧札。薩克駐額木圖坡。在喜峯口東北千四百五十里。奧巴從弟喇嘛什希父圖美。天命十一年。隨奧巴來朝。賜號岱達爾漢。崇德元年。封爲鎮國公。世襲罔替。佐領十六額。存穀十四石三斗。牧地跨陀喇河。東至查巴爾太山。九十里接札賚特界。南至拜格台佗博。百三十里接郭爾羅斯後旗界。西至博達爾罕山。三十里接右翼前旗界。北至慶哈山。二百四十里接索倫界。東南至棑鄂博噶。百六十里接郭爾羅斯前旗界。西南至鄂落

遜温都爾。百四十里接右翼前旗及郭爾羅斯前旗界。東北至愛起祿山。三百里接札賚特旗界。西北至特墨根山。二百九十里接右翼前旗界。貢道由山海關。

(二)札賚特部。本契丹地。在遼爲長春州。在金爲泰州。在元爲遼王分地。在明爲科爾沁。哈布圖哈薩爾十五傳。至博地達喇有子九人。其季曰阿敏。與兄齊齊克納穆賽等鄰牧。號所部曰札賚特。爲札薩克多羅貝勒游牧。札薩克駐圖小紳察汗坡。其游牧所在。去京師二千十里。在喜峯口東北千六百里。東西距六十里。南北距四百里。東至杜爾伯特界。西南至郭爾羅斯界。北至索倫界。天命九年。阿敏子蒙袞隨奧巴來降。順治五年。追叙從征功。封固山貝子。子色稜襲領札薩克。雍正十年。色稜曾孫特古斯以擊賊功。晉多羅貝勒。世襲罔替。佐領十六額。存穀萬七百八十六石五斗。牧地在齊齊哈爾城西南。東至嫩江。三十五里接黑龍江界。南至鍾奇。百五十里接郭爾羅斯前旗界。西至烏蘭陀博。二十五里接科爾沁右翼後旗界。北至鄂魯起達巴嵎山。二百五十里接索倫界。東南至嫩江。百里接郭爾羅斯前旗及科爾沁左翼後旗界。東北至塔爾霸勒吉山。二百七十里接黑龍界。西北至愛起祿山。二百七十里接科爾沁右翼後旗界。屬科爾沁右翼。隸哲里木盟。貢

道由山海關。

(三)杜爾伯特　部。本契丹地。在遼爲長春州。在金爲泰州。在元爲遼王分地。在明爲科爾沁。哈布圖哈薩爾十六傳至愛納嚕。號所部曰杜爾伯特。爲札薩克固山貝子游牧。札薩克駐多克多爾坡。其游牧所在。去京師二千五十里。在喜峯口東北。千六百四十里。東西距百七十里。南北距二百四十里。東至黑龍江界。西至札賚特界。南至郭爾羅斯界。北至索倫界。愛納嚕子阿都齊。天命九年。偕奧巴來降。天聰三年。從征明。師還卒。子色稜。崇德元年。封輔國公。順治五年。追叙阿都齊來歸功。晉封札薩克固山貝子。世襲罔替。佐領二十五額。存穀萬三千九十五石四斗。牧地。當嫩江東岸。齊齊哈爾城東南。呼蘭城西。東至哈他伯齊坡。百四十里。接黑龍江界。南至河蘇台札嚕。百六十里。接郭爾羅斯旗界。西至嫩江三十里。北至布台格爾池烏柯爾鄂克達。百里。接索倫界。東南至霍塔圖哈克。百六十里。接黑龍江界。西南至柯勒吉勒格。百四十里。接扎賚特界。東北至阿瑪勒起停普多爾瓦塔。百十里。接札賚特界。屬科爾沁右翼。隸哲里木盟。貢道由山海關。

按外藩蒙古。稱杜爾伯特者二。爲同名異族。(一)系倖爾羅斯。爲額魯特台吉孛罕裔。駐

蘭古木。稱外札薩克。(一)系博爾濟吉特。卽此喜峯口外之內札薩克也。

(四)郭爾羅斯部。本契丹地。在遼爲泰州昌德軍屬上京。在金大定間廢。承安二年。移州於長春縣。以故地爲金安縣。在元爲遼王分地。在明爲科爾沁。元太祖遣其弟哈布圖哈薩爾征郭爾斯部。禽其酋納琳。哈布圖哈薩爾十六傳至烏巴什。烏巴什遂分所部爲二旗。

前旗爲札薩克鎭國公游牧。札薩克駐固爾班察汗。烏巴什子莽果。莽果子布木巴天命九年。偕奧巴來降。順治五年。叙從征功。封爲鎭國公。世襲罔替。佐領二十三。額存穀萬八千一百八十八石九斗。牧地當嫩江與松花江相合之西岸。在吉林伊通邊門外。長春廳之西。東至烏拉河。百七十里接白都訥界。南至柳條邊二百八十里接吉林界。西至博果圖六十里接科爾沁左翼界。北至拜格台和碩百二十里接科爾沁右翼後旗界。東南至柳條邊三百里接吉林界。西南至巴彥濟魯克山二百里接科爾沁左翼界。東北至嫩江二百七十里接科爾沁右翼界。西北至庫勒恩博噶百四十里接科爾沁右翼前旗界。

後旗爲札薩克輔國公游牧。札薩克駐榛子嶺。在喜峯口東北千五百七十里。一等台吉畢里衮鄂齊爾從祖固穆。天聰七年來朝。崇德元年。叙征明功。封爲輔國公。世襲罔替。

佐領三十四額。存穀九千百五十七石。牧地當混同江北岸。嫩江東岸東。至阿勒克巴魯。八十里接黑龍江界。南至嫩江。百四十里接伯都訥阿爾楚喀界。西至嫩江。百四十里接札賚特旗界。北至烏魯勒圖。百二十里接杜爾特旗界。東南至嫩江。百七十里接阿爾楚喀界。西南至嫩江。百五十里接前旗界。東北至慶黑雅博拉克河。八十里接杜爾伯特及黑龍江界。西北至嫩江。百廿里接札賚特界。屬科爾沁左翼。隸哲里木盟。貢道由山海關。

按哲里木盟分隸東三省管轄爲東四盟之一凡四部十旗茲將該盟統系表附列如下

附哲里木盟統系表

- 科爾沁部
  - 左翼
    - 前旗
    - 中旗
    - 後旗
  - 右翼
    - 前旗
    - 中旗
    - 後旗
  - 分隸奉天省
- 郭爾羅斯部
  - 前旗
  - 後旗
  - 分隸吉林省
- 札賚特部
  - 札賚特旗
  - 分隸黑龍江省
- 杜爾伯特部
  - 杜爾伯特旗

乙、卓索圖盟游牧所在

游牧去京師七百六十里。計分二部。曰喀喇沁。曰土默時。凡五旗。東起土默特左翼旗。其西、南、爲土默特右翼旗。又南、爲喀喇沁左翼旗。又西、爲喀喇沁中旗。又西、北、爲喀喇沁右翼旗。東界奉天錦縣。西界昭烏達盟翁牛特旗。北界昭烏達盟喀爾喀左翼旗。奈曼旗。敖漢旗。南界直隸承德縣。屬熱河特別行政區域。

(一)喀喇沁部。在春秋爲山戎地。在秦漢爲遼西郡境。在後漢爲鮮卑地。在晉爲慕容氏地。元魏時有庫莫奚居此。唐太宗初。奚內附。置饒樂都督府隸營州。後分爲東西奚。尋併於契丹。遼統和二十五年。以故奚王牙賬置中京大定府。金貞元元年。更爲北京。置留守司。元爲大甯路。隸遼陽行省。明洪武中。置都指揮使司。封皇子權爲甯王以鎭之。初元臣札爾楚泰生子濟拉瑪佐太祖定天下有功。七傳至和通有衆六千戶。游牧額沁河號所部。曰喀喇沁。其游牧所在。去京師七百六十里。在喜峯口東北三百五十里。東西距五百里。南北距四百五十里。東至土默特及敖漢界。西至察哈爾正藍旗牧場南界。南至盛京邊牆界。北至翁牛特界。所部計分左中右三旗。

左翼旗　爲札薩克固山貝子游牧。札薩克駐巴顏珠爾克。在塔子溝東南一百一十里。蘇布地從叔父色稜。初爲所部塔布囊。天聰九年。詔編佐領。以色稜掌左翼。授札薩克。順治五年。叙功封鎮國公。世襲罔替。佐領四十額。存穀二千二百三十九石六斗。牧地當傲木倫河源。東至烏蘭哈達圖和碩。百里接土默特右旗界。南至甯遠邊牆。西至烏里蘇太梁。九十里接中旗界。北至唐奇鼐陀羅海。接中旗界。東南至白喜隨門。西南至什巴貢額古爾梁。接熱河界。東北至薩喇勒圖梁。接土默特右翼界。西北至布爾嚕蘇台。接中旗界。

中旗　爲札薩克輔國公。晉貝勒銜游牧。札薩克駐珠布格朗圖巴彥喀喇山。在左右翼界內。固嚕思奇布從孫格埒勒。曾祖萬丹偉徵。天聰九年。偕兄蘇布地來朝。崇德元年。叙功。授一等塔布囊。以族屬蕃衍。積至三十八佐領。（編一百五十丁）一佐領　詔增一旗。授格埒勒札薩克。世襲罔替。佐領一額。存穀四萬九千六百五十七石三斗。牧地當老哈河源。東至博勒多克山。接右翼界。南至拉克篤爾山。百八十里。接左翼界。西至霍爾果克。接右翼界。北至岳羅梁。接右翼界。東北至博爾嚕蘇台。接左翼界。西南至期札泰河。接熱河界。東北至查甘起拉古台。接右翼界。西北至哈期爾梁。接右翼界。

右翼旗爲札薩克多羅杜陵郡王游牧。札薩克駐錫伯河莊。濟拉瑪十四世孫蘇布地。世爲所部塔布囊。天聰初。以察哈爾林丹汗虐用其衆。偕同族色稜等來降。崇德元年。封固山貝子。賜多羅杜陵號。康熙七年。追叙蘇布地功績。晉班達爾沙郡王爵。世襲罔替。佐領四十四額。存穀四萬四千八百二十一石四斗。牧地在圍場東跨老哈河東至鄂博噶圖二百里接敖漢界。南至霍落蘇泰接中旗界。西至察罕鄂博百里接正藍旗王屯界。北至霍爾哈嶺四十里接翁牛特界。東南至博勒多克出梁百八十里接中旗界。西南至氣努瓦河接熱河界。東北至察罕河接翁牛特界。西北至果勒圖河接翁牛特界。所部三旗統盟于卓索圖。貢道由喜峯口。

(二)土默特部　古爲孤竹國。在漢爲柳城縣。屬遼西郡。晉慕容皝建都於此。改爲龍城縣。元魏爲營州治。唐爲營州都督府治。後入於奚。遼太祖平奚。置興中府。元降爲州。屬大寧路。明初置三衛。自錦義歷廣寧至遼河。曰泰寧衛。後其地爲蒙古所擾。號所部曰土默特。其游牧所在。去京師千里。在喜峯口東北五百九十里。東西距四百六十里。南北距三百十里。東至養息牧牧場界。西至喀喇沁右翼界。南至盛京邊牆界。北至喀爾喀左翼及敖漢

界。所部計分左右翼二旗。爲異姓同牧。

左翼旗　爲札薩克多羅達爾漢貝勒游牧。札薩克駐哈特哈山。在喜峯口東北八百二十里。元臣濟拉瑪十三世孫善巴。與喀喇沁爲近族。祖莽古岱始由喀喇沁徙居土默特。天聰三年。善巴率屬來降。九年。詔編佐領。授札薩克掌左旗事。崇德元年。封達爾漢鎭國公。康熙元年。追叙善巴功。晉多羅貝勒。世襲罔替。佐領八十額。存穀六萬三千九百十二石三斗。牧地當錫呼圖庫倫喇嘛游牧之南。養息牧牧場之西。東至岳洋河。接牧場界。南至什巴圖山三十里。接柳條邊。西至巴噶塔布桑八十里。接右翼界。東南至烏達遜舉勒九十里。接柳條邊界。西南至伊克翁格勒古山百十里。接右翼界。東北至什巴爾泰口八十里。接盛京界。西北至哈喇噶圖九十里。接喀爾喀左翼界。

右翼旗　爲札薩克郡王品級固山貝子游牧。札薩克駐巴顏和碩。亦名大華山。在喜峯口東北五百九十里。元太祖十九世孫鄂木布楚琥爾。與歸化城土默特爲近族。父噶爾圖以避察哈爾侵。由歸化城移居土默特。林丹汗恃其强。侵不已。鄂木布楚琥爾憤甚。因約喀喇沁蘇布地等。共擊敗之於趙城。恐不敵。天聰二年。偕蘇布地上書乞援。尋來朝。順

治五年。封鎮國公。康熙二年。晉固山貝子。世襲罔替。佐領九十七額。存穀七萬四千五百十六石六斗。牧地在九關台新台邊門外。跨鄂木倫河。東至訥呼遜山。九十里接左翼界。南至魏平山。六十里接柳條邊界。西至鄂朋圖山。二百里接喀喇沁右翼界。北至什喇陀羅海。百二十里接奈曼界。東南至鄂木倫河。八十里。西南至烏蘭哈達圖和碩。二百七十里接喀喇沁左翼界。東北至巴圖察罕台。百二十里接左翼界。西北至呼什哈圖哈喇山。百八十里接敖漢界。

附喀爾喀多羅貝勒游牧

巴勒布氷圖元太祖裔。初爲喀爾喀台吉。隸西路札薩克圖汗部。康熙元年。汗旺舒克爲其族羅卜藏台吉額琳沁所戕。部衆潰。巴勒布氷圖自杭愛山率屬來歸。詔附土默特左翼。四年。封多羅貝勒。佐領二額。牧地在錫嘑圖庫倫喇嘛游牧之西。東至霍濟勒河。接庫倫界。南至庫崑河。接左翼界。西至布圖昆地。接喀爾喀右翼界。北至愛篤罕山。接喀爾喀左翼界。東南至烏蘇圖昆地。接庫倫界。西南至查哈爾額布得爾格愛。接喀爾喀左翼界。東北至阿克達沁河。接庫倫界。西北至奇喇固圖濠。接喀爾喀左翼界。統隸卓索圖盟。貢道由喜峯口。

附歸化城土默特游牧　阿爾垣汗四傳。至博碩克圖汗。博碩克圖汗卒。林丹汗襲其衆。天聰六年。大軍征察哈爾。林丹汗西奔唐古特。博碩克圖子俄木布及其部頭目古祿格。杭高託博克等。集衆降。崇德元年。編所屬爲二旗。不設札薩克。以古祿格爲左翼都統。杭高爲右翼都統。託博克後代杭高子巴桑掌右翼。而博碩克圖汗裔分隸左右翼稱台吉。統歸歸綏都統管轄。散處於歸化城。和林格爾。托克托城。清水河。薩拉齊。五縣之間。北界大靑山。與喀爾喀右翼茂明安旗接界。西與烏喇特旗接界。乾隆二十一年。左翼台吉喇嘛札布。因協擒靑滾鳴卜功。詔封輔國公。授札薩克。增設一旗。隸烏蘭察布盟。

按　卓索圖盟現已劃屬熱河特別行政區域歸都統管轄爲東四盟之一。凡二部五旗。茲將該盟統系表附列如下

附卓索圖盟統系表

- 土默特部
  - 左翼旗
  - 右翼旗
- 喀喇沁部
  - 左翼旗
  - 中旗
  - 右翼旗

設置熱河道兼管蒙旗事務

丙　昭烏達盟游牧所在

游牧去京師一千一十里。計分八部。曰敖漢。曰奈曼。曰巴林。曰札嚕特。曰阿嚕科爾沁。曰翁牛特。曰克什克騰。曰喀爾喀左翼。凡十一旗。北起札嚕特左翼二旗。同游牧。其西、南、爲阿嚕科爾沁旗。又西、南、爲巴林左翼右翼二旗。同游牧。又西、南、爲克什克騰旗。阿嚕科爾沁旗之東、南、爲奈曼旗。又東、南、爲喀爾喀左翼旗。奈曼旗之西、爲敖漢旗。又西爲翁牛特左翼旗。又南爲翁牛特右翼旗。東界哲里木盟科爾沁旗。西界錫林郭勒盟烏珠穆沁浩齊特阿巴哈那爾旗。南界卓索圖盟土默特喀喇沁旗及直隸承德縣。

(一)敖漢部　古爲鮮卑地。在隋爲契丹地。在唐屬營州都督府。後入奚。在遼金爲興中府北境。在元爲遼王分地。明初入於蒙古。元太祖十五世孫達延車臣汗長子圖魯博特子二。次納密克生貝瑪土謝圖子二。長青杜棱。號所部。曰敖漢。爲札薩克多羅郡王游牧。札薩克駐固爾圖勒噶山。其游牧所在去師一千一十里。在喜峯口東北六百里。東西距百六十里。南北距二百八十里。東至奈曼界。西至喀喇沁界。南至土默特界。北至翁牛特界。天聰元年。避林丹汗虐。率屬來歸。獻誘降書。詔卓諾木杜棱居開原寒臣。卓哩克圖還舊牧。

賜號都嗽爾巴圖魯。後卓諾木杜陵以私獵哈達葉赫山罪。奪開原地。三年。塞臣卓哩克圖從征明永平。師還。卒。子班第尙固倫公主。授固倫額駙。崇德元年。編所部佐領。封札薩克多羅郡王。世襲罔替。佐領五十五。存穀二萬一千三百四十四石二斗。牧地跨老哈河東至哈喇鄂羅愛六十里接奈曼界。南至哈祿噶嶺二百里接土默特右翼界。西至阿里木圖嶺百里接喀喇沁右翼界。北至岳羅嶺八十里。翁牛特左翼界。東南至古爾巴勒什那噶阿達爾百二十里至土默特右翼界。西南至霍普塔圖哈喇二百里接喀喇沁右翼界。東北至得起圖九十里接翁牛特右翼界。西北至紅廟百五十里接翁牛特右翼界。所部與奈曼、翁牛特、巴林、札嚕特、喀爾喀左翼、阿嚕科爾沁、克什克騰、諸部。統盟於昭烏達盟。地在翁牛特左翼境。貢道由喜峯口。

(二)奈曼部　古爲鮮卑地。在隋爲契丹地。在唐屬營州都督府。後入奚。遼金爲興中府北境。明入蒙古。元太祖嘗偕其弟哈布圖哈薩爾平奈曼部。太祖十六世孫圖魯博羅特。三傳至額森偉徵諾顏。卽以所部。號曰奈曼。爲札薩克多羅達爾漢郡王游牧。札薩克駐彰武台。其游牧所在。去京師千一百十里。在喜峯口東北七百里。東西距九十五里。南北距二

百二十里。東至喀爾喀左翼界。西至敖漢界。南至土默特北至翁牛特界。天聰元年。以林丹汗不道。偕從子鄂齊爾等來歸。獻誘降書。詔還舊牧。賜號達爾漢。崇德元年。叙前後功。封札薩克多羅郡王。世襲罔替。佐領五十。額存穀萬八千三百七十石一斗。牧地。當潢河老哈河合流之南岸。東至奎蘇塔拉四十里。接科爾沁左翼前旗界。南至大渡口。鄂博百二十里。接土默特右翼界。西至哈拉鄂羅愛五十里。接敖漢界。北至巴延郭特什喇木蘭渡口。百里。接翁牛特右翼界。東南至察罕河。百二十里。接喀爾喀左翼界。西南至郭勒圖河。百二十里。接敖漢界。東北至什喇木蘭之努克圖鄂羅木。百里。接科爾沁左翼界。隸昭烏達盟。

(三)巴林部　在遼爲上京臨潢府地。在金大定後併屬北京路。在元屬全甯路。爲魯王分地。明初爲全甯衛地。後屬兀良哈北境。元太祖十六世孫阿爾楚博羅特生和爾朔齊哈薩爾。子二。次蘇巴海。稱達爾漢諾顏。號所部曰巴林。其游牧所在。去京師九百六十里。在古北口東北七百八十里。東西距二百五十一里。南北距二百三十里。東至阿嚕科爾沁界。西至克什克騰界。南至翁牛特界。北至烏珠穆沁界。所部計分左右翼二旗。爲同游牧。

左翼界　爲札薩克固山貝子。右翼旗　爲札薩克親王品級多羅郡王。左翼札薩克駐阿察圖陀羅海。右翼札薩克駐托盎山。同居濟爾哈朗圖河之北。初皆服屬於喀爾喀。天聰二年。察哈爾林丹汗掠其部諸台吉。皆奔依科爾沁。蘇巴海孫色特爾率子色布騰兄子。滿珠習禮等自科爾沁來歸。屢從大軍征明。順治五年。編所部佐領。叙前後功。封色布騰札薩克輔國公。掌右翼。滿珠習禮札薩固山貝子。掌左翼。尋晉多羅郡王。均世襲罔替。左翼佐領十六額。存穀二千八百十五石七斗。右翼佐領二十六額。存穀萬三百八十五石八斗。牧地。當潢河北岸。東至鄂拜山。百六十里。接阿魯科爾沁界。南至巴爾達木哈喇山。六十里。接翁牛特左翼界。西至碧柳圖山。九十一里。接克什克騰界。北至哈達圖吉魯克。百七十里。接烏珠穆沁界。東南至瑪達虎沙地。百六十五里。接阿嚕科爾沁界。西南至邁拉圖哈起克。八十一里。接克什克騰界。東北至巴顏烏蘭嶺。二百五里。接烏珠穆沁界。西北至阿嚕亥嗽漢山。百四十二里。接克什克騰界。隸昭烏達盟。貢道由獨石口。

(四)札嚕特部　在漢爲遼東郡北境。在唐屬營州都督府。後入奚。遼爲上京道地。金屬北京路。元屬上都路。明入於蒙古。元太祖十七世孫和爾朔齊哈薩爾子二。長烏巴什。自稱偉

徵諾顏號所部。曰札嚕特。其游牧所在。去京師千五百十里。在喜峯口東北千一百里。東西距百二十五里。南北距四百六十里。東至科爾沁界。西至阿嚕科爾沁界。南至喀爾喀左翼界。北至烏珠穆沁界。所部計分左右翼二旗。爲同游牧。

左翼旗　爲札薩克多羅貝勒。右翼旗　爲札薩克多羅達爾漢貝勒。左翼禮薩克駐齊齊靈花陀羅海山北。在喜峯口東北千二百里。右翼札薩克駐圖爾山南。在喜峯口東北。千二百里。初皆服屬於喀爾喀。烏巴什有子二。長巴顏達爾伊勒登。子忠圖。孫內齊相繼稱汗。次都喇勒諾顏。子色本均爲林丹汗所掠。往依科爾沁。天聰二年。內齊色本皆先後率屬來歸。順治五年。編所部佐領。追封內齊爲多羅貝勒。色本爲多羅達爾漢貝勒。以內齊子尙嘉布掌左翼。色本子桑噶爾掌右翼。各授札薩克貝勒。均世襲罔替。左翼佐領十六額。存穀萬一百五十三石。右翼佐領十六額。存穀九千三百三十五石六斗。牧地當哈古勒河嚕坤都倫河之源。達布蘇圖河。於是流入於沙。東至伊克索納爾山。三十里接科爾沁左翼界。南至齊爾伯古荅噶。接奈曼界。西至伊克托灰山。七十里接阿嚕科爾沁界。北至庫里葉圖池。二百三十里接烏珠穆沁左翼界。東南至潢河。百三十里接科爾沁左

翼界。西南至博爾古特鄂羅海。接阿嚕科爾沁界。東北至察克達山。三百四十里接科爾沁左翼界。隸昭烏達盟。貢道由喜峯口。

(五)阿嚕科爾沁部　在遼爲臨潢府地。在金爲大定府北境。在元爲遼王分地。明初於潢水北兀良哈地置衛。後入蒙古。元太祖弟哈布圖哈薩爾十三傳。至圖美尼雅哈齊長子奎蒙克塔斯哈喇游牧嫩江。號嫩科爾沁。次子巴袞諾顏游牧呼倫貝爾。巴袞諾顏長子昆都倫岱青號所部。曰阿嚕科爾沁。爲札薩克多羅貝勒游牧。札薩克駐瑫圖爾山東托果木台。其游牧所在。去京師千三百四十里。在古北口東北千一百里。東西距百三十里。南北距四百二十里。東至札嚕特界。西至巴林界。南至喀爾喀左翼界。北至烏珠穆沁界。天聰四年。以避林丹汗虐。暨子穆彰率屬來歸。崇德七年。穆彰尚郡王。授和碩額駙。順治元年。叙前後從征功。封穆彰札薩克固山貝子。追封羅貝勒。世襲罔替。佐領五十額。存穀萬七千五百四十二石一斗。牧地當哈奇爾河傲木倫河。於是合流爲達布蘇圖河。東至巴彥塔拉。三十里接札嚕特界。南至什喇木蘭二百里接翁牛特左翼及奈曼界。西至蘇布山。百里接巴林右翼界。北至烏蘭嶺二百六十里接烏珠穆沁右翼界。東南至塔畢蘇墨

二百二十里接札嚕特界。西南至達木琥噶察岡。二百里接巴林右翼界。東北至庫里葉二百二十里接札嚕特界。西北至巴音和碩。二百七十里接巴林右翼及烏珠穆沁諾爾。二百六十里接札嚕特界。西至巴音和碩。二百七十里接巴林右翼及烏珠穆沁右翼界。隸昭烏達盟。貢道由喜峯口。所部與四子部落、烏喇特、茂明安、翁牛特、阿巴哈爾、及喀爾喀內外札薩克。統號阿嚕蒙古。

(六)翁牛特部　在唐爲饒樂都督府地。在遼置饒州匡義軍節度。屬上京道。在金爲北京路地。在元爲魯王分地。明初。以兀良哈部長置衛。爲外藩。後入蒙古。元太祖同母第三弟諾顏。因稱烏眞諾顏。其裔蒙克察罕諾顏有子二。長巴顏岱洪果爾諾顏。號所部曰翁牛特。次巴泰車臣諾顏。別號喀喇齊哩克部。皆稱阿嚕蒙古。後喀喇齊克部。亦併入翁牛特。不復冠河嚕舊稱。其游牧所在。去京師七百二十里。在古北口東北五百二十里。東西距三百里。南北距百六十里。東至阿嚕科爾沁界。西至承德縣界。南至喀喇沁及敖漢界。北至巴林及克什克騰界。所部計分左右翼二旗。

左翼旗　爲札薩克多羅杜稜郡王游牧。札薩克駐札喇峯西綽克溫都爾。在古北口東北六百八十里。巴顏岱洪果爾諾顏。再傳至圖蘭號杜稜汗。長子遜杜稜。初爲阿嚕部濟

農。服屬察哈爾。以避林丹汗虐。天聰六年。率屬來歸。編所部佐領。封札薩克多羅杜稜郡王。掌左翼。世襲罔替。佐領二十額。存穀萬三百八十五石八斗。牧地。介潢河老哈河之間。東至什喇木蘭百五十里。接阿嚕科爾沁界。南至塔那圖五十里。接敖漢界。西至洪果爾鄂博百三十里。接克什克騰界。北至錫喇河。卽潢河。四十里。接巴林界。東南至老河錫喇河。八十里。接奈曼界。西南至巴顏陀羅海。百三十里。接右翼界。東北至什喇木蘭。四十五里。接巴林界。西北至特格嶺。百五十里。接克什克騰界。

右翼旗　爲札薩克多羅達爾漢岱青貝勒游牧。札薩克駐哈齊特呼朗。在古北口東北五百二十里。遜杜稜叔父棟岱青。崇德元年。編所部佐領。授札薩克。掌右翼。賜多羅多爾漢岱青號。世襲罔替。佐領三十八額。存穀萬九千七百十九石六斗。次子素塞順治十一年。封固山貝子。十八年。進敘棟岱青功。晉多羅貝勒。牧地在熱河圍場東北。老哈河南岸。東至博爾和。百二十里。接敖漢界。南至吐靈格爾嶺。八十里。接喀喇沁右翼界。西至鄂拉泰阿瑪。百二十里。接圍場界。北至溫達爾華。八十里。接克什克騰界。東南至烏蘭索墨。九十里。接敖漢界。西南至賀爾蘇圖嶺。六十里。接喀喇沁右翼界。東北至卓索河源。六十里

接左翼界。西北至札薩哈喇古勒。百四十里接克什克騰界。隸昭烏達盟。貢道由喜峯口。

(七)克什克騰部　在遼爲上京道地。在金屬北京路。在元屬上都路。及應昌路。明入蒙古。元太祖十六世孫。鄂齊博羅特再傳至沙喇勒達稱。墨爾根諸顏。號所部。曰克什克騰。爲札薩克一等台吉游牧。札薩克駐吉拉巴斯峯。其游牧所在。去京師八百十里。在古北口東北五百七十里。東西距三百三十四里。南北距三百五十七里。東至翁牛特及巴林界。西至浩齊特及察哈爾正藍旗牧廠界。南至翁牛特界。北至烏珠穆沁界。墨爾根諸顏子達爾瑪有子三。長索諾木初服屬於察哈爾。天聰八年。林丹汗走死。率屬來歸。順治九年。編所部佐領。授札薩克一等台吉。世襲罔替。佐領十額。存穀千三十六石七斗。牧地在圍場北。當潢河之源。東至畢勒固圖和碩。百六十三里接巴林及翁牛特界。南至布圖坤。三十七里接翁牛特右翼界。西至克勒特格伊場。百七十一里接察哈爾正藍旗界。北至烏蘇池。三百二十三里接浩齊特界。東南至陀墨達昆兌河。五十一里接翁牛特左翼界。西南至卓克都爾河。四十里接察哈爾正藍旗界。東北至洋圖喀喇和碩。百五十里接巴林及烏珠穆沁右翼界。西北至蘇巴爾噶潤霍果里。二百十里接阿巴噶右翼界。隸昭烏達盟。

貢道由獨石口。

(八)喀爾喀左翼部　古爲鮮卑地。在唐屬營州都督府。後入奚。在遼爲上京道南境。在金屬北京路。在明爲喀爾喀所據。元太祖十六世孫格呼森札札賚爾琿台吉。居杭愛山。始號喀爾喀。有子七。部族蕃衍。分東西中三路。其長子阿什海達爾漢諾顏。生子二。長巴延達喇爲西路札薩克。圖汗。次圖們達喇岱青子碩壘烏巴什琿台吉。生子三。皆爲喀爾喀西路台吉。康熙三年。碩壘烏什琿台吉。弟三子袞布伊勒登。因其汗。爲同族台吉所戕。部衆潰。越瀚海。來歸。先是土謝圖汗部台吉本塔爾內附。駐牧張家口外。至是詔袞布伊勒登牧喜峯口外。所居地分東西。故本塔爾稱喀爾喀右翼。袞布伊勒登稱喀爾喀左翼。札薩克駐察罕和碩圖。其游牧在喜峯口東北八百四十里。東西距百二十五里。南北距二百三十里。東至科爾沁界。西至奈曼界。南至土默特界。北至札魯特及翁牛特界。康熙三年。授袞布伊勒登爵。世襲罔替。佐領一額。牧地當養息牧河源。東至霍吉爾河七十五里接希勒圖營界。南至當道斯河百里接土默特左翼界。西至博羅霍吉爾池五十里接奈曼界。北至潢河百三十里接札魯特界。東南至黑水濼百四十里接土默特左翼界。西南

至巴爾呼之博羅温都爾山。或作青山。百三十里接土默特右翼及奈曼界。東北至訥勒圖。百四十里接奈曼界。西北至歌格爾墨林。百三十里接奈曼界。隸昭烏達盟。貢道由喜峯口。

按昭烏達盟現已劃屬熱河特別行政區域歸熱河都統管轄爲東四盟之一凡八部十一旗茲將該盟統系表附列如下

- 札嚕特部
  - 左翼旗
  - 右翼旗
- 阿嚕科爾沁部——阿嚕科爾沁旗
- 巴林部
  - 左翼旗
  - 右翼旗
- 喀爾喀左翼部——喀爾喀左翼旗
- 奈曼部——奈曼旗
- 敖漢部——敖漢旗
- 翁牛特部
  - 左翼旗
  - 右翼旗
- 克什克騰部——克什克騰旗

——設置熱河道兼管蒙旗事務

附昭烏達盟統系表

丁、錫林郭勒盟游牧所在

游牧去京師一千六十里。計五部。曰烏珠穆沁。曰浩齊特。曰蘇尼特。曰阿巴噶。曰阿巴哈納爾。凡十旗。東北、起烏珠穆沁左翼旗。其西南爲烏珠穆沁右翼旗。又西、爲浩齊特左翼旗。又南、爲浩濟特右翼旗。又南、爲阿巴哈納爾左翼旗。阿巴噶左翼旗。同游牧。又南、爲阿巴哈納爾右翼旗。又西、爲阿巴噶右翼旗。又西、爲蘇尼特左翼旗。又西、南、爲蘇尼特右翼旗。東界哲里木盟。科爾沁旗。西北界烏蘭察布盟。及外蒙古喀爾喀車臣汗旗。南界直隸多倫縣。東南界昭烏達盟。札嚕特巴林克什克騰三旗。

(一)烏珠穆沁部　在遼爲上京道北境。在元屬上都路。明入蒙古。元太祖十六世孫圖魯博羅特。由杭愛山徙牧瀚海南。子博第阿喇克繼之。其第三子翁袞都喇爾號所部曰烏珠穆沁。其游牧所在。去京師千一百六十三里。在古北口東北九百二十三里。東西距三百六十里。南北距四百二十五里。東至索倫界。西至浩齊特界。南至巴林界。北至瀚海。所部計分左右翼二旗。

左翼旗　爲札薩克多羅額爾德尼貝勒游牧。札薩克駐鄂爾虎河之測。奎蘇陀羅海。在

古北口。東北千一百六十里。多爾濟從子色稜父。綽克圖號巴圖爾諾顏。翁袞都喇爾之長子也。崇德二年。色稜來歸。順治三年。封札薩克多羅貝勒。留額爾德尼號。世襲罔替。佐領九額。牧地當索岳爾濟山之西。有鄂爾虎河。繞其游牧。匯於和里圖諾爾。東至霍尼雅爾哈賴圖。六十一里接索倫界。南至庫冽圖。六十三里接札嚕特界。西至達賴蘇圖。一百十五里接右翼界。北至額里引什里。百五十二里接車臣汗左翼前旗界。東南至博羅霍吉爾。百五十里接巴林界。西南至烏蘭哈達。七十三里接右翼界。東北至蘇魯博羅勒台。七十里接車臣汗左翼前旗界。西北至溫都陀羅海。百六十二里接右翼界。

右翼旗　爲札薩克和碩車臣親王游牧。札薩克駐巴克蘇爾哈台山。在古北口東北九百二十三里。翁袞都喇爾少子多爾濟號。車臣濟農。初服屬察哈爾。林丹汗不道。偕兄子色稜徙牧瀚海。北依喀爾哈。天聰九年。大軍收察哈爾。偕車臣汗。浩齊特、蘇尼特、諸部通貢。崇德二年。率屬來歸。六年封札薩克和碩親王。留車臣號。世襲罔替。佐領二十一額。牧地有音札哈河。流入於沙。有胡盧古爾河。豬于阿達克諾爾。東至達賴蘇圖諾爾。烏蘭哈達。百五十里接左翼界。南至博果圖哈喇山。二十里接巴林旗。西至額爾起納克登。二百

里接浩齊特左翼旗界。北至庫爾楚克額勒蘇。百九十里接車臣汗部中右旗界。東南至根吉陀羅海。四十二里接阿嚕科爾沁界。西南至洋圖哈喇和碩。四十五里接巴林及克什克騰界。東北至温都陀羅海。百五十里接左翼界。所部與浩齊特蘇尼特、阿巴噶、阿巴哈納爾諸部、統盟於錫林郭勒。貢道由獨石口。

(二)浩齊特部。在遼爲上京道西境。在金屬北京路。在元屬上都路。明入蒙古。元太祖十六世孫圖嚕博羅特再傳至庫登汗。號所部曰浩濟特。其游牧所在。去京師千百八十五里。東至烏珠穆沁界。西至阿巴噶界。南至克什克騰界。北至烏珠穆沁界。所部計分左右翼二旗。

左翼旗爲札薩克多羅額爾德尼郡王游牧。札薩克駐特古力克呼圖克湖欽。在獨石口東北六百九十里。庫登汗次孫奇塔特昆杜棱額爾德尼。車臣楚琥爾子博羅特號額爾德尼諾木齊。初以避察哈爾。依車臣汗碩壘。崇德二年。自喀爾喀來歸。順治三年。封札薩克多羅貝勒。留額爾德尼號。七年。晉封郡王。世襲罔替。佐領五額。牧地濱大小吉里河。東至額爾起納克登。十五里接烏珠穆沁右翼界。南至小吉里河源。百十二里接克什克

騰界。北至奇塔特哈覃陀羅海。百九十里接車臣汗部右翼後旗界。東南至哈喇圖山。九十里接烏珠穆沁右翼及克什克騰界。西南至瑪齊布勒克烏蘭哈達。八十里接克什克騰及右翼界。東北至阿古斯奇陀羅海。六十里接車臣汗部右翼後旗界。西北至達賴布拉克烏蘭陀羅海。二百里接車臣汗部右翼後旗界。

右翼旗　爲札薩克多羅郡王游牧。札薩克駐烏默黑塞里。在獨石口東北六百八十五里。庫登汗長孫奇塔特札幹杜稜土謝圖早卒。子二。長噶爾瑪色旺。其母圖奎以避察哈爾。率二子依喀爾喀車臣汗碩壘。遂爲所屬。順治八年。噶爾瑪色旺率弟班第墨爾根楚琥爾。及其屬千三百餘人。棄喀爾喀來歸。封札薩克多羅郡王。掌右翼。世襲罔替。佐領五額。牧地當錫林河下游。北緒爲達毋鄂謨。東至布爾勒吉山。三十五里接左翼界。南至札哈蘇台池。百六十五里接克什克騰界。西至布爾色克陀羅海。四十里接阿巴噶阿巴哈納爾兩左翼界。東南至瑪齊泉烏蘭哈達。百四十二里接左翼界。西南至墨壘哈達圖。六十五里接阿巴噶及阿巴哈納爾界。東北至達勒布勒克。六十五里接左翼及車臣汗部右翼後旗界。西北至烏齊克圖陀羅海。九十二里接阿巴噶及阿巴哈納爾兩左翼界。隸

錫林郭勒盟。貢道由獨石口。

(三)蘇尼特部　在後漢爲烏桓鮮卑地。在晉爲拓跋氏地。在隋及唐初爲突厥所據。遼置撫州。金因之。屬西京路。元爲興和路地。明入蒙古。元太祖十六世孫圖嚕博羅特再傳至庫克齊圖墨爾根台吉。號所部。曰蘇尼特。其游牧所在。去京師九百六十里。在張家口北五百五十里。東西距四百有六里。南北距五百八十里。東至阿巴噶界。西至四子部落界。南至察哈爾正藍旗牧廠界。北至瀚海漢上谷及代郡北境。所部計分左右翼二旗。

左翼旗　爲札薩克多羅郡王游牧。札薩克駐和林圖察伯台岡。在張家口北五百七十里。布延琿台吉少子布爾海楚琥爾子塔巴爾達爾漢和碩齊居蘇尼特東路。初服屬於察哈爾。後亦北徙。依車臣汗。崇德四年。塔巴海子騰機思號墨爾根台吉。率屬自喀爾喀來歸。五年。尚郡王。授和碩額駙。六年。封札薩克多羅郡王。留墨爾根號。世襲罔替。佐領二十額。牧地有固爾班烏斯克河。東至庫庫勒山。六十里接阿巴噶右翼界。南至察罕池。百三十里接察哈爾鑲白旗界。西至色柯爾山。百里接右翼界。北至阿爾噶爾山。百七十里接土謝圖汗部左翼中旗界。東南至思柯爾圖什喇札拉噶圖。百三十里接阿巴噶右翼

界。西南至杭吹泉。百二十里接察哈爾正白旗界。東北至哈喇得勒。百六十里接達爾岡愛馬場界。西北至烏蘭哈達。百七十里接右翼界。

右翼旗　爲札薩克多羅杜棱郡王游牧。札薩克駐薩敏錫勒山。在張家口北五百五十里。庫克齊圖長子布延暉台吉子綽爾袞居蘇尼特西路。初服屬於察哈爾。以林丹汗不道。徙牧瀚海北。依喀爾喀。崇德三年。綽爾袞子素塞率屬來歸。七年。授札薩克多羅郡王。掌右翼。世襲罔替。佐領十三額。牧地東至額爾蘇霍吉爾。百十三里接左翼界。南至烏科爾齊老。百二十里接察哈爾鑲黃旗界。西至特莫格圖。百十六里接四子部落界。北至吉魯格。百八十里接土謝圖汗部左翼中旗界。東南至杭吹泉。百三十里接察哈爾正白旗界。西南至托克托瓦陀羅海。百五十里接四子部落界。東北至額爾柯圖。百七十里接土謝圖汗部左翼中旗界。隸錫林郭勒盟。貢道由張家口。

(四)阿巴噶部　在晉爲拓拔氏地。在隋及唐初爲突厥所據。在遼爲上京道西境。在金屬北京路。在元屬上京路。明入蒙古。元太祖弟。布格博勒格圖十七傳至巴雅思瑚布爾古特。長子塔爾尼庫同號所部。曰阿巴噶。其游牧所在。去京師千里。在張家口東北五百九十

里。東北距二百里。南北距三百十里。東至阿巴哈納爾界。西至蘇尼特界。南至察哈爾正藍旗牧廠界。北至瀚海。所部計分左右翼二旗。

左翼旗 爲札薩克多羅卓里克圖郡王游牧。札薩克駐巴顏額倫。在獨石口東北五百五十里。塔爾尼庫同曾孫多爾濟襲號。額齊格諾顏。初服屬察哈爾。避林丹汗虐。徙牧瀚海北克魯倫河界。依喀爾喀。崇德四年。率屬來歸。六年。授札薩克卓里克圖郡王。世襲罔替。佐領十一額。牧地當環錫林河。東至巴爾啓台之哈喇鄂博噶圖。三十七里接浩齊特右翼界。南至烏蘇圖土魯格池。百五十里接克什克騰界。西至什爾登山。八十九里接阿巴哈納爾界。北至哈布塔噶陀羅海。三十二里接達里岡愛馬場界。東南至哈達圖柯勒莫圖。百五十里接浩齊特右翼界。西南至索克蘇台。百六十六里接克什克騰界。東北至濟爾哈朗圖。五十里接浩齊特右翼界。西北至阿古拉布爾圖。百三十里接達里岡愛馬場界。

右翼旗 爲札薩克多羅郡王游牧。札薩克駐科布爾泉。在張家口東北五百九十里。多爾濟額齊格諾顏。從孫都思噶爾祖。額爾德尼圖們號。札薩克圖諾顏。塔爾尼庫同之長

孫也。父布達什哩號車臣札薩克圖。都思噶爾初號巴圖爾濟農。亦避察哈爾北徙。順治八年來歸。封札薩克多羅郡王。世襲罔替。佐領十一額。牧地有庫爾察罕諾爾。固爾班烏斯克河瀦焉。東至哈畢喇噶泉三十里接阿巴哈納爾右翼界。南至伊柯什噶百三十里接察哈爾正藍旗界。西至庫庫勒山。北至華陀博。東南至畢奇克圖博羅溫達爾百二十五里接阿巴哈納爾右翼界。西南至額魯遜恩柯爾圖池百二十里接察哈爾正藍旗界。東北至溫都爾瑪尼圖百七十里接阿巴哈納爾右翼界。隸錫林郭勒盟。貢道左翼由獨石口。右翼由張家口。

(五)巴哈爾納爾部。在漢爲上谷郡北境。在晉爲拓跋氏地。在隋及唐初爲奚厥所據。在遼爲上京道西境。在金爲北京路西北境。在元屬上都路。明入蒙古。元太祖弟布格博勒格圖十七傳。至巴雅思瑚布爾古特次子諾密特默克圖號所部。曰阿巴哈納爾。其游牧所在。去京師千五百里。在張家口東北六百四十里。東西距百八十里。南北距四百三十六里。東至浩齊特界。西至阿巴噶界。南至察哈爾正藍旗界。北至瀚海。所部計分左右翼二旗。

左翼旗　爲札薩克固山貝子。與阿巴噶左翼旗同游牧。札薩克駐烏勒扈陀羅海。在獨石口東北五百八十二里。色棱墨爾根弟棟伊思喇布。康熙四年。携衆二千餘來歸。授札薩克固山貝子。世襲罔替。佐領九額。其游牧所在。東至浩齊特界三十一里。西至右翼界八十九里。南至阿巴噶界三十二里。北至浩齊特界五十里。西南至右翼界一百三十六里。東北至浩齊特界五十五里。西北至右翼界一百五十二里。

右翼旗　爲札薩克多羅貝勒游牧。札薩克駐昌圖山。在張家口東北六百四十里。諸爾特默克圖曾孫色稜墨爾根初依喀爾喀。康熙初。越潮海。南牧綽諾陀羅海。五年。携衆千三百餘來歸。乞誠。詔允。六年。封札薩克多羅貝勒。世襲罔替。佐領七額。牧地有達里岡愛諾爾。東至希爾當山。三十里接左翼界。南至博羅温都爾岡。百七十里接察哈爾正藍旗界。西至哈喇堂。三十里接阿巴噶右翼界。北至華陀羅海。百四十里接達里岡愛馬場界。東南至那魯蘇台。百七十里接左翼界。西南至博羅温都爾。百五十里接阿巴噶右翼界。東北至華陀羅海。百三十里接達里岡愛馬場界。西北至温都爾瑪尼圖。百二十里接阿巴噶右翼界。隸錫林郭勒盟。貢道左翼由獨石口。右翼由張家口。

按錫林郭勒盟現已劃屬察哈爾特別行政區域歸察哈爾都統管轄爲東四盟之一凡五部十旗茲將該盟統系表附列如下

附錫林郭勒盟統系表

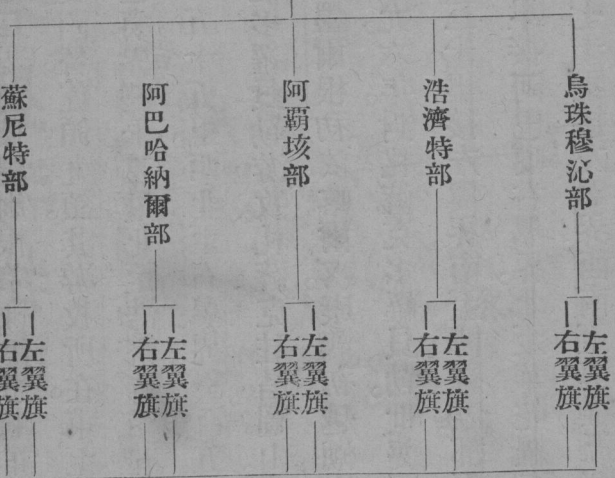

設置興和道兼管蒙旗事務

戊、烏蘭察布盟游牧所在

游牧去京師九百六十里。計分四部。曰四子部落。曰茂明安。曰烏喇特。曰喀爾喀右翼。凡六旗。東、北、起四子部落旗。西、南、爲喀爾喀右翼旗。又西、南、爲烏喇特前中後三旗。同游牧。東界察喀爾。西界外蒙古喀爾喀三音諾顏部。阿拉善額魯特旗。南界伊克昭盟鄂爾多斯旗。北界外蒙古喀爾喀土謝圖汗部。東南界山西歸綏縣。薩拉齊縣。東北界錫林果勒盟。蘇尼特旗。

(一)四子部落部。在漢爲雁門郡及定襄郡北境。在晉爲拓跋氏地。在唐爲振武軍地。在遼爲豐州地。在金屬西京路。在元屬大同路。明入蒙古。元太祖弟哈布圖哈薩爾十五世孫諾延泰與兄昆都倫岱青同游牧。呼倫貝爾有子四。長僧格次索諾木次鄂木佈次伊爾札布。分牧而居。稱所部。爲四子部落。爲札薩多羅達爾漢卓里克圖郡王游牧。札薩克駐烏蘭額爾濟坡。其游牧所在。去京師九百六十里。在張家口西北五百五十里。東西距二百三十五里。南北距二百四十里。東至蘇尼特界。西至歸化城土默特界。南至察哈爾鑲紅旗牧廠界。北至蘇尼特界。天聰間。四子相繼朝貢。從征有功。崇德元年。授鄂木佈爲札

薩克。賜號達爾漢卓里克圖。順治六年。封多羅郡王。世襲罔替。佐領二十額。牧地有錫喇木倫河瀦焉。東至什吉岡圖山。百三十里接蘇尼特右翼界。南至伊塞爾拜山。百四十里接察哈爾鑲紅旗界。西至巴顏鄂博。百五里接歸化城土默特界。北至沙巴克圖。百里接土謝圖汗部左翼中旗界。東北至額爾柯圖鄂博。百六十里接土謝圖汗部左翼中旗界。西北至查爾山。百二十里接土謝汗部左翼中旗界。東南至托克托瓦陀羅海。百八十里接察哈爾正黃旗界。西南至察罕和碩。二百里接察哈爾鑲藍旗界。所部與茂明安、烏喇特、喀爾喀右翼諸部統盟於烏蘭察布。貢道由張家口。

(二)茂明安部　在漢爲五原郡地。在後魏爲懷朔鎮地。在唐爲振武軍地。在遼爲東勝州地。金因之。元屬大同路。明設衛戍守。後入蒙古。元太祖弟哈布圖哈薩爾十四世孫錫喇奇塔特號土謝圖汗。有子三。游牧呼倫貝爾。長多爾濟子車根嗣。號所部曰茂明安。札薩克一等台吉游牧。札薩克駐徹特塞里。其游牧所在。去京師千二百四十里。在張家口西北八百里。東西距百里。南北距百九十里。東至喀爾喀右翼界。西至烏喇特界。南至歸化城土默特界。北至瀚海。天聰七年。車根率其族來歸。子僧格。康熙三年。授札薩克一等台吉。

世襲罔替。佐領四額。牧地當愛布哈河源。東至黃烏爾四十里接烏喇特界。南至固爾班哈喇陀羅海八十里接歸化城土默特界。西至哈喇達噶六十里接烏喇特界。北至伊克爾德阿濟爾噶百十里接瀚海界。東南至魏邁烏蘭和碩七十里接歸化城土默特界。西南至吉蘭陀羅海八十五里接烏喇特界。東北至蘇朗百二十里接瀚海界。西北至土勒札圖鄂博百四十里接瀚海界。隸烏蘭布盟貢道由張家口。

(三)烏喇布部　在秦爲九原郡地。在漢爲五原郡地。在後魏爲懷明鎮。唐中西受降城地。遼置雲內州。屬西京地。金因之。元屬大同路。明入蒙古。元太祖弟哈布圖哈薩爾十五世孫布爾海游牧呼倫貝爾號所部。曰烏喇特。其游牧所在。去京師千五百二十里。在歸化城西三百六十里。東西距二百十五里。南北距三百里。東至茂明安及歸化城土默特界。西及南皆至鄂爾多斯界。北至哈爾喀左翼界。所部計分前中後三旗。爲同游牧。

前旗爲札薩克鎭國公。中旗爲札薩克鎭國公。後旗爲札薩克輔國公。三札薩克同駐哈達瑪爾布爾海後分所部爲三。長子賴噶孫鄂木布幼子巴爾賽孫圖巴曾孫色稜領其衆。天聰七年率屬來歸。順治五年敘從征功。以圖巴掌中旗。封鎭國公。鄂木布子

諤班掌前旗。封鎭國公。色稜子巴克巴海掌後旗。封輔國公。各授札薩克。世襲罔替。前旗佐領十二額。中旗佐領十六額。後旗佐領六額。牧地當河套北岸。噶札爾山之南。東至黃烏爾。九十里接茂明安界。南至黃河。五十里接鄂爾多斯界。西至拜塞墨突。百二十里接鄂爾多斯界。北至伊克爾德阿濟爾噶。二百五十里接喀爾喀右翼界。東南至黃河。百二十里接鄂爾多斯界。西南至黃河。百里接阿拉善及鄂爾多斯界。東北至蘇朗。百四十五里接喀爾喀左翼界。西北至塔起勒克圖鄂博。二百八十里接喀爾喀右翼界。隸烏蘭察布盟。貢道由殺虎口。

(四)喀爾喀右翼部　在漢爲定襄雲中二郡北境。在唐爲振武軍地。在遼爲豐州地。屬西京道。金因之。元屬大同路。明入蒙古。元太祖第十六世孫格埒森札札賚爾琿台吉第三子諾諾和偉徵諾顏有子二。長阿巴泰號鄂齊賴。賚因汗。爲中路土謝圖汗祖。次阿布琥號墨爾根諾顏。子喇瑚里有子五。長本塔爾。世爲喀爾喀中路台吉。順治十年。本塔爾以與土謝圖汗有隙。率其族來歸。是爲喀爾喀右翼。爲札薩克多羅達爾漢貝勒游牧。札薩克駐塔爾渾河。其游牧所在。去京師千百三十里。在張家口西北七百十里。東西距百二十

里。南北距百三十里。東至四子落部界。西至茂明安界。南至歸化城土默特界。北至瀚海。初本塔爾來歸。封札薩克和碩達爾漢親王。世襲罔替。佐領四額。牧地有愛布哈河塔爾渾河。合流瀦爲阿勒坦托輝諾爾。東至額古爾圖華。六十五里接四子部落界。南至哈達滿勒河源。七十里接茂明安界。北至岳索山。六十里接土謝圖汗部左翼中旗界。東南至陀索圖鄂博。九十里接四子部落界。西南至魏邁烏蘭和碩。百里接茂明安界。東北至察爾山。七十里接土謝圖汗左翼中旗界。西北至塔起爾克圖鄂博。六十里接烏喇特界。隸烏蘭察布盟。貢道由張家口。

按 烏蘭察布盟現已劃屬歸綏特別行政區域歸歸綏都統管轄爲西二盟之一凡四部六旗茲將該盟統系表附列如下

附烏蘭察布盟統系表

- 四子部落部
  - 四子部落旗
- 茂明安部
  - 茂明安旗
- 喀爾喀右翼部
  - 喀爾喀右翼旗
- 烏拉特部
  - 前旗
  - 中旗
  - 後旗

設置歸綏道兼管蒙旗事務

己、伊克昭盟游牧所在

游牧去京師一千一百里。計鄂爾多斯一部。凡七旗。東、南、起左翼前旗。北、爲、左翼後旗。西、爲、左翼中旗。右翼中旗。西、南、爲右翼前旗。右翼前末旗。西、北、爲右翼後旗。東界山西保德縣、朔平縣、清水河縣、托克托縣。北界山西薩拉齊縣及烏蘭察布盟烏拉特旗。西界阿拉善額魯特旗。南界陝西榆林縣、延安縣。甘肅甯夏縣。

(一)鄂爾多斯部。在秦爲新秦中地。在漢爲朔方郡。屬幷州。在晉爲前後趙前後秦地。在魏爲統萬鎭地。在隋爲榆林郡。五原郡。在唐置勝豐二州。天寶元年。改勝州爲榆林郡。豐州爲九原郡。在五代至宋金皆爲西夏。元滅夏。立西夏中興等路。明初城東勝等州。並立屯戍。耕牧其內。天順間。蒙古酋長阿羅出與毛里孩始入河套。元太祖十六世孫巴爾蘇博羅特達延汗之弟三子也。長子袞弼哩克圖墨爾根。明史謂之吉囊。嗣爲濟農。號車臣可汗。嘉靖中。擊破火篩居之。是爲鄂爾多斯有子九。分牧兩處。服屬於察哈爾。今鄂爾多斯七札薩克。皆其裔。其游牧所在。去京師千一百里。在歸化城西二百八十五里河套內。東西北三面距黃河。東至歸化城土默特界。西至喀爾喀界。南至陝西長城界。西南至甘肅

長城界。北至烏喇特界。所部計分七旗。

左翼前旗　在古爲榆林塞。在隋爲榆林郡。在唐爲河濱縣。在宋爲西夏。在明爲榆林左衞地。爲札薩克固山貝子游牧。札薩克駐札拉谷。額璘臣從子色稜順治六年封札薩克固山貝子。世襲罔替。佐領四十二額。牧地東至湖灘河朔。百四十五里接歸化城土默特界。南至清水營。百十里接邊城界。西至鯀額爾吉廟。百里接左翼界。北至賀陀羅海。百里接左翼後旗界。東南至喀喇和碩。八十五里接邊城界。西南至額勒默圖。百里接邊城界。東北至黃河。百三十里接歸化城土默特界。西北至可退坡。八十里接左翼後旗界。

左翼中旗　在隋唐爲勝州地。札薩克多羅郡王游牧。札薩克駐鄂錫喜峯。衮弼哩克圖墨爾根。曾孫博碩克圖。林丹汗惡之。奪濟農號。天聰九年察哈爾滅。子額璘臣來歸。賜復濟農號。順治六年來朝。封多羅郡王。世襲罔替。佐領十七額。牧地有納瑪帶泊。東至衮額爾吉廟。六十五里接左翼前旗界。南至神木營。二百里接邊城界。西至察漢額爾吉。五十里接右翼前旗界。北至喀賴泉。百二十里接右翼後旗界。東南至賀岳爾門綽克。百八十里接邊城界。西南至額蘇特烏蘭陀羅海。六十里接邊城界。東北至噶該陀羅海。九十里

接左翼後旗界。西北至喀喇札喇。九十里接右翼後旗界。

左翼後旗 在漢爲沙南縣地。在隋唐爲勝州榆林郡治。札薩克固山貝子游牧。札薩克駐巴爾哈遜湖。額璘臣從弟沙克札。崇德六年來朝。順治七年。封薩克固山貝子。世襲罔替。佐領四十額。牧地東至黃河冐帶津。百五十里接歸化城土默特界。南至賀陀羅海。百十里接左翼中旗界。北至黑水泊。二十里接烏喇特界。東南至阿魯得勒蘇。百九十里接左翼前旗界。西南至哈錫拉克陀羅海。百四十里接左翼中旗界。東北至台碩額勒蘇。八十五里接歸化城土默特界。西北至綽和爾末里圖。三百七十里接烏喇特界。

右翼前旗 在隋唐爲夏勝二州地。札薩克固山貝子游牧。札薩克駐哈巴諾爾。在榆林縣北二百三十里。額璘臣從子額琳沁順治六年。封札薩克固山貝子。世襲罔替。佐領四十二額。牧地東至察罕額爾吉。五十里接左翼中旗界。南至榆林衛。二百三十里接邊城界。西至摩多圖察罕泊。百三十里接右翼中旗界。東南至察罕鄂博。二百里接邊城界。西南至介喀圖瑚拉琥。三百里接邊城界。東北至哈達圖泊。三十里接左翼後旗界。西北至察罕札達海。六十五里接右翼中旗界。

右翼中旗　在漢爲朔方郡南境。在隋唐爲豐州爲宥州。札薩克多羅貝勒游牧。札薩克駐錫喇布里多諾爾。在甯夏東北三百五十餘里。額璘臣族子善丹。崇德六年來朝。順治七年。封札薩克多羅貝勒。世襲罔替。佐領八十四額。子索諾木孫松喇布俱以經理驛站功。晉封多羅郡王。仍襲貝勒。牧地當騰格里泊。東至察罕札達海泊。七十里接右翼後旗界。南至賀通圖山。三百七十里接右翼前旗界。西至察罕托輝。二百五十里接賽因諾顏左翼右旗界。北至馬陰山。百十里接右翼後旗界。東南至庫克陀羅海。百里接右翼前旗界。西南至橫城口。三百三十里接邊城界。東北至鄂蘭拜。百二十里接右翼後旗界。西北至阿爾布垣山。二百二十里接賽音諾顏部界。

右翼後旗　在漢爲朔方郡地。在隋唐爲豐州九原郡治。札薩克固山貝子游牧。札薩克駐鄂爾吉虎諾爾。在榆林縣正北四百餘里。額璘臣從子小札木素。順治六年。大札木素叛。小札木素不附逆。詔封札薩克鎮國公。世襲罔替。佐領三十六額。孫都稜。康熙三十七年。叙從征噶爾丹。督護糧運功。晉固山貝子。牧地東至免毛河。四十里接左翼後旗界。南至喀喇札喇克。百四十里接左翼中旗界。西至噶札爾山。百四十里接右翼中旗界。北至

塞特勒赫墨突。二十里接烏喇特界。東南至巴彥泉。百五十里接左翼後旗界。西南至達爾巴哈岡。百五十里接右翼中旗界。東北至拜塞墨突。四十里接烏喇特界。西北至哈洛爾博羅。百八十里接烏喇特界。

右翼前末旗 札薩克一等台吉游牧。額璘臣從曾孫定咱喇什曾祖烏巴什號都噶爾岱青。順治六年。以不從大札木素叛。授二等台吉。康熙十四年。從大軍剿平花馬池定邊城諸賊。晉一等台吉。尋卒。子索諾木多爾濟孫。桑忠多爾濟皆襲三等台吉。定咱喇什卽桑忠多爾濟長子。雍正九年。屢次從軍斬馘功。晉一等台吉。乾隆元年。議族屬繁增設一旗。授札薩克四十九年。詔世襲罔替。佐領十三額。所部七旗同牧。自爲一盟。曰伊克昭。貢道由殺虎口。與哲里木、卓索圖、昭烏達、錫林郭勒、烏蘭察布、五盟同列爲內札薩克。

按 伊克昭盟現已劃屬歸綏特別行政區域由歸綏都統管轄爲西二盟之一凡一部七旗茲將該盟統系表附列如下

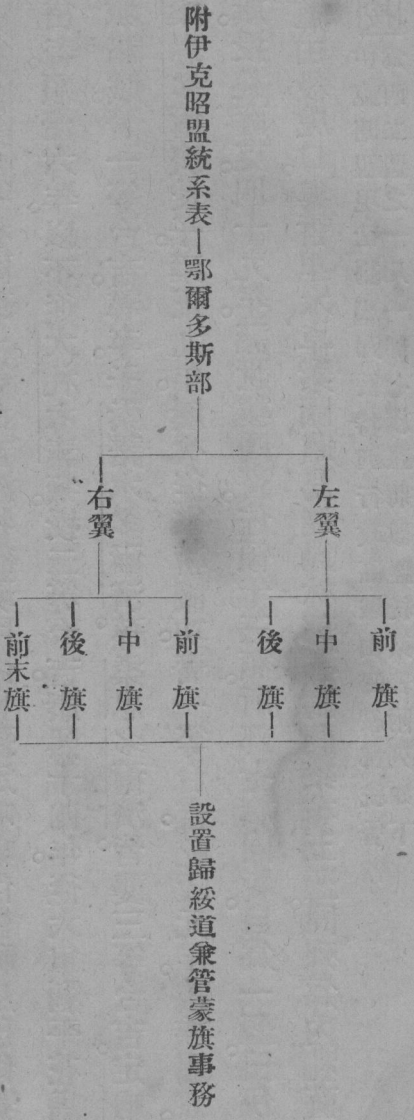
附伊克昭盟統系表—鄂爾多斯部
左翼
右翼
前旗
中旗
後旗
前旗
中旗
後旗
前末旗
設置歸綏道兼管蒙旗事務

庚、察哈爾八旗游牧所在

游牧去京師四百三十里。都統駐張家口。所屬共計八旗。左翼四旗。東起正藍。以次爲鑲白、正白、鑲黃、及右翼正黃東半旗。當直隸承德縣、多倫縣、獨石縣、張北縣。屬特別行政區域界。右翼四旗。東起正黃西半旗。以次正紅、鑲紅、鑲藍。當山西豐鎭縣。涼城縣、屬察哈爾特別行政區域界。北至內蒙古錫林郭勒盟界。西至內蒙古烏蘭察布盟界。東北至內蒙古昭烏達盟界。東南至直隸界。西南至山西界。

按察哈爾左右翼八旗現已劃屬察哈爾特別行政區域歸察哈爾都統管轄凡一部八旗茲將該盟統系表附列如下

附察哈爾統系表—察哈爾部

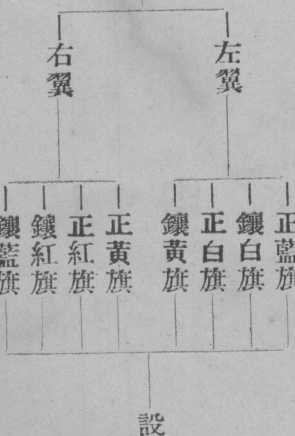

最新蒙古鑑　第五卷終

最新蒙古鑑

第六卷　外蒙古　附各部落分圖

閩侯卓宏謀著

外蒙古游牧在京師西北。計喀爾喀四部。北路曰汗、阿、林、盟、土謝圖汗部。中路曰齊、齊、爾、里、克、盟、三音諾顏部。東路曰克、魯、倫、巴、爾、和、屯、盟、車臣汗部。西路曰札、克、河、源、畢、都、里、雅、諾、爾、盟、札薩克圖汗部。又西爲科、布、多、四、部。曰杜爾伯特。曰輝特。曰明阿特。曰札哈沁。迤北爲唐、努、烏、梁、海、統稱外札薩克。其地東至黑龍江呼倫貝爾城界。西至新疆阿爾泰山界。北至俄羅斯界。南至內蒙古烏蘭察布、伊克昭、及西套蒙古界。東南至內蒙古昭烏達錫林郭勒盟界。西北至哈薩克界。面積東西五千里。南北三千里。

甲、汗阿林盟游牧所在

游牧去京師二千八百餘里。計一部。曰後、路、土、謝、圖、汗、部。初編佐領積三十七旗。以分設三音諾顏部。析去二十一旗。後增四旗。凡二十旗。汗旗偏西南。在杭愛山東。跨鄂爾渾老哈二河。南爲右翼右旗。北爲左翼前旗。東南爲左翼左中末旗。左翼後旗。左翼中左旗。左翼右末

旗。左翼末旗。左翼中旗。中次旗。東北爲中左旗。中右旗。中右末旗。中旗。右翼左後旗。右翼左旗。右翼右末旗。右翼左末旗。右翼右末次旗。右翼中左末旗。中旗之北。爲庫倫辦事大員駐紮之所。中左末旗東北。爲恰克圖佐理專員駐紮之所。東界肯特山。接車臣汗部。南界瀚海。西界翁金河。接三音諾顏部。北界楚庫河。接俄羅斯界。東南踰瀚海。接蘇尼特右翼四子部落。喀爾喀右翼諸部。西北接唐努烏梁海。

(一)土謝圖汗部

土謝圖汗旗初喀爾喀無汗號。格埒森札第三子諾諾和。掌左翼。子五。長阿巴岱爲衆所服。始稱汗。號斡齊賚巴圖子額列克嗣。號墨爾根汗。子三。長袞布始號土謝圖汗。與其族車臣汗碩壘札薩克圖汗素巴第同時稱三汗。康熙二十七年。袞布子察琿多爾濟率屬來歸。命入居蘇尼特界內鄂琳圖。仍留土謝圖汗號。三十八年卒。孫悖多布多爾濟襲。詔世襲罔替。佐領一。牧地。在杭愛山東。喀里雅爾山南。額爾德尼拾東北。跨鄂爾坤、喀魯哈二河。東至薩拉噶山梁。接中左旗及中右旗界。南至察罕烏蘇。接軍台及後旗界。西至博羅哈布齊勒河。接三音諾顏部額魯特旗界。北至得爾素圖多奎。接左翼前旗界。東北至

察罕齊老圖。接左翼前旗界。西北至翁奎諾爾鄂博。接三音諾顏部額魯特前旗界。東南至錫勒袞烏蘭陀羅海。接左翼左末旗及軍台界。西南至諾昆陀羅海。接右翼右旗界。

左翼前旗 爲札薩克輔國公游牧。察琿多爾濟從弟巴朗父。喇布爾號達爾漢顏。順治初。以不附逆。蒙獎賚。康熙二十七年。巴朗携屬來歸。賜牧蘇尼特界內烏訥齊。授札薩克一等台吉。子旺布叙前後防剿準噶爾功。晉輔國公。詔世襲罔替。佐領三。牧地跨喀魯哈河。東至布爾胡庫克阿薩克圖。接右翼左後旗界。南至得爾素圖多奎。接土謝圖漢旗界。西至額爾得尼陀羅海。接賽音諾顏部額魯特前旗界。北至巴顏額爾克圖。接右翼左旗界。東北至達什察勒。接右翼左旗及右翼左後旗界。西北至烏噶勒札山。接三音諾顏部額魯特前旗界。東南至沁陀羅海。接中左翼及中右旗界。西南至翁奎諾爾鄂博。接土謝圖汗旗界。

左翼後旗 爲札薩克鎮國公游牧。察琿多爾濟族子禮塔爾曾祖喇瑚里子五。長本塔爾順治十年。率族內向。駐牧張家口外。是爲喀爾喀右翼部。本塔爾弟色爾濟留居杭愛。子敖巴卽禮塔爾父也。初隸三音諾顏善巴旗。康熙二十七年。來歸。以喀爾喀右翼親王

諾內於已。爲從父兄弟。附牧部內。授札薩克。孫達什丕勒。以護視杜爾伯特游牧功。封輔國公。晉固山貝子。復以捐陀馬助軍。賜貝勒品級。尋晉郡王品級。子德沁喇木丕勒。降襲貝勒。世襲罔替。佐領四。牧地當阿爾泰軍台所經翁金河。至是猪于胡爾哈鄂倫諾爾。東至溫都爾西里。接軍台及左翼右末旗界。南至巴彥哈喇。接烏喇特中旗界。西至尼楚渾布拉克。接三音諾顏部中前旗界。北至額爾德尼陀羅海。接右翼右旗及軍台界。東北至察漢烏蘇。接土謝圖汗旗及左翼右末旗界。西北博爾濟吉特。接右翼左末旗及三音諾顏部前旗界。東南至西尼察漢鄂博。接左翼中旗界。西南至珠奇斯庫札。接烏喇特中旗界。

左翼中旗　爲札薩克多羅郡王游牧。諸諾和世駐牧庫庫博羅圖。爲八札薩克之一。康熙二十七年。曾孫索諾木子固魯什喜率族來歸。賜牧洪果爾。封多羅郡王。仍兼札薩克。世襲罔替。佐領十四。牧地當阿爾泰軍台所經。東至固爾班哲格爾得。接達岡愛牧馬場界。南至巴彥布拉克。接四子部落旗界。西至西尼察罕鄂博。接左翼後旗界。北至巴噶哈台。接左翼後旗及左翼中左旗界。東北至札爾噶山。接車臣漢部右翼中旗界。西北至哈

垣烏蘇。接左翼汝旗及左翼中左旗界。東南至額固得。接蘇尼特左旗界。西南至和博塔勒。接烏喇特後旗界。

【左翼末旗】爲札薩克一等台吉游牧。固嚕什喜從弟車稜號墨爾根岱青。康熙二十七年來歸。授札薩克一等台吉。詔世襲罔替。佐領一。牧地當阿爾泰軍台之東。東至卓克烏蘇。接左翼中旗界。南至哈沙圖。接左翼中旗界。西至珠格布里。接軍台及左翼中左旗界。北至什硼陀羅海。接左翼右末旗界。東北至巴噶哈台。接左翼中旗界。西北至庫圖勒多倫。接軍台及左翼右末旗界。東南至察罕哈達。接左翼中旗界。西南至哈札布齊。接軍台及左翼中左旗界。

【左翼中左旗】爲札薩克一等台吉游牧。固嚕什喜從子遜篤布。隸郡王敏珠爾多爾濟旗。雍正十年。以功授札薩克一等台吉。賜公品級。子三。篤克多爾濟襲。詔世襲罔替。佐領一。牧地當阿爾泰軍台之西。東至札拉噶圖。接軍台及左翼末旗界。南至察布齊爾。接左翼中旗界。西至烏拉罕齊奇烏蘇。接左翼後旗界。北至達奇勒噶圖溫都爾。接左翼後旗界。東北至札克烏蘇。接軍台及左翼末旗界。西北至那林布拉克。接左翼後旗界。東南至

哈札布齊。接軍台及左翼中旗界。西南至哈坦蘇烏。接左翼後旗及左翼中旗界。

左翼右末旗　爲札薩克一等台吉游牧。郡王固嚕什喜從子開木楚克。康熙二十七年。率屬來歸。以與固嚕什喜不睦。另編一旗。授札薩克一等台吉。乾隆四十六年。詔世襲罔替。佐領五。牧地當阿爾泰軍台之東。東至伊克噶雜爾阿齊圖烏拉罕。接車臣漢部右翼中旗界。南至什硼陀羅海。接左翼末旗界。西至布拉幹搜吉。接左翼後旗界。北至布蘊奎。接中右旗及中末旗界。東北至桑錦達賚。接中旗及車臣漢部右翼中旗界。西北至哈坦烏蘇。接左翼中末旗界。西南至庫圖勒多倫。接軍台及左翼末旗界。

左翼左中末旗　爲札薩克輔國公游牧。察琿多爾濟第四子車稜巴勒。初授一等台吉。康熙五十年。封札薩克輔國公。折其從子札薩克台吉班珠爾多爾濟五佐領隸之。乾隆四十六年。詔世襲罔替。佐領一。牧地當喀嚕哈河源。東至哈勒占。接中右旗界。南至哈坦烏蘇。接土謝圖漢旗界。西至達幹得額沁烏蘇。接土謝圖漢旗界。北至布爾噶蘇台鄂博爾商達。接土謝漢旗界。東北至烏蘇圖。接土謝圖漢旗及中右旗界。西北至薩爾丹。接土謝謝圖漢旗界。東南至珠爾奇台。接軍台及左翼右末旗界。西南至達爾瑪。接土漢旗界。

中旗爲扎薩克固山貝子游牧。察琿多爾濟長子噶勒丹多爾濟。康熙二十五年。授扎薩克來歸。封多羅郡王。詔襲土謝圖汗。乾隆二十二年。改爲扎薩克固山貝子。以惇多布多爾濟長子根札布多爾濟襲。四十六年。詔世襲罔替。佐領四。牧地在宜特山西南。汗山峙其境。當土喇河源。汗山之北。是爲庫倫。東至烘郭爾陀羅海。接車臣汗部右翼中前旗界。南至巴彥哈達。接車臣汗郭右翼中旗界。西至多木達烏爾察克。接軍台及中右末旗界。北至達喇爾札河源山梁。接右翼右末旗及右翼左末旗界。東北至哈台。接車臣汗部中右後旗界。西北至哈麻爾嶺。接中右末旗及右翼右末旗界。東南至布庫都爾哈喇烏蘇。接車臣汗部右翼中右旗界。西南至達什隆山。接左翼右末旗界。

中次旗爲札薩克一等台吉游牧。固嚕什喜次子成袞札布初。授協理台吉。隸兄郡王多爾濟阿拉布坦旗。康熙五十八年。其母請析人戶別爲一旗。令成袞札布轄之。授札薩克一等台吉。詔世襲罔替。佐領一。牧地當左翼中旗之東。圈出一小游牧。東至西雅博克。南至烏蘭商達。西至額爾沁烏蘇。北至庫克尼屯。東北至額固得。西北至哈喇鄂得。西南至哈勒占鄂博。皆接左翼中旗界。東南至極札極噶順。接蘇尼特右旗界。

中左旗爲札薩克公品級一等台吉游牧。親王丹津多爾濟第三子三達克多爾濟初授一等台吉。賜公品級。乾隆十八年。封輔國公。晉貝子品級。二十三年。桑齋多爾濟請析所屬三達克多爾濟別爲一旗。詔授札薩克。五十三年。降襲公品級一等台吉。佐領一。牧地東至察奇爾哈喇。接中右旗界。南至善達勒。接中右旗界。西至阿爾噶稜。接土謝圖汗旗界。北至阿魯哈朗。接右翼前旗界。東北至沁陀羅海。接中右旗及右翼左旗界。西北至察罕齊老圖。接土謝圖汗旗界。東南至茂碧柳圖。接中右旗界。西南至薩勒噶山梁。接土謝圖汗旗及中右旗界。

中右旗爲札薩克多羅郡王游牧。察琿多爾濟弟西第什哩。康熙二十七年。來歸。命游牧蘇尼特界內阿魯額埒蘇台。封多羅貝勒。晉郡王。封親王三十年。以私與俄羅斯互市削爵。尋復封郡王。詔世襲罔替。佐領三。牧地當土喇河曲處。東至拜圖。接中右末旗界。南至巴彥哈拉。接軍台及左翼右末旗界。西至烏蘇圖。接土謝圖汗旗及左翼中末旗界。北至哈拉尼惇。接右左後旗界。東北至達什隆山。接右翼左後旗及中右末旗界。西北至沁陀羅海。接中左旗及左翼前旗界。東南至布蘊奎。接中右末旗及軍台界。西南至珠爾奇

台接左翼左中末旗及軍台界。

中右末旗 爲札薩克輔國公游牧。西第什哩長子辰丕勒多爾濟康熙五十八年隨哲布尊丹巴胡圖克圖入覲。請編所屬別爲一旗。授札薩克一等台吉。子三。都布多爾濟以戎績卓著。封輔國公。詔世襲罔替。佐領一。牧地跨土喇河東至烏克庫木爾。接中旗及軍台界。南至布蘊奎。接軍台及左翼右末旗界。西至拜圖。接中右旗界。北至車根察罕諾爾。接右翼左後旗界。東北至阿爾噶稜。接右翼右末旗及軍台界。西北至達什隆山。接右翼左後旗及中右旗界。東南至多木達烏爾察克。接軍台及中旗界。西南至塔本陀羅海。接中右旗界。

中左翼末旗 爲札薩克一等台吉游牧。貝子錫布推哈坦巴圖魯從子車稜札布。康熙三十二年。集屬六百來歸。授爲一等台吉。仍兼札薩克。移牧俄儂界。詔世襲罔替。佐領四。牧地當鄂爾坤河色楞河合流處。東至烏雅勒噶河。接邊喀界。南至邦吉山。接右翼左末旗界。西至薩爾金河。接右翼右末次旗界。北至察罕烏蘇河。接邊喀界。東北至博拉河。接恰克圖軍台及邊喀界。爲通俄互市孔道。

右翼左旗　爲札薩克和碩親王游牧。察琿多爾濟從子車木楚克納木札勒。康熙三十年。授札薩克一等台吉。晉輔國公。叙捨額魯特逃賊功。封多羅貝勒。以力疾戰歿。追封郡王。孫齊巴克雅喇木丕勒後以功晉和碩親王。詔世襲罔替。佐領七有半。牧地跨色楞格河、土喇河、於是合於鄂爾坤河。東至布爾噶勒合河。接右翼右末次旗界。南至達什爾嶺北温都爾鄂博。接左翼左後旗界。西至茂蓋河山梁。接三音諾顏部中末旗界。北至罕台山。接邊喀界。東北至綽勒呼爾察罕庫圖勒。接右翼右末次旗界。西北至達沁圖哈爾噶那山梁。接邊喀界。東南至庫克車格勒沙博羅圖。接右翼右末次旗及右翼左末旗界。西南至烏噶爾札。接三音諾顏部中末旗界。

右翼右旗　爲札薩克輔國公游牧。察琿多爾濟第三子班第達額爾濟。康熙三十年。授一等台吉。以功封輔國公。詔世襲罔替。佐領一。牧地東至錫伯格圖。接土謝圖汗旗界。南至諾昆陀羅海。接軍台及左翼後旗界。西至烏遜珠爾東山。接三音諾顏部中前旗界。北至齊克達噶圖嶺。接土謝圖汗旗界。東北至莫霍爾布拉克。接土謝圖汗旗界。西北至圖隆奎山陽。接土謝圖汗旗界。東南至鄂伯爾珠爾奇台。接土謝圖汗旗界。西南至額爾德

尼陀羅海。接三音諾顏部中前旗界。

右翼左後旗　爲扎薩克一等台吉游牧。郡王車木楚克納木扎勒弟朋素克喇布担初授協理台吉。雍正八年。以其材超衆。且諳蒙情。命析車木楚克納木扎勒二佐領。令轄之。別爲一旗。授札薩克一等台吉。詔世襲罔替。佐領一。牧地在土喇河、喀嚕哈河、於是合流。東至薩喇博羅圖。接右翼左末旗界。南至達什隆山。接中右旗及中右末旗界。西至珠格楞嶺。接左翼前旗界。北至那林茂海溫都爾。接右翼左旗界。西北至烏拉罕什巴爾額沁溫都爾。接右翼左旗界。東南至阿爾噶稜。接右翼右末旗及中右末旗界。西南至海達勒。接左翼前旗界。

右翼左末旗　爲札薩克一等台吉游牧。察琿多爾濟從弟錫布推哈坦巴圖魯幹齊爾賽因汗阿巴岱之曾孫也。祖錫布固泰。父睦車。初駐牧巴顏烏蘭。後避噶爾丹掠。走喀嚕倫河。康熙三十年。來歸。封札薩克輔國公。尋徙土喇河。又徙楞格河。三十八年。晉固山貝子。次子車布登初。降襲鎭國公。晉多羅貝勒。子齊旺多爾濟。降襲輔國公。孫齊素嚨多爾濟。復降襲一等台吉。詔世襲罔督。佐領一。牧地有溫泉、哈拉河、伊遜河。東至拜察哈達。接

車臣汗部中右後旗界。南至阿勒坦鄂羅格依。接中旗界。西至薩喇博羅圖。接右翼左後旗界。北至邦吉山梁。接中左翼末旗及軍台界。東北至敏吉河。接還喀界。西北至札克都勒河。接右翼右末次旗界。東南至哈台山。接中旗界。西南至諾木圖布拉克。接右翼右末旗界。

右翼右末旗　爲札薩克輔國公游牧。貝子錫布推哈坦巴圖魯長子巴海弟車布登襲父爵。巴海協理旗務。雍正九年。以功封札薩克一等台吉。晉輔公。詔世襲罔替。佐領一。牧地當哈拉河源。東至恰克圖山梁。接右翼左末旗界。南至烏里雅呼嶺。接中旗及軍台界。西至阿爾噶稜。接右翼左後旗及中右末旗界。北至諾木圖布拉克山梁。接右翼左末旗界。東北至曼達勒鄂博爾。接右翼左末旗界。西北至索甯杭愛。接右翼左後旗界。東南至達喇勒濟山梁。接中旗界。西南至哈瑪爾嶺。接中旗及中右末旗界。

右翼右末次旗　爲札薩克一等台吉游牧。貝子錫布推哈坦巴圖魯弟青多爾濟。康熙三十年來歸。從征有功。授札薩克一等台吉。析錫布推哈坦巴圖魯屬別爲一旗。令轄之。詔世襲罔替。佐領一有半。牧地跨鄂爾坤河、色楞格河。東至薩爾金河。接中左翼末旗界。

南至賽爾額沁。接右翼左末旗界。西至塔里雅那台河。接右翼左旗界。北至札勒圖爾河接邊喀界。東北至桑喀勒圖河。接中左翼末旗及邊喀界。西北至罕台阿嚕布拉克。接邊喀及右翼左旗界。東南至札克圖勒河。接右翼左末旗及軍台界。西南至庫克車格勒。接右翼左旗界。統盟於汗阿林。卽汗山也。

按 汗阿林盟稱北路土謝圖汗部計一部二十旗茲將該盟統系表附列如下

附汗阿林盟統系表

- 土謝圖汗旗偏西南在杭愛山東跨鄂爾坤喀魯哈二河
  - 左翼前旗
  - 左翼後旗
  - 左翼中旗
  - 左翼末旗
  - 左翼中左旗
  - 左翼右末旗
  - 左翼左中末旗
- 中旗北爲庫倫辦事大員駐紮之所
  - 中次旗
  - 中左旗
  - 中右旗
  - 中右末旗
  - 中左翼末旗東北爲哈克圖佐理專員駐紮之所
  - 右翼左旗
  - 右翼右旗
  - 右翼左後旗
  - 右翼左末旗
  - 右翼右末旗
  - 右翼右末次旗

現歸都護使駐紮庫倫辦事大員管轄區域

乙　齊齊爾里克盟、游牧所在

游牧去京師三千餘里。計分一部。曰中路三音諾顏部。所部十九旗。後增三旗。又附額魯特二旗。凡二十四旗。汗旗在杭靄山陽。當鄂爾渾河源。東南爲右翼左末旗。中前旗。右翼中左旗。左翼右旗。東北爲右翼中右旗。額魯特旗。額魯特前旗。右翼前旗。中後末旗。左翼左末旗。右翼後旗。左翼中旗。中末旗。西南爲中右旗。右翼末旗。右翼中末旗。西北爲中右翼末旗。右翼右後旗。中後旗左翼左旗。中左末旗。中末右。中左旗。共二十四旗。中後旗之西。爲烏里雅蘇台城。佐理專員駐紮之所。汗旗之南。爲額爾德尼班第達喇嘛游牧。右翼前旗之西南。爲札牙班第喇嘛游牧。中右翼末旗之西。爲青蘇珠克圖喇嘛游牧。中後旗之西南。爲尼魯班禪喇嘛游牧。東界博羅布爾哈蘇多歡。接土謝圖汗部。南界齊齊爾里克。踰瀚海。接烏喇特阿拉善額濟納諸部。西界庫勒薩雅孛郭圖額金嶺。北界齊老圖河。皆接札薩克圖汗部。東北至唐努烏梁海。

（一）三音諾顏部

三音諾顏旗一爲札薩克和碩親王游牧。初喀爾喀有所謂紅教者。與黃教爭。偉徵諾顏

諾諾和第四子圖蒙肓尊黃教爲之護持。唐古特達賴嘛喇賢之。授三音諾顏號。令所部奉之視三汗。圖蒙肓次子丹津喇嘛復受諾們罕號。子達賴喇嘛順治十二年。遣子弟來朝。詔丹津喇嘛領左翼札薩克之一。歲貢九白。如三汗例。賜遵文順義號。鑄印給之。康熙二十七年。善巴率族屬來歸。附牧烏喇特界外和勒博津。編所屬佐領。隸土謝圖汗部。善巴封札薩克多羅郡王。晉和碩親王。乾隆三十一年。親王成袞札布奏所部來歸。初善巴爲同族長。又世掌丹津喇嘛所遺印。請視三汗例。以善巴曾孫諾爾布札布襲三音諾顏號。詔允其請。俾與土謝圖汗、車臣汗、札薩克圖汗。均世襲罔替。佐領四有半。牧地當鄂爾坤河源。東至額魯克台。接右翼中左旗界。南至薩音撥吉。接左翼右旗界。西至塔楚河。接額爾德尼班第達呼圖克圖界。北至鄂爾坤河。接右翼中右旗界。東北至鄂博爾呼濟爾圖。接右翼中左旗界。西北至庫爾布拉克灰圖山梁。接中右翼末旗界。東南至薩音圖固里克。接軍台及左翼右旗界。西南至鄂羅素圖。接軍台及左翼右旗界。

左翼左旗　爲札薩克輔國公游牧。善巴從子旺舒克。父克德德赫號墨爾根阿海。乾隆三十一年。旺舒克來歸。授札薩克輔國公。詔世襲罔替。佐領二。牧地當札布噶河源。東至

烘烏接右翼右後旗界南至莫霍爾噶順接軍台及右翼右後旗界西至膏林塔拉接中後旗界北至哈喇烏蘇接中左旗界東北至哈查布齊額沁接右翼右後旗界西北至賽爾依爾接中後旗界東南至奎屯陀羅海接右翼右後旗及軍台界西南至烏斯奇接那魯班禪呼圖克圖及軍台界

【左翼右旗】爲札薩克一等台吉游牧善巴再從弟丹津額爾德尼祖畢瑪黑吉哩諦圖蒙冗第九子也父弼齊噶岱世爲所部札薩克康熙二十七年丹津額爾德尼隨善巴來歸授札薩克一等台吉詔世襲罔替佐領三牧地東至諾木幹接土謝圖汗部左翼後旗界南至霍爾朔特接烏喇特前旗界西至依薩賚接額爾德尼班第達呼圖界北至額勒素台接三音諾顏旗界東北至特布什接土謝圖汗部左翼後旗界西北至額勒素石依爾接額爾德尼班第達呼圖克圖界東南至札克查奇接土謝圖汗部左翼後旗界西南至達噶查接瀚海

【左翼中旗】爲札薩克公品級一等台吉游牧親王德沁札布次子齊旺多爾濟初授一等台吉乾隆十九年請從征達瓦齊賜公品級晉貝子品級二十四年德沁札布奏本旗

丁戶滋衆。請增編佐領。授齊旺多爾濟。轄別一旗。授札薩克。旋以罪革爵。降襲公品級。缺出請旨。佐領一。牧地。跨哈綏河。東至濟爾哈朗圖。接土謝圖汗部右翼左旗界。南至霍里木圖。接右翼前旗界。西至珠賚布拉克。接右翼後旗界。北至巴勒奇爾。接中末旗界。東北至色楞格河。接中末旗界。西北至桑圖。接右翼後旗界。東南至西埒木台。接右翼前旗界。西南至珠賚布拉克源。接右翼前旗界。

左翼左末旗　爲札薩克一等台吉游牧。圖蒙肖曾孫納木札勒。祖察斯喜布。圖蒙肖第七子也。父圖巴。察斯喜布第三子也。納木札勒康熙三十五年。以隨軍擊賊功。封札薩克一等台吉。詔世襲罔替。佐領一。牧地跨塔米爾河。胡努伊河。東至噶齊固。接阿魯特前旗界。南至哈喇諾爾。接札牙班第達呼圖克圖界。西至哈什隆。接札牙班第達呼圖克圖界。北至伊克沙巴爾台。接右翼前旗界。東北至伊瑪爾台。接右翼前旗界。東南至巴噶諾爾。接額魯特前旗界。西南至胡努伊河。接札牙班第達呼圖克圖界。

左翼末旗　爲札薩克輔國公游牧。鎭國公托多額爾德尼。從子圖巴。父本塔爾。康熙二十七年來歸。附牧四子部落界外察罕博托輝。孫齊旺以擊賊功。封輔國公。詔世襲罔替。

佐領二。牧地當墨特河。至是合於拜塔里克河。東至莫霍爾特里。接右翼中末旗界。南至綳察罕諾爾。接軍台及瀚海界。西至喀喇沙爾。接清素珠克圖們罕界。北至札木圖嶺。接中左末旗界。西北同東北至庫圖庫爾嶺。接中右旗界。東南至綳察罕諾爾。接軍台及右翼中末旗界。西南至綳察罕諾爾。接右翼右後旗界。

中左旗 爲札薩克多羅貝勒游牧。圖蒙冥第十三子袞布。康熙二十五年。赴庫倫伯勒齊爾盟。授札薩克。集衆來歸。封多羅郡王。子額琳沁降。襲貝勒。詔世襲罔替。佐領三。牧地有特爾克河伊第爾河。合於齊老圖河。爲色楞格河。東至齊老圖河。接中後末旗界。南至依克沙巴爾。接中左末旗界。西至特克什布音圖。接右末旗界。北至察罕索郭圖。接右翼後旗界。東北至伊第爾河。接右翼末旗界。西北至色楞格河。接札薩克圖汗部中右翼末旗界。東南至依克沙巴爾札滾山梁。接中左末旗界。西南至達爾奇山梁。接中後旗界。

中右旗 爲札薩克多羅郡王游牧。超勇襄親王策凌。次子車布登札布。初授一等台吉。雍正十年。以擊賊功。封輔國公。兄成袞札布請析所屬。令車布登札自爲一旗。詔允。授札薩克。十九年。叙剿撫烏梁海功。賜貝子品級。旋封多羅貝勒。晉郡王。詔世襲罔替。佐領一。

牧地當推河源。東至推河。接額爾德尼班第達呼圖克圖界。東南同西至哈喇尼屯呼都克。接右翼中末旗界。北至庫勒賽牙。接中左末旗界。東北至薩拉噶額沁。接額爾德尼班第達呼圖克圖界。西北至庫克嶺。接中左末旗界。西南至莫勒楚克。接右翼中末旗界。

中前旗　爲札薩克多羅貝勒游牧。圖蒙冥弟巴賚之曾孫素泰伊勒登。初隸土謝圖汗部。駐牧翁金布爾哈台。康熙二十七年來歸。附牧四子部落界外察罕博托輝。授札薩克鎭國公。孫阿努哩晉固山貝子。阿努哩之孫羅卜藏車璘。以剿逆戰死。襲晉貝勒。語世襲罔替。佐領一。牧地跨濟爾瑪台河。鄂爾昆河。翁金河。東至鄂爾昆河。接土謝圖汗部右翼右旗界。南至布爾察克。接軍台及土謝圖汗部左翼後旗界。東南同西至烏拉罕諾爾。接右翼左末旗界。北至濟爾瑪台。接額魯特旗界。東北至巴延溫都爾。接額爾特旗界。西北至奎屯嶺。接右翼中右旗界。西南至哲楞諾爾。接土謝圖汗左翼後旗界。

中後旗　爲札薩克輔國公游牧。鎭國公巴穆長子諾爾布札布。康熙五十一年。授札薩克一等台吉。以叙擊準噶爾功。晉輔國公。語世襲罔替。佐領一。牧地有布爾噶蘇台河。合於札布噶河。東至哈喇烏蘇。接左翼左旗界。南至布音圖河。接那魯班禪呼圖克圖及軍

台界。西至膏林塔拉。接那魯班禪呼圖克圖界。北至布音圖河源。接中左旗界。東北至奔巴圖。接中左旗界。西北至巴彥布拉克。接烏里雅蘇台軍營界。東南至額埒素台。接左翼左旗界。西南至德勒格爾布隆。接那魯班禪呼圖克圖界。

中左末旗　爲札薩克和碩親王游牧。善巴再從弟策凌。祖丹津。圖蒙冗之第八子也。生子納木札勒。子二。長卽策凌。次恭格喇布垣。康熙三十一年。丹津妻格禁勒哈屯。携二孫自塔米爾來歸。詔授策凌三等輕車都尉。賜居京師。教養內廷。編所屬佐領。附察哈爾鑲黃旗駐牧。尙和碩純慤公主。授和碩額駙。賜貝子品級。授札薩克。封多羅郡王。軍用正黃旗纛。晉和碩親王。授喀爾喀大札薩克。以破賊功。賜號超勇。晉授固倫額駙。薨。詔配享太廟。崇祀賢良祠。定謚曰襄。子成袞札布。襲札薩克和碩親王。詔世襲罔替。佐領四。牧地當塔米爾、哈綏齊老圖、三河源。東至庫魯鄂博爾布拉克。接札牙班第達呼圖克圖界。南至素溫都爾。接額爾德尼班第達呼圖克圖界。西至灰圖塔米爾額沁。接清素珠克圖諾們罕界。西至灰塔米爾額沁。接清素珠克圖諾們罕界。北至伊克沙巴爾山梁。接中左旗界。東北至綽嚨山梁。接札牙班第達呼圖界。西北至鞏克嶺。接中左旗界。東南至桑金陀羅

海。接額爾德尼班第達呼圖克圖界。西南至庫克嶺。接右翼後旗界。

中右翼末旗　爲札薩克一等台吉游牧。善巴再從弟伊達木與中左翼在末旗同祖。父札木延舊爲所部札薩克。察期喜布之長子也。伊達木康熙二十七年來歸。隸善巴旗。以剿賊功。授札薩克一等台吉。別爲一旗。詔世襲罔替。佐領無。牧地當塔米爾河南岸。東至哈喇齊老圖。接右翼中右旗界。南至鄂爾坤河。接三音諾爾旗界。西至滿達勒。接札牙班第達呼圖克圖界。北至桑錦陀羅海。接札牙班第達呼圖克圖界。東北至烏爾圖特莫爾河。接札牙班第達呼圖克圖界。西北至哈喇齊老圖。接札牙班第呼圖克圖界。東南至鄂爾坤河。接三音諾顏旗界。西南至鄂爾坤河源。接三音諾顏旗界。

中末旗　爲札薩克鎭國公游牧。善巴從子阿哩雅曾祖錫納喇克沙特。爲圖蒙冗第十子。領所部札薩克。長子齊巴克塔爾。號車臣諾顏。子布尼早死。遺子一。卽阿哩雅。康熙三十一年來歸。授一等台吉。兼札薩克。子格木丕勒以擊準噶爾功。封輔國公。晉鎭國公。詔世襲罔替。佐領一。牧地當哈綏河。至是合於色楞格河。東至庫圖勒布。接左翼中旗界。西至庫布色固勒。接右翼後旗界。西南同北至巴勒齊爾山。接札薩克圖汗部中左翼末旗

界。西北至海蘭台。接邊喀界。東北至巴噶鄂多斯。接札薩克圖汗部中左翼末旗界。東南至哈喇托噶。接土謝圖汗部右翼左旗界。

中後末旗 爲札薩克一等台吉游牧。善巴再從弟濟納彌達。襲扣冃。圖蒙冃第十二子也。父車登濟納彌達舊隸善巴旗。康熙四十八年。授札薩克一等台吉。別爲一旗。詔世襲罔替。佐領一。牧地跨齊老圖河。東至布林灰圖山梁。接右翼後旗界。南至達噶山梁。接中左末旗及右翼後旗界。東北至阿濟爾噶。接右翼後旗界。西北至諾羅莫圖灰山梁。接中左旗界。東南至珠素朗哈察布齊。接札牙班第達呼圖克圖界。西南至齊老圖河。接中左旗界。

右翼前旗 爲札薩克輔國公游牧。圖蒙冃第五子濟雅克子阿玉什。康熙二十七年來歸。授札薩克一等台吉。封輔國公。詔世襲罔替。佐領一。牧地當胡努伊河。至是合於哈綏河。東至薩哈勒圖。接額魯特前旗界。南至親格勒圖。接左翼左末旗界。西至達郎圖陀羅海。接札牙班第達呼圖克圖界。北至卓賚布拉克。接左翼中旗界。東北至沙爾噶諾爾。接左翼中旗界。西北至額勒素圖。接右翼後旗界。東南至庫克和碩。接額魯特前旗界。西南

至庫諾依鄂博爾。接札牙班第達呼圖克圖界。

右翼後旗　爲札薩克一等台吉游牧。札薩克台吉阿哩雅叔。祖薩木濟特。父錫納喇克薩特。世爲所部札薩克。康熙三十一年來歸。授一等台吉。仍兼札薩克。詔世襲罔替。佐領一。牧地當哈綏河北岸色楞格河南岸。東至庫布色固勒。接左翼中旗界。南至額勒素圖。接札牙班第達呼圖克圖界。西至畢勒齊爾。接中後末旗界。北至色楞格河。接札薩克圖汗部中左翼右旗界。東北至特莫爾圖。接中末旗界。西北至察罕索霍圖。接中左旗界。東南至珠賚布拉克源。接右翼前旗界。西南至諾勒瑪圖。接中後末旗界。

右末旗　爲札薩克一等台吉游牧。郡王袞布曾孫額墨根。祖都噶爾札布。父喇布坦。額墨根初授協理台吉。隸貝勒吹木三旗。卽袞布孫也。乾隆三年。授一等台吉。以奉使勞。授札薩克。詔世襲罔替。佐領一。牧地當伊第爾河源。東至呼雅克圖。接中左旗界。南至雪山。接中後旗界。西至烏遜珠爾。接札薩克圖汗部中右翼末次旗界。北至森圖陀羅海。接札薩克圖汗部中右翼末次旗界。東北至哲袞諾爾。接中左旗界。西北至索郭圖嶺。接札薩克圖汗部中左翼末次旗界。東南至察罕賽爾。接中左旗界。西南至呼濟爾。接烏里雅蘇

台軍營城界。

右翼中左旗 爲札薩克輔國公游牧。善巴次子車棱達什。康熙四十六年。折其兄親王達什惇多布屬。別爲一旗。令轄之。授一等台吉。以協助軍需。晉輔國公。詔世襲罔替。佐領四。牧地當翁金河源。東至察罕庫圖勒。接右翼左末旗界。南至阿哈爾山。接軍台及土謝圖汗部左翼後旗界。西至額魯克台。接三音諾顏旗界。北至鄂波爾呼吉爾圖。接三音諾顏旗界。東北至垓察罕莫多。接中前旗界。西北至鄂布圖河。接三音諾顏旗界。東南至布爾吉格特。接軍台及土謝圖汗部左翼後旗界。西南至特布什。接左翼右旗界。

右翼中右旗 爲札薩克一等台吉游牧。善巴再從弟沙魯伊勒都齊祖桑噶爾札。圖蒙肓第十二子也。生都噶爾隸善巴旗。子卽沙魯伊都齊。康熙三十五年。以剿賊功。授札薩克一等台吉。詔世襲罔替。佐領無。牧地當濟爾瑪台河源。東至奎屯嶺。接中前旗界。南至呼濟爾圖。接三音諾顏旗界。西至察罕蘇木。接中右翼末旗界。北至齊爾克河。接札牙班第達呼圖克圖界。東北至奎屯嶺。接札牙班第達呼圖克圖界。西北至哈爾哈齊老圖。接札牙班第達呼圖克圖界。東南至鄂爾坤河。接三音諾顏旗界。西南至鄂爾坤河山梁。接

三音諾顏旗界。

右翼中末旗　爲札薩克一等台吉游牧。善巴從弟多爾濟祖丹津喇嘛父瑪哈達瓦多爾濟以避噶爾丹掠走青海。喇嘛商南多爾濟奏徙歸喀爾喀。授閒散台吉。附善巴旗。康熙五十一年。編所屬自爲一旗。授札薩克一等台吉。詔世襲罔替。佐領一。牧地當拜搭里克河之東。至是豬於察罕諾爾東至莫霍爾特里。接中右旗界。南至察罕諾爾。接軍台及瀚海界。西至哈喇陀羅海。接右翼末旗界。北至察罕諾爾齊特呼拉。接右翼末旗界。北至察罕諾爾齊特呼拉。接右翼末旗界。東北至庫克。接中右旗界。西北至莫霍爾特里山梁。接右翼末旗界。東南至薩音呼圖克。接瀚海界。西南至綳察罕諾爾。接右翼右後旗及札薩克圖汗部左翼後旗界。

右翼左末旗　爲札薩克一等台吉游牧。善巴從弟素達尼祖丹津喇嘛父羅卜藏舊爲所部札薩克。素達尼舊隸善巴旗。任協理台吉。康熙三十六年。隨軍擊賊。善巴疏請編所屬別爲一旗。令轄之。授札薩克一等台吉。詔世襲罔替。佐領一。牧地跨翁金河。東至圖魯根山。接中前旗界。南至博爾查克。接土謝圖汗部左翼後旗界。西至伊克布拉克。接右翼

中左旗界。北至烏拉克圖。接右翼中左旗界。東北至沙喇塔拉。接中前旗界。西北至察罕圖勒。接右翼中左旗界。東南至哲埒固勒。接中前旗界。西南至薩布固勒。接右翼中左旗界。

右翼右後旗　爲札薩克多羅郡王游牧。圖蒙肓長子卓特巴有子三。第三子索諾木和碩齊子二。長烏巴達次托多額爾德尼。康熙二十七年來歸。附牧烏喇特界。授札薩克鎮國公。初托多額爾德尼無子。以從兄策旺諾爾布爲嗣。授侍衛。擢內大臣。因進藏功。晉封固山貝子。子車木楚克札布賜貝勒品級。以督師討叛。封多羅貝勒。復以招降烏梁海。晉多羅郡王。詔世襲罔替。佐領二。牧地當拜塔里克河源。東至鞏克嶺。接清素珠克圖諾們罕界。南至扣波爾。接右翼中末旗界。西至特及格爾噶什袞。接左翼左旗界。北至札克額沁山梁。接中左旗界。東北西北同東南至察罕諾爾。接右翼中末旗界。西南至哈查布齊額沁。接左翼左旗界。

附　額魯特部二旗

額魯特旗　爲札薩克固山貝子游牧。準噶爾祖額斯墨特達漢諾顏。九世孫丹濟拉。父

溫春台吉噶爾丹弟也與兄同牧阿爾泰先丹濟拉依噶爾丹上屢遣使招之康熙三十六年噶爾丹死乃降授內大臣詔隸察哈爾正黃旗編佐領以其子多爾濟色布騰領之封丹濟拉札薩克輔國公赴牧推河不隸察哈爾旗晉封多爾濟色布騰固山貝子雍正八年晉封多羅貝勒內徙歸化城詔牧錫喇木倫子三都布復徙喀爾喀河三都布子貢楚克邦又徙推河乾隆二十六年始定牧三音諾顏之烏蘭烏蘇詔世襲罔替佐領一牧地跨濟爾瑪台河鄂爾坤河東至奎素接土謝圖汗旗界南至噶爾噶圖接中前旗界西至察汗山接中前旗界北至鄂爾坤河接額爾特前旗界東北至翁奎諾爾接額魯特前旗界西北至巴彥溫都爾接札牙班第達呼圖克圖界東南至博勒克山接軍台及土謝圖汗部左翼後旗界西南至鄂爾坤河接中前旗界

額魯特前旗　爲札薩克固山貝子游牧準噶爾祖額斯墨特達爾漢諾顏十世孫阿喇布坦曾祖墨爾根岱青爲噶爾丹父巴圖爾琿台吉之弟初與噶爾丹聚牧阿爾泰之科布多康熙四十一年來歸封多羅郡王諭牧推河授札薩克子車稜旺布色布騰旺布相繼襲乾隆十三年嗣子朋素克降襲固山貝子復自喀爾喀河徙牧推河二十六年始定

牧三音諾顏之烏蘭烏蘇。詔世襲罔替。佐領一。牧地當塔米爾河北岸。東至鄂羅固坦。接土謝圖汗旗界。南至噶爾噶圖。接額魯特旗界。西至噶吉圖。接左翼左末旗界。北至庫克和碩。接右翼前旗界。東北至哈喇齊老圖。接土謝圖汗部右翼左旗界。西北至濟爾瑪台。接右翼前旗界。東南至溫奎諾爾。接土謝圖汗旗界。西南至濟爾瑪台河。接札牙班第達呼圖克圖界。統盟于齊齊爾里克。

按齊齊爾里克盟稱中路曰三音諾顏部計一部二十四旗茲將該盟統系表附列如下

附齊齊爾克里盟統系表

- 三音諾顏汗旗在杭靄山陽當鄂爾渾河源
  - 左翼左旗
  - 左翼右旗
  - 左翼中旗
  - 左翼左末旗
  - 左翼末旗
  - 中左旗
  - 中右旗
  - 中前旗
  - 中後旗西爲烏里雅蘇台佐理專員駐紮之所
  - 中左末旗
  - 中右翼末旗
  - 中末旗
  - 中後末旗
  - 右翼前旗
  - 右翼後旗
  - 右末旗
  - 右翼中左旗
  - 右翼中右旗
  - 右翼中末旗
  - 右翼左末旗
  - 右翼右後旗
  - 附額魯特旗
  - 附額魯特前旗

現歸都護使分充烏里雅蘇台佐理專員管轄區域受庫倫辦事大員節制

丙、克魯倫巴爾和屯盟游牧所在

游牧去京師三千五百里。計分一部。曰東路車臣汗部。共二十三旗。所部初編佐領置十一旗。後增十二旗。凡二十三旗。汗旗偏西南。在克魯倫河陽。托訥山北。南爲中末旗。北爲右翼中左旗。右翼前旗。東爲左翼後旗。右翼後旗。東北爲右翼左旗。右翼右旗。中末次旗。左中旗。左翼左旗。中左前旗。中前旗。左翼後末旗。中右旗。左翼前旗。西南爲右翼中右旗。右翼中旗。西北爲右翼中前旗。中右後旗。中後旗。東南爲中末右旗。左翼之南爲達里岡愛牧場。東界額爾德尼陀羅海。接黑龍江呼倫貝爾城。南界塔爾滾紫達木。踰瀚海。接浩齊特阿巴噶及阿巴哈納爾諸部。西界察罕齊老圖。北界溫都爾罕接俄羅斯邊界。東南接烏珠穆沁部。西與西南皆接土謝圖汗部。肯特山在中後旗中右後旗西。

（一）車臣汗部

車臣汗旗　格埒森札札賚爾琿台吉第五子阿敏都喇勒有子謨囉貝瑪。駐牧克魯倫河。生子碩壘。始號車臣汗。初喀爾喀服屬于察哈爾。天聰九年。碩壘偕烏珠穆沁蘇尼特諸部長。上書通好。貢駝馬。子巴布蒯爲汗。命領左翼札薩克之一。康熙二十七年。噶爾丹

掠克魯倫河。時巴布子諾爾布及長子伊勒登阿喇布坦相繼卒。孫烏默客幼。台吉納木札勒等携之來歸。從衆十餘萬戶。詔烏默客襲汗號。統所部。稱車臣汗部。賜烏默客孫車布登班珠爾印。文曰格根車臣汗。詔世襲罔替。佐領二。牧地跨克魯倫河。東至烏蘭溫都爾山。接右翼左旗界。南至阿爾圖山。接中末右旗界。西至塔奇勒嘎圖山。接左翼中前旗界。北至哈喇莽鼐山。接右翼前旗界。東北至色勒格圖山。接中後旗界。西北至滔圖布拉克。接右翼中左旗及右翼前旗界。東南至鄂爾楚克山。接右翼左旗及左翼右旗界。西南至庫特冐額里雅山。接中末旗界。

左翼左旗　爲札薩克一等台吉游牧。烏默客叔父額爾德尼。以從軍叙功。授一等台吉。康熙四十年。來朝。上念其爲舊臣汗諾爾布之子。授札薩克。詔世襲罔替。佐領一有半。牧地跨克魯倫河。東至喀喇陀羅海。接中左前旗界。南至巴彦罕山。接中左旗界。西至鄂霍圖山。接中左旗界。北至温都爾斡克。接邊喀界。東北至華陀羅海。接中左前旗界。西北至囊吉陀羅海。接中左旗及邊喀界。東南至華和碩。接中前旗及左翼後旗界。西南至西鄂克圖。接中左旗界。

左翼右旗　爲札薩克一等台吉游牧。烏默客叔父垂札木素。康熙四十年來歸。上念其爲舊臣汗諾爾布之子。授札薩克一等台吉。語世襲罔替。佐領一。牧地跨克魯河東至特格里木圖山。接左翼中旗界。南至圖倫烏蘭齊老。接中末右旗界。西至哈噶山。接右翼左旗界。北至瑪勒胡爾山。接中末後旗界。東北至圖木斯圖山。接左翼中旗界。西北至諾爾哈察勒。接右翼左旗界。東南至札們商達。接左翼中旗界。西南至托克特依山。接中末右旗界。

左翼前旗　爲札薩克鎭國公游牧。烏默客族叔車布登。祖本巴碩壘第四子也。有子三。長噶爾瑪。次洪俄爾岱。次額爾克阿海。噶爾瑪子二。長卽車布登。次罕篤。康熙二十七年。洪俄爾岱青遣使乞內附。授札薩克。尋爲噶爾丹所掠。不獲歸。罕篤代領其衆。封鎭國公。兼札薩克。會噶爾丹掠巴顏烏蘭。諭徙牧喀內。而罕篤懼叛遁俄羅斯。邀車布登與俱。車布登弗從。追敗其衆於呼拉濟。語授車布登鎭國公。仍兼札薩克。語世襲罔替。佐領一有半。牧地當索岳爾濟山北濱喀爾喀河。東至鄂莫克依布拉克。接呼倫貝爾界。南至索岳爾濟。接烏珠穆沁左翼旗界。西至額果彥山梁。接烏珠穆沁左翼右旗界。北至車徹布爾

圖。接中右旗界。東北至克里葉和碩。接呼倫貝爾界。西北至沙布圖爾諾爾。接中左旗界。東南至固爾班哈達。接呼倫貝爾界。西南至莫克爾塔拉。接烏珠穆沁左翼旗界。

左翼後旗　爲札薩克一等台吉游牧。烏默客族祖車稜達什。父綽斯喜布。爲碩壘汗第六子。康熙二十七年。率屬來歸。授一等台吉。仍兼札薩克。封輔國公。曾孫成袞。以駐牧烏里雅蘇台。以私歸游牧削爵。子德木楚克降襲一等台吉。詔世襲罔替。佐領二有半。牧地東至鄂爾布勒山。接左翼後末旗界。南至滾尼溫都爾。接達里岡愛牧場界。西至布哈山梁。接達里岡愛牧場界。北至烏蘭溫都山。接中前旗界。東北至奇喇諾爾。接左翼後末旗及左翼左旗界。東南至托里布拉克。接右翼後旗及右翼後末旗界。西南至布勒格圖山。接達里岡愛牧場界。

左翼中旗　爲札薩克和碩親王游牧。烏默客叔父納木札勒。康熙二十七年來歸。授濟農。兼領烏默客衆。授札薩克。封多羅郡王。孫巴雅爾什第以捦賊功。晉封和碩親王。詔世襲罔替。牧地在科勒蘇河之東。跨克魯倫河。東至卜固尼和碩山。接中左旗界。南至多木達都圖倫。接中左旗及中末右旗界。西至特克瑪爾圖山。接左翼右旗界。北至伊克嘎札

爾。接喀邊界。東北至伊克噶札爾冬圖庫勒。接邊喀界。西北至圖木斯泰山。接中末次旗及左翼右旗界。東南至沙喇哈達。接邊左旗界。西南至札們商達。接左翼右旗界。

左翼後末旗 爲札薩克公品級一等台吉游牧。輔國公車稜達什弟多爾濟達什。康熙五十年。授扎薩克一等台吉。子成袞札布以嚴守汛地功。奬賜公品級。詔世襲罔替。佐領一有半。牧地東至沙喇德柯克。接中右旗界。南至額里彥和碩。接中前旗界。西至鄂爾布勒山。接左翼後旗界。北至哈喇鄂博克圖。接中前旗界。東北至朔爾伯克。接中前旗及呼倫貝爾界。西北至奇拉諾爾。接中前旗及左翼後旗界。東南至拉克諾爾。接烏珠穆沁右翼旗界。西南至托里布拉克。接右翼後旗界。

中左旗 爲札薩克固山貝子游牧。碩壘汗第十子布達札布。康熙二十七年來歸。授濟農及札薩克。封固山貝子。五十年來朝。晉多羅貝勒。子雲惇琳沁降襲。輔國公曾孫達爾濟雅以擊賊功。晉封固山貝子。詔世襲罔替。佐領二有半。牧地東至和爾蓋山。接左翼後旗界。南至揆吉烏蘇。接左翼後旗界。西至沙喇哈達。接左翼中旗界。北至伯爾克山。接邊喀界。東北至囊吉陀羅海。接左翼左旗及邊喀界。西北至伊克噶札爾。接左翼中旗及邊

喀界。東南至伊克察布。接左翼後旗界。西南至多木達都圖倫。接中末右旗及左翼右旗界。

中右旗　爲札薩克多羅郡王游牧。烏默客叔父朋素克。康熙二十七年。來歸。授札薩克。封固山貝子。以從征功。晉多羅郡王。仍留伊勒登濟農號。詔世襲罔替。佐領四。牧地當喀爾喀河。於是濼於貝爾諾爾。東至錫林呼都克。接呼倫貝爾界。南至什布都爾諾爾。接左翼前旗界。西至沙喇特格克。接左翼後末旗界。北至布隆達爾素。接呼倫貝爾界。東北至沙喇勒濟河。接呼倫貝爾界。西北至洪固爾默里。接左翼後末旗界。西南至固爾班布魯勒濟。接烏珠穆沁右翼旗界。東南至里葉和碩。接左翼前旗界。

中前旗　爲札薩克一等台吉游牧。碩壘汗第十一子阿南達。康熙二十七年。率衆來歸。授濟農及札薩克。封固山貝子。卒。以第三子丹津襲爵。丹津卒。以第四子齊巴勒阿喇布坦襲。詔降襲鎮國公。尋兼札薩克。卒。以丹津子延楚布多爾濟襲。雍正二年。侍蘇嘛達來朝。仍封固山貝子。卒。以子旺沁札布襲。尋以罪降授閒散輔國公。封其弟貢素嚨札布一等台吉。兼札薩克。詔世襲罔替。佐領五。牧地跨克魯倫河。東至札爾噶山。接呼倫貝爾界。

南至喀喇鄂博。接左翼後末旗界。西至塔雅溫都爾。接中左前旗界。北至鄂克托木山。接邊喀界。東北至庫克諾爾。接呼倫貝爾及邊喀界。西北至華陀羅海。接中左前旗及邊喀界。東南至阿素圖溫都爾。接呼倫貝爾界。西南至華和碩。接左翼後旗及左翼左旗界。

中後旗 爲札薩克輔國公游牧。碩壘汗第七子車布登。康熙二十七年來歸。授札薩克。封固山貝子。孫車棱布木降襲鎭國公。曾孫格埒克巴木丕勒降襲輔國公。乾隆二十年。以督解駝馬。遲誤罪削二十一年。復爵。晉鎭國公。子袞布札布仍降襲輔國公。詔世襲罔替。佐領一有半。牧地跨敖嫩河。東至沙巴爾台。接左翼中旗界。南至色勒格圖山。接車臣汗旗界。西至海留鞏克爾。接中右後旗界。北至達特河。接邊喀界。東北至莽阿泰河。接邊喀界。西北至察罕鄂博爾。接中右後旗界。東南至額肖布爾圖。接中末右旗界。西南至諾歡居魯呼。接右翼中左旗及中右後旗界。

中末旗 爲札薩克固山貝子游牧。烏默客族祖達哩。父嘛察里。碩壘汗長子也。康熙二十七年來歸。授濟農。及札薩克固山貝子。以老病乞休。子阿海成伯勒。襲詔世襲罔替。佐領三。牧地東至察克布拉克。接中末右旗界。南至溫都爾哈喇陀羅海。接土謝圖汗部左

翼中旗界。西至訥固爾格圖烏蘇。接右翼中右旗界。北至庫特冐額里雅山。接車臣汗旗及右翼中前旗界。東北至伊克阿爾圖山。接中末右旗及車臣汗旗界。西北至額爾克納克山。接右翼中右旗界。東南至鄂斯奇山。接中末右旗及土謝圖汗部左翼中旗界。西南至檢罕庫圖勒。接右翼中旗及土謝圖汗部左翼中旗界。

中左前旗　爲札薩克一等台吉游牧。貝子阿南達長子貢楚克。康熙三十六年。弟丹津襲父爵。授貢楚克一等台吉。兼札薩克。詔世襲罔替。佐領一。牧地跨克魯倫河。東至華陀羅海。接中前旗界。南至多倫呼都克。接中前旗界。北至齊伯爾圖和碩。接邊喀界。東北至華陀羅海。接中前旗及邊喀界。西北至華陀羅海。接左翼左旗及邊喀界。東南至塔雅溫都爾。接中前旗界。西南至華和碩。接左翼左旗及左翼後旗界。

中右後旗　爲札薩克一等台吉游牧。烏默客從叔父羅卜藏父布達舊汗諾爾布仲兄也。康熙三十年。授羅卜藏閒散台吉。隸中右旗。以擊賊功。授札薩克一等台吉。詔世襲罔替。佐領半。牧地在冐持山東。當克魯倫敖喇二河源。東至得勒格爾罕山。接中後旗界。南至巴顏烏蘭山。接右翼中左翼及右翼中前旗界。西至塔尼特河。接土謝圖汗部中旗界。

北至肖圖爾河。接土謝圖汗部右翼左末旗界。東北至塔喇塔河。接邊喀界。西北至罕台山。接土謝圖汗部中旗界。東南至庫克齊老圖。接右翼中左旗界。西南至車車克圖諾果。接土謝圖汗部中旗界。

中末右旗 爲札薩克一等台吉漵牧。貝子達哩孫旺札勒札布初授二等台吉。雍正十三年。以獻駝馬助軍。授一等台吉。復以捐造軍器。協濟口糧。授札薩克。詔世襲罔替。佐領一。牧地東至特克什烏蘇。接中左旗界。南至多木達哲爾克特山。接達里岡愛牧場界。西至鄂爾和山。接中末旗界。北至庫登圖山。接車臣汗旗界。東北至托克台山。接車臣汗旗界。西北至阿爾圖山。接車臣汗旗及中末旗界。東南至布哈山梁。接左翼後旗及達里岡愛牧場界。西南至烏斯奇山。接土謝圖汗部左翼中旗界。

中末次旗 爲札薩克一等台吉游牧。烏默客從叔父韜賚父穆彰舊車臣汗諾爾布伯兄也。康熙三十年。授韜賚閒散台吉。隸車臣汗旗。編屬丁六百。自爲一旗。授札薩克一等台吉。詔世襲罔替。佐領一有半。牧地東至哈爾噶朗圖山。接左翼中旗界。南至圖木斯圖山。接左翼中旗界。西至布爾噶素圖。接右翼左旗及左翼右旗界。北至噶勒齊老。接中後

旗界。東北至博羅陀羅海。接左翼中旗及左翼右旗界。西北至得勒山。接中後旗界。東南至塔喇那圖胡都克。接左翼中旗界。西南至瑪勒胡爾。接左翼右旗界。

右翼前旗　爲札薩克一等台吉游牧。烏默客族叔父色棱達什。祖拉布哩。碩壘汗第三子也。父諾捫宰桑暉台吉。襲額爾克號。色棱達什於康熙二十七年來歸。授札薩克一等台吉。詔世襲罔替。佐領一有半。牧地東至薩喇克河。接車臣汗旗界。南至喀喇莽鼐。接車臣汗旗界。西至喀喇諾爾。接右翼中右旗界。北至招莫多。接中後旗界。東北至札滾洪格勒濟。接中後旗界。西北至色布素勒中。接中後旗界。東南至畢里克圖。接車臣汗旗界。西南至韜圖布拉克。接車臣汗旗界。

右翼後旗　爲札薩克一等台吉游牧。輔國公車稜達什從子固魯札布父。丹津綽斯喜布長子也。康熙二十七年。隨母達吉納哈屯來歸。授札薩克一等台吉。詔世襲罔替。佐領三。牧地東至哈勒塔爾和碩。接烏珠穆沁右翼旗界。南至克布特什。接烏珠穆沁右翼旗及浩齊特左翼旗界。西至阿克索那山。接阿巴噶左翼旗及阿巴哈納爾右翼旗界。東北至額里彥和碩。接左翼後末旗界。西北至滾尼溫都爾。接達里岡愛牧場及左翼後旗界

東南至烏尼格特山。接烏珠穆沁右翼旗界。西南至達賴布拉克。接浩齊特右翼旗界。

右翼左旗　爲札薩克一等台吉游牧。烏默客叔父根惇。康熙四十八年來朝。授札薩克一等台吉。詔世襲罔替。佐領半。牧地東至鄂博克圖山。接左翼右旗界。南至巴彥溫都爾。接左翼右旗界。西至庫圖勒烏蘇。接車臣汗旗界。北至得勒山。接中後旗及中末次旗界。東北至布爾噶素圖。接中後旗及中末次旗界。西北至濟爾噶朗圖布拉克。接車臣汗旗界。東南至伊克哈噶爾噶。接左翼右旗界。西南至鄂爾楚克山。接車臣汗旗及左翼右旗界。

右翼中旗　爲札薩克多羅貝勒游牧。烏默客三從叔父車布登。祖巴特瑪達什。碩壘汗第八子也。父丹巴有子二。長車布登。康熙二十七年來歸。授札薩克。旋封多羅貝勒。子旺札勒以勦賊功。晉郡王。雍正八年。因遲誤軍駝削爵。九年。復授貝勒。詔世襲罔替。佐領八。牧地東至鄂羅格依。接右翼中右旗界。南至烏蘭陀羅海。接土謝圖汗部左翼中旗界。西至伊克噶札爾阿齊圖山。接土謝圖汗部左翼右末旗界。北至巴顏哈喇。接土謝圖汗部中旗界。東北至布固得爾哈喇烏蘇。接右翼中前旗及土謝圖汗部中旗界。西北至桑錦

達賚。接土謝圖汗部左翼右末旗界。東南至察罕庫圖勒。接中末旗及土謝圖汗部左翼中旗界。西南至烏蘭庫伯爾烏蘇。接土謝圖汗部左翼中旗界。

右翼中前旗　爲札薩克一等台吉游牧。貝子阿勒達爾。爲中後旗車布登之子。孫車棱多岳特。初授二等台吉。駐防烏里雅蘇台。獻馬五百。晉一等台吉。以剿軍功。復獻馬牛羊功。封輔國公。兼札薩克。卒。子車登札布。降襲一等台吉。詔世襲罔替。佐領一牧地。當克魯倫河曲處。東至庫里葉山。接右翼中左旗界。南至庫得根額里雅。接中末旗界。西至色爾克山梁。接右翼中右旗界。北至巴顏烏蘭山。接中右後旗界。東北至特莫克烏珠固爾。接右翼中左翼界。西北至喀喇烏蘇。接右翼中旗及土謝圖汗部中旗界。東南至布隆胡都克。接車臣汗旗界。西南至博羅烏訥格特。接中末旗界。

右翼中左旗　爲扎薩克一等台吉游牧。烏默客族叔父吹音珠爾。祖察布哩。隸中末旗。康熙五十二年。請編屬自爲一旗。授扎薩克一等台吉。詔世襲罔替。佐領一牧地。東至喀喇諾爾。接右翼前旗界。南至布隆和特。接右翼中前旗界。西至察罕特莫滾山梁。接右翼中前旗界。北至僧庫爾河。接中右後旗界。東北至察罕諾爾。接右翼前旗界。西北至布拉

克接中右後旗界。東南西北皆至庫里彥山。接右翼中前旗界。

右翼中右旗 爲札薩克輔國公游牧。貝勒車布登從弟車稜旺布。祖巴特瑪達什父齊旺。車稜旺布初授協理台吉。隸右翼中旗。康熙五十年。叙功授一等台吉。及扎薩克。又以剿賊功。封輔國公。語世襲罔替。佐領一有半。牧地東至依扎噶爾山。接右翼中前旗及右末旗界。南至巴噶額里彥山。接右翼中旗及右翼中前旗界。西至鄂羅克依山。接右翼中旗界。北至拖諾。接右翼中前旗界。東南至尼固爾素圖烏蘇。接中末旗界。西南至庫克齊圖庫博爾。接右翼中旗界。統盟於克魯倫巴爾和屯。

按 克魯倫巴爾和屯盟稱東路曰車臣汗部。計一部二十三旗。茲將該盟統系表附列如下

車臣汗旗偏西南在克魯倫河陽訖訥山北

左翼左旗

左翼右旗

左翼前旗

左翼後旗南爲達里崗愛牧場

左翼中旗

左翼後末旗

中左旗

中右旗

中前旗

中後旗

中末旗

中左前旗

中右後旗

中末右旗

中末次旗

右翼前旗

右翼後旗

右翼左旗

右翼中旗

右翼前旗

右翼中左旗

右翼中右旗

附克魯倫巴爾和屯盟統系表

現歸都護使駐紮庫倫辦事大員管轄區域

丁、札克河源畢都哩雅諾爾盟游牧所在

（附註）原名札克必拉色欽畢都里雅諾爾今作札克河源畢都里雅諾爾從蒙古游牧記

游牧去京師四千餘里。計分一部。曰西路札薩克圖汗部。所部初編佐領。分十旗。後增八旗。附輝特部一旗。凡十九旗。汗旗偏西南。臨博格爾泊。與右翼左旗同游牧。東南、爲右翼右旗。西南、爲右翼前旗。左翼後旗。西北、爲右翼後末旗。中右翼末旗。左翼中旗。右翼後旗。二旗同游牧。中右翼左旗。左翼右旗。中右翼末次旗。左翼左旗。東北、爲輝特旗。左翼前旗。左翼後末旗。同游牧。中左翼左旗。中左翼右旗。右翼右末旗。中左翼末旗。東界翁錦錫爾哈勒珠特。接三音諾顏部。西界喀喇烏蘇額埒克諾爾。接科布多界。南界阿爾泰喀喇托輝。踰瀚海。北界特斯河。接唐努烏梁海。

（一）札薩克圖汗部

札薩克圖汗旗 兼管右翼左旗。爲札薩克多羅郡王游牧。初格埒森札札賚爾琿台吉。以七子分掌喀爾喀左右翼。左翼徙牧土拉河界。右翼仍留居杭愛山。長子阿什海達爾漢琿台吉。子二。長巴延達喇。子賚瑚爾。爲右翼長。所部尊之曰汗。卒。子素巴第始號札薩

克圖汗。卒、子諾爾木嗣稱弼什呼勒圖汗。卒、子旺舒克襲。爲同部額林沁殺。命旺舒克弟成袞襲汗號。輯其衆。成袞卒。子沙喇噶爾丹襲。康熙二十七年。噶爾丹掠杭愛。所部大潰。沙喇弟策旺札布偕同族色稜柯海等相繼來歸。特封策旺札布爲和碩親王。代領部衆。始稱札薩克圖汗部。命仍襲汗號。後以從征退縮削爵。詔郡王額爾德尼。朋素克喇布坦子格埒克延丕勒襲汗號。兼郡王爵。領右翼左旗札薩克事。詔世襲罔替。佐領三。牧地有博格爾諾爾。東至哈喇陀羅海。接輝特旗界。南至巴善。接三音諾顏部左翼右旗界。西至杭噶圖。接右翼前旗界。北至烏哈爾和碩。接中右翼末旗界。東北至克勒特冗察布。接輝特旗界。西北至布爾罕保台。接右翼前旗界。東南至札布噶河。接那魯班禪呼圖克圖界。西南至達奇勒圖。接右翼右旗界。

【左翼左旗】爲札薩克一等台吉游牧。格埒克延丕勒族弟諾爾布。五世祖鍾圖岱。有子丹巴。爲喀爾喀八札薩克之一。子七。長色稜阿海嗣札薩克。生子二。長喇嘛札布。次肅哩。子納木札勒多爾濟。卽諾爾布父也。康熙二十七年。色稜阿海率諸弟來歸。封札薩克多羅郡王。卒、喇嘛札布降襲多羅貝勒。卒。子策登札布襲。以附青袞咱卜叛誅。定邊左副將

軍。成袞札布奏以諾爾布領其衆。詔允。授札薩克一等台吉。詔世襲罔替。佐領一。牧地在奇勒嵇思諾爾愛拉克諾爾之南。跨空歸河。東至伯爾柯。接軍台界。南至雅喇接軍台界。西至布圖。接左翼中旗及右翼後旗界。北至哈喇多羅海。接杜爾伯特游牧界。東北至錫伯克圖。接左翼前旗及左翼後末旗界。西北至塔他庫特里。接杜爾伯特游牧界。東南至毛圖里野圖。接中右翼末旗及軍臺界。西南至胡圖克烏蘭。接烏里雅蘇台軍營城界。

左翼右旗 爲札薩克鎮國公游牧。格埒克延丕勒族祖卓特巴父。烏巴岱。爲賚瑚爾汗子二。長卽卓特巴襲父號。康熙二十九年來歸。授札薩克。旋以掠遵義台吉牧產。奪職九月。服罪來朝。封多羅貝勒。仍授札薩克。孫諾爾布班第。以縱屬奪軍糧。降鎮國公。詔世襲罔替。佐領一。牧地在都爾根諾爾之南。東至沙爾丹。接左翼左旗及軍台界。南至得爾畢烏蘭賽爾。接左中旗及右翼後旗界。西至庫克賽爾。接中右翼末旗及中右翼左旗界。北至察漢賽爾。接軍台及札哈沁游牧界。東北至喀喇諾爾。接軍台及杜爾伯特游牧界。西北至齊拉噶。接札哈沁游牧界。東南至奎素。接左翼中旗及右翼後旗界。西南至烏蘭賽爾。接中右翼末旗界。

左翼前旗　爲札薩克輔國公游牧。郡王朋素克喇布坦從。叔父袞占祖賽音巴特瑪子。車凌袞布嗣父號。有子二。長卽袞占。康熙二十七年來歸。授札薩克及一等台吉。五十五年來朝。封輔國公。詔世襲罔替。佐領二。

左翼後旗　爲札薩克輔國公游牧。郡王朋素克喇布坦從。弟索諾木伊斯札布。祖策璘楚琥爾爲車臣濟農。噶奎長子。父多爾濟世襲車臣濟農號。康熙二十七年。索諾木伊斯北布率屬來歸。授札薩克一等台吉。又以防禦功。封輔國公。詔世襲罔替。佐領一。牧地東至鄂羅克依。接三音諾顏部右翼右後旗界。南至諾果幹庫克博爾。接三音諾顏部右翼中末旗及瀚海界。西至鄂博爾固思。接瀚海界。北至烏蘭諾爾。接右翼右旗界。東北至素門哈達。接三音諾顏部右翼右後旗界。西北至克克哩。接右翼前旗及瀚海界。東南至巴顏察漢。接三音諾顏部右翼右後旗界。西南至薩音胡克。接瀚海界。

左翼中旗　爲札薩克鎭國公游牧。貝勒卓特巴次子喇布坦初授閒散台吉。隸左翼右旗。雍正五年。隨超勇親王策凌與俄羅斯定界。策凌薦其才。請別爲札薩克。授一等台吉。以不附青袞咱卜。賜公品級。子朗袞札布初爲協理台吉。因從征功。晉一等台吉。又以剿

庫車逆回功。封輔國公。復從定邊將軍兆惠擊賊呼爾璊功。晉鎮國公。詔世襲罔替。佐領一。

左翼後末旗 爲札薩克一等台吉。與左翼前旗同游牧。衮占子二。長伊達木札布次敏珠爾襲父爵。伊達木札布初授協理台吉。雍正四年。以功授扎薩克一等台吉。詔世襲罔替。佐領一。牧地在奇勒嵇思諾爾之東。東至託果諾爾。接軍台界。南至達蘭圖魯庫。接左翼左旗界。西至桃賚圖。接左翼左旗界。北至奇勒嵇思諾爾。接杜爾伯特游牧界。東北至罕庫奎山梁。接烏梁海游牧界。西北至愛拉克諾爾。接杜爾伯特游牧界。東南至達罕得勒。接左翼左旗界。西南至哈什滾。接左翼左旗界。

中左翼左旗 爲扎薩克郡王品級多羅貝勒游牧。格埒克延丕勒族祖根惇祖碩壘烏巴什父杭圖岱世爲琿台吉。居和托輝特。康熙二十五年。尙書阿喇尼承制授根惇扎薩克。領和托輝特衆。三十五年來歸。封多羅貝勒。仍兼扎薩克。子松津僧格。降襲扎薩克輔國公。卒。無子。根惇嗣子博貝降襲扎薩克一等台吉。仍襲輔國公。以功封多羅貝勒。子班第。孫青衮咱卜相繼承襲。旋青衮咱卜以叛誅。命博貝次子額琳沁之子旺布多爾濟襲。

以功賜郡王品級。詔貝勒爵。世襲罔替。佐領二。牧地在桑錦達賚泊之北。東至庫蘭阿濟爾噶山。接烏梁海游牧界。南至桑錦達賚。接右翼右末旗界。西至達罕德勒。接中右翼末次旗界。北至伯爾克山。接軍台及邊喀界。東北至巴彥集魯克山。接烏梁海游牧界。西北至翁洪。接左翼左旗界。東南至德勒格爾木倫。接烏梁海游牧界。西南至伊克特里。接中左翼右旗界。

中左翼右旗　爲扎薩克輔國公游牧。貝勒博貝從孫齊巴克扎布。祖羅卜藏達什。博貝弟也。父烏巴錫。生子一。卽齊巴克扎布。初授二等台吉。以捕擊烏梁海逃衆陣歿。追封輔國公。並授其子巴圖濟爾噶勒扎薩克。詔世襲罔替。佐領一。牧地在桑錦達賚之南。東至哈喇布爾噶素。接右翼右末旗界。南至察漢布爾噶素。接三音諾顏部右翼後旗界。西至梁得根。接三音諾顏部中左旗界。北及西北皆至依克特里。接右翼右末旗界。東北至固爾班陀羅海。接右翼右末旗界。東南至巴彥集魯克。接三音諾顏部右翼後旗界。西南至色楞格河。接三音諾顏部中左旗界。

中左翼末旗　爲扎薩克一等台吉游牧。貝勒博貝從子達什朋素克。父圖巴。初以避噶

爾丹亂。奔青海。後來歸。剿賊有功。授一等台吉。旋封輔國公。克爾森齊老之役。以援剿不力削爵。留軍效力。未幾復授一等台吉。卒子一。卽達什朋素克也。雍正十二年。親王策凌薦其才。授二等台吉。以功授一等台吉。尋析青袞咱卜屬。命轄之。授扎薩克。詔世襲罔替。佐領一。牧地當德勒格爾河東岸。東至巴彥吉魯克。接烏梁海游牧界。南至巴噶鄂都斯。接三音諾顏部中末旗界。西至德勒格爾河。接石翼右末旗界。北至鄂木圖。接邊喀界。東北至札遜。接邊喀界。西北至索約噶陀羅海。接邊喀界。東南至那木齊台。接烏梁海游牧界。西南至博羅布爾噶素。接三音諾顏部左翼後旗界。

中右翼左旗 爲札薩克一等台吉游牧。輔國公通謨克。從子普爾普車棱。祖巴克蘇木。當噶爾丹掠所部時。避居特穆爾圖諾爾。鄰伊犂。子孫遂爲準噶爾部人。乾隆二十年。大軍剿達瓦齊。普爾普車稜携族來歸。授札薩克一等台吉。詔世襲罔替。佐領一。牧地東至噶齊格。接左翼右旗界。南至扎水圖。接中右翼末旗界。西至巴爾魯克。接扎哈沁游牧界。北至哈勒古和碩。接扎哈沁游牧界。東北至塔他庫。接左翼右旗及扎哈沁游牧界。西北至阿拉克布拉克。接扎哈沁游牧界。東南至烏蘭賽爾。接左翼右旗及中右翼末旗界。西

南至固勒特。接扎哈沁游牧界。

中右翼末旗　爲扎薩克輔國公游牧。格埒克延丕勒族叔父通謨克。高祖青達瑪尼默濟克。曾祖唐古特墨爾根岱青。祖本塔爾岱青巴圖爾。有子二。長墨德卓哩克圖。卽通謨克父也。噶爾丹掠所部。墨德卓哩克圖族潰。奔青海。康熙四十三年。乞還牧喀爾喀。授一等台吉。五十三年。通謨克嗣。兼授扎薩克。以功封輔國公。詔世襲罔替。佐領一。牧地當濟爾哈河。至是瀦於察罕諾爾。東至噶爾噶圖。接左翼右旗界。南至鄂圖爾。接右翼左旗界。西至畢濟。接扎哈沁游牧界。北至扎木圖。接中右翼左旗界。東北至烏遜珠爾。接左翼右旗界。西北至固勒特。接扎哈沁游牧界。東南至察罕諾爾。接輝特旗界。西南至哈爾布呼。接右翼前旗界。

中右翼末次旗　貝勒博貝從子納瑪琳藏布祖。羅卜藏台吉。額琳沁以戕札薩克圖汗旺舒克。奔額魯特。嗣與噶爾丹隙。避居西藏。依達賴喇嘛。康熙三十一年。入覲。封輔國公。卒。長子鄂爾齊圖哈坦巴圖爾。以廢疾停襲。授納瑪琳藏布札薩克一等台吉。詔世襲罔替。佐領一。牧地有特們諾爾。委袞諾爾。東至博郭溫都爾。接中左翼左旗界。南至多木達

薩木噶勒台。接三音諸顏部右末旗界。西至拜察克什山梁。接三音諸顏部右末旗界。北至愛拉克諾爾。接左翼左旗及軍台界。東北至毛圖里野圖。接左翼左旗界。西北至鄂博爾烏拉克沙。接烏里雅蘇台軍營及軍台界。東南至布木額。接中左翼左旗界。西南至博素噶。接三音諾顏部右末旗界。

右翼右旗 爲扎薩克輔國公游牧。格埒克延丕勒從父博貝祖。策哩斯奇布賽因阿海爲車臣濟農。崆奎次子。生巴喇斯騰額哩陀音博貝父也。康熙二十七年。率屬來歸。授札薩克。封固山貝子。長子烏巴什。次子旺舒克。相繼降。襲鎮國公。旺舒克子拉旺多爾濟。復降襲輔國公。詔世襲罔替。佐領一。牧地東至烏蘭布拉克。接右翼左旗界。南至鄂羅克依。接三音諾顏部右翼右後旗界。西至庫邪圖。接左翼後旗界。北至特勒圖。接右翼前旗界。東北至旭陶圖。接右翼左旗界。西北至哈什滾。接右翼前旗界。東南至阿蔓奇里圖。接右翼左旗界。西南至錫伯圖。接右翼後旗界。

右翼前旗 爲札薩克一等台吉游牧。格埒克延丕勒從祖烏爾古。父察罕斯奇布。爲車臣濟農。崆奎第五子烏爾古嗣。父號。康熙二十七年。率屬來歸。授札薩克及一等台吉。詔

世襲罔替。佐領一有半。牧地東至薩喇塔拉。接右翼左旗界。南至鄂羅克依。接左翼後旗界。西至札爾滿。接瀚海界。北至保喇。接右翼後末旗界。東北至鈎巴里雅齊。接中右翼末旗界。西北至札奎。接瀚海界。東西至烏蘭札噶拉噶。接右翼右旗界。西南至庫克布拉克。接左翼後旗界。

右翼後旗　爲扎薩克一等台吉。與左翼中旗同游牧。卓特巴從子額爾德尼袞布。父諾木齊。康熙元年。旺舒克爲額琳沁所戕。額爾德尼袞布弟柯海代青。會土謝圖汗部兵。擊走額琳沁。遣使貢駝馬。請以旺舒克弟嗣稱汗。授扎薩克。阿海岱青卒。子朋素克嗣。朋素克卒。額爾德尼袞布迎覲多倫諾爾。授扎薩克一等台吉。詔世襲罔替。佐領一。牧地東至扎布噶河。接左翼左旗及烏里雅蘇台軍營城界。南至庫勒根。接右翼左旗界。西至巴噶圖爾根。接輝特接旗。北至席喇烏蘇。接左翼左旗界。東北至庫圖勒商達。接左翼左旗界。西北至塔拉圖魯庫。接左翼右旗界。東南至布魯哈雅。接那魯班禪呼圖克圖界。西南至沙喇布拉克。接右翼左旗界。

右翼右末旗　爲札薩克輔國公游牧。貝勒博貝弟沙克札初陷準噶爾後乘間歸。授二

等台吉。雍正二年。以功授札薩克一等台吉。詔世襲罔替。佐領二。牧地當德勒格爾河西岸。桑錦達賚之東。東至德勒格爾木倫。接中左翼末旗界。南至察漢布爾噶素。接中左翼右旗界。西至哈喇布爾噶素。接中左翼右旗界。北至庫克察布。接中左翼左旗界。東北至庫克庫圖勒。接中左翼左旗界。西北至依克特里。接中左翼旗界。東南至吉勒齊克。接中左翼末旗界。西南至特里。接中左翼右旗界。

右翼後末旗　爲札薩克一等台吉游牧。郡王朋素克喇布地。從弟哈瑪岱青。祖固魯諾木齊。爲車臣濟農。崆奎第三子。父博托果。初哈瑪爾岱青。授二等台吉。康熙三十六年。朔漠平。叙功。授札薩克一等台吉。詔世襲罔替。佐領一。牧地東至阿拉克諾爾。接中右翼末旗界。南至扎斯台。接右翼前旗界。西至哈喇得勒。接瀚海界。北至胡濟爾圖。接扎哈沁游牧界。東北至烏爾圖。接札哈沁游牧界。西北至托壘。接瀚海界。東南至開齊。接中右翼末旗界。西南至貢昌哈屯。接瀚海界。

附輝特旗　爲札薩克一等台吉游牧。額魯特部輝特族人。噶爾丹達爾札。姓伊克明安。父羅卜藏。初爲準噶爾台吉。以噶爾丹虐所部棄之。從和碩特台吉噶爾亶多爾濟來歸。

尋噶爾亶多爾濟叛逃。羅卜藏不從。叙功。封輔國公。詔以長子巴濟襲爵。授札薩克。領部衆。巴濟有第四人皆隸之。噶爾丹達爾札最幼。雍正九年。巴濟携噶爾丹達爾札叛。附準噶爾。定伊犂。巴濟戰死。噶爾丹達爾札率族迎降。授一等台吉。卒。子拉克沁噶喇襲。授札薩克。給印。詔世襲罔替。佐領一。牧地當濟爾哈河東岸。東至胡濟爾圖。接左翼中旗及右翼後旗界。南至烏里達沙爾。接左翼中旗及右翼後旗界。西至克勒特冥察布。接右翼左旗界。北至察罕諾爾。接中右翼末旗界。東北至烏斯奇。接左翼中旗及右翼後旗界。西北至噶圖勒噶。接中右翼末旗界。東南至圖爾根。接左翼中旗及右翼後旗界。西南至多木達賽爾。接左翼中旗及右翼後旗界。統盟於扎克河源畢都哩雅諾爾。

按　札克河源畢都哩雅諾爾盟稱西路札薩克圖汗部計一部十九旗。茲將該盟統系表附列如下

附札克河源畢都哩雅諾爾盟統系表

- 札薩克圖汗旗　在博格爾泊兼管右翼左旗
  - 左翼左旗
  - 左翼右旗
  - 左翼前旗
  - 左翼後旗
  - 左翼中旗
  - 左翼後末旗
- 中左翼左旗
- 中左翼左旗
- 中左翼末旗
- 中右翼左旗
- 中右翼末旗
- 中右翼末次旗
- 右翼右旗
- 右翼前旗
- 右翼後旗
- 右翼末旗
- 右翼後末旗
- 附輝特旗

現歸都護使分充烏里雅蘇台佐理專員管轄區域受庫倫辦事大員節制

戊、科布多游牧所在

游牧去京師六千餘里。在烏里雅蘇台城之西。爲都護使分充科布多佐理專員管轄區域。凡二部。曰杜爾伯特。曰輝特。計十六旗。統盟於賽音濟雅哈圖。附明阿特札哈沁二旗。共計十八旗。東起杜爾伯特左翼三旗。輝特下後旗同游牧。西爲杜爾伯特右翼十一旗。輝特下前旗同游牧。杜爾伯特之南。爲明阿特旗。又南爲札哈沁旗。杜爾伯特部。爲元臣孛罕之六世孫額森生子二。長博羅納哈勒爲杜爾伯特之祖。次額斯墨特達爾漢諾彥爲準噶爾部之祖。此二部與霍碩特土爾扈特。在明代時。稱爲四衛拉特。與土爾扈特兩部。或牧青海。或徙俄羅斯。而杜爾伯特與準噶爾。則聚牧于阿爾泰。準噶爾之亂。杜爾伯特諸台吉分牧於額爾齊斯河。旋因準噶爾台吉中起內訌。各求助於杜爾伯特。於是杜爾伯特棄牧額爾齊斯。乾隆十八年。由三車稜率旗內附。（三車稜考曰車稜曰車稜烏巴什通歎於定邊將軍成衮札布求內徙。清高宗遣使慰勞。以避痘令緩入覲。車稜等乃先使其宰桑來朝。十九年。三車稜使至。詔與朝正衆藩臣宴。諭曰。內札薩克及喀爾喀咸設正副盟長。董理牧務。令新降台吉車陵等携至戶口。悉分旗分佐領。其設正副盟長如例。賜三音濟雅哈圖名。所部凡十

有三札薩克。先是三車棱之至也。告族台吉訥默庫留準噶爾戶千餘。剛多爾濟。額爾德尼。巴圖博羅特。如之。均欲乘間內徙。至是果偕輝特台吉阿睦爾撒納和碩台吉班珠爾至。十月、訥默庫等入覲。賜郡王貝子公台吉等各有差。凡設札薩克十。尋又以叛除爵。獨剛多爾濟牧地尚存。二十二年。命都統納穆札爾勘杜爾伯特及烏梁海牧界。二十七年。詔左右翼各設副將軍一。右翼用正黃旗纛。左翼用正白旗纛。科布多城在明阿特旗南。爲科布多佐理專員駐紮之所。東界唐努烏梁海喀爾喀札薩克圖汗部。西界新疆塔城縣。北界俄羅斯及哈薩克。南界阿爾泰山新疆迪化縣。

按科布多凡四部計十八旗茲將統系表附列如下

（附註）

按科布多所屬新碩特部新土爾扈特部及阿爾泰烏梁海部尚有十二旗向歸阿爾泰辦事官長管轄現於民國八年六月一日奉　大總統命令阿爾泰地方歸併新疆省改區爲道設阿山道尹一缺仍以原管之蒙哈等事務循舊歸其接管故不列於科布多統系之內

附科布多統系表

以下十六旗統盟於三音濟雅哈圖

杜爾伯特部
- 左翼十一旗
- 右翼三旗

輝特部
- 輝特下前旗
- 輝特下後旗

現歸都護使分充科布多佐理專員管轄區域受庫倫辦事大員節制

附

明阿特部—明阿特旗南爲科布多佐理專員駐紮之所

札哈沁部—札哈沁旗

己、唐努烏梁海游牧所在

游牧在京師西北。烏里雅蘇台城之北。爲都護副使分充烏里雅蘇台佐理專員管轄區域。受庫倫辦事大員節制。共計四十六佐領。定邊左副將軍所屬二十五佐領。其二在德勒格爾河東岸。其二在穆遜山南。其四當貝克河西流處。其三當謨爾阿拉河源。其四當噶哈爾河源。其十跨阿爾泰河阿穆哈河。三音諾顏部所屬十三佐領。俱南依鄂爾噶汗山。札薩克圖汗部所屬五佐領。其一在庫蘇古爾泊北。其一在德勒哲河西岸。其一在貝克穆河華克穆河之間。其一在謨什克河西。其一當札庫爾河源。哲布尊丹呼圖克圖所屬三佐領。在道托泊北。牧地。東界喀爾喀土謝圖汗部。西界科布多所屬諸部。南界喀爾喀札薩克圖汗部。北界俄羅斯。

附唐努烏梁海劃界說

唐努烏梁海。接近俄境。犬牙相錯。所有交界地址。曾經兩次勘訂。其(一)爲雍正五年九月初七日、恰克圖條約。由恰克圖迤西北。至唐努烏梁海。所屬薩彥嶺之沙濱達巴哈止。凡立界牌二十有四。一、爲布爾古特依。二、爲鄂羅海圖山。三、爲布列蘇圖山。四、爲永霍爾

山。五、爲果爾鄂博。六、爲貢贊山。七、爲胡塔海圖山。八、爲庫庫那魯楚。九、爲額古德恩昭梁。十、爲切日河。十一、爲莫敦庫里。十二、爲波羅爾河。十三、爲伯果托達巴哈。十四、爲固爾畢嶺。十五、爲爾依河。十六、爲罕戛河。十七、爲努克圖嶺。十八、爲額爾吉克塔爾噶克台幹。十九、爲托羅斯嶺。二十、爲柯納滿達。二十一、爲烏斯河。二十二、爲霍尼音嶺。二十三、爲柯木查克博木。二十四、爲沙賓達巴哈。以上界約。在嘉慶二十三年。曾會勘一次。至今有效。其(二)爲同治八年七月二十八日烏里雅蘇台界約。由烏科交界賽嗎格穆嶺之柏郭蘇克壩起。迤東北行。亦至沙濱達巴哈止。按約內載沙濱達巴哈因雍正年間恰克圖訂約內業經建立界牌此次俄國毋庸再行建立云云凡立界牌八處。至今此約未廢。按中國科布多立界大臣奎昌俄國立界大臣巴布濶福穆魯木策傅等會勘八處界牌。自議定後。曾於五月二十七日在柏郭蘇克壩烏城地方。同時立第(一)座界牌。我國立界牌於南。俄國立界牌於西。立畢。科城大臣遂會同俄官。巴布濶福又向西南立界。至瑪呢圖勒幹爲止。此卽科布多之界約也。而烏城大臣又同俄官穆嚕木策傅向東北立界。至沙濱達巴哈爲止。查柏郭蘇克壩並無樹木。亦無大河。地勢窪濕。由此壩向東北行約八十里。至塔斯啓勒山。同時又立第(二)座界牌。此處並

無樹木。偏山泥淖。山下有塔斯啓勒小河一道。水向東南流。山東南爲中原地。山西北爲俄國地。又向東北行約九十里。至珠盧淖爾東南岸約十數里。哈爾噶小山上。同時又立第(三)座界牌。其東南爲中原地。其西北接連珠盧淖爾爲俄國地。又順珠盧淖爾北岸約二十餘里。至唐努山南察布齊雅壩上。同時又立第(四)座界牌。山北爲中原地。山南接連珠盧淖爾爲俄國地。此兩界間橫直並無樹木大河。均係泥淖亂石。沿唐努山南向西過莫多吐河。札勒都倫河。烏爾吐河。察罕札克蘇吐河。順哈喇塔蘇爾海山。至沙克魯河。轉向東北約二百五十餘里。至庫色爾壩。卽唐努烏梁海西方邊界。同時又立第(五)座界牌。壩上無樹。巨石崩岁。其東爲中原地。其西爲俄國地。由此向西約九十餘里。至唐努鄂拉達巴哈末處。過哈喇河。偏西山下楚拉察水流之處。同時又立第(六)座界牌。此地泥淖。樹木無多。迤東迤南。皆爲中原地。迤北爲俄國地。由此又向北東。順薩彥山。過瑪納胡河。蒙納克河。浩拉什河。由喀喇淖爾至蘇爾大壩。約共一百五十里。同時又立第(七)座界牌。此壩並無樹木泥淖。其東南爲中原地。其西北爲俄國地。由此向北東約三百六十餘里。崇山縣亘。木石叢雜。山脈連貫。直至沙濱達巴哈。同時又立第(八)座界牌。

其東南爲中原地。其西北爲俄國地。此爲中俄二國在烏里雅蘇台會勘八處界牌之情形也。是此地之屬於中國。証之條約。實有可信。且吾國北境在北緯五十三度五十分。西經二十度。卽唐努烏梁海之薩彥嶺。托羅斯達班第十九界牌西北處。薩彥嶺不變。卽吾國國境不變。是此地之屬於中國。証之地輿。亦有可信。查嘉慶會典所載。唐努烏梁海設五旗三佐領。每旗設總管一人。佐領驍騎校各一人。又三佐領設佐領驍騎校各三人。皆定邊左副將軍選擬奏補。所謂五旗者。卽唐努旗。薩拉吉克旗。托錦旗。庫布蘇庫諾爾旗。奇木奇河旗。（見光緒二十八年烏里雅蘇台將軍是也連順奏案）又查宣統二年。曾有英人卡盧澤斯到唐努烏梁海調查。曾有報告。據其所報五旗名稱如下。（一）曰 toji（托錦）在別開穆河上流南至哈克穆河。西至烏脫河。（二）曰 Soljak（薩拉吉克）在哈克穆河南西至伊爾特河。（三）曰 Marbi（庫布蘇庫諾爾）居別開穆之北。在支河烏特河與烏由克河之間。（四）曰 Oina（唐努）居烏魯開穆河之南北兩岸。（五）曰 Kemchik（奇木奇克）居克木奇克河流域。是此地之屬中國。證之官書。及外人報告。亦有可信。近來時人繪製地圖。克穆池克北流之水。悉屬俄境。而十佐領之地。盡爲俄有。查中俄界約內所載。由恰克圖至沙濱

達巴哈止。凡各山各河。迤北一帶。入俄國版圖。而迤南一帶清版圖。或職是之故。亦未可知。但尚待詳考耳。

按唐努烏梁海前分隸於定海左副將軍及三音諾顏部札薩克圖汗部哲布尊丹呼圖克圖共計四十六佐領茲將統系表附列如下

附唐努烏梁海統系表

- 現歸都護副使分充烏里雅蘇台佐理專員管轄區域受庫倫辦事大員節制
  - 定邊左副將軍所屬二十五佐領
    - 在德勒格爾河二佐領
    - 在穆遜山二佐領
    - 在貝克穆河四佐領
    - 在謨爾阿拉河三佐領
    - 在噶哈爾河四佐領
    - 在阿爾泰河十佐領
  - 三音諾顏部所屬十三佐領
    - 在鄂爾汗山十三佐領
  - 札薩克圖汗部所屬五佐領
    - 在庫蘇古爾泊一佐領
    - 在德勒哲河一佐領
    - 在貝克穆河一佐領
    - 在謨什克河一佐領
    - 在札庫爾河一佐領
  - 哲布尊丹巴呼圖克圖所屬三佐領
    - 在道托泊三佐領

最新蒙古鑑　第六卷終

最新蒙古鑑

第七卷　附錄

閩侯卓宏謀著

甲、調查自闢西路商埠報告

(一)赤峯　舊爲赤峯直隸州。民國二年。改爲縣。屬於熱河道。爲特別區域。在承德縣東北四百七十里。距京八百六十里。爲昭烏達盟翁牛特部地方。原名烏蘭哈達。譯言紅山。因其地東北有山。現赭色。故名。前清爲赤峯廳。管轄開魯林西二縣。爲關外隘口。內蒙門戶。與奉省毗連。自南滿鐵道成後。日本勢力。漸及而西。（最近日本關東都督府出版東蒙古一書而假定界線又舉外蒙車臣汗土謝圖汗二部劃歸東蒙其野心誠不可思議）日本到赤峯調查。自烏聚龍藏二人始。事在前清光緒三十年前。其時風氣未開。巡警未設。外人之遊歷斯土者。任其自由出入。毫無覺察。烏龍歸國後。遍登報紙。極稱赤峯繁富。甲於他埠。喚起一般日人注意。於是日人調查蒙事者。乃接踵而至。其用意從可知矣。按赤峯地土饒腴。四面交通。街道寬敞。一衢七里。商店林立。儼然爲天然商埠。然自開魯林西經棚。屢有戰事後。商務大受影響。傾荒之人。不若如前踴躍。議者

著作者在赤峯紅山嘴勘定商埠時攝影

爲交通西路起見。擬築京熱熱赤二路。殊不知熱河偏處東南。山嶺複雜。又無河流。以通舟楫。因其地有避暑山莊。爲清帝遊幸之所。故設都統以鎭攝之。卽在地所需糧食。亦多仰給於赤峯。若就赤峯築路。經朝陽而達錦州。路程不過五百里。與京奉鐵路銜接。交通之便。實莫逾於此。前年政府派隊防赤。亦多由京奉鐵路。運兵至錦。由錦達赤。較之由京遵陸赴赤。遠近難易判然。倘赤峯自闢商埠。非築錦赤鐵路不可。匪特於商業有益。並足以利軍用。其商、埠、地、點。現勘定在赤峯縣治北境之錫伯河。距街纔里許。東界紅山。南界縣治。西界銀河。北界招蘇河。形勢高敞。土脈潤澤。向無水患。雖間有流沙。不足

爲累。面積東西長四千三百二十弓。計十二里。南北長九十弓。計二十五里。全面積十六萬二十畝。計三百方里。此段場面甚大。可先儘南面佔用。北段留備擴充。南有土嶺。長約數十里。相傳昔時。松林遍山。今全境已無此樹。需用木材。多仰給於圍場。氣候多風。早寒。農產年收一季。輸出之貨。以小米、高粱、小麥、蕎麥、雜豆、馬騾、牛羊、以及皮革、毛絨、菸蔴、土鹼、等類爲大宗。輸入之貨。以粗細布疋、繭紬、棉花、蔗席、紙劄、藍靛、及茶糖、藥料、海味、火油、蓆連、洋綫、胰皂、紙烟、爲大宗。而洋商在此。設莊採買皮革絨毛等貨者。不下數十家。聞赤峯西北。巴林部烏珠穆沁旗地方。有鹽湖一區。產鹽甚旺。隨採隨結。色味絕美。北銷黑龍江南銷內蒙古一帶。每年輸出之數甚鉅。該產向歸蒙旗管理。辦法未善。若由中央收爲國有。派員整頓。除劃歛津貼蒙旗外。可增國課大宗之收入。故赤峯鹽政又不可不注意也。由北京至赤峯路程。共計八百五十五里。第一站由北京至孫河三十里。第二站至牛蘭山五十里。第三站至密雲縣五十里。第四站至石匣六十里。第五站至古北口四十里。第六站至三間房五十里。第七站至三道樑五十里。第八站至灤平縣五十里。第九站至熱河承德縣四十里。第十站至黃土坑四十里。第十一站至崗仔四十里。第十二站至七

家仔五十里。第十三站至壩底四十里。第十四站至旺業店五十里。第十五站至下瓦房七十里。第十六站至公爺府四十里。第十七站至楊家營六十里。第十八站至赤峯四十五里。共計路程八百五十五里。

附赤峯縣至各處路程表

地名	里數	地名	里數
烏丹城　北路	一八〇	林西縣　北路	四一二
經棚縣　北路	四六四	開魯縣　東北路	六五一
塔溝縣　東南路	三二〇	朝陽縣　東南路	三六〇
錦　縣　東南路	五五一	平泉縣　南路	四〇〇
承德縣　西南路	四七〇	古北口	六六〇
圍場縣	一八〇	多倫縣	六〇〇

(二)多倫　多倫諾爾廳民國二年改稱爲多倫縣。屬於察哈爾興和道。爲特別區域。在張家口東北四百七十里。距北京七百餘里。爲察哈爾左翼正藍旗地。多倫諾爾係舊日名稱。按多倫二字。即華語七。諾爾二字。即華語水泊。故該地有七水泊。一曰峒干諾爾。二曰依

克達汗諾爾。三曰巴汗達汗諾爾。四曰空几鬼諾爾。五曰巴彥諾爾。六曰科布多諾爾。七曰烏木克諾爾。又名曰七星潭。但迄今水泡已涸其半矣。此處有彙宗善因二寺。爲章嘉佛住錫之地。俗稱喇嘛廟。據陸軍測量地勢較北京高二百丈有奇。氣候寒冷。時有冰雹。夏日午間。華氏表在七十度上下。田苗只收一季。縣治西北一帶皆山。西有閃電河。即上都河。環繞北境。東流入灤河。東南兩面地勢窪下。水泡甚多。水盛漲時。北流閃電河。商埠、地點。現在勘定多倫縣治西北二里許。與彙宗善因二寺對峙。東界多倫街市。及善因寺西南角。南界張家口。西界大西山。北界烏蘭壩。地勢高峻。素無水患。東西長四千三百二十弓。計十二里。南北長二千八百八十弓。計八里。合全面積五萬二千畝有奇。計九十六方里。界內之地。多屬彙宗善因二寺私產。並無官地。東北有風水山。樹木繁盛時。人多往遊覽。該處雜花滿山。與叢林相映。風景絕佳。儘可一併購置改建公園之用。多倫地勢衝要。爲外蒙南來必徑之路。當繁盛時。殷實商店多至三千餘家。每年蒙古年班入京。必至章嘉佛前修謁。即以磚茶一項而論。每年銷數甚多。粮食亦占貿易大宗。上年蒙匪不靖。多倫街外爲戰爭劇烈之場。各商舖停止交易者不少。將來錦赤鐵路。達圍場至多倫。接

張家口。與京綏鐵路相連。多倫商務。可望起色。其地無山嶺阻隔。平沙淺草。一望無際。人多以牧畜爲業。散放牛羊駝馬。生息蕃庶。經歲併計。其數倍之。蒙人不治生活。而衣食無缺者。賴牧畜所獲。有以致之也。輸出之貨。以莜麥、小麥、雜豆、菜仔、蕨仔、米麵、蕨菰、水膠、以及牛馬、猪羊、皮革、絨毛、等類爲大宗。輸入之貨。以棉布、烟酒、乾果、鐵器、藍靛、以及茶糖、藥材、磁器、海味、洋油、蓆褥、胰皂、等類爲大宗。洋商在此設莊採買皮革毛絨者。計有十餘家。多係晉魯行商。該地產香牛皮甚多。每張值價八元。向由俄商經理人收買。運往哈爾濱製革廠。製成熟皮後。復販內地。每張增值二十五元。吾國若在該地設廠自製。亦挽回利權之一端也。（一）由多倫至赤峯路程。五百八十里。第一站由多倫至沙坑六十五里。第二站至桃兒山七十五里。第三站至大河口四十里。第四站至窟窿山七十里。第五站至推子山四十里。第六站至碑子亭四十五里。第七站至圍場縣六十五里。第八站至五家子四十五里。第九站至猴頭溝四十九里。第十站至三岔口四十五里。第十一站至赤峯四十五里。共計路程五百八十里。（二）由多倫至北京路程七百九十里。第一站由多倫至邊墻子六十里。第二站至大壩底六十里。第三站至下店六十里。第四站至張疊子井

十里。第五站至二道窪四十里。第六站至白廟攤六十里。第七站至罕諾爾壩七十五里。第八站至張家口四十五里。第九站至北京三百三十里。乘京綏火車共計路程七百九十里。

附多倫縣至各處路程表

地名	里數	地名	里數
察哈爾正藍旗 北路	二〇〇	阿巴噶 北路	七〇〇
經棚 克什克騰部 東北路	三九五	烏珠穆沁旗 東北路	八〇〇
圍場縣 東路	四二〇	赤峯縣 東路	六〇〇
豐寧縣 東南路	三六〇	古北口 東南路	五三五
獨口縣 西南路	三三〇	張家口 西南路	四七〇
察哈爾鑲白旗 西路	二五〇	察哈爾正白旗 西路	三五〇
察哈爾正黃旗 西路	四二〇	察哈爾正鑲旗 西路	五二〇

(三)張家口　張家口廳民國二年改稱爲張北縣。屬於察哈爾興和道。爲特別區域。距北京三百四十里。以鐵路里計數。氣候多寒。禾稼收成。年僅一次。距城四百里。有小山。名曰賜兒山。山

半建有一廟。風景絕佳。境門外有通河一道。直貫街市。南下會於永定河。東西兩山對峙。形勢險要。北狹南寬。凸凹不平。地較街高六十尺。雖濱大河。不受水患。商埠地點。勘定在張家口通橋東岸。毗連街市。東界東山坡。南界京綏車站。西界通河東岸。北界北山根。南北長一千四百六十弓。計四里許。南橫寬五百八十弓。計一里半有奇。北橫寬一百四十弓。不及半里。東南尙有餘地。可以擴充。北有通橋。但河身甚窄。每易淤塞。當夏日山水漲發時。輒漫過橋身。下游灘棚甚多。前數年曾經冲毀。溺斃二百餘人。將來應將橋身加寬。多設孔洞。開闢商埠。庶不受其影響。查該處爲商貨運轉總匯之區。北通內外蒙旗及庫倫烏里雅蘇台科布多等處。西通伊犁新疆甯夏。每年輸出磚茶至數百萬箱。輸入皮貨。亦復不少。是以商賈輻輳。自西伯利亞路成。內外商賈。均趨津奉一綫。邇來京綏路成。稍資補救。本地粮食多有轉運出境者。惟張家口爲庫倫直接商路。在庫設總號者。在張必設分號。刻下店商約三千餘家。居民約萬戶。自庫倫獨立。科布多被亂。台站撤毀。由張家口至庫倫。共計四十四站。現在張庫汽車通行後。自京至庫。不過四日。商旅至稱便利。輸出之貨。以春麥、菽麥、蕎麥、葫蘆、菜仔、麵粉、豆粉、以及馬牛、騾驢、猪羊、皮革、絨毛等類爲大

六宗。輸入之貨。自京綏路通後。南北洋貨無一不備。洋商在此。設莊採買葫蘆菜仔皮革羢毛者。共有數十家。每年銷數。葫蘆約二百五十萬餘斤。菜仔約二百餘萬斤。羊毛羊羢駝羢約三百七十餘萬斤。皮革約二十九萬餘張。聞哈庫鐵路。俄國正在建築。將來俄貨輸入不納稅。而吾國貨物運至庫倫者。無論粗細。概以市價值百抽五納稅。其運至伊犁新疆者。沿途稅捐八道。東有子口洋貨充斥。西有免稅。俄貨灌輸。華商幾無插足之地。商業不無受其影響也。

附張家口至各處路程表

地名	里數	地名	里數
察哈爾鑲黃旗 北路	三六〇	察哈爾正白旗 北路	四六〇
察哈爾鑲白旗 北路	五五〇	察哈爾正紅旗 北路	四二五
察哈爾正黃旗 北路	六七〇	察哈爾鑲藍旗 北路	四七〇
察哈爾正藍旗 北路	三四六	庫倫 北路	二九〇五
察哈爾鑲紅旗 北路	四五〇	恰克圖 北路	三一二〇
多倫縣 東北路	四七〇	經棚縣 東北路	八六五

宣化縣	東南路	六〇	興和縣	西路	二〇〇
豐鎮縣	西路	三八〇	涼城縣	西路	五九〇
陶林縣	西路	五四五	歸綏縣	西路	七四〇
陽高縣	西南路	二二九	大同縣	西南路	三三二
得勝口	西南路	四三二	殺虎口	西南路	八五〇

(四)歸化城　舊爲歸化城。民國元年。改爲歸化綏遠二縣。至二年。又將兩縣改併爲歸化縣。屬於綏遠道特別行政區域。距北京西北一千一百七十二里。爲土默特舊址。原名庫庫河屯。明嘉靖間。格根漢築城於此。曰拜牲。後歸明。賜名歸化城。清因之。康熙皇帝親征噶爾丹。駐此受俘犒師。乾隆初年。復建綏遠城。遷右衛兵駐防。嗣設歸化廳。爲口外十二廳之一。民國成立。改爲歸綏縣。都統駐綏遠城。縣知事駐歸化城。地勢險要。北障青山。卽古陰山。在城西北三十餘里。可爲屏蔽。南臨黑水。卽土爾根河。在縣治南二十里。西流會於黃河。城方二里。街市多在城外。南關一帶。尤稱繁盛。綏遠在其東北五里。城方十二里。茂樹濃陰。青蔥可愛。氣候燠煖。五穀蕃殖。自昔稱爲產糧之地。地勢高峻。永無水患。雖間有浮沙。無甚妨礙。商埠地點。勘定在歸化綏遠兩城之間。按原擬商埠地點。將歸化綏遠二

城。劃入界內。但將來管理徵稅。恐種種權限不清。易滋混淆。茲另勘界址。東界綏遠城東南角南界雙樹村。西界歸化城東關外。北界綏遠城西北角。面積南界東西長二千二百八十弓。計八里。北界東西長一千八百弓。計五里。東界南北長一千零八十弓。計三里。西界南北長二千一百六十弓。計六百里。合計全面積二萬二千七百二十畝。計三十九方里。東北曠地甚多。可備推擴之用。輸出之貨。以小麥、莜麥、膏粱、穀子、葫蔴、菜仔、菸葉、甘草、土蓉、枸杞、以及牛馬、駝騾、猪羊、皮革、羢毛、等類爲大宗。輸入之貨。以棉花、粗布、大米、藍靛、銅鐵、洋油、洋綫、紙煙、以及茶糖、顏料、磁器、紙張、等類爲大宗。洋商在此。設莊採買羊毛羢牛馬皮者。共有十餘家。商務發達。貨品流行。每年歸商販運磚茶、綢布、棉花、米麵、等物。分赴各蒙交易。駝馬牛羊皮革羢毛等物。春夏而去。秋冬而回。從前盛時。每年由歸輸入羊約七八十萬隻。馬約三萬餘隻。駝牛均以萬數。尙有皮革羢毛約值五六百萬兩。而由新伊一帶。運回貨物。亦至一二百萬兩之譜。西路一帶。多種葫蔴菜仔。葫蔴開藍花其子扁。菜仔開黃花其子圓。可以柞油。磨擦機器。不輕不重。較香油豆油爲佳。洋商經理人在此收買。輸出之數日增。每年以五六七八等月爲播種收穫之期。又聞英人華爾登氏有用

葫蘆菜仔之油。蒸熟暴露空中。得使天然養化作用後。再調和各種原料。製成一種膠凝而有彈性之物質。可代假橡皮之用。名曰林諾溜姆。飾以顏色。印以文彩。或緣壁爲毡。或鋪地爲毯。銷用甚廣。就一千九百零七年至一千九百十年計算。歐美各國對於此類之投貲者。不下五六十兆。其出口之數。美國約達三五八三九四〇〇方碼。據聞美國某公司每週可製成六十萬碼。工業發達。銷路日增。葫蘆菜仔之額產。更當百倍於斯矣。我中國地大物博。爲生產原料之尾閭。惜工業乏人研究。徒供他人之輸出。而每年暗中損失者。不知其幾千萬値。良可嘆耳。該地農事正見發達。查歸化包頭薩托各縣。今年儲存穀類總數約在四五百萬石。陳陳相因。徒嗟紅朽。蓋因不能大批轉運。致金融爲之阻滯。必至京綏鐵路告成。始能活動。至於西北一帶。地多空曠。牧畜之外。開墾亦爲大端。貽穀將軍前承辦西盟水利局。地屬五原縣之後套。有河流環其西。當時曾將該地招民領墾。導黃河之水。開渠灌田。分爲八大渠。曰長勝渠。曰老郭渠。曰塔布渠。曰剛目渠。曰沙河渠。曰義和渠。曰豐濟渠。曰躉金渠。原闢渠面寬四丈。渠底丈二。可以行舟。統轄十四社。全渠面積約在七八百里。設有東西水利局二處。營理其事。開辦費在百萬以上。所灌溉之地約

在萬頃。出地利無算。而賴此生活者。不知幾何。規劃宏遠。卒以款絀停辦。敗於垂成。良可惜耳。由京至歸約有二路(一)由北京至歸化城一路共計九百八十里。第一站由北京至張家口乘火車。計三百三十里。第二站由張家口至豐鎮。乘火車計四百三十二里。第三站由豐鎮至馬王廟四十里。第四站至泉卜子村五十里。第五站至寧遠縣九十里。第六站至歸化城一百四十里。共計九百八十里。(二)由歸化城至北京一路共計一千一百十二里。第一站由歸化城至麥達七十里。第二站至水磨六十里。第三站至壕塹六十里。第四站至麥河圖六十里。第五站至馬王廟六十里。第六站至豐鎮縣四十里。第七站至金鈎大壩五十里。第八站至大同五十里。第九站由大同乘火車到張家口計三百三十二里。再由張家口乘火車到北京計三百三十里。共計一千一百十二里。

附歸化城至各處路程表

地名		里數	地名		里數
喀爾喀右翼	北路	一三〇	托克托縣	西南路	二九〇
武川縣	西南路	二三〇	四子部落	西南路	三四〇
涼城縣	東路	一四〇	張家口	火車	二〇〇

和林格爾縣	東南路	一二〇	殺虎口	東南路	四四〇
得勝口	東南路	三六〇	大同縣	東南路	一六五
清水河縣	東南路	二四〇	河口	東南路	一六五
薩拉齊縣	西路	二四〇	包頭鎮	西路	三六〇
烏拉特	西路	三四〇	東勝縣	西路	五二〇
五原縣	西路	六二〇	伊克昭盟	西路	六〇〇
茂明安	西北路	四二〇	烏里雅蘇台	西北路	三七〇〇
科布多	西北路	六四四〇			

乙、調查自關東路商埠報告

(一)葫蘆島　在奉天錦縣。舊爲錦州府。民國二年。改稱爲錦縣。現屬奉天遼瀋道區域。始見於全遼志。明天啓中。鹿忠節繼善參孫文正承宗軍。巡視邊海各隘。嘗至是島。蓋爲明季用武之地也。若以形勢論。四面皆山。由西迤東。伸出海濱。如三角形。約有六里之遙。水深可駛輪船。交通之便。莫逾於此。若以氣候論。夏令熱度率逾八十度。冬令率在零度上下。較秦皇島爲暖。故稱爲不凍港。（參觀下列秦葫兩島寒暑比較表）若以道里論。由奉天至島較秦皇島近二十九五英里。若以之較大連。則更近六十二英里。（參觀下列大葫兩埠道里比較表）誠爲天然之形勢。

查該島隸屬奉天錦縣。距城九十里。在紅羅山之南。由連山東伸入海南。北寬處不過里許。東西約六里。與望海寺之北山半島。僅有一線聯屬。兩端山勢綿亙中間過峽甚窄蓋。以形勢得名也。山峯高者達四百英尺。夏可以障南風。冬可以障北風。島北水淺潮退則底見。島南水深。泊船處約三十英尺。潮漲時可增至四十英尺。此大、連、灣、秦、皇、島、所、無、而此島爲獨擅者。溯自光緒三十四年。始由奉撫徐世昌派工程司秀思查勘錫。督任內將全島土地。用公款收買。迄至民國元年。始設局開辦。由京奉鐵路連山站至島。計二十餘里。聞錦縣甯遠二屬煤鑛甚多。曾由某德人調查報告。在連山站西北地方。有煤鑛一區。約數十里厚。積至七十餘尺。如果開採。已足供全島之用。距葫蘆之北二十里英里有菊花島者。卽明史之覺華島。其西南海濱處。有一偶甚合作軍港之用。此島由東北至西南。約三英里。高者約至八百英尺。此島離岸約六英里。潮流甚急。漲度亦高。施工殊屬未易。其西南水深約四十英尺至五十英尺。亦稱爲不凍港。若以之修築炮台。用作軍港。較爲適宜。正與海參威相對而峙。形勢絕佳。闢作商港。亦大觀也。

附奉天距離大連葫蘆島道里比較表

距離地方	英里	路程比較		間接距離地方	英里	間接路程比較	
奉天至大連	二四六、九〇	大連較秦皇島英里	二九五	新民至葫蘆島	一四七〇〇	蘆島較秦皇島英里	九二〇四
奉天至秦皇島	二七六、四一	葫蘆島較大連英里	二六〇	新民至秦皇島	二三九四一	葫蘆島較大連英里	一三六九
奉天至葫蘆島	一八四、一六			新民至大連	二八三九〇		

備考

按以上所列、係指葫蘆島開港後、當較現在日本鐵路至大連路程爲近、如由奉天轉運貨物可省六十二英里、由新民轉運貨物可省一百三十六英里、由此觀之、將來京奉一綫、商務可望暢旺、此港開闢後、更有莫大之益利、

附　秦皇葫蘆兩島寒暑比較表

島名	度數	一千九百十七年 一月十號	十一號	十二號	十三號	十四號	十五號
秦皇島寒暑表	最高	二一	二〇	三二	二〇	一八	二〇
	最低	九	八	一七	六	二	四
葫蘆島寒暑表	最高	二五	三二	三二	一八	二〇	一八
	最低	三	三	一八	三	二	四

備考	查西曆正月十二至十七號、秦皇島水隄內冰厚二三寸、據新順輪船報、稱十六號距港外五英里、見有薄冰、該船行駛六小時、始逾冰界、足徵秦皇島較葫蘆島爲冷、

由北京至葫蘆島路程。共計三百九十七里。由京搭京奉車至錦縣連山站約三百七十六里。再由錦縣連山站乘輕便火車至島。約二十一里云。

(二)遼源　舊爲遼陽州。民國二年。改稱爲遼源縣。屬奉天洮昌道管轄。本名鄭家屯。係蒙古達罕王旗及博王旗游牧之地。爲蒙漢互市之區。清光緒二十八年。鄭家屯設治。並未建築城垣。西有遼河。距僅二里。水漲時。每溢及市中。境內有東西小遼河各一道。東遼河由東北三百餘里吉林界之寬城子而來。直達縣屬正南之三江河口。匯入大遼河。西遼河自西北三千餘里之敖來撓喇嘛廟發源而來。亦至三江口匯入大遼河。商埠地點現在勘定河之西岸。南自黑老爺窩堡船隻停泊之處起。至西大爺窩堡止。南北約七八百里。西自縣街起。至河沿止。東西橫約三里。地勢高爽。交通便利。建設商埠。最爲相宜。將來四洮修築鐵路。經過遼境。必在三河口。由馬圈子。過東遼河。經饽饽土山。沿西遼河向北直

達洮南若爽河爲埠。東與車站相連。西與縣街近接。如天津等處。形勢絕佳。惟遼河未加修濬以前。恐淤沙遷徙無定。河面過寬。修築橋梁。亦非易易。查該地農產甚富。每年以膏粱、大小麥米、稻子、黍米、豆油、蔴油、燒酒、各種麵粉爲大宗。每季各處販馬而來者以萬計。故稱遼源爲馬市。按遼源距奉天不過四百里。惟中間道路崎嶇難行。將來築修馬路。採辦石子。轉運亦屬難事。總之遼源應否開闢商埠。必視遼河能否修濬。苟遼河能通小輪。則營口西商。不勸而集。此溝通松遼之議所由起也。溯自東省喪失路權以來。僅遼河有出口權。而松花黑龍諸江則無有。前章太炎先生在東三省時。曾有主張。以爲三省交通首推航路。若溝通松遼。其工費估算。至多不過六七百萬。較之修築錦瑷鐵路。工費可省八分之一。而源遠流長。幾倍錦瑷。且遼河屈曲多淤。若失此不治。則營口下流。不久必當枯廢。東省將無一完全海口矣。故欲溝通松嫩巨流。必疏濬遼河爲根本辦法。查遼河緜亘八百餘里。如果溝通。自上游轉泛於松黑兩江。二水銜接。長約千餘里。則東三省全部轉運。血脈靈通。並可奪東清南滿兩路之利權矣。由北京至遼源路程共計七百八十二里。第一站由北京乘京奉鐵路火車至奉天。計五百二十一里。第二站由奉天搭南滿鐵

路火車至四平街。計七十一里。第三站至八面城五十里。第四站至三江口八十里。第五站至遼源六十里。共計七百八十二里。

(三)洮南　舊爲洮南府。民國二年改稱爲洮南縣。屬於奉天洮昌道管轄。在科爾沁右翼前旗東部。界於奉吉黑三省之間。去長春齊齊哈爾。均不過五百里。至奉天乃近千里。地勢平衍。北部有洮兒交流兩河。至城東五里許合流。仍名洮兒河。此河發源於索倫山。自東流二百餘里。至月亮泡。（按月亮泡之漁業每年可值二十四萬元左右）而入松花江。但水勢漫衍。淤泥漸高。流不甚暢。時有泛溢之虞。商埠地點。原擬勘定城外東南一帶。仍嫌距市太遠。議向西北拓展接至城之南牆根爲止。查該地氣候寒冷。惟至夏令午間之熱。或甚於關內。故其他種藝雖晚。而收穫反較關內爲早。卽其證也。距新城水程約有八百餘里。一切轉運。多憑陸路。交通不便。倘將來洮遼汽車通行。則行旅商貨均可藉以運逾。每年輸入之貨。以布疋、粳米、木料、食鹽、棉花、茶葉、蔗糖爲大宗。輸出之貨。以元豆、牛馬、皮及羊狗、狐狸、牛馬爲大宗。行銷日本占十分之六。各國占十分二。土產占十之二。聞索倫山鑛產甚富。木料亦多。若能與蒙王議訂開曠採伐章程。妥爲保護。亦發達商埠之一助。且該處荒地極多。若廣兵

於農。使自爲守。則戶口自增。商務亦可望發達。現洮南已放荒地。約五十萬晌。每晌十畝。已開熟者。不過四萬餘晌。前朱啓鈐先生。在東省時。亦以籌蒙設驛爲入手辦法。曾擬設驛站三路。（一）由奉天經遼洮至黑龍江省城計一千五百餘里。置驛站二十有六。（一）自洮南赴新城以達東清鐵路。計長七百二十餘里。置驛站十二。（一）由法庫至新民。以達京奉鐵路。計長百餘里。置驛站二。惜未見諸實行耳。由遼源至洮南路程。（按洮南距北京一千二百九十七里）共計五百十五里。第一站由遼源至臥虎屯五十里。第二站至口袋三十里。第三站至前哈喇毛頭四十五里。第四站至咕嚕本毛頭四十五里。第五站至大嫂子店三十里。第六站至太平川六十里。第七站至碱包兒店二十里。第八站至邊昭三十里。第九站至安海二十里。第十站至開源縣四十五里。第十一站至王家店二十里。第十二站至興隆鎮五十里。第十三站至乂干他拉三十里。第十四站至洮南四十里。共計五百十五里。

洮南縣至各處路程表

地名	里數	地名	里數
齊齊哈爾	六〇〇	長春縣	七〇〇

新城縣	四〇〇	遼陽縣	五三〇		
札薩克圖王府	一八〇	圖什業圖王府	二一〇		
長嶺縣	三四五	開通縣	一六〇		
突泉縣	一八〇	洮安縣	九〇		
鎮東縣	一五〇	安廣縣	一八〇		
大賚縣	二四〇	開魯縣	四八〇		
四平街	七二五				

(四)農商部釐訂自闢商埠開辦章程

第一條　左列商埠。凡本國及締結條約國人民依照各設埠施行之各項章程一律往來居住貿易。歸化城。張家口。多倫諾爾。赤峯。洮南。遼源。葫蘆島。其奉續命令指定之商埠。亦適用本章程規定。但外國商人貿易以前項規定商埠界內爲限。其界址以外。不得租賃房屋。開設行棧。

第二條　前條規定之商埠界內一切行政司法權。統歸中國官吏管理執行。其關於外國人訴訟事項。仍依條約規定辦理。但外國人因訴訟便利。赴中國審判官廳起訴時。官廳得受理之。

第三條　凡經決定自闢之商埠。應由地方最高級行政長官派員勘定該埠四至之界址。繪具詳細圖說咨陳內務部核定公布之。

第四條　決定自闢商埠之界址。經公布後。應由地方最高級行政長官酌奪情形。設置商埠局。

第五條　商埠局置局長一人。由地方最高級行政長官呈請　大總統派充。其局內組織及佐理人員。由地方最高級行政長官咨陳內務部核定之。

第六條　商埠局直隸於最高級行政長官。掌理界內左列事務。(一)關於建築工程之規畫及核定事項。(二)關於官地民之調查登記及收用事項。(三)關於規定土地之等第事項。(四)關於經理土地及房屋之租賃事項。(五)關於籌辦警察事項。(六)關於徵收雜捐事項。

第七條　自闢商埠界內之土地及建築事項。非經商埠局核定。無論中外人民不得自由處分。

第八條　自闢商埠界內土地之租期。以五十年爲限。

第九條　關於租建及警察。又第六條規定各事之詳細章程。由商埠局依地方情形擬定。經由地方最高級行政長官咨陳內務部核定。其關於各部主管事項。分別咨報各主管官署核定之。

第十條　關於設關征稅事宜。由稅務處斟酌情形。隨時派員辦理。其未設稅關以前。所有應納一切稅厘。仍照向來辦法辦理。

第十一條　商埠局以所掌事項。置有主管官廳時得裁撤之。

第十二條　本章程自奉　大總統批准公布日施行。

(五)外交部釐訂自開約開商埠地名表

(甲)自開商埠

省分	地名	開埠年月	設關年月	自開
江蘇	吳淞	光緒二十二年奏准		自開
江蘇	甯	光緒二十三年奏准	光緒二十五年開關	自開
福建	三都澳	光緒二十四年奏准	光緒二十五年開關	自開
直隸	秦皇島	光緒二十四年奏准	光緒二十七年開關	自開

湖南岳州	光緒二十四年奏准	光緒二十五年開關	自開
廣西南甯	光緒二十四年奏准	光緒三十二年開關	自開
湖北武昌	光緒二十六年奏准		自開
湖南長沙	光緒三十年奏准	光緒三十年開關	自開
山東濟南	光緒三十年奏准		自開
山東濰縣	光緒三十年奏准		自開
山東周村	光緒三十年奏准		自開
湖南常德	光緒三十年奏准		自開
湖南湘潭	光緒三十年奏准		自開
雲南雲南省城	光緒三十年奏准		自開
江蘇海州	光緒三十年奏准		自開
福建鼓浪嶼	光緒三十年奏准		自開
江蘇浦口			自開
綏遠歸化城	民國三年呈准		自開
察哈爾張家口	民國三年呈准		自開
察哈爾多倫諾爾	民國三年呈准		自開
熱河赤峯	民國三年呈准		自開
山東龍口	民國三年呈准		自開
奉天洮南	民國三年呈准		自開

奉天葫蘆島	民國三年呈准			自開
奉天遼源	民國三年呈准			自開
阿爾泰外蒙古	民國三年呈准			自開
吉林東南路四處	民國二年呈准			自開
吉林三姓	民國四年呈准			自開
奉天錦縣	民國五年呈准			自開
東龍山口	民國三年呈准			自開

(乙)約開商埠

省分	地名	訂約年月	設關年月	約開
黑龍江	黑龍江	康熙二十八年訂約		俄約
蒙古	恰克圖	雍正五年訂約		俄約
新疆	伊犂	咸豐元年訂約		俄約
新疆	塔爾巴哈台	咸豐元年訂約		俄約
吉林	烏蘇里河	咸豐八年訂約		俄約
黑龍江	松華江	咸豐八年訂約		俄約
直隸	張家口	咸豐十年訂約		俄約
蒙古	庫倫	咸豐十年訂約		俄約
新疆	喀什噶爾	咸豐十年訂約		俄約

蒙古	蒙古各盟	同治元年訂約	俄約	
新疆	烏魯木齊	光緒七年訂約	俄約	
新疆	天山南北	光緒七年訂約	俄約	
甘肅	嘉峪關	光緒七年訂約	俄約	
廣西	龍州	光緒十三年訂約	法約	
雲南	蒙自	光緒十三年訂約	法約	
西藏	亞東	光緒十九年訂約	英約	
雲南	思茅	光緒二十一年訂約	法約	
雲南	河口蠻耗改	光緒二十一年訂約	法約	
雲南	騰越蠻允改	光緒二十三年訂約	英約	
雲南	大理府	光緒二年訂約	英約	
奉天	鳳凰城	光緒三十一年訂約	日本約	
奉天	新民屯	光緒三十一年訂約	日本約	
奉天	鐵嶺	光緒三十一年訂約	日本約	
奉天	通江子	光緒三十一年訂約	日本約	
奉天	法庫門	光緒三十一年訂約	日本約	
奉天	遼陽	光緒三十一年訂約	日本約	
吉林	長春卽寬城子	光緒三十一年訂約	日本約	
吉林	吉林省城	光緒三十一年訂約	日本約	
吉林	哈爾濱	光緒三十一年訂約	日本約	
		光緒十一年開關	俄約	
		光緒十五年開關	俄約	
		光緒十五年開關	法約	
		光緒二十年開關	英約	
		光緒二十二年開關	法約	
		光緒二十三年開關	法約	
		光緒二十八年開關	英約	
		光緒三十三年開放	日本約	
		光緒三十二年開放	日本約	
		光緒三十二年開放	日本約	
		光緒三十二年開放	日本約	
		光緒三十二年開放	日本約	
		光緒三十三年開放	日本約	
		光緒三十二年開放	日本約	
		光緒三十二年開放	日本約	
		宣統元年開關	日本約	

吉林	甯古塔	光緒三十一年訂約	光緒三十三年開放	日本約
吉林	琿春	光緒三十一年訂約	光緒三十三年開放	日本約
吉林	三姓	光緒三十一年訂約	宣統元年開放	日本約
黑龍江	齊齊哈爾	光緒三十一年訂約	光緒三十二年開放	日本約
黑龍江	海拉爾	光緒三十一年訂約	光緒三十三年開放	日本約
黑龍江	琿愛	光緒三十一年訂約	宣統元年開放	日本約
黑龍江	滿洲里	光緒三十一年訂約	光緒三十四年開關	日本約
西藏	孜	光緒三十一年訂約	宣統元年設關	日本約
西藏	噶大克	光緒三十一年訂約	宣統元年設關	日本約
江蘇	上海	道光二十二年訂約		英約
江浙	甯波	道光二十二年訂約		英約
福建	福州	道光二十二年訂約		英約
福建	廈門	道光二十二年訂約		英約
廣東	廣州	道光二十二年訂約		英約
奉天	營口牛莊	咸豐八年訂約	咸豐十一年開關	英約
東	煙台登州	咸豐八年訂約	咸豐十一年開關	英法約
東	汕頭潮州	咸豐八年訂約	咸豐九年開關	英法約
廣東	瓊州	咸豐八年訂約	光緒二年開關	英法約
直隸	天津	咸豐十年訂約	咸豐十一年開關	英法約
浙江	溫州	光緒二年訂約	光緒三年開關	英約

廣東北海	光緒二年訂約	光緒三年開關	英約	
奉天安東	光緒二十九年訂約	光緒三十三年開關	美約	
奉天大東溝	光緒二十九年訂約	光緒三十三年開關	日本約	
奉天大連灣	光緒二十四年訂約	光緒三十三年開關	俄約	
江蘇鎮江	咸豐八年訂約	咸豐十一年開關	英約	
江西九江	咸豐八年訂約	同治元年開關	英約	
湖北漢口	咸豐八年訂約	咸豐十一年開關	英約	
安徽蕪湖	光緒三年訂約	光緒三年開關	英約	
湖北宜昌	光緒二年訂約	光緒三年開關	英約	
四川重慶	光緒十六年訂約	光緒十七年開關	英約	
湖北沙市	光緒二十一年訂約	光緒二十二年開關	日本約	
江蘇蘇州	光緒二十一年訂約	光緒二十二年開關	日本約	
浙江杭州	光緒二十一年訂約	光緒二十二年開關	日本約	
廣西梧州	光緒二十三年訂約	光緒二十三年開關	英約	
廣東三水	光緒二十三年訂約	光緒二十三開關	英約	
廣東江門	光緒二十八年訂約	光緒三十年開關	英約	
廣東惠州	光緒二十八年訂約		英約	
安徽安慶	光緒二十八年訂約		英約	
四川萬縣	光緒二十八年訂約		英約	
奉天府	光緒二十九年訂約		美日約	

奉天行政公署正面

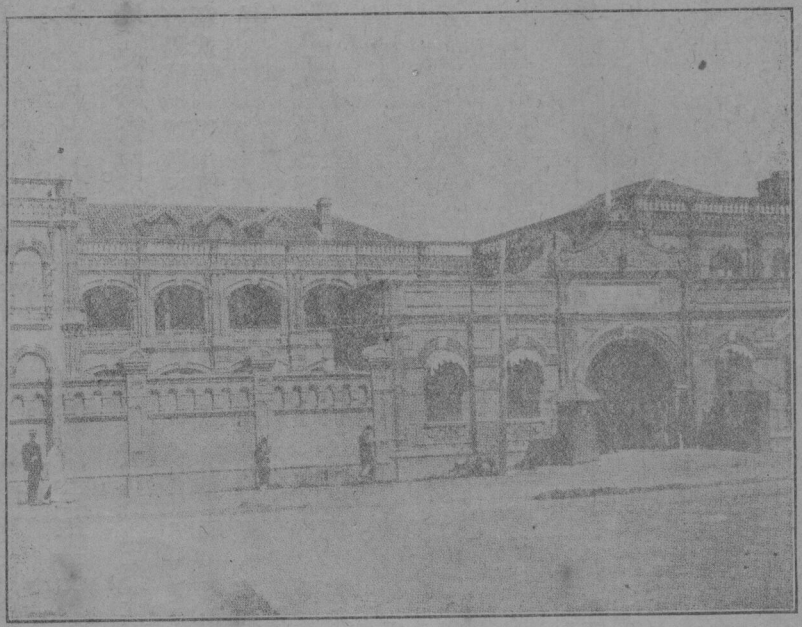

丙、東三省省會之設治

(一)奉天省　古爲青幽二州之域。戰國時爲燕地。漢爲遼東遼西玄菟三郡地。晉爲慕容氏馮氏所據。後入於高麗。唐入渤海五代。及宋陷契丹。爲其東京南京地。後入女眞蒙古。明初屬遼東都指揮使司。清天命七年。建東京于遼陽。十年自東京遷瀋陽。天聰五年。尊爲盛京。順治十四年。置奉天府府尹。乾隆初年。設盛京將軍。光緒三十一年。裁府尹。三十三年。裁將軍。設巡撫。改省名曰奉天。並設東三省總督駐焉。自順治康熙間。卽已設立府縣。厥後增設府廳州縣數十。

並分設各道領之迄光緒卅三年以後行省規模於是大備民國紀元廢總督巡撫設都督設民政長與都督分軍民而治三年五月改民政長爲巡按使六月改都督爲督軍巡按使爲省長省會設於瀋陽督軍及省長駐焉全省分劃三道置縣五十有四遼瀋道

瀋陽縣　鐵嶺縣　西安縣　營口縣　遼原縣　東豐縣　西豐縣　蓋平縣　海城縣　錦縣　新民縣
彰武縣　黑山縣　遼陽縣　遼中縣　台安縣　盤山縣　北鎮縣　義縣　興城縣　綏中縣　錦西縣

東邊道　安東縣　興京縣　通化縣　鳳城縣　寬甸縣　桓仁縣　臨江縣　輝南縣　柳安縣　長白縣
安圖縣　撫松縣　撫順縣　本溪縣　海龍縣　復縣　岫河縣　金縣　巖縣　莊河縣

洮昌道　遼源縣　洮南縣　雙山縣　開通縣　洮安縣　梨樹縣　法庫縣　通遼縣　昌圖縣　康平縣
鎮東縣　安廣縣　懷德縣　瞻榆縣　突泉設治委員

（二）吉林省　古爲肅愼地漢晉爲挹婁地後魏爲勿吉隋爲靺鞨唐爲渤海地宋爲契丹女眞地元置軍民萬戶府五明初屬建州毛憐等衞其後滿洲崛興於地順治十年設寧古塔昂邦章京康熙元年改鎭守寧古塔等處將軍十五年將軍移駐吉林留副都統鎭守寧古塔其後增設副都統防城四曰琿春曰三姓曰阿勒楚喀曰伯都訥蓋視爲邊防之地不列於行省也光緒以後始陸續增設府廳州縣（雍正間曾於吉林寧古塔伯都訥等處設立州縣至乾隆間皆廢）迄光緒三十三年裁將軍副都統等官改設吉林巡撫復分設各道至是乃全具行省規模焉民國紀元改巡撫爲都督尋廢都督設民政長於軍政之事則置護軍使領之三年五

月。改民政長爲巡按使。六月改護軍使爲督軍。改巡按使爲省長。省會設於吉林。督軍及省長駐焉。全省分劃四道。置縣三十有七。吉長道　吉林縣　長春縣　舒蘭縣　樺甸縣　磐石縣　濛江縣　農安縣　長嶺縣　雙陽縣　德惠縣　濱江道　濱江縣　扶餘縣　雙城縣　同賓縣　賓縣　五常縣　榆樹縣　阿城縣　延吉道　延吉縣　寧安縣　琿春縣　東寧縣　敦化縣　額穆縣　注清縣　和龍縣　依蘭道　依蘭縣　勃利縣　同江縣　寶清縣　密山縣　方正縣　虎林縣　綏遠縣　樺川縣　富錦縣　饒河縣　穆稜縣

(三)黑龍江省　古爲肅愼地。漢爲鮮卑地。北魏時爲北扶餘勿吉室韋諸部地。隋爲黑水靺鞨地。唐爲黑水府遼上京。金爲蒲與路。元爲開原路。明爲朵顏衛。清太宗朝索倫達呼爾兩部以其地內屬。康熙二十二年。始設將軍都統。築城守之。視爲邊防之地與吉林等。將軍初駐愛暉。康熙二十九年。移於黑爾根。三十八年。移於齊齊哈爾。此外設副都統防城五。曰黑爾根。曰黑龍江。(愛琿)曰呼倫貝爾。曰呼蘭。曰布特哈。(無城)光緒二十五年。增設通肯副都統。(無城)三十一年。裁齊齊哈爾呼蘭通肯布特哈副都統。三十三年。裁將軍。設黑龍江巡撫。次年裁墨爾根呼倫貝爾黑龍江副都統。分設各道。蓋自光緒二十年以後。略仿內地行省治理。初設兩廳。其後荒地益闢。陸續添設道府廳州縣。乃全具行省規模焉。入民國以後。改行省爲都督。尋廢都督。設民政長。於軍政之事。則置護軍使領之。

民國三月五月。改民政長爲巡按使。六月改護軍使爲督軍。改巡按使爲省長。省會設於龍江縣。督軍及省長駐焉。全省分劃三道。置縣二十有三。此外設治局四。特別區域三。

龍江道　龍江縣　嫩江縣　大賚縣　景星縣　青岡縣　拜泉縣　肇州縣　安達縣　林甸縣　訥河縣
克山縣　吉拉林設治局　肇東縣　布西設治局　呼倫縣　臚濱縣　泰來縣　索倫山設治局

綏蘭道　綏化縣　海倫縣　綏楞縣　呼蘭縣　巴彥縣　慶城縣　蘭西縣　木蘭縣　通河縣
望奎縣　通北縣　湯原縣　龍鎮縣　鐵驪設治局　東興鎮協領所轄地方

黑河道　璦琿縣　羅北縣　烏雲設治局
呼瑪縣　漠河縣　綏東設治局

附　各縣與各旗區域參考表

(一)奉天省

洮昌道

洮南縣科爾沁右翼前扎薩克圖郡王旗

遼源縣科爾沁左翼中達爾罕親王旗

雙山縣科爾沁左翼中達爾罕親王旗

昌圖縣科爾沁左翼後博多勒噶台親王旗

康平縣科爾沁左翼前實圖王旗左翼中達爾罕親王旗

開通縣科爾沁右翼前扎薩克圖郡王旗
洮安縣科爾沁右翼前扎薩克圖郡王旗
梨樹縣科爾沁左翼中達爾罕親王旗左翼後博多勒噶台親王旗
安廣縣科爾沁右翼後鎮國公旗
懷德縣科爾沁左翼後博多勒噶台親王旗
瞻榆縣科爾沁右翼中圖什業圖親王旗
鎮東縣科爾沁右翼後鎮國公旗
突泉縣科爾右翼中圖什業圖親王旗

(二)吉林省

吉長道

長春縣郭爾羅斯前旗
農安縣郭爾羅斯前旗
長嶺縣郭爾羅斯前旗

德惠縣郭爾羅斯前旗

(三)黑龍江省

龍江道

大賚縣扎賚特旗

肇州縣郭爾羅斯後旗

安達縣杜爾伯特旗

拜泉縣依克明安旗

肇東縣郭爾羅斯後旗

(四)察哈爾

興和道

張北縣察哈爾左翼旗

沽源縣察哈爾左翼旗

多倫縣察哈爾左翼旗

豐鎮縣察哈爾右翼旗

涼城縣察哈爾右翼旗

興和縣察哈爾右翼旗

陶林縣察哈爾右翼旗

(五)熱河

熱河道

朝陽縣土默特右旗

凌源縣喀喇沁左旗

建平縣喀喇沁中旗敖漢左旗敖漢右旗

阜新縣土默特左旗唐古忒喀爾喀旗

綏東縣錫埒圖庫倫旗奈曼旗喀爾喀左翼旗

赤峯縣翁牛特左旗翁牛特右旗

開魯縣阿魯科爾沁旗扎魯特左旗扎魯特右旗

林西縣巴林左旗巴林右旗

經棚縣克什克騰旗

平泉縣喀喇沁右旗

(六)綏遠

綏遠道

歸綏縣土默特

薩拉齊縣土默特

清水河縣土默特

扎克托縣土默特

和林格爾縣土默特

五原縣鄂爾多斯左翼後達拉特旗左翼前雜噶爾旗右翼後杭錦旗烏拉特中東西三旗

武川縣四子部落旗茂明安旗喀爾喀右翼旗

東勝縣鄂爾多斯左翼中郡王旗右翼前末扎薩克旗

日本關東廳公署正面

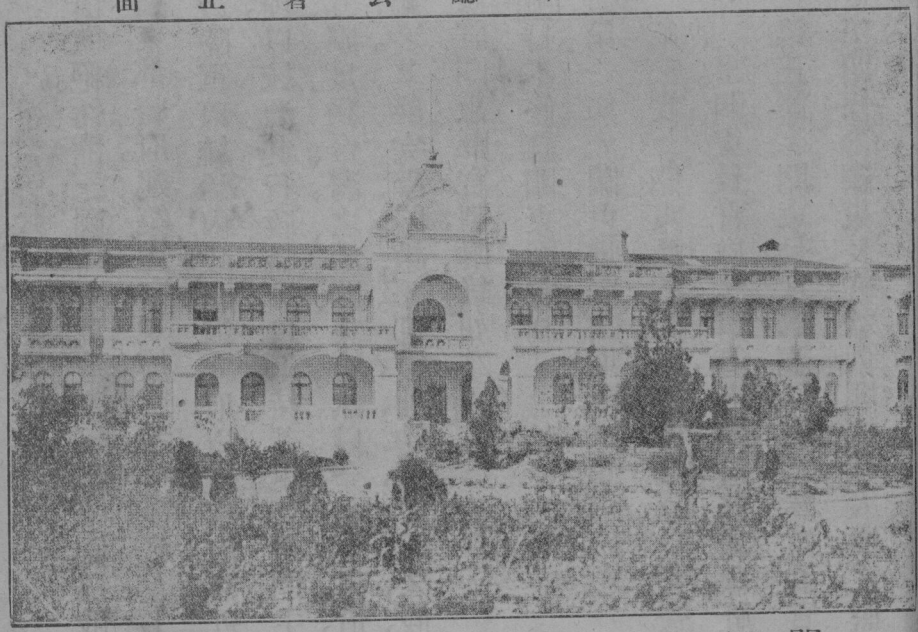

丁、日本關東廳之設治

關東州在旅順遼東半島。位北緯三十八度四十二分至三十九度二十八分。東經百二十度七分至二十三度十六分。西南起老鐵山東北至貔子窩。全部面積合中國二千四百方里。其地位約有台灣十分之一。計港灣十二。島嶼十一。前臨西港。北枕二山。冬暖夏涼。氣候絕佳。生產饒富。誠天府之勝地也。先因甲午之役。而有馬關條約。以遼東半島割讓日本。約既定。復由俄法英三國起而反對。迫日仍歸還中政府。別取酬報。丁酉。因山東教案。德租膠州。俄亦乘勢租占關東。以擴充其遠東政策。日人得而復失。朝野士大夫氣

憤欲絕。然懼三國勢力。莫敢誰何。迄甲辰。日俄戰爭。終復讓渡於日本。日本既得關東。遂設關東都督府。建築屋宇。規模宏大。可容萬人。上圖卽其正面。凡一切政令悉由此而出。置民政陸軍以統治內政。設鎭守府以統率海軍。近復改關東都督府。爲關東廳。直隸於內閣總理。以統治其行政職權。日本持其東亞羅門主義。由海島而大陸。其處心積慮。已非一日。故其制度。猶台灣之治關東也。然以今計之。租借之期。約定二十五年。不過四載。以我國現勢論之。其能完璧歸趙乎。抑復如約續借而久假不歸乎。余不禁爲中國前途悲也。茲將日本修訂關東廳官制附錄如左。

附日本修訂關東廳官制

第一條　關東州置關東廳。

第二條　關東廳置關東長官。關東長官管轄關東州。掌取締南滿鐵道線路上警務之事。關東長官監督南滿洲鐵道株式會社之業務。

第三條　關東長官爲親任職。陸軍武官被任爲關東長官時。得兼關東軍司令官。

第四條　關東長官承內閣總理大臣之監督。統理諸般之政務。但關外交事項承外務

大臣之監督。

第五條　關東長官依其職權。又特別之委任。發布廳令。得定一年以內之懲役禁錮拘留二百元以內之罰金。或附科料罰則。

第六條　關東長官爲保持安寧秩序於臨時緊急必要時。得發超過前條制限附罰則之命令。依前項之規定。所發命令。發布後。可直經內閣總理大臣請勅裁。不得勅裁時。關東長官直卽公佈其命令將來無效之旨。

第七條　關東長官保持其管轄已區之安寧秩序。又爲鐵道線路之警護必要時。得請求關東軍司令官兵力之備用。

第八條　關東長官對於所轄官廳之命令又處分。認爲有違成規害公益犯權限者。得停止取銷其命令處分。

第九條　關東長官統督所部之職員。奏任官之進退。經內閣總理大臣上奏之。判任官以下之進退得專行之。

第十條　關東長官所部職員之叙位叙勳。內閣總理大臣上奏之。

第十一條　關東長官懲戒所部之職員。其係勅任官者。及奏任官之免官。經內閣總理大臣上奏。

第十二條　關東廳置長官官房。民政部及外事部　長官官房民政部及外事部事務之分掌。關東長官定之。

第十三條　關東州分二區。各區置民政署。其位置名稱及管轄區域。關東長官定之。

第十四條　於必要之地。置民政支署。使分掌民政部之事務。其位置名稱及管轄區域。關東長官定之。

第十五條　關東廳置左之職員。事務總長（勅任）民政部長外事部長參事官專任一人（奏任）事務官專任七人（奏任）但內一人得勅任之。警務官專任一人（奏任）秘書官專任一人（奏任）學務官專任一人。（奏任）技師專任九人。（奏任）翻譯官專任二人。（奏任）屬視學警部技手翻譯生專任百七十三人。（判任）警部補專任九十九人。（判任）民政部長以關東廳事務總長充之。外事部長以駐在奉天總領事充之。事務官得使駐在南滿洲之領事官兼之。關於交通事務。關東廳置顧問。以南滿鐵道株

式會社社長充之。

第十六條　事務總長佐關東長官。關東長官有事故時。代理其職務。

第十七條　民政部長承關東長官之命。掌理民政部之事務。外事部承官東長官之命。掌理外事部之事務。

第十八條　參事官承上司之命。掌審議立案輔助廳務之事。

第十九條　事務官。除民政署長外。承上司之命分掌廳務。

第二十條　民政署長以事務官充之。承關東長官之指揮。監督施行法律命令部內之行政事務。

第二十一條　民政署長對於部內之行政事務。依其職權又特別之委任。得發民政署令於其管內一般又一部。定五十元以內之罰金。科料拘留。又附罰則。

第二十二條　民政署爲管內維持靜謐要兵力時。可具狀關東長官。但於非常急變之際。得即請求其附近之守備隊長兵力之使用。

第二十三條　民政署長監督所部之職員。關於判任官之進退。須具狀關東長官。

第二十四條　民政署長得設署中處務之細則。

第二十五條　民政署有事故時。上席之官吏代理其職務。民政署長得使部下官吏臨時代理其一部之事務。

第二十六條　警務官承上司之命掌理關於警察之事務。

第二十七條　秘書官承關東長官之命掌機密事務。

第二十八條　學務官承上司之命。掌關於教育事務兼視察學事。

第二十九條　技師承上司之命掌技術事務。

第三十條　警視承上司之命掌警務事務。

第三十一條　翻譯官承上司之命掌翻譯通辯。

第三十二條　屬承上司之指揮事庶務。

第三十三條　視學承上司之指揮。從事於學事之視察及事務。

第三十四條　警部及警補承上司之指揮。從事警察事務指揮監督部下之巡查。

第三十五條　技手承上司之指揮從事技術。

第三十六條　譯譯生承上司之指揮。從事譯譯通辯。

第三十七條　政支署長以警視與屬及警部充之。

第三十八條　民政支署長有事故時。席上官吏代理其職務。

第三十九條　關東廳置巡查受判任官之待遇。

附日本旅順鎭守府條例

第一條　旅順設置鎭守府。

第二條　旅順鎭守府。任關東州各處沿岸洋面防備之責。並監理所轄諸部各事宜。

第三條　旅順鎭守府每有急需。即將艦隊滅魚雷隊等各艦隻附屬以助防備。

第四條　旅順鎭守府置司令長官。司令長官定作親任官。

第五條　司令長官直隸天皇。統率麾下各部艦隊暫監理所屬各部。總核一切機務。司令長官承海軍大臣之命掌理軍政。

第六條　司令長官總核麾下各部官兵軍規軍律及教育訓練各事宜。

第七條　司令長官隨時得調派麾下各部艦隊所于轄海軍區及第三海軍區地方並

調派軍隊于所轄海軍區地方。

第八條　司令長官得將所有旅順港他司令官所管帶各艦隻。歸其指揮。但現有他司令官任其指揮者不在此限內。

第九條　司令長官爲維持地方治安起見。遇有必須兵力彈壓。不暇待本國政府指揮。得便宜措置而後卽向海軍大臣呈報。

第十條　司令長官爲預防疾疫起見。又有臨時必須趕緊移調麾下各兵部勇。統須便宜措置而後。向海軍大臣呈報。

第十一條　司令長官要麾下各船隻搭乘各船員。飭令麾下各員臨時搭乘。

第十二條　司令長官將麾下各部候補生准士官並下士卒隨時轉調之。

第十三條　關于旅順港章程施行事宜得指揮所有各憲兵。

第十四條　司令長官必須麾下各機關官軍醫官暨主計官等。得隨時調轉之。並分派魚雷隊或魚雷艇以充補用。

第十五條　司令長官遇有麾下各部幹員或因事故不克親執職務。得飭令麾下職員

代理其職務。

第十六條　司令長官遇有缺員或因事故不克親執職務。當由所有麾下首席將校代理職其務。

第十七條　旅順鎭守幕僚置左項各職員。

參謀長。參謀。副官。機關長。軍醫長。主計長。

前項以外。另置機關官軍醫官及主理等員。

第十八條　參謀長補助司令長官統理幕僚事務。並幫辦府務一切。

第十九條　參謀承參謀長之命辦理機務。

第二十條　副官承參謀長之命掌理人事及庶務。

第二十一條　機關長軍醫長主計長及主理承司令長官之命。管理事務。

第二十二條　機關官承機關長之命。軍醫官承軍醫長之命。管理事務。

第二十三條　第十七條所揭明各職員之外。置海軍兵曹長相當官並准士官下士及委任文官。承各部上官之命管理事務。

第二十四條　旅順鎭守府諸官衙部隊所訂各兵員分派各事宜由佐世保鎭守府掌理之。

戊、南滿鐵道株式會社之組織

南滿鐵道株式會社其總社設在大連灣借用達爾尼市廳舊址分社設在東京非專營南滿鐵道乃爲日本經營內蒙古而設也其宗旨與英之設東印度公司相同其內部組織重要職員有正副總裁各一人理事七人監事五人職員四千二百五十三人僱員一萬六千二百三十六人華人占八千五百七十人日人占七千六百六十六人資本爲二萬萬元計日人入股較華人多一千零六十六倍圖中正面爲該會社右邊之飯堂左爲該會社之圖書館其與該會社對峙者爲別館乃近年來新拓之地上圖爲該會社之全景其內部組織法如左

南滿鐵道株式會社外部建築全圖

會社內部組織法

南滿總社

庶務課
- 見習夜學
- 調查校閱
- 鐵道從事員養成所
- 會計課
- 用度課
- 工務課
- 運輸課
- 礦業課
- 地方課

經理係
- 瓦房店
- 公主嶺
- 大連
- 長春
- 大石橋
- 本溪湖
- 遼陽
- 安東
- 奉天
- 鐵嶺

車輛係
- 大連
- 長春
- 瓦房店
- 千金寨
- 大石橋
- 熊岳城
- 雞冠山
- 遼陽
- 奉天
- 安東
- 奉天
- 鐵嶺
- 公主嶺
- 本溪湖
- 奉天
- 鐵嶺

保線係
- 四平街
- 大連
- 雞冠山
- 瓦房店
- 公主嶺
- 安東
- 熊岳城
- 長春
- 大石橋
- 千金寨
- 遼陽
- 安東
- 本溪湖
- 橋頭

各驛

庶務部
- 計算部
- 設計部
- 鐵工部
- 木工部
- 倉庫部

工場

作業所
- 電氣—電燈營業所
- 瓦斯
- 奉天
- 長春
- 安東

埠頭事務所
- 營口
- 安東
- 上海

築港事務所

中央試驗所—火鐵爐

教員養成所—大連—開原分教場

小學校

尋常高等
- 瓦房店
- 大石橋
- 熊岳城分教場
- 海城分教場
- 遼陽
- 奉天
- 鐵嶺
- 開原
- 公主嶺
- 四平
- 長春
- 本溪湖
- 街分教場
- 撫順

尋常小學
- 橋頭
- 鷄冠山
- 草河口分教場

公學堂
- 瓦房店
- 蓋平
- 陽
- 長春
- 遼

日語學堂—鐵嶺

特別學級—熊岳城
- 本溪湖
- 開原

南滿鐵道株式

重要職員
- 總裁
- 副總裁
- 理事
- 監事

東京分社

旅館係
- 大連太和旅館
- 星浦太和旅館
- 旅順太和旅館
- 奉天太和旅館
- 長春太和旅館

奉天公所

南滿醫學堂

南滿洲工業學校

東亞經濟調查局

撫順炭坑
- 庶務課
- 會計課
- 用度課
- 運炭課
- 坑務課
- 機械課
- 土木課

醫院
- 大連醫院派出所
  - 沙河口
  - 折江町
  - 寺兒溝
- 地方醫院
  - 支坑
    - 煙臺
    - 陶家屯
    - 石碑嶺
  - 瓦房店
  - 熊岳城派出所
  - 大石橋
  - 海城
  - 遼陽奉天城內診察所
  - 鐵嶺
  - 開原昌圖公主嶺
  - 四平街派出所
  - 長春城內診察所
  - 本溪湖
  - 橋頭
  - 雞冠山
  - 草河口及鳳凰城派出所
  - 安東
  - 營口

炭坑醫院煙臺派出所

幼兒運動場
- 瓦房店
- 大石橋
- 遼陽
- 奉天
- 鐵嶺
- 公主嶺
- 長春
- 撫順
- 安東

兒童寄宿舍—安東

實業補習學校
- 沙河口
- 瓦房店
- 熊岳城
- 大石橋
- 海城
- 蓋平
- 遼陽
- 奉天
- 鐵嶺
- 開原
- 昌圖
- 四平街
- 公主嶺
- 長春
- 本溪湖
- 橋頭
- 草河口
- 撫順

圖書閱覽場
- 瓦房店
- 大石橋
- 遼陽
- 奉天
- 鐵嶺
- 開原
- 公主嶺
- 長春
- 本溪湖
- 安東

產業試驗場—公主嶺熊岳城分教場

己、西北籌邊使官制

第一條　政府因規畫西北邊務並振興各地方事業特設西北籌邊使。

第二條　西北籌邊使由　大總統特任。籌辦西北各地方交通墾牧林礦硝鹽商業教育兵衞事宜。所有派駐該地各軍隊。統歸節制指揮。

關於前項事宜。都護使應商承西北籌邊使襄助一切。其辦事長官佐理員等。應併受節制。

第三條　西北籌邊使辦理前條事宜。其有境地毗連關涉奉天黑龍江甘肅新疆各省及其在熱河察哈爾綏遠各特別行政區域內者。應與各該省軍政民政最高長官及各都統妥商辦理。

第四條　西北籌邊使施行第二條各項事宜時。應與各盟旗盟長札薩克妥商辦理。

第五條　西北籌邊使設置公署。其地址由西北籌使選定呈報。

第六條　西北籌邊使公署之編制。由西北籌邊使擬定呈報。

第七條　本官制自公布施行。（八年七月十八日公布）

附邊業銀行章程

第一條　邊業銀行爲股份有限公司。

第二條　邊業銀行應設總行於西北籌邊使公署所在之地。並於邊疆重要地方。斟酌營業。情形隨時呈請西北籌邊使核准。增設分行分所或與他行訂約代理。

西北籌邊使如有注重要區。亦可令邊業銀行酌設分行或分所。

第三條　邊業銀行股本總額一千萬元。分爲十萬股。每股銀元一百元。

前項股額西北籌邊使署得認購三萬股。如人民認購股額數逾七萬股時。使署亦可斟酌情形將公股酌量讓出。

第四條　邊業銀行股本收足總額四分之一即行開業。

第五條　邊業銀行股票用記名式。分一股五股十股一百股五種。其股東以中華民國人民爲限。

前項股票之買賣轉讓另以詳章定之。

第六條　邊業銀行營業年限。自開業之日起滿五十年爲限。限滿時得由東股會議決

展期呈請西北籌邊使核准咨部備案。

第七條　邊業銀行營業之種類如左。

一　各種存欵。

二　各種抵押放欵。

三　各種匯兌。

四　各種期票之貼現及購入。

五　生金銀各國貨幣及有價證券之買賣。

六　代理他銀行業務。

第八條　邊業銀行得發行鈔票。

第九條　邊業銀行得受官廳或金庫之委託代理金庫事務。

第十條　邊業銀行設總理一人。協理一人。任期五年。期滿得再選連任。總理由股東總會就五百股以上協理就四百股以上之股東選出。呈報西北籌使咨部備案。

邊業銀行設董事七人。以上任期四年。監察二人。任期三年。期滿得再選連任。均由股

東總會就三百股以上之股東選出。呈報西北籌邊使咨部備案。

第十一條　邊業銀行董事。設董事會其章程另定之。

第十二條　邊業銀行總理協理及董事監察之責任權限另以章程定之。

第十三條　邊業銀行股東總會分常期及臨時兩種。常期會每年於總行所在地舉行一次。臨時會董事會議酌有重要事件。或股權總額三分以上之股東聲明事由。商請開會時舉行。

第十四條　邊業銀行股東總會之投票。百股以內者。每股一權。百股以外。每二股加一權。

第十五條　邊業銀行之股東非開會六十日以前註册者。在股東會不得選舉被選及議決之權。

第十六條　邊業銀行股東。如逢股東會期因事不能到會。可託他股東代表。

第十七條　西北籌邊使應派監理一人。監視邊業銀行一切事務。

第十八條　邊業銀行每半年結帳一次。每年年終總結一次。須提純益十分之一以上

存爲公積。其餘數由董事會議決勻酌報告股東會。

第十九條　邊業銀行於每年常期股東會後。應將營業報告資產負債表及損益表登報宣布。並呈明西北籌邊使察核備案。

第二十條　邊業銀行如有違背本章程之處。西北籌邊使得制止之。

第二十一條　本章程自公布日施行。（八年七月五日公布）

附　邊業內國公債法案

第一條　政府爲切實籌辦西北各地方交通及實業起見。募集內國公債五千萬元。稱爲邊業內國公債。專充西北路鑛林墾之需。不得挪移他用。

第二條　邊業內國公債。利率按年六厘。

第三條　邊業內國公債。以每年六月及十二月爲付利之期。

第四條　邊業內國公債。自發行日起。五年以內。祇付利息。自第六年起。每年抽籤還本總額十五分之一。至第二十年爲止。全數償清。

第五條　邊業內國公債。付利還本。所需額款。以邊業銀行公股餘利及將來舉辦路鑛

林墾等各項實業入款爲担保。

第六條　邊業內國公債。每百圓實收九十二圓。

第七條　邊業內國公債。債票不記名。其有請求記名者。應遵照內國公債經理規則第二條辦法。准其記名。

第八條　邊業內國公債。票額分五種如左。

一、壹萬圓。
二、壹仟圓。
三、壹百圓。
四、伍拾圓。
五、拾圓。

第九條　邊業內國公債之債票及息票。自償本付利到期之日起。可以完納租稅。並代種種現款之用。

第十條　邊業內國公債。債票得充銀行保證或準備金。

第十一條　邊業內國公債債票得隨意買賣抵押凡公務須納證金者得以此項債票作爲担保

第十二條　本法自公布日施行

庚、各鐵路聯絡行車里數價目表

(一)東清

◉由西比利亞至海參威線（注意）有※符號係係指車處

站名	俄國里數	價（以俄幣盧布計算）			
		一等快車	二等快車	二等客車	三等列車
（西比利）一名瑪嘗夫斯卡牙	由西比利相距里數				
※滿洲里	一八、一二里				
達來諾爾站	四五〇、二				
涓剛站	七四九、二				
嚇勒站	一〇三〇、一				
完工站	一三三六、六				
庫庫諾爾站	一六四〇、六				
※海拉爾	一九三七、七	一二〇〇圓	七五〇圓	五〇〇圓	三〇〇圓
熱勒木佳站	二四六〇、二				
牙克什站	二七一二、三				
免渡站	三〇一一、五				
烏諾爾站	三三〇四、一				

伊里客得站	三五八、八二里			
興安站	三七〇、〇九			
薩爾達諾烏窩站	三八一、四九			
布哈多	三九九、九六			
雅爾	四二八、三三			
巴里木站	四五七、八七			
哈立十站	四八七、八五			
扎蘭屯站	五一六、二八			
成吉思汗站	五四六、二三			
寧子山站	五七四、二〇			
杜爾齊哈站	六〇三、六三			
哈爾哈爾站	六三二、四七			
胡拉爾吉站	六四三、八七			
※齊齊哈爾	六五三、八七	三七、五〇圓		
烏蛇子站	六八三、八七		二三、四八圓	
煙筒屯站	七〇六、八七			一五、六五圓
小河子站	七二九、八七			
喇嘛甸子站	七五八、八七			九、四〇圓
宋站	八三八、三〇			

安達站	八〇八九〇	里			
蒙古站	八六八二〇				
對寺山站	八九八一〇				
※哈爾濱（松花江）	九五五一〇		五四〇〇	圓	
阿什河站	九六五二五				
阿勒土紅站	九八四五五				
小林站	一〇〇〇六七				
茂山站	一〇二〇八〇				
烏吉密站	一〇四九八五				
一面坡站	一〇七八四四				
赤肅河站	一一〇六五五				
石頭河站	一一五五〇四				
條林子站	一一五七〇四				
橫道河子站	一一七七四二				
山石站	一二〇七五八				
海林站	一二三五三五				
牡丹江站	一二五四七二				
磨刀石站	一二七五六六				
帶馬溝站	一二九五九〇				

穆林站	一三一四、四〇里				
馬橋河站	一三五三、六九				
太平嶺站	一三七六、六〇				
細麟河站	一三二九、二三				
小綏芬站	一四一二、七四				
※萬鹿溝站 ボゲラニチナセ	一四三五、二八	八四、〇〇圓	五二、五〇圓	三五、〇〇圓	二一、〇〇圓
坡羅塔甫斯喀	一四五九、二八				
雙城子站	一五〇三、〇〇				
※海參崴 即浦鹽斯德	一六〇五、〇〇	九六、五三	六〇、三〇	三九、四六	二三、九七

東清支路一

◉由哈爾濱至長春線

站名	俄國里數	價（以俄幣盧布計算）			目
哈爾濱	由哈爾濱相距里數	一等	二等	三等	
五家站	二九、八七里				
雙城溝站	四七、一七				
蔡家溝站	七七、〇五				

站名	里數	一等	二等快車	二等	三等
石頭城站	九五、〇六里				
陶賽昭站	一一六、一八				
※窰門	一四八五、八	七、六五圓		四、五〇圓	二、六五圓
卜海站	一六五、七五				
木沙子站	一六五、七五				
※寬城子	二一八、九七	九、一五 九、六〇		五、六五 五、九五	三、四〇 三、五五
※長春					

(二)南滿

◉由大連至長春線

(注意)有※符號係指車處可以打電報

站名	由大連相距里數	一等	二等快車	二等	三等
大連					
臭水子站	五、〇〇里				
大房身站	一七、二〇				
金州站	二〇、一〇				
三十里堡站	三四、六〇	三、九五圓	二、九三圓	一、七五圓	一、一五圓
普蘭店站	四七、九〇				
※瓦房店站	六五、一〇				

得利寺店站	七七〇〇	里			
萬家里站	九〇七〇				
熊岳城站	一一〇五〇				
蓋平站	一三〇〇〇				
※大石橋站	一四八六〇		九〇〇	四〇〇	二六五
海城站	一六八五〇				
※湯崗子站	一八〇六〇		一一〇五	四九〇	三二五
鞍山站	一八七五〇				
※遼陽站	二〇六二〇		一二五〇	五五五	三七〇
張台子站	二一四二〇				
煙台站	二二〇一〇				
沙河站	二三〇七〇		九二八	六六五	四四五
※蘇家屯站	二三六五〇		一四四〇	六四〇	四二五
渾河站	二四〇九〇				
※奉天站	二四六九〇		一四九五	六六五	四四五
虎石台站	二五九〇〇				
新台子站	二七四一〇				
※鐵嶺站	二九〇七〇		一七六五	七八五	五二五
開原站	三一一五〇				

站名	里數	價目
※昌圖站	三三〇、八里	二〇、一圓
雙廟子站	三四六四〇	一四、八九
※四平街站	三六三九〇	二一、一五
郭家店站	三八〇三〇	一六三、八
※公主嶺站	三九七二〇	二四、一〇
范家屯站	四一六九〇	一七、八八
孟家屯站	四二九八〇	一九、六一
※長春站	四三五七〇	二六、四五

南滿支路一

◉由奉天至安東線

站名	由奉天相距里數	一等	二等快車	二等	三等
※奉天					
渾河站	五、三里〇				
撫安站	八一〇				
石橋子站	三五一〇	二、八圓六	二、一圓二	一、二圓七	一〇、二圓
※本溪湖站	四七〇〇	三四五	二五六	一五三	八五
※橋頭站	五六七〇				

站名	里數	價目
南攻站	六六〇〇	
下馬塘站	七二四〇	
草河口站	九〇二〇	
秋木莊站	一一一五〇	
※鷄冠山站	一二〇三〇	七圓三二
鳳凰城站	一三二九〇	
五龍背站	一五五一〇	五圓四二
沙河鎮站	一六八一〇	
※安東縣站	一七〇一〇	一〇三五

南滿支路二

◉由大連至旅順線

站名	由大連相距里數	一等	二等	三等
※大連				
臭水子站	五五〇里			
夏家河子站	一三一〇			
營城子站	一九六〇			
※旅順站	三七一〇	二二五圓	一〇〇圓	六五圓

南滿支路三

◉由蘇家屯至撫順線

※蘇家屯	由蘇家屯相距里數里	一等	二等	三等
撫安站	五八〇里			
深井子站	一八六〇	一九〇圓		
※撫順站	三〇八〇		八五圓	五五圓

南滿支路四

◉由大石橋至營口線

站名	里數	價目
※大石橋站	由大石橋相距里數 一等 二等 三等	
※營口站	一三四〇里	八〇圓 三五圓 二五圓

(三)朝日

◉由京奉至南滿東清朝鮮日本聯絡線

（由北京至下列各路線）

京奉站名 / 朝日東清南滿線不久路站名 / 各等價目	頭等車價	二等車價	三等車價	逾額行李每十磅費
（日本綫）				
新橋（東京）	九四、八八圓	五八、九八圓	三三、八一圓	一二、〇圓
沼（橫濱）	九四五、九	五八八、〇	三三六、九	一二、〇	
名古屋	九〇八、九	五六五、八	三二二、二	一一六
西京（京都）	八九二、六	五五六、一	三一五、六	一一六
大阪	八八八、二	五五三、四	三一三、九	一一六
神戶	八八四、四	五五一、二	三一二、四	一一二
下關	七九九、三	五〇〇、一	二七八、三	一〇〇
門司	七九九、三	五〇〇、一	二七八、三	一〇〇
長崎	八五、一二	五三一、二	二九九、一	一〇八
（朝鮮綫）				
釜山	七〇、一五	四四、一四	二四九、〇	八、一
南大門（漢城）	五六九四	三四八、九	一九六、一	七、二
仁川（濟物浦）	五七九、二	三五五、八	二〇〇、〇	七、二
平壤	四八八七	二九二五	一六三、八	六、〇
鎭南浦	五〇五三	三〇四、〇	一七〇五	六、三
（東清綫）				
哈爾濱特別快車	五三、二〇 一七二〇	三一、一五 一二八五	一七七、〇	五五

(四)吉長

◉由長春至吉林線（注意）有※符號者係指停車處長春至各站二等價目比三等加三倍一等二倍

站名	中國里數	由頭道溝相距里數	價目 一等	二等	三等
※長春		七〇八里			
卡倫		四五四〇			
飲馬河站		七八六〇			
下九台站		九〇六〇			
營城子站		一〇六八〇			
馬鞍山站		一一七八五			
※土們嶺站		一三二六五	三二五圓	二三五圓	一四〇圓
南溝		一三八五	一五三五	一一三〇	五〇
頭道溝		一五八五	一四二〇圓	一〇八〇	六〇
二道溝		一七七〇	一三五	九〇	四五
大屯		一八四〇	一四〇	九五	四七
德惠縣		一九二〇	一四五	九七	四八
新站		二〇一〇	一五二	一〇二	五一
毛家店		二〇八〇	一五七	一〇五	五二
九站		二一三〇	一六一	一〇八	五四
朱家店		二一八〇	一六五	一一〇	五五
伊通		二二五〇	一七〇	一一三	五七
小孤山		二二八〇	一七二	一一五	五八
小河沿		二三三〇	一七六	一一八	五九
大孤山		二三八〇	一八〇	一二〇	六〇
吉林		二四六五	一八六	一二四	六二

站名	中國里數	由頭道溝相距里數	價目 一等	二等	三等
※長春		七〇八里			
卡倫		四五四〇			
飲馬河站		七八六〇			
下九台站		九〇六〇			
營城子站		一〇六八〇			
馬鞍山站		一一七八五			
※土們嶺站		一三二六五	三二五圓	二三五圓	一四〇圓
南溝		一三八五	一五三五	一一三〇	五〇
頭道溝		一五八五	一四二〇圓	一〇八〇	六〇
二道溝		一七七〇	一三五	九〇	四五
大屯		一八四〇	一四〇	九五	四七
德惠縣		一九二〇	一四五	九七	四八
新站		二〇一〇	一五二	一〇二	五一
毛家店		二〇八〇	一五七	一〇五	五二
九站		二一三〇	一六一	一〇八	五四
朱家店		二一八〇	一六五	一一〇	五五
伊通		二二五〇	一七〇	一一三	五七
小孤山		二二八〇	一七二	一一五	五八
小河沿		二三三〇	一七六	一一八	五九
大孤山		二三八〇	一八〇	一二〇	六〇
吉林		二四六五	一八六	一二四	六二

站名	中國里數	由頭道溝相距里數	價目 一等	二等	三等
南溝		一三八五	一五三五	一一三〇	五〇
頭道溝		一五八五	一四二〇圓	一〇八〇	六〇
二道溝		一七七〇	一三五	九〇	四五
大屯		一八四〇	一四〇	九五	四七
德惠縣		一九二〇	一四五	九七	四八
新站		二〇一〇	一五二	一〇二	五一
毛家店		二〇八〇	一五七	一〇五	五二
九站		二一三〇	一六一	一〇八	五四
朱家店		二一八〇	一六五	一一〇	五五
伊通		二二五〇	一七〇	一一三	五七
小孤山		二二八〇	一七二	一一五	五八
小河沿		二三三〇	一七六	一一八	五九
大孤山		二三八〇	一八〇	一二〇	六〇
吉林		二四六五	一八六	一二四	六二

站名	中國里數	由頭道溝相距里數	價目 一等	二等	三等
南溝（綫）					
長春		四四〇五圓	二五二〇圓	一四二〇圓	五六圓
遼陽		三四一五	二〇八〇	一一三〇	五〇
大連		四七八五	二六九〇	一五三五	六〇
旅順		四九六〇	二七七〇	一五八五	六〇
安東		四二八〇	二四六五	一三八五	五六

站名	中國里數	價目
趙家店站	一三九〇三里	
樺皮廠站	一六七一〇	
九站	二〇五八三	
※吉林	二五一三一	五六〇圓

吉長客車	到長時刻	接連南滿客車	離長時刻
第四次	上午二、一〇	正午一二、〇〇	每日開行
第二次	下午六、〇〇	下午七、三〇	特別快車每禮拜四開行
		下午一二、〇〇	每日開行

南滿客車	到長時刻	接連吉長客車	離長時刻
第五次	上午七、三八	上午八、三〇	
第一次	上午九、二五	下午一、一〇	

(五)京奉

● 由北京至奉天線（注意）有※符號者係指停車處小站價目一概從略

站名	中國里數	價目
奉天城		四、圓〇〇
南滿站	一〇、四〇	
由北京山海關到奉客車		
站名	每日尋常通車	每禮拜四特別通車
南總站	下午七、一〇	夜二、四〇
奉天城	下午七、三五	下午六、〇〇 上午五、二〇

京奉客車開到時刻表

站名	每日尋常通車	每禮拜五特別通車	每日由奉至山海關慢車
奉天城	上午一〇、〇五	上午二、五五	仝　上午六、五〇
南滿站	上午一〇、四〇	上午三、三〇	下午七、二〇

站名	每日尋常通車	每禮拜四特別通車	每日由山海關到慢車
南總站	下午七、一〇	二、四〇	仝　上午六、〇〇
奉天城	下午七、三五	下午二、一〇	上午五、二〇 六、二五

	里	一等 圓	二等 圓	三等 圓
通州宮道站	五一三			
永定門站	一六九四			
※豐台站	三四七八	七〇	四五	二五
黃村站	六四五二			
安定站	九六二五			
萬莊站	一一五五〇			
廊房站	一三五一三			
落伐站	一六二五七			
張莊站	一八一一七			
楊村站	二〇一〇〇			
北倉站	二二八一九			
※天津總站	二四五八九	五二〇	三二五	一七五
張貴莊站	二七一四七			
軍糧城站	二九五七三			
新河站	三二五二一			
※塘活站	三三三三〇	六八五	四二五	二三〇
北塘活站	三五五九五			
茶淀站	三八〇七一			

漢沽站	三九五、三一	里		
※蘆台站	四〇九、六一		八四〇	圓
田莊站	四三二、三五			
塘坊站	四五〇、五四			
胥各莊站	四七三、三九			
※唐山站	四九一、〇三			
開平站	五〇七、八五			
窪里站	五二〇、二七			
古冶站	五三五、一八		一二、〇	
雷莊站	五六二、一六			
※灤州站	五八九、四一			
石門站	五九四、六五			
安山站	六一六、一八			
昌黎站	六四三、九九			
留守營站	六七三、三八			
北戴河站	六九四、六二		一五、八〇	
湯河站	七二四、四二			
※山海關站	七五七、九七			
前所站	七九二、八四			

漢沽站	三九五、三一	里		
※蘆台站	四〇九、六一		八四〇	圓
田莊站	四三二、三五			
塘坊站	四五〇、五四			
胥各莊站	四七三、三九			
※唐山站	四九一、〇三			
開平站	五〇七、八五			
窪里站	五二〇、二七			
古冶站	五三五、一八		一二、〇	
雷莊站	五六二、一六			
※灤州站	五八九、四一			
石門站	五九四、六五			
安山站	六一六、一八			
昌黎站	六四三、九九			
留守營站	六七三、三八			
北戴河站	六九四、六二		一五、八〇	
湯河站	七二四、四二			
※山海關站	七五七、九七			
前所站	七九二、八四			

漢沽站	三九五、三一	里		
※蘆台站	四〇九、六一		八四〇	圓
田莊站	四三二、三五			
塘坊站	四五〇、五四			
胥各莊站	四七三、三九			
※唐山站	四九一、〇三			
開平站	五〇七、八五			
窪里站	五二〇、二七			
古冶站	五三五、一八		一二、〇	
雷莊站	五六二、一六			
※灤州站	五八九、四一			
石門站	五九四、六五			
安山站	六一六、一八			
昌黎站	六四三、九九			
留守營站	六七三、三八			
北戴河站	六九四、六二		一五、八〇	
湯河站	七二四、四二			
※山海關站	七五七、九七			
前所站	七九二、八四			

漢沽站	三九五、三一	里		
※蘆台站	四〇九、六一		八四〇	圓
田莊站	四三二、三五			
塘坊站	四五〇、五四			
胥各莊站	四七三、三九			
※唐山站	四九一、〇三			
開平站	五〇七、八五			
窪里站	五二〇、二七			
古冶站	五三五、一八		一二、〇	
雷莊站	五六二、一六			
※灤州站	五八九、四一			
石門站	五九四、六五			
安山站	六一六、一八			
昌黎站	六四三、九九			
留守營站	六七三、三八			
北戴河站	六九四、六二		一五、八〇	
湯河站	七二四、四二			
※山海關站	七五七、九七			
前所站	七九二、八四			

漢沽站	三九五、三一	里		
※蘆台站	四〇九、六一		八四〇	圓
田莊站	四三二、三五			
塘坊站	四五〇、五四			
胥各莊站	四七三、三九			
※唐山站	四九一、〇三			
開平站	五〇七、八五			
窪里站	五二〇、二七			
古冶站	五三五、一八		一二、〇	
雷莊站	五六二、一六			
※灤州站	五八九、四一			
石門站	五九四、六五			
安山站	六一六、一八			
昌黎站	六四三、九九			
留守營站	六七三、三八			
北戴河站	六九四、六二		一五、八〇	
湯河站	七二四、四二			
※山海關站	七五七、九七			
前所站	七九二、八四			

漢沽站	三九五、三一	里		
※蘆台站	四〇九、六一		八四〇	圓
田莊站	四三二、三五			
塘坊站	四五〇、五四			
胥各莊站	四七三、三九			
※唐山站	四九一、〇三			
開平站	五〇七、八五			
窪里站	五二〇、二七			
古冶站	五三五、一八		一二、〇	
雷莊站	五六二、一六			
※灤州站	五八九、四一			
石門站	五九四、六五			
安山站	六一六、一八			
昌黎站	六四三、九九			
留守營站	六七三、三八			
北戴河站	六九四、六二		一五、八〇	
湯河站	七二四、四二			
※山海關站	七五七、九七			
前所站	七九二、八四			

漢沽站	三九五、三一	里		
※蘆台站	四〇九、六一		八四〇	圓
田莊站	四三二、三五			
塘坊站	四五〇、五四			
胥各莊站	四七三、三九			
※唐山站	四九一、〇三			
開平站	五〇七、八五			
窪里站	五二〇、二七			
古冶站	五三五、一八		一二、〇	
雷莊站	五六二、一六			
※灤州站	五八九、四一			
石門站	五九四、六五			
安山站	六一六、一八			
昌黎站	六四三、九九			
留守營站	六七三、三八			
北戴河站	六九四、六二		一五、八〇	
湯河站	七二四、四二			
※山海關站	七五七、九七			
前所站	七九二、八四			

前衛站	八二九、三二	里		
荒地站	八五四、四三			
綏中站	八七六、二九			
東辛莊站	八九四、七五			
沙後所站	九二五、〇五			
寧遠站	九六二、四四			
※連山站	一〇〇〇、五四			
高橋站	一〇三七、〇五		二〇、八〇	圓
女兒河站	一〇六六、七九			
※錦州站	一〇九二、〇二			
雙陽甸站	一一一四、二二			
大凌河站	一一三四、六一			
石山站	一一六三、三一			
羊圈子站	一一八一、一一			
※溝幫子站	一二〇八、二四		二五、〇五	
青堆子站	一二三六、七四			
高山子站	一二六六、七二			
大黑山站	一二八六、二二			
勵家窩鋪站	一三二五、九〇			

站名	中國里數	價目
繞陽河站	一三四六、一二	
白旗堡站	一三七三、七八	
※新民縣	一四一四、一八	二九二五、圓
巨流河站	一四三五、二八	
興隆店站	一四五五、五三	
馬三家站	一四八九、二〇	
※奉天站		三一四五

京奉支路一

◉由溝幫子至營口線

站名	由溝幫子相距里數	價目 一等	二等	三等
溝幫子				
相家窩鋪站	一二、〇〇、里			
雙台子站	二一、〇〇			
大窪站	三四、〇〇	三、四〇、圓	二、一五、圓	一、一、圓
田莊台站	四五、〇〇			
※營口	五七、〇〇			
※北京至營口	四七二五、〇	一二、六五	七九、〇	四二、〇

(六)京綏

◉由北京至豐鎮縣線（注意）有※符號者係指停車處豐台至各站二等車票比三等加一倍一等加二倍

站名	中國里數	價目 一等	二等	三等
北京正陽門	由豐台相距里數			
豐台站	一四、〇〇里			
廣安門站	二七、〇〇			
西直門站	三七、〇〇			
清華園站	四七、〇〇			
清河站	六六、〇〇			
沙河站	一〇〇、一〇			
※南口	一三三、〇〇	二、四〇圓	一、六〇圓	八〇圓
青龍橋站	一五五、〇〇			
康莊站	一七六、〇〇			
懷來站	二一七、〇〇			
沙城站	二三三、〇〇			
新保安站	二六二、〇〇			
下花園站				

宣化縣站	三〇〇〇〇里			
沙嶺子站	三三四〇〇			
※張家口	三六七〇〇	八七〇圓	五八〇圓	二九〇圓
孔家莊站	三九九〇〇			
郭磊莊站	四九〇〇〇			
柴溝堡站	四五四〇〇			
西灣堡站	四八一〇〇			
永嘉堡站	五一〇〇〇			
※天鎮站	五四二〇〇	一二九〇	八六〇	四三〇
羅文皂站	五六八〇〇			
陽高縣站	五九六〇〇			
王官人屯站	六二五〇〇			
聚樂堡站	六四九〇〇			
周士莊站	六七一〇〇			
※大同縣站	六九九〇〇	一六八〇	一一二〇	五六〇
孤山站	七二三〇〇			
堡子灣站	七五五〇〇			
※豐鎮縣站	七八一〇〇	一八六〇	一二四〇	六二〇

◉由西直門至門頭溝線

站名	中國里數	價目
西直門	由西直門相距里數 一等	二等 三等
三家店站	四二、〇〇里	
※門頭溝站	四七、〇〇〇	一二、〇圓 八、〇圓 四、〇圓

京綏支路二

◉由西直門至正陽門環城鐵路

站名	中國里數	價目
※正陽門	由正陽門相距里數 一等	二等 三等
東便門	五、〇〇〇里	一五、〇圓 一〇、〇圓 五、〇圓
朝陽門	一〇、〇〇〇	
東直門	一四、〇〇〇	一三、〇圓 一〇、〇圓 一〇、〇圓
安定門	一九、〇〇〇	一三、〇圓 一二、〇圓 一〇、〇圓
德勝門	二四、〇〇〇	一四、五圓 一三、〇圓 一五、〇圓
※西直門	二八、〇〇〇	一五、〇圓 一三、〇圓 一五、〇圓

（注意）　由正陽門上行第三十二次列車各有客車二輛在西直門站轉挂第二次及第四次列車前往清華園至張家口及豐鎮各站又由豐鎮張家口下行第一次第三次列車各有客車二輛在西直門站轉挂環城第三十七次三十九次列車前往德勝門至正陽門各站車懸有木牌註明往返某站不換車字樣者便是

王跋

卓君本愚好學孟晉勇于箸述吾鄉遂起之志也吾壬寅歲與令兄勉孫部郎同舉京兆吾甲辰通籍與芝甫年伯同官刑曹夙聞孫子本愚賢恨未相見近廼薛荅于北京僦居隔衖晨夕過從真率會多文字交密本愚出近作見眎然索序言余不文老且病婁辭不獲家竭一日夜之力覽全書爲其書都凡七卷十七萬餘言其取材也博其記事也覈其目的之所注大率詳于過去尤詳于現在石周顧船諸先生遂必不可少之新箸也內外蒙古地域遼廓三倍中原牲畜

健蕃北產豐厚西北寶藏時髮政論蓋習言之廼未幾受給
于俄又未幾受逼于日肢削腹危岌岌可懼民國元二年間
經營蒙藏之說群起演之內外未甯兼欲未暇彌縫支拄於
今八年試一回顧其不爲朱厓之棄也亦僅矣　本系以工科
舉人觀政農部獻能于服官之始請于長官躬任蒙邊調
查之役間間關關遠渡沙漠經若干程盡若干月日車無
停轍足無停趾辰出酉息發篋陳帳舉耳目之所及無舊
無新無細無巨一一筆之于方篝筆之不能達者表列之表
之不能晰者圖繢之遇有特別制度新瀆組織如氊廬穹窿

祆廟露紆閔東官廳南滿會社之屬不憚棄橋（見今轄字九史記）緩步匍
礴箕踞用大秦法攝影以標識之遞裝積藁垛尺許閱九百日而
著成噫何其勤也左山右澤形勢滑失兵學家欲擘究而
未得者第一二卷地理諸門略備之風俗澆醨政法良窳政治家
欲擘究而未得者第三四卷實業諸門略備之強權漲縮陰謀詭
說外交家欲擘究而未得者第五六七卷附錄諸門略備之是不
啻為盲者倆以杖為冥行者饋以孀也廼者政府當局惜進
惕今屬精圖治特設西北籌邊之使關心邊事固已畧畧表
示矣邊使公署官制邊業銀行章程一律公布決心毅力

揣必有悔從前之失敗已羊補牢馭之為隅失榆收之計
冀將來之蠶展九仞一簣兢兢為得寸得尺之謀者則是書
應時出版為鄉導之卒為測水之竿為嘗藥之祁農為
識途之老馬鈔萬本讀萬遍不翼不脛飛走于旗丹國土
為吾敢悍然斷矣不然民國殖邊倡之者屢激昂抗慨矣
死組征蒙隊者吾鄉曾親見其人矣若語危言揮涕作
蒙藏哀詞者吾鄉又熟聞其語矣蟹捕鼠蟾蠩捕
蚤其心有幸乎哉屠維協洽歲相月髯龍王鴻兟跋
于北京潛園之無離定堪