اطلاعات

سال سی‌وششم ـ شماره ۱۰۷۹۱ نکشماره ۳ ریال
پنجشنبه ۱۳ اردیبهشت‌ماه ۱۳۴۱

تروریستهای ارتش‌سری باتوسل به‌بیرحمانه‌ترین جنایتی که تاکنون توسط آنهاصورت گرفته :

۱۱۰ نفر مسلمان الجزایری را کشتند

● وزیر اطلاعات الجزایر گفت: خونسردی ماحدی دارد و نباید به‌بهانه‌آتش بس مسلمانان را تسلیم جنایتکاران کرد

برانرانفجار بمب درمیان ۱۵۰۰ کارگر باراندازکه بانتظار کارایستاده بودندبیش‌ازصدتن کشته‌وده‌هاتن‌زخمی‌شدند

● در میان حمام خونی که پس از جنایت‌ارتش‌سری ایجاد شده بود خانواده های مقتولین فریاد می کشیدند مسلمانان بی سلاح را بدست قاتلین مسلح نسپارید

● ازابتدای جنگ ۷ ساله الجزایر تاکنون‌هرگز تعداد تلفات دریك روز تااین حد نبوده است

درصفحه ۳

اعانه

برای سیلزدگان

بوسیله روزنامه اطلاعات

اعانات جنسی

شاگردان کلاس های شبانه دانشکده بازرگانی تعداد ۳۸ عدد پتو به قیمت دوازده هزار ریال که توسط خانم گیسن و آقای محمد رئیسی از شاگردان مزبور جمع آوری شده بود به سازمان نیکوکاری اطلاعات اهداء کرده‌اند که

بقیه درصفحه بیست‌ویکم

نرخ تاکسی

وحدود تاکسی رانی‌شهر تهران

● تهران بچهارمنطقه‌تقسیم شد و نرخ تاکسی دراین مناطق ده ریال‌اعلام‌گردید وبرای نقاط خارج از حدود تعیین شده نرخ جداگانه تعیین شد

● دراین نرخ بعلت‌اعتراض تاکسی رانها تجدید نظر میشود

امروزخبرنگار ما اطلاع یافت‌که نرخ جدید تاکسیرانی در شهرتهران در جلسه‌ای باشرکت نمایندگان شهرداری و تاکسی رانان ومامورین راهنمائی ورانندگی تعیین شده‌است. دراین جلسه حدود تاکسی رانی در شهر تهران نیز معین شده ولی بعلت اعتراض اتحادیه دارندگان‌ورانندگان تاکسی نرخ تاکنون اعلام‌نگردیده است

بقیه درصفحه بیست‌ویکم

دکان نانوائی آتش گرفت و دو نفر کشته شدند

ساعت سه بعداز ظهر دیروز یك دکان نانوائی لواش پزی در یکی از کوچه های خیابان سپه آتش گرفتو لحظه بعد دکان تبدیل به‌جهنم‌سوزانی شد. دراین حادثه سه نفر ازکارگران درمیان شعله‌های آتش محاصره‌شدند وبالاخره دونفراز آنها کشته شد و سومی ازمیان شعله ها فرار کرد و خودرا نجات داد . مشروح این خبر در صفحه حوادث چاپ شده است .

۲۴ صفحه

درجلسه دیشب شورایعالی اصناف اعلام شد:

مالیات اصناف کمرشکن است

طرح بیمه‌که مدتی وقت صرف آن شده بود، وقتی بدست مقامات پائین‌تر رسید ، نقش برآب شد

● نماینده صنف‌آهنگرگفت مالیات میدهیم و تصفیه حساب نمیدهند

بعد از ظهر دیروز جلسه‌مجمع عمومی شورایعالی اصناف‌باشرکت بیش از چهارصد نفر از روسای اتحادیه های صنفی در محل‌شورای عالی اصناف به ریاست آقای مهدی کوشانفر تشکیل شد .

در ابتدای جلسه نماینده‌اتحادیه درشکه داران صحبت کرد و گفت اقداماتی که اداره راهنمائی و رانندگی در چند روز گذشته به منظور جمع آوری درشکه هاوگاری ها به عمل آورده ، منطبق بااصول قانونی نیست . بما می گویند حق کارکردن ندارید‌و سپس میخواهند که درشکه تمیز و مجهز داشته باشیم . انصاف دهید درشکه‌بدون درآمد چطور می تواند تمیز و مجهز باشد . نماینده درشکه‌داران اظهار داشت :قبلا اسبهای مامعاینه شده و به آنها کارت بهداشتی داده‌اند ولی باز می گویند که‌اسب های درشکه ها مشمشه دارند و بااین‌عناوین ماراازادامه کاربازداشته و زندگی هزاران نفر از خانواده های سورچی و درشکه چی مختل گردیده است ، به زور که نمیشود

بقیه درصفحه بیست‌ویکم

وزیرفرهنك‌دراجتماع دیروز معلمین‌تهران‌که برای تجلیل‌از دکترخانعلی‌شهید تشکیل شده بودگفت:

معلمین برای برانداختن فساد قیام کردند

وزیرفرهنك‌گفت پانزده باند خارجی که‌دست‌نشانده‌خارجی بودندفرهنك‌رادرقبضه‌داشتند وپولهارامیان‌خود تقسیم‌میکردند

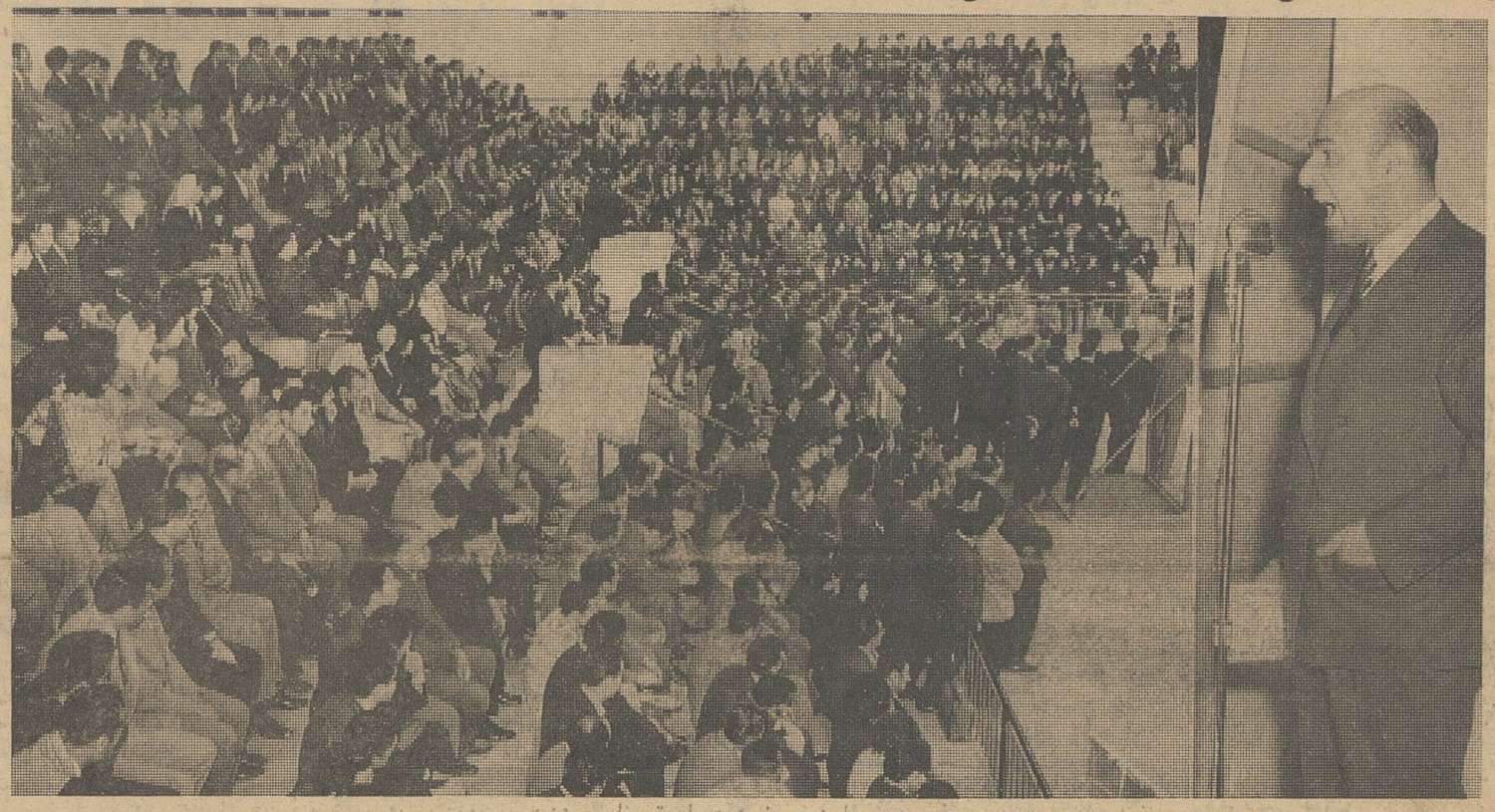

● وزیر فرهنك گفت می‌خواستند برای دویست نفر از فرزندان اغنیایك مدرسه ۲۵ میلیون‌تومانی بسازند که جلوی آن را گرفتیم وهمه‌وابسته‌ها و رایزنان فرهنگی‌رااحضار کردیم

● بزودی تمام‌کمك هزینه های تحصیلی قطع‌خواهد شدو بکوری‌چشم‌دشمنان درتابستان‌امسال‌ساختمان دانشسرای عالی راتخلیه خواهیم کرد

● وزیر فرهنك گفت مردم همراه معلمین برای‌رهائی از ظلم وجور بپاخاستند و حقیقت پیروز خواهد شد. شرح‌درصفحه۲۳

معلمین تهران برای تجلیل از دکتر خانعلی دیروز اجتماع عظیمی تشکیل دادند ودر عکس آقای درخشش وزیر فرهنك هنگام سخنرانی دیده میشود .

تصویبنامه‌های دیشب دولت

● معالجه بیماران‌ژاندارمری عوارض صدور گواهینامه موتوسیکلت ودوچرخه،عضو جدیدفرهنگستان،حفظ‌کرسی استادی، نمایش طرز کار دستگاههای بی سیم واجاره جنگل اسراك بوسیله‌راه‌آهن مورد تصویب هیئت وزیران قرار گرفت

چون بموجب مرقومه شماره۸۷۴ـ ۱۰ر۲ر۴۱ وزارت دربار شاهنشاهی آقای دکتر لطفعلی صورتگر استاد

بقیه درصفحه بیست‌ویکم

قاتل سرپاسبان قیدی دستگیر شد

ظهر امروز قاتل سرپاسبان قیدی و ضارب گروهبان ژاندارم .غلامی در چهارراه پهلوی تهران‌دستگیر گردید.

ساعت یازده صبح امروز مامورین ژاندارمری قریه کن اطلاع یافتند که سیدعلی صادقی متهم بقتل سرپاسبان قیدی که‌پس‌از ارتکاب قتل متواری شده بود به قریه کن آمده تامهندسی را که‌او را از کار اخراج کرده است بقتل برساند .

مامورین ژاندارمری به تعقیب‌سید علی پرداختند ولی او بتهران فرارکرد ومامورین نیز اورا تعقیب نمودند ، لکن بعلت شلوغ بودن خیابانهای تهران موفق بدستگیری اونشدند و همچنان اورا تا چهار راه پهلوی

بقیه درصفحه بیست‌ویکم

مقررات جدید بانکی واردات

● امروز بکلیه بانکهابرای اجرا ابلاغ شد

● برای وارداتمواد اولیه مصرفی صنایع وکالاهای ضروری دیگر تسهیلاتی فراهم شد شرح درصفحه آخر

مسابقات کشتی

ارتش های جهان درتهران

شرح‌درصفحه۹

شوروی وکمکهای غرب

موضوع اعطای کمك های اقتصادی ونظامی توسط دوبلوك شرق‌وغرب

بقیه درصفحه بیست‌ویکم

تجدید آگهی‌مناقصه اسفالت و نهر سازی بتونی‌خیابانهای شهر کرمانشاه را در صفحه ۱۷ مطالعه فرمائید.

آ ـ ۳۳۶۶

روغن نباتی

جهان

موافقتنامه‌بازرگانی ایران ولهستان‌امضاء شد

مجموع‌مبادلات‌بازرگانی ۸ر۵ میلیون‌لیره‌استرلینك‌است

● برای اینکه از کالا های موجود در فهرست کالاهای صادراتی‌ایران‌بمقدارمتناسب خریداری شود، شرایط جدیدی درموافقتنامه‌گنجانده شده است

ساعت ۸ بعداز ظهردیروزموافقتنامه بازرگانی ایران و لهستان بامضاء رسید آقای هوشنك انصاری معاون

بقیه درصفحه بیست‌ودوم

خوشبخت کیست؟

مژده بعلاقمندان آوازهای اصیل ایرانی

امشب‌وهمه‌شب! اکبر گلپایگانی

گل‌سرسبد خوانندگان ایران منحصرا درکافه فردتجریش

برنامه شمع سوزان وفال حافظ خود اجرا میکند

دهها برنامه جالب و متنوع دیگر همه شب درفرد تجریش

قبلا میزرا رزرو فرمائید تلفن ۸۴۸۰۰ آ ـ ۲۴۶۵

چیت جهان چیت

بهترین چیت جهان است

فروشگاه خیابان بوذرجمهری غربی نزدیك گلوبندك

کانادا درای

برای هرنوع سلیقه

۲۳۰۲
۱۰ر۲ر۴۱

تقدیر جناب آقای نخست‌وزیر

جناب آقای مهندس گنجی وزیر راه

گزارش شماره ۱۴۸۹ ـ۲ر۴ر۴۱ در مورد وضع خطوط آهن و مسافرین قطارها درجریان سیل‌اخیر ملاحظه‌شد، ضمن تقدیر ازمساعی وزحمات مامورین وظیفه‌شناس‌وزارت راه وراه‌آهن دولتی ایران امید است برای مرمت ورفع‌نواقص وجبران خساراتی که بخطوط آهن‌و راههای شوسه واردآمده اقدامات لازم وفوری معمول و موجبات رضایت عمومی را فراهم فرمایند . الف ۷۷۵

نخست‌وزیر

آ ـ ۳۴۴۰

بیسکویت سازی درایران وارد مرحله نوینی میگردد

بیسکویت گرجی

کارخانه بیسکویت‌سازی گرجی که عضو موسسه تحقیقاتی بیسکویت‌در انگلستان میباشد زیرنظر متخصص انگلیسی،دومین محصول خودرا عرضه میکند .

این محصول جدید که درجعبه‌های یك کیلوئی ودوکیلوئی‌و پنج‌کیلوئی قرار دارد مخصوص صبحانه وعصرانه تهیه شده وبنام بیسکویت «چای‌بعدازظهر» دردسترس عموم قرار میگیرد کارخانه بیسکویت گرجی‌بزودی محصولات‌دیگری باطعم‌ومزه‌های گوناگون وطبق متد وفرمول بیسکویت در انگلستان تهیه کرده و به‌بازار عرضه خواهد کرد .

سفارشات‌جهت میهمانی های مختلف . جشن‌های بزرك، مجالس عروسی پذیرفته میشود.

شرکت سهامی بیسکوپرس تلفن ۲۳۹۶۶

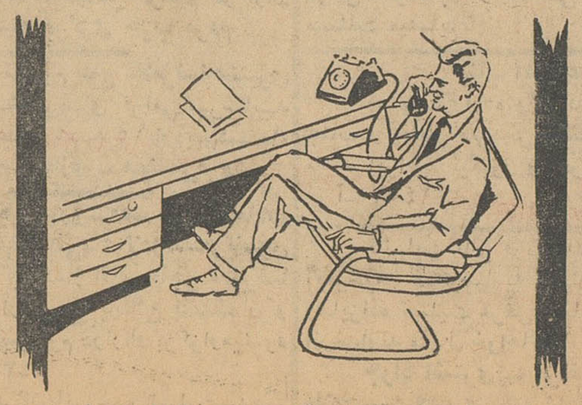

میزها‌وصندلی‌های فلزی‌ریالکو، بقیمت‌هاواندازه‌های‌مختلف برای هرنوع دفترواداره وتجارتخانه ساخته شده‌است.

بمنظور ایجاد تسهیلات بیشتری درامر پس‌انداز

اداره مرکزی صندوق پس‌اندازملی

وکلیه شعبه های بانك ملی ایران در تهران و شهرری وتجریش و نمایندگی قلهك از روز یکشنبه ۱۶ اردیبهشت ماه ۱۳۴۱ همه روزه باستثنای ایام تعطیل علاوه برساعات اداری صبح‌ها وعصرها نیز از ساعت چهارونیم تاهشت بعدازظهر برای

دریافت‌وپرداخت وجوه پس‌انداز

مرکز وکلیه شعبه‌ها ونمایندگیها وباجه های بانك ملی ایران دائر وآماده کار میباشند.

ضمنا بعلت تغییر فصل ساعات کار صبح‌ها هم درروزهای عادی هفته ازساعت هفت وربع‌تاظهر وروز های پنجشنبه تانیمساعت بظهر خواهد بود.

شیك پوشان و طالبین فاستونی و اسپرتی های اعلا

نگران نباشند زیرا انواع محصولات پشمبافی جهان

جنس اعلا،تر، قیمت قرار سابق ، عرضه میشود . طاقه‌فروشی : سرای امیر

فروشگاه : بوذرجمهری غربی و مغازه های معتبر سعدی وغیره

پشمبافی جهان

گشایش شعبه جدید بانك بازرگانی ایران

ازتاریخ ۱۵ اردیبهشت ماه ۱۳۴۱ شعب‌جدید بانك بازرگانی ایران بشرح زیر:

۱ـ شعبه مولوی واقع درمیدان شاه

۲ـ شعبه خیام واقع درمیدان خیام

۳ـ شعبه سیروس واقع درچهارراه سیروس اول بوذرجمهری‌نو

رسما افتتاح وبرای انجام هرگونه معاملات‌بانکی آماده میباشند.

بانك بازرگانی ایران

جریان روز

مسئله غذا

فرمراسم افتتاح آزمایشگاه انستیتو تغذیه ،راجع به‌امر تغذیه در ایران مفصل گفتگو شده‌است .انستیتو تغذیه درنظر داردبعد از این کلیه‌مواد غذائی راتحت کنترل وآزمایش قراردهد ،زیرا متخصصین فن عقیده دارند آنچه درایران جلب توجه میکندکمبود مواد غذائی نیست ،بلکه فقدان اسلوب وبرنامه صحیح‌برای‌تهیه وتوزیع ونگهداری ومصرف مواد غذائی‌است .

خیلی بجاست که‌واقعا یك سازمانی برای بهبود وضع‌تغذیه مردم کارکند، چه چیزی ازغذا مهمتر وواجبتر؟ بشر بعداز آب، بغذا زنده است والبته آدم همانطوریکه ممکن‌است به‌آب تلخ وشور عادت کند، به غذا هم عادت میکندولی وقتی میسر است که‌مردمی‌آب‌شیرین گوارا بدست آورند کفر نعمت است اگر آب شور و تلخ‌بنوشند .

این چهره‌های رنك پریده ،این چشمهای گودافتاده ،این کودکانی که‌شما میبینید با شکمهای ورم‌کرده ودست‌وپای لرزان بی‌رمق درشهر هایا روستاهای ایران پراکنده‌اند همه بیك‌مرض مبتلایند وآن‌مرض بی‌غذائی‌است ، غذای سالم ومقوی وحیات بخش به‌معده اینها نمیرسد امانه باین دلیل که درشهر آنها قحطی افتاده وغذا نایاب است ،بلکه غذاهست ولی‌خوب توزیع وطبخ واستفاده نمیشود آقای دکترهدایت مدیر عامل انستیتو تغذیه در گزارش خودیادآور میشود:

«شاید عده‌ای خیال کنند مشکل تغذیه درایران کمبود غذا وعدم توانائی مردم‌است ،با اینکه این‌مطلب تا اندازه‌ای صحیح‌است ،اما مطلب مهم اینست که آنچه ازمواد غذائی درایران موجوداست چگونه باید تهیه وتوزیع ونگهداری ومصرف شود، دراغلب خانواده‌ها مواد غذائی خام‌را بصورتی تهیه میکنند که تمام خواص آن ازدست‌میرود..»

حال این مشکل را انستیتو تغذیه میخواهد ازپیش‌پای مردم بردارد وبقول آقای دکتر هدایت، همکاران ایشان شرافت خودرا برای این خدمت گروگان گذاشته‌اند. حدود اختیارات‌انستیوتغذیه رامانمیدانیم ولی ایکاش انستیتو تغذیه یادستگاه دیگری بقدر کافی قدرت‌داشت و یك کنترل عمومی روی‌مسئله غذا درایران برقرارمیکرد .

دراین‌مملکت هرکس هرکثافتی را بهرعنوان میتواند توی حلقوم مردم فروکند .از پیه‌بز، روغن میکشند وبنام روغن کرمانشاهی درحلق مردم میریزند ،ازخاك ،از سنك ،از چوب، ازدرخت ،ازهرزهرماری دوا وغذا میسازند وبازار می‌آورند .

آمار ماهانه پزشکی قانونی بهداری وشهرداری رانگاه کنیدوببینید بدون استثناء نیمی ازمرك ومیرها ناشی‌از مسمومیت غذائی است ، کدام خانواده‌ایست که‌از مسمومیت غذائی برکنارمانده باشد. کدام آدمی است که بارها بکفاره‌خوردن یك لقمه غذای مشکوك بحال‌مرك نیفتاده باشد. اینها راهمه دیده‌ایم وشنیده‌ایم ،اما یك‌مورد سراغ نداریم‌وندیده‌ایم که کسی رابجرم ساختن وفروختن‌مواد غذاوذای مشکوك دراز کرده‌باشند .

درکشورهای مترقی کمترمردم غذای‌خانه میخورند، زیرا زن ومرد کار میکنند وکارنه وقت غذاپختن برای‌کسی باقی میگذاردو نه‌وقت‌بخانه رفتن وسر سفره نشستن وغذاخوردن وبعدهم درازکشیدن وچرت‌زدن چنانکه مرسوم کشورماست ، اگربنابود اینطور که‌ما مثل برگهای خزان‌زده ،بواسطه مسمومیت‌های پی‌درپی غذائی ازپامیافتیم آنهاهم دم بساعت دچار مسمومیت غذائی شوند حالا اروپا وآمریکا قبرستان تمام عیاربود، پس اینکه بعضی مردم خیراندیش دوستان وکسان‌خودراتوصیه میکنندغذا درخانه بخورند تابیشتر درامان باشند باوضع امروز دنیا و حجم‌کار واهمیتی که‌مسئله سرعت بدست آورده آنقدر ها منطقی نیست . تازه بفرض هم‌که این توصیه راقبول کنیم مگراز آنچه درخانه بعنوان مواداولیه مصرف‌میشود میتوان ایمن‌بود ؟وقتی‌در سماق ونمك‌و آرد وبرنج تقلب شودچه غذای خانه‌وچه غذای‌خارج .هردو مشکوك است وانسان را ازخوردن پشیمان میکند .

چندسال پیش‌که مسمومیت غذائی شدت‌یافته بودومردم را درو میکرد قانونی گذشت ودر آن‌قانون حتی مجازات اعدام برای‌سازندگان ،وادغذائی ودارورکی تقلبی پیش‌بینی شد. امابطوریکه می‌بینیم قانون کاری ازپیش نبرده‌است. ایکاش انستیتو تغذیه میتوانست کاری‌ازپیش ببرد وبعوض قانون ،این مردمانی که شرف‌خودرابرای خدمت به‌سامان دادن وضع تغذیه‌گرو گذاشته‌اند حریف متقلبین بی‌انصاف ازخدابیخبر میشدند .

وحالا که‌قرار است بکمك انستیتو تغذیه مردم خوب بخورند وخوب بپزند و غذا بخوبی بین آنها توزیع شود، ازبابت موادخوراکی هم خیالشان راحت میشد تاوقتی لقمه‌را بدهان نزدیك میکنند از وحشت مسمومیت غذائی دست ودلشان نلرزد .

مجموعه چند داستان

رگه سرخ

نوشته: پرویز قاضی سعید. بزودی منتشر میشود

آ ـ ۳۱۱۶ ۳ ـ ۳

آگهی سازمان تعاون کادر نیروهای انتظامی

کلیه فروشگاههای (مراکز توزیع) سازمان درتمام کشوربرای تنظیم بیلان فروردین ماه ۴۱ روز ۱۶ر۲ر۴۱ فروش نخواهد کرد. از مراجعین محترم خواهشمند است احتیاجات خودرا قبلاخریداری‌فرمایند.

آ ـ ۳۴۸۰ مدیر عامل سازمان

بزودی...

ماسیست، قویترین مرد دنیا

سینماسکوپ ورنگی ـ دوبله فارسی

با شرکت: مارك فورست ـ ماریا اورفی

پل ویتر (هرکول سیاه)

پروفسور حمید نجات

عضو دائم هیئت متخصص امراض ریه و قلب امریکا رئیس‌وجراح بیمارستان اسانش مرکز نیروی هوائی امریکا تلفن ۷۲۲۶۵ شاهرضا کوچه مقابل بیمارستان زنان ـ از امریکا مراجعت نمود.

روزنامه محترم اطلاعات

خواهشمند است شرح‌زیر در روزنامه امروز درج شود:

از طرف شهرداری تهران نامی از اینجانبان بعنوان تجاوز باراضی مسیل قلقلی بمیان آمده بموضوع کلا خلاف واقع ومورد تکذیب است . اینجانبان بهیچوجه‌من‌الوجوه در مسیل مورد‌ادعای شهرداری دخالت و تصرف نداشته ونداریم .

وفادار تفتی خدامراد فریدون زرتشتی

مجالس ترحیم و یادبود

باطلاع اقوام وآشنایان میرساندکه مراسم هفته‌درگذشت مرحومه **ام‌البنین کیخسروی** مادر این‌جانبان روزجمعه (فردا) ۱۴ر۲ر۴۱ ازساعت ۳ الی ۶ بعدازظهر دراین‌بابویه مقابل آرامگاه حاج‌حسن شمشیری برگزار میشود

حسن کیخسروی ـ حسین کیخسروی

وزارت بهداری بدینوسیله فوت **بانو فاطمه منشی‌زاده** مادر آقایان مدیر منشی‌زاده ـ دکتر حسن منشی‌زاده ـ دکتر حسین منشی‌زاده ـ دکتر رضا منشی‌زاده که از صاحب منصبان قدیمی وزارت بهداری میباشند اعلام میدارد مجلس ختم آن مرحومه از ساعت ۹ الی ۱۱ روزشنبه ۱۵ اردیبهشت درمسجد مجد منعقد خواهد بود .

وزارت بهداری بدینوسیله مراتب تسلیت خود را اعلام میدارد .

وزارت بهداری

آ ـ ۲۴۱۹

مدیر منشی‌زاده ـ شمس‌الملوك منشی‌زاده ـ دکترحسن منشی‌زاده ـ دکترحسین منشی‌زاده ـ دکتر رضا منشی‌زاده ـ امیرقاسم منشی‌زاده ـ ناصرمنشی‌زاده ـ کیومرث منشی‌زاده اسفندیارمنشی‌زاده ـ محمدمنشی‌زاده ـ دکترعلی‌اکبرمظاهری ابراهیم‌مظاهری ـ جعفرمظاهری ـ فامیلهای‌مظاهری ـ اسکندری رسولخانی ـ سینکی ـ امیرحسینی ـ دادور ـ فروتن ـ فرزام ـ محتشمی ـ منوچهریان ـ کریمی ـ فاضل همدانی وحید تهرانی ـ کاتوزیان ـ طارمی ـ گودرزنیا ـ فتوحی ـ کتابچی ـ نیری ـ کاشفی ـ هادیان ـ رسائی ـ مغازه ـ تفریشی واحدی ـ مهرآوری

بانهایت تاسف وتالم فوت **بانو فاطمه منشی‌زاده** را باطلاع اقوام و دوستان میرساند مجلس تذکر آنمرحومه از ساعت ۹ تا ۱۱ روزشنبه ۱۵ اردیبهشت ماه درمسجد مجد و ختم زنانه عصر همانروز درمنزل شخصی واقع دراول خیابان فرهنك مقابل دبیرستان رازی شماره ۲۱۳ منعقد است

آ ـ ۲۴۱۹

بخانواده محترم منشی‌زاده بویژه بازماندگان آنمرحومه مصیبت وارده را تسلیت میدهیم

مجلس یادبود

نظر باینکه روزجمعه ۱۴ اردیبهشت ماه مصادف با هفته درگذشت مرحومه مغفوره **بانو ربابه رحمتیان** میباشد مجلس یادبود مردانه از ساعت ۴ الی ۷ بعدازظهر در منزل اینجانب واقع در امیریه چهار معزالسلطان خیابان حاج عبدالصمد شماره ۹۳ و مجلس تذکر زنانه در روز و ساعت فوق درمنزل شخصی واقع درهمان خیابان کوچه قلمستان شماره ۹ منعقد میباشد .

عباس کاظمی شیرازی ـ مهندس تقی رحمتیان

آ ـ ۲۴۲۳

بدینوسیله باطلاع اقوام و دوستان محترم میرساند بمناسبت تصادف روزجمعه چهاردهم اردیبهشت‌ماه جاری باشب هفت مرحوم سرگرد بازنشسته **جمال‌الدین جباری تهرانی** مجلس تذکر ویادبودی از ساعت ۳ الی ۶ بعدازظهر دراین‌بابویه (آرامگاه گرامی) برگزار میگردد انتظار دارد با تشریف‌فرمائی خود روح آنمرحوم را شاد فرمایند

آ ـ ۲۴۵۹ **خانواده جباری تهرانی**

بسمه تعالی

بمناسبت رحلت حضرت مستطاب حجت‌الاسلام‌والمسلمین آیت‌اله آقای **آقا شیخ محمد انواری طاب‌ثراه** درهمدان مجلس تذکری روزیکشنبه ۱۶ اردیبهشت ماه ازساعت۹ الی ۱۱صبح درمسجد ارك منعقد انشاءاله عموم مؤمنین خاصه علماء اعلام وحجج اسلام برای تعظیم شعائر دینی و شادی روح‌آنمرحوم شرکت خواهند فرمود .

العبد محمدالموسوی‌البهبهانی ـ الاحقر عبداله‌بن‌مسیح طهرانی ـ الاحقر نصراله الموسوی بنی‌صدر ـ الاحقر احمد الفقیه‌الیمینی ـ الاحقر غلامحسین جعفری همدانی ـ الاحقر بهاء الدین انواری ـ الاحقر محی‌الدین انواری ـ الاحقر عطاءاله انصاری

آ ـ ۲۴۶۷

بجامعه روحانیت بویژه بازماندگان آنمرحوم مصیبت وارده را تسلیت میدهیم

باکمال تاسف فوت مرحوم **حاج غلامرضا مشیری** رئیس کمیته شهرستان اراك راکه از رجال خیر ونیکوکار وخوشنام میباشند باطلاع همسلکان میرساند مجلس ترحیم در اراك برگزار میشود **کمیته مرکزی حزب مردم .**

باکمال تاسف درگذشت مرحوم **حاج غلامرضا مشیری** را باطلاع دوستان محترم و همشهریهای گرامی میرساند مجلس ترحیم آنمرحوم صبح وعصر شنبه ۱۵ اردیبهشت‌ماه دراراك برگزار میشود **سراج حجازی ـ مهندس‌فروهر**

خانواده‌های : **مشیری ـ سپهداری ـ محسنی ـ قوام‌زاده تبارك ـ معتضدی ـ سبحانی ـ مهاجرانی ـ فولادوند ـ مرتضوی**

باکمال تاسف وتاثر فوت جانگداز آقای **حاجی غلامرضا مشیری** بزرك خاندان مشیری اراکی را باطلاع بستگان و آشنایان میرساند مجلس ختم آنمرحوم دراراك برگزارمیشود

آ ـ ۲۴۳۷

مصیبت‌وارده را بعموم بازماندگان آنمرحوم تسلیت‌میدهیم

مادر خودمان را باطلاع بستگان و دوستان میرسانیم ختم مردانه از ساعت ۴ تا ۶ بعدازظهر روزجمعه ۱۴ اردیبهشت ۴۱ درمسجد کوی اقدسیه شهر ری و ختم زنانه درهمانساعت درمنزل شخصی سیدتقی میرشفیعی ـ شهرری کوی اردیبهشت منعقدمیباشد

عباس میرشفیعی ـ محمدحسن میرشفیعی ـ حاج سید عبداله‌میرشفیعی ـ سیدتقی‌میرشفیعی ـ سیدمیرزا میرشفیعی سیدعلی میرشفیعی ـ رحیم میرشفیعی ـ محمدعلی حیدری

مصیبت‌وارده را بعموم‌بازماندگان‌آنمرحومه تسلیت‌میدهیم

آ ـ ۳۴۶۴

بدینوسیله باطلاع دوستان و آشنایان میرساند که روزجمعه ۱۴ اردیبهشت یکمین سال درگذشت فرزند عزیز و دلبندم **دوشیزه ناکام فرح‌دخت پهلوان** میباشد . هزینه برگزاری مراسم سالگرد برای آسیب‌دیدگان سیل دراختیار مستمندان قرار خواهد گرفت

آ ـ ۲۳۶۵ **سرهنك حسینقلی پهلوان**

تسلیت

سرکار سرهنك محمود امیری محلاتی

مصیبت وارده را به سرکار و خانواده محترم امیری تسلیت عرض نموده و خودرا دراین غم شریك میدانیم

سرهنك جلال‌الدین حکمتی نیشابوری ـ طوسی توکل‌محلاتی

جناب آقای عبدالحسین نیکپور

درگذشت تاسف‌آور همسر عزیزتان را بحضورآنجناب و فرزندان گرام شادروان و خانواده محترمتان تسلیت‌عرض میکنم

جواد ـ کاتوزیان

آ ـ ۲۴۴۳

درمصیبت وارده بخانواده محترم امیری بویژه جناب **سرهنك احمد امیری وجناب سرهنك محمود امیری** شریك هستیم .

سرهنك‌ستاد سلیمان نیکومنش ـ سرهنك ستاد جواد نیامیر ـ سرهنك‌ستاد داود مظاهری ـ سرهنك رضا رنجبر کاظم چایچیان ـ ستوان قاسم رنجبر ـ کاظم رنجبر

بانهایت تاثر مصیبت وارده را بخانواده‌های محترم حشمتیان و شهروزی مخصوصا به آقای محسن حشمتیان تسلیت میگویم. آ ـ ۲۴۹۵ **اسکندر ذبیحیان**

مصیبت وارده را بجناب آقای خان‌خانا امیرسردار و بانو تسلیت عرض مینمائیم

عزت دربندی ـ محمدعلی ایرانپوی

آ ـ ۲۴۰۹

جنابان آقایان عبدالحسین نیکپور وابراهیم نیکپور

درغم جانگداز شما و خانواده محترمتان خودرا سهیم دانسته بقای عمر و صبر جمیل از خداوند متعال آرزو داریم

حاجی عباس عرب ـ رضا عرب

آ ـ ۲۴۸۹

یکمین سال درگذشت جوان ناکام پرویز عظیمی را بعموم بازماندگان بخصوص برادر عزیزمان جناب آقای مسلم عظیمی تسلیت عرض میکنیم

آ ـ ۲۴۸۷ **سرهنك تخیری و بانو**

جناب آقای منوچهر نیکپور

بدینوسیله ضایعه تاسف‌آور فوت مادر محترمتان را تسلیت عرض نموده بقای عمر فامیل محترم نیکپور را از خداوند متعال خواستاریم

دکتر کورس ساتراپ ـ مهندس عباس ساتراپ

آ ـ ۲۴۷۱

جناب آقای جهانگیر نیك‌پور

بانهایت تالم مصیبت وارده را به‌آنجناب وفامیل محترم تسلیت عرض مینمایم

حاج مصطفی حسین نژاد طوسی

باقلبی مملو از تاسف واندوه مصیبت وارده را به‌جناب آقای عبدالحسین نیکپور و آقازاده های محترمشان تسلیت عرض نموده بقا و سلامتی آن فامیل محترم را از خداوند مسئلت مینمایم **حاج حسین علی جواهریان**

جناب آقای عبدالحسین نیکپور

مصیبت وارده و درگذشت همسر ارجمندتان را به‌آن جناب و آقایان مهندس محسن نیکپور ، امیرحسن نیکپور ، محمد ابراهیم نیکپور و منوچهر نیکپور تسلیت میگویم

آ ـ ۲۴۵۱ **مرتضی سیف‌نیا**

بانهایت تاثر فوت بانو وهابزاده را بعموم بازماندگان آنمرحومه خصوصا به آقایان احمد و سرهنك علی و جلیل وهابزاده تسلیت عرض وبقاء و سلامتی آن خاندان محترم را از خداوند متعال خواهانیم

جواد اشتری ـ مرتضی حصیری ـ عباس لیلابی ـ غلامحسین جدیری

سیاسگزاری

از آقایان عظام وبانوان محترمه‌ای که درمراسم تشییع و مجلس ختم وشب‌هفت مرحومه **بانو شمس‌الملوك هدایت** مادر اینجانبان ضمن اظهار همدردی سرافراز و موجبات تسلی خاطر را فراهم فرموده‌اند بدین وسیله سپاسگزاری و مراتب تشکر را تقدیم میدارد و چنانچه بواسطه تالمات‌روحی تاخیر درشرفیابی حاصل شود پوزش میطلبند

کوکب‌الدوله عدل ـ سرتیپ‌شکراله هدایت ـ سرهنك اسداله هدایت ـ دکتر منوچهر هدایت

آ ـ ۲۳۷۹

سپاسگزاری

بدینوسیله از ذوات محترمیکه درضایعه تاسف‌آور فوت جوان ناکام فرزند دلبندمان **پرویز ذکائیان** کتبا و حضورا اظهار همدردی نموده سپاسگزار دوام و بقای همگان را از خداوند متعال خواهان واگر بواسطه تالمات روحی در جواب و عرض تشکر تاخیر وقصوری ورزیده پوزش میطلبیم

علی‌اکبر ذکائیان و بانو

آ ـ ۲۳۸۳

تشکر واعتذار

از ذوات محترم ـ آشنایان ـ دوستان ـ اقوام که در مراسم تشییع وترحیم وهفته مرحوم **سیدحسن نبوی‌لاریجانی** وکیل پایه یك دادگستری شرکت فرموده وبا برگزاری‌مجالس ترحیم‌درآمل یا وسیله تلگراف ونامه‌اظهار همدردی فرموده‌اند صمیمانه تشکر نموده واگر براثر تالمات روحی درشرفیابی وتشکر تاخیری رخ دهد پوزش میطلبیم

بانو مولود نبوی لاریجانی ـ سید محمدعلی نبوی

آ ـ ۲۴۶۳

سپاسگزاری

بدینوسیله از تیمساران معظم وافسران معزز وسایر ذوات محترمی که درمجلس ختم مادر اینجانبان ابراز عنایت فرموده‌اند سپاسگذاری نموده و چنانچه بعلت تالمات روحی توفیق عرض تشکر حضوری حاصل نشود پوزش میطلبد

آ ـ ۲۴۷۷ **خانواده وهابزادگان**

بدینوسیله از عموم اهالی محترم شهرضا . دوستان . استادان و دانشجویان دندان پزشکی ـ همکاران و فرهنگیان که بمناسبت فوت پدرمان هرکدام به‌نحوی اظهار محبت فرمودند بینهایت سپاسگزار و توفیق همگی را از خداوند متعال مسئلت مینمائیم

مهندس نورنواب ـ دکتر حسین‌نواب ـ محمدعلی‌نواب مرتضی نواب

آ ـ ۲۴۶۹

سپاسگزاری

از دوستان و همکاران و فامیل که حضورا و کتبا و تلگرافا بمناسبت درگذشت مادر بزرگم ابراز لطف وهمدردی فرموده‌اند سپاسگزارم هرآینه بعلت تالمات روحی در دیدار آنان قصوری شود معذور خواهند فرمود

آ ـ ۲۴۲۹ **دکتر فروزش وبانو**

بانهایت تاثر درگذشت آقای حاجی عبداله امیری را حضور تیمسار سپهبد امیر عزیزی وزیر محترم‌کشور و تیمسار سرتیپ خسروانی فرماندهی ژاندارمری مرکز و خاندان آن مرحوم تسلیت عرض مینماید .

از طرف افسران ناحیه ۱ ژاندارمری مرکز ـ سرهنك‌اسعدی

آ ـ ۲۴۷۳

کلیه کارکنان دبستان دولتی دخترانه خاتم مصیبت وارده را بهمکار محترم بانو گوهر خوشقدمی تسلیت عرض مینمایند

آ ـ ۲۴۲۷ **شکوفه جیران**

درگذشت اسفناك آقای علی بابائی را بجناب آقای غلامرضا زائرین ریاست شعبه مرکزی بانك اصناف تسلیت عرض نموده بقاء ، سلامتی و سعادت آنجناب را از خداوند متعال خواهانم **عبداله قالی شورانی**

آ ـ ۲۴۲۳

سرکار سرهنك احمد امیری

افسران و درجه‌داران رکن یکم ستاد فرماندهی نیروی زمینی مصیبت وارده را بجنابعالی و خانواده تسلیت عرض مینمایند **سرتیپ بیات ماکو**

آ ـ ۲۴۲۵

جناب آقای عبدالحسین نیکپور

باکمال تاثر مصیبت وارده را بجنابعالی و آن خاندان محترم تسلیت عرض مینمایم

آ ـ ۲۴۴۷ **حاجی محمدعلی جواهری**

بانهایت تاثر مصیبت وارده را بخانواده محترم‌نیکپور و بخصوص بجناب آقای عبدالحسین نیکپور تسلیت عرض می‌نماید **ساموئل**

آ ـ ۲۴۷۵

انجمن رستاخیز فرهنك

برای کلاسهای کنکور تمام دانشکده‌ها

درمحل دبیرستان ساسان نزدیك چهارراه امیر اکرم

همه روزه ازساعت ۵ تا ۸ر۳۰ بعدازظهر ثبت نام مینماید

تلفن ۴۶۹۱۰ آ ـ ۲۱۲۱ ۱ ـ ۲

دکتر نصرت بینا چشم پزشك

ازاروپا مراجعت نموده

بعدازظهرها ازساعت ۴ الی ۷ از بیماران پذیرائی‌مینماید

نشانی: خیابان سعدی کوچه مژدهی آ ـ ۳۴۷۰

آ ـ ۳۴۷۰

بشارت

کتاب **برگ سبز** شامل بیش از چهار هزار شعر زبده درخور استفاده اهل ذوق و مشاعره **تالیف سید محسن‌خلیق رضوی** منتشر شد.

محل‌فروش: **چاپخانه چهرخیابان منوچهری** و سایر کتابفروشیهای معتبر. آ ـ ۲۱۴۳ ۱ ـ ۳

ارمغان

تنها یادگار سخن وادب

اصیل فارسی

نخستین شماره دوره سی ویکم که گل دیگری از گلزار ادبیات فارسی است فردا به فضلاء و سخن سنجان‌تقدیم میگردد. در سراسر جهان هرکسی در هر کجا با شعر وادب فارسی سرو کار درداز **مطالعهٔ ارمغان** غفلت نمی‌ورزد **تکفروشی روزنامه فروشها وکتابخانه ابن سینا**

آ ـ ۲۴۳۹

دکتر معانی

امراض مقاربتی ـ مجاری ادرار ـ معالجه قطعی سوزاك تازه و کهنه ـ ورم‌پروستات وسستی وناتوانی ـ ضیق مجرا امراض زنانه خیابان فردوسی مقابل بانکملی‌مرکز

۱ ـ ۱۰ آ ـ ۲۱۹۳

«بردروازه‌های فردا»

مجموعه شعر از: جمشید واقف منتشر شد.

محل فروش : کانون معرفت وکلیه‌روزنامه‌فروشها

۱ ـ ۲ آ ـ ۲۴۱۷

بیماریهای آمیزشی ـ مجاری ادرار ـ سستی و ناتوانی ـ مردان . خیابان صفیعلیشاه دکتر یحیی صدری.

قتل عام مسلمانان الجزایر

الجزیره ـ خبر گزاری فرانسه ـ براثر سوء قصد ها وانفجار هائی که دیروز توسط عناصر تروریست وابسته بارتش سری در الجزایر صورت گرفت ۱۱۰ تن کشته و ۱۴۷ تن مجروح شدند از کشته شدگان ۱۰۴ تن مسلمان و ۶ تن اروپائی و از مجروحین ۱۴۴ تن مسلمان و ۳ تن اروپائی بودند .

درطول ۷ سال جنك الجزایر هرگز دریك روز تعداد کشته شدگان و مجروحین مانند دیروز نبود وباین ترتیب روز گذشته ارتش سری یك حمام خون واقعی در این سر زمین بوجود آورد .

د رشهر الجزیره تنها ۴۴ سوء قصد روی داد که منجر به مرك ۹۸ تن از جمله ۹۲ تن مسلمان و مجروح شدن ۱۰۴ تن از جمله ۱۳۸ تن مسلمان گردید . تنها دریك محل براثر انفجار اتومبیلی که اعضای ارتش سری فرانسه در آن بمب کار گذاشته بودند ۶۲ تن کشته و ۱۱۰ تن مجروح شدند .

این انفجار در بندر الجزیره ودر میان ۱۵۰۰ تن باراندازان مسلمان که در انتظار کار اجتماع کرده بودند صورت گرفت.

هنوز بیلان قطعی کشته شدگان روشن نشده است و گفته می شود تعداد مجروحین وکشته شدگان بیش از آماری است که منتشر گردیده است.

در شهر اوران که یکی از بزرگترین شهر های الجزیره است ۱۲ تن کشته و ۷ تن مجروح شدند .

همچنین سه دستبرد در الجزیره صورت گرفت و ۱۵۰ هزار فرانك جدید سرقت شد.

● **پرتاب خمپاره**

دیروز براثر پرتاب شش خمپاره به محله مسلمان نشین بلکورت در الجزیره عده‌زیادی کشته و مجروح شدند .

هریك از خمپاره ها بفاصله دو دقیقه پرتاب شد انفجار آنها در نقطه ای صورت گرفت که معمولا عبور و مرور مسلمانان زیاد است .

پس از انفجار خمپاره ها مسلمانان که بشدت خشمگین شده بودند از منازل خود بیرون ریخته و تظاهرات شدیدی برپا کردند . اما نیرو های انتظامی محله بلکورت را محاصره کرده ومانع از حمله مسلمانان بمحله اروپائی نشین شدند .

● **محاکمه سالان**

پاریس ـ آسوشیتد پرس ـ ۲ مه ـ وزارت دادگستری فرانسه روز چهار شنبه رسما اعلام کرد که روز ۱۵ ماه مه جاری محاکمه سالان رهبر ارتش سری دست راستی های اروپائی در الجزایر دریك دادگاه نظامی آغاز خواهد گردید . سالان متهم است که روز ۲۳ آوریل گذشته شورش ژنرال ها بر ضد دولت فرانسه را رهبری کرده و پس از شکست این شورش به الجزایر گریخته ودر آنجا ارتش غیر قانونی سری را تشکیل داده و بر ضد قانون اساسی دولت فرانسه توطئه کرده است .

● **همسر بیدو**

پاریس ـ یونایتد پرس ـ دوم مه ـ شب گذشته خانم سوزان بیدو همسر ژرژ بیدو نخست وزیر اسبق فرانسه که به طرفداری از ارتش سری شهرت دارد وسیله پلیس در پاریس جلب شد و او را برای بازجوئی به وزارت کشور بردند پلیس فرانسه اطلاع پیدا کرده بود که خانم بیدو چند ساعت پیش به وسیله یك قطار از سوئیس وارد فرانسه شده است .

خود ژرژ بیدو اکنون قریب شش هفته است که از فرانسه بیرون رفته و هیچکس اطلاع درستی از محل اقامت وی ندارد معذلك گزارش هائی که طی شش هفته اخیر رسیده حکایت از اقامت وی در سوئیس و بلژیك و ایتالیا می کرده است.

اگر چه دولت فرانسه تاکنون دستور باز داشت بیدو را صادر نکرده است معذلك چند هفته پیش ارتش سری تروریست‌ها رسما اعلام کرده بود که شورای مقاومت ملی بریاست بیدو در فرانسه تاسیس شده تا علیه استقلال الجزایر مبارزه نماید

الجزایر ـ آسوشیتدپرس ـ ۲ مه ـ دیروز بار دیگر ارتش سری تروریست های اروپائی موجی از تروریسم را در الجزایر براه انداخت و حداقل ۱۱۰ مسلمان را کشته و بیش از صد نفر از آنها را زخمی نمود .

بعد از انفجار این بمب چنین بنظر میرسد که مسلمانان نیز دیگر شکیبائی را ازدست داده‌اند ودست به اقدامات انتقامی خونین خواهند زد . معذلك غیر از یك اروپائیکه گلوی وی بوسیله مسلمان خشمگین دریده شد ، حادثه انتقامی دیگری از طرف مسلمین صورت نگرفت . اروپائی مذکور که از افراد ارتش سری بود و جمعیت مسلمان حاضر در محل حادثه او را شناخته بودند چند لحظه پس از انفجار یك بمب پلاستیکی به چنك الجزایریها افتاد یك نفر از مسلمانان در حالی که گریبان اورا گرفته بود فریاد کشید بالاخره کار های شما نباید تا ابد ادامه پیدا کند.

● **مسئول مستقیم**

تونس ـ خبر گزاری فرانسه ـ محمدیزیدوزیر اطلاعات حکومت موقت الجزایر دیشب اعلام کرد که مقامات فرانسوی مسئول حفظ نظم در الجزایر مستقیما مسئول سوء قصد های دیروز در الجزایر هستند که موجب شدید ترین کشتار در الجزایر پس از آتش بس گردید .

محمد یزید افزود انضباط و خونسردی ملت الجزایری حدودی دارد احترام به موافقت نامه‌های اویان بدان معنی نیست که باید الجزیره و اوران را به راهزنان ارتش سری تسلیم کرد .

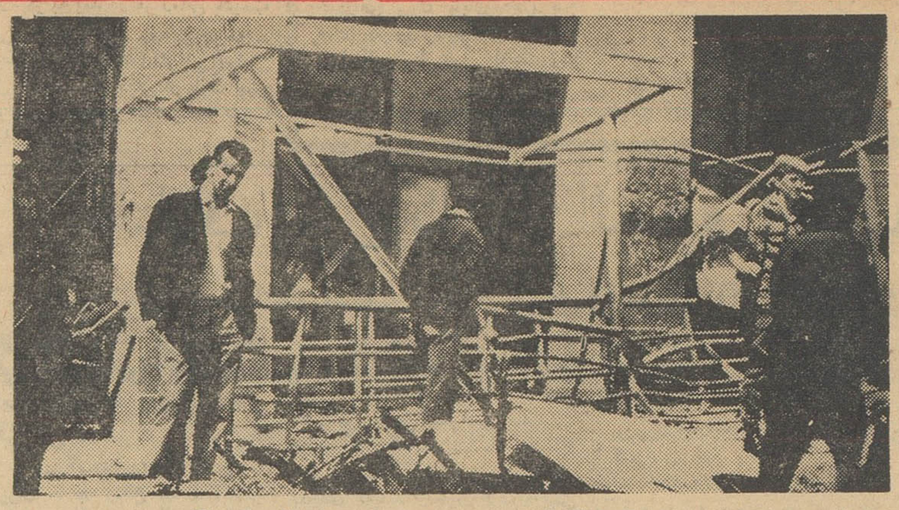

ترور یستهای ارتش سری اخیرا تاکتیك جدیدی برای انفجار بمبهای پلاستیکی بکار میبرند . باین معنی که بمب هارا در میان اتومبیلهائی که در گوشه‌وکنار خیابانها پارك کرده‌اند مخفی میسازند وبا منفجر کردن آنها تلفات وخسارات زیادی ببار می‌آورند .

این عکس بقایای متلاشی شده اتومبیلی را که در آن بمب پلاستیکی گذاشته شده بود نشان میدهد .

الجزیره ـ خبرگزاری فرانسه ـ س از انفجار شدیدی که دیروز وسط ارتش سری فرانسه درمیان راندازان بندر الجزایر صورت گرفت مسلمانان خشمگین شده و درصدد انتقام گرفتن از اروپائیان رآمدند . مسلمانان بصورت اجتماع طرف محله اروپائی نشین بحرکت درآمدند اما نیروهای انتظامی به وقع آنها را محاصره کرده ومانع از آن شدند که اوضاع وخیم‌تر شود

مامورین انتظامی مسلمانان تلاش زیاد کردند تا باراندازان را آرام کنند و بکمك مجروحین بشتابند .

تمام اتومبیلهای مسلمانان که درحوالی محل انفجار بودبه حمل مجروحین اختصاص یافت .

درطول خیابان بندرگاه آمبولانس ها بحرکت درآمد وعده‌ای از پزشکان برای رساندن کمك فوری به زخمیها درمحل حادثه حاضر شدند .

درطول خیابان بندر سیل خون جاری بود وهمه چیز برنك قرمز درآمده بود و فریاد وشیون زنان وکودکان کشته شدگان وضع دلخراشی بوجود آورده بود .

بسیاری از مجروحین در راه بیمارستان درگذشتند .

درتمام این مدت مامورین انتظامات مسلمانان بدقت مراقب بودند تا خشم هم کیشان آنها نظم رابرهم نزنند .

خانواده قربانیان فریاد می زدند «قاتلین رامجازات کنید .» «بگذارید ما از آنها انتقام بگیریم».

«مسلمانان بی‌سلاح رابدست قاتلین مسلح ارتش سری نسپارید .»

چین کمونیست طی یادداشتی بدولت هند اعلام کرد:

نیروی هند درخاك چین پیش رفته‌است

توکیو ـ آسوشیتد پرس ـ ۲ مه ـ دولت چین کمونیست روز گذشته بدولت هند شدیدا اعتراض کرده و کشور اخیر را متهم نمود که پست نظامی خودرا در داخل خاك چین مستقر کرده است .

خبر گزاری چین جدید در گزارش خود در باره این موضوع خاطر نشان ساخته که اعتراض مذکور در تاریخ ۳۱ آوریل از طرف وزرات خارجه چین کمونیست به دولت هندوستان تسلیم شده‌است

در اعتراض چین گفته شده که اخیرا نیرو های هندی به ایالت خود مختار سین کیانك واقع در خاك اصلی چین تجاوز کرده ویك پست نظامی در آن مستقر کرده‌اند ودر آنجا دست به تحریکات جنگی علیه دولت چین کمونیست زده‌اند.

در یادداشت شدید اللحن چین کمونیست بدولت هند اخطار شده که هر گاه اقدامات فوری از طرف هند برای برچیدن این پست بعمل نیاید نیرو های چین کمونیست ناگزیر اقدامات لازم را برای دفاع از خاك این کشور بعمل خواهند آورد .

«تویست» در اتریش ممنوع شد

وین ـ خبر گزاری آلمان ـ دوم مه ـ رقص پیچ وتاب که مدرن‌ترین رقص آمریکائی است امروز بعنوان یك رقص خلاف اخلاقی دربسیاری از نواحی اطریش تحریم وممنوع گردید .

هفته دوم نمایش
درسینماهای
ادئون
رادیو سیتی
متروگلدوین مایر هدیه میکند
دوزن
فیلمی که بخاطر آن
سوفیالورن
موفق بدریافت
جایزه اسکار
شده

دوبله بفارسی باشرکت راف والونه

روزنامه ندای حق
از محل سابق به‌محل جدید منتقل شده‌است (خیابان‌خیام جنب پاچنار ـ سرای مصباح) ۱ـ۵

از امشب در سینما های امپایر ـ نیاگارا ـ ایفل

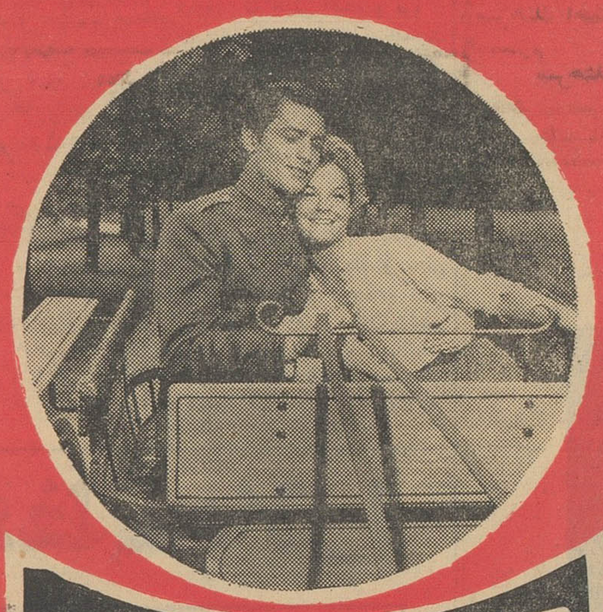
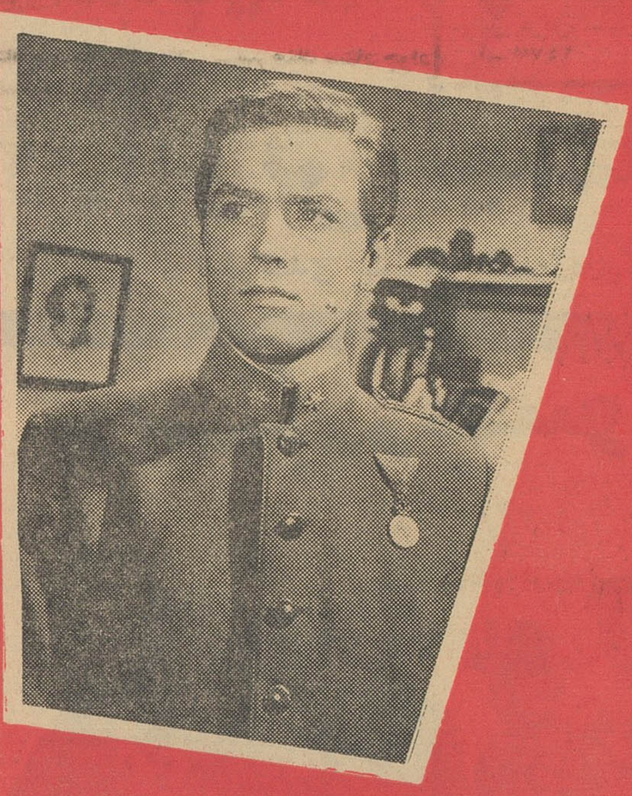

کریستین

الن دلون

رومی شنایدر

دوبله بفارسی

رنگی

صحنه‌های عشقی فیلم مشهور «کریستین» باندازه‌ای شورانگیز و مهیج تهیه شده که آلن‌دلون و رومی‌شنایدر
پس‌ازاتمام فیلم آتش یك عشق حقیقی وسوزانی رادردل‌خوداحساس نمودندکه در تمام جراید دنیا منتشر شد و منجر بنامزدی‌آن‌دوگردید

شروع سئانسها درسینما ایفل ۱۰ صبح ـ ۲ر۳۰ ـ ۴ر۳۰ ـ ۶ر۳۰ ـ ۸ر۳۰ بعدازظهر ودرسینمانیاگارا ۱۰ر۳۰ صبح
۳ـ۵ـ۷ـ۹ بعدازظهر و درسینماامپایر ۱۱ صبح ـ ۳ر۳۰ ـ ۵ر۳۰ ـ ۷ر۳۰ ـ ۹ر۳۰ بعدازظهر

سومین بمب اتمی آمریکا در فضا منفجر شد

● یک پیرزن ۷۰ ساله انگلیسی بعنوان اعتراض به آزمایشهای اتمی خود کشی کرد

واشنگتن - ۲ سوشیتد پرس - ۲ مه - دولت امریکا روز گذشته‌سومین بمب اتمی از سری جدید آزمایش های اتمی‌خود را در جویرفراز‌جزیره کریسمس واقع در اقیانوس آرام - آزمایش نمود .

دوبمب اتمی دیگر امریکا نیز که از سری جدید آزمایش های اتمی این‌کشور بود برفراز جزیره‌کریسمس مورد آزمایش قرار گرفته است .

قدرت انفجار بمبی که دیروز - آزمایش شده بین یك تا ۵ میلیون تن ماده منفجره تی . ان . تی بوده است .

بمب هائیکه پیش از این بوسیله امریکا مورد آزمایش قرار گرفته بود کمتر از ۵۰۰ هزار تن ماده منفجره تی . ان . تی قدرت داشته اند .

بمب دیروز از یك هواپیما برفراز جزیره کریسمس رها شده است . انتظار میرود که آزمایش های اتمی جدید امریکا بین دو تا سه ماه‌دیگر ادامه یابد .

● تقاضای نهرو

دهلی نو - یونایتد پرس - ۲ مه جواهرلعل‌نهرونخست وزیرهندوستان امروز بار دیگر از دولتهای امریکا وشوروی درخواست کرد تا از آزمایش سلاحهای اتمی‌دست بردارند نهرو که در پارلمان هندوستان صحبت می‌کردگفت من اطمینان دارم که بالاخره قرار داد خلع سلاح همگانی به‌امضاء خواهد رسید زیرا بدون شك تنهاراه پایان دادن انواع مسابقات تسلیحاتی و از جمله آزمایش های اتمی امضای چنین قرار دادی است .

● بازماندگان قربانیان هیروشیما

ژنو - یونایتد پرس - ۲ مه - شب گذشته دو نفر از بازماندگان بمباران اتمی هیروشیما در جنگ جهانی گذشته از آرتوردین رئیس هیئت نمایندگی امریکا در کنفرانس خلع سلاح ژنو خواستند تا برای پایان یافتن آزمایش های اتمی جاری امریکا پا فشاری کند . ،

● خودکشی کرد

لستید (انگلستان) یونایتد پرس - ۲ مه روز گذشته یك پیر زن هفتاد ساله انگلیسی بعنوان اعتراض به آزمایش های اتمی خودکشی کرد. بعد از خود، کشی این پیر زن که «گلیدین مالپاس» نام داشت نامه‌ای از وی بدست آمده که در آن این جملات نوشته شده است مسئولیت مرگ من بر عهده خود من است و من بعنوان اعتراض علیه آزمایش های اتمی خود را کشته ام . ،

● بمب چین

واشنگتن - یونایتد پرس - ۲ مه- دین راسك وزیر خارجه امریکااخیرا دریکی از جلسات سری کمیته روابط خارجی کنگره امریکا اظهار داشته است که اگر چین کمونیست از دو سال‌دیگر به بعد در هر زمانی یك‌بمب اتمی آزمایش کند وی بهیجوجه - تعجب‌نخواهد کرد اما اگر این‌آزمایش قبل از یك سال دیگر از طرف چین کمونیست صورت گیرد باعث تعجب خواهد گردید .

تلاش اینونو برای حفظ دولت ائتلافی

آنکارا- آسوشیتد پرس -۳- مه -عصمت‌اینونو نخست وزیر ترکیه روز گذشته کوشید تا بایك سلسله مذاکرات رهبران حزب جمهوری خلق تحت رهبری خودراهی برای پایان دادن به حالت متزلزل کابینه ائتلافی خود پیدا کند .از طرف نخست‌وزیر ترکیه کمیته هائی با عضویت اعضای حزب جمهوری خلق تشکیل شده‌اندکه قراراست طرحهای‌لازمه رابرای امکان پذیر ساختن‌ادامه کار حکومت ائتلافی ترکیه فراهم سازند. قرار است طرحهائیکه بوسیله این کمیته‌ها تهیه میشود ابتدا به اطلاع حزب عدالت ترکیه که‌در کابینه این کشور با حزب جمهوری خلق ائتلاف دارد برسد. تاشب گذشته جزئیات مربوط به طرحی‌که از طرف حزب جمهوری خلق‌برای رفع‌بحران همکاری این حزب وحزب‌دست راستی عدالت درکابینه ترکیه تهیه شده‌فاش نگردیده‌است . معذلك منابع‌موثق سیاسی گزارش داده‌اند که‌اینونو ظاهرا آخرین شانس‌های ادامه کار حکومت ائتلافی ترکیه رامورد آزمایش قرار داده تلاش بسیار پیچیده‌ای دراین راه بکار میبرد.

اختلاف امریکا با فرانسه و آلمان غربی

مهمترین مسئله‌ای است که‌درشورای‌وزیران ناتو مطرح خواهد گردید

دین‌رسك وزیر امورخارجه امریکا در فرودگاه آتن‌دست وزیرامورخارجه یونان‌رافشار میدهد . عکس‌رادیوتی اطلاعات

● وزیر دفاع ترکیه اعلام کرد امریکا قول داده است کمك نظامی خودرابکشوروی افزایش دهد

آتن- آسوشیتدپرس -۲ مه - وزیران خارجه ودفاع ممالك اتحادیه اتلانتیك شمالی در آستانه آغاز مذاکرات استراتژیکی خود برای پیروزی در جنگ سرد برشوروی با مشکل جدیدی روبرو شده‌اند که عبارت از پافشاری دولت آلمان غربی برای مذاکره در باره یك سیاست جدید اتمی است .

ژوزف اشتراوس وزیر دفاع آلمان غربی دیشب هنگامیکه برای شرکت در کنفرانس شورای وزیران ناتو وارد آتن گردید اظهار داشت که دولت آلمان غربی‌دراین کنفرانس درخواست خواهد کرد که‌یك سلسله پیشنهاد های این دولت رادر مورد سیاست‌اتمی جدیدی که‌باید از طرف غرب درپیش گرفته شود یا قبول کند ویا آنهارا رد نماید .

اظهارات وزیر دفاع‌آلمان غربی در فرودگاه آتن‌آشکارابرخلاف اظهارات اخیر مقامات امریکا است که‌گفته‌اند در کنفرانس شورای وزیران ناتو موضوع کنترل چند جانبه تسلیحات اتمی ناتو ویاموضوع‌تشکیل یك‌نیروی اتمی مستقل ناتومورد‌بحث قرارنخواهد گرفت .

● بزرگترین مشکل

وزیران خارجه ناتو که آنها نیز در کنفرانس خود رادر آتن تشکیل خواهند داد بیشتر وقتشان را صرف مذاکره درباره مسائل مختلف جنگ سرد وازجمله مسائل برلن و خلع‌و منع آزمایش های اتمی و طرق بهبود روابط شرق و غرب‌خواهندکرد .

دراین مورد نیز بزرگترین مشکل شورای وزیران ناتو عبارت ازمخالفت دولت آلمان‌غربی‌بانظریات تازه‌امریکا درباره مسئله برلن خواهد بود .

نیویورك - یونایتدپرس -۲ مه - دیشب یك خبرنگار امریکائی ضمن یك مصاحبه تلویزیونی در نیویورك‌از قول منابع موثق ناتو در آتن اظهار داشت که‌امریکا در کنفرانس‌شورای وزیران اتحادیه اتلانتیك شمالی طرح جدیدی را مطرح خواهد کرد که بموجب آن متحدین‌ایالات متحده در پیمان ناتو خواهند توانست از میزان قدرت اتمی امریکا بدرستی اطلاع‌پیدا کنند .

در این نقشه جزئیاتی در باره‌هدف های استراتژیکی امریکا ونقاطی را که‌در یك جنگ اتمی احتمالی آینده هدف بمباران های اتمی ایالات متحده دراتحاد شوروی خواهد بود تشریح شده وبه‌اطلاع متحدین امریکا خواهد رسید . ضمنا دراین نقشه تاکید شده که‌امریکا در صورت‌بروز جنگ هنگام اتخاذ تصمیم برای استفاده از اسلحه اتمی نه شتاب خواهد کرد ونه‌اهمال روا خواهد داشت . ظاهرا این طرح مورد مخالفت شدید مقامات فرانسه‌قرار خواهد گرفت .

● قول کمك

استانبول- خبرگزاری فرانسه- سنجروزیر دفاع ترکیه قبل‌ازحرکت باهواپیما بسوی آتن جهت شرکت در شورای وزیران اتحادیه اتلانتیك‌گفت به‌ترکیه قول افزایش کمك نظامی‌داده شدو مادر انتظار انجام این قول‌هستیم.

تیتوف باکندی ملاقات میکند

واشنگتن - آسو شیتد پرس - یونایتد پرس- خبر گزاری فرانسه- امروزرسماعلام‌شدکه فردا(پنجشنبه) گرمان تیتوف‌فضانورد شوروی‌همراه جان‌گلن فضانورد امریکائی باجان کندی رئیس‌جمهوری‌امریکا ملاقات میکند .

کندی در کاخ سفید تیتوف‌وگلن را بحضور می پذیرد .

گرمان تیتوف دومین فضانورد شوروی و تامارا همسر او دیشب‌وارد واشنگتن شدند .

در فرودگاه عده کثیری از جمله نمایندگان سازمان ملی فضا نوردی امریکا از گرمان تیتوف استقبال کردند .

تیتوف که خیلی خنده‌رو بود با تکان دادن دست باحساسات‌جمعیت پاسخ می‌گفت.اعضای سفارت‌شوروی به تامارا تیتوف دسته های گل‌میخك سفید و قرمز دادند . بسیاری از دیپلماتها و روزنامه نگاران برای آنکه‌زودتر‌تیتوف‌رابینند میدویدند.

تیتوف امروز گزارشی پیرامون سفر فضائی خود به کمیته تحقیقات جهانی فضائی خواهد داد و نطقی در کنگره امریکاایراد خواهد کرد.

لیندون جانسون معاون رئیس جمهوری امریکا نیز ضیافتی بافتخار تیتوف طی یك کنفرانس مطبوعاتی که دیشب در سفارت شوروی در واشنگتن ترتیب داد گفت :

زیرا هنگامیکه مسئله پرواز های طولانی مطرح باشد زنان بمراتب‌برای چنین پرواز هائی مناسب‌تراز مردها هستند .

تیتوف درپاسخ سئوال‌دیگری گفت علت‌خودداری من از دیدار از پایگاه کیپ‌کاناورال آنست که در آنجا تعدادی موشك نظامی نیز وجوددارد و اضافه کرد روزی فضانوردان فرانسه‌و شوروی وامریکا در کنار یك دیگر توی یك سفینه فضائی خواهند نشست وبه‌کره ماه خواهندرفت. تیتوف درباره مسابقه تسلیحاتی اظهار داشت‌بزودی آن روز فراخواهد رسید که بالاخره امریکا و شوروی درباره خلع سلاح همگانی توافق خواهند کرد واز آن روز به‌بعد بشریت دوران تازه‌ای از کامیابی در ماه راشروع خواهدکرد .

لایحه اصلاحات ارضی دوباره در سوریه اجرا میشود

● تاتشکیل پارلمان جدید سوریه رئیس جمهوری و هیئت وزیران متفقا وظائف پارلمان را انجام خواهند داد

دمشق - آسوشیتد پرس - دوم مه - روز گذشته یك فرمان قانونی از طرف دولت سوریه‌انتشار یافت که بموجب آن وظایف‌دولت سوریه در دوران انتقالی کنونی تعیین گردیده است .

طبق این فرمان قانونی تا هنگامی که پارلمان سوریه تشکیل نشده امر قانون گزاری ازوظائف رئیس جمهور و هیئت وزیران این کشور خواهد بود واین وظیفه‌تواما از طرف دو مقام مذکور انجام‌خواهد گردید .

● قانون‌اصلاحات ارضی

دمشق - یونایتد پرس - دوم مه- احمد عبدالکریم وزیراصلاحات ارضی سوریه امروز اعلام کرد که قانون اصلاحات ارضی سال ۱۹۵۸ سوریه بار دیگر احیا شده و به مرحله اجراء در خواهد آمد .وزیر اصلاحات ارضی سوریه اضافه کرد که د راین لایحه تغییرات کوچکی به نفع ملاکین بزرك داده شده است طبق تصمیم جدیدی که از طرف دولت سوریه گرفته شده و قرار است اولا حدود اراضی دیم که ممکن است در مالکیت یکنفرباشد بجای ۷۵۰ هکتار ۱۰۸۰ هکتار و اراضی آبی همان ۴۰ هکتار سابق باشد و ثانیا بجای آنکه بهای‌زمین های تقسیم شده ملاکین تا ۴۰سال دیگر پرداخت گردد ، طبق تصمیم تازه‌ای که از طرف دولت سوریه گرفته شده ، بهای این اراضی‌بین ۱۰ تا ۱۵ سال پرداخت شود .

برای فرار ازشر ازدحام اتومبیل‌ها:

بشر به عصر راه آهن باز میگردد

هانور -خبرگزاری آلمان -۲ مه «هانین فرایب» رئیس یکی از ادارات بزرك راه‌آهن آلمان غربی امروز پیش بینی‌کرد که ممالکی که‌درجاده‌های آنهاازدحام اتومبیل‌های متعددخصوصی پیش‌ازحداست درآینده‌چاره‌ای‌نخواهند داشت جز آنکه باردیگر برای خلاص شدن‌از شر حوادث مختلف وازدحام بیش‌از ازاندازه به‌همان سیستم‌قدیمی استفاده ازراه‌آهن روی آورند .فرایب افزود که‌در آلمان غربی مخصوصا بعلت زیادی بیش‌از اندازه اتومبیل‌های خصوصی پیش‌بینی وی قریب الوقوع است .

شوروی در هند کارخانه‌ساختمان هواپیمای «میك» تاسیس میکند

دهلی جدید - خبرگزاری فرانسه - در دهلی جدید گفته می شود که شوروی دو واحد از هواپیما های میك نوع «ت۱۱۴» به هند فروخته واین هواپیما ها در ماه‌های آینده تحویل هند داده‌میشود

همچنین شوروی تصمیم گرفته است یك کارخانه ساختمان هواپیما های میك‌در هند بسازد .

موافقت در این موردتقریبا عملی شده و به زودی یك میسیون نظامی شوروی جهت انعقاد موافقت نامه واردهند می شود .

از طرف دیگر خلبانان و مهندسین هندی در شوروی مدتی تعلیمات خواهند گرفت تا با هواپیما های جدیدآشنا شوند .

برنامه امشب سینماهای

سهیلا - چارلی

و

درایوین سینما (تهران پارس)

یك فیلم‌کمدی بیسابقه باسوژه‌ای کاملا تازه

دستبرد جسورانه

دوبله بفارسی در ایتالیا

باشرکت: ویتوریو گاسمن - رناتو سالواتوری - نینو مانفردی - کلودیا کاردیناله

(کلودیا کاردیناله) ملقب به (ونوس ۱۹۶۲) ورقیب سرسخت سوفیالورن وبریژیت باردو برای اولین بار بااین فیلم جالب به‌تماشاگران ایرانی معرفی میشود

برنامه امشب سینماهای

حافظ - پلازا

آهنگ بزرگ

رنگی

دوبله بفارسی

باشتراك:

ویلیام رینولدز - آندرا مارتین - هری جیمز - فاتس دومینو

اطلاعات ۱۳۰۴

پنجشنبه ۱۳ اردیبهشت‌ماه ۱۳۴۱ ـ شماره ۱۰۷۹۱

دکتر شیفته سرپرست سازمان هدایت جوانان ، ماجرای پیراهن سیاهان پاریس و ژاکت چرمی‌های آمریکا را در سمینار بررسی مسائل اجتماعی تهران مطرح کرد و گفت :

کار که تمام شد آنها دیوانه میشوند

ابتدا تصور میشد که این گروه عاصی از مظاهر دمکراسی غربی هستند اما کم کم سرو کله آنها در کشور های کمونیست هم پیدا شد !

دردنیای مترقی تفریحات سالم جزوضروریات زندگی است

مذاکرات چهارمین جلسه سمینار «بررسی مسائل اجتماعی تهران»

در شماره های گذشته قسمتی از مذاکرات چهارمین جلسه سمینار بررسی مسائل اجتماعی تهران رابرای استفاده علاقمندان چاپ کردیم اینک دنباله آن :

آقای دکتر رضاعی بسخنان خود چنین ادامه داد :

(قانون هوای سالم)

درشهر های انگلستان از ۱۹۵۶ مراکزی برای تشکیل هوا درهرمحله بوجود آمده وایاب و ذهاب اتومبیلها و اتوبوسها و دودکش کارخانجات همه را کنترل مینمایند ودرنتیجه این قانون درودیوار معابر و خیابانها که از دود وگرد وخاك سیاه بود تدریجا سفید شده و با مجازات وجریمه برای افرادی که بنحوی از انحاء هوای شهر را آلوده میسازند به تصفیه هوا کمك زیادی شده است درفرانسه نیز در پاریس ازیکسال گذشته به‌اینموضوع توجه کامل شده و به تصفیه هوا با برقراری مراکز کنترل درنقاط مختلف شهر همت گماشته‌اند و بدیهی است اثرات اولیه هوای دودآلود که درشهر های اروپا و آمریکا وجود داشت ابتلاء مردم به‌برونشیت و زکام و آسم و سرطان واین قبیل کسالت ریوی می باشد ولی شکی نیست وقتی یکی از دستگاه‌های مهم بدن انسان که دستگاه تنفسیه باشد آسیب دید (اکسیژن به مقدار کافی و لازم بمغز و اعصاب نرسیده این امر وکمی تحمل‌وظرفیت وبردباری او مؤثر شده و فرد رابطرف ابتلاء بدردها و آلام به نوروزها سوق میدهد اگر دولت برای بهبود هوای شهر تهران اقدام مؤثر بنماید بدون شك همین اقدام بخودی خود کافی است که از سایر مصائبی که تولید بروز نوروز میکند جلوگیری شود . زیرا چنانکه درهمین مقاله اشاره شد عوامل زیانبخش دریکدیگر اثر سوء داشته وجود یکی اثر بد دیگری را تشدید میکند .

هوای آلوده

بفرض آنکه روانشناس ویا جامعه شناس درانجام وظیفه خود زاجع‌بحل مشکلات اجتماعی توفیق یابد وجود هوای آلوده شهر مشکل را با مشکل جدیدی توام مینماید باینجهت برای شهر تهران لازم است جلوگیری از

بقیه در صفحه ۱۴

آئین روزنامه نگاری

یك کتاب سودمند برای روزنامه نگاران و علاقمندان بدانش روزنامه نگاری

آقای مسعودی مدیر اطلاعات در مقدمه‌ای که بر کتاب «آئین روزنامه ـ نگاری» ترجمه و تالیف فریدون پیر زاده نوشته است چنین یاد آور میشود :

درایران روزنامه نگاری سابقه دو قرنی دارد اما دانش روزنامه نگاری چند سالی بیش نیست که طرف توجه قرار گرفته است چون مطبوعات ما تازه دارند مفهوم علمی و عالی کلمه را پیدا میکنند .

این‌کتاب مجموعه‌ایست از اطلاعات مفید و لازم در زمینه کلیات روزنامه نگاری، خبرنگاری، عکاسی ،ارتباطات و سازمان های فنی و تحریری‌روزنامه و مجله . .. .

کسانیکه با کار روزنامه نویسی آشنائی دارند از مدتها پیش ضرورت مجموعه ای را که بتواند راهنما و مربی سالکان این طریق و علاقمندان این رشته قرار بگیرد حس میکردند . در غالب کشور های مترقی تدریس علم روزنامه نگاری‌دردانشگاه

بقیه در صفحه ۶

ملکه هلند

از یك ایرانی قدر شناسی میکند

سفیر هلند : حسین عزیز ، بتو تبریك میگویم !

شب گذشته از طرف آقای دکتر گذاشته اند باوفاداری و موفقیت لولیت سفیر کبیر هلند در ایران انجام داده است و مهمتر اینکه این ضیافتی بمناسبت روز تولد علیا ـ حضرت ملکه ژولیانا پادشاه هلند ترتیب یافته بود که در آن چند تن از آقایان وزیران و گروهی از رجال و دیپلماتهای خارجی حضور داشتند ، سفیر کبیر هلند در این ضیافت بمناسبت خدمات سی‌ساله آقای حسین رضائی کارمند سفارت یك قطعه نشان نقره «اورانج ناسو» به وی اهداء کرد ، دکتر لولیت در ضیافت سفارت هلند اظهارداشت جشن تولد علیا حضرت ملکه یك جشن هلندی است و معمولا دراین جشن‌فقط‌هلندیهای‌مقیم تهران‌شرکت میکنند . اما امروز در میان خود از اهل این کشوری که درآن اقامت داریم دوستی داریم که بیشتر از غالب ما به مملکت هلند خدمت‌کرده است.

آقای حسین رضائی که اینجا در جلوی من ایستاده است در این‌ماه آوریل سی‌امین سال خدمت خودرا درسفارت کبرای هلند در تهران تمام میکند و تمام این مدت سی سال‌آقای رضائی تمام وظائفی را که بعهده اش

انجام داده است و مهمتر اینکه این وظایف را همیشه با خوشروئی و خوشخوئی که خاصه طبع دوستان ایرانی ما است و در او هم غریزه ذاتی شده انجام داده است .

علیا حضرت ملکه و دولت هلند برآن شدند که حس قدر شناسی خود را از این خدمت مدید آقای رضائی که توام با وفاداری وصداقت بوده‌است ابراز دارند . باین جهت بنا بر پیشنهاد وزارت امور خارجه بخاطر مبارك‌علیا حضرت ملکه‌جولیانا تعلق‌گرفت‌که نشان نقره اورانج‌ناسو را به آقای حسین رضائی اعطاء فرمایند . و من اکنون این نشان همایونی را به آقای رضائی اهداء میکنم .

سفیر هلند پس‌از نصب نشان‌روی سینه آقای رضائی‌بوی گفت :

ـ و حالا حسین عزیز ، من میل دارم اولین دوستی باشم که‌صمیمانه ترین تبریکات خودم را برای این افتخار همایونی که بحق نصیب شما شده است به شما اظهار کنم .

این ضیافت تا ساعت نه بعد از ظهر ادامه داشت .

محل امتحانات متفرقه متوسطه وابتدائی

● ۴۱۳۴ نفر برای امتحانات متفرقه ششم ابتدائی اسم نوشته‌اند

امروز آقای خوشنویسان رئیس اداره امتحانات استان تهران بخبرنگار ما گفت : امتحانات ششم ابتدائی متفرقه تحت نظر روسای ادارات فرهنك نواحی تهران در ۹ حوزه از بعدازظهر پنجشنبه سیزدهم اردیبهشت‌ماه باین شرح انجام خواهد شد :

داوطلبان ناحیه یك ۶۶۵ نفر در محل دبستان فرمانیه انتهای‌خیابان آذربایجان .

داوطلبان ناحیه دو ۲۱۱ نفردر درمحل دبستان فیروز کوهی‌خیابان آقاشیخ‌هادی

داوطلبان ناحیه سه ۵۴۹ نفر در محل دبستان نمونه برزیل ودانش‌سرای مقدماتی پسران وزندان‌قصر (مخصوص داوطلبان‌زندانی)داوطلبان ناحیه چهار ۴۸۰ نفر درمحل‌دبستان فتحیه و دبیرستان علیمه داوطلبان ناحیه پنج ۳۸۰ نفر در محل‌دبستان های توانائی و کاظم‌زاده ایرانشهر داوطلبان ناحیه شش ۸۸۹ نفر در محل دبستان‌های سعدی ونیك‌انجام.

داوطلبان ناحیه هفت ۳۴۶ نفردر محل دبستان‌شبلی‌نازی آباد داوطلبان ناحیه هشت ۶۱۹ نفر درمحل‌دبستان های رازی ، نظامی، اورنك داوطلبان ناحیه نه ۹۵ نفر در محل دبستان و دبیرستان دردشت پسران شرق نارمك خیابان مدائن .

جمع داوطلبان امتحانات ششم متفرقه ابتدائی ۴۱۳۴ نفرمی‌باشند.

داوطلبان برای اطلاع از حوزه امتحانی و شماره کارت میتوانند بادارات‌فرهنك نواحی مربوط که ثبت‌نام نموده‌اند مراجعه کنند آقای‌خوشنویسان‌رئیس‌اداره‌امتحانات افزود محل امتحانات دوره اول متوسطه متفرقه درسه حوزه بعلت کمی‌جا بشرح زیر تغییر کرد :

داوطلبان حوزه یك کلاس‌اول پسران که‌درمحل دبیرستان‌ابومسلم بود روز جمعه ۱۴اردیبهشت ماه به محل دبیرستان انوشیروان دادگر خیابان شاهرضا مراجعه کنند .

داوطلبان حوزه پنج کلاس اول پسران که امتحانات آنان در محل دبیرستان دکتر نصیری بود روز جمعه ۱۴اردیبهشت ماه در محل دبیرستان کوروش کوچه هاتف خیابان نادری برگزار میشود

داوطلبان حوزه یك کلاس سوم که امتحانات آنها درمحل دبیرستان بوعلی سینا انجام میشد روز جمعه ۱۴ اردیبهشت بمحل دبیرستان فیروزبهرام مراجعه کنند .

بقیه در صفحه ۱۵

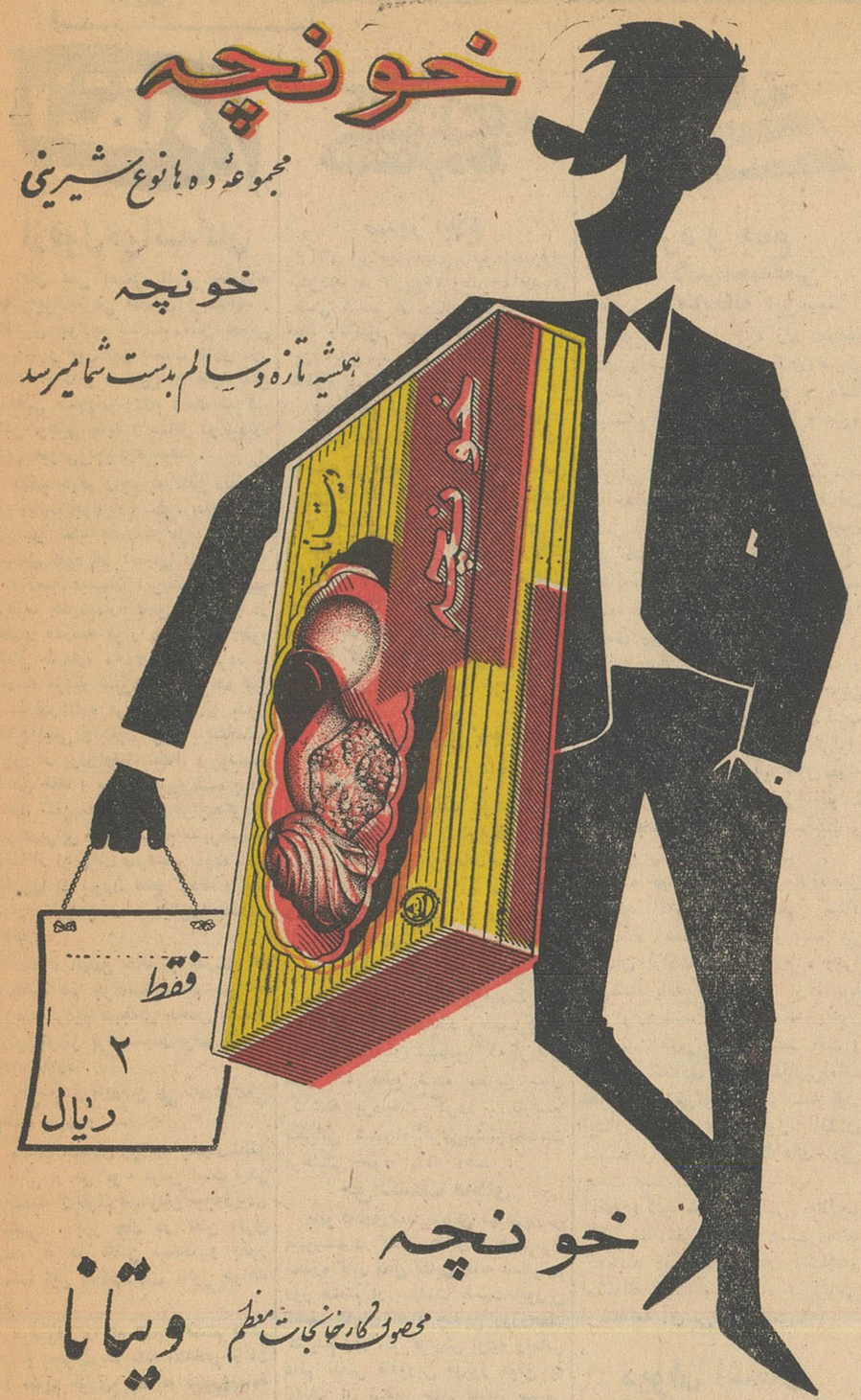

آگهی مناقصه خرید مرکب چاپ

اداره کل قند وشکر مرکب‌چاپ مورد احتیاج خودرا از طریق‌مناقصه خریداری مینماید .داوطلبان شرکت در مناقصه میتوانند پیشنهادهای سربسته‌وقطعی خودرا بااطلاع ورعایت کامل مشخصات شرایط ومفاد طرح پیمان‌وفرم ضمانتنامه‌که ازاداره کارپردازی دریافت میدارند منتها تاساعت ۱۰صبح روز ۲ تیرماه ۱۳۴۱ مطابق‌با۲۳ ژوئن ۱۹۶۲ که‌روز قرائت پیشنهادات خواهد بود تسلیم نمایند.

حضور پیشنهاددهندگان در جلسه مناقصه آزاد است . شرکت در مناقصه بمنزله قبولی‌کلیه شرایط مناقصه خواهد بود.

هزینه درج آگهی وپرداخت مالیات وهرگونه‌عوارضی که تعلق میگیرد بعهده برنده مناقصه خواهد بود..

۱ـ۲ اداره کل قند وشکر

خوشبخت کیست؟

تجدید آگهی مناقصه

سازمان آب کاشان احتیاج به پنجهزارعدد دریچه چدنی برای نصب روی کنتورو پنجهزارعدد برای نصب روی شیر خصوصی مانندو مطابق مشخصات و شرایط مندرج دراین آگهی ازطریق مناقصه خریداری مینماید .

۱ـ فروشندگان میتوانند تاآخر وقت‌اداری‌روز ۴۱ر۲ر۲۵ پیشنهادات خود را در پاکت لاك‌و مهر شده که روی آن نوشته شده باشد (مربوط بدریچه چدنی آب است)گذارده تسلیم دفتر سازمان آب نماید . ورسید دریافت دارند.

۲ـ دریچه ها بایستی مانند دریچه‌های سازمان آب تهران که نمونه کاشان آن موجود درسازمان آب میباشد باشد .

۳ـ فروشندگان میتوانند بسازمان آب‌مراجعه ونمونه دریچه ها را بازدید نمایند .

۴ـ دریچه ها بایستی هزار عدد آن ظرف‌مدت دو ماه و هزار عدد دیگر تاآخرسال ۴۱و بقیه تا پنجهزار عدد ظرف مدت سه سال از تاریخ عقدقرارداد تحویل گردد وبهای آنرا سازمان بعد از تحویل گرفتن پرداخت خواهدنمود .

۵ـ پیشنهاد دهندگان بایستی مبلغ دویست‌هزار ریال وجه نقد بصندوق سازمان آب پرداخته قبض آنرا دریافت ویامعادل همین مبلغ تضمین‌بانکی تهیه و ضمیمه پیشنهاد خودنماید .

۶ـ پیشنهاد دهندگان بایستی مدارك‌واسنادی‌راکه دال برتوانائی آنهابرای اجرای این مناقصه باشدتهیه و ضمیمه پیشنهاد خود نمایند .

۷ـ پیشنهادات در تاریخ ۴۱ر۲ر۲۶ روز بعد ساعت ۹ صبح در دفتر سازمان بازوقرائت خواهدشد

۸ـ حضور پیشنهاد دهندگان یانماینده‌رسمی آنها که کتبا معرفی شوند در جلسه قرائت‌پیشنهادات آزاد وعدم حضور آنها مانع‌اجرای مناقصه نخواهد بود .

۹ـ چنانچه پس‌از تعیین برنده مناقصه شخص مذکور از عقد قرارداد باسازمان خودداری نماید سپرده او بنفع سازمان ضبط و با نفربعدی قرارداد بسته خواهد شد .

۱۰ـ چنانچه‌ریخته‌گران داخل کاشان‌باحداقل قیمت حاضر بفروش دریچه بسازمان باشند حق‌تقدم باآنها خواهدبود .

۱۱ـ بپیشنهاداتی که مشروط ویافاقد سپرده باشد ترتیب اثر داده نخواهدشد .

۱۲ـ کلیه مالیات و عوارض و مخارج آگهی و غیره بعهده فروشنده میباشد .

۱۳ـ سازمان آب پس‌از عقد قرارداد بابرنده مناقصه تضمین بانکی سایر پیشنهاد دهندگان را مسترد خواهد داشت .

۱۴ـ سازمان آب کاشان درردو یاقبول یك‌یا کلیه پیشنهادات مختار است .

مدیر عامل سازمان آب کاشان ـ مهندس محمد رفیع ـ رفیع سمیعی

۲۲۲

دفتر اسناد رسمی شماره ۲۲۲ تهران اسنادمالکیت مراجعین‌محترم را مجانی بیمه میکند خیابان شاه چهار راه باستان تلفن ۴۳۹۰۰ سردفتر میرمجتبی احمدشاهی

آ ـ ۲۰۶۷ ۱ ـ ۵

باغ فرید عالی ترین رزهای گلدانی را برای کاشت آماده نموده است

باغ فرید ـ خیابان شهباز جنوبی

تلفن ۵۲۶۱۴

صمنا نمایشگاه گل سرخ ازساعت ۷ صبح الی ۷ بعداز ظهردائر و علاقمندان می توانند برای تماشا و خرید عالیترین نوع گل سرخ مراجعه فرمایند .

کارخانه ایران طیور

سازنده ماشینهای جوجه کشی و لوازم مرغداری

دریافت چندین‌مدال صنعتی وکشاورزی درجه‌یك نمودار

۲۰ سال سابقه و تجربه مؤسسه ایران طیور است

تهران ـ خیابان شاهرضا میدان فردوسی

تلگرافی : « کاط » تلفن (فروشگاه ۶۶۱۰۹ کارخانه ۶۳۹۸۹

کاتالوك مجانا ارسال میشود (آگهی مودت)

بهترین دسر برای سلیقه‌های مختلف در کلیه فروشگاههای کیم موجود است

آ ـ ۳۱۱۲ آگهی مودت

انتقاد

ازقول‌خوانندگان

آقای علی اصغر کارگر چاپخانه ساکن‌جوادیه طی مقاله‌ای نوشته‌اند : ساکنین جوادیه فاقد تلفن عمومی هستند و چون این قسمت قدری دور افتاده است و ساکنین آن غالبا تلفن شخصی ندارند لازم است شرکت تلفن توجهی نماید و حداقل دو شماره تلفن عمومی بجوادیه بدهد .

مطلب دیگر راجع به تلفن دبستان ایراندخت جوادیه است ، چندی قبل از نظر کمك بمدرسه مزبور وبرای تسهیل امور آن اعضای انجمن خانه و مدرسه دبستان ایراندخت تصمیم گرفتند یك شماره تلفن خریده و در اختیار مدرسه قرار دهند و بالاخره تلفنی بشماره ۵۳٤۰۰ تهیه کرده به مدرسه مزبور سپردند . دو ماه قبل از طرف اداره فرهنك جوادیه بدون اطلاع قبلی و بدون توجه باینکه‌تلفن مزبور از پول اولیاء اطفال و بوسیله انجمن خانه و مدرسه تهیه شده برای انتقال تلفن‌بمحل دیگری مراجعه‌کردند ولی دربرابر منطق صحیح مدیرمدرسه موقتا از این‌کار صرفنظر نموده سیم تلفن را از بیرون قطع کردند و بعد شماره تلفن بمدرسه دیگری‌اختصاص یافت .

اعضاء انجمن خانه و مدرسه که اینجانب هم جزءآنها هستم بهر جا مراجعه کردیم نتیجه‌ای حاصل نشد و گوش‌شنوائی برای‌شنیدن‌حرف حساب وجود ندارد .

یکی از خوانندگان طی نامه‌کوتاهی نوشته است :

مطالب انتقادی روزنامه بسیارمنطقی و خالی از هر گونه غرض است لیکن متاسفانه از طرف مسئولین توجه‌زیادی نمیشود . بهر حال در گفتن اثری است که در نگفتن نیست و بطور مسلما این مقالات‌دارای تاثیر خواهد بود .

موضوعی را که لازم دانستم تذکر دهم و بعنوان یك نکته انتقادی از آن یاد نمایم خبری بود که در روزنامه خواندم . آقای نخست وزیر دستور داده‌اند برای رسیدگی بمسئله سیل و عدم پیش بینی های لازم‌کمیسیونی از آقایان رئیس دادارمری ومسئولین شهربانی و شهرداری تشکیل گردد و ترتیبی اتخاذ گردد که در آینده سیل انگاری نشود و پیش گیری های‌لازم بعمل آید. تصور نمیشود که‌تصمیمات این کمیسیون فایده‌ای داشته باشد زیرا افرادی که کمیسیون را تشکیل داده‌اند از امور فنی مربوط بسیل و غیره اطلاعی ندارند ، بهتر بود‌عده‌ای کارشناس دعوت میشدند ، تازه نوشداروی بعد از مرگ چه نتیجه ای دارد ؟

آقای کمال اسداللهی ضمن‌مقاله‌ای راجع باتومبیل های دولتی‌نوشته‌اند : جای تعجب است که آقای نخست‌وزیر روز پنجشنبه فرموده‌اند : « شاید انشاءاله ترتیبی داده شود که اتومبیل های آقایان‌وزراء هم جمع آوری‌شود! » بکار بردن کلمه شاید برای آقای نخست‌وزیر که معتقد بقاطعیت‌هستند وقصد دارند‌بهر ترتیب جلوی اسراف بودجه دولتی را بگیرند تعجب آور است .

همانطور که اطلاعات بار ها در مقالات انتقادی تذکر داده‌است اگر دولت قصد دارد واقعا این یك قلم صرفه جوئی را که مبلغ کمی هم نیست اعمال کند باید در وهله اول خود آقایان وزراء از اتومبیل دولتی چشم بپوشند .زیرا هیچ وزیری‌نیست که دارای اتومبیل شخصی نباشد و استفاده از اتومبیل وزارتی فقط جنبه تجمل دارد .

حال‌آقای نخست وزیر با در نظر گرفتن تمام این مسائل میگویند‌شاید انشاءاله واین طرز صحبت کردن موجب یاس مردم میشود .

آقای اسداللهی در پایان مقاله‌خود نوشته‌اند : برای یکبار هم که شده است‌قاطعیت بخرج‌دهید ولغت شاید و کاشکی و اگر و . . . را ازقاموس لغات دولت حذف کنید .

آقای جمالی طی نامه‌ای نوشته‌اند: درسال های قبل‌که حقوق‌فرهنگیان ناچیز بود عده زیادی استعفا دادند و بکار های دیگر مشغول شدند ولی حال‌خوشبختانه‌مبالغی بحقوق‌فرهنگیان اضافه شده است و آنها که استعفا داده‌اند پس از سالها زحمت درفرهنك اکنون بی نصیب مانده‌اند . برای‌آنکه حقی از این عده تضییع نشود وزارت فرهنك بهتر است بجای استخدام آموزگاران جدید از مستعفیانی که مایل بخدمت مجدد در فرهنك هستند استفاده نماید و آنها را با شرایط مناسبی بخدمت خود برگرداند .

چون این عده سالها به تدریس اشتغال داشته‌اند و در کار تعلیم و تربیت دارای تجربیات فراوانی هستند بدینجهت پیشنهاد مزبور گذشته از آنکه موجبات رضایت معلمین مستعفی وکمك به آنهارا فراهم میسازد متضمن نفع فرهنك و مردم نیز میباشد .

کفتگوی خواندگان

صدور ابلاغ

آقای ابراهیم‌جلیلی مقدم ازسبزوار مینویسد در تاریخ۱۵ آبان ٤۰ تقاضای رسمی شدنم از وزارت فرهنك‌بعمل آمده وتاکنون منتظر مانده‌ام‌متاسفانه این ابلاغ بفرهنك سبزوار نرسیده تقاضای صدور ابلاغ مزبور رامینمایم.

بیمه‌کارگران لباسشوئی

آقای احدعلیوند کامرانی‌کارگر لباسشوئی مینویسدکارگران لباسی شوئی ها با آنکه روزی ۱۵ ساعت کار میکنند حقوق کافی نمیگیرند و متاسفانه بیمه نیز نیستند هروقت بکارفرما برای افزایش مزد صحبت میکنیم جواب میشنویم که اگر میخواهید کار کنید بروید،از اداره محترم کار تقاضا میکنیم برای‌بیمه کارگران لباس شوئی نیز اقدام کنند .

ترفیعات سال ۳۹

آقای‌احمد امیر حسینی آموزگار دبستان کمال الملك از نیشابور مینویسد با اینکه تمام کارمندان دولت از مزایای ترفیعات سال ۳۹ بهره‌مند گردیده اند متاسفانه تاکنون عده کثیری از فرهنگیان از این‌حق قانونی محروم مانده‌اند از وزارت فرهنك تقاضا میشود ، نسبت بصدور احکام ترفیعات ۳۹ فرهنگیان اقدام نمایند . ضمنا کمك نقدی فرهنگیان نیشابور که از اول سال ٤۱ قطع شده مطابق سال گذشته پرداخت گردد . تارفع نگرانی شده‌بادلگرمی‌بیشتر بخدمت فرهنگی خود ادامه دهند .

حق‌الکشف قاچاق

بانو فاطمه‌رضائی‌ساکن تهران‌پارس مینویسد در کشف مقدار معتنابهی‌مواد مخدره که‌از محل مقابل خانه مسکونیم روز هشتم اردیبهشت بدست‌مامورین کشف قاچاق افتاد چندین روززحمت کشیدیم ودر اثر گزارش اولیه وتماس دائم تلفنی مامورین مزبور موفق به کشف آن شدند چون قانون سهمی برای کاشف تعیین نموده است تقاضا دارم حق الکشف مرا منظور دارند .

لزوم سد رودخانه هراز

آقای سیدمحمد علی لسانی‌لاریجانی برای بهبود وضع کشاورزی که از رودخانه هراز استفاده میکند پیشنهاد مینماید خرده مالکین به نسبت‌اراضی زیر کشت خود مبلغی کمك کنند واز دولت بخواهند سد رودخانه هراز را جهت تنظیم امور آبیاری مزارع برنج حوزه آمل ـ لاریجان وبابل احداث نماید ضمنا خود مالکین زمینهائی که برای کشت برنج مساعد نیست به خشکه زاری از قبیل گندم ـ جو ـ پنبه ذرت و صیفی تبدیل کنند تا هرسال مزارع برنج گرفتار بی‌آبی ودر نتیجه مالکین وکشاورزان‌دچارخسارت‌نشوند.

تقاضای تقسیط بدهی

آقای غلامرضا چینی چی مدیر مسافر خانه شهلا مینویسد باداشتن هشت فرزند و عیال و مادر پیرم در اثر بیماری دو سالی است از هستی ساقط شده‌ام و مبلغ هفت هزار تومان‌بچند نفر بدهکارمانده‌ام یکی از وکلای دادگستری که برای وصول هزار تومان‌طلب موکل خودحکم جلب مرا بدست آورده‌تمام وقت مراقب است که مرا بزندان تحویل دهد در صورتیکه میداند مالی ندارم که طلب او و سایرین را بدهم تقاضا دارم موافقت شود بکار خود ادمه دهم تعهد میکنم ماهیانه پنجهزار ریال از بدهی خود را بپردازم .

موتورسیکلت سواران

آقای جعفر مهدی‌زاده مینویسداداره راهنمائی برای بهبود وضع عبور و مرور بجای محدود کردن درشکه‌چی‌ها و صاحبان چرخ دستی شایسته است توجهی نسبت بدوچرخه سواران و موتورسیکلت رانانی نماید که درحال مستی وبی‌خبری باعث‌بیشتر تصادفات میگردند ومتاسفانه خودرا تابع‌هیچ‌گونه مقرراتی نمیدانند واز پیاده رود برخلاف جهت معمول باگستاخی کامل میرانند و مصدوم میکنند .

خسارت سیل‌دربیرجند

اعضاء انجمن عمرانی ده از مود (توابع‌بیرجند) تلگراف میکنند ازقراء بیجام و توابع ۱۸ مزرعه خسارت بسیار دیده سیل بردگی زیاد وقناتین مسدود شده اراضی مزروعی خراب خانه وزندگی از بین رفته اهالی‌متواری و منتظر اقدامات شایسته هستند.

تودیع

دراین موقع که عازم زیارت‌مکه معظمه میباشم بدینوسیله ازدوستان معظم و خویشاوندان عزیزم خدا حافظی نموده‌سعادت‌وسلامت همگی رازخداوند یکتا مسئلت دارد

سید حسن ـ وزیری

آآ ـ ٤۲۱ ۲

کتابخانه

مفرد و جمع

تالیف : دکتر محمدمعین
ناشر : کتابخانه ابن‌سینا

یکی از عواملی که راه مطالعه کتب را برمطالعه کنندگان هموار می‌سازد اطمینان به کار و دقت نویسنده و مترجم و محقق و غیره است .

وقتی کتابی بدست ما میرسد که‌احتمال میدهیم مولف‌یامصنف آن آدمی غیر دقیق‌وناصالح‌است‌خواندن آن کتاب برما گوارانیست و اگر بمطالعه چنان مباحثی هم نیازفوق‌العاده داشته باشیم عطای کتاب را به‌لقای مولف آن می‌بخشیم .

اما بعکس اگر مرد دانشمند و دقیق و صالحی به‌تالیف وتدوین کتابی دست بزند خواندن آن کتاب بمآرامش می‌بخشد . دیگر تزلزل ونگرانی نداریم که آیا فلان‌مقوله صحیح است یاغلط زیرا مولف دقیق‌و فاضل آن خضرراه ماست و قول او برای ماحجت است .

البته خوانندگان عزیز بانام‌فاضل ارجمند آقای دکتر معین استاد دانشگاه آشنائی دارند و بنده نیز بایشان ارادت کامل دارم ، زیرا تادیده‌ام یابه کاری دست نزده‌اندیا اگر وارد شده‌اند همچنانکه درخور شخصیت علمی ایشان است دقت و تعمق و استادی کامل بکاربرده‌اند بطوری که می‌توان چشم بسته قول ایشان را پذیرفت ، قول ایشان مستند و عملشان درکارهای ادبی حجت است .

آقای دکتر معین بتازگی به‌تالیف کتابی بنام مفرد و جمع دست‌زده‌اند که‌مانند دیگر تالیفاتشان فاضلانه‌و استادانه است و هیچ دانش‌پژوهی از مطالعه آن بی‌نیاز نیست .

دیوان اشعار ملك‌الشعراء بهار

ناشر : موسسه چاپ و انتشارات امیرکبیر

چه‌درزمان مرحوم ملك‌الشعراءبهار و چه پس از مرگ آن استاد‌مشتاقان شعر وادب فارسی وشیفتگان آثار ملك ، برای چاپ اشعار آن گوینده کم نظیر روز شماری میکردند تا اینکه بهمت موسسه‌چاپ‌وانتشارات امیرکبیر این آرزو لباس عمل پوشید و کلیه اشعار استادبهار اعم از قصاید ، غزلها ،رباعیات، مسمط‌ها مطایبات ، اشعار محلی ، قطعات ، تصانیف و غیره درد و جلد بطرزی نفیس ودرخورشان شاعربچاپ‌رسید

ملك الشعراء در انواع شعر به خصوص قصیده استاد مسلم بود و درعصر ما درکار قصیده‌سرائی رقیب وهماورد ندارد .

قصائد بهار بقدری شامخ ورفیع است که حتی دشمنان اوهم در برابر عظمتش سرفرود می‌آورند . هرکه دیوان اورا ورق بزند و با قصائد اوستادانه‌اش‌انس‌بگیرد‌میبیند که فرخی ، منوچهری و انوری و خاقانی در اشعار او متجلی‌هستند .

بهار طبعی حساس و رنجیده داشت و از حوادث عمر خویش خسته بنظر میرسید جسم و جان او بازندگی دست و پنجه نرم میکرد.

ملك‌الشعراء از نظر فضائل طبع بلند و غرائبی که داشت محسود بعضی فضلاء عصرخویش بود .

آثار خشم و عصیان و درد ورنج در اغلب آثاربهار پچشم میخورد . وقتی قصیده دماوندیه اورامیخوانیم می‌بینیم که باچه روح منقلب و عصیان زده ای بسرودن‌قصیده‌ای پرطنطنه پرداخته است .

آئین روزنامه‌نگاری

بقیه از صفحه ٥

ها معمول است و کتاب هاور سالات بسیار در این زمینه بوسیله ارباب اطلاع و اهل فن برشته تحریر در آمده اما در میان کتب فارسی جای حتی یك مجموعه مفید بصورتی که اکنون آقای پیر زاده زحمت تدوین آنرا تقبل‌کرده‌و منتشر ساخته‌اندسالها خالی بود :

آقای فریدون پیر زاده که دارای درجه دوق لیسانس در رشته روزنامه نگاری از دانشگاه کالیفرنیا میباشد و ده سال در امریکا به تحصیل و کار آموزی اشتغال داشت سه سال قبل به تهران بازگشت و بفعالیت های مطبوعاتی پرداخت ، از جمله مدتی با موسسه اطلاعات همکاری داشت و سپس بعنوان دستیار و مترجم ومعلم موسسه روزنامه نگاری دانشگاه‌تهران مشغول کار گردید .

از همان اوقات آقای پیر زاده بفکر تدوین کتابی در زمینه دانش روزنامه نگاری بود و خوشبختانه چند روزقبل این کتاب از چاپ خارج گشت ومعلوم شد حاصل زحمات آقای پیرزاده موشبختانه‌اثر جالب و درخشانی‌است.

کتاب آئین روزنامه نگاری با کاغذ خوب و چاپ خوب و گراور های خوب و مطالب جامع و مفید و آموزنده به بهای ۱۲۰ ریال در دسترس علاقمندان قرار گرفته است و بنظر ما مطالعه آن برای عموم مفید و برای علاقمندان بکارروزنامه نویسی یاکسانی که‌دراین رشته وارد هستند و بنحوی از انحاء با مطبوعات همکاری دارند ضروری است .

امیدواریم آقای پیر زاده بعد ازاین نیز آثار جالب وسودمندی از قبیل آئین روزنامه نگاری در دسترس علاقمندان قرار دهند .

لیست اسفالت خیابانها و کوچه‌های حومه تهران

در چندشماره گذشته لیست‌اسفالت خیابانها و کوچه های تهران را که ازطرف شهرداری انتشار یافته چاپ کردیم . اینك لیست اسفالت کوچه‌ها و خیابان های حومه تهران را بنظر خوانندگان گرامی میرسانیم .

منطقه وحیدیه

ده متریهای اطراف میدان تسلیحات درجه ۱ بقیه‌شهر سازی
خیابان تسلیحات و خیابان آزاد درجه ۱ بقیه نهر سازی و اسفالت خیابانها .
خیابان ۱۰ متری بانك بازرگانی درجه ۲ اسفالت

منطقه تهران‌نو

خیابان فرخی درجه ۱ اسفالت بقیه خیابان
خیابان رودکی‌شمال جنوبی‌درجه ۱ اسفالت لازم دارد
خیابان ۸ متری دوم درجه ۱ امتداد خیابان اسفالت لازم دارد
خیابان ۸ متری اول فرودگاه از خیابان نیروی هوائی تا ۲۷ متری خاتم درجه ۱ جدول سازی شده اسفالت لازم دارد.
خیابان ۸ متری سوم از نیروی هوائی تا ۲۷ متری خاتم درجه ۱ جدول سازی شده اسفالت لازم‌دارد
خیابان ۱۵ متری اول درجه ۱ جدول و اسفالت
خیابان ۱۵ متری دوم درجه ۱ جدول و اسفالت
خیابان فردوس شرق غربی‌درجه ۱جدول و اسفالت
خیابان رضا شاه کبیر ـ امتداد آن تا خیابان پنجم نیروی هوائی درجه ۲ جدول و اسفالت
خیابان هفتم نیروی هوائی فقط نصف سمت شرقی آن از خیابان مازندران تا فلکه دوم که خانه ساخته‌اند درجه ۲ زیر سازی درجه ۱ اسفالت درجه ۲
خیابان ۱۵ متری چهارم جنب پمپ بنزین درجه ۲ جدول واسفالت
خیابان بسطامی شرق غربی درجه ۲جدول واسفالت
خیابان بیهقی شرق غربی درجه ۲جدول اسفالت
خیابان نظامی شرق غربی درجه۲ جدول و اسفالت
خیابان بوعلی درجه ۲ جدول و اسفالت
خیابان چاهی‌چی درجه ۳ جدول و اسفالت
خیابان شارق مقابل نیروی‌هوائی درجه ۳ جدول و اسفالت

منطقه نازی‌آباد

خیابان ۱۰ متری روبروی پمپ آب منشعب از خیابان جنگل و نیاکان درجه ۱ جدول سازی شده اسفالت لازم دارد
خیابان ۱۰ متری منشعب‌ازخیابان جنگل و نیاکان درجه ۱ جدول سازی شده و اسفالت لازم دارد
خیابان ۸ متری‌مولوی بین‌خیابان پارس و نیاکان‌درجه ۱ جدول‌سازی شده اسفالت لازم دارد
خیابان ده متری جنب باشگاه دلیران درجه یك منشعب ازخیابان پارس‌وسمند‌زدرجه۱ جدولسازی‌یك طرف‌شده جدول‌طرف‌دیگر واسفالت خیابان
خیابان ۸ متری دبستان مختیار منشعب از پارس و نیاکان درجه ۱ أسفالت
خیابان۱۰متری روبروی‌شهربانی از پارس به نیاکان درجه ۱جدول و اسفالت لازم دارد.
خیابان ۸ متری میدان لاله زار از پارس به نیاکان درجه ۱اسفالت
خیابان ۸ متری صالحی (میهن جنوبی) متصل بمیدان حداث شده منشعب از مداین و پارس درجه ۱ اسفالت
میدان میهن و خیابان های کوتاه جنبین منشعب از پارس و نیاکان درجه ۱ اسفالت
خیابان شهریار شمال جنوبی‌از مداین الی پشت سیلوزدرجه ۱جدول و اسفالت لازم دارد
خیابان برق منشعب از مداین‌به وطن وپارك ومیدان سی دستگاه درجه ۱ یك طرف‌جدول دارداسفالت
خیابان‌شهرزاد سرتاسری‌منشعب از مداین تا روبروی هزاردستگاه درجه ۲ اسفالت
خیابان ۸ متری فرآهانی منشعب از پارس و نیاکان درجه ۲اسفالت
خیابان مقابل دبستان بهروزدرجه ۲جدول سازی درجه ۱ اسفالت درجه۲
خیابان جنب‌دبستان‌بهروز درجه ۲ جدول سازی درجه ۱ اسفالت درجه ۲
خیابان ٦ متری آزادی شمال جنوبی درجه ۲ بین پارس مداین یك طرف جدول سازی شده جدول طرف دیگر درجه ۱ واسفالت درجه ۲
خیابان ۸ متری میدان شکوفه منشعب از جنگل و نیاکان‌و میدان شکوفه وخیابانهای چهار گانه آن درجه۲ جدول و اسفالت
خیابان ۱۰متری مهرگان‌منشعب از پارس و مداین درجه ۲ اهمیت یك طرف جدول شده جدول طرف دیگر درجه ۱ و اسفالت درجه ۲
خیابان ۸ متری امامی منشعب از خیابان آرامگاه و علی آباد درجه۲ اهمیت جدول و نهر
خیابان ۱۲ متری کلانتری از خیابان آرامگاه به بازار اول‌درجه ۲ اهمیت جدول و اسفالت
خیابان سرتاسری بازار اول از رشدیه به انتهای کوچه عارف‌درجه ۲ اهمیت جدول و اسفالت
میدان بابا طاهر با خیابان های جنبین آن درجه ۲ اهمیت جدول و اسفالت
میدان منوچهری و روشن به خیابان های‌جنبین آن‌درجه ۲اهمیت جدول و اسفالت
میدان چمن و خیابان های‌جنبین آن درجه ۲ جدول و اسفالت
میدان محمدی و ۸ متری‌منشعب از خیابان چمن‌وپارس درجه ۲جدول و اسفالت
خیابان ۸ متری عارف منشعب‌از خیابان آرامگاه و علی آباد درجه۲ جدول و اسفالت

توضیح

درکنارنهر فیروزآباد‌منطقه‌بین‌نازی آباد وجوادیه که گویا جزء نازی آباد میباشد مشهور به فرح آباد عدهٔ از کارگران راه آهن‌واشخاص متفرقه‌خانه‌ساخته‌و سکونت‌نموده‌اند ولی چون اولا وضع ساختمان آنها در کنار نهر پیش‌آمد‌گیهائی دارد که صور ت‌خیابان مستقیم ندارد ثانیا تکلیف پوشش یاسد بندی کنارنهر مزبور معلوم نیست ازطرفی این عده ساکنین احتیاج به‌اسفالت دارند کمیسیون نظر میدهدازطرف آقایان مهندسین‌شهرداری‌وشهردار نازی‌آباد پس‌از بازدید محل مزبور نظریه برای رفاه حال آنان داده شود .

منطقه نارمك

خیابان ۱۰ متری خرم درجه ۱ اهمیت جدول سازی دو طرف
خیابان شماره ۳۷ بیست متری کامزان شمالی‌درجه ۱جدولسازی جنوبی واقع در بخش ۳ـ ٤ـ ۱۱ـ ۱۲ـ ۱۰ خیابان شماره ٤۹ (فرجام سابق) شمال جنوبی درجه۱ یك طرف جدول .
خیابان شماره ۳۹ درجه۱ جدول سازی طرفین
خیابان شماره ٤۷ شمالی‌جنوبی درجه ۱ نهرسازی طرفین
خیابان ۱۵ متری واقع درمنطقه ٦ شمالی جنوبی درجه ۱ نهرسازی طرفین
دومین خیابان از ٤٦ متری غربی درجه ۱ نهر سازی بسمت مغرب لازم دارد
خیابان لادن واقع در بخش ۳و ٥ شمالی جنوبی درجه ۱نهرسازی دو طرف
خیابان ۲۰ متری آزاده واقع در بخش های ۷ـ ۱۰ ـ ۱٤ شمالی جنوبی درجه ۱ نهر سازی دوطرف
خیابان ۲۰ متری آبادان شماره ۳٥ واقع در بخش های ۱۵ـ ۱٦ـ ۱۷ شمالی جنوبی درجه یك جدول سازی نصف خیابان
خیابان ۲۰ متری آپادانا شماره ۳٥ شمالی جنوبی درجه ۱ جدول سازی دو طرف
خیابان ۱۵ متری موازی خیابان آبادان درجه ۱ جدول‌سازی دوطرف
خیابان ۱۵ متری شرق غربی از ابتدای شیرفرد تا خیابان‌سی‌متری جنوب پارك شماره ۱۰ نهرسازی
خیابان سی‌متری گلستان جنوب پارك درجه ۱ـ یك طرف جدول‌دارد نهرسازی طرف دیگر .
خیابان دردشت شماره ۱ وفلکه ۱۸ متری درجه ۱ روسازی اسفالت و تکمیل قسمت غربی و تمام‌قسمت شرقی
خیابان شماره ۱۵ واقع‌دربخش ۱۵ درجه ۱نهر سازی
خیابان چمن شرقی‌درجه ۱اهمیت نهر سازی سمت شمالی و اسفالت چمن غربی
خیابان سمنگان درجه ۱. انجام بقیه اسفالت
خیابان۸ متری‌شرق غربی‌منشعب از خیابان پدرتانی درجه۱ نهرسازی طرفین
خیابان ٦ متری البرز درجه ۱ اسفالت
خیابان سامان درجه ۱ اسفالت قسمت جنوبی
خیابان ۱۰ متری بازرگانی(پشت ارباب مهدی) درجه ۲ اسفالت .

از طرف اداره راهنمائی ورانندگی

چراغهای تخت جمشید هماهنگ‌شد

وسائط نقلیه میتوانند بدون برخورد با چراغ قرمز خیابان تخت جمشیدرا طی نمایند

*** امبولانس‌ها حق ندارند بدون جهت آژیر بکشند .**

اداره راهنمائی و رانندگی در نظر دارد کلیه چراغهای راهنمای چهار راهها را در یك مسیر مستقیم‌هم‌آهنگ سازد ، باین‌ترتیب که وقتی اتومبیلی باسرعت معین از چراغ سبز اولین چهار راه مثلا در خیابان تخت جمشید گذشت میتواند سراسر خیابان تخت جمشید را باسرعت معین بدون‌برخورد با چراغ قرمز بگذرد .

در کشور های‌مترقی در حال حاضر این برنامه بمورد اجرا گذاشته شده‌و نتیجه مثبت داده است .

بهمین منظور اداره راهنمائی و رانندگی اطلاعیه‌ای بشرح زیر برای تعیین نحوه عمل و راهنمائی رانندگان منتشر کرده است :

بمنظور جلو گیری از تراکم وسائط نقلیه و اتلاف وقت رانندگان ، اداره راهنمائی و رانندگی چراغهای راهنمای قسمتی از خیابان تخت جمشید رابین چهار راه بهجت آباد و ایرانشهر هم آهنگ نموده تا رانندگان بتوانند با استفاده از آن و بدون بر خورد به چراغ قرمز از خیابان مزبور عبور نمایند انجام این امر در صورتی‌بنحو احسن امکان پذیر خواهد بود که رانندگان وسائط نقلیه موتوری‌نهایت همکاری را با مامورین انتظامی نموده و از دور زدن و یا توقف در وسط خیابان و یا اعمالی که در حرکت سایروسائط نقلیه‌وقفه ایجادمینمایند جدا احتراز نموده و با سرعتی‌معادل ٤۰ کیلو متر درساعت مسیر بین‌چهار راه بهجت آباد و ایرانشهر را طی نمایند . چون در نظر است پس از آزمایشات لازم و حصول نتیجه مطلوب هم آهنگ ساختن چراغهای راهنما در کلیه خیابانها تعمیم یابد علیهذا از کلیه رانندگان انتظار دارد در اجراء این برنامه با اداره راهنمائی ورانندگی همکاری نمایند .

اداره راهنمائی و رانندگی

آژیر خطر

اطلاعیه دیگری بشرح زیر ازطرف اداره راهنمائی انتشار یافته است :

اغلب دیده شده که رانندگان آمبولانسها و اتومبیل هائی که مجاز بداشتن چراغ خطر و آژیر میباشند بدون اینکه ضرورت ایجاب نماید به کشیدن سوت آژیر مبادرت میورزند که در این مورد شکایات زیادی باین اداره واصل گردیده لذا برای رفاه و آسایش سکنه پایتخت به مامورین انتظامی دستور داده شده که چنانچه در آتیه مشاهده نمایند که راننده ای بدون جهت مبادرت به کشیدن آژیر نموده و مزاحمت اهالی‌را فراهم نموده است شدیدا تحت پیگرد قرار گرفته و اتومبیل وی به پارك شهر هدایت گردد .

متقاضیان گواهینامه

سومین اطلاعیه اداره راهنمائی و رانندگی بشرح زیر است :

بمنظور فراهم ساختن هرگونه تسهیلات لازم برای متقاضیان گواهی‌نامه رانندگی بویژه کارمندان دولت و یاسایر موسسات که در ساعات‌اداری وقت کافی جهت مراجعه بشعبه‌آزمایش رانندگی را ندارند بمامورین مربوطه دستور داده شده‌ازروز ۱٦ اردیبهشت ماه جاری همه‌روزه از ساعت ۱۵ الی ۱۷ باستثناء روز های ۳ شنبه و پنجشنبه که اختصاص به‌آزمایشات فنی دوهمگانی و پایه‌یکم دارد ازمتقاضیان آزمایش آئین نامه راهنمائی و معاینه پزشکی بعمل‌آورند علیهذا بدینوسیله باطلاع عموم بجز بانوان میرساند که جهت گذرانیدن آزمایش آئین نامه و اخذ گواهی پزشك بغیر از روز های مذکور بشعبه آزمایش رانندگی واقع درخیابان قدیم‌شمیران جنب کلانتری سوار مراجعه فرمایند .

تلـــــه

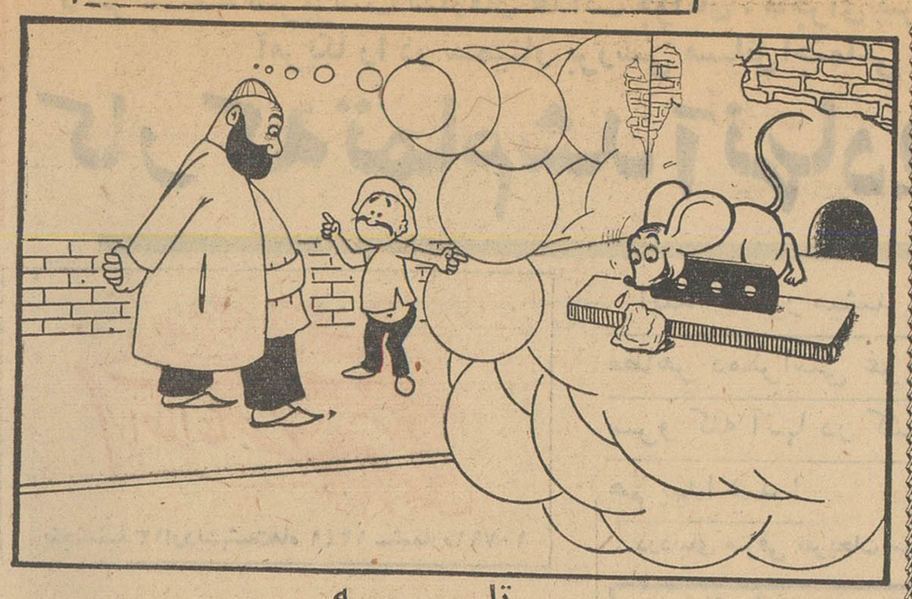

عشقی ـ باباجون کجا تشریف میبرین ؟؟.. میرزا قشمشم ـ میرم‌یه‌تله‌موش بخرم
عشقی ـ آقاجون ... راهنمائیت‌میکنم که یك تله موش مدرن و در ضمن مجانی
تهیه بکنین ... باین ترتیب که «یه تیغ صورت تراشی ،سر یك‌تیکه چوب نصب میکنین و میگذارین دم سولاخ موش .... پشت تیغ هم یك قطعه پنیر اعلای‌لیقوان میگذارین ... وقتی موش از سولاخ‌بیرون میاد بوی‌پنیرجلبش میکنه ...ومیره‌بطرفش قدری‌بومیکنه و یه گازبه‌پنیر میزنه ...قطعا خوشش خواهد آمد آنوقت چند بارسرش را بطرفین میگردونه و میگه (به‌به .. چه‌پنیری !!؟)«درنتیجه گلویش بریده میشه‌و میمیره .... و شما هم اون‌ده تومن پول تله‌رو میدین پنج‌تا بلیط اعانه میخرین که هرکدومش ممکنه ده‌ها هزارتومن قیمتش باشه ...
میرزاقشمشم ـ واقعا احسنت ... الان هر دو پیشنهاد توعملی میکنم .

پاسخ بمسافر سرزمین عرفان

توضیحا درباره رپرتاژ سفری به سرزمین عرفان اشعار میدارد :

۱ ـ شیخیه ازفرق صوفیه‌نیستند ومرحوم شیخ‌احمد احسائی‌مخصوصا در کتاب شرح عرشیه و شرح مشاعر که در رد عقاید ملاصدرا مرقوم فرموده‌اند عقیده بوحدت وجود و وحدت موجود را که از ارکان‌عقاید صوفیه است و جمیع عقایدی که برخلاف شرع مطهر دارند ابطال فرموده‌اند و عجب است که همه‌اهل اطلاع خوب میدانند که مانندمرحوم شیخ احمد احسائی در کتب خود و مانند مرحوم حاج محمد کریم‌خان در ارشاد العوام کسی بطور استدلال صوفیه را رد نکرده‌است .

۲ ـ شیخیه بمعاد جسمانی اعتقاد دارند و منکر آنرا از مذهب شیعه خارج میدانند ولی معتقدند که ما با جسم اصلی برمیگردیم نه باجسد عنصری عرضی و تفصیل مطلب در کتاب مبارك ارشاد العوام تصنیف مرحوم آقای حاج محمد کریم خان کرمانی با بیانی واضح شرح داده شده و در کتاب شیوه الزیاره‌مرحوم شیخ احمد احسائی و بیشتر کتب علمای شیخیه شرح داده شده و مسافر مزبور نخواسته‌اند توجه به حقیقت امر بکنند و نوشته خود را موافق واقع قرار دهند .

۳ ـ شیخیه‌بهمه اصول‌دین اعتقاد دارند جز اینکه همه را در چهار عبارت خلاصه کرده‌اند و اسم آنها را ارکان دین گذارده‌اند :

۱ـ اقرار بوحدانیت خداوند و جمیع صفاتش از علم و عدل وقدرت و سایر صفات پروردگار .

۲ ـ اقرار برسالت حضرت ختمی مرتبت صلی‌الله علیه وآله و هرچه که آورده است از معاد و صلوة و صوم و زکوة وسایر آنچه بیان‌فرموده

۳ ـ اقرار بامامت ائمه اثنی‌عشر صلوات الله علیهم و آنچه فرموده‌اند

٤ ـ دوستی‌دوستان‌ایشان و دشمنی دشمنان ایشان . و چنانچه ملاحظه میفرمائید اصول پنجگانه که علما شمرده‌اند در این چهار مندرج‌است ودرآن پنج که معروف و مشهوراست رکن چهارم که دوستی دوستان و دشمنی‌دشمنان است‌مصرحاگنجانیده نشده و سایر علمای شیعه خیال کرده‌اند که این قسمت از فروع‌دین باشد ولی شیخیه این قسمت را از اصول دانسته‌اند و شرح فوق در جمیع کتب عربی و فارسی علمای شیخیه مصرح است .

کرمان ـ سید محمد رضا نواب رضوی

درگذشت بانوان پزشك

بنابدعوت‌کانون بانوان پزشك‌آقای دکتر بهارنوری رئیس بهداری‌سازمان بیمه های اجتماعی کارگران درجلسه اخیر کانون بانوان پزشك که درمنزل خانم دکتر کچکینه کاظمی رئیس‌کانون تشکیل شد شرکت کرد .

آقای دکتر بهارنوری دراین جلسه پیرامون چگونگی کار و برنامه‌بهداری سازمان بیمه های اجتماعی سخنرانی کرد و اطلاعاتی دراختیار بانوان‌پزشك گذاشت .

تربیت بدنی‌در اراضی شهرداری استخر میسازد

امروز آقای سرلشکر ایزد پناه رئیس سازمان تربیت بدنی پیرامون ساختمان چند استخر در اراضی شهرداری با آقای دکتر نصر شهردارتهران مذاکره کرد . دراین ملاقات رئیس تربیت بدنی در خواست نمود اجازه ساختمان چند استخر در پارك های ولیعهد و نازی آباد و صاحبقرانیه‌باداره تربیت بدنی داده شود ، پس از موافقت شهرداری ساختمان استخر ها آغاز خواهد شد .

آگهی تغییر ساعات کار بانك سپه

از روز یکشنبه شانزدهم اردیبهشت ماه ۱۳٤۱ تاآگهی ثانوی اوقات کار باجه‌های اداره مرکزی و شعب بازار ـ ۲٤ اسفند ـ سبزه میدان ـ سعدی وشاهرضا ازساعت ۷½ تاساعت ۱۲

باجه‌های عصر ازساعت ۱٦½ تا ۱۹ خواهدبود .ضمنا باجه‌های مذکور علاوه بر دریافت پرداخت هم خواهند نمود .

بانك سپه

۲ـ۱ آـ۳٤٤۸

در دوران بارداری

درماههای آخر
خانمهای باردار اگر کار اداری یا کارهای بدنی دارند در ماههای آخر بارداری باید از مرخصی استفاده کنند .

مسئله لباس

معمولا برخی‌ازخانمهای‌باردار درمورد لباسهائی که‌باید دردوره بارداری بپوشند دقت نمیکنند . لباس وزیرپوش بانوان باردار باید راحت و گشاد باشد . پیروی از مددر دوره بارداری نه تنها برای زن باردار زیانهای جبران ناپذیردارد بلکه برای کودك اونیز ناراحتی هایی‌تولید خواهد کرد .

کفش و کمربند و ...

زنان باردار هرگز نباید از کرست ـ کمربند ـ جوراب های تنك پلاستیکی استفاده کنند. خانمهای باردار باید یك هدف را نصب‌العین خود سازند و آن سلامت خودوجنین است . کفش بانوی باردار باید حتما راحتو پاشنه کوتاه باشد .

کفش های پاشنه بلند شمارا ناراحت می‌کند و به‌دردکمرهای شدید و طولانی دچارمیسازد .

دوبار درهفته

بانوان باردار باید بیادداشته باشند که هرهفته دونوبت به حمام بروند و خود را شستشو کنند . همچنین نباید از وان در ماههای هشتم ونهم و یك‌ماه وقیم پس‌از وضع حمل استفاده کنند . از رفتن به خزینه در دوره بارداری و پس از آن‌باید سخت پرهیز کرد . هرگونه شستشوی داخلی زنانه ممنوع است وباید دراین مورد خیلی دقت کرد .

دندانها ...

در دوران بار داری بسبب اختلاف وبهم خوردن وضع‌املاح بدن خانمهای باردار ، ممکن است برای‌دندانهای آنهاناراحتی هائی بوجود آید . درآغاز دوره بارداری بایدحتما به‌دندان‌پزشك رجوع کرد تا هرگونه اصلاح دندانی را که لازم است روی دندانهای خانم باردار انجام‌دهد.

خانمها در دوره بارداری‌باید بیشتر از همیشه به‌دندانهای‌خود برسند . باید پس از غذادندان ها را مسواك کنند و بیاد داشته باشند که شستشوی دندانها با مایعات قلیائی مثلا شیر منیزی وجوش شیرین سودمند است . همچنین مسواکی که خانمهای باردار بکار می‌برند باید تقریبا سفت و یانیم‌نرم باشد .

توجه به‌سینه‌ها ...

مراقبت و توجه به‌سینه هادر دوره بارداری حائز اهمیت‌بسیار است و این موضوع از نظرمادر و جنین هردو قابل ملاحظه‌است برخی از ناراحتی هایی که بعدا برای مادر و کودك پیش‌می‌آید ناشی ازعدم مراقبت سینه هادر ایام بارداری است. امکان‌اصلاح نوك‌سینه‌ها در زنان باردار وجود دارد .سینه هائی که نوك‌کوچك ویا تورفته دارند بحالت عادی برخواهند گشت ـ درماههای آخر دوره بارداری سینه ها ترشحات اندکی دارند که‌طبیعی است و فقط باید باآب‌و صابون شست‌وشو شوند. استعمال‌سینه بند ضرری ندارد اما سینه بند باید حتما راحت وباندازه سینه ها باشد .

اجابت مزاج

وضع اجابت مزاج در زنان باردار فوق‌العاده اهمیت دارد . مزاج زن باردار در بیست‌وچهار ساعت باید حداقل یکباراجابت کند . زنان باردار نبایدبرای بهبود وضع مزاجی خود به وسایل‌من‌در آوردی‌متوسل‌شوند وبفکر خود، خودشان رامعالجه کنند . خوردن مسهل وروغن کرچك مطلقا ممنوع است .راه رفع یبوست بانوان‌باردارا‌اینست که‌رژیم غذائی خود را بانظر پزشك تغییر دهند و درخوردن میوه وسبزی رغبت بیشتری‌پیدا کنند باوجود همه‌اینها استعمال روغن پارافین ضرری ندارد .

خانم .. اگرشما دوران بارداری را می‌گذرانید باید این غذاها را میل کنید :

شیر ـ سبزی ـ میوه ـ لبنیات ـ گوشت ـ تخم مرغ ـ ویتامین و املاح... البته بانظر پزشك.

پیاده روی

یك‌زن باردار بایددر هوای آزاد پیاده روی کند . اما باید بخاطر داشت که اگر در این کار افراط شود خستگی و ناراحتی برای وی تولیدمیکند.

آفتاب خوری

استفاده از اشعه آفتاب برای بانوان باردار بسیار لازم است. اگر شما ورزشهای مخصوص دوران بارداری را انجام دهید بدون شك وضع حمل شما به‌آسانی صورت خواهد گرفت .

اجتناب از ورزشهای سنگین

زن‌باردار باید از ورزشها و حرکات سخت ودشوار اجتناب کند واشیاء سنگین را بلند نکند و بخصوص از بغل کردن بچه های‌دیگرش‌خودداری‌نماید.

سفربا اتوموبیل

در مورد مسافرت خانمهای باردار بااتومبیل باید گفت که اصولا اگر حاملگی طبیعی و جاده اتوموبیلرانی هموار باشد اشکال چندانی ندارد .

لازم تراز هرچیز

استراحت برای بانوان باردار مانند نورو هوا ضروری و لازم است. زن باردار باید شبهاخوب بخوابد . بعد از ظهر کمی دراز بکشدو استراحت کند وازانجام کار های خستگی آور سخت بپرهیزد .زنان باردار بایدبخاطر داشته باشند که شرکت‌درشب‌نشینی ها و ضیافت های مفصل و طولانی برای آنها نه‌تنها نفعی ندارد بلکه متضمن زیانهای بسیار است .

از امشب — هفته چهارم — وآخرین‌هفته نمایش

عظیم‌ترین فیلم قهرمانی و پرزدو خورد ـ آموزنده و دارای بهترین رقص و آواز ها با دکورهای خیره‌کننده‌وپرابهت

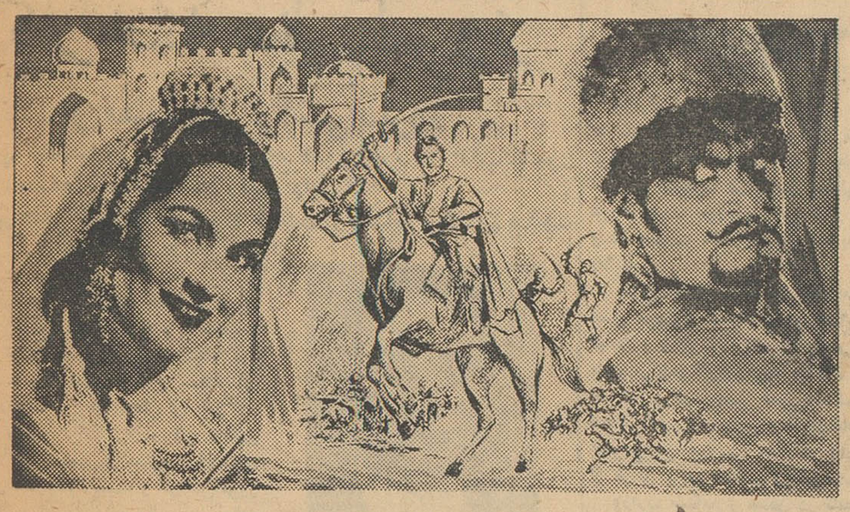

زابك خان

رنگی ـ دوبله‌بفارسی

باشتراك : شیاما ـ مهی‌پال

(در سینما های)

پارك ـ ونوس

بقلم مارگارت خواهر ملکه انگلستان

من بچه‌ام را اینطور شیر میدهم!

بانو

اخیرا یکی از مجلات‌فرانسوی از شاهدخت مارگارت خواهرملکه انگلیس که چند ماه پیش‌نخستین نوزاد خودرا بدنیا آورد تقاضا کرد مقاله‌ای درباره طرز بچه داری‌خود برای این مجله بنویسد . ماقسمت های سودمند این مقاله را در باره شیردادن برای شما ترجمه میکنیم

روش شیر دادن من مثل‌روش سایر بانوان جهان است منتهامن مانند بسیاری از آنها به این نکته واقفم که در شیر دادن باید یك عادت صحیح برای نوزاد ایجادکرد باید بدانیم که مکیدن شیر بالب نوزاد انجام نمی شود . بلکه چانه عمل مکیدن را انجام میدهد . حرکت چانه به پائین سبب‌کشیده شدن نوك پستان شود و این کار موجب داخل شدن شیر درمحفظه پستانی می شود . بسته شدن‌چانه باعث آن می گردد که شیر از محفظه پستانی به خارج هدایت گردد . در موقع شیر خوردن‌نوزاد نمی تواند از دهان نفس بکشد و این سوراخهای بینی هستند که‌این عمل مهم حیاتی را انجام میدهند.

من همیشه قبل از شیر دادن دقت می کنم سوراخهای بینی‌بچه‌ام بسته نشود و پاکیزگی سوراخهای بینی اورا رعایت می کنم . من طوری پستانم را در دست می‌گیرم که نسج پستان ، بینی طفل را نپوشاند ، در موقع شیر دادن‌بروی یك صندلی راحتی با دسته های کوتاه که جایی برای قرار دادن پا داشته باشد می نشینم و کمی به طرف جلو خم می شوم .

کودکم را طوری در آغوش می گیرم که سرش داخل زاویه آرنج وپاهایش در کف دستم‌قرار گیرند . دهان اورا مقابل نوك‌پستان قرار میدهم و با دست دیگر در حالی که کف دست از زیر وشصت پستان را نگاهداشته است آن را بدهان کودك می گذارم .

مقصودم از این کار آن است که نگذارم شیر سر بالا بمعده طفل برود و موقعی که شیر دادن تمام شد چانه نوزاد را به پائین فشار میدهم تا پستان را رها کند وبدین ترتیب از رسیدن صدمه به نوك پستان جلو گیری شود .

بعد از آنکه شیر دادن تمام‌شد چند دقیقه‌ای با طفل بازی میکنم وبلافاصله بعد از آن ، بچه ام را نمی خوابانم باین ترتیب اگرهوایی باشیر داخل معده طفل شده باشد باراست نگاهداشتن او خارج می گردد واز سوء هاضمه و استفراغ بچه جلوگیری می شود .

میدانید که امروز دو نظر کاملا مخالف که در عین حال هر دو افراطی هستند برای تعیین وقت شیر اطفال وجود دارد . عده نسبتا زیادی از مادران بمجردی که طفل گریه را سر داد حال این گریه بهرسبب باشد پستان را به دهان او می گذارند .

این دسته نظم و ترتیب‌خاصی برای شیر دادن طفل قائل‌نیستند ومعتقدند هر وقت طفل گریه کرد باید اورا سیر کرد . پیداست که چنین بچه ای که هر وقت اراده کرد پستانهارا در اختیار خود می یابد در هر مرتبه پستان گرفتن باندازه کافی شیر نخورده و اطفاء بقیه اشتهاء خود را برای دفعات بعد می گذارد و بدین ترتیب دستگاه معده و روده این اطفال منظم کار نخواهد کرد . غذائی که دفعه گذشته خورده‌شده است و نزدیك به خروج از معده است باشیری که اکنون واردمعده گشته است و باید مراحل مختلف هضم معدی را بگذراند مخلوط‌می گردد و واقعا طفل را ناراحت و عصبانی می کند .

عده‌ای دیگر طفل را مثل‌ماشین بی روح تصور کرده‌اند و عقیده دارند که باید سه ساعت به سه ساعت یا چهار ساعت به چهارساعت به طفل شیر داد . اگر ده دقیقه قبل از موعد مقرر طفل ازگرسنگی بمیرد و فریادش به آسمان بلند شود محال است مادر سختگیروقعی باین در خواست و تمنا بگذارد

این دسته به خیال آنند که کار دستگاه زنده بدن انسان‌مثل یك ساعت یا یك اتوموبیل است درصورتی که باید توجه داشت در کار دستگاه بدن انسان هزاران عامل درهم تاثیر می کنند که هر کدام از آنها قادرند سرعت کاررا افزایش یا کیفیت آنرا کاهش دهند . من این نظریه را نمی‌پسندم وهر گز نیز در مورد بچه ام بکار نسبتم . زیرا بچه‌ای که از کودکی با مادری خشك و نامهربان روبرو می شود و عزیزترین چیز های‌روی زمین یعنی شیر را در حالی که تمام اعضای وجودش آماده قبول آن هستند باین عنوان که عقربه های ساعت هنوز ده دقیقه بموعد شیررانشان میدهنداز‌اودریغ میدارد کودکی عصبانی بسار می آید و یقین است که این نوع تربیت و پرورش بچه برای آتیه روح او چقدر مضر و خطرناك است .

بنا بر این باید حد اعتدال را رعایت کرد . من در عین حال که نظم و ترتیب‌شیر دادن به طفل خودم را رعایت می کنم تمام‌توجهم باین است که مبادا این عمل بمرحله افرط برسد پزشك مخصوص طفل‌من بمن گفت که روش چهار ساعت به چهار ساعت حسنش این است که مادر دراین فاصله زمانی راحتی بیشتری دارد ونوزادهم استراحت طولانی تری می کند و ضررش این است که وزن کودك به تدریج کم می شود اما روش سه ساعت یکبار با سرعت زیادی بروزن کودك اضافه می کند ...

فریزر کریر

انبار تابستانی ...

در فریزر کریر غذاو مایحتاج یکماه را میتوانید ذخیره کنید. فریزر کریر جادار ـ کم مصرف ـ بادوا

برای رستورانها ـ هتل ها ـ بیمارستان ها و خانواده های بزرگ

نماینده انحصاری : شرکت شعله‌خاور خیابان نخت‌جمشید ـ چهارراه بهار ـ تلفن ۶۸۹۶۲۰ ـ ۶۸۹۶۱۱ ـ ۶۹۲۴۷

چنین است عشق

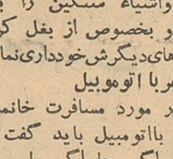

یکی از نویسندگان معروف عشق های جوانی خود را این‌چنین توصیف کرده است :

*آن جوان که نخستین‌عاشق و دلداده من بود .
بمن یك گلوبند برلیان داد .
که میلیون ها فرانك ارزش‌آن بود . ...

*وآن جوان که عاشق دوم من بود
شاعر بود
وبخاطر من
یك دیوان شعر سرود ...

*وآن جوان که عاشق سوم من بود
آنقدر زیبا ودلپسند بود
که‌در میان اقران بی‌نظیر بود
او برپایم می‌افتاد
وکفش مرا می‌بوسید
وکرنش میکرد .

*واما آخرین عشق من
که‌از همه عشقها دل‌انگیز تر بود
بسیار زشت وبی‌عاطفه بود!
ومن‌فقط‌اورادوست‌میداشتم!

آگهی تشکیل مجمع عمومی

مجمع عمومی سهامداران شرکت سهامی شیشه وگاز طبق‌تصمیم هیئت مدیره در روز ۲۶ر۲ر۱۳۴۱ ساعت ۱۰ صبح در محل شرکت تشکیل خواهد شد ازکلیه سهامداران خواهشمند است درروز وساعت مذکور درمحل شرکت واقع در جاده‌قزوین کیلومتر ۶ حضوربهمرسانند

دستور جلسه

انتخاب هیئت مدیره وبازرس

هیئت مدیره شرکت سهامی صنایع پارس وآمریکا

آگهی دعوت

مجمع عمومی عادی سالیانه شرکت سهامی صنایع پارس وآمریکا ساعت چهار بعدازظهر روز سه شنبه‌اول خرداد ماه ۱۳۴۱ در محل‌شرکت خیابان شاه ساختمان آلومینوم طبقه سوم تشکیل میشود از عموم‌صاحبان سهام تقاضا دارد دروقت مقرر حضور بهمرسانند .

دستور جلسه

۱ـ انتخاب هیئت مدیره
۲ـ انتخاب بازرس
۳ـ تصویب گزارش هیئت مدیره و ترازنامه عملکرد سال ۱۳۴۰
۴ـ تعیین خط مشی شرکت
۵ـ تعیین حقوق هیئت مدیره

هیئت مدیره شرکت سهامی صنایع پارس و آمریکا

آگهی تشکیل مجمع عمومی

بدینوسیله باطلاع کلیه اعضاء شرکت تعاونی مصرف کارکنان مرکزی راه آهن میرساند . که مجمع عمومی عادی شرکت درساعت ده‌روز دو شنبه ۳۱ر۲ر۴۱ درسالن آموزش فنی راه آهن تشکیل‌میشود خواهشمند است درساعت مقرر در جلسه حضور بهمرسانند (شرکت‌در مجمع عمومی مستلزم در دست داشتن کارت عضویت جدیدخواهدبود)

دستور جلسه

۱ـ استماع گزارش هیئت مدیره وبازرسان شرکت
۲ـ تصویب گزارش و ترازنامه سال ۴۰ شرکت
۳ـ انتخاب پنج‌نفر عضو هیئت مدیره وبازرسان طبق اساسنامه شرکت .

رئیس هیئت مدیره شرکت‌تعاونی مصرف کارکنان مرکزی راه‌آهن
اشرف

آگهی مناقصه خرید کسری دارو

بنگاه داروئی ایران بمنظور تامین کسریهای داروئی ضروری و فوری موسسات دولتی تعداد ۷۵ قلم داروهای مورد نیازرا ازطریق مناقصه باشرایط زیرخریداری مینماید .

۱ـ شرکت کنندگان اعم از کارخانه‌های داروسازی داخلی یا دارد کنندگان داروئی می‌توانند دراین مناقصه شرکت نمایند .

۲ـ پیشنهاد دهندگان بایستی بامراجعه قبلی بدفتر بنگاه برگ مشخصات داروهای مورد نیاز را دریافت نموده وبااطلاع کامل از کمیت و کیفیت داروهای مورد احتیاج پیشنهادات خود را درپاکت سربسته و لاك و مهر شده تاآخر وقت‌اداری روز چهارشنبه ۲۶ر۲ر۴۱ بدفتربنگاه واقع درخیابان نادری مقابل خیابان همایون تسلیم ورسید دریافت‌دارند:

۳ـ هریك از پیشنهاد دهندگان بایستی معادل ۵درصد بهای دارو های پیشنهادی خود را وجه نقد بصندوق بنگاه برای تضمین حسن‌انجام معامله پرداخت نموده و قبض رسید راضمیمه پیشنهاد خود نمایند . پیشنهاد دهندگان میتوانند بجای سپرده نقدی تضمین بانکی ضمیمه پیشنهاد خود نمایند .

۴ـ چنانچه پیشنهاد دهندگان ازبنگاه مطالباتی داشته باشند می‌توانند قبلاباداره حسابداری بنگاه مراجعه ومعادل سپرده لازم برگ بستانکار اخذ و ضمیمه پیشنهاد خود نمایند .

۵ـ به پیشنهاداتیکه برخلاف برگ مشخصات یامشروط و مبهم و یافاقد سپرده باشد ویابعدازانقضای تاریخ مقرر برسد بهیچوجه ترتیب اثر داده نخواهد شد .

۶ـ چنانچه ازتاریخ صدور اخطار تحویل جنس حداکثر تا۲۰ روز برندگان مناقصه از تحویل داروهای مورد سفارش خودداری نمایند سپرده آنها بنفع بنگاه ضبط خواهدشد .

۷ـ مالیات وعوارض وسایر هزینه‌های متعلقه برعهده برندگان مناقصه خواهد بود .

۸ـ پیشنهادات واصله درساعت ۹ صبح روز ۵ شنبه ۲۷ر۲ر۴۱ دراطاق اداره فروش بنگاه باحضور کمیسیون مناقصه باز و قرائت خواهد شد . حضور پیشنهاد دهندگان در جلسه مناقصه آزاد وبنگاه کل‌داروئی ایران دررد ویاقبول یك ویاکلیه پیشنهادات واصله مختار است .

مدیر عامل بنگاه کل داروئی ایران ـ دکتر مسعود دادمرز

۱ـ۲ آ ـ ۳۱۶۸

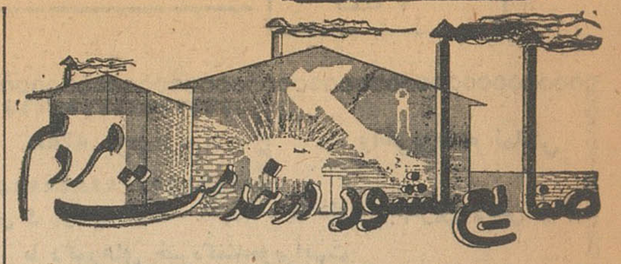
صنایع کشور در خدمت مردم

کارخانه عظیم امروز

و مغازه فلز تراشی دیروز

* محصولات کارخانه صنایع فلزی خرم در اغلب کشور های منطقه خاورمیانه معروفیت دارد

* مدیر کارخانه خرم راه حمایت از صنایع رانشان میدهد

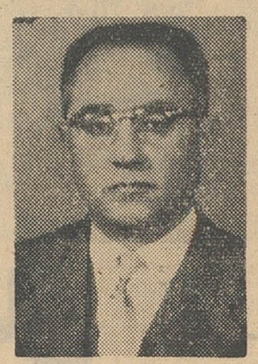

آقای محمد خرم

در سال ۱۳۰۵ ، درتاریخی که صنعت جز چکش و سندان وسیله دیگری در مملکت ما نداشت ، یك جوان نوزده ساله که تازه از مدرسه «قورخانه» فارغ‌التحصیل شده بود در سه راه امین حضور مغازه ای بپا داشت و بازوهایش را بالا زد ویك مغازه تراشکاری و فلز تراشی دایر کرد . همین مغازه تراشکاری پس‌از سال ها زحمت و کوشش‌امروز تبدیل بیك کارخانه عظیم در جاده تهران نو شده است و محصولات آن در همه جای کشور و حتی شیخ نشین هاوممالك همسایه دیده‌میشود مرغوبیت محصول‌واستحکام وظرافت محصولات این کارخانه ، نام‌صندوق نسوزرا همیشه‌با «خرم» بهم آمیخته است .

کارخانه صنایع فلزی‌خرم که‌امروز بوسیله آقای محمدخرم اداره میشود انواع محصولات فلزی از قبیل‌لوازم بانکی، دفتری، صندوق نسوز ، در خزانه‌و نردبان های کشوئی راعرضه میدارد .

تولید کارخانه

تولید کنونی کارخانه ۳۵۰ تن در سال‌است درحالیکه ظرفیت‌واقعی کارخانه توانائی تولید یکهزار تن رادارد.

آقای محمد خرم ، مدیر کارخانه خرم با آنکه گذشت زمان موهایش را خاکستری کرده است ولی باهمان نیروی جوانی بکارش ادامه میدهد و هر روز برا ی‌پیشرفت و توسعه کارخانه خود قدم تازه ای‌برمیدارد

بزرگترین سرمایه کشور

وی میگوید : کارخانجات مملکت بزرگترین سرمایه کشور هستند ، آنها هستند که میتوانندعلاوه برتهیه کار و جلو گیری از خروج ارز به خزانه مملکت مالیات بپردازند و از اینراه بگردش اقتصاد کمك کنند بهمین جهت دولت باید آنها رابیشتر حمایت و تشویق کند.

راه حمایت حقیقی

مدیر کارخانه خرم میگوید اگر دولت حقیقتا بخواهد از این‌صنعت حمایت نماید باید سود بازرگانی و حقوق گمرکی آنها را تقلیل دهد در این صورت محصولات ارزانتر بدست مصرف کننده خواهد رسید و در صادرات نیز تاثیر میکند

مسئله مالیات

مشکل دیگر کار ما مسئله مالیات وبیمه‌های اجتماعی‌است که‌متاسفانه با تمام حسن نیتی که ما داریم مسئولان مربوطه بوضع کار توجه نمیکنند و اغلب باعث ناراحتی کارخانجات میشوند . در این مورد حساب و کتاب کمتر است ومتصدیان مربوطه به لجبازی و یکدندگی عادت کرده‌اند .

افزایش تولید

در مورد افزایش تولید کارخانه و توسعه عملیات آن باید دولت موجباتی برای بدست آوردن بازار های فروش فراهم کند و برای گردش امور کارخانجات بصورت تنخواه گردان کمك کند و از طرف دیگر جلوی ورود اجناس مشابه راکه هیچگونه امتیازی برمحصولات داخل ندارند بگیرد .

سندان و چکش

آقا ی‌محمد خرم بنیانگزار ومدیر کارخانه خرم در سال ۱۲۸۶ درتهران متولد شد و پس‌از پایان دوره‌مدرسه قورخانه در سال ۱۳۰۵ بایك سندان وچکش بکار صنعتی خود پرداخت مصنوعات کارخانه وی در سال۱۳۱۵ در اولین نمایشگاه کالای وطن موفق بدریافت مدال درجه یك صنعت از شاهنشاه فقید گردید و امروز محصولاتی درردیف بهترین محصولات خارجی دراین کارخانه ساخته‌میشود

بدنبال تقاضای وزارت صنایع و معادن احتمالا

در مقررات بانکی واردات تجدید نظر میشود

مواد اولیه مصرفی صنایع باید بتواند از طریق برات وصولی وارد شود

در صورت نرسیدن مواد اولیه مورد نیاز کارخانه هاممکن‌است بعضی‌ازکارخانه‌ها ناچار به‌تعطیل بشوند

وزارت صنایع و معادن در هفته گذشته رسما از بانك مرکزی تقاضا کرده است که موضوع تجدید نظر در مقررات استفاده از برات وصولی را هرچه زودتر مورد بررسی قرار دهد و در صورت امکان در آن تجدیدنظر نمایند .

یکروز قبل از صدور نامه مزبور اصل موضوع توسط وزیر صنایع و معادن و وزیر بازرگانی با رئیس کل بانك مرکزی ایران مورد مذاکره قرار گرفته و در تعقیب همین مذاکرات شفاهی وزارت صنایع و معادن‌تقاضای تسریع در بررسی مقررات واردات از طریق برات وصولی را نموده‌است.

وزارت صنایع و معادن در نامه‌خود متذکر شده‌است «از نظر اهمیتی که موضوع برای کارخانجات دارد مقرر فرمائید تاجمع آوری و ارسال کلیه اطلاعات مورد نیاز آن بانك نسبت به درخواست صاحبان کارخانجات بر ـ اساس احتیاجاتی که در سال گذشته داشته‌و سفارشاتی که داده‌اند وسابقه آن در بانك موجود است اقدام لازم معمول فرمایند . »

بقرار اطلاع در همین نامه در مورد رنك مورد احتیاج کارخانجات وزارت صنایع از بانك مرکزی در خواست گردیده که راجع برنك و سایر مواد مصرفی که میزان مصرف آنها در هر کارخانه چندان زیاد نیست دستور داده شود که وارد کنندگان این نوع کالا هابتوانند آنرا کماکان با برات وصولی وارد کنند .

فشارصاحبان صنایع‌در موردتسریع دراین کار بخاطر آنست که اکثر کارخانجات سفارشاتی بخارج داده‌اند که‌یا حمل شده یا در بنادر اروپا و امریکا آماده حمل است چون قبول مقررات جدید بانکی برای کارخانجات مزبور عملی نیست ناچار کالا های مصرفی صنایع‌در بنادر مزبوربلاتکلیف مانده است .

یکی از صاحبان کارخانجات دراین زمینه اظهار میداشت .تاخیر در این امر علاوه بر ضرر هائی که متوجه صاحبان کارخانجات‌مینماید ممکن‌است در بعضی واحد های صنعتی کار را به تعطیل هم بکشاند بهمین علت صاحبان صنایع و حتی وزارت صنایع و معادن تقاضای تسریع در تجدید نظر درمقررات استفاده از مقررات‌برات وصولی را کرده‌اند .

اطلاعات اقتصادی

موسسه انبار های‌رسمی کار خودرا شروع کرد

اوراق و دفاتر لازم برای کار شرکت‌فراهم شده و انبار های شرکت بتدریج برای قبول کالا های بیشتری آماده میشود

امروز آقای مهندس رزم آرا مدیر عامل شرکت سهامی انبارهای عمومی بخبر نگار ما اظهار داشت : شرکت سهامی انبار های عمومی مدت و تا میزان معینی کالا که فعلاتوانائی کوتاهیست که کار خود را آغازکرده نگاهداری آنرا دارد از بازرگانان و صاحبان صنایع میپذیرد .

شرکت سهامی انبار های عمومی با یك صد و پنجاه میلیون ریال سرمایه که نیمی ار آن پرداخت‌شده است آغاز بکار کرده است .

در این شرکت سیزده بانك و یك شرکت بیمه خصوصی سهامدارند و بر اساس مقررات تجارتی اداره می شود و نظارت آن را هیئت نظارت بر انبار های عمومی بعهده دارد .

در اینمدت که مقدمات کارشرکت از قبیل تهیه اوراق و دفاتر و فرم های لازم باتمام رسیده است ، ضمنا انبار های شرکت سهامی معاملات خارجی را اجاره کرده‌ایم این‌انبار ها در امین آباد قرار دارد و وسعت آن پنجاه هزار متر مربع میباشد که ده هزار متر آن مسقف است در حال حاضر باهمکاری شرکت معاملات خارجی مشغول تکمیل ساختمان ها و تاسیسات و مجهز کردن انبار ها هستیم زیرا مهمترین مسئله در انبار های عمومی حفظ و نگاهداری جنس است تا از هر جهت خیال صاحبان آنها راحت باشد .

تازمانیکه‌کار تاسیسات وتجهیزات ما بپایان نرسیده است ناچاریم که بیمه سنگین بپردازیم .

آقای مهندس رزم‌آرا در مورد نوع محصولاتی که بیشتر برای نگاهداری به انبار های عمومی سپرده میشود گفت : البته در این مورد بیشتر کالاهای صادراتی است که‌بازرگانان آنرا در انبار میگذارند ولی کالاهای کارخانجات داخلی که جنبه صادراتی ندارد نیز در میان این اجناس زیاد است .

طلا

پهلوی	۷۸۰
نیم پهلوی	۳۹۰
ربع پهلوی	۱۹۵
شمش طلا : هرمثقال	۴۳۵
پانزده مناتی قدیم	۱۵۰۰
پانزده مناتی جدید	۱۲۰۵
ده مناتی قدیم	۱۰۰۰
ده مناتی جدید	۸۵۰
پنج مناتی قدیم	۴۲۰
پنج‌مناتی جدید	۴۰۰
یك‌تومان مسکوك‌نقره قدیم	۱۰۷٫۵۰
یك‌تومان‌مسکوك‌نقره جدید	۲۳٫۲۵
ژرژ قدیم	۸۱۵
ژرژ جدید حداکثر	۶۰۰
لیره عثمانی قدیم	۵۸۰
عثمانی جدید حداکثر	۵۰۰
ادوارد	۷۷۰
بیست دولاری قدیم	۳۵۲۰
بیست دولاری جدید	۳۲۰۰
دولار مکزیکی قدیم	۴۵۰۰
دولار مکزیکی جدید	۴۰۳۰
انواع اشرفی قدیم حداکثر	۳۲۲
انواع‌اشرفی جدیدحد اکثر	۱۲۲

---

۱۱۰ هزار چك

تاکنون توسط اداره تهاتر مبادله شده

بقرار اطلاع اداره تهاتر چکها در بانك مرکزی از بدو کار تاکنون بالغ بر ۱۱۰٫۰۰۰ چك را بین بانکهای عضو مبادله نموده و مابه‌التفاوت چك های مزبور را بحساب بانکهای ذینفع منظور داشته است .

فعلا روزانه در حدود ۲۵۰۰ تا۳۰۰۰ چك در اداره تهاتر بین شعبات بانك های عضو مبادله و امور تهاتر آن انجام میگیرد . تاکنون ۱۲ بانك‌موفق شده‌اند با شعب خود بعضویت اداره مزبور در آیند .

بانکهای‌عضوعبارتند از : مرکزی ـ ملی ـ سپه ـ اعتبارات ایران ـ ایران و خاور میانه ـ ایران و انگلیس ـ تجارتی ایران و هلند ـ ایرانیان ـ بازرگانی ایران ـ تهران ـ بین‌المللی ایران و ژاپن ـ و بانك تجارت خارجی ایران .

ASICO
HAMBURG
HOLZBRUCKE 2

صادر کننده هرنوع کارخانجات وماشین‌آلات ودستگاههای تولیدی واجناس تجارتی با تسهیلات قابل توجه برای ایران میباشد .

مکاتبات فارسی ـ انگلیسی ـ آلمانی

آ ـ ۱۷۴۵ ۱ـ۲۰

تلفن مستقیم قسمت اقتصادی
۳۰۴۵۹۱

آگهی مزایده فروش برنج

وزارت خواروبار و کشاورزی دولت پاکستان ـراولپندی فروش‌و صدور مقدار ۴۰۰۰۰ تن برنج باسمتی محصول سال ۶۲ـ ۱۹۶۱ رابمزایده میگذارد . مقدار مزبور درگونیهای کنفی فوب کراچی تحویل خواهد شد . پیشنهادات خریداز هزار تن به بالا مورد قبول‌واقع خواهدشد . علاقمندان شرکت دراین مزایده میتوانند ریز مشخصات‌را ازقسمت بازرگانی سفارت کبرای پاکستان واقع درخیابان پهلوی ـ خیابان خسرو خاور ـتهران تهیه و بین ساعات ۸ الی ۲ بعداز ظهرهرروز اداری تا حداکثر ۱۵ اردیبهشت ماه سال جاری مراجعه نمایند .

شرکت تجارتی ایران و اشکودا

دیزلهای معروف اسلاویا موجود در تهران با لوازم یدکی فراوان نماینده انحصاری در ایران

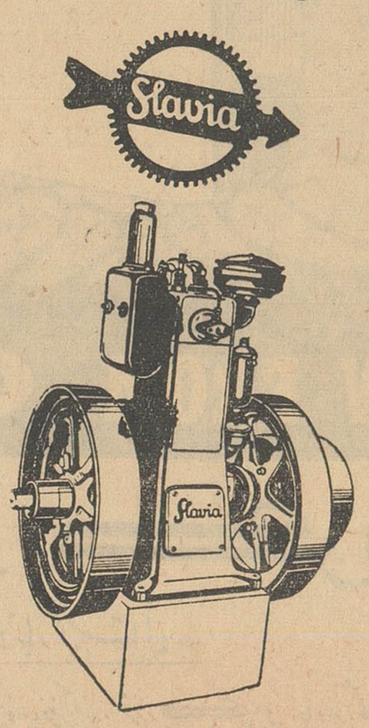

شرکت تجارتی ایران واشکودا

تهران ـ چهارراه یوسف آباد ـ شماره ۲۰۳ ـتلفن ۴۹۸۱۴ ـ ۴۲۰۵۹

آ ـ ۳۴۲۸

آگهی دعوت

از کلیه سهامداران شرکت سهامی تولیدی کشت توتون دعوت میشود که در تاریخ ۲۴ر۲ر۴۱ در شاهین دژ در محل شرکت جهت تشکیل مجمع عمومی فوق‌العاده حضور بهمرسانند ، دستور جلسه انتخاب هیئت مدیره و تعیین حق امضاء

رئیس هیئت مدیره مهندس احمدافشار

آگهی دعوت مجمع عمومی عادی

مجمع عمومی عادی شرکت سهامی پوست پشم پنبه ساعت‌شش‌بعد از ظهر روز چهار شنبه‌نهم خرداد ماه یکهزار و سیصد و چهل ویك ۱۳۴۱ در محل شرکت واقع در سرای چیت ساز شماره ۱۲ تشکیل میگردد . از صاحبان محترم سهام باوکلای قانونی ایشان دعوت‌میشود در جلسه مزبور حضور بهمرسانند .

دستور جلسه :

۱ـ استماع گزارش هیئت مدیره وبازرسان
۲ـ تصویب ترازنامه عملکرد سال ۱۳۴۰
۳ـ تمدید مدت اختیارات بازرسان تاپایان تیرماه ۱۳۴۲
۴ـ شور ومذاکره در باره خط مشی آتی شرکت
۵ـ تصویب بودجه سال ۱۳۴۱

هیئت مدیره شرکت سهامی پوست پشم‌پنبه

آ ـ ۲۳۸۷

کشاورزان ، باغداران وصاحبان اراضی مزروعی

WOLSELEY

ازامروز بفکر کم آبی تابستان باشید

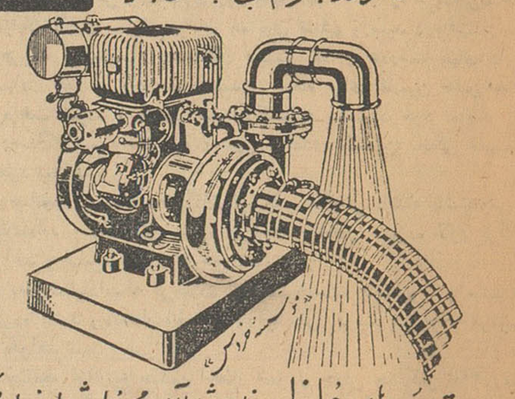

موتور پمپ های ولزلی مزارع شمارا آباد ومحصول شمارا چند برابر میکند

از ۲ اینچ تا ۶ اینچ تلفن ۳۴۷۲۸

برای تهیه ومشاهده موتور پمپ های ولزلی بنمایشگاه شرکت تجارتی ایران وانگلیس خیابان فردوسی مقابل خیابان ثبت مراجعه فرمایند

درشهرستانهائیکه نماینده نداریم نماینده فعال ومعتبر می پذیریم .

آ ـ ۳۳۶۰

از : علی جهانگیر

فرش ایران

دستباف بودن وریزه کاریهای هنری آن تنهاعلت موفقیت وشهرت‌فرش‌ایران‌است و بایدحفظ‌شود.

بقیه از شماره پیش

با مطالعه تاریخچه فرش بافی‌در ایران این نکته ثابت و مدلل میگردد که از ازمنه قدیم قالی بافی درایران از ایلات و قبایل کوچ نشین ویا روستائیان شروع شده که ظرف شش ماه از سال (بهار و تابستان) بهترین پشم ها را چیده و سپس رشته و رنگ کرده و در چهار پنج ماه آخر سال در ایام بیکاری و فراغت انواع لوازم و مایحتاج زندگی از قبیل‌جل اسب و خورجین و مفرش بند و جاجیم و سجاده نماز و گلیم یاقالی برای خود بافته و یا برای معاوضه باکالای دیگر به بازار فرستاده‌اند . قالیهای نفیس‌ترکمن ـ بلوچ‌ـ بختیاری هریس که توسط دوشیزگان و زنهای روستائی بافته شده و شهرت جهانی دارند موید این اظهار میباشد . قالی بافی شهری در قرنهای اخیر رواج یافته و بصورت تجارتی و مبتذل امروزی در آمده است .

پروفسور پوپ معروف در یکی از مقالات خود ظرافت و لطافت قالی ایرانی را چنان ستوده که انسان از خواندن آن غرق لذت میشود ـ بارهاپروفسور نامبرده در مقام‌تمجید ازهوش‌وذوق‌وحوصله‌ایرانی‌قالی‌ایرانی را مثال زده میگوید : «ملتی که‌چنین آثار هنری‌زنده اززیر انگشتان دختران و زنان ایلاتی میدهد و چنان آثار درخشان در ابنیه تاریخی اصفهان و شیراز باقی گذاشته حق دارد بخود ببالد و خود را بالاتر از دیگران بداند» .

وانگهی بنابر تصمیمی که پس از اجرای قانون اصلاحات ارضی گرفته شده و در صورت اجرا خیلی مفید خواهد بود قرار است برای ازدیاد در آمد روستائیان و کشاورزان و تهیه یك کار و سرگرمی مفید در ایام و ماههای بیکاری گلیم بافی و قالی بافی را در تمام دهات ایران ترویج نموده بوسیله شرکت های تعاونی‌روستائی‌موادلازم رادراختیارآنان قرار دهند .

در صورت عملی شدن این طرح بسیار مفید دست کم دو الی سه میلیون‌نفر قسمتی از سال را مشغول این کار خواهند بود که حد اقل در ظرف چند ماه هر کدام دو الی سه متر مربع خواهند بافت که حد اقل سالی چهار الی پنج میلیون مترمربع بتولید فرش اضافه خواهد شد .

منصفانه بگوئید کدام یك از این دو طرح را باید اجرا نمود واردکردن کارخانه قالی بافی و یا تهیه کار و در آمد برای ماه های بیکاری روستائیان .

علی رغم عقیده مخالفین پیشنهاد میکنم‌در تمام مدارس دخترانه‌حتی‌در شهرها و مخصوصا در دهات کارگاه های قالی بافی وگلیم بافی و حتی حصیر بافی ظریف (که سرمایه زیاد لازم ندارد) تهیه نموده بدانش‌آموزان دختر یکی از این کارهای دستی را تعلیم دهند با تعیین جوائز وتشکیل مسابقات آنهارا تشویق نمایند .

باوجود ترقی ماشینیسم در اروپا کارهای دست بافت از قبیل پولیور و شال گردن و جوراب و دستکش در اسکاتلند ، انگلستان وهم چنین‌قلاب‌دوزی دستی بلژیك و سوئیس وامثال آنها شهرت جهانی دارد و طرف بغض و کم لطفی جوانان آنها قرار نمی گیرد .

ناتمام

سه شرکت منحل شد

دو شرکت تجارتی جدید تشکیل شد

* شرکت نسبی صادرات فرش ایران و سویس جعفر فاضلی و پسر باسرمایه ده میلیون ریال برای صادرات فرش بمدیریت آقایان جعفر و عباس فاضلی تشکیل گردید .
* شرکت نیاکر با مسئولیت محدود باسرمایه یك میلیون ریال برای واردات قماش وحق العمل کاری مربوطه بمدیریت آقایان‌شکراله یعقوبیان ونورالله نعمان تاسیس شد .
* شرکت سهامی ناشرین کتب منحل گردید و آقایان محمدعلی ترقی و سید ابوالقاسم مرعشی بمدیریت تصفیه آن انتخاب شدند
* شرکت نسبی مرکزی آهن حسین افشاریان وسترکا منحل گردید و آقای حسین افشاریان بسمت مدیر تصفیه آن تعیین شد .
* شرکت‌شالکو با مسئولیت محدود که سرمایه آن یك میلیون‌و صد و هشت هزار ریال بود منحل شد ومدیر تصفیه آن آقای یعقوب شالم میباشد .

تغییرات نرخ کرایه حمل

کالاهای صادراتی به‌بنادر اروپا

امروز یك منبع مطلع در امور کشتیرانی و تعرفه نرخهای حمل و نقل کالا بخبر نگار ما گفت غیر از تغییراتی که‌در حمل‌کالا های‌صادراتی به بنادر مستقیم صورت گرفته ، کرایه حمل بعضی از بنادر مهم‌دیگر نیز تغییراتی پیدا کرده است آخرین وضع آنها بصورت زیر میباشد :

کرایه حمل فرش بلندن از طریق بنادر مستقیم برای هر تن ۸۳۵ ـ شیلینگ واز طریق بنادر غیرمستقیم تنی ۹۴۰ شیلینگ میباشد .

خشکبار ، برای بنادر مستقیم تنی ۱۵۰ شیلینگ که باستثنای لندن برای سایر بنادر تنی ۲۰ شیلینگ تخفیف داده میشود .

کرایه حمل دریائی خشکبار برای لندن از طریق بنادر غیر مستقیم‌تنی ۲۳۰ شیلینگ میباشد .

فرش : برای بنادر شمالی امریکا منجمله نیویورك ـ بستون ـ فیلادلفیا و غیره از طریق بنادر مستقیم هر تن ۸۳۵ شیلینگ و از طریق بنادر غیر مستقیم تنی ۱۰۲۵ شیلینگ میباشد .

کرایه حمل خشکبار برای این بنادر (شمالی امریکا) از طریق مستقیم‌تنی ۱۵۰ شیلینگ و از طریق غیرمستقیم تنی ۴۱۰ شیلینگ میباشد . کرایه حمل پنبه برای بنادر مزبور ازطریق مستقیم هر تنی ۲۲۰ شیلینگ و از طریق غیر مستقیم تنی ۴۳۵ شیلینگ میباشد .

بنادر امریکای مرکزی : برای این بنادر که مهمترین آن هاوانا و وراکروز وغیره میباشد بیشتر از انواع زیره صادر میشود . و نرخ آن تقریبا ثابت است .

بنادر اسکاندیناوی ، برای این بنادر بیشتر کنجاله صادر میشود. نرخ کرایه حمل کنجاله برای بندر آرهوس اسکاندیناوی‌از طریق‌مستقیم تنی ۱۱۰ شیلینگ و از طریق غیر مستقیم تنی ۱۲۰ شیلینگ میباشد .

برای سایر بنادر اسکاندیناوی نرخ کرایه حمل کنجاله از طریق مستقیم تنی ۱۱۰ شیلینگ واز طریق غیر مستقیم تنی ۱۲۵ شیلینگ می باشد .

تلفن یك بازرگان

امروز یکی از بازرگانان بقسمت اقتصادی روزنامه اطلاعات تلفن کرد و چنین گفت : بنده آقا چترمردانه وزنانه وارد میکنم . حالا هم چون فصلش نیست کالائی در گمرك‌ندارم ولی معتقدم که گذاشتن کیلوئی ۲۰ تومان سود بازرگانی روی چترمردانه عادلانه و منصفانه نیست . بادریافت سود بازرگانی مزبور قیمت چتر مردانه از دانه پانزده تومان به سی تومان ترقی خواهد کرد . در حالی که به چتر زنانه که لوکس تر و فانتزی تر است فقط کیلوئی پنجاه ریال سود بازرگانی بسته شده . اگر در اینکار اشتباهی نشده باشد باید گفت بدون مطالعه کافی بوده چون هر چه فکر میکنم می بینم چتر یك کالای تجملی نیست .

دوخبر خارجی

مصرف نفت انگلستان

لندن ـ ۳۰ آوریل ـ خبرگزاری فرانسه ـ دفتر اطلاعات نفتی انگلستان اعلام کرد که مصرف محصولات‌نفتی انگلستان در سال ۱۹۶۱ برابر ۷٫۸ در صد بیش از سال ۱۹۶۰ بوده‌است.

در بولتن دفتر اطلاعات‌نفتی‌انگلستان اضافه شده‌است مصرف بنزین به ۵ میلیون تن ترقی کرده‌است .

نیویورك ـ ۳۰ آوریل ـخبرگزاری فرانسه ـ وارن نوتر رئیس قسمت تحقیقات اقتصادی دانشگاه ویرجینی در امریکا اعلام کرد چنانچه آهنك توسعه اقتصادی امریکا و شوروی در طول سالهای آینده‌مانند سالهای اخیر باشد . شوروی در سال ۱۹۸۵ ازنظر تولید صنعتی از امریکا سبقت میگیرد .

وارن نوتر یادآور شد که در طول سالهای ۱۹۵۵ تا ۱۹۵۸ آهنك‌سالیانه توسعه صنایع شوروی بطور متوسط ۷٫۱ در صد بوده‌است در حالیکه این رقم برای امریکا ۲٫۲ در صد بوده است .

وارن تونر ضمنا خاطر نشان ساخته است که از سال ۱۹۲۸ الی ۱۹۵۹ آهنك افزایش محصولات‌صنعتی‌شوروی برابر ۶٫۵ در صددرسال بوده درحالی که دراین مدت این رقم برای امریکا ۳٫۸ درصد بوده‌است .

آقای آ.ه.ارسکین متخصص تراکتور های کشاورزی نماینده کارخانجات فورد انگلستان برای بررسی و راهنمائی‌های‌لازم درتوسعه‌کشاورزی ایران‌ازانگلستان بتهران وارد شد . در عکس بالا آقای روغنی‌مدیر عامل شرکت تهران موتور و آقای مهندس موحد در فرودگاه مهرآباد بنامبرده‌خوش‌آمد می گویند .

تیمسار سرتیپ موحد سرپرست مسابقات دستی ارتشهای جهان گفت:

کشتی گیران ارتشهای آمریکا ـ ترکیه ـ فرانسه ـ لبنان ـ عراق و بلژیک

ایران: برای کسب عنوان قهرمان ارتشهای جهان

در استادیوم محمدرضاشاه مبارزه میکنند

موسسه اطلاعات در برگزاری مسابقات کشتی ارتشهای جهان که عواید آن بنفع سیلزدگان جمع‌آوری میشود باما همکاری دارد

تیمسار موحد

تیمسار سرتیپ موحد معاون دانشکده افسری و عضو هیئت مدیره انجمن ورزشی ارتش که سرپرستی مسابقات کشتی ارتشهای جهان را بعهده دارد طی یك مصاحبه مطبوعاتی اطلاعات زیررا دراختیار جراید گذاشت

تاریخ مسابقات

مسابقات کشتی ارتشهای جهان که اهمیت بین‌المللی دارد از تاریخ ۱۷ تا ۱۹ اردیبهشت ماه در سالن محمدرضاشاه پهلوی انجام میپذیرد و بهمین جهت ازمدتها پیش قهرمانان واحدهای ارتش خودرا برای شرکت دراین مسابقه آماده کرده‌اند .

مراسم افتتاح

مراسم افتتاح مسابقات ساعت هفت بعداز ظهر روز دوشنبه هفدهم باحضور والاحضرت شاهپور غلامرضا پهلوی ریاست عالیه انجمن ورزش ارتش درسالن محمد رضاشاه پهلوی انجام می‌شود و طی ۳ شب قهرمانان بایکدیگر مبارزه میکنند .

تیمهای شرکت کننده

تاامروز تیمهای ارتشهای آمریکا، ترکیه ، فرانسه ، لبنان عراق و بلژیك قبولی خودرا اعلام نموده‌اند و جمعا ۷ تیم از هفت کشور برای عنوان قهرمان ارتشهای جهان در تهران مبارزه خواهند نمود .

تیم ایران

تیمسار موحد اضافه کرد تیم ارتش ایران در این مسابقات شرکت مینماید و این تیم سال گذشته در ترکیه مقام اول ارتشهای جهان را بدست آورد و چندتن از قهرمانان اول جهان نیز عضویت این تیم رادارند. آقایان کیانی ، مهدی‌زاده ، صنعتکاران ـ سرداری پذیرائی ، بایرام جهانی در این مسابقات شرکت میکنند (اسامی قهرمانان تیم ارتش ایران رادرشماره آینده باطلاع خوانندگان عزیز میرسانیم)

درآمد مسابقات

درخاتمه تیمسار موحد گفت طبق دستور والاحضرت شاهپور غلامرضا پهلوی کلیه درآمد حاصله ازمحل بلیط فروشی بسازمان شیروخورشید سرخ ایران برای کمك به سیل‌زدگان داده می‌شود و دربرگزاری این مسابقه از همکاری موسسه اطلاعات که همیشه در کارهای خیریه شرکت دارد برخورداریم .

اطلاعات برای جوانان

ارکستر سمفونیك ریاست جمهوری ترکیه

درشماره گذشته اطلاع دادیم که ارکستر سمفونیك ریاست جمهوری ترکیه برای کمك بسیلزدگان برنامه‌ای درسالن ورزشی دانشگاه اجراء میکند .

دراین عکس بترتیب رهبر ارکستر ـ خانم «اردوران» سولیست، واعضای ارکستر سمفونیك مذکور درحال اجرای برنامه دیده‌میشوند.

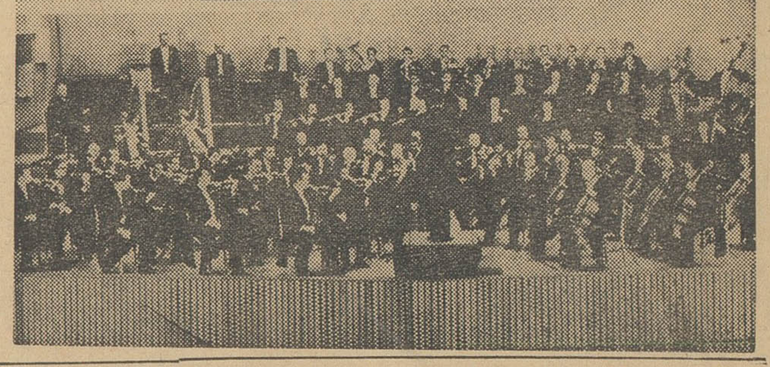

بسکتبال و فوتبال دانشگاه

مسابقات بسکتبال دانشگاه ازروز دوشنبه دهم اردیبهشت با شرکت تیم های بسکتبال ۱۲ دانشکده زیر نظر تربیت بدنی دانشگاه آغاز گردید .

اولین دوره

نتیجه اولین دوره مسابقه از این قرار است دانشکده دارو سازی و دندانپزشکی نتیجه ۳۹ بر ۲۷ بنفع دندانپزشکی علوم با کشاورزی برنده علوم با نتیجه ۳۲ بر ۲۳

دومین دوره

در دومین دوره تیم های هنرهای زیبا و ادبیات با یکدیگر مبارزه نمودند نتیجه این بازی ۳۲ بر ۱۷ بنفع هنر های زیبا بود دندانپزشکی با پزشکی ۱۶ بر ۱۵ بنفع پزشکی

فوتبال

مسابقات فوتبال دانشگاه با شرکت ۱۲ تیم قبل از تعطیلات بر گزارشد و چهار تیم بدوره نهائی رسیدند که اولین مسابقه از ساعت پنج بعدازظهر امروز در زمین چمن دانشگاه بین فنی و علوم انجام میشود و دنباله مسابقات بدین شرح انجام میگیرد، سه شنبه هیجدهم اردیبهشت پزشکی با ادبیات پنجشنبه ۲۰ اردیبهشت ماه علوم با ادبیات شنبه ۲۲ اردیبهشت فنی با پزشکی چهار شنبه علوم با پزشکی و پنجشنبه ۲۷ اردیبهشت ماه فنی با ادبیات

وزنه‌برداران پاکستان بتهران می‌آیند

تیم وزنه برداری پاکستان باتیمهای مشهد ـ شیراز اصفهان ـ زاهدان مسابقه میدهد

بقرار اطلاع تیم ملی وزنه برداری پاکستان در نیمه اول تیرماه برای انجام چند مسابقه در شهرستان‌های تهران ـ مشهد ، اصفهان ، شیراز، زاهدان بایران خواهد آمد .

برنامه مسابقه تیم پاکستان در ایران باین شرح اعلام شده است.

۱۱ ـ تیرماه مسابقه با تیم زاهدان

۱۶ ـ ۱۷ ـ تیرماه مسابقه با تیم مشهد

۱۹ ـ تیرماه ورود بتهران و انجام مسابقه با تیم ملی

۳۱ ـ تیرماه مسابقه با تیم اصفهان

۲ ـ مرداد مسابقه با تیم شیراز

غولهای ژاپن بایران می‌آیند

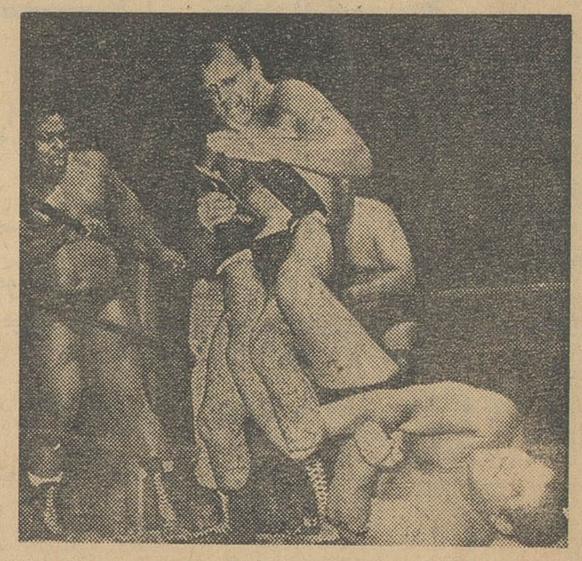

این عکس از صحنه زورآزمائی کشتی‌گیران کج‌ژاپن گرفته‌شده که بدعوت باشگاه جعفری برای مسابقه بایران می‌آیند

نخستین مسابقه بزرگ تیراندازی اطلاعات

زیر نظر فدراسیون تیراندازی کشور

شرح در شماره آینده

وزنه‌برداران راه‌آهن

بقرار اطلاع از فدراسیون وزنه‌برداری کشور امسال مسابقات وزنه‌برداری راه‌آهن‌های جهان درشوروی انجام میشود بدین منظور مسابقه انتخابی تیم وزنه برداری راه آهن ایران در سالن باشگاه ورزشی راه آهن آغاز گردیده است که پس از انتخاب بتمرین بپردازند و خودرا جهت مسابقات مزبور آماده نمایند.

انتخاب تیم وزنه‌برداری دانشسرایعالی

بعدازظهر روز شنبه مسابقه انتخابی وزنه‌برداری دانشسرایعالی باحضور ریاست سازمان تربیت بدنی وعده‌ای ازدانشجویان دانشسرایعالی ودانشگاه دسالن ورزشی دانشگاه انجام شدو تیم وزنه برداری دانشسرای عالی بدین شرح تعیین گردیدند

خروس‌وزن علی فخاری، پروزن محمدولی مرادی، سبك‌وزن مصطفی حکمت‌پور ، میانوزن حسن‌صبا ، تیم سنگین یداله بیدارپور، میان سنگین حسن دوست‌زاده سنگین وزن جعفر نصری .

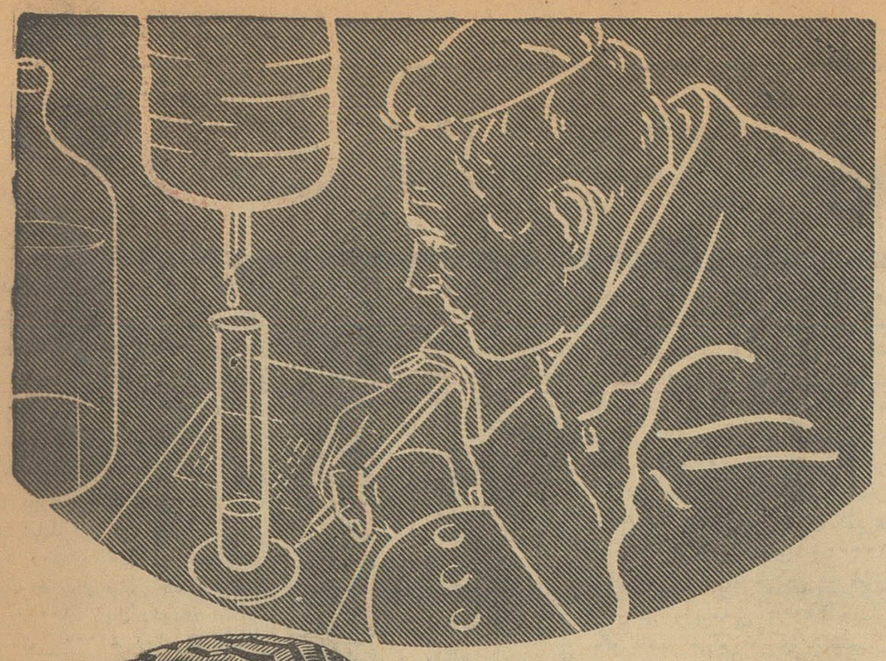

گودیر

تحقیقات بیشتر برای محصول عالیتر

GOODYEAR

آگهی شهرداری تهران

چون روز بروز تعدادساکنین وعابرین جاده‌های قدیم وجدید شمیران (خیابانهای پهلوی وکورش کبیر) اضافه میشود وموقعیت حساس وممتاز این دو خیابان ایجاب مینماید که بموازات اقدامات شهرداری هرچه زودتر مالکین محترم نیز نسبت به پیاده روسازی اقدام نمایند بدینوسیله به عموم مالکین محترم طرفین این دو خیابان موکدا اخطار مینماید که فورا نسبت بساختن پیاده رو حریم املاك واراضی خود طبق نظر اداره کل فنی شهرداری اقدام نمایند. بدیهی است در صورتیکه حداکثر ظرف ده روز مالکین شروع باقدام نکنند شهرداری تهران راسا اقدام وبرابر مقررات قانون اصلاح قانون توسعه معابر هزینه مصروفه را باده در صد اضافه وصول خواهد نمود واگر بر اثر عدم اقدام خسارتی بشهر وارد شود بعهده مالکین خواهد بود ...

شهردار تهران

آ ـ ۳۴۰۰

خوشبخت کیست؟

آگهی از طرف شهرداری تهران

باتشکر فراوان از اهتمامی که صاحبان مغازه‌ها ومالکین در نصب نرده و کاشتن درخت و گلکاری وبطور کلی درزیبائی محوطه مقابل مغازه و ملك خود مینمایند و درواقع همکاری صمیمی خود رابا شهرداری مسلم داشته‌اند اینك بمنظور تشویق و تحریك هنرو ذوق از طرف شهرداری تهران جوائزی بشرح زیر معین میگردد .

۱ـ برای زیباترین محوطه که خارج از بنای اصلی و درمقابل مغازه یاملك تعبیه شده اعم ازاینکه بانرده یاقسم دیگری محصور شده است در تمام حوزه شهرداری تهران پانزده هزار ریال

۲ـ برای زیباترین نرده یامحوطه در هرمیدان یاخیابان ده هزار ریال

۳ـ برای گلکاری داخل نرده و محوطه پنج هزار ریال

علاقمندان شرکت در این مسابقه میتوانندتا آخر تیر ماه سال جاری داوطلب بودن خود را ضمن ارسال شرح لازم باداره کل امورشهر واقع درخیابان شمالی پارك شهر اعلام نمایند .

درنیمه اول مرداد از طرف هیئتی مرکب از نمایندگان ذیصلاحیت شهرداری بکلیه درخواستها رسیدگی واز محلها بازدید بعمل آمده وباتشریفات خاصی جوائز اعطا خواهدشد .

شهردار تهران

آ ـ ۳۴۰۲

ساعات بازدید خزانه جواهرات

بمناسبت تغییر فصل بازدید از خزانه‌جواهرات بانك مرکزی ایران از تاریخ اول خرداد ماه ۱۳۴۱ (۲۲ می ۱۹۶۲) روزهای یکشنبه و سه شنبه هر هفته غیرازایام تعطیل ازساعت ۵ تا ۷½ بعداز ظهر خواهدبود .

بانك مرکزی ایران

آ ـ ۲۴۰۶ ۱ ـ ۳

دلیفلکس

تنها کاشی پلاستیکی نشکن و نسوز

آوازه

DLW

لینولئوم دِ.اِل.وِ زیباترین و بادوامترین پوشش کف

شرکت سهامی پخش لینولئوم ایران :

چهارراه کالج ـ تلفن های : ۴۱۰۴۰ ـ ۴۷۰۷۰

لیست خانه های سیل زده تهران

در دو شماره گذشته دو قسمت از لیست خانه های سیلزده تهران راکه در حادثه اخیر سیل دچار خسارت شده است و از طرف برزنها و باکمك انجمن های محل تنظیم گردیده چاپ کردیم اینك دنباله آن :

اکبر مقدم شش متری ـ حسین رئوفی خرابی دواطاق دیوار. ساختمان ۲۰۰۰۰ ریال
کوچه شاه ابراهیم درمان خرابی دیوار ۲۰۰۰ ریال یدالله صالح زاده تعمیر اطاق ۵۰۰۰ ریال عباس حشمتی تعمیر اطاق ۱۰۰۰۰ ریال رشیدی تعمیر ساختمان ۴۰۰۰۰ ریال عزیزالله گودشیخی خرابی سه طبقه ساختمان ۱۰۰۰۰ ریال محمد رسول پورخلیلی تعمیرات دیوار و زیر زمین دکان ۲۵۰۰۰ ریال عطاالله فراگوزلو خرابی دیوار حیاط قسمتی از ساختمان ۴۰۰۰۰ ریال اکبر لطیفی تعمیر اطاقها و آشپزخانه ۱۰۰۰۰ ریال علی نعیمی خرابی و تعمیرات ساختمان ۱۵۰۰۰ ریال ۱۰ متری حسین باطنی خرابی کلی ساختمان دو طبقه ۵۰۰۰۰ ریال عبدالصمد زارع سه اطاق وزیرزمین خراب شده ۴۰۰۰۰ ریال کابی حسین زاده تعمیرات دواطاق و آشپزخانه ۱۵۰۰۰ ریال ابوالفتح سپهرابی خرابی اطاق وزیرزمین خانه ۱۵۰۰۰ ریال علی شقاقی خرابی کلی یك طبقه ساختمان ۳۰۰۰۰ ریال رحمت کرمی تعمیر اطاق ۸۰۰۰ ریال زین الهزاغی تعمیر اطاق ۵۰۰۰ ریال اکبر قباد تعمیرات ۷۰۰۰ ریال گرمابه سپهراز بین رفتن وسایل مستاجر حمام (مالك متمکن است و مستاجر احتیاج به مساعدت دارد. الهبك محضر علامحسنی تعمیرات محضر ۵۰۰۰ ریال .

حسین علی تعمیرات ساختمان ۳۰۰۰۰ ریال کوی علائی محمد شوفر تعمیر ساختمان ۵۰۰۰ ریال عین اله نیربرافی خرابی اطاق و تعمیر اطاق ۴۰۰۰ ریال عباس خرابی نیم ساختمان ۱۰۰۰۰ ریال ۸ متری یوسفیان محمد علی آثاری تعمیرات مختصر ۱۰۰۰ ریال علی محمد شهبازی خرابی دواطاق ۲۰۰۰۰ ریال یداله یوزآقا خرابی دیوار و کف دواطاق ۷۰۰۰ ریال مولا قلی گل آور خرابی ۳۶۰ متر ساختمان ۲۰۰۰۰۰ ریال سی متری امیری حسن هاشمی تعمیرات دواطاق ۱۰۰۰۰ ریال علی سارونه خرابی دو اطاق وسرسرا وزیرزمین ۴۰۰۰۰ ریال بانو فاطمه خرابی دیوار ساختمان ۵۰۰۰ ریال بانو فاطمه خرابی دیوار ساختمان ۵۰۰۰ ریال علی محمد نیك سیر خرابی دیوار ساختمان ۶۰۰۰ ریال قنبر طاهر خانی خرابی یك اطاق وزیر زمین ۳۰۰۰۰ ریال اللهوردی قدیری خرابی زیر زمین وخرابی دیوار ۸۰۰۰ ریال نوروز فردازی خرابی دیوار و محل تانك نفت ۳۰۰۰۰ ریال فیض اله خسروی خرابی دیوار ۳۰۰۰ ریال احمد ذاکری خرابی خانه ودکان ۱۵۰۰۰ ریال اکبر داودی خرابی اطاق ۵۰۰۰ ریال سیف اله چگینی خرابی دواطاق ۵۰۰۰ ریال سید عابدین سجادی خرابی کارخانه سنك کوبی ۴۰۰۰۰ ریال بیگلر عابدینی تعمیر خانه ۵۰۰۰ ریال صدراله زنگنه خرابی کارخانه موزائیك سازی ۲۰۰۰۰ ریال حاج ابراهیم ملکی تعمیر زیر زمین ۲۰۰۰ ریال سید حاج محقق خرابی دیوار ۵۰۰۰ ریال یداله امیری تعمیر دو مغازه ۱۰۰۰۰ ریال نعمت امیری تعمیر ساختمان نیم کاره ۵۰۰۰ ریال اسداله امینی زاد تعمیرات اطاقها ۳۰۰۰ ریال میرحبیب میردامادی تعمیرات مختصر ۳۰۰۰ ریال سناور کشاورز خرابی آشپزخانه دیوار ۱۰۰۰۰ ریال بختیاری خرابی دیوار اطاق آشپزخانه ۱۰۰۰۰ ریال محمد اصلاحی فرورفتن زیرزمین سرسرا دیوار حیاط ۱۵۰۰۰ ریال صدیقه ابوالجمالی خرابی قسمت جنوبی ساختمان ۴۰۰۰ ریال علی ریاض ساختمان نیمه تمام خرابی دیوار ۵۰۰۰ ریال محمود خورشیدی تعمیر اطاق ۵۰۰۰ ریال سلطانعلی فیروزی تعمیر زیرزمین واطاق ۲۰۰۰ ریال فتحعلی صالحی تعمیر اطاقها ۵۰۰۰ ریال صفدر خرابی اطاق و دیوار ها ۸۰۰۰ ریال استاد عزیز شریفی فرورفتن حیاط خلوتی ۱۰۰۰۰ ریال یعقوب چای فروش فرو رفتن زیرزمین ۸۰۰۰ ریال تاروی کبودوند تعمیرات مختصر ۲۰۰۰ ریال استوار یوسفی تعمیرات ۵۰۰۰ ریال سید ابوالقاسم موسوی ۱۵۰۰۰ ریال ابراهیم ملکان تعمیرات ۵۰۰۰ ریال عباس اسمعیلی تعمیرات زیر زمین ستون ساختمان ۸۰۰۰ ریال ام البنین دریحقانی تعمیر اطاق و مستراح ۵۰۰۰ ریال.

حسین افتخاری خرابی دیوار و تعمیرات ساختمان ۵۰۰۰ ریال غلامعلی طالب لو تعمیر اطاق وآب انبار ۶۰۰۰ ریال محمد سلطانی تعمیر دواطاق وحیاط جنوب ۴۰۰۰ ریال حسین هدایتی تعمیر دواطاق وحیاط جنوب ۴۰۰۰ ریال محمد تقی ترابی تعمیر زیرزمین کف اطاق ۴۰۰۰ ریال مرادعلی نویدی تعمیر اطاق ۵۰۰۰ ریال جواد جلیلی تعمیر اطاق دیوار حیاط ۳۰۰۰ ریال عنایت اله افتخاری تعمیر ساختمان واطاقها ۱۵۰۰۰ ریال بانو زهرا تعمیر ساختمان ۱۰۰۰۰ ریال عین اله رحیمی خرابی دیوار گلی ۲۰۰۰ ریال عین اله پورائی خرابی اطاق دیوار چینه ۱۵۰۰۰ ریال ابراهیم قاسمی خرابی دیوار ۳۰۰۰ ریال حسن قلی قاسمی دیوار حیاط ۳۰۰۰ ریال سید آقا میرامامی دیوار حیاط ۵۰۰۰ ریال مظاهر میر خالقی تعمیر دیوار ۳۰۰۰ ریال حاجی عبادی تعمیر ساختمان ۱۰۰۰۰ ریال قربانعلی رحیمی تعمیر دیوار ۲۰۰۰ ریال احمد احتیابی تعمیر دیوار ۲۰۰۰ ریال عزیزاله آجرلو خرابی دواطاق حصیری ۵۰۰۰ ریال امامی دیوار خشتی ۲۰۰۰ ریال سارا عزیزی تعمیر اطاق دیوار خشتی ۲۰۰۰ ریال ابراهیم سیموری دیوار خشتی ۵۰۰۰ ریال فرهاد گزونی دیوار خانه ۲۰۰۰ ریال محمد علی دیوار خشتی ۴۰۰۰ ریال نظرعلی نظرعلی دیوار حیاط ۲۰۰۰ ریال حاجی بابا صمدی خرابی دیوار حیاط ۱۰۰۰ ریال هادی خان سلیمانی خرابی دیوار سی متری ۱۰۰۰۰ ریال زیر قلعه چی ـ مهدی خان سلیمانی خرابی دیوار بیست متر ۱۰۰۰۰ ریال اکبر حاج حسینی خرابی دیوار حیاط زیرزمین اطاق ۵۰۰۰۰ ریال مهدی باقر خانی دواطاق وحیاط ۴۰۰۰۰ ریال عزت اله خرابی دو اطاق و حیاط ۴۰۰۰۰ ریال سید عباسی خرابی ساختمان نیمه تمام ۱۰۰۰۰ ریال جمشیدیگانگی خرابی ۵۰۰ متر دیوار کارخانه (متمکن وصاحب کارخانه) حاج حسین خلیلی خرابی کارخانه آسیاب متمکن و صاحب کارخانه رحمت علی کرمانشاهی شکست ساختمان ۱۵۰۰۰ ریال کوچه علائی ـ اصغر اتکاء تعمیر اطاق ۵۰۰۰ ریال حسن عزیزی دیوار ساختمان وچاه ۴۰۰۰ ریال ابراهیم عطائی دیوار واطاق ۲۰۰۰ ریال عزت اله داغ همداني تعمیر ساختمان ۶۰۰۰ ریال احمد روحی تعمیر اطاقها ۱۰۰۰۰ ریال اسداله آجرلو تعمیر ساختمان ۵۰۰۰ ریال مشهدی حسن لباس شور تعمیر سه اطاق ۱۲۰۰۰ ریال ژاندارم قلی شهیدی شکست اطاق ودیوار ۱۵۰۰۰ ریال درویش تعمیر ساختمان ۵۰۰۰ ریال چراغعلی شیرازی شکست ساختمان وتعمیر اطاق ۱۷۰۰۰ ریال نعمت اله کیاشکست اطاقها ۲۵۰۰۰ ریال یداله خان خرابی دیوار وآشپزخانه ۱۰۰۰ ریال ناتمام

هرکولس

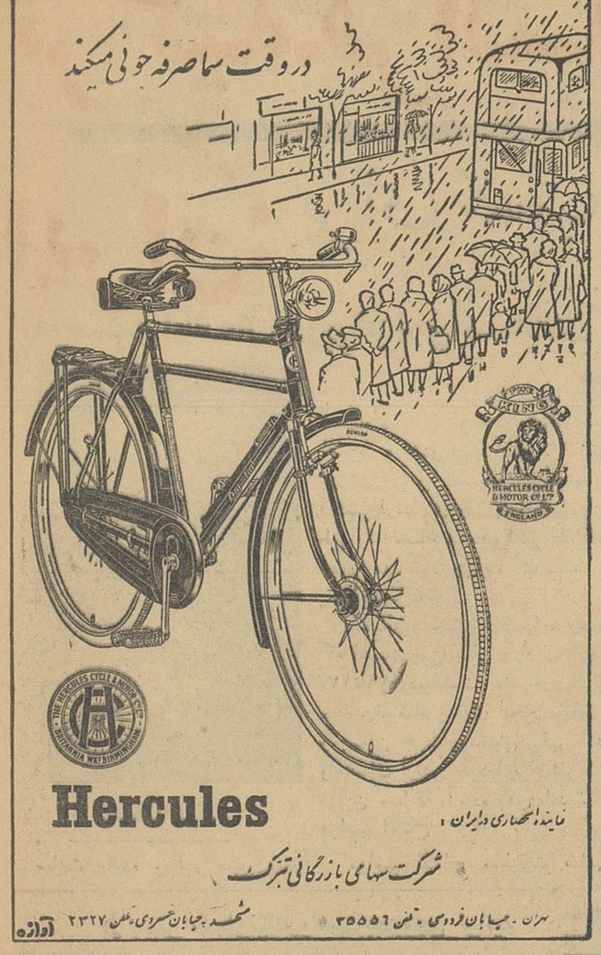

Hercules

نماینده انحصاری در ایران :

شرکت سهامی بازرگانی تبرك

تهران ـ خیابان فردوسی ـ تلفن ۳۵۵۵۶ — مشهد ـ خیابان حسروی ـ تلفن ۲۳۲۷ آوازه

آگهی مناقصه خرید ماشین حساب

اداره کل تدارکات وزارت کشاورزی چهارده (۱۴) دستگاه ماشین حساب برقی چهار عمل اصلی تمام اتوماتیك ازنوع فاسیت یا اولیوتی را بمناقصه خریداری مینماید .

داوطلبان شرکت درمناقصه میتوانند بادریافت برك شرایط و مشخصات ومطالعه آن پیشنهاد خود راتا آخر وقت اداری روز سه شنبه اول خرداد ۱۳۴۱ باداره کل دفتر وزارت کشاورزی واقع در انتهای خیابان لاله زار نو جنب خیابان شاهرضا تسلیم ورسید دریافت دارد.

پیشنهادات واصله درساعت ۱۱ روز ۵ شنبه ۳ خرداد ۱۳۴۱ در کمیسیون مناقصه بازوقرائت میشود ـ حضور پیشنهاد دهندگان یانماینده آنها که کتبا معرفی شده باشند در جلسه مناقصه آزادو کمیسیون در رد وقبول یك یا کلیه پیشنهادات مختار است ا ل ف ۷۵۵

۱ ـ ۲ — آ ـ ۳۴۳۸ — رئیس اداره کل تدارکات

قابل توجه شهردار تهران

بدینوسیله از کوشش ومراقبتهای شبانه روزی آقای ابوالفضل امینی ریاست برزن ۲۳ وآقای حبیب الله امین پور وکلیه مامورینی که در جریان سیل اخیر شرق بی سیم پهلوی نهایت فداکاری رانشان داده اند صمیمانه تشکر نموده وازشهردار محترم تقاضای تقدیر نامبردگان را داریم .

از طرف اهالی وکیل آباد

منظمی ـ بشیرنژاد ـ سلمانزاده ـ رفیعی ـ آقا بیگی ـ خیاط زاده وفائی ـ کرمانی ـ یزدان پناه ـ کاهدی ـ فرامرزی ـ کنی ـ خاکسار ـ بهرامی

آ ـ ۳۴۰۵

شیر پاك را بعنوان شیر نمونه برای کودکان شیر خوار انتخاب کنید

مصرف شیر پاك برای کودکان ناراحتی نمی آورد

کارخانه شیر پاك معروفیت جهانی دارد

فراورده های شیر پاك را با اطمینان کامل مصرف کنید

شیر بیش از هر غذا

شیر در دنیای امروز غذائی است که ساکنین شهر ها بیش از هر چیزی به آن احتیاج دارند مصرف شیر اکنون در شهرها بصورت عادت روزمره درآمده و پیروجوان وخرد و کلان از آن استفاده میکنند .

مصرف شیر و ماست

مصرف شیر و ماست هر روز بدن انسان را برای کارهای سخت و دشوار روزانه آماده میکند و هرکسی را در هر شرائط باید بمصرف شیرو ماست ترغیب کرد شیرو ماست موجب طول عمر افراد میشود و ماست از فساد نسوج روده ها جلو گیری کرده و بدن انسان را از ابتلای بامراض عفونی باز میدارد .

شیر وکودکان و جوانان

کودکان و جوانان بیش از سایر افراد بمصرف شیر نیازدارند زیرا بدن آنها در حال رشد و نمواست وگلسیم مورداحتیاج بدن را بیشترین وجهی با شیر میتوان تامین کرد شیردارای انواع مختلف ویتامین ها و فسفر است وبامصرف شیر بخوبی میتوان کمبود ویتامین های بدن را جبران کرد

دانش آموزان وشیر

دانش آموزان وورزشکاران با مصرف شیر میتوانند انرژی از دست رفته را باز یابند شیر برای دانش آموزان ودانشجویان مناسبترین غذای روزانه است در هر شرائطی میتوان شیر و ماست را مصرف کرد زیرا این غذای سالم نیازی به آتش و ظرف و آشپزخانه ندارد کارخانه لبنیات پاستوریزه پاك شیرهای پاستوریزه پاك را در قوطی های مقوائی و در شیشه های نیم لیتری یك چهارم لیتری در همه جا در دسترس مصرف کنندگان قرار داده است .

کارخانه شیر پاك

کارخانه پاك شیر و ماست وپنیر وخامه و بستنی پاستوریزه میسازد این کارخانه مجهز بمدرن ترین وسایل وماشین آلات بوده و در سراسر جهان محصولات کارخانه لبنیات پاك معروفیت دارد در شهر تهران مصرف کنندگان شیر باطیب خاطر میتوانند از محصولات پاستوریزه پاك مصرف نمایند وشیر پاك مناسبترین غذا برای رشد کودکان است .

کودکان وشیر پاك

اکنون در شهر تهران صدها کودك شیرخوار بجای شیر مادر از شیر پاستوریزه پاك استفاده مینمایند این شیر باتوجه بدقتی که در تولید آن بکار رفته هرگز اطفال را دچار ناراحتی نمیکند مادران با یك هفته مصرف شیر پاك بخوبی برشد کامل بدن کودك خود پی خواهند برد شیر های یك چهارم لیتری را که برای یك وعده غذای کودکان شیر خوار کافی است میتوان با استفاده از یخچال در تمام مدت شبانروز بمصرف غذای کودکان ونوزادان اختصاص داد .

آگهی مناقصه

کارخانه قند گرج مقدار یکهزار و دویست تن سنك آهك طبق شرایط و مشخصاتیکه در دفتر کارخانه موجود میباشد از طریق مناقصه خریداری مینماید پیشنهاد دهندگان باید مبلغ دوازده هزار ریال بعنوان سپرده بحساب شماره ۱۵۰۵۰۱ بانکملی ایران شعبه گرج و یا بصندوق کارخانه پرداخت نموده و قبض رسید آنرا ضمیمه پیشنهاد خود درپاکت لاك و مهر شده بدفتر کارخانه تسلیم نمایند

پیشنهادات تاساعت ۹ صبح روز شنبه ۴۱ر۲ر۲۹ پذیرفته خواهد شدو در ساعت ۱۰ صبح همان روز بازوقرائت خواهد گردید حضور پیشنهاد دهندگان در جلسه مناقصه آزادو شرکت در مناقصه بمنزله قبولی کلیه شرایط مناقصه میباشد وکارخانه قندگرج درد و قبول یك یا کلیه پیشنهادات واصله مختار است .

آ ـ ۴۴۶ — ۳ — کارخانه قندگرج

یك آپارتمان مجهز بتمام وسائل امروزی

دارای ۲۰ اطاق وحمام ـ لوله کشی آب گرم و سرد در بهترین نقطه شهر اصفهان (چهارباغ مقابل مدرسه چهار باغ) برای موسسات ملی ـ بانك ـ هتل آماده می باشد . طالبین به صرافخانه افشار دروازه دولت اصفهان تلفن ۴۳۵۲ مراجعه نمایند.

۵ ـ ۱ — آ ـ ۳۳۲۴

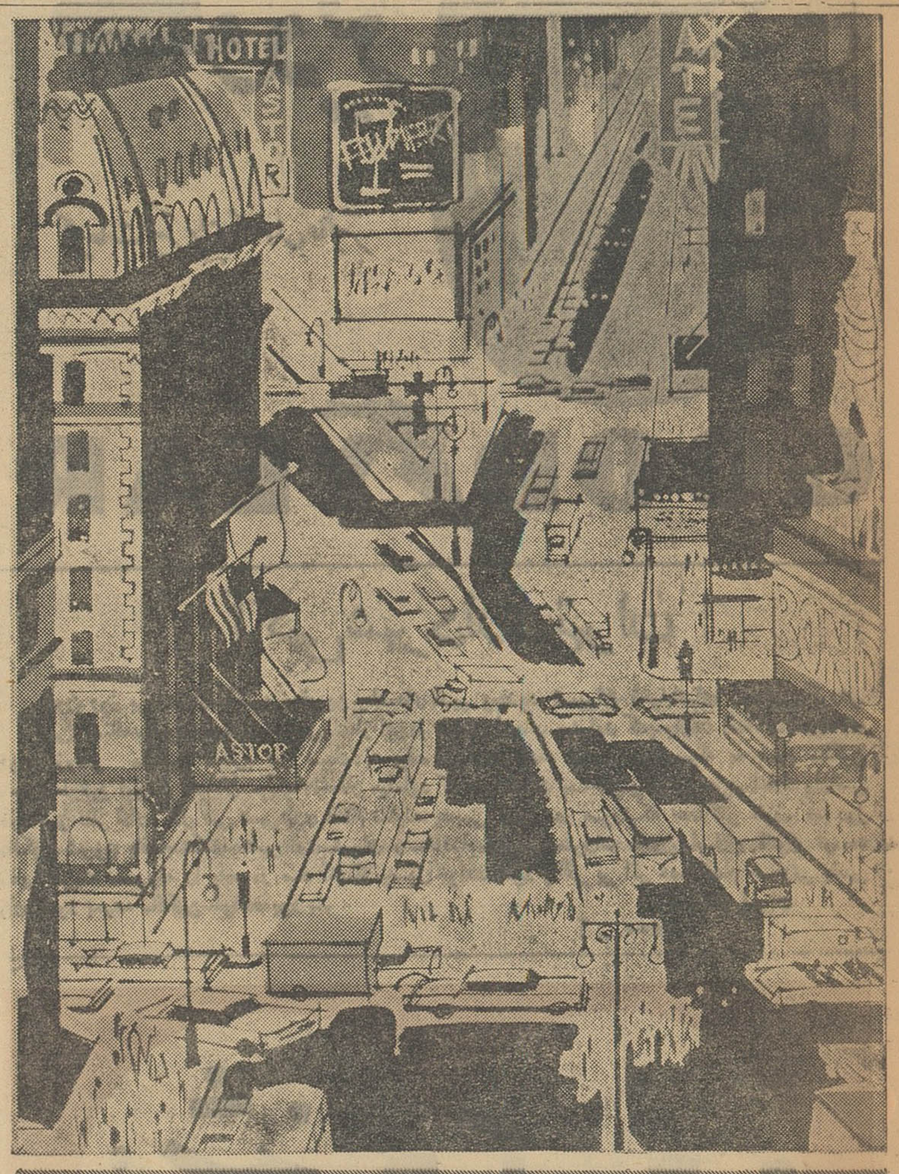

فقط پان آمریکن همه روزه جت های مستقیم به نیویورك دارد

سرویس جت پان آمریکن از راه لندن بشیکاگو نیز پروازمیکند. درخط سیرهای راحت و مناسب شما میتوانید در سر راه خود ازشهرهای مهم مانند بیروت، آنکارا استانبول ، مونیخ ، فرانکفورت ، رم ، پاریس ولندن دیدن کنید . بااینکه رفتن شما ازیك خط سیر وبرگشت شما با خط سیر دیگر انجام میپذیرد ، با وجود این بهای بلیط فرقی ندارد .

اگرشما برای کار وگذراندن تعطیلات خود مسافرت میکنید. میتوانید درچند ساعت مستقیماً به نیویورك پرواز کنید، یا میتوانید درشهرهائیکه درخط سیر پرواز قرار دارد بدون اضافه نرخ توقف کنید. شما میتوانید همین کاررا درمسافرت خود بشیکاگو انجام دهید. باجت پان آمریکن بلندن... وازآنجا بدون هیچگونه توقفی بشیکاگو پرواز کنید.

جت های عظیم پان آمریکن هم سرویس ارزان قیمت جت رین بو صرفه جوئی و هم سرویس درجه یك پرزیدنت اسپسیال را بشما ارائه میدهد و درهر دو سرویس باغذاهای معروف وبین المللی ماکسیم پاریس پذیرائی خواهید شد .

موقع مسافرت با پان آمریکن شما با هواپیمای شرکتی پروازمیکنید که شمارا ازتجربیات گرانبهای خود بهره مند میسازد. این تجربیات درطرق مختلف بچشم میخورد وکارمندان پان آمریکن سعی دارند که مسافرت شما درکمال خوشی وآسایش انجام پذیرد.

برای کسب اطلاعات بیشتر وذخیره جا بآژانس مسافرتی خود یا در تهران بدائره فروش بلیط پان آمریکن خیابان شاهرضا لبش ویلا ـ تلفن ۶۵۹۹۱ و آبادان بنماینده کل فروش شرکت اسکای ویز .تلفن ۲۵۲۷ مراجعه فرمائید .

PAN AM

از تجربیات گرانبهای پان آمریکن مجرب ترین شرکت هواپیمائی جهان استفاده کنید.

CHIMIMPORT BULGARIA

کاربیت

میزان تولید گاز ۲۸۰

به اندازه های ـ ۱۵ر۲۵ ـ ۲۵ر۵۰ یا ۵۰ر۸۰ میلیمتر .

برای مصارف جوشکاری فلزات ـ روشنائی ـ تهیه مواد پلاستیکی ـ دفع آفات نباتی وفشنگ های شکاری .

بسته بندی ـ در بشکه های لاکی بوزن خالص ۱۰۰ کیلو یا بشکه های زینکی بوزن خالص ۵۰ کیلو .

کیم ایمپورت

موسسه بازرگانی بلغارستان

Chimimport

State Commercial Enterprise

2, Stefan Karaja St., Sofia, Bulgaria

گزارشی از عملیات سال ۱۳۴۰ موسسه سرم سازی رازی حصارك

باوجود گران شدن مواد اولیه بهای محصولات پزشکی مؤسسه رازی از سال ۱۳۳۳ تابحال گران نشده است

مؤسسه رازی درسال گذشته ضمن پیشرفتهای علمی مختلف مقادیری واکسن طاعون اسبی بکشورهای همجوار صادر کرده است

رئیس موسسه رازی بعضویت دائمی سازمان بین‌المللی بیماریهای واگیر درآمد

شاهنشاه و شهبانوی ایران از موسسه رازی بازدید میفرمایند .
آقای دکتر عزیز رفیعی استاددانشگاه ورئیس موسسه اطلاعات لازم رابعرض می رساند

***درسال ۱۳۴۰ متجاوز از ۳۳ میلیون دزواکسن بیماری های دامی از طرف موسسه رازی تحویل ادارات دامپزشکی شده است .**

*** میزان واکسن‌های پزشکی موسسه رازی در سال گذشته ۱٫۰۴۲٫۳۷۸ دز بوده که در اختیار اداره کل بهداشت قرار گرفته است .**

***خدمات موسسه رازی مورد تائید شورایعالی موسسه قرار گرفت .**

تشکیل شورای عالی موسسه رازی در حصارك

جلسهٔ شورای‌عالی موسسهٔ رازی درتاریخ ۷ اردیبهشت ماه جاری در کتابخانه موسسهٔ در حصارك با حضور جناب آقای دکتر ارسنجانی وزیر کشاورزی وکلیه آقایان اعضای شورا تشکیل گردید ابتدا آقای دکتر عزیز رفیعی رئیس مؤسسه و استاد دانشگاه بگزارشی که در اواخر سال گذشته هنگام بازدید اعلیحضرت همایون شاهنشاهی و علیا حضرت ملکه فرح پهلوی از مؤسسه بعرض مبارك اعلیحضرتین رسانیده بودند وضمیمه گزارش سالانه مؤسسه بود ، اشاره نمود وسپس مقدمهٔ گزارش سالانه را که قبلا برای استحضار اعضای شورا فرستاده شده بود بشرح زیر قرائت نمودند :

موجب کمال افتخار این جانب است که بپیلان عملیات سال ۱۳۴۰ مؤسسه رازی را طی گزارش سالانه به عرض اعضای محترم شورای عالی مؤسسه برساند .

تشریف فرمائی ذات‌مبارك اعلیحضرت همایون‌شاهنشاه وعلیاحضرت شهبانوی ایران به مناسبت پایان سی امین سال تاسیس مؤسسه رازی ، بزرگترین موهبتی بود که در طی این سال نصیب کارکنان مؤسسه گردید .

جناب آقای دکتر علی‌امینی نخست‌وزیر محترم به اتفاق چند نفر از آقایان وزراء و افتتاح آزمایشگاه ویروس شناسی بوسیله معظم‌له و بازدید از آزمایشگاههای این علمی در طی سال گذشته ، تعداد یازده مقاله توسط کارمندان فنی تهیه وبچاپ رسیده ومنتشر شده ویا در دست انتشار است .

این مقالات در رشته های مختلف آزمایشگاهی ومستند به مطالعاتی است که اکثرا درخود مؤسسه انجام شده و یا بوسیلهٔ کارمندانی‌که در دامی متجاوز از : ۳۳٫۹۳۱٫۰۸۵ میلیون دز واکسن‌جهت مبارزه بابیماری های مختلف‌دام تحویل‌ادارات دامپزشکی‌درمرکزوشهرستان ها شده است .

همچنین تعداد ۳۷۱٫۶۰۴ کپسول داروی ضد کپلك یکهزار قرص داروی ضد مونیزیوز گوسفند وبز : ۱۲٫۹۴۲ شیشه و آمپول داروی ضدپیروپلاسموزجهت مبارزه با بیماریهای انگلی دام توزیع گردیده است .

بموازات این برنامه متجاوزاز ۱٫۰۴۲٫۳۷۸ دز واکسنهای مختلف مصرف پزشکی و ۱۳۱٫۳۹۹ شیشه سرم تصفیه شده جهت درمان بیماران تهیه وباداره کل بهداشت وزارت بهداری تحویل شده و یا به وسیلهٔ فروشگاه مرکزی مؤسسه بفروش رسیده‌است

در زمینهٔ تحقیقات فنی و دهند واهتمامی که در انجام برنامه های علمی دارند غالبا مورد تقدیر وتشویق مقامات علمی بیگانه قرار میگیرند ، چنانچه درسال گذشته این جانب را بعضویت دائمی سازمان بین‌المللی بیماریهای واگیر دام که مرکز آن در پاریس است مفتخر ساختند وهمچنین به آقای دکتر میر- شمسی معاون مؤسسه و این جانب عنوان افتخار آمیز عضویت آکادمی علوم‌نیویورك داده شده است .

در مورد امور عمرانی و تاسیسات جدید بایستی به عرض برساند در سال‌گذشته بااستفاده از اعتبارات‌سازمان برنامه، حرارت‌مرکزی مؤسسه ساختمان جدید استریلیزا - سیون وهمچنین یك باب اصطبل ومرکز کالبد گشائی دام خاتمه پذیرفته واسفالت کاری قسمت دیگری‌ازمحوطه وخیابانهای مؤسسه انجام گردیده است .

در سال ۱۳۴۰ علاوه بر دانشجویان دانشکده دام - پزشکی که در مؤسسه کار آموزی مرتب داشته‌اند تعداد زیادی ازدانشجویان دانشکده های علوم وپزشکی نیز برای بازدید واستفاده از کتابخانه

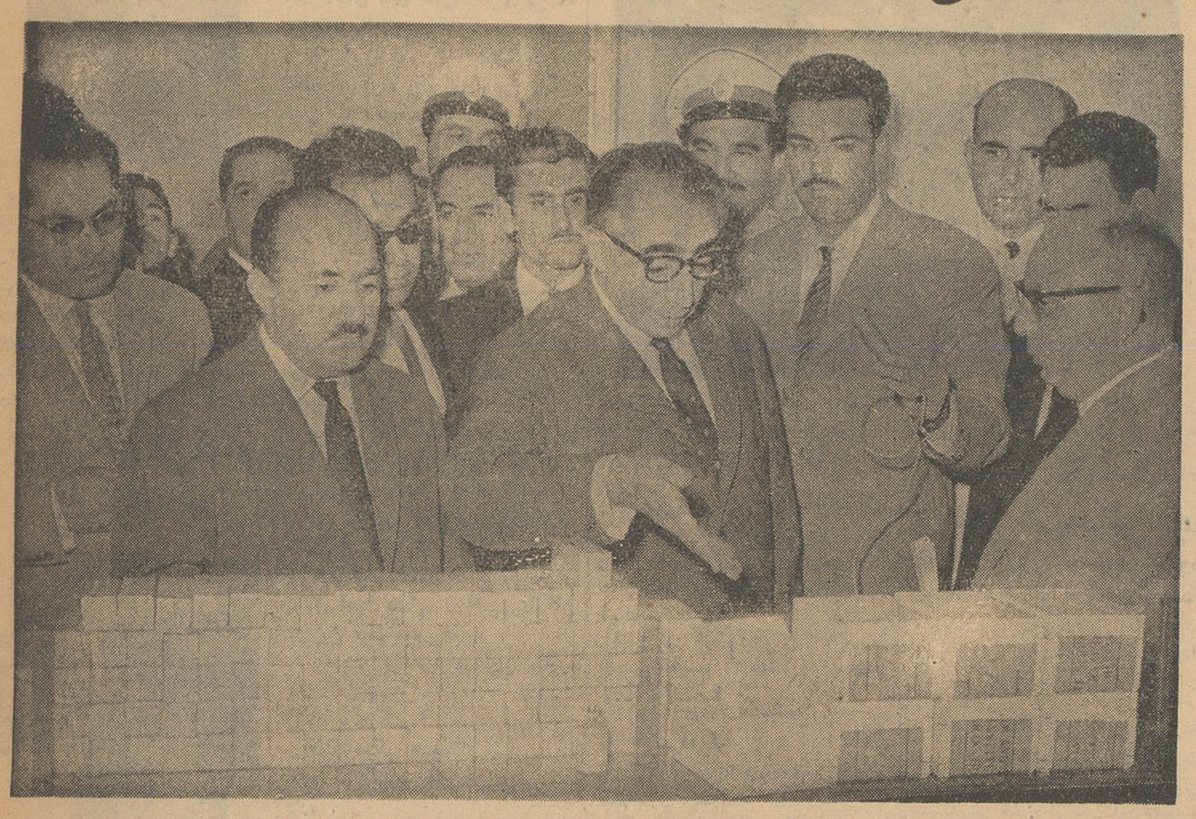

بازدید آقای نخست‌وزیر و آقای وزیر کشاورزی از موسسه رازی

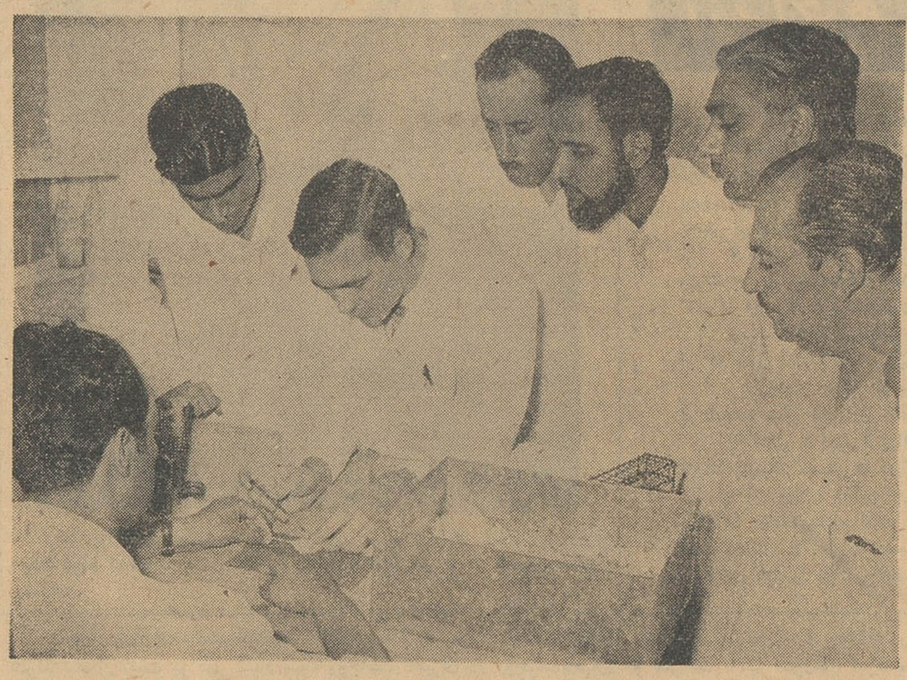

کارآموزان خارجی در موسسه‌رازی

همکاران ایرانی در مؤسسهٔ رازی بوجود خواهد آمد که نتایج آن نه تنها برای ایران بلکه دول همجوار نیز مفید و قابل استفاده خواهد بود .

هزینهٔ اجرای طرح مزبور در پنجسال ۱٫۵۱۶٫۹۸۰ دلار است که ۷۹۶٫۷۲۰ دلار از سهم سازمان ملل متحد و ۷۲۰٫۲۵۰ دلار بقیه‌سهم‌دولت ایران است‌که وسیلهٔ‌سازمان برنامه پرداخت خواهدگردید سهمیهٔ دولت ایران در سال ۱۹۶۲ بالغ بر ۱٫۷۹۷٫۷۰۰ دلار است که با موافقت اولیای محترم سازمان برنامه درطرح شش ماهه اول سال ۱۳۴۱ مؤسسه منظور گردیده وبلا- فاصله پس از تصویب طرح‌و پرداخت مبلغ مزبور بصندوق ملل متحد اجراء برنامه آغاز خواهد گردید .

بااجرای این برنامه‌درپرتو همکاری کارشناسان خارجی وداخلی تحقیقات با ارزش و وسیعی در زمینهٔ مسائل مختلف ویروس شناسی و انگل شناسی در مؤسسهٔ رازی انجام خواهد گردید ، مضافا به اینکه عده‌ای از دکتران دامپزشك ایرانی در این آزمایشگاه ها کارورزی خواهند نمود .

لازم به تذکر است که‌پس ازاینکه‌دوره‌مدت عمل برنامه مشترك پایان یافت عملیات بررسی وتحقیقی‌رامتخصصین ایرانی مؤسسه ادامه‌خواهند داد .

از آنچه فوقا بعرض رسید گسترش و توسعهٔ امور فنی مؤسسه تا حدی معلوم شد ، بدیهی است توسعهٔ هر دستگاه باعث افزایش هزینه های آن نیز هست ولی متاسفانه از دوسال قبل باین طرف بااینکه بر تعدادآزمایش گاهها و تاسیسات فنی و شماره کارمندان و کارگران مؤسسه افزوده‌شده‌ودستمزد کارگر وقیمت داروها ولوازم فنی واداری مورد احتیاج ترقی نموده ومیزان مایه های مورد تقاضای اداره کل دامپزشکی نیز فزونی یافته و به ۴۲ میلیون دز رسیده است ، معذلك در قبال افزایش‌هزینه ها بر بودجهٔ مؤسسه چیزی افزوده نگردیده است .

قیمت محصولات مصرف پزشکی مؤسسه نیز با اینکه مواد اولیه‌ای‌که برای تهیه‌آن ها بکار میرود گرانتر شده است از سال ۱۳۳۳ تا بحال ثابت مانده‌ومؤسسه نمیتواند اخلاقا برای فراورده های مزبور که مورد احتیاج طبقات محروم کشور است چیزی علاوه نماید .

همچنین‌واکسن نیوکاسل طیور نیز که در سالهای گذشته منبع درآمدی‌محسوب میشد در سال ۱۳۴۱ مجانا توزیع خواهد شد .

ونیز لازم بتذکر است که

بقیه درصفحه ۱۴

مامور یت خارج کشوربوده‌اند در مؤسسات علمی خارجی ، انجام گردیده است .

در اینجا لازمست از توجه جناب آقای وزیر کشاورزی، در مورد ایجاد شورای عالی تحقیق در وزارت کشاورزی که مؤسسه رازی نیز از اعتبارات ویژه آن برای پارهٔ از مطالعات استفاده نموده است تشکر کند ونیز دراین سال شش نفر از کارکنان فنی مؤسسه برای مطالعات علمی بکشور های خارج‌اعزام وچهار نفر هم پس‌از انجام ماموریت بایران مراجعت ودر مؤسسه مشغول به کار شده‌اند .

دراینجا بانهایت مسرت‌به استحضار اعضای‌شورای‌عالی محترم میرساند که کارکنان فنی این مؤسسه در خارج‌از کشور با جدیت و پشتکاری که همواره از خود نشان می بمؤسسه مراجعه نموده‌اند و نیز شش نفر ازدکتران‌کشور های ترکیه، پاکستان، اسرائیل وافغانستان برای مدتی بین سه تا شش ماه در مؤسسهٔ رازی کارورزی نموده‌اند .

کارآموزی عده‌ای از خارج کشور وپیشرفت فنی و علمی مؤسسهٔ رازی در سال های اخیر موجب شده است که سازمانهای بین المللی توجه بیشتری به مؤسسهٔ رازی بنمایند چنانچه هم اکنون ، طرح مشترکی بمدت‌پنجسال بوسیلهٔ دولت ایران‌وسازمان ملل متحد درشرف اجراءاست که بموجب آن از سال ۱۹۶۲ در آزمایشگاه تحقیق یکی در رشته ویروس شناسی و دیگری در رشتهٔ انگل‌شناسی بااستفاده ازاعتبارات سازمان ملل متحد وسازمان برنامه با همکاری چند نفر از کار - شناسان خارجی وجمعی از

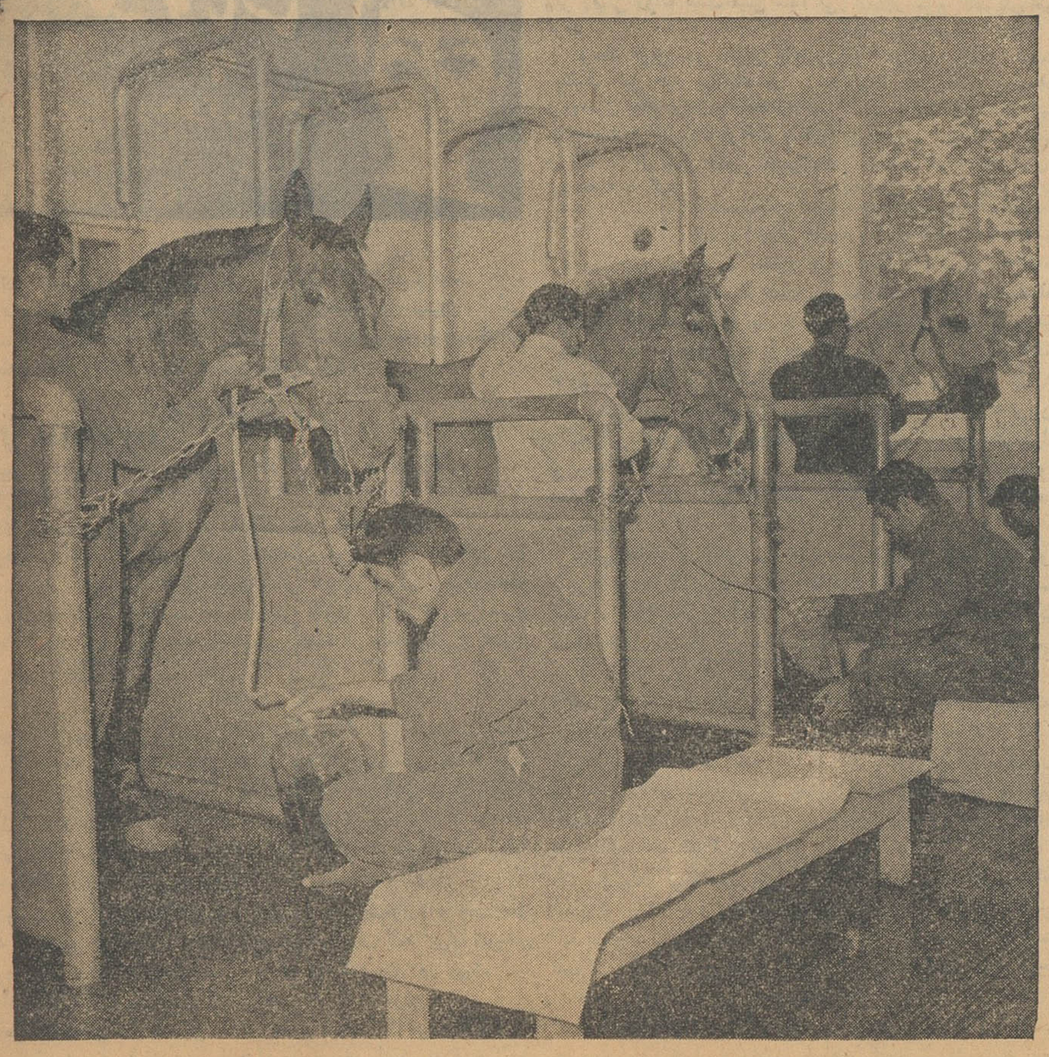

اسبهای سرم دهنده در حال خون گیری در موسسه رازی

نیازمندیها

استخدام

دکتر داروساز برای
مسئولیت دارو خانه لازم است
تلفن ۵۸۴۸۶
۱ـ۳ آ ـ ۲۳۲۷

استخدام تلفنچی
یك تلفنچی باسابقه که ماشین ـ ویسی فارسی خوب بداند برای‌یك شرکت تجارتی استخدام میشود واجدین شرایط مشخصات کامل‌خود را باذکر میزان حقوق بصندوق پستی ۱۰۳۶ تهران‌ارسال دارند
۱ـ۲ آ ـ ۴۶۰

دوزندگی مینا
واقع در خیابان روزولت کوچه بختیار کاشی ۶۸ بچند نفر کارگر زن نیازمند است کسانیکه از کارهای دستی اطلاع کامل داشته باشندمقدم خواهند بود تلفن ۸۲۰۸۲۶
۱ـ۲۰ آ ـ ۲۱۶۵

موسسه مهندسین مشاور اروپائی
احتیاج بیك‌نفرمهندس ابزاردقیق Instrumentation Engineer دارد واجدین‌شرایط بایستی :
۱ ـ فارغ التحصیل دانشکده‌فنی آبادان یا دانشگاه تهران و یامدرسه فنی باداشتن سابقه تجربه بقدر کافی .
۲ ـ حد اقل سه سال سابقه طراحی و نقشه کشی در رشته فوق‌الذکر
۳ـ تجربه در پروژه های نقل و انتقال نفت (Oil handling Projects) و پالایشگاه نفت (Oil Refinery) ویا توسعه مهندسی (Process Engineering)
۴ـ دانستن زبان انگلیسی
واجدین شرایط بایستی درخواست خود را باشرح کامل دوره تحصیلی و سابقه کار ضمیمه یك قطعه عکس بصندوق پستی شماره ۱۳۴۰ تهران ارسال دارد .
آ ـ ۲۳۷۷

یکنفر فنی
آشنا بامور مکانیکی و الکتریسته با تحصیلات فنی یا بالاتر ازپنجم متوسطه برای کارخانه لباس شوئی برف استخدام میشود .
عصر ها بمحل کارخانه خیابان تهران نو تلفن ۷۹۱۲۲۲ مراجعه فرمائید .
آ ـ ۲۳۵۵

برای استانهای آذربایجان ـ کرمانشاهان ـ کرمان
به‌سه نفر ویزیتور تمام وقت‌احتیاج است درخواست کنندگان‌باید خدمت نظام وظیفه را گذرانده و یا معافیت داشته باشند دکتر های داروساز برسایر داوطلبین ارجحیت دارند دانستن یك زبان (آلمانی ـ انگلیسی) حتما لازم است
شرکت نسبی دکتر سید عبدالله رضاعی و برادران
۱ـ۲ آ ـ ۲۴۱۵

وزیتور
بیکنفر طبیب یاداروساز با داشتن گواهی نامه رانندگی برای خارج از تهران تمام وقت احتیاج‌داریم سرای روشن شماره ۴۳
۱ـ۲ آ ـ ۳۳۷۲

تعمیرات

رادیو تلویزیون مامبو
تعمیرات رادیو وتلویزیون درمنازل‌و نصب‌رادیوگرام‌اتومبیل اکباتان‌سه‌راه وزارت فرهنگ تلفن ۳۳۳۰۷
۱ـ۲۶ آ ـ ۷۳

تعمیرگاه یخچال اردشیر
متخصص یخچال ازایتالیا وتعمیر یخچالهای برقی ـ کولر ـ سازنده سرد خانه . خیابان شمیران جنب تخت جمشید تلفن ۷۳۳۶۰
۱ـ۱۵ ۱ـ۲۴۷

تعمیرگاه آلمانی
مجهز به آخرین سیستم دستگاه های تعمیرات افتتاح شد خیابان شمیران مقابل بی سیم تلفن ۷۱۶۱۶۱
۱ـ۱۵ آ ـ ۲۵۸

ساختمان

آهك خرواری ۷۰ ریال
در کارخانه حاج رستم آبادی آهك خرواری ۷۰ ریال تلفن های۵۹۴۴۳ـ ۵۹۹۶۲ ـ ۵۰۰۹۹
۱ـ۵ آ ـ ۴۵۰

صاحب امتیاز و مدیر مسئول عباس مسعودی
جای اداره خیابان خیام چاپخانه اطلاعات

فروش اتومبیل

بازرگانی امیرکبیر
اتومبیل دلخواه شما را تهیه یا معاوضه مینماید مقابل کوچه میرزا ـ محمود وزیر تلفن ۵۸۱۴۹۹ مرتضوی یزدی
۱ـ۲۶ آ ـ ۴۷۰

بنگاه کبیر بورس بنز ۵۳۰۶۵
۱ـ۲۶ آ ـ ۳۸۵

بورس اتومبیل حکیمی
مرکز خریدو فروش ومعاوضه اتومبیلهای تمیز بقیمت روزخیابان پهلوی مقابل کافه شهرداری تلفن ۶۸۹۴۸ مراجعه فرمایند .
آ ـ ۵۰ ۱ـ۳۰

لوازم یدکی و اصلی فورد
تجارتخانه شلچی فروشگاه لوازم یدکی فورد امیر کبیر (چراغ برق) ساختمان شالچی ۳۰۵۳۶۵ـ۳۰۴۵۷۰
۱ـ۲۶

لوازم یدکی و اصلی جیپ
خیابان امیر کبیر کاشی ۱۲۰ فروشگاه خیرالله‌رحیمی تلفن۳۵۱۴۲

فولکس مدل ۵۶تا۵۷
فروشنده‌ایم بنگاه کبیر ۵۳۰۶۵
آ ـ ۳۲۹ ۱ـ۱۰

بورس معاملات اتومبیل
آژانس ۹۰۰ تلفن ۷۰۲۵۲
آ ـ ۳۲۱

فروشگاه تهران ماشین احد
انواع اتومبیل نقد واقساط۶۱۰۸۹
۱ـ۱۰ آ ـ ۴۵۶

مرسدس بنزمدل۱۹۶۱ـ۱۹۰
دیزل کاملا نو خریداری شده از کمپانی باشماره موقت بفروش می رسد کسانیکه واقعا تصمیم خریدن چنین اتومبیلی را دارند هر روز از ساعت۱ الی ۴ بعد از ظهر به آدرس پشت مسجد سپهسالار ـ کوی نظم‌الدوله کوچه خواجه نوری کاشی ۱۶ مراجعه فرمایند .
۱ـ۲ آ ـ ۳۴۳۴

نمایشگاه‌اتومبیل تخت‌جمشید
دارندگان و فروشندگان اتومبیل قبل از هرنوع تصمیم ازاین‌نمایشگاه دیدن فرمائید اول تخت جمشید از جاده شمیران تلفن ۷۱۸۲۴
۱ـ۲ آ ـ ۴۶۸

حراج اتومبیل
یکدستگاه اتومبیل‌سواری پونتیاك مدل ۱۹۵۸ از طریق حراج بفروش میرسد طالبین‌میتوانند اتومبیل‌مزبور را همه روزه قبل‌از ظهرها درمحوطه املاك پهلوی خیابان پاستور مشاهده نموده و در ساعت ۱۰ صبح روز یکشنبه ۱۶ر۲ر۴۱ در حراج شرکت نمایند .
املاك و مستغلات پهلوی
۱ـ۳ آ ـ ۳۳۹۴

خرید اتومبیل
بنز دیزل موقت خریداریم ۵۳۰۶۵
۱ـ۲۶ آ ـ ۳۸۶

معاملات تلفن

هرنوع شماره تلفن نقد و اقساط خرید و فروش میشود تلفن ۵۶۳۲۹

تلفن۴و۵و۶و۷ خریداریم تلفن۵۶۳۲۹

هرنوع شماره تلفن
خرید وفروش میشود تلفن۶۰۱۸۳
۱ـ۱۶ آ ـ ۱۵۶

تلفن وفیش‌تلفن خریداریم۶۰۰۲۵
۱۱ـ۳۰ آ ـ ۱۱۸

شماره تلفن ۴ و ۵
خریداری میشود آژانس ساحل تلفن ۴۱۱۶۹
۱ـ۱۰ آ ـ ۳۷۰

شماره تلفن ۴ و۶
نقد وعده فروشنده ایم آژانس ساحل تلفن ۴۱۱۶۹
۱ـ۱۰ آ ـ ۳۶۹

تلفنهای ۲،۳ ۴ ،۵ ،۶ ،۷ ،۸خریداریم گلوبندك تلفن ۲۹۱۸۷
۱ـ۲۶ آ ـ ۳۹۹

جوجه کباب و مرغ پرکنده

ماشینهای جوجه کشی و لوازم مرغداری کشور طیور ـ سه‌راه امین حضور
آ ـ ۴۴۶

معاملات پول

هر قدر پول بخواهید باورقه مالکیت رجوع‌فرمائید لاله‌زار ۳۹۷۸۴ به‌بنگاه‌کوشان
آ ـ ۲۱۴۴ ۱ـ۱۲

بفروش میرسد

مغازه فروشی‌برخیابان شاه
یك‌باب مغازه در بهترین نقطه‌خیابان شاه در حدود ۶ متر پهنا در ۱۴ متر طول با بالکن ـ برق مستقل ـ تلفن آب لوله کشی ـ دستشوئی وتوالت بعلت مسافرت بقیمت نازل بفروش میرسد . طالبین بعد از ظهر ها بین ساعات ۴ر۵ الی ۷ بتلفن ۶۸۸۸۵ مراجعه نمائید.
۱ـ۵ آ ـ ۴۴۹

بالای بلوار خیابان بنفشه
آپارتمان ۵طبقه ۲۲ اطاقی‌نوساز مدرن فروشی تلفن ۶۲۰۲۷
۱ـ۴ آ ـ ۴۳۹

خانه نو ساز
دارای ۵ اطاق و حمام مقابل دانشگاه بعلت مسافرت بقیمت نازل بفروش میرسد تلفن ۴۱۵۹۵
۱ـ۳ آ ـ ۲۰۵۱

زمین فروشی شمیران بالای قصر صاحبقرانیه
قطعات هزار متری رجوع فرمایند لاله زار ۳۹۷۸۴ به:
بنگاه کوشان
۱ـ۵ : آ ـ ۲۸۸۰

اراضی کوچك در تجریش
مشجر بر خیابان تلفن ۸۵۱۵۷۲
۱ـ۱۰ آ ـ ۱۵۰۱

دوره‌های کامل تهرانمصور ـ
اطلاعات هفتگی و روشنفکر از ابتدا تا کنون بفروش میرسد ـ صبحها بتلفن ۳۰۱۰۳ مراجعه شود
آ ـ ۲۳۵۷

یکباب منزل بر خیابان
ده متری بمساحت ۱۷۰ متردارای چهار اطاق ودوزیرزمین قابل‌نشستن و یك سالن ۲۶ متری با حمام برق آب لوله کشی تماما آهن و آجر وسیمان بعلت بدهی بمبلغ ۶۵ هزار تومان نقد بفروش میرسد آدرس خیابان شهناز کوی شروین شماره۴۴ یابتلفن ۳۶۵۴۹ مراجعه شود .

آگهیهای متفرقه

جرثقیل نوکل
میدان‌شاه تلفن ۵۵۸۲۸ـ ۵۰۶۹۱
۱ـ۲۶ آ ـ ۲۲۴

بنگاه عدل جلالی
انبار موتورالات تلفن۵۹۸۶۰
۱ـ۲۶ آ ـ ۱۶۴

سشوارایندولا
مرکزپخش شاهرضامقابل‌دبیرستان انوشیروان دادگر تلفن ۶۶۲۷۷
۱ـ۲۶ آ ـ ۱۱۱

شین آب
آب تصفیه آشامیدنی و ساختمانی با تانکر های ۸ـ۷ و۵ متری تلفن ۳۸۸۲۵ ـ ۸۲۲۹۹۷
آدرس‌ـخیابان شهنازچهارراه صفا شرقی کاشی ۴۴۴
۱ـ۲۶ آ ـ ۲۳۳۹

فروشگاه فلور مرکز پخش کلیه لوازم آرایش
لاله‌زار اول کوچه برلن
۱ـ۵ آ ـ ۴۲۴

سشوار کادوس
فروشگاه کادوس‌تلفن۴۴۵۷۷
۱ـ۳۰ آ ـ ۲۱۸

تلمبه های‌کشاورزی همه نوع موجود است تهروپ‌ـمیدان‌فردوسی

کارخانه یخسازی ۳۰تنی
یکدستگاه یخچال ۳۰ تنی کامل‌با م وسایل بقیمت بسیار ارزان‌موجود ر تهران بفروش میرسد طالبین به تعمیرگاه اتوبان سرویس خیابان سعدی شمالی تلفن ۳۱۷۱۱ مراجعه فرمایند .
۱ـ۴ آ ـ ۴۱۵

مستغلات

اراضی نارمك را خریداریم
بازرگانی حمید ـ تلفن۷۹۱۰۹۴
آ ـ ۳۴۷ ۱ـ۲۶

چند دستگاه مستغلات
وخانه‌در شمال شهر نقد ومعاوضه بفروش‌میرسد بازرگانی سایه ۷۲۸۹۶
۱ـ۲۶ آ ـ ۳۶۷

برای‌فروش فوری املاك اجاره دادن خانه مستغلات بهره‌دادن پول
رجوع فرمائید لاله‌زار ۳۹۷۸۴ نزدیك میدان سپه به :
بنگاه کوشان
آ ـ ۲۱۴۶ ۱ـ۱۲

نارمك‌ـتهران پارس‌ـتهران‌نو بازرگانی امینی ۷۹۰۰۹۰

بازرگانی مشعل‌امیر آباد۶۵۸۸۱ خانه شمالی دانشگاه معاوضه‌میکند
۱ـ۱۵ ۱ـ۲۵۷

یك خانه که دارای ۲۲
اطاق و نسبتا نو ساز باشد درحوالی میدان ژاله اجاره میشود دارندگان بشماره۵۴۷راهنمای روزنامه‌اطلاعات مراجعه فرمایند .

اجاره داده می شود

یك اطاق مدرن با حمام و
لوازم بمبلغ دو هزار ریال اجاره داده می شود بتلفن ۷۳۲۳۲ تلفن فرمائید.
آ ـ ۳۰۴۲ ۱ـ۵

خانه و آپارتمان در شمال شهر جهت اجاره و رهن و تصرف موجود است‌آژانس ۹۰۰ تلفن ۷۰۲۵۳
۱ـ۱۰ آ ـ ۴۳۵

منزل اجاره و فروشی
یکباب منزل دارای ۵ اطاق آب وبرق در خیابان دلگشا بفروش یا دربست اجاره داده میشود باتلفن ۳۱۵۳۳ بعد از ظهر ۲½ تا ۴مکالمه فرمائید .
آ ـ ۴۶۳

ساختمان اجاره
یکدستگاه ساختمان نوساز مدرن در سه طبقه دارای ۱۸ سالن واطاق مجهز با برق و آب و تلفن که مناسب ادارات و زایشگاه و سفارتخانه می باشد در قطعه سوم خیابان شمیران ایستگاه نینا نرسیده بداودیه اجاره داده می شود تلفن ۲۷۲۱۴ شهلاوی
۱ـ۳ آ ـ ۴۱۶

یکدستگاه آپارتمان‌چهاراطاقی
نوساز باوان و دئوترم وهال بزرگ مناسب برای سکونت و مطب واقع در خیابان جامی خیابان استخر اول کوچه خواجو پلاك ۱ باجاره داده میشود تلفن ۳۳۶۵۹
۱ـ۳ آ ـ ۳۰۸۸

واگذار میشود

خیابان هدایت
یکباب مغازه با تلفن‌در خیابان هدایت واگذار میشود طالبین همه روزه از ساعت ۵ الی ۷ر۵ بتلفن ۳۵۲۲۵ مراجعه نمایند .
۱ـ۳ آ ـ ۴۸۱

گم شده

کارت کار شماره
۱۲۵۴۷ر۸۹۴ متعلق‌بآقای ونشون‌رنه مفقود شده از جوینده تمنی میشود بتلفن ۴۹۹۶۴ یا بشرکت ساسر واقع در خیابان اراك شماره۳۸ مراجعه نماید

تبریك

دوست عزیزم دوشیزه افسانه کنجکاو بدینوسیله صمیمانه ترین وپرشورترین احساسات قلبی خویش رابه مناسبت جشن شما و همسرتان‌سرکار ستوان کمال هاشمی تبریك گفته موفقیت و سعادت شما را آرزومندم
آذر بیات

رستورانهای خانوادگی

رستوران ژاله
چلوکباب مطبوع
بدون دریافت سرویس
جنب سینما متروپل تلفن ۳۲۳۳۱

پمپ شناور انگلیسی
سومو
تمام برتری با مشخصات منحصر بفرد
یك فاز تا ارتفاع ۲۰۰ متر
سه فاز تا ارتفاع ۳۰۰ متر
نمایندگی : ارسطوزاده . فردوسی شماره ۵۶۲

سالن مد و آرایش

سالن زیبائی‌وآرایش ژاندارك
برای کلاسهای زیبائی ـ توالت عروس ـ مانیکورنام نویسی می نماید سی متری چهارراه حشمت‌الدوله
آ ـ ۱۸۶ ۱ـ۲۶

در سالن آرایش ونیز
میزانپلی‌عالی باتافت(۶۰) ریال‌میدان بهارستان کوچه نظامیه جنب دبستان سعدی دخترانه تلفن ۵۴۱۴۱
آ ـ ۴۶۴

فروش اثاثیه

نمایشگاه شرکت‌مبل عظیمی
نقدواقساط با ضمانت ۵سال خیابان شمیران‌پائین‌تر ازچهارراه‌قصر۷۰۳۳۲
آ ـ ۲۷۴

خانواده های محترم
اگر چنانچه تصمیم بخریدتلویزیون یخچال ضبط صوت قالی مبل وسایر لوازم زندگی را دارید متمنی است قبلا بنمایشگاه ایران کالا مراجعه فرمائید چون مقداری از اجناس فوق را که از منازل و دست دوم خریداری نموده‌ایم بقیمتی که شما هرگز باور نمیفرمائید بفروش میرسانیم نشانی تهران خیابان شاه چهارراه گلشن نمایشگاه ایران کالا تلفن ۴۵۶۸۹
آ ـ ۳۲۴ ۱ـ۲۶

فرش حسینی برای فروش
بایك سوم پیش قسط دوازده ماه وعده با ضامن خیابان گرگان روبروی افخمی تلفن ۷۴۹۴۳
۱ـ۲ آ ـ ۴۶۱

صندلی آمریکائی برای‌فروش
خیابان مینا ـ داودیه تلفن۸۶۷۷۲ بعد از ظهر ساعت ۴
۱ـ۲ آ ـ ۲۲۷۵

برای فروش
۲عدد دستگاه‌تهویه ساخت‌کارخانه کاریر(یك‌و سه‌چهارم‌تن) تلفن۸۶۰۵۴
۱ـ۲ آ ـ ۲۴۱۱

خرید اثاثیه

فروشگاه ایران کالا
قالی
یخچال
تلویزیون
ضبط صوت
رادیوگرام وسایر لوازمات برقی شما را
بقیمت عادلانه خریداری می نمایدلطفا به نمایشگاه ایران کالا خیابان شاه چهارراه گلشن تلفن ۴۵۶۸۹ مراجعه فرمائید .
آ ـ ۳۲۵ ۱ـ۲۶

یخچال ـ تلویزیون ـقالی
واثاثیه منزل شمارا بقیمت‌عادلانه خریداریم خیابان‌امیرکبیر سه‌راه‌امین حضور فروشگاه حاجیان تلفن۵۲۷۲۷
۱ـ۳۰ آ ـ ۲۹۲

یخچال ـ تلویزیون ـفرش
در منازل خریداریم‌پشت شهرداری فروشگاه شاهین تلفن ۳۰۵۳۸۸
۱ـ۲۶ آ ـ ۲۱۷

فرش کهنه ونو
دردر منزل خریداریم ۸۲۱۸۵۵رضوی
۱ـ۳۰ آ ـ ۲۷۸

فروشگاه خالقی
قالی
یخچال
تلویزیون
ضبط صوت
رادیو گرام
وسایر لوازمات برقی‌شمارا
بقیمت عادلانه خریداریم لطفا بفروشگاه خالقی امیر کبیر سه‌راه امین حضور ۵۱۲۷۶ مراجعه‌فرمائید
۱ـ۳۰ ۱ـ۲۴۵

یخچال ـ تلویزیون ـ قالی
ضبط صوت ـ رادیو گرام ـ مبل شما را نقد خریداریم امیر کبیرسه راه‌امین‌حضورفروشگاه خالقی۵۱۲۷۶
۱ـ۲۵ آ ـ ۴۷۱

تقویم اطلاعات

پنج شنبه سیزدهم اردیبهشت۴۱
پنج‌شنبه بیست‌وهشتم ذیقعده۱۳۸۱
پنج شنبه سوم مه ۱۹۶۲
اذان صبح ساعت ۳و۳۰ دقیقه
طلوع آفتاب ساعت ۵و۹ دقیقه
غروب آفتاب ساعت ۱۸ و۵۵دقیقه

آموزشگاه فرهنگی

آموزشگاههای دخترانه و پسرانه خزائلی شاه آباد کوچه ظهیرالاسلام
۱ـ۲۶ آ ـ ۳۹۶

کلاس زبان ایتالیائی
در انجمن فرهنگی ایتالیا از روز شنبه ۱۵ر۲ر۴۱ یك کلاس ابتدائی و یك کلاس متوسطه بزبان ایتالیائی بمدت د و ماه شروع میشود جهت ثبت نام همه روزه از ساعت ۹صبح الی یك بعد از ظهر بدفتر مرکز فرهنگی ایتالیا . خیابان شاه ـ جنب کوچه رم شماره ۲۱۸مراجعه فرمائید .
۱ـ۳ آ ـ ۴۳۸

آموزشگاه تهران
کلاسهای تقویتی برای دانش آموزان دبیرستانها جهت امتحانات خردادماه دایرو ثبت نام‌می‌نماید .

آموزشگاه تهران
برای امتحانات متفرقه آبانماه۴۱ ثبت‌نام می‌نماید .
سه‌راه تخت‌جمشید‌ـجاده‌قدیم‌شمیران
آ ـ ۳۴۸ ۱ـ۱۰

آموزشگاههای فنی

کانون فرهنگی بهروزنو
دوره کامل رادیو و تلویزیون به وسیله مکاتبه جهت هموطنان عزیز خارج ۱ زمرکز شاه آباد خیابان باغ سپهسالار پلاك ۱۳۲

ماشین نویسی‌ربانی شاه‌آباد
آموزشگاه مورد اعتماد تلفن ۳۷۱۳۵
۱ـ۱۵ آ ـ ۴۴۸

آموزشگاه عالی‌خیاطی‌سعادت
باامتیاز رسمی وزارت فرهنگ‌زیر نظر بانوی دیپلمه از پاریس دوره‌سه ماهه تابستانی دوشیزگان افتتاح‌شد خیابان شمیران‌مقابل‌سینما مولن‌روژ اول شهناز دوم
۱ـ۲ آ ـ ۴۶۹

آگهی طلاق
بانو مرگینه انویه پور صابرفرزند اسرائیل ساکن خوی کوچه جلالی دادخواستی مبنی بر اینکه شوهر وی عیشا یا فرزند مراشلو مدت‌هفت سال است غایب مفقود الاثر وترك نفقه نموده تقاضای صدور حکم‌طلاق کرده است دادگاه شهرستان خوی با استماع گواهی گواهان نامبرده مراتب را سه بار در روزنامه اطلاعات وروزنامه توحید افکار منتشر که خوانده و اشخاصی که ممکن است‌از غایب اطلاعی داشته باشند ازتاریخ نشر این آگهی ظرف مدت یکسال باطلاع دادگاه برسانند و پس از انقضاء مدت مذکور و عدم وصول خبر از حیات و ممات غایب برطبق ماده ۱۰۲۹ قانون مدنی بدرخواست متقاضیه رسیدگی‌و حکم مقتضی‌صادر خواهد شد دادرس علی البدل‌دادگاه شهرستان خوی خلیل عارفی
نوبت اول ۱۳ر۲ر۴۱ نوبت دوم ۱۳ر۳ر۴۱ نوبت سوم ۱۳ر۴ر۴۱
۱ـ۳ آ ـ ۳۴۴۲

تلفنهای اطلاعات

تلفنخانه ۳۰۰۱۱ الی ۳۰۰۱۹
شعبه آگهی ها۳۰۲۶۳۳ ـ ۳۰۵۱۰۸
شعبه آبونمان ۳۰۰۱۰
شعبه شهرستانها ۳۰۵۰۶۷
اطلاعات هفتگی ۳۰۴۸۷۸
اطلاعات کودکان ۳۰۳۳۱۳
سرویس حوادث ۳۰۳۵۶۹
سرویس اقتصادی ۳۰۴۵۹۱
اطلاعات بانوان ۶۹۷۱۵
مجله الاخاء ۳۱۰۷۹
کانون آگهی طوطی نو۳۰۴۵۹۳

ماشین گاز
GAS ماشین گاز
گاز پهلوی خانه شما
شاهرضا ـ مقابل زایشگاه ـ شماره ۷۷۰
نمایشگاه انواع اجاقهای گازمدرن
آ ـ ۳۱۱ ۱ـ۱۰

آموزشگاههای رانندگی

هنرستان فنی پرستو
مرکز آموزش صحیح‌رانندگی و میکانیکی شاهپور چهارراه گمرك‌تلفن ۲۳۹۱۶
آ ـ ۳۵۱ ۱ـ۲۶

آموزشگاه رانندگی تهران
منیره زیر نظر کاوه‌محلاتی۲۵۸۸۸
آ ـ ۳۲۳ ۱ـ۲۶

آموزشگاه‌رانندگی‌مهرشمیران
تجریش تلفن ۸۵۲۴۷۷
۱ـ۲۶ آ ـ ۳۱۶

تعلیم رانندگی
هنرکده فنی بزرگترین ومجهزترین آموزشگاه رانندگی و میکانیکی در خاورمیانه بامتد جدید واتومبیلهای آخرین سیستم فن رانندگی را تااخذ گواهینامه رسمی بشما می آموزد سرویس مخصوص جهت تعلیم بانوان افتتاح گردید . نشانی هنرکده فنی بهارستان روبروی چاپخانه مجلس تلفن ۳۸۰۴۶ـ شعبه‌ـخیابان شاهرضا روبروی ضلع شمالی کافه شهرداری تلفن ۴۸۶۶۲
۱ر۲۶ آ ـ ۲۱۹

دفاتر اسناد رسمی

دفتر اسناد رسمی ۲۴۹
بتصدی پرویز کرمزاده خیابان مرتضوی بین سلسبیل و خوش تلفن ۵۶۳۵۳
۱ـ۳ آ ـ ۴۵۳

کشیك امشب داروخانه‌ها

داروخانه مرکزی شمیران‌مقابل‌برزن ـداروخانه نیرسینا خواجه‌نظام‌الملك ایستگاه افخمی‌ـداروخانه درروس قلهك‌ـداروخانه‌سیماب‌خیابان‌خاکباز ـداروخانه اشراقی‌خیابان آذربایجان ـ داروخانه افشین شمیران ـ داروخانه پورمند دلگشا کارخانه‌برق ـ داروخانه امریکائی‌شاهرضاخیابان پهلوی‌ـداروخانه‌چهارآبان ـزرگنده ـداروخانه مرکزی ـنارمك سیمتری چهار راه سر سبز ـ داروخانه نظری خیابان کارون بین‌مرتضوی‌شاهرضا ـداروخانه شبدیزجاده‌ری حسین‌آباد ـ داروخانه شباهنك ـ نیاوران اول کوچه جمال‌آباد ـداروخانه ثنائی ـ اکبر آباد باغشاه خیابان حسام ـ السلطنه جی و بریانك ـ داروخانه سلامت سرآسیاب دولاب شرقی شهناز خیابان مینا‌ـداروخانه شادباش خیابان آرامگاه‌سه‌راه نازی آباد ایستگاه بانك ـداروخانه مهردادنو خیابان‌خوش‌چهارراه بوستان‌سعدی‌ـ داروخانه هوشفر تهران‌پارس‌خیابان بیژن ـ داروخانه اصل شعاع خیابان مازندران سرپل ـداروخانه پروانه‌نو خیابان‌بیات مقابل‌درب‌شرقی بیمارستان پهلوی ـ داروخانه پرویز ـخیابان شاهرخ سه‌راه اکبرآباد سلسبیل ـداروخانه مجد میدان بروجردی خیابان پرنده ـ داروخانه جاودان خیابان حشمت الدوله خاکی
(تلفن ۴۰۲۵۱)

کشیك امشب‌و هرشب بیمارستان
بیمارستان ودرمانگاه‌مسمومین‌اورژانس خیابان سپه مقابل آشیخ‌هادی

درمانگاه
درمانگاه شبانه روزی دکترفخرموسوی خیابان‌خوش پائین چهارراه‌هاشمی‌جنب کوچه نظام
درمانگاه دکتر مصطفی موسوی دروازه‌شمیران مقابل مسجدفخرالدوله تلفن ۳۵۱۲۶

آزمایشگاه
آزمایشگاه دکتر علوی سی متری نزدیك مجسمه شاهرضا مقابل‌خیابان ناهید .

دندانپزشك
دکتر رضا شفایی ـ خیابان خیام مقابل سید ناصرالدین تلفن ۵۲۱۳۷
دکتر ایرج محبت آئین ـ تهران پارس‌جنب ایستگاه‌کیان ـخیابان‌فرامرز
دکتر صانعی تخت‌جمشید انصاری تلفن ۴۵۰۲۹
دکتر عبداله حسابی ـ تخت‌جمشید چهارراه بهار پلاك ۵۲۷
درمانگاه شبانه روزی دکتر مزینی خیابان شهناز شماره ۲۵۹ ایستگاه کلانتری تلفن ۳۰۲۰۹۲

زایشگاه
زایشگاه و بیمارستان دکتر اهری‌ـ سرپل تجریش تلفن ۸۳۳۱۶

راهنمای پزشکی اطلاعات

کلینیك امراض قلب ریه
زیر نظر پروفسور نجات
شاهرضا کوچه مقابل‌بیمارستان‌زنان

دکتر معانی
امراض مقاربتی مجاری‌ادرار ـ معالجه قطعی سوزاك تازه و کهنه ـ ورم پروستات و سستی وناتوانی ـ ضیق مجرا امراض زنانه خیابان فردوسی مقابل بانك ملی مرکز .

دکتر علیرضا میثمی
جراحی عمومی و بیماریهای زنان و زایمان اول فرح آباد ـ تهران‌نو ـ تهران پارس

دکتر آسایش
بیماری های آمیزشی ومجاری ادرار خیابان منوچهری ـ ابتدای کوچه‌ارباب جمشید شماره ۱۱پذیرائی‌عصر ها

دکتر جمشیدی
متخصص جراحی‌ـزنان‌ـداخلی‌آمیزشی خیابان نادری ـ مقابل هتل‌نادری

دکتر جواد جلالی
معالج امراض مقاربتی سستی و ضعف اعصاب
(داخلی ـ کودکان) پذیرائی‌عصرها انتهای شاه ـ فلکه چهل متری‌نواب کوی نور محمدیان .

دکتر در طب پولوسا
متخصص بیماریهای‌مقاربتی‌ـمجاری ادرار ـ تناسلی ـ امراض‌زنانه‌ـنازائی خیابان فردوسی شمالی کوچه صادق پذیرائی ۹تا ۱۲ ـ۵تا ۸ تلفن۴۶۵۸۹

مطب س ـ دکتر محمدبهرامی.
صحها چهار راه عباسی (خاکی) مقابل داروخانه نیرو بعد از ظهر ها شاه خیابان اسکندری شمالی‌چهار راه ساسان

دکتر محمد دادخواه
کلینیك زیبائی علاج لاغری‌وچاقی ورشد ونمو سینه ها خیابان‌لاله‌زار ازطرف میدان سپه پذیرائی صبح و عصر تلفن ۳۸۱۷۰

درمان قطعی و کامل سوزاك حادومزمن‌وتقویت‌قوای‌تناسلی
دکتر جناب‌زاده دارای گواهی نامه از دانشکده طب‌فرانسه‌خیابان‌منوچهری مقابل کوچه ژاندارك صبح و عصر

دکتر دانشگر
امراض مقاربتی و جلدی وسوزاك تازه و کهنه ورم پرستات ضیق مجرا سستی و بواسیر امراض‌زنانه ونازائی خیابان سپه مقابل پستخانه تلفن ۳۰۲۴۱۶

دکتر عباس نیك‌نژاد
متخصص از دانشکده پاریس بیماری های معده ـ روده ـ کبد ـ لوزالمعده ـ درمان بواسیر بدون عمل فیستول فیسور با متد موثر دروازه شمیران خیابان گرامی

پلی کلینیك
دکتر صدیقی ـ دکترمجاهدی
رزیدنت سابق بیمارستانهای‌امریکا پزشك بیمه کارمندان دولت‌وفرهنگیان پزشك سازمان بیمه های اجتماعی کارگران بیماریهای داخلی اطفال ـ مقاربتی ـ ترك‌تریاك وسایرموادمخدره ترك‌الکل مجهز به دستگاههای رادیو ـ اسکپی ـ آنروسل تراپی «بخورینی ـ سیلین و غیره »دیاترمی پذیرائی‌بعداز ظهر ها .
خیابان شاه روبروی مسجد سجاد تلفن ۴۹۵۲۶

ترك‌تریاك دکتر رحمانی
متخصص امراض اعصاب و روح از دانشگاه لندن خیابان پهلوی‌بالاتر از چهارراه امیر اکرم تلفن : ۴۵۱۱۴ پذیرائی صبح و عصر

دکتر خلعتبری
تهران پارس ـ اول خیابان ایرج جنب گرمابه تهران پارس ۷۹۱۸۱۴

درمانگاه های خصوصی

درمانگاه خصوصی شبانه روزی نارمك
دارای بخشهای طبی وجراحی‌زایمان وزنان چشم پزشکی . حلق . گوش. بینی . دندانپزشکی و دندان سازی . مسمومین . سوانح و اتفاقات‌ـایروسل اکسیژن تراپی . تزریقات پانسمان (ثابت‌وسیار) واکسیانسیونهای‌مختلف (مخصوصا فلج اطفال) در کلیه‌ساعات شبانه روز در خدمت شمااست وسیله حمل‌بیمار در تمام ساعات شب آماده است چهل و شش متری‌غربی تلفن ۷۹۵۵۵

آگهی‌های توجه

فقط در کانون فرهنگی پارس
میتوان ملهرادیو تلویزیون رابطور کامل فرا گرفت سعدی شمالی بلاک ۲۲ کاشف
۲ـ۴۷۴

کانون فرهنگی پارس
با امتیازنامه رسمی وزارت فرهنگ
کلاسهای علمی وعملی
رادیو ـ تلویزیون ـ سینما
کلاسهای زبان
انگلیسی ـ آلمانی
فرانسوی ـ عمومی
کلاسهای مکانیکی رادیو ـ تلویزیون برای پسران عزیز دبستانی
شعبه شمالی ـ چهارراه سعدی پلاک ۲۲ کاشف
شعبه مرکزی ـ خیابان سپهبد قرنی ۱۲۸ نبش

کارخانجات صنعتی طلوع
Toloue
قابل توجه مدیران محترم سینماهای تهران و شهرستانها
سالن سینما های خود را با صندلی های مبلی کارخانجات صنعتی طلوع مجهز نموده و قبل از تعویض باتهیه صندلی از فروشگاه کارخانجات طلوع دیدن فرمائید خیابان خیام جنب وزارت بهداری فروشگاه طلوع تلفن ۵۷۹۳۱

بشکه‌سازی رکورد تلفن ۷۱۸۲۱
۱ـ۳۰ ۱ـ۲۰۱

دفتر اسناد رسمی شماره ۲۰۷ تهران
اسناد شما را با سرعت و تخفیف کلی تحریر و ثبت مینماید. نشانی: خیابان شاه بالای چهارراه پوسته، داپاساژ آلومینیوم تلفن ۶۵۲۱۳

سرویس رادیو تلویزیون
«مهندس ملیک»
تعمیرگاه کلیه ادوات برقی
خیابان نادری کوچه گوهرشاد
شماره: ۱۵ تلفن ۶۳۵۶۱

دکتر فرهودی
چهارراه پل چوبی شاه‌رضا
مطب شبانه
بعداز ظهر و همه شب تا صبح
تلفن ۳۸۵۱۰

آموزشگاه خیاطی و ماشین‌نویسی آبام
منشعب است که برای تأمین آتیه شما دختران عزیز نوجوان کلاسهای مختلف خیاطی را دایر و در مدت کوتاه شما را از دادن مدرک از خیاطان مجرب یک آموزده کند
تلفن: ۳۰۲۹۰۰
مخبرالدوله ـ خیابان بیمه ـ شعبه سه راه بوذرجمهری شاهپور

جرثقیل جاسب
۲۷۸۱۸ـ۲۵۷۶۳ـ۲۵۷۶۵

صد در صد خالص
Lemon squash
آب لیموی
چادر
تلفن ۲۲۰۶۳ ـ ۵۱۰۴۱

سالن زیبائی و آرایش ویولا
سرپرستی خانم پوران مقدادی
دارنده امتیاز رسمی از وزارت فرهنگ و دیپلم رسمی از کشور فرانسه
تعداد ۲۰ نفر هنرجو در قسمت های زیبائی و آرایش می پذیرد
لاله زارنو ـ بالای چهارراه کنت پاساژ کمپانی ـ تلفن: ۳۲۱۴۸

برنامه سینماها

سینما آسیا تلفن ۴۲۹۰۹
ولگان خدای جنگ ـ پانوراميك ـ رنگی ـ دوبله بفارسی با شرکت : ایلوش ، بلاکورتز شروع ۱۱ صبح ۳ ـ ۵ ـ ۷ ـ ۹ بعد از ظهر

سینما ادلون تلفن ۳۸۱۱۸
نو زن ـ دوبله بفارسی با شرکت سوفیالورن ـ راف والونه شروع : ۱۰٫۳۰ صبح ۲٫۳۰ ـ ۴٫۳۰ ـ ۶٫۳۰ ـ ۸٫۳۰ بعد از ظهر

سینما امپایر ـ تلفن ۴۹۰۸۱
کریستین ـ رنگی ـ دوبله‌بفارسی با شرکت الن دلون ـ رومی شنایدر شروع ۱۱ صبح ۳٫۳۰ ـ ۵٫۳۰ ـ ۷٫۳۰ ـ ۹٫۳۰ بعد از ظهر

سینما ایران (تلفن ۳۶۳۵۴)
وردپریده ـ فارسی باشرکت ژاله ـ محتشم ـ تهمینه شروع ۱۰٫۳۰ صبح ۲٫۳۰ ـ ۴٫۳۰ ـ ۶٫۳۰ ـ ۸٫۳۰

سینما اسکار (تلفن ۴۵۷۹۷)
خونخوار شرق ـ سینماسکوپ ـ رنگی ـ دوبله بفارسی باشرکت گوردن اسکات ـ ژاك سرناس شروع ۱۰٫۳۰ صبح ۲٫۳۰ ـ ۴٫۳۰ ـ ۶٫۳۰ ـ ۸٫۳۰ بعداز ظهر

سینما ایفل تلفن ۳۷۲۷۷
کریستین ـ رنگی ـ دوبله‌بفارسی با شرکت الن دلون ـ رومی شنایدر شروع ۱۰ صبح ۲٫۳۰ ـ ۴٫۳۰ ـ ۶٫۳۰ ـ ۸٫۳۰ بعد از ظهر

سینما پلازا تلفن ۴۴۲۵۵
آهنگ بزرگ ـ رنگی ـ دوبله بفارسی باشرکت ویلیام رینولدز ـ آندرامارتین شروع ۱۰٫۳۰ صبح ـ ۳ ـ ۵ ـ ۷ ـ ۹ بعد از ظهر

سینما تخت جمشید (تلفن ۴۳۵۵۰)
ریوبراو ـ رنگی ـ دوبله‌بفارسی با شرکت جان‌وین دین مارتین شروع ۲٫۴۵ ـ ۵ ـ ۷٫۱۵ ـ ۹٫۳۰ بعداز ظهر

سینما چارلی ـ تلفن ۶۸۴۶۱
دستبرد جسورانه ـ دوبله‌بفارسی با شرکت کلودیاکاردیناله ویتوریو گاسمان شروع ۱۰٫۳۰ صبح ۳٫۳۰ ـ ۴٫۳۰ ـ ۶٫۳۰ ـ ۸٫۳۰ بعد از ظهر

سینما حافظ ـ تلفن ۳۴۰۷۴
آهنگ بزرگ ـ رنگی‌دوبله بفارسی باشرکت ویلیام رینولدز آندرامارتین شروع ۱۰٫۱۵ صبح ۲٫۳۰ ـ ۴٫۳۰ ـ ۶٫۳۰ ـ ۸٫۳۰ بعد از ظهر

سینما دریاون (تهران پارس)
دستبرد جسورانه ـ دوبله‌بفارسی با شرکت کلودیاکاردیناله ویتوریو ـ گاسمان شروع ۷٫۳۰ ـ ۹٫۳۰

سینما دنیا (تلفن ۳۳۸۱۲)
افسونگر دریا ـ سینما سکوپ ـ رنگی ـ دوبله بفارسی با شرکت : سوفیالورن ـ آلن‌لاد شروع ۱۰٫۳۰ صبح ـ ۲٫۳۰ ـ ۴٫۳۰ ـ ۶٫۳۰ ـ ۸٫۳۰ بعد از ظهر

سینما آسیا تلفن ۴۲۹۰۹
ولگان خدای جنگ ـ پانوراميك ـ رنگی ـ دوبله بفارسی با شرکت : ایلوش ، بلاکورتز شروع ۱۱ صبح ۳ ـ ۵ ـ ۷ ـ ۹ بعد از ظهر

سینما ادلون تلفن ۳۸۱۱۸
نو زن ـ دوبله بفارسی با شرکت سوفیالورن ـ راف والونه شروع : ۱۰٫۳۰ صبح ۲٫۳۰ ـ ۴٫۳۰ ـ ۶٫۳۰ ـ ۸٫۳۰ بعد از ظهر

سینما امپایر ـ تلفن ۴۹۰۸۱
کریستین ـ رنگی ـ دوبله‌بفارسی با شرکت الن دلون ـ رومی شنایدر شروع ۱۱ صبح ۳٫۳۰ ـ ۵٫۳۰ ـ ۷٫۳۰ ـ ۹٫۳۰ بعد از ظهر

سینما ایران (تلفن ۳۶۳۵۴)
وردپریده ـ فارسی باشرکت ژاله ـ محتشم ـ تهمینه شروع ۱۰٫۳۰ صبح ۲٫۳۰ ـ ۴٫۳۰ ـ ۶٫۳۰ ـ ۸٫۳۰

سینما اسکار (تلفن ۴۵۷۹۷)
خونخوار شرق ـ سینماسکوپ ـ رنگی ـ دوبله بفارسی باشرکت گوردن اسکات ـ ژاك سرناس شروع ۱۰٫۳۰ صبح ۲٫۳۰ ـ ۴٫۳۰ ـ ۶٫۳۰ ـ ۸٫۳۰ بعداز ظهر

سینما ایفل تلفن ۳۷۲۷۷
کریستین ـ رنگی ـ دوبله‌بفارسی با شرکت الن دلون ـ رومی شنایدر شروع ۱۰ صبح ۲٫۳۰ ـ ۴٫۳۰ ـ ۶٫۳۰ ـ ۸٫۳۰ بعد از ظهر

سینما پلازا تلفن ۴۴۲۵۵
آهنگ بزرگ ـ رنگی ـ دوبله بفارسی باشرکت ویلیام رینولدز ـ آندرامارتین شروع ۱۰٫۳۰ صبح ـ ۳ ـ ۵ ـ ۷ ـ ۹ بعد از ظهر

سینما تخت جمشید (تلفن ۴۳۵۵۰)
ریوبراو ـ رنگی ـ دوبله‌بفارسی با شرکت جان‌وین دین مارتین شروع ۲٫۴۵ ـ ۵ ـ ۷٫۱۵ ـ ۹٫۳۰ بعداز ظهر

سینما چارلی ـ تلفن ۶۸۴۶۱
دستبرد جسورانه ـ دوبله‌بفارسی با شرکت کلودیاکاردیناله ویتوریو گاسمان شروع ۱۰٫۳۰ صبح ۳٫۳۰ ـ ۴٫۳۰ ـ ۶٫۳۰ ـ ۸٫۳۰ بعد از ظهر

سینما حافظ ـ تلفن ۳۴۰۷۴
آهنگ بزرگ ـ رنگی‌دوبله بفارسی باشرکت ویلیام رینولدز آندرامارتین شروع ۱۰٫۱۵ صبح ۲٫۳۰ ـ ۴٫۳۰ ـ ۶٫۳۰ ـ ۸٫۳۰ بعد از ظهر

سینما دریاون (تهران پارس)
دستبرد جسورانه ـ دوبله‌بفارسی با شرکت کلودیاکاردیناله ویتوریو ـ گاسمان شروع ۷٫۳۰ ـ ۹٫۳۰

سینما دنیا (تلفن ۳۳۸۱۲)
افسونگر دریا ـ سینما سکوپ ـ رنگی ـ دوبله بفارسی با شرکت : سوفیالورن ـ آلن‌لاد شروع ۱۰٫۳۰ صبح ـ ۲٫۳۰ ـ ۴٫۳۰ ـ ۶٫۳۰ ـ ۸٫۳۰ بعد از ظهر

سینما دیانا تلفن ۴۳۰۱۰
وردپریده ـ فارسی باشرکت ژاله ـ محتشم ـ تهمینه شروع ۱۰٫۳۰ صبح ۳ ـ ۵ ـ ۷ ـ ۹ بعد از ظهر

سینما رادیو سیتی تلفن ۴۳۳۲۰
دو زن ـ دوبله بفارسی با شرکت سوفیالورن ـ راف والونه شروع : ۱۰٫۳۰ صبح ۲٫۳۰ ـ ۴٫۳۰ ـ ۶٫۳۰ ـ ۸٫۳۰ بعد از ظهر

سینما رکس تلفن ۳۴۱۶۹
ولگان خدای جنگ ـ پانوراميك ـ رنگی ـ دوبله بفارسی با شرکت : ایلوش ـ بلاکورتز شروع ۱۰٫۳۰ صبح ۲٫۳۰ ـ ۴٫۳۰ ـ ۶٫۳۰ ـ ۸٫۳۰ بعد از ظهر

سینما رویال تلفن ۴۹۷۸۵
مردان خشن ـ دوبله بفارشی با شرکت گریگوری پك ـ ریچاردویدمارك شروع ۱۰٫۳۰ صبح ۳ ـ ۵ ـ ۷ ـ ۹ بعد از ظهر

سینما سعدی تلفن ۳۶۴۶۸
ولگان خدای جنگ ـ پانوراميك ـ رنگی ـ دوبله بفارسی با شرکت : ایلوش ـ بلاکورتز شروع ۱۰٫۳۰ صبح ۲٫۳۰ ـ ۴٫۳۰ ـ ۶٫۳۰ ـ ۸٫۳۰ بعد از ظهر

سینما سپیلا (تلفن ۳۶۴۲۴)
دستبرد جسورانه ـ دوبله‌بفارسی با شرکت کلودیا کاردیناله ویتوریو ـ گاسمان شروع ۱۰٫۳۰ صبح ۲٫۳۰ ـ ۴٫۳۰ ـ ۶٫۳۰ ـ ۸٫۳۰ بعد ازظهر

سینما گریستال (تلفن ۳۷۶۷۵)
خونخوار شرق ـ سینماسکوپ ـ رنگی ـ دوبله‌بفارسی باشرکت گوردن اسکات ـ ژاك سرناس شروع ۱۰٫۳۰ صبح ۲٫۳۰ ـ ۴٫۳۰ ـ ۶٫۳۰ ـ ۸٫۳۰ بعد ازظهر .

سینما متروپل تلفن ۳۹۴۱۰
مردان خشن ـ دوبله بفارشی با شرکت گریگوری پك ـ ریچاردویدمارك شروع ۱۰٫۳۰ صبح ۲٫۳۰ ـ ۴٫۳۰ ـ ۶٫۳۰ ـ ۸٫۳۰ بعد از ظهر

سینما رکس تلفن ۳۴۱۶۹
ولگان خدای جنگ ـ پانوراميك ـ رنگی ـ دوبله بفارسی با شرکت : ایلوش ـ بلاکورتز شروع ۱۰٫۳۰ صبح ۲٫۳۰ ـ ۴٫۳۰ ـ ۶٫۳۰ ـ ۸٫۳۰ بعد از ظهر

سینما رویال تلفن ۴۹۷۸۵
مردان خشن ـ دوبله بفارشی با شرکت گریگوری پك ـ ریچاردویدمارك شروع ۱۰٫۳۰ صبح ۳ ـ ۵ ـ ۷ ـ ۹ بعد از ظهر

سینما سعدی تلفن ۳۶۴۶۸
ولگان خدای جنگ ـ پانوراميك ـ رنگی ـ دوبله بفارسی با شرکت : ایلوش ـ بلاکورتز شروع ۱۰٫۳۰ صبح ۲٫۳۰ ـ ۴٫۳۰ ـ ۶٫۳۰ ـ ۸٫۳۰ بعد از ظهر

سینما سپیلا (تلفن ۳۶۴۲۴)
دستبرد جسورانه ـ دوبله‌بفارسی با شرکت کلودیا کاردیناله ویتوریو ـ گاسمان شروع ۱۰٫۳۰ صبح ۲٫۳۰ ـ ۴٫۳۰ ـ ۶٫۳۰ ـ ۸٫۳۰ بعد ازظهر

سینما گریستال (تلفن ۳۷۶۷۵)
خونخوار شرق ـ سینماسکوپ ـ رنگی ـ دوبله‌بفارسی باشرکت گوردن اسکات ـ ژاك سرناس شروع ۱۰٫۳۰ صبح ۲٫۳۰ ـ ۴٫۳۰ ـ ۶٫۳۰ ـ ۸٫۳۰ بعد ازظهر .

سینما مترو بل تلفن ۳۹۴۱۰
مردان خشن ـ دوبله بفارشی با شرکت گریگوری پك ـ ریچاردویدمارك شروع ۱۰٫۳۰ صبح ۲٫۳۰ ـ ۴٫۳۰ ـ ۶٫۳۰ ـ ۸٫۳۰ بعد از ظهر

سینما مولن روژ (تلفن ۷۲۹۳۹)
خونخوار شرق ـ سینماسکوپ ـ رنگی ـ دوبله بفارسی باشرکت گوردن اسکات ـ ژاك سرناس شروع ۱۱ صبح ۳ ـ ۵ ـ ۷ ـ ۹ بعداز ظهر

سینما مهتاب (تلفن ۴۷۷۷۷)
خونخوار شرق ـ سینماسکوپ رنگی ـ دوبله بفارسی باشرکت گوردن اسکات ـ ژاك سرناس ـ شروع ۱۱ صبح ۳ ـ ۵ ـ ۷ ـ ۹ بعداز ظهر

سینما میامی (تلفن ۷۴۳۲۹)
وردپریده ـ فارسی باشرکت ژاله ـ محتشم ـ تهمینه شروع ۱۰٫۳۰ صبح ۲٫۳۰ ـ ۴٫۳۰ ـ ۶٫۳۰ ـ ۸٫۳۰ بعد از ظهر

سینما نیاگارا ـ تلفن ۶۵۳۰۷
گریستین ـ رنگی ـ دوبله‌بفارسی با شرکت الن دلون ـ رومی شنایدر شروع ۱۰٫۳۰ صبح ـ ۳ ـ ۵ ـ ۷ ـ ۹ بعد از ظهر

سینما همای ـ تلفن ۳۰۲۱۶۹
مردان خشن ـ دوبله بفارشی با شرکت گریگوری پك ـ ریچاردویدمارك شروع ۱۰٫۳۰ صبح ـ ۲٫۳۰ ـ ۴٫۳۰ ـ ۶٫۳۰ ـ ۸٫۳۰ بعد از ظهر

سینما فری (تلفن ۳۷۸۹۳)
بن‌هور ـ رنگی ـ دوبله به‌فارسی با شرکت چارلتون‌هستون ـ هایاهارایت شروع ۱ ـ ۵ ـ ۹ بعد از ظهر

سینما آریا (تلفن ۳۹۸۸۴)
وقتیکه لك لك ها پرواز میکنند ـ دوبله بفارسی شروع ۱۰٫۳۰ صبح ـ ۲٫۳۰ ـ ۴٫۳۰ ـ ۶٫۳۰ ـ ۸٫۳۰ بعد از ظهر

سینما المپیا تلفن ۶۵۷۹۸
کلاه‌جادو ـ دوبله‌بفارسی باشرکت چیترا ـ رانجان ـ شروع ۱۰ ـ ۱۲ صبح ۲ ـ ۴ ـ ۶٫۳۰ ـ ۸٫۳۰ بعدازظهر .

سینما برلیان (تلفن ۳۳۵۳۰)
خونخوار شرق ـ سینما سکوپ ـ رنگی ـ دوبله بفارسی باشرکت گوردن اسکات ـ ژاك سرناس شروع ۱۰صبح ۲ ـ ۴ ـ ۶ ـ ۸ بعداز ظهر

سینما تاج (تلفن ۳۳۰۶۴)
بن هور ـ سینما سکوپ رنگی ـ دوبله بفارسی ـ باشرکت چارلتون هستون ـ هایاهارایت شروع ۱۰ صبح ـ ۲٫۳۰ ـ ۴٫۳۰ ـ ۷٫۳۰ بعد از ظهر

سینما تهران تلفن ۳۸۱۶۵
وردپریده ـ فارسی باشرکت ژاله ـ محتشم ـ تهمینه شروع ۱۰٫۳۰ صبح ۲٫۳۰ ـ ۴٫۳۰ ـ ۶٫۳۰ ـ ۸٫۳۰ بعداز ظهر

سینما پارك تلفن ۳۵۰۴۷
زابك‌خان ـ رنگی دوبله بفارسی با شرکت مهی‌بال ـ شیاما ـ شروع ۱۰٫۳۰ صبح ۲ ـ ۴٫۱۵ ـ ۶٫۳۰ ـ ۸٫۴۵ بعد از ظهر .

سینما پرسپولیس تلفن ۵۸۱۰۸۳
کلاه جادو ـ دوبله بفارسی باشرکت چیترا ـ رانجان شروع ۱۰ ـ ۱۲ صبح ۲ ـ ۴ ـ ۶ ـ ۸ بعدازظهر

سینما پردیس
تعقیب خطرناك ـ رنگی ـ دوبله بفارسی باشرکت گاری‌گرانت ـ جمس میسون شروع ۱۰٫۳۰ صبح ۲٫۱۵ ـ ۴٫۳۰ ـ ۶٫۴۵ ـ ۹ بعدازظهر

سینما زهره (تلفن ۳۰۴۸۰۸)
خونخواه شرق ـ سینما سکوپ ـ رنگی دوبله بفارسی باشرکت گوردن اسکات ژاك سرناس شروع ۱۰ صبح ۲ ـ ۴ ـ ۶ ـ ۸ بعداز ظهر

سینمارزیتا تلفن ۸۳۰۱۴۸
غول ـ رنگی باشرکت جیمزدین ـ الیزابت تیلور ـ راك هودسن ـ شروع ۲ ـ ۴٫۳۰ ـ ۷ ـ ۹٫۳۰ بعد ازظهر .

سینما سیلوانا (تلفن ۳۳۷۷۷)
کلاه مخملی ـ وایداسکرین ـ رنگی ـ فارسی با شرکت ملك‌مطیعی شروع ۱۰٫۳۰ صبح ۲٫۳۰ ـ ۴٫۳۰ ـ ۶٫۳۰ ـ ۸٫۳۰ بعد از ظهر

سینما شهناز
خشم تایروك ـ سینما سکوپ ـ رنگی ـ دوبله بفارسی شروع ۱۰٫۳۰ صبح ۲٫۳۰ ـ ۴٫۳۰ ـ ۶٫۳۰ ـ ۸٫۳۰ بعد از ظهر

سینما فردوسی (تلفن ۳۵۷۸۴)
انتقام هرکول ـ سینماسکوپ ـ رنگی ـ دوبله بفارسی با شرکت ادفیوری شروع ۱۰٫۳۰ صبح ۲٫۳۰ ـ ۴٫۳۰ ـ ۶٫۳۰ ـ ۸٫۳۰ بعد از ظهر

سینما مشعل (تلفن ۳۳۸۲۶)
خشم جوانان ـ دوبله بفارسی با شرکت آلن‌لاد شروع ۱۰٫۳۰ صبح ۲ ـ ۴ ـ ۶ ـ ۸ بعد از ظهر

سینما مراد تلفن ۷۳۳۸۲
نبرد های عشقی هرکول ـ سینما سکوپ ـ رنگی دوبله بفارسی با شرکت جینماریا کاناله شروع ۱۰ صبح ـ ۲٫۳۰ ـ ۴٫۳۰ ـ ۶٫۳۰ ـ ۸٫۳۰ بعد از ظهر

سینما کارون
کلاه مخملی ـ وایداسکرین ـ رنگی ـ فارسی با شرکت ملك مطیعی شروع ۲٫۳۰ ـ ۴٫۳۰ ـ ۶٫۳۰ ـ ۸٫۳۰ بعد از ظهر

سینما وینوس ـ تلفن ۳۵۱۱۵
زابك‌خان ـ رنگی ـ دوبله بفارسی شروع سانسها ۱۰٫۳۰ صبح ـ ۲٫۳۰ ـ ۴٫۳۰ ـ ۶٫۳۰ ـ ۸٫۳۰ بعداز ظهر

سینما سینما تلفن ۳۰۴۸۰۸
خونخواه شرق ـ سینما سکوپ ـ رنگی دوبله بفارسی باشرکت گوردن اسکات ژاك سرناس شروع ۱۰ صبح ۲ ـ ۴ ـ ۶ ـ ۸ بعداز ظهر

سینما نیاگارا ـ تلفن ۶۵۳۰۷
گریستین ـ رنگی ـ دوبله‌بفارسی با شرکت الن دلون ـ رومی شنایدر شروع ۱۰٫۳۰ صبح ـ ۳ ـ ۵ ـ ۷ ـ ۹ بعد از ظهر

سینما همای ـ تلفن ۳۰۲۱۶۹
مردان خشن ـ دوبله بفارشی با شرکت گریگوری پك ـ ریچاردویدمارك شروع ۱۰٫۳۰ صبح ـ ۲٫۳۰ ـ ۴٫۳۰ ـ ۶٫۳۰ ـ ۸٫۳۰ بعد از ظهر

سینما فری (تلفن ۳۷۸۹۳)
بن‌هور ـ رنگی ـ دوبله به‌فارسی با شرکت چارلتون‌هستون ـ هایاهارایت شروع ۱ ـ ۵ ـ ۹ بعد از ظهر

سینما آریا (تلفن ۳۹۸۸۴)
وقتیکه لك لك ها پرواز میکنند ـ دوبله بفارسی شروع ۱۰٫۳۰ صبح ـ ۲٫۳۰ ـ ۴٫۳۰ ـ ۶٫۳۰ ـ ۸٫۳۰ بعد از ظهر

سینما المپیا تلفن ۶۵۷۹۸
کلاه جادو ـ دوبله‌بفارسی باشرکت چیترا ـ رانجان ـ شروع ۱۰ ـ ۱۲ صبح ۲ ـ ۴ ـ ۶٫۳۰ ـ ۸٫۳۰ بعدازظهر .

سینما برلیان (تلفن ۳۳۵۳۰)
خونخوار شرق ـ سینما سکوپ ـ رنگی ـ دوبله بفارسی باشرکت گوردن اسکات ـ ژاك سرناس شروع ۱۰صبح ۲ ـ ۴ ـ ۶ ـ ۸ بعداز ظهر

سینما تاج (تلفن ۳۳۰۶۴)
بن هور ـ سینما سکوپ رنگی ـ دوبله بفارسی ـ باشرکت چارلتون هستون ـ هایاهارایت شروع ۱۰ صبح ـ ۲٫۳۰ ـ ۴٫۳۰ ـ ۷٫۳۰ بعد از ظهر

سینما کارون
کلاه مخملی ـ وایداسکرین ـ رنگی ـ فارسی با شرکت ملك مطیعی شروع ۲٫۳۰ ـ ۴٫۳۰ ـ ۶٫۳۰ ـ ۸٫۳۰ بعد از ظهر

سینما وینوس ـ تلفن ۳۵۱۱۵
زابك‌خان ـ رنگی ـ دوبله بفارسی شروع سانسها ۱۰٫۳۰ صبح ـ ۲٫۳۰ ـ ۴٫۳۰ ـ ۶٫۳۰ ـ ۸٫۳۰ بعداز ظهر

سینما زهره (تلفن ۳۰۴۸۰۸)
خونخواه شرق ـ سینما سکوپ ـ رنگی دوبله بفارسی باشرکت گوردن اسکات ژاك سرناس شروع ۱۰ صبح ۲ ـ ۴ ـ ۶ ـ ۸ بعداز ظهر

سینما نیاگارا ـ تلفن ۶۵۳۰۷
گریستین ـ رنگی ـ دوبله‌بفارسی با شرکت الن دلون ـ رومی شنایدر شروع ۱۰٫۳۰ صبح ـ ۳ ـ ۵ ـ ۷ ـ ۹ بعد از ظهر

سینما همای ـ تلفن ۳۰۲۱۶۹
مردان خشن ـ دوبله بفارشی با شرکت گریگوری پك ـ ریچاردویدمارك شروع ۱۰٫۳۰ صبح ـ ۲٫۳۰ ـ ۴٫۳۰ ـ ۶٫۳۰ ـ ۸٫۳۰ بعد از ظهر

سینما فری (تلفن ۳۷۸۹۳)
بن‌هور ـ رنگی ـ دوبله به‌فارسی با شرکت چارلتون‌هستون ـ هایاهارایت شروع ۱ ـ ۵ ـ ۹ بعد از ظهر

سینما آریا (تلفن ۳۹۸۸۴)
وقتیکه لك لك ها پرواز میکنند ـ دوبله بفارسی شروع ۱۰٫۳۰ صبح ـ ۲٫۳۰ ـ ۴٫۳۰ ـ ۶٫۳۰ ـ ۸٫۳۰ بعد از ظهر

سینما المپیا تلفن ۶۵۷۹۸
کلاه جادو ـ دوبله‌بفارسی باشرکت چیترا ـ رانجان ـ شروع ۱۰ ـ ۱۲ صبح ۲ ـ ۴ ـ ۶٫۳۰ ـ ۸٫۳۰ بعدازظهر .

سینما برلیان (تلفن ۳۳۵۳۰)
خونخوار شرق ـ سینما سکوپ ـ رنگی ـ دوبله بفارسی باشرکت گوردن اسکات ـ ژاك سرناس شروع ۱۰صبح ۲ ـ ۴ ـ ۶ ـ ۸ بعداز ظهر

سینما تاج (تلفن ۳۳۰۶۴)
بن هور ـ سینما سکوپ رنگی ـ دوبله بفارسی ـ باشرکت چارلتون هستون ـ هایاهارایت شروع ۱۰ صبح ـ ۲٫۳۰ ـ ۴٫۳۰ ـ ۷٫۳۰ بعد از ظهر

سینما کارون
کلاه مخملی ـ وایداسکرین ـ رنگی ـ فارسی با شرکت ملك مطیعی شروع ۲٫۳۰ ـ ۴٫۳۰ ـ ۶٫۳۰ ـ ۸٫۳۰ بعد از ظهر

سینما وینوس ـ تلفن ۳۵۱۱۵
زابك‌خان ـ رنگی ـ دوبله بفارسی شروع سانسها ۱۰٫۳۰ صبح ـ ۲٫۳۰ ـ ۴٫۳۰ ـ ۶٫۳۰ ـ ۸٫۳۰ بعداز ظهر

سینما زهره (تلفن ۳۰۴۸۰۸)
خونخواه شرق ـ سینما سکوپ ـ رنگی دوبله بفارسی باشرکت گوردن اسکات ژاك سرناس شروع ۱۰ صبح ۲ ـ ۴ ـ ۶ ـ ۸ بعداز ظهر

سینما نیاگارا ـ تلفن ۶۵۳۰۷
گریستین ـ رنگی ـ دوبله‌بفارسی با شرکت الن دلون ـ رومی شنایدر شروع ۱۰٫۳۰ صبح ـ ۳ ـ ۵ ـ ۷ ـ ۹ بعد از ظهر

سینما همای ـ تلفن ۳۰۲۱۶۹
مردان خشن ـ دوبله بفارشی با شرکت گریگوری پك ـ ریچاردویدمارك شروع ۱۰٫۳۰ صبح ـ ۲٫۳۰ ـ ۴٫۳۰ ـ ۶٫۳۰ ـ ۸٫۳۰ بعد از ظهر

سینما فری (تلفن ۳۷۸۹۳)
بن‌هور ـ رنگی ـ دوبله به‌فارسی با شرکت چارلتون‌هستون ـ هایاهارایت شروع ۱ ـ ۵ ـ ۹ بعد از ظهر

سینما آریا (تلفن ۳۹۸۸۴)
وقتیکه لك لك ها پرواز میکنند ـ دوبله بفارسی شروع ۱۰٫۳۰ صبح ـ ۲٫۳۰ ـ ۴٫۳۰ ـ ۶٫۳۰ ـ ۸٫۳۰ بعد از ظهر

سینما المپیا تلفن ۶۵۷۹۸
کلاه جادو ـ دوبله‌بفارسی باشرکت چیترا ـ رانجان ـ شروع ۱۰ ـ ۱۲ صبح ۲ ـ ۴ ـ ۶٫۳۰ ـ ۸٫۳۰ بعدازظهر .

سینما برلیان (تلفن ۳۳۵۳۰)
خونخوار شرق ـ سینما سکوپ ـ رنگی ـ دوبله بفارسی باشرکت گوردن اسکات ـ ژاك سرناس شروع ۱۰صبح ۲ ـ ۴ ـ ۶ ـ ۸ بعداز ظهر

سینما تاج (تلفن ۳۳۰۶۴)
بن هور ـ سینما سکوپ رنگی ـ دوبله بفارسی ـ باشرکت چارلتون هستون ـ هایاهارایت شروع ۱۰ صبح ـ ۲٫۳۰ ـ ۴٫۳۰ ـ ۷٫۳۰ بعد از ظهر

سینما کارون
کلاه مخملی ـ وایداسکرین ـ رنگی ـ فارسی با شرکت ملك مطیعی شروع ۲٫۳۰ ـ ۴٫۳۰ ـ ۶٫۳۰ ـ ۸٫۳۰ بعد از ظهر

سینما وینوس ـ تلفن ۳۵۱۱۵
زابك‌خان ـ رنگی ـ دوبله بفارسی شروع سانسها ۱۰٫۳۰ صبح ـ ۲٫۳۰ ـ ۴٫۳۰ ـ ۶٫۳۰ ـ ۸٫۳۰ بعداز ظهر

تئاترها

تئاتر دهقان (تلفن ۳۰۲۲۹۹)
بازرس قطار ـ کمدی با شرکت سروش ـ الیزابت شروع ۸٫۳۰ بعد از ظهر

تئاتر نصر (تهران سابق تلفن ۳۷۴۵۱)
قهوه خانه ماه اوت ـ با شرکت وحدت شروع ۸٫۳۰ بعد از ظهر

تئاتر پارس تلفن ۳۸۸۱۱
حوریان حرم شروع ۸٫۳۰ بعد ازظهر

آخرین تغییرات برنامه سینماها را در صفحه ما قبل آخر ملاحظه فرمائید

یادداشتهای سروان اریك زیگفرید
ـ۴۱ـ
ماموریت در تهران

منظورم اینست که اگر بفهمند من آنشب شما را نجات داده‌ام درد سر بزرگی برایم درست خواهد شد. من امروز .فکر کردم که بروم همه چیز را به پلیس اعتراف کنم ولی بازدیدم بهتر است . قبلا تورا ببینم و بطریقی موضوع را حل کنیم .

ـ چقدر میخواهی ؟

ـ صدتا ،

ـ چقدر ؟

ـصد هزار تومان . نه یکشاهی کمتر و نه یکشاهی بیشتر ..

راننده از آئینه جلوی رویش بمن نگاه کرد وپرسید :

ـ بکجا بروم ؟

ـ به طرف کافه آبشار .

راننده برسرعت خود افزود . من به سر پیشخدمت زوکردم و گفتم :

ـ اگر ندهم ؟

ـ اوه ، میل خودت است .

و شانه‌هایش رابالا انداخت . مفهومش این بود که‌هرچه دیدی از خودت دیدی .

ـ من ندارم . یعنی الآن‌ندارم

ـبرویم منزلت بردار ، بهر حال من رهایت نمیکنم .وبا اینحرف بسرعت دست در جیب کرد ومن لوله هفت تیری را از پشت پارچه جیبش حدس زدم . درست مثل فیلمهای امریکائی که دزدان یا قهرمان فیلم زحمت بیرون آوردن هفت تیر را از جیب بخود شان نمیدهند وباهر تیراندازی یك بار مجبورند کتشان را رفو کنند.ادادر آورده بود . برای من فوق‌العاده ساده بود که با یك مشت آنچنان به زیر گلویش بزنم که فشاردادن ماشه هفت‌تیراز یادش برود بعلاوه معلوم نبود هف ت‌تیرش فشنك‌داشته باشد یااصلا تیراندازی بداند .ولی جارو جنجال صلاح نبود ومیبایستی فکری بکنم .

ـ بسیار خوب . مایك جا می نشینیم و من تلفن میکنم که‌دسته چکم رابرایم بیاورند .

ـ پول نقد. فهمیدی .

ـ بسیار خوب .

اتومبیل بجلوی کافه آبشاررسید این کافه درخارج ازشهر و در خیابانی که به شمیران که حومه زیبائی در شمال تهران است‌منتهی میشود قراردارد وکباب بسیارمطبوعی باودکای ایرانی تخصیص آنجاست

ـما چیزی دراینجا خواهیم‌خورد تامن تلفن کنم و بگویم برایمان پول بیاورند .

ـ چرا خودمان بشهر نمیرویم، پول تهیه کنیم ؟

ـ اینطوربهتر است‌و بعلاوه . به‌دستش که‌دسته هفت تیر را درجیبش گرفته بود اشاره‌کردم

ـ ... وبعلاوه با این‌وضع که نمیشود به شهررفت .

ـبسیار خوب. هرکاری میکنی زودتر .

ازاتومبیل پیاده شدیم .میز و صندلی زیر درختها گذاشته‌بودند وسه‌نفر در پشت یکی‌از میز ها مشغول نوشیدن ودکا بودند. هنوز برای‌آنکه مشتری های‌کافه بیایند. زود بود . معمولا اوائل شب اینجا شلوغ میشد .

من پرسیدم آیا دراینجا تلفن هست ؟ معلوم شد که کافه تلفن ندارد .

ـراننده رابفرست برود ازهر کس باید بگیرد بگیرد‌وبیاورد .

ـباید بروند ازبانك بگیرند .

ـچه اهمیت دارد، من و تو در اینجاصبرمیکنیم وبسلامتی‌یکدیگر ودکا میخوریم .

من یك تکه کاغذ ازمدیر کافه خواستم وآدرس پانسیون‌خانوادگی ودر طرف‌دیگرش چندجمله بفارسی نوشتم که‌سر پیشخدمت از من گرفت‌و خواند :

«دوست بسیار عزیزی احتیاج‌به استراحت مطلق‌دارد وسائل‌استراحت اورا فورا به‌آدرسی که‌راننده‌خواهد داد بفرستید .

صد هزار مرتبه سپاسگزارم »

ـاین‌چه جور چیز نوشتنی است

ـ خود طرف من خواهد فهمید. آن «صد هزار مرتبه »مقصود صد هزار تومان است .

سرپیشخدمت خندیدو گفت:

ـکاش دویست هزارمرتبه‌تشکر کرده بودی !

ـ آن دیگر زی

مذاکرات چهارمین جلسه سمینار «بررسی مسائل اجتماعی تهران»

بقیه از صفحه ۵

دود کارخانجات واتومبیلها و غیره

بعمل آمده و بعلاوه در زمینهائی که هنوز ساختمان نشده باغهای عمومی وسیعی ایجاد گردد که درآن باغهابعبور ومرور اتومبیلها وغیره موقوف وهوای سالم برای استفاده ساکنین فراهم باشد درهربرزن و محله لزوم باغهای عمومی برای بازی کودکان وگردشگاه افراد بالغ شهر کمال ضرورت و لزوم را دارد . اگر برای هرفرد ما ۱۰۰متر زمین‌سهم زندگی قائل شویم وحتی نصف این مقدار ۵۰متر آن اطاق و آشپزخانه وسایر ضروریات ۲۵متر سطح آزاد باشد درشهر تهران که تقریبا دومیلیون سکنه دارد برای هر نفر ۲۵متر سطح آزاد لازمست و در نتیجه شهر تهران باید دارای پنجاه میلیون متر هوای آزادکه وسعت پارك شهر یك دویستم آنست باشد .

۱ـ اگر دراین سطح خیابانهای عریض که جنبه گردشگاهی دارد به حساب آورده شود واراضی باغشاه و محله عودلاجان که تخریب آنها درنظر گرفته شده بصورت پارك بزرك درآید بعلاوه جنگل ساعی و پارك شاهنشاهی هم بحساب آیدباز هم ۵۰میلیون‌متربر نشده وبایددرهرمحله وبرزن‌مخصوصا محله‌های پرجمعیت باغهای کوچك و بزرك ایجاد نمود . درمحاسبه ۲۵ متر فضا برای جنبش وحرکت هرفرد یك دبیرستان که هزار دانشجو دارد باید ۲۵هزار متر وسعت داشته باشد ویك کودکستان که صد کودك دارد ۲۵۰۰ متر این ارقام نشان میدهد که‌چگونه ما برای تهویه ونفس‌کش اهالی شهر تهران به خفقان تدریجی یعنی بروز نوروزها کمك میکنند .

آنگاه آقای دکتر علیمحمد کاردان دانشیار دانشگاه تهران در زمینه‌تفاوت تجهیزات مناطق مختلف تهران از لحاظ آموزشگاه و کمبود مدارس حرفه‌ای ـ رفتار اجتماعی دانش‌آموزان غیبت ـ فرارازمدرسه به بهانه های مختلف سخن گفت که‌در شماره‌های گذشته چاپ شده است .

سپس آقای دکتر نصرالله شیفته سرپرست سازمان هدایت جوانان مطالبی باینشرح ایراد کرد .

تفریح سالم

لفظ تفریح درتاریخ بشر سابقه طولانی دارد اما (تفریح سالم) از اصطلاحاتی است که در پنجاه سال اخیر متداول گردیده است یعنی از آن زمانی که تراکم جمعیت درشهرها وفشار زندگی ماشینی و اتوماسیون‌و فراغت بشری همه دست بدست هم داده و مشکلاتی در اجتماعات بوجود آورد ودولتها و شهرداریها را باتخاذ سیاست تازه‌ای در سر گرم ساختن اجتماعات وادار ساخته است .

در کشورما اصطلاح تفریح سالم بلحاظ اشکالاتی که‌در سالهای‌اخیردر زندگی روزمره ایرانی فراهم شده است مصطلح و متداول گردید .

بحث درباره تفریحات سالم طبعاهم طولانی وهم مفصل خواهد بود خاصه آنکه در کشور ما بتدریج این‌موضوع جزء مشکلات اجتماعی درآمده است. اینجانب بلحاظ وقت کوتاه و تفصیل کلام سعی‌براین خواهم کرد ازبحث دربرخی ازمطالب خودداری نموده‌بیشتر مشکلات روانی‌ناشی ازفقدان تفریحات سالم رامورد‌بررسی‌قراردادده ومشکلاتی که‌جهان امروز و کشورها باآن روبرو می‌باشند طرح و برنامه هائی که‌اکنون درایران در حال اجراست وباید اجرا شود یادآوری و بسخنان خود خاتمه خواهم داد .

دردنیای مترقی

تفریح سالم دردنیای مترقی برای هرفردی در هر اجتماع ضروری است وبخلاف قوانین داخل کندوی زنبور عسل فقط، کار نمیتواند بشررا اقناع و جوامع بشری‌رابسوی سعادت رهبری نماید .

یکصد سال پیش بدنبال انقلاب صنعتی کار روزانه ده ساعت بود ، چندسال پیش ده‌ساعت کار به ۸ ساعت و ۲۶ سال قبل به ۴۰ ساعت‌در هفته واخیرا به ۳۵ ساعت کاردرهفته ودوروز تعطیل وسه هفته مرخصی سالیانه کاهش یافته است .

بدین طریق بشر بتدریج فراغت روزانه بیشتری پیداکرده که‌ناگزیر است آنرا بهر نحوی که نمکست سپری سازد .

در یکصد سال پیش شهر های یك میلیونی بندرت وجود داشت ، اکنون اجتماعات شهری یك ،دو، پنج ، تا ۱۵ ـ۱۶ میلیون نفری‌در جهان دیده میشود ، فشار جمعیت و جای گرفتن خانواده ها در بلوك های چند طبقه و آپارتمانها و عدم دسترسی خانواده ها به طبیعت و فضای باز کم‌کم مشکلاتی بوجود آورد که در آینده کمی از آن‌بحث خواهد شد .

تراکم جمعیت

بموازات مشکل تراکم جمعیت زندگی‌مدرن امروز خستگی‌اعصاب ناشی از کار های یکنواخت ، کار های تخصصی و فنی و ناراحتی حاصل از زندگی ماشینی و سرو صدای‌شهر های بزرك و ناراحتی های دیگر از قبیل حوادث و فجایع وجنك اعصاب که همواره در محیط سیاسی جها نوجود داردواختلافات طبقاتی و نژادی و تبعیضات دیگر حیات سالم هر اجتماع را بسختی تهدید نموده تا آنجا که دولت ها بفکر افتادند از اوقات فراغت مردم شهرنشین و روستائی بهر نحو که ممکنست با توسعه دادن‌برنامه های سرگرم کننده وامکانات دیگر تفریحی استفاده کنند و نسل ها را بجای سقوط‌به سلامت وتندرستی رهبری نمایند.

بحث در تفریحات سالم کلیه طبقات از حوصله این وقت کوتاه خارج است و طبیعتا بحکم‌وظیفه‌ای که دارم بیمناسبت نیست‌ازتفریحات سالم درباره نوجوانان و جوانان‌بحث شود که‌هم مشکل بزرگی‌دراجتماع ما شده است و هم بوظیفه‌اینجانب ارتباط دارد .

ب ـ مشکلاتی که جوانان کشور ها را تهدید میکند

در اینجا سخن از نو جوانان و جوانان است ، ما نوجوانان را به‌آن دسته از افرادی خطاب میکنیم از ۱۳ سالگی آغاز و به ۱۹ و حتی‌به عقیده برخی تا ۲۱ سالگی ادامه دارد .

افراد از ۲۰ سالگی ببالا را جزء جوانان می خوانیم ، گرچه‌برخی این حد را تا ۳۰ سالگی و برخی دیگر تا ۳۵ سالگی بحساب می آورند.

بررسی روانی نو جوانان‌وجوانان دردنیای امروز بسیار جالب‌و شایان مطالعه است ، دربسیاری ازکشورها این دسته افراد همواره رفتاری غیر عادی و ناسازگار دارند .

در کشور ها ی‌اروپائی جمع فراوانی جوان میبینیم که با ریش های خاص و لباس هائی رنگارنك و موهای ژولیده در خیابانها راه میروند و حرکاتی غیر عادی می کنند تا توجه همگان به آنهاجلب شود ، این دسته همواره از چیز های غیر عادی سخن میرانند‌وموزیك و رقص و نقاشی و گردشگاه آنها همواره غیر معمولی و عجیب است.

در برخی از شهر های بزرك‌نوع دیگری نو جوان دسته دسته می‌بینیم با وجودی که متشکل نیستند با زدو خورد با پلیس ویا خرابکاری و جار و جنجال بوقت گذرانی مشغولند.

این جار و جنجالها در همه‌جا فراوان دیده میشود ، در ایستگاه مرکزی راه آهن شهر مونیخ ،در باغ ایرای استکهلم ، درتروکادرو پاریس ، درپارك های‌سانفرانسیسکو ویا نیویورك .

کافی است که اتفاقی کوچك حس حادثه جوئی را در این نو‌جوانان تحریك کند و ناگهان‌عده زیادی از آنها که گاه بدوهزارتن میرسددست بتظاهرات‌بزنند ، بدون آنکه هدف ویا برنامه‌ای داشته باشند و یا محرك خاصی آنها را رهبری کند .

نقش فیلم و کتاب و مجله

در اینجا نقش روزنامه ، مجله ، رادیو و تلویزیون، فیلم و کتاب بروز میکند ، فیلم های قهرمانی وسترن و تارزانی و یا بزن بزن سر مشق جار و جنجال هاوزدوخورد ها قرار میگیرد و جوانان هر یك نقش قهرمان تازه‌ترین فیلمی را که اخیرا دیده‌اند بعهده میگیرند.

داستان های کتاب و مجلات پلیسی مورد تقلید واقع میشود در نتیجه مجلات‌وروزنامه‌ها این‌حوادث را با تیتر های درشت و عکسهای مختلف و با آب و تاب فراوان در صفحات خود منتشر میسازند . تا آنجا که همه وسائل دست‌بدست هم میدهند تا نسل جوان را به تباهی بکشانند.

برای مثال کافی است‌از داستان سیاه‌پوشان‌پاریسی نمونه‌ای‌بیاوریم. اینها گروهی از جوانان اطراف پاریس بودند که بدنبال سر بسر گذاردن دختران‌یك محله کارشان با پلیس بزدو خورد کشید ، کم‌کم زنجیر های دوچرخه و چوبهائی که چند میخ بر سر آن کوبیده بودند بکار افتاد .

اگر مطبوعات این حوادث را با سرو صدا و رپرتاژ های شیرین چاپ نمیکردند ماجرا ممکن بود برای‌همیشه خاتمه‌یابد ،اما این کار نشدوکم کم اینگونه‌افرادبشکل (سیاهپوشان یا جوانان خرابکار) لقب گرفتند .

در انگلستان باین دسته جوانان تدی بوی میگویند و این اصطلاح‌در سالهای اخیر در مطبوعات انگلیسی فراوان بچشم میخورد .

در امریکا بجای سیاهپوشان ـ فرانسوی جوانهای (واکت چرمی) ویا جوانان خلافکار پیدا شدند .

اینها جوانانی بودند بسن ۱۱ تا ۲۰ با کت چرمی که روی برخی از آنها برای ارعاب و یا جلب توجه مردم نقوش اژدها ، ببر و حیوانات دیگر نقش شده بود . این جوانان دسته دسته در شهر ها و حومه با موتور سیکلت و دوچرخه و یا پیاده براه افتاده و بهیاهو و جنجال و زدوخورد می‌پرداختند این وضع‌حتی درکشورهای اسکاندیناوی‌که آرامترین ملتها در آنجا زندگی میکردند پدید آمد .

برخی‌خیال میکردندکه این حوادث از مظاهر دموکراسیهای غربی است . اما وقتی سرو صدای مطبوعات ـ کمونیستی از دسته دسته جوانان ـ خرابکار و عاصی کمونیست درروسیه و لهستان و چك اسلواك ومجارستان و حتی چین‌و رومانی بلند شد معلوم گردید در بهشت کمونیزم نیز این جنجالها بنحو شدید تری رخ نشان داده است .

از مختصات این جوانهای حادثه آفرین چنین است :

۱ـ اکثریت این افراد دارای ـ احساسات فاشیستی و یا نژادی و مانند آن میباشند (در فرانسه این طبقه جوانان بیشتر احساسات ـ فاشیستی‌دارند و در امریکااحساسات ضد نژادی) .

۲ـ دختر ها کمتر در این ماجراها شرکت دارند .

۳ـ این جوانان تنها از خانواده های‌فقیر نیستندبلکه‌برعکس بسیاری از جوانان خانواده های متمکن در میان آنها دیده میشود .

۴ـ با افزایش بحرانهای اقتصادی و فقر و بیکاری و اعتصابهای عمومی این نهضت ها شدت می یابد .

۵ـ هدف اصلی این جوانها را در تظاهرات بشرح زیر میتوان خلاصه کرد :

بی اعتنائی بمقررات اجتماعی ، ارتکاب باعمالی که جلب توجه‌شدید بزرگترها را بکند، قیافه های‌قهرمانی بخود گرفتن و بالاخره پاره کردن قوانین‌عمومی وقراردادهای اجتماعی وسنن ملی .

۶ـ بسیاری از این جوانها بمدرسه میروند و یا کارگر حرفه ای هستند.

۷ـ کمتر بین آنها بیکاره و یا ولگرد دیده میشود .

۸ـ با آنکه ظاهرا بین این‌جوانها وجه مشترك فراوانی دیده نمیشود ولی‌علاقه بسیاری در این افراد وجود داردکه هرچه ممکنست بیکدیگربیشتر نزدیك شوند ، زیرا از اجتماعات خویش احساس قدرت و برتری ـ بیشتری میکنند .

۹ـ غالبا این حوادث بعد از پایان کار و یا تحصیل و یا روز های‌تعطیل رخ میدهد .

۱۰ ـ افراد ایندسته اجتماع را کهنه ، پدر ومادر و آموزگار وکارفرما را عقب مانده و متحجر ، قوانین اجتماعی راناارسا میخوانند .

۱۱ ـ درمسائل زندگی برای‌خود اصول و عقاید خاصی ترکیب داده و به آن اعتقاد پیدا میکنند.

۱۲ ـ غالبا در طرز دسته بندی و آغاز جنجال شباهتی وجود دارد ، مثلا نزاع‌با چندملت شروع میشود، فرضا زن و شوهری جوان از برابر چند نو جوان رد میشوند یکی از این نو جوانان با صدای بلندمتلکی نثار زن میکند ، شوهر بدفاع بر‌میخیزد یکباره حمله دسته جمعی و جار و جنجال آغاز می شود .

یکی از بازداشت شدگان محله پاریس در پاسخ باز پرس گفته‌بود:

می پرسیدچرا اینکارمیکنیم، کارکه تمام شد آدم دیوانه میشود ، ماکه دزدی و جیب بری نمی کنیم ـ این کار خوبی نیست، اما وقتی درخیابان از قیافه یکی خوشمان نمی آید میافتیم روی سرش ، بعضی وقتها هم همین طور بیخودی میپریم ، برای آنکه بیکاریم و میخواهیم تفریح کنیم .

ملاحظه کنید این نوجوان چند نکته جالب و مهم را با بیان ساده‌ای اظهار میکند :

«کار که تمام شد آدم دیوانه میشود ...بعضی وقتها همین طور بیخودی میپریم ، برای آنکه‌بیکاریم و میخواهیم تفریح کنیم .»

بین این نو جوانان وجه اشتراك زیر دیده میشود :

۱ـ هفته ای دو سه شب بسینما میروند .

۲ـ فیلم هائی که بیشتر تماشا میکنند فیلم های(وسترن) و قهرما نی و پلیسی و جنك و جاسو سی است.

۳ـ کتاب ومجله ورمانهای عشقی وداستانهای (کاوبوی) دوست‌دارند .

۴ـ طرفدارقص راك‌اندرول‌وتویست ودانسینك ها هستند .

۵ـ از ورزش فقط از تماشایش لذت می‌برند و بیشتر کشتی ، بوکس را دوست میدارند .

۶ـ لباسهای جوروا‌جور می‌پوشند وحرفهای غیرعادی میزنند ، سیگار میکشند و ژست بزرگترها را بخود میگیرند .

۷ـ از سرعت خوششان می‌آید ، برای تماشای هر دعوا و کتك‌کاری و آکسیدانهای اتومبیل و قتل و غارت وآتش سوزی سرودست میشکنند .

دانشمندان باین فکر افتادند که چرا نسل قرن اتم اینگونه یاغی شده است‌وسر سازش بااجتماع ندارد .

آیا بعلت خرابی جنك و فقروفاقه وبمبارانهای هوائی است ؟اگراینطور است چرا حتی در کشور هائی که‌در جنك نبوده‌اندمانندممالك‌اسکاندیناوی این‌وقایع بروز میکند ؟

مادر ایران نمونه های دیگری از این همکاریها بین‌نوجوانان خلافکار می‌یابیم مثلا چندی پیش در تهران عده‌ای نوجوان که‌برخی از آنهادانش آموز نیزبوده‌اند ودست بدزدی‌اتومبیل های سواری میزدند دستگیر شدند .

سن‌ایندسته بین ۱۶ تا ۲۰ بود و بیشتر آنها دربازجوئی چنین اعتراف کردند . «ماخودمان هم‌نمیدانیم چرا باینکار دست‌زدیم»، اما هرچه بود از دزدیدن اتومبیل مخصوصا کار های قهرمانی آن لذت میبردیم ولی‌هیچگاه ازپولهائی که‌بدست‌میآوردیم‌نتوانستیم استفاده کافی ببریم و مفت از چنك میدادیم .

ناتمام

باوجود گران شدن مواد اولیه

بقیه از صفحه ۱۱

دردوسال اخیر ازطریق‌فروش واکسن طاعون اسبی بکشور های همسایه مبلغ قابل‌توجهی عاید مؤسسه گردیده است، لیکن درسال ۱۳۴۱ بمناسبت اینکه بیماری مزبور کاملا تحت کنترل در آمده است ، چنین درآمدی وجود نخواهد داشت .

بنا بر مراتب معروضهٔ بالا اگر در مورد افزایش بودجهٔ این مؤسسه از طرف اولیای محترم دولت توجه لازم‌مبذول نگردد واعتبار بیشتری در اختیار مؤسسه گذارده نشود نمیتوان مطمئن بود که‌مؤسسه بتواند برشد خود ادامه بدهد وسیر تکاملی خودرا بپیماید.

در پایان ضمن اینکه‌مشکل فوق بعنایات جناب آقای‌دکتر ارسنجانی وزیر محترم کشاورزی مستظهر است از توجهی که معظم‌له وسایر آقایان اعضای محترم‌شورای عالی مؤسسه همواره نسبت به پیشرفت کار مؤسسه مبذول فرموده ومیفرمایند ، سپاسگزاری مینماید و نیزاز کمکهای ذی قیمت اولیای محترم سازمان برنامه که قسمت مهمی از پیشرفت‌امور مؤسسه مرهون همکاری و مساعدت ایشان می باشد ، سپاسگزار است .

بالاخره لاز م‌میداند در پایان عرایض خود از زحمات وفعالیت های عموم کارکنان مؤسسه رازی که با کوشش و فداکاریهای صادقانه خود، موجبات پیشرفت کار و سر بلندی مؤسسه را فراهم می سازند ابراز قدردانی نموده واز درگاه ایزد توانا مزید توفیق آنان را در خدمت به میهن وشاهنشاه عظیم‌الشان دانش پرور مسئلت نماید .

پس از خاتمه گزارش‌فوق وپاسخهائی که از طرف‌آقای دکتر رفیعی به پرسشهای اعضای شورای عالی داده شد آقایان اعضای شورا خدماتی را که مؤسسه رازی از نظر بهداشت انسانی و حیوانی انجام میدهند ستودند وکمك باین مؤسسه را که امروز از نظر علمی شهرت جهانی‌دارد ضروری دانستند واز اینکه آقایان دکتر رفیعی رئیس و دکتر میر شمسی معاون مؤسسه اخیرا بعضویت اکادمی علوم نیویورك انتخاب شده‌اند ابراز مسرت وقدر‌دانی نمودند .

سپس‌برنامه عملیات سال ۱۳۴۱ و همچنین پیشنهاد های مؤسسه مطرح و با اصلاحاتی بتصویب رسید .

در پایان نظر بخدمات‌آقایان دکتر دلپی ودکتر رفیعی ، رؤسای سابق وفعلی مؤسسه شورای عالی تصویب نمودند که آزمایشگاه شماره یك مؤسسه بنام آزمایشگاه دکتر دلپی وآزمایشگاه تب برفکی بنام آزمایشگاه دکتر رفیعی نامگزاری بشود .

شعرا وفضلا را کجا میتوان یافت؟

روزهای یکشنبه ساعت ۶ بعد از ظهر در انجمن ادبی نصر خیابان شاهپور جنب خیابان‌ارامنه دفتر انجمن‌ادبی نصر

هدیه کردن یك قلم پارکر ۶۱ واقعه شگفت انگیزی درپی دارد

Parker 61

چه لحظه شگفت انگیزی است... لحظه‌ایکه جعبه هدیه باز میشود ویك‌پارکر ۶۱ دردست‌گیرنده شاد و خرسندآن نمایان میشود. شگفت‌انگیزتر آنکه این قلم سحرآمیز به‌نرمی وروانی بروی‌کاغذ پیش میرود وبآسانی و سرعت بکوچکترین اشاره انگشتان پاسخ میگوید. دراین نوع جدید قلم، مرکب باکمال دقت اندازه‌گیری‌شده... وهمواره باندازه لزوم درنوك قلم آماده‌نوشتن‌است. پارکر ۶۱ازیك قلم عالی‌هم‌ارزنده‌تر است. انتخاب‌آن بعنوان هدیه مبین و منعکس‌کننده نظر شما درمورد تکامل ساختومرغوبیت جنس‌آنست.

پارکر ۶۱

اکنون درفروشگاه شما مرکب **سوپرکوئینك** جدید پارکر بهترین‌مرکب‌برای هر نوع‌قلم--- **بخصوص برای قلم پارکر ۶۱**

یکی‌ازمحصولات شرکت‌قلم‌پارکر

0-6142

نخست‌وزیر و مدیرعامل بانک ساختمانی حرف میزنند

در این مملکت خانه ساختن با پول دولت یعنی بهدر دادن پول!

عده‌ای از متنفذین برای مبارزه با بانک ساختمانی

دکتر امینی: مهندس الهی:

میخواستند وزارت مسکن درست کنند

*** بانک ساختمانی هم‌مثل سازمان برنامه بد شانسی آورده است!**

*** اغلب قوانینی که درگذشته از تصویب مجلس میگذشت روی‌دقت کافی نبودو بعضی اوقات نیز تحت‌فشار میگذشت.**

*** مدیر عامل بانک‌ساختمانی پیشنهاد کرد فعالیت بانک ساختمانی هرچه زودتر برای رفع بیکاری و ایجاد خانه با واحد قابل قبول شروع‌شود.**

در ملاقاتی که اخیرا اعضای هیئت مدیره و مهندسین بانک ساختمانی با آقای نخست‌وزیر بعمل آورده‌بودند از طرف آقای مهندس الهی رئیس هیئت مدیره بانک ساختمانی مطالبی در زمینه‌مسکن عنوان شده بود که بعلت تراکم مطالب چاپ آن بتاخیر افتاد. اکنون قسمت‌اساسی گزارش آقای مهندس الهی که از نقطه نظر تامین مسکن قابل اهمیت است بنظر خوانندگان عزیز میرسد.

آقای مهندس الهی در گزارش‌خود بعداز ذکر مقدماتی اظهارداشت:

بررسی های سازمان ملل متحد نشان میدهد که ضریب افزایش جمعیت د رایران ۳٫۲۵ درصداست وسالیانه حدود۶۵۰٫۰۰۰نفربجمعیت کشور اضافه میشود اگر این آمار را کمی اغراق آمیزبدانیم می‌توانیم ضریب ۲٫۵۸ را که مورد تائید هیئت دموگرافیک فرانسه نیز می باشد و متخصصین آمار ما نیز آن را قبول دارند بپذیریم و با این حساب سالیانه حدود ۵۲۰٫۰۰۰ نفر بجمعیت کشور اضافه میشود که اینان نیزنان وکار ومسکن می خواهند از طرف دیگر طبق آمار بدست آمده ۴۰در صد ازمردم‌شهر نشین در تهران‌وشهرستان هادریک اطاق زندگی می نمایند و ۳۰درصد در اطاق حد متوسط در آمداین ۷۰ در صد جمعیت شهر نشین بین ۳۰ هزار تا ۵۰هزار ریال سالیانه می باشد .فضای حیاطی برای این عده بین ۳تا ۳ متر مربع میباشد در صورتی که طبق نرم مینیمم بین‌المللی نبایستی از ده الی پانزده‌متر مربع برای هر نفر کمتر باشد. به لانه شباهت دارد.

قسمت عمده این خانه ها به لانه بیشتر شباهت دارد و باجزئی‌حوادث ازبین میرود اگر برای جبران‌این عقب افتادگی های گذشته واضافه جمعیت سالیانه طبق برنامه صحیحی نان و کار و مسکن تهیه نکنیم طعمه ممالک پیشرفته رهبری شده که دنبال مواد خام‌و مردم خام میگردند خواهیم شد.

زیر سازی اقتصادی صحیح نیز مستلزم آنست که قدرت فعاله‌کشور از طریق خوراک و پوشاک ومسکن تامین گردد.

مبارزه با تجاوز باراضی

بانک ساختمانی در ۱۰ سال قبل بمنظور تامین‌مسکن تاسیس‌شدوقانون مبارزه باتجاوز باراضی موات‌اطراف شهر تهران واطراف سایر شهرستان ها به تصویب رسید و برای اینکه ازاین اراضی استفاده واقدام بتهیه مسکن گردد طبق قانون تاسیس‌بانک ساختمانی مصوب مجلسین مقرر شد سالیانه ۲۰۰ میلیون ریال‌برای مدت چند سال از محل درآمد نفت در اختیار بانک گذارده شود و همچنین برای آنکه فعالیت ساختمانی بطور مداوم ادامه یابد طبق قانون دیگر مقرر شد ۱۰٪ اجاره مستغلاتی که کرایه آن ها ماهیانه از سه هزار ریال ببالا است ببانک ساختمانی داده شود.

اعلان مبارزه

در آنموقع عده کثیری ازجمعیت تهران‌در اراضی اطراف‌تهران درمحل هانی باسم بهجت آباد که هم اکنون آثار آن موجود است مفت آباد ـ زور آباد ـ حق آبادو غیره آباد، اجبارا تصاحب نموده و بنا بمعروف در اراضی متعلقه به خود که شرعا و عرفا و منطقا طبق قانون مدنی بآنان تعلق داشته ولی سند مالکیت آن در دست عده‌ای از زمین خواران بود برای خود لانه ساخته بودند، در این شرایط بودکه بانک ساختمانی تاسیس شد و درحقیقت تاسیس‌بانک ساختمانی اعلان مبارزه‌ای بود علیه متجاوزین و متنفذین که‌درتمام شئون کشور تسلط داشتند و اعلام خطری بود علیه موجودیت خود بانک

نتیجه این مبارزه دراولین‌برخورد نمایان شد یعنی درموقع دفاع‌لایحه قانون در مجلسین ناگزیر شدیم لایحه ثبت اراضی موات اطراف شهرستان ها را فدای‌تصویب ثبت اراضی موات شهر تهران نمائیم تااین لایحه بتصویب برسد.

دوم آنکه قانون پرداخت سرمایه نقدی سالیانه ۲۰۰ میلیون ریال و قانون ۱۰٪ مستغلات در نطفه خود مدفون شد.

شیر بی یال و دم!

وبانک ساختمانی شیر بی یال‌و دم گردید در اکثر دولتها برائر نفوذ متجاوزین باراضی‌موات نکته‌اتکسائی باقی نماند و نظر پاره ای دولتها نسبت ببانک ساختمانی نامساعد و در حقیقت انعکاس نظر متجاوزین باراضی موات خود نمائی میکرد و حتی گاهی دولتها بانک را مکلف میکردند که با صدور تصویب نامه بافلان زمین خوار کنار بیایدو چون از این تلاشها نیز نتیجه ای نمی‌گرفتند در صدد برآمدند که بانک ساختمانی را در دستگاه دیگری ادغام کنند.

تاسیس دستگاههای موازی

آنهم چون به نتیجه نرسید اقدام بتاسیس دستگاههای موازی مانند سازمانهای مسکن متعدد گرفته شد که آقای نخست وزیر در تشریف فرمائی ببانک ساختمانی بآن اشاره فرمودند حتی در نظر داشتند که وزارت مسکن درست کنند. بنا براین ملاحظه میفرمائید هر موقع که‌دولتها مواجه با تقاضای قانونی و مصر مردم از نظر مسکن میشدند بجای چاره جوئی اساسی بفکر تاسیس موسسه و یا سازمان مسکن جدید میافتادند و گرارا گفته شده است که بانک ساختمانی در گذشته چه کرده است و یا نواقص و اشتباهات کارهای گذشته را که موجب آزمودگی و قوام بانک شده‌است بر سر او کوبیده‌اند وباین موضوع توجه نشده است دستگاههائیکه سابقه و تجربه دارند و ضمن کار آزموده شده‌اند بایستی تقویت‌شوند و نبایدآن ها را باتشکیل دستگاههای موازی خردکرد، بالاخره تمام این مشکلات و نداشتن وسیله‌و اعتبار بانک برای حدود ۱۵۰ هزار نفر در نازی آباد ـ نارمک ـ ابراهیم‌آباد ـ یوسف آباد ـ منظریه گرگان و سایر اراضی بانک و با سرمایه قلیل خود برای مردم مسکن تهیه کرده‌است و در حال حاضر نیز آماده است که بعنوان یکدستگاه مجری کارآزموده بهترین برنامه ساختمانی را بمورداجرا گذارد.

مهندسین و متخصصین بانک ساختمانی در اکثر سمینار های‌مسکن بین‌المللی مطالعات کافی نموده وحتی چند نفر از آنان کورهای ساختمانی ضد زلزله را در توکیو دیده‌اند.

اخیرا ذیحساب سازمان مسکن شرحی به بانک نوشته که‌طبق‌تصویبنامه قانونی سازمان مسکن در خیابان بلوار گرج شروع بکار کرده لذافوری طبق تبصره ۲۰ از بند الف ماده ۲ تشکیلات مسکنی که درآن‌بانک وجود دارد با کلیه سوابق، وسائل و ابوابجمعی و غیره را در اختیار این سازمان بگذارند و ضمنا خاطر نشان گردد است که طبق تصویبنامه مزبور روسای حسابداری مکلفند با توجه بتبصره ۱ ماده ۲ از هر گونه پرداخت خودداری نمایند.

جریان را ملاحظه میفرمائید، آیا بااین‌گرفتار ی و بیکاری توضیحات بیشتری لازم است که بعرض برسد؟

اداره مسکن بانک فعلا مشغول ساختن ۶۰ خانه در اراضی نازی‌آباد برای کارگران چاپخانه مجلس است که طبق موافقت آقای وزیر دادگستری باپرداخت ماهیانه پنجهزار تومان‌شروع بکار کرده‌است و ۲۵ دستگاه خانه در نارمك بادریافت ده هزار تومان پیش قسط بطور متوسط خانه میسازد و مشغول تکمیل یکهزار آپارتمان و خانه در کن و ۵۰ دستگاه ساختمان های متعدد دیگر در شهرستانها برای دادگستری و ارتش می‌باشد، آیا منظور از تصویب نامه مزبور اینست که این کارها متوقف و اجرای آن به سازمان مسکن مراجعه شود و بانک از اجرای قانون تاسیس بانک‌ساختمانی معاف گردد؟

پیشنهادات

علیهذا وضعیت‌بانک ساختمانی را باینجا خاتمه داده از نظر اقتصاد پیشنهادات زیر راتقدیم می‌کند:

۱ـ فعالیت ساختمانی بایستی هر چه زودتر برای تهیه مسکن و رفع بیکاری و ایجاد خانه برای سیلزدگان با واحد قابل قبول شروع‌شود. باایجاد فعالیت ساختمانی صرفنظر از ایجاد کار برای تعداد زیادی از کارگران بی‌کار و مهندس و غیره صنایع ساختمانی نیز جریان مییابد.

۲ـ دستگاه مجری بطور واضح و روشن تعیین گردد تا سازمان برنامه بداند دراجرای برنامه سوم باکدام دستگاه طرف است.

۳ـ از تاسیس دستگاه های‌موازی برای انجام کار واحد که برخلاف اصول اقتصادی ـ اداری و منطقی‌است جلوگیری گردد.

تاسیس شورایعالی مسکن

۴ـ برای هم آهنگ کردن کلیه فعالیتهای ساختمانی و جلوگیری از انجام کارهای موازی در دستگاههای مشابه بجای سازمان تهیه‌مسکن‌شورای عالی مسکن تحت نظر شورای عالی اقتصاد تشکیل شود، این شوراجنبه تحقیق و هم آهنگ کردن فعالیتهای دستگاهها را بعهده خواهد داشت و در کمیسیون ها از روسای بانکهای ساختمانی ـ رهنی ـ معاون وزارت کار و نماینده برنامه و شهردارتهران استفاده خواهد نمود.

بررسی و تلفیح برنامه ها طبق‌نظر دولت و ارجاع آن بدستگاه مجری میباشد.

بانک ساختمانی بمنظور تهیه‌مسکن ایجاد فعالیت ساختمانی در تمام‌کشور مطالعات کافی کرده است که‌از آن جمله تهیه محل ادارات در درجه اول در شهرستان ها و مدرسه میباشد که فقط با تامین پرداخت آن بمیزان مال‌الاجاره پرداختی توسط دولت و با جزئی کمك بصورت وام میتوان‌بمورد اجرا گذارده در صورتیکه پیشنهادات بانک مورد موافقت آن جناب میباشد متمنی است موافقت فرمایند با نظر شورای عالی اقتصاد و یایکی ازوزرای مشاور طرح لازم و همچنین برنامه‌های ساختمانی تهیه و تقدیم گردد.

آقای دکتر امینی‌نخست وزیر، در پاسخ اظهارات و پیشنهادات آقای مهندس الهی مدیر عامل‌بانک‌ساختمانی اظهار داشت.

باوجود آنکه خسته هستم، وامروز نیز باید در چند نقطه صحبت کنم، باین حال بطور مختصر مطالبی باطلاع آقایان میرسانم.

قبل از هر چیز از آقای مهندس الهی و همچنین از عموم مهندسین و کارکنان بانك ساختمانی باید تشکر کنم. شما آقای مهندس الهی‌میدانید که به جنابعالی عقیده خاصی داشته و دارم. موقعی که در کابینه آقای‌علاء وزیر بودم، تنها مدافع و یا لااقل یکی از مدافعین سرسخت شما و بانك ساختمانی بودم. و آن زمان بانك ساختمانی مورد حمله قرارگرفته بود. در مورد آنچه مربوط به بانك‌و خدمات آن است، من بهیچوجه ـ من‌الوجوه منکر زحمات آقایان نیستم، ولی این بانك ساختمانی مثل سازمان برنامه، بدشانسی‌آورده‌است شاید روزی که میخواستند پایه و اساس آن را بریزند روز نحسی‌بوده و یاشاید روز سیزده تاسیس شده است، البته مقداری از کارهای بانك ساختمانی مورد ایراد و اعتراض قرار گرفته که شاید تقصیر بانك نبوده و به آن تحمیل شده‌است.

درمورد نفت و درآمد آن صحبت شد، باید قبلا بگویم در گذشته‌اغلب قوانینی که در مجالس تصویب‌شده روی دقت کافی نبوده و شاید عده‌ای که نفوذ داشته اند فشار آورده‌اند و این قوانین را تصویب کرده‌اند. خود من شاهد بوده‌ام و دیده‌ام که آقایان وکلا، بدون توجه باینکه پول چقدر است و چقدر درآمد مملکت میباشد، طرحهائی را تصویب کرده‌اند.

درمورد درآمد نفت هم همینطور بوده‌است، باید دید که در مقابل این درآمد، مخارج چقدر است و باید این حساب را کرد.

باید توجه کنیم که دستگاهها، با پول دولت کار میکنند یا با پس انداز مردم. اگر مردم اعتماد داشته باشند و واقعا بدستگاهها کمك کنند. این عیبی ندارد و خیلی کار ها میتوان‌انجام داد. ولی اگر فقط چشم به پول دولت دوخته شود، آقایان می‌دانند که‌وضع دولت چگونه است.

هدر دادن پول

در مورد کارهای ساختمانی متاسفانه این مطالعه نشده که با قروض کوتاه مدت نمیتوان‌در کشور ساختمان کرد. برای این کار قروض طویل المدت لازم است‌خانه هارا تقسیم می‌کنید ولی چون مدت کوتاه است، پول آن وصول‌نمیشود بنا براین در مملکت با پول دولت ساختمان کردن معنی‌اش بهدردادن پول است.

آقایان بهتر میدانید که با وضع فعلی، دولت نمی تواند دیناری برای این قبیل ساختمانها پول بدهد از بودجه دولت و یا بانك های دولتی نمیتوان کسریها را پرداخت اگر کسی سرمایه‌ای برای خانه سازی اختصاص دهد و شرایط آن برای مدت طولانی باشد، خیلی راحت میتوان خانه ساخت. البته در اصل ضرورت ساختمان کسی تردیدی ندارد، ولی این به شرطی است که برای طبقات دوم و سوم‌باشد طبقات اول که آمده اند خانه ساخته اندو حالا همه خانه های بزرك خالی افتاده است.

من هم مخالفم

ایرادی که به سازمان مسکن گرفتید، خودم مخالف بوجود آمدن دستگاههائی هستم که بیایند ودر کار هم دخالت کنند وحسابشا ن هم معلوم نباشد.

سازمان مسکن جنبه اجرائی ندارد، وباید در مورد مساله‌مسکن مطالعه بکند. بانك ساختمانی و بانك رهنی را هم جزءسازمان‌مسکن آوردیم که این کارروشن‌باشدوالبته اگر عملاثابت شد که این کاربی ربط است اصراری در کار بی ربط نخواهیم کرد.

من‌البته زحمات آقایان‌مهندسین بانك ساختمانی را تقدیر میکنم. ولی اساس این است که خرج مناسب با در آمد باشد.

ما متاسفانه همه تلاش خود را روی ساختمان میگذاریم وبه مافی‌السا ختمان ابدا توجه‌نداریم، باید کاری کرد که واقعا بدرد مردم بخورد

در مورد خانه سازی و ساختمان کردن باید کارمندان نیازمند و مردمی را که واقعا فقیر هستند در نظر داشت، بنای بیش از پانزده یا بیست‌هزارتومان اصولاپولش وصول نمیشود، یعنی نمی دهند و ندارند که بدهند وناچار پول‌وصول‌نمیشود.

دستگاهی که‌آقای مهندس‌الهی با مشقت پی گزاری کرده‌اید، و مثلاهمین نارمك را که‌من رفتم‌وسر زدم، بناهائی دیدم که خیال نمیکنم هیچ انسانی بتواند در آن زندگی راحت بکند، خانه ها دیوارش کوتاه است و مردم خودشان حصیر کشیده‌اند که از هم جدا باشند و همچنین از حیث‌رطوبت و غیره.

حالاممکن است از تجربیات‌بانك ساختمانی بهره برداری‌کنیم، علی‌ایحال خیال میکنم بعداز این مدت که در نقشه کشی و کار های اقتصادی تجربه کرده و ضرروریان داده‌ایم میشود از تجربه های گذشته استفاده کرد. اگر هم گاهی یاد آوری میشود برای جلوگیری‌از تکرار خطاست.

ساختمان در مسیل

الان خود آقای مهندس الهی درکن آمده‌اند و در مسیل ساختمان کرده‌اند چون‌ناچار بوده اند وزمین‌پیداکرده‌اند همه اینها دست بدست هم داده و اعتماد مردم را سلب کرده‌است، موقعی که من به جنوب شهر رفتم و سیل زده ها را در زیر چادر دیدم خواستم که آنها را به جای مستقفی انتقال دهیم ولی آنها از جایشان تکان نخوردند و حاضر نشدند، و گفتند اگر از این‌زمین ها بیرون‌برویم دولت می آید و زمین های ما رامی‌گیرد.

در مورد خانه های پره فابریکه، که کوتاه مدت بود شما آقای مهندس الهی جلوی این کار را گرفتید و اگر کار به آن صورت که مطرح شده بود انجام می گرفت‌و حال ما گرفتاری داشتیم. خوب این توصیه‌ای که‌شما کردید مارا از گرفتاری احتمالی‌خانه های پره فابریکه خلاص کرد.

در مورد سازمان مسکن

درمورد سازمان مسکن هم نگران نباشید نظر بر این بوده است که در یکجا، نقشه‌تنظیم شود ودستگاه های دیگر آن نقشه ها را اجرا کنند‌چون فکر نمیکنم وضع‌موجود درشهرستانها و تهران مطلوب باشد بهرحال باید از تجربیات گذشته بانك ساختمانی استفاده‌کنیم آقایان هم نباید بگذارند دولت ما گشاد بازی کنند، چنین‌افراد دراین مملکت‌مبتلای کار های‌ساختمانی هستند چونکه عادت به حساب کردن نداریم که قبلا بدانیم چقدر پول‌داریم و چه میخواهیم بکنیم. تصمیم‌میگیریم خانه بسازیم آنوقت با معمار طرف میشویم معمار سازی هم که نقشه کش لازم ندارد و معمار هم حساب نمیکند که طرفش چقدر پول دارد‌کار را شروع میکند و وسط کار پول تمام میشود و کار متوقف میماند.

بر آورد، ها اغلب درست نیست، این موضوع تنها باطلاعات فنی‌بستگی ندارد بلکه دلسوزی و ایمان برای‌حفظ اموال مردم را نیز لازم دارد.

در مورد پیشنهاد های بانك مطالعه میکنم و اگر لازم شد سازمان مسکن ادغام شود، این کار را میکنیم ولی این را محقق بدانید که قصد ما این نبوده دکانی در مقابل دکان بارگنیم، آقایان نباید بهیچوجه مایوس ودلسرد شوند.

میخواهیم سعی کنیم دستگاه هما طوری باشند که از مخارج زاید جلو گیری‌ومردم‌را امیدوارکنند واعتمادشان جلب شود که دولت خودش نمونه‌ای است برای صرفه جوئی کردن.

محل امتحانات متفرقه

بقیه از صفحه ۵

کلاسهای ششم متوسطه

رئیس‌اداره امتحانات سپس‌گفت: امتحانات کلاسهای ششم متوسطه متفرقه از روز شنبه ۱۵اردیبهشت ماه درچهار حوزه باین شرح انجام میگیرد:

۱ـ امتحانات کلاس ششم ادبی پسران و حوزه افسران بریاست آقای دکتر مظاهری‌در محل‌دبیرستان نظام درمیدان پاستور

۲ـ امتحانات کلاس ششم طبیعی پسران بریاست آقای غلامحسین بدرایرانی در محل دبستان نظامی خیابان سپه گذرتقی‌خان.

۳ـ امتحانات کلاس ششم‌ریاضی پسران و دختران بریاست آقای آذرنوش در محل دبیرستان ـ دارالفنون.

۴ـ امتحانات کلاس ششم ادبی و طبیعی دختران و کلاس ششم خانه‌داری دختران بریاست خانم مهپاره ممقانی در محل دبیرستان شاهدخت خیابان شاه‌آباد

امتحانات صبحها ساعت ۸ ونیم و عصر ها سه بعد از ظهر شروع‌خواهد گشت.

داوطلبان متفرقه کلاسهای‌ششم برای دریافت کارت ورود بجلسه امتحان بعد از ظهر پنجشنبه (امروز) وروز جمعه باید بحوزه های مربوطه مراجعه نمایند.

اداره‌محترم روزنامه اطلاعات

ازبدو تصدی آقای منصور اسلامی (عکس مقابل) به سمت ریاست دارائی سیاوه حقوق‌ومطالبات فرهنگیان بموقع پرداخت و وضع کار مامورین دارائی مورد رضایت همگان میباشد فرهنگیان استدعای تقدیرایشان را دارند.

اسدی ـ ذوقی ـ جعفری ـ وجینکار ـ امینی ـ جهان‌میرزائی ـ تارخ‌ـرادفر ـشریعت ـسمنانی ـ کنعانی ـ ـافتخاری ـ نعمتی ـ طبیعی ـ مدیر ـ سجادی ـ مهربان شهریاری ـ عزیزی ـ کاویانی ـ دلجوش ـ شیخ‌الاسلامی ـ شکروی ـ اکبریان ـ میرزاپور ـ ساوجی ـ شفاهی ـ توکلی ـ عامره ـ سجادی ـ لطفی ـ نور خلج ـ امیرآفتاب ـ قاضی اسدی

آ ـ ۳۳۴۸

ایران

امسال هم

افتخار دارد یک مدل جدید و بزرگ بقدرت ۴۰۰۰ سی اف ام که قادر بخنک کردن ۳۰۰ متر مکعب فضاست بشما مشتری عزیز تقدیم نماید.

نوع کولر ارج ـ در آمریکا در مناطقی که آب و هوای آن مشابه ایرانست هر ساله میلیونها بفروش میرسد.

کولر ارج ـ برای مردم ساخته شده و فقط مختص خانواده‌های ثروتمند نیست وخنکی مطبوع را در نهایت صرفه‌جوئی ایجاد می‌کند.

کولر ارج ـ باکنتور یك فاز پنج آمپر براحتی کار میکند.

برای استفاده درمنزل ومحل کار

مدل ۲۵۲

مدل ۲۷۲

کولر ارج

مدل ۲۱۲

۳ـ آنگولا راه‌الجزایر را دنبال میکند

استقلال، مقدس ترین کلمه آنگولائیها

بقلم ـ آرتورهرزوک
از ـ ابزرور چاپ لندن

مقالات سیاسی

باتون یا تعلیمی نخل که پرتقالی هابه آن «پالماتوریو» میگویندوسیله تنبیهی وحشتناکی است که وقتی به گوشت بخورد آنرا باورمهای ملتهب بالا میآورد و مدتها طول میکشد تا جای آن خوب شود ، تا کنون خیلی دفعات اتفاق افتاده‌که آنگولائیها بعد از مجازات شدن با «پالماتوریو» مرده‌اند . یك نفر آنگولائی تعریف می کرد که بخاطر یك بی احترامی و جرم کوچك نسبت‌به ارباب پرتقالیش روی کف هر کدام از دستهای او صد و پنجاه ضربه «پالماتوریو» زده‌اند ،وسه ماه تمام طول کشیده است تا دستش خوب شود . یکی‌دیگر میگفت که مدتی پیش درموقع‌بیکاری مریض شد و چون قدرت کار کردن نداشت با چماق و پالماتوریو پشت و پاهایش را مضروب کردند و براثر شدت مجازات بکلی شل شد . برای من‌باور کردن‌اظهارات‌این مردآنگولایی خیلی آسان بود چون خودم جای داغهای با تون نخل و شلی پا های اورا بچشم دیدم .

در هر حال ، اگر خشم و ناراحتی از ضرب و شتم های بیرحمانه وضد بشری با «پالماتوریو» و بطور کلی کینه و نفرت آتشین از تمام اعمال استعماری پرتقال در آنگولا یکی از بزرگترین محرك هایی است که به انقلاب استقلال طلبانه‌مردم این‌کشور جان و نفس میدهد ، میل و اراده شکست ناپذیر برای‌ایجاد یك‌آنگولای سرافراز و روی کار آوردن‌یك دولت ملی قوی ترین جنبه دیگر پیروزی های آنگولائیهاست بهر جای آنگولا بروید ، کلمه استقلال را از زبان خرد و بزرگ خواهید شنید. من پیش خودم فکر میکردم که اگر پرتقالیها بجای آنکه استقلال طلبان آنگولا را به بمب و گلوله ببندند ، به حرفهایشان گوش میدادند ، حتی یك دقیقه درنگ نمیکردند و بجای دراز بالای دیوار های این سرزمین جنگلی افریقائی خود شان را به پرتقالشان میانداختند . شخص من بدرستی نمیدانم که آیا میل وآرزوی آنگولائیها هم به همان اندازه ای است که استقلال طلبان کنگو داشتند یاخیر و آیا این اراده و آرزوی به استقلال رسیدن در آنگولا هم همان توقع ها و تلقی های بدی را که‌مردم کنگو از استقلال ملی داشتند وخیال میکردند که بمحض استقلال کنگو هر فرد کنگویی صاحب یك ماشین سواری و یك پخچال و یك کولر خواهد شد ، دارند یاندارند . سفر کوتاه من در آنگولا اجازه نمیداد تا آنطوری که لازم است اصالت انقلاب ملی مردم ستم کشیده این کشور رادرك کنم . اما آنچه که‌آنها خودشان میگفتند و آنچه که من خودم به چشم دیدم خیلی درخشان بود . اگر من با پای خودم به آنگولا نمیرفتم وتشکیلات انقلابی وروحیه عالی و وطن پرستانه آنگولائیها را به چشم خودم نمیدیدم شاید حرف آن مقام پرتقالی را که سعی میکرد تا دامنه انقلاب ضد استعماری را خیلی کوچك و محدود وانمود کند باور میکردم . دردی که استعمار پرتقال راگرفته خیلی سخت تر و لهیب عصبانی که در آنگولا بپاخاسته خیلی تند تر و سوزنده تر از آن است که پرتقالیها میگویند.

آنگولائیها اعتراف میکردند که فشار نیرو های پرتقالی بر روی‌آنها خیلی زیاد است اما از هیچ چیز بیشتر از هواپیما های بمب افکن و حملات هوایی ارتش پرتقال نگرانی نداشتند .

پناهگاه در زیر درختان

ساعت یازده پیش از ظهر روز چهاردهم ماه مارس ابتدا صدای وزوز مانندی بگوشم رسید و طولی نکشید که متوجه شدم حمله هوایی پرتقالیهاشروع شده است .آنگولائیها صادقانه میگفتند که در شش ماه گذشته فقط دو حمله هوایی ازطرف پرتقالیها صورت گرفته است . من همراه یك دسته از واحد های ضد هوایی انقلابیون بروی تپه پوشیده از جنگلی رفتم تاچگونگی حملات هواپیما های پرتقالی را بهتر ببینم. اولین هواپیما یك بمب افکن بلزیکی دوموتوره بود که وقتی صدای‌اولین رگبار های آن شنیده شد آنگولائی ها هر چه را که بدستشان میرسید برداشتند تا به پناهگاه های جنگلی پناه برند . بعد دیدیم که چند نفر از مسلسل چی ها خودشان را برای زدن هواپیمای دشمن آماده کردند . من با نگرانی به آنها گفتم که شما بااین‌کار باعث ویران شدن این‌دهکده میشوید اما آنگولائیها جواب دادند که مجبورند هواپیما را بزنند . بعد از آنکه هواپیمای اول گذشت چند دقیقه بعد دو هواپیما ظاهر شدند و یکی از آنها بمبی رادر نقطه‌کاملا نزدیك به جایی که من ایستاده‌بودم پرتاب کرد.بلافاصله همراه آنگولائی‌هایی که همراهم بودند خودم را به جنگل انداختم وزیر علف‌های انبوه حاره ای غرق شدیم . در اینجازیر ریشه درختان قوی هیکل را خالی کرده بودند و در حقیقت پناهگاه های خیلی امن و مطمئنی در برابر حملات هوایی بود . آنگولائیها هرچه راکه توانسته بودند درموقع فرار بردارند باین پناهگاه آورده بودند . لحظه‌ای بعد جنجال بزرگی برپا شد . چند نفر فریاد کشان‌مژده میدادند که یکی از هواپیما های پرتقالی را زده‌اند اما چون خودمن افتادن این هواپیما را ندیدم اطلاعی هم ندارم که حقیقتا این اتفاق افتاده یاخیر .

شاید ادعای پرتقالیها درست‌باشد که ارتش استعماری آنها با بمب‌های «ناپالم» و آتش زا به آنگولائیهاحمله نمیکند اما خود من چندین بارشاهد پرتاب بمب های معمولی بوسیله هواپیما های ارتش پرتقال بر روی دهکده ها بودم.

فردای آن روز ، یعنی روز ۱۵ مارس برگزاری مراسم‌سالگرد انقلاب بر ضد پرتقال در «فوس سوم» لغو شد چون در این روز شماره هواپیما های مهاجم پرتقالی از هر روز دیگر زیاد تر بود حد اقل شش بمب‌افکن در این حمله ها شرکت داشتند که یکی از آنها جت بود . دودستگاه از مسلسل های انقلابیون درنتیجه اصابت بمب پرتقالیها از کار افتاد. اما خوشبختانه بطور معجزه آسایی آسیب‌جانی به آنگولائیها وارد نیامد، در صورتیکه این قلعه انقلابی واقعا قابل دفاع نبود .

بهر حال مراسم اولین سال‌انقلاب ضد استعماری آنطوریکه قبلا پیش‌بینی کرده‌بودند برگذارنشد. باوجود این پرچم های انقلاب تا شعاع‌بزرگی در داخل و اطراف «فوس» باهتزاز درآمده بود . رنگ این پرچم ها زرد وسرخ‌و سفید بود روی پلاکاد هایی که تهیه کرده بودند این جملات خوانده میشد : «ما بقبایل و عشایر مختلف تعلق نداریم . در میان مابین کیکونگو و کیم بوند و لونداومیوندو فرقی نمیگذاریم زیرا همگی آنگولائی هستیم» مراسم کوتاهی که‌با خواندن آواز و انجام رقص برای برگزاری تشریفات یاد بود روز انقلاب شروع شده بود با رسیدن عده زیادی از زخمی های جنگی ا زکنگو که ده‌میل راه را یاروی کول رفیقان و یابا برانکار های چوبی از یك بیمارستان کنگوئی حمل شده بودند بکلی‌متوقف شد .

«ناتمام»

از : هفتگی اکسپرس (چاپ پاریس)
نوشته : تامیل روژ رون

بشر روزانه ۳۳۶ میلیون دلار خرج تسلیحات میکند

اگر جنك اتمی روی دهد بشر سالها نمی‌تواند روی زمین قدم بگذارد

کامیل «روژرون» نویسنده کتاب «جنك اتمی» و یکی از کارشناسان معروف فرانسه که مدتی مدیریت اداره فنی ارتش آن کشور رابعهده داشت وبعدا باسمت مشاور فنی‌در وزارت جنك انجام وظیفه میکرد عقیده خود را در باره جنك‌های‌اتمی در یك‌مصاحبه خصوصی‌به خبرنگار مجله اکسپرس اظهار داشته است که مادر این مقاله قسمت‌هائی از گفته‌های او را بنظر خوانندگان عزیز می‌رسانیم .

روژرون در آغاز مصاحبه گفت: من اول کسی بودم که انفجارهای‌اتمی را در ارتفاع زیاد توصیه کردم‌زیرا نتیجه انفجار درارتفاع پنجاه بار زیادتر ازانفجاردرارتفاعات کم‌است. پس از آن دانشمندان این نظریه‌را قبول کردند .مثلا اگر بمبی که‌بر فراز هیروشیمامنفجر شداز ارتفاع زیاد پرتاب میشد اثرات خرابی‌آن خیلی بیشتر میشد .

اکنون پیشرفت زیادی در ساختن بمب‌های اتمی حاصل شده است‌تا سال ۱۹۴۹ بمب‌هائی ساخته شد که قدرت تخریبی آنها ۲۵ بار بیش از بمبی بود که در هیروشیما منفجر شد . پس از آن ادواردتلر که به پدر بمب اتمی مشهور شده است بمب هیدرژنی را ساخت‌که قدرت تخریبی آن هزار باربیش‌از بمبی بود که بر فراز هیروشیما منفجر شد . هنگامیکه تلر بمب هید رژنی‌را اختراع کردبامخالفت شدید «اوپنهایمر» که زیر دست او کارمیکردمواجه شد.«اوپنهایمر» می‌گفت که بقدر کافی افراد بشر را قتل عام کردند واکنون دیگر نیازی به سلاحهای نیرومندی‌برای کشتار افراد نیست . اما عقیده شخصی من این است که اگر قرار باشد که بشر به انفجارهای اتمی متوسل شود نبایددر افزایش‌قدرت تخریبی آنها خست بخرج داد.

کامیل روژرون سپس درحالیکه انگشت خود را روی بینی‌اش گذاشته بود گفت :

ـدر هر صورت بمب‌هائی که قدرت تخریبی زیادی دارند ودر عین حال اشیاء وافراد را تبدیل‌به بخار میکنند از لحاظ مالی بصرفه نزدیك تر است !

(طبق گزارش آسوشیتد پرس با پولی که اکنون در جهان صرف تسلیحات میشود میتوان سیصد میلیون نفر را غذا داد و برای ۲۴۰ میلیون خانواده خانه تهیه کرد و در آمد یك‌میلیارد ودویست میلیون نفر را دو برابر ساخت ، دنیا در هر ساعت ۱۴ میلیون دولار خرج تسلیحات میکند.) که در ۲۴ساعت برابر ۳۳۶ میلیون دولار میشود

کامیل روژرون عقیده دارد که پرخرج‌ترین سلاحهای تخریبی سلاحهای شیمیائی است که اکنون در امریکا مورد بررسی قرارگرفته است این سلاح شیمیائی میتواند کلیه محصول جهان را از بین‌ببرد.

اکنون این نکته روشن شده است که اگر امریکا در جنك باژاپن از بمب اتمی نتیجه مطلوب نمی گرفت در نظر داشت بااستفاده از مواد شیمیائی مزارع برنج ژاپن را از بین برده و هشتاد میلیون نفر مردم این کشوررا دوچارقحطی کند. لابد تعجب میکنید ؟ولی در نظر داشته‌باشید که ایجادگرسنگی وقحطی یکی از وسائل عادی برای پیروزی بر دشمن است . البته‌مرك از گرسنگی خیلی هولناکتر از مرگی است که‌بمب اتمی‌ببارمی‌آورد من بنوبه خود حاضرم در یك‌انفجار اتمی تبدیل به بخار شوم ولی‌بمرك تدریجی ناشی از گرسنگی گوفتار نشوم. ازطرف دیگر حسن‌این‌گونه سلاحهای شیمیائی در این است که دیگر نمی‌توان هدف آنها را که محصولات باشد استتار کرد مثلا مزارع گندم اوکرائین را نمی‌توان از نظر دشمن مستور نگاه داشت.

کمیسیون انرژی اتمی امریکا اخیرا ساختن یك نوع بمب سمی‌را در آن کشور اعلام داشته است این بمب بطور ساده ازشن‌های‌رادیو اکتیو ساخته شده که بادمیتواند آنها را بهر طرف پراکنده کند .

کارشناس اتمی فرانسه درپاسخ این سئوال که‌آیادرزمینه تسلیحات اتمی امریکائیهااز شوروی‌عقب‌ترند؟ گفت :

روسها یك بمب یکصدمگاتنی ساخته‌اند که میتواند یك مساحت دویست هزار کیلو متری یعنی باندازه نصف خاك فرانسه را نابود کند.

بعلاوه روسهااکنون‌بمب‌های ۲۰ و۳۰ مگاتنی مخصوصی دارند که میتوان در هر نقطه از جهان مورد استفاده قرار داد . اما امریکائیهادر این مدت کوشش خود را در راه ساختن بمب‌های کم قدرت‌تری منتهی به تعداد خیلی زیاد بکار انداخته‌اند و تصور میرود تا سال ۱۹۶۴ بتوانند در ساختن بمب‌های قوی بپایه شورویها برسند.

ـآیا بعقیده شمادر جنك احتمالی آینده کشوری که اولین ضربت‌را وارد کند ویا اقدام بیك حمله ناگهانی کند پیروز خواهد شد ؟

ـتصور نمی کنم این‌فرضیه درست باشد . زیرا برای این کار مهاجم باید بتواند بایك ضربت تسلیحات اتمی دشمن را از بین ببرد ولی‌آیا ممکن است در آن واحد سه هزار بمب اتمی را که امریکادر انبارهای خود نگهداری می‌کند ازبین برد باین جهت طرفی که مورد حمله قرار می‌گیرد بیدرنك در صددحمله متقابل بر می‌آید .

ـتصور نمی کنید که بروزچنین جنگی بمنزله خودکشی دسته‌جمعی باشد ؟

ـجنك اتمی را نمی‌توان بمنزله خودکشی دسته جمعی تلقی کرد. من هم مثل ادوارد تلر معتقدم که هر کشوری باید قسمتی از بودجه تسلیحاتی خود را برای امورد‌فاعی اختصاص دهد . باید این نکته‌را پیش بینی بکنیم که در جنك‌های اتمی میتوانیم در پناهگاههای زیر زمینی برای چندین سال از خطر مصون بمانیم ولی البته نخواهیم توانست تا مدتها به سطح زمین قدم بگذاریم بنابر این باید برای مردمی که از جنگهای اتمی جان سالم بدر می‌برند در فکر خواربار بودو برای چند سال برای آنها ذخیره غذا تامین کنیم . این مسئله هم اکنون فکر مقامات امریکائی‌را بخود معطوف کرده‌است‌البته بین دولتی که خود را برای مقابله با خطرات جنك اتمی آماده کرده و پیش بینی‌های لازم را بعمل آورده است با دولتی که در این اندیشه نبوده فرق زیاد وجود دارد.

شوروی در حال حاضر مواد کشاورزی زاید برمصرف تولید نمی‌کند ودر این مورد برتری با دولت‌های غربی‌است وغربیهاخواهند توانست در برابر خطرات جنك‌اتمی بهتر وبیشتر مقاومت کنند بعقیده من اگر در آینده جنك اتمی روی دهد نیمی از مردم امریکا از خطر آن مصون خواهند ماند ولی در چین برای هیچ‌کس شانس زنده ماندن وجود ندارد .

افسانهٔ لومومبا

(زن چاق بدون آنکه بخود زحمت حرف زدن‌بدهد ، آه عمیقی کشید).

این وضع اجتناب ناپذیربود. دیگر از سیاه پوستان نمیتوان چیزی بدست آورد.این سیاهان اکنون بصورت بچه‌ننه لوس وننری در آمده‌اند برای‌چه؟ برای اینکه ازراه عوام‌فریبی زجر وشکنجه دادن به سیاه‌پوستان ممنوع شده‌است. ریشهٔ اصلی حوادث اخیر ازهمین جا ناشی شده است .من این موضوع رادر بروکسل بمقامات مسئول تذکر دادم. حالا میخواهند درکاتانگا انتخابات آزاد بعمل آورند!»

این‌درست همان استدلالی بود که افراطیون دست راستی الجزائر میکردند یکی‌از اروپائی های ساکن بوفارق میگفت : «ماازاین‌انتخابات مسخره‌ای که درمیان بومی‌ها بعمل آید حقیقتا خسته‌شده‌ایم باید به‌این ماجرای پایان داد...»

مرد کله طاس بازآهی کشید گفت :

«بااین وضع معلوم‌نیست درآینده چه پیش‌خواهد آمد. ما سفید پوستان باید دست بدست هم بدهیم .ممکن است فردا کاری را که طرفداران لومومبا آغاز کرده‌اند سیاه پوستان غنائی یا گینه‌ای بانجام برسانند .»

هواپیما اکنون در ارتفاع ده هزار متری بر فراز صحرای‌افریقا پرواز میکرد .

مرد کله طاس ادامه داد :

«خانم عزیز من توانسته‌ام محبوبیتی برای خود کسب کنم. میدانی، هیچ‌ملتی مثل‌ما خوش قلب نیست .سیاه پوستان دوست دارند با آن ها بگویند، بخندند وشوخی کنند. انسان باید بتواند دردرجهٔ اول خودش راحفظ کند درغیر این صورت نخواهد توانست حافظ دیگران باشد .

ما باندازه کافی ازطرف روزنامه‌های خارجی‌مورد توهین و سرزنش قرار گرفته‌ایم ولی نمیخواهیم کمونیست ها بما اندرز بدهند . آنها میخواهند معادن الماس واورانیوم رااز دست ما خارج کنند!

چه کسی بامریکائی هااورانیوم داد تا بمب اتمی بسازند .و چه کسی خواندن حقوق‌بشر را به‌سیاه پوستان یاد داد؟...»

هواپیما این‌بار برفراز نیجریه پرواز میکرد ومردی که پشت‌سر من نشسته‌بود آهسته باخود زمزمه میکرد .

«بعضی بپدر ومادر خودبی‌احترامی میکنند ، بکارهای احمقانه دست میزنند وتا گلودر قرض فرو میروند تاروزی فرا میرسد که به محبوبه‌خود پشت کرده وبایکدنیا غم‌واندوه رهسپار کنگو میشوند»

هر کشوری شعرائی دارد که شایسته محیط آنست ولی «رمبو» افریقا دوست سیاه پوستان بود رمبو میگفت :

«هند دلپذیرتر از عربستان است. میتوانم به تونکن بروم شاید بتوانم آنجا کاری پیدا کنم ،اگر هم آنجا کاری پیدا نشد به کانال پاناما میروم»

هنگامی که هواپیما برفراز کامرون در پرواز بود همهٔ مسافرین‌به خواب رفته‌بودند وفقط صدای غرش موتور های هواپیما بگوش میرسید.

لحظه‌ای بعد باز صدای خانم مهماندار بلندشد :

روزهای خوشی رادر کنگو برای شما آرزو میکنم .

ـ در مذاکرات شما بااعضای دولت موقت‌الجزایر چه مسائلی مورد بررسی قرارگرفت ؟

ـدرباره فرانسه ، آمریکا وشوروی چه‌نظری دارید ؟

ـعقیده‌شما درباره سیاست بیطرفی مثبت چیست ؟

پاتریس لومومبا آنقدر صبر کرد که سئوالات خبرنگاران تمام شدسپس چنین گفت :

«ما از مبارزه الجزایر پشتیبانی میکنیم .ماطرفدار استقلال فوری این ملت‌هستیم که برای تمام ماسرمشق ونمونه مبارزه برای آزادی بشمار میرود .»

خبرنگار لوموند پرسید :

ـدرباره فرانسه چه میگوئید ؟

ـفرانسه که‌مدتها برای آزادی نبرد کرده باید حق ملت الجزایر را در انتخاب سرنوشت خودبرسمیت بشناسد.الجزایر جزء خاك فرانسه نیست‌بلکه یك سرزمین آفریقائی است وباید طبق منشور ملل متحد و اعلامیه حقوق بشر آزاد و مستقل باشد بشما اطمینان میدهم ملت کنگو که‌برای‌آزادی خود مبارزه میکند ازصمیم‌قلب آرزومنداست که‌ملت الجزایر آزاد باشد .من بافرانسه مخالفتی ندارم بلکه مخالف اعمال پلیدی هستم که در الجزایر به‌آن دست میزنداین اعمال درخورشان ومقام بشریت نیست .

ناتمام

یك صحنه از تظاهرات اخیر مردم کپنهاك (دانمارك) برضد آزمایشهای اتمی در برابر سفارت آمریکا در کپنهاك

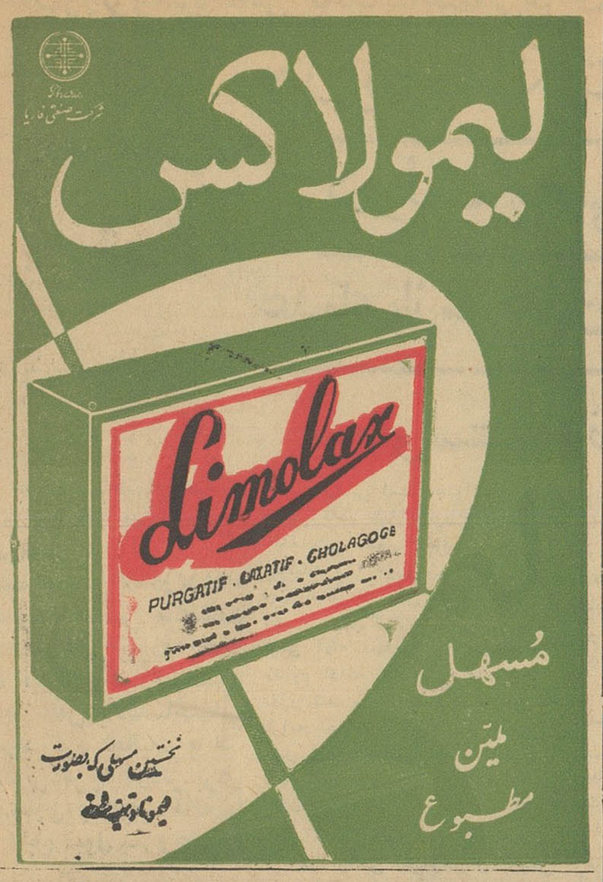

آغاز فصل ساختمانی

بهار فصل خاك‌برداری و تسطیح اراضی وبالاخره وقت فعالیت ساختمانی است .

شرکت سهامی ساختمانی سهندشت

با انواع تراکتور های قوی زمین های نامساعدشما را در اندك مدت‌وبا خرج کم تسطیح و برای ایجاد ساختمان و عمران و آبادی آماده می سازد .

با متخصصین با تجربه ما مشورت کنید .

شرکت سهامی ساختمانی سهندشت ـ خیابان‌شاهرضا مقابل ویلا تلفن های ۶۴۳۳۲ و ۶۶۴۸۳

آ ـ ۳۳۹۰ آگهی مودت

قابل توجه کارفرمایان محترم

اصناف تهران

چون‌بیلان عملکرد سال ۱۳۴۰ در دست‌تهیه‌بوده و سازمان ناگزیر ازتکمیل دفاتر معین کارگاهها خواهد بود لزوماباطلاع آن عده از کارفرمایان اصناف که آمادگی خود را برای‌استفاده از تسهیلات تصویبنامه هیئت محترم اعلام داشته و تاتاریخ (۴۰ر۱۲ر۲۵) بسازمان مراجعه وثبت نام نموده اند میرساند بمحض وصول دعوتنامه در روزوساعت مقرر به کمیسیون تشخیص مطالبات اداره کل‌وصول و اجرائیات تهران واقع در خیابان شاه جنب سینما چارلی مراجعه و ترتیب واریز بدهی خود را بدهند عدم حضور در جلسات امضای قراردادهای مربوطه و تعهد پرداخت بدهی معوقه‌که بر اساس تصویبنامه مذکور محاسبه شده حق استفاده آنان از مفاد تصویبنامه مورد بحث سلب‌خواهد نمود .

مدیرعامل سازمان بیمه صنایع اجتماعی
کارگران ـ مهندس زاوش
آ ـ ۳۳۵۴

اجتماعی

گفتگوی تلفنی مردم

به شماره ۳۰۰۱۰

همه روزه غیراز روزهای تعطیل بین ساعت ۶ تا ۷ونیم بعدازظهر تلفن کنید وباماشکلات ودرددلهای خودرا درمیان بگذارید مادر همین ستون حرفهای‌شما را بگوش مسئولین امور میرسانیم.

تقاضای رسیدگی دارم

دیشب ۱۱ر۲ر۴۱ خواهر اینجانب نیره اعظم قاسمی برای وضع حمل به بیمارستان شهربانی مراجعه مینماید ، دکتر که وضع مزاجی او را وخیم می بیند دستور میدهد بستری‌گردد . ولی شب در موقع وضع حمل نه دکتر و نه‌قابله‌ونه‌پرستار هیچکس حضور نداشته و هرچه هم فریاد میکند کسی بداد او نمیرسد . بچه خود بخودبدنیا می‌آید ودرست مثل کولی هائیکه دربیابانها زایمان میکنند بچه خودرا زائیده و بیمار اطاق مجاور با حالت کسالت دلش بحال او سوخته و کمك مینماید اکنون حالت مزاجی‌مریض خوب نیست و سینه پهلو نموده و بچه نیز حالت خوبی ندارد از ریاست محترم شهربانی کل کشور تقاضای رسیدگی دارم.

دکترقاسمی

پاسخ شرکت نفت

در مورد شیشه روغن لازم بتذکر است که میزان‌محتوی هرشیشه باخط‌قرمزی‌بالای‌شیشه تعیین گردیده‌واگرهنگام تحویل میزان روغن پائین تر از خط قرمز باشد نبایستی آنرا قبول نمایند . اگر نگرانی آقای «ماشین دار» از خالی‌نشدن‌کلیه محتوی شیشه میباشد میتوانند خودشان شیشه‌رااز روغن‌فروش تحویل گرفته و شخصا تا آخرین‌قطره تخلیه نمایند .

نسبت به کوپنهای ذولتی وموضوع خریدو فروش آنها مسئولیت این امر بعهده اداراتی است که‌قبلا برشهای مزبور را از شرکت دریافت نموده‌اند معذلك چنانچه احیانا مشاهده گردد کارگری‌بجای تحویل سوخت مبادرت به خرید برشهای مزبور نماید بی شك مورد مواخذه قرار خواهد گرفت .

اداره‌کل روابط عمومی

***

تازیانه‌ای بر وجدان اغنیا !

* به اغنیا و ثروتمندان بگوئید که‌برای کمك به آسیب‌دیدگان وسیلزده ها حتما باید یك «پارتی» در یك هتل‌درجه یك ترتیب داده شود تا عواید حاصله از شب‌نشینی و خوش گذرانی بنفع‌سیلزدگان اختصاص یابد ؟ این صدقه‌سربها را ببرند خرج بقیه‌خوشگذرانی خود کنند مردم آسیب‌دیده احتیاجی به اینگونه کمکهائیکه ازاین راهها بدست‌می‌آید ندارند .این حرف من مثل تازیانه‌ای باید باشد که بروجدان اغنیا نواخته میشود . منوچهر ـ ح

بهداری شهرداری توجه کند

* حمام مرمر در کوچه درخشانی (چهار راه گمرك شاهپور) دوش مزاحم مردم است ، بهداری شهرداری با تشکیلات مجهزی که دارد بنویسید مامور بفرستد صحنه دود خوردن مردم‌را از نزدیك‌ببیند شاید فکر چاره‌ای کند .

حسینی شرکت تلفن

کم مانده بود از تعجب‌خشکم بزند

* من از کارکنان ۰۸ (اطلاعات تلفن) دل خونی دارم شماره تلفن دبیرستان‌دکتر ولی‌اله نصر را خواستم گفتند ولی اله نصر (خدا بیامرزدش) تلفن ندارد . کم مانده بود از تعجب خشکم‌بزند چون شماره تلفن دبیرستان دکتر ولی‌اله را میدانستم و فراموش کرده بودم و دسترسی هم بدفترچه تلفن نداشتم برای مثال خدمتتان عرض میکنم شماره تلفن دبیرستان‌مزبور « ۶۵۹۵۴ » میباشد ، غرض از بیان این مطلب این بود که کارکنان اطلاعات تلفن (۰۸) مردم را اذیت میکنند و مسئولین کار توجه کافی بکار آنها ندارند .

بانو لیلی فاروقی

از : صفا

قصه نامکرر...

حکایت سینما رفتن مردم در شهر ما ، یك قصه بیش نیست ولی تعجب در اینستکه بقول شاعر «از هر زبان که میشنوم نامکرراست»!. چندین مرتبه توسط ما و سایرین در باره جزئیات این تفریح منحصربفرد مردم شهر بحث شده است و باز می بینم‌مواردی پیش می‌آمد وجریاناتی میگذردکه آدم‌مجبور میشود دوباره‌باول مطلب‌برگردد وصحبت رااز سر بگیرد .

چندروز پیش یکنفر با تلفن از روزنامه پرسیده بود که چرا مسئولین سینما ها ، باوجود تذکرات متعدد شهربانی، اطفال خردسال وحتی‌بچه‌های شیرخوار را بسالن سینما راه میدهند و درنتیجه اسباب زحمت دیگران میشوند ؟ همین چند کلمه‌آتش خشم عده زیادی را دامن زدآنها که‌از عصبانیت یك سینما رفتن رنج میبردند وخون‌دل میخوردند سردردذل باز شد واتصافا در اکثر موارد مردم حق داشتند .

درباره همین مسئله بچه ها چندین‌بار برای همه‌اتفاق افتاده که‌بسینما رفته‌اند و کنارشان یك‌خانم و آقا بایك کودکستان بچه جای گرفته‌اند . از اول‌سر تقسیم خوراکیها بین آنها جنك شده است. بعدکه تخمه‌جاپونی را با وساطت ابوی محترم بین خودشان قسمت کردند مشغول خوردن شده و بشعاع سه‌متر از چهار طرف سروکله سایر تماشاچیان رابابوست تخمه های مرطوب، خیس کرده‌اند ، بعد فیلم شروع‌شده است :

سئوالات بیجا ، سروصدای ناهنجار وبالاخره تشنگی وسایر حاجتهای این بچه‌ها که تماما باصدای بلنداعلام‌میشود واغلب توسط پدر و مادرشان با جمله «هیس ،حالا بشین »جواب داده میشود تا آخر فیلم نمیگذارد مردم کوچکترین استفاده‌ای ببرند .

ممکنست انتخاب هم غلط باشدو فیلم ترسناك یا متاثر کننده‌ای را برای تماشای بچه ها انتخاب کرده باشند . دراین صورت، درحساس‌ترین صحنه‌ها صدای گریه بچه سالن را بهم میریزد و فریادهای گوشخراش او تمام آتریك فیلم را که‌اغلب در سکوت گنجانده شده است از میان میبرد . این از بچه‌ها، نه‌تنها آنها ، بلکه بزرگها هم بعضیهاشان هنوز سینما رفتن‌را یاد نگرفته‌اند .

یك فیلم تراژدی قوی تازگی هاروی پرده آمده استو یکی‌از رفقا از ماجرای تماشای این‌فیلم داستانی میگفت که‌واقعا باندازه خود فیلم غم‌انگیزو متاثرکننده بود .

میگفت عده‌ای از جوانها و شاگرد مدرسه ها که گویا از مدرسه مرخص شده بودند . دستجمعی بسینما آمده‌بودند و هیچکس هم به‌آنها نگفته‌بودکه اگر برای تفریح بسینما میروید چرا فیلم تراژدی را انتخاب‌می‌کنید ؟بهرحال، حضرات چون هدفشان خنده و تفریح بود از لحظه ورود بسالن سینما مسخره بازی را شروع کردند . اول شوخیهای رکیك خودمانی بین آنها ردوبدل‌شدو بنوبت‌یکدیگر را دست انداختند و بریش هم خندیدند . بعد فیلم شروع‌شد. قاعدتا میبایستی‌ساکت مینشستند وتماشا میکردند . ولی شور و التهاب آنها باین سادگیها تسکین پذیر نبود شروع‌کردند بمسخره کردن بازیکنان فیلم، همراهی با صحنه هاویدتر ازهمه «مزه انداختن» و بی‌نمکی در میان صحبتهای هنر پیشگان فیلم !!

آخر مردم هم حقی‌دارند . یکعده آمده‌اند فیلم تماشاکنند و اگر میخواستند خوشمزگی حضرات را ببینند یکراست به «تاتراك شادمانی» میرفتند و دیگر بسینمانمی‌آمدند .بهرحال، فیلم جلورفت وبالاخره بحساس ترین صحنه‌ها رسید .نویسنده وکارگردان وهنرپیشه تمام‌سعی خودرا صرف این کرده‌اند که صحنه تاحدامکان متاثرکننده‌و تکان دهنده باشد والحق نتیجه هم‌گرفته‌اندزیرااکثرتماشاچیان با تماشای آن صحنه‌هااز شدت تاثر بگریه میافتند . معلوم‌نبود بینوقی تاچه حدوجود این عده تماشاچی ناباب را تسخیرکرده بود که‌دراین صحنه حساس هم دست از مسخرگی برنمیداشتند هنرپیشه ها و تماشاچیان باهم گریه میکردند واین یکعده ، قاه‌قاه میخندیدند !!آخر برادر، فیلم تراژدی را دوست نداری؟ فیلم کمدی تماشا کن، دیگر چرا ارزش و لطف فیلم را از بین میبری ومردم راهم معذب میکنی ؟

مثل‌اینکه سرزنش و خرده‌گیری و نصیحت نمی‌تواند تاثیری داشته باشد . (چنانکه تاحالا تاثیری نداشته است) وگویا هر سینما یك یا چند مامور پلیس در اختیاردارد که مامورحفظ انتظامات هستند، باید دست بدامان آنها شد.غیر از آنها چه‌کسی میتواند جلوی مردم را بگیرد که‌با کودکستان داخل سینما نشوند و چه‌کسی میتواند یکعده مردم دور ازادب را متوجه کند که‌نباید آسایش دیگران را مختل کنند ؟ این حتماًاز وظایف‌پاسبانهاست‌ومردم حق دارند که‌انجام این‌وظیفه‌را ازآنها بخواهند .

جدول کلمات متقاطع شماره ۲۰۹۲

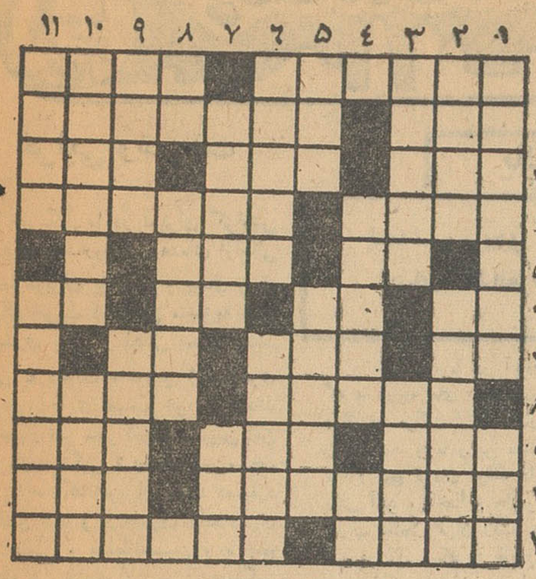

افقی : ۱ـ زلف یار شاعرحتی از آن هم پیچیده تر بوده است ـ از آن سنك و فلز در میآورند ۲ـ آقازاده ـ باچوب دشمنی قدیم و ندیم دارد ۳ـ جوان ـ سربزیر استو مطیع ـ لباس دامن کوتاه ۴ـ واحد وزن اتمك ـ از انواع‌نان شیرین ۵ـ چهره ـ از سبزیهای خورشی ۶ـ بلی بزبان بیگانه ـ اثر رطوبت ـ خرواماننده فقط منتظرآن است ـ هوش کم ۷ـ روشنی دیده‌ـ منبع ته‌در رفته ـ معروف است‌که خسیس پس نمیدهد ۸ـ مادر بزرك قاشق‌ـ انشاءالله درآن دنیا شما هم از چشمه اش سیراب خواهید شد ۹ـ باد معروفی دارد ـ از مایعات زینتی برای حضرت علیه ـ کاری بخواهش دل بلهوس ۱۰ ـ قیطان و ملیله دارد و تسبیح‌هم‌بند میکند ـ تکیه ۱۱ـ آنچه‌بمذهب مربوط باشد ـ درباره اثر آن داستانی نیز نوشته‌اند .

عمودی : ۱ـ خط خوش دارد ـ مبارك ۲ـ آخرین علاج ازدواج نامناسب ـ از کشورهای افریقائی ۳ـ درمقابل تقدیر باید ازآن کمك خواست ـ دریاچه‌ای دراروپا ۴ـ عروس قدیمی تا نمیگرفت پرده ازرخسار بر نمیگرفت ـ بالا آوردن ۵ـ معروفو مشهور ـ بهم آشفته ۶ـ شیره غلیظ وسفت شده آلو ـ ناراضی بدبین از هر چیزی میگیرد ۷ـ رم کرده ـ بی‌بارش همانا سربی عشق است ۸ـ دختر رز ـ از ملکه‌های ایران باستان ۹ـ دانشمند ازنمایشنامه نویسان معروف فرانسوی ۱۰ـ نوعی از ستارگان‌نیز دارند ـ سیاهش سوفیالورن بود ۱۱ـ انشاءالله روزی درختی کهنسال خواهدشد ـ یکی دیگر از چیزهائی که‌هنوز هم‌بسیاری ازخانواده هادرموقع عقد مطالبه میکنند .

حل جدول شماره ۲۰۹۱

	۱	۲	۳	۴	۵	۶	۷	۸	۹	۱۰	۱۱
۱	ک	ا	ر	ک	ا	ه	■	ف	ا	ر	خ
۲	ر	ا	■	ا	ر	■	ت	ر	■	ن	گ
۳	■	■	ن	ا	ر	چ	■	ا	ر	■	چ
۴	د	ر	■	ن	■	ب	د	س	ت	ا	ن
۵	ی	د	■	س	ر	ن	ا	■	ک	ر	چ
۶	ا	■	چ	ر	■	د	ا	■	■	■	ر
۷	ن	ی	ل	■	ا	ن	س	ا	■	ک	خ
۸	■	پ	و	س	ت	■	ن	ی	ل	ا	د
۹	د	■	د	ا	ی	ن	■	ع	ا	ر	ن
۱۰	خ	ی	ا	ر	■	ر	ا	ن	د	■	ل
۱۱	ت	ا	ر	■	ک	ا	ر	ت	د	ن	ک

آگهی مناقصه (نوبت دوم)

سازمان بوفه رستورانهای راه آهن دولتی‌ایران چهار قلم کالای مورد نیاز خود را که عبارت از .برنج ـ چای‌ـ گوشت گوسفند ومرغ پاك کرده میباشد از طریق مناقصه خریداری مینماید.

داوطلبانیکه مایل بشرکت در این مناقصه باشند میتوانند از تاریخ انتشار این آگهی همه روزه در ساعات اداری برای اخذ مشخصات وشرایط مناقصه ونمونه سفارش خرید با قرار داد مربوطه بدفتر امور مالی‌این سازمان واقع‌در ایستگاه‌مرکزی‌راه آهن مراجعه فرمایند.

شرکت کنندگان در مناقصه بایستی مبلغ بیست هزار ریال برای هر جنس پیشنهادی بعنوان سپرده شرکت در مناقصه بصندوق این سازمان پرداخت وقبض صندوق را پیوست پیشنهاد خود تا ساعت ۹ صبح روز پنجم خرداد ۴۱ به‌دفتر امور مالی سازمان درمقابل اخذرسیدتسلیم‌نمایند .پیشنهادهای رسیده در ساعت ۱۰صبح همان روز (شنبه پنجم خرداد ۴۱)دراطاق مدیر عامل سازمان بوفه‌رستورانها واقع در عمارت امور اداری راه آهن طبقه سوم‌ضلع شرقی باز وقرائت خواهد شد . حضور پیشنهاد دهندگان یا نمایندگان مجاز آنها در جلسه‌مناقصه آزاد وعدم شرکت آنان ـ مانع تشکیل کمیسیون نخواهد بود. به‌پیشنهادهای فاقد سپرده ومشروط و مبهم وهمچنین پیشنهادیکه سپرده کمتر داشته‌باشد ویا بعد از موعد مقرر برسد ترتیب اثر داده نخواهد شد وسازمان بوفه رستورانها در رد یاقبول یك‌یا کلیه پیشنهادها تازمانیکه پیمان مبادله نشده مختار میباشد سپرده برنده اول مناقصه وهمچنین نفرات بعدی در صورت استنکاف از معامله بدون هیچ تشریفاتی بنفع سازمان بوفه رستورانها ضبط خواهد شد . مالیات بردر آمد وهزینه درج اعلان و سایر هزینه‌های مربوطه وهرگونه عوارض بعهده برنده مناقصه خواهد بود الف۷۷۴ ۱ـ۲ ۱ـ۳۴۳۶ سازمان بوفه ورستورانهای راه آهن

تجدید آگهی مناقصه اسفالت و نهرسازی بتونی خیابان‌های شهر کرمانشاه

اسفالت ریزی سواره روپیاده روکوچه هاوجدول شهرداری کرمانشاهان عملیات تسطیح و زیر سازی‌و سازی بتونی و خاکبرداری و پل سازی آجری یا بتونی و کارهای وابسته به‌آن را باشرائط زیربرای مدت ۲ سال بمناقصه میگذارد جمع کل کار در حدود چهل میلیون ریال استوعنداللزوم تامیزان ۲۵درصد اضافه یا کسر خواهد شد .

۱ـ پیشنهاد دهندگان بایستی دارای سوابق ومدارك فنی بوده و تاکنون ازعهده انجام این‌قبیل کارها بنحو احسن برآمده باشند .

۲ـ پیشنهاد دهندگان بایستی مبلغ دومیلیون ریال بنام سپرده وجه‌نقد بصندوق درآمد شهرداری کرمانشاهان یابحساب ۸۷۰۱ بانکملی شعبه کرمانشاه (حساب سپرده شهرداری) تسلیم وقبض سپرده آنرابضمیمه پیشنهاد خود نمایند ضمناچك یابرات و هرنوع اوراق بهادارديگری بعنوان سپرده پذیرفته نخواهد شدسپرده بانکی قابل قبول است وسپرده مزبور تاخاتمه کار در حساب شهرداری باقی خواهد بود .

۳ـ پیشنهاد دهندگان بایستی دارای ماشین اسفالتریزی ـ غلطکها ـ کامیونهای کمپرسی ـ ترومل ـو ملاکسور ـ قیرپاش ـ کنکاسور وغیره بوده ومدل شماره ماشین را در پیشنهاد خود ذکر ورونوشت گواهی شده مدارك مالکیت‌یامدارکی‌که ماشین آلات باختیار آنهاست در پیشنهاد خود ذکر نموده واصل مدارك را درجلسه مناقصه ارائه‌دهند.

۴ـ پیشنهاد دهندگان میتوانند از تاریخ‌انتشار این آگهی در مقابل پرداخت پنجهزاررریال تاتاریخ ۲۲ر۲ر۴۱ بر کهای مشخصات وشرایط فنی‌طرح قرار دادو صورت واحدبهاء و تعهدنامه ازدایره فنی شهرداری کرمانشاه در صورتیکه قبلا باپرداخت مبلغ ۵۰۰۰ ریال نگرفته‌اند دریافت نمایند .

۵ـ پیشنهاد دهندگان باید پیشنهادات خود را در دو پاکت یکی الف محتوی مدارك فنی و سوابق کارومدارك مالکیت ماشین آلات و قبض سپرده (۲۰۰۰۰۰۰ ریال)ودیگری پاکت (ب)که محتوی پیشنهاد باتخفیف از حداقل واحدبهاء کارباشد تا آخروقت‌اداری روز شنبه ۲۲ر۲ر۴۱ بدفترشهرداری کرمانشاه در مقابل رسید تسلیم نمایند .

پیشنهادات روز یکشنبه ۲۳ر۲ر۴۱ درشهرداری کرمانشاه درکمیسیون متشکله بدین طریق ابتدا پاکتهای الف باز و قرائت خواهد شد چنانچه‌شرایط مالی و فنی پیشنهاد دهندگان محرز گردد پاکت (ب) بازو قرائت میشود والا ازباز کردن پاکت(ب)خودداری خواهد شد .

۶ـ حضور پیشنهاد دهندگان در جلسه‌مناقصه آزاد استو عدم حضور آنان مانع انجام مناقصه نخواهد بود .

۷ـ چنانچه پیشنهاد دهنده حائز حداقل گردید وازانجام قرار دادپس‌از اخطار کتبی‌شهرداری‌درمدت ۱۰ روز خودداری نمود سپرده او بسود شهرداری ضبط خواهدشد .

۸ـ به پیشنهادیکه دیرتر ازموعد مقرره‌برسد ویامبهم و مقید بشرط باشد ترتیب اثر داده‌نخواهد شدوشهرداری دررد و قبول یك‌یاکلیه پیشنهادات مختار است کلیه هزینه مربوط بقرارداداز قبیل بهای نشرآگهی هاو هزینه ثبت قراردادو عوارض ومالیات و غیره بعهده برنده مناقصه خواهدبود .

آ ـ ۳۳۶۶

شهردار کرمانشاه ـ کیهان

تکذیب فهرست شهرداری

درگزارش تقدیمی شهرداری تهران بجناب آقای نخست وزیر و فهرست اسامی ضمیمه آن که‌بترتیب درروزنامه کیهان و اطلاعات منتشرشده نامی هم از اینجانب فتح‌الدین فتاحی مدیر روزنامه دماوندو چهل هزار متربعنوان (مسیل خشکه‌دولاب) و۱۸۰ متر پشت‌سفارت انگلیس‌برده وادعا شده‌که نسبت به‌آنها شهرداری درمواعد قانونی به هیئت پنج نفری سابق بطرفیت اینجانب عرضحال داده است ضمن تکذیب این ادعا و بیان این نکته که شهرداری‌تهران چنین عرضحالی تقدیم نکرده واز تاریخ هشتم شهریور ماه ۱۳۳۵ تاامروز که‌نزدیك بشش سال است عرضحال دعائی شهرداری بمن ابلاغ‌نشده‌ودرتهران وحومه آن‌چیزی باسم (مسیل خشکه دولاب) وجود ندارد واینجانب هم در دولاب واطراف آن حتی یك متر علاقه ملکی ندارم و درهیچ کجاملکی ـزمینی و یاباصطلاح مامورین شهرداری (مسیلی) باین مساحت و مشخصات متصرف نبوده ونیستم ناگزیر از اظهار این حقیقت هستم که مسئولیت جاری شدن سیل وخرابی خانه‌های محقر ده‌ها هزارنفرساکنین بدبخت تهران در درجه اول متوجه مامورین شهرداری است‌وحالیه که براثر این فاجعه تاسف انگیز خشم‌ونفرت عمومی متوجه این دستگاه بی‌فایده نه‌بلکه زیان بخش شده مامورین کهنه کارشهرداری میخواهند ، باتهیه گزارش های خلاف واقع و معارض واحیانا کودکانه هم جهت توجه‌اولیای دولت را تغییر بدهند و هم افکارعمومی راگمراه کنند و ضمنا بعضی حساب خورده های‌خود رانیز باافرادی مثل من که از سال ۱۳۲۵ پرده‌از انحرافات آنهابرداشته‌ام تصفیه کنند .

نه‌خیر آقایان (مسیل خواران) واقعی اگر این اصطلاح نوظهور صحیح باشد در درجه اول مامورین کهنه کار شهرداری و شهرداران و روساء درجه اول سابق واسبق و اسبق‌تر شهرداری ودر درجه دوم مامورین اداره ثبت‌املاك هستند ودادن عرضحال نسبت بسه مترو نیم هم ترمیم خرابی هاو علاج‌واقعه را نمیکند .

فتح‌الدین فتاحی

در محاصره انبار

انجمن‌های شهری

در انجمن محلی غرب :
از پل کریم‌لو بازدید نمائید

جلسه انجمن محلی غرب باحضور کلیه اعضا تشکیل شد آقای بلادی گفت ازجمله نقاطیکه در مجاورت یادر مسیرنهر فیروزآباد قرار گرفته ودر بارندگی اخیر درنتیجه سیل و طغیان نهر فیروز آبادخسارت فراوان دیده خانه‌های عده‌ای ازساکنین انتهای خیابان مرتضوی وخیابان های شاهرخ، صاحب‌الزمان و کریملو میباشد که‌اکنون صاحبان آنها امیدوانتظار دارند دراین جلسه از مسئولین شیروخورشید درخواست شود تاازنقاط سیل‌زده فوق‌الذکر بازدید ودرصورت تائید نسبت بترمیم وضع اسف‌انگیز ورفع‌بار آنهاتوجه وعنایت خاصی مبذول گردد

در انجمن رباط کریم
از مامورین قدردانی می‌کنند

اعضاء انجمن رباط کریم آقایان : حسن جهانی ـ رحمانپور ـ اسلامی‌ـ بدلی ـ اصلاحی ـ ابوالقاسمی ـ مروی ـ حاجی زاده ـ یگانه ـ مباهی ـ درمحل انجمن حاضر شده بااکثریت اعضاء جلسه تشکیل گردید .ابتدا طغیان سیل نهر فیروزآباد که‌درمدت سه‌شبانه روزجان ومال اهالی خیابان رباط کریم وانتهای خیابان عباسی واطراف آن راشدیدا تهدید مینمود جریان مطرح شد چون‌سر کار سرهنك طاهری ریاست کلانتری ۲۰ وآقای افراشته ریاست برزن ۲۰وسرکار سرهنك ارشادی ریاست دژبان بخش باماموربن مربوطه ومامورین آتش‌نشانی بی‌نهایت فعالیت وهمکاری را ازخود ابراز داشته‌اند ـشرحی بمقام نخست وزیر نوشته شدوتقاضا گردید تابنحو مقتضی اززحمات مامورین فوق‌الذکر کتبا تقدیر و تشویق فرمایند .

در انجمن محلی فرح
فعالیت شهرداری عباس آباد

در جلسه انجمن محلی فرح گفته شد که بارندگیهای اخیر تهران نه‌تنها باعث ویرانی و بی‌سرو سامانی یکعده از اهالی گردید بلکه عباس‌آباد هم بنوبه‌خود درمسیل سیل قرار گرفته‌وسیل در دوهله هزاران خانه را تهدید به‌نابودی نمود چنانچه آقای مهندس تیزهوش شهردار عباس آباد ومعاون ایشان آقای صابری ومامورین مربوطه شهرداری عباس آباد بکمك اهالی وحشت‌زده نیامده بودندخسارات‌وارده ناشی‌از سیل جبران ناپذیر و بهیچ‌وجه قابل ترمیم نبود .

اینك انجمن محلی فرح عباس آباد ازطرف خودوبنمایندگی‌از طرف ساکنین خیابانهای سی متری فرح ـامین الهی ـ گنجه‌ای ـ کوی مجیدی ـ لقمانیه ـ دیبا ـ اززحمات طاقت فرسای‌آقایان که‌دوش بدوش مامورین شهرداری عباس آباد ازویران شدن ساختمانها وبی‌خانمان گردیدن اهالی جلوگیری نمودند سپاسگذاری و تشکر مینماید

در انجمن محلی کوی غرب سیلو
نخست‌وزیر ازاین کوی بازدید کرد

قبل از ظهر روز جمعه آقای‌نخست وزیر وهمراهان باتفاق آقای دکتر نصر شهردار تهران بمناسبت جریان سیل اخیر از محل فرح‌آباد راه‌آهن که‌درکنار نهرفیروزآباد واقع است بازدیدکردند اهالی کمزن ومرد مشغول مرمت و تسطیح خرابیهای جریان سیل بودند به‌پرسش های آقای نخست وزیر پاسخهائی دادند وهمگی باصدای بلند میگفتند که‌ماساکنین فرح‌آباد درجریان سیل‌اخیر جان ومال خودرا مدیون ومرهون زحمات آقای شهردار میدانیم ، ماواگذاری قطعی این منازل رامیخواهیم سپس آقای نخست وزیر ازوضع بهداشت ووسائط نقلیه‌و دبستان‌و محل تهیه خواربار سئوالاتی کردند که‌بوسیله‌آقای بانکی منشی‌انجمن توضیحات لازم داده شد واز چند خانه و اطاقهای واگذاری راه‌آهن بازدید کردند و نسبت بچگونگی واگذاری توضیحاتی ازطرف اهالی داده‌شد ،آقای نخست‌وزیردر موارد بالا به آقای شهردار تهران دستوراتی صادر کردند .

لطفاً یادداشت فرمائید

در محافل ومجالس

برنامه امشب

درانجمن ایران وفرانسه
اجرای ترجمه فارسی پیس :
«هویج فرنگی ـ اثر ژول‌رونار»
توسط هنرمندان اداره هنرهای دراماتیك
از ساعت ۸ بعد از ظهر

در باشگاه نفت
شب نشینی و رقص
از ساعت ۷بعد از ظهر

در انجمن ایران و امریکا
بازی بریج
از ساعت ۸ بعد از ظهر

برنامه فرداشب

در انجمن ایران و امریکا
شب نشینی ورقص جوانان
از ساعت ۷ تا ۱۲ بعد از ظهر

درباشگاه نفت
فیلم سینمائی برای کودکان
از ساعت ۶ بعد از ظهر

در انجمن ایران و پاکستان ته دانسان
از ساعت ۵ بعد از ظهر

در انجمن ایران و فرانسه
نمایش پیس هویج فرنگی
از ساعت ۴ر۳۰ بعد از ظهر

کارکنان شرکت واحد اتوبوسرانی

ازروز شنبه بالباس متحدالشکل انجام وظیفه میکنند

از روز شنبه پانزدهم‌اردیبهشت ماه کارکنان‌شرکت‌واحداتوبوسرانی تهران با لباس متحدالشکل برسر کار خود حاضر شده وانجام‌وظیفه خواهند کرد .

بدین منظور روز جمعه (پس فردا) طی مراسمی در حضور آقای دکتر امینی نخست وزیر ۹هزار دست لباس اونیفورم که‌از طرف شرکت واحد اتوبوسرانی تهیه‌شده بین رانندگان و کمك رانندگان شرکت واحد توزیع می گردد .

کمك فرهنك بسیلزدگان

دیروز ازطرف دانش آموزان و کارکنان اداره فرهنك ناحیه ۵ تهران مبلغی وجه‌نقد ولباس جهت کمك به سیلزدگان جمع‌آوری شد .

وجه‌نقد توسط نماینده اداره‌فرهنك تحویل شیروخورشید سرخ شد و لباسهانیز باحضور شهردار جوادیه بین سیلزدگان‌جوادیه توزیع گردید.

آگهی ساعات کار بانك رهنی

ساعات کاربانك رهنی ایران (اداره مرکزی ـ شعبه مرکزی ـ شعب غرب وشرق و صندوق پس‌انداز مسکن)از روز یکشنبه شانزدهم اردیبهشت ماه ۱۳۴۱ تاپایان شهریور ماه ۱۳۴۱ برای ارباب رجوع بشرح زیرخواهد بود :

ایام هفته باستثنای تعطیلات رسمی ازساعت ۷½ صبح تاساعت ۱۲ (ظهر)

پنجشنبه‌ها از ساعت ۷½ صبح تا ۱۱½

بانك رهنی ایران

آ ـ ۳۳۰۴ ۱ـ۲

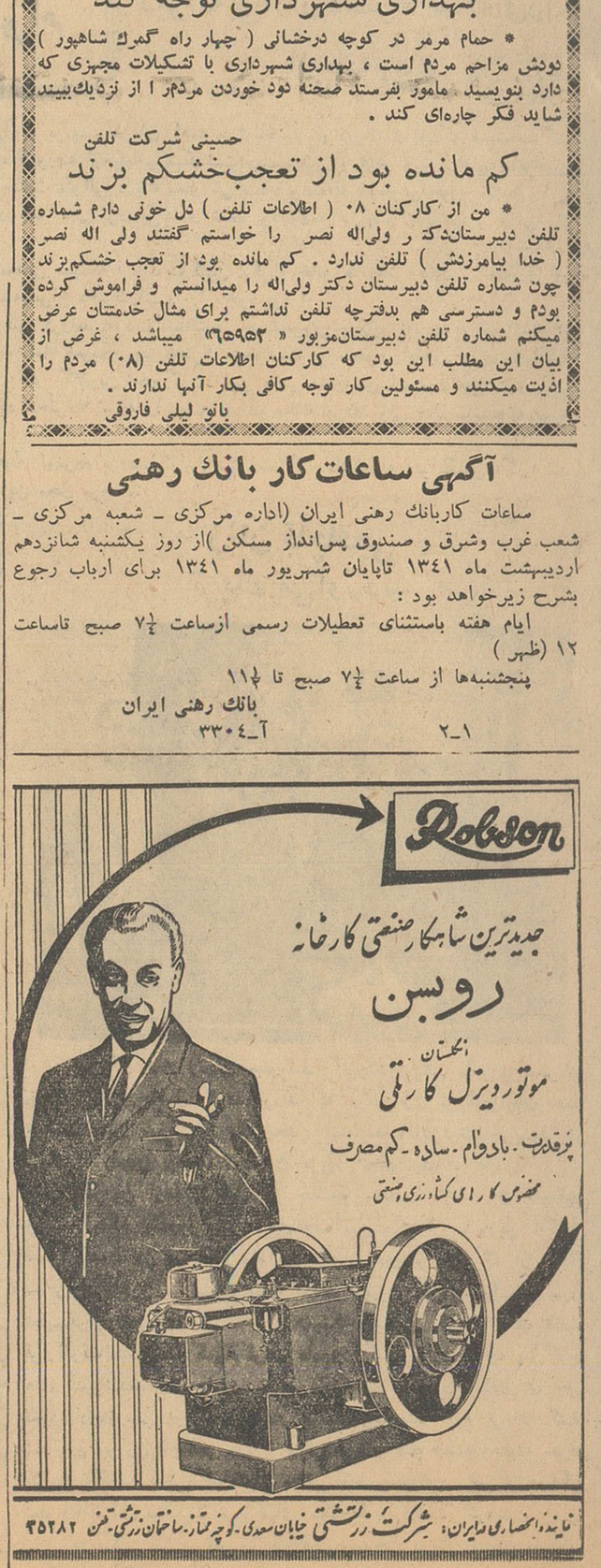

خبرنگاران ما از شهرستانها اطلاع میدهند

خرابی وسرقت

خبرنگار ما در نوبران گزارش میدهد چند روز قبل عده‌ای ازاهالی میمه نوبران با چوب و چماق وبیل برای‌تخریب قنات‌آبی متعلق‌به حاج حیدری یکی از اهالی بسیج شدند ولی با دخالت مامورین ژاندارمری موفق باجرای تصمیم خودنگردیدند و چهار نفر محرکین و مسببین این جریان‌دستگیر شدندهمچنین‌مسجد قریه «سنگک»نوبران مورد دستبرد واقع شد و از طرف ژاندارمری صاحبعلی و سلطانحسین ، با پنج تخته قالی‌باتهام این سرقت‌دستگیر گردیدند و دستگیر شدگان به دادسرای ساوه اعزام شدند .

یك موتور لنج حامل مسافرین قاچاق توقیف‌شد

نیمه‌شب برروی آبهای شط‌العرب

دلال مسافرین قاچاق دستگیر گردید ولی ...

ناخدا وجاشوان موتورلنج‌شنا کنان‌خودرا بساحل عراق‌رسانیدند

خبرنگار ما در آبادان‌گزارش میدهد چندشب‌قبل مامورین ناو گروه ژاندارمری خسرو آبادآبادان که با ناوچه های خود مشغول‌گشت در آبهای‌شط‌العرب بودند موتور لنج بزرگی را دیدند که بطرف آبهای عراق در حرکت است . تاریکی غلیظی حکمفرما بود وباصطلاح چشم ، چشم را نمیدید . نور افکن ناوچه روشن شد و مامورین مشاهده کردند که موتور لنج‌مزبور حامل مسافرین قاچاق است . هرچه بناخدای موتور لنج فرمان توقف داد ه‌شد توجهی نکرد وناچار مامورین چندین تیر هوائی شلیك کردند . بااین پیش آمد ، ناخدا و جاشوان موتورلنج حامل مسافرین‌قاچاق خود را به آبهای شط‌العرب انداختند و شناکنان بطرف ساحل عراق رفتند ولی موتور لنج و مسافرینش‌توسط مامورین ناو گروه ژاندارمری بخسرو آبادآورده شد و دلال مسافرین قاچاق بنام حسین دهقان دستگیر گردید و زندانی شد . هریك از مسافرین موتورلنج در مرزبانی آبادان پس از پرداخت ۱۳۰ ریال جریمه آزاد شدند . خبرنگار ما اضافه میکند عده‌ای از مسافرین قاچاق گفتند : اگر جریمه مسافرت قاچاق‌این مبلغ است‌ما آنقدر قصد سفر قاچاق میکنیم و آنقدر جریمه میپردازیم تا بالاخره یکبار موفق‌شویم!؟

روزنامه‌نگاران شهرستانهادر بازدیداز تاسیسات‌صنعت‌نفت

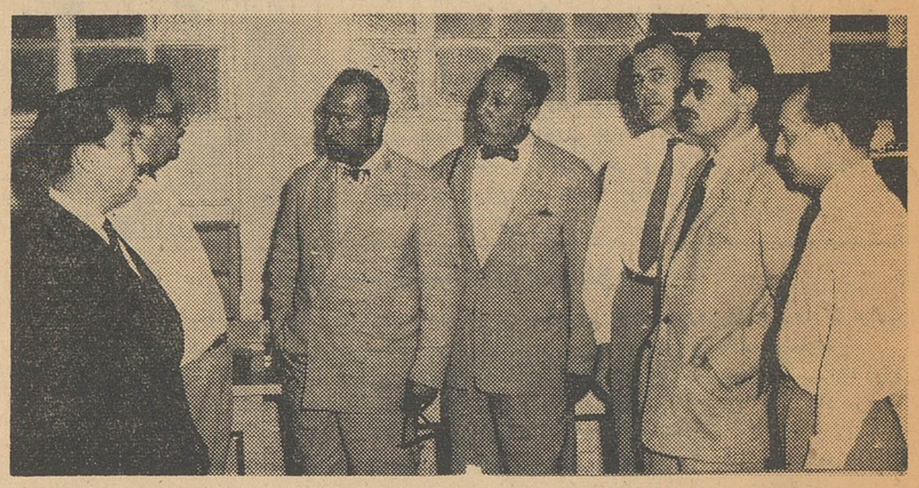

خبرنگار ما دراهواز گزارش میدهد بنابه دعوت مشترك شرکت ملی و شرکتهای عامل نفت ایران چندروز قبل چهارنفر ازروزنامه نگاران شهرستانهای کشور آقایان علی مجاهد ازاصفهان بنی‌احمد از تبریز ، تهرانیان ازخراسان وسرتیپ‌پور ازرشت وارد اهواز شدند ودر اداره روابط عمومی حضور یافتند .

چهار نفر روزنامه‌نگاران شهرستانهای کشور ازنمایشگاه دائمی نفت بازدید کردند وآقای فریدون عدل رئیس روابط شرکتهای ملی و کنسرسیوم توضیحات لازم باستحضار رسانید سپس ازعملیات حفاری چاه شماره ۱۵ اهواز وطرح واگذاری‌منازل کارگران در کوی زیتون وبهروز دیدن کردند و پس‌از صرف‌ناهارطبق‌برنامه تنظیمی ازآموزشگاههای حرفه‌ای وفنی‌و کارگاه مرکزی کارون ومنازل شرکت ملی نفت‌درمحوطهٔ کارون بازدید نمودند در تمام موارد توضیحات لازم داده شد و نشریات صنعت نفت بین آنان توزیع گردید. روزنامه‌نگاران مزبور عصر همانروز عازم مسجد سلیمان شدندو پس از بازدید تاسیسات نفت گچساران و جزیرهٔ خارك به‌آبادان رفتند در عکس بالا مدیران جراید و روزنامه‌نگاران شهرستان هادرآموزشگاه افزارمندی شرکت نفت آبادان دیده میشوند .

فرمانده ژاندارمری کل کشور در زابل

در مورد کشف قاچاق دستورات لازم صادر کرد

خبرنگار ما در زابل گزارش میدهد چند روز قبل تیمسار سپهبدمالك فرمانده ژاندارمری‌کل کشور باتفاق تیمسار سرتیپ‌فرتاش و تیمسار سرتیپ رضوی از طریق سفیدابه رنك بااتومبیل جیپ از راه هامون نیزار بزابل وارد شدند . فرمانده‌ژاندارمری‌کل کشور و همراهان از پاسگاه های ژاندارمری‌زابل‌بازدید کردند و سپس برای بازدید گروهان ژاندارمری‌بخش میانکنگی‌به آنصوب عزیمت نمودند . عصر همانروز پس از بازدید سد های کهك وزهك به‌زابل بازگشتند و صبح روز بعد بایك فروند هواپیمای ال ـ۲۰ بصوب زاهدان عزیمت کردند فرمانده ژاندارمری کل کشور دراین بازدید هاد ر مورد مراقبت کامل نسبت بکشف تریاك قاچاق در نوار مرزی دستورات لازم بمامورین مربوطه صادر نمود .

مراجعت تیمسار مالك

خبرنگار ما در زاهدان گزارش داد تیمسار سپهبد مالك فرمانده ـ ژاندارمری کل کشور که اخیرا برای بازدید واحد های هنك ـ ژاندارمری سیستان و بلوچستان‌به زهدان مسافرت کرده بود .پس از باز دید تشکیلات ژاندارمری این منطقه به تهران مراجعت نمود. تیمسار مالك‌از مساعی آقای‌سرهنك اسفندیاری فرمانده‌ناحیه ژاندارمری بلوچستان وسیستان اظهار قدردانی کرد .

قربانی صاعقه

خبر نگار ما در صحنه کرمانشاه گزارش میدهد چند روز قبل که هوای صحنه کرمانشاه و قراء تابعه آن‌بارندگی بود در قریه «گارکل‌علیا» کشاورزی بنام حسن ایمان براثر صاعقه زدگی‌جان سپرد جریان‌بوسیله دهبان قریه‌به بخشداری وژاندارمری صحنه اطلاع داده شد ، با عزیمت فرمانده گروهان‌ژاندارمری وپزشکیار بهداری به محل واقعه برای دفن جنازه اقدام گردید .

پرستار بیمارستان خودکشی کرد

طبق گزارش خبرنگار مادر مهاباد چند روز قبل دوشیزه فاطمه مدرسی یکی‌ازاهالی اهواز که‌تازگی بسمت‌پرستار بیمارستان جمعیت شیرو خورشید سرخ مهاباد استخدام شده بود بطرز مشکوکی جان سپرد جسد نیمه‌جان فاطمه به بیمارستان منتقل شد و برای نجات وی ازمرك تلاش زیادی بوسیله‌پزشکان انجام گرفت ولی متاسفانه معالجات موثر واقع نشد و دختر جوان فوت کرد عده‌ای معتقدند که فاطمه باسم خود کشی‌کرده و بعضی ها میگویند این دختر جوان‌بسختی مضروب شده و براثر شدت صدمات وارده جان سپرده است قرار است برای تشخیص علت مرك جنازه فاطمه کالبد شکافی شود .

در دهات اطراف بیرجند سیل ، کامیون و موتوسیکلت‌ودوچرخه‌وفرش‌آورد!

۶۰قریه‌سیل‌زده خسارات‌فراوان‌دیده‌ودو قریه‌که هریك ۲۰ خانوارسکنه داشتند بکلی خراب و غیر قابل سکونت شده است

بدنبال گزارشهای قبلی راجع بخرابیهای سیل دربیرجند ودهات تابعه خبرنگار ما در بیرجند گزارش میدهد : بطوریکه درسمت راست عکس بالا دیده میشود مردم سیلزده شهرستان بیرجند درهنگام‌جریان سیل‌ازشدت وحشت برای حفظ جان خود ازخانه هابیرون‌ریخته و در میدان مقابل شهربانی کنار رودخانه شهر اجتماع کرده‌اند این سیل ناگهانی هنگام نیمه شب که‌مردم درخواب بودند غرش کنان جاری‌شد ومجال آن‌نداد که صاحبان مغازه ها اجناس خود را ازکام سیل بیرون بکشند و مغازه هائی که‌درکنار رودخانه بود همانطور که‌درسمت چپ عکس بالا دیده میشود فرو ریخت . باجریان این سیل مهیب وضع‌شهر بیرجند از لحاظ خرابی و زیانهای وارده بسیار تاسف آور است. خبرهائیکه از دهات اطراف بیرجند میرسدحاکی استکه دراغلب دهات خانه‌ها ویران شده و قناتها براثرسیل منهدم‌گشته‌است واهالی بدون آذوقه بسرمیبرند .قراء علی آباد ماژان وکلاته عرب که‌هریك ۲۰خانوارسکنهٔ داشته بکلی ویران شده و ۱۴ راس گاو چهار راس الاغ از دامداران این دو قریه طعمهٔ سیل شده است . طبق گزارشهای رسیده تاکنون ۶۰دهکده وقریه‌و مزرعه ازتوابع بیرجند براثرسیل‌خسارات فراوان دیده و بعضی از این دهات بکلی ویران‌وغیر قابل سکونت گردیده است. از قریهٔ تکاب مافنداب اطلاع میدهند که دو نفر از روستائیان در کام سیل فرورفته‌وغرق شده‌اند وجنازهٔ آنان درقریهٔ «ترك» ۲۵ کیلومتری بیرجند بدست آمده است درقریه خوسف ۵۰ کیلومتری بیرجند دو دستگاه کامیون ، یکدستگاه موتوسیکلت و تعداد زیادی دوچرخه وچندین قطعه‌فرش ازکام سیل گرفته شده‌وکامیونها هم‌اکنون درمسیرسیل افتاده واشیاء ووسائل دیگری که‌ازکام سیل گرفته‌شده دراین قریه نگهداری میشود تاصاحبان آنهامراجعه نمایند .عدهٔزیادی از اهالی سیل زده ودهات اطراف‌بیرجند بشهرآمده وتقاضای کمك‌دارند

رهبر زنان هند در موزهٔ پارس‌شیراز

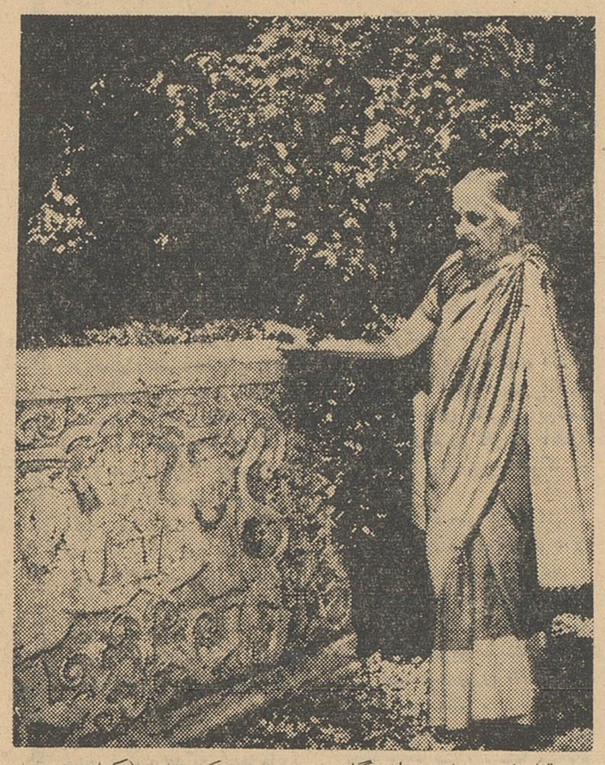

قبلاباستحضار خوانندگان عزیز رسیدکه خانم (کملادوی چاتو پادیا)رهبر زنان هند به‌شیراز وارد شد وضمن مدت اقامت خوددراین شهراز آثار باستانی تخت جمشید وآرامگاههای سعدی و حافظ و موزهٔ پارس بازدید کرد و بزیارت حضرت شاه چراغ مشرف شد در عکس بالا رهبر زنان هند هنگام بازدید یکی‌از سنگهای تاریخی موزهٔ پارس دیده میشود

قربانی حادثه

خبرنگار ما در میناب گزارش میدهد نیمه شب چند شب قبل اتومبیل‌وانت‌شماره ۱۷۷۹ برانندگی احمد کمالی در محل کهنه گدار سرخ میناب‌بعلت نامعلومی واژگون شد .

در این حادثه راننده اتومبیل بسختی مجروح گردید و باطلاع جریان به ژاندارمری «رودان»میناب برای حمل راننده‌مجروح‌به بهداری اقدام شدولی مجروح بمحض‌رسیدن به بهداری‌قبل از معالجه جانسپرد . جنازه وی با انجام تشریفات‌قانونی دفن شد .

رئیس فرهنك رامسر گفت :

کادر آموزشی فرهنك رامسر نقص ندارد

نقائص آزمایشگاه رفع شده و کتابخانه کاملامجهز گردیده‌است

خبر نگار مادر رامسر مینویسد : چند روز قبل آقای انوش صوفی رئیس فرهنگ رامسردرباره پیشرفت های‌فرهنگ این‌منطقه‌در سال‌تحصیلی جاری اظهار داشت : بمنظور تامین جای کافی‌برا ی‌دانش‌آموزان مدارس که هر سال عده آنها رو بتزایداست ساختمان نیمه تمام یك دبیرستان دخترانه ازمحل‌کمکهای انجمن‌همکاری خانه و مدرسه و اعتبار پنج‌درصد سهم فرهنگ از درآمد شهرداری تکمیل گردید وبنام دبیرستان‌دخترانه پروین اعتصامی نامیده شدهم اکنون بیش از چهار ماه است که دانش ـ آموزان در این‌مدرسه‌مشغول تحصیل میباشند . ضمنا باهمین‌اعتبارات در دبستان پسرانه خواجه نصیر نیزسه اطاق ایجاد گردید و دو اطاق نیز بساختمان دبستان ادیب سادات‌محله اضافه شد ، برای حفظ جان دانش آموزان رامسر مدارس‌غیر محصوری که در کنار جاده قرار داشت محصور گردید و برای تکمیل کادر آموزشی مدارس رامسر نیز سه نفر دبیر لیسانسیه و یازده آموزگار دیپلمه درفرهنگ این منطقه استخدام‌گردید

رئیس فرهنگ سپس افزود برای پیشرفت کار تحصیلی دانش آموزان باوجود گرفتاریهای مختلف ، شخصا نیز در دبیرستانهای رامسر تدریس میکنم و باین ترتیب کادر آموزشی فرهنگ این منطقه دیگر نقص ندارد. باخرید وسائل‌لازم جهت آزمایشگاه های فیزیك و شیمی دبیرستانهای رامسر نقائص آزمایشگاه نیز رفع شده و با وجود دبیران مجرب و ورزیده ، دانش آموزان بطور کامل از آزمایشگاه استفاده مینمایند . کتابخانه دبیرستان اردیبهشت نیز روز بروز مجهز تر میشود و معلمین و فرهنگ دوستان مرتبا باین‌کتابخانه کتابهای آموزنده اهدا میکنند آقای انوش صوفی اضافه کرد که : برای تکمیل وسائل آموزشگاهها تا کنون چندین دستگاه میز و نیمکت ومیز معلم و صندلی و بخاری خریداری گردیده و برای پیشرفت کار مبارزه با بیسوادی نیز در پنج ناحیه از رامسر کلاسهای مبارزه با بیسوادی دائر شد ه‌است که عده زیادی در این کلاسها شرکت دارند و در هریك از کلاسها معلمین با دلگرمی خاصی مشغول تدریس میباشند .در بازدیدی که آقای فرهی رئیس کل فرهنگ استان مازندران از مدارس وکلاس های مبارزه با بیسوادی رامسربعمل آورد از وضع فرهنگ کتبا اظهار رضایت نمود و همین امر فرهنگیان رامسر را بیش از پیش علاقمند بکار نموده است .

آقای انوش صوفی رئیس فرهنك‌رامسر هنگام‌مصاحبه با خبرنگار اطلاعات در رامسر

بازدیدآثار تاریخی

بنا بگزارش خبر نگار مادرشیراز ظهر دیروز سفیر ایتالیا در ایران و همسرش با اتومبیل وارد شیراز شدند و برای بازدید آثار تاریخی به تخت جمشید رفتند سفیر ایتالیا و بانو پس از صرف ناهار در تخت جمشید و بازدید آثار تاریخی به شیراز مراجعت کردند . سفیرایتالیا با استاندار فارس ملاقات نمود و سپس کارخانه کود شیمیائی فارس مورد بازدید مشارالیه و بانو قرار گرفت سفیر ایتالیا و همسرش پس از آن شیراز را بصوب آبادان‌ترك کردند .

فعالیت‌های انتظامی

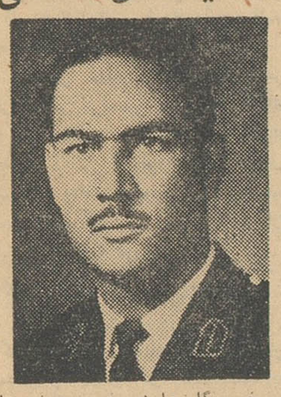

خبر نگار ما در خمین مینویسد: با اقدامات آقای ستوان عبدالله نبوی رئیس شهربانی خمین «عکس بالا» امنیت این شهرستان‌بطور کامل تامین گردیده و مراجعین شهربانی‌از حسن رفتار مشارالیه اظهار رضایت مینمایند . براثر فعالیت شبانه‌روزی رئیس شهربانی افرادپلیس نیزبخوبی انجام وظیفه مینمایند و ضمنارضایت خود را از حسن اخلاق آقای‌ستوان نبوی ابراز میدارند اهالی تشویق مشارالیه را از مقامات مربوطه‌دارند

نمایندگان اطلاعات در خدمت مردم

مردم شهرستانها بوسیله نمایندگان اطلاعات خواسته های خود را شرح میدهند

گنبدکاوس عده‌ای از معتمدین محل ونمایندگان اهالی گنبدکاوس بدفتر نمایندگی اطلاعات آمدند و گفتند :سالها قبل که‌گنبد کاوس وسعت فعلی را نداشت وجمعیت آن هم بمیزان فعلی نبود دو نفر نامه‌رسان مراسلات پستی را بمقصد میرسانیدند و بصاحبانش تسلیم میکردند .حالا هم که این شهرستان بصورت سرسام آوری وسعت یافته ودر حدود ۲۵ هزار نفر جمعیت‌دارد بازهم‌همان دو نفرنامه رسان مراسلات پستی را بمقصد میرسانند وبدیهی است که‌این دو نفر نمیتوانند آنطور که‌بایدو شاید دراینکار سرعت‌بخرج دهند و درنتیجه براثر تاخیر وصول نامه‌های پستی زیانهائی به‌اهالی میرسد .

این عده میگفتند : خوب است اداره پست و تلگراف گنبدکاوس باتوجه بوضع فعلی این‌شهرستان دوسه‌نفر نامه رسان‌دیگر استخدام کند

ایذه جمعی از نمایندگان کشاورزان طایفه‌قرشوند وطایفه ملامرادی ایذه بدفتر نمایندگی اطلاعات آمدند و گفتند: امسال نیامدن باران از یکطرف و هجوم ملخ از طرف دیگرسبب شده است که مزارع کشاورزی مانابود شود آنچه ازمزارع کشاورزی ما از آسیب خشکسالی و حملهٔ ملخ در امان مانده آلوده‌به پورهٔ ملخ استو هرچند بمقامات مربوطه مراجعه میکنیم و تقاضا مینمائیم که‌بیایند ومزارع کشاورزی مارا سمپاشی کنند کسی گوشش بدهکار نیست. بااینوضع ازهستی ساقط شده‌ایم وراه بجائی نداریم شما را بخدا لااقل ببانك کشاورزی بگوئید که‌مساعدتی بماکند .

معلم‌کوه کشاورزان معلم کوه بدفتر نمایندگی اطلاعات آمدندو ضمن گله از وضع بانك کشاورزی‌شهسوار گفتند: بامید دریافت وام ازبانك کشاورزی بافرو رفتن یکی‌دو خروار شالی که مصرف معاش زن‌و بچه‌مان بود پولی فراهم کردیم و حالا مدتها است این پول‌را صرف‌رفت وآمد از معلم کوه شهسوار وباالعکس مینمائیم‌شاید بامراجعه ببانك کشاورزی موفق بدریافت‌وام بشویم ولی هر وقت ببانك کشاورزی مراجعه کرده‌ایم بماوعدهٔ فردارا داده‌اند وآن فردا همان فردائی‌استکه هنوزنیامده واز آن میترسیم که‌هرگز هم نیاید . کشاورزان میگفتند : مبلغی خرج کرده‌ایم ومدتی وقت صرف کرده‌ایم‌از صبح تاظهر و پایان وقت اداری مقابل بانك کشاورزی پشت گردن بصف ایستاده‌ایم ، دیده‌ایم که عده‌ای غیرکشاورز آمده‌اند و وام کشاورزی دریافت داشته‌اند ولی نوبت ماکه رسیده است گفته‌اند: پول‌نداریم ! این عده میگفتند: اگرواقعا پول نیست چرابرای توسعه تجارت یابرای افراد غیر کشاورز دربانك کشاورزی شهسوار اعتبار وجود دارد واگر هست چرانوبت ماکه میرسدتمام میشود ؟

بالنتیجه‌من دختر میخوام

این ،وردی‌استکه‌دیوانه بی‌آزار بردسیر کرمان گرفته !

دیوانه‌بی‌آزار دختر ۷ ساله‌ای‌را ازخانه‌ربود

ماشاءالله شجاعی دیوانهٔ بی‌آزار بردسیر کرمان راهمه می‌شناختند .او دیوانه‌ای بودکه همیشه‌ساکت وصامت ،آرام وبی‌خیال ودر خود فرورفته ازخیابانها میگذشت وبهیچکس و هیچ چیز و هیچ جاتوجهی نداشت فقط گاهگاهی چندین ساعت متوالی دریك محل می‌ایستاد و بنقطهٔ نامعلومی خیره میشد . این حرکت و عادت اوهم تقریبا برای همه اهالی بردسیر عادی شده بود وهمه اورابعنوان یك دیوانه بی‌آزار می‌شناختند ولی ...

چند روز قبل ماشاءالله شجاعی همینکه فهمید ساکنین یکی‌از خانه ها دختر هفت ساله‌ای را در خانه تنها گذاشته ورفته‌اند آهسته‌بسراغ دخترك‌رفت واورا باخود برد !

والدین دختر آمدند ووقتی فرزند خود را نیافتنددر جستجویش بتکاپو افتادند و سرانجام او را باماشاءالله دیوانه دیدند . اما همینکه پدر دخترك میخواست فرزندخود راباخود ببرد ماشاءالله ناگهان عصبانی گردید وباپدر دختر گلاویز شدو گفت: این دختر ،مال من است ! حق‌نداری اورا ببری . بالاخره بهر ترتیب بود دختر ۷ ساله را نجات دادندو بخانه بردند ولی حالا ماشاءالله‌دیوانه این «ورد»رازمزمه میکند که :

ـ یاالله ، من دختر میخوام !ومردم بردسیر ازاین میترسند که ماشاءالله دیوانگیش «گل»کند وبسراغ دختر دیگری ازاهالی این محل برود ..

زنان قاچاقچی تریاك می‌آوردند

خبرنگار مادر زنجان مینویسد : ازچندی پیش مامورین‌شهربانی زنجان اطلاع حاصل کرده بودند که دونفر زن تریاك‌بزنجان حمل میکنند وبین موزعین تریاك پخش مینمایند وباین‌ترتیب‌خریدوفروش تریاك در زنجان بوسیلهٔ دونفرزن مزبور انجام میشود.

مامورین ازمدتها قبل در جستجو وتعقیب دونفر زن قاچاقچی بودند تااینکه چندروز پیش آقای رضاامین یکی از مامورین آگاهی ضمن گشت در ایستگاه راه‌آهن زنجان بدونفر زن که از قطار مسافربری تبریز ـ تهران پیاده شدند مظنون گردید وآنهارا مورد تعقیب‌قرار داد . دو زن مذکور همینکه احساس کردند تحت تعقیب قرارگرفته‌اند بقصد گمراه‌کردن مامور آگاهی وارد کوچه پس‌کوچه های شهرشدند ولی مامور مزبور غافل نشد وآنهارا بکلانتری جلب نمود. دربازرسی از آنان مقدار ۵ کیلووچهارصد گرم تریاك کشف شد ودو نفر زن قاچاقچی دربا ز جوئی خود را بنام فاطمه وحلیمه معرفی کردند وگفتند : تریاکها متعلق به‌تقی کاظمی میباشد .تقی نیزدستگیر شد وبااعتراف بمالکیت تریاکهای مکشوفه بازداشت گردید .

در عکس بالا دو نفر زن قاچاقچی وصاحب تریاك درمیان مامورین شهربانی وآگاهی زنجان دیده میشوند .

پزشکان فرانسوی میگویند :

تامیتوانید کشمش بخورید!

«تا میتوانید کشمش بخورید!» این دستوری است که ازطرف پزشکان فرانسوی صادر شده است و به عقیده آنها بجای دسر و تنقلات نیز میتوان از کشمش استفاده کرد . آن‌ها پس از مدتی مطالعه در باره کشمش و خواص آن چنین دستوری را صادر کرده‌اندزیرا کشمش سیاه بی دانه‌ای که در زیر آفتاب خشك شده باشد سرشار ازویتامین «آ» وویتامین ب یك‌و ب۲، کلسیم، آهن، فسفر میباشد و نیم‌کیلو کشمش‌معادل دوکیلو میوه‌تازه انرژی و خاصیت دارد . طبق‌آماری که در فرانسه‌منتشر شده هفتاد ودودر صداز زنان این کشور همیشه مقداری کشمش را در خانه نگاه می دارند و هفتاد و پنج‌در صد ،از آن برای تهیه دسر استفاده می کنند . از آن جا که کشمش احتیاجی به شستن و خیس کردن در آب و غیره ندارد ،در اکثرخانه های اروپا راه یافته است و بعلاوه در تهیه‌خوراك های مختلف وغذاهای گوناگون از آن استفاده میکنند .

چگونه گریس کلی به سینما بازگشت؟

گریس کلی

کشرت کار آلفرد هیچکاك‌رادر سال۱۹۶۲ سخت‌بخود مشغول‌ساخته است ،هیچکاك اصولا معرفی کننده فیلم های‌عالی است‌وقتی او راملاقات کردم در کنار دوربین فیلمبرداری نشسته بود و باآن غبغب گوشتالود خودش صحنه از فیلم «پرندگان» را نظارت میکرد .

هیچکاك گفت بعد از اینکه‌قرنها پرندگان بی گناه در دست بشر گرفتار و بخاطر بشر در تنور ها و یادر اجاق های خوراك پزی برشته میشوند .

در این فیلم از قانون طبیعت استفاده کرده و برای اولین بار از بشر انتقام میگیرد .

صحنه انتقام کاملا وحشت‌انگیز است‌و محل وقوع‌آن ساحل«بودگا» کالیفرنیا است،وقتی "پرندگان‌حمله خود را آغازمیکنند یك روزتعطیلی است و مردم در ابتدای امر متوجه خطر حمله پرندگان محلی نیستند .

کارگردان فیلم میگفت‌ما صحنه های بسیار جالبی داریم که‌پرندگان چشمان مردم را از حدقه در می آورند .

هیچکاك گفت جستجوی من برای پیدا کردن حادثه های گوناگون این‌فیلم موجب‌شد که حوادث‌واقعی زیادی نیز از انتقام‌پرندگان کشف کنم .

هیچکاك مشغول تعلیم بازیگران مردی است که‌باید درچلد پرندگان در این فیلم ظاهر شوند .

پرسیدیم بالاخره در این مبارزه پرندگان پیروز میشوند یا انسانها؟ گفت پرندگان !

فیلم دیگر هیچکاك «مارنی» نام دارد که گریس‌کلی در آن‌شرکت دارد .

پرسیدم چگونه توانستی گریس کلی را برای شرکت در این فیلم به چنك آوری ؟

گفت خیلی ساده با منشی اوقرار داد رابستم و با تلفن‌بخودش تبریك گفتم :

پرسیدم میگویند گریس کلی را در امریکا با اسکورت مخصوصی محافظت خواهند کرد آیا امکان دارد که او یا عده محافظ برای تو فیلم بازی کند ؟

گفت من راجع بگارد محافظ گریس کلی چیزی نشنیده‌ام اگر دولت امریکا لازم میداند که برای گریس کلی گارد محافظ بگمارد هیچ مانعی در کار من نخواهدبود.

هیچکاك قبلا نیز گریس کلی را در فیلم دیگری شرکت داده و با شاهزاده موناکو شوهر گریس کلی هم در پاریس ملاقات وآشنائی قبلی دارد .

سرویس سینمائی اسوشیتدپرس

صحنه‌ای از فیلم جدید ب.ب

بریژیت باردو اینك در شهر دیژون در فرانسه مشغول بازی در فیلمی‌است که دراین‌شهرفیلم‌برداری میشود .

کارگردان فیلم جدید ب.ب روزه وادیم شوهر سابق اواست . دراین عکس که صحنه‌ای از فیلم استراحت جنگجو را نشان میدهد بریژیت‌باردو هنگام ترك ایستگاه راه آهن دیژون دیده میشود .

گل سرخ برای فرشته آبی

مارلین دیتریش خواننده و ستاره ۵۷ ساله که مدتی گوشه‌نشین شده بود مجددا فعالیت هنری خود را آغاز کرد .

دراین عکس زیباترین مانکن‌پاریس گل‌سرخی به مارلین دیتریش هدیه میکند .

مارلین دیتریش که او را«فرشته آبی » لقب داده‌اند و بهترین ساق‌پا را در جهان داراست پریشب در تئاتر المپیا در پاریس چند قطعه‌آواز خواند .

۶۰ تن از زیباترین مانکنهای پاریس آنشب انتظامات را عهده‌دار بودند .

از شماره آینده :

کالسکه

در همین صفحه

اثر : گوگول

نیرومندترین موشك آمریکا

تیشان شماره ۲ موشك ۱۰۵ تنی که عنوان نیرومند ترین موشك های نظامی امریکا را دارد در ظرف چند دقیقه پس از کسب علامت از پایگاه زیر زمینی روانه هدف‌تعیین شده می گردد .

موشك مزبور در آخرین آزمایش موفقیت آمیز خود بهدفیکه در ۸۰۰۰ کیلومتری محل پرتاب ومنطقه‌آزمایشی آن قسمت از فیلم «استراحت جنگجو» امریکا در اقیانوس اطلس تعیین‌شده بود اصابت کرد .

عبور از پنج قاره

اتوموبیلی که در شدیدترین تصادفات سالم میماند

صاحبان اتوموبیل‌ها برای همیشه ازخرج‌صافکاری راحت شدند

خلاصه

یك‌موسسه بزرك تولید محصولات شیمیائی در آلمان غربی امروز اعلام کرد موفق بساختن ماده‌ترموپلاستیکی جدیدی شده که جای فلزات غیر فولادی‌را خواهد گرفت و انقلابی در صنعت اتوموبیل سازی بوجودخواهد آورد .

سخنگوی موسسه مذکور روز چهارشنبه در نمایشگاه صنعتی‌هانور اظهار داشت که ماده مورد بحث از لحاظ استحکام ، مقاومت در برابر ضربه و خمش و هم چنین از لحاظ استحکام در برابر درجات بسیار زیاد حرارت یکی‌ازپردوام ترین‌عنصرهای صنعتی در سرتا سر جهان است . علاوه برتمام این مزایاترموپلاستیك جدیددارای وزن‌فوق‌العاده کمی‌است که هر گاه‌در ساختمان‌اطاق اتوموبیل هاوانواع وسایط نقلیه بکار رودهشتاد در صد از وزن قسمت غیر موتوری آن را کم خواهد کرد .اتوموبیل‌هائیکه اطاق آنها از ترمو پلاستیك جدید ساخته شوند برای همیشه از زیانهای ناشی از تصادف که طبق گزارش دایره آمار گیری کمپانی معروف فولکس واگن هر ساله بیش از یك میلیارد مارك برای صاحبان اتوموبیل ها خرج‌میتراشد راحت خواهند شد . نام این ماده جدید و معجزه آسا «هوستافورم» است.

سخنگوی فوق‌الذکر اظهار داشت که علاوه بر هزینه های‌صافکاری و نقاشی ناشی از تصادف اتوموبیل ها، صاحبان اتوموبیل در آینده خواهند توانست مبلغ‌قابل ملاحظه‌ای‌ازلحاظ پرداخت حق بیمه تصادفات اتوموبیل صرفه جوئی کنند .

از هوستافورم برای کارهای ساختمانی نیزمیتوان استفاده های شایان توجهی کرد .

مغز شیمیائی بجای مغز الکترونیك

باکمك عصب مصنوعی بزودی مغز شیمیائی جانشین مغز الکترونیك میشود ومشکلات انسان را حل میکند

یك دسته از پزشکان انگلیسی که دکتر ساندرز ریاست آنها را برعهده دارد هم اکنون دست اندر کارساختن عصب مصنوعی هستند .

هدف اولیه این پزشکان اینستکه فعل و انفعالات شیمیائی داخل یك عصب را که منشاء تاثیرات عصبی هستند در خارج از بدن ایجادنمایند هدف‌بعدی آنهااینستکه چیزی شبیه مغز و دستگاه عصبی انسان بسازند این ساخته آنها یك مغز شیمیائی خواهد بودکه جانشین مغزالکترونیك میشود .

مغزهای الکترونیك‌کنونی ازمغزانسان بسیار سریع‌تر هستند ولی میدان کار آنها محدود است . مغز های الکترونیك قادربه‌درك هیجانات‌نیستند بامغز شیمیائی میتوان بطور تقریبا کامل اعمال مغزانسان را تقلیدنمود. در مغز های شیمیائی بجای اسباب های الکتریکی از اندام های شیمیائی استفاده میشود .

متاسفانه‌هنوزدانش بشری‌نتوانسته است بطور قطع پرده از راز فعل و انفعالات شیمیائی دستگاه عصبی و مغز انسان بردارد وهر چه ماميدانیم بیشتر جنبه فوضیه دارد . و همین عدم اطلاع کافی مشکل اساسی در راه ساختن مغز شیمیائی را تشکیل میدهد . دانشمندان گمان میبرند که فعل‌و انفعال شیمیائی عصبی بصورت یك جریان الکتریکی سراسر عصب را می پیماید . دکتر ساندرز برای پی بردن بنقش پوشش عصبی وطریقه انتشار موج الکتریکی طرح دستگاهی را تهیه نموده است . این دستگاه از حرکت یونهای شیمیائی درمیان پرده عصبی‌عکس برمیداردو تغییرات این حرکت را نشان میدهد . اگر پرده از این راز برداشته شود ساختن عصب مصنوعی کار بسیار آسانی خواهد بود وبا ساختن عصب که بنحوی ازانحاءتوانسته‌اند بهشاکیان سه‌گانه مورد بحث نزدیك شوند ممکن است عواقب بسیار سوء ووخامت آمیزی در روحیه‌سپاهیان وسرویس‌هایی داشته باشد که مورد خدمت این افراد میباشند ژنرال آیره اضافه میکند که عقیده‌اش‌راباآقای وزیر جنك فرانسه نیزدرمیان گذاشته ومشارالیه ضمن نامه مورخ ۲۹ مه ۱۹۶۱ عقیده‌وی راتائید کرده است که در مورد این پرونده نیز باید از طریق عادی اجلاس محاکم صالحه ودر صورت لزوم از سیستم مواجهه استفاده شود .

واما .

خود اینجانب در جریان اجرای وظایف مربوط به‌احاله دادرسی‌که از ۲۹ ژوئن ۱۹۶۱ آغاز گردید ، اطلاعات بسیار دقیق وموثقی درباره محل اقامت کنونی ماموران شهربانی :

۱ـل ۲ـ ژ۳ـح ٤ـ ف٥ـ پ٦ـ ژ... و همچنین آدرس کنونی‌سروان «د»راکه بعدا تغییر مکان داده وبالاخره یك‌قطعه عکس هر کدام‌ازاین هفت نفررا بدست آورده‌ام . در حالیکه افسر شهربانی مامور بدست آوردن این عکس هاوآدرس هادرگزارش خود خاطرنشان کرده است که موفق به تحصیل هیچکدام از این مدارك نگردیده وحتی کوچکترین اشاره‌ای به وضع نظامیان مورد نظر درخارج ازمحیط سرباز خانه‌و یا محل اقامت نظامیانی که‌درجریان فعالیت‌های مربوط‌باحاله‌دادرسی‌مورد نظر بوده‌اند نکرده است .

بنابرآنچه که فوقا بعرض رسید ظاهرا ارضاء سریع‌تردرخواست های اینجانب که‌به‌عقیدهٔ خودم کاملا‌طبیعی و مشروع است ، زیرا بعلت آنکه ارائه این درخواستها درماههای مارس و مه ۱۹۶۱ازطریق‌سلسله مراتب ، تاکنون بهیچوجه مورد توجه ومطالعه مقامات ذیدخل قرار نگرفته ، مطلقا به حسن نیت تنها مقام صالح نظامی فرانسه در الجزایر بستگی دارد .

بانهایت تاکید خاطر نشان میسازد که‌تعقیب بازپرسی تاهنگامیکه کلیه مدارك واطلاعات مورد تقاضای اینجانب دراختیارم قرار نگرفته امکان پذیر نخواهد بود اطلاعاتی که مشعربراتهاماتی‌ازقماش محتوی موارد اسناد جرم دراین پرونده باشد ، ودرهمان حال معطوف ومربوط به‌کسانی باشد که‌همگی واجد مدخلیت در پرونده بوده و همگی هم ۱۹۶۱ برای آن جناب ارسال داشته و عرضحال احاله‌دادرسی‌فوق‌الذکر ازطرف اینجانب بدان منظور بوده است که‌مدارك و اطلاعاتی راکه تا آن تاریخ بدون اخذ کوچکترین نتیجه‌ای از طریق سلسله مراتب در خواست گردیده بود ـ بطریق مستقیم تحصیل نموده و در عین حال‌بعداز اجلاس ارباب دعوی در روزهای پیش از انجام این اقدامات ، مدارك و اطلاعات فوق‌الذکر راتکمیل و فهرست قطعی ونهایی آنها راتهیه‌نمایم.

بنابراین مدارکی که از طرف مقام فرماندهی عالی‌نیروهای‌فرانسه درالجزایر تحویل‌شده وهمچنین مدارکی که‌درجریان‌اجرای‌فعالیت‌های مربوطه به احاله دادرسی از طرف اینجانب ارسال گردیده ، جزقسمت بسیار ناچیز ونارسایی از تمام اوراق ومدارك مورددرخواست ارادتمند نمی‌باشد .

شش قطعه از رونوشت های عکسبرداری شده‌ایکه بوسیله ژنرال «آیره» ارسال گردیده ازنظر اطلاعات جاری واجد ارزش‌بسیار ناچیزی است . مثلا یکی‌از آنها رونوشت عکسبرداری شده‌مدرکی است که نسخه اصل آن در پرونده ضمیمه شده ،و رونوشت عکسبرداری‌شده‌دو مدرك دیگر باز هم المثنای همان مدارکی‌است که‌درخود پرونده‌وجود دارد. رونوشت ارسالی چهارم ورقه‌ای است که‌ظاهرا صورت‌مجلس یکی ازبازجوئیهای جمیله بوپاشا درآن منعکس شده امانه امضایی داردونه تاریخی در آن ذکر شده است ، حتی بهیچوجه اشاره‌ای درآن نشده که چه مقامی این بازجوئی را بعمل آورده بلکه تنها مطالبی معطوف به اظهارات قبلی متهمه ذیدخل در پرونده دارد وتازه‌این اظهارات نیزبرای مقامات صالحه قضائی گزارش نشده است .

تیمسار فرماندهی عالی نیروهای فرانسه درالجزایرخاطرنشان کرده است که بنوبه خود درباره محل اقامت کنونی نظامیان وماموران‌شهربانی که بنحوی ازانحاء در عملیات منتهی به آزار و شکنجه جمیله بوپاشا و عبدالعزیز بوپاشا و عبدلی احمد شرکت داشته ویادربازجوئی از این اشخاص شریك و سهیم بوده‌اند تحقیق خواهد کرد. اما تاکید کرده است که عکسهای مورد درخواست اینجانب را از این نظامیان وماموران شهربانی در اختیار ارادتمند نخواهد گذاشت .مشارالیه توضیح‌داده‌است که بعقیده خودش ،درخواست عکس ازتمام‌نظامیان وماموران شهربانی مقیم الجزایر باشند و معذلك مراحل بازپرسی و دادرسی بدون حضور و شرکت آنها صورت گیرد ، بهاندازه‌ای مخدوش است که بازپرس را از حقایق امور جدا می‌کند و باین ترتیب ، اتکاء براین‌اطلاعات مخدوش و ناقص ، جزایجاد خدشه‌در بروز و تظاهر حقایق‌و جزآنکه تمام فعل و انفعالات باز پرسی ودادرسی بی اندازه‌گران‌تمام‌شودوآبروی دستگاه دادگستری را ببرد ، نتیجه‌ای‌نخواهد داشت .

علیرغم رویه‌ایکه آقای وزیرجنك وتیمسار فرماندهی‌کل نیروهای فرانسه درالجزایر پیش گرفته‌اند، درهرحال اینجانب پافشاری مصرانه‌ای دارد که عکسهای مورد درخواست وارد پرونده بشوند . در بازداشت شاکیان سه‌گانه این پرونده ،ویا در بازجوئیهای مختلفی که از آنها بعمل آمده ده هانفر نظامی وماموران شهربانی شرکت داشته‌اند .البته شاکیان ادعا نمی‌کنند که‌تمام این‌افراد نظامی و یا ماموران شهربانی ،در شکنجه وآزارآنها شرکت داشته‌اند، بلکه تنها عده‌ای از آنها را عاملین شکنجه های‌خود معرفی کرده‌اند،وادعا میکنند که اسامی شکنجه کنندگان ، وغیر ازپاره‌ای مواردنادر واستثنائی ، مشاغل آنها را نیز حقیقتا فراموش کرده ویابه آن توجهی نکرده‌اند .

بنابراین وظیفه من ایجاب میکند تابه شاکیان امکان شناسایی شکنجه کنندگانشان رابدهم .این کار میسر نیست مگرآنکه افراد شاکی باده ها نظامی ، مامور شهربانی که‌تماسی باآنان داشته‌اند،روبرو گردند،ولوآنکه عکس‌های این اشخاص به‌آنها نشان داده شود .

نحوه شناسایی ازروی عکس ، که بعلاوه فرمول بسیار رایجی میباشد ، امکان خواهد دادتا افراد ذیدخل‌از افراد خارجی وغیرذیدخل تشخیص داده‌شوند. اینکار اجازه خواهد داد تا صداقت و درعین حال ارزش اظهارات و خاطرات شاکیان دربارهٔ شکنجه‌هائیکه تحمل کرده‌اند خیلی بهتر و دقیق‌تراز مواجههٔ اشخاصی که‌حتی ممکن است در حول‌و حوش شهود ثالث بوده باشند ، ارزیابی گردد . بعلاوه نحوهٔ عمل بطریقی که‌معروض داشتم واجد سرعت بیشتر ومقرون‌به صرفه ترین شیوه‌ای است که ممکن است عمل شود، زیرا اینجانب درنظر دارم تمام افراد خانواده جمیله بوپاشا را تاکسانیکه طبق ادعای آنها عاملین‌شناخته شده شکنجه بوده‌اند، اصولا یکجا مواجهه دهم .

کودکی که میخواهد رستگار باشد

رهبر بوداتیهای سیام در سفراخیر بهند مورد استقبال شدید طرفداران بودا قرار گرفت . دراین عکس یك کودك خردسال از او طلب رستگاری میکند .

اثر : گوگول — نویسنده نامی روس

خاطرات یك دیوانه

-۸-

چون زمین میخواد سوار ماه بشه » فی‌الفور همه دویدن که دستور شاهانهٔ منو انجام بدن ، خیلی هاهم میخواستن از دیواربالابرن که ماهو بگیرن . امادر این موقع صدراعظم واردشد . بمحض اینکه‌چشمشان به او افتاد همه متواری شدن . من‌چون پادشاه‌بودم تنها ماندم . اما از صدراعظم خیلی تعجب کردم که منو باچوب زدو کرد تو اطاق خودم . رسوم ملی در اسپانیا ببینید چه قدرتی دارن .

ژانویه همان سال که بعد از فوریه آمده بود

هنوز نمیتونم سردربیاورم که اسپانیا چه سرزمینی است . رسوم ملی و تشریفات درباری بکلی خارق‌العاده است . نمی‌فهمم ، نمیفهمم ، بکلی هیچ نمیفهمم . امروز سرمنو تراشیدن و به فریادهای من که با تمام قواداد میزدم که نمیخواهم تارك دنیا باشم محلی‌نگذاشتن. اما نمیتونم به خاطر بیارم که چه بلائی بسرم اومد وقتی آب سردقطره قطره روسرم میچکوندن . این حالت جهنمی روتا حالا حس نکرده‌بودم. نزدیك بود دیوانه بشم و بزحمت تونستن منو نگه‌دارن . بهیچوجه معنی این عادت غریبو نمی‌فهمم . عادت‌احمقانه و بی‌معنی است .

ازقراین همه جانبه حدس میزنم : گیر محکمهٔ بازجوئی عقاید نیفتاده باشم ، اون هم که خیال میکردم صدراعظمه خود مفتش کل نباشه ؟ فقط نمیتونم بفهمم که پادشاه چطور ممکنه دچار تفتیش‌عقاید بشه . راستشو بگم این کار از کشور فرانسه ومخصوصا پولیناك (وزیر کابینه فرانسه در دوره شارل دهم) برمیاد . آخ‌که این‌پولیناك چه اجنه‌ای است . قسم خورده که تاپای مرك بمن بدی بکنه . حالاهی میرونه و میرونه اما رفیق ، من . میدونم که افسار خودت دست‌انگلیسه. انگلیسی سیاستمدار بزرگیه . همه جا انگولك میکنه . اینو دیگه همه عالم میدونه که وقتی انگلستان انفیه به دماغش میکنه کشور فرانسه عطسه‌شو میکنه .

بتاریخ ۲۵

امروز مفتش کبیر آمد به اطاق من . من هم وقتی صدای‌پاشو از دور شنیدم ، رفتم زیر صندلی قایم شدم . وقتی دید من نیستم ، صدازد . اول فریاد زد :«پوپریشن.»من صدام در نیومد . بعد گفت: آگستنی ایوانف کارمند جزء اصیل‌زاده . من همه ش ساکت بودم . فردیناند هشتم .پادشاه اسپانیا . من خواستم سرمو بیرون‌کنم اما بعد خیال کردم : اما بازهم منو دید وبا چوب از زیر صندلی برونم آورد . این چماق لعنتی خیلی درد میاره . اما کشف امروز من تلافی‌همه اینها رو درآورد : من فهمیدم که همه خروسها اسپانیا دارن واسپانیا زیر پرشونه . مفتش کبیر بااوقات تلخ ازاطاق من رفت بیرون وبمن وعدهٔ یك مجازاتی میداد . امامن بهیچوجه محلی به لج‌پراز ضعف او نگذاشتم ، میدونستم که مثل ماشین ویك حربه به دست انگلیسی‌ها کار میکنه .

بتاریخ ۳٤ ریخ ماه سال ٥ فوریه ۳٤۹

من دیگه طاقت ندارم تحمل کنم . خدایا . چی بسرمن‌میارن . سر من آب سرد میریزن . اونا بمن توجه ندارن ، منو نمی‌بینن ، به حرفهام گوش نمیدن . من چکارشون کردم ؟ چرا منو زجر میدن ؟ از جون من بیچاره چی میخوان ؟ چه‌کار از دست من براشون برمیاد ؟من هیچ چی ندارم . من عاجز شدم ، طاقت شکنجه های اونارو ندارم ، سرم آتش گرفته ، همه چیز جلو چشمم چرخ میزنه . منو نجات‌بدین. منو ببرین از اینجا سه تا اسب بادبا به من بدین . سورچی من بنشین زنگوله من صدا کن ، بحرکت بیائین اسبها ومنو ازاین دنیا ببرین بیرون . هر چی میشه دورتر که هیچ‌چی به چشم نیاد ـ ببین‌آسمون جلو چشمم تنوره میکشه . ستاره کوچکی از دور چشمك میزنه ،جنگل با درختهای تاریك وماه از جلو من ردمیشن . مه کبود زیرپاهام‌پخش میشه . شیمی‌قوی مه صدا میکنه . ازیك طرف‌دریا ، ازطرف دیگه ایتالیا . اینهم کلبه‌های روس . خونه من نباشه از دور آبی‌میزنه ؟ مادرم‌نباشد پشت‌پنجره‌نشسته؟ ننه جون پسر بدبختتو نجات بده . اشکی روی سر بیمارش نثار کن . ببین چطور اونو شکنجه میدن . یتیم بیچاره روبه سینه خودت بچسبون . توی این دنیا دیگه‌جائی‌براش نمونده . دارن بیرونش میکنن . مادر جان به طفل‌بیمارت رحم‌کن ...

پایان

از شماچه پنهان....

«ژان مارسال» کارگردان نمایشنامه «کی کواکی در زیر مهتاب » کلیه آرایشگرهای پاریس را برای شرکت در جشن اولین شب نمایش مزبور دعوت کرد . در این شب از روزنامه نویسهاخبری نبود و وقتی علت را از او پرسیدند ، مارسال جواب داد : « علت اینکه بجای خبرنگار ها ، آرایشگر هارا دعوت‌کرده‌ایم‌آنست‌که آرایشگران بیشتر از روزنامه نویسها حرف میزنند !»

* فرانسواتروفو کارگردان فیلم «ژول و جیم » کارت دعوتی‌برای ربرت حسین فرستاد تادر جشن اولین شب نمایش فیلم مزبور شرکت کند در این کارت نوشته شده بود ، : «بهمراه کی خواهید آمد؟»

ربرت حسین هم چنین‌جواب داد . «بهمراه‌کارولین‌الیاشف (نامزد او که هنوز بسن پانزده سالگی نرسیده است) خواهم آمد . »

تروفودر جواب او نوشت : لطفا از همراه آوردن اطفال کمتر از هیجده سال خودداری کنید !

* اهالی « ایزر » (واقع در فرانسه) طبق قانونی که در سال ۱۸۱۷ بتوسط کشیش ها به تصویب رسیده‌است ، حق دارند که درروز یکشنبه هر هفته ، هنگام اجرای مراسم قداس ، از غذاها و شراب‌های کافه ها مجانا استفاده کنند . ولی این قانون از هنگام تصویب تاکنون اجرا نشده‌است . زیرا صاحبان کافه ها ، در روز یکشنبه بهیچ‌قیمتی در دکان خود را باز نمی‌کنند .

مرد هفته ۱۰۰ هزار تومانی

آقای دکتر آلکساندر میرزایانس

پزشک - ساکن تهران باغ سپهسالار شماره ۱۳۱

برنده ۱۰۰ هزار تومان

آقای احمد اصغر قره لو لبنیات فروش

ساکن - تهران

برنده ۵۰ هزار تومان

خانم ...

آموزگار - ساکن تهران

برنده ۳۰ هزار تومان

آقای لطفعلی صیادزاده

آموزگار - ساکن زنجان

برنده ۳۰ هزار تومان

آقای غلامحسین عطائی سلوط

بقال - ساکن تهران

برنده ۳۰ هزار تومان

خانم عصمت ...زاده

خانه دار - ساکن تهران

برنده ۳۰ هزار تومان

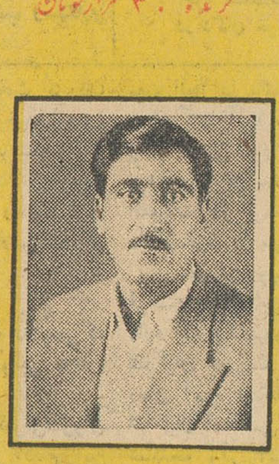

آقای علی اصغر ...سانی

مدیر آموزشگاه - ساکن اوراک

برنده ۳۰ هزار تومان

آقای احمد شریف زاده بهزادی

کارمند ارتش - ساکن هاری

برنده ۳۰ هزار تومان

آقای هادی دلمودی

راننده - ساکن گرمگان

برنده ۳۰ هزار تومان

آقای فاضل آقائی سلوط

لوستر ساز - ساکن تهران

برنده ۳۰ هزار تومان

آقای مصطفی ...زاده شوشتری

سفط فروش - ساکن مسجد سلیمان

برنده ۳۰ هزار تومان

آقای احمد رنجبر

بقال - ساکن تهران

برنده ۳۰ هزار تومان

مالیات اصناف کمرشکن است

بقیه از صفحه اول

مارا روشن کنید و سپس مانسبت به جمع آوری درشکه ها حرفی نداریم .

یکی دیگر از درشگه داران در این جلسه اظهار داشت درشکه‌چی ها با مردم محل آشنا هستند درشکه ها در خیابان های خاکی کار می کنند و در نقاطی که تاکسی وجود ندارد عبور و مرور می نمایند .

مسائل را حل کرد ، اول تکلیف ما در این جریان سیل‌خودمان و درشکه ها را به آب زدیم و جان و اثاثیه مردم را نجات دادیم ، در این حادثه حتی برای نمونه هم یك تاکسی به کمك مردم نیامد .

دعوت امروز

آنگاه آقای مهدی کوشانفر رئیس شورای عالی اصناف آغاز صحبت کرد و گفت : دعوت امروز ما برای بحث پیرامون‌دو مشکل‌روز می باشد یکی از این مشکلات تصویبنامه مالیات مقطوع اصناف است که آقای نخست وزیر توجه کردند دستور صدور آن را دادند ولی هنگامی که‌بدست مقامات‌پائین تررسید شکل دیگری به خود گرفت . اصناف که پس ازدوندگی های زیاد با موافقت نخست وزیر ووزیر کار موفق برفع هشتاد در صد مشکلات شده بودند بامخالفت صریح کارمندان ومسئولین‌پائین‌تر روبرو شدند و اصولا موضوع‌منتفی گردیدرئیس‌اصناف گفت‌شوراا‌قدام کردتا مسئله قانون‌بیمه های‌اجتماعی که شامل عموم اصناف می شد در سیزده صنف محدود و خلاصه گردد ولی در عمل همین توافق نیز با اشکال روبرو شد ، اصناف‌تهران می توانستند بر اساس این‌موافقت ها هشتاد در صد مالیات و بدهی بیمه های خود را بپردازند. ولی مامورین کارشکنی کردند و ـ نگذاشتند اصناف مالیات و حق‌بیمه خودرا بپردازند ولی باتمام این‌مراتب در مدت پانزده روز اصناف بیش از بیست میلیون ریال مالیات دادند و این رقم درست چهار میلیون ریال بیشتر از مجموع مالیاتی است که وزارت دارائی در سالهای گذشته‌از اصناف گرفته است .

گزارش مالیاتی

در این‌موقع‌آقای عزت الله اوزار رئیس‌کمیسیون مالیاتی‌اصناف‌گزارش جامعی قرائت کرد . سپس بحث در باره حق بیمه آغاز شد . نماینده اصناف گفت : مامورین بیمه های ـ اجتماعی باوجود توافقی که شده بود از روز بیستم ماه اسفند از دریافت پول بیمه خود داری کردند و با این ترتیب اجرای طرحی که مدتی وقت اصناف و نخست وزیر و وزیر کار صرف آن شده بود نقش بر آب شد. و اکنون مامورین پرونده های ـ مالیاتی را باجرا میگذارند و برای کاسبی که دویست تومان سرمایه ندارد بیست هزار تومان اجراصادر میکنند .

رئیس اصناف اظهار داشت : ما با آقای وزیر دارائی تماس‌گرفتیم و قرار شد اصناف مالیات را مطابق سال چهل بدهند و آنهائیکه برایشان در آن سال مالیات تعیین نشده در کمیسیونی مالیات آنها معلوم شود و رای کمیسیون که برای سال ۴۱ صادر میشود تا مدت پنجسال قطعی باشد .

بیمه های اجتماعی

آنگاه بحث در مورد بیمه های ـ اجتماعی آغاز شد و رئیس اصناف اظهار داشت عده ای از اصناف برسر نحوه پرداخت حق بیمه ـ اختلافاتی داشتند و پس از ملاقات با آقای وزیر کار قرار لازم گذاشته شد .

ولی‌این قرار نیز اجرا نگردید و اکنون یك نفر سیمانکار که دوهزار تومان سرمایه نداردبراثر صدوربیست هزار تومان اجرائیه مدت بیست ودو روز است که درزندان بسرمیبرد .

پس‌از بیان این‌مطالب آقای‌قبادیان معاون شورا شروع بصحبت کرد و گفت :اشکالاتی را که در نحوه‌وصول مالیات بوجود می‌آورند ، غیرقابل تحمل است . مثل ینست که نظر اصلی دریافت مالیات نیست ما در کمیسیونهای متعددی بحث کردیم که از کلیه اصناف چقدرمالیات میخواهید وپیشنهاد نمودیم که مالیات مجموع اصناف را بپردازیم ولی زیربارنرفتند مادر کمیسیونهای متعددی که‌با حضور آقایان محرز، حاج‌شفیعی ،اوزار ، مینوئی تشکیل شد پیشنهاد کردیم که‌وزارت دارائی طرح جدیدی تدوین نماید و مخصوصا تاکید کردیم که هرقدر این طرح موجز وکوتاه باشد مطلب زودتر حل میشود واین‌نظر مارا قبول کردند وسپس طرح مورد نظر را تنظیم کردیم که مالیات اصناف بر اساس موافقت نامه سال ۳۹واز روی معدل پنج‌سال گذشته پرداخت شود ولی‌در جلسه بعد مطالب دیگری گفتند که عملا به‌نتیجه نرسیدیم

وضع خراب

آقای آزادان نماینده صنف آهنگر گفت : اگروضع بدین قرار باشدنه تنها سیمانکاران بلکه همه ما باید بزندان برویم. امروز وضع اصناف بدتراز سایرایام است و سیمانکارپس از سی سال‌خدمت امروز بزندان‌میرود وکارخانه او تعطیل میشود کارگرش بیکار میگردد مامورین مالیه ماراتوپ فوتبال کرده‌اند واز اینطرف بآنطرف میپرانند بما میگویند بروید مالیات بدهید وپس‌ازپرداخت مالیات بماتصفیه حساب نمیدهند .

آقای حاج کریمی گفت: ماتابحال متانت بخرج داده‌ایم ولی مامورین رعایت حال مارا نمیکنند ، وزارت دارائی مالیات میخواهد وماهم میدهیم ودرهرحال مسئله زور نباید درکار باشد چندروز پیش‌بقالی‌رادیدم گدائی میکرد وباین نتیجه رسیدم که‌بالاخره بر اثر این رویه ماهم روزی باین سرنوشت دچار خواهیم شد .

بیانات شهردار

در این موقع آقای دکتر نصر شهردار تهران باجتماع وارد شد ودر باره شکایت درشکه داران صحبت کرد . وسپس رئیس اصناف توجه عموم افراد اصناف را برای کمك به سیلزدگان جلب کردو درحدود چهار صد هزار ریال از طرف اصناف جمع آوری گردید . درپایان آقای دکتر نصر شهردار تهران بیاناتی ایرادکرد ودر مورد آغاز انتخابات اتحادیه های صنفی مطالبی بیان داشت که‌در شماره آینده درج میشود .

قاتل سرپاسبان قیدی دستگیر شد

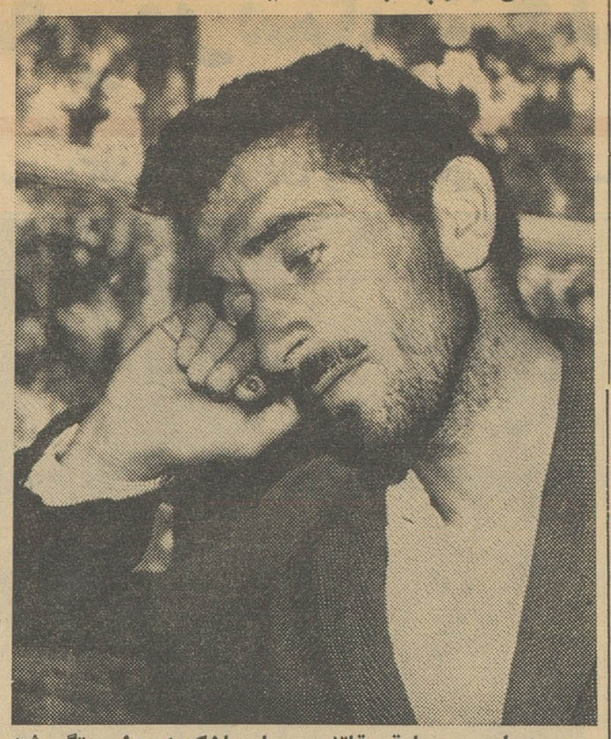

سیدعلی میرصادقی قاتل سرپاسبان که امروزدستگیرشد

بقیه از صفحه اول

شاهرضا تعقیب کردند . دراینجاقاتل که‌از فرط خستگی ناراحت شده بود کنار خیابان بزمین نشست و آقای سروان ازقندی رئیس راهنمائی بخش یك تهران باومشکوك گردید و مانع از فرار اوشد تا مامورین ژاندارمری نیز رسیدند و باتفاق، قاتل‌را به‌نزدیك ترین کلانتری که کلانتری۱۷ بود بردند .

درضمن راه سیدعلی بجریان قتل اعتراف کردو گفت پس‌از مجروح نمودن گروهبان ژاندارم و کشتن سرپاسبان قیدی به‌مازندران فرارکردم وسلاحم را در آنجا بدریا انداختم و سپس بتهران آمدم ولی در نزدیکی تهران موردتعقیب‌ژاندارمها قرارگرفتم به‌داخل شهر آمدم ودستگیر شدم . سیدعلی به‌پادگان ناحیه یك‌ژاندارمری اعزام شد تا تحقیقات بیشتری ازاو بعمل آید .

کمکهای نقدی وجنسی دانش‌آموزان رضاشاه‌کبیر

ساعت ده و نیم صبح امروز کمك های نقدی و جنسی که از طرف دانش آموزان دبیرستان رضا شاه کبیر جمع آوری شده بود توسط اعضای شورای دانش آموزان دبیرستان بین آسیب دیدگان‌سیل جنوب‌شهر توزیع گردید .همانطور که قبلا اطلاع‌دادیم اعضای شورای دانش آموزان دبیرستان رضاشاه کبیر هفته قبل بمحل چادرهارفتند ازبین سیل‌زدگان‌آسیب‌دیده‌ترین خانواده را جهت کمك‌های نقدی وجنسی‌خودانتخاب کردند.صبح‌امروز کسانی که در بازدید دانش آموزان از آنها صورت برداری شده‌بود در سالن دبیرستان حضور یافتند ومبلغ چهل و هشت هزار ریال‌وجه نقد بانضمام ۳۶ دست لباس کامل از طرف دانش آموزان بین آسیب دیدگان توزیع گردید .

عزیمت بژنو

نیمه‌شب امشب آقای دکتر ریاحی وزیر بهداری باتفاق آقایان دکتر دیبا معاون وزارت بهداری دکتر مرشد مدیر کل اداره بهداشت‌برای شرکت در کنفرانس بهداشت جهانی که در ژنو تشکیل میشود باهواپیما بدانصوب عزیمت مینمایند .

تصویبنامه‌ها

بقیه از صفحه اول

دانشگاه تهران بنا به پیشنهاد امنای دانشگاه پهلوی و تصویب اعلیحضرت همایون شاهنشاهی به ریاست دانشگاه پهلوی شیراز منصوب شده‌اند هیئت وزیران در جلسه مورخ۱ر۲ر۴۱ مقام استادی ایشان را در دانشگاه تهران‌محفوظ شناخته و تصویب نمودند هرموقع که از وجود نامبرده دانشگاه‌شیراز بی‌نیاز شود یاخود ایشان تمایل به بازگشت شغل استادی دانشگاه تهران پیدا کنند ، دانشگاه‌تهران موجبات تفویض کرسی استادی ایشان را در دانشکده مربوط‌فراهم سازند . مشروط باینکه درمدت تصدی ریاست دانشگاه‌پهلوی‌شیراز کسور بازنشستگی مقرره آخرین حقوق دریافتی خودرا از دانشگاه تهران بتوسط دانشگاه مزبور به پردازند بدیهی است در این‌صورت از تمام مزایا و حقوق قانونی استخدامی دانشگاه تهران اعم از حق‌ترفیع طبق مقررات و حقوق بازنشستگی برخوردار خواهند بود

عضو پیوسته فرهنگستان ایران موتور سیکلت ودوچرخه

هیئت وزیران در جلسه مورخ ۱۱ر۲ر۴۱ تصویب نمودند که‌آقای حبیب‌اله آموزگار بعضویت‌پیوسته فرهنگستان ایران انتخاب شود که باسایر اعضاء وظائف مربوط به فرهنگستان را مطابق اساسنامه مورخ خرداد ۱۳۱۴انجام دهند .

هیئت وزیران درجلسه مورخ ۱۱ر۲ر۴۱ بنابه‌پیشنهادوزارت کشور در پیرو تبصره ۳۴ تصویبنامه‌بودجه سال ۴۰ کل کشور تصویب‌نمودند: اداره راهنمائی و رانندگی شهربانی کل مجاز است ازتاریخ صدوراین تصویبنامه از متقاضیان گواهینامه موتوسیکلت چهل‌ریال وازمتقاضیان گواهینامه‌های دوچرخه پائی بیست ریال دربرابر تعویض و صدور گواهینامه جدید پلاستیکی دریافت کند ومتقابلا تمبر بروی گواهی‌نامه ها الصاق نمایند .

بیماران ژاندارمری

هیئت وزیران بنابه‌پیشنهادوزارت کشور در جلسه روز سه شنبه تصویب نمودند که ژاندارمری کل کشور مجازاست آئین‌نامه معالجه بیماران ژاندارمری کل کشور و عائله آنهارا که مشتمل برپانزده ماده و ۹ تبصره می‌باشد درحدود بودجه مصوبه بموقع اجراء بگذارد. طبق آئین‌نامه مذکور به‌ژاندارمری کل کشور اختیارداده شده است که‌تاخاتمه کار بیمارستان‌ژاندارمری و افتتاح آن بیماران ژاندارمری را که احتیاج به‌بستری شدن دارند چه درمرکز و چه در ولایات به بیمارستان وواحدهای ارتش معرفی و بستری نمایند همچنین پس از افتتاح بیمارستان ژاندارمری .کلیه بیماران مرکز و بیماران که از شهرستانهااعزام‌می‌شونددربیمارستان ژاندارمری بستری شوند .

ژاندارمری کل کشور همچنین باید کلیه مخارج درمان بیماران افسر ودرجه‌دار و کارمندغیرنظامی را از قبیل هزینه تشکیل شورای پزشکان وهزینه معالجه بپردازد.

دراین تصویبنامه همچنین‌شرایط اعزام بیماران ژاندارمری‌جهت‌درمان بخارج از کشوربارعایت مقررات ، ماده ۱۴ قانون بیمه های نیروی مسلح پیش‌بینی شده‌است .

تراورس و چوب

هیئت وزیران در جلسه مورخ ۱۱ر۲ر۴۱ بنا به پیشنهاد وزارت راه تصویب نمودند که : راه‌آهن برای تهیه ـ تراورس و چوب‌آلات موردنیاز مقاوله نامه لازم بااداره املاك‌پهلوی جهت اجاره‌جنگل اسراك بمدت پنج سال مبادله و طبق موافقتی که‌با اداره مزبور بعمل آمده با ساختن جاده اتومبیل رو در منطقه جنگل فوق‌الذکر حق‌انحصاری بهره‌برداری از این‌جنگل را برای مدت مذکور تحصیل کندو بهره مالکانه رابه‌قرار مترمکعبی۴۰۰ ریال برای درختان سرپا دویست ریال، برای درختان افتاده ۲۵ریال و برای درختان وسرشاخه های هیزمی بپردازد.

هیئت‌وزیران در جلسه ۱۱ر۲ر۴۱ بنا به پیشنهاد وزارت پست‌و تلگراف تصویب نمودند که فروشندگان‌دستگاه های بی سیم اختصاص درصورت‌داشتن فروشگاه وکارت بازرگانی مجازند برای نمایش دادن طرز کار دستگاه ها بشرط رعایت تشریفات ومقررات که جنبه بهره‌برداری نداشته باشد برقرار واز پرداخت آبونمان مقرره معاف باشند .

باتسریع دراجرای قسمتی ازبرنامه‌های کوچك عمرانی برای مردم کار تهیه خواهد شد

امروز خبرنگار ما کسب اطلاع کرد که کار شناسان و متخصصان شورایعالی اقتصاد مشغول بررسی و مطالعه میباشند تا برنامه های عمرانی وساختمانی را که میتوان برای رفع بیکاری فورا بمرحله اجرا گذاشت مشخص نمایند .

در جلسه گذشته شورایعالی اقتصاد راجع به بیکاری واقداماتی که باید برای رفع آن‌بشود مفصلا صحبت‌شد.

یك‌مقام شورایعالی اقتصاد امروز بخبرنگار ما اظهار داشت برنامه های عمرانی وساختمانی مورد توجه زیاد میباشد و بخصوص اجرای آن رااز لحاظ اجتماعی ضروری‌میداند برای‌رفع بیکاری باید برنامه های طویل‌المدت وکوتاه مدت بمرحلهٔ اجرا درآید .

باآغاز برنامه پنجساله سوم که‌ازنیمه سال جاری باید اجرا شود این نوع فعالیت ها شروع میگردد ولی برای آنکه بابیکاری هرچه زودتر مبارزه شود باید یك قسمت‌از کارهای برنامه سوم و طرح هائی نظیرراهسازی های کوچك ،خانه‌سازی بصورت واحد های کوچك وخانه های سازمانی برای کارمندان زودتر بمرحلهٔ اجرا درآید. زیرا دراین مورد علاوه برایجاد کار یك مشکل اساسی که نداشتن‌مسکن می‌باشد حل خواهد گردید .

اجرای‌این طرح‌هاکه اکنون مورد مطالعه می‌باشد اختصاص بتهران نخواهد داشت بلکه این طرح هاهرجا که لازم باشد اجراخواهد شد ، و اجرای آنها احتیاج به‌اعتباراتی دارد که دولت در صدد تامین آن میباشد.

علما ووعاظ باهیئت حسن نیت‌نیجر ملاقات کردند

ساعت پنج بعدازظهر پریروز مراسم معارفه و آشنائی‌میان‌آقایان علماء و وعاظ تهران با هیئت حسن نیت نیجر در هتل تهران پالاس انجام شد .

دراین مراسم آقایان دکتر موسوی ، نواب احتشام رضوی حاج سید محمد علی سدهی ، سید محمد موسوی واعظ ، حجازی واعظ ، سلطان زاده، دیدارو کاظمی به‌اعضای هیئت حسن‌نیت نیجر معرفی‌شدند سپس نماینده اعضای هیئت نیجر اظهار داشت :

من‌از طرف خود واعضای این هیئت از ملاقات آقایان روحانیون و وعاظ تهران خرسندم ، امروز مسافرت ما در تهران بخیر پایان‌میپذیرد بسیار مسروریم که با اختلافی که ما از نظر رنك و نژاد و منطقه‌زندگی با ایران داریم اینقدر مورد محبت دولت و ملت وروحانیون این کشور واقع شده‌ایم وما خاطرات خوبی را که از ایران داریم هرگز فراموش نمی کنیم .

دراین وقت آقای موسوی واعظ در پاسخ اظهار داشت :خوشبختانه ماقبل از هر چیز مسلمانیم و اسلام آئین عقل و منطق است و بهیچوجه تعصب در آن راه ندارد .

قبل از آنکه دنیای بشریت مسئله تبعیض نژادی را در دستور مذاکرات قرار دهد این اصل را اسلام حل کرده و تمام مسلمانان عالم را از هر رنك و هر نژاد و ملت باهم برادر خوانده است .

نرخ تاکسی

بقیه از صفحه اول

یك‌مقام شهرداری امروز گفت شرحی دراین‌مورد بوزارت کشورنوشته شده‌و قراراست نرخ مزبور در جلسه دیگری که‌هفته آینده در شهرداری تشکیل‌خواهدشد مجددا مطرح گردد.

طبق مصوبات جلسه مزبور شهر تهران از لحاظ تاکسیرانی بچهار منطقه تقسیم شده سبزه‌میدان بعنوان مرکز شهر در نظر گرفته شده‌است وحدود تاکسیرانی درمیان چهارخیابان تخت جمشید وشهباز وشوش و سی‌متری محدود میگردد .

این منطقه بوسیله‌خیابانهای‌منیریه پهلوی، سبزه‌میدان ، بوذرجمهری تا شهباز از غرب بشرق وبوسیله‌خیابان های فردوسی وخیام تا شوش ازشمال بجنوب بچهار قسمت تقسیم گردیده است ونرخ تاکسی درداخل هریك‌از این‌چهار منطقه ده ریال برای یك‌نفر ودونفر وپانزده ریال برای سه‌نفرمعین شده‌است .

کلیه مناطقی‌که درخارج از حدود مزبور واقع شده منطقه تاکسی رانی نیست ونرخ جداگانه‌ای بشرح زیر برای‌آن تعیین شده‌است :

یوسف آباد یك نفر ودونفر بیست ریال سه‌نفر بیست‌و پنجریال ونك دربست چهل ریال شمیران دربست پنجاه ریال جوادیه کشتارگاه‌نازی‌آباد مسگر آباد سید ملك خاتون یك نفرودونفر بیست‌ریال سه‌نفر بیست‌و پنج ریال .تهران نو نارمك وحیدیه یك‌نفر ودونفر بیست وپنجریال سه نفر سی‌ریال .تهران پارس یك‌نفر و دونفر چهل ریال سه‌نفر چهل‌و پنج ریال مهرآباد یك‌نفر ودونفر ازمجسمه مانند سابق عباس آباد شهر آراءیك نفر ودونفر بیست وپنجریال سه‌نفر سی‌ریال . شهرری وکرج نیز خط تاکسی‌رانی ندارد.

این نرخ پس‌از آنکه تعیین شد مورد اعتراض تاکسی‌رانهاقرار گرفت آقای حبیبی نماینده اتحادیه‌دارندگان تاکسی پس‌از امضای صورت جلسه به‌آن اعتراض کردو بدین لحاظ شهرداری این نرخ‌را قبل‌از اعلام در کمیسیون‌دیگری مطرح‌خواهدساخت .

تیم کشتی آمریکا

امشب برای شرکت در مسابقات کشتی ارتش های جهان وارد تهران میشود

صبح امروز سر کار سرهنك معصومی رئیس هیئت مدیره انجمن ورزش ارتش به خبرنگار ما گفت که تیم کشتی ارتش آمریکا ساعت یازده و نیم بعد از ظهر امروزوارد فرودگاه مهر آباد خواهد شد .

بقراری که خبر نگار ماکسب اطلاع نموده است چند نفر از قهرمانان تیم ملی امریکا که در مسابقات جهانی با پهلوانان جهان روبرو خواهند شد چون درارتش امریکا خدمت می کنند جزء تیم امریکا هستند .

انجمن ورزش ارتش و علاقمندان کشتی در فرودگاه مهر آباد از تیم کشتی ارتش امریکا استقبال بعمل خواهند آورد .

زلزله در نهاوند

طبق گزارش خبرنگارما درنهاوند ساعت سه بعد از نیمه پریشب‌زلزله شدیدی درنهاوند و قراء وحومه رویداد و موجب وحشت و ترس اهالی شد . خوشبختانه این رلزله خسارات مالی و تلفات جانی ببار نیاورد .

عضو هیئت مدیره سازمان تربیت بدنی

طبق‌طرح‌تشکیلات جدیدسازمان تربیت بدنی و تفریحات سالم ایران آقای دکتر عبدالحسین شیخ رئیس کل‌امور شهرداریها بعضویت هیئت مدیره سازمان انتخاب شده‌است

تلفن خودکار کرمانشاه افتتاح شد

گزارش تلفنی خبرنگارما در کرمانشاه حاکیست که‌ساعت‌نه‌ونیم صبح امروز طی مراسم باشکوهی مرکز تلفن خودکارشهری کرمانشاه بنام شاهنشاه بوسیله آقای دکتر صاحبقلم استاندار کرمانشاهان‌افتتاح شد و باین ترتیب کلیه تلفنهای خودکار این شهرستان بکار افتاد دراین مراسم فرمانده‌لشکروروسای ادارات دولتی کرمانشاه و همچنین آقای مهندس حاج‌محمدی رئیس کل تلفن‌های خودکار ایران‌حضور داشتند و پس از افتتاح تلفن های خودکار کرمانشاه آقایان‌وزیرپست و تلگراف و استاندار مدتی تلفنی صحبت کردند و این موفقیت را تبریك گفتند .

ملاقات رئیس‌کارخانجات ژیلت باآقای نخست‌وزیر

صبح‌دیروز آقای کارل گیلبر رئیس کمیته خط مشی بازرگانی ملی آمریکا منصوب از طرف پرزیدنت کندی ورئیس کارخانجات‌ژیلت آمریکا باآقای دکتر علی‌امینی نخست‌وزیر ملاقات نمود وامروز صبح نیز باآقای مهندس سرلك وزیر صنایع و معادن مذاکراتی‌بعمل‌آورد.

شوروی

بقیه از صفحه اول

به‌کشورهائی که به‌این کمك ها احتیاج‌دارند خصوصا بکشورهای‌در حال‌توسعه ویاجدیدالاستقلال اینك جنبه رقابت شدیدی بین دو بلوك کمك دهنده بخود گرفته است.

درحال حاضر کشورهائی هستند که از هردوبلوك کمك دریافت‌می‌کنند.

هدف این دوبلوك جهانی ازدادن کمك به کشورهای دیگربایکدیگر کاملا متفاوت است روسیه‌شوروی از این کمك‌ها بهره‌برداری های گوناگونی مینماید . اولا دادن این کمك‌ها باعث بازکردن جای پائی برای روسها در کشور مورد نظر میشودوسپس عمل‌رخنه‌ونفوذتدریجی بتدریج آغاز میگردد و بدنبال آن تبلیغات غیرمستقیم و شناسائی و جلب مخالفین داخلی شروع‌میشود وبالاخره بکمك جاسوسان که به صورت کارشناس فرستاده میشوند وسیله سقوط دولت مرکزی و در دست‌گرفتن حکومت فراهم می‌گردد میزان موفقیت کمونیست‌ها دراین زمینه صرفا بسته به‌هشیاری دولت مربوطه و مراقبت آن نسبت به‌فعالیت های کمونیست هامیباشد مثلا دولت آفریقائی گینه قبل از اینکه جاسوسان شوروی بتوانند کار زیادی از پیش ببرند متوجه خطر شده آنرا بااخراج سفیر شوروی از کشور خود دور کرد، یکی دیگر از هدفهای شوروی در دادن کمك‌های اقتصادی استفاده تبلیغاتی است . شورویها میخواهند بدینوسیله بمردم جهان نشان دهند دراثر داشتن مرام کمونیستی‌موفق شده‌اند در مدتی که کمی بیش‌از چهل سال‌است توانسته‌اندازصورت یك کشور عقب افتاده بصورت کشوری در آیند که میتواند به دیگران کمك نماید البته کشور های گیرنده کمك نمیدانند که کمك های شوروی همیشه با محرومیت تعداد بسیاری‌ازمردم خود شوروی‌همراه است زیرا در شوروی سطح زندگی کارگران ازپائین ترین سطح‌زندگی درکشورهای غربی هم پائین تراست ضمنا شورویها دردادن کمك روش بخصوصی دارند بدین ترتیب که مثلا قراردادی برای دادن سیصد میلیون روبل‌کمك منعقدمینمایند ولی مدتی برای‌دادن این کمك تعیین نمی‌نمایند وهمیشه سرنخ را دردست خوددارندتا اگر کشورهای گیرنده کمك مطابق میل‌آنها رفتار نکنند به بهانه اینکه ازلحاظ زمان تحویل کمك تعهدی ندارند بتوانند در انجام تعلل‌نمایند. ازاینرو همیشه سرو صدای کمك‌های شوروی بمراتب بیشتر از خود کمك هاست .از طرف دیگر چون کمونیست هاباتبلیغات شدیدخود کوشش‌دارند عده‌ای از افراد ساده‌لوح را نسبت‌به کمك‌های غرب بدبین نمایند کوشش میکنند باطرد نمودن غرب‌از صحنه دادن‌کمك های اقتصادی کشورهای دیگر رابسوی خود جلب‌نمایند .

ازنظر اقتصادی کمك‌های شوروی بیرحمانه تراست آنها معمولا نحوه دادن‌کمك راطوری تنظیم مینمایندکه کشور گیرنده کمك اقتصادخودرا متکی به‌این کمك هانماید بدین ترتیب هرموقع که‌شوروی تهدید به قطع کمك‌نمایداساس اقتصاد کشورهای گیرنده کمك درمعرض خطراضمحلال خواهدبود این حربه موثری‌است که شورویها برای مطیع نگاهداشتن زمامداران مصربا موفقیت از آن استفاده نموده‌اند . درمقابل کلیه‌این دامهائی که‌درراه قبول کمك‌های‌شوروی گسترده شده‌است کمك‌های غرب صرفا برای بالابردن سطح زندگی‌مردم دیگر و درنتیجه جلوگیری از نفوذ کمونیسم است . کمونیسم ها هم چون بزرگترین دشمن‌خود رادر کمك‌های دول غرب می‌بینند اینست که باتمام قوا کوشش مینمایند حملات شدیدی به‌این کمك‌ها بنمایند ومردم را به آن بدبین نموده از قبول آن بازدارند زیرا در نظر آنها تقویت بنیه‌اقتصادی یك کشورسدی‌درمقابل‌مطامع کمونیست ها خواهد بودالبته درحالیکه فقر در یك کشور ممکن‌است راه رابرای‌نفوذ وخرابکاری کمونیست هاهموار نماید باید دانست که‌مردم بصرف فقیر بودن به کمونیسم روی‌نمی‌آورند چون تن دادن بفقر درنظر خیلی‌از آنها بهتر ازتحمیل شرایط غیرانسانی کمونیسم است بهرحال کسانی که حملات کمونیست هارانسبت به کمك‌های غرب می‌بینند یامیشنوند اگر فلسفه این حملات رابدانند ازآن تعجبی‌نخواهند نمود .

اعانه

بقیه از صفحه اول

بین سیل زدگان تقسیم گردد .

۱ـ آقای‌مهندس‌خواجه‌نوری مقداری لباس .

۲خانم ناشناس مقداری لباس

۳ـ آقای حسن معینی مقداری‌لباس

۴ـ ازدبستان فرصت تعداد ۳۳۰تکه لباس ویك بسته‌قند ومقداری‌حبوبات

اعانات نقدی

جمع کل اعانات واصله تاظهردیروز ۳۷۰۵۲۰ر۵۰ ریال

۱۵۷ ـ آقای مهندس خواجه نوری طی‌چك شماره ۱۵۸۴۳۶ بانك ملی ۱۵۰۰ریال

۱۵۸ ـ آقای مهندس محمود ربیع‌زاده ازدارمشتات (آلمان غربی) طی چك شماره ۶۷۸۹۳۳ ۲۰۰۰ ریال

۱۵۹ـ دبستان فرصت ۲۵۰ریال

جمع کل اعانات نقدی واصله تاظهر امروز ۳۷۴۲۷۰ر۵ریال

از امشب

سینما تخت جمشید

ریو براو

رنگی

دوبله فارسی

جون وین دین مارتین ریکی نلسون

درحضورمبارك والاحضرت شاهدخت شمس پهلوی

کنسرت

ارکستر سنفونیك ریاست جمهوری ترکیه

برهبری

«برونوبورگو»ـ آیلااردوران «ویولونیست»

بنفع سیل زدگان

تالار ورزش دانشگاه

ساعت ۶ بعدازظهر پنجشنبه ۲۰ اردیبهشت ماه ۱۳۴۱

فروش بلیت : در دفتر انجمن فیلارمونیك تهران ـ چهارراه یوسف‌آباد ـ جنب بانك کار پلاك ۲۰۷ ـ تلفن شماره ۶۷۵۷۷ .انجمن ایران وآمریکا چهارراه شاه .انجمن ایران وترکیه خیابان نادری انجمن فرهنگی ایران وفرانسه خیابان حشمت‌الدوله شورای فرهنگی بریتانیا خیابان فردوسی نرسیده بمیدان فردوسی. مغازه پارکر خیابان نادری‌چهارراه قوام‌السلطنه . مغازه بتهون خیابان منوچهری. غرفه هنرهای زیبای‌کشور ـ فروشگاه فردوسی. دفتر هنرستان عالی موسیقی (خیابان ارفع) وپیش از کنسرت درگیشه تالار ورزش دانشگاه .

دکان نانوائی آتش گرفت و دو نفر در میان شعله‌ها سوختند

بشکه مخزن نفت هنگام تعمیر بزمین افتاد و آتش تنور ناگهان سراسر دکان را فراگرفت و شعله‌های آتش سه‌نفر را محاصره کرد

ساعت ۳ بعد از ظهر دیروز دراثر آتش گرفتن یك دکان نانوائی لواشی پزی در کوچه بیمارستان سینا دونفر زنده زنده در میان آتش سوختند و یکنفر نیز مجروح گردید .

شخصی که در این حادثه‌مجروح شده اکنون در اتاق شماره یك بیمارستان سینا بستری است او که علی نعیمی فرزند مسیب نام دارد واهل رشت است چگونگی وقوع این حادثه را برای خبر نگار ما تعریف کرده‌و گفت: نانوائی‌لواشی که‌من و دونفر دیگردر آن کارمی کردیم متعلق به صادق عاصمی می باشد که ساختمانش را از یك سرهنك اجاره کرده است .

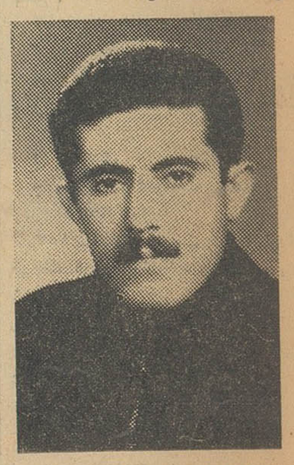

رمضان صورتی (یکی‌از مقتولین)

بشکه نفت سوراخ شد .

من و رمضان صورتی ورجبعلی بعد از ظهر دیروز دست از کار کشیدیم ودرمغازه‌فان‌و آبگوشتی‌را که خودمان درست کرده بودیم خوردیم . چند دقیقه هم صبر کردیم تا ساعت ۳ شد و دو باره مطابق معمول شروع به کار کردیم . من مشغول چونه گرفتن شدم ، رمضان نان پهن می کرد و رجبعلی‌لری‌هم که پادو دکان است سر گرم کار دیگری شد و بدین ترتیب کار عصر ما شروع شد .

چند دقیقه پس از کار متوجه شدم که بشکه نفت سیاه سوراخ شده و نفت قطره قطره پائین می ریزد به رجبعلی گفتم که بالابرود و بشکه نفت را که بالاتر از کف مغازه است بازدید کند و پس از گرفتن سوراخ مقداری هم نفت‌در آن بریزد .

دیوار آتش گرفت

بشکه نفت در قسمت جلوی مغازه نزدیك در قرار داشت و ما در قسمت آخر مغازه کار می‌کردیم رجبی خودرا به بشکه نفت رسانید ولی هنگامی که می خواست نفت در مخزن بریزد ناگهان دستش لرزید و بشکه نفت به پائین افتاد ونفت سیاه سراسر مغازه را گرفت چون تنور روشن بود ، شعله تنور آنرا آتش زد و از طرفی لوله‌نفت هم که از بشکه به تنور کشیده شد ماست پس از چند لحظه‌ترکید و آتش به سقف دکان سرایت کرد ما پس از چند لحظه خود را در میان دیواری از آتش دیدیم . پشت سرمان دیوار و تنور قرار داشت و مقابلمان را شعله های آتش که ا زنفت سیاه بلند بود پوشانیده بود بطوری که خیابان را دیگر نمی دیدیم .

رجبعلی در میان آتش دست و پای می زد و فریاد می کشید . من و رمضان هم سعی می کردیم از تنور بالا برویم و روی آن قرار گیریم ولی هرچه بیشتر ازشعله های آتش فرار می کردیم شعله ها بیشتر زبانه می کشیدند .بطوری که ناگهان رمضان نیز آتش گرفت وبمیان شعله ها افتاد تا آنموقع هنوز من آتش نگرفته بودم ولی از شدت گرما نزدیك بود قلبم از حرکت بایستد . بالاخره جراتی به خود دادم و بمیان شعله های‌آتش

علی نعیمی (مجروح حادثه)

دویدم‌واز مغازه‌خودرابیرون انداختم درهمین مدت کوتاه که از میان شعله ها می گذشتم آتش گرفتم ولی چون نهر مقابل دکان پر از آب بود ، خودم را بمیان آب انداختم و دیگرچیزی نفهمیدم‌وقتی بهوش آمدم دیدم در بیمارستان خوابیده‌ام حال علی چندان بدنیست وباحتمال قوی نجات خواهد یافت.

یکی از مامورین آتش نشانی که رجبعلی و رمضان را ببیمارستان سینا آورده بود می گفت وقتی بما خبر دادند فقط یك دقیقه طول کشید که به مغازه آمدیم اول رمضان و رجبعلی را نجات دادیم وبه بیمارستان آوردیم و سپس مغازه را خاموش کردیم .

مامور بیمارستان سینا می‌گفت رجبعلی لری در همان دکان مرده بود و رمضان هم چند دقیقه پس از ورود به بیمارستان فوت کرد .

برای ملاقات دوستش آمده بود .

یکی از بستگان رمضانعلی صورتی که به اداره پزشکی‌قانونی آمده بود می گفت رمضان درحدود ۳۰ سال داشت و روز گذشته‌برای ملاقات دوست خود که صاحب‌دکان است به محل حادثه آمده بود .

مقتول دوم این حادثه که رجبعلی لری نام دارد ۲۴ ساله و اهل‌فریدن اصفهان بود رجبعلی دارای زن و بچه است و زنش نیز بار دار می باشد .

بشکه نفت که درعکس دیده میشود بزمین افتاد و دکان‌را به آتش کشید

کارگری زنده‌بگورشد

چاه ۲۲ متری ناگهان برسرکارگری‌که درآن بودفروریخت

دیروز کارگر ۴۰ ساله‌ای در چاهی که‌خودش کنده بودزنده‌بگورشد.

از چند روز پیش کارگر مقنی ۴۰ ساله‌ای بنام حسین‌مامور شد تا در کارخانه چرم سازی توجه‌واقع‌درخیابان سپهبد رزم‌آراء چاهی بکند .

این شخص باکمك دو عمله‌مشغول کارشد وتاساعت ۵بعداز ظهر دیروز چاه‌را بعمق ۲۲مترسانید .او درعمق چاه مشغول کندن خاك بود ودوعمله دربالای چاه‌خاك‌را بالامیکشید ،دراین ساعت ناگهان عمله‌هائیکه بالابودند احساس لرزشی درزیرپای خودکردند ومتعاقب آن چاه تاشعاع ۶ متراطراف آن‌درهم فرورفت واثری از چاه‌نماند.

عمله‌ها جریان رابه ژاندارمری‌شهر ری‌اطلاع دادند .مامورین از ساعت۶ بعدازظهر دیروز تاساعت یازده امروز مشغول کار بودند تاجنازه رابیرون بکشند .

چند حادثه

*عصر دیروز اسب درشکه‌ حبیب داوری‌که مردی بنام‌کریم بك‌لئی سوار آن بود در خیابان شیرین واقع در بخش ۳۵ رم کرد وسراسب درشکه بدیوار سیمانی منزلی اصابت کرد و متلاشی شدو مسافر درشکه نیز بزمین پرتاب‌شدوبسختی مجروح گردید . مجروح به‌بیمارستان منتقل و تحت درمان قرارگرفت.

*دیروز کودك ۲ساله‌ای‌بنام سکینه توحیدی فرزند عبداله بر اثر سقوط در چاه وخفگی درآب در بخش ۱۵ در گذشت وجنازه وی به پزشکی قانونی منتقل شد .

*دیروز جنازه مردی بنام عوضعلی محرمی فرزند حاجی از زنجان برای‌معاینه‌وکالبدشکافی باداره پزشکی قانونی فرستاده شد دراعلام بازپرس زنجان قید شده بود که‌وی در یك نزاع درگذشته است. درکالبدشکافی علت مرك خونریزی طرف چپ مغز اعلام گردید .

دانش‌آموزی در کارون غرق شد

خبرنگارما در اهواز تلفنی‌گزارش داد بعداز ظهر دیروز دوجوان‌دانش آموز باسامی محمدعلی بادپرور و عبدالکریم ذهبی‌زاده برای آب تنی وشنا بکنار کارون رفتند ولی‌محمد علی که بافن شنا آشنائی نداشت درهمان لحظات اول ورود برودخانه درکام امواج‌خروشان غرق شد و تاکنون از جنازه وی اثری نیست ماموربن شهربانی اهواز پس از اطلاع از جریان ، عبدالکریم‌دوست وهمکلاس محمدعلی را "بکلانتری جلب کردند و فعلا‌تحقیقات‌مامورین دراین‌باره ادامه دارد و برای پیدا کردن جنازه دانش‌آموز مفروق فعالیت می‌شود .

تلفن مستقیم سرویس حوادث ۲۰۲۵۶۹

دوصیاد بجای ماهی ، جنازه انسانی را صید کردند

دیروز دوصیاد کرمانشاهی‌درورودخانه قره‌سو بجای ماهی جنازه انسانی را صید کردند .

گزارش‌خبرنگار ما در کرمانشاه در اینباره حاکیست : صبح دیروزدو برادر صیاد باسامی احمد و محمود سمندری صیادیان برای صید ماهی‌به رودخانه قره‌سو رفتند و پس‌ازساعتی هنگامیکه از صیدماهی مایوس شده بودند وبرای آخرین‌بار تورخودرا در آب انداخته بودند ،احساس کردند که تورماهیگیری به سنگینی ازآب خارج میشود. هردو صیاد بگمان اینکه‌ماهی بزرگی‌بدام انداخته‌اند‌فوق‌العاده‌خوشحال شدند ولی پس‌از آنکه تورماهیگیری را ازآب بیرون کشیدند با کمال‌تعجب مشاهده کردند‌که بجای ماهی جنازه انسانی درتور میباشد .

جریان بلافاصله بژاندارمری و دادسرای کرمانشاه اعلام شدو اکنون تحقیق درباره هویت این جنازه و علت‌مرك او ادامه دارد.

کارنامه فروش دستگیر شد

امروز اطلاع حاصل شد شخصی که به‌شغل کارنامه فروشی اشتغال داشت باراهنمائی های وزارت‌فرهنك وسیله مامورین انتظامی دستگیر و تحت تعقیب قانونی درآمد .

خبرنگارما گزارش میدهد باداره کل بازرسی وزارت فرهنك اطلاع داده‌شد شخصی دریکی ازمساجد تهران در قبال یکهزارتومان کارنامه جعلی که به‌مهروزارت فرهنك‌ممهور است ، به‌محصلین میفروشد .

بلافاصله چندتن از بازرسان وزارت فرهنك‌باتفاق‌نماینده‌دادستان ویك نفر دانش‌آموز بمحل میروند یك‌دسته صدبرگی اسکناس ده تومانی که شماره‌های آنرا یادداشت کرده بودند وسیله دانش‌آموزمزبور به‌نزد جاعل کارنامه اعزام‌میدارند وخود گوشه مسجد مترصد جریان امر قرار میگیرند .

شخص مزبور بلافاصله یك‌کارنامه بانمرات عالی‌وممهوربه‌مهردبیرستان ووزارت فرهنك پس از اخذ یك هزارتومان بدانش‌آموزتسلیم‌مینماید دراین هنگام نماینده دادستان و بازرسان وزارت فرهنك که از نزدیك شاهد و ناظر جریان امر بودند کارنامه و یکهزار تومان را اخذ کردند و شخص جاعل را دستگیر مینمایند .

جریان امر از طرف مقامات قضائی تحت تعقیب قرارگرفته‌است بقرار اطلاع جاعل محل کارخودرا مسجد قرارداده بود تا از تجسس مامورین درامان باشد .

۹ نفر مجروح شدند

در ۲ ساعت گذشته ٤ نفرباسامی: نادر دیو شوکه فرزند فاتح ۳ساله ، زهرا رضائی فرزند اروجعلی ٦ساله، ولی‌اله کرمی فرزند رضا ٤٠ ساله و مینا ایمن فرزند حسین ۷ساله دراثر حوادث رانندگی و ٤نفر باسامی : قدرت‌الله حیدرزاده فرزند ولی‌الله ۳ساله ،عبدالله محرمی فرزند صمصام ۱۳ساله ،محمدرضاکاشی فرزندحسین ۱۰ساله، عباس عسگری فرزند احمد۹ ساله ،دراثر سقوط از بلندی ویکنفر بنام جواد طلوعی فرزند عبدالحمید ۱۸ ساله دراثر سوختگی زخمی شدند .

موافقتنامه بازرگانی ایران ولهستان امضاشد

بقیه از صفحه اول

فنی وزارت بازرگانی از طرف‌ایران ومعاون وزارت‌تجارت‌خارجی‌لهستان از طرف آن کشور قراردادرا امضاء کردند . بموجب این موافقتنامه جمع کل مبادلات ایران و لهستان مبلغ۸میلیون لیره استرلینك تعیین شده‌است .

موافقتنامه مزبور دیشب ابتداء درهیئت وزیران مطرح و تصویب شد بعد درهمان کاخ نخست‌وزیر امضاء و مبادله گردید .

آقای هوشنك انصاری معاون‌فنی وزارت بازرگانی پس ازپایان‌امضای موافقتنامه توضیحاتی باین شرح به‌خبرنگارها داد.

مذاکرات بازرگانی ایران و لهستان که از تاریخ ۲۹ فروردین ۱۳۴۱ در تهران آغاز شده بود روز ۱۲ اردیبهشت ماه جاری باموفقیت‌پایان یافت . ریاست هیات نمایندگی لهستان را ژلنولسی را کیویچ معاون وزارت بازرگانی خارجی کشورمزبور بعهده داشت‌وریاست‌هیات‌نمایندگی ایران باآقای هوشنك‌انصاری‌معاون وزارت بازرگانی بود .

درسنوات گذشته سعی لهستانیها فقط بخرید پنبه از ایران بود و معامله قابل توجهی در مورد سایر کالاهای صادراتی ایران صورت نمی‌گرفت .

سال گذشته نیز وضع صادرات بکشور مزبور کم و بیش بهمین منوال بود باین معنی که اولا از ۳۱ قلم مذکور در فهرست کالاهای صادراتی ایران فقط ۷قلم‌خریداری شده ولذا از جمع ارزش‌معاملات صورت گرفته قریب۹٤ درصدیعنی (۱٫۳۵۹٫۲۶۳لیره) پنبه بوده و ٦ درصد مابقی را مقادیر جزئی از خشکبار ودانه‌های روغنی‌پوست ، کنیرا ، فرش وچوب تشکیل داده بود . روی این اصل تصمیم گرفته شد از سال جاری زمینه‌ای فراهم شود که فعالیت بیشتری ازطرف‌لهستان نسبت‌بخرید سایر کالاهای‌صادراتی ایران‌صورت گیرد باین جهت باایستادگی زیاد در مذاکرات ترتیبی داده شد که استفاده از یك ثلث سهمیه پنبه مشروط براین گردد که لهستانیها قبلا معادل همین مبلغ از سایراقلام صادراتی ایران خریداری نمایند . یعنی اگر بخواهند از ایران پنبه خریداری نمایند دو ثلث اول‌سهمیه بلااشکال است و خرید ثلث سوم هنگامی میسر است که‌معادل ثلث سوم‌ازسایر کالاهای ایران‌خریداری کنند . موفقیتی که‌در اینمورددبدست آمده مخصوصا از این جهت قابل توجه‌است که برای اولین‌بار کالای مرغوبی مانند پنبه را وسیله پیدا کردن بازار برای سایر کالاهائیکه صدور آنها بامشکلات مختلف‌مواجه بوده است آماده مینماید واز لحاظ اثراتی که میتواند در توسعه و بهبود صادرات کشور داشته باشد حائز اهمیت است .

ازجمله‌تغیرات قابل‌توجهی که‌داده‌شده افزایش سهمیه خشکباراز ۱۸۰هزار لیره به ۲۲۰هزار لیره و کرك‌وموی بزاز۱۰۰هزار لیره به ۱۵۰ هزار لیره فرش از ۸۰ هزار لیره به ۱۰۰ هزار لیره و پوست خام گوسفند و بز از ۱۸۰هزارلیره‌به ۲۰۰هزارلیره انواع روده از پنجاه هزار لیره‌به۱۰۰ هزار لیره سنك روی‌نیز از ۱۸۰هزار لیره به‌دویست هزار لیره رسانیده شد .

در مورد کالاهای صادراتی‌لهستان بایران باتوجه بلزوم رعایت حال صنایع داخلی میزان سهمیه پارچه های پشمی به ۷۰ هزار لیره‌تقلیل داده شد . اقلامی مثل کامیون و رادیوکه‌طبق مقررات عمومی کشور ممنوع‌الورود شده‌از فهرست‌صادرات لهستان بایران حذف گردید.

صبح شنبه پانزدهم اردیبهشت

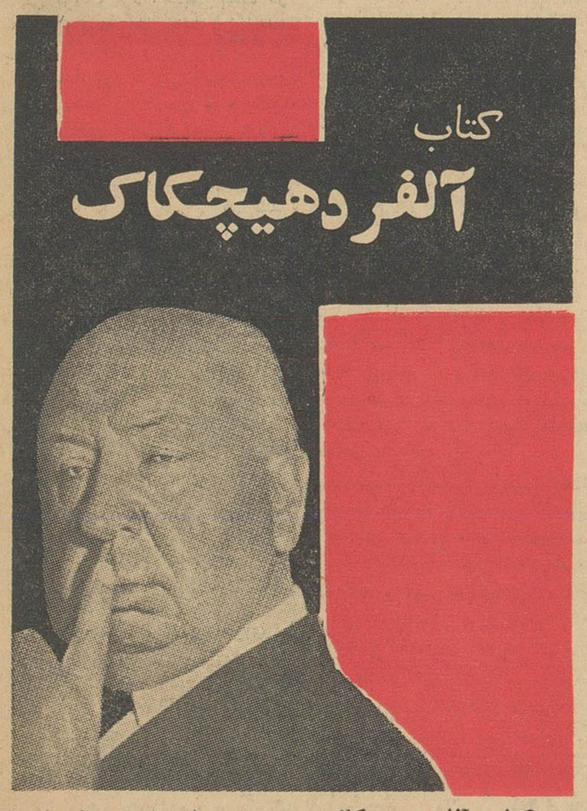

کتاب آلفرد هیچکاك مجموعه‌ای ازچند داستان کوتاه پلیسی وجنائی ودلهره‌آور بانتخاب هیچکاك سازنده ترس

این کتاب‌که هردو هفته یکبار چاپ میشود در امریکا انگلیس، اسپانیا، ایتالیا وفرانسه باجازه آلفرد هیچکاك منتشر میشود.

اولین شماره این داستانهای هیجان‌انگیز وترس آور، بااجازه وزیرنظر مستقیم آلفرد هیچکاك صبح شنبه پانزدهم اردیبهشت دردست روزنامه فروشهاست.

برنامه آینده سینماهای رکس ـ سعدی ـ پلازا

سینماسکوپ رنگی ـ دوبله‌بسرسی

فیلم بزرك ٦ میلیون‌دلاری

(کنستانتین بزرك)

بازیگران: کرنل‌وایلد ـ بلیندالی ـ کریستین‌کوفمان ـ ماسیموسراتو فوستوتوزی ـ الیزاچگانی

سه سال زحمت وشرکت‌عده‌ای ازهنرپیشگان معروف امریکا واروپا . چهل وپنجهزار سیاهی لشگر بعلاوه بیست‌هزار سواره نظام‌وهمکاری‌سه‌کشور آمریکا ـ ایتالیا وفرانسه اثری رابوجود آورده‌اند که عظمت‌آن تاکنون‌کمتر دیده شده‌است.

خوشبخت کیست؟

معلمین تهران در اجتماع عظیم خود از دکتر خانعلی تجلیل کردند

بعداز ظهر دیروز باردیگر معلمین پایتخت در استادیوم سر پوشیده محمدرضاشاه پهلوی اجتماع کردند

این اجتماع بمناسبت یادبود و سالگرد دکتر ابوالحسن خانعلی معلم شهید برپا شده بود و عکس بزرگی از مرحوم دکتر خانعلی در کنار جایگاه نصب گردیده بود .

ازساعت چهار بعد ازظهر که مدارس پایتخت تعطیل شد بتدریج معلمین و کارمندان ادارات فرهنگ نواحی تهران دراستادیوم محمدرضا شاه پهلوی حضور یافتند ودرساعت ۵ بعدازظهر کلیه سکوهای استادیوم بوسیله فرهنگیان اشغال گردید

دراین مراسم بستگان مرحوم دکتر خانعلی ، معاون، مدیران کل وروسای ادارات فرهنگ شرکت کرده بودند وساعت ۵ ونیم بعدازظهر نیز آقای درخشش وزیر فرهنگ در استادیوم حضور یافت .

اعلام سکوت

دراین هنگام همه فرهنگیان بپا خاستند و باحترام روح مرحوم دکتر خانعلی معلم شهید یکدقیقه سکوت نمودند .

آنگاه آقای علی اصغر سعیدی دبیر دبیرستانهای تهران مطالبی بیان داشتند و سپس آقای درخشش وزیر فرهنگ در کنار میکروفون قرار گرفت و آغاز سخن کرد و اظهار داشت : اجتماع عظیمی که امروز دراینجا است اجتماع دیرو زوامروز نیست، پایه این اجتماع درسال ۱۳۳۴ بنیان‌گذاری شد، درآن موقع معلمین مملکت بدورهم گردآمدندوجامعه‌ای تشکیل دادند واین اجتماع همواره برای بهبود وضع معلم و فرهنگ و نسل جوان کوشش میکرد .

وزیر فرهنگ افزود : باکمال تاسف افرادی بر فرهنگ مملکت حکومت میکردند که این افرادبا طبقه معلم در دو صف قرارداشتند و باطبقه معلم دائما در جنگ وستیز بودند . اجتماع معلم همیشه از جانب اولیای وزارت فرهنگ ودولت ها سرکوبی میشد و از این نهضت عظیم که بنفع ملك و ملت است جلوگیری میشد .

یك اجتماع عظیم اجتماعی است که بر اثر ناراحتی ها از پای‌ننشیند باید بگویم اجتماع معلمین که بتمام معنی یك اجتماع ملی بود مقاومت کرد . هرچند دراین مبارزات پیروز بیرون نمیآمد ولی مسلما امیدداشت پیروزی نهائی از آن اوست برای اینکه راه حقیقی را می پیمود .

اجتماع معلمین ثابت کرد که هر اجتماعی که بر پایه قومیت و ملیت باقی بماند حتما پیروز خواهد شد اگراجتماعی نتوانست موفقیت حاصل کندبرپایه ملیت وقومیت پایه گذاری نشده

برای حقوق نبود

وزیر فرهنگ سپس گفت : شاید عده ای چنین تصور کنند که نهضت معلمین برای حقوق بود ، باید بگویم اینطور نیست ، معلمین که رنج می بردند و از فساد دستگاه و ظلم وجور اولیای امور و از شکست‌پی درپی خود به تنگ آمده بودندهمیشه وهمواره مترصدبودندنهضتی برانگیزند بر علیه اولیای فاسد . بنا براین اجتماع معلم و نهضت معلم بخاطر حقوق معلم نبود .

روز تاریخی

امروز روز تاریخی است نه تنها برای معلم بلکه برای مردم ایران که جماعتی فاضل‌ودانشمند قیام کردند و راه حقیقت را پیمودند و ثابت کردند که حقیقت بر ظلم و فساد پیروز میشود . این روز در تاریخ ایران به ثبت خواهد رسید . در چنین روزی بود که معلمین بخاطر مطالبی که عرض‌کردم اعتصاب کردند هدف معلم از اعتصاب اخلال نبود معلم چند سال بود باولیای امور گوشزد میکرد دست‌از فسادبردارید چون آنها گوش نکردند اعلام اعتصاب کرد .

عزیزترین افراد

وزیر فرهنگ گفت . ولی اگراین روز روزی بود که یکی از عزیز ترین افراداین اجتماع مرحوم دکترخانعلی فدا نمیشد حقیقتا این روز روز جشن معلمین بود و چون طبقه‌معلم یکی از افراد شریف خود را ازدست داد نمیتوانیم بگوئیم روز جشن‌است بلکه روز عزاست . تصور نکنید که در این روز فقط معلمین بودند که بپا خاستند بلکه تمام افراد ایران بهمکاری با معلمین برخاستند ،برای اینکه خود مردم از ظلم و جور نجات پیدا کنند . این نهضت یك نهضت ملی بود . همه شاهد بودند که تمام طبقات مردم برای طبقه دانشمند کوشش کردند و کمك کردند اما خونی ریخته شد وجامعه معلم و طبقه معلم یکی از شریف ترین، دانشمند ترین افراد خودش را از دست دادریختن این‌خون پیروزیهائی برای معلمین ببار آورد . من ازطرف معلمین کشور بخانواده مرحوم دکتر خانعلی تسلیت میگویم ، خانواده دکتر خانعلی بدانند خانعلی در قلب فردفرد افراداین مملکت جا دارد .

بهر حال آنروز معلمین قیام‌کردند نهضتی بپا کردند برای آنکه حکومت فاسد را واژگون کنند .

پانزده باند فاسد

همه میدانند فرهنگ کشور دراین اواخر در دست پانزده باند فاسد اداره‌میشد واولیای فرهنگ ووزرای وقت اسیر این باندهای فاسد بودند نهضت معلم باعث شد که حکومت باند های فاسد که دست نشانده باند های خارجی بودند واژگون ، شود ، آنها که میگفتند مغز معلمین رابایدد خر کرد معلم نبودند

استعفای معلمین

معلم از جهات سر شکستگی و وضع اسف آور زندگی سوژه‌روزنامه ها و مجلات شده بود و مینوشتند معلم رنگ پرتقال را نمی بینند.هزار ها معلم برای فرار از جور و ستم فرهنگ استعفا میکردند و برای جلوگیری از استعفای آنان قانون ازمجلس گذراندند. امروزخوشبختانه هزاران نفر از معلمین مستعفی و هزاران جوان مملکت تقاضای شغل معلمی دارند نه بخاطر اضافه حقوق بلکه برای اینکه معلم مقام و منزلت و شخصیت خود را بدست آورده ، چاپلوسی از فرهنگ رخت‌بربسته و شرافت و پاکدامنی در فرهنگ مستقر شده است .

۱۲ هزار ساعت حق التدریس

همه همکاران ارجمند میدانند در حالیکه در همین اداره فرهنگ‌استان تهران ۰۰ ۶نفر عضو بودندو هزاران فسادوجودداشت که‌صلاح‌مملکت‌وفرهنگ نیست فساد آنها را در اینجا بازگو کنم ۱۲ هزار ساعت حق التدریس میدادند . اکنون فرهنگ تهران را پنجاه نفر اداره میکنند و ۵۰۰ ساعت حق التدریس‌با توسعه مدارس وبا همان کادر ثابت میپردازد . درحالی که صد ها هزار فرزندان ماکه بسن تحصیل رسیده و میرسند برایشان محل تحصیل نبود . هزاران نفر از فرزندان اغنیاء ماهیانه هزارتومان از بودجه فرهنگ بنام کمك هزینه تحصیل دریافت میداشتند و ۱۵-۲۰ سال در کشور های اروپا و امریکا گردش میکردند .

قطع کمك هزینه تحصیلی

ما موفق شدیم کمك هزینه عده‌ای از فرزندان اغنیا را قطع کنیم و بزودی تمام کمك هزینه های‌تحصیلی را قطع خواهیم کرد . مادامی که بچه های کوچك ما وسائل تحصیل ندارند افراد غنی زاده نباید از بودجه فرهنگ مبالغ هنگفتی دریافت دارند .

سرپرست ها که هرساله ۳۰-۴۰ هزا رتومان میگرفتند بتهران فرا خوانده شدند . افرادی که بنام نماینده فرهنگی و یارایزن فرهنگی در کشور های خارج مبالغ هنگفتی میگرفتند تمام احضار شدند .

دزدیها و نابکاریها

آقای درخشش افزود : متاسفانه فرصت آن نیست که بگویم براثر نهضت معلمین و ریخته شدن خون عزیز ما چه اقداماتی تا بحال در فرهنگ مملکت صورت گرفته و از دزدیها و نابکاری ها صحبت نمیکنم ولی‌من‌باب مثال‌چندنمونه عرض‌میکنم

برای ۲۰۰ نفر فرزندان اغنیای تهران ۲۵ میلیون تومان از بودجه وزارت فرهنگ مشغول ساختمان مدرسه ای بودند .از بنای‌ساختمان جلوگیری شد . آنها با صرف ۲۵ میلیون تومان ۳ میلیون و نیم‌تومان دزدی کرده بودند که پرونده امر تنظیم و بدادگستری فرستاده شد. در حالیکه هزاران نامه میرسید که سقفی بر سر معلم و محصل خراب میشود و در مدرسه‌ای بر اثرخراب شدن سقف سه کودك جان سپردند ۶۳۰ هزار تومان به سه نفر مهندس پول دادند که نقشه ساختمان عظیمی رابرای وزارت فرهنگ ترسیم کنند . غرض این بود که این پول را بچند نفر از رفیق ودوستانشان برسانند، این پرونده نیز وسیله آقای دکتر غفوری معاون شرافتمند و درستکار و صدیق وزارت فرهنگ تنظیم وبه وزارت دادگستری فرستاده شد .

دراین مدت یکسال هزاران‌نفردانش آموزان دولتی و غیر دولتی ازکلاس های بالابه‌کلاسهای پائین آورده‌شدند، اینها محصلینی بودند که مردودشده بودند و بوسیله دبیرستانهای ملی با دادن پول بکلاسهای بالاتر رفته بودند و در اینحال مردم فریاد می زدند چرا سطح معلومات پائین است

چندین ۱۰لانه فسادبنام مدارس ملی بسته شدکه علاوه بر کارنامه فروشی‌و دزدی ، فسادی در این مدارس مخصوصا مدارس‌دخترانه که بسته شد وجود داشت که زبان از گفتگوی آن عاجز است و متاسفانه همین افراد که‌مدرسه‌شان بسته شد افرادی بودند که در فرهنگ همه‌گونه قدرت و نفوذ داشتند و همه‌کار میتوانستندبکنند

زمینی را که در اجاره اوقاف است میخواستند بموسسات سنك فروشی‌و سنك تراشی اجاره بدهند مادر این زمین مشغول ساختمان چهار دبستا ن‌هستیم که‌دوباب‌آنرا فرهنگ و دوباب دیگررا اشخاص خیر خواهند ساخت . ما با این پولها که گرفتیم بدون آنکه یك قران تحمیل بودجه کشور شده باشد مشغول ساختمان هستیم .

بین خود تقسیم میکردند

وزیر فرهنگ افزود : آنها که‌در فرهنگ وخارج ازفرهنگ بودند دارالایتام اوقاف ، پول یتیمان‌وگدا هارا ماهیانه ۱۰۰۰ تا ۲۰۰۰ تومان بین خود تقسیم میکردند بسزای اعمالشان میرسانیم .

اگر فرصت بود لیست‌حق‌العلاج معلمین را باطلاع میرساندم که‌چه اشخاصی وچگونه‌از آن استفاده میکردندکه درسال یك روز هم مریض‌نمیشدند ودرد احساس‌نمی‌کردند. خوشبختانه از این اعتبار موفق شدیم عده‌ای از معلمین و دبیران مریض رابه کشور های اروپاوامریکا بفرستیم تا سلامت خود رابازیابند .

صدها پرونده فساد وسوءاستفاده بدادگستری فرستاده شد، البته‌این پرونده ها متعلق باشخاصی است که دردزدی کردن شجاع بودند و شهامت رابدرجه‌ای رسانده بودند که اهمیتی به باقی‌گذاشتن اثری از دزدیهای خود قائل نبودند و اشخاص زیادی‌هم بودند که‌بازیرکی دم‌خود رالای تله نگذاشته وسندی از دزدی های خود باقی‌نگذاشته‌اند

آقای درخشش سپس به انتشار کتاب‌درسی دبیرستانی اشاره‌کردو گفت: انتشار کتب درسی فقط دست ناشرین بود وبه‌نفع آنان و بضرر ده ها هزار محصل که‌وجوهی دریافت کرده و سوء استفاده می کردند . ما موفق شدیم قیمت‌کتاب ها راپائین آورده و ازسوء استفاده آنا ن‌جلوگیری کنیم‌ودرسال‌آینده نیز تنزل قیمت کتاب ادامه خواهد داشت .

تخلیه دانشسرایعالی

درمدارس ابتدائی محصلین در هفته یك روز ونصفی درس می‌خواندند. امروز توانسته‌ایم تمام‌روز کنیم و تعداد زیادی مدارس بر مدارس فعلی بیافزائیم چندین بنای بزرك را که‌ماهانه پانزده تاسی هزار تومان اجاره کرده و برای ادارات وزارت فرهنگ اختصاص داده بودند تخلیه کردیم و به‌کوری چشم دشمنان دانشسرای عالی راهم در تعطیل تابستان تخلیه خواهیم کرد واگر تابحال موفق به تخلیه آن نشده‌ایم علل بی‌شماری دارد .

قسمتهای حرفه‌ای

در قسمتهای حرفه‌ای چندین میلیون تومان از بودجه آن سوء استفاده میکردند که بنفع‌قسمت های حرفه‌ای این اعتبار رابه‌کار بردیم .

افرادی که بنام معلم و مولف واز تیتر معلم استفاده میکردند و سالیان دراز دراروپا وامریکامی‌گشتند منتظر خدمت کردیم و از وجوه حاصله بنفع معلم و محصل استفاده‌کردیم .

اگر سری به کشورهای خارجه بزنید در موزه های این کشور ها اشیائی از موزه های ایرانی می‌بینید که باکمك قاچاقچیان به‌آنجا برده‌اند، ما توانستیم به دست‌هیئت ایرانی اشیائی را از زمین بیرون بیاوریم که علاوه بر روشن‌ساختن تاریخ مملکت برابر ارزش تمام اشیائی است که‌درموزه ایران باستان وجود دارد .

مقام اصلی معلم

آقای درخشش در این هنگام توجه معلمین رابوظایف خطیرشان معطوف داشت و افزود : در نتیجه بالا رفتن مقام معلم و اینکه معلم توانسته است مقام اصلی خودش را بدست آورد کار معلم زیاد شده و همت او بالا رفته‌است .

برای تغییر برنامه هیئت علمی۸ ماه مشغول تهیه برنامه است و برنامه‌ای تهیه کرده که تا دو هفته دیگر این برنامه را ارائه خواهیم داد تاطبقه معلم از قید برنامه غلط بیرون آید و محصل هم معلومات بیشتری فرا گیرد .

دو جناح راست‌و چپ

آقای درخشش سپس گفت : متاسفانه و باکمال تاثرباید عرض کنم که در این مبارزاتی که‌مابیش گرفته‌ایم ودرمسیری که‌می پیمائیم همیشه دو جناح باما مبارزه کردهو میکنند. یك جناح چپ مخرب باین دلیل مادر جنك و ستیزه است که‌در اعتصاب عظیم‌معلمین‌تا مستند طبقه معلم را باسیاستهای پوچ‌خود ازراه حقیقت منحرف سازند .طبقه معلم پیروز شد و آنچه بملت ومعلم و فرهنگیان وعده داده بودند مادو برابر آنراانجام دادیم و دکانشان تخته شد .

امروز معلمین‌ایران‌متشکل‌شده‌و ۷۰ هزار معلم بامن همکاری می‌کنند، باید بگویم متشکل ترین طبقات مملکت طبقه معلم است که دست بالا زده وبرای نجات مردم‌از ننك فساد و جهل‌و بیسوادی کوشش میکنند .

طبقه دیگر جناح راستی هـای گردن کلفت هستند، این جناح از افرادی تشکیل یافته که ماخانه‌های بزرك آنهارا تخلیه‌کردیم ، واین حقوق و پولهائی که بنام هزینه تحصیل میگرفتند قطع کردیم‌متعلق باین طبقه است .

همیشه ودرسالیان دراز دو طبقه دائما باهامبارزه میکنندوخوشبختانه تااین تاریخ پیروزی وموفقیت‌نصیب ما است‌واز این پس نیز موفقیت نصیب طبقه فاضل مملکت که تربیت نسل جـوان را بعهده گرفته است میباشد .

آقای درخشش افزود: فرصت ذکر تمام اقداماتی که تابحال در فرهنگ شده نیست . باید بگویم تمام مردم این مملکت میدانند که معلم در شرایط فعلی برای‌تربیت نسل جوان کار میکند .

درود برروان پاك خانعلی که‌با نثار خون خود این همه موفقیت نصیب معلمین نمود ، درود بر معلیمن شرافتمند که‌براثر ظلم و فساد از پای نه‌نشستند و طبقه‌فاسد راازفرهنگ بیرون کردند .

۸۵درصدمردم

شما ثابت کردید که حقیقت پیروز میشود ، اماوظیفه شما معلمین شرافتمند این‌است‌که بدانید‌کشور ایران کشوری است که ۸۵درصد مردم آن بیسوادند، شما میدانید بودجه فرهنگ حیف و میل میشده، شما موظفید بنام رهبران اجتماع، بنام معلمین پاکدامن ، این مملکت را ازننك بیسوادی نجات دهید و اگر قصور بکنید از این ببعد خیانت کرده‌اید ، فرهنگ به‌دست خودتان است مستقیما درکارفرهنگ دخالت خواهید کرد، بودجه‌فرهنگ برای معلم و محصل بکار افتاده. نگوئید مبارزه شما برای‌خاطرتنها حقوق بود ، مبارزه حقیقی ما این است‌که دست بالا بزنیم ومیلیونها مردم‌این مملکت‌را ازبیسوادی‌نجات دهیم و هم‌صدا شویم و روح‌مرحوم دکتر خانعلی راشادکنیم .

عنایات شاهنشاه

مامعلمین پایتخت ازطرف‌معلمین سراسر کشور بااستظهار ازعنایات شاهنشاه‌و کمکهای موثر نخست وزیر بتمام پدران و مادران دراین روز پرافتخار قول شرف میدهیم‌که درآینده‌برای فرزندان این مملکت مفیدباشیم وبرای نجات مردم از نادانی و بیسوادی که‌بزرگترین ریشه‌بدبختی است بکوشیم‌امیدوارم تاسال آینده این قول شرفی که‌من از طرف معلمین داده‌ام عملا ثابت شود .

شادباشد روح دکتر خانعلی ، برای شادی روح آنمرحوم صلوات بفرستید .

دراین هنگام صدای صلوات‌چند لحظه در فضای استادیوم سر پوشیده محمدرضا شاه‌پهلوی‌طنین انداخت .

ساعت ۶ونیم بعدازظهر این مراسم دریك محیط تاثر واندوه پایان یافت .

ورود

آقای عباس بهادری عضو سازمان خواربار و کشاورزی جهانی‌از رم

آقای همایون‌بهادری منشی‌مخصوص وزیر دربار شاهنشاهی از لندن

آقای جفری هریسن سفیر کبیر انگلستان در ایران از لندن

خروج

آقای باقر نهاوندی واعظ به مکه معظمه

آقای محمد بهرامی هنرمندمعروف و مدیر موسسه پارس برای مطالعه باروپا

برنامه امشب

تلویزیون ایران

ساعت ۰۰ر۶ ـ سرود شاهنشاهی
ساعت ۰۲ر۶ ـ مشاعره خردسالان
ساعت ۳۰ر۶ ـ شما و سینما
ساعت ۰۰ر۷ ـ سازمان دفاع‌غیر نظامی
ساعت ۳۰ر۷ ـ پیشه من چیست
ساعت ۰۰ر۸ ـ هنر های زیبا
ساعت ۳۰ر۸ ـ اخبار
ساعت ۳۵ر۸ ـ عقیده شماچیست
ساعت ۴۵ر۸ ـ مصاحبه
ساعت ۰۰ر۹ ـ جدول تلویزیونی
ساعت ۳۰ر۹ ـ فیلم سینمائی (بنام فوفول ها)
ساعت ۳۰ر۱۱ ـ پایان برنامه

برنامه فرداشب

ساعت ۰۰ر۶ ـ برنامه هوش ـ خردسالان
ساعت ۰۰ر۷ ـ امثال و حکم
ساعت ۳۰ر۷ ـ نغمه ها وترانه ها
ساعت ۴۵ر۷ ـ آنچه در این‌هفته گذشت (برنامه اختصاصی روزنامه اطلاعات)
ساعت ۰۰ر۸ ـ هنرهای زیبامحلی
ساعت ۳۰ر۸ ـ بیست سوالی
ساعت ۰۰ر۹ ـ ارکستر جاز
ساعت ۳۰ر۹ ـ نمایش
ساعت ۳۰ر۱۰ ـ پایان برنامه

پیش بینی وضع هوا

هوای سواحل دریای مازندران نیمه ابری ودر صبحدم آلود خواهدبود . هوای شهرستانهای شرقی و شمالی و شما لشرقی کمی‌ابری است .هوای شهرستانهای غربی و جنوب غربی نیمه ابری وبخار آلود خواهدبود .

هوای‌تهران وبقیه نقاط ایران‌کمی ابری ودربعضی ساعات قسمتی ابری . گرمترین نقاط آبادان باحداکثر ۳۵ درجه وسردترین نقاط کرمان‌حداقل هدرجه بالای صفر گزارش داده شده است .

حداکثر تهران ۳۴درجه وحداقل آن۱۴درجه بوده‌است .

تودیع دکتر محمود انگجی

دراین هنگام که **بامرجناب آقای دکترامینی‌نخست‌وزیر** عازم خانه خدا هستم ازکلیه سروران ودوستان و بیماران خداحافظی میکنم. آ-۲۳۸۵ **دکتر محمودانگجی**

آگهی تشکیل مجمع عمومی عادی‌سالیانه

از آقایان سهامداران شرکت تعاونی مصرف کارگران آتش‌نشانی تهران دعوت‌میشود که‌برای تشکیل مجمع عمومی عادی سالیانه در ساعت‌پنج بعدازظهر روز دوشنبه ۴۱ر۲ر۱۷ در محل شرکت واقع در اداره آتش‌نشانی حضور بهمرسانند.

دستور جلسه

۱ـ گزارش هیئت مدیره وبازرسان
۲ـ قرائت وتصویب بیلان
۳ـ تعیین دونفر بازرس برای مدت یکسال

آ-۲۴۴۹ **رئیس هیئت مدیره شرکت ـ النهلی کریمی**

شش دزد بیرحم و فراری ... دریك‌شهر متروك میان صحرای سوزان وبی‌آب وعلفی با دختری زیبا و شجاع روبرو می شوند که معدن طلائی هم دارد ... وآنگاه حوادثی رخ میدهدکه بزرگترین‌فیلم‌وسترن‌سال را بوجود می‌آورد ...

برنامه امشب سینماهای

رویال-متروپل-همای

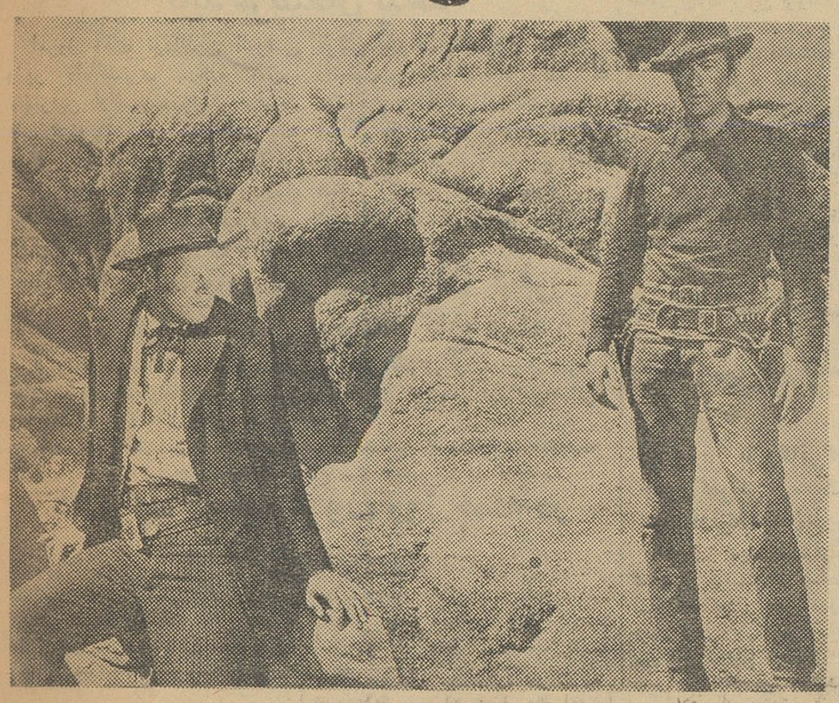

مردان خشن (آسمان زرد)

دوبله بفارسی ـ وایداسکرین باشرکت:

ریچاردویدمارك-گریگوری‌پك

آن‌باکستر-جان‌راسل ـ رابرت‌آرتور

ساعات کار بانك ایران وژاپن

بدینوسیله باطلاع عموم میرساند که از روز یکشنبه شانزدهم اردیبهشت ماه ۱۳۴۱ تا اطلاع ثانوی اوقات کار دوائر وباجه‌های اداره مرکزی‌و شعبات بازار و خیابان اسلامبول این بانك بشرح زیر خواهد بود.

ایام هفته	دوائربانك	از ساعت ۷صبح تا ۱۳
	باجه‌های بانك برای مشتریان	از ساعت ۷ر۱۵ صبح تا۱۲
پنجشنبه‌ها	دوایر بانك	از ساعت۷ صبح تا ۱۲ر۳۰
	باجه‌های بانك برای مشتریان	از ساعت ۷ر۱۵ صبح تا۱۲

ضمنا باجه‌های دریافت صندوق شعبه مرکزی‌وشعبه بازار بعدازظهر هااز ساعت ۵تا ۷ر۳۰ بعداز ظهر وباجه‌های دریافت وپرداخت شعبه خیابان‌اسلامپول از ساعت ۵تا ۹بعدازظهر مفتوح‌خواهد بود.

آ-۳۳۹۶ **بانك بین‌المللی ایران وژاپن**

اطلاعات العربیة

الإخاء

مجلة سياسية فكاهية مصورة تصدر عن دار اطلاعات في طهران

بیست وهفتمین شماره مجله عربی الاخاء با مقالاتی سودمند و عکسهای زیبا منتشرشد، ازروزنامه فروشها ابتیاع فرمائید.

شانسهای هفته ...

ساعت چهاربعدازظهر روزچهارشنبه دوازدهم اردیبهشت‌ماه۱۳۴۱ نوزدهمین دوره بلیطهای جدید اعانه ملی بایکمیلیون ریال جایزه ممتاز در حالیکه‌عده زیادی از مردم علاقمند تهران بجریان آن نظارت میکردند قرعه‌کشی شد و نتیجه آن بشرح زیرازرادیو ایران اعلام گردید:

شماره‌صفر	**(۰)**	**برنده‌پنجاه‌ریال**
شماره‌سیزده	**(۱۳)**	**برنده‌یکصدریال**
شماره یکصدوپنجاه	**(۱۵۰)**	**برنده‌یکهزاروپنجاه‌ریال**
شماره هشت‌هزارونهصدوهفت	**(۸،۹۰۷)**	**برنده‌پنجهزارریال**
شماره هشتادویك‌هزاروهشتصدوپنجاه‌وسه	**(۸۱،۸۵۳)**	**برنده‌سیصدهزارریال**

بلیطهای شماره (۸۱،۸۵۲) و(۸۱،۸۵۴) هریك برنده ده هزارریال

(بلیط ممتازشماره (۰،۹۹۴،۲۲۳) برنده یکمیلیون ریال)

ضمنا ماقبل ومابعد جایزه یکمیلیون‌ریالی یعنی‌شماره‌های(۰،۹۹۴،۲۲۲) و(۰،۹۹۴،۲۲۴) هریك برنده صدهزارریال جایزه هستند.

آ-۳۴۵۰

پنجشنبه بیست‌وهشتم ذی‌القعدة‌الحرام ۱۳۸۱ـ سوم‌مه ۱۹۶۲

اطلاعات

سال سی‌وششم ـ شماره ۱۰۷۹۱

شاهنشاه و شهبانو سه‌شنبه آینده بتهران بازمیگردند

امروزخبرنگار ما کسب اطلاع کرد که شاهنشاه و شهبانو روز سه‌شنبه آینده (۱۸ فروردین) از مسافرت‌خود بامریکا و اروپا بتهران باز میگردند، ساعت‌ورود اعلیحضرتین هنوز معلوم نشده است.

روی عرشه‌کشتی هلندی «اورانژ» آسوشیتد پرس ـ دوم مه ـ روز سه شنبه شش پادشاه و بیش از صد نفر در باریانی که خون شاهی دارند همگی برعرشه کشتی هلندی اورانژ جمع شدند و در آبهای کشور هلند به گردش پرداختند.

کشتی اورانژ ۲۰۵۶۵ تن وزن‌دارد و گردش تفریحی سه شنبه پادشاهان و شاهزادگان با این کشتی قسمتی از مراسم جشن و سرور ۴۸ ساعته بیست‌و پنجمین سال ازدواج پرنسس ژولیانا ملکه هلند با شوهرش پرنس برنهارد بوده است.

روی‌عرشه‌کشتی‌اورانژ اعلیحضرت شاهنشاه ایران وملکه فرح پهلوی، الیزابت دوم ملکه انگلیس وشوهرش پرنس فیلیپ ـ اعلیحضرت ادولف پادشاه نروژ و اعلیحضرت ادولف پادشاه بلژیك با ملکه فابیولا وگراند دوشس لوگزامبورك و شوهرش پرنس فیلیکس‌به اضافه بیش ازصدشاهزاده دیگرسوار بودندو ملکه هلند باتفاق شوهرش سمت میزبانی میهمانان ـ عالیقدر خویش را عهده‌داربود.

نخست‌وزیر روزچهارشنبه بحج میرود

امروزکسب اطلاع شد که‌روز چهارشنبه آینده آقای دکتر امینی نخست وزیر بدعوت دولت عربستان‌سعودی به جده‌عزیمت خواهد کرد

آقای دکتر امینی پس ازمذاکره بامقامات آن کشور در مراسم‌حج شرکت خواهد کرد وممکن است در بازگشت از یکی دو کشورعربی نیز دیدن نمایند.

مدت مسافرت آقای دکترامینی‌از پنج روز تا یکهفته خواهد بود.

وزیر دادگستری گفت:

شهرداری برای تعقیب زمینخواران باید عرضحال بدهد

امروز آقای نورالدین الموتی وزیر دادگستری درباره تعقیب متصرفین اراضی مسیل و صورت های تهیه شده در شهرداری به خبرنگار ما گفت:

از لحاظ دادگستری‌تهیه‌وارسال این صورت‌ها فایده‌ای ندارد زیرا شهرداری‌یاهرشخص‌حقوقی‌ویاحقیقی موقعی میتواند متصرفین اموال‌خود راتعقیب جزائی یاکیفری‌کند که عرضحال به‌محاکم داده باشد وکلیه محاکم دادگستری برای قبول‌عرض حال از تمام مردم و مراجع آماده هستند وبمحض آنکه‌عرضحال‌تسلیم شود اقدامات قانونی صورت خواهد گرفت.

نامه دادستان تهران بدیوان کیفر درباره متهمین پرونده کاخ سنا

امروز از طرف آقای صدر دادستان تهران طی نامه‌ای از دادسرای دیوان کیفر سئوال شد آیا بنام متهمین‌پرونده های کاخ سنا درمراجع‌قضائی و دیوان‌کیفر پرونده‌ای مفتوح است یاخیر؟

بارسیدن پاسخ این نامه دادسرای تهران نسبت‌بصلاحیت یا عدم‌صلاحیت خوددرباره رسیدگی به‌پرونده‌ساختمان‌کاخ سنا تصمیم خواهد گرفت.

هلال ماه ذیحجه غروب روز جمعه در مکه دیده میشود

امروز آقای دکتر عباس ریاضی کرمانی استاد دانشگاه اطلاع داد که هلال ماه ذیحجه درساعت هفت وچهار دقیقه بعداز ظهر بافق مکه از تحت‌الشعاع خارج میشود و بنابراین روز شنبه پانزدهم اردیبهشت و پنجم‌ماه مه درمکه و سایر شهرهای حجاز اول ماه ذیحجه میباشد و روز دوشنبه بیست‌وچهارم اردیبهشت نیز درآنجا عید قربان خواهد بود. ونظر باختلاف افق درایران هلال ماه ذیحجه یکشب دیرتر رؤیت خواهد شد.

مطابق معمول و دستور شرع‌رؤیت هلال ماه درعربستان برای تمام‌حجاج مسلمان از هرکشورکه بوده باشند معتبر و حجت میباشد ونبایستی به تقویم کشور خود توجه واعتنا بکنند.

سود وجوه‌دراختیاراداره‌سرپرستی‌صرف کمك ببازماندگان قربانیان حوادث‌میشود

هیئت دولت بنابه پیشنهاد وزارت دادگستری در جلسه هشتم اردیبهشت ماه تصویب کردکه کلیه وجوه حاصله مربوط به‌مجانین و صغار ومفقودالوارث که‌دراختیار اداره سرپرستی میباشد درحساب مخصوصی‌در بانکملی جمع آوری شده و بهره حاصله ازاین وجوه که‌ازبانکملی‌اخذ خواهدشدبرای کمك‌ببازماندگان کسانی که‌براثر حوادث یاسوانح‌سرپرست‌خود رااز‌دست داده‌اند پرداخت گردد. برای جمع‌آوری این وجوه بموجب‌تصویب نامه‌صادره حساب مخصوصی دربانك ملی بازخواهدشدو همه‌ماهه‌سودحاصله ازاین وجوه بانظر اداره سرپرستی مورد استفاده قرارخواهدگرفت.

هویج فرنگی

نظر باستقبال شایانی که ازنمایش هویج فرنگی‌بعمل آمده است اداره هنرهای دراماتیك درنظر دارد روز جمعه یك برنامه فوق‌العاده برای دانشجویان ترتیب دهدکه درساعت چهار بعدازظهر شروع خواهدشد و قیمت بلیط آن۳۰ریال خواهد بود.

ضمنا روز دوشنبه ۱۷ اردیبهشت این برنامه درتالار انجمن فرهنگی ایران وفرانسه تمدید خواهدشد.

پارتی جدید کرم جید رسید

بداروخانه‌ها و مغازه های معتبر تهران و شهرستانها مراجعه فرمائید. بهاء برای مصرف کننده ۵۸ ریال

نماینده انحصاری درایران: شرکت‌راش. تهران‌خیابان نادری . پاساژ گیو تلفن ۴۶۸۸۵ آ ـ ۳۴۵۲

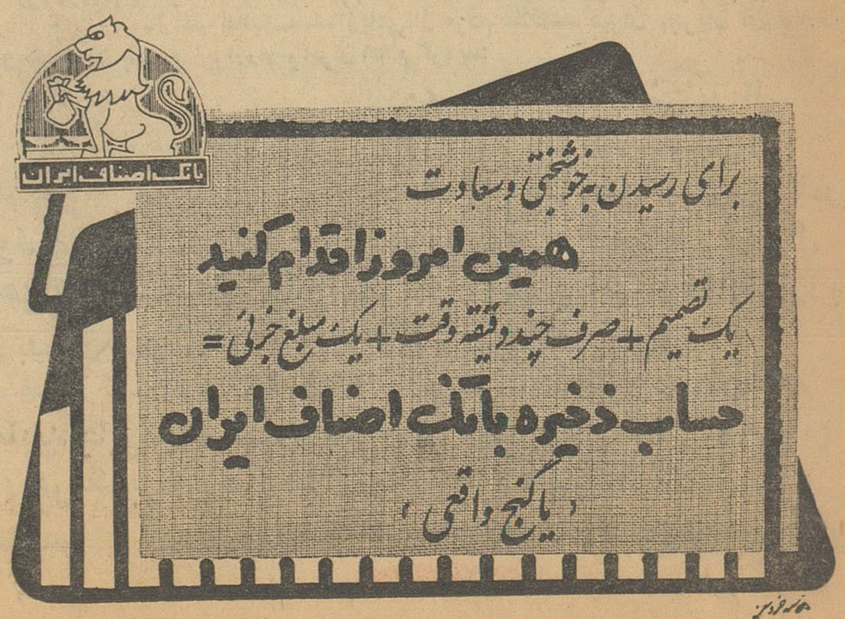

دانشجویان دانشگاه به جوادیه رفتند

از ساعت هشت و نیم صبح امروز قریب پانصد نفر دانشجوی پسر و دختر از دانشگاه تهران وپلی‌تکنیك و انستیتوتکنولوژی بمنظور کمك بسیل زدگان درجوادیه حضور یافتند وطبق پروژه‌ای که از طرف دانشجویان‌سال آخر دانشکده فنی تهیه‌شده بودمشغول لاروبی وتعریض نهر فیروزآباد شدند.

طبق برنامه‌ایکه ازطرف دانشجویان تنظیم شده از محل کمکهای‌جمع‌آوری شده وبا همکاری عموم دانشجویان از امروزبمدت یکهفته‌الی‌ده روزدانشجویان بتعریض و لاروبی نهر فیروزآباد و تهیه ونصب پلهای فلزی برروی نهر مزبور خواهند پرداخت تا از خطر سیل درجوادیه بکاهند.

مقررات جدید بانکی واردات

بدنبال خبری‌که درصفحه اقتصادی امروز چاپ شده است امروز بانك مرکزی مقررات جدید بانکی واردات را طی بخشنامه‌ای بکلیه بانکها ابلاغ نمود و دراین بخشنامه نوشته شده‌که چهار فقره ضمائم مربوط به طبقه‌بندی کالاکه ضمن بخشنامه مورخ۲۹ر۱۲ر۴۰ ارسال گردیده بود کان‌لم‌یکن تلقی نموده و از تاریخ وصول این‌بخشنامه طبق ضمائم جدید اقدام نمائید

دراین بخشنامه نوشته شده که کارخانه‌های تولیدی میتوانند کالاهائی را که با ۲۰ درصد گشایش اعتبار اسنادی امکان پذیر است با اطلاع و جلب موافقت قبلی اداره نظارت برارز بانك مرکزی از طریق برات وصولی بسررسید شش ماهه وارد نمایند.

ورود مواد رنگی و مواد شیمیائی ومواد دفع آفات بطریق مذکور مجاز میباشد حداکثر مدت سررسیدبراتهای مربوط به‌قطعات منفصله وسائط نقلیه ۱۸ ماه وسایر قطعات منفصله شش ماه از تاریخ بارنامه خواهد بود.

کارخانه‌های تولیدی که درسال‌قبل موافقت اداره نظارت ارز را برای‌ورود مواد اولیه مورد نیازخود با برات وصولی تحصیل نموده‌اند میتوانند به اداره مزبور مراجعه کنند و موافقت مجدد تحصیل کنند. ورود لوازم یدکی کارخانجات نیز باتسهیلاتی امکان‌پذیر است.

فهرست جدید گروه‌های مختلف کالاها و میزان گشایش اعتبار برای آنها و همچنین کالاهائی‌که ورودشان از طریق برات وصولی امکان‌پذیر است از شماره آینده بنظر خوانندگان خواهد رسید.

دستور جلب رحیم‌علی خرم صادر شد

امروز از طرف آقای منصوری ـ بازپرس شعبه ۱۵ دادسرای تهران دستور جلب آقای رحیم علی خرم مدیر شرکت‌اسفالت راه باتهام‌صدور چهار صد هزار ریال چك بلامحل صادر گردید. این پرونده د رآبادان طرح و بانیابت قضائی برای تعقیب بدادسرای تهران فرستاده شده‌است

کاخ خرم تامین شد

امروز کسب اطلاع شد که ازطرف مامورین دیوان کیفر ساختمان آقای رحیم علی خرم مدیر شرکت‌اسفالت راه تامین شد.

هفته گذشته از طرف بازپرس دیوان کیفر قرار تامین اموال آقای‌خرم صادر شده بود درظرف چند روزاخیر مامورین درصدد تامین اموال نامبرده برآمدند و عصر دیروز کاخ ویرا که در شهرآرا ساخته شده بموجب‌قرار صادره تامین کردند.

بکارمندان راه‌آهن خانه دادند

امروز وزارت راه یکصدوبیست ودودستگاه خانه را که دراراضی جنوب ایستگاه راه‌آهن واقع‌است بکارکنان راه‌آهن واگذار کرد.

این خانه‌ها دریازده هزار متر مربع زمین ساخته شده وباقساط ماهیانه دویست‌وپنجاه ریال بمدت دهسال بکارمندان واگذار شد.

برای رسیدگی بعلت انفجارهای اخیر

- **آب مقطر و دستگاههای تولید اکسیژن بدانشگاه فرستاده شد**
- **کسانیکه کپسول های فرسوده را برای پرکردن گاز اکسیژن بکار ببرند شدیدا مجازات میشوند**

امروز آقای مهندس پارسائی‌مدیر کل بازرسی وزارت کار وخدمات اجتماعی پیرامون حوادث اخیرناشی از انفجار کپسول های اکسیژن به خبرنگار ما گفت:

این انفجار ها در اثر نامرتب‌بودن دستگاه الکترولیز آب که اکسیژن حاصله از آن دارای «ناخالصی» بوده و فعل و انفعالاتی ایجاد کرده است صورت گرفته، فعلا متخصصین فنی وزارت کار از آب مقطر وگازهائی که بدست آمده نمونه برداری کرده‌اند تا پس‌از آزمایش های لازم وبدست آمدن نتیجه جریان را مشروحا اعلام دارند ومخصوصا آب‌مقطرو دستگاه‌تولید اکسیژن‌برای‌آزمایش بدانشگاه فرستاده شد.

خبرنگار ما میافزاید یك مقام مطلع در اینمورد گفت کپسولهای حاوی اکسیژن اکثرا از همان کپسولهائی است که از طرف‌شرکت ملی نفت ایران ویاسایر شرکتها بعلت فرسودگی حراج میگردد تا باذوب آنها از الیاژ این کپسولها در مصارف دیگر استفاده شود.

معذلك جمعی سودپرست‌بدون‌توجه آنهارا خریداری وبعد به کارگاه ها میفروشند ودر گارگاهها ازاین کپسولها برای پرکردن گاز اکسیژن یا استیلن استفاده‌میکنند

از اینرو وزارت کارصریحااعلام داشته است که طبق موازین قانونی کلیه کسانیکه کپسولهای فرسوده حراج شده را به‌بعضی از کارگاه‌ها میفروشند شدیدا مجازات میشوند

تقاضاهای صاحبان صنایع

قسمتی درجلسه دیشب هیئت وزیران بررسی شد

- **وزیر بازرگانی گفت‌تغییر حقوق‌گمرکی وسودبازرگانی مواد اولیه امکان‌پذیر نیست**

درجلسه دیشب‌هیئت‌دولت پیرامون قسمتی‌از خواسته‌های صاحبان صنایع فلزی مذاکراتی بعمل‌آمدو صبح‌امروز آقای دکتر جهانگیر آموزگار وزیر بازرگانی دراین خصوص بخبرنگارما اظهار داشت: اصولا ممکن است در مورد قسمتی از خواسته های صاحبان صنایع‌تجدید نظر کرد و تغییراتی‌در آن دادولی لغو سودبازرگانی و حقوق گمرکی مواد اولیه بعلت کسربودجه ودلایل دیگر عملی نیست.

وزیر بازرگانی بعد گفت درجلسه دیشب موضوع خرید های کنسرسیوم نفت وشرکت ملی‌نفت مورد بحث‌قرار گرفت.

درشورای اقتصاد

خبرنگار ما بدنبال خبر دیروز در زمینه ارجاع درخواست های صاحبان صنایع فلزی به‌شورایعالی اقتصاد، امروز با آقای منصور دبیر کل‌شورای عالی اقتصاد تماس گرفت وی دراین زمینه بخبرنگار ما گفت: پیشنهادهاو نظرات صاحبان صنایع بوسیله وزیر بازرگانی ووزیر صنایع ومعادن برای بررسی بیشتر بدبیرخانه شورایعالی اقتصاد تسلیم شده است، دبیرخانه شورا ظرف روزهای آینده به‌آنها رسیدگی کرده و نظر خودرا ضمن نامه‌ای به آقای نخست‌وزیر اطلاع خواهد داد. بدیهی است پیشنهاد های مزبورو نظرات دبیرخانه در صورتی

سرهنك عارف دوباره بازداشت شد

بغداد ـ سرهنك عارف همکار پیشین عبدالکریم قاسم نخست وزیر عراق مجددا بدستور دولت عراق باز داشت شد.

عارف که از طرف یك دادگاه نظامی محکوم بمرك شده بود سال گذشته موردعفوقرارگرفت وبدستور ژنرال قاسم از زندان آزاد گردید. احتمال میرود که دستگیری مجدد او با حوادث اخیر عراق و توطئه افسران پلیس بی‌ارتباط‌نباشد. منابع مطلع در بغداد اظهار میدارند که ممکن است در روز های آینده حوادثی در این شهر روی دهد.

سرهنك عارف اکنون در محلی بنام (نقرةالسلمان) زندانی است.

رئیس اداره سازمان وامور شعب بانك اصناف

آقای دکتر خسرو حبیبی رئیس سابق اداره وام تشکیل سرمایه بانك عمران که سوابق ممتدی در امور بانکی واقتصادی دارد، بسمت ریاست ادارهٔ سازمان وامور شعب بانك اصناف ایران منصوب‌ومشغول کار شد

ساعات کار بانك ایران‌وانگلیس

ساعات کار بانك ایران و انگلیس و شعبات آن در تهران از تاریخ یکشنبه شانزدهم اردیبهشت ماه ۱۳۴۱ تا اطلاع ثانوی به قرار زیر خواهد بود:

ایام اداری غیر از پنجشنبه ها از ساعت هفت‌و ربع صبح تادوازده پنجشنبه ها از هفت و ربع صبح تا یازده و نیم.

باجه‌های عصر اداره مرکزی وشعبه بازار از ۵تا۷ بعدازظهر تخت جمشید ومیدان فردوسی از ۵تا ۸ونیم بعدازظهر دایر خواهدبود.

۲ـ۲ آ ـ ۳۳۸۰

خوش سوز بی خطر

روزنامه فردا فردا منتشر می‌شود

آشنا ۱ـ۳۴۶۶

درج بیلان

قابل توجه آقایان مدیران شرکتها

عین ماده سوم تصویب نامه شماره ۲۶۲۱۳رت۲۷ر۸ر۴۰ هیئت وزیران و تبصره مربوط به‌آن راجع به طبع ونشر بیلان عملیات شرکتها در روزنامه رسمی کشور جهت اطلاع ذیلا درج میگردد.

ماده سوم: کلیه شرکتها موظفند بیلان عملیات هر سال مالی خود را بلافاصله بعد از تصویب مجمع عمومی صلاحیتدار منتهی تاپایان‌چهار ماه بعد از دوره مالی در روزنامه رسمی کشور طبع و نشر نمایند.

انتشار ترازنامه باید باامضاء مقامات‌مسئول وبازرسان قانونی‌شرکت باشد نشر بیلان شرکت در روزنامه رسمی جانشین ارائه و تسلیم آن بکلیه مراجع دولتی اعم از واحد های مالی و یاقضائی و غیره خواهدبود.

تبصره ـ هیچیك از مراجع رسمی و همچنین هیچیك از بانك های دولتی و غیر دولتی حق ندارند استناد شرکت ها را بترازنامه هائی غیر از آنچه بموقع مقرر دراین ماده در روزنامه رسمی کشور شاهنشاهی درج و نشر شده است بپذیرند.

باتوجه بمراتب بالا انتظاردارد آقایان مدیران‌شرکتها بوظیفه‌قانونی خود عمل نموده و مالیات متعلقه بسود قلمدادی در بیلان را بانضمام یك شماره از روزنامه و اظهارنامه مربوطه تاپایان ضرب الاجل قانونی باداره مالیات بر درآمد شرکتها تسلیم و رسید اخذ فرمایند.

مدیر کل وصول تهران و دارائی های‌حومه. دکتر محمودکاشفی

۱ـ۹ آ ـ ۲۳۱۸

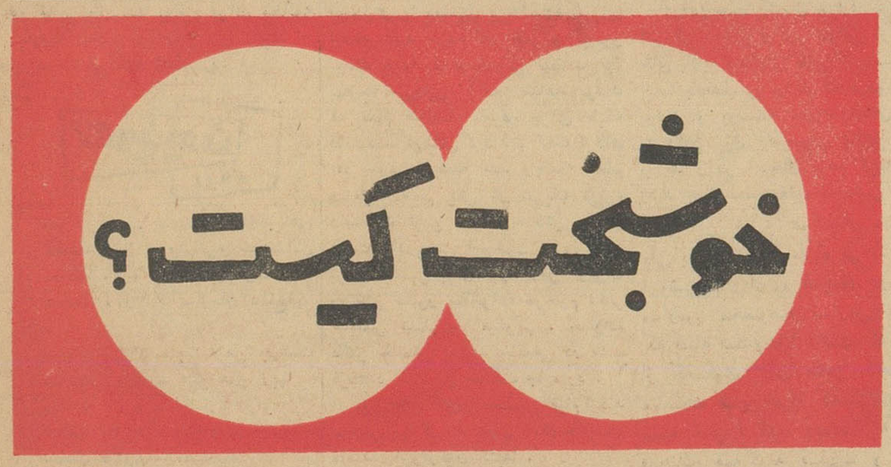

عضویت آکادمی علوم نیویورك

آکادمی علوم نیویورك اخیرا آقایان دکتر عزیز رفیعی رئیس کل موسسه رازی ودکتر حسین میرشمسی معاون آن موسسه را بعضویت خودپذیرفته است.

آکادمی علوم نیویورك معمولا اعضاء خودرا از بین دانشمندان‌و متخصصین داخلی امریکا یاکشورهای خارجی باتوجه دقیق‌بسوابق علمی ومطالعاتیکه دارند انتخاب میکند. مدارك وکارهای تحقیقی این اعضاء راشخصیت‌های علمی بزرگی درخود آکادمی رسیدگی میکنند. البته این موفقیت دونفر از دانشمندان ایرانی که‌در راس یکی ازبزرگترین مراکز علمی وفنی کشورما هستند وموسسه رازی رابه‌بهترین وجهی‌در ردیف موسسات فرهنگی بزرك درآورده‌اند موجب کمال خوشوقتی و مباهات است.

پمپ های شناور
اِمو آلمانی
یک فاز و سه فاز برای منازل و باغات
نماینده انحصاری شرکت زرتشتی
خیابان سعدی کوچه ممتاز تلفن ۳۵۲۸۲

قرص
ساریدون زودش
ساخت
سوئیس

اُپتیما
اُپتیما
بهترین و مدرنترین وسیله
مکاتبه است
Optima
نماینده انحصاری: شرکت سهامی بازرگانی آرین
سرای حافظ تلفن ۵۰۰۹۱
آ ـ ۲۹۵۶