

司法省
二四四〇號
高附圖書文

大正八年度

青島守備軍第五統計年報

青島守備軍司令部

大正九年編纂

700
7
E

1 2 3 4 5 6 7 8 9 10 11 12 13 14 15 16 17 18 19 20 21 22 23 24 25 26 27 28 29 30 31 32 33 34 35 36 37 38 39 40 41

頁	表	欄	行	誤	正
3	氣象概況	記事	10	通過モルモ	通過七ルモ
3	同	同	24	小氣低	小低氣
4	同	同	2	前八、九、十	前八、九、十
6	同	同	4	八、九、十	八、九、十
6	同	同	5	發達	發達
6	同	同	23	西大	西大
15	6	區別欄	6	大正四年	大正四年
13	人口	記事	1	二月	二月
18	18	23	4	89,419	89,416
25	18	21	4	753	573
27	26	13	8	26,55	26,155
41	28	9	21	地利洪牙利	地利洪牙利
47	28	表	9	見出中	見出中
46	33	14	12	寺島現在外國人別國籍及年齡	寺島現在外國人別國籍及年齡
49	33	14	12	357	257
59	教育	記事	1	設立ニハテ	設立ニシテ
60	42	7	6	5,56	5,599
66	49	表	7	見出中	見出中
68	53	7	7	一年年 二年年 三年年 四年年	一年年 二年年 三年年 四年年
70	58	表	7	大正八年	大正八年
85	67	10	15	同治患日	同治患日
92	68	區別欄	14	同直腸周	同直腸周
92	81	同	51	同直腸周	同直腸周
96	82	區別欄	53	足鎖	足鎖
101	83	同	47	足鎖	足鎖
105	89	4	25	32,272,80	3,272,8,0
108	90	3	14	價	價
110	91	1	1	14	4
111	92	見出	18	收	收
111	93	同	中	獲數	獲數
117	102	1	16	56,288	59,288
120	105	6	18	4,027	4,077
125	110	區別欄	18	紅薛島	紅薛石
125	110	同	20	紅薛島	紅薛石
131	111	區別欄	20	0,660,000	660,000
135	112	7	16	明治公債株式會社	明治公債株式會社
144	116	10	4	144	153
145	116	26	29	33,093,9	43,093,9
145	同	同	6	45,376	4,537
151	122	同	23	3,350	7,756
151	122	同	17	00,712	100,712
157	貿易	記事	1	百大正七	百大正七
162	同	仕向地欄	20	百大正七	百大正七
162	同	同	27	百大正七	百大正七
166	139	表	20	青島港汽船輸出入	青島港汽船輸出入
166	同	同	4	674,853,5	5,674,853
168	同	表	20	青島港汽船輸出入	青島港汽船輸出入
182	同	區別欄	32	32,763	432,763
182	同	同	20	甲其ノ他ノ	甲其ノ他ノ
182	同	同	29	甲其ノ他ノ	甲其ノ他ノ
187	同	同	30	3,225,454	3,224,454
187	同	同	5	1,206,694	1,206,304
200	144	區別欄	25	99,631	69,631
204	146	同	1	銀	金
205	148	表	1	橫濱正金銀行青島出張所	橫濱正金銀行青島出張所
212	157	見出	中	出時	支點
217	162	表	中	汽船汽船仕向地別	火時
217	163	同	中	入港汽船汽船仕向地別	入港汽船仕向地別
229	170	區別欄	5	燭	燭
246	溜川炭	記事	6	出炭總高	出炭總高
248	184	雜	1	一日平均	一日平均
266	210	9	10	464,251	449,228
277	219	3	10	1,437	1,391
290	249	備	10	27,774	27,464
303	281	考	1	1,505,414	1,505,464
306	290	考	4	金	金
307	292	區別欄	1	「其他1」	「其他1」
310	293	4	1	留置人ハ罰金	留置人ハ罰金
313	296	1	1	結	結
			28	1,169,493	1,196,493
			1	圓	石

大 正 八 年 度

青 島 守 備 軍 第 五 統 計 年 報

H 700
S 7
/ E

青 島 守 備 軍 司 令 部

大 正 九 年 編 纂

青島守備軍第五統計年報

緒言

編纂方針材料

本年報ハ當軍統計報告規程ニ依リ各官署ヨリ材料ヲ蒐集シ之ヲ類別シテ22科目ト爲シ主要科目ノ冒頭ニ其ノ大要ヲ記述シ閱覽者ヲシテ徑ニ概況ヲ知ルニ便ナラシム唯當地方統計ハ猶過渡期ノ状態ヲ存シ各官署ノ根本調査未タ盡ササル所アリテ二三計數ノ疑ハシキモノヲ見ルハ遺憾トスル所ナリ

青島地方ノ現勢

人口 本軍司令部設置以來支那人ノ軍管内ニ移住スル者著シク増加セリ獨逸時代西曆1,910年ノ調査ニ依レハ租借地内支那人人口ハ161,240人ナリシカ大正八年ニ至リ5萬人ヲ増加シテ21萬餘人ヲ算シ此等ハ概ネ本邦人ト接觸シ相共ニ穩健ナル發展ヲナシツツアリ又本邦人ハ西曆1,910年ニハ167人ニ過キサリシカ我カ軍ノ占領後急劇ニ増加シ大正八年ニハ3萬人ノ多キニ上レリ歐米人ハ西曆1,910年1,642人ヲ算セシモ近來獨逸人ノ異動ニ由リ大正八年ニハ僅ニ698人ヲ算セリ

商業 ハ青島港貿易ニ依リ其ノ進歩ヲ證スヘシ即チ輸出入總額ニ於テ獨逸時代ノ最高額ハ西曆1,913年ノ銀1億2百萬圓ナリシカ日本占領後ハ大正六年ニ於テ銀1億2千3百萬圓ニ達シ大正七年ニハ銀1億1千3百萬圓大正八年ニハ銀1億3千8百萬圓ニ上レリ

工業 ハ山東ノ各種原料豊富ナルニ拘ラス獨逸時代ニハ僅ニ二箇ノ卵粉工場ト煉瓦及瓦工場ト小規模ノ麥粉製造場ト稍々大ナル麥酒釀造場ノ外見ルヘキモノナカリシカ日本占領後諸種ノ工業原料ヲ調査シ之ヲ世上ニ發表シタルニ内地ノ大資本家經驗家等陸續渡來シ諸種ノ工業ヲ經營スル者接踵シテ起リ大正八年ニハ資本金5萬圓以上ノ工場ニシテ已ニ竣成セシモノ88ニ上リ各相當ノ成績ヲ收ム其ノ製品ノ主ナルモノハ絹絲綿絲皮革油脂類卵粉麥酒清酒粗製鹽再精鹽燐寸製粉等39種ヲ數ヘ一箇年ノ製品價額概算約2億圓以上ニ達スヘシ商工業ノ發達前陳ノ如クナルヲ以テ今ヤ原野ハ化シテ工場地ト爲リ干瀉地モ亦之ヲ埋立テテ新市街地ト爲サムトスル狀況ニ在リ

交通運輸機關 ハ當地方ノ進運ニ伴ヒ相當ノ改善ヲ圖リツツアリ大正八年

度ニ於ケル鐵道收入ハ銀550萬圓餘ヲ算シ前年度ヨリ82萬圓餘ヲ増加シ通信事業收入ハ金61萬圓餘ヲ算シ前年度ヨリ15萬圓餘ヲ増加シ郵便貯金ハ年度末現在高ニ於テ34萬圓餘ヲ計上セリ

教育 本邦人ニ係ルモノハ大體ニ於テ内地ノ制度方針ニ依リ人物ノ養成ヲ目的ト爲シ尤モ意ヲ品性ノ陶冶及體育ノ振興ニ留メ以テ健全ナル小國民ノ發達ヲ期ス大正四年四月小學校ヲ同五年四月高等女學校ヲ同六年四月中學校ヲ開設セリ大正八年ニ於テハ小學校數3同分教場數7ニシテ登校兒童2,276人ニ上リ又高等女學校數1生徒184人、中學校1生徒247ヲ算シ合計2,707人ナリ支那人ニ係ル教育制度及方針ハ本邦小學校令ニ準セシモノニシテ之カ爲特ニ公學堂規則ナルモノヲ公布シ大正四年三月以降漸次ニ開校シ當初25校ニ於テ兒童751人ヲ收容セシカ大正八年ニ於テハ37校收容兒童2,936人ニ増加セリ此ノ惠澤ニ浴スル兒童ハ蓋他日日支親善ノ楔子タラヌムハアラサルナリ

大正十年一月

青島守備軍司令部

青島守備軍第五統計年報

凡例

1. 本年報ハ當軍管内ヲ青島、李村ノ二管區及山東鐵道沿線(濟南商埠地ノ別)ニ別チ之カ事實ヲ綜合セシモノトス
2. 本年報ハ主トシテ現在數ニ在リテハ大正八年十二月調或ハ大正八年度(會計年度)末調トシ一箇年ノ事實ヲ積算セシモノハ大正八年(歷年間)或ハ大正八年(會計年度間)トセリ然レトモ必要ニ依リ特ニ調査セシモノハ敢テ其ノ前後ニ拘ラス而シテ本年ノ調査事項ニ對シ前年若ハ前數年ノ調査アルモノハ之ヲ各表末ニ附記シ或ハ別表トシテ掲ケ以テ參考ニ便セリ
3. 統計表中ニハ實數ノ單位ヲ噸、貫、斤、圓等ニ止メ以下ノ小數ヲ四捨五入セルカ爲其ノ内譯ヲ集算スルモ合計數ニ契合セサルモノアリ
4. 本年報所載ノ統計表中ニハ之ヲ前年報ニ比スレハ改訂ヲ加ヘシモノ或ハ増減シタルモノアリ
5. 表中ニ「一」印ヲ填セシハ事實ナキヲ示ス

青島守備軍第五統計年報目錄

統計圖

第一圖	山東省全圖
第二圖	青島地方占領地內日本人職業及年齡別
第三圖	青島地方占領地內日本人出生、死亡
第四圖	青島港貿易
第五圖	全支那對外貿易
第六圖	青島港貿易額累年比較

統計表

第一 土地

第一表	青島ノ位置	頁
第二表	面積及人口大正九年三月	1

第二 氣象

氣象概況ノ記事

第三表	測候所大正八年十二月	9
第四表	氣壓ノ平均及極度(耗)大正八年	10
第五表	氣溫ノ平均及極數(攝氏)同	10
第六表	溫氣累年比較(攝氏)	15
第七表	濕度ノ平均及最小極度(百分率)大正八年	16
第八表	降水量及其ノ極度(耗)同	16
第九表	降水量累年比較(耗)	18
第一〇表	風ノ平均及最大速度(每秒米)大正八年	18
第一一表	平均風向同	19
第一二表	平均雲量同	19
第一三表	天氣日數同	20
第一四表	天氣日數累年比較	20

第一五表	霜雪ノ初終	大正八年	20
第一六表	霜雪ノ初終累年比較		21

第三 人 口

人 口 ノ 記 事			
第一七表	現 住 人 口	大正九年三月	22
第一八表	各 月 現 住 人 口	大正八年	22
第一九表	現 住 人 口 町 村 別	大正九年三月	26
第二〇表	現 住 人 口 職 業 別	同	34
第二一表	現 住 人 口 年 齡 別	同	35
第二二表	現 住 人 口 配 偶 關 係 年 齡 別	同	37
第二三表	現 住 日 本 人 本 籍 地 別	同	38
第二四表	日 本 人 來 航 者 職 業 及 本 籍 地 別	大正八年	39
第二五表	各 國 人 來 航 者 年 齡 別	同	41
第二六表	各 國 人 來 航 者, 往 航 者 職 業 別	同	41
第二七表	青 島 現 住 外 國 人 國 籍 別	大正九年三月	42
第二八表	青 島 現 住 外 國 人 國 籍 及 年 齡 別	同	44
第二九表	青 島 現 住 外 國 人 國 籍 及 職 業 別	同	46
第三〇表	出 生	大正八年	48
第三一表	總 死 亡 ノ 一	同	49
第三二表	總 死 亡 ノ 二	同	49
第三三表	病 死 者	同	49
第三四表	被 殺 害 者 (原因別)	同	50
第三五表	自 殺 者 ノ 一 (所為別)	同	50
第三六表	自 殺 者 ノ 二 (年齡及原因別)	同	50
第三七表	自 殺 者 ノ 三 (緣事上ノ關係)	同	51
第三八表	不 慮 死 亡	同	52
第三九表	中 毒 患 者, 死 亡	同	52
第四〇表	棄 兒 年 齡 別	同	53
第四一表	婚 姻 及 離 婚	同	54

第 四 教 育 及 宗 教

教 育 ノ 記 事			
第四二表	學 齡 兒 童	大正九年四月	58
第四三表	小 學 校	同	60
第四四表	小 學 校 兒 童 異 動	大正八年度	60
第四五表	小 學 校 教 員 職 名 別	大正九年四月	62
第四六表	小 學 校 經 費	大正八年度	63
第四七表	小 學 校 兒 童 體 格 檢 查 成 績	大正九年四月	62
第四八表	幼 稚 園	同	65
第四九表	中 學 校 職 員 及 生 徒	同	66
第五〇表	中 學 校 生 徒 異 動	大正八年度	67
第五一表	中 學 校 授 業 料 及 經 費	同	67
第五二表	中 學 校 生 徒 體 格 檢 查 成 績	大正九年四月	68
第五三表	高 等 女 學 校 職 員 及 生 徒	同	68
第五四表	高 等 女 學 校 生 徒 異 動	大正八年度	68
第五五表	高 等 女 學 校 授 業 料 及 經 費	同	68
第五六表	高 等 女 學 校 生 徒 體 格 檢 查 成 績	大正九年四月	69
第五七表	公 學 堂	大正八年十二月	69
第五八表	公 學 堂 兒 童 異 動	大正八年度	70
第五九表	公 學 堂 教 員 職 名 別	大正九年四月	71
第六〇表	公 學 堂 經 費	大正八年度	72
第六一表	私 立 書 房	大正九年四月	72
第六二表	特 種 學 校	大正八年	76
第六三表	布 教 師 及 信 徒 ノ 一	大正九年四月	77
第六四表	布 教 師 及 信 徒 ノ 二	同	77
第六五表	寺 院 教 會 堂 及 廟 宇	大正八年十二月	78

第 五 衛 生

衛 生 ノ 記 事

軍人及地方人患者

第六六表	守備軍管內總患者	大正八年	84
第六七表	守備軍管內月別患者	同	84
第六八表	守備軍管內土地別患者	同	85
第六九表	守備軍管內病類別患者	同	86
第七〇表	守備軍管內土地別法定傳染病患者	同	87
第七一表	守備軍管內月別法定傳染病患者	同	87
第七二表	特種婦女年齡及國籍別	同	87
第七三表	特種婦女花柳病及傳染性諸病患者ノ一	同	88
第七四表	特種婦女花柳病及傳染性諸病患者ノ二	同	88
第七五表	特種婦女健康診斷成績	同	89
第七六表	守備軍管內種痘	同	89

海港檢疫

第七七表	海港檢疫ノ一	大正八年	89
第七八表	海港檢疫ノ二	同	90

軍人患者

第七九表	部隊別兵營及病院患者	大正八年	91
第八〇表	守備隊月別兵營及病院患者	同	91
第八一表	守備隊病類別患者	同	91
第八二表	守備隊月別新患,死亡	同	96
第八三表	部隊別新患,死亡	同	98
第八四表	守備隊月別兵營及病院治療日數	同	101
第八五表	守備隊病死	同	102
第八六表	守備隊不慮死亡,自殺	同	112

第六 農業及家畜

第八七表	農業戶數	大正八年十二月	103
第八八表	農業人口	同	103
第八九表	有租地	同	103

第九〇表	農產作付反別及收穫高(穀類)	大正八年	108
第九一表	農產作付反別及收穫高(蔬菜類)	同	109
第九二表	果實樹數及收穫高	同	110
第九三表	農事試驗場農產作付反別及收穫高(穀類)	同	111
第九四表	農事試驗場農產作付反別及收穫高(蔬菜類)	同	111
第九五表	家畜現在數	大正八年六月	112
第九六表	乳牛	大正八年	112
第九七表	家禽ノ一(鷄)	同	112
第九八表	家禽ノ二(鶩)	同	112
第九九表	乳山羊	同	113
軍馬			
第一〇〇表	軍馬病類別	大正八年	113

第七 屠獸

屠獸ノ記事			
第一〇一表	屠獸檢査ノ一	大正八年	116
第一〇二表	屠獸檢査ノ二	同	116
第一〇三表	屠獸年齡別	同	117
第一〇四表	屠獸疫	同	118

第八 漁業及製鹽

漁業ノ記事			
第一〇五表	水產業戶數及人員	大正八年六月	120
第一〇六表	日本人漁業者本籍別	同	120
第一〇七表	漁船及漁具	同	121
第一〇八表	漁獲高	大正八年	121
第一〇九表	水產製造品高	同	122
製鹽ノ記事			
第一一〇表	製鹽	大正八年	125

第九 商工業及物價貨銀

商 工 業 之 記 事		頁
第一一表	諸 會 社	大正八年十二月.....127
第一一二表	諸 工 場	同.....132
第一一三表	保 險 會 社	同.....142
第一一四表	諸 組 合	同.....143
第一一五表	市 場	同.....145
第一一六表	青島漁菜市場賣揚高	大正八年.....144
第一一七表	青島水產組合魚市場賣揚高	同.....146
第一一八表	青島日用重要品小賣相場	同.....146
第一一九表	青島輸入重要品卸賣相場	同.....148
第一二〇表	青島重要物產取引現物賣買相場	同.....149
第一二一表	青島重要物產取引現物賣買高ノ一(數量)	同.....150
第一二二表	青島重要物產取引現物賣買高ノ二(價額)	同.....150
第一二三表	勞 働 者 賃 銀(日額)	大正八年十二月.....152
第一二四表	土 地 賣 買 價 格	大正八年.....153
第一二五表	土 地 賃 貸 價 格	同.....154
第一二六表	建 物 賣 買 價 格(坪)	同.....155
第一二七表	建 物 賃 貸 價 格(坪)	同.....156

第一〇 貿 易

青島港輸移出入貿易ノ記事		頁
第一二八表	貿 易 累 年 比 較	自西曆千九百一年至大正八年.....158
第一二九表	月 別 貿 易 價 額	大正八年.....159
第一三〇表	大正八年及同七年月別貿易價額159
第一三一表	仕向地及仕出地別貿易價額160
第一三二表	出 入 船 隻160
第一三三表	青島港出港汽船積荷噸數仕向地別	大正八年.....161
第一三四表	青島港出港汽船積荷噸數月別	同.....161

		頁
第一三五表	青島港入港汽船揚荷噸數仕出地別	大正八年.....161
第一三六表	青島港入港汽船揚荷噸數月別	同.....161
第一三七表	青島港輸移出主要品162
第一三八表	青島港輸移入主要品164
第一三九表	汽 船 輸 出 入	自大正六年至大正八年.....166
第一四〇表	帆 船 輸 移 出 入	同.....178
第一四一表	輸移出入金銀銅貨及紙幣國別	大正八年.....190

第一一 金 融

金 融 之 記 事		頁
第一四二表	銀 行 預 金	大正八年.....198
第一四三表	銀 行 貸 付 金	同.....200
第一四四表	銀 行 爲 替 之 一(取引先別)	同.....201
第一四五表	銀 行 爲 替 之 二(月 別)	同.....203
第一四六表	銀行受拂貨幣種類別ノ一(銀行別)	同.....204
第一四七表	銀行受拂貨幣種類別ノ二(月 別)	同.....205
第一四八表	橫濱正金銀行青島出張所銀行券月別發行高	同.....204
第一四九表	金 利 之 一(銀行預金)	同.....204
第一五〇表	金 利 之 二(銀行貸出金)	同.....206
第一五一表	貸 金 業 者 之 貸 付 金	同.....206
第一五二表	質 屋 之 貸 付 金	同.....207

第一二 運 輸

青 島 港 之 記 事		頁
第一五三表	青 島 港 形 狀	大正八年十二月.....209
第一五四表	燈 臺	同.....209
第一五五表	浮 標(航路標識)	同.....210
第一五六表	立 標(航路標識)	同.....211
第一五七表	各 航 路 標 識 點 火 時 間	大正八年.....212

	頁
第一五八表 各航路標識霧警號運轉時間及回數.....大正八年.....	212
第一五九表 出入汽船月別.....同.....	212
第一六〇表 出港汽船仕向地別.....同.....	214
第一六一表 出港汽船月別.....同.....	214
第一六二表 入港汽船仕出地別.....同.....	216
第一六三表 入港汽船月別.....同.....	216
第一六四表 出入帆船月別.....同.....	218
第一六五表 出港汽船及帆船旅客ノ一(上陸地別).....同.....	218
第一六六表 出港汽船及帆船旅客ノ二(月別).....同.....	220
第一六七表 入港汽船及帆船旅客ノ一(乘船地別).....同.....	222
第一六八表 入港汽船及帆船旅客ノ二(月別).....同.....	224
埠頭ノ記事	
第一六九表 埠頭收入.....大正八年度.....	228
第一七〇表 埠頭構内貨車搬出入貨物.....大正八年.....	228
第一七一表 埠頭構内貨車搬出貨物月別.....同.....	230
第一七二表 埠頭構内貨車搬入貨物月別.....同.....	231
第一七三表 埠頭營業倉庫貨物出入.....同.....	233
山東鐵道ノ記事	
第一七四表 鐵道線路.....大正八年十二月.....	233
第一七五表 鐵道車輛現在數.....同.....	237
第一七六表 鐵道乘客貨物及運貨驛別.....大正八年度.....	238
第一七七表 鐵道乘客貨物及運貨月別.....同.....	239
第一七八表 主要驛ニ發著ノ主要貨物品別.....同.....	239
第一七九表 鐵道貨物種類別.....同.....	241
第一八〇表 鐵道死傷人員.....大正八年.....	243

第一三 鑛 山

	頁
第一八一表 石炭坑鑛區面積及炭量.....大正八年十二月.....	247

	頁
第一八二表 石炭探掘噸數.....大正八年度.....	247
第一八三表 鐵鑛探掘噸數.....同.....	247
第一八四表 販賣石炭仕向地別數量及價額.....同.....	248
第一八五表 鑛產物探掘高及價額.....同.....	249
第一八六表 鑛產物及其ノ製品販賣高.....大正八年.....	249
第一八七表 坑夫就業日數及延人員.....大正八年度.....	249

第一四 通 信

	頁
郵便ノ記事	
第一八八表 通信局所數.....大正八年十二月.....	251
第一八九表 郵便線路.....同.....	251
第一九〇表 郵便遞送集配及電報配達用具.....同.....	251
第一九一表 通常郵便物ノ一(局所別).....大正八年度.....	252
第一九二表 通常郵便物ノ二(月別).....同.....	253
第一九三表 郵便爲替ノ一(局所別).....同.....	253
第一九四表 郵便爲替ノ二(月別).....同.....	254
第一九五表 郵便貯金及振替貯金ノ一(局所別).....同.....	254
第一九六表 郵便貯金及振替貯金ノ二(月別).....同.....	255
第一九七表 小包郵便物ノ一(局所別).....同.....	255
第一九八表 小包郵便物ノ二(月別).....同.....	256
第一九九表 年金, 恩給, 支給口數及金額.....同.....	256
電信, 電話ノ記事	
第二〇〇表 電信線路.....大正八年十二月.....	258
第二〇一表 電報通數ノ一(局所別).....大正八年度.....	258
第二〇二表 電報通數ノ二(月別).....同.....	259
第二〇三表 電報通數種類別.....同.....	260
第二〇四表 電話線路.....大正八年十二月.....	260
第二〇五表 電話加入者職業別.....同.....	261
第二〇六表 自働電話.....大正八年度.....	263

第二〇七表	電話交換狀況	況	大正八年	頁	263
第二〇八表	電話收入	入	大正八年度	頁	264

第一五 上水道,下水道,道路

青島上水道ノ記事					
第二〇九表	上水道ノ一	(水管ノ延長)	大正八年十二月	頁	266
第二一〇表	上水道ノ二	(給水量及料金)	大正八年度	頁	266
青島下水道ノ記事					
第二一一表	下水道ノ一	(水管ノ延長)	大正八年十二月	頁	267
第二一二表	下水道ノ二	(排水量月別)	大正八年	頁	268
青島占領地内道路ノ記事					
第二一三表	道	路	大正八年十二月	頁	269
第二一四表	橋	梁	同	頁	269

第一六 電 氣

電氣ノ記事					
第二一五表	電線	路	大正八年十二月	頁	271
第二一六表	電燈料金及雜收入	入	大正八年度	頁	272
第二一七表	發電量及主要消耗品量	量	同	頁	272
第二一八表	電燈動力數及給電量月別	別	同	頁	273

第一七 林業及園藝

林業及園藝ノ記事					
第二一九表	山林面積	積	大正八年十二月	頁	277
第二二〇表	造林面積	積	同	頁	278
第二二一表	造林樹種別面積	積	同	頁	278
第二二二表	森林林相別面積	積	同	頁	279
第二二三表	官行林業地及園藝地	地	同	頁	279
第二二四表	官有林主副產物	物	大正八年	頁	279

第二二五表	民有林產物	物	大正八年	頁	280
第二二六表	果樹園	園	大正八年十二月	頁	280
第二二七表	園藝產物	物	大正八年	頁	280
第二二八表	森林伐木種類別	別	同	頁	281
第二二九表	森林被害	害	同	頁	281
第二三〇表	官有森林犯罪	罪	同	頁	282
第二三一表	林務所收入累年比較	較	同	頁	282
第二三二表	林務所經費累年比較	較	同	頁	282
第二三三表	林產物輸出入	入	大正八年	頁	282
第二三四表	青島ニ於ケル主ナル林產物相場	場	同	頁	283
第二三五表	青島ニ於ケル林產物製造及販賣業者	者	大正八年十二月	頁	283
第二三六表	主要林產物及林產物製品ノ關稅率	率	大正八年	頁	283
第二三七表	山林其ノ他ノ土地面積ノ一	一	大正八年十二月	頁	284
第二三八表	山林其ノ他ノ土地面積ノ二	二	同	頁	284
第二三九表	青島ニ於ケル園藝產物相場	場	大正八年	頁	284
第二四〇表	樹苗養成	成	同	頁	284
第二四一表	官有林有害獸驅除	除	同	頁	285

第一八 警 察

第二四二表	犯罪及檢舉ノ一	一	大正八年	頁	286
第二四三表	犯罪及檢舉ノ二	二	同	頁	287
第二四四表	馬匪賊及海賊	賊	同	頁	288
第二四五表	在留禁止處分及人員	員	同	頁	289
第二四六表	消防組員及機械器具	具	同	頁	288
第二四七表	火災ノ一	一	同	頁	288
第二四八表	火災ノ二	二	同	頁	289
第二四九表	火災燒失種類月別	別	同	頁	290
第二五〇表	火災原因別	別	同	頁	291
第二五一表	警察上取締營業	業	同	頁	290
第二五二表	遊 戲 場	場	同	頁	291

	頁
第二五三表 劇場及寄席.....大正八年.....	291
第二五四表 警察上救護ノ一(救護種類別).....同.....	293
第二五五表 警察上救護ノ二(被救護種類別).....同.....	292
第二五六表 警察上死傷人員.....同.....	292
第二五七表 船.....同.....	292
第二五八表 遭難船舶ノ一(種別).....同.....	293
第二五九表 遭難船舶ノ二(月別).....同.....	294
第二六〇表 諸車.....大正八年十二月.....	295
第二六一表 乘合馬車用馬檢查成績.....同.....	295
第二六二表 病院.....同.....	296
第二六三表 醫師及藥劑師現在數.....大正八年十二月.....	294
第二六四表 飲食物檢查成績.....大正八年.....	236
第二六五表 飲食用器具檢查成績.....同.....	297
第二六六表 畜產食料品試驗成績.....同.....	297
第二六七表 狂犬咬傷人員.....同.....	298
第二六八表 驅除犬數.....同.....	298
第二六九表 埋火葬人員.....同.....	298

第一九 裁 判

第二七〇表 臨時陸軍軍法會議刑事件數及處分.....大正八年.....	299
第二七一表 青島守備軍法院刑事件數及處分.....同.....	299
第二七二表 臨時陸軍軍法會議刑事人員及處分.....同.....	299
第二七三表 青島守備軍法院刑事人員及處分.....同.....	299
第二七四表 臨時陸軍軍法會議處分罪名ニ對スル處刑人員身分別.....同.....	300
第二七五表 臨時陸軍軍法會議處刑人員教育及年齡別.....同.....	300
第二七六表 青島守備軍法院處刑人員刑名及年齡別.....同.....	301
第二七七表 臨時陸軍軍法會議處刑人員罪名別.....同.....	301
第二七八表 青島守備軍法院處刑人員罪名別.....同.....	301
第二七九表 臨時陸軍軍法會議處刑人員刑名別.....同.....	302
第二八〇表 青島守備軍法院處刑人員刑別名.....同.....	303

	頁
第二八一表 臨時陸軍軍法會議處刑人員犯數及年齡別.....同.....	303
第二八二表 青島守備軍法院處刑人員國籍及年齡別.....同.....	303
第二八三表 罰金及科料金額.....同.....	304
第二八四表 民事訴訟件名別.....同.....	304
第二八五表 民事訴訟區別.....同.....	304
第二八六表 民事訴訟金額別.....同.....	305
第二八七表 民事雜事件數.....同.....	305
第二八八表 憲兵取扱犯罪人員.....同.....	305

第二〇 監 獄

第二八九表 在監人員犯數及年齡別.....大正八年.....	306
第二九〇表 在監人ノ出入.....同.....	306
第二九一表 在監人原籍地別.....同.....	306
第二九二表 在監人患者及死亡者病名別.....同.....	307

第二一 財 政

第二九三表 青島守備軍歲入金月別.....大正八年度.....	310
第二九四表 青島守備軍經費使用額.....同.....	310
第二九五表 青島守備軍軍政費使用額.....同.....	312
第二九六表 臨時軍事費購買品數量及價額.....同.....	312
第二九七表 青島守備軍所管土地坪數.....大正九年三月.....	313
第二九八表 青島守備軍所管建物坪數.....同.....	314

第二二 官 吏

第二九九表 青島守備軍職員ノ階級所屬別人員及俸給.....大正八年十二月.....	316
-------------------------------------------	-----

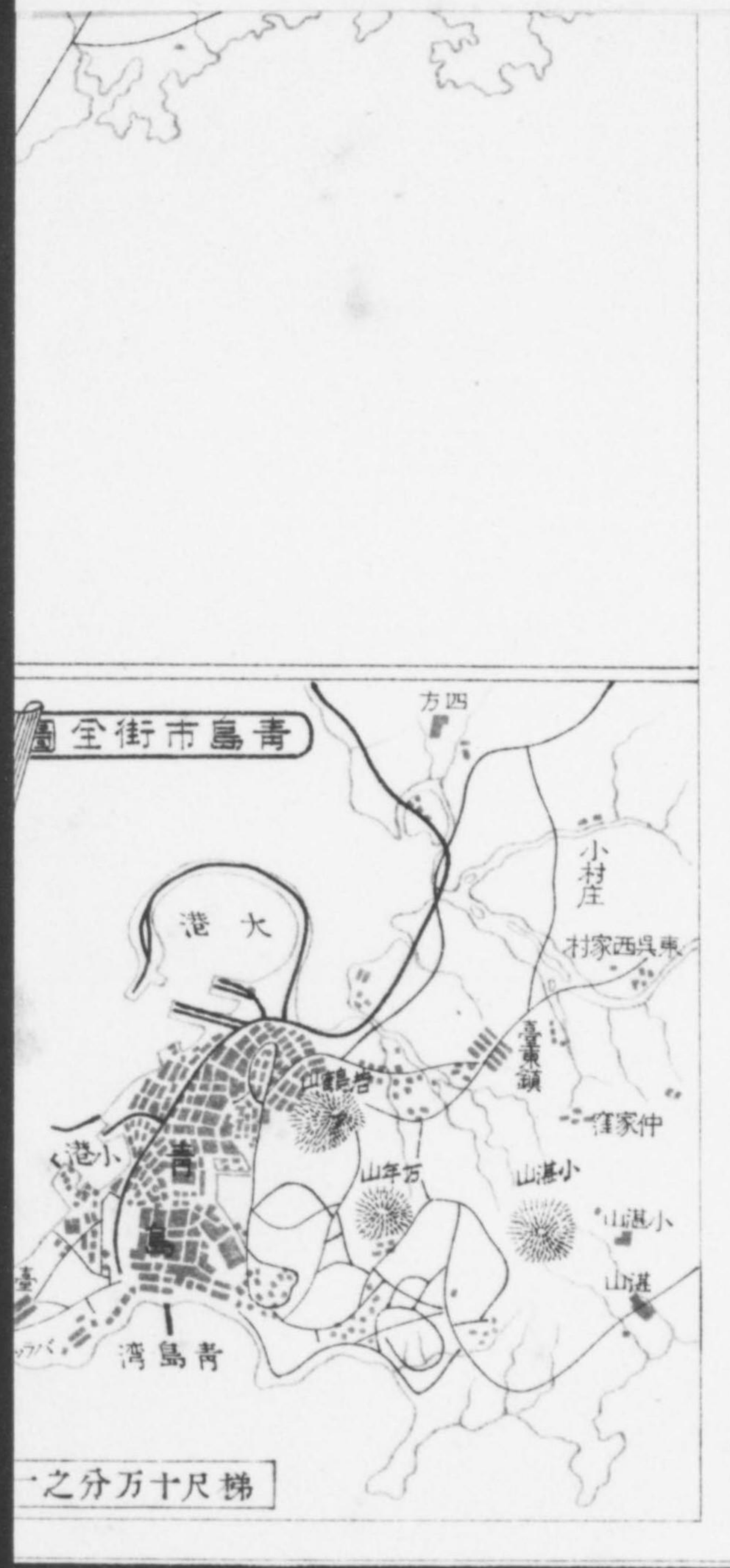

山東全省圖



例

湖	道	鐵	道	省	縣	省	租	商
河	路	道	界	界	城	城	地	埠

一之分万百二尺梯



第二圖

大正九年三月末調
青島地方占領地内日本人職業及年齡別

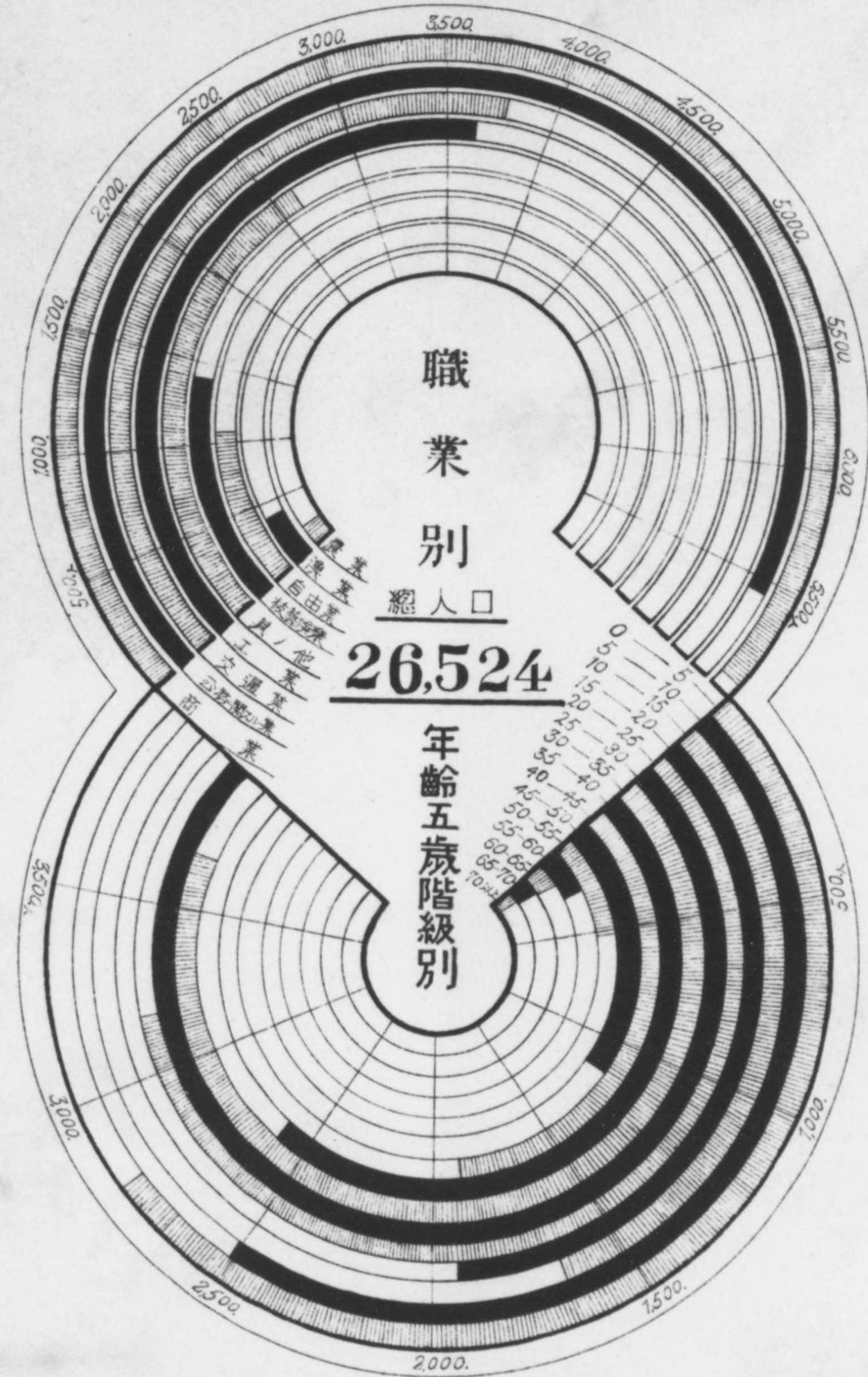

農業ニハ牧畜業林業ヲ、工業ニハ鑛業ヲ、其ノ他ニハ本表掲載ノ職業以外ノモノ及無職業ヲ合揚セリ

第三圖

青島地方占領地内日本人出生死亡

現住人口千ニ對スル比例

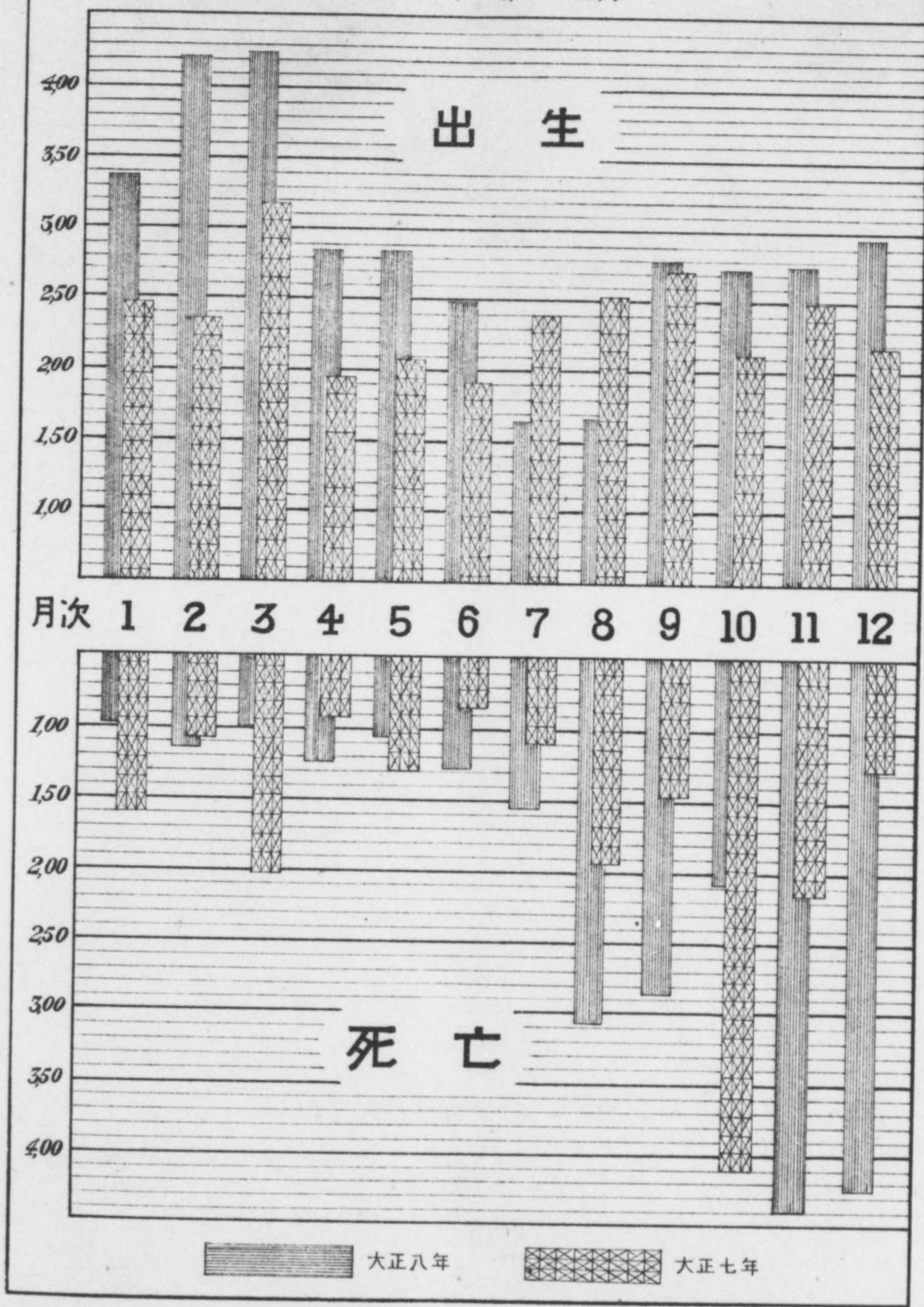

第四圖

青島港貿易 大正八年

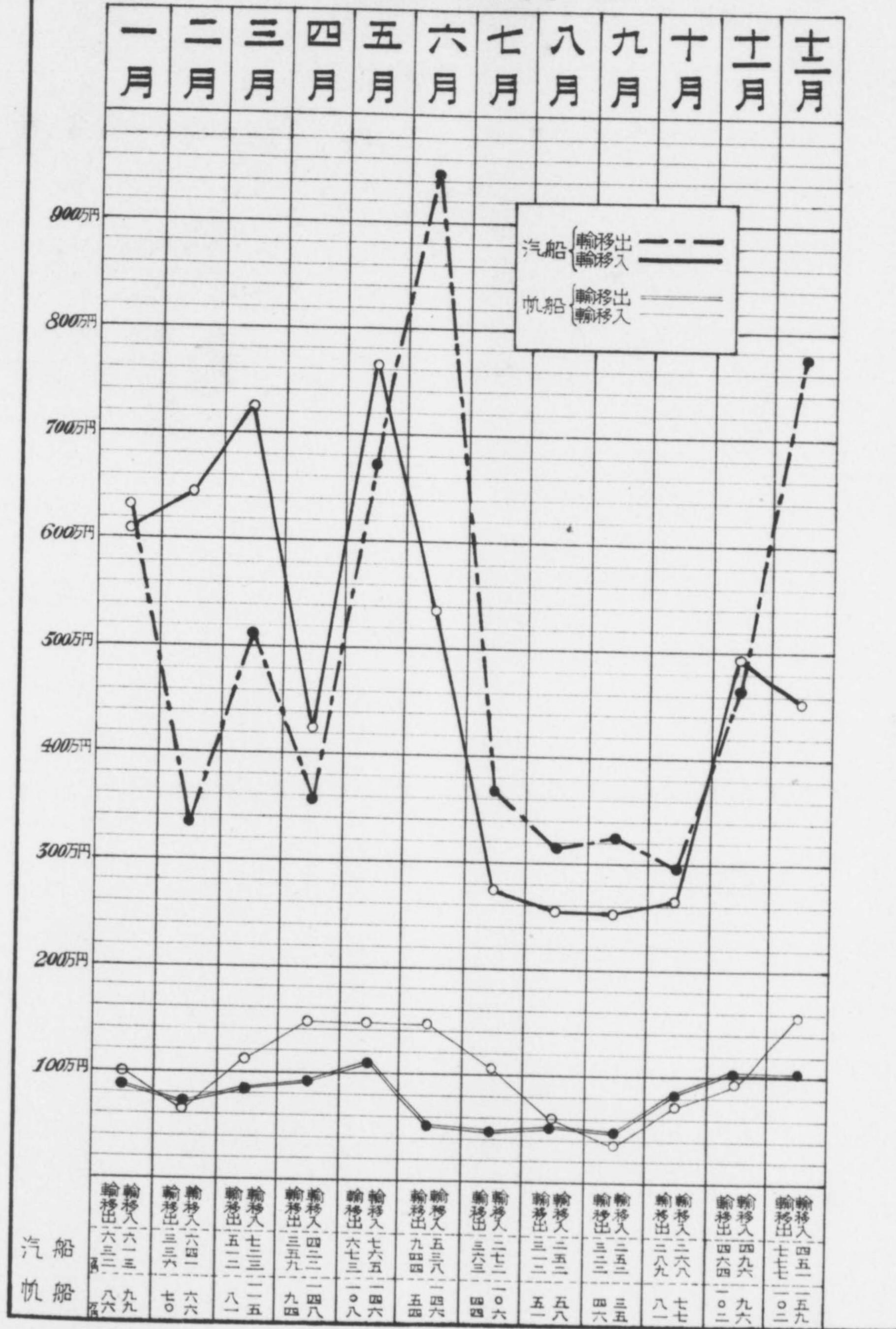

第六圖

青島港貿易額累年比較

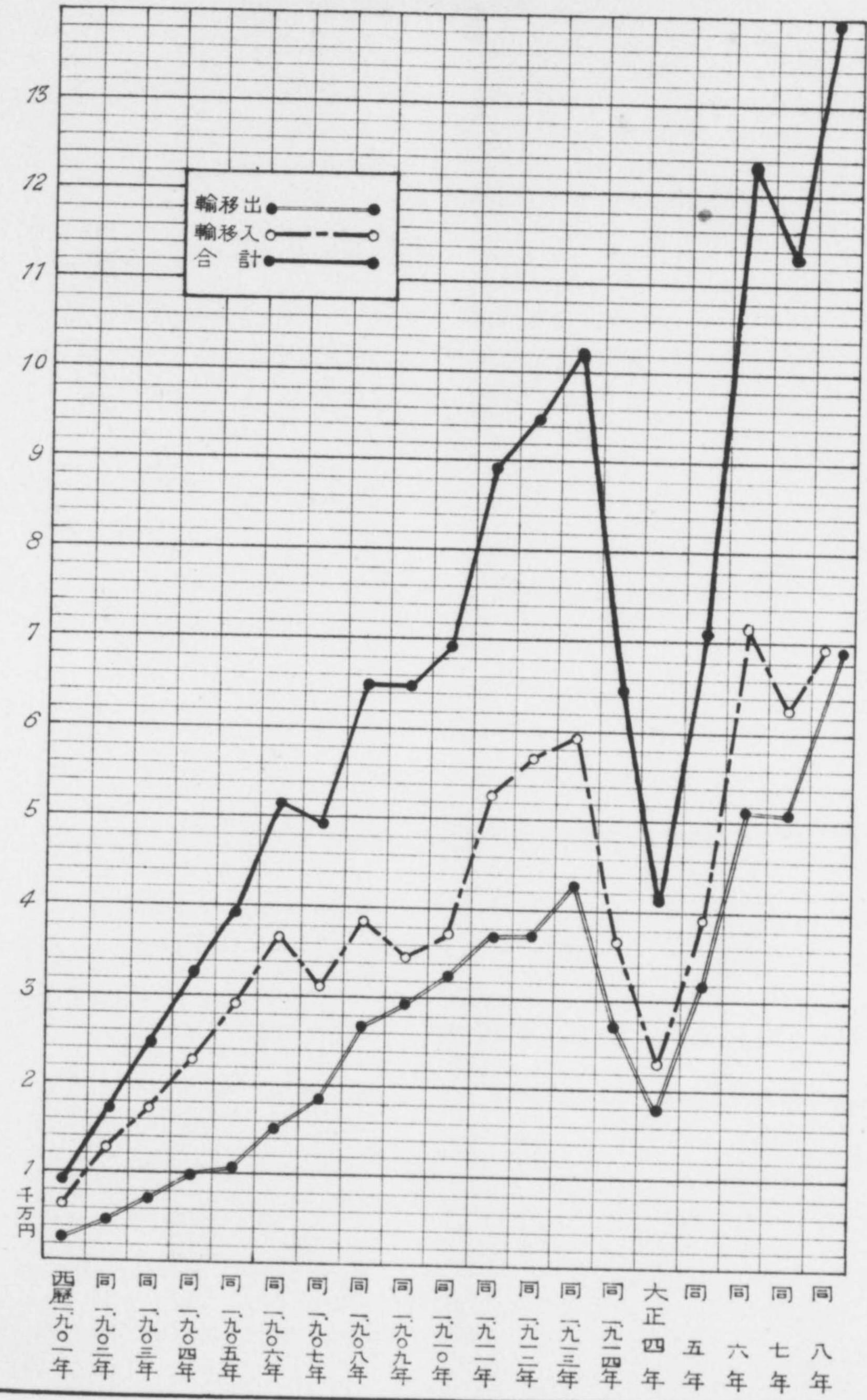

第一 土地

第一表 青島ノ位置

區別	經度極點			緯度極點		
	方位	地名	經度	方位	地名	緯度
青島地方民政區域 (舊獨逸租借地)	極西	膠州灣西岸馬頭第一號境界碑	120,05.1	極南	靈山島ノ南端	35,44.5
	極東	塔連島ノ東北端	120,52.7	極北	膠州灣ノ最北端	36,19.5
同上 本土	極西	遊内山燈臺	120,16.6	極南	遊内山燈臺	36,02.7
	極東	嶗山ノ東第五境界碑	120,37.7	極北	史家泊子ノ正北白沙河ノ北岸	36,16.4

本表ハ千八百九十九年實測膠州灣獨逸守備區域圖ニ依ル

第二表 面積及人口 大正九年三月

區別	屬島數	面積	戶數				人口				一戸平均人口	一方里平均人口
			日本人	支那人	其ノ他ノ外國人	計	日本人	支那人	其ノ他ノ外國人	計		
本土	...	3,844.00	5,684	10,997	225	16,906	19,653	53,573	698	73,924	4.4	19,231
海牛島	...	3,020.00	2	2,559	2,561	9	12,691	12,700	5.0	4,205
竹岔島	...	0,022.00	66	66	280	280	4.2	12,727
黃陰島	...	0,349.00	282	282	1,581	1,581	5.6	4,530
水靈山島	...	1,867.00	9	1,984	1,993	16	12,415	12,431	6.2	6,658
水靈山島	...	0,490.00	8	321	321	1,482	1,482	4.6	3,024
水塔毛港大	...	1,022.25	146	154	11	658	669	4.3	654
水靈山島	...	0,001.00
水靈山島	...	0,000.60
水靈山島	...	0,010.40
小加藤島	...	0,000.60
小加藤島	...	0,000.80
小加藤島	...	0,008.30
小加藤島	...	0,000.80
小加藤島	...	0,001.10
大公島	...	0,010.50
大公島	...	0,000.40
大公島	...	0,001.20
大公島	...	0,005.00
大公島	...	0,001.60
水靈山東島	...	0,000.10
水靈山西島	...	0,000.60
計	...	10,657.25	5,703	16,355	225	22,233	19,689	82,680	698	103,067	4.6	9,671
李村管内	...	25,053.51	164	20,387	20,551	520	109,982	110,502	5.4	4,411
李村管内	...	0,035.91
李村管内	...	0,000.71
李村管内	...	0,018.21
李村管内	...	0,000.64
計	...	1 25,108.98	164	20,387	20,551	520	109,982	110,502	5.4	4,411
合計	...	1 35,766.23	5,867	36,742	225	42,834	20,209	192,662	698	213,569	5.0	5,971

1. 面積ハ獨逸時代ノ記録ニ依リシモノニシテ實測ノ上ハ多少ノ増減ナキヲ保セス
 2. 戶數人口ノ記載ナキハ無人島トス

第二 氣象

大正八年氣象ノ概況

一月 ハ客月末優勢ナル低氣壓ノ山東附近通過後蒙古方里ノ氣壓增高セル爲上旬ハ異常ノ寒氣ヲ齎セルモ中下旬ハ揚子江支那東海方面ニ低氣壓頻出シ其ノ都度多少ノ影響アリシモ大陸方面ノ高氣壓主部ニハ著シキ異動ヲ見ス唯同主部ノ盛衰ニ伴ヒ寒暖交互セシカ全月ヲ通スレハ高溫潤濕寡照ニシテ風力強ク氣候頗ル適順ヲ缺キタリ

二月 ハ蒙古又ハ滿州及支那東海方面ニ低氣壓ノ去來頻繁ナリシモ山東附近ニ在リテハ間々小低氣壓ノ發顯アリテ著シキ低氣壓通過ナク月初來良好ナル天氣持續シ上旬ハ著シキ寒氣ヲ催シ其ノ後高氣壓主部南下シテ揚子江流域ヲ覆ヒ又時々東方ニ移動スルコトアリシ等ノ爲季節風衰退セルヲ以テ爾來著シク暖氣ヲ催シタリ又中旬以後時々濃霧ノ發生ヲ見タルハ例年ト稍々其ノ趣ヲ異ニセリ

三月 ハ大陸高氣壓衰退シテ移動性トナリ屢々山東附近ヲ經テ日本本土方面ニ通過シ大體ニ於テ季節風衰ヘ氣溫ノ上昇ヲ促シタルモ上旬末大陸ノ高氣壓發達ニ際シ急ニ寒氣ヲ催シ又中旬末ヨリ下旬半ニ於テ稍々優勢ナル低氣壓ノ日本海及大平洋沿岸ヲ逸走セル後大陸ニ氣壓增高シ山東地方ニ再ヒ寒氣ヲ催セリ而シテ低氣壓ノ滿蒙方面ヲ通過セシモノ數回ニ及ヒ又揚子江流域ニ發生セシモノ漸ク頻繁ナリシモ山東附近ヲ通過セシモノ尠カリシヲ以テ雨雪量ハ例年ヨリ寡少ニシテ月初來平穩ナル氣候多ク氣溫ハ前記ノ如ク寒暖ノ變化アリシモ全月ヲ通スレハ高溫ニ通過セリ

四月 ハ大陸方面ノ氣壓低落シ滿州蒙古方面及黃河揚子江流域ニ低氣壓頻繁トナリ前者ハ山東地方ノ氣候ニ影響尠カリシモ後者ハ顯著ニシテ其ノ際急激ナル氣候變化ヲ起シ時々風勢頓ニ増加セルコトアリシカ又移動性高氣壓ノ去來頻繁ナリシヲ以テ一般ニ好晴ノ天氣多ク雨量ハ前月來引續キ寡少ニシテ氣溫過冷ナルコト多カリシカ下旬ハ過暖ニ經過セシヲ以テ全月ヲ通スレハ例年ト大差ナク日照時及蒸發量一般ニ過多ナリキ又上旬末以後屢々黃沙又ハ煙霧ヲ觀タリ花期ハ春暖早來ノ爲例年ヨリ早ク一重櫻ハ十三日頃八重櫻ハ二十二日頃孰レモ咲キ初メタリ

五月 ハ滿蒙方面ノ氣壓低落シ高氣壓ハ揚子江流域ヨリ本邦ニ移動シ太平洋岸ニ於テ發達シ夏季ニ於ケル配置狀態トナリタルヲ以テ月初ノ冷氣ニ反シ上旬中異常ナル暖氣ヲ催セルカ中下旬ニ於テ再ヒ大陸方面ヨリ移動性高氣壓東遷シ來レルモノアリテ此ノ間低氣壓ノ去來亦頻繁トナリ氣候不定ニシテ著シク乏雨ヲ告ケタリ又氣溫往々急變アリシモ初夏ノ氣候トシテ略順當ニ經過セリ而シテ霧ノ發生漸ク頻繁トナレリ

六月 ハ太平洋ノ高氣壓大ニ發達シ其ノ主部ハ概ネ日本本土東部ノ沖ニ在リシモ時トシテ南下シテ小笠原島方面ヲ占メ又ハ北移シテ北海道東方洋上ヲ覆フコトアリ其ノ都度山東地方ノ天氣ニ影響セシ所アリ且ツ支那中部又ハ支那東海方面ニ發生シテ東行セル低氣壓ノ山東附近ヲ通過セルモノ頻繁ナリシヲ以テ概シテ天氣變化シ易ク陰晴不定特ニ中旬ニ於テ山東附近ヲ通過セル優勢ナル低氣壓アリテ多量ノ降雨アリタルモ氣溫ハ概シテ順當ナル上昇ヲ呈シタリ而シテ屢々濃霧ノ發生ヲ見タリ

七月 ハ始メ小笠原島附近ノ洋上ヲ覆ヘル高氣壓主部漸次北移シテ概ネ日本本土東北地方及北海道ノ東方洋上ニ固定シ其ノ一端朝鮮及黃海ニ及ヒタルヲ以テ揚子江流域方面ニ於テモ偶々低氣壓ノ發生ヲ見ルコトアルモ顯著ナル發達ヲ逐クルニ至ラス月中概ネ良好ナル天氣ヲ持續シ氣溫漸次昇騰シテ下旬ニ於テ著シク高溫ヲ呈シ雨量極メテ少ク斯月トシテハ稀有ナル現象ナリ從テ日照多ク蒸發過多ニシテ旱魃ノ聲漸ク高カラムトスルニ至レリ

八月 ハ月初本邦東方洋上ヨリ北海道方面ヲ覆ヘル高氣壓主部ハ漸次浦鹽沿海州方面ニ擴張セルヲ以テ中旬末一時冷氣ヲ催セルコトアリシモ前月來ノ旱天連續シ下旬ニ至ル迄殆ト降雨ヲ見ス爲ニ氣溫ハ連日高溫ヲ保テテ炎暑甚シク近年稀有ノ酷暑旱魃ヲ現出シ農作物ノ被害夥シカリシカ下旬ニテ高氣壓主部ノ本邦ヲ經テ其ノ南方ニ移動スルト共ニ山東地方内ニ屢々小氣壓發顯頻繁ニシテ上中二旬ニ反シ降雨連日ニ互リ暑氣大ニ衰ヘタリ

九月 ハ始メ支那東海ヨリ黃海ヲ北上シ朝鮮北西部ヲ橫斷セル低氣壓ノ影響ニヨリ豪雨ヲ齎シタルモ中旬以後ハ低氣壓ノ通過セルモノ少ナク却テ移動性高氣壓ノ去來頻繁トナリシヲ以テ概ネ天氣良好ニシテ氣溫モ一高一低ノ裏ニ越月セリ

十月 ハ月初北海道ヨリ浦鹽沿海州方面ニ氣壓高ク天氣良好ニシテ前月末

南洋方面ヨリ來タレル優勢ナル颱風徐々日本本土南方洋上ニ進來シ山東地方ニ直接其ノ影響無カリシモ上旬半渤海灣ニ小低壓ヲ誘發シ其ノ低氣壓ノ移動甚タ遲緩ノ爲陰濕ナル天氣數日ニ互リタリ其ノ後高氣壓主部ハ主トシテ支那大陸ヲ占メタリシヲ以テ概ネ靜穩ニシテ良好ナル天氣持續セリ而シテ上半月ハ一般ニ溫暖ナリシモ下半月ハ冷涼ナル日多カリキ

十一月 ハ月半マテ氣壓ノ配布尙不定ニシテ一般ニ過暖ナリシカ中旬ヨリ約旬日ニ互リ大陸ノ高氣壓發達シ氣壓配置全ク冬季ノ状態トナリシ爲寒氣著シク此ノ際初氷、初雪ヲ觀ルニ至レルカ全月平均ニ於テハ一般ニ稍々高温ニ經過シ雨量ハ著シク寡少ナリシ

十二月 ハ上、中旬山東地方ニ優勢ナル低氣壓去來皆無ニシテ又大陸高氣壓ノ發達モ比較的顯著ナラサリシヲ以テ季節風弱勢ニシテ概ネ好晴ヲ持續シ間々局部的雨雪ヲ見タルニ過キサリシカ下旬ニ入り山東附近ヲ通過セシ低氣壓ノ影響ニ依リ豪雨アリ此ノ月トシテ稍々異例ナリシ而シテ其ノ通過後大陸高氣壓擴張シ寒氣凜烈ノ裏ニ越年シ例年ニ比シ過暖ナリキ之ヲ要スルニ本年ノ氣象ハ晴燥暖且ツ著シク乏雨ヲ呈シタルモノトス今更ニ各要素ニ就キ其ノ狀況ヲ略記スレハ次ノ如シ

氣壓 青島ノ年平均ハ756.1耗ニシテ平年及前年ヨリ0.6耗低ク高極ハ一月十九日八時二十分ニ於ケル770.8耗(海面上781.1耗)ヲ示シ低極ハ六月二十一日九時四十分揚子江上流域ニ顯ハレタル低氣壓青島附近ヲ通過ノ際ニ現ハレ740.1耗(海面上746.3耗)ニ迄降リタリ、濟南ハ年平均760.0耗ニシテ青島ニ比シ3.9耗高ク高極ハ一月十八日二十一時ノ781.4耗(海面上784.8耗)ニシテ低極ハ六月二十五日十七時ノ743.1耗(海面上745.8耗)トス而シテ青島ノ月別平均ハ七、八、九、十二月ノ四箇月平年ニ比シ高カリシモ其ノ他ノ月ハ何レモ低カリキ

風 青島ノ最多風向ハ前年ト略類似シ偏南風首位ヲ占メ偏北風之レニ亞キ偏西風最モ尠ナカリキ、濟南ハ南西風ヲ首トシ偏東風之レニ亞ク、平均風速度ノ年平均ハ濟南僅ニ2.5*/_時ナリシモ青島7.0*/_時ヲ算シ最大風速度ノ青島ハ五月一日ノ北風30.6*/_時ヲ最トシ十二月二十八日ノ北々西24.8*/_時之ニ亞ク、濟南ハ十月三十一日ノ南々西11.8*/_時ヲ最大トス、暴風年總日數ノ青島ハ215日ニシテ平年ヨリ26日前年ヨリ37日多ク而シテ五月ニ於ケル29日ヲ最トシテ之レニ亞クハ四月ノ25日ニシテ最少ハ八月ノ10日ナリキ、濟南ハ11日ニシテ

五月十三日ヲ最トス而シテ風速度15*/_時以上ニ達シタル日數ハ青島63日ニシテ濟南皆無ナリトス

氣溫 年平均ノ濟南ハ15.1度前年ニ比シ3度ノ過高ヲ呈シ青島12.3度ニシテ平年及前年ニ比シ0.6度孰レモ高カリキ、高極ノ青島ハ八月四日ノ35.4度ヲ最トシ濟南ハ五月二十九日ノ40.8度ヲ最トス、低極ハ濟南十二月二十九日ノ氷點下14.6度青島二月四日ノ氷點下11.8度ヲ最トス而シテ月別平均ニ於テ平年ニ比シ十一月ハ相等シク其ノ他ノ月ハ何レモ過高ナリキ

溫度 年平均ノ青島ハ71%ニシテ略平年及前年ニ等シク月別平均ハ四、七、九、十、十一、十二月ノ六箇月平年ニ比シ概ネ乾ニシテ殊ニ著シキハ十一月ノ56%ト、其ノ他ノ月何レモ大ニシテ最モ濕潤ナリシハ七月ノ87%ナリキ、濟南ハ年平均僅ニ52%ニシテ青島ニ比シ頗ル過乾ナリキ

降水量 年總量ノ青島ハ452.4耗ニシテ平年ヨリ30.3耗寡ク前年ヨリ16.4耗多ク月別總量ニ於テ一、六、八、九、十二月ノ五箇月ハ稍々多量ヲ見シノミ其ノ他ノ月ハ何レモ寡少ニシテ就中二月ハ降水全クナカリキ、濟南ハ年總量346.3耗ニシテ之レヲ前年ニ比スレハ30.2耗ノ寡少ヲ呈シ降水最多日量ハ青島八月二十一日ニ於ケル101.2耗ヲ濟南同月二十九日77.6耗ヲ最トス

蒸發量 蒸發量年總量ノ青島ハ1,724.9耗ニシテ平年ヨリ210.8耗前年ヨリ143.9耗ノ増加ヲ呈セリ之レヲ月別平年ニ比スレハ一、三ノ二箇月ハ稍々寡少ナリシモ其ノ他ノ月ハ何レモ増加シ殊ニ著シカリシハ八月ノ245.2耗ヲ最大トシ濟南ハ2,308.9耗ニシテ最モ多カリシハ五月ノ410.7耗ナリトス

日照年 日照年總時數ノ青島ハ2,793.4時間可照時數ニ對スル百分率ハ63%ニシテ前年ニ比シ總時數ニ於テ17.3時間ノ増加百分率ニ於テ殆ト相等シク月別總時數ニ於テ一、三、六、十二月ノ四箇月ハ平年ニ比シ稍々寡照ナリシモ其ノ他ノ月ハ何レモ過照ナリ而シテ不照日數ノ年總計ハ33日ニシテ前年ヨリ2日平年ヨリ5日少ク二、八ノ二箇月ハ皆無ナリキ、濟南ハ日照年總時數2,921.8時間ニシテ可照時ニ對スル百分率ハ66%ナリ之レヲ青島ニ比スレハ總時數ニ於テ1,218.4時百分率ニ於テ3%増加ヲ示シ不照日數ノ年總計ハ僅ニ23日ニ過キス月別ニ於テ一月ノミ稍々多カリシモ二、六、七、九、十一月ノ六箇月ハ皆無ナリキ

天氣類別日數 降水日數ノ年合計ノ青島ハ68日ニシテ前年及平年ニ比シ1

日少ナク月別合計ニ於テ一、三、九、十二月ノ四箇月ハ平年ヨリ多カリシモ其ノ他ノ月ハ何レモ1日乃至2日少ナク濟南ハ年合計66日トス、快晴日數ノ青島ハ92日ニシテ前年ト等シク平年ヨリ1日少ナク濟南ハ152日ニシテ青島ヨリ60日多シ曇天日數ハ濟南50日、青島101日ヲ算シ青島ハ前ヨリ4日平年ヨリ2日多シ濃霧ノ青島ハ八、九、十二月ノ三箇月ヲ除ク外何レモ多少ノ發生ヲ見最モ多カリシハ五月12日、三、六月各8日ニシテ之ニ亞ク年總日數ハ48日トス濟南ハ年總日數僅ニ3日ニシテ七、十一、十二月ノ三箇月各1日ニ過キサリキ霜雪 終霜ハ濟南二月十六日、青島三月十三日ニシテ青島ハ前年ヨリ9日平年ヨリ12日晚ク初霜ハ青島十一月十二日、濟南十二月三日ニシテ青島ハ前年ヨリ四日早ク平年ヨリ15日晚カリキ終雪ハ濟南三月九日、青島三月八日ニシテ青島ハ前年ニ比シ9日晚ク平年ヨリ5日早シ初雪ハ濟南、青島等シク十一月二十三日ニシテ前年ニ比シ3日晚ク平年ヨリ11日早カリキ
 黃沙 青島ニテ黃沙ヲ觀測セシハ一月ニ1日、四月ニ4日、五月ニ2日、十月ニ9日ニシテ總日數16日ナリ濟南ハ一、七、八、九、十二月ノ五箇月ヲ除ク外多少ノ黃沙ヲ見總日數19日ヲ算セリ

顯著暴風雨

- (1) 一月十七日ヨリ同月十九日ニ至ル暴風 一月十八日朝支那東海中部ニ顯ハレタル低氣壓ハ揚子江流域ニ發生セルモノノ如ク其ノ中心示度764耗内外ヲ示シ最初北東ニ進行シ一月十九日十一時房總半島ノ南東ニ達セル際ハ其ノ示度752耗以下ニ降リ同所ヨリ日本本土東岸ヲ北上シ一月二十日北海道ヲ縱斷シ一月二十一日樺太方面ニ逸走セリ此ノ低氣壓ハ中心經路日本本土太平洋岸ニ接近セルヲ以テ日本内地方面ハ二十日稀有ノ風雪ヲ起シ當時支那北部ノ高氣壓著シク發達セル際ニシテ山東地方ニ於テモ季節風ノ增勢顯著トナリ一月十七日十九時過キヨリ風力次第ニ加ハリ二十三時ニハ烈風ニ達シ一月十八日六時最モ強ク每秒速度22.1*/_秒ニ達シ一月十九日十三時過キヨリ稍々減力シタルモ尙強風程度ニシテ一月二十日一時迄吹キ續ケリ其ノ時數ハ54時間ニシテ内強風21時間、烈風33時間トス
- (2) 五月一、二兩日ノ暴風 前月末黃河下流域ニ顯ハレタル旋風ハ五月一日山東半島ヲ東方ニ除行シ同夜黃河西部ニ顯ハレ翌二日十一時朝鮮中部ヨリ上陸シテ日本海ニ出テ五月三日夜宗谷海峽附近ニ達シ同所ニ於テ本邦太

洋沿岸ヲ掠メタル副低氣壓ト合シテ五月四日[オホツク]海方面ニ逸走セリ此ノ低氣壓ハ當初其ノ中心示度756耗内外ヲ示シ朝鮮ニ接近シテ752耗内外ニ下リシカ當時高氣壓ハ滿蒙大陸ヨリ支那東海ニ擴張セルヲ以テ山東地方ニ於テハ北偏風ニ伴ヒ氣溫急降ヲ告ケタリ而シテ五月一日十時ヨリ強風起リ同日二十三時最モ強烈ニシテ每秒速度30.6*/_秒(北)ニ達シ(青島觀測開始以來ノ最大速度トス)五月二日十九時迄吹キ續ケリ其ノ時間33時間ニシテ内強風9時烈風24時トス

(3) 六月二十、二十一兩日ノ風雨 六月二十日揚子江上流域ニ顯ハレタル低氣壓六月二十一日朝青島附近ニ來リ黃海中部ヲ經テ同夜朝鮮南部ヲ橫斷日本海ニ出テ同海ヲ北東ニ進行シ二十二日夜津經海峽ニ達シ二十三日北海道ヲ掠メ[オホツク]海方面ニ逸走セリ此ノ低氣壓ハ青島ニ於テ其ノ中心746耗内外ヲ示シ日本海ニ出テタル後ハ著シク深厚トナリ北海道ニ達セル際ハ其ノ示度734耗内外ニ下降セリ之レ本年山東附近ヲ通過セル低氣壓ノ中最モ優勢ナルモノナリシカ通過ノ際未タ猛烈ナラサリシ爲災害ヲ起スニ至ラサリシ即チ山東地方ハ此ノ低氣壓ノ接近ニ際シ六月二十日午後ヨリ翌二十一日朝ニ互リ少量ノ降雨ヲ催セリ而シテ六月二十日正午頃ヨリ南東風次第ニ增勢シ同日十八時ニハ強風トナリ夜半最モ強ク每秒16.8*/_秒ニ達シタルモ翌一時風勢衰へ同日八時ヨリ再ヒ北風增勢セシモ強風程度ニ止マレリ同日十七時ヨリ風力漸減シ同日二十一時靜穩ニ歸セリ

(4) 八月二十一日豪雨 八月二十一日十一時ノ氣壓配置ハ日本海中部ニ高ク762耗ヲ示シ支那方面ニ低ク758耗ヲ示シタリト雖其ノ配置ニ複雜ニシテ同日正午頃濟南、青島間ニ夏季特有ノ局地的雷雨發生シ徐々東進シ翌朝黃海北部ニ出テ消失セリ、該雷雨ハ頗ル優勢ニシテ管内ハ雨量100耗ヲ超ヘタル所多ク就中張村ハ230耗ニ及ヒ青島ハ同日八時二十八分ヨリ降雨アリ同日十四時二十七分ヨリ同日十五時五十一分ニ至ル間豪雨暴注シ雨量計ニ依レハ此ノ一時十四分間ノ量ハ實ニ99.1耗ヲ示シ中雨弱雨交降シテ二十時二十三分全ク歇ミタリ此ノ總雨量101.2耗トス又雷ハ八月二十一日十四時二十三分ヨリ鳴リ始メ同日五時二十九分ヨリ電雷トナリ同日十五時三十七分ヨリ同時五十七分迄強烈ヲ極メ其ノ後尙盛ニ鳴響シ同日十八時二十三分全ク收聲セリ此ノ激雷豪雨ニ依リ管内ハ多少ノ損害ヲ被レリ

(5) 九月二、三兩日ノ風雨 九月一日臺灣及石垣島間ノ海上ヨリ真北ニ進行シ來レル颱風ハ其ノ中心示度748耗内外ナリシカ九月三日黃河南部ニ達シ益優勢トナリ進路ヲ北北東ニ轉シテ黃海ニ侵入シ同夜朝鮮西岸沖ヲ掠メテ黃海道ヨリ上陸シ北東ニ斜斷シテ九月四日朝日本海ニ出テ浦鹽沿海州ヲ北東ニ進ミ九月五日樺太ノ南部ヲ横キリ同夜[オホツク]海ニ逸走セリ該颱風ノ臺灣附近ニ顯ハレタル當時ヨリ其ノ通過中高氣壓主部ハ日本東海岸ヨリ北海道東方海上ニ在リテ764耗以上ニ發達シ以テ九月二日其ノ支那東海ニ達セル頃ヨリ山東地方ハ疾風程度ノ東偏風ト共ニ降雨ヲ催シ風勢ノ増加ハ颱風ノ黃海ヲ北東ニ進行シ朝鮮ニ上陸セル前後ノ間ニシテ青島九月三日正午北風13.3*/_秒ノ強風程度ニ止リタルモ降雨ハ九月一日十七時十七分ヨリ殆ト間斷ナク降續シ就中九月二日七時四十八分ヨリ二十時九分迄強雨ニシテ殊ニ同日十五時二十七分ヨリ三十分間雨勢強カリシモ同日十六時十五分ヨリ小雨トナリ斷續シテ翌三日十一時四十六分全ク歇ミタリ此總雨量85.5耗ニシテ二日ノミノ雨量71.4耗トス

(6) 十一月十六日ヨリ十九日ニ至ル暴風 十一月十七日山東半島ニ顯ハレタル低氣壓ハ蒙古方面ヨリ來リタルモノ、如ク其ノ中心示度758耗内外ヲ示シ同日十一時黃海北部ニ出テ朝鮮北西部ヨリ上陸シ同夜元山附近ヲ通過シ十一月十八日日本海ヲ北東ニ進行シ漸次深厚トナリ十一月十九日樺太方面ニ逸走セリ此ノ低氣壓ハ十一月十六日十一時支那北部ニ顯ハレタル當時本邦ヲ覆ヘル高氣壓ノ一端朝鮮附近ニ擴張セルヲ以テ南偏風吹續セシカ十一月十七日該高氣壓ノ支那東海岸方面ニ移動セシト共ニ此ノ低氣壓ノ山東半島ニ達セル後ハ大陸方面氣壓增高シ爲ニ北偏ノ季節風強ク寒氣急ニ加ハレリ而シテ十一月十八日十一時最モ強ク毎秒17.8*/_秒ニ達シ十一月十九日十時迄強風吹續セリ

(7) 十二月二十七日ヨリ三十日ニ至ル風雨雪 十二月二十六日揚子江上流域ニ顯ハレタル低氣壓翌二十七日黃海中部ニ東進シ同夜朝鮮南部ヲ横キリテ朝鮮海峽ニ出テ十二月二十八日朝隱岐島附近ヲ通過シ十二月二十九日能登沖ヨリ日本本土ヲ横斷シ 十二月三十日房總沖ヲ北東ニ逸走セリ此ノ低氣壓ハ黃海西部ニ顯ハルルト同時ニ支那東海ニ別箇ノ低氣壓起リ其ノ低氣壓ハ同夜九州ヲ横キリ十二月二十八日四國沖ヨリ本邦太平洋岸ヲ徐行シ

十二月二十九日支那東海岸ニ至リテ消滅セリ而シテ前者ノ揚子江上流域ニ顯ハレタル時ハ其ノ中心示度764耗内外ヲ示シ漸次深厚トナリ朝鮮ニ上陸ノ際756耗内外ニ達シ能登沖ニ達セル頃ハ740耗以下ニ下リ前記支那東海岸ニ顯ハレタル低氣壓ト相竝テ進行セリ一方大陸ニ於ケル高氣壓ノ發達亦頗ル顯著ニシテ兩々相竝テ斯月トシテ稀有ノ風雪ヲ誘起スルニ至レリ即チ山東地方ハ揚子江流域ニ顯ハレタル當時ヨリ降雨ヲ催シ翌十二月二十七日十時前後ヨリ降雪トナリ雨雪量十二月二十六日十八時十五分ヨリ翌二十七日三時二十三分ニ至ル間最モ多量ニシテ24.1耗ヲ示シ降雪ノ全ク歇ミタルハ十二月二十七日十七時二十五分トス其ノ總雨雪量30耗トス又風ハ十二月二十七日十時風向東ヨリ北ニ廻リ俄然増勢シ同日十四時ヨリ十二月三十日一時ニ至ル間風速度15*/_秒ヲ超ヘ十二月二十八日十一時24.8*/_秒ニ達シ其ノ後稍々衰ヘシモ尙烈風程度ニシテ十二月三十日十一時過キヨリ次第ニ減力セリ其ノ時數實ニ74時ニシテ内強風14時間烈風60時間ナリキ

山東地方ノ旱魃 山東半島ニ於ケル雨季ハ例年七八月ニシテ多雨ノ年300耗寡雨ノ年150耗以下ナルヲ常トス然ルニ本年七月中旬半迄稍々多量ノ降雨ヲ見シモ其ノ後殆ト四旬ノ長キニ互リ山東附近ヲ通過スル低氣壓ナク且例年夏季ハ雷雨ニ伴ヒ豪雨又ハ驟雨ヲ頻發シ時々少量ノ降雨ヲ見ルヲ恒トス然ルニ本年ハ降雨頗ル稀ニシテ連日稀有ノ酷暑旱魃ヲ現シ七月中旬半ヨリ八月中旬ニ至ル35日間ノ雨量皆無トス斯クノ如ク此ノ季節ニ於テ見サル現象ニシテ異常ノ天候ト云フヘク爲ニ山東地方農作物ハ旱魃ヲ受ケサル地ナク殆ト枯死シ夏作ハ收穫皆無ノ所アリ且又井水涸渴シ飲料水缺乏ヲ告ケタル等農民ノ生活ニ多大ノ影響ヲ來セリ然レトモ八月下旬ニ入り氣候一變シ各地ノ潤雨ヲ見農作物ノ一部ハ蘇生スルニ至レリ

第三表 測 候 所 大正八年十二月

測候所及觀測場	所在地	位置		晴雨計 海面上 ノ高さ	標準時	觀測開 始年月
		東經	北緯			
青 濟 塔 大 陸 滄 州 沙 子	島南	120,19	36,04	79	西部標準時	大正4.3
	連島	117,08	36,44	40	同上	同上 4.10
	島南	120,52	35,54	同上	同上 5.7
	島南	120,39	35,58	同上	同上 5.11
	島南	120,14	36,13	同上	同上 5.11
	島南	120,22	36,11	同上	同上 5.11
	島南	120,23	36,04	同上	同上 5.11
	島南	120,32	36,07	同上	同上 5.11
	山子	同上	同上
	山口	同上	同上

第三表 測候所.....續

Table with columns: 測候所及觀測場, 所在地, 位置 (東經, 北緯), 晴雨計海上ノ高さ, 標準時, 觀測開始年月. Lists stations like 仙老九張李, 膠高坊張薛, etc.

- 1. 標準時ハ帝國西部標準時即チ東經120度ノ平時ニシテ中央標準時ニ選ルルコト一時間トス
2. 測候所ハ青島及濟南ニシテ其ノ他ハ觀測場トス以下氣象ノ表皆同シ
3. 表中「-」ヲ填寫セシモノハ調査ヲ缺ク
4. 青島及濟南以外觀測場ニハ晴雨計ノ設備ナシ

第四表 氣壓平均及極度 (耗) 大正八年

Table with columns: 測候所及觀測場, 一月, 二月, 三月, 四月, 五月, 六月, 七月, 八月, 九月, 十月, 十一月, 十二月, 全年, 最高, 同起日, 最低, 同起日. Data for 青島 and 濟南.

氣壓ハ標準海面上ノ示度ニ引直シタルモノヲ掲グ

第五表 氣溫ノ平均及極數 (攝氏) 大正八年

Table with columns: 測候所及觀測場, 一月, 二月, 三月, 四月, 五月, 六月, 七月, 八月, 九月, 十月, 十一月, 十二月, 全年. Data for 青島 and 濟南.

第五表 氣溫ノ平均及極數 (攝氏).....續

Table with columns: 測候所及觀測場, 一月, 二月, 三月, 四月, 五月, 六月, 七月, 八月, 九月, 十月, 十一月, 十二月, 全年. Data for 濟南, 塔連島, 大公島, 陰島, 滄口.

第五表 氣溫ノ平均及極數 (攝氏).....續

測候所及 觀測場	一月	二月	三月	四月	五月	六月	七月	八月	九月	十月	十一月	十二月	全年	
浮山所	平均	(-) 1.8	0.8	5.5	12.0	17.5	22.0	26.8	28.9	22.6	16.8	9.5	0.8	13.4
	平均最高	1.7	4.6	9.2	15.6	21.0	24.9	29.1	31.3	26.0	20.6	13.0	5.0	16.8
	平均最低	(-) 5.4	(-) 3.4	1.8	6.4	11.7	17.1	22.4	23.0	16.8	11.3	4.6	(-) 2.9	8.6
	較差	7.1	8.1	7.4	9.2	9.3	7.8	6.7	8.3	9.2	9.4	8.4	7.9	8.2
	高極	9.5	11.7	15.2	22.5	27.5	36.5	31.8	35.4	30.0	25.5	20.5	12.5	36.5
	同起日	7	23	18	24	21	13	31	1	5	2	5	3	36.5 月日 6.13
	低極	(-) 11.7	(-) 13.5	(-) 5.6	0.9	3.6	12.1	18.5	17.5	11.1	1.6	(-) 5.5	(-) 10.8	(-) 13.5
同起日	2	4	10	21	2	16	11	31	13; 15	31	2; 8	2; 9	13.5 月日 2.4	
沙子口	平均	0.0	3.1	6.4	14.8	18.8	23.2	26.2	29.1	22.3	17.7	10.0	2.1	14.5
	平均最高	3.1	7.1	9.4	17.5	22.4	26.0	28.8	31.2	25.1	21.2	13.8	6.5	17.7
	平均最低	(-) 4.3	(-) 2.5	1.9	7.0	13.4	17.9	22.5	23.3	16.5	11.5	5.2	(-) 2.2	9.2
	較差	7.5	9.6	7.5	10.5	9.0	8.2	6.4	7.9	8.6	9.7	8.6	8.7	8.5
	高極	9.9	14.5	14.6	25.0	29.3	33.0	34.1	34.3	29.6	26.0	23.0	14.0	34.3
	同起日	8	23	17	23	22	29	31	1	4	16	5	3	34.3 月日 8.1
	低極	(-) 12.5	(-) 11.2	(-) 4.4	1.8	3.7	12.5	18.5	17.5	10.8	1.6	(-) 4.9	(-) 10.0	(-) 12.5
同起日	5	5	10	15	2	5	12	31	16	31	21	30	12.5 月日 1.5	
仙家寨	平均	(-) 2.4	2.5	7.6	14.4	21.8	24.8	28.3	29.8	23.0	18.2	10.1	1.2	14.9
	平均最高	0.4	7.9	13.4	20.0	27.1	29.5	32.7	34.4	28.5	22.9	14.7	7.0	19.9
	平均最低	(-) 6.7	(-) 4.1	1.3	6.7	13.6	18.9	21.8	22.1	16.8	10.8	3.8	(-) 5.3	8.3
	較差	7.1	12.1	12.1	13.4	13.5	10.6	11.3	12.3	11.8	12.1	10.9	12.2	11.6
	高極	7.9	15.1	24.9	26.4	33.9	35.2	35.4	39.4	32.7	29.1	23.9	41.5	39.4
	同起日	16	17	18	26	22	27	31	4	5	2	6	3	39.4 月日 8.4
	低極	(-) 19.8	(-) 15.1	(-) 7.3	0.6	3.1	15.0	17.5	15.5	10.1	0.2	(-) 6.4	(-) 11.4	(-) 19.8
同起日	2	4	10	4	2	3; 13	1	18	15	31	19	28; 29	19.8 月日 1.2	
老窪鄉	平均	(-) 2.4	1.7	7.8	15.2	21.3	24.3	26.6	27.5	21.7	15.7	(-) 9.0	(-) 0.3	14.9
	平均最高	1.9	8.2	12.7	19.4	27.2	28.5	30.9	32.2	26.1	21.1	13.9	5.8	19.0
	平均最低	(-) 6.8	(-) 3.8	1.7	7.6	14.8	18.1	21.5	21.7	15.6	9.5	3.0	5.0	8.2
	較差	8.7	12.0	11.0	11.8	12.4	10.4	9.3	10.5	10.5	11.6	10.9	10.8	10.8
	高極	13.6	19.1	21.6	25.7	36.4	35.4	36.2	39.7	31.8	26.7	23.7	13.8	39.7
	同起日	8	28	21	30	30	28	6	3	6	2	5	3	39.7 月日 8.3
	低極	(-) 14.6	(-) 13.1	(-) 6.6	2.0	7.5	13.8	18.2	15.7	9.0	1.4	(-) 6.4	(-) 13.3	(-) 14.6
同起日	20	5	10	16	3	25	1	18	16	22	24	30	14.6 月日 1.20	
九水	平均	(-) 2.6	1.2	6.2	13.8	19.7	23.1	25.6	27.7	22.1	17.0	9.6	0.4	13.7
	平均最高	(-) 1.3	6.5	10.7	17.7	24.8	26.0	28.0	30.6	24.9	20.0	13.1	5.2	17.4

第五表 氣溫ノ平均及極數 (攝氏).....續

測候所及 觀測場	一月	二月	三月	四月	五月	六月	七月	八月	九月	十月	十一月	十二月	全年	
九水	平均最低	(-) 5.1	(-) 2.8	2.1	8.1	13.0	14.8	15.1	22.1	16.5	10.3	4.0	(-) 3.2	7.9
	較差	6.4	9.3	8.6	9.6	11.8	11.2	12.9	8.6	8.5	9.8	9.1	8.4	9.6
	高極	10.0	16.0	20.6	23.2	32.6	34.2	30.3	36.0	29.3	25.0	21.9	12.3	35.0
	同起日	8	27	18	17	7	29	7	17	5	1; 8	5	3	8.17
	低極	(-) 12.4	(-) 10.9	(-) 4.9	3.1	3.1	8.1	9.5	16.9	10.8	4.1	(-) 4.9	(-) 11.9	(-) 12.4
	同起日	2	5	10	4	2	1	11	31	16	20; 22	28	29	12.4 月日 1.2
	平均	(-) 2.6	1.6	5.9	15.1	19.1	22.3	25.8	27.3	21.7	16.3	9.7	0.8	13.6
平均最高	1.4	5.8	11.1	18.5	22.7	25.3	27.4	30.6	25.8	20.4	12.9	5.5	17.3	
平均最低	(-) 5.4	(-) 3.0	1.2	8.0	12.0	17.7	21.3	21.6	14.8	8.7	3.6	(-) 4.8	8.0	
較差	6.8	8.8	9.9	10.5	10.6	7.6	6.1	9.1	10.9	11.7	9.2	10.3	9.3	
高極	9.5	17.5	18.5	25.0	28.5	32.5	35.0	35.0	31.0	25.0	20.8	12.2	35.0	
同起日	8	23; 27	17; 18	23	22	28; 29	31	1	6	2; 15	2	3	35.0 月日 7.31	
低極	(-) 12.4	(-) 13.5	(-) 5.0	1.5	3.1	13.5	15.5	13.5	9.5	0.3	(-) 4.4	(-) 13.9	(-) 13.9	
同起日	2	5	27	4	2	3; 4	11; 12	18	16; 17; 18	3.1	1.9	2.9	13.9 月日 12.29	
張村	平均	(-) 1.6	1.8	6.2	11.0	17.1	21.2	25.2	26.2	18.9	13.2	7.7	0.1	12.2
	平均最高	0.9	5.9	12.2	18.5	23.4	26.3	30.3	31.4	27.7	21.1	13.5	5.8	18.1
	平均最低	(-) 5.7	(-) 3.9	1.4	5.9	12.4	17.7	21.7	19.0	12.2	6.8	1.9	(-) 6.3	6.9
	較差	6.6	9.9	10.8	12.6	11.0	8.6	8.6	12.4	15.5	14.3	11.6	12.1	11.2
	高極	7.9	15.0	20.3	27.6	30.0	34.4	33.8	36.1	32.1	26.0	22.3	12.1	36.1
	同起日	17	27	6	29	9	29	3	1; 2	8	1; 7	1; 3	3	36.1 月日 8.12
	低極	(-) 13.0	(-) 12.2	(-) 6.8	0.0	1.7	14.1	16.6	12.2	4.3	(-) 0.3	(-) 4.8	(-) 12.9	(-) 13.0
同起日	19	4	11	4	2	4	12	23	27	31	1; 9	2; 8	13.0 月日 1.19	
李村	平均	(-) 1.6	1.8	6.2	11.0	17.1	21.2	25.2	26.2	18.9	13.2	7.7	0.1	12.2
	平均最高	0.9	5.9	12.2	18.5	23.4	26.3	30.3	31.4	27.7	21.1	13.5	5.8	18.1
	平均最低	(-) 5.7	(-) 3.9	1.4	5.9	12.4	17.7	21.7	19.0	12.2	6.8	1.9	(-) 6.3	6.9
	較差	6.6	9.9	10.8	12.6	11.0	8.6	8.6	12.4	15.5	14.3	11.6	12.1	11.2
	高極	7.9	15.0	20.3	27.6	30.0	34.4	33.8	36.1	32.1	26.0	22.3	12.1	36.1
	同起日	17	27	6	29	9	29	3	1; 2	8	1; 7	1; 3	3	36.1 月日 8.12
	低極	(-) 13.0	(-) 12.2	(-) 6.8	0.0	1.7	14.1	16.6	12.2	4.3	(-) 0.3	(-) 4.8	(-) 12.9	(-) 13.0
同起日	19	4	11	4	2	4	12	23	27	31	1; 9	2; 8	13.0 月日 1.19	
膠州	平均	2.4	1.3	7.3	15.2	21.4	24.7	28.9	30.0	22.6	15.9	7.8	(-) 1.1	14.7
	平均最高	3.6	9.4	14.9	22.5	28.7	31.4	34.7	36.0	28.1	23.6	16.0	6.9	21.3
	平均最低	(-) 6.2	(-) 4.2	1.6	7.2	14.1	19.8	23.7	23.2	17.2	10.8	2.7	(-) 5.5	8.7
	較差	9.8	13.6	13.3	15.3	14.6	11.6	11.0	12.8	10.9	12.8	13.3	12.4	12.6
	高極	11.0	22.5	25.0	32.0	37.5	42.0	39.5	41.0	34.0	30.0	27.0	15.0	42.0
	同起日	7	23	21	25	30	29	6; 31	1; 5	5	2	2	2	42.0 月日 6.29
	低極	(-) 14.0	(-) 13.5	(-) 6.0	0.0	4.0	15.0	19.0	17.0	11.5	7.0	(-) 6.0	(-) 11.5	(-) 14.0
同起日	20	4	10	2	2	3	11	18	16	20; 22	19; 24	2; 8	14.0 月日 1.20	
高密	平均	(-) 3.2	1.4	7.2	14.4	21.5	25.0	28.2	28.9	21.6	15.6	9.7	(-) 1.9	14.1
	平均最高	2.5	8.3	14.1	19.8	28.6	31.4	33.0	34.0	27.8	23.2	16.7	5.0	20.4
	平均最低	6.4	(-) 4.5	2.4	7.7	14.6	20.6	24.1	23.6	16.5	8.6	3.1	(-) 6.3	8.7
較差	8.9	12.8	11.7	12.1	14.0	10.8	8.9	10.4	11.3	14.6	13.6	11.3	11.7	

第五表 氣溫ノ平均及極數 (攝氏).....續

Table with columns for months (一月 to 十二月) and annual average (全年). Rows include '高極' (highest), '同起日' (start date), '低極' (lowest), '同起日' (start date), '平均' (average), '平均最高' (average highest), '平均最低' (average lowest), '較差' (difference), '高極' (highest), '同起日' (start date), '低極' (lowest), '同起日' (start date), '平均' (average), '平均最高' (average highest), '平均最低' (average lowest), '較差' (difference), '高極' (highest), '同起日' (start date), '低極' (lowest), '同起日' (start date).

1. 氷點以下ニハ(-)印ヲ附ス次表亦同シ 2. 缺測ハ「-」ヲ附ス次表亦同シ

第六表 氣溫累年比較 (攝氏)

Table with columns for months (一月 to 十二月) and annual average (全年). Rows include '大正八年' (Taisho 8), '大正七年' (Taisho 7), '大正六年' (Taisho 6), '大正五年' (Taisho 5), '大正四年' (Taisho 4), '西歷一九一四年' (Western 1914), '同 一九一三年' (Same 1913), '同 一九一二年' (Same 1912), '同 一九一一年' (Same 1911), '同 一九一〇年' (Same 1910), '大正八年' (Taisho 8), '大正七年' (Taisho 7), '大正六年' (Taisho 6), '大正五年' (Taisho 5), '大正四年' (Taisho 4), '西歷一九一四年' (Western 1914), '同 一九一三年' (Same 1913), '同 一九一二年' (Same 1912), '同 一九一一年' (Same 1911), '同 一九一〇年' (Same 1910), '大正八年' (Taisho 8), '大正七年' (Taisho 7), '大正六年' (Taisho 6), '大正五年' (Taisho 5), '大正四年' (Taisho 4), '西歷一九一四年' (Western 1914).

第六表 氣溫累年比較 (攝氏).....續

Table with columns for observation station (測候所), months (一月 to 十二月), and annual average (全年). Rows include historical data for Qingdao and Jinan from 1913 to 1920, and 1911 to 1912.

西曆一九一四年一月ヨリ七月マテノ事實トス以下氣象ノ表皆同シ

第七表 濕度ノ平均及最小極度 (百分率) 大正八年

Table with columns for observation station (測候所及觀測場), months (一月 to 十二月), and annual average (全年). Rows list average and minimum humidity for Qingdao, Jinan, and other locations.

第八表 降水量及其ノ極度 (耗) 正 大 八 年

Table with columns for observation station (測候所及觀測場), months (一月 to 十二月), and annual average (全年). Rows show monthly and 24-hour maximum precipitation for various locations.

第八表 降水量及其ノ極度 (耗).....續

Table with columns for observation station (測候所及觀測場), months (一月 to 十二月), and annual average (全年). Rows show monthly and 24-hour maximum precipitation for various locations, continuing from the previous page.

第八表 降水量及其ノ極度 (耗).....續

Table with 14 columns: 測候所及觀測場, 一月, 二月, 三月, 四月, 五月, 六月, 七月, 八月, 九月, 十月, 十一月, 十二月, 全年. Rows include 張店 and 薛家島 with sub-rows for monthly totals, 24-hour max, and start dates.

- 1. 降水量ハ雨電霰雪等ノ水ノ深サ0.1耗 以上アリシ月ヲ掲ケ
2. 降水現象ノ微少ニシテ掲ケ難キ月ハ「0.0」ヲ同現象ナキ月ハ「0」ヲ缺測ノ月ハ「-」ヲ附ス次表亦同シ

第九表 降水量累年比較 (耗)

Table with 14 columns: 測候所, 一月, 二月, 三月, 四月, 五月, 六月, 七月, 八月, 九月, 十月, 十一月, 十二月, 全年. Rows include 青島 and 濟南 with sub-rows for various years (e.g., 大正八年, 西歷一九一四年).

第一〇表 風ノ平均及最大速度 (毎秒米) 大正八年

Table with 14 columns: 測候所及觀測場, 區別, 一月, 二月, 三月, 四月, 五月, 六月, 七月, 八月, 九月, 十月, 十一月, 十二月, 全年. Rows include 青島 and 濟南 with sub-rows for average, maximum, and start dates.

第一〇表 風ノ平均及最大速度 (毎秒米).....續

Table with 14 columns: 測候所及觀測場, 區別, 一月, 二月, 三月, 四月, 五月, 六月, 七月, 八月, 九月, 十月, 十一月, 十二月, 全年. Rows include 塔連島 with sub-rows for average, maximum, and start dates.

風ノ速度ハ一秒時間ニ馳走セル度ヲ米突ヲ以テ測リタルモノトス

第一一表 平均風向 大正八年

Table with 14 columns: 測候所及觀測場, 一月, 二月, 三月, 四月, 五月, 六月, 七月, 八月, 九月, 十月, 十一月, 十二月, 全年. Rows include 青島, 濟南, and 塔連島 with directional data.

風ノ方向ハ速度ニ拘ラス觀測回数ニ依リ平均ヲ算出セシモノヲ掲ケリ

第一二表 平均雲量 大正八年

Table with 14 columns: 測候所及觀測場, 一月, 二月, 三月, 四月, 五月, 六月, 七月, 八月, 九月, 十月, 十一月, 十二月, 全年. Rows include 青島, 濟南, 塔連島, 大公島, 陰島, 滄口, 浮山所, 沙子口, 仙家寨, 老窪鄉, 九水, 張村, 李村, 膠州, 高密, 坊子, 張店, and 薛家島.

雲量ハ天際雲ナキヲ零トシ滿天雲ニ蔽ハレシヲ十トス

第一三表 天氣日數 大正八年

Table with columns for weather types (雨, 雪, 霰, 雹, 電雷, 霧, 霜, 快晴, 曇, 暴風) and locations (e.g., 青島, 滄口, 九張李膠高).

- 1. 一日中ニ二種以上ノ現象アリトキハ各之ヲ當該欄ニ計上シ彼是相重複ス
2. 雨ハ降水量0.1耗以上アリシ日ヲ, 雪, 霰, 雹及霜ハ其ノ量ノ多少ニ拘ラス現象アリシ日ヲ, 電雷ハ電光, 雷鳴ノ相伴ヒシ日ヲ, 霧ハ濃霧ノアリシ日ヲ, 快晴ハ雲量平均二未満ノ日ヲ, 曇ハ雲量八以上アリシ日ヲ, 暴風ハ風ノ速度一毎時間ニ十米突以上ヲ觀測セシ日ヲ掲ケリ
3. 地震ハ計上スヘキ現象ナシ
4. 現象ナキノ「〇」ヲ觀測ハ「一」ヲ附ス次表亦同シ

第一四表 天氣日數累年比較

Table comparing weather days from 1900 to 1919 across various categories like rain, snow, etc.

表中「0.0」ハ微少ナル現象ヲ示ス

第一五表 霜雪ノ初終 大正八年

Table showing the start and end dates of frost and snow for various locations in 1919.

第一五表 霜雪ノ初終.....續

Continuation of the frost and snow start/end table, including locations like 滄口, 浮山, 仙家, etc.

「一」ヲ填寫セシ箇所ハ觀測トス, 次表亦同シ

第一六表 霜雪ノ初終累年比較

Table comparing the start and end dates of frost and snow from 1900 to 1919.

第三 人口

青島地方占領地内ノ人口

支 那 人

支那人人口ハ獨逸領當初(西曆1,897年)約53,000人ト稱セシカ西曆1,910年ノ調査ニ依レハ161,240人ニ増加セリ而シテ日本占領後ノ大正四年十二月164,135人大正五年十二月169,240人大正六年十二月183,192人大正七年十二月181,518人大正八年十二月193,137人ヲ算シ各年ニ比シ消長アレトモ之ヲ獨逸領1,910年ニ比スレハ約2割ノ増加ヲ示セリ

第一七表 現 住

Table with columns for District (區別), Japanese (日本人), and Chinese (支那人). Sub-columns include Civil Servants and Family (公務員及其ノ家族), Others (其ノ他), and Total (合計). Rows list districts like Qingdao (青島) and various months from 1913 to 1915.

1. 本表以下第四一表ニ至ル諸表ニハ營内居住ノ軍人ヲ包含セズ
2. 鐵道沿線ニハ濟南商埠地ノ本邦人ヲ含ム
3. 大正四年十二月同六年三月調ニハ公務員ト其ノ他トノ調査ヲ、又大正四年十二月ニハ戶數ノ調査ヲ缺ク

第一八表 各 月 現

Table showing monthly population data for Japanese and Chinese residents in Qingdao, categorized by month (January, February, March) and district.

日 本 人 (營内居住軍人ヲ含マス)

本邦人人口ハ西曆1,910年僅ニ167人ニシテ日本占領後大正四年十二月14,738人ヲ算シ大正五年十二月21,812人ニ大正六年十二月25,329人ニ大正七年十二月25,899人ニ大正八年十二月26,317人ニ遞増セリ之ヲ大正四年ニ對比スレハ7割9分ノ増率ヲ見ル

外 國 人 (支那人ヲ含マス)

外國人人口ハ西曆1,910年1,642人(外ニ獨逸守備兵2,275人アリ)ニシテ日本占領後ノ大正四年十二月483人大正五年十二月491人大正六年十二月519人大正七年十二月510人大正八年十二月573人ヲ算セリ

人 口 大正九年三月

Table showing population data for Japanese, Chinese, and Foreigners (外国人) in Qingdao as of March 1920. Includes sub-categories for Civil Servants and Family, Others, and Total.

住 人 口 大正八年

Table showing population data for Chinese and Foreigners in Qingdao as of 1919. Includes sub-categories for Civil Servants and Family, Others, and Total.

第一八表 各 月 現

區 別	日 本 人									
	公務員及其ノ家族			其ノ他			合 計			
	男	女	計	男	女	計	男	女	計	
四月	青島管内	2,030	1,610	3,640	8,718	7,328	16,046	10,748	8,938	19,686
	李村管内	167	109	276	129	123	252	296	232	528
	鐵道沿線	1,307	892	2,199	2,274	1,903	4,177	3,581	2,795	6,376
	計	3,504	2,611	6,115	11,121	9,354	20,475	14,625	11,965	25,591
五月	青島管内	2,043	1,623	3,666	9,053	7,409	16,462	11,096	9,032	20,128
	李村管内	201	139	340	95	93	188	296	232	528
	鐵道沿線	1,290	884	2,174	2,308	1,917	4,225	3,598	2,801	6,399
	計	3,534	2,646	6,180	11,456	9,419	20,875	14,990	12,065	27,055
六月	青島管内	2,058	1,632	3,690	9,233	7,481	16,714	11,291	9,113	20,404
	李村管内	200	137	337	81	99	180	281	236	517
	鐵道沿線	1,288	853	2,141	2,315	1,927	4,242	3,603	2,780	6,383
	計	3,546	2,622	6,168	11,629	9,507	21,136	15,175	12,129	27,304
七月	青島管内	2,103	1,650	3,753	9,257	7,562	16,819	11,360	9,212	20,572
	李村管内	196	140	336	84	96	180	280	236	516
	鐵道沿線	1,309	879	2,188	2,299	1,897	4,196	3,608	2,776	6,384
	計	3,608	2,669	6,277	11,640	9,555	21,195	15,248	12,224	27,472
八月	青島管内	2,510	2,365	4,875	8,877	6,906	15,783	11,387	9,271	20,658
	李村管内	196	141	337	97	98	195	293	239	532
	鐵道沿線	1,323	915	2,238	2,281	1,891	4,172	3,604	2,806	6,410
	計	4,029	3,421	7,450	11,255	8,895	20,150	15,284	12,316	27,600
九月	青島管内	2,560	2,460	5,020	7,819	6,353	14,172	10,379	8,813	19,192
	李村管内	194	139	333	95	97	192	289	236	525
	鐵道沿線	1,501	1,028	2,529	2,138	1,738	3,876	3,639	2,766	6,405
	計	4,255	3,627	7,882	10,052	8,188	18,240	14,307	11,815	26,122
十月	青島管内	2,561	2,469	5,030	7,560	6,347	13,907	10,121	8,816	18,937
	李村管内	192	135	327	90	90	180	282	225	507
	鐵道沿線	1,450	996	2,446	2,154	1,755	3,909	3,604	2,751	6,355
	計	4,203	3,600	7,803	9,804	8,192	17,996	14,007	11,792	25,799

住 人 口.....續

區 別	支 那 人									外 國 人			合 計		
	公務員及其ノ家族			其ノ他			合 計			男	女	計	男	女	計
	男	女	計	男	女	計	男	女	計						
四月	139	111	250	52,884	27,397	80,281	53,023	27,508	80,531	180	344	524	63,951	36,790	100,741
	305	267	572	59,779	49,579	109,058	60,084	49,546	109,630	60,380	49,778	110,158
	19	10	29	700	43	743	719	53	772	4,300	2,848	7,148
	463	388	851	113,363	76,719	190,082	113,825	77,107	190,933	180	344	524	128,631	89,419	218,047
五月	139	122	261	52,894	27,784	80,678	53,033	27,906	80,939	181	353	534	64,310	37,291	101,601
	152	274	626	59,750	49,281	109,031	60,102	49,555	109,657	60,398	49,787	110,185
	18	9	27	657	49	706	675	58	733	4,273	2,859	7,132
	509	405	914	113,301	77,114	190,415	113,810	77,519	191,329	181	353	534	128,931	89,937	218,868
六月	160	132	292	53,358	28,177	81,535	53,518	28,309	81,827	182	354	536	64,991	37,776	102,767
	350	296	646	59,767	49,232	108,999	60,117	49,528	109,645	60,398	49,764	110,162
	20	10	30	633	37	670	653	47	700	4,256	2,827	7,083
	530	438	968	113,758	77,446	191,204	114,288	77,884	192,172	182	354	536	129,645	99,367	229,012
七月	177	141	318	53,576	28,508	82,084	53,753	28,649	82,402	183	356	539	65,296	38,217	103,513
	352	303	655	59,971	49,234	109,204	60,323	49,536	109,859	60,603	49,772	110,375
	20	7	27	631	44	675	651	51	702	4,259	2,827	7,086
	549	451	1,000	114,178	77,785	191,963	114,727	78,236	192,963	183	356	539	130,158	90,816	220,974
八月	234	159	393	52,324	28,493	80,817	52,558	28,652	81,210	185	357	542	64,130	38,289	102,419
	354	303	657	60,030	49,337	109,367	60,384	49,640	110,024	60,677	49,879	110,556
	19	9	28	625	46	671	644	55	699	4,248	2,861	7,109
	607	471	1,078	112,979	77,876	190,855	113,586	78,347	191,933	185	357	542	129,055	91,020	220,075
九月	213	110	323	52,734	28,414	81,148	52,947	28,524	81,471	184	332	516	63,510	37,669	101,179
	352	302	654	59,916	49,286	109,202	60,268	49,588	109,856	60,557	49,824	110,381
	18	8	26	697	53	750	715	61	776	4,354	2,827	7,181
	583	420	1,003	113,347	77,753	191,100	113,930	78,173	192,103	184	332	516	128,421	90,320	218,741
十月	243	128	371	53,598	28,381	81,980	53,842	28,509	82,351	200	349	549	64,163	37,674	101,837
	352	302	654	60,040	49,107	109,147	60,392	49,409	109,801	60,674	49,634	110,308
	16	10	26	706	54	760	722	64	786	4,326	2,815	7,141
	611	440	1,051	114,345	77,542	191,837	114,955	77,982	192,938	200	349	549	129,163	90,123	219,286

第一八表 各 月 現

Table with columns for 區別, 日本入 (公務員及其ノ家族, 其ノ他, 合計), and 合計 (男, 女, 計). Rows include 青島市 and 膠州路.

第一九表 現住人口町村別 大正九年三月

Table with columns for 區別, 戶數 (日本人, 支那人, 其他ノ外國人, 計), and 人口 (日本人, 支那人, 其他ノ外國人, 計). Rows include 青島市 and various villages.

住 人 口.....續

Table with columns for 支那人 (公務員及其ノ家族, 其ノ他, 合計), 外國人, and 合計 (男, 女, 計). Rows include 青島市 and various villages.

第一九表 現住人口町村別.....續

Table with columns for 區別, 戶數 (日本人, 支那人, 其他ノ外國人, 計), and 人口 (日本人, 支那人, 其他ノ外國人, 計). Rows include 青島市 and various villages.

第一九表 現住人口町村別.....續

區別	戶數				人口							
	日本人	支那人	其他 外國人	計	日本人		支那人		其他/外國人		計	
					男	女	男	女	男	女	男	女
市	232	1	233	472	367	43	515	37
場	64	64	94	104	11	105	104
士見治	9	9	10	25	3	1	13	26
祝富伏宇	13	58	71	24	25	87	32	111	57
奈庭宮吳幸	11	9	20	20	20	31	51	20
真路島	6	54	60	8	11	82	27	90	38
宮吳幸	60	41	5	106	99	73	87	48	8	5	194	126
佐世保	63	4	63	101	91	101	91
球島	5	7	14	9	7	27	36	7
流大弓	22	31	53	34	30	90	36	124	66
渡柳	11	1	12	20	14	1	21	14
早船	5	5	13	9	13	9
千早野金伏	23	57	86	51	41	267	36	318	77
陽民安	61	61	98	104	98	104
日港	12	3	15	16	25	3	19	25
興雲海見島	28	4	32	48	44	10	58	41
西鎮	11	49	60	18	11	132	43	150	51
羽幡馬山	19	14	33	30	21	70	100	21
赤八鞍	58	15	2	75	108	53	69	5	3	1	180	59
嶺西	3	3	6	5	6	5
嶺東	197	70	267	397	255	278	88	675	343
嶺南	15	127	142	31	24	505	67	536	91
嶺北	29	228	257	63	26	703	187	766	213
嶺中	35	190	225	62	41	700	152	762	193
嶺南	6	40	46	6	6	150	47	156	53
嶺北	3	48	51	7	5	174	45	181	50
嶺中	12	34	46	31	19	134	53	165	72
嶺南	29	29	55	48	55	48
嶺北	18	85	103	35	20	290	55	325	75
嶺中	7	26	33	18	11	60	17	78	28
嶺南	5	5	15	7	15	7
嶺北	16	4	20	28	21	8	8	36	29
嶺中	13	4	5	22	27	14	38	15	7	9	72	38
嶺南	12	2	14	23	15	20	9	43	24
嶺北	36	12	48	118	37	74	12	192	49
嶺中	2	4	1	7	2	3	40	5	3	1	45	9
嶺南	19	131	150	54	41	390	112	414	153
嶺北	12	33	45	46	28	260	75	306	103
嶺中	11	92	103	18	20	203	225	221	245
嶺南	6	1	2	9	9	14	6	1	2	5	17	20
嶺北	4	2	8	14	14	8	15	3	9	5	38	16
嶺中	11	2	13	23	22	4	3	4	30	26
嶺南	1	1	2	2	2	2
嶺北	410	1,499	2	1,911	630	603	7,017	2,198	3	4	7,650	2,805
計	5,400	7,982	225	13,607	9,971	8,859	23,017	6,687	333	365	33,321	17,545
小湖東	263	263	673	545	673	545
小湖西	139	139	449	403	449	403
吳吳	162	162	570	506	570	506
吳吳	153	153	452	385	452	385
吳吳	101	101	289	233	289	233
吳吳	16	16	54	36	54	36
吳吳	69	69	228	213	228	213
吳吳	58	58	185	182	185	182

第一九表 現住人口町村別.....續

區別	戶數				人口							
	日本人	支那人	其他 外國人	計	日本人		支那人		其他/外國人		計	
					男	女	男	女	男	女	男	女
仲小港	51	51	121	130	121	131
家山	26	26	85	70	85	70
家山	211	211	620	524	620	524
家山	1	305	306	2	866	726	868	726
家山	87	87	244	202	244	202
家山	79	79	212	161	212	161
家山	162	162	484	377	484	377
家山	33	33	90	74	90	74
家山	239	239	689	512	689	512
家山	62	62	170	180	170	180
家山	117	117	298	232	298	232
家山	2	107	509	8	1	1,299	1,076	1,307	1,077
家山	60	60	185	163	185	163
家山	138	138	373	314	373	314
家山	129	129	330	262	330	262
家山	72	72	164	120	164	120
家山	234	234	677	550	677	550
家山	74	74	234	157	234	157
家山	221	221	593	435	593	435
家山	69	69	212	177	212	177
家山	83	83	175	138	175	138
家山	103	103	259	222	259	222
家山	66	66	213	176	213	176
家山	47	47	123	108	123	108
家山	88	88	244	218	244	218
家山	60	60	171	131	171	131
家山	81	81	243	176	243	176
家山	39	39	91	82	91	82
家山	72	72	220	178	220	178
家山	64	64	165	143	165	143
家山	51	51	135	107	135	107
家山	39	39	94	87	94	87
家山	189	189	588	429	588	429
家山	27	27	91	85	91	85
家山	19	19	69	45	69	45
家山	24	24	77	63	77	63
家山	5	5	11	13	11	13
家山	63	63	157	123	157	123
家山	321	321	765	717	765	717
家山	84	84	297	258	297	258
家山	248	248	731	598	731	598
家山	2	174	176	2	556	470	558	470
家山	164	164	509	537	509	537
家山	77	77	300	277	300	277
家山	2	45	47	2	158	174	160	174
家山	1	255	887	841	888	841
家山	53	53	161	123	161	123
家山	183	183	610	513	610	513
家山	135	135	443	391	443	391
家山	91	91	298	214	298	214
家山	127	127	387	354	387	354
家山	201	201	692	640	692	640
家山	37	37	132	113	132	113
家山	28	28	95	90	95	90
家												

第一九表 現住人口町村別.....續

區別	戶數				人口								
	日本人	支那人	其他 外國人	計	日本人		支那人		其他/外國人		計		
					男	女	男	女	男	女	男	女	
青島管內	塔東小西紅	5	93	98	6	229	97	335	97
	單頭營	1	1	2	2
	石營	25	3	28	58	4	3	61	4
	柳高前	1	1	2	2
	流棚灣	1	53	54	1	141	91	142	91
	莊庄	53	53	170	148	170	148
	莊庄	53	53	209	70	209	70
	莊庄	73	73	211	199	211	199
	莊庄	56	56	212	172	212	172
	莊庄	47	47	108	82	108	82
	四四方	103	103	314	212	314	212
	四四方	258	574	832	419	340	1,676	892	2,095	1,231
	計	303	8,373	8,676	510	349	31,010	21,966	31,520	22,315
	合計	5,703	16,355	225	22,283	10,481	9,208	54,027	28,653	333	365	64,841	38,226
	李村管內	李東	95	279	374	173	156	855	673	1,028
李東		185	185	564	470	564	470
李東		99	99	252	224	252	224
李東		122	123	343	280	343	280
李東		84	84	208	167	208	167
侯家		148	148	471	474	471	474
侯家		16	16	57	32	57	32
侯家		9	9	287	226	287	226
侯家		147	147	487	461	489	461
侯家		65	65	203	178	203	178
侯家		85	85	206	171	206	171
侯家		43	43	129	132	129	132
侯家		25	25	65	55	65	55
侯家		66	66	188	178	188	178
侯家		77	77	243	216	243	216
侯家		76	76	248	201	248	201
侯家		59	59	160	158	160	158
侯家		157	157	562	424	562	424
侯家		45	45	110	89	110	89
侯家		34	34	101	85	101	85
侯家		9	9	309	258	309	258
侯家		186	186	502	374	502	374
侯家		61	61	199	113	199	113
侯家		174	174	541	411	541	412
侯家		178	178	536	362	536	362
侯家		13	13	416	365	416	365
侯家		127	127	277	200	277	200
侯家		32	32	66	63	66	63
侯家		89	89	244	154	244	154
侯家		146	146	471	378	471	378
侯家	236	236	641	558	641	558	
侯家	64	64	189	156	189	156	
侯家	54	54	170	143	170	143	
侯家	48	48	152	109	152	109	
侯家	50	50	177	131	177	131	
侯家	69	69	248	186	248	186	
侯家	40	40	103	77	103	77	
侯家	94	94	326	278	326	278	
侯家	53	53	144	118	144	118	
侯家	60	60	177	137	177	137	
侯家	63	63	177	149	177	149	

第一九表 現住人口町村別.....續

區別	戶數				人口								
	日本人	支那人	其他 外國人	計	日本人		支那人		其他/外國人		計		
					男	女	男	女	男	女	男	女	
李村管內	樓板十	145	145	444	384	444	384
	山橋	162	162	486	396	486	396
	後房	167	167	528	422	528	422
	樓板	180	180	557	482	557	482
	樓板	22	22	60	62	60	62
	南	21	21	69	55	69	55
	山	84	84	294	247	294	247
	山	47	47	165	138	165	138
	山	29	29	76	52	76	52
	山	98	98	242	204	242	204
	西	39	39	94	78	94	78
	西	197	197	71	47	454	115	525	165
	西	75	75	201	178	201	178
	西	141	141	459	364	459	364
	西	103	103	329	305	329	305
西	104	104	309	237	309	237	
西	226	226	638	494	638	494	
西	109	109	311	257	315	257	
西	44	46	1	2	101	89	103	91	
西	174	174	499	473	499	473	
大小	26	26	68	53	68	53	
大小	111	111	289	261	289	261	
大小	5	162	6	7	434	363	440	370	
大小	3	290	8	2	919	822	927	824	
大小	160	160	451	395	461	395	
大小	294	294	972	884	972	884	
大小	104	104	378	326	378	326	
大小	134	134	433	383	433	383	
大小	160	160	526	416	526	416	
大小	93	93	306	244	306	244	
大小	467	467	1,438	1,043	1,439	1,043	
大小	191	192	576	441	576	441	
大小	223	223	635	503	635	503	
大小	274	274	808	697	808	697	
大小	313	313	870	720	870	720	
大小	99	99	301	277	301	277	
大小	171	171	505	456	505	456	
大小	67	67	214	220	214	220	
大小	214	214	692	624	692	624	
大小	41	41	146	130	146	130	
大小	227	227	679	587	679	587	
大小	218	218	572	469	572	469	
大小	120	120	337	307	337	307	
大小	228	228	659	575	659	575	
大小	1	200	1	1	558	444	559	445	
大小	116	116	333	257	333	257	
大小	66	66	216	159	216	159	
大小	106	108	5	1	318	308	323	309	
大小	52	52	165	135	165	135	
大小	130	130	332	317	332	317	
大小	44	44	96	91	96	91	
大小	91	91	2						

第一九表 現住人口町村別.....續

區別	戶數				人口							
	日本人	支那人	其他 外國人	計	日本人		支那人		其他/外國人		計	
					男	女	男	女	男	女	男	女
周家莊	103	103	348	302	348	302
葛磨房	108	108	313	273	313	273
秀涼	16	16	55	41	55	41
涼	127	127	349	245	349	245
涼	47	47	157	144	157	144
揚橋家	125	125	357	293	357	293
北書河	80	80	202	210	202	210
北書河	69	69	151	135	151	135
北書河	49	49	129	151	129	151
北書河	37	37	131	113	131	113
見燕大南解	15	15	39	35	39	35
見燕大南解	28	28	108	86	108	86
見燕大南解	71	71	208	160	208	160
見燕大南解	17	17	51	62	51	62
見燕大南解	78	78	216	207	216	207
高北南早九	108	108	368	304	368	304
高北南早九	114	114	324	307	324	307
高北南早九	126	126	342	316	342	316
高北南早九	225	225	611	454	611	454
高北南早九	279	282	5	889	748	894	753
山猪王寨柳	52	52	172	137	172	137
山猪王寨柳	13	13	31	19	31	19
山猪王寨柳	10	10	37	24	37	24
山猪王寨柳	13	13	53	34	53	34
山猪王寨柳	10	12	3	39	20	42	23
官雙河	35	35	104	100	104	100
官雙河	18	18	53	32	53	32
官雙河	10	10	22	21	22	21
官雙河	30	30	95	65	95	65
官雙河	55	61	12	108	35	120	40
段董戴千南	224	224	711	609	711	609
段董戴千南	205	205	599	496	599	496
段董戴千南	38	38	95	92	95	92
段董戴千南	137	137	438	358	438	358
段董戴千南	65	65	194	160	194	160
松彭坡南姜	70	70	219	182	219	182
松彭坡南姜	122	122	366	281	366	281
松彭坡南姜	45	45	110	75	110	75
松彭坡南姜	140	140	384	316	384	316
松彭坡南姜	535	535	1,627	1,357	1,627	1,257
石登嶺西小	137	137	433	355	433	355
石登嶺西小	402	402	1,200	938	1,200	938
石登嶺西小	113	113	428	332	428	332
石登嶺西小	55	55	181	146	181	146
石登嶺西小	181	181	565	428	565	428
河屯雲柁	178	178	573	465	573	465
河屯雲柁	33	33	116	72	116	72
河屯雲柁	2	2	61	39	61	39
河屯雲柁	53	53	169	144	169	144
河屯雲柁	5	52	169	135	165	135
張山	205	207	2	618	503	620	504
張山	187	187	590	451	590	451
張山	237	237	682	560	682	560
張山	235	235	708	459	708	459
張山	219	219	618	438	618	438
張山	96	96	240	156	240	156
張山	180	180	521	400	521	400

李村管內

第一九表 現住人口町村別.....續

區別	戶數				人口							
	日本人	支那人	其他 外國人	計	日本人		支那人		其他/外國人		計	
					男	女	男	女	男	女	男	女
午野李董	268	268	763	581	763	581
猪下	124	124	340	289	340	289
猪下	56	56	139	93	139	93
猪下	63	63	245	182	245	182
猪下	64	64	198	182	198	182
小宋金鐘	45	45	134	85	134	85
小宋金鐘	52	52	132	100	132	100
小宋金鐘	135	135	386	269	386	269
小宋金鐘	68	68	192	135	192	135
小宋金鐘	134	134	390	321	390	321
李劉孫張大	77	77	184	158	184	158
李劉孫張大	24	24	70	62	70	62
李劉孫張大	77	77	224	201	224	201
李劉孫張大	77	77	238	192	238	192
李劉孫張大	111	111	298	225	298	225
北河小	114	114	323	272	323	272
北河小	81	81	229	195	229	195
北河小	2	2	544	544	544	544
北河小	10	10	36	31	36	31
北河小	18	18	49	37	49	37
楊西中東	48	48	145	129	145	129
楊西中東	49	49	110	118	120	118
楊西中東	208	208	574	559	574	559
楊西中東	127	127	370	330	370	330
楊西中東	98	98	258	238	258	238
夾唐保	69	69	235	223	235	223
夾唐保	82	82	209	210	209	210
夾唐保	33	33	109	83	109	83
合 計	69	20,108	20,177	117	74	59,134	49,020	59,551	49,094
合 計	164	20,387	20,551	230	231	60,289	49,593	60,579	49,923
昨丈塔	16	16	22	13	27	13
昨丈塔	6	6	10	8	21	6
昨丈塔	6	6	8	3	8	3
昨丈塔	7	7	9	9	9	9
昨丈塔	127	127	174	102	177	102
姚芝膠李	5	5	9	8	9	8
姚芝膠李	7	7	12	7	14	7
姚芝膠李	25	25	35	22	45	24
姚芝膠李	5	5	5	7	5	7
姚芝膠李	7	7	8	4	8	4
藍南城女溜	7	7	17	9	19	6
藍南城女溜	11	11	15	6	17	6
藍南城女溜	20	20	22	20	22	20
藍南城女溜	8	8	10	9	10	9
藍南城女溜	6	6	7	4	13	5
藍南城女溜	6	6	11	5	11	5
藍南城女溜	37	37	43	37	61	40
藍南城女溜	5	5	6	3	7	5
藍南城女溜	6	6	8	5	11	9
藍南城女溜	5	5	7	4	8	5
藍南城女溜	14	14	32	15	50	24
藍南城女溜	6	6	6	5	6	5
藍南城女溜	6	6	6	5	6	5
藍南城女溜	38	38	57	35	69	44
藍南城女溜	7	7	18	8	18	6

李村管內

鐵道沿線

第一九表 現住人口町村別

Table with columns for District (區別), Household Count (戸數), and Population (人口). It lists various villages like 蝦蟇, 旗, 臨, etc., with sub-columns for Japanese, Chinese, and other foreigners.

鐵道沿線

第二〇表 現住人口職業別 大正九年三月

Table showing population by occupation (職業別) for March 1920. Columns include Agriculture, Forestry, Fishing, Manufacturing, Commerce, etc., and sub-categories like Family (家族) and Non-occupation (無職業).

第二〇表 現住人口職業別

Table showing population by occupation (職業別) for March 1920, similar to the table on page 34 but with a different layout and including a summary row for the total population.

第二一表 現住人口年齡別 大正九年三月

Table showing population by age group (年齡別) for March 1920. Columns include Japanese, Chinese, and other foreigners, with sub-columns for males and females.

第二一表 現住人口年齡別.....續

Table with columns for age groups (e.g., 三十六歲, 三十七歲, etc.), gender (男, 女), and population counts for Japanese (日本人), Chinese (支那人), and other foreigners (其ノ他ノ外國人), plus a total (合計).

第二一表 現住人口年齡別.....續

Table with columns for age groups (e.g., 八十六歲, 八十七歲, etc.), gender (男, 女), and population counts for Japanese (日本人), Chinese (支那人), and other foreigners (其ノ他ノ外國人), plus a total (合計).

第二二表 現住人口配偶關係年齡別 大正九年三月

Table showing marital status (有配偶, 無配偶) and age groups (e.g., 滿十五歲, 滿二十歲, etc.) with population counts for Japanese (日本人), Chinese (支那人), and other foreigners (其ノ他ノ外國人).

第二三表 現住日本人本籍地別

大正九年三月

區別	男	女	計	千分比例
北海道	143	104	247	9.3
青森縣	69	38	107	4.0
岩手縣	78	63	141	5.3
秋田縣	63	51	114	4.3
山形縣	133	98	231	8.7
宮城縣	172	135	307	11.6
福島縣	121	83	204	7.7
茨城縣	164	112	276	10.4
栃木縣	102	74	176	6.7
群馬縣	143	97	240	9.0
埼玉縣	111	76	187	7.1
千葉縣	151	111	262	9.9
東京府	809	659	1,468	55.3
神奈川縣	216	178	394	14.9
新潟縣	219	167	386	14.6
富山縣	152	123	275	10.4
石川縣	139	127	266	10.0
福井縣	145	102	247	9.3
長野縣	217	155	372	14.0
岐阜縣	210	137	347	13.1
滋賀縣	229	132	361	13.6
山梨縣	112	87	199	7.5
靜岡縣	295	269	564	21.3
愛知縣	330	314	644	24.3
三重縣	223	160	383	14.4
京都府	263	256	519	19.6
大阪府	477	403	880	33.2
兵庫縣	540	478	1,018	38.4
奈良縣	113	95	208	7.8
和歌山縣	179	126	305	11.5
鳥取縣	162	99	261	9.8
島根縣	237	236	473	17.8
岡山縣	394	299	693	26.1
廣島縣	943	750	1,693	63.8
山口縣	841	753	1,594	60.1
德島縣	201	135	336	12.7
香川縣	282	232	514	19.4
愛媛縣	395	381	776	29.3
高松縣	113	83	196	7.4
大分縣	531	480	1,011	38.1
福岡縣	1,072	1,015	2,087	78.7
佐賀縣	696	594	1,290	48.6
長門縣	781	1,015	1,796	67.7
熊本縣	604	549	1,153	43.5
鹿兒島縣	202	149	351	13.2
鹿兒島縣	522	375	897	33.8
沖繩縣	12	5	17	0.6
臺灣	4	2	6	0.2
朝鮮	28	24	52	2.0
合計	14,338	12,186	26,524	1,000.0

第二四表 日本人來航者職業及本籍地別

大正八年

區別	農業	牧業	林業	漁業	礦業	工業	商業	交通業	公務員	自由業		其ノ他ノ職業	計
										自由業	技藝娛樂		
北海道	1					2	35	2	8	6		33	88
青森縣							13	1				19	33
岩手縣							21		15	6		4	46
秋田縣							12		5	1		4	22
山形縣							19		7	1		2	29
宮城縣							7		1	1	3	3	15
福島縣							8		5	1		6	20
茨城縣							5					6	11
栃木縣	1					1	29		10	13	4	6	64
群馬縣							4		3	2		17	26
埼玉縣							1		25	9	3	9	47
千葉縣							2		3	1		12	18
東京府	3					1	34	1	9	7		16	71
神奈川縣	1						11		6	1		21	40
茨城縣							48		9	11		11	79
栃木縣	1					1	6		5	2		11	24
群馬縣							1		20	11	1	9	43
埼玉縣							3		4			4	12
千葉縣	2					1	24		11	6		14	59
東京府							3		4	3		16	26
神奈川縣	1						31		23			9	64
茨城縣							20		9			15	44
栃木縣	2						35	2	40	8		21	108
群馬縣							8		31			23	62
東京府	1					37	635	5	194	61	150	141	1,227
神奈川縣						1	118	1	121	1	25	147	415
茨城縣							9		32	20		25	213
栃木縣							4		28	3	1	51	109
群馬縣	1					1	50		8	12		16	90
埼玉縣							13		4	3		31	51
千葉縣													
東京府	4					6	82		9	5		17	123
神奈川縣							24		4		1	26	55
茨城縣	3					1	77	1	16	10	1	22	136
栃木縣							21		4			13	38
群馬縣	2					1	51		8	4		16	82
埼玉縣							9		6		2	26	43
千葉縣													
東京府	6					5	114	2	16	13		29	185
神奈川縣							15		3	1		24	43
茨城縣	2					6	85		8	10		22	133
栃木縣							8		4	1		27	40
群馬縣	4					1	135	1	8	8		30	187
埼玉縣							12		2	1		25	40
千葉縣													
東京府						1	20		5	2		2	30
神奈川縣							11		3			5	19
茨城縣	4					3	85	1	39	21		28	187
栃木縣						1	23		16	2	6	67	115
群馬縣	1						12		162	3	26	31	309
埼玉縣	2						41		18	2	8	72	143
千葉縣													
東京府	9					1	65	1	17	7		18	124
神奈川縣							19		12	1		30	62
茨城縣	4					3	195	3	21	21		55	308
栃木縣	1					1	26		5	1	4	62	100
群馬縣	3					1	7		50	55		106	635
埼玉縣	1						80		32	3	5	124	245
千葉縣	5					2	35		694	6	16	29	1,011
東京府									161	6	3	161	349

第二四表 日本人來航者職業及本籍地別.....續

Table with columns for region (區別), occupation (職業), and total count (計). Rows list various prefectures like 奈良, 和歌山, 鳥取, etc., with sub-rows for male and female counts.

第二五表 各國人來航者年齡別 大正八年

Table showing age distribution (年齡) for various nationalities (種族別) including Japanese, Chinese, British, etc., with columns for age groups and total counts.

第二六表 各國人來航者,往航者職業別 大正八年

Table showing occupation (職業) for incoming and outgoing travelers (來航者) by nationality (種族別), including categories like agriculture, industry, and commerce.

第二六表 各國人來航者，往航者職業別……續

Table with columns for 區別 (Gender), 職業 (Occupation), and 計 (Total). Rows include 日本人 (Japanese) and 支那人 (Chinese).

第二七表 青島現住外

Table showing population statistics for various districts in Qingdao, categorized by nationality (e.g., 獨逸, 英吉利, 露西亞).

本表ニ、支那ナ省ケリ以下第二九表ニ至ル亦同シ

第二六表 各國人來航者，往航者職業別……續

Table with columns for 區別 (Gender), 職業 (Occupation), and 計 (Total). Rows include 其他外國人 (Other foreigners) and 合計 (Total).

國人國籍別

大正九年三月

Table showing population statistics by nationality (e.g., 和蘭, 葡萄牙, 佛蘭西, 埃地利, 洪牙利, 諾威, 瑞西, 白耳義, 希臘).

第二八表 青島現住外國人

Table with columns for nationalities (獨逸, 英吉利, 露西亞, 北米合衆國, 佛蘭西, 丁抹, 和蘭) and age groups (五十一歲, 五十二歲, etc.). Rows show population counts for males and females.

第二九表 現住外國人國籍及職業別 大正九年三月

Table with columns for nationalities and occupations (農業, 牧畜業, 林業, 漁業, 礦業, 工業, 商業, 交通業, 公務員, 自由業, 其ノ他, 無職業). Rows show counts for various nationalities.

別國籍及年齡.....續

Table with columns for nationalities (葡萄牙, 地地利, 諸威, 瑞西, 瑞典, 白耳義, 希臘) and age groups. Rows show population counts for males and females.

第二九表 現住外國人國籍及職業別.....續

Table with columns for nationalities and occupations (農業, 牧畜業, 林業, 漁業, 礦業, 工業, 商業, 交通業, 公務員, 自由業, 其ノ他, 無職業). Rows show counts for various nationalities.

第二八表 青島現住外國人

區別	獨逸		英吉利		露西亞		北美合衆國		佛蘭西		丁抹		和蘭							
	人口		人口		人口		人口		人口		人口		人口							
	男	女	男	女	男	女	男	女	男	女	男	女	男	女						
五十一歲	2	2	1	1						
五十二歲	1	2	3						
五十三歲	3	2	5						
五十四歲						
五十五歲	1	1						
五十六歲	2	1	3	1	1						
五十七歲	2	...	2						
五十八歲	1	1	2						
五十九歲	...	2	2						
六十歲	3	3						
計	11	8	19	...	5	5	1	1						
六十一歲						
六十二歲	2	2	4						
六十三歲						
六十四歲	1	1	2						
六十五歲	1	...	1						
六十六歲						
六十七歲	...	1	1						
六十八歲						
六十九歲	2	...	2						
七十歲	1	...	1						
計	7	4	11						
七十一歲						
七十二歲	1	...	1						
計	1	...	1						
合計	229	220	449	33	35	68	37	70	107	23	25	48	3	3	4	7	11	2	1	3

第二九表 現住外國人國籍及職業別 大正九年三月

區別	戶數	人口	農業	牧畜業	林業	漁業	礦業	工業	商業	交通業	公務員	自由業		其/他	無職業	合計
												自由業	技藝娛樂			
												自由業	技藝娛樂			
獨逸	8	...	31	6	85	130
英吉利	11	...	50	13	155	220
露西亞	13	...	56	15	136	220
北美合衆國	15	...	6	2	24	24
佛蘭西	24	...	8	32	36
丁抹	15	...	2	4	13	2
和蘭	20	...	3	1	7	6	...	37
諾威	26	...	2	...	2	7	...	37
合計	29	...	1	2	8	30	...	70

別國籍及年齡.....續

區別	葡萄牙		地地利洪牙利		諾威		瑞西		瑞典		白耳義		希臘		計			
	人口		人口		人口		人口		人口		人口		人口		人口			
	男	女	男	女	男	女	男	女	男	女	男	女	男	女	男	女		
...	2	1	3	
...	1	2	3	
...	3	2	5	
...	1	
...	1	1	2	
...	3	1	4	
...	2	...	2	
...	1	1	2	
...	2	2	4
...	4	...	4
...	1	1	11	15	23	
...	4
...	2	2	4	
...	1	1	2	
...	1	...	1	
...	1
...	2	...	2	
...	1	...	1	
...	7	4	11	
...	1
...	1	...	1	
...	1	...	1	
合計	1	1	2	2	2	2	2	1	1	1	1	1	1	1	1	333	365	698

第二九表 現住外國人國籍及職業別.....續

區別	戶數	人口	農業	牧畜業	林業	漁業	礦業	工業	商業	交通業	公務員	自由業		其/他	無職業	合計
												自由業	技藝娛樂			
												自由業	技藝娛樂			
瑞西	1	1
瑞典	1	1
希臘	1	1
白耳義	1	1
葡萄牙	1	1
地地利洪牙利	1	1
合計	62	...	45	19	7	7	85	225

第三〇表 出生 大正八年

Table 30: Birth Statistics for 1919. Columns include District (區別), Sex (男/女), and Birth Type (公生/私生). Rows list months from January to December, followed by annual totals for 1919, 1918, and 1917.

第三一表 總死亡 大正八年

Table 31: Total Death Statistics for 1919. Columns include District (區別), Nationality (日本人/支那人/其ノ他ノ外國人), and Sex (男/女). Rows list months from January to December, followed by annual totals for 1919, 1918, and 1917.

本表ハ病死, 中毒死亡, 自殺, 被殺害者, 葉兒死亡及不慮死亡等ノ總數ヲ掲ク

第三二表 總死亡 大正八年

Table 32: Total Death Statistics for 1919 (Detailed). Columns include District (區別), Nationality (日本人/支那人/其ノ他ノ外國人), and Sex (男/女). Rows list causes of death such as disease, poisoning, suicide, etc.

第三三表 病死者 大正八年

Table 33: Death Statistics by Age Group for 1919. Columns include District (區別), Nationality (日本人/支那人/其ノ他ノ外國人), Sex (男/女), and Age Group (e.g., 滿五歲迄, 滿十歲迄). Rows list age groups and total counts.

第三三表 病 死 者.....續

Table with columns for age groups (滿五歲迄 to 滿七歲以上) and gender (男, 女), showing death counts for 大正七年 and 大正六年.

第三四表 被 殺 害 者(原因別) 大 正 八 年

Table showing victims of murder by cause (海賊ノ爲メ, 暴行人又ハ醉狂人ノ爲メ, etc.) and by nationality (日本人, 支那人).

第三五表 自 殺 者 ノ 一(所爲別) 大 正 八 年

Table showing suicide cases by method (入纒, 水, 銃, 汽, 舌, etc.) and by nationality (日本人, 支那人).

第三六表 自 殺 者 ノ 二(年齢及原因別) 大 正 八 年

Table showing suicide cases by age group (十六歳 to 五十歳以上) and cause (精神錯亂).

第三六表 自 殺 者 ノ 二(年齢及原因別).....續

Table showing suicide cases by age group and cause (病苦 = 因リテ, 生計ノ困難ヲ歎テ, etc.) and by nationality (日本人, 支那人).

本表ハ既述者ノミナ掲グ 次表亦同シ

第三七表 自 殺 者 ノ 三(縁事上ノ關係) 大 正 八 年

Table showing suicide cases by marital status (未婚者, 有配偶者, 喪配偶者, etc.) and by nationality (日本人, 支那人).

第三七表 自殺者ノ三(錄事上ノ關係)……續

Table with columns for gender (男/女), marital status (未婚者, 有配偶者, 喪配偶者, 不詳), and total count (合計). Rows include months (十月, 十一月, 十二月) and a total (合計).

第三八表 不慮死亡 大正八年

Table with columns for gender (男/女) and total count (合計). Rows include causes of death (難船, 火災, 電氣, 凍病, 溺斃, 過失, 大正七, 大正八) and a total (合計).

第三九表 中毒患者死亡 大正八年

Table with columns for gender (男/女) and total count (合計). Rows include types of poisoning (水銀, 砒石, 黃燐, 莫爾比涅, 瓦斯) and a total (合計).

第三九表 中毒患者死亡……續

Table with columns for gender (男/女) and total count (合計). Rows include years (大正七年, 大正六年) and a total (合計).

第四〇表 棄兒年齡別 大正八年

Table with columns for months (一月 to 十二月) and total count (合計). Rows include age groups (一月未滿, 一月以上三月未滿, etc.) and a total (合計).

1. 棄兒ハ支那人ノミニシテ日本人及歐米人ニハ事實ナシ
2. 本表棄兒中ニハ生存者ナク全部死體ナリ
3. 事實ナキ年齡開ハ之ヲ省ケリ

第四一表 婚姻及離婚 大正八年

區別	婚姻				離婚				
	日本人	支那人	其 他 國 人	計	日本人	支那人	其 他 國 人	計	
一 二 三 四 五 六	月.....	5	125	130	5	5
	月.....	8	176	184
	月.....	4	174	178	1	4	5
	月.....	6	73	79	4	4
	月.....	6	71	77	1	1
	月.....	5	102	107	1	2	3
七 八 九 十 十	月.....	4	35	39	1	3	4
	月.....	4	135	139
	月.....	4	100	104	1	1
	月.....	5	75	80
	月.....	4	161	165
	月.....	2	345	347	2	2
合	計.....	57	1,572	1,629	3	22	25
大 大 大	正 正 正	七 六 五	年.....	35	774	2	811	23
			年.....	29	1,493	1	1,523	28
			年.....	42	1,394	1,436	32

第四 教育及宗教

教 育

本邦人ノ教育

小 學 校

本邦人ノ教育ハ文部省令ニ基キ内地ト同一制度ヲ踏襲セリ小學校ニ在リテハ日本占領後本邦人ノ來住増加ニ依リ青島小學校ハ元獨逸人教育機關タル總督府學校ヲ以テ之ニ充テ大正四年四月一日開校シ又同月李村ニ李村小學校ヲ新設セリ其ノ收容兒童²³⁵人ヲ算セシカ爾後來住者増加ニ伴ヒ分教場ヲ同年六月一日青島萬年町ニ同年七月二十七日淄川炭礦内ニ同年十一月一日青島葉櫻町ニ大正五年九月ニ日臺東鎮ニ同年十月二日山東鐵道沿線坊子及張店ニ大正七年二月十五日山東鐵道沿線高密及青州ニ同年十月九日四方ニ同年十二月十二日山東鐵道沿線博山ニ設置セリ其ノ收容兒童總數ハ大正五年十二月1,317人大正六年十二月1,477人大正七年十二月1,955人大正八年十二月2,276人ニ遞増セリ今小學校ニ關スル主要事項ヲ掲クレハ次ノ如シ

1. 大正四年十二月二十一日文部省令第十八號ニ依リ青島小學校兒童及同卒業生ハ内地等へ轉校又ハ入學ニ付小學校令ニ依リ設立シタル市町村立小學校ノ兒童並卒業生ト同一ノ取扱ヲ受ク
2. 大正五年五月十三日第一青島小學校ニ天皇陛下ノ御影ヲ拜戴ス
3. 大正五年十二月二十二日教育ニ關スル勅語謄本ヲ拜戴ス
4. 大正六年三月十六日文部省告示第八十五號ヲ以テ認可セラレタルニ依リ佐賀町ニ在ル青島小學校ヲ第二青島尋常小學校ト改稱シ又葉櫻町ニ在ル青島小學校葉櫻町分教場跡ニ第一青島尋常高等小學校ヲ開設シ同時ニ通學區域ヲ定ム
5. 大正六年五月四日軍令第十一號ヲ以テ青島守備軍小學校規則ヲ公布ス
6. 大正七年四月一日第一青島尋常高等小學校ヲ花咲町新校舍(兒童1,300人ヲ收容シ得)ニ移轉ス
7. 大正八年四月二十三日第一青島尋常高等小學校ニ皇后陛下ノ御影ヲ拜戴ス

8. 大正七年六月十日坊子分教場新築校舍竣工ニ付移轉ス
9. 大正七年八月二十日張店分教場新築校舍竣工ニ付移轉ス
10. 大正六年一月五日淄川炭鑛分教場新築校舍竣工ニ付移轉ス
11. 大正八年四月二十三日第二青島尋常小學校ニ天皇陛下 皇后陛下ノ御影ヲ拜戴ス

高等女學校

青島高等女學校ハ當初青島幸町山東鐵道管理部構内ニ在來ノ家屋ヲ假校舍ニ充テ開設シ大正五年四月十五日入學式ヲ舉行シ生徒67人ヲ收容セシカ大正六年四月¹²³人ニ大正七年四月¹⁵²人ニ遞増シ大正七年十一月青島若鶴町新校舍ニ移轉セリ新校舍收容生徒數ハ約300人トス而シテ本年四月生徒數184人ニ遞増セリ今本校ニ關スル主要事項ヲ掲クレハ次ノ如シ

1. 大正五年四月八日青島高等女學校假規則ヲ布ス
2. 同年七月二十七日 天皇陛下ノ御影ヲ拜戴ス
3. 同年十二月二十二日教育ニ關スル勅語謄本ヲ拜戴ス
4. 大正六年一月九日文部省官普第三百六十八號ヲ以テ在外指定學校ニ指定セラル
5. 同年六月二十九日軍令第十五號ヲ以テ青島高等女學校規則ヲ公布ス
6. 同年九月二十二日文部省令第十一號ニ依リ在學生徒並卒業生ハ轉校及入學ノ關係ニ付高等女學校令ニ依リ府縣立高等女學校ノ生徒並卒業生ト同一ノ取扱ヲ受ク
7. 大正七年一月二十四日補習科ヲ設置ス
8. 同年四月四日寄宿舍ヲ設置ス
9. 同年四月十五日第二艦隊司令長官東伏見宮依仁親王殿下臨アラセラル
10. 大正八年四月二十三日 皇后陛下ノ御影ヲ拜戴ス

中學校

青島中學校ハ青島市街ヨリ東方約一里ナル旭兵營ノ一部ヲ假校舍ニ充テ大正六年四月四日開校セリ當初生徒110人ヲ收容セシカ大正七年四月184人ニ大正八年四月²⁴⁷人ニ遞増セリ今本校ニ關スル主要事項ヲ掲クレハ次ノ如シ

1. 大正六年二月八日軍令第三號ヲ以テ青島中學校規則ヲ公布ス

2. 同年二月十六日生徒服制ヲ定ム
3. 同年七月四日文部省官普第二百五號ヲ以テ在外指定學校ニ指定セラル
4. 同年九月十八日教育ニ關スル勅語謄本ヲ拜戴ス
5. 同年九月二十二日文部省令第十一號ニ依リ本校在學生徒並卒業生ハ轉校及入學ノ關係ニ付中學校令ニ依リ設立シタル府縣立中學校ノ生徒並卒業生ト同一ノ取扱ヲ受ク
6. 大正七年一月九日寄宿舍ヲ設置ス
7. 大正八年四月二十三日 天皇陛下皇后陛下ノ御影ヲ拜戴ス

支那人教育

我軍ノ當地方ニ軍政ヲ布クヤ支那人兒童教育ヲモ顧慮シ公學堂ヲ開校シ又日語學校ヲ開設シテ普通智識ヲ涵養シツツアリ公學堂ハ最初大正四年三、四月ニ於テ25校ヲ軍管内適所ニ設ケ兒童751人ヲ收容セシカ爾後12校ヲ増設セリ其ノ收容兒童數ハ大正六年四月1,696人大正七年四月1,847人大正八年四月2,936人ニ激増セリ教科目ハ修身、支那文、日本語、地理、歴史、算術、理科、體操、圖畫、手工、農業、商業ニシテ女兒ノ爲ニ裁縫ヲ加ヘ修業年限五年トス又日語學校ハ専ラ支那人子弟ニ日本語ヲ習得セシムル爲青島外三箇所ニ創設セリ開校當初生徒417人ヲ算セシカ爾後著シキ増減ナシ

歐米人教育

歐米人ノ青島ニ設立セシ諸學校ハ日獨戰爭中閉鎖セシカ日本占領翌年春何レモ開校ヲ許可セリ今現存セル校名及設立年次等ヲ掲クレハ次ノ如シ

禮賢書院 西曆1,901年瑞西同善教會ノ設立ニシテ神學博士[リチャード、ウエルヘルム]ノ監督ニ係リ小學、中學ノ兩部ニ分レ小學ハ五年、中學ハ四年ヲ以テ修業年限トセリ其ノ教科目ハ修身、國文、獨文、算術、理化、博物、歴史、地理、天文、圖畫、日本語、體操、唱歌等ニシテ職員日本人1、獨逸人2、支那人6トス

獨逸學校西曆1,898年ノ創設ニ係リ元獨逸總督府學校ノ後身獨逸政府ノ宗教及教育事務規程ヲ準用シ青島在住ノ獨逸兒童ヲシテ出來得ル限リ本國同様ノ教育ヲ授ケツツアリ小學部三年、中學部六年ノ修業年限トセリ

[ハウリー、ゴウスト、コングメント] 本校ハ西曆1,902年天主教會ノ設立ニシテ社會ノ各階級ニ適應スル性格ヲ有スル婦女ヲ養成スルヲ以テ目的トシ普通教育全般ニ涉リ英國的教育ヲ施サムヲ期セリ其ノ教科目ハ英語、英文學、

數學、地理、歷史、簿記、家政、繪畫、音樂、彫刻、速記、佛語、獨語及裁縫トス教員ハ歐米人尼僧12人、生徒76人アリ

第四二表 學 齡

Table with columns for '區別' (District), '日本人' (Japanese), and '支那人' (Chinese). Sub-columns include '男' (Male) and '女' (Female) for '就學' (Enrolled) and '不就學' (Not Enrolled). Rows list various locations like 青島管内, 李村管内, and 鐵道沿線.

愛道院西曆1,898年伯林教會ノ設立ニハテ教員支那人男2、女3人ニシテ生徒133人ヲ有ス

兒 童

大正九年四月

Table with columns for '人' (Person), '其他ノ外國人' (Other Foreigners), and '合計' (Total). Sub-columns include '男' (Male) and '女' (Female) for '就學' (Enrolled) and '不就學' (Not Enrolled). Rows list various locations like 青島管内, 李村管内, and 鐵道沿線.

第四二表 學 齡

Table with columns for '區別' (District), '日本人' (Japanese), and '支那' (Chinese). It details enrollment and non-enrollment statistics for various districts like 王舍人, 郭店, etc., and includes a total for 大正八年四月 and 大正七年四月.

第四三表 小 學

Table showing '區別' (District) and '學級數' (Number of classes). It lists various schools and branches (e.g., 第一青島尋常高等小學校) and provides enrollment data for different grades (一年學 to 四年學) and a total for 大正八年四月 and 大正七年四月.

1. 本表外校醫2, 書記2, 劍道講師1, アリテ第一, 第二小學校 = 配屬ス
2. 大正七年四月 = 濟南尋常高等小學校ノ分ヲ含メス

第四四表 小 學 校 兒 童 異 動 大 正 八 年 度

Table with columns for '區別' (District), '入學' (Enrollment), '退學' (Withdrawal), '卒業' (Graduation), and '死亡' (Death). It tracks student movements for various schools and branches in 大正八年.

兒 童.....續

Table with columns for '人' (Person), '其ノ他ノ外國人' (Others/Foreigners), and '合計' (Total). It details enrollment and non-enrollment statistics for children, including a total for 大正九年四月.

校

大正九年四月

Table with columns for '兒童' (Children) and '高等科兒童' (Higher grade children). It lists enrollment for different grades (五學年 to 六學年) and provides a total for 大正九年四月.

第四四表 小 學 校 兒 童 異 動.....續

Table with columns for '區別' (District), '入學' (Enrollment), '退學' (Withdrawal), '卒業' (Graduation), and '死亡' (Death). It tracks student movements for various schools and branches in 大正七年.

臺東鎮及四方兩分教場ハ第一青島尋常高等小學校ニ合載セリ

第四五表 小學校教員職名別

大正九年四月

Table with columns for District (區別), Teacher Type (教員), Salary (月俸), and Total (合計). Rows include various school types like '第一青島尋常高等小學校' and '第二青島尋常高等小學校'.

1. 月俸額ハ加俸ヲ含ム 2. 濟南小學校教員月俸ハ本俸ノミトス

第四七表 小學校兒童體

Table showing physical examination results for children, categorized by age (年齢) and school type (學校別). Columns include '体格' (体格) and '脊柱' (脊柱).

第四六表 小學校經費

大正八年度

Table showing school expenses (經費) categorized by District (區別) and Expense Type (經費). Rows include '第一青島尋常高等小學校' and '第二青島尋常高等小學校'.

臺東鎮及四方ノ兩分教場ハ第一青島尋常高等小學校中ニ包含ス

格檢査成績

大正九年四月

Table showing physical examination results for children, categorized by age (年齢) and school type (學校別). Columns include '体格' (体格) and '脊柱' (脊柱).

第四七表 小學校兒童體

年 齡	學校別	男 兒 童									
		檢査人員	身長平均	體重平均	腕圍平均	體 格			脊 柱		
						強健	中等	薄弱	正	左彎	右彎
十 年	第一青島	95	4.01	6,287	1.96	47	44	4	94	1
	第二青島	50	4.04	6,276	1.96	57	19	4	49	1
	李村	9	4.02	6,336	1.95	7	2	9
	高坊	7	4.08	6,340	1.93	5	2	7
	密子	8	4.15	6,737	2.01	8	8
	青淄	1	4.02	6,340	2.11	1	1
	張店	4	4.13	6,448	2.05	1	3	4
	博濟	7	3.96	5,764	1.92	4	3	7
	濟南
	濟南	10	4.09	6,950	1.89	8	2	9
十 一 年	第一青島	91	4.12	6,717	2.02	55	34	2	86	2	2
	第二青島	50	4.16	6,689	2.02	25	21	4	47	2	1
	李村	2	4.23	6,975	1.92	1	1	2
	高坊	2	4.26	7,275	2.05	2	2
	密子	2	3.97	6,170	1.98	2	2
	青淄	4	4.04	6,431	2.04	3	1	4
	張店	4	4.13	6,675	2.04	2	2	4
	博濟	5	4.11	6,350	1.96	5	5
	濟南	2	4.18	7,020	2.12	2	2
	濟南	9	4.15	6,400	1.95	8	1	7	1
十 二 年	第一青島	77	4.37	7,588	2.10	37	36	4	74	1
	第二青島	48	4.28	7,299	2.04	22	22	4	48
	李村	2	4.31	7,600	2.04	2	2
	高坊	2	4.42	7,930	2.12	2	2
	密子	6	4.36	8,058	2.16	6	6
	青淄
	張店	2	4.17	6,800	2.03	2	2
	博濟	4	4.18	6,900	1.95	3	1	4
	濟南	1	4.41	7,550	2.19	1	1
	濟南	8	4.27	7,300	2.09	6	2	7
十 三 年	第一青島	63	4.38	7,775	2.13	35	27	1	61
	第二青島	7	4.30	7,236	2.46	8	3	1	6	1
	李村	2	4.54	8,450	2.11	2	2
	高坊	1	4.19	7,800	2.20	1	1
	密子	2	4.52	7,975	2.13	2	2
	青淄
	張店
	博濟	5	4.41	8,020	2.11	5	5
	濟南
	濟南	8	4.46	7,820	2.11	5	3	8
十 四 年	第一青島	35	4.51	8,493	2.24	24	11	33	2
	第二青島	1	4.34	7,380	2.10	1	1
	李村
	高坊
	密子	5	4.60	9,668	2.30	5	5
	青淄
	張店
	博濟
	濟南	1	4.75	8,350	2.22	1	1
	濟南	3	4.62	9,200	2.20	3	3
十 五 年	第一青島	8	4.72	9,326	2.25	4	4	7	1
	第二青島
	李村
	高坊
	青淄

格 檢 査 成 績.....續

柱 前屈	後屈	女 兒 童											
		檢査人員	身長平均	體重平均	腕圍平均	體 格			脊 柱				
						強健	中等	薄弱	正	左彎	右彎	前屈	後屈
.....	102	3.95	6,015	1.87	54	43	5	96	3	2	1
.....	53	4.04	6,200	1.89	24	27	2	47	4	2
.....
.....	1	4.12	6,450	1.84	1	1
.....	7	4.00	5,920	1.91	5	2	7
.....	1	3.96	5,827	1.97	1	1
.....	5	4.02	5,958	1.92	1	4	5
.....	4	3.88	5,725	1.82	4	4
.....	1	4.01	6,000	1.87	1	1
1	15	4.09	6,050	1.89	10	5	13	2
.....	1	76	4.13	6,604	1.95	31	42	3	73	1	2
.....	39	4.08	6,741	1.94	16	22	1	39
.....	5	4.23	6,975	1.92	4	1	3	1	1
.....
.....	7	4.22	6,947	1.97	7	7
.....
.....	2	4.04	5,595	1.94	2	2
.....	5	4.07	6,320	1.98	5	5
.....	1	4.10	6,350	1.92	1	1
.....	1	5	4.19	6,400	1.95	4	1	5
.....	71	4.43	7,485	1.99	39	28	4	67	3	1
.....	2	38	4.34	7,415	2.01	14	21	2	36	1	1
.....
.....	2	4.30	7,255	1.98	1	1	2
.....	3	4.42	7,980	1.99	3	3
.....
.....	4	4.30	7,462	2.08	2	2	4
.....	2	4.45	7,900	1.97	2	2
.....	1	4.31	7,550	2.05	1	1
.....	6	4.27	7,300	2.04	4	2	6	5	1
.....	51	4.42	8,149	2.09	30	21	49	2
.....	5	4.48	7,749	2.14	2	3	5
.....
.....	2	4.53	9,050	2.18	2	2
.....	2	4.54	8,667	2.19	2	2
.....	4	4.53	8,205	2.15	2	2	4
.....	4	4.85	9,813	2.12	4	4
.....	1	4.39	6,880	1.95	1	1
.....	3	4.46	7,820	2.11	3	3
.....	13	4.53	8,874	2.09	8	5	10	3
.....	2	4.69	9,597	2.25	1	1	2
.....
.....	2	4.63	9,680	2.26	2	2
.....
.....	2	4.28	8,400	2.20	1	1	2
.....
.....	1	4.62	9,200	2.20	1	1
.....	3	4.65	9,600	2.33	3	3

第五二表 中學校生徒體格檢查成績

大正九年四月

Table with columns for age, height, weight, chest, physique, spine, and vision (left and right eyes). Rows include data for ages 10-12 and a total for April 1920 and April 1919.

第五三表 高等女學校職員及生徒

大正九年四月

Table showing staff and students of the Keio Girls' School. Columns include staff roles (principal, teachers, etc.) and student counts by year (1st to 4th year).

第五四表 高等女學校生徒異動

大正八年度

Table showing student movement (enrollment, graduation, withdrawal, death) for the Keio Girls' School from 1917 to 1920.

教員一人ニ對スル生徒數ハ教諭及教師數ヲ以テ算セリ

第五五表 高等女學校授業料及經費

大正八年度

Table showing tuition and expenses for the Keio Girls' School from 1916 to 1920. Columns include tuition, expenses (salaries, rent, etc.), and per-student costs.

第五六表 高等女學校生徒體格檢查成績

大正九年四月

Table with columns for age, height, weight, chest, physique, spine, and vision (left and right eyes). Rows include data for ages 10-12 and a total for April 1920 and April 1919.

第五七表 公學堂

大正八年十二月

Large table showing public school statistics. Columns include district, school level, number of teachers, and student counts by grade and gender. Includes a list of school names and locations.

第五七表 公 學 堂.....續

Table with columns for 區別, 學級數, 教員 (日本人, 支那人, 計), 兒童 (一年學, 二年學, 三年學, 四年學, 五年學, 特科, 計), 教員一人對兒童數, 兒童百席合. Includes a summary row for 大正七年十二月 and 大正六年十二月.

大正六年十二月調ハ兒童學年別ノ調査ヲ缺ク

第五八表 公 學 堂 兒 童 異 動 大 正 八 年

Table with columns for 區別, 入學 (男, 女, 計), 退學 (男, 女, 計), 卒業 (男, 女, 計), 死亡 (男, 女, 計). Lists various schools and their student movements for 大正八年.

第五九表 公 學 堂 教 員 職 名 別 大 正 九 年 四 月

Table with columns for 區別, 人員 (訓導, 准訓導, 教員, 計), 月俸 (一人當) (最高, 最低, 平均). Lists school names and their staff details for April 1920.

※印ハ金額ヲ示ス

第六一表 私立書房.....續

區別	書房數	教師			兒童		
		男	女	計	男	女	計
楊王崔黑上	1	1	1	15	15
楊王崔黑上	2	2	2	28	28
楊王崔黑上	1	1	1	14	14
楊王崔黑上	1	1	1	12	12
楊王崔黑上	3	3	3	49	49
雲南侯東峰	2	2	2	17	17
雲南侯東峰	1	1	1	13	13
雲南侯東峰	2	2	2	35	35
雲南侯東峰	2	2	2	44	44
雲南侯東峰	1	1	1	17	17
劉下莊蘇李	1	1	1	14	14
劉下莊蘇李	2	2	2	31	31
劉下莊蘇李	1	1	1	11	11
劉下莊蘇李	1	1	1	10	10
劉下莊蘇李	1	1	1	18	18
李河鄭橫東	1	1	1	18	18
李河鄭橫東	1	1	1	10	10
李河鄭橫東	1	1	1	11	11
李河鄭橫東	1	1	1	18	18
李河鄭橫東	1	1	1	17	17
曲羅上大驢	1	1	1	20	20
曲羅上大驢	1	1	1	10	10
曲羅上大驢	1	1	1	17	17
曲羅上大驢	1	1	1	12	12
曲羅上大驢	1	1	1	21	21
李村管內	2	2	2	33	33
李村管內	1	1	1	12	12
李村管內	1	1	1	16	16
李村管內	1	1	1	19	19
李村管內	1	1	1	19	19
李村管內	1	1	1	11	11
李村管內	1	1	1	9	9
李村管內	1	1	1	15	15
李村管內	2	2	2	25	25
李村管內	1	1	1	25	25
李村管內	2	2	2	30	30
李村管內	1	1	1	11	11
李村管內	2	2	2	38	38
李村管內	4	4	4	50	50
李村管內	1	1	1	16	16
大馬徐劉石	1	1	1	15	15
大馬徐劉石	1	1	1	14	14
大馬徐劉石	1	1	1	13	13
大馬徐劉石	4	4	4	58	58
大馬徐劉石	1	1	1	13	13
趙西東夏西	3	3	3	53	53
趙西東夏西	3	3	3	50	50
趙西東夏西	2	2	2	26	26
趙西東夏西	2	2	2	22	22
趙西東夏西	2	2	2	9	9
丹約女南史壽安	4	4	4	42	42
丹約女南史壽安	3	3	3	26	26
丹約女南史壽安	2	2	2	25	25
丹約女南史壽安	3	3	3	47	47
丹約女南史壽安	1	1	1	13	13
丹約女南史壽安	2	2	2	32	32
丹約女南史壽安	1	1	1	12	12

第六一表 私立書房.....續

區別	書房數	教師			兒童		
		男	女	計	男	女	計
雙源後盡仙	2	2	2	16	16
雙源後盡仙	2	2	2	19	19
雙源後盡仙	1	1	1	11	11
雙源後盡仙	1	1	1	6	6
雙源後盡仙	5	5	5	34	34
雙源後盡仙	2	2	2	2	2
灰高大解周	1	1	1	10	10
灰高大解周	2	2	2	19	19
灰高大解周	2	2	2	18	18
灰高大解周	1	1	1	11	11
灰高大解周	2	2	2	23	23
涼宅盡葛响	1	1	1	15	15
涼宅盡葛响	1	1	1	17	17
涼宅盡葛响	2	2	2	30	30
涼宅盡葛响	1	1	1	13	13
涼宅盡葛响	1	1	1	20	20
頓五畢南草	1	1	1	12	12
頓五畢南草	1	1	1	8	8
頓五畢南草	1	1	1	19	19
頓五畢南草	1	1	1	15	15
頓五畢南草	2	2	2	39	39
九北猪官山	2	2	2	18	18
九北猪官山	1	1	1	19	19
九北猪官山	1	1	1	13	13
九北猪官山	1	1	1	10	10
九北猪官山	1	1	1	12	12
李村管內	1	1	1	13	13
李村管內	1	1	1	11	11
李村管內	4	4	4	72	72
李村管內	2	2	2	33	33
李村管內	2	2	2	42	42
李村管內	1	1	1	19	19
李村管內	3	3	3	68	68
李村管內	2	2	2	43	43
李村管內	1	1	1	24	24
李村管內	1	1	1	15	15
沙南嶺四戴	1	1	1	6	6
沙南嶺四戴	1	1	1	20	20
沙南嶺四戴	1	1	1	22	22
沙南嶺四戴	2	2	2	21	21
沙南嶺四戴	1	1	1	15	15
榜文浮北大	1	1	1	14	14
榜文浮北大	1	1	1	14	14
榜文浮北大	1	1	1	8	8
榜文浮北大	1	1	1	18	18
榜文浮北大	1	1	1	10	10
石東小午山	2	2	2	35	35
石東小午山	2	2	2	29	29
石東小午山	1	1	1	15	15
石東小午山	2	2	2	39	39
石東小午山	2	2	2	32	32
金孫李李董李河	1	1	1	15	15
金孫李李董李河	1	1	1	15	15
金孫李李董李河	1	1	1	14	14
金孫李李董李河	1	1	1	13	13
金孫李李董李河	1	1	1	18	18
金孫李李董李河	1	1	1	19	19
金孫李李董李河	3	3	3	56	56

第六一表 私立書房

Table with columns for District (區別), Number of Books (書房數), Teachers (教師: Male/Female/Total), and Children (兒童: Male/Female/Total). Rows include various locations like Heilongjiang (河東), Heilong (河西), and a total (合計).

第六二表 特種學校 大正八年

Table with columns for District (區別), Location (所在地), Founder (設立者), Establishment Date (設立年月日), Teachers (教員), Children (兒童), and Children per 100 (兒童百人對歩合). Rows list various schools like 禮賢書院, 愛道園, etc.

第六三表 布教師及信徒ノ一

大正九年四月

Table with columns for District (區別), Preachers (布教師), and Believers (信徒: Japanese, Chinese, Foreign, Total). Rows include 神佛天基其, 李村管内, 鐵道沿線, and 合計.

第六四表 布教師及信徒ノ二

大正九年四月

Table with columns for District (區別), Preachers (布教師), and Believers (信徒: Japanese, Chinese, Foreign, Total). Rows include 寶神黑神, 天大御神修, and 天眞淨臨曹.

第六四表 布教師及信徒ノ二

Table with columns: 區別, 布教師, 信徒 (日本人, 支那人, 其ノ他ノ外國人), 計. Rows include Buddhist and Christian categories with numerical data.

第六五表 寺院教會堂及廟宇

大正八年十二月

Table with columns: 區別, 神道 (教會堂, 布教所), 佛道 (寺院, 布教所), 基督教 (教會堂, 說教所), 道教 (寺院, 說教所), 廟宇, 計. Rows list various locations and their religious facilities.

第六五表 寺院教會堂及廟宇

Table with columns: 區別, 神道 (教會堂, 布教所), 佛道 (寺院, 布教所), 基督教 (教會堂, 說教所), 道教 (寺院, 說教所), 廟宇, 計. Rows list various locations and their religious facilities, including specific village names.

第六五表 寺院教會堂及廟宇.....續

區別	神道		佛道		基督教		道教		廟宇	計
	教會堂	布教所	寺院	布教所	教會堂	說教所	寺院	說教所		
周樓大大十							1		1	2
家山							1			1
寮清							1			1
巽水							1			1
梅							1			1
小							2			2
西源夏東女			1					1		2
黃姑							1			1
藍仙狗彭趙							2			2
家塔家哥							1			1
莊寨							1			1
莊寨							1			1
莊寨							1			1
莊寨							1			1
嶺洛							1			1
龍家北							1			1
衣							2			2
大九竹					1					1
沙石榜燈登							1			1
段董南松姜							1			1
河家家							1			1
下							1			1
車大郎李劉							1			1
東頭人庄							1			1
村後桃							1			1
莊							1			1
計			4		4		38	3	69	118

李村管內

第六五表 寺院教會堂及廟宇.....續

區別	神道		佛道		基督教		道教		廟宇	計
	教會堂	布教所	寺院	布教所	教會堂	說教所	寺院	說教所		
密子店							1			1
川南							2			3
炭地							1			1
單							3			5
計							3	8		11
合 計	1	13	10	17	15	5	43	3	112	219
大正七年十二月	2	5	10	11	14	5	47	2	83	179
大正六年十二月	5	3	19	10	18	13	40	29	43	180

鐵道沿線

第五 衛生

一般 衛生 狀況

地方衛生狀況ハ衛生行政ノ進歩ニ隨ヒ年々良好ニ向ヒツツアリシカ本年ハ流行性感胃及虎列拉等ノ侵襲ヲ受ケ成績不良ノ状態トナリシハ頗ル遺憾トスル所ナリ流行性感胃ハ昨冬來其ノ跡ヲ絶タスニ、三月頃尤モ猖獗ヲ極メ醫療ヲ受ケシ者約300人内死亡3人ヲ出セリ又虎列拉ハ七月青島市街ニ發生シ日支人ノ之カ危ニ罹リシ者520人内死亡304人ヲ算セリ然レトモ防疫能ク其ノ效ヲ奏シニ、三箇月ニシテ全ク終熄セリ其ノ他痘瘡2人、猩紅熱22人、腸窒扶斯62人、實扶埒利亞9人、[バラチフス]36人、赤痢190人ニシテ法定傳染病患者總數548人、内死亡343人トス之ヲ前年ニ比スレハ實數ニ於テ患者197人、死亡282人、平均人員千ニ對スル比例ニ於テ患者0.83死亡1.29ヲ増加セリ

海 港 檢 疫

ベスト豫防 本年四月以來孟買[バタビヤ]ニ於ケル[ベスト]ハ其ノ流行漸次猖獗トナリ五月ニ至リ香港ニ侵入シ續テ福州ニ同患者ノ發生ヲ見ルニ至リシヲ以テ右諸港ヲ[ベスト]流行地ト指定シ之等各港ヨリ當港ニ入港スル船舶ノ乗客及船員ニ對シ嚴密ナル檢疫ヲ施行セシト同時ニ船舶ノ驅鼠及消毒等ヲ行ハシメ防疫上遺憾ナキヲ期セリ十月ニ入り流行地終熄ヲ告ケシヲ以テ同月十六日流行地ノ指定ヲ解除セリ然ルニ十一月下旬神戸港ニ於テ[ベスト]有菌鼠ヲ發見シ次テ患者發生ノ報ニ接セシニ依リ同地方ヨリノ古物輸入ヲ嚴禁シ且ツ同地方ヨリノ船舶ハ著港直ニ船内ノ捕鼠ヲ勵行シ當港ニ繫留中防疫設備ヲナサシメシ等豫防ニ努メシカ幸ニ病毒ノ侵入ヲ免カレタリ

虎列拉豫防 本年六月來仙頭ニ發生セシ虎列拉ハ上海、福州ニ傳播シ漸次彌漫ノ徵ヲ呈セシヲ以テ七月十五日右各港ヲ虎列拉流行地ト指定シ當港ニ來航船舶ニ對シ乗客及船員ノ檢便ヲ施行シ其ノ他防疫上ノ施設ヲ行ハリ又八月上旬本病ハ大連、營口、安東縣、天津、秦皇島及芝罘等ノ北支那一帶ニ流行ヲ見ルニ至リタルヲ以テ八月十一日及同月十八日前後兩回ニ亘リ如上各港ヲ流行地ニ指定シ專ラ防疫ニ努メタリシカ七月二十日ニ至リ當市街ニ本病ヲ發生セシハ最モ遺憾トスル所ナリ爾後十月中旬ヨリ當地方及各地トモ漸次終熄ヲ告ケシヲ以テ同月二十三日ニ於テ當地方ノ防疫施設ヲ廢止セリ

軍 人 患 者

本年度(自大正七年十二月)ニ於ケル總患者數2,375人内兵營ニ於テ治療セシ患者1,852人、病院ニ於テ治療セシ患者523人ニシテ其ノ總延患者數22,692人ニ上リ平均毎日兵營ニ在リシ患者約29人、病院ニ在リシ患者33人ニシテ其ノ平均一人ノ治療日數兵營ニ在リテハ5.6日、病院ニ在リテハ22.5日ヲ算ス之ヲ前年ニ比スレハ患者總數ニ於テ191人ヲ減セシト雖總延患者數ニ於テ1,461人ヲ増加シ平均一人治療日數ニ於テ兵營0.4日病院2.1日ヲ増加セリ
今當軍ト其ノ他トハ平均一日兵員大ナル等差アルヲ以テ直ニ比例數ヲ比較スヘキモノニアラサルモ假ニ平均一日兵員%ヲ作り對比スレハ次ノ如ク大體ニ於テ當軍衛生成績ノ稍々佳良ナルヲ示ス

	平均一日兵員千ニ對シ				
	總患者	總患者中入院患者	減病	耗死	除役計
青島守備軍	939	208	2.37	12.65	15.02
支那駐屯軍	635	189	2.99	9.95	12.94
中支那派遣隊	1,052	190	12.58	3.14	15.72
關東州駐屯部隊	1,019	220	8.60	23.50	32.10
朝鮮部隊	1,139	170	5.93	13.04	18.97
臺灣部隊	1,374	256	3.16	9.69	12.85
内地部隊	1,195	207	5.32	24.35	29.67

減耗ニハ不慮及自殺ノ死亡ヲ除算セリ

又本年度ノ死亡總數ハ10人内病死6人、不慮死亡1人、自殺3人ニシテ之ヲ前年度ニ比スレハ病死4人、自殺2人ヲ増シ不慮死亡1人ヲ減セリ内地還送患者ハ前年度47人ニ對シ本年度43人ニシテ4人ヲ減セリ
患者中多數ヲ占ムル者ハ急性腸炎337人(前年255人)急性咽喉炎336人(前年437人)急性胃炎301人(前年388人)流行性感胃164人(前年455人)急性氣管支炎164人(前年122人)トス法定傳染病患者ハ細菌性赤痢12人、腸窒扶斯1人、A形[バラチフス]26人、B形[バラチフス]1人計40人ニシテ之ヲ前年度ニ比スレハ患者總數ニ於テ12人ヲ増加セシモ1人ノ死亡ヲ見サルハ治療成績ノ向上ヲ示セリ

軍人及地方人患者

第六六表 守備軍管內總患者 大正八年

Table with columns for 區別 (Military and Civilian), 患者 (Patients), 治療日數 (Treatment Days), and 死亡 (Deaths). Rows include 軍隊及陸軍病院, 民政部病院, and 地方醫院.

本表ハ軍隊病院及開業醫師ノ診療セシ患者ヲ調査セシモノトシ以下第七一表ニ至ル亦同シ

第六七表 守備軍管內月別患者 大正八年

Table with columns for 區別 (Military and Civilian), 一月 to 十二月 (Months), and 計 (Total). Rows include 軍人 (Military) and 其他日本人 (Other Japanese).

第六七表 守備軍管內月別患者續

Table with columns for 區別 (Military and Civilian), 一月 to 十二月 (Months), and 計 (Total). Rows include 支那人 (Chinese) and 其他外國人 (Other Foreigners).

第六八表 守備軍管內土地別患者 大正八年

Table with columns for 區別 (Military and Civilian), 青島, 李村, 四方, 高密, 坊子, 濰縣, 張店, 淄川, 博山, 濟南, and 計 (Total). Rows include 營內居住軍人, 營外居住軍人, 軍屬, 其他日本人, 支那人, and 其他外國人.

第六八表 守備軍管內土地別患者.....續

Table with columns for region (青島, 李村, 四方, 高密, 坊子, 濰縣, 張店, 淄川, 博山, 濟南) and patient counts for various categories like '外來患者', '同院患者', '死亡', etc.

第六九表 守備軍管內病類別患者 大正八年

Table with columns for disease categories (法定傳染病, 神經系病, 呼吸器病, 循環器病, 榮養器病, 泌尿生殖器病, 花柳病, 眼病, 耳病, 外被病, 運動器病, 外傷及不慮, 其ノ他ノ傷病) and patient counts.

第七〇表 守備軍管內土地別法定傳染病患者 大正八年

Table with columns for disease types (痘瘡, 猩紅熱, 腸胃扶斯, 實扶亞, A型パラチフス, B型パラチフス, 赤痢, 虎列刺) and patient counts by region (青島, 李村, 觀道沿線).

第七一表 守備軍管內月別法定傳染病患者 大正八年

Table with columns for disease types (痘瘡, 猩紅熱, 腸胃扶斯, 實扶亞, A型パラチフス, B型パラチフス, 赤痢, 虎列刺) and patient counts by month (一月 to 十二月).

第七二表 特種婦女年齡及國籍別 大正八年

Table with columns for age groups (十五歲未滿, 十八歲未滿, 二十歲未滿, 廿五歲未滿, 三十歲未滿, 卅五歲未滿, 四十歲未滿, 四十歲以上) and nationalities (日本人, 支那人, 露國人).

第七三表 特種婦女花柳病及傳染性諸病患者ノ一 大正八年

Table with columns for 區別 (Region), 徵毒 (Syphilis), 淋病 (Gonorrhea), 軟性下疳 (Chancroid), 其ノ他ノ接觸傳染性病 (Other contact infectious diseases), and 合計 (Total). Rows include 青島 (Qingdao), 東鎮村 (Dongzhen), 李密子 (Limi), 高坊灘 (Gaofangtan), 州店川 (Zhou Dianchuan), 淄博 (Zibo), 濟南 (Jinan), and 合計 (Total).

第七四表 特種婦女花柳病及傳染性諸病患者ノ二 大正八年

Table with columns for 區別 (Region), 十五歲未滿 (Under 15), 十八歲未滿 (Under 18), 二十歲未滿 (Under 20), 二十五歲未滿 (Under 25), 三十歲未滿 (Under 30), 三十五歲未滿 (Under 35), 四十歲未滿 (Under 40), and 合計 (Total). Rows include 徵毒 (Syphilis), 淋病 (Gonorrhea), 軟性下疳 (Chancroid), 結核性諸病 (Tuberculous diseases), 其他ノ接觸傳染性病 (Other contact infectious diseases), and 合計 (Total).

第七五表 特種婦女健康診斷成績 大正八年

Table with columns for 區別 (Region), 藝妓 (Geisha), 酌婦 (Zakubo), 娼妓 (Changiki), 其ノ他ノ婦女 (Other women), and 計 (Total). Rows include 檢查延人員 (Examined/extended staff), 檢查延人員ノ健康者 (Healthy staff), 檢查延人員ノ花柳病及傳染性諸病患者 (Patients with venereal and infectious diseases), 檢查延人員ノ同上以外ノ患者 (Patients other than above), and 檢查人員總數百ニ對シ (Total number of staff per 100).

第七六表 守備軍管內種痘 大正八年

Table with columns for 區別 (Region), 種痘シタルモ (Vaccinated), 種痘セザリシモ (Not vaccinated), and 計 (Total). Rows include 青島 (Qingdao), 李村 (Lichun), 鐵道沿線 (Along railway line), 合計 (Total), and 大正七年 (Great Plain 7).

第七七表 海港檢疫ノ一 大正八年

Table with columns for 區別 (Region), 汽船 (Steamship), 人員 (Personnel), and 獸類 (Animals). Rows include 汽船 (Steamship) with sub-rows for 汽船 (Steamship) and 入港 (Arrival), and 獸類 (Animals).

第七七表 海港檢疫ノ一

Table with columns for 區別, 汽船 (隻數, 噸數, 船員, 乘客), 人員 (男, 女, 計), 獸類 (牛, 馬, 其ノ他, 計). Rows include 香港航路, 其ノ他ノ外國航路, 外國航路, and 合計.

本表中大正七年及六年ハ汽船ノミノ實施ニシテ大正五年ハ帆船8,350隻ヲ含ム

第七八表 海港檢疫ノ二 大正八年

Table with columns for 區別, 汽船 (隻數, 噸數, 船員, 乘客), 人員 (男, 女, 計), 獸類 (牛, 馬, 其ノ他, 計). Rows list months from 一月 to 十二月 and a 合計 row.

軍人患者

第七九表 部隊別兵營及病院患者 大正八年

Table with columns for 區別, 平均一日人員, 舊患, 新患, 計, 治癒, 死亡, 内地運送, 事故, 後遺, 治療日數. Rows list various military units like 青島守備隊 and 濟南無線電信所.

1. 本表ハ大正七年十二月ヨリ大正八年十一月ニ至ル營内居住下士以下ノ事實トス以下第八六表ニ至ル亦同シ

第八〇表 守備隊月別兵營及病院患者 大正八年

Table with columns for 區別, 平均一日人員, 舊患, 新患, 計, 治癒, 死亡, 内地運送, 事故, 後遺. Rows list months from 十二月 to 十一月.

1. 九月ノ後遺兵營及病院患者數十月ノ舊患ト附合セヌ又十月ノ後遺病院患者數ト十一月ノ舊患數ト附合セサルハ九月守備隊交代時ニ後遺患者中原隊ト共ニ歸還セシモノアルニ依ル

第八一表 守備隊病類別患者 大正八年

Table with columns for 區別, 舊患, 新患, 計, 轉歸, 後遺, 治療日數. Rows list various diseases like 細菌性赤痢, 腸炎, 急性下痢, etc.

第八二表 守備隊月別

區別	十二月		一月		二月		三月		四月		
	新患	死亡	新患	死亡	新患	死亡	新患	死亡	新患	死亡	
傳染病全身病	細菌性赤痢	1									
	菌性赤痢			11		15					
	赤痢	1							1		
	流行性感冒								1		
	流行性腮腺炎								1		
	流行性關節炎	1		1		1		1	1		
	慢性關節炎			2				1	2		
	腹骨其脚							1			
	關節炎										
	新中	4		3		1		2	1		
	其他傳染病全身病			2							
	計	7		20		17	1	6		6	
	神經病	神經衰弱									
		神經痛									
		神經系病									
其他											
計		3		1		2		1		4	
呼吸器	急性慢性										
	急性慢性	1						1			
	急性慢性	1						2			
	急性慢性	12		13		13		17		14	
	急性慢性									1	
	急性慢性			1		2					
	計	15		16		19		21		21	
循環器	心臟病										
	其他	1						1		4	
	計	2						1		5	
養病	齒齦炎										
	急性慢性										
	急性慢性	11		4		10		11		6	
	急性慢性	42		26		28		24		25	
	急性慢性	8		10		11		12		13	
	急性慢性	4		1		8		4		6	
	急性慢性										
	急性慢性										
	急性慢性										
	急性慢性										

新患、死亡

大正八年

五月	六月	七月	八月	九月	十月	十一月	計	
							新患	死亡
2			1	5	3	1	12	
							1	
							26	
							1	
5	6	21	22	10	1	1	67	
	4				14		164	2
	7	2	1	1	3		18	
	1	1	1	3	3	1	2	
			1				17	
	1						2	
	1	2			1		5	
	1	1	1				1	
			4	1			23	
					3		2	
							1	
12	14	32	1	31	20	28	154	2
							347	4
1				1	1		3	
1				1			1	
4	2						5	1
							1	
							13	
							1	
6	2	1	1	1	2	1	24	1
							10	
1			3	2		1	1	
							3	
2	1						8	
15	18	7	11	9	13	21	164	
					1	2	5	
				1			5	
1			3	3	3	3	22	
	1						4	
19	20	12	18	15	18	28	222	
1							1	
	1						1	
	2						12	
1							3	
							2	
2	3	2	1	1	2		19	
							2	
1							9	
5	2	2	1				24	
							2	
1							1	
6		3	4	3	3	5	67	
14	13	8	28	29	33	66	336	
15	59	58	45	35	24	11	301	
		1	2	3			10	
7	17	56	91	67	49	23	335	
							1	
							7	
2		1					3	
							2	
	2						14	
							3	
	1						10	

第八二表 守備隊月別

Table with columns for months (十二月, 一月, 二月, 三月, 四月) and rows for various injury types (眼鼓齒挫切, 球膜牙傷, 損損裂創, 傷傷傷創, 刺, 骨折, 脫臼, 捻挫, 外傷, 其他). Includes a total row at the bottom.

第八三表 部隊別新患、死亡 大正八年

Table with columns for units (青島守備步兵第一大隊, 青島守備步兵第二大隊, 青島守備步兵第三大隊, 青島守備步兵第四大隊, 濟南無線電信所, 青島陸軍病院) and rows for various diseases (細菌性赤痢, 流行性感冒, 結核, 神經衰弱, 神經痛). Includes a total row at the bottom.

新患、死亡

Table with columns for months (五月, 六月, 七月, 八月, 九月, 十月, 十一月) and rows for various injury types (眼鼓齒挫切, 球膜牙傷, 損損裂創, 傷傷傷創, 刺, 骨折, 脫臼, 捻挫, 外傷, 其他). Includes a total row at the bottom.

第八三表 部隊別新患、死亡

Table with columns for units (青島守備步兵第一大隊, 青島守備步兵第二大隊, 青島守備步兵第三大隊, 青島守備步兵第四大隊, 濟南無線電信所, 青島陸軍病院) and rows for various diseases (急性慢性呼吸器病, 循環器病, 榮養器病). Includes a total row at the bottom.

第八三表 部隊別新患、死亡

Table with columns for units (青島守備步兵第一大隊, etc.), categories (胃急慢性腸病, 神經性腸病, etc.), and counts (新患, 死亡, 計).

第八三表 部隊別新患、死亡

Table with columns for units (青島守備步兵第一大隊, etc.), categories (骨體炎, 關節炎, etc.), and counts (新患, 死亡, 計).

第八四表 守備隊月別兵營及病院治療日數 大正八年

Table with columns for months (十一月, 十二月, etc.), categories (患者, 治療日數, etc.), and counts.

第八四表 守備隊月別兵營及病院治療日數

Table with columns for 區別, 患者 (兵營, 病院, 計), 治療日數 (兵營, 病院, 計), 平均一日現在患者, 平均一日人員千=對シ平均一日現在患者, 患者一人治療日數 (兵營, 病院, 計). Rows include 十月, 十一月, and 計.

患者ハ兵營ニテ治療後病院ニ轉セシモノヲ兵營及病院ニ重掲シ計ニハ通シテ一人ニ算セリ故ニ計數ニ符合セス

第八五表 守備隊病死 大正八年

Table with columns for 區別, 總數, 步種 (步兵), 階級 (一、二等卒), 勤仕年 (一年以内, 二年以内). Rows list various diseases like 流行性感胃加等兒性肺炎, 結核性腦膜炎, etc.

第八六表 守備隊不慮死亡、自殺 大正八年

Table with columns for 區別, 總數 (軍醫ノ治療ヲ受ケシ者, 軍醫ノ治療ヲ受ケザリシ者, 計), 兵種 (步兵), 階級 (一、二等卒, 下士), 勤仕年 (一年以内, 二年以内, 三年以上), 場所 (營内, 營外), 原因 (監的勤務中過失, 精神錯亂, 同). Rows include 不慮死亡 (腰部貫通銃創, 前頭部貫通銃創, etc.) and 自殺 (頭部貫通銃創, 裸死).

第六 農業及家畜

第八七表 農業戶數 大正八年十二月

Table with columns for 區別, 自作 (日本人, 支那人), 小作 (日本人, 支那人), 合計 (專業, 兼業, 計), 農家一月平均人口. Rows include 青島管内, 李村管内, 鐵道沿線, 合計, and years 大正七年 to 大正四年.

1. 自作人ニシテ小作ヲ兼ルモノハ自作欄ニ算セリ, 次表亦同シ
2. 大正四年ハ自作小作ノ調査ヲ缺クテ以テ假ニ自作欄ニ合載セリ, 次表亦同シ

第八八表 農業人口 大正八年十二月

Table with columns for 區別, 自作 (日本人, 支那人), 小作 (日本人, 支那人), 合計 (專業, 兼業, 計). Rows include 青島管内, 李村管内, 鐵道沿線, 合計, and years 大正七年 to 大正四年.

第八九表 有租地 大正八年十二月

Table with columns for 區別, 田, 畑, 宅地, 計. Rows list various locations like 青島管内, 山漣村, 辛徐湖元漣, 上下大大丁, etc.

第八九表 有 租 地.....續

區別	田	畑	宅地	計
田仲錯王西	39.35	7.9	40.14	47.04
家家庄	49.95	5.8	49.53	55.33
家家庄	1.27	1.27	1.27	2.54
家家庄	32.80	9.1	33.71	37.81
家家庄	4.7	1.67	2.14	2.14
東老前後蕭	35.04	1.87	46.91	48.78
吳大村	1.80	2	1.82	3.82
吳大村	24.61	3.9	24.00	27.90
吳大村	123.87	1.83	125.70	127.53
吳大村	75.52	9.8	76.50	86.30
小小高荷齊	41.08	6.3	41.71	48.01
家家庄	54.55	7	54.62	61.62
家家庄	67.28	3	67.31	74.31
家家庄	16.92	2.1	17.13	19.23
家家庄	52.59	9.0	53.49	62.49
宿東四前後	127.18	1.71	128.89	130.60
大大洋	82.08	1.48	83.56	85.04
大大洋	113.22	1.63	114.85	116.48
大大洋	41.73	6.8	42.41	49.21
大大洋	16.71	3.8	17.09	18.89
尹邵官後柳	29.31	7.9	30.10	32.00
家家庄	84.84	6.5	85.49	91.99
家家庄	25.74	5.1	26.25	28.35
家家庄	24.84	4.9	25.33	27.83
家家庄	40.14	5.1	40.65	42.75
前高鹽濼濼	61.03	9.7	62.00	67.70
濼濼濼	32.45	5.7	33.02	35.72
濼濼濼	44.14	6.2	44.76	48.96
濼濼濼	19.77	2.8	20.05	21.85
濼濼濼	37.84	5.9	38.43	41.33
濼後顯辛薛	30.09	6.9	30.78	32.68
家家庄	17.86	3.6	18.22	19.82
家家庄	11.68	1.4	11.82	12.92
家家庄	77.23	1.37	78.60	83.97
家家庄	300.68	4.04	304.72	318.76
顧關劉鹿南	44.84	5.9	45.43	49.33
家家庄	19.45	3.1	19.76	21.86
家家庄	57.84	7.1	58.55	63.65
家家庄	47.50	8.2	48.32	52.52
家家庄	89.12	1.46	90.58	95.04
南北北北史	26.12	4.6	26.58	28.18
庵	12.07	2.1	12.28	13.38
庵	60.64	1.41	62.05	66.46
庵	56.46	8.1	57.27	61.67
庵	29.30	4.9	29.79	32.69
石大丁董瓦	21.93	3.7	22.30	24.00
家家屋	9.34	1.0	9.44	10.44
家家屋	12.44	2.8	12.72	13.72
家家屋	42.25	7.3	42.98	46.28
家家屋	31.97	6.4	32.61	35.41
柳營魚香南濼路	85.06	8.8	85.94	91.74
壘	48.24	4.5	48.69	52.19
壘	22.54	6.6	23.20	25.50
壘	4.87	8	4.95	5.75
壘	6.08	9	6.17	6.77
壘	6.35	7	6.42	6.92
壘	3.24	1.2	3.36	3.58

青島管內

第八九表 有 租 地.....續

區別	田	畑	宅地	計
毛廟南園沙	11.25	9	11.34	12.24
河	2.24	5	2.29	2.79
石	5.22	8	5.30	5.70
石	10.88	3.7	11.25	12.15
石	9.96	1.4	10.10	10.50
魚	4.03	4	4.07	4.47
魚	6.23	8	6.31	6.71
魚	6.20	1.0	6.30	6.70
魚	7.85	1.0	7.95	8.35
魚	3.91	1.0	4.01	4.41
古家	4.52	8	4.60	4.90
古家	3.58	3.58	3.58	3.58
古家	17.04	1.48	18.52	19.52
古家	3.066.73	206.07	32.728.0	32.728.0
單石	8.73	6.0	9.33	10.33
單石	16.76	7.2	17.48	18.48
單石	53.25	1.41	54.66	58.66
單石	15.98	6.3	16.60	17.60
單石	22.66	1.08	23.74	25.74
頭家	28.84	9.7	29.81	31.81
頭家	20.32	6.0	20.92	22.92
頭家	25.75	7.0	26.45	28.45
頭家	65.45	2.52	67.96	72.96
頭家	128.12	3.09	131.26	139.26
南慶東上下	82.09	2.11	84.21	89.21
南慶東上下	74.65	2.09	76.74	81.74
南慶東上下	162.38	7.18	169.56	179.56
南慶東上下	22.78	9.1	23.69	25.69
南慶東上下	110.64	3.16	113.88	120.88
曲楊李李東	74.23	2.70	76.93	81.93
曲楊李李東	7.10	2.3	7.34	7.84
曲楊李李東	10.02	1.00	11.02	11.82
曲楊李李東	93.03	2.76	95.79	101.79
曲楊李李東	43.79	8.7	44.68	47.68
王王王	39.74	1.23	40.97	43.97
王王王	30.42	7.4	31.16	33.16
王王王	37.28	1.20	38.50	40.50
王王王	8.90	5.5	9.48	10.48
王王王	33.60	1.08	34.71	36.71
李村	46.37	1.31	47.68	50.68
李村	21.17	7.5	21.92	23.92
李村	54.72	1.36	56.09	59.09
李村	32.70	1.91	34.61	36.61
李村	53.34	1.43	54.77	58.77
下長鹽濼橋	15.58	8.4	16.42	17.42
下長鹽濼橋	8.22	7.3	8.95	9.95
下長鹽濼橋	20.52	8.1	21.33	22.33
下長鹽濼橋	81.50	1.81	83.31	88.31
下長鹽濼橋	4.98	2.6	5.25	5.75
花	79.21	1.95	81.16	85.16
牛	53.19	3.10	56.28	59.28
牛	17.99	1.41	19.40	20.81
牛	42.46	1.18	43.64	45.82
牛	42.93	1.20	44.12	46.32
牛	66.80	2.54	69.34	73.34
牛	67.93	2.05	69.98	73.98
牛	89.79	3.54	93.33	97.33

李村管內

第八九表 有 租 地.....續

區別		田	畑	宅地	計
坊南 園	子街	33.5,8	1.2,6	34,8,4	
	西嶺	67,3,3	1,2,2	68,5,5	
	南山	5,3,0	3,8	5,6,8	
	橋溝	62,0,3	7,8	62,8,1	
	房房	75,3,8	2,5,0	77,9,4	
	子	32,5,6	1,3,0	33,8,6	
	昌口	3,9,3	2,2,1	6,1,3	
	密關	13,4,4	3,9	13,8,2	
	大頭	80,2,7	1,9,8	82,2,5	
	家莊	24,7,0	5,9	25,3,0	
大鹽 園	頭	116,9,5	1,8,1	118,7,5	
	山	71,2,6	2,2,2	73,4,8	
	莊	96,3,3	2,5,6	98,8,9	
	山	62,2,6	1,1,9	63,4,5	7,0,4
大小 園	清	92,1,5	2,2,3	94,3,8	
	清	69,4,4	1,1,6	70,6,0	
	山	11,4,0	3,1	11,7,1	
	流	11,1,0	2,5	11,3,5	
夏史 家	子	187,2,1	7,6,5	194,8,5	
	子	101,5,9	2,9,8	104,5,7	
	王	47,3,2	2,2,0	49,5,1	
	王	76,1,1	2,8,6	78,9,7	
李村 內	趙	73,3,0	2,1,3	75,4,3	
	塔	164,2,3	4,8,0	169,0,3	
	家	116,0,4	4,4,2	120,4,7	
	山	248,6,7	6,7,1	255,3,9	4,0
源安 家	頭	147,7,6	4,2,7	152,4,4	
	山	21,3,0	7,0	22,0,0	
	山	97,0,1	2,9,1	99,9,8	6
	山	45,3,3	1,2,8	46,6,1	
東西 家	山	70,5,2	1,7,0	72,2,2	
	山	38,6,4	1,2,6	39,9,1	
	山	41,2,8	1,0,3	42,3,1	
	山	48,9,4	1,6,5	50,5,9	
女姑 家	山	69,5,6	2,3,8	71,9,4	
	山	122,6,4	2,8,0	125,4,4	
	山	26,8,3	8,1	27,6,4	
	山	41,9,3	1,4,0	43,3,3	
女東 家	山	109,4,4	1,0,8	113,5,2	
	山	139,5,5	2,4,7	142,0,1	
	山	109,0,7	2,9,9	112,0,6	
	山	74,0,8	2,8,2	76,9,0	
楊福 家	山	181,7,7	3,4,9	185,2,6	
	山	40,7,9	2,0,3	42,8,2	
	山	22,7,4	1,4,1	24,1,5	
	山	20,4,8	1,0,4	21,5,2	
西大 家	山	34,2,3	2,4,9	36,7,2	
	山	33,8,7	1,9,1	35,7,8	
	山	15,0,2	1,1,0	16,1,2	
	山	13,4,4	1,0,3	14,4,7	
北家 院	山	9,7,9	4,1	10,2,0	
	山	17,7,0	1,1,2	18,8,2	
	山	32,7,6	2,2,5	35,0,1	
	山	18,4,6	7,6	19,2,1	
牛院	25,4,3	1,4,9	26,9,2		

第八九表 有 租 地.....續

區別		田	畑	宅地	計
北見 園	頭	12,3,5	1,2,6	13,6,0	
	石	2,0,0	2,1	2,2,1	
	村	43,5,5	2,2,4	45,7,9	
	庄	29,5,9	1,7,8	31,3,7	
五前 園	龍	13,2,9	7,8	14,0,7	
	龍	12,4,7	9,2	13,3,9	
	口	2,6,5	1,0	2,7,5	
	口	7,2,0	7,8	7,9,8	
北周 園	龍	11,1,4	7,7	11,9,1	
	宅	16,5,2	1,0,5	17,5,7	
	番	10,6,2	1,8,8	12,4,9	
	屋	30,9,0	1,5,8	32,4,7	
北九 園	龍	29,6,5	2,0,8	31,7,3	
	龍	5,5,9	4,2	6,0,2	
	龍	63,3,3	1,2,6	64,5,9	
	龍	41,8,5	1,1,9	43,0,4	
北山 園	龍	42,8,7	2,3,3	45,2,0	
	山	5,8	3	6,1	
	山	1,3,5	1,8	1,5,3	
	山	2,1,2	6,8	2,8,0	
勞早 園	石	10,9,4	1,2,8	12,2,2	
	石	57,1,4	2,8,1	59,9,5	
	石	4,2,1	2,8	4,4,8	
	石	10,2,2	7,0	10,9,2	
李村 內	石	56,1,7	1,6,2	57,7,8	
	哥	132,3,6	5,0,7	137,4,2	
	家	41,2,2	1,9,4	43,1,6	
	家	68,0,8	2,8,7	70,9,5	
登松 園	家	11,6,0	3,4	11,9,4	
	家	53,3,7	2,2,7	55,6,4	
	家	61,0,3	2,7,4	63,7,7	
	家	17,7,2	8,3	18,5,5	
午南 園	家	49,6,9	1,2,6	50,9,5	
	家	58,2,4	2,0,7	60,3,1	
	家	11,7,4	4,9	12,2,3	
	家	96,8,5	5,0,1	102,4,5	5,9
登松 園	山	27,9,1	1,1,9	29,1,0	
	山	53,8,3	2,7,5	56,5,8	
	山	57,8,4	2,7,8	60,9,7	3,5
	山	5,1,2	2,3	5,3,5	
李村 內	家	44,9,5	1,1,1	46,0,5	
	家	87,2,7	2,2,5	89,5,2	
	家	110,7,4	3,0,2	113,7,7	
	家	63,4,3	2,6,7	61,1,0	
孫董 園	家	32,3,5	1,0,4	33,3,9	
	家	46,9,9	1,3,3	48,3,3	
	家	29,1,1	9,2	30,0,6	2
	家	37,3,2	1,0,4	38,3,5	
宋小 園	家	37,2,8	1,0,2	38,3,0	
	家	29,1,0	8,4	29,9,4	
	家	18,6,3	7,0	19,3,3	
	家	23,2,5	7,4	23,9,9	
宋小 園	家	77,1,4	2,1,2	79,2,6	
	家	51,0,6	9,1	51,9,7	
	家	93,6,9	2,6,0	96,2,8	
	家	33,1,3	8,4	33,9,8	

第八九表 有租地.....續

區別	田	畑	宅地	計		
					可反畝	可反畝
李村管内	山金朱午鐘	東家家	頭嶺	81.1,5	2,2.1	81.1,5
		東家家	頭嶺	57,9.0	2.1.1	60,0.1
	石野張張河	老猪	人庄	57,5.7	1,9.3	59,5.0
		東河	河	97,4.1	1,1.3	98,5.4
	保唐夾揚河	家連家馬	兒口	28,8.1	1,0.1	29,8.2
		家連家馬	兒口	91,7.3	3,0.9	94,8.2
	東中四	韓韓	哥哥	48,0.8	1,5.0	49,5.7
		韓韓	哥哥	8,8.6	1.9	9,0.6
	韓韓	哥哥	庄庄	6,9.2	1.8	7,1.0
		哥哥	庄庄	108,3.6	1,3.0	109,6.6
韓韓	哥哥	庄庄	19,1.3	4.9	19,6.2	
	哥哥	庄庄	25,8.8	7.0	26,5.8	
韓韓	哥哥	庄庄	23,9.4	1.0	24,0.4	
	哥哥	庄庄	24,1.5	6.4	24,7.9	
韓韓	哥哥	庄庄	20,6.1	3.9	21,0.0	
	哥哥	庄庄	58,5.5	1,2.5	59,8.1	
韓韓	哥哥	庄庄	81,1.5	1,7.2	82,8.7	
	哥哥	庄庄	125,2.2	2,6.8	127,9.0	
計	8.7.6	8,740.2.2	289.3.4	9,938.3.1		
鐵道沿線	黃二	十里	4.0.0	1.0.0	5.0.2	
	十里	十里	4.0.0	1.0.0	5.0.2	
合	計	12.7.6	11,807.9.5	495.4.5	12,316.1.6	
大正	七	年	8.7.5	11,832.6.5	495.3.6	12,336.7.6
大正	五	年	8.7.5	12,157.8.0	495.4.5	12,662.0.0
大正	五	年	8.7.5	10,612.3.6	206.0.7	10,818.4.3

畑地ノ大正七年ヨリ減少セシハ地目變換セシメノアルニ因ル

第九〇表 農産作付反別及收穫高(穀類) 大正八年

區別	作付反別	收穫高		平均一畝ノ收穫		
		數量	價格			
青島管内	米	大	6.0	3	0.53	
		小	447.2.1	3,309	39,767	.07
	粟	大	374.3.6	1,731	27,767	.04
		小	983.9.6	2,014	35,167	.02
	蜀黍	大	9.0.2	54	1,016	.05
		小	110.5.5	433	5,426	.03
	高粱	大	172.9.4	1,761	6,981	.10
		小	158.5.2	389	4,724	.02
	花生	大	286.9.4	78,812	26,902	2.75
		小	2.544.1.0	144,786
李村管内	米	大	2.1.4	7	.31	
		小	1.0.6	6	92	.51
	粟	大	159.7.5	1,048	6,918	.66
		小	1,284.4.0	11,351	148,692	.88
粟	大	3,865.0.8	15,325	110,340	.39	
	小	

第九〇表 農産作付反別及收穫高(穀類).....續

區別	作付反別	收穫高		平均一畝ノ收穫			
		數量	價額				
李村管内	蜀黍	大	81.1,5	35,9.8	151	1,375	.42
		小	171,7.0	548	4,766	.32	
	高粱	大	56,3.9	385	4,625	.68	
		小	72,4.3	906	6,793	1.25	
	豆	大	1,047.4.7	2,716	27,161	.26	
		小	72.7.3	159	1,595	.22	
	豌豆	大	14,3.3	50	504	.35	
		小	9,3.8	30	130	.32	
	花生	大	200.1.8	7,588	28,075	3.74	
		小	6,993.0.2	341,174	
米	大	1.2.0	63	1,383	.25		
	小	1.2.0	63	1,383		
合	計	9,538.3.2	487,349		
大正	正	七	年	9,603.5.3	327,812
		六	年	7,236.8.6
		五	年	5,018.8.7
		四	年	477.6.5

1. 價額ハ時價ニ依ル

2. 大正四.五.六年ハ價額ノ調査ヲ缺ク

第九一表 農産作付反別及收穫高(蔬菜類) 大正八年

區別	作付反別	收穫高		平均一畝ノ收穫		
		數量	價額			
青島管内	馬甘里大白	薯	7	246	23	35,142
		薯	9,596.6.0	4,548,300	520,330	4,739
	薯	薯	2	80	60	40,000
		薯	1,324.9.3	656,400	34,470	4,199
	薯	薯	15.2.4	47,880	13,279	3,035
		薯	5.0.3	95,272	599	1,894
	薯	薯	5.0.0	7,500	1,800	15,000
		薯	7.0.9	112,445	599	158,596
	薯	薯	3.4	346	250	1,917
		計	10,354.3.2	571,410
李村管内	馬甘里大白	薯	6.2.5	5,757	898	9,200
		薯	3,766.7.3	3,589,032	269,177	9,500
	薯	薯	23.7.1	18,736	5,846	7,900
		薯	153.9.2	235,432	11,772	15,300
	薯	薯	21.6.2	104,023	8,735	34,700
		薯	1.0.7	2,251	212	17,200
	薯	薯	2.2.4	5,745	287	25,600
		薯	3.0.3	7,010	883	23,100
	薯	薯	6.1.3	7,912	747	12,900
		薯

第九一表 農産作付反別及收穫高(蔬菜類).....續

區別	作付反別	收穫高		平均一畝ノ收穫		
		數量	價額			
李村管内	蒜茄甜西白	子	4.3	136	68	3,200
		瓜	3.0.8	3,860	483	12,500
		瓜	4.3.7	6,080	760	13,900
		瓜	1.5.5	2,712	762	17,500
	方葦四胡胡	瓜	3.9.2	11,738	739	29,900
		瓜	30.8.0	37,235	1,862	12,100
		菜豆	3.3.3	11,183	1,501	33,600
		豆	2.7.1	4,651	521	17,200
		落	4.5	950	60	21,100
		羅	1.9.6	5,809	546	29,100
計	4.037.3.0		3.15.859			
里大砂白甜	糖大	芋	6	120	22	20,000
		根	1.0.0	5,000	440	50,000
		根	2.0.0	4,000	2,000	20,000
		菜	5.0	1,000	4,000	50,000
		瓜	3.0	1,723	603	19,130
葱白牛	瓜	瓜	3	34	136	11,000
		瓜	14	520	40	37,000
		瓜	5	100	80	20,000
計	3.9.8		7.321			
合 計	14.995.6.0		884.593			
大正七年	8,079.30		1,503,755			
大正六年	23,551.90					
大正五年	4,227.04					
大正四年	535.15					

1. 大正四、五、六年ハ價額ノ調査ヲ缺ク

第九二表 果實樹數及收穫高 大正八年

區別	樹數	收穫高		平均一樹ノ收穫
		數量	價額	
梨	85,565	932,792	149,246	10.90
苹果	26,862	55,320	17,149	2.06
花紅(林檎ノ一種)	5,278	7,127	2,067	1.35
山楂(酸味アル赤キ果實)	11,272	22,979	4,367	2.04
葡萄	2,034	4,873	2,922	2.35
桃	5,146	5,894	3,536	1.15
杏	5,371	14,897	2,235	2.77
柿	4,100	18,701	4,114	4.56
棗	5,475	3,090	1,051	0.55
櫻	1,999	2,345	727	1.17
山胡椒	18,192	2,059	4,119	0.11
桃	289	257	282	0.89
計			191.815	
大正七年			180,449	

1. 本表ハ李村管内ノ事實トス
2. 價額ハ各果實出廻期ニ於ケル時價ヲ標準トセリ

第九三表 農事試驗場農産作付反別及收穫高(穀類) 大正八年

種類	作付畝數	收穫高	平均一畝ノ收穫
稻	可反歩 1.00	石三升合 4.6	石三升合 4.6
粟	2.6.20	8.7	3.2
黍	3.3.10	12.3	3.6.9
黍子	3.3.10	13.4	4.0.5
子	3.10	9	2.7
豆	3.10	1.3	4.0
豆	3.0.0	6.3	2.1
豆	3.10	5	1.6
豆	3.10	6	2.0
合 計	14.6.20		

第九四表 農事試驗場農産作付反別及收穫高(蔬菜類) 大正八年

種類	作付畝數	收穫高	平均一畝ノ收穫
甘藷	可反歩 1.3.3.10	價 1,200	實 90
鈴薯	4.0.0	228	57
花生實	2.6.20	2,880	108
花生子	4.0	267	6
落茄南	5.0	180	36
胡瓜	2.0	83	41
西瓜	6.0	307	51
西瓜	4.0	260	65
瓜	2.0	67	33
葡萄(秋蒔)	3.1.0	3,997	128
葡萄(春蒔)	6.0	111	18
青	1.5.0	1,606	107
落	7.0	112	16
胡	4.0	97	24
甜	2.0	131	65
葱	4.0	32	8
甘藷	3.0	82	27
白菜	4.0	323	80
芥菜	1.0	103	103
河島菜	.15	26	52
小松菜	.15	44	88
白	1.0	55	55
京	1.0	39	39
三	4.0	135	33
白	1.2.0	96	8
合 計	3.1.9.0		

第九五表 家畜現在數 大正八年六月

Table with columns for animal types (牛, 馬, 驢, 騾, 綿羊, 山羊, 豚) and sub-categories (牝, 牡). Rows include regional data for Qingdao and national totals for 1917-1919.

第九六表 乳牛 大正八年

Table showing milk production statistics for Qingdao and national totals. Columns include milk yield (搾乳), total milk (全乳), and milk products (乳製品).

大正六年ハ搾乳場數及乳牛頭數ノ調査ヲ缺ク

第九七表 家禽ノ一(鷄) 大正八年

Table detailing chicken statistics by region (Qingdao, Shandong) and age groups (十羽未満, 五十羽未満, etc.).

飼養戸數及鷄ノ調査ハ大正八年六月トス

第九八表 家禽ノ二(鷺) 大正八年

Table detailing duck statistics by region and age groups.

飼養戸數及鷺ハ大正八年六月ノ調査トス

第九九表 乳山羊 大正八年

Table showing goat milk production statistics for Qingdao and national totals. Columns include number of goats (乳羊頭數), milk yield (搾乳高), and price (一升平均價額).

軍馬

第一〇〇表 軍馬病類別 大正八年

Large table listing various diseases of military horses (e.g., 消化器病, 眼病, 皮膚病, 運動器病, 蹄病, 外傷及不慮, 循環器病, 腫傷) with columns for occurrence, recovery, and treatment.

第七 屠 獸

青島屠獸場ノ事業

當場ノ業務ハ屠畜作業、屠肉ノ冷蔵、製氷、獸疫研究、牛疫血清製造、種付、搾乳事業トス

當場ハ獨逸領時代青島市街ノ發達ニ從ヒテ規模大ナル屠獸場ノ必要ヲ生シ西歷1,906年新ニ市街ノ西南小港ニ近キ海岸ニ設置經營セルモノニシテ即チ現屠獸場ナリ屠獸能力ハ牛豚其ノ他ヲ合シテ一日500頭乃至550頭トセリ斯ク屠獸能力ノ大ナルハ之ヲ利用シ海外輸出ノ計畫ヲ行ヘルモノナリ

日本占領後大正三年十二月中ヲ限リテ民間ニ當場ノ事業ヲ請負ハセシモ其ノ成績良正ナラサリシヲ以テ大正四年一月ヨリ官營トナシ爾來屠畜作業屠肉ノ冷蔵、製氷、獸疫研究及牛疫血清製造、種付、搾乳事業等ヲ經營セシニ何レモ良好ノ成績ヲ收メツツアリ其ノ實況次ノ如シ

屠畜作業 大正八年中ニ於ケル屠畜ハ屠肉輸出ノ逐年増加ト共ニ益々盛況ヲ呈シ検査業務ノ繁忙竝屠室ノ狹隘ヲ告クルニ至レリ殊ニ冬期生肉輸出旺盛時ニアリテハ作業力到底當業者ノ要求ニ應スル能ハサル狀況ニ在リシヲ以テ臨時検査員ヲ増加シ更ニ屠室ニ屠牛用卷揚器七箇ヲ急設シ職員ノ勤務時間ヲ延長シ以テ可及的業務ノ増進ヲ圖リ辛フシテ若増要求ニ應シ得タリ本年一日最多屠殺數ハ762頭ノ記録ヲ示シ屠殺數 59,288 頭ヲ算シ前年ニ比シ15,077頭ヲ増加セリ

輸出 山東省ハ食牛ノ集散地トシテ知ラレ獨逸領時代ニ於テ盛ニ輸出屠殺ヲ行ヒシカ我軍ニ於テモ之ヲ獎勵シ大正四年六月以降冷蔵船ノ出入ヲ許可セシト共ニ浦鹽輸出ヲ初メトシ漸次麻尼拉、大連、日本内地、佛蘭西等ノ需要増加ノ好況ニ在リ本年ノ輸出先及輸出量ハ日本内地へ12,808頭(牛^{12,645}頭、羊¹⁶³頭)麻尼拉へ19,124頭(牛^{18,190}頭、羊⁹³⁴頭)佛蘭西へ牛2,146頭、大連へ牛743頭トス

今屠殺數ト輸出數ヲ累年對比シ當場業務ノ劇増ト輸出ノ如何ニ増加セント示スニ次ノ如シ

年 次	屠獸頭數	輸出頭數
西歷1,906年	14,566	輸出ナシ
同 1,907年	11,142	同
同 1,908年	16,239	同
同 1,909年	18,011	同
同 1,910年	20,980	3,723
同 1,911年	21,831	5,835
同 1,912年	28,081	16,665
同 1,913年	43,904	28,413
大正四年	13,976	3,809
同 五年	25,050	10,494
同 六年	36,347	21,476
同 七年	44,211	31,510
同 八年	59,288	34,821

如上屠獸頭數中最多ヲ占ムルモノハ牛ニシテ之ニ次クハ豚ナレトモ牛ノ約五分ノ一ニ過キス其ノ他ハ僅少トス而シテ輸出頭數モ主ナルモノハ牛ニシテ其ノ他ハ微少トス

屠肉ノ冷蔵、製氷 冷蔵庫ハ夏期ニ於ケル屠肉ノ輸出及屠肉ノ貯藏上此ノ設備ヲ要スルモノニシテ本年ハ六月二十七日ニ開始シ十月三十一日閉鎖セリ冷蔵庫需用者ハ支那人八人、日本人二人其ノ貸下面積44平方米突餘ニシテ全面積ノ約二分ノ一ニ當レリ又製氷ハ六月二十日開始シ十月三十日停止セリ其ノ製氷高27,462貫ニ上リ前年ニ比シ45,552貫ヲ減少セシハ市内製氷増加ニ因ル

獸疫研究及牛疫血清製造 山東省ニ於ケル獸疫中牛疫ハ一種ノ風土病ノ如キ觀ヲ呈シ畜牛資源地各地方ニ於テ時々發生流行シ從ツテ青島附近ニ於テモ畜牛ノ集散ト共ニ屢々本病ヲ移入セルヲ以テ屠獸場ニ於テハ大正四年以來之カ研究調査ヲ續行シツツアリ本年ニ於テ牛疫免疫血清ノ試験的製造ヲ開始セシカ效力檢定ノ結果頗ル良成績ヲ收メ得タリ又流行性鷄口瘡ハ本年流行シ濟南地方最モ猖獗ヲ極メ一、二月ノ候ニ於テ畜牛ノ40%以上ニ達セシモ斃死セシモノハ極メテ少數ナリ又結核病ハ未タ食牛ニ發見セサルモ青島

礦泉株式會社附屬牧場ノ乳牛六十四頭ヲ検査セシニ全部本病ニ感染セルヲ發見セリ内八頭斃死シ六頭屠殺シ殘餘ハ青島屠獸場ニ移シ病毒ノ傳播ヲ防ケリ本年當場ニ於テ檢索セシ家畜傳染病中主ナルモノ次ノ如シ

牛疫61頭,爲口瘡4頭,炭疽2頭,鼻疽1頭,結核1頭

種付及搾乳 獨逸領時代ニ在リテハ當場ニ種牡牛及種山羊牡ヲ飼養シ乳牛及山羊ノ改良ヲ計リ又居民ニ善良ナル牛乳ヲ供給セリト云フ我軍ノ經營後一般市民ノ求ニ應シ種付業務ヲ行ヒツツアリ本年ニ於ケル種付數ハ牛171頭,山羊43頭ニシテ前年ニ比シ牛40頭ヲ増シ山羊14頭ヲ減シタリ又當場飼養ノ乳牛ハ8頭ニシテ本年ノ搾乳總量115,788.8ヲ算シ前年ニ比シ3,915.5ヲ増加セリ當場ノ搾乳ハ主トシテ陸軍病院,青島病院及青島偕行社等ニ供給セリ

第一〇一表 屠獸検査ノ一 大正八年

區別	牛		犏		馬		騾		驢		綿羊		山羊		豚	
	牝	牡	牝	牡	牝	牡	牝	牡	牝	牡	牝	牡	牝	牡	牝	牡
生體検査	5,112	45,359	144	109	3	3	20	17	127	26	46	1,333	13	20	6,562	6,970
屠殺禁止	92	1,011	1	4
屠殺後廢棄	22	106	1	...	1	3	2	...	2	101	113	
全體筋肉	815	9,870	4	1	...	1	...	1	7	...	13	491	407	428

第一〇二表 屠獸検査ノ二 大正八年

區別	屠殺頭數	生體量(基瓦)		肉量(基瓦)		屠肉一キロニ對スル價額
		總量	一頭平均	總量	一頭平均	
牛	青島村	47,757	20,170,741	424	10,845,721	227
	李坊子	1,191	407,738	347	189,747	164
	濟南	336	120,479	356	49,227	147
	計	49,358	20,725,488	428	11,103,095	225
犏	青島村	105	9,975	97	5,073	49
	李坊子	147	16,332	111	8,237	56
	濟南
	計	252	26,307	104	13,310	53
馬	青島村	4	813	211	447	112
	李坊子	2	705	353	260	130
	濟南
	計	6	1,548	258	707	118
騾	青島村	36	6,905	192	2,718	76
	李坊子	1	285	285	165	165
	濟南
	計	37	7,190	134	2,883	78
驢	青島村	61	11,142	183	4,663	76
	李坊子	92	16,833	183	7,067	77
	濟南
	計	153	27,975	183	11,730	77

第一〇二表 屠獸検査ノ二 續

區別	屠殺頭數	生體量(基瓦)		肉量(基瓦)		屠肉一キロニ對スル價額
		總量	一頭平均	總量	一頭平均	
綿羊	青島村	1,375	59,786	43	30,513	22
	李坊子
	濟南
	計	1,375	59,786	43	30,513	22
山羊	青島村	22	478	25	246	13
	李坊子	1	42	42	16	16
	濟南	10	204	20	149	15
	計	33	724	29	411	15
豚	青島村	10,029	859,315	85	565,628	56
	李坊子	3,085	202,798	65	128,919	49
	濟南	418	37,840	95	22,251	53
	計	13,532	1,099,953	79	716,798	53
合計	青島村	56,288	21,109,235	...	11,447,181	...
	李坊子	4,525	645,830	...	334,747	...
	濟南	859	176,346	...	79,119	...
	計	64,756	21,948,971	...	11,879,447	...

第一〇三表 屠獸年輪別 大正八年

區別	牛		犏		馬		騾		驢		綿羊		山羊		豚	
	牝	牡	牝	牡	牝	牡	牝	牡	牝	牡	牝	牡	牝	牡	牝	牡
一二三四五	歲	27	14	143	109	4	13	2	13	4,485	4,978
	歲	263	78	2	6	228	7	...	1,309	1,167	
	歲	179	139	2	4	219	2	2	345	420	
	歲	380	377	1	3	3	248	2	1	177	161	
	歲	367	1,120	3	...	1	2	265	...	3	114	118	
六七八九十	歲	1,398	14,883	4	2	9	3	4	227	...	1	63	68
	歲	992	11,663	2	4	17	2	19	54	22	6
	歲	746	9,999	2	1	2	22	4	4	75	39	34
	歲	406	4,101	1	...	1	37	2	8	18
十以上	歲	149	1,172	5	5	13	5
	歲	63	357	1	1	14	1
	歲	34	299	1	2	2	6	1
	歲	11	108	8	1
	歲以上	3	23
合計	5,020	44,348	143	109	3	3	20	17	127	26	46	1,323	13	20	6,532	6,970

第一〇四表 獸 疫 大 正 八 年

病名	獸類	發生	斃死	撲殺	全治
牛 疫	牛	94	76	18
疑似牛 疫	牛	3	2	1
炭 疽	牛	12	12
	綿 羊	1	1
流行性鵝口瘡	牛	394	1	1	432
氣 腫 疽	馬	3	3
鼻 疽	驢	1	1
狂 犬 病	犬	1	1
合 計		509	96	20	433

1. 本表中流行性鵝口瘡ノ全治數ニハ大正七年未ニ於テ隔離セシ六十九頭ヲ含ム
 2. 本年十二月ニ於テ發生セシ流行性鵝口瘡中二十九頭ハ隔離セシニ依リ翌年ニ過セシモノトス

第 八 漁業及製鹽

膠 州 灣 ノ 漁 業

山東省ハ往古ヨリ漁業行ハレ水産物ノ輸出地トシテ知ラル青島地方ニ於ケル大正八年六月ノ水産業者ハ本邦人707人支那人8,622人ニシテ前年ニ比シ日本人130人ヲ支那人1,132人ヲ増加シ隨テ漁獲高ハ大正八年本邦人金276,421圓支那人金55,411圓ト銀202,952圓計上シ前年ニ比シ本邦人13割4分支那人約2割5分ヲ增收セリ

大正八年漁獲中主ナルモノハ鯛ニシテ是ハ日本占領後大正六年ニ於テ龍口海州沖ニ好漁場ヲ本邦人ニ依リ發見セラレ爾後官ノ補助獎勵ニ依リ年々發展シテ今ヤ當地方ニ於ケル漁獲高ノ第一位ヲ占ムルニ至レリ其ノ大正六年ニ於テ漁獲數量106,254貫此ノ價額銀57,562圓ヲ算セシモノ大正七年ニ於テ114,347貫此ノ價額銀75,209圓ニ上リ大正八年ハ更ニ多獲ヲ示シテ156,177貫此ノ價額金216,950圓ニ増加セリ而シテ鯛漁獲ニ次クハ大正八年ニ於テ「マチウオ」388,602貫此ノ價額銀95,804圓「フカ」89,899貫此ノ價額金2,779圓ト銀40,007圓「ニシン」47,916貫此ノ價額銀17,614圓「グチ」12,390貫此ノ價額金13,856圓「サバ」54,590貫此ノ價額銀11,483圓「ニベ」7,004貫此ノ價額金11,137圓「カレイ」8,047貫此ノ價額金10,873圓「エビ」51,905貫此ノ價額金1,507圓ト銀10,480圓トス斯ク水揚高ノ増加ハ一ニ漁場ノ擴張漁船ノ改造等ニ基キ就中鯛延繩漁業今ヤ年額約16萬貫ヲ算スルニ至リ是等多量ノ鮮魚ハ夏季ニ在リテ較モスレハ青島地方ノ需用ニ伴ハス常ニ供給過剩ヲ示セルヲ以テ之カ應急策トシテ青島水産組合ニ命ジ日本内地大連,上海等ニ販路ヲ開カシメ斯業ノ萎靡ヲ防クト共ニ益々其ノ振興ニ島メ一面營利會社ノ事業ヲ青島水産組合ニ繼承セシメテ壟斷ヲ防キ漁夫ノ安定ヲ圖リ尙冬季漁業ヲ獎勵シ不廉ナル内地品輸入防遏ヲ策シ魚價ノ暴騰ヲ抑壓シ市價ヲ緩和セシメタリ

今補助獎勵セシモノヲ舉クレハ次ノ如シ

大型漁船建造補助

膠州灣及灣外一帶ハ水深淺ク冬季水温ノ降下ト共ニ魚族遠ク百哩乃至二百哩ノ沖合ニ去ルヲ以テ大型漁船建造ノ要アルヲ認メ冬季鯛延繩漁業獎勵ノ爲肩幅8尺5寸ノ大型漁船7隻建造補助ヲ爲セリ

鱈延繩漁業

本漁業ハ冬季漁業中比較的近海漁業ニシテ由來鱈ハ支那人ノ嗜好ニ適シ市價不廉ナラス山東鐵道沿線ヲ初メ奥地ニ於ケル移出亦少ナカラス有望ノ漁業トシテ目セララルヲ以テ補助ヲ與ヘ獎勵セリ

養貝補助

膠州灣ハ底質泥土加フルニ河水ノ流下スル附近鹽分ヲ緩和シ「アグマキ」[マテガイ]蛤等ノ養殖ニ最モ適セルヲ以テ補助ヲ與ヘテ之ヲ獎勵セリ

第一〇五表 水産業戸數及人員 大正八年六月

Table with columns for District (區別), Household Count (戸數), and Personnel (人員) categorized by industry (漁業, 製造業, 販賣業) and year (大正七年, 大正六年, 大正五年).

第一〇六表 日本人漁業者本籍別 大正八年六月

Table showing the number of Japanese fishermen by prefecture (區別) and their status (單獨, 組付, 計).

第一〇六表 日本人漁業者本籍別.....續

Continuation of Table 106, showing Japanese fishermen by prefecture (區別) and their status (單獨, 組付, 計).

第一〇七表 漁船及漁具 大正八年六月

Table showing fishing boats (漁船) and fishing gear (漁具) by district (區別).

第一〇八表 漁獲高 大正八年

Table showing the total catch (漁獲高) by district (區別) for Japanese and Chinese fishermen.

第一〇八表 漁獲高……續

區別	日本人		支那人		計	
	數量	價額	數量	價額	數量	價額
コノシロ	22	23	1,200	1,591	1,222	1,614
アブラメ	368	457	887	1,131	1,255	1,588
フカ	3,474	2,779	86,425	※ 40,016	89,899	※ 40,016 2,779
スズキ	533	2,307	329	593	862	2,900
ニシ	1,169	1,247	1,169	1,247
タコ	26	90	8,895	※ 1,331 1,806	8,921	※ 1,331 1,806
イカ	576	603	20,887	※ 3,721 889	21,463	※ 3,721 1,495
エビ	70	219	51,835	※ 10,480 3,697	51,905	※ 10,480 3,907
ウナギ	118	366	2,015	8,230	2,133	8,596
アナゴ	148	615	1,303	2,713	1,451	3,328
ナマコ	1,237	1,517	1,237	1,517
アソビ	758	5,239	265	1,466	1,023	6,705
ハマグリ	4,195	3,749	4,195	3,749
雑魚	17,500	14,123	93,183	※ 16,272 48,435	110,683	※ 16,272 22,558
タチウオ	388,602	※ 95,804	388,602	※ 95,804
合計	214,661	276,421	801,229	※ 20,2952 55,411	1,015,890	※ 202,952 331,829
大正七年	202,721	118,090	755,823	287,637	959,544	405,727
大正六年	175,362	99,811	1,166,570	408,401	1,341,932	508,212
大正五年	150,698	110,032	391,880	174,330	542,578	284,372

※印ハ銀勘定ナリ

第一〇九表 水産製造品高 大正八年

區別	日本人ノ分				支那人ノ分				計			
	鹽藏品		乾藏品		鹽藏品		乾藏品		鹽藏品		乾藏品	
	數量	價額	數量	價額	數量	價額	數量	價額	數量	價額	數量	價額
フカヒレ	2,000	2,360	2,000	2,360
マテガヒ	1,000	550	1,000	550
カンテン	12,000	10,800	12,000	10,800
カマホコ	120,000	40,000	120,000	40,000
シホタヒ	472,000	6,100	472,000	6,100
タチウオ	16,252	6,988	16,252	6,988
テングサ	864	1,054	864	1,054
計	472,000	6,100	135,000	53,710	16,252	6,988	864	1,054	488,252	13,088	135,864	54,764
大正七年	7,586	15,725	52,146	25,674	1,358	1,657	52,146	25,674	8,944	17,382
大正六年	5,800	10,812	35,534	15,532	6,216	4,378	35,534	15,532	12,016	15,190

製鹽 膠州灣ノ製鹽業

軍管内膠州灣ノ天日製鹽ニ關シテハ鹽製ノ概要、産鹽場、製鹽時期、天日製鹽方等前年報ニ稍々其ノ情況ヲ詳説セシヲ以テ本年報ニハ之ヲ省キ主トシテ大正八年ノ概況ヲ述フヘシ本年ニ於ケル鹽田所在地ハ南萬河東外19箇ニシテ鹽業者戸數394戸從業者3,033人ヲ算シ大正八年十二月末現在ニ於ケル鹽田總面積ハ日支人ヲ通シテ2,600町歩餘ニ達スルモ内本邦人鹽田面積ハ僅カニ540町歩ニシテ支那人鹽田ニ比シ約 $\frac{1}{4}$ ニ過キス然レトモ目下開設許可ノモノ約4,300町歩ナルヲ以テ之等竣成ヲ告クルニ於テハ遙ニ支那人鹽田ヲ凌駕スルニ至ルヘシ

産鹽額

鹽ノ生産高ハ天候ノ良否鹽田地質ノ良不良熟田ト新設鹽田トノ差及從業者ノ勤惰等ニ關係スルコト大ナルヲ以テ鹽場ヲ異ニセハ勿論同一鹽田ト雖一率ニ之ヲ見ルコト能ハス大正八年ニ於ケル一畝斗子約我二町歩鹽田産鹽額ヲ見ルニ普通一箇年優良鹽田ハ平均約25萬斤下等鹽田ハ平均約15萬斤ヲ下ラス而シテ各鹽場ノ産鹽總計ハ一般士人ノ統計的智識ヲ欠キ且ツ實地調査ノ際ニ於テ稅額ヲ増課セラルルニアラスヤトノ杞憂ヲ抱キ努メテ寡少ヲ唱フルノ傾向アルト又實際ニ産鹽數量ヲ數字的ニ研究調査セルモノナキヲ以テ正確ヲ期シ難キモ各產地土人ノ言フ所ト産鹽量トヲ比較對照シ之ヲ綜合スレハ約3億斤以上ノ産額ニ達スヘシ

鹽價

一昨年以來日本輸出ノ途開ケタルト内地産鹽ノ大欠乏及化學工業ノ勃興ニ連レ内地輸出數量噸ニ増加シタル結果鹽價ハ暴騰ヲ重ネ青島埠頭ニ於ケル噸當リ價額最低金8.60円ヨリ最高18円ニ及ヒ一箇年ノ平均相場12円ニ上リ100斤ノ價額71錢4厘ヲ唱ヘ實ニ空前ノ高價ヲ示スニ至レリ左ニ參考ノ爲大正六七八年度ニ於ケル最高最低價額ノ比較ヲ示サム

	最低	最高	(各一年ヲ通シタル平均一噸ノ價額)
大正六年	3.60	5.20	
同 七年	5.60	8.40	
同 八年	8.00	18.00	

鹽ノ販路

産鹽ハ戎克ニ依リ青島ニ搬出シ一時集積貯藏シ漸次仕向地ニ輸出セリ
大正八年ニ於ケル輸出先ト數量トヲ示スニ次ノ如シ

輸出仕向地	數量
日本内地	317,804,410 斤
朝鮮	212,570,630
浦鹽	6,244,060
カムチヤツカ	5,040,000
計	441,659,100

輸出數量ヲ月別ニ示セハ次ノ如シ

月次	數量	價額 銀圓
一月	26,754,000斤	95,550
二月	23,797,200	59,493
三月	47,404,040	118,511
四月	10,820,900	27,052
五月	26,938,800	68,950
六月	35,233,300	98,565
七月	34,087,200	93,334
八月	55,332,400	154,859
九月	64,782,480	177,380
十月	38,240,800	104,705
十一月	50,855,280	153,737
十二月	27,412,600	83,216
計	441,659,100	1,235,352

本年輸出量ノ産額ヨリ多キハ軍管外ヨリノ移出量ヲ加ヘタルニ依ル
産鹽ハ年ヲ追ヒ其ノ販路擴張シ來レルモ其ノ品質ハ當業者ノ生産高増加ニノ
ミ腐心シ品質向上ヲ願ル暇ナカリシ爲自然粗製ニ傾ケルハ誠ニ遺憾トスル所
ニシテ將來之レカ改善ヲ圖リ生産費ノ低廉ナル精鹽ヲラシメハ販路ノ擴張疑
ヲ容レサル所トス而シテ當地輸出取扱人ノ主ナルモノハ青島鹽業株式會社、東
洋鹽業株式會社、株式會社中村組、許斐友次郎、谷本嘉城、藤谷房助、丁敬臣等トス

第一一〇表 製鹽 大正八年

區別	製鹽業者						計	鹽田 副斗子	製鹽高	
	戶數			人員					數量	價額
	專業	兼業	計	專業	兼業	從業者				
王家女姑	1	5	6	1	5	40	46	20.0	4,600,000	32,844
皂戶	7	7	7	36	43	18.0	4,140,000	29,559
海西	2	2	4	2	2	22	26	11.0	2,530,000	18,054
南萬河東	9	20	29	9	20	160	189	80.6	20,000,000	142,800
南萬河西	7	23	30	7	23	159	189	79.2	19,800,000	141,372
下崖河東	11	32	43	11	32	301	344	150.2	37,550,000	268,102
下崖河西	8	21	29	8	21	178	207	89.0	22,250,000	158,865
馬哥庄	3	22	25	3	22	139	164	69.2	16,608,000	115,081
後韓家	4	38	42	4	38	214	256	107.0	25,680,000	183,355
後韓家東部	1	8	9	1	8	42	51	21.3	5,150,000	33,771
蕭家	1	30	31	1	30	155	186	77.2	18,600,000	132,804
張哥庄	5	36	41	5	36	326	367	163.0	39,120,000	279,316
庄子	1	11	12	1	11	162	174	81.0	18,630,000	133,018
趙家峇	1	29	30	1	29	269	299	134.3	30,880,000	220,483
潮海	1	4	5	1	4	26	31	13.0	2,990,000	21,348
孫哥庄	10	10	10	83	93	41.2	9,604,000	68,572
海庄	3	3	3	121	124	60.3	1,200,000	8,568
紅島崖	11	11	11	61	72	30.2	6,342,000	45,281
小石頭	4	22	26	4	22	139	165	69.3	13,850,000	98,960
薛家石	1	1	1	6	7	3.0	0,660,000	4,712
合計	60	334	394	60	334	2,639	3,033	1,317.4	330,194,000	2,139,875
大正七年	372	2,471	990	284,290,000	782,475
大正六年	425	1,965	778	130,000,000	260,000
大正五年	384	1,423	719	107,674,138	152,469

1. 一副斗子ハ我二町歩トス

2. 大正五、六、七年ニ於テ戶數專業兼業ノ區別ノ調査及人員ノ從業者ノ調査ナ缺ク

第九 商工業及物價貨銀

商 業

青島地方ノ商業ハ逐年面目ヲ改メ今ヤ堅實眞摯ナル實業家著々トシテ經營ノ地歩ヲ固メツツアリ目下軍管内ニ於ケル本邦人商業狀況ヲ舉クレハ5,000圓以上ノ投資者550有餘會社ノ支店及出張所數70有餘ヲ算シ其ノ營業種ハ200有餘ニ上リ殆ト各種ノ業體ヲ網羅セリ而シテ此等業家ハ漸次外國人就中支那人トノ商取引ヲ増加スルニ至レリ大正九年三月ニ於ケル本邦人人口ハ男14,338人女12,186人計26,524人内商業ニ從事スル者男2,144人女143人其ノ從屬家族男1,688人女2,952人計6,927人ニシテ取扱商品ノ主ナルモノハ落花生油落花生實小麥大豆油牛皮豆油糟牛肉石炭棉花鹽麥稈眞田牛脂葉煙草卵粉綿織物綿絲木材機械類鐵板及其ノ他ノ鐵類建設材料燐寸石油麥粉車輛染料等トス更ニ一般的商況ヲ觀レハ輸移出入總額銀13,868萬圓餘ニ上リ前年ニ比シ輸移出ニ於テ三割七分輸移入ニ於テ一割一分ノ増加ヲ示スハ盛況ト云フヘシ而シテ輸移出入額ノ割合ヲ觀ルニ輸移出四割九分八厘輸移入五割二厘ニ當リ又之ヲ月割ニ觀ルニ輸移出ニ在リテハ六十二月ハ800萬圓臺—900萬圓臺一五月ハ600萬圓臺—700萬圓臺二三四七十一月ハ400萬圓臺—500萬圓臺八九月ハ200萬圓臺—300萬圓臺ヲ計上シ輸移入ニ在リテハ三五月ハ800萬圓臺—900萬圓臺一二月六十二月ハ600萬圓臺—700萬圓臺四十一月ハ400萬圓臺—500萬圓臺七八九月十月ハ200萬圓臺—300萬圓臺ヲ算セリ

取引港ノ列次ヲ貨物搭載數量ノ多寡ニ依リテ舉クレハ大阪神戸門司大連上海ハ首位仁川香港海州ハ第二位基隆[シヤートル][タコマ][サンフランシスコ][マニラ][シンガポール]安東福州寧波漢口九江牛莊日照諸城寬港ハ第三位橫濱長崎若松小樽函館天津芝罘[リバプール][マンチスター][ロンドン][ハンブルク][マルセイユ][ハーブル]浦鹽[ニコライエフスタ]等ハ其ノ下位トス輸移出品ニ在リテ銀百萬圓以上ヲ算セシモノハ落花生油(15,145,986圓)落花生實(8,900,165圓)葉煙草(5,116,039圓)小麥(5,070,101圓)大豆油(2,985,025圓)牛皮(1,998,648圓)牛肉(1,684,128圓)石炭(1,622,966圓)棉花(1,512,408圓)豆油糟(1,203,073圓)ニシテ粗製鹽麥稈眞田牛脂卵粉綿織物豚毛桐材羊毛等亦之ニ亞ク又輸移入品ニ在リテ銀百萬圓以上ヲ計上セシモノハ綿絲(11,159,998圓)綿織物(7,307,157圓)石油(4,987,881圓)

卷煙草(3,991,557圓)砂糖(3,009,806圓)木材(2,397,224圓)機械類(2,254,996圓)鐵板及其ノ他ノ鐵類(1,679,220圓)麥粉(1,592,887圓)車輛(1,119,625圓)建設材料(1,118,790圓)ニシテ燐寸精米玉蜀黍染料藥品茶等亦重要ノ位置ヲ有ス

工 業

我カ軍ハ青島占領後當地方ノ開發ニ力ヲ致シ工業ニ關シテ原料ノ豐富ナル山東ノ物資ヲ調査シ同時ニ工場經營ニ關シ當地方職工ノ豊富ト其ノ勞銀ノ低廉ナル等ノ狀況ヲ公表シ企業家ノ參考ニ資セシ所鮮カラサリシカ本邦大資本家陸續トシテ渡青シ研究ヲ盡シテ其ノ多望ナルヲ確カムルヤ諸種ノ工業ヲ企畫スル者逐年増加セリ

工業ノ種類及工場數 當地工業ノ發展ハ最モ顯著ニシテ其ノ主ナルモノヲ舉クレハ製絲綿絲紡績再製鹽製粉卵粉製造搾油油類再製牛脂製造皮革製造煉瓦及瓦製造[セメント]製造燐寸製造製材骨粉製造麥酒釀造清酒釀造燒酒釀造味噌醬油製造寒天製造石鹼製造鐵工及鑄物製罐牛皮鹽造製氷等ニシテ39種ヲ算シ大規模ノ工場88ニ上リ何レモ相當ノ成績ヲ收メツツアリ

工場指定地 大正三年十二月本邦人ノ入市ヲ許可セラルルヤ俄ニ來住者ヲ増シ市内各所ニ小規模ノ工場ヲ開設セシカ秩序ノ恢復スルト共ニ大規模ノ工場現出セムトスルニ至レルヲ以テ市街ノ外觀及衛生上ノ見地ヨリ之ヲ一定ノ地域ニ建設セシムトシ青島ヨリ臺東鎮ニ至ル道路ノ兩側及大和町並小港海岸ニ面セル三日月町早霧町ノ一部分ノ外市内ニ於テ工場ノ建設ヲ許可セサルコトトセリ然ルニ工業ノ勃興著シク工場建設用トシテ土地ノ貸下ヲ出願スルモノ多ク如上指定地ノミニテハ不足ヲ告クルニ至リタルヲ以テ臺東鎮市街西端ヨリ大港附近鐵道線路ニ至ル地域ヲ工場地トナスヘク大港附近埋立工事ニ著手シ本年其ノ半以上ヲ竣成セリ

今大正八年ニ於ケル商工業ニ關スル統計ヲ表示スレハ次ノ如シ

第一一表 諸 會 社 大正八年十二月

區別	本支店ノ別	組織	營業種目	開業年月	所在地	本店ノ所在地	資本總額
有馬組合資會社	出張所	合資	土木建築請負業勞力供給業	大正四年一月	治德町	東京	200,000
嘉納合名會社	同	合名	酒類製造販賣	大正三年十一月	天津町	兵庫縣	500,000
原田汽船株式會社	支店	株式	海運業	大正三年十二月	所澤町	大阪市區	2,000,000

第一一表 諸 會 社.....續

區別	本支店ノ別	組織	營業種目	開業年月	所在地	本店ノ所在地	資本總額
三井物産株式會社	支店	株式	諸物品販賣問屋業	大正三年三月	所澤町	東京市日本橋區	100,000,000
東亞煙草株式會社	出張所	同	卷煙草刻莖製造販賣	大正三年三月	北京町	東京	10,000,000
神戸棧橋株式會社	同	同	船舶並海陸運送業	大正四年三月	早舟町	神戸	12,000,000
合名會社鈴木商店	同	合名	輸出入貿易業	大正四年四月	吳淞町	同	500,000
日本賣藥株式會社	同	株式	藥品, 理化學醫療器械販賣	大正四年六月	山東町	東京	1,000,000
日本郵船株式會社	同	同	海 運 業	大正四年一月	業櫻町	同	100,000,000
組育スタンダード石油會社	支店	同	油類製造販賣	大正四年二月	同	米國紐育	600,000,000
柴谷合名會社	出張所	合名	酒類釀造, 醬油販賣業	大正四年二月	伏波町	大阪	200,000
青島グランドホテル株式會社	支店	株式	ホ テ ル 業	大正四年三月	舞鶴町	濟南	200,000
青島信託合資會社	同	合資	金融, 信託業	大正四年十二月	天津町	福岡	50,000
青島地所建物株式會社	出張所	株式	土地建物賣買各種工事	大正四年十二月	吳淞町	東京	700,000
日本綿花株式會社	同	同	棉花, 綿絲, 綿布, 羊毛	大正五年五月	北京町	大阪	10,000,000
大連汽船株式會社	同	同	海 運 業	大正五年六月	業櫻町	大連	2,000,000
内外綿株式會社	支店	同	綿絲紡績業	大正五年七月	四方村	大阪	5,000,000
大日本麥酒株式會社	出張所	同	麥酒釀造販賣	大正五年十月	臺東鎮	東京府郡	10,000,000
大倉商事株式會社	同	同	貿 易 業	大正五年十一月	早霧町	東京	1,000,000
伊藤忠商事株式會社	支店	同	物品販賣業問屋業	大正五年十一月	所澤町	大阪	10,000,000
江商株式會社	同	同	棉花, 綿絲, 綿製品賣買	大正六年二月	同	同	15,000,000
株式會社日支鷄蛋公司	同	同	卵粉製造販賣	大正六年四月	早霧町	東京	500,000
大連製氷株式會社	同	同	製氷販賣業	大正六年四月	三日月町	大連	2,000,000
株式會社中村組	同	同	海陸運送, 物品販賣業	大正六年九月	吳淞町	朝鮮京城	6,000,000
青島製粉株式會社	同	同	製 粉 業	大正七年一月	三日月町	神戸	500,000
日華車輛株式會社	同	同	人力車賃貸業	大正七年三月	比治山町	濟南	200,000
内國通運株式會社	同	同	運送, 倉庫業	大正七年六月	早霧町	東京	5,000,000
青島燐寸株式會社	同	同	黃燐燐寸製造販賣	大正七年七月	臺東鎮	神戸	300,000
青島倉庫株式會社	同	同	倉 庫 業	大正七年七月	市場町二丁目	濟南	150,000

第一一表 諸 會 社.....續

區別	本支店ノ別	組織	營業種目	開業年月	所在地	本店ノ所在地	資本總額
株式會社東方公司	支店	株式	煙草加工販賣貿易業	大正七年六月	早霧町	東京	300,000
茂木合名會社青島出張所	出張所	合名	貿 易 業	大正七年七月	業櫻町	橫濱	1,000,000
湯淺貿易株式會社	同	株式	諸油脂製精輸出入業	大正七年七月	同	神戸	5,000,000
青島養貝合資會社	支店	合資	貝類養殖製造販賣	大正七年七月	大和町	濟南	30,000
東洋製油株式會社	同	株式	榨 油 業	大正七年十一月	若鷄町二丁目	東京	800,000
濱口商事株式會社	出張所	同	貿 易 業	大正七年十二月	大黒町	同	1,000,000
日華黨業株式會社	支店	同	石炭骸炭石灰販賣	大正七年十二月	所澤町	濟南	2,000,000
内外貿易株式會社	出張所	同	貿易ノ仲立業問屋業	大正七年十二月	早霧町	神戸	1,000,000
明治製革株式會社	同	同	製 革 業	大正七年十月	靜岡町	東京	300,000
華新紡績有限公司	支店	同	綿絲紡績業	大正八年一月	久留米町	支那天津	10,000,000
株式會社三日月温泉	同	同	温 泉 業	大正八年一月	若葉町	濟南	100,000
山東製油株式會社	同	同	油 脂 工 業	大正八年一月	膠州町	東京	1,000,000
平田鹽業合資會社	同	合資	製鹽業再製鹽製造輸出	大正八年一月	所澤町	同	300,000
山東興業株式會社	出張所	株式	セメント製造販賣	大正七年七月	早舟町	大連	1,000,000
青島製罐株式會社	支店	同	罐力罐製造販賣	大正八年二月	北京町	濟南	500,000
青島商事信託合資會社	同	合資	輸出入貿易業	大正八年二月	若葉町	同	15,000
合資會社岩城商會	同	同	船舶業代理業	大正八年二月	早舟町	同	100,000
青島禮葬株式會社	同	株式	葬儀請負業	大正八年二月	膠州町	同	50,000
磯村合名會社	出張所	合名	化學藥品販賣	大正八年二月	若葉町	同	600,000
丸菱合名會社	支店	同	輸出入貿易鐵工業	大正八年四月	靜岡町	東京	300,000
合資會社高淵洋行	同	合資	輸 出 入 業	大正八年四月	早霧町	濟南	30,000
帝國畜産貿易株式會社	出張所	株式	一般家畜貿易業	大正八年五月	金郷町	長崎	500,000
大陸黨業株式會社	同	同	モルタル瓦製造販賣	大正八年七月	濟南町	支那奉天	2,000,000
東魯燐寸株式會社	支店	同	黃燐燐寸製造販賣	大正八年七月	臺東鎮	濟南	1,000,000
泰東殖産興業合資會社	同	合資	倉 庫, 貿 易 業	大正八年八月	靜岡町	同	300,000
合資會社東洋殖産公司	同	同	東洋バナナ糖製造販賣	大正八年九月	中野町	同	100,000

第一一表 諸 會 社.....續

區別	本支店ノ別	組織	營業種目	開業年月	所在地	本店ノ所在地	資本總額
青島印刷株式會社	支店	株式	諸印刷業	大正八年八月	李村町	濟南	100,000
山東業煙草株式會社	同	同	業煙草栽培並仲介	大正八年八月	輕瀨町	同	500,000
山東信託倉庫株式會社	同	同	倉庫業	大正八年八月	靜岡町	同	500,000
九州畜産工業株式會社	出張所	同	屠畜業並化學業	大正八年八月	金郷町	大牟田市	500,000
中外綿業株式會社	同	同	綿絲布輸出業	大正八年八月	北京町	大 阪	5,000,000
化學鹽業株式會社	同	同	鹽製造販賣輸出業	大正八年十月	靜岡町	東 京	100,000
山東骨炭株式會社	支店	同	骨炭炭末及肥料製造業	大正八年十月	同	濟南	100,000
三菱商事株式會社	出張所	同	物品販賣問屋業	大正八年十月	市場町	東 京	15,000,000
中日鹽業株式會社	支店	同	製鹽業	大正八年十月	隆興町	濟南	500,000
帝國鹽業株式會社	同	同	鹽製造販賣	大正八年九月	早霧町	神 戶	500,000
青島イリテス鐵泉合資會社	同	合資	飲料水製造販賣	大正八年十月	靜岡町	大 連	300,000
東洋業煙草株式會社	出張所	株式	業煙草耕作賣買	大正八年十一月	北京町	東 京	1,000,000
株式會社新利洋行	同	同	輸出入貿易商	大正八年十一月	野山町	大 阪	1,000,000
坊子炭鐵株式會社	同	同	石炭礦物採掘請負販賣	大正八年十一月	北京町	濟南	3,000,000
青島土地起業株式會社	出張所	同	土地建物賣買貸借業	大正八年十一月	大村町	東 京	1,000,000
山東商事信託株式會社	支店	同	商品及不動產ノ賣買業	大正八年十二月	若葉町	濟南	1,000,000
株式會社青島洋行	同	同	鹽田開設重要物產輸移出業	大正八年十二月	瀬戸町	長岡市	500,000
青島工材株式會社	同	同	工事材料並器具製造販賣	大正八年十二月	市場町二丁目	濟南	200,000
日支食料株式會社	出張所	同	食料品販賣業	大正八年十二月	葉櫻町	東 京	1,000,000
大平商事株式會社	支店	同	貿 易 業	大正八年十二月	河南町	大 阪	1,000,000
株式會社安部幸兵衛	出張所	同	貿 易 業	大正八年十一月	所澤町	橫濱市	5,000,000
日華協信公司	支店	同	運 送 業	大正八年十一月	濟南商埠地大馬路	東 京	500,000
東亞蛋粉株式會社濟南支店	同	同	蛋粉製造及販賣	大正七年五月	濟南商埠地四馬路	上 海	500,000
大星蛋粉公司濟南分工場	同	合資	同	大正八年十一月	濟南商埠地五馬路	大 連	100,000
滿洲製粉株式會社濟南出張所	出張所	同	麥 粉 製 造	大正七年十月	濟南商埠地大馬路	鐵 嶺	3,000,000
三井物産株式會社濟南出張所	同	同	土產物輸出及鑽石分析	大正一年一月	濟南商埠地二馬路	東 京	500,000

第一一表 諸 會 社.....續

區別	本支店ノ別	組織	營業種目	開業年月	所在地	本店ノ所在地	資本總額
湯淺洋行	支店	株式	土產物輸出	大正七年七月	濟南商埠地大馬路	神 戶	100,000
安部幸兵衛商店	同	同	土產物輸出砂糖マツチ業	大正六年六月	濟南商埠地六馬路	橫 濱	45,000
鈴木商店	同	同	土產物輸出綿布砂糖輸入	大正五年五月	濟南商埠地六馬路	神 戶	150,000
大倉商事株式會社濟南出張所	同	同	一 般 輸 出 入 業	大正八年八月	濟南商埠地五馬路	東 京	不詳
巴 商 會	本店	合資	諸油容器取扱及一般貿易	大正八年八月	濟南商埠地七馬路	濟 南	30,000
高 淵 洋 行	同	同	土 產 物 取 扱	大正八年八月	濟南商埠地二馬路	同	30,000
東魯燐寸株式會社	同	株式	マ ッ チ 販 賣	大正八年八月	濟南商埠地三馬路	同	1,000,000
濟南興業公司	同	同	地所建物賣買及金融業	大正八年七月	濟南商埠地二馬路	同	500,000
中日實業公司濟南支店	支店	同	企業引受仲介資金借給	大正七年七月	濟南商埠地三馬路	東 京	5,000,000
東亞煙草株式會社出張所	同	同	紙 卷 煙 草 販 賣	大正四年五月	濟南商埠地二馬路	同	500,000
鈴木絲廠	同	同	製 絲	大正六年六月	張 店	青 島	10,000,000
日華窯業株式會社	同	同	土管耐火煉瓦石炭採掘	大正七年十二月	博 山	濟 南	2,000,000
村井貿易株式會社	同	同	物 產 貿 易	大正八年三月	同	東 京	3,000,000
中 村 福	同	同	石 炭 及 骸 炭 商	大正六年六月	同	鎮 南 浦	8,000,000
東洋貿易公司	同	合資	礦 山 業	大正七年十二月	同	青 島	150,000
明治公債株式會社	代理店	株式	公 債 券 賣 買	大正五年五月	周 村	東 京	5,000
合名會社丸三商會	出張所	合名	畜產物製造加工販賣貿易業	大正七年十月	廣 島 町	福 岡	2,000
合名會社岩崎組	同	同	土 木 建 築 請 負 業	大正七年三月	治 德 町	同	109,000
山東運輸株式會社	支店	株式	人 夫 供 給 業	大正七年五月	葉 櫻 町	大 連	300,000
合資會社中松洋行	同	合資	貿 易 請 負	大正四年四月	早 霧 町	大 阪	50,000
青島鐘錶製造株式會社	同	株式	鐘 錶 製 造 業	大正四年十月	濟南町	濟 南	150,000
合資會社大星公司	同	合資	卵 粉 製 造 販 賣	大正七年一月	堺 町	大 連	90,000
株式會社日昇銀行	同	株式	銀 行 業	大正六年十二月	賑 町	濟 南	500,000
合資會社濱本商會	出張所	合資	疊 製 造 販 賣 木 材 販 賣	大正六年七月	早 霧 町	大 連	35,000
日本金屬株式會社	支店	株式	冶金、採礦化學工業	大正六年六月	若 鷗 町	神 戶	300,000
株式會社南昌洋行	出張所	同	物品販賣請負業並問屋	大正七年六月	葉 櫻 町	東 京	270,000

第一一表 諸 會 社.....續

Table with columns: 區別, 本支店ノ別, 組織, 營業種目, 開業年月, 所在地, 本店ノ所在地, 資本總額. Rows include 橫濱正金銀行, 山東銀行, 株式會社龍口銀行, etc.

第一一二表 諸 工 場 大正八年十二月

Table with columns: 區別, 所在地, 設立年月, 資本金, 職工 (日本人, 支那人, 其ノ他ノ人, 計), 一箇年間生産又ハ販賣見込高 (種類, 數量, 價額). Rows include 泰東公司, 楠橋商店, 太田煉瓦工場, etc.

第一一二表 諸 工 場.....續

Table with columns: 區別, 所在地, 設立年月, 資本金, 職工 (日本人, 支那人, 其ノ他ノ人, 計), 一箇年間生産又ハ販賣見込高 (種類, 數量, 價額). Rows include 青島製粉株式會社, 峯村製油工場, 峯村綿織工場, etc.

第一一二表 諸 工 場.....續

區別	所在地	設立年月	資本金	職 工				一箇年間生産又ハ販賣見込高		
				日本人	支那人	其ノ他ノ 外國人	計	種類	數量	價額
杞柳品製造場	李村	大正五年八月	7,000	6,840	6,840	柳籠	1,139 1,468	2,532 1,156
李村磚窯	同	大正六年四月	200	1,400	1,400	煉瓦	200,000	1,800
大壘窑頭磚窯	大壘窑頭	大正八年三月	5,200	1,080	1,080	同	1,500,000	9,300
楊哥庄磚窯	楊哥庄	大正八年三月	700	700	700	同	100,000	800
樓山前磚窯	樓山前	舊獨時代	600	6,420	6,420	同	1,500,000	14,700
樓山後磚窯	樓山後	舊獨時代	400	1,560	1,560	同	3,000,000	3,150
南曲磚窯	南曲	大正五年三月	300	900	900	同	200,000	1,600
仙家寨磚窯	仙家寨	大正五年五月	200	900	900	同	200,000	1,700
東黃埠磚窯	東黃埠	舊獨時代	100	350	360	屋椽	8,800 40,000	40 400
埠落磚窯	埠落	大正五年八月	200	200	200	同	22,000	220
同	上	同	200	100	100	同	6,600	60
日支蛋粉公司分店	張店	大正七年一月	50,000	1	280	281	蛋粉	不明	不明
合名會社山東骨炭製造張店工場	同	大正六年十二月	6,000	2	80	82	骸炭	30	11,400
日華窯業淄川炭礦	淄川炭礦	大正八年三月	29,000	1	50	51	煉瓦	200,000	18,000
大星公司濟南分工場	四馬路	大正八年十月	500,000	2	55	57	蛋粉	不明	不明
東亞蛋粉株式會社濟南支店	同	大正六年十二月	500,000	12	65	77	同	1,050,000 474,500	1,007,820 128,110
滿洲製粉株式會社濟南出張所	大馬路	大正七年十月	3,000,000	7	60	67	麥糞	130,000
東和油房	若鶴町	1,000,000	搾取油, 精製油	50,000
東洋製油株式會社青島支社	同	800,000	搾取油, 精製油	300
山東油房	同	1,000,000	同	20,200,000
青島製油株式會社大川町工場	大川町	1,000,000	落花生油及植物油ノ諸替
吉澤油房	堺町	生油豆油共ノ他再精製	300,000	4,000,900
山東業煙草株式會社	臺東鎮	50,000	業煙草ノ再乾燥	400,000	2,320,000

第一一二表 諸 工 場.....續

區別	所在地	設立年月	資本金	職 工				一箇年間生産又ハ販賣見込高		
				日本人	支那人	其ノ他ノ 外國人	計	種類	數量	價額
同仁號印刷所	山東町	大正四年一月	50,000	240	173	396	各種印刷物簿	不明	27,000
矢田鐵工所	同	大正五年八月	1,000	10	60	72	電機金物	不明	1,870
渡邊工場	直隸町	大正四年二月	5,000	10	240	252	建具指物家具	4,800	18,000
青島罐詰工場	北京町	大正四年十月	100,000	21	132	144	各種罐詰類	51,000	15,243
金森硝子工場	四方	大正五年六月	15,000	84	96	180	硝子器具製造	不明	15,000
三井油房	若鶴町	大正七年一月	852	852	落花生油, 豆油	125,000	3,850,000
德盛榮	早霧町	大正元年	2,000	84	84	機械輪子管	700,000	1,520
長谷川鐵工所	同	大正七年八月	20,000	24	180	204	鐵道礦山建築水道用品自動車修理	12,300
青山煉瓦工場	西家吳村	大正七年三月	4,000	24	780	804	煉瓦	1,651,187	11,558
大信洋行製煉所	臺東鎮	大正五年五月	50,000	240	720	960	銅亞鉛	2,794,000	627,280
湯淺貿易株式會社工場	業櫻町	大正五年三月	5,000,000	48	48	96	落花生油質	50,000 2,000	1,272,600
德泰泰湧記	辛島	大正七年一月	12,000	1,944	1,944	煉瓦	3,146,000	18,950
全盛窯場	四方	大正六年四月	6,000	480	480	煉紅磚	1,300,000	11,700
文興	臺東鎮	大正四年三月	15,000	780	780	啤酒木箱	不明	不明
楊聖訓	四方	大正七年七月	3,000	600	600	煉瓦	1,050,000	9,450
庄司鐵工所	早霧町	大正四年八月	2,000	24	180	204	金物機械修理	不明	3,550
青島探油所	四方	大正五年九月	90,000	24	144	168	探油骨粉肥料	2,000,000	120,000
青島鵝卵加工工場	早霧町	大正六年六月	300,000	10	432	444	卵粉	270,000	62,000
野村洋行木工場	市場町	大正七年十二月	11,500	10	660	672	家具類	不明	25,000
裕長醬園	芝罘町	明治三十六年	10,000	96	96	醬油	207,000	10,000
青島燐寸株式會社	臺東鎮	大正七年三月	300,000	96	5,760	5,856	黃燐燐寸	437,500	199,062
東洋印刷所	吳淞町	大正四年四月	18,000	132	216	348	印刷	不明	5,800
永順鐵廠	臺東鎮	明治三十四年	4,000	180	180	鑄鐵	100,000	8,000

第一一二表 諸 工 場.....續

區別	所在地	設立年月	資本金	職 工				一箇年間生産又ハ販賣見込高		
				日本人	支那人	其 外 人	計	種類	數量	價額
株式會社東方公司	早霧町	300,000	屑煙草加工業	400,000	600,000
青島鹽業株式會社 再製鹽工場	早霧町	1,000,000	再製鹽及 粉碎鹽	30,000,000 60,000
山東化學工業所	若鷗町	100,000	油脂工業	1,200,000
長瀨洋行青島工業	同	6,000,000	再製油, 攪實	400,000
株式會社日支鷗 公司	早霧町	500,000	鷓卵加工業	270,000 630,000
山東製軸公司	若鷗町	100,000	製 軸 業	6,000,000	100,000
和田製材所	同	250,000	製 材 業	1,000,000
山東紡織株式會社 工	青柳町	250,000	製 綿 及 紡 績	800,000	240,000
山東化製公司	臺西鎮	100,000	化製業製肥製膠	2,000	100,000
明治製革株式會社 鹽 造 工 場	同	2,000,000	皮革買入及製革 修	10,000
新庄商店牛肉加 工	同	100,000	牛 肉 加 工 業	300,000
浪花製油工場	同	本場ヨリ必 ニ出シ支出	再製油, 豆油製造
高橋原鹽粉碎工場	同	150,000	原鹽粉碎業	30,000	600,000
青島染物株式會社	大黑町	200,000	染 物 及 張 業	60,000
青島蒲鉾製造株式 會	同	50,000	蒲鉾製造販賣
合資會社東洋殖產 公	李 村	100,000	メリヤス及パナ マ帽製造販賣	1,200
青島新報社印刷部	靜岡町	資 金 一 七 十 五	各種印刷和洋紙 類 販 賣	220,000
內田洋行印刷部	黃島町	10,000	各種印刷業	40,000
戶田商會青島支店	若鷗町	150,000	一 般 鐵 工 業	120,000
天德鐵工所	同	300,000	鐵工鑄物業	75,000
豐盛銅鐵工所	早霧町	100,000	機械器具製作	400,000
堀向鐵工所	同	10,000	鐵 工 業	70,000
同	臺西鎮	5,000	鑄 物 業	40,000

第一一二表 諸 工 場.....續

區別	所在地	設立年月	資本金	職 工				一箇年間生産又ハ販賣見込高		
				日本人	支那人	其 外 人	計	種類	數量	價額
大塚鐵工所	早霧町	1,000	一 般 鐵 工 業	40,000
庄司鐵工所	同	5,000	鐵 工 業	45,000
宇高鐵工所	若鷗町	10,000	一 般 鐵 工 業	25,000
裕泰號木工部	山東町	40,000	和洋家具製作	28,000
森和洋家具製作所	佐賀町 四方	30,000	家具指物類	30,000
一本木家具製作 工	舞鶴町	50,000	和洋家具製作	150,000
川口裕造木工場	太沽町	2,500	和洋家具製作	6,000
ミカド自動車株式 會	比 治 山 町	800,000	自動車修繕並買 貸 及 賣 買	3,000
永 利 號	早霧町	200,000	自動車修理及買 自 動 車 業	50,000
青島印刷株式會社	李村町	100,000	一 般 印 刷 業	60,000
日華車輛株式會社 工	比 治 山 町	200,000	車製造及修繕並 買 貸 販 賣 業	100,000
株式會社中村組青 島支店洗滌鹽工場	大 港 防波堤	100,000	原 鹽 洗 滌	35,000
青島鹽株式會社第 四 埠 頭 工 場	大 港	100,000	原鹽洗滌及粉碎	3,500	18,000
青島物產商會工場	大川町	150,000	攪 粒 其 他 諸 品 加
青島鎮泉株式會社 山 工 場	湛 山	1,500,000	清涼飲料水製造 販	3,000,000	600,000
大連工業株式會社 青 島 出 張 所	宮前町	500,000	家具及被服製作	160,000
青島食品加工合 資 會	臺東鎮	100,000	味噌醬油釀造及 鹽 藏 業	500 20,000
株式會社青島屋	所澤町	100,000	靴 及 袍 製 造 業	110,000
青島清酒釀造合資 會	吳淞町	50,000	清 酒 釀 造 業	石 130
山東清酒釀造合資 會	宮前町	50,000	同	石 130
山東罐詰製造工場	北京町	7,000	牛肉罐詰製造及 漬	25,000
天塚精多製粉工場	若鷗町	50,000	製 麥 製 粉 業	石 5,000	115,000
華 昌 號	天津町	20,000	機 械 製 造 及 修 理	40,000

第一一二表 諸 工 場.....續

區別	所在地	設立年月	資本金	職 工				一箇年間生産又ハ販賣見込高		
				日本人	支那人	其 外 人	計	種類	數量	價額
田中洋灰瓦廠	濟南町	30,000 ^円	製 瓦 業	400,000 ^枚
同和醬和園	廣島町	10,000 ^{銀円}	醬油味噌製造	8,000 ^{銀円}
建材舍製瓦廠	若鷄町	3,000	モルタル瓦製造	100,000 ^個
青山煉瓦工場	仲家窪	3,000	煉瓦製造	1,500,000 ^枚
青島製罐株式會社	若鷄町	500,000 ^円	製 罐
華新公司	滄口	2,000,000 ^{銀円}	紡 織 業
山陽商會滄口工場	同	12,000 ^円	顏料製造	600,000 ^斤
盛記振柳品製作場	李村	9,600	柳行李細工製造	4,000
高橋骨粉工場	四方	200,000	骨粉肥料再油	300,000 ^斤
荷原再製鹽工場	湖島子	50,000	再製鹽業	2,000 ^噸
湖島子煉瓦工場	湖島子	10,000 ^{銀円}	煉瓦,西洋瓦製造	1,040,000 ^枚
泰東製鹽公司	海泊河口	50,000 ^円	再製鹽及粉碎鹽製造販賣	15,000 ^斤
福隆燐寸株式會社	滄口	500,000	燐寸製造	7,200 ^噸	36,000 ^円
山東窯業株式會社	同	500,000	硬質土管耐火煉瓦其他一般窯業	100,000 ^{銀円}
華新紡織有限公司	同	1,200,000 ^{銀円}	綿絲紡織
有隣洋行再製鹽工場	同	50,000 ^円	再製鹽業	3,500 ^噸
東和公司骸炭製造	同	100,000	骸炭製造	2,500 ^噸	50,000
青島鹽業株式會社	南萬海岸	300,000	苦汁工場及曹達業	215,000 ^斤
塚田洋行	臺東鎮	20,000	燐寸箱製造	50,000 ^噸	47,500 ^円
旭煉瓦工場	西家吳村	10,000 ^{銀円}	煉瓦製造	600,000 ^枚
華信窯廠	東家吳村	3,000	同	1,200,000
同德窯廠	仲家窪	2,000	同	1,000,000
中和公司	臺東鎮	2,000	漆物業	4,500 ^正

第一一二表 諸 工 場.....續

區別	所在地	設立年月	資本金	職 工				一箇年間生産又ハ販賣見込高		
				日本人	支那人	其 外 人	計	種類	數量	價額
同 源	湧 臺東鎮	1,000 ^円	染 物 業	3,000 ^反
和 興	湧 同	51,000	同	1,450 ^正	40,000 ^{銀円}
東 盛	彩 同	2,000	同	2,500
阜 豐	和 同	800 ^{銀円}	同	3,000
福 和	興 同	500	同	3,900
源 餘	興 同	4,000	同	40,000 ^斤
義 泰	祥 同	4,000	同	25,000
永 順	鐵 廠 清和街	4,000	同	10,000
增 盛	鐵 廠 大平街	800	同	6,000
中 字	號 清和街	1,000	蕪 繩 製 造	240,000 ^斤
復 和	祥 小村庄	1,000	煉瓦製造	1,000,000 ^個
德 聚	盛 仲家窪	4,000	同	2,100,000
恒	昌 東家吳村	2,000 ^円	同	750,000
廣 成	祥 仲家窪	1,200 ^{銀円}	同	800,000
全 盛	號 臺東鎮	12,000	セメント瓦製造	30,000
復 和	祥 同	9,000	同	320,000
福 順	成 西家吳村	2,000	大豆油榨油業	200,000 ^斤
同 泰	油 房 臺東鎮	4,000	大豆油製造	50,000
全 盛	號 仲家窪	5,000	煉瓦製造	2,000,000 ^個
義 和	密 廠 同	3,000	同	1,500,000
義 泰	臺東鎮	9,000	セメント瓦製造	500,000
村本煉瓦工廠	同	2,000	煉瓦製造	1,800,000
同 德	密 廠 西家吳村	2,000	同	1,000,000

第一一二表 諸 工 場

區別	所在地	設立年月	資本金	職 工				一箇年間生産又ハ販賣見込高		
				日本人	支那人	其 外 人	計	種類	數量	價額
同 泰 醬 園	臺東鎮	10,000	醬 油 及 酒 賣	12,000	
旭 煉 瓦 工 場	仲家窪	6,000	煉 瓦 製 造	2,000,000	
太 田 洋 行	下 四 村	3,000	同	2,000,000	
大 城 洋 行	同	3,000	同	1,400,000	
同 祥 窯 廠	同	3,000	同	2,000,000	
鴻 昌 窯 廠	小村庄	1,600	同	1,200,000	
祥 利 窯 廠	湖島子	20,000	瓦 製 造	5,200,000	
合 發 春 記 窯 業	西海馬辛田村	25,000	同	3,430,000	
黃 島 煉 瓦 工 場	黃 島	20,000	煉瓦及瓦製造	5,300,000	
福和永煉瓦工場	紅石涯	50,000	煉瓦及瓦製造	9,000,000	
青島製罐株式會社	臺東鎮	500,000	溶器罐製造販賣	300,000	300,000	
開 治 洋 行 工 場	大和町	800,000	冷藏庫生肉冷藏	30,000	
久 生 工 廠	臺西鎮	10,000	靴 下 製 造	10,000	
裕興昌製瓦工場	朝日町	5,000	タイル	3,000	
瑞祥和鐵工廠	臺西鎮	4,000	洋 灰 瓦 製 造	4,500	
勒馬齊窯廠	四 方 湖島子	10,000	鑄 物 業	36,000	
全盛號瓦製造工場	臺東鎮	12,000	煉瓦及瓦製造	2,500,000	
青山煉瓦工廠	同	6,000	セメント瓦製造	2,000,000	
正興祥皮廠	同	50,000	煉 瓦 製 造	3,000,000	
同 和 成	同	100,000	牛皮及獸皮鹽藏	10,000	
同 和 成	同	100,000	牛皮及獸皮鹽藏	15,000	
珍 記 棧	同	85,000	牛皮及獸皮鹽藏	15,000	
恒 泰 成 號	同	15,000	牛皮及獸皮鹽藏	10,000	
福 順 源 記	同	1,000	牛 油 製 造	89,000	

第一一二表 諸 工 場

區別	所在地	設立年月	資本金	職 工				一箇年間生産又ハ販賣見込高		
				日本人	支那人	其 外 人	計	種類	數量	價額
東 順 成	臺西鎮	2,000	牛 油 製 造	160,000	
復 順 成	同	1,000	同	55,000	
德 源 棧	同	2,000	同	110,000	
同 聚 成	同	1,000	同	80,000	
德 興 成	同	1,000	同	60,000	
豐泰號油房	大嶺前	1,000	大豆油製造	3,000	
步 新 工 廠	安邱縣田家莊	3,000	白 墨 等 製 造	5,000	
煉瓦製造工場	南 定	5,000	煉 瓦 製 造	1,000,000	
德 盛 號	博 山	1,600	紅 土 製 造	4,500	
會 吉 爐	同	1,000	板 硝 子 製 造	5,000	
恒順公器麵粉公司	濟 南 路	15,000	麥 粉 製 造	3,600,000	
興 順 福 麵 粉 公 司	同 緯 路	130,000	麵 粉 豆 油	22,045,000	
濟南振業火柴公司	同 麟 門	250,000	燭 寸 製 造	8,640,000	
長豐織染工廠	同 緯 路	20,000	愛 國 布 毛 布	2,500	
岱 北 工 廠	同 順 街	4,000	布 疋	12,000	
華興造紙公司	同 西 外	1,000,000	洋 紙	
金段大磨麵廠	同 二 路	10,000	製 粉	3,000,000	
維新化學工藝社	臺西鎮	2,000	染 料 製 造	10,000	
華 亨 公 司	臺東鎮	5,000	石 鹼 製 造	90,000	
中 和 公 司	同	2,000	染 物 業	10,000	
豐 醴 洋 行	同	15,000	酒 類 釀 造	1,000	
源 餘 興	同	4,500	燒 酎 釀 造	5,000	
義 泰 祥	臺東鎮	4,000	燒 酎 釀 造	4,000	
中華藻繩紡織場	同	1,000	藻 繩 製 造	240,000	

第一一二表 諸工場

Table with columns: 區別, 所在地, 設立年月, 資本金, 職工 (日本人, 支那人, 其外諸人, 計), 一箇年間生産又販賣見込高 (種類, 數量, 價額). Rows include 元城肥料製造廠, 大信洋行繒物工場, 久玉鐵工場, etc.

本表一二六頁以下ノ設立年月職工及數量價額欄ニ於ケル末記入ノ箇所ハ調査ヲ缺ク

第一一三表 保險會社 大正八年十二月

Table with columns: 保險ノ種類, 會社名, 收入 (保險料), 支拂 (保險料), 前年ヨリ越高, 本年契約高, 本年解約高, 年末現在高. Rows include 大平生命保險會社, 帝國生命保險會社, etc.

第一一三表 保險會社

Table with columns: 保險ノ種類, 會社名, 收入 (保險料), 支拂 (保險料), 前年ヨリ越高, 本年契約高, 本年解約高, 年末現在高. Rows include 千代田火災保險會社, 東京海上火災保險會社, etc.

第一一四表 諸組合 大正八年十二月

Table with columns: 組合名, 設立年月, 收入, 支出, 組合人員 (日本人, 支那人, 其外諸人, 計). Rows include 鐵三業組合, 青島商業組合, etc.

第一一四表 諸 合 組.....續

Table with columns: 組合名, 設立年月, 収入, 支出, 組合人員 (日本人, 支那人, 其ノ他ノ國人, 計). Lists various associations like 青島共商會, 成泰金三, etc.

第一一六表 青 島 魚 菜

Table with columns: 區別, 一月, 二月, 三月, 四月, 五月, 六月. Sub-columns for 數量 and 價額. Lists items like 白馬, 牛, 大山人, etc.

本表ハ小賣賣揚高ヲ示ス

第一一五表 市 場 大正八年十二月

Table with columns: 區別, 所在地, 開設年月, 敷地, 建物數 (賣揚, 倉庫, 計), 出振數 (日本人, 支那人), 賣揚金額. Lists markets like 青島水産組合魚市場, 青島魚菜市場, etc.

表中李村及菜園市場ハ支那古來ノモノニシテ李村市場ハ陰曆二及七ノ日菜園市場ハ同四及九ノ日ニ閉市ス隨テ平素ハ荒蕪タル沙灘地ニシテ何等ノ設備ナク敷地出店數等時ニ依リテ一定セズ故ニ此處ニハ概算及平均敷地ヲ掲ク

市場賣揚高

大 正 八 年

Table with columns: 七月, 八月, 九月, 十月, 十一月, 十二月, 計. Sub-columns for 數量 and 價額. Lists monthly market sales data.

第一一七表 青島水産組合

Table with 13 columns (Month) and multiple rows (Category) showing fish market data for Qingdao. Columns include 一月 through 六月, and 合計. Rows include various fish types like タチ, サイ, etc.

本表ハ卸賣揚高ナ示ス

第一一八表 青島日用重要品小賣相場 大正八年

Table with 13 columns (Month) and multiple rows (Category) showing daily necessities prices for Qingdao. Columns include 一月 through 十二月. Rows include 朝鮮米, 日本米, 豆, etc.

魚市場賣揚高 大正八年

Table with 13 columns (Month) and multiple rows (Category) showing fish market selling prices for Qingdao. Columns include 七月 through 十二月, and 合計. Rows include various fish types like タチ, サイ, etc.

第一一八表 青島日用重要品小賣相場.....續

Table with 13 columns (Month) and multiple rows (Category) showing daily necessities prices for Qingdao (continued). Columns include 一月 through 十二月. Rows include 青島ビール, 三矢サイダー, etc.

第一一八表 青島日用重要品小賣相場

Table with 13 columns (Month) and multiple rows of commodity prices including various types of rice, oil, and other daily necessities.

メリケン粉1袋ハ3貫600匁入 樽寸一箱ハ紙袋包100個入トス

第一一九表 青島輸入重要品卸賣相場 大正八年

Table with 13 columns (Month) and multiple rows of commodity prices for imported goods like flour, sugar, and other items.

第一一九表 青島輸入重要品卸賣相場

Table with 13 columns (Month) and multiple rows of commodity prices for various oils and other goods.

樽寸一箱ハ紙袋包100個入 棉線一俵ハ300斤トス

第一二〇表 青島重要物産取引現物賣買相場 大正八年

Table with 13 columns (Month) and multiple rows of commodity prices for various agricultural products and raw materials.

鷄卵一箱ハ平均三百個入 麥稈真田一俵ハ二百四十束(1束ハ120ヤード)トス

第一二一表 青島重要物產取

區別	單位	一月	二月	三月	四月	五月
花生油	箱	127,440	80,840	92,540	96,460	243,140
花生	噸	3,518	1,902	3,513	7,181	7,818
生牛	頭	4,112	6,590	4,277	4,798	2,118
生肉	斤	190,500	315,800	224,160	246,300	98,580
牛皮	斤	463,680	359,520	834,960	381,360	110,880
牛油	斤	537,600	349,440	598,080	715,680	58,800
野果	斤	10	300	5,140	4,880	6,760
小麥	斤	636,720	431,760	267,120	90,720	3,360
麥粉	斤	2,145,360	146,160	287,280	228,480	82,320
豆	斤	11,548,320	11,491,200	10,834,320	10,219,440	11,025,840
桐油	斤	188,160	332,640	591,360	248,680
桐材	斤	18,289	13,346	22,064	6,441	15,090
真田	斤	260,480	544,320	1,236,480
繭	斤	150,750	63,450	166,500	174,825	174,825
鐵礦	噸	217,750	91,650	212,875	240,500	252,525
石炭	噸	230	389	457	756	542
煙草	斤	784,560	1,752,240	5,885,040	7,052,680	2,241,120
棉花	斤	40,320	15,120	3,640	15,120	58,800
鹽	噸	10,080	257,040	112,560
石炭	噸	5,275
石炭	噸	6,295	13,060	9,485	1,005	2
石炭	噸	3,270	7,724	6,300	6,405	3,862
石炭	噸	8,564,640	10,041,360	7,659,120	3,400,320	3,274,320
棉花	斤	2,242,800	386,400	801,360	107,520

第一二二表 青島重要物產取

區別	一月	二月	三月	四月	五月
花生油	1,201,759	593,365	856,920	1,035,015	3,225,467
花生	413,716	214,089	395,212	916,295	1,182,081
生牛	284,961	470,526	323,341	362,728	155,553
生肉	176,212	292,115	203,985	227,827	88,722
牛皮	* 113,137	* 95,272	* 268,857	* 122,797	* 36,328
牛油	86,016	59,404	102,869	114,508	9,111
野果	42	1,419	24,980	22,594	31,431
小麥	17,828	13,470	11,165	4,354	161
麥粉	102,977	7,015	12,353	9,825	3,222
豆	461,932	494,121	379,201	398,558	463,081
桐油	1,163	1,951	3,356	1,347
桐材	107,905	62,087	259,252	40,900	9,821
真田	29,434	72,938	212,671
繭	36,180	16,499	35,370	41,625	41,625
鐵礦	39,195	17,413	40,446	43,290	45,481
石炭	18,101	30,614	35,691	57,682	40,975
煙草	18,672	47,660	161,838	203,117	65,215
棉花	342,720	128,520	328,440	130,788	543,900
鹽	59,472	151,653	66,410
石炭	42,200
石炭	69,269	133,212	96,827	10,251	2
石炭	37,605	88,826	72,450	73,657	44,131
石炭	1,336,083	1,576,493	1,147,595	479,445	461,671
棉花	* 531,543	94,668	204,346	27,417
合計	5,396,956	4,438,739	5,950,044	4,550,620	6,858,387

* 印ハ兩銀ヲ示ス

引現物賣買高ノ一(數量)

大正八年

六月	七月	八月	九月	十月	十一月	十二月	計
172,300	81,320	23,280	1,680	60	8,560	86,780	1,014,400
6,159	2,834	270	508	5	5,257	18,868	17,833
822	2,638	3,028	3,879	4,131	6,401	7,392	50,184
1,380	110,580	125,760	161,160	192,480	337,020	340,920	2,344,640
60,480	129,360	189,840	221,760	472,080	514,080	556,080	4,294,080
1,085,280	223,440	450,240	149,280	749,280	661,920	653,520	6,232,560
2,940	4,000	220	2,320	2,920	3,660	3,000	36,150
.....	16,800	3,360	366,240	104,160	72,240	1,992,480
317,520	145,320	2,039,520	1,038,240	1,967,280	915,600	875,280	10,188,360
20,553,120	4,304,200	13,740,720	11,792,160	826,560	2,612,400	1,629,600	110,577,880
487,200	223,440	110,880	2,182,320
20,382	20,280	32,940	38,156	27,936	30,268	15,414	260,616
5,782,560	4,947,600	4,070,640	356,160	141,120	719,040	18,058,400
187,425	172,575	150,750	158,175	189,900	303,975	251,550	2,117,250
270,725	249,275	217,750	228,475	274,300	439,075	363,350	3,058,250
464	1,228	884	905	922	580	341	7,698
3,921,120	1,117,200	3,360	1,478,400	3,556,560	2,852,640	2,953,440	33,598,360
6,720	216,720	1,680	1,680	20,160	3,360	418,220
855,120	391,440	356,160	514,080	67,200	23,520	2,587,200
12,234	8,600	8,200	3,717	7,056	7,500	15,472	68,054
8,500	8,500	4,300	5,800	8,280	4,355	18,060	87,642
3,818	5,995	2,381	2,367	2,883	1,726	3,340	50,077
4,038,720	3,995,040	3,570,900	1,276,800	2,812,320	9,495,360	20,040,720	78,168,720
524,160	277,200	799,680	1,157,520	4,262,160	5,334,000	1,602,720	17,495,520

引現物賣買高ノ二(價額)

大正八年

六月	七月	八月	九月	十月	十一月	十二月	計
1,589,900	1,146,612	289,137	17,858	660	81,320	921,603	10,960,616
982,497	499,817	419,983	573,316	610,561	860,294	1,107,537	8,175,398
59,553	208,299	20,061	268,814	286,278	457,031	589,881	3,486,999
1,242	93,993	106,896	138,597	166,495	298,262	316,237	2,104,583
* 13,353	* 42,171	* 65,115	* 76,064	* 152,481	* 173,244	* 157,370	* 1,322,229
195,350	49,156	108,057	29,856	149,856	115,836	114,366	1,134,388
14,435	13,520	1,295	12,221	16,147	22,435	19,560	180,082
.....	806	151	10,987	3,333	2,022	64,277
12,701	5,812	65,264	33,223	70,822	32,961	31,510	387,755
924,890	167,863	508,406	424,517	29,756	117,558	81,480	4,451,367
2,769	1,467	689	12,742
128,406	123,769	167,994	217,489	164,822	181,598	80,152	1,630,195
867,385	806,458	529,183	49,506	19,896	99,946	2,687,420
43,107	58,675	48,240	47,452	56,970	85,113	62,887	574,076
46,023	57,333	56,615	47,979	54,860	109,768	98,104	656,480
40,832	111,379	86,985	93,396	90,540	55,970	33,246	695,411
119,986	34,186	95	39,916	104,918	90,713	00,712	987,029
73,920	2,277,360	21,000	23,100	162,080	53,760	4,085,588
504,520	227,949	210,134	303,307	39,648	13,876	1,576,969
97,872	68,800	65,600	29,736	56,448	60,000	144,480	565,136
86,700	86,700	43,860	59,160	84,456	44,421	184,211	899,028
43,907	59,950	22,583	22,486	27,388	14,671	28,390	536,406
569,459	623,226	614,040	185,136	393,724	1,329,350	2,605,293	11,321,523
152,489	79,002	203,918	283,592	958,983	1,306,830	392,666	4,235,457
6,577,296	6,844,303	3,634,150	2,974,772	3,569,799	5,702,734	7,133,344	62,731,154

第一二三表 勞働者賃銀 (日額)

大正八年十二月

區別	日本人			支那人		
	上等	普通	下等	上等	普通	下等
大工	3.00	2.15	1.45	.95	.65	.50
左官	3.50	3.00	2.50	1.30	.87	.60
石煉	4.00	3.50	3.00	1.10	.75	.65
煉瓦	3.50	3.00	2.50	1.00	.65	.50
根積工	4.00	3.50	3.00	1.20	.70	.50
銀力	3.50	3.00	2.50	1.00	.75	.60
力	3.00	2.50	2.00	1.20	.90	.70
ンキ	3.00	2.50	2.00	1.30	.85	.70
ンキ	3.50	2.50	2.2080
指物	2.80	2.40	1.80	1.00	.80	.60
木挽	1.00	.80	.60
表土工	3.00	2.50	1.9080
土農	2.50	1.80	1.50	.70	.45	.40
雜事35	.30
苦力35	.25	.20
田女35	.25
下紡	* 20.00	* 15.00	* 10.00
同煉	1.25	1.00	.60
煉瓦	1.60	1.00	.60
製造90	.80	.70
苦力80	.70
屋根	1.00	.60	.40
機械50	.35	.20
製絲
大木	2.80	2.00	1.30	1.00	.60	.40
指左	1.00	.60	.40
石工80	.50	.30
工挽	1.00	.60	.40
官工
積工85	.50	.30
瓦力	1.00	.70	.40
鐵鍛90	.70	.40
土工	1.00	.70	.40
夫40	.30	.25
農事	一ヶ月	2.50	2.08
造人	3.33	5.00	3.33
料理	8.33	12.50	8.33
店員	16.67
下女	20.00	15.00	10.00	15.00	12.00	9.00
(月給)	* 12.00	* 10.00	* 7.00
大工	3.50	3.00	2.00	2.20	1.65	1.20
左木	3.50	3.00	2.50	2.20	1.65	1.00
官挽70	.50
ンキ65	.40
ンキ	2.5070
ンキ	3.0070
電氣	3.0070
工職	3.00	2.5070

※印ハ金計算トス

第一二四表 土地賣買價格

大正八年

區別	一等地		二等地		三等地	
	標準場所	價格	標準場所	價格	標準場所	價格
山東町	33.00	山靜町	31	靜小町	23.00
早霧町	27.00	東岡津	25	岡津町	29.00
.....	早舟町	13	早舟町	11.00
野山町	27.00	鶴賀町	19	鶴賀町	17.00
天津町	27.00	須賀町	19	須賀町	17.00
天津町	27.00	須賀町	31	須賀町	29.00
三條町	21.00	須賀町	25	須賀町	23.00
芝罘町	21.00	德賀町	19	德賀町	17.00
赤羽町	15.00	留米町	19	留米町	17.00
膠州町	21.00	留米町	13	留米町	17.00
青柳町	15.00	州和町	19	州和町	17.00
麻布町	15.00	大青平町	13	大青平町	11.00
濟南町	15.00	四太町	13	四太町	11.00
濟南町	9.00	四太町	19	四太町	17.00
廣東町	9.00	大萬町	13	大萬町	11.00
.....	大萬町	13	大萬町	11.00
.....	保世町	13	保世町	11.00
.....	保世町	7	保世町	5.00
.....	保世町	7	保世町	5.00
西田中港	265.00	西田中港	180.00	西田中港	90.00
吳家村	220.00	吳家村	140.00	吳家村	60.00
村窪山	180.00	村窪山	120.00	村窪山	50.00
村窪山	409.00	村窪山	320.00	村窪山	160.00
浮辛大湖	360.00	浮辛大湖	280.00	浮辛大湖	120.00
山家	240.00	山家	160.00	山家	100.00
方村	240.00	方村	160.00	方村	80.00
島村	300.00	島村	220.00	島村	100.00
附附	400.00	附附	270.00	附附	150.00
近近	280.00	近近	190.00	近近	120.00
附附	45	附附	36	附附	.27
附附	27	附附	22	附附	.13
附附	40	附附	31	附附	.27
附附	68	附附	56	附附	.45
附附	34	附附	27	附附	.22
附附	38	附附	31	附附	.27
附附	45	附附	31	附附	.27
附附	39	附附	28	附附	.18
附附	27	附附	22	附附	.11
附附	27	附附	14	附附	.09
附附	35	附附	27	附附	.21

宅一坪 = 地付

畑一畝 = 地付

李村管内 宅一坪 = 地付

李村管内 畑一畝 = 地付

第一二四表 土地賣買價格.....續

Table with 6 columns: 區別, 一等地 (標準場所, 價格), 二等地 (標準場所, 價格), 三等地 (標準場所, 價格). Rows include 李村管內 (畑地) with various sub-categories like 老九沙張河, 窪水子口, etc.

青島管內ノ畑地ニ於テ支那一畝トハ日本ノ440坪ニ相當ス

第一二五表 土地賃貸價格 大正八年

Table with 6 columns: 區別, 一等地 (標準場所, 價格), 二等地 (標準場所, 價格), 三等地 (標準場所, 價格). Rows include 青島管內 (宅地) with locations like 野山町, 小港町, 早霧町, etc.

第一二五表 土地賃貸價格.....續

Table with 6 columns: 區別, 一等地 (標準場所, 價格), 二等地 (標準場所, 價格), 三等地 (標準場所, 價格). Rows include 李村管內 (畑地) with sub-categories like 李滄仙家, 村口家, etc.

宅地ハ一坪,畑地ハ一反,ニ對スル年額賃貸價格トス

第一二六表 建物賣買價格(坪) 大正八年

Table with 7 columns: 區別, 建物等級, 標準場所, 煉瓦造家屋 (三階建, 二階建, 平家), 支那式家屋 (二階建, 平家). Rows include 青島管內 with various building types and locations like 李村, 野山, etc.

第一二六表 建物賣買價格……續

區別	建 物 級	標準場所	煉瓦造家屋			支那式家屋	
			三階建	二階建	平屋	二階建	平屋
李村管内	一等地	上等	銀四	銀四	銀四	銀四	銀四
		中	100	70	40	35	25
		下
	二等地	上等	滄	90	32
		中	同	24
		下	同	18
	三等地	上等	沙子口其他各村	61	30
		中	同	41	21
		下	同	34	12

支那家屋賣買ニハ敷地ナモ附屬セシムル習慣ナレトモ本表ニハ之ヲ含マス

第一二七表 建物賃賃價格(坪) 大 正 八 年

區別	建 物 級	標準場所	煉瓦造家屋			支那式家屋		
			三階建	二階建	平家	二階建	平家	
青島管内	一等地	上等	銀四	銀四	銀四	銀四	銀四	
		中	12.96	13.20	13.80	13.80	14.40	
		下	12.60	12.60	13.20	13.20	13.80	
	二等地	上等	山 東 町	11.88	11.88	12.48	12.72	13.20
		中	天 津 町	11.64	11.64	12.00	12.00	13.20
		下	北 京 町	10.80	10.80	11.52	11.52	12.36
	三等地	上等	即 李 墨 村 年 町	10.80	10.80	11.52	11.52	12.36
		中	海 泊 村 町	9.72	9.72	10.32	10.32	10.80
		下	大 萬 赤 村 羽 町	9.24	9.24	9.72	9.72	10.32
李村管内	一等地	上等	19.20	7.80	
		中	李 李 村	14.40	5.40
		下	李 李 村	12.00	3.72
	二等地	上等	滄	7.20
		中	同	5.40
		下	同	2.40
	三等地	上等	沙子口其他村落	4.08
		中	同	2.52
		下	同	2.04

本表ハ年額ヲ掲ク

第一〇 貿易

青島港輸移出入貿易

獨領十數年間ニ於ケル貿易ノ消長ハ總額ニ於テ西曆1,901年銀百九三十七萬圓ヲ計上シ五年目ノ1,905年銀3,945萬圓ニ1,909年銀6,420萬圓ニ遞増シ日獨開戰ノ前年(西曆1,913年)銀10,212萬圓ニ激増セリ然ルニ大正三年ニ至リ戰役ノ爲貿易ハ一時停止ノ状態ヲ呈セルモ我カ軍ノ占領後速ニ恢復セリ即チ占領ノ翌年ハ(大正四年)貿易總額銀4,126萬圓ヲ算シ大正五年銀7,118萬圓ニ増加シ大正六年躍進シテ銀12,342萬圓大正七年銀11,306萬圓大正八年銀13,868萬圓ニ昂騰シ獨領時代ノ最高額ヲ超越セリ而シテ大正八年當港貿易額ヲ各品種ト仕向地及仕出地ニ別チ銀15萬圓以上ノモノヲ舉クレハ輸出ニ於テ日本内地ヘハ落花生油銀九百五萬圓ヲ第一位落花生實(銀七百十六萬圓)ヲ第二位トシ小麥(銀四百七十萬圓)牛皮(銀百八十六萬圓)大豆油(銀百六十三萬圓)豆油(銀百十六萬圓)亦高位ヲ占メ之レニ次クハ鹽、牛肉、牛脂、石炭、棉花、麥稈、真田等トス朝鮮ヘハ葉煙草、鹽、大連ヘハ落花生油(銀三百五十五萬圓)ヲ初位トシ葉煙草(銀百十四萬圓)大豆油之ニ次ク天津ヘハ葉煙草、上海ヘハ葉煙草(銀三百三十三萬圓)卵粉、石炭、落花生實、絹織物、棉花、麥稈、真田、牛脂、落花生油等順次之ニ次ク香港ヘハ絹織物、落花生實、米國ヘハ落花生油、浦鹽及「マニラ」、ハ牛肉トス又輸入ニ於テハ日本内地ヨリ綿織物(銀五百四十五萬圓)ヲ第一位トシ綿絲(銀三百三十七萬圓)木材(銀百六十二萬圓)、鐵(塊、線、板)銀百四十萬圓、建設材料(銀百萬圓)、機械類、燐寸、車輛等之ニ次キ臺灣ヨリ砂糖(銀百十四萬圓)大連ヨリ木材、營口ヨリ卷煙草、上海ヨリ綿絲(銀二百十六萬圓)卷煙草(銀百三十六萬圓)麥粉、絹織物、香港ヨリ砂糖(銀百六十六萬圓)染料、印度ヨリ綿絲、英國ヨリ綿織物、米國ヨリ石油(銀二百四十七萬圓)機械類、車輛、浦鹽ヨリ石油トス

更ニ大正八年當港對外貿易ノ現勢ヲ觀ルニ日本内地、米國、香港、朝鮮、英國、臺灣、露國、佛國ノ順位ニシテ其ノ割合總額ニ對シ日本内地ニ四割、米國、香港三分、朝鮮、英國及臺灣ハ約一分ニシテ露國、佛國ハ計量微小ニシテ掲クルニ足ラス進テ全支那對外貿易ノ趨勢ヲ窺フニ西曆1,910年ヨリ1,919年ニ至ル十箇年ニ於テ輸出入總額八億四千三百萬兩臺ヨリ十二億七千七百萬兩臺ノ間ヲ消長シ最近六箇年(西曆1,910……15年)香港首位ヲ示シ日本(臺灣ヲ含ム)之ニ亞キン

カ西曆1,916年ヨリ日本之ニ代リテ第一位ヲ占ルコト次ノ如シ

Table showing trade volume comparisons for Japan and Hong Kong from 1910 to 1919. Columns include years (西曆, 同) and values for Japan (日本) and Hong Kong (香港).

又西曆1,919年ノ全支那對外貿易總額ヲ國別トシ九百萬兩以上ノモノヲ舉ケ總額ニ對スル割合ヲ示セハ日本三割四分五厘香港二割二分米國一割六分五厘英國九分五厘佛國二分九厘英領印度二分八厘朝鮮二分五厘露國(太平洋)一分九厘英領加奈太一分八厘新嘉坡一分七厘蘭領印度八厘ニシテ日本其ノ首位ニ在ルコト四歲ヲ累ネタルハ好現象ナリトス然レトモ將來歐洲各國大戰爭ノ創痕漸ク癒ユルニ至ラハ直ニ全支那對外貿易ニ波及シ其ノ優劣果シテ如何未タ容易ニ樂觀スヘカラサルモノアリ青島貿易亦然リトス今當港西曆1,901年以降貿易額累年比較及最近三箇年ニ於ケル輸出入各品種別統計ヲ示セハ次ノ如シ

第一二八表 貿易額累年比較 自西曆千九百一年至大正八年

Table 128: Trade Volume Annual Comparison. Detailed table with columns for region (區別), export (輸出), import (輸入), and excess (超過) for various years from 1901 to 1919.

西曆千九百十四年一月ヨリ六月マテノ事實トス

第一二九表 月別貿易價額 大正八年

Table 129: Monthly Trade Values for 1919. Table with columns for region (區別), export (輸出), import (輸入), and total (輸移出入合計) for each month from January to December.

第一三〇表 大正八年及同七年月別貿易價額

Table 130: Monthly Trade Values for 1919 and 1918. Table with columns for region (區別), export (輸出), import (輸入), and total (輸移出入合計) for each month, comparing 1919 and 1918.