WA 16
37
2

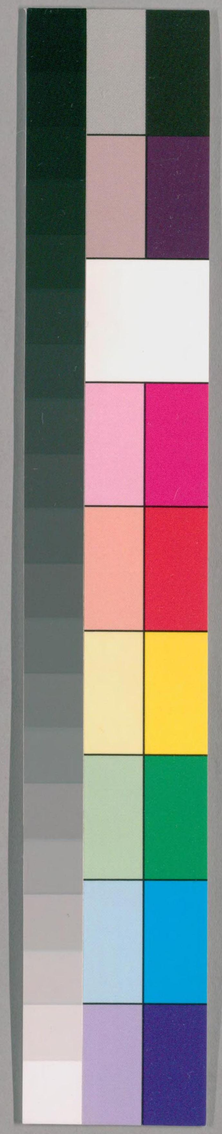

国立国会図書館　タイトル『令集解』 請求記号 WA16-37

ガラス使用

令集解 第二十六 職員之

WA 16
37
2

貴重圖書

国立国会図書館　タイトル『令集解』 請求記号 WA16-37

ガラス使用

国立国会図書館　タイトル『令集解』 請求記号 WA16-37

ガラス使用

治部省

雅樂寮
諸陵司

民部省

主計寮
主税寮

兵部省

兵馬司
主船司

刑部省

判事大中少
贓贖司

大藏省

玄蕃寮
喪儀司

造馬司
主鷹司

囚獄司
掃部司
鍛冶司

漆部司

鼓吹司

船橋藏書

国立国会図書館　タイトル『令集解』　請求記号 WA16-37

ガラス使用

治部省　管寮二司二

卿一人掌本姓　謂猶言姓其姓氏者為人根本故連言也釋云本姓者、天下諸氏之本姓也、唯無有本姓文從人爭訟掌解問耳跡云本姓謂有給姓者官注其狀給民部、治部耳穴云本姓謂或云譜第爭訟時問定是譬猶刑部注云良賤名籍也、博士依之說或云同先私記古記云本姓者、諸人姓氏也

繼嗣　謂五位以上嫡子也、繼嗣令定五位以上嫡子者陳牒治部是也、釈云五位以上定嫡子申送治部、〻〻移民部勘籍知實之耳、古記云、繼嗣者、五位以上嫡子也、朱云、諸國任郡司五位以上等皆司依此文可申者也、凡不經本部直五位家可申治部者未明

婚姻　謂五位以上嫡

師說云既掌姓氏何无其文然則必可有

国立国会図書館　タイトル『令集解』　請求記号 WA16-37
ガラス使用

妻凡為重継嗣故兼知其生肥也釈云上
音呼奔反下音於神反戸婚律云聟父為
婚妻父為姻白虎通以昏時行礼故曰婚
因夫而成故曰姻也知五位以上嫡妻者
為立嫡子耳穴云為定五位以上嫡子掌
婚姻也問无嫡子立嫡孫庶子等者其母
亦注送哉答為勘細和合申送也跡云婚
姻謂知七位以上嫡名妻若此妻至年五
十无子者為立妾子即其妾名申送耳朱
云妻年五十以上无子者立庶子為嫡子
之故可掌妾名也凡掌妻等名立嫡子時
可掌者此說不明若親取妻初則掌欤答
立嫡子時副妻名可申送此時掌耳古記
云婚姻者五位以上嫡妻籍及庶人婚姻
之爭訟事雜戸淩戸等類服
紀者服副等数告喪家知耳

祥瑞 釈云祥善也瑞

信也空瑞符也應人君之德祥瑞應見也
跡云祥善也言善瑞耳朱云悪瑞不掌不
何

喪葬贈賻 謂官位曰贈財貨曰賻凡贈
位者中務作位記此省受取
付死人家也賻貨者死人本司申太政官
官下此省々更下勘申自大蔵省下給也
古記云贈賻者兼知贈官式部之記録賻
守事也跡云贈謂給猴死人位時者以其
位記送治部々々則注量其案而以位記
給死家也說者称玩好者位記是也朱云
不可置位案但給状可注量者何問贈賻
一欤何令釈如二事說哉釈云所以助凶
礼也玩好曰贈財貨曰賻音符遇反凡贈
位者式部作位記治部掌位記付死人之
家賻者死人本司申官々下治部令勘了
更申官々下大蔵空贈謂死人授位也令

国立国会図書館　タイトル『令集解』　請求記号 WA16-37
ガラス使用

宂云

釈孫翫好者、說文字之訓也、於此為別也

國忌 謂先皇崩日也、釈及古記並无別也

諱 謂諱避也、言皇祖以下名號、諱而避之也、釈云皇祖以下御名避、古記同之、伴案假令、名有春日、王者春日山者、孫東山耳、跡云諱者不限死生時、有可諱之事者此司申發令諱耳、

及諸蕃朝 謂國居自空諱避已、隱也、忌也

來曰朝、使卿大夫曰聘、釈云、礼記王制篇云、諸侯之於天子也、比年一小聘、三年一大聘、五年一朝、注云、比年每年也、小聘使大夫大聘、使卿朝則君自行也、空朝聘謂蕃國朝聘時預知也、同法侯甸男采衛要等朝聘再會一盟是也、二年小聘、三年大聘、五年朝聘、此普文云、周末為侯而所立法知非正教耳、跡云朝聘謂二年小聘使大夫大三年大聘使卿五年自朝來、朱云未知武國詣諸蕃國聘、欲若蕃國來我內聘、欲何凡此者掌事趣一端、何答蕃國來我圍時可知耳、依管玄蕃此省亦共預知耳者

事大輔一人少輔一人大丞一人少丞二人大録一人少録三人史生十人大解部四人掌鞫問第爭訟 謂窮問譜第之爭訟、定其族姓之次序、其解部是為別司不在同負也、釈云譜逋曾反屬也、牒也布也、列見其事也、鞫問天下人民本姓爭訟耳、大解部為別負不在同司例、跡云譜第、謂姓相爭訟者此司為掌本姓故鞫問耳、古記云譜第者天下人民本姓之札名也、解部者為別負不在

師云譜第者相波比呪天止云意耳

同同一云自諸國請不理狀申弁官婚姻々事即付治部省令問治也

少解

部六人掌同大解部省掌二人使部六十人直丁四人雅樂寮

大同四年三月廿八日官符云定雅樂寮雜樂師事歌師四人儛師四人筑紫諸縣師一人在卅中笛師二人唐樂師十二人横笛師合笙師簫師篳篥師尺八師篴篌師箏師琵琶師方磬師鼓師歌師儛師〻〻高麗樂師四人横笛師篴篌師莫目師儛師新羅樂師四人琴師儛師度羅樂師二人鼓師儛師林邑樂師二人右依舊為定餘皆停止伎樂師二人先一人今置一人置右依件為定弘仁十年十二月廿一日官符云定雅樂諸師數事儛師四人倭儛師一人点儛師一人儛師一人筑紫諸縣儛師一人新羅樂師四人今定二人琴師一人儛師一人頭一人掌文武雅曲正儛

謂无干戈者曰文有干戈者曰武穴云称雅正者依不加謠樂耳釈云帯刀為武无刀為文古記云文武雅曲正儛及曲謂也帯刀為武无刀為文雜樂耳

雜樂

謂雅曲正舞以外謂樂也空笛穴云工以上諸舞等雅樂耳

男女樂人音声人名帳

謂条樂人音声人男女相雜既非一色故先称男女以被之釈云雅条男女謂掌真正身也樂人音声人名帳謂掌真名帳穴云雜条男女謂為撿校真身生文也鼓笛等人称音声人名帳謂為掌上男女等名帳故生文非重累人合知也

試練曲課

謂音声曲度各有大小謂真程限試真成功也問上戈云釈云条人音声人男女相接非一者案之謂儛人音声人謂歌人歌女笛工等也今此戈云音声曲度各有大小者

課

然則曲課者只為音声人也於儛不人哉
古說云曲通歌舞師云舞亦有曲節者可
求正文釈云隨曲大小之限課成功是謂
曲課究云曲通歌舞也言之僅限謂之曲
謂也後乃試練耳古記云一日若干
習謂是課曲課也曲字通歌儛也

事助

一人大允一人少允一人太屬一人少屬
一人歌師四人釈云三人立歌二人大歌二人掌教歌
人歌女二人掌臨時取有声音堪供奉者
教之朱云歌人世人歌女百人之外取他
人教者未知此人等教習之後常置
此司哉若用了還退哉答有歌人歌女闕
者便充留耳不然者退還耳究云二人臨

點

時取有音者謂若无臨時合供奉默耳
但得最如常也被取人不見其色也

歌

人世人歌女一百人古記云歌女准継女也

儛師四

人掌教雜儛也儛生百人掌習雜儛笛生
六人掌習雜笛之工八人謂供此間樂而吹笛者其唐國
以下諸樂者次笛之人各在其樂生中也
釈云笛工謂笛吹也唐樂師以下笛吹在
其中何者樂者絲竹相備故其絲竹品自
待式処分踊云唐樂以下笛吹者各可在
其中也究云笛工以上諸儛等雜樂耳朱
云笛工八人者儛師之教習儛生所吹笛
者先云只此不所可吹也廣臨
時節會日亦此人可吹者何

唐樂師十

當

同

目

早

二人掌教樂生高麗百濟新羅師准此樂
生六十人掌習樂高麗樂師四人樂生廿
人百濟樂師四人樂生廿人新羅樂師四
人樂生廿人伎樂謂吳樂其腰鼓亦為吳樂之器也兄云伎樂腰
鼓等今云吳樂是也跡云亦同之師一人掌教伎樂生其
生以樂戶為之腰鼓生准此腰鼓師二人
掌教腰鼓生跡云此司歌男女并生等得考釈云歌人歌女系生等案
令不可得考但時行事皆得考古記云門
諸師等无生若為答宜量充耳歌女唯徒

女也別記云歌人歌女笛吹右三色人等
男直身兌謂役女給養丁也不限國遠近
取能歌人耳伎樂卌九戶木登八戶秦良
笛吹九戶右三色人等倭國除時召但豪
常為学習耳為呂部取謂免雜傜也大屬
尾張淨足說今有豪儛曲等如左久米儛
大伴彈琴佐伯持刀儛即斬蜘蛛唯今琴
取二人儛人八人大伴佐伯不別也五節
儛十六人田儛師儛人四人倭儛師儛也
楯卧儛十人五人土師宿祢等五人文忌
寸等右著甲并持刀楯筑紫儛廿人諸縣
師一人儛人十人儛人八人著甲持刀禁
止二人歌師四人立歌二人大歌笛師二
人兼知横竹及文度羅儛師一人歌師一
人婆理儛六人二人持刀楯儛四人持杵
立久太儛廿人邪禁女儛五人三人儛人

二人花取韓与楚奪女儛女廿人之中五人著早帯刀右四儛度羅之樂唐令笙師一人揭箏師一人横笛師一人鼓師一人歌師一人方磬師一人篳篥師一人足八師一人篁篌師一人儛師一人百濟篁篌師一人横笛師一人兼歌韓琴師一人大理須古儛師一人高麗儛師一人散樂師一人篁篌師一人新羅儛師一人琴師一人伎樂師一人以上随時増減而已

使部廿人直丁二人樂戸

玄蕃寮

頭一人掌佛寺僧尼名籍 謂在京并諸國仏寺及僧尼名籍也釈云諸國仏寺皆知朱云尼住諸國寺僧尼名籍皆掌何者雜令云僧尼京國

諸

官司毎六年造籍三通各顕出家年月及

夏

交臘德業依式官之一通留職國以外申送太政官一通送中務一通送治部云々之故謂供宮内并在京仏事也穴云然則送治部即付此司何答然者供濟供濟謂七大寺及宮内並知也不云内外之故也供々養也斎々食也清也隶也敬也釈云供斎謂宮内并在京礼佛跡云供斎者謂大寺為也古記云供斎謂礼佛也

蕃客辞見讌饗送迎 謂凡謂蕃入朝者始自入城終于辞別讌饗送迎等皆惣主知其送迎者唯於京内不出畿外也釈云離別尊者日辞面参日見穴云讌饗二事也小日讌大日饗

及在京夷狄 釈云謂隨羅舎衛蝦夷之類除朝聘外蕃人亦入夷狄之

例古記云在京夷狄謂堕羅舍衛蝦夷等
又說除朝聘外在京唐國人等皆入夷狄
之例究云夷狄謂非朝聘來皆是也跡云
雖蕃人而非國使皆是也朱云知（案）而戶令
（於）可寬國附貫安置別何若戶令齒主外國
此說為未在京欲何（師云國司申奏之曰實國之軍國司掌貫京之徒京職但其察召取其身未定所員之旬掌耳）

監當館舍 謂鴻臚館也釈云謂京及在津
國館舍等古記云館舍謂在外
及津國館舍者惣檢校也究云古私記曰
在京及津國館舍惣檢校也此摂津職在
京諸司故云尓但於
今不合為成畿內故

事助一人大允一人
少允一人大属一人少属一人史生四人
使部廿人直丁二人

諸陵司 釈云天平元年八月五日
有詔改司成寮（在古記）

正一人掌祭陵霊 謂十二月奉荷前
弊是也陵同墓

喪葬

凶礼 釈云喪謂在家起哀也葬謂送葬之
也喪葬之礼謂之凶礼朱云喪葬凶
礼者未知此文只為一人欲若為臣下欲
私案依喪葬令皆可知臣下喪葬何（師案喪葬令非當一人親王及三位以上喪葬令皆可知但於皇太子无文雖然理此司掌耳）

諸陵及陵戶名籍事 戶令云雜戶陵戶籍
則更写一通各送本
司跡云非陵戶令守亦注名帳舍送此司
古記云別記云常陵守及墓守并八十四
戶倭國廿七戶川內國廿七戶津國五戶
山代國五戶兌調傜也公計帳文莫納別
為計帳也借陵守及墓守并百五十戶京
廿五戶倭國五十八戶川內國五十七戶

国立国会図書館　タイトル『令集解』　請求記号 WA16-37
ガラス使用

山代國三戸伊勢國三戸紀伊國三戸
右件戸納公計帳文而記借陵守也

佑

一人史一人立部十人掌贊相凶礼

謂凶礼者

送終之礼即土師宿祢年位高進者為大
連其次為小連並業衣刀劔世執凶俄其
文多故不載也釈云喪葬令三位以上及
皇親喪皆土部永礼制古記云向贊相凶
礼有限以不答喪葬令三位以上及皇親
喪皆土部示礼制也穴云贊相凶礼者就
手治死者也写凶礼
及凶事俄式全異也

負外臨時取充

謂此長官
之職掌而於此注者随便起事无別例釈
云此正職掌也而注土部下者是随便注
耳穴云臨時取充
人亦不見其色也

使部十人直丁一人喪

儀司

大同三年正月廿日詔觀時改制論
代立規往古相治未今莫革故虞夏
分職損益非同求之変通何常準之有也
思欲省司令吏以牧多羊致人罄於清閑
斯官僚於簡要其喪儀司
併鼓吹司主者施行也

正一人掌凶事

儀式

釈云金鉦鐃鼓楯羊等行列法式謂
之俄式也跡云俄式謂立列幡鼓大
少角之類次第注載式耳古記云凶事儀
式者親王金鉦鐃鼓楯笇等若干云式耳
朱云此司一人以下及至随下喪事
皆約不私案約廣可云未知而何

及喪

葬之具

跡云喪葬之具謂鼓次并帷帳等
之類也釈云俄式具物謂之喪葬
之具也古記云喪葬之具也古記云喪葬
之具者即俄式之具物耳并陳畫等是朱

云喪葬者未知此文只為一人欲若為臣
下欲何私案依喪葬令皆可知臣下喪葬
何耳

佑一人令史一人使部六人直丁一人

民部省 延暦九年三月廿五日官奏云民
部增官員事右謹案令條官員有
限緣事繁閑應有增減而民部省計納雜
物勘勾冊度諸司之中充是恣劇伏請加
大置一人自今以後永為恒式謹錄
事狀伏聽天裁謹以申聞謹奏聞

管察二

二卿一人掌諸國戶口名籍 謂依戶令京
戶及官奴婢
名籍亦同向戶令云官戶奴婢每年本司
色別各造籍二通掌也一通送官一通留
本司者彼送官之一通入此省欲答然也
寺家人奴婢亦掌耳釈云京戶及官奴婢

名籍亦掌案戶令知也之究云謂國戶口者
其皇親籍亦在此司也官奴婢私奴婢等
籍亦在此司依戶令聟向寺家人奴婢何
司所掌也答或云寺奴婢家人之籍与僧
尼籍共作送官而入中務治部耳或云不
見正文猶在此司耳時行事亦同之古記
云卿注云計科國用及勾用度謂計料一
年所用物及勘勾貴用之物也今令進諸
司文配文是也戶令云凡戶籍六年一造
起十一月上旬依式勘造里別為卷惣写
三通其縫皆注其國某郡某里某年籍五
月廿日內記二通申送太政官一通留國
其誰戶後戶籍則更写一通各送本司所須紙筆等調度皆出當
戶國司勘量所須多少臨時斟量不得侵
損百姓其籍至官並量即先納後勘 戈解云先納中務民部後
更勘換也若有增減隱沒不同隨狀下推國承錯

失即於省籍具注事内國亦注帳籍又条
云之凡造計帳毎年六月廿日以前京國官
司責所部手實具注家口年紀若全戸不
在郷者即依旧籍轉写并顕不在所由改
記依式造帳速署八月廿日以前申送太
政官又条云戸籍恒留五比其逐年者依留
次除近江大津宮庚午年籍不除賦役令云凡毎年八月廿
日以前計帳至付民部主計々庸多少充
衛士々丁采女々丁等食以外皆支配役
民雇直及食九月上旬以前申官是也

賦役 伴云賦音甫務反役音惟壁反釈云
南書曰其賦惟上々錯注云賦謂土
地所生以供天子已賦役令釈云說文賦
欽也賦役令云凡調絹絁糸綿布並随郷
土所出云々是賦也又条云凡正丁歳役
十日若須収庸布二丈六尺次丁二人同

一正丁中男及京畿内不在収庸之例云々
是其役也賦役令義解云賦役謂賦者欽
也調庸及義倉諸國貢献物等為
賦也役者使也歳役雜徭等為役

孝義 謂依
賦役令孝子義夫同籍悉免謂役是也釈課
云孝々子義々夫也順孫節婦亦知為賦
役令云孝子順孫義夫即婦志行聞於國節
郡者申太政官奏聞表其門閭同籍悉免
謂役故也問今世義不言順孫節婦答是課
同免課役然則同可掌古記云孝孝子則
可以知順孫孝義夫可以知節婦是皆兼
之辞也諸家說義々象也其兄弟不別飢
寒同憂世人義家也

優復 謂優々賞也同令有精誠
通減者別加優賞是也復優感
々除也同令役落外蕃得还及迁郷洽復
是也釈云優者孝義人等有精誠通感者

復 方六反音福 又扶候切音淫重〻

別加優賞是也復者沒落外蕃得还及迁
卿人給復是也音方六反及除賦役也兄云
復音狀救反重也又也反也往來也又音
浮陸反又反復謂奏了也報也安也白也
語也賦欽也賦移也古記云復兄縱也及
也謂先兄課役令繼產業後主限滿及謂課
役者也

蠲免 謂用同令應兄課役者皆待蠲待符
注至然後注兄是也釈云蠲音古占
云玄反及除也朱云蠲兄一欲二欲答一也伴
云郭璞曰蠲除也明也又蠲潔也兄音靡
蹇反

家人奴婢 謂既非平民故別顯其道橋
以下藪沢以上唯拠地畨知
其形界至於撿勘不更開涉古說云向家界
人奴婢所注若為答在異色者重明耳伴
云周礼司屬之職掌其奴男子入于罪輓隸
女子入于舂稾鄭衆日坐為盜賊而為奴

屬 舂

者也由是觀之今奴婢並古之罪人也礼
記婢之言卑也說文女之卑稱也釈云橋
道以下藪沢已上諸句皆如云地畨也不必
涉撿校也兄云橋道以下以國畨勘知也
言天下地皆悉知之心也圖書寮更不合
有國圖京內道橋不預知跡云自橋道以
下事以國畨勘知耳朱云未知
在京道橋者為不可知哉何〻

橋道 古記云上
奇橋反野王案說文橋梁也道路也徐廣
云道路已言人之蹈而所行也此記可求
也

津濟 古記云上子隣反論語使子路向
津焉鄭玄曰津濟渡處也下子捞
反尚書予往泉女奭其濟孔安國曰濟渡
也凡伯處謂津渡處謂之濟此記可求

渠 伴云其於反尓雅何渠并一千
七百一川野王案渠亦川讀也

池 伴云
除知

反尚書波池俊服孔安國曰停水曰池

山川藪澤

伴云桑後反尚書為逋逃主葬閔藪周礼九職四曰藪牧養畜鳥獸鄭玄曰无水曰藪又曰水肴曰藪一曰大沢也藪无水而木之所在也下直格反尚昌雷夏既沢周礼大司徒掌辨其八沢鄭玄曰水鍾曰沢也沢有水而草之所生也雜令云凡國内有出銅鉄処官未採者聽有姓私採若納銅鉄折充庸調者聽自餘非禁処者山川藪沢之利公共之是也

諸國田事大輔一人少輔一人大丞一人少丞二人大録一人少録三人史生十人省掌二人使部六十人直丁四人

主計寮

延暦九年二月廿五日官奏主計寮增官員事右謹案令條官員有限縁事繁門應有增減而至計寮計納雜物勘勾用度諸司之中尤是忽劇伏請加少允小属各一人自今以後永為恒式庶得各分其職公事早濟謹録事狀伏聞天裁謹以申聞謹奏聞

頭一人掌計納調及雜物

謂際調以外庸及諸國貢献物等是也古記云頭注云計納調租財貨也財謂調租之外當國所出種々土毛吏易進上及諸蕃貢進財貨等也跡云雜物謂調之雜物并餘物等皆是也穴云雜物謂除調之外雜於如庸及土毛是不勾也

支度國用

釈云依計帳而計丁數以勘當年可輸物并可用之數跡云支度國用謂八月卅日

可計納其實何者主税寮義云春米謂納大炊寮之曰主計之納之政師云然也既常納然則出亦可掌

交

必

以前諸國計帳進上則計筭可輸之調庸
校定来年用物可足不足之状申官也又司々
令進支度之書則預勘定可足之状申官
也究云支度國用謂尋常支度来年用物
及可出之數預知足不也公式令支度謂
除時量事增減是然則彼此各殊也餘同
跡云朱云問支度國用者支度来年可用
國用者問称一年用物者自去年用物者
自去年八月至今年七月欲何者以八月
廿日以前計帳至主計寮可支度故答不
然也自来年正月至十二月称一年可支
度者未知而者勘句用度与最降考事可
入後年考何但犯罪合解及賑降并切應
進色者依考課令初条追可附考未知於
与此最猶可入後年考耳欲何伴云営繕
令云凡在京営造及貯備雜物毎年諸司

申

訖

揔料来年所須史太政官付主計預定出
所科備若依法先有定科不須增減者不
用此令真年常支料供用不足及支料之
外更有別須應科折者亦申太政官私賦
役令云凡雇役丁者本司預計當年所作
色目多少申官録付主計覆審支配七月
廿日以前奏記

勘句用度

釈云无所支度之文物造用畢後申官更下主
計令勘句耳跡云勘句用度謂
去年所用之状勘句錯不足之状

助一人大足

允一人少允一人大属一人少属一人筭
師二人掌勘計調庸及用度事

究云筭師注勘計用
度謂頭注約一句事古記云此二寮筭師
以上各合相避為自他司別故一云不合

避文主典以上故

史生六人使部廿人直丁二人

主稅寮

頭一人掌倉廩 謂穀藏曰倉米蔀曰廩也釈云徐廣雜說云方謂云倉圓謂之廩礼記用令云命有司發倉廩西戔蔡雍云穀蔀曰倉米蔀曰廩又云大倉曰廩跡云倉廩謂在諸國并京職倉數皆勘知也朱云倉廩謂京諸國皆廣包也古記云知左右京職及諸國收納出舉之帳并倉廩之大尺數此記可求穴云蔀米謂之廩也倉廩者不知民部大炊之倉廩私考謂令云謹於蓋蔀明於出納為主稅之最戔解云京國官倉蓋蔀及出納其在京者主稅自換投在外者據帳知之出

納 跡云出舉并出用及所收納之數等依稅帳善勘知耳朱云出納慣京諸國皆不色也穴云問倉庫令云在京庫者共主稅換投者未知出時亦知哉答或云亦可知之至彼令可求也

諸國田祖 謂左右京田祖亦准此釈云知當年輸祖耳古記云頭注云田祖春米与主計寮祖若為別若主計祖者即計納春米是

春米 謂知諸國春米之數但納大炊寮之日主計寮計納也釈云下春數但至京納大炊寮之日主計寮計納耳跡云春米者田祖春米納京也穴云春米謂无知春成之狀真運京納大炊寮時主計所知也伴云田令云凡田但准國土收穫早晩九月中旬起輸十一月廿日以前納軍真春米運京者正月起運八月廿日以前納軍

碾磑 謂 謂水碓也作米曰碾作麵曰磑釈云水碓也作米曰碾音女箴反以石為碓以木為杵作麵曰磑音五對反而杵並以石作也究云碾磑者公私一同可反朱云碾磑者公私无別皆可知其所有碾磑然則知公私馬牛舟檝情欲何後度貞反云只公碾磑也不云私何者此文不公私故者私同而大反同先說私不同伴云雜令云凡取水溉田皆從下始依次而用其欲緣渠造碾磑經國郡司公私无妨者聽之即須修治渠瑕者先役用水之象

事助一人大允一人少允一人大属一人少属一人筭師二人 古記云此二寮筭師以上各合相避為自他司別故一云不合避文主典以上故

掌勘

計租稅 朱云租稅謂地租雜稅也私倉庫令云受地租皆令乾淨以次狀牓同特者先遠京國官司共輸人執籌對受在京倉者共主稅擬授 国郡則長官監擬賦役令云調物及地租雜稅 戔解云謂出幸稻及戔倉等是也 皆明写應輸物數之牓坊里狹象庶同知

史生四 使

人使部廿人直丁二人

兵部省 管司五

卿一人掌内外武官 跡云外武官諸 謂 丈少毅也究云武官級 版イ 位不合在朝廷故不云版位私案公式令云文武職事散官朝參行立各依位次為序者此文已稱文武職事何而究云稱武官不合在朝廷哉

名帳考課選

銓衡

叙 伴云考課令云餘衛武官調充戎吏為兵部之最軍防令云兵衛每主考滿兵部校練隨文武所能具為等級申官堪理時務者量才処分之

位記兵士以上名帳 謂校尉以下也即主帳亦同其大少兩毅為外武官釈云以上謂主帳及校尉以下軍毅是外武官故穴云兵士以上謂主帳以下也与郡司已殊故不約武官之文又古令簡用兵士中也於今亦國司簡取耳跡云兵士以上謂主帳以下伴云軍防令云兵士以上皆造歷名簿二通並顯征防遠使処所仍注貪富上中下三等一通留國一通每年附朝集使送兵部若有差遣及上番國司拠簿以次差遣也

朝集祿賜假使差發兵士 謂差遣衛士防人及

遣

行

者

征討也依軍防令差兵士人以上皆須梁契勅即此省勘録應發之國并人數申官々即奏聞下契勅但差衛士防人者省直下符於國更不申官也釈云征防人等依名帳差遣穴云差發兵士謂以兵士差衛士防人也其差征軍亦同跡云差發兵士謂用軍并防人衛士假令合發軍者先宣兵部兵部量定其便宜并所能而申則送給勅符令差發廣雅差次也音楚健反

兵器儀仗 謂用之征伐曰兵器用之礼容曰儀仗也釈云用征討器謂之兵器用朝儀器謂之儀仗穴云兵器儀仗者諸國并造兵司所造也兵庫者不掌古記云兵器儀仗謂左右及内兵庫之兵器儀仗等軍防令云國郡器仗每年録帳附朝集使申兵部勘校記二月廿日以前録進又

師云依正文諸國器仗又造兵司所作器仗也但造兵司所造調兵庫之後不可換但修理之時知除毀之物耳

記

烽

条云在庫器仗有不任者當処長官驗實
具状申官随状処分除毀其鑽刀祀幡強
麻之類即充當処修理軍器用在京庫者
送兵部任充公用若弄掌不如法致有損
壊者随支推徴朱云兵器謂内外皆包也
未如知知行支何先云諸国并京職兵器者
私案兵庫兵器亦可知哉何俄仗未知可
有諸国不答諸国可有者未明其由何厄
右兵庫兵器収納之後兵部不可預凡專
所掌各別也但軍防令在京庫者送兵部
任充公用者除毀之時依被令
情可送兵部耳者未明行私先不同

城隍

伴云說文
城地无水曰隍尓雅隍虚也又云隍壑也
郭璞曰空即名壑也倉頡篇城下坑也穴
云城隍等
以帳知耳

降火事

伴云方言烽虚望也說
文烽燧候表也邊有警

須

蓋 所 騎

則率之也釈云諸国烽火皆如其烽燧至
京之日烽子申兵部〻〻申官〻奏聞伴
云衛禁律云謂從様邊置烽連於京邑烽
燧相應以備非常是私軍防令置烽皆相
去世里若有山岡隔絶頓遂便安署者但置
使得相照見不必要限世里又条云烽畫
夜分時候望若須放烽者畫放烟夜放火
其烟晝一刻火畫一炬前烽不應者即危差
脚力往告前烽問知失候前由速申所在
官司古記云兵馬謂官牧馬配諸国軍團
及騎士私馬又每人門馬等也軍防令云
兵士各為依隊伍便弓馬為騎兵隊壑餘為
步兵隊壑也廐

大輔一人少輔一人大丞一人掌
准式部大丞少丞二人掌同大丞大録一

人少録三人 廐牧令云馬應堪乘用者皆付軍團於常團兵士內簡家富堪養者充兌其上番及雜駈使也依養老三年十二月七日格每人騎馬令備各有等差也

史生十人省掌二人使部六十人直丁四人

兵馬司

正一人掌牧 伴云牧音莫祿反厄氏傳牛有牧馬有圃杜預曰養牛曰牧漢書云孫弘牧彖然則牧者畜養之總名非止馬牛也釈云官牧兌云牧者所有馬牛共約之駅無同之不入馬牛之句

及兵馬 謂取牧馬付軍團令養者也釈云廐牧令云牧馬應堪乘用者皆付軍團於當兵士內簡家富堪養者充兌其上番及雜駈使軍防令云兵士十人為一火大々別充六駅馬養令肥壯差行曰聽時充將駅古記云問若為令習兵馬也答奉主調本習耳廐牧令云軍團官馬本主欲於鄉里例近十里內調習者聽之兌云兵馬牧馬堪乘用付軍團人条云軍團兵馬即是其每火充六駅馬無同合掌知无為給官馬故也跡云兵馬謂牧馬堪乘用者付軍團令養也傳馬數皆可數

武驛 謂卸無駅也境上行居舍也釈云卸武駅也音羽羽求反無雅郎過也駅音餘石反續漢書駅馬共里一置說文駅置騎也蒼頡篇駅伴也廣雅駅譯也駅道也兌云郎駅々耳駅馬共約也朱云郎駅未知馬及駅也子馬

数皆可知哉何凡駅事一夏以上皆可申
卅司何耳答然或云郎无食駅給食也古祀
云向駅馬卅又兵馬以不答不合問不在
兵馬者若為卅司所掌答兵部摂故故兼
令勘校耳

公私馬牛

謂公者傳馬及公廨馬牛也私者凡非官畜而在民
間皆是真征行大夏公私共給為其差發
是故兼知駅云駅馬牧馬牛謂之公馬牛也知
私馬牛者為征行之日差發故宛云卅司
除馬寮之外馬牛皆掌也傳馬及公廨馬
牛等合云公馬牛也朱云向公馬牛者京
内人馬牛為不可知哉何者廐牧令云官
私馬牛帳每年附朝集使送太政官
者然則於京内无朝集使故未知何耳

事佑

一人大令史一人小令史一人使部六人

直丁一人

造馬司

正一人掌造雜兵器

私営繕令云営造軍器皆須依様鐫門
題年月及工迂姓名有不可鐫門題者不用卅令

及工戸令口名

名籍事佑一人大令史一人少令史一人

雜工部廿人

謂此取雜工而充之其鍛冶司鍛部主工司泥部等如卅
之類者皆自鍛戸泥戸内而取充但戸内
无人者通取他氏宛云雜工部者商取雜
工戸之中人或云不依別取良人雜戸卅
卑人不可預得考之例故之説釈云取雜

国立国会図書館　タイトル『令集解』　請求記号 WA16-37
ガラス使用

工戸内也或云雜工部不在雜戸取良人為之假令弓削宿祢等是也可投

使部十二人直丁一人雜工戸 古記及釈云別記云鍛戸二百十七戸甲作六十二戸靫作五十八戸弓削三十二戸矢作廿二戸鞆張廿四戸羽結廿戸拌刋廿戸右八色大等自十人月至三月每戸役一丁為雜戸兌調役也仏工十八戸楮縫卅六戸判梃十六戸右三色人等除時召役為品部取調兌傜役

鼓吹司 延暦十九年十月七日官符云應廢置鼓吹司長上更廢大笛長上一負今置鉦鼓長上一負右得兵部解侯鼓吹司解侮軍旅之役吹角為本征戰之旅備鉦鼓為先今有吹角長上三人曾无鉦鼓之師在於威儀之日有失進退之節望

請鉦鼓長上教習生徒者右大臣宣奉勅宜廢大笛長上兼預大角長上更置鉦鼓長上真官位無同吹角長上

正一人掌調習 謂教習鼓吹戸人也究云鼓吹戸真内取習長之人令調習釈云鼓吹師并生等不載令文而理必合有随式処分也別勅輔長上古記補云鼓吹師并生等不載令文若為答雖不任而理必合有所以別勅補長生也伴云兵部式吹部等起十月一日盡二月廿日合五箇月間教習鼓角以三月一日以上試習才業即歸本郷畿内吹部等寺五十不得吹習者兌之和銅二年六月十二日右大兵弁官宣之

鼓吹事 伴云吹音呼飢反小海經日東海中有流波山有獸如牛蒼身而无角出入水側必有風而真

光如日月其音如雷其名曰夔黄帝得之以其皮作鼓邑五百里以風天下周礼地官司徒上曰鼓人掌教六鼓以雷鼓〻神祀雷鼓八面鼓也以靈鼓〻社祭靈鼓六面鼓也以路鼓〻鬼享路鼓四面鼓也鬼享〻宗廟也以賁鼓〻軍事大鼓謂之賁〻鼓長八尺也

以鼛鼓之役事鼛鼓長丈二尺也以晋鼓之金奏晋鼓長六尺六寸金奏謂樂作撃編鐘

佑一人大令史一人少令史一人使部十人直丁一人鼓吹戸穴云鼓吹戸者一也鼓并吹各一者非也古記及釈云別記云大角吹并二百十八者右每戸召自九月至二月習為品部免調役也

主船司

正一人掌公私舟檝釈云営繕令云官私船每年具顕色目勝受斛斗破除見在任不附朝集使申省穴云船司船令船戸人等自舎公船令兵士等案営繕令可知之私営繕令云凡有官船之処皆遂便安置並加覆蓋量遣兵士者等随壊修理不堪料理者附帳申上其主船司舟者令船戸分番者等古記云公私船檝及舟具支常在津良私舟数及受斛斗数并撿挍知但自他国往来者臨時撿挍案月

及舟具等佑一人令史一人使部六人直丁一人船戸別記及釈云船守戸百津国以十戸一番役考

於簡
併

呂部兄
調役

主鷹司

正一人掌調習鷹犬事令史一人使部六
人直丁一人鷹戸 古記云別記云鷹
養戸十七戸倭川内津
右經年毎丁役
為呂部兄調役

刑部省 大同三年正月廿日詔親時改割
贓贖立規往古相沿來今莫革故
贓贖之令贓換益非同求之變通何常准之
有也思欵省司令史少數多年致人務於
清閑勘官僚。於簡要其刑部
贓部宜從省廢主者施行

貞觀七年三月廿日官符云應訓刑部省謂定訟司事右得彼省解偁兼前之例訓刑部省号訟之司史名不正則事不從
又名次占安其事有放象何以判訟之司可謂訟訟之司望請訓刑部省三字將号判法之司謹請官裁者
右大臣宣奉勅宜号定訟之司者宜兼知依宣行之

管司二卿一人掌鞫獄定刑名 諸覆審解部所鞫与
判笞以上共断定也依獄令在京諸司笞
發者犯徒以上送刑中省其衛府糺彈罪
人非貫屬京者皆送刑部省又云刑部省
断流以上者皆連写案申太政官然則死
以下皆合推断也 欵云鞫獄謂解
部所鞫勘知耳但定刑名者判笞以上与
輔以上共断定案死以下皆以上皆判笞
断定何者衛府糺彈罪人貫屬京者皆送
刑部省此所笞以上可送故兄云鞫獄定
刑名謂掌解部所鞫而定刑名也卿自鞫
也定刑名者卿判笞定也非笞独断而
卿後覆勘也究解部所鞫文書先進何所
裁答挟因之日先取長官同判無則元所
鞫状文書奠可進省々下判笞令挟覆耳

義云覆審解部鞫状与判事以上共断定者安宗者判事相共断之而堂說云彼此各任意断不必相須者此皆行事所可謂
非令意也問獄令云生相連坐義云中務省監物刑部省判事如此之類不相連及若事發監物判事其人
為首者同預事為從者令卿与判事元同判之人也若断罪有失以誰為首答判事失而者同者以判
事為首失而判同者以者為首判事為從耳問名例云同司判官及主典者今有判事連判之官也而稱
刑部省判事哉 答義解説耳

問者与判事同判行若為答一説少輔以
上判事以下同断也以下不預何者考課
令云決断不滞与奪合理為刑部最任云
少輔以上及判事又獄令云刑部卿大輔
少輔判事於官誠定者故知丞以下不預
断罪但名例律注称丞録者為杖以下不
預断罪但名例律注称丞禄者為杖以下
當司決之也一説丞以下預断罪何者此
司置四人者拠刑事要又名例律有明文
但令称少輔以下判事牽刑法此重為次
官以上最耳餘省亦取重称輔以上之最
情耳両説也又假一説於門事与省同連
坐者卿判乖失次官以下及判事俱依判
者以卿為首次官為才二従丞判官事為
才三従録属為従之類就中丞以下於不
預断罪之説以判事及属為省之三四従

耳仍丞以下不預連坐也一説判事与省
不預同連坐何者判事是品官也則似餘
官卿依判乖失次官以下及判事々依判
者以卿為首次官以下節級連坐也真判
事云判者比同餘官不覚減省之所由一
等仍減卿一等属減判事一等若録是所
由者判官以上節級連坐也属好不検出
同省録者以属為首以判官事為属之従
耳問名例律云次官以上異判有失者止
生異判以上官者未知判事亦為次官以
上答於當局可然也又問判官以上有失
或中問一是一非俱長官判従正法者餘
悉免者未省知卿及輔得正判而判事及
省丞以下有人理者何答省丞以下免罪
何者長為官判従正法故也判事又属尚
得罪為以餘官而非一司故也問解部所

問乖失而省次官以上段判得理未知者
次官判從正法故免解部科或答解部是
并品官參則不合科兌也自餘故名例律
私也私獄令云流移人太政官量配符至
季別一遣具錄應隨家口及發遣日月便
下配處義解云謂刑部及國司依太政官
符錄下於流移之國其刑部流人者太政
官差專傳領送也遠差防援專使部領送
達配所云又究云配流人專使用何人本
令云差部內散位者於此不明又違差防
授古私記云其限可有別式跡云者是刑
名謂答以上皆是何者行夜條為送刑部
故也連生法侵令卿判乖失大輔以下判
事皆同判者以卿為首輔以下錄以上節
級連坐判事為非專判人故為首從卿減
一等科屬等為判事從若丞以上判事等

同判得理而錄等失別正文至失錯者以
錄為首丞以上節級連坐屬等依錄之失
狀不勘出而侄失狀抄寫者以屬等為首
從錄減一等科判事皆為從若判事有失
而丞以上唯云依判者判事為首屬為從
卿為首減判事一等科錄以上節級連坐
若屬等有失者以屬為首判事為從以省
錄為首減屬一等科丞以上節級連坐若
輔并丞等有失者習此連坐耳凡判事與
卿以下不連坐問依何省官有失者判事
道減省官一等或判官有失者省官首減
判官一等之義何答名例律云以所由為
首故也今行事自他司來事丞錄等不預
者為非何者此省比兵部等丞多又錄負
少者與屬等雖名吳而其戒掌俱斷罪然
則與屬錄惣七人典耳又訣云此省及中

務省連坐之法假如中務管内監物刑部
管内判支如此之類不令相連若支發監
物判支者真人為首省司預支者為從或
西人俱可為首又名例律刑部省卿以下
錄以上應連坐狀見無則省錄檢出支狀
亟以上及判支共斷定刑名即付判支之
屬等合抄写耳或說連坐法卿一等輔一
等判支屬一等者非也可著獄令朱云問
凡判支并解部者常刑部廳一所居可行
支不何但今行支者上日別与判支司已
但問罪人曰者刑部廳一所問者何古記
云大判支以下与少輔以上共羽參入者
判支皆於少輔後相從若王任判支者於
卿後從之大輔以上与王當相別行諸判
支並於少輔後從之凡大判支以下並交
刑部処分真亟以下不得閑申讞及預判

訟支也刑部判支解部
各為別負連坐不預也

決疑讞 謂讞請也正也依同
令國有囲耗獄不決讞刑部省是也釈云
讞正獄也音莫列反說文議罪也廣雅耗
也古記云礼記有司讞于鄭玄云讞之言
議也說文議罪也廣雅讞耗也音魚列反
案申耗獄書謂之讞也如移
解耳疏云申耗獄書謂之讞

良賤名籍 謂良
賤之訴良判斷簿書是為名籍也釈亦与
戔解无別疏云良賤名籍謂良賤相訟而
白定狀注置也穴云良賤
名籍囚禁債負等同疏云也

囚禁 疏云檢掌
内獄司所
禁囚

債負 謂徵財曰債也受貸不償曰負也
昴六賊之類及諸令沒官者此省
比掌釈云債徵財也音測賣反受貸不償
曰負音房久反此是欠負官物應徵之類

而不注贓贖司下者互見耳完云債負一
也凡乞索之贓并恩免賊及贖物等亦者
徵令入私也非只官物而已也跡云債負
謂欠失官物并可入官之贖物等皆此司
乞徵也可入私贖物亦徵令給朱云貞云
可入私贖物可得人可徵也但出日限者
与出官贖物同者未明向令釈云債徵財
也受貸不償曰負者未知真別何答一支
者未明古記云債乞也音放夷反負欠官
物耳在京戚贖之物皆送來但在外罪人
朱物亦
來耳

事大輔一人少輔一人大丞二人
少丞二人大錄一人少錄二人史生十人
大判事二人掌案覆鞫状

完云謂亦覆
解部所向也

斷

定刑名

朱云卿戚掌鞫獄定刑名大判支
案覆鞫状斷定刑名一同也故共
為行同戚掌判支等為右披管刑部耳但
一說如此條文體稱被管耳未明何伴云
案古答云次報
讞亦兼知也

判諸爭訟

朱云不能解部
向窮兼向耳後
反不為斷罪直判定支是非私同也完云掠哲
所述判支并解部所犯杖罪以下者必經
省卿令次何者次管以上依律必可糾長
官令卿是於判事解部可云長官故向於
省及判支解部等処犯罪支敬未知為一
司哉為當為別司哉答雖為一司也然則
杖以下此獄令當司決不合同斷也徒以
上比他司送判事共相斷但合拷掠者杖
罪以下亦取當司長官同判耳自余諸
司品官之類除時取斷不能悉論也

中

判事四人掌同大判事少判事四人掌同中
判事大属二人掌抄寫判文 謂唯為抄写別注其餘換
出稽失等者一准神祇史跡云除抄写外
令習神祇也朱云後度又云任父品可抄
写判文自外事不可行不習神祇良例者
未知其由何若者与刑部一所常可行事
平何究云向大少属注云抄写判文未知
餘支敢神祇史哉以不答一云令習其例
仍換出鞫状之失錯等并預断罪也一云
文異拳判文明不預餘支若習上例者豈
預顯此文然則亦
有兩說今依後說 少属二人掌同大属大
解部十人掌問窮争訟 朱云向未知独得
用拷掠哉不答不

得独用何長良以下同判之案可拷掠故
者未知而刑部卿以下同判拷哉為富大解
部以下同判拷乎何先云刑部卿以下同
判可拷者私同而何跡云解部若有拷因
者先申省亟同判合持
為卿注鞫獄定刑名也 中解部廿人少解
部廿人掌同中解部省掌二人使部八十
人直丁六人
贓贖司 大同三年正月廿日詔觀時改割
論死之規往古相法来今莫革故
虞交令贓損益非同求之變通何常准之
省有也忠欲省司令史少牧多年致人務於年
清閑朝官僚於簡於簡要真
贓贖司併刑部省主者施行

正一人。掌簿斂。謂簿跡也斂収也言跡収於逆人資財而没官也

古記云野王案簿猶記也永雅収斂也謂記収逆人資財没官耳律云名例律彼此倶罪條即簿斂物被書到後子注云謂謀反大逆人家資合没官者也古記云簿斂配没贓贖者自京及諸国逆来刑部没官之物領取而更分配諸司耳假令兵器者遣兵庫文書者遣図書寮財物者遣大

配没。謂領取没官之物更分配於諸司假令兵器者配兵庫文書者配図書財物者配大蔵送人文子者配官奴司之類也釈云自京及（諸国送来刑部没官之物領而更分配）諸司假令兵器者遣兵庫文書者遣図書財物者送大蔵奴婢者送官奴司之類究云配没一也配猶當言此司分配数司也

蔵省也家人奴婢者送官奴司耳

律云贓盗律云謀反及大逆者皆斬父子若家人資財田宅並没官年八十及篤疾者並免祖孫兄弟皆配遠流之々謂之配没也

贓贖。謂非理取財曰贓倍贓亦同也出令當罪曰贖入公入私並同也

（其）諸国贖物即入當家以（充）償理獄令等也釈云文字集略田曰非理取財曰贓音祖郎反贖特也又尚書金作贖刑玉篇曰出金贖罪（集贓云贓也）其諸国贓贖物者依獄令（充）用（因）衣粮薦席醫薬及修理獄舎之用耳不送官古記云取贓文字集略曰非理取財曰贓音祖郎反朱云令釈云諸国贓贖物不送官者未知除銭帛等之外雖奴婢兵器猶不送何又雖不送物猶此司所類知不何若奴婢兵器皆売（収）得直耳發何究云贓贖謂元弓贓皆入此司假（令）盗大蔵司

物後得盜賊者入此司之類私棄賊謂彼此俱罪等沒官及倍色是也自餘正賊各入本司為律云还官主政也今說盜官物正賊倍賊並還入被盜之官其贓錮者在京斷訖牒本屬徵取者送斷罪之司但讞刑部斷者入國府耳向倉庫令云隱截貸用不限在狂去任納京者亦納此司哉答同大恭之出入此司耳今說依狀納大恭穀恭院耳路云賊理六賊正賊并倍賊合入役官者皆此司勘收但隱截備用等有之別條耳又朱云未定入所律云雜律云賊罪正名其數有六理受財枉法不枉法受所監臨強盜竊盜并坐贓之々謂之贓也獄令云贖死刑限八十日流六十日徒五十日杖廿日笞廿日云々謂之贖也

闌遺雜物

謂依捕亡令得闌遺

物无主識認沒官是也秋与美解无別伴云妄出入為闌也言馬牛自逸也忘落財物為遺也廐牧令云凡國郡所得闌畜皆仰當衆內訪主若經二季无主識認者先完傳了若有餘者出賣得價入官其右京經季无主識認者出賣得價送贓贓司後有主識認勘當知實还其本價又条云凡闌遺物之五日內申所司其贓畜支未分次在京者付京戒斷定之日若合沒官出賣在外者准前条補亡令得者送市司其衛府巡行得者各送本衛所得之物皆懸於門外有識認者驗記責保还之雖有未記案但證拠灼然可驗者亦准此其經廿日主認者收掌仍錄掌物色傍門經一國无人認者沒官錄帳申官聽処分沒入之後物猶見在主來識認證拠分明者还之

事佑一人大令史

一人少令史一人使部十人直丁一人
囚獄司 伴云屬倍通三王始為獄夏曰夏臺殷羑里周曰圄周秋名獄碣処
以碣人之情偽也又謂之牢又謂之囚圄土也
正一人掌禁囚罪人 謂衛府糺提罪人及諸司送徒以上者皆
卅司任罪禁囚釈云衛府糺挍送刑部罪
人者皆下卅司依罪軽重合禁諸司送徒以
上文同令決者亦使物部等決之也私獄
令云禁囚死罪枷杻婦女及流罪以下去
杻其杖罪散禁八年十〻歳及癈疾懐孕侏
儒之類雖犯死罪亦散禁又條云應議請
減者犯流以上若除免官當者並聽禁〻
坐流私罪徒 並諸非官當者 責保參對其初位以上

及无位應贖犯徒以上及除免官
當者梏禁公罪徒並散禁不脫巾 徒役功
程 伴云獄令云犯徒應配者居役者謂內送京師在外供當処官役其犯流應住 冋案卅獄令卅文術稱徒役非當諸司送者然也
居作者亦准卅婦人配縫作及舂刑部省
例依慶雲元年十二月九日太政官判
役徒人者因獄司率令作路橋及役雜支
因獄司例依神亀元年六月四日太政官
判毎雨落日具司将囚人等使掃除宮闕
迩穢陋并東西剪等〻又云徒人役借是
録役日并作物數中送於省也 及配決事 充云配決二也配流決杖是也 佑一人
古跡云決配謂配徒流又加杖決
長杖等也古記云配決謂決罰耳
大令史一人少令史一人物部卌人 謂卌伴部

之色故式部補任其衛門府門部亦同也
釈与義解无別穴云向物部与物部丁行
支何答物部主當罪人也丁者就手決人
也古記云物部卅人謂戸口刑部獄司不
得擬授從本貫耳凡衛門及東西市物部
者刑部令配其諸司物部等為武官考選
申送兵部省也養老四年三月十日刑部
省解偏同獄司物部老貧无病不堪駈使
省依常例即遣專使就京及畿内簡点訖
經式部補卅今京國不肯承行謹請官裁
即官判案令伴部補任者既是式部職掌
今所謂物部亦是伴部之色者錄所須人
數申送式部依令判任補若有選人欠少
應老曰丁者申官使本貫簡点身来之
日及附式部補任兵部亦准卅養老以下
釈无別也伴云獄令云徒流内在役者内

一人兩人防護在京者取物部及衛一分物部三分衛士
在外者取當処兵士令書帰守云々

掌主當罪人決罰事 朱云只主當決罰之事也物部丁可守罪
人身者

物部丁廿人 謂諸國任丁帯仗守獄者即自民部省所充也
釈与義解无別古記云物部丁廿人卅充任丁耳

大藏省 大同三年七月十六日官奏云加
日直官負支今加大丞一負大錄
一負右件出納支官負欠少伏乞更加
件負以前雖官職之負令條立限而陟時
取宜政道攸尚伏乞依件處置各理其務
臣等商量所定具件如前謹錄支狀仗聽
天裁謹以申聞謹奏聞正暦十八年四月
廿三日官奏云主鑑大少各一負右同亦

銀錢銅錢事

省除以前雖設官分職令負有限而勘酌
閑繁取令時宜恒典通論善政所先伏望
廢彼閑吏置此要員臣等商量所定具件
如前謹錄事狀伏聽天裁謹以申聞謹奏
閏大同元年十月十一日官符云典履二
人百濟手部十人典革一人掐部六人掐
部右件元大蔡省之所管今右大臣宣元
奉勅件人等自今以後宜錄內蔡纂

管司五卿一人掌出納

謂与監物共出納也秋云凡調庸物
非一色隨色收納諸司假令塩魚納大膳
未納民部之類其出納者監与本司共可
出納但今行事諸司出納者辨官中務監
物民部主計共出納之朱云出納謂出納
其下計物者
未明或說異

諸國調及錢

伴云古記云和銅元年始用銀
錢三年始
用銅錢

金銀珠玉銅錢鐵骨角齒羽毛

角

釈云尚書孔安國注齒象羽鳥羽毛旄
牛尾伴云職役令云凡諸國貢獻物皆尽
當五所出其金銀珠玉皮革羽毛錦罽罗
穀納綾香菜彩色服食器用及諸珍異之
類皆准布為價以官物市充不得過五十
端其所送之物但令无損壞穢惡而已不
得過支修理
以致常費

漆帳幕

帳

古記云尓雅幬謂之帳也說文帳帷張也
字書帳帷廣雅帷帳也周礼幕人掌帷幕
幄布之支注云在旁曰帷在上曰幕々或
在地展陣於上也方言幕覆也廣雅幕帳
也釈云說文云帳張也字書帳帷也廣雅
帷帳也尓雅幬謂之帳周礼幕人掌
帳幕注云在旁曰帷在上曰幕也

權衡

謂權懸錘也衡横木也所以知輕重者也
釈云无別又云公羊伝何休曰權者稱別輕
重也鄭玄注礼記云注曰稱錘曰權稱上
曰衡案丈尺也古記云權衡度量月令仲
春之月日夜分則同度量鈞衡石角斗甬
正權概注云周晝夜等而平當平者也同
甬正皆謂平也之丈尺日度斗斛日量廿
斤曰鈞稱上曰衡百廿斤曰石甬今斛也
稱錘曰權概平斗斛者之

度量 謂丈尺為度也升斗為量釈云度丈尺也音徒
故反量斗升也音呂張反伴云關市令云
官權衡度量每年二月諸大府省平校不
在京者諸所在國司平校然後聽用也雜
令云用度量權官司皆給樣皆銅為之

賣買估價 謂貨物價直隨時輕重官家賣
買拠其中估但當賣買時知估

價法非是掌在市而案記也釈云貨物之
價隨時輕是謂估價音姑戸反言臨時當
賣買官時而諸市司知其估價取中估賣
買耳不常案記也完云估價謂為平官物
成文也依開市令官与私交開以物為價
准中估者之類一端亦也伴云俗語師古
云估固也云固堅已物待來人求其
利者也價猗暇反買物所堪之數也

諸方 完云諸國也或云諸方者諸蕃并諸國皆
約之文其諸蕃皆納大蔡何者宮内諸方
口味可稱諸國故也餘放路云私換路記无此文朱
云諸方謂如言諸國也蕃國不云也莫後
說如言其蕃
者未令心也

貢獻雜物事 伴云賦役令云諸所雜令云國内有異寶等之
諸所異之類是
也

大輔一人少輔一人大丞一人少丞二

人大録一人少録二人史生六人大主鎰
二人少主鎰二人蔵部六十人價長 伴云古記
云得考為令書也周礼節云
日主市賈知物價者也云々 四人典履二
人掌縫作靴履鞍具 謂此為賞賜不開供
御百濟手部狛部謂
並是得考者也釈云別記云並得考完云
此司典履内蔵典履等別何答二司並各
作同物同充供御也其染作皮自此司以
内蔵耳釈云内蔵為供御也此省為人給
也古記云典履
典革為長上 検校百濟手部百濟手部
十人掌雜縫作事典革一人 古記云典履
典革為長上

掌雜革染作撿校狛部 [illegible]部 々々六人掌雜革
染作省掌二人使部六十人直丁四人駈
使丁六人百濟戸狛戸 古記及釈云別記
云忍海戸狛人五
戸竹志戸狛人七戸合十二戸役日无限
但年料牛皮廿張以下令作村々狛人三 村
十戸宮郡狛人十四戸大狛染六戸右五
色人等為品部免調役也紀伊国在狛人
百濟人新羅人并廿人戸年料牛皮十張
庸皮庸皮令作但取調庸免雜徭百濟手
部十戸左京八戸右京二戸一番役五人
月料履一人十六両令縫為雜戸免調役
也百濟戸十一戸除時免役為雜戸免調
役衣譜廿二戸飛鳥番縫十二戸呉床作 呉

二戸蓋縫十一戸大笠縫廿三戸横作七十二戸右六色人等除時召役為品部取調庸兄雜傜但百濟手部十人得考一云凡縫笠縫蓋巻鳥縫展染部如此之類皆在蔀部之中

典鑄司

正一人掌造鑄金銀銅鐵 跡云此司掌鑄造物餘以鉄造物皆鍛冶司掌耳也 塗餝瑠璃 俱大斉珠也秋云瑠力鳩反埤蒼瑠璃大斉珠也吳物志又大斉狀如雲母色如紫玉光曜如烤也瑠音力尤反 玉作及工戸〻口名籍事 朱云名籍謂戸籍也未明若報名帳戸籍二色

狀何先答不同也 佑一人大令史一人少令史一人雜工部十人 跡云雜工部謂文造玉鍛冶司唯習此自餘諸司伴部等皆直稱文造耳 使部十人直丁一人雜工戸 古記及穀云抽猫取鍛冶造兵司部人及高麗百濟新羅雜工人配之

掃部司

正一人掌薦席林箐苫及鋪設 釈云以薦席箐等布設別記云茨田葦原等地即以駈使丁令作殖又大蔀調薦席等充令造備也古記云問諸補設之屬何物也答茨田葦原吭等地在即以駈使丁令作殖而造備又大蔀

調蓆席等充令造備也伴云誰雖令云廳上
及曹司座五位以上並給林席其制從別
式又条云在京諸司主典以上
每年正月並給座席以下隨帳即給

洒掃蒲藺
葦簾等事佑一人令史一人掃部十人使
部六人直丁一人駈使丁廿人

漆部司 大同三年正月廿日詔觀時改制
論代之親往古相治來今莫革故
虞文令戢損益非同求之變通何常準之
省有也忠欲省司令吏少牧多年致人勞於
清閑期官僚於簡要其漆
部司併內匠寮主者施行

正一人掌雜塗漆支 朱云以漆塗物惣掌耳 佑一人

令史一人漆部廿人 古記及釈云別記云
漆部廿人之中伴造
七戶尺倭國經年役伴造為伴部漆部為品
部漆部十戶經年每戶役兌調役也泥障
二戶革張一戶右二色人等臨時召役為
品部取調兌僱役限外漆部五人泥障八
戶革張三戶右三色人等為品部
取調兌僱役但漆部伴部並得考 使部六
人直丁一人

縫部司 大同三年正月廿日詔觀時改制
論代之親往古相治來今莫革故
虞令戢損益非同求之變通何常準之省
也忠欲省司令吏少牧多年致人勞於清
閑期官僚於簡要其縫部
司併縫般寮主者施行

正一人掌裁縫衣服 謂此為衛士等衣服也古記云問縫殿寮与縫部裁衣服之別何答縫殿以給内人也縫部以給外人

事佑一人

令史一人縫部四人使部六人直丁一人

縫女部 謂接敢令縫女部士在使部上而新令在直丁下者凡雜令之体雜女皆在男下所以在直丁下其考者依旧更无改張釈与爰解无別兄云問縫女部妾女 嫡 欲答非也但別取耳伴云跡云召奈内婦女等令裁縫耳或今式入宮人例 接跡記无此文 朱云新令釈云縫女部依旧得考者未知得考何以所知又得考者長上欲書上欲此妾中務考叙哉何古記云十戸經無女役但考任大蔭者記定送中務省耳

織部司 大同三年十二月十五日官符云 職 定諸司等長上夏 啡 之師四負 挑 右減二負定二負以前被右大臣宣偁奉勅件司等才長上數停止并減定如件永為恒例

正一人掌織錦綾紬羅及雜染事 兄云雜染謂織 絡 啡 染物也伴跡云随用此司受系雜染耳内染司為供御也然則此司在染戸廣 啖 絶 布等染耳接跡記无此文

佑一人令史一人 挑 文師四人 伴跡云載官位令故得長上考 跡記云无此文 伐 礼二手執 挑 上栢鄭玄曰 啡 諸也結 綜 綾 挑 成文諸之 挑 也 綠 閑也 挑 音他竟反古記云 挑 文四人為人長上 挑 文結綠成文諸

之挑也
綾閑
掌挑錦綾羅等文事挑文生謂取綾錦
文者名為挑文生即得考也以自挑織故
也釈云取綾錦又名曰挑文挑音坐耶反
呼說云挑文生自就手挑織故得考亦課
役俱免不同有呼生之削完云挑文生得
考也此雖有呼為非習学人故但釈令秘
无呼生者者古私記說也与今殊也更々
請呼說也又令釋
之志亦不失旨也
八人使部六人直丁一
人染戶古記云別記云錦綾織百十戶身
料一人錦一々疋綾一疋令織但
貴錦一疋令織錦機廿四枝為品部取調
免傜役吳腹部七戶年料每戶小綾二疋
令織為品部取調免傜役川内司廣絹織
人等三百五十戶機五十枝一機七疋令
織取調免傜役緋染七十戶役日无限染
絁无定為品部取調免傜役藍染廿三戶
倭國廿九戶近江國四戶三戶出女三人
役餘戶每丁令採薪為品部免調役以上釈元別
織手等一二人在司
上多在國織進耳

令集解卷第四

貴 6 34 87

本云

文庭元年七月十日年旦見合并之

[illegible]

建治二年後三月十三日合正親町本校合之

慶長三年雪陽於[illegible]下之校合之

清原[illegible]

国立国会図書館　タイトル『令集解』 請求記号 WA16-37

ガラス使用

国立国会図書館　タイトル『令集解』 請求記号 WA16-37

ガラス使用

大正
13.12.16
購

国立国会図書館　タイトル『令集解』 請求記号 WA16-37

ガラス使用

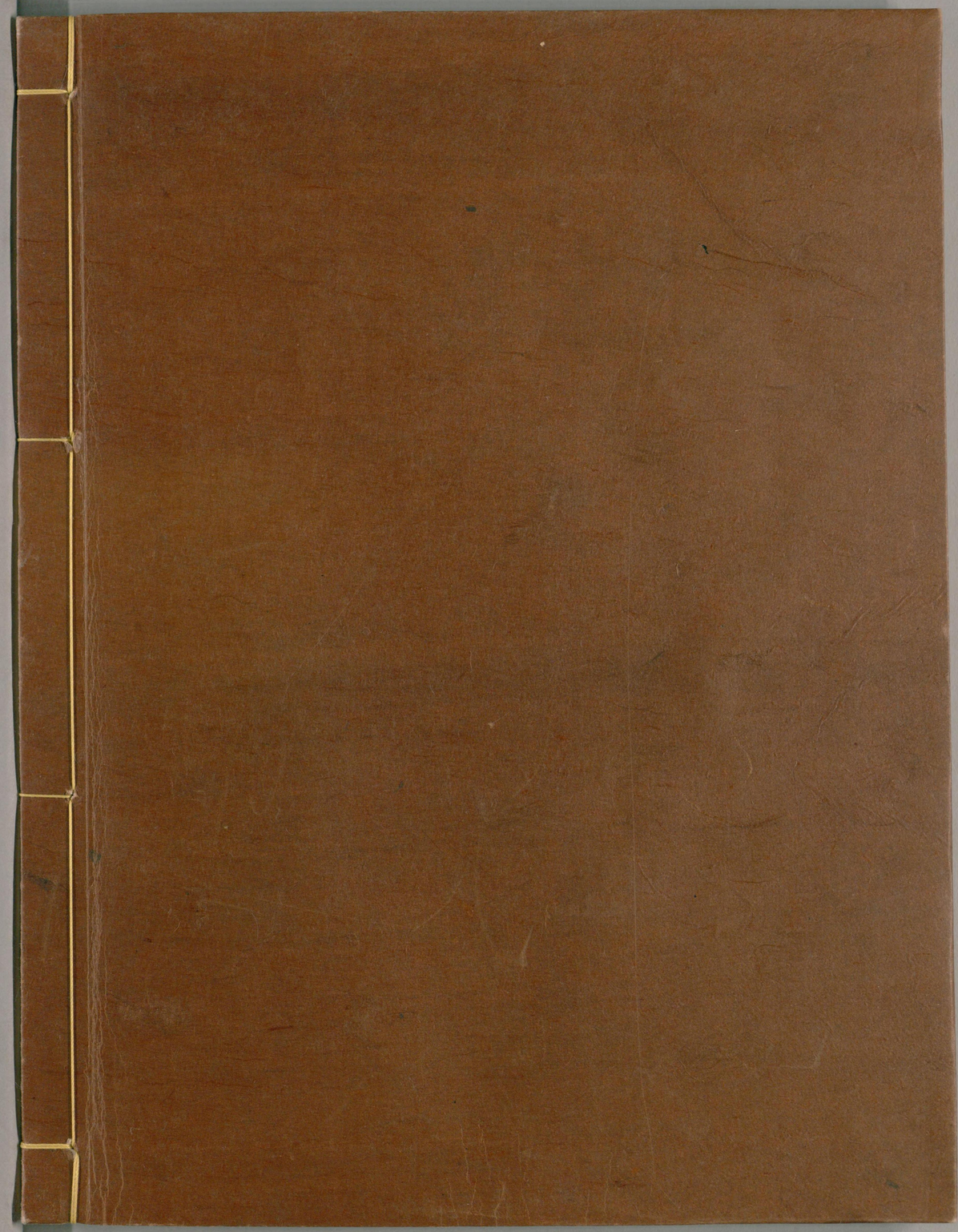

国立国会図書館　タイトル『令集解』 請求記号 WA16-37

ガラス使用