特1
419

取扱注意
帙入

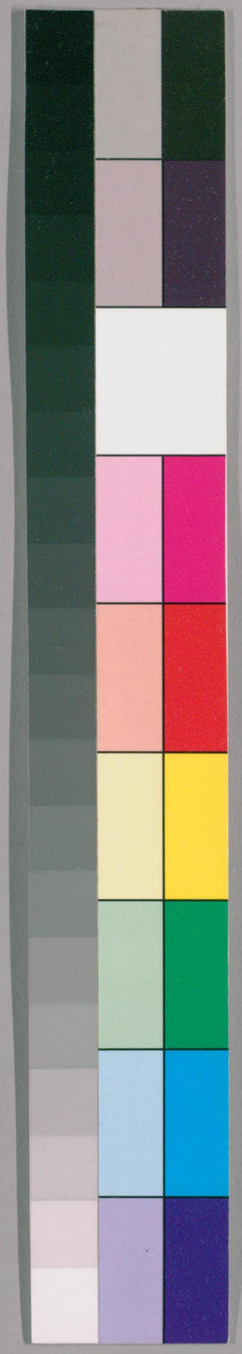

国立国会図書館　タイトル『廣博物志50巻』　請求記号 特1-419

ガラス使用

隴西董斯張纂
高陽韓濟訂

鳥獸

寅氏掌設弧張爲若得其獸則獻其皮革齒須備
并擭陷以攻猛獸以靈鼓鼓之
掌畜田獸辨其名物冬獻狼
其職共膳蓋
故屬於此
麋高溫故冬獻之夏獻麋
麋高涼故夏獻之春秋獻獸物春秋寒溫
適故獻物時田則守罟及獘田令禽注于虞
皆獻之

国立国会図書館　タイトル『廣博物志50巻』　請求記号 特1-419
ガラス使用

特1
419

中凡祭祀盟紀宿客共其死獸生獸凡獸入于
腊人皮毛筋角入于玉府凡田獸者掌其政令
服不氏掌養猛獸而教擾之凡祭祀共猛獸賓
客之事則抗皮射貍賁辰以旌居之而
穴氏（如鼫氏）掌攻蟄獸共物炭之以時獻其珍異
皮革

獸醫掌療獸病療獸瘍凡療獸病灌而行之以
節之以動其氣觀其所發而養之凡療獸瘍灌
而劀之以發其惡然後藥之養之食之凡獸之

有病者有瘍者使療之死則計其數（療功過進退其尋也○並上）

軒轅始醫獸少昊

郊闔潔牛（郊祭天地之牛）

麟王者嘉祥也食（嘉禾之實飲瑞泉之黃）

麟一角明海內共一主也王者不剖胎不剖卵
則出於郊（春秋感精符）

麒麟鹿麉狼蹄肉角合仁懷義音中鍾呂步行中規
折旋中矩遊必擇土翔必後處（廣雅）

麒麟牡鳴曰遊聖牝鳴曰歸和夏鳴曰扶幼秋

国立国会図書館　タイトル『廣博物志50巻』　請求記号 特1-419
ガラス使用

鳴曰養綏　宋書

麟之青曰聳孤赤曰炎駒白曰素冥黑曰角端黃曰麒麟

歲星散爲麟玉衡散爲龜瑤光散爲象鹿斗星散爲犬璇樞精爲虎地精爲馬玄

昔人未見麟問嘗見者麟何類乎曰麟如麟也問者曰若吾嘗見麟則不問子矣曰麟如麟寧可解哉見者曰麟鹿身牛尾馬蹄馬背有

孔子未生時有麟叶玉書於闕里人家文云水精之子孫衰周而素王徵在賢明知爲神異乃以繒綖繫麟角信宿而麟去至敬王之末魯人鉏商田於大澤得麟以示夫子繫角之綖尚猶在焉夫子知命之將終乃抱麟解綖涕泗滂沱

拾遺記

孔子夜夢豐沛有赤煙氣起顏回子夏侶往觀之驅車到楚西北沛氏之廟見芻兒捶麟傷其前左足束薪而覆之孔子曰兒來汝姓爲誰兒

曰吾姓爲赤松字時僑名受紀孔子曰汝豈有
所見乎兒曰吾所見一獸如麞羊頭上有角其
末有肉兒麟新下（米舛麟）示孔子孔子趨而往麟蒙
其耳吐三卷圖廣三寸長八寸每卷二十四字
其言赤劉當起孔子精而讀之（孝經援神契）
孔子謂子夏曰得麟之月天當有血書魯端門
孔聖沒周室亡子夏往觀逢一郎云門有血飛
爲赤鳥化而爲書云（春秋説題辭）
末多國人長四寸織麟毛爲布以文石爲牀入
形雖小而室宇崇曠織鳳毛錦以錦爲帷幔也
（洞冥記）
王方平常乘一黃麟降蔡經家擘脯而食云是
麟脯（列仙傳）
王濬平吳被謗上表曰夫猛獸當塗麒麟恐懼
（晉書○以下師子）
如遥欲盛故生於鴿雀鴟鴞之中瞋恚盛故生
於蚖蝮蛆螫中愚癡盛故生於猪羊蚌蛤中憍
慢盛故生於師子虎狼中掉戲盛故生獼猴中

国立国会図書館　タイトル『廣博物志50巻』　請求記号　特1-419
ガラス使用

慳嫉盛故生餓狗中若有少分施善餘福雖生在畜生於中微樂身口二業雖由心爲主然其口業受報者多如罵人輕躁喻如獼猴即生猴中若言貪候如烏語如狗吠駮如猪羊聲如驢鳴行如駱駝自高如象惡如逆牛嬾如烏雀性如猫狸諂如野狐如是諸惡隨口受報法苑珠林

師子五色而食虎於巨山之嶠一嗟則百人俯惟畏鉤戟束晳發蒙記

法顯將至天竺去王舍城三十餘里有一逼瞑過之顯欲詰著閣崛山寺僧諫曰路甚艱險且多黑師子亟經嗷人何由可至顯曰遠步數萬里誓到靈鷲豈可使積年之誠虧至而廢耶衆莫能止乃遣兩僧送之顯至山日將曛夕遂欲停宿兩僧危懼捨之而還顯獨留山中燒香禮拜翹感舊跡如覩聖儀至夜有三黑師子來蹲顯前舐脣搖尾誦經不輟一心念佛師子乃低頭妥尾伏顯足前顯以手摩之咒曰若欲相害待我誦竟若見試者可使退矣師子良久

乃去 神僧傳

沙門邵碩至四月八日成都行化碩於衆中俯
冨作師子形爾日郫縣亦見碩作師子形乃悟
分身也 梁高僧傳

跋摩嘗於別室坐禪累日不出寺僧遣沙彌往
候之見一白師子緣柱而立巨室彌漫生毒蓮
花沙彌驚恐大呼往見師子銜無所見 神僧傳

佛告諸比丘汝等當聽古昔有兩惡獸爲伴一
名善牙師子二名善搏虎晝夜伺捕衆鹿時有
一野牛逐彼二獸後食其殘肉以自全命時彼
野牛竊自生念我今不能久與相逐當以何方
便鬪亂彼二獸令不復相隨時野牛卽往善牙
師子所如是語善牙善搏虎有如是語言我生
處勝汝種姓勝汝形色勝汝力勢勝汝何以故我
日日得好美食善牙師子逐我後食我殘肉以
自全命卽說偈曰形色及所生大力而復勝善
牙不能善搏如是說善牙問野牛言汝以何
事得知答言汝等二獸共集一處相見自知爾

時野牛窣語善牙已便往善搏虎言汝知不善
牙有如是語而我今日種姓生處悉皆勝汝力
勢亦勝何以故我常食好肉善搏虎食我殘肉
而自活命爾時卽說偈言形色及所生大力而
復勝善搏不能善善牙如是說善搏問言汝以
何事得知答言汝等二獸共集一處相見自知
後二獸共集一處瞋眼相視善牙師子便作是
念我不應不問便先下手打爾時善牙師子向
善搏虎而說偈曰形色及所生大力而復勝善
牙不如我善搏說是耶彼卽念言必是野牛鬪
亂我等善搏虎說偈答善牙師子言善搏不說
是形色及所生大力而復勝善牙不能善若受
無利言信他彼此語親厚自破壞便成於怨家
若以知眞實當滅除瞋惱今可至誠說令身得
利益今當善降伏除滅惡知識可殺此野牛鬪
亂我等者卽打野牛殺爾時佛告諸比丘此二
獸爲彼所破共集一處相見不悅況復於人爲
人所破心能不惱四分律

此閻浮提有大國王名曰小國時世無佛有辟支佛在山林中福度衆生禽獸亦附時有師子名曰噉草不害羣生有一獵師內佩弓箭行見獅子而心念言可殺取皮以用上王足得脫貧值師子睡獵師便以毒箭射傷獅子驚覺即往欲害見著袈裟便自念言著袈裟人不久在世必得解脫所以然者見此袈裟乃是三世聖人標相我若害之則起惡心向三世諸賢聖人念已息害毒箭入體命在不久即說偈言即曜羅婆奢沙訶說此語時天地大動無雲而雨諸天觀見雨華供養死已剝皮持以奉王求索賞募王見念言經書有云若有禽獸金色身者必是菩薩我今云何與物賞之若與賞者同彼無異王即問言師子死時有何瑞應獵師答言口說八字雨華動地無雲而雨王聞語已悲喜交集即召諸臣令解是義無能解者時山林中有一仙人名曰奢摩善解字義王

即請來爲王解說耶囉羅者謂剃頭著袈裟者當於生死疾得解脫婆荼者皆是三世賢聖之稱近於涅槃沙訶者謂剃頭著染衣者當爲一切諸天世人所見敬仰仙人解竟王大歡喜即召四萬八千小王悉集共作七寶高車載師子皮燒金作棺盛師子皮以用起塔爾時人民因是善心命終之後悉得生天賢愚經

佛告波斯匿王曰過去久遠阿僧祇劫此閻浮提有一大國名波羅柰於時國王名波羅摩達王將四種兵入山獵戲王到澤上馳逐禽獸單隻一乘獨到深林王時疲極下馬小休爾時林中有狩師子懷欲心盛行求其偶不能得值於林間見王獨坐嬉意轉盛思欲從王近到其邊舉尾背住王知其意而自思惟此是猛獸力能殺我若不從意儻見危害王以怖故即從師子成欲事已師子還去諸兵羣從已復來到王與人衆即還宮城爾時師子從是懷胎十月滿足

便生一子形盡似人唯足斑斕師子憶識知是
王有便衛擔來著於王前王亦思憶知是已兒
卽收取養以足斑駁字爲斑足也以干象
王者自養有道則白象至負不死藥來瑞應圖
神靈滋液百寶爲用則白象至
梁翔法師曰象一名伽那北戶錄
象曰大客天中記
漢制天子以象牙鴈火籠西京雜記
人希見生象也而得死象之肯案其圖以想其
生也故諸人之所以意想者皆謂之象也莊子
無竭至舍衛國中野逢仙象一羣無竭稱名歸
命卽有師子從林中出象驚惶奔走於是無竭
復値野牛一羣鳴吼而來無竭歸命如初尋有
大鷲飛來野牛驚散遂得免之神僧傳
曇無懺從兒善能調象騎殺王所乘白耳大象
王怒誅之令曰敢有視者夷三族親屬莫敢往
者懺哭而塟之王怒欲誅懺懺曰王以法故殺
之我以親而塟之並莫違大義何爲見怒傍人

爲之寒心其神色自若王尚其志氣遂留供養之

始興郡陽山縣有人行田忽遇一象以臭卷之遥入深山見一象脚有巨刺此人牽挽得出病者即起相與躅陸狀若歡喜前復載人就一汚濕地以臭掘出數條長牙送還本處彼境田稼常爲象所困其象俗呼爲吠容因語云我田稼在此恒爲大客所犯若念我者勿復見侵便見躅躅如有馴解於是一家業田絶無其患異苑

昔日有人行在曠路逢大惡象爲象所逐狂懼走突無所依怙見一丘井即尋樹根入井中藏上有黑白二鼠牙齧樹根此井四邊有四毒虵下欲螫其人而此井下有三大毒龍傍畏四虵不畏毒龍所攀之樹其根動搖樹上有蜜五滴墮其口中甘暗動樹敲壞蜂窠衆蜂散飛唼螫其人有野火起又復來燒大王當知彼人苦惱不可稱計而彼人得味甚少苦患甚多其所味者如牛跡水其所苦患猶如大海味如芥子苦如

須彌味如螢火苦如日月如藕根孔比於太虛
亦如蚊子比金翅鳥其味苦惱多少如是尊者
言大王曠野者喻於生死彼男子者喻於凡夫
象喻於無常井喻於人身白黑鼠者喻於晝夜斷樹根喻於人命四毒蛇
者喻於四大蜜者喻於五欲衆蜂喻惡覺觀野
火燒者喻其老邁下有三毒龍者喻其死亡墮
三惡道 法苑珠林 休

爾時摩竭國中有一長者生一男兒相貌具足
甚可愛敬其生之日藏中自然出一金象父母
歡喜因瑞立號名曰象護兒漸長大象亦隨大
既能行步象亦行步出入進止常不相離若意
不用便任在下象大小便雖出寿金由是因緣
庫藏寶物象護之故轉更增益大帥驕慢象護
人情阿闍世王聞如來善護父子乘象在門
王聽乘象入內下象拜王王大歡喜命坐賜食
麤麤畏談論須臾之間辭王欲去王告象護留象
在此莫將出耶象護慇懃奉教留之空步出宮

未久之間象沒於地踊在門外象護還得乘之入
象護慮王見害設佛出家得羅漢道賢愚經
華氏國王有一白象能滅怨敵若人犯罪令象
蹋殺後時象厩焼移象近寺象聞比丘誦法句經偈云爲善生天爲惡入淵象聞法已心便柔和起慈悲心後付罪人但以臭喙舌舐而去都不肯殺王見斯已心大惶怖即召諸臣共謀此事智臣白王此象近寺必聞妙法是故爾耳今可移近屠肆處繫王用其言象見屠殺惡心猛熾殘害更增是以當知一切衆生志性無定畜生尚爾聞法生慈見殺增害豈況於人而不染習是故智者宜應覺知見惡漸棄親善宜近勤聽經法

菩者菩薩身爲篆　其心弘遠照知有佛法僧當二自歸勇以誓　慈悲濟衆生誓願得佛當度一切從五百象時有兩妻象王於水中得一蓮華厥色甚妙以惠適妻適妻得華欣懌曰冰寒尤甚何緣有斯華乎小妻含貝嫉恚而誓曰會以

国立国会図書館　タイトル『廣博物志50巻』　請求記号 特1-419
ガラス使用

重毒鴆殺汝矣結氣而殞言鬼靈感化爲四姓女顏華絕人智意流通博識古今飾觀天文明時盛衰王聞若茲嫫爲夫人至即陳治國之政義合忠臣王悅而敬之每言輒從夫人曰我夢覩六牙之象心欲其牙以爲瑞几王不致之我即死矣王曰無妖言人聞見笑爾夫人心生憂結王請議臣四人自云已夢曰古今有斯象乎一臣對曰無有之也一臣曰王不夢也一臣曰臣嘗有之所在爾遠一臣曰若能致之澤令洋於

玄矣四臣即召四方射師問之南方師曰臣父嘗云有之然遠難致臣上聞云斯人知之王即現之夫人曰汝真南行三千里入山行二日許即至象所道邊作坑除汝髮髮著沙門服於坑中射之藏取其牙將二寸來象師如命行之象處先射象却著法衣服持鉢於坑中止住象王見沙門即低頭言和南道士將以何事誠吾軀命答曰欲得汝牙象曰吾痛難忍疾取牙去無亂吾心今惡念生也忘念惡者死入太山餓鬼

畜生道中夫懷恐行慈惡來善往菩薩之士行也人即截牙象曰道士汝當却行無令羣象尋足跡也象適人去遠甚痛難忍蹲地大呼奮然而死即生天上羣象四來咸曰何人殺吾王者行索不得還守王屍悲痛慕號師以牙還王覩象牙心即慟怖夫人以牙著手中適欲視之雷電霹靂椎之吐血死入地獄佛告諸沙門爾時象王者我身是也大婦者裘夷是獵師者調達是矣人者好首是

佛言過去久遠有二國王一是迦尸國王二是比提醯國王比提醯王有大香象以香象力摧伏迦尸王軍迦尸王作是念言我今云何當得香象摧伏比提醯王軍時有人言我見山中有一白香象王鬪北已即便募言誰能得香象者我當重賞有人募言多集軍往彼取象象思惟言若我遠去父母言老不如調順往至王所爾時衆人便自將香象向王邊王大歡喜爲作好屋具被蹋蹬敷著其下與諸妓女彈琴鼓瑟以

娛樂之與象飲食不肯食之時守象人來白王言象不肯食王自向象所上古畜生皆能人語王問象言汝何故不食象答王言我有父母年老眼盲無與水草父母不食我云何食復白王言我欲去者王諸軍衆無能遮我但以父母盲老願王來耳王今見聽我去供養父母終其年壽自當還來王聞此語極大歡喜我等便爲人頭之象此象乃是象頭之人先迦尸國人惡賊父母無供養心因此象故王即宜令一切國內

若不孝養父母者當與大罪尋即放象（還養父母隨壽長短父母亡還來王所王得白象甚大歡喜即時莊嚴欲伐彼國象語王言莫前（剛）凡鬪諍法多所傷害王言彼欺陵我象言聽我使往令彼免敵不敢欺侮王言汝若去者或能不還答言無能遮我使不還者象即於是往彼國中比提醯王聞象來至極大歡喜自出往迎既見象已而語之言即任我國象白言不得即任我立身已來不違言誓先許彼王當還其國

国立国会図書館　タイトル『廣博物志50巻』　請求記号 特1-419
ガラス使用

波二國王應除怨惡自安其國豈不快乎即說偈言得勝增長怨負則益憂苦不諍勝負者其樂最第一爾時此象說斯偈已即還迦尸國從是以後二國和好爾時迦尸國王者今波斯匿王是比提醯王者今阿闍世王是爾時白象者今我身是也

迦葉佛時有兄弟二人俱爲沙門兄持戒坐禪一心求道而不布施弟布施修福而喜破戒兄從釋迦出家得阿羅漢果衣常不充食常不飽弟生象多力能却怨敵國王所愛金銀珍寶瓔珞其身封數百戶邑供給此象隨其所須時兄比丘值世大儉遊行乞食七日不得末後得少麤食劣得濟命先知此象是前世弟便往詣象手捉象耳而語之言我昔與汝俱有罪也象思比丘語即識宿命見前因緣愁憂不食象子怖懼便往白王王問象子先無人犯此象不象子答曰無他異人唯一沙門來至象邊須臾便去王即遣人覓得沙門問言至象邊何所道耶沙

国立国会図書館　タイトル『廣博物志50巻』　請求記号　特1-419
ガラス使用

門答曰我語象云我與汝俱有罪耳沙門向王具說如上王意便悟即放沙門（譬喻經）

太子至年十歲與兄弟捕力將欲出城于時有一大象當城門住諸人皆不敢前提婆達多以手搏頭即便躃地難陀以足指挑擲著路傍太子以手執象擲著城外還以手接不令傷損象又還避時諸人民歎未曾有（因果論）

時有敵國怨家聞太子好喜布施在所求索不遺其意即會諸臣及衆道士共集議言葉波國王有行進華上白象名須檀延者多力健鬪每與諸國共相攻伐此象常勝誰能往乞者諸臣或言無能往者中有婆羅門八人即白王言我能往乞當給我糧王即給之王便語言能得象者我重賞汝八人即詣葉波國至太子宮門悉皆拄杖俱翹一腳住自說言故從遠來欲有所乞太子聞之甚大歡喜便出迎之前爲作禮如子見父因想慰勞問何所求道士答言我聞太子好喜布施不逆人意欲從太子乞行進華

上白象太子即將至庭中令取一象道士等八人言我正欲得行道華上白象名須檀延者太子言此大象是我父王之所愛重王視如我若與卿者我即失父王意或逐我出國太子即曰恩惟我前有要在所布施不違人意今不與者違我本心若不以此象施者何從得成無上平等即勑左右被象金鼓疾牽來出太子左手持水澡道士手右手牽象以授與之八人得象即咒願太子累劫自象歡喜如所言一

旨有二人從師學道俱到他國路見象跡一人言此是母象懷雌子象一目盲象上有一婦人懷女見一人言汝何以知之答曰以意思知汝若不信前到見之二人俱前及象所悉如所言一人自念我與汝俱從師學我獨不見而汝獨知後還白師師爲重開方呼一人問曰何因知此答曰是師常所教導者我見象小便地知是雌象見其右足踐地深知懷雌也見道邊右面草不動知右目盲見象所止有小便知是女人見

国立国会図書館　タイトル『廣博物志50巻』　請求記号　特1-419
ガラス使用

右足蹈地深知懷女我以纖密意思惟之耳鼠曰夫學當以意思穩審乃達也注旋珠林○以下犀

却塵犀海獸也然其角辟塵致之於座塵埃不入述異記

犀行過叢林不通便開口雷露齒前向直指棘林自開林邑國記

犀角駭狐淮南萬畢術

獸曰玄犀處自林麓食唯棘刺體兼五肉或有神異表露以角合精吐靈珠如華燭照之荒野

禽獸草蟲南海異物志

犀角之好者稱雞珠白廣志

江水爲害蜀守李冰作石犀五枚二枚在府門一枚在市橋下二枚在水中以壓水精因曰石犀里蜀王本記○以下解鼈

解鷹廣韻作貙貗

鮭觿即解鷹也

解豸名神羊寔奇名神狗宛委餘編

解鷹食棟風俗通

獬鷹似山牛一角神人以爲遺黃帝帝曰何食何處曰食薦春夏處水澤秋冬處松栢 說文

羌時有獬鷹緝其毛爲帳 田俅子

愛熊而食之鹽愛獺而飲之酒雖欲養之非其道 淮南子

熊山有穴焉熊之穴恒出神人夏啟而冬閉是穴冬啟乃必有兵 山海經

熊獸藏於山穴穴裏不得見穢及傷殘則合穴自死又有居大樹孔中者 本草呼熊爲子路以物擊樹云子路可起於是復下不呼則不動也 記

陸居曰熊水居曰能 爾雅

赤熊倏人遠姦猾息則入國 宋書

熊獸似豕山居冬蟄 說文

晉平公夢見赤熊闘屏惡之而有病使問子產子產曰昔共工之卿曰浮遊既敗於顓頊自沒沉淮之淵其色赤其言善笑其形善顧其狀如熊常爲祟見之堂上天下之主死見堂下則邦

国立国会図書館　タイトル『廣博物志50巻』　請求記号 特1-419
ガラス使用

人駭見門則臣憂見庭則無傷窺君之屏病而無傷祭顓頊共工則瘳公如其言而疾間頊語邵陵高平黃秀以元嘉三年入山經月不還其兄根生尋覓見秀蹲空樹中從頭至腰毛色如熊問其何故荅曰天譴如此汝但自去生哀慟而歸逾年伐山人見形盡爲熊矣異死有人入林伐木迷惑失道時值大雨日暮饑寒惡蟲毒獸欲侵害之是人乃恐怖此舍溫暖可於見之怖出熊語之言汝勿恐明當送兩七日當以甘果美水供給此人七日兩止熊將此人示其道徑熊語人言我是罪身多人怨家若有問者莫言見我人荅言爾此人前行見諸獵者問汝從何來見有衆獸不荅言見一大熊於我有恩不得示汝獵者言汝是人黨以人類相觀何以惜熊令一失道何時復來汝示我者我與汝多分與此人心變即將獵者示熊處所獵者殺熊即以多分與之此人展手取肉二肘俱墮獵者言汝有何罪荅曰是熊肴

我如父視子今我負恩將是罪報獵者恐怖不
敢食肉持施衆僧上座是羅漢語諸干座此是
菩薩未來出世當得作佛莫食此肉即時起塔
供養王聞此事勑干國內若有慈心尾
法苑珠林
○以下虎

大虎出有時猶龍見有期也陰物以冬見陽蟲
以夏出出應其氣氣動其類參伐以冬出心尾
以夏見參伐則虎星心尾則龍象象出而物見
氣至而類動天地之感也論衡

虎有子不能搏攫者恐之爲其墮武也
虎行以爪所地下食觀奇偶而行今人畫地下
者曰虎小

鵲食猧猧食駭駭食鴞鴞食狌狌食駁駁食虎他
如玄龜食蜚飛鼠斷獲盡而喫鶴青
以小制大所謂禽之制其氣也

虎交而月暈 蝶經

山中寅日有自稱虞吏者虎也稱當路君者狼
也稱令長者老狸也卯日稱丈夫者兎也稱東

国立国会図書館　タイトル『廣博物志50巻』　請求記号　特1-419
ガラス使用

王父者麋也稱西王母者鹿也辰日稱雨師者龍也稱河伯者魚也稱無腸公子者蟹也巳日稱寡人者社中蛆也稱時君者龜也午日稱三公者馬也未日稱主人者羊也稱吏者麏也申日稱人君者猴也稱九卿者猿也酉日稱將軍者雞也稱捕賊者雉也戌日稱人姓字者犬也稱城陽公仲者狐也亥日稱人君者豬也子日稱社君者鼠也稱神者蛇也丑日稱書生者牛也但知其物名不能爲害也抱朴子

四方煩擾小民失所虎銜魚寅虎陳魏宋楚之間或謂之於菟或謂之李父江淮南楚之間謂之李耳虎食物偏耳即止以觸其諱故或謂之伯都於菟俗曰伯都今江南山夷呼虎爲自關東西或謂之伯都號音夠竇事詳虞喜志林方言

寅獸白齒亦能見機亦云寅客眞誥

漢中山有虎生角道家云虎千歲則牙蛻而角

老爲天子季秋下旬夢白虎遺吾馬喙子其毋生述異記

国立国会図書館　タイトル『廣博物志50巻』　請求記号 特1-419
ガラス使用

曰扶始升高丘賭白虎上有雲感已生皇陶案
扶始問之如堯言明於刑法故立皐陶爲大理
元命苞

天命湯白虎戲朝其終白虎在野春秋孔演圖
有虎在乎葭中天子將至七辜之日高奔戎請
生捕虎必全之乃生捕虎而獻之天子命之爲
神而嘉之東虞是爲虎侯年穀天子傳
周王欲殺王子宜咎亡伯服釋虎將沈之宜咎
叱之虎逗耳而服　瑞應圖

周幽王時牛化爲虎羊爲狼食人
云幽王時羣羊爲狼食人故築城避之今洛中
有狼村是其處也　述異記

孔子嘗遊於山使子路
戰攬尾得之內懷中取
水還聞孔子曰上士殺
虎如何子曰提虎頭又
提虎腰又問下士殺虎
如何子曰提虎尾子路
出尾棄之因恚孔子曰
夫子知水所有虎使我
取水遂虎於水所與共

洛爲狼洛南有避狼城

殺人如之何子曰士殺人用筆端又問中士殺人用舌又問下士殺人如之何子曰中士殺人懷石盤子路出而棄之於是心服殷芸小說

齊景公二獵上山見虎下澤見蚘問晏子曰此不祥耶曰有賢不知而不用用而不任此不祥也山見虎室澤見蚘何不祥乎說苑

中行繯伯手搏虎而不能生也力能殺虎而不能服之蓋力優而意不能及也淮南子

趙王遷於圃中左右以兔與虎而輒觀之盼然瑣其眼王曰可惡哉虎唯目也左右曰平陽君之目如此者則必死矣韓非

漢景帝好遊獵見虎不能得之乃爲孫饌祭所見之虎帝乃夢虎曰汝饌祭我欲得我牙皮耶我自殺從汝取之明日帝入山果見此虎死在祭所乃命剝取皮牙餘肉復爲虎獨異志

都區寶者後漢人居父喪鄰人格虎虎走趨其

国立国会図書館　タイトル『廣博物志50巻』　請求記号 特1-419
ガラス使用

廬中卽以簑衣覆藏之郡人尋跡問寶寶曰虎豈有可念而藏之乎此虎後送禽獸以助寶祭

安成記

顧少連補登封主簿邑有虎孽民患之少連命塞陷穽移文嶽神虎不復爲害

唐南先賢傳

王業字子香爲荆州刺史有德政卒於支江有二白虎低頭曳尾宿衛其側及喪去踰州境忽然不見共立碑文號曰江白虎也

陳留耆舊傳

葛仙翁憑白桐儿學道年百旦登仙九化

白虎三脚兩頭往往人見之

會稽典錄

道士王暉者魏時人白羊公之弟子也居華嶽洞眞觀常種黃精於溪側虎爲之耕豹爲之耘出入亦乘虎豹其鷹纏行鞭策如人乘馬無異餌黃精蒼朮積有歲時其後以道術傳王法冲

乃尸解而去

神仙通鑑

晉武帝太康六年南陽獲兩足虎虎者陰精而居乎陽金獸也南陽火名也金精入火而失其形王室亂之妖也其七年十一月景辰四角獸

見於河間天戒若曰角兵象也四者四方之象當有兵革起於四方後河間王遂連四方之兵作爲亂階搜神記

江漢之域有貙人其先廩君之苗裔也能化爲虎長沙所屬蠻縣東高居民曾作檻捕虎檻發明日衆人共往格之見一亭長赤幘大冠在檻中坐因問君何以入此中亭長大慙曰昨忽被縣召夜避雨遂誤入此中急出我曰君見召不當有文書耶卽出懷中召文書於是卽出之視乃化爲虎上山走或云貙虎化爲人好著紫

葛衣其足無踵虎有五指者皆是貙

晉太元元年江夏郡安陸縣師道宣年二十二少未了了後忽發狂變爲虎食人不可紀後有一女子樹上採桑虎取食之竟乃藏其釵釧於山石間後復人形知而取之經年還家復爲人遂出仕官爲殿中令史夜共人語忽道天地變怪之事道宣自云我曾得病發狂遂化爲虎陷入言其姓名同坐人或有食其父子兄弟者于

是號哭挺送赴官遂餓死建康獄中

丹陽人沈宗在縣治下以卜爲業義熙中左將軍檀侯鎮姑孰好獵以格虎爲事忽有一人著皮袴乘馬從一人亦著皮袴以紙裹十餘錢來詣宗卜云西去覓食好東去覓食好宗爲作卦成告之東向吉西向不利剛就宗乞飲肉口著甌中狀如牛飲既出東行百餘步從者及馬皆化爲虎自此以後虎暴非常

蘇易者廬陵婦人善產産夜忽爲虎所取行六七里至大墻屠易置地蹲而守見有牝虎當產不得解脯欲死輒仰視易怪之乃爲撰出之有三子生畢牝虎負易還再三送野肉於門內並上

介象入山遇神仙臥石上有一虎往舐象額象謂曰天使汝來侍衛我者汝且停若山神使汝試我者汝自去虎乃去　神仙傳

永初中邵都梁馮恭醉卧於山路夜有虎來以頭梳其背恭中宵展轉以手搏之復大寤向曉

国立国会図書館　タイトル『廣博物志50巻』　請求記号 特1-419
ガラス使用

始醒猶見虎蹲在脚後若有宿命非智力所及也 異苑

晉沙門釋法安者廬山之僧遠法師弟子也義熙末陽新縣虎暴甚縣有大社樹下有槀神廟左右民居以百數遭虎死者夕必二兩人法安嘗遊其縣慕投此村民以懼虎早閉門閭且不識法安不肯受之法安遥之樹下坐禪通夜向曉有虎負人而至投樹之北見安如喜如跳伏安前安爲說法授戒虎踞地不動有頃而去至旦村人追死者至樹下見安大驚謂其神人敬虎不害自茲以後虎患遂息 茲苑 珠林

晉時會稽嚴猛婦出採新爲虎所害後猛行至蒿中忽見云君今日飢而俱前忽逢一虎而遮護須臾有二胡人荷戟而過婦因指之虎即擊胡猛得免也 異苑

宋元嘉中章安縣人如笠翻長三尺取食其夜夢一少姬語云常屠虎至海口見一蟹大甚美其

汝噉我肉我食汝心明日其人爲虎所食

商亮字子華舉孝廉拔劍直前斬羊虎乃謹曰石里之勇商子義熙四年東陽郡太守縣吳道宗少失父單與母居會道宗收債本聲鬪不見其母但有變化事後一月日暮語之曰宿罪見追當有變化事後一月日便失其母縣界內虎害屢起皆云烏斑虎百雉憂之發人格擊之殺數人後人射虎中膺并戟刺中其腹然不能即死經數日後虎還其家故床上不能復人形伏床上而死其兒號泣而產其母如法朝夕哭臨齊諧記

梁益山侯蕭泰爲雍州刺史鎮襄陽時虎甚暴村門設檻機發村人炬火擲之見一老道士自陳云從村告乞還誤落檻中共開之出檻即成

国立国会図書館　タイトル『廣博物志50巻』　請求記号　特1-419
ガラス使用

虎鼬去

梁末始興人黃乾有妹小珠聘同縣人李肅小珠共寢入山采木實過神廟而小珠在廟戀慕不肯歸及將還復獨走上廟見人即入草中乾妻來告肅肅以爲更有他意肅被縣召將一伴夜還值風雨見廟屋有火二人向火炙衣見神床床上故衣少許聞外有行聲二人惶怖入神床屏風後須臾見一虎振尾奮迅直至火邊自脫爪皮置床上著衣向火坐肅看乃小珠也

肅在抱小珠共語不應明日將歸送向乾家及閑置一室擲生肉則輒食之其母恒看守之惟一見豬少日又成虎村人乃將弓弩上舍發屋射殺之虎奮

廷尉沈僧照聽南山彪蠡云國有邊事當選人丁衆典

後周楊忠從太祖狩於龍門獨當一虎左挾其脅右扳其舌太祖壯之北臺謂虎爲槍手因以字之周書

国立国会図書館　タイトル『廣博物志50巻』　請求記号　特1-419
ガラス使用

曇詢山行值二虎相鬬累時不歇詢乃執錫分之以身爲驛語云同居林藪計無大乖幸各分路虎低頭受命便飲氣而散屢逢熊虎交諍事咯同此而或廊居榛梗唯詢一蹤人鳥不亂獸見如偶每入禪定七日爲期白虎入房仍爲窟宅獨處靜院不出十年初遘疾瀰留忽有神光照燭香風拂扇又感異鳥白類赤身繞院空飛聲淚哀切氣至大漸鳥住堂基自後伸附不畏人物或在房門至於卧席悲叫逾甚血沸眼中

中既爾往化鳥便飛出外空旋轉奮然翔逝又猛虎逸踪悲吼兩宵雲昏三日天地結慘禪傳

釋靜藹附傳終南有終焉之志煙雲風月用娛七返山木無水須便漏飲當於昏夕覓人持立忽降虎來回腕地而去及明觀之漸見潤濕使人尋源飛泉通涌從是已來遂者罷酌今錫谷避世堂虎跑泉是也法苑珠林

有人常隨佛調山行數十里天暮大雪調入石穴虎窟中宿虎還共臥窟前調調虎口我屎汝

国立国会図書館　タイトル『廣博物志50巻』　請求記号 特1-419
ガラス使用

處有愧如何虎乃頭耳下出笠雲獸移始豐赤城山石室坐禪有猛虎數十頭在獸前獸誦經如故一虎獨睡獸以如意扣虎頭問何不聽經俄而羣虎皆去有頃牡獸經半日復去止山大十圍循環往復舉頭向獸馳遊各各相隨任其所食時彼獸中有一特虎觸正少雙於諸獸中雪山之下多有麋類諸獸共相爭聽彼無比類者彼虎如是毛色光鮮爲於無邊諸獸求覓欲取爲對各各皆言汝屬我來汝屬我來汝

復有諸獸自相謂言汝等且待莫共相爭聽彼特虎自選取誰即爲匹偶彼獸即是我等之王時諸獸中有一牛王向於特虎而說偈言世人皆取我之糞持用塗地爲清淨是故端正賢特虎應當取我以爲夫是時特虎向彼王說偈答言汝頂角領甚高大止堪駕車及挽犁云何將此醜身形忽欲爲我作夫主是時復有一大白象向於特虎而說偈言我是雪山大象王戰鬪用我無不勝我既有是大威力汝今何不作我

妻是時特虎復以偈答彼白象言汝若見聞獅子王膽龍喜驚怖馳奔委遺失屎屎狼藉去云何堪得爲我夫爾時彼中有一獅子諸獸之王向彼特虎而說偈言汝今觀我此形容前分濶大後纖細在於山中自恣活復能存恤餘衆生我是一切諸獸王無有更能勝我者若有見我及聞聲諸獸悉皆奔不住我今如是方猛壯威神甚大不可論是故賢虎汝當知乃可爲夫作於婦時彼特虎向獅子而說偈言大方勇猛及威神身體形容悉端正如是我今得夫已必當而

戴而奉承法苑珠林○以下鹿

魚籠珠而鱗紫鹿帶玉而角斑說文

鹿食龜鹿食虵玄覽

鹿者純善之獸王老則白鹿見王者明惠及下則見瑞應圖

白鸞王者刑罰理則至說文

蠛爲蚊黃魚爲鸚鵡汝魚之斑者爲鹿

邪希有鹿兩頭而角且千角者爲天鹿兩角

国立国会図書館　タイトル『廣博物志50巻』　請求記号 特1-419
ガラス使用

者爲辟邪道書有五頭鹿其角且千
大林中塔佛與調達昔爲鹿王佛代孕鹿命處
鹿野之號因此得名 西域傳
蜀都賦蔓山山有穴如墓之口故名蜾蠃直峭
有平地百餘步坦然方正諸山之鹿一日一聚
其中號曰鹿市 圖經
黃帝時南夷乘白鹿來獻 宋志
夏禹之時神鹿行於河水 金樓子
老子騎青鹿上昇 仙鑑

太微眞人尹澄字初明行山中遇鹿有傷足蹉頓不前者澄哀其苦下以藥封之後因入山忽遇洪雨食盡衣單困憊於林藪時有羣鹿奄至相依而止饑則吮其乳女則卧其懷相隨累日而返 上

夷齊棄薇不食白鹿孔之
楚元王在鄧林大獵於雲夢之澤有鹿哀鳴玉
釋之後吳侵楚萬鹿乘月黑馳繞吳軍若萬馬
奔聲吳軍驚遁楚王明日達吳營見鹿無數環

国立国会図書館　タイトル『廣博物志50巻』　請求記号　特1-419
ガラス使用

之一大白鹿叙其報恩曲折楚王乃爲立廟以
旌其德

辛孟元七十與麋鹿同羣遊世謂之鹿僊　潘岳關中
記

于茂字仲慮交趾人也至孝母終負土治冢列
植松柏白鹿遊乎左右　廣州先賢傳

黃列子者嘗遊獵九江射中五色神鹿逐跡尋
尤遇神芝服而得仙

建平吳宮樓未成鹿走上樓其後吳亡晉其後
晉亡

時夷鴟鳥集宮殿下其後昌邑王竟亡會稽東
郡都尉禮文伯時羊狀廳下其後遷爲東萊太
守都尉王子鳳時麤入府中其後遷丹陽太守

述異記

成帝末年宮中雨一蒼鹿殺而食之其味甚美

辛繕字公文少治春秋詩易隱居弘農華陰弟
子受業者六百餘人所居傍有白鹿甚馴不畏

人　三輔決錄

国立国会図書館　タイトル『廣博物志50巻』　請求記号　特1-419
ガラス使用

襄陽蘇嶺山廟門右有二石鹿夾之故謂之鹿門
山晉氏記云晉郁常爲侍中從光武幸黎丘郁
異光武俱夢見蘇嶺山神因使立祠部重產記
云雙石鹿自立如翻翻採伐人常過其下或有時
不見鹿因是知有雲瑞梁天監初有野湖村人
於此澤閒獵見二鹿大有異於恒鹿乃走馬
逐之鹿即透澗直向蘇嶺人逐鹿至神所遂失
所在惟見廟前二石鹿獵者疑是向者鹿所化
遂通其夜夢見一人著黃巾青衣謂曰汝何驅迫賴得無他若見損傷
豈得全濟　襄陽記

昔番陽郡安樂縣有人姓彭世以捕射爲業兒
隨父入山父忽歐然倒地乃變成白鹿兒悲號
追鹿超然遠逝遂失所在兒於是不捉弓終身
至孫復學射忽得一白鹿乃於鹿閒得道家之
星符有其祖姓名年月分明視之惋悔乃燒去
弧矢　列異傳

有一士人姓車是淮南人天雨舍中獨坐忽有

二年少女來就之著紫襦立其牀前共語笑
車疑之天雨如此女人從外來而衣服何不沾
濕必是異物其壁上先挂一銅鏡徑數寸回顧
鏡中有二鹿在牀前因將刀斫之而悉成鹿一
走去獲一枚以爲脯食之（五行記）

有人捕鹿獲之爲人所詰管輅爲卦云東巷
第二家候無人時發其屋簷頭第七椽以兎著椽
下明日食時自送還汝捕（其夜盜者父患頭痛
亦來自占輅令歸之病乃愈）

晉張盡瞼及孺竊成二人並精思於蜀雲臺山
石室中忽有一人著黃練單衣葛巾到其前曰
勞乎道士乃辛苦幽深於是二人顧視於鏡乃
見是鹿也因問曰汝是牛中老鹿何敢詐爲人
形也言絕即逐其鹿而走去（抱朴子）

東晉義熙中鄱陽李嬰父滔兄弟二人善於用
弩嘗得大鹿解其四脚懸著樹上以臟爲炙方
欲共食遥見山下有人長三丈許疾步而來手
持大囊既至欲取鹿頭骼皮骨并火上雜肉悉

国立国会図書館　タイトル『廣博物志50巻』　請求記号 特1-419
ガラス使用

納囊中徑負入山嬰兒弟須臾俱卒

石勒常晡於臨水爲遊軍所囚會有羣鹿飲道
軍人競逐之勒乃獲免俄而見一老父謂勒曰
向來羣鹿者我也君應爲列國主故相救耳

貞山在毘陵郡梁時有村人韓文秀見一鹿産
一女子在地遂收養之及長與凡女有異遂爲
女冠梁武帝爲別立一觀號曰鹿娘後死入棺
武帝致祭開棺視之但聞異香不見骸骨遂葬
棺於毘陵因號其處爲貞山　述異記

敎門惠原本姓春氏義陽人也少以孝篤業
字武陵山射一孕鹿將死能言曰吾先身只殺
汝汝今遂併殺害我母子既是緣對應爲汝死
復向言曰吾壽當成佛也汝可行善生生代代
勿復結冤惠原即放前緣遂落髮於鹿死之處
而置迦藍名耆闍寺王融別傳言惠死後
十年有人於武當山下見之　朗州圖經

慧約季父喜畋獵化終不改約常歎曰飛走之
類去人甚遠好生惡死此情何別乃絕膾腥叔

国立国会図書館　タイトル『廣博物志50巻』　請求記号　特1-419
ガラス使用

父遂避於他里恣行勦戮夢赤衣使者手持弓戟謂曰汝終日殺生菩薩教化又不能止捉來就死驚覺汗流旦便毀諸獵具深改前咎約復至常所獵處見麋鹿數十頭騰倚隨船若有愧謝者　神僧傳

梁小莊嚴寺在建康定陰里本是晉零陵王廟地天監六年度禪師起造時有鄒文立者世以烹屠爲業嘗欲殺一鹿鹿跪而流淚以爲不祥即加劉割鹿懷一鹿尋當產育就庖哀切有如

害心因斯慮疾眉鬚皆落身瘡益壞困生慚愧深起悔責乃求道度禪師發露重懺即大稽顙　京寺記

罄捨家貲迴買此地爲立伽藍

僧崖焚身後八月中獵人伞雉當者於就嶠山頂行獵搦箭弓弩舉眼望鹿忽見崖騎一青麐獵者驚曰汝在益州已燒身死今那在此崖曰誰道許誰人耳汝能燒身不射獵得罪也汝當勤力作田矣餘爾別去又至冬閒崖兄子於溪中忽聞山谷喧動若數萬衆舉望見崖從以兩

国立国会図書館　タイトル『廣博物志50巻』　請求記号 特1-419
ガラス使用

僧執錫而行因追及之欲捉裂婆崖曰汝何勞
捉我乃指前雞豬曰此等音聲皆有詮述如汝
等語他人不解餘國言音汝亦不解人畜有殊
皆有佛性但爲惡業故受此形汝但力田莫養
禽畜（出神僧傳）

有佛世尊號曰寶德我時作摩納之子此會衆
生住佛智慧者往昔之時悉在鹿中我時發願
如是諸鹿我今住佛智慧中時鹿聞已尋皆
發願得如是一切勇（出菩薩珠鬘）

共有一菩薩身爲九色鹿毛色九種角白如雪
常在恒水邊飲（出水草與一爲爲知識時水中
有一溺人隨流來下或出或沒仰頭呼天山神
樹神諸天龍神何不愍我鹿聞下水救之語言
汝可騎我捉我角負出上岸溺人下地繞鹿三
面向鹿叩頭爲人天作奴給其使令採取水
草鹿言不用汝自去欲報恩者莫道我在此
人貪我皮角以來殺我時國王夫人夜夢見九
色鹿即許病不起王問何以答曰我昨夜夢見

非常之鹿其毛九種色其角白如雪我思欲得其皮作坐褥并其角作拂柄王當爲我得之王若不得我將死於矢王募國中若有能得當分國而治賜其金鉢盛滿銀粟賜其銀鉢盛滿金粟溺人聞之欲取富貴念是鹿是畜生死活何在往至王所言知鹿處王大歡喜言汝若能得其皮角來者報之半國溺人面上即生癩瘡溺人言大王此鹿雖是畜生大有威神王宜多出人兵乃可得耳王即大出人衆經到恒水邊鳥在樹頭見人兵來即呼鹿言知識且起王兵來至鹿熟睡眠卧不覺烏下喙耳鹿方驚覺四向顧望無復走地便往趣王車邊俯臣欲射王曰莫射莫射此鹿非常將是天神鹿言大王且莫射我我前活王國中一人鹿復長跪問王曰誰道我在此王便指示車邊癩面人是也鹿即仰頭視此人而眼中淚出不能自勝此人前溺在水中我不惜身命自投水中負此人出約不相道人心反復不如水中浮木也王有愧色乃曰汝受其恩

奈何反欲殺之背恩如是即下勅國中若有驅逐此鹿者當誅五族其人因癩而死九色鹿經

昔有國王名梵達多以此林施與羣鹿故名施鹿林法苑珠林

一池以施羯蘭鐸迦鳥令其遊戲因名施羯蘭鐸迦池此亦如是故名

昔摩竭國甘黎園中城裏有衆多獵師入山遊獵廣施羅網殺鹿無數復還山時有一鹿墮彼檻檻去聲中人聲呼喚獵師聞已各

各奔馳自還墮檻傷害人民不可勝數雖復不死被瘡極重痛不可言令相扶持乃到其舍求

諸高藥以傅其瘡室家五親各迎屍喪歸還被瘡衆生念知瘡瘡厭患遊獵宿緣應度便自捨

家學道作沙門

佛告諸比丘過去久遠無量世時波羅奈國中有山名曰仙山有梵志於彼山住大小便利於

石上後有精氣墮於行處有一雌鹿來舐即便有身十月滿足來至仙人所生一女子端正殊

国立国会図書館　タイトル『廣博物志50巻』　請求記号 特1-419
ガラス使用

妙唯脚似鹿梵志取之養育長成梵志事火使
火不絕此女宿火小不用意使令火滅此女恐
怖畏梵志瞋有餘梵志離此住處此女往彼乞
火梵志見跡跡有蓮華喜安此女言遠我舍七帀
當與汝火若去時亦遶七帀莫行異道而
還即如其言取火而去時梵豫國王出行遊獵
見彼梵志繞舍周帀七四重蓮華復見二道有
兩行華怪其所以問梵志言都無水池云何有
此妙華彼具答之王尋舉跡至梵志所從索女

看見其端正甚適悅意即納為妻梵志求索此女
志與王王即立為第二夫人後時有身相師占
言當生千子王大夫人聞已生嫉漸作計校恩
厚招喻鹿女左右多與財寶十月滿足便生千
葉蓮華欲生之時大夫人以物纏眼不聽自看
捉臭爛馬腸承著其下取千葉蓮華盛著籃裏
擲于河中還為解嚫而語之言看汝所生唯見
一段臭爛馬腸王遣人問為生何物而答王言
唯生臭肺大夫人而語王言王喜倒惑此畜生

所生仙人供養生此不祥臭穢之物王夫人
即便退其夫人之職不復聽見時烏耆延王將
諸徒衆從夫人綵女于流遊戲見黃雲蓋從河
上流隨水而來王作是念此雲蓋于必有神物
遣人往看于黃雲于見有一籃即便接取開而
看之見千葉蓮華葉葉有一小兒取之養育以
漸長大各有大力烏耆延王常貢獻梵豫王集
諸獻物遣使欲去諸子問言欲作何等時王答
言欲貢獻彼梵豫國王諸子答言若有一子猶
望能服天下使來貢獻況有千子而當獻他乎
子即時將諸軍衆降伏諸國次到梵豫國王聞
軍至募其國中誰能攘却者弟二夫人來受募言我能却之問言
云何得却夫人答言但爲我作百丈之臺我坐
其上必能攘却作臺已竟夫人在上而坐兩脚
千子欲舉弓射自然手不能舉夫人語言汝等
莫舉手向父母我是汝母千子問言何以爲驗
母答子言我若搆乳一乳有五百歧各入汝口

是汝之母若當不爾非是汝母即時兩手捫乳二乳之中有五百岐入千子口中其餘軍衆無有得者千子降伏向父母懺悔諸子于是和合

往昔久遠無數世時有五通比丘名精進力在山中樹下閑寂求道時有四禽獸依附左右常得安隱一者鴿二者烏三者毒蛇四者鹿是四禽獸者晝行求食暮則還宿四禽獸一夜自相謂言世間之苦何者爲重唯言饑渴最苦饑渴爲苦鴿言

之身身羸目宜神識不寧捨身羅網不顧鋒刃我等喪身莫不由之以此言之饑渴爲苦烏言

嬈欲最苦色欲熾盛無所顧念失身滅命莫不由之毒蛇言瞋恚最苦毒意一起不避親疎亦能殺人復亦自殺鹿言驚怖最苦我在林野心恒怵惕畏懼猶師及諸豺狼豺豹有聲奔投坑岸毒子相捕所膽悼悸以此言之驚怖爲苦比丘聞之即答之曰汝等所論是其末耳不究苦本天下之苦無過有身身爲苦苦莫大憂畏無量吾

以是故捨俗學道滅意斷想不會四大欲斷苦源志存泥洹是故知身爲大苦本故書云大患莫若於身也法苑珠林○以下兎

赤兎王者德盛則至宋書

白兎王者敬耆老則見上

王者恩加耆老則白兎見一本曰王者應事疾則見赤兎者王者德茂則見瑞應圖

愛惑不明雉不春秋考異郵兎焉

若夫德則勉

景魚啣兎春秋元命苞

兎毫出玄菟樂浪菟守計然

殷紂時龜生毛兎生角是甲兵將興之兆述異記

宣王三十年有兎舞於鎬京竹書紀年

后羿獵於巴山獲一兎大如驢異之置柙中中人冠服如王者謂羿曰我鵕扶君爲此土之神而何辱我我將假手於逢蒙是日逢蒙弒羿而奪之位兎曰鵕扶自此始也雲窓私志○以下馬

趣馬趣養馬者掌贊正良馬贊助校人而正弼良者而齊其

飲食所以養之使無饑渴之害簡其六節所以閑之以六馬之等掌駕說之頒駕以行說以止有勞逸之節故叙而頒之說秣辨四時之居謂牧廐所處之宜治謂銜勒攻特之屬治直吏反以駕馭聽馭夫周禮

巫馬掌養疾馬而乘治之相醫而藥攻馬疾受財于校人馬死則使其賈粥之以其布于校人

圉師掌教圉人養馬春除蓐釁廐始牧夏庳馬冬獻馬射則充椹質茨牆則翦闔

圉人良馬匹二人駑馬匹一人掌養馬芻牧之事以役圉師

及賓客喪紀牽馬而入陳廐亦如之

馬質定賈掌質馬質正也賈馬價值則平其價馬量三物之物必量其高下然後可知其價也一曰戎馬二曰田馬三曰駑馬

下材而共其事之馬皆有物賈以其材之美惡定其價之高下綱惡馬之惡者則綱維之所以禁其奔踶也

九受馬於有司者有司謂校人之屬受馬賈則書其年齒毛色及其價值

馬死則旬之內更旬之外入馬耳以其物更其

外不馬及行則以任齊其行若有馬訟則聽之有爭馬之訟則聽其曲直禁原蠶者原再也蠶爲龍精與馬同祖一歲再蠶則蠶勝而馬衰故禁之

校人馬官之長掌王馬之政政謂養乘馬之屬不同而所驾亦異故辯之種馬一物用之一物者謂以一類相從也戎馬一物戎馬齊馬道馬一物象路駕馬田馬一物以給宮中之役凡頒良馬而養乘之人趣馬馭夫僕夫也養之乘之然後教也乘馬一人主之三乘爲阜馬四圍師一人主之三阜爲繫馬三十六匹主之三繫爲廐馬二百一十六匹爲廐○廐一僕夫上士一人主之六廐成

校人馬官之長掌王馬之政政謂養乘馬之屬不同而所驾亦異故辯之種馬一物用之一物者謂以一類相從也戎馬一物戎馬齊馬道馬一物象路駕馬田馬一物田路駕馬駑馬一物駑馬田馬一物以給宮中之役凡頒良馬而養乘之人趣馬馭夫僕夫也養之乘之然後教也乘馬一人主之三乘爲阜馬四圍師一人主之三阜爲繫馬三十六匹主之三繫爲廐馬二百一十六匹爲廐○廐一僕夫上士一人主之六廐成

校人馬官之長掌王馬之政政謂養乘馬之屬不同而所驾亦異故辯之種馬一物用之一物者謂以一類相從也戎馬一物戎馬齊馬道馬一物象路駕馬田馬一物以給宮中之役凡頒良馬而養乘之人趣馬馭夫僕夫也養之乘之然後教也乘馬一人主之三乘爲阜馬四圍師一人主之三阜爲繫馬三十六匹主之三繫爲廐馬二百一十六匹爲廐○廐一僕夫上士一人主之六廐成校人馬官之長掌王馬之政政謂養乘馬之屬不同而所驾亦異故辯之種馬一物用之一物者謂以一類相從也戎馬一物戎馬齊馬道馬一物象路駕馬田馬一物以給宮中之役凡頒良馬而養乘之人趣馬馭夫僕夫也養之乘之然後教也乘馬一人主之三乘爲阜馬四圍師一人主之三阜爲繫馬三十六匹主之三繫爲廐馬二百一十六匹爲廐○廐一僕夫上士一人主之六廐成校人馬官之長掌王馬之政政謂養乘馬之屬不同而所驾亦異故辯之種馬一物用之一物者謂以一類相從也戎馬一物戎馬齊馬道馬一物象路駕馬田馬一物以給宮中之役凡頒良馬而養乘之人趣馬馭夫僕夫也養之乘之然後教也乘馬一人主之三乘爲阜馬四圍師一人主之三阜爲繫馬三十六匹主之三繫爲廐馬二百一十六匹爲廐○廐一僕夫上士一人主之六廐成

校人馬官之長掌王馬之政政謂養乘馬之屬不同而所驾亦異故辯之種馬一物用之一物者謂以一類相從也戎馬一物戎馬齊馬道馬一物象路駕馬田馬一物以給宮中之役凡頒良馬而養乘之人趣馬馭夫僕夫也養之乘之然後教也乘馬一人主之三乘爲阜馬四圍師一人主之三阜爲繫馬三十六匹主之三繫爲廐馬二百一十六匹爲廐○廐一僕夫上士一人主之六廐成

国立国会図書館　タイトル『廣博物志50巻』　請求記号 特1-419
ガラス使用

馬祖祭天執駒馬二歲爲駒翻星執駒定執之無令
養馬須馬攻特牡馬蹄蠶不
者分馬攻特夏須馬而放
馬社祭始乘臧僕簡爲駙者
馬者獻成馬講駙夫使
者獻馬於王
夫祭祀朝覲會同皆有金
授之飾幣馬以馬賜遺則執
之飾幣馬以馬賜遺則執
凡賓客受其幣馬受其庭
之馬上
塗墀之田獵則帥驅逆之
山川則飾黃駒黃中之色
黃駒之飛日行千里有必
每一日走千里有必走之勢
敵者有必勝之理也
馬毛大尾親友自絕
古之善相馬者寒風氏相
岡麻朝相頰子女厲

其幣馬
足力而
須授之等駙夫之祿自
之稍食
事物馬而須之
也虎豹熊羆而無
所備也麒麟騄駬

相目衛忌相髭許鄣相脥授伐禍相胸脇警主
相膚肋陳悲相股脚秦牙相前贊君相後（出呂氏春秋）
馬頭爲王欲得方目爲丞相欲得光脊爲將軍
欲得強腹脇爲城郭欲得張四下爲令欲得者
凡相馬之法先除三羸五駑勿相其餘大頭小
頸一羸弱脊大腹二羸小頸大蹄三羸大頭緩
耳一駑長頸不折二駑短上下三駑大髖（括賈）
切短脇四駑淺骹薄膘五駑（出氾勝之書）
相馬不藏法肝欲得小耳小肝小識人
意肺欲得大鼻大則肺大肺大則能奔心欲得
大目大則心大心大則猛利不驚目四滿則朝
暮健腎欲得小腸欲得厚目長腸厚則腹下廣
方而平脾欲得小脇腹小則易養脾小脾小則易
望之大就之小筋馬也望之小就之大肉馬也
皆可乘致瘦欲得見其肉（謂前有致肥欲得
見其骨（骨謂頭顱）馬龍顱突目平脊大腹脞重有肉
此三事備者亦千里馬也永大旦吳兩足
火欲得分紅而有光此馬子
閒也上唇欲急而方口中欲得

里馬上齒欲鉤鉤則壽下齒欲鋸鋸則怒頷下
欲深下唇欲緩牙欲去齒一寸則四百里牙劍
鋒則千里嗣骨欲廉如織杼（杼音佇）而濶又欲長（頰下側入）
骨目欲滿而澤眶欲小上欲（眶是）
欲廉而張（素臭孔上）陰中欲得平（服下）
前陽裏欲高則怒（股申上也）主人額
大而明（耳下玄中）欲深（耳下近牙）耳欲小而鋭如削筒
相去欲促鬣欲戴中骨高二（鬣中骨也）易骨欲直
（張下直下脅也）頰欲開赤長膺下欲（膺胸）廣二大指止名曰
挾（一作挾）尺能久走鞅欲方（頰前）唉欲曲而深胸徼
直而出（髀閒前向）鳥開欲開望視之如雙鳧頸骨欲
大肉次之髻欲桎而厚且折季毛欲長多覆肘
肺無病（髮後毛是）背欲短而方脊欲大而抗脢筋欲
大（夾脊筋也）飛鳥見者怒（胸欲筋也）三府欲齊（兩髂及中骨也）尻
欲顑而方尾欲減末欲大脇肋欲大而窪名曰
上渠能久走龍翅欲廣而長升肉欲大而明（前脚下肉）
（肉也）輔肉欲大而明（前脚下肉）腸欲充胵小（胵臆）季肋欲
張（短肋）懸薄欲厚而緩（脚腔）虎口欲開（股肉）腹下欲乎

滿善走名曰干溪肖三百里陽肉欲上而高起
譯外近前骭欲廣厚汗瀇欲深明直肉欲方能久走
譯後肉也輸一作扇欲方直肉下也胸肉欲急譯裏也間筋
欲急短而臧善細走輸扇機骨欲舉上曲如懸外扇
匡馬頭欲高距骨欲出前後曰夜眼骭欲薄而博善能走
臨蹄骨也附蟬欲大前後骭前骨臂欲長而膝本欲起有力前脚膝上旬前肘後欲
開能走膝欲方而庳譯骨欲短而肩骨欲深名
曰芙蓁怒蹄欲厚三寸硬如石干欲深而明其

後開如鵝翼能久走註
夫因氣合生字不以形相別至於比德方事龍
馬則同類焉是以蔡墨觀其智衛忌相其才抑
亦昭發於圖緯而列載於寶牒童皇王之符瑞
叶洞洛之祥模故以丹青列其形銅玉傳其象
至如騄耳騵駓赤驥白駱之絕黃渠山子踰輪
之異不可得而比也故能遥碣石而礫倒磨排
闔闔而軼姑徐非夫歸風彌塵之迹超虛送日
之步安能若是哉望縫宮而驤首指瓊臺而一

国立国会図書館　タイトル『廣博物志50巻』　請求記号 特1-419
ガラス使用

息緊可得而齊影矣至於詩書所記名色寔多
辟駱麗于垌野皎質耀乎空谷或表形騧紫被
乎青玄難可盡言矣其有龍文驥裹之倫取其
電逝而飈逸驎騠駃騠之儔亦騰驤以稱駿莫
不待盛明而皆出歷代之神寶矣次有蒲梢騊
駼文騽駒之類或擅名於漢右或珎生於冀北
備飾于涓正塡列於帝皁進則克服于上襄而
驂驪于瑶輅退則驕棄於下圉而思馭於帝閑
侯吳班泰公之見識伽禾門而嘱遠寔路而何
難哉使乎韓哀嘉陽之復執範豈傷吻散策伏
匿而不進焉自非神徹幽遐體照寔遠驅駕羣
龍窮觀天域詳搜遍古靡得儁焉蕭綺拾遺記錄
孔頼達曰古人不騎馬故經典不見至趙武靈
王謀胡服騎射以教百姓李牧日殺牛饗士習
騎射始見於此又宋劉炫謂左氏左師展將以
公乘馬而歸此騎馬之漸寻按古者服牛乘馬
馬以駕車不單騎也至六國時始單騎　群碎錄

惡八態何等爲八一態者解驒韁時便掣車欲走二態者車駕跳梁欲嚙其人三態者舉前兩脚掣車而走四態者便踢車軫五態者便人立持轡摩身抄車却行六態者便傍行斜走七態者便掣車馳走得值濁泥止住不行八態者戀簟餧之熟視不食其主牽去欲駕之時遶舍嚙噬飲食不得佛言人亦有弊惡八態何等爲八一態者聞說經便走不欲樂聽如馬解韁韁掣車走時二態者聞說經意不解不知語所趣向便躑跳梁不欲樂聞如馬駕車跳梁欲嚙人時三態者聞說經便起去如馬人立持轡摩身抄車却行時六態者聞說經不肯聽頭邪視耳語如馬傍行斜走時七態者聞說經便欲窮難問之不能相應答便死狀妄語如馬得濁泥便止不復行八態者聞說經不肯聽及急嬌決多求不欲聽受死入惡道時乃遶舍欲掣問行道亦不

国立国会図書館　タイトル『廣博物志50巻』　請求記号 特1-419
ガラス使用

能復得行道如馬懸籠餧之龍視不肯食其主
幸其欲駕之乃遽合喻噬亦不得食

麗差之山多馬（山海經○又北鮮之山多馬）

有文馬縞身色白如縞朱鬣目若黃金名曰吉量一作良乘之壽千歲（周書曰犬戎文馬赤鬣白身目若黃金名曰黃金項若縞尾名曰吉黃之乘成王時不同說有小錯其實一物耳）

騰黃者神馬也其色黃一名乘黃亦曰飛黃或作古黃或曰翠黃其狀如狐（初學記）

龍馬者仁馬也（河水之精熹入震五十長鬣有翼傍有垂毛鳴聲九哀宋書）

其名則汗血山子丁桃騄綠耳金冢騰黃騶吾吉光蒲稍戎服野青（騄戎鹿白蟻雞斯翬鴻丹兒遺風騶褭裹玆白纖騽馬賦）

馬有秀骐逐駟（丁子）

馬稱騅騧驪騮騄駬（譽郭璞丁樂桓譚新論）

馬屬白馬黑脊臨（白馬朱鬣駱飛黃騶吾吉量）

朱駿飛兎金喙騧（褭延狐駃騠飛鴻野鶩腹丹）

国立国会図書館　タイトル『廣博物志50巻』　請求記号 特1-419
ガラス使用

騏驥驊騮騄駬騕褭飛黃踰輝騰霧扶搖驒騱驎

天子命駕八駿之乘右服騏驎而左綠耳右驌
赤驥而左白薄天子主車造父爲御奄戎爲右　穆天子傳
次車之乘右服渥窪黃而左踰輪右盜驪而左山
子柏天王車參百爲御奄戎爲右　穆天子傳
犬戎觴天子于昆侖之阿乃獻良馬四駟天子
使孔牙受之曰昆侖之平寒暑有時牛羊有羣牛哯白角黑
羊白血
八駿之乘以歙人枝涉之中積石之南河　並上
北唐之君來見以一驪馬是生綠耳　騶皆因

其毛色以爲名號　竹書紀年
天子大享於平衍之中鸚韓之人無鳥乃獻裘
馬百匹用牛三百良犬七千　穆天子傳
東海島龍川穆天子養八駿處也島中有草名
龍芻馬食之一日千里古語云一株龍芻化爲
龍駒　述異記

穆王巡行天下馭黃金碧玉之車傍氣乘風起
朝陽之岳自明及暘窮萬縣之表有書吏十人
記其所行之地又副以瑤華之輪十乘隨王之

国立国会図書館　タイトル『廣博物志50巻』　請求記号 特1-419
ガラス使用

後以載其書也王馭八龍之駿一名絕地足不踐土二名翻羽行越飛禽三名奔宵夜行萬里四名超影逐日而行五名踰輝毛色炳耀六名超光一形十影七名騰霧乘雲而奔八名挾翼身有肉翅遍而駕焉按繆徐行以匝天地之域

拾遺

記

周宣王三十三年幽王生是歲有馬化爲狐

晉平公出畋見乳虎伏而不動此其猛獸乎師曠曰鵲食猶猶食駮駮議駮議食豹豹食駮駮食虎夫駮之狀有如駿馬今者君之出必驂駮馬而出畋乎公曰然師曠曰臣聞之一自誣者窮再自誣者辱三自誣者死今夫虎所以不動者爲駮馬也固非王君之德義也君奈何一自誣乎

說苑

景公有馬其圉人殺之公怒援戈將自擊之晏子曰此不知其罪而死臣請爲君數之令知其罪而殺之公曰諾晏子舉戈而臨之曰汝爲吾

人出見乳虎伏而不動此其猛獸乎師曠曰鵲食猶猶食駮駮議駮議食豹豹食駮駮食虎夫駮之狀有如駿馬今者君之出必驂駮馬而出畋乎公曰然師曠曰臣聞之一自誣者窮再自誣者辱三自誣者死今夫虎所以不動者爲駮馬也固非王君之德義也君奈何一自誣乎

說苑

景公有馬其圉人殺之公怒援戈將自擊之晏子曰此不知其罪而死臣請爲君數之令知其罪而殺之公曰諾晏子舉戈而臨之曰汝爲吾

国立国会図書館　タイトル『廣博物志50巻』　請求記号 特1-419
ガラス使用

君養馬而殺之而罪當死汝使吾君以馬之故殺國人而罪又當死汝使吾君以馬故殺人聞於四隣諸侯汝罪又當死公曰夫子釋之夫子釋之勿傷吾仁也上

齊景公好馬命畫工圖而訪之殫百馬之價期年而不得像過實也今使愛賢之君考古籍以求其人雖期百年不可得也符子

齊景公遊少海傳騎從中來謁曰嬰疾甚且死恐公後之景公遽起傳騎又至景公曰趣駕烟且之乘使騶子韓樞御之行數百步以驟爲不疾奪轡代之御可數百步以馬爲不進盡釋車而走以烟且之良而騶子韓樞之巧而以爲不如下走也韓子

公遊於紀得金　發視之中有丹書曰食魚無反勿乘驚馬公曰善哉知苦言食魚無反則惡其饘也勿乘驚馬惡其取道不遠也晏子對曰不然食魚無反毋盡民力乎勿乘驚馬則無罷不肖於側乎　晏子

国立国会図書館　タイトル『廣博物志50巻』　請求記号 特1-419
ガラス使用

秦繆公將田而喪其馬求三日而得之於荊山之陽有鄙夫乃相與食之繆公曰此駿馬之肉不得酒者死繆公乃求酒徧飲之然後去明年晉師與繆公戰晉之左格右者圍繆公而擊之甲已墮者六矣食馬者三百餘人皆曰吾君仁而愛人不可不死還擊晉之左格右免繆公之死韓詩外傳

孔子侍坐於季孫季孫之宰通曰君使人假馬其與之乎孔子曰吾聞君取於臣謂之取不曰假止

韓宣子曰魯馬菽粟多矣其麗何也寡人惠之周市對曰使騶盡粟以食雖無肥不可得也名多與之其實少雖無麗亦不可得也主不審其情實坐而患之馬猶不肥也　韓非子

伯樂教其所憎者相千里之馬教其所愛者相駑馬千里之馬時一其利緩駑馬日售其利急此周書所謂下言而上用者惑也

伯樂令其子執馬經以求馬逾年無有似者歸以告父更令求之出見大蝦蟇謂父曰得一馬蹏與相同而不能具伯樂曰何也對曰其馬隆顧跌目蓉郁窳但蹄不如累趨耳伯樂曰此馬好跳擲不堪御也子笑乃止（朝野僉載）

秦孝公二十一年有馬生人昭王二十年牡馬生子而死劉向以爲皆馬禍也京房易傳曰方伯分威厥妖牡馬生子止無天子諸侯相伐厥妖馬生人（搜神記）

公孫龍常爭論曰白馬非馬人不能屈後秦皆馬無符傳欲出關關吏不聽此虛言難以奪實也（桓譚新論）

走馬引樗里牧恭所作也爲父報冤殺人而亡藏於山谷之下有天馬夜降圍其室而鳴夜覺聞其聲以爲吏追乃韝而士夫明視之馬跡也乃惕然大慟曰豈吾所居之處將危乎遂荷衣糧而去入於沂澤援琴鼓之爲天馬之聲號曰走馬引焉（古今注）

国立国会図書館　タイトル『廣博物志50巻』　請求記号 特1-419
ガラス使用

秦始皇有七名馬追風白蒐驪　景追電飛翩銅
爵晨鳧　上

漢文帝十二年吳地有馬生角　在耳前上向右
角長三寸左角長二寸皆大二　寸劉向以爲馬
不當生角猶吳不當舉兵向上　也吳將反之變
云京房易傳曰臣易上政伐不順厥妖馬生角茲
謂賢士不足又曰天子親伐馬　生角　夢神記
文帝自代還有良馬九匹皆天
名浮雲一　名赤電一　名絕羣一
名逸驃一　名紫

燕騧一　名綠螭驄一　名龍子一　名麟駒一　名絕
塵號爲九逸有來宣能御代王　號爲王良俱遥
代邸　西京雜記

漢武帝聞大宛有天馬遣李廣　利伐之始得此
馬有角爲奇故漢武爲賦天馬　之歌胡馬感北
風之思遂頓轡絕絆驤首而馳　晨發京城食時
至燉煌北塞山下嘶鳴而去因　名其處爲候馬
亭　西河舊事

東方朔遊吉雲之地得神馬　一　足高九尺帝問

国立国会図書館　タイトル『廣博物志50巻』　請求記号 特1-419
ガラス使用

朔是何獸也朔曰昔西王母乘靈光車以適東王公之舍稅此馬遊於芝田乃食芝之草東王公怒棄馬於清津天岸臣至王公之壇因騎馬返繞日三匝然入漢關猶未掩臣於馬上睡不覺而至帝曰其名云何對曰因疾爲名步景當棄之時如鶩蹇之驢耳東方朔曰臣有吉雲草十種種於九景山東二千歲一花明年應生臣請走刈之得以秣馬終不饑也朔曰臣至東陬過吉雲之澤多生此草蓂於九景之山全不如吉雲之地帝曰何謂吉雲朔曰其國俗之雲氣占吉凶若樂事則滿室雲氣起五色照人著於草樹皆成五色露珠甚甘帝曰吉雲露可得乎朔乃東走至夕而返得玄露青露盛青琉璃各受五合跪以獻帝漏盡臣羣臣得嘗者老者皆少疾者皆愈凡五合露重謁李克孟

峻部瓊黃安也　洞冥記

衛將軍青生子或有獻騙馬者乃命其子曰騙字叔馬其後改爲登字叔昇　西京雜記

国立国会図書館　タイトル『廣博物志50巻』　請求記号 特1-419
ガラス使用

武帝時身毒國獻連環羈皆以白玉作之碼碯石爲勒白光琉璃爲鞍鞍在暗室中常照十餘丈如晝日自是長安始盛飾鞍馬競加雕鏤或一馬之飾直百金皆以南海白蜃爲珂紫金爲華以飾其上猶以不鳴爲患或加以鈴鐸飾以流蘇走則如撞鍾磬若飛幡係後得貳師天馬帝以玫瑰石爲鞍鏤以金銀鏤鍮石以綠地五色錦爲蕤泥後稍以熊羆皮爲之熊羆毛有綠光皆長二尺者直百金卓王孫有百餘雙詔使

二十枚西京雜記

漢哀帝建平二年定襄有牡馬生駒三足隨羣飲食五行志以爲馬國之武用三足不任刑之象也搜神記

王莽建國三年池陽有小人長一尺餘或乘馬或步行撝持萬物小人皆自相稱三日乃止莽甚惡之五行記

馬援得駱越銅鼓乃鑄爲馬式還上之因表曰夫行天莫如龍行地莫如馬一馬者甲兵之本國

国立国会図書館　タイトル『廣博物志50巻』　請求記号 特1-419
ガラス使用

之大用安寧則以別尊卑之序有變則以濟遠近之難昔有騏驥一日千里伯樂見之昭然不惑近世有西河子輿亦明相法子輿傳西河儀長孺長孺傳茂陵丁君都君都傳成紀楊子阿里援嘗師事子阿受相馬骨法臣愚以爲傳聞不如親見視景不如察形今欲以形之於生馬則骨法難備具又不可傳之於後考武皇帝時善相馬者東門京鑄作銅馬法度之有詔立馬于

[illegible]門外則更名曾[illegible]門[illegible]

[illegible]馬門臣謹依

[illegible]

氏蒋中常侍氏[illegible]謝氏脣齒[illegible]

家骨相以爲法三[illegible]高二尺五寸圍四尺四寸有

詔置於宣德殿下欲爲名馬式焉後漢書

肅宗崩廬江郡掾嚴麟俱會於路麟乘小車塗深馬死不能自進范見而愍然命從騎下馬與之不告而去麟事畢不知馬所歸乃緣蹤訪之或謂麟曰故蜀郡太守廬叔度好周人窮急今奔國喪獨當是耳麟亦素聞范名以爲然即牽馬造門謝而歸之後漢書

国立国会図書館　タイトル『廣博物志50巻』　請求記号 特1-419
ガラス使用

夫馬塞翁姓李見高谷詩序

記宣子永永子昱皆為司隸而乘一驄馬京師

步工　按襲書

人歌之曰鮑氏三人司隸再入公馬雖瘦行

茨充宇子河宛八舉孝廉之京師同侶馬死充

到前亭輒舍車寄馬還相迎鄉里號曰一馬兩

車茨子河

孔仲山正身厲行辭公府召京師宿下亭盜竊其馬尋知是仲山馬乃責讓曰孔仲山善士豈宜侵盜送馬還之

蒜翁者長安善相馬者也范邊郡求得駿馬騎以入市去來人不見也後勞問之因請觀馬翁曰諸卿無目不足視也相馬新論

曹洪家盈產業駿馬成羣武帝訪董卓夜行失馬洪以所乘馬讓帝其馬泥曰白鵠此馬走時柱覺耳邊風聲足似不踐地也蒙曰憑空虛躍實

驚航曹眞有缺馬名曰聿乳言其馳驟如烈風家自鵠若遺記

之舉疏疾也

張飛有馬號玉追時歌曰

玉追　豪傑

豹月烏張飛馬　豪傑

魏曹彰性倜儻倜逢駿馬愛之其主所惜也彰

曰余有美妾可換唯君所選馬主因指一妓彰

遂換之馬號曰白鬐　獨異志

廣漢楊翁仲聽烏獸之音乘蹇馬之野田聞有

放耿馬相去鳴聲相聞翁仲謂其御曰彼放馬

知此馬而目耿其御曰何以知之曰罵此輩中

馬蹇此馬亦罵之耿其御不信往視之目竟耿

馬　論衡

魏時鮮卑獻千里馬白色兩耳黃名曰黃耳　穆天子傳注

程堅南陽人居貧以磨鏡給養母喪哀號櫪下

有馬每聞堅哭輒淚出輟芻草　魏略

魏齊王嘉平初白馬河出妖馬夜過官牧邊鳴

呼衆馬皆應明日見其跡大如斛行數里還入

河搜神記

黃平夢舍中馬舞數十人向馬拍手索紱曰馬火也馬舞火起也向馬拍手救火也平未歸火發大興二年丹陽郡吏濮陽演馬生駒兩頭自項前別生而死此政在私門二頭之象也其後王敦陵七上

李南乘赤馬行道逢他人乘白馬者白馬先鳴而南赤馬應之南謂從者曰彼馬言汝當見一黃馬左目盲者是吾子可爲使馭行相及從者不信行二里所果逢黃馬而左目盲南馬先鳴而黃馬應之問其主果向白馬子也 搜神記

符堅爲慕容冲所襲堅騎馬墮而落澗追兵幾及計無由出馬即踴躍臨澗而垂鞍與堅堅不能及馬又跪而受馬堅攀援之得登岸而西奔廬江黃苑

吾與玄子觀東海繹騎而升乎峨山未中路而忘馬符子使人求之不獲使鬼索之而獲符子曰六合不可忘故知良馬在其中矣請以六合

之觀觀之也　符子

王武子好馬非馬不行正旦則柳葉金障泥上元則滿月韉清明則剪水鞭重午則龍嬌鞁中秋則玉龍總絡頭重陽則蠅兒鐙春秋社則塗金鞁冬至則嘶風鐙除日則紫玉鞍每節則飼馬以明紗豆薔薇草　馬瀛記

老宿諺言赫連之世有駿馬名曰白口騮　水經注

上以王融才辯十二年使兼主客接虜使虜景高宋并上以虜獻馬不稱使融問曰秦西冀北實多駿驥而魏主所獻良馬乃駑駘之不若乘名檢事殊爲未孚將旦信誓有時而爽駉駉之牧不能復嗣宋并曰不容虛僞之名當是不言土地融曰周穆馬跡徧於天下若騏驥之性因地而遷則造父之策有時而躓并曰王主客何爲懃懃於千里融曰鄉國既異其優劣聊復相訪若千里曰至聖上當駕鼓車并曰向意既滇必不能駕鼓車也融曰買死馬之骨亦鄙麗之故并不能答　南齊書

国立国会図書館　タイトル『廣博物志50巻』　請求記号 特1-419
ガラス使用

曇邃少出家止漏陰白馬寺蔬食布衣誦法華經又釋達經旨亦爲人解說常於夜中忽聞扣戶云欲請法師力旬說法遂不許固請乃赴之而猶是眠中比曉已身在白馬塢神祠中拜一弟子自是日日容往餘無知者後寺僧經祠前見有兩高座遂在北弟子在南如有講說聲又聞有奇香之氣於是道俗共傳神異至夏竟神施白馬一疋白羊五頭絹九十匹兕願畢於是而絕神僧傳

惡武帝有良馬名照殿玉獅子小說

陸法和嘗謂人曰勿繫馬於碓其人行過鄉曲門側有碓因繫馬於其柱入門中憶法和戒走出將解之馬已斃矣北齊書

洞閭王琛遣使至波斯國求得千里馬號追風赤以銀爲槽金爲頭環洛陽伽藍記

北齊散騎常侍河南陸乂黃門郎卬之子也卬字雲駒而乂患風多所遺忘嘗與人馬曰雲駒有神符者常帶符照人渡漳水至大符乂笑曰

劉君渡水失神符其人答曰陸文名馬作雲駒

王皓字季高少立名行性懦緩嘗從文宣北伐乘赤馬赤鬃霜氣遂不復識自言失馬處候爲求不得須臾日出馬體霜盡鬃在幕前方云我馬尚在北史

嘗夏至延州見弟孝寬以所乘馬及轡勒與之夏惡其華飾心弗欲之笑謂其弟曰昔人不棄遺簪墜履者惡與之同出不與之同歸也卒乘

嘗馬而歸

煬帝使李皇御馬一匹名獅子騧海錄碎事○以下騾驢

修彌國多神馬騾驢驢十丈毛色皎然能行水上有兩翼或飛於海上常與牧馬合則生神駿洞冥記

趙簡子有兩白驢而甚愛之嘗渠處廣門之官夜欬門而謁曰主君之臣晉渠有疾醫教之曰得白驢之肝病則止不得則死於是召庖人殺白驢取肝以與陽城晉渠處無幾何趙與

兵而攻羣廣門之官左七百人右七百人皆先登而獲甲首 呂氏春秋

漢靈帝養驢數百頭常自騎之驅馳遍京師有時駕四驢入市 金樓子 ○又宋慶帝亦于殿上養驢

王粲好驢家畜數頭其價有至百金者其一曰落鈆其二曰遠遊其三曰鷙鼠其四曰白鳳其五曰臨江其六曰上雲其七曰奔濤其八曰飛星 下惟短牘

石虎鄴中有一胡道人知咒術乘驢作佸客于外國深山中行下有絕澗窅然無底忽有惡鬼偷牽此道人驢下入絕澗道人尋跡咒誓呼諸鬼王須臾即驢物如故 搜神記

釋道安常乘赤驢往來荊襄間一日而徧

王奐初拜僕射劉祥與奐子融載行至中堂見路人驅驢祥曰驢汝好爲之如汝人才皆已令僕矣 南齊書

元恒憿狼兇麁安豐王延明每切責之曰昔宋有東海王韓志性凡劣人號曰驢王我孰觀汝

国立国会図書館　タイトル『廣博物志50巻』　請求記号 特1-419
ガラス使用

所作亦恐不免驢當時聞者號爲驢王 後魏書
沙苑之敗李神雋策馬而走曰丁掾力馬倒
曰丁掾誤我 北史
若乃三軍陸邁糧運艱難謀臣停筭武夫吟歎
爾乃長鳴上黨慷慨應邦嶠崛千里荷囊致餐
用捷大勳歷世不刊斯寔爾之功者也音隨時
興晨夜不默仰幹玄象俯協畫漏刻應更長鳴亳
分不忒雖挈壺著稱未足比德斯又爾之智也
若乃六合昏晦二辰幽暧猶憶天時用不廢聲
爾又爾之明也青脊隆身長頭廣額修尾後垂
巨耳雙磔斯又爾之相也嘉麥既歉實浥精麵
須磨迴衡迟若轉電惠我衆庶神祇獲薦斯又
爾之能也爾有濟師旅之勳而加之以衆能是
用遣中大夫閻遵驟加爾使衛勒大鳴鴻臚班
脚大將軍宮亭侯以揚州之廬江江州之廬陵
吳國之桐廬合浦之珠廬封爾爲廬山公 宋宗敬撰
附大蘭王 九錫文曰太亥十年九月乙亥
蕭集驢山公九錫文

国立国会図書館　タイトル『廣博物志50巻』　請求記号 特1-419
ガラス使用

朔十三日丁亥北燕伯使使者豪豨冊命
天蘸王曰唯君稟太陰之沉精標羣形於
玄牝體肥腯而洪茂長無心以遊逸資蓼
養於人王雖無爵而有秩此君之純也君
昔封國殷商號曰豕氏葉隆當時名垂後
世此君之美也白滴彰於周詩港波應乎
隆象歌詠垂於人口經千載而流響此君
之德也君相與野遊爲君雄顧羣數百自
西徂東俯欹洙則成霧仰瞻瀛則生風猛
壽必壑有欹必攻長驅直突陣無全鋒此
君之勇也

過去世時有城名波羅柰國名伽尸有一婆羅
門有摩沙豆陳久煮不可熟持着肆上欲賣與
他都無人買時有一癡驢市賣難售
時陳豆主便作是念我當以豆買此驢用便往
語言汝能持驢貿此豆那驢主復念用是癡驢
爲當取彼豆即便答言可爾得驢已歡喜爾時
豆主便作是念今得驢子便即說頌曰婆羅門

国立国会図書館　タイトル『廣博物志50巻』　請求記号 特1-419
ガラス使用

法巧販賣陳久汝豆十六年唐書汝薪煮不熟
感折小齒　爾時驢王亦作頌曰汝婆羅
門何所喜雖有四脚毛衣好負重着道令汝知
鑽刺火燒終不動爾時垣復說偈言獨生千秋
杖頭着四寸針能治敗態驢何憂不可伏爾時
驢聞復瞋即說誦曰安立前二足雙飛後兩蹄
祈汝前枚齒然後自當知爾時亦主聞驢此頌
復說偈言蚊虻毒重螫唯仰尾自防當截汝尾
却令汝知辛苦爾時驢復以偈答言從先祖紀
來行此懽快法今我故承書死死終不捨爾時
豆主知此弊惡不可苦語便更稱譽以頌答曰
音聲鴈徽好面白如珂雪當爲汝取婦共遊林
澤中驢聞輒愛語復說頌曰我能負八斛日行
六百里婆羅當知聞取婦歡喜故　僧祇律
爾時殊致羅婆菩薩告諸龍言過去世時此賢
劫初有一天子名曰大三摩多端正少雙才智
聰明以正行化常樂寂靜不樂愛染常樂潔身
王有夫人多貪色慾王既不幸無處遂心曾於

二時見驢命羣根相出見慈心發動脫衣就之驢見即交遂成胎藏月滿生子頭耳口眼悉皆似驢唯身類人而復麤澁駮毛被體與畜無殊夫人見之心驚怖畏即便委棄授於廁中以福力故處空牖時有羅利婦名曰驢神見見不污念言福子遂于空中接取洗持將往雪山乳哺養猶如己子等無有異及至長成教服仙藥與天童子日夜共遊復有大天亦來愛護此兒常食甘果藥草身體輭美福德轉大光照曜威比大仙聖人以是因緣彼雪中并及餘處悉皆化生種種好果好藥好香種種清流種種好鳥在所盈滿普皆豐盈以此藥果資益因緣其餘形容麤相悉轉身體端正唯脣似驢是故名爲驢脣仙人

大集經

特1
419

国立国会図書館　タイトル『廣博物志50巻』　請求記号 特1-419

ガラス使用

国立国会図書館　　タイトル『廣博物志50巻』　請求記号　特1-419

ガラス使用